

N^o 354.

Notice Des MSS. n^o XI

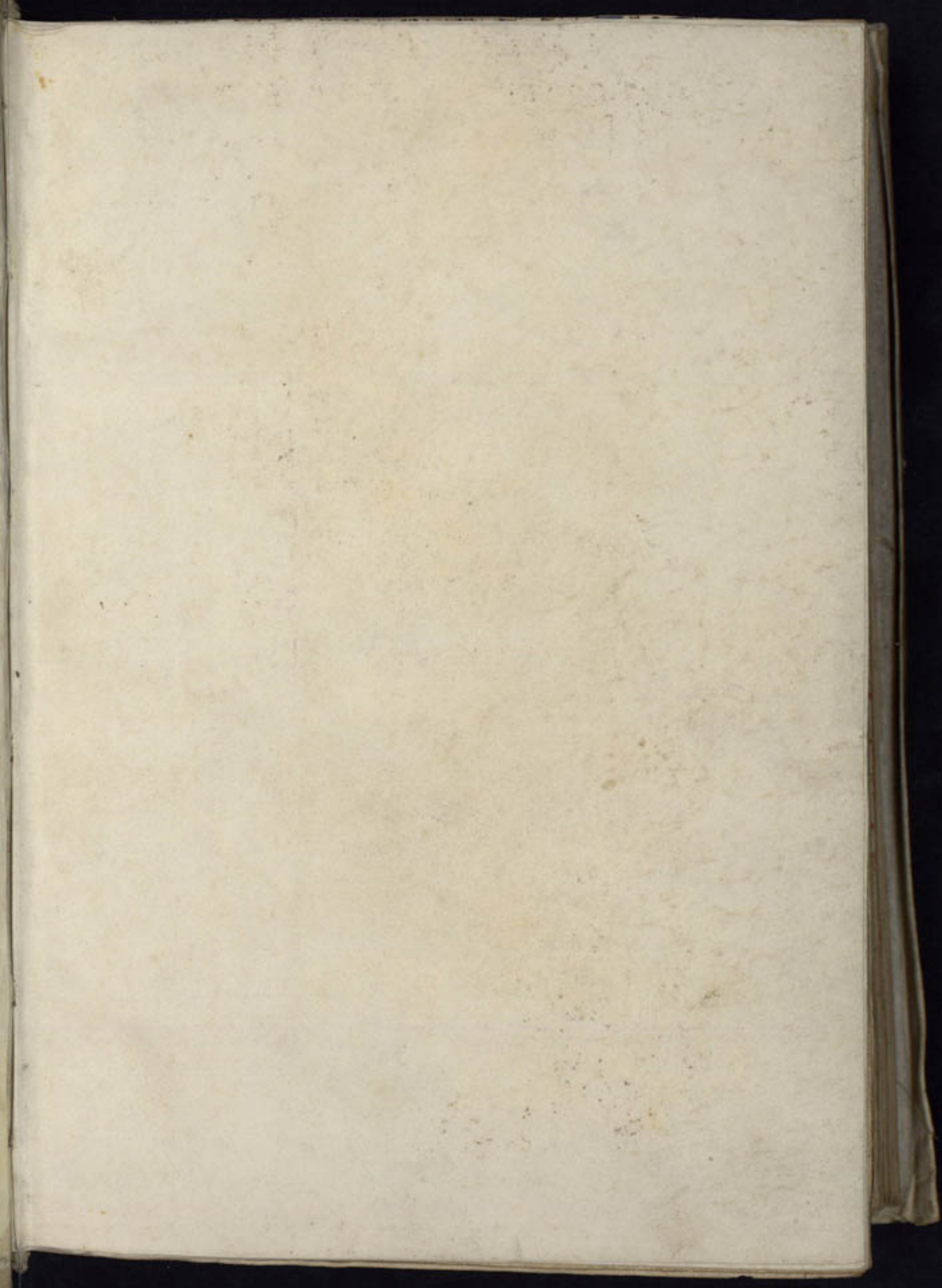

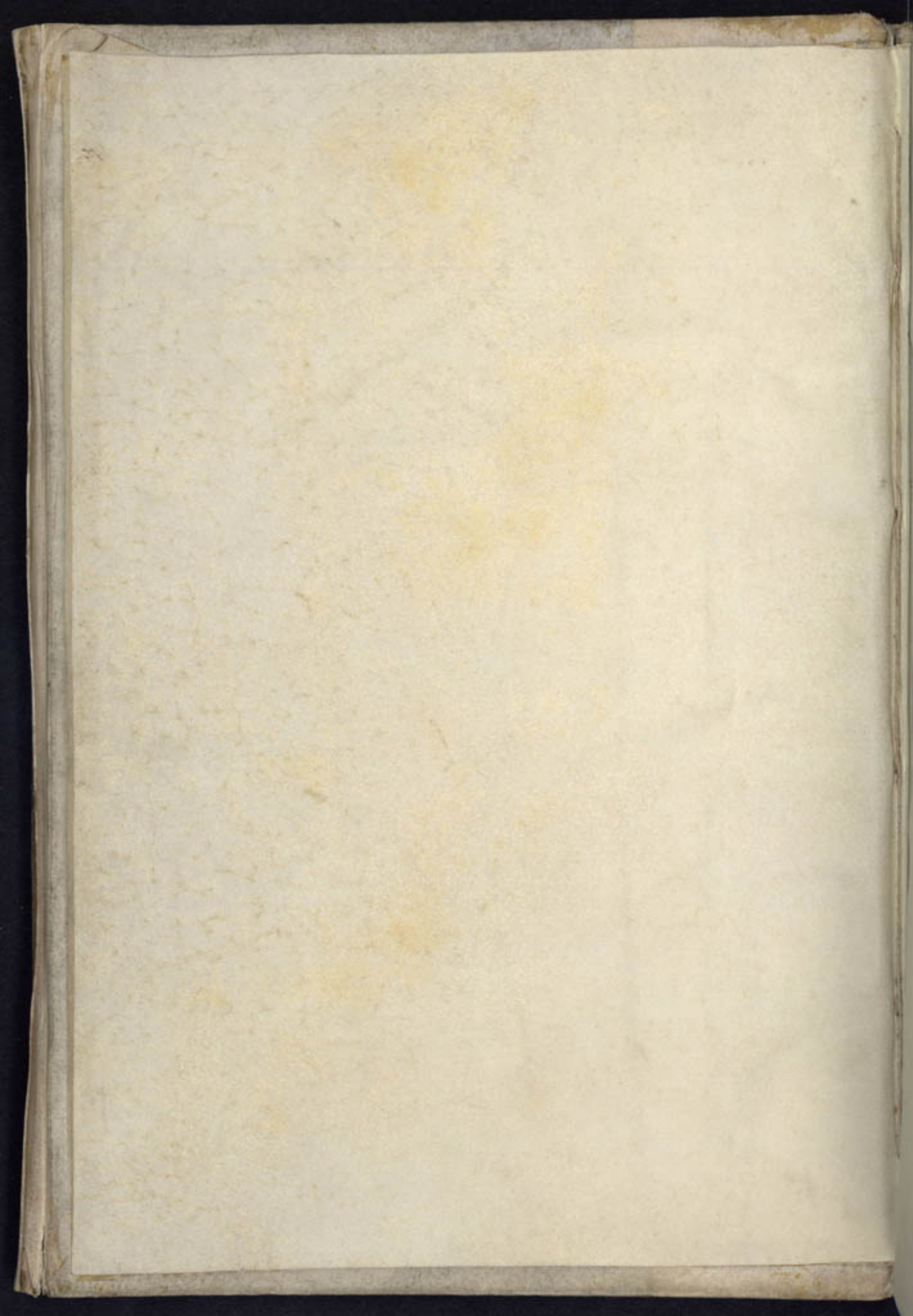

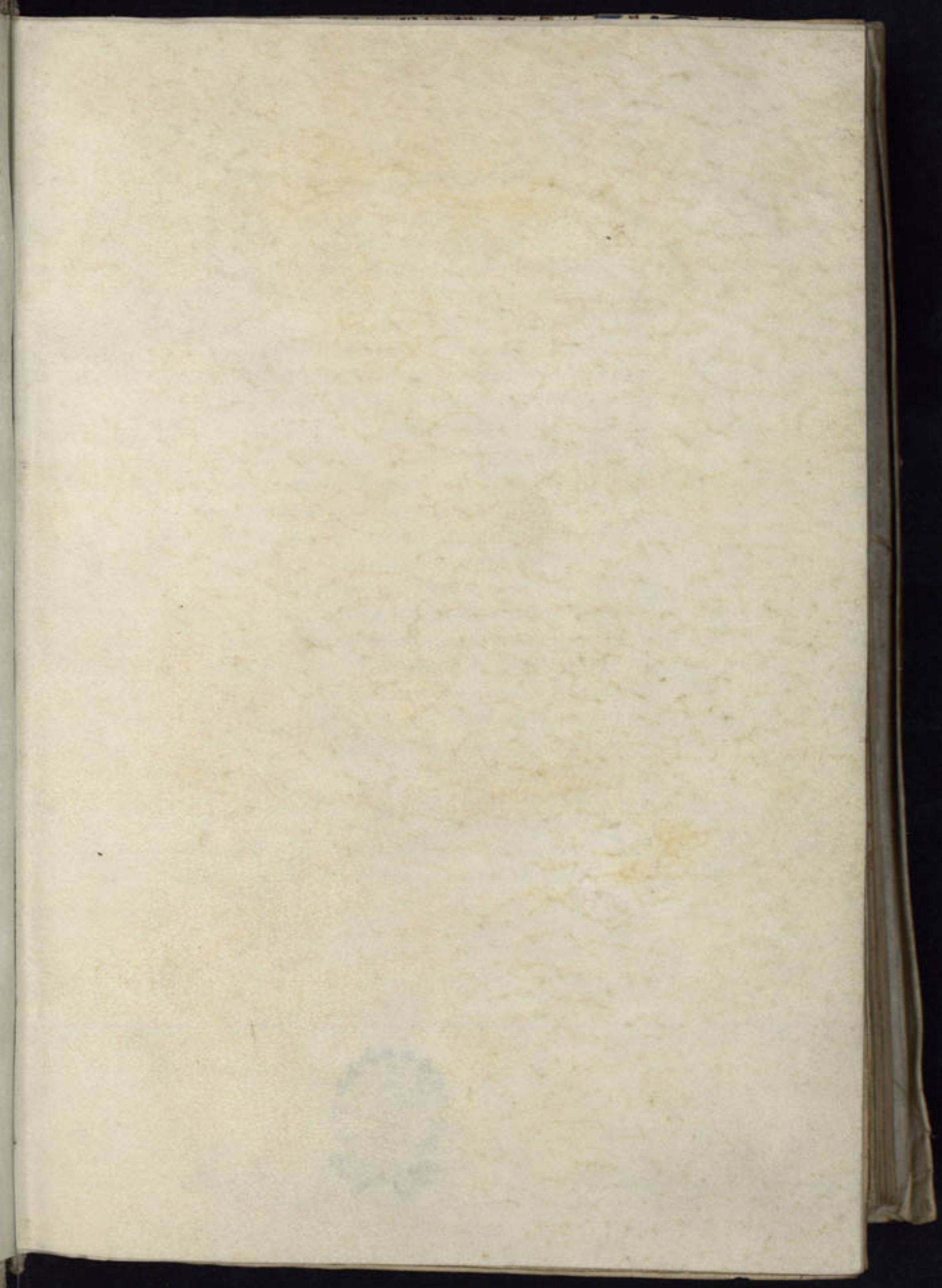

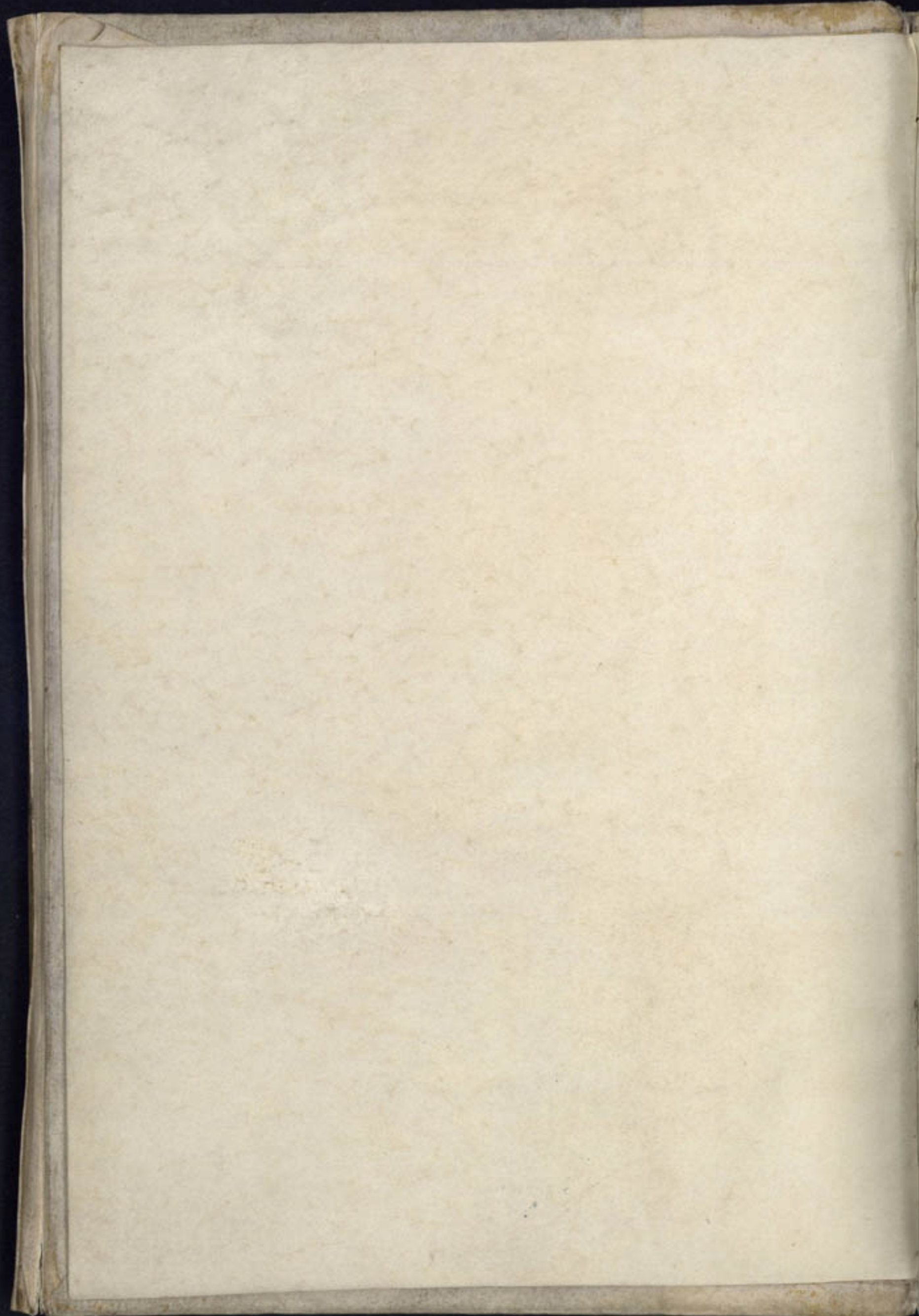



[Faint, illegible handwritten text or signature]

Volume 3e 21^e feuillots
juin 1884

441 (354)



De **Excellimo p[ro] Alex[andro] v[er]o**
pontifici max[imo]. Ia. angeli.

In tempora claudij ptholomei viri
alexandri mi cogitanti michi illud
occurrit ut que admodum in rebus
reteris que a natura finguntur se
cula aliquando ip[s]a seu ex celestium
siderum meatu que in inferiora om
mittant seu ip[s]is aeris terreque tem
perie seu ex utraque q[uod] tamen causam vna habere potest
vbertatem quadam insolitam parant. Sic et in preclaris
obtinisse ingenie visum est. Apud enim diuicm platone
seculum per multos ex grecis floruisse phos nouissime
per multos etiam oratores eadem q[uam] demostene tulervit
tempora. Quot prestantissimi claruere viri diuici aucto
re imp[er]io. diuicaz scripturaru principes qui in vna re
lignie ne habentur. et apud grecos. et apud nos. nome
ex vna tamq[uam] matre vel mdo vna genuerut secula. Ne
in liberalibus tantis diuicaz doctores iam ad vna
hoc licet. Sed in re ip[s]a militari minoribusq[ue] alijs disci
plinis sculptor[um] pictor[um]q[ue] aliaru artiu quas itaq[ue] ip[s]a
vna excellentissime sibi vsurpauisse est digna. Et si
parua componere maxime licet. hoc ip[s]m vnu seculum
in ciuitate precipue nra florentia. quot emicuit ingenie
que p[ro]modu sopita liberaliu studia maxima sui gloria
suscitauerunt. tulerunt et auctore dnm mathematicos
doctissimu hinc ptholomeu diuici Antonii tempora que
habunde clarissime et alijs florere ingenie quos popu
mortalitati nra seculum illud consecrauit. alij quidam alia
ptholomeus vero ip[s]e q[uod] multa diuinitus edidit nec q[uod]

Or. Ille alexander fuit ip[s]e magni scilicet
his. factus in pisano v[er]o. ano. 1205.



Fratum
Sandij
Conuentus

T. Ctarioreme
Francisi
Maritimi

et orbis situm diligentissime ut cetera a mathematicis
non discedens exhibuit. hic enim alio quodam modo
quod nri latini inter quos plinius secundus. cosmogra-
phorum palmam ferre videtur rem hanc tractavit
Illi enim licet habitabilem uniuersi orbis situ discer-
serunt non tamen eo eorum preceptis plene captari
potest. qua arte totius orbis pictura formari valeat
ut proportio cuiusque partis ad totum uniuersale fuerit.

Preterea nemo ab illis doceri potest nisi grossiori quo-
dam modo que seu quante melioraciones sunt ad qua-
tuor teli plagas eorum situm quos in pictura fuisse
deceuerunt. Nedu quippe longitudine locorum a fixo
quodam totius nre habitabilis termino ductam que
tamē rara inuentio est. si nec latitudine ponunt.

Atque etiam nullus precepta tradidit habitabilem
nri orbem in plures picturæ tabulas posse diuide-
mensura cum toto eque seruata. Eorundem etiam nemo
prodit qua ratione orbis nre qui sphericus est in
superficiem planam deducatur. Non quod nros qui ppa-
tissimum in ea traditione vix existerent arguerent. os
tantisper tenebam sed quod siue contenti limitibus histo-
ricorum more rem sua summa industria et complexi sunt
et prosecuti qui et alia quecumque habent que ab auctore
hoc ptholomæo videntur pretermissa. Et autem ea que
ab illo absoluta diuisio quodam ingenio fuit cum nris
etiam habeantur in latinis ipsa curam transference
sermone. Opus nempe incedit et si ut de suo mot
mela eloquentie nimis capax. eo hoc magis erit quod
precepta ipsa tradidit quod in elegantiam etiam materia
non nisi dicendi genus ab elegantia ferre sermone
posse admittere videntur. Preterea in ceteris celestibus



2

maxime versentur circulos obor id tū obscuriora et
sint. suavia minus sicuti sunt ita et uidentur. Graue
sacru presesq; nime expectata religione uere salus
quem nulla diuinarū et humanarū rerū archana
latent quem ad pessundandū orbis qui nūc tibi subi
titur regnū humana pietas et diuinū allieit pmiū
quē re ad hoc nōm desiderandū opus suū quoddā
presagiū futuri iam iam imperij tui impulit. ut pla
ne hic cognosceres quā amplissima p̄tatem totius
orbis mox esses adepturus. Romam dabis pontifex
maxime ieronimi prestim interpretis memos qui de
interprete cicerone quē eloquentie aureū flamen ap
pellat. se admirari loquitur q̄ interdū in transff
ita hesitet ut quia a cicerone dea nesciat. a cicerone dea
non crecat. Ceterum geographiam hoc est terre des
criptionē actor hic nūc hoc oīne opus grece inuocat
Quam appellationē diu seculi nūc eruditissimi Manuel
constantinopolitanus. suauissimū hōmīnū grecarū
seculi nūc apud nos p̄ceptor. dum in latinū eloquiū
id transfferre ad uerbum licet pariter interpret nō muta
uit. Sed nos in cosmographiā id uertim⁹ quod uocabim
licet etiam in greceum sit. tū apud latinos ita usitatum
est ut iam pro nō habeatur. Ceterū nūc diu eum si
hoc quod transstulit emendasset. omnino illud in cosmo
graphiam mutaturū fuisse. Nam si plinius ceteriq;
latini qui terre sitū descripserunt opus suū appellat
et auctores nūc cosmographi dicuntur. nescio cur p̄tho
lomei opus qui idem tractat. eodem uocabulo apud
nos appellari non debeat. si non uelint p̄tholomeum
ipm ut diuinus longe a nōre differre cosmographus
nam asserciones huius operis q̄ in uine ex celestibus



sumit tum magis nobiscum sentiunt cum cosmographie
vocabulo plus quidem quam nostra notetur terra. hanc geographie
nomen tribuit. Cosmos enim grece latine mundus
qui terram celumque ipsum quod per totum hoc opus tamquam
rei fundamentum adducitur plane significat. quod ergo
geographiam dicunt greci in omnibus cosmographorum
operibus exemplo more. hoc maxime in opere cosmogra-
phiam visum est proprius dici. Sed de his satis iam
at ptholomeum ipsum latine loquentem audiamus.

Claudian ptholomei cosmographi. liber primus
hec habet

- i In quo differt cosmographia a chorographia
- ii Que ad cosmographiam presupponenda sunt
- iii Quo modo ex stadiorum dimensione cuiuscumque recte distan-
tie licet non sit sub eodem meridiano mensurae abitus
terre sit percipiendi et e contra.
- iiii Quot ex superioribus observata proponenda sunt noticie paginatum
- v Quod hystoris magis novis credendum sit. ob mutationes
que diversis temporibus in orbe contingunt
- vi De edictione cosmographie marini
- vii Emendatio latitudinis marini ab observacione superiorum
- viii Eadem emendatio ab itinere peragratione
- ix Eadem emendatio a nauigationibus factis
- x Quod non ponendi ethnopes sunt magis australes quam pa-
rallelus oppositus parallelo per Merocem
- xi Que in longitudine a maximo male tradita sunt
- xii Emendatio longitudinis note terre a pagrationibus
- xiii Eadem emendatio a nauigationibus
- xiiii De nauigatione ab Auzea chersoneso ad Cacturam
- xv De his que in expositione particulari Marini dissentit

Francisci Conuentus
Nanceiam



ad tropicum hyemis pergit. australem polum supra orizonte
 eleuari septentrionalem vero deprimi. Unde per hec euentus
 sub equinoxiali aut inter geminos tropicos solum nauicat.
 Quod autem aliqua sit noticia per obseruatione fixarum vere
 habitata fuerit in locis magis australibus q̄ circulus equinoxi-
 alis tradidit. Veluti si alicubi stellas australiores q̄ equinoxi-
 alis supra verticem ponent. seu si meridionales umbras in
 equinoxio ad austrum declinari diceret. aut si omnes stellas
 minoris vrse oriri aut occidere ostenderet seu iparū aliquas
 non omnino videri australi polo supra orizontem dato. Per ea
 autem que demde tradit. quasdam nauicat fixas obseruatas
 fuisse. que tamen mentem suā omnino non asserunt. Inquit
 enim eos qui ab indis ad Sinyritam nauigant ut Diodotus sa-
 mius nauicat in tercio tauurū in altiori eius loco ad mediū celum
 habere et pliadem ad mediū autem mare. qui aut soluit ab ara-
 bia ad aramā recta ad meridiem nauigant. et aduersus cano-
 bum stellam. qui illic hypos hoc est equus appellatur et longe
 australis est. stelle autem que illic videntur apud nos haud
 nominantur. et canis priusq̄ p̄tans oritur. ac orion totus in
 p̄metū ubi sol ad tropicū estiuū conuertitur luget. Ex his q̄
 stellarū obseruationibus quasdam habitaciones manifeste
 ostendit magis septentrionales h̄ equinoxiales. Veluti cum
 dicit tauurū et pliadem fieri supra verticem nauigantibus
 hec enim stelle circa equinoxiales sunt. quasdam aut non
 australes magis q̄ septentrionales ostendit. Nam canobus
 videri eē p̄t a longe magis septentrionalibus. q̄ sit tropicus
 estiuus. pluresq̄ ex fixis que apud nos semper latent in locis
 magis h̄ australibus ac magis etiam septentrionalibus q̄ equi-
 noxialis ut circa situm merces supra orizonte videri possunt que
 admodum ip̄e canobus. hic supra texam eleuatur minimeq̄
 ab his videtur qui magis q̄ nos septentrionales sunt. hunc
 quippe qui ad meridiem magis tendunt hyppū hoc est equum
 appellant. nec hoc nomē alia dicitur stella ex nobis incognitis
 Demde etiam infort se ex mathematicis demonstrationibus pre-
 cepisse quod orion totus apparet. ante tropicum estiuū hic
 qui sub equinoxiali habitant. apud quos etiam canis prior

quod precipue oritur incipit quod usque ad finem servatur. Ex
quibus etiam observationibus nichil proprium aut necessarium
esse videtur quod habitacionum situs magis australes
sint quam aequalis equinoxialis

Eadem emendatio ab itinerum paragonatione

Paragonationibus autem computans itinerum dies
sigillatim a magna septi ad agisymbam regionem
hanc viginti quatuor milibus ac sexcentis et octuaginta
stadis magis australem quam equinoxiale ostendit. Naui-
gando vero dies solucione a ptolemaide que est in troglody-
tica regione ad prafum promontorium colligens. concludit
hoc esse australe equinoxiale stadiis viginti et septem
milibus ac octingentis. Unde inferitur prafum promontorium
et agisymbam regionem ethiopicam que etiam ut ipse fatetur
ab australi plaga non terminat ethiopicam in frigida zona
oppositi nostri orbis iuxta eiusdem mundi rationem sitam esse. Nam
viginti et septem milia stadiorum ac octuaginta in meridiana
no constituent gradus quinquaginta et quatuor cum triplici quatuor
quot gradibus ex altera equatoris parte iuxta easdem celi
qualitates scythie se reddunt et sarmate qui septentriona-
lia paludis meotidis incolunt. Reducit igitur et ipse numerus
stadiorum ad dimidium minus hoc est ad stadia duodecim mi-
lia. quot hyemalis tropicus ferme distat ab equinoxiali
causas huius sectionis in esse tradit diversiones ac inequa-
litatem itinerum. Missis his rationibus ex quibus non tantum
corroperere necesse videbatur sed etiam numerum ad meritum
optatam deducere. Primum enim in paragonatione navigatione
refertur. Septimum flacium qui in libria militauerat a gava-
mantibus ad ethiopes totum mensuram spacio pervenisse versus
meridiam iter agentem. Julium vero maternum a magna septi
et a gavamane una cum Rege gavamantum qui ethiopicis bellum
induxerat. inquit versus meridiem semper profectum in qua-
tuor mensibus venisse ad agisymbam ethiopicam regionem quo
scilicet in loco vivaces conveniunt. Horum utriusque ex se ipso
incredibile est. partim quod ethiopes non adeo a gavamantibus
absint ut spatium totum mensuram requiratur cum cavamantes

mi maxime ethiopes sunt. et sub eodem regantur imperio. partim
quia ridiculum est regem per subditas sibi prouincias recta
a septentrione ad meridiem iter egisse, et cum versus solis
ortum ac occasum egentes ille longissimis effundantur spacijs
quod necubi moras nota dignas truxerit. Ex quibus non
ab ratione est viuos aut hyperbolice locutos fuisse aut sic
ad meridiem intellexisse quemadmodum uulgo dici solet ad
austrium vel ad notum. hisque abusus magis quam diligentie veri-
tatis inimicos.

Adem emendatio a nauigationibus factis

DEmde nauigationes inducens inter aromata et raptia
refert quedam dyogenem ex his unum qui in India na-
uigauerunt. cum diuertisset et profecturus iuxta aromata
esset ab arctico borea impulsus fuisse. cuius ad dextram tro-
gloditicam haberet regione viginti et quinque diebus ad palu-
des unde Nilus fluit penetrauisse. quibus raptorum promontorium
paulo ad austrum magis extenditur. Theophilum etiam narrat
unum ex his qui maxima solueant a raptis impulsu austrum
vicesima die ad aromata venisse. horum uterque quot diem
ea nauigatio foret non expressit. Theophilus quidem ut in-
quit die vigesima applicuit. Dyogenes vero vigesima quinta
die iuxta troglodyticam nauigauit. Uterque enim licet retulit
quot diebus nauigauerit non tamen aperuit quot diem ea
esset nauigatio ob ventorum varietatem atque mutationem quam
fas fuit in tanto temporis spacio fuisse. Preterea neque ad stri-
onem vel ad austrum continuo se nauigasse inquit. si aut
dyogenes se tantum ab arctico impulsus borea. Theophilus vero
se nauigasse per austrum. Reliquam autem nauigationem quod ean-
dem equalitate continuo seruauisset neuter retulit. Non
enim credendum est tam multis diebus eundem flatus tenore
fuisse seruatum. unde cum dyogenes ab aromatis ad palu-
des quibus raptorum promontorium paulo australius est.
vigesima et quinta die nauigauerit. et theophilus a raptis
ad aromata que distantia maior est die vigesima peruen-
suerit. Preterea asserente theophilo. unius naturalis diei
nauigationem si secunda fiat mille stadiorum esse. tamen inquit

nam navigationem a capite ad prorsum promontorium que multorum
dierum est: a Dioschoro quinquaginta stadiorum tantummodo
poni. Nam facillime inquit ut decet sub equinoxiali vari
antur venti. Preterea accessus iuxta equinoxiale ex utroque
solis parte per maiores sunt. Ex his igitur equus erat
numerus dierum non assentiri. Preterea quod efficax est
et computatio facta: ethiopes et ruocerontium conuentum
in frigidam alteram zonam opposite habitabilis terre contem
dit. Ratio enim ipsa asserit omnia animalia omnesque plantas
eque similitudine una trahere. sub una celi qualitate aut
aeris temperie. hoc est sub eisdem paralellis aut sitibus equ
aliter ab utroque polo distantibus iuxta proportionem una sim
qualitate esse. Quare marinus iuxta hyemale tropicum
latitudinem perstrinxit. nulla prebita ratione tante contra
dictionis. Si admittat que numerum dierum et paginationum na
uigationumque seriem qua ipse exprimit. Sed hoc animaduerens
ille numerum tantummodo diurnorum stadiorum minuit. idque per
modum atque consuetudinem agit quousque ad optatum et oportu
num paralellum deueniatur. Agendum autem contra fuit. Nam diu
ne quidem paginationem eisdem possibili facile fuit excedendum
equalitati vero itinerum seu navigationum aut quod per lineam
rectam omnino itum fuerit assentiri minime decuit. cum ex his
distantia quesita non posset haberi. sed nouisse fas fuit quod
eadem latitudo ultra equinoxiale protenderetur. Sed hoc
ipsum ex certiori modo. obseruatione. e. quorundam superiorum
cognoscere erat equus. Quod omnino diligentissime explo
rasset quis. si ex mathematicis plane consideruisset. que
in illis regionibus accidunt. Cum vero animaduersione hec
haud habita fuerit. relinquitur. ut quod magis ratio dicitur
simplicius quantitate distantie que equinoxiale exceditur.
animaduertamus. habetur autem id per genera atque formas
coloresque animalium ibi degentium. Ex quo non videtur consequens
esse paralellum aegypti regionem qua liquet ethiopiis esse
usque hyemalem attingere. sed circa equinoxiale terminari. Non
enim apud nos in locis illi oppositis. hoc est sub estuo tropico
colores habentur ethiopi neque ruocerontes aut elephantes

sunt. sed in locis non multum australioribus modice inq̄ret inuēad modum qui intra s̄ienem. Et uicinas s̄clmū habitant quales ob eandem cām. Atavimus n̄e describit esse garumantas. quae nec in n̄o estuali tropico nec magis eodem tropico septentrionales sed longe australiores esse tradit. In locis autem circa Mexicū habunde sunt inq̄ri. et tñ p̄mū puri ethyopes ubi et elephantum et monstruosorū ammantium genus alitur.

**Quod non ponendi ethyopes sunt magis australes q̄ para-
tellus oppositus parallello per Merocem.**

Quare n̄c usq̄ actum bene videri poterit hoc est quousq̄ traditio illuc nauigancū nauat ethyopes Agisimbam regione et Prasum promontorū ceteraq̄ que et in eodem parallello sunt sita in opposito per merocem parallello describere. Id autem erit in situ distanti ab equinoctiali versus meridie. gradibus pariter sedecim ac tercia et duodecima. Stadie vero octo milibus ac ducentis ferme. Etuo pacto tota eiusdem habitabilis latitudo pene colligitur gradū septuaginta et nonem ac tercia et duodecime. vel ad sumū octuaginta. Stadiorū vero quadraginta milū distantia quippe inter magnā septem et aguramā in modum flactus et matymus tradiderunt stadiorū p̄mitur quū milū pariter ac quadringentorū. Vicesima n̄aq̄ dies secunda profectio est emendata. post primū iter ut tota ad meridie vel ad septentrione directā sit. cum p̄mū iter ob flexiones. diebū triginta fuerit. Numerū autem stadiorū cuiuscūq̄ diei eos exposuisse memorat. qui id iter sepius pagruerūt. Quod non tm pulcre s̄ necēio ammaduersum est. ob aquandi diuersiones inuēad modum aut de raris magnisq̄ ac nondum p̄te exploratis distācijs dubitandū est. sic illis que nec magne nec vix si sepius a multis pagruere sunt credi fas est.

Que de longitudine a Marimo male tradita sunt

Ad quantum igitur spaciū sitis n̄e habitabilis congrue extendi in latitudine possit ex his nobis manifestum est Longitudinē vero marimus inter duos meridianoē notat quū decim horarū spacia continentēs. Nobis autē videtur distāciā hanc versus solis ortum plusq̄ decem extendi que si contrahat iuxta fas debitorū. non integra duodecim horarū spacia consistē

posse videbitur, cum in ultimo occidentis termino similiter
ponantur insule fortunatae. Plagam vero maxime orientalem
sive synaeque atque cartigara terminet. Distant iam enim ab
insulis fortunatis ad transitum eufratis per hierapolim sub
parallelo per Rhodum similiter servamus et nos cum numero
stadiorum ab ipso singillatim exposito partim ob frequente itinere
usum partim quia in maioribus distantis videtur et ipse recte
collegisse id quod ex flexionibus et inequalitatibus itinerum
emendandum fuerat. Deinde etiam quia ponit unum gradum qua-
litas est circulus maximus trecentorum et septuaginta in superficie terre
quingenta stadia intercipere quod ex notis textibusque dimensionibus
liquet. Similem autem circuli ferentiam rhodensis paralleli hoc
est distantis ab equinoctiali triginta et sex gradibus quadra-
gentorum ferme stadiorum esse exponit. Quod enim in eis quali-
tatem rectam excedit secundum rationem parallelorum ex paucitate
sua pinguiori donantur computo. Distantia vero que ab ipso
exitu eufratis usque ad turrim lapideam comprehenditur
inquit ipse schimorum octingentorum ac septuaginta et sex esse. Sta-
diorum vero viginti et sex milium ac ducentorum et octuaginta.
Deinde a turri lapidea usque seras metropolim servum iter ex-
dit septimestre. Stadiorum autem triginta et sex milium ac ducentorum.
Verum ut ambas distantias ad eandem paralleliam redigamus
iuxta eandem contractionem utraque emendemus. In ambabus
quippe peragracionibus non videtur ipse defuisse quod ex enor-
mitate circumflexionum superest. Preterea et in secundo itinere
etiam in eadem videtur inesse fallacias, in quibus a garman-
tibus ad Agrymbam lapsus est. Abi enim computato stadi-
orum numero per menses quatuor coactus est cum plusquam ad me-
dium restingeret possibile quippe non fuerat per totum diem
spacium iter semper uniforme fuisse quod in septimestri pa-
gracione etiam contigisse haud absurdum est imo magis
consonum quam itinere garmanum. Illud enim iter a regione pro-
vincie actum est cum non parva fuerit decuit diligentia. Deinde
sub celo omnino sereno peragratio aut a turri lapidea ad
seras validiores suscipit hyemes. Subiacet namque ut ipse
ponit paralleliis per bizantiu elefontium. Ex quibus dilaciones

multas in itinere non fieri necesse sunt: cum etiam eius profecti
 omnis causa negociatio esset. Resert enim maem dudu macedone
 qui etiam titianus. Dicebatur pater et ipse negociatore gentu
 huiusce itineris dimentione notasse non quod ipse ad seras
 pervenerit sed eo aliquem destinauerit. Sed negociatoru vela
 tibus et ipse haud assentiri videtur. Unde philemoni no annuit
 qui longitudine thevme insule ab ortu solis ad occasum viginti
 dieru exponit. Memorat enim ipm a negociatoribz eam pre
 pisse quos negligenciores veritatis esse scribit. circa pax
 omnia occupatos. Eosdem etiam ipse inquit per sepius ex
 man quadam ambitione distancias maxime augere. Hic
 autem in septimestri profectioe nihil memoratu dignu
 retulisse eos qui id iter dimensi fuerint pro magnitudine
 temporis monstrum est.

Emendatio longitudine nre habitabile a paginibus

Quam ob causam et quoniam id iter sub uno solo pa
 lello non est sed lapidea turris circa byzanti paralellu
 et seras australes magis sunt quam paralellus per ellepontum
 equum videtur multitudme stadioru ex septimestri collectore
 hoc est triginta et sex milia ac ducentoru ad minima ad me
 dia secare sed pro expedienti intellectu ad solam medietate
 ut computari possit data distancia stadioru decem et octo milia
 atque centu graduu vero quinqz et quadraginta cum quarta.
 Etenim preter rationem est et omnino absurdum in utraqz
 hac peragracione tante sectioni non assentiri ac in itinere
 graviantu eandem contractione concedere quod in proptu
 ratio ibi est differentia scilicet amnanciu deperitu in agri
 sibi loca traduci. A turri vero lapidea ad seras id parim modo
 non acceptare quod eadem ratio illic adduci nequeat sed per
 totam distancia siue minor ea sit seu amplior simili ipius
 aeris qualitas et impressio sit. Et eadem modu si quis quia
 in furo deprehendi nequeat iusticia negligat contra ipius
 philozophie documenta. Unde prima distancia qz scilicet
 est ab euphrate ad turrim lapideam octingentoru ac sep
 tuaginta et sex schmoz ob itineru flexiones ad octingetos

tantum schinos contrahimus. Stadia autem viginti et quatuor
milia. quod ita esse creditur ob itineris particulares dimen-
siones ac regionum crebras additus quibus id iter potitum est
Et autem duverticula plura habeat manifestum est ex his que
inavimus ipse posuit. Peragratione enim a transitu euphratis
iuxta hieropolim per mesopotamiam ad tigrum et hinc per thera-
mantas iter assurie medorumque ad Sebatiانا portasque cassias. Pre-
terea parthie ad hecatompylon. fas est per paralellum Rhodi susti-
pere. hic enim circulus per dictas regiones scribitur. Viam vero
ab hecatompylo ad hyrcaniam civitatem in medio prope modum po-
sita paralellorum finem et ellefponi. Nam paralellus finem
sub ipsa regione hyrcanie designatur. Ellefponi vero per aust-
les plagas pelagi hyrcaniam que parvi magis septentrionales sunt
in ipsa hyrcanorum civitas a nomine regione sue appellata. Deinde
iter ab hac ad maritima anthiochia per aviam primo ad midie
respicit. cum avia sub eodem paralello quo porte cassie sita sit
post ad aveton inclinat. cum Anthiochia circa ellefponi paralellum
sit posita. a qua aditus ad bactera versus solis ortum extendit
ad ascensum post montium comedorum iter versus septentrionem.
Via preterea que montana hec egreditur. ac perducit ad valle
que campestris exaripit. ad meridiam tendit. horum quippe mo-
tuum septentrionalia et magis occidentalia sunt ubi ascensus
est. point sub paralello byzanti que vero australia et ad ortum
solis vergunt sub paralello ellefponi. Nam montana ipsa tradit
ad ortum solis palam quasi extensa ad austrum quodammodo de-
clinare. Inde penticothastimium inquit ad lapidem usque turrim
ad aveton eque vergere. Vallem enim effluere turris ut inquit
lapidea exaripit aqua montes qui ad orientem solem progrediuntur
in mare coniungit qui a palimbrotie ad septentrionem protenduntur.
Simul ergo collectis gradibus sexaginta. qui notati sunt per
viginti et quatuor milia stadiorum cum gradibus quadraginta
et quibus et quarta tot enim sunt a turri lapidea ad seras. com-
prehenditur tota distantia ab euphrate ad seras in paralello
Rhodiensi graduum centum et quinquaginta cum quibus. Colliguntur
preterea ex dimensionibus quas ipse supponit sub eodem para-
lello gradus alij ut dicitur. Primo a meridionali notato per

insulæ fortunatæ usq; ad sacrum hispanie promontorium
 gradus duo et semis. Deinde ad veteri flumin ostia post h' a veteri
 ad angustia atlantici pelagi atq; calxem simul gradus duo
 et semis in una quaq; distantia hinc a prefatis angustis usq;
 ad calarem sandine gradus viginti et quinque. A calari autē
 ad sylibeum sicilie quatuor et semis. A sylibeo ad pachinū tres
 usq; apachino ad tenavū lacome decem. Inde ad Rhodū octo
 cum quarta. A Rhodo ad hissum undecim cum quarta. Delinc ab
 hisso ad euphratem duo et semis. Colligunt itaq; totius huius
 distantie gradus septuaginta et duo. Quare omnis longitudo
 terre nobis cognite. hoc est a meridiano designato seu termi-
 nante ab ultimo occasu insulæ fortunatæ usq; ad seras gra-
 duū centum ac septuaginta et septem cum quarta adnotatur

Et ad emendatio a nauigationibus

Am **Q**uæritur quæ posset tantūdem esse longitudinis spa-
 tium ex distantis eadem que a maximo tractantur na-
 uigando ab india usq; ad sinū smavū atq; cactigara si symaxie
 prius ratio habeatur ac inequalitatu nauigationū situūq; par-
 regionū. Post enim cochorū sinū a promontorio quod nūcupatur
 corū suscipi moquit sinū aragaviciū constareq; usq; ad curvulm
 urbem. stadis tribus milibus ac quadraginta. Aditq; ea cur-
 sitam esse ex parte boree eiusdem corū promontoriū. Colligi igit
 posset ea transsectatio tertia parte deducta iuxta normā gan-
 getica sinus. stadiorū ferme duorū milium ac triginta cum tota de-
 torū equalitate. Ex quibus ut ad continuū vniūq; cursū deuat
 tertia etiā parte sublata. relinquentur stadia mille ac trecenta
 et fere quinquaginta iuxta boree situū quo deducto ad sinum
 equinoxialis paralleli et auentū a peliota deductione medietatis
 iuxta reductionē anguli transumpti habebim? distantia intercep-
 tam a duobus meridianis. hoc est ab eo qui per corū promontoriū
 scribitur et ab illo qui per curvulm adnotatur stadiorū sexcentorū.
 ac septuaginta et quinque gradū vero vniū cum simpliciter tertia. hoc
 enim situū paralleli nulla memorabili nota a maximo circulo dif-
 ferunt. Deinde a circuli urbe nauigationē dicit esse versus h'emale
 solis ortum usq; parvula. constareq; stadis nouem milibus ac qua-
 dringentis et quinquaginta. A quibus tertia etiā parte dempta

ob ventorū cursū mequalitatem habebimus ad vniū cotinū
 motū ad euvū fere ductum distantiam stadiorū pene sex mi-
 lium ac trecentorū. A quibus septem partem deducentes ut
 redigatur distantia ad parallellū equinoxiāle inuenimus
 distantiam horū meridionalū stadiorū esse quinq; milium
 ac ducentorū et quinquaginta. Gradū vero decem et semis.
 Hinc gangeticū sinū pōit decem et nouem milia stadiorū
 Aplūm quidem ad sandam urbem quasi versus ortū solis equi-
 noxiālem per eundem nauigando sinū tradit tredecim milia
 stadiorū. Et quoniam ad equinoxiālem ortū diriguntur ferme
 cursus ex motū mequalitate tertia tantū pars ab eodem de-
 ductum numero. quo facto relinquetur ut horū meridionalū
 sit distantia stadiorū octo milia ac sexcentorū et septuaginta.
 gradū vero decem et septem cum tertia. Deinde nauigacōem
 a sanda ad urbem camala facit stadiorū triū milia ac quingen-
 torum aduersus h̄emalem solis ortum pro mequalitate aut
 cursus iterum partem tertiā deducentes habebim; in motu
 continuo stadia duo milia et trecenta ac triginta ob inclina-
 cōem verā ad euvū partē septem inde sumentes inuenim;
 distantia expositorū meridionalū stadiorū mille ac nonage-
 torū et quadraginta. gradū aut fere triūm et semis cū tertia.
 Post hec transitū a tamala ad auream chersonesum tradit
 stadiorū mille ac sexcentorū et versus h̄emalem ortū. Quare
 et ab hoc numero eque deductis similib; partib; relinquetur
 meridionalū r̄pōe distantia stadiorū octingentorū. gradū
 vero vnus tū quadruplici quinta. Unde colligi p̄t distantia a
 cori promontorio ad aureā chersonesum. gradū triginta
 et quatuor cum quadruplici quinta esse.

De nauigatione ab aurea chersoneso ad cactigava

XIII

Numerum stadiorū nauigationis ab aurea chersoneso
 ad cactigava marmus non tradit. Alexandrū aut
 referre dicit terram hinc oppositā meridiei. eosq; qui secus r̄p̄us
 littora nauigant. die vicesima ad rabis urbem peruenire.
 Inde a rabis contra notum transfratantes et presertim ad
 leuam diebus aliquot cactigava apprehendere. Augēt quidem
 distantiam r̄p̄e positam. intelligens dies aliquot pro plurib;

inquit enim ob multitudinem eos numero minime comprehensos fuisse quod ego ridiculum existimo. Quis enim dies numerus infinitus est etiam si totius orbis ambitus exprimens sit. Quid alexandriū. coegit ut cum diceret aliquot intelligeret plures: cum de Dioscuro dicat pluvium dierum navigatione a raptis ad prasum descripsisse. Equum quippe magis est ut intelligat quis aliquot pro paucis quo scilicet modo dici solitum est. Sed ut non videamus et ipsi ad multitudinem quada certam distantias coiectare, conferamus navigatione ab aurea theysoneso ad cactigava navigatione facte ab avomatibus ad prasum promontorium positam scilicet viginti dierum ad rabas et aliquot aliorum ad cactigava. et viginti similiter dierum ad raptis iuxta theophilum. ac aliorum pluvium ad prasum secundum Dioscorum ne quemadmodum fecit maxime aliquot dies pro pluvibus eque admittamus. Cum ergo et ex ratione manifesta et ab ipsorum etiam observatione superiorum ostenderim prasum situm habere sub parallelo distantia contra meridiem ab equinoxiali gradibus sexdecim cum tertia parte ac duodecima. et ab eodem equinoxiali versus septentrionem parallelus per avomata distet gradibus quatuor cum quarta. Colligitur distantiam ab avomatibus ad prasum constare gradibus viginti cum duplici tertia. Unde non incongrue totidem graduum ab aurea theysoneso ad rabas et hinc ad cactigava ponenda distantia est. Ab aurea autem theysoneso ad rabas coarctare distantiam non oportet. quia perinde transigitur ac si sub equinoxiali circulo sita foret: cum ea que interiacet loca meridiei opposita protendantur. Distantia vero a rabas ad cactigava utraliter decet. cum navigatio ea sit versus notum et plagam orientalem ut situm ad normam equinoxialis habere possimus. Si ergo medietate graduum tribuamus utriusque distantie propter ignotum excessum. deinde tertiā partē graduum qui sunt a rabas ad cactigava decem cum tertia decimus ob meliorē ad notatam habebimus distantiam ab aurea theysoneso ad cactigava equatam situm equinoxialis graduum decem ac septem ferme cum sexta. Ostensum est autem a coro promontorio usque

ad auxam cheysonesum gradus esse triginta ac quatuor cum
quadruplici quinta. Unde tota distantia a corp vsq ad cactiga
ra graduum sexce quinquaginta et duorum colligitur. Sed meridio
nalis quidem qui scribitur per principiu mdi fluminis pau
lo iuxta maxmū est occidentalior promotorio septentrionali
insule taprobanes quod corp opponitur et ab hoc distat meri
dionalis designatus per ostia vetij flumin horavū sextis octo
gradibus vero centum et viginti. Preterea meridianaus
huiusce vetij a meridiano notato per insulas fortunatas
abest gradibus quinque. Unde colligitur meridiana p corp
a meridiano per insulas fortunatas descripto distare paulo
plus centum et viginti et quinque gradibus. Meridiana
vero per cactigara a meridiano eandem insulam paulo et
plus centū et septuaginta ac septem gradibus iuxta eandē
ferme distantiam graduum collectorū in parallelo Rhodiensi
sed ponatur longitudine usq metropolim smaxū integroz
esse graduum centum ac octuaginta. horavū vero duodecim
cum fateantur omēs eam magis orientalem esse q̄ cactigara
Colligitur ergo longitudine per insulam Rhodum stadiorū
esse septuaginta et duorum milium

De his que in expositione particulari maxime dissentit

rb

Distantias generales sic ergo contraxim⁹ longitudinis
scilicet in plagam orientalem ac latitudinis in Atone
ex causis prenotatis. Preterea quavūdam civitatu situs in
locis pluribus emendatos extimavim⁹ ubi repugnantes et
reprobas expositiones tradidit iuxta duersas annotationes
ex varijs et incertis sumptis editionibz q̄admodū in locoz
oppositiombz iniquius perceptis. Tarraconē enim inquit
opponi cetracie que ioa appellatur ac per hanc dicit mdianū
duci et per montes pyreneos qui non paucō magis orientales
sunt q̄ Tarracon. Pachimū opponi magne lepsi etiā memorat
himeram theenis. A pachino vero ad himeram distantiam
esse colligit quadringentorū stadiorū. A lepsi aut ad theenas
ultra mille et quingenta stadia tradit esse. Ex quibz Ethimo
stenes asserit deinde tergestum dicit opponi fauceme ab inte
riori vero sinu adriatici maris qui iuxta tilaumentum est flu

uum distare inquit terghestum versus estuū solis ortum sta-
 die quadringentis et octuaginta. Kauemā vero versus hylē
 malem ortum stadys mille. Similiter celidoneas refert oppo-
 sitas esse canopo. A cananta papho. paphum sbemito. Distā-
 ciam vero a celidoneis ad acamanta nō eciā pōnt stadiorū
 mille. A canopo ad sbemitiū a thimostene pōntur ducentorū
 et nonaginta. Atq; si sub eisdem meridians hec distācia esset
 proculdubio maior esse deberet. quia subiaceret circumferentie
 maioris paralleli. Deinde dicit pifam a kauemā distare ver-
 sus notum stadys septingentis. per partitionē vō climatū
 et horarū. pifam in tertia. kauemā autem in quarta hora desti-
 bit. londino eciā britannie. Noiomatiū cū retulerit australi
 quinquaginta et nouem milibus passū. in climatib; occiden-
 talibus id figit. Et athos mons cum in parallelo per ellepōtiū
 situs ab ipso esset amphipolim et loca sibi circumstantia. supra
 athum et strimonis fluij ostia sita sub ellepōnto in quarto
 climate pōnt. Similiter cum trachia fere tota sub parallelo
 bizantiū locata sit omēs ipsius vrbes mediterraneas in climate
 quod supra eundem parallellum est adnotat. Trapezos eciā
 dicit se locaturū in parallelo bizantiū. Dein satāla aromenie
 ostendens abesse a trapezunte versus meridiem sexaginta
 milibus passū in descriptōe parallelorū. Bizantiū palellum
 per satāla non per trapezos ducit. Nilum. preterea polietur
 ad vnguem se descripturū ex quo pōmū a meridiana playa
 ad septentrione usq; Merocem descendisse videtur. Similiter
 et nauigationē ab aromatis ad lacus ex quibus defluit
 nilus. septentrionali vento fieri inquit aromata aut multo
 orientalia magis sunt q̄ nilus. Ptolemais enim thebaidū magis
 orientalis est q̄ merocē et q̄ nilus. Decem aut duodim dieū
 profectio. Deinde angustiora que iuxta oceanem thesponesim
 et diuen sunt. magis orientalia esse constat ptolemaide et
 simū adulitico stadys tribus milibus et quingentis. Preterea
 etiā illis orientalis est magnorū aromatiū promontoriū sta-

Quod quādam p̄tinet de regionū finibus. die quinq; milib;

Quod quādam p̄tinet de regionū finibus. die quinq; milib;
 misit autem nō quedam in referendis regionū finibus
 que admodum cum totam insiam a playa orientali

mari pontico terminat. Thraciam ab occasu misia superiori
preterea Italiam a septentrione non Fetia aut Norico tantum
sed Pannonia sunt. Pannonie aut fines a meridiana plaga
ponit esse Dalmatiam in Italia omissa. Mediterraneos
etiam Sogdianos et Sacas a meridie india coterminos esse
tradit. qui duo autem paralleli magis septentrionales sunt
quam mons Imaus qui maxime tendit ad avetum per Byzantium
et ellespontum neque per gentes prefatas ab ipso describuntur
sed precipue per medium ipsum pontum.

In quibus dissentit ab hystoria in temporis.

xvii.

His atque huiusmodi alijs non recte animadversum mari
omnis sine ob multitudinem disjunctioneque voluminum sine
quia ut ipse refert ad postremae sue editionis tabule describere
nundum pervenerit per qua ut inquit climatum et distantiarum
horarum emendatione fecisset. Quaedam deinde preter hoc ponit
quibus morum temporum cotinuo non consentit quodammodo
de sinu sachalitis quem tradit situm esse a parte occidentali
Spargi promontorii. Omnes autem unanimes qui per ea nauigant
loci plane fatentur eum ab orientali parte Spargi esse.
et sachalitem directionem dicunt arabie et ab ea sinu denominatum
Semilla etiam indorum emporium tradit non solum magis occi
dentalem esse quam cum ab eum promontorium sed et indus annis id
aut tantum australius pluvietur quam ipse fluminis ora. ut ab
his fertur qui hinc eo nauigaverunt plurimumque ea explorave
runt loca. et ab his qui illuc ad nos pervenerunt vocatur autem
id Ennula ab indigenis a quibus plura alia circa indiam eorum
provincias particularium didicimus. Preterea interius multa
hausimus ab hac scilicet provincia usque ad uera chersoneosum et
hinc usque cactigava. Notandum etiam quod illuc transitum
cursum ad ortum solis est. indeque rediunt ad occasum. Refert
etiam intractabile et iniquum nauigationis tempus quod ultimum
sinus sevirum regio est. Seveque metropolis. Deinde quod ea que
magis ad ortum vergunt incognita sunt que flatibus habet
paludosa in quibus avindones adeo magne spisse que sunt
ipso ex apprehensu eorum fiat transitus ideoque non solum inde ad
bactrianam est iter per lapideam turrim sed ad inde per palum.

Bothra. Que autem via est a metropoli smaru ad portu cacti-
 gara occasum respicit ac meridiem. Quare ea non incidit in
 meridianu per seras atq; cactigara ductum ut a maximo
 traditur. Et in quibusdam magis orientalibus. Didicimus
 etiam a negotiatoribus qui a felia arabia ad avomata nau-
 gant ac azamiam atq; raptam que omnia barbaria munitur.
 nauigatione hanc non esse proprie ad meridiem. s; ad occa-
 sum atq; meridiem. transitu autem a raptis ad prasum ad
 ortum solis et meridiem. Stagna etiam a quibus Nilus de-
 fluit non esse penes mare ipm s; interius p multu ac seriem
 profectiois a litore avomatu et a copis ad raptam promotoru
 aliam esse q; maximo exposuerit. Preterea nauigationem diei
 naturalis illic multoz stadioru non colligi ex facili ventoz
 mutacione qui sub equinoxiali sunt s; circiter quadringen-
 torum aut quingentoru stadioru existere. Esse autem finem
 pnu continuu avomatibus in quo post vni diei iter ab
 avomatibus panocome esse ac horonem emporiu distans a
 panocome diebz sex. Post autem id emporiu aliu tradunt
 excipi finu. Azame origo in cuius exordio ringim esse promo-
 toriu et phalangida tribus insignem capitibus vocari q; solu
 hunc finu appocopa transitum habere duoru dievu natura-
 lium. Deinde post hunc suscipi aiunt id quod pavuu litus
 dicitur hocq; triu esse distanciam post quod aliud quod
 magnu litus appellatur. quoz distanciam qui ambo nuni
 nauigationem habere seruntur. naturaliu dievu quatuor
 coniungi aut et istis aliu finu nauvant in quo emporium
 est nomine essmaef. post duoru dievu etiam naturaliu transi-
 tum. Postq; hunc sexapione nauticam statione ad vni diei
 nauigatione. hincq; maxu finu memorat qui ad raptam
 ducit. transitu hinc dievu triu etiam naturalium. Ac in
 huius principio emporiu esse aiunt Tomici dictu. Inde iuxta
 raptum promontoriu fluuu esse memorat raptu appella-
 tum et metropolim eodem noie dictam non procul a mari ip
 distantem. Simu postea qui a raptis ad promotoru prasum
 qui ve licet maximo sit non tn vaste altitudinis circum
 habitant barbari antropophagi.

Que iuxta traditionem hystorie memoratu quodam
 digna fuerunt hucusque tractata sunt. ne forte qui
 busdam videamus scrupulum mouisse. immoq; soluisse.
 Erunt quippe nobis omnia per particularem rationem exposita
 nota. Reliquum est ut que ad descriptionis ipsius rem pertinent
 animaduertam. Duplex ergo cum forma sit huius operis
 nam cum primo ea sit que superficiem terre habitabilis in speculo
 ponit. Deinde ea que in plano notatur. Vnum ambobus commune
 est. facilitate scilicet operis hoc est quomodo etiam absque exem-
 plari picture ex solis commentariis imaginari fieri possit.
 Descriptio comoda habilisq; in tabula fiat. Sedulo enim a pri-
 oribus exemplaribus noua conderi per uirtutem paulatim con-
 ceptum ad dissimilitudinem maximam duci solitum est. Sicq; modus
 qui per commentaria captatus forte non sufficit ad conde-
 ndam huiusmodi exemplari imaginem. Deest omnino im-
 possibile fiet optato quodam potius. Id modo pluribus accidit
 in maximo opere. Non enim ex ultima eius editione exemplari
 tabule potuerunt. sed ex commentariis eam exprimere conantur
 fallunturq; plane in plurimis ob ineptam operis illius forma-
 atq; confusione. Veluti cuilibet rem experto intueri licet. Cum
 enim ex quolibet notatorum locorum necesse sit situm longitudinis
 simul ac latitudinis habere ut loca ubi oporteat possint figi.
 in editione maxime id confestim inueniri non potest. Alibi
 enim latitudines solum diuisim tradit ut res tulit in notacione
 parallelorum. Alibi tantum longitudines seu in descriptione me-
 ridionalium nichilq; amborum simul haberi communiter potest
 sed in his parallelis in alijs meridionalibus inueniri positos
 ut habitata una positione desit altera. Sed cum per commentaria
 rem animi necesse fiat utrorumq; coniunctione simul haberi cum
 in omnibus aliquid semper de altero situ dicatur si singillatim
 in eo non perquirerem que per totum opus de uno loco traduntur
 in multis fallerem que animaduersione digna sunt. Preterea
 in ciuitatum positione. eas facilius describeremus que in littoribus
 site sunt quodam in ipse seruato ordine. In locacione vero earum
 que intra continentem sunt non idem obtinet cum ipsarum situs minime

simul notatus sit preterea paritatem in quibus quodammodo contigit
longitudinem huc et latitudinem ibidem prenotatam fuisse.

De comoditate nri operis in designatione orbis

xix

Tnde nos laborem suscipimus geminum. primum ut intenci-
onem vni quam per totum opus habuit teneamus p-
terea in his que emendatione potita sunt. Deinde ut ea que eide
haud nota fuerunt. partim ob hystorie noticiam haud habitam
partim ob seriem diligentiorum tabularum congrue huius maxime fieri
potest describantur. Cuius preterea etiam adhibuimus de comodi-
ori usum omnibus regionibus statuentes ipsarum limites que
particulariter situs habebant in longitudine ac latitudine. De-
inde de regionum ipsarum gentibus nota dignis quomodo inter sese
locate sint. De insignioribus preterea urbibus. fluuiis. sibus.
montibusque ac ceteris omnibus que in tabula ipsa prebere possent
distancias animaduersione quamquam dignas hoc est quod quibus
qualium est maximus circulus ter centum et sexaginta distat
in longitudine meridionalis per locum descriptus a meridionali
qui ultimam finem octasus terminat. secundum vero latitudinem
quatum distat parallellus per ipsum descriptus locum ab equinoxi-
um meridiano. Sic enim ex tempore cognoscere poterimus
cuiuslibet loci positionem particulariter et ipsarum regionum situs
quomodo inter sese ad totum orbem locate sint.

De inequalitate dimensionum tabule maxime

xx

Utunque autem descriptio per se quodam proprium habet
nam in sphaera orbem notari propria figure similitudinem
trahit nec ad hoc artificioso quodam eget opere. non tamen ma-
gnitudo facile captatur que contemere loca plurima possit eorumque
necesse est collocari neque prebere potest id opus ut figuram
simul totam inspiciamus. sed e duobus alterum oportet eo
traducere quo fertur intentio. hoc est aut oculum aut sphaeram
in plano autem nihil horum impedimento est. M. adus vero
quidam requiritur ut similitudo ad ymaginem sphericam habeat.
ne distantie in plano constitute in inproportionem seruent. sed
inter sese equate ymaginime sint in superficie plana quod modum
sunt in vera hoc maxime non parum existimamus reiectis omni-
bus modis descriptio in plano. tamen et ipse usus esse videtur ea

tabule forma que maxime dimensiones iniquas faceret. Lineas enim que pro circulis scribuntur parallelorum ac meridiana luum rectas omnes instituit meridionales etiam inter septas in modum rectorum parallelorum inscribens. Solum autem Rhodi parallelum dimensionabilem ipse seruauit cum meridiano iuxta rationem fere epitetava simulum circuli feruicauit maxime circuli ad parallelum distantem ab equinoxiali gradibus triginta et sex. Aliorum vero curua non habuit neque de proportione dimensionum neque de aspectu sphericum. Primum enim constituto oculo in medio quarta parte sphericum septentrionalis in qua prima pars habitabilis terre describitur meridionales quidem possunt fantasiam rectorum linearu habere quando ex circulatione quilibet nobis ex opposito statuatur cadatque planum eiusdem ut oculus supra verticem illi sit. hoc parallelus meridionum non contigit propter eleuacionem poli septentrionalis si partes circuloz clare demonstrant eleuaciones ad meridianam verti. Deinde iuxta veritatem ac fantasiam cum ipse meridiam similes quidem si inaequales circunferencias in differentibus magnitudine parallelis intercipiant et se maiores sunt. Et magis ad equinoxiale accedunt ipse maxime omnes equales facit spacia climatuum magis septentrionalium ipse parallelus per Rhodum ultra equum extendens et alia que eodem magis australia sunt polus equo diminuens. Ex quo sequitur distantias locorum nunc adaptari posse stadiorum dimensionibus ab eodem oppositis si eas que sub equinoxiali sunt maxime sua quinta parte deficere quanta parallelus per Rhodum equinoxiali minor est. Distantias autem que sub parallello per tylem sunt auget quadrupla sua quinta parte parallelus per Rhodum maior est parallello per tylem fere enim qualium graduum equinoxialis est centum et quindem talium est circulus ab equinoxiali distans gradibus triginta et sex et per Rhodum descriptus nonaginta et trium circulus vero qui ab eodem equinoxiali distat sexaginta et tribus gradibus et per tylem descriptus quinquaginta et duorum.

Que seruari oportet ad designacionem orbis in plano

XXI **D** Propterea actum bene erit lineas que pro meridiane po-
 nentur rectas seruare que vero pro parallellis nota-
 buntur in circuloꝝ arcibus scribere. donū et idem centrum
 habentibus a quo tamq̃ pro septentrionali polo supposito. me-
 ridianorū linee recte ducende sunt. ut pro ceteris similitudo
 iuxta formam ac aspectum spherice superficies seruetur. Ma-
 nentibus demde meridiane absq̃ declinatione ad parallellas.
 ac etiam ab eodem omnium polo exeuntibus tū nequaquā possi-
 bile sit per om̃es parallellas proportionē que est in sphaera ser-
 uare ab unde erit eam in parallelo per Tylem et in equinoꝝ.
 tenere. ut latera que latitudinē complectūtur sint veris la-
 teribus ac naturalibus terre coequata. Parallellū vero per
 Rhodum in quo plurime probationes longitudinis distan-
 ciarum facte sunt notare oportebit. iuxta proportionē prædictam
 que admodū maximis vetulit. hoc est scdm epitetarū circūfe-
 rentie maximū circuli ad ip̃m ut longitudo nre habitabilis
 que magis nota est. latitudinē eius dimensurabilis sit. Quia
 autem forma modorū hec tractabuntur manifestum demceps
 erit si que admodū opus est. descriptionē in sphaera præferemus.

Quomodo habitabilis nra in sphaera designanda sit

XXII **A** sus magnitudinē intencio constituentis iuxta magni-
 tudinē locorum designandorū discernere poterit.
 ut facilitas ac ambicio porriget. quanto enim maior institu-
 etur tanto enim locorū descriptio composior. clariorq̃ proficiet.
 Et quantatūq̃ tū ea sit eius spherice polis assumptis. cū diligē-
 ter per ip̃os semicirculū suspendemus paucissime ita a spherice
 superficie distantem ut tantūmodo in ip̃ius circulatione
 nulla frictio fiat. hic semicirculus strictus sit ut p̃ latitu-
 dinē loca plura non occupet. habeatq̃ alterum latus directe
 per perimetra polorū extensum ut per ip̃m meridianos inscribere
 possimus. Demde idem latus diuidentes in centū et octuaginta
 particulas synabimus numeros. ac a media sectione que equi-
 noxiale intersecat utriusq̃ principii numerorū faciemus.
 Similiter equinoxiale descripto alterū ip̃ius semicirculum
 diuidentes in similes centum ac octuaginta particulas princi-
 pii numeros in eisdem singillatim positi faciemus ab ultimo

illo fine per quem meridiam extremam occidentis habebimus. De
 inde descriptione incipiemus ab annotationibus graduum longi-
 tudinis et latitudinis qui in commentariis sunt et iuxta eos
 locum quemlibet in sphaera singulatim scribemus principio in sec-
 tionibus semicirculorum equinoxialis et meridiam mobilis re-
 pecto ut prentitur. hinc quippe transferentes ad notatum
 longitudinis gradum hoc est ad sectionem equinoxialis que
 quesitum numerum continebit. et distantiam latitudinis ex ipsa
 meridiam divisione sumentes iuxta notatum utriusque numerum
 locum figemus quemadmodum in sphaera solida stellas figi solitum
 est. Meridianos similiter licebit nobis inscribere per quotcumque
 longitudinis gradus placitum erit utentibus pro canone
 semicirculi pro linea. Preterea parallelos adnotare licebit
 per distantias latitudinis ponentes inscribentium quod eos in-
 scribet in propria distantia quam queremus in meridiam nu-
 mero. Deinde illud traducemus usque ad ambos meridianos qui
 totam nostram habitabilem intercipiunt.

Expositio meridianorum ac parallelorum in orbe designandorum

xxm

Siquidem complectentur horarum spatia duodecim iuxta
 ea que ex habita demonstratione secuntur. Scribetur
 autem parallelus qui plagam australem ultimo terminabit
 tantumdem ab equinoxiali distans versus meridiem quantum
 ab eodem absit parallelus per meridiem versus septentrionem
 Nobis tamen equum visum est meridianos scribere inter se di-
 stantes per tertiam partem unius hore equinoxialis hoc est
 per particulas quatuor earum que in equinoxiali circulo signate sunt.
 Parallelos autem magis septentrionales quam equinoxiales
 ita notare libuit. **1** Primum parallelus distet ab eodem equi-
 noxiali quarta parte unius hore et ab eodem absit ut geome-
 trice rationes ingenerint gradibus quatuor scilicet cum quarta
 parte. **2** Secundum differre facimus ab ipso equinoxiali per dimi-
 dum hore et ab eodem distare gradibus octo ac tertia et duo-
 decima. **3** Tertium hora dimidia et quarta distante gradibus
 duodecim et semis. **4** Quartum hora una distantem gradibus
 sedecim cum tertia ac duodecima. hinc per meridiem descriptus
 est. Quintum hora una et quarta differre distante gradibus

- 6 viginti ac quarta. Sextum qui sub estivo tropico est una hora
 et semis. Differre distantem gradibus viginti et tribus et semis
 ac tertia. Septimum una hora et semis ac quarta differre di-
 stantem gradibus viginti et septem et semis cum sexta.
 8 Octavum horis duabus differre distantem gradibus triginta
 cum tertia. Nonum horis duabus cum quarta differre dista-
 9 tem gradibus triginta et tribus cum tertia. Decimum horis
 10 duabus et semis differre distantem gradibus triginta et sex
 11 hinc per Rhodum describitur. Undecimum horis duabus et semis
 cum quarta differre distantem gradibus triginta et octo ac
 12 semis et duodecima. Duodecimum horis tribus differre dista-
 tem gradibus quadraginta et semis ac tertia et duodecima.
 13 Tertium et decimum horis tribus et quarta differre distantem
 14 gradibus quadraginta et tribus et duodecima. Quartum
 et decimum horis tribus et semis differre distante gradibus
 15 quadraginta et quinque. Quintum et decimum horis quatuor
 differre distantem gradibus quadraginta et octo et semis
 16 Sextum et decimum horis quatuor et semis differre distante
 17 gradibus quinquaginta et uno et semis. Septimum et decimum
 18 horis quinque differre distantem gradibus quinquaginta et
 19 quatuor. Octavum et decimum horis quinque et semis differre
 distantem gradibus quinquaginta et sex. Nonum et decimum
 20 horis sex differre distantem gradibus quinquaginta et octo.
 21 Viginti horis septem differre distante gradibus sexaginta
 et uno. Viginti primam horis octo differre distante gradibus
 sexaginta et tribus qui per Tydem scribitur. Notabitur et
 alius deorsus meridiem post equinoxialem continens differre
 tiam horis dimidie qui per Raptum promotorum et cactigara
 describetur ferme per coequales cum appositis distans ab equi-
 noxiali gradibus octo cum tertia ac duodecima.

Qualiter in plano terra designetur

Modus describendi in tabula plana vltimos parallelos
 costemporeos aequales vero situ, talis erit (faciemus
 tabulam rectorum quatuor angulorum *re. A. B. C. D.* et sit
 .A. B. ferme in duplo maior *q. A. C.* et supponatur *q. latus*
 .A. B. in superiori locatum sit qui erit plagia septentrionalis

Demde. **A. B.** diuidamus in partes equales et ad angulos rectos
 et sit ea linea. **E. F.** cui lineam coequalem et rectam ita
 adaptemus ut per eandem mediam lineam que est. **E. F.**
 hoc est recte per ipsius longitudinem crescat linea usque. **G.**
 et diuidatur. **E. G.** in triginta et quatuor tales partes qua
 lū est. **E. G.** centum et triginta una et tertia ac duodecīa
 Et per centum. **G.** et per punctum in recta ipsius linea
 qui distet a centro partibus septuaginta et nouē arcuum
 describemus qui habeatur pro parallelo per Rhodium. Ut
H. I. L. circa longitudinem vero que ex utraque parte
 spacia sex horarum continebit. sumentes distantiam que
 est in. **L. E.** linea meridionali quatuor sectionū seu par
 tium in parallelo per Rhodium per quinque diuisantium
 maximis arcibus sit fere ex tetraueus ad ipm ac talium
 decem et octo sectiones ab utraque parte centri signantes in
H. I. L. circūferencia habebimus puncta per que deduce
 di eunt meridiā a centro. **G.** quorū quilibet ab alto
 distabit tertia parte vnius hore. Quare meridianos ha
 bebim⁹ terminantes vltima. **G. H. M.** atq. **G. L. N.**
 Demde notabitur parallelus per tylen in linea. **G. F.** qui
 distet a centro. **G.** sectionibus quinqueginta ac duabz ut
O. P. Q. Equinoxialis vero describetur distans a centro
G. partibus centum et quindecim ut. **P. S. T.** parallelus
 autem qui est vltimus versus austrum et oppositus para
 llo per Merocem notabitur distans a centro. **G.** partibus
 centum et triginta ac vna cum tertia et duodecima ut **M**
V. N. Colligitur etiā ratio. **P. S. T.** circūferentie ad cir
 cūferenciam. **O. P. Q.** in eadem esse proportione in qua
 centum et quindecim sunt ad quinqueginta et duo iuxta
 rationem parallelorū qui in sphaera sunt. Cum qualium
 partū supponitur linea. **G. S.** esse centum et quindecim
 talū est. **G. P.** quinqueginta et duarū. Et ne admodum
 enim se habet linea. **G. S.** ad. **G. P.** sic se hēt circūferētia
P. S. T. ad circūferenciam. **O. P. Q.** Relinquetur ergo
 distantia. **P. Q.** meridiā hoc est ea que incipit a para
 llo per Rhodium partū viginti et septem. Distantia vō

.fz. s. ea scilicet que a parallelo rhodiensi equinoxiale at-
 tinet. Similium partium restabit triginta et sex. Deinde
 .s. v. hoc est distantia que fit ab equinoxiali ad paralleli
 oppositum parallelo per meridem vel iniquetur partium
 similium sedecim cum tertia ac duodecima. Preterea qua-
 luum partium est .p. v. in latitudine cogiti nri orbis sep-
 tuaginta ac nouem cum tertia ac duodecima. aut ut ad
 integra veniamus partium octuaginta talium erit. h. fz. l.
 media longitudinis distantia centum ac quadraginta et
 quatuor habita eorum ratione que supponitur. Eandem enim
 ferme proportionem hnt quadraginta milia stadiorum latitu-
 dines ad septuaginta et duo milia stadiorum longitudines in
 parallelo per Rhodum. Scribemus et ab eodem centro et per
 puncta distantiarum .a. g. ad .s. Reliquos quotcumque volu-
 mus parallelos. licebit autem nobis lineas que pro meri-
 dianis assumuntur non describere restas usque ad .m. v. n.
 sed tantum usque ad equinoxiale .f. s. t. Deinde diuidendo
 .m. v. n. in circumferentiam in nonaginta coequales sectiones
 cum sectionibus paralleli per meridem in minus ac mensura
 dabitur his coniungere lineas meridionalium que usque ad equi-
 noxiale recte perueniunt. ut quodammodo videatur situs
 qui ultra equinox^{lem} est declinare ceu .f. v. et .t. p. Relin-
 quitur autem ut pro faciliore locorum describendorum noticia.
 struam iterum regulam construamus equalem in longi-
 tudine .g. f. aut .g. s. tantum namque ita in polo .g. figa-
 mus ut traducta per totam longitudinem tabule alterum eius
 latus diligentissime adaptetur cum rectis meridionalium
 lineis. quod fieri poterit si regule ipsius acies recte per me-
 dum polum directa erit. Ipsum deinde latus siue aciem in centum
 ac triginta et unum spacium cum tertia et duodecima diuidem^{us}
 aut in partes lineae .g. s. centum et quindecim numerosque
 ipsius singulatim notabimus. exordium ab equinoxiali sume-
 tes. In his itaque numeris in regula positus poterimus ducere
 parallelos ut meridionalis qui in tabula notatus est si
 eandem haberet ipse sectiones non confundat descriptiones
 vocabulorum in locis sibi determinatis diuidentes. Deinde equi-

noxiale in gradus centum et octuaginta qui spacia duode-
 cim horarum amplectuntur numerisq; eorum a notatis in
 ipso iuxta meridianum magis occidentalem exordientes acie
 regule traducemus ad notatum gradum longitudinis. De-
 inde per ipsius regule sectiones habito latitudine qua volu-
 erimus numero utriusq; spacia locum in puncto captabimus in quo
 eum describemus que admodum in sphaera notatum est. Magis
 etiam similem atq; aequalem facere poterimus designacionem
 habitabilis in plano si meridionales lineas per fantasia
 assumamus ad normam linearu meridionalium que in sphaera sunt
 ut axis ipse nri aspectus in positione sphaere transeat per sectionem
 meridianam qui in aspectu nro dividit longitudinem nre habita-
 bilis et per sectionem paralleli qui ipsius latitudinem secat. Pre-
 terea per centum sphaere ut equaliter oppositi fines compre-
 hendantur appareantur.

Primo autem propter quantitate inclinacionis circuloz
 paralleloru et anguli recti notate sectionis ac centri sphae-
 ad meridianum qui medius planam longitudinem dividit consti-
 tuatur maximus circulus emisphaerum terminans. **A. B. C. D.**
 et ipsius meridiani dividens emisphaerum sit semicirculus
A. E. C. Sectio autem que ad aspectum est tum huius tum para-
 lli dividens latitudinem sit. **E.** punctus ducaturq; per **E.**
 maximu circulum iterum semicirculus rectus ad **A. E. F. C.**
 qui sit. **B. E. D.** cuius videlicet planam secundum axem aspectus
 supponetur dimissaq; **E. F.** circumferentia graduum viginti
 et trium et semis cum tertia. tot enim equinoxialis distat a
 parallelo per hanc qui medius fere totus latitudinis co-
 stituitur scribatur per **F.** semicirculus equinoxialis. **B. F. D.**
 inclinatum ergo videbitur tunc planam equinoxialis et cetera
 parallelorum aliorum ad planam axis aspectus per **E. F.** circuli
 ferentia que gradus habet viginti et tres et semis cum tertia
 supponatur igitur **A. E. F. C.** et **B. E. D.** recte pro arcu fe-
 rencia **B. E.** ratione habet ad **E. F.** qua habent nonagi-
 ta ad viginti et tres et semis cum tertia et producta **C. A.**
 cadit centum in quo scribetur. **F. F. D.** parte circuli sit
 illud **G.** propositum sit invenire ratione **G. F.** ad **E. F.** ducit

ergo. B. f. recta. et hac per mediū diuisa in puncto. h. pro
 ducatur et. h. G. perpendicularis ad. B. f. cum igitur qua
 luum est. E. B. recta nonaginta talium. E. f. ponitur vi
 ginti et trium et semis cū tertia eorūdem erit. et. B. f.
 hypotenusā nonaginta et trium tum decima Angulus aut
 sub. B. f. E. talium centum et quinquaginta cum tertia qua
 luum duo recti trecenti ac sexaginta Reliquus vō angulus
 sub. h. G. f. viginti et nouem tum tertia. obq; id ratio
 G. f. est ad. f. h. eademq; est centum et octuaginta ac
 vnus et semis tum tertia ad quadraginta et sex et semis
 cū vigesima et qualium est. h. f. recta quadraginta et sex
 et semis cū vigesima. talium est. B. E. recta nonaginta
 vnde et qualium est. E. B. recta nonaginta et. f. E. eo
 rūdem viginti et triū et semis cū tertia. talium habebim⁹
 G. f. recta centum et octuaginta et vni⁹ et semis cū tertia.
 et. G. punctū ad quem sic scribentur om̄s in tabula plana
 paralleli his prelibatis ponatur. A. B. C. D. tabula in
 duplo maiore iterum. A. B. G. A. C. equalem aut. A. E.
 et ad nās directam habeat. E. f. diuidaturq; que equalis
 est. E. f. recte ad nonaginta quarta graduū parte. Diuis
 sis igitur in. ff. G. gradibus sedecim tum tertia et duodeci
 ma. et in. G. h. viginti et tribus et semis cū tertia et. G. f.
 eorūdem gradibus sexaginta et tribus et posito. G. pro
 equinoxiali erit quidem. h. circulus per sp̄nem ferme
 in medio habitabilis terre locatus. ff. vero parallellus est.
 australem plagam habitabilis terminās et oppositus
 circulo per mercoem. F. autem circulus erit per que ter
 minabitur situs septentrionalis per insulam tylem duct⁹
 Deinde producta linea eorūdem sectionū centū et octuaginta
 vnus et semis cū tertia aut solū centū et octuaginta cum
 in nulla memorabili nota ob id designatio a se differet a cetero
 i. per distancias. ff. et. h. et. fz. Describemus. G. et. fz.
 et. F. atq; O. et. h. et. P. atq; M. et. G. et. N. circūferen
 tias propria usitur ratio parallellorū inclinatis ad planū
 axis ipius aspectus sic obseruabitur Cum et hie axis incli
 nari debet ad. h. et rectus esse ad planū tabule ut equaliter

oppositi fines designacionis in aspectu comprehenduntur ut
autem et longitudo aequalis latitudinis sit cum in sphaera qualium
est maximus circulus quumq; talium fere parallellus per tylem
est duo cum quarta. Per Syenem autem quatuor et semis cum
duodecima. Per Mexico quatuor et semis cum tertia. opusq;
est ad utraq; partem lineae meridionalis. ff. F. Decem et octo
scribere meridianos per tertiā scilicet partem vnius hore
equinoxialis. ut contineatur per semicirculos totū longitu-
dinis spacium sumemus sectiones secundū quolibet trium
parallellorū que equualeant quinq; gradibus pro tertia
parte vni hore ab F quidem per duos gradus cum quarta
sectiones facientes qualium. E. ff. est nonaginta. Ab. h. vero
per quatuor et semis cum duodecima. Ab. ff. aut cum quatuor
et semis cum tertia in eisdem ipsis. Post haec scribentes p̄ tria
puncta distantiarū equipollentū circumferentias que erūt
pro reliquis meridianis veluti terminantes totā longitudinē
scilicet. S. T. V. V. V. S. supplebimus circumferentias pro ce-
teris parallellis a centro quidem. i. per partes vero notatas
m. ff. f. 2. secundū distantias maximam ad ipm equinoxialē
Et aut modus hic magis sit similis sphaere q̄ alius hinc clare
patet cum illic manente sphaera nec circumducta quod tabule
contingit necesse est cum aspectus in medio designacione
figitur ut vnius quidem meridianis qui medius est et sub
axe nri aspectus cadit ymaginē rectam lineae prebeat. Reli-
quū vero qui ex utraq; parte istius sunt om̄s vertantur
ad hunc in iporū curuacionib; et magis qui ab ip̄o plus distet
quod hic animaduertetur cum detenti curuacionū proce-
Preterea aequacionē circumferentiarū parallellorū inuice
non solum ad equinoxialē et ad parallellum per Tylem
quoadmodum illic est propriam rationē habere sed etia
in alijs q̄ maxime possibile sit. veluti intuevi fas est. Inde
totius etiam latitudinis ad totam longitudinē. Nec solum
in parallelo per hōm ut ibi sed fere in omnibus. Si enim
hic perducam. S. et. v. rectam quoadmodū in priorū pictā
h. et circumferentia minore rationē habebit ad. ff. S. et. f. 2. V.
q̄ oporteat in presenti cum comprehensa hic sit per totā. h. T.

Quod in equinoxiali pariter accidit. G. M. Si vero hanc
 aequalem faciemus ad .h. .f. latitudinis spatium ad .f. .s.
 et .h. .v. maiores erunt quam aequationes ad .f. .h. veluti
 .h. .t. Si autem .f. .s. et .h. .v. seruemus aequales .h. et
 minor erit ad .h. .f. quam aequatio veluti .h. .t. Ex his igitur
 modus iste melior habebitur quam primus sed ab illo etiam
 deficiet in facilitate designationis. Cum illic ab uno velle
 circumductione descripto uno parallelo duosque locari pos-
 sit quilibet locus. hic autem non similiter contingit ob
 meridionalium lineas ad mediam flexas. Omnes enim circuli
 los inscribere singillatim oportebit et locorum situs inter
 parallelos incidentes ex utraque rationibus coniectare hic
 autem sic habitus magis et hic tenendum est quod fit
 equus quodque seruosius quam id quod debilius faciliusque utraque
 in forme seruande sunt ob ea quae facilius in opere adducuntur.

Qualium est equinoxialis quinque talium est per Mercurium
 quatuor et semis cum tertia. Unde rationem habet ad ipsum
 quinquaginta ad viginti et nouem

Qualium est equinoxialis quinque talium est per Spem
 quatuor et semis cum duodecima. Unde rationem habet
 ad eum quinquaginta ad quinquaginta quinque. hoc est quod
 duodecim ad undecim

Qualium est equinoxialis quinque talium est per Rhodum
 quatuor. Unde rationem habet ad ipsum septuaginta

Qualium est equinoxialis quinque talium est per Tydem
 duo cum quarta. Unde rationem habet ad ipsum quinquaginta
 ad nouem

Claudii ptolomei Cosmographie
 liber primus explicitur

Claudian ptolomei Cosmographie secundus hec h't

Eiusdem tractatus expositionem plage magis occiden-
 talis Europe iuxta has prouincias seu satrapias
Bithyniam **I**spaniam **G**alliam **G**ermaniam **R**eti-
 am **A**ndalicos **N**oricum **D**anoniam **I**llirios atq;
Dalmatiam.

Que ad vniuersalem cosmographie descriptionem
 requiruntur et que prius emendatio nro noticia
 certioris historie fuerit circa cognitum nobis orbem
 hoc est circa nram habitabilem que de proportio
 dimensionu locoru haberi debeat que ue forma ut q'maxime
 possibile sit similitudo seruetur que de m describendo modus
 sit assumendus nre usq; prenotatum sit. Deinceps vo mopi-
 endum est particularius hec tractare. P' preponentes qd
 descriptioes locoru longitudinis simul et latitudinis que
 magis explorata fuerint consistmande sunt veritati q'maxi-
 mi ob continua et comuniter ferme certam traditionis noticia.
 Que autem loca min' peragata fuerunt propter vna metap-
 coru cognitione non ita emendate scribi putandu est sed iuxta
 vicinitate proximiorum coru situu at figuraru q' diligetius
 tradite sunt hoc quippe ita decreuimus vt ad complementu
 descriptiois totius nre habitabilis nulla modu imperfctu heant
 Quare graduu positiones m exterioribus annotauim' spacie
 iuxta consuetam tabularum formam priori tamen m serie
 longitudinis gradus preterentes gradibus latitudinu vt
 si que emendationes incidere ex historiaru certiori noticia
 fas sit m spacie nre addenda subunget. Preterea m descrip-
 tione tractanda faciliore semper cura habuim' hoc est ut
 ad dexteram procedamus manu traducendo ab his que iam
 perfecta fuerunt ad ea que nondu formata sunt. Id autem
 fieri poterit si magis septentrionalia describentur p'usq;
 ea que ad austru magis tendunt et magis occidentalia q'
 ea que magis vergunt ad ortum solis. Nam ad oculu descri-
 bentis seu rem hanc tractantis m excelsiori loco septentrionalia
 sita sunt et ad dextram orientalia m spacia p'it' et m tabula

Vnde Europam que ue in ea sunt prius describemus eam
et nos ab Affrica dimidentes fixo hercules ab Asia vero post
maria que interiacent paludemque Meotim flumino Tanay atque
meridiano qui ab hoc ad meogmtam tertiam extenditur.

Deinde Affricam exponemus quam etiam ab Asia sepantes
post maria que occupantur a Praso promontorio ethiopi
usque ad sinu arabicum histmo qui a ciuitate herou que in
interiori sinu sita est ad nom mare se miserens egyptum
non semdamus. fines affrice in Nilo ponentes preterea quia
prestat cu facultas se offert cotmetē pelago ip p flumina ipa ptivi.

Ultimo Asiam describemus que ue in ea sunt ad idem inten
ti propositu iuxta quare partem haru toui maxmariu q ad
vniuersum orbem habuimus. hoc est ut alcue repetamus ut
primo plagam magis septentrionalem atque occidentalem et
proxima sibi maria insulasque cum his que in specie qualibet
digmoza feruntur describamus. Secabimus aut et has ptes
circumscripte satrapiauu aut prouinciauu eas tractantes
ut ante polliciti sumus ad noticia tantu locoru adnotandorum
ceterisq multis omnino dimissis eoruque ab hystoricis tradita
sunt de nationu vitu moribusque in forte quicq huiusmodi
reiteratione quadam pbreuem exposulet. hic utiq modus vo
lenti cuiuslibet dabit facultatem in diuersis tabulis particularit
describendi prouincias vna pluresque ut inter se proportio tabu
larum cu equa dimensione figurisq seruetur iuxta formam
seriemque iam adnotatum. Nullo enim in magno differet si pro
parallellis utamur lineis meridians siq rectis utamur pro
parallellis dumodo distancia graduu meridionaliu proportione
equa habeant ad distancia parallelloru qua habet maxmum cir
culus ad parallellu qui huius tabule fiet medius. His ergo
prius notatis particularis expositio hinc capienda est.

Ibernie britannice insule situs.

Septentrionalis lateris descriptio. quod ab hyperboreo oce
ano abluatur

Horcum promontorium

70. 45

7. 45

11

Vemeneu promontorium

12

61 20

T hedie fluuij ostia	17	61	
Avgite fluuij ostia	18	61	10
R obogdium promontorium	17	61	10
O ccidentale latus incolunt venetum demde orientale Ro-			
bogdij. Descriptio autem lateris occidentalis quod ab occiden-			
tano abluatur. Post boreum promontorium quod est 11 61			
Raum fluuij ostia	11	63	60
Magnata ciuitas	11	61	
Lilim fluuij ostia	14	60	11
Ausob fluuij ostia	17	49	30
Sin fluuij ostia	9	49	30
Duris fluuij ostia	9	48	20
Ferri fluuij ostia	8	48	
Notium promontorium	11	41	20

Post veneticos idem habitant lateris herpeditam sub qui-
bus magante demde autum post quos gangani. Sub quibus
vtelabri

Meridionalis demde lateris sequitur descriptio quos verigi-
nus fundit oceanus. Post Notium promontorium

Dauronae fluuij ostia	13	48	
Burgi fluuij ostia	12	41	10
Hieron vel sacrum promontorium	12	41	10

Habitant idem latus post vtelabros Iberum supra quos
ostiae et qui magis orientales sunt brigantes.

Orientalis lateris descriptio quod Ibericus oceanus abluat
Post sacrum promontorium

Madinom fluuij ostia	17	48	20
Mauapia	17	48	20
Obacae fluuij ostia	17	49	
Eblana	12	42	
Lubindae fluuij ostia	12	48	20
Jannum	14	60	
Junderis fluuij ostia	14	60	11
Logiae fluuij ostia	14	60	20

Post Robogdium est promontorium
Hidem habitant latus post Robogdios dauini. Sub quibus

vsunt deinde ebdam post cauci sub quibus Manapm post
coronandi supra brigantes. Ciuitates mediteranee he

Regia	13	62	$\frac{1}{2}$	$\frac{1}{3}$	60 $\frac{1}{3}$
Reba	12	69	$\frac{1}{2}$	$\frac{1}{3}$	24
Labeves	13	69	$\frac{1}{2}$	$\frac{1}{3}$	11
Macolicum	11 $\frac{1}{2}$	68	$\frac{2}{3}$		20
Regia altera	11	69	$\frac{1}{2}$	$\frac{1}{3}$	30
Dunum	12 $\frac{1}{2}$	68	$\frac{1}{2}$	$\frac{1}{3}$	24
Leoms	11	48	$\frac{1}{5}$		10

Ibernie supernacent quinque insule Ebude nomine (quar-
xidentalius est

Ebuda	14	62
-------	----	----

Deinde que ad ortum magis tendunt

Ebuda	14 $\frac{2}{3}$	62	
Engarouenna	11	62	
Post maleos	11 $\frac{1}{2}$	62	$\frac{1}{2}$ 30
Post Epidium	18 $\frac{1}{2}$	62	

Iuxta orientalem plagam Ibernie insule he sunt

Monarua	11 $\frac{2}{3}$	61	$\frac{1}{2}$ 30
Mona	14	41	$\frac{2}{3}$ 20
Adros que deserta est	14	49	3 20
Lunios que deserta est	14	49	

Albionis insule britannice situs.

Sextentionalis lateris descriptio quod duecalle domus
abluit oceanus.

Monantum thespones et No-
nantum promontorium

Monantum thespones et No- nantum promontorium	21	61	$\frac{2}{3}$ 20
Perigonius sinus	20 $\frac{1}{2}$	60	$\frac{1}{2}$ $\frac{1}{3}$ 40
Vindogara sinus	21 $\frac{1}{2}$	60	$\frac{1}{2}$ 30
Clotaus estus	22 $\frac{1}{2}$	49	$\frac{1}{3}$ 20
Lemannon sinus	22	60	
Epidium promontorium	23	60	$\frac{2}{3}$ 20
Longi fluminis ostia	22 $\frac{1}{2}$	60	$\frac{1}{3}$ 20
Itis fluminis ostia	21	60	$\frac{2}{3}$ 20
Volas sinus	29	60	$\frac{1}{2}$ 30

Rauari fluuij ostia	30	60 $\frac{1}{2}$ 30
Taruédume et Orcas promontorium	31 $\frac{1}{2}$ 20	60 $\frac{1}{2}$ 14
O ccidentalis lateris Descriptio quod Ibernicus ac verginus abluit oceanus Post Nouantium promontorium		
Abrauam fluuij ostia	19 $\frac{1}{2}$ 20	60 $\frac{1}{2}$ 14
Emes estus	19	60 $\frac{1}{2}$ 20
Dei fluuij ostia	18	60
Nun fluuij ostia	18 $\frac{1}{2}$ 20	49 $\frac{1}{2}$ 30
Jurvus estus	18 $\frac{1}{2}$ 30	48 $\frac{1}{2}$ $\frac{1}{2}$ 14
Moriacambes estus	17 $\frac{1}{2}$ 30	48 $\frac{1}{2}$ 20
Setanorū portus	17 $\frac{1}{2}$ 30	47 $\frac{1}{2}$ $\frac{1}{2}$ 14
Elisamaie estus	17 $\frac{1}{2}$ 20	47 $\frac{1}{2}$ 20
Seterais estus	17	47
Janganozū promontorium	14 $\frac{1}{2}$ 30	46 $\frac{1}{2}$ 30
Tisobij fluuij ostia	14 $\frac{1}{2}$ 20	46 $\frac{1}{2}$ 20
Tuciet fluuij ostia	14 $\frac{1}{2}$ 20	46 $\frac{1}{2}$ $\frac{1}{2}$ 10
Tuerobis fluuij ostia	14 $\frac{1}{2}$ 30	44 $\frac{1}{2}$ 10
Oetapotavum promontorium	12 $\frac{1}{2}$ 20	46 $\frac{1}{2}$ 30
Tæbij fluuij ostia	14 $\frac{1}{2}$ 30	42 $\frac{1}{2}$ 30
Ratostabij fluuij ostia	16 $\frac{1}{2}$ 30	42 $\frac{1}{2}$ 30
Sabriams estus	17 $\frac{1}{2}$ 20	42 $\frac{1}{2}$ 30
Vrellais	16	43 $\frac{1}{2}$ 30
herculis promontorium	16	42 $\frac{1}{2}$ $\frac{1}{2}$ 14
Altueteum promontoriū quod et dicitur		
Solevum	11 $\frac{1}{2}$ 30	42 $\frac{1}{2}$ 30
Dannomium quod et dicitur		
Oeruum promontorium	12	41 $\frac{1}{2}$ 30
M eridionalis deinde lateris Descriptio quod Britannicus oceanus abluit Post Oeruum promontoriū		
Cemomē fluuij ostia	12	41 $\frac{1}{2}$ $\frac{1}{2}$ 14
Tamari fluuij ostia	14 $\frac{1}{2}$ 20	42 $\frac{1}{2}$ 10
Ysac fluuij ostia	17 $\frac{1}{2}$ 20	42 $\frac{1}{2}$ 20
Aluuij fluuij ostia	17 $\frac{1}{2}$ 20	42 $\frac{1}{2}$ 30
Magnus portus	19	43
Trisantomē fluuij ostia	23	43
Nouus portus	21	43 $\frac{1}{2}$ 30

Mucantium promontorium 57
22 57
4e
Orientalis deinde ac Australis plage latera que germanico
 alluntur oceano describuntur. Post Euedimem et Orcada
 promontorium quod iam dictum est.

Vinedum promontorium	30 $\frac{1}{2}$ 20	49 $\frac{2}{3}$ 20
Vermium promontorium	30 $\frac{1}{2}$ $\frac{1}{3}$ 40	49 $\frac{2}{3}$ 20
Ilefluuij ostia	30	49 $\frac{2}{3}$ 20
Ripa alta	29	49 $\frac{2}{3}$ 20
Varavis estus	28	49 $\frac{2}{3}$ 20
Loxæ fluuij ostia	28 $\frac{1}{2}$ 30	49 $\frac{1}{3}$ 20
Tuesis estus	28	4e
Celis fluuij ostia	28 $\frac{1}{2}$ 20	48 $\frac{1}{2}$ $\frac{1}{2}$ 2h
Tauatorum promontorium	28 $\frac{1}{2}$ 30	48 $\frac{1}{2}$ 30
Linæ fluuij ostia	26	48 $\frac{1}{2}$ 30
Tanis estus	24	48 $\frac{1}{2}$ $\frac{1}{3}$ 40
Tææ fluuij ostia	2e	48 $\frac{1}{2}$ 30
Boxderius estus	22 $\frac{1}{2}$ 30	49
Alabim fluuij ostia	21 $\frac{1}{2}$ 20	48 $\frac{1}{2}$ 30
Vedrae fluuij ostia	20 $\frac{1}{6}$ 10	48 $\frac{1}{2}$ 30
Dunus sinus	20 $\frac{1}{2}$ $\frac{1}{2}$ 2h	48 $\frac{1}{2}$ 30
Gravanticorum portuosus sinus	21	48
Ocelim promontorium	21 $\frac{1}{2}$ 1h	46 $\frac{2}{3}$ 20
Abi fluuij ostia	21	46 $\frac{1}{2}$ 30
Megavis estus	20 $\frac{1}{2}$ 30	44 $\frac{2}{3}$ 20
Gaviem fluuij ostia	20 $\frac{1}{2}$ $\frac{1}{3}$ 2h	44 $\frac{2}{3}$ 20
Sidnamæ fluuij ostia	20 $\frac{1}{2}$ 30	44
Lamisæ estus	20 $\frac{1}{2}$ 30	4e $\frac{1}{2}$ 30

Post hanc Nouantium promontorium.

Iuxta septentrionale latus sub cheyfonese eodem appellati nomine
 nouante habitant apud quos ciuitates he.

Lucopibia	19 $\frac{1}{2}$ 30	53	$\frac{1}{2}$ 20
Ferigomium	26	60 $\frac{2}{3}$ 20	

Sub his Elgonæ apud quos ciuitates he.

Carbantorigum	19	49 $\frac{1}{2}$ $\frac{1}{3}$ 40
Vellum	18 $\frac{1}{2}$ 30	49 $\frac{1}{3}$ 20
Corra	20	49 $\frac{2}{3}$ 20

Isurium	9. 5	9. 5
Figodunum	20	41 $\frac{1}{2}$ 20
Olicona	18	41 $\frac{1}{2}$ 30
Eboracum legio victorix	19	41 $\frac{1}{2}$ 30
Camulodunum	20	41 $\frac{1}{2}$ 20
P ud hos penes sinu portuosum Davisi et Civitas	18 $\frac{1}{2}$ $\frac{1}{2}$ eh	41
Petuaria	20 $\frac{2}{3}$ 20	46 $\frac{2}{3}$ 20
Sub his et brigantibus habitant magis ad occasum tendentes Ordines quorum Civitates		
Mediolanum	16 $\frac{1}{2}$ $\frac{1}{2}$ eh	46 $\frac{2}{3}$ 20
Erannogruum	16 $\frac{1}{2}$ $\frac{1}{2}$ eh	46 $\frac{1}{2}$ 14
H is occidentaliores sunt Cornuani quorum Civitates		
Oma et legio victorix	11 $\frac{1}{2}$ 30	46 $\frac{1}{2}$ $\frac{1}{2}$ eh
Vivocomu	16 $\frac{1}{2}$ $\frac{1}{2}$ eh	44 $\frac{1}{5}$ 10
Post quos Coritani quorum Civitates he sunt		
Lindum	18 $\frac{1}{3}$ 20	44 $\frac{1}{5}$ 10
Fate	18	44 $\frac{1}{2}$ 30
P ost hos catiuelani quorum Civitates		
Salinae	20 $\frac{1}{2}$ $\frac{1}{2}$ eh	44 $\frac{1}{2}$ $\frac{1}{2}$ ho
Volanium	19 $\frac{1}{3}$ 20	44 $\frac{1}{2}$ 30
P ost hos Smeti quorum Civitas		
Venta	20 $\frac{1}{2}$ 30	44 $\frac{1}{2}$ 20
Et magis orientales penes launsanis estum Evnocantes quorum Civitas		
Camudolanum	21 $\frac{1}{2}$ 14	44
H ecum sub dictis populis maxime occidentales sunt		
Dmicitate quorum Civitates he		
Leuentinum	14 $\frac{1}{2}$ $\frac{1}{2}$ eh	44 $\frac{1}{5}$ 10
Mavidunum	14 $\frac{1}{2}$ 30	41 $\frac{2}{3}$ 20
H is magis orientales Silites sunt quorum Civitas		
Bulleum	16 $\frac{1}{2}$ $\frac{1}{3}$ ho	44
Post quos lobum et Civitas		
Corinnium	18	42 $\frac{1}{2}$ $\frac{1}{2}$ eh
Post Atrebaty et Civitas		
Calena	19	42 $\frac{1}{2}$ 30

Hispanie situs

Hispanie que apud grecos Iberia dicitur tres regiones sunt Betica. Lusitanea. ac Tarraconensis.

Betica latius que uersus occasum atq; septentrionem terminatur a Lusitania. et pro parte a Tarraconensi sic se habet

Creditanorum	5 ^o 30'	5 ^o 45'
Onobalsauia	2 ^o 20'	21 ^o 30'
Betis fluuij orientalis	4 ^o 20'	31 ^o
Fontes fluuij	12	38 ^o 30'
Astacanae estus	6	36 ^o 15'
Turdulorum		
Menescher portus	6	36 ^o 20'
Promontorium a quo fixum Ibi		
Iunonis templum	4 ^o 15'	36 ^o 12'
Genome fluuij ostia	6 ^o 30'	36 ^o 12'
Belon ciuitas	6 ^o 15'	36 ^o 12'
Vasculorum qui dicuntur Isteri		
Menzalia	6 ^o 30'	36 ^o 30'
Transducta	6 ^o 15'	36 ^o 12'
Harbesola ciuitas	11 ^o 15'	36 ^o 30'
Calix moes et coluina exteriori mari	11 ^o 30'	36 ^o 15'
In Iberico mari		
Besole fluuij ostia	11 ^o 30'	36 ^o 20'
Suelim	8	36 ^o 12' 12" 15"
Sadubae fluuij ostia	8 ^o 30'	31 ^o
Malaca	8 ^o 15'	31 ^o 30'
Manoba	9 ^o 15'	31 ^o 30'
Sex	9 ^o 15'	31 ^o 15'
Selambma	10 ^o 15'	31 ^o 15'
Abdura	10 ^o 15'	31 ^o 30'
Portus magnus	11 ^o 20'	31 ^o 12'
Charidemii promontorium	11 ^o 30'	36 ^o 15'
Reliqua pars prouinciae uersus hyemalem solis ortum penee balearicu pelagus fines habet. linea que a deo Cha ridemi promontorio extenditur usque finem. In quo		
Balauia ciuitas	11 ^o 15'	31 ^o 30'

	^{g.}	^{m.}	^{g.}	^{m.}
O ram uero litoris a Menvalia ciuitate vsq; Bavia urbem				
Basculi tenent supra quos mediterranea deorsus Tarraconensem incolunt Turduli quorum ciuitates				
Setida	9	$\frac{1}{6}$ 10	38	$\frac{1}{2}$ $\frac{1}{3}$ 40
I lurgis	9	$\frac{1}{2}$ 30	38	$\frac{1}{2}$ 20
V ogra	9		38	$\frac{1}{2}$ 30
Calpurniana	9	$\frac{1}{2}$ $\frac{1}{2}$ 2h	38	$\frac{1}{2}$ 30
Cecilia	9	$\frac{1}{2}$ 1h	38	$\frac{1}{2}$ 20
Romana	10		38	$\frac{1}{2}$ 1h
Corduba	9	$\frac{1}{2}$ 20	38	$\frac{1}{2}$ 20
Iulia	8	$\frac{1}{2}$ $\frac{1}{2}$ 2h	38	
Obulcum	10	$\frac{1}{6}$ 10	38	
Archilalis	8	$\frac{1}{2}$ $\frac{1}{2}$ 2h	31	$\frac{1}{2}$ $\frac{1}{2}$ 2h
Detunda	8	$\frac{1}{2}$ 20	31	$\frac{1}{2}$ 20
Murgis	8	$\frac{1}{2}$ 1h	31	$\frac{1}{2}$ 20
Salduba	8	$\frac{1}{2}$ $\frac{1}{2}$ 2h	31	$\frac{1}{2}$ 20
Tucci	8		31	$\frac{1}{6}$ 10
Salas	11	$\frac{1}{2}$ 30	31	
Baulas	11		36	$\frac{1}{2}$ 20
Hebora	6	$\frac{1}{2}$ $\frac{1}{2}$ 2h	36	$\frac{1}{2}$ 30
Onoba	6	$\frac{1}{2}$ 30	36	$\frac{1}{2}$ 20
Illipula magna	9	$\frac{1}{2}$ 30	38	
Selia	9	$\frac{1}{2}$ 1h	31	$\frac{1}{2}$ $\frac{1}{2}$ 2h
Vesio	9	$\frac{1}{2}$ 30	31	$\frac{1}{2}$ 30
Escua	9	$\frac{1}{2}$ $\frac{1}{2}$ 3h	31	$\frac{1}{2}$ 20
Artigis	9	$\frac{1}{2}$ 20	31	$\frac{1}{2}$ 20
Calicula	10	$\frac{1}{6}$ 10	31	$\frac{1}{2}$ $\frac{1}{2}$ 2h
Lacibus	10	$\frac{1}{2}$ 1h	31	$\frac{1}{2}$ 30
Sacibus	10	$\frac{1}{2}$ $\frac{1}{2}$ 3h	31	$\frac{1}{2}$ 30
Larippo	10	$\frac{1}{2}$ 1h	31	$\frac{1}{2}$ 20
I lberis	11	$\frac{1}{2}$ 30	31	$\frac{1}{2}$ 20
I nteriora et iuxta Lusitaniam tenent Ciuitates				
Tanata	2	$\frac{1}{2}$ 20	38	
Sevia	2	$\frac{1}{2}$ 20	31	$\frac{1}{2}$ $\frac{1}{2}$ 2h
Osea	4		31	$\frac{1}{2}$ 1h
Ceriana	4	$\frac{1}{6}$ 10	38	$\frac{1}{2}$ 1h

	$\frac{1}{2}$ $\frac{1}{3}$ 20	$\frac{1}{2}$ $\frac{1}{3}$ 20
Uinum	4 $\frac{1}{3}$ 20	38 $\frac{1}{3}$ 20
Illipula	6	38
Setida	4 $\frac{1}{3}$ 30	31 $\frac{1}{2}$ $\frac{1}{3}$ 26
Ptuci	4 $\frac{1}{6}$ 10	31 $\frac{1}{2}$ 30
Sala	4 $\frac{1}{3}$ 20	31 $\frac{1}{2}$ 30
Mabruca	4 $\frac{1}{3}$ 20	31 $\frac{1}{3}$ 20
Vtia	4 $\frac{1}{2}$ 30	31 $\frac{1}{6}$ 10
Asca	6	31
Corticata	6 $\frac{1}{12}$ h	38 $\frac{1}{3}$ 20
Lelia	6 $\frac{1}{2}$ 30	38 $\frac{1}{12}$ h
Italica	11	38
Massilia	6 $\frac{1}{3}$ 20	31 $\frac{1}{2}$ $\frac{1}{3}$ 40
Carischa	6 $\frac{1}{2}$ 30	31 $\frac{1}{2}$ 30
Calduba	6 $\frac{1}{12}$ h	31 $\frac{1}{2}$ 4h
Desula	11	31 $\frac{1}{3}$ 10
Saguntia	6 $\frac{1}{3}$ 20	31 $\frac{1}{12}$ h
Asindum	6 $\frac{1}{2}$ 30	36 $\frac{1}{2}$ $\frac{1}{3}$ 40
Conturbata	11 $\frac{1}{3}$ 20	38 $\frac{1}{2}$ $\frac{1}{3}$ $\frac{1}{12}$ 4h
Pigma	11 $\frac{1}{6}$ 10	38 $\frac{1}{2}$ $\frac{1}{3}$ $\frac{1}{12}$ 4h
Cursus	8	38 $\frac{2}{3}$ 20
Murobriga	11	38 $\frac{1}{3}$ $\frac{1}{12}$ 2h
Spoletinum	11 $\frac{1}{3}$ 20	38 $\frac{1}{3}$ 20
Illipa magna	11 $\frac{1}{3}$ 20	38 $\frac{1}{6}$ 10
Hispalis	11 $\frac{1}{2}$ 4h	31 $\frac{1}{2}$ $\frac{1}{3}$ 40
Obucala	8	31 $\frac{1}{2}$ $\frac{1}{3}$ 40
Calicula	11 $\frac{2}{3}$ 20	31 $\frac{1}{2}$ 30
Oleastrum	11 $\frac{1}{6}$ 10	31 $\frac{1}{2}$ 30
Urbona	11 $\frac{1}{2}$ 30	31 $\frac{1}{12}$ h
Resippo	11 $\frac{1}{2}$ 4h	31 $\frac{1}{12}$ h
Fuonacis	8 $\frac{1}{2}$ 20	38 $\frac{1}{2}$ $\frac{1}{3}$ 40
Aysa	8 $\frac{2}{3}$ 20	38 $\frac{1}{2}$ $\frac{1}{3}$ $\frac{1}{12}$ 4h
Asula	8 $\frac{1}{2}$ $\frac{1}{12}$ 3h	38 $\frac{1}{12}$ h
Astis	8 $\frac{1}{6}$ 4h	38 $\frac{1}{3}$ 20
Carmoma	8 $\frac{1}{6}$ 10	38
Celticorum		
Aruti	4 $\frac{1}{2}$ $\frac{1}{3}$ 40	38 $\frac{1}{2}$ $\frac{1}{3}$ 40

A runda	$5^{\circ} \frac{1}{2} 30$	$38^{\circ} \frac{1}{2} 10$
A curgia	6	$38^{\circ} \frac{1}{2} 20$
A emppo	$6^{\circ} \frac{1}{2} 30$	$38^{\circ} \frac{1}{2} 12 24$
Q uoniam in Betice nominantur.		
Temariamus cuius medium	6	$31^{\circ} \frac{1}{2} 20$
Illipa cuius medium	$11^{\circ} \frac{1}{2} 20$	$31^{\circ} \frac{1}{2} 30$
A diacet betice insula in extima mari in qua ciuitas		
Gadira	$4^{\circ} \frac{1}{2} 10$	$36^{\circ} \frac{1}{2} 20$

Lusitane situs

Lusitane Ispanie australe latus quod idem est cum septentrionali latere Betice dictum est. latus vero septentrionale Lusitane coniungitur cum tauraconensi Ispania iuxta occidentalem plagam dorie fluminis cuius ostia ad exteriorem evehunt mare gradusque habent $4^{\circ} \frac{1}{2} 20$ et $2^{\circ} \frac{1}{2} 10$. Pars vero lusitane que finem habet in ipso flumine gradus tenet $9^{\circ} \frac{1}{2}$ et $2^{\circ} \frac{1}{2} 10$. Fontes autem fluminis $11^{\circ} \frac{1}{2} 20$ et $2^{\circ} 20$. Occidentale autem latus coniungitur et ipsum tauraconensi. Finem vero iungit in Anaflumine atque dorica. Latus eius occidentale quod abluit oceanus sic se habet. Post hanc fluminis ostia

Galsa	$7^{\circ} \frac{1}{2} 20$	$31^{\circ} \frac{1}{2} 24$
Ossonoba	7	$31^{\circ} \frac{1}{2} 12 44$
Sacrum promontorium	$2^{\circ} \frac{1}{2} 30$	$38^{\circ} \frac{1}{2} 14$
Calpodie fluminis ostia	4	39
Salacia	$4^{\circ} \frac{1}{2} 14$	$39^{\circ} \frac{1}{2} 12 24$
Cetobro	$2^{\circ} \frac{1}{2} \frac{1}{2} 12 44$	$39^{\circ} \frac{1}{2} 10$
Barbavium promontorium	$2^{\circ} \frac{1}{2} \frac{1}{2} 10$	$39^{\circ} \frac{1}{2} 10$
Oliospori	$4^{\circ} \frac{1}{2} 10$	$20^{\circ} \frac{1}{2} 14$
Tagi fluminis ostia	$4^{\circ} \frac{1}{2} 20$	$20^{\circ} \frac{1}{2} 30$
Pars ipsius ad tauraconensem	9	$20^{\circ} \frac{1}{2} 30$
Fontes fluminis	$11^{\circ} \frac{1}{2} 20$	$20^{\circ} \frac{1}{2} 24$
Line motis promontorium	4	$20^{\circ} \frac{1}{2} 20$
Mundie fluminis ostia	$4^{\circ} \frac{1}{2} 10$	$20^{\circ} \frac{1}{2} 10$
Vaci fluminis ostia	$4^{\circ} \frac{1}{2} 30$	$21^{\circ} \frac{1}{2} 20$
Post que		
Dorie fluminis ostia	$4^{\circ} \frac{1}{2} 20$	$21^{\circ} \frac{1}{2} 10$

Que circa sacrum promontorium sunt habitant prefati

Tueditam quorum ciuitates in Lusitania mediterraneae he

Maximilia	4 $\frac{1}{2}$ 20	39
Julia myrtiles	4 $\frac{1}{2}$ 14	38 $\frac{1}{2}$ $\frac{1}{2}$ 24
I nteriora habitant celtici quorum ciuitates in Lusitania he		
Lacobriga	4 $\frac{1}{2}$ $\frac{1}{2}$ 24	20 $\frac{1}{2}$ 14
Cepiana	4 $\frac{1}{2}$ 20	20
Bretoleum	6	20
Murobriga	4 $\frac{1}{2}$ 30	39 $\frac{1}{2}$ $\frac{1}{2}$ 24
Aurobriga	4 $\frac{1}{2}$ 20	39 $\frac{1}{2}$ $\frac{1}{2}$ 34
Merebriga	6 $\frac{1}{2}$ 10	39 $\frac{1}{2}$ 20
Catalaunco	4 $\frac{1}{2}$ 20	39 $\frac{1}{2}$ 20
Turres albe	6 $\frac{1}{2}$ 10	39 $\frac{1}{2}$ 20
Amandis	6 $\frac{1}{2}$ 30	39 $\frac{1}{2}$ 4

Supra hoc tenent Lusitam quorum ciuitates mediterraneae he

Lauara	4 $\frac{1}{2}$ $\frac{1}{2}$ 40	21 $\frac{1}{2}$ $\frac{1}{2}$ 24
Apyrium	4 $\frac{1}{2}$ 20	21 $\frac{1}{2}$ 30
Selum	6	21 $\frac{1}{2}$ 20
Elbocoris	1 $\frac{1}{2}$ 30	20 $\frac{1}{2}$ $\frac{1}{2}$ 40
Ardueca	6 $\frac{1}{2}$ 20	20 $\frac{1}{2}$ 30
Veruim	1 $\frac{1}{2}$ 14	21 $\frac{1}{2}$ 4
Verladis	6 $\frac{1}{2}$ 20	21 $\frac{1}{2}$ 4
Enimum	1 $\frac{1}{2}$ 20	21
Cheretma	4 $\frac{1}{2}$ 30	20 $\frac{1}{2}$ $\frac{1}{2}$ 40
Aurbriga	4 $\frac{1}{2}$ 20	20 $\frac{1}{2}$ 30
Scalabis coloma	6	20 $\frac{1}{2}$ $\frac{1}{2}$ $\frac{1}{2}$ 44
Tacubis	6 $\frac{1}{2}$ 20	20 $\frac{1}{2}$ $\frac{1}{2}$ 24
Concordia	6 $\frac{1}{2}$ 20	20 $\frac{1}{2}$ 30
Talabruga	1 $\frac{1}{2}$ 10	20 $\frac{1}{2}$ $\frac{1}{2}$ 24
Fusticana	1 $\frac{1}{2}$ 20	20 $\frac{1}{2}$ 30
Mendeculeia	6 $\frac{1}{2}$ $\frac{1}{2}$ 40	20 $\frac{1}{2}$ 4
Caurium	6 $\frac{1}{2}$ 20	20
Turomogum	8	20 $\frac{1}{2}$ 14
Burdua	1 $\frac{1}{2}$ 20	20
Colabnum	1 $\frac{1}{2}$ $\frac{1}{2}$ 40	39 $\frac{1}{2}$ $\frac{1}{2}$ 24
Sallecus	1 $\frac{1}{2}$ 20	39 $\frac{1}{2}$ 30
Ammea	1	39 $\frac{1}{2}$ 20

Lbuxa

Morba cesarea

Luccina

Augusta emerita

Euandria

Sevca

Cecilia gemellina

Maxime orientales sunt veterones quorum Civitates he

Lacia oppidana

Cotigato bruga

Salmatica

Augustobriga

Ocelum

Capava

Manliana

Lacominietti

Deobriga

Obila

Lama

Adiacet Lusitane insula

Aundobries

Lusitania montes non habet

CAracconensis situs.

Occidentale latus quod occiduis abluat oceanus sic se

habet. Post Dorie fluvij ostia

Callaicorum bretaavorum

Am fluvij ostia

Luavum promontorium

Nibe fluvij ostia

Amme fluvij ostia

Mm fluvij ostia

Fontes fluvij

Callaicorum lucensium

Drubum promontorium

Viac fluvij ostia

Ltabrorum

g^a 4^a

A 1/2 1/3 ho

A 1/2 20

S 1/2 30

A 1/2 20

A 1/2 20

S 1/2 30

S 1/2 30

S 1/2 30

S 1/2 30

S 1/2 30

S 1/2 30

S 1/2 30

S 1/2 30

S 1/2 30

S 1/2 30

S 1/2 30

S 1/2 30

S 1/2 30

S 1/2 30

S 1/2 30

S 1/2 30

S 1/2 30

S 1/2 30

S 1/2 30

S 1/2 30

S 1/2 30

S 1/2 30

S 1/2 30

S 1/2 30

S 1/2 30

S 1/2 30

S 1/2 30

S 1/2 30

S 1/2 30

S 1/2 30

S 1/2 30

S 1/2 30

S 1/2 30

S 1/2 30

S 1/2 30

S 1/2 30

S 1/2 30

S 1/2 30

S 1/2 30

S 1/2 30

S 1/2 30

g^a 4^a

39 12 h

39 1/2 1/3 12 h

39 1/2 20

39 1/2 30

39 1/2 41

39 1/2 h

39 1/2 30

39 1/2 30

39 1/2 30

39 1/2 30

39 1/2 30

39 1/2 30

39 1/2 30

39 1/2 30

39 1/2 30

39 1/2 30

39 1/2 30

39 1/2 30

39 1/2 30

39 1/2 30

39 1/2 30

39 1/2 30

39 1/2 30

39 1/2 30

39 1/2 30

39 1/2 30

39 1/2 30

39 1/2 30

39 1/2 30

39 1/2 30

39 1/2 30

39 1/2 30

39 1/2 30

39 1/2 30

39 1/2 30

39 1/2 30

39 1/2 30

39 1/2 30

39 1/2 30

39 1/2 30

39 1/2 30

39 1/2 30

39 1/2 30

39 1/2 30

39 1/2 30

39 1/2 30

Tamarae fluum ostia

g. 4
4 2/3 20

g. 4
24 2/3 20

Astaborum portus

4 2/3 20

24

Oncium promontorium

4 1/2 14

24 1/6 10

Septentrionale latus quod oceano Cantabroico est obiectum sic describitur. Post Oncium promontorium Aliud promontorium in quo

Septem solis axe

4 2/3 20

24 1/6 10

Vire fluum ostia

6 1/2 14

24 1/2 30

Promontorium deinde proximum

6 1/2 30

24 1/2 30

Callaicorum lucentium in magno portu

Flauum brigantium

6 1/2 14 24

Lapatacorum promontorium quod et

Tulentum dicitur

6 1/2 14

24 1/2 1/3 40

Meavi fluum ostia

9

24 1/2 14 24

Navi fluum ostia

13

24 2/3 20

Mabialmonis fluum ostia

11 2/3 20

24 1/2 24 24

Deficorum

Flamonauia

11 1/2 14 24

24 2/3 1/2 24

Neli fluum ostia

12

24 1/6 10

Cantabrorum

Neyaucesiae fluum ostia

13

24 1/2 30

Antigonum

Neruae fluum ostia

13 1/6 10

24 2/3 20

Flamobriga

13 1/2 30

24 1/2 30

Caristorum

Duuae fluum ostia

13 1/2 1/3 40

24 1/2 4

Vardulorum

12 1/3 20

24

Menosca

Vafonium

Easo ciuitas

14 1/2 30

24 1/2 4

Easo promontorium pyrenei

14 1/6 10

24 1/2 1/3 40

Latus estius ortus solis terminum habet pyrenem a dicto promontorio usque montes qui non mare attingunt quo loco secat veneris templum cuius gradus sunt 23 22 2/3. Curuat vero mons paruum versus Hispaniam. Unde summaeque medii in Carraconensi gradus habet 11 23 reliquorum laterum

tarracoenensis alia circa lusitaniam et beticam ducta sunt. p̄
 alia que circa balearicum pelagus est et ad ortum hyemale
 flectitur sic describitur. Post betice finem

Castellanorum qui in ora ipsius pelagi sunt 9° $\frac{1}{2}$ $\frac{1}{2}$
 12° $\frac{1}{2}$ 38° $\frac{1}{2}$ 12° $2h$

Viti

Castellanorum qui in ora maritima etiam sunt

Lucentum

12 $\frac{1}{2}$ 30° 38° $\frac{1}{2}$ 20°

Cavtago nona

12 $\frac{1}{2}$ $1h$ 38° $\frac{1}{2}$ $\frac{1}{2}$ 12° h

Scombravia promontoria

12 $\frac{1}{2}$ 30° 38° $\frac{1}{2}$ 10°

Staberis fluuij ostia

12 $\frac{1}{2}$ 30° 38° $\frac{1}{2}$ 30°

A lonae fluuij ostia

12 $\frac{1}{2}$ 30° 38° $\frac{1}{2}$ 12° $3h$

Setabis fluuij ostia

13 $\frac{1}{2}$ 30° 38° $\frac{1}{2}$ 2° $2h$

Illicitatus portus

13 $\frac{1}{2}$ 30° 38° $\frac{1}{2}$ 2° $2h$

Buxome fluuij ostia

12 $\frac{1}{2}$ 30° 38° $\frac{1}{2}$ 2° h

Idetanorum litus

Dallantiae fluuij ostia

12 $\frac{1}{2}$ 30° 38° $\frac{1}{2}$ $\frac{1}{2}$ 12° h

Turis fluuij ostia

14 $\frac{1}{2}$ 30° 39° $\frac{1}{2}$ 30°

Diamm

14 $\frac{1}{2}$ h 39° $\frac{1}{2}$ 30°

Ilexamum litus

Tenebrum promontorium

14 $\frac{1}{2}$ $\frac{1}{2}$ h 39° $\frac{1}{2}$ 20°

Tenebris portus

14 $\frac{1}{2}$ 30° 40°

Iberi fluuij ostia

16 $\frac{1}{2}$ 30° 40° $\frac{1}{2}$ 30°

Medum ipius fluuij

12 $\frac{1}{2}$ 30° 40° $\frac{1}{2}$ 30°

Fontes fluuij

12 $\frac{1}{2}$ 30° 40° $\frac{1}{2}$ 30° c° 4°

Cassitanorum litus

Taraccon

16 $\frac{1}{2}$ 20° 40° $\frac{1}{2}$ 20°

Subur

16 $\frac{1}{2}$ $\frac{1}{2}$ h 40° 40° $\frac{1}{2}$ 2° $2h$

Castellanorum litus

Favem

11 $\frac{1}{2}$ $1h$ 41°

Pubricati fl ostia

11 $\frac{1}{2}$ 30° 41° $\frac{1}{2}$ $1h$

Betulon

11 $\frac{1}{2}$ 2° $2h$ 41° $\frac{1}{2}$ 20°

Lunarium promontorium

18 $\frac{1}{2}$ 30° 41° $\frac{1}{2}$ 20°

Diluvon

18 $\frac{1}{2}$ 2° $2h$

Glanda

18 $\frac{1}{2}$ $1h$ 41°

Indigetorum litus

Sambrocae fluuij ostia

18 $\frac{1}{2}$ 30° 42° $\frac{1}{2}$ 10°

Europa.

	$5^{\circ} 1^{\prime} 30''$	$5^{\circ} 17'$
Q ue quintiane	$8 \frac{1}{2} 30$	$24 \frac{1}{2} 4$
H is uersus ortum solis tenditur a scyria cuius civitas		
L ucus asaurorum	11	24
L abeum	11 $\frac{1}{2} 30$	22 $\frac{1}{2} 30$
I nterammium	11	22 $\frac{1}{2} 3h$
A rgenteola	9 $\frac{1}{3} 20$	22 $\frac{1}{2} 2h$
A nciastae		
A liaca	13 $\frac{1}{2} 30$	23 $\frac{1}{2} 2h$
S ixa	11 $\frac{1}{6} 10$	23 $\frac{1}{2} 2h$
V ergidium flavium	8 $\frac{1}{2} 30$	22 $\frac{1}{6} 10$
I nterammium flavium		
S ermatica regio	9	22 $\frac{1}{2} 30$
R ibecmorum		
L igetium	10	22 $\frac{1}{2} 3h$
B edunensium		
B edunia	10 $\frac{2}{3} 20$	22 $\frac{1}{3} 2h$
O rmacum		
I nteruatia	11 $\frac{1}{2} 30$	22 $\frac{1}{2} 1h$
L ugonum		
P elontium	11 $\frac{1}{2} 2h 3h$	22 $\frac{1}{2} 2h$
S elinum		
N ardinium	10 $\frac{1}{3} 20$	23 $\frac{1}{2} 2h$
S uperaciorum		
P exanorum	9 $\frac{1}{2} 30$	23 $\frac{2}{3} 20$
A macum		
A uscuvica augusta	9 $\frac{1}{2} 30$	22
T iburum		
N emereobriga	11 $\frac{1}{2} 30$	23 $\frac{1}{2} 2h$
E guvum		
F orum eguvum	8	23 $\frac{1}{2} 2h$
Q ue ad mare protenduntur inter fluvios Alimium et		
D oriam tenent Callaria breccaria in quibus civitates		
B reccaria augusta	6	23 $\frac{1}{3} 2h$
C aladunum	6 $\frac{1}{2} 2h$	23 $\frac{1}{2} 30$
P inetus	11 $\frac{2}{3} 20$	23 $\frac{1}{3} 2h$
C omplutica	8 $\frac{1}{3} 20$	23 $\frac{1}{3} 2h$

	$g^{\circ} m^{\circ}$	$g^{\circ} m^{\circ}$
Luntobriga	$8 \frac{1}{2} 30$	$23 \frac{1}{2} 4$
Laducta	6	$21 \frac{1}{2} \frac{1}{3} \frac{1}{2} 4$
Tudorum		
Aque laie	$6 \frac{1}{2} 30$	$23 \frac{1}{2} 4$
Nemetuorum		
Volubriga	6	$22 \frac{1}{2} \frac{1}{2} 3 4$
Teleuorum		
Teliobriga	6	$22 \frac{1}{2} 30$
Bibalorum		
Forum bibalum	$1 \frac{1}{3} 20$	$23 \frac{1}{3} 20$
Limicum		
Forum limicum	$6 \frac{1}{2} \frac{1}{3} 40$	$22 \frac{1}{2} \frac{1}{2} 2 4$
Gruiorum		
Tude	$8 \frac{1}{3} 20$	$22 \frac{1}{2} \frac{1}{2} 2 4$
Luancorum		
Metua	$1 \frac{1}{8}$	$22 \frac{2}{3} 20$
Luaceuorum		
Aque luaceuorum	$1 \frac{1}{3} 20$	$22 \frac{1}{3} 20$
Ubenorum		
Cambetum	$8 \frac{1}{6} 10$	$22 \frac{1}{6} 10$
Nabrisorum		
Forum nabrisorum	8	22
R orum interiora tenent vacant in quibus he sunt Cui ^{tes}		
Avitigis	$9 \frac{1}{2} \frac{1}{2} 2 4$	$23 \frac{1}{2} \frac{1}{2} 2 4$
Intercatia	$10 \frac{1}{2} 1 4$	$23 \frac{1}{2} \frac{1}{2} 2 4$
Umnacium	11	$23 \frac{1}{2} 30$
Porta angusta	$9 \frac{1}{3} 20$	$23 \frac{1}{3} 20$
Intarica	10	$23 \frac{1}{2} 1 4$
Arcobriga	$10 \frac{1}{2} 20$	$23 \frac{1}{2} 20$
Iua	10	$23 \frac{1}{2} 20$
Regentia paraximica	$9 \frac{1}{2} 10$	$23 \frac{1}{2} 20$
Pella	$9 \frac{1}{2} 20$	$23 \frac{1}{2} \frac{1}{3} \frac{1}{2} 4 4$
Albucella	$9 \frac{1}{2} 4$	$22 \frac{1}{2} 20$
Fandi	$9 \frac{1}{2} 20$	$22 \frac{1}{2} \frac{1}{2} 3 4$
Setifama ulia	$9 \frac{1}{2} \frac{1}{3} 10$	$22 \frac{1}{2} 20$
Vallantia	$10 \frac{1}{2} 30$	$22 \frac{1}{2} 30$

Eduna	9	$\frac{1}{2}$	ez	$\frac{1}{2}$	$\frac{1}{2}$	20
Congium	9	$\frac{2}{3}$	ez	$\frac{1}{2}$	$\frac{1}{2}$	24
Lauca	10		ez	$\frac{1}{2}$	$\frac{1}{2}$	20
Octodurum	9	$\frac{2}{3}$	ez	$\frac{1}{2}$	$\frac{1}{2}$	10
Pmtia	10	$\frac{1}{6}$	ez			
Smtica	9	$\frac{2}{3}$	ez	$\frac{1}{2}$	$\frac{1}{2}$	12
Sarabrie	9	$\frac{2}{3}$	ez	$\frac{1}{2}$	$\frac{1}{2}$	12
O rientalia Asturie tenent Cantabi quorum ciuitates mediterraneae he sunt						
Concana	12	$\frac{1}{2}$	ez	$\frac{1}{2}$	$\frac{1}{2}$	12
Ongamolca	12	$\frac{2}{3}$	ez	$\frac{1}{2}$	$\frac{1}{2}$	10
Argenomescum	12		ez	$\frac{1}{2}$	$\frac{1}{2}$	30
Vadma	11	$\frac{1}{2}$	ez	$\frac{1}{2}$	$\frac{1}{2}$	24
Vellica	12	$\frac{1}{2}$	ez	$\frac{1}{2}$	$\frac{1}{2}$	14
Canarica	11	$\frac{2}{3}$	ez	$\frac{1}{2}$	$\frac{1}{2}$	4
Juliobrugia	12	$\frac{1}{6}$	ez			
Mozca	11	$\frac{1}{2}$	ez	$\frac{1}{2}$	$\frac{1}{2}$	10
S ub his Mus burgi quorum Ciuitates						
Brauum	12		ez	$\frac{2}{3}$	$\frac{2}{3}$	20
Sisaxica	11	$\frac{1}{2}$	ez	$\frac{1}{2}$	$\frac{1}{2}$	30
Deobrigula	11	$\frac{1}{2}$	ez	$\frac{1}{2}$	$\frac{1}{2}$	24
Imbisua	11	$\frac{1}{6}$	ez	$\frac{1}{2}$	$\frac{1}{2}$	4
Egysamum	12		ez	$\frac{1}{2}$	$\frac{1}{2}$	10
O rientaliores his et Cantabris sunt Antvrigones quorum Ciuitates mediterraneae						
Vaxama baxca	13		ez	$\frac{1}{2}$	$\frac{1}{2}$	14
Segyfamenculum	13		ez	$\frac{1}{2}$	$\frac{1}{2}$	12
Vodubefca	12	$\frac{1}{2}$	ez	$\frac{1}{2}$	$\frac{1}{2}$	30
Antecua	13		ez	$\frac{1}{2}$	$\frac{1}{2}$	20
Deobriga	13	$\frac{1}{2}$	ez	$\frac{1}{2}$	$\frac{1}{2}$	30
Vendelia	12	$\frac{2}{3}$	ez	$\frac{1}{2}$	$\frac{1}{2}$	14
Salionca	13		ez	$\frac{1}{2}$	$\frac{1}{2}$	4
E t sub mus burgis pelendones sunt quorum Ciuitates						
Vifontium	11	$\frac{1}{2}$	ez	$\frac{1}{2}$	$\frac{1}{2}$	10
Augustobriga	11	$\frac{1}{2}$	ez	$\frac{2}{3}$	$\frac{2}{3}$	20
Sama	12	$\frac{1}{6}$	ez	$\frac{2}{3}$	$\frac{2}{3}$	20

Sub antrigombus Beroones habitant quorum Cuiusmodi

Epitium metallum 13 22 1/2 1/2 3h0

Oliban 13 22 1/2 1/2 30

Yawa 13 1/2 30 22 1/2 1/2 3h

Sub xelendombus ac berombus auenactes sunt quorum Cuiusmodi

Confloenta 11 22 1/2 1/2 3h

Clunia coloma 11 22 1/2 1/2 3h

Terme 11 1/2 30 22 1/2 1/2 2h

Ypamareta 11 1/2 1/2 3h0 22 1/2 1/2 2h

Segortia lanca 12 1/2 30 22 1/2 1/2 2h

Yeluta 11 1/2 1/2 3h0 22 1/2 1/2 1/2 3h

Tueris 12 1/2 30 22 1/2 1/2 10

Mumantia 12 1/2 30 21 1/2 1/2 3h0

Setubia 13 1/2 30 22 1/2 1/2 2h

2^{na} **N**oua augusta 13 1/2 3h 22 1/2 10

Iterum australiores vacceis et auenactibus sunt Cuiusmodi

Epitium quorum Cuiusmodi

Iuribida 9 1/2 30 21 1/2 30

Stelesta 10 1/2 30 21 1/2 30

Ilexuvis 11 1/2 30 21 1/2 1/2 3h

Yuada 11 1/2 30 21 1/2 30

Termeda 12 1/2 30 21 1/2 1/2 3h

Ticulcia 13 1/2 30 21 1/2 20

Mantua 11 1/2 30 21 1/2 1h

Toletum 10 1/2 1/2 3h0 21 1/2 1h

Caucta 11 1/2 30 20 1/2 1/2 3h0

Ibora 9 1/2 1/2 1h 20 21 1/2 1/2 3h0

Ispini 10 1/2 1/2 3h 20 21 1/2 1/2 3h

Yentexosa 13 1/2 30 20 1/2 1/2 3h

Yaruacis 11 1/2 30 20 1/2 30

Alexima 10 1/2 30 23 1/2 1h

Yatevmana 9 1/2 1/2 3h0 20 1/2 1h

Yigusa 10 1/2 1/2 3h 20 1/2 1h

Yamina 10 1/2 1/2 3h0 21 1/2 1/2 1/2 3h

	$\text{g}^{\circ} \text{aj}$	$\text{g}^{\circ} \text{aj}$	$\text{g}^{\circ} \text{aj}$
H is magis orientales sunt Celtiberes quorum Civitates			
Belsum	13 $\frac{1}{2}$ 20	21 $\frac{1}{2}$ $\frac{1}{2}$ 12 11	
Turasso	13 $\frac{1}{2}$ 20	21 $\frac{1}{2}$ $\frac{1}{2}$ 10	
Mertobriga	14	21 $\frac{1}{2}$ 2 21	
Bilbis	14 $\frac{1}{2}$ 2 21	21 $\frac{1}{2}$ 30	
Arborica	13 $\frac{1}{2}$ 12 21	21 $\frac{1}{2}$ 12 21	
Cassida	12 $\frac{1}{2}$ 10	21	
Mediolum	13	21	
Attacum	13 $\frac{1}{2}$ 30	21 $\frac{1}{2}$ 11	
Expanica	12 $\frac{1}{2}$ 30	20 $\frac{1}{2}$ $\frac{1}{2}$ 21	
Sugobriga	13 $\frac{1}{2}$ 30	20 $\frac{1}{2}$ $\frac{1}{2}$ 10	
Concordia	13 $\frac{1}{2}$ $\frac{1}{2}$ 10 20	20 $\frac{1}{2}$ 30	
Ruspica	12 $\frac{1}{2}$ $\frac{1}{2}$ 21 20	20 $\frac{1}{2}$ 12 21	
Laxta	13 $\frac{1}{2}$ 20	20 $\frac{1}{2}$ 30	
Valera	11 $\frac{1}{2}$ 30	22 $\frac{1}{2}$ 11	
Ticomium	11 $\frac{1}{2}$ 30	20 $\frac{1}{2}$ 11	
Alaba	12	20 $\frac{1}{2}$ 20	
Lelana	12 $\frac{1}{2}$ 20	20 $\frac{1}{2}$ 10	
Arca	11 $\frac{1}{2}$ 20	20 $\frac{1}{2}$ $\frac{1}{2}$ 21	
H is de Capitanie rusticiores sunt exotam quorum Civitates			
Salaxa	9 $\frac{1}{2}$ 20	20	
Sifaxona	10	20 $\frac{1}{2}$ $\frac{1}{2}$ 12 11	
Exoton germanore	9 $\frac{1}{2}$ 10	20 $\frac{1}{2}$ 20	
Emilliana	10	20 $\frac{1}{2}$ 20	
Muobriga	9 $\frac{1}{2}$ 30	20 $\frac{1}{2}$ 10	
Salica	10 $\frac{1}{2}$ 20	20 $\frac{1}{2}$ 12 21	
Libifoca	11 $\frac{1}{2}$ 12 21	20 $\frac{1}{2}$ 30	
Castulon	9 $\frac{1}{2}$ 30	20	
Luxavia	9 $\frac{1}{2}$ $\frac{1}{2}$ 21 20	20 $\frac{1}{2}$ 30	
Mentesa	10 $\frac{1}{2}$ 12 21	20	
Cernaria	11	20 $\frac{1}{2}$ 11	
Viata	10	20 $\frac{1}{2}$ $\frac{1}{2}$ 21	
Laccusis	10 $\frac{1}{2}$ 20	20 $\frac{1}{2}$ 30	
Tua	10 $\frac{1}{2}$ 20	20 $\frac{1}{2}$ 30	
E t sub orientibus celtiberum sunt lobetam quorum Civitates			
Lobetum	13 $\frac{1}{2}$ 30	20 $\frac{1}{2}$ 20	

Sub lina et penes Orcitanos sunt Bassitanorum quorum
 Civitates mediterraneae

	5. 45	5. 45
Dullia	17 $\frac{1}{2}$ 20	29 $\frac{1}{2}$ $\frac{1}{2}$ h
Salaxia	17	29 $\frac{2}{3}$ 20
Turbula	12 $\frac{1}{2}$ 30	39 $\frac{1}{2}$ $\frac{1}{2}$ el
Saltuga	12	39 $\frac{1}{2}$ 30
Bigeria	12 $\frac{1}{2}$ 30	39 $\frac{1}{2}$ 30
Abula	11 $\frac{2}{3}$ 20	39 $\frac{1}{2}$ $\frac{1}{2}$ 3h
Asso	12	39 $\frac{1}{2}$ 1h
Berguda	11 $\frac{1}{3}$ 20	39 $\frac{1}{2}$ 30
Cuxa	11	39 $\frac{1}{2}$ $\frac{1}{2}$ $\frac{1}{2}$ 12 h
Iunum	11 $\frac{1}{2}$ 30	38 $\frac{1}{2}$ $\frac{1}{2}$ 3h
Avalone	10 $\frac{1}{2}$ $\frac{1}{3}$ h	38 $\frac{2}{3}$ 20
Senfa	11 $\frac{1}{5}$ 10	38 $\frac{1}{3}$ 20
Crecha	11 $\frac{1}{2}$ 30	38 $\frac{1}{3}$ 20
Levadia	11 $\frac{1}{2}$ 30	31 $\frac{1}{2}$ $\frac{1}{2}$ 3h
Asi	11 $\frac{1}{2}$ 30	31 $\frac{1}{2}$ $\frac{1}{2}$ 3h

Post hos versus mare habitant Cortestani quorum
 mediterraneae civitates

Mentana	15 $\frac{1}{2}$ 30	39 $\frac{1}{2}$ 1h
Valentia	14	39 $\frac{1}{2}$ h
Setabia	13 $\frac{1}{5}$ 10	39
Setabula	13 $\frac{2}{3}$ 20	31 $\frac{2}{3}$ $\frac{2}{3}$ $\frac{2}{3}$ 12 h
Tilicis	12 $\frac{1}{3}$ 20	38 $\frac{1}{2}$ $\frac{1}{3}$ h
Aspis	12 $\frac{1}{3}$ 20	38 $\frac{1}{2}$ 1h

His et Bassitanis atque Cortestanis magis orientales
 sunt Extani quorum civitates mediterraneae

Casarea augusta	16 $\frac{2}{3}$ 30	21 $\frac{1}{2}$ 30
Bernaia	15 $\frac{1}{5}$ 10	21 $\frac{1}{2}$ 1h
Ehora	14 $\frac{2}{3}$ 20	21
Bellia	14 $\frac{1}{5}$ 10	20 $\frac{1}{2}$ $\frac{1}{2}$ el
Asi	14 $\frac{2}{3}$ 20	20 $\frac{1}{3}$ 20
Samaia	14 $\frac{1}{5}$ 10	20 $\frac{1}{2}$ 30
Leomer	14 $\frac{2}{3}$ 20	20 $\frac{1}{2}$ 1h
Osicorda	14 $\frac{1}{5}$ 10	20 $\frac{1}{5}$ 10
Etobesa	14 $\frac{1}{3}$ 20	39 $\frac{1}{2}$ $\frac{1}{2}$ el

Lassa	10	$\frac{1}{2}$	$\frac{1}{2}$	40	39	$\frac{1}{2}$	20
Epta et Lena	10	$\frac{1}{2}$	$\frac{1}{2}$	21	39	$\frac{1}{2}$	$\frac{1}{2}$ 21
Saguntum	10	$\frac{1}{2}$	$\frac{1}{2}$	31	39	$\frac{1}{2}$	20

Hic magis orientales sunt Ileracones quorum civitates mediterraneae

Cartago vetus	16	$\frac{1}{2}$	$\frac{1}{2}$	20	21	$\frac{1}{2}$	20
Biscargis	12	$\frac{1}{2}$	$\frac{1}{2}$	40	21	$\frac{1}{2}$	10
Theana	14	$\frac{1}{2}$	$\frac{1}{2}$	41	20	$\frac{1}{2}$	20
Adaba	14	$\frac{1}{2}$	$\frac{1}{2}$	20	20	$\frac{1}{2}$	30
Tiaviulia	14	$\frac{1}{2}$	$\frac{1}{2}$	30	20	$\frac{1}{2}$	$\frac{1}{2}$ 21
Sigavva	14	$\frac{1}{2}$	$\frac{1}{2}$	11	20	$\frac{1}{2}$	11
Lercosa	14	$\frac{1}{2}$	$\frac{1}{2}$	11	20		

Inter Iherum fluvium et pyrenem Antrigonibus quos medius interluit fluvius adiacent versus solis ortu Caristi quorum mediterraneae

Suestasum	13	$\frac{1}{2}$	$\frac{1}{2}$	20	22		
Tullica	13	$\frac{1}{2}$	$\frac{1}{2}$	20	23	$\frac{1}{2}$	$\frac{1}{2}$ 21
Velia	13	$\frac{1}{2}$	$\frac{1}{2}$	$\frac{1}{2}$ 12 41	23	$\frac{1}{2}$	20

Hic etiam magis orientales sunt Darduli quorum mediterraneae civitates

Gebala	12				23	$\frac{1}{2}$	$\frac{1}{2}$ 40
Gebalica	10	$\frac{1}{2}$	$\frac{1}{2}$	30	23	$\frac{1}{2}$	$\frac{1}{2}$ 21
Tullomum	13	$\frac{1}{2}$	$\frac{1}{2}$	40	23	$\frac{1}{2}$	30
Alba	10	$\frac{1}{2}$	$\frac{1}{2}$	31	23	$\frac{1}{2}$	30
Stegontia pemica	10	$\frac{1}{2}$	$\frac{1}{2}$	30	23	$\frac{1}{2}$	30
Tertium tuboricum	13	$\frac{1}{2}$	$\frac{1}{2}$	20	23	$\frac{1}{2}$	30
Alba	10				22	$\frac{1}{2}$	$\frac{1}{2}$ 40

Dist hoc Dascones quorum mediterraneae civitates

Turussa	14	$\frac{1}{2}$	$\frac{1}{2}$	31	23	$\frac{1}{2}$	$\frac{1}{2}$ 41
Pompeion	14				23	$\frac{1}{2}$	$\frac{1}{2}$ 21
Bituris	14	$\frac{1}{2}$	$\frac{1}{2}$	30	23	$\frac{1}{2}$	$\frac{1}{2}$ 21
Andilus	14	$\frac{1}{2}$	$\frac{1}{2}$	30	23	$\frac{1}{2}$	30
Memanturissa	14	$\frac{1}{2}$	$\frac{1}{2}$	31	23	$\frac{1}{2}$	$\frac{1}{2}$ 21
Curnomum	10	$\frac{1}{2}$	$\frac{1}{2}$	40	23	$\frac{1}{2}$	11
Iacta	14	$\frac{1}{2}$	$\frac{1}{2}$	30	23	$\frac{1}{2}$	11
Grucuris	14				21		

Lalacorma	12	$\frac{1}{2}$ 20	et	$\frac{1}{2}$ $\frac{1}{2}$ 12 4h
Cascontum	14		et	$\frac{1}{2}$ $\frac{1}{2}$ 2h
Erganica	12	$\frac{1}{2}$ 30	et	$\frac{1}{2}$ $\frac{1}{2}$ 12 2h
Taraciga	12	$\frac{1}{2}$ 2h	et	$\frac{1}{2}$ 30
Muscavia	12	$\frac{1}{2}$ 20	et	$\frac{1}{2}$ 12 2h
Sertia	12	$\frac{1}{2}$ 20	et	$\frac{1}{2}$ 1h
Alauona	12	$\frac{1}{2}$ 20	et	$\frac{1}{2}$ $\frac{1}{2}$ 12 4h

Et post hoc etiam Hergetes in quibus Ciuitates

Hergetia	16	$\frac{1}{2}$ 30	et	$\frac{1}{2}$ $\frac{1}{2}$ 2h
Celea	16		et	$\frac{1}{2}$ $\frac{1}{2}$ 2h
Hergetidum	14	$\frac{1}{2}$ 30	et	$\frac{1}{2}$ 30
Eriga	16	$\frac{1}{6}$ 10	et	$\frac{1}{2}$ $\frac{1}{2}$ 40
Succosa	14	$\frac{1}{6}$ 10	et	$\frac{1}{2}$ 30
Osta	16		et	$\frac{1}{6}$ 10
Burtma	14	$\frac{1}{6}$ 10	et	$\frac{1}{2}$ $\frac{1}{2}$ 12 4h
Gallica Flauia	14	$\frac{1}{2}$ 30	et	$\frac{1}{2}$ 20
Oreia	14		et	$\frac{1}{2}$ 30
Ilerda	14	$\frac{1}{2}$ $\frac{1}{2}$ 12 3h	et	$\frac{1}{2}$ $\frac{1}{2}$ 12 2h

Sub his maxime orientales sunt Cerretam quorum Ciuitates

Julia Libica	14	$\frac{1}{2}$ 20	et	$\frac{1}{2}$ $\frac{1}{2}$ 2h
Antbetam quorum Ciuitates				
A que calide	14	$\frac{1}{2}$ 20	et	$\frac{1}{6}$ 10
A nsa	16	$\frac{1}{6}$ 10	et	$\frac{1}{2}$ 30
Beaba	14		et	$\frac{1}{2}$ 1h
Secunda	14	$\frac{1}{2}$ $\frac{1}{2}$ 12 4h	et	$\frac{1}{2}$ 1h

Post hoc Castellam quorum Ciuitates

Sebellunum	16	$\frac{1}{2}$ 20	et	$\frac{1}{6}$ 10
Bassi	14	$\frac{1}{2}$ $\frac{1}{2}$ 12 4h	et	$\frac{1}{2}$ 1h
Egosa	14	$\frac{1}{6}$ 10	et	$\frac{1}{2}$ $\frac{1}{2}$ 2h
Beseda	14	$\frac{1}{2}$ 30	et	$\frac{1}{2}$ $\frac{1}{2}$ 40

His magis etiam occidentales sunt Acetam quorum Ciuitates

Iesa	16	$\frac{1}{2}$ 20	et	
Idura	16	$\frac{1}{2}$ 30	et	$\frac{1}{2}$ $\frac{1}{2}$ 2h
Ascetis	16		et	$\frac{1}{2}$ 20
Setelis	16	$\frac{1}{2}$ 20	et	$\frac{1}{2}$ $\frac{1}{2}$ 12 3h
Tebolis	16		et	$\frac{1}{6}$ 10

Ceruesus	g. 47	g. 33
Barasie	14 1/2 20	21 1/2 20
Ieffus	16 1/2 21 ch	21 1/2 21 3/4
Anabie	14 1/2 30	21
Enna	10 1/2 20	21
Enna	14 1/2 3 ho	20 1/2 3 ho

Sunt et indigetum ciuitates mediterraneae

Decana	11 1/2 3 ho	22 1/2 12 3/4
Iuncaria	18 1/2 10	22 1/2 20
Leitanorum ciuitates mediterraneae		
Fubricata	11 1/2 20	21 1/2 12 2/4

Insule tarracoenfis

A diacent tarracoenfis in cantabrico quidem oceano que nominantur scopuli toleuca insule tres quarum mediu gradus habet 9 et 26 1/2 1/2 ch. In occidentali autem oceano insule decem canterocides dicte quarum mediu gradus h't 2 et 24 1/2 30. Preterea deorum insule due quarum mediu gradus habet 2 1/2 23 1/2. In balearico vero pelago insule due pythiusae nomine harum minor que optimsa dicitur gradus habet 12 1/2 1/2 33 1/2. Etue vero maior Ebrossus dicte ciuitatem habet eiusdem nomis gradum 12 35 1/2. Et balearidee insule due que grece appellantur Gymnesiae in quarum maiori Ciuitates sunt

Palma	16 1/2 10	29 1/2 14
Polentia	16 1/2 2 ch	29 1/2 14
In minori he sunt ciuitates		
Ianna	11 1/2 10	29 1/2 20
Mago	11 1/2 4	29 1/2 30

Altogalacie situs

Altogalacia que et gallia dicitur in quatuor est diuisa regiones Aquitaniam Lugdunensem Belgicam et Narbonensem. Aquitania fines habet ab occidente aquitanicu oceani iuxta littoris descriptione hanc post lassum pyreneis promontorium

Apsuris flumin ostia	16 1/2 2 ch	22 1/2 2 ch
Sigmati flumin ostia	11	24 1/2 20

Lurianum promontorium	9 ^o 23 ^o	9 ^o 23 ^o
Harine flum. ostia	11 23 ^o	26 23 ^o
Media eius longitudo	18	24
Fuentes flum.	19 23 ^o	22 2 ^o 14
Santonum promontorium	16 23 ^o	24 2 ^o 2 ^o 24
Canentelli flum. ostia	11 2 ^o 14	24 2 ^o 2 ^o 24
Pitomum promontorium	11	28
Situs portus	11 23 ^o	28 2 ^o 14
Ligoris flum. ostia	11 2 ^o 20	28 2 ^o 30

Septentrione autem terminatur parte lugdunensis provincie iuxta prefatum flum. Ligoris: usquequo flectit ad meridiem ubi gradus habet 20 28 2^o 3^o Orientale autem latius lugdunem committitur iuxta Ligorem flum. usque ad eius originem: cuius situs gradus habet 20 29 2^o et parti Narbonensis usque finem iuxta pyrenem cuius gradus sunt 19 27 6^o Meridionale vero latius parti pyrenes communitum est et parti Narbonensis. Narbonensi quidem a capite Ligoris flum. usque ad dictum finem usque pyrenem: Pyrene vero iuxta partem que nunc ad lassum promontorium tenditur: que autem maxime septentrionalia sunt Aquitanie et parte mare tenent pictones quorum civitates

Atiatum	11 2 ^o 2 ^o 40	28 2 ^o 20
Limnum	18	21 2 ^o 2 ^o 40

Sub his fantones quorum civitas

Mediolanum	11 2 ^o 20	26 2 ^o 2 ^o 24
------------	----------------------	-------------------------------------

Sub quibus Liturges Subusi quorum civitates

Nuonatus	11 2 ^o 20	26 2 ^o 14
----------	----------------------	----------------------

Sub his usque ad pyrenem montem tabelli quorum civitates

Inde Auguste	11	22 2 ^o 20
--------------	----	----------------------

In mediterranea autem pictombus subiacet limici

quorum civitas		
----------------	--	--

Augustoricum	11 2 ^o 20	21 2 ^o 2 ^o 24
--------------	----------------------	-------------------------------------

Sub his Cadura et civitas

Queona	18	21 2 ^o 14
--------	----	----------------------

Sub his petrocori et ciuitas	5 ^o 45'	5 ^o 45'
Nessuna	10 ½ ½ ho	26 ½ 20
H orum omnium fines ab ortu solis sunt attingunt et usque lignem fluum Bituriges Eubisci quorum ciuitas		
Anavicum	20	26 ½ 20
I terum sub petrocori habitant Iuobuges quorum ciuitas		
Agninum	19 ½ 30	26 ½ 20
Sub his uassari et ciuitas		
Cosium	18 ½ 30	26
Sub his Tabali et ciuitas		
Anderedun	19 ½ ½ eh	24 ½ 30
Et sub tabalis Diti et ciuitas		
Tasta	19	22 ½ ½ eh
Augusta	18	24
H orum ab ortu partem habent Aruerum quorum ciuitas		
Augustonemetum	20	24
Et sub auseni uellence quorum ciuitas		
Fuessium	18	22 ½ 30
Sub his Rutam et ciuitas		
Segadunum	17 ½ ½ eh	23 ½ 30
Contigui monti pyreneo sunt cotuem quorum ciuitas		
Lugdunum coloma	17	20 ½ ½ eh
S itus lugdunensis		
L itera gallie lugdunensis que contigua sunt Aquitane dicta sunt Ex reliquis quod occasum spectat et oceano a bluitur sic describitur Post lugurie fluum ostia		
Bruiatis portus	17 ½ 20	28 ½ ½ eh
Eni fluum ostia	17	29 ½ ½ eh
Pidana portus	16 ½ 30	29 ½ 20
G abeum promontorium	14 ½ ½ eh	29 ½ ½ eh
S itus autem quod septentrione aspiciat iuxta britaniam oceani sic se habet. Post gabeum promontorium		
Salioncanus portus	16 ½ 30	40
Eni fluum ostia	17 ½ 20	40 ½ 20
Fiducensium		
Argemac fluum ostia	18	40 ½ 30

Viencellorum

9^o 3^o 5^o 5^o

Cruciatomum

18 $\frac{1}{2}$ $\frac{1}{2}$ 40 40 $\frac{1}{2}$ $\frac{1}{2}$ 10

Olmae fluminis ostia

18 $\frac{1}{2}$ $\frac{1}{2}$ 41

Lexubiorum

Meomagus Civitas

19 $\frac{1}{2}$ 30 41 $\frac{1}{6}$ 10

Baletorum

Sequane fluminis ostia

20 41 $\frac{1}{6}$ 10

Orientalis lateris pars Belgis ducitur iuxta sequana fluvium cuius medium gradus habet 22 24 $\frac{1}{2}$ 30^o preterea limes recte que ab ipso prodit usque in finem cuius situs 24 24 $\frac{1}{2}$ 30^o Meridionale autem latus hinc terminat parte navbonensis usque ad dictum aquitanie finem. Montium cemenorum medium 23 22 $\frac{1}{2}$ 30^o

Littus septentrionale a sequana fluvio tenent Callete quorum Civitas

Julibana

20 41 $\frac{1}{6}$ 10

Post quos Lexubij post uenelle post hos Biduceſij et ultimum usque ad gabem promontorium sifimij quorum Civitas

Vorgomum

11 $\frac{2}{3}$ 20 40 $\frac{1}{6}$ 10

Occidentale autem littus sub asimis tenent ueneti quorum Civitas

Dariozium

11 24 $\frac{1}{2}$ 14

Sub quibus samitae appropinquatur ligur fluvio In mediterranea autem uenetas magis orientales sunt Juliorum diablitae quorum Civitas

Necodimum

18 40

Post quos Avubij et Civitas

Vagorizium

18 $\frac{2}{3}$ 20 40

Post quos usque ad sequana fluvium velij casij quorum Civitas

Batomagus

20 $\frac{1}{6}$ 10 40 $\frac{1}{3}$ 20

A iterum samitis orientales sunt Andicam quorum Civitas

Juliomagus

18 $\frac{1}{2}$ $\frac{1}{2}$ 40 29

Post hos aut Juliorum qui et cenomanni dicuntur quorum Civitas

Vindimie

20 $\frac{1}{2}$ $\frac{1}{2}$ 24 29 $\frac{1}{3}$ 20

Post quos namitae quorum Civitas

	5. 47.	4. 47.
Induuncum	22 $\frac{1}{2}$ 14	40
P roflca usq; sequanam fluumm Abimatu et ciuitas ngena	21 $\frac{1}{2}$ 9 eh	40 $\frac{1}{2}$ 2 eh
S ub prefatis omnibus protenduntur a ligure fluuio ad sequanam Auruu qui Eburnici appellantur quoz ciuitas Mediolanum	20 $\frac{2}{3}$ 20	48
S ub quibus uota liguem fluumm Redones quoz ci. Tondate	20 $\frac{2}{3}$ 20	47 $\frac{1}{2}$ 20
E t hic magis orientales Semones quorum ciuitas Agedecan	21 $\frac{1}{2}$ 14	41 $\frac{1}{2}$ 10
I uota sequanam Caouuntac et ciuitates Autreum	21 $\frac{2}{3}$ 20	41 $\frac{1}{2}$ 14
Cenabum	22	41 $\frac{1}{2}$ 14
S ub quibus Parisij et ciuitas Augustobona	22 $\frac{1}{2}$ 30	41 $\frac{1}{2}$ 2 eh
I terum sub prefatis gentibus uota liguem sunt tuuupij et ciuitas eorum Cesardunum	22	46 $\frac{1}{2}$ 30
S ub quibus finitum auuevno sunt qui cemenos montes incolunt Segusiaci quorum ciuitates Pudumna	22	44 $\frac{1}{2}$ 14
Forum segusiatum	23 $\frac{1}{2}$ 30	44 $\frac{1}{2}$ 30
P refatis orientaliorez sunt Melde et ciuitas Latunum	23	44 $\frac{1}{2}$ 14
P ost quos penez Belgas vadriassij et ciuitas Romagus	22 $\frac{1}{2}$ 20	46 $\frac{1}{2}$ 30
A parte orientali auuevnozum usq; ad sessione Radam fluuij ad septentrione gens Eduorum habitat quoz ci. Augustodunum	22 $\frac{2}{3}$ 20	46 $\frac{1}{2}$ 30
Cabullunum	23 $\frac{1}{2}$ 20	44 $\frac{1}{2}$ 20
Lugdunum metropolis	23 $\frac{1}{2}$ 14	44 $\frac{1}{2}$ 20
S itus Belgice. Occidentale latus Gallie belgice et quod lugdunensem attingit dictum est. Cuius septentrionalia et que britanniam spectant oceanum sic se habent. Post sequane fluumm ostia Aloudis fluumm ostia	21 $\frac{1}{2}$ 2 eh	42 $\frac{1}{2}$ 20

Ittum pementorium

9. 45
22 2 14

9. 45
43 2 30

9. 45
42 2 20

Arvorum

Esoraacum nauale

22 2 30

43 2 30

42 2 20

Tabule flumin ostia

23 2 20

43 2 30

42 2 30

Mofae flumin ostia

22 2 20

43 2 30

42 2 30

Katanorum

Lugdunum

26 2 30

43 2 20

42 2 20

Pem flumin occidentalium ostium

26 2 2 24

43 2 20

42 2 20

Medum flumin ostium

21

43 6 10

Orientalium eius ostium

21 2 20

42

Latus autem quod ad solis ortum spectat a dicto flumine

terminatur iuxta magna germania cuius caput gradus

habet 29 2 20 Pars vero que iuxta flexum obiter

flumin ad occasum 28 40 Cuius autem in monte est qui

a fontibus dicti flumin ad alpes tenditur et adulas mas

appellatur 29 2 30 24 2 11 Iuassus mons 26 2 20

Latus uere meridionale coniungitur cum reliqua parte

gallicie narbonensis protenditur autem a prefato communi

termino gallicie lugdunensis et narbonensis usque ad unum

finem alpinum et adule montis qui gradus est 29 2 24 2 11

Tenent autem littus multum etiam in mediterranea iuncti

iuxta sequaniam fluminem Attribacii quorum ciuitas

Metacum

22

41

Post hos ad ortum uergentes Belluaci quorum ciuitas

Cesaromagus

22 2 2 40

41 2 20

Post hos similiter Ambiani quorum ciuitas

Samarobriga

22 2 14

42 6 10

Post quos Morini quorum mediterranea ciuitas

Taruanta

23 2 20

42 2 2 40

Dem post tabulam fluminum Timari et C^{tas} ^{tas} ^{tas}

Ituacutum

22 2 30

42 2 2 40

Dem de post mofam fluminem Monaxi et horum ciuitas

Castellum

24

42 2 14

Sub his gentibus habitant maxime septentrionales

Erufi quorum ciuitas

Bazacum

24 2 14

41 2 20

Sub his vbianecti quorū Ci ^{tas} ab oriente Sequane fluminis	5. 4	
S atomagus	22	$\frac{1}{2}$ 30 40
Sub quibus Romandifforum Ciuitas		
A ugusta Romandiffa	24	$\frac{1}{2}$ 30 40
Sub his vessonae quorū Ciuitas ab oriente sequane fl ^u		
A ugusta vessonum	23	$\frac{1}{2}$ 30 45 $\frac{1}{2}$ 45
Post quos iuxta fluminem Remi et eorum Ciuitas		
D urococtorum	23	$\frac{1}{2}$ 45 45 $\frac{1}{2}$ 30
Orientaliores Remis sed magis septentrionales Tribeni quorum Ciuitates		
A ugusta Tribenorum	26	45 $\frac{1}{6}$ 10
He magis meridionales sunt mediomatrices quorū Ci ^{tas}		
D iuodurum	24	$\frac{1}{2}$ 30 41 $\frac{1}{2}$ 20
Sub his et Remis sunt Leuci quorum Ciuitates		
T ullium	26	$\frac{1}{6}$ 10 41
M assium	21	$\frac{1}{2}$ $\frac{1}{2}$ 40 45 $\frac{2}{3}$ 20
R egio que circa renum fluminem est a mari usq; obrincam fluminem inferior germania appellatur in qua Ciuitates ab occidentali parte Remi he sunt		
B atanorum mediteranee		
B utauodurum	21	$\frac{1}{2}$ 11 42 $\frac{1}{6}$ 10
Sub hac ueteria Ciuitas	21	41 $\frac{1}{2}$ $\frac{1}{2}$ 40
L egnorum luppia	21	$\frac{1}{2}$ 30 41 $\frac{1}{2}$ $\frac{1}{2}$ 40
P ostea Agrippinensis	21	$\frac{1}{2}$ 41 $\frac{1}{2}$ 30
P ost Bona	21	$\frac{1}{2}$ 40 $\frac{1}{2}$ $\frac{1}{2}$ 40
L egio prima post trame	21	$\frac{1}{2}$ 40 $\frac{1}{2}$ 30
L egio vigesima secunda		
P ostea Moontiacum	21	$\frac{1}{2}$ 20 40 $\frac{1}{2}$ 11
Q uod autem ab obrinca fluminis ad meridiem tenditur germania superior appellatur In qua Ciuitates sunt ab obrinca incipiendo		
M emetorum		
N eomagoe	21	$\frac{2}{3}$ 20 49 $\frac{1}{2}$ $\frac{1}{2}$ 40
P ufimiana	21	$\frac{2}{3}$ 20 49 $\frac{1}{2}$ 30
V angionum		
B ebetomagus	21	$\frac{1}{2}$ $\frac{1}{2}$ 40 45 $\frac{1}{2}$ $\frac{1}{2}$ 45

Argentoracum $21 \frac{1}{2} \frac{1}{2} h$ $28 \frac{1}{2} \frac{1}{2} h$

Legio octava augusta

Tribonum

Creucomagus $21 \frac{1}{2} \frac{1}{2} h$ $28 \frac{1}{2} \frac{1}{2} h$

Elebus 28 28

Pauvicum

Augusta Paucicum 28 $21 \frac{1}{2} \frac{1}{2} h$

Argentuaria $21 \frac{1}{2} \frac{1}{2} h$ $21 \frac{1}{2} \frac{1}{2} h$

Sub his et leucis habitant longones quorum ciuitas

Andumatium $26 \frac{1}{2} \frac{1}{2} h$ $26 \frac{1}{2} \frac{1}{2} h$

Et post montem qui ipis subiacet qui re appellatur

Iurassus sunt Elucti uota Remi quorum ciuitates

Garnaduum $28 \frac{1}{2} \frac{1}{2} h$ $26 \frac{1}{2} \frac{1}{2} h$

Forum tibery 28 28

Sub his sequam quorum ciuitates

Diatium $24 \frac{1}{2} \frac{1}{2} h$ $24 \frac{1}{2} \frac{1}{2} h$

Visontium 26 26

Equestris 21 $24 \frac{1}{2} \frac{1}{2} h$

Luaticum 28 $24 \frac{1}{2} \frac{1}{2} h$

N Gallie narbonensis situs

Narbonensis gallie latera que iuncta sunt tribus regi-

ombus iam sunt dicta. Reliquorum vero latus quod ortum

spectat terminatur a parte alpium occidentale hoc est ab

Adula monte usque ad rari flumini ostia quorum gradus $21 \frac{1}{2} \frac{1}{2} h$

$20 \frac{1}{2} \frac{1}{2} h$. Latus autem meridiana terminant reliqua pyrenei

montis ab aquitania scilicet usque ad iuga que in rari mare

prouehuntur ubi ueneris templum est. a quo deinde mare

gallicum funditur usque ad rari ostia cuius latus sic desci-

bitur. Post ueneris templum quod in mare pyreneo gradus $23 \frac{1}{2} \frac{1}{2} h$

Illevis flumini ostia 25 $22 \frac{1}{2} \frac{1}{2} h$

Ruscione flumini ostia $21 \frac{1}{2} \frac{1}{2} h$ $21 \frac{1}{2} \frac{1}{2} h$

Atagis flumini ostia $20 \frac{1}{2} \frac{1}{2} h$ $22 \frac{1}{2} \frac{1}{2} h$

Orobis flumini ostia $24 \frac{1}{2} \frac{1}{2} h$ $22 \frac{1}{2} \frac{1}{2} h$

Arauri flumini ostia 22 $22 \frac{1}{2} \frac{1}{2} h$

Agathopolis $22 \frac{1}{2} \frac{1}{2} h$ $22 \frac{1}{2} \frac{1}{2} h$

Senis mons $21 \frac{1}{2} \frac{1}{2} h$ $22 \frac{1}{2} \frac{1}{2} h$



F ossae marianae	22	$\frac{1}{2}$ 20	22	$\frac{1}{2}$ 20
F adam occidentale ostium	22	$\frac{1}{2}$ 30	22	$\frac{1}{2}$ 20
F adam orientale ostium	25	$\frac{1}{2}$ 20	22	$\frac{1}{2}$ 30
F lepio fluuij que sub lugduno versus alpes fit	23	$\frac{1}{2}$ 2	24	$\frac{1}{2}$ 14
F ave ipsius iuxta paludem leuonem appellatam	24	$\frac{1}{2}$ 14		
F ons fluuij	25	$\frac{1}{2}$ 20	25	$\frac{1}{2}$ 20
Fluuiorum qui eidem admiscuntur a septentrionali pte Lugdunopolis fluunt Arax et Rudes qui mutem admiscuntur. Fontes autem Araxis ab alpihus derivantes gradus habent 25 $\frac{1}{2}$ 20 et 25 $\frac{1}{2}$ 20. Fontes vero Rudes super eundem fluentes 25 $\frac{1}{2}$ 20 et 25 $\frac{1}{2}$ 20. Cum ab alpihus montibus fluxerint uersus septentrione ad occasum flexerunt et eorum compositio gradus habet 24 $\frac{1}{2}$ 20 et 24 $\frac{1}{2}$ 20. Eorumde compositio cum Rodano 22 $\frac{1}{2}$ 20 et 22 $\frac{1}{2}$ 20. A meridiana playa simili a montibus alpihus uersus viciniam ciuitatem fluunt Siaruis et Druentius				
S icari fontes	26		20	$\frac{1}{2}$ 14
D ruentij capud	28	$\frac{1}{2}$ 30	27	$\frac{1}{2}$ 2
D ruentij compositio cum Rodano	22	$\frac{1}{2}$ 20	27	$\frac{1}{2}$ 2
O st Rodanum mari iterum adiacent				
A natiaforum				
M avittima colonia	23	$\frac{1}{2}$ 30	23	$\frac{1}{2}$ 14
P ost Cennae fluuij ostia	23	$\frac{1}{2}$ 2	23	$\frac{1}{2}$ 14
C omaneorum				
M assilia graeca ciuitas	24	$\frac{1}{2}$ 30	23	$\frac{1}{2}$ 14
T urventium	24	$\frac{1}{2}$ 20	22	$\frac{1}{2}$ 30
E t citabysca promontorium	24		22	$\frac{1}{2}$ 30
O lbia ciuitas	24		22	$\frac{1}{2}$ 2
A rgentae fluuij ostia	24	$\frac{1}{2}$ 20	22	$\frac{1}{2}$ 2
F orum uilium colonia	25	$\frac{1}{2}$ 30	22	$\frac{1}{2}$ 30
D ecatorum				
A ntipolis	24		23	
E t danu fluuij ostia	24	$\frac{1}{2}$ 20	23	
M axime occidentalia gallie Narbonensis tenent ualces				
T ectosages quorum ciuitates mediteranee				
J libene	19	$\frac{1}{2}$ 14	23	$\frac{1}{2}$ 14

Arteminum	19	23	230
Colofa colonia	20	23	210
Cyzico	21	24	210
Carcasso	21	23	220
Betuar	21	23	210
Narbon colonia	21	24	210
P ost hos usque Rhodani fluvium sunt vobis Arctomii quorum mediterraneae civitates			
Nicomagus	21	22	230
Nemausum colonia	22	22	230
Postea a parte orientali vidam fluvium maxime septentrionalis sunt allobroges sub mendullis quorum civitas mediteranea.			
Nema	23	24	
Sub quibus maxime occidentales sunt setullis quorum civitas			
Valentia colonia	23	22	230
O rientaliores autem Trecentis quorum Civitas			
Nicomagus	25	24	230
Postea sub setullis cavari quorum Civitas mediterraneae			
Ausson colonia	23	22	230
Auvernion colonia	23	24	
Avauson	22	22	230
Et sub his salis quorum Civitas			
Taruscon	23	23	220
Glamm	23	23	230
Massilia urbs	22	23	220
Aratum colonia	22	23	220
Aque seotie colonia	22	23	220
Ermatinum	22	23	230
Sub Trecentis Decontis et Civitas			
Vasion	25	22	230
Sub quibus Memmi et Civitas			
Forum Nervonis	24	22	220
Sub quibus Elucoti et Civitas			
Alaugusta	25	23	220
Vobis et Memmiis orientales Decontis quorum Civitas			
Dinia	21	22	230

I nsule subiacent narbonensi Agatha cuius ciuitas	^{g. 27}	^{g. 27}
Eiusdem nominis Agatha	22 $\frac{1}{2}$ 30	22 $\frac{1}{6}$ 10
Postquam Blascon	22 $\frac{1}{2}$ 30	22 $\frac{1}{6}$ 10
Sticades sub citavistam quinq; numero quaru; mediu;		
gradus habet	24	22 $\frac{1}{2}$ 14
Sub varo fluuio		
Leuoms insula cuius mediu;	21 $\frac{1}{2}$ 24	22 $\frac{1}{2}$ 14

Germanie situs

Germanie latus occidentale Reme terminat. Septent.
 onale uero germanicus oceanus. Cuius descriptio
 sic se habet. Post Rem fluuij ostia

Vidri fluuij ostia	21 $\frac{1}{2}$ 20	42 $\frac{1}{2}$ 20
Maravinanis portus	25	4 $\frac{1}{2}$ 14
Amasi fluuij ostia	29	44
Fontes fluuij	32	42
Visuri fluuij ostia	31	44
Fontes fluuij	32	42 $\frac{1}{2}$ 30
Albis fluuij ostia	31	46 $\frac{1}{2}$ 14
Fontes fluuij	39	40
Cymbrorum cersone sue		
Extensio que post Albim fluuium	32	46 $\frac{1}{2}$ $\frac{1}{2}$ 40
Extensio que subsequitur	34	46 $\frac{1}{2}$ 20
Que etiam subsequitur et maxime		
Septentrionalis est	34 $\frac{2}{3}$ 20	46 $\frac{1}{2}$ 20
Parte eius maxime orientalis	22	49 $\frac{1}{2}$ 30
Post extensione prima extensio	39 $\frac{1}{3}$ 20	49 $\frac{1}{2}$ 14
Que demde subsequitur	31	41
Que ad ortum flectitur	34	46
Chalusi fluuij ostia	31	46
Sueni fluuij ostia	39 $\frac{1}{2}$ 30	46
Vadi fluuij ostia	22 $\frac{1}{6}$ 10	46
Isulare fluuij ostia	24	46
Fluuij caput	22	42 $\frac{1}{2}$ 30
Que ab occasu ipi ad albim ducit	26	42 $\frac{2}{3}$ 20

Meridianu; autem latus terminatur a parte occiden-
 tali Danubij fluuij sic

Danubij caput

5. 5

5. 5

30

26 1/2 20

1. **S**axo fluvij que ad germaniam prima scinditur 32 EA 1/2 15

2. **S**cssio fluvij secunda ubi ad meridie uerigitur et appellatur Enos 32 EA 1/2 20

3. **S**cssio secunde partis fluvij ubi ad septentrione uerigitur versus gozetam siluam 36 EB 1/2 20

4. **Q**uod in sequenti scissione apud limam siluam ad septentrionem uerigit 39 1/2 20 EA 1/2 20

5. **F**lexus qui demde sequitur a quo ad meridie fluit et appellatur Nawabon 31 EA 1/2 20

6. **F**lexus demde subsequens ad capum qui omni maxime septentrionalis est 32 1/2 30 EB

7. **O**rientalis autem latus terminat distantia que fit a flexu prefato ad saxmatarum montes qui supereminent quorum finis australis gradus habet 22 1/2 EB 1/2 20 Septentri-

onalis uero 22 1/2 40 20 Preterea distantia que est post montes ad dictum caput Isule fluvij et ipse etiam fl' usque mare

8. **M**ontium autem qui germaniam emigunt notissimi sunt hi qui iam sunt dicti et saxmatici proprie appellati et idem cum alpiibus nomine habentes qui ne supra caput danubij sunt quorum extrema gradus habent 29 et EA ac 33 et EB 1/2 30 Preterea qui uocantur abnobi quorum extrema gradus habent 31 et EB ac mons melibotus cuius fines 33 et 42 1/2 ac 31 et 42 1/2 Sub his semina est silua et Asbicaugus mons cuius fines 39 40 et EB 42 1/2 ac montes sudetac appellati quorum extrema gradus habent 32 40 et EB 40 Sub quibus est gabrita silua cuius medium atque saxmatarum montium est Orcymu nennus habitant autem germaniam que circa Remi fluvium est a parte primu septentrionali Busfactori parui appellati ac Sytambri Oruem Longobardi postea Tegatri et Ineriones inter Remi et abnobos montes Preterea Ituerigi et Dorigiones et Cavitas. Sub quibus dispi et Eluctioz eximus usque ad dictos alpium montes Parte uero que secus oceanum est habitant supra Bacteros phrisi usque ad amusiu fluvium Post hos cauchi qui appellatur parui usque ad fluvium Visuogim demde cauchi maiores

dicti usque ad albam fluvium. Deinde supra dorsum Cimbrice cer-
 sonesi Saxonnes. Primum autem Chersonesum supra Saxonnes
 ab occasu habitant Sigulones. Postea Saballinij. Post
 cobandi. supra quos Chali. Preterea sub his qui magis occi-
 dentales sunt Phrudusij et qui magis orientales sunt Cha-
 rudes. Omnium autem magis septentrionales Cimbrici. Post
 Saxonnes a Chalusio fluvio usque ad Suevum fluvium tenent
 Phacodini. Post Sidm usque ad Radnam fluvium. Sub ipis
 Rutulij usque ad fluvium Ifculam. Interiora autem atque me-
 diterranea maxime tenent Suevi Angli qui magis ori-
 entales sunt qui Longobardi protensi ad septentrionem usque
 ad medium Albis fluvium. et versus Suevos Semnones qui ha-
 bitant post albam a prefata parte versus ortum usque ad Su-
 evum fluvium. Preterea protenduntur ad mugootaf qui tota
 tenent que inde subsequuntur usque Ifculam. Minores autem
 gentes et que inter caucchos patuos atque Suevos iacent
 sunt Venfactori qui minores nominantur. sub quibus sunt
 Cherna. Inter caucchos autem maiores ac Suevos iacent
 Angruarum. Post Longobardi. sub quibus Dulgubi. Inter
 Saxonnes et Suevos Teutonoavi et Breuni. Inter Pharvan-
 dinos Suevosque Teutones et Auavpi. Inter Rutulios et
 Buntutas Eluones. Iterum sub Semnombus habitant
 Selmye. sub Buntutas Lucij omam. sub quibus Lugididum
 usque ad Asbiturgum montem. sub silingis Calucnes ex
 utraque albis fluvium parte. sub his Chaxiri et Cauvna
 usque meliboru montem quorum orientalia iuxta albam flu-
 vium tenent Ronochema. supra quos Katm supra quos
 etiam sub monte Asbiturgio Coctonti et Lucij buri usque Iftu-
 le fluvium caput. sub his primi sunt Sidones. post cogni
 post Wisbuogij post Oxennu nemis. Iterum ab ortu abno-
 boru montium habitant sub Suevis casuavi. post Nertheque
 post Danduti. sub quibus Turugi et mavinugi. sub ca-
 mabis Chauptae et Tubanti. et supra Sudetos montes
 Turiochemae. sub montibus vero Varistae. postea gra-
 brita silva. sub mavinugis Curiones. postea Chetavri
 et usque ad Danubium fluvium parmetanti. sub grabrita

In ista parte septentrionali Europe omittit Thelomeus plimas regiones ad Aronem de quibus quia
 ipse Australis fuit credo eum ne habuisse noticiam omittit eum magni sinum Cordani qui ex occasu
 directo Anglie et Scotiae exiens transit usque ad Prussiam et Polonia et dividit Almamiam a
 Nordvegia et Svesia in quo sunt etiam Insulae et Regni qua forte alio nomine vocant et in iste
 sinu maris capiuntur Alea habundantius. Omittit etiam mare quod dicitur congelatum quia per totam
 partem anni est glaciatum et est inter Nordvegiam et Groelandiam quam etiam omittit maxime Aronalem
 regionem ad Oceanum Aronalem versus Occidentem et Insulam Lyale

Et per hunc navigatur de Prussia ad Galliam et contra

filia marcomanni. sub quibus Seldin et usque ad Dani
 um fluvium. In abocampi. sub nemus. ante octi
 mum caedi sub quibus ferri minera et luna filia
 sub qua ignis magna. Memozup. Danubii quibus
 continui sunt usque fluvium. Tevratuae et penes tam
 que sunt. Civitates in Germania in climate magis
 septentrionali sunt haec

	3 ^o	4 ^o	5 ^o	6 ^o
Ublenun	25	2 1/2 20 eh	42	2 1/2 20 eh
Scitanda	27	2 20	42	2 20
Teelia	27		44	
Ublunam	27	2 30	44	2 20
Teua	28		44	2 20
L. euphana	28	2 15	44	2 20
Urennis	28	2 30	44	
Marcomis	29	2 30	44	2 1/2 40
Marcomis altera	30		44	2 1/2 40
C. cognita	30	2 20	44	2 30
C. ignis	31	2 20	44	2 30
L. lignis	31		44	
L. sciburgum	31		44	
Urennis	31	2 30	44	2 30
Urennis	31	2 30	44	
Urennis	31		44	2 30
Urennis	31	2 30	44	2 20
Urennis	31		44	
Urennis	31		44	2 15

In inferiori climate civitates haec sunt

L. sciburgum	27	2 30	42	2 30
Urennis	28	2 20	42	
Mediolanum	28	2 10	42	2 1/2 eh
Urennis	30		42	
Urennis	30		42	
Urennis	31		42	2 10
Urennis	31	2 30	41	2 30
Urennis	31	2 20	41	2 30
Urennis	32		42	

Europa.

Ascalingium	32	$\frac{1}{2}$ 30	45	$\frac{1}{2}$ 24
Tulifurugium	32	$\frac{1}{2}$ 20	43	$\frac{1}{2}$ 24
Pheugaxum	32	$\frac{1}{2}$ 20	42	$\frac{1}{2}$ 24
Eduum	32		41	$\frac{1}{2}$ 24
Troxhea Drusi	33	$\frac{1}{2}$ 24	42	$\frac{1}{2}$ 14
Luxte	32	$\frac{1}{2}$ 30	42	$\frac{1}{2}$ 14
Noeuum	34	$\frac{1}{2}$ 30	45	$\frac{1}{2}$ 14
Aregena	36	$\frac{1}{2}$ 30	42	$\frac{1}{2}$ 14
Galegia	37	$\frac{1}{2}$ 30	42	$\frac{1}{2}$ 14
Lupfurdum	38	$\frac{1}{6}$ 10	41	$\frac{1}{2}$ 14
Sufudata	38	$\frac{1}{2}$ 30	43	$\frac{1}{2}$ 20
Colancorum	39		45	$\frac{1}{2}$ 14
Lugidunum	39	$\frac{1}{2}$ 30	42	$\frac{1}{2}$ 14
Srayona	39	$\frac{1}{2}$ 20	42	$\frac{1}{2}$ 14
Imofaleum	41		43	$\frac{1}{2}$ 14
Budorigum	41		42	$\frac{1}{2}$ 14
Leucovistus	41	$\frac{1}{6}$ 10	42	$\frac{1}{2}$ 14
Asfemum	43	$\frac{1}{2}$ 30	42	$\frac{1}{2}$ 14
Calisia	43	$\frac{1}{2}$ 24	42	$\frac{1}{2}$ 20
Setidana	44		43	$\frac{1}{2}$ 14
I n climate quod sub his est Ciuitates he sunt				
Alisum	28		41	$\frac{1}{2}$ 30
Budoris	28		49	$\frac{1}{2}$ 14
Mactadium	30		40	$\frac{1}{2}$ 24
Aretaum	36		40	$\frac{1}{6}$ 10
Nuesum	37		41	$\frac{1}{6}$ 10
Melomabus	37	$\frac{1}{2}$ 30	40	$\frac{1}{2}$ 20
Grauonarium	37	$\frac{1}{2}$ 30	46	$\frac{1}{2}$ 20
Locorion	37	$\frac{1}{2}$ 30	49	$\frac{1}{2}$ 20
Segodunum	37	$\frac{1}{2}$ 30	49	$\frac{1}{2}$ 14
Tuiona	37	$\frac{1}{2}$ 30	48	$\frac{1}{2}$ 24
Berugum	36		49	$\frac{1}{2}$ 30
Monofgoda	36		49	$\frac{1}{2}$ 30
Birudum	36	$\frac{1}{2}$ 30	41	$\frac{1}{2}$ 14
Maxobudum	34		49	$\frac{1}{2}$ 30
Pedmtunum	38	$\frac{1}{2}$ 30	40	$\frac{1}{2}$ 30

• Nomfexum •

Momstevum	39	$\frac{1}{2}$ 11	41	$\frac{1}{2}$ 11
Meliadunum	39		29	
Casuvogis	39	$\frac{1}{2}$ 11	46	
Streumta	39	$\frac{1}{2}$ 11	29	$\frac{1}{2}$ 30
Hegitmatia	39	$\frac{2}{3}$ 20	41	
Vudorgis	20		40	$\frac{1}{2}$ 30
Ebuum	21		29	$\frac{1}{2}$ 30
Arsiena	21	$\frac{2}{3}$ 20	29	
Haricma	22		29	$\frac{1}{2}$ 30
Setua	22	$\frac{1}{2}$ 30	40	
Cavodunū	22	$\frac{2}{3}$ 20	42	$\frac{1}{2}$ 30
Ianca	23		43	
I n reliquo climate et pene Danubium Civitates he				
Cavodunum	28	$\frac{1}{3}$ 20	28	$\frac{1}{2}$ $\frac{1}{3}$ 40
Arc flauane	30	$\frac{2}{3}$ 20	28	
Pufiana	31		21	$\frac{1}{2}$ 30
Aleimūmē	32	$\frac{1}{2}$ 30	21	$\frac{1}{2}$ 30
Cantocbie	32	$\frac{2}{3}$ 20	28	$\frac{2}{3}$ 20
Vibacum	33		28	
Bzondentia	33	$\frac{1}{2}$ $\frac{1}{2}$ 20	28	
Setuacotum	32		28	$\frac{1}{3}$ 20
Vsbium	34		21	
Ahilumum	34	$\frac{1}{2}$ 20	21	$\frac{1}{3}$ 20
Phuvogifata	36		28	
Coridorgis	31	$\frac{1}{2}$ 11	28	$\frac{1}{2}$ 30
Mediolanū	38		21	$\frac{1}{5}$ 10
Ahlecia	39		28	$\frac{1}{2}$ 30
Pucodanum	39		28	
Anduatium	20	$\frac{1}{2}$ 30	21	$\frac{2}{3}$ 20
Celmantia	21		28	$\frac{1}{3}$ 20
Smigona	21	$\frac{1}{2}$ 30	28	$\frac{1}{2}$ 11
Ananum	21	$\frac{1}{3}$ 20	21	$\frac{1}{2}$ 30

Inſule germanie adiacent iuxta albis flumē offia tres
 saxorum appellate quavum mediū gradus habet 31 41 $\frac{2}{3}$ 20
 Supra autem Cymbricam cheſoneſum alie tres Alloe de
 quavū mediū gradus habet 31 49 $\frac{1}{3}$ 20 Ab orientali parte

cherfonefi quatuor scandie nuncupate. quarum tres parue
mediam habent graduum $21 \frac{1}{2}^{\circ}$ Una que maxima eorum
est et maxime orientalis iuxta Hecule flumini ostia finem
magis occidentalem habet grad 23 48

Eius maxime orientalis pars est 48

Pars maxime septentrionalis est 23° $48 \frac{1}{2}^{\circ}$

Pars eius meridionalis est 24 $48 \frac{2}{3}^{\circ}$

Notatur autem et hec proprie scandia. et tenent ripas occi-
dentalia Chedmi. Orientalia phammonae et phuxesi Meri-
dionalia Dutae et Dauciones Media autem tenent leuoni.

Retie situs

Retie occidentale latus terminatur monte adula et
linea que est inter capita ammiu Rem atq; danubij
Latus septentrionale parte terminatur danubij que a fon-
tibus est usq; ad Em flumini sessione que gradus habet 22
et 2° Orientale latus pro Eno terminatur cui australior
fines est graduum 22 $24 \frac{1}{2}^{\circ}$ Meridionale alpium montibus
hinc supra italiam extensis quorum qui apud grecas sunt
gradus habent 20 $24 \frac{1}{2}^{\circ}$ Eum autem apud poenas iuxta
principium luy amnis qui in danubium exiit. qui de Kciam
a vndelicia disingit gradus tenet $21 \frac{1}{2}^{\circ}$ $24 \frac{1}{2}^{\circ}$ Eum vero
extrema tenent gradus hinc $22 \frac{1}{2}^{\circ}$ $24 \frac{1}{2}^{\circ}$ habitant magis
septentrionalia Retie brufante. magis australia Suauet
et Reguscae. Eum inter hec sunt tenent Calucones et ven-
nontes. Porum ciuitates sub danubio fluuio hec sunt

Brigoduvu	20	$26 \frac{2}{3}^{\circ}$
Dracuna	23	$26 \frac{2}{3}^{\circ}$
Viana	21	$26 \frac{2}{3}^{\circ}$
Phamana	$20 \frac{1}{2} \frac{1}{2}^{\circ}$	$26 \frac{1}{3}^{\circ}$
Iuxta caput Rem flumini		
Tavgetum	$29 \frac{1}{2}^{\circ}$	$26 \frac{1}{2}^{\circ}$
Regantium	20	26
Post has		
Vicus	22	$24 \frac{1}{2}^{\circ}$
Ehodrum	$20 \frac{2}{3}^{\circ}$	$24 \frac{1}{3}^{\circ}$

Drausomagus

31 $\frac{1}{2}$ 30

26 $\frac{1}{2}$ 4

Ectodurum

31 $\frac{1}{3}$ 20

24 $\frac{1}{3}$ 20

Uindeliciae situs

Que magis septentrionalia sunt Vindeliciae tenent
 sumtatae. sub his leum et consonate post velaun
 post Breum et iuxta lyciam fluvium licacn Cuitates aut
 sunt in Vindelicia penes Danubium

Artobriga

32 $\frac{1}{2}$ 44

21 $\frac{1}{5}$ 10

Boedurum

33 $\frac{1}{2}$ $\frac{1}{3}$ 40

21 $\frac{1}{2}$ 44

Sub his augusta Vindelicoru

32 $\frac{1}{2}$ 30

26 $\frac{1}{2}$ 20

Carodum

33 $\frac{1}{2}$ $\frac{1}{3}$ 40

26 $\frac{1}{2}$ $\frac{1}{3}$ 40

Abudiacum

33 $\frac{1}{2}$

26 $\frac{1}{2}$ 44

Cambodunum

32 $\frac{1}{2}$ $\frac{1}{3}$ 20

26

Medullum

33 $\frac{1}{2}$ $\frac{1}{3}$ 20

24 $\frac{2}{3}$ 20

Imetrium

32 $\frac{1}{2}$ $\frac{1}{3}$ 20

24 $\frac{1}{2}$ 30

Norica situs

Noricum terminos habet ab occasu Eni fluvium. A sep
 tentrione Danubij partem que est ab Eni vsqz ad

Cetium montem Cuius gradus 31 $\frac{1}{2}$ 30 26 $\frac{1}{2}$ $\frac{1}{3}$ 40

Ab ortu solis ipm montem cetium. A meridie partem pan
 nome que sub dicto est monte cuius fine maxime occiden
 gradus habet 36 24 $\frac{1}{3}$ 20 Et hinc montem supra Istariam

qui Carnuacas appellantur. Cuius mediu gradus habet

34 24 $\frac{1}{3}$ Tenent autem occidentalia regionis a septentri

one maxientes seuaces et Alane qui et Ambesonij dicuntur

Magis vero orientalia Norici et Ambidraui Ac Amblicia Ci

uitates autem sub Danubio sunt

Aredata

34

21

Claudonum

36

26 $\frac{2}{3}$ 20

Cesodunum

34 $\frac{2}{3}$ 20

26 $\frac{1}{2}$ 30

Hadacum

32 $\frac{1}{2}$ 44

24 $\frac{1}{2}$

Agontum

36 $\frac{1}{2}$ 30

26 $\frac{1}{3}$

Vacorium

36

24 $\frac{1}{2}$ $\frac{1}{2}$ 24

Pædicum

31

26

Vivunum

36 $\frac{2}{3}$ 20

22 $\frac{1}{2}$ $\frac{1}{3}$ 40

Teuonia

32 $\frac{2}{3}$ 20

24 $\frac{2}{3}$ 20

Europa.

Duonum	36 $\frac{1}{2}$ 30	24 $\frac{1}{2}$ 14
Sianticum	36	24 $\frac{1}{2}$ 30
Celia	31	24 $\frac{1}{2}$ 30
Intev Italam et Noricum	3	
Julium maxmum	32 $\frac{1}{2}$ 30	24 $\frac{1}{2}$ 14

Pannonie superioris situs

Pannonia superior limes habet ab occasu montem Cetium et pro parte Cavariam. A meridie parte Istrie ac Illudis iuxta lineam paralellam que a prefato sine occidit tiori per albanum montem exit usque ad Rebios montes et limes inferiores pannonie qui gradus habent ei $\frac{1}{2}$ 30 et 24 $\frac{1}{2}$ 20. A septentrione terminatur monte prefato Norici. et parte Danubii que est a Cetio monte usque ad stationem arabomifluum que gradus habet ei 21 $\frac{1}{2}$. Ab ortu vero solis inferiori pannonia per lineam que prefatos limes habet. Tenent autem provinciam a parte septentrione Azali qui magis occidentales sunt. Et qui magis sunt orientales Citi. A meridie vero lato Sui qui sub Norico et versus ortum Davriam. Intev eos autem versus occasum Lyn. et sub his collectiam Lassii vero versus ortum. Et sub ipsis Civiates Cuius sub Danubio he sunt.

Juliofona	31 $\frac{1}{2}$ 24	26 $\frac{1}{2}$ 20
-----------	---------------------	---------------------

Regio germanica decima

Carnuntum	39	21
Walesum	20	21 $\frac{1}{2}$ 11

Regio germanica quattadecima

Crotobalus	20 $\frac{1}{2}$ 30	21 $\frac{1}{2}$ 30
Bregetium	21	26 $\frac{1}{2}$ 20

Regio prima auxiliatrix

A rocul a fluvo Civitates he sunt

Sala	28 $\frac{1}{2}$ 20	26 $\frac{1}{2}$ 14
Ptohium	31 $\frac{1}{2}$ 20	24 $\frac{1}{2}$ 30
Sauaria	32 $\frac{1}{2}$ 20	26 $\frac{1}{2}$ 20
Pispia	32 $\frac{1}{2}$ 20	26 $\frac{1}{2}$ 30
Vmundria	32 $\frac{1}{2}$ 10	24 $\frac{1}{2}$ 20
Bonoma	32 $\frac{1}{2}$ 20	24 $\frac{1}{2}$ 20
Andautomum	32 $\frac{1}{2}$ 10	24 $\frac{1}{2}$ 10

	γ	δ	γ	δ
Quindunum	31	$\frac{1}{2}$ $\frac{1}{2}$ ho	24	$\frac{1}{6}$ 10
Sacarbantia	39	$\frac{1}{2}$ 30	24	
Muxela	39	$\frac{1}{2}$ 1h	26	$\frac{1}{6}$ 10
Lentidum	39	$\frac{1}{6}$ 10	24	$\frac{1}{2}$ $\frac{1}{2}$ 2h
Carodunum	39	$\frac{1}{2}$ 20	26	
Syfa	39		24	$\frac{1}{2}$ 1h
Olimacum	39	$\frac{1}{2}$ 20	24	$\frac{1}{2}$ 30
Vllma	20	$\frac{1}{2}$ 30	26	$\frac{1}{2}$ $\frac{1}{2}$ 2h
Volentium	20	$\frac{1}{2}$ 20	26	
Sogora	20	$\frac{1}{6}$ 10	24	
Syfoxa	20		24	$\frac{1}{2}$ 1h
Vifontium	20	$\frac{1}{2}$ $\frac{1}{2}$ 2h	24	$\frac{1}{2}$ 1h
Pretorium	20	$\frac{1}{2}$ $\frac{1}{2}$ 2h	20	$\frac{1}{2}$ 1h
Magnana	21		26	

In limite Italic sub Norico iterum Pannonie ciuitas

Mona

35

24 $\frac{1}{2}$ 20

Pannonia inferior terminatur ab occasu superiori panno-
ma a scissione arabonis flumini iuxta prefatos limites. A
meridie parte Illyradis que a dicto limite usque ad flexum danu-
bi iuxta quem semditur suauis fluminis cuius gradus
est 23. A septentrione et ab oriente terminatur parte
danubi que est a scissione arabonis flumini usque ad sanum
annie. Et situm habet hinc. Post Arabonem fluminem

flexus qui fit iuxta ciuitatem

22

21

maxime septentrionalia danubi

22 $\frac{1}{2}$ 30

26

quo iuxta flexum ad occasum extenditur et per germi-
nas pannonias fluens semditur in caroduno ciuitate deu-
sus montem cetum iuxta maxime eius septentrionalia
que vocantur sabaria et versus meridiem

Daxe

22 $\frac{1}{2}$ 20

24 $\frac{1}{2}$ 20

Eiusdem danubi conuersio iuxta

cornacum

24

24 $\frac{1}{2}$ 20

Eiusdem conuersio iuxta Pittium

24 $\frac{1}{2}$ 30

24

Quod iuxta scissionem sty flumini qui et ipse per duas ex-
tensus pannonias cetio monti iungitur prius ad septen-
trione postea ad occasum versus

24

22 $\frac{1}{2}$ 30

Tenent autem et ipsam prouincia in partibus quidem occide-
talibus Amantim magis septentrionales. sub quibus heretu-
matae. postea Andiantes. postea Breua. In partibus vero
orientalibus. qui maxime septentrionales sunt Arauisci
Et qui magis meridionales sunt Scordici. Ciuitates autem
sub Danubio he sunt

Cuota	57	57	21	
Salua	22	230	21	230
Carpis	22	230	21	230
Aquicium	23		21	230
Salinum	23	230	21	230
Lusponum	23	230	20	230
Lugionu	22		20	230
Teutoburgiu	22	211	24	220
Coruacum	22	220	24	211
Arumictu legio	24		24	220
Pittium	24	230	24	
Tauuouum	24		22	230
F luiuio procul ciuitates he				
Gerbis	22		26	
Serbium	22	230	24	211
Iuollum	22	230	25	
Certissa	22	230	24	230
Musfella	23		26	
Bibalis	23		24	230
Marsoma	23		24	
Vacontia	23	230	26	230
Mundia coloma	23	230	24	230
Sablis	22		22	220
Tarsium	22	230	22	230
Siumum	22	230	24	230

Illyridis situs

Illyris terminatur a Adriionali playa utraq; pan-
noma iuxta montes expositos ab occasu Istria per
lineam cuius gradus habetur versus finem superioris
pannome 36 230 24 5 10 fimo vero qui in sinu hadriatico

est 36 2 30 2 3 1/2 Ab ortu superiori infra per lineam que
 a dicta stissione seu flumini usque ad finem qui iuxta motem
 savdomu est extenditur cuius gradus est 31 2 30 A men
 die terminos habet partem macedonie iuxta lineam que
 a prefato fine usque ad hadriaticu attingit cuius gradus
 est 31 Et hinc laterem hadriatici usque ad dictu Istrie limite
 huius lateris descriptio sic se habet post Istriam Italie
 ora inde liburnie aut Illydis.

A luona	36	2 3 40	34	2 3 40
F lauona	31		34	2 3 40
T arsatia	31	2 3 20	34	2 3 20
S ena	39		34	2 3 20
L opfita	39	2 1 17	34	2 3 20
T edum flumini ostia	39	2 1 20	34	2 3 20
O rtopula	40		34	2 3 20
V etia	43		34	2 3 20
A rguutum	40	2 1 2 2 1/2 2 1/2 2 1/2	34	2 3 20
C orinum	41	2 1 6 10	34	2 3 20
E nonum	41	2 1 30	34	2 3 20
T ader coloma	42		34	2 3 20
T iti flumini ostia	42	2 1 3 20	34	2 3 20
S cardona	42	2 1 2 20	34	2 3 20
D Almatic autem Ciuitates iuxta litus				
S icum	43		34	2 3 20
S alona coloma	43	2 1 4 20	34	2 3 20
E pegum	44	2 1 3 20	34	2 3 20
P iguntum	44		34	2 3 20
O necum	44		34	2 3 20
N arbome flumini ostia	44	2 1 2 30	34	2 3 20
E pidaurus	44	2 1 3 20	34	2 3 20
P idinum	44	2 1 3 20	34	2 3 20
A strinum	44	2 1 2 1 1/2 2 1/2 2 1/2	34	2 3 20
F isomscus finis	44		34	2 3 20
B ulua	44		34	2 3 20
V lenu	44		34	2 3 20
D rilome flumini ostia	44		34	2 3 20

2 3 20

Fluit autem Drilon fluvius a monte scardo et ab altero monte
 fito apud mediam superioris misie cuius quidam $\text{el} \frac{1}{2} 20$ $\text{el} \frac{1}{2} 20$
 Ab eodem etiam alius amnis defluit Drinius nomine qui in sauu
 fluvium exiit ab occidentali parte taurome civitatis. Tenent aute
 prouinciam qui Istrie herent Iapyeres. Supra vero liburniam
 magis occidentales metrei Most deruopes et Dvii. Et supra aut
 Dvros ceatum Interiora delmatie tenent Dauvsi supra quos
 comenij et da dei. Supra hos Navenst et Sardaatae. Preterea
 supra hos siculote et Duclates et Piruse et Sictones penes ma
 cedonas civitates meditrane liburnoze quidem he sunt.

Vediaseum	30	ee	$\frac{1}{2} 20$
Aruccia	30	$\frac{1}{2} 30$	ee $\frac{1}{2} \frac{1}{2} \text{el}$
Ardotum	30	ee	$\frac{1}{2} \frac{1}{2} \frac{1}{2} 40$
Sussi	30	$\frac{1}{2} 30$	ee $\frac{1}{2} 20$
Cuum	30	$\frac{1}{2} 30$	ee $\frac{1}{2} 30$
Aufancala	31	$\frac{1}{2} 6 10$	ee $\frac{1}{2} \frac{1}{2} \text{el}$
Varnaria	31	$\frac{1}{2} 6 10$	ee $\frac{1}{2} 6 10$
Salua	31	$\frac{1}{2} 20$	ee $\frac{1}{2} 20$
Adra	32	$\frac{1}{2} 30$	ee $\frac{1}{2} 20$
Arauzona	32	$\frac{1}{2} 30$	ee $\frac{1}{2} 20$
Affesia	32	$\frac{1}{2} \text{el}$	ee $\frac{1}{2} 20$
Zuonu	32	$\frac{1}{2} \frac{1}{2} \text{el}$	ee $\frac{1}{2} 20$
Sidrona	33	$\frac{1}{2} 30$	ee $\frac{1}{2} 30$
Blanona	33	$\frac{1}{2} 30$	ee $\frac{1}{2} 30$
Outorum	33		ee
Nedimium	33	$\frac{1}{2} 30$	ee $\frac{1}{2} \text{el}$
Delmatie autem Civitates mediterraneae			
Andecvium	33	$\frac{1}{2} 30$	33 $\frac{1}{2} 30$
Aseta	33		ee $\frac{1}{2} 6 10$
Herona	33	$\frac{1}{2} 20$	33 $\frac{1}{2} 30$
Delminium	33	$\frac{1}{2} \frac{1}{2} \text{el}$	33 $\frac{1}{2} \text{el}$
Equum colomia	33	$\frac{1}{2} 20$	33 $\frac{1}{2} 30$
Salomana	34		33 $\frac{1}{2} 20$
Naubonaculum	33	$\frac{1}{2} 20$	32 $\frac{1}{2} \frac{1}{2} \text{el}$
Enderium	34	$\frac{1}{2} 30$	32 $\frac{1}{2} \frac{1}{2} 40$

Thima
 Dolea
 Izana
 Scodra
 Thermidana
 Sparvintum
 Epitavum
 Eminacia

5	2	5	2
24	20	22	20
24	20	22	19
24	19	22	
24	20	21	
26		21	20
26	20	22	10
24	20	21	19
26		21	19

Insule adiacent liburnie
 Apforus in qua civitates due

Crepfa
 Apforus

36	20	22	20
36	20	22	19

Et Cuvicta in qua civitates etiam due

Arba
 Collettum

20	20	23	20
21	20	23	20

Insule adiacent Dalmatie

Issa et civitas
 Trigvium et civitas
 Pharia et civitas
 Corcyra magna
 Meligina insula

22	20	23	20	22	19
27		22	20		
25		22	20		
22		21	20		
22	10	21	20		

Claudij ptolomei Cosmographie
 Liber secundus explicit.



Claudian ptholomei cosmographie tertius h̄ habet

Europosicionem partem orientalem europa iuxta subiectas prouincias aut satrapias **I**talia tota **A**pyrum insulam. **S**ardiniam insulam. **S**iciliam insulam. **S**armatiam europa **C**aucauciam cheysonesum. **I**azyges metanaftas. **O**scia. **A**sia superiorem. **A**siam inferiorem. **C**hirciam. **C**heysonesum. **A**cedoniam. **E**pyrum. **E**thariam. **P**eloponnesum. **E**uboeam insulam. et **C**retam insulam.

Italie situs.

Italia limitee habet ab occidente alpium iuxta iuxta lunam que extenditur a monte adula usque ad uiam ostia. quorum gradus 28 $\frac{1}{2}$ 23. Preterea littus tyrrheni pelagi a neapoli scilicet usque leucopetram. A septentrione terminatur alpium iuxta que tunc imment preterea poenis et ocia et carusadio monte qui sub noceo est. quorum gradus dicti sunt. Preterea hinc littore hadriatica finis a lanaxo fluuio usque gurganum montem et hydruntum. A meridie littore hadriatica pelagi a lauampo fluuio usque ad Illyricam metam. Preterea ligustico littore atque tyrrhenico a davi scilicet ostie usque neapolum ac a leucopetria usque hydruntum describitur autem in hunc modum post davi fluuij ostia in ligustico pelago masaliensium

Alicia masaliensium

28	23	$\frac{1}{2}$	$\frac{1}{2}$	34
----	----	---------------	---------------	----

herculis portus

28	$\frac{1}{2}$	24	23	$\frac{1}{2}$	$\frac{1}{2}$	24
----	---------------	----	----	---------------	---------------	----

Trophaea augusti

28	$\frac{1}{2}$	30	22	$\frac{1}{2}$	30
----	---------------	----	----	---------------	----

Momei portus

28	$\frac{1}{2}$	20	22	$\frac{1}{2}$	20
----	---------------	----	----	---------------	----

Liguria apud grecos ligustice pence ligusticum pelagus

Albimimum

29	$\frac{1}{2}$	30	22	$\frac{1}{2}$	$\frac{1}{2}$	24
----	---------------	----	----	---------------	---------------	----

Albitanum

29	$\frac{1}{2}$	30	22	$\frac{1}{2}$	$\frac{1}{2}$	24
----	---------------	----	----	---------------	---------------	----

Genua

30	22	$\frac{1}{2}$	$\frac{1}{2}$	40
----	----	---------------	---------------	----

Entelle fluuij ostia

30	$\frac{1}{2}$	30	22	$\frac{1}{2}$	$\frac{1}{2}$	40
----	---------------	----	----	---------------	---------------	----

Tigullia

30	$\frac{1}{2}$	30	22	$\frac{1}{2}$	$\frac{1}{2}$	$\frac{1}{2}$	44
----	---------------	----	----	---------------	---------------	---------------	----

Macre fluuij ostia

30	$\frac{1}{2}$	30	22	$\frac{1}{2}$	$\frac{1}{2}$	40
----	---------------	----	----	---------------	---------------	----

Sicissio boacti fluum

31 $\frac{1}{2}$

32 $\frac{1}{2}$

Cuscorum apud grecos tyrrhenorum iuxta tyrrhenum pelagus

Luna

32

32 $\frac{1}{2}$

Lune promontorium

32

32 $\frac{1}{2}$

Herculis fanum

32 $\frac{2}{3}$

32 $\frac{1}{2}$

Arum fluum ostia

33 $\frac{1}{3}$

32 $\frac{1}{2}$

Opuloma

33 $\frac{1}{2}$

32 $\frac{1}{2}$

Truianus portus

32

32 $\frac{1}{2}$

Telamon promontorium

32 $\frac{1}{2}$

32

Nosae fluum ostia

32 $\frac{1}{2}$

32

Cossae

34

31 $\frac{1}{2}$

Graustae

34 $\frac{1}{3}$

31 $\frac{1}{2}$

Castuum novum

34 $\frac{2}{3}$

31 $\frac{2}{3}$

Hydruntini

36

31 $\frac{2}{3}$

Alysum

36 $\frac{1}{2}$

31 $\frac{2}{3}$

Aetnorum similiter iuxta tyrrhenum pelagus

Tyberis fluum ostia

36 $\frac{2}{3}$

31 $\frac{1}{2}$

Flexus ad occasum

36 $\frac{1}{2}$

32

Ostia

36 $\frac{1}{2}$

31 $\frac{1}{2}$

Antium

36 $\frac{1}{2}$

31 $\frac{1}{3}$

Clostra

31 $\frac{1}{6}$

31 $\frac{1}{3}$

Tyrrhenum promontorium

31 $\frac{1}{2}$

31 $\frac{1}{3}$

Tauracina

31 $\frac{1}{2}$

31 $\frac{1}{2}$

Forme

38 $\frac{1}{6}$

31 $\frac{1}{2}$

Ampunorum similiter iuxta tyrrhenum pelagus

Liris fluum ostia

38 $\frac{1}{3}$

31 $\frac{1}{2}$

Soessa

38 $\frac{1}{2}$

31 $\frac{1}{2}$

Vulturnum

38 $\frac{1}{2}$

31 $\frac{1}{2}$

Ugentinum

39 $\frac{1}{2}$

31 $\frac{1}{2}$

Cume

39 $\frac{1}{6}$

31 $\frac{1}{2}$

Misenum

39 $\frac{1}{2}$

31

Anteoli

39 $\frac{1}{2}$

31

Neapolis

40

30 $\frac{1}{2}$

Discentinorum similiter iuxta tyrrhenum pelagus

Savinum fluum ostia

40 $\frac{1}{2}$

30 $\frac{1}{2}$

Surrentum

40

30 $\frac{2}{3}$

	5 ^o 45'	5 ^o 45'
S alerninum	eo	eo 2 30
L ucanorum similiter iuxta tyrrhenum pelagus		
Silari fluminis ostia	eo 1 1/2 h	eo 1 1/2 h
Pescum	eo 6 10	eo
Reliac	eo 3 20	39 1 1/2 1/2 el
Suxentium	eo	39 1 1/2 30
B utiorum similiter iuxta tyrrhenum pelagus		
Lari fluminis ostia	eo	39 1 1/2 1/2 h
Tempesa ciuitas	eo	39 1 1/2 30
Taurianicus scopulus	eo 1 1/2 20	38 1 1/2 1 1/2 el
Isromasca sinus	eo 1 1/2 20	38 1 1/2 1 1/2 el
Scyleum promontorium	39 1 1/2 6 36	38 1 1/2 20
Regium iunium	39 1 1/2 3 40	38 1 1/2 1/2 h
Leucopetra promontorium	39 1 1/2 3 40	38
A lyne graecae iuxta Adriaticum pelagus		
Sepheruum promontorium	eo 1 1/2 1 1/2 el	38 1 1/2 1 1/2 3 h
Iocris ciuitas	eo 1 1/2 1 1/2 40	38 1 1/2 1 1/2 1 h
Iocram fluminis ostia	eo 1 1/2 1 1/2 40	38 1 1/2 1 1/2 3 h
I n sinu iuxta scylacem ciuitas		
Salacium	eo 1 1/2 1 1/2 el	38 1 1/2 1 1/2
Intima sinus	eo 1 1/2 1 1/2 el	38 1 1/2 1 1/2
Lucinium promontorium	39 1 1/2 30	39 6
I n darsantimo sinu		
Coston ciuitas	39 1 1/2 30 44 39	6 10
Thurium	39 1 1/2 1 1/2 12 39	1 1/2 30
Metapontium	39 1 1/2 1 1/2 12 44	39 1 1/2 1 1/2 12 44
Tarentum	39 6 10	eo
S alentorum		
Largium pmdo. quod et Salentini dicit.	39 1 1/2 20	38 1 1/2 1 1/2 el
C alabrie iuxta Ionium pelagus		
Hydra	39	39 1 1/2 1 h
Luspe	39 1 1/2 20	39 1 1/2 1 h
Brendesium	39 1 1/2 30	39 1 1/2 20
A tolorum placetiorum in Ionio pelago		
Egnatia	39 1 1/2 30	39 1 1/2 1 1/2 40
Avium	39 1 1/2 30	eo 1 1/2 1 h

	g. m.	g. v.	
Ausidi fluuij ostia	22 2/3 0	20 2/3 1h	
Apulorum daunorum in Ionio xelago			20 2/3 20
Salpic	22 2/3 1h 0	25	
Sipa	22 2/3 1h 0	20 2/3 0	
Apeneſte	22 2/3 1h 0	20 2/3 2eh	
Carthaginis mons	22 2/3 0	21	
Et uivota finium hadriaticum			
Hirvium	22 2/3 0	21 2/3 1h	
E truscorum similiter			
Fiterm fluuij ostia	22	21 2/3 0	
Fuba	21 2/3 0	21 2/3 0	
Isomium	21 1/6 10	21 2/3 2eh	
E lignorum similiter			
Savi fluuij ostia	21 2/3 0	22	
Oiton	20 2/3 2eh	22 2/3 1h	
M alucorum similiter			
Apem fluuij ostia	20 2/3 0	22 2/3 0	
Matrim fluuij ostia	20 2/3 0	22 2/3 2eh	
P iscenorum similiter			
Castvum	28 2/3 0	23	
Cupra maritima	28	23 2/3 0	
Trucentij fluuij ostia	28 2/3 0	23 2/3 0	
Potentia	28 2/3 1h	23 1/6 10	
Humana	26 2/3 1h 0	23 2/3 0	
Aucon	26 2/3 0	23 2/3 0	
S emnonum similiter			
Afij fluuij ostia	26 2/3 0	23 2/3 0	
Senagallica	26	23 2/3 0	
Fanum fortune	24 2/3 0	23 2/3 2eh	
Disauium	24 2/3 0	23 2/3 2eh	
Aymmul	24	23 2/3 2eh	
G allorum boum similiter			
Pubicome fluuij ostia	22 2/3 1h 1h	22 2/3 2eh	
Pauenne	22 2/3 0	22	
Padi fluuij ostia	22 2/3 2eh	22	
Fluuij cap. qd. iuxta lura paludem est	22 2/3 0	22 2/3 1h 0	

Brivra	32	$\frac{1}{2}$ 30	ee	$\frac{1}{2}$ 30
Cremona coloma	32		ee	$\frac{2}{3}$ 20
Verona	33		ee	
Mantua	32	$\frac{1}{2}$ 30	ee	$\frac{2}{3}$ 20
Evidentum	33	$\frac{2}{3}$ 20	ee	$\frac{1}{2}$ 30
Brutium	32		ee	$\frac{1}{2}$ 30

Bethunorum qui sunt ab occasu venetie Ciuitates he

Vanua	31		ee	$\frac{1}{2}$ 30
Caraca	31	$\frac{1}{2}$ 20	ee	$\frac{2}{3}$ 20
Bretma	31	$\frac{2}{3}$ 20	ee	$\frac{1}{2}$ 14
Anonium	31	$\frac{1}{2}$ 30	ee	$\frac{1}{2}$

Insubrium qui sunt ab occasu cenomanorum Ciuitates he

Nonaria	30	$\frac{1}{2}$ 30	ee	$\frac{1}{2}$ 30
Mediolanum	30	$\frac{2}{3}$ 20	ee	$\frac{1}{2}$ 14
Comum	31		ee	$\frac{1}{2}$ 20
Ticinum	31		ee	

Salsiorum qui sub insubribus sunt Ciuitates he

Augusta preetoria coloma	30		ee	
Floredia	30	$\frac{1}{2}$ 14	ee	$\frac{1}{2}$ 14

Cluuimorum qui sub salpne sunt Ciuitates he

Augusta Tauvica	30	$\frac{1}{2}$ 30	ee	$\frac{2}{3}$ 20
Augusta batienorum	29	$\frac{1}{2}$ 30	ee	$\frac{2}{3}$ 20
Tria	30		ee	$\frac{1}{2}$ 30
Vertona	30	$\frac{1}{2}$ 30	ee	$\frac{2}{3}$ 20

Libicorum qui sub insubribus sunt Ciuitates he

Verelle	30	$\frac{1}{2}$ 30	ee	$\frac{1}{2}$ 20
Saumellum	31	$\frac{1}{2}$ 30	ee	$\frac{2}{3}$ 20

Ingreis alpiibus Centronorum Ciuitates he

Forum claudij	29		ee	$\frac{1}{2}$ $\frac{1}{2}$ $\frac{1}{2}$ 44
Axima	29	$\frac{1}{2}$ 30	ee	$\frac{1}{2}$ $\frac{1}{2}$ $\frac{1}{2}$ 44

Intutis alpiibus lexontmore

Ofella	29		ee	$\frac{2}{3}$ 20
--------	----	--	----	------------------

Caturgidorum in greis alpiibus

Eburdunum	29	$\frac{2}{3}$ 20	ee	$\frac{1}{2}$ 30
-----------	----	------------------	----	------------------

Suisianorum in greis alpiibus

Segusium	28	$\frac{1}{2}$ 30	ee	$\frac{1}{2}$ $\frac{1}{2}$ $\frac{1}{2}$ 44
----------	----	------------------	----	--

Irigantium
In alpiibus litoribus erusiorum

Nereum

Vincium

Suetuorum in litoribus alpiibus

Salene

Vendicatorum in alpiibus litoribus

Cameneleum

Sanitium

Exemina iuxta fere liguaria inueniunt et ab alpiibus incipiunt
Deinde usque ad Anconam protenduntur. hinc usque uersa dum ad
hadriaticum melinantur usque ad montem garofanum ducuntur
Post ad meridiem melmata in leucopetra fines habent. et
Liguaria apemino imposita mediterraneae ciuitates hec sunt

Sabata

Polentia

Isa coloma

Isa pomperia

Lisium

Gallia togata ipis subiacet montibus usque Rauennam producta
cuius ciuitates hec sunt

Placentia

Fidentia

Buxellum

Parma

Regium lepidi coloma

Nucevia

Tanctum

Nutium

Bonoma

Clatone

Forum cornely

Cesena

Fuentia

Cusorum mediterraneae ciuitatis hec sunt

Bixacellum

Fosse pupurane

Fondelia

Luca

Lucus ferome coloma

Fistoria

Florentia

Fisac coloma

Volaterrae

Fuselle

Fesule

Perusia

Perugia

Aretium

Cortona

Eculia

Vitergia

Mantiana

Vetulginum

Sena

Suana

Saturniana coloma

Eba

Volci

Clusium

Volsinium

Sudernum

Ferenia

Sutrium

Tarquinae

Viter

Forum claudij

Nepeta

Falerium

Tere

Emmonum mediterraneae ciuitates hec sunt

Scasi

31		32	$\frac{1}{2}$ $\frac{1}{2}$ ho
32	$\frac{1}{2}$ 30	33	$\frac{1}{2}$ $\frac{1}{2}$ ho
33		34	$\frac{1}{2}$ 30
34	$\frac{1}{2}$ $\frac{1}{2}$ $\frac{1}{2}$	35	$\frac{1}{2}$ $\frac{1}{2}$ $\frac{1}{2}$ 4h
35	$\frac{1}{2}$ 30	36	
36	$\frac{1}{2}$ $\frac{1}{2}$ 4h	37	
37	$\frac{1}{2}$ 30	38	$\frac{1}{2}$ $\frac{1}{2}$ 4h
38	$\frac{1}{2}$ 30	39	$\frac{1}{2}$ $\frac{1}{2}$ 4h
39	$\frac{1}{2}$ 30	40	$\frac{1}{2}$ 20
40	$\frac{1}{2}$ 30	41	$\frac{1}{2}$ 20
41	$\frac{1}{2}$ 20	42	

34	$\frac{1}{2}$ 20	43	$\frac{1}{2}$ 30
35	$\frac{1}{2}$ 20	44	$\frac{1}{2}$ $\frac{1}{2}$ 4h
36	$\frac{1}{2}$ 20	45	$\frac{1}{2}$ 20
37	$\frac{1}{2}$ 20	46	
38	$\frac{1}{2}$ 20	47	$\frac{1}{2}$ $\frac{1}{2}$ $\frac{1}{2}$ 4h
39	$\frac{1}{2}$ 30	48	$\frac{1}{2}$ 20
40	$\frac{1}{2}$ 30	49	$\frac{1}{2}$ 20
41	$\frac{1}{2}$ 20	50	$\frac{1}{2}$ 20
42	$\frac{1}{2}$ 20	51	$\frac{1}{2}$ 20
43	$\frac{1}{2}$ 20	52	$\frac{1}{2}$ 20
44	$\frac{1}{2}$ 30	53	$\frac{1}{2}$ 20
45	$\frac{1}{2}$ 30	54	$\frac{1}{2}$ 20
46		55	$\frac{1}{2}$ 20
47	$\frac{1}{2}$ 1h	56	$\frac{1}{2}$ 20
48	$\frac{1}{2}$ 20	57	$\frac{1}{2}$ $\frac{1}{2}$ $\frac{1}{2}$ 4h
49	$\frac{1}{2}$ $\frac{1}{2}$ $\frac{1}{2}$ 4h	58	$\frac{1}{2}$ $\frac{1}{2}$ $\frac{1}{2}$ 4h
50		59	$\frac{1}{2}$ 20
51	$\frac{1}{2}$ 30	60	$\frac{1}{2}$ $\frac{1}{2}$ 2h
52	$\frac{1}{2}$ 30	61	$\frac{1}{2}$ $\frac{1}{2}$ 2h
53	$\frac{1}{2}$ 30	62	$\frac{1}{2}$ 20

	$5^{\circ} 36'$	$5^{\circ} 45'$	$5^{\circ} 57'$	$6^{\circ} 30'$
D Africa				
P Icenorum mediterraneae civitates he sunt				
Eruana	36	$\frac{1}{2} 30'$	23	$\frac{1}{2} \frac{1}{2} 34'$
Vrfa balma	36	$\frac{1}{2} \frac{1}{2} 40'$	23	$\frac{1}{2} 20'$
Septempeda	36	$\frac{1}{2} \frac{1}{2} 40'$	23	$\frac{1}{2} 20'$
Cupramontana	31	$\frac{1}{2} 30'$	23	$\frac{1}{2} 30'$
Furnium	31	$\frac{1}{2} 30'$	22	$\frac{1}{2} \frac{1}{2} \frac{1}{2} 44'$
Asculum	38	$\frac{1}{2} 20'$	22	$\frac{1}{2} \frac{1}{2} 40'$
Hadria	38	$\frac{1}{2} \frac{1}{2} 44'$	22	$\frac{1}{2} \frac{1}{2} 40'$
A mbrozum civitates qui sunt supra tuscos				
Pitinum	32	$\frac{1}{2} 20'$	22	$\frac{1}{2} 44'$
Tifernum	32	$\frac{1}{2} 20'$	22	$\frac{1}{2} 20'$
Forum sempni	32	$\frac{1}{2} \frac{1}{2} 40'$	22	$\frac{1}{2} 20'$
Isumum	34		22	$\frac{1}{2} 44'$
Assis	34	$\frac{1}{2} 20'$	22	$\frac{1}{2} 20'$
Tuscanum	34	$\frac{1}{2} 30'$	22	$\frac{1}{2} 44'$
Centumum	32	$\frac{1}{2} 30'$	22	$\frac{1}{2} \frac{1}{2} 40'$
Etrurum	34	$\frac{1}{2} 20'$	22	$\frac{1}{2} \frac{1}{2} 44'$
Carnarum	32		22	
Nuceria coloma	34	$\frac{1}{2} \frac{1}{2} 40'$	22	$\frac{1}{2} 20'$
A mbrozum qui vmbrie magis orientales sunt				
Atrina	34	$\frac{1}{2} 30'$	22	$\frac{1}{2} 20'$
Tuscanum	34	$\frac{1}{2} 20'$	22	$\frac{1}{2} 30'$
Tuscanum	34	$\frac{1}{2} \frac{1}{2} 40'$	22	$\frac{1}{2} 20'$
Forum flaminum	36		22	$\frac{1}{2} 20'$
Spoleturnum	36	$\frac{1}{2} 30'$	22	$\frac{1}{2} \frac{1}{2} 44'$
Neuama	36	$\frac{1}{2} 44'$	22	$\frac{1}{2} 30'$
Amelia	36	$\frac{1}{2} 30'$	22	$\frac{1}{2} 30'$
S abmozum qui sunt magis orientales h' vmbrie				
Nepesina	36	$\frac{1}{2} 30'$	22	$\frac{1}{2} \frac{1}{2} 40'$
E quiculorum civitates qui sunt magis orientales sabinis				
Cliternum	31	$\frac{1}{2} 30'$	22	$\frac{1}{2} 20'$
Calfioli	31	$\frac{1}{2} 30'$	22	$\frac{1}{2} 20'$
M usorum civitates qui sunt magis orientales equiculis				
Euseu capra	31	$\frac{1}{2} 20'$	22	$\frac{1}{2} 30'$
Asfabucelis	38		22	$\frac{1}{2} 20'$

	3°	4°	les	5°
P ragutiorem Ciuitates qui sunt magis orient. maris				
Peretia	38	$\frac{1}{2}$ 30	42	$\frac{1}{2}$ 30
Interamma	38	$\frac{1}{3}$ 20	42	$\frac{1}{3}$ 20
A esmozu qui sunt orientiores Praguens				
Prima	39		42	$\frac{2}{3}$ 20
Alua	39		42	$\frac{1}{2}$ $\frac{1}{2}$ 34
Amteuum	39		42	$\frac{1}{2}$ 14
Angolus	39	$\frac{1}{2}$ 30	42	$\frac{1}{2}$ 30
M arucorum mediterranea				
Cateca	39	$\frac{1}{2}$ $\frac{1}{2}$ 24	42	$\frac{1}{2}$ 30
A ltorum mediterranea Ciuitates				
R os Romana	36	$\frac{1}{2}$ 20	41	$\frac{2}{3}$ 20
Tybur	36	$\frac{1}{2}$ 34	42	$\frac{1}{2}$ $\frac{1}{3}$ $\frac{1}{2}$ 44
Prenefte	36	$\frac{1}{2}$ 30	41	$\frac{1}{2}$ $\frac{1}{3}$ $\frac{1}{2}$ 44
Tusculum	36	$\frac{1}{2}$ $\frac{1}{3}$ 40	41	$\frac{1}{2}$ $\frac{1}{2}$ 24
Aricia	36		42	$\frac{2}{3}$ 20
Ardea	36	$\frac{1}{2}$ $\frac{1}{2}$ 24	41	$\frac{2}{3}$ 30
Uuuentim	36	$\frac{1}{2}$ 30	42	$\frac{1}{2}$ $\frac{1}{2}$ 24
Treba	36	$\frac{1}{2}$ 30	41	$\frac{1}{2}$ $\frac{1}{2}$ 24
Anania	36	$\frac{1}{3}$ 20	41	$\frac{2}{3}$ 20
Vempsum	36	$\frac{1}{2}$ 30	41	$\frac{1}{2}$ 30
Lanubium	36	$\frac{1}{2}$ 14	41	$\frac{1}{2}$ $\frac{1}{2}$ 34
Atina	38	$\frac{1}{2}$ 14	42	
Fidenae	38		40	$\frac{1}{2}$ $\frac{1}{3}$ $\frac{1}{2}$ 44
Fusinum	36	$\frac{1}{2}$ $\frac{1}{3}$ 40	41	$\frac{1}{2}$ $\frac{1}{2}$ 24
Ferentinum	38		42	$\frac{2}{3}$ 20
Prucinum	36	$\frac{1}{2}$ $\frac{1}{2}$ 24	41	$\frac{1}{2}$ 30
Setia	38		41	$\frac{1}{2}$ 30
Aquinum	38	$\frac{1}{2}$ 30	41	$\frac{1}{2}$ $\frac{1}{3}$ $\frac{1}{2}$ 44
Sora	38	$\frac{1}{2}$ 20	41	$\frac{2}{3}$ 20
Monturone coloma	38	$\frac{1}{2}$ 20	41	$\frac{1}{2}$ $\frac{1}{3}$ $\frac{1}{2}$ 44
Fundi	38	$\frac{1}{2}$ 10	41	$\frac{1}{2}$ 30
D elignensium mediterranea Ciuitates he				
Cusfelinum	40		42	$\frac{1}{3}$ 20
Sulmo	40	$\frac{1}{2}$ 30	42	
R entanorum mediterranea Ciuitates he				

Auximum	g ^o 7 ^o	g ^o 7 ^o
Lavinium	ei 1 30	ei 2 3 12 64
Caracenorū qui sub frontem sūt	ei 2 30	ei 2 30
Lusidena	eo 2 30	ei 2 3 21
S Ammitum ciuitates qui sub religione et caracem sūt		
Euaniū	29 1 11	22
Esperia	39	ei 1 11
Sepinum	39 1 30	ei 2 3 10
Alifan	eo	ei 2 30
Telesia	eo 1 30	ei 2 20
Beneuentum	eo	ei 2 20
Clusium	ei 1 20	ei 2 12 21
Tuticum	eo	ei 2 30
A mpianorum mediterraneae ciuitates		
Venafrum	28 1 20	ei 2 20
Teanum	39	ei 2 30
Suessa	28 1 30	ei 2 12 21
Cales	39	ei 2 30
Casilinum	39 1 11	ei 2 20
Trebula	39 1 12 31	ei 2 30
Forum populi	39 1 2 21	ei 2 11
Capua	eo	ei 2 20
Albela	eo 1 20	ei 2 10
Atella	eo 6 20	ei 12 11
P ucentinorum mediterraneae		
Nola	eo 1 11	eo 1 2 21
V ulturnorum mediterraneae		
Vulturnum	eo 1 30	eo 2 30
V ulturnorum mediterraneae		
Vulturnum	eo 2 30	eo 6 10
Campora	eo 1 30	eo 2 30
Potentia	eo 2 30	eo 2 11
Blanda	eo 2 20	eo 6 10
Grumentum	eo 6 10	29 2 2 21

Iapyrorum mediterraneae civitates qui sunt orientales

Picentinis et Lucanis

Aquilonia

A bellinum

A rulanum

Fratuolum

g^o m^o g^o q^o

ei ei $\frac{1}{2}$ 20

eo $\frac{1}{2}$ $\frac{1}{2}$ h^o eo $\frac{1}{2}$ $\frac{1}{2}$ eh

ei $\frac{1}{2}$ 20 eo $\frac{1}{2}$ $\frac{1}{2}$ eh

ei eo $\frac{1}{2}$ 20

Appulorum Daunum mediterraneae Civitates

Teanum

Nucerina appulorum

Viburna

A rpe

Edoma

Canusium

ei $\frac{2}{3}$ eo eo $\frac{1}{2}$ $\frac{1}{2}$ 3h

ei $\frac{1}{2}$ 30 ei

ei $\frac{2}{3}$ eo ei $\frac{1}{2}$ 1h

ei $\frac{1}{2}$ 20 eo $\frac{1}{2}$ 20

ei $\frac{1}{2}$ h ei eo $\frac{1}{2}$ h

Appulorum Peucetiorum mediterraneae Civitates

Venusia

Celia

ei $\frac{2}{3}$ eo ei $\frac{1}{2}$ h

ei 6 10 eo

Brutiorum mediterraneae Civitates

Ugentinum

Cosentia

Vigintiventia

ei 39 $\frac{1}{2}$ 10

ei 39 $\frac{1}{2}$ 30

ei 35 $\frac{1}{2}$ $\frac{1}{2}$ 3h

Magna Graeciae mediterraneae Civitates

Metilia

Hydruntum

eo $\frac{1}{2}$ $\frac{1}{2}$ eh 39 $\frac{1}{2}$ $\frac{1}{2}$ 2h

eo $\frac{1}{2}$ $\frac{1}{2}$ eh 39 $\frac{1}{2}$ $\frac{1}{2}$ 2h

Silentinorum Civitates mediterraneae

Stadia

Nevitum

Aletum

Paubota

Ventum

Vetum

ei $\frac{1}{2}$ $\frac{1}{2}$ h 39 $\frac{1}{2}$ $\frac{1}{2}$ eh

ei 39 $\frac{1}{2}$ $\frac{1}{2}$ eh

ei $\frac{1}{2}$ 1h 39 $\frac{1}{2}$ 1h

ei $\frac{1}{2}$ 20 39 $\frac{1}{2}$ 20

ei $\frac{1}{2}$ 20 39

Calabrie mediterraneae Civitates

Sturium

Vetum

ei $\frac{1}{2}$ 30 39 $\frac{1}{2}$ 20

ei $\frac{1}{2}$ 30 39 $\frac{1}{2}$ 30

adiacent Italiae in Iugustico quidem pelago

Stalida insula

Capraria insula

20 $\frac{2}{3}$ eo ei

37 ei

Iulia insula

In Tyrreno autem pelago insule hęc

Planasia insula

38

21

Ponia insula

38

20

 $\frac{1}{2}$ $\frac{1}{2}$ 24

Paudatoria insula

38

20

 $\frac{1}{2}$ $\frac{1}{2}$ 24

Parthenope insula

38

20

 $\frac{1}{2}$ $\frac{1}{2}$ 24

Percyia insula

38

20

 $\frac{1}{2}$ $\frac{1}{2}$ 24

Pithecuia insula

39

20

 $\frac{1}{2}$ 30

Caprea insula

39

20

 $\frac{1}{6}$ 10

Sivernum insule

39

39

 $\frac{1}{2}$ $\frac{1}{3}$ $\frac{1}{12}$ 14

In Ionio mari Insule diomedeeae 20

39

23

Insule cypri .i. Corsice situs

Insula cyprius que Corsica appellatur emgitur ab occa-

su quidem et septentrione mari ligustico. Ab ortu aut-

em Tyrreno mari. A meridie pelago quod inter ipsam atque Sav-

diniam interiacet. Eius situs sic describitur a medio lateris

septentrionalis.

Voleum fluum ostia

30

21

Tiloo promontorium

30

21

Cefie litus

30

21

Occidentalis lateris Descriptio

Actium promontorium

30

21

Cafalus sinus

30

20

Vulballum promontorium

30

20

Cuxis fluum ostia

30

20

Foctus mons

30

20

Fium promontorium

30

20

Vernum civitas

30

20

Arenosum litus

30

20

Locrac fluum ostia

30

39

Pauca civitas

30

39

Ticary fluum ostia

30

39

Titans portus

30

39

Fisera civitas

30

39

Pitani fluum ostia

30

39

Navianum promontorium et civitas

31

39

Meridionalis lateris descriptio

A	lla ciuitas	31	$\frac{1}{2}$ 20	39	$\frac{1}{2}$ 20
S	yracusanus portus	31	$\frac{1}{2}$ 20	39	$\frac{1}{2}$ 12 7h
F	ubra ciuitas	31	$\frac{1}{2}$ 20	39	$\frac{1}{2}$ 30
G	ramanum promontoriū	31	$\frac{1}{2}$ 30	39	$\frac{2}{3}$ 20
A	liska ciuitas	31	$\frac{1}{2}$ 10	39	$\frac{1}{2}$ 2 2h
A	hilomi portus	31	$\frac{1}{2}$ 30	39	$\frac{1}{2}$ 3 12 4h

Orientalis lateris descriptio

H	ieri fluminis ostia	31	$\frac{1}{2}$ 30	20	$\frac{1}{6}$ 4
A	leria colonia	31	$\frac{1}{2}$ 30	20	$\frac{1}{6}$ 4
P	otam fluminis ostia	31	$\frac{1}{2}$ 30	20	$\frac{1}{6}$ 10
D	iane portus	31	$\frac{1}{2}$ 20	20	$\frac{1}{2}$ 20
T	utela aua	31	$\frac{1}{2}$ 30	20	$\frac{1}{2}$ 30
T	uole fluminis ostia	31	$\frac{1}{2}$ 30	20	$\frac{1}{2}$ 12 7h
M	ariana ciuitas	31	$\frac{1}{2}$ 20	20	$\frac{2}{3}$ 20
V	agum promontorium	31	$\frac{1}{2}$ 30	20	$\frac{1}{2}$ 30
M	antonicon ciuitas	31	$\frac{1}{2}$ 20	21	$\frac{1}{6}$ 10
C	unium ciuitas	31	$\frac{1}{2}$ 20	21	$\frac{1}{6}$ 10

Reliqua septentrionalis lateris

S	acrum promontorium	31	$\frac{1}{2}$ 30	21	$\frac{1}{2}$ 30
C	entuumum ciuitas	31	$\frac{1}{2}$ 4	21	$\frac{1}{2}$ 30
C	anelata ciuitas	31		21	$\frac{1}{2}$ 4

Teneant autem infulam populi villarum moale

Occidentale latus sub aureo monte habitant

qui gradus habet	30	$\frac{1}{2}$ 2 2h	20	$\frac{1}{2}$ 2 2h
Sub quibus Tarabem	30	$\frac{1}{2}$ 4	20	$\frac{1}{2}$ 2 2h

Postea Titum Postea balacum

Maxime autem septentrionales fines tenent Vanacum sub quibus Celebensis Post lignum et macrum sub quibus opum Post simber et Coymam sub quibus qui maxime meridionales sunt susabam Cuius mediterraneae haec sunt

P	opicum	30	$\frac{1}{2}$ 4	21	
C	esumum	30	$\frac{1}{2}$ 30	21	
P	alanta	30	$\frac{1}{2}$ 20	20	$\frac{1}{2}$ 2 2h
P	urmu	31		20	$\frac{1}{2}$ 2 2h
A	luca	30	$\frac{1}{2}$ 20	20	$\frac{1}{2}$ 30

Europa.

Dsmcum	30	$\frac{1}{6}$ 10	30	$\frac{1}{2}$ 30
Sevmitium	30	$\frac{1}{3}$ 20	30	$\frac{1}{3}$ 20
Talcum	30	$\frac{1}{2}$ 30	30	$\frac{1}{2}$ 30
Vemcum	30	$\frac{1}{2}$ $\frac{1}{3}$ 40	30	$\frac{1}{3}$ 20
Cenescum	31		30	$\frac{1}{2}$ 14
Oximum	31	$\frac{1}{3}$ 20	30	$\frac{1}{3}$ 20
Mora	30	$\frac{1}{2}$ 30	30	
Matifa	30	$\frac{1}{2}$ $\frac{1}{2}$ 44	39	$\frac{1}{2}$ $\frac{1}{3}$ $\frac{1}{2}$ 44
Albiana	31		39	

Sardinie insule situs

Sardiniam insulam amplectitur ab oriente Tyrrheni pelagus. A meridie affricum. Ab occasu saudomni. A septentrione mare quod inter riam et cyreni funditur. Eius litora sic describitur ab occidentali latere.

Corfidani promontorium	29	$\frac{1}{2}$ $\frac{1}{3}$ 40	38	$\frac{1}{2}$ $\frac{1}{2}$ 44
Tiliu civitas	30		38	$\frac{1}{2}$ 20
Nymphene portus	30	$\frac{1}{6}$ 10	38	$\frac{1}{2}$ 30
Herculeum promontorium	30		38	$\frac{1}{2}$ 14
Temi fluvij ostia	30	$\frac{1}{2}$ 14	38	
Coracides portus	30	$\frac{1}{3}$ 20	31	
Taxan civitas	30	$\frac{1}{3}$ 20	31	$\frac{1}{2}$ 30
Thyrsi fluvij ostia	30	$\frac{1}{2}$ 30	31	$\frac{1}{3}$ 20
Vesipolis colonia	30	$\frac{1}{2}$ 30	36	$\frac{1}{3}$ 20
Sacri fluvij ostia	30	$\frac{1}{2}$ 30	36	$\frac{1}{2}$ $\frac{1}{3}$ $\frac{1}{2}$ 44
Oscypolis	30	$\frac{1}{2}$ 30	36	$\frac{1}{2}$ 20
Sardopateris sanum	30	$\frac{1}{2}$ 30	36	$\frac{1}{2}$ 30
Neapolis	30	$\frac{1}{3}$ 20	36	$\frac{1}{3}$ 20
Nythia promontorium	30	$\frac{1}{3}$ 20	36	$\frac{1}{6}$ 10

Meridionalis lateris descriptio

Opullum civitas	30	$\frac{1}{2}$ $\frac{1}{3}$ 40	34	$\frac{1}{3}$ 20
Sadie portus	31	$\frac{1}{2}$ 14	34	$\frac{1}{2}$ 30
Chevonesus	31	$\frac{1}{2}$ 30	34	$\frac{1}{2}$ $\frac{1}{2}$ 44
Viare portus	31	$\frac{1}{3}$ 20	34	$\frac{1}{2}$ $\frac{1}{3}$ 40
Herculis portus	32		34	$\frac{1}{2}$ $\frac{1}{3}$ 40
Mora civitas	32		34	$\frac{1}{3}$ $\frac{1}{2}$ 24
Littus preches	32	$\frac{1}{2}$ 14	34	$\frac{1}{2}$ $\frac{1}{2}$ 44

Furiochevium promontorium.

32

34 $\frac{1}{2}$ $\frac{1}{3}$ $\frac{1}{2}$ $\frac{1}{4}$

Orientalis lateris Descriptio

Cavados Civitas et iugum

32

 $\frac{1}{2}$ 30°

36

Cavalione finis

32

 $\frac{1}{6}$ 10°

36

 $\frac{1}{3}$ 20°

Sufalea villa

31

 $\frac{1}{2}$ $\frac{1}{3}$ $\frac{1}{2}$ $\frac{1}{4}$

36

 $\frac{1}{3}$ 20°

Sepri fluminis ostia

32

31

Supicus portus

31

 $\frac{1}{2}$ $\frac{1}{3}$ 40°

31

Cedra fluminis ostia

32

38

 $\frac{1}{2}$ 30°

Feroma Civitas

31

 $\frac{1}{2}$ $\frac{1}{3}$ 40°

38

 $\frac{1}{6}$ 10°

Olbia Civitas

31

 $\frac{1}{2}$ 20°

38

 $\frac{1}{2}$ 30°

Olbianus portus

30

 $\frac{1}{2}$ 20°

38

 $\frac{1}{2}$ $\frac{1}{2}$ 20°

Colimbarium promontorium

31

 $\frac{1}{2}$ 20°

39

 $\frac{1}{2}$ 20°

Areti promontorium

31

 $\frac{1}{2}$ 20°

39

 $\frac{1}{2}$ 30°

Septentrionalis lateris Descriptio

Erebantium promontorium

31

 $\frac{1}{2}$ 30°

39

 $\frac{1}{2}$ 30°

Alimbum Civitas

31

 $\frac{1}{2}$ 30°

39

 $\frac{1}{2}$ 10°

Auliola Civitas

31

 $\frac{1}{6}$ 10°

39

Tibula Civitas

30

 $\frac{1}{2}$ 20°

38

 $\frac{1}{2}$ $\frac{1}{2}$ 40°

Turvis bissone Civitas

30

 $\frac{1}{2}$ 10°

38

 $\frac{1}{2}$ $\frac{1}{2}$ 40°

Constitunt autem plagam magis septentrionalem Tibula et curia sub quibus Coracensis et cunctitana. Sub quibus Salentana et luquidonensis. Post Esavonensis. Sub quibus Corensis qui Anghilensis dicuntur. Post Nucensis sub quibus Celsitana et Corpitensis. Postea Scapitana et Sicubensis. Sub quibus Neapolitana et Valentina. et qui maxime meridionales sunt Solcitana Civitates mediterraneae haec.

Ericium

31

38

Herium

31

 $\frac{1}{2}$ 30°

38

 $\frac{1}{2}$ 20°

Suvullis vetus

30

 $\frac{1}{2}$ 30°

38

 $\frac{1}{2}$ 30°

Bossae

30

 $\frac{1}{2}$ 30°

38

 $\frac{1}{2}$ 10°

Macopissa

31

 $\frac{1}{2}$ 10°

38

 $\frac{1}{2}$ 10°

Sub quibus Menomem montes

31

38

Suvullis nova

31

31

 $\frac{1}{3}$ 20°

Savilapis

31

 $\frac{1}{2}$ 10°

31

 $\frac{1}{2}$ $\frac{1}{2}$ 20°

Corvus

30

 $\frac{1}{2}$ 30°

31

 $\frac{1}{2}$ 30°

Aque hispanicae

30

 $\frac{1}{2}$ 20°

31

 $\frac{1}{2}$ 10°

Flatheri fluminis ostia	31	31	$\frac{1}{2} h$
Panormus	31	31	
Citavia	31	36	$\frac{2}{3} 20$
Bathne fluminis ostia	31	36	$\frac{1}{2} \frac{1}{2} 2h$
Drepanum	31	36	$\frac{1}{2} 20$
Emporium segestanum	36	$\frac{1}{2} 30$	$\frac{1}{2} 30$
Egitharsus promontorium	36	$\frac{1}{2} \frac{1}{3} h$	$\frac{1}{2} 1h$

M Eridionalis lateris descriptio iuxta punctum pelagus

Lilybeum civitas et promontorium	31	36	
Achintii fluminis ostia	36	$\frac{1}{2} 30$	$\frac{1}{2} h$
Selenuntis fluminis ostia	31	$\frac{1}{3} 20$	$\frac{1}{2} 1h$
Matavi fluminis ostia	31	$\frac{1}{2} 30$	$\frac{1}{2} 1h$
Pantia	31	$\frac{2}{3} 20$	$\frac{1}{3} 20$
Soffu fluminis ostia	31	$\frac{2}{3} 20$	$\frac{1}{3} 20$
Isauri fluminis ostia	38	$\frac{1}{2} h$	$\frac{1}{3} \frac{1}{2} 2h$
Heraclea	38	$\frac{1}{3} 20$	$\frac{1}{3} \frac{1}{2} 2h$
Hipsae fluminis ostia	38	$\frac{1}{2} 30$	$\frac{1}{3} \frac{1}{2} 2h$
Agagantimum Emporium	36	$\frac{1}{2} \frac{1}{3} h$	$\frac{1}{3} \frac{1}{2} 2h$
Himerae fluminis ostia	39	$\frac{1}{2} 1h$	$\frac{1}{3} 20$
Isori fluminis ostia	39	$\frac{1}{3} 20$	$\frac{1}{3} 20$
Buca promontorium	39	$\frac{1}{3} 20$	$\frac{1}{3} 1h$
Cauranae portus	39	$\frac{2}{3} 20$	$\frac{1}{3} 20$
Motici fluminis ostia	39	$\frac{1}{2} \frac{1}{3} h$	$\frac{1}{2} 1h$

O rientalis lateris descriptio in hadriatico mari

Pachymus promontorium	40	$\frac{1}{2} \frac{1}{2} 2h$	$\frac{1}{3} 20$
Pumiceus portus	39	$\frac{1}{2} \frac{1}{2} 2h$	$\frac{1}{2} 30$
Ory fluminis ostia	39	$\frac{1}{2} \frac{1}{2} 2h$	$\frac{2}{3} 20$
Longum promontorium	39	$\frac{1}{2} \frac{1}{3} h$	$\frac{1}{2} \frac{1}{2} 2h$
Chersonesus	39	$\frac{2}{3} 20$	$\frac{1}{2} \frac{1}{2} 3h$
Suacusa colonia	39	$\frac{1}{2} 1h$	31
Alabi fluminis ostia	39	$\frac{1}{2} 30$	$\frac{1}{2} 30$
Taurus promontorium	39	$\frac{1}{2} 30$	$\frac{1}{3} 20$
Pauthaci fluminis ostia	39	$\frac{1}{3} \frac{1}{2} 2h$	$\frac{1}{2} 30$
Cantana colonia	39	$\frac{1}{2} \frac{1}{2} 3h$	$\frac{2}{3} 20$
Smethi fluminis ostia	39	$\frac{1}{2} \frac{1}{3} h$	$\frac{1}{2} \frac{1}{2} 2h$

e. 31 $\frac{1}{2} h$

Taurromenium colonia	39	$\frac{1}{2}$ 30	31	$\frac{1}{2}$ 21
Argemum promontorium	39	$\frac{1}{2}$ 30	38	$\frac{1}{2}$ 30
Messana in fixto	39	$\frac{1}{2}$ 30	38	$\frac{1}{6}$ 10

Montes in Sicilia nota digni hi sunt

Etna	39		38	
Crates	31	$\frac{2}{3}$ 20	36	$\frac{2}{3}$ 20

Venient autem ipsius septentrionalia messem Media orbite
et Catanati Meridionalia Segestam et Syracusam Civitates
mediterraneae in Sicilia haec sunt

Caputium	38	$\frac{1}{3}$ 20	38	$\frac{1}{2}$ 11
Abacena	39		38	$\frac{1}{2}$ 11
Emicula	38	$\frac{1}{2}$ 30	38	
Cissa	38	$\frac{1}{2}$ $\frac{1}{3}$ 10	38	
Alete	31	$\frac{1}{2}$ $\frac{1}{3}$ 10	31	$\frac{1}{2}$ $\frac{1}{3}$ 10
Centuripe	38	$\frac{1}{2}$ 30	31	$\frac{1}{2}$ $\frac{1}{3}$ 10
Dymytus	38	$\frac{1}{2}$ $\frac{1}{3}$ 10	31	$\frac{1}{2}$ $\frac{1}{3}$ 10
Etna	39	$\frac{1}{2}$ 30	31	$\frac{1}{2}$ 21
Agurium	38	$\frac{1}{2}$ 11	31	
Herbita	38	$\frac{2}{3}$ 20	31	$\frac{1}{2}$ 30
Segentium	38	$\frac{1}{2}$ 30	31	$\frac{1}{2}$ 30
Hydia	38	$\frac{1}{2}$ 30	31	$\frac{1}{2}$ 30
Leontium	39		31	$\frac{1}{2}$ 30
Herbessus	31	$\frac{1}{2}$ $\frac{1}{3}$ 10	31	$\frac{1}{3}$ 20
Nectum	38	$\frac{1}{2}$ 20	38	$\frac{1}{2}$ $\frac{1}{2}$ 31
Menae	38	$\frac{1}{2}$ $\frac{1}{3}$ 10	31	$\frac{1}{2}$ $\frac{1}{2}$ 21
Patorius	31	$\frac{1}{2}$ 20	31	$\frac{1}{6}$ 10
Aspevus	31	$\frac{2}{3}$ 20	31	$\frac{1}{2}$ 11
Enna	38	$\frac{1}{2}$ 11	31	$\frac{1}{2}$ 11
Megara	39	$\frac{1}{2}$ 11	31	$\frac{1}{2}$ 11
Petra	38	$\frac{2}{3}$ 20	31	$\frac{1}{2}$ 11
Hybla	38	$\frac{1}{3}$ 20	31	
Siggyum	39		31	
Cortycia	38		36	$\frac{1}{2}$ $\frac{1}{2}$ 21
Matium	38	$\frac{2}{3}$ 20	36	$\frac{1}{2}$ $\frac{1}{2}$ 31
Acra	39	$\frac{1}{2}$ 11	36	$\frac{2}{3}$ 20
Sclera	31	$\frac{1}{2}$ 30	36	$\frac{1}{2}$ $\frac{1}{3}$ 10

d. 38 $\frac{1}{2}$ 30

Triocla	35	35	36	$\frac{1}{2}$ 2h
Agarglas	35	$\frac{1}{2}$ 30	36	$\frac{1}{2}$ 20
Motuca	39	$\frac{1}{2}$ 2h	36	$\frac{1}{2}$ 20
Senesca	31	$\frac{1}{2}$ h	36	$\frac{1}{2}$ 30
Leginn	31	$\frac{1}{2}$ 30	36	$\frac{1}{6}$ 10
Entella	31	$\frac{1}{2}$ 2h	36	$\frac{1}{2}$ 30
Ancema	35	$\frac{1}{6}$ 10	36	$\frac{1}{3}$ 2h
Amethia	35	$\frac{2}{3}$ 20	36	$\frac{1}{2}$ 30
Gela	39		36	$\frac{1}{2}$ 30
Macarma	39	$\frac{1}{3}$ 20	36	$\frac{1}{3}$ 2h
Elorus	39	$\frac{2}{3}$ 20	36	$\frac{1}{2}$ 30
Ina	39	$\frac{1}{2}$ 30	36	$\frac{1}{3}$ 2h
Flaethium	31	$\frac{1}{2}$ 2h	36	$\frac{1}{2}$ 1h

Infula iuxta siciliam he sunt

Didyme insula	39		39	
Hicesia insula	39	$\frac{1}{3}$ 20	39	
Ericodes insula	35	$\frac{1}{3}$ 20	35	$\frac{1}{2}$ 2h
Phocodes insula	35	$\frac{1}{2}$ 30	35	$\frac{1}{2}$ h
Vulcani insula	35	$\frac{1}{2}$ 3h	35	$\frac{1}{2}$ 2h
Liparia insula et ciuitas	39		35	$\frac{1}{2}$ 2h
Euommos insula	39	$\frac{1}{2}$ 30	35	$\frac{1}{2}$ 2h
Stromboli insula	39	$\frac{1}{2}$ 30	39	$\frac{1}{2}$ 2h
Vulturna insula et ciuitas	31	$\frac{1}{2}$ 30	35	$\frac{1}{2}$ 2h
Ostades insula	36	$\frac{1}{2}$ 1h	31	
Horbantia insula	36		36	$\frac{1}{2}$ 20
Egusa insula	36	$\frac{1}{2}$ 1h	36	$\frac{1}{2}$ 1h
Sacca insula	36		36	
Pacoma insula	36	$\frac{1}{2}$ 30	36	$\frac{1}{2}$ 3h
Eoli insula	31		39	

Sarmatie europae situs

Sarmatia europae terminatur a Septentrione oceano
sarmaticos iuxta bemedicū et parte terre maxime
secundum descriptionē hanc. Post istule fluij ostia

Chromis fluij ostia	40	46	
Pubonis fluij ostia	43	41	
Turuntis fluij ostia	46	43	$\frac{1}{2}$ 30

Schismus fluminis ostia $48 \frac{1}{2} 30$ $49 \frac{1}{2} 30$
 Itus littoris quod per paralellum Thiles insule nota
 tur hoc est finis pelagi tunc cognite 62 63

Finis iuxta meridionalem scythiae plagam qui per
 fontes tanais fl. describitur gradus habet 62 64 et
 62 48 Ab occasu terminatur Iscula fluvio et parte
 germanie que est inter caput rheni et scythiarum montes
 Preterea montibus rheni quorum gradus dicti sunt. Ame
 vidie jazibus metanastis ab australi fine scythiarum
 montium usque principium caucasi montis qui gradus h
 65 $68 \frac{1}{2} 30$ Preterea continuo per daciam iuxta eundem
 paralellum usque ad Borysthenis fluminis ostia. Et hinc
 pontico littore usque cavemntum fluvium (huius autem
 littoris descriptio sic se habet

Borysthenis fluminis ostia	$41 \frac{1}{2} 30$	$48 \frac{1}{2} 30$
Hypensis fl. ostia	48	$48 \frac{1}{2} 30$
Nemus Diane promontorium	$48 \frac{1}{2} 30$	$41 \frac{1}{2} 28$
Ischmos Aellei curvus qui dicitur		
Sacrum promontorium	$41 \frac{1}{2} \frac{1}{3} 40$	$41 \frac{1}{2} 30$
Parte orientalis que vocatur		
Misavie promontorium	$49 \frac{1}{2} \frac{1}{3} 28$	$41 \frac{1}{2} \frac{1}{3} 28$
Cephalonesue	$49 \frac{1}{2} \frac{1}{3} 28$	$41 \frac{1}{2} \frac{1}{3} 40$
Ronus portus	$49 \frac{1}{2} 30$	$41 \frac{1}{2} \frac{1}{3} 28$
Tampyrata	$49 \frac{1}{3} 20$	$48 \frac{1}{2} 30$
Cavemnti fluminis ostia	$49 \frac{1}{3} 20$	$48 \frac{1}{2} 30$

Post que sequitur Ischmos qui excludit Tauvica thev
 sonensum. cuius quod in cavemnto est finis 62 $68 \frac{1}{2} 20$ Et quod
 autem in Byce est palude $60 \frac{1}{2} 30$ $68 \frac{1}{2} 30$ Ab oriente ter
 minatur Ischmo a fluvio cavemnto et per Bycem paludem
 et latere paludis meotidis usque ad tanaim fluvium prete
 rea ipso fluvio ac parte que est a fontibus tanais am
 ad incognitam terram usque ad predictum finem. Cuiusca
 bitur autem latus hoc in hunc modum post Ischmum qui in
 cavemnto est fluvium paludis meotidis.

Novia mema	$60 \frac{1}{2} 30$	$68 \frac{1}{2} 20$
Asiacti fluminis ostia	$60 \frac{1}{3} 20$	$68 \frac{1}{2} \frac{1}{3} 40$

	g ^o m ^o	g ^o m ^o
Lanum ciuitas	60	29 $\frac{1}{2}$ h
Buci flum ^o ostia	60 $\frac{1}{2}$ 20	29 $\frac{1}{2}$ 30
Aera ciuitas	60 $\frac{1}{2}$ 30	29 $\frac{1}{2}$ 20
Beri flum ^o ostia	61	29 $\frac{1}{2}$ $\frac{1}{2}$ h
Cuema ciuitas	62 $\frac{1}{2}$ 30	29 $\frac{1}{2}$ $\frac{1}{2}$ h
Agarum promontorium	63	29 $\frac{1}{2}$ 20
Agari flum ^o ostia	62 $\frac{1}{2}$ 30	40 $\frac{1}{2}$ 30
Lucus dei saltus	62 $\frac{1}{2}$ 20	41 $\frac{1}{2}$ h
Lya flum ^o ostia	63	40 $\frac{1}{2}$ 30
Hygeis ciuitas	63 $\frac{1}{2}$ 30	40 $\frac{1}{2}$ 30
Porti flum ^o ostia	62 $\frac{1}{2}$ 30	43
Cardea uilla	64	43 $\frac{1}{2}$ 30
Ostium occidentale tanais flum ^o	66 $\frac{1}{2}$ 30	42 $\frac{1}{2}$ 10
Ostium orientale ipsius	61	42 $\frac{1}{2}$ 30
Flexio flum ^o	12 $\frac{1}{2}$ 30	46
Fontes eiusdem	62	48

Dest hoc p^rfectus finis ad incognita terram 62 63.

His autem montibus sarmatia cingitur quorum hi noiant^r.

Tenua mons	48	44
Amadoti montes	49	41
Radmus mons	48	44
Alaunus mons	62 $\frac{1}{2}$ 30	44
Carpatas mons ut d ^o ctm est.	26	28 $\frac{1}{2}$ 30
Venedici montes	21 $\frac{1}{2}$ 30	44 $\frac{1}{2}$ 30
Et stepheri quorum medium	63	41 $\frac{1}{2}$ 30

5 40 $\frac{1}{2}$ 20

Systemis flum^o qui iuxta amadore paludem est 41 $\frac{1}{2}$ 43

Fons qui maxime atrionalis est boristene 42 43

Fluuorum autem qui sub boristene sunt. Tyras flum^o terminat partes daiae et sarmaticae a flexione cuius gradus sunt 43 28 $\frac{1}{2}$ usq^e finem cui^o gradus 29 $\frac{1}{2}$ 28 $\frac{1}{2}$ Apriaces uero flum^o sarmatiam diuidit et paulum supra daicam penem et Basterinae et per totam meotim Lariges ac Kosolam. Et qui interiores sunt his Amaxoby et Alaun^o Scythiae. Pauciores autem gentes tenent sarmatiam penes Isculam flum^o sub uenedibus Githones sunt post phum^o post sulones sub quibus phungudiones post Auaron^o

iuxta caput istule amnis sub quibus Ombrones post anar
 tophracti post burgiones post Russetae post Saboa post
 poengitae et biessi penes Carpatum montem. Hic omnibus
 magis orientales sunt sub venedibus iterum Galidam et
 Sudm ac scauam usque ad alamos. Sub quibus Gilliones
 post cyscoloi et Exanomontam usque penes uicos montes. Rursus
 oram maritimam que deinde ad venedicu finem attingit hitant
 velle supra quos hossi postea carbones qui maxime ad sep
 tentione uerunt quibus magis orientales sunt Carrotae
 et Sali sub quibus agathypsi post Aoris et parugitae sub
 quibus Sauvi et Garusi usque Riphcae montes postea Acibi
 et nasa sub quibus obiones et Duae et sub vibionibus usque
 ad Alamos stum. Inter autem Alamos et amaxobios sunt
 Cariones et Sargati et penes flexum tanais flumini oflones
 et tanaitae sub quibus ofila usque ad Faxolanes post Krua
 chali et yobigitz. Et iterum inter penicos et hasteruas sunt
 carpiam sub quibus Geum postea Bodm. Inter hasteruas
 autem et Faxolanos sunt cum et sub Dye montibus Amadeci
 et nauari penes quidem Hytem paludem Torocadae penes
 autem Achilleum cursum sunt Daurosate sub hasteruas
 iuxta elaciam tagri et sub ipse Tanungitae. Sub flexione
 autem tanais flumini locantur Alexandria Aue sub gradibus
 63 et 64. Ac cesaria aue sub gradibus 63 et 66. Et
 inter ora est Tanais ciuitas 61 62 et 30. Ciuitates autem
 sunt mediterraneae inter flumina iuxta quidem Carantiu
 fluum hie

	67	65	67	65
Carana Ciuitas	69	230	65	230
Torocta	68	230	69	230
Paspire	68	230	69	230
Hecatabum	68	230	69	230
Tarcana	68	230	69	230
Naubarum	68	230	69	230
A Iuxta autem Toristenem fluum hie				
Izagarium	66		61	230
Amadeca	66		60	230
Sarum	66		60	230

Sevinnum	41	40
Metropolis	46 230	49 230
Olbia que et Borystene dicitur	41	49
Supra vero Aviatem fluvium		
Ordessus	41	48 230
Et apud scissionem borystene fluvij		
Leinum	42	40 230
Sarsacum	44	40
Miosum	46	49 230
Supra autem Tyrarn fluvium penes Aiciam		
Carradunum	49 230	48 230
Metonum	41	48 230
Clepidaca	42 230	48 230
Vibantauavum	43 230	48 230
Heractum	43 230	48 230
Insula autem est penes ostia taurice fluvij Alopecea que Taurice dicitur	66 230	43 230

Taurice chersonesi situs

Taurica chersonesus sic circūambitur Isthmo p̄tinetē a cavernito sinu vsq; ad Avicem paludem et littorib; ponti et Cimmerici bosphori et paludis meotidis secundum descriptionē hanc post Isthmum secus fluvium cavernitum

Eupatoria civitas	60 2 230	41 230
Dandata	60 2 230	41 230
Symbolorum portus	61 230	41 230
Parthenium promontorium	60 230	41 230
Chersonesus	61 230	41 230
Cteme portus	61 230	41 230
Avictis frons promontorium	62	46 230
Charax	62 230	46 230
Lagyrā	62 230	41 230
Corax promontorium	63	41 230
Istham fluvij ostia	63 230	41 230
Theodisia	63 230	41 230
Nymphem	63 2 230	41 230
Cimmerium bosphoru		

Lucania	63	$\frac{1}{2}$ 23	61	$\frac{1}{2}$ 20
Panticapæa	62		61	$\frac{1}{2}$ 23 $\frac{1}{2}$ 41
Amnietium promontorium	62		62	$\frac{1}{2}$ 30
Meotidis paludis				
Panthenum	62	$\frac{1}{2}$ 24	62	$\frac{1}{2}$ 41
Genome thesonefus	63		62	$\frac{1}{2}$ 24
Hexaclium	62		62	$\frac{1}{2}$ 30
C ivitates autem sunt in Tauroica thesonefo mediterranea				
Taphros	60	$\frac{1}{2}$ 20	62	$\frac{1}{2}$ 41
Tawna	62	$\frac{1}{2}$ 20	62	$\frac{1}{2}$ 41
Postigia	63		62	$\frac{1}{2}$ 41
Parosta	61	$\frac{1}{2}$ 30	62	$\frac{1}{2}$ 23 $\frac{1}{2}$ 41
Emmetrium	62		62	
Portacia	61	$\frac{1}{2}$ 23 $\frac{1}{2}$ 40	61	$\frac{1}{2}$ 20
Bion	62	$\frac{1}{2}$ 23 $\frac{1}{2}$ 40	61	$\frac{1}{2}$ 24
Iluvatium	63	$\frac{1}{2}$ 30	61	$\frac{1}{2}$ 24
Satarelhae	61	$\frac{1}{2}$ 41	61	$\frac{1}{2}$ 20
Badatum	61	$\frac{1}{2}$ 30	61	$\frac{1}{2}$ 30
Cytem	62	$\frac{1}{2}$ 41	61	$\frac{1}{2}$ 30
Tazus	62	$\frac{1}{2}$ 20	61	$\frac{1}{2}$ 30
Argola	62	$\frac{1}{2}$ 24	61	$\frac{1}{2}$ 41
Tabana	62	$\frac{1}{2}$ 20	61	$\frac{1}{2}$ 41

Iazigum metanastarum situs

Iazigeus metanastæ terminos habet a septentrione
 sarmatiam europæ hoc est eam sarmatiæ partem
 quæ est ad austrum sarmatiæ montium usque montem
 caxpatum. Ab occasu et austro præfata germaniæ partem
 a sarmatiæ scilicet montibus ad caxpatum danubij fl
 usque sassinæ tybisci amnis qui ad arctum fluit cuius
 gradus sunt 20 et $\frac{1}{2}$ 41. Ab oriente datiam iuxta rpsim
 tybiscum fluvium qui ad arctum versus sub monte cav
 pato desinit a quo ducitur huius gradus sunt 20 26
 Civitates jazigum hæ sunt

Vscenum	63	$\frac{1}{2}$ 41	62	$\frac{1}{2}$ 20
Bozmannum	62	$\frac{1}{2}$ 20	62	$\frac{1}{2}$ 41
Abinta	63	$\frac{1}{2}$ 20	62	

L xissum

ee $\frac{1}{6} 10$

ea $\frac{1}{2} \frac{1}{2} 21$

P arca

ee $\frac{1}{2} 30$

ea $\frac{2}{3} 20$

C andanum

ee $\frac{2}{3} 20$

ea $\frac{1}{3} 20$

P asium

ee $\frac{2}{3} 20$

ea $\frac{2}{3} 20$

P artiscum

ee

eo $\frac{2}{3} 20$

Dacia situs

Dacia terminatur a septentrione parte Sarmatie
 europae a capitate scilicet monte usq; sine prefate
 flexione tyris fluij cuius gradus sunt ut dictum est 46
 et ea $\frac{1}{2} 30$. Ab occasu jazibus metanastis iuxta tybisai anem
 a meridie usq; danubium a scissione tibisci fluij usq; ad
 apuum danubij ciuitatem. a qua danubius usq; pontum
 et ostia ister appellatur. Cuius partis situs sic se habet.
 Post scissione tibisci fluij prima flexio ad austrum ea $\frac{1}{3} 20$
 ee $\frac{1}{2} \frac{1}{2} 21$. Scissio Tatarocabome fluij qui ad daciam fertur
 ee $\frac{1}{2} 30$. Pars que iuxta scissione est Alutati amnis qui
 ad septentrione cu impetu uectus daciam diuidit ee ee
 flexio iuxta ossem ee ee flexio iuxta Apui ciuitatem
 ee $\frac{1}{2} 20$ ee $\frac{1}{2} 21$ hinc danubius usq; ostia ut supra diximus
 ister appellatur. Ab oriente autem terminatur inde ab istro
 fluiio usq; flexionem qui iuxta diogetiam ciuitate est cuius
 gradus ee $\frac{1}{2} 20$. Preterea terminatur lasso fluiio qui
 iuxta diogetiam scissus ab istro ad septentrione et orientem
 fertur usq; prefatam flexione tyris fluij ut dictum est
 graduu ee $\frac{1}{2} 30$. Tenent autem daciam maxime septe
 trionalem a plaga occidentali Anarti et teurisci ac Cauo
 ensi ac cotensi. et preterea sub his alboxensi et potulatesi
 et sensu. sub quibus qui maxime australes sunt saldesi
 et ciaginsi et piephigi. Ciuitates in dacia notissime he sunt

P uctomum

ee $\frac{1}{2} 30$

es $\frac{1}{6} 10$

D oxiana

ee $\frac{1}{3} 20$

es

P arelissum

ee

es

T ruxphulum

ee $\frac{1}{2} 41$

es $\frac{1}{2} 30$

P atridana

ee $\frac{1}{3} 20$

es $\frac{1}{6} 10$

C auidana

ee $\frac{1}{2} 20$

es $\frac{1}{6} 20$

P etrodasa

ee $\frac{1}{2} \frac{1}{3} 40$

ea $\frac{1}{3} 20$

A ulpirianum	31	2/30	31	2/30
Napuca	29		21	2/20
Patruissa	29		21	2/20
Saluc	29	1/11	21	2/20
Pretoria augusta	40	2/3	21	
Sandana	41	2/30	21	2/30
Angustia	42	1/11	21	1/11
Vidana	43	1/10	21	2/20
Mauodana	29	2/30	21	
Surdana	24	2/30	26	2/20
Smigidana	28		26	2/20
Apulum	29	1/11	26	2/20
Comizenta	29	2/30	26	1/11
Comidana	41	2/30	26	2/20
Famdana	41	1/2 1/3 1/4	26	2/20
Prum	42	1/11	26	
Susidana	42	2/20	26	2/20
Palada	43		21	
Suobua	24	2/20	24	2/20
Lishe	26	1/11	24	2/20
Argidana	29	2/30	24	1/11
Turiscum	28	2/30	24	1/11
Sarmisegethusa regia	23	1/2 1/3 1/4	24	1/11
Aque	29	2/30	24	2/20
Metndaua	42	2/21	24	2/30
Tiassum	42		24	2/30
Seugma	21	2/20	22	2/20
Tibiscum	26	2/20	22	1/2 1/3 1/4
Tierna	21	1/11	22	2/30
Lemonia	28		24	
Druplegis	21	1/2 1/3 1/4	22	2/30
Phratevia	29	2/30	22	2/30
Arimia	29		22	1/2 1/3 1/4
Pium	40	2/30	22	2/20
Imitrium	40		22	1/2 1/3 1/4
Sornum	41	2/30	24	

e' co 2/30

A **M** **Asia superioris situs**

Asia superior limites habet ab occidente dalmatiam secundum lineam predictam a scissione scilicet Savi fluminis usque ad Scardum monte. A meridie inde usque macedonia per Orbalum montem usque finem cuius gradus sunt 29 et 23. Ab oriente partem Thracie que est a fine predicto usque Ciabru fluminem iuxta terminum cuius gradus 40 et 33. Preterea ipsum Ciabrum fluminem iuxta inferiorem misiam usque quo Ciabrus danubio admiscetur ubi gradus sunt 29 et 23 et 27. A septentrione inde Danubii parte usque saum amnem. Tenent autem provincia iuxta dalmatiam Thraciensem. Cuius autem secus iuxta Ciabrum flumen sunt tenent Mysi. Et que interiacent Thraciensem. Cuius vero apud macedoniam sunt habent Darsam. Iuxta Danubium autem amnem civitates he sunt.

Smedunum	29	23	27	23
Thraciennum	26	23	23	23
Iuxta Moschy scissionem a Danubio				
E teta	21	21	23	23
Dortium	28	23	23	23
Petavia Mysorum	29	23	23	23
Alie autem civitates que sunt procul a Danubio he sunt				
Orvea	26	23	23	23
Emacum	21	23	23	23
Vendeme	26	23	23	23
Velame	29	23	23	23
Alidamie autem civitates				
Arabantium	21	23	23	23
Nesmy	21	23	23	23
Vlpianu	26	23	23	23
Scupi	26	23	23	23

A **M** **Asia inferioris situs**

Asia inferior terminatur ab occasu parte prefata Ciabri amnis. A meridie parte Thracie que est a Ciabro supra hemu monte usque finem per pontum qui gradus habet 44 et 23. A septentrione prefatis limitibus Ciabri

fluuij atq; Danubij usq; ad apuam ciuitatem et deinde Danu-
bio Istro appellato usq; ad rheni ostia que in pontum exiit
Eius quidem flexio iuxta diogeniam ciuitate dicta est gradus
habere 43 20 30 Ostia vero hoc ordine se habent prima
eorum sectio que iuxta lodunum ciuitate est gradus habet 42 1/2 30
et 20 1/2 inde pars quidem maxime australis circūplectēs
insulam pentam appellatam gradus habet 44 1/2 20 1/2
Exiit autem in pontum ostio quod dicitur sacra penta ad
gradus 46 20 1/2 Pars eius que maxime ad boream vergit
scinditur et ipsa iuxta gradus 44 20 1/2 Pars ipsius
sectionis maxime septentrionalis partem quiescit ante eius
exitum in pontum paludē facit Thiagolam nomine cuius
magis septentrionalia gradus habent 44 1/2 20 et 21 1/2 Exiit
deinde in pontum ex ostio quod et thiagolam appellant ad gradus
46 1/2 21 Pars magis australis secunde sectionis scinditur
et ipsa in gradibus 44 1/2 20 1/2 et 21 1/2 Et que magis ad boream
vergit huius sectionis in pontum exiit ostio quod appellatur Bo-
reum cuius gradus 46 1/2 20 1/2 Pars aut australior
diuiditur et ipsa ad gradus 44 1/2 20 1/2 et huius australior pars
in pontum exiit ostio quod nūcupatur in auiaui cuius gradus
46 1/2 20 1/2 Et que autem pars magis septentrionalis est scindi-
tur et ipsa iuxta gradus 46 20 1/2 Et quod maxime ad boream ver-
git huius sectionis exiit ostio pseudoscomio appellato ad gradus
46 1/2 20 1/2 Et quod vero australius est exiit ostio quod calo-
scomium dicitur cuius gradus 46 1/2 20 1/2 Orientalis autē
pars misie terminatur litore deinde ponti usq; ad presatum tra-
cie limitem qui gradus habet 44 20 1/2 Huius lateris situs
sic se habet Post sacrum ostium Istri annis

Pterum promontorium	46 1/2 20	26
Istropolis	44 1/2 20	26
Tomij	44	24 1/2 1/2 40
Callacis	42 1/2 20	24 1/2 20
Diomysipolis	42 1/2 20	24 1/2 1/2

Turistae promontorium

44 44 6 10

Odessus

44 2 2 30 44

Panysi fluvij ostia

44 2 30 44 2 30

Lesembria

44 2 30 44 2 30

Terent autem inferiorem misiam versus magis occiden-
triballi. Eorum que ad ortum uergunt. Hec quidem que sub
ostio penece sunt tenent Troglodite. ostia uero penece etne
autem apud pontum Cybisi. Et supra eos Tenisi ac bulensi
que interiacent a dimensise et epiarensise incolunt. Ciuitates
penece danubium he sunt:

Pegianum

40 44 2 20

Oescus triballorum

41 44

Diacum

41 2 20 44 2 20

Nonae

42 44 2 20

Tomianum

42 2 20 44 2 10

Turisopolis

42 44 2 10

Duroforum legio

43 2 14 44 2 14

Legio prima Italica

Romanisca

43 2 30 44 2 30

Suadana

44 44 2 20

Adriam ciuitas

44 2 20 44 2 2 44

Carsini

44 2 10 44 2 2 44

Transmiris

44 44 2 20

Diocetia

43 44 2 2 40

Miodunum

44 2 20 44 2 30

Satio esca

44 44 2 30

Intra fluum Ciuitates he

Dausdaua

45 44 2 20

Tibisca

44 44 2 30

Ittora autem ab ostio Istri maxime septentrionali
usq; ad ostia Borysthenis fluum et interiorē regionem usq;
ad hierassum annē incolunt Adrii quidem sub Tyrango-
tas hormatas brutolagae aut supra penece sunt. Ora
autem maritima habet descriptionē hanc. Post borysthenē
fluum ostia que ut dictum est gradus habent 41 2 20 44 2 30

A vias fluij ostia	41	28
Phyca ciuitas	46	21
Tyrie fluij ostia	46	20
Eumonactus villa	46	14
Lypholis	46	14

Ciuitates autem sunt in latere hoc mediterraneae penes hierassim amnem

Sargidraua	44	20
Tannidraua	44	20
Pyrobodraua	46	30

Intra autem hierassim fluiuum

Niomium	46	30
Ophusa	46	28
Tyrifolis	46	20

In sula autem adiacent inferiori misia mota predictam partem ponti

Insula dicta Boristhenes	41	14
Insula Achillis leuca	41	30

De facie situs

Circumscriptura a septentrione inferiori misia mota dictam lineam. Ab occasu misia superiori et parte macedoniae que est a monte prefato orbese usque finem cuius gradus sunt ea et 2 1/2. A meridie parte macedoniae a prefato scilicet fine usque ad nesi fluij ostia per paucum pelagus et parte melanie finis et hinc linea que diuidit chersonesim huius lateris descriptio hec est

Nesi fluij ostia	41	2 1/2
Abdra	42	10
Maroma	42	20
Ebra fluij ostia	43	30
Enos ciuitas	43	10
Et in menale sinu		

Melanie vel miji fluij ostia 43 30 et 2 30

Terminus chersonesi qui in melanie est sinu 43 2 1/2 et 2 30

Terminus similiter chersonesi qui in pontide est 46 2 1/2 et 2 30

A bore oriente terminatur propontide et ore ponti quod vo

catur thracicus bosphorus et deinde litorale ponti usque terminum
inferioris misie qui gradus habet 44 $\frac{1}{2}$ $\frac{1}{3}$ $\frac{1}{4}$ Ab hoc termino
descriptio sic se habet. Post Mesembriam misie

A nchiadus	44	$\frac{1}{2}$ $\frac{1}{3}$ $\frac{1}{4}$	et	$\frac{1}{2}$ $\frac{1}{3}$ $\frac{1}{4}$	
Apollonia	44	$\frac{1}{2}$ $\frac{1}{3}$ $\frac{1}{4}$	et	$\frac{1}{2}$ $\frac{1}{3}$ $\frac{1}{4}$	
Tonsum	44		et	$\frac{1}{2}$ $\frac{1}{3}$ $\frac{1}{4}$	
Perontium	44	$\frac{1}{2}$ $\frac{1}{3}$ $\frac{1}{4}$	et		
Thimie promontorium	44	$\frac{1}{2}$ $\frac{1}{3}$ $\frac{1}{4}$	et		
Halimdossum litus	44	$\frac{1}{2}$ $\frac{1}{3}$ $\frac{1}{4}$	et	$\frac{1}{2}$ $\frac{1}{3}$ $\frac{1}{4}$	
Philippa promontorium	44	$\frac{1}{2}$ $\frac{1}{3}$ $\frac{1}{4}$	et	$\frac{1}{2}$ $\frac{1}{3}$ $\frac{1}{4}$	
Phloxopolis	44	$\frac{1}{2}$ $\frac{1}{3}$ $\frac{1}{4}$	et	$\frac{1}{2}$ $\frac{1}{3}$ $\frac{1}{4}$	
Et in ore ponti					
Bizantium	46		et	$\frac{1}{2}$ $\frac{1}{3}$ $\frac{1}{4}$	
Postea in propontide					
Bithyni fluvij ostia	44	$\frac{1}{2}$ $\frac{1}{3}$ $\frac{1}{4}$	et		
Athyræ fluvij ostia	44	$\frac{1}{2}$ $\frac{1}{3}$ $\frac{1}{4}$	et	$\frac{1}{2}$ $\frac{1}{3}$ $\frac{1}{4}$	et $\frac{1}{2}$ $\frac{1}{3}$ $\frac{1}{4}$ $\frac{1}{5}$ $\frac{1}{6}$ $\frac{1}{7}$ $\frac{1}{8}$ $\frac{1}{9}$ $\frac{1}{10}$
Selimbria	44		et	$\frac{1}{2}$ $\frac{1}{3}$ $\frac{1}{4}$	et $\frac{1}{2}$ $\frac{1}{3}$ $\frac{1}{4}$
Perinthos	44	$\frac{1}{2}$ $\frac{1}{3}$ $\frac{1}{4}$	et	$\frac{1}{2}$ $\frac{1}{3}$ $\frac{1}{4}$	
Aryi fluvij ostia	44	$\frac{1}{2}$ $\frac{1}{3}$ $\frac{1}{4}$	et	$\frac{1}{2}$ $\frac{1}{3}$ $\frac{1}{4}$	
Bysalta	44	$\frac{1}{2}$ $\frac{1}{3}$ $\frac{1}{4}$	et		

Deinde predictus est terminus chersonesi insigniorum
autem thracie montium est Ennus pene inferiori misia
perthmens Rodope et mons supra Nessum fluvium atque Ebru
et ferme interea secus mare palus est Bisome nomine
que gradus habet 42 $\frac{1}{2}$ $\frac{1}{3}$ $\frac{1}{4}$ In provincia preture
sunt iuxta misiam vtriusque et enim monte Ab occasu dicitur
cheletica Sardica vtriusque selletica pene macedonia et
egeum mare similiter preture sunt Medica Drosica Trimo
letica Sapriva Corpialica Cemita. Et circa metica vtriusque
sub qua Bennis Postea samaria iuxta autem litus a pene
vntio civitate usque apollonia pretura est vtriusque Civitates
mediterraneæ in Thracia he sunt

Arasidium	41	$\frac{1}{2}$ $\frac{1}{3}$ $\frac{1}{4}$	et	$\frac{1}{2}$ $\frac{1}{3}$ $\frac{1}{4}$	
Nioopolis iuxta ennu	42	$\frac{1}{2}$ $\frac{1}{3}$ $\frac{1}{4}$	et	$\frac{1}{2}$ $\frac{1}{3}$ $\frac{1}{4}$	
Oscaphos	42	$\frac{1}{2}$ $\frac{1}{3}$ $\frac{1}{4}$	et	$\frac{1}{2}$ $\frac{1}{3}$ $\frac{1}{4}$	
Valla	42	$\frac{1}{2}$ $\frac{1}{3}$ $\frac{1}{4}$	et		

Dyresena	42	$\frac{1}{2} 20$	ee	$\frac{1}{6} 10$
Develtus coloma	42	$\frac{1}{2} 20$	ee	$\frac{1}{2} 14$
Orcellis	46		ss	$\frac{2}{3} 20$
Carpuadamum	46		ss	$\frac{1}{2} 14$
Hizna	46	$\frac{1}{2} \frac{2}{3} 10$	ss	$\frac{1}{2} \frac{1}{2} 14$
Chersonesus				
Teica	41	$\frac{2}{3} 20$	ss	$\frac{1}{2} 14$
Philippopolis que et trimontium que et				
Hadrianopolis	42	$\frac{1}{2} 30$	ee	$\frac{1}{2} \frac{1}{2} 14$
Arzos	43	$\frac{1}{2} 14$	ss	$\frac{1}{6} 10$
Tonzos	44	$\frac{1}{6} 10$	ss	$\frac{1}{2} 20$
Cabrilla	44	$\frac{1}{2} \frac{1}{2} 10$	ss	$\frac{1}{2} 14$
Berygula	44	$\frac{1}{2} 30$	ss	
Pautalia	40		ee	$\frac{1}{2} 30$
Nicoopolis que iuxta nesim	41	$\frac{1}{2} \frac{1}{2} 14$	ee	$\frac{1}{2} 20$
Topirus	41	$\frac{1}{2} 20$	ee	
Berygamu	42		ee	$\frac{1}{2} 30$
Traxianopolis	43		ee	$\frac{1}{2} 14$
Plotmopolis	43	$\frac{2}{3} 20$	ee	$\frac{2}{3} 20$
Dusipeara	44	$\frac{1}{2} 30$	ee	$\frac{2}{3} 20$
Dyma	42	$\frac{1}{2} \frac{2}{3} 10$	ee	$\frac{1}{2} \frac{1}{2} 14$
Aphrodisia	43	$\frac{1}{2} 30$	ee	$\frac{2}{3} 20$
Cypsellia	43	$\frac{1}{2} 20$	ee	$\frac{2}{3} 20$
Aproe coloma	44		ee	
Hexaclia	44	$\frac{1}{2} 20$	ee	$\frac{1}{2} \frac{1}{2} 10$
Sufimasalia	44	$\frac{1}{6} 10$	ee	$\frac{1}{2} 30$

Infula adiacent Thracie sub Bosphoro quidem que occi-
dentalior est

Cyaneis que gradus habet 46 $\frac{1}{2} 20$

In propontide autem

Infula proconesus 44 ee

In Egeo mari

Thalassia insula et ciuitas 41 $\frac{1}{2} 30$ ee $\frac{1}{2} 30$

Samotheae insula et ciuitas 42 $\frac{1}{2} 30$ ee $\frac{1}{2} 14$

Chersonesi situs

	5. 11	5. 11	
A Oriente parte Thracie predicta et simbus egei pelagi qui sunt a Nesso fluuiio usq; ad finem maliaei sinus quoru descriptio sic se habet. Post Nessim fluuium qui terminus est Thracie et quidus habet			41 $\frac{1}{2}$ $\frac{1}{2}$ el ei $\frac{2}{3}$ 20
E domdis littus			
M capolis	41 $\frac{1}{2}$ 11	ei $\frac{1}{2}$ $\frac{1}{2}$ el	
Cessima	40 $\frac{1}{2}$ $\frac{1}{3}$ ho	eo $\frac{1}{2}$ $\frac{1}{2}$ el	
S tymonis fluuij ostia	40 $\frac{1}{2}$ 11	ei $\frac{1}{3}$ $\frac{1}{2}$ 2h	
A myrhaxitidis	40 $\frac{1}{6}$ 10	ei $\frac{1}{3}$ 20	
A rethusa	40 $\frac{1}{6}$ 10	ei $\frac{1}{3}$ 20	
S tantira	40 $\frac{1}{3}$ 20	ei $\frac{1}{6}$ 10	
Caladite			
Nanormus portus et Ciuitas	40 $\frac{1}{3}$ 20	ei	
A thoe mons	41	eo $\frac{1}{6}$ 10	ei $\frac{1}{6}$
A thosa promontoriu et Ciuitas	41 $\frac{1}{6}$ 1h	ei $\frac{1}{6}$ 1h	
Medum montis	41 $\frac{1}{6}$ 10	ei	
N amphium promotoriu	41 $\frac{1}{6}$ 10	eo $\frac{1}{2}$ $\frac{1}{2}$ el	
E t m singitico sinu			
S tratomca	40 $\frac{1}{2}$ $\frac{1}{3}$ $\frac{1}{2}$ 1h	eo $\frac{1}{2}$ $\frac{1}{3}$ $\frac{1}{2}$ 1h	
A canthus	40 $\frac{2}{3}$ 20	eo $\frac{1}{2}$ $\frac{1}{3}$ $\frac{1}{2}$ 1h	
S yngus	40 $\frac{1}{2}$ 30	eo $\frac{2}{3}$ 20	
Paraxiorum			
A myelus promotorium	41 $\frac{1}{6}$ 1h	eo $\frac{1}{2}$ 30	
Deois promonto ^m	41 $\frac{1}{6}$ 1h	eo $\frac{1}{3}$ 20	
Torone	40 $\frac{1}{2}$ $\frac{1}{2}$ el	eo $\frac{1}{3}$ $\frac{1}{2}$ 2h	
Toronici sinus mitima	40 $\frac{1}{3}$ 20	eo $\frac{1}{3}$ $\frac{1}{2}$ 2h	
Natalenes chersonesi dorium	41	eo $\frac{1}{2}$ h	
C anastem promontoriu	41 $\frac{1}{6}$ 1h	39 $\frac{1}{2}$ $\frac{1}{3}$ $\frac{1}{2}$ 1h	
C essandria	41 $\frac{1}{2}$ 30	eo	
E t m sinu Thermaico			
C habry fluuij ostia	40 $\frac{2}{3}$ 20	eo $\frac{1}{2}$ h	
Hegome promontoriu	40 $\frac{1}{2}$ 30	eo $\frac{1}{2}$ h	
A myrhaxitidis			
T hessalomeca	eo $\frac{1}{2}$ $\frac{1}{3}$ ho	eo $\frac{1}{3}$ 20	
E chedri fluuij ostia	eo $\frac{1}{2}$ $\frac{1}{2}$ el	eo $\frac{1}{2}$ 1h	
A on fluuij ostia	eo $\frac{2}{3}$ 20	eo $\frac{1}{6}$ 10	

Pieria	39	$\frac{1}{2}$ 20	39	$\frac{1}{2}$ 20
Aliacmonis fluminis ostia	39	$\frac{1}{2}$ 30	39	$\frac{1}{2}$ 20
Dion coloma	40	$\frac{1}{2}$ 10	39	$\frac{1}{2}$ 20
Alpharabi fluminis ostia	40	$\frac{1}{2}$ 10	39	$\frac{1}{2}$ 20
Penei fluminis ostia	40	$\frac{1}{2}$ 30	39	$\frac{1}{2}$ 20
Relasquotorum	41	$\frac{1}{2}$ 20	39	$\frac{1}{2}$ 30
Magnesia promontorium	41	$\frac{1}{2}$ 20	39	$\frac{1}{2}$ 10
Sepias promontorium	41	$\frac{1}{2}$ 20	39	$\frac{1}{2}$ 10
Eanteum	41	$\frac{1}{2}$ 30	39	$\frac{1}{2}$ 10
Jolehos	41	$\frac{1}{2}$ 30	39	$\frac{1}{2}$ 10
Althiomachi in sinu pelagico	40	$\frac{1}{2}$ 20	38	$\frac{1}{2}$ 20
Pegasos	40	$\frac{1}{2}$ 30	38	$\frac{1}{2}$ 20
Demetrias	41	$\frac{1}{2}$ 30	38	$\frac{1}{2}$ 20
Posidium promontorium	41	$\frac{1}{2}$ 20	38	$\frac{1}{2}$ 20
Lavissa	41	$\frac{1}{2}$ 20	38	$\frac{1}{2}$ 20
Echinus	41	$\frac{1}{2}$ 10	38	$\frac{1}{2}$ 20
Sperchia	41	$\frac{1}{2}$ 20	38	$\frac{1}{2}$ 20
Theriac phthiadis	41	$\frac{1}{2}$ 20	38	$\frac{1}{2}$ 20
Sperchia fluminis ostia	41		38	$\frac{1}{2}$ 30

Exortus autem Styrmon fluminis in montibus Thracica et Macedonia duidentibus iuxta gradus es 39. Apud vero fluminis Athesard monte iuxta gradus ea ei 39. A montibus qui sub Dalmatia sunt fluminis qui vocatur Erigonon iuxta gradus es ei 39. Admiscoentur inuicem iuxta gradus es 230 eo 39. Alionon autem fluminis ortus a canulys montibus iuxta gradus

Peneus a primo monte iuxta gradus	es	$\frac{1}{2}$ 20	es	
Sperchia fluminis iuxta gradus	es	$\frac{1}{2}$ 30	39	
Insigniorum autem montium	es	$\frac{1}{2}$ 30	38	$\frac{1}{2}$ 20
Bertisa medium	es	$\frac{1}{2}$ 10	es	$\frac{1}{2}$ 10
Bermy vero montis	es	$\frac{1}{2}$ 30	39	$\frac{1}{2}$ 30
Ceretesii autem montis	es	$\frac{1}{2}$ 20	39	$\frac{1}{2}$ 20
Cittavi montis	es	$\frac{1}{2}$ 20	39	$\frac{1}{2}$ 30
Olympi montis	40		39	$\frac{1}{2}$ 20
Osse montis	40	$\frac{1}{2}$ 20	39	$\frac{1}{2}$ 20
Aliei montis	41	$\frac{1}{2}$ 10	39	$\frac{1}{2}$ 20

	$\text{g}^{\circ} \text{m}^{\circ}$	$\text{g}^{\circ} \text{m}^{\circ}$
Dhrys montis	40	38 $\frac{2}{3}$ 20
Civitates autem in Macedonia mediterraneae haec sunt		
Taulantiorum	24 $\frac{1}{2}$ 20	20 $\frac{2}{3}$ 20
Armissa		
Elymitorum	24 $\frac{2}{3}$ 20	30 $\frac{2}{3}$ 20
Elyma		
Orestidis		
Amantia	20	39 $\frac{2}{3}$ 20
Albanorum		
Albanus civitas	20	21 $\frac{1}{2}$ h
Almoporum		
Orma	20 $\frac{1}{2}$ $\frac{1}{2}$ eh	21 $\frac{1}{2}$ h
Europus	20 $\frac{1}{2}$ 30	21 $\frac{1}{2}$ 20
Abfalus	20 $\frac{1}{2}$ 20	21 $\frac{1}{2}$ h
Orbeliae		
Garesius	21 $\frac{1}{2}$ $\frac{1}{2}$ h	21 $\frac{2}{3}$ 20
Eordaorum		
Scampis	24 $\frac{1}{2}$ $\frac{1}{2}$ eh	20 $\frac{1}{2}$ 20
Siboma	21 $\frac{1}{2}$ $\frac{1}{2}$ eh	20 $\frac{1}{6}$ 10
Daulia	24 $\frac{1}{2}$ 30	20
Estian		
Esticum	20 $\frac{1}{2}$ 20	20 $\frac{1}{2}$ $\frac{1}{2}$ h
Deborus	20 $\frac{2}{3}$ 20	20 $\frac{1}{2}$ $\frac{1}{2}$ eh
Jazorum		
Jorum	21 $\frac{1}{2}$ $\frac{1}{2}$ eh	21 $\frac{1}{2}$ h
Ilorus	21 $\frac{1}{2}$ h	21 $\frac{1}{2}$ 30
Smiticae		
Triscolus	28	21 $\frac{1}{2}$ 30
Pauxopolis	28 $\frac{2}{3}$ 20	21 $\frac{2}{3}$ 20
Heraclea smitica	29 $\frac{1}{6}$ 10	21 $\frac{2}{3}$ 20
Berga	29 $\frac{1}{2}$ $\frac{1}{2}$ h	21 $\frac{2}{3}$ 20
Cassarus	40 $\frac{1}{2}$ h	21 $\frac{1}{2}$ $\frac{1}{2}$ $\frac{1}{2}$ h
Amphipolis	40	21 $\frac{1}{2}$ 30
Philippi	40 $\frac{1}{2}$ $\frac{1}{2}$ eh	21 $\frac{1}{2}$ $\frac{1}{2}$ $\frac{1}{2}$ h
Thasietorum		
Thua	20 $\frac{1}{2}$ h	20 $\frac{1}{2}$ h

Ce feuillet était placé à l'arrière du ms. à la Bibliothèque en Juin 1884.

- Lychmdu
- L yntestidi
- h eraclea
- P ilagonozum
- A ndaviscus
- S tobi
- B ifaltiae
- A volus
- E uporia
- C allitexae
- O ffa
- B erga
- M ygdomeae
- A ntigoma
- C almdoea
- D evus
- P hysce
- T erpylus
- C avraria
- D ylopolis
- A ffevus
- A ppolloma mygdome
- L eta
- C aladice
- A ugea
- P araxie
- C hete
- M orillus
- A ntigonia pfafa
- E imathie
- E uropus
- T yrissa
- S cydra
- M iezia
- C yrius
- J amena

19. 19
20. 20
19. 20
20. 20
20. 20
20. 20

20. 20
20. 20

20. 20

21. 20
22. 20
23. 20
24. 20
25. 20
26. 20
27. 20
28. 20
29. 20
30. 20
31. 20
32. 20

33. 20
34. 20
35. 20
36. 20
37. 20
38. 20
39. 20
40. 20

41. 20
42. 20
43. 20
44. 20
45. 20

¶ Martini ¶

Nartocum	40	6 10	38	2 1/2 24
Coroma	40	2 30	38	2 1/2 30
Melipara	40	3 20	39	
Eretvae	41		38	2 1/2 40
Lecia	40	2 30	38	2 1/2 34
Heuclia phthiotidis	40	2 30	38	2 1/2 34
I nfula adiacent Macedonie in Ionio mari				
Sasome insula	38	6 10	39	2 30
In Egeo pelago				
Lemnos insula in qua ciuitates due				
Myrina	42	3 20	30	2 1/2 1/2 44
Et hephestia mediterranea	42	2 30	31	
Synthoe insula et ciuitas	42	6 10	39	2 1/2 1/2
Permethoe insula et ciuitas				
Saxelos	42	2 30	39	3 20
Saros insula et ciuitas	42		39	

Epiri situs

Epiri latus maxime septentrionale terminatur pte macedonie iuxta dictam lineam. Latus vero oriente inde per lineam que est iuxta Delphos usque ad ostia archelphi fluminis que gradus habent est 3 1/2 31 2/3. Pars eius occidentali litore quod extenditur iuxta acrocerania Ionijs maris. cuius descriptio hec est

Chaonie				
Horium	24		39	2 1/2 1/2
Iugum acroceraniorum montium vel culmen	38	3 1/2 1/2	39	6 10
Panormus portus	24		38	2 20
Onchesmus portus	24	3 20	38	2 1/2 1/2 34
Cassopolis portus	24	2 30	38	2 1/2 1/2 24

Austriale latus terminatur inde usque ad archelium anhem mari hauritatio iuxta littoris descriptionem hanc

Thespiatorum				
Posidium promontorium	24	2 1/2 24	38	5 10
Putatorum sinus	24	2 1/2 24	38	3 20
Ilodes portus	26	6 10	38	3 20
Thalme promontorium	26	2 30	38	

Et chephaloma insula cuius civitas eiusdem nomine quae
 duo habet ea $32^{\circ} 21' 0''$ eius maxime septentrionale pro
 montorium ea $33^{\circ} 20'$ $31^{\circ} 12'$ meridionale aut ea $32^{\circ} 21' 0''$ $33^{\circ} 20'$
 Et creusa insula graduum eo $33^{\circ} 20'$ 38 $31^{\circ} 12'$
 Et scopolis ea $32^{\circ} 21'$ $31^{\circ} 12'$
 Et echinades insule ea $33^{\circ} 20'$ $31^{\circ} 12'$
 Et thiatra in qua civitas eiusdem nomine ea $31^{\circ} 0'$ 10
 Et lothoa insula ea $36^{\circ} 12'$
 Et sacintus in qua eiusdem nomine civitas ea $31^{\circ} 30'$ $36^{\circ} 12'$

Achaje situs

Achaja que presatis coniugitur regionibus usque
 istum peloponesiacum quam de hellada appellat
 limites habet ab occasu epyrum. A septentrione macedonia
 iuxta predicta latera et partem egeri pelagi. Ab ortu solis
 deinde partem egeri maris usque summum promontorium. A
 meridie hadriaticum pelagus iuxta littus quod ab acheloo
 ante corinthiaci sinus tenditur. et hinc istum. et hinc cre
 ticum mare usque ad summum promontorium. Et est littoris des
 cripcio hec post acheloum amne qui terminus est epyri
 in hadriatico pelago

Et tole thesonesi promontorium	ea $33^{\circ} 20'$	31 $3^{\circ} 12' 21''$
Et iuni fluminis ostia	ea	31 $3^{\circ} 12'$
L. ochorum ozelorum		
Molieria	ea $32^{\circ} 11'$	31 $3^{\circ} 12'$
Antivium promontorium	ea $33^{\circ} 20'$	31 $3^{\circ} 12' 21''$
Naupactus	ea $33^{\circ} 20'$	31 $3^{\circ} 12' 31''$
Euanthia	ea $32^{\circ} 21'$	31 $3^{\circ} 12' 21''$
Chalcus	ea $32^{\circ} 12' 31''$	31 $3^{\circ} 12' 40''$
Phocidis		
Curia	40	31 $3^{\circ} 12'$
Cyssa	40 $3^{\circ} 11'$	31 $3^{\circ} 12'$
Anticaria	40 $3^{\circ} 12'$	31 $3^{\circ} 12'$
Coetiae		
Syphic	41 $12'$	31 $3^{\circ} 12' 31''$
Creusa	41 $3^{\circ} 11'$	31 $3^{\circ} 12'$
Megavidis		

P Est Isclimū insae que et megarā dicitur 42 31 230

Atticae

Eleusis.

Pireus

Thessali fluvij ostia

Monuchie portus

Sunium promontorium

In Aegeo pelago orientalis lateris descriptio

Panormus portus

Diane Artemidis sacrum

Cynosura promontorium

Asopi fluvij ostia

Chersonesus promontorium

Oropus

Boetie

Aulis

Thespium fluvij ostia

Saganeus

Antedon

Phocae

Oetei sinus intima

Opuntiorum

Tenemides

Cyme

Locorum epicnemida

Thespi fluvij ostia

Scaephia

c. 41 230

Montes autem sunt in prefato membro

Calidromus mons cuius mediu

Corax mons

Parnassus mons

Chiteron mons

Fluviuū Achelous quidem habet ortum in pmo monte
Euenus in Calidromo monte qui ad ortu solis vertitur in che-
plisium amne qui et ipse ab eisdem defluens montibus A-
sopo fluvio admiscetur et Ismeno iuxta Boetiam in gurgitibus

Civitates in hellade he sunt mediterrancee

Etolie mediterrancee

	5 ^o	5 ^o	5 ^o	5 ^o
Chalcis	29		38	12 h
Arachthus	28	1/2 1/3 ho	31	1/2 1/3 1/2 h h
Pleurona	28	1/2 30	31	1/2 30
Olenus	29		31	1/2 1/3 ho
Calyndon	29		31	1/2 30
Dordis				
Ermenus	29		38	1/2 30
Cytenium	29	1/3 20	38	1/3 20
Bium	29	1/2 30	38	1/2 1 h
Silea	40	1/2 h	38	1/2 1 h

Locorum orcelorum mediterrancee

Pythia	40	1/2 30	31	1/2 1/2 eh
Delphi	40		31	1/2 30
Daulis	40	1/3 20	31	1/2 1/3 ho
Elathia	41		38	
Egostema	40	1/2 1/2 eh	31	1/2 1/2 eh
Kulia	40	1/2 30	31	1/2 1/2 3 h

Opuntiorum mediterrancee

Opus	42		38	1/2 10
------	----	--	----	--------

Boetie mediterrancee

Thisbe	41		31	1/2 30
Thespie	41	1/3 1/2 2 h	31	1/2 30
Orchomenus	41	1/2 20	31	1/2 30
Corona	41	1/2 20	31	1/2 1/2 eh
Hypampolis	41	1/2 30	31	1/2 1/2 2 h
Cheroma	42	1/2 30	31	1/2 1/3 ho
Labridia	41	1/2 1/2 eh	31	1/2 1/3 1/2 h h
Cope	41	1/2 1/2 eh	31	1/2 1/2 1/2 eh
Asiantue	41	1/2 1/3 ho	31	1/2 1/2 1/2 eh
Plataea	42	1/2 h	38	1/2 h
Arephia	42	1/3 20	38	1/2 h
Tanagra	42	1/2 30	31	1/2 1/3 1/2 h h
Thebe boetie	42	1/2 30	31	1/2 1/3 1/2 h h
Delium	42		31	1/2 1/2 eh

Megaridis mediterranea

42 43

31 41

Megara

42

31 $\frac{1}{3}$ $\frac{1}{2}$ 41

Actice mediterranea

Oenoe

43

31 $\frac{1}{2}$ 30

Itiene

42 $\frac{1}{2}$ $\frac{1}{2}$ 41

31 $\frac{1}{2}$ 41

Pammus

43

$\frac{1}{2}$ 41

31 $\frac{1}{2}$ 30

Marathon

43

$\frac{1}{2}$ 41

31 $\frac{1}{3}$ 20

Anaplystus

43

$\frac{1}{2}$ 41

31 $\frac{1}{6}$ 10

Insule adiacent Achaie in mari quidem egeo

Euboea que magna est et circumscriptus sic

Euboeae insule situs

Ceneum promontorium

42

$\frac{1}{3}$ 20

38 $\frac{1}{2}$ $\frac{1}{2}$ 34

Athalantis nesium

42

38 $\frac{1}{2}$ 30

Epsedus

43

$\frac{1}{2}$ 30

38 $\frac{1}{2}$ $\frac{1}{2}$ 34

Chalcis iuxta euripum

43

$\frac{1}{2}$ 30

38

Eretria

43

$\frac{1}{2}$ 30

31 $\frac{1}{2}$ $\frac{1}{3}$ 40

Amamthus

42

$\frac{1}{2}$ 30

31 $\frac{1}{2}$ $\frac{1}{2}$ 41

Leonaca

42

$\frac{1}{2}$ 41

31 $\frac{1}{3}$ 20

Cala acta vel boni litus

42

$\frac{1}{2}$ 30

31 $\frac{1}{2}$ 30

Caristus

42

$\frac{1}{2}$ 30

31 $\frac{2}{3}$ 20

Cerestus portus

42

$\frac{2}{3}$ 20

31 $\frac{1}{2}$ $\frac{1}{2}$ 41

Caphareus promontorium

44

$\frac{1}{2}$ 30

31 $\frac{1}{2}$ $\frac{1}{3}$ 40

Concaua euboe

42

$\frac{1}{3}$ 20

31 $\frac{1}{2}$ $\frac{1}{2}$ 41

Chersonesus promontorium

42

$\frac{1}{2}$ 30

38 $\frac{1}{6}$ 10

Budori fluminis ostia

42

$\frac{1}{2}$ 30

38 $\frac{1}{6}$ 10

Cerinthus

43

$\frac{1}{2}$ $\frac{1}{3}$ 40

38 $\frac{1}{6}$ 10

Artemidis vel Diane sacrum

43

$\frac{2}{3}$ 20

38 $\frac{1}{2}$ 41

Soreus

43

$\frac{1}{6}$ 10

38 $\frac{1}{3}$ 20

Phalassia promontorium

43

$\frac{1}{3}$ 20

38 $\frac{1}{2}$ 30

Dion promontorium

43

$\frac{1}{2}$ 30

38 $\frac{1}{2}$ $\frac{1}{2}$ 34

Iuxta autem acticam et sub euboea insula est Thera nomine in qua civitates due

Elenfus

43

$\frac{1}{2}$ $\frac{1}{3}$ 40

36 $\frac{1}{3}$ 20

Cecee

42

$\frac{1}{2}$ 30

36 $\frac{1}{3}$ $\frac{1}{2}$ 24

Ostia etiam insula in qua civitates tres

Caressus

42

$\frac{1}{3}$ 20

31

J ulius	4e	$\frac{1}{3}$ 20	31		
C arthea	4e	$\frac{1}{2}$ 1h	36	$\frac{1}{2}$	$\frac{1}{2}$ 2h
I nsule ciuitates	4e	$\frac{1}{3}$ 20	31	$\frac{1}{2}$	$\frac{1}{3}$ 12 4h
P olypergos insula deserta	4e	$\frac{2}{3}$ 20	31	$\frac{1}{2}$	1h
T heorssiae insula ciuitas	4e	$\frac{1}{2}$	$\frac{1}{2}$ 2h	31	
D eli insule ciuitas	44	$\frac{1}{3}$	$\frac{1}{2}$ 2h	31	$\frac{1}{3}$ 20
O leavus	44	$\frac{1}{2}$	20	36	$\frac{1}{2}$ 30
C ythnos	4e	$\frac{1}{2}$	$\frac{1}{3}$	$\frac{1}{2}$ 36	
P hena	44	$\frac{1}{2}$ 4h	36	$\frac{1}{6}$	10
M ycum insule					
P horbum promontorium	44	$\frac{1}{2}$	$\frac{1}{2}$ 2h	31	$\frac{1}{6}$ 10
M ycum ciuitas	44	$\frac{2}{3}$	20	31	$\frac{1}{6}$ 10
A peladum insularum ciuitates					
A ndra insule	44			31	$\frac{1}{2}$ 30
T em insule ciuitas	44	$\frac{1}{2}$ 4h		31	$\frac{1}{2}$ 30
S cyri insule ciuitas	4e	$\frac{1}{2}$	$\frac{1}{2}$ 2h	31	$\frac{1}{2}$ 1h
N axi insule ciuitas	44	$\frac{2}{3}$	20	31	$\frac{1}{2}$ 20
P ari insule ciuitas	44	$\frac{1}{2}$	30	36	$\frac{1}{2}$ $\frac{1}{2}$ 40
S ubuum xpūs promontorium	44	$\frac{2}{3}$	20	36	$\frac{1}{2}$ $\frac{2}{3}$ 40
S iphm insule ciuitas	44	$\frac{1}{2}$	1h	36	$\frac{1}{2}$ $\frac{1}{2}$ 2h
C iuitates siphm mediterraneae					
S eriphum	44			36	$\frac{1}{2}$ $\frac{1}{3}$ 40
P helocandrum	44			36	$\frac{1}{2}$ 30
S icium	4e	$\frac{1}{2}$	$\frac{1}{3}$ 40	36	$\frac{1}{2}$ $\frac{1}{2}$ 4h

Peloponnesi situs

Peloponnesus limites habet a septentrione cornithiacum sinu et thessalicum et deinde coeticum pelagium ab occasu atque meridie hadriaticum pelagus ab ortu solis coeticum mare. eius litora sic circumscribunt. Post fortis quem megavide dicte sunt in sinu chorinthiaco achayae gradus habet 41 $\frac{1}{3}$ $\frac{1}{2}$ 2h

S acvum unome cornithiaca	41	$\frac{1}{2}$ 1h	31	$\frac{1}{2}$ 1h
L echreum nauale	41	$\frac{1}{3}$ 20	31	$\frac{1}{2}$ $\frac{1}{2}$ 12 3h e 36 $\frac{1}{2}$ $\frac{1}{2}$ 12 4h
A soyi flumini ostia	41	$\frac{1}{2}$ 4h	31	
S igromae				
S ico flumini ostia	40	$\frac{2}{3}$ 20	31	

Que proprie appellatur Achaia civitates habet

Egira	40	$\frac{1}{2}$ h	36	$\frac{1}{2}$ h	$\frac{1}{2}$ h
Egium	ea	$\frac{1}{2}$ h	36	$\frac{1}{2}$ h	$\frac{1}{2}$ h
Ermeus portus	ea	$\frac{1}{2}$ h	36	$\frac{1}{2}$ h	$\frac{1}{2}$ h
Fium promon. quod et Drepani dicitur	ea	$\frac{1}{2}$ h	31	6	10
Posidoni vel neptuni sacrum	ea	$\frac{1}{2}$ h	31		
Patrae	ea		36	$\frac{1}{2}$ h	$\frac{1}{2}$ h
Olenus	es	$\frac{1}{2}$ h	36	$\frac{1}{2}$ h	$\frac{1}{2}$ h
Orme	es	$\frac{1}{2}$ h	36	$\frac{1}{2}$ h	$\frac{1}{2}$ h
Araxus promontorium	es	$\frac{1}{2}$ h	36	$\frac{1}{2}$ h	$\frac{1}{2}$ h
Helidie					
Cyllene nauale	es	$\frac{1}{2}$ h	36	$\frac{1}{2}$ h	$\frac{1}{2}$ h
Penei fluminis ostia	es	$\frac{1}{2}$ h	36	$\frac{1}{2}$ h	$\frac{1}{2}$ h
Chelonta promontorium	es		36	$\frac{1}{2}$ h	$\frac{1}{2}$ h
Chelonte sinus	es	$\frac{1}{2}$ h	36	$\frac{1}{2}$ h	$\frac{1}{2}$ h
Ichthyis promontorium	es	$\frac{1}{2}$ h	36		
Alphei fluminis ostia	es	$\frac{1}{2}$ h	34	$\frac{1}{2}$ h	$\frac{1}{2}$ h
Fluminis origo	ea	$\frac{1}{2}$ h	36	$\frac{1}{2}$ h	$\frac{1}{2}$ h
Mesemae					
Cyparissa	es	$\frac{1}{2}$ h	34	$\frac{1}{2}$ h	$\frac{1}{2}$ h
Cyparissium promontorium	es	$\frac{1}{2}$ h	34	$\frac{1}{2}$ h	$\frac{1}{2}$ h
Selae fluminis ostia	es	$\frac{1}{2}$ h	34	$\frac{1}{2}$ h	$\frac{1}{2}$ h
Phylus	es	$\frac{1}{2}$ h	34	$\frac{1}{2}$ h	$\frac{1}{2}$ h
Coryphaeum promon.	es	$\frac{1}{2}$ h	34	$\frac{1}{2}$ h	$\frac{1}{2}$ h
Motone	es	$\frac{1}{2}$ h	34	$\frac{1}{2}$ h	$\frac{1}{2}$ h
Colone	es	$\frac{1}{2}$ h	34	$\frac{1}{2}$ h	$\frac{1}{2}$ h
Acrite promontorium	es	$\frac{1}{2}$ h	34		
In sinu mesemae					
Asine	es	$\frac{1}{2}$ h	34	$\frac{1}{2}$ h	$\frac{1}{2}$ h
Corone	ea		34	$\frac{1}{2}$ h	$\frac{1}{2}$ h
Mesena	ea	$\frac{1}{2}$ h	34	$\frac{1}{2}$ h	$\frac{1}{2}$ h
Pamphi fluminis ostia	ea	$\frac{1}{2}$ h	34	$\frac{1}{2}$ h	$\frac{1}{2}$ h
Eius cum alpheo conmixtio	ea	$\frac{1}{2}$ h	34	$\frac{1}{2}$ h	$\frac{1}{2}$ h
Phereae	ea	$\frac{1}{2}$ h	34	$\frac{1}{2}$ h	$\frac{1}{2}$ h
Acra	ea	$\frac{1}{2}$ h	34	$\frac{1}{2}$ h	$\frac{1}{2}$ h
Lacomae					

Leuctrum	29	$\frac{1}{2}$	$\frac{1}{3}$	$\frac{1}{12}$	hh	30	$\frac{1}{2}$	20				
Tenaria promontorium	40					30	$\frac{1}{3}$	20				
Et in sinu laconico												
Navium	40					30	$\frac{1}{2}$	$\frac{1}{3}$	$\frac{1}{12}$	hh		
Tenae	40	$\frac{1}{12}$	h			30	$\frac{1}{2}$	$\frac{1}{3}$	ho			
Teuthrona	40	$\frac{1}{6}$	10			30	$\frac{1}{2}$	$\frac{1}{3}$	h			
Lae	40	$\frac{1}{6}$	h			34						
Gythium	40	$\frac{1}{3}$	20			34	$\frac{1}{12}$	h				
Trinassus nauale	40	$\frac{1}{3}$	$\frac{1}{12}$	zh		34	$\frac{1}{6}$	10				
Eurotae fluminis ostia	40	$\frac{1}{2}$	30			34	$\frac{1}{6}$	10				
Fluminis origo	40	$\frac{1}{2}$	30			34	$\frac{1}{2}$	$\frac{1}{2}$	eh			
Aeria	40	$\frac{1}{2}$	$\frac{1}{12}$	zh		34	$\frac{1}{6}$	10				
Giandia	40	$\frac{1}{2}$	$\frac{1}{2}$	eh		34	$\frac{1}{6}$	10				
Asopus	40	$\frac{1}{2}$	$\frac{1}{3}$	ho		34	$\frac{1}{12}$	h				
Omnigathos promontorium	41					34						
Et in Argolico sinu etiam laconiae												
Amara portus	41	$\frac{1}{6}$	10			34						
Dioscorides hoc est Iouis saluatoris portus	41	$\frac{1}{6}$				34	$\frac{1}{6}$	h				
Epidauros	41	$\frac{1}{12}$	h			34	$\frac{1}{2}$	30				
Saxo	41					34	$\frac{1}{2}$	20				
Cyphanta portus	41	$\frac{1}{6}$	10			34	$\frac{1}{2}$	$\frac{1}{2}$	eh			
Prasia	41	$\frac{1}{3}$	20			34	$\frac{1}{2}$	$\frac{1}{3}$	ho			
Argiae												
Inachi fluminis ostia	41	$\frac{1}{2}$	30			34	$\frac{1}{6}$	h	$\frac{1}{6}$	36	$\frac{1}{6}$	h
Fluminis ripae origo	41					34	$\frac{1}{2}$	30	$\frac{1}{6}$	36	$\frac{1}{2}$	30
Nasolia nauale	41	$\frac{1}{2}$	$\frac{1}{3}$	$\frac{1}{12}$	hh	36						
Phlius	41	$\frac{1}{2}$	$\frac{1}{2}$	eh		34	$\frac{1}{2}$	$\frac{1}{3}$	$\frac{1}{12}$	hh		
Hermione	42					36						
Syleum promontorium	42	$\frac{1}{2}$	30			36	$\frac{1}{12}$	h				
In laconico sinu argiae												
Trezena	42	$\frac{1}{3}$	20			36	$\frac{1}{12}$	h				
Post hanc Chersonesus	42	$\frac{1}{6}$	10			36	$\frac{1}{3}$	20				
Epidauros	41	$\frac{1}{2}$	$\frac{1}{2}$	ho		36	$\frac{1}{3}$	$\frac{1}{12}$	zh			
Spyceum promontorium	41	$\frac{1}{2}$	$\frac{1}{2}$	eh		36	$\frac{1}{2}$	30				
Athemensium portus	41	$\frac{1}{2}$	$\frac{1}{2}$	eh		36	$\frac{1}{2}$	$\frac{1}{12}$	zh			
Encephalum portus	41	$\frac{1}{2}$	$\frac{1}{12}$	zh		36	$\frac{1}{2}$	$\frac{1}{2}$	eh			

Europa.

Corinthiae

3 ^o	4 ^o	5 ^o	6 ^o
41	$\frac{1}{2}$	$\frac{1}{2}$	$\frac{1}{2}$
			hh
41	$\frac{1}{3}$	20	31

Cenevium nauale
Schoemis portus

Montes in Peloponneso sunt

Pholoe mons
Symphalius mons
Mucos mons
Targeta mons
Cromus mons
Savus mons

29	$\frac{1}{2}$	hh	36	$\frac{2}{3}$	20
40	$\frac{1}{6}$	10	36	$\frac{1}{2}$	30
29			34	$\frac{1}{2}$	30
29			34	$\frac{1}{2}$	30
40	$\frac{1}{2}$	30	34	$\frac{1}{2}$	$\frac{1}{2}$
41			34	$\frac{1}{3}$	20

Civitates autem sunt mediterraneae in regione que proprie Achaya est

Pherie
Helice
Thua
Pelena

29	$\frac{1}{2}$	hh	36	$\frac{1}{2}$	30
29	$\frac{1}{2}$	$\frac{1}{3}$	hh	36	$\frac{1}{2}$
40			36	$\frac{1}{2}$	$\frac{1}{2}$
40	$\frac{1}{3}$	20	36	$\frac{1}{2}$	$\frac{1}{2}$
			36	$\frac{1}{2}$	$\frac{1}{2}$

Styriacae mediterraneae civitates

Philiis
Syron

40	$\frac{1}{2}$	$\frac{1}{3}$	hh	36	$\frac{2}{3}$
41				36	$\frac{1}{2}$
				36	$\frac{1}{2}$

Corinthiae mediterraneae civitates.

Corinthus
Helidis mediterraneae
Helis
Olympia pisa
Corena
Hippama
Leprum
Cimprama
Arcadiae
Heru
Phalia
Cocca
Pophthine
Lifiae
Antigonia q et mantima
Symphalius

41	$\frac{1}{2}$	hh	36	$\frac{1}{2}$	$\frac{1}{3}$
			36	$\frac{1}{3}$	hh
29			36	$\frac{1}{3}$	hh
28	$\frac{2}{3}$	20	36		
28	$\frac{1}{2}$	30	36	$\frac{1}{3}$	20
29	$\frac{1}{2}$	30	36	$\frac{1}{3}$	20
28	$\frac{1}{2}$	$\frac{1}{3}$	hh	34	$\frac{1}{2}$
29	$\frac{1}{2}$	30	36		
29	$\frac{1}{3}$	40	36		
29	$\frac{1}{3}$	30	34	$\frac{1}{2}$	hh
29	$\frac{1}{3}$	$\frac{1}{3}$	hh	36	$\frac{1}{2}$
29	$\frac{1}{3}$	hh	36	$\frac{1}{2}$	20
29	$\frac{1}{3}$	20	34	$\frac{1}{2}$	hh
29	$\frac{1}{3}$	hh	36	$\frac{1}{2}$	hh
29	$\frac{1}{3}$	20	34	$\frac{1}{2}$	hh
40	$\frac{1}{3}$	20	36	$\frac{1}{3}$	20

Europa.

oriente Carpathio. Eius litora sic describuntur. Latius occi-

Dentale.

	g ^o 1 ^o	g ^o 2 ^o
Corcyre promon. et Civitas	42 1/2 h	3e 1/2 20
Phola avna	42 1/2 20	3e 1/2 20
Chersonesus	42 1/2 30	3e 1/2 1/2 3h
Amnis portus	42 1/2 30	3e 1/2 1/2 3h
Tnachorium	42 1/2 1/2 3h	3e 1/2 30
Civitas hoc e Armetis sive promon.	42 1/2 30	3e 1/2 10

Australis lateris Descriptio

Issus	43 1/2 20	3e 1/2 h
Tarba	43 1/2 1/2 ho	3e 1/2 30
Pocelasium	43	3e 1/2 30
Cymea promontorium	43 1/2 h	3e 1/2 1/2 2h
Phoenicis portus	43 1/2 1/2 2h	3e 1/2 20
Phoenice civitas	43 1/2 30	3e 1/2 h
Mafaliae fluminis ostia	43 1/2 1/2 2h	3e 1/2 20
Spechium	4e	3e 1/2 30
Hellectrae fluminis ostia	4e 1/2 10	3e 1/2 30
Matalia	4e 1/2 20	3e 1/2 30
Lecon promontorium	4e 1/2 1/2 3h	3e 1/2 30
Bolia helia		
Catuneti fluminis ostia	4e 1/2 1/2 2h	3e 1/2 1/2 ho
Lithra fluminis ostia	4e 1/2 1/2 ho	3e 1/2 1/2 ho
Tnacopolis	44	3e 1/2 1/2 ho
Hieronoros. i. sacro mons	44 1/2 20	34
Sacrapyena	44 1/2 h	34
Cythereum promontorium	44 1/2 20	34
Ampelas promontorium	44 1/2 30	34
Tanopolis	44 1/2 20	34 1/2 h

Orientalis lateris Descriptio

Samonium promontorium	44 1/2 1/2 ho	34 1/2 1/2 2h
Amara portus	44 1/2 20	34 1/2 h
Camara civitas	44 1/2 10	34 1/2 20
Olus	44	34 1/2 20
Chersonesus	4e 1/2 1/2 1/2 h	34 1/2 20
Cyprum promontorium	4e 1/2 1/2 h	34 1/2 20

S Extremioralis lateris Descriptio

Heraclium	42	$\frac{1}{6} 10$	39	$\frac{1}{2} 14$
Panormus	42	$\frac{1}{2} 20$	39	$\frac{1}{2} 14$
Cyrenum	42	$\frac{1}{6} 10$	39	$\frac{1}{2} 14$
Sion	43	$\frac{1}{2} 20$	39	$\frac{1}{6} 10$
Automatiron	43	$\frac{1}{2} 20$	39	$\frac{1}{2} 14$
Itthymina	43	$\frac{1}{2} 20$	39	$\frac{1}{2} 14$
Amphymalis sinus	43	$\frac{1}{2} 14$	39	
Drepanum promontorium	43	$\frac{1}{6} 10$	39	$\frac{1}{6} 10$
Mora	43		39	
Pyren fluminis ostia	42	$\frac{1}{2} \frac{1}{2} 20$	39	
Cydonis	42	$\frac{1}{2} \frac{1}{2} 20$	39	
Cysium promontorium	42	$\frac{1}{2} 20$	39	
Dictamnium	42	$\frac{1}{2} \frac{1}{2} 20$	39	$\frac{1}{2} \frac{1}{2} 20$
Asium promontorium	42	$\frac{1}{2} 20$	39	$\frac{1}{2} \frac{1}{2} 20$
Isamosolis	42	$\frac{1}{2} \frac{1}{2} 20$	39	$\frac{1}{2} \frac{1}{2} 20$

Insigniores aut motes in Creta sunt hi qui appellantur

Leuca	42	$\frac{2}{3} 20$	39	$\frac{2}{3} 20$
Jamone	42		39	
Et dicta mone	44	$\frac{1}{2} 20$	39	$\frac{1}{2} 14$

Civitates in Creta mediterraneae sunt

Alyxia	42	$\frac{2}{3} 20$	39	$\frac{1}{2} \frac{1}{2} 20$
Apteria	43		39	$\frac{1}{2} \frac{1}{2} \frac{1}{2} 20$
Araema	43	$\frac{1}{2} 14$	39	$\frac{1}{2} \frac{1}{2} 20$
Lapsa	42		39	$\frac{1}{2} \frac{1}{2} \frac{1}{2} 20$
Subrita	43	$\frac{2}{3} 20$	39	$\frac{2}{3} 20$
Eleuterie	42	$\frac{1}{2} 20$	39	
Soetina	42	$\frac{1}{2} 14$	39	$\frac{1}{2} \frac{1}{2} 20$
Ammonia	42	$\frac{2}{3} 20$	39	$\frac{1}{6} 10$

Insule autem adiacent Creta

Claudes insula in qua Civitas	42	$\frac{1}{2} 20$	39	
Litax insula	42	$\frac{1}{2} 20$	39	$\frac{1}{2} \frac{1}{2} \frac{1}{2} 20$
Dia insula	42	$\frac{1}{2} 20$	39	$\frac{2}{3} 20$
Emolis insula	42	$\frac{1}{2} 20$	39	$\frac{1}{2} 20$
Melos insula in qua Civitas	42		39	$\frac{1}{2} 20$

Claudian ptolomei cosmographiae
Liber tertius explicitur

Claudio ptholomei cosmographie quart^a hec h^{ab}

proposicionem totius Africae iuxta subiectas provin-

cias seu satrapias **M**auritaniam timgamea

Mauritaniam cesariensem **M**auritaniam

Africanam **C**irenaicam **M**armaricam

Egyptum totam inferiorem et superiorem

Libiam interiorem sub presatis provinciis **E**thio-

pia que sub Egipto est

Mauritanie timgamee situs. *anuuu*

Mauritanie timgamee latus quod occasu spectat

terminatur usque exitus mare quod oceanum

occidentale vocamus oceano quod a fixto incipit hercules

usque montem maioris atlantis iuxta descripcem hanc

Cotes promontorium	6	34	$\frac{1}{2}$	$\frac{1}{2}$	34
Et aliae fluuij ostia	6	34	$\frac{2}{3}$	20	$24\frac{1}{2}$
Lix fluuij ostia	6	$\frac{1}{2}$ 20	34	$\frac{1}{2}$	14
Saburis fluuij ostia	6	$\frac{1}{2}$ 20	32	$\frac{1}{3}$	20
Amporicus sinus	6	$\frac{1}{6}$ 10	32	$\frac{1}{3}$	20
Salaie fluuij ostia	6	$\frac{2}{3}$ 20	30	$\frac{1}{2}$	$\frac{1}{3}$ 110
Sala ciuitas	6	$\frac{2}{3}$ 20	30	$\frac{1}{2}$	$\frac{1}{3}$ 110
Dix fluuij ostia	6	$\frac{1}{6}$ 10	32	$\frac{1}{3}$	20
Atlas minor mons	6		30	$\frac{1}{3}$	20
Cusae fluuij ostia	6	$\frac{2}{3}$ 20	30	$\frac{1}{2}$	$\frac{1}{2}$ 11
Fusibis portus	6	$\frac{2}{3}$ 20	32	$\frac{1}{2}$	30
Asinae fluuij ostia	6	$\frac{1}{2}$ 11	32		
Duris fluuij ostia	A	$\frac{1}{2}$ 20	31	$\frac{2}{3}$	20
Solis mons	6	$\frac{1}{2}$ $\frac{1}{2}$ 11	31	$\frac{1}{2}$	14
Misocaras portus	A	$\frac{1}{3}$ 20	30		
Tamisia	S		29	$\frac{1}{2}$	$\frac{1}{3}$ $\frac{1}{2}$ 11
Vardium promontorium	A	$\frac{1}{2}$ 30	29	$\frac{1}{2}$	14
Suviga	S		29		
Vnae fluuij ostia	S		28	$\frac{1}{2}$	30
Agne fluuij ostia	S	$\frac{1}{2}$ 30	21	$\frac{1}{2}$	$\frac{1}{3}$ 110
Sale fluuij ostia	S	$\frac{2}{3}$ 20	21	$\frac{1}{3}$	20
Atlas maior mons	S		26	$\frac{1}{2}$	30

Sextentrionale latus terminatur fixto in quo est post

Datum promontorium	g ^o m ^o	g ^o m ^o	g ^o m ^o
Tingis cesarea	5 2 30	34 12 4	54 2 30
Deinde uallome fluij ostia	1	34 2 3 40	
Epillissa ciuitas	1 6 10	34 2 3 12 44	
Heptadelyphi mons	1 2 30	34 2 3 40	
E t Iberico oceano iuxta descriptionem hanc			
A bilys volumpna	1 2 3 40	34 2 3 4	
Phoebi promontorium	8	34 12 4	
Jagathum	8 3 20	34 12 4	
Thalude fluij ostia	8 2 30	34	
Oleastrum promontorium	8 2 3 40	34 6 10	
A carthum	9	32 2 3 12 44	
Teomlonga	9 2 30	32	
Seftiaria promontorium	10	34	
Fysaduum	10	32 2 2 44	
Metagomtes promontorium	10 2 14	32 2 2 44	
Molochthi fluij ostia	10 2 2 44	32 2 2 44	
Malue fluij ostia	11 6 10	32 2 3 40	

Oriente latius terminatur mauritania cesariensi iuxta meridianum qui a malue fluij ostijs usq; fine pertinet cuius gradus n^o 20 25 Australe finem habet in gentibus interiori libye adiacentibus iuxta lineam que presitos terminos iungit. Tenent autem prouincia iuxta suctuum Metagomte iuxta Ibericum pelagus Socossy sub ipis verues et sub Metagomte regione Masites post verubiae sub ymbue salusae et Caum post vacuatae post pyxon pdium cuius gradus n^o 2 30 Sub quibus Tengrensy post Bamoe orbae et vacuatae. Orientale latus tenent omne Macensy et pars heypasitano.

Montes autem sunt notandi in regione

mons dievus cuius medium 8 2 30 32

Et phocra mons extensus a minori atlante ad fysadum promontorium quod est in litore

Et diudus q^o occiden^o grad^o sut 10 29 2 1 et 14 29 2 30

Ciuitates mediterraneae insignes in Tingamca he sunt

Siliae 6 6 10 34 2 30

Lix	5	$\frac{1}{2}$ 2h	32	$\frac{1}{2}$ 2h	$\frac{1}{2}$ 4h
Oppidum	1	$\frac{1}{2}$ 30	34	$\frac{1}{2}$ 30	
Subuo	6	$\frac{1}{2}$ 3h	32	$\frac{1}{2}$ 20	
Honasa	6	$\frac{1}{2}$ 30	32	$\frac{1}{2}$ 20	
Tamusida	1		32	$\frac{1}{2}$ 1h	
Silda	1	$\frac{1}{2}$ 3h	33	$\frac{1}{2}$ 3h	$\frac{1}{2}$ 4h
Sontiana	1	$\frac{1}{2}$ 20	32	$\frac{1}{2}$ 30	
Kaba	8	$\frac{1}{6}$ 10	32	$\frac{1}{2}$ 20	
Nisiana	9		32	$\frac{1}{2}$ 20	
Nobru	9	$\frac{1}{2}$ 20	32	$\frac{1}{2}$ 1h	
Volubilis	8	$\frac{1}{2}$ 1h	33	$\frac{1}{2}$ 20	
Eypis	10	$\frac{1}{2}$ 20	33	$\frac{1}{2}$ 2h	$\frac{1}{2}$ 2h
Toxolofida	1	$\frac{1}{6}$ 10	33	$\frac{1}{2}$ 30	
Trifidis	9		33	$\frac{1}{6}$ 10	
Molochath	10	$\frac{1}{6}$ 10	33	$\frac{1}{2}$ 1h	
Benta	9	$\frac{1}{2}$ 30	33	$\frac{1}{2}$ 3h	$\frac{1}{2}$ 4h
Galapha	11		32	$\frac{1}{2}$ 20	
Oechath	8	$\frac{1}{2}$ 30	32	$\frac{1}{2}$ 30	
Dorath	9		31	$\frac{1}{2}$ 1h	
Botanum hemerum	9	$\frac{1}{2}$ 20	29	$\frac{1}{2}$ 30	
Vala	8	$\frac{1}{6}$ 10	28	$\frac{1}{2}$ 1h	

Infula autem sunt ab octasu prouincie in extidri mari

Peninsula	4		32	
Euthia insula	6		29	

Mauritaniae situs

Mauritania que cesariensis dicitur terminos habet
Ab octasu presertim Tingitanice mauritanie latues
Septentrione Sardoium pelagus iuxta Malue fluum ostia usq
ad Ampsagae fluum ostia. Cuius situs sic describitur

Post Malue fluum ostia

Ara magnum promontorium	11	$\frac{1}{2}$ 30	34	
Sypfawia portus	11	$\frac{1}{2}$ 3h	32	$\frac{1}{2}$ 2h
Sigeopolis coloma	12		32	$\frac{1}{2}$ 20
Afarath fluum ostia	12	$\frac{1}{2}$ 30	32	$\frac{1}{2}$ 30
Portomagnum	12	$\frac{1}{2}$ 2h	32	$\frac{1}{2}$ 30
Chylmath fluum ostia	13		32	

	g.	m.	h.	m.
Lyma coloma	12	20	26	
Deorum portus	12	30	32	eh
Aysenavia coloma	12	30	32	ho
Cavtem fluum ostia	12	eh	32	eo
Carenac	12	30	32	eo
Carepula	12	30	32	eo
Cavcoma	14	10	32	30
Lagnutim	14	30	32	30
Apollime promontorium	14	30	32	eo
Castra germanorum	14	30	32	eh
Camitic	16	30	32	30
Chilmaph fluum ostia	16	eo	32	eo
Jol cesare	16		32	eo
Tixasa	16	30	32	30
Via	16	eo	32	
Josuum	18		32	
Sau fluum ostia	18	10	32	
Pustonum	18	30	32	eh
Pusiabav	18	eh	32	ho
Adunega	19	10	32	eh
Sebetis fluum ostia	19	30	32	ho
Lissa	19	eh	32	ho
Adyma	20		32	ho
Fuscorum	20	eh	32	eh
Jominum	20	30	32	eh
Fusubusium	20	eh	32	eo
Fusarus	21		32	eo
Valdic	21	30	32	30
Saldic coloma	22		32	30
Masath fluum ostia	22	10	32	30
Chobath	22	eo	32	20
Sisavie fluum ostia	23		32	eh
Jasath	23	20	32	eh
Andum promontorium	23	eo	32	eh
Et in Numidico sinu				
Andi fluum ostia	23	30	32	

Hysilgila	22	22
Muli fluium ostia	22 $\frac{1}{2}$ 20	21 $\frac{1}{2}$ $\frac{1}{2}$ 40
A saxath	24 $\frac{1}{6}$ 10	21 $\frac{1}{2}$ $\frac{1}{2}$ 26
A myrsagae fluium ostia	26 $\frac{1}{2}$ 11	21 $\frac{1}{2}$ $\frac{1}{2}$ 26
Fontes fluium	25	25

His oriente limites habet Africanam iuxta amysagam fluium usque finem cuius gradus sunt 25 $\frac{1}{2}$ 26. A meridie libras iuxta lineam que supra getulios australes terminos iungit

In prouincia montes sunt insigniores hi

Duudus mons cuius orientis pars gradus habet 13 29 $\frac{1}{2}$ 30

Occidentalis eius pars 14 29 $\frac{1}{2}$ 30

Zalacus mons et

Garraphi montes 16 28 $\frac{2}{3}$ 20

Madethubadus montis cuius fines 13 26 $\frac{2}{3}$ 20 et 11 $\frac{1}{2}$ 25

Cinnaba mons 19 $\frac{1}{2}$ 30 25

Irym mons 20 $\frac{1}{2}$ 30 21

Et phruuxus mons cuius fines 18 $\frac{1}{2}$ 28 $\frac{2}{3}$ 20 et 21 26 $\frac{1}{2}$ 30

Tenantem autem regionem ab occasu herpessigam sub montibus chalcorypensis appellatur. Sub quibus Taladufi post Soze quibus magis meridionales sunt Masely. Sub quibus Drytae postea post Duudil monte heluly. et Tolotae ac Nabufi usque montes garaphos. Taladufis aut magis orientales sunt usque ad ostia Chinalaphi fluium Maclufi. Sub quibus Zalacus mons et post hunc mazices postea Kantuam et sub garaphis montibus acuenfi et mycem et Macure et sub monte Cinnaba Enabasi qui magis orientales sunt quam Zalacus mons supra mare Maclurebim. Sub quibus Tulensi post Kamui. Sub quibus Maclure post Salafi et malchuby. Item magis orientales Tulensis sunt Mochim et Chituae usque ad amysagam fl. Sub his autem cidamufi post Tadi et apud fontes amysagae fl. Ciuitates autem sunt in regione mediterranea he

Vasbavia	12 $\frac{1}{2}$ 30	22
Telama	12 $\frac{1}{6}$ 10	23 $\frac{1}{2}$ 30
Vblaur	12 $\frac{1}{2}$ $\frac{1}{2}$ 40	23 $\frac{1}{2}$ 30

	9 ^o 45	9 ^o 45	
Aungara	12	32	
Villavona	12 $\frac{1}{2}$ 20	32	
Atocae	12 $\frac{1}{2}$ 30	31	$\frac{1}{6}$ 10
Mama	12 $\frac{1}{2}$ 30	32	$\frac{1}{6}$ 10
Tunni	13 $\frac{1}{2}$ 30	32	$\frac{1}{2}$ 30
Astacilis	13 $\frac{1}{2}$ 30	32	$\frac{1}{6}$ 10
Arina	13 $\frac{1}{2}$ 30	30	$\frac{1}{4}$ $\frac{1}{3}$ ho
Arizza	14	30	$\frac{1}{2}$ $\frac{1}{3}$ ho
Victoria	14 $\frac{1}{2}$ 30	32	
Siglu	14 $\frac{1}{2}$ 30	32	$\frac{1}{2}$ 30
Sunobria	14 $\frac{1}{2}$ 30	31	$\frac{1}{2}$ 30
Vagae	14 $\frac{1}{2}$ 30	30	$\frac{1}{2}$ $\frac{1}{2}$ eh
Mantiana	14 $\frac{1}{2}$ $\frac{1}{3}$ ho	28	$\frac{1}{2}$ $\frac{1}{3}$ ho
Ampfavian	14 $\frac{1}{2}$ 20	32	$\frac{1}{3}$ 20
Opidoneon colonia	14 $\frac{1}{2}$ 20	32	$\frac{1}{2}$ 20
Bueta	16 $\frac{1}{2}$ $\frac{1}{3}$ ho	30	$\frac{1}{2}$ $\frac{1}{2}$ eh
Tavum	16 $\frac{1}{2}$ 11	30	
Gara	16 $\frac{1}{6}$ 10	32	$\frac{1}{2}$ $\frac{1}{3}$ ho
Suchiabbava	14 $\frac{1}{2}$ $\frac{1}{3}$ ho	32	$\frac{1}{3}$ 20
Zuath	16	32	
Temisa	14 $\frac{1}{2}$ $\frac{1}{3}$ ho	31	$\frac{1}{6}$ 10
Lamida	14 $\frac{1}{2}$ 30	32	$\frac{1}{3}$ 20
Vassana	18 $\frac{1}{3}$ 20	31	$\frac{1}{3}$ 20
Casimara	18 $\frac{1}{6}$ 10	30	$\frac{1}{2}$ $\frac{1}{3}$ ho
Kinsuta	18 $\frac{1}{2}$ 30	30	$\frac{1}{2}$ 20
Pigraua	18 $\frac{1}{2}$ $\frac{1}{3}$ ho	30	$\frac{1}{2}$ 30
Nigilgia	18 $\frac{1}{2}$ 11	30	$\frac{1}{6}$ 11
Thisizma	18 $\frac{1}{2}$ 30	29	$\frac{1}{2}$ 30
Charzala	18 $\frac{1}{3}$ 20	32	$\frac{1}{2}$ 30
Aque calide colonia	18	32	$\frac{1}{6}$ 10
Phloria	14 $\frac{1}{3}$ 20	32	$\frac{1}{3}$ 20
Oppidum	18 $\frac{1}{6}$ 10	31	$\frac{1}{6}$ 10
Laudia	14 $\frac{1}{2}$ $\frac{1}{3}$ ho	29	$\frac{1}{2}$ $\frac{1}{3}$ ho
Tucca	14	31	$\frac{1}{2}$ 30
Kada	20	30	$\frac{1}{2}$ $\frac{1}{2}$ eh
Casimara	18	32	$\frac{1}{3}$ 20

	g ^o	g ^o	g ^o	g ^o
Syrta	20	$\frac{1}{2}$ 20	22	$\frac{1}{2}$ 11
Thubmie	21		21	$\frac{1}{2}$ 10
Teutha	21		23	
Lyomie	21		24	$\frac{1}{2}$ 30
E t uota phalmyi fontes qui annu Sabie admiscetur				
Subuugia	21		28	$\frac{1}{2}$ 20
P ostea iterum ab alio principio ciuitates he				
Thudaca	20	$\frac{1}{2}$ $\frac{1}{2}$ h ^o	22	$\frac{1}{2}$ 20
Tugie	19	$\frac{1}{2}$ 30	22	$\frac{1}{2}$ 30
Tuaxphilum	21	$\frac{1}{2}$ 20	22	$\frac{1}{2}$ $\frac{1}{2}$ el)
Sudua	22	$\frac{1}{2}$ 20	22	
Tusiatath	22	$\frac{1}{2}$ 20	21	$\frac{1}{2}$ 30
Vsaxi	22		20	$\frac{1}{2}$ 20
Vasagada	22	$\frac{1}{2}$ 30	20	$\frac{1}{2}$ 10
Auzigia	22	$\frac{1}{2}$ 10	23	$\frac{1}{2}$ 20
Tubusxtus	23	$\frac{1}{2}$ $\frac{1}{2}$ el)	21	$\frac{1}{2}$ 20
Polonda	23	$\frac{1}{2}$ 20	21	$\frac{1}{2}$ 20
Ausum	23		20	$\frac{1}{2}$ 20
Sanatha	23	$\frac{1}{2}$ 30	20	$\frac{1}{2}$ 30
Kalibuumm	23		20	
Vitaca	23	$\frac{1}{2}$ $\frac{1}{2}$ el)	24	$\frac{1}{2}$ 30
Thubina	23	$\frac{1}{2}$ $\frac{1}{2}$ h ^o	28	$\frac{1}{2}$ 30
Thamaritha	23	$\frac{1}{2}$ 10	21	$\frac{1}{2}$ 11
Aufala	22	$\frac{1}{2}$ $\frac{1}{2}$ h ^o	21	$\frac{1}{2}$ 20
Suptus	22	$\frac{1}{2}$ 20	20	$\frac{1}{2}$ $\frac{1}{2}$ el)
Hypa	22	$\frac{1}{2}$ $\frac{1}{2}$ h ^o	21	$\frac{1}{2}$ 20
Vsmcauga	24	$\frac{1}{2}$ 10	20	
Sitica adoma	26		24	$\frac{1}{2}$ 20
Tummaru	26		24	
Germana	26		28	$\frac{1}{2}$ 30
Pepia	22	$\frac{1}{2}$ $\frac{1}{2}$ h ^o	28	$\frac{1}{2}$ 11
Vscheta	22	$\frac{1}{2}$ 30	21	$\frac{1}{2}$ 30
Tavuda	24	$\frac{1}{2}$ $\frac{1}{2}$ el)	26	$\frac{1}{2}$ 30

Insula huic adiacet cu ciuitate mscim Insula et ipi
 Julia cesarea dicitur In qua ciuitas eodem nomine
 cuius gradus sunt

11 $\frac{1}{2}$ 30 23 $\frac{1}{2}$ 20

Africa situs

Africa latus occidentale terminatur. Mauritania
cesariensi iuxta expositam lineam amysagae
fluvij septentrionale pelago africano quod ab amysa
ga fl usq; sinum interiore magne syrtis pertinet cuius
descriptio sic se habet.

Post amysagae ostia in sinu numidico

Euus interna	21	31	$\frac{1}{2}$	$\frac{1}{2}$	eh
Calops magna	21	$\frac{2}{3}$ 20	32	$\frac{1}{2}$	20
Eviton promontorium	21	$\frac{2}{3}$ 20	32	$\frac{1}{2}$	30
Fusida	21	$\frac{1}{2}$ eh	32	$\frac{1}{2}$	30
Yzicath	28	$\frac{1}{2}$ 10	32	$\frac{1}{2}$	30
Olebachites sinus	28	$\frac{2}{3}$ 20	32		
Tacatia	29		32	$\frac{1}{2}$	30
Colops parvus	29	$\frac{1}{3}$ 20	32	$\frac{1}{2}$	$\frac{1}{2}$ 3h
Sivv portus	29	$\frac{2}{3}$ 20	32	$\frac{1}{2}$	20
Hippi promontorium	30		32	$\frac{1}{2}$	$\frac{1}{2}$ eh
Staborum promontorium	30	$\frac{1}{6}$ 10	32	$\frac{1}{2}$	20
Aphrodisium colonia	30	$\frac{1}{3}$ 20	32	$\frac{1}{2}$	30
Hippon regia	30	$\frac{1}{2}$ 30	32	$\frac{1}{2}$	eh
Fubricati fluvij ostia	30	$\frac{1}{2}$ e	32	$\frac{1}{2}$	eh
Thabraca colonia	31	$\frac{1}{2}$ eh	32	$\frac{1}{2}$	20
Apollinis sacrum	31	$\frac{2}{3}$ 20	32	$\frac{1}{2}$	$\frac{1}{2}$ ho
Jeyca	33	$\frac{1}{2}$ 20	32	$\frac{1}{2}$	$\frac{1}{2}$ eh
Nepthum axe	32		32	$\frac{1}{2}$	$\frac{1}{2}$ eh
Hippon de equorum citatio	32		32	$\frac{1}{2}$	$\frac{1}{2}$ eh
Tmista	33	$\frac{1}{2}$ 30	32	$\frac{1}{2}$	30
Apollinis promontorium	33	$\frac{2}{3}$ 20	33	$\frac{1}{2}$	eh
Cornelii castramentatio	33		32	$\frac{1}{2}$	30
Ragrade fluvij ostia	31		32	$\frac{1}{2}$	20
Cartago urbs nona	32	$\frac{1}{2}$ $\frac{1}{2}$ ho	32	$\frac{1}{2}$	20
Catidre fluvij ostia	32	$\frac{1}{2}$ $\frac{1}{2}$ ho	32	$\frac{1}{2}$	30
M. wulium	34		32	$\frac{1}{2}$	20
Cappis	34		33		
Nisua	34		33	$\frac{1}{2}$	eh
Clypea	34		33	$\frac{1}{2}$	20

e 22
e 23
e 24

e 25

Africa

	g ^o	m ^o	g ^o	m ^o
Neumea promontorium	34		33	$\frac{1}{2}$ 30
Aspis	34	$\frac{1}{2}$ 11	33	$\frac{1}{2}$ 20
Curobis	34	$\frac{1}{2}$ 30	33	$\frac{1}{2}$ 10
Neapolis coloma	34	$\frac{1}{2}$ 21	33	
Siagul	36		32	$\frac{1}{2}$ $\frac{1}{2}$ 40
Aphudisium	36	$\frac{1}{2}$ 11	32	$\frac{1}{2}$ 20
Arumentum coloma	36	$\frac{1}{2}$ 20	32	$\frac{1}{2}$ 20
Pesma	36	$\frac{1}{2}$ $\frac{1}{2}$ 10	32	$\frac{1}{2}$ 20
Leptis parua	36	$\frac{1}{2}$ 10	32	$\frac{1}{2}$ 30
Thapsus	31	$\frac{1}{2}$ 30	32	$\frac{1}{2}$ 30
Achola	31	$\frac{1}{2}$ 30	32	$\frac{1}{2}$ 30
Fuspar	38		32	$\frac{1}{2}$ 20
Girachidie promontorium	38	$\frac{1}{2}$ 30	32	$\frac{1}{2}$ 20
Villa	38	$\frac{1}{2}$ 10	32	$\frac{1}{2}$ 10
Taphrua	38	$\frac{1}{2}$ 30	32	
Syrtis parue				
Theneae	38	$\frac{1}{2}$ 30	31	$\frac{1}{2}$ 20
Macodama	38	$\frac{1}{2}$ 30	31	$\frac{1}{2}$ 11
Trigone flumij ostia	38	$\frac{1}{2}$ 20	30	$\frac{1}{2}$ 30
Tacapa	38	$\frac{1}{2}$ $\frac{1}{2}$ 10	30	$\frac{1}{2}$ 30
Sichthe	39	$\frac{1}{2}$ 20	30	$\frac{1}{2}$ $\frac{1}{2}$ 10
Hedua ciuitas iuxta finem	30		31	$\frac{1}{2}$ 11
Sicilia promontorium	40	$\frac{1}{2}$ 20	31	$\frac{1}{2}$ 20
Sabratia	41		31	$\frac{1}{2}$ 30
Alifndon portus	41	$\frac{1}{2}$ 11	31	$\frac{1}{2}$ 30
Eca	41	$\frac{1}{2}$ 30	31	$\frac{1}{2}$ 20
Gawapha portus	41	$\frac{1}{2}$ $\frac{1}{2}$ 21	31	$\frac{1}{2}$ 20
Neapolis q et leptis media	42		31	$\frac{1}{2}$ 20
Emizphn flumij ostia	42	$\frac{1}{2}$ 11	31	$\frac{1}{2}$ 30
Kaxathna	42	$\frac{1}{2}$ 20	31	$\frac{1}{2}$ 30
Emsterna	42	$\frac{1}{2}$ 30	31	$\frac{1}{2}$ 20
Triecorum promontorium	42	$\frac{1}{2}$ 11	31	
Syrtis magne				
Macomaca villa	43	$\frac{1}{2}$ 30	30	$\frac{1}{2}$ $\frac{1}{2}$ 10
Aspis	43	$\frac{1}{2}$ 20	30	$\frac{1}{2}$ 20
Sacnaca coloma	43	$\frac{1}{2}$ $\frac{1}{2}$ 10	30	

Pygisephanta	22	$\frac{1}{2} 10$	29	$\frac{1}{2} 20$
Pharvva ulla	24	$\frac{1}{2} 30$	29	
Phoris ulla	24		29	
Phri promontorium	25		29	
Philem ulla	25	$\frac{1}{2} \frac{1}{2} 24$	29	

Sub hanc eusdem nominis aere terminus affrica sunt
Orientale vero latus terminatus post interiore finem
sitis in linea versus austrum ducta iuxta Cyrene
usque finem cuius gradus sunt 24 Meridionale
vero latus terminatus linea que expositos duos fines
iungit iuxta getuliam et desertam libie. Montes in pro-
vincia insignes habentur

Phuzara cuius pars orientalis $\frac{1}{2}$ h^{us} 25 21

Et mons Audus 25 $\frac{1}{2} 30$ 29 $\frac{1}{2} 30$

Et tames mons cuius limites 29 $\frac{1}{2} 21$ $\frac{1}{2}$ et 22 25 $\frac{1}{2}$

Ex quo bricatae fluit et mons qui de crena 23 30

hiponetes scilicet palus que gradus habet 32 $\frac{1}{2} 29$ 32 $\frac{1}{2} 30$

Et sisava palus 33 31

Et mapfavis mons cuius fines 33 29 $\frac{1}{2} 30$ et 35 $\frac{1}{2} 30$ 22 $\frac{1}{2} 14$

A quo Bagardas fluvius decurrit

Deinde qui vocatur dios mons vel somis. 31 $\frac{1}{2} 30$ 31 $\frac{1}{2} 14$

Et vfaletus mons cuius fines 31 25 et 29 $\frac{1}{2} 25$ $\frac{1}{2} 30$

A quo fluit Triton amnis et in ipso paludes

Tritone scilicet 35 $\frac{1}{2} 20$ 29 $\frac{1}{2} 20$

Et pallas palus 35 $\frac{1}{2} 30$ 29 $\frac{1}{2} 14$

Et que vocatur libia palus 35 $\frac{1}{2} 30$ 25 $\frac{1}{2} 14$

Et filius mons 20 $\frac{1}{2} 30$ 29 $\frac{1}{2} 30$

Et thribus mons 22 $\frac{1}{2} 14$ 25

Et suchabari cuius fines 20 26 $\frac{1}{2} 14$ et 27 $\frac{1}{2} 30$ 25 $\frac{1}{2} 20$

A quo defluit cyrrhus fluvius et acabe fons cuius gradus
sunt 24 $\frac{1}{2} 14$ 26 $\frac{1}{2} 10$ Tenent autem occidentalia affrica usque
ad mare cyrenense canabathrae post quos versus solis
ortum fontis Et numidia nova scilicet provincia usque
Tabracem post Numidem et qui iuxta cartagine sunt
Sub quibus libyphoenices post usque parva finem Ma-
thim et cum qui magis ad ortum vergunt et usque

Cum phum fluvium Nigittim et circa fluvium rym lothioru
 gi Postea apud magnam Syrtim Samamien Et deinde
 Nicty quibus subiacent Eleones Iterum aut certese et
 numidia australiores sub Audo monte sunt misulam. Sub
 quibus natabutae post misibee Misene aut Miedy sub
 quibus misiti Postea sub Thanne monte Sabuobures. Sub
 quibus halardi et Sytaphus campus A meridionali aut
 libiphocemum est bractes regio: Sub qua Roetra Postea
 Cerophci et manara supra eisdem nomine monte Sub
 monte aut sunt matutary. Sub Machmas sunt Mochries
 Post Sepheri post quos numaches et sub vagalatum mon
 tem vraya et principiu libie deserte Similiter autem sub
 Chmithia sunt Syrtiplosy post Achemones Post mutuo
 quere sub quibus muchruum. Sub Nigittimos aut sunt
 Astacures. Sub lothophagos Eropci Postea Dolopet sub
 quibus Erebid. Sub samamitico sunt Damensy Post Nig
 beny Sub quibus Nyceny Nycpus aut eleos Nacey Syrtiac
 et deserta libia. Ciuitates in prouincia mediteraneae sunt
 Ampsagam fluvium et Thabracam Ciuitatem sunt

Ciuitatiorum	g ^o m ^o	g ^o m ^o
Circa ulia	26 $\frac{1}{2}$ $\frac{1}{2}$ ho	21 $\frac{1}{2}$ 20
Mureum	26 $\frac{1}{2}$ 20	22
Viga	28	21 $\frac{1}{2}$ 30
Laxes	24 $\frac{1}{2}$ 30	20 $\frac{1}{2}$ 20
Axiol	24 $\frac{1}{2}$ 20	21 $\frac{1}{2}$ 20
Azima	24	21 $\frac{1}{2}$ ho
Numidie none		
Culica coloma	28 $\frac{1}{2}$ 30	21 $\frac{1}{2}$ 14
Thumidromi coloma	28 $\frac{1}{2}$ 20	20 $\frac{1}{2}$ 30
Aspuera	29 $\frac{1}{2}$ 30	21 $\frac{1}{2}$ 20
Smischi	29	21 $\frac{1}{2}$ 20
Thubvonia	30	21 $\frac{1}{2}$ 20
Tucta	29 $\frac{1}{2}$ 30	21 $\frac{1}{2}$ 20
Thiebi coloma	29 $\frac{1}{2}$ 30	20 $\frac{1}{2}$ $\frac{1}{2}$ 24
Thubvysica	29 $\frac{1}{2}$ 20	20 $\frac{1}{2}$ 30
Vabi	30	29 $\frac{1}{2}$ $\frac{1}{2}$ 24

	g ^o . 17	g ^o . 15
Qausaphna	29 $\frac{1}{2}$ 11	31
Lambesa	20	30
Legio augusta		
Thuburque	29 $\frac{1}{2}$ 30	28 $\frac{1}{2}$ 20
Nullaria	30 $\frac{1}{2}$ 20	31 $\frac{1}{2}$ 30
Sicaudrut	20 $\frac{1}{2}$ 30	30 $\frac{1}{2}$ 40
Asinus	20 $\frac{1}{2}$ 40	30 $\frac{1}{2}$ 30
Narancara	30	30 $\frac{1}{2}$ 10
Thebescha	30 $\frac{1}{2}$ 30	29 $\frac{1}{2}$ 11
Tunnsa	31 $\frac{1}{2}$ 20	32
Madurus	32	31 $\frac{1}{2}$ 30
Ammedara	32 $\frac{1}{2}$ 10	30 $\frac{1}{2}$ 30
Chanatuda	32	29 $\frac{1}{2}$ 11
Garacurda	31 $\frac{1}{2}$ 10	29 $\frac{1}{2}$ 11
Gedna	31 $\frac{1}{2}$ 20	29 $\frac{1}{2}$ 11
I nter autem Thabraccam civitate et Wagrida fl.		
Canopesi	32 $\frac{1}{2}$ 11	32 $\frac{1}{2}$ 30
Pzamin	33 $\frac{1}{2}$ 11	32 $\frac{1}{2}$ 30
Thisica	33 $\frac{1}{2}$ 11	32
Cipra	32	31 $\frac{1}{2}$ 11
Thendile	33 $\frac{1}{2}$ 20	31 $\frac{1}{2}$ 20
Luitta	33 $\frac{1}{2}$ 30	30 $\frac{1}{2}$ 11
Tobros	32	30 $\frac{1}{2}$ 30
Elia	32 $\frac{1}{2}$ 30	30 $\frac{1}{2}$ 20
Tucca	32	29 $\frac{1}{2}$ 40
Dabia	33	29 $\frac{1}{2}$ 11
Vendena	32 $\frac{1}{2}$ 30	29 $\frac{1}{2}$ 20
Vazua	33 $\frac{1}{2}$ 20	29 $\frac{1}{2}$ 10
Mensa	32 $\frac{1}{2}$ 10	28 $\frac{1}{2}$ 11
Aque calide	33 $\frac{1}{2}$ 20	28 $\frac{1}{2}$ 11
Liqua	33 $\frac{1}{2}$ 10	21 $\frac{1}{2}$ 40
Thasia	33	21 $\frac{1}{2}$ 11
Thumika	33 $\frac{1}{2}$ 20	21 $\frac{1}{2}$ 30
Musa	33 $\frac{1}{2}$ 20	21 $\frac{1}{2}$ 30
Themsa	32 $\frac{1}{2}$ 20	28 $\frac{1}{2}$ 20
Samacizon	32 $\frac{1}{2}$ 20	28

Imma	32	$\frac{1}{2}$ ho	21	$\frac{1}{2}$ 20
Tartubis	34	$\frac{1}{2}$ 30	28	$\frac{1}{2}$ 10
I nter Bagradum amne et Tritone fluvium sub Cartagine				
Maxula vetus	32	$\frac{1}{2}$ 10	32	$\frac{1}{2}$ 30
Vol	32	$\frac{1}{2}$ ely	32	$\frac{1}{2}$ 30
Thimissa	34	$\frac{1}{2}$ 30	32	$\frac{1}{2}$ 10
Cuina coloma	34	$\frac{1}{2}$ 30	21	$\frac{1}{2}$ 20
Abdua	32	$\frac{1}{2}$ 30	30	$\frac{1}{2}$ ely
Medicaria	34	$\frac{1}{2}$ 30	31	$\frac{1}{2}$ 10
Thuburba	34		30	$\frac{1}{2}$ 10
Tucma	34	$\frac{1}{2}$ 30	30	$\frac{1}{2}$ 10
Bullamensa	32	$\frac{1}{2}$ 20	30	
Carbica	36		30	
Nuvoli	32	$\frac{1}{2}$ 20	29	$\frac{1}{2}$ 30
Ticela	32	$\frac{1}{2}$ 20	29	$\frac{1}{2}$ 20
Safura	36		29	$\frac{1}{2}$ 20
Cilma	34	$\frac{1}{2}$ 30	29	$\frac{1}{2}$ 10
Vetillum	36	$\frac{1}{2}$ ely	29	$\frac{1}{2}$ 20
Thabba	34	$\frac{1}{2}$ 20	28	$\frac{1}{2}$ 20
Ticfa	36		28	$\frac{1}{2}$ 20
Neceta	36		21	$\frac{1}{2}$ $\frac{1}{2}$ ho
Bunthum	36	$\frac{1}{2}$ ely	29	$\frac{1}{2}$ 20
S ub Adrumento Civitates				
Almena	34	$\frac{1}{2}$ ely	33	
Vitena	34	$\frac{1}{2}$ 20	32	$\frac{1}{2}$ ely
Chrusa	36		32	$\frac{1}{2}$ 20
Turra	34	$\frac{1}{2}$ 20	31	$\frac{1}{2}$ ely
Vizibura	36		31	$\frac{1}{2}$ 20
Orbita	36	$\frac{1}{2}$ 20	32	$\frac{1}{2}$ 20
Vzita	36	$\frac{1}{2}$ $\frac{1}{2}$ ho	32	$\frac{1}{2}$ 20
Bizura	36	$\frac{1}{2}$ 20	31	$\frac{1}{2}$ ely
Summantum	31		31	$\frac{1}{2}$ $\frac{1}{2}$ ho
Salapa	36	$\frac{1}{2}$ ely	31	$\frac{1}{2}$ ely
Augustu	36	$\frac{1}{2}$ 20	30	$\frac{1}{2}$ 20
Leae	36	$\frac{1}{2}$ 20	30	$\frac{1}{2}$ 30
Auidus	34	$\frac{1}{2}$ 20	30	

Lalatha insula	21	21	20
Dracontinus insula	22	21	20
Egma insula	21	21	20
Larunesiae insule due	21	22	20
Lopadusa insula	20	22	20
Ethusa insula	20	22	20
Cereia insula et ciuitas	20	22	20
Lotofagites insula in qua ciuitates due			
Ciraxpolis	20	21	20
Amix ciuitas	20	21	20
Misyrus insula	20	20	20
Pontina insula	20	20	20
Sea insula	20	20	20

Pelagiae insule Africae he sunt

Cosyra insula et ciuitas	21	20	20
Slaucanis insula et ciuitas	21	20	20
Melita insula in qua ciuitas melita	22	20	20
Et cheysonese	22	20	20
Et Junonis sacrum	20	20	20
Et herculis sacrum	22	20	20

Cyrenaica situs

Cyrenaica prouincia limites habet ab occasu Syrtem magnam et affricam iuxta lineam que a phileme ante versus meridiem pertinet usque finem cuius gradus 20 et 21
 A septentrione libycum pelagus hoc est punctum in latitudine quod est ab interiori sinu syrtis usque ad dardanidem ciuitatem cuius descriptio sic se habet

P ost Philem villam	21	20	20
Automalaw presidium	22	20	20
Trepasii promontorium	21	20	20
Hysalocormus	21	20	20
Diawca portus	21	20	20
Herachia	21	20	20
Dichersie presidium	21	20	20
Foreu promontorium finis syrtis	21	20	20
Azion litus	21	20	20

Entapolis	31	1/2 10	31	1/2 10
Exomoe et hesperides	31	1/2 10	31	1/2 20
Athene fluminis ostia	31	1/2 10	31	1/2 20
Asmoe que et theuchien	31	1/2 20	31	1/2 20
Tolemas	31	1/2 10	31	1/2 10
Asigda	31	1/2 30	31	1/2 30
Asuchi sacrum	31	1/2 30	31	1/2 30
Asyris promontorium et castellum	31	1/2 10	31	1/2 10
Aspollonia	40	1/2 10	31	1/2 20
Asustachinos portus	40	1/2 20	31	1/2 20
Asythron locus	40	1/2 30	31	1/2 30
Ashevis uilla	40	1/2 1/2 10	31	1/2 20
Asphurum promontorium	41	1/2 10	31	1/2 30
Asarmis	41	1/2 10	31	1/2 10

Affrica ortu solis fines habet marmarice partem iuxta
extensam lineam a dardanis versus austrum usque finem
cuius gradus 41 est. A meridie deserta libere uero linea
diuergente duos terminos. habet autem prouincia montes
herculis ceras appellatos quorum medium gradus habet et 1/2 est
31. Tenent autem prouincia sub pentapoli quidem
citae ab orientali plaga orti hesperidum, quibus et ipsis
magis ad ortum tendunt Araxuceles. Sub ortis uero
hesperidum sunt herculis ceras. Et qui magis orientem sunt
Asbite. Post iuxta affricam sub reliquis montibus Macatutae
et deinde lagameorum specus, magis autem orientales ipsis sunt
psylli et deinde loca sunt ferarum plena. et Silphio phoca uettio.

Civitates mediterraneae in prouincia haec sunt

Cyrene	40	1/2 20	31	1/2 20
Aschyla	40	1/2 30	31	1/2 10
Ashecla	38	1/2 30	31	1/2 20
Asapolis	39	1/2 20	31	1/2 20
Asramis uilla	39	1/2 1/2 10	31	1/2 10
Asymithus	39	1/2 1/2 10	31	1/2 1/2 10
Asauche	39	1/2 10	31	1/2 10
Asarga	39	1/2 20	31	1/2 20
Asclidi	40	1/2 30	31	1/2 20

	40°	45°	50°	55°
Hydra	40	$\frac{1}{2}$ ho	30	$\frac{1}{2}$ 30
Alybatta	29	$\frac{1}{6}$ 10	30	$\frac{1}{6}$ 10
Thantia	40		30	$\frac{1}{6}$ 10
Cenopolis	40	$\frac{1}{2}$ ely	30	$\frac{2}{3}$ 20
Phalacra	29	$\frac{1}{2}$ ely	30	$\frac{1}{2}$ 30
Maabena	28		30	
Auretina	29	$\frac{1}{2}$ ely	29	$\frac{1}{2}$ $\frac{1}{3}$ ho
Acabis	40	$\frac{1}{2}$ 30	29	$\frac{2}{3}$ 20
Mavanthe villa	21	$\frac{1}{2}$ 30	29	$\frac{2}{3}$ 20
Ardanum villa	21	$\frac{1}{2}$ ely	29	
Ethmus villa	29	$\frac{1}{2}$ 30	28	$\frac{2}{3}$ 20
Philome villa	41		28	$\frac{2}{3}$ 20
Umantia villa	41		28	$\frac{1}{2}$ $\frac{1}{3}$ $\frac{1}{2}$ hly

Infula autem penes Regionem sunt

Alpomeo	28	$\frac{2}{3}$ 20	31	$\frac{1}{2}$ $\frac{1}{3}$ ho
Lea venere insula	40	$\frac{1}{6}$ 10	31	$\frac{1}{2}$ $\frac{1}{3}$ ho

Marmarice egypti situs

Marmarica cum Egipto terminatur ab occasu Cyrenayā iuxta lineā que extenditur p̄ Davdandem civitatem et partem interioris libye sub eodem meridionali usq; finem cuius gradus 41 $\frac{1}{2}$ 23. A septentrione Egiptiaco pelago autē litoris desuperem hanc Marmarice prefecture seu nomi

Azylis villa	41	$\frac{2}{3}$ 20	31	$\frac{1}{2}$ 1h
Chersonesus magna	42		31	$\frac{2}{3}$ 20
Phythia portus	42	$\frac{1}{6}$ 10	31	$\frac{1}{2}$ 1h
Paluvus	42	$\frac{1}{2}$ 1h	31	$\frac{1}{2}$ 1h
Batrachus portus	42	$\frac{1}{2}$ 30	31	$\frac{1}{2}$ 1h
Petrie pavue portus	42	$\frac{1}{2}$ $\frac{1}{2}$ ely	31	$\frac{1}{2}$ 1h
Antypurgos	43	$\frac{1}{3}$ 20	31	$\frac{1}{2}$ 1h
Senthram portus	43	$\frac{1}{2}$ 30	31	$\frac{1}{6}$ 10
Cateonum promontorium	43	$\frac{1}{2}$ $\frac{1}{2}$ ely	31	$\frac{1}{2}$ 1h
Ardumis extrema	42		31	$\frac{1}{6}$ 10
Petrie magne portus	42	$\frac{1}{6}$ 10	31	$\frac{1}{6}$ 10
Libye nomi litus				
Planormis portus	42	$\frac{1}{3}$ 20	31	$\frac{1}{6}$ 10

	⁵ 44	⁵ 45	⁵ 46	⁵ 47
Antabathmos magnus	44 $\frac{1}{2}$ 30	31	$\frac{1}{2}$ 11	
Euesippria portus	44	31	$\frac{1}{2}$ 10	
Sigvis villa	44	31	$\frac{1}{2}$ 10	
Chetea uilla	44 $\frac{1}{2}$ 30	31	$\frac{1}{2}$ 10	
Sagylis villa	44 $\frac{1}{2}$ $\frac{1}{2}$ eh	31	$\frac{1}{2}$ 10	
Selme portus	46	31	$\frac{1}{2}$ 30	
Enfavehi villa	46 $\frac{1}{2}$ 20	31	$\frac{1}{2}$ 11	
Aspis	46 $\frac{2}{3}$ 20	31	$\frac{1}{2}$ 11	
Pavetonium	47	31	$\frac{1}{2}$ 10	
Pythia promontorium	47 $\frac{1}{2}$ 10	31	$\frac{1}{2}$ 10	
Seasgony portus	47 $\frac{1}{2}$ 10	31	$\frac{1}{2}$ 11	
Tally promontorium	47 $\frac{1}{2}$ 30	31	$\frac{1}{2}$ 11	
Sigvis portus	47 $\frac{2}{3}$ 20	31	$\frac{1}{2}$ 11	
Leuca acta vel albu littus	47 $\frac{1}{2}$ $\frac{1}{3}$ ho	31	$\frac{1}{2}$ 10	
Hermea promontorium	48	31	$\frac{1}{2}$ 11	
Phoenice portus	48 $\frac{1}{3}$ 20	31	$\frac{1}{2}$ 10	
Antyphra villa	48 $\frac{2}{3}$ 20	31	$\frac{1}{2}$ 11	
Devos promontorium	48 $\frac{1}{2}$ $\frac{1}{3}$ ho	31	$\frac{1}{2}$ 10	
Leucasie portus	49	31	$\frac{1}{2}$ 11	
Glaucium promontorium	49 $\frac{1}{2}$ 10	31	$\frac{1}{2}$ 10	
Mareoti nomi littora				
Chyma villa	49 $\frac{1}{2}$ 30	31	$\frac{1}{2}$ 11	
Plinthina villa	49 $\frac{1}{2}$ $\frac{1}{2}$ eh	31		
Chersonesus parua portus	50	31	$\frac{1}{2}$ 11	
Decus egypti metropolis				
Alexandria	60 $\frac{1}{2}$ 30	31		
Menelaetes metropolis				
Canobos	60 $\frac{1}{2}$ $\frac{1}{2}$ eh	31	$\frac{1}{2}$ 11	
Nili ostia				
Heracleoticum ostium	60 $\frac{1}{2}$ $\frac{1}{3}$ ho	31	$\frac{1}{2}$ 11	
Bolbitium ostium	61 $\frac{1}{2}$ $\frac{1}{2}$ eh	31	$\frac{1}{2}$ 11	
Sbeniticu ostium	61 $\frac{1}{2}$ 30	31	$\frac{1}{2}$ 11	
Emeptim pseudoscomium	61 $\frac{1}{2}$ $\frac{1}{2}$ eh	31	$\frac{1}{2}$ 11	
Dioloos pseudoscomiu	62 $\frac{1}{2}$ 10	31	$\frac{1}{2}$ 10	
Nathunticu ostium	62 $\frac{1}{2}$ 30	31	$\frac{1}{2}$ 10	
Mendesicum ostium	62 $\frac{1}{2}$ $\frac{1}{2}$ eh	31	$\frac{1}{2}$ 10	

^s 61 $\frac{1}{2}$
^r 61 $\frac{1}{2}$ $\frac{1}{2}$
^t 62

Lamiticum ostium	67	$\frac{1}{2}$ 30	36	$\frac{1}{2}$ 15
Delusiacum ostium	67	$\frac{1}{2}$ 15	31	$\frac{1}{2}$ 10
Delusium ciuitas	67	$\frac{1}{2}$ 15	31	$\frac{1}{2}$ 15
Serenorum	67	$\frac{1}{2}$ 30	31	$\frac{1}{2}$ 15
Casiotidis				
Casium	67	$\frac{1}{2}$ 30	31	$\frac{1}{2}$ 15
E trægma strobondie palus	67	$\frac{1}{2}$ $\frac{1}{2}$ 40	31	$\frac{1}{2}$ 15
Ostracina	67	$\frac{1}{2}$ 15	31	$\frac{1}{2}$ $\frac{1}{2}$ 40
Amocurua	67	$\frac{1}{2}$ 40	31	$\frac{1}{2}$ $\frac{1}{2}$ 40
Anthedon	67	$\frac{1}{2}$ $\frac{1}{2}$ 40	31	$\frac{1}{2}$ 20
A d Oriente terminatur parte. Hæc hoc est ab anthe- done usq; fine cuius gradus 67 $\frac{1}{2}$ 20 $\frac{1}{2}$ 40. Et inde Arabia petra usq; sinu arabicum cuius gradus 67 $\frac{1}{2}$ 20 $\frac{1}{2}$ 20 iuxta ciuitate Asmoem nem hanc post interiore sinu presatum qui gradus habet	67	$\frac{1}{2}$ 30	29	$\frac{1}{2}$ $\frac{1}{2}$ 40
Asmoæ	67	$\frac{1}{2}$ 20	29	$\frac{1}{2}$ 10
Chysma presidium	67	$\frac{1}{2}$ 20	28	$\frac{1}{2}$ $\frac{1}{2}$ 40
Trepam promontorium	67		21	$\frac{1}{2}$ $\frac{1}{2}$ 40
Asporinus	67	$\frac{1}{2}$ 30	21	$\frac{1}{2}$ 30
Philoteras portus	67	$\frac{1}{2}$ 15	26	$\frac{1}{2}$ $\frac{1}{2}$ 15
Alay mons	67	$\frac{1}{2}$ 20	26	$\frac{1}{2}$ $\frac{1}{2}$ 15
Leucos hoc est albus portus	67	$\frac{1}{2}$ 30	26	
Alabe mons	67	$\frac{1}{2}$ 30	24	$\frac{1}{2}$ $\frac{1}{2}$ 15
Mechesia	67	$\frac{1}{2}$ 30	24	$\frac{1}{2}$ 30
S maratidus mons	67	$\frac{1}{2}$ $\frac{1}{2}$ 40	24	
Lepta promontorium	67	$\frac{1}{2}$ 40	22	$\frac{1}{2}$ 20
Berenice	67	$\frac{1}{2}$ 15	23	$\frac{1}{2}$ $\frac{1}{2}$ 40
Pentadactylum mons	67	$\frac{1}{2}$ $\frac{1}{2}$ 15	23	$\frac{1}{2}$ 30
Latium promontorium	67		23	
A d Meridie limites habet lineam deinde extensam usq; presatum finem in Libya iuxta qua post egyptum ethiopia sita est. Montes autem in prouincia insignes sunt				
Asasorum cuius mediu	42	$\frac{1}{2}$ 20	30	
Et Anagombri montes	46		21	$\frac{1}{2}$ 30
Et Asplius mons	44		30	$\frac{1}{2}$ 30
Et Aspis mons	41	$\frac{1}{2}$ 30	30	$\frac{1}{2}$ 40

Et ogdinus mons	48	29	$\frac{1}{2}$
Et thmodis mons vel athenosus	46	$\frac{1}{2}$ 30	29 $\frac{2}{3}$
Et Arav mons cuius fines	41	$\frac{1}{2}$ 30 23 $\frac{1}{2}$ 30	et 43 23 $\frac{1}{2}$ 30
Et Libya montes ab occidentali plagia ruli amnis cuius fines	61	29	et 66 23 $\frac{1}{2}$ 30

Pludes autem he sunt

Leartis palus	42	26	$\frac{1}{2}$
Lacti palus	44	$\frac{1}{2}$ 30	26 $\frac{2}{3}$
Lpromedis palus	41	24	
Solis fons	48	$\frac{1}{2}$ 14	28
Maria palus vel lacus	62	30	$\frac{1}{2}$ $\frac{1}{3}$
Moxidis lacus	63	60 $\frac{1}{2}$ 20	29 $\frac{1}{2}$
Et furbonis lacus	62	$\frac{1}{2}$ 14	31

Tenent autem plagam magis septentrionalem maxima vice nomi Libya vicia et Amvite et Bassachite sub quibus apothomita. Postea qui etiam his australiores sunt ausi lei qui gradus habent 42 $\frac{1}{2}$ 28 Post quos Nasamones et Baratae. Postea Anachisae et Tapantae Post quos sentites et obile Postea Eravj. Libya aut nomi que supra mari sunt volunt zigvite et chattam et zigee. Australia vero Buzees et Ogdem Post quos ad ysmachidnae Postea ammonita regio cuius situs 44 $\frac{1}{2}$ 30 28 Post Augambri Post Jobacthi et Kiditae. Maecoti vero pars que mari iminet Tema Dicitur. Interiora autem tenent gomottae et prosiditae. Post quos Satiaca regio cuius situs 6 $\frac{2}{3}$ 20 26 Et post Masate. His etiam australiora incolunt Nitriatae et casitae quorum gradus 49 $\frac{1}{2}$ 30 22 $\frac{1}{2}$ 30 Post quos libyregipen iuxta aut totam lineam lateris maxime ac libye pervenit diammoe et abrodios regio litora vero totius arabie tenent Arabes egypti Ichthiophagi in quibus dorsa montium sunt

Trigidi lapidis montis	62	28	
Et Arabastreni montis	63	28	
Et porphiriti montis	62	29	$\frac{2}{3}$ 20
Et megri lapidis	62	20	$\frac{2}{3}$ 20
Et Basanti lapidis	62	23	$\frac{1}{2}$ 30

In marmarica velle he sunt mediteranea

Leuce	41	$\frac{1}{2} 10$	31	
Mochyrus	42	$\frac{1}{2} 20$	31	
Leuce vel albe camini	43	$\frac{1}{2} 10$	30	$\frac{1}{2} \frac{1}{2} 10$
Menelaus	43	$\frac{2}{3} 00$	31	
Gephara	44		30	$\frac{1}{2} 20$
Musuchis	43	$\frac{1}{2} 30$	30	$\frac{2}{3} 00$
Masadalie	41	$\frac{1}{2} 20$	30	$\frac{1}{2} 30$
Abadebe	41	$\frac{1}{2} 30$	30	
Leuce vel albe Napae	42	$\frac{1}{2} 30$	30	$\frac{1}{2} 11$
Tacaphous	43	$\frac{1}{2} \frac{1}{2} 10$	30	$\frac{1}{2} 10$
Dioscoron	42	$\frac{1}{2} 30$	28	$\frac{1}{2} \frac{1}{2} 10$
Migo	43	$\frac{1}{2} 30$	28	$\frac{1}{2} 30$
Surayma	43	$\frac{1}{2} 11$	28	
Ala	43	$\frac{1}{2} 11$	28	$\frac{1}{2} 30$
Mazacila	42	$\frac{1}{2} 20$	26	$\frac{1}{2} 30$
Billa	42	$\frac{1}{2} 30$	24	$\frac{2}{3} 00$
Et in Antilib et in Nafamombus				
Asila	42	$\frac{1}{2} 30$	28	
Et magri locus	42	$\frac{1}{2} 20$	21	$\frac{1}{2} \frac{1}{2} 10$
Libiae aut Nomi velle he				
Tachorsa	42	$\frac{1}{2} 30$	30	$\frac{1}{2} 30$
Asicis	44		31	
Nemesium	44	$\frac{1}{2} 11$	30	$\frac{1}{2} \frac{1}{2} 10$
Tifavehi	44	$\frac{1}{2} \frac{1}{2} 10$	30	$\frac{1}{2} \frac{1}{2} 10$
Pholomis	44	$\frac{1}{2} \frac{1}{2} 10$	30	$\frac{1}{2} 30$
Sophamis	46	$\frac{1}{2} 30$	30	$\frac{1}{2} \frac{1}{2} 10$
Bibliaforium	46	$\frac{1}{2} 20$	30	$\frac{2}{3} 00$
Socpa	41		30	$\frac{1}{2} \frac{1}{2} 10$
Calliae	41		30	$\frac{1}{2} \frac{1}{2} 10$
Ladamantini	41	$\frac{1}{2} 30$	27	
Catanathos puus vel pfiditas	48		30	$\frac{1}{2} \frac{1}{2} 10$
Pedonia	48	$\frac{1}{2} 20$	31	
Pingens	48	$\frac{1}{2} 30$	30	$\frac{1}{2} 30$
Glaucum	49		30	$\frac{1}{2} 30$
Tucitora	44	$\frac{1}{2} 10$	30	$\frac{1}{2} 11$

Chanuthis	44 $\frac{2}{3}$ 20	29 $\frac{1}{2}$ $\frac{1}{2}$ xl
Mednopum	41 $\frac{1}{2}$ ih	29 $\frac{2}{3}$ 20
Elmax	41 $\frac{2}{3}$ 20	30 $\frac{1}{6}$ 10
Swoopum	46 $\frac{1}{3}$ 20	28 $\frac{1}{2}$ $\frac{1}{2}$ xl
Muxotis	48	28 $\frac{1}{3}$ 20
Et in Ammonica		
Alexandria stacio	46 $\frac{1}{2}$ 30	28 $\frac{1}{6}$ 10
Et ammon ciuitas	44 $\frac{1}{2}$ 30	28
M uxotice nomi ciuitates et ville he		
an anotaminu	49 $\frac{1}{6}$ 10	30 $\frac{1}{2}$ $\frac{1}{3}$ ho
Halmyra	49 $\frac{2}{3}$ 20	30 $\frac{1}{2}$ $\frac{1}{3}$ ho
Taposiris	49 $\frac{1}{2}$ $\frac{1}{3}$ ho	31
Cobui	49 $\frac{1}{6}$ 10	30 $\frac{1}{2}$ 30
Anthiphila	49 $\frac{1}{2}$ 30	30 $\frac{1}{3}$ 20
Herax	49 $\frac{2}{3}$ 20	30 $\frac{2}{3}$ 20
Phamothis	60	30 $\frac{2}{3}$ 20
Palemavia villa	60	30 $\frac{1}{6}$ 10
Et in Scythiaca regione		
Scyathie	60 $\frac{2}{3}$ 20	30 $\frac{1}{3}$ 20
Et circa lacum moevidis		
Bacchis	60 $\frac{1}{2}$ 30	29 $\frac{2}{3}$ 20
Diomyfia	60 $\frac{1}{2}$ 30	29
Et in Casitis		
Cassus parua	60 $\frac{1}{2}$ ih	28 $\frac{1}{2}$ $\frac{1}{3}$ ho
Cassus magna	49 $\frac{1}{2}$ $\frac{1}{3}$ ho	28 $\frac{1}{2}$ $\frac{1}{3}$ $\frac{1}{2}$ h

Ipsae autem Nilus et Nomi que circa ipm sunt pre-
terea insigniores ciuitates sic se habent

Magnu delta vocatur id quod iuxta semditur flumius
dictus agathos demon hoc est bonus gem^{us} qui per ostiu
heracleoticu defluit in amne appellatum Bubasticum
qui effluit per ostium pelusiacum. Situs aute est sassinis
ad deltam 62 30 Vocatur et paruu delta id iuxta qd
semditur Bubasticus flumius fluens in amne Busiri-
ticum qui exiit per pathmeticu ostiu habet autem
paruu delta gradus 62 $\frac{2}{3}$ 20 $\frac{2}{3}$ 20 possit et appellari ter-
cum delta aliud a predictis id iuxta quod semdit^{ur} bubastic^{us}

ad fluvium per tribum civitatem excurrente et per septimum ostium
 egredientem cuius et prius terreni delte gradus sunt 62 $\frac{1}{2}$ 20 $\frac{1}{2}$ 1/2
 Iuxta autem magni delta educitur ab aethiopia demone fla-
 mo ad septentrionem prior qui vocatur pharmitiacus flu-
 vius qui fluit per ostium sbermiticum cuiusque deductio gradus
 habet 61 $\frac{1}{2}$ 30 $\frac{1}{2}$ Dem secundus amnis talis nomine qui
 exit per ostium bolbitum et prius talis deductio gradus lit
 61 20 $\frac{1}{2}$ Unde ambo flumina iuxta ferme eundem litoris
 parallellum unguunt pharmitiacum et athribaticum et busin-
 cum et bulasticum amnes a quibus alij quidem ad mare per
 fluctus paludesque exeunt per reliqua ostia. alij vero prefatis
 amnibus magnis miscentur dicitur autem totum vocabulo
 regio que circa hoc est fluvium. Regio inferior cuius nom et
 metropoles sunt Ab occasu magni fluvij cu a mari maxime

- C**onvincie Alexandrorum nomos et metropolis
- Mercury civitas parva 61 20 $\frac{1}{2}$ 1/2 40
 - Andropolis nomus et metropolis
 - Andron hoc est duorum civitas 61 $\frac{1}{2}$ 20 20 $\frac{1}{2}$ 20
 - Letopolis nomus et metropolis
 - Latone civitas mediana 61 $\frac{1}{2}$ 30 20 $\frac{1}{2}$ h

Inter autem magni fluvium Ab occasu eiusdem magni
 fluvij Metelites nomos et metropolis

- Metelis 61 21
- I**nter vero magni fluvium et pharmitiacum amne 61 $\frac{1}{2}$ h
- Athenuti nomos et metropolis
- Butoe 61 $\frac{1}{2}$ 30 20 $\frac{1}{2}$ 1/2 24
- Cabysite nomos et metropolis
- Cabasa 61 $\frac{1}{2}$ 30 20 $\frac{1}{2}$ 20
- Saite nomus et metropolis
- Sais 61 $\frac{1}{2}$ 30 20 $\frac{1}{2}$ 1/2 24

Et apud magni fluvium ab occasu

- Mauca civitas 61 $\frac{1}{2}$ h 20 $\frac{1}{2}$ 30
- Prosopite nomus et metropolis
- Ab ortu solis iuxta magni fluvium
- Mary 61 $\frac{1}{2}$ 30 20 $\frac{1}{2}$ 20

Inter pharmitiacum et athribaticum amnes

S ennuteris inferior nomus et metropolis porum				
Pachnecumme	60	$\frac{2}{3}$ 20	31	
Vacti nomus et metropolis				
T ana	61	$\frac{2}{3}$ 20	30	$\frac{1}{2}$ $\frac{1}{2}$ 24
I nter Athribiticum et Busifiticum amnes				
Omphite nomus et metropolis				
Omphis	62	$\frac{1}{2}$ 14	30	$\frac{2}{3}$ 20
Athribite nomus et metropolis				
Athribis	62		30	$\frac{1}{2}$ 30
Mendesie nomus et metropolis				
Semmitus	62	$\frac{1}{4}$ 20	30	$\frac{1}{4}$ 20
Busifite nomus et metropolis				
Busivis	62	$\frac{1}{2}$ 30	30	$\frac{1}{2}$ 11
Contaxolite nomus et metropolis				
Conton	62	$\frac{1}{2}$ 14	30	$\frac{1}{2}$ $\frac{1}{2}$ 24
I nter Busifiticum et Bubasticum amnes				
Neutis nomus et metropolis				
Manephyis	62	$\frac{2}{3}$ 20	31	$\frac{1}{2}$ 14
E gypti				
Tantes nomus et metropolis				
Tanis	62	$\frac{1}{2}$ $\frac{1}{2}$ 24	30	$\frac{1}{2}$ $\frac{1}{2}$ 14
Pharabites nomus et metropolis				
Pharabes	62	$\frac{1}{2}$ $\frac{1}{2}$ 24	30	$\frac{1}{6}$ 10
Ab orientali parte bubastici fluminis				
Sethoites nomus et metropolis				
Sethois	63	$\frac{1}{3}$ 20	31	
Arabie nomus et metropolis				
Aracusa	63	$\frac{1}{6}$ 10	30	$\frac{1}{2}$ $\frac{1}{3}$ 40
Bubastice nomus et metropolis				
Bubastus	63	$\frac{1}{2}$ 14	30	$\frac{2}{3}$ 20
Heliopolite nomus et metropolis				
Omni	62	$\frac{1}{2}$ 30	30	$\frac{1}{6}$ 20
E t in finibus arabiae et aphyrotopolis				
Abulis	62	$\frac{1}{2}$ 14	30	
Heliopolis	62	$\frac{1}{2}$ 30	29	$\frac{1}{2}$ 30
Heroum civitas	63	$\frac{1}{6}$ 10	30	

Per hanc et Babilonem annis Trauanus fluit Iustia
liora autem magm delte et inferioris regionis heptanomi
dicuntur et est primus nomus.

Memphites metropolis ab occasu fluum
Memphis 61 $\frac{1}{2}$ $\frac{1}{2}$ ho 29 $\frac{1}{2}$ $\frac{1}{2}$ ho

Similiter ab occasu fluum mediterranea ciuitas

Aethon 61 $\frac{2}{3}$ eo 29 $\frac{2}{3}$ eo

Postea iuxta eam partem qua descendit fluum
insulam faciens heracleopolitem nomu 62 28 $\frac{1}{2}$ $\frac{1}{2}$ eh

Et insula mli ciuitas mediterranea 62 29 $\frac{1}{2}$ 30

Et metropolis apud occidentalem partem fluum hercul
ciuitas magna 61 $\frac{1}{2}$ $\frac{1}{2}$ ho 29 $\frac{1}{2}$ 10

Ab occasu vero insule

Arsinoite nomus et metropolis

Mediterranea arsmoe 61 $\frac{2}{3}$ eo 29 $\frac{1}{2}$ 30

Et stacio ptolemae 61 $\frac{2}{3}$ eo 29 $\frac{1}{2}$ $\frac{1}{2}$ ho

Ab orientali parte insule

Aphroditopolite nomus et metropolis

Eiusdem nomus aphroditopol 62 $\frac{1}{2}$ eh 29 $\frac{2}{3}$ eo

Postea similiter ab orientali parte insule

Acrion ciuitas 62 $\frac{1}{2}$ 20 29 $\frac{1}{2}$ 20

Adueniunt autem fluum qui insulam faciunt
iuxta situm 62 28 $\frac{1}{2}$ $\frac{1}{2}$ eh hic coniunguntur ab occasu

nomus Oxyrinchites et metropolis mediterranea

Oxyrinchos 60 $\frac{2}{3}$ eo 28 $\frac{1}{2}$ $\frac{1}{2}$ ho

Postea similiter nomus cynopolite et metropolis ab
occasu fluum 61 $\frac{1}{2}$ $\frac{1}{2}$ ho 28 $\frac{2}{3}$ eo in oppositu in insula

Cynos vel came ciuitas 62 $\frac{1}{2}$ 10 28 $\frac{2}{3}$ eo

Et deinde ab orientali parte fluum

Acoris 62 28 $\frac{1}{2}$ 30

Et mediterranea alabastrox ^{tas} 62 $\frac{1}{2}$ 30 28 $\frac{1}{2}$ 20

Postea hermopolites nomus et metropolis ab occasu
fluum mediterranea

Hermis vel meury ^{tas} magna 61 $\frac{1}{2}$ 20 28 $\frac{1}{2}$ $\frac{1}{2}$ 21

Et ab occasu fl adiacet custodia 61 $\frac{1}{2}$ $\frac{1}{2}$ ho 28 $\frac{1}{2}$ eh

Ab orientali fluum nomos antinoe vel noeti et in ipi

metropolis.

Antinoe ciuitas

$$\begin{array}{ccc} \text{g}^{\text{r}} & \text{g}^{\text{r}} & \text{g}^{\text{r}} \\ \text{62} & \text{12h} & \text{28} \end{array} \frac{\text{g}^{\text{r}}}{\text{610}}$$
His nomⁱⁿ ascribuntur duae asitae

Que autem australiora heptanomis fluij vocantur
Thebaus. Et superius loca sunt et hic ab occasu quidem
fluij lycopolites nomus et metropolis mediterranea

Lyoon ciuitas

$$\text{61} \frac{1}{2} \frac{1}{3} \text{ehz}$$

Hypsolitus nomus et metropolis

Hypele

$$\text{62} \quad \text{21} \frac{1}{2} \frac{1}{3} \text{ho}$$

Aphroditopolis nomus et metropolis mediterranea

Caxodilora ciuitas

$$\text{61} \frac{2}{3} \text{eo} \quad \text{21} \frac{1}{3} \text{20}$$

Thimtes nomus et metropolis

Ptolemais Iermy

$$\text{61} \frac{1}{2} \frac{1}{3} \text{ho} \quad \text{21} \frac{1}{3} \text{10}$$
Postea mediterranea ab occasu fluij

Abydus

$$\text{61} \frac{2}{3} \text{20} \quad \text{26} \frac{1}{2} \frac{1}{3} \text{ho}$$

Diopolites nomus et metropolis in locis superioribus

Dios hoc est Iouis ci^{tas} parua
$$\text{61} \frac{1}{2} \frac{1}{3} \text{ho} \quad \text{26} \frac{2}{3} \text{10}$$

Et villa mediterranea

Lampans

$$\text{61} \frac{1}{2} \text{30} \quad \text{24} \frac{1}{2} \frac{1}{3} \text{ho}$$
Postea Memnon et mediterranea villa

Chatyris

$$\text{61} \frac{1}{2} \text{30} \quad \text{24} \frac{2}{3} \text{20}$$

Hermouthnes nomus et metropolis

Hermouthis

$$\text{61} \frac{1}{2} \frac{1}{3} \text{ho} \quad \text{24} \frac{1}{3} \text{20}$$

Et deinde latorum ciuitas

$$\text{61} \frac{1}{2} \frac{1}{3} \text{eh} \quad \text{24} \frac{2}{3} \text{20}$$

Apollinis ciuitas magna

$$\text{61} \frac{1}{2} \frac{1}{3} \text{ho} \quad \text{24} \frac{2}{3} \text{20}$$

Postea villa mediterranea

Phonthis

$$\text{61} \frac{2}{3} \text{20} \quad \text{24} \frac{1}{3} \text{20}$$

Et insula elephantina

$$\text{61} \frac{1}{2} \text{30} \quad \text{23} \frac{1}{2} \frac{1}{3} \text{h} \text{h}$$
Ab orient^e pte fluij Anteopolites nomus et metropolis

Antei mediterranea

$$\text{62} \frac{1}{3} \text{20} \quad \text{21} \frac{2}{3} \text{20}$$

Et deinde passalus

$$\text{62} \frac{1}{6} \text{10} \quad \text{21} \frac{1}{2} \text{30}$$

Panopolites nomus et metropolis

Panon hoc est omnium ciuitas

$$\text{62} \quad \text{21} \frac{1}{3} \text{20}$$

Postea Epidorum ciuitas

$$\text{62} \quad \text{26} \frac{1}{2} \frac{1}{3} \text{ho}$$

Postea Chenobosca

$$\text{62} \quad \text{26} \frac{1}{3} \text{20}$$

Postea Cena vel vacua ciuitas

$$\text{62} \frac{1}{6} \quad \text{26} \frac{1}{3} \text{20}$$

Lomptites nomus et metropolis mediterranea

Comptis ciuitas	62	$\frac{1}{2}30$	26	
Postea apollinis ciuitas parua	62	$\frac{1}{2}30$	24	$\frac{1}{2}\frac{1}{3}40$
Therbarum nomus et metropolis				
Tria ciuitas magna	62		24	$\frac{1}{2}20$
Postea Euphium	62		24	$\frac{1}{2}20$
Postea Chmubifus	62		24	
Postea Elithia hoc est lucina <i>ci.</i>	62	$\frac{1}{2}h$	22	$\frac{1}{2}\frac{1}{2}21$
Postea Toi mediterranea	62	$\frac{1}{2}1h$	22	$\frac{1}{2}20$
Postea Ombi	62		22	$\frac{1}{2}h$
Postea Syene	62		22	$\frac{1}{2}\frac{1}{2}40$
Postea Dodecafemum A cuius orientali parte sunt Arabes dicti Adri in quibus ab orientali parte fluminis post catamicti paruam cuius situs	61	$\frac{1}{2}\frac{1}{2}40$	23	$\frac{1}{2}\frac{1}{2}21$
Hiera hoc est sacra Sica <i>mm</i>	61	$\frac{1}{2}\frac{1}{2}2h$	23	$\frac{2}{3}20$
Metacompo	61	$\frac{2}{3}20$	23	$\frac{1}{2}h$
Contra hanc ab occasu fluminis				
Postea	61	$\frac{1}{2}10$	23	$\frac{1}{2}h$

Infula autem Africae et Egypto adiacent

In Egypto pelago

Andome insula	42	$\frac{2}{3}20$	31	$\frac{1}{2}\frac{1}{2}40$
Cyndaon scopuli tres	44	$\frac{1}{2}\frac{1}{2}40$	31	$\frac{1}{2}30$
Eneptia insula	48	$\frac{1}{2}30$	31	$\frac{1}{2}30$
Phocisae insulae due	46	$\frac{1}{2}\frac{1}{2}40$	31	$\frac{1}{2}30$
Pedonia insula	48	$\frac{1}{2}30$	31	$\frac{1}{2}30$
Didymae insulae due	60		31	$\frac{1}{2}30$
Pharos insula	61	$\frac{1}{2}20$	31	$\frac{1}{2}30$

In Arabico sinu insulae haec

Saspiena insula	62	$\frac{1}{2}\frac{1}{2}40$	28	
Apheodite insula hoc est veneris	64	$\frac{1}{2}1h$	23	$\frac{2}{3}20$
Agathome insula	64	$\frac{1}{2}1h$	23	$\frac{2}{3}20$

Insulae interioris situs

Libia interior terminatur a septentrione duabus
Mauritanis et Africa atque Cyrene iuxta oppositas
partes meridionales lineas Ab ortu solis parte maxima
vice iuxta meridiam Iudam ciuitatis usque oppositum

mauritanie finem. Preterea Ethiopia que sub egypto est ex
 eodem meridionali usque finem cuius situs 41 $\frac{1}{2}$ 42 $\frac{1}{10}$

Meridie interiori ethiopia in qua Agysimba est regio
 iuxta lineam que a predicto fine usque litem hesperium
 magni sinu mencepatum interioris pelagi protenditur
 cuius situs 12 $\frac{1}{2}$ Ab octasu terminatur occiden^{te} oceano appato
 sinu usque emgitaneis mauritanie fine cuius litorea sic se
 habent cum parte tingitane mauritanie

Sobi flumin ostia	9		24	
Salathi flumin ostia	9	$\frac{2}{3}$ 20	22	
Salathos ciuitas	9	$\frac{2}{3}$ 20	22	
Chusais flumin ostia	10		21	$\frac{2}{3}$ 20
Ganavia promontorium	9	$\frac{1}{2}$ 30	20	$\frac{1}{2}$ 30
Aphiadis flumin ostia	10		20	
Bagaza ciuitas	11		19	
Nun flumin ostia	10		18	$\frac{1}{2}$ 20
Solentia promontorium	9	$\frac{1}{2}$ 30	17	$\frac{1}{2}$ 30
Nasse flumin ostia	10	$\frac{1}{2}$ 30	16	$\frac{1}{2}$ 30
Jarzita ciuitas	10		14	$\frac{1}{2}$ 30
Gardis flumin ostia	10		14	
Magnus portus	10		12	
Babila ciuitas	10	$\frac{1}{2}$ 30	12	
Aysmaru promontorium	8		12	
Isadium promontorium	8	$\frac{1}{2}$ 30	11	$\frac{1}{2}$ 30
Astrea in sinu hesperio				
Sachwis flumin ostia	9	$\frac{1}{2}$ 30	11	
Rephasus portus	11		10	$\frac{1}{2}$ 30
Catharum promontorium	12	$\frac{1}{2}$ 30	9	$\frac{1}{2}$ 30
Nie flumin ostia	12	$\frac{1}{2}$ 30	9	
Hespericharis promontorium	12		10	
Masothili flumin ostia	12		6	$\frac{2}{3}$ 20
Hypodromus ethiopic	12		4	$\frac{1}{2}$ 14

Montes autem in Libya insignes sunt Temandrus
 mons a quo fluunt qui a Salatho fluuio usque massam
 annem excurrunt cuius montis mediu 22 22 Et qui
 appellatur Sagapola mons a quo Subos fluuius excurrit

cuius medium gradus habet 20 $\frac{1}{2}$ $\frac{1}{2}$ Et Rfadiuus mons
 a quo fluit stachivus fluvius faciens clomā paludem
 cuius mediū 11 11 Et mons qui vocatur theonochema
 hoc est deorum curvus a quo excurrit Bagradas amnis
 cui mediū 20 $\frac{1}{2}$ 20 $\frac{1}{2}$ Hic per Affricam delatus in mare
 exit iuxta gradus 22 22 $\frac{1}{2}$ Et mons givgwis a quo
 emps fluvius excurrit et origine h̄t m̄p̄ duos sit⁹ 20 21
 et 24 21

Et mons q̄ d̄r Thala cui mediū 25 10
 Et Garamantica vallis 40 10
 Et Analtis mons 33 3
 Et Aringas mons ea $\frac{1}{2}$ 30 1 $\frac{1}{2}$ 30

In mediterranea excurvunt fluvij maximū videlicet
 Geras amūgens vsavtalam montem et vallem gara
 mantum a quo amnis scinditur iuxta gradus 22 16
 qui paludes facit chelondas quarum mediū 29 20 qui
 v̄ deficiens et ut aiunt terra absortus est alium educit
 fluvium cui⁹ occidentalis pars gradus habet 26 16 Ori
 entalis autem nusam paludem facit cui⁹ situs 40 14
 Et Neiger fluvius iungens mandrū et Thala montes
 facit autem hic nigritem paludem cui⁹ gradus 14 16 et
 ad septentrionē scissiones duas constituit ad Satapila
 scilicet et vsavtala montes ad ortum autem scissionē vna
 supra paludem libyē cuius gradus 24 16 $\frac{1}{2}$ ad meridie
 scissionē vna supra dadavim iuxta duos situs 21 11 et
 21 13 $\frac{1}{2}$ Subiacet aut̄ Mauvitamis Getulia affricæ et cy
 renaice deserta libyē Maxime vero gentes libyam incolūt
 Garamantes scilicet A bagrade fluvij fontibus usq; ad miba
 paludem Et menalogetuli qui tenent quecumq; interiacent
 inter Sagapila montē et vsavtala Preterea Tyroziū ethi
 opum genus qui magis ad austrum tendūt q̄ gere fluvij
 Et nigritorū ethiopum gens qui magis septentrionales
 sunt q̄ nigris amnis Et daradorum populi qui tenent
 que supra mare sunt ab eodem fluvij nomine Et perorsore
 genus qui procul a mari magis orientales sunt q̄ mons
 qui deorum curvus appellatur. Et Odrangigorū ethiopi

qui tenent inter Capha et Thala montes. Et minachii qui sub
 ipso Thala monte sunt. Et nuborum qui tenent occiden-
 talem vallis ipius montis. Et devbicozum qui magis ad occasum
 vergunt quam avanga mons. Minores demum gentes tenent
 que supra mare sunt post getuliam Antolalae et Sragae
 et Mausoli usque mandru monte. postea versus rham et Rabi
 et Meliae et Mandori usque Doradas. Post quos sophucei
 Et sub Rigadio monte leucethiopes quorum media in pyrosie
 pyrosus campus attingit. Postea Sagapula monte magis
 septentrionales sunt phorey. Osavogala vero monte septen-
 trionaliores sunt Natembres. Gyvgivi autem monte hynax
 matae et Samamphen. Et inter mandru monte et Sagapula
 Sagalthy et Daphintae et Samazny et Arxetae et Cetiam
 nigrites ethiopes sunt. Sub Osavogala vero monte Subuipores
 Sub Gyvgivi monte veluti supra gavamantas Mactos et Au-
 sicae et Caleptae usque nubam paludem. Postea Daxadis ori-
 entaliores sunt Macthureti et Cophae etiam monte inter que
 et deorum curvum tenent ophreus. Sub quibus Tavualtae
 et Mantae et Affricerones magni generis. Quosus Odran-
 gilis australiores sunt axemae et minacibus Gongalae
 Post quos canubis. Postea Nabathrae usque avualtu mo-
 tem inter aut hibiae paludem et Thala monte sunt Ali-
 tambj et Mauuali. Et inter hos et nubos Armae et Tha-
 lae ac dolopes et astacuri usque vallem montis et magis
 septentrionales quam avanca mons sunt Avantae. Orien-
 taliores vero Asaxatae. Inter devbicos autem et Avnaltam
 monte sunt Dormeneis. et sub africerombus quasi ad af-
 austrum sunt agaugmae ethiopes quibus orientaliores
 sunt sub ipso Avnalta monte usque avanga montem
 villici ethiopes. Post quos calceis ethiopes.

Quintates in regione nominant mota litus he

Autolale	10	23	$\frac{1}{2}$	$\frac{1}{3}$	ho
Thulath	11	$\frac{1}{2}$ 50	21	$\frac{2}{3}$	20
Tagana	12	$\frac{1}{2}$ 90	20	$\frac{1}{2}$	17
Magua	12	$\frac{1}{2}$ 90	14		
Obryo	12	$\frac{1}{2}$ 20	15	$\frac{1}{3}$	20

	5°	15°	5°	15°
Azuba	16	$\frac{1}{2} 20$	12	$\frac{1}{2} 14$
Sub nigro fluuio inde procul ciuitates he				
Talubath	18	$\frac{1}{2} 20$	22	$\frac{1}{2} 20$
Malicath	20	$\frac{1}{2} 20$	20	$\frac{1}{2} 14$
Tucabi	18		19	$\frac{1}{2} 30$
Kynthia	20	$\frac{1}{2} 14$	21	
Et sub fluuio ciuitates he				
Amygath	20		18	
Apud fluuium rym a parte eius septentrionali				
Pessidi	19		18	
Thiga	21		11	$\frac{1}{2} 30$
Cupha	23	$\frac{1}{2} 14$	18	
Nigra metropolis	24	$\frac{1}{2} 20$	11	$\frac{1}{2} 20$
Vellegra	28	$\frac{1}{2} 30$	11	$\frac{1}{2} 20$
Tagama	30		11	
Danagra	31		16	$\frac{1}{2} 20$
A parte meridionali fluuij				
Thufu	26		11	$\frac{1}{2} 20$
Dinsa	18		11	
Saluca	19	$\frac{1}{2} 30$	11	
Tamondeana	23		11	
Dudum	31		14	
I terum nota principiu Bagrade fluuij				
Silica	24		28	$\frac{1}{2} 30$
Guthuris	31		28	
Amygath	33		28	
Thabudis	38		22	
Suenchoru	38		23	
Capse	38		21	$\frac{1}{2} 30$
A iuxta originem Emyphus fluuij				
Selanus	20		28	$\frac{1}{2} 30$
Danus	21		22	$\frac{1}{2} 30$
Sabe	22		23	
Kauta	23		21	$\frac{1}{2} 30$
Fedionis	21		21	$\frac{1}{2} 20$
Gaurim metropolis	23		21	$\frac{1}{2} 30$

L humelitha 21 19

Sub Nigive fluuro

Nigra metropolis 36 18

Et apud rom a septentrione

Thychemath 38

Geua 39

Kadiath 20

Jscheri 21 $\frac{1}{2}$ 30

Tuocumuda 21 $\frac{1}{2}$ 30

Thussa 22

Artagna 22

Subma 26

Immana 28 $\frac{1}{2}$ 30

Insule autem libyae adiacent in oceano occidentali

Aevna 4 24 $\frac{2}{3}$ 20

Junome h et autolala insula 8 23 $\frac{1}{2}$ $\frac{1}{3}$ 40

Et fortunatae insulae sex numero

Prositus insula 1 16

Here hoc est junome insula 1 14 $\frac{1}{2}$ 14

Plutana insula 1 12 $\frac{1}{2}$ 14

Caserna insula 1 12 $\frac{1}{2}$ 30

Canavia insula 1 11

Antuaria insula 1 10 $\frac{1}{2}$ 30

Et **E**thiopiae egypti situs

Ethiopia que sub egypto est terminos h't a sep-
tentrione latus libye ac egypti predicti ab occi-
su partem interioris libye iuxta lineam exposita per me-
ridionalem dudum usq; australem libyae finem qui
gradus h't 41 $\frac{1}{2}$ et australior est 3 $\frac{1}{2}$ a meridie linea
que extenditur a fine no circa reliqua interiori ethio-
piani usq; ad vixtum promontorii cui situs 21 $\frac{1}{2}$ $\frac{1}{3}$ 40
et australior 8 $\frac{1}{2}$ $\frac{1}{2}$ Ab ortu solis reliqua arabici sm's
partem et deinde Rubrum ac Barbaricum pelagus quod
usq; vixtum promontorii pertinet iuxta descriptionem
hanc litoris post Barium quod dictum est

Perionotus mons 64 21 $\frac{1}{2}$ 30

	5 ^m	4 ^m	5 ^m	4 ^m
Thersonefus	64		22	
Apenninum promontorium	64	$\frac{1}{2}30$	21	$\frac{1}{2}30$
Isus mons	64	$\frac{1}{2}30$	21	$\frac{1}{2}20$
Profundus portus	64		21	$\frac{1}{2}10$
Dioscorum portus uel castoris et pollucis	64		21	
Dimetris h est cereis pmon ^{ru}	64	$\frac{1}{2}20$	20	$\frac{1}{2}14$
Aspis extrema	64	$\frac{1}{2}30$	19	$\frac{1}{2}24$
Diognis promontorium	64	$\frac{2}{3}20$	19	$\frac{2}{3}20$
Sytworu mons	64	$\frac{2}{3}20$	19	
Monodactilus mons	64	$\frac{1}{2}30$	18	$\frac{1}{2}30$
Gauuis mons	64	$\frac{1}{2}30$	18	
Theron ptheron hoc est deoru salutaru port ^u	64	$\frac{1}{2}30$	18	$\frac{1}{2}30$
Euagelus portus	64	$\frac{1}{2}24$	18	
Ptolemais theron	66		16	$\frac{1}{2}24$
Ara crati promontorium	66	$\frac{1}{2}30$	16	
Sebastriam os	67		16	
Magnu litus	66		12	$\frac{1}{2}14$
Colobon promontorium	68		13	$\frac{2}{3}20$
Et in aduico simi				
Sabat ciuitas	68		11	$\frac{1}{2}30$
Montuosa thersonefus	68		11	$\frac{1}{2}30$
Adulia	67		11	$\frac{2}{3}20$
Croni vel satm promontorium	68		11	$\frac{2}{3}20$
Antiochi filen	72		10	$\frac{1}{2}14$
Post angusta in rubro mari				
Dix ciuitas in extremo mote	72	$\frac{1}{2}30$	11	
Postea in aulite simi				
Aulites emporium	72		8	$\frac{1}{2}24$
Malac emporium	75		6	$\frac{1}{2}30$
Mondi emporium	79		9	
Cobe emporium	80		8	
Elephas mons	81		7	$\frac{1}{2}30$
Tanne emporium	82		7	
Arinata promontorium et emporium	83		6	
In Arabico simi				
Pano villa	82		4	

Dyane emporiū	81	8	$\frac{1}{2}$ 14
Singis promontorium	81	3	$\frac{1}{2}$ 30
Phalanqis mons	80	3	$\frac{1}{2}$ 30
Apocopa	19		$\frac{1}{2}$ 20
Noticormi promontorium	19	1	
Pavium litus	18	1	
Magnum litus	16	2	
Essina emporiū	13	$\frac{1}{2}$ 30	3 $\frac{1}{2}$ 30
Saxapromis stano et promon. ^{riu}	13	Austral	3
Tomca emporiū	13	Austral	2 $\frac{1}{2}$ 14
Papti fluminis ostia	12	Austral	1
Papta metropolis barbarie			
Pavium a mari absens	11	Austral	1
Paptum promontorium	13	$\frac{1}{2}$ 30	Austral 8 $\frac{1}{2}$ 12 24
Q uod superest Nili post maiorem cataractā cuius gradus sunt 60 $\frac{1}{2}$ 30 22 $\frac{1}{2}$ 30 Ab occidentali parte villas has habet			
Casitiam	60	$\frac{1}{2}$ 30	22
Boorum	62		21 $\frac{2}{3}$ 20
Autobam	61	$\frac{1}{2}$ 30	21 $\frac{1}{2}$ 30
Phethu	61	$\frac{1}{2}$ 14	21 $\frac{1}{2}$ 20
Distram	61		20 $\frac{2}{3}$ 20
Ptemthim	61		20 $\frac{1}{2}$ 14
Abuncithim	49	$\frac{1}{2}$ 30	20
Cambysim exariam	49		18
Erehoam	49	$\frac{1}{2}$ 30	18
Satachtham	60	$\frac{1}{2}$ 30	18
Morum	61	$\frac{1}{2}$ 30	18 $\frac{2}{3}$ 20
Nacm	62		19 $\frac{1}{2}$ 30
Tathim	61		11
Ab orientali parte fluminis ville he sunt			
Pimpis	62		22
Reethne	62		21 $\frac{1}{2}$ 30
Gerbo	62		21
Pateta	61	$\frac{2}{3}$ 20	20 $\frac{1}{2}$ 30
Pontyvis	61		20
Primis parua	60		19 $\frac{1}{2}$ 30

Paptū promontorium
- Nilus -

Arbie	60	1/2 30	18	1/2 30
Nangata	62		20	1/2 14
Sacole	62		19	1/2 30
Sandara	62		18	1/2 30
O: belduru	62	2/3 20	18	
Azime magna	62		11	

Hic insula efficitur Nereve regio a Nilo fluvio ab occasu provincie interioris et ab astabora fluvio qui a parte orientali. Et civitates in ea sunt

Nereve	61	1/2 30	16	1/2 1/3 10
Sacoleha	61	2/3 20	14	1/2 14
Esev	61	2/3 20	17	1/2 30
Savorum villa	62		12	1/2 30

Profecta divinctio nili et Naxodis ames 61 12

Profecta divinctio Astaborae fl et Astaxodis 62 1/2 11 1/2 30

Profecta ubi nilus unus efficitur confluentibus ammbus duabus paludibus supiacetibus 60 2

Palludum autem que maxime occidentalis est gradus habet 41 et Australis 6. Que vero orientalis est 64 Australis A Colona palus ex qua Astampus fluit 60 et equinoctialis. Et procul ab ammbus mediterrance civitates sunt

Auonna in qua Regia	64	1/2 30	11	
Et colona civitas	62	et Atonalis e	1/2 14	
Et pascia civitas	64	et Austral e	1/2 14	

Mentes autem nominantur in Regione ab occasu nili procedentes per totum nilum

Carbata mons et medium	60		1/6 10	
Et Elephas	11		4	1/2 30

In uota vero paludes montes pylei nomine 64 equinoctial. Et masca mons 60 Australis 4

Appellatur autem vniuersaliter totum litus quod est iuxta Arabicum et Analitem sicut Regio trogloditica usque montem elephantem. In qua et adulate et Analite iuxta eiusdem nomine sicut sunt et Mosoly iuxta eiusdem nomine primo et emporii. Et quod deinde sequitur litus usque praesim pro montem omne barbaricum est. Azama autem in secundo est

In qua plurimum sunt elephantes. Partem autem Regionis
 ab orientali plaga fluvium post bazium promontorium quod gō
 habet 64 22 ³⁰ Tenent Colobi. Post quos versus meridietm
 Tabem Post Syrtibes Post quos Apivi. Postea Babillem
 et Kzophagi Post quos Anommtae quorum situs 64 12
 Et Soboridæ postea molibæ et Negabardi et nubæ qui mag
 occidentales sunt Analitæ Postea sub molibæ Elemenice
 sub quibus Didacæ Et inter Asapodum amne et garbatu
 montem pchm. quibus occidentaliore sunt stroutophagi
 ethiopes. Australiores autem monte sunt Catadæ et Smyb
 noferæ regio attingens usq; ad Colocæ paludem Post quā
 mastitæ usq; ad Nilū paludes. Regione autem que ab occasu est
 huius partis Nilū fluvium tenent post magna cataacta qui Ebra
 vntafelmū molunt inter montes ethiopi et Nilum amne
 Post quos similiter versus austrum Enommtæ. Post
 media ethiopia et Sebride. Comprehendunt autem genera hæc
 Mexem insulam Post que subiacent Capachi sub quibus
 proemphanes. sub quibus maddupi. Post quos elephanto
 phagi ethiopes. sub quibus pofendæ. Et supra paludes
 Regio est emamifera. Inter Nilum autem et Asapodem fluvium
 prope Mexem insulam memones. et qui australiores sunt
 axei. Reliqua regionis que occidentaliore sunt ethiopi mo
 tibus tenent post laminū et abrochum regione qui iuxta
 phazacam et Bacalicam sunt postea Scimitæ et nullitæ
 Post quos Diadorum est genus Postea Oruphei. natoræ
 Post quos omigbemitæ ethiopes

In insule autem iuxta ethiopiam que sub egypto est
 he sunt. In arabico quidem sunt.

Isavia insula	66	22	$\frac{1}{2} 30$
Amalladæ insula	66	6 10	21 $\frac{1}{2} 30$
Cypsitæ insula	6A	19	$\frac{2}{3} 20$
Comadorū insule due	6A	$\frac{1}{2} 30$	19
Mixmæ insula	6A	18	
Catathracæ et chelontades insule due	68	11	$\frac{1}{2} 30$
Magorum insula	68	16	
Daphymia insula	68	$\frac{1}{2} 30$	19 $\frac{1}{4} 20$

Acanthina insula	68	$\frac{1}{2} 30$	14	$\frac{1}{2} 30$
Machavia insula	68	$\frac{1}{2} 30$	12	
Orneon insula	69		12	
Bacchi et Antibacchi	69	$\frac{1}{2} 30$	13	$\frac{1}{2} 14$
Namo insula	68	$\frac{2}{3} 20$	12	
Diodori insula	10		12	$\frac{1}{2} 30$
Tsidis insula	10		11	$\frac{1}{2} 30$
In fini aut Analitis				
Nondi insula	11		8	$\frac{1}{2} 30$
Post Aromata insule he				
Ameia insula	84			$\frac{1}{2} 14$
Aenae insule due	82		2	$\frac{1}{2} 30$
Ayosiaca insula	84		1	

Ab oriente harum insularum pelagus est Impadis dem
 cui coniunguntur ab ortu solis usque orientem mare indicum

Ethiopic situs
 Que hinc regionem et toti Libya subiacet ethiopia est
 hec terminatur ad septentrionem lineis oppositis me
 ridionalibus dictarum regionum que scilicet a magno sinu
 interioris maris usque ad raptum educuntur promontorium
 quod gradus habet 13 $\frac{1}{2}$ $\frac{1}{2}$ Australis 8 $\frac{1}{2}$ $\frac{1}{2}$ Preterea
 parte oceanum hydatici iuxta magnum sinum. Ab occasu et me
 ridie terra incognita. Ab ortu vero barbarico sinu qui di
 breue mare qui extenditur a ripto promontorio usque pras
 sum promontorium deinde terra incognita Prassum aut
 promontorium gradus habet 80 australis 14 cui adiacet ab
 estuo ortu solis insula nomine Menuthias cuius situs 84
 Australis 12 $\frac{1}{2}$ Hinc quippe sinum circumtenent ethiopes
 anthropophagi a quorum occidentali parte perveniunt hinc
 mons a quo nihil paludes mices suscipiunt eius fines gradus
 habet 41 australis 12 $\frac{1}{2}$ $\frac{1}{2}$ Et 61 australis 12 $\frac{1}{2}$ Supra
 autem ipse sunt septem ethiopes. Magnum vero sinum qui apud
 occidentale oceanum est tenent Ichtiophagi ethiopes et his
 australiores sunt maxime usque ad incognitam terram qui
 unum vocabulo hesperij appellantur ethiopes. Orientem
 autem magis sunt Authacae ethiopes adhuc aut versum

Prassum

ortum iuxta totam libram regio magna ethiopia est in
qua elephantes albi omnes et vuocerontes et tygres iuxta
autem moegmta terram regio ethiopia est permaxime
extensa Agisymba nomine habet autem regio alia multa
et magna usque ad moegmtam terram. Que ad notitia
peruenere hec sunt

Agisymba

S	auchis motus med ^m	14	Australis	13		
J	us motus mediu	10	Australis	8	$\frac{1}{2}$	$\frac{1}{2}$ 2h
S	yphe motus mediu	24	Australis	8	$\frac{1}{2}$	$\frac{1}{2}$ 2h
A	esthæ motus mediu	24	Australis	13		
B	arditi motus med ^m	24	Australis	16		
A	6 austrum enim nre habitabilis usque polum austrum					
	sem gradus sunt	13	$\frac{1}{2}$ aut integri gradus	12		

Claudian ptolomei cosmographie
quartus liber explicatur.

Tercia flumin conuersio	48	2	2eh	21	2	2
Aptn flumin ostia	48	2	2eo	22	2	2eh
Elitae flumin ostia	48	2	2hv	23		
Dio polis	48	2	2eh	23	2	220
Heraclea ponti	49			23	2	210
Psellium	49	2	230	23	2	230
Tion	60			23	2	230
Paethen flumin ostia	60	2	2eh	23	2	230
Fontes flumin	62	2	230	23	2	220
Amastria	60	2	230	23	2	230
Coroma	60	2	230	23	2	230
Cithorium	60	2	2eh	23	2	223h

Meridie terminatur Regione que proprie asia dicitur et linea producta a Rhindaco flumin usque fine cuius sit 61 et 2. Ab ortu galathia usque paphlagomiam per lineam exeunte a fine predicto qui est traditum 61 et 2 ad citatum est ponti

Montes autem in regione insigniores sunt

Ornimo mons cuius medium	49	2	2eo	23	2	220
Et Mysie Olympus mons	41			23	2	230

Tenent autem littora ab ore usque hypnum annum caucchedoniam littora vero ab heraclea ciuitate usque cithorū ci. Mariandem. Sub monte autem ornimo cyclones et sub caucchedoniam extenditur semontis regio et sub hac bogdona

me in qua versus solis ortum syriam

Cuitates mediterraneae he sunt

Ibysa	41	2	2eh	23	2	2eh
Erivoca	41	2	210	23	2	220
Gallica	41	2	2eh	23	2	22h
Patrium	41	2	2eh	23	2	22h
Pusa uel hypni flumin	48	2	230	23	2	223h
Edacana	49			23	2	22h
Protomacia	48	2	2eh	23		
Claudopolis et Bithynium	49	2	230	23	2	2eh
Sauopolis et Cratia	60			23		
Tinea	49	2	2eh	23	2	220
Clite	60	2	230	23		

Latama	60	$\frac{1}{2}$ $\frac{1}{2}$ 3h	92	$\frac{1}{2}$ 30
Nicea	41		91	$\frac{2}{3}$ 20
Cesarea que et Smyrdiana	46	$\frac{2}{3}$ 20	90	$\frac{2}{3}$ 20
Rusaphenes olympum	41		91	$\frac{2}{3}$ 20
Agalium	41	$\frac{1}{2}$ 30	91	$\frac{1}{2}$ 20
Dablis	48	$\frac{2}{3}$ 20	91	$\frac{2}{3}$ 20
Dadaftana	49	$\frac{1}{2}$ 30	91	$\frac{1}{2}$ $\frac{1}{2}$ 2h
Julio polis	60	$\frac{1}{6}$ 10	92	

Infula autem adiacent regionem Cyparere quatuor orientalius habet gradus

Et thymas insula	46	$\frac{1}{2}$ 30	93	$\frac{1}{2}$ $\frac{1}{2}$ 3h
Et erithim scopuli insule	41	$\frac{2}{3}$ 20	93	$\frac{1}{3}$ 20
	48	$\frac{1}{2}$ 30	93	$\frac{1}{2}$ 1h

Regio proprie situs

Regio que proprie Asia dicitur terminatur a septentrione Bithynia iuxta expositam lineam ab occidente reliqua propontidis parte et helesponto et Egeo pelago ac cavio mutooq; iuxta descriptionem hanc

Istus propontidis minoris Mysia que helesponto innit.

Cizicus	46		91	$\frac{1}{2}$ 30
Esperi fluvij ostia	46		91	$\frac{1}{3}$ 20
Pavium	44	$\frac{1}{2}$ $\frac{1}{2}$ 2h	91	$\frac{1}{2}$ 3
Geremij fluvij ostia	44	$\frac{1}{2}$ 30	91	$\frac{1}{2}$ 3
Lampsacus	44	$\frac{1}{3}$ 20	91	$\frac{1}{3}$ $\frac{1}{2}$ 2h
Hellesponti				
Abidus	44	$\frac{1}{3}$ 30	91	$\frac{1}{6}$ 10
Simoentis fl. ostia	44	$\frac{1}{3}$ 20	91	$\frac{1}{6}$ 10
Dardanium	44	$\frac{1}{2}$ 1h	91	$\frac{1}{2}$ h
Scamandri fluvij ostia	44	$\frac{1}{2}$ 1h	91	
Sigeum promontorium	44	$\frac{1}{6}$ 10	91	

In Egeo autem pelago phrygiæ minoris que Troas dicitur

Alexandra troas	44	$\frac{1}{3}$ $\frac{1}{2}$ 2h 20	90	$\frac{2}{3}$ 20
Lectum promontorium	44	$\frac{2}{3}$ 20	90	$\frac{2}{3}$ 20
Assum	46		90	$\frac{1}{2}$ 1h
Mysia maioris				

Lavium	46	$\frac{1}{6} 10$	20	$\frac{2}{3} 20$
Palescepis	46	$\frac{1}{2} 11$	20	$\frac{1}{2} 30$
Antandrus	46	$\frac{1}{2} 30$	20	$\frac{1}{3} 20$
A dramitium	46	$\frac{1}{2} 30$	20	
P rozoselena	46	$\frac{1}{2} 30$	39	$\frac{1}{2} 30$
P itana	46	$\frac{1}{2} 30$	39	$\frac{1}{2} 11$
C ecy flumini ostia	46	$\frac{1}{2} 30$	39	$\frac{1}{2} \frac{1}{2} 11$
F ontes flumini	48	$\frac{1}{2} 30$	20	$\frac{1}{2} 30$
E olidis				
C ene extrema	46	$\frac{1}{2} 11$	39	$\frac{1}{2} 30$
E sea	41		39	$\frac{1}{2} 11$
M yrina	41	$\frac{1}{2} 11$	39	$\frac{1}{2} 11$
C uma	48	$\frac{1}{2} 30$	39	
H ydrae extrema	41	$\frac{1}{2} 30$	39	$\frac{1}{2} 11$
P hocea	48	$\frac{1}{2} 30$	38	$\frac{1}{2} \frac{1}{3} 40$
H yrim flumini ostia	48	$\frac{1}{2} 30$	38	$\frac{1}{2} \frac{1}{2} 11$
C oniunctio heym am et pactoli flumini	48	$\frac{1}{6}$	39	$\frac{1}{3} 20$
F ontes heym flumini	60		20	
F ontes pactoli flumini	49		39	
L omae				
S myrina	48	$\frac{1}{3} \frac{1}{2} 21$	38	$\frac{1}{2} \frac{1}{2} 31$
C lazomene	41		38	$\frac{1}{2} \frac{1}{2} 31$
A rgeni promontorium	41	$\frac{2}{3} 20$	38	$\frac{2}{3} 20$
I n Icaro pelago				
E rythrae	46	$\frac{2}{3} 20$	38	$\frac{1}{2} \frac{1}{2} 31$
T eos	41		38	$\frac{1}{3} \frac{1}{2} 21$
L ebedus	41	$\frac{1}{2} 30$	38	$\frac{1}{3} 20$
C olophon	41	$\frac{2}{3} 20$	38	$\frac{1}{6} 10$
C hrystri flumini ostia	41	$\frac{1}{2} 11$	31	$\frac{1}{2} \frac{1}{3} 40$
F ontes flumini	60	$\frac{1}{2} 11$	39	$\frac{1}{3} 20$
E phesus	41	$\frac{2}{3} 20$	31	$\frac{2}{3} 20$
P antylum promontorium	41	$\frac{2}{3} 20$	31	$\frac{2}{3} 20$
M eandri flumini ostia	41	$\frac{2}{3} 20$	31	$\frac{1}{3} 20$
C oniunctio hui flumini cum ipso	60		31	$\frac{1}{3} 20$
F ontes meandri flumini	62	$\frac{1}{2} 30$	39	$\frac{1}{2} 30$
F ontes hui flumini	60		31	$\frac{1}{2} 11$

Asia

Lyciae iuxta myrtoum pelagus	47	$\frac{1}{2}$	$\frac{1}{3}$	31	$\frac{1}{2}$	$\frac{1}{2}$	21
Phrygia	47			31	$\frac{1}{6}$		10
Heraclea pence latmos	48			31			
Miletus	47	$\frac{1}{2}$	30	36	$\frac{1}{2}$	$\frac{1}{3}$	10
Jassus	47	$\frac{1}{2}$	$\frac{1}{3}$	36	$\frac{2}{3}$		20
Bargyllia	47	$\frac{2}{3}$	20	36	$\frac{1}{3}$	$\frac{1}{2}$	24
Mendus							
Doridis							

Goppiae extrema	47	$\frac{1}{2}$	20	36	$\frac{1}{2}$	$\frac{1}{2}$	24
Alicarnassus	47	$\frac{1}{2}$	$\frac{1}{3}$	36	$\frac{1}{6}$		10

Ceramus	47			36			
Indus civitas et promontorium	46	$\frac{1}{2}$		36			

A meridie Rhodiensi pelago In quo

Omignatos extrema	46	$\frac{2}{3}$	20	34	$\frac{1}{2}$	$\frac{1}{3}$	10
Loryma	47	$\frac{1}{2}$	20	34	$\frac{1}{2}$	$\frac{1}{2}$	34
Cresso portus	47	$\frac{2}{3}$	20	36			
Phoenix opidum	48			36	$\frac{1}{2}$	20	
Phusa	48	$\frac{1}{2}$	14	36	$\frac{1}{6}$	10	
Calbis fluvii ostia	49			36	$\frac{1}{2}$	4	
Gomis	49	$\frac{1}{6}$	10	36			

A b oriente Lycia a Metacaimo sine usque ad aprechontem fluvium 49 $\frac{1}{2}$ 31 $\frac{1}{2}$ $\frac{1}{3}$ 14 quo et a meridie terminatur per Lyciam iuxta Miliadem civitatem usque sine cuius gradus 61 $\frac{1}{2}$ $\frac{1}{3}$ 14 et Pamphilia per lineam a sine predicto usque Exechontem annie 61 $\frac{1}{2}$ 20 31 $\frac{1}{2}$ $\frac{1}{2}$ 12 14 et Galatia per lineam que inde ad communem Bithymie terminum flectitur versus orientem iuxta fere mediu cuius flexione situs 62 $\frac{1}{2}$ 29 $\frac{1}{2}$

Montes autem in Asia nominantur hi quorum media sunt

Taurus	46			21			
Et cimus mons	46			20	$\frac{2}{3}$	20	
Et cimus mons	47	$\frac{2}{3}$	20	20	$\frac{1}{2}$	30	
Et didym occidentalia	61			20	$\frac{2}{3}$	20	
Et Syphilus mons	49			39	$\frac{1}{2}$	30	
Et Emolus mons	48			38	$\frac{1}{2}$	30	
Et Mesotes mons	48	$\frac{2}{3}$	20	38	$\frac{1}{2}$	30	
Et apicalis mons	48			31	$\frac{2}{3}$	2	

Et Cadmus mons

49 $\frac{1}{2}$ 20 31 $\frac{1}{2}$ 20

Et Minias mons

41 $\frac{1}{2}$ 30 35 $\frac{1}{2}$ 30

Et Phocemp mons

48 36 $\frac{1}{2}$ 30

Civitates mediterrancee minoris Mysie et sup helleponto

Sceptra

46 $\frac{1}{2}$ 30 ei

Sacia germa

46 $\frac{1}{2}$ 14 ei $\frac{1}{2}$ 14

Phrugie que et Troas mediterrancee

Ilium

44 $\frac{1}{2}$ $\frac{1}{3}$ 40 ei

Mysiae maiore mediterrancee

Dagucia

41 $\frac{1}{2}$ 30 ei $\frac{1}{2}$ 30

Apollonia penes vlyndacu ancha

ei $\frac{1}{2}$ 14

Truanopolis

46 $\frac{2}{3}$ 20 20 $\frac{1}{2}$ 14

Allida

41 $\frac{1}{2}$ 30 20 $\frac{1}{2}$ 14

Prezemissus

46 $\frac{1}{2}$ $\frac{1}{3}$ 40 20 $\frac{1}{3}$ $\frac{1}{2}$ 24

Peritimus

41 $\frac{1}{3}$ $\frac{1}{2}$ 24 39 $\frac{1}{2}$ $\frac{1}{2}$ 24

Et populi magis quidem septentrionales sut Olympi

occidentiores autem Trimenothuruntae quoru est Trana

uopolis magis aut meridionales sunt petodimtae et inter

has misomacedones

Ethiopiae autem meomae Civitates he sunt

Pexeri

41 $\frac{1}{2}$ $\frac{1}{3}$ 40 20

Mosana

48 39 $\frac{1}{2}$ $\frac{1}{2}$ 34

Hierocaprea

41 $\frac{1}{2}$ 14 39 $\frac{1}{2}$ 30

Macusa

48 $\frac{1}{3}$ 20 39 $\frac{1}{2}$ 30

Thytira

48 39 $\frac{1}{3}$ 20

Magnesia penes Smylum

48 $\frac{2}{3}$ 20 39 $\frac{1}{6}$ 10

Iulioyordus

49 39 $\frac{1}{2}$ $\frac{1}{2}$ 34

Egara

41 $\frac{1}{2}$ $\frac{1}{3}$ 40 38 $\frac{1}{2}$ $\frac{1}{3}$ 40

Hypera

48 38 $\frac{1}{3}$ $\frac{1}{2}$ 24

Sardis

48 $\frac{1}{3}$ 20 38 $\frac{1}{2}$ 14

Philadelphia

49 38 $\frac{1}{2}$ $\frac{1}{3}$ 40

Ionie finium

49 $\frac{2}{3}$ 20 38 $\frac{1}{3}$ $\frac{1}{2}$ 24

Metropolis

48 38

Cariae autem

Triopolis

49 38 $\frac{1}{2}$ 30

Laodicia super lico

49 $\frac{1}{2}$ 14 38 $\frac{2}{3}$ 20

Antiochia penes meandrum	49	$\frac{1}{2}30$	38	$\frac{1}{2}30$
Itoana	49	$\frac{1}{2}1h$	38	$\frac{1}{2} \frac{1}{2} 2h$
Trapezopolis	49	$\frac{1}{2}30$	38	$\frac{1}{2}1h$
Nysa	49		38	$\frac{1}{2}1h$
Aphrodisia hoc est veneria	49	$\frac{2}{3}20$	38	$\frac{1}{6}10$
Trullis	48	$\frac{2}{3}20$	38	$\frac{1}{2}1h$
Magnesia penes meandrum	48	$\frac{1}{2}30$	31	$\frac{1}{2} \frac{1}{2} 40$
Apollonia penes labanum	49	$\frac{1}{2} \frac{1}{2} 2h$	31	$\frac{1}{2} \frac{1}{2} 3h$
Heraclea apud olbam	49	$\frac{1}{2}30$	31	$\frac{1}{2} \frac{1}{2} \frac{1}{2} 49$
Terna	48		31	$\frac{2}{3}20$
Opasa	48	$\frac{1}{2}1h$	31	$\frac{1}{2} \frac{1}{2} 3h$
Orthosia	49		31	$\frac{1}{2} \frac{1}{2} 3h$
Nepolis	49	$\frac{1}{2} \frac{1}{2} 2h$	31	$\frac{1}{2} \frac{1}{2} 3h$
Savgara	48	$\frac{1}{2}20$	31	$\frac{1}{2} \frac{1}{2} 3h$
Amison	48	$\frac{1}{2}1h$	31	$\frac{1}{6}10$
Alabanda	48	$\frac{2}{3}20$	31	$\frac{2}{3}20$
Stratonice	49		31	$\frac{1}{6}10$
Alinda	49	$\frac{1}{6}10$	36	$\frac{1}{2} \frac{1}{2} 40$
Aeffus	48		36	$\frac{1}{2}1h$
Mylassa	48		36	$\frac{1}{2}1h$
Hydissa	48	$\frac{1}{2}30$	36	$\frac{1}{2}90$
Jdemus	48		36	$\frac{1}{2} \frac{1}{2} 3h$
Thera	49		36	$\frac{1}{2}1h$
Antus	49		36	$\frac{1}{2} \frac{1}{2} 3h$

Et gens penes phrygiam Eryzeli meoniae in finibus
 mysiae et lydiae atq; phrygie

Septae	48	$\frac{1}{6}10$	20	$\frac{1}{2}1h$
Daelis	48		21	$\frac{1}{2}1h$
Dorpleum	48	$\frac{1}{2}1h$	21	$\frac{1}{2}20$
Midauum	49	$\frac{1}{2}30$	21	$\frac{1}{2}20$
Tricomma	60		21	$\frac{1}{2}30$
Aneyra phrygie	48	$\frac{1}{2}20$	20	$\frac{1}{2} \frac{1}{2} \frac{1}{2} 4h$
Naolia	49		21	
Tribanta	49	$\frac{2}{3}20$	20	$\frac{1}{2} \frac{1}{2} 3h$
Diochra	60		20	$\frac{1}{2} \frac{1}{2} \frac{1}{2} 4h$
Amurum	60	$\frac{1}{2}30$	21	$\frac{1}{2}1h$

	g	an	g	an
A broscola	60	$\frac{1}{2}$ 30	60	$\frac{1}{2}$ $\frac{1}{3}$ 40
C otiaum	48	$\frac{2}{3}$ 20	60	$\frac{2}{3}$ 20
A zam	49		60	$\frac{1}{2}$ 20
C oma	49	$\frac{1}{2}$ 1h	60	$\frac{1}{2}$ 30
C exocopia	49	$\frac{1}{2}$ $\frac{1}{2}$ 2h 20	60	$\frac{1}{2}$ 1h
E ucavria	60		60	$\frac{1}{2}$ h
P rymnesia	60	$\frac{1}{2}$ 20	60	$\frac{2}{3}$ 20
O icimeum	60	$\frac{1}{2}$ h	60	$\frac{1}{2}$ 30
S ynanda	60	$\frac{1}{2}$ $\frac{1}{3}$ 40	60	$\frac{1}{2}$ h
G ammausa	61	$\frac{1}{2}$ h	60	$\frac{2}{3}$ 20
M elitara	61	$\frac{1}{2}$ 30	60	$\frac{1}{2}$ 20
T uliopolis	62		39	$\frac{1}{6}$ 10
A tmoma	49	$\frac{1}{2}$ $\frac{1}{3}$ 40	39	$\frac{1}{2}$ 20
E umema	60	$\frac{1}{6}$ 10	39	$\frac{1}{2}$ $\frac{1}{6}$ 10
O rufum	60	$\frac{1}{2}$ 20	39	$\frac{1}{2}$ $\frac{1}{3}$ $\frac{1}{2}$ h
T iberiopolis	60	$\frac{1}{2}$ 1h	39	$\frac{1}{2}$ 30
B leandrus	60	$\frac{1}{2}$ 30	39	$\frac{1}{6}$ 10
S tecotozum	61		39	$\frac{1}{2}$ 1h
S ilbium	61	$\frac{2}{3}$ 20	39	$\frac{1}{2}$ 1h
P hilomelum	62	$\frac{1}{2}$ 1h	39	$\frac{2}{3}$ 20
P elte	62	$\frac{1}{2}$ 20	38	$\frac{1}{2}$ 30
M etropolis	61	$\frac{1}{2}$ 1h	38	$\frac{1}{3}$ $\frac{1}{2}$ 2h
A pama avca	61	$\frac{1}{6}$ 10	38	$\frac{1}{2}$ $\frac{1}{3}$ $\frac{1}{2}$ h
H ierapolis	60		38	$\frac{1}{2}$ 1h
C ibyria	60	$\frac{1}{6}$ 10	38	$\frac{1}{2}$ $\frac{1}{2}$ 3h
D iocesarea	61		38	$\frac{1}{2}$ $\frac{1}{2}$ 3h
S amis	61		38	$\frac{1}{2}$ 30
T hemisomum	60	$\frac{1}{6}$ 10	38	$\frac{1}{2}$ 30
P hylaceum	60	$\frac{1}{2}$ 20	38	$\frac{1}{2}$ 20
S ala	60	$\frac{1}{2}$ 1h	36	$\frac{1}{2}$ 20
G azena	60	$\frac{2}{3}$ 20	38	

Et populi sunt apud lyciam lyciones et themisomij
 Apud Bithyniam Mactadyij et Cydisses. Sub quibus
 peltem postea moxiam postea phylacensij

Infula adiacent asie apud hellepontum
 Tenedos insula et ciuitas 44 60 $\frac{1}{2}$ $\frac{1}{3}$ $\frac{1}{2}$ h

In Egeio pelago
descriptio eius sic se habet

Sitrium promontorium	44	20	
Pyra	44	$\frac{1}{2}$ 14	39 $\frac{2}{3}$ 20
Eressus	44	$\frac{1}{2}$ 12	39 $\frac{1}{2}$ 20
Amia extrema	45		39 $\frac{1}{2}$ 12 21
Nytilene	44	$\frac{2}{3}$ 20	39 $\frac{1}{2}$ 20
Argenium promontorium	44	$\frac{2}{3}$ 20	39 $\frac{1}{2}$ $\frac{1}{3}$ 20
Methymna	44	$\frac{1}{2}$ 12	20 $\frac{1}{2}$ 12 21
Antisa	44	$\frac{1}{2}$ 14	20 $\frac{1}{2}$ 20

In Scario pelago insule

Teaia	45	$\frac{1}{2}$ $\frac{1}{2}$ 14	31 $\frac{2}{3}$ 20
Myndus	41	$\frac{2}{3}$ 20	36 $\frac{1}{2}$ 12 21
Chy ciuitas	44	$\frac{1}{2}$ 20	38 $\frac{1}{2}$ 12 21
Phanea promontorium	45	$\frac{1}{2}$ 20	38 $\frac{1}{2}$ 14
Posidum	45	$\frac{1}{2}$ 12	21 38 $\frac{1}{2}$ 12 21
Sami insule ciuitas	41		31 $\frac{1}{2}$ 12 21
Ampeles extrema	45	$\frac{1}{6}$ 10	31 $\frac{1}{2}$ 30

In Myrteo pelago insule

Aresena insula	45		
Bethalus	45	$\frac{1}{6}$ 10	
Amia	44	$\frac{1}{2}$ $\frac{1}{2}$ 10	
Coa ciuitas	41		
Astyanthia et ciuitas	45	$\frac{2}{3}$ 20	
Cesi ciuitas	45	$\frac{1}{2}$ 30	
Carpate insule descriptio			
Thoantium promontorium	41		39 $\frac{1}{2}$ 20
Ephraclium promontorium	41	$\frac{1}{2}$ 20	39 $\frac{1}{2}$ 20
Posidum ciuitas	41	$\frac{1}{2}$ 20	39 $\frac{1}{2}$ 12 21
R hodi insule circumscripcio			
Namus extrema	48		39 $\frac{1}{2}$ $\frac{1}{2}$ 12 14
Camirus	48	$\frac{1}{2}$ 20	39 $\frac{1}{2}$ 14
Myndus	48	$\frac{2}{3}$ 20	35
Jelysus	48	$\frac{1}{2}$ 20	36

Licia situs

Licia terminatur ab occasu et septentrione Asia usque
exposita linearum. Ab ortu parte Pamphlie que a
fme asie usque mare per masiticu montem pertinet cuius
fme qui supra mare est gradus habet 61 1/2 2/3 26 1/2

A meridie mari licio usque litoris descriptem hanc post eam

Calinda	49	1/2 20	34	1/2 1/3 1/2 49
Chyde	49	1/2 20	34	1/2 1/3 1/2 49
Cayra	49	1/2 1/3 40	34	1/2 1/3 1/2 49
Edala loca	60		34	1/2 1/3 1/2 49
Elmesus	60	1/6 10	34	1/2 1/3 1/2 49
Panti fluuij ostia	60	1/6 0	36	
Fontes fluuij	60		31	1/3 20
Pataca	60	1/2 30	31	
Antiphelus	60	1/2 30	36	1/3 20
Andriaca	61		36	1/3 20
Lymyri fluuij ostia	60	1/2 1/3 40	36	1/3 1/2 21
Apice	61		36	1/3 1/2 21
Hiera vel sacra extrema	61	1/2 30	36	1/2 11
Olympus ciuitas	61	1/2 30	36	1/2 11
Phaselis	61	1/2 1/3 40	36	1/3 1/2 21
Et exigas mons cuius mediu	60		36	1/3 20

Ciuitates in licia mediterraneae circa motu exstante.

Cyona	49	1/2 30	31	1/6 10
Symbea	49	1/2 20	36	1/2 1/3 40
Cetapolis	49	1/2 1/2 31	36	1/2 1/2 31
Camba	49	1/2 30	36	1/2 30
Sydrina	49	1/2 1/3 40	36	1/3 20
Pimau	49	1/2 1/3 40	36	1/2 11
Araia	49	1/2 1/3 40	36	1/2 11
Tlo	60		36	1/3 20
Nanthus	60	1/2 11	36	1/6 10

Jud autem montem masiticu ciuitates he

Corydalla	60	1/2 11	36	1/2 1/3 40
Sagalassus	60	1/3 20	36	1/2 1/3 1/2 49
Phodia	61		36	1/2 1/2 21
Arabendie	61	1/6 10	36	1/2 11

Phellos	60	$\frac{1}{2}$	$\frac{1}{2}$	31	50	$\frac{1}{2}$	$\frac{1}{2}$	31
Myria	61				30			
Limna	60	$\frac{1}{2}$	$\frac{1}{2}$	24	30	$\frac{1}{2}$	$\frac{1}{2}$	34
Myliadis								
Podalea	60				31	$\frac{1}{2}$	$\frac{1}{2}$	30
Nisa	60				31	$\frac{1}{2}$	$\frac{1}{2}$	31
Choma	60	$\frac{1}{2}$	$\frac{1}{2}$	20	31	$\frac{1}{2}$	$\frac{1}{2}$	20
Condylia	60	$\frac{1}{2}$	$\frac{1}{2}$	30	31	$\frac{1}{2}$	$\frac{1}{2}$	10
Cabalicae pars								
Bubon	60	$\frac{1}{2}$	$\frac{1}{2}$	20	31	$\frac{1}{2}$	$\frac{1}{2}$	20
Oncanda	61				31	$\frac{1}{2}$	$\frac{1}{2}$	20
Babuua	60	$\frac{1}{2}$	$\frac{1}{2}$	20	31	$\frac{1}{2}$	$\frac{1}{2}$	30

Infulce adiacent hinciae

Maxima del megrica insula	60	$\frac{1}{2}$	$\frac{1}{2}$	20	34	$\frac{1}{2}$	$\frac{1}{2}$	14
Dolichista insula	60	$\frac{1}{2}$	$\frac{1}{2}$	24	34	$\frac{1}{2}$	$\frac{1}{2}$	14
Chelidonia insula	61	$\frac{1}{2}$	$\frac{1}{2}$	30	30	$\frac{1}{2}$	$\frac{1}{2}$	10

Calatie situs

Calatia limites habet ab occasu Bithynia et parte
 tem asie iuxta oppositam lineam. A meridie
 Pamphylia a prefato asie fine usq; terminu qui per
 parallellu gradus h^t 6e $\frac{1}{2}$ 25 $\frac{1}{2}$ n³⁴. Ab ortu parte cap
 padocie que est ab hoc fine usq; pontu iuxta gradus
 64 $\frac{1}{2}$ 27 $\frac{1}{2}$ 10. A septentrione partem pontu secundu descrip
 tionem hanc. Post citoru litorum ciuitatem

Limax hoc est scala opidum	61	$\frac{1}{2}$	$\frac{1}{2}$	10	22	$\frac{1}{2}$	$\frac{1}{2}$	10
Teuthrania	61	$\frac{1}{2}$	$\frac{1}{2}$	30	22	$\frac{1}{2}$	$\frac{1}{2}$	14
Carambis extrema	61	$\frac{1}{2}$	$\frac{1}{2}$	20	22	$\frac{1}{2}$	$\frac{1}{2}$	34
Sephyrium	61	$\frac{1}{2}$	$\frac{1}{2}$	30	22	$\frac{1}{2}$	$\frac{1}{2}$	14
Callistracia	61	$\frac{1}{2}$	$\frac{1}{2}$	24	22	$\frac{1}{2}$	$\frac{1}{2}$	14
Abon mema	62				22			
Cmolis	62	$\frac{1}{2}$	$\frac{1}{2}$	30	22			
Armena	62	$\frac{1}{2}$	$\frac{1}{2}$	12	23	$\frac{1}{2}$	$\frac{1}{2}$	14
Stephana ulla	63	$\frac{1}{2}$	$\frac{1}{2}$	20	23	$\frac{1}{2}$	$\frac{1}{2}$	14
Synope	63	$\frac{1}{2}$	$\frac{1}{2}$	10	22			
Ciptasia	63	$\frac{1}{2}$	$\frac{1}{2}$	20	22	$\frac{1}{2}$	$\frac{1}{2}$	20
Salisa fluuij ostia	62				22	$\frac{1}{2}$	$\frac{1}{2}$	30

Halorum	6e	2 ^h	6 ^h	2 ^h	20
Alis fluum ostia	6e	2 ^h 30	6 ^h	2 ^h	10
Fluum conuersio	6e	2 ^h	6 ^h	2 ^h	15
Amisus	6y		6 ^h	2 ^h	15

Montes in Galatia sunt memoratu digni

Oligas mons tuus medum	6z		6 ^h	2 ^h	20
Et didym orientalia	6z		6 ^h	2 ^h	20
Et qui vocatur celenoru in su cui medui	6z	2 ^h 30	6 ^h	2 ^h	30
Et que supra mari sut tenentur ab his qui incolunt.					

Paphlagonie situs

Paphlagonia in quibus ciuitates et ville mediteranee. he sunt

Sagura	6i	2 ^h 20	6 ^h	2 ^h	20
Plegra	6z	2 ^h 30	6 ^h	2 ^h	30
Sacora	6z	2 ^h 20	6 ^h	2 ^h	20
Helna	6i	2 ^h 20	6 ^h		
Tobata	6z	2 ^h 20	6 ^h		
Germanopolis	6z		6 ^h		
Gelata	6z	2 ^h 20	6 ^h	2 ^h	15
Poana	6z	2 ^h 15	6 ^h		
Dacaspia	6i	2 ^h 20	6 ^h	2 ^h	20
Mosum	6i	2 ^h	6 ^h	2 ^h	20
Sacorfa	6z		6 ^h	2 ^h	15
Pompeopolis	6z	2 ^h 30	6 ^h	2 ^h	15
Comica	6z	2 ^h 15	6 ^h	2 ^h	30
Andrapa et noua claudiopolis	6z	2 ^h 15	6 ^h	2 ^h	20
Sabame	6z	2 ^h 2 ^h 30	6 ^h	2 ^h	20
Tituus	6e	2 ^h 15	6 ^h	2 ^h	30
Eufena	6e	2 ^h 20	6 ^h	2 ^h	20

Intra paphlagoniam magis occidentales sunt Colibsea

In quibus ciuitates					
Germanocoloma	6i	2 ^h 30	6 ^h		
Pepmune	6i		6 ^h	2 ^h	30
Vindia	6i	2 ^h 20	6 ^h	2 ^h	20
Anavus	6i	2 ^h 30	6 ^h	2 ^h	20
Tholascabora	6i	2 ^h 15	6 ^h	2 ^h	2 ^h 15

5^o 3^o 2^o 1^o
62 20 20 20

Heresium
Est quos ferme versus ortum solis Tectosagae sunt
In quibus civitates

Ancyræ metropolis	62	20	e2	
Clennæ	62	14	e2	
Corbuntus	62	20	e1	20
Agriusama	62		e1	30
Vizata	62	30	e1	20
Orosologia	62		e1	24
Sarmalia	62	20	e1	4
Dietæ	62	20	e0	40
Carina	62		e0	20
Landosia	62	20	e0	14

Hæc etiam orientales sunt Troem In quibus Civitates

Tamni	62	12	34	e1	20
Pasoria	64	14	e2		
Androsia	66	20	e2	14	
Claudiopolis	67	14	40	e2	
Cavissa	68	20	e1	20	
Phibatmae	68	10	e1	30	
Dudusa	67	14	40	e1	20
Savalus	68	30	e0	20	
Veneæ	68	10	e0	24	
Rasica	68	30	e1		

Sub prefatis gentibus proserline mtræ sunt ipis con
iuncti sub ipis byzem et pars hyærome in quibus civitates

Penteneffus	62	14	e0	30
Erdaumana	63	20	e0	24
Suata	68	14	e0	24
Ardiscama	68		e0	10
Cinna	67	20	e0	
Concistus	67	20	39	40
Pradui	60	20	39	14
Ladicia combusta	62	20	39	40
Vseda	68		39	40
Perta	68	20	39	30

Postea sub

Provincia sub his ab occidentali plaga pars est pisydie. Et

Ciuitates

Apollonia

Antiochia pisydie

Amblada

Neapolis

A porta vero solis est faura et ciuitates.

Mischiuum

Nasaa

62 39

62 30 39

61 1/2 1/2 h 28 1/2 1/2 h 40

62 20 28 1/2 h

62 26 1/2 h

62 1/2 20 28 1/2 1/2 h 40

Pamphilye situs

Pamphilya terminatur ab occasu Lycia et parte Asiae iuxta expositam lineam. A septentrione Galatia iuxta dictam Galaticam lineam. Ab oriente Cilicia et parte Cappadociae iuxta lineam que producitur a fine qui uisus galatiam est usque pamphilyae pelagus. Cuius fines supra mare gradus sunt 62 1/2 30 28. A meridie uero pamphilyae pelago iuxta descriptionem hanc post phasilidem ciuitate.

Pamphilyae ciuitates litoreae

Elbia

Italia

Catauacti fluminis ostia

Magydus

Eurmedontis fluminis ostia

Cestri fluminis ostia

Sida

Ciliciae litoreae ciuitates Turchiae

Coracensium

Sydra

Ciuitates aut sunt in prouincia mediterraneae

Aphrodisie quidem pisydie

Selencia pisydiae

Antiochia

Antiquum bendos

Bawis

Conana

Lisima

62 26 1/2 1/2 1/2 h 44

62 1/2 h 26 1/2 30

62 1/2 h 26 1/2 1/2 34

62 20 26 1/2 1/2 1/2 h 44

62 26 1/2 1/2 1/2 h 44

62 1/2 1/2 h 26 1/2 30

62 1/2 h 26 20

62 1/2 1/2 h 26 20

62 1/2 1/2 h 26 1/2 1/2 h 44

62 26 1/2 30

62 1/2 30 29

61 1/2 30 28 1/2 30

61 1/2 1/2 h 28 1/2 20

61 1/2 1/2 h 28 1/2 h

61 1/2 1/2 h 28 1/2 h

61 610

38 2 3 12 1

Formas
Cavalaciae autem.

Cretopolis

61 1/2 1h 31 1/2 30

Pogla

61 2/3 20 31 2/3 20

Menedmium

61 1/3 20 31 1/3 20

Vranopolis

61 2/3 20 31 1/3 20

Pisinda

61 2/3 20 31 1/6 10

Amassus

62 1/2 h 31 1/6 10

Corbasa

62 1/3 20 31 1/2 h

Milias

62 1/2 30 31 1/3 1/2 2h

Termessus

62 1/6 10 31 1/2 1h

PAmphyliae mediterraneae civitates

Pevga

61 1/2 1h 31 1/2 1/3 h0

Siluum

62 1/3 1/2 2h 30 1/2 1/3 h0

Apendus

62 1/2 1h 30 1/2 30

Pisidiae autem

Prostama

62 1/2 1h 38 1/2 20

Adada

62 1/2 1/3 1/2 1/2 38 1/2 1h

Olbasa

62 2/3 20 38

Duzela

63 1/6 10 38 1/3 20

Orbanasa

63 1/3 20 38

Talbonda

63 1/2 1/2 2h 38

Cremna coloma

62 31 1/2 1/3 h0

Comnacum

62 1/2 1/3 h0 31 2/3 20

Platemissus

63 1/2 30 31 1/4 1/3 h0

Nuzela

63 1/2 1h 31 1/2 30

Selga

63 31 1/3 20

Alliciae Thraciae mediterraneae

Lacertum

63 2/3 20 31 1/3 1/2 2h

Cassae

63 1/2 1/3 h0 31 1/2 30

Colobrassus

63 1/3 20 31 1/6 10

Cyba

63 1/2 1/2 2h 31 1/2 h

Cebura

62 30 1/2 1/2 2h

Apellusa insula

63 1/2 1h 31 1/2 1/3 h0

Cappadociae situs

Cappadocia terminatur ab occasu Galatia et parte
 pampphilie iuxta expositam lineam a ponto usq;
 finem cuius gradus sunt 62 51 $\frac{1}{2}$ ²⁰ A meridie Cilicia usq;
 lineam que inde per Tauvū montem producit usq; finē
 cuius gradus 10 51 $\frac{1}{2}$ ²⁰ Preterea parte Syriae q; deinde
 est per amanū montē super Euphratis parte cuius gradus
 11 $\frac{1}{2}$ ²⁰ Ab oriente Armenia maiori iuxta Euphratem a
 prefata parte Amanū montis usq; conuersione que maxime
 septentrionalis ad ortum fit cuius gradus 12 $\frac{1}{2}$ ²⁰ et $\frac{1}{2}$ ²⁰ $\frac{1}{2}$ ²⁰ $\frac{1}{2}$ ²⁰
 Postea linea que producit iuxta montes Moschorū usq;
 finem cuius gradus 12 $\frac{1}{2}$ ²⁰ et linea que inde iungit finē
 predictum a septentrione parte Ponti Euxini que ab amf-
 so galatie tenditur usq; finē cuius gradus 12 $\frac{1}{2}$ ²⁰ et $\frac{1}{2}$ ²⁰ $\frac{1}{2}$ ²⁰ $\frac{1}{2}$ ²⁰
 Litus quidem huius partis habet descriptionē hanc

Leucosiorū cubitus	64 $\frac{1}{2}$ ²⁰	63 $\frac{1}{2}$ ²⁰
Iris fluij ostia	66	63
Prima fluij flexio	67 $\frac{1}{2}$ ²⁰	61 $\frac{1}{2}$ ²⁰
Secunda fl flexio	66	61 $\frac{1}{2}$ ²⁰
Fontes fluij	68	61
Ponti galatia circa phanagoria campum		
Hemifauri	66 $\frac{1}{2}$ ²⁰	63 $\frac{1}{2}$ ²⁰
Herculis promontorium	66 $\frac{1}{2}$ ²⁰	63 $\frac{1}{2}$ ²⁰
Ponti polemonia		
Hemodontis fluij ostia	67	63 $\frac{1}{2}$ ²⁰
Fontes fluij	68 $\frac{1}{2}$ ²⁰	62 $\frac{1}{2}$ ²⁰
Polemonia	67	63 $\frac{1}{2}$ ²⁰
Tasomium promontorium	67 $\frac{1}{2}$ ²⁰	63 $\frac{1}{2}$ ²⁰
Cytorus	67 $\frac{1}{2}$ ²⁰	63 $\frac{1}{2}$ ²⁰
Hemmonasa	67 $\frac{1}{2}$ ²⁰	63 $\frac{1}{2}$ ²⁰
Ponti Cappadocum iuxta Sidonem		
Ischopolis	68 $\frac{1}{2}$ ²⁰	63 $\frac{1}{2}$ ²⁰
Cerastus	68 $\frac{1}{2}$ ²⁰	63 $\frac{1}{2}$ ²⁰
Pharnacia	69 $\frac{1}{2}$ ²⁰	63 $\frac{1}{2}$ ²⁰
Hysiportus	10 $\frac{1}{2}$ ²⁰	63 $\frac{1}{2}$ ²⁰
Trapezos	10 $\frac{1}{2}$ ²⁰	63 $\frac{1}{2}$ ²⁰
Iuxta autem Cissios .		

Nusa	Al	5 ^o 3 ^o	57	1 ^o 2 ^o 24
Phixus portus	Al	6 ^o 20	57	1 ^o 2 ^o 40
Athenarum promontorium	Al		57	1 ^o 2 ^o 45
Chorduba	Al	1 ^o 20	57	1 ^o 2 ^o 34
Morthula	Al	2 ^o 20	57	1 ^o 2 ^o 45
Archadie flumin ostia	A2		57	
Yilma	A2	1 ^o 24	57	1 ^o 10
Cissae flumin ostia	A2	6 ^o 10	57	1 ^o 20
Apzorus	A2	1 ^o 20	57	1 ^o 30
Apzovi flumin ostia	A2	1 ^o 20	57	2 ^o 20
Vbi scide ad glaci ane et ad hien	A2	1 ^o 30	57	1 ^o 2 ^o 45
Fontes Apzovi flumin	A2	1 ^o 30	57	
Schisopolis	A2	1 ^o 20	57	1 ^o 2 ^o 45

Montes autem nota digni Cappadociam emittit

Argeneus mons cuius fines 64 2^o 30 3^o et 66 29 2^o 20

Vnde fluvius magnus appellatus fluens eusxati in
infectum iuxta gradus Al 29 1^o 20

Et Antitaurus mons transiens a monte tauo usq
Eusxatem fluvium per spacium cuius mediu iuxta tauo
montem gradus habet 64 1^o 30 2^o 28 2^o 7^o et 67 1^o 24 29 1^o 14
fines autem iuxta eusxatem fluvium gradus et rix habet
67 1^o 30 29 2^o et Al 1^o 30 et 1^o 14 Et Sordiscus mons cui fines
68 et et 69 et 1^o 30

In Cappadocia civitates mediterraneae et nulle post leuco
hyces qui in confinibus galatie sunt

Porti galaticae mediterraneae

Caenassa	64	1 ^o 30	57	1 ^o 2 ^o 45
Schisopolis alia	66		57	1 ^o 20
Tebenda	66	2 ^o 20	57	6 ^o 10
Amasia	64	1 ^o 30	57	
Chologi	66		57	
Ethoma	64		57	1 ^o 30
Piale	64	1 ^o 2 ^o 45	57	2 ^o 20
Pleuamie	64	1 ^o 14	57	1 ^o 20
Vide	66	2 ^o 20	57	1 ^o 2 ^o 45

Sermuqa 66 $\frac{1}{2}$ 20 61 $\frac{1}{2}$ 12 26
 Comana pontica 61 61 $\frac{1}{2}$ 30

Ponti polemoniaci mediterranei

Caralere 66 $\frac{1}{2}$ 30 62 $\frac{1}{2}$ 40
 Eudiphus 61 $\frac{1}{2}$ 20 62 $\frac{1}{2}$ 10
 Cavuame 61 $\frac{2}{3}$ 40 62 $\frac{1}{2}$ 10
 Kavbansa 66 62 $\frac{1}{2}$ 10
 Ablata 68 $\frac{1}{2}$ 20 62 $\frac{1}{2}$ 10
 Neocesaurea 61 $\frac{1}{2}$ 20 61 $\frac{1}{2}$ 3 40
 Samurina 68 61 $\frac{2}{3}$ 40
 Megalula 61 $\frac{2}{3}$ 40 61 $\frac{2}{3}$ 40
 Zela 61 $\frac{1}{2}$ 30 61 $\frac{1}{2}$ 20
 Sanati 68 61 $\frac{2}{3}$ 40
 Sebastia 68 60 $\frac{2}{3}$ 40
 Mesozoma 68 $\frac{1}{2}$ 30 61 $\frac{1}{2}$ 3 40
 Sebasta 68 $\frac{1}{2}$ 20 61 $\frac{2}{3}$ 40
 Megalufus 68 $\frac{1}{2}$ 10 61 $\frac{1}{2}$ 10

Ponti Cappadocum mediterranei

Zephyrium 68 $\frac{1}{2}$ 20 60 $\frac{1}{2}$ 20
 Iza 69 62 $\frac{1}{2}$ 30
 Clacia 69 $\frac{1}{2}$ 30 62 $\frac{1}{2}$ 1 40
 Cordula 60 62 $\frac{1}{2}$ 10
 Turxusa 10 $\frac{1}{2}$ 30 62 $\frac{1}{2}$ 40
 Asiba 11 $\frac{1}{2}$ 30 62 $\frac{1}{2}$ 40
 Maudura 11 $\frac{1}{2}$ 30 62 $\frac{2}{3}$ 40
 Camurxabim 12 $\frac{2}{3}$ 40 62 $\frac{1}{2}$ 30

Prefecture uel prefecture Camanensis

Pama 64 60 $\frac{1}{2}$ 1 40
 Andrata 64 60 $\frac{1}{2}$ 10
 Gadasena 64 $\frac{1}{2}$ 1 40 60 $\frac{1}{2}$ 3 40
 Vadita 64 $\frac{1}{2}$ 20 60 $\frac{1}{2}$ 10
 Savuena 64 $\frac{2}{3}$ 40 60 $\frac{1}{2}$ 30
 Odogra 64 60 $\frac{1}{2}$ 20
 Prefecture Savganafene 61 61 $\frac{1}{2}$ 10
 Pharaa 61 61 $\frac{1}{2}$ 1 40
 Sadagena 66 $\frac{1}{2}$ 20 60 $\frac{1}{2}$ 1 40

Dauvena

61 20 230

Sabalassus

66 1/2 30 20 1/2 1/2 1/2

Amantthua

61 20 20 1/2 1/2 1/2

Amoqa

61 1/2 30 20 1/2 30

Prefecture Carduicvotre

Phreata vel putei

64 20

Arhelais

62 1/2 1/2 1/2 1/2 1/2 1/2 1/2 1/2 1/2

Manessus

64 1/2 30 39 1/2 1/2 1/2 1/2

Diocefavea

64 1/2 30 39 1/2 1/2 1/2 1/2

Salambrae

64 1/2 1/2 39 1/2 20

Tetraxpyrgia

66 39 6 10

Prefecture Ciliciae

Museilia

66 1/2 1/2 39 1/2 1/2 1/2 1/2

Sua

66 1/2 30 20 1/2 1/2

Campae

66 1/2 1/2 39 1/2 1/2 1/2 1/2

Maza que et cesavea

66 1/2 30 39 1/2 30

Cyziscu

61 39 1/2 20

Ebagena

61 6 10 20 1/2 1/2

Arhalla

61 1/2 30 20 1/2 1/2

Sobava

61 6 10 39 2 20

Lycraomae

62 2 20 39 1/2 1/2

Adopyssus

62 1/2 1/2 1/2 1/2 1/2 1/2 1/2

Cauna

62 1/2 30 38 1/2 1/2 1/2 1/2

Tomium

62 1/2 1/2 1/2 1/2 1/2 1/2 1/2

Pavalais

62 1/2 1/2 1/2 1/2 1/2 1/2 1/2

Corua

64 6 10 38 1/2 1/2

Chasbia

64 6 10 38 1/2 1/2 1/2 1/2

Baractha

64 1/2 30 38 1/2 30

Antiochanae

62 1/2 20 38 1/2 1/2

Derba

62 1/2 1/2 1/2 1/2 1/2 1/2 1/2

Laranda

64 1/2 20 38 6 10

Olbassa

64 1/2 1/2 1/2 1/2 1/2 1/2 1/2

Musbunda

64 1/2 1/2 1/2 1/2 1/2 1/2 1/2

Prefecture Thamidis

Oratae

64 1/2 30 39 1/2 1/2 1/2 1/2

Tana

66 38 1/2 1/2 1/2 1/2

Armenie minoris situs

Armenie minoris cuius pars maxime septentrionalis vocatur Orbisena et que sub ipa etulana postquam Evetica et sub hac Orsena. Et pars maxime australis post Orsenam Orbisena civitates sunt iuxta eufrate he

Simbza	li	xi	$\frac{1}{2}$ 30
Izure	li	xi	$\frac{1}{2}$ 30
Chadana	li	xi	$\frac{2}{3}$ 20
Sifmava	li	$\frac{1}{2}$ 30	xi $\frac{1}{2}$ 2h
Zimava	li	$\frac{1}{2}$ 30	xi $\frac{2}{3}$ 20
Dasuta	li	xi	$\frac{1}{2}$ 2h
I nterius autem et iuxta montana			
Satala	69	xi	$\frac{1}{6}$ 10
Domana	10	xi	$\frac{1}{2}$ h
Capura	10	xi	$\frac{1}{6}$ 10
Nicopolis	69	xi	$\frac{2}{3}$ 20
Chozsabria	69	xi	$\frac{1}{2}$ $\frac{1}{2}$ 2h
Chavax	10	xi	$\frac{1}{2}$ $\frac{1}{2}$ 2h
Dagona	68	xi	$\frac{1}{3}$ 20
Seleoberia	69	xi	$\frac{1}{2}$ 30
Catorissa	69	$\frac{1}{2}$ $\frac{1}{3}$ hxi	$\frac{1}{6}$ 10
Inalibla	10	xi	$\frac{1}{3}$ 20
Pifmgava	68	xi	$\frac{1}{2}$ $\frac{1}{3}$ $\frac{1}{2}$ hxi
Godasa	69	xi	$\frac{1}{2}$ $\frac{1}{2}$ 2h
Eudipata	68	xi	$\frac{1}{2}$ $\frac{1}{2}$ 2h
Caraxa	10	xi	$\frac{1}{2}$ 20
Masora	10	xi	$\frac{1}{2}$ 30
Oromandus	69	xi	$\frac{2}{3}$ 20
Ippa	10	xi	$\frac{1}{2}$ 20
Phuphena	69	xi	$\frac{1}{2}$ 2h
Lama	69	$\frac{1}{2}$ $\frac{1}{2}$ 2hxi	$\frac{1}{6}$ 10
Phuphatena	68	xi	$\frac{1}{2}$ $\frac{1}{3}$ hxi
Maudara	69	xi	$\frac{1}{2}$ $\frac{1}{3}$ 2h
Vasapa	67	xi	$\frac{1}{2}$ $\frac{1}{3}$ hxi
Oisa	68	xi	$\frac{1}{2}$ 30

Melitenae iuxta Eufratem fluvium.

	Al	20	30	40
Dagusa	Al	20	30	40
Smscolon	Al	30	40	50
Melitena	Al	30	40	50
Intera autem hoc				
Zaxaricus	10	20	30	40
Titavissus	69	70	80	90
Cianca	69	70	80	90
Phusipara	10	20	30	40
Eufmava	10	20	30	40
Jassus	69	70	80	90
Ciacis	69	70	80	90
Leugefa	10	20	30	40
Carmala	10	20	30	40
Semisus	10	20	30	40
Paleneris	69	70	80	90
P refectura Cataome				
Palassus	61	70	80	90
Tyma	66	70	80	90
Trullis	61	70	80	90
Cybisra	66	70	80	90
Claudiopolis	64	70	80	90
Califundus	66	70	80	90
Padiandus	61	70	80	90
Comana Cappadocum	65	70	80	90
Ampsi fons	61	70	80	90
Tanadavis	65	70	80	90
Leandis	65	70	80	90
P refectura Nuraunae				
Smdita	61	70	80	90
Cochena	65	70	80	90
Zoropassus	69	70	80	90
Nysa	65	70	80	90
Arsaxa	61	70	80	90
Cavnalis	65	70	80	90
Savnata	65	70	80	90
P refectura Lybiana pene Euphratem fluvium				

Lorna	41	39	$\frac{1}{2}$ $\frac{1}{2}$ ch
Netta	41	39	
Claudia	41	38	$\frac{1}{2}$ $\frac{1}{2}$ ch
Intervus vero sunt			
Napavcellis	40	$\frac{1}{2}$ 30	39
Sisotax	40	38	$\frac{1}{2}$ $\frac{1}{2}$ ch
Pasavna	40	$\frac{1}{2}$ 30	38
Crata	69	$\frac{1}{2}$ 20	38
Sabrigena	68	$\frac{1}{2}$ $\frac{1}{2}$ ho	38
Nosafena	69	$\frac{1}{2}$ $\frac{1}{2}$ ho	38
Lantasa	69	$\frac{1}{2}$ 20	38
P rofecture Amuenae iuxta Euphratem fluvium			
Julio polis	41	38	$\frac{1}{2}$ $\frac{1}{2}$ ch
Kavzalo	41	38	$\frac{1}{2}$ 10
Intervus vero hic			
Serastem	40	$\frac{1}{2}$ 20	38
Lacvissus	40	$\frac{1}{2}$ ch	38
Entelia	40	31	$\frac{1}{2}$ $\frac{1}{2}$ ch
Adattha	69	$\frac{1}{2}$ 30	31

Cilicie situs

Cilicia terminatur ab occasu parte pampphylie exposita. Ab oriente parte Amam montis que a fine capaxdoem usq; terminu qui iuxta Issicum est sinu exte ditur et usq; pylas amam huius finis gradus sunt 69 $\frac{1}{2}$ 30 $\frac{1}{2}$ 20. A septentrione parte exposita capaxdoem iuxta Taurum montem. A meridie angustis cilicie et Issio sinu iuxta descriptione sua se habentem post Sydrum civitate pampphylie. In litore quod sequitur

Contidis Trachie hoc est aspera regione

Jotaxa	62	36	$\frac{1}{2}$ $\frac{1}{2}$ ch
Seleme	62	$\frac{1}{2}$ 20	36
Antiochia super targo	62	$\frac{1}{2}$ 20	36
Nephele	62	$\frac{1}{2}$ $\frac{1}{2}$ ho	36
Cetidis	62	$\frac{1}{2}$ $\frac{1}{2}$ ho	36
Avenutum	64	$\frac{1}{2}$ 10	36
Orygmady fluvij ostia	64	$\frac{1}{2}$ 20	36

Asimoe	64	$\frac{1}{2}$ 30	36	$\frac{1}{2}$ $\frac{1}{2}$ 10
Celenderis	64	$\frac{1}{2}$ $\frac{1}{2}$ 36	$\frac{1}{2}$ $\frac{1}{2}$ 10	
Aphrodisia vel verea	66	$\frac{1}{6}$ 10	36	$\frac{1}{2}$ $\frac{1}{2}$ 10
Sarpedon extrema	66	$\frac{1}{3}$ 20	36	$\frac{1}{2}$ $\frac{1}{2}$ 10
Calydon flum. ostia	66	$\frac{1}{3}$ 20	36	$\frac{1}{2}$ $\frac{1}{2}$ 10
ephratum	66	$\frac{1}{3}$ 20	36	$\frac{2}{3}$ 20
Proprie Ciliciae				
Corneus	66	$\frac{1}{2}$ 30	36	$\frac{1}{2}$ $\frac{1}{2}$ 10
Sebasta	67	$\frac{1}{2}$ $\frac{1}{2}$ 36	$\frac{1}{2}$ $\frac{1}{2}$ 10	
Lami flum. ostia	67		36	$\frac{1}{2}$ $\frac{1}{2}$ 10
Pompeopolis que et Solae	67	$\frac{1}{2}$ 10	36	$\frac{2}{3}$ 20
Cydon flum. ostia	66	$\frac{1}{2}$ $\frac{1}{2}$ 36	$\frac{2}{3}$ 20	
Fontes flum.	68		38	$\frac{1}{2}$ 30
Sari flum. ostia	68		36	$\frac{1}{2}$ 30
Pisiri flum. ostia	68	$\frac{1}{2}$ 10	36	$\frac{1}{2}$ 30
Mallus	68	$\frac{1}{2}$ 30	36	$\frac{1}{2}$ 30
Serepollis ulla	68	$\frac{1}{2}$ $\frac{1}{2}$ 36	$\frac{1}{2}$ 30	
Egeae	69		36	$\frac{1}{2}$ 30
Ipsus	69	$\frac{1}{3}$ 20	36	$\frac{1}{2}$ $\frac{1}{2}$ 20

Mediteranee ciuitates in Cilicia sunt

Tracheas vel asperis leontidis				
Caystus	62	$\frac{1}{2}$ $\frac{1}{2}$ 36	31	$\frac{1}{2}$ 30
Domioopolis	64	$\frac{1}{3}$ $\frac{1}{2}$ 36	31	$\frac{1}{2}$ 10
Philadelphia	66		31	$\frac{1}{2}$ 10
Selentia aspera	66	$\frac{1}{6}$ 10	36	$\frac{1}{2}$ $\frac{1}{2}$ $\frac{1}{2}$ 10
Diocefarea	66	$\frac{1}{6}$ 10	31	$\frac{1}{6}$ 10
Cetidis autem				
Olbasa	64	$\frac{1}{2}$ 30	31	$\frac{1}{2}$ 30
Alasidie vero				
Lemca	64	$\frac{1}{2}$ 30	31	$\frac{1}{2}$ 30
Chavacmae				
Flauopolis	66	$\frac{1}{3}$ 20	31	$\frac{1}{2}$ 30
Lamotidis				
Lamus	67		31	
Lacantidis				
Ymopolis	67	$\frac{1}{2}$ $\frac{1}{2}$ 36	31	$\frac{1}{3}$ 20

	5 ^o	4 ^o	3 ^o	2 ^o
Augusta	68	$\frac{1}{2}$ 30	31	$\frac{1}{2}$
P ropric Cilicie mediterrancee				
Tarsos	61	$\frac{2}{3}$ 20	36	$\frac{1}{2}$ $\frac{1}{3}$ 10
A Dana	68	$\frac{1}{2}$ 14	36	$\frac{1}{2}$ $\frac{1}{2}$ 24
Cesarea penes Anazarbum	68	$\frac{1}{2}$ 30	31	
Mompsi ostia	68	$\frac{1}{2}$ $\frac{1}{3}$ 40	36	$\frac{1}{2}$ $\frac{1}{2}$ 24
Castabala	69		31	
Nicopolis	69	$\frac{1}{2}$ 30	31	$\frac{1}{2}$ 14
Epiphania	69	$\frac{1}{2}$ 30	36	
Hermamiae pile vel porte	69	$\frac{1}{3}$ 20	36	$\frac{1}{2}$ 30

Sarmatie asiaticae situs

Sarmatia que in asia est terminatur a septentione terra incognita. Ab occasu Sarmatia europe usq; fontes Tanais fluij et ipso Tanai fluiuo usq; eius ostia ad meotim paludem et ab his orientali parte Tanais usq; Cimmericum bosphorum. Cuius partis situs hic est. Post Tanais fluij ostia

Amardis	61	$\frac{1}{2}$ 30	43	$\frac{1}{2}$ 20
Avubij fluij ostia	68		43	
Atavua	68		42	$\frac{1}{4}$ 30
Thombiti magm fl. ostia	68	$\frac{1}{2}$ 30	42	$\frac{2}{3}$ 20
Theophanij fluij ostia	68	$\frac{1}{2}$ 30	41	$\frac{2}{3}$ 20
Azava ciuitas	68	$\frac{1}{2}$ 30	41	$\frac{1}{2}$ 20
Thombiti parui fl. ostia	69		40	$\frac{1}{2}$ 30
Apabiscema	68		40	
Pramba	69	$\frac{2}{3}$ 20	39	$\frac{1}{2}$ $\frac{1}{3}$ 40
Atticij fluij ostia	69	$\frac{1}{2}$ 30	38	$\frac{1}{2}$ $\frac{1}{2}$ 24
Mapeta	69		38	$\frac{1}{2}$ 30
Vardamij fl. ostia	68		38	$\frac{1}{2}$ 20
Cimmerici promontorii	66	$\frac{1}{2}$ 30	38	$\frac{1}{2}$ 30
Apaturgus	66	$\frac{1}{2}$ 30	38	$\frac{1}{2}$ 14
Chillemij supore	66	$\frac{1}{2}$ 30	38	$\frac{1}{2}$ 30
Et in bosphoro Cimmerico				
Phanagoria	62	$\frac{1}{2}$ 30	38	$\frac{1}{2}$ 30
Corocondama	62	$\frac{1}{2}$ 14	31	$\frac{1}{2}$ 30

A meridie terminatur deinde parte eorum ponti usque cora-
tem fluvium per litus. et hinc lineam colchidie et Iberie
ad Albaniam usque latus hypericam maris quod caspium etiam
appellatur. Latus huius descriptionis sic se habet

Post Corodamiam ponti civitatem

Hermionassa	64	EA	$\frac{1}{2} 30$
Sindis portus	66	EA	$\frac{1}{2} \frac{1}{2} 40$
Sinda villa	66	ES	
Bata portus	66	EA	$\frac{2}{2} 40$
Bata villa	66	EA	$\frac{1}{2} 30$
Phichri fluvii ostia	66	EA	$\frac{1}{2} 30$
Achea villa	67	EA	$\frac{1}{2} 30$
Cercedis sinus	67	EA	$\frac{1}{2} 30$
Taros	68	ES	$\frac{1}{2} 30$
Toretica promontorium	68	EA	
Ampelis civitas	68	EA	$\frac{1}{2} 14$
Buceae fluvii ostia	69	EA	$\frac{1}{2} 14$
Genartina	69	EA	$\frac{1}{2} 14$
Thessiae fluvii ostia	69	EA	
Fortia mema	70	ES	$\frac{1}{2} \frac{1}{2} 40$
Coracis fluvii ostia	70	EA	
F ine qui hic est ad colchidie lat ^{us} 70		EA	$\frac{1}{2} 30$

Qui deinde est ad terminum Iberie

In quo Sarmaticae pylae

71

EA

Deinde qui ad Albaniam usque hypericam pelagus in quo post
Soane fluvii ostia quorum gradus dicti sunt 80 EA

A lentis fluvii ostia

80

EA

$\frac{2}{2} 40$

V dome fluvii ostia

81

ES

$\frac{1}{2} 20$

Pha fluvii ostia

81

ES

$\frac{1}{2} \frac{1}{2} 40$

At Scythia iuxta Pha fluvium usque flexione cuius sit^{us}
84 40 est. Et hinc iuxta meridiana usque ad incognitam
terram. Est et alia Pha fluvii flexio proxima flexioni
Tanais fluvii cuius gradus sunt 82 40 supra qua
admiscentur duo amnes a montibus hyperboreis flu-
entes. Eius commotionis gradus sunt 83 40 fontes
alterius amnis magis occidentalis gradus sunt 80 61

Alterius vero magis orientalis ad si tenduntur motes
 versus sarmatiam qui nominantur hippici et Ceruini et
 Corax mons in quos inuuntur montes qui per colchidem
 et Iberiam produuntur Caucasus nomine prope flexio
 supra hircaniam est caucassus appellata et in hippicorum
 quidem montium extrema gradus habent ac he et si qz
 Ceruunorum vero s^o 2^o 2a 2^o et se qz Coracis aute
 so es et h^o es Caucasus h^o ea et s^o es Et alexand
 colympne quidem gradus hnt so qz 2^o pile vero sarm
 matice si es 2^o Albanie autem pile so ea Colunt aut
 Sarmatiā in Climatibz iuxta terram meoymta hipporei
 sarmate. Sub his basilica hoc est regni Sarmate et Maduae
 gentes et hippophagi sarmate. Et sub his etiam Sacatae
 et suardem et vafei. Postea iuxta quidem flexione septen
 trionalem tanais fl. perieobidi sunt numerosum genus
 et iuxta australem laxamatarid gens Ciuitates vero

E xapolis

12

44 2^o

T amais

61

46 2^o

Sub suardem autem Chemdes et ab orientali fl. fl.
 phthiophagi et Matevi et Nesotis regio Postea samaxatis
 Suxatem. Inter autē meotim paludem et hippicos motes post
 Suxatnos plessi. Post themecote sub quibus Tirambae post
 Asturiam. Postea usq; coracem montem Arneli et smeln
 supra aut pcedat coracis montes conaxsem et Metibi
 et Aporite. Inter vero fl. fl. et hippicos montes sub Sux
 temis est Mithuditis regio sub qua Melandam. Post Sa
 pithrem. Sub quibus Scymmitae post Amazonas et in hip
 pices montes et Ceruunos Surum et Satam. Inter autem
 Ceruunos montes et Rhafluum Orines et Vasi et Serij et
 inter Caucasum montem et Ceruunos Tusci et diduri et
 iuxta mare Caspium Vlāe et Olude et Isendae et Gēvi
 Sub doris autem montū bosphoram quidem supra utraq;
 Cimery bosphori partem iuxta autem pontū Acheri et cer
 citae et Lemiochi ac Suuincolchi supra aut Albaniam
 Samarei. Cui^{tes} no noiant et ville unō quide minore thābitem

A zruba	10	40	$\frac{1}{2}$ 30
I uxta autem ppathum fluvium			
I uchis	12	29	$\frac{2}{3}$ 20
S uruba	12	28	$\frac{1}{3}$ 20
C orusia	13	28	$\frac{2}{3}$ 30
E uriapa	14	28	$\frac{1}{3}$ 30
S eraca	M	28	$\frac{2}{3}$ 20
E t iuxta Euxinum fluvium			
C ucunda	10	21	$\frac{1}{2}$ 30
I uxta autem Thessaloniam			
K atarche	11	21	$\frac{1}{2}$ 30
I uxta autem Coranta fluvium			
N aana	13	21	$\frac{1}{2}$ 14
I n montium autem dorsis Civitates he			
A bimis		28	
N asunia	12	28	
A lima	14	28	

Colchidis situs

Colchis terminatur a septentrione parte Sabinae ab occasu Ponti europaeae parte ea que extenditur a corace anthe usque interiore sinu iuxta phasim fluvium secundum descriptionem hanc

D ioscuria	11	26	$\frac{1}{2}$ 30
H ippi fluvii ostia	11	26	$\frac{1}{2}$ 30
C yaner fluvii ostia	11	26	$\frac{1}{2}$ 10
S utanem	11	24	$\frac{1}{2}$ 24
N eapolis	11	24	$\frac{1}{2}$ 20
C eapolis	12	24	$\frac{1}{2}$ 30
C harisa fluvii ostia	12	24	$\frac{1}{2}$ 14
P hasis fluvii ostia	12	24	

In meridie terminatur hinc parte Cappadociae iuxta oppositam lineam et deinde parte maioris Armeniae per ipsam lineam usque finem cuius gradus sunt 12 per $\frac{2}{3}$ 20. Ab oriente Iberia iuxta lineam coniungente fines oppositas per caucasicos montes usque 13 21 Tenent autem litora Colchidis Salae Superiora vero Maurasi et qui iuxta

Ecceam regionem sunt. Mediterrauee horum Ciuitatez

et ville he
 A echlessus
 A adia
 S auaca
 S uuii
 S adrus

	g ^o	m ^o	g ^o	m ^o
	1e	$\frac{1}{2}$ 30	26	$\frac{1}{2}$ 21
	1e	$\frac{1}{2}$ 11	26	$\frac{1}{2}$ 11
	13		24	
	13	$\frac{1}{3}$ 20	22	$\frac{2}{3}$ 20
	1e		22	$\frac{2}{3}$ 20

Iberie situs

Iberia terminatur a septentrione parte saxo-
 matie exposita. Ab occasu colchide iuxta dictam
 lineam. A meridie parte maioris Armenie sub limite
 iuxta colchidem usq; finem cuius situs 16 ee $\frac{2}{3}$ 20
 Ab oriente Albania iuxta lineam dictos fines quingente
 usq; 11 ea. Sunt aut in ea Ciuitates et ville he

L ubunus nulla

A gima

V sanda

V avica

A vtanffa

S ura

A eseta

S aliffa

A rmatia

14	$\frac{2}{3}$ 20	26	$\frac{1}{2}$ $\frac{1}{3}$ 10
14		26	$\frac{1}{2}$ 30
16		26	$\frac{1}{3}$ 20
14	$\frac{1}{2}$ 20	26	
14	$\frac{2}{3}$ 20	26	
14		24	$\frac{1}{3}$ 20
1e	$\frac{2}{3}$ 20	24	
16		22	$\frac{2}{3}$ 20
14		22	$\frac{1}{2}$ 30

Albanie situs

Albama terminatur a septentrione exposita pte
 saxomatie. Ab occasu Iberia iuxta lineam ad no-
 titam. A meridie parte maioris Armenie que e iuxta
 Iberie fine usq; hyperanum mare secundum cyri flumini ostia
 que gradus hnt 19 $\frac{2}{3}$ 20 ee $\frac{1}{2}$ 30. Ab ortu solis parte q hnt
 extenditur usq; ad soanam flumini hyperanum mare iuxta
 descriptionem hanc. Post soane fl. ostia q g. hnt 26 ea

T eleba ciuitas

G eri flumini ostia

G elda ciuitas

L esi flumini ostia

A lbana ciuitas

24		21	$\frac{1}{2}$ 30
22	$\frac{1}{2}$ 30	26	$\frac{1}{2}$ 30
23		26	$\frac{1}{2}$ 30
22	$\frac{1}{2}$ 30	26	
21	$\frac{2}{3}$ 20	24	$\frac{1}{2}$ $\frac{1}{3}$ 10

Albam fluum ostia

81 20 84

Cetera ciuitas

19 20 84

Postquam Cyri fluum ostia

19 20 84

Ciuitates autem in Albama sunt villes inter quidem
Albam fluum a Canaso ad Cyrum incedente qui
per totam Iberiam et Albama excurrit diuinitus ab ipis
armeniam

Tagoda

M 20 86 2 20

Bacthia

M 20 86 2 20

Sama

M 20 86 2 20

Oeglana

M 20 84 2 20

Nuta

M 20 84 2 20

Inter autem pstatu fl et Albam annie q et re a canaso fluit

Nofita

19 81

Sammie

19 86 20

Jobula

18 86 20

Iua

19 86 20

Embolea

18 20 84 20

I diabla

19 84 20

I bliana

18 84 20

Kamechia

19 2 20 84 20

Ofica

M 20 86 20

Sioda

18 20 86 20

Fayuca

19 20 86 20

Cuent aut Albane porte quid ut dictu est 80 81

Chobota

80 20 86 2 20

Koziatrae

80 86 20

Nifia

81 86 20

Chadrcha

81 86

Alamus

82 86 20

Inter autem Casu fl et Geroum annie

Thauna

82 20 86 20

Thabilaca

82 2 20 86 2 20

Inter Gerou et Sama flumoe

Thelbis

82 20 86 2 20

Heladee mfulc due quaru medu 81 20 84

Armenie maioris situs

Armenia maior terminatur a septentrione parte Colchidis et Iberia et Albania iuxta expositam per Cyrii fluvium lineam. Ab occasu parte Cappadocie secundum expositam ponti Cappadocum usque Colchidem per Moschichos montes lineam. Ab oriente parte hyrcani maris que extenditur ab ostio Cyrii amnis usque finem cuius gradus $19 \frac{1}{2} 2^{\circ}$ et 2° . Preterea Media iuxta lineam traditam super monte cassio cuius fines gradus habent $19 \frac{1}{2} 2^{\circ}$ et $30 \frac{1}{2} 2^{\circ}$. A meridie parte mesopotamie iuxta tauri montis lineam que quidem euphrati fluvio iungitur ad gradus $11 \frac{1}{2} 2^{\circ}$ et 2° . Tigridi autem amni iuxta situm gradus habentem $19 \frac{1}{2} 2^{\circ}$ et 2° . Preterea Assyria iuxta lineam per Niphate montem egredientem usque rectam que sub eadem incidit usque partem finem cassii montis per quam lineam Niphates mons extenditur. Montes autem Armenie nominantur hi qui Moschici appellantur se efferentes supra partem ponti Cappadocum. Et Mons qui Periarde dicitur cuius fines gradus habent $19 \frac{1}{2} 2^{\circ}$ et $11 \frac{1}{2} 2^{\circ}$. Et Vatespic mons cuius medium gradus habet $30 \frac{1}{2} 2^{\circ}$ et mons ethitavus intra euphratem cuius medium $12 \frac{1}{2} 2^{\circ}$. Et mons qui amnis dicitur cuius medium $11 \frac{1}{2} 2^{\circ}$. Et gordici montes quorum medium gradus habent $19 \frac{1}{2} 2^{\circ}$. Fluvium autem per regionem excurrunt et Araxes fluvius qui ostia quidem habet iuxta hyrcani maris situm in gradibus $19 \frac{1}{2} 2^{\circ}$ et 2° fontes vero iuxta situm gradus habentem $16 \frac{1}{2} 2^{\circ}$ et 2° . Ab his impetu ad orientem directus usque monte Cassium et ad septentrionem flexus uno quidem amne ad hyrcanum mare exit. altero admiscetur Cyrii fl. secundum situm gradus habentem $13 \frac{1}{2} 2^{\circ}$ et 2° . Et euphratis fl. pars a predicto flexu ad orientem versa usque fontes qui et in gradus habent $19 \frac{1}{2} 2^{\circ}$ et 2° . Sunt et alii montes nota digni a predicta sessione euphratis fl. finis autem montis dicto euphrati coniuncti gradus habent $11 \frac{1}{2} 2^{\circ}$ et 2° . Cum vero finis iuxta partem est fontes $11 \frac{1}{2} 2^{\circ}$. Et Tigridis pars in Armenia comprehensa a sectione facta a litere meridiano usque fontes partem tigridis qui gradus habent $18 \frac{1}{2} 2^{\circ}$ et 2° .

ubi palus est Thospita appellata. Sunt et alie paludes ea
 que vocatur hichmitis cuius mediū gradus h̄t 18 43 1/2
 Et Arsiosa palus e^m mediū grad^u h̄t 18 1/2 20 1/2 Pro
 uinciae autem in Aomenia sunt in comprehensa parte
 ab Euphrate et Cyro et Araxe annibus penes quidem
 Moschicos montes Cotasena sub his qui Bochia appel
 lantur penes autem Cyrum annie Torasena vel Tosa
 xena et Totena penes vero Araxem fl. Colthena et h̄
 sub ea est Seducena penes autem Paviadem montem
 Suacena et Sacatena Et ciuitates in ipsa parte

Sala	13	1/2 20	22	1/2 20
Aseura	12		22	1/2 10
Araxa	14	1/2 20	22	1/2 10
Lala	16	1/2 10	22	
Santuta	13	1/2 20	22	1/2 20
Sathaphara	12		22	1/2 20
Toga	12	1/2 1/3 h̄	22	1/2 10
Yuavutha	13		22	
Azotha	13	1/2 1/2 h̄	22	1/2 1/2 h̄
Cholua	12		22	1/2 10
Sedala	12	1/2 20	22	1/2 1/2 h̄
Suuta	12	1/2 30	22	1/2 20
Tastmea	12	1/2 20	22	
Tozala	14	1/2 20	22	1/2 30
Cotomana	14	1/2 1/2 h̄	22	1/2 20
Batena	16	1/2 10	22	1/2 20
Oraca	16	1/2 1/2 h̄	22	1/2 10
Ptusa	11		22	1/2 1/2 h̄
Elisma	18	1/2 20	22	1/2 20
Choluata	18	1/2 1/2 h̄	22	1/2 20
Sachalbma	19	1/2 20	22	1/2 1/2 h̄
Lysawata	19	1/2 30	22	1/2 1/2 h̄
E t penes Euphratem fluumm				
Olessus	12		22	1/2 1/2 h̄
Olegia	13	1/2 20	22	1/2 1/2 h̄
Chasura	12		22	1/2 20

Azora

16 6 10

20 2 6 20

In reliqua et Australiori parte inter eufratem et Tigridis fontes Entetena est et que sub ea Thospitis Postea coriana et civitates similiter in membro hoc.

Legerdit	12	1/2 1h	20	1/2 1h
Mazava	11	1/2 20	29	1/2 1/2 1h0
Anzeta	12		29	1/2 30
Sorta	12	1/2 1/2 h0	29	1/2 30
Belcama	13	1/2 30	29	1/2 20
Selcia	12		20	
Thospia	12	1/2 20	29	1/2 1/2 h0
Cholas	14	1/2 30	29	
Sianana	11	1/2 30	28	
Asamozata	13		28	1/2 20
Corra	12	1/2 30	28	1/2 20

Et Orientali plaga fontium Tigridis amnis Bagru dauena est et que sub ipsa Igordena qua maris orientales Et qui sub ipsa sunt Aardi. Et aut filii in hoc membro sunt he

Tasca	14	1/2 30	20	1/2 30
Phora	16		20	1/2 10
Mezi	16		20	1/2 20
Buana	16	1/2 1/2 h0	20	
Cholma	16	1/2 1/2 h0	20	1/2 20
Terebia	16	1/2 20	20	1/2 1/2 1/2 h0
Daudiana	11	1/2 20	20	1/2 20
Caputa	14	1/2 20	20	1/2 10
Artemita	13	1/2 20	20	1/2 20
Chelbalana	16	1/2 1h	29	1/2 1/2 h0
Siac	14	1/2 1/2 h0	29	1/2 20
Pherendis	12	1/2 20	29	1/2 20
Tigranocerta	16	1/2 1/2 h0	29	1/2 20
Saldma	14	1/2 1/2 h0	29	1/2 10
Chossa	13		29	1/2 1/2 h0

Aprimfule situs

Aprimfula quaquaversus pelago terminatur Ab occasu Pamphylie secundum descriptorem hanc



	g	q	g	q
Armas extrema	62	6.10	34	1/2 20
Naphos noua	62	1/2 20	36	6.10
Sephyrium promontorium	62	6.10	34	1/2 4
Naphos vetus	62	1/2 30	32	
Drepanum promontorium	62	1/2 30	32	1/2 2eh

Meridie mari egyptio atq; Syro scdm descriptionem hanc

Post Drepanum promontorium

Phurum promontorium	62	1/2 2eh	32	1/2 1/2 ho
Curium ciuitas	64		34	
Lyci flumini ostia	64	1/2 30	34	1/2 h
Curie extrema	64	1/2 30	32	1/2 2eh
Amathus	64	1/2 2eh	34	
Teti flumini ostia	66	6.10	34	
Citium ciuitas	66	2eh	34	
Dades extrema	66	1/2 30	34	
Theom ciuitas et extrema	66	1/2 2eh	34	

Ad oriente pelago Syro scdm descriptionem hanc post theom extrema

Edalum promontorium	61		34	6.10
Pedici flumini ostia	66	1/2 1/2 ho	34	1/2 20
Sclanus	64	1/2 20	34	1/2 30
Elea extrema	61		34	1/2 20
Chides extrema	61	1/2 30	34	1/2 1/2 ho

Septentrione Angustie Cialie usq; descriptionem hanc

Carpassia	66	1/2 1/2 ho	34	1/2 1/2 ho
Acheorum acta vel litus	66	1/2 20	34	1/2 20
Aphrodisii vel venereum	66	1/2 30	34	1/2 20
Macaria	66	1/2 30	34	1/2 2eh
Cerama	64	1/2 20	34	1/2 2eh
Lapithi flumini ostia	64	1/2 30	34	1/2 1/2 ho
Lapithos ciuitas	64	1/2 30	34	1/2 1/2 ho
Cromiorum extrema	64	6.10	36	1/2 30
Tely	64		36	1/2 30
Calymna extrema	62	1/2 20	34	1/2 2eh
Lysmoe	62	1/2 20	34	1/2 1/2 ho

Orientalia insule Selamina comprehendunt occidentalia Naxos Amathusia et Olympus mone.

Septentrionalia clampedia Ci aut mediterranea h. ft.

Chytus	66	1/2 30	34	1/2	12 24
Cheremmtis	66	1/2 12	33	1/2	12 24
Tamassus	66	1/2 20	34	1/2	12 24

Insule penes ipam he sunt que appellantur chides
quaru mediu gradus habet

Syrice situs
Syrice terminatur a septentrione Cilicia et pte
Cappadocie iuxta exposita per Amanu monte
lineam. Ab occasu Syro pelago scdm descriptoem hanc

P ost Iffum et Cilicie portus					
A lexandria penes Iffum	69	1/2 30	36	1/2	10
A yriandrus	69	1/2 30	34	1/2	1/2 10
F hosus	69	1/2 30	34	1/2	20
S opulus Irosicus	69		34	1/2	20
S elentia ptevia	68	1/2 12	34	1/2	12 34
O rontis fl. ostia	68	1/2 30	34	1/2	30
F ontes fluum	10		33	1/2	20
P osidium	68	1/2 30	34	1/2	14
H eraclea	68	1/2 30	34	1/2	10
L aodicia	68	1/2 30	34	1/2	4
G abala	68	1/2 20	34	1/2	1/2 12
P lacos	68	1/2 20	30	1/2	1/2 24
B alaneae	68	1/2 30	30	1/2	12 34

P hoemerie situs					
Eutheri fl ostia	68		30	1/2	12 24
I mmyra	61	1/2 1/2	hoge	1/2	20
O rthosia	61	1/2 10	30	1/2	20
T rypolis	61	1/2 30	30	1/2	30
T heroposon vel frons	61	1/2 20	30	1/2	20
A rothrys	61	1/2 30	30	1/2	4
B iblus	61	1/2 20	33	1/2	1/2 12 44
A domy fluum ostia	61	1/2 20	33	1/2	1/2 24
E gyptus	61	1/2 30	33	1/2	20
L ontis fluum ostia	61	1/2 30	34	1/2	4
S idon	61		33	1/2	30

Lyrus	61	$\frac{1}{2}$	10	33	$\frac{1}{2}$	20
Ecdyca	61	$\frac{1}{2}$	40	33	$\frac{1}{2}$	11
Ptolemaus	66	$\frac{1}{2}$	40	33		
Sicamon	66	$\frac{1}{2}$	12	11	$\frac{1}{2}$	12
Carmelus mons	66			32	$\frac{1}{2}$	12
Oza	66	$\frac{1}{2}$	30	32	$\frac{1}{2}$	20
Chorfei fluum ostia	66	$\frac{1}{2}$	20	32	$\frac{1}{2}$	12

Meridie Judea iuxta lineam nunc descriptam versus orientem que ad meridiem flectitur et situm habet 61 $\frac{1}{2}$ 30 32 $\frac{1}{2}$ 20 iuxta situm 68 31 $\frac{1}{2}$ et parte Arabie petree iuxta lineam productam a fine predicto quasi ad predictam Arabiam usque fine cuius situs gradus habet 10 $\frac{1}{2}$ 31 $\frac{1}{2}$ 3. Ab ortu solis linea inde producta usque Arabiam desertam usque alueum euphratis iuxta Cappadociam cuius fines super euphrate gradus habet 13 34 $\frac{1}{2}$ et deinde parte euphratis fluminis penes Mesopotamiam usque sine fluminis versus Cappadociam qui gradus habet 11 $\frac{1}{2}$ 20 38.

Montes autem in Syria insignes sunt

Naxa mons cuius medium	69	$\frac{1}{2}$	20	34	$\frac{1}{2}$	
Casius mons cuius medium	68	$\frac{1}{2}$	14	34	$\frac{1}{2}$	
Libanus cuius fines	68	$\frac{1}{2}$	14	et	33	$\frac{1}{2}$
Antilibanus cuius extrema	68	33	$\frac{1}{2}$	et	69	$\frac{1}{2}$

Et iuxta quidem Arabie deserti

Galanius mons cuius medium	11			33		
----------------------------	----	--	--	----	--	--

Penes autem Iudeam

Hippus mons cuius medium	68	$\frac{1}{2}$	30	32		
--------------------------	----	---------------	----	----	--	--

Irrigant regionem et alii flumines

Palinaxia fluminis fines	11	$\frac{1}{2}$	11	et	11	$\frac{1}{2}$
--------------------------	----	---------------	----	----	----	---------------

Et a damasco montibus fluvius chrysozoris cuius fines

	60	$\frac{1}{2}$	33	et	62	$\frac{1}{2}$
--	----	---------------	----	----	----	---------------

Et Jordanus fluminis pars que penes gemmesaretidem est

lacum cuius lacus medius	61	$\frac{1}{2}$	20	32	$\frac{1}{2}$	
--------------------------	----	---------------	----	----	---------------	--

Et fluvius singarum nomine qui a monte piericie ductus ad septentrionem

et ad ortum solis versus gradus habet 11 31 $\frac{1}{2}$ qui de

admisceatur euphrati iuxta situm 12 31 $\frac{1}{2}$ Civitates in

Syria sunt mediterraneae a septentrionali primum

Diaga in Comagena he	g ^o	g ^o	g ^o	g ^o
A taca	10	$\frac{1}{2}$	$\frac{1}{2}$ ho	$\frac{1}{2}$ 20
Antiochia penee Taurum monte	10	$\frac{1}{2}$ 11	31	$\frac{1}{2}$ 30
S mgra	11		31	$\frac{1}{2}$ 30
S erimancia	10		31	
C atamana	10	$\frac{1}{2}$ 20	31	
D olicha	10	$\frac{1}{2}$ 20	36	$\frac{1}{2}$ 20
F ida	10	$\frac{1}{2}$ 30	36	$\frac{1}{2}$ 30
C haoma	10	$\frac{1}{2}$ 20	36	$\frac{1}{2}$ 20
E t apud euphratem fluium				
C holdamari	10	$\frac{1}{2}$ 11	31	$\frac{1}{2}$ $\frac{1}{2}$ ho
S amofata fecorum	11	$\frac{1}{2}$ 30	31	$\frac{1}{2}$ $\frac{1}{2}$ 31
P ariae autem ciuitates he				
P mari	69	$\frac{1}{2}$ $\frac{1}{2}$ ho	30	$\frac{1}{2}$ 30
P atrac	10		36	$\frac{1}{2}$ 11
E t spriae pyle	69	$\frac{1}{2}$ 20	36	$\frac{1}{2}$ 11
C ixitice autem ciuitates he				
A rifevia	11		31	
F egiu	11	$\frac{1}{2}$ 11	36	$\frac{1}{2}$ $\frac{1}{2}$ ho
B uba	11	$\frac{1}{2}$ 20	36	$\frac{1}{2}$ 20
H eraclea	11		36	$\frac{1}{2}$ 30
N iaru	10	$\frac{1}{2}$ $\frac{1}{2}$ ho	36	$\frac{1}{2}$ 10
H ierapolie	11	$\frac{1}{2}$ 11	36	$\frac{1}{2}$ 11
C ybroe	10	$\frac{1}{2}$ 10	36	
B eeroia	11		36	
B ena	10	$\frac{1}{2}$ $\frac{1}{2}$ ho	36	
N aphara	11	$\frac{1}{2}$ 30	36	
E t penee Euphratem ciuitates he				
P ymia	11	$\frac{1}{2}$ $\frac{1}{2}$ ho	31	$\frac{1}{2}$ 30
A vudis	11	$\frac{1}{2}$ $\frac{1}{2}$ ho	31	$\frac{1}{2}$ 11
S euctma	12		31	
E uropus	12		36	$\frac{1}{2}$ $\frac{1}{2}$ ho
C atlia	11	$\frac{1}{2}$ $\frac{1}{2}$ ho	36	$\frac{1}{2}$ 20
B ethammara	11	$\frac{1}{2}$ $\frac{1}{2}$ ho	36	$\frac{1}{2}$ 30
G era	11	$\frac{1}{2}$ $\frac{1}{2}$ ho	36	$\frac{1}{2}$ 11
E ruziga	11	$\frac{1}{2}$ $\frac{1}{2}$ ho	36	$\frac{1}{2}$ 11

Seleucidis ciuitates he.

Gephyra	69	$\frac{1}{2}30$	34	$\frac{1}{2}30$
Gindarus	10		34	$\frac{1}{2}20$
Tyma	69	$\frac{1}{2}ho$	34	$\frac{1}{2}21$

Asiaticis autem ciuitates he

Antiochia que super Oronte est fl	69		34	$\frac{1}{2}30$
Caphna	69		34	$\frac{1}{2}21$
Acataulli	69		34	
Lydia	69	$\frac{1}{2}30$	34	
Seleucus pene Helum	69	$\frac{1}{2}30$	34	$\frac{1}{2}21$
Larissa	69	$\frac{1}{2}20$	34	$\frac{1}{2}21$
Euphrata	69	$\frac{1}{2}ho$	34	$\frac{1}{2}ho$
Hephaneae	69	$\frac{1}{2}11$	34	$\frac{1}{2}11$
Antaxadus	68	$\frac{1}{2}11$	34	$\frac{1}{2}11$
Arathus	68	$\frac{1}{2}20$	34	$\frac{1}{2}21$
Mariama	69	$\frac{1}{2}20$	34	
Manniga	69	$\frac{1}{2}20$	34	$\frac{1}{2}21$

Chalibontidis ciuitates he.

Thema	11	$\frac{1}{2}30$	34	$\frac{1}{2}30$
Araba	11	$\frac{1}{2}11$	34	$\frac{1}{2}11$
Deroma	12		34	
Chalibon	11	$\frac{1}{2}20$	34	
Speluema	11	$\frac{1}{2}20$	34	$\frac{1}{2}11$
Et pene Euphratem				
Sarbanissus	11	$\frac{1}{2}ho$	34	$\frac{1}{2}21$
Antis	12		34	$\frac{1}{2}11$

Aladicae autem ciuitates

Chalchis	10	$\frac{1}{2}30$	34	$\frac{1}{2}20$
Asaphi	10	$\frac{1}{2}30$	34	$\frac{1}{2}21$
Tolindesa	10	$\frac{1}{2}21$	34	$\frac{1}{2}30$
Mariama	11	$\frac{1}{2}10$	34	$\frac{1}{2}30$
Carra	10	$\frac{1}{2}ho$	34	$\frac{1}{2}20$

Phamenac ciuitates he

Mariama	10	$\frac{1}{2}30$	34	$\frac{1}{2}11$
---------	----	-----------------	----	-----------------

Et ab orientali parte Orontis sunt

Chelbessus	69	$\frac{1}{2}20$	34	
------------	----	-----------------	----	--

	ff	ff	ff	ff
A pxama	10	20	32	20
E mssa	69	20	32	
L odiaceae ciuitates he				
Sabiola laodice	69	20	33	20
Pandissus	69	20	33	20
Tabruda	10		33	20
P hoemice ciuitates he				
Ara	68	10	32	
Palcoobilus	68	20	32	
Gabala	61	20	33	10
Cesarea prime	61	20	33	
Q urue Syrie ciuitates he				
Abila regnomie lysanum	68	20	33	20
Saana	69	20	33	20
Tina	68	20	33	
Damascus	69		33	
Samulis	61	20	32	20
Abida	68	20	32	20
Hippus	68		32	20
Capitolia	68	20	32	20
Gadara	68		32	10
Adra	68	20	32	10
Septopolis	61	20	32	20
Gerysa	68	20	31	20
Pella	61	20	31	20
Dum	61	20	31	20
Gadza	61	20	31	20
Philadelphia	68		31	20
Canatha	68	20	31	20
P almyrenae ciuitates he				
Hesapha	12	20	32	20
Cholla	11	20	32	20
Oziza	12	20	32	20
Tutea	11	20	32	20
Adida	12	20	32	20
Palmyra	11	20	32	

	g ^o	q ^o	g ^o	q ^o
Adacha	12		30	
Danama	10	$\frac{1}{2}$ $\frac{1}{3}$ ho	33	$\frac{1}{2}$ 20
Garria	10	$\frac{1}{2}$ 30	33	$\frac{1}{2}$ 30
I uevia	11	$\frac{1}{2}$ 30	33	$\frac{1}{2}$ 20
Cesama	10	$\frac{2}{3}$ 20	33	$\frac{1}{2}$ 20
Ogdamana	10	$\frac{1}{6}$ 10	33	$\frac{1}{6}$ 10
A tevea	11	$\frac{1}{6}$ 10	30	

Et penes euphratem ciuitates he

A lalis	12	$\frac{1}{9}$ 20	34	$\frac{1}{2}$ 1h
S uux	12	$\frac{2}{3}$ 20	34	$\frac{2}{3}$ 20
Alamatha	13		34	$\frac{1}{2}$ h

Atananae prouincie a cuius orientali parte est Saca
ia et h^o sub Alsadamo monte sunt Trachomte Arabes

Gera	10		32	$\frac{1}{2}$ $\frac{1}{3}$ ho
Elera	10		32	$\frac{2}{3}$ ho
N elaxa	10	$\frac{1}{6}$ 10	32	$\frac{1}{2}$ 30
A drama	69	$\frac{1}{6}$ 10	31	$\frac{1}{2}$ 30

Infula autem adiacent Syrie

A radus	68		32	$\frac{1}{2}$ 20
Et Tyruus fere incontinenti	61		33	$\frac{1}{2}$ 20

Palestinae iudee situs

Palestina Syrie que Iudea Syria appellatur ter
minatur a septentrione Syria iuxta lineam
oppositam Ab oriente atq; meridie Arabia petrea iuxta
lineam que ab orientali termino iuxta Syriam usq;
finem iuxta Egyptum extenditur. huius finis ut dictu
est gradus habet

62	$\frac{1}{2}$ 1h	30	$\frac{2}{3}$ 20
----	------------------	----	------------------

A b occasu parte demde usq; mare predictum egypti
protensa et inde pelago usq; ad Syrie limitem per As
cupacione hanc. Post Chryssorois fluij ostia

Cesarea stratonis	66	$\frac{1}{2}$ 1h		
A pollonia	66			
T opa	64	$\frac{2}{3}$ 20		
T amictoru portus	64			
A sotus	64	$\frac{1}{2}$ 1h		
A scalon	64			

Anthebon

64 1/2 2/3 ho 31 2/3 20

Gazacon portus

64 1/2 2/3 ch 31 1/2 30

Fluit autem per Iudeam Jordane fl. pars iuxta Asphal-
tidem lacum cuius medium 60 1/2 2/3 ch 31 1/6 10

Et civitates in ea mediterraneae sunt

Galilee quidem

Aphonia

64 2/3 20 32 1/2 1/2 1/2 1/2 1/2 1/2

Carraotia

66 1/2 2/3 ho 32 1/2 1/2 2/3 1/2

Tulias

61 1/2 1/2 31 1/2 1/2

Eyberiadie lacus

61 1/2 1/2 32 1/2 1/2

Samarie autem

Neapolis

60 1/2 2/3 ho 31 1/2 1/2 ho

Thena

61 1/2 1/2 31 1/2 2/3 ch

Iudee autem ab occasu Jordane fluminis

Phaphia

64 31 1/2 30

Gaza

64 1/2 1/2 2/3 ch 31 1/2 ch

Jamma

64 2/3 20 32

Lyda

64 32

Antixatrie

66 1/2 20 32

Drusiae

66 1/2 30 31 1/2 1/2 1/2 1/2 1/2 1/2

Sebasta

64 2/3 20 32 2/3 30

Betogabra

64 1/2 30 31

Sebime

64 2/3 20 31 1/2 1/2 2/3

Ennamita

64 1/2 1/2 ch 31 1/2 1/2 ho

Guphna

66 1/6 10 31 1/2 1/2 ch

Arxelaus

66 1/2 30 31 1/2 1/2 ch

Phaselis

66 1/2 1/2 1/2 1/2 1/2 1/2 1/2 1/2 1/2

Erius

66 1/2 1/2 ch 31 1/2 1/2 1/2 1/2

Hierosolima que nunc dicitur

Capitolia

66 31 2/3 20

Thanna

66 1/2 ch 31 1/2 ch

Engadda

66 1/2 30 31 1/2 ch

Bedra

66 1/2 30 31

Chamaro

66 1/2 20 31 1/2 1/2 3/4

Ad orientali parte Jordane fluminis

Cosmos

61 1/2 ch 31 1/2 1/2 3/4

Libias	61	$\frac{1}{2}$ 10	31	$\frac{1}{2}$ 24
Callixe	61	$\frac{1}{2}$ 4	31	$\frac{1}{2}$ 10
Garorus	61	$\frac{1}{2}$ 30	31	$\frac{1}{2}$ 14
Epycece	61		31	
I ndumeas que tota est ab occasu Jordanis fluminis				
Bevamma	60	$\frac{1}{2}$ 40	31	$\frac{1}{2}$ 14
Caparorfa	64	$\frac{1}{2}$ 30	31	$\frac{1}{2}$ 14
Semmaruris	64	$\frac{1}{2}$ 30	31	$\frac{1}{2}$ 10
Elysa	64	$\frac{1}{2}$ 10	30	$\frac{1}{2}$ 40
Mapsa	64	$\frac{1}{2}$ 20	30	$\frac{1}{2}$ 40

Arabie situs

Arabia terminatur ab occasu parte Syrie opposita a septentrione palestina iudea et parte Syrie iuxta notatas maximas lineas a meridie interiore sinu arabici pelagi qui gradus habet 63 $\frac{1}{2}$ 29 $\frac{1}{2}$ et sinu iuxta heropolitem a notato sine apud egyptum usque ad promontorium quod iuxta pharonam est et gradus habet 66 29. Erit autem a pharonam villa gradus 64 28 $\frac{1}{2}$ villa vero Elana que iuxta sinum est eiusdem nominis gradus habet 64 $\frac{1}{2}$ 29 $\frac{1}{2}$. Ab oriente linea emissa supra expositionem Syrie orientalem terminatur et iuxta Arabiam felicem usque sectione que gradus habet 10 30 $\frac{1}{2}$. Iuxta autem eremum arabie supra reliquam lineam tendit. Protenduntur autem in regione montes qui melanes vel mgyri appellantur a sinu scilicet qui iuxta pharonam est fere ad iudeam. Populi quoque sunt ab occasu quidem horum motuum iuxta egyptum saracem. Deinde conventus quidam est sub quo in ipso sinu sunt phanavitae. Iuxta autem motum felice arabie phatem. Civitates mediterraneae et ville in provincia he sunt.

Ebedi	64	$\frac{1}{2}$ 14	30	$\frac{1}{2}$ 30
Maliattha	64	$\frac{1}{2}$ 24	30	$\frac{1}{2}$ 30
Calgma	60	$\frac{1}{2}$ 20	30	$\frac{1}{2}$ 30
Lysa	64	$\frac{1}{2}$ 40	30	$\frac{1}{2}$ 14
Gubba	64	$\frac{1}{2}$ 14	30	
Oxyfaria	64	$\frac{1}{2}$ 20	29	$\frac{1}{2}$ 24

	9 ^m	9 ^m	9 ^m	9 ^m
Qerassa	64	$\frac{1}{2} 30$	29	$\frac{1}{2} 30$
Petra	66	$\frac{1}{2} 24$	30	$\frac{1}{2} 20$
Charachimoha	66	$\frac{1}{6} 10$	30	
Luani	66	$\frac{1}{6} 10$	29	$\frac{2}{3} 20$
Zancha	64	$\frac{1}{2} 24$	29	$\frac{1}{2} \frac{1}{2} 10$
Ados	61		28	$\frac{1}{2} 20$
Zaru	61	$\frac{1}{2} 20$	30	$\frac{1}{2} 20$
Tana	61	$\frac{1}{2} 30$	30	$\frac{1}{2} 30$
Necha	61	$\frac{1}{2} \frac{1}{2} 10$	30	$\frac{1}{6} 10$
Cethawo	61		32	$\frac{1}{2} 20$
Necla	61	$\frac{1}{2} 30$	30	$\frac{1}{2} 14$
Esbuta	68	$\frac{1}{2} \frac{1}{2} 10$	31	
Zira	68	$\frac{1}{2} 24$	31	
Magusa	68		30	$\frac{1}{2} \frac{1}{2} 14$
Medma	68	$\frac{1}{2} 30$	30	$\frac{1}{2} \frac{1}{2} 14$
Lydia	69		30	$\frac{2}{3} 20$
Phabmathom	68	$\frac{1}{2} 30$	30	$\frac{1}{2} 30$
Amtha	68	$\frac{2}{3} 20$	31	$\frac{1}{2} 14$
Sumatha	69	$\frac{1}{2} 14$	31	$\frac{1}{6} 10$
Rostea legio	68	$\frac{1}{2} 24$	31	$\frac{1}{2} 30$
Nesada	69	$\frac{1}{2} 20$	31	$\frac{1}{2} 30$
Adia	69	$\frac{2}{3} 20$	31	$\frac{2}{3} 20$

M Esopotamia situs

Esopotamia terminatur a septentrione exposita parte maiore Romene. Ab occasu parte notata euphratis flumini iuxta Syriam. Ab oriente parte iuxta assyriam tigridis amnis. hoc est a sectione que iuxta Romemam est usque ad herculis aras que gradus hnt 30 32 $\frac{1}{2} 20$. A meridie reliqua parte euphratis iuxta quidem desertam arabiam usque fine cuius gradus 16 $\frac{1}{2} 14$ $\frac{2}{3}$ iuxta aut Babiloniam usquequo Tigridi amni committitur et usque arae predec huius sectionis gradus sunt 30 32 $\frac{1}{2} 20$.

M Montes in mesopotamia celebres sunt

Casius mons cui medius q ^u hnt 12	31	$\frac{1}{2} 20$
Singaris mons	16	$\frac{2}{3} 20$ 36 $\frac{1}{2} 14$

Fluuij per regionem excurrunt ex dictis montibus ple-
 riq; et qui Chaboras appellatur. Cuius fons gradus habet
 12 21 $\frac{1}{2}$ Comiectio autem eius ad euphrate gradus habet
 12 34 Et qui Saocoras dicitur cuius fontes 14 21 Et
 eius cum euphrate comiectio 16 22 Tenet autem regio-
 nem iuxta Armeniam Anthemusia supra qua Chalatis
 Subor hac gauzantiis et penes tyridem fluium Acabe-
 na Sub gauzanti aut mgena et perlonge iuxta euphrate
 Ancoharitis ciuitates in mesopotamia et velle iuxta quide
 euphratem fluium he sunt

Norsica	12	31	$\frac{1}{2}$ 30
Amiana	12	$\frac{1}{2}$ 20	36 $\frac{2}{3}$ 20
Barfampsa	12	$\frac{1}{2}$ 30	36 $\frac{1}{2}$ 14
Sarmuca	12	$\frac{1}{2}$ 10	34 $\frac{1}{2}$ $\frac{1}{2}$ 40
Revsma	12	$\frac{1}{2}$ 20	34 $\frac{1}{2}$ $\frac{1}{2}$ 40
Maube	12	$\frac{1}{2}$ $\frac{1}{2}$ 10	34 $\frac{1}{2}$ 20
Macephorum	13	$\frac{1}{2}$ 30	34 $\frac{1}{2}$ 20
Maguda	13	$\frac{1}{2}$ 14	34 $\frac{1}{2}$ 10
Chabora	12		34 $\frac{1}{2}$ 10
Thelda	12	$\frac{1}{2}$ 14	32 $\frac{1}{2}$ $\frac{1}{2}$ 14
Aphphadana	12	$\frac{1}{2}$ 30	32 $\frac{1}{2}$ $\frac{1}{2}$ 34
Banaba	12	$\frac{1}{2}$ $\frac{1}{2}$ 14	32 $\frac{1}{2}$ $\frac{1}{2}$ 24
Sitha	14	$\frac{1}{2}$ 10	32 $\frac{1}{2}$ 20
Bethanna	16		32 $\frac{1}{2}$ 14
Theschmpha	16		32
Igamma	16	$\frac{1}{2}$ 30	33 $\frac{1}{2}$ 30
Eudrapa	11	$\frac{1}{2}$ 10	33 $\frac{2}{3}$ 20
Adia	11	$\frac{1}{2}$ 14	32
Dacoria	11	$\frac{1}{2}$ 20	32 $\frac{1}{2}$ $\frac{1}{2}$ 14
Tevidata	11	$\frac{1}{2}$ 30	33 $\frac{1}{2}$ 20
Maada	11	$\frac{2}{3}$ 20	34 $\frac{1}{2}$ 30
Siphata	18	$\frac{1}{2}$ 14	34 $\frac{2}{3}$ 20

Euphrates in annis per Babilonia fluentem sem-
 ditur et per Selenciam cum in medio ipse est Regius
 fluius appellatur. Cuius fonsom situs gradus habet
 14 34 $\frac{1}{2}$ Selencia ciuitas 14 $\frac{1}{2}$ 20 34 $\frac{2}{3}$ 20

Iuxta autem Euphratim fluvium Civitates he sunt

Orbeta	16	38	
Sappha	16	31	$\frac{2}{3}$ 20
Debi	16	31	$\frac{1}{2}$ 20
Singaur	16	31	$\frac{1}{2}$ $\frac{1}{2}$ ely
Etoum	11	36	$\frac{1}{2}$ $\frac{1}{2}$ ely
Labhana	11	$\frac{1}{2}$ $\frac{1}{2}$ 40 30	$\frac{1}{2}$ 30
Eutha	18	$\frac{1}{2}$ $\frac{1}{2}$ ely 26	$\frac{1}{2}$ 20
Carchara	14	36	$\frac{1}{2}$ ely
Manchana	10	$\frac{1}{6}$ 10	30

Et post Seleuciam

Sepha	14	$\frac{1}{2}$ $\frac{1}{2}$ ely 30	$\frac{1}{2}$ 30
Arima	14	$\frac{1}{2}$ $\frac{1}{2}$ ho 30	$\frac{1}{2}$ 20

Sub qua comotio regni fluvij cum trigide est et media prope regio.

In alia autem media regione Civitates he.

Vithas	12	$\frac{1}{2}$ 20	31	$\frac{2}{3}$ 20
Edessa	12	$\frac{1}{2}$ 30	31	$\frac{1}{2}$ 30
Ombica	13		31	$\frac{1}{6}$ 10
Amea	12	$\frac{1}{2}$ 20	31	$\frac{1}{2}$ $\frac{1}{2}$ 40
Suma	12	$\frac{1}{2}$ 30	31	$\frac{2}{3}$ 20
Fhisma	13	$\frac{1}{2}$ 30	31	$\frac{1}{2}$ 30
Olibera	13	$\frac{1}{2}$ 30	31	
Sarara	12		38	$\frac{1}{2}$ ely
Sacana	13		31	$\frac{1}{2}$ $\frac{1}{2}$ ely
Ivama	12	$\frac{2}{3}$ 20	31	$\frac{1}{2}$ ely
Sirama	12	$\frac{1}{2}$ 20	31	$\frac{1}{2}$ ely
Suma	12	$\frac{1}{2}$ ely	31	$\frac{1}{2}$ 30
Cambuta	12	$\frac{1}{2}$ $\frac{1}{2}$ ely	31	$\frac{1}{2}$ $\frac{1}{2}$ 20
Nisibis	14	$\frac{1}{6}$ 10	31	$\frac{1}{2}$ 30
Pithiga	14	$\frac{1}{6}$ 10	31	$\frac{1}{2}$ $\frac{1}{2}$ ely
Bazala	14	$\frac{1}{2}$ 20	31	
Uladie	13		38	$\frac{2}{3}$ 20
Ballata	13	$\frac{1}{2}$ $\frac{1}{2}$ ely	38	$\frac{2}{3}$ 20
Carrae	13	$\frac{1}{2}$ $\frac{1}{2}$ 40 30		$\frac{1}{2}$ ely
Eutha	13	$\frac{1}{2}$ $\frac{1}{2}$ ho 30		$\frac{1}{2}$ ely

	g ^a	g ^a	g ^a	g ^a
Langubis	Ac	20	36	20
Oethaga	Ac	20	36	20
Eleia	Ac	20	36	20
Lama	Ac	30	36	30
Gymna	Ac	20	36	20
Corbatha	Ac		36	20
Sabrausa	Ac	20	36	
Saurana	Ac	20	36	
Acraba	Ac	10	34	20
Aphadana	Ac		34	30
Thesena	Ac	20	34	20
Deliala	Ac	20	34	20
Aluame	Ac	20	34	20
Imatra	Ac	20	34	20
Daxenna	Ac	20	34	20

Arabie deserte situs

Arabia deserta terminatur a septentrione pte Mesopotamie iuxta expositam euphratic fl. partem usq; finem cuius gradus 16 20. Ab oriente Babilonia per montana que a predicto fine usq; euphratem fl. usq; interiorem sinu persicum nomine Mesamite cuius finis gradus sunt 19 30 6. Et parte deinde finis in quo post eius interiorem partem predictam

Ammea	19	30
Judaea	19	29 20
Judea	19	29 20
Et prouincie finis	19	29

A meridie terminatur felix Arabia per montes qui ab exposito iuxta petream limite ad predictum finem iuxta persicum mesamitem sinu cuius finis est 19 29. Ab occasu a notatis partibus Syriae et Arabiae petrae. Tenent autem hanc desertam Arabiam iuxta quidem euphrate fl. Cauchabem et iuxta Syriam Batanea iuxta vob. felice arabiam Augubem post quos Phaaabem. Et apud persicum sinu orchem. Iuxta aut Babilonia sub Cauchabem. Esitae. Et supra Phaaabenos magam. Intraq; haec

agri quidem iuxta Batanes Martem aut iuxta Babilonia
Ciuitates et mille in regione iuxta Euphrate flumem he.

Thapsacus	17	$\frac{1}{2} 30$	39	$\frac{1}{2} 4$
Bitha	17	$\frac{2}{3} 20$	39	
Gaduta	17	$\frac{1}{2} \frac{1}{2} 10$	38	$\frac{1}{2} \frac{1}{2} 44$
Anara	16	$\frac{1}{2} 4$	38	$\frac{1}{2} 30$
Mattha	16	$\frac{1}{2} 14$	38	$\frac{1}{2} 20$
Adawa	16	$\frac{1}{2} 20$	38	$\frac{1}{6} 10$
Balagea	14		38	
Pharya	14	$\frac{2}{3} 20$	38	
Coloma	14	$\frac{1}{2} 30$	37	$\frac{2}{3} 20$
Beltrina	16		37	$\frac{1}{2} 30$

Iuxta autem Mesopotamiam Ciuitates he

Barrathena	13	$\frac{1}{2} 20$	37	
Gana	13		37	
Choca	12	$\frac{1}{2} 30$	37	$\frac{2}{3} 20$
Gauara	13	$\frac{2}{3} 20$	37	$\frac{2}{3} 20$
Iurana	13	$\frac{1}{2} 14$	37	$\frac{2}{3} 20$
Phegema	14	$\frac{2}{3} 20$	37	$\frac{1}{2} 20$
Alate	12	$\frac{1}{2} 30$	37	
Evuxa	12	$\frac{1}{2} 30$	37	$\frac{1}{2} 14$
Thenna	14		37	$\frac{2}{3} 20$
Linna	14	$\frac{2}{3} 20$	37	
Thauba	12	$\frac{1}{2} \frac{1}{2} 44$	30	$\frac{1}{2} 30$
Sema	13	$\frac{1}{2} 30$	30	$\frac{1}{2} 30$
Dapha	12	$\frac{1}{2} 14$	30	$\frac{1}{2} 30$
Sora	14		30	$\frac{1}{2} 20$
Odagaia	16	$\frac{1}{2} 14$	30	$\frac{2}{3} 20$
Tedum	11		30	$\frac{1}{2} 30$
Sagmadis	16	$\frac{1}{2} 30$	30	$\frac{1}{6} 10$
Ivada	12	$\frac{1}{2} 14$	30	$\frac{1}{2} 14$
Artemta	11	$\frac{1}{2} 14$	30	$\frac{1}{2} \frac{1}{2} 44$
Banacha	12	$\frac{1}{2} 14$	30	$\frac{1}{6} 10$
Dumetha	13		29	$\frac{1}{2} \frac{1}{2} \frac{1}{2} 44$
Bera	14	$\frac{2}{3} 20$	29	$\frac{1}{2} 30$
Calachua	11	$\frac{1}{2} 30$	29	$\frac{1}{2} 30$

g m g m
18 1/2 20 29 1/2 30

Salina

Babilome situs

Babilonia terminatur a septentrione Mesopotamia iuxta expositam euphratis fluum partem ab occasu Arabia deserta iuxta predicta montana ab oriente Susiana iuxta reliquam Tigridis fl parte usque eius ostia in sinu persicum que gradus hnt 50 1/2 31
 A meridie parte idem persia sinus ad predictu Mesamitis sinu intinu iuxta finem Arabie deserte notatum 19 30 1/2
 Abluit autem regione Regius fluum et qui per Babilonia fluit Maarsaq nomine qui euphrati miscetur iuxta gradus 18 1/2 20 34 1/2 hinc autem coniungitur Regi 9 annis in gradibus 19 32 1/2 faciunt aut fluum et ipse scissiones lacus atq paludes quoz situs 18 1/2 30 32 1/2 30
 Adiacet Euphrati quidem Auehantia regio deserte vero arabie Chaldea regio circa autem paludes Mardoce subiectos habens Strephadas appellatos Ciuitates in Babilonia et velle sunt iuxta quidem partem Tigridis usque mare sub Axamia he

Bibla	19	30
Digna	19	1/2 30 37 1/2 20
Pinda	19	1/2 20 37
Atvachavota	19	1/2 20 32 1/2 20
Chalatha	50	32 1/2 10
Istha	19	1/2 30 31 1/2 11

Et intra Tigridis fluum ostia que dicta sunt 50 1/2 31 et occidentale ostiu 19 1/2 20 30 1/2 20

Teredon	50	31 1/2 10
Iuxta vero Euphratis fluum partem		
Jdicava	M	37 1/2 20
Duraba	M	1/2 20 32
Chaccona	M	1/2 1/2 20 32 1/2 30
Helbenchana	18	1/2 30 34 1/2 30

Et super fluum per Babilonem fluente

Babilon	19	34
Iuxta autem Maarsaq fluum		

Pologesia	18	$\frac{1}{2}$ 20	38	$\frac{1}{2}$ 30
Bayfita	18	$\frac{1}{2}$	38	$\frac{1}{2}$ 20
S ub his autem et iuxta paludes, et deferta amibia				
Beana	19		32	$\frac{2}{3}$ 20
Chuduta	18		37	$\frac{1}{2}$ 30
Cumana	19		37	$\frac{1}{2}$ 20
Cesa	16	$\frac{2}{3}$ 20	32	$\frac{1}{2}$ $\frac{1}{2}$ 40
Beranda	11	$\frac{1}{2}$ 30	32	$\frac{1}{2}$ 30
Orchoa	18	$\frac{1}{2}$ 30	32	$\frac{2}{3}$ 20
Bethhana	19		32	$\frac{1}{2}$ $\frac{1}{3}$ 44
Thelma	11	$\frac{2}{3}$ 20	32	
Sorditha	11		32	$\frac{1}{2}$ 30
Jamba	18		31	$\frac{1}{2}$ 20
Phagia	18	$\frac{2}{3}$ 20	31	$\frac{1}{2}$ 20
Chivaha	19	$\frac{1}{2}$ 30	30	$\frac{1}{2}$ $\frac{1}{3}$ 40

Claudi ptolemei Cosmographiae
 quintus liber explicitur

Droba	19	$\frac{1}{2}$ 20	35	$\frac{1}{2}$ 20
Chelca	80		35	
Ctesiphon	80		34	
In media Regione				
Bithaba	11	$\frac{2}{3}$ 20	38	$\frac{2}{3}$ 20
Carthia	18	$\frac{1}{2}$ 30	38	$\frac{1}{2}$ $\frac{1}{2}$ 24
Sigra	19	$\frac{2}{3}$ 20	38	$\frac{1}{2}$ $\frac{1}{2}$ 24
Darna	80	$\frac{1}{2}$ 30	39	$\frac{1}{2}$ 30
Obana	81		39	
Theava	81	$\frac{1}{2}$ 41	38	$\frac{1}{2}$ 30
Corcura	11	$\frac{1}{2}$ 20	38	$\frac{1}{6}$ 10
Oroba	18	$\frac{1}{2}$ 20	38	$\frac{1}{6}$ 10
Dezia	80	$\frac{1}{2}$ $\frac{1}{2}$ 24	38	$\frac{1}{6}$ 10
Comopolis	81	$\frac{1}{2}$ 30	38	$\frac{1}{6}$ 10
Dosa	19		31	$\frac{1}{2}$ $\frac{1}{2}$ 24
Gaugamedea	19		31	
Sarbma	19	$\frac{1}{2}$ 30	31	
Avbila	80		31	$\frac{1}{2}$ 41
Gomana	81	$\frac{1}{2}$ 20	31	$\frac{1}{2}$ 30
Phosiana	82	$\frac{1}{6}$ 10	31	$\frac{2}{3}$ 20
Isona	82	$\frac{1}{2}$ 30	31	$\frac{1}{6}$ 10
Sura	83		36	$\frac{2}{3}$ 20
Chatrachava	80	$\frac{1}{2}$ 30	36	$\frac{1}{6}$ 10
Apollonia	81		36	$\frac{1}{2}$ 30
Thebuva	82	$\frac{1}{2}$ 20	36	$\frac{1}{2}$ 30
Avata	83		36	$\frac{1}{2}$ 30
Emia	83	$\frac{1}{2}$ 20	36	$\frac{1}{6}$ 10
Artemita	81	$\frac{1}{2}$ 41	36	
Sittaca	82		34	$\frac{1}{2}$ 30

M Edie situs

Edia terminatur a septentrione parte hinc
cum maris iuxta descriptionem hanc post

dictum Armenie finem	19	$\frac{1}{2}$ $\frac{1}{2}$ 24	23	$\frac{1}{2}$ 20
Sanna	80		23	
Cambyses flumini ostia	81		22	$\frac{1}{2}$ $\frac{1}{2}$ 24
Fontes flumini	80		21	

uzma	81	$\frac{1}{2}$ 20	82	$\frac{1}{2}$ 30
S abeae arae	82	$\frac{1}{2}$ 30	82	$\frac{1}{2}$ 30
C yri fluum ostia	84		82	$\frac{1}{2}$ 14
F ontes fluum	82		89	$\frac{1}{2}$ 30
C adusiavum vallum	82	$\frac{1}{2}$ 20	82	
C yropolis	84	$\frac{1}{2}$ 30	81	$\frac{1}{2}$ 30
A mardi fluum ostia	86	$\frac{1}{2}$ 30	81	$\frac{1}{2}$ 30
F ontes fluum	84		88	$\frac{1}{2}$ 30
Medium lacus sibi coniungitur vocatur que				
M artiana	82	$\frac{1}{2}$ 30	89	$\frac{1}{2}$ 20
A mana	81	$\frac{1}{2}$ 30	80	$\frac{1}{2}$ 20
A ola	88	$\frac{1}{2}$ 14	80	$\frac{1}{2}$ 14
S tratomis fluum ostia	90	$\frac{1}{2}$ 20	80	
F ontes fluum	88		89	$\frac{1}{2}$ 30
M andagayis	92		80	
C havndae fl ostia	93		80	$\frac{1}{2}$ 30
F inis iuxta regionem hyrcanic	92		80	$\frac{1}{2}$ 30

Ab occasu terminatur maiori Armenia et Assyria usque
 oppositas ipsarum orientales lineas. A meridie perside
 iuxta lineam a fine assyria et Susiane usque fine 92 $\frac{1}{2}$ 30
 supra qua est occidentalis pars parthiarum montis
 ab oriente hyrcania a fine maximo usque ad 92 39 et
 parthia iuxta lineam duos fines quingente 92 39 $\frac{1}{2}$ 30

Montes apud Medos insignes sunt

S agros mons cuius medium	84		38	
O zontis	88	$\frac{1}{2}$ 30	38	
A somum	90	$\frac{1}{2}$ 30	36	
E t corum occiden. ^{ua} cuius fines	92	38	101	39

Tenent autem occidentalia penes armeniam caspij quibus
 subiacet maxitana iuxta totum latus assyrie. Supra
 mare vero cadusy et belii et dribyces post quos usque media
 terre pertinet amaviciae et mardi. Tenent autem que
 iuxta regionem cadusiorum sunt cauduci et maximidi
 usque lacum martianum. Interiora vero belorum magu
 si post quos propatena pertinet usque amaviacos orien
 taliora sagu montis sagavty occupant post quos ex

tenditur usque parthiam Choromithrena magis septem
trionalem habens helymaidem cuius que ad ortu deu
gnunt tenent tapuri A meridie Choromithrene regione
sunt Thesidices et Smigriamca et Phragiana et hoc sup
super asomū montem vadassi sunt et dicitur regio et
iuxta totam per fidem Syromedia regio detinet aut
Sagvi porte se 231 Caspie porte se 21 Ciuitates
et ville mediterraneae nedorum sunt he

Sabma	19	1/2 30	22	1/2 30
Gabala	20		22	
Yca	20	2/2 20	22	1/2 30
Yarna	21		22	
Candys	22	1/2 30	22	
Gabris	22		22	1/2 14
Saxa	22		22	1/2 30
Tonzama	21	1/2 30	22	1/2 24
Azaga	21	1/2 14	22	1/2 10
Mozunda	21	1/2 20	22	1/2 30
Tigiana	22	2/2 20	22	1/2 30
Pharumbura	22	1/2 10	22	1/2 20
Tachisara	22	1/2 20	22	
Salaca	26	1/2 14	22	
Aluaca	20	2/2 20	26	1/2 30
Gruzama	22		26	2/2 20
Pharaba	22	1/2 30	26	1/2 10
Pharaxa	24	1/2 30	26	1/2 30
Curna	26	1/2 14	26	1/2 30
Phanaxa	26	1/2 30	26	
Gabris	21	2/2 20	26	1/2 20
Manda	21	2/2 20	29	2/2 20
Satata	22	2/2 20	29	1/2 20
Saxa	24	1/2 14	29	1/2 20
Mandigara	21	1/2 24	29	1/2 30
Agansama	29	1/2 10	29	1/2 30
Galla	20		29	1/2 14
Oracana	21		29	1/2 30

Lautica	97	$\frac{1}{2} 30$	36	$\frac{1}{2} 14$
Europus	98	$\frac{1}{2} 20$	36	$\frac{1}{2} 20$
Abacena	97		36	
Cigbena	81		39	$\frac{1}{2} \frac{1}{2} 74$
Dobtha	88	$\frac{1}{3} 20$	39	$\frac{1}{2} \frac{1}{2} 74$
Cerepa	89	$\frac{1}{3} 20$	39	$\frac{1}{3} 20$
Phappa	90	$\frac{1}{6} 10$	39	$\frac{1}{2} 20$
Andriaca	91		39	$\frac{1}{6} 10$
Caluaca	92	$\frac{1}{3} 20$	39	$\frac{1}{6} 10$
Aygauidica	93	$\frac{1}{3} 20$	39	$\frac{1}{3} 20$
Canatha	93	$\frac{1}{2} 30$	39	$\frac{1}{2} \frac{1}{2} 24$
Aradrypha	93	$\frac{1}{3} 20$	39	$\frac{1}{2} \frac{1}{2} 24$



Susiane situs

Susiana terminatur a septentrione Assyria
 iuxta descriptum eius latus Ab occasu Baby-
 lona iuxta partem Tigridis expositam usq; mare
 Ab oriente per side iuxta lineam pertinetem a predicto
 iuxta assyriam atq; medos sine usq; ad ostia in mari
 persico oratidis amnis. A meridie pte persia finis
 que ab hoc fluuio usq; tigridem fluuii pertinet iuxta
 descriptione hanc. Post ostia orientalia tigridis
 so $\frac{1}{2} 30$

Vallum pasmi	81		31	
Mosei fluuij ostia	82		30	$\frac{1}{3} 20$
Fontes fluuij	82	$\frac{1}{2} 30$	33	
Delodes vel cenosus finis	83		31	$\frac{2}{3} 20$
Eulei fluuij ostia	82	$\frac{1}{2} 30$	30	$\frac{1}{3} 20$
Fontes fluuij	83	$\frac{1}{2} \frac{1}{2} 24$	34	$\frac{1}{2} 30$
Tenagos arenosum	82	$\frac{1}{2} 30$	30	$\frac{1}{2} 30$
Oratidis fl ostia	86	$\frac{1}{2} 30$	30	$\frac{1}{2} 30$
Fontes fluuij	88	$\frac{1}{2} 30$	32	$\frac{1}{3} 20$

In Susiana que supra mare sunt Tenent Eldy mei
 que iuxta Assyria Cossi Regio que iuxta tigrim est
 Meletena dicitur. que iuxta persidem Cabandena h
 supra vallum Characena. Inter hec autem quod est sup
 Eldy meos Cysia supra quam Chaltapitis. Inter qua

et Cyssiam campus decem Ciuitates in Sufiana et ville
iuxta tigorum fl. sub aris herculis 80 39 1/2 h

A gra	80	1/2 30	33	1/2 1/2 ely
A raca	80	1/2 10	32	1/2 20
A fia	80	1/2 10	31	1/2 20

In mediterranea interiori Ciuitates he sunt

S acrona	82	1/2 1/2 ely	34	
Beygan	82	1/2 1h	32	1/2 1/2 ely
Sufa	82		32	1/2 1h
Saura	84		33	1/2 1/2 ely
Oera	81	1/2 30	33	1/2 20
A gawra	83	1/2 20	33	1/2 30
A binnia	84	1/2 10	33	1/2 20
A riana	82		32	1/2 10
S ela	82		32	1/2 30
Graan	82		31	1/2 30
A muchtha	83	1/2 30	31	1/2 30
A rfan	82	1/2 20	31	1/2 20

Insule adiacet Sufiane

Taxiana	82		29	1/2 1h
---------	----	--	----	--------

Exsidis situs

Persis terminatus a septentrione medius iuxta
oppositam per pachatram monte lineam ab
occasu Sufiana iuxta dictum orientale latus ab ortu
solis duabus Caymanis iuxta productam meridionale
lineam ab fine iuxta mediam et partem adnotato usque
ad ostia Bayrade fl. que in persicum sinu exiit ad 92
29 1/2 h a meridie parte persici sinus ab ostiis oratidis
inmis usque Bayradam flume iuxta descriptionem hanc

Post oratidis fl. ostia	86	1/2 30	30	1/2 30
Uocae extrema	81	1/2 30	30	1/2 10
Phogomane fl. ostia	88	1/2 30	30	
Fontes flum.	92		34	
Chersonesi extrema	89	1/2 20	29	1/2 30
Jonata ciuitas	90		29	1/2 1/2 ely
Brisamae fl. ostia	92		29	1/2 20 ely

Fontes flumin	93	93	93
A usmza	92	29	1/2 20
Bagradre fl ostia	92	29	1/2 14
Fontes flumin	92	24	1/2 14

In perside pars que iuxta medos est vocatur omnis
 paretur me ad quam a meridie tenduntur Mesabatue
 et Rapsi sub quibus Mysdia et usque mare Mardryna
 et Tacceua et hypophagi et Sutei et sub mardryna
 Negrores. Supra aut Suteos Gabes. Ciuitates autem
 et ville mediteranee In perside sunt

Czar	84	1/2 1/2 24	1/2 20
Tanagra	86	32	1/2 30
Mavrusium	92	1/2 30	32 1/2 30
Afxadina	86	33	1/2 20
Arima	81	1/2 1/2 24	1/2 1/2 40
Pavuosana	89	33	1/2 1/2 40
Persopolis	91	33	1/2 20
Miferza	90	1/2 14	32
Syeta	91	1/2 30	32
Arbua	92	1/2 14	33
Cotamba	97	1/2 30	33 1/2 20
Poticara	81	1/2 14	32 1/2 14
Adea	88	32	1/2 30
Cauphiaca	89	32	1/2 30
Bacthina	90	32	1/2 20
Crima	92	1/2 20	32 1/2 20
Paxidna	92	1/2 1/2 40	1/2 14
Tarpa	81	31	1/2 1/2 24
Tragomea	81	1/2 20	31 1/2 20
Metona	89	1/2 10	31 1/2 1/2 24
Chorodna	90	31	1/2 14
Corua	91	1/2 20	31 1/2 30
Gabra	92	1/2 14	31 1/2 30
Orobatis	81	30	1/2 1/2 40
Tacea	89	30	1/2 20
Pavta	90	30	1/2 20

Naimidia	91	20	30	20
Nisia	91	20	30	
Nasavacha	92		30	20
Gabre	93	20	30	10
I nfula p[er]sidi adiacent				
Tabriana	81		29	14
Sophitha	88		29	20
Alexandria que et Aricia	90		29	

Parthie situs

Parthia terminatur ab occasu parte mediu[m] opposita a septentrione hyrcana secundum equidistantem lineam que per coron[m] montem exit usq[ue] finem cuius gradus 101 29. Ab oriente Arica iuxta lineam a predicto fine per masdranum montem exeuntem usq[ue] terminu[m] cui gradus sunt 101 2 21 2. A meridie deserta Carmana iuxta lineam ungentem oppositos fines per pavlharum montem vocatur autem pars parthie que iuxta hyrcaniam est comisena et que sub hac est parthyena. Post choromana est et parthayticena. Post quam iuxta Carmanam Tabiena iuxta se habens Sobidas. Civitates et ville parthie he sunt.

Cenama	94		28	20
Campiraca	91	14	28	20
Sophitha	100		28	30
Ambrodax	98	30	28	20
Pharna	98	30	28	20
Arciana	92	30	28	
hecatomphylon Regum	94	14	21	1/2 1/2 ho
Dordomana	92	14	21	20
Navhura	98	1/2 1/3 ho	21	30
Nysia	100	30	21	30
Sindaga	96	10	21	
Charax seu uallum	92	14	20	20
Semma	96		20	20
Naricha	98		20	20
Aspa	94		20	20

Lascacha	99	36	20
Hammama	101	36	10
Apamia	92	1/2 1h 36	
Simpfunda	96	1/2 30 39	20
Chama	94	1/2 1h 39	20
Appha	98	39	1/2 30
Asacavia	92	1/2 1h 39	1h
Huda	94	39	
Arcana	96	39	1/2 20
Phagra	98	39	1/2 20

Arname Deserte situs

Arnama deserta terminatur ab occasu parte persidis iuxta bagardam fl. que salicet a parte choatra monte extenditur usq. fine cuius gradus 92 31. A septentrione parthia iuxta oppositam per parchoatram montem lineam ab oriente parte Arve secundum lineam productam a predicta linea usq. fine cuius gradus 101 21 1/2 1/2 h. A meridie reliqua cavmama per lineam iungentem prefatos limites. Colunt autem hanc desertam cavmama a plaga quidem meridionali Isachitae et Chuthi media aut Eida nopydes. A septentrione vero et ab ortu solis Medomastica totum id latus appellatur.

Arabie felix situs

Arabia felix terminatur a septentrione opposita lateribus Petrae et deserte arabie et parte australi persia sinus. Ab occasu sinu arabico. A meridie mari rubro. Ab oriente parte persia sinus et mari quod ab ore rubus effunditur usq. Syagrum promontorium. Eius quidem ora litorea destructionem hanc habent. Post limitem Arabia sinus iuxta Flamitem sinum interiore qui limes dicitur est hinc gradus 66 1/2 20 28 1/2 6 20.

Modiana	66	20	21	1/2 1h
Hypoc mons	66	1/2 30	21	1/2 20
Hypoc villa	67	26	20	
Phoemcu villa	67	1/2 20	26	1/2 20
Phaunathi villa	67	1/2 1h	24	1/2 20

Chersonesi extrema	67	24	$\frac{1}{3}$ 20
Tambia uilla	68	22	
H anc litorream partem primo quidem habitant Thar- nyditae et deinde Sidem postea daucae post quos Ta- nubari postea arfac			
Copau uilla	68	23	$\frac{1}{2}$ 11
Arga uilla	69	22	$\frac{2}{3}$ 20
Sabram uetia	69	22	$\frac{1}{2}$ 20
Centos uilla	69	21	$\frac{1}{2}$ 30
Thebe ciuitas	69	21	$\frac{2}{3}$ 20
Petii fluij ostia	69	20	$\frac{2}{3}$ 20
Fontes fluij	10	22	$\frac{1}{2}$ 30
Cassanorum regionis			
Eadeo regnum	10	20	$\frac{1}{2}$ 11
Ambla ciuitas	10	19	$\frac{1}{2}$ 30
Amala uilla	11	18	$\frac{1}{6}$ 10
Aedumy uilla	12	18	$\frac{1}{6}$ 10
In Elefaro Regione			
Pudm ciuitas	12	16	$\frac{1}{2}$ 30
Elu uilla	13	14	
Sacatia ciuitas	12	14	$\frac{1}{2}$ 30
Musa emporium	12	12	
Sotipi portus	12	12	$\frac{1}{2}$ 11
Pseudocelis	14	12	$\frac{1}{2}$ 30
Ocelis emporium	14	12	
Dalindromos promontorium	12	12	$\frac{2}{3}$ 20
Pubri maris post Angusta			
Pofidm promontorium	14	11	$\frac{1}{2}$ 30
Sanna ciuitas	14	11	$\frac{1}{2}$ 30
Cabulathra mons	16	11	$\frac{1}{2}$ 11
Homeritorum regionis			
Madoca ciuitas	M	11	$\frac{1}{2}$ 11
Mardacha	18	11	$\frac{1}{2}$ 11
Leco uilla	18	11	$\frac{1}{2}$ 30
Ammonium promontorium	14	11	$\frac{1}{6}$ 10
Arabia emporium	80	11	$\frac{1}{2}$ 30

Agmamspha ulla	80	11	$\frac{1}{2}$ 24
Melae mons	81	11	$\frac{1}{2}$ 24
A bifama ciuitas	82	11	$\frac{1}{2}$ 24
Magmū litus	82	11	$\frac{1}{2}$ 30
Mada ulla	83	11	$\frac{1}{2}$ 30
Emischa ciuitas	83	11	$\frac{1}{2}$ 24
Pavium litus	83	11	$\frac{1}{2}$ 30
Tana emporiū et promotoriū	84	12	$\frac{1}{2}$ 30
Tulla portus	84	12	$\frac{1}{2}$ 20
Mecha villa	84	13	
Pionotus mons	84	13	
Prome flum. ostia	84	13	$\frac{1}{2}$ 30
Flum. fontes	82	14	$\frac{1}{2}$ 30
Embolum villa	84	13	$\frac{1}{2}$ 30
Treces portus	86	13	$\frac{1}{2}$ 24
Thalemath villa	81	12	
Mofcha portus	88	12	
Spagus extrema	90	12	
In sinu fatalici in quo colybis pincti sup. vtribus nauigant			
Sachalitorum regione			
Aetacum villa	88	16	
Anfara ciuitas	81	16	$\frac{1}{2}$ 24
Anga villa	81	11	$\frac{1}{2}$ 30
Afca villa	88	18	$\frac{1}{2}$ 30
Neogilla nauale	89	19	
Horziam flum. ostia	89	26	$\frac{1}{6}$ 10
Didym. montes	90	19	$\frac{1}{2}$ 20
Cofuda	91	20	
Vaticinium diane	91	20	
Afissa	92	20	$\frac{1}{2}$ 24
Corodamū promontoriū	93	20	$\frac{1}{2}$ 24
Et in Auctustne sinu persici			
Cyptos portus	92	20	$\frac{1}{2}$ 30
Melanes montes asaborū dicti quorū medium supra mare	93	22	

	g ^o	g ^o	g ^o	g ^o
Asaborum promontorium	92	230	23	20
Persia sinus				
Isthmophatorum sinus maxime se extendit eos aut interius tenent Alacae Postea				
Anavitorum				
Heigama civitas	88		23	6 10
Saxa solis promontoria	81	20	23	2 30
Lavis fluvij ostia	86	20	23	2 30
Fontes fluvij	81		18	
Capsma civitas	86		23	6 10
Cauana civitas	84		23	
Postea Egeorum				
Saxa civitas	82	14	23	
Cauana civitas	83	20	23	2 30
Atta villa	82		23	2 14
Postea Cereorum				
Magindanapa civitas	81		23	2 20
Cera civitas	80		23	2 30
Bilbana civitas	80		20	6 10
Postea Themorum				
Ithra civitas	80		24	
Magorum sinus	80		24	2 20
Istria civitas	80		24	2 20
Postea Leamtorum				
Allada civitas	80	6 10	26	6 10
Thysones promontorium	80	2 20	26	2 30
Leantis sinus	19	2 24	21	
Tamos portus	19	2 20	21	2 20
Adri civitas	19	2 14	21	2 20
Postea Abuceorum				
Sacer sinus	19	2 14	28	2 14
Coromane civitas	19		21	2 24
Post qua ppar mo crema sinus et mesantes sin			20	6 10
R egione montes insignes hntur hi qui iam dicti sut opulentes multa mediterranea et hi qui cognovimus				
Sanes mons	16		24	

Alpa.

E t Mavitha montes	50	1/2 30	21	1/2 30
E t Clinay mone	16	1/2 30	16	
Post quem fons est appellatus Stygis aqua cuius gradus 18 14				
Et alij ignobiles montes supra Cmedocalpitas	11		24	
E t supra Cassamitas	13		20	
E t sub Mavithus	52		11	1/2 20
E t supra Maborum montes	55		22	1/2 30

Convent autem mediterranea iuxta quidem motana que ad septentrione vergunt fere in tota Scemite. Preterea supra ipos Gaditae magis autem australes qui sunt eis Savacem et Thamidem. Postea iuxta Sameta monte ab occasu Apatei et Athritae et apud ipm Me semanes et vdem Ab oriente Secem et Moxem et Jolifite Ameridie Catante. Postea Tamutae et horu ab occasu mantae supra quos alapem et iuxta Cmedocalpitas Malichae et sub mantis interior Smyrnophoros. Postea Mincei gens numerosa sub quibus Dorem et Moevite. Postea Sabei et Achchite supra montem Clinata. Sup autem Mavithos montes Malangite quidem a septentrione et Dachavemoezae dicti sunt autem a meridie Whulei et Omamite quibus orientaliores sunt coctabam usq montes Maborum sub quibus libanophoros. Postea iuxta Sacalitas Jobavite. Sub gerreis aut Alumeotae. Postea Sophamite et Chthebamthe et usq ad Clinata Avibamtae. Sub his aut omnibus Chataamontae. A Clinace usq Sabeos. Ameridiana vero plaga Clinacis Masomtae sunt. Postea Chafavitae et iuxta Omevitas Tappavitae et Rhathmae supra quos maphavitae quibus versus orientem iuxta quidem Chataamontas est exterior Smyrnophoros. Iuxta autem Syagrul usq mare. Mathae sunt Civitates aut sunt felices arabie et ville mediterraneae he.

A ramana	67	1/2 30	29	1/2 30
Ostama	69	1/2 30	29	
Chapana	11	1/2 30	29	

	^g	^h	^g	^h
Macua	6A		28	$\frac{1}{2}$ $\frac{1}{2}$ elh
Aneala	6B	$\frac{1}{2}$ 1h	28	$\frac{1}{2}$ $\frac{1}{2}$ elh
Madriama	6B		28	$\frac{1}{2}$ 1h
Achorua	10		28	$\frac{1}{2}$ 1h
Obraca	11	$\frac{1}{2}$ 30	28	$\frac{1}{2}$ 20
Phadi villa	13	$\frac{1}{2}$ 30	28	$\frac{1}{2}$ 30
Phavata	13	$\frac{2}{3}$ 20	28	$\frac{2}{3}$ 20
Satula	13	$\frac{1}{2}$ 30	28	$\frac{1}{6}$ 10
Laba	6B	$\frac{1}{6}$ 10	21	$\frac{2}{3}$ 20
Thema	11		21	
Sea ciuitas	11	$\frac{1}{2}$ 1h	21	$\frac{1}{2}$ 20
Soaca	6B		26	$\frac{1}{2}$ 1h
Negvan	10	$\frac{1}{2}$ 30	26	
Salma	12	$\frac{1}{2}$ 30	26	
Aria ulla	14	$\frac{2}{3}$ 20	26	$\frac{1}{6}$ 10
Digma	11		26	$\frac{1}{6}$ 10
Saphtha	18	$\frac{1}{2}$ 1h	26	$\frac{1}{2}$ 20
Phigia	19		26	
Badaus	6B	$\frac{1}{2}$ 30	24	$\frac{1}{2}$ 30
Aufava	11		24	$\frac{1}{2}$ 30
Fabri	12	$\frac{1}{2}$ 30	24	
Alata ciuitas	6A	$\frac{1}{2}$ 20	24	$\frac{1}{2}$ 30
Mochua	6B	$\frac{2}{3}$ 20	24	$\frac{1}{2}$ 30
Thumna	11	$\frac{1}{6}$ 10	24	$\frac{1}{2}$ $\frac{1}{2}$ h0
Aluava	11		24	$\frac{1}{2}$ 1h
Phalbinu	13	$\frac{1}{2}$ $\frac{1}{2}$ elh	24	
Salma	13	$\frac{1}{2}$ 20	24	$\frac{1}{2}$ 20
Gorda	16	$\frac{1}{6}$ 10	24	$\frac{1}{2}$ 30
Maratha	19	$\frac{1}{2}$ 20	24	$\frac{1}{2}$ 20
Ibiotha	19	$\frac{2}{3}$ 20	24	$\frac{2}{3}$ 20
Lathempe	11	$\frac{2}{3}$ 20	23	$\frac{1}{2}$ 20
Carna	13	$\frac{1}{6}$ 10	23	$\frac{1}{2}$ 1h
Triabana	16	$\frac{1}{2}$ 30	23	
Guxata	11	$\frac{2}{3}$ 20	23	
Catava	19	$\frac{1}{2}$ 30	23	$\frac{1}{2}$ 20
Feba	11	$\frac{1}{2}$ 30	22	$\frac{1}{2}$ 30

	<i>g</i>	<i>h</i>	<i>g</i>	<i>h</i>
Macoraba	A3	$\frac{1}{2}$ 20	22	
Sata	S1	$\frac{1}{6}$ 10	22	$\frac{1}{2}$ 20
Maschala	S1	$\frac{1}{2}$ <i>eh</i>	22	$\frac{1}{2}$ 30
Omara	S2	$\frac{1}{2}$ 20	22	$\frac{1}{2}$ 30
Atia	S4		22	$\frac{1}{2}$ 14
Phabina regna	S1		22	
Chabuata	A9	$\frac{1}{2}$ 14	22	
Thumata	M	$\frac{2}{3}$ 20	21	$\frac{1}{2}$ 20
Olapha	M	$\frac{2}{3}$ 20	21	$\frac{1}{2}$ $\frac{1}{2}$ <i>eh</i>
Inapha	A9	$\frac{1}{6}$ 10	21	$\frac{2}{3}$ 20
Tiagar	S4		21	$\frac{1}{2}$ 20
Appa	S1		21	
Agdium	A3	$\frac{1}{2}$ 30	20	$\frac{1}{2}$ 20
Carman regnum	S1	$\frac{1}{2}$ 14	20	$\frac{1}{2}$ 14
Jula	S2		20	$\frac{1}{2}$ 14
Marcos metropolis	S1	$\frac{1}{2}$ 14	20	$\frac{2}{3}$ 20
Lebis	S2		20	$\frac{1}{2}$ 30
Latha	S3	$\frac{1}{2}$ 20	20	$\frac{1}{2}$ 14
Hieracum mlla	S2	$\frac{1}{6}$ 10	20	$\frac{1}{2}$ 30
Albana	A2	$\frac{1}{2}$ 30	20	$\frac{1}{2}$ 14
Chargatha	A6	$\frac{1}{2}$ 30	19	$\frac{1}{2}$ 14
Latha	A9	$\frac{1}{3}$ 20	19	$\frac{1}{2}$ 20
Omanu emporiu	M	$\frac{2}{3}$ 20	19	$\frac{1}{2}$ $\frac{1}{2}$ <i>eh</i>
Maxidum	A2	$\frac{1}{2}$ 30	18	$\frac{1}{2}$ 30
Maxa metropolis	S1	$\frac{1}{2}$ $\frac{1}{2}$ <i>eh</i>	18	$\frac{2}{3}$ 20
Jula	S4	$\frac{1}{2}$ 20	18	$\frac{1}{2}$ 14
Magulana	A9	$\frac{1}{2}$ 30	11	
Splem	A6	$\frac{2}{3}$ 20	11	
Karriana	A5	$\frac{1}{6}$ 10	11	$\frac{1}{6}$ 10
Thumna	A9		11	$\frac{1}{2}$ 14
Padna	S0		11	$\frac{1}{2}$ 20
Marmatha	S4	$\frac{1}{6}$ 10	11	$\frac{2}{3}$ 20
Saba	A3	$\frac{2}{3}$ 20	16	$\frac{1}{2}$ $\frac{1}{3}$ $\frac{1}{2}$ 14
Menambie regna	A9	$\frac{1}{2}$ $\frac{1}{2}$ <i>eh</i>	16	$\frac{1}{2}$ 30
Thubi	A5	$\frac{2}{3}$ 20	16	$\frac{1}{6}$ 10
Sabbata metropolis	M		16	$\frac{1}{2}$ 30

	g ^m	g ^m	g ^m	g ^m
Adisiam	11	$\frac{1}{2}$ 20	16	$\frac{1}{2}$ 20
Gorda	82	$\frac{1}{2}$ 30	16	
Thabana	84	$\frac{1}{2}$ 20	16	$\frac{1}{2}$ 20
Miba	12	$\frac{1}{2}$ 20	14	$\frac{1}{2}$ 20
Syngis aque fons	15		14	
Diaga	19	$\frac{1}{2}$ 10	14	$\frac{1}{2}$ 11
Savuum	80	$\frac{1}{2}$ 20	14	$\frac{1}{2}$ 11
Nephametropolis	83	$\frac{1}{2}$ 11	14	
Savica	14		12	$\frac{1}{2}$ 30
Sapphametropolis	88		12	$\frac{1}{2}$ 30
Am civitas Regia	80	$\frac{1}{2}$ 30	12	$\frac{1}{2}$ 30
Fheda	83	$\frac{1}{2}$ 20	12	$\frac{1}{2}$ 10
Benum	82	$\frac{1}{2}$ 30	12	$\frac{1}{2}$ 11
Thuris	14	$\frac{1}{2}$ 11	13	
Lachhera	11	$\frac{1}{2}$ 30	13	$\frac{1}{2}$ 30
Hrela	14		13	$\frac{1}{2}$ $\frac{1}{2}$ 40
Mactala	81		13	$\frac{1}{2}$ $\frac{1}{2}$ 21
Sachla	82	$\frac{1}{2}$ 20	13	$\frac{1}{2}$ 20
Sabba regia	16		13	
Deua	11	$\frac{1}{2}$ 20	12	$\frac{1}{2}$ $\frac{1}{2}$ 21
Sochhor	18	$\frac{1}{2}$ 30	12	$\frac{1}{2}$ 20
Baua	80	$\frac{1}{2}$ 20	12	$\frac{1}{2}$ 20
Deia	82		12	$\frac{1}{2}$ 20
Cya	83		12	$\frac{1}{2}$ 30
Infula Regionem adiacentem iuxta finem Arabicum				
Em	64	$\frac{1}{2}$ $\frac{1}{2}$ 21	13	$\frac{1}{2}$ 20
Emageme	66	$\frac{1}{2}$ 11	24	$\frac{1}{2}$ $\frac{1}{2}$ 21
Zigena	66	$\frac{1}{2}$ 11	20	$\frac{1}{2}$ 20
Demonu	66	$\frac{1}{2}$ $\frac{1}{2}$ 21	23	$\frac{1}{2}$ 11
Dohby	61	$\frac{1}{2}$ 20	21	$\frac{1}{2}$ 20
Hiericum	69	$\frac{1}{2}$ 30	19	
Socatis	10		16	$\frac{1}{2}$ 20
Cardamina	11		16	
Ara	11		14	$\frac{1}{2}$ 20
Combusta	10	$\frac{1}{2}$ 30	14	$\frac{1}{2}$ 30
Malichi due	12	$\frac{1}{2}$ 30	12	$\frac{1}{2}$ 30

Asia

Adum

g^o 12 15^o 230 g^o 12 15^o 230

In rubio mari Insule			
A gathoelei due	80	1/2 20	10
Cocronati tres	83		9
Orostordi insula et Civitas	86	2/3 20	9 1/2 30
Occidentale eius promontorium	84		12 1/2 30
Uetra	86	1/2 30	12
Et iuxta Sachalitem finem			
Senobij septem	91		16 1/2 30
Organa	92		19
Saxapidis in qua phanum	92		18 1/2 30
In sinu persico			
A phana	81	1/2 20	28 2/3 20
Jchara	82		29
Charo	84	1/2 11	29 1/2 1/2 21
Cylus	90		29 2/3 20
A rathos	91	2/3 20	29 2/3 20

Arumame situs

Arumama terminatur a septentrione ab eo
 posito meridionali latere carumame deserte
 Ab oriente Gedrosia iuxta persicos montes in limax p
 opos montes emissa a fine iuxta desertam usq; in ditu
 pelagus iuxta gradus 102 20 Ab occasu pte psidis
 a fine iuxta desertam carumama usq; ad Bagrade fl
 ostia et hinc parte persici sinus que vocatur et ma
 sinus carumamicus iuxta desirptione hanc post

Bagrade fluij ostia	92		29 1/2 30
Carx fluij ostia	94	1/2 21	28 2/3 20
Cathrappi fluij ostia	94	1/2 30	21 2/3 20
Cory fluij ostia	96		26
A chmdanae fluij ostia	94	2/3 20	26
Andrus fluij ostia	96		24
Sagam fluij ostia	94	2/3 20	26 1/2 30
A ynuza Civitas	92	1/2 30	23 1/2 30
A ynuzum promontorium	92		22 2/3 20
Carapella promontorium	92		22 1/2 10

Hinc de parte indiae usque ad presertim finem
cuius descriptio sic se habet. Post capellam promontorium
in sinu paragonite

Canthacis civitas	96	$\frac{1}{2}$ 30	23	
Agres civitas	96	$\frac{1}{2}$ 30	23	
Rommana	91	$\frac{1}{2}$ 30	23	
Phogana	98	$\frac{1}{2}$ 14	22	$\frac{1}{2}$ 30
Salaxi fluvii ostia	98	$\frac{1}{2}$ 30	22	$\frac{2}{3}$ 20
Samudaca	99	$\frac{1}{2}$ 24	22	$\frac{2}{3}$ 20
Samudacis fl. ostia	100	$\frac{1}{2}$ 30	22	$\frac{1}{3}$ 20
Fontes fluvii	102	$\frac{1}{2}$ 30	24	
Tisa civitas	101	$\frac{1}{6}$ 10	22	
Candriacis fl. ostia	101	$\frac{1}{2}$ 14	21	$\frac{2}{3}$ 20
Bagia promontorium	101		21	
Cyria portus	101	$\frac{1}{2}$ 14	20	$\frac{2}{3}$ 20
Alambatorum promontorium	101		20	
Hucusque finis est paragon appellatus postea				
Derana iulla	101		20	$\frac{1}{6}$ 10
Cophanta portus	101		20	
Sorombe fluvii ostia	102		20	$\frac{1}{6}$ 10
Badava	102		20	$\frac{1}{6}$ 10
Musavna	102		20	$\frac{1}{6}$ 10

Post hanc prefatus limes usque ad indiae pelagus hinc 102 20

Montes autem sunt in regione predicta iuxta desertum
et Gedrosiam qui vocantur semiramudie et Strongylos
a signa dicitur cuius mediu guardus hinc 92 $\frac{1}{2}$ 30 23 et alij
quodammodo eque distantes a persicis a quibus flunt am-
nes qui magis occidentales sunt quam Samudaces quorum
mediu 99 25 Tenent autem que iuxta desertum sunt
Camelobosti Sorotae appellati. Sub his autem procul a mari
extenduntur et Rhudiana et Agdemitis Postea parte
paphitis. Sub qua Arax et Charadrae gentes Postea
Cabadena et Canthenna et supra mare pasagardie et
Chelonophagi Cuius et ville meditaranee dicitur in Car-
mania he

Arctophana 96 28 $\frac{1}{2}$ 24

Larmana metropolis	97	29
Thasos	98	21 1/2 30
Nipisca	99	26
Chodda	101	24
Taviana	96	22 1/6 10
Alexandria	99	22 1/2 20
Sabis	99	22 1/2 30
Thyrassa	99	23 1/2 20
Oza	102	23 1/2 20
Cophanta	102	23 1/2 14

In insule autem adiacent carmania in perseo quide

pelago		
Cadana in qua militus	98	21 1/2 14
Vozochtha	98	24 1/2 30
In medio autem mari		
Polla	98	19
Carmina	102	18
Liba insula	100	10

Hircania situs

Hircania terminatur a septentrione parte hircaniam pelagi que est a fine medorum usque ostia

Oxi fluuij gradus hnt 100 et in quo membro iacent		
Saxamania ciuitas	92	21 1/2 14 20 1/2 30
Maxerie fluuij ostia	92	21 1/2 30
fontes fluuij	98	25 1/2 20
Secundae fl ostia	99	23 1/2 30
Et statim oxie fluuij ostia	100	23

Ab occasu exposita parte medie usque situm 92 29
 A meridie parthia iuxta expositum ipius latus per co
 romum Ab oriente Mavghiana per montana prefatos
 montes iugentia. Colunt aut hircania que sub mare
 sunt maxerie et ascauem et sub maxerie chendi
 post quos Asitis adiacet Corono. Sub ascaueme aute
 Sivacena Ciuitates aut in eis feruntur

Baranga	99	22
Adrapa	98	21 1/2 30

Capasa	99	$\frac{1}{2} 30$	80	$\frac{1}{2} 20$
Acarbina	91		80	$\frac{1}{6} 10$
Sorba	98		80	$\frac{1}{2} 30$
Hyrcania metropolis	98	$\frac{1}{2} 30$	80	
Sitina	100		89	$\frac{1}{2} \frac{1}{3} \frac{1}{2} 44$
Harusa	96		89	$\frac{2}{3} 20$
Saca	92	$\frac{1}{2} 30$	89	$\frac{1}{2} 30$
Asmevna	91	$\frac{1}{2} 44$	89	$\frac{1}{2} 30$
Mesota	99		89	$\frac{1}{2} 30$
Et insula iuxta litus ipsius nomine				
Talca	94		87	$\frac{1}{2} 4$

Margiane situs

Margiana terminatur ab ortu hyrcania iuxta
 expositu latius. A septentrione parte Scythie
 que ab ortu Oxie annis usque sectione extenditur que
 iuxta bactriana est cuius situs gradus habet 102 et
 A meridie parte Aricie iuxta equidistante linea que
 a termino qui adnotatur iuxta hyrcania atque parthia
 per Saryphoe montes exit usque fine cuius situs 109 29
 Ab oriente Bactriana iuxta montana que prefatoe fines
 coniungunt. habet autem regione fluminis insigne margi
 cuius gradus 104 29 eius coniunctio cum Oxie fl 102 5
 et $\frac{1}{2}$. Tenent regione qui iuxta Oxiam sunt Debita
 qui sub his Massagetar post quos parum et dacia sub
 quibus eius deserta et qui magis orientales sunt Tapuri
 Ipse autem Ciuitates he.

Arucia	107		87	$\frac{1}{6} 10$
Sena	102	$\frac{1}{2} 30$	82	$\frac{1}{2} 20$
Arutha	103	$\frac{1}{2} 30$	81	$\frac{1}{2} 30$
Argadena	101	$\frac{1}{3} 20$	81	$\frac{2}{3} 20$
Tasomum	102	$\frac{1}{2} 30$	81	$\frac{1}{2} 30$
A pud ipm coniungitur flumine margo alius fluminis a Saryphoe defluens montibus cuius fontes	102		89	
Flea	102		80	$\frac{1}{2} 30$
Antiochia margiana	106		80	$\frac{2}{3} 20$
Hec inter duo principia Margi fluminis sita est				

Quiana
Nigra

Asya.

9^o 45
102
104

9^o 45
20 6^o 10^o
et 6^o 10

Bactriane situs

Bactriana terminos habet ab occasu margia
nam iuxta expositum latus a septentrione
et ortu solis sogdianos iuxta reliqua parte ore annie
a meridie parte Avie que a fine qui iuxta margiana
est extenditur usque finem cuius situs in 29 Regione
autem percurrunt fluvii ore se ungentes Ochus et
fontes gradus hnt no 29 Et dargamane et fontes
no 26 ^{2^o} Et zaviaspis cuius fontes in 29 Et atav
mes cuius fontes in 29 Et dargidos cuius fontes in
29 hic quidem admiscetur ore anni iuxta situm ha
bentem gradus in 23^o Reliquorum vero Avtames
quidem et zaviaspis mixti prius inuicem iuxta situm
in 20 ore admiscetur in gradibus in 23^o Darga
mane aut et Ochus et ipi prius mixti simul iuxta
gradus in 109 et 6^o in oxam exennt in gradibus in 109
et 2^o Paropansis vero montis situs in 23^o 29 Et in 23^o
20 In Bactriana que septentrionalia sunt iuxta Oxam
fluvium tenent Salatare et zaviaspis horum a meridie
sub Salatare Chomavi sunt sub quibus Comi postea
Aematae. Postea Tambizi. Sub zaviaspis quidem Tochari
magnum genus sub quibus Mavyni et Scorde et Davny
et etiam sub his Sabady. Sub Sabady orisiti et Anares
Civitates autem sunt Bactriane iuxta Oxam anniem

Chavicharta	110	et	6 ^o 10
Zavispa	114	et	
Choana	111	et	
Surgana	111	23 ^o 20	23 ^o
Phatrua	119	29	23 ^o
Juxta autem alios annes			
Licodra	101	23 ^o 23	23 ^o
Chomava	106	23 ^o 22	23 ^o
Cuvandra	109	23 ^o 22	6 ^o 10
Cauavis	111	23 ^o 22	

Aspacana	92	97	92	97
E buum regina	108	120	91	120
Henapia	113		91	120
E ueratidia	114		92	
Ractra regia	116		91	
E scobara	109	130	91	120
M auacanda	112		91	117
M auacodia	114	120	91	120

Sogdiane situs

Sogdiana terminatur ab occasu parte Scythie que a sectione Oxie flumini per oxios montes iuxta Bactriam et Margiana extenditur usque sectione Jaxarti flumini que gradus habet 110 et a septentrione similiter parte Scythie iuxta sectione inde Jaxarta fl. usque eius flexione finem cuius gradus sunt 120 et 130. Ab oriente facis iuxta flexione inde Jaxarti usque eius fontes qui gradus hnt 124 et et iuxta lineam ab his productam usque ad 124 et 130 a meridie et etia occasu Bactriana iuxta expositam Oxie sectione et montibus qui proprie Caucasii appellantur iuxta lineam nungente presatum finem et oxie fontes. Protenduntur autem montes fere inter duos flumines qui Sogdii dicuntur quorum fines gradus hnt 111 et 122 et 130. Ab his defluunt flumini amnes plures ignobiles sed admissiores. Eorum unus lacum Oxiam facit cuius medium 111 et 24. Et alii duo ab ipsis eisdem montibus a quibus Jaxartes ipse feruntur. Vocantur autem montana hec comedori et ipsi flumini admissentur. Appellatur autem ipse alter demus cuius fontes gradus hnt 122 et iuxta autem cum Jaxarte 123 et. Alter vero Bactris dicitur cuius fontes gradus hnt 123 et et huius cum Jaxarte cum iuxta 121 et 130. Tenent autem regionem iuxta Oxie montes Asiacae et tunc autem maxime septentrionalia sunt Jaxartes tenent Jathy et Tachet. Sub quibus Angali. Postea iuxta montes Sogdios Drancae et Dribactae et Mandavi. Sub montibus aut Madien.

Et iuxta Oxiam Oxiam et Chorasmum his vero orientali-
ora habent Drexiam amboe flumios conuergentes
Postea his orientalioree Ameses iuxta Jaxartum
Curudee autem iuxta Oxiam Et inter caucasium
montem et Imaum est Regio nomine Vaudabanda Mon-
tane autem Ciuitates Sogdianorū sūt iuxta Jaxartum

Cyreschata	122	ee	$\frac{2}{3}$
Juxta Oxiam			
Oxiana	111	$\frac{1}{2}$ 10	ee $\frac{2}{3}$ 20
Mavica	111	$\frac{1}{2}$ 14	ez $\frac{2}{3}$ 20
Cholbisma	120	$\frac{2}{3}$ 20	ez $\frac{1}{2}$ 14
Interea autem et in superiore fluminum parte			
Turbacta	112	ez	$\frac{1}{2}$ 30
Alexandria	113	ee	$\frac{2}{3}$ 20
Indicomordana	114	ee	$\frac{2}{3}$ 20
Drexia metropolis	120	ez	
Alexandria vltima	122	ez	

Sacae situs

Sacae terminantur ab occasu Sogdianae iuxta ex-
positum orientale partium latus. A septentrione
Scythia iuxta equidistante lineam que a flexione Jaxar-
ti amnis educitur usque finem cuius situs 120 29 Ab ori-
ente similiter Scythia iuxta inde productas per monte
qui Ascatantae dicitur usque presidium suae opidum eorum
qui apud seras proficiscuntur penee Imaum montem et
opidi gradus sunt 120 23 Et per montem Imaum
vergentem ad auctas usque finem qui gradus hnt 124 24
A meridie vero Imao monte iuxta lineam prefatos fines
conuergente Sacarum regio nomadu est Ciuitates em
non hnt. Nemora autem et spelimcae habitant. Sunt
aut mea predicta Comedorum montana quorum ascen-
sio a Sogdianae gradus hnt 124 23 Que autem iuxta
vallem comedorum sunt gradus hnt 120 29 Et turris
que lapidea dicitur gradus hnt 124 23 Appellantur
aut qui iuxta Jaxartum sunt Caratae et Comari qui
vero supra montana sunt omnes comedae. Qui iuxta

Matanicam Massagete. Cui vero interiacent Gevime
Scythie et Doornae sub quibus iuxta Jmaum motem Byltae

Scythie intra Jmaum montem situs

Scythia intra Jmaum montem terminatur
ab occasu Sarmatia asiatica secundum lineam
expositam. A septentrione terra incognita. Ab oriente
Jmao monte ad auctos vigente secundum meridiana
femine lineam que a predicto opido usque ad terram
incognitam extenditur. A meridie ac etiam oriente
Sacia quidem et Sogdiana et Mavghiana iuxta Jmaum
expositas lineas usque ostia Oxae anime in hyperboreanum
mare exeuntis ac etiam parte que hinc est usque Jma
anime ostia que gradus hinc sunt 81 $\frac{1}{2}$ $\frac{3}{4}$ $\frac{1}{2}$ $\frac{1}{4}$ ad occasum
autem vigintur in gradibus 84

Rhymini fluy ostia	91	es	$\frac{1}{4}$
Diacis fluy ostia	92	es	$\frac{1}{4}$
Jaxarti fluy ostia	94	es	
Jscu fluy ostia	100	es	$\frac{1}{2}$
Abhymeti fluy ostia	102	es	$\frac{1}{2}$
A spabotis civitas	102	es	
A ost quam Oxae fluy ostia	100	es	

Montes Scythiae intra Jmaum montem insignes sunt
magis orientales et qui appellantur Alam quorum fines
104 49 $\frac{1}{2}$ $\frac{3}{4}$ et 118 49 $\frac{1}{2}$ $\frac{3}{4}$ et qui appellantur Rhymini
quorum fines 90 42 et 99 44 $\frac{1}{4}$ a quibus defluunt
Rhyminis et alij quidam ad Jha fluvium et dauciam
se committentes. Et Norussus mons cuius fines 91 42
et 106 42 $\frac{1}{2}$ $\frac{3}{4}$ Ab hoc autem defluit daux anime et alij
quidam admittentes se Jaxarto fluvio. Et montes qui
Aspesh dicuntur quorum extrema gradus hinc sunt 111 44 $\frac{1}{2}$ $\frac{3}{4}$
et 114 42 $\frac{1}{2}$ $\frac{3}{4}$ Et ab his quidam defluunt in Jaxartum
fluvium. Et Tapubi montes quorum fines 120 46 et 124 49
A quibus iterum ad Jaxartum quidam anime exeunt
Apud autem hos inter Jma anime montes surgunt Syebi
quorum fines gradus habent 121 48 et 122 62 Et qui
vocantur Amavti montes quorum fines 120 46 et 124 40

Post quos est flexio montis Imai ad septentrione vergens
 Colunt autem hanc scythiam omnem uersus septentri
 onem prope terram mooginta qui communis uocabulo
 aliam scythie nominantur et suobem et Alanorū. Partem
 autem que sub his est tenent setiam et massei
 et Syebi et iuxta Imaū montem Tectosates. Iuxta aut
 orientales Phra fluium fontes Phobosti sub quibus
 Romani postea pamardi sub quibus iam apud flu
 uium est caudipia regio et sub ipa coraxi post or
 gasi. Post quos usque mare Erymum quorum uersus ortu
 solis sunt Asotepodori. Post quos Jaxartae genus
 magnū iuxta eiusdem nominis fluium usque flexione ad
 Tapuros montes. Iterum sub setiamis mologem sub
 quibus usque ad Phymnicos montes sunt samitae
 sub masseis et Alanis montibus Zaxatae et Saponae et
 orientales Phymnicis montibus sunt Tybiatae
 Post quos sub Zaxetis Thabien et Jasciae et machetegi
 iuxta Norossum montē sub quibus Norosbes et Norossi
 et sub his Caacigae Scythae iuxta Jaxartas. Sunt
 autem et Aspezis montibus magis occidentales affe
 scythie. Orientales autem Galactophagi. Similiter
 autem et Tapuris montibus et Suebis orientales
 fl. Tapurici Anaxeis uero montibus et Martaucae
 monti minet eiusdem nominis scythae Anaxei quidem
 sub Tectosagibus Astatanae autem orientales Ta
 puris montibus sunt et usque montem Imaū incolunt
 Inter autem Oxios montes et sectionē que apud ostia
 est Jaxarti et litorea que iacent inter duos amnes Tenet
 Ariatae iuxta Jaxartum sub his aut Namastae post
 ea Sagabaucae. Et iuxta Oxam fluium Phiby in quibus

Donaba ciuitas est

102

24

A Scythie contra Imaum montem situs
 contra montem Imaū scythia terminatur
 ab occasu scythia interiori et Sacis iuxta
 totum montū diuersionē ad auctos. A septentrione
 terra mooginta. Ab oriente Seris secundū lineam

rectam cuius fines gradus hnt 140 63 et 160 34. A
 meridie parte Indice que extra gangem et fluvium usq[ue]
 lineam equidistantem priori oppositos fines ungentem
 facit autem in membro hoc pars occidentalis auraciorum
 montium quorum fines 129 29 et 164 42. Et pars mon-
 tium qui Casii appellantur etiam ad occasum verges
 horum fines gradus hnt 143 36 et 164 36. Juxta
 auracios fons est Oechardi fl[uvii] cuius gradus 143 42.
 Tenent autem Scythiam hanc a septentrione Aby Scy-
 thae que sub his sunt hypophragi scythae. Post quos
 Auracitis extenditur regio et sub hac etiam iuxta pre-
 fatum opidum regio Casia sub qua Chatae scythae.
 Postea Achassa regio et sub hac iuxta emodos montes
 Cauvanei scythae. Civitates autem in hoc membro sunt

Auracia	122	29	$\frac{2}{3}$ 20
Sota	124	34	$\frac{1}{3}$ 20
Iffedorum scythica	140	28	$\frac{1}{3}$ 30
Chauvana	140	31	$\frac{1}{3}$ 11

Serice situs.

Serica terminatur ab occasu Scythia q[ue] extra
 Himalium est iuxta lineam oppositam. A septe-
 trione terra incognita iuxta parallellum insule Chilae
 Similiter et ab oriente terra incognita iuxta meri-
 dionalem lineam cuius fines sunt 150 63 et 150 34.
 A meridie reliqua parte Indice extra gangem p[er] eandem
 paralleli lineam usq[ue] finem cuius situs 143 34. Preterea
 finis p[er] lineam hinc productam usq[ue] finem oppositum
 terre incognite. Montes autem emgunt Seras qui
 Amby appellantur quorum fines gradus hnt 143 60
 et 141 46. Et Auraciorum pars occidentalis que dicta e[st]
 Et Casiorum montium pars etiam orientalis sicut expo-
 situm est. Similiter et orientalia Emodorum montium
 qui Serici appellantur ut dictum etiam est. Et Amixei
 montes quorum fines gradus hnt 161 21 $\frac{2}{3}$ et 141 $\frac{1}{3}$ 30.
 Et Tagurus mons cuius mediu[m] 140 23. Et qui vocat[ur]
 Octorocoras mons cuius fines 169 36 et 142 39.

† Regionem maxime procurvunt fl. *Cechardae* amnis
 cuius fontes iuxta *Auzacios* ductus est et in vero iuxta
asmixos montes fons est gradus habet 116 21 30
 Scissio ad *Casios* fere montes gradus h't 160 29 30
 autem qui in his est 161 22 14. *Cechardae* maxime quidem
 septentrionalia sunt *Serice* colit gens *Anthropopha*
gorum sub quibus sunt *Amibi* gens que eiusdem nominis
 montibus superiaret. Inter hoc et *Auzacios* sunt *Sizuges*
 sub quibus *Dammae* post *pialae* usq; *Cechardum* fl.
 et sub hoc eodem nomine *Cechardae* etiam qui vocatur
Auitisus amnis cuiusquidem fons qui apud *Casios*
 montes est gradus h't 160 22. et in vero apud *octocora*
 est 116 29. Scissio aut ad *emodis* 168 29. fons vero qui
 in his est 160 31. Iterum orientiores *Amibi* sunt *Cai*
ymes et *Phabtaues*. Sub his *Asmixa* est regio supra
 eiusdem nominis montes. Sub his autem usq; ad montes
Casios sunt *Issedones* magni generis et ipius orientali
 ores *Throxam*. Postea sub his quidem *Throxam* ab orienti
 parte eiusdem nominis montis sub *Issedibus* vero *Pharacum*
 et sub his *Battae*. et maxime australes usq; *emodis* montes
 et *Serice* *octocoraxae*. Cuius aut nominant in *Serica* he

<i>Dama</i>	146	41	20
<i>Diada</i>	160	29	20
<i>Asmixa</i>	110	28	20
<i>Throxama</i>	116	21	20
<i>Sedonserica</i>	162	24	
<i>Asparca</i>	162	22	20
<i>Phosaca</i>	167	22	30
<i>Nalliana</i>	162	21	
<i>Thogara</i>	141	29	20
<i>Abraegana</i>	163	29	30
<i>Daxata</i>	116	29	20
<i>Crosaua</i>	162	21	30
<i>Octocora</i>	169	21	14
<i>Solana</i>	169	21	30
<i>Sera metropolis</i>	111	24	2 1/2 34

De sitibus

Ariata terminatur a septentrione Margiana et parte
 Sactviane iuxta expositas partium meridionales
 lineas. Ab occasu parthia et Caumama deserta iuxta line
 as orientales partium notitas. A meridie Drangiana iux
 tateam que intercepta a prefato sine iuxta Caumamam
 et ad arctos inflexa per montem bagorum venit ad ori
 entem usque finem cuius gradus III 20. Situs autem
 flexionis montis gradus habet 104 22. Ab oriente pa
 rapamisades iuxta meridionalem lineam iungentem
 fines expositos per occidentales partes paropamisi. Est
 autem Paropamisi situs iuxta signa tria quorum

Quod septentrionale est III 230 39

Quod australe III 30

Quod maxime orientale III 230 39

Quidam autem regione fluvius insignis Arus cui
 fontes qui in paropamisades quidem sunt III 28 14
 Cui autem apud Sarmathos 102 28 20 pars aut iuxta
 lacum ab eis factum appellata et hanc Arja gradus habet
 102 20 26. In Arja que septentrionalia sunt tenent
 Nesi et Ncauem. Erue autem iuxta parthiam et Ca
 mamam desertam Masporam. Erue iuxta Drangiana
 Cefuotae. Erue iuxta paropamisades pauvati. Sub quibus
 arabes. Erue autem interiorum tenent Drachemae
 sub quibus Etymandri. Postea borgei. Sub quibus regio
 scorpiocera. Civitates et ville in Arja sunt he.

Dysca	102	230	38	14
Namavis	104	220	38	20
Taua	100		38	28
Augara	102		38	
Bitaxa	102	220	38	
Samarogana	104	220	38	10
Siphra	101	214	38	14
Phaugara	109	230	38	10
Sannuchana	102		31	
Ambodax	102	230	31	20

	g ^o	g ^o	g ^o	g ^o
Hogudia	102	21h	31	20
Varpua	104	230	31	
Godana	110	230	31	230
Phozana	110		31	
Chatvifcha	103		36	230
Chauvma	102	220	36	220
Orchiana	104	21h	36	220
Tauciana	106	610	36	
A scauda	102	220	36	
A vticaudna	109	220	36	610
A lexandria m Aua	110		36	
Babarfana	103	220	34	220
Capotana	102	230	34	230
Aua ciuitas	104		34	
Casta	101	220	34	220
Sotua	108	220	34	610
Oxatana	109	220	34	230
Nisibis	111		34	220
Pavacanaca	104	220	32	220
Saviga	106	220	32	220
Davcama	111		32	220
Cotata	101	230	32	220
Tribazma	106		33	
A scasana	104		34	
A vmpira	102	230	33	21h

DAvopamsadium situs

Avopamsades terminantur ab occasu Aua usque
 predictum latus. A septentrione exposita parte
 Bactriane. Ab oriente parte inde emissam usque meridio
 nalem lineam. A fontibus ope fluum per Caucasios mon
 tes usque finem cuius gradus sunt 119 32 20. A meridie
 Arachosia iuxta lineam que per montes parvatos fines
 iungit expositos. Admittuntur autem in regione Davga
 mans amnis abactriana situs cuius dictus est 116 2 30
 34 2. Et fluvius Choae se immiscens cuius fontes gradus
 hnt 114 32. Septentrionalia regionis tenent Politae

Occidentalia Aristophili. Orientalia Ambautae Meridio-
nalia Paroetiae et sub his partibus Ciuitates et ville parbo-
pansadum he sunt

	g ^o	an	g ^o	an
Parafiana	115	1/2 30	35	1/2 21
Barrauca	116	1/2 30	31	1/2 30
Araxata	116	1/2 30	31	1/2 30
Barozana	118		31	1/2 30
Cutisa	118	2/3 20	31	1/2 30
Niphanda	119		31	
Drasoca	116		31	1/2 30
Gausaca	118	1/2 30	30	1/2 14
Naulibis	118		34	1/2 30
Parfia	117	1/2 30	34	
Cholarna	118		32	
Doroacana	118	1/2 20	32	1/2 21
Cavura que et Ortotosana	118		34	
Tarbacana	118	1/2 30	33	2/3 20
Baranda	118	2/3 20	33	2/3 20
Arveda	118	1/2 21	33	1/2 10

Drangiane situs

Drangiana terminatur ab occasu et septentri-
one Arria iuxta expositam lineam per Barzou
montem exeuntem. Ab oriente Arachofia iuxta meri-
dionalem lineam a fine riuus apud aricos et parora
insadas emissam usque ad limitem cuius gradus III 1/2
25. A meridie parte Gedrosie iuxta lineam coniugete
expositos fines per montes Betios. Diuidit autem
regione fluminis ab Arabi fassus cuius fontes gradus
hnt 109 32 1/3. Tenet et ripam apud Arriam durandae
Apud Arachofiam latum pars autem que interiacet Tara-
cena appellatur. Ciuitates et ville drangiane he sunt

Prophthasia	110		32	1/2 20
Phuda	106	1/2 30	31	1/2 30
Jma	109		31	1/2 30
Arvada	113		31	1/2 20
Asca	101	1/2 30	30	2/3 20

Parviana	106	$\frac{1}{2}$ 20	29	$\frac{1}{2}$ 14
Noscaua	108		29	$\frac{2}{3}$ 20
Pharazana	110		30	
Figis	111		29	$\frac{2}{3}$ 20
Luaspa	108	$\frac{2}{3}$ 20	28	$\frac{2}{3}$ 20
Liana	111		28	$\frac{1}{2}$ 14

Archosie situs

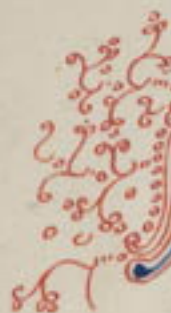

Archosia terminatur ab occasu drangiana iuxta exposita maximam latera. Ab oriente parte indie usque lineam meridionale emissam per limite paroxamisa dum usque fine eius gradus sunt usque 28. A meridie reliqua parte gedrosie usque linea expositos fines iugente per motu Betium. Admittitur autem in regione fluvii ab mdo stissus cuius fontes gradus hnt ue 32 $\frac{1}{2}$ scissio autem 112 $\frac{2}{3}$ 21 $\frac{1}{2}$ 30. Vocant autem qui septentrionalia tenent regiois Paragette. Qui vero sub ipis sunt Sidri Aost quos Poplutie et Coritue. Ciuitates autem et ville Archosie sunt he

A vola	116	$\frac{1}{2}$ 14	32	$\frac{1}{2}$ 30
A hochis	118	$\frac{1}{2}$ 14	32	$\frac{1}{6}$ 10
A alexandria	116		31	
A hizana	114		31	$\frac{1}{6}$ 10
A rhaica	118		31	$\frac{1}{2}$ 20
S igara	112	$\frac{1}{2}$ 14	30	
C harispa	114	$\frac{1}{2}$ 14	30	$\frac{1}{6}$ 10
A archotus	118		30	$\frac{1}{2}$ 20
A siaca	112	$\frac{1}{2}$ 20	28	$\frac{1}{2}$ 20
G ammarica	116	$\frac{1}{2}$ 20	28	$\frac{1}{2}$ 20
M alliana	118		28	$\frac{1}{2}$ 20
D ammana	112		29	$\frac{2}{3}$ 20

Gedrosie situs

Gedrosia terminatur ab occasu carmania iuxta meridionale expositam lineam usque mare. A septentrione drangiana et Archosia iuxta adnotatas maximas meridionales lineas. Ab oriente parte indie iuxta medium annie per emissam lineam a limite

Arachosie usque terminum qui mare attingit et gradus sunt 109 20
 A meridie parte India pelagi cuius descriptio hec est

Post finem qui apud Carmanam est

A	rabie fluvij ostia	104	20	21 1/2
F	ontes fluvij	110	21	23 30
S	essio ei ad drangiana meridien	101	2 1/2	24 1/2
P	hagiana civitas	106	20	
A	ulicru portus	101	20	
C	osamba	105	20	
P	huzana	105	2 1/2	20 21 1/2

Post qua predictus fines qui mare attingit 109 20

Protenduntur montes per mediam gedrosiam qui ap-
 pellantur Arbeti quorum fines 101 22 et 112 26 1/2

quibus modo admittentur profluentes quidam quorum
 unus fons in 24 1/2 Et similiter a betne montibus per
 gedrosiam labuntur amnes In regione que penes mare
 sunt tenent Arbitoru ville que iuxta carmanam pasmae

Cue iuxta Arachosiam musavnei. Mediu aut regionis

ome vocatur paradena et que sub ipa est parisena

Post qua apud mediu fl tenet Phanae. Ci et ville gedrosie hec st.

C	mi	110	21	
B	adua	112	21	
M	usavna	114	21	23 30
C	ottobara	116	21	23 30
S	ootra	118	2 30	21 2 24 1/2
O	scana	114	26	
P	arsie metropolis	106	2 30	23 23 30
C	msa	110	23	23 30
A	rbis civitas	104	2 20	23 23 30

Insole adiacent Gedrosiae

A	selica	104	15	
C	odana	101	11	

Claudian ptolemei Cosmographiae
 Sextus liber explicatur.

Claudio ptolomei cosmographie septimus h h

Appositionem ultimorum partium maiore
 Asiae **I**ndie intra gangem **I**ndie ex
 gangem fluvium **S**inarum **C**ipro
 bases insule **S**pylogum tabule nostre
 habitabilis **C**ircularis sere cum habitabili terra
 descriptionem **S**pylogum prefate extensione

Indie intra gangem situs
 De intra gangem est india terminatur Ab oc
 casu regione paroxansadum et Arachosia
 et Gedrosia iuxta partem latera orientalia iam exposita
 A septentrione Imas monte iuxta superiacentes Soc
 dianos et sacas Ab oriente gange fluvio A meridie
 ac etiam occasu parte india pelagi. Cuius situs sic
 describitur. In sinu Canthicocho appellato

Syrastrene	5	15	9	15
Canthimascathmus statio	100	2	20	20
Occidentale ostium india fl quod Sargapa dicitur	110	1/2	19	1/2 1/3 40
Quod deinde e et appellat Smithu	110	1/2	20	19 1/2 1/3 40
Ostium tertium Aureu appellatum	111	1/2	20	19 1/2 1/3 40
Quartum quod Cariphi vocat	111	1/2	20	19 1/2 1/3 40
Quintum quod Sargapa vocatur	112	1/2	30	20 1/2 1/3
Sextum quod Sabalessa dicitur	112	1/2	20	20 1/2 1/3
Septimum lombare dicitur	112	1/2	20	20 1/2 1/3
Bardawoma ciuitas	112	1/2	20	20 1/2 1/3
Syrastrea ulla	116	1/2	19	1/2 30
Menoglossum emporium	116	1/2	10	16 1/2 20
Lavice				
Mophidie fluvij ostia	116		18	1/2 20
Pacidava ulla	117	1/2	1/2 1/3 40	11 1/2 1/3 40
Namadri fl ostia	112		11	1/2 1/2 1/3 40
Maleon promontorium	111		11	1/2 30
In sinu Navigazeno				
Camance	112		11	
Nusavissa	112	1/2	30	16 1/2 30
Pulipula	112	1/2	30	16 1/2 30

	g ⁿ	g ⁿ	g ⁿ	g ⁿ
Aviacae sandanorum				
Supura	112	$\frac{1}{2}30$	14	$\frac{1}{2} \frac{1}{2}40$
Gaoris fluy ostia	112	$\frac{1}{2}44$	14	$\frac{1}{6}10$
Cunga	111	$\frac{1}{2}30$	14	
Fhendae fluy ostia	111	$\frac{1}{2}30$	14	
Smylla emporiū et promontoriū	110		12	$\frac{1}{2} \frac{1}{2}44$
Balepatna	111		12	$\frac{1}{2}20$
Hypocura	111	$\frac{1}{2} \frac{1}{2}44$		$\frac{1}{6}10$
Vitorum pruitivum				
Mandagora	113		12	$\frac{1}{6}10$
Brautium	113	$\frac{2}{3}20$	12	$\frac{2}{3}20$
Chersonesus	112	$\frac{1}{2}30$	12	$\frac{1}{2}30$
Nanagumae fl ostia	112	$\frac{1}{2}30$	13	$\frac{1}{2} \frac{1}{2}40$
Harmatara	114		12	$\frac{1}{2}20$
Nitua emporium	114	$\frac{1}{2}30$	12	$\frac{2}{3}20$
Emyriae				
Tyndis ciuitas	116		12	$\frac{1}{2}11$
Xanagava	116	$\frac{1}{2} \frac{1}{2}44$		$\frac{1}{2}20$
Calcutiae promontoriū	116	$\frac{2}{3}20$	12	
Musivis emporium	111		12	
Pseudoscomi fluy ostia	111	$\frac{1}{2}20$	12	
Nadoperua	111	$\frac{2}{3}20$	12	$\frac{1}{2}11$
Senna	118		12	$\frac{1}{2}20$
Cereua	118	$\frac{2}{3}20$	12	$\frac{1}{2}20$
Batares	119	$\frac{1}{2}30$	12	$\frac{1}{2}30$
Bary fluy ostia	120		12	$\frac{1}{2}20$
Aiorum				
Meleynda	120	$\frac{1}{2}20$	12	$\frac{1}{2}20$
Elacon emporiū	120	$\frac{2}{3}20$	12	
Cottiaia metropolis	121		12	$\frac{1}{2}30$
Bammala	121	$\frac{1}{2}20$	12	
Commavia promontoria	121	$\frac{1}{2} \frac{1}{2}44$		$\frac{1}{2}30$
In sinu Colchico In quo Colymbesie peniti				
Caxorum				
Soficurey	122		12	$\frac{1}{2}30$
Colchi emporium	123		14	

	g ^o	v ^o	g ^o	m ^o
Soleme fluum ostia	122		10	$\frac{1}{2}$ 20
In sinu Aegaeico				
Pandionis regionis				
Corymion ^m et Calligienm	124	$\frac{2}{3}$ 20	13	$\frac{1}{2}$ 20
Aegaei ciuitas	124	$\frac{1}{2}$ 11	12	$\frac{1}{2}$ 20
Salus emporium	124	$\frac{1}{2}$ 20	14	$\frac{1}{6}$ 11
Batorum				
Nigamis metropolis	125		10	
Thelchiv	121		10	$\frac{1}{6}$ 10
Civula ciuitas	128		10	
In illa que proprie dicitur paralia				
Soretorum				
Chaberis Ciuitas	128	$\frac{1}{2}$ 20	14	$\frac{1}{2}$ $\frac{1}{6}$ 24
Chaberi fl ostia	121		14	$\frac{1}{2}$ 20
Sobusa emporium	130		10	$\frac{1}{2}$ 30
Podyca emporium	130	$\frac{1}{6}$ 11	10	$\frac{1}{2}$ $\frac{1}{6}$ 24
Melanga emporium	131		10	$\frac{1}{2}$ 20
Tynae fl ostia	131	$\frac{2}{3}$ 20	12	$\frac{1}{2}$ $\frac{1}{6}$ 24
Cottis	132	$\frac{1}{2}$ 20	12	$\frac{1}{2}$ 30
Maliavpha emporium	132	$\frac{1}{6}$ 10	12	
Mesoliae				
Mesoli fluum ostia	132		11	$\frac{1}{2}$ 30
Cantacofila emporium	132	$\frac{1}{2}$ 30	11	$\frac{1}{2}$ 30
Caddura	134		11	$\frac{1}{2}$ 20
Alosigna emporium	134	$\frac{2}{3}$ 20	11	$\frac{1}{6}$ 10
Etapheterium hoc e dmissocum ad Auceam nauigantium	136	$\frac{1}{2}$ 20	11	
In sinu gangetico				
Palura Ciuitas	136	$\frac{2}{3}$ 20	11	$\frac{1}{2}$ 30
Namigena	136	$\frac{1}{2}$ 30	12	
Catticardama	136	$\frac{1}{2}$ 20	12	$\frac{2}{3}$ 20
Canagara	136	$\frac{1}{2}$ 30	12	$\frac{1}{2}$ 30
Menadae fluum ostia	131		10	
Cottobura	131	$\frac{1}{6}$ 11	10	$\frac{2}{3}$ 20
Sipaxa	131	$\frac{2}{3}$ 20	14	$\frac{1}{2}$ 30
Tyndis fluum ostia	138	$\frac{1}{2}$ 30	10	

Matura	120	16	1/2 30
Mangaram	120	11	1/2 10
Dofarome fluum ostia	121	11	
Cocala	122	18	
Adamantis fluum ostia	122	18	1/2 20
Cofamba	123	18	1/2 11
Cangie fl ostiu maris occidentale qd cambisu dicitur	123	18	1/2 11
Palura Civitas	124	18	1/2 30
Secundu ostiu qd dicitur magnum	124	18	1/2 30
Tertiu qd dicitur Camberpium	125	18	1/2 30
Tilogrammii Civitas	124	11	1/2 30
Quartu qd dicitur pseudostomii	124	18	1/2 30
Quintu quod dicitur Antibola	125	18	1/2 11

Montes autem nominantur in hac indice parte Apocryphi omni dorum pene nuncupantur quorum fines gradus habent 116 23 et 122 26 Et Sardonio mons in quo eiusdem nomine lapis est cuius mediu 111 1/2 21 Et vni due mons cuius fines gradus habent 121 23 et 124 21 Et bectugo mons cuius fines gradus hnt 123 21 130 20 Et adisathus mons cuius mediu 122 22 Et vventue mons cuius fines 126 22 et 127 22 Et orudij motes quorum fines 128 18 et 133 16

Quo autem flumioz in Indu excurventia a monte Imaro sic se habent

Coe fluum fontes	120	31	
Suasa fluum fons	122	36	1/2 30
Indi fl fons	124	31	
Bidaspi fl fons	121	34	1/2 30
Sandibalis fluum fons	124	36	
Vadris fluum fons	120	31	1/2 30
Bibasis fl fons	131	34	
Saureri fl fons	132	36	
Sassio coe ad paropamsadas	121	33	1/2 30
Comixtio Coe et Suasa fluum	122	31	1/2 30
Comixtio Coe et Indi	122	31	1/2 30
Comixtio Bidaspi et Sandabalis	126	32	1/2 30

Alia.

	gr ^o	gr ^o	gr ^o	gr ^o
Commutio Sidassi et vadue	126	1/2 30	31	1/2 30
Commutio Saradri et Sidasis	130		32	
Commutio Saradri et Sidassi	124		30	
Commutio Saradri et Indi	122		30	
Cassio Indi ad vndiu monte	122		29	1/2 30
Fontes scissionis	124		21	
Cassio mdi ad Achavachosiam	122	1/2 30	21	1/2 30
Cassio mdi ad Dubetos montes	114		24	
Fontes scissionis	111		24	1/2 30
Cassio mdi ad os sagapa	113	2/3 20	23	1/2 11
Ad sagapa Ad smthum	111		21	1/2 30
Cassio mdi ad aureum os	112	1/2 30	22	
Cassio mdi ad os Cariphum	113	1/2 30	22	2/3 20
Ad Cariphu ad Saravam	112	1/2 30	21	1/2 11
Cassio Cariphu ad os Sabali	113		21	1/2 20
Cassio a Cariphu ad lombare	113	1/2 20	21	2/3 20
O rdo fluminum Gangi se admiscerunt sic se habet				
Diamuna fl fontes	132	1/2 30	35	
Gangis flum fontes	136		31	
Sarabi fl fontes	140		36	
Commutio diamunae et gangis	136		32	
Commutio Sabavi et gangis	136	1/2 30	32	1/2 30
Cassio a gange ad vndiu coe fl	136	1/2 30	31	1/2 30
Fontes flum	131		28	
Cassio gangis ad vnetu monte	122		28	
Fontes scissionis	131		23	
Cassio gangis ad Cambysu os	126		22	
Cassio a Cambysu ad magnu os	124		20	
Cassio a magno ore ad Caberitu os	124	1/2 30	19	1/2 30
Cassio a gange fl ad pseudostomu	120	1/2 30	20	
Cassio a gange fl ad Atibolystomu	120	1/2 30	21	
E t aliorum fluminum situs sic se habet				
Namadi fl fontes a mote vndio	121		26	1/2 30
Flum flexio nro Siwipalla	116	1/2 30	22	
J nro qd mfectur mophidi fl	114		18	1/2 30
Nauagumae fl fontes a mote vndio	122		26	1/2 30

¶ C ibi semditur ad Gauram et Vindaf	114	16	
¶ P seudostomi fl fontes a bectigo mote	117	21	
¶ L exio fluuij	118	23	11 $\frac{1}{2}$ 14
¶ A uris fl fontes in eodem	124	23	21
¶ S olome fl fontes in eodem monte	121	20	23
¶ L exio fluuij	122	18	
¶ C haberi fl fos in mote Adisathro	122	22	
¶ T ynae fl fontes in vruere motibz	123	11	
¶ M esole fl fontes in eisdem motibz	124	11	23
¶ M audae fluuij fontes in eisdem	126	16	23
¶ T yndis fl fontes in vixento mote	121	22	23
¶ O parome fluuij fontes in eod mote	120	24	
¶ I damantie fl fontes in eodem	122	24	

Cito autem Ciuitatim atq; villarum que sunt in Re-
gione huius parte sic se habent. Sub fontibus enim care
ammis locantur Lambatae et horum montana pteduntur
usq; montes Comedoru. Sub fontibz autē Suasa ē Suaste-
na. Sub fontibus Indi Daradrae et horu motana super-
minent. Sub fontibus Vidassu et Sandabalis et vadri
est Cassura Sub bibasie fontibz et Saradri et diamune
et Ganguis est cylindria et sub lambastis et suamsta
Sita est Gorrea et Ciuitates he

Cavnasa	120	32	24
Barborana	120	33	24
Gorrea	122	32	14
Nagara q et Dionysopolis	121	32	23
Drafcoca	120	32	23

¶ **I**nter autem Suasū et indum sunt Sandaue et Ci-
tes

¶ P oclaus	123	33	
¶ N aulibi	122	33	
¶ I nter indū et bidassū uij quibz indū versa et Ci- tes he			
¶ J thagurus	124	33	20
¶ T axida	124	33	14
¶ C irca autem Vidassū pandauoz regio et Ciuitates			
¶ L abaca	121	32	14
¶ S agala que et Euthimedia	126	32	

	5 ^o	6 ^o	7 ^o	8 ^o
Vucephala	124	1/2 30	33	
Tomusa	122	1/2 11	30	
Q ue inde versus solis ortum sunt tenent vsq; vmdia montem Caspieri et in ipis ciuitates he				
Salagissa	129	1/2 30	31	1/2 30
Ischassus	131	1/2 11	31	1/2 11
Labeia	125		33	1/2 20
Batanagra	130		33	1/2 20
Arispaxa	130		32	1/2 1/2 40
Amacatis	125	1/2 11	32	1/2 20
Ostobalassana	129		32	
Aspua	121		31	1/2 11
Pasiana	125	1/2 30	31	1/2 11
Sedala	125		30	1/2 30
Arbona	126	1/2 11	30	1/6 10
Indra	121	1/2 11	30	
Ligimur	124	1/2 30	29	
Chomamagara	125		29	1/2 20
Modura que deorum dicitur	124		21	1/6 10
Gagasmur	126	2/3 20	21	1/2 30
Heraxissa metropolis	123		26	
Conandrua	122		26	
H is etiam orientiores sunt Gymnosophiste et vno hoc circa gage magis quide nonales detryche in qbz et he				
Contra	133	1/2 30	32	1/2 20
Nargara	134		32	
Bataucefara	132	2/3 20	33	1/2 20
Et ab orientali parte flumij				
Aspala	131		32	1/2 11
Cefa	136		32	1/2 20
S ub his autem namclie in quibus ciuitates				
Aspacia	132		32	2/3 20
Sannaba	134		32	1/2 30
Et ab orientali parte flumij				
Tama	136	1/2 30	32	
S ub his prasiaca in qua ciuitates he				

Sambolaca	132	$\frac{1}{2}30$	31	$\frac{1}{2}$	$\frac{1}{3}40$
Adisara	136		31	$\frac{1}{2}$	$\frac{1}{3}30$
Canagora	131		30	$\frac{2}{3}$	$\frac{1}{3}20$
Cordia	131		30	$\frac{1}{2}$	$\frac{1}{3}30$
Sagala	139		30	$\frac{1}{3}$	$\frac{1}{3}20$

Et ab orientali parte fluij

Amnacha	138	$\frac{1}{2}30$	31	$\frac{1}{2}$	$\frac{1}{3}40$
Cornca	138	$\frac{1}{2}30$	31	$\frac{1}{2}$	$\frac{1}{3}40$

Sub hac autem Sabdrabati in quibus civitates

Empelathra	130		30		
Nadubantharjav	131	$\frac{2}{3}20$	29		
Tamastes	133		30	$\frac{1}{3}$	$\frac{1}{3}20$
Curaporma	130		29		

Iterum Regio que est iuxta occidentalem indiapte omni communi vocabulo Indosythia appellatur Et huius parte que circa Divisione ostioru est paracena et que nri subiacet Aburia. Erue autem circa ostia Indu et Cathicopu Syrastrona. Snt autem civitates Indosythie ab occidentali quidem parte fluij remotiores ab ipso he.

Artoarta	121	$\frac{1}{2}30$	31	$\frac{1}{2}$	$\frac{1}{3}11$
Andrapoma	122	$\frac{1}{2}11$	30	$\frac{2}{3}$	$\frac{1}{3}20$
Sabina	122	$\frac{1}{2}10$	32		
Banagata	122	$\frac{1}{2}11$	30	$\frac{1}{3}$	$\frac{1}{3}20$
Codana	121	$\frac{1}{2}11$	29	$\frac{2}{3}$	$\frac{1}{3}20$
Et iuxta ipm fluium					
Embolima	122		31		
Pentacpamma	122		30	$\frac{1}{3}$	$\frac{1}{3}20$
Asigamma	123		29	$\frac{1}{2}$	$\frac{1}{3}30$
Tausa	121	$\frac{2}{3}20$	28	$\frac{1}{2}$	$\frac{1}{3}40$
Ariscobathra	120		21	$\frac{1}{2}$	$\frac{1}{3}30$
Azica	119	$\frac{1}{2}30$	21		
Pardabathra	111		21	$\frac{1}{2}$	$\frac{1}{3}40$
Pisea	116	$\frac{1}{2}30$	21		
Pusipeda	112	$\frac{1}{2}30$	22		
Susitana	112		22	$\frac{1}{3}$	$\frac{1}{3}20$
Bome	111		21	$\frac{1}{2}$	$\frac{1}{3}30$

	9 ^o	10 ^o	11 ^o	12 ^o
F olata	110	1/2 30	20	1/2 20
I n insulis autem ab ipso fluvio factis sunt Cuius he				
Datala	112	1/2 1/2 40 21		
Sarbavia	113	1/2 11	22	1/2 30
A b orient. latere fluvij remotiores ab eo civitates he				
Podrata	116		22	
Sarbana	116		22	1/2 1/2 40
Auroamne	114	1/2 30	22	1/2 20
Ausinda	116	1/2 30	22	
Orbadamū	114		22	
Thophila	112	1/2 11	21	1/2 10
Astacapra	112	1/2 20	20	1/2 11
I ntra ipm fluvium civitates he				
Danassa	112	1/2 30	29	
Grudea	121	1/2 11	28	1/2 11
Naagranma	120		21	
Canigara	119		26	1/2 20
Emagava	118		24	1/2 20
Pavabali	116	1/2 30	22	1/2 30
Sidrus	112		23	1/2 30
Epitausa	113	1/2 1/2 22	22	1/2 30
Vonana	113	1/2 30	21	1/2 30
I n dostythiam ab orient. plaga super mare tenet la				
vra regio in qua civitates mediterraneae ab occasu				
namadis fluvij sunt				
Bavygaza emporiū	113	1/2 11	11	1/2 20
A b orientali ipius parte				
Ayomagava	118	1/2 11	22	1/2 30
Suipalla	116	1/2 30	21	1/2 30
Bammogura	116		20	1/2 1/2 21
Salautum	114	1/2 30	20	1/2 30
Nerogexi	116	1/2 20	19	1/2 1/2 40
Ona Regia	111		20	
Tiascanum	114	1/2 11	19	1/2 30
Amagava	114	1/2 1/2 40 18	18	1/2 1/2 40
Tiatura				

21

Pasica

9. 45
116

9. 45
117

Que superiacent colunt pulindae agyrophagi et supra ipsos etiam chatvies in quibus ab occidentali et orientali parte indi ciuitates he

Nigramamma	122	23	$\frac{1}{2}$ 11
Antachara	122	21	
Sudagamma	123	26	$\frac{1}{2}$ $\frac{1}{2}$ 40
Symfica	121	26	$\frac{1}{2}$ 30
Datiscama	121	24	
Tisapatmga	123	22	$\frac{1}{2}$ 20

Interum autem inter Sardomichum monte et Bittigum tenent Tabasi magorum gens que autem supra hos sunt usque vndium montem iuxta quidem namadem fluum a parte orientali tenent Paraprotae in quibus sunt Phammae et Ciuitates he

Cognabanda	120	$\frac{1}{2}$ 11	23	
Ozoabis	120	$\frac{1}{2}$ 30	23	$\frac{2}{3}$ 20
Oscia	122	$\frac{1}{2}$ 30	23	$\frac{1}{2}$ 30
Cofa in qua adamas	121	$\frac{1}{2}$ 20	22	$\frac{1}{2}$ 30

Interum autem Nanagima phillitae et Bittigi in quibus Gondam quidem iuxta phillitae et fluum ambafae autem iuxta Bittigos et montem ipm et Ciuitates he

Agava	129	$\frac{1}{2}$ 20	24	
Adisathra	128	$\frac{1}{2}$ 30	24	$\frac{1}{2}$ 30
Sora	122	$\frac{1}{2}$ 20	24	
Nigdosora	124		24	
Anava	122	$\frac{1}{2}$ 30	22	

Inter Bittigum monte et Adisathru sunt Sore nomades et ciuitates he

Sangamavta	133		21	
Avati regia Sora	130		20	$\frac{1}{2}$ 11

Interum ab orientali parte vndij montis tenent Biolngae in quibus Ciuitates he

Stagabaza	133		28	$\frac{1}{2}$ 30
Saudrotis	131	$\frac{1}{2}$ 30	28	$\frac{1}{2}$ 30

Que sibi sunt habitant poruavi in quibus Ciuitates

Dardania

9^m 138 130 21 1/2 30

Cholobana

136 1/2 20 21

Maleta

133 1/2 20 24 1/2 1/2 40

Et sub r^{is} vsq; vrentu monte Adisathra in quibus

Ciuitates he

Maliba

140 21

Aparthis

135 1/2 30 24 1/2 20

Nauassa

131 1/2 20 22 1/2 30

Sageda metropolis

133 23 1/2 30

Kalantipyrgum

136 1/2 23 1/2 30

His orientiores vsq; Gangem Mandalae sunt in quibus Ciuitates

A schagura

142 24

Et apud r^{im} fluumm

Sambalaca

141 29 1/2 30

Sigalla

142 28

Dalimbothra regia

143 21

Tamalites

142 1/2 30 26 1/2 30

Orcophanta

145 22 1/2 30

Smuliter que sub Vittigo mote sunt tenent Bractinae magi in quibus Ciuitas

Brachma

148 19

Que sub Adisathro vsq; aviticos tenent Ladiamel in quibus est ciuitas

Tathilla

138 18 1/2 1/2 40

Que sub vrento sut tenet Dryllophillitae quoz Ciuitas

Sibrium

139 22 1/2 20

Opotura

131 1/2 30 21 1/2 20

Exarna

138 1/2 14 20 1/2 30

Orientiores vsq; gangem sut Cocconagne in quibus Ciuitas

Dofara

142 1/2 30 22 1/2 30

Et apud fluumm magis occidentalem

Cartmaga

146 23

Cartasma

144 1/2 30 21 1/2 20

Supra autem Mesoloe Salacem quidem iuxta Arme de montes in quibus Ciuitates he

Enagruum	120	20	$\frac{1}{2}$ h
Castro	128	19	$\frac{1}{2}$ 30
Magave	131	18	$\frac{1}{2}$ 20

Iuxta autem grangem fluvium sunt Sabarie apud quos habundat Adamas Et in quibus Civitates he sunt

Tazopium	120	$\frac{1}{2}$ 30	
Cavicaudama	121	20	$\frac{1}{2}$ h

Que autem circa ostia grangis fluvii sunt tenent ganavidae in quibus Civitas

Gangeregia	126	19	$\frac{1}{2}$ h
------------	-----	----	-----------------

Religiosa autem secuntur quorum aviaee quidem regione mediterraneae sunt civitates et ville ab occasu Benda fl he

Mampalla	119	$\frac{1}{2}$ 30	20 $\frac{1}{2}$ $\frac{1}{2}$ h
Savisabis	119	20	
Tagara	118	19	

Betana regia Siwptolemei

Geopalle	114	$\frac{2}{3}$ 20	11 $\frac{1}{2}$ $\frac{1}{3}$ h
Samaliba	114	$\frac{1}{2}$ h	11 $\frac{1}{3}$ 20
Omenogam	112	16	$\frac{1}{3}$ 20

Inter Bendam anmem et pseudostomum

Magavuraris	120	20	$\frac{1}{2}$ h
Tabisso	121	$\frac{1}{2}$ 30	20 $\frac{2}{3}$ 20
Juda	123	20	$\frac{1}{2}$ $\frac{1}{3}$ h
Twirangalida	121	$\frac{1}{2}$ h	19 $\frac{2}{3}$ 20

Beleocorum

Subuttum	120	$\frac{1}{2}$ h	19 $\frac{1}{6}$ 10
----------	-----	-----------------	---------------------

Summatgala

Calligere	118	18	$\frac{1}{2}$ 30
-----------	-----	----	------------------

Modogulla

Metugala	119	18	
----------	-----	----	--

Bamausi

Urorum piratarum mediterraneae Civitates he.	116	16	$\frac{1}{2}$ $\frac{1}{2}$ h
--	-----	----	-------------------------------

Clochoera

Urorum mediterraneae ab occidentali pte pseudostomum he.	112	14	
--	-----	----	--

Mallura

	111	$\frac{1}{2}$ $\frac{1}{2}$ h	14 $\frac{1}{2}$ $\frac{1}{3}$ h
--	-----	-------------------------------	----------------------------------

Alia.

	g ^o	m ^o	g ^o	m ^o
L uba	111		14	
P alura	111	1/2 1h	12	2/3 20
I nter pseudostomū et Bawim fluvium civitates he				
P afaya	112	1/2 20	21	1/2 1/3 1h0
N astamus	121	1/2 30	18	2/3 20
C urellus	119		11	1/2 30
P umnata in qua bevilus	120	2/3 40	11	1/2 30
H alca	120	2/3 20	11	
C avura regia				
C erobothrum	119		16	1/2 20
I rembus	121		16	1/2 20
B exdevis	119		19	1/2 1/3 1h0
P antipolis	118		19	1/2 20
I darima	119	1/2 30	14	1/2 20
C ureus	120		14	
I orum mediterranea				
M orunda	121	1/2 20	12	2/3 40
A lveorum mediterranea				
M endela	123		11	1/2 20
S elus	121	1/2 2/3 1h0	15	1/2 30
T ittua	122	1/2 30	14	2/3 20
M antittus	123		14	1/2 1/3 1h
P andionum mediterranea				
C enus	122	1/2 1/3 1h	18	2/3 40
P ermetari	123	1/2 20	18	
C orindius	124		11	2/3 40
T angala	123	1/2 30	16	1/2 1/3 1h0
M oduca regia				
P andionis	124		16	
I cus	125	1/2 1/3 1h	14	1/2 20
B acorum mediterranea				
C alindoca	121	2/3 40	11	1/2 30
B ata	126	1/2 30	11	
T allara	125		16	1/2 1/3 1h
S oretarum penes litus mediterranea				
C alius	129		11	2/3 40

Lennagora	9 ^o 12 ^m	7 ^o 11 ^m
Jau	129	16 $\frac{2}{3}$ 40
Orchura regia		
Sornatus	130	16 $\frac{2}{3}$ 40
Vera	130 $\frac{1}{2}$ 20	16 $\frac{1}{2}$ 11
Abur	129	16
Caomara	130 $\frac{1}{2}$ 30	14 $\frac{2}{3}$ 40
Magus	130	14 $\frac{1}{2}$ 11
A ruanorum mediterraneae		
Ceranga	133	14 $\frac{1}{2}$ 11
Phruuim seu presidium	132	14
Caviga	132 $\frac{2}{3}$ 40	14
Doleur	131 $\frac{1}{2}$ 30	12 $\frac{2}{3}$ 40
Picendaca	131 $\frac{1}{2}$ 30	14
Jatur	132 $\frac{1}{2}$ 30	14
Scopolura	130 $\frac{1}{2}$ 11	14 $\frac{1}{2}$ 12 31
Javta	133 $\frac{1}{2}$ 30	13 $\frac{2}{3}$ 40
Malanga regia		
Kasaronagus	133	13
Candapatna	133 $\frac{1}{2}$ 30	12 $\frac{1}{3}$ 20
M egolorum mediterraneae		
Calliga	138	11
Kardamana	136 $\frac{1}{2}$ 11	14 $\frac{1}{2}$ 11
Coruncala	134	18
Phavitri	130 $\frac{2}{3}$ 40	13 $\frac{1}{3}$ 20
Mitonda metropolis	134 $\frac{1}{2}$ 30	12 $\frac{1}{2}$ 30
I nfula adiacent prefate parti indie		
In Canticopos		
Bavica	111	18
I n litorea usq; sumum Cochicum		
Heptanesia insula	113	13
Tricadeba	113 $\frac{1}{2}$ 30	11
Peprina	114	12 $\frac{2}{3}$ 40
Tomesia insula	116 $\frac{1}{2}$ 30	12
Leuca	118	12
Namgevie	122	12

In sinu arabico

Commissula

126 $\frac{1}{2}$ 30 13

Situs Indice contra gangem
 Extra gangem media terminatus ab occasu
 gange fluvio a septentrione expositus partibus
 Scythiac et Scorum ab oriente Smarum regione iuxta
 meridionalem lineam emissam a fine Scorum usque ad
 sinum magni appellatum et sinu rivo. A meridie indico
 pelago et parte maris praesodis quod ab insula Mena
 thiade per lineam parallellam pertinet usque ad opposita
 magno sinu huius partis litorae per hunc modum sunt
 In sinu ethiopico post gangis ostium Antiboleum appellatum

Pentapolis

140 15

Catabede fluvii ostia

141 $\frac{1}{2}$ 20 14

Baracura emporium

142 $\frac{1}{2}$ 30 15

Tocofame fluvii ostia

143 16 $\frac{1}{2}$ 30

Argenteae regionis

Samba civitas

144 $\frac{1}{2}$ 30 13 $\frac{1}{2}$ $\frac{1}{2}$ 24

Sadi fluvii ostia

145 $\frac{1}{2}$ 30 12 $\frac{1}{2}$ 30

Sada civitas

146 $\frac{1}{3}$ 30 11 $\frac{1}{3}$ 20

Berabona emporium

147 $\frac{1}{2}$ 30 10 $\frac{1}{2}$ 20

Themalae fluvii ostia

148 $\frac{1}{2}$ 30 9

Promontorium post ipam

148 $\frac{2}{3}$ 20 8

In sinu Sabarico

Besmytorum antropophagorum

Sabara civitas

149 8 $\frac{1}{2}$ 30

Besmygae fluvii ostia

152 9

Besmyga civitas

152 $\frac{1}{2}$ 20 8 $\frac{1}{3}$ 12 24

Ezobe civitas

152 $\frac{1}{2}$ 30 6

Promontorium post ipam

149 6 $\frac{1}{3}$ 20

Auree chevsonesi

Tacola emporium

150 $\frac{1}{2}$ 14 $\frac{1}{2}$ 14

Promontorium post ipam

148 $\frac{2}{3}$ 20 2 $\frac{2}{3}$ 20

Chrysoanae fluvii ostia

149 1

Sabana emporium

150 Australis 3

Palandae fluvii ostia

151 Australis 2

Malvi colon promontorium	162	Austrat	2	
Attalre fluuij ostia	162	Austrat	1	
Colipolis	162	Equinoctialis		
Perimula	162	$\frac{1}{2}$ m	2	$\frac{2}{3}$ eo
Perimulicus finis	162	$\frac{1}{2}$ 30	e	$\frac{1}{2}$ m
Estorj regione				
Samatada	163		e	$\frac{1}{2}$ $\frac{1}{2}$ ho
Naprasa	164		e	$\frac{1}{2}$ $\frac{1}{2}$ ho
Sobam fl. ostia	164	$\frac{2}{3}$ eo	e	$\frac{1}{2}$ e ch
Thymobasa emporium	166	$\frac{1}{2}$ 20	e	$\frac{1}{2}$ e ch
Ladra	167		e	$\frac{1}{2}$ $\frac{1}{2}$ ho
Sabe ciuitas	168	$\frac{1}{2}$ 20	e	$\frac{1}{2}$ e ch
M Agni finis				
Iuxta principiu magni Iugru	169		e	$\frac{1}{2}$ ch
Thagora	168		6	
Balonga metropolis	167	$\frac{1}{2}$ 30	1	
Throana	167		8	$\frac{1}{2}$ 30
Daonae fluuij ostia	167		10	
Corthata metropolis	167		12	$\frac{1}{2}$ 30
Sinda ciuitas	167	$\frac{1}{2}$ ch	13	$\frac{2}{3}$ eo
Naprasa	167		12	$\frac{1}{2}$ 30
Dory fluuij ostia	168		14	$\frac{1}{2}$ 30
Aganagara	169		16	$\frac{2}{3}$ eo
Seri fluuij ostia	171	$\frac{1}{2}$ 30	17	$\frac{1}{2}$ 20
Linces magni finis vsus finis	172		17	$\frac{1}{2}$ 20

Montes autem in hoc membro nominantur

Expirus ciuic finis	168	32	et	142	26
Meandrus ciuic finis	142	22	et	160	16
Damasi montes q. finis	162	22	et	162	22
Semathm ciuic ptis occiden. roma	110	32	et	150	24
A B Expiru ad gangem exiunt fluuij duo quorj qui magis Atrionalis est fontes h. t.	168			32	
Commixtio cum Gange	160	$\frac{1}{2}$ ch	30	$\frac{1}{2}$ 20	
Fluuij qui post ipm est fontes	142			21	
Commixtio eius cum Gange	162			26	

Ameandro fluunt qui post gangem sunt amnes usq.

Alia.

Befynghia. Serus autem fluvius a monte Semanthimo
 e duobus fontibus fluit quorum qui occidentalior est gra-
 dus h't 110 $\frac{1}{2}$ 30. Et magis orientalis 113 $\frac{1}{2}$ 30
 iunguntur autem circa 111 21. A damasis montibus
 fluint daonas et dorus. Extenditur autem usq; ad
 Bepyrum daonas et dorus quidem a situ 162 $\frac{1}{2}$ 28
 Daonas vero a damasis montibus 162 20 $\frac{1}{2}$ 30. Ab Epy-
 ro autem 143 $\frac{1}{2}$ 21 $\frac{1}{2}$ 30 et coniunguntur fluvius in 160
 $\frac{1}{2}$ 19. Sobanus autem a 162 $\frac{1}{2}$ 13. Et qui per Awe-
 am cheysonesim effluit absq; nomine se miscet pri-
 miq; a dorsis superiacentibus cheysoneso. Unde iporum
 ad cheysonesim fluvius pmo Attam deviat circa 161
 $\frac{1}{2}$ $\frac{1}{2}$ 4. Chrysoam vero circa 161 $\frac{1}{2}$. Reliquus autem est pla-
 landas. Tenent partem hanc ab orientali latere
 gangis per totum latus ipius. qui magis septentri-
 onales sunt Ganganae per quos Sagabus excurrit
 fluvius. Et in his civitates he sunt

S apolus	139	34	$\frac{1}{2}$ 20
S torna	135	32	$\frac{1}{2}$ 20
F appha	131	33	$\frac{1}{2}$ 20
H eorta	128	30	30

Sub his sunt Navunde usq; Gangavidis in quibus
 civitates sunt apud Gangem a parte orientali

B ozeta	142	29	$\frac{1}{2}$ 20
C oryphara	143	27	$\frac{1}{2}$ 20
C ondota	144	26	$\frac{1}{2}$ 20
C elydra	145	24	$\frac{1}{2}$ 30
A ganagora	146	22	$\frac{1}{2}$ 30
T alavga	146	21	$\frac{1}{2}$ 20

Inter montem Iniaum et Bepyrum Tacorei sunt
 maxime ad avetos vergentes Corantali sub eis post
 ea passalae post quos supra meandrum Tiledae vo-
 cant aut sic Besadas. Sunt enim mutilati crassi et
 fronte latiores colore albi. Supra aut Cyriadram in
 qua dicunt fieri optimu malabathmu habitant iuxta
 quidem meandrum motem Tamenaee Anthrotophagi

Supra autem argenteam regionem in qua dicitur metalla imperfecta esse sita est aurea regio Resingitis proxima et hec metalla auri plurima habet. Eam eam incolunt similiter dicitur albi colore et crassi et mutilati et Sini. Iterum inter Berybium monte et montes Damasos que magis ad arctum vergunt Annachae et sub his sunt Madapriathae post quos Iberingae post Dabafae et usque meandrum Naugalotae quod primum significat mundum. Interque montes Damasos et limite qui deorsus est Sinas maxime septentrionales sunt Carobae et sub his Basanariae. Postea Chalatis regio in qua plura metalla eris sunt. Subque hac usque magna finis Cudupae et Baruae post quos Sindi et post ipsos montana sunt iuncta regionem lescorum Tygoes hirtia et Elephantes. hanc lescorum regionem qui colunt filices esse dicuntur et in specubus habitant et pelle hinc similem hippopotamus que sagittis minime trauci potest. Civitates autem et ville huius membri mediteranea nec nominantur post eas que iuxta gangem ex parte sunt he.

Salamputra	128	$\frac{1}{2}30$	32	$\frac{1}{3}20$
Canogira	123		32	
Cassida	126		31	$\frac{1}{2}30$
Eldana	142		31	
Isanama	144		31	$\frac{1}{2}30$
Archimara	163		31	
Vatene	110		31	$\frac{1}{3}20$
Suanagura	124	$\frac{1}{2}30$	29	$\frac{1}{2}30$
Sagoda	144	$\frac{1}{3}20$	29	$\frac{1}{3}20$
Anthina	162		29	
Salatha	164	$\frac{2}{3}20$	28	$\frac{1}{3}20$
Phandamarotta	112		28	
Athenagurum	126	$\frac{1}{2}30$	21	
Mamena	121	$\frac{1}{2}11$	20	$\frac{2}{3}20$
Tosale metropolis	140		23	$\frac{1}{3}20$
Isounga	142		22	$\frac{1}{2}11$
Isifaga	149	$\frac{1}{2}30$	23	

Asia.

	g ^o	aj	g ^o	aj
L mava	140		23	$\frac{1}{2}$ 14
Parisava	149		22	$\frac{1}{2}$ 14
Eugma metropolis	142	$\frac{1}{2}$ 30	22	$\frac{1}{2}$ 14
Asiabium	145	$\frac{1}{2}$ 30	22	$\frac{1}{2}$ 30
Posmava	162	$\frac{1}{2}$ 14	22	$\frac{1}{2}$ $\frac{1}{2}$ 40
Pandava	164		21	$\frac{1}{2}$ 20
Syberis	140		21	$\frac{1}{2}$ 14
Triglyphon regia vel turmeju	146		15	
In hac galli galli macei habitati esse dicuntur et coru epitaci albi				
Laviatava	162	$\frac{1}{2}$ 30	15	$\frac{1}{2}$ 14
Phmgyberis	165		15	
A gymoetha	140	$\frac{2}{3}$ 20	15	$\frac{2}{3}$ 20
Tomava	142		15	
Caona	164		14	$\frac{2}{3}$ 20
Marcava metropolis	145		12	$\frac{1}{2}$ 30
L asyva	161		12	$\frac{1}{2}$ 30
Bardroza	162		10	$\frac{1}{2}$ $\frac{1}{2}$ 40
Et in Aurea chersoneso				
Salonca	162		6	$\frac{2}{3}$ 20
Cocronagava	160		2	
Thava	162	Australis	1	$\frac{2}{3}$ 20
Mafanda	161	Australis	1	$\frac{1}{2}$ 30

Infula adiacent in opposita parte inde he

Kazacata	149	$\frac{1}{2}$ 30	9	$\frac{2}{3}$ 20
----------	-----	------------------	---	------------------

In hac dicitur conchas multas fieri et qui hac mco
sunt nudi continuo degerere feruntur vocantur Gymnatae
Sunt et insule tres sive anthropophagorum quarum
medium

	142	$\frac{1}{2}$ 20	Austral	8	$\frac{2}{3}$ 20
--	-----	------------------	---------	---	------------------

Rone fortune	144	$\frac{1}{2}$ 14	$\frac{1}{2}$		
--------------	-----	------------------	---------------	--	--

Barusae quinque	142	$\frac{2}{3}$ 20	Austral	4	$\frac{1}{2}$ 20
-----------------	-----	------------------	---------	---	------------------

In his anthropophagi moris esse prohibent
Similiter alie anthropophagorum insule tres que
subditae appellantur

	160	Australis	8	$\frac{1}{2}$ 30
--	-----	-----------	---	------------------

Ibadium hoc est ordei insula feracissima enim hec
insula dicitur et preterea auri multu effiteri hec met^o

volim habet a parte seu fine eius occidentali dictam avge
team que gradus habet

161 Australis 8 $\frac{1}{2}$ 30

Orientalis parte insule 169 Australis 8

Satyrorum insule tres 171 Australis 2 $\frac{1}{2}$ 30

Qui hac habitant caudas habere dicuntur quales sa
tyrorum vngunt feruntur et hic alie continue insule nu
mero decem Alamolae appellate in quibus dicuntur na
uigia que claudos ferreos habent detineri ne quando lapsi
herculeus qui circa mare trigintus illa traheret. obq; hoc
super trabibus ea in sicco firmari afferunt. Tenere aut
mare dicuntur Antropophagi manoli dicti harum mediu
gradus ht

102 Australis 2

Sinae situs

Sinae terminantur a septentrione parte seu
exposita. Ab ortu solis atq; meridie terra in
vnginta. Ab occasu india extra gangem iuxta lineam ad
notatam usq; ad magnu sinu. ac no magno sinu et pu
tibus que demde adiacent siluestribus scilicet appellatis
et parte sinuam quam habitant Ichthiophagi ethiopes
iuxta descriptione hanc. Post limite sinus qui iuxta india
vocatus est

Apythaxae fluij ostia 174 16

Fluij fontes qui ab eois partibus semanthini sunt
montis 180 26

Bzamma ciuitas 176 $\frac{1}{2}$ 20 12 $\frac{1}{2}$ 30

Ambasi fluij ostia 177 10

Fontes fluij 179 14

Phabana ciuitas 178 8 $\frac{1}{2}$ 30

Sem fl ostia 176 $\frac{1}{2}$ 20 6 $\frac{1}{2}$ 30

Notium promontorium 179 8

Therodis sinus 176 2

Sinus interior 176 2

Satyrorum promontorium 179 Equinoctialis

Sinuam sinus 178 Australis $\frac{1}{2}$ 20

Hunc habitant Ichthiophagi ethiopes

Cottraris fluij ostia 177 Australis 1

Juxta quod inscriptum primo anni 180 Australis
 Fontes fluvii 119 Equinoctialis
 Cattigara sinuorum statio 111 Australis s $\frac{1}{2}$ 30

In Regione que maxime ad auctos vergit tenent
 Semanthum supra eiusdem nominis montem. Sub his
 autem atq; monte Acadrae post quos sporae postea
 apud magni sinu Ambascae et circa alios sinus Ich-
 throphagi Smae. Cuius Sinaru mediterranea he noiant

A cathra 118 $\frac{1}{2}$ 20 21 $\frac{1}{2}$ 14
 A spithra 114 $\frac{1}{2}$ 30 16 $\frac{1}{2}$ 14
 Cocoranagara 119 Australis 2
 Saxapa 180 Australis 2
 Et metropolis Thmae 180 Australis 4

Non tamen mema ex ea habere dicunt nec q; e
 memoratu dignu. Ambitus aut a Cattigaris versus
 occasum terra incognita. mare prasode amplectens usq;
 promontoriu prasum a quo incipit ut dictum est maris
 asperi sinus terram coniungens Phapto promontorio
 et partibus australibus Azamae

Q Taprobanes insule situs.

Ory Indis promontorio opponitur promonto-
 rium insule Taprobanes que diu antea Si-
 mondi insula dicebatur nunc autem Salica. Cum ea
 habitant comun notabulo Salae dicuntur muliebrib;
 nullis omis fere tecti. Nasatur apud hos Orza. Mel
 Simgiberi. Revillus Jacinthus. Et vniuersoru metallo-
 genere Aurax argentoq; habundat. Elephantes gi-
 gant et Tygres. Eius promontoriu quod dictum est
 eorum oppon gradus ht 126 12 $\frac{1}{2}$ et vocatur Boreu
 promontoriu. Alia circumscripctio hetur in huc modum
 post dictum Boreum promontoriu.

Galiba extrema 124 11 $\frac{1}{2}$ 20
 Margava ciuitas 123 $\frac{1}{2}$ 20 10
 Jogana ciuitas 123 $\frac{1}{2}$ 20 8 $\frac{1}{2}$ $\frac{1}{2}$ 10
 A navis mundi promontoriu 122 1 $\frac{1}{2}$ $\frac{1}{2}$ 14
 Saonae fluvii ostia 122 $\frac{1}{2}$ 20 6 $\frac{1}{2}$ 14

Fontes fluuij	122	2	
Sindocanda ciuitas	122	4	
Apurapidis portus	122	$\frac{1}{3}$ 20	$\frac{2}{3}$ 20
Ambingara	121	2	$\frac{2}{3}$ 20
Prasodie sinus	121	2	
Tonus extrema	120	$\frac{1}{2}$ 30	1
Nubantha ciuitas	121	$\frac{2}{3}$ 20	Equinoctialis
Azam fluuij ostia	127	$\frac{1}{3}$ 20	Australis 1
Fontes fluuij	126	1	
Hodoca ciuitas	127	Australis	2
Orneorum extrema	121	Australis	2 $\frac{1}{2}$ 30
Dagana ci. sacra lima	126	Australis	2
Corcobara ciuitas	128	$\frac{2}{3}$ 20	Australis 2 $\frac{1}{2}$ 30
Dionysi seu Bacchi ciuitas	120	Australis	1 $\frac{1}{2}$ 30
Ceteum promontorium	132	$\frac{1}{3}$ 20	Australis $\frac{2}{3}$ 20
Pavaci fluuij ostia	131	$\frac{1}{2}$ 30	1
Fontes fluuij	128	2	
Kocana ciuitas	131	1	$\frac{1}{3}$ 20
Mordulae portus	131	2	$\frac{1}{3}$ 20
Aharichra ciuitas			
Enancia	131	3	$\frac{1}{2}$ 17
Solis portus	130	2	
Litus magni	130	$\frac{1}{2}$ 17	$\frac{2}{3}$ 20
Procuri ciuitas			
Enancia	131	4	$\frac{2}{3}$ 20
Phakula portus	130	$\frac{2}{3}$ 20	6 $\frac{1}{2}$ 30
Oxia promontorium	130	1	$\frac{1}{2}$ 30
Gangis fluuij ostia	129	1	$\frac{1}{3}$ 20
Fontes fluuij	128	1	$\frac{1}{2}$ 17
Spatana portus	129	5	
Magadiba ciuitas	129	5	$\frac{1}{2}$ 30
Pati sinus	128	$\frac{1}{2}$ 30	9
Ambingara ciuitas	128	$\frac{2}{3}$ 20	9 $\frac{2}{3}$ 20
Modotti emporium	128	12	
Phasis fluuij ostia	128	12	$\frac{1}{3}$ 20
Fontes fluuij	126	6	

P alacori emporium	126	11	20
P est quod et Koreum p̄moto	126	12	30

Montes in insula insignes sunt qui Calibi appel-
 lantur ex quibus fluunt Phasis et Ganges. Et mos
 qui malea dicitur a quo fluunt Saonas et Trauces et
 Baraces et sub hoc monte usque mare sunt elephantum
 pasua. Tenent autem insulam a parte maxime Atvio.
 Calibi et mudanti. Sub quibus Anurogramm et Na-
 nagadibi et Anurogrammis Sonay. Sub Nauagadi-
 bis autem Sennj. Subque his etiam Sandocande quide
 versus occasum et sub ipis usque elephantu pasua Bu-
 masani. Thaxici autem versus solis ortum tenent. Sub
 quibus Vocam et morduli et qui maxime australes
 sunt Rhogandam et Nauigivi. Cetera autem mediterranea
 nec in insula sunt.

Anurogrammū regia	122	6	10	8	20
Nagagammū regia	121	1	20		
Adisamū	129	4			
Aduca	122	3	20		
Lispada	126	3	20		20
Acaduma	128	3	20		Equinoxialis

In Te Taprobane cohortes insularū sunt quae
 dicunt esse mille trecentas et septuaginta et octo numero
 Quorum tamen nomina traduntur haec sunt

Vangana	120	11	20
Cantithra	121	11	11
Orneon	129	8	30
Egidion	118	8	30
Monacha	116	11	11
Ammina	114	2	30
Caveus	118	Austral	20
Philecus	116	Austral	20
Trena	120	Austral	30
Calandadrua	121	Austral	9
Arena	124	Austral	11
Bassa	126	Austral	6

Valaca
 Alaba
 Gumata
 Alaba
 Alaba
 Nagada
 Susuana

9 ^o	129	Australis	4	$\frac{1}{2}$ 30
	131	Australis		$\frac{1}{2}$ 17
	132	Australis	1	$\frac{2}{3}$ 20
	134	Equinoxialis		
	134		2	$\frac{1}{2}$ 17
	134		8	$\frac{1}{2}$ 30
	130		11	$\frac{1}{2}$ 30

Habitabilis nre descriptio per regiones atq; Satu-
 rias in hunc modum particulatim sit exposita
 verum cum in inicio operis ostendimus quia figura
 terre cogniti orbis describi possit in sphaera et in plano
 ut sphaerice vero similis ac eque dimensionibus sit cu
 sphaera certa congruatq; huiusce totius orbis explana-
 tionibus epilogum quendam afferre ad eoru demonstra-
 tionem que generaliter exposita sunt. hoc eque fiet
 si sic habebitur **S**umaria descriptio tabule nri orbis

Nostre habitabilis situs in tres maximas
 partes diuisus est. que ad modum a vetusti-
 oribus qui sigillatim hec persecutati sunt
 qui de horum omni commentaria reliquerunt et ut nos ipsi
 partim ex visu partim ex illoru traditione cognouimus
 Tabulam totius habitabilis figure proposuimus ut Iugenis
 doctorem cupidis melius meo expertum sit reru earu
 que mente pro parte exornare. immoq; huiusmodi pro histo-
 ria conferre et ipm ad naturale quoddam acumen excitare
 possint. Pars totius nre habitabilis terminat ab ortu
 solis terra incognita que populis orientalibus maioris
 asie sinuum scilicet atq; Serim adiacet. A meridie silu
 terra incognita que indicum pelagus cingit. que de am-
 plectitur meridionalem ethiopia. Regione aethiopia
 appellatam. Ab occasu etiam terra incognita que sinu africe
 ethiopia cingit. Et deinde occidentali oceano. qui vltis
 occidentis partibus adiacet. A septentrione oceano qui
 inde perpetuis insulas britannie circumspicitur ac
 partes europa maxime septentrionales claudit ductalli
 domus ac Sarmaticus se appellatur. Preterea limites

reliquos habet terra incognitam que partibus Asiae ma-
xime septentrionalibus inuenit Sarmaticae scythiae salu-
tet atque seruum. Ceterum ex equoribus que a terra ad-
mittuntur non quidem maxime cum sinibus sibi iunctis
in Adriam in Egeum pelagus in Propontidem in
Pontum paludemque meotum exiit in oceanum per fretum
tantum herculeum faciens in similitudine chersonesi
hec angusta pelagi ferme ischmum. Hypercauum uero
quod et Caspium dicitur ab omni parte ambitur atque
insula similitudine ex opposito ducens haud aliter
de mari indico dicimus. Omne enim cum suis sinibus
Arabico Persico Gangeico eorumque propriis uocabulo
magnus sinus appellatur a terra similiter ex omni parte
clauditur. Unde ex tribus maxime totius orbis par-
tibus Asia coniungitur Affrica per dorsum arabiae quod
nomen maxime ab arabico sinu excludit. Preterea per ter-
ram incognitam que indicum pelagus circumplectitur
Europa autem iungitur per dorsum quod inter paludem
meotum et Sarmaticum oceanum est in tanais flumini al-
ueo. Affrica ab Europa disiungitur Atlantico solum
fretum per seipsum europa nulla ex parte contigua. Sed
per Asiam maxime cum Asia utriusque eorum contigua
sit obuiam ambabus accedens penes orientem partem plagas.
Harum totum partium pro magnitudine Asia prima est
Secunda Affrica. Tercia Europa. Similiter inter
maria que a terra circumplectuntur ut dictum est pro
maiori spacio Indicum pelagus primum est. Secundum
maxime nomen. Tercium hypercauum seu Caspium. Preterea
in signorum sinuum primum et similiter maiore Gan-
geticus sinus. Secundus persicus. Tercius is qui ma-
gnus dicitur. Quartus Arabicus. Quintus Ethio-
picus. Sextus Ponticus. Septimus Egei pelagi.
Octauus paludis meotidis. Nonus hadriaticus. De-
cimus sinus propontidis. In signore insularum prima
est Taprobane. Secunda Albionis insula britannorum
Tercia Auea chersonesus. Quarta Ibernia britannorum.

Quinta peloponesus. Sexta Sicilia. Septima Sardonia.
 Octava Corfica dicta Cypros. Nona creta. Decima Cyprus.
 Meridionalem limitem terre nre habitabilis terminat
 paralellus qui australior est circulo equinoxiali gra-
 dibus $16 \frac{1}{2}$ $\frac{1}{2}$ ²⁴ Foram graduum qualium magnus e
 circulus totidem gradibus paralellus per Mevoem
 magis septentrionalis est q̄ equinoxialis. Paralellu
 autem maxime septentrionalem terminat 76 qui sep-
 tentrionalior est equinox. gradibus 63 hic autem
 paralellus per Thylem insulam ducitur. Quare lati-
 tudo terre nobis cognite omnis constat gradibus $10 \frac{1}{2}$ $\frac{1}{2}$ ²⁴
 aut integris gradibus 80. Stadium vero quadraginta
 milibus fere. veluti gradu vno quingenta stadia co-
 plectente. ut ex diligentiori dimensione comprehensum
 est. Tocius autem ambitus constat Stadium centum et
 octoginta milibus. Deinde extremam orientalem plagam
 notis orbis. terminat meridians ductus per metropo-
 lim sinayum. distans a meridiano descripto per alexan-
 driam versus solis ortum super equinoxiali gradibus
 no $2 \frac{1}{2}$ ²⁴ Octo autem horis equinoxialibus fere. occidentale
 finem claudit meridians qui per insulas fortunatas
 describitur distans et iste a meridiano alexandrie q̄
 dibus 60 $\frac{1}{2}$ ²⁴ horis aut equinoxialibus quatuor. A
 semicirculo vero qui maxime occidentalis est gradibus
 180 et horis equinoxialibus duodecim. Unde colligitur
 tocius nr orbis longitudine super arcu equinoxial
 circuli nonaginta milium stadiorum esse. Super autem
 paralello maxime australi octuaginta et sex milium
 ac trecentorum et triginta totum fere. In paralello vero
 maxime septentrionali quadraginta milium et octoginta
 totum ac quinquaginta et quatuor. Rursus in para-
 lello Rhodiensi in quo potissime sunt dimensiones
 distante ab equinoxiali gradibus triginta et sep-
 tadium septuaginta ac duorum milium fere. In
 paralello per Syenam qui ab equinoxiali distat gra-
 dibus $23 \frac{1}{2}$ $\frac{1}{2}$ ²⁴ qui de fere medium tenet totius lati-

latitudo
cognite

Grado
circumferente

tudine octuaginta similiter et duorum milium ac tre-
 centorum triginta et sex iuxta proportionem parallelorum
 predictorum ad equinoctialem. *¶* Fit igitur longitudo
 terre habitabilis maior latitudine in climatibus quidem
 que maxime septentrionalia sunt quinquagesima fer-
 me parte latitudinis. In climatibus vero per Rhodum
 dimidia quodammodo et tertia parte. In climatibus vero
 que sub parallelo per Syenam sunt eque cum prioribus et
 fere sexta. In plagis maxime australibus tantumdem
 ac etiam sexta parte fere. In climatibus que sub pa-
 equinoctiali sunt tantumdem ac etiam quarta. Magni-
 tudo autem maxime diei, aut noctis in parallelo quod
 qui maxime australis est horas equinoctiales habet 12
 Similiter in parallelo per Mexem In equinoctiali hoc habet 12
 In parallelo per Syenam 12 $\frac{1}{2}$ 30
 In parallelo per Rhodum 12 $\frac{1}{2}$ 14
 In max. Australi per Thylem 20

Omnis differentia totius latitudinis est novem
 horarum equinoctialium

Circularis sphaera cum habitabili terra descriptio

que supra scripta sunt de universalis situs disposi-
 tione, usque huc cum equa dimensione habitus
 non autem incongruum est his addere quomodo
 hemisphaerium terre quod ostenditur describi possit in pla-
 no sub sphaera circulari. Cum igitur plures ad id ostendendum
 elaboraverint et absurdissime hac demonstratione usi
 fuerint proponatur circularis sphaeram esse describendam
 in plano terre interius comprehensa. Aspectus itaque
 oculi situm habeat per quem recta linea fiat in omnibus
 sectionibus meridiana qui per signa tropicorum tran-
 sit qui de habitabilis terre longitudine secatur. Et pa-
 rallelus per Syenam notatus in terra dividens et
 hic latitudinem habitabilem. Sic autem habeantur
 rationes magnitudinum circularis sphaerae et terre et
 absentiae novae aspectus ut in distantia que colligitur
 inter circulum iuxta equinoctialem et tropicum estivum.

tota pars orbis nobis noti appareat australiori semicirculo
 per medium signiferi circulum super terram constituto.
 ne ultra ipsum quedam additio fiat ipsius habitabilis. ad
 boree hemispherium inde protense. Et uod igitur subiectis
 huius dicti circuli meridianam unius recte linee secundum
 ipsum axem prebeant phantasiam. tamquam aspectu ipso ca-
 dente per illos in plano. et quod parallellus Syrenes recte
 sit ad illam ex simili ratione. Reliqui uero qui describunt
 flexi in modum arcuum ad rectas ipsas appareant meridianam
 quidem ad lineam que per polos transit. parallellam uero
 ad eam que per Syrenem. et hi magis qui ab illis ex
 utraque parte plus distant illinc manifestum est
 Cuius modo autem ostendamus descriptionem similem huius
 maxime fieri possit in ymaginibus oculorum facile nobis
 erit in modum hunc. Sit meridianus qui per signa
 equinoctialia in sphaera circulari transit. A. B. C. D.
 circa centrum. E. et diametrum. A. E. C. et intelligatur
 A. quidem in polo arctico. C. uero in antartico. Sumaturque
 B. F. et D. G. et H. et I. circumferentia in distan-
 cia tropicorum ab equinoctiali. A. aut et L. et M.
 et N. C. et G. O. in distantia polorum arctici et antar-
 tici. et diuidatur diameter estiuus. A. E. in octa. P. et
 ergo parallellum per Syrenem inter. E. et P. oporteat
 situm esse. et ratio circumferencie a parallelo Syrenes ad
 equinoctialem ad tetartimoriu hoc est quatuor fere sit
 ad quindecim. medietas autem. E. P. ad E. A. P. eorum
 quatuor fere ad quindecim sit. Epitricus erit. E. A.
 linee. E. centro terre exentis. Assumatur aut. E. C.
 talium trium qualium est quatuor. E. A. et centro. E.
 Distancie aut. E. P. Describatur que in eodem plano
 ambiat terram circulus. Q. R. et diuisa quadam linea
 recta equa. E. C. in nonaginta equas porciones duo
 tetartimoro scilicet relinquatur. E. P. portionum. 67. E.
 autem et S. portionum. 16. $\frac{1}{2}$. $\frac{1}{2}$. E. aut et T. eorundem
 67. et producatum. P. S. P. ad cadente super recta videlicet
 secundum parallellum Syrenes. erit ergo. S. quidem

per quod scribetur paralellus secans australem finem
habitabilis et oppositum paralello per Meridem. V. aut
per quod scribetur paralellus aucticum fine terminas
descriptus per Thylem et sumatur aliquid australe
q. C. ut. S. et unguatuv. S. A. et producte. S. N. et S.
D. concidant in H. Si ergo oppositos circulos intelli
gamus in plano per signa Tropicoꝝ et polorum et
aspectum oculi ab. H. M. G. D. P. et. O. E. producte
ad. A. C. facient ipse sectiones per qua scribentur
ad aspectum oculi sectiones quinque paralelloru ad. S.
per qua scribetur id quod est equinoctial circa. D. Que
autem ungentur ab. H. ad. D. et. E. et. F. et. h. et. G.
facient 13 sectiones scilicet ad. A. C. per quas scriben
tur fines terre porciones eorundem paralelloru
Similiter autem et in paralellis describendis in terra
sumentes in. C. P. proprias equinoctiales abscissas
ut. S. et. E. sectiones factas ab eisdem iunctis rectis ab
H. ipse semicirculi. C. P. et oppositas ipse secundu
situs equidistantes habebimus sectiones describendas
ad aspectum oculi quinque paralellorum ad. H. p. quod
scribetur id equinoctialis quod circa. D. est. que autem
ab. A. C. sectiones predictoru paralelloru porciones ut
A. E. X. et. C. D. a quibus sumentes distancias meridi
anoru ordinatoru ab utraq. parte. A. V. et. V. P. recta
in propriis totu paralelloru vaciombus scribemus
per similia tria puncta porciones subiectoꝝ meridia
norum ut terminantur longitudine. E. P. F. G. Multi
tudo vero describendoru in terra ad magnitudinem
descriptionis adaptanda erit. In deductione autem cir
culorum illud est observandum ut gradiatur quilibet
per assumpta quatuor signa et in pictura ne in acutu
in sectione ad extremu circulum finiat. ne contra ordi
nem phantasia inducat. sed etiam hic ad ea que
sequentur equalitas est tenenda. licet extra circulu
continentem pictura ipam cadant curvatures defectu
ipm sumentes cu circulo qm in terra ipa ymagine usq

fuerit incidere. Annad uertendū etiā est ut linee sole
 ipsi sint circuli cum quadam cōmensurabili latitudine
 et colore differenti. Preterea ut portiones que ultra terrā
 ponentur obscuriores colores habeant q̄ portiones cōm-
 cidentes a propinquioribus incidantur per additiones
 pariter verarum ymaginū in circulis ipis et terra ipa
 preter hec q̄ signorum circulus super terram quidem
 incidat iuxta semicirculū australiorem et per tropicū
 hyemalem. Inciditur autem ab ipa secundū borealem
 et per ipm estiuū tropicū. Ascribamus et his in oport-
 tumoribus locis proprias denominationes: et in ipius terre
 circulis numerus distanciarū et horarū ipius habitabilis
 circiter autem exteriorē circulum ventorū pariter de-
 nominationes apponemus que admodū in sphaera circulan-
 ad adiacentes quinq; parallelos et polos ipos.

Epilogus prefate extensionis.

Huius extensionis epilogus congruere hic bi-
 debitur descriptio circularis sphaere in plano cu-
 terra in eadem comprehensa habebitur. si oculi nri as-
 pectus figent in situ secundū que in cōmuni sectione
 meridiana circulus per puncta gradientis tropicore
 linea recta fiet. qui circulus nri habitabilis diuidit
 longitudinem. Preterea parallelus per syene descriptus
 qui circulus latitudinem ipius habitabilis fere
 partitur equaliter. Sic autem habeantur rationes
 magnitudinū sphaere et ipius terre et distancie ipius
 aspectus: ut in spacio quo interiacet inter circulum
 iuxta equinoxiale et circulum iuxta tropicū estiuū
 uum tota appareat habitabilis nobis nota australiori
 semicirculo per mediū circulū signorū constituto sup
 terram. ne sub hoc quedam additio habitabilis nri
 fiat que ad arcticū emispheriū extendatur. Ex quo
 dicti quidem meridiana secundū apem ipm vni recte
 linee facient phantasiā tamq̄ aspectu ipō in plano
 per ipos cadente. et parallelus qui scribitur p̄ syene
 rectus etiā ob similem causam uideatur. reliqui vō

170
 circuloꝝ amotandozum versiꝝ per ciuitates. a
 reant ad lineas ipſe rectas. meridiam quidem ad eā
 que tranſit per polos. Paralelli vero ad illam que per
 Sp̄nem. Illiq; magis qui ex vtraq; parte ab illa plus
 diſtant. vt circulus arcticus magis q̄ eſtius tropic⁹
 quod magis ad arcton vergat. hyemali vero tropic⁹
 magisq; equinoctialis quod ad meridiem inclinat⁹
 Preterea antarticus magis q̄ ipſe hyemalis tropic⁹
 Situm autem habet ipſe terre circumta parte ut ocean⁹
 quidem ipſe nulla ex parte ipſam circūabluat niſi tan
 tummodo in fimbis deſcriptis in ſcriptis ex parte affri
 ce et Europe iuxta vetuſtiorum traditiones.

Claudij ptolomei cosmographie
 ſeptimus liber explicatur



Claudii ptolemei cosmographie octauus hec habet.

Qum qua presuppoficione facere oportet habi-
tabilis nre diuifionem ad tabulas. **Q**ue de-
ceat ad quãq; tabulam adaptare. **E**xpo-
ficionem omnium fimmãrum quibus continen-
tium in Europa tabule decem. Prouincie quatuor et triginta.

In Affrica tabule quatuor. prouincie duodecim. **I**n

Asia magna tabule duodecim prouincie quadraginta et octo.

Qum qua presuppoficione facere oportet habi-
tabilis nre diuifionem ad tabulas

Quotquot quidem oportuerit ad cosmographie
operam, ex assidua partim diligentia eorum qui
regiones nris peragrauerunt, partim ex considerate
habita ad rem faciliorem simul et magis propriam satis
expositum arbitror. Verum quemadmodum predecessorum
nostrorum exempla monent, ut scilicet per epilogum repe-
tatur per que loca quilibet parallelus atq; meridians
in tabula nra notatus sit ne fiat ridiculum omnia simpliciter
loca ac ea que sub expositis non cadentia circulis et hntia
distancias interiacentes inter parallelos atq; meridia-
nos confuse poni, cum ostensum fuerit quo modo totius
habitabilis nre descriptio in vna contenta tabula ad oculorũ
aspectum commensurabilis sit. Superest demonstrare
summãre futuræ descriptioes, si eam tabulam in plures
tabulas partiamur ut explorata loca omnia possint cum
lucidiori ac certa commensuratione ordinari. Cum ergo
in vna tabula sit necessarium qm̄ obseruare oporteat
equalitatem ad situs ceterarum partium, alia p̄t̄m̄q;
propter frequentiam locorum, alia protendi ex describe-
dorum situũ penuria quemadmodum discipulosue fecere
plurimum qui in tabulis ipis multa peruenire dacti fuerunt
sub mensuris regionũ figurisq; ne ab hystoria absces-
sisse uiderentur, ut illi qui maximã tabule partem tri-
buerunt eurape secundum longitudine et latitudinem
quia frequentiores situs et loca in ea ponenda essent
minimũ autem spaciũ reliquerunt. Asie secundum

Longitudinem et Affrice itidem secundum latitudinem
ob variationem priorum diuersam. Ob quam causam medicum
pelagus post Taprobanam ad septentrionem deflueret
cum ipsa tabula mundum suggereret spatium versus pro
gressum ad ortum solis et nichil haberent describere
in Scythia versus Boream. Occidentalem vero occa
num ad orientalem vertunt plagam. cui eque supra
vet eis tabula ad meridiana distantiam. cum affrice
vastitas aut indie nil frequens atque continuū habet.
quod occidentali litori posset opponi ex simili locorum
frequentia. Unde ut vndique orbem oceano emerent
huiusmodi opinione imbuti ceperunt cum descriptione
fallaci. uenti ad hystoriam incompote inexteque pietate.
Pauone igitur tabule euitare poterunt errorem hunc
si eam sic diuidemus ut frequentiores ex locis regiones
vel sole uel cum paucis alijs unam tabulam forciantur
cum maioribus distantijs circulorum. Annus vero ha
bitate minusque sitibus occupate cum pluuiis similibus
sub una tabula in minoribus circulorum distantijs conti
neantur. Non enim et hic oportet omnes tabulas com
mensurabiles simul esse. sicut sola in quolibet solo seruet
proportione. Et uicemmodum cum unum solum caput des
cribimus que solius capitis sunt. aut cum solam manū
que solius manus sunt figuramus. nisi cum sub una
figura totum hominem facimus. Unde queadmodum nichil
impedit aliquod totum aliquando augere. aliquando
vero minuire. sic nec in partibus. quoniam disiuncte sunt.
quas possunt et augere singillatim et minuire secundum
frequentiam locorum in tabulis notandorum. Nec procul
a veritate fiet sicut in initio operis diximus si pro cir
culis rectas lineas describemus. Preterea particula
ribus in tabulis adnotabimus meridianos polos non incli
natos et flexos sed inuicem eque distantes. Cum autem
in diuisa habitabili latitudine et longitudine terminum
iuxta magnas sumpti distantias non faciunt in extre
mis circulis insignes quosdam excessus sic nec in quacumque

tabularum. Demde tum iuxta proportionē paralleli ta-
bulam diuidentes ad maximū circulum dicimus fieri decē
graduū comparaciones. Id quoq; ad totam distantiam
tabule non queramus. sed id solum quod ab vno extremo
ad aliū extremū distat.

Que deceat ad quāq; tabulam adaptare

Hic igitur presuppositis huiuscemodi diuisionem
aggredientes. Europe tabulae decem constitu-
emus. Affrice tabulas quatuor. Tocus Asiae tabulae
duodecim. In tabula vero qualibet suam quādam addi-
ciemus. preponentes cuius continentis tabula que ex-
sit et quam magna et quas habet regiones seu provin-
cias. quam rationem habeat parallelus qui per media-
nam mcedit. q̄ certius fieri potest ad ipm meridiamum
et que totius tabule fiat circūscriptio subordinātes per
regionem qualibet. insignium ciuitatū eleuaciones as-
sumptas ad magnitudinē maximorū dierū in ipse.
Distantias vero secundū longitudinē capiem⁹ per absen-
tias a meridiano per alexandriā siue ad ortum solis
siue ad occidm ex magnitudinē seu numero horarū
equinoxialū. Preterea quibus signorū tabul⁹ subiacent
et quibus semel aut bis sol supra verticem fiat. et
quo modo situm heat ad tropicos ipos. Addidissimus
etiam quas supra verticem haberent. si obseruando appa-
rerent latitudines ad ipm equinoxialem. hoc est si
semper per eosdem parallellos ducerentur. Cum aut
ostenderim⁹ in opere mathematico q̄ supra spera
uoluntur ad consequentes orbis reuoluciones et equi-
noxialibus signis neq; circa polos equinoxialis. sed
circa polos circuli per mediū zodiacum mcedentis que
admodum in erraticis non possunt eadem astrā eorūdem
locorū semper supra verticem esse. sed necessario tras-
ferri alia ad loca magis septentrionalia q̄ prius. alia
vero ad magis australia. frustra fuisse additio talis
epilogi. Cum liceat in spera astrorum secundum hanc
hypotesim in quesitis temporibus ipus sitū ad eu-

culum amborum polorum constituentes et circūferentes totam permanentis meridiam diuisim latus considerare signū ipius tot absens gradibus ab equino viali quot paralellus ipse quesiti loci. Quod p̄ utrosq; polos facile fiet animaduertere siue nullatenus locus aliquis subducatur per signū illud fixarū siue plures et quibus aliqui. his ḡ presmptis que restat mēpēda.

Expositio omnium summorum quibus continentur. **Sunt.**
In Europa tabule decem prouincie quatuor et triginta

Prima Europe tabula prima

Prima Europe tabula insulas Britannicas continet cum ceteris insulis que circa ipas sunt. Paralellus per medium iparum inscriptus proportionē h̄t ad meridianū ḡ vndecim fere ad viginti. Terminat aut tabula ab omni parte Oceano. Ab oriente germanico. Ab austro Britannico et eo qui vergionem appellat. Ab occasu occidentali. A septentrione hyperboreo, et eo qui duecallidom⁹ dicitur.

Thyle ergo maximā diem h̄t horarū equinox^{lū}. 20 et distat ab Alexandria versus occasum hor^h equinox^{lū}. 2.

Iberniac. Ciuitas Ibernis maximā diem h̄t horarū 15 et distat ab Alexandria versus occasum horis 2 1/4

Rheba maximā diem habet horarū 15 1/2 et distat ab Alexandria versus occasum horis 2 1/4

Albiome. Londoniā maximā diem h̄t horarū 14 et distat ab Alexandria versus occasum horis 2 1/2

Caturactoniā maximā diē h̄t horarū 15 et distat ab Alexandria versus occasum horis 2 1/2

Ptericon senalatus maximā diem h̄t horarū 15 1/2 et distat ab Alexandria versus occasum horis 2 1/2

Dumna insula maximā diem h̄t horarū 14 et distat ab Alexandria versus occasum hor^h. 2

Oeres insula maximā diem h̄t horarū 16 1/2 et distat ab Alexandria versus occasum hor^h 2 1/2

Secunda Europe tabula secunda

Secunda Europe tabula continet Hispaniā totam

in tribus prouincis partitam cum insulis sibi adiacentibus
 parallelus per eius medium ductus proportionē h̄t ad me-
 ridianā quam tres ad quatuor fere. Circumscribitur
 autē tabula Ab oriente montibus pyreneis A meridie
 Balcario et Iberico mari fretaq; herculeo ac parte ex-
 terioris pelagi Ab occasu oceano occidentali Ab aucto oc-
 ceano centaurico

Lusitanie. Norba cesarea max^{im} die h̄t horaru^m 16 $\frac{1}{2}$ $\frac{1}{2}$ h̄

Et distat ab Alexandria versus occasum hor^{um} 3 $\frac{1}{2}$ $\frac{1}{2}$ 30

Augusta emerita max^{im} die habet horaru^m 16 $\frac{1}{2}$ $\frac{1}{2}$ h̄

Et distat ab Alexandria versus occasum hor^{um} 3 $\frac{1}{2}$ $\frac{1}{2}$ 30

Betice. Ispalis max^{im} die habet horaru^m 16 $\frac{1}{2}$ $\frac{1}{2}$ 20

Et distat ab Alexandria versus occasum hor^{um} 3 $\frac{1}{2}$ $\frac{1}{2}$ 30

Corduba max^{im} die habet horaru^m 16 $\frac{1}{2}$ $\frac{1}{2}$ 20

Et distat ab Alexandria versus occasum hor^{um} 3 $\frac{1}{2}$ $\frac{1}{2}$ 30

In Tarraconensi. Asturica augusta max^{im} die habet

horaru^m 14 $\frac{1}{2}$ $\frac{1}{2}$ Et distat ab Alex^{andria} versus occasum hor^{um} 3 $\frac{1}{2}$ $\frac{1}{2}$ 20

Noua cartago max^{im} die habet horaru^m 16 $\frac{1}{2}$ $\frac{1}{2}$ 20

Et distat ab Alexandria versus occasum hor^{um} 3 $\frac{1}{2}$ $\frac{1}{2}$ 10

Tarracon max^{im} die habet horaru^m 14 fere

Et distat ab Alexandria versus occasum hor^{um} 2 $\frac{1}{2}$ $\frac{1}{2}$ $\frac{1}{2}$ h̄

Cilicia max^{im} die habet horaru^m 14 $\frac{1}{2}$ Et

distat ab Alexandria versus occasum hor^{um} 3 $\frac{1}{2}$ $\frac{1}{2}$ 11

Cesarea augusta max^{im} die h̄t horaru^m 14 $\frac{1}{2}$ h̄

Et distat ab Alexandria versus occasum hor^{um} 3 $\frac{1}{2}$ $\frac{1}{2}$ 20

Cadix insula max^{im} die h̄t horaru^m 16 $\frac{1}{2}$ $\frac{1}{2}$ 30

Et distat ab Alexandria versus occasum hor^{um} 3 $\frac{1}{2}$ $\frac{1}{2}$ 20

Europæ tabula tertia

Tercia Europæ tabula continet Galliam tri-

partitam cum insulis sibi adiacentibus Me-

dius namque parallelus proportionē h̄t ad meridianā

si duo ad tres Circumscribitur autem tabula Ab oriente

Italia et Rethna et Germaniam A meridie mari gallico

Ab occasu montibus pyreneis et oceano aquitanico

Ab aucto Britannico oceano

Aquitanie. Mediolanū max^{im} die habet horaru^m 14 $\frac{1}{2}$ $\frac{1}{2}$ 20

Europe.

- Et distat ab Alexandria versus occasum horis $2 \frac{1}{2} \frac{1}{2}$
- Burdigala maximam diem habet horarum $14 \frac{1}{2} \frac{30$
- Et distat ab Alexandria versus occasum horis $2 \frac{1}{2} \frac{1}{2}$
- Lugdunensis. Augustodanum maximam diem habet horis $14 \frac{1}{2} \frac{24}$
- Et distat ab Alexandria versus occasum horis $2 \frac{1}{2} \frac{24}$
- Lugdunum maximam diem habet horarum $14 \frac{30$
- Et distat ab Alexandria versus occasum horis $2 \frac{1}{2} \frac{30$
- Belgice. Orugiacum maximam diem habet horarum $16 \frac{1}{2} \frac{30$
- Et distat ab Alexandria versus occasum horis $2 \frac{1}{2} \frac{30$
- Durocorturum maximam diem habet horarum 16 Et
- distat ab Alexandria versus occasum horis $2 \frac{1}{2} \frac{24}$
- Narbonensis. Maxilia maximam diem habet horarum $14 \frac{1}{2} \frac{14}$
- Et distat ab Alexandria versus occasum horis $2 \frac{1}{2} \frac{24}$
- Narbon maximam diem habet horarum $14 \frac{1}{2} \frac{14}$
- Et distat ab Alexandria versus occasum horis $2 \frac{1}{2} \frac{24}$
- Vienna maximam diem habet horarum $14 \frac{1}{2} \frac{30$
- Et distat ab Alexandria versus occasum horis $2 \frac{1}{2} \frac{14}$
- Nannus maximam diem habet horarum $14 \frac{1}{2} \frac{24}$
- Et distat ab Alexandria versus occasum horis $2 \frac{1}{2} \frac{30$

Europe tabula quarta

Quarta Europe tabula continet germaniam cum insulis sibi adiacentibus. Medius ipse partem bellus proportionem habet ad meridiem q° tres ad q° q. Terminatur autem tabula ab oriente Jazibus metanastis et Sarmatia europa. Ab austro Rethia et Norico et duabus pannonijs. Ab occasu gallia belgica. Ab aucto oceano germanico. Insigniorum germanie civitatum.

- Amasia quidem maximam diem habet horarum $16 \frac{1}{2} \frac{30$
- Et distat ab Alexandria versus occasum horis 2 fere
- Lupia autem maximam diem habet horarum $16 \frac{1}{2} \frac{40$
- Et distat ab Alexandria versus occasum horis $1 \frac{1}{2} \frac{24}$
- Phobodunum maximam diem habet horarum $14 \frac{1}{2} \frac{1}{2} \frac{44}$
- Et distat ab Alexandria versus occasum horis $1 \frac{1}{2} \frac{20$
- Scandia insula maximam diem habet horarum 18 Et
- distat ab Alexandria versus occasum horis 2

Europe tabula quinta.

Quinta Europe tabula continet Itiam et vni
delicos ac Noricum duasq; Pannonias ac tota
Illudem cum adiacentibus insulis. Medius eius para
tellus proportionē habet ad meridianū quā quadragi
ta tres ad sexaginta. Cuius scribitur autem tabula.
Ab Oriente Jazpbus metanastis et Myfia superiori. A
meridie Italia et sinu hadriatico ac parte Macedonie
Ab occasu parte Gallie et Germanie. Ab arcto maiori
germanā.

- I**etiae. Briganuū maximā diem h̄t horarū $14 \frac{1}{2} 20$
Et distat ab Alexandria versus occasū hor̄ 2
- V**ndelicoꝝ. Augusta vndelica max^m die h̄t hor̄ $14 \frac{1}{2} 24$
Et distat ab Alexandria versus occasū hor̄ $1 \frac{1}{2} 30$
- N**orici. Hadriana maximā die h̄t horarū $14 \frac{1}{2} 30$
Et distat ab Alexandria versus occasū hor̄ $1 \frac{1}{2} 20$
- P**annonie superioris. Patavinū max^m die h̄t horarū $14 \frac{1}{2} 30$
Et distat ab Alexandria versus occasū hor̄ $1 \frac{1}{2} 30$
- I**ulium Carnicum maximā diem h̄t horarū $14 \frac{1}{2} 30$
quid parū. Et distat ab Alexandria versus occasū hor̄ $1 \frac{1}{2} 20$
- S**acrobantia maximā diem habet horarū $14 \frac{1}{2} 30$
Et distat ab Alexandria versus occasū hor̄ $1 \frac{1}{2} 30$
- D**ecemona maximā diem habet horarū $14 \frac{1}{2} 30$
Et distat ab Alexandria versus occasū hor̄ $1 \frac{1}{2} 14 30$
- P**annonie inferioris. Serbinū max^m die h̄t horarū $14 \frac{1}{2} 20$
Et distat ab Alexandria versus occasū hor̄ $1 \frac{1}{2} 10$
- S**irmium maximā diem habet horarū $14 \frac{1}{2} 30$
Et distat ab Alexandria versus occasū hora 1
- I**lyridis. Jadra maximā diem habet horarū $14 \frac{1}{2} 20$
Et distat ab Alexandria versus occasū hor̄ $1 \frac{1}{2} 12$
- S**idrona maximā diem habet horarū $14 \frac{1}{2} 12$ fere
Et distat ab Alexandria versus occasū hor̄ $1 \frac{1}{2}$
- S**alone Dalmatie maximā diem h̄t horarū $14 \frac{1}{2} 14$
Et distat ab Alexandria versus occasū hor̄ $1 \frac{1}{2} 14$
- S**ardonia insula maximā diem h̄t horarū $14 \frac{1}{2} 20$
Et distat ab Alexandria versus occasū hor̄ $1 \frac{1}{2} 14 16$

Europe tabula sexta.

proportionem habet ad meridianum quam quatuor ad
quinque. Circumscriptur autem tabula ab omni parte pelago
Ab ortu hadriatico. A meridie Affricano. Ab occasu Sar-
doo. A septentrione ligustico. In sardonia insula

Sufaleos maximam diem habet horarum $12 \frac{1}{2}$ $12 \frac{1}{2} h$

Et distat ab Alexandria versus occasum hor. $1 \frac{1}{2}$ $1 \frac{1}{2} h$

Cavalis maximam diem habet horarum $12 \frac{1}{2}$ $12 \frac{1}{2} h$

Et distat ab Alexandria versus occasum hor. $1 \frac{1}{2}$ $1 \frac{1}{2} h$

Turris Bassome maximam diem habet horarum $12 \frac{1}{2}$ $12 \frac{1}{2} h$

Et distat ab Alexandria versus occasum hor. 2 $2 fere$

Gurullis noua maximam diem habet horarum $12 \frac{1}{2}$ $12 \frac{1}{2} h$

Et distat ab Alexandria versus occasum hor. $1 \frac{1}{2}$ $1 \frac{1}{2} h$

In sicilia d. Lilybeum maximam diem habet horarum $12 \frac{1}{2}$ $12 \frac{1}{2} h$

Et distat ab Alexandria versus occasum hor. $1 \frac{1}{2}$ $1 \frac{1}{2} h$

Syracuse maximam diem habet horarum $12 \frac{1}{2}$ $12 \frac{1}{2} h$

Et distat ab Alexandria versus occasum hor. $1 \frac{1}{2}$ $1 \frac{1}{2} h$

Mesena maximam diem habet horarum $12 \frac{1}{2}$ $12 \frac{1}{2} h$

Et distat ab Alexandria versus occasum hor. $1 \frac{1}{2}$ $1 \frac{1}{2} h$

Segesta maximam diem habet horarum $12 \frac{1}{2}$ $12 \frac{1}{2} h$

Et distat ab Alexandria versus occasum hor. $1 \frac{1}{2}$ $1 \frac{1}{2} h$

Catana maximam diem habet horarum $12 \frac{1}{2}$ $12 \frac{1}{2} h$

Et distat ab Alexandria versus occasum hor. $1 \frac{1}{2}$ $1 \frac{1}{2} h$

Europe tabula octava

Octava Europe tabula continet Sarmatiam
que in ea est et Cauasicam cheysonesum para-
lellus eius medius proportionem habet ad meridianum
quam undecim ad viginti. Terminatur autem tabula
ab ortu solis Bosphoro Cimmerico et Meoti palude ac
Tanai flumio iuxta Sarmatiam. A meridie pontico
mari et parte Mysie inferioris et Dacia ac jazibus me-
tanastis. Ab occasu montibus Sarmaticis appellatis
et Germana et Viscula flumio. A septentrione benedico
sinu et Sarmatico oceano ac terra incognita. Insigni-
um autem Ciuitatum Sarmatie.

Tamyraca maximam diem habet horarum 16 $16 h$

Et distat ab Alexandria versus occasum hor. 1 $1 h$

Paulavum maximam diem habet horarum $16 \frac{1}{2} 20$
 Et distat ab Alexandria versus occasum horis $1 \frac{1}{2} 19 \text{ seu}$
Olbia que et Boristhenes max^m die h^t horarum $16 \frac{1}{2} 14$
 Et distat ab Alexandria versus occasum horis $1 \frac{1}{2} 12$
In Taurica Chersoneso. Theodosia max^m die h^t horarum
 $14 \frac{1}{2} 12$ Et distat ab Alexandria versus occasum horis $1 \frac{1}{2} 14$

Europe tabula nona

Nona Europe tabula continet jazuges meta-
 nastas. Daciam. Bithyniam. Mysiam. Thraciam
 et Chersonesum. Paralellus ipius medius proportione
 habet ad meridianum qua quadragesima tres ad sexagesima.
 Terminatur aut tabula ab ortu Pontico mari et Thracio
 Bosphoro atq; propontide et Hellesponto. Ab austro Ege-
 xelago ac Macedonia. Ab occasu Pannonia inferiori ac
 Dalmatia. Ab aucto Sarmatia Europe.

Bormani. Jazugum maximam diem habet horarum 16
 Et distat ab Alexandria versus occasum horis $1 \frac{1}{2} 14$
In Dacia. Salme maximam diem habet horarum $14 \frac{1}{2} 10$
 Et distat ab Alexandria versus occasum horis $1 \frac{1}{2}$ aut $1 \frac{1}{2} 14 \text{ seu}$
Sarmisegethusa regia max^m die h^t horarum $14 \frac{1}{2} 20$
 Et distat ab Alexandria versus occasum horis $1 \frac{1}{2} 20$
In Mysia superiori. Phetavia max^m die h^t horarum $14 \frac{1}{2} 14$
 Et distat ab Alexandria versus occasum horis $1 \frac{1}{2} 14$
Scupi maximam diem habet horarum $14 \frac{1}{2} 30$
 Et distat ab Alexandria versus occasum horis $1 \frac{1}{2} 14$
In Mysia inferiore. Edissus max^m die h^t horarum $14 \frac{1}{2} 30$
 Et distat ab Alexandria versus occasum horis $1 \frac{1}{2} 14$
Oestus maximam diem habet horarum $14 \frac{1}{2} 22 \text{ seu}$
 Et distat ab Alexandria versus occasum horis $1 \frac{1}{2} 14$
In Thracia. Enos maximam diem habet horarum $14 \frac{1}{2} 14$
 Et distat ab Alexandria versus occasum horis $1 \frac{1}{2} 21 \text{ seu}$
Apollonia maximam diem habet horarum $14 \frac{1}{2} 24$
 Et distat ab Alexandria versus occasum horis $1 \frac{1}{2} 20$
Byzantium maximam diem habet horarum $14 \frac{1}{2} 14$
 Et distat ab Alexandria versus occasum horis $1 \frac{1}{2} 14$
Nemthos maximam diem habet horarum $14 \frac{1}{2} 10$

Et distat ab Alexandria versus occasum hor^o 1 $\frac{1}{2}$ 20

Nicopolis maximam diem habet horarum 14 $\frac{1}{6}$ 10

Et distat ab Alexandria versus occasum hor^o 1 $\frac{1}{2}$ 14 32

Lysimacha maximam diem habet horarum 14 $\frac{1}{2}$ 4

Et distat ab Alexandria versus occasum hor^o 1 $\frac{1}{2}$ 14 32

Proconesus maximam diem habet horarum 14 $\frac{1}{2}$ 10 15

Et distat ab Alexandria versus occasum hor^o 1 $\frac{1}{2}$ fere

In Chersoneso. Hedeus maximam diem habet horarum 14 $\frac{1}{2}$ 10 15

Et distat ab Alexandria versus occasum hor^o 1 $\frac{1}{2}$ 20

Syces maximam diem habet horarum 14 $\frac{1}{2}$ 10 15

Et distat ab Alexandria versus occasum hor^o 1 $\frac{1}{2}$ 20

Europæ tabula decima.

Ecce Europæ tabula continet Macedoniam et Epirum et Achaiam et Peloponnesum et

Cretam insulam et Euboeam cum insulis adiacentibus

Paralellus ipius medius proportionem habet ad meridiana quam septem ad nouem Terminatur autem tabula

Ab oriente Egei pelago Myrtaxi et Carpathio. Ab

Austro. Hadriatico. Ab aucto Dalmatia et Mysia superior ac Thracia Insigniorum macedonie ciuitatum

Durachium maximam diem habet horarum 14

Et distat ab Alexandria versus occasum hor^o 1

Thessalonica maximam diem habet horarum 12 $\frac{1}{2}$ 12 44

Et distat ab Alexandria versus occasum hor^o 2 20

Amphipolis maximam diem habet horarum 14 $\frac{1}{2}$ 4

Et distat ab Alexandria versus occasum hor^o 1 22

Heraclea maximam diem habet horarum 14 Et distat

ab Alexandria versus occasum hor^o 1 $\frac{1}{2}$ 14 40

Pella maximam diem habet horarum 12 $\frac{1}{2}$ 12 44

Et distat ab Alexandria versus occasum hor^o 1 $\frac{1}{2}$ 2 fere

Lavissa peloponnesum maximam diem habet horarum 12 $\frac{1}{2}$ 14 40

Et distat ab Alexandria versus occasum hor^o 1 20

Cassandra maximam diem habet horarum 12 $\frac{1}{2}$ 14 40

Et distat ab Alexandria versus occasum hor^o 1 $\frac{1}{2}$ 12 34

Lenxos insula maximam diem habet horarum 14

Et distat ab Alexandria versus occasum hor^o 1 $\frac{1}{2}$ 30

quam tredecim ad quindecim. Terminatur autem tabula
 Ab ortu Affrica. A meridie interiore Libya iuxta Getuliam
 Ab occasu occidentali oceano. Ab aveto fixeto herculeo et
 Iberico ac Sardo pelago. Insigniorum civitatum in Emigitana
 Emigitana maximam diem habet horarum $ic \frac{1}{2} 30$
 Et distat ab Alexandria versus occasum hor $3 \frac{1}{2} \frac{1}{2} 34$
 Lix maximam diem habet horarum $ic \frac{1}{2} 30$
 Et distat ab Alexandria versus occasum hor $3 \frac{1}{2} 14 32$
 Volbilis maximam diem habet horarum $ic \frac{1}{2} 14$
 Et distat ab Alexandria versus occasum hor $3 \frac{1}{2} 30$
 Zelic maximam diem habet horarum $ic \frac{1}{2} \frac{1}{2} 24$
 Et distat ab Alexandria versus occasum hor $3 \frac{1}{2} \frac{1}{2} 24$
 In cesariensi. Cartma maximam diem habet hor $ic \frac{1}{2} 14$
 Et distat ab Alexandria versus occasum hor 3
 Jol cesarea maximam diem habet horarum $ic \frac{1}{2} 14$
 Et distat ab Alexandria versus occasum hor $2 \frac{1}{2} \frac{1}{2} 14 44$
 Salde maximam diem habent horarum $ic \frac{1}{2} 10$
 Et distat ab Alexandria versus occasum hor $2 \frac{1}{2} 14 32$
 Hoppidum maximam diem habet horarum $ic \frac{1}{2} 14$
 Et distat ab Alexandria versus occasum hor $2 \frac{1}{2} 14 22$
 Zuchabawi maximam diem habet horarum $ic \frac{1}{2} 12$
 Et distat ab Alexandria versus occasum hor $2 \frac{1}{2} \frac{1}{2} 14 42$
 Busuptus maximam diem habet horarum $ic \frac{1}{2} 14 15$
 Et distat ab Alexandria versus occasum hor $2 \frac{1}{2} 14 22$

Affrice tabula secunda

Secunda Affrice tabula continet Affricam
 et insulas que circa eam sunt. Parallelus
 medius proportionem habet ad meridianum quam tre-
 decim ad quindecim. Terminatur autem tabula ab
 oriente Cyrenaica. A meridie interiore Libya iuxta
 Getuliam ac eximii. Ab occasu Mauritania cesariensi.
 Ab aveto pelago Affric. Insigniorum Affrice civitatum
 Thabraca maximam diem habet horarum $ic \frac{1}{2} 10$
 Et distat ab Alexandria versus occasum hor 2 fere
 Jtricia maximam diem habet horarum $ic \frac{1}{2} 12$
 Et distat ab Alexandria versus occasum hor $1 \frac{1}{2} \frac{1}{2} 24$

- C**hartago maximam diem habet horarum $12 \frac{1}{2}$ Et
 distat ab Alexandria versus occasum hor $1 \frac{1}{2} \frac{1}{2} 130$
Adrumentum maximam diem habet horarum $12 \frac{1}{2}$
 Et distat ab Alexandria versus occasum hor $1 \frac{1}{2} \frac{1}{2} 31$
Magna leptis maximam diem habet horarum $12 \frac{1}{2}$ *78*
 Et distat ab Alexandria versus occasum hor $1 \frac{1}{2} 12$
Curteulia maximam diem habet horarum $12 \frac{1}{2}$
 Et distat ab Alexandria versus occasum hor $2 \frac{1}{2} 11$
Sirca venneria maximam diem habet horarum 12 et qd parum
 Et distat ab Alexandria versus occasum hor 2
Bullaria maximam diem habet horarum $12 \frac{1}{2}$
 Et distat ab Alexandria versus occasum hor 2
Vtina maximam diem habet horarum $12 \frac{1}{2}$
 Et distat ab Alexandria versus occasum hor $1 \frac{1}{2} \frac{1}{2} 24$
Thibros maximam diem habet horarum $12 \frac{1}{2}$ *78*
 Et distat ab Alexandria versus occasum hor $1 \frac{1}{2} 30$
Meninx insula maximam diem habet horarum $12 \frac{1}{2}$
 Et distat ab Alexandria versus occasum hor $1 \frac{1}{2} 14 20$
Cossera insula maximam diem habet horarum $12 \frac{1}{2}$
 Et distat ab Alexandria versus occasum hor $1 \frac{1}{2} 10$
Meletha insula maximam diem habet horarum $12 \frac{1}{2}$
 Et distat ab Alexandria versus occasum hor $1 \frac{1}{2} \frac{1}{2} 21 78$

Affrice tabula tertia

Tercia Affrice tabula continet Cyrenaicam et
 Egyptum cum adiacentibus insulis, palellus
 ipius medius proportionem habet ad meridianum quam
 quinquaginta tres ad sexaginta. Terminatur autem
 tabula ab ortu Iudæa et Arabia petrea ac Arabico sinu
 ab austro interiori deserta Libya et ethiopia que sub
 egypto est. Ab occasu Affrica et magna Syrtis et parte
 interioris Libie. Ab aucto libico et egyptio pelago. Insi-
 gniorum in Cyrenaica civitatum

- B**eromice que et Esperides maximam diem habet horarum 12
 Et distat ab Alexandria versus occasum hor $1 \frac{1}{2} \frac{1}{2} 130$
Arsinoe que et Theucira maximam diem habet horarum $12 \frac{1}{2}$
 Et distat ab Alexandria versus occasum hor $1 \frac{1}{2} \frac{1}{2} 14 138$

Ptolemæus maximam diem habet horarum 12 h
 Et distat ab Alexandria versus occasum hor 1 2 3 4 h
Apollonia maximam diem habet horarum 12 h A cū f
 Et distat ab Alexandria versus occasum hor 1 3 20
Cyrene maximam diem habet horarum 12 h
 Et distat ab Alexandria versus occasum hor 1 3 20
In maximavica Chersonesus magna max^{im} die h^t
 horarum 12 h Et distat ab Alexo^a versus occasum hor 1 2 14 30
In lybia Paretthomū maximam diem h^t horarum 12 h
 Et distat ab Alexandria versus occasum hor 1 2 11
Alexandria maximam diem habet horarum 12 h Et
 distat a meridiano fortunatarū insularū ad ortum sol hor e
Pelusium maximam diem habet horarum 12 h Et
 distat ab Alexandria versus ortum hor 1 4 12
Memphis maximam diem habet horarum 12 2 4
 Et distat ab Alexandria versus ortum hor 1 5 A cū f
In Thebaide ptolemæus maximam diem h^t horarum 12 3 20
 Et distat ab Alexandria versus ortum hor 1 5 A cū f
Magna diopolis maximam diem habet horarum 12 3 20
 Et distat ab Alexandria versus ortum hor 1 5 A cū f
Sÿene maximam diem habet horarum 12 2 Et distat
 ab Alexandria versus ortum hor 1 5 Hic sol semel
 in anno fit sup^{er} verticem capitis qm in estivo e tropico
Ammon maximam diem habet horarum 12 2 3 40
 Et distat ab Alexandria versus ortum hor 1 3 20
Magna Oasis maximam diem habet horarum 12 3 20
 Et distat ab Alexandria versus ortum hor 1 14 e
Aysorum maximam diem habet horarum 12 2 2 20
 Et distat ab Alexandria versus ortum 1 2 14

Beremæe maximam diem h^t horarum 12 2 Et distat ab
 Alexandria versus ortum hor 1 2 11 Hic sol semel
 in anno fit supra verticē quando est in tropico estivo

Affrice tabula quarta et vltima

Quarta et vltima Affrice tabula continet mte
 viorem lybiam et Ethiopiam que sub egypto
 est et que est interius cū insulis ei adiacentibz para

sellus ipius medius proportionem habet ad meridiā eādem
 fere Terminatur autē tabula Ab ortu sinu arabico et mari
 rubro ac sinu babilonico et parte india pelagi. A meridie
 terra incognita. Ab occasu terra incognita et oceano occiden
 A septentrione utraq; mauritania et Affrica ac Cyrenauca
 Egiptorū Insigniorū Cuiusdam sedm interiore libyam.

A utole maximā diē hnt horarū 12 $\frac{1}{2}$ ¹⁴ Et distat ab Alexan
 dria versus occasum hor 2 $\frac{1}{2}$ ²⁴ Hic sol semel in Anno
 fit supra verticem capitis in tropico estuo

Juzita maximā diē hnt horarū 12 $\frac{1}{2}$ ¹² ¹⁴ Et distat
 ab Alexandria versus occasum hor 2 $\frac{1}{2}$ ²⁴ Hic sol bis in
 anno fit supra verticem capitis quando distat a tro
 pico estuo ex utraq; parte gradibus. es $\frac{1}{2}$ ²⁰

Thamondocana maximā diē hnt horarū 12 Et distat
 ab Alexandria versus occasum hor 2 $\frac{1}{2}$ ³⁰ Sumit autē
 bis in Anno solem supra verticē quando distat a tro
 pico estuo ex utraq; parte gradibus es

Cira maximā diē hnt horarū 12 $\frac{1}{2}$ ⁴ Et distat ab Alexan
 dria versus occasum hor 1 $\frac{1}{2}$ ⁸ ²⁴ Habet autē solem bis in
 Anno supra verticem quando distat a tropico estuo
 ex utraq; parte gradibus es

Qaxine maximā diē hnt horarū 12 $\frac{1}{2}$ ¹⁴ Et distat ab
 Alexandria versus occasum hor 1 $\frac{1}{2}$ ¹⁰ Hic sol bis in Anno
 fit supra verticē cū distat a tropico estuo ex utraq; pte q̄ 24

In Ethiopia sub egipto

Kuzata maximā diē hnt horarū 12 $\frac{1}{2}$ ¹⁴ Et distat ab Alexan
 dria versus ortum hor 1 $\frac{1}{2}$ ¹⁰ Hic sol fit supra verticē bis
 in Anno cū distat a tropico estuo ex utraq; parte gradibus 21 $\frac{1}{2}$ ¹⁰

Merxe maximā diē hnt horarū 12 Et distat
 ab Alexandria versus ortum hor 1 $\frac{1}{2}$ ⁸

In ea sol bis in Anno fit supra verticem quando distat
 a tropico estuo ex utraq; parte gradibus es

Stolemaus maximā diē hnt horarū 12 Et distat
 ab Alexandria versus ortum hor 1 $\frac{1}{2}$ ¹⁴ ²⁸

In ea sol bis in Anno fit supra verticem cum distat
 a tropico estuo ex utraq; parte gradibus es

Adulis maximam diem habet horarum 12 $\frac{2}{3}$ ²⁰ Et distat
ab Alexandria versus ortum hor 1 $\frac{1}{2}$ $\frac{1}{2}$ ²⁰ *Et semis*
hic sol bis in anno fit supra verticem cum distat a
tropico estivo ab utraq; parte gradibus 62

Dera maximam diem habet horarum 12 $\frac{2}{3}$ ²⁰ Et distat
ab Alexandria versus ortum hor 1
Sumit autem solem bis in anno supra verticem cu
distat a tropico estivo ex utraq; parte gradibus 63 $\frac{1}{2}$ $\frac{1}{2}$

Mosylum maximam diem habet horarum 12 $\frac{1}{2}$ ³⁰
Et distat ab Alexandria versus ortum hor 1 $\frac{1}{2}$ ²⁰ *Et semis*
Ibiq; sol fit in Anno bis supra verticem cum distat
a tropico estivo ab utraq; parte gradibus 68 $\frac{1}{2}$ $\frac{1}{2}$ *Et semis*

Aromata maximam diem habent hor 12 $\frac{1}{2}$ ²⁰ *Et semis*
Distat ab Alexandria versus ortum hor 1 $\frac{1}{2}$ ³⁰
In his bis in anno fit sol supra verticem quando distat
a tropico estivo ab utraq; parte gradibus 16

Imo affrice Tabule quatuor.

Asie maioris Tabule Duodecim quarum prima

Prima Asie tabula continet Pontum et By
thyniam et regionem que proprie Asia dicitur
ac Lyciam et Caratiam ac Pamphiliam et Cappadocia
et Ciliciam. Parallelus ipius medius proportionem
habet ad meridianum quam tota ad quatuor. Circun
scribitur autem tabula ab ortu quidem Armenie
maiori et parte Syrie ab occasu Carpathio Lyciano et
pamphilio mari Augusti usq; Cilicie et sinu Issico ab
occasu Thracio Bosphoro et propontide ac hellesponto
et egeo pelago ac Icaro et Myrto mari pontico i
signozum Lithnie civitatum

Calcedon maximam diem habet horarum 14 $\frac{1}{2}$ ¹⁰
Et distat ab Alexandria versus occasum hor 1 $\frac{1}{2}$ ¹⁰

Nicomedia maximam diem habet horarum 14 $\frac{1}{2}$ ¹⁰
Et distat ab Alexandria versus occasum hor 1 $\frac{1}{2}$ ¹⁰

Apanna maximam diem habet horarum 14 $\frac{1}{2}$ ¹⁰ *Et semis*
Et distat ab Alexandria versus occasum hor 1 $\frac{1}{2}$ ¹⁰

- H**eraclea ponti maximam diem habet horarum $14 \frac{1}{2} 20$
 Et distat ab Alexandria versus occasum hor $1 \frac{1}{10} 6$
- N**icea maximam diem habet horarum $14 \frac{1}{2} 10$
 Et distat ab Alexandria versus occasum hor $1 \frac{1}{10}$
- I**n Asia proprie dicta
- C**yzicus maximam diem habet horarum $14 \frac{1}{2} 11$
 Et distat ab Alexandria versus occasum hor $1 \frac{1}{2} 11$
- A**lexandria tres maximam diem habet horarum 14 fixe
 Et distat ab Alexandria versus occasum hor $1 \frac{1}{2} 20$
- P**ergamus maximam diem habet horarum $12 \frac{1}{2} 2 \frac{1}{2} 43$ qf
 Et distat ab Alexandria versus occasum hor $1 \frac{1}{4} 12$
- S**myrna maximam diem habet horarum $12 \frac{1}{2} 2 \frac{1}{2} 21$
 Et distat ab Alexandria versus occasum hor $1 \frac{1}{2} 10$ qf
- E**phefus maximam diem habet horarum $12 \frac{1}{2} 20$
 Et distat ab Alexandria versus occasum hor $1 \frac{1}{6} 10$
- M**iletus maximam diem habet horarum $12 \frac{1}{2} 12$
 Et distat ab Alexandria versus occasum hor $1 \frac{1}{6} 10$
- C**nidos maximam diem habet horarum $12 \frac{1}{2} 30$
 Et distat ab Alexandria versus occasum hor $1 \frac{1}{2} 11$
- S**ardes maximam diem habet horarum $12 \frac{1}{2} 2 \frac{1}{2} 11$
 Et distat ab Alexandria versus occasum hor $1 \frac{1}{2} 10$ qf
- M**agnesia maximam diem habet horarum $12 \frac{1}{2} 20$
 Et distat ab Alexandria versus occasum hor $1 \frac{1}{2} 10$ qf
- A**pamea maximam diem habet horarum $12 \frac{1}{2} 2 \frac{1}{2} 21$
 Et distat ab Alexandria versus occasum hor fixe nich
- C**ibera max^{am} die h^t hor^{um} $12 \frac{1}{2} 2 \frac{1}{2} 21$ et distat ab Alex^o nich
- M**ithilene maximam diem habet horarum $12 \frac{1}{2} 2 \frac{1}{2} 21$
 Et distat ab Alexandria versus occasum hor $1 \frac{1}{2} 11$
- R**hodos maximam diem habet horarum $12 \frac{1}{2}$
 Et distat ab Alexandria versus occasum hor $1 \frac{1}{2} 10$ qf
- I**n lycia. Patara maximam diem hnt horarum $12 \frac{1}{2} 30$
 Et sub eodem Alexandrie meridiano sita est.
- C**hius maximam die h^t horarum $12 \frac{1}{2}$ et quid parvum
 Et distat ab Alexandria versus ortum hor $1 \frac{1}{2} 11$
- A**ndriaca maximam diem h^t horarum $12 \frac{1}{2}$ et quid
 parvum Et distat ab Alex^o versus ortum hor parvum quid

- A. rra maxima diem habet horarum 12 $\frac{1}{2}$ h 24
 Et distat ab Alexandria versus ortu quid parvum.
- In Galatia. Smope max^m die h^t horarum 12 $\frac{1}{2}$ 20
 Et distat ab Alexandria versus ortu hor^u $\frac{1}{2}$ 14
- Amisoc maxima diem habet horarum 12 $\frac{1}{2}$ 14
 Et distat ab Alexandria versus ortu hor^u $\frac{1}{2}$ 20
- Angyra maxima die habet horarum 14 $\frac{1}{2}$ A cu^m seu^r
 Et distat ab Alexandria versus ortum hor^u $\frac{1}{2}$ 10
- Germa maxima diem habet horarum 14 $\frac{1}{2}$ A cu^m f^r
 Et distat ab Alexandria versus ortu parvum quid
- Pessenus maxima diem habet horarum 14 $\frac{1}{2}$ h
 Et distat ab Alexandria versus ortum parvum quid
- In amphylia. Sida max^m die h^t horarum 12 $\frac{1}{2}$ 20
 Et distat ab Alexandria versus ortu hor^u $\frac{1}{2}$ 12
- Perya maxima diem habet horarum 12 $\frac{1}{2}$ h 34
 Et distat ab Alexandria versus ortu hor^u $\frac{1}{2}$ A cu^m f^r
- Aspendus maxima diem habet horarum 12 $\frac{1}{2}$ h 34
 Et distat ab Alexandria quantum Perya
- Terebinthus maxima diem h^t horarum 12 $\frac{1}{2}$ 34 A cu^m f^r
 Et distat ab Alexandria quatuor Perya et Aspendus
- In Cappadocia. Trapezos max^m die h^t hor^u 14 $\frac{1}{2}$ 14
 Et distat ab Alexandria versus ortum hor^u $\frac{1}{2}$ 20
- Comana pontica max^m die h^t horarum 14 $\frac{1}{2}$ h
 Et distat ab Alexandria versus ortu hor^u $\frac{1}{2}$ 34 A cu^m f^r
- Maza que et Cesarea max^m die h^t hor^u 12 $\frac{1}{2}$ h 0
 Et distat ab Alexandria versus ortu hor^u $\frac{1}{2}$ 14 e.
- Comana cappadociae max^m die h^t horarum 12 $\frac{1}{2}$ f^r 14
 Et distat ab Alexandria versus ortu hor^u $\frac{1}{2}$ 20
- Miletina maxima diem habet horarum 12 $\frac{1}{2}$ h 0
 Et distat ab Alexandria versus ortu hor^u $\frac{1}{2}$ 14 e.
- Nicopolis minoris armenie max^m die h^t hor^u 14 $\frac{1}{2}$ A cu^m f^r
 Et distat ab Alexandria versus ortu hor^u $\frac{1}{2}$ 14 30
- Satala maxima diem habet horarum 14 $\frac{1}{2}$ A cu^m seu^r
 Et distat ab Alexandria versus ortu hor^u $\frac{1}{2}$ 34 A cu^m f^r
- In Cilicia Selinus max^m die h^t horarum 12 $\frac{1}{2}$ h 34
 Et distat ab Alexandria versus ortu hor^u $\frac{1}{2}$ 14

Fompiopolis maxima diem habet horarū 12 $\frac{1}{2}$ $\frac{1}{2}$ 31
 Et distat ab Alexandria versus ortū horū 1 $\frac{1}{2}$ ²⁰ fere
Malos maximam diem habet horarū 12 $\frac{1}{2}$ $\frac{1}{4}$ 32
 Et distat ab Alexandria versus ortū horū 1 $\frac{1}{2}$ ³⁰
Tavros maximā diem habet horarū 12 $\frac{1}{2}$ $\frac{1}{2}$ 31
 Et distat ab Alexandria versus ortū horū 1 $\frac{1}{2}$ ³⁰
Adania maximam diem habet horarū 12 $\frac{1}{2}$ $\frac{1}{2}$ 31
 Et distat ab Alexandria versus ortū horū 1 $\frac{1}{2}$ ³⁰

Sic tabula secunda
 Secunda hie tabula continet Sarmatiam
 ipsius parallellus ipius medius proportionem
 habet ad meridianū quam septem ad duodecim. Termi-
 natur autem tabula ab ortu septima mtoa Imaū mon-
 tem et parte Caspij maris. Ab austro Albama et Iberia
 et Colchide et parte euxini ponti. Ab occasu cymenij
 Bosphoro et palude meotide atq; Sarmatia europa. Ab
 arto terra incognita. Insigniorū eius Ciuitatum.
Hermonasa maximā diem habet horarū 14 $\frac{1}{2}$ $\frac{1}{2}$ 40
 Et distat ab Alexandria versus ortū horū 1 $\frac{1}{2}$ ²⁰ fere
Oenantha maximā diem habet horarū 14 $\frac{1}{2}$ $\frac{1}{2}$ 40
 Et distat ab Alexandria versus ortū horū 1 $\frac{1}{2}$ ²⁰ fere
Tyramba maximā diem habet horarū 16 $\frac{1}{2}$ 20
 Et distat ab Alexandria versus ortū horū 1 $\frac{1}{2}$ ²⁰ fere
Tauais maximam diem habet horarū 11 $\frac{1}{6}$ 10
 Et distat ab Alexandria versus ortū horū 1 $\frac{1}{2}$ ¹⁰ 26
Mauburis maximā diem habet horarū 11 $\frac{1}{2}$ 14
 Et distat ab Alexandria versus ortū horū 1 $\frac{1}{2}$ ²⁰

Tercia hie tabula continet Colchidem Ibe-
 riam Albaniam et maiorem Armeniam
 Paralellus ipius medius proportionē h̄t ad meridi-
 anū quam vndecim ad quindecim. Terminatur ta-
 bula ab ortu parte Caspij maris et mediorū. Ab austro
 Assyria et Mesopotamia. Ab occasu Cappadocia et pte
 euxini ponti. Ab arto Sarmatia asiatica. Insigniorū
 Colchidis Ciuitatum

Dioscurias maximam habet diem horarum $14 \frac{1}{2} \frac{1}{2} 24$

Et distat ab Alexandria versus ortum hor $1 \frac{1}{2} \frac{1}{2} 14$

Phasis maximam diem habet horarum $14 \frac{1}{2} 30$

Et distat ab Alexandria versus ortu hor $1 \frac{1}{2} \frac{1}{2} 40$

In Iberia. Avtissima maximam die h^{ab} horaru $14 \frac{1}{2} 20$

Et distat ab Alexandria versus ortu hor $1 \frac{1}{2} 30$

Aematita maximam diem habet horarum $14 \frac{1}{2} 30$ fere

Et distat ab Alexandria versus ortum hora vna

In Albania. Getara max^{ima} die h^{ab} horarum $14 \frac{1}{2} 30$

Et distat ab Alexandria versus ortu hor $1 \frac{1}{2} 14$

Albana maximam diem habet horarum $14 \frac{1}{2} 20$

Et distat ab Alexandria versus ortu hor $1 \frac{1}{2} 10 22$

In maiori Armenia. Avtissima max^{ima} diem habet

hor. $14 \frac{1}{2}$ Et distat ab Alex^{andria} vs^{us} ortu hor $1 \frac{1}{2} 10$

Armauria maximam diem habet horaru $14 \frac{1}{2}$ fere

Et distat ab Alexandria versus ortu hor $1 \frac{1}{2} 6$

Thosia maximam diem habet horaru $12 \frac{1}{2} \frac{1}{2} \frac{1}{2} 42$ cu^m f

Et distat ab Alexandria versus ortum hor 1 fere

Artemita maximam diem habet horaru $12 \frac{1}{2} \frac{1}{2} 44$

Et distat ab Alexandria versus ortu hor $1 \frac{1}{2} 14$

Asia tabula quarta

Quarta Asia tabula Continet Cyprium et Syria

et Iudeam et utramq; Arabiam petram et

desertam ac Mesopotamiam et Babiloniam Paralel

lus ipius medius proportione habet ad meridiam

quam quinque ad sex Terminatus aute tabula ab

ortu Assyria et susiana et parte sinus persici. A

meridie parte ipius persici sinus et felici Arabia et

interiore parte sinus arabici. Ab occasu pte egypti et

egyptio Syriaco et pamphilio mari ac Issico sinu et

Cilicia Ab arcto Augustine Cilicie et parte cappadocie

ac maioris armenie. Insignioru Cypri civitatum

Paphos maximam diem habet horaru $12 \frac{1}{2} 24$

Et distat ab Alexandria versus ortu hor $1 \frac{1}{2} 14$

Amathusa maximam diem habet horarum $12 \frac{1}{2} 24$

Et distat ab Alexandria versus ortu hor $1 \frac{1}{2} 14 20$

- S**alame maxima diem habet horarum $12 \frac{1}{2}$ ³⁹ fere
 Et distat ab Alexandria versus ortu hor $1 \frac{1}{2}$ ²¹ ⁿⁱ ^f
- I**n Syria. Laodicia maxima die h^t horaru $12 \frac{1}{2}$ ²¹
 Et distat ab Alexandria versus ortu hor $1 \frac{1}{2}$ ¹⁴ ³²
- H**ierapolis maxima diem habet horarum $12 \frac{1}{2}$ ³⁰
 Et distat ab Alexandria versus ortu hor $1 \frac{1}{2}$ ² ²¹
- A**ntiochia maxima diem habet horaru $12 \frac{1}{2}$ ³⁹ fere
 Et distat ab Alexandria versus ortu hor $1 \frac{1}{2}$ ¹² ³¹
- A**pama maximam diem habet horaru $12 \frac{1}{2}$ ¹² fere ²¹
 Et distat ab Alexandria versus ortu hor $1 \frac{1}{2}$ ²⁰
- P**almyra maximam diem habet horarum $12 \frac{1}{2}$ ³⁹ fere
 Et distat ab Alexandria versus ortum hor $1 \frac{1}{2}$ ² ²¹
- H**eliopolis maximam diem habet horarum $12 \frac{1}{2}$ ¹¹ et qd
 Et distat ab Alexandria versus ortum hor $1 \frac{1}{2}$ ¹⁴ ³²
- C**esarea maximam diem habet horaru $12 \frac{1}{2}$ ¹⁴ fere
 Et distat ab Alexandria versus ortu hor $1 \frac{1}{2}$ ³⁰
- D**amascus maximam diem habet horaru $12 \frac{1}{2}$ ¹¹ fere ¹¹
 Et distat ab Alexandria versus ortum hor $1 \frac{1}{2}$ ¹² ³¹
- I**n iudea aut palestina. Cesarea Stratonice max^{im} die
 h^t hor $12 \frac{1}{2}$ Et distat ab Alex^{andria} versus ortu hor $1 \frac{1}{2}$ ¹⁴ ²²
- A**scalon maximam diem habet horaru $12 \frac{1}{2}$ ¹¹ Et ¹¹ ⁿⁱ ^f
 distat ab Alexandria versus ortum hor $1 \frac{1}{2}$ ²⁰
- J**erusalem maximam diem habet horaru $12 \frac{1}{2}$ ¹¹ ^f ¹¹ ²¹
 Et distat ab alexandria versus ortu hor $1 \frac{1}{2}$ ¹⁴ ²²
- I**n arabia petrea. Petra max^{im} die h^t horaru $12 \frac{1}{2}$
 Et distat ab Alexandria versus ortu hor $1 \frac{1}{2}$ ¹⁰ ²⁶
- M**edana maxima diem habet horarum $12 \frac{1}{2}$ et quid
 Et distat ab Alexandria versus ortum hor $1 \frac{1}{2}$ ¹⁴ ²²
- B**ostria maximam diem habet horarum $12 \frac{1}{2}$ ¹¹
 Et distat ab Alexandria versus ortu hor $1 \frac{1}{2}$ ¹¹ fere ²⁰
- I**n mesopotamia. Edessa maxima die habet hor $12 \frac{1}{2}$ ¹¹ ³¹ ²¹
 Et distat ab Alexandria versus ortu hor $1 \frac{1}{2}$ ¹¹ ¹⁰
- M**isibis maximam diem habet horarum $12 \frac{1}{2}$ ¹¹ ³¹ ²¹
 Et distat ab Alexandria versus ortum hora una
- M**icephorum maxima diem habet horarum $12 \frac{1}{2}$ ¹¹ ³¹
 et qd. Et distat ab Alexandria versus ortu hor $1 \frac{1}{2}$ ¹¹ ¹⁰

Labbana maximam diem habet horarum $12 \frac{1}{2}$ et q^d
 et distat ab Alexandria versus ortu hor $1 \frac{1}{6}$ 10
Seleucia maximam diem habet horarum $12 \frac{1}{2}$ 11
 Et distat ab Alexandria versus ortu hor $1 \frac{1}{2}$ 11
In Babilonia Babilon maximam die h^t hor $12 \frac{1}{2}$ 21
 Et distat ab Alexandria versus ortu hor $1 \frac{1}{2}$ 11
Barfeta maximam diem habet horarum $12 \frac{1}{2}$ 20
 Et distat ab Alexandria versus ortum hor $1 \frac{1}{2}$ 11
Orchoa maximam diem habet horarum $12 \frac{1}{2}$ et q^d
 Et distat ab Alexandria versus ortum hor $1 \frac{1}{4}$ 12
Teredon maximam diem habet horarum $12 \frac{1}{2}$ 11
 Et distat ab Alexandria versus ortu hor $1 \frac{1}{2}$ 20

Asie tabula quinta

Quinta. **A**sie tabula continet Assyriam Susia
 nam Medos Persidem Parthiam et Carma
 manam desertam. Paralellus ipius medius proportionē
 habet ad meridiana quam quatuor ad quinque. Termi
 natus autem tabula ab ortu Arvia ab austro Carma
 ma et sinu persico. Ab occasu Babilonia et mesopotami
 a et parte maioris Iomeme. Ab arcto hypercam maris
 parte et Regione hypercamie. In Assyria cuius insignior
Nomis maximam diem habet horarum $12 \frac{1}{2}$ 31
 Et distat ab Alexandria versus ortu hor $1 \frac{1}{2}$ 11
Arabia maximam diem habet horarum $12 \frac{1}{2}$ 31 11
 Et distat ab Alexandria versus ortu hor $1 \frac{1}{2}$ 20
Ctisiphon maximam diem h^t horarum $12 \frac{1}{2}$ 11 11
 Et distat ab Alexandria versus ortu hor $1 \frac{1}{2}$ 20
In Susiana eiusdem nominis Susa max^m. die h^t horaru
 $12 \frac{1}{2}$ Et distat ab Alex^a. versus ortu hor $1 \frac{1}{2}$ 31
Carmana maximam diem habet horaru. $12 \frac{1}{2}$ 10
 Et distat ab Alexandria versus ortu hor $1 \frac{1}{2}$ 11
In Media. Cyropolis max^m. diem h^t horaru 12
 Et distat ab Alexandria versus ortu hor $1 \frac{1}{2}$ 20
Acbatana maximam diem h^t horarum $12 \frac{1}{2}$ 20
 Et distat ab Alexandria versus ortu hor $1 \frac{1}{2}$ 10
Arsacia maximam diem habet horaru $12 \frac{1}{2}$ 11

Et distat ab Alexandria versus ortum hor^o $1 \frac{1}{2} \frac{1}{2}$ ho
 E uopue maximam diem habet horarum $12 \frac{1}{2} \frac{1}{2}$ 3h
 Et distat ab Alexandria versus ortum hor^o $2 \frac{1}{2}$ 6h
 In perside. Roma maxima die h^t horarum $12 \frac{1}{2}$ 20
 et distat ab Alexandria versus ortum hor^o $1 \frac{1}{2} \frac{1}{2}$ ho
 Neopolis maxima diem habet horarum $12 \frac{1}{2}$ 1h
 Et distat ab Alexandria versus ortum hor^o $2 \frac{1}{2}$ 14h
 Navassum maxima diem habet horarum $12 \frac{1}{2}$ 20
 Et distat ab Alexandria versus ortu hor^o $2 \frac{1}{2}$ 10
 Caoma maximam diem habet horarum 12
 Et distat ab Alexandria versus ortu hor^o 2 fere
 In Parthia. Hecatonpolis max^{im} die h^t hor^o $12 \frac{1}{2}$ 20
 Et distat ab Alexandria versus ortu hor^o $2 \frac{1}{2}$ 14 3h
 Ambrodio maxima diem habet horarum $12 \frac{1}{2}$ 2h
 Et distat ab Alexandria versus ortum hor^o $1 \frac{1}{2}$ fere
 I vitacana maximam diem habet horarum $12 \frac{1}{2}$ 22 11 f
 Et distat ab Alexandria versus ortum hor^o $2 \frac{1}{2}$ 14 2h

Sic tabula sexta

Sexta Asia tabula continet Arabiam felicem
 atq; cavmamã tu adiacentibus insulis. Para
 sellus ipius medius proportionẽ habet ad meridianaum
 quam undecim ad duodecim. Terminatur aut tabula ab
 ortu Gedrosia et indico pelago. Ab austro ipso indico pe
 lago et mari Rubro. Ab occasu sinu Arabico. ab aucto
 utraq; arabia petrea et deserta ac sinu persico et Cav
 mama deserta. Insignioru e civitatũ felicis Arabie.
 Bãdeo maximam diem habet horarum $12 \frac{1}{2}$ 1h
 Et distat ab Alexandria versus ortu hor^o $1 \frac{1}{2}$ 20
 Hic aut sol bis in anno fit supra verticem distans
 ab utraq; parte estiu tropici gradibus 30
 Judnos maximam diem habet horarum 12 Et
 distat ab Alexandria versus ortu hor^o $1 \frac{1}{2} \frac{1}{2}$ ho
 hicq; sol bis in anno fit sup verticem distans a tro
 pico estivo ab utraq; parte gradib; $22 \frac{1}{2}$ 20
 Nuzã maximam diem habet horarum $12 \frac{1}{2}$ 1h
 Et distat ab Alexandria versus ortu hor^o 1 fere

Hinc sol bis in anno fit supra verticem distant a
 tropico estivo ab utraq; parte gradibus $62 \frac{1}{2} 30$
 Insula Dioscoridis maxima die h̄ horarū $12 \frac{2}{3} 20$
 Et distat ab Alexandria versus ortū h̄ $1 \frac{2}{3} 20$
 Hinc sol bis in Anno fit supra verticem distant
 a tropico estivo ab utraq; parte gradibus $62 \frac{1}{2} 30$
 Sarapidis insula maxima die h̄ horarū $13 \frac{1}{2} 16$
 Et distat ab Alexandria versus ortū h̄ $2 \frac{1}{2} 60 16$
 Hinc sol bis in anno fit supra verticem distant
 a tropico estivo ab utraq; parte gradibus 61

Insigniorum Cavmanie civitatum
 Cavmania regia max^m diem h̄ horarū $13 \frac{1}{2} \frac{1}{2} \frac{1}{2} 12 \text{ in } f$
 Et distat ab Alexandria versus ortū h̄ $2 \frac{2}{3} 20$
 Arnuza maxima diem habet horarū $13 \frac{1}{2} 16$
 Et distat ab Alexandria versus ortū h̄ $2 \frac{1}{2} 20 16$
 Hinc sol bis in anno fit supra verticem distant a
 tropico estivo ab utraq; parte grad 1
 Cavmina insula maximam diem h̄ horarū $13 \frac{1}{2} 16$
 Et distat ab Alexandria versus ortū h̄ $1 \frac{1}{2} \frac{1}{2} 20 28$
 Hinc sol bis in anno fit supra verticem distant
 a tropico estivo ab utraq; parte gradibus 20 fere

Sic tabula septima

Septima Sic tabula continet Hyrcaniam
 Margianā Bactrianā Sogdianā Sacas
 et Scythiam intra Imaū montem Pavalellus ipius
 medius proportione h̄ ad meridiam quā duo ad tria
 Terminatur aut tabula. Ab austro monte Imao
 qui supra mōs est qui intra et extra gangem sunt
 preterea Paropamisadibus et Aria et Parthia et pte
 hyrcan̄ maris. Ab occasu parte Medorum et hyrcan̄
 pelagi et Sarmatia asiatica. Ab arcto terra incognita
 Insigniorum hyrcanie civitatu eiusdē nois cū regione
 Hyrcania civitas maxima die h̄ horarū $12 \frac{1}{2} \frac{1}{3} 12 14$
 Et distat ab Alexandria versus ortū h̄ $2 \frac{1}{2} 14 38$
 Amavusa maxima diem h̄ horarū $12 \frac{1}{2} \frac{1}{3} 12 \text{ in } f$
 Et distat ab Alexandria versus ortū h̄ $2 \frac{1}{2} 14 38$

Insigniorum Civitatum in maxiana

Antiochia maximam diem habet horarum 14 fere
Et distat ab Alexandria versus ortum hor 1 1/4

Nigra maximam diem habet horarum 14 5/10
Et distat ab Alexandria versus ortum hor 3/4

In Bactriana. Chavathavta max^{im} die ht hor 14 3/4 2h
Et distat ab Alexandria versus ortu hor 3 1/2 20

Savissa maximam diem habet horarum 14 1/2 11 cu f
Et distat ab Alexandria versus ortum hor 3 3/4 20

Bactra maximam diem habet horarum 14
Et distat ab Alexandria versus ortu hor 3 3/4 14 ee

Mavacanda maximam diem habet horarum 14 1/2 1/3 ho
Et distat ab Alexandria versus ortu hor 3 1/2 fere 20

In Sogdiana. Oxiana maximam die ht hor 14 1/2 fere 30
Et distat ab Alexandria versus ortu hor 3 1/2 1/3 fere ho

Mavuca maximam diem habet horarum 14 1/2 fere 20
Et distat ab Alexandria versus ortu hor 3 1/2 1/3 fere ho

Drepsa maximam diem ht horarum 14 1/2 30
Et distat ab Alexandria versus ortu hor 2 1/2

Vltima Alexandria maximam die ht horaru 14
Et distat ab Alexandria versus ortum hor 2 1/2 11 cu fere .

In Scythia que intra montem Imaum est.

Aparabota maximam diem habet horaru 14 1/2 31 cu fere
Et distat ab Alexandria versus ortu hor 2 1/2 1/3 fere ho

Danaba maximam diem habet horarum 14 1/2 30
Et distat ab Alexandria versus ortu hor 2 1/2 1/3 14 he

A sic tabula octava

Octava hie tabula continet Scythiam que
contra Imaum est et Seras. Paralellus ipi
medius proportione habet ad meridiana quia duo ad
tria. Cuius scribitur autem tabula Ab arcto et Ori
ente versus occidentem. Ab austro Seris et parte Indie
Ab occasu Seris et Scythia que intra motem Imaum est
Civitatum in Scythia insigniorum

Issidon Scythica maximam die ht horaru 16
Et distat ab Alexandria versus ortu hor 6

Insucia maxmam diem habet horarum 10 $\frac{1}{2}$ fere 14
 Et distat ab Alexandria versus ortum 4 $\frac{1}{2}$ 10 30

Ciuitatum apud Seris in signiorum

Ippidon Serica maxmam diem habet horarum 14 $\frac{1}{2}$ 30
 Et distat ab Alexandria versus ortum hor 6 $\frac{1}{2}$ $\frac{1}{2}$ fere 140

Drosica maxmam diem habet horarum 14 $\frac{1}{2}$ 10
 Et distat ab Alexandria versus ortum hor 1 $\frac{1}{2}$ fere 10

Ottorocora maxmam diem ht horarum 12 $\frac{1}{2}$ fere 20
 Et distat ab Alexandria versus ortu hor 1 $\frac{1}{2}$ $\frac{1}{2}$ aut
 s interis

N sic tabula nona

Ona Asie tabula continet Ariam et Paropuz
 msadae et draugianam et Arachosiam et
 Gedrosiam Paralellus ipius medius proportionem
 habet ad meridianam quam tria ad quindectm Cio
 cunseribitur autem tabula ab ortu India A meridie
 indico mari Ab occasu utraq; Cavmana et parthia
 Ab Arcto maxgiana et Paetriana Insigniorum In
 Aria Ciuitatum

Aria maxmam diem habet horarum 12 $\frac{1}{2}$ 24
 Et distat ab Alexandria versus ortum hor 3

Bitava maxmam diem habet horarum 12 $\frac{1}{2}$ 20
 Et distat ab Alexandria versus ortum hor 3 $\frac{1}{2}$ 24

Alexandria Arie maxmam diem ht horaru 12
 Et distat ab Alexandria versus ortum hor 3 $\frac{1}{2}$ 20

Paropamsadu Naulibis max^m die ht horaru 12 fere
 Et distat ab Alexandria versus ortum hor 3 $\frac{1}{2}$ 20

Cavura que et ortopana maxma die ht horaru 12 $\frac{1}{2}$ 24
 Et distat ab Alexandria versus ortum hor

In draugiana Prothithasia max^m die ht horaru 12 $\frac{1}{2}$ 10
 Et distat ab Alexandria versus ortu hor 3 $\frac{1}{2}$ 10

Ariappa maxmam diem habet horarum 12 $\frac{1}{2}$ et quid
 Et distat ab Alexandria versus ortu hor 3 $\frac{1}{2}$ 14

In Arachosia Alexandria max^m die ht hor 12 $\frac{1}{2}$
 Et distat ab Alexandria versus ortu hor 3 10 6

Arachotus maxmam diem habet horaru 12

Et distat 20

Et distat ab Alexandria versus ortum hor^o 3 30 2

In Gedrosia cum max^{im} diei h^{ab}et horarum 13 2 29 fere

Et distat ab Alexandria versus ortum hor^o 3 20

A usarna maximam diem habet horarum 13 2 11

Et distat ab Alexandria versus ortum hor^o 3 20

A urbis maximam diem habet horarum 13 fere

Et distat ab Alexandria versus ortum hor^o 3

hicq; sol semel in anno fit supra verticem in ipso estivo tro-
pico. Durmus aut^{em} hec quia sol prope ipm est tropicum

Sciendum aut^{em} qd distat tercia parte vnius magni grad^o

qui in zodiaco tres gradus. et hic non semel in anno

fit bis necesse fit solem supra verticem fieri. quando. e.

distat a tropico ab utraq; parte gradibus tribus sicut

in alijs ciuitatibus scriptum est que in eadem parte

latitudinis site sunt

Asie tabula decima

Decima Asie tabula continet mediam intra tra-
gem fluum cum nisulis sibi adiacentibus

flavalellus ipius medius proportione habet ad meridia-

nium quam undecim ad duodecim. Cuius scribitur ante

tabula. Ab ortu india extra gangem. Ab austro parte

gangetici fluum et india pelagi. Ab occasu Gedrosia et

Drachosia et paropansadie. Ab arcto parte Inay motis

que sub sogdianis et Sarcis est. Insignior^{um} eorum ciuitatu

S ymilla maximam diem habet horarum 12 2 1/2 1/2 fere 41

Et distat ab Alexandria versus ortum hor^o 3 20

hicq; sol bis in anno fit supra verticem quando distat

a tropico estivo ab utraq; parte gradibus 4 2 30

C haberis ma^{xim} diei h^{ab}et horaru 12 2 1/2 1/2 aut 13 fere

Et distat ab Alexandria versus ortum hor^o 2 12 4

hicq; sol fit supra verticem cum distat a tropico estivo

ab utraq; parte gradibus 2 1 1/2 31

P alura maximam diem h^{ab}et horarum 12 2 40 5 1/2

Et distat ab Alexandria versus ortum hor^o 4 5 1/2 1/2

hicq; sol bis in anno fit supra verticem cu distat a

tropico estivo ab utraq; parte gradibus 4

C aspua maximam diem habet horaru 2 13 fere

- Et distat ab Alexandria versus ortu hor $2 \frac{1}{2}$ fere
 Eucephala maxima diem habet horarum 11 $\frac{1}{2}$ fere
 Et distat ab Alexandria versus ortu hor $2 \frac{1}{3}$ fere
 Palmbothra maxima diem habet horarum 13 $\frac{1}{2}$ fere 22
 Et distat ab Alexandria versus ortu hor $4 \frac{1}{2}$ fere 24
 Natala maximam diem habet horarum 13 $\frac{1}{2}$ fere
 Et distat ab Alexandria versus ortu hor $3 \frac{1}{2}$ fere
 hicq; sol bis in anno fit supra verticem distans a
 tropico estivo ab utraq; parte gradibus 23 $\frac{1}{2}$ h
 Barbara maximam diem habet horarum 13 $\frac{1}{2}$ h
 Et distat ab Alexandria versus ortum hor $3 \frac{1}{2}$ fere 33
 hicq; sol bis in anno fit supra verticem distans a
 tropico estivo ab utraq; parte gradibus 23 $\frac{1}{2}$ h
 Barizaga maxima diem habet horarum 13 h
 Et distat ab Alexandria versus ortu hor $3 \frac{1}{2}$ fere
 hicq; sol bis in anno fit supra verticem distans a
 tropico estivo ab utraq; parte gradibus 21 $\frac{1}{2}$ fere 20
 Ozena maxima diem habet horarum 13 $\frac{1}{2}$ fere 11
 Et distat ab Alexandria versus ortum hor 2
 hicq; sol bis in anno fit supra verticem distans a
 tropico estivo ab utraq; parte gradibus 21
 Bethana maxima diem habet horarum 13 $\frac{1}{2}$ fere A in f
 Et distat ab Alexandria versus ortu hor $1 \frac{1}{3}$ fere 20
 hicq; sol bis in anno fit supra verticem distans a
 tropico estivo ab utraq; parte gradibus 23 $\frac{1}{2}$ h
 Hypocura maximam diem habet horarum 13 $\frac{1}{2}$ fere
 Et distat ab Alexandria versus ortu hor 2
 hicq; sol bis in anno fit supra verticem distans a
 tropico estivo ab utraq; parte gradibus 23 $\frac{1}{2}$ fere 20
 Cavura maximam diem habet horarum 13
 Et distat ab Alexandria versus ortu hor $3 \frac{1}{2}$ h
 hicq; sol bis in anno fit supra verticem distans a
 tropico estivo ab utraq; parte gradibus 24 $\frac{1}{2}$ fere 20
 Medura maximam diem habet horarum 13
 Et distat ab Alexandria versus ortum hor $2 \frac{1}{2}$ fere 20
 hicq; sol bis in anno fit supra verticem distans
 a tropico estivo ab utraq; parte gradibus 24

Ortuua maximam diem habet horarum 12
Et distat ab Alexandria versus ortu hor^u 2 $\frac{1}{2}$ 20
hicq; sol bis in anno fit supra verticem distans a
tropico estuo ab utraq; parte gradibus 26

Pithuua maximam diem h^ut horarum 12 $\frac{1}{2}$ 21
Et distat ab Alexandria versus ortu horis 4
hicq; sol bis in anno fit supra verticem distans a
tropico estuo ab utraq; parte gradibus 60



Asie tabula undecima
Undecima Asie tabula continet mediam intra
gangem et Smas. Paralellus ipse medius
h^ut eandem h^ut proportionem qua meridiana. Circum
scribitur autem tabula. Ab ortu terra moogmta. Ab
austro parte Gangetici sinus et pelago indico et sinu
magno et terra eciam moogmta. Ab ortu india ex
gangem. Ab arcto Scythie atq; Seris Insularum
ciuitatum Indice intra gangem.

207. a

Tarola maximam diem habet horarum 12 equinox.
12 $\frac{1}{2}$ 21 Et distat ab Alexand^a versus ortu hor^u 6 $\frac{1}{2}$ 20
hicq; sol bis in anno fit supra verticem distans a
tropico estuo ab utraq; parte gradibus 19 $\frac{1}{2}$ 30

Tamae maximam diem habent horarum 12 $\frac{1}{2}$ 21
Et distat ab alexandria versus ortum hor^u 1 $\frac{1}{2}$ 20
hicq; sol bis in anno fit supra verticem distans a
tropico estuo ab utraq; parte gradibus 18 $\frac{1}{2}$ 21

Tosala maximam diem habet horarum 12 $\frac{1}{2}$ 30
Et distat ab Alexandria versus ortu horis 6
hicq; sol semel in anno fit supra verticem in ipso
tropico estuo

Sacogma maximam diem habet horarum 12 $\frac{1}{2}$ 11
Et distat ab alexandria versus ortu hor^u 6 $\frac{1}{2}$ 11 m p
hicq; sol bis in anno fit supra verticem distans a
tropico estuo ab utraq; parte gradibus 14

Tulugum maximam diem habet horarum 12
Et distat ab Alexandria versus ortum hor^u 6 $\frac{1}{2}$ 11
hicq; sol bis in anno fit supra verticem distans a
tropico estuo ab utraq; parte gradibus 19

Naxos maxima diem habet horarum $12 \frac{1}{2} \frac{1}{2} \text{eh}$
 Et distat ab Alexandria versus ortum horis $1 \frac{1}{2} \frac{1}{2} \text{fere}$
 In Smis. Aspithra maxima die habet horarum $12 \frac{1}{2} \frac{1}{2} \text{eh}$
 Et distat ab Alexandria versus ortum horis $1 \frac{1}{2} \frac{1}{2} \text{eh}$
 hic sol bis in anno fit supra verticem distans a
 tropico estivo ab utraque parte gradibus $24 \frac{1}{2} \frac{1}{2} \text{eh}$
 Tmac metropolis maxima diem habet horarum $12 \frac{1}{2} \frac{1}{2} \text{eh}$
 Et distat ab Alexandria versus ortum horis $1 \frac{1}{2} \frac{1}{2} \text{eh}$
 hic sol bis in anno fit supra verticem distans a tro-
 pico estivo ab utraque parte gradibus $47 \frac{1}{2} \frac{1}{2} \text{eh}$
 Cattigara stacio maxima die habet horarum $12 \frac{1}{2}$
 Et distat ab Alexandria versus ortum horis $1 \frac{1}{2} \frac{1}{2} \text{eh}$
 polo australi supra terram elato
 hic sol bis in anno fit supra verticem distans a tropico
 estivo ab utraque parte gradibus $65 \frac{1}{2} \frac{1}{2} \text{eh}$
 Delta Abades insula. ubi metropolis nomine in Argentea
 maxima diem habet horarum $12 \frac{1}{2}$ Similiter australi
 polo supra terram elato. Et distat ab Alexandria versus
 ortum horis $1 \frac{1}{2} \frac{1}{2} \text{eh}$
 hic sol bis in anno fit supra verticem distans a tro-
 pico estivo ab utraque parte gradibus $65 \frac{1}{2} \frac{1}{2} \text{eh}$

Asie tabula duodecima et vltima

Duodecima et vltima Asie tabula continet Ta-
 probanem insulam cum ceteris insulis ad-
 iacentibus paralleleis ipius medius. Proportione habet
 ad meridianum eandem. Cuius inscribitur autem tabula
 ab omni parte indico pelago. Insigniorum insule cum civitatibus
 Calacoris emporium maxima die habet horarum equinocii
 $12 \frac{1}{2} \frac{1}{2}$ Et distat ab Alexandria versus ortum horis $2 \frac{1}{2} \frac{1}{2} \text{eh}$
 hic sol bis in anno fit supra verticem distans a
 tropico estivo ab utraque parte gradibus $62 \frac{1}{2} \frac{1}{2} \text{eh}$
 Agadiba maxima diem habet horarum $12 \frac{1}{2} \frac{1}{2}$
 Et distat ab Alexandria versus ortum horis $2 \frac{1}{2} \frac{1}{2} \text{eh}$
 hic sol bis in anno fit supra verticem cum distat
 a tropico estivo ab utraque parte gradibus $69 \frac{1}{2} \frac{1}{2} \text{eh}$
 Augraminu metropolis maxiam die habet horarum $12 \frac{1}{2} \frac{1}{2}$
 Et distat ab Alexandria versus ortum horis $2 \frac{1}{2} \frac{1}{2} \text{eh}$

Huius sol bis in anno fit supra verticem cum distat a tro-
pico estivo ab utraque parte gradibus 12 2 24

Provincie seu Satrapie note he sunt. In europa 32

In scd
libro

Ibernia insula britan ^{ca}	11		48	23 ^o
Albion insula britan ^{ca}	20		48	
Hispania betica	1	20	38	20
Hispania lusitana	8		39	20
Hispania Tarraconensis	11		42	
Gallia aquitana	18		47	20
Gallia lugdunensis	23		48	
Gallia belgica	26		49	
Gallia Narbonensis	22		42	20
Germania magna	30		42	
Petia et Vindelica	22	20	26	20
Noricum	31		46	
Dacia superior	39	20	41	
Dacia inferior	41		44	
Illyrie	41		44	
Delmatia	42		42	

In tercio

I talica	46	20	4	20
Cyrenos insula	30		40	
Sardinia insula	31		38	
Sicilia insula	39		36	
Sarmatia in Europa	41		40	
Taurica chersonesus	62		48	
Trigetes metanaste	43		46	
Dacia	49		41	
Mysia superior	43		41	
Mysia inferior	46		44	
Thracia	49		44	
Chersonesus	42		41	
Macedonia	40		41	
Epirus	44		38	
Albania	40		31	
Euboea insula	42		31	
Deloponesus	41		30	

	recta insula	42	34
In Africa prouincie seu Satrapie duodecim			
In quarto	Mauuitania	8	33
	Mauuitania cesariensis	18	32
	Numidia	30	230
	Affrica	30	31
	Cyrenaica et pentapol	40	28
	Marmarica	42	28
	Lybia	41	29
	Egyptus inferior	61	30
	Egyptus hebaus	62	24
	Lybia affrica	18	22
	Ethiopia & Egyptum	62	12

	Ethiopia omnibus his australior	40	Australis 12
In quinto			
	Thracia	28	28
	Bithynia	48	38
	Cene proprie Asia dicitur	48	38
	Phrygia magna	60	38
	Lycia	60	31
	Galatia	62	31
	Paphlagonia pisidia	62	33
	Pamphilia Lyconia	61	31
	Capadocia	64	39
	Lycomania minor	11	39
	Cilicia	68	31
	Sarmatia asiatica	12	42
	Colchis	13	24
	Iberia	14	24
	Albama	18	24
	Lycomania maior	11	21
	Cyprus insula	66	34
	Syria ciuona	11	36
	Syria phoenicia	11	33
	Syria palestina iudea	67	31
	Arabia petraea	68	31

Mesopotamia	13	31
Arabia deserta	14	32
Babilonia	15	32
<i>In sexto</i> A ssiria	50	31
Susiana	52	32
Media	53	39
Parthia	90	32
Parthia	96	31
Carmama deserta	96	32
Carmama altera	99	29
Arabia felix	86	22
Hyrcania	94	20
Araxiana	103	20
Bactriana	116	21
Sogdiana	113	22
Saces	130	23
Scythia int̄ Jmau monte	120	46
Scythia ex̄ Jmau monte	140	28
Serica	162	24
Ira	102	31
Panopamisade	111	34
Drangiana	108	29
Arachosia	114	30
Gedrosia	114	29
<i>In septimo</i> I ndia intra gangem	122	21
India extra gangem	142	22
Smarum regio	112	16
Caprobane insula	122	3

Omnes prouincie nre habitabiles sunt
nonaginta et quatuor

Quotquot gentes subiacent zodiaco. his sol fit
supra verticem. A borea descendens ad austrum
ascendensq; similiter. hisq; semel in anno. Alijs bis.

Omnes autem qui sub zodiaco habitant ab occasu ad
ortum solis ethiopes sunt pauci modo coloribus nigri et
hi maxime qui sub circulo equinoxiali sunt habunde nigri

117
sunt. Cui autem extra lineam catheton zodiaci in colut
vennissiores colore sunt et in albedinem tendunt secundum
distantie rationem rationem usque ad Sarmatas hyper
boreos. Eadem est ratio ab utraque parte Equinoctialis
versus boream atque Austrum usque ad utrosque polos zodi
aca.

Deo gratias

Claudii ptolomei viri Alexandrini
Cosmographie octauus et vltima
Explicit

Feliciter

Equiva vero situs totius nri orbis habitabilis secundum
ptolomeum sic describitur in plano ut hinc supra
libro primo capitulo xxviii.

Sit linea quatuor rectorum angulorum $A B C D$ cuius
linea $A B$ sit fere dupla ad lineam $A C$ et similiter
ad lineam $A D$ Et supponatur qd latus $A B$ sit ad pla
nam Arionalem, et latus $C D$ ad Austrum

Sit linea $E F$ diuidens per medium lineam $A B$ ad
angulos rectos Et similiter lineam $C D$ in puncto F

Potendatur in directum linea $E F$ usque Q quod erit
centrum super quo circumferentur omnes paralleli et a
quo protrahentur omnes meridiani usque ad parallelu equi
noctiale

Habebit autem linea $G E F$ centum triginta unam
partes siue gradus cum una tertia et una duodecima. cuius
linee pars $G E$ habebit triginta quatuor partes siue gra-
dus alij equalēs

Et a centro G per E in dicta linea partibus septua-
ginta et nouem equalibus predictis describitur arcus qui
erit parallelus per Rhodum $h l L$

Hic parallelus ex utraq; parte linee meridionalis $h l E$
spacia sex horarum equinozialiū continebit. quarū quēst
in tres partes quinq; gradū diuidetur

Et sic habebimus in circūferentia $h l L$ decem et octo
sectiones per quarū puncta ducendi erunt meridiani a cen-
tro G quorū quilibet distabit ab altero tertia parte unius hore

Horum meridianorū duo terminantes vltima orbis habi-
tabilis erunt $G h A$ versus occidentē. Atq; $G L K$
versus orientē

Deinde notabitur parallelus per Tylem in linea $G F$
qui distat a centro G partibus quinquaginta duabus.
et erit $O P C$

Equinoialis vero describetur distans a centro G par-
tibus centum et quindecim. et erit $P S T$

Parallelus autem qui est vltimus versus austrum et
oppositus parallelo per merxem notabitur distare a centro
 G partibus centum triginta una cum tertia et duodecima
et erit $M V N$

Delinquitur ergo distantia $P h$ meridiani hoc est ea
quā intercipitur a parallelo per Tylem et parallelo per Rhodū
partū viginti et septem distantia vero $h S$ ea scilicet quā
a parallelo Rhodiensi equinoxiale attingit similitū partū

restabit triginta et sex

DEmde S V hoc est distantia que fit ab equinoctiali ad
parallellum oppositum parallelo per Merxem relinquetur
parcium similem sexdecim cum tertia ac duodecima

Potuerunt autem proportionaliter ad premissa describi
ceteri paralleli quos notauit Ptholomeus. 23. ca. libri 2^o
secundum distantias ab equinoctiali. ibidem descriptas
Et ab alio Ptholomeo descriptas in secunda distinctione
almagesti caplo sexto.

Itebit autē nobis lineas que pro meridiano assuue
tur non describere rectas usq; ad M V N sed tantum
usq; ad equinoctialem F S T

DEmde diuidendo M V N circulerentiam videlicet
qualibet eius medietatem in nonaginta cequales sectiones
cum sectionibus paralleli per Merxem in numero et me
sura. Dabitur his coniungere lineas meridionalium q
usq; ad equinoctialem recte perueniunt ut quodammodo
videatur situs qui ultra equinoctialem est declinare.

Intelligendū numeros ptholomei sciendū q p^omus numerus
sua se positus sine ista figura — significat numerū gradu
um vel horaz de quib; agit. Vbiq; autē in eadem linea p^om^o
secundus numerus. et desup ista figura — significat tanta pte
gradus vel hore quota ipse numerus e. Verbi grā gradus 2. scda
figura in eade linea 2. significat secunda id est dimidia parte
gradus. que sunt 30 minuta. et ita est gradus cu dimidio.
Et si sequit figura 3. est tertia parte gradus. et sunt 2.
gradus 20. minuta. Et sic de omi alio nūo. Et aliquādo
ponit tres numerū. 2. 3. 4. et sunt gradus duo. et tina
et q^ota parte dim^o gradus. q faciunt p^otra 20 minuta.
et p quarta 14. minuta. Et sic sut grad^o 2. et 34 mi.
Et sic de omi nūo. Et sciendū q Ptholomeus in partitione
graduum. vel horaz no vtit m^o p^o p^ota solū. vidi 3. vel.
2. aut 4. vel 6. Et sic de singulis etia minus partib;

Quatuor sunt tabule quas supra in
 libro de geographia et holomeus videlicet de egypto.
 Quatuor de aethiopia uel libia quod idem est. Et duodecim
 de asia. Quorum in quibusdam describitur quos et quas
 continet regiones. et de his quam celum partem ad ori-
 entem. occidentem. austrum. et septentrionem. Respon-
 dent in quo clima est et quibus partibus ac diuersam
 quantitatem. et in quibusdam partibus potest fieri
 in ipse tabula. et in quibusdam nulli illarum in deo.
 Primo libro. Et si quis potest illarum tabularum per
 comparationem. et in quibusdam tabularum ante posita que
 dicitur in deo. quibus tabulae de hinc quelibet de
 his valeat in ipse in maxima quantitate et in minima.
 Quibus etiam illarum tabularum potest fieri in maxima
 sicut tota tabula describitur.

Prima europe tabula continet insulas Britania
 seu albion que nunc anethia in scocia ybernia tyre
 orades et alias insulas adiacentes et hec in oceano.
 Et oceano ad orientem partem hinc ad austrum
 partem hinc in inter quas partes tenus flumina iungunt
 oceano. Quibus et in quibus circumstantibus. Et nonna
 in finem circuitum vide in libro vni super Et ita de
 Smithis tabulis.

Et nota quod ubi tabula tenet duas paginas hinc
 est ac si pictura esset simul iuncta. Ita quod medium
 vacuum inter duo folia nihil facit. Et oportuit
 pingere ab vna parte solum quod peramentum non potest
 sustinere picturam magis ab utraque parte propter minimam
 humiditatem picture et pro hoc fuit pictura solum
 ab vna parte. Et in grosso peramento quod postea
 fuit rasum et atematum.

22 23 24 25 26 27 28 29 30 31 32 33

65 21^a palell⁹ et dyatilen
maxiaz diez h3 hozaz 20

62

67 20^a palell⁹ maxiaz
diez h3 hozaz 19

60

64

66 19^a palell⁹ maxiaz
diez h3 hozaz 18

61

Diēs.

68 18^a palell⁹ maxiaz
diem h3 hozaz 17

64

69 17^a palell⁹ maxiaz
diem h3 hozaz 16

63

62



22 23 24 25 26 27 28 29 30 31 32 33

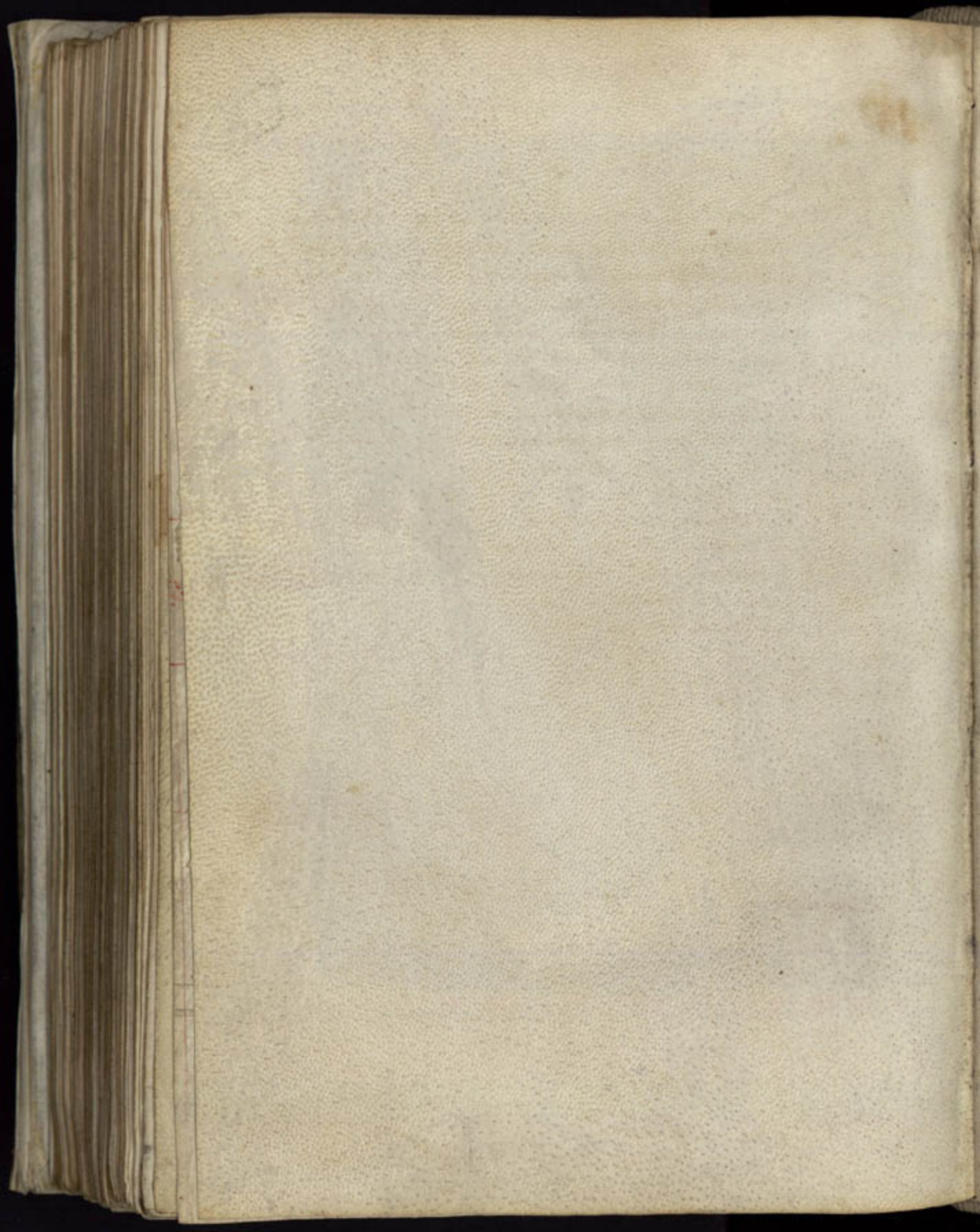

Secunda Europe tabula continet totam hispaniam
 in tres omnes provincias partem. hodie in Regna castelle
 Legionis portugalie arabie. Ab austro vero
 Granate aragonie et cathalome et navarre,
 Ab oriente ad montes pyrenos. Tota inclusa
 mari preter montes pyrenos. Ab austro
 mari vero quod dicitur mediterraneum, Ab occiden
 et septentrione oceano. Ab oriente hinc pyrenos
 montes qui arriuntur a mari usque ad mare
 videlicet a sinu magno oceanum qui venit ad
 Burdegalen usque ad mare vero usque barchinonam.
 in cathalonia. Continet etiam herculeum fretum
 quod dicitur districtus marochin ubi mare vero
 iungat oceanum. Vbi hercules fertur iunctos
 invenisse colles ut duo maria miscerentur
 quod prius non erat.

trio.

bula. n.



gal
li
e
lus
du
ndi
ep
Kel
to
gal
lia
ep
ars

36
35
34
33
32
31
30
29
28
27
26
25
24

10^a paralleli et diavodien
maxiaz die hz horaz. 14.
Clima 6^m

11^a paralleli maxima diez
habet horaz. 14.

12^a paralleli et diavodien
maxiaz die hz horaz. 14.
Clima 4^m

13^a paralleli et diavodien
maxiaz die hz horaz. 14.

Dunes.

ster.

Abula europe tercia continet italiam
 septima totam cum insulis adiacentibus et partem
 scocie in insula albiome ad septentrionem
 et partem hyspanie ad austrum Et est in
 cathalonia pro preuenos montes. Sunt aut
 tres italie. Lugdunen que tenet aqtanta
 fancia britania. Belgica que tenet normania
 picardia flandria hanonia hollandiam
 zelandiam lothorinetia burzundiam.
 Flaronen que tenet lingua occitanam pincia
 dalphinatū sabaudiam venetia.

¶ 16^o palell^o maponia die
 habet horoz. 16.

¶ 17^o palell^o et dialozist^o
 maponia die h^o hor. 10
 Cima 11^o

Quarta.

¶ 18^o palell^o et diamofep^o
 tuces maxias die h^o hor.
 14^o Cima 6^o

¶ 19^o palell^o et diabisub^o
 maxias die h^o hor. 14.

Au



Quarta europe tabula continet germaniam
 que multas hz partes cum ijs adiacentibus
 In qua tabla est hennu. Et ad austrum parte
 panonia que sunt huncaria et dalmacia. In
 Bessa almania sunt iustia holzacia fisia
 marchia pomeria saxonia guelcia luthfalia,
 In alia sunt mitzena slesia hussia franconia
 boemia moravia suevia Bavaria

19^o palell^o maxima die
 habet horaz. 18.

18^o palell^o maxima die
 hē horaz. 14.

17^o palell^o maxima die
 habet horaz. 14.

16^o palell^o maxima die
 hē horaz. 16.

15^o palell^o et diabolister
 maxima die hē horaz. 14.
 Cima a^m

Omnes.

Au

trio.

bula. m.

28 29 30 31 32 33 34 35 36 37 38 39 40 41 42 43 44 45



49
48
47
46
45
44
43
42
41
40
39
38
37
36
35
34
33
32
31
30
29
28
27
26

Oriens

Magna Germania

iter.

1875

1875

1875

1875

1875

Quinta europe tabula continet a Septentrione
 partem germanie Panonias que sunt hungaria
 dalmacia sclauonia Et alias regiones et parte
 ytalie. Alpes montes qui diuidunt germaniam
 et ytaliam Et sinu adriaticu in cuius fine
 est venecia

U.

bula quinta.

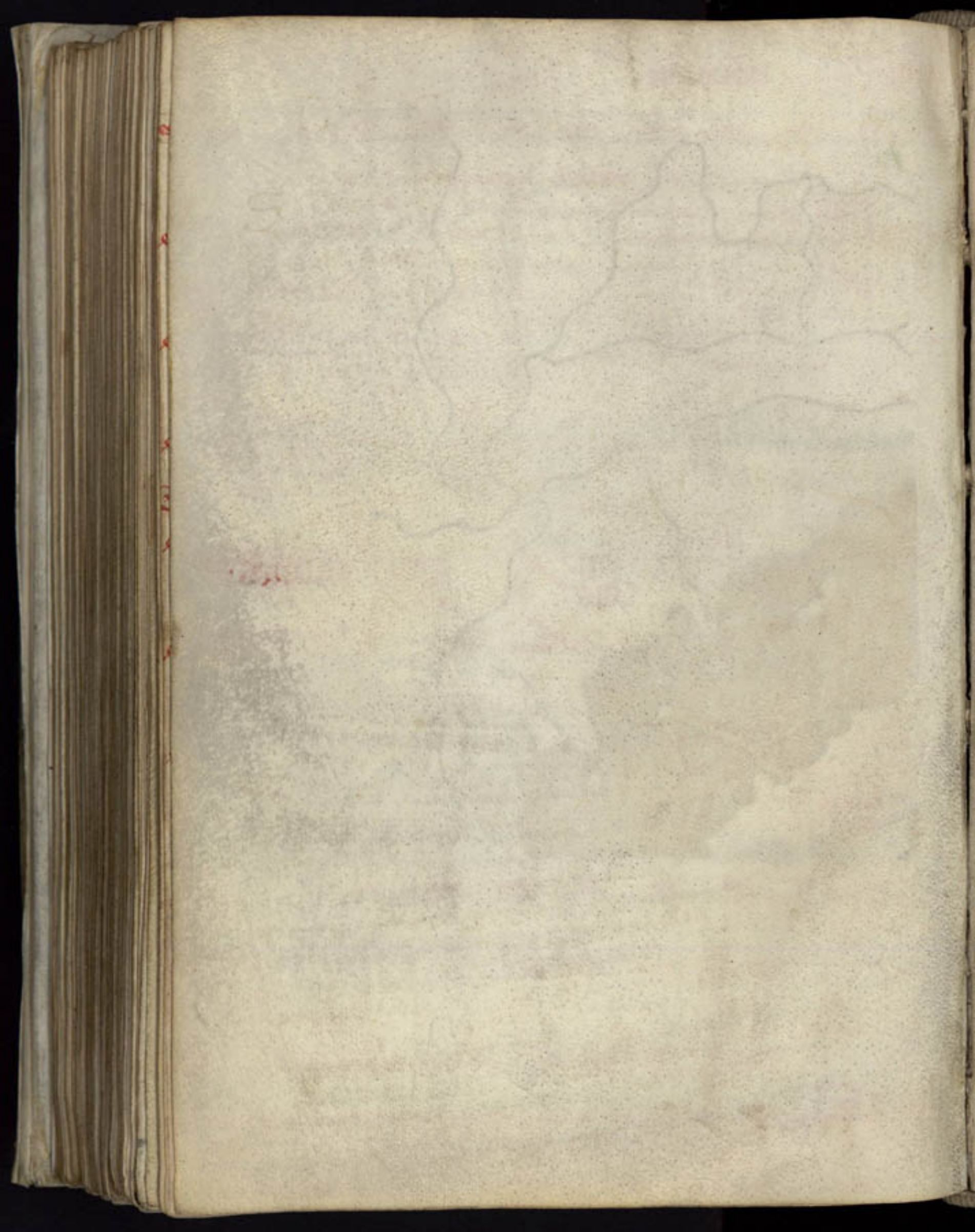

Fig. palell. et diam. Jopoteus maxima diem h't horaz. 14. Alma. 6^m

Dues.

Fig. palell. maxima diem h't horaz. 14.

ster.



Sexta euoꝝpe tabula continet italia. insula
 cirtu. i. corficam et alias insulas adiacentes
 partem sardine et p̄tiam sicilie atz dalmaacie,
 Et a septentrione h̄s alpes. Ab austro mare
 n̄m.

III

III



india

Au

no.

bula. d. u.



penonice sine
ne pars

Illyrie dalmacie ps

24 Si 2 palell et distrotien
maxima die ht hoz 14.
Clima 6^m

27 Si 3 palell et distrotien
maxima die ht hoz 14.

21 Si 2 palell et distrotien
maxima die ht hoz 14.
Clima 6^m

Quis.

39 Si 2 palell maxima die
habet hoz 14.

ster.

100. 1000

1000

1000

1000

1000

Septima Europe tabula continet Scythiam
Sardiniam et alias insulas partem parvam
insule corsice

170.

Italia. Sin.



Sicilia palellus maxima dicitur
habet horarum 12.

Sardinia.

Sicilia palellus et diarodien
maxiam die hōr 12.
Cuma 2.

iter.

100

100

100

Octava europa tabula continet Sarmatiam
 europa v. Illas regiones que sunt ab Germania
 ad septentrionem vsus orientem quibus est
 Polonia pruthia lituana et alie aple veteres
 vsq; ad terram incognitam ad septentrionem pte
 dacie et tauritam chersonesum vsq; ad paludem
 meotim Et ibi thanax flum; qui dicit europa
 ab asia in pte septentrionali et vsus orientem
 sem continet vltra q; pmt tholomeus noruegia
 sueciam rossiam vtramq; et finu codan; dicitur
 germania a noruegia et suecia. It' aliu finu
 vlt' ad septentrionem qui omni anno gelatur in
 tercia pte anni. Et vltra illu finu est grolandia
 que est vsus insulam tyle magis ad orientem
 et ita t; totam illam plagam septentrionalem
 vsq; ad terram incognitam. de quib; tholomeus
 nulla facit mentionem et creditur de illis non habuisse
 noticiam. Propter vna tabula est mitto aphor; de stbenda.
 Propter qd' quid' claudius cymbrius illas
 septentrionales ptes descripsit et fecit de illis
 tabulam que Jungerius europa et ita est vj.

Et tñ nullam facit mentionem de illis duob;
 sinib; maris noruegie et grolandie. In his regionib;
 septentrionalib; sunt gentes diuersę inter quas
 vmpedes et pmyci. Item chassones sicut in oriente
 vt videt in tabula.

Italia. **Italia. Sum.**

62 64 66 68 70 72 74 76 78 80 82 84



7^o et vlti diatilenf palell^o maxi-
mam diem habet horaru. 20.

6^o palell^o maxima diem habet
horaru. 19.

5^o palell^o maxima die habet
horaru. 18.

4^o palell^o maxima die habet
horaru. 17.

3^o palell^o maxima die habet
horaru. 16.

2^o palell^o maxima die habet
horaru. 15.

1^o palell^o et diaborustrenenf
maxima die ht horaru. 14.
Clima a^m

Quies.

82 84 86 88 90 92 94 96 98 100 102 104

1871

1871

1871

In Europa tabula continet Iacifcum
 que est albama methaneste dacia missiam
 Supriorem et inferiorem tracia Ceysonesum
 propontu 2 elespontu ubi constantinopolis
 Et est illud mare qd est inter asiam mozem
 que est turquia / 2 thraciam / que thracia in
 illa pte dicitur tracia et romania Et per
 hoc nauigatur ad mare ponticu qd in illis
 partibus intus danubius vñ ostijs et ibi est
 pars maris pontici .

Handwritten red mark or signature.

Handwritten red mark or signature.

710

tula . ix .



Th' palellij et diabolus
stenoensis maxima die
h' horarum . 16 .
Clima a"

Th' palellij et diamas
tupotus maxima die
habet horarum . 14 .
Clima 6"

Oriens.

Th' palellij et diabusu
nes maxima die h'
horarum . 14 .

Th' palellij et diales
potus maxima die
h' horarum . 14 .

ster.

123

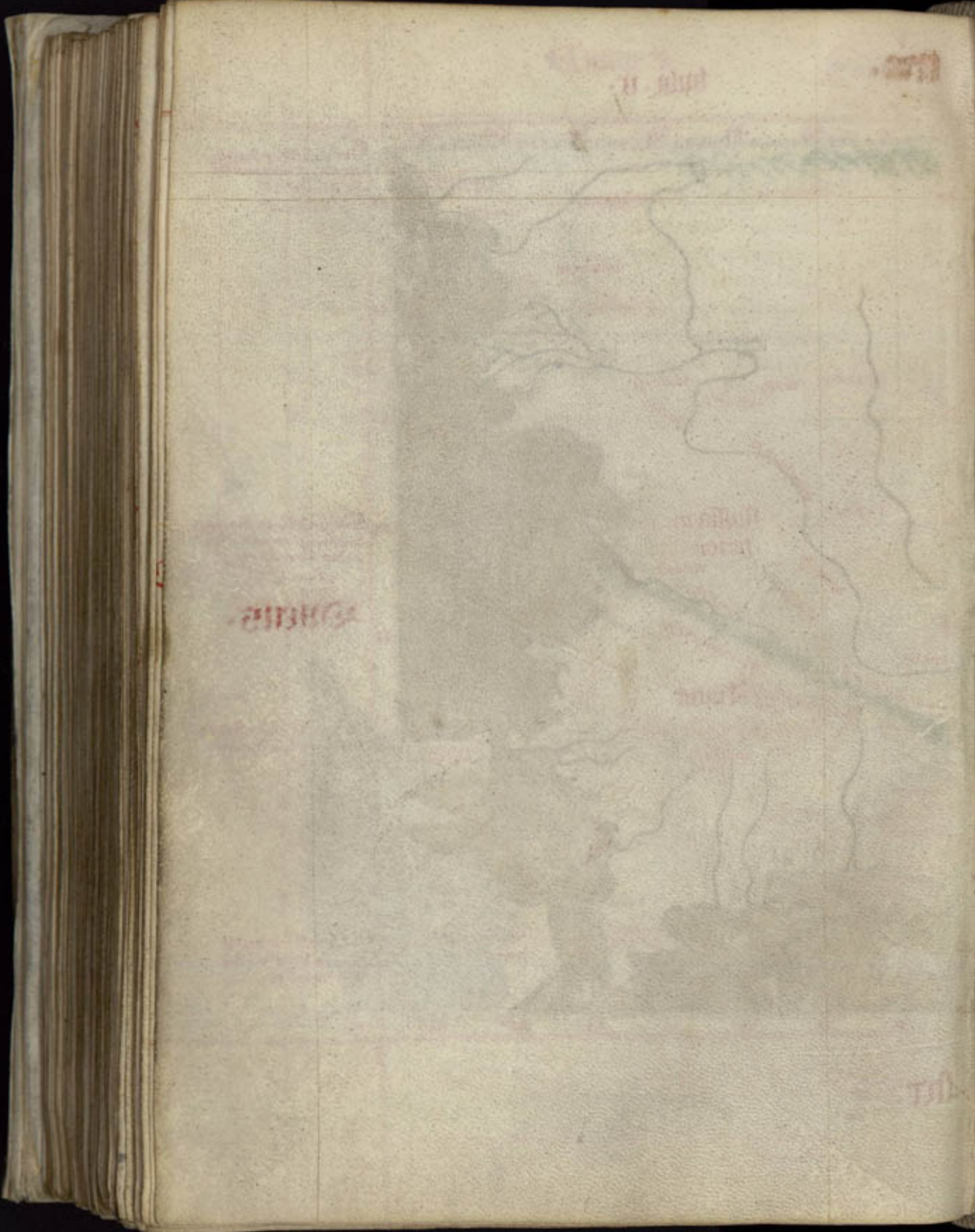

Decima Europe tabula Continet greciam et suas
partes macedonia peloponesum achaia epirum
insulam cretam que dicitur candia Et plures
alias insulas inter quas cetera que est
negreponit quas hodie tenent veneti in mari
no qd ibi dicitur egeu scilz ab oriente. Ab
occidente vero dicitur ionium



maes

110.

bula decima.



In palellis et dialespotiis maxima die h[ab]et horarum .14.

Clima 4^m

In palellis maxima die h[ab]et horarum .12.

In palellis maxima die h[ab]et horarum .17.

Clima 4^m

Oriens.

Stet.

Sequitur descriptio regionum septentrionalium
videlicet daniarchie que alias dania vel dacica dicitur.
Item suevie nouerigie tholandie & nipulacum
adiacentium de quibus tholomeus non egit. Et omisit
forsan illas regiones ignorans ut videtur per
in 3.º libro ubi agit de dacica & partibus septentrionalibus.
Et in hac descriptione est tabula de illis regionibus
que est vindexima europe. Hec descriptio & tabula
edite sunt a quodam claudio cymbrico de hac supra
scriptura in descriptione octauae tabule europe
in qua etiam omittuntur istae regiones.

Scire debes qd dupliciter dicitur africa. scilicet
 generalis que totam continet / Et specialis que in
 generali continetur. Ita africa generalis et specialis
 que specialis hodie est turquia in qua dicitur fia
 Ita libia generalis et specialis

Prima africe tabula continet mauritaniam
 tuzutana cesariem / Et ab oriente ad occidentem
 mare nostrum in occidentem oceanum in quo nostrum
 mare intrat in fretum hercules de quo in se
 europa tabula que hinc incipit in totali
 figura Et ob hoc continet partem hispanie
 Et iste due mauritanie tenent longum africa
 secundum mare nostrum a fretum hercules usque ad africa
 spalem ubi fuit cartago nunc thunis. Et
 magna interiora tenent ad austrum.
 Interhe etiam continet partem fretum hercules
 quod tamen in secunda europa tabula per medium
 scinditur

1848

Date	Description	Debit	Credit
Jan 1	Balance		
Jan 5	To Cash		
Jan 10	By Cash		
Jan 15	To Cash		
Jan 20	By Cash		
Jan 25	To Cash		
Jan 30	By Cash		
Feb 1	Balance		
Feb 5	To Cash		
Feb 10	By Cash		
Feb 15	To Cash		
Feb 20	By Cash		
Feb 25	To Cash		
Feb 30	By Cash		
Mar 1	Balance		
Mar 5	To Cash		
Mar 10	By Cash		
Mar 15	To Cash		
Mar 20	By Cash		
Mar 25	To Cash		
Mar 30	By Cash		
Apr 1	Balance		
Apr 5	To Cash		
Apr 10	By Cash		
Apr 15	To Cash		
Apr 20	By Cash		
Apr 25	To Cash		
Apr 30	By Cash		

1848

Danemarchia que dicitur dacia de iis dicitur ptes Ska
mam ul Skandmar sue Skandmaria. halm
Itham a Iucay. Iucay em q e Chimbroy cher
sonesius dicebat, fines ht abocidente Germanici Oceanu
mre litoris descponeq hanc **Post albu fluvium**

Rupis	32	76	70
Uendesusel	31	78	20
Salingsesusel	37	20	18 21
Skagen	39	78	17
Danz qe9 marie septentrionalis e	20		

Abocit' tnat' mari baltico 2m descp' hanc

Uiburg	20	30	60
Arus	20	20	24
Kalding	39	60	14
Weldhls	39	30	
Obersina	38	20	30
Glenseborg	38		14
Glesuigt	36	30	24
Egher nesford	31		
plone	36	40	16 40
Kul ciuitas	36	26	30
Ciuitas			
Tram fluii ostia	37	76	

**Insule iuce adiacent i baltico qd' mari plicoma q' mar
maeaz e 2' i'uscit' sic**

medelpiaz porta	37	70	71 70
Agarnes p'notoru	20	10	71 70
Bogens ulla	20	10	71 70
Stenose fmg	20	10	71 20
Amstholm p'notoru	20	70	71 70
Niborg portus	21	10	71 37
Gulborg portus	21	10	71 70

Europae daniae que dicitur

Agernake nulla	20	40	71	17
Afues nulla portu	39	70	71	30
<p>Uocat aut 2 her pie Odhoms Insula un ea mediterranea omitas edea Ottoma ul Odrenkov 1 odoms Insula tenet nra occidentalia vuezellingti. Rogungti 2 fogellingti. Orientalia vimgti. meridionalia Bahngti 19 pte e Bahga patna nulli. Claudii clauu suarthomb melis pet tuisois fili 2 anagarete Ingredis ralie ofea stungomb vimgti genti pau ista pua vitoi phi i gradibz 20 71 30 et septetonalia ea tenet Skoglingti. media aut tenent Odhomgti</p>				
	20	4	71	30

Circa aut hat insula se plures pue insule 2 magne deserter
subsequenti descriptoe i eodem mari Baltico

Mielm Insula	20	10	78	10
Alse Insula	39		71	20
hwdeqnsula	39	10	71	30
Thasmdh Insula	21		71	10
Lamidh omg ate ^{ha}	21	70	71	30
Et nra meridionalia	21	30	76	20
Bprone deserta	22		71	30
Lalandia insula omg occidentalia.	23		71	
Et eme orientalia	23		71	

Ite aduiente Egbernesfordi i mai appilato thobringi hede est
Femcerem insula

	31	30	76	77
Et illius pua insula	39		76	70
<p>Entq hallindie Latera hallindie q cotiguat Noruegie i lottio un p motoru statorois omg se qdus 36 61 20 2 ptena lmeu ab hoc loco usq ad mediu ragnie</p>				
Lacus suarie i situ omg gradus se	26	10	66	
<p>Eme meid^{ha} q iucia spntat roccano aliu sic Ischie pta stator toteri p motoru. Noffotentas</p>				
	31	17	61	70
Olani nulla	38	70	61	10

Danimarchia uel Dacia.

Somerzham portus	20	60	
Lodese ciuitas	21	60	30
Hamer ciuitas	23	60	10
Croholm	22	60	10
Situs fame meid^{is} saci descriptio i ore sud^{is} ubi capiunt alleca			
Helsingborg	24		49
Erickstad	26	30	48 40
Elleb ⁱ portus	21	4	48 20
Skamor portus	21	10	48 20
Falsterbede	28		40 20
Abonetesie descriptio vschedi nulla	40		49
Ab hac ciuitate Onas usq^{ue} ad mediu saci p^{ar}te regionis Suecie p^{er} linea extensa^{rum} terminat^{ur} ipsam regionem Danora i clausura. Hista			
ma uille mediterranea herse	29	20	49 30
grad ^{us} beruat	29		41
Insule adiacet halmie Linsbergt ^{is} insula	31	30	61 20
Trendel pua	20	20	49 20
vdhestani	22	40	48 40
holm ^{is} insula	22		60
Sellandia q^ua^m ante man^{us} sic appellata i Orsfund^{is} si^{tu} sitas^{is} coⁿstit^ut^{is}			
Slaghslosia no longe a mari ang ^{ulus} grad ^{us} s ^u	23		48
Aestued ^{is}	24		41 20
Varshigh ^{is} bing ^{is}	24		41 20
Cruas portus	24	30	41 30
Trabmg ^{is} portus	20		48
Helsingfor	24		48 20
holbel ^{is}	22	20	48 30
Meditranca eius ciuitas e st Roskild ^{is}	21		48
Emor abacia hic sepelunt ^{ur} Reges Danie	22	20	41 40
Effieron abacia	22	20	41 30
Insula falster	26		41 20
ayon ^{is} insula	21		48

Europæ suecica que est gothica .

Dragsfjor pua	20	484
Sornholm	29	480
S uecicaq olim Gothia e dca timos lit aboatasi pfatu danc		
lacq a orienti Noruegie exead pte usq septentrone usq ad fieu		
cunus gradus st	41	41
ps eiq meidi ^{lis} lictoria quod extendit i sarmaticis oar		
ano tunc descripto her e p9 ystedis Quas ciuitas p	60	60
Halmari ciuitas	49	60
Strengenes ciuitas	40	60
Arus ciuitas	60	62
Castru vibor a insula	61	62
H is eiq Aten ^{lis} i mari qeto extendit hoc mo pta fines		
marie Aten ^{lis} Noruegie a suecie p dca (pma eiq ex		
tensio usq orientem gradus habz	42	40
Post extensione pma extensio	46	40
Dalmsfl ^{is} ost	48	68
Eandem de subseditur	48	61
Qui ad ortum flectitur i ostio oca ^{lis} cas flui	60	61
osou oriente rasis flui	62	61
fflerus flui	61	66
E st a ^{lis} flui lacq magis a dulci i qdibz	41	62
E t p ^{lis} one lacq ne eiqd mag ^{is} i qdibz	61	63
mediet ^{is} ne ciuitas a h ^{is} Regno st h ^{is}		
Upsala		
Skare		
Lyncobmgt		
Vesgode		
Strengenes		
Ougard		
Verion		
Obo		
Tenet at eiq atreilia Dalmsgi		

Claudius
Claudius

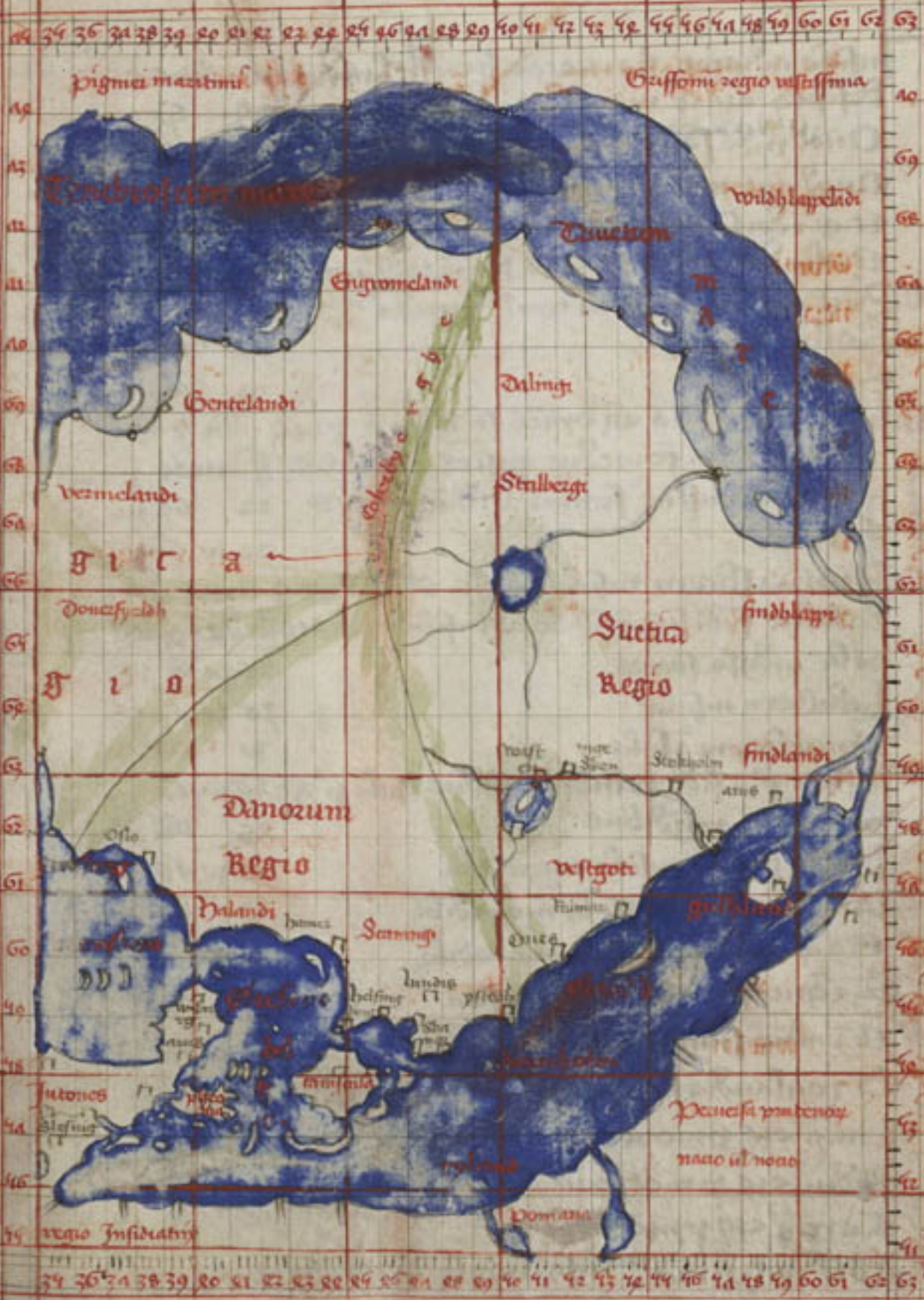

60. 22^o et vltim^o palell^o
 max^o die h^o h^o 22^o
 61. 21^o palell^o max^o
 die h^o h^o 20^o
 62. 20^o pal^o max^o die
 h^o h^o 19^o
 63. 19^o pal^o max^o die
 h^o h^o 18^o
 64. 18^o pal^o max^o die
 h^o h^o 17^o
 65. 17^o pal^o max^o die
 h^o h^o 16^o
 66. 16^o pal^o max^o die
 h^o h^o 15^o

Infula adiacet noruege hec **I**slandia cuius hec e
 descriptio eius q magis aten^{le} e p^motoriu 19 6170
 Quod inde seq^r a illo est vicius sequet 19 6130
 Quod aut magis merid^{le} e 19 6100
 Et q i dorso eius e usq occidentale g^oda h^t 11 60
 Et aliud ia p^dam sequet p^moto^m i cad p^tera 61

But aut i hac ifula sunt tres mediet^{no} hec
 Hollensis 18 6420
 Sculotensis 13 61

In hac em ifula eq omes se g^odaru p^mi 2 ubi 2 ipi
 admodu fem comedunt pisces exiatos **I**tem de i
 q single nascut femo 2 nuq maes 22 6210
 fare o 22 10 68

Sumerstham ifula i q ste Olaf rex 2 mar^o de
 bellabat fm suu i fidelem iusibili adiutorio d^o quod
 octis iudisse fauet 24 30 63 10

Ladehorn ifula 20 30 64 30
 Truethem ifula 30 66

Infinu p^o 2 sc^o p^o mon^o se d^one ifule p^o qe 20 30 61
 Secunda e m^og^oribz 26 68

Insc^oo smu e ifula m^ogradibz 32 30 68

Te m^oetio smu e ifula m^ogradibz 38 69

Et i q^oto smu e ifula m^ogradibz 27 30 60 30

Te i q^oto smu e 2 ifula p^osita 26 11

Et i ultio smu e ifula m^og^oribz 23 30 12

Oroulandie sita p^oerq mar^o m^odi^o g^oda 23 14

P^onu eius p^omotoriu 10 64

Sec^odu eius p^omotoriu 11 68

Terc^odu eius p^omotoriu 14 11

Abb^o aut p^omo^o usq oriente extendit^o p^oala usq
 russia usq i russia ex^oclusiue Tenet aut Aten^o 29
 areh i fideles q^o r^ogo ex^ocedit sub polo Aten^o usq 12
 res oit^o q^oz polo nob Aten^o e eis merid^o g^oda 60

Satpatentes i explic^o islandie

Secunda a fruce tabula continet a frucam
spalem cum alijs adiacentibz p'ncipis et
interiora terraz ad austru ubi sunt
multa deferta

Tercia Africa tabula continet syrenem
libia spalem egyptu et milu ubi est cairiam
sedes soldan. licet fm aliquos egyptus sit
de asia Et ita est ab oriente ultra milum qz
Nilus dividit africa et asiam Et pars
maris Rubri que ibi signatur est de asia.

Monpere mblement

Monpere gême to cayman

M
meo
mon

Monpere
M
M

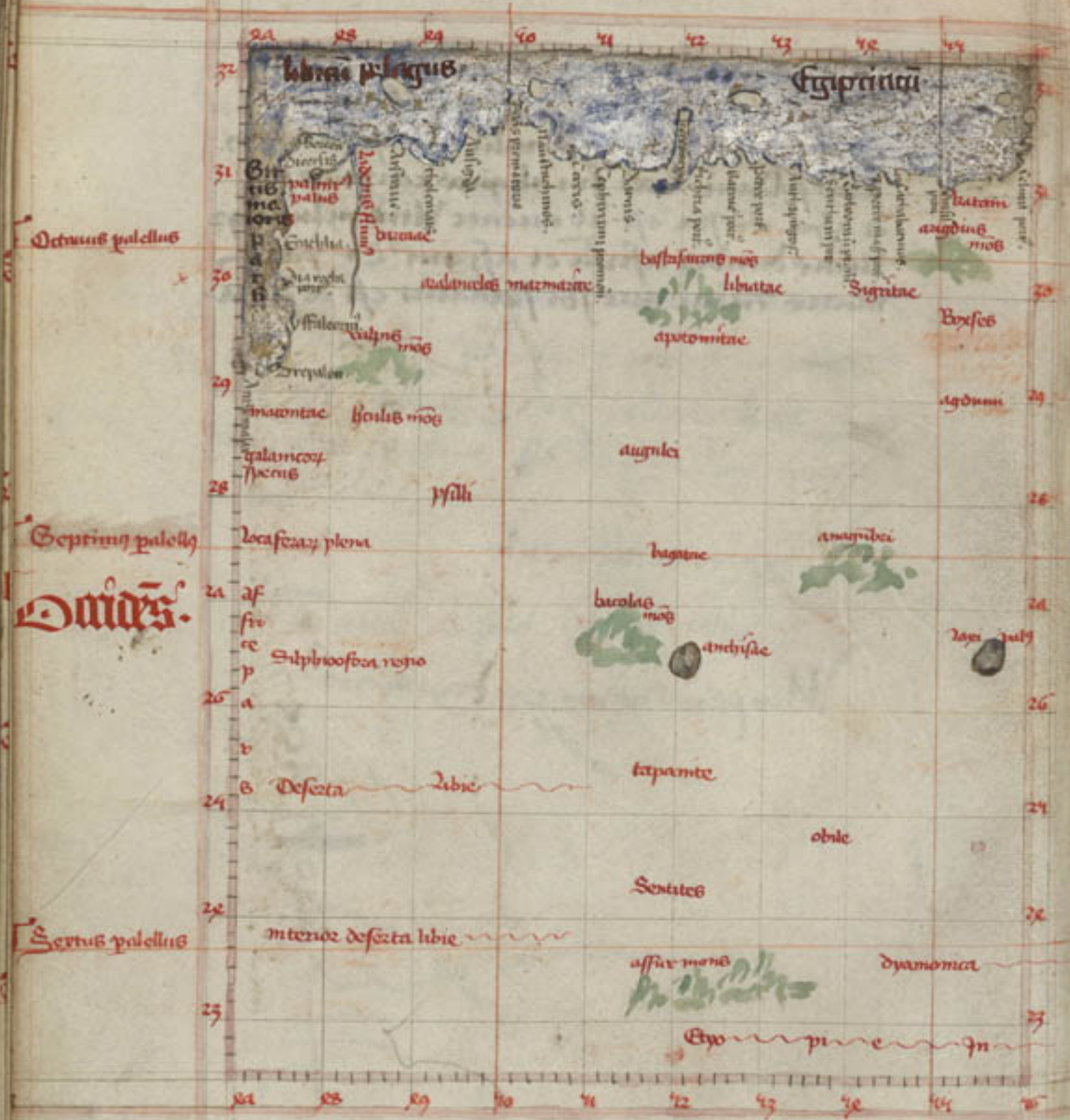

Octavius palellus

Septimus palellus

Severus

Severus palellus

Au

tabula . m .



iter.

Handwritten text in the left margin, possibly a list or index, with some red ink markings.



Handwritten text in the bottom right corner, possibly a signature or date.

Quarta a fuce tabula tota pene ad austrum
 Et ultra egiptum continet getuliam libiam
 Interiorem ethiopia suatam egipto nubiam
 India inferiorem que ad ethiopia iuncta et
 ipsam ethiopia que sunt sub zodiaco Et omnes
 ethiopes etiam ultra lineam equinoctialem in tota
 latitudine zodiaci Et in istis india et ethiopia
 est terra pbrum iohis xpiam qui dicitur
 Rectuare sup AZ Rectes quorum 12 sunt infideles
 Reliqui xpiam s; dmsorum ritum et sectam
 Ultra equinoctialem parua est cognicio nisi
 q; ibi est amplissima Rectis Agisimba que
 sub ista tabula comprehenditur Et signatur
 in fine ad austrum.

Istius pbrum iohis duo ambassiatores vnic
 xpianus et alter infidelis hoc anno dmi millo
 quadringentesimo vicefimo septio quo hec table
 descripte fuerunt venerunt ad Regem Aragonum
 Alfonsum quos vidit cu Rege in Valencia
 Dns cardinalis de fuxo legatus sedis aplice
 ad dem Regem Et dicunt ei q; venerunt ad
 ipsam martinum quintum quem xpianus
 reputabat xpi vicarium. h; dms cardinalis
 ipse retulit me Cardinali scilicet marci pntis
 qui has feci describi tabulas Et ex greco
 exemplare.

bulam.

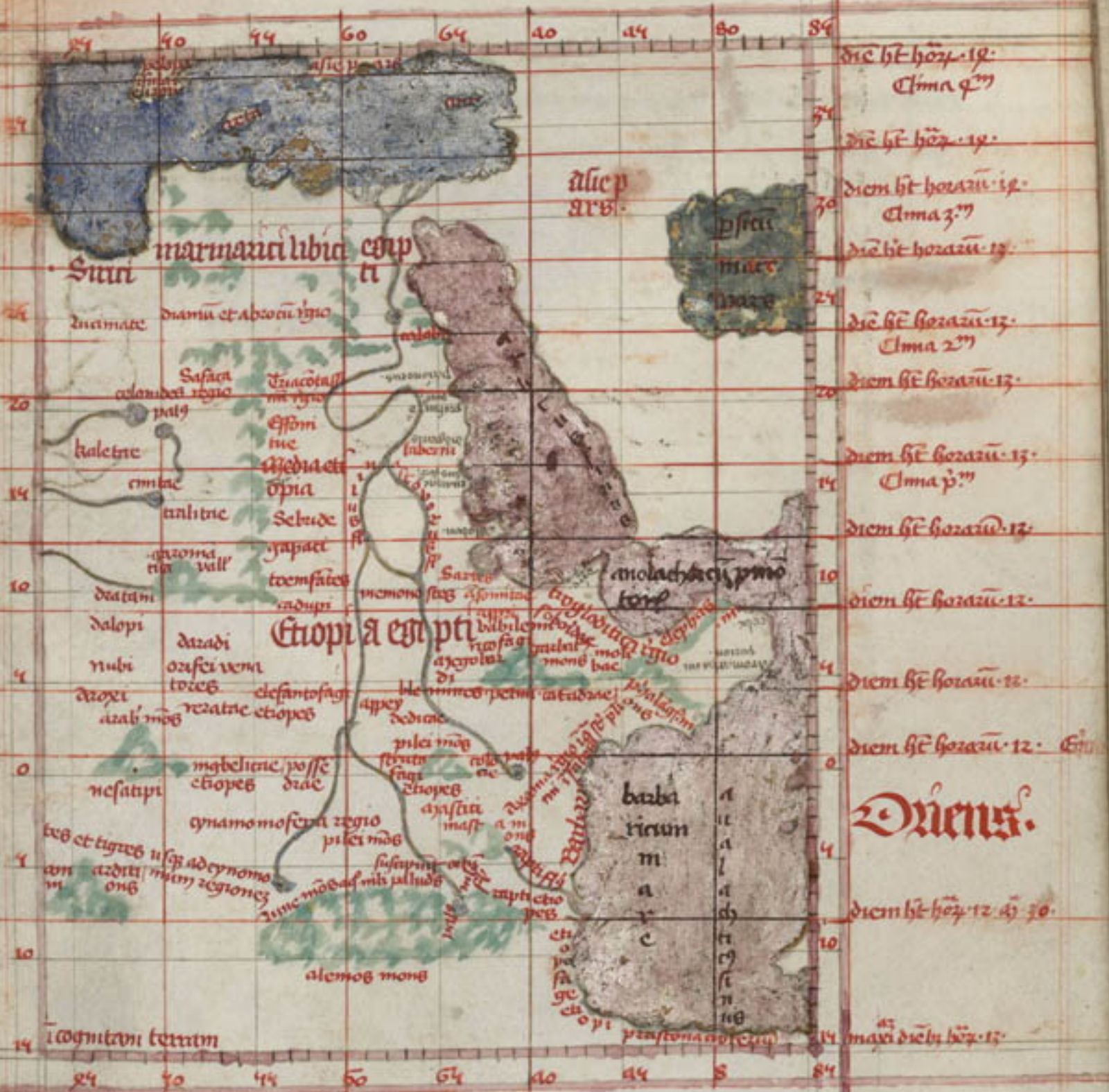

iter.

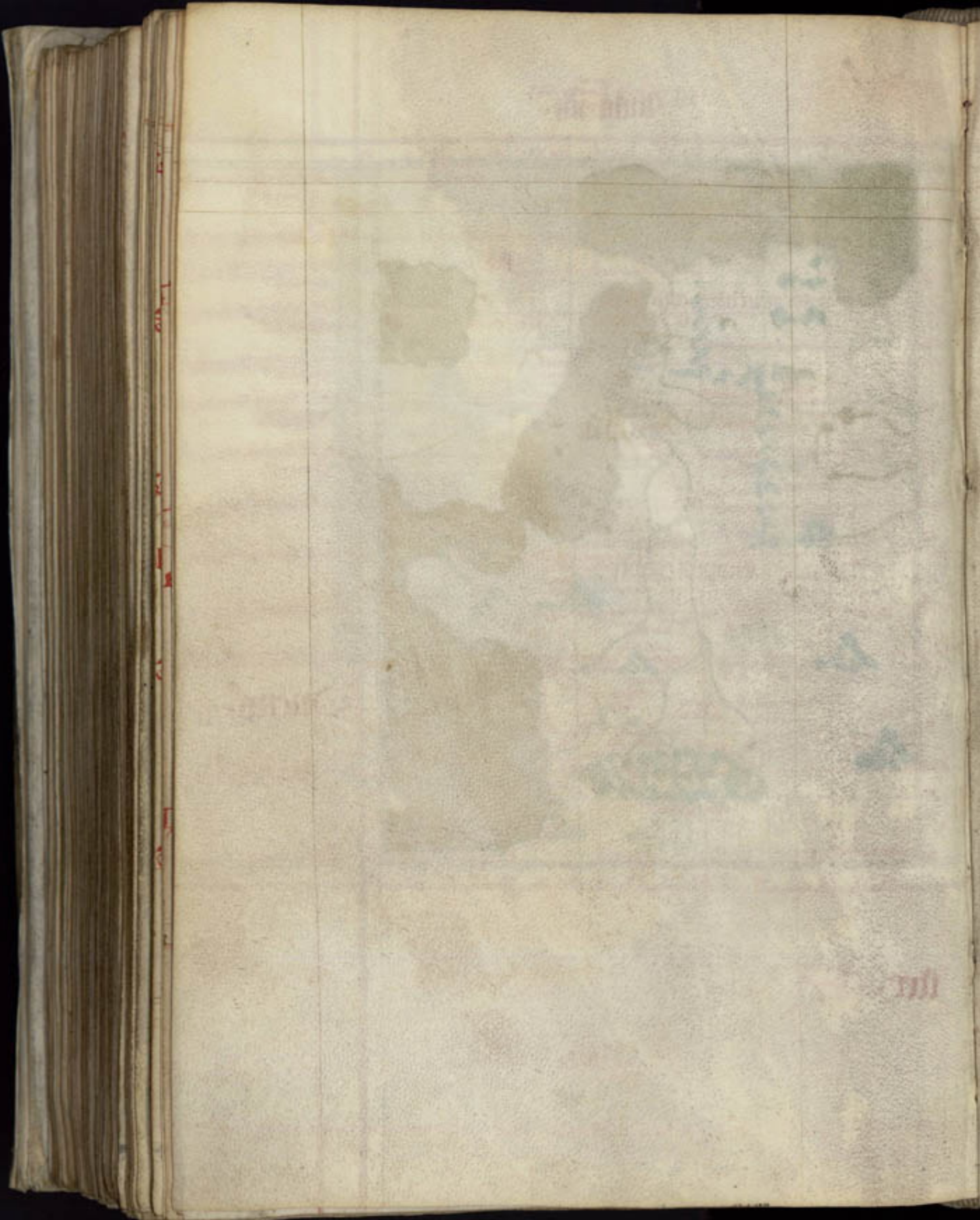

Prima hęc tabula continet asiam mozem
pontum bithuniam hanc thalathaditam a thalis
Et dicuntur thalathe quibus scribit Aplus
pamphiliam capudociam siliciam armeniam
inferiorem. Quas provincias tenet Imperator
turchorum



Italia

Asia

Asia

Asia

Au-

trio.

bula prima.



Quia paralleli et diaphisitioni maxi
die h' horaru. 14.

Quia paralleli et diaphisitioni maxi
mam die h' horaru. 14.

Quia paralleli maximam diem
habet horaru. 10.

Quia.

Quia paralleli et diaphisitioni maxi
mam die h' horaru. 10.

ster.

[Faint handwritten text]

Secunda a se tabula a septentrione sicutur
 cu octava euiope Et p̄o repetit paludem
 meothim et ptem taurici cerfonis tanam
 fluum qui diuidit in septentrione europa
 2 asiam 2 tenet ista tabula ptes septentrionales
 usq; ad yperboreos montes sarmati. o. s. Et
 alias amplas sectiones inter quas regio olim
 amasonu usq; ad armenia maiorem.

trio.

bula secūda.



Idiatiles maxie septeto. maxiaz
diem hē horarū. 20.

Idiem hē horarū. 19.

Imaxima diem hē horarū. 18.

Istelus maxima die hē horarū. 17.

Oriens.

Istus maxima die hē horarū. 16.

Imaximam diem hē horarū. 16.

Iet dialorustorū maxiaz die hē horarū. 16. Clima 5.

ster.

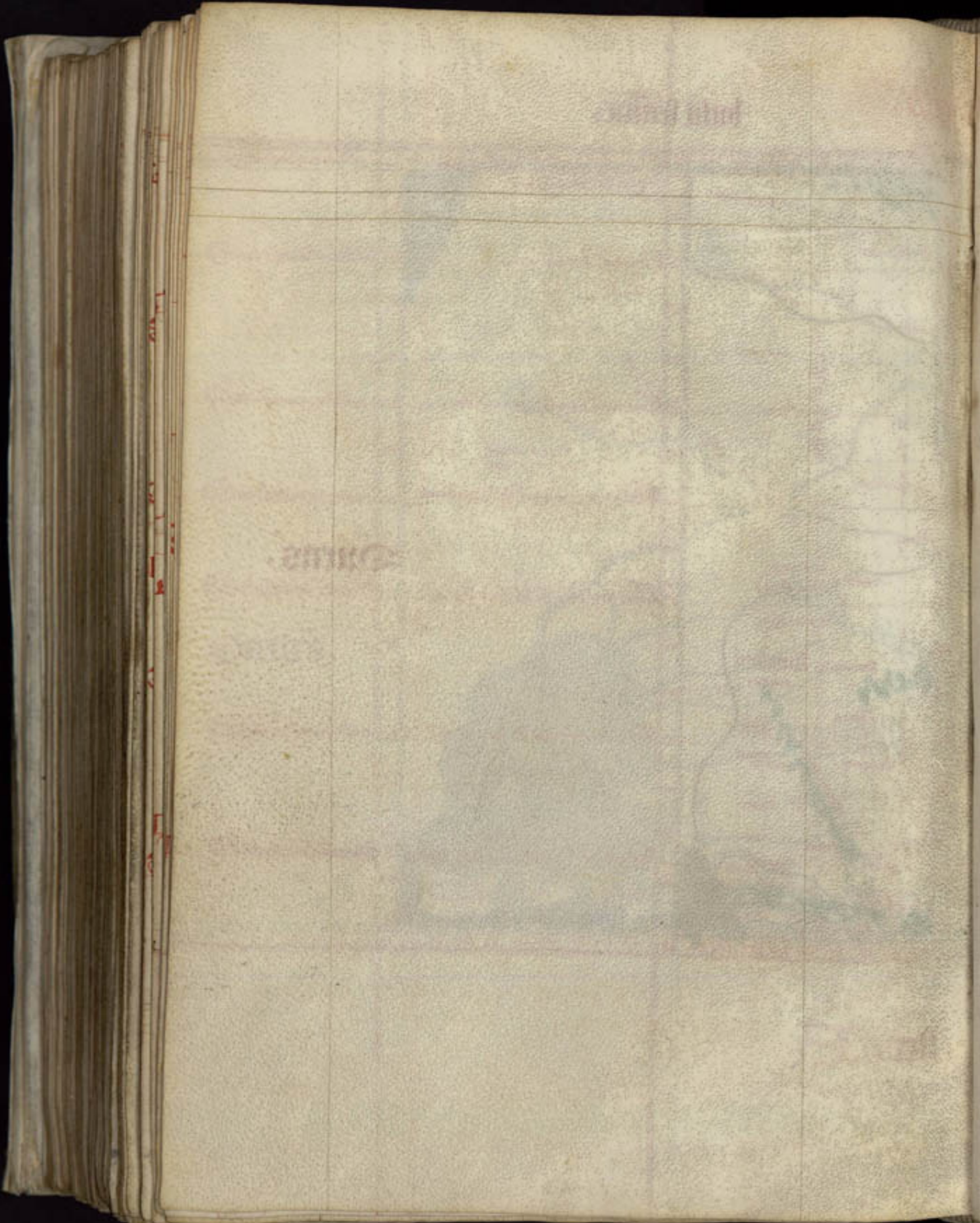

Tercia aspe tabula tenet armeniam maiorem
 yberiam albaniam colchidem et montes caucasos
 eufratem et originem tigridis / Et ad orientem
 partem caspii seu hircani maris et partem medice
 Et ista est hodie tartaria

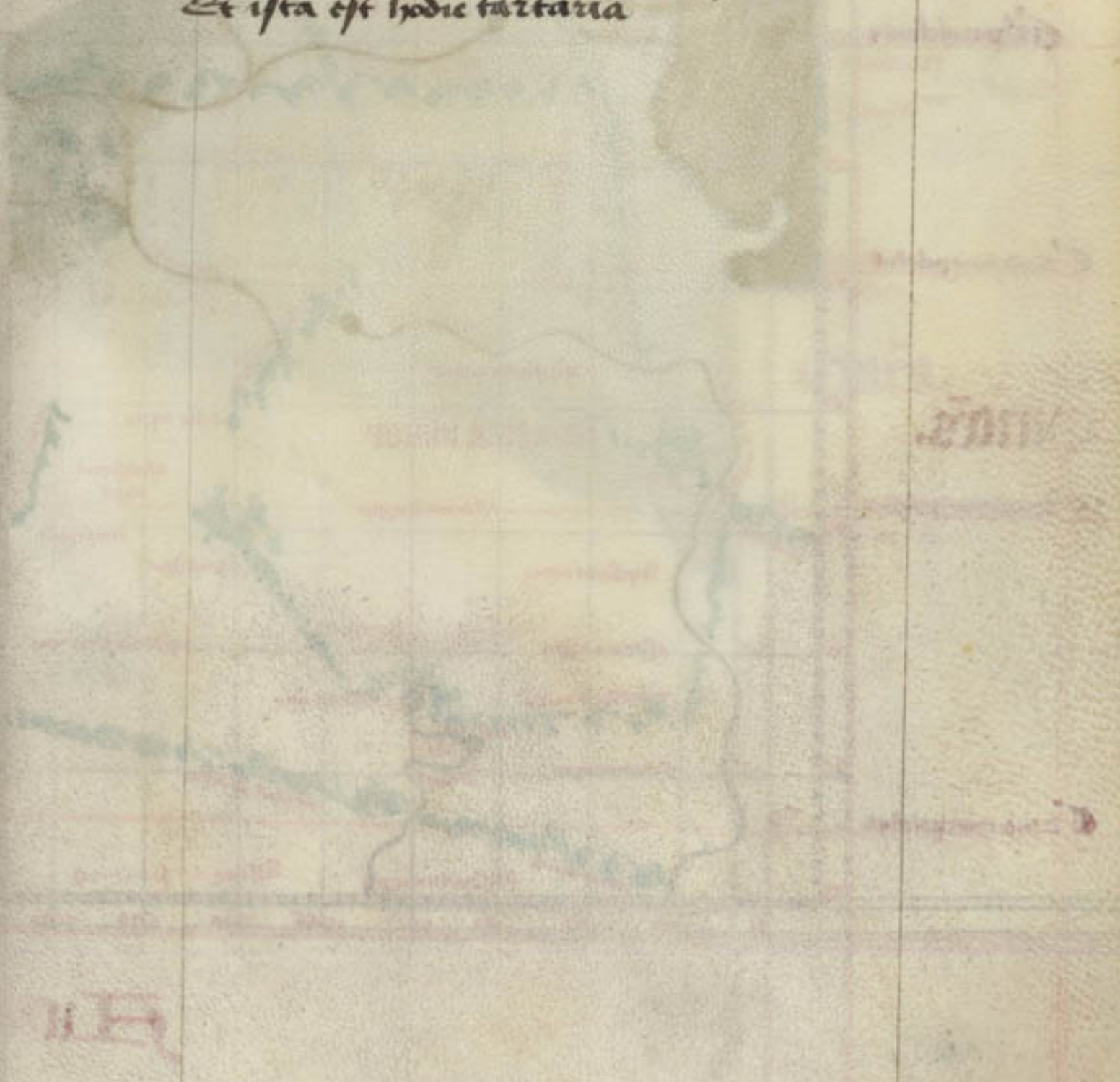



¶ Paralellus 2

¶ Tredimq palellus

¶ Quodrimq palellus

¶ Undecimq palellus

hula. m.



Diamesoponci maria die
habet horaz 14
Clima 6^m

Diabysitmen maria diem
habet horaz 14.

Quis.

Diabysitmen maria diem
habet horaz 14.

maria die he horaz 18.

ster.

Algeria



Algeria

Algeria

Algeria

Algeria

Algeria

Algeria

Algeria

Quarta tabula aspe continet Cypriū Item
Iudeam palestnam pheniā mesopotamam
Et hec sunt de syria. Item arabiam petream
Desertam et Babiloniam



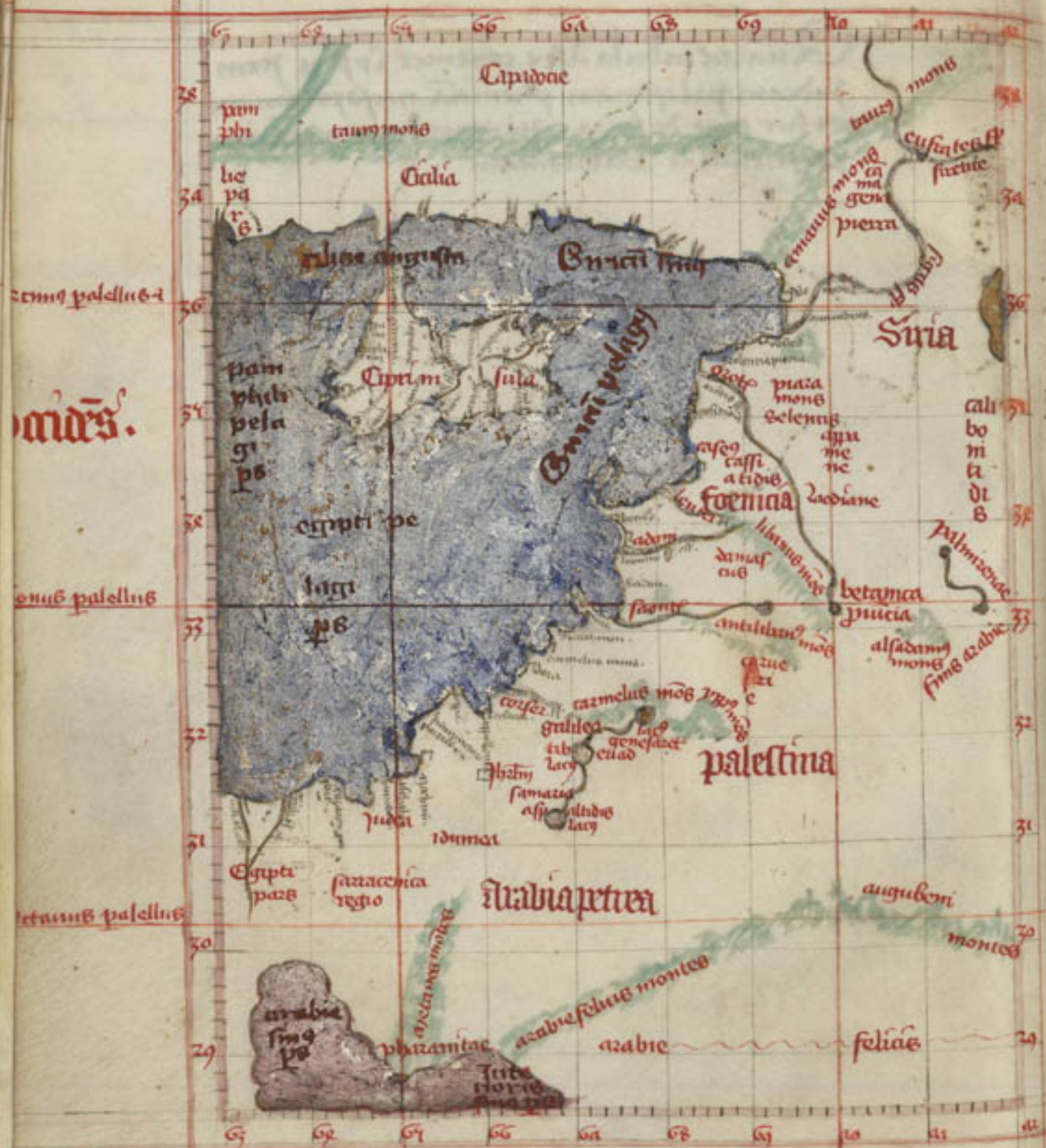

maes.

onus palellus

etanus palellus

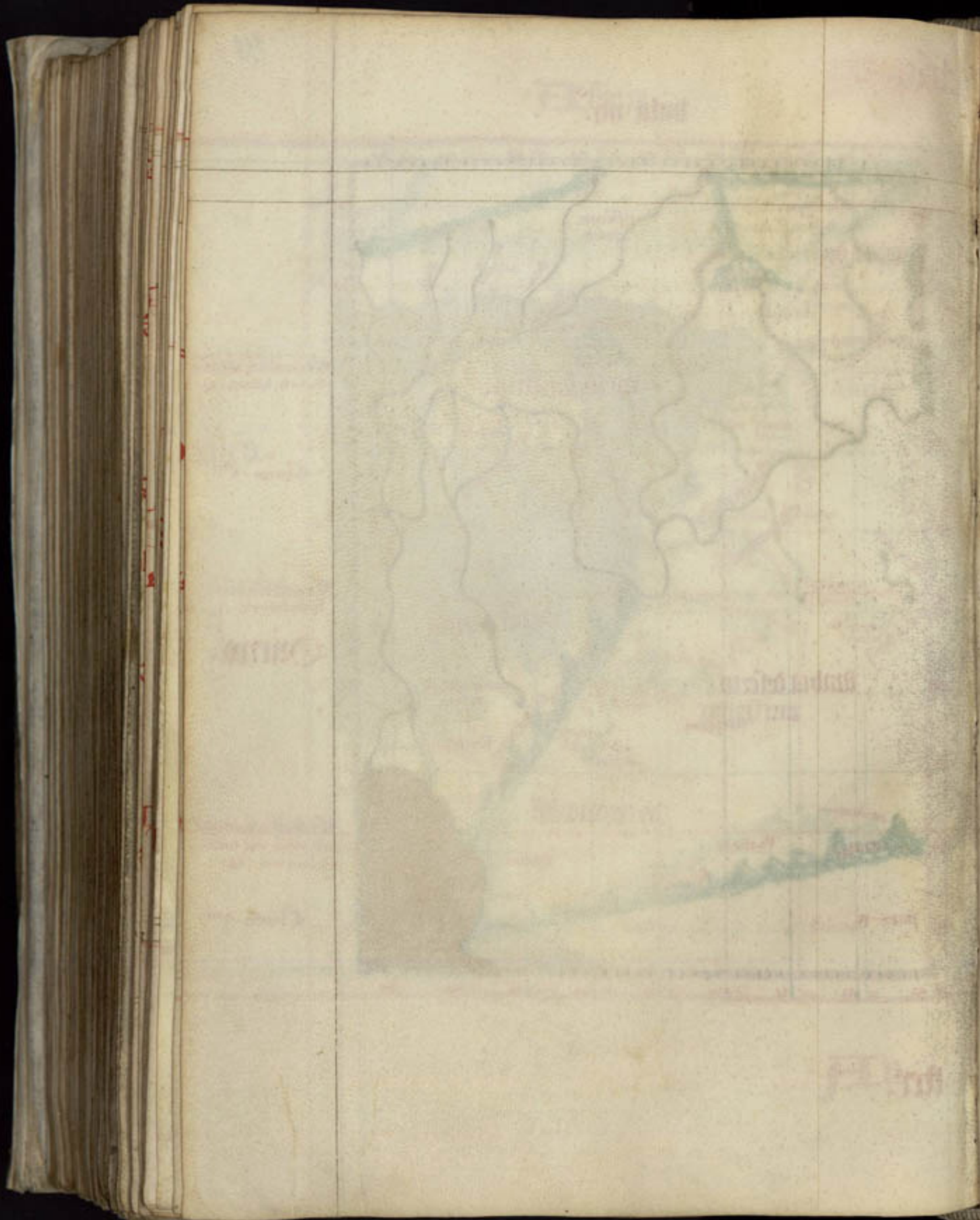

Quinta aspe tabula Continet assyriam
Susianam mediam persidem parthiam
hircaniam Carmama desertam Et a septentrione
ptem caspy sue hircanij maris Et ab austro
partem sinus persici maris



33
 32
 31
 30
 29
 28
 27
 26
 25
 24
 23
 22
 21
 20
 19
 18
 17
 16
 15
 14
 13
 12
 11
 10
 9
 8
 7
 6
 5
 4
 3
 2
 1
 0
 1
 2
 3
 4
 5
 6
 7
 8
 9
 10
 11
 12
 13
 14
 15
 16
 17
 18
 19
 20
 21
 22
 23
 24
 25
 26
 27
 28
 29
 30
 31
 32
 33

bula .v.

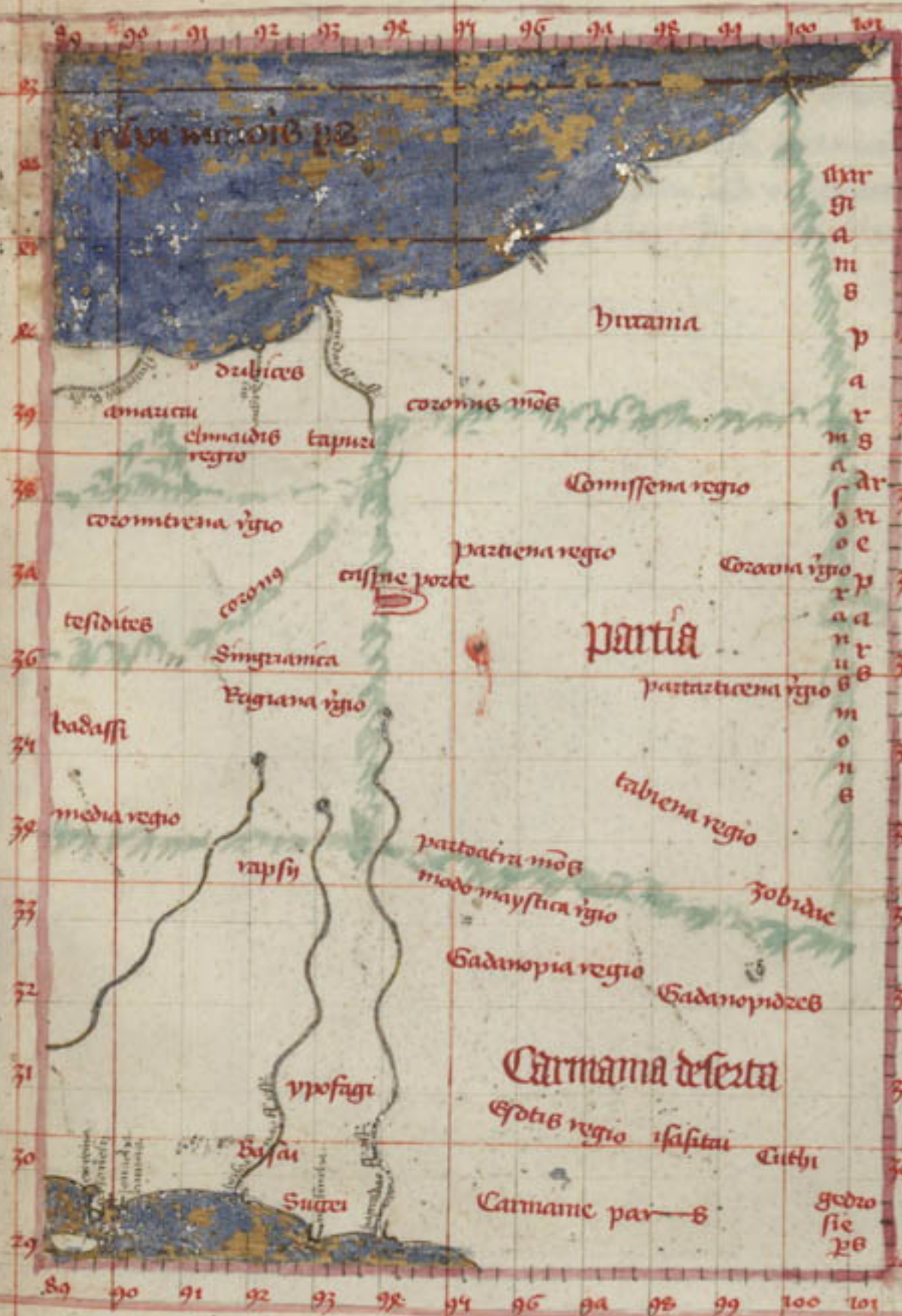

Si hincitineti maxia die habz horarum . 14 .

Si diessepotnen maxima die habz horarum . 14 .

Clma . 4^m .

Clma . 4^m .

Si maxima die habz horarum . 12 .

Clma . 5^m .

Si maxima die habz horarum . 12 .

Si dialexandrien maxiam diem habz horarum . 12 .

Clma 3^m

Syr
gi
a
m
s
p
a
r
m
s
a
r
s
o
e
r
p
a
a
n
r
u
s
m
o
n
s

trio . m .

ster .

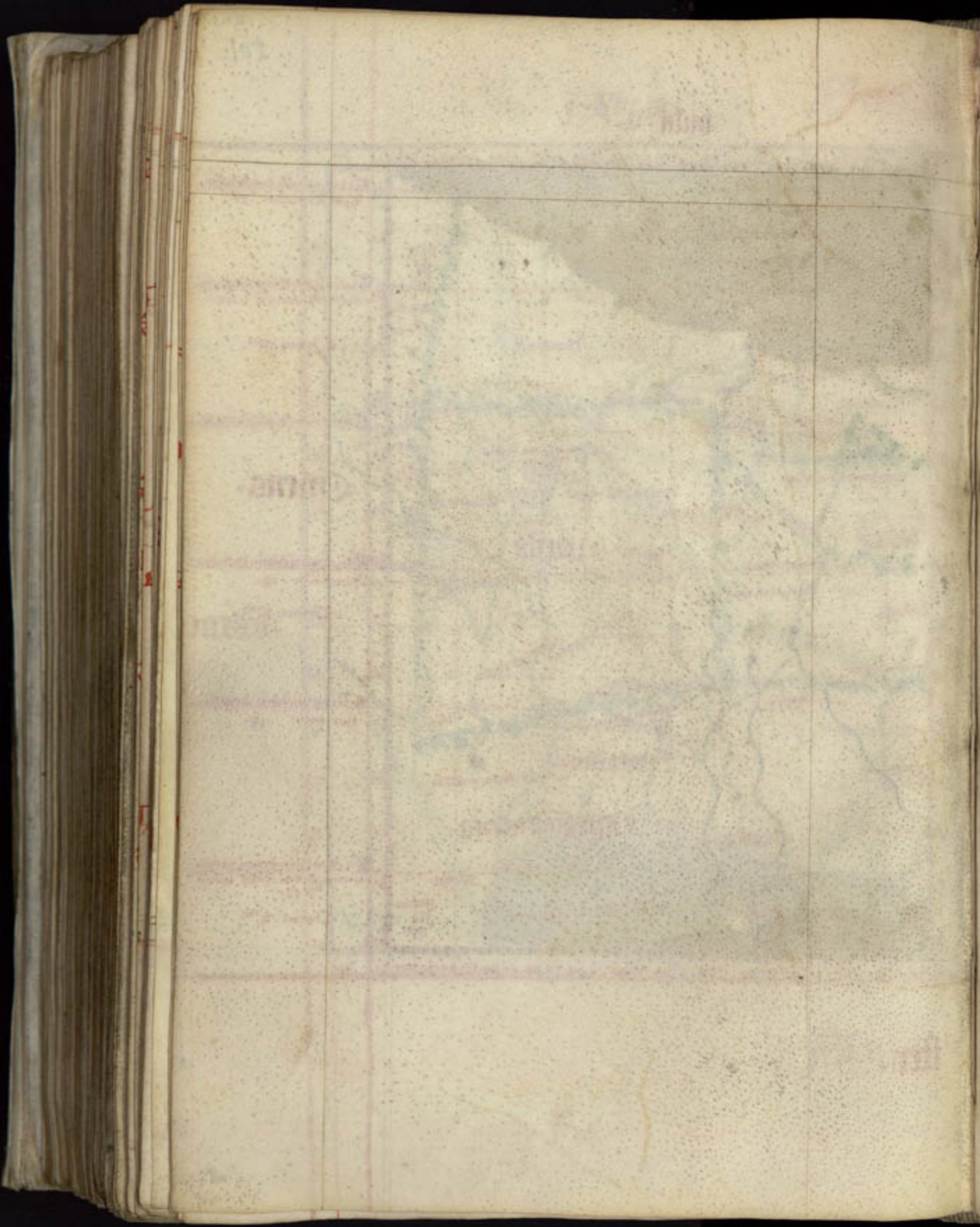

Sexta Asye Tabula continet ab oriente in
austrium partem India pelagi carmanam
a septentrione sinu persici ab occidente 2
parte austri rubrum mare in medio arabiam
felicem.

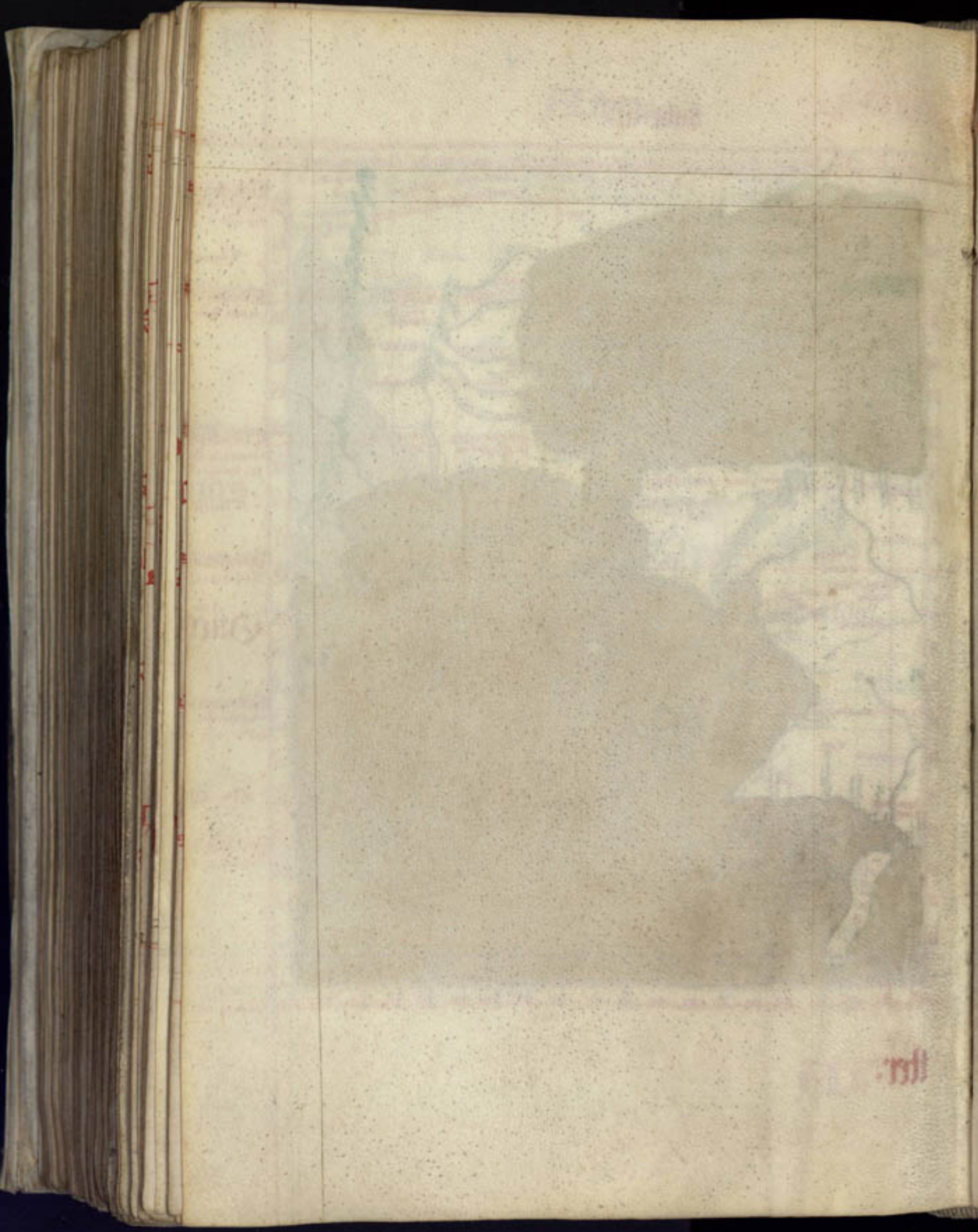

151

Septima *Asie* tabula continet *Sithiam* intra
 ymaum montem *Soydianam* sethem que est
 tharsis *bathianam* que est *urqueste* *hircania*
Mazghianam *Caspium* siue *hircanum* pelagus
 qd dicitur *mare delucuth*. Et hec tabula *Xij* fitur
 in totali tabula ad *Septentruonem*.



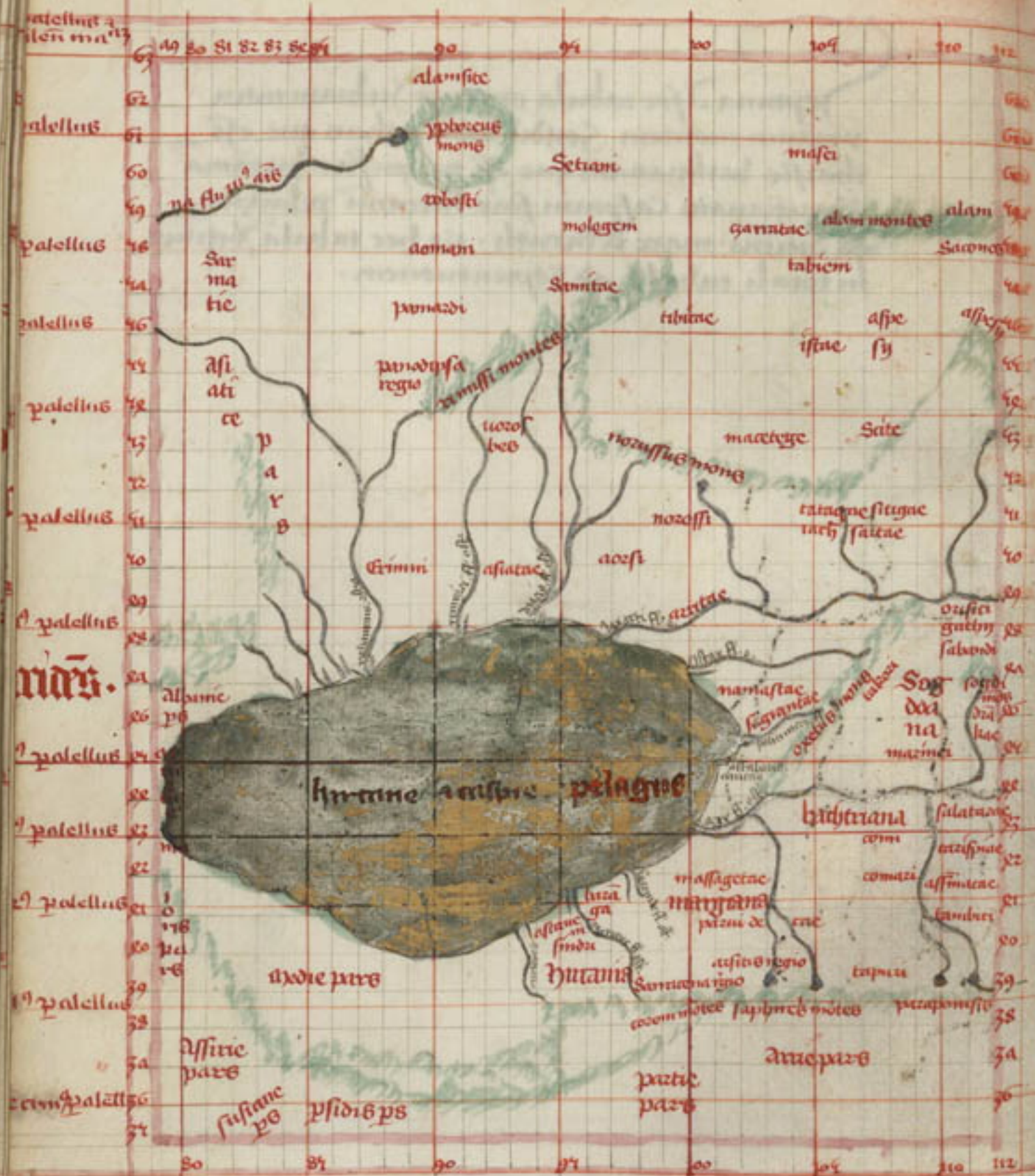

Asia

hircanie a caspie pelagios

hircaniana

axdie pars

Assie pars

fustiane ps

psidis ps

partie pars

arue pars

Au

no. 174

110

bula .vii.

205



ster.

Octava hinc tabula continet fiduciam
 contra ymau montem ubi est cathay et
 sericam scilicet serice que regiones sunt
 ad septentrionem et orientem

Oriens.

¶ 21^a paralela diatilen maximo
 maximam diem habet

¶ 22^a paralela septentrional
 maximam diem habet

¶ 23^a paralela maximam diem

¶ 24^a paralela maximam diem

¶ 25^a paralela maximam diem

¶ 26^a paralela maximam diem

¶ 27^a paralela 4 diaboistone
 diem habet horum 16

¶ 28^a paralela diamasen diem
 diem habet horum 16

¶ 29^a paralela diamasen diem
 diem habet horum 16

¶ 30^a paralela diamasen diem
 diem habet horum 16

¶ 31^a paralela maximam diem

¶ 32^a paralela diamasen diem
 diem habet horum 16

Au

bulā octava.

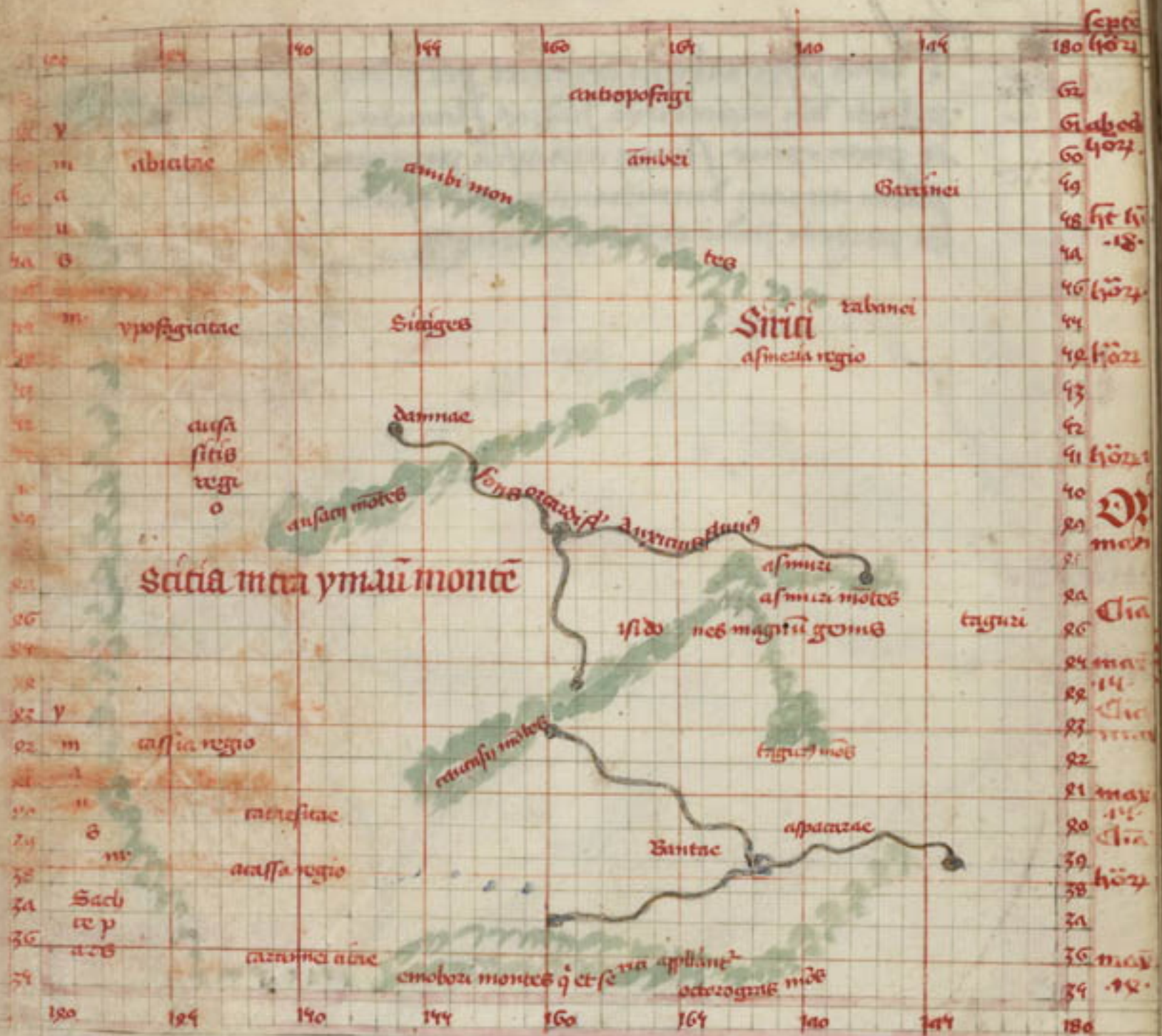

iter.

Ilona Asie tabula continet pte india
pelagi ubi mchredituz indus fluvius
et ptem ipius flumij arabosia paraxum
sadem arriam dravutianam gedrosiam
Et partem indie optia thangem

Quis pat maxia die ht

Quis pat diardien
diem ht horu

Quis pat maxia die ht

Quis pat dillayand est
diem habet horu

Quis pat maxia die ht

Quis pat diastienem
diem habet horu

Quis pat maxia die ht

Indes.

Au

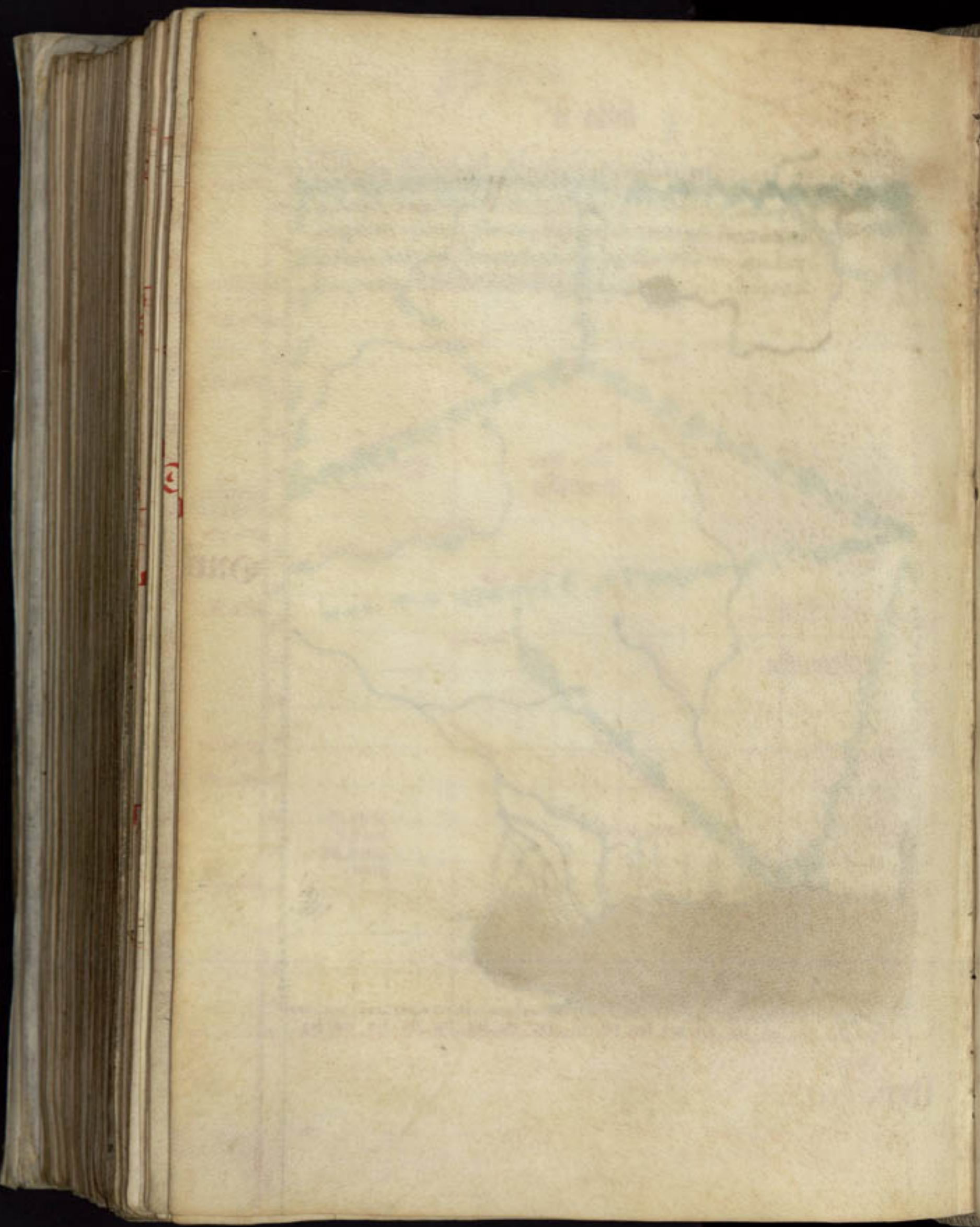

Decima Asye tabula continet Indiam intra
synum gancheticum partem styre extra ymau
montem partem Indie extra ganchem pte Indice
pelagi et Indum fluvium partes par pandis
aracose 2 gedrosie

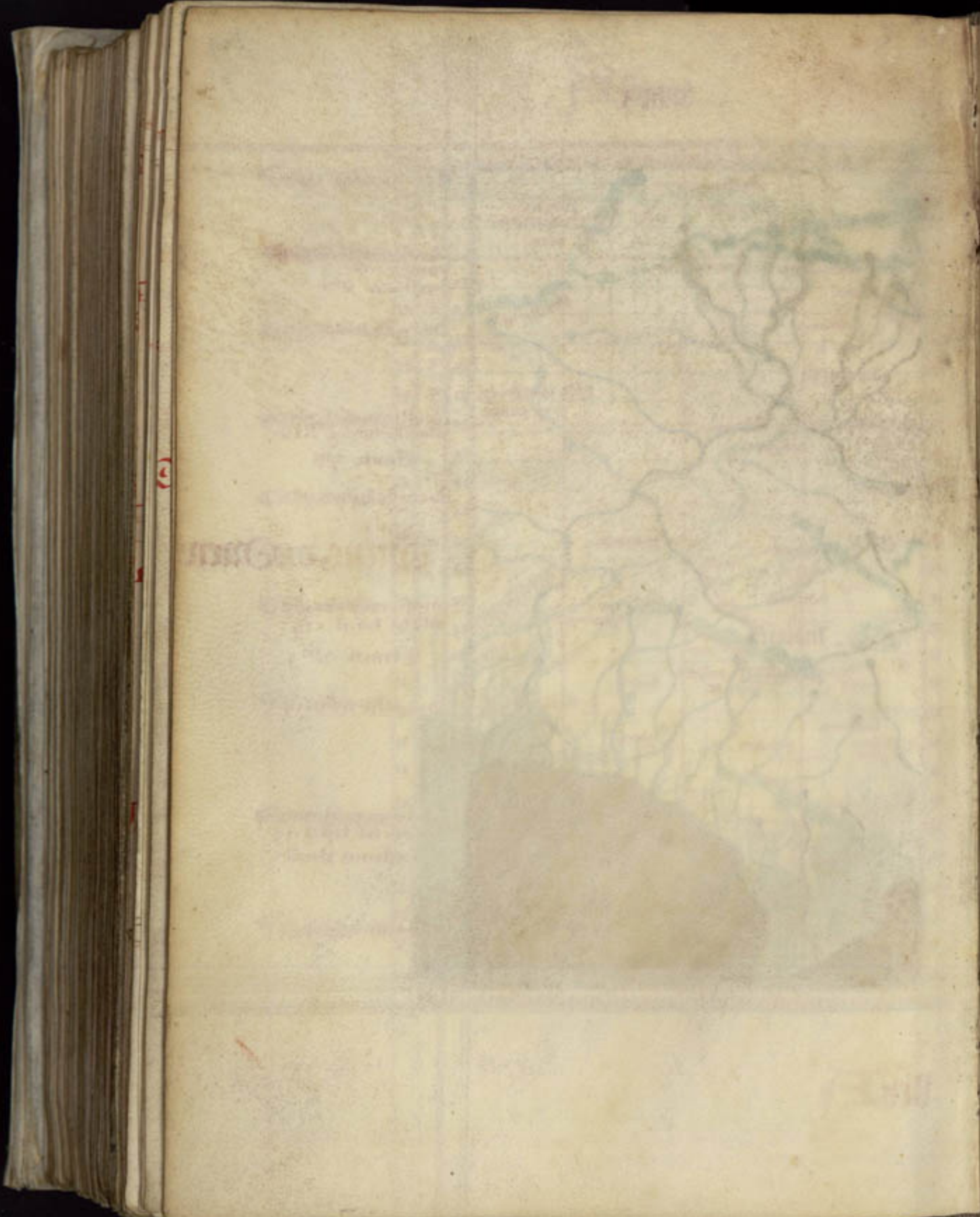

Undecima aspe tabula continet magnū sinu
et ille est in totali tabula in angulo superiori ad
sinistram Sinas Item indicium pelagus Indiam
extra grandem & ipsi grandem fluvium

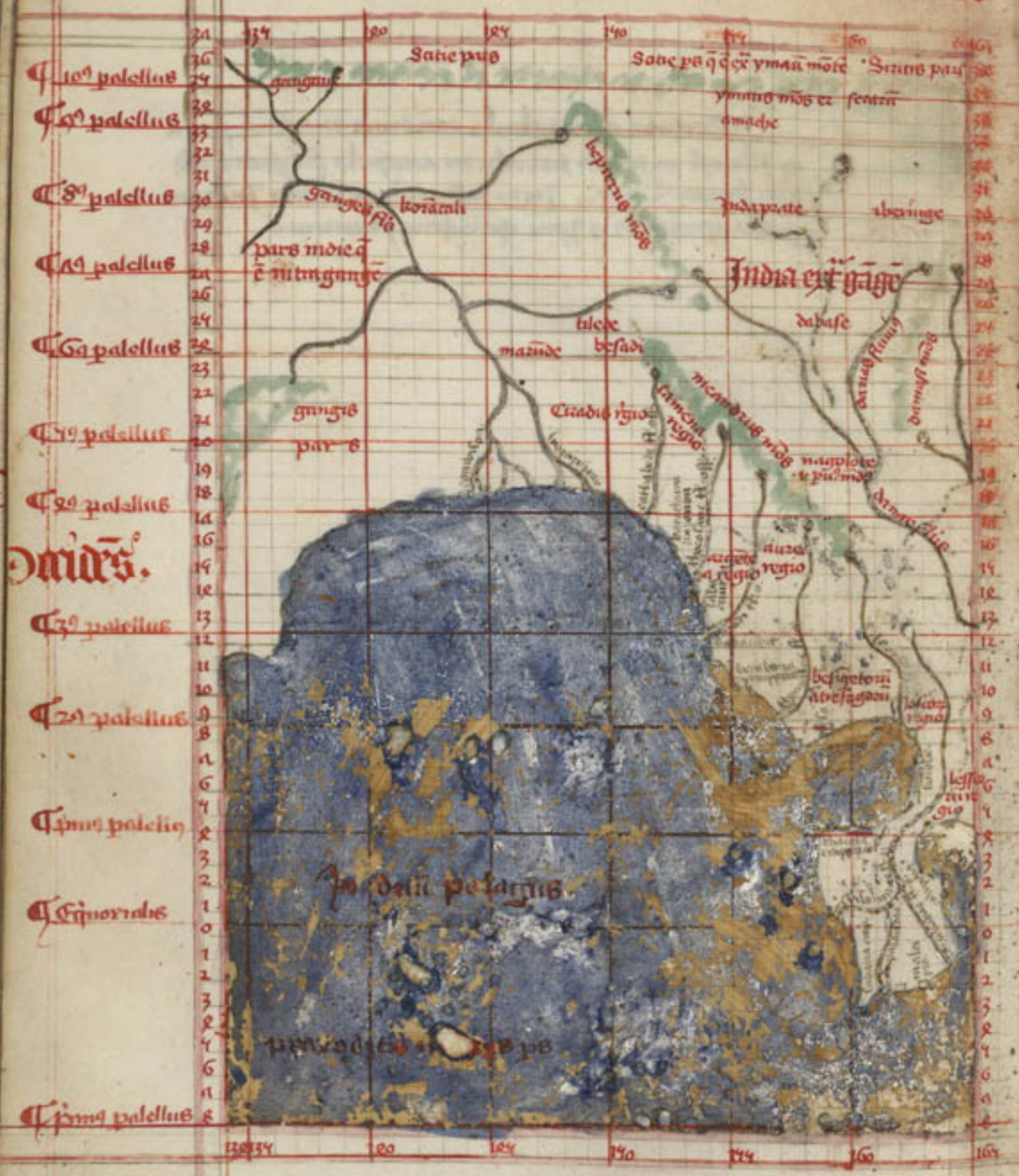

34
36
38
40
42
44
46
48
50
52
54
56
58
60
62
64
66
68
70
72
74
76
78
80
82
84
86
88
90
92
94
96
98
100
102
104
106
108
110
112
114
116
118
120
122
124
126
128
130
132
134
136
138
140
142
144
146
148
150
152
154
156
158
160

10^o palellus
20^o palellus
30^o palellus
40^o palellus
50^o palellus
60^o palellus
70^o palellus
80^o palellus
90^o palellus
100^o palellus
110^o palellus
120^o palellus
130^o palellus
140^o palellus
150^o palellus
160^o palellus

mo **ula .xi.**



36	36	36
35	35	35
34	34	34
33	33	33
32	32	32
31	31	31
30	30	30
29	29	29
28	28	28
27	27	27
26	26	26
25	25	25
24	24	24
23	23	23
22	22	22
21	21	21
20	20	20
19	19	19
18	18	18
17	17	17
16	16	16
15	15	15
14	14	14
13	13	13
12	12	12
11	11	11
10	10	10
9	9	9
8	8	8
7	7	7
6	6	6
5	5	5
4	4	4
3	3	3
2	2	2
1	1	1
0	0	0
1	1	1
2	2	2
3	3	3
4	4	4
5	5	5
6	6	6
7	7	7
8	8	8
9	9	9
10	10	10
11	11	11
12	12	12
13	13	13
14	14	14
15	15	15
16	16	16
17	17	17
18	18	18
19	19	19
20	20	20
21	21	21
22	22	22
23	23	23
24	24	24
25	25	25
26	26	26
27	27	27
28	28	28
29	29	29
30	30	30
31	31	31
32	32	32
33	33	33
34	34	34
35	35	35
36	36	36

Oriens.

str.



Ceylonis.

Duodecima Asia tabula continet predictam provinciam
et in eo insulam thaprobanaam per quam transit
fretum equinoctiale

Tabula prima.

Iberia	Florida	12	30	h9	h0	Lingua spalis
	Imigato patrici					
Albion	Anglia marchia	20	30	61	20	Lingua spalis
	Anglia	19		h1	30	
	Scotia	14		h2	30	Lingua spalis
	Scotia	26		h9	30	
Orades	Orkene	30	30	61	30	

Tabula scda.

Ispama	Betia Granata	9		38		Lingua spalis	
	Iusitania	Galia	6		61	20	
		Portugalia	6	30	22		
	Terriac nens	Castella	10	30	22	30	Lingua spalis
		Nauara	12		33	30	
		Aragona	13		20	30	
Cataloma		10		22	30		
	Bistamj	12		22		Lingua spalis	

Tabula tertia.

Gallia	Acqta	10	30	26			
	Lugdun	Arancia	20	30	28		
		Britania	10	30	h0		Lingua spalis
	Belgica	Normania	23		h0		Lingua latina
		Picardia	20		h1	30	
		Flanoma	24	30	h2		
		Lothorignia	24	30	22		
		Brugudia	23	30	26	30	
		Flanidia	22	30	h3		
		Zelandia	26	30	20	20	Lingua almanica
		Holandia	24	h0	h3		
		Delfmatius	26		h4	30	
	Morton	Sabaudia	24	30	24		Lingua latina
		Lingua occita	21		22		
		Winaicru	22		22		
Provincia		24	30	23	30		

Tabula quarta.

	Lucia	34	ha		Img ^a Latina
	holzacia	33	hc		
	fuizia	30	hh		Img ^a Spalis
	Dormigia	36	ho	he 30	
Almama Bassa	Marchia	20	hh	20	
	Pomeria	23	hh	20	
	Saxonia	31	hz	30	
	Enclria	28	30	hz 30	
	Vestfalia	31	30	hz	Img ^a Spalis
Germania magna	antzena	20	hi		almama
	Slesia	34	ho	30	
	Haggia	31	30	eg 30	
	francoia	31	30	ho 30	
Almama alta	Boemia	31	30	es ho	Img ^a Spalis
	moravia	31	30	ea 20	
	Suenia	32	30	es eo	
	Brandia	35	30	es ho	

Tabla II.

Tecia uidericia	Suecia	31	eh	eo	Img ^a latina
	Austria	32	ea	30	
Norica	stilia	34	eh	30	Img ^a latina
	stira	20	ee	eo	
Istria	Sclauonia	22	eh	ho	Img ^a Spalis
	Dalmacia	20	ez	30	
Iatziro me ruasti	hungaria	20	ea		Img ^a Spalis

Tabla III.

Italia	Salucia	28	eo	ez	eo	Img ^a Latina
	Pidenoniu	30		ez	eo	
	osferenti	29	30	ez	30	
	lombardia	30	eo	ee	ih	
	ardina tie	33		eh		
	iniana	36		ez	30	

Italia

Insulae

Tuscia	30	22	10
Campagna	31	22	
Abruzzina			
Umbria	38	30	21
Apulia	21	21	
Calabria	21	30	20
Corfica	20	20	31

Lingua latina

Tabula septima.

Sardinia et Sicilia retinent nomina sua

Tabula VIII.

Sarmacia europa

Thracia	h8	30	h8	30
Almania	h3		h3	30
Polonia	h2		h2	30
Bulgaria	h1		29	20
Russia	62	30	h3	
Comana	6h	30	h6	10
Saxonia	62		21	30

Lingua spalis
Lingua almanica
Lingua polonica

Lingua russica

Tabula IX.

Grecia

Thracia	Albama	eh	26	
Thracia	Thracia	es	26	30
Thracia	Thracia superior & inferior	ho	30	23
Thracia	Thracia	h3	30	23
Thracia	Thracia	h2	30	21

Lingua spalis

Lingua spalis

Lingua greca

Tabula decima.

Grecia

Macedonia	20	30	28
-----------	----	----	----

Lingua greca

Europa.

Grecia Roma	Peloponesus	Archadia	ho	3h	30	Lingua grega
	Achaya et epirus reti nent nomina sua					
	Elvea	Nigiponte	he	38		
	Iesbum	ayoua	hh	30	20 20	
	Creta.					

Provinciae affricae

Tabla prima.

Mauritania	Septem		10	30	31	Lingua Arabica
	Fees		6	30	32	
	Cesariensis	Tums	20	29	30	

Tabula .ii.^o

Affrica	Tripolitana	Tremesana	29	30	30	Lingua Arabica
	Bizoncena	Zona	36	20	20	

Tabla .iii.^o

Suenatica	Pentapolis		29	21	30	Lingua Arabica
	Iubae. arab.	Arabico	43	30	29 30	
	marica					
	Egypti	retinet nom sui				
	Kayro.	sedes Soldanij	61	ho	29 20	

Tabla .iii.

interioz	Getulia	24	h
Libia	Libuena	24	23
	Inferioz	20	h
Ethiopia egypti	Nubia	6	h
Ethiopia inferioz	Nubia Senapi Serui crucis qui hnt sub se .12. reges quoz .12. sut infideles	30	30 h 30

**Provinciae Asye.
Tabla prima.**

Pontus			
Bithynia			
Asia			
Licia			
Galatia	Turquia & brachii sti	22	20
Pamphilia	georgy		
Capadocia			
Cilicia			
Armenia interioz			

Tabla .ii.

Sarmatia	Sara	83	62
asie	Cumana	83	66
	Alama	72	63

Tabula tertia.

Colchis	Georgia	16	26
Tartaria Iberia	Abxas	16	23
Alabama			
Armenia retinet no- men suum			

Tabula .iiii.^o

Cypri retinet nome-
suum

Judea	Suria	69	33
Petrea			
Deserta			
Palestina			
Phenicia			
Suria			

Arabia Petrea				
Deserta	10	30	31	20
Mesopotamia pars tartarie	11		31	
Babilonia retinet nomen suum				

Tabula quinta.

Assiria	retinent nomina sua
Susiana	
Media	
Parthia	
Persia	
Carmana deserta	

Tabula. iij.^o

Arabia felix Sabea Regno 19 19 20
Carnama deserta reti
net nomen suum

Tabula. iiii.^o

Hircania
Harmiana
Bactiana Turystre 112 eh
Bogdiana
Sathira
Sethe Tarsis 130 hy
mare caspiu mare d' hano

Tabula. v.^o

Serica Beliad 140 hh
Imau^{ca} mote Katay 160 ea

Tabula. vi.^o

Continet noia sua

Tabula. vii.^o

continet noia sua

Tabula. viii.^o

Sue Syn 14h 1h
Residua tabule gmet noia sua

Tabula. ix.^o

Continet nomina sua

Armachic	Armachic	Archiepi	Zofen	
Cauceren	Comeren		Warrsford	
Durien			Lismoren	Mulien
Clororen	Egoren		Clouen	Clouen
Alciden			Cortaren	Concarren
Comeren			Yosolien	Arferen
Arzaden			Euamen	Archiepi
Sacolunen			Duaten	
Zarchien			Niagio	Matruaca
Ehuaien			Enachdun	
Du dallasas	Duun		Drostamene	
lundmen			Decolanen	
Tubuen			Clouferren	Clunaferrun
Obuenana	Eblana		Caden	
Drumeren			Alcheden	Aladen
Dubmen	Archiepi		Dechelmudnach	
Duelm			Ebfinen	
Gendelacen	Gladaeren			
fauen				
Yforen				
Cametleglum				
lidmen	leglum			
Alen				
Ylderren	Duren			
Castillen				
Casseler				
laouen	Imuren			
keram				

Jehan regnant bon



De accidētib' noim.

**Si possessiuum sub fine tenetur in anus
Anus producas: sed dardanus excipiatur.**

Hic dederat ac. de pductōe & correptōe aliquoz possessiuoz. & dicit qd noia possessiua terminata in anus descendētia a noibus ppijs in penultima syllaba pducuntur. vt de dardanus dardanus na. num. & de cesar cesarianus na. nū. sed excipit dardanus vel garganus. vñ. Alios est garganus sed gargan' incola montis.

**Ac possessiuum semper producat in inus
Crastinus est faginus oleaginus excipiantur
Sicq; diutinus & claudestinus actinus orno**

Hic possessiuū terminatū in inus semp in penul. pducit: vt thaurin' na. nū. bouin' na. nū: sed excipit crastin' & fagin' & oleagin'. q̄ in penul. syllaba corripit. Postea dicit qd derivatiua de hoeno scz hōnotin' na. nū. i. vni' anni de hoeno aduerbio tēporis qd valet nisi sicut hoc as. excipiuntur: qz corripit. i. añ nus.

**Neuter vter prior alter vel vterq; vel alter
Hec sunt diuidua: sequuntur per duo dicta**

Hic resumit actor noia distributiuā dices qd in distributiuoz seu diuiduoz quedā sunt duoz & quedā pluriū. Ista autē distributiuā duoz: scz neuter vter prior alter alteruter. non enim dicitur vter in respectum duorum.

**Quilibet aut aliquis aut vnus quisq; vel omnis
Nullus vel primus & cetera talia dicas**

Distributiuā tribus aut pluribus: illa duobus

Hic dicit qd sunt distributiuā pluriū: scz quilibet aliquis vnus quisq; ois nullus primus. Ista autē tribus. vt quilibet istoruz currit. nullus istoruz currit & sic de alijs. & differunt superlatiuis: qz illa solū sunt distributiuā inter duo: ista vero inter tria vel inter plura: sed conueniunt in hoc: qz oia tam ista q̄ illa sunt distributiuā: & cōstructionē habent cum genitio plurali: vt patet cuilibet istorum.

Omne suppellatiuum cum casu quoq; dicas

Significare magis: sine casu dat tibi valde

At minimus valde parvus: minimus magis parvus

Omne suppellatiuū qm̄ cōstruitur cum casu scz cū grō. exponit p magis & laū positiuū: vt iste doctissimus illoz. i. magis doctus: & qm̄q; ponit absolute. i. sine casu exponit p valde aduerbiū & suū positiuū: vt deus iustissimus. i. valde iustus. iste est doctissimus. i. valde doct'. Suppellatiu' ē qd ad plures res sui generis cōparatū oibus supponit: vel p se. placū vim hz sui positiuū cū hoc aduerbio valde.

Illud idem voces finales continet octo

Has finis atq; limus rimus adde timus quoq; remus

Inde nimus siue rimus & finus his superaddas

Bestimus & primus vel agilimus optimus atq;

Extremus minimus vel proximus infimus adde

Hic ponit actor terminationes suppellatiui: & dicit q̄ suppellatiu⁹ h̄z octo voces terminabiles. i. octo terminatōes: vt ponit in lra. aliqui terminat in sim⁹ vt pessim⁹. i. inus vt prim⁹. in limus vt agilim⁹. in rimus vt nigerrim⁹. in timus vt optim⁹. i. rem⁹ vt extrem⁹ & sic de alijs: vt p̄z in lra. Sed videt q̄ ac. iste sit cōtran⁹ p̄scia no cū p̄scia. dicat q̄ oia suppellatiua teriant in us. & d. iste ac. q̄ octo sunt terminatōes. Dicēdū q̄ p̄sc. locut⁹ fuit in ḡnali: q̄ oia suppellatiua ḡnalter teriant in us. hoc ē verū. quātū ad istā terminatōez us. s̄z ac. iste loq̄tur ī sp̄ali: q̄ varie & diuersē se p̄sonātes precedūt hanc terminatōez us. & ac. recolligit illas consonantes.

Suppellatiuum sit proximus et positium

A prope dic ip sum: sed ab ipso proximior sit

Dicit q̄ ista vox primus potest ēē terminatio suppellatiui vel positium: tamē differenter: q̄ quando est suppellatiu⁹: tunc venit de p̄pe p̄p̄ior proximus: sed quādo est positium: tunc comparatur sic primus proximior p̄missimus.

Sitq̄ suppellatus extremus sit positium.

Mobis sit primus: sit apud grecosq̄ secundus

Atq̄z probes vere dic extremus inde

Extrēm⁹ s̄it ē positium & suppellatiui grad⁹: & q̄tū ad nos ē terminatō suppellatiui: vt extra exterior extrem⁹: s̄z ap̄d grecos ē positium. & p̄bat ac. p̄ suppellatiuū inde sumptū: vt extremissimus: q̄z greci dicunt extremus exterior extremissimus:

Atq̄z suppellatiuum non significat positium

Unde nouus dicitur eritq̄z nouissimus inde

Omne suppellatiuū significat suū positium: cuius hoc aduerbio valde: vt de am⁹. i. valde doctus attamē iste suppellatiu⁹ nouissim⁹: nō significat q̄ positium: sed aliud. i. ultim⁹ deberem⁹ enī dicere nouissim⁹. i. valde nouus: & nō dicimus s̄z nouissim⁹. i. valde ultim⁹: & sic a positio descendit suppellatiuis sc̄dm̄ vocē istī. vñ nota q̄ tripliciter fit cōparatio. s̄. sensu istī: vt bon⁹ melior optim⁹. voce istī vt nou⁹ or. nouissimus. sensu & voce simul: vt doctus or. doctissimus. vñ n̄. Sensu vel voce collatio fit vel vtroq̄. Voce nouus sensuq̄ bonus sit doctus vtroq̄:

Comparat at sepe nomen non canonicale

Abq̄z gradu primo quoniam caret ocio illo

Ita oia aliquādo recipiūt comparationem irregulariter: & hoc quando deficient in positio vt ociosus. non habet positium de se. sed ociosus est grecum.

Mlurimus et multus se comparat absq̄z secundo

Ante senex iuuenisq̄ suppellatiua carent his

Ista cōparatio multus plurimus deficit cōparatio. dicim⁹ enī multus plurim⁹ multa plurima multū plus plurimū: ita q̄ deficit ibi cōparatio in masculo. & fe. nō enī dicim⁹ multior. sed in eu. bñ h̄z cōparatiuū. s̄. plus. ista aut̄ tria noia ante senex iuuenis q̄b⁹ addit̄ adolefcēs carēt suppellatiuo gradu: vt ante anterior caret suppellatiuo. senex senior. iuuenis iuuenior. & istd̄ cōparatiuū ē irregu. q̄z deberem⁹ dicere iuuenior: & dicim⁹ iunior. adolefcēs adolefcēior ista nō h̄nt suppellatiuū: q̄z nō dicim⁹ senissim⁹. & iuuenissim⁹: & sic de alijs. suppellatiua carent h̄is. h̄ic p̄pellage.

zur i vbis rōe volēte. i. cā dñe. art? facit artibus ad dñz de ars art]. qđ facit arti
ma n a i u i t vocatiui: qz vocatiuus est aliter rectus scđm pascianū. t intellige hoc i
masculino genere nri. t in numero singulari: vt infera inferuz. supera ruz. cetera ce
teram. non dicimus superus nec inferus nec ceterus: quia non reperimus hi vsu. t
n plurali declinantur per omnes casus t genera.

Cuncta metallorum dic nomina singula tantum

Excipis es eris dicens pluraliter era.

¶ Nomina metallorum tantummodo declinantur in numero singulari t nō in plu
rali: vt hoc aurum hoc argentum in singulari tantum. sed excipitur hoc es: quia in
plurali dicimus era. sed nominatiuo hęc era ere accipitur pro domina.

Nomina sunt octo faciunt in ius genitiuum

**Unus cum solus alius totus quis vterqz
Alter t nullus compositis simul enumeratis**

**Cuncta vocatiuo preter tria sola carebunt
Sed totus quidam quinto priuare tulerunt**

¶ Octo sunt noia q faciūt gñi in ius: vt vn? na nū. sol? la lū. qz cui? vterqz nullus
vllus. t oia carēt vtō exceptis trib? q hñt vñi iuxta illos. vñsus. Pone vocatiuos
in totus solus t vnus. Et nō in reliquis quorum genitiuus in ius.

Quis composita bis septem dic fore cuncta

**Bis duo quis primi dant sexus sed qua secundi
Inc aliquis nequis nunquis sequis bene dicis**

**Quattuor ac primi retinent qui queue secundi
Quilibet aut quis quidam t quicumqz notabis**

**Sex autem primi retinent quis queue secundi
Ut quisquis quisqz quisqz quisnam quepianue**

**Unde putas addis sic bis septem numerabis
Aut vnusquisqz quidam simul apposuerit.**

¶ Quattuordecim sunt pposita de qz vel qui. t ostēdit qualiter cōponūt bis duo
cū qz mas. ge. cū qua fe. ge. cōponūt bis duo. s. quattuor: vt aliqz aliqua aliquod
vel aliqd. neqz q qđ qđ. t nūquis nūq nūqđ vel nūquid. t siqz siqua siqđ vl siqđ.
t alia qrtuor pponūt cā qui t cū qma. g. t fe. ita q nō cū alijs. s. cū qz t cū q. s. nā
tū cū q ma. ge. t cū q fe. vt qlibz quodlibz t qlibz. quis quis quoduis vel qđuis. q
dam qđā quodđā vel quiddam. t qđcūqz qđcūqz t quodcūqz vl qđcūqz. sic hēm? cō
posita. Itē hēm? alia sex noia q pponūt a qz ma. t a q fe. ita q nō cū alijs. t pñō
p geminationē: vt quiqz qquis quodqz qđqz. scđo vt qsqz qsqz quodqz vl quidqz
tertio vt quisqz queqz quodqz vel quidqz. quarto: vt quisna quenam quodnam vel
quidna. quinto: vt quispiam quepiam quodpiam vel quidpiam. syllabica adiectio
est. sexto: vt quisputas quepias quodputas. t similiter est syllabica adiectō: t sic
sunt bis septem. i. quattuordecim. t alij addunt vnusquisqz vnaqueqz t vnūqđqz
t hęc per appositionē ly vnus addit cum quis t sunt quindecim.

Notice des manuscrits de la Bibliothèque publique
 de Nancy. n° XI.

Ex rectis quotiens nomen componitur vnum

Utraque in partes fore declinabile credas

At nunquam dicas ex obliquis variari

Ast ex his mixtum rectus variabitur inde

Obliquis vere datur inuariabilis esse

Supus ac. deterrauit de compositis de quibus vel quibus: in hac ac preponit tres regulas compositiois. et dicit quod quicumque sit compositio ex duobus rectis integris a parte vniuersae declinat: ut respublica. gratia reipublice: et sic de alijs. Item quando fit compositio ex duobus obliquis ex parte vniuersae remanet indeclinabile: ut huiusmodi huiusmodi istiusmodi: et sic de alijs. Item quando fit compositio ex recto et obliquo a parte recti tantummodo declinat. et a parte obliqui remanet indeclinabile. ut legis peritus si. ro. semper declinat a parte recti. Compositio est duarum dictionum vel plurium ad unam dictionem constituendum coniunctio.

Neutrum nomen in us faciens in eris genitium

Ex se formabit in ero verbum quoque prius

Demitur ac vello quod terne dicitur esse

Omnia terminata in us ter. declinat. facientia genitium in eris verbum prius coniuga. terminatum in ero ex se faciunt: ut depodus poderos as. de onus oneros as. sed excipit vellus quod non dicimus vellero as. sed vello is. et facit velli in preterito. et tamen intellige quod vello is. non descendit de vellus. sed vellus de vello is. si. similiter esset dicendum de alijs.

Derivative tor trix tio sunt speciei

A proprijs verbis quia sunt verbalia semper

Omnia verbalia terminata in tor et in trix et in tio sunt derivative speciei et descendunt a verbis et sunt nomina verbalia: ut amator amatrix amatio lectio.

Nomina sunt septem que casibus in tribus extant

Singula si fuerint: sed nil pluralia perdunt

Vis vicis et fous et precis et necis ac opis et daps

Et tamen ex istis vis casus quattuor ambit

Virgilio teste qui dicit odoracantum vis.

Septem sunt nomina tertie declinationis que in numero singulari non reperiuntur nisi in tribus casibus scilicet gratia actio et ablativo: tamen in plurali nihil perdunt: sed declinantur in omnibus casibus. ut vis vim ab hac vi. et plures he vires. vici vices a vice. plures he vices. et sic in omnibus. tamen vis habet nomen: et hoc virgilio restante qui dicit. odoracantum vis.

Que faciunt in ubus quarte sunt nomina septem

Artus vel partus arcus ratione volente

Ex solo portus acus et tribus et lacus usu

Sed quidam ficus quercus penus specus addunt

Qui veribus dicunt veribus magis dicere debent

In hac parte ostendit ac. veritatem in istis nominibus quarte declinationis que faciunt dicitur et ablativum plures in vobis: ut artus artubus. prus prubus. arcus arcubus. et ista terian

*Geographia
Ptolomei.*

200
tur i vbus rōc volere. i. cā dñe. art² facit artubus ad dñz de ars art]. qđ facit arti
bus pñs ad dñz de ps t] qđ facit pñb². z alia fa. iūr in vb² ex solo vsu: qz vsu itaqz
suevit: vt acus acub². fic² z querc² bus. z penus b². p celario. z spec² cub². z qđā
dicūt vñb²: s; mag] debēi dicere vñbus z meli² fm actorē: qñis in virgilio iueniat
verubus. qđ tñ nō latuit nostrū actorē. s; autumo ista ab aliquo ligue latine z gre
ce pñssimo accepisse. nō aut potō eū absqz ratione istud asseruisse.

**Nomina bis quinque dic quartē siue secunde
Laurus vel quercus pignus cornusqz domusqz**

Et colus z ficus cantus vel cetus z ortus

Nunq̄ prima suum: sed mutant vltima sensum.

Hic pōit ac. quedā noia q̄ vario mō declinant: qz p scđaz declinationē vñ p q̄rtā
z dicit qđ decē sunt noia q̄ scđm scđa declinationē vñ scđm q̄rtā possunt declinari: vt
hec laurus lauri ro: vel hec laur² r² rui. z quercus ci. co. vel quercus cus cui. z sic in
tellige de alijs: tamē intellige qđ illa que ponūt in primo versu nō mutant significa
tum. z qñis vario modo declinant: sed alia bene mutant significatū: vt colus li lo.
p illo instrumēto cum quo colatur vñtim vel cera. vel pro intestino quodā a quo di
cūt colica passio. vñ x². Mentis habere colum colātis pocula colum. vel hec colus
lus. lvi. p illo instrumento mulierum. z hic ficus ci co. pro morbo. z hec ficus. cus
cui. p arbore z p fructu eius. z hic cantus ti. ro. p parte rore. z hic cant² tus tui.
pro cantu. z hic cetus ti ro. p balena. z cetus tus tui. pro societate. z hic ort² ti. ro.
p pomerio. z ortus tus tui. p natiuitate. z dicitur de ortoz ortis ortussum.

Si preit es pure fuerint si nomina quinte

Quattuor exceptis res spes plebesqz fidesqz.

Hic dicit ac. qđ tria sunt noia tertie decli. q̄ addūt vel minuūt i gto pl²: vt pceres
remouet i. qz deberem² dicere pceriū. z dicim² pcerū. z bos remouet u qz debere
mus dicere bouū z dicimus boum. z ales suscipit. u. vt ales alituū z nō alitū.

Addunt vel minuūt genitio nominatena

Si proceres u tolle boues u suscipit ales.

Hic dicit ac. qđ tria sunt noia tertie decli. q̄ addūt vel minuūt i gto pl²: vt pceres
remouet i. qz deberem² dicere pceriū. z dicim² pcerū. z bos remouet u qz debere
mus dicere bouū z dicimus boum. z ales suscipit. u. vt ales alituū z nō alitū.

Inceps a capio pis suscipit in genitio

Si venit a capite tunc suscipiet pitis apte

Precepitis preceps: sed dicis ab aucupis auceps.

Hic dicit ac. quedā noia terminata in ceps q̄ descendūt a capio vel caput itis. in q̄
tū descendūt de capio suscipiūt pis. in gto: vt princeps pis. municeps pis. z in q̄
tū veniūt de caput recipiūt tis in gto: vt biceps tis. triceps tis. paeceps tis.

Nomen in es vel in is si rectus par genitio

Pluralem faciet in ium statim genitium

Et is tribus exceptis canis z panis inuenisqz.

C Noia ter. decli. teriata in es et iis hūtia gūm parē suo ntō i syllabis faciūt gūm pluralē in iū: vt sedes dis diū. et in is: vt vallis liū. collis liū. et sic de alijs. s3 ab ista reglā excipiūt tria noia q̄ faciūt gūm pluralē i um et nō i iū: vt panis panū. canis canū. iuuenis nū. S3 diceret aliq̄s i doctrinali plā excipiūt: ergo ac. n̄ ē diminut? Rūdef q̄ cetera ab istis trib? q̄ excipiūt i doctrinali tpe actoris faciebāt gōs plurales in iū: s3 tpe m̄gri alex. de villa dei recesserāt ab vsu nec mirū. nā vt inq̄t hōza n̄ in poetria. Multa nascenē q̄ iā cecidere: cadentq̄. Que nūc sunt in hōze vocabula si volet vsus. Quem penes arbitriū est et ius et norma loquendi.

Hec adiectiua sunt hospita sospita dicta

Neutra q̄ sunt tantum: nec non pluralia tantum.

C Ista noia hospita et sospita sunt adie. et neu. ge. et pluralit̄ declinata t̄m: vt pl̄r hec sospita. actō hec sospita. vtō o sospita. silr hospita: sed q̄liter sunt adie. intellis ge q̄ antiquit̄ declinabant̄ adiectiue: vt hospit̄ ta tū. mō nō p̄dicim? sed retinem? illā terminationē in qua terminabant̄ in a. et dictum̄ hec hospita et pl̄r hec hospita: actō h̄ hospita. vtō o hospita. et hec sospita. et pl̄r hec sospita. actō ta. vtō o sospita et silr possumus dicere in trib? casib? in singulari: vt ntō hec hospita. actō hospita. ablo ab hac hospita. et similiter sospita potest declinari.

Si sit in al neutrum tunc dico per i fore sextum

Sicut vectigal animal sicut q̄ bidental.

C Nomina tertie decli. terminata in al terminantur in. i. in ablo singulari: vt hoc vectigal. ablo ab hoc vectigali. animal animalī. bidental tali. et est bidental locus vbi cadebat fulgur. dicit̄ q̄ ibi bidētes cedebant̄: h̄ est oues ibi sacrificabātur. et dicuntur bidentes quasi habentes duos dentes.

Neutrum nomen in e dat in i sextum tibi vere

Præter præsepe vel præter gausape cepe

Istis præneste superaddes atq̄ socracte.

C Noia ter. decli. teriata in. e. terminant̄ in. i. i ablo sing. vt mare mari. sedile li. s3 ab ista reglā excipiunt̄ ista noia. hoc præsepe pis. gausape pis. et alia q̄ ponunt̄ in littera q̄ faciūt ablatiuū in. e. præsepe ē locus in quo comedūt animalia. gausape ē mapa quasi gaudiū sapiens. cepe a cephas grece qd̄ est rotundū latine. qz ē simis le in rotunditate capiti. præneste ē nomē ciuitatis. et socracte ē nomē montis.

Neutrum nomen in ar producens a genitiuo

Sextum finit in i breuiantia dant in e sextum

Debes nectar in e: sed calcar in i retinere.

C Hic ponit ac. duas regulas de noibus terminatis in ar. et dicit q̄ nomina teriata in ar neutra tertie decli. pducētia penul. genitiui faciūt ablatiuū in. i. vt torcular ri. et sic de alijs. Alia reglā est q̄ nomina terminata in ar tertie declinationis corripiētia penul. genitiui faciunt ablatiuum in. e. vt gaspar re. nectar re.

Non in e dant sed in i potius sua nomina menses

Sicut september sicut q̄ nouember aprilis.

C Dicit ac. q̄ nomina mensium terminata in ber faciunt ablatiuum in. i. tantuz et

De accidentibus nominum

Hic ponit actus. xiiij. species nominum et dicit quod nomen ordinale est quod ordinem significat: ut primus secundus tertius quartus.

Dic unus duo tres nomen facies numerale

Quindecima nominum species est nomen numerale quod numerum significat: ut unus duo tres. et est numerus secundum logicos multitudo ex unitatibus aggregata.

Ut deus et ratio nomen dic esse solutum

Hec ex voce sui dant collateralia sciri.

Sedecima species nominum est absolutorum: et dicit quod nomen absolutum est quod non indiget adiunctione alterius nominis. ut deus et ratio. nec dant ex voce sui sciri collateralia id est correlativa: quia non habent correlativa cum sint absoluta.

Temporis est nomen: sicut mensis quod dies quod

Vicinus vel longinquus sit utrumque locale.

Hic subiungit duas nominum species: scilicet xvij. que est nominum temporalium: ut mensis hora dies. et xvij. que est locualium: ut longinquus propinquus.

In to et in trix a verbis verbalia dicas

Hic annectit nomen decimam nonam speciem que est nomen verbalium in to et in trix terminatorum que a verbis derivantur. ut de amo amas amator amatrix. vel nomen verbale est quod a verbo descendit: ut doctor de docto. lector de lego. et sic de aliis.

Ac ex se faciunt quandoque adverbialia nomen

Hic ponit actus. xx. speciem nominum adverbialium. et dicit quod nomen adverbiale est quod descendit ab adverbis. ut de cras crastinus. et sic de aliis.

Aut a participio quod dico participiale

Hic ponit. xxi. speciem nominum participialium: et dicit quod nomen participiale est quod a participio descendit: ut de amans amantis amanti addita or fit amanti. de vincens vincens fit vincens. et sic de aliis.

A patribus vel avibus fieri patronomica dicas

Hic ponit. xxij. speciem nominum patronomicorum et dicit: quod nomen patronomicum est quod a propriis tantummodo patrum nominibus derivat. et secundum grecam formam teriat in des vel in is. et cum genitivus sui primitivus significat filium vel nepotem: ut priamides. id est filius vel nepos priami. vel filia vel neptis: ut priamus priamidis vel priamidos.

Dic possessiva quia primi possideant res

Hic ponit. xxij. speciem nominum possessivorum: et dicit quod nomen possessivum est quod significat rem sui primitivum cum possessione: ut aureus rea. reum. et de istis possessivis secundum priscianum in maiori volumine sunt multe species et multe forme: quia quedam derivantur a nominibus: ut de cesar cesarius rea. reum. quedam a verbis: ut de opto optativus. quedam ab adverbis: ut de extrinsecus extraneus. omnia sunt mobilia: ut martius tianum. vel fixa: ut sacrarium donarium armarium. sed actus resumet inferius de istis

Quot notat excessus tu dicis comparativum

Hic ponit. xxij. speciem nominum comparativorum: et dicit quod nomen comparativum est iuxta priscianum in maiori volumine quod cum positivum intellectu magis adverbium significat: ut fortior id est magis fortis. excessus significat seu denotat super positivum: ut doctior. id est magis doctus.

In deq; relatum super vltimus facit illud.

Hic agit de vicesimaq;ta spē noim. s. de supella. i. s. d. est q; noim
vniū id qd relatu sup suū positū idē cū ipō significat mediatē isto ad
v. fortissim? grecoz fuit achilles. i. fortis sup oēs gre cos. sin autem
vniū hercules fuit non addens quozum intelligo valele fortis.

Diminuit primi rem semper diminutivum.

Hic pōit vicesimā sextā spē noim. s. diminutiuoz. 7 dicit q; nomē dīm
ē cum diminutōe id qd primitiuū demōstrat: vt de rex regulus. i. parui 3 r
homo homūcio. i. paruus homo. 7 clericulus de clericus. 7 leonculus de le

Quod de nomine fit dicas denominatiuum.

Furta quou dicit reoz a nigredine nigrum.

Vicesima septia spē noim ē denotatiuo. sūt at denotatiua s; philo;
ob aliquo solo casu dīa sunt: 7 scdm illud nomē. s. fm abstractū hnt app
denotatiōe: vt a nigritudine niger, vñ duplex ē denotatio. s. realis 7 n
denotatio real ē illa cui? forā denotans distiguit realit a denotato: vt nig
dine. Mō real ē q; duplex. pīa ē q; fit a realitate respectu disticta a denotatiōe
formalit: vt hō ē risibilis. scda ē q; fit a realitate absoluta foralit iū disti
to: vt aīal ē rōnale. terra q; fit a
deus ē infinitus ab infinite. pēns ē hō ab hūanitate. quarta que fit a
est pure ens rationis: vt vox e
nificatiua ad placitum

Dicis in eis possessiua si materiam des

Populus quernus ficulus tolle columnus

Ac oleaginus excipias fagusq; abieuis.

Super ac. posuit multas spē noim generalit: in dāc pte resunit pos
ua noia 7 alia mul. vt meli? ce
q; terminant in eis significat mat
rem totā de auro factā. 7 de argenta
gne? 7 ab ista regula excipiūt ista nomina
um. ficuln? . columnus. oleagin? 7 fagin? 7 a
ua: 7 materiā rei significāt: 7 nō terminant in eis s; in ma
populn? . 7 deberem? dicere populneus a um 7 sig. rē factam
ris. s; de quercus quernus a um. 7 de corylus que ē arbor
num. 7 de olea oleaginus. de abies abieuis nanum.

Possessum fac in us ex animalibus ortum

Nam vere sunt diminutiva suillus 7 ouillus.

Hic d. ac. q; noia possessiua descendunt a noibus aliq; termināt in inus:
taur? taurin? a ū. de bos bouin? . s; porc? porcū? . Mā remou
deret aliq; q; ista noia suillus de sus is. 7 de ouis ouillus esse
q; nō sunt possessiua sed sunt diminutiva: q; non descendunt a
ris sub ista terminatiōe: sed sunt diminutiva alioz nomī
suillus la lum. 7 de ouis ouillus la lum. parua ouis.

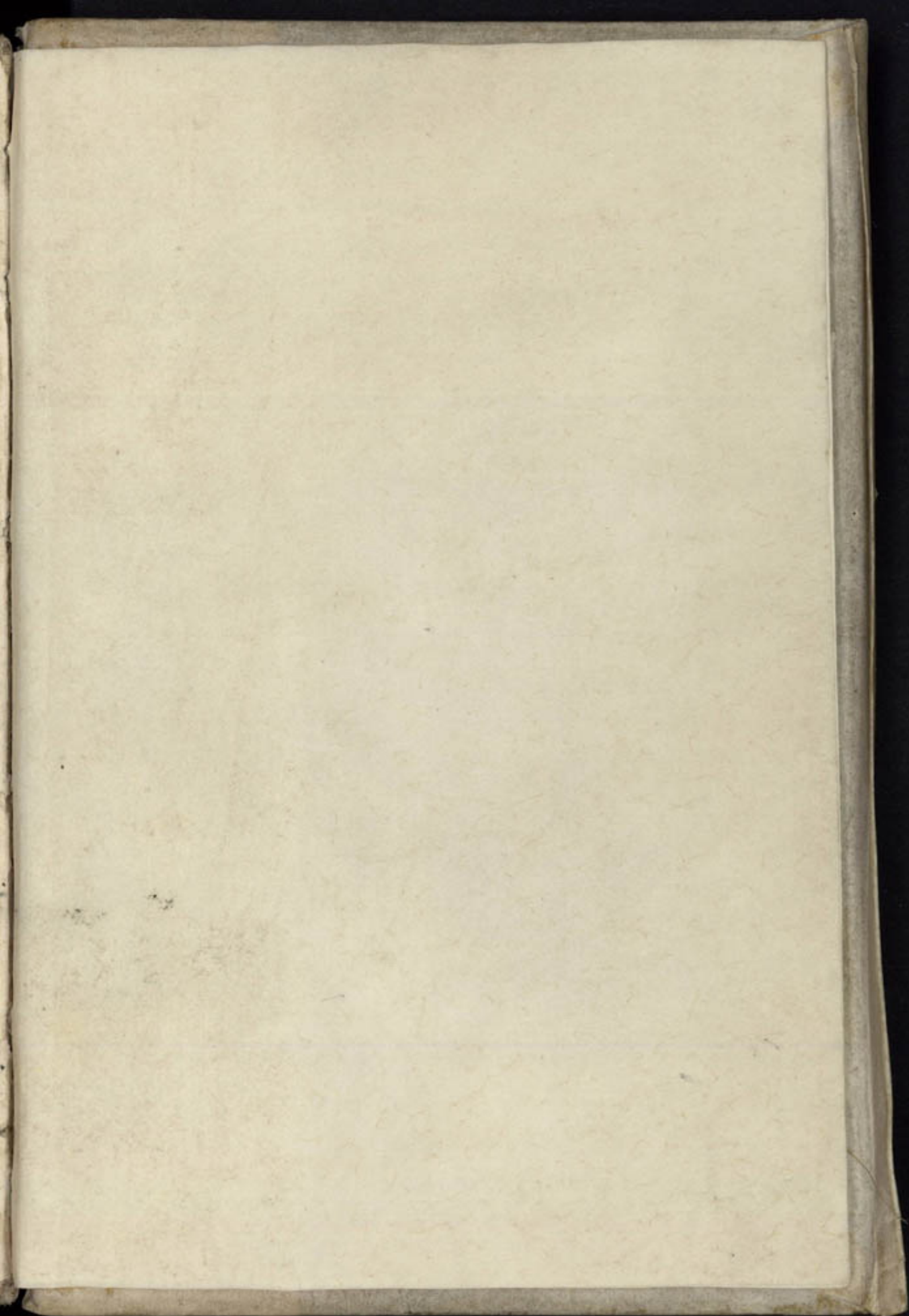

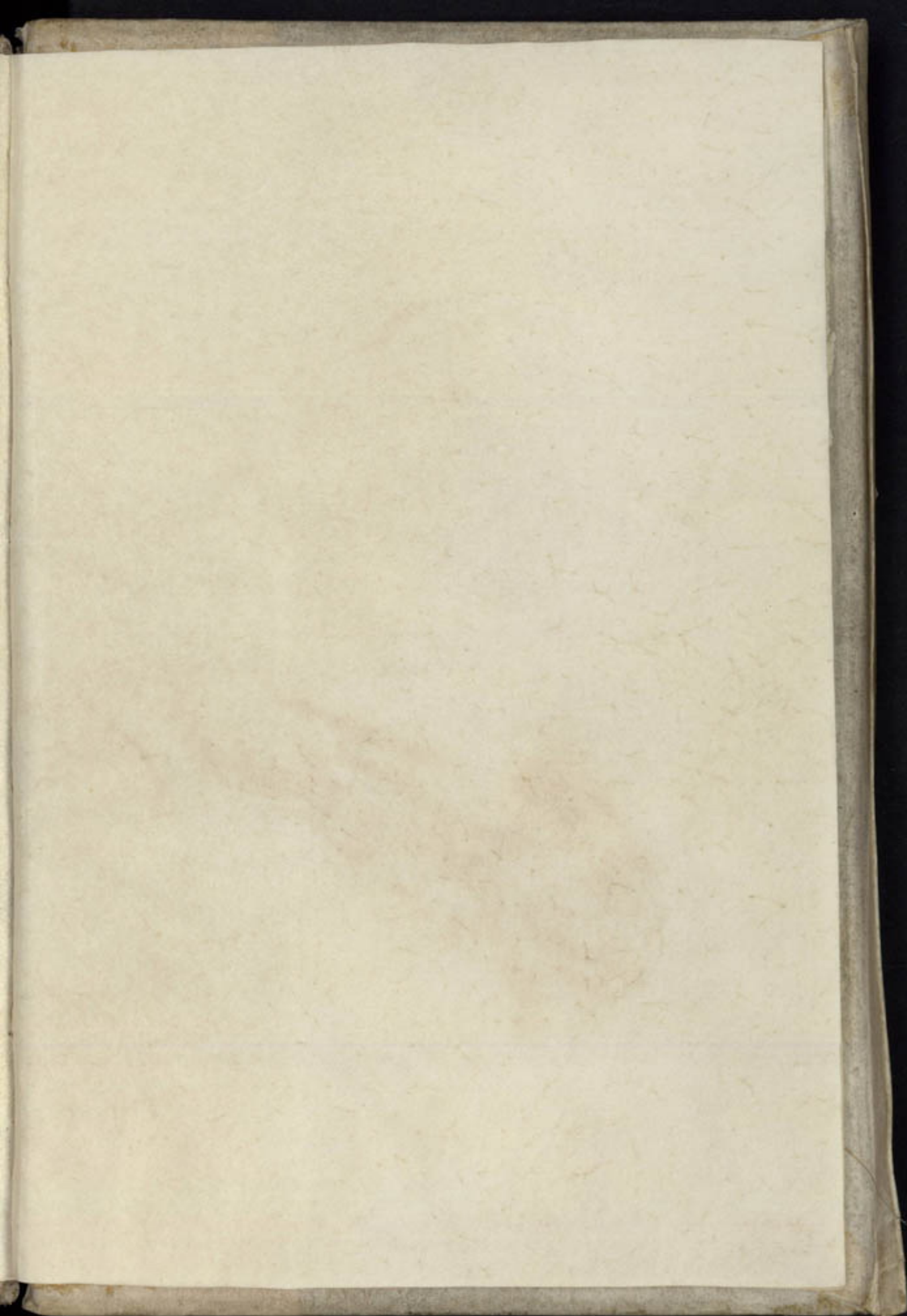

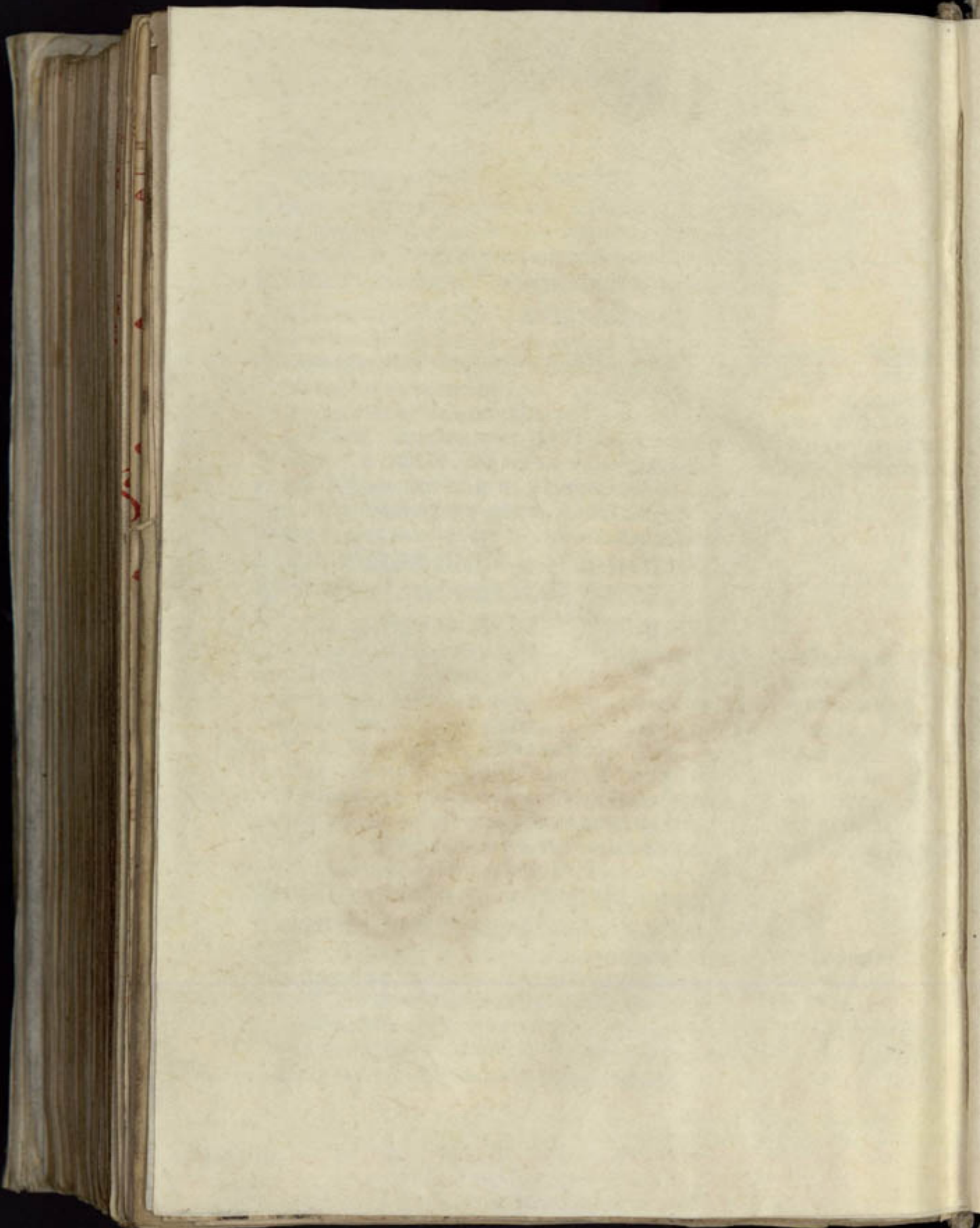

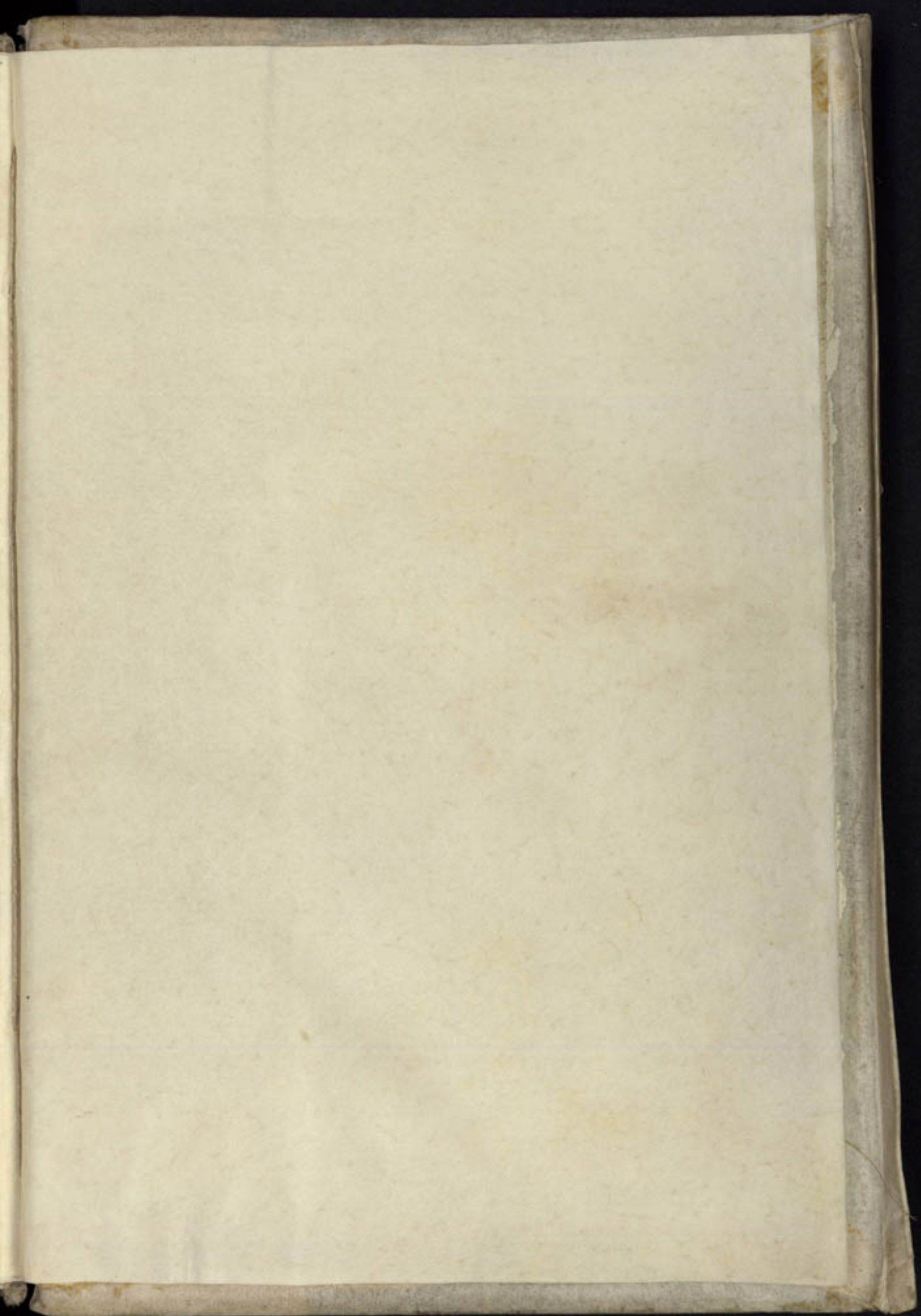

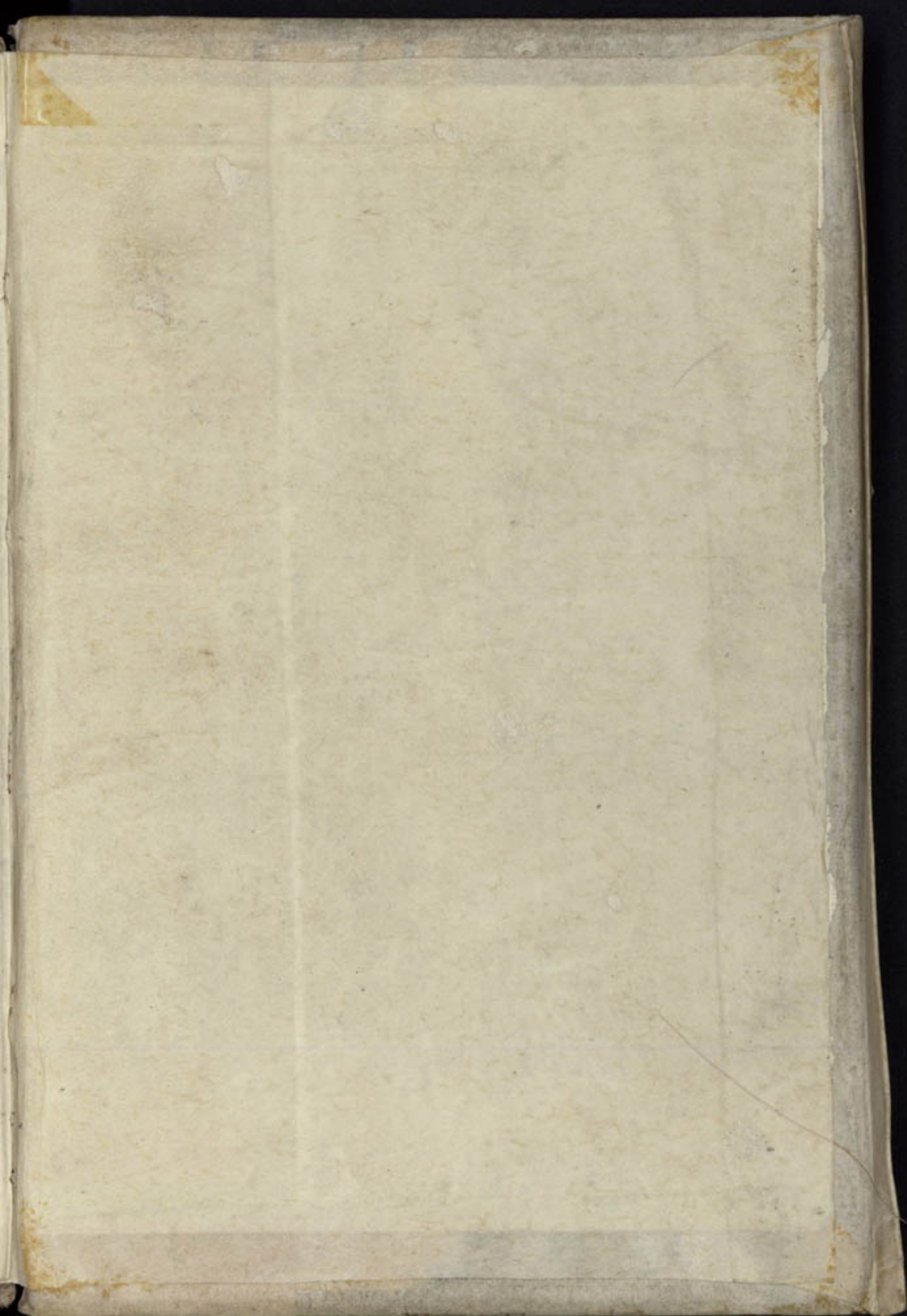

CL. P.

CO.