

譚友夏詩集目錄

卷之一

四言

答素臣七章

介姑

華山五章送鍾子也

松實六首

有引

枇杷菴禮地藏菩薩立像

雷太史家有送子觀世音菩薩画像一軸共



國家圖書館 NATIONAL CENTRAL LIBRARY, TAIWAN, R.O.C.

詩大夏言集
地如西洋布而堅密設色靈幻菩薩手一
兒舉念珠似鸚鵡肉情巾袂俱動拜而頌
之

望白兆八章送朱公也

恭謁七章禮玄嶽也

淘師

園詩四章爲大司農周公賦也

彼檀四章禮檀溪晉柏也

公無渡河爲張子作

忽忽促促行

瑟八章送弟亮侄籟之高苑也

天監七章爲報國寺二松賦也

卷之二

樂府

擬讀曲歌四十六首

懊儂曲十解

卷之三

五言古

趁月早行

送盧非敖比試

除夕同諸弟妹侍老母守歲率爾命篇

遠村二首

輓謝通明

答贈胡彭舉

吳聖初許以園林見借讀書同茂之先往觀之因題壁

虎井

答尤時純貽惠泉井聞其再涇河成

清涼寺訪謝少連

雨夜贈九稚

趨靈谷道中

胡昌昱來永慶登峇始言寺後有大赤石尋之則如臺如坡色紅如染旁土皆赤下有清流環帶悔前此答康處詩有深林必一溪之句非昌昱幾失此石與水矣作詩志愧

贈馮宗之二首

十月二日元聲弟生子兩兒

自湖上過伯敬道中

夜泛

冬月可愛將赴伯敬招與孟和茂之彥先詣

子賞焉

山月二首

同伯敬孟和坐茂之榻上

湯池

南湖鼓吹曲

詞諸子限作古體

初香

送江伯肯先生

送孟和兼寄海鹽馮宗之

寄懷胡彭舉

得茂之書

寄張克儁水部

馮元成大參來官湖北移書垂問贈答一章

得宋叔意書寄懷

謝彥父兄弟陸舟亭

南湖十一月二十四夜月

贈孟誕先來寒河見訪約入九峰山讀書

渡江

江酌

山行謠

夜次陽邏同夏平尋山

游九峰山二首

有引

或玉宅看燈下紅梅

贈賀克由

閱西京雜記

詠夏統

啼雛引

客夜聞布穀

園中

得家書二首

開看胡彭舉画

菊圃

讀陶詩詩為魯文恪手錄

答吳康虞謝公墩見懷

聞林茂之乘便上楚

商孟和以侍姬画蘭見贈

麥枯鳥

得林子丘書

新月

歎菊

下知伯敬到家不得茂之同行消息二首

述憶

待螢

答伯敬別河上入城中作

和伯敬省鶴

和伯敬竹月詩三首

途中新月

夜山蒙泉過惠泉作

汎江尋三游洞降觀于峽

興夢

和蔡敬夫先生梅詩

伯敬與黔試過家還京與予遇于安陸以詩

三首

哭江伯肯師

秋深途月詞二首

同叔靜作

寄黃貞父先生兼懷湯臨川

湯會序刻譚子
五言

立秋日寄答茅止生

別歐歸得無易先生書兼蒙刻退尋詩于都

見弟遠韵服膺詩勉而贈之

秋野喜王朱明李朱實見過

訪鐘和弟遠韵服膺

掃除候朱觀察將枉寒河居

劉濟甫指予看黃鶴樓旁石上湧月臺三字

黃鶴樓下觀徐子卿明府所製太白堂及移

置湧月臺諸蹟呈成都朱公

愛紫竹巷路徑因宿其中

紫竹巷僧導予尋十方菴

行桃川道中憇于桃花源二首

讀蔡敬夫使君助謝少連歸葵檄

敬夫先生相飲于虎溪山予先往後宿垂詩
見問率有此答

玉華洞

大酉洞

玉田洞

從敬夫先生泛舟登塔至別口作三首
將發答敬夫貽犀杯詩

自武陵往衡山答別楊文弱

將至嶽同伯孔舟望

由絡絲潭至觀音岩

兜率菴閣上聽泉對天柱峰

飛昇石禮魏元君

出嶽路

別伯孔子長沙

游歙麓寄敬夫先生

憶今年春夏黃美中與予兄弟讀書河上近

聞其客浚川

已未歲呈無易先生

江夏晤陳元朋

龍潭尋燕端明所書擊空明石同黃美中

孟健先官凝之綏之金卜公諸君子

將至仁威觀復過觀十餘里作

登太子岩晴望

衡峯同異寄報蔡敬夫朱無易二公

贈亭止生

送妻父劉悅翁自淮上還里

鷄鳴寺贈徐牟父

送王學憲永啓還閩因懷錢塘葛師

伯敬画古木寒泉寄董崇相廷尉令予

七月初一夜宿天界寺觀老僧登座施食

度亡遼將士春亦附薦先覓稽首悲感

之篇

遣使入閩候蔡敬夫先生寄懷一章

九日同王永啓自龍井尋新菴及十八澗



沈子雲鑄印見贈詩以報之

西築贈界公

裏湖午眠適鄭孔肩韓求仲王季和嚴印持

鄒孟陽聞子將小舟尋至

與李長蘅舟寓詩二首

入靈隱寺看紅葉同孟陽二首

子將山居幽甚是宋人方圓菴遺址與李長

蘅嚴無勅同過

月會詩為嚴聞鄒李諸兄弟作

別葛師屺瞻

復留吳興與俞彥直同遊

汎苕水至爽山漾廻舟同求仲
令則

白夾山漾汎至草蕩漾同求仲彥直令
則延平諸子

梁溪遇伯敬越遊予別去西歸

訪鄒彥吉先生山莊談讌兩日夜作

桃葉渡頭逢汪四闈夫出新詩見示用其二

語作起句贈之

唐仲言為其友籍隱生索詩仲言盲而好書

亦異事也因并贈二子

贈李校書同潘景升作

贈方孟旋兵部

杜翁餘徐乾之舟訪適南都吳彥先至

公安過袁述之青蓮庵

竹谷中答袁未央

王叟以明待予荊州者彌月入承天寺贈之

楊修齡侍御寄德山先和尚塔銘見示唐大

順碑也且云父子剝剔想像乃還舊觀

奇其事因憶文弱丁巳同伯敬德山碑事

甚奇追用其韵

聞朱無易先生解并陘兵備還成都寄之

弟遠韵帆閣成

夢徐九

送夏乾乾守備虔州

天啓元年復出應試呈莆田周學使者二首

妹偕魏繩吾友魏太易子也贈勉二首

正月十五夜懸燈桃枝上爲樂示觀者二首

天啓壬戌歲感時寄敬夫先生

與孟誕先住寒溪寺中見武昌舊令陳境清

留詩六首中有三鹿魚課之篇讀之感人

風雅之遺也題句紀異約知我者賞之

劉濟甫持顏魯公涪溪碑見贈是其先人景

垣文學遺物展觀之暇率有所感

武昌郡贈胡太初司理

柳菴成贈真公二首

黃以實自蘭溪來汲陸鳴漸第三泉見貽且

有贈詩清真洞密喜而和之

成都園解後什邡令謝彥甫歸致朱菊水先

生書蓋蜀未諫時寄也答懷一章用蜀

聲

陳正甫先生舟訪園居紀贈

寄答會堯臣

蔡敬夫先生賦寒河二詩見寄奉答二首又

和共來韻二首用呈懷抱

其二

其三

其四

光化舟中春燕奉懷老母夫人寄六弟元禮
贈羅少司成師夷江

西山道中念馬仲良遊晤今日

觀裂帛湖

于司直邀入西山紀贈

西山還馬仲良以詩見簡復寄數句

得徐元歎詩有寄因送顧青霞還吳門

周安期忽忽辭去

與譚梁生鄰寓詩

馬仲良邀饒同茅孝若賦亭阜木葉下

留歎詩別王六瑞作

為葛震甫題幽閨人所面野艸

新化令陳龜清予所刻寒溪六詩者也

得書感寄二首

其二

糴米詩乙丑六月十八日作二首

其二

蔡師亡後令弟仁夫遺問感答其意

甲子京師得池直夫書丙寅家居得書與贈
詩因寄之海上

寄鄖別駕吳君

武陵舟遇贈楊弱水先生

胡公占遊西山見予所題煙磬閣有詩和答
之

別鮑男卿寄懷劉同人

玉泉歸贈胡汝濟明府

古意寄懷美中以實兩黃子

穎川張同甫曾訪予都門萬福寺投詩不值
而去丙寅冬日閒居有懷始寄答此章

龔母詩爲君路母賦

同劉濟甫橋坐

鄂城贈傅陵九郡尊初度

送葉敬君憲副

丁卯秋場前一日看童子買草鞋戲送夏長

詩友夏詩集目錄
卿兼寄韓求仲太史

贈李都諫座師

送閔同生還菴

小米弟四十感懷成詩

答許玄昭

周伯孔移家湖岳堂招集兄弟友朋歌姬觀
湘漲因具舟泛河遍歷湖蕩諸處下泊萬
樓鼓吹大作分韻記事得原字
負博覽九觀察永州約至湘寄之

園中送劉 簡黃子城龍子屏臨歸舟

送王六瑞給諫還湖

百日詩與仲弟小米作三首

其二

其三

祝釐篇送傅陵九觀察進表

送劉同人北學四十二句

置竹鵲亭將竟送李仲舍歸

到京寓故人于司直七丈園

詩本夏詩集
目次
夢李朱實二首

秋夜作示李仲含三首

李朱實亡後爲其尊公八十壽

坐隆中小泓橋作

坐萬山頂石上作

移池別襄陽諸友

贈水谷學向若

龔聖庵太夫人七袞詩

送范叟歸白門
寶鏡見贈

失題

送范叟歸白門

答陳義升令君

壽倪任先母七十

壽陶太母八袞

感時上中丞唐公

癸酉春夏間又於朱花閣旁構一小堂顏曰

花時在家堂同黃以實閒居述贈以實

送襄令李公受明府

吳郁卿司理毘陵遣使贈詩兼示與太守洪
半石唱和惠泉五首感答古詩一章

陳雲怡學使自豫章貽書徵其先公傳傳成
題贈

古詩二首送弟服膺

三洲蔬圃同陳大士萬茂先起先徐巨源集
喻仲延京孟父子齋中賦

送余小星之廬陵時同坐劉士雲泚閣作

答熊伯甘

待太虛師不至留詩五首

陳雲怡督學相聞投詩為贈

壽唐方平太母八十 有引

悲胡子用涉三首

答汪武昌西源

為西源作壽母詩

同李師遊逍愛寺尋草堂遺跡師出山錢授

僧修公復之欲常居其中

五十初度遊廬山寄家中四弟八弟官下五

詩友夏詩集 目錄
第六弟

石門因尋小徑出天池

贈匡雲上人同李師作

李道生未識面寄陽羨舟中見夢詩

正月十六日籟侄讌集遙祝高苑弟四旬生

辰醉後懷德清六弟因兩寄之

桃花下送德徵過訪歸家卽之吳越

卷之四

七言古

南湖蕩船引

宴諸子作

飯性空上人真公作

病中奉侍老母上紅濕亭子

過張無疆

滯歌

寄唐宜之京師

寄題胡彭舉小九華石歌

商孟和爲予画山水林茂之題其上余竝作

歌

送耳伯

從俞羨長讀宋幼清九齋集宋復以長歌見
贈

阿丟歌

贈姚百雉

夏夜古意

寄王穉恭南歸北上

懷吳康虞

二朝得茂之書及讀余秋尋草歌

八月十五夜誕先招泛南湖

入甲寅歲欲亭其河上尋以遊尼五月歸見
亭基已築喜諸弟同志作歌

題伯敬詩集

吉祥寺松下夜歌示伯敬

玉泉寺鐵塔歌

隋大業十一年鑊歌

早春入郎贈無易先生

前銀花歌

有引

後銀花歌

雪蘭詞

有引

逢終南老僧歌

沿月步蒙惠二泉見予與伯敬之詩在焉回

游可慕清感憑心

放啄木詞二首

山雪引

湖南清絕地

觀水簾歌

登融峰頂歌

仇英宮蠶圖引

迎浦兒詞

有序

虎耳巖山池取藕歌

觀南巖一帶奇巖歌

吳康虞宅同袁公參及李少文談乃歌之

牛首閱祖像及鍾子所書各祖始末八十餘

軸歌

文天瑞見枉寺中作歌爲贈

選夢菴為余集生題

攝山看王小大走馬歌

俞仲茅潛池隔雨聽鼓吹歌

范漫翁贈予五詩三畫感答其意

住尤時絕家別去作歌

答贈葛震甫

分杖上鏡花閣

喜李長蘅至

聽李長蘅所攜客絃索歌

又聽李長蘅所攜客過鼓歌

重送永啓還閩余亦從湖上西歸

上海顧繡女中鍼神也已未十一月十一日

與雨若相見蔣榭適有貽尊者二幅舉一

為贈時地風日往來授受皆不知為今生

相顧歎息乃為歌識於二幅上

集李客星伯仲宅隔簾聽侍姬徵曲

詞庚虞
賦需諸

子

江夏送徐子卿先生

天啓元年隔歲久雪歌示譚訥菴

人日以後又雪歌

兩兒除夕搗鼓歌

江夏女客行

松石園歌 有引

喜譚訥菴持新詩見過予卽別之入都

題別李漱甫酌甫亭子

鄴中歌追和鍾伯敬

香山碧雲寺施朱魚歌

同袁田祖客燕贈之以歌並懷令弟述之

葛震甫洞庭詩人索米久不遂將別感賦

劉季龍簡討庭上看舞刀歌

暉道生以畫見送并出張葆生顧青霞畫同

觀

送五弟正則會試

桐臺歌

楊修齡先生生日歌

喪鍾蔡二公得陳鏡清書感答之

寄懷文汝止

清溪春雪引

鄂城呈傅陵九郡伯話舊

徐公穆過訪後南游不果復同舟自夏口至

漁泛洛始別作歌紀之

將到清溪同周汝璞雨宿山家

劉濟甫自江夏至吾里讀書授徒與舍弟遠

韵師席相望予身往送之主人以三鶴見

送濟甫有詩予亦和歌

監軍沅州使君陸公景鄴三山擣苗以紀事

十六首見寄索和壯之作歌

奉和座主李太虛翰林黃鶴樓放歌

寄孟誕先初度時在蘭陽

十月十日篇寄壽楊修齡先生六表時巡撫

三邊

敬夫師易名祭墓後未卽入閩展拜傷懷作

歌寄仁夫兄

後迎滙兒詞 有引

早春老蕩子行

老蕩子失意行

潛刺右丞墨蹟有歌并引

十年行答夏四雲

江北桃源行送君路

劉士雲園亭醉歌

逢楊子王令浦城以詩送之

爲友人李伯溘仲含贈其家隱君

龐居洞歌

喜靳上黃以實南漳魯爾章在襄約入山水

間

由習家池至谷隱寺歌

過西塞山先寄唐梅臣時以江防駐節新陽

三首

臨高臺

寄朱公

答林觀曾

答孟代來

選張白湖集訖答示劉天孫

下徐元歎

爲誕先題所藏劉鳳鳴萬竿烟雨圖

卷之五

五言律

憶五弟正則

道逢饒人候賑官不至

送魏二十九舅之承天

送章德開美二兄北遊兼寄李屯田

抵白下尋林茂之

同彭舉子丘茂之看春遇雨

逢潘景升

瓶梅

二月十八日彭舉茂之同予葺堙園林其明

日子丘送予入園

登清涼臺

寄王百谷

園

三月三日懋清招登雨花臺二首

除竹

同耳伯兩宿唯心菴

齊王孫屢招入社不赴作詩謝之

送陳荆生

得家書二首

同茂之九雒鐘樓岡看月

鍾伯敬書至以一詩見懷云夜夢寄余書談

使蜀事懷答一首

天界寺過朱伯還尋徑

自園中移永慶寺

答吳允兆見訪

病中同茂之尋菩提場

康虞同子丘茂之過永慶寺

彭舉茂之過談

贈馬異甫

與吳從聞夜坐

雨中過茂之洗兒同百雉孟和

九日泊漢川

夜坐

寒月同伯敬作

留伯敬家

佛燈

伯敬孟和茂之叔靜同坐河上

又晴

讀陳白雲遺詩翁避難金陵織屨賣卜有人誦其詩柳從旁哭

題鍾叔靜居易新齋

孟和茂之同過南湖道中

道乾之北菴不值值吳彥先一宿而去

冬日彌陀菴同茂之孟和作

歸病

別盧非澂

寄懷吳康虞二首

寄懷林子丘

寄南中諸子

散步

送茂之南還三首

雨夜念茂之江上二首

同王明甫過謝吉父

鄒子尹舟住泰和遣書相訊答以訂之

寄懷吳允兆

秋涼取胡元振畫挂之齋壁蒼潤深寒覺不

可坐題其上

送周明卿中丞撫兩廣

代書答伯敬燕中五首

有引

讀伯敬鄴中歌至安有斯人不作逆小不爲

霸大不王霸王降作兒女鳴無可奈何中

不平且賞且歎遂得一首

伯敬以新刻陳昂集見寄并所作陳昂傳

書中甚惜吳兆湯因二山人之死

商孟和得馬仲良館胡昌昱得張金銘館

書云李長蘅清真佳士貌似友夏尤奇

伯敬舊有連珠小玉章甚可愛書言頃已失

之愧惜異常形于夢寐乃復購向手刻大
小玉章十枚

鍾伯敬兄弟見過二首

夏夜

問伯敬太和遊期

癸丑燕中寄詩云玄嶽須相待金陵莫便行

夏夜雨甚寒甚不敢快幸故作是詩

夜過埜菴

再過埜菴

亭旁紫荆花盛開

奉答大叅蔡公敬夫札子二首

采九峰茶寄無易先生

將離九峰答無易先生

元夜同無易先生作

下第後答寄朱公無易

次三义潭

漢口大風

江發

鄰舫

詩友夏詩集 目次
至孟誕先家

劉旦寅邀遊寒溪西山

與夏平夏乾談

頌夢伯敬

卓刀泉謁關祠

詠九峰山泉

憶諸弟

送黃美中還江夏二首

紅葉

和伯敬夜觀二泉

羣山萬壑赴荆門

喜劉玄度至

奉贈朱郡伯無易

無易先生招同伯敬遊何氏舊園

月夜郎歸道中得蔡敬夫先生札子約至辰

州且問入成均消息蓋公曾有夢余詩又

索魯文恪墨蹟將以所書陶集歸之綴其

事于馬上成三首隨箋奉答

寄送朱仲素

朱先生次郎也最好余詩

寄胡彭舉

寄吳康虞

歸菊寄舍弟

新歲赴蔡使君辰州

荊州早春

沙市逢袁述之王天根

連雨

宿桃源縣水樓

雪後

得舍弟元聲書

晴夕宿華嚴菴

始泊

過龍陽二湖

三日晴

雨中舟進

舟病

春深

贈同行僧

坐周伯孔北園

有李花一樹甚可愛

敬夫先生折玉蘭花見貽

敬夫又見示齋中桃信

玉田洞和敬夫見送

方廣

有梁滂惠尊者洗衲石在泉中

廟雨

齋僕詩爲懷刺持戒作

素豔樓別夏君憲周伯孔

淥口雨憂

晴月

過伯孔舊齋有僧住靜室中

宿上封寺

赴寮示王明甫

橋上聽青洋澗

中瓊臺夕思

從澗上玉虛巖作

洞庭湖

君山

夏日送諸弟郡行

秋日客高裒之竹柏軒在古陽春臺旁

出叅示王明甫

與舍弟談山中事

見譚訥菴欲往詩

遊西山歸示孟誕先

題林良孔雀畫

舟出南溪尋鴻漸第三泉留別美中卜公纒
之

夜過茂之病中

南京與伯敬相見

過王永啓病後閣望

同唐室之入鷺 卷附二

訪郭聖僕同伯敬

閒過胡彭舉昌昱父子知載齋

傅遠度水閣柳下作

同唐室之茅
止生徐牟父

夜泛秦淮得愁字

同潘景升月
伯麟洪仲章

贈程敬夫吳彥先二友人

拜客暑甚就茂之舍休焉忽鍾伯敬周伯孔
亦至

與牟父陰泛尋伯敬前舟不見

偶出寺伯敬坐至暮留三詩于壁而去

王太古招同伯敬兄弟舟汎新月

啓周仲完養病天界寺見贈

送居易歸迎太公就武進教職因托省家中

六月十八日喜雨

彥先攜其過寺
與昌伯麟同坐

又過青海林塘

同子丘
茂之

茂之席上逢范漫翁

吳疑父七夕招汎烏龍潭尋雨至就泊茅止

生森閣

伯孔客廣陵寄懷

宋北玉招上結霞閣

送伯孔還湘潭

攝山道中

止生招疑父
子雲同往

詩友身言集 目錄
生日柬伯敬茂之二首

京口雨進

舟夜寄伯敬

姑蘓舟中

徐牟父曾約同舟訪之嘉興死去二十日矣

解纜傷懷而去

舟中贈香綠

喜王永啓尚在西湖

遊十八澗贈佛石僧

近西陵橋邊息舟

泊隄夜至昭慶寺

移宿段橋

九月十五夜宿法相寺

月坐法相寺門

鄒孟陽後具法相宿月

同王永啓聞子將嚴忍公

法相待月

吧瞻師招同王永啓柴文伯湯躋敬鄭士弘僧西生

答嚴忍公無勅兄弟二首

一日兩上孤山作

鄰舟詩贈鄒孟陽李緇仲

後鄰舟詩贈葉行可陸嗣端諸子

泊舟尋南屏靜室

同西生必慧
方平三沙門

與永啓移宿裏湖

戲贈孟陽家僮名綠綺者

譚孟恂入閩特訪予湖上卽送車馬

夜同慧公過宿南屏衡公

同李長蘅尋聞子將龍井山齋二首

過韓求仲同出城看吳興山水二首

酬黃令則

過王修微山莊

無錫答茂之見懷卽以爲別

泰伯里與伯敬別

時純處得朱叔熙寄書朱時守真定

過沈雨若蔣榭得觀字

送丘長孺還麻城

重集俞仲茅芥圃

重逢譚彥屏

將歸送潘景升

太保周公舟在草堂賦贈

時同令弟華翁

秋初飲劉鈞天宅

同呂望公舍弟遠韻擬陶

贈王眉茲

蘭如見訪題麗人画爲贈

秋菊詩下第後呈周鉉吉督學師

送王明甫南遊

寄林茂之書適塘堤成

寄楊文弱歸省武陵

始見鬚有一莖白者嗟異之

前所拔白髭復生

集劉繩之宅留別公安諸子

登袁澹浦影閣

僧實相持袁述之書見訪與真公同住數日

瘞老僕入齋公詩

聞鍾叔靜恡卒于伯敬南邸傷心賦此

送魏定如還南儀曹與伯敬同部

元日雪不已登四弟遠韵帆閣二首

雪夜與譚訥菴同宿

久雪後同弟正則發舟江黃

得伯敬南中書作三詩記其新事

過劉濟甫城中新居

過劉于磐翁斲水教職

宿恒度上人菴中兼贈王五岳

雨過汪闡夫山菴二首

寄商孟和

過馬冲然部齋水亭

懷寄王永啓

題李長蘅母夫人壽冊

尋林茂之新巷答其詩

丹陽夜步逢賀氏諸仲

賀涵伯邀尋玉乳泉入小惠山望練湖作

送陳沂公會試

喜濟父即伯遠訪

別劉濟甫還江夏

別朗伯自用前韵

僧寒碧見過

答憨山師寄老莊影響論二首

喜伯敬自白門到家

江夏逢賀可上送之黃州

送伯敬督學閩中

再送伯敬入閩兼寄敬夫先生

漢江看放燈懷黃美中

官舟紀夢

有引

得蕪州徐元歎書二首

戲爲納侍兒詩和服膺二首

寄盧非敖初度

留二十九舅過夏以初秋別去因柬三十四舅

遠韻弟寄詩歸訊答懷

齋堂秋宿

晦夜同弟侄妹婿菴宿

中秋李朱實邀汎義河

伐先人所種柳爲真公置菴園內名曰柳菴

遠韵弟新居作

吳舊督學師周鉉吉先生終于吾郢分司二
首

送譚訥菴寒河歸村

送黃伯素蘄水教職寄聲黃美中諸子

蔡先生開府鄖陽遣信招至承天相見作詩
二首

五月八日孟誕先招汎鵲洲邊觀綠

瞿曰有出示尊聘君慕川先生年譜傷其往

事詩以送之

鍾伯敬作家傳每一傳成令童子越村二十

里送觀觀已復持去予因感歎題其傳後

改柳菴坡路

贈素甫卓甫

寄贈蔡仁夫二首

寄懷仁夫詩蔡先生得之鄖陽代和四首再

奉和答二首

以小物別元履師撫黔各詠以一詩三首

彌陀寺答周安期

秋夕集周安期陶公亮陳則梁趙彥琢胡川

涉金正希柏鸞堂看月

得舍弟書自老母晨昏外惟報園中竹笋荷

花喜賦二首

廣慧菴同譚梁生袁田祖兩宿于司直舊齋

泰和菴前坐泉

碧雲寺麗甚題之

煙磬閣夕望贈澹公

答茅孝若

其二

乙榜詩呈贈分考傅公右君

秋日同震甫安期集于司直園中

席上贈馬是隱

趙之陳則梁夜半叩門告以明日別去

得五弟元方登楚錄信

別張葆生

留別馬遠之錢仲遠惲道生徐公穆

留別謝彥甫劉士徵王六瑞同里諸君
與俞彥直別五年矣至是又別

再答馬仲良

金正希留燕讀書柏鸞堂中念其夏秋間情
事殊不易別因有此贈

其二

奉別陳正甫侍郎

贈同行僧香公

送龍朗伯還鄆兼寄劉濟甫

喜五弟北還

夏五月燕巢吾堂

送僧暫還公安

阻風野巷竟日

喜碧僧再至園中同舍弟遠韻服膺作

喜袁田祖就晤沙市

病足沙頭徐銓部帽雲垂問

送寒碧還公安

武陵逢陸君啓使君賒還

楊文弱桃源歸示子以舟遊卽事八首和答
其意

其二

武陵三遊詩 有引

河湫山

梁山

德山

武陵別楊修齡先生同天岳文弱海運及雨
諸君扁舟相送郊外遊集遂不成發留詩

三首

胡應侯廣文六十送其令子公遠公占南遊
爲栗仲芳題初月閣

將往玉泉青溪別胡汝濟明府

青溪寺雪中作

遊青溪寺觀濫泉上石洞洞爲龍女聽法處
度門過無跡時公已八十二矣

送胡崑石弟兄還蜀

過徐生新居題其初構園

傷譚訥菴野老

其二

喜園中徐公穆遠訪二首

蔡師亡後得林觀曾書問

居易過小園志感

小園閒夜同李永言竹宿

冬夜橋上示寒碧

園中贈居易

吳彥重訪贈之

送濟甫

贈周四表弟準宣

義河邊別業欲改作菴訂點雪師弟來居

丁卯仲冬夜拜伯敬墓訖過其五弟居易家

四首

江上逢周陶士督學鉉吉師長公也

得六弟服膺藩署寄詩有懷三首

周友忭招集劉又伯齋中薄暮紅雲在天疑

返炤所映服膺云薄雲收晚炤因用爲起

句紀一日之事

其二

送汪全吉里選北上

了然見過適竺峰自郢來而居易寒碧先在

柳菴茶菓夕集遂成盛會

倪航再泛

贈張玄升

輓柴夢菴

僧開子過訪贈之

寄于司直燕中

郢舍答胡公占雨夜見柬

屢過孫爾毅園因題二首

夜飲王青嵐齋作

得海鹽陳則梁書

湘岸過周伯孔

湘潭客周室一齋中

贈易順之

別謝仲玉

送陳庇華自竟陵往襄陽

劉同人龍朗伯黃宗之見訪夜上帆閣

與詹卓爾步園中

李朱實制中初度不受觴慰之以詩

李師奉旨歸省南昌呈寄四首

劉同人至蘭陽訪孟誕先寄以詩誕先前詩

有別來書不絕句用爲起語

其二

穢生子辟日因懷其尊公退谷

陳正甫先生舟過敝廬感贈

仲含代予刪竹

視服膺弟武源衙齋十日別去

過桃源坐龔昔菴棠舫題贈其上

喜笈籍兩兒同冠

喜次兒籍先婚

里人饒登之過訪年七十三矣因贈

過泚墅席間贈許玉史戶部

又到五弟正則高苑縣署喜作二首

高苑距霑化二百里寄酒器候座師李雲許
先生因以呈懷

鍾居易復還皂市

秋日承三昧律師見過因入邑西塔寺說戒
有感將赴北請送以二詩昧公曾在金陵
寶塔禮懺求見塔光光現旬有五日

答仲平病暑志喜

從峴石登頂復取道甘泉寺

其二

懷遠韻弟

得金正希書寄贈

聞鍾郎陔夏亡因憶先友伯敬

其二

奉澧州華陽王札子

新野弔馬仲良

金魚池雪中誕先宴集

徐元歎自古鄴附周蕤仲寄書京師得盡讀

新詩懷答二首

送王六瑞給事謫江右

送遷客

再贈六瑞

燕歸夏惟正九丈見過

送盧富陽

遠韵弟施慙僕與雪公有詩和之

待僧碧公

重九省視仲弟襯畢同居易仲含雪公師弟

塔閣飲月下作

送孫伯馭令會稽

輓王翁以明

贈朱修能寓倪航

送胡公占論江夏

朱禹卿深柳居同彭汝嘉萬茂先陳士業

送蘓武子客維揚

答李仲章示楚遊舊詩

夜靜闕茂先詩

南康學中見朱晦翁所書明倫堂

弟服膺與友人司直同人作長安卽事六首

詩本夏詩集
詩愛而和之

賣衣

賣貂帽

賣書

賣鏡

賣筆履

賣劍

送王聞修學使

十四夜汪明府招上江樓

過赤壁

中秋南湖誕先招泛

秋日移寓胡五去飛葛莊

見美中詩有同遠韵西湖冬夜詩憶而和之

贈學憲水公前爲侍御抗疏

春贈

居易蒼艇

密賞軒觀女劇

移樹

壽岳翁劉悅潭八十

贈點雪五十

龍沙寺同陳大士萬茂先朱子強劉士雲陳士業萬起先

壬申春月山東登州兵變米民和明府致五弟高苑平安信餉酒相樂喜作

雨夜同戴初士宿嗣昭園

過鍾居易松林作

歸舟贈山侶李仲含

龔尹達見余此生除閉戶卽往杖遙岑之句

寫作一圖題十詩其上見懷遙答一首

柴桑橋寄劉同人白門

雨泊寒溪懷去飛西塞舟中

石聞岳送錢沃心比部

八弟歸因憶四弟客中

別李素心還華亭

甲戌除夕雷雨守歲明朝五十矣

晨堦移瓶荷入室

九峰與誕先復寓乙卯讀書處

贈劉德徵

送吳慎旃還越

過西塞舟趣諸子

自蘄陽歸至鄂別德徵

招凌茗柯

卷之六

七言律

將移往幽處留示同志

答友人

遊徐氏西園同林子丘茂之

尤時純見訪

同康虞諸子遊靈谷寺

復雨示伯敬

登白龍寺閣

山夜聞鴉

同諸子分韻即成

伯敬將還朝始同孟和茂之往湖上

庭前冬草同諸子詠

馬巽父書至以湖山草元白集見寄感而有
懷

寄懷尤時純

誕先新置一樓客子

尋葛更生不遇

誕先追送江夏再晤

黃美中姚長虞置酒雙峰山待予九峰遊歸

六月一日同二十九舅諸弟對雨生寒喜魯

幹季至

九日與伯敬居易在玉泉

答蘓潛夫出關後見寄

飲朱公西齋起步樹月下

至辰州呈蔡敬夫使君二首

漁仙寺

嶽路

出方廣路

叔靜月夜舟至寒河

無易先生下訪寒河談至月出始去

詩考卷之四
答劉濟甫黃美中陳沂公龍朗伯四子見憶

哭西安無疾子卿先生長公也二首

上黎頂

從頂下澗作

俞伯彭芥圃作同康虞子丘彦先茂之居易

喜周伯孔至白門

答程孺文

答贈魏定如儀部

與尤時純別八年矣入秋將過訪錫山先成

數語寄之

吳康虞招泚月中得非字

月夜牛首往返作

過青海王孫水榭同其令弟渤海舟還

周大司農明卿留飲示以新詩奉贈

懷楊修齡先生

七月十二夜宋獻孺招泚烏龍潭同景升伯敬止生子

丘茂之

哭魏太易四首丁未舊作補刻于此

國朝詩集卷之八
中秋栖霞作

初至西湖

自靈隱寺上韜光秋望

秋盡逢韓求仲

過張文寺園看月

長至日蔣榭餞集留別郭聖僕沈雨若宋比

玉汪閻夫寇五姬兼送葛震甫歸洞庭

過贈陳司徒正甫先生

過袁孝央竹齋作

別荊州歸舊學師陸公舟酒相送過其旁園

亭數處

過江陵訪夏明府不遇因之公安

孟誕先冷光亭看西山殘雪

至黃美中湓川新居二首

送萬爾獻北雍鄉試

過無錫哭尤時純

伯敬過園中

王修微江州書到意欲相訪書以尼之

詩不真詩集 卷之八
七月十五夜同諸弟蓮湖作

八月十三夜再泛蓮湖

慰服膺弟喪女

濟甫至寒河予以事卽入鄂令諸弟留之

寄九江陸君啓使君詩未達重有此寄

程簡子明府枉過秋園夜談賦詩謝答二首

伯敬閩歸屢至寒河別去江夏寄贈二詩乃

有此和

其二

坐來青軒

陳磐生處聞王永啓白下訃音

過利西秦墓而弔之

懷鍾伯敬久無書至

真定道上懷舊并陘使君朱無易先生

燕歸明日伯敬同賀可上令弟居易過訪時

諸弟他出

黃美中從漸水遠過

喜白門胡元振至

十三夜喜雨後月遠酌服膺同作

皂市問伯敬病勸予究心楞嚴

沙市尋袁述之

十五夜月食張樓同朱其勤袁田祖述之宴

集

武陵待少司馬中丞師蔡公黔觀五首

答郁仲開明府書問公爲弟元方房師

冬夜謝吉父招泚東湖題其水屋

送周無畏

玉泉閒步覆舟山響水潭憶同伯敬舊遊

其二

王天庚令姬人画霜紅圖而自題詩寄予冬

窗賞之寄以一詩

喜袁述之過園中

妹婿魏木從自山中過佳

贈李表兄長叔叅議

友人送雙鶴置之窗間喜題數句

中丞姚公直指温公垂唁感賦

沈滄洲攜五郎過訪并示令弟炎洲給諫書
問

傅陵九郡伯入覲單騎歸省秋復還鄂攜家
抵湖南觀察任

移航至河同劉濟甫僧開子寒碧弟遠韵擬
陶月泛

寄陳湘潭房師

廬居悲感送六弟服膺入鄂應左伯闕公館
聘

園居贈胡用法

閔左伯紉弦中秋初度予與舍弟元禮飲署
中因贈

王青嵐構山齋中同公占看殘雪

悼同年孫爾毅

送沈滄洲令洧川

金正希學道人也新官歲常貽書相迺舟過
其家仲氏招飲因寫寄燕中

湘潭謁陳闈然房師

別栗仲芳諸子

張仲素讀書攝菴兩兒師之

空堦

劉翁于磐明府解組後見過

黃可遠太史典試得六弟元禮因有晤贈

從王六瑞隴香亭子汎湖船過宿西塔

六瑞子陵寺不歸問之

歸息林居寄于司直

寄五弟六弟京中

倪航夏居四首

遠韵弟四十

二祭墓詩一爲京山禮部尚書李公維禎一

爲吾邑吏部尚書周公嘉謨二公年德可

述又卹典同時春曾被知獎作詩志之二

首

送王明甫應天廷試與弟服膺謁選同行

入彭蠡

滕王閣是日見招者文士二十八

萬茂先見懷詩是十年前作感和之

漢口還驛傳吳興閔非臺公借舫

弟擬陶遊淮上作詩寄之

送美中

漳源感事

壽周華松姨翁七十

爲唐郡伯壽其封公自新先生時年六十有

六

到襄陽呈唐子安郡伯

贈襄李江仲平君有苦住軒詩與家弟同籍

九日子安太守招同荆司理劉公元洲吳興

馮公翥登仲宣樓望襄樊山水

九月十七十八日以先父母雙忌再入檀溪

請沙門無着誦經齋宿藏經樓日對晉柏

和子安太守韵贈以志感

寄李太虛座師

鸚鵡洲邊送袁特丘六丈司李淮上兼寄龔

君路

贈郡伯玄垣吳公公以名御史治郡

送程從之南還兼寄其從祖敬敷

童平寓亡後其子胤命從婦翁黃以實讀書

吾園賀其初冠

答郁仲開明府

家弟正則甲子出公門下

送卓爾令新都

長安會朱無易先生

再從栖賢入山

朱方寧邀予過秣莊後不果作詩見寄答之

過濟寧呈贈劉簡齋中丞二首

贈傅陵九

九月十七十八兩日爲先忌禮佛雷山孟萬

生設齋而誕先曦侯德徵濟甬皆同宿山

中感賦

寄潘昭度中丞

登蔚彥清新閣同李太虛老師

淮上逢劉同人

與元歎遇武源官舍因憶亡友伯敬

喜誕先滇還

送蔡士田之江陵廣文

卷之七

五言排律

雨坐伯敬齋

茂之孟和至湖上作

二夏邀遊雷山十韻

佳伯敬家檢較唐詩訖復過京山

客雷何思太史故宅見伯敬理其後事感而

弔之

將攜聲禮兩弟九峰山讀書謁無易先生卽

別并訂入山見尋之約

移住虎溪僧樓

德山

方廣路

白蠟燭以下諸澗趨九渡澗八韻

秦淮五日賦得投詩贈汨羅

寄楊修齡廷尉

寄曹能始閩中

自天開巖千佛嶺歷中峰下飲池邊兩月相

代作

入月會詩呈別李長蘅王季和嚴印持陳亦
因鄒孟陽聞子將嚴無勅諸兄弟兼懷
家忍公往餘杭吾家諸弟在寒河

又客白門賦得欲歸翻旅遊

承郡使君葉公玉壺徵及近狀寄謝十二韻
已未除夕王明甫留寒河與予兄弟守歲

喜得袁六述之書

徐乾之四十時居母夫人喪

泊江夏晤諸故人作

重過鄒彥吉先生惠山園

聞陸君啓使君量移吾郢尋復爲九江留鎮
悵然有寄

李本寧太史之任南太常八韻

葉玉壺使君守郢時有奉贈十二韻歸卧十
年復起家荆西分司喜用前韻寄呈

答夏四雲裕州寄懷

不見菊翁十年漁泛失晤遂復差池偶遇東
粵遊人寫此寄憶

送孟誕先守騰越

夕佳樓茂先起先邀士雲武子同坐

謝巖李公受明府招

得無易先生楓香驛見題名錄感予被落詩

八韵增之七韵兼呈李師

卷之八

七言排律

甲子除夕和伯敬歲暮感懷之作因示弟輩

乙丑歲除夕感蔡敬夫鍾伯敬二公之亡賦

十二韵示弟

丁卯除夕同諸弟及妹婿魏繩老僧真公守

歲先慈坐上十二韵

湘潭贈李宗伯八韵

壽陳松石先生

癸酉客司直園中同劉子同人除夕守歲十

二韵

甲戌除夕家園守歲雷雨大作十二韵

卷之九

五言絕句

戲寄伯肯

江行四首

送空之入燕

獨吟

代無姬東友人二首

姊妹詞

托小米弟收雪二絕句

答伯敬別詩二首

與聲禮兩弟入九峰山讀書

上山 以下三十一首皆九峰山詩

下山

禮學公塔

穀雨前三日催僧採茶

看造茶

嘗茶

松柴

拾松枝婦人

長廊

勸山僧工課

頭茶

二茶

三茶

同誕先坐池上

同遠韻服鷹坐泉橋

各攜一卷上山選密陰處恠石坐之

晨起觀浴佛

納涼于廊

食笋

開佛殿仍反鎖之與諸子寂然坐地或任

遊行

客至

出谷

飲山中人家

蘇鉢孟峰行遍九峰取徑下于寺

寺田

與劉濟南柳太原樓宿

最起臨樓看諸嶺松色

月下看松

徧上僧樓看松

同舍弟遊坐小塔上察山間秋色一人禮塔
不立可思問去予怪焉寺跡之無異也

夜別九峯山

重陽風

踏齋詩二首

春暮見岸上艸

戀響臺

汲君山柳毅井水試茶于岳陽樓下三首

繁川莊爲無易詠六首

發舟答別陳元明

兩遊隆中不得二首

忽憶

詠江上婦人看侍兒浣簾

在錢塘吳興間皆逢王修微女冠每用詩詞

見贈臨別答以六章

題伯敬函贈俞彥直

代燁如四解

少弟元亮端午回岳以三詩

徐元歎寄二函詩

二十四夜飲聲弟新舍

二十五夜飲禮弟簡遠堂

二十六夜飲暉弟齋中

二十七夜飲少弟亮宅

二十八夜當飲方弟河澗以事散去

二十九夜同木從齋宿柳菴呈真公

除夕示弟

托木從收所失稿二首

伯敬畫武夷一景寄蔡先生先生以授其婿

林觀曾題之二首

湯陰過嵇紹墓三首

過薦震父容舍見紫微心動各題二絕句

題張葆生贈畫

伯敬西林巖見貽余兩任司直園舉以為贈

因題二絕

酬張龍生製裘

巷中七詩為武陵姬秋水詠

有引

題襄陽主人壁

慷慨詩贈魏溟一襄陽往返十絕

有引刻古文中

題內人画寄去飛

龔尹達寄妙老堂圖適家姬慨悟西阜林因

題句贈之

脫氈半背送誕先車中

重過九峰禪堂

閱代來詩

留別寒碧

卷之十

六言

月泊洞庭

戲題歸舟

送郭伏生遊天台

山還四首

家園示弟三首

答王以明遠訊三首

送胡用涉之越訪徐西安

寄徐子卿四首

冬夜通村聞迴向巷鐘聲懷亡友徐九惕二

絕句

園中

答俗人

倪航晚歸偶題

茶瓜

丁卯夏日有感

贈居易

卷之十一

七言絕句

送伯肯先生還里

泊湖口夜月望廬山

鄭季卿移家至題其春草齋

落花

答彭舉贈画

東張克雋見訪不遇

四月一日憮彭舉時純茂之負約

五月七日康虞宅病中對花

商孟和至同坐茂之齋中

留別南中諸子二首

答彥先雨夜見柬二首

題李長蘅画寒林

閏十一月新月

夢到上新河而醒因寄張克雋七時純林茂
之

月夜同長叔聽人橋上吹簫

孟誕先招游武昌

舟聞三首

贈慧光僧

赤壁示同游諸子

問伯敬南姬生子消息

歸經玉泉

歸經蒙惠二泉

紀行

穿石二首

坐雲中勸僧

出洞庭

贈妓同汪闇夫袁述之作

行寮中絕句

烏龍潭閣上看潭中人舟泛二首

白日掩荆扉爲鄒滿宇題

画蘭詩爲伯敬姬人作四首

得止生內姬楊宛叔書扇遙贈一絕句

旋失宛叔扇又作一首

入山尋可結艸亭處二首

將至錫山望尤時純

贈相者王翁

秋盡逢劉同人

答修微女史二首

江夜與孟誕先劉同人看月

西菴與男女十一人拜佛

西菴僧伯芽校書

與同人赤山哭汪闇夫二首

逢王妓朝餘江樓病坐

臨風別同人兼寄黃美中

月中舟趁劉子不覺遂至黃州

月下坐朗伯齋贈魏冥一

有以水晶瓶盛薔薇花露見寄者戲有所與
爲二小詩詠之

任孟誕先新居送之北上

劉濟甫諸君約以鴈月訪余兄弟寒河

伯敬闌歸得閩中曹能始王永蔭商孟和蕪
州徐元歎四書各題一絕句

戲別任簡兒

沙河過佛圖澄洗腸處

贈熊尚書非所

郭聖胎齋中有石似佛骨詠之

入西山

入水源

翻香山上洪光尋徑

登車時楊心湄大行送綿

報國寺看松留別陶公亮干司直

夜宿長店書付倪不離還京

送友人遊少室

病中隔壁聞袁郎與諸女兒歌笑

喪友人詩三十首

有引

送徐聞復自當陽還金陵二首

客樓

鶴吟四首

送魏木從妹壻還申山

趁風過岳陽示僧寒碧

重過洞庭

洞庭舟中示棨伴徐客之

湘雨歎二首

渾發留別謝仲玉易順之周伯孔安一仲辰
秋若諸子返棹湖岳堂作

登覽昭山

岳麓下送周宜一還棹

四月八日過洞庭湖

闌居答車孝則遺詩相質

至郢東燕玄胎明府

伯敬在日莪以采芥茶寄書徐元歎名曰茶

訊雨前有感寄訂元歎

送僧秋水還黃岩

病坐九江舟中望山四首

城北亭夜紀事

寒溪別德徵還鄂

同濟甫天孫舟宿龍蟠磯

寄懷于司直

送四弟遠韵赴湘潭

雪後同張惟遠園行

冬夜同遠韵作

八弟亮徙宅西偏作

龔君路燕還惟予貌黑戲答之

王明甫出貢受賀孫以是日試過

八月十七日亮弟席上

生日示四弟二首

答倪任先見嘲

寄侄敬侍吾飲書與之

送詹卓爾論斬上

托卓爾訪黃美中山居

索王天樂隴州鸚鵡

送四弟六弟秋試

諸弟省試五弟亦附舟入鄂戲示

偕正則服膺兩弟公車答別遠韵擬陶兩弟

出都數日鳥聲甚稀

雨中鄭州

呂堰雨

贈坊金閣雪公

有引

出吳江城外同徐元歎遠韵弟登周安期小

閣望太湖吳門諸山

君路署中贈熊子牙

爲于慧男題醉美人圖

上馬出承定門往五弟高苑

與馮宗之故人快聚都門

甲戌春再客司直園中同人在馬而兩家弟

法爲令

場前與楊維斗陳卧子夏彞仲吳來之邸舍

同巷

過舊滄州有鐵獅子丈餘獨立田間腹中曾
捕得十八賊聞其鐵入火卽飛故爲冶人
所棄

汝州秦京七十有四矣寄書都門且作詩云

舟車若到必嚴冬路入山原幸未衝一騎

亂流趨北磧數椽寒雨在西峰指示居士

而予取道山東殊愧詩人之約

別高苑

長白

雪中觀歷城洶突泉

汴梁逢任澹公父子同行

聞流寇破當陽

汴梁遇鄉人作

馬上

朱仙鎮謁岳祠

山色紅甚

送四弟癸酉鄉試時八弟亮與簡簡二侄俱

入闈

出隆中宿廣德寺

送簡侄就贅浣川

歸舟有贈二首

重入九峰寺

贈妓

有寄

孟萬生邀上江閣重尋蕪公石上字時爲秋

漲所沒

同去飛八月十三夜宿高墩

進船挂口有憶二首

懷耿克勵二首

甲戌燈市別李小有南還丙子夏寄之白門

二首

子藥侄園中題其坐處

爲劉魚仲作四十詩

令陳公過園門投詩而去

寄二西廬山

山中有憶二首

宋明之画浩然句中盤嶺入雲多題贈胡五

去飛

同寒碧柳巷夏日懷真公

葛山逢馮書先假還

李單文山行詠余烟嵐此窟宅之句作画相

寄答之以當題画

初入匡山寄別于司直二首

九奇匡雲西林一如開先秋水送予出九江
初入西林

李華郁夫婦八十

冬夜坐寒碧小房二首

漢口逢道恒因憶山中

喜篤侄婚

羅彥白自光化來郡就晤于習池贈之

鹿門寺泉

出京咏報國寺松

飲黃嶺雲秋思軒

鸚鵡舟泛

榜下詩

報國寺中別五六弟

同德微看月福持園

喜鍾五徙宅吾里

祝柳太原

孟代來過訪園林有贈



國家圖書館. NATIONAL CENTRAL LIBRARY. TAIWAN. R.O.C.

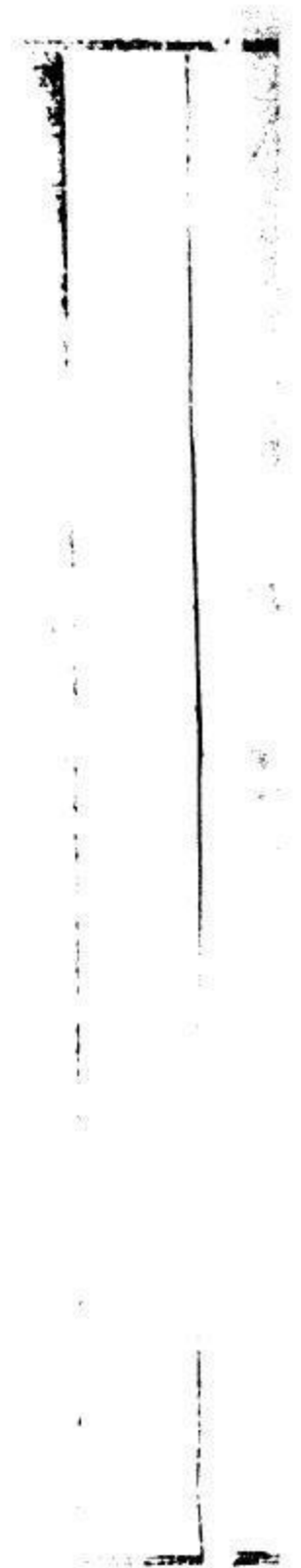

譚友夏詩集卷之一



竟陵譚元春友夏著

古閩李瑞和寶弓閣

四言

答素臣七章

截彼靈巖冽泉右之峩峩杉松青兜守之哲人嶽峙
薄言偶之

其二

山有柏其葉爲稠良士碩膚褒衣博紳休閒榮暢棣

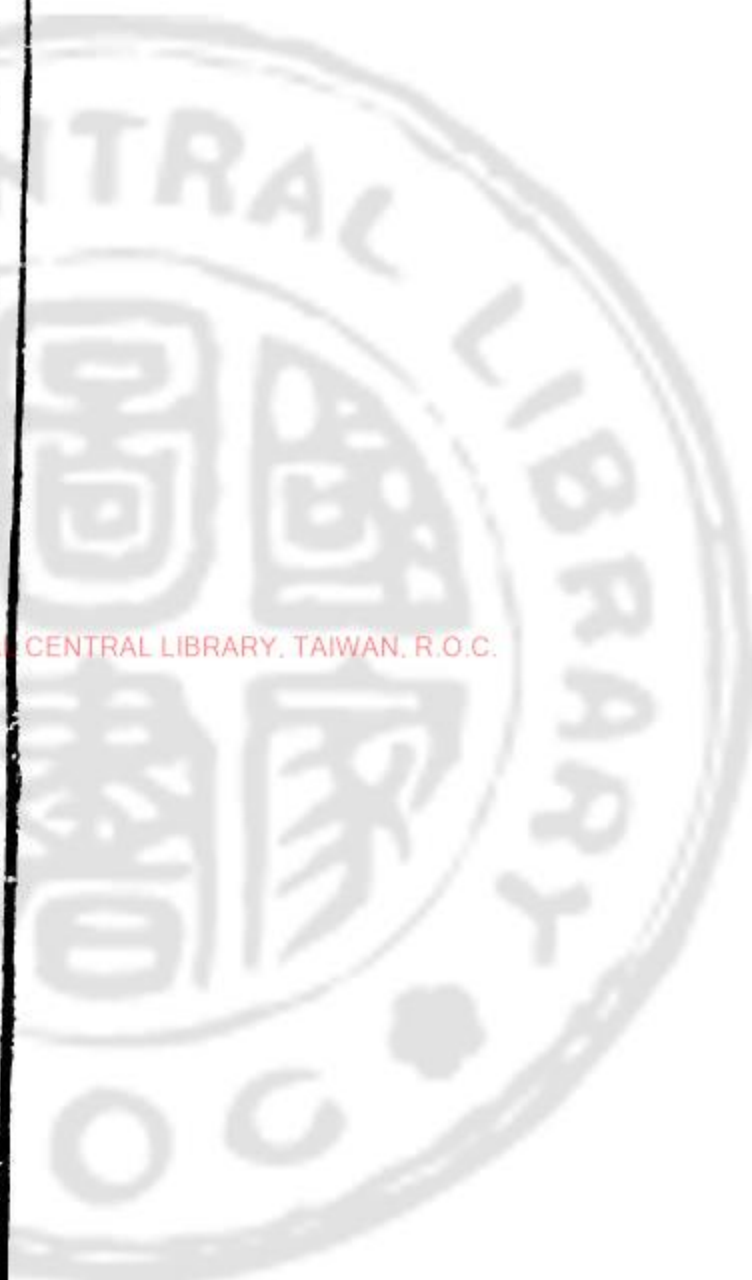

言
三
一
棣津津莫我肯睽矧肯我嗔

其三

羽以飛刷波以止清蔚其文囿我燥我矜我之不臧
我心怵怵我友我規是融是平

其四

昔余與子篤尚爾雅不有飄風而有墜瓦太清無徒
以約失寡

其五

惟子之友余罔不欽魏生逝矣孰與鼓琴不山以高

不水以深

其六

繼繼款款音問時修捧緘欣然會面增憂曾不浹旬
駕言還丘旬而不還曰余久遊

其七

合脊衆山燐燐有暉薄映林樾比翼出飛朔風褰幔
素霜流扉言別之子又渴又饑

介姑

嘒嘒幽貞斑史之姑姪從其姑姑傷其夫其夫云何

年命以徂晨析鴛鸞暮啼鷓鴣豈不同穴顧此女雛
何以報之斃斃支吾何以殉之淑慎于嫗如山如河
如璧如珠心無暇矣遑恤無家兄弟之子惟懷永圖
有幹有年有畝有廬有甘有毳有供其娛玉還故篋
雲雲音墟載木主往抱祭器居始嫁得繇歸妹睽孤
罹茲閔凶老少須臾血或有碧顏不復朱風雨晦冥
姪應姑呼必恭敬止怙恃儼如泉水六章豈謂是與

華山五章送鍾子也

幽幽華山的的南渚女之還思曰寒曰暑余與女之

借思曰暘曰雨亦既吉處亦既舉處我心劬女

其二

將安將樂其往有他其往匪他王事孔多惕惕皇皇
孔多孔臧不勞于行

其三

惟女有鹿尚其放斯速僮于野深之密之必林其山
以鹿爲期鹿亦有歸鳥亦有飛彼君子兮焉違

其四

羔裘白之駱馬百之胥徒磔之又鞞革之淵淵吉人

聊一客之

其五

有塘凌矣有河水矣寒既升矣風且興矣我不家温以念子行子雪亦雪子霜亦霜

松實

有引

松實感聖供也無念禪師學公歸隱九峰山我高皇帝貽詩遠懷供以松實又賜衣履鉢盂手澤爛然春竊謂高皇帝之於禪深遠矣乃撰四言六章以松實命篇

巍彼皇祖篤生我明顧瞻腥膻載定載清皇祖天只皇祖佛只非皇祖只

其二

赫赫神武旣龍旣虎亦孔之怒亦莫有怒以救衆所苦以痛衆所楚吁嗟乎皇祖

其三

苑苑九峰靡峰不松泉流其液煙積其封杖而出入厥惟學公帝曰念哉松實攸供匪松實之爲供王言雍雍

其四

乃錫之衣乃佐之饗乃頒之器乃下之旨曰慧曰穩
其言維軌如如開土穆穆天子無詖無詭

其五

夫是以有開士夫 以有天子毋曰諤諤毋曰唯唯
不言不應瞿然靡所止

其六

維鐘有木尚其擊之維几有簞尚其席之君子有心
尚其寂之凡厥庶民尚其惕之

枇杷菴禮地藏菩薩立像

惟神安坐惟民下拜靡不知敬或未知戒菩薩曰嘻
敬何異懈我寧不坐爾寧不拜風雨晦明竦身諸界
人行鳥飛不在眼外感感惶惶如在顛沛一人有業
菩薩憔悴爾坐爾臥爾散爾會無不由爾爾誓則怪
爾若無怨我寧爾拜

帝太史家有送子觀世音菩薩画像一軸其地
如西洋布而堅密設色靈幻菩薩手一兒舉
念珠似鸚鵡肉情巾袂俱動拜而頌之

何以布之如鑄如繡允浮寸許大士靈透手其兒手
味其禽味大士目兒兒目鸚鵡以目相撥鸚仰兒頻
寧兒嘻戲勿爾椎魯兒手念珠是大士物鸚鵡聰明
不與兒拂以投鸚鵡鸚鵡成佛禪床曉坐瓶花夕開
兒無所懼佛無所猜鸚鵡虎豹可以同來

望白兆八章送朱公也

予望白兆是公攸蒞山蹊古人公去恐曠往予望之
當雨而霽

其二

公望寒河是予攸居林木蒼蒼予出恐虛胡公望之
宛白兆如

其三

昔公知我我不敢曰惟公知我引焉避焉公曰士如
此則可

其四

昔公下士我不敢曰惟公下士以潔以慎公曰士如
此則異

其五

其五

既一今古既略崇卑飲之坐之雜語笑之言莫有聞
聞亦莫知明月依依樹影垂垂行步遲遲此夕當思

其六

駕馬馬霜渡河河水比及三年天子惟徵執玉來朝
乃錫金繒鄖國雖小古有曹滕田方律公乞盟載興
維天子神聖以莫不增

其七

公之往矣我不敢嗟公何往矣如松柏斯花

其八

公之來矣我不敢欣公何來矣如飛鴻斯羣

恭謁七章禮玄嶽也

惟雷啓蟄先之以厥電惟風動物播之以扇乃神暨
人乃主暨臣風止電息爲天下春

其二

水短山長風物有鄉天柱斯光

其三

爲帝者師爲五嶽長以禮以時德馨孔仰天子宫止
諸王菴止海隅日出稽首翕止

其四

眺彼洩雲與烟俱養雲杳在下山無所往亭亭澗木
千章必響衆香同來一音自獎

其五

凡爾烝民買買皇皇所希緘微號輿攀裝彼有寸縷
此有孟粥彼有一鍾粟此有巢枝木乃知山林哀此
斃獨

其六

誰貽神羞識潛者希殃祥由已應之以機吉人坦坦

上帝剡剡匪齋匪澣

其七

慨世蒙頑空莫如我旣善共摻朕求其可唯谷惟晴
水木惟陰浩浩蒼蒼以起我心

淘師

經空城金花灘從淘人論淘賦淘師

維金伊何曰地四生一以流之天息其精或宿諸灘
或湍諸水或沈尺餘或浮寸許有淘者師月下水深
匪惟察影灘高知音皇皇淘師目光于燈金不敢匿

如兔見鷹于以牀之力力揚之沙卧水行永乃將之
牀以巢之斗柄搖之金進沙退永乃交之碎碎急流
金屑遶鄉忽復見冶筆厥低昂嗟彼貪人亦識斯氣
仰欽廉素夕抱冥契

園詩四章爲大司農周公賦也

漢之水載停載曲君子所篤

其二

漢之康以廬以園君子所藩

其三

園之未成絡草鉤棘園之既成先民之嚮匪曰布之
帛亦不忒匪曰菽之粟亦可則

其四

十年樹桐十年種竹桐繁有子竹繁有孫實惟爾公
百福

彼檀四章禮檀溪晉柏也

彼檀也溪匪晉伊漢柏則有幹我瞻斯柏亦匪晉矣
人曰晉矣再瞻再顧亦孔之固

彼檀也溪霜露又又柏則有偶我瞻斯柏亦匪柏矣

人曰柏矣再顧再瞻亦孔之嚴

溪旣涸矣我馬作矣彼雙柏兮垂瓔珞矣匪瓔珞也維柏綽綽也

溪旣平矣我馬升矣彼雙柏兮屹如石矣匪石也維柏力力也

公無渡河爲張子作

公無渡河河不可家十里流水一里走沙公無渡河舊鬼瞰川沈溺得代饑電曝灘公無渡河水賊張羅彼富也佞笑涉風波昨日一金今日隕身公是貧士

得金天嗔旅人身單墮水衣單星漢炤地不炤驚湍

忽忽促促行

忽忽促促中心環互明月在天炤我狐兔憑高望遠北山涼暮不戶而野蟋蟀鳴誤我頰茲郊淒神孔固晚稻未香裝棉出袖曰余先人敬夕如晝天亦祚止自北龍赴塋師獲之龍懼失措泯泯諸孫省躬無怒今夕不寐秋逃籬瘦斗酒沃腸狂淚決雷忽忽促促月落入墓促促忽忽鴈飽鳴透蒼天蒼天不如地厚陸爾地下孰無親舊

瑟八章送弟亮侄籟之高苑也

瑟瑟江流載之寒輶倚我落水視女遠遊
遠亦何之有令在東琴長邑短爲王租庸
庸則靡逋咎則靡獄高人之子矜寡攸告
往告仕者彈丸易理克繫爾足以蘊萬里
我有師友官彼東方昔誨蒸蒸慨獨難忘
塘有曾樓步有濶舟往告仕者居人忘憂
十月地震牖鳴牀側東方如何我心隕石
將家者誰少弟長子上慎無荒東人瞻止

天監七章爲報國寺二松賦也

天監明德原我燕強我強奕奕我松孔彰天謂我松
勿苟蒼蒼勿合抱斯大勿干霄斯長

其二

不雷不電厥根不固不雨不露厥根孔茂不炤伊日
不臨伊月曾不受命祇異維則

其三

繼則首之螭則尾之鬼則否之神則唯之有西方聖
端之委之二水同心交濤接陰

其四

一往十折有枝峰結數盤一樛有條棧抽莫知爾萌
莫知爾投彼君子兮莫知其繇

其五

有蟲惑止多岐維悞有鳩逃止鳴儔以顧彼君子兮
莫知其故

其六

睠睠帝京往渡桑乾彼送者兮執竿忘言彼君子兮
視聽不遷

其七

桑乾不遠馬鳴暉短彼送者兮不遑執竿彼君子兮
雙松之下

譚友夏詩集卷之二

樂府

擬讀曲歌四十六首

歡纔二十內儂纔十五邊到池忙采采相與趁芳蓮

其二

交歡久貝齒有時落歡獨嘗在口

其三

慙恨浹香汗知是他儂贈歡衣不聽扶儂面

其四

上樹摘梧子有人牽裙拾拾罷提筐歸摘梧子人無
半粒

其五

幾番風雪妬雪水隔瀾瀾黑白子各六即今正違期

其六

思昔夜戲藏玉塵尾歡故將儂罵

其七

取壺倚歡投一矢迴翔舞不休初翔穿壺耳再翔打

壺頭

其八

歡是遊冶郎他歡亦遊冶他儂慣他歡誘歡歡不惹

其九

各自相憐愛我眦汝亦嗒奈是少年性不易知端的

其十

製成合歡帶繡囊裝古琴周天三百度無處不經星

其十一

三刀治一鷄悞啼驚郎去儂眠不覆首也能知天曙

其十二

待曙時闔家寢門闌歡將何所之

其十三

燈暗蚊蝶圖風搖百子帳歡來攬抱時初服初鬆放
其十四

不肯彈求鳳戲郎不如鳳鳳擇梧桐栖但是紅粉郎
心動

其十五

亦知所歡貧要即衣朱紫出入乘軒車光彩儂鄉里
其十六

奈何許儂固不足言負儂卽負汝

其十七

欺儂眼孔小自往鏡邊炤不難得儂憐畏搏他儂笑
其十八

愁緒如陰蠱切切閨深更吹簫不按孔何處得歡聲
其十九

折楊柳煖灰不煖爐鵲腦然未久

其二十

春園啼百鳥有鳥喚姑惡姑惡任鳥喚慎莫喚郎薄

其二十一

纏綿半生心分張一事錯竹籬語琉屏我疎汝脆薄

其二十二

織布作郎衣年年機上度不費郎半文刀尺自裁布

其二十三

許儂瓜時來已幸梅落盡曆日無心腸恰恰當春閨

其二十四

菱生黃蘖浦刺多傷儂手賺歡合刺食碎殺少年口

其二十五

不共新歡誓只許一宵眠烟微爐火小合是不曾然

其二十六

枉墮千行淚要令歡目擊朔風結檐冰留待晴時滴

其二十七

儂家禁儂往歡家斷歡行木鐘語土鼓爾我兩無音

其二十八

不敢出門望憶歡在衷曲籠雌語飛雄不如同拘束

其二十九

伸玉臂持酒與歡飲亦不令歡醉

其三十

莫便怒請轉金屏裏思儂不答故

其三十一

羅翡翠採羽作儂鈿仍放翡翠去

其三十二

少詼諧荳蔻生口中花言含禍胎

其三十三

曳羅帳詐作新歡聲叅伺試儂狀

其三十四

羅襪感歡贈問是阿誰縫十問九不應

其三十五

人人重郎諾儂欲得一諾從郎有十索

其三十六

登店買珠繫詰儂胡自買疑儂爲夜行

其三十七

窺簾見播拏中心已俞允不耻自爲媒翁孃氣難忍

其三十八

邀語豆棚下拋豆打歡戲黃鶯無心腸飛向隔塢避

其三十九

剝啄一人來云與歡舊識見識如見歡歛衽近前揖

其四十

剝啄一人來云與歡舊識見歡歡不識嗔儂出見客

其四十一

酒莫登爐爐頭一定有歡若好飲時儂寧自造酒

其四十二

緩步上粧臺擎手捫儂目歡莫太欺儂儂已鏡中矚

其四十三

人語儂不信道歡詰儂短儂自反儂性

其四十四

龐是儂家龐日嗽儂家粥昔昔不吠歡儂私令嗽肉

其四十五

倩儂同學簫難得洞簫響歡若獨成仙身在仙人掌

其四十六

不愁歡遂變自恃顏尚好歡愛儂儂曾百年百年難
保不衰老

儂儂曲十解

今夕居一牀明晨愁一家倩郎後園裏
掀起夜合花
其二

障儂櫺間月彈儂檠上燈郎去天欲曙
見儂眉未會
其三

敢望校郎書敢望持郎杯一日天氣好
記得上樓來
其四

纜上樓一笑笑下樓去哭哀樂太無端
郎知儂所觸
其五

一派梧聲中儂聞郎歎息儂今不歎息
愁郎方飲食

其六

筆墨欲師郎齋前一步地疑儂音信
通知儂新識字

其七

郎是磊落人間儂儂莫談致儂如此苦
及致郎生慙

其八

疎是密所爲厚是薄所寄苟非有情人
看作無情事

其九

萬事有徵兆何知儂得偕郎檢今年箱
拾儂去年鞋

其十



國家圖書館. NATIONAL CENTRAL LIBRARY. TAIWAN. R.O.C.



譚友夏詩集卷之三

五言古

越月早行

穿林魄當午出谷尚紛紜
螢燭次序朗促織叅差聞
愛伴追前儔我僕自離羣
行子驚太早不知農火耘
陰蟲各切切行子各云云
涼意消殘暑望望昏旦分
二曜輪晝夜軋元何乃勤
金杳和烟火初印旅野雲

送盧非菽北試

茲升鴈載日影往凄響落汀骨



始念一二友新交貧良微不善匿光彩致爲世所稱
入門離母妻涕痕積薄冰上辭所生父下別益者朋
執手語同申日爾速飛騰微晒罷祖帳高言露丰稜
父命一以嚴敢不心力并冀友贈良訓不揣語因仍
友棲梧與竹使我葛與藤友爲蚓與蟬勉我蟻與蠅
夙誨焉在哉勃磈上車較

除夕同諸弟妹侍老母守歲率爾命篇

煌煌燈九微泯泯酒百壺親串各言歸張筵列友于
五弟三妻婦父道在頌史四妹一贅婿作婦尙踟躕

令弟師寡兄靜嘿坐邈逾慈母徐見謂茲夕是歲除
暫許一追歡俾毋忘毋嫻始教呈百戲角抵焉肯摹
嬉戲雖小道亦得見敏膚暢歌復暢舞粵唱如灌輸
奇巧有天機專精疑所趨多能衆所營肯使君子居
規瑱截歡謔老成寧避迂四坐僉稷然聽我做無虞
小妹不畏人捋我鬢鬢鬢

遠村二首

投足禮天竺間院木石香有一長眷叟背手看稻梁
近前果父執朴野無他勝隨我至我家不揖徑坐床

詩及夏詩集卷二
呼我以小子語笑皆上皇見我多僮僕導我鑿藕塘
緡案覩陶詩欣然求數章何以潤我筆歸卽獻百觴
不然春蠶出贈我絲衣裳喜爲縱橫寫字亦不尋嘗
與訂來往約年高恐健忘

其二

沙鴨差池飛林鳥先後至重陰漾日影遠村無村氣
徒毋怨嬾子不甚責家事觀書領大意命觴取微醉
池上照水笑堦下選石睡并逃上農名尚愛圃間利
閒是清人福足是遊人騎知止卽止矣弗畏恐人畏

輓謝通明

朱夏來妻風存聲尚無淚足自出郊坰起坐失遊次
維歲在甲辰與君初把臂日旣盟之後歸好如兄弟
魏子病數月死尚留一字子病未嘗聞三日流風墜
惜哉苗巴秀未實翻爲累怨子不自珍適以快衆忌
曰諸生存者而皆斯人類淒淒重淒淒霜月冷枯莖
腰鎌斬葵霍紫弱刷羽翅正月來湖上村村舍煖氣
私疑子顏已秋橙黃不啻執手再三別宛有永訣意
小窗孤燈時弄影儻見覩同志念疇昔敢叱爲鬼魅

詩集卷三
答贈胡彭舉

楊柳森有行云是君家路梧桐古無葉云是君家樹
到門雲不開嬾石多防護殊無延欸意致使君成怒
柴門乍啓時歡笑如平素此翁從不然石深疑其故
數載良所欽因與邀散步納履抱深情老人期敢悞
春風不相待先我至蔬圃

吳聖初許以園林見借讀書同茂之先往觀之
因題壁

兩峰寒炤眼委巷露茅室信步窮高下不知徑所出

阿。陌。太。縱。橫。頓。信。城。郭。失。千。竿。修。竹。林。潤。滑。會。雨。質。
春光與晴光此中恍難必結侶先結嬾閉門志則一
靜對野塘間以待花事畢

虎井

披秦求山泉宗宗入遠境山泉出山澗不如在山井
紆曲斷行人薜氣歛碧冷上無榦與欄下無瓶與甕
淺汲不盈盂微月生盂影坐對茗床間色味深以永
鐘磬善護之幽菴正隔嶺

答尤時純貽惠泉并聞其冉涇河成

客自惠山來。遺我惠泉水。冽彼錢不投。寒光澄甕底。
靜嘿啜清芬。宛如對之子。之子歷落人。三。年在兩耳。
屬有河渠役。轉盼聞起止。樂成本人情。難哉子慮始。
顰懷從衆志。厚道先桑梓。日過風過損。波紋感瀰瀰。
胡不汲新流。洗我狹與鄙。

清涼寺訪謝少連

知雨。遊。春。光。激。職。勤。躋。攀。日。借。二。三。子。尋。幽。千。萬。端。
朝。因。看。山。往。暮。因。穿。竹。還。稍。窺。竹。外。竹。忽。覩。山。上。山。
中有枯寂人。著書歲月闌。叩戶久不應。開門知春寒。

榻設鍾磬裏。苔侵窗檻間。流鶯語初滑。臺峻飛未安。
送迎心意嬾。分手門旋關。

雨夜贈九雒

我昔望匡廬。遙遙不可攀。賞子素心人。一住動半年。
五老峰峰勝。未若香鑪巔。巨湖吞長江。頰視波交纏。
曠蕩獨去來。飛鳥飛人前。斷髮肯居此。不佛亦當仙。
僧言白江州。老猶在市廛。感茲還五濁。夢夢帶雲煙。
同聽山齋雨。交道一夜眠。浙瀝本生愁。對友鄉恩捐。
印陳玉仲興。動使婦人憐。我窺古賢達。此中銷其全。

純扇不忍棄情非爲紅顏所以出山又日夜念廬山
趨靈谷道中

往日住西園鐘山有兩鋒昨日登北亭鐘山祇一重
今日出東關鐘山數巒從行止有橫側日日山不同
樹木蒼翠如別有蒼翠密煙息嵐未生如波淨芙蓉
耳目亂聲影石澗流青松綏綏連靈谷置身浪海中

胡昌昱來永慶登塔始言寺後有大赤石尋之
則如臺如坡色紅如染笏上皆赤下有清流
環帶悔前此答康虞詩有深林少一溪之句

非昌昱幾失此石與水矣作詩志愧

來茲已浹旬一塔伴幽獨舍科放窻綉倒影涵林木
我侶異常情導以幽人躅歷歷穿僧房頭與檐牙觸
圍窮窺伏石簡質踞空谷紅旭亂峻壁朱霞棲崖足
弱蘋覆小溪碧波細細曲遠近周覽時初任意何屬
登頓未歸前再來徑當熟

贈馮宗之二首

畸人懷堅質達士無常盼所期有琴瑟清徽永不變
吳楚已隔絕矧子越中彥聲氣偕有聞未契以初見

子若雨後旭子若霜中霰萬物覩恩威寒煥恣所便
其二

客坐几席中念我問沙棠耽期匪爲子子實慶相將
覲容涵太古縱談失上皇知深靡忌諱得以屢所長
一愛山與水一愛冠與裳言志不相啣池風新荷香
十月二日元聲弟生子兩兒

萬情歸書史阿才來掀翻知我未嘗子特與弄晨昏
去冬送我南欲步尚扶門今秋聞我歸狂走之丘樊
庭戶無乖氣小兒知本原宛伸我膝下親親非講論

曉雨打寒被殘菊香籬根老母晨攬衣喜聲到北軒
聲也孝過我生男兆後昆眼見不三十需次入嫁婚
輸我無斯累而專伯氏尊阿才率阿弟無敢不寒溫
老母顧而語未若汝有孫

白湖上過伯敬道中

酸風起樹末落葉失其枝平疇交蓼花烟露蒙蓋之
着燼露似霜霜非白露爲稍待烟露收日出已防遲
僕夫趨日光能知心所期莫畏重湖阻有不風波時
夜汎

楊柳炤火光上下流波影鳥鵲飛月色差池穿雲境
泚茲素心人歌吹動而靜秋意存汀洲冬情生坡嶺
棹知河源潤衣知河氣冷諸人同不言其心亮耿耿
冬月可愛將赴伯敬招與孟和茂之彥先諸子

賞焉

寄○托○無○全○遼○友○朋○西○以○東○會○面○不○可○暢○景○色○兩○以○風
及○此○復○皎○皎○清○絕○不○言○中○孤○雁○一○聲○烟○星○辰○惟○有○空
罄○氣○入○窈○冥○千○里○高○寒○通○來○宵○皆○月○在○山○間○照○青○松

山月二首

清○光○不○厭○多○高○人○不○厭○開○心○目○周○境○外○置○身○于○其○間
上○山○月○在○野○下○山○月○在○山

其二

衰○林○無○一○留○葉○與○月○俱○落○光○已○散○廣○除○寒○仍○枝○上○着
竹○影○沈○山○影○欲○令○霜○華○薄

同伯敬孟和坐茂之榻上

陰○晴○有○時○有○故○人○無○時○無○閉○此○朔○風○門○語○笑○聚○一○隅
晴○明○各○散○步○山○前○山○後○殊

湯池

不必與人異茲泉行非獨未知冬何往寒風乍不肅
窮源雖移步難測何川瀆石釜鄰廣阡中虛通百谷
不薪復不爨有若旦旦旭煙霧相氣質水火同風俗
分流廢桔槔往汲便櫛沐魚亦遊其間能以煖爲寶
昔蘇安臥然四時中邊綠有何賢與愚不令同濫浴

南湖鼓吹曲

良夜宴君子萬籟歸中正水凍無興波條衰貞餘勁
耿嘿何以歡鞞革通人性深寒溼鼗鼓歛與簫管競

廣楹散喧闕密坐還淵靜聲音之所爲仲冬行春令
融融水以解温温霜欲竟心樂同與衆耳力竭惟聖
賓也詩言志人協自歌詠

初香

知朕自一室斯心未有托何以栩栩聞妙香過而掠
相觸領其機六根同知覺耿矣不成烟纖氣從何索
香與人未習爐火方斟酌有如見新月清魄乍微着

送江伯肯先生

吾師不可及淵然若老衲遠遊動三年歸家纔一臘

徂冬往鍾山遇師在燕關人聲雜檣影意色翻爾間
臘月燕京道車馬爭遲蚤人盡師乃發道京生青草
閉戶飽風霜出門見日光淨默理幽思黃沙空一囊

送孟和兼寄海鹽馮宗之

朝朝出門望新與林生期意氣附楚舟非子當爲誰
相見不勞苦問子今所爲
十山烟滿九山湖風吹
歡娛不可極子又當別離家山遠復遠子今何所之
曰聞鍾子北亦遂從此辭南北無定情臨行人未知
萬里不告家古人類如茲入京見馮子爲我視光儀

人亦有至言嫵婉當淒而白門深風雪黃河流冰澌
良朋散四方是予閉門時

寄懷胡彭舉

懶出存天機予來去頓猶云江頭日送我不如人
此情非流浪公性自來真慚我尚寒士憐翁有老親
世道眼光薄兩兒空沈淪感此不能飯拂拂私自陳
臘送我友南煩爲致情神舟檝無踪影江水非車輪
計到君邊時寒梅交冬春年華未肯駐白髮慎勿新

得茂之書

南中有深憶憶子昔徘徊上元桃葉渡上巳雨花臺
歸時靈谷松到時天界梅吳老窗前葵胡老石邊苔
所至非聘目微言交往來夢此亦不易敢望真追陪
坐讀寄來詩起看菱花開

寄張克雋水部

秋雨洗梧竹勞思牽夕涼思往復何之湖水柳蒼茫
每愛玄武湖數頃荷花香意存水木外蔣山適相當
南雲過西嶺碧陰澹荒荒

馮元成大參來官湖北移書垂問答贈一章

辭人凡九變大要歸楚辭三百孔黜楚楚頓靈均棄
無論賢與聖不寤在精思我所必起者人亦難廢之
南郢沅湘畔不見芷與蓀武陵自有溪桃花所莫逃
已非古人境空想古人奇芳菲存蕊素我公幸臨茲
愚生本疎內異采難萃滋靜中悟離騷稍與初體宜
屈子何哀澹楚原非徇披振衰還古則舍公當爲誰

得宋叔書寄懷

小廬枕寒河蒼木寫子子四序惟堦戶有時湖鳥絕
野人正惆悵遠書到手拆書知無細讀首末爲公閱

竟陵水邊影貯爾琴亭月

謝彥父吉父陸舟亭

憶昔乘月色叩園登城際忽見城頭光波爲月所碎
齋竹借清容是時百雉潰水月不可常官吏興其廢
二謝步標下慨然念荒穢象土與堞平亭之但點綴
孤洲分漁牧遙烟裏松檜閑坐看蒼茫嗟彼勞人輩
此亭有佳致不在此亭內我家臨流水羣木良可愛
鳩工且置亭落成皆此類

南湖十一月二十四夜月

明月涵南湖湖中見雁行
雁行歸氣結亂聲能使明月孤
明月平湖水水明光未已
奇寒欲作冰冰成寒不止

贈孟誕先來寒河見訪約入九峯山讀書

我作竟陵歸子作江左
一回首情入我經年夢
夢幾稀欲續江帆門外
溪

其二

訪子自去秋白月指江路今也冰未開寒花不可度
忽於是時至交道見歲暮

其三

言不盡言集卷三
退谷與杯湖元孟分主客不爲人所厭至今人歎息
幸而子相念使我如古昔

其四

終日學古人負子九峰約慙感子重訂蕪松如有托
松影近何如往見樵僧縛

渡江

江干已無風入江風乃有餘勢自空濶起止非楊柳
元氣流不薄終古此深厚守彼雲與烟朝朝渡溪口

江酌

長年循古港林屋相爲依羣山悵已遠回首夕其輝
缺月吐秋嶺高深光欲微一觴聊復滿舟蕩進波歸
水涯接荒岡烟蓊花飛飛

山行謠

靜一上佳山清光幸我國苟非真遊人山是光或非
山性與人性所合在依稀澄衷閱來久每愛獨往歸
必欲偕而往同起安可希令無叔癡情夷當自采薇

夜次陽邏同夏平尋山

靜人真可偕高趣晚無逆人家燈漲後初乾沙紋迹

軟步過秋草。宋寂林下宅。宅邊如有逕。諒爲茲山闕。
微茫犬吠巔。向下人聲積。高處地靈長。江動空碧。
一燈磬杳然。嶺爲溪所隔。不必詣其所。惆悵亦有獲。

遊九峰山二首

前引

癸丑八月晦日寒溪泚次江夏歸小洪山經卓刀
泉至九峰寺從寺望之但見松而不見山從山下
望又見山松竹石而不見寺武昌夏平衡病相先
而友人龍夢先朗伯讀書其中終始予遊語默酒
茗皆得其所足力竭卽目之目力竭卽耳之足與

耳卽會卽心思之藉艸撫松踞石枕屢行止坐臥
之間有詩二首授寺僧藏焉

衆山作寺圍羣松作山護纏綿青翠光山欲化爲樹
根斜卽倚磴枝噉已通路陰雲貫其下常令白日暮
藤刺裏山嶺飛鳥慎勿度

其二

將尋前山去先望前山影風日沈午巒細行盡始省
山蟲秋艸深遠江隨步冷一自高皇闕悠然怪石
永安知月明夜學公不半嶺

黃成玉宅看燈下紅梅

血梅驚寸紅艷艷此地稀見君韻不淺名園分芳菲
影既清一簾光亦搖九微相與坐花前縹緲悟春機
敢有異同心即言素者非

贈賀克由

短刺不宜慕難為欲見心望暝投君所持此相待深
安雅觸外觀已備銘與箴洞然懷密鑒津津非淨沈
志士豈不蕩指歸在素襟

閱西京雜記

青青漢文陵杳杳商湯丘高識破今惑遠覽欽前修
南山誠有隙石榔詎良謀唾壺玉蟾蜍空復為人留
屏間列雲母牀上列髑髏枕籍錯男女暴露多王侯
黃霧宣繁冤白狐起相讐千載有遭遇焉問恩與讐
傷哉瓦榔人而亦罹厥憂厚墓愚復愚薄墓空慮周
所以賢達士但保生無愁能逃廣川虐終為來者揆

詠夏統

會稽有真隱曝藥來雒城士女競上已顧瞻良匪輕
賈克是何物亦欲知其名鹵簿耀浮橋祗堅木石貞



胸中多所曉抗節與奇行語仕則不答聞談卽縱橫
水戲雲波駭歌歎沙塵生欲令驕倨化須使龔俗驚
至人若仙佛指點一世明太尉自太尉歸途仍尊崇

啼雛引

夜雨溼鴉巢一雛落榆樹毛羽尚未成苔滑初試步
鴉啼古瓦間啞啞伴朝暮如何將雛憐不能將雛去
莫謂鴉不言鴉啼是鴉訴仁者此其時心心視欺捕
卵生自天地慈根有攸固靜坐通物性反哺非無故
客夜聞布穀

百鳥宵正宗鳴蛙牕未起布穀何處啼關我鄉園喜
昨得湖田信新雨潤一指日耆諒已耕田事皆經始
莫我出門來事事後鄉里頗有此聲切或入家人耳

園中

寂寂向何處一園相昏曉有塘自能深鹿眠春雨少
光風吹二月生滿萋萋艸細花布野黃裙帶知之蚤

得家書

客路纔兩日鄉夢易爲靈近客久不歸亦若干里情
書來報我弟孟春一子生以此開母顏承歡勝其兄

問使靡所遺乃今麥隴青資生非末策高閑賴此成
其二

書尾一二事焉知遠情傷既逝西隣與復道中丞亡
貴賤此莫分皆我先人行泉下相聚期常較生前長
屢遊凋鄉里旅燈逢悲涼惟我出門人親見流電光
離家只似昨已度三春陽

開看胡彭舉畫

因憶胡居士將畫時一看在目但須臾行遍江南山
空陰結穉翠羣林聲響乾蒼蒼溪雲并溪寒雲亦寒

人度石梁盡晴開野庭閑高卑幽氣入下筆非有端
可以獨依依愁中通夕安

菊圃

愛菊待佳花良非知菊人微雨過青色遠含重九神
有韻卽堪對黃白非所論除艸疏餘塊澆別當必身
螟螣胡爲來捕殺于其農旣害我田穉傷菊罪唯均
感此不能去籬邊行數巡計到花開候踪跡難具陳

讀陶詩詩爲魯文恪手錄

陶詩淡如此微雲沉古渾密與了無際冥冥真氣參

高非由筆馭趣豈關沈醜素而不近枯心聲如可探
我欽鄉先達已深踪銳慚想其爲此快清風吹茆菴

答吳康虞謝公墩見懷

旅次有君詩是君向時作新句忽復續腸如泉未涸
自言上古墩憶子獨蕭索東南名雋區此意挽浮薄
暮年急棲止土功手荒度白門以白酒君其善寄托

聞林茂之乘便上楚

金陵傳春信云同鍾子船步履不妄投由其心想牽
漉漉離家事將發語多遷言笑靜波濤何難江路千

我亦方羈旅愁心正悄然歸家不問期只在君到前

商孟和以待姬畫蘭見貽

聞子有新人敢向問顏色澹琴淮水深將之聞思卽
貌蘭花莫莫斜尚自拂拭點染發靈通摘花如可得
韻格與子同勝處嬌無力男子樹不芳此理入筆墨
寫以寄故知見子未迷惑

麥枯鳥

麥枯當曉窗啼作田家聲青黃接平疇老農一飽情
開窗語麥枯啼時莫向城城中富人子挾彈傷汝生

舊穀正須賣恐令米價平

得林子丘書

猶和開君書先舛書中語怨我胡不南相思徒煩汝
動以淮水月泛舟歌白紵或稱遊展滿聞聲遙見許
開書向書笑何無乖貳處則知納交深意嚮傾囊與
可以影寫君呼君于寸楮

新月

早夏寒盡脫園夕餘陰森不知明所自如霜白空林
淨哀澄遐觀漠漠天外尋良久乃可得月魂一縷深

歎菊

菊色日以好間情惟所觸嘗憂蝨賊侵曾防小鳥啄
籬門未周密意外至麋鹿青艸亦自肥物性鮮知足
所憎蓬蒿長雨露受命獨勿令遂得志除之惟我僕
月下知伯敬到家不得茂之同行消息二首
一步不能遠此時園圍東黃鶯啼明月人幻明月中
幸聞所思歸江上過春風歸時未卽見情更怯形容
去來關文物因想舟所同問月還自答乃驚孤客縱

其二

言方... 卷三
交遊不待擇與君共朋友數年月光多同志領已久
一自散五華作客不無苟不歸非初意況在君歸後
進退先自理焉用空携手

述憶

憶家無昏曉忽忽心想作一思周全家相引如線索
諸季安荒林庭槐受陰博幼弟伏師仁十齡獨城郭
次妹髮過肩老氣知肩鑰小姑不刺繡取懽止簾幕
骨肉無厭時啼聲皆至樂一生多子姪添累覺產薄
幸而老母歡安問琴書托將歸情更繁寂寂燈花落

待螢

此物來書愧我昔多仁慈禁人下衫袖安用撲扇爲
如何今庭院光影未相窺因此亦歎息微客萬事遲
草蟲團一燈亂投非所期惓惓望寒火休燈以待之
應于艸頭點亦向林際追空濶豈不有或我掩扉時

答伯敬別河上入城巾作

幽光映五月槐柳交涼魂上堂尋故途河情掃後門
漁商火兩岸農圃烟一村客去如落葉子獨佳若根
形影有無中動息以吐吞飲子殘語笑催子上車軒

世上所難別故人與丘樊

和伯敬省鶴

昔子移鶴歸江中月影長今子共鶴居搖搖竹樹光
清種根造化頂霞毛則霜泯然不可肥又非絕稻梁
貴在飲啄一不染以爲良我住山下省視亦多方
分其數日勤于見同行藏請子啓柴門步趾自有疆
高人畏羈繼勿令守者防

和伯敬竹月詩三首

子有山間竹明月來影之我竹在河上清影亦如斯

高深同一致不同者參差

其二

謂月高于竹竹不在月外謂竹密于月月也入竹內
月不自疎密竹不自明昧

其三

幽魂銜秀姿紛紜白其所竹既善爲取月亦善爲與
取與無間然寒光相爾汝

途中新月

微路下纖月光委秋天薄昨宵已如是山行夫乃覺

言
三
僕夫不借炆靜者知起落

夜繇蒙泉過惠泉作

懷挾蒙泉清安坐惠泉裏二泉自相友合流爲澗水
天風語蛟虵詭激竦心耳秋踏暮山空奇響纏踵趾
泉亦蒞昧然聽命于元始物各以所感相近爲悲喜
聰明而靜篤肅肅發妙理還寢告衾抱清夢當如此

汎江尋三遊洞降觀于峽

地靈不肯凡崩剝爲澗壑何年空其中覆蔭人寒濕
地靈不肯凡崩剝爲澗壑何年空其中覆蔭人寒濕

潛澗自成碧傾聽聲如告有壑因有徑徑踰心魂肅
下巖立壑底秋氣蒼然綠夾壁進日月前路問出谷
澗不離于耳江忽然在目舟人守月光帆順亦交塲
輿夢

眼光霧艸根鼻慧香松枝遙遙山凹中人家熟午炊
小輿充坐卧昇人心力支驚夢過飛鳥醒之以奇思
和蔡敬夫先生梅詩

將春花事遶梅何以始之矯矯吐瘦寒雨雪中相宜
真宰浮前塢幽香潤威儀我讀高士傳理相自紛披

每品數十人如梅數十枝所賞一二士非必隱隱爲
衆花亦有白梅花亦有紅濃淡非紅素君其共朔風
伯敬典黔試過家還京與子遇于安陸以詩三

首

文物奔王命子之黔中行不敢薄其荒况肯引爲榮
問答策朋友肝腸忽存聲以家爲道路驅車仍上京
霜雪我無緣寒香村氣生

其二

北馬頭相向無我霜影少天命我知之投放于飛鳥

作客子道旁肯作蟲依地知音比嫌猜相與就深杳
縕被束羈思豈無昏與曉靜聽車鈴聲屢爲桐葉擾
經過盡萬重駘蕩日月小欲上安苗書朔風吹矯矯

其三

踰險客子天闔陰靜如日晴懷悶淒冲水霞不能悉
徒御所莫聞抱膝歎孤驛深情不自諱能以情爲質
志士閱我躬我後敢不恤

哭江伯肯師

始信勸君時我亦非過慮至今丹火間只同江水去

在日好神仙云我此道未骨寒輕萬物秋冬之氣備
後昆吾意外天道暗中曙神理想古松吳君在其處
秋深送月詞二首
涼城浸空階與客坐太古兒童聚光輝喧弄天機舞
虛象不容聲秋月無所取

其二

遙月立馬頭氣連原隰清紅葉一以素烟霜孰先生
旅火焰野路毋乃非其情

寄黃貞父先生兼懷湯臨川

我昔愛文章論公與臨川語似註易理舉世以爲然
臨川抱遠想遙題我新篇曰今之譚子世遂子其編
以子方易注如室到籬邊頗覺籬尚疎竹槿亦幽妍
若從室中窺猶恨在風烟前後生正節疎密界何懸
不報臨川書凡寄公兩箋但知注易處莫擬常周旋

立秋日寄答茅止生

桐葉不_○安_○落_○靜_○待_○秋_○光_○入_○一_○葉_○蟬_○雨_○間_○風_○吹_○疎_○廉_○急_○
秋紅欲愁人振衣光中立想君白門夜淮水兼露濕
三年書不報字字成疇昔

南嶽歸得無易先生書兼蒙刺退尋詩于都門
楚蜀路循環久官如鄉俗燕楚音不斷相訊如家屬
我蓄山居情退言于水木曠眼經國門懸之而後宿
技成墮烟霧君子以爲辱初下嶽雲來精覓無收束
披公書久之始知身倚竹

見弟遠韻服膺詩勉而贈之

自聞古今書佳處止人懶誦聲繚水木柴門之內滿
我自經年來城闔迹常遠塞爾舊聞見爾心如乍滌
鐘磬藻爾思桑麻淳爾眼魚鳥寬爾拘風花資爾繞

詩句是何物出腸能暫緩驚怪爾初學爾自謝太晚
不見蒼蒼陰筍高而竹短

秋野喜王朱明李朱實見過

暇日多在秋懷孤烟曉月白鳥飛高冥一聲砧際滅
我友同涼風出入于林樾帆影過天機亭端有超越
各盡丘墟務庶清烟火骨秋草是何情霜露莫相忽
訪鍾和弟遠韻服膺

鐘聲泛波濤不爲前溪隔安知人夜深細與書幌迫
僧鐘兩不休每夜至數百人匙奔餘響靜者如指摘

片愧踏平蕪觀鐘所爲迹佛火踈似星諸天來無席

掃除候朱觀察將枉寒河居

河上沈吟遍空林踈艸虛問有使君至且還輟我書
雖是素心人敢不候其車補籬將及亭寒月夜空虛
貧家豈言倘得使落葉除

劉濟甫指余看黃鶴樓旁石上湧月臺三字

月情欲湧出山作海夜觀要知夏日裏亦有月光寒
何人通此意下筆靜而安土花瘞一字隱顯高臺端
與君立榛蕪能使石不殘

黃鶴樓下觀徐子卿明府所製太白堂及移置

湧月臺諸蹟呈成都朱公

奇宇產頑石我昔念荒榛此情抱幽獨遂通志氣人
不知何端委爲樓生精神如舟搖月波江光蕩芳辰
自也與之居詩魂搖江津來時月已過嶺嶺非一巡
竟之登樓思新處領其真君子巫峽來湧月上車輪
愛紫竹菴路徑因宿其中

竹栢殘冬葉荆南易爲春烟柳下菴路出翁開其神
微時入古塚稍探知有人某甲裏晴色農圃僧多真

言言集卷三
三
饑鳴想寂寞鳥語聽村晨

紫竹菴僧導予尋十方菴

隔風吹磬末問僧此何菴其名曰十方廣大令我慙
導從來處去好徑喜重探森森衆香林禪滿任君參
香飯觸真性古佛立相談接引知無已朝花先上龕
悟矣松栝旁相視如空潭

行桃川道中憇于桃花源二首

夜與檐霤語所祈光暫開川源頗歷歷水可令風靈
自顧世情稀能察仙所裁輕舫渡天地山水如胸懷

一洩漁人氣井竈車馬哀

其二

千桃夾一徑未開已光輝何必自秦人肯種卽芳菲
高壑蓄春雨雜與泉源飛磴磴挂聲響升降之際微
蘿木交濕先幽獨穿翠園歛步隨鐘返風雷司巖非
讀蔡敬夫使君助謝少連歸莖檄

謝子客清凉我嘗開其牖散帙妨出入環坐一窈窕
呼之兩三聲心嘗不應口肅肅氣欲無歷亂于蚪蚪
漢唐鑠老儒唐史介成否傷哉苦心人死亦近二

言才集卷三
理齊故鄉亡孤兒抱骸走文章卽交道檄行翼廣如
惟恐著書人或先蒼梧朽日之以才鬼魑魅焉敢行
奔謝洞庭黑質疑夢拜手

敬夫先生相飲于虎溪山予先往後宿垂詩且

問率有此答

晴雨轉倉卒山靈非區區欣霽出郭西春明詳衆妹
檐葉濕未墮西雲吹衣襦夕陽與新月相繼同一孤
夜宿經梵中理言如串珠片語偶失記慙歎至啼血

玉華洞

黑雲埋地底烟霧不得結滯與炬同入以此爲日月
陰濕沁空冥初火炤難徹偃僂尋石隙容光隨曲折
石筍亂棕櫚拂青皆清越目縣高下乳彬彬相錯列
壘成八襪紋龜影窮古雪萬象不可窮閒坐石上閱

大酉洞

奔湍肅人清流作谷中嶺陰崖暗相轉不山寒火外
誰其覆載之深廣自映帶石色想周秦蒼然不待繪
如見所藏書簡質安用汰一吸精液還始落白雲界

玉田洞

數日穿壁屋潛氣元氣間輕舟愛新水近洞生餘寒
一泉鳴深黑終古音可觀以石爲起止與沙相更端
微明露崖末過此亦知寬

從敬夫先生泛舟登塔至別日作三首

花繁眼光惑五溪發清新携我高深遍雨止卽良辰
兩漿亂春水耳目常相因波間塔影活俯望山花純
是時方薄夕日月未續輪紅碧烟中暗白者能不泥
以此悟生滅吾其抱一真行去意緒孤閉戶笑朕身

其二

眷言直剛者下士何婉婉物累卽泊如不覺殺莽簡
道義綴人心非必相勸勉泛論人物時此中機已轉
松柏萬花內相關獨靜眼

其三

一舟是別舟汎眺已非昨長歎春水前山花棹外落
舟歸路不歸悵矣尋靈嶽

將發答敬夫貽犀杯詩

犀理涵素文黑雲足下度良工生枝蔓天風吹不暮
蒼鼠桂靈果綴飲無移步百拜勤于斯茫茫配寒素

自武陵往衡山答別楊文弼

三十始一嶽何年乃至五非君及時人安知此意苦

將至嶽同伯孔舟望

緩纜過衆妙灣轉約青蔥回思數日舟如行晴月中
安卑審羣情秀色皆童蒙五峰不氣勢端狀爲五峰
澹澹後雲存肅肅分天空六哉古今色安敢置蒼紅
我去爭飛鳥一杖事無窮

繇絡繇潭至觀音巖

晴爽投靈異古潭開音旨其聲石開合朗朗光遙起

泉源潤巨靈交竦左右耳峰峰欲至天倏忽在地底
及乎臨半山高者偈已矣山半雲亦半翠微連趾趾
雲忽遶我後回知高難恃從僧指白煙幽菴或在裏
不聞振錫聲黃花落澗水

兜率菴閣上聽泉對天柱峰

陰徑下晴綠峰近菴亦尊春筍青在中古泉流到根
天柱洗晦沉閑雲孤出門與我聽泉心相合如一魂

飛昇石禮魏元君

黃冠樵採去盤石能自守獨松覆仙色聲下溪流久

言友夏詩集卷三
慧人悟蓐苔不在語言有當有天飛時流盼光川阜
去來自悠悠月明一至否

出嶽路

靈雨記起止在山皆晴望意豈不忘歸歸心聞江漲
何以迎送予青松同微尚愛濤步遲遲人以為惆悵
我則實不狀如嶽如萬狀

別伯孔子長沙

夏水滿江甸子亦難久留離人不可為細雨先上舟
念子心不近志氣勵松楸不為嶽所厭再來當有籌

諱言送長沙曰同林麓遊各自登舟去青翠光悠悠
遊嶽麓寄敬夫先生

去嶽日已遠茲麓存典刑水陸分中江延目洲外汀
嶽意無斷絕草木森情形林抄蓄新泉潄洫聲泠泠
拜石修竹旁祝融開遠青首尾扁一厚將竭見精靈
是日寄公書南風下洞庭

憶今年春夏黃美中與予兄弟讀書河上近聞

其客稀川

昔栽齋後竹春風吹筍長林成值籬朽因以為隄防

家衰存誦讀兄弟各匡牀黃子愛其靜請住我東房
其人冷月性酷貧如添霜盛夏得桃李手捧意蒼涼
頗待世人厚閉戶爲文章萬曆戊午秋奇士墜崇岡
是時黃子恐鳳啄四海瘡雨雪不就飲懷異走四方

已未歲呈無易先生

我生未入峽先盡峽之變夫子蜀中人幽奇能不幻
其和不浪出開戶深鏤鍊處長如處短因知胸中電
偶泄爲文章怒石波濺瀉磊落恥蟲魚此語古或漫
多識艸木名然後三百粲鄙生水經法一川之行卷

公爲遊者地淨遠拈數卷小囊出屨携最于鄙人便
詩短句長句紙一片兩片光怪離自匿春也皆得見
爲守至憲司部人色寒戰納一布衣人容愚如容賤
詎在耶子時與鶴苔上踐東齋銀花生西齋月影懸
遇在遊旅中筆常不離硯存詩必見和公更出獨撰
有文必見藥劑之常發歡果于乙卯秋失落青桐變
公時不得報露立衣常換及平戊午歲公俱臨貢院
艸鞋束健毫低頭不敢盼指示二三公此生何時見
春也又不遭一城狂眊眊傳知公是日咨嗟上秋宴

何意墮昏霾此特其微霰斯文真吾病微躬入憂患
 幸而寄托別再拜辭寒泮公知我無僞猶勸器一綫
 此事雖不成千古消見睨乃有張子元是公快女倩
 能當衆毀時肯出謀一面與公第二郎年少即為彥
 相見亦斯時數年前繼繼名門無俗事開口多可羨
 縱使衙齋閉高趣春光徧因思中才理賢聖非迂誕
 父兄行古道自令精神貫憲司禮體尊入見背沾汗
 何況下茅宇脫粟亦無憚辱寒酒賜千旆渡將半
 公遽呵止之莫使禽魚亂蕭蕭一艸堂門落補仍綻

鄉人窺平易月明時始散至今寒河水不風亦波瀾

江夏晤陳元朋

論交已未幾君曰非此時十年前後蘊彼悠悠思
 鄂鄉雖我鄉江路亦孔遲聞車臨我車君又涉湘滑
 一泊宛相就如使舟車知雨月正能代洲州芳前期

龍潭尋蘇端明所書繫空明石 同黃美中童平
 鶴玉五嶽孟誕

先官疑之後之
 金中諸君子

一河風日守夏水來寂寂回環舟不怠相就石磊歷
 石上三字寒不為苔所食江漲有來去波撒幸水漬

如茲空與明何物爲之擊擊之以幽獨雷霆于焉息
未免千年枯樹水親潤滌同趣非一人爭來致涓滴
朝別敷小字欲向坡求益細認始覺非三歎惜心力
將至仁威觀復過觀十餘里作

羣陰覆絕壁身心綠離離太古猿鳥聲白雲何所爲

登太子巖晴望

上山如鹿駭上巖如猿急條理橫與豎仰資三光力
衡參同異寄報蔡敬夫朱無易二公

五峰木石身沃之以方廣不踏參山泉空作衡山想

太霽揭山情將無失儻恍猶念祝融前衆雲寒俯仰
中外奔一參百祥無他往古嶽任其天所以荆榛長

贈茅止生

山澤有真氣地必歲年相齒日爾汝當由心所賢
高雲徙山霧倒照清淮邊聞君愛五日百客集數船
博厚而載物舟有如地然我來若爲後開君之獨筵
安知多寡內造化無節宣

送妻父劉悅翁自淮上還里

曾未出關關出忽千餘里泊情我自門收裝夏雲起

鑿翁太古心誘之遊淮水碧檻與疎簾了了多織指
翁遠鄂而問周視曰奇詭則知課女訓內言不出矣
感翁工勸誨無妬以當美婦姑既無間姬媵有所倚
請翁迴嬾嫁數往視吾子吾子弟所生奚必綴腹裏
天性于茲明江帆掛莫止

鷄鳴寺贈徐平父

斜巷向鍾山艸色適午陰君若不在茲蕭蕭將馬尋
奇情老乃見年少老可欽常恨逝湍中無數少壯心
終不至大海此流安用深愛而與之語金玉保爾音

送王學憲永啓還閩因懷錢塘葛師

君昔爲魯師我爲楚諸生遙遙不相蒙運會忽以并
我師躬自厚汲汲求精誠與君入魯心神鬼鑿權衡
師登玄武巔君上仲尼塋跪拜百靈起松楸照生平
時文本小道何以感俊英擗篋一印龍志氣萬古爭
君歸閩山去殊無田可畊亦無宅可入以此勝尊榮
長干留不住毋在鄉難輕我尚欲遊越一別骨當驚
伯敬畫古木寒泉寄董崇相廷尉令子題之
鍾子不言畫偶然生數筆自取木石疎非以愧人容

躊躇未肯竟竟卽寄友日能于添染中常寫其人出
曾畫一古木衝紙紙爲絀旁忽露半舟寄子惟恐失
又畫兩古木橫有水霜質久之拂其塵添壁與瀑一
聞人往海上寄懸董公室

七月初一夜宿天界寺觀老僧登座施食懺度
亡遺將士春亦附薦先魂稽首悲感爲之篇
栢林燈火新早涼人鬼急行僧七十餘鬼王相服習
端然成阿難得使諸冤集漠漠萬人場親見熊罴入
兵氣不可訴楊枝徒灑濕國辱且未伸何爲先幽誓

我知忠勇心仍望玉關泣餘鬼多碌碌趨飽如不及
情知我祖父意氣輕殘粒招之不在茲不孝空竚立
遣使入閩候蔡敬夫先生寄懷一章

家居日相念游以閩爲期栖栖行吳越不覺秋冬時
再拜謝僮僕代我經山陂自輟生男想爲公蒸嘗所
自勤詩書役望公勿暱茲自愛良宴會憂公倒接履
天下何洶洶敢云游武夷耳目不求娛因與公商之
西北近有喧奴虜馬正肥斬首到大將來卽一城池
君臣未得見疎州雜酒蒸皇皇艸野人憂不在寒饑

念公撫苗日開懷恩威施苗骨不忍枯况枯我蒸黎
古道無人愛歸卧聞山陲天地爭惜才猶然不爾思
可見勁直氣潛傷人肝脾不知公是時在家心何爲
九日同王永啓自龍井尋新菴及十八澗
兩日湖中居意想行冥穆久客分山趣守此如碌碌
蟲聲如晚秋馬啼知空谷人語匿其身豈不驚水木
溪流淙淙然花雨奔晴旭老僧開青山遂與猿鳥熟
愛泉不多取客到擬往獨湖靜與澗動有似光相屬
心清不覺蛛高低是耳目

沈子雲鑄印見贈詩以報之

欲刻楚二嶽庸手日議擬當其落墨時卽與石相詭
沈卽天機活溶溶親澗水芙蓉秋雨中閉門多爲此
筆刀用如環切石若染紙日往石屑霏不知手所以
倘非温醇士刮刷光茫死

西築贈界公

蒼蒼長耳院空林蒼無極山僧愛前峰經餘必登陟
過一石矯然菴此爲願力梅竹非由舊雨露隨手植
我來梅竹長泉聲在石側羨爾自爲山不借他山色

言之二言集卷三
裏湖午眠適鄭孔肩韓求仲王季和嚴印持鄒

孟陽聞子將小舟尋至

湖中復有湖微茫寄空朗白蘇十二橋高不至于舫
時容野航入神爲孤山養盡剡橋南付之歌吹響
素鷗常內飛蒼烟不外長我日宿其間以絕賓朋想
清魂少夢寐寂寂生兩槳秋水微有聲謝君閒來往

與李長蘅舟寓詩二首

今日泛一舟明日添一舶晨昏主清波不欲但爲客
悠悠我友來雲光通消息冬氣寬舫人霜嚴止一夕

杳杳一溪水隨我上空林可見人境外青山本易深
幽士縱遠步息之以青音籬邊菊疎放爲閣納青森
園下不掃葉永然懷冬心一坐仰松竹泉浮山乃沈
往來古今色前山石陰陰

月會詩爲嚴聞鄒李諸兄弟作

杭州有素友來往三四姓人受子弟拜天成母妻性
清齋止蔬豉物踈意則散大歡不至笑言取卑幼聽
是日粥飯長卽有天竺柄故人李居士湖山以爲命
客中與茲集四往常一應招携入靈鷲欲使風物并

冬愛百年身恥爲禮俗盡惓惓庶可廣歸向弟友訓
別葛師吧瞻

去城苦非遠湖邊獨爲村歌笑所不及黃葉積其門
叩闥無人闥謁闥無人闥良久通水薪始得展子論
師弟有夙緣目視心吐吞置身古人處不知私所恩
寃親埋世界返觀真天根雷峰雲日蒼紅葉石火翻
從師學大道一別安足言

復留吳興與俞彥直同遊

我欲乘月發子忽乘月到相遇自成留主人向客笑

尋溪不知返身心舒一嘯野菴達城闥酒茗生幽妙
坐疑霜天月日在斯城照

汎茗水至夾山漾廻舟同求仲
令行

雲雲從此逝落日萬流卷安波朱生紋欲因孤月顯
蘆港通桑村隨棹天空淺身在一溪行如見數溪轉
寬狹澹左右山情不徒衍餘霞蕩千鋒若使澄波眩
老僧仰天水憇我山阿眼釣舟變晚火倚月知霜善
與君莫再深溪幻精魂緬

自夾山漾汎至艸蕩漾

同仲求彥直令
則延平諸子

既愛溪無限又愛溪如隔往來由此熟冥然順心迹
乃知汎他水不成家與宅機動若游空艦轉若向夕
一光浸聲氣元化流幽顯日月散高霞全力僅爲碧
杳杳城中外蘆花溪鳥白

梁溪遇伯敬越遊子別去西歸

我魑趨歲暮羨子全家携毘陵與白門僮僕來亦齊
若有一微裊相向顏色低世道輕朋友人前安可悽
馳驅風霜中陽鳥飛提提我上錫山道子尋茗間溪
各自有衣帶勿爲水所淒坦坦一世內何爲濁水泥

贈子以早曙明年春江西

訪鄒彥吉先生山莊談讌兩日夜作

昔爲童子時雜聽父老言水鏡照江湘日落成淵源
至今三十載明德莫能諉今日登公堂其徒如飛翻
長衫裹光儀執手無不論霽心行高簡亦似納之門
如茲勤接引乃羨壽者尊四曰攸好德以酬康寧恩
築場刈稻子十月在郊原中堂理靜思不聞攘攘喧
靜思相與理微歌窮早昏光響凝爲一顧盼深吐吞
賞音節游樂華素探其元哲人述作心何事獨匪存

慨然受滿酌古意歌舞敦是夜寒可戀踈雨滴霜根
樾葉渡頭逢汪四闈夫出新詩見示用其二語
作起句贈之

箕畢各在天魴鯉各在池以茲論詩理何用拘拘爲
江郎與袁子皆吾舊所思到今白門見開胸無飾辭
存此最相信以化世路疑我歸江郎來霜月影寒枝
長板橋西家攜攜中宵時

唐仲言爲其友籍隱生索詩仲言盲而好書亦
異事也因并贈二子

所賴神明助今古遞泄蓄造化厭人淺有時停耳目
失聰三月八日失明耳到腹往往見小慧奇與多不屬
唐子揣口形已是籥與燭耳根獨洞然靜室如空谷
別煩頌讀人一耳十行熟誦者或欲忘聽者嗟不足
點畫終未親字字相推觸筆墨付有兒舟車動有僕
來往愧人踈風義反覺驚自言有一友籍隱無危辱
幽心及猛虎清音散梵牧匡牀與君共利聞勤誦讀
相期各有獲何用羨眼肉

贈李校書同潘景升作

十萬戶中人數年眼底事始見李氏妹一天落秋翠
乍聞出房櫳衣香來無次緩步初有向未行而忽至
顏非昏與朱性非滯與娟秋水不停流注看手中字
將空散秋雲形與影相制清宵慎所投生才天不易
是夜燈始涼孤衾安取寐

贈方孟旋兵部

昔嘗友君友近復友君徒老梅不枝葉一株暎數株
隱身絲竹中多年住西湖日上孤山塚以此見區區
我從湖上來逢君官南都蹭蹬戎馬世點兵朝夕拘

奇畫未及施瑣瑣寄忠愚官軍如跋鱉君長嘆吁
暇心念秦淮與我共須臾嘗覺眼中人一一皆黃虞
冠裳是何物得與篋笠殊

杜翁餘徐乾之舟訪適南都吳彥先至

今春何其雨若爲病者有鶯燕各失職柴門掩已久
春舩泊野芳氣欲晴林藪河水高去艇星燈自相守
忽逢江南士先問梅開否客愁猶在雨不答惟搔手

公安過袁述之青蓮菴

主賓不相異墟菴結幽杳人聲墮蒼涼雨餘腥青艸

自省年來別緒多端倪少來攜嶽瀆心君僻與君好
語默同鐘梵夜短非所保永夕見孤懷逢迎生天曉

行谷中答袁未央

幽谷練娟娟。草竹中顯。宋坐成蕭疎。能使聰明淺。
徐步受音影。俱至荒亭返。久對君兄弟。自然尊酒晚。
榮華隱高言。一艱懷已邁。空林人散後。新月竹香遠。

王叟以明待子荆州者彌月人承天寺贈之

非不欲啄肥豚肥嘗苦腥非不欲見人見人常苦陰
聞君有竹木終歲安郊垆秋蔬得神理春筍寓空冥

世多重羽毛君獨守孤音每學無生取高天相向吟
健過年少知虛過愚大襟一身爲萬象訪君僧舍深

楊修齡侍御寄德山先和巖塔銘見示唐大順

碑也且云父子別別想像乃還舊觀予奇其事
事因憶文弱丁巳同伯敬德山尋碑事甚奇

追用其韻

松錫心跡內古壑抱虛寂螭纏李唐碑荻荻夕陽歷
龍潭大師號已被苔蘚食因緣合天資精神射蒼壁
父念子眼光出奇相奪覓或用口吹雲或用手畫荻

須臾成誦讀高音覆浙瀝寫寄八千字難矣初搜剔
 劃劃古今色氣與金山敵坐獲異文觀晴明落霽靈
 香風電空語何人節不擊香人其風電入其空碑中語深山舊法
 侶再來建幽續神僧向晦昧且止莫盡滌

聞朱無易先生解井陘兵衛還成都寄之

掩卷適欲臥解官適欲歸譬如遊林園主人適啓扉
 君子嘗語我蜀江江水飛百道化為川過田雷雨
 橋梁界杳冥竹橙青霏霏苟能懷其美不歸良亦非
 暫眼看太平野人事庶幾

弟遠韻帆閣成

割園為汝居竹木三之一情高緩妻孥且使閣先空
 相勢分水土檐間一尺出嘗有萬里船帆影從此失
 蠡聲齊和杪蒼翠中唧唧印送杳光高處念其疾
 平生淺丘墟伍高有倉卒朱牖耀青冥非復貧士質
 事在奢儉外止之嗟無術豈惟不相止愧我營蓬華

夢徐九

君死已三月咽斷如漸忘昨夜夢見君煎迫我中腸
 無氣無耳目深墨凶衣裳明明夢醒聞人鬼相陰陽

亦不聞所語尋魂來悲涼冥路終莫莫君真栖何方
誰奪君聲氣使我夢荒荒衾枕受涕淚多。于前撫狀
安能空不寐瑣瑣以自詳總角爲兄弟中表禮俗場
愛君都雅質從少交至蒼一村一城閭新村宜相妨
一年數過我杯盤不相當君能儉恕人獨以奢自將
水火一夫方道里熟鎗湯主反就客濕言笑沾茫茫
沙潭王夫子直諒輔以行親交二十年不省何低昂
今春適小園夜靜步履良是日東風多桃花飛過墻
燈火醜殘紅君之一覽。舟酒送杜子明日下黃岡

迴篙日已鹵坐我愛。坐踟躕不肯去昇夫怨于旁
我生如翟羽身有雜文章韜精安泥滓弓矢猶蹶張
機先赴寥廓罕見學鳳凰白雲固難射挽弓者力强
君能于是時愛我如自傷刮我如自奮蓋我如自藏
托生本貴盛止知仕宦臧我嘗笑語君富貴夕螢光
光不怯雷雨天曉則無明歌舞雖可作日日嬉不祥
草莽雖可存人人慕不揚賓客雖可集筵筵設不香
我年三十五事理識微茫前歲發太和去秋客錢塘
極知好山水可以送年芳母弟蟠一村屈抑在此鄉

嗟君志遠遊終年說異糧糧非君所乏猶豫從中戕

送夏乾乾守備虔州

前年道士磯送我上越舫數月我歸來君已萬夫長
當其問弓檠臨風淚恍恍諱春不忍焚避衆猶自賞
勸君勿自賞矛端送深廣勗哉無愧心恬然荷矣往

天啓元年復出應試呈莆田周學使者二首

夙生師友債人間榮寵好兩念未盡忘根淨器猶躁
久聞令人肥山澤癯者謂十日學磬折九日猶不肖
前果厭巾衫今又厭蕉釣無恒則有之亦曰任運妙

夫子校南國展矣淵鏡炤選士如看山佳處領其要
吾宗二仲氏坐收良工效竹箭將盡日仍來搜空峭
念此何因緣思拔出泥淖想在多生中曾一識面貌
弟也充騎驛漼漼歸相告靜女夜半寒天曉媒妁到
欲許憚衾稠不許嗟猶少

其二

豈不愛長隄豈不戀林籜末俗賤孤往此舉衆兩錯
平生飄忽性相諒在寥廓棄置兩年中世態填寂寞
道逢冠蓋人志阻聞嗔喝歸掩草堂扇氣微驚剝啄

出款高明士神辱忍饑謔始信古人事今人不愛作
還視吾筆墨猶在案頭躍昆弟制科文已許令我學
異哉錢塘師風采瘦卓犖貝錦不自嗟傷心念落拓
六橋是何處行藏烟棹覺勞苦有定命欲避趣反惡
知已有奇因強邀神理薄如此忽去來颯然終不著
寫此浩蕩思留以答猿鶴

妹婿魏繩吾友魏太易子也贈勉二首

字妹越百里傷我慈氏懷言念吾友子湖山鑒所諧
亦嗟吾友逝亦慰子也才逝者能造物相報必以佳

到門拜兩雁嘉慶煎成衰入羣幼弟如房簾欣新開
雖有纏首資如悟卽荆釵父兄結友時詩書爲良媒

其二

大妹方邑邑次者方衢衢女生自有命隨風生泥珠
母也依少如恪恭理衾禰自然有離別諸子意崎嶇
嘗見鄉人如嫁鄰亦嗟呼爲如母所有爲婦女則無
此淚亦易止僮好輕長途

正月十五夜懸燈桃枝上爲樂示觀者

杳界立形影水因灼幽然沿隄作燈陣揀枝爲燈魄

兩桃懸一光乃至光逾百膏膏既相然花花如相避
千人行其場麴塵不相摘自有城中人舍城來墟陌

其二

人曰此夜輝其兆爲豐年慰彼鄉鄰心結我禾黍緣
桃根與桃枝未花氣已鮮春光如蠢動人情得其先
我佛有弘慈日月燈非偏莊守百年身敢栖暗塵邊
天啓壬戌歲感時寄敬夫先上

休我健步趾節我良飮食逢人多委曲閉門存我直
舉世植蒿梯怪不生黍稷良田已所蕪相怨于螟蟪

日月兼豺虎變化將相力僵卿而腐公天地不相恤
腹春安可解此豈關盜賊近者西蜀信亦蒙小醜迫
草草行燔燒公然乘凶德今日麤盪平數月頗孔棘
楚人憂輔車中各有所憶我雖無敢言傷心則愈盡
憶朱公無易因思公數人能勵官吏職敬身抱一靜
也公成都人或以退反側太平良晤多有日同語嘿學成老農圃
以待征徃息

與孟誕先住寒溪寺中見武昌舊令陳鏡清留

詩六首中有三鹿魚課之篇讀之感人風雅

之遺也題句紀異約知我者賞之

山雨出山流過草淥淥然遙立山寺聽知爲菩薩泉
文殊光不沒溪禽白如烟蔬素以相對遂忘終日焉
舉首看殿門有板塵中懸其上六古詩字字如大篇
故人誦至半山僧錄其全卓異乎爲令自處于昔賢
取世不願餘立身惟清堅魚鹿我萬物仁心周天淵
以告後令尹况我民顛連安能枉詩書日求身所專
安能負性質去趨世所先草草得古人落日千萬年
山僧愛我喜雨夜同未眠

劉濟甫持顏魯公浯溪碑見贈是其先人景垣

文學遺物展觀之暇率有所感

顏公春泐卓方圓皆欲除平生嬉怒情向此無不抒
碑版盈山川暇矣德業餘能令天與地如人華冠裾
次山頌中興公也拜手竊欣然執耒技甘遜爲不如
推讓事君父何事肯自居以此鍊心腕墨妙有本初
損爾上世傳報之以勗諸

武昌郡贈胡太初司理

胡公李鄂城淵懿不可及能令江水深能令楚山立

江山飛鳥間百務相吐翁生殺和天倪除日對囚泣
皇皇豈弟人自無繾綣習我逐征帆來雲烟花嘆息
時衰事事難天漏荷一笠自顧如江魚來吸海光濕

柳菴成贈真公二首

真公乃吾師依我十餘年軒亭凡幾易不噴鐘鼓遷
經聲如野水禮拜骨鏗然古佛坐其上如與相挽牽
我遊師常住晝夜循溪邊僕妾進蔬粒知以鉢爲先
脫師所坐處竹末自茶烟饑飽不可問莫若曰竈專
代柳爲師室芟竹爲師椽取子一園內息此幽居肩

惜哉老僕逝薪水莫之虔師勿更置人納我十年前

其二

路自橋外得門任園中通何處師經行草木與虛空
前留數步地牧笛吹其中月處金橘光香時梅花風
覽物懷救度一目意無窮磬歇我叩門不言神溶溶

黃以實自蘭溪來汲陸鴻漸第三泉見遺且有

贈詩清真洞密喜而和之

陸子茶神聖出入于淵秋水鏡自遙炤碧寒幽明愁
我拜惠山足挽縷窺所由瓶甌兩天下舟車載其流

又嘗過練湖頗懷玉乳羞苔滯久無光嗟哉暴棄儔
感此蘭溪石泉性中颼颼長河不敢入維獲亦孔周
耻與茶逢迎高人或偶收附君扁舟來可謂得良仇
對之殊數日烹煎未忍投相見竟陵人慎勿念故丘
成都圍解後竹邠令謝彥甫歸致朱菊水先生
書蓋蜀未譟時寄也答懷一章用寫歎聲

成都門已啓謝尹迴楚車瘦黑喜燈光致君亂前書
尹歸裝散盡是書獨袖諸字字未沾血猶存嵐烟餘
揖尹問君家云攜入崎嶇深幽性所投未免爲亂驅

小醜喧西蜀乘我遼陽處誕敢窺堅城無濟亦饑虛
婦人抱膝走城下骸瞿瞿登城望遠樹如果掛頭顱
邑里化一燼火興上不鋤聽尹雜愁說益思避者殊
繁莊竹桂陰在否知何如賊退理林亭悲喜上殘株
高人逢亂離詩句不可拘忝住靜遠鄉得使莖共舒
構屋君俸多寒暑慙寧居各自私安危寄君以嗟吁

陳正甫先生舟訪園居紀贈

霜月迥扁舟寂寂纜柴關待晨過茅宇禮數如輩班
青蔬適滿器賤子適獨閒林塘立古今取益消懦頑

甲。樓。多。流。水。以。公。爲。高。山。磬。聲。自。圓。出。僧。老。一。揖。艱。
羨。公。天。機。深。踏。葉。蒼。蒼。還。

寄答曾堯臣

四年未報書此心常自理始知答書人情事或行止
嚴生坐杭州烟客眼如水別來念我深寄我以君子
得人相匡佐實維友朋倚天末流孤烟江禽飛原委
茫茫不可窮三歎在其裏嚴生謂嚴印持也

蔡敬夫先生賦寒河二詩見寄奉答二首又和其來韻二首用呈懷抱

杳杳吳越路從此門前踏我歸欣有所河光資伏臘
天陰濕素練月上瀾玉塔雖曰流不返林居有吞納
茅屋圍長隄水火自相匡溝池界爲垣春流歸無雜
桐卉覆雞鳴渡口聲颯颯兄弟成鄰里賓朋如老衲
倚樹時不知人逢無拜答庶幾桑者心泄泄猶沓沓
吾師曰不然大道明闢闔

其二

異哉海河夫門斷十年橋大夫始梁之亦以寫海河
喧寂無成心高懷若水緝可斷亦可梁斯人德先昭

我欲志尙友雜念曠其標河水鷗所家以我充乃僚
釣雪懼烟心耿耿貫晨宵落葉知將生落月知將朝
落翎知將毳落岸知將潮君子閉門深百物稟榮凋
蘆荻性所堅松栢脂所銷吾師師此水何以冥靜憇

其三

寒泉亦此寒寒山亦此寒深巖闕靈化蕭蕭反難干
河流周舍北幽蹤已造端自我桃能花淵士時往還
緇將無競心吐入烟物間衣冠陳俎豆蠢蠢寫人閑
非誦先生風無以發其潮舟車不言勞使令不言安

所難提攜人數子咸達觀物外生笑語竹風吹肺腑
豈不慎威儀我友聊相寬

其四

欲隱先濟世此意空蹉跎仰彼易名叟竿外不求他
臺池備僕力微具溪與阿曾袖南嶽雲投之東臯河
春杵雜鐘磬緇俗相盪磨誰結風雨歡視此笠與蓑
朴心良以一母乃幽緒冬弼柳亦有澗古松亦有波
肅肅乃娟娟懷君能不歌我歌臨河水河水流奈何
光化舟中春熱奉懷老母夫人寄六弟元禮

最憐吾母愈似人多病時遊子歡出門良由未經思
難言諸仲季齋塾非遠離母愛無是非含哺卽爲飴
前欲向汝拜恐膝恐淚隨初向長安道相戒勿苦悲
俗情不可同聊以慰親知耶襄風土高兼早來牟危
鳩喚吐新熟不爲春雨資憶母身上衣增損是其期
酌汝軒牖間敬哉延涼颺

贈羅少司成師莫江

嘗陋陳正字胡琴集市喧所以客京師破寺隔頽垣
吾鄉羅先生體氣如湘源淡淡秋水月分身注甕盆

君適爲陽城我來作何蕃北面窺高座巾烏肅心魂
遭際成師友絲毫皆君恩班行喜深匿皇皇誼我敦
遠邇未肯前亦以見追尊執經古所許是日上公門
西山道中念馬仲氏邀晤今日

一路把君詩過門不及訪數月慕山光展期未暇往
歎我事事然後時多存想樹。柿。紅。高。秋。微。涼。天。氣。廣。
安能城中坐徒受喧塵享山亦喜人來不聞罪今異
君子物表心豈不嘉空朗

觀裂帛湖

行藻蘊水天湖以潭爲質龍雨眠一湫畏人多自匿
百怪靡不爲喁喁如魚濕波眼各自吹背同衆流急

于司直邀入鹵山紀贈

相攜入秋山與君見面始人情重拜揖腕畧高雲裏
巧熟自相因靜默翁靈詭先引謁奇樹再導踏芳芷
蘊草香衣裾約泉行爨底升降君所司虛衷聽足止
香山而能言感君來君子

鹵山還馬仲良以詩見簡復寄數句

不。甚。急。君。晤。良。由。平。素。深。反。覺。故。識。人。尚。多。速。結。心。

故人急鬢眉故心急高森十年蘊形影水月照相尋
譬如交隆古未面始得欽良勳今可遂常恐洩幽襟
京師萬物早菊先重陽臨地寒拉使燥易使花散金
杯酒涼秋天漠漠山還吟鷄鳴見君了我懷如空林

長安得徐元歎詩有寄因送顧青霞還吳門

如何君形影乃覺都城遇我無山川心致君車馬句
塵糞不敢道累君失君素一舟易江水慈親有日暮
貧養必以身友尚可神晤問我胡燕遊我難答其故
面赤真無益路窮行非路含情送君友愁心墮烟霧

周安期忽忽辭去

此心向君驚明日歸路多颯如獨坐時夜半聞雁過
丈夫萬事左誓莫嗟蹉跎請看吳楚路原不同烟波
君歸我卽歸若聞驚如何

與譚梁生鄰寓詩

南屏窺子齋勝因窻牖透湖上登我舫奇峭發初造
五年天涯身再逢鬢及神我退若此進胸中不可究
鈴鞞與圖書嘗若馬處廐馬有出廐心慨世將焉救
人生射猛虎卽是依靈鷲以我空拳人雖勇不遑鬪

京兆試失利丘巖離難驟乙我而甲君壯心拱手授
京城路易遠卜鄰君先儗月寒不得寐門掩頻相叩
兩人何所語耿耿菊香候

馬仲良邀餞同茅孝若賦亭臯木葉下

秋風帶早寒吹君鄰家樹葉葉望遠吹在君堦下週
木與葉相別飄焉墻瓦赴颯沓散秋迥非爲霜所悞
如何故人影看作霜天路是夕燈外菊同心炤遲暮

留歎詩別王六瑞作

與君同井邑升沉各在京非緣今始合結交難結輕

是年官騎馬沙土飛冠纓衝塵出破寺肝膽吐可驚
長鬚怨遙邸裹飯頻出城宵夢與晨思片紙走營營
青鸞月一隻炤栢舞鐘聲安知故鄉遠所有懷抱明
初秋拜夕郎封事有紀經笏影含希夷君友一精誠
氣宜栩栩化非但不爲名賈生憂已久原不在枯榮
還家郊樊寬千竹水一泓留歎在君處我尚力我耕
爲葛震甫題幽閨人所画野草

燕中草木稀何人画此草自是幽閨人無端發靜好
偶見上堦生索筆向秋杪毫素覓不及聞心豫成稿

咳唾化野烟未必繇墨掃觀者前世來足令秋天了
新化令陳鏡清予所刻寒溪六詩者也都門得

書感寄二首

行住待終古果得遇君詩君詩如有覺衝泉破壁馳
我適遭天幸退卽告友師數眼同一心各口無附辭
何必有故舊此物真絕奇曾聞峰與塔飛飛自外夷
精神萬里來豈人力致之甲子膏客燕家以君書貽
得書寧不喜心中反自嗤可惜神賞意機泄受君知
雲雨雖一物嘗感雲生時

其二

廉吏不願富老吏不違貴持此太古心豈能甘宦味
前亦有所聞不免私相喟歸耕性可伸懷袖忠孝氣
時勢迫令然非關人勇毅大哉吾取法蒿中一仲蔚

糴米詩乙丑六月十八日作

獨飽看人饑腹充神不完我在凶歲內不可謂旁觀
雖有家人糧喜因賓遊殘冬衣夏所用出糴不爲難
糴穀糠秕力饑婢摧心肝未若糴米好入門旋作食
米價朝夕更人如饑烏攢富人與市兒倡和作粘竿

安能久不食嗟哉立城端

其二

六月望前後稻花香過區子粒未暇黃益與初饑殊
令尹平其直忽復閉倉庾擔石空夜還吾尚立墮途
山僧學道人愛與共饑劬一舟下遵塘相飽亦須臾
老衲慈有數倒甕向予輸反令僧爲檀此意化妻孥
有弟不失養瓶粟多私儲君看吾饑時何以不瞿瞿

蔡師亡後令弟仁夫遣問感答其意

弟兄無各羣師友非偏篤不恨見友晚但恨失師速

我師恨煙霄其弟問林屋殘驛乞馬來悽然響僮僕
展書不敢喜拜使先之哭平生春草心他鄉夢嘗縵
貽弟惟良友未面意久燕曾代雁鳴渚以答鶯啼谷
子曾寄仁夫詩此意是何如皓首當交劫
先生代答四首

甲子京師得池直夫書丙寅家居得書與贈詩

因寄之海上

奇人住閩海日印出其門白鷺兼島湧吟嘯相崩奔
玉屏太古色手自劈雲根雲斷損怪石文字補無痕
萬里尋儔匹只如越陌存會面非所急親舊安足論

念我亡師友無日不聲吞真宰逃無處皇皇收心魂
靈秀傾人命徒令拙者尊與君暮相保進以大道言
浮丘遇安期所談近蒙昏世人風煙下一笑焦螟喧

寄郎別駕吳君

文人作郡倅世爭歎軋軋豈知學道人亨屯任運安
舉世戲相逐有如男女羸甘爲青裾婦寧羨珮玉瑳
溟中三府齋少時半年鎖衙鹵通曠園塘小鑿未果
日見過牆鹿脚草斜陽驪憶君是時步如與相右左
但以我知君因覺君知我彌天耆英稀遙遙存碩果

武陵舟寓贈楊弱水先生

客心寫空江。客蹤愛孤艖。瑞人與神士。自賀得梯接。
中丞風義高。蕭遠歷多劫。大道萬物母。實心真宰血。
昨日識鬚眉。十年勤齒頰。相見欲致辭。忽墮無可拾。
君適閒一郊。丘壑入匡變。高樓收眺聽。目往圍紅葉。
繁霜落不及。妙容恣食獵。

胡公占遊西山見予所題烟磬閣有詩和答之
巖墟不可盡。煙嵐向夕通。坐卧碧岑上。星辰立燈中。
香山宮闕心。趨與百祥同。僧嬾不廢磬。鳴磬如幽衷。

天半行筆墨。杳默存遙蹤。用我手蠶蠶。映汝目熊熊。
吟歎落人世。曲折亦從風。佳句裂帛聲。疑經湖水融。
始知高下際。曠士收厥功。

別鮑男卿寄懷劉同人

劉生五年別。不謬劉生意。約畧心口間。嘗有男卿字。
男卿會漳鄉。久亦成良友。又愛劉生字。日在男卿口。
野菴立東風。柳色牽勝去。告別車馬香。音影滿君處。
我寄劉生書。自喜嘗飄泊。飄泊固人心。無復友邊薄。

玉泉歸贈胡汝濟明府

胡公才卓然，惘欵作良牧。許我王燦流，登樓共游目。
日愛清漳清，不愛曲沮曲。時雨散櫟林，好風吹鬼谷。
度門八十老，僧中號耆宿。萬事皆健忘，尚知誇佩犢。
我再游玉泉，泉寺易風俗。肥僧對蔬豉，不遭輪蹄辱。
笑問何繇然，公至洗腥毒。智者戒非常，潛夜投壯繆。
再來事有之，堦級數應熟。

古意寄懷美中以實兩黃子

苦念兩黃子，貧居滄上川。川光日以碧，貧居日以妍。
茶香午夜菟魚肥，深秋船各自懷金。錫時多重貝錢。

寶爾布褐囊，寧不厭人憐。我亦有弦朔，念之不能眠。
喬木旣易朽，藤蘿相歲年。藤蘿自可古，慎勿荆棘纏。
寄語兩黃子，斯言或其然。

潁川張同甫曾訪予都門萬福寺投詩不值而
去丙寅冬日閒居有懷始寄答此章

古音不可追，正響謂孤調。雲水散杳冥，永日不彈妙。
小室綠燈影，自將朱絃炤。憶念平生友，宜用寂寞報。
曩客春明門，寒默中浩浩。盛世四民外，別自有無告。
汝陰張氏子，萬卷不圖效。奇蹤無貴游，訪我申所好。

荒寺苦難逢一去成遠道天寒雁鷺多野水自移鈞
龔母詩爲君路母賦

龔子齊憶忘自念其母苦水藥如薺甘難哉母兼父
孤貧表弘慈挫鍼日夜輔敝帷暎隣光誦讀聲出戶
有檄可捧時技淚思爨廡何以報爾親勤慎用相補

同劉濟甫橋坐

種秫常薄收嗟嗟綠尊淺子適斷盤辛雖飲不至酒
霜月沒深溪林逕互隱顯端坐想十年村春送寒犬
相傍良夜深褐中珠玉煖

鄂城贈傅陵九郡尊初度

人生本在直又以勤不匱古語矜昔聞之子得其意
離離山下月月心炤高致文士羞自了起而去爲吏
膂力人方剛骨體天無媚小戢揚馬才安就龔黃位
來守武昌日江魚價騰貴些些水晶鹽便足知宦味
問君今幾齒生我遲暮愧四句公始滿蹉跌我過二
公曰且無論脉脉笑相視

送葉敬君憲副

陶公心問影莊子藝憐螭茫茫海水際可以悟成連

言
卷三
南安葉夫子憲罷二三年作述如古人非獨麗眉然
談經七城齋物物中和宣一語流州黨競球兩俱捐
高坐飯寒士庭空人吏眠我栖林廬遠水木托丹鉛
靚面成私淑心耳自覺圓洗伐苟能盡安用毛髓全
今聞君去郢始一握衣前大人見傾筐野人訝扣舷
無隱固如斯江雨桃花天

丁卯秋場前一日看童子買艸鞋戲送夏長卿
兼寄韓求仲太史

弄步別蒼川悵君後步至紆紆楚場前帆過君投刺

躡奇或徑生心驚如殘寐高言吹江天秋熱散荷菱
詩書久無益賴君增益智諸生好藏身畧帶田園戲
爾舅家弁山十年無一字麻鞋見試官不可謂憔悴
江漢秋水流舟遠各獨醉

贈李都諫座師

秋桂聲一山孔子爲春風聲有無字碑古色炤鴻蒙
能使物我深不繇酒酒終採木梗柶鄉兼以涉芙蓉
風雷兩其腦星漢雙爲瞳神鬼聽燈火愧用疵愚充
萬夫堵而觀三歎試官公嘉賓不敢當所喜芭從雄

誓載車馬後保此箕鈞躬

送閔同生還茗

竟陵生桑苧吳興明松雪我留茶外思君補函中缺
吾家盛沱塘芳艸芳不絕入君幽夢長舟盡添車轍
各蓄鷓鴣心春風浩將別

小米弟四十感懷成詩

吾弟亦四十歲年催我深巾裾棄如屣醉來聽見吟
兄吟有哀樂弟醉無古今古今只一公胡爲不浮沉
失足入世場剗腸露文心當我刺促時羨汝正披襟

各自有二毛莫向快人侵始知憂用老一快生光陰

答許玄昭

高翔無可墮弦驚快林待聖明出被除誰詠口
君治三戶民我是十年友昔人酣秋光紙屨愈郊走
溟滓隨手穿頭洞徑情有私度如是人給札宜左右
且抱釋之心濕飲黃州酒廓落忘嶮巖焉復記某某
閒當排宦闕夜坐嗔問斗

周伯孔移家湖岳堂招集兄弟友朋歌姬觀湘

漲因具舟泛河遍歷湖蕩諸處下泊萬樓鼓

吹大作分韻記事得原字

空相待春雨薄旭炤湘渾卜築聚風騷魚鳥入高門
堂幽宜晚坐舟事沿芳蓀欲知所歷妙信棹覓溪村
柳絮點濁醪野香行岸根小灣水夜夜前者渴平原
勿謂湖岳遠厥勢如吐吞一醉古人到重游安可論
負傅陵九觀察永州約至湘寄之

瀟湘易舍愁琴書不暇暢弱纜牽春色迢迢安能上
徂冬拜公書永齋收輿騎樓檻入高烟遠江充騁望
展書心目迥學射身手楚聞此空躍躍郢衷如踈放

夜夢武昌城曉看潭水漲離別有舊恩三歎釋筇杖
我知紫蓋心嶽雲無背向

園中送劉子佩黃子城龍子霽臨歸舟

伐木理殘林水綠萬澗早餘留春聲氣敵歌喉上
厭君歸明朝愁心何處向

送王六瑞給諫還朝

秦歸不幾見一飲卽成愁聞君新亭高延結河上鷗
我邑陸生奇貴不在王侯酒茶無去取涼心香夜甌
吐肝撤籬壁憂憂鳴好仇坐兼壞色衣磯專新羊裘

僧漁我輩物君湖在中洲側席者何人將伯意孔孟
能不舍此去明良相與酬穀洛于焉靜纒槍久矣收
托汝非一端予其甘荒丘

百日詩哭仲弟小米作三首

今日是百日吾弟去不返霜鴈稀一行參差不覺遠
逢人在世間爲樂猶未緩有子不常教何怪身名姍
駟馬愛踈直禮法駕言晚坐非心所篤肯令杯行滿
羨汝未及終哭汝聲已斷蟬騷北來風手寒遭袖短

其二

今日是百日切切復唧唧兄拜而弟受下跪匪家吉
酌汝以美酒是汝手種秫愚者憂水旱豈憂壽命畢
爲樂雖及時膏絕燈無術兄弟四五人剗心事紙筆

其三

今日是百日孟冬望前日不待齒髮變人生安可必
肩隨振衣裳顧影驚踈密弦朔爲人設何爲向汝疾
富貴不可待友愛事未實別汝百日後白髮雜然出
祝釐篇送傅陵九觀察進表

瀟湘我舟返永衡君節駐同此三戶內各在一天住

頗怪祿食人爭粒如鷄鶩仕踪無近遠坎坎耻餐素
土僻見古心朴散君常怒朝與山光朝暮與奇書暮
蒼生有苦樂願爲宣室吐虎拜趨承明明德天所祚
君志已清虛難匪在疆固曰臣自楚來楚人香一炷
玄后與祝融黽勉山壑赴吸吸藩臣才陸離佩寶璐
欣此日中時默用葵心付白雲滿蜀天紅雲滿燕路
行矣投君親車輪愛沙霧

送劉同人北學四十二句

麻城山谷怪歲產龍數百人面龍鱗瓜脫衣欲驚擲

如雨隨風雷如湫養窟宅不受造物鍾離離窮幽曠
詩書咽卽吐夜鍊惟精魄忠敬隘日用不能謝風格
孤可子瓢笠野堪濕襪襪始然繫人處嫵婉思向夕
不知姤者非反覺愛者窄破帽訪小廬林垆羨我開
未仕先辦隱許身一長策理舫埽苔閣欲示性所癖
歌吹發憂患情似官遠謫去負一卷文徒步作燕客
失意走踈踈氣平不可阨楚場鬼遮燭貧賤生戈戟
願入橋門觀高聲讀邕石太學數百人睜眼看珠璧
雄文寫磊磊宗廟護手跡莫向露才人把盞瘖肝鬲

沾有一斗酒半醉充奇隙

置竹鵲亭將竟送李仲舍歸

春深草木一青綠被溪涯野香不辨名鼻慧渺無遮
穿池爲亭基修竹四交加筠籜有鑒別好惡在心遐
二柳老奇材當亭資歎嗟待此級可登琴瑟職如家
所須携手人日與穿衿衿惘惘聞君往別心未萌芽
自歌蕩舟去餘音焉可拏

到京寓故人于司直七丈園

三千里行役篝火鷄鳴作兄弟三人行自顧如車脚

長安門解裝是一樂裝過我友居僮穉爭相攬
下馬飲君酒顛倒話離索倦卽眠君牀讀卽啓君鑰
人物紛眼前安得不淵漠當軒汲井華曉分天壇勺
春草是故根春風吹卽覺我愛斯人風藤柵嬾未縛

夢李朱實

夢君畏君別攬抱不相棄小開平生眼窺我曉間淚
夢醒淚相牽角枕無乾地肝腸能幾投情親畏機智
君亡我亦間省却城中字收淚厭鷄鳴努力圖重寐
知君愛友心安忍過憔悴

其二

強奪汝萊衣，啣悲入地底。大傷斯人心，造物失孝理。
何以瞋君目，餘風感妻子。無語冷執手，哀緒颯藥菜。
楚聲報西塔，寔返湖燈起。

秋夜作示李仲舍三首

秋雨與秋風，唱和作悲涼。昔我少年日，不能使心傷。
稟冬猶未至，燈火初在旁。有酒浸潤之，寔寔掠中腸。
蛩鴈消長際，如客孤難忘。桑麻滯人行，江海鬱荒荒。

其二

涼風有委曲，先後簾櫳折。焚香禮秋陰，桐雨不可獲。
讀易森在眼，自然薄莊列。好佛鉅靜人，坐見黃夾纈。
蠶語天地內，寒衣與切切。半日留前除，安知爐上熱。

其三

哀思與樂殊，來驚至人天。端居如不動，此懷諒勉然。
念我同產仲，帶雨埋秋烟。送送到山岡，能不衰草眠。
吾猶及燈影，學易卜筵簪。

李朱實亡後爲其尊公八十壽

茲觴良獨稀，八十人天重。斗酒爲翁熟，秋此初貢。

言身集卷三
七
健身愛閒書不覺深卮送頽頽慰我情兼可報幽夢
納履而接杖皆如子弟供萊子雖已遠衣綵人猶衆
聖婦時滌醴家學月絃誦孝謹如溪眵我友在時種
一柯有爛時殘局仍未動山松大十圍誰能斲作棟
我髮素垂領稚子憐雛鳳他日看女孫相期餽秋甕

坐隆中小泓橋作

山田米可舂石隙雲可耕洛下好吟者不知梁父聲
士元相還往琅琅過此生諒非纓冠日管樂高其情
三分偶出口傳得龍鳳名結友不韜晦山居未可寧

人生怕知己少食以經營嗟嗟野泉側秋虫時一鳴

坐萬山頂石上作

我上萬山巔先愛萬山石星辰相墜倚似與光同擲
盜孟視漢水烟嵐此窟宅澄潭不敢抵是物如有力
交甫佩離離二碑聲莫莫求之兩不在沙禽出瘦栢

習池別襄陽諸友

南郊相送者乃在習池間猶有上舟人壺觴如初閒
疾疾飛籃輿汎汎雜朱顏籃輿本非期嬾友今出關
朱顏揚袂行亦非索所歡篙纜與同心歌笑別萬山

晚州到鄴郢弟子迎門闌冬序陽和小薄言遊以盤
龍窩石起舞待我細沙班數蹇踏鏗鏗斧響驚龍鸞
百夫輦入舟不覺歸人單我友拜我石謝謝君當還
贈水督學向若

官職既磊珂師道卽嶒嶸抗疏與談經自可一人并
陽城本鳴躍豈爲退之爭他日公輔用先胎于經生
水鏡越夫子江漢濯雙睛朝端想鸞凰四方羅羣英
如彼珊瑚沉往而網滄溟我楚備梗楠槎枒初受程
冶光淪淪融寶劍土拭成不才嗟老馬獨向高天鳴

龔習菴太夫人七袞詩

是母產是子辛螫已不悔是子報是母勤慎庶無罪
是母真畫荻是子真戲綵不謂古人語今人事事在
老我計偕身戒裝累桃宰天寒母頻出貧解豐酒醢
言欽子有友嗜古如中壘蓄意兩經歲觴祝事遙待
十年賦一詩翟茀數已改不羨身首耀所羨親日健

姚長虞出寶鏡見贈

姚氏有藏鏡天陰潤沃沃土德發輝怪餌繡感不綠
出土六十秋久識人眉目先秦畧雕鏤如獲逸文讀

言不... 卷三
鏡陰儼金鋪菱花媚亦辱肯令近玉臺拜覬以自勗
懷友人

蜀江到我門子往豫章路胡不繫子舟于我溪上樹
溪上失意者吟聲生薄暮昨在匡谷來泉響心更悟
閉戶苦太閒安得舊友聚蔬秣園中求魚蓮塘下布
貧居三十年盜賊此無怖花源苟能避草廬肯煩顧
相念必一來爲子告情慤

送范叟歸白門

片帆來楚江楚誦達千里楚江鹵瘦鹵綠願非今始

入幕成親舊到門乾鵲喜經聲出短垣血猶透經紙
苦行吾輩難二業在所徒朋好爭來視黃鶯啼堦圮
既非鷄黍客林筍是月美鶯亦有時老筍亦有時止
送歸何處題寄語奈淮水

答陳義升令君

寇盜怯水國葭葦承清昊下澤過里閭有時徒步好
鄉人不相避掛我製草草見此頗自忻無官恣潦倒
又有竹下舟溝水曲如島華代擢歌牛賦溪風小
走謁終歲無曾蒙官長惱何意風期高車馬含文藻

詩方身詩集卷三
駐駐問小灣未嗔逢迎少仰首見堂名已知馳枯槁
布衣禮無次巾幘未掃髻間霜信繁自祝或壽考
笑彼名貴人雖貴不至老我有架上書補閱送昏曉
讀罷有餘味不騁少時巧富於袁伯安健於衛叔寶
凡事貴率爾管管即不了那君因借問匡濟應深討
子商猶未也君平棄差早再拜謝那君流螢亦皎皎
世人爭上書敝廬私自保

壽倪任先母七十

行谷深我鄉吟詠少人共倪子方潔士數年情抱送

茗酒同時乾開來知壽兆昔陳少孤翁徐嗟母尸喪
甘守蟋蟀床永離膏沐夢賜膳自相縮腹胎可不用
問子何該雅唯母督其誦問子何皎皎母嚴如轡鞅
徑有仲蔚蒿釀無畢生死子母相倚時我知人天動
飾母自有珈逸母自有俸今日是何日白髮青裙重

壽陶太母八袞

瑞哉吾戚里頻見大耋人蒼然劉太君康懌及茲辰
履道二賢子壯齡違慈親遙膝與弄飴雙婺恭昏晨
紡燈猶不衰魚鮓亦足珍天然成陶母戴逵爲嘉賓

回憶三十載，觴舉自含頤。百年保相旌，予爲叩天闈。
感時上中丞唐公

天常念我楚，不使經躡蹠。樊沔馬無塵，江湘晝夜淥。
此地建高牙，鈴下亦厚福。四方多虞日，戎饑兩相蹙。
徃賦空千家，誰能怯瘦肉。官民同一苦，不敢怨良牧。
天又念我楚，乃令公出督司理。棠未剪□□，上入告
公昔兩官楚中何以帝心簡，知與三戶篤。重如父祖來自笑，
婦姑倏吾聞。文中子將相，皆教育。風雪滿江天，久立
光如旭。

癸酉春夏間，又於朱花閣旁構一小堂，顏曰花
時在家堂同黃以石閒居述贈以實

朱花遶堂上，其閣名朱花。榴火然我谷，菡萏香我涯。
妙情善栽物，四序相次差。桃杏不足言，梅嶽爭爲霞。
雜岸生楓葉，天意有補加。遂得朱花名，碧素竊所嘉。
自抱梧竹懷，斯心安敢遐。今年家居久，常如猿守瓜。
巖與芒屨誓，遊則斷汝麻。開落總關心，旁無一物諱。
袒跣探鷓糧，披衣伺蘭芽。水旱柴門內，綠疇明窓紗。
東籬無其澗，蔣生嘲吾奢。何以致君來，孤居媒嘆嗟。

詩書不隔眼老嬾念深華所在有軒牖主客互相家
深更林際燈日午竹間茶監哉此兩人客斷意色誇
兩人面亦稀溪橋有蔽遮

送襄令李公受明府

烏鳥痛春深鸞鳳戢其翅天平苟爲民君子何憂悴
襄樊戶百萬南北視茲地才人悃愾心不同末時吏
村村我熟遊父老語多備治縣出家譜豈問碑上字
父高南村學隆中迎不至居家越布風但索甘泉寄
機雲一門中心非濃睡我交第四孫奇書寧澹志

鷄斯發江漢賴有朱玉特予心告兩槩岸花莫相避

吳郁卿司理毘陵遣使贈詩兼示與太守洪半

石唱和惠泉五首感答古詩一章

我昔惠泉遊曾通惠泉詩瓶甌雨天下一語差近之
君今李蘭陵曲曲瀉武夷郡守我黃產匡山瀑水姿
撰泉共幽香出語茶光吹陽羨兩年來雨芽動華滋
只可陸張探肯容丁蔡知二公高韻士政暇躬汲斯
閒心到涓滴九龍雷雨隨居民泉上住澣沐日夕資
封題千里外飲客務相宜近遠發精微可用卧理推

陳怡雲學使自豫章貽書徵其先公傳傳成題
贈

一。擲有知已何用美相於高文輕浮綺大道重專愚
褐夫自有玉采采充所須岵恩寫遙函仁孝裹雙魚
有道碑易古中郎寧愧諸庭際續傳燈豈岐禪與儒
白馬東吳練白鹿西江書我慕斯人風春風吹衣裾
古詩二首送弟服膺

一喜竟三冬借問喜何長喜見弟乘車黠無炤路光
腰下當有綬肘間當有章觀者不知心視以爲輝煌

德義充汝用未字先嚴粧爲學事未已况乃百責將
腰下誰無綬肘間誰無章

其二

天念我姜被遲汝官數月几案補三冬言笑覆履雪
臨當燕行時不敢愛林樾構閣爲兄居分架爲兄閱
無限負米懷酸淚蔭松栢天寒集子姪閉在堂西折
春聲鳴喞喞技成區以別教養子弟心往爲蒸黎竭

三洲蔬圃同陳大士萬茂先起先徐巨源集喻
仲廷京孟父子齋中賦

今日春陰日三洲適所投雨垂不能下羣綠光悠悠
我友窓戶深蔚蔚對中洲愛茲城中人日在涯際浮
木末參差屋復爲烟所稠澹蕩晝夜交汀火初眠鷗
我念織屨翁圃事亦兼修謀生良匪難聊以資優游

送余小星之廬陵時同坐劉士雲汎閣作

我適到南昌子則去廬陵各自離其家欲留俱不能
毫素祗自弄非爲索知音春草引令山晴雨歷幽襟
且還把我手時一捉子衿步閒適何所上巳宜水汀
行行過劉子小閣戶未扃其下雨後墟其上多柳陰

劉子不揖容歡然如郊垌自囊筆墨來來向髮几增
舉頭見隣園野水共冥冥鶴步踏岸綠斜日飛鳥深
斗酒動鄉思豈無榭與亭笋迸荷復錢安能久滯淫
頗愛君此行不諱安飽心廡下著奇士春汲驚百靈
丈夫養葬脚焉敢輕黃金昨有廬陵宰朗懷如春燈
訪我章江上與語薄飛騰歐陽本所部旁羅南豐曾
其意良未已急友懷淵冰子其往實之春帆六日舲

謂廬陵雍
和鳴也

答熊伯甘

後園枕下街前街。蔭廣塘之子懷中。古圖書托一方。
決明生松隙。草石相青蒼。笙竽豈不喧。歷經自幽涼。
子非是中人。聊與子傍徨。先與猿鶴言。勿復執行藏。
天地亦多事。回幹有微彰。啼鳥過筵端。飛飛去龍光。
龍光一以偉。沙際寒劍鏘。前夕雨聲深。坐論何其長。
待太虛師不至。留詩五首。

南客三春思。西江萬里船。及師弧矢辰。花我桃李天。
舟楫不可遲。空復到堂前。

其二

堂上鶴髮翁。鰥居三十載。堂下子弟賢。相與弄萊綵。
師嘗告天子。臣也有親在。

其三

停停復企企。風水乖夙願。日愛蕪園中。西山入圖券。
豈無江南夢。歸魂爲師勸。

其四

秋屏閣外山。章江門裏水。風物旣艷艷。人士兼萃止。
但得思遠歸。茲遊豈不偉。

其五

莫春左蠡壯席挂不能待濯足雲嵐中五老攻子怠
登堂思君子下堂思江海

陳雲怡督學相聞投詩爲贈

素不識章水此來孤鶩熟芳菲徧湖堂我思含幽綠
藻鏡日高懸氣志相膏沐西江才俊鄉深淳自公復
欲得數偉人往救戎馬辱忠孝不可窒難用自潔足

壽唐方平太母八十

有引

予交方平述其太母撫尊公煥虛君勤辛萬狀真
未亡人奇節也里君子欲請於上旌其門方平多

長者遊曰得其言有徵于後遠過棹楔予爲先舉
一觴唯唯屬辭有孫如此是太公發星光昱昱時
也請從隗始

梅酸亦可醬瓜苦亦可剖世有蕩蘭房何用剪棘莠
鸞影未能雙鴟鴞驚戶牖攬衣終夜作髮散垂到肘
機聲或札札燈光隣相吐不好仕顯交有釵寧易酒
耕織皆自教漸戢彼婦口民生勤不匱晏安誰敢徂
母道代夫爲豈獨理箕箒門雖從此大朱服服非久
年壽昔所重喜見子成叟子不離于旁孫歎於朋友

朋友亦何言化淳者不朽

悲胡子用涉

生無高天力死無厚土恩鬼伯安得取自往泉路奔
其形如猿鶴其心如深林矯步踏荒昧好惡別有根
愿俗隔萬重天趣瞪目敦子雖今春沒久久不可論

其二

家遠三百里矧予方遊燕窮山絕命時猶草寄子箋
乘棹寒河下邀月鶴樓邊雖非兒女語壯志已如遷
可怪竹與木拙拙發哀絃

其三

文字死時收婚嫁死時訂愚者百年寧聊用斯須盡
曠懷不可再流俗嗟吾命

答汪武昌西源

來往三十載如家杯與樊坏湖車入野樊流舟到門
溪鳥我素識溪人我素敦况有賢邑宰職氓誼則昆
城外雲氣滿若與琴心屯天下戎饑日徵輸亂心魂
杜甫與元結此憂如相分我來石魚睡灌以酒一樽
剥啄不驚友安問官長闌初涼作素秋吾亦尋江村

爲西源作壽母詩

萬物有根株母子相鈎連我愛文伯母沃瘠語尤賢
圭竇與高門斯心亮俱然武昌有西山簾亦捲秋雨
仕無干進懷方爲猗玕主我誼得登堂因悉茶蓼苦
貧居二十載酒漿無可云機下有誦讀燈火知辛勤
含酸受黼佩義不棄青裙吾家兩邑尹鑄飯何所寄
有令及母爲敢以令爲戲頗怪造物私觴罷自垂淚
同李師遊遺愛寺尋草堂遺跡師出山錢授僧
修公復之欲常居其中

日問草堂者不識草堂地柯亦未受雲瀑亦未瀉砌
蒙茸翳片石兼惑臺沼位茗田僧所家指此界峰寺
堂之卽香山河用發虛喟茅茨貴眼見來路竹光翠
五十初度遊廬山寄家中四弟八弟官下五弟
六弟

無雲看晴山匡君失泄蓄往而觀三疊陰陰值新瀑
造化有靈闕靳予晉唐目不盡皆若斯庶以增山肅
我嘗陋遊人杖杖皆尋逐山徑與僧語虛無受繩束
放志高天外千仞鳥背觸天高地亦平茗芋豐山腹

忽望峰壑窮深榛滅蹤躅此去知有人燈黑跌仄屋
婚者既以累仕者往往辱生辰遠兄弟不寐秋寒獨

石門因尋小徑出天池

入山有初步驚竦發其端鐵船導我行轉轉逼奇瀾
亂泉不瀉雲削崿開門闌似向實背處神物坐未安
造化惜嗽崎聚歛作危巒我命寄藤葛犯身於蒼寒
因感開途人徑進良非難

贈匡雲上人同李師作

怪哉此破衲藍縷自開山失足墮蒼耳狂叫窮搜攀

化工本不密留此石兩關短松學攫拏壁嶂學劈剗
千年鑪峰雪炤知奇與艱倘被襪笠窺遂入不肯還
逆取而順守磬聲破古頑怪哉此破衲藍縷自開山
李道生未識面寄陽羨舟中見夢詩

雪事與晴光兩年精氣貫村鼓聲未絕銀花續爛爛
夜得千里書書到梅香亂寄書常不值慎此王正半
遊子有歸候果在年光換異哉陽羨舟遠夢楚客岸
幾度面未真一夕夢已斷江曉發孤吟心懸楚天且
強彼識面者茫茫醉中散

正月十六日籟侄謙集遙祝高苑弟四旬生辰
醉後懷德清六弟因兩寄之

同生幾兄弟半爲官所驅誦讀有今日將復怨誰歎
強仕名若美人生受其慙不幸官九列幾得覩眉鬚
居者守故輒仕者不覺殊真心發別離焉能忍斯須
可見榮名場其毒如螂蛆東齊欺戎馬西吳辦租儲
兩令有賢聲不如家軒渠清吏本無求徒使遠懷拘
所幸水火日蒸黎一分舒努力事軍國足以救彈廬
愷悌聞人說家園資歡娛忍使有用物匿之爲我需

殘臘過空宅紅梅香徐徐今日侄庭上梅花高覆閭
人影缺昔時方知各有圖向衰重暇豫胡爲理公車
高築方塘上以爲奇石居心舌澣水木鼻眼吹芙蓉
人生老有法勿爲漏且迂善矣吾近狀八行寫不如
桃花下送德徵過訪歸家卽之吳越

花下送君歸花下送君遊歸人作遊子高懷可自由
禮經立一身善戲能遠尤冥澹吳門路昭昭向越樓
烟水連我屏坐令端居愁芳艸尼人步吾亦安久留
入鄂視爾親眷然敦朋儔君其放寥廓且爲心目謀



國家圖書館. NATIONAL CENTRAL LIBRARY. TAIWAN. R.O.C.

譚友夏詩集卷之四

七言古

南湖蕩船引

宴諸子作

湖如盆盎船如葉兒童用篙不用楫幾人曠蕩任所
之歌船吹船忽相接放船正值日落時天地漸小雲
烟隨喧聲四合客不言新月滿湖湖未知漁人渺渺
還其村我亦落落歸黃昏風吹湖水凍兩岬異情各
趣同入門

飯性空上人真公作

言不盡言
深溪淺溪寒事足老僧呼門聲如木衝雲踏霜凡幾
重昨夜風便偶聞鐘視聽已遠靈心退向僧問禪僧
不對但言今年老去年去年別我雨雪邊欲邀一飯
長無期正值村家飯熟時飯罷自度綠溪去行到夕
陽僧歸處

病中奉侍老母上紅溼亭子

侍母渾忘身健無以身作杖任母扶母坐亭中愛流
水水炤是母與是子賢母多識古行藏手指荆花勉
諸郎

過張無驢

七年不見中嘗思問君不必君盡知同作遊人各鄉
里我歸或非君歸時此來無事亦無意與君翻若有
定期九月八日露爲霜門庭槭槭黃花盡地前一半
天下路幾上七年來見詩生綢繆杖與言啖手捲蘆
葉學人吹到來窺君青鏡間鬢毛雖蒼烏未衰世間
名流盡奔波或有遂如寒梅披君笑不答我重來明
印黃花枝枝開

滯歌

一事已過一事存狂風始憶微風息客舫怯江繫短垣人家向水開其門細雨滴蓬秋氣屯牖斷炊烟屋瓦翻前江後浪爲村村青蔬價高於鷄豚大別山影障酒樽故人百里夢有根

寄唐宜之京師

靈谷寺中松謾謾靈谷寺外一林竹竹中人已入長安澗水打戶竹光綠聞知君自長安回白雲去盡還自來與雲同宿者誰子澗邊竹邊戶未開

寄題胡彭舉小九華石歌

君有懶石抱影斜近岡迎得小九華九華可大亦可小如人有少亦有老老人志趣勝少年不奇不在高貼天澹雲過齋涇寸嶂梧桐吹影翠秋容一庭苔與烟光滿立者臥者皆成懶只恐幽險畫不出反令君石困君筆

商孟和爲予畫山水林茂之題其上余並作歌

商一畫景但畫意林二題畫無畫字山光水光不歸紙無故烟嵐落階次泉欲濺衣晝分寒樹不落葉冬留翠觀者縹渺於其傍眼光不入神高寄

送耳伯

得君在此不蕭械或過東林或南陌手携一卷伴溪
更避人私語露肝膈雖狂何曾眼盡空極窮尚免頭
來責事必經奇始開口友恐尋嘗寧掩宅同聞俱在
數年前同往只作一月客朝來別我上京去欲言不
言忍至父君前畱君意不宣客中送客愁轉積舟人
緩發欲經旬鷄籠山色夜夜碧

從俞美長讀宋幼清九箴集宋復以長歌見贈
俞君示我集九箴恍從地底見齋嶽江南骨體傷秀

嬾此君出語何淵博書筆于身如刀削把君半帙見
君腹寥寥晨星不幾人相與搗支若一水曉見山雲
暮已掃回首螢光即麻州感慨萬事不肯言向我促
言官妓好此身只在南都裏出門相見動十里何況
扁舟歸去來漠漠新秋點江水

阿丟歌

華亭童子得名早未滿十八自言老飛衿小袖耻爲
容掩面低頭影亦好昔事風流老太守箠篋絃索不
停手今侍蕭蕭械械人不歌不舞寒秋風桃葉渡頭

百女子素矜婉麗亦羞死名下人多抱嬾情亂髮如
汕垂到耳艷艷相向倚寺門癡來不語徒有魂山鳥
亦解識人意恰欲語時飛過村

贈姚百雉

身長九尺鬚眉蒼前有張鎬後姚郎一見慷慨夏紫
黃纖思軟語爲子藏提子且置佳人旁酒酣羞聞客
短長吟詩一章或兩章聲罷瞪目目有光江海偉人
驚紅粧明發買棹衝孤蔣大江日夜流肝腸

夏夜古意

吳女織羅添花作江南諸姬身上着夜來怕遣香風
度裁縫裁羅作羅幙明月皎皎炤羅幙羅花一一影
香騰郎來諛妾騰生花取衣覆騰花衣

寄王穉恭南歸北上

王郎秋寄在家宇嚴冬早聞稜陵至單車往返若星
馳起過城門傾城知我往一年君一月始知才力更
超越下馬換裝復北去笑我南歸歸何處

懷吳康虞

竟陵秋風無別離江流通溝水到池菱花荷花細雨

裏千墟萬墟落日時高士不願守鹿場出門舉動生
幽光吳翁來往駕小舟焦山度夏鐘山秋此翁年紀
高六十禪鋒詩趣無因襲意思必通谿谷寒巒馬嘗
帶烟嵐溼欲寄明月與梧桐桐影方在蟾蜍中

雪朝得茂之書及讀余秋詩艸歌

十月風霜寒如鴛厭人踏破柴門路忽得故人病中
書氣凍江花年事暮颯颯短歌吟未了涵澹賞我秋
詩州愁君苦思深君病因君高唱卜君好病起清坐
客停車自往應門未還家梅塢分香不出廉大小瓶

中疎密花此際相憶人不知昔年同作咏梅詩幾欲
躍上長千船思往思來又一年

八月十五夜誕先招泛南湖

八月寒生武昌湖隨意蕩槳入菰蒲動者入湖各欲
靜湖連江北浸平蕪所向空濶半村落陽侯奪作魚
龍區篙師袖手任所往但一牽條與攀株楊柳作圍
覆藕塘蓮子摘盡荷未枯此月隨我十餘年去年歸
楚前年吳江山映發出入久後飛鴻鴈先棲鳧忽思
中庭月已滿岬鐘切切盡歸乎

入甲寅歲欲亭其河上尋以遊尼五月歸見亭

基已築喜諸弟同志作歌

阮子冥心易老融林阜之間兄弟同我家諸人俱年
少參差不覺兄薄躬已誅茅茨平綠疇五處踈窗自
相遶河流浩浩送晨夕夕窺乍觸開愚蒙亭焉初恐
河身高累上向下納濕紅遠歸登臺失故趾如弟惠
我四邊風夜浸月光樹光裏日浮雲氣水氣中卽事
酬對非孤影况有良朋來西東

題伯敬詩集

人見祇作數卷詩我見鏘裁成光彩歲歲顧影步步
入取次觀之深淺在頰秀澗空雲未作靜者獨居百
花落有聞無聲肅肅如惟恬惟澹涵其博千古不背
今不襲升沉其外中而立古人變化真難窮內有淨
醜人誤捨與子勸戒非一端如子深究者實難

吉祥寺松下夜歌示伯敬

星漢不可爲光輝輦路下矚深壑微隔院篔與斷香
散一聲磬如秋花飛來步殿前訪古松禿頂傾枝老
人容子言燕寺勝於此有松乃若巫山峰憑仗深厚

松不知見松應以佛拜之亦知世上多松栢神理茫
茫空爾爲

玉泉寺鐵塔歌

冶人爲治道技徹神奇可以救禪鐵瘦硬清老變螭
纒雲嵐起手波濤結漢玉漢製鑪性戒真宰嵌空佛
流血半山雷雨試鸢鷗層層天眼瞻蠓蠓古苔難生
盤虛齧水鶴銜泉巢鳴咽俯臨隋鏤氣精覈自忘其
高若同列寺有隋大塔鐵鏤幽古如之因思古人意想別金石土
木無妖孽神之格思焉敢褻

隋大業十一年鏤歌

鏤兮鏤兮不復鏤兮以之蒸香大損沉水以之煮泉
將若提携其放置於山水車馬之間者使夫歌而問
仰而思念唐以後之古人後此鏤生先此鏤朽而因
是以發深省而悲啼

早春入郎贈無易先生

柳枝氣動春在情動我搖搖瞻眺情梅花香暖春生
烟速我含緒過公前徂春與公隔郡樓鶴銜青艸立
墻頭今春見公郡齋中月澹梅影吹虛空

前銀花歌

有引

正月十五夜郡齋清讌抗言在昔火樹靜開童子
欣暢太守朱公無易詩人也顧春曰古有歌銀花
者乎因而授簡命篇云爾

早春花事似花關請來觀燈燈亦殘始向庭中設火
樹燁燁朗朗紛無端不根不株在人手藥爲土氣紙
爲歟火速不遣花神知四時名花半夜有初放梨花
與杏花枝枝葉葉先交加繼見芙蓉甚分明霧露不
隱電橫斜眼底木樨未有香紅點落雨雜海棠忽復

置身寒燒裏瘦梅開不逢雪霜開亦此一時落亦此
一時開如東風薰風涼風朔風吹之開落如春晚夏
晚秋晚冬晚辭故枝明月在天羞與爭人巧天工本
錯成好蓋好榭從所覓高枝卑枝相向生搖搖升降
氣如醉始歎剪綵少生意冶郎遊妓知何處蜂蝶安
敢前來戲金火土木互相翼要知此中有消息節候
歡娛天定之莫言不由真宰力

後銀花歌

十五至十九燈火歇還存同此一庭內各花烟作魂

太守清奇愛良辰火光相近炤野人倘非藥物易舍
蕊安肯夕夕煩花神勅開卽開落卽落侍童欲掃光
影薄最後寫出松與栢命酌斗酒以贊客

雪蘭詞 有引

蜀山蘭有奇種莖特一蕊其花正白與苔蘚相依
生石稜間香獨杳遠土人呼爲雪蘭成都朱公無
易來守鄖邦向余而說余爲蘭花逸品而此更皎
皎有不屑之韻此亦花中之王無功井大春也公
曰蘭本清物又以雪得名而不使聞於世鄉人何

所逃罪子筆不俗爲長言以永之余感其言退而

成歌托公之家人往來于蜀者寄題焉

綠葉兮無光紫莖兮徒芳蜀山深溪兮白雲朝出而
暮藏山有石兮石有苔苔繡石瘦兮蘭花白開一枝
一蕊芳山禽靜飛一蕊一花兮山澹其暉

逢終南老僧歌

院立老僧映松藤自言本是終南僧亦知終南遠
緜老在他山心不能夏月浮梁菹茶來獨上祝融下
南臺倒墜寒壑自扶起至今頭上猶嶽苔今日不出

勝早歸纔完袂衲霜已飛坐到僧再出定時州間秋
月光上衣

沿月步蒙惠二泉見予與伯敬之詩在焉向遊
可慕清感憑心

惠淙淙蒙齒齒如思復如驚初亦何怒喜良久流向
石窪遠然後任他紛紛耳怒者看同石俱落喜者月
亦化爲水神鬼豈不坐碑陰客履刻刻神或翹蒙惠
泉感客心二泉一音生衆音與客孤聽山夜深

放啄木詞二首

丁丁投林邊虞人意默然君莫一放事便已幸坐相
守飛遠天

其二

叩木如叩門逢君感君恩明日驚蟄蟲滿谷我往啄
爾齋中木

山雪引

豁然明眼素輝迫獨上一峯千峰白衆山嵐淺光難
久雪來秀之山光有素林杳杳蕩遙巒駐視良久身
上寒

湖南清絕地

岬青點點浮沮洳，直看天上菰蒲去。隨波流山山不知，鷗與前帆落何處。輕舟二月桃源間，存此奇秀無此閒。雲中湘娥不斷魂，踈雨如秋涼萬山。山水韶耀晨復昏，南方自有湖嶽尊。人來其間亦如此，狐懷落
落千餘里。

觀水簾歌

潭水溪水滿山淥，別懸飛瀑覆寒玉。閣花引入亂石邊，壁銜聲光冷遙矚。空山年年不自絕，若有人兮司

蓄泄，又立盤石智勇生。寂寂回首巖壑明。

登祝融峰頂歌

半生但知往浮世，忽上此峰鶴難至。誰言午旭下界高，漠漠晴雲裊天地。幽幻眼光如愁胡，縹緲靈機兼
夢寐。下聽數劫始湧聲，靜想長空或含意。一身仙隱不自辨，安知山河何處置。近天語天天亦聞，以雲驅
雲雲觸類卓絕。四峰不足言，甘與峰爲七十二。

仇英宮蠶圖引

麗腕寫宮晴蠶房，幃幙明朱梯。擁上桑就手，不是人

問提筐情一人采采幾人拾禿衿小髻掃葉及旁坐
白頭欲相摧前曳後擔肩踵急處處切桑如切玉饌
蠶未忍纖手觸請望碧欄丹楹中蠢蠢眠來驚新綠
束帶抽絲繭無虛自蠶至繭數日餘先蠶有神敢不
拜后勅宮中修禱書仇生本是山林士宮中機杼何
會識國朝以來稱好手細寫王家秋毫力盆中出手
宛自嬌綠車連連運紅銷熨柄刀尺雜織凍其間三
五十細腰就中多是含怨人生蠶死蠶手裏春仇生
似欲愁緒歇不向流黃寫明月

迎浦兒詞

有序

予幼失嚴君長無嗣息惟五弟三妹孀母不免勤
苦而予以長子佐力於外雖鮮克盡道然過耳縈
懷似半生已沉淪婚嫁中不復堪自作尚平矣嘗
置妾三年不予卽遣之所遣妾輒生子他處始知
身不宜男不當歸過婦人而戊午夏六月元聲弟
生雙子予喜謂聲曰天賜也拜而迎之天之所賜
不迎不祥聲哽咽不能對吾寧使吾兄獨有子奈
何令吾兄終子吾子乎予笑謂之曰汝欲愧世之

盼盼然於兄弟之無子者則可矣然安見汝子不
可子乎我子姪數人皆若子而復曰迎之則子我
則世人矣乃止不迎後十二月五日為老母誕
辰又迎焉母賀春曰喜兒今日得一子予因大悟
此十二月五日為吾浦兒生日矣戒家人無復言
六月生日者或以為奇夫兄弟子姪寧有奇耶當
六月報生雙子時吾心動欲迎心動欲迎即為精
為氣乳媪抱而告諸神祖已見而授吾妻吾妻受
而置諸懷即為胎母子兄弟之所跪拜朋友之所

聚觀僮僕之所歡迎即為形不從十二月五日始
安始乎歌以永之俾無改焉

汝即臘月五日生伏時出腹臘時迎迎反為實腹為
各祖母悅期靜哉貞接汝天性移汝情又懷抱之堅
汝誠新堂新窠巢神明老僧立此烟磬鳴

虎耳巖山池取藕歌

老僧坐巖開林薄老僧已死樵來縛猶有蓮塘塘親
鑿泥為膚兮石為魄春雨雖微藕未潤藕以飯僧無
外索食半餘半花葉托湖上童子善尋度欲知其處

問雙脚手出素節炤丹壑熾氣與我合冥漠

觀南嶽一帶奇嶽歌

一嶽兩嶽嘗經奇南嶽獨以崑克之上天下壑鬼所
斧中畱一隙人所施削與鑿松與杉風日蕭蕭如海
帆石以屋龕以谷左嗟右嘆勞我目遙指石人坐枯
穴欲往無路呼如鐵形憊口喚畱不得我對白雲嘗
面熱

吳康虞宅同袁公參及李少文談乃歌之

膠膠側側輪西日砌蟲欲語待筵密者宿筵高坐太

乙夜明青桐露尾出鳳息其聲影炤匹十年提友血
流筆欲湮其血天無術拍我右肩抱爾膝相視瑋瑋
眼光一筒詩郵書事可畢高天之下星辰暱天低星
老蓮出室

牛首閣祖像及鍾子所書各祖始末八十餘軸
歌

名手匿名圖諸祖祖不能多高僧補恭迎尊者上素
練三十三外始去取酣然一筆無生滅氣滿幽明化
金鐵亦知歲遠練當非意與他年遊者結愛山臨筍

心忽動收召墨魂重裝送贊頌不免爲文字因祖書
祖以示衆始知畫者勤心想弘慈滿翁勇露掌牛首
以南冬山色年年供汝蟬聲上

文天瑞見枉寺中作歌爲贈

我習點畫事未究點畫意天地浩浩星電徙徙向溪
山引空翠察君瑞委周易來京氏焦氏口難開千身
散作古今通其中嘗以易爲勸非非在前足自却高
車屢向窮巷索不是閔深不如此厚無句飛飛向鶴
選夢菴爲余集生題

浮生昏且雜飲哭我夢忽墮青山宿愛君體靜悟今
古與予同夢不同熟君是夢外選夢人有時不選任
天眞不然何以炙手場把予一篇嗟沉淪客裏君歸
月亦在秋光不與高閣礙日日夢中鍾山影共君遲
眠守蒼黛

攝山看王小火走馬歌

城中尚未收秋輝城外秋荷香儂衣山空馬響麗人
靜去來野紅光中飛初見及陽昭恠石再見素衫搖
空碧松栢陰陰不墜道蕩步一折秋雲變髮欲剛時

勒未收感邸意氣當馬頭盤馬身輕如墮馬春螺再
向鏡中寫

俞仲茅潛池隔雨聽鼓吹歌

一天秋氣行連漪秋風秋雨同在池坎坎伐鼓鼓聲
濕主人南歸未幾時雨濶漸多檐竹亂前竹後柳秋
離離就中鼓聲吹向水風雨在前滿坐疑將鼓來近
燈燭前始覺耳中秋雨天

范漫翁贈予五詩三畫感答其意

范翁名迂字以漫以漫濟迂性習半四十年後畫溪

石生氣早與詩相配古人詩畫必有以我見漫翁輟
然喜衰薄場中嘗坦步羅網干戈盡可已相見便談
談未了蕭蕭肅肅欲幽杳癡然一士過城中雲流烟
翔停花鳥漫翁居止亦難測朝安夕徙無迴惑家人
茫茫若仙去眼中空有琴書色聞我朝來尋湖山五
詩三畫投不問敢謂漫翁勤心手嗔人矣乞多搖首
住尤時純家別去作歌

烟雨到門柳行直良久不揖察顏色驚我枯槁拂子
髯微染新霜止不得男兒慷慨意無如寸心欲剖血

有餘龕外兩幅酬恩畫篋中一卷窮交書剋蓋如雲
空艸草獨攬衣裳自顛倒萬事嘻笑天地昏半醉吞
聲一野老夜夜瞻星愁遶陽婆娑筇竹看精光有時
笑向路傍人行歌猛虎秋復春

答贈葛震甫

君雖還山我出村相逢不外一白門山中心動雲移
棹知有人過湘江渾來往無踪客程一秋風入懷天
地遙知已細數不多事相逢前日離明日

分杖上鏡花閣

老僧愛客山志篤欣然出贈幾筠竹未老而杖已佳
山我拜辭之瓜甲間山雲扶我如杖好垂垂不滑過
苔州須臾先登竹裏閣回聞杖聲響冥漠

喜李長蘅至

殘客塲中望獨友待君欲來日叉手千頃波中影倏
忽看君登舟反恍惚人傳君貌多似予相見先問如
不如皮毛百年散寒烟諸君莫問然不然夜夜城中
如遠俗閉門便向山水宿我歌止時君盡起起止蒼
茫鼓聲徙君欲約看太湖梅置君且在霜紅裏萬葉

一色紅易終我愛黃邊綠邊紅

聽李長蘅所携客絃索歌

李郎不肯不蕭械携得江南三絃客蕉陰沉沉未知
霜將進一杯秋艸白初彈調絃絃聲同纔出清喉應
寒鴻喉所欲急絃不緩三絃萬疊沉虛空颯颯瀝瀝
如將泣背人時抱聲響立靜者生喧喧者靜幽琴哀
箏氣相及歌歇李郎向予言此人恬憺如丘樊世上
萬事皆有以我發長歎從茲始

又聽長蘅所携客撾鼓歌

李郎所携三絃人又解撾鼓辭秋辰霜風徑入鼓吏
前楓丹梧黃立冬天雙手不停擊者鼓半欲生歡半
欲怒有時如絃赴清歌有時如雷擊驟雨諸君俱向
聲中落借繁華事存寂寞城中夜半天早寒能使空
堂爲高閣

重送永啓還閩予亦從湖上西歸

白門別時已難別又復栖盤添幾時敬君爲人交自
澁外廣中坦志不移昨日獨上南屏嶼前湖後湖綠
波前已恨不曾與君往况隔閩山萬重烟閩烟楚館

朋好稱絕。各似不欲歸。夜半長歎驚樹人。我竟入
筵子。入閨闈中。二三人了了見之。說我與君好。韜光
山下紅葉落。敝車過嶺無青艸。

上海顧繡女中鍼神也。己未十一月十一日與
雨若相見。蔣榭適有貽尊者二幅。舉一為贈。
時地風日往來授受。皆不知為今生相顧。嘆
息乃為歌識於二幅上。

女郎繡佛人天喜。運鍼如筆。綾如紙。華亭顧婦嗟神
工。盤絲劈線資織指。如是我聞。猶未見以紙以筆想。

靈變一見驚歎不得語。竹在風先果浮水。而拙哉筆
紙猶有氣。安能十七尊者化為線。有鶴有僮其佛性
托汝鍼神光明映。浪浪層層起伏中。以手捫之如虛
空。可見此物神靈肅來向沈郎。現水木沈郎愛子初
見子寒日霜湖贈一幅。尚畱一幅亦奇絕。同是顧婦
幽素結相視恍然各持去。我歸荒郊艸庵處。

集李客星伯仲宅隔簾聽侍姬徵曲

同庚虞獻
孺諸子

轉細聽始有兩人聲。起如穆穆琴欲作。接如涓涓泉
轉細聽始有兩人聲。起如穆穆琴欲作。接如涓涓泉

始躍放如鳥踏梧影跡收如水凍潭光落肉聲已兼
絲竹有若翔若停若回首不知簾外有人聽一歌自
賞隨更久中有一姬不見月閉目凝想清喉竭隔屏
偶聞絃索響取絃學彈驚林樾至人孝友天機篤沈
盡高堂與華燭與客階除行月光回聽簾內天茫茫

江夏送徐子卿先生

林亭不得穩命舟乘涼夕送我知己人還鄉上京國
自出山來卷文史兩爲令時邑皆劇手口眼耳一時
用餘但枕簟與酒爽磊磊作令凡幾年無人敢諛花

與鳥我在西庵時言笑寡嫌迹曾共登岡坐亂艸忽
聞騎馬過來相如此敏妙經綸手當時上海猶被謫
一片次山春陵情君雖不言我歎息歎息上高樓黃
鶴散空碧靜夜徒但稀磯聲鳴磔磔樓所未納君作
堂能使山川歸李白江臺湧月月湧波初炤千古昔
蘇石送君至此莫離傷重携數子飲如昔

天啟元年隔歲久雪歌示譚訥庵

是年人日雪表已臘之十有八日起地老天破冰相
載不容舟船容馬駛光多或有春同來小園無日罪

不啓平原且夕作嘯壑踏入虛無搖踵趾老人留眼
看精光獨向朔風寒自喜莫待齊明聽檐消忍送堅
光成流水

人日以後又雪歌

大家嚴庾皆閉死饑禽但啄梅花藥上天偏頗亦有
時三旬雨雪不知止老農倚杖望湖田看看此雪將
成水

兩兒除夕搥鼓歌

燒菊細雨霏霏夜披衣喜汝啼聲乍不知已過十年

事鼓聲卽如雨點下兩槌在手一槌急肆行中邊如
呼吸吾家子姪仗人天初賴天性後賴習決知誦讀
從此生明年入塾忘鼓聲

江夏女客行

昔年秋泊孤山趾鄰舟夜半一女子空杯久坐厭明
月各掩船扉繙書史雁過人絕無衆聲不聞咳唾聞
響紙別後流落吳越間好名卜宅梅花裏前日寄我
江州書我笑不答動其耻不知何處得金錢兩三畫
舫遊未止近說江南有女郎好訪良朋移行李往過

其戶蘆簾驚深心察客良有以孤山女子清炤物同心雖結未可倚不如坐此爐香消細雨酸風銜鼓起

松石園歌 有引

吾鄉少司農陳正甫先生澄懷物表洗氣象先人莫窺其際焉一日出松石園記令春詠之春盤旋其間不覺累日深逖而方廣瑩拂而幽尋茗香听潔花艷湖明春雖未至亦曠然天眞之想矣其或感薪指之俄謝悟來生之津梁春固無由得知卽以叩先生不應也惟是松檟陰沉牧樵躑躅此亦

人生之嘗理而先生哀樂過人恭敬寄慨以至於杖履從兄教養子姪敦厚退讓衣乃德言則夫竹栢之懷水木之好鳥足以窺先生之際乎吾無以窺其際吾姑且歌且歌

里名松石無松石初移松翠與石碧豈惟堅質瑩心神若因栢榭慰朝夕蛇丘藏瘞水雲處有頰蛇蛻入雲去位置仍憑經濟才淳朴耻獲清遠譽恍然身世太古中往來村墟如野翁情閑獨上百果嶺岍近不畏偏舟風湖光開宇月開扉荷香林香含笑歸把鋤

特爲墓艸剪倚杖還向池草依兄弟相將看平原携
種渚茶青滿園風便已傳伊吾起雨過或聞禾稻翻
西疇日在園邊綠南華日在園中熟一楞幾卷不自
寃齋晨愛與僧共讀歷歷松子落僧前臺尚伊呂俱
悠然雖耽林嶺非耽隱 五朝聖主恩如天

喜譚訥庵持新詩見過予將別之入都

老人咄咄良可怪日犯天忌身猶在越陌度阡間梅
花天意如此翁自愛七十老人窮寄食好詩好友嗟
無力徒步送我沙塵去歸向鶯聲失吟處

題別李漱甫酌甫亭子

李家亭子兼豐齋原田陂水私相得倦倦欲盡魚鳥
心隣家竹柳來弄色君亭直作我亭看下上河水分
一壑讀易讀莊不礙人亭閑君朴儘可安車馬塵中
乍分影夢君兄弟燈耿耿春深夏首鶯離乳簾外斜
月村邊雨

鄴中歌追和鍾伯敬

北風吹漳漳水明落日炤人心不平渡戶望臺指飛
鳥觸撥從前情杳杳英雄作事無可隱耻將仁義換

紅粉分香自是平生事。試想高臺爲誰置。磊磊瑣瑣
本一腸。雄心柔骨無短長。銅爵下令少愧耻。怒擁如
花看流水。臺上女兒多不俗。魂歸片瓦覩光緣。

香山碧雲寺施朱魚歌

碧雲池上金鯽生。不網不罾邀天成。饑來未敢食。蛟
蠕時過高僧梵。咒聲一生弘慈仰。來客出入池上此
心迫。如袖餅餌慰嬰孩。來亦不忌投。不擲餌上餌下
浮。片片大魚小魚。噉水而明。知人有佛大心。忽聞人
語翻不見。池定餌消我徘徊。明朝自有給孤來。

同袁田祖客燕胎之以歌並懷令弟述之

遊燕嘗喜逢楚人。喧寂多與君相親。西山數日城數
月。領盡烟嵐與埃塵。烟嵐素有山靈舊。埃塵甘爲君
父受。以實酬名忌不生。因文生質君善救。時衰相對
抱膝吟。勸君勇志貴深沉。丈夫事不必由已。羸糧躍
馬君留心。君家六弟與我好。嘗願同君幾人老。可記
當年過竹谷。累劫慈人坐一屋。

葛震甫洞庭詩人索米久不遂將別感賦

君先來我先歸。寒報臥衾霜報衣。有營無繫任長安。

識君者多知君稀長安宮闕上虛空疋馬一人孤吟
中偶然古句銘周鼎有時花底活秦宮我過君來寄
幽賞陰鏗李頎私來往問君酷價較米多別去久客
儉如何

劉季龍簡討庭上看舞刀歌

燈影與月爭微茫皆閟塵靜添胡霜主人奇不但文
事呼童舞刀刀割光一童雙臂如蛟纏兩童蹴躅身
手強沐金浴火刀欲吼颯颯月響秋吐芒我欲飲時
鐸亦迴素魄挾霜紛下翔鷄既鳴矣冷相看葦絃論
起天欲明青鞵青笠我不辭君用世人宜徬徨他年
期我深山裏世平僅散刀沉水

憚道生以畫見送並出張葆生顧青霞畫扇觀
君不同去携畫去峰光剌剌雲絮絮如從天半擲江
根又如踈林卜深處自知君非失意人杯停香茗役
冬春一片心想行空碧濛濛寒河霜月神霜上林時
月下島張子顛子畫蒼浩

送五弟正則會試

誦讀之暇兼力穡廿年兄弟聚喜色今日臨岐難盡

言但汝動念尤在側霜中入燕我返雁風塵化人如
化衣汝到長安自知之莫使榮出輪戩歸長安歸來
如安處縱不得官笑迎汝

桐臺歌

此桐移植八九年初在庭次已聳然地靜土疏風露
幽槐柳凡材莫得先森鬱上枝下枝疊離奇左枝右
枝穿日午微暉學斜陽助星數點漏殘烟勢似未肯
巢鳩勞意向高人充屋椽覆土築堦經營少便來坐
哦賀居遷昆弟緇俗懶上堂喜登靈臺過東偏惠施

稿梧吟想久陶叟庭柯眇眇專西桐三株氣未敵去
年一樹折風顛莫更爲臺受苔蘚畱與踈雨滴涓涓

楊修齡先生生日歌

神仙中人我聞之乙丑孟冬見其人含胎本在山水
裏下床卽與烟嵐親有子經世李長源其先高隱鄭
子真古之人乎君孰是朝川香山或其倫對之三月
舌本強自顧片片如飛塵亦云鷄犬有仙分叨逢龍
象則佛因焚溺滿前不得救縱君郊原與松筠拜石
焉取具袍笏捲還只留霜月輪霜月如水炤丹壑十

月十日崧高辰

喪鍾蔡二公得陳鏡清書感答之

連亡知己心惻惻君又遙遙不相識日月日月逐飛
光晨星獨有天明力梅初開雪亦至感君書來夜夜
醉官况世事何足問新詩細字莫顛顛

寄懷文汝止

我行青溪耽孤往笠與飛鳥爭方廣此中有路入西
陵欲去難去忘俯仰念君燕寺結情親含情始成孤
往人

青溪春雪引

人山看山養毛羽古泉飛作一潭雨曉起山靈幻熾
壑吹雨作雪融膏乳亂烟斜霧封羣岫添寒着艷心
如畫不知何峰有樵逕青帝縹緲龍女瘦萬白光中
分翠微其中新柳碧依依山家拄杖撥春麥田禽饑
出肩輿飛鬼谷相迎吾不往洞口雪花大如掌

鄂城呈傅陵九郡伯話舊

此來始覺江漢流重喜洲上芳艸稠子子千旄先寒
士我聞今之太守古諸侯天下根本在郡縣二千石

好何必憂野人久矣如禪蠶蜀中師友心苗苗亦知
奇絕願相商十枝庵外藕花香

徐公穆過訪後南游不果復同舟自夏口至漁
泛澤始別作歌紀之

天下奇士皆丘壑徐生一事十年諾峨眉看古雪心到
今長安秋月影如昨長安月甚好結交無草艸神靜
不歌寶劍篇道在羞誇致身早徐生買舟不買車竹
塢蘆岬尋我廬家在天涯心在友此行渺渺去焉如
園丁小摘婦脫粟藕花塘邊野燒燭桑麻久不見奇

人暫停犁鋤相款曲喜君往江南霜楓夢亦醉送君
指夏口州色波上守出門千里萬里思逢人一步兩
步忘始知兩人胸懷同好古未掛干謁字挽君上鶴
磯聞聞有寒衣秋滿楚天去不得送君行又君送歸
秋氣悲秋聲恁心毗俱叨古人出掛君且謝遠遊寇
正值貧家秋熟

將到青溪同周汝璞雨宿山家

行近青溪御蔭溪鳥出溪數里啼主人細雨自同
心濕雲下山松桂低雨不停絲嵐新飾曉曉怒增空

嗚力明朝新霽猿出迎昨日縑流探消息

劉濟甫自江夏至吾里讀書授徒與舍弟遠韻

師席相望予身往送之主人以二鶴見送濟

甫有詩予亦和歌

琴書遠鶩紅雲耕日擁一卷如專城五經蟠胸師道
榮燈火待旦蓄奇聲主人堦前鶴氅羽雖可鍛氣
肅清舉酒贈我出籠鳴縱之千桃萬竹行我今捕魚
以爲生依塘飲啄無經營有弟如君深哉真兩座臯
北人所驚褐珠囊壁對崢嶸伴君能使鄉夢輕我携

崔島才集卷

監軍沅州使君陸公景鄴三山擣苗以紀事十

六首見寄索和壯之作歌

前年戰蔣義舉今年戰馬鞍坡斜倚雕鞍西風吹短
旌秃袖自度河兩度河十踰山鞭指扇揮獅子闕叩
鞞泣凍懦可晒山人不意我嘗閱亦不携島舍士亦
不携部伍兵令嚴氣決馬半棄二十九人健無聲賈
角山何高捫葛披榛胥戰袍監軍一登溪灑灑二十
九人相向刀苗人未死膽先死啣嚙不得丘壑委血

殷刀癡火燒穴人疑此軍雜神鬼公曰神鬼我爲之
曉入匣斗夜不知一騎前馳九騎突快刀亂切人如
泥更遣中軍奪苗鼓聲震水塘苗無主人頭繫繫克
負戴來獻公前自起舞公爲何人曰陸公欲拔人出
烽火中借問將軍安在哉金樽豹褥門未開

奉和座主李太虛翰林黃鶴樓放歌

吾師吾師真絕奇西風捲山山盡火曠如奇雲生太
清快如烈日破流澌吾師不可及胸中萬壑手底一
麾李洪奉重來回道入再期江漢日與黃鶴流回蒼

寫碧成風儀江不可測漢不可窺似踈實密光影離
離風生恍記靈山會此日爭誇芙蓉池我生四十嘗
落狎彈琴種圃甘如飴髻有星星意何蚩蚩良友將
盡惠我以師我今自賦北山移魯蜀兩夫子鐵網同
此珊瑚枝潮痕相及鏡炤無疲平生最重一人知吾
師吾師真絕奇卷阿車馬載驅載馳臨勝欣然各慰
調饑登樓不復見古人師弟如此古人何爲鸚武洲
邊空青州沅湘澤畔空香薤楚屈俱左曹禰一悲應
輪今日獨賞時從今以往無復路岐下拜丘與壑負

愧良在茲吐肝事人迴筆生姿晴川颯颯白雲吹奇
矣哉吾師

寄孟誕先初度時在蘭陽

初逢采石看殘雪十七年來光焰徹吐心吐膽作知
已訖爲佳士意不屑我驅瘦蹇君揚鑣子歌唾壺予
擊節鬢各蒼然天涯散向時顛狂如烟滅老筆竒放
長安驚可笑廣文腰猶折昨入江城逢女士記君坐
辰歎離別同是西庵拜佛人寶劍似水斫地熱

十月十日篇寄壽楊修齡先生六袞時巡撫三

邊

十月十日崧高辰欲往從之無主賓是年先生在西
秦弓矢節鉞辭楓宸帝目送之語諄諄眼見是人
淨烽塵先生自許管樂倫有君如此寧顧身匣中寶
劍吼到晨隴水嗚嗚車鱗鱗貔貅十萬如家人僕射
父兄嚴且仁邈酒夷歌取次陳各賞釵釧市醪醇先
生羽扇白綸巾終南山色炤錦茵賤子一卮不可申
他年汾陽聲伎新我亦張仲孝友人桃川無歲無花
津

敬夫師易名祭墓後未卽入闈展拜傷懷作歌
寄仁夫兄

我生有願誓當了。樓笠入闈拜阡祠。宇肅肅國人
哀我亦隨之。奠芟棗有弟有弟吾兄乎。安得同居以
終老。荒燈殘磬隔遠天。孤忠竒志跡便掃。安得日把
士龍手。敘述生平送懷抱。半壇秋祭。聖明知兩字
謚典史氏討信是。兄弟同心人喜無。書走燕京道。吞
火忽忽眼中飛。自公逝矣吾潦倒。書不忍讀蘭已衰。
名未及成萱先稿。新文一卷向誰看。冥默焚之用自

考

後迎滙兜詞

有引

吾弟有學子曰滙與浦予旣已迎浦而子之事已
在戊午臘五矣天啓丁卯之暮秋予以聞慈氏喪
自鄂奔還凶吉受於旬月措身無所心目糾盤骨
肉之內一過其前皆如地獄變相忽從兄諱元龍
者死而無子有遺命以滙爲後予不覺有感此二
子自我主離胎性劃破如亭臯落葉因風遠近不
識故枝乃堅留滙不許而出五弟子荀爲之後仲

冬八日我母柩遷因以是日告廟迎滙滙與浦復
得聚一處予自笑乃似喜多子者然生平于嗣息
不復厝意有無雖不願效達人之言而性不可化
嘗如不飲酒食鹽人亦竟不知酒有何佳食鹽亦
復何堪蓋予生平無他畏畏束我苦縈我不得暫
動今迎一子復迎一子乃又似市苦購累用繭自
縛者他時噉噉然悲我而聲加疾容加蹙者儼然
二子焉婚友嘗情倡爲無子有子之談以私幸逝
者則又似今日者亦汲汲然謀此爾嗚乎愚豈至

是哉予每每動一念卽思有以行之初動念於雙
生以爲天將駢一拇貽我十年之間兩小各屏寢
食師傅各有出入不自記憶爲同胎兄弟又以是
動念觸事便發人天願併獲有二子每見共牢而
食比視誦習面目無別別以衣履亦間爲之一喜
私心止于如是偶一日命二子名滙名笈字只負
浦名籍字只收謂則可負吾笈收吾籍耳予又自
笑誰謂予不愚者予生平讀書專一遠不如鍾蔡
兩公涉筆圖史嘗多紕漏本無足傳卽有可傳正

欲使殘帙斷軸散去人間或遇高逸之士流覽一
過自賢於凡下兒孫陳列終身者予豈不知而令
之共蠹爲予聊以命名爾作後迎滙兒詞
弟先兄後胎重換剝駁造化割昏且孿子子我亦有
天世父父爾誰作瀾我自人間離奇人掀浪海中我
笑看豈必樹樹接有花嘗見葉葉落忘幹泉眼飛布
無時休我聞汲井聲嘗斷田園書籍莫悵悵奉身告
畢似可散遶膝且教十年讀屈指惟望兩家爨借問
此意欲如何堪相對語歌酒半

早春老蕩子行

墻頭柔柳東風拜山蘭花竹幽情賣夜聞鬼哭鬢絲
中抵碎青銅思家敗腕脆不能事弓矢神慙耻令學
機械仰天不笑太憨生薰籠香噴犯姪戒昵昵側側
度天陰捋鬚許嫁表知音人生一熟不足道君但記
取初夜心

老蕩子失意行

學拈同心教人結帶斷續繩中絕今日宛頸明日
飛恠風雜雨鶻鶻別東家兜郎癡過我年少痴朱心

未安偶奔鸞飽隨手驕小姨參差阿母左道心孤耿
此際申十日光陰如烟塵枕畔衣裳不着體嗶嗶鷄
鳴思古人古人招之不肖至持鏡炤我看無翠空知
年貌不知好燕子樓頭亦艸艸

潛刻右丞墨蹟有歌

并引

王右丞維因其父官司馬徙家汾州然實邠人也
我明萬曆間邠閻氏築宅忽地陷得骼襯宛然中
有菴枕枕上有剔銀燈詞乃右丞夫人聞金泥喜
信作也其邑人無言李公嗜古之士憫然有水流

燈焰之感倡邠上同志歛錢改厝焉公來令潛告
予故且刻其墨蹟予以爲右丞栖神禪悅施莊報
母發心永劫願爲佛門伽藍想於生平詩畫風流
舉在幟中當時凝碧池鬱輪袍已蕩然如夏鴻冬
燕何知所在且妻亡孤居者三十年卽有金泥喜
信此夢幻之尤可笑者而嗜古如李大令寶其殘
骸遺枕重封馬鬣愛其枕中詞如金奩新詠纔脫
諸口方將傳爲逸事羨酸拾之惟恐不盡也天地
間詩畫風流機倪蹤影其連屬後世人與造化相

持所謂胎所不知何人獨此物有神焉卽右丞焚
香寂照時亦不能使詩盡風流化爲月光童子一
泓空水而予與李大令古墓荒艸間安能澹不生
情也大令豈直爲鄉人徬徨耶於是譚子爲之歌
右丞移家河東去邠人想像空知處魂依畚土失前
和出隴新詞香風曙重壑盡蝕土花好素蘂作枕金
石保我欲高歌剔銀燈喚起維摩禪心早

十年行答夏四雲

十年不見老爾才好遊結友心徘徊賦海賦江大手

劈注艸注虫幽情衰我但得意在蒿萊寶刀秃缺欵
風雷竹閣淥溪逸梅檻鳥聲開君今欲來如待來睥
眼要作管樂事取賢時世自崔嵬自崔嵬可不朽十
年心事欲白首

江北桃源行送君路

湖南桃源花覆津江北桃源浪潑人淮海嚙城成峰
房缺呀開衙長吏忙長吏欲嘆嘆何家鞭撻瘦男如
自趨舊徑無主新徑悉吏捧嚴牒空堂立是時海內
大征租鯨龍怒與據衙呼前年一令拙罷官今年一

令賢脫冠夫子召用曲江名挺然應者楚龔生龔生
家貧骨瘦天大叫宮闕抗疏前得有燭炤逃徙小臣
養母仍盂水我壯君行強君酒江北桃源花亦好

劉士雲園亭醉歌

世人爲園丘壑假奇人爲園中懷寫愛茲佳卉成古
木主人坐我月明下垂楊拂水水荇開芳艸上堦堦
有苔吾家烟月遍林廬春光隨身千里來此夜歌細
蕭亦緩能飲不飲觴各滿

逢楊子玉冷浦城以詩送之

一生懶誦真西山此行往拜西山祠又笑文通有進
退筆在人手難自持君家兄弟筆風雨君尤森橫不
可羈家楚山水鄉令閩山水邑雲物奇譎案牘光幽
人何妨手板執自沅達湘經章水雜花野香非蘭芷
告我猶若有深羨驅君且去莫戀戀

爲友人李伯澄仲舍贈其家隱君

江城喧雜十萬戶窺巷一步卽深居他日富貴不如
此三子能文父能書苦遭官長相拉搦許令鄉里質
君廬質君廬君正暇夢在鶴背騎未下

龐居洞歌

槿籬秋風驅遊子首尋鹿門賀屐齒龐公亦是家室
人幽洞寒燈老秋水恩愛隊中烟自明古田平沙洩
雲生紛紛剝染出家兒反向團團禮磬聲本爲此山
深不識後人踏破空山色安榴垂檐紅細竹新種得
榴挂檐竹覆徑鹿門山水冒龐姓一洞雨痕兩洞荒
君不話禪禪已竟

喜斬上黃以實南漳魯爾章在襄約入山水間
黃子斬上人讀書峴山下襄州百里外始是魯郎舍

我采風物良友并白雲紅葉長聲價三年不見任差
池一見拱手無報謝客燈但炤驚人字尊酒常恠多
病夜是煠煠煠學春夏野鷹可呼驢可誇高流相與
閉山水焉不暇君不見大隄老女兒年久不思嫁

繇習家池至谷隱寺歌

可醉可坐憶舊池種魚千頭水如陂美爾醉人不似
官亦未喫嚼欄街兒誰謂酒吏非上治馬前突逐初
古時此風一謝但盃斝斲池環亭風趣寡池受束兮
人尚體味魚嗟苦防人打我欲開池數畝宛池邊釣

女日來觀好飲不飲無足道如我數子今亦歡黃冠
帶霜獻瓜剖翠袖煎泉點菊餐十月三日客將歸山
影入漢成紅瀾但愛銅鞮名不問冠蓋字提壺來往
里西東肩輿再上道安寺

失題

山陰道上秋冬際萬木中有松亭亭霜欺雨浸不能
老一枝遙與報國青母在燕京翁在越袍笏翟弗睽
皆庭我聞高士貧不諱磊歷肝腸如劍星人海超然
天布衣生憎市魁與銅腥有子今爲龍門史惟司馬

談堪翁比卽命新從襄陽還襄陽耆舊冠蓋里翁曰
冠蓋不足言鹿門眷屬吾所喜

過西塞山先寄唐梅臣時以江防駐節蘄陽
西塞江上霜薄飛西風吹水水波微身附畫舫心孤
遠片片櫺啓對釣扉釣徒漫叟交無神自有迴軒易
舫人

其二

滔滔浮浮江上客因浮思家思宅生不得志賀優
游笑與烟霜謀空碧欲渡未渡隔溪呼誰知我者唐

大夫

其三

石巖綠短楓林瘦防江使者詩清透
裝翁手持釣竿掛峴首春山訂親舊
人生羈柙良自難嘗得依君意
卽歡

臨高臺

臨高臺以軒軒上有樓樓有檐檐前雜樹交
朱斑楓丹相烏學春妍老人不知愁強於愁少年

寄朱公

西林詩卷風格疾題名佛手待昔舊喜見老梅紛抽
條得句往往書公後泉淙淙石瑟瑟一日踏空冥千
夜夢盪匝旣出復入羨身閑適却水口恨終日寫我
懷寄君歌南浦可往柰歸何秋深彭蠡朔風多

答林觀會

清憲嗜茶通茶理歲致英茗道其美遠分韵友不獻
君一洒前丁後蔡耻□□正骨茶渺茫佳僭探奇壘
復光翹蹶腥鼎非我事夏林開壘鴈水香感君擊鼓
助雷動擊菴不飲鼓前夢茶信猶在閩山外包裝封

題誰爲送

答孟代來

但貴海水深不貴得珊瑚
問君鐵網梁上樞紫闥
紅日盍觀乎

逸張白湖集訖荅示劉天孫

百年白湖翁今朝開生面
昔人手無力在人眼光變
炯炯電光司興廢高名雄
才化水霞珥琦瓊眼鏡中
詩其餘唐逸總未知春山
肥醜秋山瘦汝當從此悟
深奇

答徐元歎

天下作令者吾弟差近古
大開冰霜門高士窺空纒
天下結交人無如亡友深
能從浮濁世取人一片心
亡友但記生公石尋君魂
迷畫溪碧君欲歸吳且莫
歸武源縣令音咫尺止騶
覓君舟把火安君席明日
題書報家人菊香酒沸纔
一夕我有江帆年年許
燕風不便頻誤汝天遣吾
弟結相於炤見平居家庭
語恩深譬大鷄鳴朝學道
十載恨未消儻就雲水他
年約退谷塚傍雙挂瓢

言才
為誕先題所藏劉鳳鳴萬竿烟雨圖

不知劉氏有竹枝名曰鳳鳴得竹意萬竿烟雨一烟
雨橫斜濃淡皆生氣孟子有樓號積烟烟霏雨潤領
高致



譚友夏詩集卷之五

五言律

憶五弟正則

一。時。忽。不。樂。五。弟。知。何。如。臨。別。曾。相。訂。未。痊。當。寄。書。
幸。因。書。不。達。遙。揣。病。當。除。寂。坐。賓。筵。上。竟。驚。夜。叩。關。
道。逢。餓。人。候。賑。官。不。至。

盡。說。君。門。遠。皇。仁。荷。有。司。三。年。生。寇。盜。百。里。至。衰。疲。
足。以。嗟。重。繭。心。能。憤。漏。卮。來。臨。遵。故。事。愚。賤。敢。申。詞。
送。魏。二。十。九。舅。之。承。天。

言方其言集卷三
眼看吾舅氏茲度出門艱見樹知村落無波是郢山
時大舟行秋色外人往雁聲間羈邑何嗟遠甥將東
水後出關

送章德開美二兄北遊兼寄李屯田

兄弟愁何并之京風雨裝途中行一月馬上度重陽
勞者歌無脚歸歎歎必長故人如問及身正作旅蔣
抵白下尋林茂之

霧蓋蔣陵天先尋古巷邊寄書非晤後拜毋在交前
地澗狂知小人歸幽事傳高齋殘雪竹相見亦欣然

同彭舉子丘茂之看春遇雨

含嬉未肯出攜手奈朋何雨後尋車馬春先入綺羅
梅傳花信到簾隔艷情多惱亂惟今日林鷺漸有歌
逢潘景升

曲巷驚相識十年遊楚顏喜深無一語坐久始開端
俱歎飛鴻翼同收墮馬髮高情兼遠趣勸我到黃山
瓶梅

入瓶過十日愁落幸開遲不借春風發全無夜雨欺
香來清淨裏韻在寂寥時絕勝山中樹遊人或未知

二月十八日彭舉茂之同子葺理園林其明日
子丘送予入園

移床先淨穢淨訖入林中散步驚殘白疑眸窺小紅
跡拚三月隱徑許數君通來莫全看竹主人殊不同

登清涼臺

臺與夕陽平同來爲晚晴隔江山欲動半壑樹無聲
艇子遙歸浦菴僧近掩荆烟嵐處處合殘興尙能清

寄王百谷

半偈王居士今猶善飯無世知尊雅頌問不後公孤

豈乏名流接看來前輩殊好畫風韻在策杖到荒蕪

園

反鎖蕪園裏孤尋徑徑嘉柔條青過草初葉放如花
燕到寒無職爲來雨共斜午眠能適意不肯夢歸家

三月三日懋清招登雨花臺二首

此日空臨水偏諄郭外山草能如柳綠鶯似讓鷗閒
賴有晴光助莫愁歸路艱雨花臺上好全在夕陽間

其二

六朝猶可想三日尙如茲香滿肩輿路花開歷代祠

江帆盡立鳥山塢暗藏姬設坐時高下同遊多遠思

除竹

萬竹須臾盡其如客舍何山從此際見月比舊時多
影斷寒塘水虛通隔嶺歌要知終悵望無處避人過
同耳伯兩宿唯心菴

念君容易去來傍佛龕眠兩響三更後山寒薄暮前
溼能增樹色暗定結江烟行徧無窮寺茲菴若有禪

齊王孫屢招入社不赴作詩謝之

亦覺王孫雅招搖道廣時偶因園禁足若爲社攬

花落花開事春陰春盡詩閒將揀數友來爾小山嬉

送陳荆生

從前漫相識近自友邊聞真樸無遊道余心方重君
歸懷衝疋馬畫意入奇雲五月焉知到閩中山氣紛
得家書二首

開封心不定母弟定催歸何意良朋札亦言遊火非
湖田秋在麥河水夜浸磯堅我遲遲發家人幸未饑

其二

尺素愁相賚家書不厭長石頭雖逆旅漢口易舟航

詩方夏言集卷三
未向來人悉先知老母康所交敦古道說此十餘行
同茂之九雒鐘樓岡看月

好懷多對月此地對難頻白浸高岡草青迷隔嶺筠
鷓聲不到夜涼意盡歸身各自尋家去驚余是遠人
鍾伯敬書至以一詩見懷云夜夢寄余書談使

蜀事懷答一首

新知雖櫛比念子勝新知况在無人處何能不我思
久聞歸向蜀近見使多詩片楮報殘夢當予同夢時
天界寺過朱伯還尋徑

城中幽久歷郭外寺初過樹密失全炤林陰生細波
鳥聲聽不一人跡見難多欲傍良儔住悠悠奈夕何

自園中移永慶寺

深園通客徑久住卽無幽鐘磬引人徙鴛花難我留
知非朝暮計欲避往來儔僮僕私相謂何時返復州
答吳允兆見訪

我生君白髮不覺又同時止欲求君晤何圖愛我詩
病尤成矍鑠老未礙棲遲肯作山園訪真如夢寐期
病中同茂之尋菩提場

僻徑渺無際君來約細尋香花行處是老樹到門深
抱病生閒事逢僧長慧心有誰送歸路返炤與啼禽

康虞同子丘茂之過永慶寺

未受先期約從何手竝攜井初離虎嘯窗屢換烏啼
危塔無全火深林少一溪領孫書史罷也欲學攀躋

彭舉茂之過談

有客頻來問流雲到眼邊以君心竝篤致我意相牽
靜愛山僧出幽生院竹連莫言長守寂恐失後湖蓮

贈馬巽甫

肯復輕還刺能來過我先因知良友晤多是往生緣
高欲爭鍾阜清如寄惠泉相逢時苦淺猶幸及歸船

與吳從聞夜坐

幾度換居亭惟求戶反扃龕塵僧出院塔響鳥銜鈴
子謬推三益子叨長數齡幸從禪理入文事尚空靈
雨中過茂之洗兒同百雉孟和

小堦來急雨歸緒自然生賴有聞啼處因深共話情
竹允斜帶潤桐韵頰垂清記取高人致庭規待長成

九日泊漢川

九日雨中歸一年江上衣候遲楓未落節滿菊猶稀
積水魚鰕盛殘城主客微其情多脉脉似悔到家非

夜坐

山上自明月齋中但薄寒意知充炯炯不在上山看
香氣隙逾出禪燈朝乃殘佛前深晦色從此悟非難

寒月同伯敬作

月自來窗下人難出戶前不風亦獵獵如水將涓涓
雁入凄清遠砧知滲澹先此炎何處滅欲待早霜天

留伯敬家

曰歸君未答仰首看霜紅人隔茶香外鹿馴饒鮑中
一燈炤難字半臂閱淒風損益交非小年年唔不同

佛燈

本

何分光近遠日月與同情能破無窮暗全因不用明
炤殘身益幻看定妄難生自覺淵然處依依寒磬聲

伯敬孟和茂之叔靜同坐河上

人家將盡處已卽接孤村水落沙邊渡天寒川上原
各分衰草坐相對夕陽言羣動息歸路山房明月存

又晴

不能成雨雪陰氣自當歸昨夜空山外烏鴉無故飛
雲開晴在嶺霜重曉生扉幾處人爭曝猶然寒上衣
讀陳白雲遺詩翁避難金陵織屨賣卜
有人誦其詩輒從旁哭
痛哭嘗時意其言豈望傳過情君子耻微顯古人然
兵火離家日饑寒織屨年胸中嘗湛朗一世眼光邊

題鍾叔靜居易新齋

幾回留此地動靜必同君近日書齋獨山光兄弟分
園仍蔬一半徑但葉紛紜亮有高明慰尚其尊所聞
孟和茂之同過南湖道中

山勢忽然止誠哉壤地偏晴光澹在水野色遠于天
鳥過一溪沒人來千里專何知寥廓意不出小村邊

道乾之北菴不值值吳彥先一宿而去

有約亦何久相逢如此難賴茲僮意洽能使客心安
松小風吹壁水明星下灘此中迎送者俱冒異鄉寒
冬日彌陀菴同茂之孟和作

亂踏寒蕪路因之過野菴眼隨無限往心與自然合
遠樹烟鐘接行人水鳥參近來同出入只在此湖南

婦病

言方...
憶爾頻年病皆從道路聞所憐無子息真覺媿夫若
中夜冷焉取十年痼莫分斜暉寒炤水愁亦與紛紛

別盧非敖

從茲別直諒寧復聞予非北地沙兼雪前途酒與衣
清真亦有際識力在攸歸君忍袖君手王家氣不微

寄懷吳康虞二首

向人無不道公信自高貞齋日佛相與衰年山有情
出遊尋澗坐得句遠墩行憶罷追隨事牕中湖月明

其二

高人豈問齒交爾祖兼孫一飯知無益寸心猶可原
寺逢看塔語江失上舟覓不第遊情有重逢未敢言

寄懷林子丘

寂寂楚江事搖搖明好情聞君不得意爲我未成名
有約毋同望無書弟寄聲扁舟暫難發諸累在家生

寄南中諸子

作客東園久文成烟雨親一驢同近遠幾割向宵晨
此後多相憶當時非有因明年江水小來看藕花新

散步

無事出門望沿湖過小齋漁船霜共薄鳧網月相乖
農理重茅屋僧投寒水涯不知何所切亦覺動予懷

送茂之南還三首

萬愁不敢道又是送君還心事江邊路母兄天外山
竟陵無一好鵬月在其間去去何嗟及寒花背棹閒

其二

一見一情滯徐徐留至今肯來同語默安忍計升沈
月洩江城氣雨收湖舍陰踟躕分手澀要我更相尋

其三

君家事頗悉肯不速君歸同樂見帆了孤吟與浪依
裝成白門薄身過漢州微曠野良朋遠惟餘一掩扉

雨夜念茂之江上二首

一從上舟後風雨未曾停凡子路皆阻皆余心所經
近春江氣活傍岸梅花靈萬想馳遙夜孑然留此形

其二

風雨相終始心知未秣陵頻年千里雪殘臘一江燈
舟子歎常有家人卜屢憑大都關念處驚悸諒同增

同王明甫過謝吉父

起從城上看城外水光明漸近伊人宅園門開晚晴
竹陰殘雨落簾影一階平歲暮此中隔全無歌吹聲

鄒子尹舟往泰和遣書相訊答以訂之

靜覺一牕移竹風停又吹偶然石門友云自金陵知
學道心無所遊山面有期客帆軒外落樹樹黃鶯時

寄懷吳允兆

所賴旣相逢時時憶鷲峰精神隨病老杖履肯從容
潮潤湘江黑山多秋氣重遠心正淒斷隔樹一聲鐘
秋涼取胡元振畫挂之齋壁蒼潤深寒覺不可

坐題其上

名畫流蒼秀寒生素壁邊深山六月雪古樹一橋烟
筆墨近非近如題傳和傳怪他矜慎極贈我乃欣然
送周明卿中丞撫兩廣

中外情同仰東西粵可知入疆無雪處過嶺有梅時
海澗鮫人靜樓明象跡奇不須珠玉抵元老亦何私

代書答伯敬燕中五首 右引

九月十四日江黃遊返得伯敬六月書書與詩各
滿十紙讀不易竟竟卽復讀遂與累幅不舍晝夜

以至客到迎送憤如搜其要者筆而爲詩語之至者揖伯敬于其前也

讀伯敬鄴中歌至安有斯人不作逆小不爲霸大不王霸王降作兒女鳴無可奈何中不平且賞且歎遂得一首

會疑鄴中事快讀鄴中歌不有憐才意其如定案何韻高生險恠氣結怨蹉跎屑屑談香履英雄所感多

伯敬以新刻陳昂集見寄并所作陳昂傳

永矣白雲詩讀君傳可知鐵開山水眼泣發古今悲

俗久譏衰鳳人將重仗龜褒揚先晦辱持論有何私

書中甚惜吳兆湯因二山人之死

豈能太平世草莽一人無次序收其最徬徨恐至孤詩非安苟簡卷不釋斯須肯似生存者冥然車馬途

商孟和得馬仲良館胡昌昱得張金銘館

德色勝於饑貧交不易依肝腸吾愛汝館穀至如歸何有四公子能知一布衣世情從古薄莫以厚爲非

書云李長蘅清真佳士貌絕似友夏尤奇

聞道李生久兼知亦慕予膚清原可厭惟肯獨何與

畫已將詩有神能令貌如他年誰後死優孟免躊躇
伯敬舊有連珠小玉章甚可愛書言頃已失之

惋惜異常形于夢寐乃復購向手刻大小玉

章十枚

南土攜私印忍從北地遺愛憐君久矣惆悵我同之
微物嘗徵厚清人不厭癡玉章金滿篋新故動深思

鍾伯敬兄弟見過二首

君來當我歸忘却此廬非雨過桑麻覺月分榆柳微
遙舟與歌往時鳥帶啼飛自信無人入盡開南北扉

其二

艸堂無不素茗粥以為歡早月春溪變涼風夏雨難
夢惜古人別歸問客中安冉冉斜陽裏良朋影莫殘

非放明甫至

夏夜

此處果星月南方聞薄雷安知今夜雨不過一邨來
案帙慎新漏溪苗危昨裁良非山可比天意幸加裁

問伯敬太和遊期癸丑燕中寄詩云玄嶽須相待金陵莫便行

名勝如玄嶽遊寧遠近殊普天皆禮謁其類有招呼

境內慚登晚岩間慮杖孤自然君信士相待語非誣
夏夜雨甚寒甚不敢快幸故作是詩

天欲清三伏燈因展累宵氣涼風雨澆心肅枕衾超
憑藉林陰厚怨咨民俗澆齋居真可矣猶望及農苗

夜過埜菴

暮始尋菴紉祗緣扉尚開秋聲隨步去月影與林來
戀磬立青草先僧坐碧苔最于流水便倦則一舟回

再過埜菴

又復思開步惟菴門不窮星懸秋梵外禾入暮聲中

食淡有賓主閉關過雨風近湖塵可遠人事小橋通

亭旁紫荊花盛開

移置新亭側開時何坦然歆于他樹裏灌卽此河邊
紅雨溼秋野竒雲生夜川能令淒落候籬外駐人船

奉答大叅蔡公敬夫札子二首

雪光分院鶴春氣着湖鵬境內所當謁公兼叅上山
冠裳一以遠溪洞卽相關盛世三苗敘出遊能不閒

其二

一札先微士三年仗我公每逢人便說全不自爲功

山海從而後車魚任所窮羞陳感恩語頗慕古時風
采九峰茶寄無易先生

茶未出山日烹之山月生貴從山舍裏去向醴泉清
爐沸僮聲隔杯香鶴步橫夜繙書快處獨飲見深情
將離九峰答無易先生

是公相送入招復出荒岡情思去來際耳根聲影旁
近秋通月性每夜吐松光若果懷神理應非山所藏
元夜同無易先生作

明月破天遲良辰寂寂知鼓聲梅夢醒春氣竹風吹
鳥雀常翻夜花燈但貴時看公真好事非學昔人爲
下第後答寄朱公無易

窮山甘久住泉月達秋碁歸後湖如收愁中天屢陰
自憐常失意還問舊知音于此嗟蹉跌諒非君子心
次三义潭

晴川泊亦宜將夕不須之民盡爲魚日天當有雁時
此間新月好况是樹枝垂表裏正融靜平吟河水遲
漢口大風

風雨秋全有江程不可拘誰能險處險忍此孤舟孤

燈黑雁聲疾氣涼蓮子枯寒溪何處是烟樹自爲途
江發

童子一漁竿看人江上寒離湖葭莢絕出市水烟寒
客裏晴相得愁中秋易殘徐徐雙槳落風止洩雲乾

鄰舫

鄰舫投心緒水犀香了然秋晴帆曬雨江鳥夕飛烟
安得閒亭榭空知永水天眼前山樹止爲我界中邊

至孟誕先家

原期七夕前愧使雁聲先信友重今古遊人行半千

示袁夏口兩辭氣竟陵烟別後何曾別非書卽夢傳

劉旦寅邀遊寒溪西山

日落湖光動江流烟物微情閒隨路去行緩數峰歸
二寺交幽磬一樓容澹暉太平劔花死石上但苔衣

上有吳王
試劔石

與夏平夏乾談

舟到問兄弟愁難共此樽旣逢開口笑忍作負心言
月亦隨人炤秋非擇地存愛君惟一語奇節貴無痕

頻夢伯敬

憶君前後艸多是夢余詩無夜不相見醒中還自思
清魂在江夏孤枕有京師翻恨拘常調往來如定期

卓刀泉謁關祠

萬松如有意聲冷漢侯祠幽隱臨泉得靈炁入境知
真禪能火炤大勇必弘慈休咎紛相瀆精詳無厭時

詠九峰山泉

自是名山裏清泉日夜流初生如欲動稍遠不知休
氣冷谷中艸影吹溪上楸無人常此汲空令一橋幽
憶諸弟

伯氏南還後始知兄弟馴全家皆可友閉戶豈無人
明月花棚夜長河柳岸春時傳慈母語勿得遠遊頻

送黃美中還江夏二首

驅馬歲將終繁霜下爾躬用情野夫處行路古人中
不屈仍高筆相空是舊衷月郊寒未徹深夜望晴空

其二

臨河曾夜步路細浦沙平重過苦思處自然新恨生
出蔬明圃道考牒養遊情主客俱難必予常山水行

紅葉

山中有紅樹加我愛山情萬綠已如此不須黃落聲
餘光隨物變奇質作秋成好共高花想如同葉未生

和伯敬夜觀二泉

二泉自有偶颯颯出寒流清響石邊夜潛光燈下秋
已闌萬類泣如共百靈遊神物非鄰并焉知所得幽
羣山萬壑赴荆門

要知岩壑理非特自高深諒此驅馳色如人道路心
紛紛爲氣脉袞袞向光陰日落荆門外儼然巫峽臨
喜劉玄度至

洞事三游終欲醉一笑遲談言爾夜初聞黃鶴年
看曉相關處波瀾莫二焉忽因江月好不別卽回船

奉贈朱郡伯無易

春初來此客一鶴偃風聞寄想山川別低頭謀訪勤
衆皆言有母鄰欲以爲君請望郡樓內無非白兆雲
無易先生招同伯敬遊何氏舊園

遊情寓政術不欲廢亭臺歌吹徐相得蕉蘓暫未來
塘渾無可月徑塞豈惟苔猶賴容心厚想其園始開
月夜郎歸道中得蔡敬夫先生札子約至辰州

且問入成均消息蓋公曾有夢余詩又索魯
文恪墨蹟將以所書陶集歸之縱其事于馬
上成三首隨箋奉答

飛入至人夢清宵迥不疑朝來記長短友處證髭鬚
想因多妙理恭默有深思我則何能爾心心拜手時

其二

霜夕衣裳薄逢人是遠將炤書星月下合緒道途旁
無嫁青樓理仍爲閨閣藏向君呈古意肯作盛年傷

其三

何以見沉篤窺公點畫深細評非好事此法最知音

親錄陶元亮吾鄉魯止林

文恪一稱止林

藏來憂失所託贈

兩公心

寄送朱仲素

朱先生次郎也最好予詩

數面成親舊何如未面奇引嫌難一見抱恨想如之
愛品經中水能稱選外詩請將雪蘭句寄與雪蘭知

寄胡彭舉

友朋多六十公與吳徵君豈不憶他士盛年終易羣
蒼顏面裏想白髮人邊聞起步至霜印目隨東去雲

寄吳康虞

口繇燕入楚失意定南歸聞說數年老常縫萬里衣
歲添新事送日放衆生肥我亦僧來往香緣共一扉
歸菊寄舍弟

孤舟菊所依舟返自先歸見此黃無故知予寒尚微
更因曾伴侶須異衆芳菲置在亭東次明年記密稀

新歲赴蔡使君辰州

別梅上道路年鼓緒風沈晴在半村屋雪知千里心
憶人成內媿隨意任天陰杳杳閒踪跡將因青艸深

荊州早春

南國人無限讀書春閉門我先芳艸出誰繫白雲根
妙氣一巢接新機萬物齊安知爲客者不是仲宣魂

沙市逢袁進之王天根

松杉城外路雨雪沙中期春色何曾滿故人同在茲
寺從今夕靜書寄隔年知欸欸一瓶劍水香梅落遲

連雨

家家雨掩門行子欲何言無益山川晦徒成天地尊
烟深人墮馬雲密雀迷村久矣斜陽少春光安忍論

宿桃源縣水樓

一樓春水向身忽寄漁舫孤燭風煙動翠微波浪騷
寔心終夜迴無語曉星高夢惜仙人去此生何太勞

雪後

風烟一以歛四際杳無分溪外晴非日峰邊白亦雲
險夷行失次深淺炤同文獨往心多悟充清若使聞
得舍弟元聲書

不出鄉塢亦能懷抱新書無一家語汝似四方人
晴氣對知己溪聲夢老親花源吾已過歸日說天真

晴夕宿華嚴菴

高山新月就敢不及時看漸夜天如去方晴春未寒
行嘗隨襍被眠亦爲峰巒待曉披衣出煙鐘且莫殘

始泊

檣歇春花內花猶未甚飛春高浮岸小螢蚤過江微
嶽客烟中舫漁家浪後磯自來山水篤有路不知歸

過龍陽二湖

枉山離數日寬狹一舟移渚動江沙落湖安溪水遲
橘洲恨芳艸魚稅到鷓鴣懷意不能訴洞庭吾所之

三日晴

磊落晴斯日。昨宵愁未能。圖書下船客。薇蕨上灘僧。
共待野雲了。方知春水增。怪他新月裏。舟岸一時燈。

雨中舟進

新晴娛上巳。過此又如前。港氣知花正。雷聲入水圓。
湖窮仍兩岸。舟迫只高天。意已無卑濕。孤懷春悄然。

舟病

一病生無故。扁舟去有端。幸絲湘路逸。想到嶽邊安。
竹實清靈氣。黃精久遠餐。鄉心終不起。燈影發雲湍。

春深

如此雨兼風。我愁春易終。地寒隨客火。天濕與江同。
燕燕飛生病。林鶯去若空。似青實碧處。人事在其中。

贈同行僧

可憐顏倍臘。心力佛前枯。放去禽魚外。從行笠鉢無。
入舟添靜因。伴悟身孤。相倚五峰上。虎狼來亦俱。

坐周伯孔北園

自是湘中獨。結齋臨衆清。分爲僧一刹。仍與鳥千聲。
園樹花無繼。亭樓竹所成。非君在家日。雲不滿前楹。

有李花一樹甚可愛

爾自能如雪我言同作春無心飛燕子有致立遊人
着日莫成水消烟將出晨未須愁一落猶欲徒爲鄰
敬夫先生折玉蘭花見貽

白袍如葉放梅後是開時節候寬荒服芳菲潤小枝
竟清春不散氣遠夜相空君有才難歎折之應歛眉
敬夫又見示齋中桃信

桃花然獨夜靜者未遑遇鶴影方能白鶯聲忽在紅
吐含窺意外遲速感胸中退食須臾際閒真與客同

玉田洞和敬夫見送

層層泉注窟歷歷石爲田與火如相發隨沙無盡邊
寒凝濟百怪暗定蕭諱天莫以偏崖較山靈意各宜

玉華洞一名偏崖人謂勝玉田

方廣有梁海惠尊者洗衲石在泉中

日下寺峰靜水流橋路深清暉向前去奇影自相沈
以我倚松意知師洗衲心聲光融萬物不獨在長林

廟雨

不聽下山雨何知山霽難遘情成委曲天意示波瀾

皆蠢動新濕松禽變夏寒此身衰俗內入廟敢求安
齋僕詩爲懷刺持戒作

肯向舟僧學江聲共木魚身微歸果報山返動清虛
可見佛兼愛深慙主不如此中無異理恭謹但當初
素豔樓別夏君憲周伯孔

如茲淹數日同在一人旁坐惜春陰盡出逢江氣涼
殘妝新月影良友半山光再問湖南舫各應年貌蒼

淶口雨憂

一身沿岸移且晚莫能知江動無星夜舟喧忽雨時

嵐烟新嚮往風水大危疑岳事方無限皆隨晴所之

晴月

明月家家有容光先在舟兩餘天一秀水次夜多幽
歌笑開春苑悲歡炤遠流與人親切處不定若身浮
過伯孔舊齋有僧住靜室中

是君讀書處我立歎蒼苔二客山情性一僧雲往來
茶烟浮竹遠峰色失門開機息便相識但看巢鳥回

宿上封寺

雖從峰頂下此地尚高天室壞朝昏氣火寒春夏邊

疎星吹海日淡舟守山烟幽夢何能結無非意渺然

赴叅示王明甫

何以耽山久茲山反後登去酬生半世吟入嶺千層
楚澗天增嶽春深花炤僧賴君淳樸甚一杖易相凭

僑上聽青羊澗

此流流已大不但是初生紅落澗花響碧環山氣晴
天人命了了猿鳥性瑩瑩太始有真意欽哉非雨聲

中瓊臺夕思

宮闕生人事因來閒處眠肉妻無一可金碧亦徒然

羣峭方園閣諸松已暮天道人知虎善同在磬中烟

從澗上玉虛巖作

後上窺前上如猿綴一溪幽幽生物役側側有神栖
水鳥飛明影山花界遠倪竦然清聽久非夜亦難齊

洞庭湖

夏淺湖心伏不分天水非新帆隨數點好鳥擇邊飛
日月光難遍江湘氣盡歸客舟來此泛孤似嶽僧扉

君山

白環無際水清邊有窮山客到風波小僧耕烟艸閒

端倪高處覓渾池井邊還日炤岳陽動孤亭飛素鷗

夏日送諸弟郡行

亦有家居際閑看汝遠行林塘新雨後車馬夜涼情
兩日途無幾萬端心盡生始知吾久客諸弟念難輕
秋日客高裒之竹柏軒在古陽春臺旁

大人秋似浴枕簟有蛩心柏入鄰家老竹從來路深
吹燈明遠火止笑受微吟坐盡昏兼曉古臺無不陰

出叅示王明甫

往是如此同君仍自繇能先岩下坐肯在澗中留

磻磻松筠夕營營蟲鳥秋深山春可戀來者亦何求

與舍弟談山中事

各自有生事難從吾所之山歸無失意家語易相知
登頂不繇道坐泉嘗過時記茲靈與秘他日徂非遲
見譚訥菴欲往詩

七十何其老時時思上山雖堪爲伴侶恐反致牽攀
勤我千峰表安君二麥間見歸應更悔去亦遂云還

遊西山歸示孟誕先

必自寒溪返青蒼非一情涼螢灼艸色微縣立泉聲

又有江邨火映予山路行懷坡亭上望寂寂覺前生

題林良孔雀畫

蕭蕭纔數筆已是孔家禽忽墮萬重影何殊衰鳳心
尾真能自愛意欲向人深夜半高堂上飛飛或送音

舟出南溪尋鴻漸第三泉留別美中卜公綏之

河流明一縣斜港屢通村不厭故人送能將往跡言
暗泉新月事遙火野舟魂陸子吾鄉里茶心終古存

夜過度之病中

小階浴月入桐影八年春來尚莫傾吐君其多病人

榻仍存故處鏡只熠閒身何可光陰內齟齬相見屢

南京與伯敬相見

與汝同鄉思之必遠行友朋惟故物經史是平生
勞不全從衆聞當一出城昨宵非有月淮水坐來明

過王丞啓病後閣望

微雨發蒼綠開窗務遠觀此時新愈者下炤萬家寒
相視鸚鵡際與分瓜李盤意皆今古向所荷謗書寬

同唐安之入鷲峰寺作

客路我先到蔬園君易行用禪養餘力留病伴長生

家只隨身去，歎常無事成。先投佛一拜，冉冉數年情。
訪郭聖僕同伯敬

齋心閒日夜，亦未理桑麻。世上瓜俱老，庭前豆乃拖。
六時經課女，三代器爲家。所急非人急，吾知念物華。
閒過胡彭舉，昌昱父子知載齋。

何敢輕言福，惟君知載之。往因良眷屬，暇日古鬚蒼。
紅蓼蕉邊立，清香石外吹。我求同一靜，來不必前知。
傅遠度水閣柳下作同唐宏之茅止生徐牟父

閣共家家水，柳環兼柳穿。爲陰覆良晤，下露濕遲眠。

文物旣相命，懋蒙如自專。一酣莫易說，既潔身年

夜泛秦淮得愁字

同潘景升詩伯麟洪仲韋

十萬簾中戶，燈光炤去舟。人人知有夜，事事不曾愁。
稍傍野花畔，細看新漲流。屢宵心澹豔，皆未藉篋篋。
贈程敬夫吳彥先二友人

兩君淳古士，易到竟陵來。親君寒河水，嘗令竹戶開。
我來觀寂寞，人和識徘徊。榮利滔滔內，貧亦見才。
拜客暑甚就茂之舍休焉忽鍾伯敬周伯孔亦

至

綿綿生拜揖亦匪出門初桐石此相近茶香方有餘
容來仍不起筆便偶思書當暑能今日一天風雨如
與牟父陰澆請伯敬前舟不見

固是君孤尚主賓如自私遂能陰一日不必桺多枝
人立漁罾動水灣歌舫遲滢滢神理內我友去焉之
偶出寺伯敬坐至暮留三詩於壁而去

雖出仍留戶知君必午來居然書是至自可榻無猜
硯溼吟方去舟陰棹未回高天如此向何肯惜風雷
王太古招同伯敬兄弟舟汎新月

落日○至○殘○月○爲○時○凡○幾○何○娛○人○惟○此○澹○炤○世○不○須○多
事○節○良○朋○舫○天○涼○處○士○河○感○君○分○暇○日○三○夏○未○蹉○跎

答周仲完養病天界寺見贈

隔城少相問詩到見身安問我耳何澆知君腸未寒
僧尤高藥餌鳥亦靜眠餐五字莫頻作深思昏曉難

送居易歸迎太公就武進教職因托省家中

一書吾寄弟千里汝迎親若共青羶去仍逢白下人
相煩移步趾好爲看清貧老母居常見應知髮舊新

六月十八日喜雨

彥先攜具過寺
與肩伯麟同坐

喜雨成非易炎天數日雲客來屐新響茶熟沸無聞
農圃夜方足巫尪昨欲焚書中故鄉好兼此意欣欣

又過青海林塘

同子丘茂之

牕隙得山根欄邊何必言藕塘風雨去苔路霽陰存
似野能解鳥常閑不用聞幾人城裏步移必到君園
茂之席上逢范漫翁

癯不離城市乃驚山澤允多言如默對一揖已梳忘
秋色星河事華林魚鳥鄉起遷常就月亦覺月徬徨
吳疑父七夕招泛烏龍潭尋雨至就泊茅止生

森閣

寒潭久不響雷雨作其聲野筏蒼蒼亂秋陰汨汨生
電隨波出入燈與閣昏明天上重今夜定然橋處晴
伯孔客廣陵寄懷

知君久欲返愁說上維揚親老千餘里身存幾日糧
高疎添客累憔悴值秋涼我欲尋江舶悠悠路更長
宋比玉招上結霞閣

此閣秋全在非因望始生客從高處立山爲左窗明
碧日萬家氣朱花一雁聲有樓無不啓誰最倚檐楹

言乃夏言集卷之三
送伯孔還湘潭

豈不深相念送君亦旅中入江鴻雁後爲客桺絲同
田舍薄才士聲名慰侍童自從聞汝歎秋露溼新紅
攝山道中

湖上卽城外殘荷氣一灣綠隄午陰後白日暮光間
輿偶遲經塢雲先自上山野田沿水去秋與寺方閒
生日柬伯敬茂之

生日故鄉少爲年老大時向君非不語在我是相知
物外懸山岳秋懷炤等夷烟雲自上壽以此勝高巖

其二

母弟尤相憶今朝一磬聲祝言何所說遠道幸安平
爲此山川事慚人孝友名栖栖亦得志爾輩識余情
京口雨進

汀外轉前隄長河如短溪舟輕惟雨熟秋老是天低
芳草高緣屋桂花香出蹊江南吾所憶不可怨凄凄
舟夜寄伯敬

世事每同見知交已半生記予商飲啄約爾杜柴荆
此會秋花發纔離寒雁聲毘陵江泊夜燈雨不光明

言乃夏言集卷三
姑蘓舟中

約略江南水秋懷無不然三吳士女俗萬古兩晴天
涼日蘆婁浦人家桑力田蒼茫辛苦客的的爲風煙
徐牟父曾約同舟訪之嘉興死去二十日矣解
纜傷懷而去

舟來一月遲存歿失前期自覺是君友君家多未知
無言但上岍欲弔已收帷亂水浮全郭人生空有爲
舟中贈香櫟

隨僮城市到來卽弄光輝直作飄零伴肯尋林薄歸

秋風如有托江氣不相非橋柏家家重空香何處微

喜王永啓尚在西湖

兩高峰始辨拜手向清光賴此湖山影猶遲嶺海裝
疎衷深應接雅量峻門牆處處同爲客山橋烟月香
游十八澗贈石佛僧

雨已離三日亂溪流若何僧閒有詩積路謔得幽多
柴少虎相送花殘猿未過不持餘興返留半與山阿
近西陵橋邊息舟

湖人一氣合上下映星辰近艇不知露遠燈如有人

言
堤邊黃葉步水外素秋神過盡歸飛雁孤烟直到晨
泊隄夜至昭慶寺

但能一夕任必遂水天心人度香中影舟行空外音
幸無歌舞襟益覺梵鐘深太皎難爲繼翻愁望日陰
移宿段橋

橋上行常好因來橋下眠秋真在此晚月尚不遑圓
所有遠山炤無多閒夜船終宵一人影頻步兩隄邊
九月十五夜宿法相寺

欲落中秋雨幽光未肯然如何過一月翻受此清圓

林密山無露竿通夜得泉蘓公堤上客安可只求眠
月坐法相寺門

光芒雖覺減能霽亦誠難林水未通處雲峰蒼可觀
霜前衣不急鐘後寺如安頗有山僧愛相留黃葉殘
鄒孟陽移具法相宿月

徧倚森森樹流光濕磬聲山空有處響月色不難明
幽侶桐相引道心泉始生雖曾聞虎出肯廢影中行
法相待月

何事淹冬日房房可對山况因師友在能不曉昏閒

佛自依燈裏星常露樹間昨宵清殘月非久亦當還
答嚴忍公無勅兄弟

一舟藏不住人亦一舟來新雨霽猶雜好風吹未回
跡慚游女似書喜靜人開君望秋山葉紅知霜露才

其二

未免春湖雜茲來亦爲秋見人兄弟好卽起別家愁
良友山中約閒踪船上樓陰晴容易測火色看漁舟
一日兩上孤山作

來往無期數此翁不厭予請看芳艸塚便是梅花居

萬嶺氣如暇一湖烟有餘高人發深省蕭蕭者何如

鄰舟詩贈鄒孟陽李繼仲

內外湖爭碧朝昏時覺還友朋非一處山水作鄰家
偶逐葑船散同隨漁火斜頻呼免相失橋隔是天涯
後鄰舟詩贈葉行可陸嗣端諸子

漁父漸能識二三烟舫回琴簫浮水去緇素與鷗來
泊必相依泊開常不覺開有幽須互質久住得新裁

泊舟尋南屏靜室

始將兩高眼來此識南屏石怪鳥難下林深僧亦青

茶無一徒候筮與衆山停歸向湖光炤真如影答形
與永啓移宿裡湖

聲影此湖別舟人或未知與君深坐臥自可得孤奇
岬火明冬返洲星溼亦移孤山楓數樹靜夜獨紅時
戲贈孟陽家僮名綠綺者

有聲傳素樸想爾命名宐香出衣冠外神流侍立時
秋仍不曾去波似欲相吹遊子夜難夜主人知未知
譚孟恂入閩特訪余湖上卽登車去

移棹孤山客停車遠道人
不須重問姓何以似周親

猶孺生來事風波定後身離魂隨汝往師友半居間

夜同慧公過宿南屏衡公

踏葉盈路訪僧僧叩扉夜寒山更黑冬蚤磬先微
貧共殘齋鉢開分一燭輝昨因良友集其負宿城非
同李長衡尋聞子將龍井山齋

楓色紅難已黃從翠處分偶然亂葉下風雨似同聞
谷鳥臨寒路籬花開遠雲逢幽無一語心眼自飭飭

其二

十里蒼蒼路非深亦覺遐陰晴澹山氣雞犬靜人家

閣迥生溪水坪香過薜花紅黃光莫豔羣動豈無涯
過韓求仲同出城看吳興山水

欲訪本疇昔翻因邀始行到門茗霽合出郭石沙平
帆滿投新月樹殘歸野泓此方山炤水落落寸心明
其二

非讓西湖冶貞閒自昔來添人新墨妙卽主古亭臺
一日明君意十年接衆才難同登此石臨出念青苔

酬黃令則

不覺爲時淺匆匆躋與攀素風高士墓

謂孫太初墳

好月

大何山俱客愁先返對君慚久閒冬晴添氣象同轉
鼓溪灣

過王修微山莊

綠溪天外沒空有是人居殘葉埋深巷新窗變故廬
心心留姊月夜夜抱奇書女伴久相失荒村獨晏如
無錫答茂之見懷卽以爲別

好懷向吳越仲夏至于今聚散半生事寒溫一夜心
始知貧賤好能在友朋深以汝贈茗霽如余寂寂吟
泰伯里與伯敬別

詩友夏詩集 卷五
三
意外。裕晤人生安可量。兩帆分有路。三讓念茲鄉。
雖亦居賢達。非全無愧懷。江楓紅已久。落豈盡絲霜。
時純處得朱叔熙寄書朱時守真定

朋友與君共此心。殊未疎人爭言。羈政君想似平居。
山遠沙塵路。天寒霜霧書。開緘深感歎。已是晤言餘。
過沈雨若蔣榭得觀字

湖上遊。雖徧來。茲不改觀。敗荷依水。盡落木與霜安。
洲凍樓臺影。人分魚鳥寒。豫知空雪際。光滿爾凭欄。
送丘長孺還麻城

我尚逢君發江帆。有後先家雖同在。楚會亦不知年。
歎盡疆場事。來思筆墨緣。亦知髯落落。終未屑歸田。

重集俞仲茅芥圃

仍對秋時客。惟添橋上霜。竹禽爭一宿。池雁宛中央。
就月家家爨。垂簾漠漠香。通人無可緊。亭水澹相忘。
重逢譚彥屏

何意秣陵見。猶然寒夢驚。一官君偶寄。數載我閒行。
異日簫爲伴。當時琴有聲。天涯欣再別。諸感未遑生。
將歸送潘景升

忘年兼愛敬處俗等鴻濛髮向名中老粧添筆外紅

君喜爲名姬作文與君又別去爲客每相同莫使芒屨倦黃

山吾夢中

太保周公舟枉草堂賦贈

一舫移風俗來非爲辟疆愛余能共被攜弟亦循牆
閣燭搖眠鷺菴鐘定薄霜誰堪榆柳分冉冉學松長

秋初飲劉鈞天宅

甚覺煩蒸短蕭蕭秋已臨杯浮十年事砧起萬家心
昆弟交無雜詩書氣自深楠山烟不息微思怯蟬吟

贈王眉茲

坦然全自歎此亦異庸人偶遇心生厭方如足有循
愛帆常上閣逃竹或鈞巾主客不相顧纔堪住一旬

蘭如見訪題麗人画爲贈

客寫娟娟影君來輟筆時聞君真未貌持此卽相貽
畏月穿疎竹依花墮半池不將神韻想猶謂画差肥

秋菊詩下第後呈周鉉吉督學師

多負秋風意重陽後未花猶羞衆艸伍不向主人嗟
泥土從來守澆培何處加小園依帝里光影炤幽涯

送王明甫南遊

愛遊吳越地亦欲令君遊到卽登牛首歸須問虎丘
寡求空作客無繫始知幽暫減良朋跡林園且莫秋
寄林茂之書適塘堤成

開鑿繇冬霽陂塘入雪深此身隨畚挿多事是園林
設宇如停月通庵不借陰訖工應報爾寄爾一年心

寄楊文弱歸省武陵

數載與君別聖朝憂辱時籌邊趙充國下筆賈捐之
盡瘁天當念承歡地偶私明春花外水鼓世亦焉期

始見鬚有一莖白者嗟異之

白多翻不覺驚此一莖時始念盛年過先防老母知
炤看神忽忽拔去影絲絲忽有高人勸君能樂未遲
前所拔白髭復生

鑷去終人力重生造化心不情年月少有種雪霜深
氣自中宵換衰從舊路尋感他青鏡裡日日炤光陰
集劉繩之宅留別公安諸子

村巷行未盡歸路滿明朝最後君來晤相同卽久要
杯涼城響隔兩止艸光遙欲結花源夏江城數日消

登袁澹浦影閣

不欲任荒城高卑繇興生岸楊相俯仰水鳥入經營
息慮聲如影遯觀坐似行始知原隰內俱可得空明
僧實相持袁述之書見訪與真公同住數日

陰雨是晴餘梧桐聲已疎莫辭山衲見恐有故人書
齋食不能好老僧堪共居近亡香火僕因感夜鐘虛
瘞老僕入齋公詩

孤亭二載內木訥運齋心用盡老農力俱爲鐘磬音
僧衰忠茗粥主出慎園林般若是何物那須識字深

聞鍾叔靜怵卒于伯敬南邸傷心賦此

既知兄友愛何至使傷神且尚爲人子得無憂老親
焦桐空一尾癭鶴不多身良藥同寒骨匆匆達四旬
送魏定如還南儀曹與伯敬同部

兩年江上下有似客頻遊官况值茲日客心方欲秋
地天新正禮霜露故臣愁爲語鍾祠部樂亡當細求
元日雪不已登四弟遠韻帆閣

風雪不知年同雲兩歲天田園豐有日竹木潔無邊
水厚人能出窗遙思亦然謝君新位置登盡似岩懸

其二

吾家雖孝友頗愧世人云欲學衣無主猶知閣是君
青存桐的的白滿竹紵紵貧賤無他好歲時堪聚羣
雪夜與譚訥庵同宿

茲夕纔同臥相憐非但今積寒隔年雪殘火老人心
持我身邊褐添君夜半衾殷勤翁未覺默然向翁深

又雪後同弟正則發舟江黃

冰開隨進艇踪跡向幽堅明月見今夜斜陽記去年
坡陀形觸物燥溼事絲天攜汝行空朗汝心應颯然

得伯敬南中書作三詩記其新事

人傳君病甚亦覺久無書近始來音旨中仍略起居
藥香諸佛下歸志一官初我信田園好山川或未如

其二

吳孟子伯敬姬人也書來稱共事佛

有姬吳孟子同事古先生蔬笋藏餘豔蘭筠土一貞
將身依淨域爲爾懺高名悔往思來世閨中引導誠

其三

謂徐元歎燕州詩人也

久交恩怨雜能不廢初心饑渴求徐子神明錫好音
厭聞人愛惡分共我啼欵暮得晨馳告君真此念深

過劉濟甫城中新居

子甚親師友村居每不能移家桐與柏事母石兼水
血入數年字天明昨夜燈對君慚放廢即此是良朋

過劉于磐翁斲水教職

頗耽滄上好山色自相親君往師諸士賢能友異人

空明成職業泉水是鄉鄰石上有東坡所書擊空明
字陸鴻漸品第三泉在斲

水陸竟陵人也語笑安疎簡知予訪泊真

宿恒度上人庵中兼贈王五嶽

筇杖石倉邊銅瓶五老前再歸斲上屋日愛主人賢

遊息巖冰日窗開細雨天磬聲不盡聽飛作一湖烟

兩過汪閣夫山菴

平野度河灣高低一步間人稀僮卧徑僧出客扇關
梵響多依竹雨聲如下山只疑白門住猶未與君還

其二

欲來非一年偶泊亦成專無妬分良友多憂學昔賢
野空鐘若磬春淺雨兼烟頗欲羈游舫君常起望天

寄商孟和

君胡父在閩根本處常真存耻依田舍生兒悅老親

飛潛俱聽世起落不隨人忘是何年別又殘淮水春
過馬冲然部齋水亭

蘆荻春相暮池桑晴亦深與君看鶴浴意忽念魚沈
細務存高致多言表靜心秦淮今夜水不及此森森

懷寄王永啓

未向西湖歷看君猶衆人詩從此地易水見夜來真
天地催人別鄉間妬子貧念予不得已重浣硯邊塵

題李長蘅母夫人壽冊

別後真相念聞君事母奇買姬青雀舫禮佛白蓮池

震澤梅形影閒窗竹歲時舟居湖上約願各載霜慈

尋林茂之新巷答其詩

十載過君舍常霑苔竹痕不知人已易仍叩舊時門
漸有鄰家出始將幽巷言年年花鳥思如以病爲恩

舟陽夜步逢賀氏諸仲

泊來無可訪展履月光中深夜交難卒危時路不窮
捨舟踪跡幻近燭貌言同何似袁宏夕猶因咏史通

賀函伯邀尋玉乳泉入小惠山望練湖作

若不與君值安知地窈然近湖光遠岫羣水壯孤泉

鳥只啼人處陰多在霽邊復從來徑出步趾綠芊芊
送陳沂公會試

不可無茲捷良朋得第難當予羣聚好友覺北行寒
世路防終熟人情慎始安與君戎馬內出處各思寬
喜濟父朗伯遠訪

運數扁舟內成遊莫自知敢因君到舍卽怨友違期
雪月明前野林橋暮此時幾年魂夢向無不是河湄
別劉濟甫還江夏

曠野與嚴冬能來自異踪相過半橋雪初見九峰鐘

學廣知才靜機忘愛禮重非君攜一往城市久難從
別朗伯自用前韻

何處可深對將無負妙蹤幸成橋上屋未遠草堂鐘
春迤連舟動天寒贈布重孤帆不帶雪鴉與夕陽從
僧寒碧見過

跡無僧迹到枉自說林幽甚愛萼萼意專爲皦皦謀
天寒承履夜年富性情秋約至園成日來當數月留
答慈山師寄老莊影響論

慈公七十走胎我一篇餘物外心相炤人間面不如

常存遊戲眼洞視老莊書何夜石門月高泉察太虛
其二

愍公豈不偉似悔著書非偶檢當時艸遙傳古德衣
萬泉中試杖五乳下開扉頗類遊人倦齋糧爲遠歸
喜伯敬自白門到家

寒河一步地白下七年人門巷君難記芳菲我亦春
素心晨夕願慈力盛衰因野水長林外非菴不結鄰
江夏逢賀可上送之黃州

豈得言遊楚颯然江去來猶貪兩日送甘受片帆回
友道如師切歡情觸物哀無窮愛賢意翻爲畏人開
送伯敬督學閩中

爲官離索事豈至羨清華閩遠予常夢才難爾素嗟
戎旃身不歷筆墨債微加新主求賢濶薪楨莫主家
再送伯敬入閩兼寄敬夫先生

日久默沈吟君行嶺海深驅車武夷下溪水與君心
蒼質炤松路幽光入荔陰穆然蔡君子書外悉良因
漢江看放燈懷黃美中

萬光迎舫入生滅總無歸因念山中友能堅物外扉

孤燈存磊落滿月助希微縱值滔滔際何妨耿耿輝

官舟紀夢 有引

往歲夢與鍾伯敬同一官舟泊岸登嶺伯敬指示
余曰此閩中山水也奇麗炤人顧視其山上有一
子雲碑數年來屢述茲夢不省何驗今伯敬官闈
學使余送之黃州舟泊赤壁在山水影中臨發將
別吾友王子雲忽投刺相顧恍然人生豈能任意
自行一步耶賦詩一章庶幾迷行忘想不復萌作

焉爾

今君官與地前五六年知并此舟中客鐫成夢裡碑
牧人心有慧石馬耳無奇可不翻然悟空成擾擾為

得蕪州徐元歎書

自顧無相識書常報汝安庶幾君不病寂寞事多端
日月空山急身心落葉乾相應初逢處必在萬峰盤

其二 前二語元歎事也

岩裡逢高衲下山辭故遊志嘗聞子勇生益念人浮
燈火物相警風霜天正愁書來無一恨追我昔江頭

戲為納侍兒詩和服齋

言身言集 卷五
頓覺身翔貴多拘不自絲慚非珠賜號僭用玉搔頭
逢怒無良愬工歡有近憂闈涼請舊性枕簟亦空幽

其二

屢將衾枕換後者或多疑女子誰知靜家人聽所空
竹釵妝不學花路步原知侍立無他伴森森弟與姨
寄盧非敖初度

豈能不五十交爾亦多年喜慍全絲已榮枯頗笑天
蓬空常帶怪老莫遂忘顛盡改園中舊君來似夢然
留二十九舅過夏以初秋別去因柬三十四舅

老年勿僕僕且息我林端敢效嘉賓譙如添老母餐
殘書同坐臥先德慰艱難歸有古農父忙持子粒看

遠韻弟寄書歸訊懷答

汝閣雖堪上嗟余季在他弟兄真不易亭館是如何
堤遠諸陰足宵涼一卷多治生非盡拙近效見菱荷

齋堂秋宿

寒暑兩無接眠宜就一堂齋明欽夜氣爽靜沃秋涼
蟲響如成世鷄鳴不近牆此衷清擾擾弘願學耕桑
晦夜同弟姪妹婿庵宿

骨肉聚纔半房廊紛有人一齋迎湖望羣動謝宵晨
禮簡希冥力情疎入往因微躬何足省甘苦爲慈親

中秋李朱實邀汎義河

厭看他方月能無故里舟到城遠江水得酒亂時秋
磬達東西寺篙司上下流宛然吾野外神貌自相幽
伐先人所種柳爲真公置菴園內名曰柳菴

居士菴初踐先人柳木枯罪難辭剪拜恩益想劬勞
露電過前事風烟失舊株吾師勤施鳥亦以慰巢無

遠韻弟新居作

移家上五里快比聚云何行作他村往來如遠友過
鶯花人各致伏臘事增多差勝王居士東臯尚隔河

哭舊督學師周鉉吉先生終于吾郢分司二首

援我耕桑內當人話詠時遂殘山野性空結海天思
疎密君忘物敦寬世允師何堪如此散霜樹不相知

其二

全宅爲桃李何曾見夏陰且將羊舌泣灑到馬融心
風雪農村急江流夜舫深茫茫投孝愛靈魄去焉尋

送譚訥菴寒河歸村

此行筋力憊緩步似將難就蹇資翁返迎門望客安
允輝杯酒覓造化薄田千首向吾家過春遊稍有端
送黃伯素蘄水教職寄聲黃美中諸子

豈能常不念蘄上數家雲平野今宵雪寒江明日君
膠師應是暫勝友欲相分擊向空明外溪允不可云
蔡先生開府即陽遣信招至承天相見作

賤貧無可悔乖我數年書幸賴山川力難將學敦虛
肺肝呈祖廟精氣貫巖居疲鈍欣重到斯心當一初

其二

細觀潛見理勝態亦孤情智勇開羣物水霜鍊一生
素絲惟率性彤矢得專征尚有閒中緒聽山春夏鶯

五月八日孟誕先招汎鸚鵡洲邊觀綠

芳洲雖未上慰彼綠森前急棹空江水初晴朋友天
茫茫生往昔漠漠到流連此恨與歡襟舟歸莫待烟

瞿曰有出示尊聘君慕川先生年譜傷其往事

詩以送之

家恨與朝恩客中常閉門談遷俱史熟員尚各名存

日有名罕與其兄我慕君家父士經多難尊一春無

各甲者有變孝傳

細雨今日灑精魂

鍾伯敬作家傳每傳成一傳成令童子越村二十里

送觀觀已復持去余因感歎題其傳後

亦覺君家傳空君此際成文章攢後死花果結前生
天在淵中寫聲從影外驚桑林霜雨內相念至殘更

改柳菴坡路

坡陀尺寸勢要取徑騫騰乾土晴敲杖疎林遠報燈
坐看上橋客行送出園僧爲愛新成日情添故故登

贈素甫卓甫

數載君兄弟從遊意寡猜只須鴻鴈好因有鶴鴒來
窗靜同垂柳亭寒各放梅莫慚遷史語自守是奇才

寄贈蔡仁夫

未晤煩君夢夢中曾晤君氣春驚是蜚天霽望爲羣
我友無如敬人生果在勤和懷轉相告古語向同聞

其二

甚知君夙昔寧待作閒遊軼轍易三卷機雲屋兩頭
以余遙水乳在世各蛟虬靜抱幽琴看高深指外求

寄懷仁夫詩蔡先生得之鄖陽代和四首再奉

和答二首

若復無神理。舟車未是游。淵明私問影子羽。或慚頭
終日野如鶴。有時書似虱。并將心大小。俱向友邊求。
其二

友于乃如此。貽弟似貽君。喧靜豈無主。飛栖多未羣。
通仍存落穆。困不悔辛勤。灌灌家中告。余夸是異聞。
以三小物別元履。師撫黔各詠以一詩。

知無斑駁嗜。止爲漢輝光。對此古堪守。非公靜莫當。
軍持旌武節。花事壓廉裝。天地是中滿。或收雲一囊。

其二

城池身到肅。自不少閒時。以此酬孤影。常如接遠知。
邕乘微一弄。苗笛悅相吹。若向月明裏。長安憶滿卮。
其三

廷珪留絕技。一片偶隨身。與茗俱離俗。如交不重新。
最宜魯公手。耻染孔璋塵。昭德無如此。君其示遠人。
彌陀寺答周安期

懷中字雖滅。此意但悠悠。今日帝城裏。前年詩筵頭。
杯滯鐘告夜。瓶下井知秋。未暇西山往。君邊可當幽。

東隣鵝鴨斷荷竹報依依可惟垂楊活長條信尚稀
弟常經野閣家自慎柴扉最憶懷黎棗相邀省夜闌

廣慧菴同譚梁生袁田祖兩宿于司直舊齋

山泉處處虛細雨欲何如滑有明朝路安雅舊日居
榻多僧出乞硯在客來書靜守禪燈暗知無火炤墟

太和菴前坐泉

石選何方好波瀾過接時應須高下坐徐看吐吞奇
魚出聲中立花開影外吹不知流此去響到幾人知

碧雲寺麗甚題之

如佐幽人麗層層金碧通驚心多事日識氣不貪中
鬼下牛蛇壁松高鳥鵲風眼光非亂射散作萬山紅

烟磬閣夕望贈澹公

不但遐終日兼能迥一生平臨星燭影雜出樹泉聲
客少欣存姓僧閒失問名還城塵定遠山氣養身輕

答茅孝若

所行吳越路聞說有君存燕市賤同事茗中閱一村
蘆花秋此際菊葉暮何門許汝扁舟下水天明且昏

其二

知子一何久幾曾名字輕等夷皆相國甘苦作經生
爲客嗟多故論詩露不平菊寒霜月外離合付都城

乙榜詩呈贈分考傅公右君

榜中分甲乙衆業表孤音莫問天人理微存師友心
鵲鳩巢易換圭壁氣難尋耻作蹉跎感空霜吾舊林

秋日同震甫安期集于司直園作

幾人同聚好况復在茲園密葉心心落寒鴻字字翻
夜常明井屋秋不出墻垣莫怪微蕭槭雖情諒有根

席上贈馬是隱

君適作司城萍蹤遇自驚蜀中師友地燕市米薪情
落羽心相眷如毛德匪輕時衰官莫大人海可孤行

趙退之陳則梁夜半叩門告以明日別去

遂如江上夜謫客值琵琶誰叩三更戶各還千里家
字斜分旅雁栖近羨城鴉尚共佳儔往生余歸路嗟
得五弟元方登楚錄信

賢書天下滿一喜見家微燕筑吾空飲村籬客不稀
迂遲豐祖德安靜壽慈幃奇警汝難料勿徒夸策肥

別張葆生

自然吳越去先欲到君家客今園中有交情靜處加
柴桑真仕宦詩画古生涯記得高粱水灣灣爲柳斜
留別馬遠之錢仲遠惲道生徐公穆

不第如離友何堪友亦旋天涯僕我散物外爲君牽
柳下高粱水松收報國烟幾人同夢夜相記在游燕
留別謝彥甫劉士徵王六瑞同里諸君

吾鄉猶古道未甚愧沈淪慰藉無多語知予澹朗人
開尊僮僕喜閉戶笑談其豈不欣歸路烟霜入別辰
與俞彥直別五季矣至是又別

言才勇言集卷五
一醉各分艇吳江夜別心鴻霜飛寒早驢月踏燕深
鬼敢輕羅友人如對展禽君留吾且散水耨艸堂陰

再答馬仲良

謂予當返楚仍勸尚留燕多別兩三夜遲交十五年
官疎忘磬折詩細入匏絃徐記君聲影去行黃葉天
金正希留燕讀書柏鸞堂中念其夏秋間情事

殊不易別因有此贈

相依荒院住同守暮天鐘可見鴻蒙物卽如緇袖踪
笑予猶短見怪爾不脩容事事非今世君其吹朔風

其二

同舍有三人胡生亦最真及如登第者未免獨孤身
高筍林同晚疎梅塢漸春半年堂下月留與墜精神

奉別陳正甫侍郎

無意居先達潏然獨見君逢睥龍卽見留爽鳳重聞
時寒中常結情恬夢不紛送余多悵悵聲寄故園雲

贈同行僧香公

甚可天寒往歸人約奈今幅巾同客影孤磬到菴心
十月晴霜暫一瓢汶水深羨君眠易着車馬是何音

送龍朗伯還鄂兼寄劉濟父

惟爾敦交好寒舟上水行
重來桐映竹閑步弟前兒
沙蟹添杯事林禽習鉢聲
歸煩私告友門閉是真情
喜五弟北還

忘爾公車躡羨予茆屋盈才俱堪鹿薦性但入鶯聲
負米姑同養聞鷄覺暗驚
蓬心看盡息益矣帝都行

夏五月燕巢吾堂

一村百餘戶誰是爾巢邊
茆屋寧當捨桐陰允可遷
高飛雖始遂多暇主真賢
心力嗟輕擲明年認水烟

送僧暫還公安

行踪若雨風羞與繫舟同
遇有丹鉛處常勤汎掃躬
巾瓶霑曉溼燈火浴春紅
啼盡園禽老油江水自東
阻風野菴竟日

野刹泊荒荒風濤不受航
雖然貧到骨焉肯坐垂堂
龕磬多生熟庭陰一日蒼
吾家花下藕出手正新香
喜碧僧再至園中同舍弟遠韵服膺作

已經鶯筍後相任稻苗辰
滌硯蓮塘水拾枝茶甌蕪
涼宵收曠野饒歲樂閑身危
路嚴僧衲輕裝徒莫頻

喜袁田祖就晤沙市

驅車恐不及風雨入交深氣已輕千里秋常肅一陰
客燈添近事朝報遂初心欲與君言切空江隔夜林
病足沙頭徐銓部媚雲垂問

山公家暫憇海內事紛然靜問秋園月遙開水鏡天
花香官假後藥熟客愁邊欲企淵明脚籃輿未可前

送寒碧還公安

相留經數月聊亦踐前言師莫忘槌磬予惟勸柱門
詩書僧未業麻麥佛深恩關爾菴居水空濛勝小園

武陵逢陸君啓使君黔還

相逢五溪路頻失九江書橫槩君猶壯拈毫我亦虛
友稀貪把袂母在聽牽裾悵望一帆下寒汀立古漁

楊文弱桃源歸示予以舟遊卽事八首和答其
意

圖經如自作指點復前名幽響遇仍隱奇峰到始生
虎惟漁父狎鷄見野僧鳴十載此中影身心相熠明

其二

致有幽人號可知特事難禽魚因煖出汀渚落雲乾

思靜隨舟寫機忘者夢殘恨無王績勇鄰就此溪齋

武陵三遊詩 有引

三遊者遊德山梁山河湫山也夷陵宋賢三遊從人茲三遊從地是歲天啓乙丑是月秋冬交德山之遊在竹竹與木同爲一山山水與竹木同涵一碧梁山之遊在霜紅霜紅之妙亂蒼翠而映黃紫足日升降失厥端倪河湫山卽古平山是山獨以夜遊遊獨以坐坐于道士山門亭影森森磯聲戛戛從燈火星光中頰臨日眺永永酣肅不可爲狀

名爲三遊伊可傳矣其遊有侶皆楊修齡先生偶之德山有越中陸公君啓先生之子戶部文翁平山有文弱梁山有荆王孫予旣爲三詩系之小引以當記云

河湫山

山上復山下芸芸不一尋磯流鳴遠火亭影宿寒林白恰吹霜薄黃冠立夜深誰能甘自絕栖託古人心

梁山

高松翠萬行斗折亂紅黃造物光搖落空山破混茫

人如一兩兩國是衆香香理屐非今日徒誇靈隱霜

德山

便娟無限影日綠枉人山偶見漁舟出猶存善卷閒
煙深分衲老雲古守筇還此地能茅舍門窗對小灣
武陵別楊修齡先生同天岳文弱海運及兩諸
君扁舟相送郊外遊集遂不成發留詩三首
笑談連昨日舟酒尚無驚水遶通城淥霜吹對浦晴
卜居龜策困指路牧兒明請載梁山影歸人伴數程

其二

暫緩離人思荒堦未便寒斷蓬忘去任衰草受盤桓
爾汝攜朱累渠儂理白團春郊應更好將別得遊端

其三

竟負梅花去徒然見蕊肥存亡師友散歌哭一身歸
檣鳥先舟發賓鴻戀郭飛翠屏時悵望山水遠危機
胡應侯廣文六十送其令子公遠公占南遊
博物吾鄉宿胸中書史函一趨寒座側雙壁炤江南
庭解昇平氣舟車遠道談不知尊酒內兄弟孰先酣

爲栗仲芳題初月閣

結閣千家上遐心可見君欄寬先吐月瓶靜久留雲
但許孤槩動無煩蠟屐勤玉泉遙注想亦若此中聞

將往玉泉青溪別胡汝濟明府

白雲君部內敢不告山行函入宗生路槩分子賤聲
淙淙春谷大豔豔夜花明去與樵人揖閒談尹素清
青溪寺雪中作

溪雲常不斷雨雪自多端收得聽泉意分來衆嶺寒
烟凝成秀壁晴瀉作哀湍貪就山房息火邊逢懶殘
遊青溪寺觀濫泉上石洞洞爲龍女聽法處

玉乳冬春一濫泉流匪今龜魚蒼蘚瘦猿鳥碧雲森
山色開宗炳溪聲續法琳杏花依洞發意欲襯青林
度門過無跡時公已八十二矣

此山繇北秀如嶽下南臺末法兒孫力幽居國老才
健忘禪定後多病苦吟來珍重燕公手碑垣莫浪開
送胡崑石弟兄還蜀

我來花縣曉君返錦江春峰秀名峩處箋香姓薛人
鴈羔先備物蘭玉各矜身莫惜萊衣遠彈冠好慰親
過徐生新居題其初構園

非爾抱襟期爲園應尚遲圖書先榻到魚鳥若僅隨
步爲躋山緩懷因徙宅奇花紅來覲語吾適念王維
傷譚訥菴野老

已老何須病真衰卽易亡仙遊仍草屨佳句失枯腸
水旱癡兒力誅求寡婦鄉送君辭末季地下或羲皇

其二

悔不生前至親將甕牖開焚枯煩老婦爨飯慰兒孩
天屢收吾侶人多忽爾才叩園車馬有誰與杖秋苔

喜聞中徐公穆遠訪二首

開戶披衣笑專來必是君曾叨兄弟好不飾主賓文
交道停鄉夢秋心納遠聞瓜蔬穿竹設且爲息辛勤

其二

好友來何遠丹鷄一念深君遊須慎口予住是灰心
老圃細商句却人貧散金秋允不相厭且爲聽蟲音

蔡師亾後得林觀曾書問

卽齋三日語已是故人如西水歸時恨泰山別後書
貧交予縞紵新出汝芙蓉萬里心常苦鶯聲滿索居

居易過小園志感

失侶空愁歎君來暫豁悲晚年余與女新社俗兼緇
饒問堂邊笋涼添戶下枝難將胸臆結日日徒臺池

小園閒夜同李承言竹宿

空堂萬竹明好月炤同行向我酣歌徹知君誦讀成
貧常隨曠了懶亦爲奇坐不似軒車到予猶廢送迎

冬夜橋上示寒碧

恍到卽臨河常來苦菜多園廬如寺隔僮僕見僧和
印好君難寢更深我尚過外人傳不可近趣愛蹉跎

園中贈居易

雖因花事到兄友固難忘夜雨寒春屋疎燈接暗芳
椿煩僧伴摘茗許主人嘗何處同悲切鐘聲自草堂

吳彥先重訪贈之

一家鶯笋靜重到或前因衰髯驚殘燭輕裝炤晚春
怕談村外事喜問舊時人不敢塵封硯伴予農圃身

送濟甫

馴鶴見君鳴空堂是日成野蔬趨隔歲高燭略深更
養母離家重攜書返棹明此中鄉里樸亦解具舟迎

贈周四表弟準宣

愛汝性淵沈吾姨墓草深相攜湖畔影同起渭陽心
弓冶無慚舊風雲各有今笑予兄道拙惟喜避人吟

義河邊別業欲改作菴訂點雪師弟來居

捨宅雖猶愧齋閑易改菴來翻如逆旅家漸信瞿曇
雨長鄰園豆霜垂屋角柑竟陵城隔水住此覺師堪
丁卯仲冬夜拜伯敬墓訖過其五弟居易家四

首

孤身來及夜乞火炤墳成碑碣增冬野山川見哭聲
車停仍腹痛劔失仗心明萬事如延散荒寒立二更

其二

吹笙秋宴日墮淚亦因君晚售空相長新知別作羣
歌兼登木苦音觸碎琴分何事申前約孜孜小物勤

其三

姑蘓徐逸士香雨祭茶時寂寞常宜赴江山不再岐
楓橋朋好路桃渡古今思勝此一杯土君當無不之

其四

哭罷尋何處宵投汝弟家磬聲知世短墨蹟引心遐
墓柏微微樹瓶梅漸漸花有時頻遠別悲只似天涯

江上逢周陶士督學鉉吉師長公也

江水知余事存亡百感深但能歡把手卽有淚盈心
潸潸春洲漲茸茸夜草陰箕裘君似可再見勝如今
得六弟服膺藩署寄詩有懷三首

忽忽常思弟充充總爲親署深成遠客苦近得聞身
皮易添嗚咽天難補苦辛不憑毫末力楚越聚何因

其二

家園無汝在焉忍快林幽塘泛惟前日湘行必暮秋
軸籤身內事杯捲手邊愁欲慰鄉心切音書每雜投

其三

客中親仕宦亭沼不生雲逢倦翻成句多愁易向文
弟兄常自拙人世每相聞音好全關尾桐焦莫再焚
周友忭招集劉又伯齋中薄暮紅雲在天疑返
炤所映服膺云薄雲收晚炤因用爲起句紀
一日之事

薄雲收晚炤高燭接殘星客子且安坐關門尚未扃
同心蘓小小別態柳青青秋月墻頭立公然待耻瓶

其二

薄雲收晚照微露下幽花歌舞翻增恨園林易受嗟
塵飛移故榻香動出新車一聚煩珍重秋深各遠家

送汪全吉里選北上

先皇恩詔及載筆試都城送汝今番往如余昨日行
拜呼隨象散誦讀上車生誰不尊醇士吾聞世太平
了然見過適竺峰自郢來而居易寒碧先在楞

菴茶葉夕集遂成盛會

數竹裝束約衣屨到門均菴小如巖屋僧高卽故人
溝塍俱隔俗鹽豉不知貧舍北溪西地紛紛議卜鄰

倪航再泛

一泛幽光迫因堅汎汎情友朋俱未散兄弟漸相生
鷺只依沙聚螢初出浦明毒遊留興返歸路亦難輕

贈張玄升

不覺旬盈六焉知輩是前口常開日日顏轉嫩季季
蠶犢豐由婦兒孫好聽天帶來方朔性過架袖奇編

輓柴夢菴

離潛二十年重到自酸然氣結山陽笛心悲單父絃
羔羊貧不失烏鳥痛難宣執汝士龍手感懷東屋邊

僧開子過訪贈之

雨晴俱歷過始覺到旬餘愛廢常移舫貪眠但枕書
鉢纔縣戶牖筍亦上階除不願推敲苦閒吟莽莽如
寄于司直燕中

詩成人不見獨寄竟陵邊驢帶西山雨簾通北闕煙
約惟閒聚好來必計偕先曾指高粱水論交筇竹前

郢舍答胡公占兩夜見東

與君時得晤堪此一宵疎甚有杯觴向私將筆硯如
磬奔爐火煖燈入布衾虛對雨休愁歎心知好月餘

屢過孫爾穀園因題二首

來是園成後冬心向此多欲移藤作格漸有竹陰坡
步步邀誰笛舫舫叩卽歌空霜飛夜半入水或增波

其二

不知一泓水藏此作家園坦步書聲去幽心艷事存
風旋成葉巷月只似柴門恠是城居裏披衣任曉昏
夜飲王青嵐齋作

夜爲羈心卜無拘事更添高閣相引出幽艷一時兼
半醉私藏跋輕寒始問簾麗人扶上馬亦借薄香霏

得海鹽陳則梁書

疎狂似汝稀漫士得相依往往緋衫坐蕭蕭綠蟻圓
偏能崇禮法遙與哭慈幃四海高人慟彌傷見齒非
湘岸過周伯孔

年貌不須疑扁舟再到奇江潭留坐處嶽麓送行時
病爲孤吟在田因好宅遲我愁兼聚散相見慎嗟咨
湘潭客周空一齋中

夜雨溼湘花春山欲焙茶牛蹄舁叟氣鼠跡惠生車
快侶吟無節愁人醉有涯重君多遠尚耻向說名家

贈易順之

同上吹笙宴偏成廢樂人過君雙慶日驚我百憂身

順之卯秋亦
在省候宴

錦帶羨堪煮紫羅囊可珍潭州風日澹

離合似周親

別謝仲玉

兩都遊各徧相失十年交年貌同堪惜風華不受嘲
春吟商竹屋夜醉踏江郊再聚天涯易君方出故巢

送陳鹿華自竟陵往襄陽

秋容寫水木明月至人心鴻漸井雖好鹿門灘正深

裝輕思絕俗，帆靜感知音。獨上大堤去，君聽堤上砧。
劉同人龍助伯黃宗之見訪夜上帆閣

千林明月積，登閣暗相看。秋荷良朋睨，身常獨往難。
天涼催筆札，家陋學盤餐。行遍漁人路，同思物外安。

與詹卓爾步園中

萬竿圍數卷，未免受君尋。只可題門幘，難容謝客深。
菓常垂到口，瓜亦種無心。喜汝新詩就，初來上岸吟。

李朱實制中初度不受觴慰之以詩

忍向支床骨，觴君出腹辰。南陔供母力，西塔飯僧人。

坐雜時增報，冰或露斷舞。衣須再製，孫子遶嚴親。

李師奉 肯歸省南昌呈寄四首

文綺及朱提，裝輕仗帝齊。舞來衣正綵，扶去杖仍藜。
丹竈堦前火，爐香夢裏雞。孝經師手授，恨恨我難齊。

其二

爲官思負米，寒燠歎離居。暫緩朝簪筆，常隨僕御車。
烏烏歌下酒，白白水迎魚。流覽多閒日，情高必著書。

其三

唯阿羞史職，抗疏幾番呼。有筆資司馬，將心許董狐。

拜知明至喜戲慰老親孤亭外誰相問候芭不可無
其四

人間師弟子獨此覺徬徨有約尋匡俗無歌惟楚狂
鶴翎修日夜鴈足托冰霜陸羽君臣契猶存得衣囊

劉同人至蘭陽訪孟誕先寄以詩誕先前詩有
別來書不絕句用爲起語

別來書不絕五歲在蘭陽制舉心猶愛爲官味已嘗
寒山僧赤脚夏滷女紅粧是汝家居日年年到武昌

其二

別來書不絕此度故人傳夢遶微酣夜天乾薄祿年
鶴聲癩益遠梅格禿方全網問劉郎好秋曾踏水烟

穉生子晬日因懷其尊公退谷

雖云亡友曠性亦喜飴含似此初稱祖翻如再得男
全家俟竺國遺產守芸函風俗盤中物知從繡墨探

陳正甫先生舟過敝廬感贈

不厭魚蔬薄益知前輩真柳明舟忽霽花艷踏深春
兄弟爭來誨鳧鷺素所親猶嫌浴下社年俸尚須均

仲舍代予刪竹

作亦仗人成何能任意生開肯予欲秀割愛客尤明
坦送經行步疎穿浦唱聲空園留入夏此地最流鶯
視服膺弟武源衙齋十日別去

案牘晨先辦閉門元在茲盤餐仍楚物出嶽自童時
薄雨遠林葉新泉當縣池獨餘鐫底飯惘惘各相持
過桃源坐龔昔菴棠舫題贈其上

瘳色更絃後心閒淮水濱岸分初火處河喜未水身
鼓響來沙塢書聲習吏人東遊逢米賤灘變不愁貧
喜笈籍兩兒同冠

櫛掠經吾手巾衫到汝身聽天一野老見客兩成人
世可卑躬涉家當細務親時危思閉戶恃此護幽真
喜次兒籍先婚

香觴雖漸漸茗椀已紛紛穉子聞先設孿兒影暫分
望孫吾暮景娛父汝新文孝愛非難事堦庭自小聞
里人饒登之過訪年七十三矣因贈

衰齒有初訪深留頗致恭自思成野老肯復忽貧蹤
巢落橋邊客苗分宅內農能來機盡息已似住高峯

過澣墅席間贈許五史戶部

吳關燈影裏閩楚萬重心將母君恩大懷師友道深
譏征何代法山水往時音自潤烟光滿臣清是素巖
又到五弟正則高苑縣署喜作二首

視弟迂千里經冬見兩衙小城尤近古貧宦總如家
雪覆饑人麥泉奔孝婦茶夜闌思子姪瑣細話天涯

其二

病身驚復見羣盜喜粗安隨分食微祿添裘失舊寒
道途吾歲暮僕妾爾更闌莫厭荒村僻人生值此難
高苑距霑化二百里寄酒器候座師李雲許先

生因以呈懷

驅車夫子路步步念吾師白髮生茅店青州寄酒卮
蒸嘗年暮事雨雪計偕時此後漁簑客之志杖不疑
鍾居易復還皂市

林屋猶難就寒河去此人攜家餐筍罷遠害入松辰
婦性多懷土兒書頗失鄰莫學君伯子相傍約終身

秋日承三昧律師見過因入邑西塔寺說戒有

感將赴北請送以二詩昧公曾在金陵寶塔

禮懺求見塔光光現旬有五日

說法承相過，頑夫知病由。五臺迎隔歲，三澨泊兼秋。
杖響生人信，衣傳看孰優。長干光十日，塔影不能收。

其二

蒼苔經滑處，敢作昔林園。端坐瓶相習，同餐鉢未喧。
北方多古學，西塔有微恩。迷路生讒阻，吾師憫念存。
答仲平病署志喜

自背吟裳至，君當裹藥停。懷恩秋月滿，酬唱戶猶扃。
碧嶂時娛卧，黃花不怵醒。國人爭望出，豈獨客心靈。
從峴石登頂復取道甘泉寺

踏葉來看石，三休坐進途。風高南北脊，烟點郢鄆圖。
漢水明山缺，吟聲接雁孤。一筇支數嶺，身幸在虛無。
其二

若少登臨事，峴山空自高。初冬來尚尚，昨日望徒勞。
鐘鼓驅雲岫，仙凡臆漢皋。屐歸深恨結，猶願與泉遭。
懷遠韻弟

失意斷來書，栖栖一載餘。志歸疑汝懦，作客似兄疎。
湖只依明聖，州仍歷堯徐。寒梅霜數樹，恩不念園居。
得金正希書寄贈

食祿未經時何從向灑埶終朝商表餌靜夜悟希夷
習瞻空山險冥懷史館奇十年良友別幾可作吾師

聞鍾郎咳夏亡因憶先友伯敬

江路把君詠悲涼遠素秋但防音失部何用冶傳裘
宿草吾心痛迷陽世事休□□□□□□□□□□□□

其二

嗣年仍不固君信佛兼仙峻氣收兒女孤光絕地天
道人恩養盡貧宦橐囊捐總是茫茫裏休稱子弟賢

奉澧州華陽王札子

蘭茁一枝枝香風過浦吹來從青澗曲分與綠華滋
錦瑟嫌人撥牙籤揀客披我聞函谷作感慨贈丁儀

新野弔馬仲良

宛洛空平野天寒客店微鷄聲聞喔喔馬首記依依
氣出冠裳俊才收楮墨肥在時能秉燭行樂敢言非

金魚池雪中誕先宴集

雪光無不好天意漸長安塵土眼中盡衣冠馬上難
鄉心牽卑綠旅醜慶春寒拍拍朱魚出爭投餅餌乾

徐元歎自古鄣附周彝仲寄書京師得盡讀新

詩懷答二首

草屨乖吳市柴門選畫溪教予清夢迥亦過執香西
僻有僧知處閒無鳥亂啼芳菲驅使賤覓句只端倪

其二

山伴昨相見眉顙非世情鄰家能若此獨處想孤清
報佛燈無恙懷恩淚不平暗將鬢髮理遙與芙蓉莖

送王六瑞給事謫江右

波瀾此一謫我愛獨殊常是夢驚初醒如秋喜乍涼
廬高吟到頂楚稔酒盈航許爾遷稱客君恩不瘴鄉

送遷客

再贈六瑞

昨逢京國老頗有念君人劔佩趨張膽兵戈入挺身
蕭然空暫出靜矣自徐伸笑上扁舟去之官似隱淪
燕歸夏惟正九丈見過

送盧富陽

道心淵可畏情話別尤欣亦覺年相遠深期老作羣
詠觴燈與鉢婚嫁水兼雲請看吾衣化塵多不可云
漢家新詔切吏本是民師何處絃堂好君子釣瀨空
折腰官有分疆項世先知人郡資風格湖頭夜沆奇

遠韵弟施慙僕與雪公有詩和之

夜春僧盡力春牧主同心壞色知常有葷腥本未深
鋤存原上草漑致圃邊陰昨向而師說休教梵宇侵
待僧碧公

僧能山久住自有望僧心亂快煩相理溪堂怯獨深
病多饑藥藥懶甚卧方吟非汝蕭蕭免扁舟可易尋
重九省視仲弟襯畢同居易仲含雪公師弟塔

閣飲月下作

老秋藏皎月歌細鼓心驚山只登時霽蔬能摘後生

此宵僧梵歇何戶草蟲盈斗酒吾衰相微酣白露行

送孫伯馭令會稽

懶赴木天試知君用世人馬遷遊暫客劉寵宦安民
從此山陰道全霑雪里春秋冬巖壑際我亦夢相因

輓王翁以明

老不忘君國去年猶上書衆謂嗟三已誰知信六如
園梅花莫待木樨子寧虛直到水漸滿吾方駕素車

贈朱修能齋倪航

歸裝難再陸移只可吾舟醉不離江上吟當近竹樓

聞聲欣欲往，鷲手見無求。所遇皆君輩，吾寧厭應酬。

送胡公占論江夏

江水猶未固，殘雪瀉篙聲。可着孤吟往，何知勸學行。
謁人腰龜勉謝客，腹經營美爾師。儒地多予舊，友生

朱禹卿深柳居同彭汝嘉萬茂先陳士業

芙蓉深柳居柳下，讀何書門戶漢中壘。詩家朱慶餘
架藤多骨立，盤蕨亦拳如。飲罷猶凭檻，驚心月出初。

送蘇武子客維揚

雨細邗江路，春深章水船。別予堪此地，知汝自今年。

養母須身出，消譏貴道堅。莫將才格好，草草入芳妍。

答李仲章示楚遊舊詩

周衰小雅後，楚有繼風時。可敬維桑梓，難鋤是藥籬。
蒼梧遙送抱，紫蓋傲相持。十載予未答，誇君左肅奇。

夜靜閤茂先詩

一宵不相見，讀盡數年詩。細得窮遊止，常如共旅時。
燈疎何肯暗，僧臥與同遲。昨日灌城望，風鳴松樹枝。

南康學中見朱晦翁所書明倫堂

紫陽來守日，榜此對匡廬。山水留時筆，雲霞講後書。

郊磨今未絕。洞鹿代無虛。猶記泮宮字。今陵日炯如。
弟服膺與友人。司直同人作長安。卽事六賣詩。

愛而和之

賣衣

意外身難稱短長。偏爾逢減貲。因剪尺多事。是裁縫。
金石書求售。江山酒不供。典衣堪此費。篋內豈須重。

賣貂帽

自厭看山影。頭顱似貴人。此時燈市踊。昨夜酒貲貧。
遼陷徒驚物。天寒欲鍊身。賜貂空有詔。憂國是樵巾。

賣書

難割爲丹鉛。傷心及減錢。較虛劉向夜。曬任郝隆天。
並失窮愁物。微留把玩篇。笑君真是癖。明日購奇編。

賣鏡

半坐年猶擲。徒留此銅墜。市道輕秦漢。貧家炤水汀。
遇粧蛾處綠。安佛髻邊青。升墜俱由命。忘情試往經。

賣筆履

小物難多值。空將筆履兼。池邊文事輟。家計婦工添。
侍婢無珠賣。良朋但口占。候扉童子笑。毫素價尤廉。

賣劍

壯心雖脉脉寶劍枉相知
吼只聞中夜磨寧在盛時
換錢星斗急爭價虎蛟悲
細想十年事龍泉汝亦癡
送王聞修學使

文章思一變豈敢羨鴻冥
泖水待君碧秋山離楚青
棗梨書上架竹柏影橫庭
終與尊魚想歸惟栖性靈
十四夜汪明府招上江樓

高樓一片月停却萬家燈
歌急催光滿杯深待閨增
胡牀臨皎皎更鼓聽層層
此醉千年後何人更許能

過赤壁

豈能樊口住赤壁不思行
湓樹浮漁火風江走鼓聲
笛簫遠天思僧妓道人情
往返懷斯愜何須限一城
中秋南湖誕先招汎

舉世譁呼夜清冷受傷多
湖明他縣水洲改昨宵波
漸涸人排苻新涼釣葢蓼
幽情仍不盡留閨與寒河
秋日移寓胡五去飛葛莊

上舟纔七里已是好山家
稻晚天私雨松涼地出霞
穉川方以外漫叟水之涯
寄謝城中月秋淡此處加

見美中詩有同遠韵西湖冬夜詩憶而和之

段橋好霜月意愜昔年看不似春湖
能添暮刹寒題中欣慰弟天末但求安
良朋多時返吾知獨住難
贈學憲水公前爲侍御抗疏

獨使升階易彌知折檻難諫書傳海外
師道化齋安遠古風烟接高文嶽瀆盤
龍門吾素耻□□□□

春贈

且安名小日斜戶竹簾身青草知羅襪
黃梅暱練巾最憐人骨傲可愛汝家貧
坐覺愁懷徙吟聲是早春

居易蒼艇

匆匆收茗竈且自盪船開鷗鳥真相好
山僧不斷來早霜紅葉里明月白家杯
師表吾河上扁舟願取裁
密賞軒觀女劇

老氏安身處昌齡畫壁時影光交片片
聲態瀉離離一盞賓朋壽半生燈燭疑
斯文娛可密何惜暫相追

移樹

怕教春氣覺入眼兩株時帶土鋤珍重
登舟棹陸離閑虛餘地待窗想暮年吹
不少花兼柳才當遜此奇

壽兵翁劉悅潭八十

本是翁堪敬欣將壻結緣坐臥依一佛髮髮儼華仙
樸厭鄉賓飲貧彰宦閑賢松蘭嗟異壽髮髮有親焉
贈點雪五十

自得吾菴任名山亦不行席敷林密澗杖撥菜芽生
支許克親眷河橋失送迎白頭僧却好莫似在家驚
龍沙寺同陳大士萬茂先朱子強劉士雲陳士
業萬起先

誰使平沙立周遭繚作牆古蛟聲嘿嘿野鶴影荒荒

徙去終依寺吹來不礙塘我同遙集士疑信到斜陽

壬申春月山東登州兵變米民和明府致五弟

高苑平安信餉酒相樂喜作

得友荀書滿慰予妻彼寒線人三遂備吾弟一方安
山水行真好城池事頗難旌陽神炯炯盜賊敢波瀾
兩夜同戴初士宿嗣昭園

試聽今宵雨西山數日雲盤輿依竹任羅襪上苔蘚
坐雜歡無至檐喧語半聞春遊猶未遂寒尚怯匡君

過鍾居易松林作

十載野無事萬松高過頭難哉君自植得使地多幽
未寺陰先合爲亭翠便收吾園榆柳盛微恨土膏柔

歸舟贈山侶李仙舍

到鮮人投刺行非自裴糧閒遊差汝快幽路檢僧商
若險時更屐泉寒夜并床歸來秋未盡汀岸漚麻香
龔尹達見予此生除閉戶卽杖遙岑之句寫

作一圖題十詩其上見懷遙答一首

十字十回吟多君長苦心比吹泉知雁烟夢詩中岑
傍宅空相密挑燈無此深山還真閉戶肅肅受知音

柴桑橋寄劉同人白門

久客近生子爲官先著書此時賓客集何處世情疎
君到石門未吾經栗里初烟深封隘口猶未見兵車

是年流寇入楚

雨泊寒溪懷去飛西塞舟中

以予溪泊久知汝水居難抱膝消前澗科頭犯乍寒
量江絲可守埋市餅誰看得與君同釣相呼風雨安
石闌看送錢沃心比部

知公非浪出本爲度生謀古洞常馴鹿新司重爽鳩

甘棠人意厚嗷嗷主恩酬何事無匡濟白雲不可留
八弟歸因憶四弟客中

半酒雖堪醉寒江尚有人牽思仍悒悒散步已頻頻
園蔬不知雪堦條自畜春何從窺老態西塞外無津

別李素心還華亭

懸樓奇士閉寂寂擁圖書我到方投鑰相迎始覓梳
雍邑名欲讓陽孔世誰如寶爾神克實雲烟攬結初
甲戌除夕雷雨守歲明朝五十矣

嚴親無此壽曰艾亦欣遭春酸趨眉黛晨鐘到鬢毛

樸兼農父野懶有昔人高梅蒞安時節嗟哉雷電分

晨堦移瓶荷入室

夜霜天宇溼亦覺曉粧紅何意根株遠分猶雨露功
池塘非不棄開落尚能同資汝遇開日色香看漸空

九峰與誕先復寓乙卯讀書處

當時同學者來此覓秋燈書似前生事易添後輩僧
早餘泉滯草烟底塔穿藤廿載吟聲老峰峰還徙登

贈劉德徵

兩載能三訪幽居可自寬牧漁交不擇今古事同看

愛爾翻書確慚余強記難舊堂新薙草欲使客魂安
送吳慎旃還越

泊舟頻遇友君至是何如史筆襄陽志鄉心越絕書
杯觴存磊落冠蓋重蕭疎霜信前途報江楓紅正初
過西塞舟趁諸子

秀動金陵悅合歡去此邦雲光催雁侶山色炤人雙
煖滯香栖幔晴隨畫到窓前帆良友隔語笑別爲艤
自蘄陽歸至鄂別德徵

往往同君出因君是故人茲來求燕婉只合共真淳

酒價知飄泊香粧晒苦辛歸家予較遠幸不至孤身
招凌茗柯

暫停張翰舫喜遇賀循來□命三湘路交情九日杯
江晴廬亦艷節晚菊全開簫鼓無輕動中流細語回



國家圖書館. NATIONAL CENTRAL LIBRARY. TAIWAN. R.O.C.



譚友夏詩集卷之六

七言律

將移往幽處畱示同志

招搖多在板橋邊
寶鴨銀箏十五前
野水乍生船弄月
諸峰不動磬殘烟
繁華事作寂寥想
今古人如新舊年
將欲掩開心未了
一留詩問到諸賢

答友人

雨過桃葉水初生
與子朝朝暮暮行
雪女歌應慙何好
秋娘妬不待粧成
紙鷲牽落歸雲鳥
盡鷺驚飛戲

柳鶯卜得幽居漸深入君來莫話此中情

遊徐氏西園同林子丘茂之

新主佺僂鎖舊園小童遮犬爲開門潭邊白影交紅
懸石下松根臥藥根幽徑全應城裏住山房尚自國
初作好遊從此無期約任意來行祇莫喧

尤時純見訪

與我年年姓字通傳君事事古人風
掀髯一見春光
駐捧腹千迴夜漏終桃塢晴雲分竹喚柳塘新水問
瓠宮相畱稍住華林館畏送江帆細雨中

同康虞諸子遊靈谷寺

出關途徑已經奇難測幽深到轉遲澗水荷香殘雨
後寺門松影細風時因臨古殿侵涼氣隨坐僧房抱
遠思爲語同遊閱眺者高皇典則盡如斯

復雨示伯敬

已除山下亂流聲又聽前山未肯晴葉再經風無可
落麥須頻雨始能坐問知蹊路高低溼來見橋梁大
小橫也自曰歸歸不得行行且止異嘗情

登白龍寺閣

偶遊荒寺將窟處一閣高深山自然村鳥不飛紅樹
外行人半在綠溪邊寒通遠里無非旭冬滿平疇但
有烟欲豁南來山水目此中風物不須全

山夜聞鴉

同諸子分韻即成

寂歷空山何所聞寒鴉離樹不離羣東西南北皆來
宿雨雪風霜若有云萬點淒涼從此遠一聲哀樂向
誰分同時聽罷憐孤客是物含情可似君

伯敬將還朝始同孟和茂之往湖上

匹馬輕裝不計遲來如驟雨去時潮齋前竹樹闕時

共山外陰晴寒裏消我所思今人已至予將行矣客
當邀村家酒是重陽熟與逐溪禽過野橋

庭前冬州同諸子詠

冬氣先從湖上冥州根何幸托閭庭茸茸一任林霜
落寂寂長無野火經袖手人誰分欵坐驚心客似在
離亭別糝幽澹開天地節候翻如向此停

馬吳父書至以湖山草元白集見寄感而有懷

談兵下筆肯誰如近往江南何處居寄我湖山三旅
艸損君元白一函書類須從衆嘲難止食不依人餓

有餘記在東園繡毬發精神落落到門初

寄懷尤時純

共尋芳艸白門殘天未歸休梅蕊寒自耻明時嘗落
羽方徵古道勸加餐君邊祇有冰霜凜世上還同雨
雪乾莫向衆中誇野鶴養成六翮亦非難

誕先新置一樓客予

愁我遊多屐或艱好秋涼月意相關有樓能致朝昏
色無檻不收遠近山欲列奇書居穩後早發行李話
深間主人時向林塘笑煩爾清幽滯友還

尋葛更生不遇

長安寄語未相聞舟過江城自問君信步不知何處
往遠心猶肯與誰羣閉門全有山中意向客欲分衣
上雲素侶從來無幾見因思世法太紛紛

誕先追送江夏再晤

此來如悔別離輕不待相懷去後生與我同宜丘共
壑愛君尤足具兼情一江楓瘦吟無迹孤館燈微夢
有聲昨日九峰遊儘細神尚看比向時清

黃羨中姚長虞置酒雙峰山待予九峰遊歸

負却遊山約已非猶能待我自山歸石稜秋露先生

履誕先有見泉氣寒通客子衣所遇惟松無落葉相

將有雁共斜暉九峰信信雙峰愁品罷烟雲又掩扉

六月一日同二十九舅諸弟對雨生寒喜魯幹

季至

寒暑近來多失期卽如今日怯涼颺聞蟬野館空亭

外下馬輕雷密雨時筆硯影清一門戶桔槔聲歇幾

塘陂與君談到斜陽出收盡陰森大有爲

九日與伯敬居易在玉泉

豈意登高如此清重陽何止愛其名鑊依寒寺藏興
廢葉下平沙聽重輕颺爽能飛四時雨蕭森不學衆
峰晴閔心一意尋泉去尋到源邊月亦明

答蕪潛夫出關後見寄

書到塞原知啓關得君詩可當秋山荷聲雁截渚邊
去藜影僧鉢雪際還一部殘經中有味四旬九日外
俱閒貧居自厭如人厭始信高風非世間

飲朱公西齋起步樹月下

東齋松竹西榆柳西數窺閉月滿銜光欲炤人先照

地影能生樹并生鴉嘗兼勸勉無浮譽雖有源流莫
定家獨向霜風霑酒意安知去郡不天涯

至辰州呈蔡叔夫使君

使者來時顏闔來寒裳寧待復相催四經蒼雪山如
閉九過寒城門蚤開師友勞生無歎息君民異數許
徘徊青鞵便欲尋參去後往知能鑒不才

其二

此意非徒見面然君前下拜語難宣洞雖開後誰窺
酉苗到馴時亦動天兩月三花梅近狀一春雙屐我

良緣濟人超世如相遠駭牝何跡想塞淵

漁仙寺

竹外藤邊深淺行近來焚剪得山情纔開古洞禽知
路盡復禪居虎夜鳴泉道冷然離磴去石梁青絕爲
樓生細將理數分與廢更上一峰春水明

嶽路

冥然迤遠不知分消盡陶游舊見闌鶻外松聲有時
默鹿邊花氣自相薰田高野路過蒼水嶽路有峰破
白雲漸覺驅車人物外世間亭午卽斜曛

出方廣路

溶溶水木澹多思長歎聲如良友離素蝶黃花春盡
日暗泉深樹雨來時將橫石上過馴虎欲溼橋邊立
子規去住飄然吾夙昔白雲生滿下山遲

叔靜月夜舟至寒河

一河涼月是秋瘦維爾輕舟跡柳存露氣行來分夜
釣鐘聲斷處聽敲門別經年隔添亭子語接天明甯
病根光影請從簾內察密跡俱可洗心魂

無易先生下訪寒河談至月出始去

詩過黃初誦數章自將行止發幽香扁舟所渡肩輿
簡十畝之間落葉光晴午臨河紅就溼涼宵候月白
爭霜重來若補燉煌事昔別依依問艸堂

答劉濟甫黃美中陳沂公龍朗伯四子見憶

莫用彈文日日驅素心遐氣亦差殊慈親漸老無多
望執政方嚴敢亂吁時挺漁父迎野客舟分燈火與
浮屠遊人猶吐冰霜句傳到君遊不可無

哭西安徐無疾子卿先生長公也

酸風惡浪柏經思久矣魂牽一病危別院艸中香藥

處幽庵栢下袷衣時瞳人剪剪如仙向筆意深深學
父爲能不美君烟鳥散總無相妬與相知

其二

雖然賴有鍾期在頗解餘音是此人還越遂爲青州
塚悲君只似落花是情纏往日朋儔事夢逸他鄉祖
父身識盡人間無一味再來何可踏秋塵

上參頂

松過十圍曉亦昏萬峰相次不相存回看來路驚人
險澗了層巒見汝尊筵筍通天雲入谷香爐插澗不
何門蒼然霽色鴉飛去春氣沈沉何可言

從頂下澗作

無杖無輿一野身徐窺坦步自情親日星所熠皆能
曉杉檜雖青不爲春在僻樵蘇應見道最高鐘磬亦
傷神山禽弄羽精靈內猶有人間學獵人

俞伯彭芥圃作

所謂伊人在此潯夏雲無事落餘陰高林盡作悠悠
勢止水能生一一心恨矣開簾向魚鶴永然憑閣想
清澗雖知不是僧居住童子微知烟磬音

喜周伯孔至白門

前帆後櫂不相聞及岍參差舟戀群
半世知交方盡在兩家愁緒未能分
望予暫止驚人語憂爾仍爲拔俗文
水漲洞庭飛鳥怯來踪入夏一孤雲

答程孺文

眼前白髮卽先民見爾霜頭無可新
略記當時元夕會安知不是六朝人
鹿門引去灘前侶仲長遷來花外鄰
猶謂老年高興始步尋山寺看精神

答贈魏定如儀部

八載重逢同里顏蕪湖水氣秣陵山
詩能念我今羅網熱不因人素往還
弄子笑啼羣務在課僧鐘磬一官閒
出江蘆葦蕭蕭夜卽報君知覺意關

與尤時純別八年矣入秋將過訪錫山先成數語寄之

惠山端不重登臨秋到君家先寄音
河漲親窺沉璧處野饑曾竭捕蝗心
暗傷魂魄酬諸將速問容顏念苦吟
天墜玉棺身更健始知高士死難尋

吳康虞招泛月中得非字

素月森森星亦稀一河燈燭不知輝
屢遷舟趣多經眼時就林陰似息機
香着水邊花已過響行烟外曲
何歸試思明夜雖來泛坐止朋儔恐半非

月夜牛首往返作

乘暮出遊乘暮還祇移眠在午牕間
光隨野滿半林月涼達天明兩夜山
不雨田尤傷澗歇獻花囀又待
秋閨流螢獨炤蟬多露已是羣生消夏灣

過青海王孫水榭同其令弟渤海舟還

疎林面面有村光日見鍾山影在塘
夏水夏雲兄弟

和荷風荷露玉賓香似聞茶沸因尋
壺時得鶯啼良透堂園好自然明月入
忽驚初照是歸航

周大司農明卿留飲示以新詩奉贈

每羨吾鄉古道垂白門相見學感儀
安危未肯忘桑梓肥瘠非徒倚繭絲
漢水流來閩綠野鍾山秀處炤
麗翁冰盃六月涼猶小拜誦清風吉甫詩

懷楊修齡先生

一書曾寄到園林三載懷中未報音
聞議沙塲徒氣塞若歸原野本情深
德山風雨吹秋舫穿石雲濤漲

古琴閣却此人遷事惡明君何可但無心

七月十二夜宋獻孺招泛烏龍潭

夜夜潭光不盡然卽今流止已非前
雲霞落水紅生浪艸樹依岡綠到天
遙散漁燈先炤閣未殘荷葉尚
畱船風涼月好俱朋侶莫道良倚祗坐邊

哭魏太易四首

痛定回思撒瑟辰不知當日幾傷神
况逢生我兼知我同以今人作古人
是年吾嶺冠松梧埋筆塚澗穿
父亦亡禾黍送詩貧登山醉爾知
含笑水國惟堪採白蘋

其二

月致烏絲及白團拂塵尋玩潘多殘
顛狂髣髴君如我憐愛依稀儂與歡
手爲云亡失左右眼從驚定始
波瀾蠶叢峽口非全歷肯信吾歌蜀道難
余曾賦蜀道難贈君

其三

峭性淵衷見古狂議騰寧必燥滄浪
身先死不煩人殺世盡存何令子亡
兩度傷神過奉倩一兒傳業勝
中郎如今瘞向北邙去曾痛他人瘞北邙

其四

文心譽癖與書淫天在兼常理感深一代名流將屈
指五年知己更傷心王雖不好須存瑟友旣先亡應
碎琴可是牢騷可是憊蒼茫莫曉異人襟太易以病
試罷諸生

中秋栖霞作

同吳凝甫王子雲
茅止生張午卿

城遠山深物色含蕭蕭佳節始無慚涼秋旣好天低
石風雨欲來月滿潭候雁一聲遊子聽長松半夜老
僧庵並將歌舞秦淮事走馬崎嶇驚翠嵐

初至西湖

湖水蔭山山氣搖娟娟蔚蔚與秋迺孤舟竦聽行千

古新月畱魂照六橋客少波閒難此日林空艸冷易
爲宵泛觀流覽蒹葭外澹爾冥茫無可消

自靈隱寺上韜光秋望

同王永啓

石曰飛來非故鄉北高峰下漸蒼蒼秋從素處徵生
照葉有紅心欲望霜上出亭樓尋磴道遠收江海作
山光竹竿妙與泉相會細引奇聲步步長

秋盡逢韓求仲

滿湖秋水立情神相悅常疑再見人此地無慚梅鶴
種與君同憶白蘇身波光的的如催曉楓葉離離漸

詞友詩集卷之二
勝春夜半酣歌無語處十年心緒向高曼

過張文寺園看月

同宋比玉

路繇松竹若山空尋徑登城寒信通明月纔生卽在
水殘陽不了尚留紅幾人氣落高天外一片光深小
閣東已是將歸歸思少愛他冬夜與秋同

長至日蔣榭餞集留別郭聖僕沈雨若宋比玉

汪闍夫寇五姬兼送葛震甫歸洞庭

苦聞離別更依依起步清霜霜失威百五日長爲客
久十千里外向江歸曲音梁送如難駐月爲塘深未

便飛我憶梅花洞庭好煩君寄語達芳菲

過贈陳司徒正甫先生

今古情兼海嶽情出階魚鳥不相驚欲師至德嫌奇
譽益歎前賢邁後生憇寂松間三昧活寄愁天上六
經爭此疑難決深年載潔已從君洒掃明

過袁未央竹谷作

暫借清和一日寒不繇風雨與檀樂江城處處斜生
水亭館蒼蒼別有端庭積光輝人未盡郊通古澹鳥
相安因思昨夜形神向相失金陵見頗難

別荆州歸舊學師陸公舟酒相送過其旁固亭
數處

溶溶汨汨發江陵雖理歸心似未能深綠無窮分野
鳥浮涼欲滿及孤僧輪蹄忽覺因溪寂園榭多知爲
筋增去就師儒十年事只如幽夢落汀罨

過江陵訪夏明府不遇因之公安

濺我沙頭三日雨邀君夏口一江風似茲舟楫能無
念雖有鶯花已不同郡內自今人吏肅樓邊最古水
烟空鷓鴣冠好何須着去宿公安野館中

孟誕先冷光亭看西山殘雲

春初雪事動精靈晴引輕寒入小櫺着日山烟能不
散出江溪水未遑寧馨存流濕餘羣響林樾高光精
一形美爾當時心目向遙情野思共泠泠

至黃美中浣川新居

別來身世未相當往視良朋愛路長雪不離情七百
里屢能達野一輕航凜然見子衣冠白邈矣親人然
烏蒼若得年年來石畔昔趨願別泝流光

其二

南才身詩集 卷一
愁顏暫止卽深談不但移居就翠嵐雨雪無傷高士

圃鄰家况接故人庵

王五嶽庵在西鄰

年經苦趣翻如悟貧

有幽懷亦易堪門外川光春汨汨雲心休向柳邊探

送萬爾獻北雍鄉試

新文萬斛湧泉間尚肯深思伴苦顏懷抱人言宜北
道性情吾許望西山故交散去方知好逋客歸來亦
厭閒先在長安應辦醕天寒到晚醉維艱

過無錫哭尤時純

梁溪再到卽酸然憶爾能將友道全有力忽來趨夜

半無能似可倍生前柳枝寂寂存門巷春月茫茫送
客船萬事請君屍視在靈光一片肯空懸

伯敬過園中

與君尋徑致君疑橋上艸堂君不知花柳殊光綠物
化禽魚一轉若人爲頻添水土生閨日漸作鄉鄰爲
老時且坐春風簾影內七年魂夢正如斯

王修微江州書到意欲相訪書以尼之

無言無思但家居僮婢悠然遂古初水木橋邊春盡
事琵琶亭上夜深書隨舟逆順江常在興夢悲歡枕

自如詩卷捲還君暗省莫携慙負上匡廬

七月十五夜同諸弟蓮湖作

別將聲影寄幽涯小艇人人可自拏若爲新秋添野
水天然明月下荷花此身香出三生外無事情高五
里家少取榮名應得老弟兄門巷各漁車

八月十三夜再泛蓮湖

樂止扁舟亦有涯縛舟如筏幾人拏前番秋少先光
水此文荷涼益念花無以娛賓招收唱最能爲主是
漁家泠泠艷艷將歸路竊取青暉載滿車

慰服膺弟喪女

性本端凝豈易驚亦從愁恚試平生夢中墜瓦消人
果空際飛花澹爾情纖素雖嬌亡則已金鑿太慧畜
難成笑予求出憂歡外猶向中宵理歎絲

濟甫至寒河予以事卽入鄂令諸弟畱之

似茲賓主可無論君泊舟時我出門正值空簾桐雨
落全畱野戶竹香存丹鉛所秘私嘉客魚麥無多輔
衆昆肯待歸來鷺亦老架西橋北淨心魂

寄九江陸君啓使君詩未達重有此寄

書信悠悠難計日予懷耿耿又經冬正如江上十年
客空望天邊五老峰地迥神魂通物外時危卵翼讓
鄰封近來棲止君前報行到東臯宛似農

程簡子明府枉過秋園夜談賦詩謝答二首

素鵬掠水雁圍沙幽矣輪蹄到未譁落日微雲仙令
迹殘燈踈磬野人家百靈聲靜欽蘓渙一縷騷存念
景差笑對空樽頻易跋武城城內是天涯

其二

園林踈朴不知幽忽在空堂若有求談到峨眉看天欲

雪思同履齒夜驚秋農
勝舟始信蓬蒿堪自慰
看君旌旆幾虛投

伯敬聞歸屢至寒河別去江夏寄贈二詩乃有

此和

好移閒步步青暉開徑添茹父望歸冬早秋如閃濶
在塘空月亦照霜飛氣連砧搗俱流水聲過樵蘓只
野扉堅住不知君是客似予相值與依依

其二

欣然坐處是荒囿竹木沿緣漸可遊嘗易亭名煩客

問每窺庵火愛僧休月明呷水皆知路年熟瓜芋各有丘我設柴車兼木榻君來尚治一輕舟

坐來青軒

翠到茲山欲盡收幾多風物自相遊虎蹲宸翰峰峰雪龍變玉言歲歲秋有氣泉巖如應答無聲酒茗不沈浮心高目下須臾際鴈掠荒雲去未休

陳盤生處聞王永啓白下訃音

書道三年衣表骨不知何故出江南快人興起隨生盡才吏貪嘗誓死甘猶恨殷遙禪未入最同張籍哭

難堪與君情好堪思處與小舟高湖上庵

過利西秦墓而弔之

同趙伯離周安期陳則梁

來從絕域老長安分得城西土一棺斫地呼天心自苦挾山起海事非難私將禮樂攻人短別有聰明用物殘行盡松楸中國大不教奇骨任荒寒

懷鍾伯敬又無書至

沙急秋深意每驚思君此際息怔營隨拈滿字皆無字靜炤前生與後生小几開花開日伴高樓落水暮天情書書不肯來都下子適酒酒久在京

真定道上懷舊井陘使君朱無易先生

人來不易得回音何敢然疑失素襟嘗袖青城山下
字兩過恒嶽道中心楚燕秋艸車輪賤巴蜀春江里
巷深前日相逢馬京兆說君齋食輔剛吟

燕歸明日伯敬同賀可上令弟居易過訪時諸

弟他出

不尋溪塢欲焉爲親愈家安莫妄思開徑苔痕朋聚
早候檐烟火地還遲福生狂士誠知載蕙在文人卽
總持作客將休畱客始寒星高柳夜相宜

黃美中從蘄水遠過

舟隔朱陳邨復邨數年一到易衡門身經世事荆榛
路袖匿斯文風水痕有月隨君溪上炤看霜點我髩
邊存自慙靈運心多雜欲入空山但口言

喜白門胡元振至

白門歸後四無隣已是丘園半老身
不與依好友還鄉未定羨遊人
林塘位置煩咨補榆柳蕭疎種
畫因僧起鴉飛君尚出愛問行
獨覺君真

十三夜喜雨後月遠韻服膺同作

節物驚心各掩書一門中自結相於過塘靈雨胎佳
月出塢輕風翼敝廬春早宵明光井竈葉開花落息
舟車懷新不覺生餘感香動江南何處與

皂市問伯敬病勸予寃心楞嚴

離却荷香欲近句陂塘祇作獨行身扁舟甘載深情
路半榻平生苦志人文覺王褒何句好經逢杜衍自
然親惓惓時作資糧語損爾衣珠念甚真

沙市尋袁述之

微涼幾夜客懷生氣詎無多復此行莫爲友朋傷脆

弱且逸神鬼聽和平出城州樹三秋路過市風煙十
載情欲信別來書史好鬚髯颯颯向江鳴

十五夜月食張樓同朱其勤袁田祖述之宴集
友朋昆弟聚嘗希自與高樓遠樹依月不成歸天若
老秋當隄半暑知歸坐連香粉啻私語世滿豈羅鴈
靜飛未待尊空身屢起六街街鼓慙光輝

武陵待少司馬中丞師蔡公賒襯五首

苦僧棄婦合成身欲狗貽荒早被與力盡聚沙爲塔
日心悲發筓逝梁人將如南八肝腸少世值朝三喜

怒頻正羨君歸君忽化霜花霧鴈不知聞

其二

路遠蠻溪與瘴深一棺杳杳入寒林白傷屈子沈沙
志誰有侯生負土心此日日惟思鑄錯今年年在失
知音良朋先赴緋衣召白玉樓邊幸往尋

伯敬以六月先亡

其三

芒屨記到酉陽時古道秋心與我期才愧來書稱畏
友情甘負笈事良師人天慧總難兼福存歿恩俱不
敵知許大精魂風月散焦芽石女欲焉爲

其四

日見高流理酒漿武陵溪口遲君航漁舟約好尋仙
界馬革魂先戀鬼方始覺斯文難斷瘡豈知牙齦甚
投荒予今悟矣甘無用梁父吟多是挽章

其五

布衣相死諾無虛况托深知古不如林入忘形三度
約篋開沾臆十年書鴻飛爪在追無及石轉江流恨
有餘我欲歸家鴉萬點平山在渚坐躊躇

答郝仲開明府書問公爲弟元方房師

真成越絕絕人姿。書到嘗如夢見之路。愛沅湘多作
客。綠慳軾轍。不同師文章。力盡五丁險旌旆。光翻二
酉。竒君處東風。應獨早。高花弱柳。孰先吹。

冬夜謝吉父招汎東湖題其水屋

野水霜天永。夜凝似將舟事待。君興薄烟歸閣。惟栖
弊。殘雪明。藹不掛。留子美。浦沙隨地。有志和家宅。逐
年增遙。知兩岬。幽人出。應喜寒湖報一燈。

送周無畏

野人談笑當笙歌。臘後春前細馬過來。入弟兄羣自

好戲添杯。竿數無多。相邀豈肯賓。周黨重脰猶聞帝
謝羅樊口。西山新柳色不同。君往是蹉跎。

玉泉閣步覆舟山響水潭憶同伯敬舊遊

十年音吐落嵐光。叉手看山衣履蒼。智者常存依洞
壑。文人消盡念隋唐。土膏漠漠融新雪。塔影蕭蕭學
夕陽。咽向春禽啼不徹。行來行去水聲旁。

其二

筇孤敢羨再遊身。帶翠沾藍若夢親。乍到此中滌
塵。淚殘經數處。始栖神。耘烟鳥亦燒。畬侶樵。澗僧無
遇。

茗因回省山邊今古士何人不是被舟人

王天庾令姬人畫霜紅圖而自題詩寄予冬窗

賞之寄以一詩

才人意想女娃筆筆作新霜霜作花愁借娟娟生客
緒喜分艷艷向天涯卧看素壁如移屐置近晴窗欲
當家有士亭中呼不出却瞻嵐翠獨咨嗟

喜袁述之過園中

古交相訪十年誠曾啓園扉看水明一入深林知路
改屢眠閒宇較家輕早追南董君奇筆遲餉東菑我

拙耕私約老年舟上下過從水木着琴箏

妹婿魏木從自山中過任

曾依几案兩年餘筆墨酣時每乞書印汝一歸心便
懶遭人數請手嘗踈々烟河上黃茆屋秋雨橋邊白
小魚深愧重來猶寂寂只將新瀝贈山居

贈李表兄長叔叅議

六旬髭黑四旬斑自是輪君濬與閔頗喜嘗師黃叔
度不須親見白香山官宜水部梅花裏身在沙門貝
葉閒更欲摳衣重下拜日從歌笑學朱顏

友人送雙鶴置之牕間喜題數句

鳴躍同增物外緣不妨君與日周旋分餐似客朝收
釣假寐如僧夜立禪霜滿始安闔戶內月明徐熟慢
唐邊新來剪羽慙相待何處深林非遠天

中丞姚公直指溫公垂唁感賦

是年出
二公門下

落落斯情亦古如高官孰肯問廬居胡床興老庾公
月茆屋緣深嚴武書豈有新歌逢雪後漸多芳艸及
春初知音散盡豈琴破投向人間好愧予

謂蔡司
馬亡後

沈滄洲携五郎過訪並示令弟炎洲給諫書問

僻村齋舫載書車喜我園林卽是家雛鳳領來千竹
裏鷓鴣音到兩湖涯作官兼隱忘冠佩待客同僧設
茗瓜可記騎驢京國日對彈蕉調不爭差

傅陵九郡伯入覲單騎歸省秋復還鄂携家抵

湖南觀察任

燕霜蜀霧歷將周始見高牙赴永州路爲君親行萬
里署封兜女到三秋浯溪頌好雲邊石鈇鏃綠深郭
外丘頗有文如元與柳前賢謫處是佳遊

移航至河同到濟甫僧開子寒碧弟遠韻擬陶

月泛

夏塘生厭又遷舟，望望河光若有投。
蓮底坐僧全幅畫，篙邊訪弟數家幽。
野香吹岬茶初熟，林月涼灘釣未收。
愛製漁歌歌吹外，志和終老宅嘗浮。

寄陳湘潭房師

情耽望岳又浮湘，師在其間欲裝糧。
昨歲剛逢歐永叔，往時多似孟襄陽。
論文自與人天對，相士無如器識長。
學道讀書俱可報，邇來幽夢亦徬徨。

廬居悲感送六弟服膺入鄂應左伯閱公館聘

數載冰淵事病親，最驚無繫出門身。
亦知車馬江干有，餘得詩書汨跡新。
靜暑茶香思母嗜，高文墨飽笑兄醇。
燈窗可羨荆花焰，散去嘗愁費與貧。

聞居贈胡用涉

別家惟喜近朋儕，偶晤嘗如日日留。
耻用奇懷雕字句，時分健氣錯航綹。
野蒲塘上予敷坐，好月門前汝泊舟。
既有歸心因母勸，此時真可罷詞遊。

聞左伯初歸中秋初度予與舍弟元禮飲暑中

因贈

高文古質出蒼川數載江籬呀柳綠玉笛清秋吹夜
夜金樽好月照年年教嚴鷓鴣家前華心切夔龍世
大賢短短池塘兄弟州映茲松栢與蒼然

王青嵐楠山齋中同公占看殘雪

雪在楠峰照郢明與君高踏萬家晴烟飛日落歌喚
薄屋白山青醉眼爭帝里餘寒冰寢廟客檐新霽雨
柴荆惠連一賦無他好堪減胸中慮與營

謝雪賦云
縱心皎然

何慮
何營

悼同年孫爾毅

郢門從此倦徘徊最怯園扉日日開剛與嘉賓同鄂
渚忍教名父獨燕臺硯邊看我書爭坐燭下催君喚
夜來交好早知如此盡但當嘗醉不思回

送沈滄洲令涪川

君才豈但有鳴琴所羨嘗經聖主心粟卜當時兄問
弟鳥飛佳事古猶今會巾吐栢三年熟別濼離潑兩
地深漸欲隨齋鉛槧往溱邈好爲聽車音

金正希學道人也新官庶嘗貽書相迪舟過其

家仲氏招飲因寫寄燕中

六溪春水漲江潭始見君家溪遠門久爲茹蔬慙善
友翻因許飲愛諸昆上乘根利兼官作中秘書多念
職存莫向人間談勇退好將君父佛同恩

湘潭謁陳罔然房師

乘春襟被向師尋百丈牽紅草未深花地皂天迎破
笈米船漁網送孤吟才輪屈賈遭明眼遊入瀟湘理
夙心卻念古賢奇絕處白頭羈旅少知音

別栗仲芳諸子

遊集嘗添好友情玉川風日白幽清春山碧處頻登

閣晚燭紅時尚啓城藥餌相將停過客吟披不輟念
平生此中亦覺離多緒愁負家園老去鶯

張仲素讀書攝庵兩兒師之

剔面薰香蒲俗爲似君蒼朴豈非奇不巾不機人爭
禮真褐真珠世定知案上無書書在腹龜邊有願願
低聲問來只愛深心侶相對忘機坐竹離

空階

空階羨蔭翠盈盈目遠心栖亦當行蛇脫蟬邊觀兩
世螢飛草際感前生清茶過壁僧還棹林筍穿垣婢

就擎夜夢乘車朝自悔坐來翻有熟緣萌

劉翁于磐明府解組後見過

惠陽歸後亦淵然老頰紅於四十前長令醉宵方可
醉高人着壽卽爲仙林亭不杖遊嘗勇史漢無筭記
已全我上公車非夙願儻從來往受溪煙

黃可遠太史典試得六弟元禮因有晤贈

懸兩星眸炤楚疆天高燭朗夜皇皇三年策問推任
昉一段橋碑愛蔡襄因友知君深夢寐得師教弟荷
穹蒼纔聞棘撒吾帆挂秋蟹秋鱖漢水長

從王六瑞甌香亭子汎湖船過宿西塔

友閒秋注一床糟野艇禪燈任所遭露滿梧桐醬自
急水空葭莢鴈方高微涼布衲猶堪借熟寐鐘聲不
可逃永日愛登亭上望肯同車馬作勞勞

六瑞子陵寺不歸問之

去漸深深各駭然又知生事向高煙遠聞山磬資徒
步闕取僧裝試兩肩大道須防心有恙好懷休記客
曾遷重來訪我爲長策遠行溝壑已盡穿

歸息林居寄於司直

出瞻雙闕返欣欣世已清平力可耘白髮數莖求汝
拔朱門幾處讓人勤井欄花事春同見酒斝松風別
尚聞正值吾家煙水待買將漁艇去收雲

寄五弟六弟京中

遠坐空廳荷葉香新添夏水讀書航一篙支向灘邊
爨半夜春成柳下糧不可懷予鄉思亂最能寬汝賤
人涼入京書嬾存高僭兩弟同隻只數行

倪航夏居四首

擬將何物易車輪門有烟波受舫新糧帶僮奴分八

口茗密窠戚莫三人穿簾細雨吟聲濕照席微曠野
態真喚作倪航吾不忝雲林畫可日隨身

其二

頰捲爐香與帙書已移涼榻此中居偶容僧入癩方
可未許官登弟亦除鶯滿全村時繫柳徧迎近岬夜
知廬試教明月人間照何處身問得我如

其三

豈惟菱藕與蘋葭種植多年有百花老樹毒藤譚子
理斜風細雨志和家帆投遠影尋佳泊鼓得前灣守

舊拋素愛湖南兼
霄上倦歸方解選
幽涯

其四

自然栖止老荒原
妨是吾家家是園
嫌鶴開籠常報
客看魚出網正
携樽野風幽暮
花前呀新月虛
涼水數村總在
香山門內好粟
倉書庫并堪存

遠韻第四十

呼君作仲卽含悽
物欲齊時自不
齊
臧子分兄多玉
樹將文角弟易
金闈當茲日暇
逢佳會亦得秋
清過野栖可笑
四句如大畫遙
牋近甕走提携

二祭墓詩一爲京山禮部尚書李公維禎一爲

吾邑吏部尚書周公嘉謨二公年德可述又

卹典同時春曾被知獎作詩志之二首

一生官盡典文章
老掌容臺少史場
傳得奇才驚內
苑宜收大集進
今皇士携金去
驕韓愈客散門
前負孟嘗只覺
自天題處厚種
松多是北枝長

其二

送王明甫應大廷試與弟服膺謁選同行
柳絲拂拂條條氣竹里蕭蕭策策聲老我園林幾
日壯君鞭轡弟同行御竄如偶如野往初作嘉賓有
風各素喜平臺新問對宮槐親去聽流鶯

入彭蠡

北渚晨趨積氣薰地天茫昧得山分大孤塔表層層
印五老峰飛濕濕雲我到澤連江漢水誰言量減洞
庭君舟人坐待風消長半世虛誇櫓槳勤

滕王閣是日見招者文士二十人

序手紛紛動渚關可知文事古猶艱霞添鷺影人人
向晴發簾光歲歲山閣是重營嗟向背筵從再徙試
忙脚感予黃鶴樓中至玉筵携來弄此間

萬茂先見懷詩是十年前作感和之

一生真有十年思贈我都非見後詩久在天涯慙碩
果得談前代卽孫枝僅看快士初傾日榻想良朋未
下時退盡名心猶感此此懷仙佛亦難移

漢口還驛傳吳興閣非臺公借舫

汗汗秋冬漫漫遊使君知我有悶愁
焦青忽上顏公舫李白嘗酣費老樓
數月裝安江上水兩鄉人靜峴山頭
西歸隔渚書相報風過爐香鴈不收

弟擬陶遊淮上作詩寄之

作兄功罪頗難辭季亦耽遊好作詩
聽說江南知久美嘗親硯北自優爲
遠人爭道林高筍識者翻嫌藕出池
新在燕還吾正嬾封毫閣屐只餘癡

送美中

得因兒女過冬晴孤舶窮村見不輕
道力兼能資我

短天心久未向君明茶香醉裏衰無
相雷電春前亂作聲斷米軟炊泉到戶
卜隣恐終是要盟

津源感事

不爲娉婷信屢愆孰甘江口守空船
媒勞轉自同心有價重非徒一笑然媿
送寶釵無古物應携石硯樂他年津山
月朗宜難寐不及高明取醉眠

壽周華松媿翁七十

皓首從兄蔣阜春綠溪先返自緜身
心如霧岫能藏豹家近秋原易網罟
不廢耕漁延客入時分紙墨與

孫均衣冠逼古兼瀟灑一任笙歌佐酒頻

爲唐郡伯壽其封公自新先生時年六十有六
登山紅紫峴山青夾轂朱轡護隱星漁仲先生開道
古虎皮夫子快談經年猶未坐耆英社世已爭傳幾
杖銘笑入官齋嘉澹遠高人宦况卽巾瓶

到襄陽呈唐子安郡伯

古路青鞵本不疑主人淹雅久銜思歡如對字求新
友靜擁專城理舊詩
知高懷去去資津逮南郭寧甘隱几疲

贈襄李江仲平君有苦任詩與家弟同籍

才人豈受簿書侵自向烟雲泄素襟已許鄰民歸釣
牧更將年譜換蘭金君停皎月池邀待我愛幾秋頰
上吟識得高軒名苦任方知抱膝□□□

九日子安太守招同荆司理劉公元洲吳興馮

公翥登仲宣樓望襄樊山水

高可憑欄盡啓窗此中山水現全邦黃花上座窺楊
柳斜日樓烟漢江但肯登臨俱是樂何分仕隱摠
如麗美彼漁人忘佳節來往波光駕小艘

九月十七十八日以先父母雙忌再入檀溪請
沙門無着誦經齋宿藏經樓日對晉栢和子
安太守韻贈以志感

漢水明樓樓遠岑悲來兀兀只思吟多年栢帶松杉
色秋日烟兼雨雪心子有雙親堪配此我依諸佛獨
嗟今天人命在堦前見久矣枝頭斷鳥音

寄李太虛座師

大筆琅琅觸物宣拙詩句句有人傳世間師友盡如
此眼底兒曹無可憐霜下二毛彫艸木秋饑八口儉

菱蓮南舫北窗成何事不見章門近四年

鸚鵡洲邊送袁特丘六丈司李淮上兼寄龔君
路

淮東鷁首高於屋恍過芳洲去作官飯不俟人恩素
少常知可坐法嘗寬朝廷珍重遲鈴索朋友峻憎偶
釣竿寄語桃源辛苦吏楚天烟艇養子安

贈郡伯玄垣吳公公以名御史治郡

惟聞無復吏人驚悶悶欣欣古道并但許蓋公來舍
館寧將寧越立威名而飛楠嶺春城濕風過蘭臺好

鳥鳴回想自公持斧日中朝伐木聽和乎

送程從之南還兼寄其從祖敬敷

只見習池吾縱酒怪將愚谷善藏身輕裝且近深林
鶴野屋相知隔歲人未落梅時歸不晚
留竹壁晤如嶼君家與可年來別爲道高懷又值春

童平寓古後其子臯命從婦翁貴以質讀書吾

園賀其初冠

白髮生頭不怨遲坐中多雜故人兒分君竹室涼三
夏謝客花塘靜一時恐執丹鉛方類父遠經鄉縣但

依師三加古禮何須問好記寒河是冠期

送卓爾令新都

郡縣安民天子重是時何敢厭卑棲才人涕淚辭鉛
藥文吏深心念鼓鼙聞說牟彌遣八陣且從興樂靖
羣黎新涼解帶煩相別暫與清言出小溪

長安會朱無易先生

快見何知滾滾塵蒼顏看定反驚神新筇恨少添三
峽舊節曾叨問小津獨處兵戈仍盛世多方水火耻
閤身公來執玉吾羔鴈遲拙同成計孝人

再從栖賢入山

舊蝶新鴻路不迷
晨曦曉月送將離
纔過古澗懷三峽
再上高峰補九奇
隨意朱花稀點點
蕩眸黃稻熟遲遲
生平不帶遊山雨
霽發山光亦有私

朱方寧邀予過林莊後不果作詩見寄答之

吾已吟然不覺離
喜君深入竹中思
歡呼客散聞鐘過
拱揖人疎有礙隨
拙圃相忘無色作
小丘可買卽神怡
笑予清佩煩君待
情滿光羲未到時

過濟寧呈贈劉簡齋中丞二首

似松千丈柳春陰
濯濯峨峨匪自今
詩史嘗思追杜甫
水經真可續桑欽
楯纒動魚龍
伏劍履初閑
鶴深有客□□從
楚至猶操故曲向知音

其二

路入鄒滕自躍然
風神尚記在幽燕
庾家開府新詩好
周世司徒外任專
焚玉細吹河水浪
琴尊靜領嶧山煙
須知响屐書碑手
秦嶽峰頭亦可鐫

贈傅陵九

夙昔知音想奮飛
重來又值我空歸
道心萬古樓中

月世事十年江上磯坐有清霜消寇警步携膏雨濕
農衣安危所仗欣公在末可滄浪釣落暉

九月十七十八兩日爲先忌禮佛雷山孟萬生
設齋而誕先曠侯德徵濟甫皆同宿山中感

賦

禮嚴先忌感終身雨細風酸度兩辰漸老彌傷親去
久分悲始覺友來真空山榭葉紛紛淚半夜鐘聲劫
劫因遊子松揪隨處是檀溪晉栢記昏晨

寄潘昭度中丞

昨上廬峰遙聘望高牙大纛有淵人嶺中蘭好嘗貽
友江外魚肥易饌親地靜陳琳無一州書通陸羽自
前因霜鴻度郢艱難到爲道驚心入釣綸

登趙彥清新閣同李太虛老師

望遠登高閣此開大開心眼敵躋攀匡君只在檐前
伏楚國俱從樹外開霞氣染箋紅蕩水雲陰似帶白
腰山落成先止吾師友不但雙林衲往還

其二

任城風雪舊登樓聞說仙舟藻此州天許潘輿終日

健地開申嶽爲時謀兵銷磯蝨雄風遠波感魚龍苦
志酬我有弟曹趨負弩只如身傍□□□

淮上逢劉同人

送客留人此未知是君是我卽難離友非騷雅休持
蟹身有朞功不廢絲客舫深燈青泛泛淮流始雪白
時時四方征戰慎行李路已行迷不但岐

與元歎遇武源官舍因憶亡友伯敬

夢魂堪訝此初逢十載艱難看老筠親領吟聲知好
句叨分道念抗塵容溪流沸火寒三鼓雨雪深衙隱

一峯亡友眼光猶掛樹自然相待虎丘鐘

喜誕先溟還

送君溟去最傷神萬里今還欲老身退谷肯容多事
叟寒溪聊示現官人井丹經學何妨授王績幽風甚
可隣知爾貪癡原不着默觀斯際亦無嗔

送蔡士田之江陵廣文

一柱觀頭秋氣好君將行矣客猶來時連轡飲東西
里更與舟尋大小涸州亦嘗依羅子宅菊如相待
生臺忍將吾友羶邊冷好杜閣扉遲我開

譚友夏詩集卷之七

五言排律

雨坐伯敬齋

數日經年緒從朝至暮吟方當有明月不肯破重陰
檐靜風纔入軒高雨易尋菰聲相與夜冬事始于今
穆穆孤懷迥悠悠亂響沈形神生問答坐卧具崎嶇
訖必微友來勸非誰不深睡燔禩榻禪清切別來心

茂之孟和聖湖上作

晴窗仍畫地從此度朝暮
道行多里貧家在行舟



馬兼舟並用湖與河相吞有賴情文古無慙風俗敦
入廚勤老母愛客導諸昆賓主非常調悠悠同入門

二夏邀遊雷山十韻

不後西山色西山較得名林丘多用晦蟲鳥亦舍貞
樹點知洲沒醫安見水平扁舟樊口夾野寺嶺腰橫
別有塘分谷旁通徑入城無心遊止逸回首往還輕
峰外孤烟立江中落日生老僧歸未息一棹夜鐘聲

侄伯敬家檢較唐詩訖復過京山

在家君是暫思與共秋蔬百里何勞隔一窗相對居

看多天下士來論古人書搖筆門庭蕭開心固陋除
勿嫌同或異常恐密翻疎仙佛精神耀賢愚準則如
既須存豁達亦以戒孤虛解者須之後勤焉慎厥初
聚防離悔恨歸勝出躊躇坐到蚤兼客行非鶴卽余
尋山從此往光彩不無餘

客雷何思太史故宅見伯敬理其後事感而弔
之

歷覽真奇士情惟我友孰與君雖不識聞此卽爲恩
殘墨散親故遺文當後昆母腸霜露裂師道日星尊

竹石無心好池塘有數存世添君子藪
待衆人論所見曾題壁何須肯在門
正如觀往史氣結不能言

將攜聲禮兩弟九峰山讀書謁無易先生卽別

并訂入山見尋之約

繇此漸深去春光已九峰與人或臨水看弟各穿松
必往期難失猶來意所宗往將歸聽睹來以說心胸
閒坐有微月新聞非去冬緒方添叩叩羶卽就蛩蛩
郡日如多暇山門未可封泉流三月雨馬響一僧鐘
藏去衣兼帶同看鉢與筇嘯音巖際落□□□□□

移住虎谿僧樓

梯折入樓分情高遇所欣萬山不離水孤客以爲羣
素李開時月黃鸝啼處雲展書光的的縣鏡影云云
下界生人事中宵會我聞歸裝旬日外頗不厭紛紜

德山

維舟無所住深人亂雲間江水高僧性梨花古佛顏
塔靈抽寸寸周金剛自言塔長三寸碑晦想班班秘
密聞幽鳥威儀見別山穿筠不願盡烹蕨有時還移
步孤峰下如同樹影閒

方廣路

真幽難測識古路自多驚深綠搖靈魄空青蓋衆聲
山登如水汎地暗雜天明曲直度千劫高低分一泓
鹿禽人共道花草樹同生如此十餘里難言有限情
窈冥常是夜奇奧幸而晴梵火濃陰裡何僧不可清

自蠟燭以下諸澗趨九渡澗八韻

乃雪光何極如松動有端盡將去來路付與澗中寒
一翠凝南北諸松任狹寬斷崖時吐日礙日又分湍
穿峽吹香混衝禽出影難淙淙聲語隔落落性靈安

必賴添幽響方堪助遠巒途人和火事各自遇悲歡

秦淮五日賦得投詩贈汨羅

赴淵辭未畢不忍此心愁已過千年事何須代者憂
羣然歡出舫勉矣靜同修哀樂原爲繼形神莫再仇
一言聊舉似隨地可相投必非節臨五敢云湘始流
牢騷君旣足寄托世焉求良夜清淮上夢來當有酬

寄楊修齡廷尉

筐屐雖無舊聲光久已尋龐公因是往若是趣非今
終夜九仙骨全家七廟心溪山養全力梧竹入奇音

鹿止常隨杖蟬嘶或在砧忽聞秋氣到知向綠蘿深

寄曹能始閩中

每過匡廬色作君鄉里看家山仍莫舍野水自相安
手注十洲記神營一釣竿生來嵐翠福歸却菊松歡
慕匪從人說游將往自觀亦如閩海熱猶畏嶺霜寒
含思君同久寄書予頗難荔枝秋瑟瑟終欲就林端
自天開巖千佛嶺歷中峰下飲池邊兩月相代

作

斜陽倒深壑光影鑲金珠人力生千佛神工開一隅

平袁搖遠盼升降效微軀竹密僧邊路花紅物外區
野江秋淼淼靈雨月瞿瞿池坐歌常定門扃磬易孤
有時亦獨往何處似相呼衣溼空山翠悠悠靜夜徂
入月會詩呈別李長蘅王季和嚴印持陳亦因
鄒孟陽聞子將嚴無勅諸兄弟兼懷嚴家忍
公往餘杭吾家諸弟在寒河

此會留余入歸雖緩亦甘似知無結習相誘到瞿曇
以志忘殊里借舟成野菴主賓期有益網獵自生慙
今夜冬山影明朝客路舍燈高霜不落絃罷水初涵

于舫猶難別爲朋何以堪數家兄弟裏遠思動湖南
又客白門賦得欲歸翻旅遊

上馬寧非路見舟因起情裝移嫌故國刺滅念同聲
每雜遊人語仍觀別者驚形骸他處寄肉骨寸心明
前月有書到此番無意行卜錢知未有釵是舊時荆

承郡使君葉公玉壺徵及近狀寄謝十二韵

一從山澤好邛友渡邊呼敢謂勝情有自知長策無
驚魚聞罟急開鳥見林趨逃雨雨盈野放雲雲過湖
使君頻致惜長者自當殊訪道黃兼老留心狗與屠

謁寧煩草芥問卽寵菰蘆清淨真能載形骸安肯拘
已無裾可曳幸此杖相扶白社慙前輩青溪似小姑
如泡終幻化惟谷且躊躇知己腸猶在難言性太孤
已未除夕王明甫留寒河與予兄弟守歲

非無兒女念來此聚墻東明且予當拜故人君不同
先靈萬卷內天意兩年中出久欣初逐情高肯共窮
舟車心如始海嶽氣難終燭得茲宵滿杯非往日空
家閒筵事缺村淺鼓音通吾弟更關去方欽落落衷

喜得袁六述之書

酬答真煩事厭人頻致書此書殊不爾所寄是開予
文事君家有素心先哲如躍鳴無足羨弓冶特其餘
同是水邊住何妨相傍居殘陽吟立久恐此意成虛

徐乾之四十時居母夫人喪

昨日驚青鏡臨流拔白髭念君年較長與我性相差
賓友何妨遠兒孫亦肯遲嗜茶初改井動筆每成池
阮籍三年內香山四十時倘非無益事滿百又焉爲

泊江夏晤諸故人作

兩年離此地一泊見情深未免尸喪事俱停洛誦聲

止觴言暫覺閉戶計難成益友翻如損虛懷肯妄
引看殘瓦雪或納遠江明文事春消息香才夢志誠
酬知惟自重寡過荷相旌不是因予出徒令楊柳生

重過鄒彥吉先生惠山園

冬深與春晚兩度見枯榮記得前年到冰霜非此情
重來青不隔久坐翠如輕船背人天候鷗心至客并
肉絲留運數苜石厚聰明步緩移山氣廊迴通水聲
一堂堪數日後谷可前楹雨去澗彌有煙消塔始生
空冥迷舊鶴杳靄長初鶯載此高深往知無幽獨驚

聞陸君啓使君量移吾郢尋復爲九江留鎮悵

然有寄

時地吐精神量移何貴頻暗嗟三楚士空羨九江人
齒頰餘曾忝咽喉處幸馴去留同濟世彈壓尚分身
子自愁離母因尤慮失親匡君君並謁泉石信尋

李本寧太史之任南太常八韵

黃髮盈朝日寅清托豈微英君讒失志良史節無
神自周千古腰新長一圍老成能夙夜孤立肯從違
名壽山河借鬚眉雅頌歸秋雲耆舊色江月上卿衣

傭販爭相問賓遊欲再依似因文獻缺物望答南畿

葉玉壺使君守郢時有奉贈十二韵歸卧十年

復起家荆西分司喜用前韵寄呈

我友聲今斷時將命命呼何知公旆入若使我愁無
短劔思酬答長袖怕走趨所存燕雨雪厥念越江湖
慵問幽人諒樂歸廉吏殊夔常身自執齋厥里多屠
又聽驚登嶺如觀雁起蘆心寧隨泚泚格可不拘拘
蘭滿知天錫公歸後舉數子桐高匪衆扶人言師是母相慶
婦爲姑車熟輕方好刀藏久尚厨但將詩代謁聊自

讀本真詩集卷七
慰棲孤

答夏四雲裕州寄懷

宛洛雖遊戲聲光此一瓊爲師添帳樂作客夢溪烟
雅事崇臯比卑官狹木天接書霜昨夜開戶蘚經年
草草鴉頭襪低低鷓首船佳村真有策不敢盡遙傳
不見菊翁十年漁泛失晤遂復差池偶遇東粵

遊人寓此寄憶

恨少青城訪常懷白兆時如何數里路不遂十年思
肥瘦奴邊問光輝札裏知書開鴻卽遠酒醒鷓焉之

散局非全子安巢是舊枝君情如蘚冷我况尚萍遲
細字牀頭易高聲驢背詩沒犁春雨足多是返舍苗

送孟誕先守騰越

萬里遊真壯惟君志氣堪此行休悵遠相送但微酣
庾月知同炤燕臺本不慚家恩懸闕北國運重滇南
持汝文翁化何憂異類慙江深應息浪嶺盡尚飛嵐
忠敬蠻如一威名世已三誕先三世皆官此地庭清書出篋部
順劔歸函龍友豈離馬繭翁猶似蠶有盟耕退谷未
老勸抽簪

夕佳樓茂先起先邀士雲武子同坐

肯忘幽獨意寂寂上茲樓山色平飛鳥江風恐靜鷗
茗芽新退火硯瀋自臨流友愛似君好高懷從古愁
餘香釵偶借殘咏衲多收所懷春深客旬時南浦舟

謝巖李公受明府招

渺然絃中思茲巖領獨長蘿猶青石丁楓已紫山房
峭峭分藜壁微微引徑篁輕鴻過野火小犬吠新霜
飲不從山簡清如對謝莊大堤堤上散衣袂是何香
得無易先生楓香驛見題名錄感予被落詩八

韵增之七韵兼呈李師

不能真斷絕致子屢嗟吁裸索空遭辱帑存祇自愚
爲嗣三益望常減半生娛姊妹先誰嫁人叩執友須
世猶尊頗牧名只後曹劉頑鈍愁何有因循數亦俱
無官塵遠馬有寇箭隨驢戎滿身空退餽多勢未駢
化每觀蟲豸藏如畏虎羆紙消通夕血鏡失去年鬢
笑矣高僧迂歸與穉子扶溪山盟再訂師友報原煤
有句楓香驛寄書彭蠡湖琵琶初撥恨鉛槧未知孤
嶺表新飛雁秋音自不無



國家圖書館. NATIONAL CENTRAL LIBRARY. TAIWAN. R.O.C.

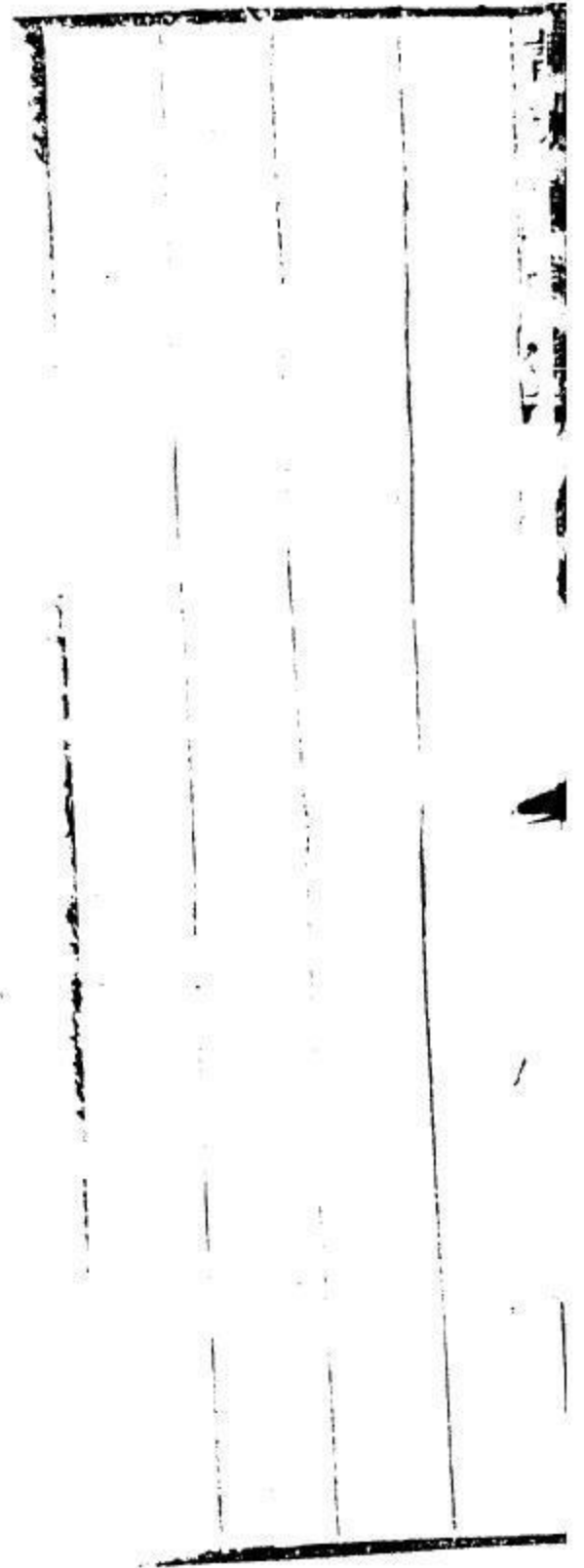

譚友夏詩集卷之八

七言排律

甲子除夕和伯敬歲暮感懷之作因示弟輩

河上如暉欲當春一聞春至卽良辰
土阜微動猶思雪京洛初歸始畏塵
入野班荆驅寒便代僧槌磬閉門
真從昆弟飲勤相勸熟老莊書曠有
因閱盡風濤舟易穩猨知隄險步先勻
長安奕散全拋子豪傑江寬暗揣綸
雨急忽迷南北路沙明轉愛鷺鷗身
行藏帶點安流俗禮數多情睦媾姻
聚日追離驚忽忽衰

時得白誘循循梅開此夕寒千里鏡到明朝見四旬
還我鶯花成歲月聽他村犬靜昏晨生平遊止防中
徒豫致音書告故人

乙丑歲除夕感蔡敬夫鍾伯敬二公之亡賦十

二韵示弟

枉渚歸與聲自吞如因歲序動愁根溪山頗好嗟空
返師友新亡愧獨存夙具道情俱未退迨聞疆事總
難言崢嶸鏤臂傷君辱寂寂栖心想佛恩雪月佳時
秣短氣笑談藁裏曠驚身強叔寶終歸幻眼恕嗣

宗可耐嗔憔悴先從文字始凋零益向友于敦俱貧
豈得分南阮常定真空學北昏已過四旬休燈鏡能
安百畝勝求閭營生首辦新芒屨謀醉多交老瓦盆
施烏僧還猶淨域捕魚人到卽仙源高懷日日偷愁
換漉有春風吹竹門

丁卯除夕同諸弟及妹僭魏繩老僧真公守歲
先慈坐上十二韵

鼎湖秋動萬方哀適有人間苦痛催下土炤知水藥
性先君最就柏舟木无乎何罪余除夕父母也多愁此

謝文選詩集卷八
夜臺年長不堪經節序親亡誰忍具尊罍雙麟卧處
吾家宅數雁聲中客酒杯未肯離羣佳脩事疑從熟
劫法僧來夜晴燒燭跋衰草山靜拈香祭野梅蕉剝
層層傷舊本珠明粒粒想初胎豈無檄在嗟毛子縱
有衣歸非老萊空占聲華徒積淚隨遭寵辱盡如埃
布金爲地酬龍虎策杖如雲息蹇駘亦忝東風村鼓
內無正可賀墓門開

湘潭贈李宗伯八韵

耻從文字問傳燈本爲深心欲仰承杖履豈空忘海

嶽門墻亦自有高曾坐穿木榻迎千卷忽悟花前廢
二楞管樂合來方似葛春秋大處莫如灑人皆事後
思王且我是緣多見李膺出世栖神俱夙命救時蒿
目但晨興晴塘雨寺徘徊回久湘草山花領悟曾何用
更探黃石秘至人奇絕是淵冰

壽陳松石先生

蒼然石骨吾當拜高作松鱗老自看黃髮司農尊在
品白雲宰相重非官挑燈喜話先朝事杖策尋常野
父歡萬石一經家訓遠渚茶汀草道心寬香山仕久

餘三泰向秀情空脫五難牛李成風俱不染禪玄異
派只叅觀真將末法歸龍象始信深林嘯鳳鸞君自
出塵塵便隔王喬更欲進何丸

癸酉客司直園中同劉子同人除夕守歲十二

韻

不似今宵客帝城翻因友聚晤燕京深燈焰我三年
別殘月資人萬里行絲越經齊兄弟路在園扃戶笑
談聲香簾益火藏佳事墨潘無冰慰好更叨預制科
同物覩往惟頒曆奉王正人安中土霑微福地近園

丘動夙誠未具衣冠思虎拜爲離鄉縣怯鷄鳴靜然
吟想酬存沒趣只年允說送迎稗子學文應戲減新
姬解事定筵成家和可不長安憶賊遠將無小膽驚
竹木如常吾老伴稻梁粗備世虛名問予何事仍車
馬相視無言斗酒傾

甲戌除夕家園守歲雷雨大作十二韻

今皇八載罷京闈我有園廬亦喜歸寇盜經年纏晉
楚風雷入臘兆寒饑可憐出位匡無策縱欲移家去
孰依衰始恒河將見皺傲來山嶽不知非楊條惹眼

言不夏言少
青青長梅蕊窺鬢白白微五柳門前倦責子四禪天
上偶搗她小蠻可遣旅開閣織女當迎正弄機所愧
忘親曾閔少那堪念舊應劉希嗟嗟友恣心猶許燁
燁君恩願已違西塞烟深貪鱖飽北都雲滿厭鴻飛
老來萱草能腰笛春至桃花莫掩扉遍語諸公吾艾
矣肯將勞辱累芳菲

譚友夏詩集卷之九

五言絕句

戲寄伯肯

前車馬欲佚後車慢欲開
歡儂各相炤忘度歌風臺

江行四首

花樹空如洗搗鷓凍不飛
逢船試借問半是爲冬歸

其二

棹轉盤塘口鴉銜片肉斜
愁他征不息有稅到神鴉

其三

盛世寬儒士，褒衣每自如。瓜牙來大索，怒是一床書。
其四

安慶臨江潯，城高比塔高。漢文繇代邸，何有打城勞。
送宜之入燕

久雨傷羈客，依依復送行。莫愁前路滑，漸入異鄉晴。
獨吟

強讀架邊書，遶籬飛白蝶。舉頭如有人，階前落一葉。
代楊姬柬友人二首

閒坐妝樓下，買花不買葉。客從何處來，戲郎兼戲妾。

其二

今朝出桃葉，明朝折柳枝。不及渡頭船，尚和無人時。

姊妹詞

姊欲養鸚哥，問妹妹不許。笑姊一何癡，鸚哥能言語。

托小米弟收雪二絕句

忍寒提甕行，行到無人處。明夏北窗開，一瓦先及汝。

其二

野外最能青，籬邊猶自白。掃時莫委僮，僮掃兼僮跡。

答伯敬別詩

去時葉將紅來時紅未老能令感秋人猶言秋暮好

其二

相與聽泉夜遙同過嶺時此心歸欲語亭際鶴能知
與聲禮兩弟入九峰山讀書

幼情願住山他日山中叟莫作遊山人四時非我有

上山

以下三十一首皆九峰山詩

人真抱勝情具卽爲之生青茶看不厭移足踏松聲

下山

俯身松下路石與屐相商落日催人返幸逢東月充

禮學公塔

錫定有時飛骨安知不曉拜舞動禪心似爲下根蒼

穀雨前三日催僧採茶

晴有雲不採吾聞諸季疵貴精兼貴少莫待葉舒時

看造茶

言餅與言粥真茶何自生天然多妙事算火莫相爭

嘗茶

蕪甌相炤燭松竹亂春雲旬日龍鍾飲真香不在聞

松柴

松枝可憐綠樵樹伐山光不忍香生覺但言春氣香
拾松枝婦人

婦人不斤斧所愛松枝殘靜倚窗邊較濤聲何樹乾
長廊

東廊穿西廊風雨徒然有信是風雨時閉門不可久
勸山僧工課

山僧欲戀山成佛是第二人趨鐘鼓聲云是山中寺
頭茶

萌茶不可折除却桑茶論桑老傷蠶意人情亦有新

二茶

同是嫩而拳何知非兩前辨茶如辨水江半南零泉
三茶

生意窮三摘織毫貴一真采山牙笋外不慕遠峰春
同誕先坐池上

寺有經行僧梵響纏松栝定靜看池水若因雨後活
同遠韻服膺坐泉橋

苔草水光浮行人飛兩眸但知橋上過安知橋上休
各攜一卷上山選密陰處怪石坐之

選石競幽奇坐如青兕守卒然好鳥啼心靜各握手
晨起觀浴佛

高深同欲曉真若佛生時自哂何分別不觀僧浴池
納涼于廊

磬聲隨扇任遠我散松風風力迴衣帶還來鳴磬中
食筭

巖響雲根剝竹園應滅青不居清士態稍可報山靈
開佛殿仍反鎖之與諸子寂然坐地或任意遠
行

香燈歸杳默金碧入深沈坐與行非我諸矢門裏心
客至

鶯旁有客至茶筍與相嘗見他初入坐眼亦在山光
出谷

足音清歷歷林鳥未思飛高興有程限不聞鐘處歸
飲山中人家

荷氣生前坐欄花紅一溪牧童歸應客黃犢過山西
繇鉢孟峰行徧九峰取徑下于寺

過石已三休遇松難盡撫周始得山情望山中有主

寺田

冲深坐一堦苔蘚移消息起看寺門田良苗泉水色
與劉濟甫柳太原樓宿

山松低入夜聲夢作寒河平聽高樓晚江南舟際波
晨起開樓看諸嶺松色

看松有分合品松無淺深氣于多處肅曉在烟中陰
月下看松

蒼蒼明月滿疑是松所爲似將天嶺合雷雨不殊時
遍上僧樓看松

樓居無異向寬狹各波瀾始愛陳屍語萬情松下寒
同舍弟默坐小塔上察山間秋色一人禮塔不
言周視而去予怪焉尋跡之無異也

山空秋一歲何處辨秋天靈蠢俱無說方知山悄然
夜別九峰

招歸是明月追送此泉聲峰亦知余去秋天一杖輕
重陽風

造物太堪料年年此際風應將孤客思吹向菊花中
踏青詞

山邊水邊坐桃花李花光不知花事外誰問到柔桑

其二

隨人風俗出不解閣中藏客客透分路自知是女郎

春暮見岸上草

春艸岸邊出亦在岸邊深君莫踏春艸離人三月心

戀響臺

山外始春盡山寒多落葉溪聲下葉聲反怪飛黃蝶

汲君山柳毅井水試茶于岳陽樓下

湖中山一點山上復清泉泉熟湖光定甌香晚凡天

其二

臨湖不飲湖麥汲柳家井茶炤上樓人君山破湖影

其三

不風亦不雲靜蕩擎月色巴丘夜望深終古涵消息

繁川莊爲無易咏

不杖入寒雲雲深見父老曉來春水生語笑相聞早

其二
川分青白
江水灌田

雲濤盤不盡穡事動川香江水存民力何辭百道光

其三
度竹隱橋有
地孤浮水中

依依大石橋柳色終閒步稍至此橋休光多不敢度

其四 合清亭入竹
五六十步處

萬竹光同碧烟生不自空有時烟墮水亦浸竹陰中

其五 純音軒軒
頗奔流

蜀江怒莫測水石駭心覓不戀奇聲久誰知江入園

其六 古橙百數十
株川響在此

柳竹橙相接何川不共陰幾層寒覆處奔響獨驚心

發舟答別陳元朋

我卽石尤風如何舟得去鼓枻誦新詩是毛風順處

雨遊隆中不得

昔人不可見梁父空爾吟崑山一時雨歸客萬重心

其二

細雨隆中來溼雲如見憫因他出艸廬不信幽人好

忽憶

小姬未解事一拙係予思不避堂前婦問予歸幾時

詠江上婦人看侍兒浣簾

日日浴冰簾因來看江水江打兩三回冰簾浴未已

在錢塘吳興間皆逢王修微女冠每用詩詞見

贈臨別答以六章

相送萬里碧月光生道心始知人意淺不及霄流深

其二

離時碧萬重晤時黃一色與汝看孤帆不霜何可得

其三

西陵松已暮潛在橋邊行半夜候舟出沈沈作鳥聲

其四

不用青衫濕天涯淪落同前夜三絃客一聲霜露空

其五

素淡出閨來怒人稱小小我在鏡邊過妄言君尚好

其六

播摺無從入山莊獨閉門自然冰滿研我亦到荒村

題伯敬畫贈俞彥直

寒林初幾株久漸生林薄吐納一亭中何須上山閣

代燁如四解

寒宵一片箋頻放筆牀處學郎書未終忽寫蘭花去

又

數枝臘梅花香遶別離處花在此瓶中餘香出簾去

又

與郎愛月光行入霜多處無事亦無言同眼看月去

又

有客画溪山是郎歸路處嫌他添一舟真使郎西去

少弟元亮端午回勗以三詩

案頭有奇字園內是流光不似羣兒返得離師友旁

又

諸弟撲黃梅汝在梅邊立莫羨衆爭嬉威儀小時習

又

五歲悲無怙汝今如我長忽看燈下影寸寸是孤孀

徐元歎寄二畫詩

一爲仇十洲女畫櫻桃

寫烏啄櫻桃啄之意如渴上口是何時櫻桃子不落

一爲馬姬湘蘭寄王伯穀芝蘭圖

寫蘭兼寫芝老妓心如乞默思大易言同心止一物

二十四夜飲聲弟新舍

五里三柴門河流無後到今宵是小年燈燭如相告

二十五夜飲禮弟簡遠堂

汝堂非始開我心如再幼二十五年前此階跪清晝

二十六夜飲暉弟齋中

肅肅家筵裏賓姻得共觴羨予兄弟暇來此覓年光
二十七夜飲少弟亮宅

後夜與前宵諸兄家飲食依依歲暮心一夕貧家力
二十八夜嘗飲方弟河湄以事散去

造物來相諷歡多卽是愁家庭無放浪笑口各知收
二十九夜同木從齋宿柳菴呈真公

梅花寒寸心炤磬亦能響老衲與香住此香隨磬往

除夕示弟

母病乍能寬歡心如捧檄小愈卽春光村年不用曆
托木從收所失稿

歎我忘竒想如君製大篇莫邪呼姓字躍冶亦當然
其二

精神何處流但遇眼光儘收爾殘年心此中多字句
伯敬畫武夷一景寄蔡先生先生以授其僭林

觀曾題之

他山空畫水武夷空畫石武夷溪水深石少空天碧

其二

藏自冰心人入君玉潤手半天冰玉光先被溪山有

湯陰過嵇紹墓

堪羨侍中血原從叔夜來若非高士種忠勇許誰開
其二

此衣飛野烟此血流中夏三年碧易成頗笑萇弘化

其三

殞讒與殞仇同覺心無徒賀君新卜鄰前得岳王里
過葛震父密舍見紫薇心動各題二絕句

入戶薇光迫蕭蕭烈日中一紅意無_已知必立秋風

其二

君與數枝花長安不多有明月滿今宵炤紅成碧不

題張葆生贈畫

山居望我來先指行吟處舟發是何辰山陰從此去
伯敬畫林巖見貽予兩任司直園舉以爲贈因

題二絕

既愛長安月又愛長安霜攜來好東絹同發暮秋光

其二

不好寫槎枒吐成蒼潔影
日托贈深千里通林嶺

酬張龍生製裘

改作拜君心近身温似甃高
敝裘肯向霜前脫

巷中七詩為武陵姬系引

客鼎識秋水嘉乃志也出巷中七題吟者難暢為
之搆染已播在人口筭無稿也別去秋水塚生草
矣思舊詩略記大意竚竚在治詞外酒酣重拈頗
趨向聲焚之燈前秋水夢謝乎

其一 念佛

釧夾念珠鳴香燈心不已未知學無生誓同播搭死

其二 煮茶

一罐江南信渚茶香透頸正遊河汭鱣汲有雀婆井

其三 寫字

驚喜弄苔箋吟聲隨拜落謂是昔人詩焉知是郎作

其四 圍棋

樺燭炤殘局娉婷下子微旁人莫相助要取郎棋圍

其五 度曲

有郎愛絃索北調久無傳悵學江南曲聲聲帶可憐

其六 柳陳

開合少人爲志誠生倏忽郎若詐羸時相看翻咄咄

其七 吹簫

月明夜夜吹能和歌喉響天上苦難嬉莫隨游史往

題襄陽主人壁

峴烟迎我來壕月送人去好記此軒中吟聲嘗達曙

慷慨詩贈魏溟一襄陽往返十絕有引荆古文中

風雪許人行銅鞮千里白回頭語妻子汝白過除夕

其二

人知漢皐樂君知漢皐苦一裘脫送君裘做不遑補

其三

武昌大扁舸爛熳歸人睡惟惟此人醒不知急何事

其四

宜城好酒家雖酤不敢醉持友一金來要作十金事

其五

不待朱亥往不令季心知儒冠與短褐混作襄陽兒

其六

今朝抗手人昨日端容士傳遍到香奩呼君作君子

其七

安得絲絲綠卽是寶刀侶江上相逢君各願產男女

其八

結交冰雪心莫爲春鶯誤腸冷鹿門人無資於舊故

其九

我有漢臯佩佩之兼報客小婦喜君來村粧弄肴核

其十

君去嘉平月君歸上元夕上元仍未歸燈雨良明宅

題內人畫寄去飛

寒河亭上樹寫寄萬山人遠遠萬山影片眺天

龔尹達寄妙老堂圖適家姬慨悟画早林

句贈之

春風吹不着春氣綠深林櫟笠頭深見高人一杖心

脫瓊半背送誕先車中

老朋身上衣脫與滇南着好護深春寒予心萬里托

重過九峰禪堂

烟光無可戀戀着逐年增一飯不回首吾輪且過僧

閱代來詩

君有白雲懷看看
言思發山中無匠石
愁使秋蕭

留別寒碧

公車天正寒
歡得問僧伴
沙霧壞人多
緇衣不可換



譚友夏詩集卷之十

六言

月泊洞庭

全逃起止何在忽過朝昏未驚眼濶雲霄岸遠心閒
月上湖平漁人漠漠無火商舶勞勞有人獨立清波
最久亦如山夜深更

戲題艤舟

亦有登臨孝子豈無田舍清人歸與吾黨狂簡耻矣
明時賤負烟滅鞦韆深作事湖南湖北花辰五十餘里

孤客九十年光去春

送郭伏生遊天台

兩屐非因采藥一囊長爲看花若逢山裡人出應問
是遊是家

山還

青嶂秋江影倒黃州夜渡聲齊潦餘人住峰頂送罷
僧投澗西

其二

僮僕皆空客裡形神盡在山中孤菴坐處秋色野艇

後時晚風

其三

牛羊落日途遠麀鹿當時價平若問交道今古王生
潘生胡坐

其四

西山雷山與盡竟陵秣陵思煩夢却常抱書去弟婚
常先男婚

家園示弟三首

凶年殺禮人怨暇日新文自刪聞往江南色喜偶遊

村北行艱

其二

池水留分北里木橋移置西偏此中興廢雖小何事
規圖不然

其三

穿屋綠筠無礙邊隄烏桕不空也愛秋霜染處但防
春水生時

答王以明遠訊三首

蜀山兵定人靜老友天寒信來自笑艸堂雖閉歸橋

邊有門開

其二

開汝園居竹滿又聞梅幹尤奇繇來艸木堪敬能共
高人老時

其三

讀書益人意智學道吐兩聰明欲待聰明盡吐方從
漸問無坐

送胡用涉之越訪徐西安

月爲今冬全好江惟寒夜覺深高堂一拜舟遠不告

妻孥寸心

寄徐子卿四首

交情世情不定故我今我無他背人常慨以慨獨居
或嘯也歌

其二

蘭杜不如青艸年年洲上春生倚樓與客烟覽遙過
江帆骨驚

其三

記君當日山志春到西山可尋亦履危岩習膽遍收

雲物吹心

其四

將學陰符智短欲謀陽羨徭苛壺口年來可惱雞聲
夜半如何

冬夜過村聞迴向菴鐘聲懷亡友徐九惕二絕

句

宵光滴瀝今野朝響依違昔牀聲耳如相來去幽明
各滿榜徨

其二

燒入多霜不滅寒兼欲雨惟危孤齋記我行處老衲
如君在時

園中

柴門未破先改橋木將欹始安夜燭每臨水次午餐
多在林端

答僧人

家添鶴鹿三口僧與琴書半船問古人中孰比野夫
行徑多備

倪航晚歸偶題

橋烟閣月差富竹舉蓮舟亦樂婚宦微乖素尚懷安
用耽淨名

茶瓜

茶瓜楚楚無客桑柘陰陰及鄰老圃老農後輩任辦
任茶前因

丁卯夏日有感

誰容買傅多淚願學焦先不言野性先疎慶弔幽居
願聽寒澗

贈居易

言
書
卷
一
三
古道無妨弟畜淵人又欲師承車中百里相訪歸課
兒書佛燈



譚友夏詩集卷之十一

七言絕句

送伯肯先生還里

蠖磯握手未經旬，忽指金陵別逐輪。
寄語慈闈兼弟妹，道予知勸久遊人。

泊湖口夜月望廬山

上帶九江六十里，幾人船上無匡廬。
好山祇入看山眼，明月橫江晝不如。

鄭季卿移家至題其春草齋

曾讀巴山采木行似聞山上子規聲微官得罪休言
早春艸留君住冶城

落花

紅白無聲下徑遲因風蕩入柳邊池園中小鳥憐春
色幾欲銜來再上枝

答彭舉贈畫

此畫胸中山外山臨時和墨意相關奔峰壘嶂知無
韻爲寫春山千萬閒

柬張克雋見訪不遇

山僮不辨是耶非祇見籃輿卽掩扉不及林逋雙白
鶴艇邊能喚主人歸

四月一日惱彭舉時

來看未落繡毬花卽煮新貽穀雨茶甚昔春光過一
日端居不上短轅車

五月十七日康虞宅病中對花

樹外高峰啼老鶯少年扶杖問無生主人正坐幽窗
下對得葵花不忍烹

商孟和至同坐茂之齋中

待我歸時君始來幸猶能及我將回流螢火冷南風
歇默坐空庭桐影開

留別南中諸子

寺度朱明園度春華林轉眼去冬塵可憐筵上催歸
客卽是江頭怨別人

其二

幾人相見問歸舟纔挂歸帆又訂遊歷盡殘冬與春
夏他年只領秣陵秋

答彥先兩夜見柬

一嶺寒雲催凍葉全村密露下餘花從來作客依僧
舍閒看僧歸尚有家

其二

兩滴孤身醒酒後詩成終夜不眠時南中客子歸非
久易觸遊人兩夜詩

題李長蘅畫寒林

野老風霜不出林未知何事尚關心上無落葉下無
葉山遠天寒冬事深

閏十一月新月

言
三
三
祇有微痕未有明重添湖上仲冬晴依依寒水堪憐
處似怯年光不忍生

夢到上新河而醒因寄張克雋九時純林茂之
大江汎汎夢焉之曰去東南尋所知夢裡相逢亦有
數竹風敲醒泊舟時

月夜同長叔聽人橋上吹簫

抱影來行皎皎中短簫中夜在橋東六街人散清涼
後流水流雲同不同

孟誕先招遊武昌

閉門春夏意能閒堪置山間與水閒一夜秋風傳客
思書來約我上西山

舟聞三首

楊柳不遮明月愁盡將沔色與輕舟遠鐘渡水知將
溼來到耳邊天已秋

其二

孤岸漁家已閉門泊來洲上近平原笛聲吹水水吹
月一段蒼茫不可言

其三

檣燈隱見碧波紅頂禮聲聲惜福同始覺凡夫有白
業萬船俱靜水魚中

贈慧光僧

攜僧尋寺亦僧心共聽寥寥空外音惟有山僧識僧
徑導予穿石出疎林

赤壁示同遊諸子

三遊赤壁偶興思下拜蘓公荒穢祠往蹟不須深抱
恨只如壬戌以前時

問伯敬南姬生子消息

子未生時少女愁不須全問到箕裘懷中若有攜持
物卽減郎前片片羞

歸經玉泉

蟬立山光山薄寒晚秋聲短應泉難幽鐘秀塔泉同
性音在其中請細觀

歸經蒙惠二泉

元氣蒼蒼勝玉泉細源分出一溪烟靜看今夜衣邊
月知落蒙邊落惠邊

紀行

竹將松補青諸塢河與沅連碧一船寒裏覓春真不
期寸心搖處是春夫

穿石二首

雨細空江山弄烟轉添靈靜不知邊鷺飛新柳鶯飛
棹飛向石中天外天

其二

下控漁仙上水心此中吞吐亂烟深試從山遠江澄
裏四聽人間篙櫂音

坐雲中勸僧

投戶輕雲共遠心老僧依火怯春陰山雲出人艱難
際莫便關門此念深

出洞庭

帆下平江識遠天草青洲島落漁烟夜來湖上烹泉
月今古風波何處邊

贈妓同汪闍夫袁述之作

衫回扇掩目相因盼欲流光辨客真若待山紅霜灼
灼攜君去作晚秋人

行寨中絕句

山在皇虞猶未春可知天地亦栖神忍將光響私蟲
鳥不引奇山見古人

烏龍潭閣上看潭中人舟泛二首

一泓空碧不成流前後高林埋素秋棹往棹來岡下
過恐驚蟻去失潭幽

其二

不須高閣是遐心下近澄波上近林閣外舟中聲影
別看來只在潭深

白日掩荆扉爲鄒滿字題

野客閒僧莫見存堪容膝處若深林徑當題作幽人
巷多有鄰家對掩門

画蘭詩爲伯敬姬人作

幽心上紙自校校聊借輕毫若乍移寫到花邊蘭不
覺從開至藥未多時

其二

山水從郎是此生腕中風露香盈盈郎今直欲伴花
宿持腕向郎郎自明

其三

學蘭未見學篔簹亦愛天然竹氣香願寫楚詞蘭數
種便從画裡斫青光

其四

葉是儂生香是身畏郎持出示旁人儂今自製收蘭
篔女伴離時開看頻

得止生內姬楊宛叔書扇遙贈一絕句

新詞自寫未曾歌郎有良朋謂若何角枕豈無孤寢
夜不知筆墨共郎多

旋失宛叔扇又作一首

愛書香篔逐秋新本爲郎言贈友真白是旁人懷袖
淺不如篔筍近郎身

入山尋可結草亭處二首

山上尋源山下耕石纔隙處遠峰明當前只是量雲
壑雲滿安知松有聲

其二

最憐門外蒼蒼路欲埋泉邊颯颯心閒置小亭僧不
管二三人與鳥蟲深

將至錫山望尤時純

秋積扁舟水滿隄聞君不出在梁谿八年相見天猶
暗未到門前山雨齊

贈相者王翁

已斷堅肥不入想笑予丘壑亦難安奇人出爾眼光
外須合青溪影炤看

秋盡逢劉同人

不知君亦至江城江甚涼時寒未成城裡逢君郊外
語共將閒思待霜生

答修微女史

窗燈曉火共西湖船隔書聲聽又無歸後憶君先憶
此春晴春雨長靡蕪

其二

奇踪不定可天涯傳汝梅邊亦有人妬人憐俱未
愛或將空稱問寒花

江夏與孟誕先劉同人看月

江月相掩不肯霜積爲寒意此全光訣思空水無舟
到若有鴻飛影亦妨

西巷與男女十一人拜佛

男身女志各從容相照樓邊五載冬君不思惟好年
加看予涕淚聽烟鐘

西菴贈伯芽較書

性習文人欲自除君仍學此是何如幽香一炷休憐
禱恐惹他生愛讀書

與同人赤山哭汪閣夫

劉郎共往我孤還伴約榘樽多未閒莫恨長君今幾
歲能來一拜卽朱顏

其二

寒艸平沙路有因赤山殘雪記今春一言未布君先
死猶恨東風挾彈辰

逢王妓朝餘江樓病坐

欲待風消看靜江月邊烟下是君窗秋橙顏色無多
盼頗愛孤鴻不易雙

國風別同人兼寄王美中

善處行藏與霽陰別時只有太平心建奴未死蜀先
譟問是山川何處深

月中舟趁劉子不覺遂至黃州

欲老江黃製一船米薪書史向遙天他年未必帆中
月泊到城邊卽汝邊

月下坐朗伯齋贈魏冥一

君但端容能悟物我常集類不驚禽雖多一友是君
友坐滿清霜寒月心

有以水晶瓶盛薔薇花露見寄者戲有所與爲

二小詩詠之

一瓶冰玉炤無痕收得名花曉夜蒐是露永香永
露附君身影欲長存

其二

溼香貽爾發天真頗爲花蒐揀受人何事一瓶香不
散幽花曉露是前因

住孟誕先新居送之北上

每構樓居住不輕令予先住識檐楹笑看經世人閒
日常遶晨昏几案行

劉濟甫諸君約以臘月訪予兄弟寒河

絕月苦無多笑處寒河近有一鐘聲冰霜凍滿庸人
路莫與春舟待水生

伯敬閩歸得閩中曹能始王永啓商孟和蘓州
徐元歎四書各題一絕句

粵西山水若高烟紫蓋蒼梧俱道邊作客作官翻似
乍石倉幽住十餘年

右得能始書

湖上山中念共居身閒月好徧山廬只須一夕風篁
嶺抵過年年病起書

古得永啓書

聞我園林非舊觀自言出石較前難閩中天地不能

雪積尺積書一寸寒

右得孟和書

交游散後與君親未見君時作故人詩寄笑言詩寄
鳧愁君兀兀只孤身

戲別姪簡兒

牽來左右神皆聳喜有奇駒送遠行伯父一呼余悵
悵人生易老是茲名

沙河過佛圖澄洗腸處

腸在衆生伴煖熱一天陰穢盡藏身異僧出度無他

法臨水肝腸洗示人

贈熊尚書非所

頗笑覓飛湯火句喜聞烽靜任身危明君執政俱無
意自是龍泉有匣時

郭聖胎齋中有石似佛骨詠之

泉侵蘚蝕悟無生空谷原無想與情天地自然同石
結始知中土佛先成

入西山

可慚塵土埋春夏留得秋心與好山蒼翠此中迎太

急野雲相愛不曾閒

入水源

嵐交四野雨初歸濕滿幽崖日抱暉寺寺秋深深不
得蜻蜓蝴蝶暖中飛

繇香山上洪光尋徑

登登物物是森森攜有泉源到樹音松柏午天皆暮
色謬入風雨晚秋心

登車時楊心湄大行送綿

尋常着線添綿語事到長安亦頗難纔說還鄉身盡

煖因君款款悟霜寒

報國寺看松留別陶公亮于司直

秋光盡處接松辰枝縱枝橫無四隣星日風烟俱一
變耻從奇物訴離人

夜宿長店書付倪不離還京

桑乾欲渡殊難渡檢校雞聲上旅愁回憶出城橋兩
處高粱愛客勝盧溝

送友人遊少室

贈雲休望陶居士賣履新逢朱逸人自恨壺中天未

滿徧行嵩少慰清貧

病中隔壁聞袁郎與諸女兒歌笑

虎丘殘雁段橋鶯似許今宵雜夢行不忿秋燈增客
病細吹檀板合蛩聲

喪友詩三十首

有引

喪友者喪鍾子伯敬也余與鍾子交庶爲近古起
萬曆乙巳訖天啓乙丑蓋二十有一年交終矣循
省情事每別必思思必求聚將聚必倚櫪而待聚
必盡其歡歡必相莊片語出示作者歛容一過相

規傍人失色于是天下人皆曰此二子真朋友也
客有善諧者鍾子笑應曰吾兩人交所謂雖燕張
不能間也鍾子死余亦年四十不能多哭又不能
已乃漫筆依上下平韵爲絕句告其柩焉
兩人生死獲交終不問誰亨與孰窮同守一檠茶果
缺飽書堆裏眼恁恁

其二

含烟共賞玉泉松帶月同驚牛首鐘
小水小山容易聚高人五岳卽孤銘

其三

生樂江南死故邦奇踪漸老自情降
牽回黃鶴磯頭舫春水窈窕打漢江

其四

曾商對結兩茆茨又欲開軒共柳枝
如此晨昏真異福空留勵力炤壘池

其五

頻到園居不報扉燕行蜀返與閩歸
家人留出魚鱗袂別遣兜童上市稀

其六

耻用浮文掩性疎甘將命相入孤虛年雖半百天無力歲歲沈疴夜夜書

其七

形人未免文章好愛世多將禮數無官罷禍輕身便死可知天意黨凡愚

其八

局閒觀曠念蒸黎寇盜衣冠着處逃殷浩謝安書數紙右軍通識不沾泥

其九

似官似客水邊齋香笑船過養靜懷深夜史書書細

字破窗燈火歷秦淮

君讀史自門著
史懷二十卷

其十

影抱羸骸寒似梅日驅寸管走雲雷詞場氣鬼爭門徑逢爾幽吟入不來

其十一

清朝水火偶驚隣仕路波濤益愴神幾度規君君亦悔簡交常有誤交人

其十二

角巾相做俗紛紛道廣交浮事厭聞名刺未通翻薦
彌目君為冷豈知君

其十三

苦雨酸風不再煩荆花零落鴈逃村猶餘一第僧行
逕洗鉢燃燈晝掩門

君五弟長
齋持戒

其十四

朝雲解事死方安阿鷺灰心嫁亦難
誠却蘭筠火不

國 獨 留 春 德 與 秋 寒

謂吳姬
孟子

其十五

胸盪春雲溪水濤武夷遊後絕躋攀餘情不肯同流
俗拙拙倪黃數筆山

其十六

忍手楞嚴只漠然天台未見拜年年饒思倦想無他
物夜夢經行兜率天

君夢說經兜率
著有楞嚴如說

其十七

十餘年內事三朝笑看長安奕手驕身迫諸緣香一
炷天陰夜短易香消

其十八

水中炭卽漆中膠下石人傳是舊交閱盡冤親心始
悟畏人余亦築江郊

其十九

蔡公今古義常高一騎雙函發沔臯君死尚無幽夢
往書來多是羨蓬蒿

其二十

手植園荆長嫩柯弟兄持此感人多全家愛把君文
字坐向白雲秋水歌

手植園荆君贈舍弟詩也

其二十一

貞曜先生空有友鹿門居士本無家雲天一慟不能
止記憶纖毫莫細嗟

其二十二

開卷茫茫檢和章新箋舊軸動盈筐欲將最入幽微
處寫向僧菴佛閣藏

其二十三

被人相強立虛名劉白韓張喚一生美耻同歸讒獨
受此中真賞在孤行

其二十四

安能記此到幽冥鳥散雲飛豈暫停
欲望來生兄弟
聚子瞻癡想不堪聽
奇予書語

其二十五

賀子三春許共燈徐郎九月說擔簦
人生健日蹉跎

極相約衰時待不能

示新賀中男姑蘇徐波皆君道友

其二十六

好風好月龍同游猶記梁谿一段愁
我上江湘君下
越兩帆風順各開舟

其二十七

也惟伯牙說廢琴山川滿指是君心
深悲極報從茲
龜珍重五絃音外音

其二十八

為文告佛願投菴世生生掃佛龕再作文
人君莫
受怕從絲盡了春蠶
君將遊為告佛文發願受戒法名斷殘

其二十九

夢空頻到月侵簾
竟若相窺葉落檐
鵬鳥一聲埋
賈誼彩毫十束
堊江淹

其三十

讒人從此不須讒
泉去山扉風去帆
潛步吞聲何處
好微生有命托長鑱

送徐開復自當陽還金陵

雉鳴鶯長若相關
君有鄉心我有閒
同去曲沮原上
戲也如筇步望鍾山

其二

白門音斷十年餘
君去逢人應問余
師友新亡生白
髮鑷來封入故人書

客樓

沮漳作客寸心微
纔上樓時翠已圍
最愛人工空外
滿風鳶響鶴破天飛

鶴吟四首

貧家愛與鶴分田
也向閒溪製釣船
堦下偶來伺顛
粒怕鶩煙火累臞仙

其二

鶴雪相宜一片凝
但愁缸水凍晨興
渴來不用瓶他
汲待爾鏗鏗自鑿冰

其三

經旬未鑷鬚開白
月月難忘剪鶴翎
鶴不令飛鬚再
出嬾人心事未全停

其四

村屋如山徹夜晴
曉眠慵起愛牕明
不知空響誰教
獨春磬一聲鶴一聲

送魏木從妹偕還申山

妹將箕箒遠依君家入
申山純是雲
老桂深松蟠數
里未過先喜向僧聞

趁風過岳陽示僧寒碧

纔向巴丘趁鹿角
岳陽樓下去
怱怱湘君廟
遠帆邊
祭怪有閒僧
怨順風

重過洞庭

曾遊察嶺後山登
悔失三天門
未升却又過湖
逢水
小和山蟠鱗
地春燈

洞庭舟中示琴伴涂客之

十四年前獨往時
不堪心緒被琴知
囊琴且住洋洋
手怕動湘君
往日思

湘雨歎二首

青袍素鞵常兼着白鬢紅顏偶雜居涕淚忽盈春雨
夜昨宵歌笑是何如

其二

一城人隔雨聲聽高唱閒情出自然怕遣爐香來擾
坐終朝寂寂是湘天

潭發留別謝仲玉易順之周伯孔空一仲辰秋
若諸子返棹湖岳堂作

客放船歸天放晴仍飛密雨切羣情此中師友誰先

定何可山川少恨聲

登覽昭山

煙急茶爐僧木末雨腥漁屋叟峰腰花開花落如何
事艸扼泉鳴問去昭

岳麓山下送周空一還棹

維舟柳港愛山遊笑語紛紛就醉眠昨見茶蘼黃一
架送君心到野塘天

四月八日過洞庭湖

碧空晴遠露鷗身柔艸輕風去若津和纜和湘湖便

言方夏言集卷一
過方知帝子佛門人

園居答車孝則遠詩相質

野塘遙岸想形神一僕囊詩過洞庭正值寒河新句
就也無人看立茅亭

至郢東葉玄胎明府

天教卓魯寬饒歲性癖江山閉晚衙欲信君才非吏
俗看予如訪故人家

伯敬在日歲以采茶寄書徐元歎名曰茶訊
兩前有感寄訂元歎

泉烹雨采弄幽姿頗爲生慙陋季疵歲歲楓橋僧俗
路幾人覓龜在茶時

送僧秋水還黃巖

高踞黃巖看瀑身峰危徑仄亂煙屯此山盤亘兼吳
楚可羨私耽一壑人

病坐九江舟中望山四首

數日船頭載岫閒賞妍千變豈空還白雲真是多情
物生滿匡家兄弟山

其二

九奇峰但望雲開三疊泉從白處猜慚愧雨中茶笋
意山僧擔擔下山來

其三

雨留高屐入林艱亦耻歸心故作閒白石清泉難誑
語此來真不爲廬山

其四

二林門向未曾知已許僧題五乳碑欲問廬山何日
到樂天新集寫成時

城北亭夜紀事

木梁牛屋各車音傍漢濱行農事深兩岸鼓金鳴到
曉喜余歸未老秧鍼

寒溪別德微還鄂

拉君同問洪崖首許我惟觀菩薩泉引到空山聞滴
滴已收江氣上林煙

同濟甫天孫舟宿龍蟠磯

懶共深更惜別觴中流亂石近舟涼鐘聲依水不依
岸微許孤吟與短長

寄懷于司直

簾啓茶聲猶自沸
惟君何事出幽居
經旬一喚天街馬
走遍皇城覓異書

送四弟遠韵赴湘潭

百丈春風甚自繇
是兄遊處卽思晴
來憶爾瀟湘雨
雨外昭山晴上樓

雪後同惟遠園行

雪着千林作眼光
徑通橋斷各深蒼
須臾引徧初來客
誰許寒江勝野塘

冬夜同遠韵作

鴻響上疎疎
閣野月光穿
瘦瘦枝對客
擎茶涼一盞
無端想徧十年時

八弟亮徙宅西偏作

種爾魚成適共溪
飯吾牛去亦同畦
此生安得隣相倚
弟任居東又住西

龔君路燕選怪予貌黑戲答之

林西堰北日千巡
保有黧顏護野身
錯信風塵纔化色
閉車多少替肥人

王明甫出貢受賀孫以是日試週

朱旗灼灼舊衡門是日先生笑弄孫一具睥睨千種
望手拈毛穎合堂喧

八月十七日亮弟席上

玉容綵綵但一流季家新酒白如秋感余親進纔稱
老歡汝茅齋不廢愁

生日示四弟

數日前逢弟四旬請君休問我生辰短轅新賣能不
舫過盡漁家卽老人

其二

莫因生日過柴荆未死前皆日日主歲歲人間成夜
半直須棺蓋始天明

答倪任先見嘲

天驟涼時各凍鴉翻將半臂爲姬加老來顏厚無多
事秋鏡前頭染髻華

筍徑數侍吾飲書與之

老愛兒曹羽翮成翻將正色悟浮情少年膽薄常逃
去喜汝頻來好笑聲

送詹卓爾論漸上

孝廉年少傳浣川自有南宮乙卷傳君竟陵人殊不
屑澹然桑苧去嘗泉

托卓爾訪黃美中山居

頗聞黃子住無鄰百畝圍山泉遶身藏汝冠裳應得
見相尋且說是漁人

索王天樂隴州鸚鵡

罷試歸來汝謫歸湖山渺渺有閒扉隴州官好無人
說要與言禽問是非

送四弟六弟秋試

秋場鬼亦知雙壁茅屋天先逸長兄只可數年酬俗
債老來俱要聚柴荆

諸弟省試五弟亦附舟入鄂戲示

兩度鄉場無汝分獨隨江火食秋編一兄一弟文章
伯看買麻屨意爽然

偕正則服膺兩弟公車答別遠韻擬陶兩弟

種竹開堂似結鄰到今車馬始鞦韆縱教羅網重重
設尚有題詩贈別人

出都數日鳥聲甚稀

都人幻舌轉千場沙搗官鶯學得詳于七齋中何意聽人鳥語行來春樹裡鳥聲啼不到漁陽

雨中鄭州

油碧車中望綠阡喜無塵土亦無煙麥光柳色微添雨翻似江南薄霽天

呂堰雨

河南河北風塵燥此地春寒塵不驚楚色青青楚雨細蓋家詩思接樊城

贈坊金閣雪公有引

雪公菴居義河上一年戊辰冬元春於先丘古白龍寺建坊金閣資祖父母冥福其地向河環山山光翠濕時有北僧羸滯汛掃不任春亦適貧乏告諸佛鬻義河菴助閣費雪公蔬圃花架及鄰舍緇俗因緣相得以春延請和篤遂欣然來爲吾閣主其眷屬海栖海若寂初彬彬然皆質有其文焉栖素從余兄弟遊猶往來巾車棹舟間雪公裹足不出山家遠韵有慙僕牧馬終日視馬嚼草忘倦不知飯腹繩終日執於手不知謝去遠韵曰此真雪

公薪水物也舉爲贈慙僕亦喜佐衆沙門辛勤山
中山地荒固鋤鍤爲命井畫畦畝雨灌交青桐亦
初有陰蔭弄秀閣上雪公益焚埽深栖小園二十
里而近數月不聞錫聲忽有便船乘輿叩款值余
午眠童子報雪公至余夢中答曰且坐待余起起
視之童子又曰適出戶屣履及戶外則雪公寄聲
曰舟甚便吾且返山中余悵然書其所以而綴之
以絕句

園扉乍款不留身覓爾瓶筇何處津莫怪乘舟輕越
陷此宵仍是住山人

出吳江城外同徐元歎遠韵弟登周安期小閣
望太湖吳門諸山

垂虹遠隔洞庭間昨日長橋空往還野閣無多三郡
出老人晴杖指湖山

君路署中贈熊子牙

我慕明王馳冀北君因好友穴淮東異人本是霜天
物夜仗微酣羨吏窮

爲于慧男題醉美人圖

鬢髮微搖眼倦闌輕衫委委似傾來憐他戶小非深
飢賜鷓杯乾纔一杯

上馬出永定門往五弟高苑

高文暗寫入深簾且散春晴與酒帘最喜到京無贈
句達官懷袖不曾沾

與馮宗之故人快聚都門

白門歡後此幽燕爛爛雙瞳光勝前場入少年翻不
讓與君休數訂交年

甲戌春再客司直園中同人在焉而兩家弟

爲令

添得奇人好共扉疎林尚覺影猶稀兩人交語星光
下只可名成一揖歸

場前與楊維斗陳卧子夏蕤仲吳來之邸舍同
巷

還刺都城見面虛朝昏數子隔牆居漢時文物今差
勝談到天人各仲舒

過舊滄州有鐵獅子丈餘獨立田間腹中曾捕
得十八賊聞其鐵入火卽飛故爲冶人所棄

鐵光深黯炤荒丘城郭俱移一物留盛世金銅無淚
眼狡狴知守舊滄州

汝州秦京七十有四矣寄書都門且作詩云舟
車若到必嚴冬路入山原幸未衝一騎亂流趨
北磧數椽寒雨在西峰指示居止而余取道山
東殊愧詩人之約

詩人老去念依依約訪西峰與北磯不過汝南無信
往黃鷄啄黍半年肥

別高苑

佳非當日東西屋隱可吾鄉大小林狄水南山來兩
度此生原有仲連心

長白

李深黎淺與紅爭閒眼看來花自明長白山長東到
海一車蒼翠過鄒平

雪中觀歷城沟突泉

聯水無端向上萌氣蒸飛雪濟南晴奇流斃作方瀆
物微損荒荒出世情

汴梁逢任澹公父子同行

父子攜文共至京春深把琰大梁城孤懷素不隨人
熱噫噫何從得五聲

聞流寇破當陽

夢中擾擾念春閨故里何人識鼓鼙聞說頭陵旗鼓
集誰傳賊過玉泉西

汴梁遇鄉人作

歸人盼望意難寬鄉使搖鞭說寇殘但道楚無秦晉
厄不須重問到家安

馬上

傳呼馬上盛冠紳尺絹無緣單是人浣却鬚眉應不
惜恐教雙眼亦生塵

朱仙鎮謁岳祠

功在朱仙謗亦因奸覓的的作胡塵煩公努力看今
代懼虜人非愛虜人

山花紅甚

紅盡山腰無隙處老天真有構園才轉將車馬入山
徑藏得春尢鳥語關

送四弟癸酉鄉試時八弟亮與簡筍二姪俱入

關

妹先姊嫁鄉人笑葉後花開造物奇對策場中君作
想念兄孤在北行時

出隆中宿廣德寺

柏暗芽添又一時輕泉細雨月牙池空山處處生煙
火猶似黃頭午正炊

送筍侄就贅浞川

冠婚千里事攀登依婦翁居清似冰自羨書聲今已

滿深山猶

登

歸舟有贈

長夏親書證道歌齊下鑰○事無他半生擇偶天垂
念嫁得詩人楚路多

其二

添香侍女識爐烟爐放金光字鏤宜宣廟五年宮裡
物喜他同日上歸船

重八九峰寺

三百年前遺物在二十年後老僧居 高皇卷軸深
宮衲留與遊人想國初

贈妓

小舟家宅未同浮
日印楫成祇益愁
楓葉蘆花西塞裏
迎來心事不堪秋

有寄

李家十二選幽香
曾話金陵子甚詳
欲識今生緣恰恰
兩人秋月各空牀

孟萬生邀上江閣
重尋蘇公石上字
時爲秋漲所沒

喜弄江光鄰野烟
昔人心手總蒼淵
題名石上無多

字隱在波濤動半年

同去飛八月十三夜泊蒿墩

日過南湖愛此洲
月光邀我泊輕舟
教停兩槳任風往
吹到松間作好秋

進船挂口有憶

滄山影炤是新春
漸近香風欲見人
夏篔秋燈俱負却
楚江孤客半年身

其二

忘卻經年桃葉夢
復乘三澁木蘭舟
行溪花塢吾家

詩友夏詩集卷十一
有已囑蕭郎莫好遊

懷耿克勵

孝廉船裡藏高士
兵燹叢中有瑞人
爭向松鱗堂上
美五經何日不紛綸

其二

章江碑湧有人傳
五百餘家小耿賢
我愛君心殊澹

素須

亦蕭然

五百餘家拔宅楚黃小耿受記皆江西奉新水湧出一碑上語

甲戌燈市別李小有南還丙子夏寄之白門二

首

憶到良朋燈夕會
三千里外忽飛來
珠簾捲去人猶醉
已聽明朝騎馬回

其二

燕月炤知君感慨
洛塵羞見俗癡嗔
放生小品尋蓮社
要作虫蝦造命人

子藥住園中題其坐處

竹間新雀尾初長
榴火光中雨滴塘
多向漢橋添小屋
遠僧來便鎖閒房

爲劉魚仲作四十詩

悠悠獻策意難宣
奇服奇書老未傳
渴想中興悲憤
極羨君小我十多年

令陳公過園門投詩而去

夜來新雨發蘭芽
門有筍香過野花
自是高人作官
長不教桑苧自煎茶

寄二西廬山

西林仗汝塔層層
我到涼秋欲曉登
一日泉聲尋入
夜喚雛先點石門燈

山中有憶

全山皓月倒爐峰
小閣留輝知幾重
炤過綺窗斜上
几愁人夜夜罵秋螿

其二

空堦捉搦好閒談
悞却朝朝書一函
我過潯陽門盡
閉臨行囑寫褚河南

宋明之畫浩然句中盤嶺入雲多
題贈胡五去
飛

霞上逢君煙外呼
入山騎虎出山驢
寒溪雲少難容
汝贈汝平田盤嶺圖

同寒碧柳菴夏日懷真公

雨散蓮房珠粒粒月搖溪塔玉層層
兩人分取仍難捨坐聽新蟬念老僧

葛山逢馮書先假還

衣冠覲母舊山中遇我停車路一終
秋入葛山涼未徹南湖湖畔釣絲風

李單文山行詠余烟嵐此窟宅之句作画相寄

答之以當題画

偶画余詩筆已退將詩答画意何加雲嵐頗有山人

性歸到巖泉似趁家

初入匡山寄別于司直

有人知我入匡廬約訪昨齋事已虛
絕頂秋寒思北道石峰忙寫送行書

其二

欲持壺嶽好晴嵐寄汝香山淵底叅
吳越遍遊歸自急退之原不樂江南

九奇匡雲西林一如開先秋水送余出九江

行近山窗嵐始開虎宵鹿晝各無猜
土人驚問余何

言入夏詩集卷十一
客盡致高僧踏瀑來

初入西林

猶與江湖稱沃土已如星宿近高天
廬山過此無閒路野客行來見去泉

李華郁夫婦八十

八十孤筇亦瑞人况兼巾悅與同旬
兒孫聽我談莊子第一篇中是大椿

冬夜坐寒碧小房

月真明處郊難凍鶴欲鳴時夜已長
客久在家愁易

起一河春水去何方

其二

加棉罷火雞聲細待月休燈雁影遲
雪事告消春尚遠且挑塘土待梅移

漢口逢道恒因憶山中

入山不覺身千仞喜入平田廣野行
遙指小庵無數點細遊他日仗君成

喜篤姪婚

篋聲策策雪融時及爾春水泮尚遲
子侄能文婚又

前友身言集 卷一
冠自來霜不悞人鬢

羅彥白自光化來郡就晤於習池贈之

一邇容易作閒尋
值我來行山水深
留得一池堪
汝葛疆猶似不同心

鹿門寺泉

積草懸蘿響可求
峨嵋水作鹿門秋
燈公我相原消
盡何不飛泉出院流

出京咏報國寺松

儘他姿幹布奇縱
三百年來誰與封
不是此株真恠

絕寺中何樹不虬龍

飲黃嶺雲秋思軒

秋陰淡泊入山遲
野草平窗香出籬
架上書多多舊
帙始知秋夜默
經時

鸚鵡舟泛

西塞山漁浮可家
此灣黃鶴且停槎
鴈知江晚微留
響蘆爲洲秋亂作花

榜下詩

耻如曹鄴太傷神
造物奇懷未許嗔
漁獵聊充三百

五詩人旋去咏殘春

報國寺中別五六弟

榜無甲乙兩馳驅送我松邊看汝奇分與官家深悵
悵家園是汝暫來時

同德徵看月福持園

月將曙滿復園通好友遲眠醉頗同筭到燕行惟數
日始驚廳事早梅紅

喜鍾五徙宅吾里

常喜子光爲近舍最思龐老帶全家道人兼有林廬

韻嚴護西園近手花

祝柳太元

古心如嶽質爲松猶憶晨昏聚九峰待到兒孫婚嫁
就許余杖履日相從

孟代來過訪園林有贈

山還不復出疎林君到穿筠與細吟賊擬光黃人帶
甲似留明月焰鴉深



國家圖書館. NATIONAL CENTRAL LIBRARY. TAIWAN. R.O.C.

高才身言集
卷一

一

讀李寶弓詩

李賀顧况杳不化琳宮銀
管雕寂寞靈間使君翻新
聲小語龍啼玄鶴驚與君
隔籬未得面雷車扁邊閃

黃言一
赤電燒煤破凍抄君詩不
知右手如枯枝九梁弄珠
滄海奪朽儒失精那得活
天青莽莽愁霖才此人何
處橫飛來剗麟屠鳳謝上
帝斯文幸未委平地百鈞
舉鼎千石弓安能鼻頭爭
斤風

同里黃道周



莫猶居

古崗李瑞和寶弓著

荒月北征觸目書懷憶川譚蔡二公寒河贈答

四詩韻

客行無夙暮日月光上踏昨我在家居端坐過爆臘
近郊怯鐘寺露髻望遙塔喧闐茅店滿後至拒不納
躑躅墻缺旁真成樹烏匝孤末旅食棄安止殊靡雜
掃葉吹塵甑溲泔聲颯颯一行斷肉妻白顛如髮納
燄短燈青冥寂寞形影答晝習夜所夢爭塗仍襲沓

寒犬發驚音柴荆疑未闌

其二

野潢泥濘步藉草暫通橋濁湍不可鑑憤風亦鬱陶
廢墟立頽垣網絲骨輕綃死徒殆略盡痛隱理何昭
昔聞醫喻國緩本急則標如斯効若藥獸罇皆臣僚
彼謂覽白日我訝走中宵不及淪五德失鳴思再朝
不及越浪兒許身犯逆潮不及報國松千年歷寒凋
勞苦化金玉明膏一齊銷昏酣調笑暇作色能囂鬻

其三

劇哉燕朔地歲殫不輟寒貂狗互踊貴過市邈難干
憑高望遠處雲物在天端山門動十年遊子何時還
土思無崇替胡爲滯此間我家令伯翁拜表日不閑
六時每念及淚水增波瀾鍾釜固云逮自嗟乃苟安
新舊三白髮久久未曾觀既非繭爲足奚取木酸肝
詆時賢乞養執政肯相寬

代閨人冬日

隆怨乖夙情沈心依佛慈小兒唯開立清香亦游衍
祕得起君夢風雨阻前程求思何憑感孤寒魂氣生

惘然圖改寐合曉眼倍明

雪

明光新庶物少此不成天友必冰霜輩恩爲潤澤年
致身或一苟泯迹豈能然懸月求炤未徐來相見憐

雪後

赴風如再落寂聽到檐樓遷化忘前際滄材空急收
旣花安不謝就燥反先流泥滓憂俄頃藉誰包爾羞

重池詞

從來解纜繫自比鍼與線片語偶相尅終宵不迴面

其二

周天三百日愛河少無波儂待不欲渡呼呼急奈何

其三

亦知跣足寒急遽踐我履褰帷望兩雙大小多如許

其四

共在一枕眠如何夢遠出送別正啼悲一聲驚耶不

其五

漢魏塞座隅要使才學富他文任君觀勿讀美人賦
黃石齋讀拙稿見寄和其來韻

歲逢陽九檣杵作事異投閣誚寂寞大叫閭闔忽無
聲赤帝啾啾青女驚一世識面未識面競指秋熟有
雷電掩卷畏讀黃鳥詩無妨卧井與攀枝雄魄豈受
臯陶奪却笑湘羅不得活辟雍貯士多茂才一人峻
山巨海來灰釘如飴血濺帝吾說獲伸笑入地蘆墜
空負虞人弓獲獲雙健翮冥天風

述別

勤勤理遠裝裝成速君去舉國難遮畱焉能遂妾意
無用太悽惶恐傷男子志出門槩水宿何方纔鞭轡

亦自君所言齊東人相隘日月化豺虎行路應多忌
間道出青沂聞云此途利望舒復圓時帝京亮已至
君子福履心慎勿少猶豫

其二

我馬嘶門前我僕窺門側從人相刺促欲畱畱不得
路過廣陵城莫問迷樓蹟迷樓女如花狐媚逐估客
煌煌徵聘人天下所觀德執手小立聞吐語至數百

吳節母壽詩

應吳仲公乞言

二人數至少矧復奪其一有夫婦易爲子在母難畢

魚薪市中求門闌不敢出女訓賤知書荻畫先已紉
良賓與明師髮盡酒無術茶蓼將怨誰高奔冀日疾
無限穴燈宵大儒機下必何憚挫鍼時程菲有今日
并斂大椿年聚此忘憂質菊實代嘉蔬金母坐絳室
爲子舉滿觴我有公田秫

早發沐陽道中

潦雨傷客心襪被連秋水水深泥亦濁磔磔鳴踵趾
白波到蘋末人來鷺未起蟹窟蹄涔中動我持螯喜
前望酒標長庶熱吾兩耳

擬祈穀詩應制

君子所無逸齋明事天宗如波籌車祝 臯心迺下
同萑杏次第舒懷新翼冷風靈雨不破塊脈脈土膏
融蝗蠹靡遺育奚俾炎火功腰鎌兼葵藿滯穗滿溝
中壺漿相召勞雞犬如新豐薄醉話疇昔三嘆失醅
容拮擗與抱甕何曾潤數叢天地弗憐人邑尹多悖
公鈞石王府設郡縣不相從瓶粟化蚨飛始絕胥徒
踪盜賊日夜生征調共彌縫村墟屠掠去官軍方自
雄寇暴望兵除兵禍誰詰窮只願有微軀詎敢怨妨

農頃者聞府主 詔書發今冬徵輸蒙賜復從此筋
骨鬆更聞王正日 天子揖羣工欲其出心齊降重
禮數崇濟濟諸大臣感激亦有脰周公陳稼穡幽民
執公宮鼠輩本人爲得食悔從戎

祈穀爲栢梁體

命彼田祖練貞辰參映夕兮駟炤晨抗旌揚旆車麟
麟逶迤御路掩玉塵禮仍繭栗同上辛曾孫小子前
自陳殖我嘉禾惠我民我知上帝愛且仁鑠魃囚滌
罪惟鈞永無雩禳煩至神長安市上多醉人擊鼓東

苗吏亦循他日獻種蔥惛新賜復一世或一身古來
天子不患貧重農貴粟法所因桑孔之術如抱薪月
寃辨髮盡咸賓何況佩犢率土臣棲糧被歃樂萬春
住松筠庵欲問庵僧

佛寒僧煖度深冬懸寺朝昏少一鐘突至騰猿何處
繫不同蟋蟀是誰供皮如可擊無嫌肉髮卽全除去
毀容士女分明別梵號豈宜瓔珞遠山濃

擬拾得任氏書桐葉代答

別墅苦難升秋風負之好崎嶇落我前相遇不州草

安得死相思喧傳汝知道我魂亦能飛嘿向枕席禱
如何皆他人不見子來到

今情古意

徭役息邊塞書詩滯齋塾一月僅三旬此行踰十宿
有肴只自餐焉用選肥肉

讀書

閉門無以娛遙集古人俱到不煩敷坐論何取過諛
鄰光予未借劫火爾無虞因想滅油後俄成三丈夫

檻山東二十四賊獻俘 壬午正月

賊無頭白得終身未作賊時本是人昔被驚呼多閉
戶今何決絕入黃巾殺之不怨寧堪幸警及其餘或
自新未暇頌觴歌在泮吁嗟折首獨當春

和寒藁 時在都門

稱身一榻自橫陳選夢無因夢屢新倏忽思全十載
事等閑閱盡四方人未消雪影宜涼暮欲吐花心正
及辰譚子鍾公吾所愛遍從尺幅呼其神

其二

西山在眼日响嶙猛虎行歌額亦掣 是年山虎停換庵

居如捨宅家移燕市自無隣
逐貧貧轉欲求我客傲
傲能不眉人聽却前呵
忘撥馬時時失避元規塵

其三

擬過天壇汲井華將來舊火
闢新茶霜嚴一夕無衰
艸地煖三冬有衆花惡酒
吾何嫌大禹奔星天欲實
荒媧此年判定須長飽刺
雪穿泥盡麥芽

其四

學就逢人半笏腰翻嫌褐綻
露竒瑤眼明頗賴遮雙
絹頭責猶堪謝一貂世不
縱橫奚挾策身從猷
肱備

詢蕘區區賤狀竟誰肖
教養功深十六朝

咨同事諸公携取眷屬

不敢催歸冀喚來杪
秋冬盡又春回心輕
寇盜云多
福路托舟車不愛財
預恐京塵緇玉貌何
須艷質問
金臺到時相勞無他
說日夕懷君似抱胎

和區長澤再雪

二月初四日
區潮人

臘去春歸各自遥
霏霏却復被寒條
光澗戶牖
音懷
動清入胛胛積氣
饒若木於何分節
候竒花從不到
漳潮相邀直待遊
塵起岬柳絲青垂
手招

其二

半春花事遙天意綴柔條舉世盡清白何家不擅饒
來能續斷岬散未約歸潮敝帚語塵屐移時定見招

楊扶曦尊甫五月六日六袞初度賦此遙祝

赤泉標顯姓白社靚耆英業解四豪惑猶遲一宿生
春秋還自富堂構看初成家範儼朝典釐觴式禮行

其二

正容悟物導羣迷未用鹿門偕逸妻置汝直添高士
傳惟予得納下邳鞮關西夫子難專美河上丈人取

次齊望望奇雲堪拜舞早將玉樹植金闈

雨宿新寨集翁象韓寓舍卽事戲柬同席

行踪類賈胡到處輒欲止雨墮無所爲博奕賢乎爾
度非橘中人當午資雞黍小史擎素菹白哲十纖指
美汝方呈身近婦或未始末法工測驗童昏如藥女
誰知彌子妻不婚先有矣以彼攬袂歡償人割袖喜
坐無拘忌心孰是好莊語諱浪消短晷多謝臨胸水
得讀實庭李年伯行狀及鄉賢諸集感仰交心

用綴蕪詞唯附篇末

道調逍遙胃蟠根此一柯虎皮夫子座兔苑先生過
樂志非無論相春自不歌豐碑他日讀下拜捫藤蘿

贈陸岫玄

敢謂蘭臺聚野蠅尾駿驄側聞抗疏日咸以頌清風
住處東西屋看來行步工勗哉菑落質自得刈蒸叢
王允公從予燕還爲其尊甫六袞

久遊適將歸敝裝歡及戶喘息抗塵容驚與妻孥覩
上堂拜而翁自憇頻陟岵寸管握隨人遠不如行賈
行賈餘三倍今夕酒無脯盼盼逼歲除嘉慶通年鼓

悉索理壺漿此處力難努黽勉學古賢破襟猶可舞
雞鳴具晨膳賴有中饋輔爾今乞我言敢爲他人父
我出先子出十載淹所部錯飯不一貽誰能重雙組
過桃源留淺

風不給帆飽舟難厭水喧篙師頻失職河伯彌爲尊
缺岸沙塗盡當村烟火溫蒼蒼生塞望闔口欲無言

謁挂劍樹

唧唧復唧唧柯條萬古色宛對徐君心拜此先窀穸
有生誠多患蜂虿仗辛螫人命不踟躕其如殺鬼伯

達哉吳公子名根托貞柏

贈倪老

茂陵不卽嫁厥父誰知名卓孫故財虜一女強弟兄
古來文士力瓜葛附爲榮磊落我倪老花底活一生
有時出金石有時濫竽笙行年過半百扣戶夜不驚
朴野無家訓爲惡云近刑頗笑仲統論竹樹猶營營
更復求其備舟車及使令如此相冀待豈易與願并
荷蕩足盡舫洞庭富秋橙濁醪肯携往孰者來據爭
寄言謂織素窮閨最嘉聲自分不材木無勞卜蓍筵

汪女節婦

斨面而猶在截髮髮更長苟無決絕計淚盡亦易忘
嗚呼女也士天地爲低昂偕老不得老如席棄匡牀
鬼道無則已有當具三綱誰爲奉盤匱日夕羅酒漿
念此必相胥一木堪兩藏曾聞文伯母好內名不揚
諱言至他日寸氣仍巖枕何異結襦時會見始得將
山足鳳凰骨虫蟻不敢嘗

贈徐母節壽八十四

古之耄期人版授視令守况乃至六親始生卽豚酒

明智知廢興朝哭爲日久本自輟膏沐何難資結友
謂爾如食貧設菹有三九用其督課勤車牛牽兒手
異膳貫晨宵爨煖達葆首全數舉非遙善護者不朽
生女勝生男豈伊妣與后

南關署舊宋德壽宮石與梅皆故物林樞使見

云

何物出勸客石丈與梅妻香堅得所性遲暮年亦齊
摩挲燈影下垂垂星漢低昔爲帝王宅今成人吏蹊
同時先朽盡相顧欲悲啼

和梁眉居官舫夜坐一首

雲波委屬水平凍解爐門寒又生片片不來停萬
壑空林乍作暫時聲人逢適越關肥瘠路近湖山引
性情却笑官舟亦傳舍昔年蒸餼此中行

詩夢

噤語驚同夢甯連斷一呼不能成越禮各自爲殊途
時地信難述形骸未易圖情辭昵昵處記取達啼鳥

冬日晴後有懷

昔昔子別我兼旬擬入戶今日我思子沐雨在中路

有裘不如蓑欲逃何所厝始知夏屋恩窮年得安步
十五年十二月二十八日在會稽同鍾伯敬晤

別詩韻

茲臘不能雪窮冬如秋涼鼙鼓聲北來顛倒我衣裳
中原久流血戰事安可忘一破十數城疾風掃落黃
腐齒與碎髑豈有聞馨香奪門賊不殺相望成習嘗
河決汴沒版可以無舟航數年集窾木賊意亦已陽
枯城棄其唾朶願念淮揚不知稅璫後尙利有巨商
謀報徒傳耳幾見烽火光又聞有叛帥擁衆據荆湘

匪僅駢榻側跣欲躍上床時哉勢如此堪復道不妨
萬國玉帛者祝釐難一觴伊余媿虛薄矢志斥越裝
禹靈應未熄茲語鑿梅梁梅梁梅市西此去亦不長
大夫肯念亂天蹶之卒章

惠泉

引縷走千方茲泉有渺理盈枯不可思深廣只如此
山水分精神酒茗宗姓氏挈瓶中夜起清影無形似

瘴癘

墮地恐觸頭寒梅香初送約略一世間僅見冰再凍

瘁死不能言聚觀莫分痛曰菴不杖菴告凶先以夢
還菴母腹中塊肉不能動

不識故鄉縣寄生猶他人索乳向母笑開顏解父嗔
一菴合兩歲賀客揚履塵阿保報疾作淫火攻其身
淚盡七八日蟪蛄不知春

我亦自薄祚汝殊負恩親掌珠暗中碎摩頂已成陳
手刺衣上花灰作北邙塵纍纍殤鬼中新添又一人

來烟亭

有亭錫以來烟名我坐半日烟未生天地合處雲氣

動逐逐水步尋前行逃稽宿構亦戾止風沙裂滅無
遺址山水乘運得廢興我友紹之巋然起數笏櫓楹
四炤現猶嫌金焦若障面月白江空蒲葦冥萬古不
收一疋練

於鍾譚集知有徐元歎讀浪齋稿益欲見元歎
元歎果至矣茶酒內示予近詩書扇頭者以
代短刺再和來韻寫我虛心

確與君非黨屬親針頭取識微因嘗思吳楚二三
子可補國風十五人耶重雅堂爲細氏時細陽谷正

殷春初筵燈燭暮雙影促膝相於成一身
物騰而上與天親鼓翼資風諒昔因計字相酬他日
事覆名誰信一時人則如靜女憐遙夜忽得良媒破
曉春蕩漿不辭蕭槭去洗然莊守莠香身

自見四月八日

早夏試輕粧遊女輕矯矯今日浴佛香昨宵念天曉
緩步互推延蔽虧自婉窈引避來面人羣勢不無小
含桃已中薦喧呼防啄鳥猶豫饑禽饒草人束樹杪
竹柳交蒙密聲影隔幽杳漸復出長隄如聞語未了

僕夫病煩渴學指梅在標

已卯春夜元歎過飲郡齋劇談詩派出示新舊

二稿索視拙吟後賦八韻求和率有此作

公府大非大鄣山深又深聞人願識面畏子多遐心
夢感終難至攀攜直到今旁觀成堵列偶語聚燈陰
鳴鳥屬無和候蟲僅有音亦云旣解珮不恥爲宵衾
密坐行當散高言各退尋酣酣訪泊火就寢聽晨禽

借宿陶治庵

日月不相代微陰結夏雲息騶望前村野庵濁水沄

古佛足香燈僧老姝自勤一磬聲拜禮清虛遠近聞
干旄倚外戶奔走悅兒羣無欺卽素心乍敢變腥葷
補衲帳穿空捨身及諸蚊

答徐元歎湖上見懷

不能從子去聽子自爲心春湖何時暇矧迺名士席
碧檻安木末画漿繫桺陰舊社乞再盟新交言姝膏
短刺厚一指領之祇長吟厥吟維伊何懷我郡齋深
精魂出窗舫不畏風日侵來往無川陸飛鳥疾過林
歸餉直臥遊湖水影來沈

正旦

連光續舊日盛飾成新人肅肅自矜慎群羣相悅親
晴風吹笑面蘓酒入清唇敢不敬天始百年閱百晨
舟宿夢臂生一花苞瓣卽緣肉湧起五出碧色

倏又移在中指

徐徐逸耳目清夢迥無門心氣榮春物菁華恍惚存
豈如香艷質徒入文通魂悟彼盲芝艸吾身可是根
二小兒塾師偶病

口授無高音盡居間疾深幸災全幼志外懼及登臨

師且父爲代醫當主是任他鄉成痛創不入母妻心
夜歸自昭隱寺

寒月依山色易衰輕光漾露白疎枝人行積葉搖堤
岬風靜颺颺近邑居濯濯三泉在兩耳稜稜一洞攢
雙着重門低語多冥漠晨氣清醒自到時

有所贈

金夫不曰夫避衆嘗嗟吁願得較郎書敢須費郎珠
逝將改鉛粉織素同檐蛛祕戲時相吕婢膝下中厨
賢于爲婦人沒齒無翁姑

代蕪屬國婦寄外

朔風飄執節竹菴紛委墜夫子羈穹廬生離在異地
遠望燕支山婦女顏如膩賀卿顛沛時雪窖有中饋
侏儻枕席言譯者置弗置耀首用何通襦衽總幾事
食羊而羊肥曾也長相待臣心諒不違父道亦出類
華戎大混同求火炤無異慘寒傷幼饑乳酪嘗哺飼
莫怪歲月馳歲月應易致嘗行適挽牽玉門何繇至
新人心未知慎勿及賤累

冒雨登錢牧齋廬居明發堂

山水長相待虛與來者期巖巖虞山石設屏孝孤籬
康塗多豺虎豐林反晏而則知土中人雷電不敢欺
湖水鞠龜鶴佳氣發櫺楣微風過青葉杉檜盡能知
雨面借爲泣茫茫興古悲素冠不可見衣錦在齊衰
矧矣拱木下懷慕尚如斯閉口關時務搗股但噫噫
勗子勿噫噫荆棘鉏不滋神道蹲石獸此物正當思

夜坐

衆星不可數明河橫如路披襟受涼風灌頂溼清露
犬吠入語碎疎鐘一一度

觀琵琶劇卽贈作者

日長香液漬輕絺和服小開笑歷時扇不障歌聊引
手曲多添淚各顰眉生憎幼婦餐糠粃未白中郎受
謗疑櫺眼目成申豫約相愆叩叩尚無期

迎得封誥感念昔時

甲戌秋冬交入官學磬折勞謙病九旬旬餘絕飲啜
未滿而欲歆我躬亦薄劣以此累嚴親迷中增氣結
父反修子職霜邊夜切切肺腑不能語安問涼與熱
人海獨無醫參肆四術列僮僕二三人相顧如跛鼈

謂因則呼天神聽不可蕤再拜卓刀祠字字口中血
天乎罪伊何滌灑視不潔無汗必死矣一汗浹衣禰
心魂枕褥歸徐得理言說顯名有今日不如早身滅
閩吳萬重山五年方補缺脫有昏晨事悠悠猶一呷
世上無曾參焉能動指齧流俗矜父書坐見其不哲
雖然荷朝恩昊天一蠓蠖

家慶遙祝成詩

涼颯白秋旻高光滿天地蘭桂同時香游揚入袷袂
人生於是時胎骨有冥契三復我聖老知年周卦系

家居侍茗酪萊衣不敢戲陶秫釀初開盤榼富奴荔
含弄兩輩人一堂聚四代自我闕茲觴底今漫七載
薄游既有方義同于兄在餽餘或關心輸運知無計
椿根託二儀枯荆嗟余季余季非遠行空隅眼永閉
雜雜哄笑中背人私出涕

壽華亭李釜源

匡谷蓄奇瀑可以貌君子水石潤珠霧清炤物物似
人知士元才牛刀暫倚耳機雲有至言民動如煙起
煙空不可搏過半得化理周視峰山下億萬人不止

其願捐片時君坐添千紀

醉歌

日月之下皆帝鄉幸甚幸甚無戎荒馳可出酒龜吐
香損君漂玉及都梁蚨蜥黼帳紅牙牀綺羅珠鈿金
翠光流波迴炤射明璫新知易結恐易忘擬與祭天
持牛羊烏言天曙樂未央

已卯官舍生日爲古詩一首

不出父昆前公然一壽考試問接目人乘車戴笠好
我齒猶未疎呼拜久稱老可見無賢愚有年同所寶

八月半高秋商風吹百草房櫳乍啼聲嘔泄污懷抱
當其及勝衣已失問襁褓蹉跎至今日誰能念濕燥
妻孥具盤觴銷核重自飽平頭振衣出鬱栖穴隙埽
小兒最喜事質明起較早四齡一嬌雛亦解向人道
展禮隨而兄放身先潦倒我家逢茲辰歲日必設壽
近傳兩隻毛霜華白皓皓不直犂南墻不止注西潦
親善同親賢以此覲穹昊遠望不當歸鄉園如瀛島
招回天外心依風入砧擣楚扣與譙播壘厭蛩聲小
耿耿星露中撫躬慎自保

秋念

古月炤今人人眠夜色遙絡緯空自急短堦闕蕭蕭
歛步瞻天宇隕石圯河橋紅葉舞花容點染非一朝
屋角暮歷亂散地影山椒清靈不可寐荒鷄應夕潮

無題

蒲塘鷺沙水涸盡娥月生天炤玄髮鬪頭古塚無古
人白蟻相將齧枯菌雲母牀鋪幾劫灰羊糞灌門門
復開魚燈金鴛戲幽水蓋代應推惜死才

元歎歲暮見寄奉酬奉謝

役車行已休歲嚴當務逼村村到城闐市廛積喘息
而我出門身浮家爲深室霜稜割河權聲來起粟色
萱慈言不信蠲憂憂仍集屬思古之人寒送發其泣
五載理亂絲千緒未抽一砭耳字如蠶封題猶惡濕
相邀豈呼霓反五今交綏道汲汲雕玉又裁錦解包忍
觸技將歸以謀婦竊恐生淫逸貧廨事勞薪隄防及
突墨三歎藏篋中藉君與相憶

教德兒言兒還里

自爾手植青桐過肩待息其陰我官則遷人言傳舍

孰敢不然

既是天下各有山川山則有車川則有船孝子高深
遠人食眠

哀我困族舉火無薪往告鬻鬻且待如人
豈其行役夜夜到家今茲到家桃謝榴花
爾是我子不爾純袴吳蠶雖多淪蛾難化
奚以異鄉風雨日月誇汝諸兄似未見雪
我如爾長亦畏督責詩人之子但課鷄柵
臨食指動嘗擬在宅海物鄉鄉保有肥澤

毋誕毋諺毋遊毋盤麋鹿窠走鸚鵡能言

元歎寄詩有小史清如鶴謂華侍者用作起句

戲柬

小史清如鶴顧盼惜霜毛主人來素友輕身杯斝勞
笑笑已有柄爲之述殘桃桃口豈不美桃身日以高
衛靈賊心人爾我非其曹

上望海墩不見海惟見黃浦

學山纔欲似何日遂名高磴磴人相疊枝枝鳥未逃
橫流無首尾遠樹蔽周遭取此登臨意遊觀本不勞

諷竹

老篠猶未畫新節競思齊落籜安時變彈蕉慎擇栖
鄰將半畝蔭我待一筇攜自致笙簧質拔于塗與泥

其二

思在肉絲裏此君已可聽何須復仰屋寄賞及柯亭
末世率多怒南山罄用刑置身幸不幸噫氣上青青

崇禎庚辰感時上巡漕盧公

不作知己賦陸任胥失之乾坤且奚也兩人徒區區
獨有一愚慮向公敢嗟吁十食責一耕飽我遼健兒

捧腹環窄袖胡馬任馳驅貂尾虎頭間事柄各爭持
樞席乍寒煖罷官竊笑嘻嘻近者楚失利禁旅填血渠
亡羊求二將生死尚未知

至

尊動遷怒墨勅半爰書凶讒固其所君子亦憂虞因
知天下事急不專飢虛黽勉及王命上慎戒輓輸成
賦中邦內官占爲爾遲

送母抵舍

嘗與人離別不重兒女態果是兒女身自難割慈愛
梁肉有精粗舟輿有危殆遲速必一歸豈敢攀衣帶

母曰余甚憊汝可自慷慨非久當在家及念汝出外
仰視及哺鳥托體太陽界

庚辰二月徐陵如招飲丹鳳樓分得汝家最近
魁三象仄古平律五言七首

相須若曰杵曰惟予與汝親手列杯盤頻頻媿鷄黍
僕腹無十國再多何處貯避席乞歸休三問三不許

其二

日痕暫上屋通盡畢逋鴉有友徵良宴無人早放衙
炊煙稠委巷燈火入隣家群動滴然止空香遍水涯

其三

市城少最高此地高爲最樓閣真虛空睥睨相狼狽
人聲積下方踵趾無聊賴私幸浚郊清近天天聞嘅

其四

舉首見樓名一字謔不盡移題主人門主人定難忍
及觀飛跂形顏之始差近罷棉怯春寒天風發鷓鴣吻

其五

豈有登樓興江南賦已哀甘于放管葛得使在蒿萊
諸部歸奴虜三湘盡盜魁無人肯念亂垂淚及啣杯

其六

托生四海內共樂得爲男
喻志明弧矢結交重盍簪
天嘗覺有二人莫復逃三監
矣嵇生銀徒憂七不堪
其七

濯柳媚春序孤烟惟所養
層臺臨以軒一上又一上
置身不厭高大浦失沆泱
夜靜閉千門凭欄觀天象

誤作奎韵

仲春日在奎文飲正能齊雅
可堪持蟹閒如同祝鷄
閨餘花晚子華尾雀多妻
觴政荷仁恕梟盧不確稽

遊徐園時未畢工

陰晴愜佳日桃李方盛年
鶯燕挑我出飛飛上我前
未至數十步風末聞茶煙
曠蕩立棘垣莫辨中與邊
肯開遊人門不爲後人憐
本無山可買土石相因緣
亦無水可活鋤鋪到浸天
一片蛙蚓地奪使歸芳妍
吾愛穿鑿初得漸近自然
念茲苔草舊媿乏匠石權
招手麾我僕馬勿踐人田

虎丘晚眺同徐元歎

上方鐘磬勻下方井甃簇
恒恐此山心歌吹貽神辱

霸王及高僧抗衡相對嚼劔水無時枯聽石頭未緇
是時越春中舉國急茗粥雖無丁蔡人初聞驚剝啄
卽事緣栖尋流日下阿曲埒影取次收離離徧空綠
能使偕來意懶殘無所欲分手出山門形魂清一宿
丁丑友夏上春官行至長店去京三十里時夜
半猶讀左傳平明攝衣起一晌逝矣
當時勅斷罷諸生未必嚴冬北首行詩不入魔無鬼
攝迹同坐化證禪僧差強牖下再三訣可贖人間千
百聲吐盡肝腸方入爾崑崙濕上一高坐

其二

到處朱顏揚袂遊同人相好莫相尤
僅聞貌黑獻疑者可有丹青殉命不友夏有姬解面痛子直爲酒色殺牛生
竟令詩文休史才雅負難饒死君可求天不可求

瓶中雜花

人外憐香盡空中設色難何分草木本俱動見聞歡
懷土與存濕好風吹未殘莫嗟攀擷早松柏方凌寒

憶起

玄夜正寂絕戶樞發清音唱和畢雙扇坦步舒秋心

心行無闕距靈光燭路陰疎星浮雲下澹澹天相臨

深秋

廣除皓無物風月相炤吹橫堦臥白露垂簷日夜危
陰蟲多處所唧唧恐時非久遭熟寐內倦息偃清機
今夕良何許戶庭爲見貽

和徐元歎贈行之作

門無殘客襍鳴珂消暑清陰蔭薜蘿近狀漸伸腰與
膝離情不廢嘯和歌重山入夢始將出兩夕牽思况
又多上品詞人乖應制憐華髮欲皤皤

自題小像

恐尊者過焉不敢坐豈惟不坐終日不食終夜不卧
其食其卧另有副本一箇面白非粉是乳所和口朱
非丹是血所播又安得不莊之嚴之而防或者萬有
一之搗破

遣興

我目或愛金夜夢晝不得起而問永鉛鼓鞞風生腋
藥物難久居千年露本色何當此日人韞櫝藏下錫
所以濟物心不爲貧賤惜

咏史

鬼妻傾才子渴死猶未悔
慧藥與淫根生尅相環
願得一心人出語何狂
穢意一旦暮之鳴琴再解佩
幸哉茂陵女超然弗班輩
不將金玉身襍在封禪內
女爲士知己嗟嗟命懸贅

見方舟親迎者停停企企代爲作定情詩

印水作天圖星月圖中正築斷兩堤灣
舟車通捷徑香已銷燭見跋往來棹
頭水潏潏漸近不聞喚問聲
知我篙師定得劣

待來竟不來燈花落又開

送凌茗柯山東赴任

楚嶽不果登此嶽殊未失仕君齊魯鄉
岱宗先迎揖見想髮已焦車來膏沐濕
軍凶踰三年脯肝代粒食梁竇狐雉飛
家家可直入天豈厭人多牧人失其職
僵王與腐卿在日競殘賊雨暘激之變
爲惡信有力干和歛怨階抗疏子先及
攜茲湛湛心以療子黎疾未了青未了
張袂還故習

東省流移來車一輛老幼男女十一人列跪衢

口二十二目無一乾者華亭給路引與錢二千
使他徙道出青浦余督漕下倉從者先繇舟往
輿隸之屬無可界扁鑰遂徒步至艙僅四百三
十文授之乞余批引後得從城中過批曰生人
如此嗚呼天也天不可讐而可以回嗑拯垂死
回天之徒也其節狗馬媵婢之食以延茲多命
惟汝不爲烏甘人之肉故汝不爲豕中人之欲齊魯
雖大無所容足饑虛徐步千里一軸蒙袂乎吾食不
辱

貧女詞

苦相當母老一身備耕屨拔棹傷後重判豕豐客廚
濕薪鼎不沸卒卒爲摧枯日色勝丹青染人成神鳥
膏沐藏城市玄髮半已逝方行治三葛忽復須冬襦
傳聞富人子五采破肌膚云是蠶所吐天然花葉無
月餘空砧杵隣伴出相呼虛庭光未滿童穉爭先趨
相拉入陰中人過亦可虞暇豫各難期勿忘今夕娛
鷄鳴明朝後心手又擘擘

送同年林非公至南都北上如嫂却還

衡蒙涉山迫飛影早風解舫柳支猛玉簫香夢懸知
歸言鳥告歎靈整整入門未暇拂塵容細數卿卿當
鄉井同在天地何嘗別此意嬌婉終不省

閔旱

宵蛙聾一田空使墟陌聽小浸足潤身寧知夏畦病
盡室事溝谿難愛版與脛車箱千萬時酷日似焚其
是水皆倒飛歛失高下性敢棄懸木陰我稼未清冷
無故絕雨施皇天胡不令

丹陽遇張真人應 召又遇恩赦詔使

聖人偶不豫萬年未爲疑何至同匹士川巫以兼醫
祝益詛有損齊臣昔言之頃歲患殷流奚當日昃時
布蔬自終身聞者不遑居清明卽疆固百祿與之宜
去疾若蕩寇腊毒在尾追艸有保慎疏茨屋遠玉墀
大哉我王言數語肉行尸嗟汝入刑論倖爲苟免資
四凶總弗殺帝堯已耄期

書顧繡卷上贈程九昇

郡縣非致治陸生失一言與我共天下明君擇在賢
朱方古方鎮南北集舟輟彌天寇禍來賊謀密且繁

苟無桑土慮鐵甕等頽垣面勢襟長江岷阜發其源
大夫師此水蕩滌諸碎頽中冷日一勺其於飢熊蟠
開簾人吏靜蕭遠如丘樊不聞珂殿聲唯聞烏雀喧
臨滯百萬戶淮海億千村歷塊易他邦餓飢爲見奔
聞風茲土美肯我相活存發庾散紅粟稻飯溢瓦盆
淡淡餽粥香却似能還魂瘦男暫疾步是豈非吾君
君曰世之厄不曰予之恩有一謝不食何克慰淚吞
區區哺啜外戎馬塞虬坤鸚鵡濕雙翅以救雪山焚
子授微禽喻吾同禹稷論禹稷久難論此事可升聞

戲題人窗榻

君搗紅守宮妾造慎卹膠複帳無眼目枕函不相嘲
芴求

芴求四姓五陵子入事章縫翠履人愛語風香涼被
面修容火滅影歸身不無衣帛慙先士賴有投簪學
媵臣玄牝若云須姹女闈房何以得安神

聽同年友媿媿有述代爲紀之

雪園一旦遊栖熟儂蓮梧子俱在目愛向山前受好
風衝泥不怯柘齒惡偶見胡纏露未收採取樓頭當

天上從今請作粘絮心不學章臺路傍綠

贈王念生

卒飽馬騰當日事艸經虫注此時心攢斜殺洛猶相
鬪睜眼機槍未遽沉桐落謝棊微亂子月分陶甃映
清砧諸公盡負能遵養梁甫於今自在吟

別徐武靜

鬼隱南場燭徐生猶角巾拍肩梁太子平視甄夫人
下榻君時至登門我未真秋蛩煩告別響徹天涯身

石門觀飛泉

赴下雖云剪懸流賢已變從天學雪飛不居布與練
入羣方爲水溜穿石知免苔艸潤餘清可弗仰雨霰
何必尋其源涓涓出處遠井竈四無隣足音車轍淺
空山蓄竒聲遊人偶聞見

哀觀

富貴生鬼神貧賤生智勇巫師紛前導天帝假降寵
盛饌爲驅儻饑虛噉不恐臨命始知悲親親枉頰踵
地下絕鄉隣衣錦遊丘壘戴土忘土重九泉無一湧

龍華寺賜像

方歎太平日朝家果有餘火金流願力日月動舟車
因謂被慈旨以無諫佛書瞿瞿投一拜神后德焉如

九月十三夜舟行

水程夜夜舟背月涉寒流聽鼓知橋過粘沙與听畱
山歌關客思潮響起人咻風日憑河損浮家何處秋

哭弟

凡人之天柱亦有其先徵衆謂汝沉篤誰知獨早薨

弟卒時二十九歲尤憐者少子曾有也良朋代某書云矣讀

書乃不能

其二

天地有無時百年大較期活難三十祀痛只一周葬
妻子皆他物才名何所爲猶如共作客歸去客先悲

其三

人二三其弟我惟一亦亡驚聞無念淚徐斷幾迴腸
後事未遑計早喪反愈傷儘爲位祭哭魂今在何方

其四

一夢何其靳枕衾難與言五千人鬼路六載別離魂
疑怯鄉音濫抑妨官氣尊舊衣著熟寢尚復能來奔

其五

未敢許相見靈當亦曰然撫孤有父道雖死猶生年
骨肉膏山水畔耘蝕墓田露形目鬼魅况真真還旋

其六

俾夜盡如晝追歡何死生朝昏都氣索帷幕障神行
無罪奪之速彼蒼實不平幽玉倘可伐不反泊仇兵

其七

陌紙贍冥貧空懷拆箸均可憐多此婦學喚未亡人
不僭請屍視爲憂難具陳華而美篋與帷葢荷慈仁

其八

此時哭已踈知哭復何極歲月勸人心塵埃無物色
怪同一室居別有世相卽安得放生回說開後死感
右八章哀音無次據地遙號披于吾弟靈几之
側使吾父吾母知膝下尚有子而峰泖之間又
有一子庶稍節其痛思也

弔翟撫捕

語笑三旬內忽然無此人長貧易作病落魄以亡身
無耳何聞哭圖形未卽其嗟哉周歲祿死事定微臣

咏隔听舟中劇演

惟王黜女樂背俗竭賓歡顧曲知無誤相思各是單
星河淡欲曙秋水注疑寒蕭鼓樓船外歌吹落葉殘

夜吟紀意

虛庭籠四壁一世歸一寂心隨飛光落爛熳入沙礫
乍失清漢間永與天離析慨然念古人號召發急檄
二曹與韓孟隱隱若大敵白潔朽腐思不受彼撻剔
忽聲聲正喧露枝不止滴

賣衣

這和卽事六賣詩

夫夫俱七尺長短未相懸負日難于夜暇冬無此天
改爲慚近利薄澣色猶全腸燕容輕舉聳身冰雪年

賣貂帽

貂璫夙所云是物亦何有嘗笑長安中歲寒皆畏首
與其擁護冠不若黃賒酒且晚恢全遠坐遲踴賤後

賣書

較讎精素誤求舊價應添憶已足三篋市焉能百緡
瘵饑真卷帙廢讀靜惟簾得售還須購百城殆可兼

賣鏡

人無于水鑑除疾恐天憎月蝕光全入花開影自能
閑情適所願老醜對非應幸不分虧半團團面可承

賣筆履

誇人天偉器詫殿陛聲塵治世寧無用周行獨最親
漆盤點染罷木屐變更新一旦雙辭去微傷手足神

賣劍

牧犢太平民何防至及身學書頗得術應聘異辭秦
叱咤小拳勇雌雄救骨貧飛鳴有運數勉事報恩人
公無渡河

茫茫集百端幽憂攝沉鬼下見車馬人蓄毒逾瀟水
三閭前致辭傲廬難畱止黃浪天上來千鄉沒墟里

重陽後五日舟中獨誼

黃花遲可待子瞻展佳節三旬有九九何以初九日
俗人徒聞名達者補其闕緬彼霜下艸岬頭故稀髮
餞秋如送春蛩啼夜鵲血閉戶接古談引鑑而無屑
貫穿一線風格局四方月誓報臥中椎恩深蟻德後
此外嘿無事漸髮水生骨縕袍敵凜冬助之以枹柎

輓陳翁公

雲間檀二老我猶及見之穿戴不相似手爪則相如
疾疾五年中芝玉俱沉萎陳公哭董公涕痕猶未晞
拜喪戒佩束出土防珠襦幅巾遊泉路人品幽明知
董公今見公嗟來胡不遲享年登月制敢又怨天歎
反苦兒女語動彼賓朋疑談筵已罷設巷里無光儀
虛饋何儼饑枯芟想遺衣所有未了事吾皇遣收
書若是人取去必且招拾諸

上海倉和徐陵如見東時漕卒虐甚邑尹又將

解任

禹甸五百里多年成蟻穴堯鑿化蚊蠱果腹資人血
接浙曝征租十朝存數咽時衰急印友努力排天孽
幸矣風雨辰一巢安全拙近譬于簸揚前者終薄劣

其二

下澤無可怪見蛇蛇之穴焉有毒蝮身取食能斷血
所乏赤帝鋒足使不下咽吉人如元龜端坐知妖孽
函此圖繪心遲遲亦非拙浸水易爲思相推及愚劣

其三

魚以淵爲淺于中又穿穴傷哉竭澤人刀俎飛肉血

性命婚肝脾持七競祝咽作書與魴鯉云非自作華
我來汲升水嘆息勞且拙感此欲疾首體中忽劣劣

其四

朝爲騰蛇飛暮託鱣鱣穴人生一失勢鉛刀不濡血
黃浦日夜流湍聲嗚嗚咽坐席喜新人琴堂生魅孽
內顧鮮旄儲巧婦寧辭拙衰鳳困飛鴉調鳳優也劣

奉賀張玉筍榮擢總河應名

自公撫吳疆新墻高舊墻緩帶華屋下鈴柝炤清涼
日者皖城西軍書匹馬忙烝徒勤簡練家室餘羸糧

樓櫓迅電發甲冑爛生光指揮親督陣渠帥屬天亡
飲至按伍籍大小無夷傷回聽朱鷺曲拜舞盈路旁
較未東征久髯鬚忽已蒼可見憂國人健食實所當
戟門不受賀戰戰心徹桑具官容未聞告戒兩三章
庇貪如賞盜封事條皂囊從茲百有位冬夏俱懷霜
昊天忍輟傲鰕子變飛蝗低聲跪自請中林步殷湯
或教之捕殺或掩之池塘或襲之夜聚惟禁其祭禳
巫風澆淫俗無益於稻梁社稷鑒精誠驅除出大荒
轉稜彈指間蠓螟滿穰穰今日食公食謀野獻一觴

踏蹻未敢進踴躍望躋堂何以殖公社嗣世累圭璋
何以品公品天然畱戾張和也忝下李潔身事顏行
流涕對冬決服念不敢忘糠粃寧眯目單車赴漕倉
多公肯節取善善必居長情知阿非好區區猶中腸
誰云寸艸心報得三春陽不脛馳令問朝端想印昂
咨禹平水土帝曰惟爾滅履聲將漸遠轅下悉皇皇
幸而千萬屋寄身仍廡廂看看聖賢出黃河水不黃

贈王晉公

人人有集推君門世吾子嗣徽百千餘禩家韞賜金

以行仁義覩物知名一囊上智高讀邕碑目鮮難字
釋誨析疑兩家驛騎濫用烟煤文成如戲言非下列
矧復與二喬松之姿骨體無媚珠光玉潔庶幾罕譬
敏而好學百年相謚顧余形穢風雨弗棄亦曰蒼蠅
無負騏驎陋哉垣墉敬藉塗墍

中秋贈別陳默庵

白堤風物不經心逋綬微符日見侵豈有錢投酬勺
水祇餘笏拄對遙岑千村柘影獨眠熟百丈江流魚
樂深策馬板橋多別路丹楓又早散黃金

林仁甫以先傳祠祭諸冊見貽

治譜家聲無翼飛却耽青紫在芳菲
畦蔬灌就供魚菽甌茗談深覆瓿衣
舉世擬陶慳一稔他人比管徒
三歸腰圍側近長幾握頤兔新秋亦正肥

贈朱開玄

韓文山啓世稱艱在子猶如伯仲間
屢片談終難別請水淵意外不相關
且叨姜被時時煖從學萊衣日
日斑耳語小姬堪一笑君恩先賜汝雙環

吾家供奉噴噴識韓何卽韓姓故有第三句因

押車韵想樊須未成園丁先作車夫原自有
一把氣力夫子不忍便使歸田適半技師患

淵明之脚意欲與二兄共扛籃輿也

囊笈初開二十餘不將脰脯代詩書
識韓恰自符雙姓過魯况當先式閭
毋可養時寧棄檄朋相耦處獨
揮鋤顧予四友皆無分遲也小人只挽車