百坪　卵塔場。

右西念寺境内古跡地九十一坪、古來ゟ不殘家作仕罷在ゐ處、殊外手狹ニゐ、法用差支難儀仕ゐニ付、持添地之内ヱ一代限家坪二十坪本家ヱ造繼作事仕度旨、寛保四子年二月大岡越前守○忠相。寺社勤役之節添翰ヲ以相願ゐ付、吟味仕奉願ゐ處、延享元子年三月願之通可申渡旨被仰渡、其通可仕旨申渡置候。然處右西念寺此度隱居仕ゐ付、右家作取拂可申處、法用差支ニ罷成ゐ間、猶又後住太雅一代限、唯今迄之通家作御免被成下ゐ樣奉願ゐ旨、酒井飛驒守○忠香。添簡ヲ以申出ゐニ付、場所見分仕、遂吟味ゐ處、相障儀無之、相違之儀無御座ゐ。法用差支ニも罷成候旨相願ゐ儀故、後住太雅一代限、右家作指置ゐ樣可申渡ゐ哉之段、寶暦十三癸未年四月廿七日奉願ゐ處、明和元甲申年一月十六日願之通可申渡旨被仰渡ゐニ付、同○明和元年八月。廿二日西念寺幷後住太雅處之名主呼出、願之通申渡、御帳面張紙仕ゐ。（寺務記）右之趣酒井左衞門尉殿ヱ申上。松平右京太夫殿被仰渡。

——拜領除地寺社帳

市街異動

市街異動若干有り。○文政町方書上。屋敷書拔。

市街異動事蹟

市街異動　明和元年中市街ニ異動ヲ見タル者ヲ記ス。

網代町

網代町　町屋鋪受領者有り。

網代町○中略。

表田舍間三間壹尺壹寸五分。裏幅同斷。裏行南二十二間、北二十壹間。此坪五拾五坪八合二勺五才。

吹上御奉行河合次郎右衞門支配御大工
他住居　上田權右衞門
家守　政吉。

右此屋敷之儀ハ、飯島貞助拜領地共貳ケ所之分、元壹ケ所ニ有之ゐ處、内田友宜年月不知拜領仕罷在ゐ處、享保八卯年上ケ地ニ相成、寶暦十四申年正月中湊嘉右衞門拜領仕、寛政七卯年十一月中上ケ地ニ相成、上田源兵衞田中金兵衞兩人ニゐ文化二丑年拜領仕ゐ處、右地所之内田中金兵衞儀、文政六未年三月中相對替致、當時飯島貞助拜領主ニ御座ゐ。尤上田源兵衞儀、代々相續致、當時上田權右衞門拜領主ニ御座ゐ。

表田舍間三間壹尺五寸五分。裏幅同斷。裏行南二十二間、北二十一間、此坪五拾五坪八合貳勺五才。

吹上御奉行河合次郎右衞門支配御座敷方
他住居　飯島貞助
家守　政吉。

右此譯書、前文之通ニ御座ゐ○略。

表田舍間三間四尺七寸貳分。裏幅同斷。裏行南北共拾八間五尺。此坪六十壹坪二合九勺。

吹上御奉行河合次郎右衞門支配御花段方
他住居　北山覺右衞門
家守　清右衞門。

右ハ内田友宜年月不知拜領仕、享保八卯年上ケ地ニ相成、寶暦十四卯年正月中湊嘉右衞門拜領仕ゐ所、寛政七卯年十一月中上ケ地ニ相成、同○寛政。九巳年三月中鳩原叶右衞門拜領仕、同○寛政。十一未年六月中相對替仕、北山覺右衞門拜領主ニ御座ゐ。

——文政町方書上

澁谷宮益町

澁谷宮益町　上ケ地ヲ名主ニ預ク。

明和元甲申年

七月廿日預。小川幸左衞門上ケ地
一、澁谷宮益町近所百拾八坪餘

澁谷宮益町名主
與右衞門
預地。

——屋敷書拔

四谷伊賀町

四谷伊賀町　町屋鋪ト成レル處有リ。

殷昌期

四谷伊賀町〇中略。

表田舍間六間貳尺。裏幅同斷。裏行貳拾間。此坪數百貳拾六坪餘。

右ハ、先祖ゟ武士屋鋪ニあ所持仕ゐ處、明和元申年二月中開町屋ニ相成、當時他住居ニ御座ゐ。

溶姫君樣添番格御侍　岡崎兼三郎

——文政町方書上

四谷新屋敷

四谷新屋敷　上ケ地ヲ地主ニ預ク。

明和元甲申年

閏十二月廿一日預。石野與左衞門引替上ケ地

一、四谷新屋敷五拾坪

〇一本抹消。

但、外貳拾四坪同人預リ上ケ地共。

千駄ケ谷名主　久藏

預地。

牛込若宮町

牛込若宮町　町屋鋪受領者有リ。

牛込若宮町〇中略。

表間口田舍間拾二間三尺。裏行同二十間餘。此坪二百五十坪餘。

——屋敷書拔

右ハ明和元申年月日不ㇾ知拜領被ㇾ致ゐ處、寛政十二申年九月中外御屋鋪拜領被ㇾ致ゐニ付御上り地ニ相成、其後右地代金之儀ハ、御賄組頭酒井八郎樣御取次を以上納仕ゐ。

——文政町方書上

大久保孫市上ケ地

金剛院門前

金剛院門前　起立。

淺草寺地中金剛院門前

一、右ハ明和元申年ゟ中年十ケ年季門前地ニ奉願上ゐ處、寺社御奉行酒井飛驒守樣〇忠春。御勤役中、願之通被仰付、夫ゟ年季明度々奉願上、願之通被仰付ゐ。

小島町

小島町　拜領地收公上納地ト爲リ、尋テ能役者領受地ト爲ル。

——文政町方書上

小島町

一、町名起立之儀、當時右町屋之所ハ元沼地ニあ有ㇾ之ゐヲ、淺草新堀浚御請負仕ゐ爲助成、元祿五申年中彌十郎次郎左衞門甚右衞門ゟ申、

但、小島町起立之儀ハ、一說ニ淺草猿屋町小島屋西之助ゟ申者先祖名主役相勤罷在、寶永午年三味線堀川筋堀割之節、唯今小島町之所沼地ニあ有ㇾ之ゐヲ右川筋堀立之土ヲ、以埋立ゐ由、右ニ付小島町ゟ名付ゐ由及ㇾ承申ゐ。

三人之者、右沼地拜領仕、其後下谷小島町ゟ申、町屋ニ相成ゐ處、明和元申年六月中右三人之者御咎被仰付、地面被召上、上納地ニ相成、同年〇明和元年。閏十二月中町御奉行土屋越前守樣御掛りニあ、御能役者觀世織部右上ケ地一圓ニ拜領致、定浚共被仰付ゐニ付、織部ゟ申立、其節之家守佐兵衞吉右衞門兩人ゟ定浚下請負被仰付、右新堀通り兩岸三尺通浚土塵芥常置場之儀、同明和元申年閏十二月中道御奉行堀彌三郎樣ゟ佐兵衞吉右衞門ゟ奉願上、願之通被仰付、其後追々代替、當時觀世四郎拜領地ニあ、同家守伴兵衞庄五郎定浚御請負被仰付、右定浚場所之儀ハ、淺草元鳥越橋川口ゟ、新堀通り清水寺前迄、長サ凡拾三間程之間、永代定浚并堀岸兩側柵、且堀通之內橋五ケ所、永々新規修復共仕ゐ分、

一、橋壹ケ所　三筋町通り堀向ヘ新旅籠町。

但、殘橋、長貳間、幅六尺。

殷昌期

一、同　與力町堀向ヶ龍法寺前。

但、抹香橋、長貳間貳尺、幅六尺。

一、同　東本願寺裏門通。

但、御門跡西門橋、長貳間四尺、幅貳間。

一、同　元三拾三間堂前誓願寺通。

但、紙屋橋、長貳間一尺、幅一間。

一、同　清水寺前。

但、清水寺橋。長壹間五尺、幅一間。

右新堀之儀ヶ、淺草寺裏御鷹野御場所水吐之堀ニ付、毎年九月十月頃御場所御拵初ゆ節ヶ、御下知次第、別ヲ水吐宜敷樣堀浚仕ゆ。

——府内備考

新旅籠町代地　町屋鋪拜領者有リ。

新旅籠町代地　○中略。

一、同　○拜領町屋鋪。百拾六坪六合四勺五才

右ヶ去ル明和元申年十一月中拜領仕ゆ。

本所相生町四町目　竪川河岸ニ土藏ヲ建ツ。

本所相生町四町目　○中略。

御本丸御裏御門番御切手役三橋藤兵衛組
平島金之丞
御臺樣御膳所御臺所頭支配小間遣
岩村甚五郎

——府内備考

新旅籠町代地

本所相生町四町目

一、同　○竪川。河岸地之内、土藏物置小屋等左之通、○中略。

間口貳間。奥行五間半。此建坪拾壹坪。

右ヶ明和元申年六月十九日御願申上、新規ニ相建申ゆ。

〔附記〕別墅給與

十一日　○明和二年二月。芙蓉之間、

右ヶ下屋敷可ニ被ニ下置一ゆ間、場所見立可ニ相願一旨、周防守○松平康福。申ニ渡之。

——明和二錄

大御番頭
金田遠江守○正甫。

土藏壹ケ所

——文政町方書上

附記
別墅給與

金田正甫

城濠浚渫

明和二年乙酉○紀元二四二五年。二月十八日癸亥○癸亥、三正綜覽。幕府城濠ヲ浚渫シ、高知○土佐國。城主山内豊敷○松平土佐守。岡山○備前國。城主池田治政○松平内藏頭。ヲシテ役ヲ助ケシム。勘定奉行伊奈忠宥○半左衛門。普請奉行竹本正章○越前守。使番山田利壽○十太夫。勘定吟味役柘植守清○五郎左衛門。用掛タリ。

廿六日辛未○明和二年(紀元二四二五年)二月○辛未、三正綜覽。掛員ノ任命有リ。五月十六日庚寅○明和二年(紀元二四二五年)○庚寅、三正綜覽。松山○伊豫國。城主松平定靜○隱岐守。命ヲ受ケテ、日比谷門○市内麹町區。數寄屋橋門○市内麹町區。間ノ堀浚ヲ助役ス。十月朔日癸卯○明和二年(紀元二四二五年)○癸卯、三正綜覽。十三日乙卯○明和二年(紀元二四二五年)十月○乙卯、三正綜覽。告成シテ、豊敷○山内土佐守。治政○池田内藏頭。並ニ其家士ヲ賞シ、十五日丁巳○明和二年(紀元二四二五年)十月○丁巳、三正綜覽。及廿一日癸亥

○明和二年（紀元二四二五年）十月○癸亥、三正綜覽。定靜○松平隱岐守。並ニ其家士ヲ賞ス。用掛以下ノ授賞ハ、十五日丁巳○明和二年（紀元二四二五年）十月○丁巳、三正綜覽。十一月三日乙亥○明和二年（紀元二四二五年）○乙亥、三正綜覽。ニ在リ。十二月九日庚戌○明和二年（紀元二四二五年）○庚戌、三正綜覽。町奉行依田政次○豐前守。亦時服ヲ賜フ○明和二錄。浚明院殿御實紀。寛政重修諸家譜。景漸日記。

城濠浚渫　顚末左ノ如シ。

十八日○明和二年二月。波之間

松平土佐守○山内豐敷。

右ハ御堀浚御手傳被仰付旨、右近將監○松平武元。傳達之。

芙蓉之間

御勘定奉行伊奈半左衛門○忠宥。

御使番山田十太夫○利壽。

御普請奉行竹本越前守○正章。

御勘定吟味役柘植五郎左衛門

松平內藏頭○池田治政。

右同斷御用懸被仰付旨、同人申渡之。

廿六日○明和二年二月○中略。

御右筆部屋緣頰

御勘定組頭佐久間忠兵衛　同栗林平五郎

御勘定鈴木八右衛門　同小笠原友右衛門

同伊東太次右衛門　同關川庄五郎

右ハ御堀浚御用掛被仰付旨、右近將監申渡之。

十六日○明和二年五月。波之間

松平隱岐守○定靜。

右ハ日比谷御門ゟ數寄屋橋御門迄御堀浚御手傳被仰付旨、右京大夫○松平輝高。演達之。

朔日○明和二年十月○中略。

松平土佐守

時服三十被下。　御堀浚御手傳仕廻ひニ付

松平內藏頭

同。

十三日○明和二年十月○中略。

檜之間

御堀浚御手傳御用相勤ひ付、御褒美被下ひ面々

銀五十枚。時服五。羽折。

同三十枚。同三。羽折。

同廿枚。同貳。羽折ツヽ。

同斷。

銀十枚。時服貳。羽折ツヽ。

目付渡邊庄兵衛

留守居完戸勘右衛門

元メ津田源右衛門

普請奉行福岡內藏允

澁谷三郎右衛門

惣奉行松平土佐守家來山內源藏

副奉行麻田新五右衛門

間清太夫

久保安左衛門

森庄七

中山作右衛門

銀五十枚。時服五。羽折。
銀三十枚。時服三。羽折ツヽ。
同二十枚。同貳、羽折ツヽ。
同斷。
同斷。
同十枚。同貳。羽折。

右之通右近將監殿被仰渡之。

十五日（明和二年十月○中略）　御堀浚仕廻ひ付

時服十五。

御勝手ゟ（○中略）　御堀浚御用仕廻ニ付

金三枚。時服三。ツヽ。

同。同貳。
同貳枚。同斷。

廿一日（明和二年十月）檜之間

銀三十枚。時服四。羽折。

副奉行　宮木舍人
元須〻原源藏
留守居　松原平右衛門
目付　秋田十左衛門
普請奉行　木戸新左衛門
佐分利晉五郎

惣奉行　松平内藏頭家來　伊木豐後
小堀彦左衛門
淺野瀨兵衛
中村吉右衛門
村井傳左衛門
小崎半兵衛
鈴木新兵衛

松平隱岐守

御勘定奉行　伊奈半左衛門
御普請奉行　竹本越前守
御使番　山田十太夫
御勘定吟味役　柘植五郎左衛門

惣奉行　松平隱岐守家來　吉田十八太

銀二十枚。羽折。
同三。羽折。
同斷。同貳。羽折。
同斷。ツヽ。
銀十枚。同貳。羽折。ツヽ。

留守居　長谷川勘兵衛
普請奉行　青木兵九郎
横目　鯉江鱗之進
元〻　池田金左衛門

副奉行　河端藤太夫
佃久左衛門
森九市郎
小勢次郎太夫

右之通御堀浚御手傳御用相勤ひ付被下旨、右近將監殿被仰渡之。

三日（明和二年十一月○中略）

御右筆部屋緣頰

金壹枚。

同斷。

銀十枚ツヽ。

御勘定　鈴木八右衛門
大類次郎助
根岸吉右衛門

御勘定組頭　佐久間忠兵衛
同　栗林平五郎
伊東太次右衛門
支配勘定　關川庄五郎
廣瀨伊八郎

右御堀浚御用相勤ひ付被下之（○中略）

燒火之間

銀十枚ツヽ。

御徒目付　神尾安次郎
川田安右衛門

井野口善十郎
山岡幸七郎

同斷。

御徒假役　淺井瀨兵衛
戸倉伴次郎
黑田與兵衛
矢島平之允
犬塚甚十郎
皆川勘四郎
安西次郎右衛門

右之御堀浚御用相勤ゐ付被仰下旨、松平攝津守殿（忠恒。）被仰渡之。

九日（明和二年十二月○中略。）

芙蓉之間

時服三。

右之御堀浚火除御用相勤ゐ付被仰下之旨、伊豫守殿（阿部正右。）被仰渡之。

町奉行　依田豐前守（政次。）

——明和二錄

十八日（明和二年二月○中略。）

一、波之間ニゐ松平土佐守松平内藏丞御堀浚御手傳御用、御列座ニゐ被仰渡。

一、芙蓉間ニゐ伊奈半左衛門竹本越前守山田十太夫柘植五郎左衛門、御堀浚御用懸り被仰渡。御列座

侍座。

廿六日（明和二年二月○中略。）

一、御右筆部屋ニゐ、御堀浚御用御勘定方被仰渡ゐ。右近將監殿（松平武元。）攝津守殿（忠恒。）侍座（中略。）

一、御堀浚御用掛り御徒目付伺之通六人被仰渡、内壹人西丸方也。則縫殿頭申渡ス。

——景漸日記

十八日（明和二年二月。）勘定奉行伊奈半左衛門忠宥、普請奉行竹本越前守正章、使番山田十太夫利壽、勘定吟味役柘植五郎左衛門守清に、城濠浚利命ぜられ、松平土佐守豐敷、松平内藏頭治政は、その助役命ぜらる。

十六日（明和二年五月。）松平隱岐守定靜に、城隍浚利の助役命ぜらる。

十月朔日（明和二年○中略。）城溝浚利の助役松平土佐守豐敷、松平内藏頭治政に、各時服三十賜ひ褒ぜらる。

十三日（明和二年十月。）浚溝の時人夫出せし松平土佐守豐敷、松平内藏頭治政が家士等へ、銀時服羽織を賜ふ。

十五日（明和二年十月○中略。）浚溝の助役松平隱岐守定靜に時服十五賜はる。又その事つかさどりし勘定奉行伊奈半左衛門忠宥、普請奉行竹本越前守正章金三枚時服三づゝ、使番山田十太夫利壽金三枚時服二、勘定吟味役柘植五郎左衛門守清も金二枚時服二賜ひ賞せらる。

廿一日（明和二年十月。）城溝助役せし松平隱岐守定靜が家士等に銀時服羽折をたまふ。

九月（明和二年十二月。）町奉行依田豐前守政次さきに浚溝の泥土をこと所にうつせし事をもて、時服三たまふ。

——浚明院殿御實紀

豐敷（初重國。市正。伊右衛門。民部大輔。土佐守。從四位下。侍從。○山内。）

明和二年十月朔日、飯田町より常盤橋に至るまでの御堀浚を助け勤めしにより、恩賜あること前のごとし。（○時服三十領たまひ、其事にあづかれる家臣等に物たまふ。）

治政（初敏政。新十郎。内匠頭。侍從。從四位下。左少將。致仕號一心齋。○池田。）

二年（明和。）十月朔日御堀浚をたすけつとめしにより、時服三十領をたまはり、十三日（明和二年十月。）家臣にも物

をたまふ。

定靜源之助。流物。備中守。隱岐守。從五位下。從四位下。侍從。○松平。

十月十五日○明和二年。日比谷門より數寄屋橋門にいたるまでの外隍を浚治せしにより、時服十五領をかづけらる。二十一日○明和二年十月。家臣等にも物をたまふ。

利壽左七郎。十太夫。○山田。肥後守。從五位下。

明和二年正月十一日御使番に轉じ、十月十五日御堀浚の事を奉はりて時服二領黃金三枚をたまふ。

——寛政重修諸家譜

圖○略。

常盤橋　御堀浚會所小屋地所。

南東道。御堀。西道、常磐橋。北道。

東西九間三尺ツヽ。南北二十八間ツヽ。

同　御手傳役人詰所出小屋場。

南東道。御堀。西道。北道。

東南北九間壹尺。十間三尺。西九間三尺。

此度御堀浚ニ付、常磐橋御門外東之方御堀端ニあ、會所小屋、并兩御手傳役人詰所出小屋場地所共、被成御渡之、四方間數坪數、右御繪圖之面、御定杭之通、相違無御座請取申ゆ。爲後日仍如件。

松平土佐守内　完戸勘右衞門印

明和二乙酉年三月廿七日

淺野備前守内河崎彦兵衞、玉置丈太夫。

右立合相改渡ヽ之。

棟梁、拾人。

津田彌右衞門印

松平内藏頭内　澤原孫太郎印

中村善右衞門印

圖○略。

一橋御門外三番明地之内　松平土佐守居小屋場　坪數八百坪。

南東道。西明地。北道。明地。

東南北二十六間。各三十貳間。西貳十四間。

此度御堀浚ニ付、一橋御門外三番明地之内ニあ、御手傳松平土佐守居小屋場地面、被成御渡、四方間數坪數、右御繪圖之面、御定杭之通、相違無御座請取申ゆ。爲後日仍如件。

松平土佐守内　完戸勘右衞門消印

明和二乙酉年四月五日

淺野備前守内川崎彦兵衞、玉置丈太夫。

津田彌右衞門消印

圖○略。

數寄屋橋御門外　松平内藏頭居小屋場　坪數四百坪。

殷昌期

南東道。　西廣道。
南道。　北廣道。
東　貳十間。　西　十間。
南　貳十六間四尺。　北　二十八間貳尺七寸。

此度御堀浚ニ付、數寄屋橋御門外御堀端ニあ、御手傳松平内藏頭居小屋場地面、被成御渡、四方間數、右御繪圖之面、御定杭之通、相違無御座請取申ゆ。爲後日仍如件。

明和二乙酉年四月五日

松平内藏頭内
淺野瀨兵衛㊞
中村善右衛門㊞

淺野備前守内川崎彦兵衛、玉置丈太夫。

圖○略。

常磐橋御門外　松平隱岐守出小屋場　坪數五拾坪。
東西記入なし。四方間數省之。

此度御堀浚ニ付、常磐橋御門外東之方御堀端ニあ、御手傳出小屋場地所、御渡被成、四方間數、右御繪圖之面、御定杭之通、相違無御座請取申ゆ。爲後日仍如件。

明和二乙酉年五月廿二日

松平隱岐守内
長谷川勘兵衛㊞
鯉江鱗之進㊞

淺野備前守内川崎彦兵衛、玉置丈太夫。

圖○略。

數寄屋橋御門内　松平隱岐守居小屋場　坪數三百坪。
東西記入なし。四方間數省之。

此度御堀浚ニ付、數寄屋橋御門内ニあ、御手傳松平隱岐守居小屋場地面、御渡被成、四方間數、右御繪圖之面、御定杭之通、相違無御座請取申ゆ。爲後日仍如件。

明和二乙酉年五月廿二日

松平隱岐守内
長谷川勘兵衛㊞
鯉江鱗之進㊞

淺野備前守内川崎彦兵衛、玉置丈太夫。

屋鋪渡預繪圖證文

酉○明和二年。三月八日

奈良屋ニあ年番名主へ被申渡

此度御堀浚土、何れ之場所へ成共持運せ可遣ゆ間、所々明地之内、地面不陸之場所、或ハ川々出洲、又ハ川埋、年來船通行も無之河岸之平生竹木等差置、陸地同樣ニあ、其河岸附町々之强あ助成にも不成場所等有之、右之場所へ浚土爲持運可遣ゆ共、其土を以て築立、上納地町屋よも仕度望之者共も有之ゆハヽ、可願出ゆ。吟味之上、其入用程之土持運せ可遣ゆ間、自分入用を以て地所致平均、柵石垣等ニあも致し、町屋ニ取立ゆハヽ、地借店借出來ゆ迄ハ、一兩年ゟ場所之樣子次第、地代金半金或ハ三分一致用捨可遣ゆ。其以後ゟ請負高程上納可爲致ゆ間。右體之場所存ゆハヽ、其旨早々依田豐前守番所へ可願出ゆ。

前條之趣、隨分不洩樣、名主支配限り可爲申聞ゆ。

殷昌期

酉（明和二年）三月

酉（明和二年）三月十一日

奈良屋ニある年番名主へ被申渡

此度御堀浚之除土を以、地所築立、町屋ニ可相成場所見立ゆハヽ、可願出旨、名主共支配限り相觸ゆ様、先達ある申渡ゆ通り、例町人共存付ゆある願出ゆとハ違ひ、奉行所より右之通り相觸ゆ事故、右願出ゆ得ハ、願之善惡ニ不拘、先書付繪圖留置、追々得と遂吟味勿論難成願之分ハ、追ある難成段申渡ゆ事ニゆ。然共先訴狀繪圖等留置、場所等見分も致し、遂吟味ゆ間、願人共并ニ内仲ケ間もの共、當所之德用可致と、金主へ彼是虚談申聞、無益之金銀爲差出ゆ儀も可有之哉。決ある右體之儀致間敷ゆ。若如何敷手段致ゆ者も有之様相聞ゆハヽ、可遂吟味ゆ。然上ハ場所等宜ゆとも願人へハ不申付ゆ。外願人へ可申付ゆ。右體願之義ニ付、内仲ケ間其外手寄へ金銀等差出ゆ上、右願筋不相調ゆニ付、其儀公事出入ニ相成、吟味之上、咎申付ゆ儀、前々有之事ニゆ間、前書之趣、兼ある名主共支配限り可申渡置ゆ。

酉（明和二年）三月

酉（明和二年）三月十六日

奈良屋ニある年番名主へ被申渡

一、此度御堀浚土、何れ之場所へ成共、持運せ可遣ゆ間、其の土を以築立、上納地町屋敷よも仕度望之者共有之ハ、可願出旨、當八日（明和二年三月）申渡ゆ。右ニ付追々願人も有之ゆ。格別遲々願出ゆある、吟味之儀ハヽ、可願出旨、當月（明和二年三月）八日申渡ゆ。右ニ付追々願人も有之ゆ。格別遲く願出ゆあハ、吟味之儀行屆兼、其上段々御堀浚可相初ゆ。右築立ゆ地所極り有之ゆ得ム、其所へ直ニ差遣ゆ間、双方無益之入用も不相掛ゆ。場所不極ゆ得ム、一旦外へ除置、又ゆ築立ゆ地所へ差出ゆ様相成ゆ間、築立ゆ場所早く相極置ゆニ付、來月（明和二年四月）八日迄願出ゆ者共計遂吟味ゆ。其以後願出ゆ者共計遂吟味ゆ。其以後願出ゆもの共ハ、取上無之ゆ間、望之者ハ早々ゆ間、望之もの共は、早々可願出ゆ。前條之趣、隨分不洩様、名主支配限り可爲申聞ゆ。

酉（明和二年）三月

酉（明和二年）三月十七日

奈良屋ニある年番名主へ被申渡

此度御堀浚土　何れ之場所へ成共持運せ可遣ゆ間、其土を以て築立、上納地町屋ニも仕度望之者有之ゆ

行屆兼、其上段々御堀浚可相初ゆ。右築立ゆ地所極り有之ゆ得ム、其所へ直ニ差遣ゆ間、双方無益之入用も不相掛ゆ。場所不相極ゆ得ム、一旦外へ除置、又ゆ右築立ゆ場所へ持運せゆ間、早く相極置ゆニ付、來月（明和二年四月）八日迄願出ゆ者共計遂吟味ゆ。其以後願出ゆもの共ハ、取上無之ゆ間、望之者ハ早々可願出ゆ。

前條之趣、隨分不洩様、名主支配限り可爲申聞ゆ。

酉（明和二年）三月

此度御堀浚下拵、來る廿五日（明和二年四月）より御取掛りニ付、龍之口より錢瓶橋迄、飯田町下堀留より數寄屋橋迄、御堀内諸船不殘相拂、御堀之方へ一切船乘入申間敷ゆ。此旨町中船持ム不及申、家持借家店借裏々迄、可相觸ゆ。

四月（明和二年。）

右之通從町御奉行所被仰渡ゐ間、町中不残入念可被相觸ゐ。以上。

四月廿三日（明和二年。）

酉（明和二年。）五月七日

町年寄
三　人

御堀浚ニ付、新規ニ日雇稼仕ゐもの、幷ニ在方より罷出滞留仕、又ハ日歸りに相成ゐ近在より、日雇ニ罷越ゐ類、役錢取立ゐ儀、左ニ申上ゐ。

一、此度御堀浚ニ付、前々より日雇仕ゐ者ハ勿論、當前之爲稼日雇仕ゐ。別ゐ此節町々家主銘々店限りニ吟味仕ゐゐ、名主共方へ書出ゐ樣可仕ゐ。

一、在邊より爲稼日雇ニ參ゐ者、或ハ町方好身之もの方へ罷越、出居衆ニ罷在、又ハ在邊ニゐ五六人も申合罷越、御堀浚中店借り罷在、日雇ニ罷出ゐ樣成儀も可有之哉。是又町々家主限り吟味仕ゐゐ、人別ニ相改、帳面ニ仕、名主共方へ差出ゐ樣ニ仕、札相渡、役錢取立ゐ樣可仕ゐ。

一、近在より日歸りニ罷越、日雇稼仕ゐ者ハ、町方ニ宿無之故、吟味難仕奉存ゐ間、御堀浚中、札頭之者へ被仰付御堀端見廻り、無札之もの幷ニ近在より日歸りニ仕罷出ゐもの共相改、江戸表ニ宿有之ゐ者も、其所之名主へ相屆、近在より日歸りニ仕ゐ者ハ、直ニ札相渡、役錢取立ゐ樣被仰付ゐハゝ、此段名主支配限りニ町々へ急度申渡置ゐ樣可仕ゐ。左ゐ得ハ無札ニゐ罷出ゐ者御座有間敷、幷ニ近在日歸りニ罷出、日雇仕ゐ者も、洩ゐ儀無御座、役錢取立可申ゐ哉と奉存ゐ。以上。

南北年番
名主　共

覺

一、日雇座之ものより相渡ゐ札改之節、札持出も不申宿ニ差置ゐ抔と申立、改方紛敷ゐ間、前々より相觸ゐ通り、稼ニ罷出ゐ節、元札持出し改を請可申ゐ。札不持出宿ニ差置ゐ分ハ無札ニ相立、吟味之上、急度可申付ゐ事。

一、日雇座之者札改ゐ節、雜言抔申、其上手向等仕ゐもの有之由相聞、不屆ゐ。左樣之もの有之ゐハゝ吟味之上、急度可申付ゐ間、召捕可罷出旨、日雇座之者へ申付ゐ事。

一、前々も相觸ゐ處、無札ニゐ日雇取ゐもの有之由、不屆ニゐ。諸日雇取ゐもの共、其家主銘々吟味仕、無滞札請取、腰ニ付可罷出ゐ。勿論札役錢家主共へ取集、名主支配限り、月々無滞可相納ゐ事。

但し山之手組札頭ゟ、前々札役錢納方も滞不申ゐニ付、今以札頭共札役錢取集相納ゐ得共、近來納方及遲滞ゐ。此上前々之通り無遲々相納ゐハゝ、是又家主共取集可申付事。

一、公儀之御普請方幷諸人足請負之者共、惣して武士方雇六尺諸日雇受負之もの、火消方鳶中人之分入口之者共、日用座へ罷越、帳面ニ相附、諸事日雇座差圖を請、札受取可申ゐ。勿論無札之日用相雇申間敷ゐ。尤十日雇、廿日雇、月雇、武家方諸日用、幷ニ町方へ罷出ゐ者共、札受取ゐ儀、致遲滞ゐ由、不屆ニゐ。無札之儀ゟ不及申、日切過ゐハゝ、無遲々札引替、急度所持可仕ゐ事。

一、日雇座喜右衞門方より店々相廻り、無札之もの相改ゐ間、札差出見せ可申ゐ。尤無札之者有之ゐ得ゟ、急度可申付ゐ。

右之通り前々より相觸ゐ處、諸日用入口請負之者共、日用座へ罷越、帳面ゟも相附不申、自身之札をも

附記
道中取締

受取不申由、不屆ニゆ。公儀之御普請方幷ニ諸人足請負人、惣あ武家方町方諸日用入口之もの共、日用座へ罷越、帳面ニ相附、自分札をも請取、勿論無札之日用相雇不申ゆ様可致ゆ。猶又名主家主致吟味、自今無札之もの有之、日用座より訴出ゆハヽ、穿鑿之上、急度可申付ゆ。

右ハ酉〇明和二年。五月廿日町中連判、同〇明和二年五月。廿五日奈良屋納。

——正寶事錄

〔附記〕道中取締

道中往來之面々、家來幷ニ雇之者共、道中ニあ不法之儀共有之由、相聞ゆニ付、右體之儀無之様、雇人足請負之者へ申渡、人足共へも急度可申付旨、先達あ相觸ゆ得共、當四月〇明和二年。御法會ニ付通行も多くゆニ付、猶又右之通り可相心得ゆ。此度相觸ゆ條、雇之者共、雇人足共、道中ニあ不作法之儀無之、此度重き御役人も通行之事ニ候得ば、主人之權威を以て、非分之仕方無之様、猶又急度可申付旨、請負人共へ可被申渡ゆ。若如何之品も相聞ゆハヽ、當人は勿論、請負人共迄、急度可申付旨、此亦可被申渡ゆ。

右之通り被仰出ゆ間道中筋へ罷出ゆ日雇人足致請負ゆものハ勿論、其外右體之致請負ゆもの、前書之趣、急度相守可申ゆ。此旨町中可觸知もの也。

二月〇明和二年。

右ハ酉〇明和二年。二月拾九日奈良屋ニあ寫物、町中連判、同〇明和二年二月。廿三日同所納。

酉〇明和二年。二月廿七日

喜多村ニあ年番名主へ被申渡

橋普請
橋普請事蹟

道中往來之面々、家來幷ニ雇之もの共、道中ニあ不法之義共有之由相聞へゆニ付〇中略上ニ同ジ。右之趣、素人ニあも道中筋罷出ゆ日雇人足請負致しゆもの共、一同急度相守、人足共へも不相背様申含置、此節日光筋へ罷越ゆ日雇人足共へハ、猶更堅可申ゆ。勿論平日とても旅行致ゆ人足共へは、前書之趣可申付置ゆ。若相背ゆもの於有之ハ、吟味之上、咎可申付ゆ。尤此度一統町觸申付ゆ得共、猶又別段に申渡置ゆ間、其旨可存ゆ。

右之通り組合名主共へも申通、素人ニあも右體之請負致しゆものも有之ゆハヽ、前書之趣急度可申聞置ゆ。尤追々請負致ゆものも可有之儀ニゆ間、是又急度可申聞ゆ。

右之趣組合中不洩様、可被申繼ゆ。

二月〇明和二年。

——正寶事錄

三月廿四日己巳〇明和二年(紀元二四二五年)〇己巳。三正綜覽。是頃猿江橋〇市内深川區。ヲ修理ス。是年〇明和二年(紀元二四二五年。)外ニモ橋普請有リ。〇景漸日記。屋鋪渡預繪圖證文。

橋普請 明和二年左ノ橋普請有リ。

廿四日〇明和二年三月〇中略。

一、猿江橋御修復ニ付、假橋往來爲致ゆ書付、周防守殿御下ケ、如例向々ゑ達し、承り付返上。

——景漸日記

築地萬年橋、江戸川龍慶橋麻布新堀四目橋モ、是年修理シタル者ノ如ク、屋鋪渡預繪圖證文ニハ之カ工事

小屋場ヲ給シタルコト見ユ。

圖○略。

築地　萬年橋幷橋臺築直修復小屋場。

東北　道。　西南　道。
西北　川。　東南　道。

東北　西南　各三間。
西北　東南　各二十間。

築地萬年橋幷橋臺築直共組合修復小屋場地面、御渡被成、四方間數、右御繪圖之面、御定杭之通、相違無御座請取申ゆ。爲後日仍如件。

明和二乙酉年六月十日

龜井玄蕃内　徳永幸右衞門印
青山長三郎内　河井勘右衞門清印
坪内權左衞門内　安岡伴右衞門清印

淺野備前守内川崎彦兵衞。竹本越前守内中村左次郎。

右立合相改渡し之。

服部七右衞門。安川善藏。中村長藏。富山傳次郎。中村信藏。

圖○略。

龍慶橋　組合修復小屋場。

東　江戸川。　西　道。
南　道。　北　道。

東西　三間。
南北　貳十間。

江戸川龍慶橋組合修復小屋場地面、被成御渡、四方間數、右御繪圖之面、御定杭之通、相違無御座請取申ゆ。爲後日仍如件。

明和二乙酉年六月十三日

久世出雲守内　山田豐三郎清印
大久保吉之丞内　太田原清六清印
有賀與市清印

淺野備前守内玉置丈太夫。武本越前守内岩田惣右衞門。

右立合相改渡し之。

清水喜兵衞。安川善藏。中村長藏。富山傳次郎。中村信藏。

圖○略。

麻布新堀　四ツ目橋組合御修復小屋場。

南東　道。西　同。
道。北　土手、新ボリ。

東西　各四間。
南北　各貳十五間。

麻布新堀四ツ目橋組合修復小屋場、被成御渡之、四方間數幷假橋場所共、相違無御座請取申ゆ。爲後日仍如件。

明和二乙酉年十一月十日

板倉佐渡守内　本多兵衞清印

竹本越前守内中村左次郎。淺野備前守内玉置丈太夫。

右立合相改渡し之。

屋鋪受授

五月十二日丙戌　○明和二年(紀元二四二五年)○丙戌(三)正綜覽。屋鋪受授有り。外ニ是月　○明和二年(紀元二四二五年)五月。屋鋪受授若干。○屋鋪渡預繪圖證文。明和二錄。景漸日記。

屋鋪受授事蹟

屋鋪受授　明和二年五月若干屋鋪ヲ受授ス。

圖○略。

先手組屋鋪

麻布龍土　宮垣傳左衞門上り地　坪數八拾貳坪餘。
東南　板橋市之丞。　西北　須田源次郎。
西南　道。　東北　道。
東南　十五間三尺餘。　西北　十五間壹尺餘。
西南　五間貳尺。　東北　五間貳尺。

麻布龍土宮垣傳左衞門上り地、御先手組屋鋪大縄之內御座ゆニ付、御請取、直ニ右組ゑ御差戻被成、四方間數坪數、右御繪圖之面、相違無御座請取申ゆ。爲後日仍如件。

明和二乙酉年五月十二日

御先手本多采女組與力
猪飼五郎三郎印

淺野備前守內河崎彥兵衞。竹本越前守內岩田惣右衞門。
右立合相改差戻之。

棟梁、六人。

圖○略。

牛込榎町　野原與市上り地　百拾九坪餘。
東　田中政吉。　西　塚本助右衞門。
南　道。　北　道。
東西　貳拾貳間參尺宛。
南北　五間貳尺ツヽ。

同　福見半右衞門上り地　坪數百五拾四坪餘。
東　道。　西　松井紋三郎。
南　道。　北　道。
東西　貳拾九間。
南北　五間貳尺。

同　本間丈右衞門上り地　坪數百三拾五坪。
東　神田源藏。　西　田中政吉。
南　道。　北　道。
東西　貳拾貳間參尺。
南北　六間。

同　齋藤丈助上り地　坪數百四十五坪。
東　松井紋三郎。　西　高野豐次郎。
南　道。　北　道。
東西　貳拾九間。
南北　五間。

同　藤森勝右衞門上り地　坪數百四十坪餘。
東　窪田藤右衞門。　西　小宮山平五郎。
南　道。　北　御持組屋鋪。
東西　拾八間四尺五寸。
南北　七間三尺。

牛込榎町野原與市、福見半右衞門、本間丈右衞門、齋藤丈助、藤森勝右衞門上り地、御先手組屋鋪大縄之內御座ゆニ付、右組ゑ御差戻被成、四方間數坪數、右御繪圖之面、相違無御座請取申ゆ。爲後日仍

先手組屋鋪

殷昌期

如件。

明和二乙酉年五月十五日　　西丸御先手松平忠左衞門組與力 今井五郎左衞門 印

淺野備前守内玉置丈太夫。竹本越前守内中村左次郎。

右立合相改差戻之。

棟梁、五人。

——屋鋪渡預繪圖證文

十六日〇明和二年五月〇中略。

芙蓉之間　　御留守居 一色安藝守

右之通下屋敷可被下置間、場所見立可相願旨、同人〇松平輝高。傳達之。

——明和二錄

十六日〇明和二年五月〇中略。

一、芙蓉間ニ付、御留守居一色安藝守願之通り下屋敷被下旨、御老中被仰渡ル。

——景漸日記

附記 請託申禁

〔附記〕請託申禁

廿四日〇明和二年五月〇中略。

一、左之御書付出ル。

奥向之面々、奉行役人ニ訴訟人願人等之儀賴ケ間敷事無之様との段ハ、前々ゟ心得有之事ニハ得共、若左様之儀有之歟、又ハ老中若年寄其外御役人之家來等より、願人等之儀ニ付ゑ賴ケ間敷儀ハハヽ、老中又ハ支配迄無遠慮可被申聞ハ。右之趣可相達由、御沙汰も有之ニ付ゑ申達ハ。此段可被申通ハ。

右之通元文五年相達ハ得共、年月經ハ事故、心得違之儀ゑ無之様、猶又相達ハ條、此段可被申通ハ。

——明和二錄

醫學館創設

廿五日己亥〇明和二年(紀元二四二五年)五月〇己亥、三正綜覽。奥醫師多紀元孝〇安元。ニ神田佐久間町測量所跡明地〇市内神田區。ヲ貸シテ、醫學館ヲ創設セシム。躋壽館ト號ス。〇屋鋪渡預繪圖證文。屋敷書拔。浚明院殿御實紀。日本教育史資料。武江年表。續泰平年表。正寶事錄。中邑世紀秘說。

醫學館創設事蹟

醫學館創設　近世ニ於ケル我邦醫學校ノ祖也。

圖〇略。

神田　多紀安元醫學館拜借地　坪數千五百拾八坪。

東　明地。　西　明地。
南　明地。　北　道。

東西　四拾六間ツヽ。
南北　參拾參間ツヽ。

神田佐久間町明地測量所跡内ニゑ、今度多紀安元願之通醫學館爲取立拜借地就被仰付ハ被成御渡、四方間數坪數、右御繪圖之面、御定杭之通、相違無御座請取申ハ。爲後日仍如件。

奥醫師多紀安元内 井直 善藏 清印

明和二乙酉年五月廿五日

殷昌期

淺野備前守内玉置丈太夫。竹本越前守内中村左次郎。
依田豐前守組與力秋山幸八。土屋越前守組與力佐野五郎左衞門。
右立合相改渡ヒ之。

田村文藏㊞
菊池丈菴㊞

服部七右衞門。宇野伊助。中村長藏。富山傳次郎。中村信藏。

圖○略。

神田　多紀安元預ケ地。
東南　明地。道。　西北　明地。多紀安元醫學館拜借地。
東西　壹間半。
南北　三十三間。

同　同人預ケ地。醫學館北之方。
東西　五間。
南北　三十三間。

神田佐久間町明地内、多紀安元醫學館拜借地前後明地内、此度安元願之通御預ケ地ニ被仰付ハヽニ付、右地面御渡被成、四方間數坪數、右御繪圖之面、御定杭之通、相違無御座請取申ハ。爲後日仍如件。

明和二乙酉年九月二日

奥醫師多紀安元内
菊池丈菴㊞
井上昴㊞

淺野備前守内川崎彦兵衞。竹本越前守内岩田惣右衞門。

多紀安元筆蹟

答問錄稿本ヲ撮影ス。

東京　多紀崇德藏

淺野備前守内玉置丈太夫。竹本越前守内中村左次郎。　田村文藏㊞

依田豐前守組與力秋山幸八。土屋越前守組與力佐野五郎左衞門。　菊池丈菴㊞

右立合相改渡ル之。

服部七右衞門。守野伊助。中村長藏。富山傳次郎。中村信藏。

圖○略。

神田　多紀安元預ケ地。

東南　明地。道。　西北　明地。多紀安元醫學館拜借地。

東西　壹間半。
南北　三十三間。

同　同人預ケ地。醫學館北之方。

東西　五間。
南北　三十三間。

神田佐久間町明地内、多紀安元醫學館拜借地前後明地内、此度安元願之通御預ケ地ニ被仰付ゆニ付、右地面御渡被成、四方間數坪數、右御繪圖之面、御定杭之通、相違無御座請取申ゆ。爲後日仍如件。

奥醫師多紀安元内　菊池丈菴㊞

明和二乙酉年九月二日　井上昴㊞

淺野備前守内川崎彦兵衞。竹本越前守内岩田惣右衞門。

多紀安元筆蹟　東京　多紀崇德藏

答問錄稿本ヲ撮影ス。

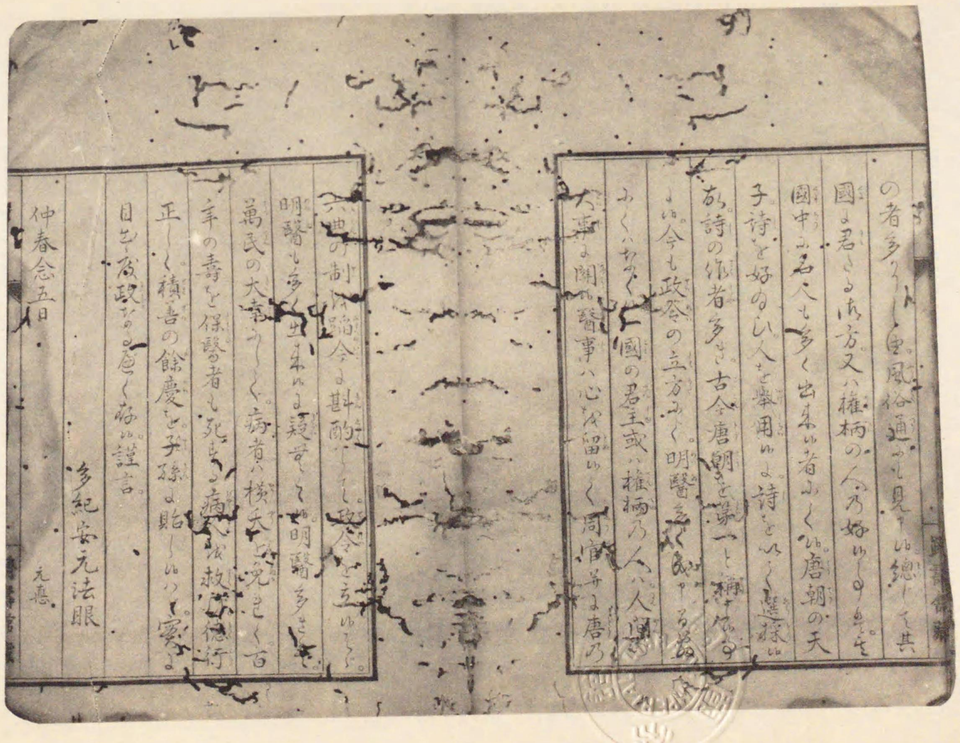

の者多くして国風俗通ぜし見て知るべし共
國の君さる淸方又ハ權柄の人乃好むものを
國中に君人も多く出るに者ふくに唐朝の天
子詩を好のし人を擧用いよ詩をもつて選擧
あ詩の作者多き古今唐朝を第一と稱ぜ
に今も政令の立方ふく明醫多くあるを
ふくハかく國の君主或ハ權柄の人ハ人間
大事ハ閑醫事ハ心を留いく司官等ハ唐の

世の制ハ尚今ハ甚敵しし。今ハ互いに。
明醫も多く出るに疑ふく明醫多き
萬民の大幸ふく病苦ハ横夭ハ免れ
年の壽を保醫者も死ぬる病
正しく積善の餘慶と子孫に貽しに。
日も爲政の慶く為に謹言

多紀安元法眼

仲春念五日

元惠

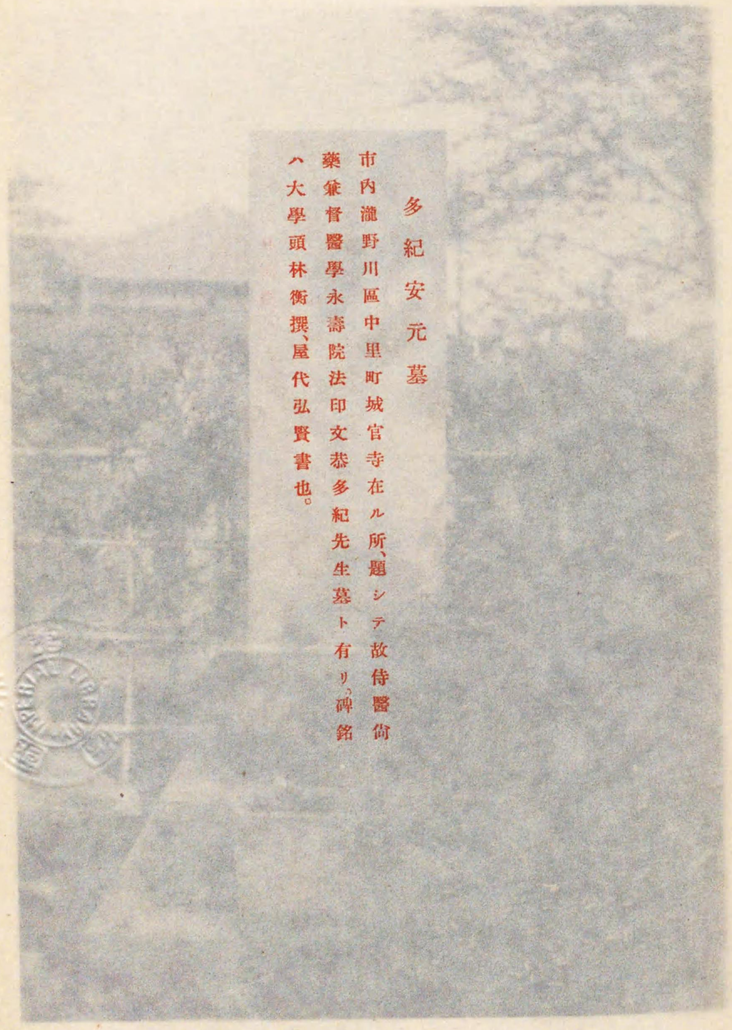

多紀安元墓

市内瀧野川區中里町城官寺在ル所、題シテ故侍醫尙藥兼督醫學永壽院法印文恭多紀先生墓ト有リ。碑銘ハ大學頭林衡撰、屋代弘賢書也。

多紀安元墓

市内瀧野川區中里町城官寺在ル所、題シテ故侍醫尙藥兼督醫學永壽院法印文恭多紀先生墓ト有リ。碑銘ハ大學頭林衡撰、屋代弘賢書也。

帝國圖書館藏

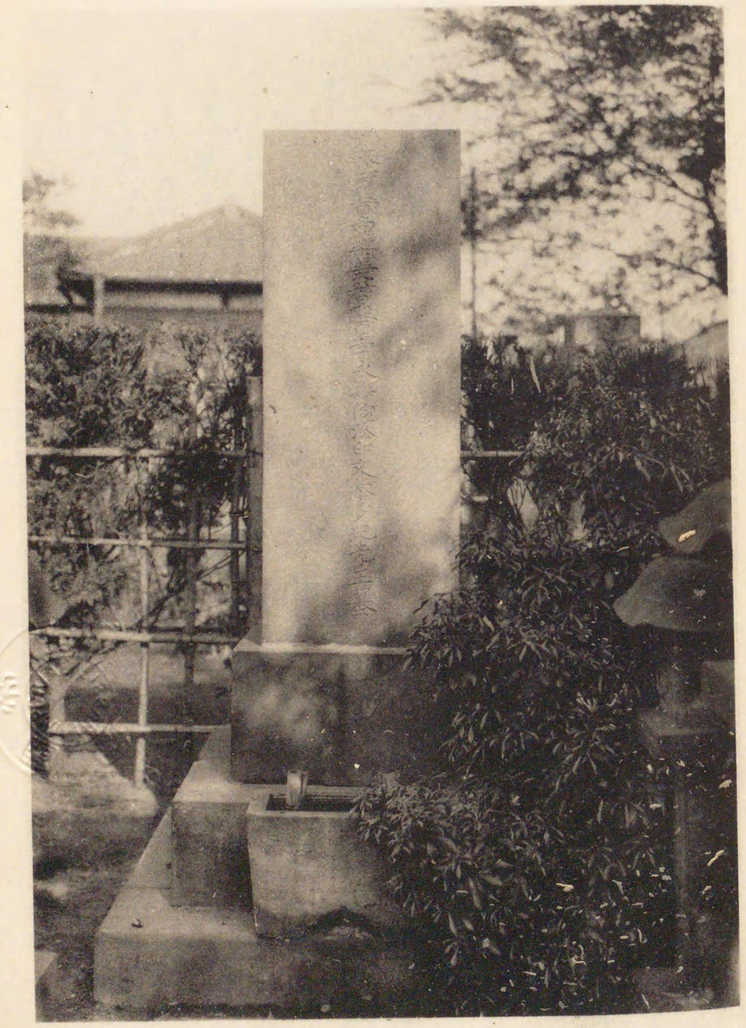

大學頭林述齋、風外忠覆書曰、
藥象晉響學水藏顯陸明文恭參議沢恵墓イ有リ、幽蔭
市内瑞龍山麓川堀中里側墓言寺境内ハ風外ミヲ始特響間

墓所記文

依田豐前守組與力中島嘉右衛門。土屋越前守組與力由比伊兵衛。
右立合相改渡レ之。
清水喜兵衛。中村長藏。富山傳次郎。中村信藏。

——屋鋪渡預繪圖證文

明和二乙酉年

五月廿五日渡。測量所跡之内
一、神田佐久間町明地千五百拾八坪
但、醫學館地所拜借地ニ渡ス。

奥醫師
多紀安元

九月二日預。
一、神田佐久間町醫學館地所前後明地

奥醫師
多紀安元
預地。

——屋敷書拔

四日 ○明和二年十二月○中略。この日令せらるゝは、奥醫多紀安元元孝が乞によりて、神田佐久間町に醫學館（蹟壽館と號せり。）新築をゆるされしにより、官醫の子弟及び藩醫市井醫までも、すべてこの道まねばんとするものは心のまゝにかしこにつきてまねぶべしとなり。これは元孝とし頃、醫術は人の生死にかゝれば、もし未熟麁學の醫多き時は、横夭をまぬかれずとて、醫學を興造し、教導に堪べき才力をゑらびて醫政をさだめ、未熟のともがらをひきて、もはら習業せしめむことをおもひおこし、しば〳〵建白せしかど、ゆへありて採用せられざりしが、ことし御ゆるしかうぶり、はじめて志願をとげしとぞ聞えし。

——浚明院殿御實紀

十二月 ○明和二年。神田佐久間町に醫學館建。○多紀氏基立。

同○明和二年四月。十九日、奥醫師多紀元孝預ム依て、神田ヨ地を貸され、醫學館を建、諸醫の子弟をして其業を學はしむ。醫學館ム憚有とて、是を躋壽館と號。神田佐久間町ヨ拜借地被仰付、諸醫の子弟ゐ教育を。諸醫其科ニ名有者日々出席して書を講ム。後安元の男元眞、父に繼て其業を修、欽示し來る處、明和九年二月講堂火災に罹りしかど、私財を以再建し、安永二年諸醫より醫學館寄附物の異可差出旨、諸向ゟ被仰出、毎年此集物の銀を以學館の費用とス。天明六年の正月十二日醫學館再建ニ付、當年より毎年二月中旬ゟ五月中旬迄百日の間、諸醫の子弟并醫道に志有ゝ者、學舍ニ止宿致させ、醫道教育い問、望の者ハ可ニ願出旨、御書付にして被ニ仰出、寛政三年ニ至ル御改正有て、公儀の醫學館と成ル。

一九四

——武江年表

酉○明和二年。十二月十四日

喜多村ニゐ年番名主へ被ニ申渡一

醫學館

右安元儀、此度相願、右之場所ニゐ醫道致ニ講釋一い。御醫師之子弟、并ニ陪臣醫師、町醫師、惣ゐ醫道ニ志之輩、右學館へ罷越い儀、勝手次第之事。

奥醫師　神田佐久間町　多紀安元

右之通り被仰出い間、町中醫師惣ゐ醫道志之者ハ、右醫學館へ勝手次第罷越い樣、名主支配限り不ゝ殘樣可ニ申聞一い。尤名主無之町々へも、月行事へ右之趣可ニ申聞一い。右之段組合中へ不ゝ洩可ゝ被ニ申繼一い。以上。

十二月　○明和二年。

——續泰平年表

明和二乙酉年

——正寶事錄

[補]十二月七日御觸、奥醫師多紀安元神田佐久間町ニ醫學館を建、醫道講釋。

——中邑世紀祕說

東京府教育沿革○中略。

明和二年幕府地ヲ多喜安元ニ貸シ、躋壽館ヲ神田ニ建テ、令ヲ出シ市ニ絢シ、諸醫師ヲシテ醫ヲ茲ニ學ハシム。

同○明和。三年正月、幕府復布令ヲ出シ、諸醫ヲシテ躋壽館ニ往キ、多喜安元ノ講ヲ聽カシム。

時還讀我書續錄拔鈔

醫ノ學校ハ、中古兵燹ヨリ、其設廢替ノ、建棄已來、此事特リ缺典ニ屬セシ故、玉池府君深クコヽニ慨シ、志ヲ發シテコレヲ草創シ、藍溪府君ヨリ其業ヲ紹搆ノ、遂ニハ官庠トナシ玉ヒテ、洋々乎トメ、其盛ナルヲ極ルニ至ル。雪霜稍移リ、耆宿凋落ノ、今ハ兩府君經營ノ矩矱ト其功勞トヲ知ルモノ少シ。仍テ之ヲ家牒ニ按シ、マタ之ヲ叔父山崎菁圃君ニ質ノ、茲ニ其概ヲ擧テ、子弟ヲシテ欽仰セシム。抑々其綿藐ハ、明和二年乙酉ノ歲ニテ、官ヨリ神田佐久間町二丁目司天臺ノ舊地ヲ借セラレ、始テ醫學館ヲ造リ、文化三年丙寅ノ大火後ヨリ、地ヲ今ノ新橋ニ移サレテ、秋田侯邸ノ替地トナレリ。今ハ轉シテ旗ト士ノ邸トナレリ。躋壽館ト名ヲ命ス。其結構ハ、表門アリ。外來ノ者此ヨリ出入ス。和泉橋東ノ河岸ヨリ北ヘ入ル小街ノ行キアタリナリ。裏門アリ。館中常住スル者是ヨリ出入ス。即余カ家ノ門ナリ。津侯ノ妻門ト町家ヲ隔テ相對セリ。中門アリ。生徒往來コレヨリ出入ス。擬泮水并橋アリ。講堂アリ。內ニ神位アリ朝夕講說祭祀此所ニテ行フト。客廳アリ。諸生ニ法令ヲ揭告シ、又ハ官醫等貴客ヲ迎接所ナリ。食堂アリ。諸生コヽニ飲食ス。書庫アリ。醫書ニ限ラズ、群書ヲ置ク、藥園アリ。時節ヲ以テ草木ヲ培養ス。學舍アリ。常住ノ諸生ヲ居ラシム。游息軒アリ。外來ノ生徒此所ニ於テ講書ノ問覆番ス。上ノ間ハ官醫中ノ問ハ列國醫員、下ノ間ハ市井醫ト定ム。都講學舍アリ。都講教授ヲ總フトコロナリ。教授學舍アリ。教授ハ句讀ヲ授ク。此外總理等ノ居宅アリ。館主ハ裏門ノ內ニ住ス。教導ノ方ハ、本艸經素問靈樞難經傷

寒論金匱ノ六部ヲ每日輪講ナサシメ、都講コレヲ折衷シ、其他ノ書ヲモ輪講シ、更ニ經絡鍼灸診法藥物醫案疑問六條ノ會ヲ設ケ、各々ノ都講コレヲ教導ス。醫案疑問ハ文辭ニ預リ、其餘ハ皆事ニ就テ之ヲ傳フ。診法ハ鄙賤ノ治ヲ請フ者ヲ都講先診シテ、其後諸生ニ診セシメ習熟セシム、其講例ハ、諸書皆原文ヲ用ユ、解說ハ一家ノ注ヲ定メテコレヲ取リ、講師己ノ所見ヲ說トキハ、據トコロノ解說了テ後之ヲ及ホスナリ。其人ニハ總理アリ。家政一切ヲ掌ル。儒士井上圖肇ナトヲコレニ充テラレシコアリトソ。都講アリ。講會ノコヲ日々司ル。教授、極朝句讀ヲ授ク。藥園監アリ。書記アリ。學舍諸生ハ三等ニ分テリ。治學兼備ヲ上等トシ、治足リテ學不足ヲ中等トシ、學足リ治不足ヲ下等トス。辨事アリ。館中一切藥物書籍錢穀ノ計ヲ掌ル。童子アリ。驅役ニ使フ。各其任ヲ守ル。其規條ハ、講堂都講學舍諸生學舍食堂文庫各其壁ニ揭示セリ。其藏書ハ、古今醫書ヨリ經史子集ニ至ル迄コレヲ藏蓄シ、總理コレヲ司リ、生徒ノ借覽ニ備フ。其祭祀ハ、春秋二仲ヲ用ユ。此皆曾祖考ノ定メラレシ所ナリ。金瑞井先生ト商量アリシトヽ、藥表ニ見ユ。蓋其歲ノ四月十日醫學取立ノ願ヒヲ上ラレ、五月九日ニ允玉ヒテヨリ、亟ニ土木ノ功ヲ起サレ、十一月九日ニ開了リケルトソ。翌年曾祖考世ヲ去リ玉ヒ、七十二歲。祖考家ヲ嗣テ更ニ勉勵シ玉ヒシ故、明和五年六月學館相續テ、爲ニ助成町屋鋪ヲ賜ヌ。其後壬辰○安永元年。ノ大火ニ醫學館モ回祿セシカハ、再造築ナシ、講堂モ前ヨリ廣ラレタリ。講堂ハ舊制ヲ擴ケテ七十疊シキニテ、後ニ紬位アリ。土地モ高シヽ、屋棟モ崇シヽ、今ノ炎帝廟ニ比スレハ凡ソ三四倍ナリ。斯ク張皇ヲ加ヘラレケレモ、學舍ニ至テハ、其教猶未タ備ラサル故、天明四年甲辰ヨリ百日教育ノ擧始レリ。其法格ハ、二月十五日ヨリ後百日ノ間、有志ノ生徒ヲメ學塾ニ入テ勤學セシメ、マタ外來ノ生徒モ日々講授ヲ聽コヲ得セシメ、學舍ハ三楹ニテ、楹四席ニ分チ、每席十六人、凡テ一百人ヲ限トシ、一舍ニ舍長二人アリ、外ニ監察四人アリテ、總理共ニ學政ヲ督理ス。館主ヲ始總理監察日時ニ舍中ヲ巡檢ス。百日內ハ生徒ノ外出ヲ禁シ、飲酒ヲ愼シム。其勤惰ニ從テ講席班列等ノ黜陟アリテ、入學ノ時ハ親族ヨリ參書ヲ出シ、總理ヨリ規約ヲ示諭ス。講例ハ舊式ニ遵ヒ、六部書ヲ定トシ、先教諭ハ素問ヲ講シ玉ヒ、山田圖南桃井陶庵ハ傷寒論ヲ講シ、圖南ノ門人笠原雲仙中林俊庵代講ス。陶庵ハ田沼侯ノ醫ナリ。目黑道琢ハ內經難經等、蘭公是ナリ。其門人曾根惟中西村玄周代講ス。服部玄廣ハ靈樞、清水公ノ醫ナリ。加藤俊丈ハ難經、市醫ナリ。田村元雄太田長元ハ本草、曾根昌啓等代講。小坂元祐岡田道民ハ經絡ヲ講セリ。道民ハ井伊侯ノ醫ナリ。儒家ニハ、金峩先生、吉田篁墩、龜田鵬齋、繼テ錦城先生皆講アリ。大抵百日中一部ノ書ヲ卒業セリ。日々三人宛講授セリ。內外ノ諸生總テ二三百人ニ及ヘリ。皆互ニ研究メ辯難セシトソ。更ニ一百日中施藥アリテ、診治ノ法ヲ習シメ、醫案會アリ百日中廿會。疑問會、一百日中三會。藥品會、百日中一次。蓋其約極テ嚴ニテ、教育ノ方具備セヌトイフコナシ。但此擧ハ甲辰○天明四年。ヨリ丁未○天明七年。迄僅ニ四年ニメ、凡テ學校ノ費用ハ、每年藩醫市醫ヨリ寄附銀アリ、一人ニ銀一匁。助成地アリト雖、給足スルニ至ラス、況ヤ造築ノコ百日教育等ニ及テハ、其費少カラス、皆私家ノ財ヲ以テ是ヲ補フ。故ニ一時ニ家產モ蕩盡スルニ至レリト。故ニ寬政二年三月再ヒ相續町屋鋪三ケ所ヲ賜レリ。然ルニ其頃覇朝ノ御代改リテ、前白河侯政ヲ執テ舊弊ヲメ糺サレ、從來公ニ醫學ナリ醫官ノ多ハ游惰ナルヲ以テ、私塾ヲメ官庫ニ革ラル、コヲ、同○寬政。三年十月ニ命アリテ、四年○寬政。正月廿五日開講アリシヨリ、遂ニ官醫習業ノ場トナレリ。ナレモ祖考ナヲ其政ヲ掌リテ、其規模モ概テ舊章ニ遵テ聊增損ヲ加ヘラレシノミナリケル。寬政二年庚戌ニ福井立助ヲ徵テ醫官ニ列シ、祿ヲ賜フ。九年丁巳○寬政。ニ池田瑞仙ヲ徵テ亦醫官ニ列シ、醫學館ニ於テ書ヲ講セシム。十年戊午○寬政。ニ荻野左衞門ヲ徵テ亦、醫學館ニテ溫疫論ヲ講セシカ、故アリテ還シ玉フ。十一年己未○寬政。ニハ蘭山先生ヲ徵テ、祿ヲ賜テ醫學ノ區內ニ宅ヲ作リ書ヲ講セシメ、此四人ハ皆京師ニ在リシヲ祖考先考ノ建白セラレテナリ。斯ク他方ヨリモ俊秀ヲ拔擢アリシユヘ、醫官ノ

子弟モ激發ノ、一時ニ人才ノ勃興セシモ宜哉。○略。

醫學館一件

醫學館　明和二乙酉年五月九日奥醫師多喜安元願により、神田の地に醫學館を建、諸醫の子弟をして業を受しむ。安永元壬辰年二月火災にかゝり、私財を以て再建。同○安永。二癸巳年諸醫より寄附の銀を出すへき御觸あり。寛政三辛亥年御改正有て、公儀の醫學館となる。此時より藩醫町醫の教育を停めらる。今年より町屋敷一ケ所を御寄附あり。文化三丙寅年三月佐久間町の學館燒て、同年下谷新橋邊に移され再建あり。○御書付留。

——日本教育史資料

〔附記〕佐竹義忠ノ出仕ヲ停ム

廿九日○明和二年五月○中略。この日、佐竹壹岐守義忠出仕を停めらる。是は家士去し三月○明和二年。本邸のあたりにて、往來の人を劫し、衣服はぎとりしことたび〳〵なり、是またく家政ゆるがせよりいたすところとての咎なり。

——浚明院殿御實紀

附記佐竹義忠ノ出仕ヲ停ム

屋鋪受授

屋鋪受授事蹟

六月六日庚戌○明和二年(紀元二四二五年)○庚戌、三正綜覽。大番組同心大繩地中ノ上收地ヲ還附ス。外ニ是月○明和二年(紀元二四二五年)六月。屋鋪若干ヲ受授ス。○屋鋪渡預繪圖證文。相對替御書附書抜。寛政呈譜。

屋鋪受授ノ明和二年六月ニ在リタル者ヲ列記ス。

圖○略。

下谷　嶋田傳左衞門上り地　坪數百三拾三坪九合。

大番同心組屋鋪

一色政沅

南東　闕軍次郎。　北西　安藤忠右衞門。

東　五間三尺餘。　西　六間。

南　二十四間。　北　二十三間。

下谷立花左近將監居屋鋪後大御番藤堂肥後守組同心嶋田傳右衞門上り地、右組屋鋪大繩之内ニ御座ゆニ付、御請取、直ニ右組ゟ御差戻し被成、四方間數坪數、右御繪圖之面、相違無御座請取申ゆ。爲後日仍如件。

明和二乙酉年六月六日

藤堂肥後守組與力
岩淵加藤太印

淺野備前守内川崎彦兵衞。竹本越前守内岩田惣右衞門。

右立會相改差戻之。

圖○略。

深川小名木川　一色安藝守○政沅。下屋鋪　坪數貳千坪。

東　牧野越中守(久左衞門新田)。　西　道。
南　河野勘四郎。　北　新庄越前守。

東西　三十間。　六十七間二尺。　北　六十六間。

深川小名木川通松平備中守殿上ケ地割殘之内、今度願之通一色安藝守下屋鋪拜領仕、被成御渡、四方間數坪數、右御繪圖之面、御定杭之通、相違無御座請取申ゆ。爲後日仍如件。

明和二乙酉年六月十五日

御留守居
野江平馬印
一色安藝守内

淺野備前守渡ゟ之。

殷昌期

川崎彦兵衛。玉置丈太夫。岩田惣右衛門。中村左次郎。
棟梁、五人。

圖○略。

青山善光寺裏通り　山崎幸左衛門上ヶ地　坪數百坪。
東　上野幸右衛門。　西　道。
南　小川淺六。　北　町田三治郎。
東西　五間一尺。　南　貳十間。　北　十九間五尺。

青山善光寺裏通山崎幸左衛門上ヶ地、拙者に被成御預、四方間數坪數、右御繪圖之面、相違無御座御預り申ゝ。爲後日仍如件。

明和二乙酉年六月廿三日

小普請組有馬采女組
町田三次郎　印

淺野備前守内川崎彦兵衛。竹本越前守内中村左次郎。
右立合相改預ヶ之。
吾孫子丈助。中村長藏。富山傳次郎。中村信藏。

——屋鋪渡預繪圖證文

御留守居
一色安藝守

——屋敷書拔

明和二酉年六月廿二日

右京大夫殿○松平輝高。常阿彌を以御渡被成ゝ。

御普請奉行に。

保木伊左衛門拜領屋敷
小日向築土明神下五百貳拾三坪
天野清右衛門拜領屋敷
四谷内藤宿新屋敷四百八拾坪餘
志村新左衛門拜領屋敷
澁谷四百坪
春田猪左衛門拜領屋敷
本郷天澤寺表門前五百坪
長田秀次郎拜領屋敷
表四番町貳百七坪
本多彌五右衛門拜領屋敷
市ヶ谷加賀屋敷三百三坪
依田又十郎拜領屋敷
北本所三四之橋之間四百貳拾坪
田村久次郎拜領屋敷
小日向江戸川通四百坪餘
薩山外記拜領屋敷
駒込土井大炊頭上ヶ地之内四百坪
青木彌七郎拜領屋敷
下谷貳丁町九百貳拾四坪
永持勘右衛門拜領屋敷
本郷丸山本妙寺前七拾坪餘
内藤主膳拜領屋敷
本郷天澤寺前横町五百坪之内百五拾坪餘
吉田安之助拜領屋敷
本郷金助町新道五百坪

天野政庸
保木朝景
春田利恭
志村師智
本多安秀
長田繁應
田村幸忠
依田信久
青木信貫
薩山廣迢
内藤長政
永持勘右
風祭國辰

御小性組小笠原越中守組
天野清右衛門○政庸に
大坂御具足奉行
保木伊左衛門○朝景に
西丸御小性組永井安藝守組
春田猪左衛門○利恭に
御代官
志村新左衛門○師智に
御書院番伊澤播磨守組
本多彌五右衛門○安秀に
小普請組土岐大學支配
長田秀次郎○繁應に
御書院番金田能登守組
田村久次郎○幸忠に
大御番大岡越前守組
依田又十郎○信久に
御書院番大久保豐後守組
青木彌七郎○貫信に
御代官
薩山外記○廣迢に
新御番北條安房守組
内藤主膳○長政に
小普請方吟味役
永持勘右衛門
御代官
風祭甚三郎○國辰に

吉田春良
櫻井政房
庵原時盛
生田堯和
大類久方

風祭甚三郎拜領屋敷
澁谷笄橋貳百坪
庵原與五郎拜領屋敷
巣鴨火之番町貳百三拾坪餘
櫻井友之助拜領屋敷
牛込若宮八幡四百六拾三坪
大類次郎助拜領屋敷
本所吉田町横町貳百貳拾坪餘
生田長吉拜領屋敷
本所石原埋堀百八拾坪餘

右之通屋敷相對替被仰付ゝ間、得其意、例之通可被致ゝ。

小普請組堀三六郎支配
吉田安之助○春良に
同妻本平四郎支配
櫻井友之助○政房に
同市橋大膳支配
庵原與五郎○時盛に
同堀三六郎支配
生田長吉○堯和に
支配勘定
大類次郎助○久方に

——相對替御書附書拔

靈岸橋際其他築塡

春良○安之助。七郎右衛門。○吉田。

明和二酉年六月廿三日本郷金助町屋敷ト麻布笄橋風祭甚三郎屋敷ト、願之通相對替。

久方○次郎助。幼名權太郎。次郎兵衛。○大類。

同年○明和二年。五月數寄屋橋ゟ日比谷御門迄御堀浚御用勤ゝ節、同○明和二年。六月廿三日本所屋敷住處、小普請組堀三六郎支配生田長吉屋敷本所石原町埋堀百八十坪餘之處、相對替被仰付ゝ同○明和二年。七月二日右屋敷ゟ引移。

時盛○與五郎。○庵原。

明和二酉年三月巣鴨火之番町拜領屋敷ゟ、牛込若宮小普請櫻井友之助屋敷ゟ、相對替奉願、六月願之通被仰付。

——寛政呈譜

晦日甲戌

○明和二年(紀元二四二五年)六月○甲戌。三正綜覽。

靈岸橋際川口

○市内京橋區。

ヲ埋築シ、是日○明和二年(紀元二四二五年)六月晦日。之ヲ町奉行支配ニ屬ス。此頃外ニモ築塡シタル處有リ。○屋鋪渡塡繪圖證文。武江年表。

靈岸橋際其他築塡 市人ノ請ニ依リ、堀浚ノ揚土ヲ與ヘテ塡築用ニ充テシムルコト、既ニ記ス所ノ如シ。靈岸橋際其他ノ埋立地ハ、實ニ謂フ所ノ揚土ヲ以テ塡築シ成リタル者ナル可シ。

圖○略。

靈岸橋際　坪數千四百四拾坪餘。
東北　有來道。西南　新川口。
西北　川。東南　入堀。
東北　貳十五間四尺五寸。西南　十八間四尺。
西北　六十三間四尺。東南　六十三間四尺。

靈岸橋際川口埋立場所、此度町奉行方ゟ被成御渡、四方間數坪數、右御繪圖之面、御定杭之通、相違無御座請取申ゝ。爲後日仍如件。

明和二乙酉年六月晦日

依田豐前守組與力
後藤三郎兵衛印
土屋越前守組與力
遠藤市郎右衛門印

淺野備前守内玉置丈太夫。竹本越前守内岩田惣右衛門。
右立合相改渡ゝ之。

棟梁、五人。

圖○略。

坪數百九拾坪餘。
東北　道。西南　橋。
東南　藏地。西北　川。
東北　西南　各三間一尺五寸。
東南　西北　各六十間餘。

殷昌期

同　坪數百九十二坪程。
東北　道。　西南　橋。
東南　川。　西北　藏地。
東北　西南　三間一尺五寸。
東南　西北　五十九間餘。

同　貳拾三坪。
東北　川。　西南　道。
東南　川。　西北　藏地。
東北　西南　各三間一尺五寸。
東南　西北　各七間。

龜井町元岩井町岩井町上納地迄川内左右河岸埋立場所、此度町奉行方ゟ被ㇾ成ㇾ御渡ㇾ、四方間數坪數、右御繪圖之面、御定杭之通り、請取申ゆ。爲後日仍如ㇾ件。

明和二乙酉年七月廿日

依田豐前守組與力　中山源右衞門　印
土屋越前守組與力　下村權藏　印

淺野備前守内川崎彦兵衞。竹本越前守内中村左次郎。
右立合相改渡ㇾ之。

棟梁、五人。

圖○略。

坪數六拾五坪。　橋本町一丁目河岸通り近所。

同　六拾壹坪餘。　龜井町。

同　八拾六坪餘。　小傳馬町。

同　八拾六坪餘。　龜井町。

同　五拾五坪。　馬喰町一丁目。

同　五拾五坪。　通油町。

小傳馬町馬喰町龜井町橋本町川内左右河岸埋立場所、此度町奉行方ゟ被ㇾ成ㇾ御渡ㇾ、四方間數坪數、右繪圖之面、御定杭之通、相違無御座請取申ゆ。爲後日仍如ㇾ件。

明和二乙酉年七月廿二日

依田豐前守組與力　後藤三郎兵衞　印
土屋越前守組與力　安藤新次郎　印

淺野備前守内川崎彦兵衞。竹本越前守内岩田惣右衞門。
右立合相改渡ㇾ之。

——屋鋪渡預繪圖證文

明和二乙酉年

六月晦日渡。川内埋立場所
一、靈岸橋際千四百四拾坪餘　町奉行
七月廿日渡。龜井町元岩井町岩井町上納地迄川内左右河岸埋立場所
一、神田四百拾坪餘　町奉行
七月廿二日渡。川口左右河岸埋立場所
一、小傳馬町龜井町馬喰町橋本町　四百八坪餘　町奉行

——屋敷書拔

靈巖島邊西之方靈巖橋通川筋限、南之方東湊町河岸通迄、東之方大川通限、北之方新川迄之内、向寄道敷共、○中略。

一、○中略。享保十二未年湊橋より靈巖橋迄之内南側、字縄手。湊橋之方ゟ寄、有來河岸地間口拾貳間上納地ニ成、町屋出來。同○享保。十九寅年同續靈巖橋之方間凡貳拾壹間、川内埋立同斷町屋出來。

一、明和二酉年右新地町屋南續靈巖島町河岸附之處、新川入口際迄、川内埋立、新地町屋出來。當時無地會所迄。

右埋立地東通有來河岸地間幅六間之入堀出來、橋貳箇所掛渡、靈巖島町より右新地町屋間通新道貳箇所出來。

——御府内往還其外沿革圖書

明和八卯年十二月十四日松平右近將監殿ゟ上ゆ分共一所ニ水野出羽守ゟ上ル。

靈岸橋際埋立地請負取放跡請負申付ゆ儀ニ付申上ゆ書付

請負人　靈岸橋際埋立地　半四郎　曲淵甲斐守

證人　巣鴨町家持　次郎左衛門

右ゟ、依田豐前守勤役中、伺之上七年以前酉年（明和二年）靈岸橋際川内埋立被仰付、去寅年（明和七年）より地代壹ケ年金四百五拾兩宛年々上納之積、右半四郎請負罷在ゆ處、去年（明和七年）初納ゟ納方不埒ニ付、吟味仕ゆ處右地面不殘建込ゆゝ、右地代金上納之方ゟ引合ゆ得共、當時迄も過半明地有之、上納金格別不足仕、辨納多相成甚難儀仕ゆ旨申立ゆ。併初納ゟ納方不埒ニ御座ゆゟ、外々ゟも相響ゆ儀ニ御座ゆ間、嚴敷申付、去年（明和七年）之儀ゟ漸皆納仕ゆ處、當七月（明和八年）可ニ相納ニ分金貳百貳拾五兩又ゆ相滯、差當上納可ニ仕手段無之旨申立ゆニ付、町年寄ゟも申付、地面之樣子等得と爲相糺ゆ處、前書之通、當時ニゟて過半明地有ニ之、上納金ゟ引合不ニ申ゆ段ゝ無相違趣ニ御座ゆ得共、實々難相納儀ニ御座ゆゝ、先達ゟ其段申立ゆ歟、去年（明和七年）分皆納仕ゆ節、請負御免相願ゆゟ格別之儀、誠ゟ五ケ年之内無上納ニゟ、追々少々宛も地面貸附、相應之功成ゟ有之ゆ處、右之通上納相滯ゆ段不埒之旨、猶又吟味仕ゆ處、右地所築立之節過分之入用相懸り、其上地面借受人無數、當時上納之手段一向無之ゆ間、難儀ゟゟ御座ゆ得ゟ、請負外ゟ申付、右地所取上ニ相成ゆとも可ニ申立樣無之ニ旨申立ゆニ付、證人次郎左衛門呼出、上納金引請之儀吟味仕ゆ處、地代格別之不足故、難儀ニ御座ゆ得共、證人之儀故難ニ默止奉ニ存ゆ、當七月（明和八年）迄之不納金高不殘引請、此度皆納いゟし、其以後出積仕、無滯上納可ニ仕旨申立ゆニ付、半四郎請負取放、先達ゟ次郎左衛門證人ニ相立ゆ節、證據ニ差出置ゆ同人所持之屋敷を直々引當ニ爲差出、右次郎左衛門ゟ跡受負申付ゆ。請負人相替りゆ儀ニ御座ゆ間、此段申上置ゆ。以上。

但、證人次郎左衛門儀、是迄之請負金高を以引請ゆ間、當時上納金高減少仕ゆ儀無御座ゆ得共、本文ニ申上ゆ通、右地面借受ゆもの無數ゆ段ゟ相違無御座、地代金上納高ゟ引合不ニ申、此上實々上納差支ゆ趣ニ御座ゆゝ、其節尙又吟味仕申上ゆ樣可ニ仕ゆ。

曲淵甲斐守

卯（明和八年）十二月

明和九辰年十一月廿三日松平右近將監殿水野出羽守殿ゟ上ル。

靈岸橋際埋立地請負取放ゆ跡請負申付ゆ儀申上ゆ書付

家主　本銀町壹町目　吉兵衛　曲淵甲斐守

同　喜兵衛

右ゟ八年以前酉年（明和二年）御堀浚土を以靈岸橋際川内埋立被仰付、去々寅年ゟ（明和七年）ゟ地代金壹ケ年四百五拾兩宛、年々上納之積、深川六間堀町家主半四郎と申もの、巣鴨町家持次郎左衛門證人ニ相立、請負罷在ゆ處、初年ゟ納方不埒ニ付、吟味之上請負取放ゆ處、證人次郎左衛門儀、證據ニ差出置ゆ屋敷を直々

引當ニ仕、跡請負仕度旨相願ゆニ付、右之段去年（明和八年）十二月申上置ゆ。其後次郎左衛門病死仕、同人悴利右衛門儀、桶町家主安兵衛神田九軒町吉右衛門店七兵衛兩人を差加ゆ、引續請負仕度旨申出ゆ間、其段承屆ゆ處、是亦最初ゑ納方不埒ニ御座ゆニ付、右三人之者共請負取放申ゆ。然ル處書面之兩人跡請負仕度旨相願ゆ間、吟味の上、右元請負高壹ケ年金四百五拾兩之積を以、跡請負申付ゆ。請負人相代りゆ儀ニ御座ゆ間、此段申上置ゆ。以上。

但、此度申付ゆ請負人共は追ゑ相應之家持證人差出ゆ迄爲證據金貳百五拾兩差出置度旨申立ゆニ付、町年寄方ゑ上ケ置申ゆ、追ゑ家持證人相立ゆハヽ、右證據金相下ケ遣ゆ樣可仕ゆ。

辰（明和九年）十一月

曲淵甲斐守

——明和撰要集

明和二酉年御郭外御堀浚有之ゆ。若年故疑と覺不申ゆへとも、吳服橋外御堀は、松平内藏頭殿御手傳丁場にて、御堀之内には水車を仕懸水を渫、幅太人足は土運ひ、其人夥敷、河岸通には關板を致し、土を山の如く積揚、右浚土を以、靈岸橋際請負地の後通り、靈岸橋より新川入口一の橋の際迄、川中を中川半四郎と云請負人埋立。今靈岸橋埋立地是也。埋立ゆ砌、和らぎ故にや、俗にこんにやく島といふ。地面堅めゆ爲、茶見世輕業小芝居豆藏等出、殊之外群集いたしゆ。中にも松川鶴市といふ非人、三芝居役者身振口和色いたしゆ。彼は非人にて身振の元祖也。殊之外賑かにて、夏氣は夜も凉人にて群集いたしゆ、地面も堅り、賣女屋引手茶屋ゑと出來、追々建込、白晝は容易に通り難き程に有之ゆ。寛政三年の比より追々さびれ、其後同七卯年所々賣女屋は不及申、寺社門前地等、悉く取拂ひに相成ゆ砌、此こんにやく島も取拂被仰付ゆ。先其あらましは、赤坂氷川の社地、芝神明、本所回向院前、一ツ目辨天門前、此二箇所を猫といふ。深川八幡の御旅所、下谷山下廣小路裏表、竹町、長者町、御數寄屋町、此五箇所をケコロといふ。淺草に朝鮮長屋、本郷丸山、市ケ谷八幡の社地、並愛敬稻荷、麻布藪下、大略是等の分取拂ひ被仰付ゆ。其外にも可有之ゆ得とも、聞及ひゆは荒增如此にゆ。當時は蒟蒻島に住居ゆ者は僅にて、皆石置場と罷成ゆ。且又其比兩國今不動の前通りより、大川之方之横堀へ入堀あり。これを藥研堀といふ。米澤町へ渡る橋を尼か橋といふ。此堀御堀浚の土を以埋、橋の有し所は、今往來の道と成、兩面屋しきの町家と成て、今藥研堀埋立地と云是也。これも埋立ゆ砌は、茶見世豆藏曲馬ゑと出、殊之外賑ひ、群集いたしゆ。

——親子草

平井新田（西葛西領）

平井新田ハ、昔海中ノ干潟寄洲等ナリ、後年追々築立地トナリ、（中略）江戸大繪圖附說ニ云、平井新田新開場總坪數凡二十萬坪餘、新土手凡長千間（或ハ十七町餘ト云）高一丈二尺、敷六間、馬踏二間、明和二年六月十七日ヨリ同年（明和二年）十一月二十二日ニ至テ成トアリ。是同年（明和二年）御堀浚アリシ時、其土ヲ以テ築立シモノナリ。爰ハ滿右衛門ト虎五郎ト云モノ願上テ新墾シ、彼レ等カ氏平井ト號スルヲ以テ、直ニ新田ノ名トセリ。

——新編武藏風土記稿

六月（明和二年）より、平井滿右衛門といふ者、深川洲崎の東に潮除土手長十七町餘高一丈二尺、敷六間馬踏貳間を築立、新に廿萬坪餘の地を開き、翌戊（明和三年）七月廿四日より鹽を燒始む。この所を平井新田といふ。江戸より見物の人夥かりしが、安永にいたり間もなく止たり。（此所遊觀の所となりて、大紋屋といふ料理屋も出來て行れたり。）

附記　朝鮮賀使ヲ停ム

〔附記〕朝鮮賀使ヲ停ム

浚明院殿御實紀云フ、

三十日（明和二年六月。）宗對馬守義蕃に仰下さるは、こたび若君生れ給ひしをもて、朝鮮國慶賀の使こすべきはもとよりの事なれど、御繼統を賀し奉りて信使奉りしに、間もなく、ことさら彼國凶荒うちつゞき國用たらざる聞えあれば、特旨をもて來聘のことをとゞめ、かの國の譯官を對馬の地にいたらしめ、賀儀のこときこえ上べし、これまかしながらかれが艱困を仁恕し給ひて命ぜらるゝ御旨なれば、後のためしとなすべからず、よりては譯官を對馬の地にいたらしむること、遲滯に及ぶまじといふことを、彼の國に申送るべしとなり。然れどもこれより永例となれり。

屋鋪預

屋鋪預事蹟

七月二日丙子（明和二年（紀元二四二五年）丙子。三正綜覽。）屋鋪預有り。是月（明和二年（紀元二四二五年）七月。）外ニ屋鋪若干ノ預ヲ見ル。（屋鋪渡預繪圖證文。屋敷書抜。）

屋鋪預　明和二年七月左ノ屋鋪預有り。

圖（略）。

青山　山崎幸左衞門上ケ地　坪數百坪。

東　上野幸右衞門。　西　道。
南　小川淺六。　北　町田三次郎。
東西　五間壹尺。　北　十九間五尺。
南　貳十間。

安藤久五郎

先手組屋鋪

青山善光寺裏通り山崎幸左衞門上ケ地、拙者ニ被成御預ケ、四方間數坪數、右御繪圖之面、相違無御座御預申ゆ。爲後日仍如件。

明和二乙酉年七月二日

小普請組有馬采女支配
安藤久五郎　印

淺野備前守内川島彦兵衞。竹本越前守内中村左次郎。

右立合相改預レ之。

服部七右衞門。中村長藏。富山傳次郎。中村信藏。

圖（略）。

市谷新本村　渡邊安之丞上ケ地　坪數三百七拾六坪。

東　御先手松平源五郎組矢場。　西　高田久之丞。
南　松平中務大輔。　北　道。
東　十九間壹尺。　西　十九間三尺。
南　十九間二尺。　北　十九間二尺。

市谷新本村渡邊安之進上ケ地、御先手組屋鋪大縄之内ニ御座ゆニ付、御請取、直ニ右組ニ御差戻ニ被成、四方間數坪數、右御繪圖之面、相違無御座請取申ゆ。爲後日仍如件。

御先手笹本數負佐組與力
落合莊三郎　印

明和二乙酉年七月八日

淺野備前守内河崎彦兵衞。竹本越前守内岩田惣右衞門。

右立合相改渡レ之。

圖（略）。

淺草元鳥越　小川孫市上ケ地　坪數百四拾坪。

東　道。三筋町通。　西　井上伽右衛門。
南　山田桑五郎。　北　道。
東西　各七間。
南北　各貳十間。

淺草元鳥越三筋町中通リ小川孫市上ケ地、拙者ゟ被成御預之、四方間數坪數、右御繪圖之通、相違無御座御預り申ゆ。爲後日仍如件。

明和二乙酉年七月十一日

大御番米倉丹後守與力
加藤忠七郎　滑印

淺野備前守内玉置丈太夫。竹本越前守内中村左次郎。
右立合相改預レ之。

圖○略。

下谷貳丁町　長坂市右衛門上ケ地　坪數貳百拾坪。
東　丸橋茂八、赤林忠右衛門。　西　白石八之助。
南　道。　北　道。
東西　三十二間貳尺。
南北　六間三尺。

下谷貳丁町長坂市右衛門上ケ地、拙者ゟ被成御預ケ、四方間數坪數、右御繪圖之面、相違無御座御預り申ゆ。爲後日仍如件。

明和二乙酉年七月廿三日

小普請組堀三六郎組
阿部市十郎　滑印

淺野備前守内玉置丈太夫。竹本越前守内中村左次郎。
右立合相改渡レ之。

明和二乙酉年

——屋鋪渡預繪圖證文

七月二日預。山崎幸左衛門上ケ地
一、青山善光寺裏通百坪

七月十一日預。小川孫市上ケ地
一、淺草元鳥越三筋町百四拾坪
（朱）明和三戊年六月廿一日大縄地ニ付、元組ゟ差戻。

七月廿三日預。長坂市右衛門上ケ地
一、下谷貳丁町貳百拾坪

小普請組有馬采女支配
安藤久五郎　預地。

大御番米倉丹後守與力
加藤忠七郎　預地。

小普請組堀三六郎組
阿部市十郎　預地。

——屋敷書拔

三日丁丑

○明和二年（紀元二四二五年）七月○丁丑、三正綜覽。幕府新暦調所ヲ牛込藁店○市内牛込區。ニ開ク。○屋鋪渡預繪圖證文。屋敷書拔。

新暦調所　幕府ノ天文臺ハ、初牛込藁店ニ設ケ、延享中神田佐久町ニ移シ、後之ヲ廢スルコト、既ニ之ヲ記ス。是ニ至テ再ヒ之ヲ牛込藁店ニ置キ、新暦調ヲ開始ス。前々年暦面日蝕ヲ載セサル如キコト有リ。之ヲ改訂セムトスル也。

圖○略。

牛込藁店　新暦調御用屋鋪　坪數千拾五坪。
東北　明地。　西南　山田茂平（南角、新道）掛番。
東南　牛込藁店通り。　西北　明地。
東北　貳十間。　西南　貳十壹間三尺。
東南　五十間貳尺。　西北　四十七間三尺。

此度牛込藁店明地之内ニ〆、新暦調御用屋鋪地面被成御渡ニ、四方間數坪數、右御繪圖之面、御定杭之通、相違無御座請取申ゆ。爲後日仍如件。

明和二乙酉年七月三日

御作事方御徒假役
濱田三次郎　印

殷昌期

淺野備前守内玉置丈太夫。竹本越前守内岩田惣右衞門。

右立合相改渡之。

同所勘定役
江原源五郎印

牛込藥店新暦調御用屋鋪地面、先達ゐ請取申ゆ内、右繪圖面掛紙之通不用ニ付、此度差上申ゆ。地所御伺之上、新道ニ被仰付ゆ旨、被仰渡、奉得其意ゆ。爲後日仍如件。

御作事方御徒假役
濱田三次郎印
同所勘定役
江原源五郎印

明和二乙酉年十月七日

淺野備前守内玉置丈太夫。竹本越前守内岩田惣右衞門。

——屋鋪渡預繪圖證文

明和二乙酉年
七月三日渡。明地之内
一、牛込藥店千拾五坪

御作事方御徒假役
濱田三次郎
勘定役
江原源五郎

——屋敷書拔

但、新暦調御屋敷ニ渡ス。

牛込之内 東之方藥店横丁迄西之方末寺町横丁限南之方御簞笥町邊迄北之方神樂坂通道式限 向寄道式共

○上略。明和二酉年七月明地之内藥店坂上之所、測量調御用屋敷出來。○中略。同年○明和五年。十月測量調御用屋敷續明地之内、佐々木文次郎御預地ニ成。○中略。天明二寅年十月測量調御用屋敷上地ニ成。

——御府内往還其外沿革圖書

此時ノ新暦修補ハ、浪人佐々木文治郎ヲ徴用シテ之ヲ主任セシメシ者ノ如ク、相傳ヘテ左ノ如ク見ユ。

十九日 ○明和元年十一月○中略。

御右筆部屋縁類

天文方被仰付並之通
貳百俵被下置

浪人
佐々木文次郎

——明和元錄

右之通被仰付ゆ旨、老中列座、同人 ○松平諏高。申渡之。

多賀外記組御徒
佐々木文次郎
後改吉田四郎三郎

寛延三庚午年二月二日澁川六藏西川忠次郎在京中、只今迄之通自宅ゟ測量所ゟ通ひゆゐ、忠次郎幷西川要人暦作手傳手勤ゆ樣被仰渡、寶暦二壬申年八月十五日向後御用も無之ゆ間、測量所ゟ罷出ゆニ不及旨被仰渡、明和元甲申年十一月十九日被召出、天文方被仰付、新規御切米貳百俵被下置旨、於御右筆部屋縁類、御老中御列座、松平右京大夫殿被仰渡、同○明和二乙酉年二月廿二日補暦御用ニ付京都ゟ御暇被下、拜領物被仰付旨、於躑躅之間被仰渡、白銀拾枚時服貳頂戴仕、同年○明和二年。三月御當地出立、上京仕、御用向相濟、同年○明和二年。五月歸府仕、同月○明和二年五月。十五日歸府御目見被仰付、同年○明和二年。六月廿八日牛込光照寺門前火除地ゟ新暦御用所御取建被仰付、同年○明和二年。七月朔日新暦調御用相勤ゆ内、御役扶持七人扶持被下置、手附手傳五人下役四人被仰渡、同年○明和二年。八月御普請出來、右御用相勤、明和六己丑年歴法修正成就ニ付、修正寶暦甲戌元暦法全部拾卷壹帙、同解儀貳卷壹帙、同暦法新書續錄貳卷壹帙、各都ゐ拾四卷三帙、同年○明和七年。十二月廿七日差上ゆ、同○明和。七庚寅年四月今般新暦調御用相勤ゆニ付、拜領物被仰付旨被仰渡、金三枚頂戴仕、右新暦御用相濟ゆ得共、引續測量御用相勤可申旨被仰渡。

牛込袋町○中略。

（朱）弘化四未年十月岡田泰助ゟ天文方澁川手附之者ゟ問合ゆ答書。

天文方西川忠次郎弟子、多賀外記組御徒
佐々木文次郎

明和元申年十一月十九日被召出、天文方被仰付。同○明和二酉年六月廿八日牛込光照寺門前火除地ゟ新暦調御用所御取建被仰付。同年○明和二年。八月御普請出來、安永九子年本苗吉田と相改。天明二寅年五月測量所立木茂り御差支ニ付、淺草片町裏通り明地ゟ御引替、同年○天明二年。十月御普請出來。

——文政町方書上

〔參考〕明和元錄ニ、

十九日○明和元年十一月○中略。

申渡之覺

澁川圖書　山路彌左衞門

去年九月朔日之蝕暦面ニ不相記ゆニ付、其節相尋ゆ處、三分以下之蝕ゟ暦面ニ記間敷之旨、土御門家より被申渡ゆ由ニ付不相記ゆ段、書付差出ゆ。依之土御門家ゟ相尋ゆ處、測量中諸伺等修覆之儀、土御門家於御用場、其方共ゟ被申聞、日記ニも相記ゆ由。左ゆへハ去ル亥年土御門家ゟ被相伺等、御返答も無之ゆ段ハ其方共ゟ存可罷在ゆ。左ゆへハ先達ゟ土御門家より三分以下之蝕記ニ不及段、殊ニ去年○寶暦十三年。日蝕之節ゟ尚又其まらへも可仕處、無其義、三分以下之蝕記ニ不及段、

——天文方代々記

貨幣鑄造

貨幣鑄造事蹟

土御門家より被申渡ゆ迚も、存知込罷在、其上去年○寶暦十三年。日蝕推考も致相違、旁不念之至ゆ。依之御目見遠慮被仰付ゆ。

右之趣、松平攝津守○忠恒。宅ニおゐて、御目付松平庄九郎立合、攝津守申渡之。

——明和元錄

八月二日乙巳○明和二年（紀元二四二五年）○乙巳、三正絲鑑。是頃幕府鐵錢ヲ龜戸村○市内本所區。ニ鑄ル。○正寶事錄。武江年表。貨幣秘錄。明和錄。

尋デ五匁銀貨ヲ鑄ル。○明和錄。淺明院殿御實紀。正寶事錄。泰平年表。貨幣秘錄。大日本貨幣史。

貨幣鑄造　龜戸村ニ鐵錢ヲ鑄ル。

酉○明和二年。八月二日

樽屋ニゐ年番名主へ被申渡

當時世上錢拂底ニゐ、末々難儀之趣ニ付、此度金座へ鑄錢定座被仰付、於本所龜戸村、當年○明和二年。より錢吹立い樣、被仰渡い間、爲心得被仰聞い旨、町御奉行所より被仰渡い。

右之通被仰渡い間、町中不殘入念可被申聞い。

——正寶事錄

——武江年表

○明和二年四月ノ條。龜戸村にて、鐵錢を鑄さしめらる。

明和二年乙酉七月後藤庄二郎に命せられ、龜井戸村にて六千四百坪の地所を賜ひ、鑄錢定座を立られ、其年九月十五日より吹方を始む。一ケ年吹高貳萬貫文つゝと定らる。安永三年丙午九月に至りて鑄錢座を廢せらる。凡十年。此間鐵錢吹高二百二十六萬二千五百八十九貫文餘。重サ各七分六厘餘。

——貨幣秘錄

按に此間追々に吹高を增れし事あり。

殷昌期

十六日（明和四年十二月○中略。）

銀十枚。

同七枚。

同五枚。

右錢錢座見廻相勤ゆニ付

右之通被下之旨、右近將監（松平武元。）申渡之。

御勘定　篠木六左衞門
同　西川半兵衞
支配勘定　柳忠次郎

——明和錄

五匁銀鑄造ハ、

四日（御實紀二。明和二年九月○中略。）

此度文字銀同位ヲ以、掛目五匁ニ定りゆ銀吹立被仰付ゆ間、有來丁銀小玉銀取交、渡方請取方、無滯可致通用ゆ。

右之趣、國々ゆゑ可觸知者也。

九月朔日（明和二年○中略。）けふ令せられしは、こたび五匁銀を新に鑄させられしにより、有來る錠銀零銀にまじへて、とゞこほることなく通用すべしとなり。

——浚明院殿御實紀

此度文字銀同位を以、掛目五匁ニ定ゆ銀、吹立被仰付ゆ間、有來る丁銀小玉銀ニ取交、渡方請取方等、無滯可致通用ゆ。

右之趣國々ゆも可觸知者也。

九月（明和二年。）

——明和錄

右之通り可被觸ゆ。　九月（明和二年。）

右酉（明和二年。）九月三日御觸、町中連判、同（明和二年九月。）六日喜多村納。

——正寶事錄

同（明和二年九月。）四日、五匁銀通用被仰出。

——泰平年表

明和二年乙酉九月新たに五匁銀を鑄る。丁銀小玉銀に取交通用すへき由命せらる。（中略。）

五匁銀、一枚重サ五匁三厘、銀二匁三分一厘餘、銅二匁六分八厘餘。（中略。）

古文字銀、五十二萬五千四百六十五貫九百目餘。內五匁銀、三十六萬千二百八十枚。此銀千八百十七貫二百三十八匁四分。

——貨幣秘錄

明和二年五戔銀貨ヲ鑄造ス（中略。）

是歲銀貨ヲ鑄造ス。世ニ之レヲ五戔銀トイフ。（國家金銀錢譜。金銀圖錄。）九月（明和二年。）令シテ曰ク、今回新タニ重五戔ノ銀貨ヲ鑄造ス。依テハ世ニ通行スル所ノ丁銀小玉銀ト共ニ雜ヘ行ヒ、滯ル勿レ。（憲法部類。）

謹按、舊貨幣表ニ據レハ、五戔銀鑄造ノ總額千八百零六貫四百目ナリ。其貨率ハ、大凡百分中銀四拾六分、銅五拾四分ナリ。

——大日本貨幣史

明和二年ヨリ安永元年マテヲ五戔銀鑄造年限トス。

台德院靈屋修理

五日戊申（明和二年（紀元二四二五年）八月○戊申、三正綜覽。）幕府增上寺台德院靈屋（○市內芝區。）ヲ修理シ、老中高崎（○上野國。）城主松平輝高（○右京大夫。）ヲシテ之ヲ總督セシム。七日庚戌（○明和二年（紀元二四二五年）八月○庚戌、三正綜覽。）作事奉行正木康恒（○志摩守。）目付新庄直宥（○織部。）命ヲ受ケテ奉行ス。十三日丙辰（○明和二年（紀元二四二五年）八月○丙辰、三正

綜覽。亦掛員ノ任命有リ。十月六日戊申（明和二年（紀元二四二五年）戊申、三正綜覽。）外遷座シ、三年丙戌（明和（紀元二四二六年。）六月五日癸卯（癸卯、三正綜覽。）正遷座ス。十一日己酉（明和三年（紀元二四二六年）十月己酉、三正綜覽。）輝高（松平右京大夫。）ニ賞賜有リ。十月十九日丙辰（明和三年（紀元二四二六年）丙辰、三正綜覽。）供養シ、二十四日辛酉（明和三年（紀元二四二六年）十月辛酉、三正綜覽。）康恒（正木志摩守。）直宥（新庄織部。）ヲ賞ス。（明和二錄。明和錄。淺明院殿御實紀。明和日記。寛政重修諸家譜。）

台德院靈屋修理　始末左ノ如シ。

台德院靈屋修理事蹟

五日（明和二年八月。）

右ゝ增上寺台德院様御靈屋御修復御用掛於奥被仰含之。

七日（明和二年八月。）芙蓉之間

御作事奉行正木志摩守（康恒。）　御目付新庄織部（直宥。）　松平右京大夫（輝高。）

右ゝ增上寺台德院様御靈屋御修復御用掛被仰付旨、伊豫守（阿部正右。）申渡之。

十三日（明和二年八月。中略。）

御右筆部屋緣頰

御大工頭千種庄兵衛　同小櫛七十郎　御作事下奉行阿久澤專右衛門

右ゝ增上寺台德院様御靈屋御修復御用掛り被仰付旨、伊豫守申渡之。

六日（明和二年十月。）明七日申中刻　增上寺台德院様外遷座ニ付　御靈屋ゟ

御名代

若君様御名代

五日（明和三年六月。中略。）

一、今夕增上寺台德院様御靈屋ゟ正遷座ニ付

御名代

右同斷ニ付

大納言様御名代

六日（明和三年六月。）御白書院緣頰

松平周防守（康福。）　阿部伊豫守（正右。）——明和二錄

阿部伊豫守　秋元但馬守（涼朝。）

增上寺方丈　傳通院（辨秀。）

右ゝ台德院様御靈屋御修復出來、正遷座相濟ゆニ付、御施物被遣之、爲御禮登城、右近將監（松平武元。）謁之。

十日（明和三年六月。中略。）

一、增上寺台德院様御靈屋御修復出來ニ付、參詣之義、勝手次第、無急度御目付申聞ゆ。

十一日（明和三年六月。）御座之間

時服十。

松平右京大夫（輝高。）

殷昌期

右ゟ増上寺台徳院様御霊屋御修復御用相勤ゆニ付被下之。

十九日（明和三年十月。）

一、今卯中刻増上寺台徳院様御霊屋御修復出來、御供養有之ゆニ付

御名代　阿部伊豫守

大納言様御名代　秋元但馬守

御白書院縁頰　増上寺方丈

右ゟ台徳院様御霊屋御供養相済ゆニ付登城、右近將監謁之。

廿四日（明和三年十月。中略。）

芙蓉間　御作事奉行　正木志摩守

金三枚。時服三。　御目付　新庄織部

金三枚。時服二。

右ゟ増上寺台徳院様御霊屋御廟所御修覆御用相勤ゆニ付被下之。老中列座、右近將監申渡之。

御右筆部屋縁頰　御疊奉行　漆戸治太夫

銀五枚ツヽ。　御勘定　小知三右衛門　御大工頭　千種庄兵衛

銀七枚。

同廿枚。

同五枚。

右同斷ニ付被下之、同人申渡之。

躑躅間　支配勘定　水谷祖右衛門

銀廿枚。

同拾枚。

右同斷ニ付被下之、松平攝津守（忠恒。）申渡ス。　御作事下奉行　小櫛七十郎　同所　鈴木五郎左衛門

燒火間

銀拾枚ツヽ。　御徒目付　小川孫七郎　加藤助五郎

御被官　鈴木孫四郎　遠山傳四郎

今井源兵衛　細井利右衛門

同七枚ツヽ。　丸橋文左衛門　柳川三郎兵衛

御徒假役　上野吉次郎　猪瀬マヽ

高橋藤太郎　中井庄五郎

同五枚。　御勘定　山田團右衛門　世良新四郎

同五枚ツヽ。　飯田茂八郎　市川三郎次郎

狩野柳雪　狩野壽石

同五枚ツヽ。

殷昌期

同七枚。　狩野良信

右同斷ニ付被下之、同人申渡之。　狩野春仙

五日（明和二年八月。）松平右京大夫輝高に、三緣山台德院幷靈廟修理惣督命せらる。　狩野洞庭

六月五日（明和三年。）

一、增上寺台德院様御靈屋御修復出來、今晩酉上刻正遷座ニ付、御名代阿部伊豫守。（正右。）　平内備中

一、右同斷ニ付大納言様御名代秋元但馬守。（涼朝。）　——明和錄

銀百枚。

同三十枚。　增上寺方丈

同百枚。　傳通院

右同斷ニ付被下之。　增上寺衆僧

七日（明和二年八月。）作事奉行正木志摩守康恒目付新庄織部直宥に、三緣山台德院殿靈廟修理を命ぜらる。　——明和日記

七日（明和二年十月。）三緣山台德院殿靈廟修理により、外遷座あり。大僧正定月衆僧をひきゐて供養つかふまつる。松平右京大夫輝高、寺社奉行土井大炊頭利里、作事奉行正木志摩守康恒、目付新庄織部直宥監臨す。

五日（明和三年六月。）三緣山台德院靈廟修理成て、正遷座によりて、阿部伊豫守正右代參し、大納言殿よりは秋元但馬守涼朝代參す。增上寺大僧正定月に銀百枚、傳通院辨秀に三十枚、旅僧へ百枚を給はり、その供養料に充らる。

十一日（明和三年六月。）松平右京大夫輝高台德院殿靈廟修理總督せしをもて、時服十給ふ。

十九日（明和三年十月。）三緣山台德院殿寶塔靈廟修理成功せしかば、供養あり。阿部伊豫守正右代參し、大納言殿の代參は、秋元但馬守涼朝參る。

廿四日（明和三年十月。）けふ作事奉行正木志摩守康恒金三枚時服三、目付新庄織部直宥金三枚時服二賜はりて、三緣山台德院殿靈廟修理を褒せらる。屬吏賜物差あり。　——浚明院殿御實紀

輝高（長十郎。佐渡守。內蟠守。右京亮。右京大夫。從五位下。從四下。侍從。松平。）

三年（明和。）六月十一日、增上寺台德院殿御靈屋の修造を奉行し、時服十領をかづけらる。　——寛政重修諸家譜

〔附記〕　與力同心補缺

九日（明和二年八月。）けふ仰出されしは、諸隊與力同心等他に轉ずるか、あるは亡命せし跡は、入人をこふといへども、相應の者なき時は、延滯に及び、又入人にせられし中には、其つとめにたへざる者もありと聞ゆ、各隸下子弟等のうちにて、父格別の勤功あるか、又は其子も家職の武技を練精せる者ありといへども、例なき事ゆへに聞えあげざる輩もあるなり、もしさる者あらば、向後憚りなくねがふべし、査檢のうへ抱入らるゝ事もあるべしとなり。　——浚明院殿御實紀

附記　與力同心補缺

屋鋪受授

十一日戊申（明和二年紀元二四二五年）八月。屋鋪預有り。外ニ是月（明和二年紀元二四二五年）八月。屋鋪受授若干。

○屋鋪渡預絵圖證文。屋敷書拔。寛政呈譜。明和二錄。

屋鋪受授事蹟

屋鋪受授

明和二年八月受授スル所ニ、左ノ屋鋪有リ。

圖○略。

赤坂寺町　加藤惣右衛門上ケ地　坪數七拾貳坪。
東　道。　南　飯田次郎八、山口長次郎。　西　藤浪勝右衛門。　北　川上清八。
東　五間。　南　十五間。　西　四間四尺。　北　十五間壹尺。

飯田次郎八

赤坂寺町加藤惣右衛門上ケ地　拙者ニ御預ケ被ㇾ成、四方間數坪數、右御繪圖之面、相違無御座御預り申ㇾ。爲後日仍如ㇾ件。

明和二乙酉年八月十一日

淺野備前守内川崎彦兵衛。竹本越前守内岩田惣右衛門。

右立合相改預ㇾ之。

小普請組有馬采女組
飯田次郎八印

服部七右衛門。宇野伊助。中村長藏。富山傳二郎。

金田正甫

圖○略。

深川入船町　金田遠江守○正甫。下屋鋪　坪數千三百七拾壹坪餘。
東　入船町町屋。　南　六郷源左衛門。　西　入船町町屋。　北　道。
東西　三十七間餘。　南北　三十七間。

深川入船町三枝善右衛門殿天野主計殿兩人上ケ地、井前後之道共、今度願之通金田遠江守下屋鋪拜領仕、御渡し被ㇾ成、四方間數坪數○中略。請取申ㇾ。爲後日仍如ㇾ件。

明和二乙酉年八月廿三日

淺野備前守渡ㇾ之。

御側衆金田遠江守内
飯岡半次郎印

——屋鋪渡預繪圖證文

酒井忠香

本多忠興

明和二乙酉年八月廿三日

一、深川入船町千三百七拾壹坪餘　八月二十三日渡。三枝善右衛門天野主計兩人上ケ地幷前後之道共

但、爲下屋敷渡。

正甫　金田近江守。務之助。又采女。後遠江守。

同年○明和二年。八月十九日、願之通深川入船町二ヵ所下屋敷拜領仕。

忠香　從五位下。飛驒守。初播磨守。如名松之丞。○酒井。

同年○明和二年。八月廿一日若年寄被仰付、若君様ゟ被爲附、同日○明和二年八月二十一日。外櫻田居屋鋪御用ニ付屋鋪家作共指上、西丸下本多丹後守屋鋪家作共被下置。

御側衆金田遠江守

——屋敷書拔

廿一日○明和二年八月○中略。新シ橋内居屋敷、家作共可差上ㇾ申。西丸下本多丹後守居屋敷家作とも被ㇾ下ㇾ之。

右於與被仰渡之。

御白書院緣頰

酒井飛驒守○忠香。

本多丹後守○忠興。

右ゟ西丸下居屋敷家作とも可差上ㇾ申、新シ橋内酒井飛驒守屋敷家作とも被下旨、伊豫守○阿部正右。傳達之。

——明和二錄

上野山内流鏑馬

上野山内流鏑馬事蹟

九月朔日甲戌（明和二年（紀元二四二五年）甲戌）三正綜覽。上野山内（市内下谷區。）ニ於テ流鏑馬ノ神事有リ。（明和二錄。凌明院殿御實紀。泰平年表。）

上野山内流鏑馬　ハ、

九日（明和二年八月中略。）

一、左之御書付出ル。

此度上野山内流鏑馬有之節、布衣以上御役人、勝手次第見物い様、被仰出い。此段向々江可被達い。

十六日（明和二年八月。）

上野於山内流鏑馬有之節、布衣以上も、車坂門屏風坂門谷中口門新清水口門之内、向寄ゟ罷越、下馬所邊ニて致下乘待草履取計召連、凌雲院脇馬場内ゟ、見物所江罷越、召連い供之者も、流鏑馬舍後竹矢來内江、差遣置い事。

一、其外之面々も、是又向寄之門ゟ大師堂前通り見物所江、召連い供之者ハ、本坊角御先手勤番脇竹矢來内、差遣置い事。

一、衣服服紗給麻上下着用之事。

一、服穢之儀不苦い事。

朔日（明和二年九月中略。）

今日上野於山内、流鏑馬被仰付。

貳。

御小性　横田筑後守

三。　木賊。青色。
二。　紅。栃栗色。
二。　木賊。鵜毛。
二。　朽葉。栗毛。
三。　紅。栗毛。
三。　木賊。黒鹿毛。
三。　朽葉。三クロ青毛。
三。　紅。河原毛。
三。　朽葉。鹿毛。
三。　木賊。栗毛。
二。　紅。栃栗毛。
三。　木賊。栃栗毛。鞭入。
二。　ヤクリ。紅。栃栗毛。鞭入。
三。　朽葉。栗毛。
ハツコホレ。　木賊。青毛。

十三日（明和二年九月。）

時服五。

殷昌期

同　贄越前守
御小納戸　深澤彌一郎
同　岡部庄五郎
同　日根野權之助
同　丸毛一學
同　鈴木數馬
御書院番　金田能登守組　朝比奈一郎左衛門
大御番　上田能登守組　窪田幸之允
御書院番　伊澤播磨守組　小栗又兵衛
松平藤九郎支配　水野岩吾
同人支配　近藤久五郎
御書院番　稲葉紀伊守組　水野數馬
同　金田能登守組　神保喜内
御小性組　杉浦出雲守組　井平三郎
御小納戸　落合郷八

田沼主殿頭（意次。）

右之於上野流鏑馬御用相勤ゐニ付、於奥被下之。
御右筆部屋縁頬
時服三。
同。
金三枚。
時服貳。
右之去ル朔日（明和二年九月。）於上野流鏑馬御用相勤ゐ付被下旨、右京大夫殿（松平輝高。）被仰渡之。
躑躅之間
金三枚宛。
御小性組杉浦出雲守組
飛井平三郎
同金田能登守組
朝比奈市郎右衛門
同稲葉紀伊守組
水野數馬
小普請組松平藤九郎支配
水野岩吾
御書院番稲葉紀伊守組
松平田宮
堀田出羽守組方藤堂肥後守組ニ預リ
原三郎兵衛
御小性杉浦出雲守組
佐野逢次郎
小普請奉行
本多讃岐守
御目付
松平縫殿頭
同
内藤主税
御徒頭
小笠原縫殿助
御書院番伊澤播磨守組
小栗又兵衛
大御番上田能登守組
窪田幸之允
近藤久五郎
同酒井備中守組
河野勝左衛門
御書院番稲葉紀伊守組
逸見八之助

右同断射手相勤ゐ付被下之。
巻物三ツ、。
右之日記御用相勤ゐ付被下之。
巻物三ツ、。
右同断世話役相勤ゐ付被下之。
右之通右京大夫殿（松平輝高。）被仰渡之。
御右筆部屋縁頬
銀七枚ツ、。
右同断御用相勤ゐ付被下之旨、御同人被仰渡之。
躑躅之間
銀五枚。
焼火之間
銀三枚ツ、。
金五百疋。
金三百疋。
右同断ニ付被下旨、両席共松平摂津守殿（恒。忠。）被仰渡之。
九月朔日（明和二年中略。）この日東叡山にて流鏑馬の神事あり。よりて御宮代参御側田沼主殿頭意次奉はり、御

同水野山城守組
宅間伊織
同五勢日向守組方同金田能登守組ニ預リ
伊丹六郎左衛門
同大久保豊後守組
松平兵庫
新御番北條安房守組
永田半助
小普請奉行
大熊新助
小普請方改役
野本八三郎
御徒目付
比留半四郎
鈴木孫四郎
小普請方吟味役
村田新次郎
長沼千右衛門
宮田十太夫
御徒假役
大工棟梁
柏田兵助
御畳棟梁
早川助右衛門
木新助

——明和二録

太刀及馬料金進薦し給ふ。射手近習および番士等十六人。皆水干行騰綾藺笠にて籠手をつけ、衛府の太刀をはき、陣列して流鏑馬の式行はる。又小普請奉行本多讃岐守昌忠、目付松平縫殿頭忠香、内藤主税信就、徒頭小笠原縫殿助持易等これに涖めり。

——浚明院殿御實紀

九月朔日○明和二年。於東叡山流鏑馬御神事被行。流鏑馬神事ハ、東照宮を東叡山ニ御造立、寛永四年以後十回御忌の寛文五年、百回御忌の正德五年、於上野初て流鏑馬の式を動しむる。按ずるニ、享保年中弓道の式を兩家に分賜事被行之、秋九月朔日小笠原縫殿助持易此事を奉り、門人十六人をして於上野初て流鏑馬の式を動しむる。按ずるニ、享保年中弓道の式を兩家に分賜し、中興の祖縫殿助家ハ、歩射佩丸物草鹿等之式也。此時其家ニ非ざるして流鏑馬の事を奉りし者ハ、小笠原縫殿助家ハ、騎射流鏑馬等の式、小笠原縫殿助家ハ、歩射佩丸物草鹿等之式也。

屋鋪受授

屋鋪受授事蹟

助持廣、元文三年諸弓の式を勤めし舊縁ありしなるべし未詳。流鏑馬の場所ハ、東叡山内御宮の前通り左右松原の半を限りて竹竹馬を結ひて雜人の見物を禁ずる矢落ハ松原の内三ツ的也。埒ハ往還の内に結ひ、南のはつれに流鏑馬舍を設く。馬場の中央西松原を中央にして、日記所を構へ、其左り日光御門跡、其右御名代中幾屋也。其外若年寄衆御側衆奥向の見物所、射手の見物所等、透間なく設さり。日記所ニも御名代御側衆着座、御小納戸頭取二人、御目付二人、小笠原縫殿助、並日記役人門人三人列居ず。射手十六人ハ、今朝淡雲院へ揃ひ、夫より流鏑馬舍ニて裝束し、水干行騰綾藺笠さかつし旅也。午の刻計に練出して、御宮に參詣し、流鏑舍に入、流鏑馬始むへき令有て、一番より十六番迄乘あけ、一番の射手捨鞭の扇の式有て、南に馳射終る。夫より次第に射終り、十六番馬に鞭打、射儀整ひ、御神事果ぬ。

——泰平年表

一、九月朔日○明和三年。晝。小笠原縫殿助依願ず、百五十回御忌爲神事、上野於山内院門前帶佩、門弟中流鏑馬被行之。○中略。

右懸り、御側衆田沼主殿頭。

七日庚辰○明和二年（紀元二四二五年）九月○庚辰、三正綜覽。物揚場受授有り。外ニ屋鋪二三ヲ是月

——續談海

受授ス。○屋鋪渡預絵圖證文。屋敷書抜。

屋鋪受授　明和二年九月屋鋪ヲ受授スル者若干。

圖○略。

元矢倉大川端通　揚場。

東南　西北　各六尺。
東北　西南　各三間。

板倉勝清
揚場

元矢倉大川端通板倉佐渡守○勝清。下屋鋪附揚場、今度願之通被仰渡、御渡被成、四方間數、右御繪圖之面御定杭之通、相違無御座請取申ゆ。爲後日仍如件。

板倉佐渡守内
本多藤兵衛印

明和二乙酉年九月七日

淺野備前守内玉置丈太夫。竹本越前守内岩田惣右衛門。

右立合相改渡ル之。

富山久右衛門。清水喜兵衛。吾孫子丈助。安川善藏。

圖○略。

小石川元鷹匠町　松下甚兵衛上ケ地　坪數百三拾坪。

東南　道。小川長次郎。西北　横山藤四郎。
東西　十間四尺。
南北　十二間一尺。

谷政之介
小川長次郎

小石川元鷹匠町松下甚兵衛上ケ地、拂者共兩人ニ御預ケ被成、四方間數坪數、右御繪圖之面、相違無御座御預り申ゆ。爲後日仍如件。

小普請組松平頼母組
谷政之介印
佐々木傳次郎組
小川長次郎印

明和二乙酉年九月十日

淺野備前守内玉置丈太夫。竹本越前守内中村左次郎。

右立合相改預ル之。

上野伴藏。中村長藏。富山傳次郎。

圖○略。

大川端東之方　青山三右衞門○宣忠。添地　坪數六拾坪。

東　道。　南　青山三右衞門。　西　大川。　北　道。

南　五間貳尺餘。　東　十貳間。　西　五間。　北　十壹間。

大川端東之方青山三右衞門屋鋪續藤堂和泉守殿揚場之內、此度青山三右衞門願之通添地拜領仕、御渡被成、四方間數坪數、右御繪圖之面、御定杭之通、相違無御座請取申ゆ。爲後日仍如件。

御小納戸青山三右衞門內　仁科物右衞門　印

明和二乙酉年九月十九日

淺野備後守渡ヒ之。

玉置丈太夫。岩田惣右衞門。

富山久右衞門。吾孫子丈助。安川善藏。中村長藏。

右之通境目等立合、相違無御座ゆ。以上。

伊奈半左衞門內　田中與一右衞門

明和二乙酉年

九月七日渡。

一、元矢之倉大川端通物揚場地所

九月十九日渡。藤堂和泉守揚場之內

一、大川端東之方六拾坪

——屋敷書拔

板倉佐渡守

御小納戸　青山三右衞門

但、爲添地渡。

十月七日己酉　○明和二年(紀元二四二五年)○己酉三正綜覽。屋鋪ヲ相對替スル者有リ。○相對替御書附書拔。寛政呈譜。

屋鋪相對替　明和二年十月屋鋪相對替ヲ爲ス者若干有リ。

明和二西年十月七日

右近將監殿○松平武元。順阿彌を以御渡被成ゆ。

御普請奉行に。

青山善五郎拜領屋敷
小石川水道橋通横町六百坪
北留與十郎拜領屋敷
小日向中之橋通貳百貳拾坪

町野左兵衞拜領屋敷
下谷長者町三百拾坪
三間四郎左衞門拜領屋敷
麻布白銀御殿跡三百坪

石野帶刀拜領屋敷
表三番町五百三拾貳坪
長井半左衞門拜領屋敷
市谷新本村三百坪

久松虎之助拜領屋敷
小石川金杉新道横町貳百貳拾貳坪
安藤彌右衞門拜領屋敷
表六番町貳百七拾坪

元方御納戸頭　比留與十郎○正記に
御小性組杉浦出雲守組　青山善五郎○長視に
御書院番金田能登守組　三間四郎左衞門○政晴に
小普請組松平頼母支配　町野左兵衞に
御書院番酒井備中守組　長井半左衞門○正興に
小普請組松平藤九郎支配　石野帶刀○廣近に
御作事下奉行　小櫛七十郎○種忠に
小普請組設樂甚十郎支配　久松虎之助○定近に

屋鋪相對替事蹟

比留正記
青山長視
三間政晴
町野左兵衞
長井正興
石野廣近
小櫛種忠
久松定近

安藤定利
飯塚矩永
矢葺景久
木原源兵
平次郎
倉橋忠保

小櫛七十郎拜領屋敷
小石川柳町貳百坪
矢葺孫三郎拜領屋敷
四谷内藤宿新屋敷貳百坪
預ケ地百七坪有之、御書付ニて出不申ハ得共先達ての本所ハ御祐筆ゟ問合有之ハ。
飯塚千五郎拜領屋敷
同所百九拾坪
平次郎拜領屋敷
根津清水五拾坪
木原源兵衛拜領屋敷
赤坂新黒鍬谷七拾五坪
右願之通屋敷相對替被仰付ハ間、得其意、例之通可被致ハ。
政晴大助。四郎左衛門。○三問。
拜領居屋敷麻布白銀御殿地跡三百坪之場所、明和二乙酉年七月二日下谷長者町貳丁目小普請組松平頼母支配町野左兵衛拜領屋敷三百拾坪相對替奉願ハ處、同年○明和二年。十月七日願之通屋敷相對替被仰付ハ。
當時住居仕ハ。
種忠小櫛七十郎。
明和二酉年十月小石川柳町屋敷ト、設樂甚十郎支配久松虎之助小石川金杉屋敷ト、妻木平四郎支配安藤彌右衛門表六番町屋敷ト、相對替奉願、十月七日願之通被仰付旨、松平右近將監傳之。
忠保席次郎。○倉橋。
元屋敷神田佐柄木町寶暦三酉年十二月十二日駿河臺目平橋上村政次郎屋敷ト相對替、明和二酉年十月十

同妻木平次郎支配
安藤彌右衛門○定利。ニ
設樂善右衛門支配
飯塚千五郎○矩永。ニ
同松平藤九郎支配
矢葺孫三郎○景久。ニ
安祥院殿小人
木原源兵衛ニ
御臺所御廣鉢番之頭支配御下男
平次郎ニ

——相對替御書附書拔

二日小日向茗荷谷坂入半平屋敷ト相對替、寛政六寅年閏十一月六日奉願、十二月五日本所二ツ目三ツ目之間御小性組安藤伊豫守組高木喜左衛門屋敷ト相對替、備前守申渡之。

——寛政呈譜

〔附記〕靈運院貸金

深川清住町禪宗靈運院儀ハ、先御代格別ニ被仰付、御内々御金被下御取立、類燒之節も御金拜領仕ハ處、爲冥加御金ハ除置、所々より之寄附を以建立仕、右拜領之金子ハ、靈運院永代修復料ニ仕度ハ處、相對計りニて、證文を以て貸付ハ、利金丼ニ元金返濟之儀も、約束期月通ニ急度相濟ハ儀、無覺束奉存ハ。格別之御金之儀ニ有之ハ間、右貸付金借請ハ者共、證文通遲滯不仕ハ樣ニ相續仕度ハ間、右金子を以て靈運院堂塔永代之修復料ニ仕、堂塔退轉不仕ハ樣ニ相續仕度ハ間、格別之儀ニ付、願之通り被仰付ハ。依て右金子望之者ハ、靈運院へ申込借請、證文通急度返濟可致ハ。右貸ハ度段、靈運院より町奉行所へ相屆ハ間、借請ハ者共、町年寄へ屆可申出ハ。右借請ハ者より、又々外々へ貸付ハハヽ、其段靈運院へ申聞、右貸付ハ證文へ靈運院押切印形爲致可申ハ。前書之通り借請ハ者金子返濟相滯ハ得て、豐前守番所へ靈運院より訴出ハニ付、其節吟味の上、濟方可申付ハ間、其旨相心得可申ハ。
右之趣、町中可觸知者也。

西○明和二年。十月

右之通り從町御奉行所被仰渡ハ間、此旨相心得、借受ハものハ、町年寄喜多村彦右衛門所へ屆可申出旨、町中不殘入念可被相觸ハ。以上。

殷昌期

十月廿六日　○明和二年。

屋鋪受授

十一月六日戊寅　○明和二年（紀元二四二五年）○戊寅。三正綜覽。下屋鋪給與ノ命有リ。是月　○明和二年（紀元二四二五年）十一月。外ニ若干屋鋪ノ受授ヲ見ル。　○明和二錄。相對替御書附書拔。

屋鋪受授事蹟

屋鋪受授　明和二年十一月中ニ行ハレタル屋鋪受授ヲ擧グ。

六日　○明和二年十一月。芙蓉之間

本堂親房　大御番頭

右之願之通下屋敷可被下旨、場所見立、可相願之旨、周防守殿○松平康福。傳達之。　——明和二錄

有馬頼鐘　明和二西年十一月廿九日

井關正伯　周防守殿○松平康福。三阿彌を以御渡被成ゆ。

池田頼致　池田傳之助拜領屋敷

屋鋪受授　元矢之倉樂研堀有馬中務大輔中屋敷の隣五百坪

有馬中務大輔拜領屋敷

下高輪壹萬六千三百拾壹坪餘之內百八十七坪

井關正伯拜領屋敷

三番町三百九拾壹坪

右願之通屋敷相對替被仰付ゆ間、得其意、例之通可被致ゆ。

町年寄　三人　——正寶事錄

有馬中務大輔○鎮鐘。に

井關正伯に

小普請組松平頼母支配池田傳之助○鎮致。に

——相對替御書附書拔

十二月十一日壬子　○明和二年（紀元二四二五年）○壬子。三正綜覽。屋鋪ヲ受授ス。外ニ是月　○明和二年（紀元二四二五年）十二月。受授スル所ニ若干屋鋪有リ。　○屋鋪渡預給同證文。屋敷書拔。明和二錄。

屋鋪受授事蹟

屋鋪受授　明和二年十二月受授スル所ニ、左ノ屋鋪有リ。

十一日　明和二年十二月○中略。

裏二番丁岡部大炊郎屋敷、家作共被下、只今迄之本所居屋敷家作とも可差上旨。

津田信之　右之通被仰渡之。

圖○略。

山木作明　湯島天神中坂下　山本織部正○伴明。屋鋪　坪數六百坪。內建家長屋土藏共百九坪餘。

東　吉岡權三郎、夏目傳右衛門、牛窪千次郎。　西　道。

南　松平小膳、秋山萬五郎。　北　和田勝之進。

東　十六間四尺餘。　西　十六間。

南　三十七間二尺。　北　三十三間三尺。

雉子橋御門外山木織部正屋鋪、今度就御用差上、右爲代地、湯島天神中坂下三澤庄左衞門上り屋鋪家作共織部正拜領仕、御渡し被成、四方間數坪數、右御繪圖之面、御定杭之通り、幷建家立具疊長屋土藏庭石植木等迄、御帳面を以相改、相違無御座請取申ゆ。爲後日仍如件。

津田日向守○信之。　——明和二錄

明和二乙酉年十二月十二日　新御番頭山木織部正內　横澤軍右衛門印

竹本越前守渡之。

中村左次郎。谷安之丞。川崎清兵衛。

湯島天神中坂下三澤庄左衞門上り屋鋪建家立具疊石植木目錄

一、門　扉　但、潜り共。錠鎰有。　三　枚。

一、戸　但、半戸共。　七拾五本。

殿　昌　期　棟梁　六人。

一、障　子　但、半障子共。　貳拾本。
一、襖　拾壹本。
一、疊　但、半疊共。　六拾六疊。
一、階　子　壹挺。
一、植　木　大　小。　品々。
一、庭　石　大　小。　品々。
一、石手水鉢　壹ツ。

右之通立合相改、相違無御座請取申ゆ。以上。

酉（明和二年）十二月十二日　山木織部正内　横澤軍右衛門印

一、數寄屋橋御門外町屋前山下御門番御預り土手草刈場境ゟ、此度御預り土手草刈場ニ被仰渡、奉畏ゆ。草刈ゆ節不損樣心附可申旨、尤御門番交代之節申送ゆ樣可仕旨、被仰渡趣、是亦奉畏ゆ。爲後日仍如件。

明和二乙酉年十二月十八日

數寄屋橋御門番小笠原左門（長喜）内　捉與一右衛門
諏訪若狭守（頼一）内　服部佐左衛門

竹本越前守内中村左次郎、淺野備前守内玉置丈太夫。
右立合申渡之。

一、山下御門外町屋前數寄屋橋御門番御預り土手草刈場境ゟ、此度御預り土手草刈場ニ被仰渡、奉畏ゆ。草刈ゆ節不損樣心附可申旨、尤御門番交代之節申送ゆ樣可仕旨、被仰渡趣、是亦奉畏ゆ。爲後日仍如件。

明和二乙酉年十二月十八日

竹本越前守内中村左次郎、淺野備前守内玉置丈太夫。
右立合相改申渡之。

圖（略）。

裏二番町　津田日向守屋鋪　坪數九百七拾八坪餘。内、建家長屋土藏共四百十六坪。
東南　羽太内記。　西北　道。
南東　道。　西北　大鳥雲平、鈴木市兵衛。
三十間二尺。　二十九間二尺。
三十壹間五尺五寸。　三十三間四尺。

本所林町四丁目五町目之間津田日向守屋敷家作共差上ケ、裏二番町岡部大次郎殿屋鋪建家共御引替拜領仕、被成御渡之、四方間數坪數、右御繪圖之面、御定杭之通、幷建家立具疊長屋土藏植木石等迄、御帳面を以相改、相違無御座請取申ゆ。爲後日仍如件。

明和二乙酉年十二月廿一日　淺野備前守渡之。

裏二番町岡部大次郎上ケ屋鋪建家立具疊石植木目錄

一、門　扉　但、潜り共。錠鑰有。

殿　昌　期

堀田正貫
津田正春

山下御門番堀田數馬（正置）内　高梨惣吉
津田外記（正春）内　鶴見小一右衛門
新番頭津田日向守内　立木九郎兵衛印

一、戸　但、半戸共。　貳百貳十四本。
一、障子　但、半障子共。　百三十七本。
一、襖　但、小襖共。　百十七本。
一、疊　但、半疊共。　四百三疊。
一、階子　五挺。
一、植木　大小。　品々。
一、庭石　大小。　品々。
一、石手水鉢　壹ツ。

右之通立合相改、相違無御座請取申ゆ。以上。

西〇明和二年。十二月廿一日

津田日向守内
立木九郎兵衛印

圖〇略。

本所林町　岡部大次郎〇元珍。屋敷　坪數三百坪。
東南　竹田六郎右衞門。町屋、酒井備中守。　西道。北道。
東西南北　貳十六間三尺。拾壹間貳尺。

裏貳番町岡部大次郎屋鋪家作共差上ケ、本所林町四丁目五丁目之間津田日向守殿屋鋪建家共御引替拜領仕、被成御渡、四方間數坪數、右御繪圖之面、御定杭之通り、并建家立具疊長屋土藏植木石等迄、御帳面を以相改、相違無御座請取申ゆ。爲後日仍如件。

岡部元珍

明和二乙酉年十二月廿六日

淺野備前守渡ル之。
河崎彦兵衞。玉置丈太夫。中村左次郎。
中村清兵衞。富山久右衞門。中村半治。清水喜兵衞。

本所林町四丁目五町目之間津田日向守上ケ屋鋪建家立具疊植木石目錄

一、門扉　但、潜リ共。錠鎰有。　三枚。
一、戸　但、半戸共。　八拾本。
一、障子　但、半障子共。　四拾貳本。
一、襖　但、小襖共。　五拾壹本。
一、疊　但、半疊共。　百貳十疊。
一、階子　三挺。
一、植木　大小。　品々。
一、庭石　大小。　品々。
一、石手水鉢　壹ツ。

右之通立合相改、相違無御座請取申ゆ。以上。

西〇明和二年。十二月廿六日

小普請組松平頼母支配岡部大次郎内
多田一角印
小野勝右衞門印

股昌期

岡部大次郎内
多田一角印

圖○略。

雉子橋御門外　山木織部正上ケ屋鋪之内。

東西　各五間。
南北　各九間一尺五寸。

雉子橋御門外山木織部正殿上ケ屋鋪幷長屋一棟共、此度村松四兵衛御預り御厩添地ニ相成ゆ處、織部正殿願ニ付、惣引拂來ル二月上旬迄相延、此節引拂相濟ゆ長屋幷地面之内、御繪圖之面朱引之通被成御渡之、井戸窓戸共、御書付を以是又御渡被成、相違無御座請取申ゆ。來ル二月不殘御渡被成ゆ節、一紙證文差出、此證文引替可申ゆ。爲後日仍如件。

明和二乙酉年十二月廿八日

竹本越前守渡し之。

小野勝右衛門印

厩添地

立具之覺

一、戸　但、窓戸共。

右之通相改、相違無御座請取申ゆ。以上。

西○明和二年。十二月廿八日

御馬預り村松四兵衛内
飯田助右衛門印

三枝頼郷

頼郷初龜三郎。後三枝甚四郎。○三枝。

拜領屋敷無御座ゆニ付、赤坂御門外本家拜領屋敷ゐ代々同居仕ゆ。寶暦十一辛巳年七月廿九日赤坂邊

拾貳本。

村松四兵衛内
飯田勘右衛門

——屋鋪渡預繪圖證文

庄直保

附記
高利貸制禁

ゑ出火之節、本家屋敷類燒仕ゆ。其節ゑ麻布市兵衛町頼郷實父松平左太夫定卓拜領屋敷之内借地住居罷在ゆ。明和二乙酉年十二月頼郷願之通、本所二ツ目三ツ目之間屋敷拜領仕ゆ。家作仕ゆ迄之内、如前借地仕ゆ。明和九壬辰年二月廿九日目黒邊ゑ出火之節、麻布市兵衛町實方弟松平小十郎定郷屋敷之内借地ニゐ類燒仕、其節千石以下類燒之面々ゐ拜借金被仰付、金三拾兩拜借仕、安永三申年ゑ天明四甲辰年迄皆上納仕ゆ。安永元壬辰年拜領屋敷三方相對替奉願ゆ處、本所二ツ目三ツ目之間三枝甚四郎頼郷拜領屋敷ゐ庄與左衛門拜領屋敷三枝甚四郎、願之通相對替被仰付、裏二番町住居仕ゆ。

——寛政呈譜

明和二乙酉年
十二月十二日渡。三澤庄左衛門上ケ屋敷
一、湯島天神下六百坪

新御番頭
山木織部正

但、雉子橋御門外屋敷御用ニ付被召上、爲代地建家立具疊長屋土藏植木石共渡。

十二月二十一日渡。岡部大次郎屋敷
一、裏貳番町九百七拾八坪餘

同
津田日向守

但、本所屋敷家作共差上、爲代地ニ家作共渡。

十二月廿六日渡。津田日向守屋敷
一、本所林町三百坪

小普請組松平頼母支配
岡部大次郎

但、裏貳番町屋敷差上、爲代地ニ家作共渡。

——屋敷書拔

〔附記〕高利貸制禁

廿六日○明和二年十二月○中略。

一、松平攝津守殿○忠昌。御渡被成ゆ書付三通。○節一。内藤主税相觸。

檢校勾當其外座頭とも、官金之由申立、高利ニゐ世上ゐ貸出し、返金滯ゆ節ゑ、座頭共大勞差遣、武

殷昌期

雉子橋外堀石垣築造

家方と玄關等に相詰罷在、高聲にて雜言等ヲ申、或た晝夜詰切罷在、彼是我儘成體にて致催促いゝ
ゝ有之由相聞ゆ。勿論借金催促之義、其時宜にて、何きとも勝手次第之夏にゝ得共、右之致方と借
主に耻辱をあたへいて、返金爲致ゆ樣に仕ゆ事にゝ得共、催促之筋にて無之ゆ。右之通過分之
高利にて取引仕ゆ故、外々ゝゝ座頭共に金子預ケ置、爲貸出ゆ者多有之趣に相聞ゆ。過分之高利
又た法外之催促致ゆ義に付、奉行所吟味に相成、咎メ申付ゆ義も有之ゆ得共、兎角不相止、其上
借金得心之事と た乍申、返金相滯ゆ節と、法外之催促可致旨、證文爲認取置、且又利金之義、證
文ゆた通例之利金に認させ、實た高利ゆて取引仕、其外にゝ禮金と名付、用立ゆ金子之内にて引取
ゆ義共有之旨相聞、不埒之至にゆ。以來過分之高利にて借出ゆ義致間敷ゆ。勿論借主催促仕ゆ義
た勝手次第之事にゆ得共、玄關等其外催促之者罷越間敷、場所に相詰、雜言等申、法外之義仕間敷
ゆ。若相背ゆた、吟味之上、急度可申付いゆ。
但、座頭共所持之金子た、官金に仕ゆ付、所々借出ゆも尤之事にゆ得共、他之者之金子ヲ預置、
自分金之由申、借出ゆ義仕間敷義ゆ間、以來右體之義仕間敷ゆ。
右之趣町中に可觸知者也。
右之通、町奉行ゝ相觸ゆ間、向々に寄々可被相達ゆ。　——明和二錄
正寶事錄ニハ、本令ニ附記シテ「右ハ酉（明和二年。）十二月廿二日御觸、町中連判、同（明和二年十二月。）廿五日樽屋納」
ト有リ。

廿九日庚午（明和二年（紀元二四二五年）十二月○庚午、三正綜覽。）雉子橋外堀石垣（市内麹町區。）ヲ築造シテ成リ、掛員ヲ褒賞ス。（明和錄。淡明院殿御實紀。）

雉子橋外堀石垣築造事蹟

雉子橋外堀石垣築造　傳フ、

廿九日（明和二年十二月。）芙蓉間

金貳枚。
時服貳。
時服貳。

右た雉子橋外御堀石垣築出御用相勤ゆ付被下旨、伊豫守（阿部正右。）被仰渡之。

御右筆部屋緣頰

小普請方
小林　市左衞門

金壹枚。

右同斷之旨、御同人被仰渡之。

躑躅之間

小普請奉行
本多　讃岐守（昌忠。）
御目付
松平　縫殿頭（忠香。）

銀拾枚。

燒火之間

小普請方改役
森山　忠三郎
同吟味役
近藤　與十郎

銀七枚。

銀七枚ツヽ。

後藤　彌五兵衞
御徒目付
矢島　源四郎
御徒假役
青山　安次郎
大工棟梁
村松　淡路

銀七枚。

銀五枚。

右同斷、兩席共酒井石見守申渡之。

般昌期　——明和錄

廿九日（明和二年十二月）。小普請奉行本多讃岐守昌忠金二枚時服二、目付松平縫殿頭忠香時服二給はり、雉子橋石垣修理つかさどりしを賞せらる。下吏等皆賜物差あり。

——浚明院殿御實紀

社寺地異動

是年（明和二年（紀元二四二五年））。社寺地ニ若干ノ異動有リ。（地子古跡寺社帳。除地古跡寺社帳。御朱印地寺社帳。古跡寺社帳。御朱印拜領寺社帳。）

社寺地異動　明和二年中社寺地ニ若干ノ異動有リ。

熊野社　模様替修理。

除地古跡
境内五千四拾五坪。
門前五軒。
外七百五拾三坪者年貢地。

東叡山末
天台宗　常行寺

右相願い者、境内ニ有來い熊野權現之社、東向ニ有之い處致修復、如古來西向ニ引直、此度新規ニ西向壹ヶ所入口附、木戸門建度段、願出いニ付、吟味之上、隣寺幷ニ所之者へも相尋い處、相障儀ゑ無之ニ付、願之通差免、寺社方帳面張紙仕い由、酒井飛彈守（忠香）より印形之斷手紙を以て申越い。依之明和二乙酉年七月五日申上、御帳面張紙仕い。

——地子古跡寺社帳

愛敬稻荷社

除地稻荷社地
三百五十一坪。
愛敬稻荷社　貸地。

市ヶ谷町
愛敬稻荷別當
新義眞言宗　教藏院

右相願候者、境内南西之方四間ニ七間坪數二十八坪之處、大屋金左衞門隱居樂法甥彌兵衞幷ニ藏を申者エ、地處南之方ニゐ一間ニ四間、此坪數四坪增、都合三十二坪、寶暦五亥年ゟ當酉年（明和二年）迄中年十年季

致貸續有來い。家作增坪之處エ作事仕足、且又境内東北之方四間ニ七間坪數二十八坪、同亥年（寶暦五年）ゟ當酉年迄中年十年季勘三郎傳七と申者江致貸地度旨、青山因幡守（忠朝）寺社勤役之節願出、願之通差免置當酉年（明和二年）年季明い處、右南西之方八間ニ四間之場所、去々未年（寶暦十三年）隱賣女差置い儀ニ付上り地ニ相成い故、東北之方四間ニ七間之場所取拂致返地い旨、教藏院申出いニ付、吟味之上證文申付、寺社方帳面張紙仕い由、土岐美濃守（定經）ゟ印形之斷手紙ヲ以申越い。依之明和二乙酉年八月三日申上、御帳張紙仕い。

——除地古跡寺社帳

壽林寺

古跡年貢地
境内七拾貳坪餘。
外拾坪町並賣添地。
是ゑ先年賣拂當時無之い。

勢州一身田專修寺末
芝金杉三丁目
一向宗　壽林寺

右相願いゑ、表門古來西通之方に瓦葺土塀ニゐ有之い處、先住代相願、同北横町へ門明替、假門板塀ニゐ差置い處、寶暦八寅年類燒ニ付、此度有來之場所、古來西之方ニ有之い通、高サ壹丈、門明キ七尺、尤三尺五寸兩扉、西之方潛付、腕木門致、爲火除門塗込、瓦葺門、左右東之方四間三尺餘、西之方貳間五尺餘、土塀ニ仕、境内有來壹間四方之無常堂塗屋ニ仕度段、相願いニ付、吟味之上、近寺幷ニ所之者へも相尋い處、障儀無之旨、證文差出いニ付、願之通り差免、壽林寺へ證文申付、寺社方帳面張紙仕い由、土岐美濃守（定經）より印形之斷手紙を以て申越い。依之明和二乙酉年十月十三日申上、御帳面張紙

殷昌期

仕ゆ。

善福寺

善福寺　貸地ヲ承續ス。

古跡
境内貳千四百五拾六坪。
内、千三百七拾四坪　除　地。
千八拾貳坪　門前町屋年貢地。
此内、八畝貳歩、東海寺大門代地境外野田ニ付請取。
右境内門より北之方明地、東西へ七間、南北之方へ拾五間之所、北品川宿吉兵衛と申者へ、寶暦五亥年より當酉年〇明和二年迄中年拾年季借地致し度旨、青山因幡守〇忠朝寺社勤役中願出、吟味之上差免置ゆ處、年季明ゆニ付、又ゆ右吉兵衛儀、當酉年〇明和二年より來る未年〇安永四年迄中年拾年季借地貸續相願ゆニ付、吟味之上、隣寺所之者へも相尋ゆ處、何之相障儀無之旨、證文差出ゆニ付、願之通差免、町屋ヶ間敷作事ス不及申、又貸等不爲致、年季明ゆハヽ勿論、年季之内ニ付も致返地候ハヽ、可相屆旨、善福寺へ證文申付、寺社方帳面張紙仕ゆ由、土岐美濃守〇定綱より印形之斷手紙を以て申越ゆ。依之明和二乙酉年十月廿五日申上、御帳面張紙仕ゆ。

長昌寺

長昌寺　寺地引換。
御年貢地
境内貳百五拾坪。
右相願ゆて、境内御年貢地ニ付貳百五拾坪有之、元和九亥年以來一寺相續仕來ゆ。然る所濕地故井水惡

——地子古跡寺社帳

相州藤澤清淨光寺末
北品川時宗善福寺

鋪、年來致難儀、第一場狹ニ付、寺地三方共町家之中ニ有之、墓所之方町家之裏と相並、數度致類燒ゆ付、其度々石塔過半致燒崩、毎度石塔致再建ゆ故、施主共難儀之旨申立、畢竟寺地場所惡敷、町家之中ニ有之故、右體之儀も有之付、可致離旦旨申立ゆ者も有之、至ル貧寺之儀、此上檀家相減ゆハヽ相續難相成、數ヶ鋪存ゆ。然る處同御代官所同町檀家之内百姓喜兵衛と申者所持之畑地千貳百九拾壹坪之内貳百五拾坪分之御年貢諸役、向後從長昌寺唯今迄之通相納、長昌寺跡地ハ家作不殘取拂畑ニ致、御年貢諸役已來喜兵衛方より相納可申ゆ間、寺地引替度旨願出ゆニ付、御代官辻源五郎へ申達、町内場所双方遂吟味ゆ處、長昌寺願之通り寺社引替被仰付ゆ義、町内何之相障ゆ儀無之、勿論於御代官所ニ、差支ゆ儀無之旨申聞ゆ。將亦右場所ハ御鷹場之内ニ相籠りゆ故、御鳥見組頭へも相尋ゆ處、御場所相障ゆ儀無之旨申聞ゆ。依之窺之上、長昌寺願之通寺地引替申付、尤唯今迄之長昌寺跡地ハ、喜兵衛畑ニ致、以來寺庵ハ勿論、小宮ニ付も堅く取立申間敷旨、長昌寺へ證文申付、寺社方帳面張紙仕ゆ由、寺社奉行連印之斷手紙を以て申越ゆ。私共場所見分仕候處、相違之儀無御座ゆ。依之明和二乙酉年八月三月申上、御帳面張紙仕ゆ。

——地子古跡寺社帳

大乘院　貸地承續。
除地
境内百拾八坪餘。
右相願ゆて、氷川社僧共五人宅地、表之方往還より三尺引込、竹垣結、尤銘々通路之道を三尺宛取、相殘地所表口四間半、裏行四間半宛之所、町人万右衛門四郎兵衛次郎兵衛五兵衛甚助と申者共へ、寶暦五

氷川明神別當
本山方觸頭
大乘院

殷昌期

亥年より當酉年（明和二年）迄中年拾年季致貸地一度旨、鳥居伊賀守（忠意）寺社勤役中願出、願之通り差免し置ゆ處、年季明ゆニ付、此度町人万右衛門權兵衛治右衛門長次郎甚助と申者共へ、當酉年（明和二年）より來る未年（安永四年）迄中年拾ケ年貸續度旨、大乘院願出ゆニ付、吟味之上、所之ものへも相尋ゆ處、障儀無之ニ付、願之通差免し、尤町家ケ間敷見世商等ハ不及申、又貸等不爲致、紛鋪者差置不申、年季明ゆハヽ、勿論年季之内ニあも地所相返し候ハヽ、早速可相屆ゆ旨、證文申付、寺社方帳面張紙仕ゆ由、久世出雲守（廣明）より印形之斷手紙を以て申越ゆ。依之明和二乙酉年九月廿四日申上、御帳面張紙仕ゆ。

——地子古跡寺社帳

成滿院　營建。

一、當地年數不知。
一、寺内八拾間四方。
一、門前町屋拾九軒。

拜借地境内五百坪。

表間口貳拾間。後通り貳拾間。奥行貳拾五間。

右ハ市ケ谷加賀屋敷明地ニて、護持院權僧正隱居地拜借仕、隱居所建、光星一代限隱居號成滿院と唱度段、先達あ願出ゆニ付、伺之上去る九月廿日（明和二年）願之通被仰出、其段申渡、家作之儀ハ追あ相願可申

本寺東叡山同所（市谷）
天台宗無量八幡別當寺

市ケ谷加賀屋敷
新義眞言宗
護持院權僧正

由申開ゆ間、其通り申付、寺社方帳面張紙仕ゆ由、寺社奉行連印之斷手紙を以て申越ゆ。依之新規之儀故、場所見分仕、明和二乙酉年二月廿三日申上、御帳張紙仕ゆ。

拜借地五百坪。

右相願ゆハヽ、市谷加賀屋敷ニあ拜借地惣圍致生垣、内ニ本家貳間、梁八間、其外角屋庇共建家五拾坪餘、東之方不動堂貳間四方、北之方貳間梁桁行貳間半之土藏、南之方腕木門高サ壹丈壹尺明キ八尺兩扉三尺潜り付、壹間貳間之門番所建、西之方三尺之用心口明、右不殘瓦葺新規作事仕り度旨、願出ゆニ付、遂吟味之上、近所屋鋪へも相尋ゆ處、障儀無之ニ付、願之通り差免、寺社方帳面張紙仕ゆ由、松平伊賀守（忠順）より印形之斷手紙を以て申越ゆ。依之明和二乙酉年三月廿四日申上、御帳面張紙仕ゆ。

——御朱印地寺社帳

三光院　貸地ヲ繼續ス。

拜領地境内千九百六拾壹坪。

右相願ゆハヽ、境内東之方五拾貳坪之所、寶曆五亥年より當酉年（明和二年）迄中年拾年季闕所方西岡次郎左衛門組手代澁垂治兵衛へ致貸地一度旨、鳥居伊賀守（忠意）寺社勤役中相願、差免置ゆ處、年季明ゆニ付、亦ゆ當酉年（明和二年）より來未年（安永四年）迄中年拾年季貸續ニ致し度旨、願出ゆニ付、吟味之上、近寺所之者へも相尋ゆ處、障儀も無之ニ付、願之通り差免、尤亦貸等致間敷、年季明ゆハヽ勿論、年季内ニあも返地いたしゆハヽ、可相屆旨、三光院へ證文申付、寺社方帳面張紙仕ゆ由、久世出雲守（廣明）より印形之斷手

東叡山末
天台宗牛込三光院

紙を以て申越ゆ。依之明和二乙酉年十二月三日申上、御帳面張紙仕ゆ。

——古跡寺社帳

稱名寺

稱名寺　貸地ヲ續繼ス。

拜領地境内、表口四拾間。裏行三拾七間。

右相願ゆむ、境内東之方裏門通り門前町屋四拾六坪七合五夕之所、數年松本屋忠右衛門と申町人へ致借地、罷有ゆ。右町屋之際南之方ニあ境内貳間半ニ三間之所、延享二丑年より寶暦五亥年迄中年拾ケ年之間致借地、土藏建度旨右忠右衛門相願ゆニ付、大岡越前守（忠相）寺社勤役中、稱名寺願出、願之通り差免置ゆ處、年季明ゆニ付、又々同亥年（寶暦五年）より當酉年（明和二年）迄中年拾ケ年季貸續度旨、鳥居伊賀守（忠意）寺社勤役中願出、差免置ゆ處、當酉年（明和二年）年季明ゆニ付、又々當酉年（明和二年）より來る未年（安永四年）迄中年拾年季貸續致度旨、稱名寺願出ゆニ付、吟味之上隣寺并ニ所之ものへも相尋ゆ處、相障儀無之ニ付願之通差免、尤又貸等不致、年季明ゆハヽ勿論、年季之内たりとも返地いたし家作取崩ゆハヽ、可相屆旨、稱名寺へ證文申付、寺社方帳面張紙仕ゆ由、酒井飛驒守（忠香）より印形之斷手紙を以て申越ゆ。依之明和二乙酉年七月三日申上、御帳面張紙仕ゆ。

築地本願寺末　小石川一向宗　稱名寺

了源寺

了源寺　貸家ヲ設ク。

拜領地境内千貳百坪。

右相願ゆむ、境内西南之角、西角より東へ拾貳間半、南之方より北之方へ七間半之所、下水内竹垣ニいたし、竹垣より三尺引込、南之方梁間貳間、桁行拾壹間、表へ五尺之庇附、後へ壹間之下家附、表通り入口三ケ所明、平瓦葺ニ家作いたし、當酉年（明和二年）より來る未年（安永四年）迄中年拾年季借家いたし度願出ゆニ付、吟味之上、近所屋鋪并ニ隣寺所之ものへも相尋ゆ處、障儀無之段、證文差出ゆニ付、願之通差免之、尤町屋ケ間敷作事む不及申、又貸等不爲致、紛鋪者差置不申、年季明ゆハヽ勿論、年季之内ニあも家作取崩しゆハヽ、早速可相屆旨、了源寺へ證文申付、寺社方帳面張紙仕ゆ旨、土井大炊頭（利里）より印形之斷手紙を以て申越ゆ。依之明和二乙酉年四月三日申上、御帳面張紙仕ゆ。

——古跡寺社帳

增上寺末　淺草新寺町　淨土宗　了源寺

光感寺

光感寺　貸家承繼。

拜領地境内貳千五百三拾坪。

右相願ゆむ、境内東表門より南之方間口拾九間奥行拾間之明地へ、下水より三尺引込、梁間貳間半、桁行拾八間、前通り壹間之庇、後通り壹間之下屋附、北之方裏門より西之方、間口貳拾三間、奥行拾間之明地へ、下水より三尺引込、梁間貳間半、桁行貳拾貳間、前通り壹間之庇、後通壹間之下屋附、表通り高サ五尺之竹垣いたし、用心口都合拾壹ケ所明、惣屋根茅葺平屋作いたし、寶暦五亥年より當酉年（明和二年）迄中年拾年季貸家いたし度旨、青山因幡守（忠朝）寺社勤役之節願出、吟味之上差免置ゆ處、年季明ゆニ付、又々前書之通り、當酉年（明和二年）より來る未年（安永四年）迄中年拾年季貸家貸續度旨、相願ゆニ付、吟味之上、願之通差免、光感寺へ證文申付、寺社方帳面張紙仕ゆ由、土岐美濃守（定經）より印形之斷手紙を以て申越

い。依之明和二乙酉年十二月八日申上、御帳面張紙仕い。

——御朱印拜領地寺社帳

市街異動

市街異動事蹟

小傳馬町等川筋

四谷鮫ケ橋

市街地ノ異動若干有リ。

○屋鋪渡預繪圖證文。文政町方書上。府内備考。屋敷書抜。

市街異動 明和二年中左ノ市街地異動有リ。

小傳馬町等川筋　一部埋立。

淺草橋御門内○中略。

一、明和二酉年小傳馬町馬喰町龜井町岩井町橋本町川内左右河岸貳間半通、埋立、町屋出來。但、此埋立町屋之内、龜井町ヶ岩井町ニ渡ル橋、蓮龜井町地内新橋、且小傳馬町ヶ馬喰町ニ渡ル板橋、文化三寅年三月出火後土橋ニ模樣替有レ之。

——御府内往還其外沿革圖書

四谷鮫ケ橋　上ケ地ヲ名主預トス。

圖○略。

四谷鮫ケ橋　岩間權之丞上ケ地　坪數百四拾坪。

東南　木村長次郎。　西　清水百助。

南　平野與惣兵衛。　北　道。

東西　各貳十間。

南北　各七間。

四谷鮫ケ橋御臺所町岩間權之丞上ケ地、私共ニ被ニ成御ニ預之、四方間數坪數、右御繪圖之面、相違無御座ニ御預り申い。爲後日仍如件。

元鮫ケ橋仲町名主　仁右衛門　清印

同作兵衛　清印

明和二乙酉年七月十三日

淺野備前守内川崎彦兵衛。竹本越前守内岩田惣右衛門。

右立合相改預レ之。

服部七右衛門。宇野伊助。中村長藏。中村信藏。

——屋鋪渡預繪圖證文

赤坂新町三町目

明和二乙酉年

七月二十三日預。岩間權之丞上ケ地

一、鮫ケ橋御臺所町百四拾坪

元鮫ケ橋仲町名主　仁右衛門

作兵衛　預地。

——屋敷書抜

赤坂新町三町目　町屋鋪拜領者有リ。

赤坂新町三町目○中略。

一、武家拜領人姓名○中略。

御本丸石之間番　今井重兵衛

表田舍間三間三尺七寸。裏幅同斷。裏行同貳拾四間壹尺。坪數八拾七坪。

右之塚本武右衛門御細工所同心組頭相勤い節、明和二酉年十二月廿四日致拜領、其後新右衛門代享和二戌年四月廿三日地面相對替仕い。

——文政町方書上

根津

根津　上ケ地名主預。

圖○略。

根津元御屋鋪之内　太田新之丞上ケ地　坪數五拾坪。

東　道。　村上吉次郎。
南　須藤内藏之介。　西　清水源太郎。
東西　五間。
南北　十間。

根津元御屋鋪之内太田新之丞上ヶ地、所之名主江被成御預、四方間數坪數、右御繪圖之面、相違無御座御預り申候。爲後日仍如件。

明和二乙酉年十月六日

竹本越前守内岩田惣右衞門。淺野備前守内川崎彦兵衞。
右立合相改預ル之。

根津門前町名主
嘉　平　次 清印

——屋鋪渡預繪圖證文

通新町

深川小名木川通

通新町　町屋鋪受領者有り。

通新町○中略。

一、拜領町屋鋪百廿坪

右ハ享保十五戌八月御先手同心柳下五郎兵衞拜領、其後明和二酉年巳之助先祖源太郎儀相對替拜領仕ゆ。尤最初拜領年代相分り不申ゆ。

深川小名木川通　百姓ニ代地ヲ給ス。

明和二乙酉年
十月六日預。太田新之丞上ヶ地
一、根津元御屋敷之内五拾坪

御鐵炮御簞笥同心
村田巳之助

——府内備考

根津門前町名主
嘉　平　次 預地。

——屋敷書拔

附記
宇治平等院寄附講金

圖○略。

深川小名木川通　割殘砂村新田百姓平右衞門代地　坪數千八百五拾九坪。但下水共。

東　道。　伊奈半左衞門内
南　久右衞門新田畑。　西　上田能登守。　加藤次郎太夫印
東　貳十五間。　西　三十三間三尺。
南　六十二間三尺。　北　六十四間四尺。

深川小名木川通り南横町松平備中守殿上ヶ地割殘り、今度砂村新田百姓平右衞門代地相願ゆニ付、願之通被仰渡、則半左衞門江御引渡被成、四方間數坪數、右御繪圖之面、御定杭之通、相違無御座請取申ゆ。爲後日仍如件。

明和二乙酉年十一月五日

淺野備前守内玉置丈太夫。竹本越前守内中村左次郎。
右立合相改渡ル之。

——屋鋪渡預繪圖證文

伊奈半左衞門

——屋敷書拔

十一月五日渡。松平備中守上ヶ地割殘
一、深川小名木川通千八百五拾九坪

但、砂村新田百姓平右衞門代地ニ渡。

〔附記〕宇治平等院寄附講金

圓滿院御門跡宇治平等院寄附講銀、江戸京大坂ヘ計貸付、利金壹ヶ年五分之積リ、五ヶ年季ニ相遣ゆ。右年季之内、毎年利金計取立、五ヶ年目ニ元利共取立、尤借受ゆもの名前取付金高書付、其所之奉行

殷　昌　期

支配へ差出置、定通取立相濟、又ハ貸付右利金其外諸掛り物、取立不申ハ條、此旨江戸京大坂方へ計相觸ハ様、被仰渡ハ。

右之趣、町中可觸知もの也。

十二月（明和二年）

右之通り、從町御奉行所被仰渡ハ間、町中不殘、入念可被相觸ハ。以上。

戌（明和三年）正月九日　町年寄　三人

——正寶事錄

屋鋪受授

屋鋪受授事蹟

栗林友兄

三年丙戌（明和三年）○紀元二四二六年。正月十八日戊子（戊子、正絲譚。）屋鋪渡有り。外ニ是月（明和三年（紀元二四二六年）正月。）屋鋪若干ヲ受授ス。（屋鋪渡預繪圖證文。屋敷書拔）

屋鋪受授　屋鋪受授ノ明和三年正月ニ行ハレタル者ヲ列記ス。

圖（略）。

權田原　栗林平五郎（友兄。）添地　坪數百八坪餘。

東南　割殘リ地。　西北　福田久左衛門。
東北　道。　西南　栗林平五郎、富田傳十郎。

東南　西北　拾七間四尺壹寸。
東北　西南　六間七寸。

青山御路次町宇田川平七殿上ケ地、今度願之通栗林平五郎添地拜領仕、御渡被成、四方間數坪數、右御繪圖之面、御定杭之通、相違無御座請取申ハ。爲後日仍如件。

御勘定組頭栗林平五郎内　槇山源之助印

明和三丙戌年正月十八日

竹本越前守渡レ之。

中村左次郎。玉置丈太夫。中村清兵衛。服部七右衛門。平野善三郎。安川善藏。

久保田七兵

今村久藏

圖（略）。

赤坂黑鍬谷　久保田七兵衛屋鋪　坪數七拾貳坪。

南東　道。　西　藤浪勝右衛門。
南　山口長次郎、飯田次郎八。　北　川上清八。

東南　五間。　西　四間四尺。
南　十五間。　北　十五間壹尺。

赤坂黑鍬谷加藤惣右衛門上ケ地、今度願之通拙者屋鋪拜領仕、被成御渡、四方間數坪數、右御繪圖之面、御定杭之通、相違無御座請取申ハ。爲後日仍如件。

御臺樣御膳所小間遣　久保田七兵衛印

明和三丙戌年正月十八日

淺野備前守内玉置丈太夫。竹本越前守内中村左次郎。

右立合相改渡レ之。

中村清兵衛。服部七右衛門。平野善三郎。安川善藏。

圖（略）。

青山藥研坂　今村久藏屋鋪　百坪。

東　藥研坂通。　西　割殘ヶ地。
南東　和田半左衛門預地、がけ切岸。　北　御先手奥田山城守組。

東　三間一尺五寸。　五間四尺。
南　貳十貳間三尺。　北　貳十四間。

青山藥研坂青山大膳亮上ケ地割殘り之内、今度願之通、拙者屋鋪拜領仕、被成御渡、四方間數坪數、

右御繪圖之面、御定杭之通、相違無御座請取申ゆ。爲後日仍如件。

明和三丙戌年正月十八日

淺野備前守内中村左次郎。

小普請方吟味手傳役 今村久藏 印

右立合相改渡レ之。

中村清兵衛。服部七右衛門。平野善三郎。安川善藏。宇野伊助。

圖○略。

青山藥研坂　割殘之内なゝさき　坪數四百三拾坪。

東　今村久藏。　西　割殘なゝさき、伊東甚之助預り。
南　小間遣。　北　奥田山城守組屋鋪。

東南　折込、十間五尺。十九間三尺、十二間。　西北　四間。三十九間三尺。

青山藥研坂青山大膳亮殿上ヶ地割殘之内なゝさきの處、享保十七年拙者共江御預ヶ地之内、此度今村久藏拜領地相渡り、坪數相違仕ゆニ付、證文被ニ成御取替、殘地只今迄之通り、拙者共被ニ成御預一、四方間數坪數、右御繪圖之面、相違無御座御預り申ゆ。爲後日仍如件。

明和三丙戌年正月十八日

淺野備前守内玉置丈太夫。竹本越前守内中村左次郎。

御先手奥田山城守組同心 窪田藤右衛門 印

當番ニ付印形ナシ。

井上武太夫
竹本平右衛門
田中市兵衛

窪田藤右
井上武太夫
竹本平右
田中市兵

右立合相改預レ之。

牧原甚三郎

圖○略。

市谷四丁町　牧原甚三郎屋敷　坪數百四拾八坪。

東北　川島治左衛門。　西南　須中彦五郎。
西北　道。　東南　關口丹次郎。

東北　西南　各貳十貳間五尺。
西北　東南　各六間三尺。

市谷四丁町龜井團右衛門上ヶ地、今度願之通拙者屋鋪拜領仕、被ニ成御渡一、四方間數坪數、右御繪圖之面、御定杭之通、相違無御座請取申ゆ。爲後日仍如件。

明和三丙戌年正月十九日

小普請組松平頼母組世話役 牧原甚三郎 印

淺野備前守内川島彦兵衛。竹本越前守内谷安之丞。

右立合相改渡レ之。

棟梁、六人。

端山幸太夫

圖○略。

内藤宿番衆町　端山幸太夫添地　坪數六拾壹坪。

東北　端山幸太夫。　西南　小野喜右衛門。
東南　道。　西北　原川清右衛門。

東北　九間三尺餘。　西南　九間三尺。
東南　六間二尺五寸。　西北　六間二尺五寸。

四谷内藤宿番衆町中村太郎次上ヶ地割殘、今度拙者願之通添地拜領仕、被ニ成御渡一、四方間數坪數、右御繪圖之面、御定杭之通り、相違無御座請取申ゆ。爲後日仍如件。

殷昌期

明和三丙戌年正月十九日

淺野備前守内川崎彦兵衛。竹本越前守内谷安之丞。

右立合相改渡ル之。

棟梁、六人。

安祥院殿侍端山幸太夫印

圖○略。

北本所二三之橋之間　三枝式部○頴郷。屋鋪　坪數四百坪。

東南　道。横地小左衛門。　西北　高屋傳左衛門、松崎清三郎。浦野左兵衛、大島清助。

東西南北　十三間壹尺。三十間。

北本所二三之橋之間宮城仁十郎上ヶ地、今度三枝式部願之通屋鋪拜領仕、被成御渡、四方間數坪數、右御繪圖之面、御定杭之通、相違無御座請取申ゆ。爲後日仍如件。

大御番稲垣長門守組三枝式部内　平井郡八印

明和三丙戌年正月廿一日

淺野備前守渡ル之。

玉置丈太夫。

棟梁、七人。

北條丞氏

圖○略。

北本所三ツ目北條源五右衛門○氏系。屋鋪　坪數貳百坪。

東南　道。江川太郎左衛門。　西北　寺尾定右衛門。増井惣次郎。

東西南北　十三間壹尺餘。十五間壹尺餘。

北本所三ツ目木造七左衛門上ヶ地之内、今度願之通北條源五右衛門屋鋪拜領仕、被成御渡、四方間數坪數、右御繪圖之面、御定杭之通、相違無御座請取申ゆ。爲後日仍如件。

御鳥見北條源五右衛門内　坂巻忠右衛門印

明和三丙戌年正月廿一日

淺野備前守内玉置丈太夫。竹本越前守内外御用ニ付立合無ル之。

右立合相改渡ル之。

棟梁、七人。

寺尾正久

圖○略。

北本所三ツ目　寺尾定右衛門○正久。屋鋪　坪數三百坪。

東南　北條源五右衛門、坂井惣八郎。橋爪六郎兵衛、江川太郎左衛門。　西北　中澤權之助。道。

東西南北　貳十六間三尺。十壹間壹尺餘。

北本所三ツ目木造七左衛門上ヶ地之内、今度願之通寺尾定右衛門屋鋪拜領仕、被成御渡、四方間數坪數、右御繪圖之面、御定杭之通、相違無御座請取申ゆ。爲後日仍如件。

大御番武田越前守組寺尾定右衛門内　鈴木分右衛門印

明和三丙戌年正月廿一日

淺野備前守渡ル之。

玉置丈太夫。

棟梁、五人。

殷昌期

圖○略。

北本所三ツ目　増井惣八郎○忠常。屋鋪　坪數貳百坪。

東　道。　西　寺尾定右衛門。
南　北條源五右衛門。　北　道。
東西　十三間壹尺餘。
南北　十五間壹尺餘。

北本所三ツ目木造七左衛門上地之内、今度願之通増井惣八郎屋鋪拜領仕、被成御渡之、四方間數坪數、○中略。請取申ゆ。爲後日仍如件。

明和三丙戌年正月廿一日

淺野備前守内玉置丈太夫。竹本越前守内外御用ニ付立合無之。
右立合相改渡之。

御鳥見増井惣八郎内
村野茂左衛門印

棟梁、七人。

増井忠常

圖○略。

下谷三枚橋通り　猪俣庄右衛門○範英。添地　坪數貳拾坪。

東　海野安次郎。　西　猪俣庄右衛門。
南　御徒組屋鋪。　北　堀猪十郎。
東西　十壹間壹尺。
南北　壹間四尺八寸。

下谷三枚橋通海野源兵衛殿屋敷割殘、今度猪俣庄右衛門願之通添地ニ拜領仕、被成御渡、四方間數坪數、右御繪圖之面、御定杭之通、相違無御座請取申ゆ。爲後日仍如件。

拂方御金奉行猪俣庄右衛門内
前田權左衛門印

明和三丙戌年正月廿二日

猪俣範英

淺野備前守渡ル之。
川崎彦兵衛。中村左次郎。

棟梁、五人。

圖○略。文化十四丑年十二月十一日會蜂稲次郎ヶ請取、逸見調吉辺預替ル。

南本所三ツ目　布施岩五郎上ヶ地割殘り　坪數百坪。

東　村田新二郎。　西　岡野孫市。
南　飯寶八郎兵衛。　北　飯島求馬。
東西　九間五尺壹寸。
南北　十間壹尺餘。

南本所三ツ目布施岩五郎上ヶ地割殘り、拙者ゟ御預被成、四方間數坪數○中略。御預り申ゆ。爲後日仍如件。

小普請方吟味役
村田新次郎印

明和三丙戌年正月廿一日

淺野備前守内玉置丈太夫。竹本越前守内外御用ニ付立合無之。
右立合相改預ル之。

棟梁、七人。

村田新次郎

圖○略。

南本所三ツ目　村田新次郎屋鋪　坪數貳百坪。

東　道。　西　布施岩五郎上ヶ地割殘ふけ。
南　飯寶八郎兵衛。　北　飯島求馬。
東西　九間五尺壹寸。
南北　貳十間壹尺餘。

殷昌期

南本所三ツ目布施岩五郎上ケ地之内、今度拙者願之通屋鋪拜領仕、被ㇾ成ㇾ御渡ㇾ、四方間數坪數○中略。請取申ㇾ。爲ㇾ後日ㇾ仍如ㇾ件。

明和三丙戌年正月廿一日

淺野備前守内玉置丈太夫。竹本越前守内外御用ニ付立合無ㇾ之。

右立合相改渡ㇾ之。

棟梁、七人。

小普請方吟味役 村田新次郎 印

圖○略。

下谷貳丁町　羽田藤右衞門○保久。屋鋪　坪數貳百拾坪。

東　丸橋茂八、赤林忠右衞門。　西　白石八之助。

南　道。　北　道。

東西　三十二間二尺。

南北　六間三尺。

下谷貳丁町長坂市左衞門拜借上ケ地、今度拙者願之通屋鋪拜領仕、被ㇾ成ㇾ御渡ㇾ之、四方間數坪數、右御繪圖之面、御定杭之通、相違無ㇾ御座請取申ㇾ。爲ㇾ後日ㇾ仍如ㇾ件。

明和三丙戌年正月廿一日

淺野備前守内川崎彦兵衞。竹本越前守内中村左次郎。

右立合相改渡ㇾ之。

棟梁、五人。

支配勘定 羽田藤右衞門 印

圖○略。

小石川御殿跡　山本又六屋鋪　百八坪。

東　鈴木彦右衞門。　西　道。

南　野中彦八郎。　北　道。

東西　八間一尺餘。

南北　十三間一尺。

小石川御殿跡永田兵左衞門上ケ地、今度願之通拙者屋鋪拜領仕、被ㇾ成ㇾ御渡ㇾ、四方間數坪數○中略。請取申ㇾ。爲ㇾ後日ㇾ仍如ㇾ件。

明和三丙戌年正月廿三日

竹本越前守内谷安之丞。淺野備前守内川崎彦兵衞。

右立合相改渡ㇾ之。

棟梁、六人。

御普請役 山本又六 印

圖○略。

巢鴨　服部助一郎屋鋪　六拾九坪。

東　宮卷半右衞門。　西　松崎安右衞門。

南　石井善藏。　北　道。

東西　十三間四尺。

南北　五間。　北　五間壹尺。

巢鴨稻荷前通り村田丑五郎上ケ地、今度願之通拙者屋鋪拜領仕、被ㇾ成ㇾ御渡ㇾ、四方間數坪數、右御繪圖之面○中略。請取申ㇾ。爲ㇾ後日ㇾ仍如ㇾ件。

明和三丙戌年正月廿三日

竹本越前守内谷安之丞。淺野備前守内川崎彦兵衞。

御普請役下役 服部助一郎 印

右立合相改渡之。

棟梁、六人。

圖○略。

裏貳番町　小笠原外記○長員屋鋪　坪數五百坪。

東北　東南　青木小十郎。道。　西南　西北　坂本友三郎。西山八兵衛、高田忠次郎。　南ノ角　京極伊兵衛上ケ地割殘り。

東北　東南　三十壹間四尺。十三間壹尺。　西南　西北　京極割殘之處十一間餘、十九間三尺。十七間貳尺。

裏貳番町京極伊兵衛上ケ地之内、今度願之通小笠原外記屋鋪拜領仕、被成御渡、四方間數坪數、右御繪圖之面、御定杭之通○中略。請取申ゟ。爲後日仍如件。

明和三丙戌年正月廿五日

淺野備前守渡之。

玉置丈太夫。中村左次郎。

小笠原長員

棟梁、五人。

圖○略。

四谷仲町　水野主計○忠英屋敷　坪數四百坪。

東南　東北　大久保與十郎。道。　西北　西南　宮田千藏。西念寺。

東南　東北　十五間。貳十六間壹尺。　西北　西南　十四間五尺。貳十七間五尺。

四谷仲町深谷式部殿引替上ケ地、今度願之通水野主計屋鋪拜領仕、被成御渡之、四方間數坪數○中略。請取申ゟ。爲後日仍如件。

明和三丙戌年正月廿五日

淺野備前守渡之。

御書院番酒井備中守組永野主計内　佐竹助右衛門印

水野忠英

圖○略。

四谷仲町　漆崎清右衛門○定綱屋鋪　貳百八坪。

東北　西北　水野次左衛門。道。　西南　東南　下河部新藏。弓削田源七郎。

四谷仲町高津平三郎上ケ地、今度願之通り拙者屋鋪拜領仕、被成御渡、四方間數坪數○中略。請取申ゟ。爲後日仍如件。

明和三丙戌年正月廿五日

竹本越前守内中村左次郎。淺野備前守内玉置丈太夫。

右立合相改渡之。

棟梁、六人。

御留守居番兒島孫七郎組與力　漆崎清右衛門印

圖○略。

裏二番町　京極伊兵衛上ケ地割殘　坪數六拾七坪餘。

東北　東南　小笠原外記。道。　西南　西北　坂本友三郎。小笠原外記。

東北　東南　西南　西北　各十壹間餘。各六間。

殷ヶ昌期

御小性組北條安房守組小笠原外記内　平田新五右衛門印

永井又五郎

裏二番町京極伊兵衛上ケ地割殘り、永井又五郎江御預ケ被ㇾ成、四方間數坪數○中略。御預申ゆ。爲ㇾ後日仍如ㇾ件。

明和三丙戌年正月廿五日

小普請組松平藤九郎支配永井又五郎内
中里忠兵衛清印

淺野備前守内玉置丈太夫。竹本越前守内中村左次郎。

右立合相改預ㇾ之。

本多成增

圖○略。

小石川御殿跡　杉山藤藏上ケ地割殘り　坪數四十六坪。

東北　山本文十郎。　西南　本多多宮。
東南　道。　西北　本多多宮。

東北　西南　各十三間九寸。
東南　西北　各三間三尺。

小石川御殿跡杉山藤藏上ケ地割殘り、清水彌八郎殿唯今迄御預りニゆ處、彌八郎殿ゟ本多多宮○成增。申○明和元年。閏十二月屋鋪相對替仕ゆニ付、多宮江被ㇾ成ㇾ御預替、四方間數坪數、右御繪圖之通、相違無ㇾ御座ㇾ御預申ゆ。爲ㇾ後日仍如ㇾ件。

御書院番大久保豐後守組本多多宮内
中川九左衛門清印

明和三丙戌年正月廿六日

淺野備前守内川崎彦兵衛。竹本越前守内中村左次郎。

右立合相改預ㇾ替之。

服部七右衛門。清水喜兵衛。安川善藏。平野伊助。

安永八亥年水井又八郎相對替ニ付、文化十三子年十二月十三日水井孫次郎江預替濟。

明和三丙戌年

正月十八日渡。宇田川平七上ケ地
一、青山御路次町百八坪餘

但、爲ㇾ添地渡。

正月十八日渡。加藤惣右衛門上ケ地
一、赤坂黑鍬谷七拾貳坪

同日渡。青山大膳亮上ケ地割殘之内
一、同所藥研坂百坪

同日預。青山大膳亮上ケ地割殘之内かだを
一、同所四百三拾坪

但、先年ゟ預り來ゆ處、此度今村久藏拜領ニ相成、割殘本文之坪數預ケ。

御先手奥田山城守組同心
窪田藤右衛門

井上武太夫
竹本平右衛門
田中市兵衛
青木斧右衛門預地。
小普請組松平頼母組世話役
牧野甚三郎
安祥院殿侍
端山幸太夫添地。
大御番稲垣長門守組
三枝式部

——屋鋪渡預繪圖證文

御勘定組頭
栗林平五郎

御臺樣御膳所小間遣
久保田七兵衛
小普請方吟味手附役
今村久藏

正月十九日渡。永井團右衛門上ケ地
一、市谷四丁町百四拾八坪

同日渡。中村太郎次上ケ地割殘
一、四谷番衆町六拾壹坪

正月廿一日渡。宮城仁十郎上ケ地
一、北本所二三之橋間四百坪

同日渡。木造七右衛門上ケ地之内　御鳥見　北條源五右衛門
一、北本所三ツ目貳百坪　大御番武田越前守組　寺尾定右衛門
同日渡。同斷　小普請方吟味役　村田新次郎
一、北本所三ツ目三百坪
同日渡。布施岩五郎上ケ地之内　右同人
一、南本所三ツ目貳百坪　預地。
同日預。同斷割殘
一、同所百坪

（朱）文化十四丑年十二月□日逸見潤吉ニ預替ル。

同日渡。木造七右衛門上ケ地の内　御鳥見　増井惣八郎
一、北本所三ツ目貳百坪　拂方御金奉行　猪俣庄左衛門
正月廿二日渡。海野源兵衛屋敷割殘　支配勘定　羽田藤右衛門
一、下谷三枚橋通貳拾坪
正月廿二日渡。長坂市右衛門拜借上ケ地
一、下谷貳丁町貳百拾坪

（朱）當十一月二日〇明和三年。屋敷形不宜ニ付、願之通隣白石八之助屋敷ニ割替渡ス。

正月廿三日渡。永田兵左衛門上ケ地　御普請役　山本又六
一、小石川御殿跡百坪　同下役　服部助一郎
同日渡。村田五郎上ケ地　御小性組　北條安房守組　小笠原外記
一、巢鴨稲荷前通六拾九坪
正月廿五日渡。京極伊兵衛上ケ地之内　御書院番　酒井備中守組　水野主計
一、裏貳番町五百坪
正月廿五日渡。深谷式部引替上ケ地　御留守居番　鳥孫七郎組　與力　漆崎清右衛門
一、四谷仲町四百坪
同日渡。高津平三郎上ケ地　小普請組　松平藤九郎支配　永井又五郎
一、同所貳百八坪　預地。
正月廿五日預。京極伊兵衛上ケ地割殘
一、裏貳番町六拾七坪餘

正月廿六日預。松山藤藏上ケ地割殘　御書院番　大久保豐後守組　本多多宮
一、小石川御殿跡四拾六坪　預地。
但、只今迄清水彌八郎預り之處、屋敷相對替致ゆニ付、預替ル。

——屋敷書拔

（朱）文化十三子年十二月十三日永井孫次郎ニ預替ル。

附記　長柄傘

〔附記〕長柄傘

廿八日〇明和三年正月〇中略。

一、大目付稲垣出羽守相達書付

長柄傘相立爲ゑ持ゆ面々、近比相見申ゆ。左ゆゑハ立傘紛敷如何ニ付、主人々教ゑ存ゆ筋ニも有之間敷哉、畢竟下々之者辨無ゑ之、右之通相成ゆ儀と相聞ゆ。此段御沙汰有ゑ之ゆ旨、去ル巳年相達ゆ處、又々近來立ゆゑ爲ゑ特ゆ面々有ゑ之旨、御沙汰ニ付、猶又相達ゆ。此已後隨分御申付、左樣無ゑ之樣、御心得可ゑ有ゑ之ゆ。若此以後立ゆゑ被ゑ爲ゑ持ゆ衆有ゑ之ゆハヽ、途中ニゑ御徒目付名面等承ゆ義も可ゑ有ゑ之ゆ。左樣御心得可ゑ有ゑ之ゆ。以上。

正月〇明和三年。

稲垣出羽守

——明和錄

屋舗受授

屋舗受授事蹟

二月朔日辛丑〇明和三年（紀元二四二六年）〇辛丑三正綜覽。屋舗受授セラル。〇屋舗渡預繪圖證文。屋敷書拔。

屋舗受授　明和三月二月左ノ屋舗ヲ受授ス。

殷昌期

内藤甚右

圖○略。

小石川白山近所　内藤甚右衛門屋鋪　坪數貳百坪。

東南　沼野傳四郎。定田幸次郎。　西北　道。石野源五郎。

東西　十七間壹尺五寸。　南　十壹間五尺五寸。　北　十壹間壹尺五寸。

小石川白山近所藤方勘右衛門引替上ケ地之内、今度願之通拙者屋鋪拜領仕、御渡被ㇾ成、四方間數坪數、右御繪圖之面○中略。請取申ゆ。爲ニ後日一仍如ㇾ件。

明和三丙戌年二月朔日

竹本越前守内谷安之丞。淺野備前守内川崎彦兵衛。

右立合相改渡ㇾ之。

棟梁、四人。

御徒押　内藤甚右衛門印

沼野傳四郎

圖○略。

小石川白山近所　沼野傳四郎引替屋鋪　坪數貳百坪。

東南　定田幸次郎。　西北　道。内藤甚右衛門。

東西　十六間壹尺五寸。　南　十壹間五尺五寸。

小石川白山近所藤方勘右衛門引替上ケ地之内、今度願之通拙者屋鋪御引替拜領仕、被ㇾ成ㇾ御渡ㇾ○中略。請取申ゆ。爲ニ後日一仍如ㇾ件。

明和三丙寅年二月朔日

竹本越前守内谷安之丞。淺野備前守内河崎彦兵衛。

右立合相改渡ㇾ之。

棟梁、四人。

御徒押　沼野傳四郎印

川崎正方

圖○略。天保十亥年六月十六日村田幾三郎に預替ル。

湯島四町目　川崎平八郎○正方。永預り地　坪數三拾五坪六合。

東南　宮川左太郎。　西　圓滿寺預り地。川崎平八郎。　北　がゞ道。

東西　貳間。　南北　十七間五尺。

湯島四丁目祖父江孫太夫殿只今迄永御預り之空地、孫太夫殿ゟ川崎平八郎去ル午年○寛曆十二年。四月屋鋪相對替仕ゆニ付、平八郎に御預ケ替被ㇾ成、四方間數坪數、右御繪圖之通、相違無御座御預り申ゆ。爲ニ後日一仍如ㇾ件。

明和三丙戌年二月朔日

竹本越前守内谷安之丞。淺野備前守内川崎彦兵衛。

右立合相改預ㇾ之。

棟梁、四人。

伊澤播磨守組川崎平八郎内
田中只右衛門印

厩添地

圖○略。

雉子橋御門外　村松四兵衛御預り御厩添地　坪數七百坪。内、長屋一棟五拾坪餘。

東南　馬場入口、明地。門、長屋外道。　西北　村松四兵衛御預御厩。御堀。

殷昌期

東西　三十五間二尺。
南北　十九間五尺。

雉子橋御門外山木織部正殿上ヶ屋敷、今度村松四兵衛御預り御厩添地被ㇾ成御渡之ㇾ、尤長屋壹棟共、四方間數坪數、右御繪圖之面、御定杭之通、相違無御座ㇾ請取申ゆ。爲ㇾ後日ㇾ仍如ㇾ件。

明和三丙戌年二月五日

竹本越前守渡ㇾ之。
中村左次郎。河崎彦兵衛。
中村清兵衛。富山久左衛門。中村半治。清水喜兵衛。平野善三郎。

御馬預り村松四兵衛内
飯田助右衛門印

雉子橋御門外山木織部正殿上ヶ屋鋪表長屋立具目錄

一、門扉　但、潜り共。錠鑰有。　三枚
一、戸　但、半戸共。　貳十四本

右之通立合相改、相違無ニ御座ㇾ請取申ゆ。以上。

戌〇明和三年。二月五日

御馬預り村松四兵衛内
飯田助右衛門印

圖〇略。

本郷丸山下菊坂町　小川才兵衛上ヶ地　坪數八拾六坪餘。

東　中野長十郎。
南　山内庄右衛門。
西　道。
北　道。

東南　五間壹尺。
十四間貳尺。
西北　七間一尺。
十九間。

本郷丸山下菊坂町小川才兵衛上ヶ他、拂者ㇾ御預ヶ被ㇾ成、四方間數坪數、右御繪圖之面、相違無御座ㇾ

御預り申ゆ。爲ㇾ後日ㇾ仍如ㇾ件。

明和三丙戌年二月六日

淺野備前守内玉置丈太夫。竹本越前守内谷安之丞。
右立合相改預ㇾ之。
服部七右衛門。宇野伊助。富山傳次郎。

小普請組支配有馬采女組
山内庄右衛門印

圖〇略。

内藤宿　橋本左市上ヶ地割殘　坪數百七坪。

東北　飯塚千五郎。
東南　近山又四郎。
西南　小山茂兵衛、小野彦兵衛。
西北　野村八十之丞。
東北　十間餘。
東南　十間五尺。
西南　十間壹尺。
西北　十間五尺。

四谷内藤宿新屋鋪橋本左市上ヶ地割殘り矢葺孫三郎殿只今迄御預りゆ處、孫三郎殿ゟ飯塚千五郎〇矩永。去酉〇明和二年。十月屋鋪相對替仕ゆニ付、千五郎ㇾ被ㇾ成ㇾ御預替、四方間數坪數、右御繪圖之面、相違無ニ御座ㇾ御預り申ゆ。爲ㇾ後日ㇾ仍如ㇾ件。

明和三丙戌年二月廿九日

淺野備前守内玉置丈太夫。竹本越前守内中村左次郎。
右立合相改預ニ替之ㇾ。

小普請組設樂善左衛門支配飯塚千五郎内
岡本佐七印

圖〇略。

内藤宿　細野友八郎上ヶ地　坪數九拾壹坪餘。
殷昌期　棟梁、三人。

東北　關金五郎。　西南　相澤彌市。
東南　道。　西北　原田新二郎上ケ地、中山五郎兵衛。
東北　十八間三尺。　西南　十八間一尺。
東南　五間。　西北　五間。

四谷内藤宿新屋鋪細野友八郎上ケ地、西野兵助殿唯今迄御預りニゆ處、兵助殿ゟ關金五郎（○正嘉。）中（○明和元年。）
五月屋敷相對替仕ゆニ付、金五郎ゟ被ニ成御預一、四方間數（○中略。）御預申ゆ。爲後日仍如ニ件。

小普請組山口兵庫支配關金五郎内
井上軍次（清印）

明和三丙戌年二月廿九日

淺野備前守内玉置丈太夫。竹本越前守内中村左次郎。
右立合相改預ニ替之一。
服部七右衞門。清水喜兵衞。中村信次郎。

明和三丙戌年

二月朔日渡。藤方勘右衞門引替上ケ地之内
一、小石川白山近所貳百坪

——屋鋪渡預繪圖證文

御徒押　内藤甚右衞門
同　沼野傳四郎
役名不ニ知一伊澤播磨守組　川崎平八郎
御馬預り　村松四兵衞

同日渡。同所貳百坪
一、同日渡。同斷

但、巣鴨元屋敷差上、爲引替代地渡。

同日預。
一、湯島四丁目三拾五坪六合

但、只今迄祖父江孫太夫御預之空地、屋敷相對替ニ付平八郎預り地ニ成。

二月五日預。山本織部正上ケ屋敷
一、雉子橋御門外七百坪

但、御預り御厩爲ニ添地一、表長屋壹棟共渡。

二月廿九日預。橋本左市上ケ地割殘
一、四谷新屋鋪百七坪

小普請組設樂善右衞門支配
飯塚千五郎預地。

○一本抹消

但、矢茸孫三郎只今迄預地之處、屋敷相對替ニ付、千五郎預り地ニ相成。

（朱）
文化八未年六月十三日杉山良左衞門ゟ渡。

小普請組山口兵庫支配
關金五郎預地。

二月廿九日預。細野友八郎上ケ地
一、内藤宿新屋敷九拾壹坪餘

——屋敷書拔

三月七日丙子

○明和三年（紀元二四二六年）○丙子、三正綜覽。

屋鋪預有り。外ニ屋鋪受授若干是月

○明和三年（紀元二四二六年）三月。

屋鋪受授

屋鋪渡預繪圖證文。屋敷書拔。明和錄。伯爵酒井家回答。

屋鋪受授事蹟

屋鋪受授　明和三年三月受授スル所ニ、左ノ各屋鋪有リ。

圖（○略。）

巣鴨　沼野傳四郎引替上ケ地　七拾六坪餘。
東南　松浦左吉。　西北　戸代壽之助。
東北　道。　西南　片倉安之助、堀込三次郎。
東南　十三間四尺。　西北　十四間壹尺。
東北　五間二尺。　西南　五間四尺。

巣鴨稻荷前沼野傳四郎引替上ケ地、拙者共兩人ゟ被ニ成御預一、四方間數坪數（○中略。）御預申ゆ。爲後日仍
如ニ件一。

戸代壽之助　松浦左吉

小普請組設樂甚十郎組
戸代壽之助（清印）
小普請組高力式部組
松浦左吉（清印）

明和三丙戌年三月七日

竹本越前守内中村左次郎。淺野備前守内役人外御用ニ付立合無之。
右立合相改預ル之。
中村清兵衛。中村半治。上野伴藏。

圖○略。

下谷和泉橋通　生井與次右衛門上ケ地　坪數百四拾六坪餘。
東　道。　西　榊原源太郎、道。
南　道。　北　大日方作左衛門。
東西　九間三尺五寸。
南北　十五間貳尺。

書院番與力組屋敷

下谷和泉橋通生井與次右衛門上ケ地、組屋敷大縄之内ニ御座ゆニ付、御請取、直ニ各組ヘ御差戻し被成、四方間數坪數、右御繪圖之面、相違無御座請取申ゆ。爲後日仍如件。

西丸御書院番頭内藤越前守與力
谷七左衛門印
榊原源太郎印

明和三丙戌年三月十日

淺野備前守内川崎彦兵衛。竹本越前守内谷安之丞。
右立合相改渡ル之。
服部七右衛門。安川善藏。中村長藏。

圖○略。

四谷天王下　若林岩之助上ケ地　坪數九拾五坪餘。
東南　松山惣八、相澤又七。　西北　百姓町屋。
東北道。　西南　明行寺、谷田院。
東南　十五間壹尺。　西北　十貳間貳尺。
東北　六間五尺。　西南　九間壹尺。

四谷天王下町若林岩之助上ケ地、拙者ヘ御預被ル成、四方間數坪數○中略御預り申ゆ。爲後日仍如件。

明屋敷番伊賀
松山惣八印

明和三丙戌年三月十六日

淺野備前守内玉置丈太夫。竹本越前守内役人外御用ニ付立合無ル之。
右立合相改預ル之。
棟梁、三人。

圖○略。

巣鴨　酒井左衛門尉○忠寄。屋鋪　六千六百貳十八坪。
東南　市川十治郎、酒井左衛尉。　西北　黒鍬之者組屋敷。
西南　道。　西　奥六尺屋鋪。　東北　藤堂和泉守。
東南　八十貳間五尺。　西北　六十五間四尺。
東北　八十七間五尺二寸。　西南　六十六間壹尺。

神田橋御門内酒井左衛門尉上屋鋪之内東之方三千五百九拾五坪餘、就ニ御用ニ差上ケ、右爲ニ代地ニ巣鴨松平越前守殿下屋鋪上ケ地六千六百貳十八坪拜領仕、被ル成ル御渡ル之、四方間數坪數、右御繪圖之面、御定杭之通り、相違無御座請取申ゆ。爲後日仍如件。

酒井左衛門尉内
山口三郎右衛門印

明和三丙戌年三月廿三日

竹本越前守渡ル之。
中村左次郎。谷安之丞。川崎彦兵衛。玉置丈太夫。
地割棟梁、拾人。

圖○略。

殷昌期

赤羽橋修復小屋場

芝新堀　赤羽橋修復小屋場。

東　道。　西　道。
南　道。　北　赤羽橋。

東西　十三間三尺。
南　十壹間　北　記入ナシ。

同　赤羽橋修復小屋場。

東　揚場。　西　道。
南　赤羽橋、土手。　北　明地。

東西　十壹間。
南　記入ナシ。　北　廿間。

芝新堀赤羽橋組合修復小屋場地面、被成御渡之、四方間數坪數、右御繪圖之面、御定杭之通、相違無御座請取申い。爲後日仍如件。

明和三丙戌年三月廿六日

松平隱岐守内　長谷川　勘兵衛　㊞
松平主殿頭内　岩田　貞右衛門　㊞

竹本越前守内谷安之丞。淺野備前守内川崎彦兵衛。

右立合相改渡之。

——屋鋪渡預繪圖證文

明和三丙戌年

三月七日預。沼野傳四郎引替上ヶ地
一、巣鴨稲荷前七拾六坪餘

小普請組高力式部組　松浦左吉
同設樂甚十郎組　戸代壽之助　預地。

（朱）
文化八未年六月朔日板倉儀兵衛に渡。

三月廿三日渡。松平越前守下屋敷上ヶ地
一、巣鴨六千六百貳拾八坪

酒井左衛門尉

但、神田橋御門内上屋敷内東之方三千五百九拾五坪御用に付被召上爲代地渡。

十三日　○明和三年三月○中略。

松平重富

御白書院縁頬

屋敷手狹に付隣酒井左衛門尉屋敷三千坪餘、爲添地被下レ之。巣鴨下屋敷六千六百廿坪可差上旨。

居屋敷之内三千坪餘差上、巣鴨其方屋敷隣松平越前守下屋敷六千六百廿坪被下之。

——明和錄

右之通被仰付い旨、老中列座、周防守　○松平康福。申渡之。

松平越前守

一、明和三年三月十三日神田橋屋敷之内三千餘坪獻納し、巣鴨屋敷へ添地として六千六百貳拾坪下さる。

——屋敷書拔

——伯爵酒井家回答

酒井左衛門尉
名代　酒井山城守

附記燈油私賣禁

〔附記〕燈油私賣禁

燈油之儀、寛保三亥年相觸い以後、寶暦九卯年猶又改相觸い處、右卯年觸書之趣を不相辨、寛保三亥年大坂町奉行所にあ申渡い通り、今以一國切絞草買請、絞油稼致いもの有之段相聞へ、心得違之至にい。依あ猶又相觸い條、何れの國々よも手作之絞草を以て手絞りに致し、其分之油を大坂表へ出し、油屋共へ可積登義にあ、一村之内たりとも他之絞草を買請絞油稼致い儀ハ不相成事にい間、其旨相心得、諸國一統に卯年　○寶暦九年。相觸い趣、彌不違失、急度可相守こい。

右之通り御料ゑ御代官、私領ハ領主地頭より可觸知もの也。

三月　○明和三年。

右之趣可相觸こい。　三月十日　○明和三年。

殷昌期

右ハ戌（〇明和三年。）三月十日樽屋こゝ寫物、町中連判、同（〇明和三年三月。）十五日同所納。　——正寶事錄

七日（〇明和三年三月。）令せらるゝは、燈油のことは、寛保三年令せし後、寶曆九年に改めて令し下せしに、その意をわかす、なを寛保の令のまゝに、一國かぎり油のなりはひするよし聞ゆ、これ全くおもひちがへしなれば、今よりのちは、各國をのが植し油材もておのれと絞り、その油はことゞ〳〵く大坂發賣の家に運送すべし、たとひ一村の中にても、他の油材を買、をのがなりはひとする事あるべからず、よく寶曆の令を守るべしとなり。　——浚明院殿御實紀

屋鋪受授

四月六日乙卯（〇明和三年（紀元二四二六年）〇乙卯、三正綜覽。）屋鋪ヲ相對替スル者若干。是月（〇明和三年（紀元二四二六年）四月。）外ニモ屋鋪受授有リ。（〇相對替御書附書拔。寛政呈譜。屋鋪渡預繪圖證文。屋敷書拔。）

屋鋪受授事蹟

屋鋪受授　明和三年四月左ノ屋敷受授有リ。

明和三戌年分四月六日

伊豫守殿（〇阿部正右。）順阿彌を以被成御渡ひ。

御普請奉行に。

黑田甚九郎拜領屋敷
裏四番町永井主膳屋敷隣貳百拾三坪餘
永井主膳正表四番町拜領屋敷を隔添地拜領仕ひ
百坪

小島榮之助拜領屋敷
鐵炮洲築地四百坪

宮內卿殿家老
永井主膳正（〇武氏。）に

小普請組設樂甚十郎組
黑田甚九郎に

寄合
梶四郎兵衛（〇正嵩。）に

梶四郎兵衛拜領屋敷
木挽町築地九百八拾坪餘

戸川藤十郎拜領屋敷
鐵炮洲築地三百五拾坪

松平五郎兵衛拜領屋敷
四谷內藤宿新屋敷七百四拾七坪

佐野帶刀拜領屋敷
糀町壹町目半藏御門外五百坪

平岡彌市郎拜領屋敷
表貳番町七百五拾坪

大久保五郎藏拜領屋敷
四谷內藤宿七百七拾五坪

朝岡彌三郎拜領屋敷
市ヶ谷淨瑠璃坂之上百五拾六坪

笠原新左衛門拜領屋敷
湯島切通し片町貳百坪

坂部傳十郎拜領屋敷
三田狸穴百六拾九坪

興津李次郎拜領屋敷
本所石原元御藏跡三百坪

岩室作左衛門拜領屋敷
元矢之倉藥研堀

福田久左衛門拜領屋敷
青山御路次町續百九拾壹坪

戸川安精
小島秀清
佐野爲英
松平五郎兵衛
大久保康寛
平岡正孝
笠原信尊
坂部信興
朝岡泰豪
岩室正鄕
福田久左
興津景福

御書院番石川阿波守組
戸川藤十郎（〇安精。）に

小普請組妻木平矢郎支配
小島榮之助（〇秀清。）に

御書院番水野山城守組
佐野帶刀（〇爲英。）に

小普請組設樂甚十郎支配
松平五郎兵衛に

西丸御書院番內藤越前守組
大久保五郎藏（〇康寛。）に

小普請組松平賴母支配
平岡彌市郎（〇正孝。）に

西丸御納戸
笠原新左衛門（〇信尊。）に

小普請組設樂甚十郎支配
坂部傳十郎（〇信興。）に

同松平藤九郎支配
朝岡彌三郎（〇泰豪。）に

小十人中野監物組
岩室作左衛門（〇正鄕。）に

御大工頭
福田久左衛門に

小普請組市橋大膳支配
興津李次郎（〇景福。）に

杉江滿茂
石川十五郎
朝比奈正輝
長谷川玄周
平松幸靜
松田定房
倉橋忠倚
坂入半平
岩出平左
東宗雲
和田惟名
前田定明
原忠順
佐山道房

石川十五郎拜領屋敷
下谷長者町貳町目横町百八拾三坪
杉江嘉右衛門拜領屋敷
小石川牛天神下諏訪町百七拾八坪
長谷川玄周拜領屋敷
南本所三四之橋之間四百七拾貳坪餘
朝比奈新太郎拜領屋敷
筋違橋御門外三百坪
松田勝五郎拜領屋敷
小日向荒木坂臺四百貳拾坪
平松四郎右衛門拜領屋敷
深川一色町百五拾八坪餘
坂入半平拜領屋敷
小日向茗荷谷四百拾壹坪
倉橋左兵衛拜領屋敷
駿河臺吕平橋内百四拾坪
東宗雲拜領屋敷
大久保元御用屋敷之内七百五拾壹坪
岩出平左衛門拜領屋敷
小川町五百三拾坪
前田孫左衛門拜領屋敷
下谷向柳原新シ橋通貳百七拾四坪
和田源右衛門拜領屋敷
駿河臺甲賀町六百四拾坪
佐山忠次郎拜領屋敷
小石川傳通院脇三百坂下貳百六拾坪餘
原三五郎拜領屋敷
小石川諏訪町新道三百坪

小十人中野監物組
杉江嘉右衛門（茂ニ滿）に
小普請組松平頼母組
石川十五郎に
同山口兵庫支配
朝比奈新太郎（輝ニ正）に
同高力式部支配
長谷川玄周に
同山口兵庫支配
平松四郎右衛門（靜ニ幸）に
同妻木平次郎支配
松田勝五郎（房ニ定）に
同設樂善左衛門支配
倉橋左兵衛（倚ニ忠）に
同土岐大學組
坂入半平に
同設樂善左衛門支配
岩出平左衛門に
寄合醫師
東宗雲に
小普請組妻木平次郎支配
和田源右衛門（名ニ惟）に
同堀三六郎支配
前田孫左衛門（明ニ定）に
同有馬采女支配
原三五郎（順ニ忠）に
同同人支配
佐山忠次郎（房ニ道）に

久保勝制
樋口政義
澤清四郎
深澤忠助
徒組屋鋪

樋口岩之丞拜領屋敷
駒込新屋敷貳百五拾坪
久保萬三郎拜領屋敷
四谷内藤宿新屋敷大名小路貳百八坪
深澤忠助拜屋領敷
小石川鷹匠町百四拾坪
澤清四郎拜領屋敷
四谷番衆町百坪

右願之通屋敷相對替被仰付ゐ間、得其意例之通可被致ゐ。

政義（岩之丞。○樋口）

明和三丙戌年月日不知同人（○有馬采女。）支配之節、巣鴨土井大炊頭上ケ地居屋敷貳百五十坪を、四ツ谷内藤宿新屋敷大名小路相支配大久保万三郎貳百八拾坪相對替奉願、同年（○明和三年。）四月六日願之通被仰付。

——寛政呈譜

同同人支配
久保勝（○勝制。）に
同同人支配
樋口岩之丞（○政義。）に
戸田五助戸田久次郎支配御鷹匠同心
澤清四郎に
小普請組山口兵庫組
深澤忠助に

——相對替御書附書抜

圖（○略。）

深川高橋　佐藤幸左衛門上ケ地　坪數百三拾坪。
東　加茂宮彌八郎。　西　道。
南　鈴木彌太郎。　北　高田武左衛門。
東西　八間餘。
南北　十六間餘。

深川高橋佐藤幸左衛門上ケ地、御徒組屋鋪大縄之内御座ゐニ付、右組ゐ御差戻し被成、四方間數坪數、右御繪圖之面、相違無御座請取申ゐ。爲後日仍如件。

明和三丙戌年四月十七日

御徒頭松田善右衛門組
大岩千三郎印
殷昌期

竹本越前守内中村左次郎。淺野備前守内川崎彦兵衛。
右立合相改差戻之。
中村清兵衛。富山傳次郎。中村半治。

長坂半三郎印

二九〇

松平重富

圖○略。

常磐橋御門内　松平越前守○重富。添地　坪數三千五百九拾五坪餘。
東　松平越前守。　酒井攝津守。
南　松平越前守。　土手御堀。
東　五十七間。五十五間三尺。　西　六十六間三尺。
南　北　五十六間一尺二寸。

常磐橋御門内松平越前守居屋鋪手狹ニ付、酒井攝津守殿屋鋪内東之方上ケ地三千五百九十五坪餘、添地ニ拜領仕、御渡被成、四方間數坪數、右御繪圖之面、御定杭之通、相違無御座請取申ゆ。爲後日仍如件。

明和三丙戌年四月廿七日

竹本越前守渡之。
中村左次郎。　棟梁、九人。

松平越前守内
小林又右衛門印

圖○略。

青山百人組々屋鋪之内　今枝新左衛門上ケ地　坪數千五百七拾五坪餘。
東　肥田李兵衛。　西
南　坂入彦三郎。　北　道。小竹左内。
東南　十壹間。百三十八間。　西　十壹間五尺。

青山百人組屋鋪之内今枝新左衛門上ケ地　拙者共ゟ被ㇾ成ニ御預ㇾ、四方間數坪數○中略。御預り申ゆ。爲ニ後日ニ仍如ㇾ件。

明和三丙戌年四月廿九日

淺野備前守内玉置丈太夫。竹本越前守内谷安之允。
右立合相改預ㇾ之。

百人組井上修理組與力
大竹喜左衛門印
佐久間四郎左衛門印

明和三丙戌年

四月廿七日渡。酒井左衛門尉屋敷之内東之方上ケ地
一、神田橋御門内三千五百九拾五坪餘

但、居屋敷手狹ニ付、爲ニ添地ニ渡。

——屋鋪渡預繪圖證文

〔附記〕屋鋪受授

明和三年五月左ノ屋鋪受授有リ。

安慎○龜之丞。孫四郎。傳十郎。
佐脇○佐脇。

松平越前守

——屋敷書拔

明和三丙戌年五月十八日屋敷相對替松平右京大夫殿被ㇾ仰渡ㇾゆ。權田原元御屋敷跡此屋鋪坪數貳百坪餘。

——寛政呈譜

大竹喜左衛門
佐久間四郎左

附記
屋鋪受授
佐脇安慎

圖○略。

青山百人町　今枝新左衛門上ケ地　坪數千五百七拾五坪餘。
東　肥田李兵衛。　西
南　坂入彦三郎。　北　道。小竹左内。

殿昌期

百人組組屋敷

東　十壹間。　西　十壹間五尺。
南北　百三十八間。

青山百人町今枝新左衞門上ケ地、百人組組屋鋪大縄之内御座ゆニ付、右組ゟ御差戻被ㇾ成、四方間數坪數、右御繪圖之面、相違無御座請取申ゆ。爲後日仍如件。

明和三丙戌年五月廿一日

淺野備前守内玉置丈太夫。竹本越前守内中村左次郎。
右立合相改渡ㇾ之。
清水喜兵衞。中村信次郎。

屋鋪受授

六月二日庚子 ○明和三年(紀元二四二六年)○庚子、三正綜覽。 橋梁修復小屋場 ○市内京橋區。 ノ受授有リ。 外ニ是月 ○明和三年(紀元二四二六年)六月。 及七月 ○明和三年(紀元二四二六年)。 屋鋪ノ受授若干有リ。 ○屋鋪渡預繪圖證文。屋敷書抜。

——屋鋪渡預繪圖證文

屋鋪受授事蹟

屋鋪受授 明和三年六月七月受授スル所ノ屋鋪其他、左ノ如シ。

圖○略。

木挽町　二之橋修復小屋場。
東　道。　西　川。
南　道。　北　道。
東西　十間。
南北　貳間半。

二之橋修復小屋場

同　小屋場。
東　橋。　西　道。
南　松平周防守。　北　道。
東西　貳間半。
南北　五間。

木挽町五町目組合二之橋修復小屋場地面被ㇾ成御渡ㇾ、四方間數、右御繪圖之面、御定杭之通、相違無御座請取申ゆ。爲後日仍如件。

明和三丙戌年六月二日

松平周防守内
伊東三郎左衞門 印

同　九月二日地所差戻ス。
淺野備前守内川崎彦兵衞。竹本越前守内谷安之丞。
右立合相改渡ㇾ之。

大久保忠愬

圖○略。

愛宕下　大久保下野守○忠愬。添地　六百貳十八坪。
東　大久保下野守、　西　一柳土佐守。
南　望月三英。　北　分部隼人正、稲葉能登守。
東　五十間一尺。　西　三十壹間七寸、望月之處十九間餘。
南　三間、望月之處十五間三尺。　北　十八間壹尺餘。

愛宕下望月三英殿拜借上ケ地、并三英殿拜領地、東之方地面ゟ御振替、今度願之通大久保下野守添地拜領仕、被成御渡、四方間數坪數、右御繪圖之面、御定杭之通、相違無御座請取申ゆ。爲後日仍如件。

明和三丙戌年六月六日

大久保下野守内
茂木安之進 印

淺野備前守渡ㇾ之。

川崎彦兵衛。玉置丈太夫。谷安之丞。　棟梁、五人。

圖○略。

愛宕下　望月三英拜領地　坪數五拾七坪餘。

東南　望月三英。　西　一柳土佐守。
南　道。　北　大久保下野守。
東西　十九間餘。
南北　三間。

愛宕下望月三英拜領屋鋪東之方ニあ間口三間奥行十九間餘之處、就ニ御用差上、爲ニ代地一西之方間口三間奥行十九間餘之處御振替拜領仕、被ニ成ニ御渡一○中略。請取申い。爲ニ後日一仍如ニ件。

寄合醫師望月三英内
羽田幸右衛門印

明和三丙戌年六月六日

淺野備前守内川崎彦兵衛、玉置丈太夫。竹本越前守内谷安之丞。

右立合相改渡ニ之。　棟梁、六人。

圖○略。

愛宕下　㊐井戸ケ輪三寸懸ル。

右ハ望月三英拜領地ゟ拜借地之間ハ三英方ニあ先達あ井戸堀置い處、右拜借地此度御用ニ付差上い然ル上ハ、右井戸埋いあ地所差上可ニ申い處、右地所則大久保下野守拜領仕い、双方勝手ニ罷成いニ付、相對仕い間、右井戸其儘ニあ地所差上、御引渡被ニ成い。境目之儀ニ御座い間、此以後双方之内何レニあ共御用ニあ地所差上い歟、又ハ屋敷相對替致、障い節ゟ双方申合、右井戸埋立可申い。爲ニ後日一仍如ニ件。

望月三英内
羽田幸右衛門印

明和三丙戌年六月六日

淺野備前守内川崎彦兵衛。玉置丈太夫。竹本越前守内谷安之丞。

大久保下野守内
茂木安之進印

圖○略。文化四卯年五月十六日御留守居番同心福田九右衛門ゟ相渡ス。

青山長者ケ丸　金原佐源次上ケ地　坪數九拾貳坪餘。

東北　福井甚助。　西南　水谷甚藏。
東南　道。　西北　淺原熊次郎。

東北　西南　十二間四尺。
東南　西北　七間二尺。

青山長者丸金原佐源次上ケ地、拙者ハ御預ケ被ニ成、四方間數坪數○中略。御預申い。爲ニ後日一仍如ニ件

小普請組川口能登守組
福井甚助印

明和三丙戌年六月十二日

淺野備前守内玉置丈太夫。竹本越前守内谷安之丞。

右立合相改預ニ之。　棟梁、四人。

圖○略。

淺草元鳥越　小川孫市上ケ地　坪數百四拾坪。

東　三筋町通。　西　井上仙右衛門。
南　山田桑五郎。　北　道。

東西　七間。
南北　貳十間。

淺草元鳥越三筋町中通り大御番米倉丹後守同心小川孫市上ケ地、右組屋鋪大繩之内ニ御座いニ付、御請取、右組ハ御差戻し被ニ成、四方間數坪數、右御繪圖之面、相違無御座請取申い。爲ニ後日一仍如ニ件。

大番同心
組屋鋪

殷昌期

明和三丙戌年六月廿一日

淺野備前守内川崎彦兵衞。竹本越前守内中村左次郎。
右立合相改差戻之。
中村清兵衞。平野善三郎。

大御番米倉丹後守組與力
佐藤猪左衞門印
忠内鐵五郎印

圖○略。

麻布狸穴　鈴木豐之輔上ヶ地　六拾七坪。
東南　道。安田十之丞。　西北　道。
東西南北　六間三尺五寸。十間。

麻布狸穴鈴木豐之助上ヶ地、拙者ゟ御預被ㇾ成、四方間數坪數○中略。御預り申ゝ。爲ㇾ後日仍如ㇾ件。

小普請組川口能登守組
江口忠左衞門印

明和三丙戌年六月廿八日

竹本越前守内中村左次郎。淺野備前守内川崎彦兵衞。
右立合相改預ㇾ之。
棟梁、四人。

圖○略。文化十三子年十月十三日間數相改皆川喜平太ゟ預替ル。

根津清水　近藤七之助上ヶ地　坪數五拾坪。
東　皆川喜平太。　西　金子善之進。
南　中島又五郎、道。　北　相場幸三郎。
東西南北　七間。七間餘。

根津清水近藤七之助上ヶ地、拙者ゟ御預被ㇾ成、四方間數坪數○中略。御預り申ゝ。爲ㇾ後日仍如ㇾ件。

小普請組有馬采女組
皆川喜平太印

明和三丙戌年七月朔日

淺野備前守内玉置丈太夫。竹本越前守内谷安之允。
右立合相改預ㇾ之。
中村清兵衞。服部七右衞門。富山傳次郎。

圖○略。

江戸川端　柘植松之丞上ヶ地　坪數五百三拾五坪。
東南　東北　道。御書院番組屋鋪。　西北　西南　河野岩次郎。道。
東南　東北　三十三間三尺。十八間三尺。　西北　西南　三十間五尺。十五間三尺。

江戸川端柘植松之丞上ヶ地、内藤對馬守○信成。ゟ被ㇾ成御預ㇾ○中略。御預り申ゝ。爲ㇾ後日仍如ㇾ件。

寄合内藤對馬守内
酒井元次郎印

明和三丙戌年七月十一日

竹本越前守内谷安之允。淺野備前守内玉置丈太夫。
右立合相改預ㇾ之。
棟梁、五人。

圖○略。

木挽町　築地三之橋組合修復小屋場。
東南　道。西北　川。橋臺、川。
東西南北　六間。二十六間。

木挽町築地三之橋組合修復小屋場地所、被ㇾ成御渡之、四方間數、右御繪圖之面、御定杭之通、相違

殷昌期

無御座請取申ゆ。爲後日仍如件。

明和三丙戌年七月十二日

竹本越前守内中村左次郎。淺野備前守内川崎彦兵衛。

右立合相改渡ゝ之。

棟梁、四人。

圖○略。文化四卯年五月十日玉置宇右衛門ゟ相渡ス。

稲葉丹後守内 杉浦太左衛門 清水太右衛門 清印

二九八

芦澤只右

内藤新宿五十人町　鳥山孫三郎上ヶ地　坪數百貳拾八坪。

東南 東北 芦澤只右衛門。 西北 西南 増島定右衛門。河合繁右衛門。

東南 東北 貳十壹間四尺。 西北 西南 貳十壹間。六間。

四谷内藤新宿五十人町鳥山孫三郎上ヶ地、拙者ゟ御預ケ被ゝ成、四方間數坪數○中略。御預り申ゆ。爲後日仍如ゝ件。

明和三丙戌年七月十七日

竹本越前守内谷安之丞。淺野備前守内玉置丈太夫。

右立合相改預ゝ之。

棟梁、五人。

圖○略。

四谷裏番衆町　西野嘉惣治上ヶ地　坪數七拾坪。

東 南 大村彦八。 北 西 藤巻瀧之助。西野萬太郎。

御廣鋪伊賀者 芦澤只右衛門 清印

大村彦八

東西 南北 七間三尺ゾヽ。九間二尺餘。

四谷裏番衆町西野嘉惣治上ヶ地、拙者ゟ御預被ゝ成○中略。御預り申ゆ。爲後日仍如ゝ件。

明和戌三丙戌年七月十七日

竹本越前守内谷安之丞。淺野越前守内玉置丈太夫。

右立合相改預ゝ之。

棟梁、五人。

明屋敷番伊賀者 大村彦八 清印

圖○略。

四谷舟板横町　鳥山孫三郎上ヶ地　坪數百四拾坪。

東 南 道。岡田長藏。 西 北 御持組屋鋪。山内平吉。

東西 南北 七間。貳十間。

四谷舟板横町鳥山孫三郎上ヶ地、御先手組屋鋪大縄之内ニ御座ゆニ付、御請取、直ニ右組ゟ御差戻シ被ゝ成、四方間數坪數、右御繪圖之面、相違無御座請取申ゆ。爲後日仍如ゝ件。

明和三丙戌年七月十七日

竹本越前守内谷安之允。淺野備前守内玉置丈太夫。

右立合相改渡ゝ之。

棟梁、四人。

御先手鈴木市左衛門組與力 櫻井森右衛門 印

先手組屋鋪

徳川宗武

圖○略。

深川　右衛門督殿○宗武。御下屋鋪御添地　坪數五百四坪。

東 南 右衛門督殿御下屋鋪。 西 北 御徒組屋鋪。右衛門督殿御下屋鋪。 道。

殷昌期

東西　貳十八間。
南北　十八間。

右衞門督殿御下屋鋪御添地、此度深川高橋久世長門守上ケ屋鋪被ㇾ進ㇾ之、四方間數坪數、右御繪圖之面、御定杭之通、相違無御座請取申ㇾ。爲ㇾ後日ㇾ仍如ㇾ件。

明和三丙戌年七月十八日

竹本越前守。淺野備前守相ㇾ渡之ㇾ。

中田左兵衞印
本間十太夫印

——屋鋪渡預繪圖證文

明和三丙戌年

六月六日渡。
一、愛宕下六百貳拾八坪

大久保下野守

但、望月三英拜借上ケ地、并同人拜領地東之方地面を振替、願之通添地ニ渡。
同日渡。
一、同所五拾七坪餘

寄合醫師
望月三英

但、拜領屋敷東之方ニ而、間口三間奥行拾九間餘之所、振替相渡。
六月十六日預。金原左源次上ケ地
一、青山長者ケ丸九拾貳坪餘
○一本抹消

小普請組川口能登守組
福井甚助
預地。

（朱）
文化四卯年五月十六日福田九右衞門ニ渡。
七月朔日預。近藤七之助上ケ地
一、根津清水五拾坪

小普請組有馬采女組
皆川喜平太
預地。

（朱）
文化十三子年十月十三日同人ニ改預替ル。

七月十七日預。鳥山孫三郎上ケ地
一、四谷五拾人町百貳拾八坪

御廣敷伊賀者
芦澤只右衞門
預地。

（朱）
文化四卯年五月十日玉置半右衞門ニ渡。
七月十八日預。西野喜惣治上ケ地
一、四谷裏番衆町七拾坪

明屋敷番伊賀者
大村彦八
預地。

七月十八日渡。久世長門守上ケ屋敷
一、深川高橋五百四坪

右衞門督殿

但、御下屋敷爲ㇾ添地ㇾ渡。

——屋敷書拔

屋鋪受授

八月六日癸卯

○明和三年（紀元二四二六年）○癸卯、三正綜覽。**築地輕子橋**○市内京橋區。**修理小屋場ヲ受授ス。外ニ若干屋鋪ノ受授是月**○明和三年（紀元二四二六年）八月。**施行セラル。**○屋鋪渡預繪圖證文。屋敷書拔。相對替御書附書拔。寛政呈譜。

屋鋪受授事蹟

輕子橋修復小屋場

屋鋪ノ受授　明和三年八月受授スル所ノ屋鋪ヲ列擧ス。

圖○略。

築地輕子橋　組合修復小屋場。
東　橋。西　道。
南　道。北　川。
東　記入ナシ。六間四尺。
南　十六間。西　十四間。

築地輕子橋組合修復小屋場地所、被ㇾ成ㇾ御渡ㇾ、四方○中略。請取申ㇾ。爲ㇾ後日ㇾ仍如ㇾ件。

松平遠江守内
市川伊右衞門印

明和三丙戌年八月六日

淺野備前守内玉置丈太夫。竹本越前守内谷安之丞。

殷昌期

右立合相改渡ゝ之。　棟梁、五人。

圖○略。

小日向　奥山孝藏上ケ地　坪數百貳拾坪餘。
東南　關口次郎右衞門。　西　御先手組屋鋪。
南　齋藤傳七。　北　道。
東　十間貳尺。　西　九間貳尺。
南　十貳間。　北　十貳間四尺。

小日向切支丹屋鋪脇奥山孝藏上ケ地、拙者江御預ケ被ゝ成○中略。御預り申ゝ。爲ゝ後日ゝ仍如ゝ件。

進物取次上番野中喜内組
關口次郎右衞門　濟印

明和三丙戌年八月十八日

淺野備前守内玉置丈太夫。竹本越前守内谷安之允。

右立合相改渡ゝ之。　棟梁、四人。

圖○略。

小日向　奥山孝藏上ケ地　坪數百貳拾坪餘。
東南　關口次郎右衞門。　西北　御先手組屋鋪。
東北　道。　西南　齋藤傳七。
東南　十貳間二尺。　西北　九間壹尺。
東北　十貳間四尺。　西南　十貳間。

小日向切支丹屋鋪脇奥山孝藏上ケ地、平松四郎右衞門被ゝ成ゝ御預ケ、四方間數坪數○中略。御預り申ゝ。爲ゝ後日ゝ仍如ゝ件。

小普請組神尾若狭守支配平松四郎右衞門内
松村傳右衞門　濟印

明和三丙戌年八月十八日

淺野備前守内玉置丈太夫。竹本越前守内谷安之允。

右立合相改預ゝ之。　棟梁、四人。

圖○略。文化十二亥年八月廿一日御繕樣御膳所組頭細井倉三郎ゟ相渡ス。

麻布笄橋　楠井重藏上ケ地　坪數五拾貳坪。
東北　吉野久八。　西南　福井藤十郎。
東南　道。　西北　長谷寺。
東北　十四間三尺。　西南　十四間四尺。
東南　三間四尺。　西北　三間四尺。

麻布笄橋高木主水正殿上ケ地之内楠井重藏上ケ地、拙者江御預ケ被ゝ成、四方間數坪數○中略。御預り申ゝ。爲ゝ後日ゝ仍如ゝ件。

蓮淨院殿仕丁
福井藤十郎　濟印
同下男
吉野久八　濟印

明和三丙戌年八月廿日

竹本越前守内谷安之允。淺野備前守内役人外御用ニ付立合無ゝ之。

右立合相改預ゝ之。　棟梁、四人。

圖○略。

本所御臺所町　小野日向守○一吉。添地　坪數百九拾五坪。
東　北川新太郎。　西　富源三郎。
南　道。　北　割殘り。
東西　二十二間五尺六寸餘。
南北　八間三尺。

本所御臺所町本間伊右衞門上ケ地之内、今度願之通小野日向守添地拜領仕○中略。請取申ゝ。爲ゝ後日ゝ仍如ゝ

福井藤十郎
吉野久八
小野一吉

殷昌期

件。

明和三丙戌年八月廿七日

竹本越前守渡し之。　　棟梁、九人。
中村左次郎。谷安之允。

圖○略。

本所　御臺所町割殘り　坪數三拾四坪餘。

東　北川新太郎。　西　富源三郎。
南　小野日向守。　北　西尾助市。

東西　四間三寸餘。
南北　八間三尺。

本所御臺所町本間伊右衛門上ヶ地割殘り、小野日向守○一吉。に被ㇾ成ㇾ御預ㇾ、四方○中略。御預り申ㇾ。爲ㇾ後日ㇾ仍如ㇾ件。

明和三丙戌年八月廿七日

竹本越前守内中村左次郎、谷安之允。
右立合相改預ㇾ之。

御勘定奉行小野日向守内
篠崎良助印
黒澤嘉兵衛印

御勘定奉行小野日向守内
篠崎良助印
黒澤嘉兵衛印

明和三丙戌年

八月廿日預。高木主水正上ヶ地之内楠井重藏上ヶ地
一、麻布笄橋五拾貳坪
（朱）文化十二亥年八月廿一日細井彦三郎に渡。

八月廿七日渡。本間伊右衛門上ヶ地之内
一、本所御臺所町百九拾五坪
同日預。同斷割殘
一、同所三拾四坪餘

明和三戊年八月十四日

左京大夫殿○松平輝高。順阿彌を以御下ゲ。
御普請奉行に。

加茂宮太郎左衛門拜領屋敷
牛込築土明神下五百坪
中野定之助拜領屋敷
駿河臺五百坪
林甚助拜領屋敷
小日向龍慶橋近所貳百五拾坪
加藤八郎右衛門拜領屋敷
表六番町九百坪之内貳百五拾坪
大河原八十郎拜領屋敷
小石川鷹匠町貳百拾貳坪

林　爲成
加茂宮尙甫
中野清茂
大河原良安
加藤安當

蓮淨院殿仕丁
福井藤十郎
同下男
吉野久八
預地。

御勘定奉行
小野日向守
添地。

右同人
預地。

——屋敷書拔

大御番伊澤播磨守組與頭
林甚助○爲成。に
同本堂伊豆守組與頭
加茂宮太郎左衛門○尙甫。に
小普請組神尾若狹守支配
中野定之助○清茂。に
新御番堀數馬組
大河原八十郎○良安。に
西丸新御番大久保兵太郎組
加藤八郎右衛門○安當。に

河村帶刀拜領屋敷
小川町御臺所町三百八拾八坪
佐野郷藏拜領屋敷
小石川三百坂下貳百坪
河村金次郎拜領屋敷
北本所三ツ目橋通五百坪
神戸清次郎拜領屋敷
北本所吉岡町百五拾坪餘
野村佐左衛門拜領屋敷
牛込ゝと店坂上貳百三拾坪
酒依玄蕃拜領屋敷
麻布谷町貳百拾九坪
桂山郷藏拜領屋敷
新道貳番町八拾七坪
勝屋庄右衛門拜領屋敷
小石川七軒町四百坪之内貳百坪
本目彌三郎拜領屋敷
市谷長延寺谷之上百六拾坪餘
杉浦勝次郎拜領屋敷
牛込山伏町貳百坪

右願之通屋鋪相對替被仰付ゝ間、得其意、例之通可ゝ被致ゝ。

歴政 ○鍋二郎。又右衛門。長翁。
○都筑。

拜領屋敷牛込若宮八幡脇七百坪御預地同所屋敷之内三拾六坪、但牛込若宮八幡脇拜領屋敷七百坪之内貳百三十六坪、西丸御小性組中坊讃岐守組屋敷五百坪之内貳百三十六坪相對替、明和三戌年八月十四日願之通被仰付旨、松平周防守殿○康福。被仰渡、市橋大膳申渡。

奥御右筆 佐野郷藏○昌副。に
小普請組明キ支配 河村帶刀○清彭。に
小十人能勢助十郎組 神戸清次郎○珍英。に
小普請組高力式部支配 河村金次郎○昌良。に
同設樂善左衛門支配 酒依玄蕃○昌賀。に
同高力式部組 野村佐左衛門○長顯。に
同設樂善左衛門支配 勝屋庄右衛門○安利。に
同松平藤九郎支配 桂山郷藏○義林。に
御膳所御臺所人 杉浦勝次郎に
小普請組設樂善左衛門組 本目彌三郎に

——相對替御書附書抜

佐野昌副
河村清彭
神戸珍英
河村昌良
酒依昌智
野村長顯
勝屋安利
桂山義林
杉浦勝次郎
本目彌三郎
都筑歴政

伊東祐矩
野間茂正
榊原忠庶
吉里信孟
高井綽房
前田定持
神田將爲

祐矩 ○喜内。
○伊東

明和三丙戌年小普請組川口能登守支配野間藤三郎○茂正。小石川御簞笥町拜領屋敷、小川町拜領屋敷を相對替願ゝ處、同年○明和三年。八月十四日願之通松平右京大夫殿傳。

忠庶 ○五郎左衛門。始横三郎。
○榊原。

明和三戌年八月十四日表六番町高井兵部少輔小石川拜領下屋敷之内六百坪吉里次郎吉○信孟。へ、表六番町横町榊原五郎左衛門屋敷六百坪高井兵部少輔○綽房。へ、表六番町吉里次郎吉拜領屋敷五百四拾坪榊原五郎左衛門へ、右三方替、願之通被仰付之。

綽房 始茂房。久米之助。左門。兵部。兵部少輔。但馬守。鎮道。
○高井。

明和三戌年八月十四日表六番町横町榊原權三郎屋敷五百五十坪ト、小石川下屋敷之内六百坪吉里次郎兵衛三方相對替、願之通被仰付ゝ。

定持 熊之助。左兵衛。
○前田。

明和二乙酉年小石川柳町拜領屋敷を、寄合神田李之丞○將爲。牛込若宮八幡町拜領屋敷を相對替奉願、同年○明和三年。月日不ゝ知、願之通被仰付ゝ。

將爲 李之進。半次郎。庄兵衛。秘又。
○神田。

拜領屋敷牛込若宮八幡町、明和二酉年十一月廿四日小石川傳通院裏門前大御番大岡越前守組前田左兵衛屋敷ト相對替奉願、同○明和。三戌年八月十五日願之通被仰付之。

茂正 正昌。又善正。藤五郎。藤右衛門。
○野間。

殷昌期

明和三戊年八月十五日大塚御もんす町屋敷ト、小石川牛天神前廣小路土岐大學支配伊東喜内〇祐知。屋敷ト相對替。

——寛政呈譜

附記　勧進制

〔附記〕勧進制

十二日〇明和三年八月〇中略。

一、左之御書付周防守〇松平康福。被相達い。

諸國寺社修復爲助力、相對勧化巡行之節、自今ゑ寺社奉行一判之印狀持參、御料私領寺社領在町可致巡行い。公儀御免之勧化ニゑ無之、相對次第之事ニい間、御免勧化と不紛樣可致旨、御料ゑ御代官私領ゑ領主地頭より、兼ゐ可申聞置い。

戌〇明和三年。八月

右之通相觸い間、可得其意い。

此月〇明和三年八月。令せられしは、寺社修理のため、寺社奉行一人の印劵こひうけて、國々巡行するは、御免にあらざれば、勧化相對次第たるべし、御免勧化に紛れざるやう心得べしとなり。

——明和錄

崇源院天英院靈牌所修理

九月四日辛未〇明和三年（紀元二四二六年）〇辛未、三正綜覽。目付松平忠香〇縫殿頭。ニ命シテ增上寺崇源院天英院靈牌所〇市内芝區。ヲ修理セシム。四年丁亥〇明和四年。〇紀元二四二七年。正月廿三日戊子〇戊子、三正綜覽。工成リテ授賞ス。〇明和錄。浚明院殿御實紀。

——浚明院殿御實紀

崇源院天英院靈牌所修理事蹟

崇源院天英院靈牌所修理　左ノ如シ。

四日〇明和三年九月〇中略。

新御番所溜

御目付松平縫殿頭〇忠香。

右ゑ增上寺崇源院樣天英院樣御修覆御用懸り被仰付い旨、松平攝津守〇忠恒。申渡之。

御作事奉行正木志摩守〇康恒。

御目付松平縫殿頭〇忠香。

廿三日〇明和四年正月。芙蓉間

時ふく三。

同貳。

右ゑ增上寺崇源院樣天英院樣御靈前御修復御用相勤い ニ付被下旨、老中列座、右京太夫〇松平輝高。申渡之。

御畳奉行神谷庄右衛門

御勘定勝屋六郎左衛門

御大工頭千種庄兵衛

支配勘定宮川源四郎

御目付

躑躅之間

殿昌期

銀十枚。
燒火之間
同七枚ツヽ。
同五枚ツヽ。
同ツヽ。
同ツヽ。

御徒目付 比留半四郎
御被官 細井理右衛門
勘定役 世良田新四郎
繪師 狩野柳雪
大棟梁 平内長門

後藤彌五兵衛
福永彌七郎
福田宇兵衛
狩野春仙

右同斷ニ付被下旨、松平攝津守申渡之。

——明和錄

屋鋪受授

四日〇明和三年九月〇中略。廿三日〇明和四年正月。目付松平縫殿頭忠香三緣山崇源院殿天英院殿靈牌所修理の事をつかさどらしめらる。殿頭忠香に時服二賜ひ褒せらる。屬吏賜物差あり。

御作事下奉行 石川與左衛門

三一〇

七日甲戌〇明和三年(紀元二四二六年)九月〇甲戌、三正綜覽。屋鋪領有り。外ニ是月〇明和三年(紀元二四二六年)九月。屋鋪ヲ受授スル者若干。〇屋鋪渡預給圖證文。屋敷書拔。

——浚明院殿御實紀

屋鋪受授

屋鋪受授事蹟

明和三年九月分ヲ擧クレハ、左ノ如シ。

圖〇略。文化四年卯二月廿九日差戻ス。

小日向新屋鋪　田口清四郎上ケ地　坪數四十坪。
東南　小久保小四郎。　西北　三橋代右衛門。
東北　道。　西南　櫻井喜兵衛。

近藤茂十郎

東南　西北　各八間。
東北　西南　各五間。

小日向新屋鋪御貼組屋鋪內、田口清四郎上ケ地、拙者ゟ御預ケ被成、四方間數坪數〇中略。御預り申ゆ。爲後日仍如件。

小普請組妻木平四郎組 近藤茂十郎 印

明和三丙戌年九月七日

竹本越前守內谷安之允。
右立合相改預ル之。

棟梁、五人。

圖〇略。

駒込　永島宇太夫上ケ地　坪數百拾四坪餘。
東　道。　西　宮原六左衛門。
南　遠山半十郎。　北　井口八三郎。
東南　六間壹尺五寸。十八間四尺。　西北　六間。十八間四尺。

井口八三郎

駒込千駄木坂下永島宇太夫上ケ地、拙者ゟ御預ケ被成〇中略。御預り申ゆ。爲後日仍如件。

御疊手代 井口八三郎 印

明和三丙戌年九月十日

竹本越前守內中村左次郎。
右相改預ル之。

殷昌期

中村清兵衛。平野善三郎。上野伴藏。中村信次郎。

圖○略。

巢鴨　小櫃儀左衛門上ケ地　坪數百八坪。
東　大井長三郎、土屋政八。　西　道。
南　道。　北　道。
東西　五間四尺。
南　十八間四尺。　北　十八間五尺五寸。

巢鴨五軒町小櫃儀左衛門上ケ地、小佐手彦次郎江御預ケ被ㇾ成○中略。御預り申ゝ。爲後日仍如ㇾ件。

小佐手彦次郎

小普請組有馬采女支配小佐手彦次郎内
關根丹次㊞

明和三丙戌年九月十日

竹本越前守内中村佐次郎。

右相改預ㇾ之。

棟梁、四人。

圖○略。

根津元御屋鋪之内　深谷伊八上ケ地　坪數五拾坪。
東南　奥田百助。　西北　井田政右衛門。
東北　道。　西南　金子友之助、青山彈四郎。
東南　西北
東北　五間。　十間二尺餘。
西南　四間四尺。

根津元屋鋪之内深谷伊八上ケ地、近藤齋宮江被ㇾ成○中略。御預り申ゝ。爲後日仍如ㇾ件。

近藤齋宮

小普請組松平藤九郎支配近藤齋宮内
小嶋平七㊞

明和三丙戌年九月十日

竹本越前守内中村左次郎。

右立合相改預ㇾ之。

棟梁、四人。

圖○略。

内藤宿　佐々木喜八郎上ケ地預り地共　坪數七拾七坪六合餘。
東　櫻井熊之助。　西　道。
南　森澄傳左衛門。　北　山根藤八郎。
東西　六間壹尺餘。
南北　十貳間三尺。

四谷内藤宿新屋鋪切手町佐々木喜八郎上ケ地并預り上ケ地共、拙者江被ㇾ成御預、四方間數○中略。御預り申ゝ。爲後日仍如ㇾ件。

森澄次郎吉

小普請組神尾若狹守組
森澄次郎吉㊞

明和三丙戌年九月十六日

竹本越前守内谷安之允。小林阿波守内服部政右衛門。

右立合相改預ㇾ之。

中村清兵衛。服部七右衛門。清水喜兵衛。富山傳次郎。中村信次郎。

圖○略。

麻布六本木　水野吉三郎上ケ地預り地共　坪數百拾六坪。
東　有馬采女。　西　五島淡路守。
南　五島淡路守、眞田伊豆守。　北　西玄柱、道。
東　六間壹尺。　西　六間五尺。
南　十八間。　北　十七間四尺三寸餘。

内水野吉三郎上ケ地坪數百坪。

同人預り上ケ地坪數十六坪。

殷昌期

西　玄柱

麻布六本木水野吉三郎上ケ地幷預り上ケ地共、西玄柱ゟ被ㇾ成ㇾ御預ケ、四方間數坪數、右御繪圖之面、相違無御座御預り申ゆ。爲ㇾ後日ㇾ仍如ㇾ件。

明和三丙戌年九月十六日

竹本越前守内谷安之允。小林阿波守内服部政右衞門。
右立合相改預ㇾ之。　　棟梁、五人。

寄合醫師西玄柱内
田澤市右衞門印

圖○略。

多紀安元

神田　多紀安元醫學館拜借地　坪數千五百拾八坪。

東　明地。　西　明地。
南　明地。　北　明地。
東西　四十六間。
南北　三十三間。

神田佐久間町明地測量所跡内ニ而、父多紀安元醫學館取立拜借地、只今迄之通拜借仕度段、亡父願置ゆニ付、願之通り悴安元ゟ拜借被仰付、被ㇾ成ㇾ御渡、四方間數坪數○中略。請取申ゆ。爲ㇾ後日ㇾ仍如ㇾ件。

明和三丙戌年九月晦日

竹本越前守内中村左次郎。小林阿波守内大塚和助。依田豐前守組與力町田重右衞門。
土屋越前守組與力倉澤小源次。
右立合相改渡ㇾ之。　　棟梁、四人。

寄合多紀安元内
新嶋儀八印
菊池丈菴印

圖○略。

神田　多紀安元預り地　坪數百六拾五坪。

東　明地。　西　明地。
南　多紀安元醫學館拜借地。　北　道。

東西　五間。
南北　三十三間。

神田佐久間町明地内多紀安元醫學館拜借地前後御預ケ地、只今迄之通御預ケ地仕度段、亡父願置ゆ通、悴安元ゟ被ㇾ成ㇾ御預、四方間數坪數、右御繪圖之面○中略。御預り申ゆ。爲ㇾ後日ㇾ仍如ㇾ件。

明和三丙戌年九月晦日

竹本越前守内中村左次郎。小林阿波守内大塚和助。依田豐前守組與力町田重右衞門。
土屋越前守組與力倉澤小源次。
右立合相改預ㇾ之。

寄合多紀安元内
新嶋儀八印
菊池丈菴印

中村清兵衞。平野善三郎。安川善藏。富山傳次郎。

明和三丙戌年

九月七日預。田口清四郎上ケ地
一、小日向新屋敷四拾坪

——屋鋪渡預繪圖證文

（朱）文化四卯年二月廿九日御賄組屋敷ゟ差戻ス。

九月十日預。永島宇太夫上ケ地
一、駒込千駄木坂下百拾四坪餘

小普請組妻木平四郎組
近藤茂十郎
預地。

殷昌期

御壘手代
井口八三郎
預地。

三一五

同日預。小櫃儀左衛門上ヶ地
一、巣鴨五軒町百八坪

九月十六日預。水野吉三郎上ヶ地并預り地共
一、麻布六本木百拾六坪

九月晦日渡。測量所跡
一、神田佐久間町明地千五百拾八坪
但、醫學館取立拜借地、亡父預置ゆニ付、悴安元ゐ拜借被仰付ゆニ付渡。

同日預。
一、同所醫學館前後貳百拾四坪五合

右同人預地。
——屋敷書拔

三一六

小普請組有馬采女支配
小佐手彦次郎預地。

寄合醫師
西玄柱預地。

寄合
多紀安元

〔附記〕處罰

朔日〇明和三年十月〇中略。

一、一昨廿九日於評定所御仕置之面々

斬罪。

遠島。

同。

遠島。

小普請組設樂甚十郎支配
外村大吉戌三十二。

同設樂善左衛門支配五左衛門惣領
荻原久五戌四十。郎

同川口能登守支配
比企十善五十九。郎

小普請松平藤九郎支配
川井三次四十九。郎

附記處罰

同。

押込申渡。大吉同支配ゐ預遣ス。

遠島。

存命ゆへと遠島。

遠島。

同。

同。

死罪。

遠島。

右於評定所、大井伊勢守依田豐前守内藤主税立合、伊勢守豐前守申渡之。

七日〇明和三年十月〇中略。

一、今晩評定所ニゐ左之通御仕置有之。

存命ゆへと遠島。

殷昌期

西丸表御右筆傳左衛門惣領
守屋求馬廿二。

外村大吉妹、武州兒玉郡仁手村百姓新藏女房
ゆと廿九。ゆ

御賄六尺
杉山甚助三十四。

御臺所頭支配小間遣
前田新太郎三十八。

小間遣
波川八十三十。八

同
平蹴尾源藏三十六。

西丸御賄新組
藤助三十九。

小普請川口能登守組
稲生長左衛門三十六。

同同人組
横田熊五郎廿六。

元小普請組山口兵庫支配當時神尾若狭守支配
加茂宮三十郎戌四十三。

遠島。

親類共迄相渡、押込。

中追放。

同斷。

中追放。幼年ニ付十五歳迄親類共に預ケ。

同斷。

同斷。

遠島。

中追放、幼年ニ付十五歳迄親類共に預ケ。

同人弟　加茂宮熊吉　三十。

同人母　知鏡　五十八。院

同人伯母　松光　七十五。院

同川口能登守支配善十郎養子　比企榮藏　十六。

三次郎惣領　川井留之丞　廿七。

同人二男　川井豐五郎　四。

三男　川井六三郎　三。

求馬惣領　守屋松之助　七。

久五郎子　荻原源之丞　八。

御目付支配無役　都筑小十郎

御賄六尺甚助悴　杉山龜五郎　十二。

二男　同岩松　四。

同斷。

右之於評定所大井伊勢守依田豐前守内藤主税立合、伊勢守豐前守申渡之。

——明和錄

廿九日（明和三年九月。）小普請組外村大吉某斬罪にせらる。これは大吉が父金十郎某世に在りし日、大吉が齡をたがへてきこえあげしを、家つぎてのちもあらためず、幼き時妹家をいで奔りければ、後見してありし小普請比企善十郎某その事聞えあげざりしに、大吉年とりし後、妹ゆくへまれたれども、其まゝにすて置、去年弟の釜之丞出奔せしをも聞上ず、己が居宅には常々博奕をなし、あまさへ小普請の權田熊太郎某といふものといさかひし、其後熊太郎に刄傷せられしをそのまゝにかし、また住處もさだかならぬ卑賤のものを集めをき博奕させ、また本所竪川の商家につみし、材木薪等ぬすみ、奉行所へよび出し時出奔し、逮捕せられて揚座敷に入をきしをぬけ出、薙髮し僧形にやつし、常陸國の寺院にありしを、こたびたづね出されて、かく罪せられしなり、妹のりえは、一族が家にとめらる。これは大吉が幼なかりし時、家僕と姦通し、家を奔り出妓となり、今は農民の妻となり、こたび大吉亡命せし時かくまひ置しをもてとがかうぶる。西城の右筆守屋求馬某、小普請比企善十郎某、小普請荻原五左衞門昌高が子久五郎昌春、同じく川井三次郎某、をの〳〵大吉と交り博奕せしによりて、ともに遠流に處せらる。これより下罪かうぶるものそこばくあり。

七日（明和三年十月。）中略。小普請加茂宮三十郎某、さきに罪ありて獄に死せしが、ながらへあらば遠流に處せらるべきと決せられ、その弟熊吉も遠流に處せらる。この兄弟博奕し、住かもまれざる者を家にかくまひ

置、妹の出奔せしをも其儘に捨をきしをもてなり。三十郎が母と伯母は、一族の家にとめらる。又さきに咨かうぶりし比企善十郎某が子榮藏、川井三次郎某が子留之丞は、追はなたれ、その弟二人、守屋求馬某が養子松之助、荻原久五郎が養子源之丞は、いとけなければ一族の家に預けらる。

——浚明院殿御實紀

屋鋪受授

屋鋪受授事蹟

三味線堀高橋架替小屋場

十月八日乙巳○明和三年(紀元二四二六年)○乙巳、三正綜覽。橋普請小屋場ヲ受授ス。外ニ是月○明和三年(紀元二四二六年)十月。屋鋪相對替有リ。○屋鋪渡預繪圖證文。相對替御書附書拔。寛政呈譜。

屋鋪受授　明和三年十月左の屋鋪ヲ受授ス。

圖○略。

下谷三味線堀　高橋組合掛替小屋場。

東南　道。松平下總守。　西北　橋。道。

東南　三間三尺。十六間三尺。　西　六間。

下谷三味線堀高橋組合掛替小屋場被成御渡、四方間數、右御繪圖之面、御定杭之通、相違無御座請取申ゆ。爲後日仍如件。

明和三丙戌年十月八日

松平下總守内　中川孫右衛門　清印
本多彈正少弼内　龜田六太夫　清印

竹本越前守内谷安之允。小林阿波守内大塚和助。

右立合相改渡之。

棟梁、五人。

——屋鋪渡預繪圖證文

明和三戌年十月廿四日

右京大夫殿○松平鄕高。近山六左衞門ヲ以御下ゲ。

御普請奉行ゟ。

拜領屋敷
下谷貳丁町貳百拾坪

拜領屋敷
同所隣貳百四拾貳坪

右願之通屋鋪割替被下ゆ。御普請奉行可被談ゆ。

爲成○始政矩。○林。幼名金五郎。甚助。

一、明和三丙戌年十月廿五日○屋鋪渡預繪圖證文、八月十四日受授トスルコト上ニ記ス。本堂伊豆守與頭加茂宮太郎左衞門○尙甫。小普請組神尾若狹守支配中野定之助○清茂。三方相對替、賜牛込築戸明神下屋敷。

昌智○文蕃。○酒依。文右衞門。

明和三丙戌年十月廿五日屋敷相對替願之通被仰付、小普請組高力式部支配野村佐左衞門○長顯。屋敷牛込藁店坂上貳百三拾坪拜領仕ゆ。

良安○八十郎。○大河原。

明和三丙戌年十月廿五日小石川屋敷ト、表六番町屋敷二百三拾坪ト相對替、明和三丙戌

安當○始甚之丞。八郎左衞門。○加藤。

表六番町屋敷九百坪餘内貳百五十坪、小石川鷹匠町大河原八十郎屋敷二百三拾坪ト相對替、明和三丙戌

支配勘定
羽田藤右衞門
○保久。

小普請松平賴母組
白石八之助

——相對替御書附書拔

羽田保久
白石八之助

林　爲成
加茂宮尙甫
中野清茂
酒依昌智
野村長顯
大河原良安
加藤安當

年十月廿五日被仰命。其後鷹匠町屋敷巣鴨仲町小川伊兵衛二百三拾坪と相對替、願之通安永六丁酉年十二月廿五日被仰命。

——寛政呈譜

附記、一 自警ニ關スル諸問

〔附記、一〕自警ニ關スル諸問

戊〇明和三年。十月十五日

喜多村ニ為年番名主ゟ被申渡

一、御上恐悦之節。

一、定式御成之節。

一、御能之節。

一、公家衆御逗留之節。

一、御法事之節。

一、風烈觸有之節。

一、火事繁之節。

一、盗賊沙汰之節。

右之度々、自身番又ハ夜廻り等、町々ニ為勤方之儀、併ニ御觸等ハ無之ゟ之ゟ為、町々之心得ニ為、自身番或ハ夜廻り等相勤、物騒成節、町々ニ為之致方之儀、年番申合、不洩様相調、早々可申聞事。

戊〇明和三年。十月

右之通被申渡ゟ付、返答書左之通り。

町方自身番夜廻り等勤方之儀、委細御尋ニ付、左ニ申上ゟ。

一、御上恐悦之節

右ハ御觸御座ゟ節、猶又名主共申合等仕、前夜より御當日、月行事火之番其外家主共、代り々自身番屋へ相詰、度々相廻り、火之元申付ゟ。

一、御定式御成之節

右ハ別段ニ申合等ハ不仕ゟ。御道筋幷御見通し町々ハ、御前日より前書之通り相勤、其外町々も右ニ准じ相勤申ゟ。

一、遠御成之節

右ハ別段ニ申合ハ不仕ゟ。御道筋幷ニ御見通し町々ハ、御前日より前書之通り相勤、其外町々も右ニ准じ相勤申ゟ。

一、御能之節

右ハ格別之御儀ニ為、御觸御座ゟ節ハ、猶又申合、前夜より相勤申ゟ。例年春公家衆御饗應御能ハ別段ニ申合ハ不仕ゟ。

一、公家衆御逗留中

右ハ御逗留中、晝夜前書之通り相勤申ゟ。當四月〇明和三年。ハ別段ニ被仰渡御座ゟ故、猶又名主共儀も申合、支配町々相回り、火之元申付ゟ。

一、御法事之節

右ハ御日限中、晝夜前書之通り相勤申ゆ。火事繁節ゟ、猶又申合等仕、相勤申ゆ。

一、風烈御觸之節

右ハ例年冬春御觸御座ゆ砌、風烈ニも御座ゆ得ゟ、晝夜繁々相廻り申ゆ。濕り等も御座ゆゑ、靜なる節ハ相勤不申ゆ。

一、火事繁節

右ハ火之元御觸無御座ゆゑも、度々出火等も御座ゆ得ゟ、名主共申合等仕、前書之通り相勤、繁々相廻り申ゆ。尤小町ニゑハ、家主共も無人ニ御座ゆ故、店々ゟ之もの差加、相勤申ゆ。別ゑ出火沙汰繁場所ニてハ、町家路次之儀も、暮時限りニメ切、路次番付ケ置、又ハ店之者不寐番等爲致ゆ儀も御座ゆ。勿論名主共儀も申合、相廻り申ゆ。

一、盗賊沙汰繁節

右ゟ御觸等無之ゆゑも、盗賊沙汰繁く、向寄ニゑハ、町々心得ニゑ、夜番等相勤、度々相廻り申ゆ。右之分不時之儀も御座ゆゑ、御觸等御座ゆ得ゟ、其節申合仕ゆ義ニ御座ゆ。尤火事沙汰等も繁御座ゆ節ハ、名主共儀も申合、支配相廻り申ゆ。冬春定式自身番之儀ハ、享保三戌年十一月十九日坪内能登守様御番所ゟ町々名主共被召出、中山出雲守様大岡越前守様御列座之上、町々火消方之儀致出情ゆニ付、自身番中番共御免被仰付、勿論其節町御觸も御座ゆニ付、以後ゟ冬春定式自身番ゟ不仕ゆ。前書之通り相勤申ゆ。

右御尋ニ付申上ゆ。

戊（明和三年）十月

戊（明和三年）十一月二日

喜多村ニゑ年番名主ゟ被尋ゆ趣申渡

一、正德三巳年

今以町方盗人致徘徊ゆ由相聞ゆ。最前も度々相尋ゆ處、頃日怠ゆ様ニ相聞間、家持家主又ハ表店ニ居ゆ者共、一町切ニ申合、夜更怪敷者見掛ゆ歟、戸杯ニ障りゆもの有之ゆハゝ、互ニ鳴物ニゑ相圖致し、一町切ニ出合、急度召捕、月番之方ゟ可訴出ゆ。縱無科もの捕ゆゑも、捕逃こないよハ成ましくゆ。若右様成族捕ゆ節、内證ニゑ追ゟかしゆハゝ、當人ゟ不及申、其所之家主五人組名主迄、可爲越度ゆ。尤三番所より組之者相廻りゆ間、其旨を存、油斷仕間敷ゆ。且又次第ニ火事時分ゟも成ゆ間、彌觸之趣急度相守ゆ様ニ、町中可相觸ゆ。

巳（正德三年）八月十八日

右之通り正德年中御觸有之ゆ處、當時盗人徘徊致しゆ節、取計方如何相心得ゆ哉、相調、返答可致旨、喜多村ニゑ被申聞ゆニ付、年番より左之通り返答書差出ス。

町方盗人致徘徊ゆ節、家持家守又ハ表店ニ居ゆ者共、夜更怪敷者見掛ゆ歟、戸杯ニ障りゆもの有之ゆハゝ、互ニ鳴物ニゑ致合圖、町切ニ出合、召捕ゆ様、正德三巳年八月御觸有之ゆ處、當時ニゑハ盗人致徘徊ゆ節ゟ、右合圖鳴物等之儀、如何申合仕ゆ哉と、御尋ニ付申上ゆ。

一、先年右御觸之砌ゟ、冬春定式自身番中番相勤ゆ儀ニ御座ゆ間、右體之怪敷者見掛ゆ得ゟ、拍子木

杯ニ付致全圖、召捕ハ由ニ御座ハ。向後冬春之外、平日ニ付も御觸等御座ハ節ハ、右ニ准じ相勤ハ儀と在存ハ。然る處享保三戌年自身番中番共御免被仰附ハ得共、當十月（明和三年）當時勤方之儀御尋之節申上ハ通り、其時々ニ應じ、町々心得ニ付、自身番と相勤ハ儀ニ御座ハ間、盗賊沙汰も御座ハハど、向寄々ニ申合、夜番等相勤、度々相廻り、怪敷者見掛ハ得ハ、拍子木ニ付致合圖、出合、召捕ハ心得ニ付罷在ハ。尤平日ニ付も右之趣ニ准じ、店々之者ニも申合置、相心掛用心仕ハ義ニ御座ハ。

右御尋ニ付申上ハ。

明和三年戌十一月

南北年番
名主共

——正寶事錄

附記二
關東川普請

〔附記二〕關東川普請

廿六日（明和三年十月○中略）

御右筆部屋縁頰

金三枚。時服二。

金二枚。時服二。

金廿兩。

御勘定組頭
栗林平五郎

御勘定
都筑五郎右衛門

支配勘定
水谷祖右衛門

右ハ關東筋川々御普請所見分爲御用被遣ハニ付被下ハ之旨、右同人（松平武元）申渡之。

廿八日（明和三年十二月○中略）

入御之節御通り懸、御黑書院御勝手方

關東筋川々見分仕廻罷歸ハ。

同斷。

御勘定吟味役
栗林平五郎

御勘定
都筑五郎左衛門

廿九日（明和四年正月○中略）

波之間

在國府奉書ヲ以達之。

右ハ關東筋川々御普請御手傳被仰付旨、老中列座、右京大夫（松平輝高）申渡之。

芙蓉之間

松平陸奥守（伊達重村）

松平安藝守（浅野重晨）

御勘定奉行
小野日向守（一吉）

御勘定吟味役
吉田久左衛門（佳國）

右同斷御用掛被仰付旨、同人申渡之。

御目付
松平縫殿頭（忠香）

御右筆部屋縁頰

右同斷之旨、同人申渡之。

六日（明和四年二月○中略）

同席（御右筆部屋縁頰）

御勘定組頭
栗林平五郎

殷昌期

御勘定組頭 孤田仁右衛門　御代官 辻源五郎
御勘定 安食勝之丞　長谷部安五郎
渡邊十太夫　熊谷杢之助
岡本源兵衛　小貫五左衛門
武島安左衛門　岩堀傳助
柴田豊之助　都筑五郎左衛門
支配勘定 上羽與平次　岸本彌三郎
水谷祖右衛門

右ゟ關東筋川々御普請御用懸り被仰付旨、同人（松平武元）申渡之。

朔日（明和四年三月○中略）
金五枚。時服貳。羽折ツヽ。　關東筋川々御普請爲御用罷越ゆ

御目付 松平縫殿頭
御勘定吟味役 吉田久左衛門

二日（明和四年三月○中略）
御右筆部屋縁頰
金三枚。時服貳。羽折。
同貳枚。同。同。
金貳枚。時服貳。ツヽ。

御勘定組頭 栗林平五郎
御代官 辻源五郎
渡邊十太夫

金廿兩。

右ゟ關東筋川々御普請爲御用罷越ゆ付被下旨、右近將監（松平武元）申渡之。

燒火之間
金十兩ツヽ。

御徒目付 清水又八
福田儀右衛門　岩本幸七郎
坂尾百助　野口奥右衛門
西丸同 野中彦兵衛　荒川幸右衛門

右同斷ニ付被下旨、松平攝津守（忠恒）申渡之。

九日（明和四年四月○中略）
燒火之間

御徒目付 猪野口善十郎

右ゟ關東筋川々御普請出來榮見分爲御用罷越ゆ付被下旨、松平攝津守（忠恒）申渡之。

十五日（明和四年六月○中略）
殷昌期

時ふく五十。

川々御普請御手傳仕廻ゆニ付被「下」之○中略。

入御之節御通のけ御黑書院御勝手方

御勘定組頭　栗林平五郎
御勘定　長谷部安五郎
熊谷杢之助
小貫五左衞門
岩堀傳助
都筑五郎左衞門

御代官　辻源五郎
渡邊十太夫
岡本源兵衞
武島安左衞門
柴田豐之助

關東筋川々御普請御用仕廻罷歸ゆ。

御白書院緣頰

時服五十。

松平陸奥守○伊達重村。

右ゝ關東筋川々御普請御手傳御用仕廻ゆニ付被「下」之、老中列座、右近將監申渡之。

芙蓉之間

時ふく四。

金十枚。

同。

松平安藝守○淺野重晟。
名代　松平兵部大輔

右ゝ川々御普請御用懸相勤ゆ付被「下」旨、右同人○松平武元。申渡之。

御勘定奉行　小野日向守○一吉。
御目付　松平縫殿頭○忠喬。
御勘定吟味役　吉田久左衞門○佳國。

廿八日　明和四年六月○中略。

一、松平攝津守相達之御書付

關東筋川々御普請被仰付ゆニ付、領知之內御普請有之ゆ面々、爲御禮、老中支配之分ゝ、老中江可相越ゆ。病氣幼少之分ゝ名代、在邑ゝ飛札可差越ゆ。

右之通可被相達ゆ。　六月○明和四年。

三日　明和四年七月○中略。

御右筆部屋緣頰

金三枚。時服貳。
金貳枚。時服貳。
金貳枚。時服貳。
同。

御勘定組頭　栗林平五郎
御代官　辻源五郎
長谷部安五郎
渡邊十太夫
熊谷杢之助
岡本源兵衞
小貫五左衞門
武島安左衞門
岩堀傳助
柴田豐之助

同。
同。
同。
同。
同。
同。

殷昌期

同。

銀廿枚。

同。

右之關東筋川々御普請御用相勤ゆゑ付被下之、右近將監申渡之。攝津守侍座。

同席

金三枚。　　都筑五郎左衛門

同貳枚。　　支配勘定　岸本彌三郎

銀十五枚。　　同　水谷祖右衛門

右同斷江戸御用相勤ゆゑ付被下之、右同人申渡之。○中略。

燒火之間

銀十五枚宛。　　御勘定組頭　菰田仁右衛門

御徒目付　清水又八　　御勘定　安食勝之丞

福田儀右衛門　　支配勘定　上羽與平次

坂尾百助　　山岡幸七郎

西丸御徒目付　野中彦兵衛　　野口奥右衛門

荒川金左衛門

右之關東筋川々御普請御用相勤ゆゑ付被下之、攝津守申渡之。

檜之間

銀五十枚。時服六。

銀五十枚。時服四。ツヽ。

銀貳十枚。時服三。

銀十枚。時服貳。ツヽ。

銀十枚。時服貳。ツヽ。

銀五十枚。時服五。羽折。

銀五十枚。時服四。羽折。

銀貳十枚。時服貳。羽折ツヽ。

銀十枚。時服貳。羽折ツヽ。

殷昌期

奉行　金上玄蕃　　松平陸奥守家來　惣奉行　松前采女

留守居　馬浦小右衛門　　用人　小島文右衛門

普請方　姉齒八郎左衛門　　吉田隼太

目付　熊谷齊　　大石孫右衛門

普請方添役　望月三郎兵衛　　名村金右衛門

元〆武子運右衛門　　齋藤忠右衛門

永島運右衛門　　金治正兵衛

番頭　畠山主税　　松平安藝守家來　惣奉行　上田主水

用人添役　植木數馬　　副奉行　淺野伊織

留守居　澁江彌右衛門　　用人　三好内膳

留守居格添役　吉田儀左衛門　　加藤清九郎

元〆目圖見新兵衛　　吉野忠兵衛

同　佐藤兎毛

同　生熊彌右衛門　同　青木保之進

右同斷御手傳御用相勤ゆゑ付被下之、右近將監申渡之。　——明和錄

廿九日（明和四年正月○中略。）けふ松平陸奥守重村・松平安藝守重晟に、關東の國々河渠浚利の助役命ぜらる。重村は在封により、書簡をはせて仰を傳ふ。勘定奉行小野日向守一吉、目付松平縫殿頭忠香、勘定吟味役吉田久左衛門佳國、其事つかさどるべしと命ぜらる。

十五日（明和四年六月○中略。）こたび關東各國河渠堤防の修理、助役せし松平陸奥守重村に時服五十、松平安藝守重晟に三十賜ふ。目付松平縫殿頭忠香　勘定吟味役吉田久左衛門佳國も、同じく事はてゝかへり謁し、金十枚を賜ひ賞せらる。勘定奉行小野日向守一吉も、この事奉はりしとて時服四賜はる。

三日（明和四年七月。）河功助役つとめし松平陸奥守重村、松平安藝守重晟が家士等に、時服銀賜はるもの若干なり。　——浚明院殿御實紀

一、同（明和四年正月。）廿九日關東筋川浚御手傳松平陸奥守、松平安藝守、御勘定奉行小野日向守、同吟味役吉田久左衛門、同與頭栗林平五郎右川々御用懸り。　——續談海

重村（初國村。○伊達。）義八郎。藤次郎。美濃守。陸奥守。侍從。從四位下。左少將。左中將。從四位上。隱居後左兵衛督。

明和四年六月十五日關東川々の普請を助けつとめしにより、時服五十領たまひ、七月三日家臣等にも物をたまふ。

重晟（善次郎。○淺野。）上總介。安藝守。從四位下。侍從。左少將。

四年（明和。）六月十五日さきに關東川々の普請をつとめしにより、時服三十領をたまひ、七月三日（明和四年。）家

伊達重村筆蹟

大阪　森繁夫藏

寄松祝、いく千と勢ゝ夢てを契れ陰高き松ゝ習とむ

言の葉ぢをちゝ有り。

同　生熊彌右衛門　同　青木保之進

右同斷御手傳御用相勤ゐニ付被下之、右近將監申渡之。　——明和錄

廿九日〇明和四年正月〇中略。けふ松平陸奥守重村・松平安藝守重晟に、關東の國々河渠浚利の助役命ぜらる。重村は在封により、書簡をはせて仰を傳ふ。勘定奉行小野日向守一吉、目付松平縫殿頭忠香、勘定吟味役吉田久左衛門佳國、其事つかさどるべしと命ぜらる。

十五日〇明和四年六月〇中略。こたび關東各國河渠堤防の修理、助役せし松平陸奥守重村に時服五十、松平安藝守重晟に三十賜ふ。目付松平縫殿頭忠香　勘定吟味役吉田久左衛門佳國も、同じく事はてゝかへり謁し、金十枚を賜ひ賞せらる。勘定奉行小野日向守一吉も、この事奉はりしとて時服四賜はる。

三日〇明和四年七月。河功助役つとめし松平陸奥守重村、松平安藝守重晟が家士等に、時服銀賜はるもの若干なり。　——浚明院殿御實紀

一、同〇明和四年正月。廿九日關東筋川浚御手傳松平陸奥守、松平安藝守、御勘定奉行小野日向守、同吟味役吉田久左衛門、同與頭栗林平五郎右川々御用懸り。　——續談海

重村　初國村。義八郎。藤次郎。美濃守。陸奥守。侍從。從四位下。左少將。左中將。從四位上。隱居後左兵衛督。〇伊達。

明和四年六月十五日關東川々の普請を助けつとめしにより、時服五十領たまひ、七月三日家臣等にも物をたまふ。

重晟　源次郎。上總介。安藝守。從四位下。侍從。左少將。〇淺野。

四年〇明和。六月十五日さきに關東川々の普請をつとめしにより、時服三十領をたまひ、七月三日〇明和四年。家

伊達重村筆蹟　大阪　森繁夫藏

寄松祝、いく千と勢々夢てを契祝陰高き松ゑ習てむ
言の葉ゑ〻ちト有り。

帝國圖書館藏

右同藩鉄砲頭兼御用掛組の二行装束之、右五人組之者共

[illegible]

[illegible]

[illegible]

[illegible]

[illegible]

[illegible]

[illegible]

[illegible]

[illegible]

[illegible]

[illegible]

[illegible]

[illegible]

[illegible]

[illegible]

[illegible]

言の葉をまさぐ者。

密通踊り〻〻千る裏と裏ゴを興行創る時

三日（明和四年七月）河功助役つとめし松平陸奥守重村、松平安藝守重晟が家士等に、時服銀賜はるもの若干なり。

――浚明院殿御實紀

一、同（明和四年正月）廿九日關東筋川浚御手傳松平陸奥守、松平安藝守、御勘定奉行小野日向守、同吟味役吉田久左衛門、同與頭栗林平五郎右川々御川懸り。

――續談海

明和四年六月十五日關東川々の普請を助けつとめしにより、時服五十領たまひ、七月三日家臣等にも物をたまふ。

重晟（美次郎。上総介。安藝守。從四位下。侍從。左少將。）

重村（初國松。義八郎。豫次郎。美濃守。陸奥守。侍從。從四位下。左少將。左中將。從四位上。贈從位左近衛權少將。）

四年（明和）六月十五日さきに關東川々の普請をつとめしにより、時服三十領をたまひ、七月三日（明和四年）家

帝國圖書館藏

臣等にもたまものあり。

忠香（吉之系。○松平。縫殿頭。大膳亮。縫殿頭。從五位下。）

四年（○明和。）關東の川々の堤防を修築せられしを監臨し、事はてゝかへりしかば、六月十五日（○明和四年。）その賞を行はれて、黄金三枚を賜はる。

佳國（久左衛門。○吉田。）

四年（○明和。）六月十五日、先に關東の川々普請の事をつとめしにより、黄金十枚を賜ふ。

——寛政重修諸家譜

〔參考〕浚明院殿御實紀ニ、

五日（○明和四年九月○中略。）この日代官川田玄蕃貞英職をとゞめられ小普請となり、門とざして家にこもる。これは年々の贓罪つぐなはんたづきなく、かつことしの春關東の國々河渠堤防の修理ありし時、査檢とゞかざる書を出したりとの罪なり。かの贓財は、同僚鵜飼左十郎實道、宮村孫左衛門高豐、蔭山外記廣道等が請ひ申により、かれらをしてあがなはしむとなり。貞英屬吏三人その罪により追拂はる。

屋鋪受授

屋鋪受授事蹟

十一月二日戊辰（○明和三年（紀元二四二六年）○戊辰、三正綜覽。）屋鋪渡有り。外ニ屋鋪若干ヲ是月受授ス。（○屋鋪渡預繪圖證文。屋敷書拔。寛政呈譜。）

屋鋪受授　明和三年十一月受授スル所ノ屋鋪、左ニ記ス。

圖（○略。）

羽田保久

下谷貳丁町　羽田藤右衛門（○保久。）屋鋪　坪數貳百拾坪。

殷昌　勲

東　赤林忠右衛門。　西　石丸定之丞。
南　白石八之助。　北　道。
東　十九間三尺。　西　十九間貳尺。
南　十壹間餘。　北　十間四尺。

下谷貳丁目拙者屋鋪幷隣白石八之助屋鋪兩人屋鋪形チ悪鋪御座ゆニ付、今度相對仕り、屋鋪御割替奉願ゆ處、双方願之通屋鋪御割替、被成御渡之、四方間數坪數○中略。請取申ゆ。爲後日仍如件。

明和三丙戌年十一月二日

小林阿波守内服部政右衛門。竹本越前守内中村左次郎。
右立合相改渡之。　棟梁、六人。

支配勘定　羽田藤右衛門印

圖○略。

下谷貳丁町　白石八之助屋鋪　坪數百四拾貳坪。

東　丸橋茂八郎。　西　石丸定之進。
南　道。　北　羽田藤右衛門。
東　十二間五尺。　西　十貳間四尺。
南　十壹間壹尺五寸。　北　十壹間餘。

下谷二長町拙者屋鋪幷隣羽田藤右衛門兩人屋鋪形チ悪敷御座ゆニ付、今度相對替仕、屋鋪御割替奉願ゆ處、双方願之通、屋鋪御割替被成御渡し、四方間數坪數○中略。請取申ゆ。爲後日仍如件。

明和三丙戌年十一月二日

小普請組松平頼母組
小林阿波守内服部政右衛門。竹本越前守内中村左次郎。
右立合相改渡之。　棟梁、六人。

白石八之助印

圖○略。

小日向　大橋組合掛替小屋場。

東　道。　西　道。
南　道。　北　道。
東　二間三尺。　西　二間四尺。
南北　貳拾八間。

小日向江戸川大橋組合掛替ニ付、小屋場地面被成御渡、四方間數、右御繪圖之面○中略。請取申ゆ。爲後日仍如件。

明和三丙戌年十一月十三日

久世出雲守内
中川甚五左衛門清印
淺川權八清印
大久保吉之丞内
太田原清六印

小林阿波守内服部政右衛門。竹本越前守内谷安之允。
右立合相改渡之。　棟梁、五人。

圖○略。

南本所六軒堀稲生長左衛門上ケ地　坪數貳百三十三坪餘。

東　小倉市藏。
南　道、安田龜三郎。　西　道。
北　田邊九兵衛。
東　十三間三尺。　西　十四間。
南　十七間。　北　十七間。

南本所六軒堀稲生長左衛門上ケ地、小倉市藏ニ御預被成○中略。御預り申ゆ。爲後日仍如件。

小普請組松平藤九郎支配小倉市藏内
宮澤利右衛門清印

明和三丙戌年十一月廿六日

小林阿波守内服部政右衛門。竹本越前守内中村左次郎。

右立合相改預ニ之。　棟梁、六人。

圖○略。

本所南割下水三ツ目通　川井三次郎上ヶ地　坪數四百坪。

東南　道。　西北　篠原鐵藏。富田頼母。

東西　十四間壹尺七寸。

南北　貳拾八間。

篠原勝居

本所南割下水三ツ目通川井三次郎上ヶ地、篠原鐵藏○勝居。ニ被成御預○中略。御預り申ハ。爲後日仍如件。

小普請組有馬采女支配篠原鐵藏内

野村牛次郎印

明和三丙戌年十一月廿七日

小林阿波守内大塚和助。竹本越前守内谷安之允。

右立合相改預ニ之。　棟梁、五人。

田沼意誠

明和三丙戌年

十一月二日渡。

一、下谷貳丁町百四拾貳坪

但、屋敷形悪敷ハニ付、隣羽田藤右衞門ヶ相對致割替之儀奉願、双方願之通被仰付ハニ付替渡。

同日渡。

一、同所二百坪

但、右同斷。

意誠　能登守。專助。主水。市左衞門。○田沼

——屋鋪渡預繪圖證文

小普請組松平頼母組

白石八之助

支配勘定

羽田藤右衞門

明和三戊年十一月七日居屋敷御添地被下ハ間、場所見立可相願旨、十一月十三日於本所六間堀願之

——屋敷書拔

久世廣寛

通御添地被下置、明和五子年四月居屋敷隣家東條權太夫屋敷ヶ右御添地相對替願之通被仰付ハ。

廣寛○久世。

同○明和。三丙戌年十一月廿四日筋違御門内居屋敷御用ニ付被召上、裏二番町津田日向守屋敷被下置ハ。

——寛政呈譜

附記

商工受領

〔附記〕商工受領

十八日○明和三年十一月○中略。

一、左之御書付、松平右京大夫○輝高。被相達ハ。

諸職人受領蒙勅許ハ者共、繼目之受領不相願、父或祖父蒙勅許ハ受領ヶ、其子孫名乘ハ者共茂有之趣ニ相聞ハ。若右體之者共有之ハヶ、向後國名并官名共ニ、自分ヶ相名乘ハ義ヶ、可爲無用ハ。尤繼目之受領相願ハ義ヶ、勝手次第たるへき事。

右之通御料ヶ御代官、私領ヶ領主地頭ヶ可相觸者也。

十一月○明和三年。

——明和錄

屋鋪受授

屋鋪受授事蹟

十二月三日己亥○明和三年（紀元二四二六年）○己亥、三正綜覽。屋鋪受授セラル。○屋鋪渡預繪圖證文。錄。相對替御書附書拔。寛政呈譜。明和

十二月。受授セラル。此外若干屋鋪是月○明和三年（紀元二四二六年）

屋鋪受授　屋鋪受授ノ明和三年十二月ヲ以テ爲サレタル者ヲ列記ス。

圖○略。

殷昌期

津田信之

筋違橋之内　津田日向守○信之。屋鋪　坪數千四百四拾六坪。

東南　小宮山武平次、松本良蕃。　西北　山田立長、蜷川將監。
道。　道。

東南　四十間貳尺。三十六間三尺六寸。　西北　三拾八間四尺五寸。三拾六間三尺五寸。

裏貳番町津田日向守屋鋪家作共差上ケ、筋違橋之内久世長門守殿屋鋪家作共拜領仕、被成御渡之、四方間數坪數、右御繪圖之面、御定杭之通、并建家立具疊長屋土藏植木石等迄、御帳面を以相改、相違無御座請取申ゆ。爲後日仍如件。

明和三丙戌年十二月三日

竹本越前守渡之。　新番頭津田日向守内　立木九郎兵衛印

中村左次郎。谷安之丞。大塚和助。　棟梁、八人。

筋違橋内久世長門守上ケ屋鋪建家立具疊植木石目錄

一、門扉　但、潛り共。錠鑰有。　五枚。

一、戸　但、半戸共。　三百三拾六本。

一、障子　但、半障子共。　貳百本。

一、襖　但、小襖共。　百十六本。

一、疊　但、半疊共。　六百五拾四疊。

一、階子　拾七挺。

一、植木　大小。　品々。

美濃部正茂

一、庭石　大小。　品々。

一、石手水鉢　貳ツ。

右之通り立合相改、相違無御座請取申ゆ。以上。

戌○明和三年。十二月三日　津田日向守内　立木九郎兵衛印

圖○略。文化元子年八月八日佐藤久右衛門拜領屋鋪ニ相渡ス。

本所吉岡町　佐久間善次郎上ケ地　坪數百拾坪。

東南　道。　宮本文藏。　西北　渡邊與惣七。川島茂兵衛。

東西　八間三尺九寸。南北　十貳間四尺五寸。

本所吉岡町佐久間善次郎上ケ地、美濃部勘次郎○正茂。に被成御預ケ、四方間數坪數○中略。御預り申ゆ。爲後日仍如件。

明和三丙戌年十二月七日　竹本越前守内谷安之允。　小普請組有馬采女支配美濃部勘次郎内　磯野要左衛門印

右立合相改預之。　棟梁、五人。

圖○略。

本所横堀　片桐石見守上ケ地　坪數千坪。

東南　田畑。最上齋宮。　西北　道(横堀)。長井勝左衛門。

東西　貳十間五尺。南北　四十八間。

股昌期

加藤泰武

本所横堀片桐石見守殿中屋鋪上ケ地、加藤遠江守（泰武）に被成御預ケ（略）中御預り申ゆ。爲後日仍如件。

明和三丙戌年十二月七日

竹本越前守内中村左次郎、谷安之允。

右立合相改預之。　　棟梁、八人。

加藤遠江守内　松木分兵衛（清）印

明和五子年五月十六日大御番頭石川阿波守に相渡ス。

覺

一、今日片桐石見守様御上ケ地境目之儀に付、名主治郎助右場所に御立合可申處、伊奈備前守様御役所御用に付罷出ゆ間、右代之者左之通り御座ゆ。尤私共立會之相違無御座ゆ。以上。

亀戸村名主代　喜左衛門印

同年寄　六右衛門印

戌（明和三年）十二月七日

御普請御奉行所御役人衆中

圖（略）。

久世廣寛

裏二番町　久世長門守（廣寛）屋鋪　坪數九百七拾八坪餘。建家長屋土藏共四百四十三坪餘。

東南　羽太内記（道）。　北西　大島雲平、鈴木市兵衛。

東南　三十間貳尺。三十壹間五尺五寸。　西北　貳十九間貳尺。三十三間四尺。

筋違橋之之内久世長門守屋鋪就御用家作共差上ケ、爲代地裏貳番町津田日向守殿屋鋪家作共拜領仕、御渡被成、四方間數坪數、右御繪圖之面、御定杭之通、并建家立具疊長屋土藏植木石等迄、御帳面を以相改、相違無御座請取申ゆ。爲後日仍如件。

明和三丙戌年十二月八日

竹本越前守渡之。

寄合久世長門守内　平澤爲右衛門印

裏二番町津田日向守上ケ屋鋪建家立具疊植木石目錄

一、門扉　但、潜り共。錠鎰有。　五枚。

一、戸　但、半戸共。　貳百三十七本。

一、障子　但、半障子共。　百四十五本。

一、襖　但、小襖共。　百四十四本。

一、疊　但、半疊共。　四百八十四疊。

一、階子　四挺。

一、植木　大小。　品々。

一、庭石　大小。　品壹ツ。

一、石手水鉢

右之通り立合相改、相違無御座請取申ゆ。以上。

戌（明和三年）十二月八日

久世長門守内　平澤爲右衛門印

圖（略）。

南本所　田沼能登守（意誠）添地　坪數貳百三十三坪餘。

東　小倉市藏。　西　道。
南　道、安田龜三郎、田邊九兵衛。
東　十三間三尺。　西　十四間。
南北　十七間。

南本所六間堀稻生長左衛門上ケ地、今度願之通田沼能登守添地拜領仕、被成御渡、四方間數坪數略。中請取申い。爲後日仍如件。

明和三丙戌年十二月十五日

竹本越前守渡之。

中村左次郎。谷安之丞。

圖略。

由良貞整

本所法恩寺前近所　朝岡清兵衛拜借上ケ地　坪數貳百坪。

東　南　道。由良播磨守。　北　西　道。由良播磨守。
東西　貳十壹間三尺五寸。
南北　九間壹尺六寸。

本所法恩寺前近所淺岡清兵衛殿拜借上ケ地、由良播磨守貞整。ゟ御預ケ被成略。中御預り申い。爲後日仍如件。

明和三丙戌年十二月十五日

竹本越前守內谷安之允。　棟梁、六人。

圖略。

下谷貳丁目　小山茂左衛門拜借上ケ地　坪數貳百八坪。

由良播磨守內
上　伊　兵　衛清印

民部卿殿家老田沼能登守內
鷲頭藤右衛門印

東　石丸定之進。　北　西　谷十次郎。鈴木內藏助。
南　道。
東西　三十貳間。
南北　六間三尺五寸。

下谷貳丁目小山茂左衛門拜借上ケ地、鈴木內藏助英政。ゟ御預ケ被成、四方間數坪數、右御繪圖之面、相違無御座御預り申い。爲後日仍如件。

明和三丙戌年十二月十七日

竹本越前守內中村左次郎。

中村清兵衛。中村半治。平野善三郎。富山傳次郎。

小普請組市橋大膳支配鈴木內藏助內
松崎林八清印

圖略。

本堂親房

深川島田町　本堂伊豆守親房。下屋鋪　坪數千三百貳拾坪餘。

東　南　島田町。　西　北　同上。
道。　道、立花佐兵衛、道。
東西　三十六間。
南北　三十六間四尺八寸。

深川島田町天方喜兵衛殿酒依半五郎殿兩人上ケ地并前後之道共、今度願之通本堂伊豆守下屋鋪拜領仕、被成御渡、四方間數坪數、右御繪圖之面略。中請取申い。爲後日仍如件。

大御番本堂伊豆守內
横手多治見印

明和三丙戌年十二月十八日

竹本越前守渡之。

中村左治郎。谷安之允。

圖略。

殷昌期　棟梁、七人。