سال سی‌وششم ـ شماره ۱۰۵۸۹ — دو شنبه ششم شهریور ماه ۱۳۴۰ — تکشماره ۳ ریال

اطلاعات

جریان روز

خوابهای طلائی !

سرمقاله را درصفحه دوم مطالعه فرمائید

شاهنشاه درجشن فارغ‌التحصیلی دانشگاه فرماندهی وستاد اظهارداشتند:

هر فردی باید خودرا برای دفاع آماده کند

مانمیتوانیم برای متجاوزین کارت دعوت بفرستیم

بفرض اینکه سلاح نداشته باشیم باچنگال وناخن، تاآخرین نفس دفاع میکنیم
متحدینی داریم‌که متعهد هستند بکمک‌ما بیایند وهرضربتی راقوی‌تر پاسخ دهیم

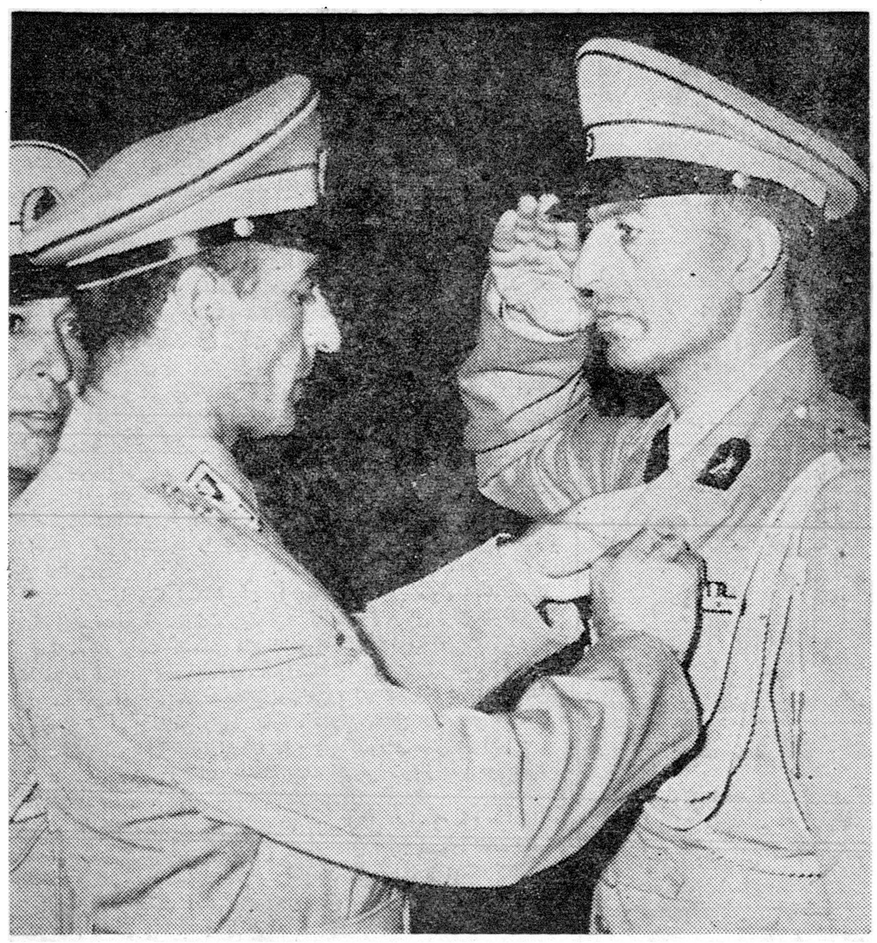

شاهنشاه به سینه شاگردان اول دوره چهاردهم دانشگاه فرماندهی و ستاد نشان نصب‌کردند.

عید میلاد

پیغمبر بزرگ اسلام

فردا روز هفدهم ربیع‌الاول و مصادف با میلاد حضرت رسول اکرم محمدبن عبداله خاتم پیغمبران عالم‌میباشد و درسراسر عالم اسلام از چند روز قبل بیاد این مولود شریف جشن ها و مراسم باشکوهی برگزارمیشود. در چنین روزی در مکه معظمه درسال معروف به «عام‌الفیل »

بقیه در صفحه نوزدهم

طرح نهرو برای رفع بحران برلن

نهرو درکنفرانس بیطرفها پیشنهاد میکند هردوقسمت آلمان خلع سلاح وغیرنظامی شوند

* بموجب طرح نهرو نیروهای هر دو بلوک باید از آلمان خارج‌شوندوسراسراین کشور یك منطقه غیر اتمی اعلام گردد

درصفحه ٤

تلگرافها ونامه‌های طبقات مختلف‌مردم به حضور شاهنشاه

امروز نیز نامه‌ها وتلگرافهای بسیار ازطرف طبقات مختلف مردم تهرانو شهرستانها دایر برسپاسگزاری از شاهنشاه برای تشریف‌فرمائی بمیدان دوشان‌تپه و شرکت درجشن بزرگ ۲۸مرداد رسیده‌که قسمتی‌از آنها درصفحات دهم و توزدهم چاپ شده است .

دکتر سرجیو کاروالو رئیس بخش سرطان دراوهیوی امریکا اعلام کرد:

من عامل سرطان را پیدا کردم

اگر اظهارات کاروالو ثابت شود، جهان از چنك موذی ترین بیماریها نجات‌مییابد

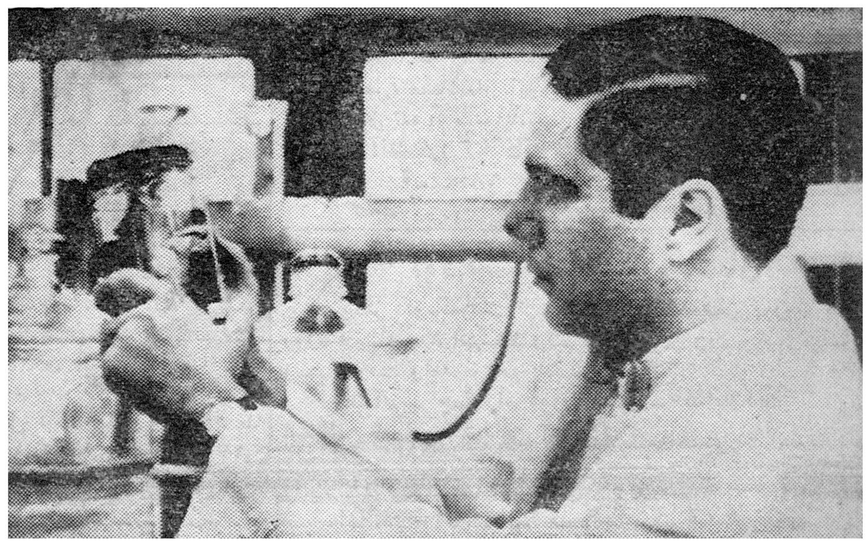

دکتر«سرجیوکاروالو» رئیس شعبه تحقیقات سرطان در اوهیو (آمریکا) میگوید که موفق به یافتن ویروس سرطان شده است. دراین عکس دکتر کاروالو هنگام کار در آزمایشگاه خود دیده میشود. دکتر کار والو دوروز پیش اعلام کردکه موفق به یافتن ویروسی شده است که بعقیده او موجب پیدایش سرطان در انسان است.

دکتر سرژیودوکار والو دانشمند آمریکائی که نژادا پرتقالی است .

طی یك کنفرانس مطبوعاتی اظهار داشت موفق به کشف ویروسی شده است که «تصور میکند عامل سرطان انسانی است .»

وی افزود من آزمایشهای خود را روی حیوانات آغاز کردم تا سرم ضد سرطان را تهیه‌کنم‌و نتایجی‌که تاکنون از آزمایشهای خود بدست آورده‌ام‌مرا برآن داشت تا از این سرم برای‌مبارزه باسرطان انسان نیز استفاده‌کنم .

دکتر کاروالو بدنبال سخنان خود افزود اولین معالجاتی که تاکنون با این سرم صورت گرفته موجب کمال رضایت بوده است . اما چندین‌سال وقت لازم است تا بتوان از این‌آزمایش ها نتیجه قطعی گرفت .

پزشکانی که در کنفرانس‌مطبوعاتی دکتر کاروالودرپیتسبورك(ینسیلوانی) شرکت داشتند خاطر نشان میسازند چنانچه امیدهای دکتر کاروالو بحقیقت به‌پیوندد میتوان گفت بزرگترین کشف در تاریخ پزشکی مدرن صورت‌گرفته است .

اخیرا چند تن از سرطان شناسان مشهور جهان اعلام کردند که سرطان علت ویروسی دارد .

در ژوئن گذشته دکتر دی‌ویرجیلو در ژنو خاطرنشان ساخت که موفق به کشف ذرات متحرکی درخون‌انسانی شده است که این‌ذرات در خون

بقیه در صفحه هفدهم

در شش ماهه دوم سال بکارمندان لیسانسیه دولت بجای‌کوپن پول‌نقد داده میشود

کوپن مرداد و شهریور تا پایان ماه‌بکارمندان‌داده‌میشود

کوپن دوماهه خردادو تیرکارمندان دولت تقسیم شد و طبق اطلاع کوپن دو ماه مرداد و شهریور کارمندان دولت مقیم تهران هم تا پایان ماه جاری تقسیم خواهدشد در حقیقت

بقیه در صفحه هفدهم

در برزیل وضع فوق‌العاده اعلام‌شد

وزیر جنك سابق توقیف گردید و نیروهای مسلح برای سرکوبی هواداران معاون رئیس جمهوری بحرکت درآمدند

* رئیس جمهوری مستعفی دریك مصاحبه مطبوعاتی اعلام کرد « فردا خاك برزیل را بقصد اروپاترك میگوید
* مقامات امریکائی از خطر وقوع یك‌جنك‌خونین‌داخلی در برزیل اکنون بشدت اظهارنگرانی میکنند

درصفحه ۳

سرپرست آمار عمومی اعلام کرد:

آمارعمومی آماده‌تهیه کارت الکترال است

آئین‌نامه‌کارت الکترال تا یکماه تهیه خواهدشد

امروز آقای خواجه نصیری‌معاون وزارت کشور و سرپرست آمار عمومی و ثبت احوال در مورد تهیه کارت الکترال بخبرنگارما گفت : ادارات آمار عمومی و ثبت احوال تواما این کار را انجام خواهند داد.در ظرف بیست روز تایکماه آئین نامه مزبور تهیه خواهد شد البته اجرای آئین‌نامه بستگی بتصویب آن‌دارد

نمونه‌های خارجی

آقای خواجه نصیری گفت‌برای تهیه کارت الکترال از نمونه‌های خارجی این کارتها استفاده خواهد شد .

باید دانست که‌کارت الکترال‌در انتخابات ممالك غربی مورد استفاده است و نمونه کامل آن که هم اکنون در دسترس میباشد، در انتخابات آمریکا بکار میرود

آماده برای تدوین آئین‌نامه وتهیه کارت الکترال میباشند .

وی افزود .در صورتیکه دستور تهیه کارت الکترال داده شوداداره آمار عمومی و ثبت احوال تواما

از ساعت شش بعد از ظهر دیروز در حضور شاهنشاه مراسم پایان چهاردهمین دوره‌فارغ‌التحصیلی‌دانشگاه فرماندهی وستاددر محل‌دانشگاه‌مذکور برگزار شد .

در این مراسم والاحضرت شاهپور غلامرضا پهلوی ـ والاحضرت شاهپور عبدالرضا پهلوی ـ چند تن از آقایان وزیران ـ روسای دربار شاهنشاهی و افسران عالیرتبه ارتش شاهنشاهی و روزنامه نگاران شرکت داشتند .

ساعت شش وپنج دقیقه بعد از ظهر شاهنشاه بمحوطه دانشگاه قدم نهادند.

نخست موزیك سلام شاهنشاهی را نواخت و گارد احترام مراسم احترام نظامی بجا آورد. سپس‌فرمانده‌دانشگاه فرماندهی وستاد گزارش نظامی‌بعرض رسانید .

آنگاه شاهنشاه‌ازافسران فارغ‌التحصیل دوره چهاردهم و دانشجویان دوره پانزدهم دانشگاه سان دیدند .

بعد شاهنشاه باطاق مخصوص تشریف فرما شدند و در اینجاگزارشی پیرامون برنامه وروش آموزش در دانشگاه فرماندهی و ستاد بعرض رسید .

بقیه در صفحه نوزدهم

ازروز شنبه :

وزارت‌فرهنك هفته‌جهاد ملی اعلام میکند

ظهرامروز ، دریك میهمانی‌ناهار وزیرفرهنك ارباب‌جرایدرابهمکاری درراه یك «جهادملی» دعوت کرد.

بدعوت آقای درخشش ،مدیران و سردبیران جراید ظهرامروزدر هتل‌نك مهمان بودندو آقای وزیر فرهنك طی‌اظهاراتی اعلام‌نمود که ازروز شنبه‌آتیه،مدت دوهفته‌بعنوان «هفتهٔ‌جهادملی» اعلام خواهد شد

وزیرفرهنك افزود:برنامه وسیع تبلیغاتی ماازروزشنبه‌شروع میشود ومن‌حتی از نقالان دعوت خواهم کرد درمیدانها ومعرکه ها. باما دراین جهاد همکاری کنندو بیسوادان‌را به فراگرفتن سواد تبلیغ نمایند . بنا باظهار آقای درخشش دراین دوهفته تمام واحدهای فرهنگی و مدارس و موسسات دیگربیسوادان را می‌پذیرند ووسائل باسواد شدن دراختیار آنها میگذارند .

وزیر فرهنك تصریح کرد که : مامیخواهیم‌ظرف‌یك‌سال یك‌میلیون نفررا باسواد کنیم .

فرحات عباس‌نخست وزیر دولت موقتی الجزایر تغییر کرد

یوسف‌بن‌خدا

«یوسف‌بن خدا» نخست‌وزیر جدید، متمایل به افراطیون است. احتمال داردکه عملیات جنگی در الجزایر تشدیدشود و ملیون بسوی بلوك شوروی متمایل شوند . درصفحه ٤ از مراجعت آقای وزیر خارجه ریاست

حرکت‌دسته‌دوم‌دانشجویان‌هم‌بتاخیر افتاد

اداره مهاجرت امریکا، باعزیمت شش دانشجوی‌مخالفت‌کرد

قرار بود ساعت شش بعداز ظهر امروز دومین گروه دانشجویان ایرانی مقیم آمریکا به نیویورك عزیمت‌کنند ولی صبح امروز سرپرست دانشجویان اطلاع داد که طبق خبررسیده از فنلاند هواپیما ۱۸ ساعت تاخیر خواهدداشت و احتمالا دانشجویان بعداز ظهر فردا حرکت خواهند کرد ،

ضمنا آقای دستغیب در مورد دانشجویانی که کارشان دچار اشکال شده و برای گرفتن ویزای دائم از مسافرتشان جلوگیری‌شده‌است گفت: تلگرافی باداره مهاجرت امریکامخابره شده بود که آنها جواب مخالف دادند و گفته اند باید حتما برای ورود به آمریکا ویزای دائم داشته باشند و باینترتیب این دانشجویان حداقل دو ماه در تهران خواهند بود .

هیئت نمایندگی ایران

درمجمع عمومی سازمان ملل‌متحد

دکتر متین دفتری بریاست هیئت نمایندگی ایران تعیین شد

سخنگوی وزارت امورخارجه امروز صورت اسامی اعضای هیئت نمایندگی ایران را در شانزدهمین دوره اجلاسیه مجمع عمومی سازمان ملل متحد که بریاست آقای قدس نخعی وزیر امور خارجه از تهران عازم نیویورك خواهند شد باین شرح اعلام داشت .

۱ـ آقای دکتر متین‌دفتری که پس هیئت را عهده‌دار خواهد بود .

۲ـ آقای دکتر محمد علی هدایتی وزیر پیشین دادگستری .

۳ـ آقای‌دکتر خوشبین‌مشاورحقوقی وزارت خارجه .

٤ـ آقای اکبر دارائی رئیس اداره سازمانهای بین المللی در وزارت خارجه .

بقیه در صفحه هفدهم

اسفالت خیابانهای تهران موقوف شده

دهها خیابان شهر بصورت خرابی درآمده است

* شهرداری بار دیگر در صدد دریافت ٤٠ میلیون تومان وام از بانك ملی است
* فقط‌صدورپروانه‌نانوائیها بوسیله شهرداری صورت میگیرد

درصفحه ۱۷

سازمان ملل متحد ستادارتش چومبه را گرفت

الیزابت ویل ـ ۲۸ اوت ـ خبرگزاری فرانسه ـ نیروهای سازمان ملل‌متحد بامداد امروز کلیه نقاط مهم شهر الیزابت‌ویل از جمله ایستگاه رادیو وستاد نیروهای کاتانگا را اشغال کرده وارتباطات تلفنی و تلگرافی را قطع‌نمودند .نیروهای سازمان‌ملل‌متحد ضمنا ۱۲۱افسر بلژیکی‌را بازداشت‌کرده‌اند که از کاتانگا اخراج نمایند . بااقدامات نیروهای سازمان ملل‌متحد ارتباط کاتانگا با خارج قطع شده است .

مقامات کاتانگا اظهار داشتند که علاوه براقدامات مزبور ، سازمان‌ملل از دولت مرکزی درخواست‌کرده است‌که ۱۵۰۰نفر سرباز به‌کاتانگا بفرستد

اطلاعیه

بانك توسعه صنعتی ومعدنی ایران درباره انبارهای عمومی

موضوع انبارهای عمومی که وجود آنها در بسیاری از کشور ها دارای سابقه طولانی میباشد برای کمك بامور بازرگانی و صنعتی کشور حائز کمال اهمیت میباشد .تشکیل این نوع انبارها که بصورت خصوصی اداره شده ولی نظارت کامل دولت را دارد موجب میشود که کالاهای صادراتی ، مواد اولیه مورد نیاز کارخانجات داخلی و محصولات تولیدی کشور اعم از کشاورزی ویا صنعتی و معدنی در انبار های عمومی بودیعه گذارده شده و در مقابل برك وثیقه این انبار هابانکهای مختلف بتوانند بااعتماد کامل حداکثر اعتبارات لازم را در اختیار صاحبان کالای مزبور قرار دهند.

بقیه در صفحه آخر

تیمسار سپهبد آقاولی مدیریت کل بانك سپه

انتصاب بسیار بجا و بمورد جناب آقای جلیل ساسانی که از رجال مطلع در امور اقتصادی کشورمی‌باشند وبار ها لیاقت وکاردانی خودرا بمنصه ظهور رسانیده بمقام معاونت اول بانك سپه به حضور تیمسار معظم‌صمیمانه‌تبریك‌عرض‌می‌نمائیم. منصور مقبوله ـ رحیم ترکیان ـ شرکت زیور بامسئولیت‌محدود ـ محمدرضا انتصاری ـ نجات‌الله‌مبصر خانبابا‌سیان

قبل ازاخذ تصمیم درمسائل بازرگانی وصنعتی

دولت با اطاق بازرگانی مشورت میکند

دیشب پنجاه نفر ازبازرگانان باوزیر بازرگانی و اعضای اطاق‌بازرگانی مذاکره‌کردند

عصر دیروز جلسه‌فوق‌العاده‌اطاق بازرگانی‌تهران باحضور آقای دکتر آموزگار وزیر بازرگانی تشکیل گردید

آقای دکتر آموزگار وزیر بازرگانی در مورد علت تشکیل جلسه دیروز ومسائلی که در آن مورد مذاکره قرار گرفت گفت در جلسه دیروزمسائل داخلی‌وسیاست کار اطاق مورد مطالعه و بررسی قرار گرفت از یك طرف اطاق بازرگانی امروزه مرکز فعالیت

بقیه در صفحه نوزدهم

نامه سرگشاده درخصوص ساختمان مسجد ایرانیان درهامبورك
درصفحه ششم‌چاپ‌شده‌است

چای جهان
نمایندگی شیراز ـ حاجی علی محمد مازندرانی ـ بسرای مشیر

قابل توجه بانکها وتجار بازار
سه فروشگاه بزرك و مجهز و مناسب برای سوپر مارکت ویاشعبات بانك درمیدان فوزیه جنب بازار پارس و خیابان شاهرضا نرسیده به پل چوبی اجاره داده میشود. بتلفن ۳۳۶۶۱ بازار پارس مراجعه فرمائید. آـ۱۸۳۴۸

پته‌های جهان

روغن نباتی جهان

نمایندگی مسعد
حاج سید یحیی فاطمی سرای سلطانی

جریان روز

خواب های طلائی !

درست همانموقعی که اعلیحضرت در میدان دوشان‌تپه بامردم ازژیان بیطرفی صحبت می‌نمودند و خسارات فراوان ملت ایران را باوجود اتخاذ روش بیطرفی در جنگ اول و دوم تشریح می‌کردند ، کمونیست‌ها که خواهان بیطرفی ایرانند ومیل دارند کشور ما یکه و تنها باشد تا وزنه‌ای در موقعیت جهانی امروز بحساب نیاید بوسیله دستگاه تبلیغاتی خود«تاس» مشغول تهیه و تنظیم نقشه‌ای بودند که آنرا بعنوان سند و مدرك علیه روش سیاسی ایران و بودن‌در پیمان سنتو منتشرکنند وافکار مردم جهان‌راباایں تبلیغات خود سرگرم و منحرف‌سازند .

شاه با صدای بلند اظهار فرمود :«همه میدانیم که در جنك بین‌الملل اول کشور ما باوجودی که بی‌طرفی خودرا رسما اعلام کرده بود باز میدان تاخت و تاز اجنبی قرار گرفت ، هر قسمت از خاك کشور در اشغال کسی بود و صدمات بسیار بشهر ها و دهات و ثروت ملی ایران وارد آمد ووقتی هم جنك تمام شد نمایندگان ماراحتی بکنفرانس‌صلح ورسای راه ندادند .»

«در جنك بین‌الملل دوم بازهم باوجود اعلان بیطرفی دیدیم که روی اصل موقعیت جغرافیائی وسوق‌الجیشی ایران ، مملکت ما مورد تاخت و تاز اجانب قرار گرفت و خسارات جبران ناپذیر وارد آمد تا اینکه جنك تمام شد و باوجود تمام قرار داد ها خطه زرخیز آذربایجان از وطن ما جدا گردید ، در آنوقت من و همه فرزندان غیور این‌مملکت بموقع وظیفه خودمان را انجام دادیم و خودرا به آب و آتش زدیم و هر خطری را بجان و دل خریداری کردیم تا عملی شد که شبیه به نیمه معجزه‌ای بود ، یعنی آذربایجان به آغوش مام میهن بازگشت وشاید این اولین مرتبه‌ای بود که قسمتی‌ازیك مملکت‌بدست‌کمونیستهاافتادو دوباره‌ازچنك آنها بدر آمده‌است»

این دورنمای بیطرفی ایران در دو جنك جهانی که اعلیحضرت باختصار بدان اشاره فرمود می‌تواند موضوع بحث امروز ما قرار گیرد تا اصرار کمونیست ها را در اتخاذ سیاست بیطرفی ایران بهتر درك نمائیم .

روسها میکوشند ایران را بسوی بیطرفی سوق دهند برای اینکه از متحدین خود پاکستانوترکیه که خط زنجیری برایجلوگیری از تسلط کمونیست تشکیل داده‌اند و با کمك غرب تقویت میشوند جدا سازد تا بدین وسیله کلید خاورمیانه را بدست گیرند ، زیرا با نفوذروسوخ‌در ایران‌دیگر هیچ‌عائق ومانعی برای شوروی در راه یافتن به آب گرم خلیج فارس وجود ندارد ، قدرتی مقابل خود نخواهد دید وبدون شك آن تعادل وتوازنی که ما و هر کشور و ملتی در این عالم آرزو دارد وجود داشته باشد تاخطر جنك جهانی سوم‌از دنیا دور شود برهم خواهد خورد .

ایران همچنان که در جنك بین‌الملل اول و دوم بواسطه موقعیت مهم سوق‌الجیشی از تعرض کشور های بزرك مصون نماند اگر جنك سومی درگیرد مسلما مصونیت نخواهد داشت اعم از اینکه بیطرفی پیش‌گیرد یا در حلقه اتحاد با غرب باشد ، شعله جنك نه فقط ایران بلکه تمام دنیای بیطرف و با طرف را فرا میگیرد ، ولی نکتهٔ قابل توجه اینست که اگر روسها و آمریکائیها وحشت از جنك داشته باشند همچنانکه اکنون این بیم و هراس بحد کمال وجود دارد ، دنیا در صلح وسلامت بسر می‌برد و ماهم در این نقطهٔ حساس و خطرناك جانی بدر خواهیم برد ولی اگر توازن برهم بخورد ویکی بر دیگری تفوق پیدا کند و قدرت مطلق بدست یکی افتد ، آنوقت دیگر نمی‌توان جلوی جنك خانمانسوز جهانی را گرفت . پس برای دنیای آزاد ، دنیائی که می‌خواهد از جنك وستیز خلاصی داشته باشد حتی برای همان کشور عظیم شوروی که قطعا مایل بجنك نیستو میداند چه بلائی در پی‌خواهد داشت نقش ایران در اتخاذ همین سیاست روشن خود یعنی اتحاد با همسایگان و غرب و در واقع حفظ توازن و تعادل قدرت مفید و موثر است و هر دو حریف در سایهٔ این توازن می‌توانند صلح و آرامش را نگاه دارند .

***

کمونیست ها تا این اواخر سعی میکردند شاید با شعله‌ور ساختن نائره شورش و اغتشاش داخلی ، اوضاع ایران را برهم زنندو کشور ما را دستیار وزیر نفوذ خود سازندودر حلقهٔ کشور های پشت‌پرده قرار دهند ، بهمین سبب تحریکات‌ازچندی باینطرف بالا گرفت‌وتبلیغات باشدیدترین وضع پدید آمد تا جائیکه همه نگران ووحشت زده بودند ونا‌امنی میرفت قیافهٔ مخوف خودرا بمردم نشان دهد و کمونیست‌بین‌الملل در کمین نشسته بودکه اوضاع این مملکت را بنفع خود واژگون‌سازد وحتی زمامداران شوروی مطلب را مکتوم نداشته چند بار سقوط حتمی ایران را بر زبان آوردند و کار ایران را تمام شده دانستند و این اظهارات بیشتر از آن جهت علنا گفته میشد که خود قوت قلبی‌برای آنها که کورکورانه‌بساز اجنبی میرقصیدند باشد و در تحریك و ترغیب مردم بشورش و بلوا تعجیل و تسریع کنند وکار بجائی رسید که چند بار نقشه هائی طرح شد و آخرین نقشه قطعی ، حادثهٔ سی‌ام تیر بود که از چند هفته پیش طرح آنرا ریختند و اقدامات پشت پرده وزیر جلی آنقدر وسعت داشت که برای کمونیست بین‌الملل حتمی و قطعی بود که این بار موفقیت با آنهاست‌وبهمین جهت بود که رادیو مسکو خودرا در اظهار نظر و تهییج و تحریك مردم به ریختن و کشتن وزدن وخراب کردن مطمئن دید غافل از اینکه ملت ایران هوشیار و بیدار است و فریب بیگانه ، هرکه باشد و هرچه بگوید نمی‌خورد ، امروزه حتی آن سبزی فروش سرگذر هم از سیاست جهانی با خبر است و او مسلما با مردم چشم وگوش بسته‌ای که در خاك شوروی زیست می‌کنندوازدنیا ومافیهابی‌خبرند خیلی فرق دارد ، درآن کشور پهناورمردم نمی‌دانند درروی کره‌زمین‌چه می‌گذرد ، نه‌وسیله کسب خبر دارند و نه مجازبرای پیداکردن اخبار دنیاهستندونه‌مطبوعات‌شوروی‌جزآنچه‌بایدبخورد مردم‌دهند خوراك دیگری در اختیار آنها می گذارند .

کمونیست ها تصور کردند ملت ایران هم همانطور در خواب بی‌خبری فرورفته‌اند که ملت شوروی‌و از سیاست های امروز بی‌خبرند وتحت تاثیر الفاظ و تحریکات رادیو مسکو یارادیو های دست‌نشاندهٔ شوروی قرار می‌گیرند ، بدین جهت پیش رفتند تا آنجا که سی‌ام تیر بلوائی بوجود آور ند .

این تجربه را روسها پس از جنك بین‌الملل دوم آموخته بودند، آنجا که توانستند بدست عده‌ای خائن افکار استعمار طلبانهٔ خودرا پیش ببرند ، آذربایجان عزیز را از ایران جدا سازند،ولی توجه نکردند که ایرانی در طول این مدت همه چیز را دریافته و بخوبی باوضاع واقف گردیده بعلاوه رشد سیاسی پیدا کرده ،دنیا را شناخته ، سیاست عمومی‌جهان‌را تشخیص‌میدهدوبالاخره ملت با هوش وفراست ایران‌هرگز زیربار تجاوز ونفوذ استعمارگر بیگانه نمیرود ، نمی‌توان این ملت را گول‌زد ، دیگر نمی‌توان بمردم ایران گفت تبلیغ بیگانه را بخیرخواهی وصلاح اندیشی خود بداند ، ملت ایران بخوبی درك واقعیت می‌کند . قدرت تشخیص و قضاوت دارد و بهمین سبب بود که روز سی‌ام تیراز روی واقع‌بینی وبا طیب خاطر مردم با مامورین دولت همکاری کردند ، نه فقط خود را از بلوا کنار کشیدند بلکه در حفظ آرامش کوشیدندو بدیهی است قدرت دولت پشتیبان و نگاهبان امن و آرامش بود و این دو قدرت دست بهم داد و نقشه های خطرناك کمونیست بین‌المللی را درهم فروریخت و همینکه بدنبال حادثه سی‌ام‌تیر مراسم قیام ملی ۲۸ مرداد پیش آمد ملت ایران در این جریان پادشاه خود را تایید نمود و بخوبی نشان داد که دوستدار آزادی و استقلال میهن ، خواهان سلطنت کهن وباستانی ایران می‌باشد و از جان و دل آب و خاك کشورش را می‌پرستد وهرگز به‌بیگانه خواه‌ازشمال‌و خواه ازجنوب‌اجازه نمیدهدبیك‌وجب‌خاکش تجاوز وتعدی کند .

خلاصه اینکه وقتی شالوده هائی که برای برهم ریختن اساس حاکمیت ملی ایران طرح گردیده بود نقش برآب شد و دیدند اوضاع ایران روبه تثبیت رفت ومایوس شدند ، نقشه دیگری پیش کشیده‌شد و این همان تبلیغات علیه سنتو بود بوسیله انتشار اسناد ساختگی و گفتند ایران و ترکیه و پاکستان ،هم می‌خواهند پایگاه اتم ضدشوروی تشکیل دهند و هم‌اینکه منطقه مرگبار در داخل کشور های خودبوجود آورند و چون آنچه لازم بود در این باره گفته شده و این ادعا رسما تکذیب‌گردیده موردی برای‌دنباله‌دادن باین مطلب‌نمی‌بینیم فقط باین نکته اشاره می‌نمائیم که در خلال بیانات همان روز اعلیحضرت همایونی، برخلاف نظریات‌تبلیغاتی شوروی نکات‌جالب توجهی‌در باره صلح خواهی و همزیستی و احتراز‌ازاینکه‌ایران‌پایگاه‌حمله‌بهیچ‌کشوری نخواهد شد دیده میشود که فردا آنرا تجزیه‌وتحلیل‌خواهیم کرد .

فقط ۳ روزدیگر

وقت باقی است که از

حراج بزرك سالیانه

جنرال مد استفاده فرمائید

برای آقاپسرها

انواع کت شلوار- بارانی - پالتو

برای خانمها و دخترخانمها

مانتو- کت دامن- بارانی

برای آقایان

پالتو- کت شلوار- بارانی

برای همه

تریکوتاژ- کفش- پیراهن وصدهانوع‌اجناس‌دیگر

باقیمت‌های فوق‌العاده ارزان

جنرال‌مد- کوچه‌برلن

مطب دکتر فضل‌الله معتضدی

بخیابان شاهرضا کوچه فتوحی (مقابل لاله‌زارنو) انتقال یافته ومجددا ازبیماران پذیرائی مینماید.

اوقات پذیرائی ٤تا٦ یاباتعیین وقت قبلی تلفن منزل ۸٦٥٧٥

٤-١ آ-١٨٣٠٢

زنان نامی اسلام وایران

چون مشغول‌جمع‌آوری مطالب جلددوم کتاب نامبرده بالامیباشم ازبانوانی که‌درراه نهضت زنان‌ایران خدمتی انجام داده‌اند تمنی دارم شرح‌حال خودرابادوعکس منتهی تاآخر آذر برای درج‌در جلددوم ارسال فرمایند شمس‌الملوك‌جواهر کلام

نشانی :داودیه منزل جواهر کلام تلفون ۸٦٠٤٦ .

٢-١ آ-١٣٦٠٥

دکتر حسام‌الدین مبرهن

دارای دیپلم تخصصی از بورد جراحی سینه (قلب‌ـریه ـعروق)و از بورد جرماحی عمومی‌امریکا ـخیابان شاهرضا اول‌خیابان کاخ‌شمالی- پذیرائی ٤-٨ عصرها ـتلفن :مطب۶۹۳۳۲- منزل ۵۱٤٤۵

٣-١ آ-١٣٦٤٩

نوای خیرمقدم در طهران

هوس دیدن روئی است مرا درخاطر
که لقایش دوجهان روی نما می‌طلبد

«مکتبهای القدیر- طهران» بایکدنیا سرور وشادی تشریف فرمائی **حضرت آیةالله علامه‌کبیر آقای امینی نجفی** «صاحب‌القدیر» را بعموم حضرات آقایان روحانیون عالی شان وجامعه ایمان وموالیان خاندان رسالت (ص) بشارت داده و تبریك معروض وضمنا اعلام اینکه از بامداد تاظهر رو زسه‌شنبه هفت شهریورماه «**عیداسعد میلادشریف‌نبوی ص**» درمنزل حضرت آیت‌الله از واردین محترم باکمال امتنان پذیرائی‌میشود.

آدرس- خیابان ایران (عین‌الدوله) سقاباشی ـ٤

آ-١٣٦٣٣

سازمان کتابهای جیبی

در نیمه اول شهریورماه منتشر می نماید.

پدران و فرزندان
از تورگنیف- ترجمه‌م.ه. شفیعیها

براه خرابات در چوب تاك
از همینك وی - ترجمه پرویز داریوش

هفت پیکر
از نظامی گنجوی

سیر حکمت در اروپا
از محمدعلی فروغی

آوای وحش
ازجك لندن - ترجمه پرویز داریوش

سه تفنگدار ، جلد ٣ و٤
از الکساندر دوما - ترجمه محمد طاهر قاجار

سیمای شجاعان
از جان کندی - ترجمه ا. خواجه نوری

چاپ جدید کتابهای
وداع بااسلحه - خاك خوب -زیبا- سپیددندان-
مروارید که نایاب بود منتشر شد
داوطلبان نمایندگی فروش درتهران وشهرستانها
به خیابان گوته شماره ٤٦ رجوع فرمایند.

١-٣ آ-١٧٦٢٨

مژده باهالی داودیه - سه راه ضرابخانه- چالهرژ

سازمان فرهنگی

کودکستان سعدی دبستان

باامتیاز رسمی ازوزارت فرهنك - زیرنظر آفاق خزانه

وباهمکاری جمعی ازباسابقه ترین و مبرز ترین‌معلمین متخصص فن‌آموزش و پرورش و بهترین متد تدریس زبان انگلیسی واستفاده از فیلم‌های تربیتی برای دانش آموزان افتتاح همه روزه صبح وعصر آماده ثبت نام است .

نشانی- ایستگاه داودیه محل ثبت سابق قلهك‌وسیله ایاب وذهاب هم آماده است. ١-٥ آ-١٣٦١٥

جشن‌های میلاد

بمناسبت ولادت سراسر سعادت حضرت ختمی‌مرتبت صلی‌الله‌علیه‌واله مجلس‌جشنی در (دبستان اسلامی‌دانش سجادی -میراحمدی) واقع در خیابان نواب‌چهارراه مرتضوی کوچه علمداری درروز سه‌شنبه ۷ر٦ر٤٠ ازساعت هفت‌الی ده‌بعدازظهر منعقداست ازعموم برادران‌دینی بالخصوص آقایان روحانی عظام تقاضامیشود شرکت فرمایند .

الاحقر سیدمحمدلطیف سجادی آل‌علی- الاحقر میراحمدی‌واعظ

روزسه‌شنبه ۷شهریور (فردا) بمناسبت میلادمسعود حضرت رسول اکرم (ص)ازطرف هیئت مروجین قرآن مجلس جشنی ازساعت ۸الی۱۲ صبح‌درمسجد حضرت‌آیت‌اله کاشانی واقع‌در پامنار منعقداست وخود حضرت آیت‌اله کاشانی‌هم‌باوجود کسالت‌دراین‌مجلس شرکت‌میفرمایند

آ-١٣٦٧٩

بمناسبت ولادت حضرت نبی‌اکرم صلی‌الله علیه وآله‌وسلم سه‌شنبه‌هفتم وچهارشنبه هشتم و پنجشنبه نهم شهریور از ساعت ۷ الی ۹ و نیم بعد از ظهر در مسجد آشتیانیها (شهباز ایستگاه ناصری) مجلس جشن برقرار وخطیب شهیر حضرت آقای فلسفی دامت‌افاضاته مستفیض می‌فرمایند .

آ-١٣٦٩١

ورود بتهران

دانشمند معظم جناب آقای فخرالاسلام یزدی که از مبلغین عالیمقام خراسان می باشند بتهران‌وارد شدند .

بمناسبت میلاد مسعود رسول اکرم (ص)

زندگانی محمد ۳

پیامبر اسلام

بقلم توانای دانشمند معروف آقای محمدعلی خلیلی

باشیوه محققانه راکه شامل شرح زندگانی کامل حضرت رسول (ص) میباشد باتخفیف صدی بیست یعنی ۲۰۰ریال بعلاقمندان تقدیم مینماید.

مرکز انتشار: کتابخانه اقبال. خیابان شاه آباد .

آ-١٨٤٤٤ ١-٢

کودکستان رستم آبادیان

دفتر کودکستان از روز شنبه ١١ شهریورماه همه روزه ازساعت ٨ الی ١١ ونیم صبح دائر ونام‌نویسی‌مینماید وسیله رفت وآمد فراهم است.

نشانی- چهارراه قوام‌السلطنه- خیابان مارشال استالین شماره ٤١ تلفن ٤٦٨٥٢

٣-١

انا لله و انا الیه راجعون

بدینوسیله فوت‌مرحومه‌مغفوره والده‌ماجده **حاج‌علویه‌غروی** را درمشهد باطلاع علمای اعلام وعاظ محترم و ذاکرین‌معظم و دوستان گرامی وبرادران دینی میرساند مجلس ختم آن آنمرحومه‌صبح پنجشنبه ۹ر٦ر٤٠ ازساعت ۸ونیم الی ۱۱ونیم درمسجد ارك‌تهران ومجلس ختم زنانه از ساعت ۵ الی۷ بعداز ظهر همانروز درمنزل اینجانب حاج سیدرضا غروی واعظ واقع درخیابان امیریه خیابان مهدیه‌کوچه فتورچی منعقداست

حاج‌سیدرضا غروی - سیدبهاءالدین غروی - سیدمحمد اسماعیل غروی

١-٢ آ- ١٣٧١٩

مصیبت‌وارده را بعموم خانواده‌های محترم غروی بخصوص فرزندان آنمرحومه تسلیت میدهیم

بدینوسیله فوت مرحوم **حسین امینی زنجانی (شجاع‌نظام)** پدرآقای ابوالفضل امینی رئیس برزن ۲۳ را باستحضار می رساند مجلس یادبودی از طرف شهرداری تهران در روز چهارشنبه ۸شهریورماه جاری از ساعت ٤ الی ٦ بعدازظهر درمسجد صاحب‌الزمان واقع درخیابان امیریه (قلعه‌وزیر) منعقد خواهد بود **شهردار تهران**

خانواده‌های **امینی زنجانی - اعتماد امینی زنجانی - نوائی - غفوری - بیات - توحیدی - سعیدی**

باکمال‌تاثروتاسف فوت‌شادروان **حسین‌امینی(شجاع‌نظام)** بزرك‌خاندان‌امینی‌را درزنجان‌باطلاع‌دوستان‌وآشنایان‌میرساند مجلس ختم مردانه و زنانه آنمرحوم در زنجان برگذار شده مجلس یادبود مردانه روزچهارشنبه هشتم شهریور از ساعت چهار تاشش بعدازظهر درمسجد صاحب‌الزمان واقع درامیریه اول کوچه قلعه‌وزیر و مجلس زنانه همانروز درمنزل آقای ابراهیم امینی واقع درهمان کوچه کاشی ٤٧ ازساعت پنج تا هفت بعداز ظهر برگذار خواهد شد .

حبیب‌اله‌اعتماد امینی - سرهنك غلامعلی امینی-ابوالفضل امینی - ابوالفتح امینی - دکتر خلیل‌نوائی - اسمعیل امینی ابراهیم امینی - حسن امینی - منصور امینی - ابوالحسن غفوری - احمدبیات - عبداله توحیدی

مصیبت وارده را بعموم بازماندگان آنمرحوم مخصوصا خانواده محترم امینی زنجانی تسلیت میگوئیم

باکمال تاسف وتاثر فوت بزرك خاندان **حاج حسین تحسینی معمار** را باطلاع خویشان وآشنایان میرسانندمجلس ختم آنمرحوم روزسه‌شنبه ۷ر٦ر٤٠ ازساعت ٤ الی ٦ونیم بعداز ظهر درمسجد قنات‌آباد خیابان مولوی برقرار است .

حاج‌اکبر ناظم- اسماعیل نداف‌لبانی- ابوالقاسم‌لسانی فتح‌اله‌تهرانی -هوشنك‌محتشم- بوذرجمهر محتشم -ستوان فریدون نداف - عبداله تحسینی - نادر قناعتگر - حسنعلی ناصری - ناظری - تسلیمی - پنبه چی - عسگریان قریشی - مهدی‌ساداتی

مصیبت‌واردەرا بعموم‌بازماندگان آنمرحوم تسلیت می دهیم

باکمال تاسف فوت پسرعموی عزیزم شادروان **رضاقلی افشار قاسملو (سالار امجد)** را بدینوسیله باطلاع دوستان میرساند .

سیف افشار

خانواده‌های **افشارقاسملو - یازافشار - شایگانی - قراگوزلو - قریب - پورزندوکیلی - شریف امامی -زنجانی وافی - صالحی - معتضدی - پزشکیان - شادلو - صفائی- فرمانفرمائیان - شالچی - خواجه‌نوری - جلیلی - نونهال تهرانی - عتیقه‌چی - امیرحسینی - زاهدی - اتابکی -اللهی فروتن**

باکمال تالم وتاثر فوت شادروان **رضاقلی‌افشار قاسملو (سالارامجد)** والد محترم آقای حسین افشارقاسملو وکیل پایه ۱ دادگستری را باطلاع دوستان و خویشان میرساند .

مجلس ترحیم‌مردانه آنمرحوم درروزچهارشنبه‌هشتم‌شهریور ماه ازساعت ۱۰صبح الی ۱۲درمسجد مجد ومجلس ختم‌زنانه درهمان روز از ساعت ۵تا۷بعداز ظهر درمنزل شخصی آن مرحوم واقع درخیابان شمیران خیابان شادمان کوی سمیعی شماره ۳۰ منعقد میباشد .

حسین‌افشار قاسملو - اقدس‌افشار قاسملو - گوهر ملك‌افشار قاسملو - اللهیار افشار - پرویز یار افشار - غلامعلی قراگوزلو - جمشید قریب - غلامرضا پورزندوکیلی نصرت‌الله پورزندوکیلی

بمناسبت فوت مرحوم **رضاقلی افشار قاسملو (سالار امجد)** پدر آقای‌حسین افشارقاسملو وکیل پایه‌یك‌دادگستری مجلس تذکری ازساعت ده تا دوازده صبح روز چهارشنبه ۸ر٦ر١٣٤٠ درمسجد مجد منعقد است .

از آقایان محترم قضات و همکاران و بستگان ودوستان فقیدسعید خواهشمند است باشرکت دراین مجلس روح آن مرحوم را شاد فرمایند .

رئیس کانون وکلاء دادگستری هاشم وکیل

درگذشت مرحوم رضاقلی افشار قاسملو که از مردان خیر ونیك‌نام ووطن‌پرست بود موجب نهایت تاسف است ما این مصیبت را بعموم خاندان محترمی‌که عزادار هستند مخصوصا به‌آقایان حسین افشار قاسملو و پرویز یارافشار تسلیت میدهیم

بانهایت تاسف وتاثر درگذشت شادروان بزرك خاندان طوبیا مرحومه **بانو استرطوبیا** والده گرامی آقایان‌صادق‌طوبیا ودکتر طوبیا را باطلاع خویشاوندان و آشنایان میرساند مجلس‌ختم‌مردانه وزنانه روزپنجشنبه‌نهم شهریوردرکنیسای عراقیها واقع درخیابان اناتول فرانس از ساعت ۵ تا ۷ بعداز ظهر برگزار میگردد ضمنا مجلس تذکر همه روزه تا عصر چهارشنبه هشتم شهریور درمنزل دکتر طوبیا واقع درخیابان پهلوی جنب سینما رادیوسیتی کوچه همایون شماره ۱۳ منعقد میباشد .

خانواده‌های طوبیا - یوسف‌دای - خانباباسوفر - دکتر نهورای - دکتر برجیس - دائی‌زاده

آ-١٣٦٩٣

بمناسبت فوت علویه عالیه اخوی‌زاده و همشیره آقایان آقامیرزا مهدی بهبهانی (نورالهدی) و آقای سرهنك قاسم بهبهانی روز چهارشنبه ۸شهریور ماه از ساعت٤ الی ٦ بعداز ظهر مجلس ترحیم آنمرحومه درمسجد مرحوم‌آیت‌اله نوری طاب‌ثراه واقع درسرچشمه منعقد است انشا... عموم‌بستگان و آشنایان باشرکت درمجلس مزبور و تلاوت قرآن مجیدروح آنمرحومه را شاد میفرمایند

مجلس ختم زنانه روزه‌شنبه نهم شهریور ازساعت۵ بعداز ظهر درمنزل اخوی آنمرحومه واقع درشهر ری جنب آرامگاه برقرار است . **العبد محمدالموسوی البهبهانی عفی عنه**

مصیبت وارده را بعموم بازماندگان آنمرحومه تسلیت‌میدهیم

ازآیات و حجج اسلام ودوستانیکه درتشییع جنازه و ختم تهران وکاشان و شب هفت **آیت‌اله آقای شیخ هدایت‌اله سلیمانی** شرکت ویابوسائل دیگر ابراز همدردی فرموده‌اند تشکر مینمائیم

خانواده های سلیمانی - مهدوی نراقی

از ذوات معظم و محترمیکه درمراسم تشییع و مجالس ختم وهفته شادروان **بانو لیلی مولوی** بانهایت لطف شرکت فرموده ویا بوسیله جراید و تلگراف ونامه اظهار همدردی فرموده‌اند سپاسگزار واگر بعلت تالمات روحی درشرفیابی تاخیری رخ‌دهد امید عفو داریم

آ- ١٣٧٣١ **علی مولوی - دکترمحمدعلی‌مولوی**

باقلب شکسته و روح اندوهناك از ذوات معظم ومحترمی که درمجالس ترحیم جوان ناکام شادروان **سیاوش یاسمی** بانهایت لطف شرکت فرموده وبا اظهار تسلیت ، تلگرافی و کتبی وجراید ابراز همدردی فرموده و تسکین خاطر خانوادهٔ را فراهم آورده‌اند نهایت سپاسگذار بوده و چنانچه درائر تالمات روحی درعرض تشکر حضوری تاخیرو قصوری رخ دهد پوزش می‌طلبند

آ- ١٣٧٢٧ **خانواده یاسمی ومنسوبین**

از بانوان محترمه و ذوات محترمی که تلگرافا وکتبا و حضورا درمجالس یادبودفوت والده مرحومه ابرازتفقد فرموده وباعث تسلی روح افسرده بازماندگان آنمرحومه گردیده‌اند بینهایت متشکر و سپاسگزارم وهرگاه بعلت تالمات روحی درعرض پاسخ‌کتبی ویاشرفیابی قصوری روی دهد امیداست حمل بفراموشی نفرموده معذور خواهند فرمود

آ- ١٣٧٢٩ **سرهنك ستاد عطاله جاوید**

از کلیه بانوان و آقایان محترم که درمجالس ختم و شب هفت **مرحوم حسین دریابیگی** شرکت فرموده‌اند نهایت تشکر وامتنان حاصل و چنانچه در اثر تالمات روحی و جسمی شرفیابی حضورشان میسر نشد معذرت خواسته و امید عفو داریم

طلعت دریابیگی - عالیه دریابیگی

بقیه آگهیهای ترحیم و تسلیت درصفحات ۱۷و۱۹وآخر

در برزیل وضع فوق العاده اعلام شد

ریودوژانیرو - برزیل - خبر گزاری رویتر - آسوشیتدپرس - یونایتدپرس - خبرگزاری آلمان - امروز نیروهای مسلح برزیل بسرعت و خشونت تمام حرکت خود رابرای در هم شکستن مخالفین آغاز کردند

هدف این اقدامات آن است که نگذارند جوآگولارت معاون رئیس جمهوری جانیو کادروس شود

مارشال بازنشسته هنریك لوت کمی پس از آنکه رسما از ادعای گولارت در مورد ریاست جمهوری پشتیبانی کرد دستگیر شد

این مارشال بلافاصله به یك زندان که در جزیره‌ای در بندرریو قرار دارد اعزام شد وی همکار انتخاباتی گولارت بوده وسابقاوزارت جنك برزیل رابعهده داشته است خود گولارت که اا زوریخ وارد پاریس شده است بدنبال دریافت خبر مخالفت ارتش با خود اعلام کرد که فعلا اجرای تصمیمش را برای عزیمت به برزیل به تاخیر میاندازد تااوضاع سیاسی این کشور روشن شود

سانسور شدید

فعلا ارتش سانسور شدیدی بر مطبوعات و انتشار اخبار برقرار کرده است .

از انتشار اعلامیه لوت توسط جراید ریودوژانیرو جلوگیری شده است در این اعلامیه لوث گفته بود که وزیر جنك را از دستگیری گولارت برحذر داشته است

در مرکز ایالت پورتوالگر در جنوب برزیل که فرماندار آن به طرفداری گولارت نطقی ایرادکرده بود، ارتش دو ایستگاه رادیو راکه به انتشار این نطق دست زده بودند تعطیل کرده است .

امابریزولا فرماندار ایالت مذکور برای آنکه بتواند بنفع گولارت به تبلیغات پردازد ایستگاه رادیو سومی را در اختیار دارد .

در برازیلیا پایتخت جدیدبرزیل نیز ارتش یك ایستگاه رادیو راکه در اختیار فرماندار ایالت ریوگراند که هوادار گولارت بود توقیف کرده است .

هدف این اقدام آن است که ارتباط بریزولا و متحدین او را در پایتخت قطع کند .

احتمال جنك داخلی

ولی علیرغم اقدامات سریع ارتش احتمال وقوع جنك داخلی از میان نرفته است .

گفته میشود واحد های نظامی ایالت ریوگرانده طرفدار گولارت هستند .

اما وزیر جنك مارشال اودیلیو- دنیس درمخالفت خود بامعاون رئیس جمهوری سرسختی عجیبی نشان میدهد .

وی امضاء قرارداد میان معاون رئیس جمهوری و چین کمونیست را گناه نابخشودنی او میداند .

بریزولا اخطار کرده است که جنگهای خونینی در صورت ممانعت از ریاست جمهوری گولارت روی میدهد .

عطش بازداشت

دنیس در خانه خود در حالیکه پیژاماپوشیده بود لبخندزنان مخبرین را پذیرفت .

وی گفت مواظب خودتان باشید این روز ها من عطش بازداشت دارم وزیر جنك متذکر شد که اینروز ها گناه حوادث را به گردن او می اندازند اما کسان دیگری مسئولند که پشت پرده مخفی شده‌اند

گفته میشود اگر گولارت بخواهد به جنك پردازد با هواپیما به پورتو- الگر خواهد رفت و به پایتخت سابق برزیل نخواهد آمد زیرا در آنجا ممکن است او را زندانی کنند .

از آنجا وی سعی خواهد کرد بسوی شمال تعرض کند .

برادرتش مسلط است

از طرف دیگر گرچه بسیاری از افسران جوان به‌لوت علاقه دارندولی دنیس بر ارتش کاملا مسلط است‌و فرماندهان توپخانه و تانك وسربازان و افسران این واحد ها به او وفا دارند .

در پایتخت شایع است که «گولارت» مارشال «لوت» را بسمت وزارت جنك منصوب کرده‌بود .

اتفاق مهمی که امروز در پایتخت افتاد خروج ناوگان برزیل منجمله ناو هواپیما بر «میناس گریاس» ورزمناو سنگین «تاجاندره» بود .مقصد این ناوگان افشاء نشده‌است .

برخی احتمال میدهند این ناوگان برای سرکوبی ایالات جنوبی اعزام‌شده باشد .

واحد های دیگر ارتش برزیل نیز بحالت آماده باش درآمده نقاط‌حساس کشوررااشغال کرده‌اند .

گفتگوی سری

«جانیو کادروس» رئیس جمهوری مستعفی برزیل امروز با دوتن‌از وزرای سابق کابینه خود چند ساعت بطور سری گفتگو کرد .

وی بعدا در مهمانی‌منزل «خوزه کیلیل» سرمایه‌دار معروف حاضر شد و به مخبرین گفت فردا با خانواده خود به انگلستان حرکت میکند و بعدا درنظر دارد به کشور باز گردد و دارالوکاله خودرا افتتاح کند و به وکالت دعاوی پردازد .

وی قرار است بایك کشتی مسافری به اروپا عزیمت کند .

برای او و همسرش «الوآ» ومادرش «لئونور» بلیط خریده شده‌است.

بلیط نخرید

گولارت که قرار بود امروز با هواپیما از پاریس به برزیل حرکت کند ظاهرا از سفر به برزیل منصرف‌شده است .

مخبرین گزارش داده‌اند که وی تاکنون بلیط هواپیما نخریده‌است.

وی از فرودگاه اورلی باتفاق سفیر برزیل در پاریس «آلوس دی‌سوزا» خارج شد و گفت در خانه یك‌دوست خود اقامت میکند .

رئیس حزب جمهوریخواه امریکا اعلام کرد:

کندی دربرابر کمونیستها ضعف نشان میدهد

واشنگتن ـ ۲۷ اوت ـ یونایتد پرس ـ ویلیام میلر رئیس‌حزب جمهوریخواه امریکا اعلام کرد کندی و حکومت اودر برابر کمونیستها در بسیاری ازکشور ها ملایمت پیش گرفته‌اند .وی به‌شکست کندی در جلوگیری از نفوذ کمونیستها در لائوس و عدم موفقیت او در سرنگون ساختن فیدل کاسترواشاره کرد.

میلر گفت کندی تاریخ‌قطعی قطع مذاکرات اتمی ژنوراتعیین نکرده است و اینکار ضعف او دربرابر خروشچف بشمارمیرود.

رئیس حزب‌جمهوریخواه که درتلویزیون نطق‌میکرد متذکر شد که کندی دربرلن نیز روبهٔ متزلزلی پیش گرفته است و افزود که‌جمهوریخواهان‌تاوقتی‌از کندی حمایت خواهند کرد که دربرلن دربرابر روسها محکم بایستند .

ارگان تئوریك حزب کمونیست‌شوروی به «کمون»های چین حمله میکند

پاریس ـ خبرگزاری فرانسه ـ مجله کمونیست ارگان‌تئوری حزب کمونیست شوروی در آخرین شماره خود طی مقاله ای پیرامون سیستم کمونهای خلق مینویسد :

کمونهای خلق توسعه جامعه کمونیستی را بعقب میاندازد .

مجله کمونیست بدون آنکه ازچین ذکری بمیان آورد مینویسد میدانیم که هنگام‌اشتراکی کردن‌مزارع در شوروی این فکر بمیان آمد که تمام اشیاء مورد استفاده دائم اشخاص و همچنین احشام و غیره اشتراکی شود ولی این سیستم هیچ نتیجه ای‌ندارد.

مجله کمونیست میافزاید کمونها پایه های اقتصادی کاملی ندارند .

سربازان سازمان ملل قوای چومبه‌را خلع سلاح کردند

الیزابت ویل - یونایتد پرس - سخنگوی سازمان ملل در کاتانگا امروز اطلاع داد که نیرو های ایرلندی سازمان ملل متحد صبح زود امروز قوای مسلح کاتانگا را در فرودگاه الیزابت ویل خلع سلاح کرده‌اند ولی حادثه فوق‌العاده‌ای ضمن خلع سلاح صورت نگرفته است .

این حادثه که بزرگترین حادثه بعداز وخامت‌روابط‌سازمان ملل بادولت کاتانگا میباشد ، هنگامی صورت گرفت که دولت کاتانگا دستور داد تعداد سربازان محلی فرودگاه الیزابت ویل از ده نفر به ۳۰ نفر افزایش‌یابد.

۳۰ نفر سربازان محافظ فرودگاه بلافاصله شبانه شروع بکندن خندق هائی در اطراف فرودگاه کردند . نیرو های هلندی سازمان ملل که مراقب جریان‌بودند تا مدتی‌ازمداخله‌خودداری ورزیدند . بعددستوردادند که‌سربازان کاتانگا عملیات خودرا متوقف سازند اما هنگامیکه کاتانگائیها از اطاعت‌این دستور سرپیچی نمودند ، سربازان ایرلندی آنها را خلع سلاح و دونفر افسر خارجی را که ظاهرا فرماندهی سربازان کاتانگائی را در دست داشتند توقیف کردند .

قسمتی از نیروهای چومبه که خلع‌سلاح آنها توسط سازمان ملل متحد آغاز شده‌است

اعتراض کرد

سخنگوی سازمان ملل گفت ملیت این افسران هنوز معلوم نیست اما هر دو آنها زندانی شده‌اند . سربازان ایرلندی بعداز مدت کوتاهی اسلحه سربازان کاتانگائی را به آنها پس دادند و آنانرا روانه شهر کردند اما افسران مذکور کماکان در زندان‌باقی مانده‌اند .

امروز « اوبراین » رئیس هیئت نمایندگی سازمان ملل در کاتانگا گفته میشود وی باریودوژانیرو تماس تلفنی مداوم دارد .

شخصا به موئیزه چومبه‌رئیس‌جمهوری کاتانگا نسبت به اقدام این دولت در مورد افزایش نیروی محافظ محلی در فرودگاه استانلی ویل اعتراض‌کرد.

« اوبراین » در یادداشت خوداضافه کرده‌است که سازمان ملل قادر به تحمل اقداماتی که رژیم کاتانگا برای محدود کردن آزادی عملیات و نقل و انتقالات نیرو های سازمان ملل انجام میدهد نمی‌باشد .

گزارشهای تایید نشده حاکی‌است که نیرو های سازمان ملل از امروز شروع به خلع سلاح ارتش کاتانگا خواهند کرد . دیروز و پیروز گزارش رسیده‌است که سازمان ملل نیروهای بزرگی به الیزابت ویل اعزام داشته است .

طبق گزارش منابع سازمان ملل‌به نیروهای پلیس صلح دستور داده شده تادر صورتیکه مجبور به تیراندازی شوند ، ابتدا بروی افسران سفید پوست ارتش کاتانگا تیراندازی‌کنند.

فرمان آماده‌باش

امروز بدنبال انتشار گزارش های مربوط به اینکه دولت مرکزی کنگو بزودی ۱۹۰۰ نفر از نیروهای خودرا برای خلع سلاح‌افسران و افراد بیگانه ارتشی کاتانگا به خاك این کشور اعزام خواهد داشت ، دولت کاتانگا به ارتش خود فرمان آماده باش داد.

سخنگویان سازمان ملل ادعای مقامات کاتانگا را دائر بر اینکه « سیریل آدولا » نخست وزیر مرکزی کنگو طبق دستور سازمان ملل نیرو های خود را به کاتانگا اعزام خواهد داشت رد کرده است .

«گولفرویدمونگو » وزیر کشور کاتانگا دیشب یك کنفرانس مطبوعاتی ترتیب داد و اظهار داشت از منابع موثق اطلاع یافته است که مقامات سازمان ملل از دولت مرکزی کنگو دعوت کرده‌اند تا نیرو های‌خود رابرای خلع سلاح ارتش کاتانگا باین کشور اعزام دارد .

« مونگو » افزود که کاتانگابزودی نمایندگان‌خودرا از پارلمان‌لئوپولدویل احضار خواهد کرد زیرا برای دولت کاتانگا دیگرمذاکره راجع به آینده، با آدمهای نابابی نظیر سیریل آدولا نخست وزیر جدید کنگو مقدور نیست .

« مونگو » اضافه کردطبق‌اطلاعاتی که بوی‌رسیده‌نیرو های دولت مرکزی کنگو تا امروز وارد کاتانگا خواهند گردید و سازمان ملل نیز باین نیرو ها کمك خواهد کرد . امااگر این گزارشها حقیقت داشته باشد کاتانگا از استقلال خود دفاع خواهد کرد و خواهد جنگید .

« مونگو» تائید کرد که جنك کاتانگا با نیروهای مرکزی کنگو و بر ضد یاران آنها یعنی نیروهای سازمان ملل با همه وسایل و حتی‌با تیرو کمان‌ادامه خواهد یافت . کاتانگا هرگز تسلیم نخواهد شد .

از فردا صبح در سینما های

ایران تراس سالن دیانا ـ میامی ـ تابستانی زمستانی تهران

آس و پاس

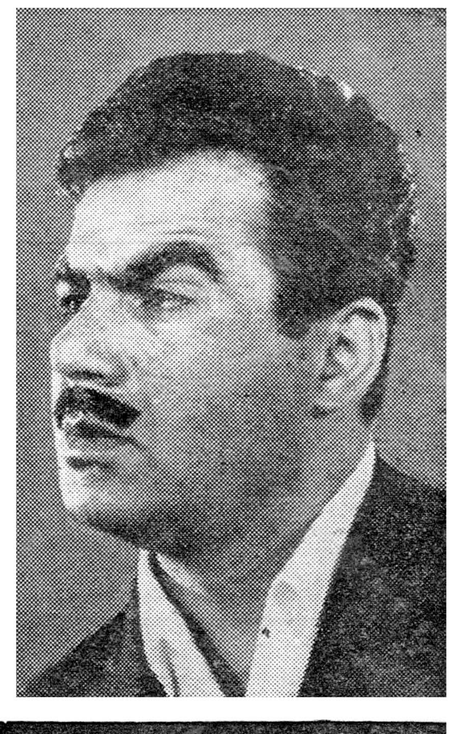

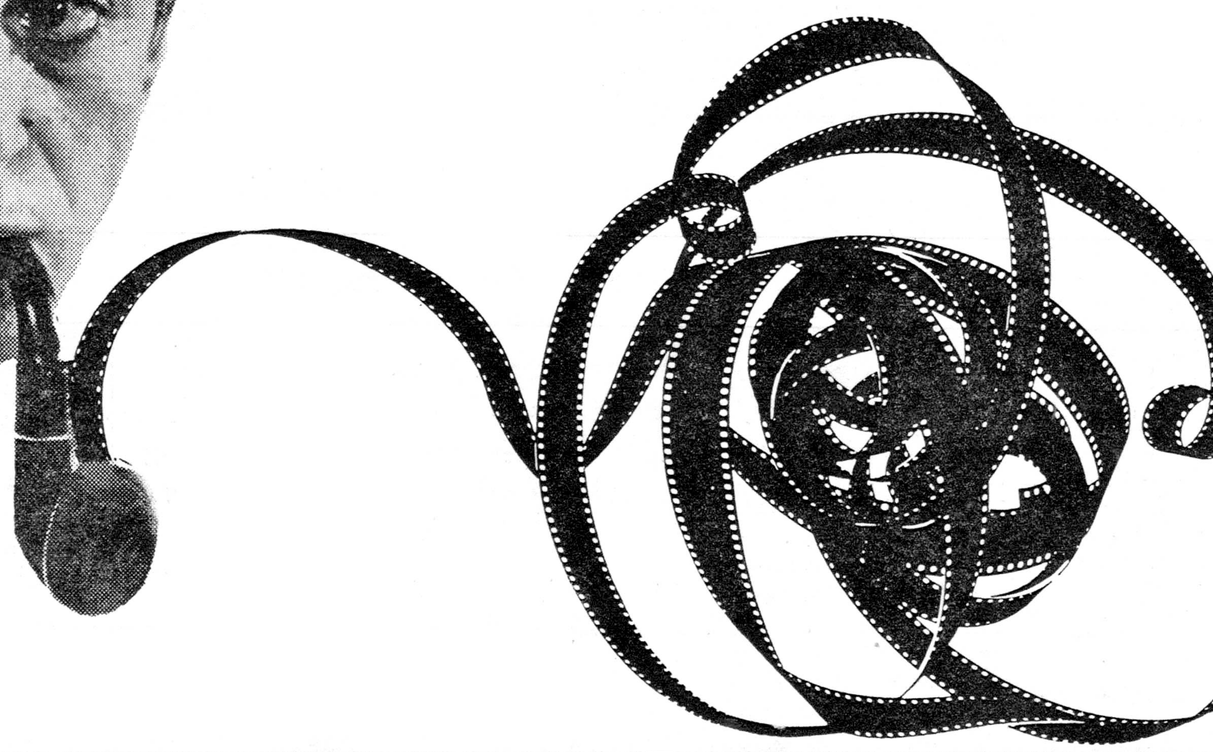

باشرکت: ناصر ملک مطیعی. آرمان. آذر حکمت شعار. تابی احمدی. پرخیده. همایون

تهیه کننده و کارگردان: سیامك یاسمی

محصول پور یا فیلم

طرح نهرو برای رفع بحران برلن

برلن ـ یونایتد پرس ـ رویتر ـ آسوشیتد پرس ـ خبرگزاری آلمان ـ امروز پلیس کمونیست با تفنگ درمنطقه مرزی دو قسمت شهر به پهنای صد متر از دو طرف مرز تیراندازی کرد و آب پاشید تا آن نقطه را خالی کند.

دراین جریان کسی مجروح نشد.

پلیس آلمان شرقی بسوی یك موتو سیکلت سوار برلن غربی که مجاور مرز شهر حرکت میکرد نیز تیراندازی کرد سپس آب پاشید.

در یك نقطه دیگر نیز پلیس آلمان شرقی با اتومبیل آب پاش بسوی جمعیتی که در مرز دو قسمت در برلن غربی گرد آمده بودند آب پاشید.

جمعیت متقابلا اتومبیل آب پاش و مامورین کمونیست را سنگباران کردند. بلافاصله یك تانك امریکائی به محل حادثه آمد.

پلیس آلمان غربی بعدا توانست نظم را برقرار کند.

در منطقه انگلیسها نیز پلیس کمونیست بسوی مردم تیراندازی کرد ولی با آمدن مامورین مسلح انگلیسی عقب نشست.

در یك نقطه مرزی شهر گروه‌انبوهی از اهالی دو قسمت برلن روبروی هم گرد آمدند و برای یکدیگر دست تکان دادند.

پلیس آلمان شرقی موفق نشد این جمعیت را عقب براند.

در برلن شرقی اعلام شده‌است که چون در برلن غربی بلندگو های سیار علیه آلمان شرقی تبلیغ میکنند آنها مجبورند گروهی را بعنوان «ستون پنجم» غرب در برلن شرقی دستگیر کنند.

پاسخ نداده است

هنوز نماینده شوروی میخائیل پروخین به اعتراض سه دولت غربی در باب محدودیت رفت و آمد مامورین آنها در قسمت شرقی شهر اقدامات مامورین آلمان شرقی برای خالی نگاهداشتن یك منطقه صد متری در دوطرف مرز شهر پاسخی نداده است.

خروج تانکها

بموجب گزارشهای رسیده رژیم آلمان شرقی در فرودگاه خود دربرلن شرقی به نصب رادار و وسائل دیگر مشغول است و ظاهرا هدف آنها ارسال امواج رادار روی دالان هوائی است تا هواپیماهای غرب را گمراه کنند.

نکته دیگری که عجیب بنظر میرسد خروج کلیه تانکهای آلمان شرقی است از شهر برلن شرقی.

در برلن شرقی اعلام شده‌است که مردم برلن غربی یك پلیس آلمان شرقی را زخمی کرده‌اند.

ولی مقامات برلن غربی این خبر را تکذیب میکنند.

رفت وآمد عادی

رفت و آمد در خطوط ارتباط ۱۹۰ کیلومتری برلن غربی و غرب عادی است و طی ۲٤ ساعت اخیر ٤۵۰۰ اتومبیل به برلن آمده‌اند یا از آن شهر به آلمان غربی رفته اند.

غیر نظامی

منابع موثق دهلی نو امروز گزارش دادند که احتمال دارد نهرو نخست وزیر هندوستان طی قطعنامه‌ای که در کنفرانس سران ممالك غیر متعهد در بلگراد طرح خواهد کرد پیشنهاد کند آلمان شرقی و غربی هر دو به دو کشور غیر نظامی تبدیل شوند.

نهرو در این قطعنامه لزوم آزادی رفت و آمد برای غرب را در برلن نیز خواهد گنجانید.

منابع نزدیك به نخست وزیر هندوستان اظهار داشته‌اند که نهرو این قطعنامه را پیش از طرح در کنفرانس با مقامات جمهوری متحده عرب و یوگسلاوی درمیان خواهد گذاشت زیرا به احتمال زیاد ابتکار عمل در کنفرانس بلگراد را هندوستان، یوگسلاوی و جمهوری متحده عرب در دست خواهند داشت.

مذاکره مستقیم

در قطعنامه نهرو از شرق و غرب دعوت خواهد شد تا هر چه زودتر کنفرانسی تشکیل دهند و مسائل آلمان را از راه مذاکرات مستقیم حل نمایند.

رئوس مطالب قطعنامه نهرو بقرار زیر خواهد بود.

۱ـ شناسائی این واقعیت که آلمان شرقی نیز مانند آلمان غربی موجودیت دارد.

۲ـ تجدید وحدت احتمالی آلمان باید مورد توجه قرارگیرد.

۳ـ حق غرب برای دسترسی به برلن باید محترم شناخته شود.

٤ـ تمام نیرو های شرق و غرب از دو قسمت شرق و غرب آلمان خارج شوند.

۵ـ هر دو قسمت آلمان تبدیل به مناطق غیراتمی شوند.

٦ـ نیرو های مسلح هر دو قسمت آلمان تا میزانی که فقط برای حفظ امنیت داخلی مورد لزوم باشد تقلیل داده شود.

دخالت سازمان ملل

امروز عده زیادی از اعضای دمکرات و جمهوریخواه کنگره امریکا پیشنهادات مختلفی برای دخالت سازمان ملل در مسئله برلن کردند تا از بروز جنك اتمی جلوگیری شود

معذلك سناتور کتینك از سناتورهای جمهوریخواه امریکائی اظهار نظر کرد که در حال حاضر طرح مسئله برلن درسازمان ملل با وجود نقش مفیدی که ممکن است از طرف سازمان ملل ایفاء شود ـ مناسب نیست. نیروهای غرب باید دربرلن غربی باقی بمانند تا آنکه حل مسئله برلن امکان پذیر گردد

سناتور دمکرات «واین مورس» پیشنهاد کرد که مسئله برلن به دادگاه حقوقی سازمان ملل ارجاع شود تا تصمیم قطعی درباره آن اتخاذ گردد.

جنك اتمی

توماس مورگان رئیس کمیته روابط خارجی کنگره امریکا امروز اظهار داشت که گمان نمیکند خروشچف برای برلن با غرب وارد جنك اتمی شود همانطور که مانیز خواهان جنك اتمی نمیباشیم.

وی افزود که هرچند خروشچف در این اواخر چندین بار موشك‌های خود رابرخ غرب کشیده اما مطمئن است که جنك اتمی با غرب تمام جهان را نابود خواهد کرد

شهر آزاد

پیرسن روزنامه نگار امریکائی که اخیرا در ساحل دریای سیاه با خروشچف ملاقات کرده بود امروز اظهار داشت که خروشچف به او گفته است در نظر دارد شهر برلن را تبدیل به یك شهر آزاد نماید و حقوق ۲ چهار کشور بزرك شرق و غرب رانیز درآن تضمین کند

خروشچف تصریح کرده است که مقدمات اجرای این طرح از طرف دولت شوروی فراهم شده است

اسلحه روانی

کارشناسان سیاست خارجی آلمان غربی امروز اظهارداشتند که مصاحبه خروشچف باپیرسن روزنامه نگار امریکائی اسلحه روانی موثری بوده که به نفع خروشچف برای تحت تاثیر قراردادن افکار عمومی امریکا و ممالك بیطرف جهان مورد استفاده قرار گرفته است.

انتخابات آلمان غربی

ناظران سیاسی امریکا امروز اظهار داشتند که در بحبوحه جنك سرد شرق و غرب برسر برلن بار دیگر بیم آن میرود که انتخابات قریب الوقوع آلمان غربی هماهنگی سیاسی متحدین غربی را فلج نماید

دیپلمات های امریکائی، هنوز فراموش نکرده‌اند که مبارزات انتخاباتی اخیر امریکا تاچه اندازه وحدت استراتژیکی غرب را درجنك سردباشوروی فلج کرد ه بود

نامه خصوصی

منابع موثق واشنگتن امروز اطلاع دادند که کندی به ژنرال دوگل رئیس جمهوری فرانسه تاکید کرده است تاباتشکیل کنفرانس وزیران خارجه چهار دولت بزرك شرق و غرب در آینده موافقت نماید

گفته میشود که رئیس جمهوری امریکا آخرین چاره از بین بردن اختلاف نظر فرانسه با متحدین غرب را در مورد لزوم مذاکره با شوروی در آن تشخیص داده است که طی یك نامه خصوصی تمام مشکلات غرب رادرمورد برلن تشریح کند و ازدوگل بخواهد که باآغاز مذاکرات شرق و غرب ـ بعنوان منطقی‌ترین راهی که درشرایط کنونی ممکن است از طرف غرب انتخاب شود موافقت کند.

مذاکرات مهم

هارولد مك‌میلان نخست وزیر انگلستان ولردهیوم وزیرامور خارجه آن کشور مذاکرات مهمی پیرامون مسئله آلمان بخصوص بحران برلن بعمل آوردند.

دراعلامیه که درپایان این مذاکرات انتشار یافت خاطرنشان شده است که مسئله آلمان بخصوص برلن در چهار چوبه مسئله عمومی مناسبات شرق و غرب موردبررسی قرار گرفت.

دراعلامیه اضافه شده است که مك‌میلان ولردهیوم براین عقیده‌اند که باید پیرامون این مسائل باشرق مذاکره شود.

امابرای آنکه این مذاکرات ثمر بخش باشد باید درمحیطی عاری از تشنج وموقع مناسب صورت گیرد.

لردهیوم تاکید نمود که بعلت تاکتیك تهدیدی که کمونیستها بکار میبرند قدرتهای غربی همچنان بر قدرت خود بیافزایند.

ما باید به کمونیستها بفهمانیم که قادریم دربرابر حوادث مقابله کرده واز حقوق حیاتی متفقین دربرلن دفاع کنیم.

پیام خروشچف به نخست‌وزیر ایتالیا

رم ـ آسوشیتدپرس ـ منابع دولتی ایتالیا امروز گزارش دادند که فانفانی نخست‌وزیر ایتالیا یك پیام خصوصی ازخروشچف دریافت داشته است.

نخست‌وزیر شوروی تمام مسائل مهم بین‌المللی را در این نامه ازنظر خودش برای فانفانی تشریح کرده‌است.

همان منابع افزودند که فانفانی مضمون این پیام را به اطلاع دولت های آمریکا ـ فرانسه و بریتانیا رسانده است.

مقامات ایتالیا مضمون این پیام رافاش نکرده‌اند.

از فردا صبح در سینماهای

پلازا ـ سهیلا ـ رویال

تراس سالن

برای گزارش جریان کنفرانس سران کشورهای بیطرف:

۷۰۰ روزنامه‌نگار در بلگراد اجتماع کردند

بلگراد ـ آسوشیتدپرس ـ یونایتدپرس ـ روز جمعه رهبران ۲٤ کشور غیر متعهد جهان ازآسیا و افریقا و اروپا و امریکای لاتین در بلگراد اجتماع خواهند کرد تا مساعی خود را برای فرو نشاندن جنك سرد که روز بروز دنیا را به جنك گرم نزدیك تر میکنند به کار برند.

کشورهای شرکت کننده در کنفرانس بلگراد تقریبا یك چهارم تمام ممالك عضو سازمان ملل را تشکیل میدهند.

آنها از لحاظ اقتصادی بطوردسته جمعی نیز نیروی اقتصادی قابل ملاحظه‌ای را در دنیا تشکیل نمی دهند. اما از لحاظ اخلاقی نیروی انکار ناپذیری دارند.

ناظران غربی پنهان نمیکنند که کنفرانس بلگراد خواه وناخواه بیش از آنچه غرب را یاری میکند، شرق را تائید خواهد کرد زیرا در مورد مهمترین مسائل جهانی مانند مسئله برلن ـ استعمار و خلع سلاح نظریات ممالك غیر متعهد به‌شوروی نزدیك‌تراز امریکا ومتحدین غربی است.

افزایش جنك سرد

بموجب پاره‌ای گزارشها نهرو نخست وزیرهندوستان اظهارنگرانی کرده است که مبادا کنفرانس بلگراد تبدیل به‌محل ایراد خطابه‌های ضد غربی گردد و در نتیجه جنك سرد را افزایش دهد.

در بلگراد برای پذیرائی ازهزار روزنامه نگار و خبرنگار که از سر ـ تاسر جهان به پایتخت یوگسلاوی خواهند آمد تدارکات لازم دیده شده است.

کنفرانس بلگراد مخصوصا با حضور چند پادشاه مانند هیلاسلاسی امپراطور حبشه و مهندارا پادشاه نپال شکوه وابهت بزرگی خواهد داشت.

در بلگراد خانه‌هائی که بیشتر به چشم میخورد از سر نورنك آمیزی شده تا پایتخت یوگسلاوی هنگام اقامت رهبران ۲٤ کشور غیر متعهد منظره زیباتری داشته باشد.

انتظار میرود که نهرو ـ ناصر ـ تیتو ـ دکتر سوکارنو رئیس جمهوری اندونزی و قوام نکرومه رئیس جمهوری غنا ابتکار مذاکرات کنفرانس را دردست خواهند داشت تاکنون ۷۰۰ خبرنگار و عکاس از نقاط مختلف جهان وارد بلگراد شده‌اند.

مخالفت بابلوك سوم

اونونخست وزیر بر مه امروز در سر راه خود به بلگراد در کلکته اظهار داشت که در کنفرانس سران ممالك غیر متعهد با هر اقدامی که برای تشکیل یك بلوك سوم جهانی بنام بلوك بیطرف صورت گیرد مخالفت خواهد کرد.

وی گفت که تمام مساعی خودرا در کنفرانس بلگراد بکارخواهدبرد تا شرق و غرب را به یکدیگر نزدیکتر کند.

اونو امروز بانهرو نخست وزیر هندوستان ملاقات خواهد کرد و سپس راه خود را بطرف بلگراد در پیش خواهد گرفت

باتغییر کابینه موقت الجزایر:

ملیون الجزایر بشوروی نزدیك میشوند

پاریس ـ آسوشیتدپرس ـ رویتر یونایتدپرس ـ اتصاب «یوسف‌بن خدا» به نخست‌وزیری دولت‌موقتی انقلابیون الجزایر ملیون الجزایری را بیش ازپیش به شوروی نزدیکتر کرد.

این تغییر در عین حال شانس کنار آمدن الجزایر وفرانسه و امکانات پایان جنك الجزایر رااز راه مذاکره کاهش داده است.

نزدیك ترین احتمالی که بعد از این تغییر در الجزایر پیش بینی می شود تشدید عملیات جنگی ملیون انقلابی در جبهه های جنك برضد نیرو های فرانسوی است. هرگاه این عملیات باکامیابی همراه باشد وملیون الجزایر موفق به کنترل جبهه های جنك و ایجاد تفوق نسبت به نیرو های فرانسوی شوند، باحتمال زیاد راه نفوذ چین کمونیست و یا شوروی در الجزایر هموار خواهد گردید.

«بن‌خدا» تا کنون همواره بداشتن تمایلات دوستانه نسبت بکمونیستها شهرت داشته و همیشه مخالف محافظه کاری در برابر فرانسه بوده است. وی چندین بار به ناسیونالیست های الجزایر توصیه کرده‌بود که ازشر محافظه کاری «فرحت‌عباس» نخست‌وزیر سابق الجزایر خود راخلاص کنند. بن‌خدا نیز مثل فرحات عباس در گذشته داروساز بود.

محافظه کار

بالاخره «بن‌خدا» در مساعی خود توفیق یافت و شورای عالی انقلاب الجزایر باتفاق آراء به‌نخست‌وزیری او رای داد. تعجب آور است که در این شورا حتی یك رای موافق نیز به فرحت عباس داده نشد.

شایان توجه است که در یك ساله گذشته مخصوصا عده ای از رهبران الجزایر دائما فرحت عباس را متهم می کردند که بیش از حد لزوم نرم و محافظه کار است.

عده ای از آنها ضمن انتقاد از فرحت عباس اظهار می داشتند که او عاشق شعرو ادبیات فرانسه‌است «بن‌خدا» اخیرا ضمن مسافرتی به تونس اظهار داشته بود ما بیش از پیش متقاعد می شویم که تنها راه پیروزی بر استعمار گران فرانسه ادامه جنك بیرحمانه آزادیبخش‌علیه نیروهای فرانسوی است.

خنده‌آور

«بن‌خدا» سپس افزوده است در عصر ما تمام آفریقا با استعمار وارد جنك شده و در چنین عصری نمی توان قبول کرد که از راه مماشات ومذاکره با استعمارگران می توان باستقلال رسید.

یکی از دیپلمات های الجزایر انقلابی اخیرا اظهار داشته بود که اعتقاد بعضی از سیاستمداران الجزایری باینکه شاید آمریکا و یا دیگر دولت های غربی از استقلال ما حمایت کنند خنده‌آور است.

آنها توجه ندارند که غرب ما را برای خودمان نمی‌خواهند بلکه الجزایر را برای حرص و آز بی‌پایان خودش می‌خواهد.

تعجب فوق‌العاده

تغییرات مهم کابینه الجزایر انقلابی وکناره گیری فرحت عباس که تاکنون بزرگترین شخصیت الجزایر انقلابی بشمار میرفت در محافل سیاسی پاریس با تعجب فوق‌العاده استقبال شده‌است.

ناظران سیاسی فرانسه اظهارمی‌دارند که البته منتظر بروز تحولاتی بعد از تشکیل جلسه شورایعالی انقلاب الجزایر بوده‌اند اما بهیچوجه تصور نمیکردند که این تغییرات تابه آن اندازه بزرك و حیرت انگیز باشد.

هر چند مقامات رسمی فرانسه هنوز اظهار نظری درباره انتصاب «بن‌خدا» به‌نخست‌وزیری الجزایر آزاد نکرده‌اند، معذلك منابع موثق اظهار داشته‌اند که این انتصاب حائز اهمیت فوق‌العاده‌ای بوده‌است.

ناظران سیاسی پاریس اظهارمیدارند که انتصاب «بن‌خدا» به نخست‌وزیری و انتصاب «سعد دهلب» به پستوزارت خارجه الجزایر آزاد نشان دهنده آن است که دولت انقلابی الجزایر در آینده روش بسیار افراطی تری رادر پیش خواهد گرفت و به‌پیروزی در جبهه جنك بیشتر از کامیابی در پشت میز های مذاکره اهمیت خواهد داد.

مجافل پاریس انکار نمی‌کنند که تحولات اخیر الجزایر بطور قطع شانس های مذاکره موفقیت آمیز الجزایر و فرانسه را از بین برده‌است.

ناظران فرانسه اطمینان دادند که در تمایلات دست چپی رهبران جدید الجزایر هیچ تردیدی وجود ندارد.

قرار است روز چهارشنبه آینده کابینه فرانسه جلسه خود را برای بررسی اوضاع جدید الجزایر تشکیل دهد.

اسلحه ازشرق

یوسف بن‌خدا که به نخست‌وزیری الجزایر منصوب شده در دولت فرحت عباس شرکت نداشته است.

وی از سال ۱۹٤٦ تاکنون یکی از فعال‌ترین رهبران انقلابیون الجزایر در سیاست و یکی از لایق ترین فرماندهان جنك‌های آزادیبخش الجزایر بوده‌است.

الجزایریها بن‌خدا را نمونه‌ای از روشنفکران دست چپی آن کشور می‌شناسند.

نزدیکان بن‌خدا تاکید میکنند که او یك نفر کمونیست نیست اما معتقد است باید از بلوك شرق اسلحه دریافت شود.

گندم احتیاج به کود دارد

ولی گندم بیشتر کود بیشتر میخواهد

درسال ۱۹۵۹ از هر هکتار زمین تقریبا . یك‌تن و سیصد کیلوگرم گندم محصول بدست آمده است این حد متوسط محصول زمانی است که ۱٤۰میلیون هکتار زمین تحت کشت درجهان وجود دارد و سالی ۱۸۰ میلیون تن محصول ازآن برداشت میشود. البته دربعضی نقاط بیش از این و در اغلب جاهای دیگر خیلی کمتر ازاین مقدار گندم بدست آمده است ولی بااستفاده صحیح از کود می توان محصول را به ۱۰۰ درصد حتی ۲۰۰درصد افزایش داد.

در کشور ترکیه خاکی که بدون کود یك تن حاصل میداد بابکار بردن کود محصول آن به دو تن افزایش یافت مقدار محصول بانوع کشت آن‌بستگی شدیدی دارد ولی بدست آوردن محصول های‌فراوان فقط بابکار بردن کود میسر است.

مناطق تحت کشت‌گندم‌در جهان هنوز هم ظرفیت محصول بیشتری را دارد وبا بکار بردن کود این امکانات را می توان بکار انداخت ودر چنین صورتی است که در تمام نقاط جهان می توان گفت که در مقابل هر مبلغ که صرف «ازت» گردد در همان سال چهار برابر سود خواهد داشت.

شرکت سهامی روهرشتیك شتوف

کودهای ازتی و کودهای شیمیائی کامل (روستیکا) راکه در کارخانجات متعدد عظیم ترین منطقه صنعتی آلما نساخته میشود دراختیار شما قرار میدهد.

شرکت سهامی روهر شتیك‌شتوف

یکی از بزرگترین صادر کنندگان ازت در جهان بوده و کودهای ازتی و کودهای شیمیائی کامل (روستیکا) آن به افزایش محصولات کشاورزی‌بیش از ۱۰۰ کشور جهان‌کمك مینماید.

کودهای شیمیائی روهر شتیك شتوف‌پشتیبان نهضت جهانی مبارزه علیه گرسنگی‌میباشد.

RUHR-STICKSTOFF
AKTIENGESELLSCHAFT BOCHUM
WEST GERMANY

نماینده انحصاری درایران ـ شرکت سهامی ارد
تهران ـ خیابان فردوسی ـ کوچه کلوب
تلفن ۳٤۷۷۰ـ۳۰۲٤٤۹

از اطلاعات

اروپا ـ خبرنگار اطلاعات

برای تحقیق درفرهنك وتمدن ایران

باسماعدت مالی و فنی یونسکو مرکزی در تهران تاسیس میشود

گزارش زیر از طرف خبر نگار اطلاعات دراروپا بتهران رسیده است که مینا از نظر اهمیتی که داردبچاپ آن مبادرت میشود .

یکی از علل عدم تفاهم بین ملل جهان این است که غالبا بتمدن و فرهنگ و ارزش های معنوی و آداب وعادات یکدیگر واقف نیستند ویا معرفت ناقص دارند و نیز درباره فرهنگ وتمدن خود ودیگران قضاوت یکطرفی میکنند این بی خبری‌ها واشتباهات مایه تقویت اختلافات سیاسی و گاهی باعث تولید آنها می شود وهمکاری ملل‌رادر امور فرهنگی و اجتماعی و اقتصادی دشوار می سازد . از چند سال پیش یونسکو متوجه این معنی شده و نقشه مهمی بنام «طرح شناخت متقابل‌ارزش های فرهنگی شرق وغرب» تنظیم کرده و آن را تحت نظر یك کمیته بین ـ المللی مرکب از رجال فرهنگی شش کشور شرقی و شش کشور غربی به موقع اجراء گذاشته است .

دولت ایران از بدو تشکیل این کمیته عضویت آنرا دارد و دو سال قبل‌نیز نماینده ثابت‌ایران دریونسکو بریاست آن انتخاب گردید .

چون در طی مباحثات این کمیته که دوره اجلاسیه اخیر آن در خرداد وتیر ۱۳۴۰ در پاریس تشکیل شد لزوم تحقیقات و مطالعات دقیق و وسیعی در تمدن هاو فرهنگ های‌مهم شرق مورد توجه خاص واقع شده بود دولت ژاپون و دولت هند ودولت جمهوری متحده عربی اطلاع دادندکه هرکدام از آنها در نظر گرفته‌اند یك مرکز تحقیق و مطالعه در فرهنگ و تمدن مخصوص خودبه ترتیب در

بقیه در صفحه ۶

در طول برنامه سوم

مشکل کمبود کار گر متخصص

ازدیادجمعیت‌وکاهش‌بیماریها و افزایش زنان کارگر این مشکل رابوجود می آورد

برای‌موفقیت برنامه سوم‌باید نیروی انسانی را تقویت‌کرد

بطوریکه باطلاع خوانندگان محترم رسیده است . گزارش مقدماتی‌برنامهٔ عمرانی سوم کشور که بوسیله‌قسمت امور اقتصادی سازمان برنامه تنظیم شده است برای اظهار نظر و تصویب به هیئت دولت تسلیم شده است .

این گزارش درآخرین جلسه‌شورای عالی اقتصاد که روز دوشنبه هفته گذشته تشکیل گردید مطرح شد و آقای نخست‌وزیر ضمن بیاناتی اظهار داشت چون برنامه سوم دارای‌اهمیت فراوانی از نظر مملکت‌ما میباشد و بهمین جهت باید درمواد این برنامه مطالعه و بررسی لازم بعمل آید تا مانند دوبرنامه گذشته ایجاد اشکالاتی جهت کشور ننماید .

باین ترتیب‌گزارش مقدماتی برنامه سوم بکمیسیونی ارجاع گردید که در آن چندتن از وزرای وزارتخانه های اقتصادی و برخی از متخصصین و مطلعین شرکت دارند .

ما تاکنون قسمتهائی از این‌برنامه را بنظر خوانندگان عزیز رسانده‌ایم. اینك قسمت دیگری از این برنامه‌به اطلاع شما میرسد .

نیروی انسانی

اگر افراد یك جامعه که مهمترین عامل تولید محسوب میشوند مهارت‌و تعلیم و تربیت لازم را دارا نباشند وفور منابع طبیعی و وجود سرمایه و ارز خارجی ارزش چندانی نخواهد داشت . این امر محرز و مسلم‌شده است که فقدان نیروی انسانی واجد شرایط برای تصدی مشاغل مربوط به‌یك جامعه نوین بزرگترین عامل محدود کننده فعالیتهای عمرانی در ایران بوده است .

بدین سبب است که برنامه های کارآموزی و تعلیم و تربیت حائز کمال اهمیت میباشد . (مقصود از نیروی انسانی متخصصین و افراد تعلیم دیده ای هستند که ممکن است در هررشته تربیت شوند) مشکلات عمده مربوط به نیروی انسانی در برنامه سوم عبارت است از وجود بیش‌از حد نیروی کار ودرعین حال کمبود شدید کارگران ماهر . براثر رشد جمعیت ،کاهش‌بیماریهای‌مضعف درمیان نیروی فعال و افزایش تعداد زنانی که وارد نیروی کار میشوند کمی بیش‌از یك میلیون نفر به‌تعداد نیروی کار اضافه خواهد شد .

تعداد بیکارانی را که در شروع برنامه سوم وجود خواهد داشت به این رقم باید افزود .

بقیه در صفحه ۶

انتخابات عمومی کویت بزودی انجام میشود

رویتر ـ شیخ صالح ابن صباح السلام اعلام کردکه اولین انتخابات کویت روز اول نوامبر انجام خواهدگرفت

برای اولین باردر تاریخ ،کویت حاکم این سرزمین یك مجمع قانون گزاری انتخاب خواهد کرد تا برای کویت یك قانون اساسی تدوین کند .

دراعلامیهٔ شیخ کویت گفته‌شده است که‌یك کمیتهٔ ۱۱ نفری با شورای سلطنتی شیخ ملاقات‌خواهد کرد تا اساسنامهٔ انتخابات را تدوین‌کنند .

بر اساس این انتخابات یك‌رژیم دموکراتیك خدمت‌گذار مردم در کویت تشکیل خواهد شد .

نیروهای اردن به کویت میروند

عمان۲۷ اوت ـ نخست وزیراردن بهجت الطلحونی اعلام‌کرد که اردن موافقت کرده است یك واحد از قوای خودرا برای اعزام به کویت تحت اختیار اتحادیه عرب قرار دهد

گفته میشود اتحادیه عرب از تونس ومراکش وسودان ولبنان نیز تقاضا کرده است نیروهائی بکویت اعزام دارند .

شکست کمونیستها در ویت‌نام جنوبی

سایگون ـ ۲۷اوت ـ یونایتدپرس رویتر ـ نیرو های ویتنام جنوبی روز شنبه ۶۷ تن از کمونیست های «ویتکونك» را طی زدو خوردهائی‌که دردشت جونك انجام گرفت بقتل رسانیدند .

ضمنا هفتاد تن از افراد یك‌لشکر شورشیان بایك تن مهمات بدست قوای دولتی اسیر شدند .

نیرو های دولتی فقط یك کشته داده‌اند .

این نبرد جزئی از عملیات دامنه دار نیروهای دولتی علیه چریکهای کمونیست بشمار میرود .

گفته میشود که تاکنون نیروهای دولتی ویتنام جنوبی دوسوم نیروهای چریك کمونیست را تصفیه کرده‌اند

پایان کنگره جامعه سوسیالیست ها ونیروی سوم

کنگره سالیانه‌جامعه سوسیالیست های نهضت ملی ایران و نیروی‌سوم که از اول شهریور ماه تشکیل شده بود پس از سه روز مذاکره پایان یافت در این کنگره منتخبین سازمان های کارگران ـ دانشجویان ـ زنان پیشرو دانش آموزان و کارمندان جامعه سوسیالیست ها و حزب ـ زحمتکشان ملت ایران (نیروی سوم) و نمایندگان سازمانهای نیروی سوم وجامعه سوسیالیستها در شهرستانها و چند نفر از سوسیالیستهای‌ایران در اروپا شرکت داشتند .

در این کنگره مسائلی مربوط به سیاست داخلی و خارجی و گزارش کمیته مرکزی مطرح شد و پس از سه روز مذاکره‌بیانیه‌جامعه سوسیالیست ها که حاوی برنامه و منشور آن میباشد با در نظر گرفتن نظریات اصلاحی و انتقادات شرکت کنندگان در کنگره تصویب شد .

این بیانیه شامل چند فصل در باره ارزیابی تجربیات گذشته و ـ چگونگی‌راه آینده‌جامعه سوسیالیست های نهضت ملی ایران و نیروی‌سوم میباشد در خاتمه کنگره پانزده نفر اعضای کمیته مرکزی جامعه ـ سوسیالیست ها از بین اعضای‌تهران وشهرستانها بمدت یکسال انتخاب شدند .

در زیر ذره‌بین نیوزویك

کدام دولت زودتر بماه میرسد

پاریس ـ تاریخی که‌شوروی برای فرود آوردن اولین انسان‌در ماه، درنظرگرفته سال ۱۹۶۴ است . اگردراین تاریخ انسان شوروی درماه‌فرود آیدشوروبها علرغم برنامه ۹میلیارد دلاری آمریکا بازهم از این کشور در زمینه مزبور جلو افتاده‌اند .

هدف آمریکا اینستکه میان سالهای ۱۹۶۷ تا ۱۹۷۰انسانی را در ماه فرود آورد دانشمندان شوروی در دانشکده های فرانسه اظهار داشته‌اند که شوروی قصد داردتاسال ۱۹۷۵انسانی رابه زهره ومریخ بفرستند .

ازترس‌چین به‌شوروی پناه میبرد

بانکاك ـ سیام که‌یکی‌از محکمترین دوستان آمریکا درسراسر آسیابوده ،ممکن است بزودی کمك شوروی را بپذیرد .

مقامات سیام که‌از سستی غرب‌درلائوس خشمگین و بیمناك هستند، اظهار میدارند که‌دوستی باشوروی ممکن است‌بهترین راه حفظ سیام‌دربرابر چین‌کمونیست که‌بزرگترین خطررا تشکیل‌میدهد، باشد .

بقیه درصفحه ۶

باکمك کارشناسان دانمارکی

انستیتوی‌کشاورزی درایران تاسیس‌میشود

دانمارك میتواند کمکهای‌کشاورزی قابل توجهی بایران‌بکند

آقای دکترخداداد فرمانفرمائیان معاون اقتصادی و مالی سازمان برنامه باتفاق دو تن دیگر ازاعضای هیئت اقتصادی ایران بمسافرت‌خود در کپنهاك امروز پایان دادند . هیئت اقتصادی ایران ضمن پنج‌روز توقف در کپنهاك با مقامات آن کشور ملاقات کرد و اصول برنامهٔ سوم‌ایران را باطلاع آنهارسانید.

خبرگزاری آسوشیتدپرس‌امروز گزارش داد :

آقای دکتر فرمانفرمائیان رئیس هیئت نمایندگی ایران قبل از عزیمت از کپنهاك به خبرنگاران اظهار داشت : دانمارك کشور کوچکی است که صنایع فلاحتی بزرگی داردومی‌تواندکمك بزرگی بایران نماید .

دکتر فرمانفرمائیان گفت که اکنون‌بررسی‌هائی برای‌تاسیس یك انستیتوی کشاورزی در ایران میشودکه‌بامساعی‌مشترك کارشناسان کشاورزی دانمارك و ایران اداره شود .

وی همچنین فاش کرد که در آینده در هر قرارداد بازرگانی ایران با ممالك خارجی یك بند قرارداد مربوط به آموزش افراد ایرانی و آشنا کردن آنها با مضمون بخصوص‌هر یك ازقراردادها خواهد بود .

هیئت ایرانی تحت ریاست دکتر فرمانفرمائیان امروز به بروکسل رفت . قرار است این هیئت بعدابه بن باز گردد و پس از ترتیب دادن دریافت وام ۲۰۰ میلیون‌مارکی از دولت آلمان غربی به پایتخت ایتالیا مسافرت نماید.

نخست وزیر ملیون الجزایر تغییر کرد

تونس ـ ۲۷ اوت ـ یونایتدپرس ـ بن یوسف بن خداء بسمت نخست وزیری حکومت ملیون الجزایر ، انتخاب شد وفرحات عباس ازاین ببعد نخست وزیر حکومت ملیون الجزایر نخواهد بود .

این خبررسما در تونس که‌مرکز موقتی ملیون الجزایر است اعلام گردید .

ولی هنوز نگفته‌اند که‌فرحات عباس در آینده چه سمتی خواهد داشت. کریم بلقاسم در کابینهٔ‌جدید کماکان معاون نخست وزیر میباشد

محمدبن بلاءکه اکنون درزندان فرانسویان است بسمت معاون دوم نخست‌وزیر تعیین شده است .

این اولین باری است که پس از تشکیل حکومت ملیون الجزایر در قاهره در ۱۹۵۸ دراین‌حکومت تغییراتی داده میشود .

این تغییرات توسط شورای‌ملیون الجزایر که نمایندگان آن مخفیانه ازالجزایر بتونس آمده‌اند انجام گرفته است .

کریم بلقاسم به «مرد نیرومند» ملیون الجزایر معروف است. اما بن یوسف بن خداء راکسی درخارج ازمحافل ملیون الجزایر نمیشناسد.

بن بلاء درسال ۱۹۵۶ باتفاق ۵ تن‌دیگر ازسران ملیون الجزایر ، هنگامی‌که از مراکش باهواپیما حرکت کرده بود توسط فرانسویان دستگیر شد .

هیاطر رنگی ایران

بقطع ۲۶در ۱۰ بایشت نویس فارسی و لاتین بیش از سیصد رقم آماده‌برای‌فروش است. فتوپرسپولیس لاله‌زار نو چهارراه کنت ۳۷۴ تلفن ۳۳۷۵۷

آ ـ ۱۲۹۰۷ ۱ ـ ۱۰

از امشب در سینما های

آسیا ـ رکس

۱۳ شبح

نیمه رنگی

دوبله بفارسی

چارلز ـ هربرت

جوماررو

این فیلم دارای اسباحی است که بایستی باعینك مخصوص دیده شود . در موقع خرید بلیط عینك نامبرده را از گیشه سینما ابتیاع فرمائید .

یك فیلم خارق‌العاده و حیرت انگیز . یك سوژه جدید واستکاری در عالم فیلمهای ترسناك‌وروحیه‌انگیز

پانصد متر زمین ۲۰۰ تومان

آیابهتر ازامروز وقت‌دیگری برای شمافراهم میشود ؟ زمین بقطعات پانصد متری باسند مالکیت فقط ۲۰۰ تومان روبروی بانك ملی سعدی‌پاساژصدقی نژادشماره۹۲مراجعه فرمائید .

از صبح پنجشنبه در سینماهای

مولن‌روژ تراس سالن کریستال برلیان تراس سالن زهره

تارزان دلاور

نیرو وقدرت‌سامسون — شجاعت‌و تهور هرکول

باشرکت: گوردن‌اسکات — رنگی ـ تکنی کالر ـ دوبله فارسی‌دراستودیومولن‌روژ

کتاب

تاریخ اجتماعی ایران باستان

از عهد قدیم تا حمله اسکندر مقدونی

نگارش

دکتر موسی جوان

ازچاپ‌خارج‌شدو برای فروش آماده است

خریداران گرامی میتوانند قبلا کتابچه راجع بمعرفی کتاب و فهرست تصویر ها و مندرجات آن را مجانا از کتابفروشیهای ابن سینادر میدان مخبرالدوله ودانش درسعدی شمالی‌دریافت‌دارند و پس‌از مطالعه در خرید اقدام فرمایند

۱ ـ ۲ — آ ـ ۱۳۵۰۵

واحد

این گوی این میدان

واحد واحد «فداج» واحد

سرمقالات امروز روزنامه های جهان

عدم رضایت ازانتخابات گویان

هرالد تریبون

روزنامه هرالد تریبون در سرمقاله خود مینویسد باآنکه انتظار پیروزی «جاگان» در گویان انگلیس میرفت ولی انتخاب او زمینه‌ای برای خوشحالی نمیدهد. شاید جاگان کمونیست نباشد لکن وی باندازه‌ای بکمونیسم نزدیك است که میتواند مایه دردسرو ناراحتی باشد.

«جاگان» که از تحسین کنندگان فیدل کاسترو است واغلب از خروشچف تعریف کرده وبامریکا تاخته است ممکن است یك اصلاح‌طلب سوسیالیست شدیدالعمل از آب درآید و می‌تواندبه کاستروی‌دوم درآمریکای جنوبی تبدیل شود.

نظر نهرو و عقیده واشنگتن پست

واشنگتن پست

روزنامه واشنگتن پست اظهارات پاندیت‌نهرو نخست‌وزیر هند را مورد تفسیر قرار داده است . نهرو گفته است‌شوروی‌ها حق دارند طبق موافقت نامه‌هامرز برلن رابه‌بندند واگر متفقین غربی میتوانستند به‌برلن شرقی رفت‌وآمد کنند امتیازی بود که از طرف شوروی به‌آنها داده شده وحق نبود.

واشنگتن پست میگوید این اظهار نظر که دریك دوران بحرانی شده است مایه ناامیدی است وفرمول جدیدی دربیطرفی است نهرو براثر اظهارات واشنگتن پست اکنون توضیحاتی در مورد اظهارات قبلی خود داده است وروابط واشنگتن و دهلی باندازه کافی نیرومند است که از تحریك احساسات جلوگیری شود.

استفاده از راههای هوائی برلن غربی

روزنامه «نیوزدوچلند» ارگان حزب سوسیالیست متحد آلمان شرقی از دول غربی درخواست کرده است که از راه های هوائی فقط برای مقاصد صلح جویانه استفاده کنند.

نیوزدوچلند در سرمقاله خود که پیرامون یادداشت جدید شوروی به‌دول غربی است میگوید آلمان شرقی بابستن مرزهای برلن جلوی یك منبع تحریك راگرفت و اکنون نوبت سه دولت غربی است که در مورد راههای هوائی باقدام متقابل دست‌بزنند.

نیوزدوچلند میگوید راههای هوائی بدان‌علت ایجاد شده که‌بجنك دوم جهانی خاتمه دهد نه‌آنکه مایه ادامه جنك باشد .

لحظات حساس فرا میرسد

نیویورك تایمز

روزنامه نیویورك تایمز درسرمقاله خود تحت‌عنوان خطر جدید برای برلن مینویسد خروشچف که مسافرت لیندن‌جانسون به‌برلن ویادداشت های غرب براو اثری نکرده به‌تقویت کنترل خودبربرلن علیرغم اظهاراتش مبنی براینکه اقدامی در مورد وخیم کردن بحران بعمل نخواهدآورد ادامه میدهد.

آخرین اقدام خطرناك اواین است که غرب را به‌بستن راه های هوائی برلن تهدید کرده است مگر آنکه غرب موافقت کند که‌شهر بیطرف وجداشود وچنان بی‌ارزش گردد که‌ارزش دفاع نداشته باشد اکنون آن لحظاتی نزدیك میشود که دول غربی‌وخاصه پرزیدنت کندی باید تصمیم بگیرد که درکجا باید جلوی اقدام شوروی را متوقف ساخت وتعهد غرب را نسبت بمردم برلن انجام داد ؟

سومین فضا نورد شوروی از تجربیات همکارانش استفاده میکند

پراودا

روزنامه پراودا در صفحه اول شماره‌امروز خود قسمتی از خاطرات منتشر نشده گرمان تیتوف راچاپ کرده .

دومین فضانورد شوروی دراین مقاله نوشته است هنگامی که پس‌از پایان گردش بدور زمین‌ازابرها بزیر آمدم رودولگا ودوشهر ساراتف و انگلس رامشاهده نمودم و دریافتم که فرود آمدن گروهی از همکارانم باموتوسیکلت خودرا بمن رساندند گاگارین قدم بزمین نهاد فرود خواهم آمد چندلحظه پس‌از فرود آمدن گروهی از همکارانم باموتو سیکلت خودرا بمن رساندند وچترنجات ولباس مخصوصم را ازتنم خارج کردند همانشب من ویوری گاگارین وسومین فضانورد شوروی گرد میزی نشسته بودیم وبایکدیگر درباره مسافرت بفضا گفتگو میکردیم و آنچه را که برای سومین فضانورد شوروی لازم بود دراختیاراو گذاشتیم

مشکل کمبود کارگر متخصص

بقیه ازصفحه ۵

گرچه انتظار میرود وجوهی که‌صرف عملیات عمرانی میشود فرصتها و امکانات کار کافی بوجود آورد بنحوی که تقریبا جوابگوی افزایش نیروی کار باشدمعهذا بیکاری درشهرستانها ممکن است بسیار شدیدتر گردد .

رقابت درپیدا کردن کار موجب تورم‌نیروی‌کار درنواحی شهری‌گردیده ولااقل بطور موقت موجب بیکاری در نواحی معین خواهد شد .

مشکلات ناشی از بیکاری براثر وجود بیکاری پنهان وکم‌کاری وخیمتر خواهد شد . باوجود کاهش تدریجی این نوع بیکاریها درکشاورزی‌وصنعت و مشاغل دولتی باز مشکل مزبوربرای مدتی بشدت خود باقی خواهد ماند .

دربین مشاغلی که در دوران‌برنامه سوم‌ایجادخواهدشد درحدود ۱۳۰٫۰۰۰ شغل احتیاج بوجود کارگران آزموده درمهارتهای خاص دارد . آموزش‌این عده کارگر تاثیر مستقیم در موفقیت برنامه سوم خواهد داشت . بعلاوه بیش‌از ۱۵۰٫۰۰۰ کارگر شاغل به تعلیمات اضافی جهت بهبود مهارت خود احتیاج خواهند داشت .

دربرنامه دوم مسئله بیکاری در درجه اول اهمیت منظور نشد . ولی کمبود مهارت مورد توجه بوده وبرای پرورش نیروی انسانی ماهراقداماتی بعمل آمد . بعضی از برنامه های آموزشی این دوره بسیار پر ارزش بوده ولی برخی دیگر عجولانه تهیه شده و تاثیر زیادی نداشته است.

لااقل سه‌عامل درعدم موفقیت‌برنامه های نیروی انسانی درگذشته دخیل بوده است : فقدان برنامه ریزی - عدم هماهنگی در داخل مؤسسات‌ذینفع و بین آنها و فقدان اطلاعات قابل اعتماد درباره بازار کار .

هدفهای مهم برنامه نیروی‌انسانی در دوره برنامه سوم

هد فاصلی برنامه نیروی انسانی عبارت از رفع احتیاجات کشور نسبت بمهارتهای ضروری ازطریق افزایش کفایت‌وکاردانی‌نیروی کارشاغل‌وآموزش افراد قبل‌از استخدام دراین برنامه تاکید مخصوصی جهت بی‌نیاز کردن کشور از افراد و مؤسسات خارجی بعمل خواهد آمد . برای حصول این هدفهادولت مؤسسات کارآموزی‌عمومی را توسعه وبهبود خواهد بخشید ولی مسئولیت دولت‌درقبال‌آموزش‌ضمن‌کار درکارخانجات خصوصی فقط یك‌اقدام فوق‌العاده و موقت خواهد بود وخود کارفرمایان باید بالمآل این‌مسئولیت را برعهده گیرند . نقش آینده دولت دربرنامه های آموزش ضمن کارمنحصر به‌وضع و تنفیذ استانداردهای‌آموزشی خواهد بود .

برنامه نیروی انسانی با مسائل ناشی از بیکاری و کم‌کاری سروکار خواهد داشت . درصورت لزوم طرح های مخصوص فواید عامه جهت‌ایجاد کار برای آن عده (بخصوص درگروه های سنی جوان)که باوجود اجرای طرحهای‌عمرانی ممکن‌است بکارگمارده نشوند تهیه خواهد شد .

درتوزیع وسائل و تسهیلات کار آموزی بین نواحی مختلف احتیاجات محلی هرناحیه مورد توجه قرارخواهد گرفت واز تمرکز غیرلازم وسائل در مرکز خودداری خواهد شد .

باتوسعه اداره‌کل کاریابی وزارت کار اطلاعات بیشتری راجع بفرصتهای کار ومتقاضیان کار در دسترس کار- فرمایان و کسانی‌که درجستجوی کار هستند گذارده خواهد شد .گردآوری منظم و اصولی اطلاعات مربوطه به بازار کار جزء مهمی از این برنامه خواهد بود .

برنامه‌های مهم توسعه نیروی‌انسانی

براثر اجرای برنامه های آموزشی موجود ۳۶٫۰۰۰ نفر از ۱۲۶٫۵۰۰نفر کارگر مورد نیاز برنامه سوم تعلیم خواهند یافت وبا اجرای برنامه های آموزشی قبل از استخدام و قبل از شروع بکار عملا ۹۰٫۵۰۰ نفر بقیه کارگران نیز تعلیم داده خواهند شد. البته‌نباید تصور نمودکه‌کلیه‌احتیاجات نیروی انسانی‌کشور برآورده خواهد شد زیرا کمبود شدید حسابدار و تکنولوژیست تا بعداز برنامه سوم‌نیز ادامه خواهد داشت و علاوه براین احتیاج زیادی بکارگران بسیارماهر صنعتی خواهد بود .

مشکلات فنی واداری ، توسعه برنامه‌های مربوطه به «بهبود مهارت» را محدود خواهد کرد و بدین جهت احتیاجات آنطورکه تخمین زده شده برآورده نخواهد شد . ولی پیش‌بینی میشودکه وسعت برنامه های آموزشی درآخر برنامه سوم بدرجه‌ای برسدکه بتواند رفع احتیاجات را در دوران‌بعد از آن تضمین نماید .

اگرهم پرورش کارگران ماهرجدید بمیزان بیش‌از حد احتیاجات باشدباز هم نیاز شدید به‌بهبود مهارت درکلیه نیروی کار کشور وجود خواهد داشت

درآخر برنامه سوم بیش‌از ۶۶٫۰۰۰ کارگر به آموزش جهت بهبود مهارت احتیاج دارند .

کمیته طرح برنامه‌های وزارت‌کشور تشکیل شد

امروز کمیته طرح و برنامه های وزارت کشور با حضورآقایان حشمتی خواجه نصیری اکبرفضائلی فرهمند دکتر اعتماد تشکیل شد و برنامه های سال جاری ژاندارمری کل کشور و اداره کل امور شهرداریها را پس از بررسی تصویب کرد .

از خبرنگار اطلاعات در لندن

آثار هنرمندان ایرانی دو قرن سیاحان را مسحورساخته است . یك کتاب جدید در باره معماریهای ایران

نظریات یك جهانگرد شهیر در باره زیبائی های ایران

در شماره اخیر مجله کورن هیل که‌یکی از مجلات وزین انگلیسی است وبرای طبقه روشنفکر تر مملکت به چاپ میرسد مقاله ای دیده شد به خامه بانو فریا استارك جهانگرد شهیر انگلیسی تحت عنوان «گنبد های زرین ایران و عراق» بانوفریا استارك در کتاب خود نوشته است :

عشقی که ایرانیان برای تزئینات مظاهر زندگی آدمی دارند از خلال آثار و ابنیه مذهبی که در دوران سلطنت شاه عباس ساخته گردید هویدا می شود. این دورنما های آبی رنگ بر بالای سر ما مانند دسته ای از پرندگان در جودرآنجا که بخشی آسمان شفاف فیروزه ای رنگ است، و بخشی بهار پریده رنك ایرانی را تشکیل میدهد ناپدید میگردد . در مسجد شاه - پائین میدان کهن چوگان بازی ، که اکنون میدان وسیع اصفهان شده است از کنار پرچین ها آوای نماز و دعا بآسمان پر از صلح و صفا بلند میشود هنگام راه رفتن در آنجا زیر اینیه ای که‌بدست صنعتگران ساخته شده است شخص بی‌اختیار بیاد مساجد و مزار هائی میافتد که در اطراف و اکناف آسیا پراکنده است ... تکه هائی از یك قطعه آسمان فیروزه فام است که شامل تمام جهان اسلامی میگردد .

عشق و شور بانو استارك را قم‌این سطور را بیاد کتابی انداخت که یکصد سال قبل از این تحت عنوان زندگی در سر زمین آتش پرستان به زبان انگلیسی بحلیه طبع آراسته گردید . این کتاب رومانی است در احوال یکی از دعات مسیحی انگلیسی وزن جوان وی در خاورمیانه آن‌دونیز یکصد سال پیش از این بادهان باز همین مظاهر ذوق و هنر ایرانی را می ستودند . می نویسند.

ابنیه اصفهان جالب و باشکوه‌بود. باغهای اطراف آنها پر بود از شکوفه های نارنج که فضا را معطر می ساخت .زاینده رود - آن رودشاهانه در میان دشت بین خرمن هائی از رستنی ها میخرامید . چنان بود که گوئی طبیعت‌قصد داشت بیك‌نظرکلیه مایملك و منابع پنهانی خود را آشکار سازد .

در این منظره کوهی که منحصر بفرد بود از دور سر مخروطی شکل خود را بالا نگهداشته بود . گوئی طبیعت عمدا این کوه را آفریده بود تا رنگ آبی تیره را بر این همه الوان طبیعی مختلف‌که در هم‌آمیخته گردیده بود بیفزاید . شهر اصفهان در زیر انوار طلائی رنگ غروب با حشمت تمام د رمیان این منظره - سربرافراشته بود . گنبد های شهر و ابنیه شاهی با الوان سرخ و سبز اثری در ذهن بیننده میگذاشت که در هیچ جای دیگر عالم نظیر آن‌دیده نمیشد ...

نظیر این قلم پردازی‌در باره مناظر جالب ایران از خامه انگلیسی دیگری تراوش میکند که در ۱۸۹۸ در کتاب خویش تحت عنوان ایران و ایرانیان صحبت از کاخهای باشکوه ، طاق نماها و چشمه هائی میکند که از خلال اشجار بلند بیننده را مسحور میسازد . مینویسد که «مالك خانه درایوان خویش تکیه زده بصدای شرشر آب یا نغمه بلبل گوش میدهد و هوائی را استنشاق میکند مملو از عطر ریاحین و ازهار»

تحت چنین اوضاع‌واحوال شگفتی نیست که نویسنده کتاب ایرانی را بشاش ترین‌و سرخوش‌ترین‌مردم جهان خوانده بود . اینك بعد از یك قرن هنوز انعکاسی از آن حشمت وجلال صنعتگران ایرانی نویسنده شاخص و جهانگرد بزرگی چون بانواستارك‌را مسحور میسازد و قطعا مشارالیها آخرین نویسنده و جهانگرد اروپائی نخواهد بود که در مقابل گنبد های طلائی اصفهان و آسمان آبی رنگ ایران دل و دین خود را برباد دهد.

کلیه پرورشگاههای‌شهرداری بصورت واحدی در می‌آیند

امروز در دفتر کار شهردار تهران کمیسیونی‌برای‌رسیدگی‌بوضع معلولین تشکیل‌شد و مذاکراتی‌برای بهبود وضع بیمارستان معلولین وتیمارستان صورت گرفت . یك مقام در شهرداری گفت که مقامات شهرداری در نظر دارند کلیه پرورشگاه های شهرداری را بصورت سازمان واحد و متشکلی در آورند .

دکتر پریور

چرااغلب کودکان مارنك‌پریده‌هستند

کودکان رنگ پریده - کودکانی که بغذا بی میلند - کودکانی‌عصبانی و کم خواب اغلب کم خون هستند کم خونی درکشور ما خیلی متداول است و اگر در احوال کودکان دقت کنیم اقلا نود در صد آنان را مبتلا بکم خونی خواهیم یافت ..

میدانیم که خون از عده زیادی گلوبولهای قرمز و سفید تشکیل‌یافته که در مایع مخصوص بنام سرم - شناورند گلبولهای قرمزکه‌در میلیمتر مکعب خون‌پنج‌میلیون‌ازآنها موجوداند مامور تنفس نسوج هستند درصورتی که گلبولهای سفید مامور دفاع‌بدنند.

گلبولهای قرمز از هسته مخصوص آهن‌داربنام هموگلبین ترکیب‌یافته‌اند که مقدار آن در کودکان مختلف و در سنین مختلف فرق میکند باین دلیل است که کم خونی را بچند دسته مختلف میتوان تقسیم کرد - گاهی عده گلبولهای قرمز کمتر از میزان عادی است و زمانی گلبولها زیاد کم نیستند ولی میزان هموگلوبین آنها کم است و بالاخره ممکنست کم‌خونی فقط بعلت کمبود میزان خون بدن باشد .

برای رفع کم خونی چه کنیم - از آنچه‌گفته شد معلوم میشودآهن در رفع کم خونی رل بزرگی بازی میکند و تنها با مصرف این عنصر است که شخص میتواند کمبود خون بدن را جبران کند ولی باید درنظر گرفت که برای‌رفع کم خونی نمیتوان به مکیدن کلید آهن درب منزل ویا لیسیدن تختخواب آهنی پرداخت چه هرنوع ملح آهنی بوسیله بدن قابل جذب نیست و بهترین فرم‌آهن که‌میتوان از جذب آن اطمینان داشت ملح آن لات و گلوکونات است .

کم خونی و جگر سیاه - باید در نظر گرفت که برای رفع کم خونی تنها مصرف آهن کافی نیست بلکه فاکتور های‌دیگری نیزازقبیل ویتامین «ب ۱۲» و امثال اینها در ساختمان گلبول قرمز و رفع کم خونی موثرند و چون کلیه این عوامل بحد کافی در جگر سیاه موجود است میتوان این عضو را داروی مخصوص کم خونی دانست . قدما نیز بدون اینکه از ترکیب مخصوص خون و ساختمان جگر اطلاعی داشته باشند بخوبی - دریافته بودند که مصرف کباب جگر سیاه بنحو احسن کم خونی را رفع میسازد بشرطی که این درمان برای مدت طولانی ادامه یابد و امروز نیز که دارو های مختلف برای رفع کم خونی ساخته شده است ارزش جگر سیاه هنوز بقوت خود باقی است و میتوان گفت بهترین فرم درمان کم خونی همان مصرف این عضو است.

ناگفته نماند مصرف عصاره معده و مغز قلم استخوانهای طویل‌گوسفند و گوساله نیز چون حاوی مقدارزیادی مواد خون ساز هستند برای رفع کم خونی موثر ند .

آیا رژیم غذائی نیزدر رفع کم‌خونی موثر است - مسلما کودکانی که بکم خونی مبتلا هستند بهتر است رژیم مخصوص داشته باشند که لااقل - روزانه ۲سیر کباب جگر سیاه مصرف کنند - در مصرف اغذیه مختلف نیز باید دقت کرد که از مواد آهن‌دار بمصرف رسانید تا جبران کمبودخون بدنشان بشود .

بین میوه ها انگور انجیر و سیب دارای مقدار معتنابهی آهن هستند- بین حبوبات عدس و لوبیا آهن کافی دارند بین اغذیه حیوانی گوشت بمقدار زیاد آهن دارد زرده تخم‌مرغ نیز حاوی مقدار لازم آهن است‌جگر سیاه و مغز استخوانهای طویل‌علاوه برمقدار زیاد مواد آهنی حاوی سایر مواد خون سازبدن هستند و مادر مواقع لزوم مصرف این‌مواد را در رژیم روزانه کودکان توصیه میکنیم.

برای تحقیق در

بقیه ازصفحه ۵

توکیو و دهلی جدید و دمشق تاسیس واصول ومقاصدطرح شناخت متقابل ارزشهای فرهنگی شرق‌وغرب رابدین وسیله در منطقه فرهنگی خودمراعات و تامین نمایند و نیز اعلام شدکه دولت جمهوری متحده عربی وژاپون هرکدام در بودجه خوددر حدود سی هزار دلار برای تاسیس مرکز مربوط بخود اعتبار تامین نموده و دولت هند نیز کمك های مهمی منظورکرده است .

نماینده ثابت ایران در یونسکو با اظهار امید واری باینکه مراکز مذکور تحت نظر یونسکو تحقیقات علمی بیطرفانه را مورد توجه قرار داده و از دخالت دادن نظریات سیاسی در مسائل تاریخی و ادبی و هنری و تربیتی احتراز و بدین وسیله بحسن تفاهم بین‌المللی کمك کنند باهمیت فرهنگ و تمدن دو هزاروپانصد ساله ایران از دوران هخامنشی تاکنون اشاره نمود وتاثیر آنرا در فرهنگ و هنر ملل دیگر خاصه ملل واقوام مجاور چه در ادوار قبل از اسلام وچه دردوره اسلامی یاد آوری کرد و نیز لزوم تاسیس مرکز مخصوصی رادر ایران بمنظور مطالعه و تحقیق در این امر خاطر نشان ساخت اکنون بموجب مذاکراتیکه بین‌نماینده ثابت ایران و مقامات یونسکو جریان دارد دبیر خانه سازمان از فکرتاسیس یك‌مرکز تحقیقات ومطالعات مخصوص تمدن‌ایران‌درپایتخت کشورشاهنشاهی وایجاد ارتباط بین آن مرکز فرهنگ های مهم دیگر حسن استقبال کرده و حتی وعده داده است در صورتی که دولت‌ایران رسما چنین تقاضائی بکند و آماده همکاری باشد یونسکو نیز درظرف سال جاری و آینده‌کمك فنی و مالی مهمی برای شرکت در ایجاد و توسعه این مرکز خواهدکرد.

کارگران خباز ازطرح پزشکان آزاد استفاده میکنند

قبلا اطلاع دادیم که طرحی بنام طرح پزشك آزاد از طرف سازمان بیمه های اجتماعی کارگران باهمکاری عده از پزشکان تهران بمورد اجرا گذاشته می شود .

بموجب طرح مزبور که ابتدابمدت شش ماه بمرحله اجرا گذاشته می شود کارمندان سازمان میتوانند به پزشکان آزاد و داروخانه های‌تهران برای‌معالجه ومداوا مراجعه نمایند.

امروز خبر نگار ما کسب اطلاع کرد که بموجب همین طرح کارگران خباز نیز علاوه بر کارمندان سازمان میتوانند از پزشکان آزاد استفاده کنند ، بقیه کارگران بیمه شده تا اخذ نتیجه صحیح ورضایتبخش از اجرای‌طرح پزشکان‌آزاد بهمان‌صورت سابق از درمانگاههای سازمان بیمه های اجتماعی‌کارگران‌استفاده میکنند. تاکنون متجاوز از هفتصد تن از پزشکان و دارو سازان تهران برای امضاء تعهد نامه مخصوص باداره‌کل بهداری سازمان مراجعه کرده و آمادگی خود را در اجرای طرح‌مزبور با سازمان اعلام کرده‌اند

از هامبورك

نامه سر گشاده

بمنظور کمك بساختمان مسجد ایرانیان درهامبورك

امروز نامه سرگشاده‌ای ازهامبورك در مورد استمداد و کمك به ساختمان مسجد ایرانیان درهامبورك بدفتر روزنامه رسیده این نامه شامل دوقسمت بود قسمتی از آن بامضاء آقای فلسفی واعظ شهیر بود که طبقات‌مختلف‌مردم‌را تبلیغ بمساعدت و کمك بامر ساختمان نموده بودند و قسمت دیگر آن مربوط به‌هیئت مدیره ساختمان مسجدایرانیان بود که گزارشی از وضع نیمه تمام مسجد خطاب به‌آقای فلسفی واعظ شهیر داده شده ودرخواست کمك برای اتمام مسجد شده بود اینك‌مامتن دوقسمت را برای اطلاع‌عموم ایرانیان و شیعیان در داخل ایران وسایر کشورهای خارجه درج می‌نمائیم .

حضرت‌حجةالاسلام جناب آقای محمد تقی فلسفی واعظ‌شهیر دامت‌افاضاته‌العالی

البته خاطر محترم مستحضر است که مرحوم علیین آرامگاه ، حضرت آیةاله العظمی آقای بروجردی ، قدس سره علاوه برتشکیل‌مرکز نمایندگی در اروپا و آمریکا ، اقدام به‌بنای مسجدی درهامبورك‌نمودند. قطعه زمینی در حدود ۴۰۰۰ متر مربع در بهترین نقطه شهرهامبورك خریداری و پس از تهیه نقشه و کسب اجازه از مقامات دولتی آلمان ساختمان مسجد شروع شد . بامر مبارك حضرت آیت‌اله العظمی ، در نیمه شعبان ۱۳۷۷ اولین سنك بنای مسجد ، بوسیله حجةالاسلام جناب آقای محمدمحققی ، نماینده معظم‌له بکار گذارده شد .

دراین مراسم ، عموم ایرانیان ساکن هامبورك و جمع کثیری از مسلمین سایر کشورهای اسلامی وعده زیادی از شخصیت‌های معروف آلمان و خبرنگاران خبرگزاریها و جراید حضور داشتند و موضوع ساختمان مسجد را بمراکز خبرگزاریهای خود مخابره و درجرایدآلمان هم منعکس گردید و مردم سراسر اروپا از این اقدام مستحضر شدند. از موقعی که رسما ساختمان مسجد شروع شد ، همه روزه عده زیادی از اهالی هامبورك و همچنین سیاحان و مسافرینی که باین شهر وارد می‌شوند ، بتماشای ساختمان نیمه تمام مسجد ایرانیان درهامبورك می‌آیند . متاسفانه د رموقعی که ساختمان مراحل اولیه خود را طی میکرد ، حضرت آیةاله العظمی داعی حق را لبیك گفته و از دنیا رفتند . اینك برای تکمیل ساختمان و تهیه تمام لوازم مربوطه به‌مسجد وسالن خطابه ، بکمك قابل ملاحظه‌ای نیاز است که باید بهمت مردم باایمان تامین شود .

تعطیل ساختمان مسجد ، در برابر بیگانگان شکست جبران‌ناپذیر و ضربه عظیمی به‌حیثیت مذهبی و ملی مردم شریف ایرا ن‌است .گرچه ساختمان تاکنون تعطیل نشده و تجار تهران مساعدتهائی کرده‌اند ولی قسمتی از صورت‌حساب مقاطعه‌کاران معوق‌مانده و اگر هرچه زودتر کمك نرسد قطعا تعطیل خواهدشد . اخیرا هیئت مدیره‌ای برای امر ساختمان مسجد هامبورك ، از جمعی از تجار محترم و مورد اعتماد ، در تهران تشکیل شده و حسابی بنام «ساختمان مسجد ایرانیان درهامبورك» دربانك صادرات ومعادن - شعبه بازار - تهران بشماره ۷۵۵۰ بازنموده‌اند.

هیئت ساختمان‌مسجدایرانیان

***

اطلاعیه آقای‌فلسفی

حضرت حجةالاسلام آقای فلسفی واعظ شهیر اطلاعیه‌ای خطاب به ایرانیان وشیعیان مقیم ایران و اغلب کشورهای عربی و جهان بشرح زیر صادر کرده‌اند :

حقیر بمنظور اطلاع عموم مردم باایمان ، بتقدیم این نامه مبادرت نموده ، خواهشمندم در مجالس عمومی و خصوصی ، بهروصفی که‌صلاح بدانید ، این امر مهم اسلامی و ملی را که عز خدا و پیغمبرو ائمه طاهرین و عموم ملت ایران است ، باتمام برادران وخواهران مسلمان بمیان گذاشته و ازهمه آنها بقدر قدرتشان استمداد و مبلغ جمع‌آوری شده را هرچه زودتر بیکی از شعب یانمایندگی بانك صادرات و معادن، تسلیم نمایند که بحساب « ساختمان مسجد ایرانیان درهامبورك » در شعبه بازار تهران - بشماره ۷۵۵۰ منتقل نمایند ورسید آنرا ارسال فرمایند که بمحض جمع‌آوری شدن مبلغ قابل‌ملاحظه‌ای ،وجوه بوسیله هیئت مدیره نامبرده به‌هامبورك منتقل شود .

درخاتمه متذکر می‌شود که اهمیت موضوع در نظر مراجع محترم عراق وایران بقدری زیاد است که‌اجازه داده‌اند ، در صورتیکه اشخاص مایل باشند ، میتوانند حتی کمك خودرا بابت سهم امام(ع)منظورنمایند.

شرکت دراین امر خیر ، موجب رضایت خاطر مقدس حضرت‌ولی‌عصر ارواحنافداه و شادی روح مرحوم آیةاله‌العظمی ،آقای‌بروجردی‌بنیان گذار این پایگاه بزرك اسلامی خواهد بود .

محمدتقی فلسفی

***

اطلاعات : ساختمان مسجد ایرانیان درهامبورك باید مورد کمال توجه مسلمانان قرار گیرد و اگر ساختمان این مسجد ناتمام بماندا‌سباب سرشکستگی است ومابعموم ایرانیان و ایرانیان ساکن کشور های‌دیگر توصیه می کنیم که‌دراین امر خیر کمك‌های لازم‌بنمایند .

دماغهٔ کاناورال بندر سفر بماه شد

دماغه کاناورال- ۲۷اوت- یونایتدپرس واسوشیتدپرس - «سازمان ملی هوائی فضائی امریکا» (ناسا) اعلام کرد که دماغهٔ کاناورال بموجب فرمان رئیس جمهوری امریکا تاپنج برابروسعت فعلی خودتوسعه می‌یابد تابندرگاه سفر بماه‌شود. برای این منظور هم اکنون ۴۰ میلیون دلار اختصاص داده‌شده است .

در زیر ذره‌بین نیوزویك

بقیه ازصفحه ۵

کاسترو از کودتا بیمناك‌است

سازمان ملل‌متحد -چرا فیدل‌کاسترو بجای آنکه شخصا در کنفرانس بیطرفهای بلگراد شرکت کند، «اسوالدو-دورتیکوس» رئیس جمهوری این‌کشور رابه کنفرانس میفرستد ؟ مقامات مطلع در سازمان ملل‌متحد دونظریه‌دراین مورد اظهار میدارند :

۱-دیپلوماتهای اروپائی اظهار میدارند که فیدل کاسترو‌پیشنهاد کرده‌بود، کنفرانس درهاوانا تشکیل‌شود .ولی چون بااین پیشنهاد موافقت‌نشد، آزرده‌خاطر شده‌است .

۲- دیپلوماتهای آمریکای جنوبی میگویند کاسترو میترسد در غیبت‌او کودتائی درکوبا روی دهد .

اختلاف آلمان غربی و نروژ

دبیرخانه‌ناتو- نروژوآلمان غربی درپشت‌پرده بایکدیگر اختلاف دارند. نروژبا استناد به پشتیبانی فرانکو ازآدولف هیتلر، تنهاکشوری است که‌با پذیرفتن اسپانیا به عضویت ناتو مخالفت میکند . لکن آلمان‌غربی که‌پایگاه ومراکز تعلیماتی نظامی میخواهد ،بشدت‌طرفدار اسپانیاست .

سفیر آلمان‌غربی دراسپانیا اظهار داشته‌است : «اگرمرا در انتخاب نروژواسپانیا آزاد میگذاشتند ، بیشتراسپانیا میگفتم تانروژ» نروژیها که‌این اظهار نظررا شنیده‌اند خشمگین هستند .

میمون بفضا نفرستید

واشنگتن -کارشناسان تبلیغات درواشنگتن ازدولت درخواست دارندکه دیگر میمون به‌فضا فرستاده نشود .

کارشناسان تبلیغات مزبور مطمئن هستند که‌اگر آمریکاپس‌از آنکه روسهاانسان بمداردور زمین فرستاده‌اند، میمونی در مدار دور زمین قرار دهد آمریکا رادردنیا مسخره خواهند کرد .

باگ . ال . ام

به سرتاسر اروپا و آمریکا پرواز کنید

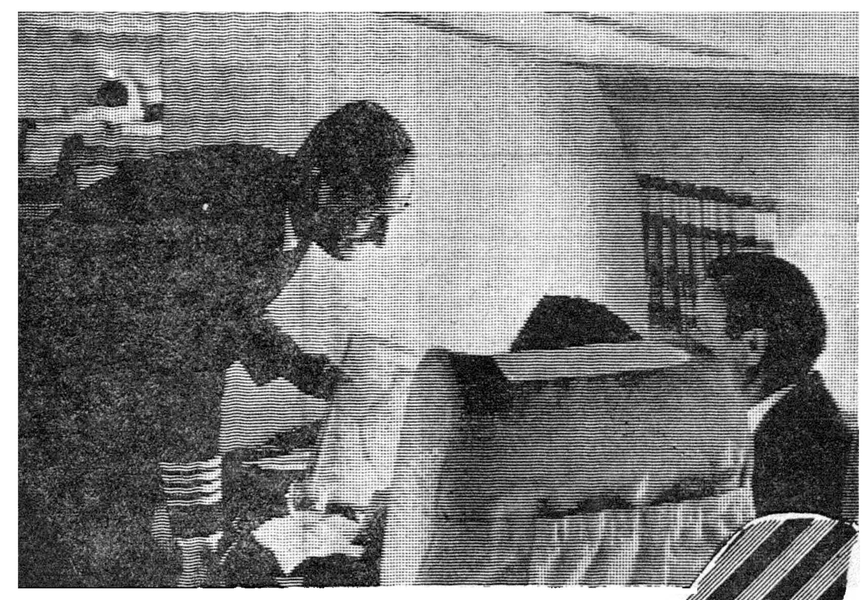

ساعت های حرکت مناسب هواپیماهای ك .ال. ام از تهران و آبادان طوری تنظیم شده که براحت ترین طرز بتوانید همان روز از بیشتر شهرهای مهم اروپا دیدن کنید .ویا با هواپیمای بی نظیر DC8 از فراز اقیانوس اطلس شمالی بسرعت پرواز و در ساعت ۲۱٫۳۵ (بوقت محلی) همان شب‌به نیویورك خواهید رسید .

به ك.ال .ام تهران خیابان شاهرضا تلفن ۶۱۹۳۴ و یا آبادان ساختمان سن شاین تلفن ۲۴۷۸ویابه آژانس مسافرتی خود مراجعه فرمائید .

از تجربه کارشناسان برای طرح مسافرت بهتر استفاده کنید .

THE WORLD OVER KLM ROYAL DUTCH AIRLINES

ك . ال . ام خدمتگزار مسافرین درسرتاسر جهان

انتقاد

دکتر حسن صدر حاج سیدجوادی

روزی یکنفر!

طبق آماریکه درروزنامه اطلاعات منتشر شده واز اداره پزشکی قانونی بدست آمده‌است درماه گذشته ۳۱ نفر براثر حوادث‌رانندگی درگذشته‌اند یعنی هرروز رشته حیات و زندگی یکنفر بوسیله اتومبیل قطع شده‌است به‌نسبت جمعیت در هیچ شهری تعداد تلفات رانندگی باین اندازه نیست .

بادرنظر گرفتن آمار جمعیت‌تهران ولندن اگر بهمین نسبت حساب‌کنیم درلندن میباید روزی پنج نفر دراثر حوادث رانندگی تلف شوند .معمولا در شهرهای مهم دنیا وقتی تعداد تلفات براثر حوادث رانندگی زیاد شود متخصصین امر ببررسی دراطراف علل حوادث و تصادفات میپردازند و اگر نواقصی وجود داشته باشد برفع نواقص همت میگمارند و طی بررسی های دقیق حوادث وتصادفات علل‌آنرا پیداکرده ازمیان میبرند و بدینترتیب موفق میشوندکه حوادث ناشی‌از رانندگی را تقلیل دهند .

استفاده ازوسائل ورفع نواقص در تقلیل حوادث رانندگی نقش بسیار موثری بازی‌میکند.

اکنون طبق آمارپزشکی قانونی‌در شهر تهران که قریب یك‌میلیون و پانصد هزار نفر جمعیت دارد هرروز یکنفر و هرماه سی یاسی‌ویك نفربر اثر تصادف با اتومبیل تلف میشوند. بدیهی‌است عده زیادی نیز براثر حوادث رانندگی مجروح میشوند یا سلامت خودرابرای همیشه از دست میدهند و یابرای تمام مدت عمرناقص العضو میگردند .

بدینجهت ماعقیده داریم یك‌کمیسیون باید باشرکت متخصصین امر راهنمائی ورانندگی بطور دائم تشکیل گرددودر اطراف علل فنی تصادفات در هرنقطه‌ای که حادثه اتفاق میافتد بادقت بررسی وتحقیق نماید و بلافاصله علت بروز حادثه راروشن سازد. سپس برای از بین‌بردن علت بروز حادثه و اجرای نظریات کمیسیون مزبور اقدامات‌لازم معمول گردد .

بروز حوادث درنقاط مختلفه شهر تهران و اطراف چندعلت اساسی دارد که‌بر هیچکس پوشیده نیست .

اگر آمار دقیقی از حوادث رانندگی تهیه گردد چندنکته بخوبی روشن‌می شود.

نکته اول آنست که حوادث رانندگی که منجر بفوت‌اشخاص میگردد بیشر درشب اتفاق‌میافتد . علت این امر تاریکی معابر وخیابان هاوجاده‌هاست ، خیابانهای شهر به اندازه کافی روشن نیست . بدینجهت رانندگان از نور بالا یعنی نورقوی اتومبیل استفاده میکنند و موجب می شوند که رانندگان مقابل قدرت دید خودرا ازدست بدهندو موجبات بروز تصادف گردند .

مخصوصا تصادفات شب بیشتر در خیابانهائی اتفاق‌میافتد که تاریك تر است و از روشنائی کمتری برخوردار میباشد .

دومین علت دربروز تصادفات نا همواری خیابانهاووجود چاله ودست اندازهای فراوان درمسیر اتومبیلهاست درنامه‌هائی که غالبا از طرف‌رانندگان وسائط نقلیه عمومی بدست مامیرسد ازوجود چاله‌های فراوان ودست انداز درخیابانها شکایت میشود. رانندگان معمولاموقعی که‌باینگونه چاله‌ها ودست اندازها برخورد میکنند برای اجتناب از آنها اتومبیل رامنحرف میسازند و همین انحراف از مسیر اصلی ومتمایل ساختن اتومبیل بطرف‌دیگر موجب بروز حوادث وحشتناك میشود .

علت‌دیگر بروز تصادف عدم نظم‌در وضع‌عبورومرور عابرین پیاده‌است .

عابرین پیاده اغلب درمسیراتومبیل ها ووسط خیابانها سرگردانند وبرای عبور از یکطرف خیابان بطرف دیگر ازوسط خیابان میگذرندو با اتومبیلی که بسرعت میگذرد تصادف مینمایند بعضی‌از مسئولین رانندگی تصورمی کنند با دلالتو نصیحت می‌توانندعابر پیاده‌ای راکه باشتاب‌میخواهدبه‌آنطرف خیابان برسد ازاین‌کار باز دارند و دراینمورد تقصیررابگردن عابرپیاده میگذارند .غافل از آنکه عابر پیاده تقصیری ندارد زیرا برای پیدا کردن محل مخصوص عبور پیاده یعنی محل های خط‌کشی شده یامیخکوب شده بایدحداقل یك کیلومتر راه پیمائی کرد وتازه چون دراین محل ها چراغ راهنما وجود ندارد ورانندگان باسرعت ازآنها عبور می‌کنند تفاوتی باسایر نقاط ندارد .

پس باین نتیجه میرسیم که اگر بخواهند حوادث رانندگی‌را تقلیل‌دهند باید این سه نقص اساسی را ازبین ببرند . یعنی اولاروشنائی کامل‌خیابان ها راتامین نمایند . ثانیا خیابانها و معابر راهموار کنند ودست‌اندازها و چاله‌هارا ازبین ببرند. ثالثا بتعدادکافی محل عبور پیاده درست کنند وبوسیله نصب چراغهای راهنما رانندگان را مجبور بتوقف سازند.

بدون‌شك مسائل دیگری نیز وجود دارد که متخصصین امربهتر می‌توانند آنهارا روشن سازند .

گفتگوی مردم

کلاسهای آزاد شبانه

آقای سعید کمالی از مدیرپیشنهاد میکند بمنظور توسعه معلومات‌کسانی که بعللی از ادامه‌تحصیل محروم‌مانده و امروز که شاغل شغلی هستند با کمال میل و رغبت بادامه تحصیل جهت پیشرفت خود آماده میباشند درکلیه دبیرستانهای کشور بخصوص در شهرستانها ـ کلاسهای آزادی‌برای تدریس دوره متوسطه از کلاس اول تا ششم از ساعت ۳ تا ۸ دایر شود واز داوطلبان مبلغی شهریه اخذ گردد تا ازاین راه هم برای دبیرانیکه اوقات فراغتشان ببطالت میگذردکمك خرجی تهیه شودو هم سطح معلومات اشخاصیکه با سواد کمتری شاغل شغلی در سازمانهای ملی و دولتی هستند بطور محسوس ترقی نماید

زمین زراعتی

آقای محمد علیزاده ساکن‌ده‌فنائی از خوی مینویسد زمینهائی‌که ازدوران پدر و جدم زراعت مینمودیم و معاش ۲۰نفر عائله خودرا باهزاران زحمت و رنج تامین مینمایم مالکی که‌کلیه بهره‌مالکانه خودرا دریافت نموده در صدد است ازدستم خارج نمایدوعائله مرا سرگردان سازد تقاضا میکنم به وضعیت من،که زارعی پنجاه ساله‌ام رسیدگی واز این اجحاف جلوگیری گردد .

ازمزایای تقاعد

آقایان حکمت ـ عقیقی ـ ذاکری‌ـ عرشی ـ طهره‌بندی ـ فرزانه و خزائلی از کرج مینویسد چون‌ماده ۵ قانون مصوب سال ۲۵ مقررداشته عموم کارمندانی که بهر عنوان از خزانه دولت حقوق دریافت میدارند میتوانندبا پرداخت کسور بازنشستگی از مزایای تقاعد بهره‌مند شوند و ماکه در آغاز تصویب این قانون در نقاط دوردست بخدمت مشغول‌بودیم از اقدام فردی خودداری نموده‌ایم تا اینکه اخیرا گفته میشود قانون مزبور لغو شده از اینجا که قانون اخیر درباره کسانی مجرا خواهدشد که‌بعدا شاملشان گردد تقاضا داریم نسبت بحق ما که قبلا محرز گردید. اقدام و موجبات دلگرمی خدمتگزاران را فراهم سازند .

جریمه بدون قبض

متصدیان مغازه‌های پور رحمانی ـ شهسواری ـ برادران باقری ـ کافه رستوران‌تازه وخواربار فروشی‌فرشته مینویسند روز ۲۷ اردیبهشت ما را باجمعی دیگر از کسبه بعنوان تخلف از مقررات به‌برزن ۱۷ جلب کردند و مبلغی بعنوان جریمه دریافت نمودند که چون قبض رسمی نداده بودند به شعبه ۳ آگاهی شهربانی شکایت‌نموده پرونده‌ای‌بشماره ۱۳۵۱ر۳۶ـ۳ر۵ر۴۰ تشکیل گردید تقاضا داریم باین پرونده رسیدگی گردد .

حقوق بازنشستگی

آقای برومند جواهری کارمند بازنشسته شهربانی‌کرمانشاه مینویسد چهار صدریال اضافه حقوق حدوسط پایه ۹ را که باید ضمن حقوق بازنشستگیم منظور دارند تاکنون پرداخت نشده‌هرچه با وزارت کشور و شهربانی کل مکاتبه میکنم نتیجه ای عایدم نشده است .

پل رودخانه ماربر

آقای سید مسعود موسوی خضری مینویسد درپای‌قله‌دناششصدخانواردر چهل قریه از قراء پادنای علیاوسفلی زندگی میکنند که رودخانه پرشیبی بنام ماربر از وسط آن میگذرد چون سالی ششماه عبور از رودخانه‌بعلت عمیق بودن و شیب زیاد آن غیرممکن میشود راه عبور مسدودمیگردد واهالی قراء پادنا درآبادیهای خود محصور میگردند و بهمین علت ازبهداشت و لوازم اولیه زندگی محروم مانده‌اند حتی دراین نقاط برای چراغ دستی نفت بدست نمی‌آید تقاضا می‌کنیم با احداث پلی برروی این رودخانه‌اهالی این قراء را بهم نزدیك سازند تا بتدریج وسائل عمران نیز فراهم‌گردد

دیپلمه روزمزد

آقای حسین امامی نماینده دیپلمه های کارخانجات نساجی شماره ۱و۲ شهرستان شاهی تلگراف میکند قریب پنجاه نفر دیپلمه آزادکه‌نخواسته‌ایم پشت میز نشین باشیم بطور روزمزد امور فنی کارخانجات نساجی رااداره مینمائیم و چرخهای فنی کارخانه را میگردانیم دراینموقع‌که‌قانون‌استخدام کشوری تنظیم‌میشودتقاضا داریم‌برای امثال ما که در قسمت های تولیدی وفنی مشغول کاریم وضع قطعی پیش بینی شود تا با حال آسوده و اطمینان بآینده خود مشغول انجام امور محوله باشیم .

دستمزد پیك پست

اداره‌کل اطلاعات و روابط عمومی وزارت پست‌وتلگراف و تلفن درمورد شرح مندرج درشماره ۱۰۵۴۶ راجع به‌آقای یحیی‌هزار وند پیك متفرقه خط باغملك ـ هفتگل اشعار میدارد : نامبرده جهت صحابت پستهای خط مذکور ماهانه ۱۰۸۰ ریال دستمزد دریافت میدارد و پس‌از تصویب و ابلاغ بودجه سال جاری نسبت به افزایش دستمزد مشارالیه‌اقدام‌خواهد شد .

نظریات خوانندگان درباره لایحه جدید استخدام کشوری

مصطفی موسوی ـ کارمند وزارت‌دارائی

اعتراض بماده‌های ۶۳،۶۴،۶۵ لایحه جدید استخدام کشوری

کرسی آزاد

باعرض تشکر از مؤسسه محترم اطلاعات که عقاید مختلف‌را درباره قانون جدید استخدام مرتبا انتشار داده و نیز تقدیر از زحمات آقایانی که در تدوین قانونی نسبتا جامع و منطبق باوضع روز کشور ما اقدام نموده‌اند بنظر اینجانب قانون‌جدید در دومورد ایراد دارد و لازم است از طرف مقامات مسئول مورد توجه قرار گیرد :

۱درماده ۶۳ ملاك تشخیص و گروه مستخدمین شغل فعلی آنان معین شده در صورتی که عده‌زیادی از کارمندان در طول مدت خدمت خود و سنوات گذشته‌دارای‌مشاغل بالاتری‌مانندرئیس‌اداره‌ـدایره‌ـشعبه بوده‌اند ولی براثر تغییر سازمان ـ انحلال ادارات وانتقالات‌وغیره‌مشاغل خودرا (بدون داشتن تقصیر) از دست داده بعلت عدم تمردو برای احتراز از بیکاری در مقام پائین‌تر یاکارمندی ساده اداره را قبول و مشغول خدمت هستند بااجرای ماده ۶۳ حقوق عده زیادی از این نوع کارمندان ضایع خواهد شد شایسته است به‌ماده مزبور تبصره دیگری اضافه نمایند که حقوق این قبیل کارمندان را استیفاء نماید .

۲ـ ماده ۶۴ ـ ۶۵ امتیاز را به مدرك تحصیل و سالهای خدمت کارمندان (خوب یابد) منحصر نموده و حسن خدمت و ترفیعات و پایه‌های سابق کارمندان را از نظر دور داشته و بکلی بدون ارزش‌نموده است یعنی اگر دونفر کارمند با شرایط مساوی وارد خدمت شده یکی از آنان تمام سال های خدمت را عاطل و باطل گذرانده ودیگری بارعایت انضباط و حسن خدمت ترفیعات و افتخاراتی کسب نموده از نظر قانون جدید وضع مشابه و مساوی خواهند داشت و این‌موضوع شایان دقت بیشتری است که کارمند عاطل و باطل از طول سال های خدمت خود استفاده نموده از لحاظ حقوق ومزایا بکارمند مطیع و لایق و جدی خواهد رسید ومزد بطالت خودرا از قانون خواهدگرفت ولی کارمندصدیق‌وجدی کوچکترین نفعی از خدمات و ترفیعات گذشته خود نخواهد برد خوب است به خدمات صادقانه و پایه‌ها وافتخارات گذشته کارمندان نیز قانون جدید امتیاز ارزش قائل شده و توجه‌لازم بشود .

درانجمن محلی بخش مستوفی

استعمال مشروبات الکلی موجب افزایش جنایات است

کوچه‌ها و خیابانهای بخش مستوفی اسفالت میخواهد

جلسه انجمن محلی بخش‌مستوفی بریاست آقای دکتر محمد مستوفی وبا حضور جمع کثیری از اعضاء تشکیل گردید در این جلسه از اقداماتی که‌برای محدودیت‌مشروبات الکلی‌بعمل‌آمده صحبت‌شدو عده‌ای بعنوان موافق درباره این اقدامات صحبت کردند .

آقای دکتر مستوفی گفت : مشروبات الکلی و پیاله فروشی و استعمال علنی این مایعات زهر آلود که کلمه نوشابه روی آن گذارده‌اند منبع وسرچشمه روز‌افزون جنایات و عامل تباهی‌خانواده ها و بی اعتباری عهود و مواثیق‌فردی و اجتماعی و علت حدوث قتلها و جنایات و تکثیر آمار طلاق‌وافزایش پرونده های محاکم جنحه و دیوان جنائی است .

سپس از طرف انجمن نامه‌ای در این مورد به نخست وزیر نوشته‌شد در پایان عده‌ای درباره اقدامات شهرداری و اسفالت خیابانها و کوچه های بخش مستوفی و خواربار‌وسایر مسائل صحبت کردند .

بریجستون

رهنوردِ سرسخت جاده های ناهموار

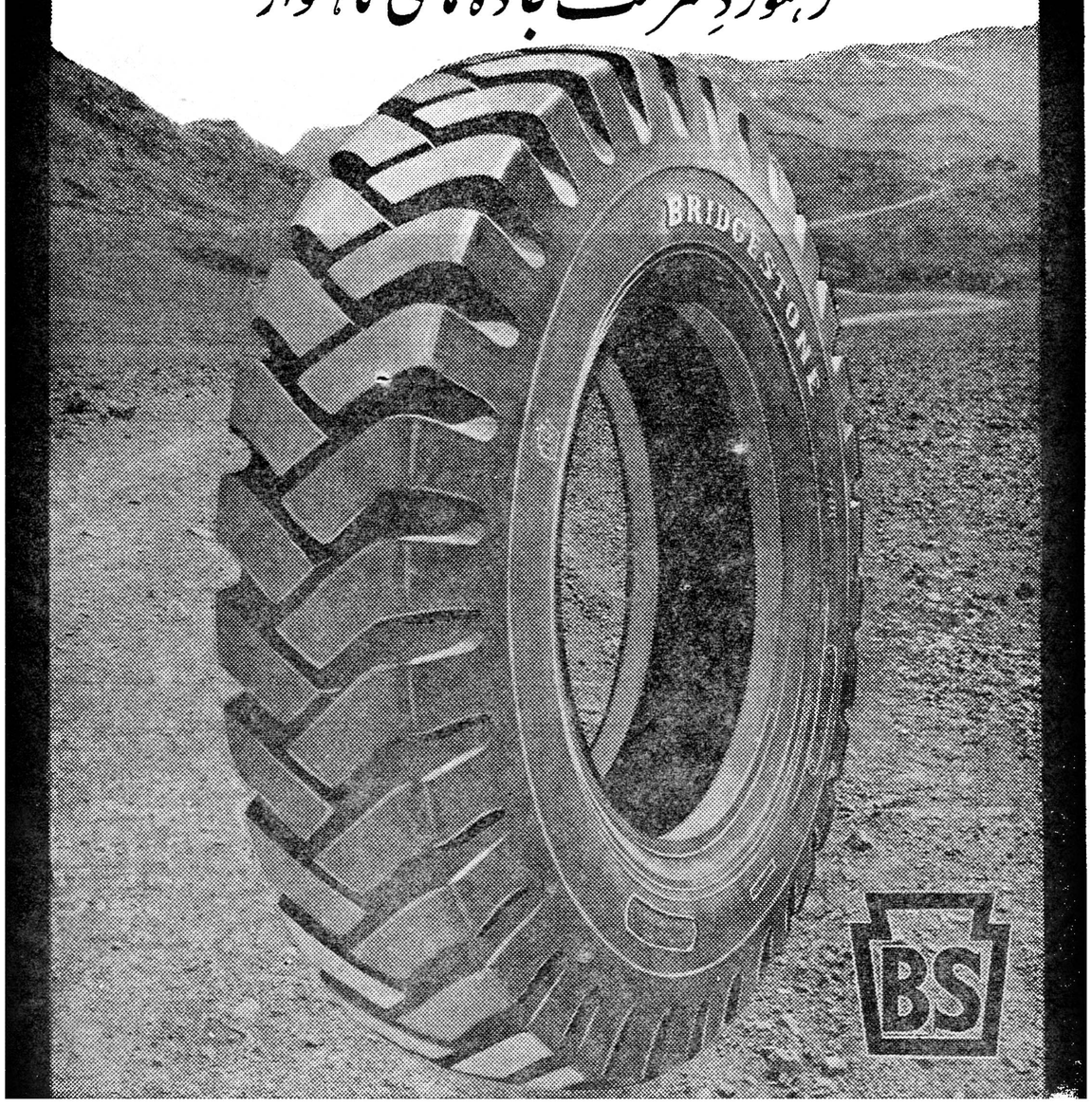

اغلب رانندگان مقاومت بریجستون را درجاده های ناهموار وسخت کوهستانی تحسین میکنند
لاستیکهای باری، سواری ودوچرخه بریجستون بمنظور عرضه ببازار ایران دقیقاً آزمایش شده است
بریجستون درعین استحکام وقدرت نرمش خودرا حفظ کرده. هنگام خرید لاستیک مزایای فوق العاده
بریجستون رانیز مطالعه کنید. بریجستون نشانه اطمینان وقدرت

بریجستون

اطلاعات هوائی

با اخبار و مطالب جالب خود ایران وکشورهای بزرگ رابهم نزدیک میکند

اطلاعات هوائی برای محصلین بانصف قیمت

تلمبه های توربینی مخصوص چاه عمیق ساخت کارخانه

ک . اِس . ب

KSB

وارد شد

شرکت بازرگانی دیتون چهارراه کالج تلفن ۴۹۲۶۱ الی ۴۹۲۶۹

آ ـ ۱۸۳۷۲

تراکتورهای پولیتراک

مظهر، قدرت و استحکام

Polytrac

عامل قویترین کارهای خاک برداری

زمین کنی و بارکشی

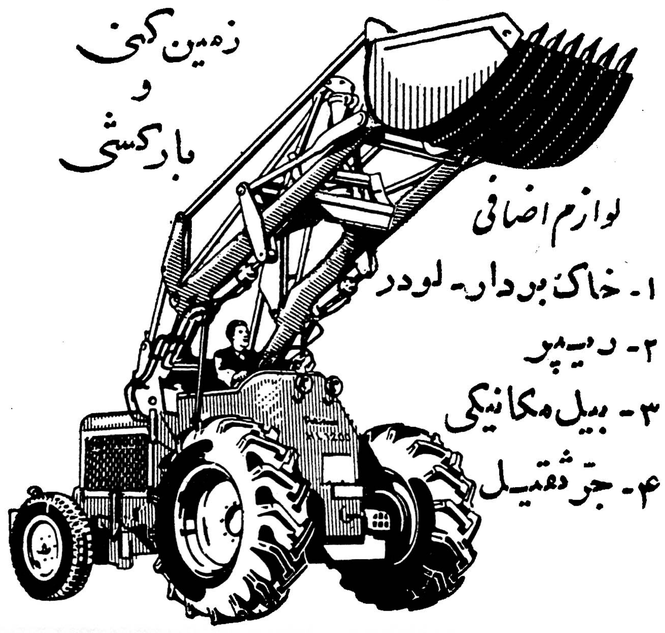

لوازم اضافی

۱ـ خاک بردار ـ لودر

۲ـ ریپر

۳ـ بیل مکانیکی

۴ـ جرثقیل

تنها تراکتوری که قابل تعویض لاستیک بزنجیر است

نمایندهٔ انحصاری شرکت سهامی پامیر

تهران : خیابان خیام گلوبندک شماره ۵۸۳ تلفن های ۲۹۴۴۳ ۲۲۴۶۰

سازمان آپولون

بی‌پولی در شهرستانها شدیدتر از تهران است

کمکهای یکی دو هزار تومانی بکسبه و اصناف شهرستانها بهترین کمک ببازار تهران است

حالا که فصل بدست آمدن محصولات کشاورزی است کمکی که برای تسهیل جریان معاملات میشود باید از شهرستانها شروع شود

بازار تهران کم و بیش بجریان افتاده است. ولی هنوز آنطور که باید نیست. معمولا در این فصل «بیرون برها» که خریدار های نیمه عمده شهرستانها هستند . فعالیت زیادی در بازار تهران داشتند در حال حاضر هم عده زیادی از آنها مشغول خریدند اما میزان خرید و تعداد خریدار مثل سال قبل نیست علت مهم و عمده این کار آنست که بی‌پولی در شهرستانها شدید تر از تهران است یك توقف صد هزار تومانی در شهرستان تاثیرش بیش از توقف یا ورشکستگی ده میلیون تومانی تهران است . کسبه و فروشندگان کوچك شهرستانها اغلب دوچار بی‌پولی در حدود چند هزار تومان هستند و بی‌پولی بظاهر کم گردش معاملات را در شهرستانها متوقف ساخته است . نتیجه این بی‌پولی در این موقع که وقت وصول سفارش از شهرستانها و مراجعه «بیرون برها» است نمودار شده است .

محصولات کشاورزی در سال جاری فراوان و مرغوب است اما فروش یکجای آنها از طرف زارعین مواجه با عدم وجود خریدار کافی میشود کمك بانك ها به صادر کنندگان و کارخانه داران داخلی عامل مؤثری در رفع این مشکل و بن بست معاملات است تقاضای اطاق بازرگانی از دولت در مورد کمك و دادن وام حداکثر ۲ هزار تومان باصناف برای بهبود وضع اصناف و رونق یافتن معاملات است تسریع و اتخاذ تصمیم فوری در چنین اقدامی موجب تسریع فراوان در ازبین بردن رکود فعلی خواهد بود . این کار در شهرستانها ضرورتر بنظر میرسد زیرا در حال حاضر معاملات فراوان وزیاد را فقط از ناحیه زارعین و باغداران و کشاورزان آنهم بمناسبت اول به اصناف و کسبه شهرستان ها بدست آمدن محصول باید انتظار داشت بعمل آید قادر بازار تهران نیز تاثیر لذا کمك و مساعدت هم باید در درجه بگذارد .

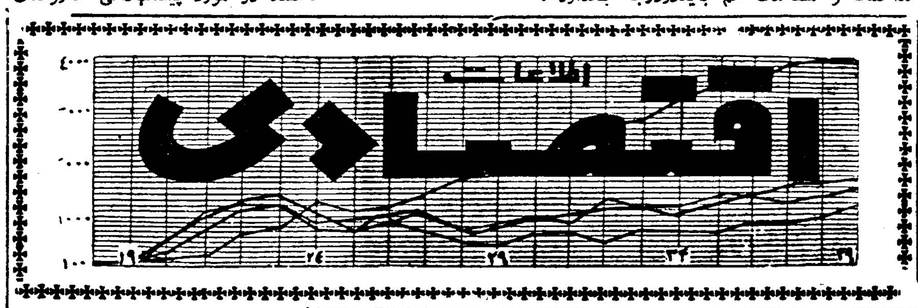

انبارهای رسمی باید مورد حمایت دولت باشد

باید ترتیبی داده شود که کسی نتواند موجودی مردم را در انبار ها ضبط نماید

امروز مدیر یکی از بانکهای عضو کانون درمورد مذاکرات جلسهٔ اخیر کانون اظهار داشت در این جلسه پیرامون موضوعات مختلفی مذاکره شده در مورد پیشنهاداتی که روسای ادارات حقوقی بانکها برای تسریع امور بانکی در دادگستری تسلیم کانون نموده‌اند گفتگو وتبادل نظر کردند و اصلاحاتی در آن بعمل آمد تا از طریق کانون تسلیم وزیر دادگستری شود .

دراین پیشنهادات خواست‌های حقوقی وقضائی بانکها از وزارت دادگستری مطرح شده و بوعده‌های وزیر دادگستری که در کانون بانکها نسبت بتسریع در امور حقوقی بانکها داده شده اشاره گردیده است. دراین جلسه راجع به انبارهای رسمی نیز مذاکرات مفصلی صورت گرفت. وخواسته شد که انبار های رسمی که دولت و وزیر دارائی پیرامون مزایای آن مطالب زیادی اظهار داشته‌اند . بصورت قانونی درآید و مورد حمایت دولت قرار گیرد و حدود مزایائی که دولت برای آن درنظر گرفته مشخص شود .

این مقام بانکی سپس اضافه کرد وزیردارائی درسخنان خود اظهار داشته که بوسیلهٔ تصویب نامه مزایائی برای انبارهای رسمی درنظر گرفته میشود ولی مقامات حقوقی بانکها گذراندن تصویب نامه را جهت حمایت کامل دولت کافی نمیدانند . همچنین اعضای کانون ازدولت میخواهند که درآینده ترتیبی داده شود که موجودی انبارهای رسمی تثبیت شود و کسی نتواند آنرا «تامین» یا «ضبط» نماید .

درخصوص سازمان اعتباری پنبه در این جلسه مذاکره شد وچون اکنون وزیردارائی دراین مورد جلساتی تشکیل میدهد لذا تا اخذ نتیجهٔ قطعی کانون تصمیم جدیدی اتخاذ نخواهد کرد . همچنین درجلسهٔ اخیر کانون پیرامون تشکیلات داخلی کانون و کمیسیون‌های آن بتفصیل مذاکره شد وقرارشد . تشکیلات منظمی برای آن ایجاد شود و اعضای لازم نیز تعیین ومشغول کار شوند .

چند تن از وزیران

مامور مطالعه و بررسی برنامه سوم شده‌اند

بطوریکه قبلا باطلاع خوانندگان محترم رسید گزارش مقدماتی برنامه سوم در جلسه گذشته شورای عالی اقتصاد مطرح گردید وآقای نخست‌وزیر ضمن مذاکراتی یادآور شد که برای اجرای برنامه سوم باید دقت و بررسی های لازم وکافی صورت گیرد تا این برنامه از هر جهت بدون نقص باشد وبتواند اشتباهاتی را که در دو برنامه گذشته وجود داشته است جبران نماید.

باین جهت بچندتن از آقایان وزراء ماموریت داده شد که دراین خصوص باکمك متخصصین وزارت خانه‌های خود مطالعاتی بعمل آورده وسپس نظرات خودرا به شورای عالی اقتصاد پیشنهاد نمایند.

امروز اطلاع پیدا کردیم که موسسات مزبور اکنون مشغول تهیه گزارشات لازم در مورد برنامه سوم میباشند و انتظار میرود این کار تادوهفته آینده باتمام برسد .

محصول فراوان است

ولی بعلت کمی پول معاملات مهمی نمیشود

اطاق بازرگانی همدان گزارش می دهد که اوضاع اقتصادی وبازار دراین ماه همچنان ساکت بوده و با این که محصول تازه بعضی از ارقام اجناس صادراتی وحبوبات بدست آمده اما بعلت کم پولی معاملات قابل توجهی انجام نگرفت محصول حبوبات امسال خوب است بخصوص عدس قرمز که مصرف داخلی ندارد ولوبیا رضایت بخش است چنانچه دولت باصدور آنها موافقت کند مقدار قابل توجهی از این محصول برای صدور وجود دارد .

انواع تخمه نیز زمینه فراوان دارد ومعاملات مختصری هم روی آنها شد از خشکبار برگه زردآلو برای صادرات آماده شده است این جنس درسال جاری زمینه فراوانی خواهد داشت . روی مواد دباغی برای مصرف داخلی معاملاتی شد از کتیرا در حدود ده تن بخارج صادر و روی قالی فقط برای آمریکا مختصر معاملاتی انجام گرفت .

دو شرکت جدید تشکیل شد

سرمایه دو شرکت افزایش یافت

*شرکت «درمان ودارو» بامسئولیت محدود برای معاملات تجاری ونمایندگی وحق العمل کاری باسرمایه یك میلیون ریال بمدیریت آقایان شکرالله حسی و آلبرت رالف حسی تشکیل گردید.

*شرکت «لیث» بامسئولیت محدود برای تاسیس کارخانه بمنظور تهیه و تولید مواد قلیائی وانواع پودرلباسشوئی وظرف شوئی وتوزیع وفروش فرآورده های آن درتمام نقاط ایران وصدور آن بخارج از کشور باسرمایه چهارصد وپنجاه هزار ریال بمدیریت آقایان فرامرز احمدپور و ایدین داودی وعنایت‌الله دباغ تاسیس شد .

*سرمایه شرکت سهامی شهرسازی شمال ازمبلغ ده میلیون ریال به سی میلیون ریال افزایش یافت .

* سرمایه شرکت سهامی «امناء» ۲۰ میلیون ریال افزایش یافت به مبلغ هفتاد میلیون ریال رسید .

طی هفت ماه

۸ میلیون تن نفت تصفیه شده

۳۲ میلیون و ۷۹۵ هزار تن نفت خام استخراج گردیده است

بطوریکه از شرکت سهامی تصفیه نفت ایران اطلاع میدهند درماه ژوئیه (ازدهم تیرماه تادهم مرداد ماه) ۱٫۵۰۱٫۰۰۰ تن نفت در آبادان تصفیه شده است مجموع نفت تصفیه شده از ابتدای ژانویه (سال مسیحی جدید) تاپایان ماه ژوئیه در حدود هشت میلیون تن بوده‌است .

رقم نفت تصفیه شده دراین ماه نسبت بماه قبل (ژوئن) ۱۶۸۰۰۰ تن اضافه شده‌است .

درماه ژوئیه تعداد ۶۶ فروند کشتی معادل ۷۸۸۷۸۰۰ بشکه نفت تصفیه شده را از آبادان برای صدور ،حمل کرده‌است ضمنا معادل ۱۵۰۰۰۰۰ بشکه نفت تصفیه شده به شرکت ملی نفت ایران برای توزیع در داخل کشور تحویل شده‌است درهمین ماه (ماه ژوئیه) ۴۹۵۳۰۰۰ تن نفت خام از نواحی حوزه قرارداد استخراج شده است و مجموع تولید از اول ژانویه تاآخر ژوئیه «دهم دیماه ۳۹ تا دهم مردادماه ۴۰» برابر ۳۲۷۹۵۰۰۰ تن بوده‌است

دراین ماه ۱۲۸ کشتی نفتکش معادل ۳۳۴۸۰۴۳ تن نفت خام برای صادرات حمل کرده‌است .

روغن حیوانی ارزان میشود

محصول روغن حیوانی شهرستانها بتهران سرازیر شد

مصرف روغن حیوانی در تهران نسبت بماه های گذشته افزایش یافته است

بررسی وضع روغن حیوانی در بازار تهران طی هفته گذشته نشان میدهد که باوجود افزایش مصرف روغن حیوانی زمینه آن فراوان وقیمت آن نیز نسبت به ماه گذشته ارزان تر میباشد وپیش‌بینی میشود بازهم ارزانتر شود.

اکنون از اکثر شهرستانها روغن حیوانی بمرکز حمل میشود در تهران مصرف روغن مرغوب زیادتر ازانواع دیگر میباشد ولی در شهرستانها روغن های معمولی بیشتر خریدار دارد بهای روغن کرمانشاهی بعلت خریدهای موسسات مختلف دولتی وخصوصی نسبت بسایر روغن‌ها گرانتر میباشد وبدین جهت روغن نواحی جنوب نظیر شیراز و آباده و شهرضا که بهای متعادلی دارد مصرفش در تهران زیاد میباشد . روغن تازه از مدتی قبل به تهران واردمیشود واکنون هم ورود روغن تازه شهرستانهای مختلف بمرکز ادامه دارد .معاملات روغن حیوانی که درسال گذشته راکدشده بوداکنون رونق یافته‌است و باشروع فصل جدید مصرف آن افزایش می‌یابد و هم اکنون نیز مصرف آن نسبت بماه‌های گذشته افزایش یافته‌است .

روغن کهنه زمینه‌اش زیاد ولی مصرف آن کم میباشد و بیشتر روغن تازه مصرف میشود .

درحال حاضر بهای عمده فروشی روغن کرمانشاهی در تهران کیلوئی ۱۸۰ تا ۱۸۴ ریال ـ روغن آباده ـ شهرضا وشیراز ونواحی جنوبی ۱۶۵ تا ۱۶۸ ریال ـ روغن کردستان ـ همدان کیلوئی ۱۵۰ ریال و روغن آذربایجان ونواحی اطراف آن از ۱۳۰ تا ۱۴۰ ریال میباشد .بهای خورده فروشی روغن درتهران کیلوئی ۴ تا ۶ ریال از این نرخها بالاتر میباشد .

اکنون بیشتر روغن حیوانی ازنواحی جنوبی بتهران واردمیشود .

سرمایه گذاری امریکا در خارج

واشنگتن ـ ۲۴ اوت ـ خبرگزاری فرانسه ـ بموجب تحقیقی که وزارت بازرگانی امریکا بعمل آورده جمع کل سرمایه‌هائی که توسط اشخاص و شرکتهای امریکائی درخارج بکارافتاده درسال ۱۹۶۰ تقریبا پنج میلیارد دلار افزایش یافته واینك به ۵۰ میلیارد دلار میرسد .

وزارت بازرگانی امریکا معتقداست که درسال ۱۹۶۱ نیز برسرمایه‌گذاری شرکتهای امریکائی درخارج اضافه میشود .

ورود و خروج کشتیها

* کشتی «پیونر» شوروی روز ۳۰ مردادماه بامقدار ۴۵۲٫۳۳۶ تن سنك سرب از بندر پهلوی بمقصد باکو حرکت کرد.

* کشتی «عربستان» انگلیسی روز اول شهریور ماه بامقدار ۳۳ تن کالای وارداتی به بندر بوشهر وارد شد و همان روز از آن بندر خارج گردید.

مزایده و مناقصه

*وزارت صنایع ومعادن بهره‌برداری ازمعدن کچ پل‌غار بندر لنگه ومعدن سنك ساختمانی تاج قم تا ۱۳۴۰٫۶٫۲۸

*بنگاه برق تهران خرید دوهزار عدد مقره هوائی ویکصد عدد جعبه انتهائی تا ۱۳۴۰٫۷٫۱

۲۰۴۵۹۱
تلفن مستقیم سرویس اقتصادی

آگهی تشکیل مجمع عمومی

مجمع عمومی عادی شرکت سهامی صادراتی پیکل ، در روزدو شنبه ۴۰٫۶٫۲۰ ساعت ۵ بعداز ظهر در دفتر شرکت واقع در سرای شکروی تشکیل از صاحبان سهام تقاضا میشود در روز مقرر در محل شرکت حضور بهمرسانند .

دستور جلسه

۱ـ اتخاذ تصمیم نسبت به انحلال یا ابقاء شرکت

۲ـ درصورت ابقاء شرکت اتخاذ تصمیم نسبت به قبول و یا رد استعفای اعضاء هیئت‌مدیره

۳ـ درصورت قبول استعفای هیئت مدیره انتخاب و تعیین اعضای هیئت‌مدیره جدید بجای اشخاص مستعفی

۴ـ تعیین و انتخاب بازرس شرکت

۵ـ خط مشی آینده شرکت

آ ـ ۱۳۶۵۷

آگهی دعوت مجمع عمومی عادی بطور فوق‌العاده

بدینوسیله از کلیه صاحبان سهام شرکت سهامی عمران پیشوا دعوت میشود که در ساعت سه بعد از ظهر روز جمعه ۴۰٫۶٫۲۴ در جلسه مجمع عمومی عادی بطور فوق‌العاده در محل شرکت واقع در پیشوا حضور بهمرسانند ورود بجلسه منوط بداشتن کارت ورودی و دفتر شرکت از تاریخ روز شنبه ۴۰٫۶٫۱۸ همه روزه در ساعات اداری برای توزیع کارت ورودی درمقابل ارائه اوراق سهام آماده است .

دستور جلسه :

۱ـ گزارش هیئت مدیره

۲ـ انتخاب هیئت مدیره وبازرسان

هیئت مدیره شرکت سهامی عمران پیشوا

آ ـ ۱۳۶۰۹

بهای انواع ارز و مسکوك طلا در بازار آزاد تهران

ارز		طلا	
قیمت بریال			
دولار نقد	۸۳	پهلوی	۷۱۸
دولار حواله پستی	۸۲٫۵۰	نیم پهلوی	۳۶۲
پوند نقد	۲۳۴	ربع پهلوی	۱۸۱
پوند حواله پستی	۲۳۱	ژرژ قدیم	۷۸۰
مارك نقد	۲۰٫۵۰	ژرژ جدید	۵۸۰
مارك حواله پستی	۲۰٫۵۰	لیره عثمانی قدیم	۶۶۰
فرانك فرانسه نقد	۱۷٫۵۰	لیره عثمانی جدید	۵۲۰
فرانك فرانسه پستی	۱۷٫۳۰	پانزده مناتی	۱۵۴۰
هزار لیر ایتالیا نقد	۱۳۴	ده مناتی	۱۰۰۰
هزار لیر ایتالیا پستی	۱۳۲	پنج مناتی	۴۱۰
فرانك سویس نقد	۱۹٫۵۰	بیست دلاری	۳۴۴۰
فرانك سویس پستی	۱۹٫۳۵	دلار مکزیکی	۳۹۵۰
لیره ترك اسکناس نزدك	۷٫۱۰	طلای شمش	۴۳۳
روپیه پاکستان نقد	۹٫۳۰	نقره قدیم	۱۰۳
روپیه هندوستان نقد	۱۲٫۲۵	نقره جدید	۲۳٫۲۵

آ ـ ۱۸۳۹۴

کالای بلور

کارخانجات صنایع شیشه ایران

انواع لیوانهای شش پایه و ترکی کوتاه و ترکی بلند و نعلبکی بلور و فنجان نعلبکی بلور وزیرسیگاری تهیه نموده‌است که بقیمت ارزان در اختیار خریداران محترم میگذارد.

لطفا بدفتر کارخانه واقع در نازی آباد

خیابان سیلو ـ تلفن ۲۸۷۷۲ و ۵۶۴۵۳ مراجعه فرمائید

آ ـ ۱۸۳۱۴

آقای حاجی روشندل

ازوقتی که از منزل شما خارج شدم وبسرچشمه رفتم منزل شما را گم کرده‌ام خواهشمندم بسرچشمه قهوه‌خانه آقای یوسف آراسته بیائید . ومرا با خود ببرید .

کنیز حسینی

پرسول ـ یگانه عینك مورد پسند شما

شرکت عینك‌سازی تهران کرگان میدان کاخ ۱ـ۵ آ ـ ۱۶۳۹۸

جوجه در قفس

ابتکار جدید مرغ داری با سیستم باطری

درجای کم تعداد زیاد درهرکجا و هرمقدار جاکه دارید کشور طیور موفقیت شمارا تضمین میکند جهت تهیه باطری پرورش جوجه ومرغ بسازمان جوجه کشی کشور طیور سه‌راه امین ـ حضور شماره ۷۰۵ مراجعه فرمائید .

آ ـ ۱۸۳۷۴

خرج بنائی همیشه از پیش بینی قبلی بیشتر است . . ولی متخصصین خارجی و داخلی ما برای دکوراسیون منازل شما حساب دقیق قبلی نموده وحتی میتوانند دکوراسیون زیبائی که با بودجه شما تطبیق کند تنظیم نمایند .

شرکت زندگی نو ـ شماره ۲۱ خیابان فیشرآباد ـ تهران

آ ـ ۶۸۳۹۰

آگهی دعوت مجمع عمومی صاحبان سهام شرکت سهامی سیرمات

چون مجمع عمومی صاحبان سهام شرکت سهامی سیرمات بعلت عدم حصول نصاب دربار اول تشکیل نگردید تاریخ انعقاد جلسه بعدی روز دوشنبه ۲۷ شهریور ماه ۱۳۴۰ ساعت پنج بعد ازظهر تعیین میشود ازعموم سهامداران خواهشمند است باتوجه بمفاد اساسنامه شخصا یا بوسیله نماینده تام‌الاختیار خود درروز وساعت مقرر در مرکز شرکت واقع در خیابان شاهرضا ـ کوچه سپند حضور بهمرسانند.

دستور جلسه

۱ـ استماع گزارش هیئت مدیره و بازرسان

۲ـ تصویب گزارشها و ترازنامه وحساب سود وزیان

۳ـ انتخاب هیئت مدیره وبازرس یا بازرسان

۴ـ شور راجع به امور وخط مشی شرکت درآینده

هیئت مدیره شرکت سهامی سپرمات

آ ـ ۱۳۵۸۷

اولین اردوی ورزشی که سفره مرتضی علی ندارد!

وزنه برداران ملی ایران برای مسابقات وین در یك محیط سالم آماده می شوند

درکشورما اغلب اردوهای ورزش به سفره «مرتضی‌علی» شباهت دارد اگر در اردوده نفر باشد لااقل‌بیست نفر دیگر خودرا بعناوین مختلف به‌اردو تحمیل میکنند و تا اردو برقرار است شکمی از عزا در می آورند . البته‌از برکت وجودتحمیل شدگان در میان ورزشکارانی هر روز دعوا ، کتك کاری رخ‌میدهد وبالاخره تاپایان اردو هرکس باهم خرده‌حساب پیدا میکند .

موقعیکه سردبیر دستور داد از اردوی وزنه‌برداران ملی بازدیدکنم خیال میکردم لااقل بابیست نفر مواجه خواهم شد . ولی حساب‌ما در اردو غلط درآمد .

بهرصورت به اتفاق خبرنگار عکاس بسوی کرج حرکت کردیم ساعت از چهاربعداز ظهر گذشته بود. اول بافردوس مربی تیم ملی روبرو شدیم . او زیر درخت های باغ کشاورزی کرج کتاب میخواند بعد سرهنك رحیمی‌معاون‌فدراسیون وزنه‌برداری سررسید . از فردوس پرسیدم قهرمانان کجا هستند . گفت تازه از خواب بیدار شده‌اند. تیم ساعت دیگر سرتمرین حاضر میشوند . گفتم حالا که وقت‌داریم بیاوضع اردو را تعریف کن .

آقای فردوس گفت:

مادر این اردو جمعا هشت‌نفریم اردو زیرنظر فدراسیون است ولی‌در اینجا نظارت و تمرینات بعهده من می‌باشد وآقای فرخزاد هم به‌امور داخلی رسیدگی میکند . هرروز یکی از مربیان بنوبت از اردودیدن میکند و بدین‌ترتیب امور اردو میگذرد. فکر میکنم برای شش نفر قهرمان ،این سازمان کافی است .

پرسیدم : معلوم میشود ما در مسابقات وین تیم کامل نخواهیم داشت :

پاسخداد : درست تشخیص دادید افراد شرکت کننده در مسابقات قهرمانی جهانی وین آقایان نیری، علم‌خواه ، تمرز ، تهرانی وبرومند هستند . آقای ناطق از بابل فعلادر اردو است وآقای استکی‌ازاصفهان نیز فردا اینجا می‌آید ولی ما اگر غیراز آقایان که‌نامشان را گفتم به‌وین ببریم حتما از لحاظ تشویق خواهد بود.

پرسیدم : درباره نتایج مسابقات وین چه پیش‌بینی میکنی ؟

گفت : تصور میکنم اگربچه‌ها رکوردهائی راکه در تمرینهابدست می‌آورند دروین هم بیاورند برای چندنفر مقامهای جالبی درپیش‌است مثلا علم‌خواه ، تهرانی وتمرز روز بروز بهتر میشوند و بخصوص‌تمرز دارای روحیه عالی است . او از سلامتی کامل برخوردار است ومی خواهد شکستهای گذشته راجبران نماید .

چون ما درمسابقات وین‌تیم کامل نخواهیم داشت از این جهت صلاح نمی‌دانم در باره امتیاز کلی سخن گویم .

آقای پژمان یکی از مربیان که روز بازدید اودر اردو بود حرفهای فردوس را تائید کرد و بدین‌ترتیب ملاقات ما خاتمه یافت . بعد به‌سالن تمرین رفتیم بطور دسته جمعی تمرینات آغاز شد . همه قهرمانان از وضع اردو راضی و سرکیف بودند.

بایدگفت ، اولین بار بودکه‌من یك اردوی بی‌سروصداو منزه از هرگونه آلودگیها دیدم و باخیال راحت از آنجا جدا شدم .

اردوی وزنه‌برداران تا بیستم شهریور ماه ادامه خواهد داشت‌و بعد افراد تیم ملی برای شرکت‌در مسابقات قهرمانی جهانی ۱۹۶۱ وین به‌کشور اتریش خواهند رفت امیدواریم که دروین ازقهرمانان نیرومند کشورهای دیگر عقب‌نمانند

ورزشی

برفراز قله دماوند

کوه نوردان برفراز قله کوه

هفته گذشته سه نفر از کوهنوردان اکیپ آزاد تهران آقایان رضا طباطبائی ، محسن میربد ،و محسن هاشمی بسرپرستی آقای حسن بایه تهرا ن‌را بقصد صعود بقله دماوند ترك کردند .

کوهنوردان مزبور روز بعد از حرکت‌با موفقیت و پیروزی بقله دماوندصعود کردندوپس‌از عکس‌برداری وامضای دفتریادبود به‌تهران مراجعت نمودند .

مدیر استادیوم ثریا به صوفیه رفت

خانم مدرسی (وصالی)

خانم صفیه مدرسی (وصالی)مدیر استادیوم ثریا برای شرکت در مسابقات جهانی دانشجویان به بلغارستان عزیمت نمود .

وی قصد دارد پس‌از پایان مسابقات جهانی دانشجویان برای مطالعات ورزشی بانوان از کشورهای آلمان ، اطریش و فرانسه نیز دیدن نماید .

مسابقه وزنه برداری در باشگاه جعفری

قهرمانان اول تا پنجم وزنه برداری

درباشگاه ورزشی جعفری یکدوره مسابقه ، روز شنبه گذشته زیر نظر فدراسیون وزنه‌برداری کشور بسرپرستی آقای یوسف نجمی سرپرست‌باشگاه وبداوری آقایان منزوی، هامازاسب، میرزائی، واعظ تهرانی با حضور جمع کثیری از علاقمندان و قهرمانان انجام گردید .

دراین مسابقه ۱۳ نفر از وزنه برداران شرکت داشتند و قهرمانان انتخاب گردیدند :

نفرات اول هر وزن عبارتند از آقایان پرویز ضیائی در خروس وزن ، اکبر فنا در پر وزن ،رحیم پریلو در سبك وزن ، جمشید واصف درمیان وزن‌و شعبان افجه در نیم سنگین .

از : اسپهانی

باخت تیم دانشگاه

تیم باسکتبال دانشگاه تهران که برای شرکت دربازیهای بین‌المللی دانشجویان جهان بصوفیه رفته بود درمسابقه اول ازتیم دانشگاه اسرائیل بطور فاحش (۸۸-۵۲) شکست‌خورد . خبرباخت‌تیم مادرمحافل دانشجویان ایرانی اثرنامطلوب بخشید وعده‌ای ازعلاقمندان علل باخت رااز ما پرسیدند .

متاسفانه موقعیکه تیم‌های باسکتبال ووالیبال دانشگاه تهران‌به صوفیه میرفت من‌در مرخصی بودم وموفق نشدم بموقع دراین‌خصوص مطلبی تهیه کنم .

حال باآنکه کاراز کار گذشته است مع‌الوصف بیان پاره‌ای حقایق ضرر ندارد .

دانشگاه تهران سه‌دوره است‌که دربازیهای بین‌المللی‌دانش‌جویان شرکت میکند. دردوره های اول (پاریس) و دوم (تورینو) ورزشکاران ماباشکست روبرو شدند ودراین دوره نیز نصیب تیمهای باسکتبال ووالیبال‌ما بهتراز گذشته نخواهد بود. البته شرکت در بازیهای بین‌المللی وباخت درمسابقات مختلف گناه کبیره شمرده نمیشود.ولی دانشگاهی‌که اصولاسازمان ورزشی آن بوظائف خودآشنا نباشد وورزش رایك‌امرشوخی تلقی‌نماید نبایدباصطلاح‌نخود هرآشی بشود .

هیچ‌کجای دنیابه مسئولین ورزش اجازه داده‌نمیشود که‌بخاطر مسافرت وخوشگذرانی ازافراد معمولی تیمهای ورزشی تشکیل‌دهند و آنهارا بدون تمرین وآمادگی کامل به‌میدانهای بین‌المللی اعزام دارند . دانشگاه تهران دردودوره گذشته تااندازه‌ای معتقد به‌یك اصل بودوسعی میکرد لااقل تیمهای‌آماده‌را درمسابقات شرکت دهد ولی این‌بار رئیس سازمان ورزشی دانشگاه بدون اطلاع مربیان شخصا اقدام کرد ودرنتیجه باعث‌شدکه دانشجویان مابدون آمادگی‌دربازی های بین‌المللی حضور یابند. تعجب‌دراینجاست که‌سرپرستان دانش‌جویان یکهفته جلوتر ازدانشجویان بصوفیه حرکت کردند ودانشجویان اعزامی رامدتی درتهران سرگردان گذاشتند . درنتیجه این‌بیعلاقگی دانشجویان نزد رئیس سازمان تندرستی رفتندو پس‌از گله‌وشکایت‌از مسئولین ورزش دانشگاه اظهارکردند برای مسافرت نه‌کفش دارندو نه‌پول‌جیبی. اگر رئیس سازمان تندرستی به‌آنان کمك نمی‌کردممکن بود مسافرت تیمهای باسکتبال ووالیبال جامه عمل نپوشد .ناگفته‌نماند که‌تیمهای دانشگاه ما اگرتمرین حسابی هم‌میکردند نمی‌توانستنددر مقابل تیمهای نیرومند دانشجویان ملل دیگر پیروزشوند ،ولی‌درصورت تمرین وآمادگی کامل لااقل بازی واقعی خودرانشان میدادند و بطور حتم دچار باختهای فاحش نمی‌شدند .

مسابقه شنا دراستخر استادیوم ثریا شهناز

ساعت چهار بعد از ظهر روز چهارشنبه هفته گذشته یك دوره مسابقه شنای تشویقی بین دوشیزگان در دو قسمت با تجربه و مبتدی در استخرشنای استادیوم ورزشی شهناز پهلوی تحت نظر خانم خاکپور مدیره استادیوم انجام گردید و نتایج زیر بدست آمد .

قورباغه با تجربه

دوشیزگان مریم ماجدی اول فرنوش صفار زاده دوم و مهناز بصیر-العلومی سوم .

قورباغه مبتدی

دوشیزگان صغرا محمدی اول شهمیر داربین دوم شهبدداربین‌سوم .

شنای پشت با تجربه ها

دوشیزگان مریم ماجدی اول فرنوش صفار زاده دوم و مهناز بصیر-العلومی سوم .

شنای پشت مبتدیان

دوشیزگان لیلا ساعتی اول ویدا ساعتی دوم فاطمه صفاسوم .

روز چهارشنبه مراسم اختتام دوره شنا در استادیوم شهناز با حضور شخصیت های ورزشی کشور انجام میشود .

تشکیل کلاس داوری کشتی

بطوریکه از فدراسیون کشتی کشور اطلاع میدهند کلاس داوری فدراسیون کشتی زیر نظر هیئت کشتی تهران از روز یازدهم شهریور تشکیل میشود بعداز گذراندن یکدوره یك ماهه ، بسی نفر از شرکت کنندگان که از عهده امتحانات بخوبی برآیند دیپلم داوری داده میشود و از مزایای آن برخوردار می‌گردند .

ضمنا کلیه قهرمانان سابق و کسانی که در کشتی اطلاعی دارند می‌توانند شرکت نمایند .

دانشگاه تبریز

آگهی مناقصه

دانشگاه تبریز دیوارکشی سنگی با نرده آهنی‌قسمتی از دیوار شمالی محوطه اراضی باغات‌دانشگاه‌را طبق نقشه های‌موجود ومشابه نرده کشی‌های انجام شده‌در خیابان پشمینه باشرایط زیر بمناقصه واگذار می نماید :

۱- مبلغ‌کل کار در حدود یك‌میلیون و هشتصد هزار ریال (۱۸۰۰۰۰۰) می باشد که ممکن است ۲۵٪ در صد اضافه و یا کسر گردد .

۲-مدت انجام کار دوماه ازتاریخ انعقادپیمان میباشد .

۳- پیشنهاد دهندگان باید دارای سابقه و صلاحیت فنی ومالی بودمودر موقع انجام عمل‌یکنفر مهندس دیپلمه جهت‌اجرای کاربدانشگاه معرفی نمایند .

٤- پیشنهاد دهندگان بایستی در ازای تسلیم مبلغ پانصد ریال وجه‌نقد به‌صندوق دانشگاه وباارائه رسید صندوق یکدوره ازاسناد مناقصه را بشرح‌زیر :

الف -دفترچهٔ مشخصات

ب- دفترچهٔ فهرست بهاء .

ج- دفترچهٔ شرایط عمومی قرارداد .

د - نقشه

ازادارهٔ حسابداری دانشگاه تبریز (دایرهٔ کارپردازی) دریافت‌دارند.

٥- پیشنهاد دهندگان باید مبلغ (۹۰۰۰۰) نود هزار ریال‌وجه نقد بعنوان سپرده بصندوق ادارهٔ پیشکاری دارائی شهرستان تبریزپرداخت وقبض آنرا ضمیمهٔ پیشنهاد خود بنمایند بجای سپردهٔ نقدی‌تضمین‌بانکی بمبلغ مذکور بمدت سه‌ماه‌مورد قبول‌واقع خواهدشد.

٦- پیشنهاد دهندگان بایدبا ملاحظه فهرست واحدبهای کارتخفیف موردنظر خودرادر پیشنهاد خود صریحا وبدون قید و شرط تعیین‌نمایند.

۷- به پیشنهادات فاقد سپرده ومبهم و مشروط و پیشنهادات‌واصله بعداز موعد مقرره ترتیب اثرداده نخواهد شد .

۸- حضور پیشنهاد دهندگان درجلسهٔ مناقصه آزاد بوده ودانشگاه در رد وقبول یك‌ویا کلیه پیشنهادات مختار خواهد بود .

۹- کلیهٔ هزینه‌های حق‌الدرج آگهی در روزنامه و تنظیم سند پیمان و مالیات و عوارض وسایر هزینه های دولتی بعهدهٔ برندهٔ مناقصه خواهد بود .

۱۰- داوطلبان شرکت در مناقصه باید پیشنهادات خود را دردو پاکت بشرح زیر :

پاکت الف- شامل برك رسمی صلاحیت فنی‌از ادارهٔ کل ساختمان وزارت فرهنك وقبض سپرده‌ویا ضمانت نامهٔ‌بانکی بمدت سه ماه .

پاکت ب - شامل دفترچهٔ فهرست بهاءو برك پیشنهاد ودفترچهٔ شرایط عمومی ونقشه دفترچهٔ مشخصات .

بدوا پاکت الف‌باز و بصلاحیت داوطلبان مناقصه رسیدگی خواهد شدبدیهی است داوطلبانی که‌دارای گواهی رسمی صلاحیت فنی ازادارهٔ کل‌ساختمان وزارت فرهنك باشند ذیصلاح‌برای شرکت در مناقصه‌بوده وپاکت (ب) این‌عده از شرکت کنندگان باز و به‌برك پیشنهادی آنان رسیدگی خواهد شد .

۱۱- داوطلبان باید پیشنهاد خودراتا ساعت ۱۲روز سه‌شنبه‌چهارم مهرماه ۱۳۴۰ دردو پاکت لاك‌ومهر شده که‌روی آن جمله(راجع بمناقصهٔ دیوارکشی سنگی با نردهٔ آهنی باغات دانشگاه) قیدشده باشد بدفتر ادارهٔ کل دبیرخانهٔ دانشگاه تسلیم ورسید اخذ نمایند پیشنهادات‌واصله در ساعت‌ده صبح‌روز بعد باحضور کمیسیون بازو قرائت خواهدشد.

۱۲- پرداخت بهای عملیات انجام شده پس‌از گواهی آقای‌مهندس ناظر ورسیدگی ازطرف ادارهٔ حسابداری دانشگاه بعمل خواهد آمد واز ستواسیونهای مربوطه ده‌در صد حسن‌انجام کار بمدت یکسال تا تاریخ تحویل قطعی کسر ونگاهداری خواهد شد .

۱۳- سپرده نفر دوم تا انعقاد قرارداد با برندهٔ مناقصه نگاهداری خواهد شد .

۱٤- داوطلبان میتوانند همه‌روزه غیراز ایام تعطیل بادارهٔ کل دبیرخانه دانشگاه واقع‌در خیابان پهلوی تبریز چهارراه منصور مراجعه واطلاعات لازمه‌را ازادارهٔ حسابداری دانشگاه تبریز تحصیل نمایند.

رئیس‌دانشگاه تبریز -دکتر بازرگان

سیرا

SIERA

قابل توجه دارندگان

تلویزیون ورادیو و ضبط صوت‌سیرا

برای استفاده از سرویس سیار

تعمیر تلویزیون های سیرا منبعد با

تلفنهای ٤٨٣٤٤ و٦٨٣٤٤ و٤٨٧٤٤

تماس حاصل نمائید .

آ-۱۸۳۹۲

هنرستان آزاد موسیقی ملی

وابسته بهنرهای زیبای کشور درکلاسهای تارو سه تار و پیانو وضرب که تحت نظرآقایان حاج علی اکبرشهنازی وزرین پنجه وجواد معروفی و حسین تهرانی است هنرجو می‌پذیرد- دفترهنرستان‌عصرها برای ثبت‌نام داوطلبان علاقمند مفتوح است تلفن : ۳۰۵۵٤۰ . نشانی- خیابان ارباب جمشید (عمود بر خیابان منوچهری وکوشك) ۱-۲ آ-۱۷۲۱۲

ازآنانکه وُلگا دارند بپرسید

وُلگا چگونه اتومبیلی است؟

نمایندهٔ انحصاری شرکت سهامی ایرانشرق خیابان سعدی تلفن ۳۸٤۵۳

۱-۵ آ-۱۷۷۲۸

آگهی تجدید مناقصه

شرکت سهامی مواد غذائی و شیمیائی ایران مقدار یکصد وشصت تن‌نمك موردنیاز خودرا از طریق مناقصه خریداری مینماید.

داوطلبان شرکت در مناقصه میتوانند همه‌روزه باستثنای ایام‌تعطیل درساعات اداری برای دریافت‌برك شرایط و مشخصات مناقصه بدفتر شرکت واقع‌درخیابان آمل کوچه‌دقت مراجعه نمایند . پیشنهادات تا آخروقت اداری روزشنبه هیجدهم شهریور ماه جاری پذیرفته شده ودر ساعت ۱۰صبح روزبعدباز و خوانده خواهد شد .

مدیر عامل شرکت-مهندس اسمعیل‌سمیعی

۱-۳ آ-۱۸۳۸۲

مجمع همگانی فوق‌العاده شرکت سهامی کارخانه چای لاهیجان (توکلی)

ساعت ٤ بعدازظهر روز پنجشنبه ۹ شهریور ماه ۱۳٤۰ در محل کارخانه تشکیل میگردد . دستور جلسه اصلاح بعضی از مواد اساسنامه است .

از سهامداران محترم خواهشمند است بارعایت ماده ٤۸ اساسنامه در مجمع همگانی حضور بهمرسانند .

رئیس هیئت مدیره و مدیرعامل شرکت -حاج سیدنعمت‌اله‌توکلی

مجمع همگانی عادی سالیانه شرکت سهامی کارخانه چای لاهیجان (توکلی)

ساعت ٥ بعدازظهر روز چهارشنبه ۸شهریور ۱۳٤۰ در محل کارخانه تشکیل میگردد .

دستور جلسه بقرار زیر است

۱-شنیدن گزارش هیئت مدیره وبازرسان نسبت به عمل‌کرد سنوات ۱۳۳۸ و ۱۳۳۹ شمسی

۲- تصویب ترازنامه سنوات ۱۳۳۸ شمسی

۳- تصویب اعتبارات هزینه سال ۱۳٤۰ شمسی

٤-شوردراطراف امور جاری شرکت

از سهامداران محترم شرکت خواهشمند است بارعایت ماده٤۸ اساسنامه در مجمع همگانی حضور بهمرسانند .

رئیس هیئت مدیره و مدیرعامل شرکت -حاج‌سیدنعمت‌اله‌توکلی

ازفرداصبح‌درسینماهای متروپل-همای-اسکار

قوی ترین شاهکار با عظمت سینمای انگلستان از زندگی یك پسر هندی که درمیان‌گرگهای جنگل‌پرورش یافته است

گرگ جنگل

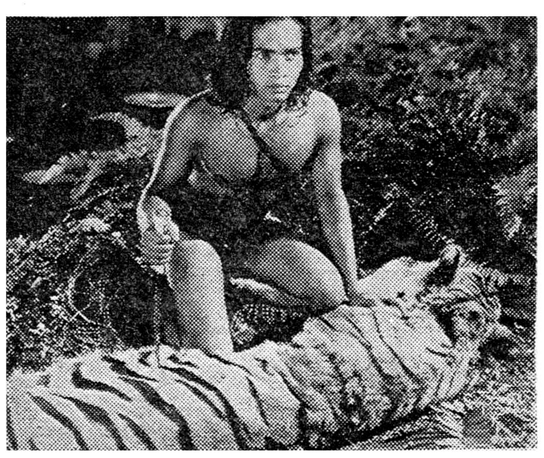

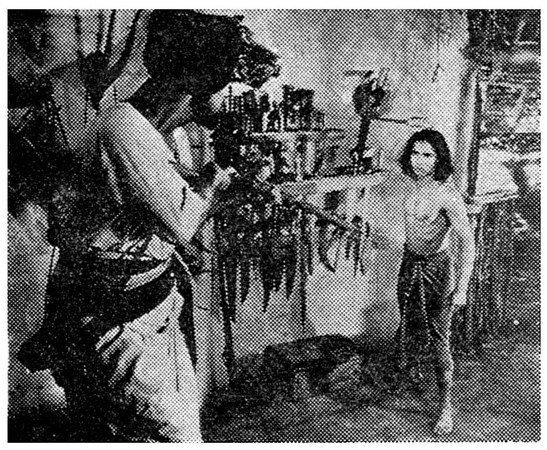

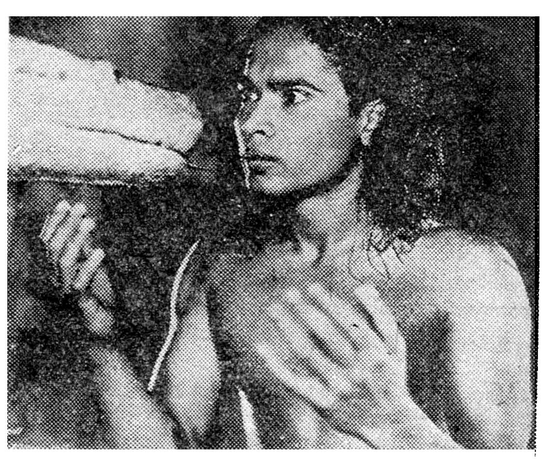

رنگی - دوبله بفارسی

دارای عظیم ترین و حیرت انگیز ترین صحنه هائی که‌تاکنون‌در هیچ فیلم دیگری نظیر آن دیده نشده . . مار عظیم الجثه‌ای که حرف میزند - جنگلی که در میان شعله های‌آتش میسوزد و هزاران هزار حیوان ازلهیب‌آن‌فرارمی کنند . . . .گنجی که‌افعی وحشت انگیزی از آن نگهبانی‌مینمایدو . . .

باشرکت: سابو

هنرمند ترین هنرپیشه هندی دربزرگترین‌فیلم قهرمانی خود

آ-۱۸۳۹۸

سمینار بین‌المللی بهداشت اطفال در آنکارا تشکیل‌میگردد

سمینار بین‌المللی بهداشت اطفال و آموزش در رشته بیماری‌های کودکان در نیمه‌دوم شهریور ماه ۱۳۴۰ در آنکارا تشکیل میگردد .

طبق ترتیبی که از طرف سازمان پیمان مرکزی داده شده ازهر یك از کشورهای منطقه‌ای عضو پیمان سه‌نفر پزشك دراین سمینار شرکت خواهند داشت . نمایندگان دولت شاهنشاهی آقایان دکتر نفیسی ، رئیس سازمان مشترك مادران وکودکان ، دکتر نوذری، رئیس اداره بهداشت مادران وکودکان اداره کل بهداشت ، دکتر دفتری‌مدیر عامل انجمن ملی حمایت کودکان میباشند . ضمنا یکی از جلسات سمینار به ریاست آقای دکتر ابوالقاسم نفیسی برگزار خواهد شد.

عزیمت معلمان روسی دانشکده ادبیات بمسکو

بطوریکه از دفتر دانشکده ادبیات اطلاع میدهند خانم دکتر مهری آهی آقای فوزی معلمان زبان‌روسی‌دانشکده‌بنابدعوت‌انجمن‌روابط فرهنگی ایران وشوروی برای گذراندن یك دوره تعلیماتی زبان روسی برای مدت یکماه عازم مسکو شدند.

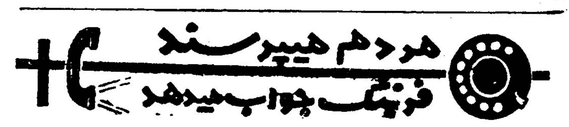

هر سئوال یا مشکلی که در باره مسائل فرهنگی دارید همه روزه از ساعت هشت صبح تایك بعد از ظهر بوسیله تلفن های ۳۰۰۱۴ تا ۳۰۰۱۹ باسرویس فرهنگی روزنامه اطلاعات در میان بگذارید . ماسئوال یا انتقاد شما را با مسئولین فرهنگ در میان میگذاریم و در همین ستون جواب میدهیم . . .

مردم میپرسند :

آقای حسین رخشنده ساکن بهبهان مینویسد چندی قبل دریکی از مجلات درباره معدل دانش آموزان سیکل اول دبیرستانها که اگر هفت باشد مردود نیستند نوشته آیا این خبرصحت دارد؟

فرهنگ جواب میدهد

هرگونه خبری که ازمراجع رسمی وزارتفرهنگ منتشر شود مستندمیباشد .

مردم میپرسند :

آقای احمد مرادی ساکن خیابان روزولت کوچه اردلان اظهار میدارد در خیابان ایرانشهر نزدیك تخت جمشید دبیرستان نمونه دخترانه فاقد شعبه ریاضی است وبا اینکه تاکنون چندبار ازطرف انجمن خانه ومدرسه تقاضا شده ترتیب اثر داده نشده درحالیکه بعضی ازدبیرستانها که چند کلاس اول داشته‌اند یك کلاس را تعطیل کرده وبه شعبه ریاضی اختصاص داده‌اند .

فرهنگ جواب میدهد :

وزارت‌فرهنگ تاقانون تعلیمات اجباری را کاملا بمرحله عمل درنیاورد قادرنیست بابودجه ناچیز خود بدبیرستانها بپردازد زیرا قانون وزارت فرهنگ رامکلف وموظف نموده‌است که تعلیمات اجباری (شش کلاس ابتدائی)را درسراسر کشور انجام دهد .

مردم میپرسند :

آقای سیداحمدآیت‌اللهی ساکن یزد دفترخانه ۳۲ مینویسدآیا محصلی که کارنامه قبولی کلاس پنج هنرستان دارد میتوانند تغییر رشته داده و درکلاس ۶ ریاضی ثبت‌نام کند ؟ درآئین‌نامه جدید امتحانات متفرقه مقصود از دونوبت آبان و اردیبهشت دو کلاس است یا جمعا دو نوبت امتحان یك کلاس است آیا محصلی که کارنامه هنرستان دارد وبرای امتحان متفرقه میخواهد امتحان بدهد درآبانماه کلاس ۶ریاضی میتواند امتحا ن‌بدهد یاباید کلاس ۵ریاضی امتحان بدهد ودر اردیبهشت باید امتحان ششم را بدهد یاوقت دیگر

فرهنگ جواب میدهد :

دارندگان گواهینامه پنجم‌هنرستان نمیتوانند درششم ریاضی ثبت‌نام نمایند . پاسخ سئوال‌دوم شما منظور ازدونوبت امتحان این است چنانچه داوطلبان امتحانات متفرقه در امتحان یك کلاس موفقیت حاصل کنند میتوانند درنوبت دوم در امتحان کلاس بالاتر شرکت‌نمایند وباین ترتیب در صورتیکه دانش آموزان امتحانات متفرقه استعداد داشته باشند میتوانند در یکسال دو کلاس را طی نمایند و اما پاسخ سوال سوم شما دارندگان‌کارنامه قبولی پنجم هنرستان باید در امتحانات متفرقه پنجم ریاضی شرکت جویند ودر صورت‌موفقیت میتوانند در امتحان بعدی در کلاس بالاترشرکت نمایند.

مردم میپرسند :

آقای احمد مرادیان میپرسد ماکه لیسانسیه هستیم و پایه آموزگاری داریم از حقوق پنجهزار ریال استفاده میکنیم و حق لیسانس مانیز جزو همین مبلغ محسوب‌میشود،درحالی که یك‌کمك آموزگار که شش کلاس درس خوانده برابر ما حقوق دریافت میدارد واین برخلاف عدالت و تصویب‌نامه هیئت دولت است. در حالیکه بنده یکسال‌و۸ماه در پایه چهار آموزگاری توقف کردم و اکنون اگر بخواهم پایه خودرا تبدیل به دبیری کنم تبدیل به دودبیری میشود در حالیکه چهار ماه دیگر که پایهٔ ۵ آموزگاری خودرا دریافت کنم پایه من به‌سه‌دبیری تبدیل خواهد شد.تکلیف من وامثال من بااین حقوق ناچیز و داشتن لیسانس چیست ؟

فرهنگ جواب میدهد :

آقای مرادیان . اداره کل کارگزینی وزارت فرهنگ جواب میدهد ما هنوز احکام ترفیعات سال ۱۳۳۹ راصادر نکرده‌ایم ، ایشان یاباید پایه آموزگاری خودرا به پایه دودبیری تبدیل کنند ویااینکه همانطور که متذکرشده‌اند باید تامل کنند تاترفیعات سال ۱۳۳۹صادر گردد وبپایه ۳ دبیری تبدیل شوند ، در غیراین صورت هیچ راهی ندارد .

مردم میپرسند :

آقای ابراهیم شرافت از آغاجاری میانکوه سئوال میکندآیا وزارت فرهنگ درسال جاری تصمیمی برای استخدام آموزگار گرفته‌است یاخیر ؟ درصورتیکه آموزگار استخدام میکند ممکن است بادارابودن مدارك پائین تراز دیپلم مثلا گواهینامه پنجم ریاضی نیز استخدام نماید ؟

فرهنگ جواب میدهد :

درسال جاری وزارت فرهنگ دبیران وآموزگاران مورد نیاز خودرا از فارغ‌التحصیلان دانشسرایعالی وسایر دانشسراها و موسسات تربیت معلم انتخاب خواهد کرد و چنانچه کادر آموزشی فرهنگ تکمیل نگردد وتصمیم باستخدام آموزگار بگیرد ازدیپلمه هااستخدام خواهد نمود.

برای دوره فوق‌لیسانس علوم اداری وبازرگانی معدل ۱۲ پذیرفته میشود

موسسه علوم اداری وبازرگانی دانشکده حقوق همه ساله لیسانسیه‌های دانشکده حقوق را با معدل ۱۲ و لیسانسیه های سایردانشکده ها را با معدل ۱۴ برای دوره فوق‌لیسانس می‌پذیرفت .

امروز آقای‌دکترسام معاون موسسه مزبور بخبرنگار ما گفت : چون عده‌زیادی از لیسانسیه سایر دانشکده ها تقاضا کرده بودند آنها را نیز با معدل ۱۲بپذیریم موسسه طرحی تهیه کرد و بشورای دانشکده فرستاد این طرح مورد موافقت قرار گرفت و از این پس برای دوره فوق‌لیسانس موسسه علوم اداری و بازرگانی دانشکده حقوق لیسانسیه های سایردانشکده ها نیزبا معدل ۱۲ پذیرفته خواهند شد .

قرار است آقای دکتر عمید طرح مزبور را روز چهارشنبه در شورای دانشگاه مطرح نماید .

کارهای دانشگاه پهلوی

خبرنگار مادر شیراز تلفنی گزارش داد بقرار اطلاع ساعت ۹ صبح روز چهارشنبه آقای نخست وزیر باتفاق وزیر فرهنگ و شش‌نفر دیگربا‌هواپیما وارد شیراز خواهند شد. مسافرت آقای نخست وزیربشیراز بمنظور انجام‌کار های دانشگاه بزرك پهلوی میباشد .

نخست وزیر طی مدت اقامت در شیراز از موسسات فرهنگی و اداره فرهنگ ، دبیرستان نمازی و دانشسرای عشایری بازدید میکنند . برنامه‌اقامت آقای نخست وزیر در شیراز هنوزمنتشر نشده‌است .

اعضای شورای فرهنگ شهرستانها

امروز احکام چند تن اعضای شورای فرهنگ‌شهرستان که‌بموجب آئین نامه مربوط در محل‌انتخاب شده‌اند از طرف آقای وزیرفرهنگ بشرح زیرصادر وابلاغ شد :

آقایان دکتر محمد هورتاش رئیس شورای کشاورزی شهرستان سیرجان اسمعیل صنعانی شهردار شهرستان دماوند ، رضا قلی فولادوندرئیس‌انجمن شهرشهرستان اراك ، سرکار سرهنك بازنشسته وخشوری شهردار شهرستان تبریز

معاون اداره امتحانات

آقای پرویز خلیلی فر رئیس حسابداری اداره امتحانات با حفظ سمت بمعاونت‌اداره‌امتحانات وزارت فرهنگ منصوب و مشغول کار شد.

سه‌موسیقیدان بزرك امریکائی بتهران می آیند

یوجین استومان

بقرار اطلاع روز سی‌ام شهریور ، سه‌نفر از موسیقیدانان معروف امریکا بمنظور اجرای برنامه و آشنائی با شعر و هنر ایران بتهران می‌آیند سه‌نفر موسیقیدان مزبور عبارتند از

ایساك استرن

ایزاك‌استرن بزرگترین ویولونیست هنرمند آمریکائی که شهرت‌بین‌المللی دارد ودرسال ۱۹۳۰ در کرنمیزمتولد شده و سپس بهمراه پدر و مادرش بایالات متحده مهاجرت نموده است ، وی پس‌از فرا گرفتن رموز موسیقی هنگام اجرای کنسرتی درکارنگی هال

لئونارد ژور

امریکا شهرت بین‌المللی یافته است استرن همراه یوجین اتسیومین پیانیست بزرك که از شاگردان چایکوسکی و عموی زاخمانینف آهنك ساز بزرك ولئوناردو ژور هنرمند و نوازنده بزرك ویولون سل که هنر موسیقی را از انستیتوی کرتیکس‌واقع درکالیفرنیا یادگرفته و تحت تعلیم فیلکس‌سالموند بوده است واردتهران میشود .

موسیقیدانهای مزبور بمدت دو هفته درایران اقامت میکنند و ضمن آشنائی با هنرمندان موسیقی ایران کنسرتهای باشکوهی ترتیب میدهند.

جناب آقای مسعودی مدیر محترم روزنامه اطلاعات

از آنجاکه مطبوعات در حفظ حقوق مردم و پشتیبانی ازخواسته های قانونی آنان عامل موثری بشمار میروند تقاضای نشر این شرح حال را می‌نمائیم .

چندی قبل دونفر که سابقه درخشانی دربازرگانی نداشتند باوزارت دارائی وارد مذاکره شده مقداری زمین پرت ودورافتاده بایر را بابت بدهی مالیاتی خود به‌وزارت دارائی واگذار کردند که آن وزارتخانه راسا درقیمت گذاری و فروش آن اقدام نموده پس از وصول طلب دولت بقیه وجوه را به‌آنان مسترد دارد . وضع‌قیمت برای اراضی فوق‌الذکر باتعهد آب و برق و عیره انجام شد و مردم باتکاء اعلامیه وزارت دارائی و حسابداری شرکت چای که مسئول انجام معاملات و فروش اراضی بود برای دریافت زمین هجوم بردند سازمان چای زمینهای مذکور را به‌قطعات مختلفی تقسیم و بعد از اعلام شرائط واگذاری اقدام بدریافت صدی‌ده بهای زمین نموده و بعد از اینکه طلب دولت از این محل‌واریز شد باتغییر وزیردارائی اعلامیه‌ای مبنی‌برسلب مسئولیت وزارت دارائی وواگذاری امور مربوط بزمین‌ها بشرکت بیمه شرق‌انتشار یافت .

تاکنون بابت اقساط این زمینها هریك چندین هزارتومان پرداخته‌ایم وهیچ‌چیز دردست نداریم و شرکت سهامی بیمه شرق که فعلا خودراطرف حساب میداند درمورد آب و برق واسفالت و غیره کوچکترین اقدامی از نظرآبادانی انجام نداده و دونفری هم که طرف قرارداد شرکت هستند چون از طریق دادگستری تحت تعقیب قرار گرفته‌اند متواری شده‌اند تقاضامیکنیم لااقل پولهای مارا پس بگیرند .

ساوه پیمارستان فرح‌دکتررضاحاجیان ـ سیدمحسن‌سلطانی‌عربشاهی دبیردبیرستانها ـ رضا مفتخری عناصری ـ احمدوثوقی‌ـاسداله‌نقاش‌زاده‌ـ حسین جدلی ـ ثریاسلطانی عربشاهی .

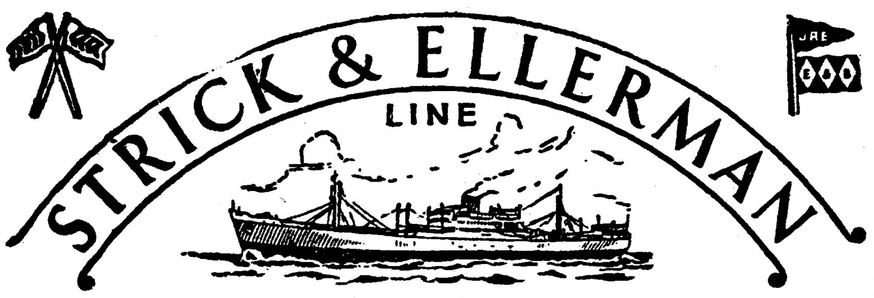

خط کشتیرانی استریك والرمن

سرویس مرتب از انگلستان و قارهٔ اروپا

حمل‌مستقیم

به

ایران وسایر نادر خلیج فارس

کشتی‌ها برای انگلستان و قاره اروپا بار قبول مینمایند وهمچنین برای منادر دریای قرمز وبنادر دریای مدیترانه درسرراه بار قبول می‌نمایند

(بطور مستقیم یا غیرمستقیم)

برای تعیین نرخ کرایه و سایر مشخصات بآدرس زیر مراجعه فرمائید

FOR FURTHER PARTICULARS APPLY TO:-
FRANK C. STRICK & CO. (BUSRA) LTD.:-
KHORRAMSHAHR BASRA, BAGHDAD.
or to
FRANK C. STRICK & CO. (BUSRA) LTD.
and
S. DORABJEE & SON,
77, Avo. Ferdowsi,
Teheran
or to
FRANK C. STRICK & CO. LTD..
12-20, Camomile Street,
LONDON. E. C. 3.

Tel: 45357, 40419,

برنامه حرکت کشتی های استریك والرمن از انگلستان به‌بندر خرمشهر

نام بندر	نام کشتی	تاریخ خروج	تاریخ‌ورودتقریبی به‌بندرخرمشهر
از لندن	آلبستان	۲۳اوت	درحدودنیمه اول‌نوامبر
	بلوچستان	۳سپتامبر	در حدودنیمه‌دوم‌اکتبر
	گلستان	۳سپتامبر	در حدودآخراکتبر
	اورستان	۱۸سپتامبر	درحدود نیمه‌اول‌نوامبر
	تبرستان	اوایل‌اکتبر	درحدوداواسط‌نوامبر
از لیورپول	پلوم‌هیل	۲۷اوت	درحدودنیمه‌دوم‌اکتبر
	آردگروم	۱۴سپتامبر	درحدودنیمه‌اول‌دسامبر
	تانگستان	۱۲اکتبر	درحدوداول‌دسامبر
از منچستر	سیتی‌اف‌باته	۹سپتامبر	درحدود اوایل‌نوامبر
	سربستان	۱۲اکتبر	در حدوداوایل‌دسامبر
از گلاسکو	سیتی‌اف‌باته	بارگیری را تکمیل میکند در منچستر	—
	سربستان	بارگیری را تکمیل میکند در منچستر	—
از کاردیف	سیتی‌اف‌باته	بارگیری را تکمیل میکند در منچستر	
	سربستان	بارگیری را تکمیل میکند در منچستر	
ازگرینچ‌موت	تبرستان	بار گیری را تکمیل میکند در لندن	—
ازمیدل‌اسبورك	تبرستان	بار گیری را تکمیل میکند در لندن	—
از آنتورپ	اورستان	بار گیری را تکمیل میکند در لندن	—

آ ـ ۱۸۳۵۶

نامه‌ها و تلگرافهای طبقات‌مختلف مردم به‌پیشگاه شاهنشاه

پیشگاه مبارك اعلیحضرت همایونی محمد رضا شاه پهلوی شاهنشاه بزرك ایران

موج احساسات وذوق وشوق زایدالوصفی که در روز ۲۸ مرداد ماه‌در میدان دوشان‌تپه از طرف جمعیت کثیر نسبت به شخص اول مملکت‌ابراز گردید نشانهٔ عزم راسخ ملت ایران و علاقهٔ وافر مردم به سنن باستانی و ملی خود بود یاوه سرایان بیگانه باید بدانند دیگر حنای آنان رنك ندارد وملت شرافتمند ایران فریب نیرنگهای خائنانه آنانرا نخواهد خورد. شاهنشاها ما جان نثاران ساکنین بخش ۱۷ خیابان شاهرضا نیز مفتخرا بشرف عرض میرسانند که در این مبارزه حیاتی که باتاریخ ۲۵۰۰ سالهٔ ایران بستگی دارد سهیم وشریك بوده وتا آخرین قطره خون خود تحت رهبری شاهنشاه عظیم‌الشأن بمبارزه ادامه خواهندداد

پیشگاه مبارك بندگان اعلیحضرت همایون شاهنشاهی

مفتخرا ازطرف صنف آهنگر یوسف‌آباد که در حساس ترین‌مواقع جانبازی خودرادر راه‌بقای سلطنت شاهنشاه بزرك خود حفظ نموده‌ایم ودرقیام پرافتخار ۲۸مرداد ماه ثابت‌نمودیم که شاه پرست بوده دل به‌بیگانگان نمیدهیم و همچنین درسالگرد ۲۸مرداد ماه در دوشان‌تپه موفقیه زیارت شاهنشاه خود گردیدیم به‌عرض میرسانیم که‌همواره جان به‌کف دراجرای منویات ملوکانه برای مبارزه با کمونیسم وبیگانه‌پرستان کوشابوده وثابت میکنیم که جزخدا شاه میهن شعاری نداریم.

از طرف صنف آهنگر یوسف آباد ـ علی زینعلی

پیشگاه مبارك اعلیحضرت همایون شاهنشاهی

مفتخرا بشرفعرض میرساند انجمن محلی خیابان خواجه نظام‌الملك (شرق زندان قصر) که همواره شعارخود را خدا-شاه ـ میهن میداند درجشن ۲۸ مردادماه جاری درمیدان دوشان تپه باشوق وشعف بی‌شائبه‌ای حضور یافته ودر پیشگاه شاهنشاه محبوب خود سوگند یاد میکنیم که پیرو فرمایشات ملوکانه درآن جشن عظیم همواره از جان گذشته و آماده مبارزه برای‌اجرای منویات ملوکانه درمبارزه با کمونیسم میباشیم.

جان‌نثار رئیس انجمن

پیشگاه مبارك اعلیحضرت همایون شاهنشاهی

شرکت شاهنشاه معظم در جشن بزرگ‌وتاریخی ۲۸ مرداد درمیدان دوشان‌تپه که از طرف قیام کنندگان روز رستاخیز بپا گردیده بود باعث‌مباهات ملت ایران شد سعادت و توفیق پدر تاجدار را در راه‌خدمت بمردم‌از خداوند متعال مسئلت داریم .

از طرف اصناف‌کسبه خیابان روزولت ـ صمیمی

پیشگاه مبارك اعلیحضرت همایون شاهنشاه

معتمدین بخش‌سه خیابان قوام که همواره شعار آنان خدا-شاه-میهن بودموخواهد بود درجشن تاریخی ۲۸ مرداد امسال درمیدان بزرك دوشان‌تپه باشوق وذوق بی‌شائبه‌ای حاضر شده بودند باکمال‌سربلندی و صمیمیت درپیشگاه شاهنشاه بزرك پدر تاجدار خود سوگندیاد میکنیم در دنبال‌فرمایشات ملوکانه درآن جشن عظیم همواره‌از جان گذشته آماده برای اجرای منویات ملوکانه در مبارزه با امپریالیسم سرخ و ارتجاع کمونیسم بودمواز هرگونه جدیت دراین‌راه خودداری نکنیم .

از طرف ۴۵نفر کارکنان سینما اینا ل-جعفر زاده

پیشگاه مبارك بندگان اعلیحضرت همایون شاهنشاهی‌ارواحنافداه

ملت ایران به‌پیروی از نیات خیرخواهانه شاهنشاه خود و اینکه استعدای ملترا بیادبود رستاخیز قیام‌ملی ۲۸مرداد در پیشگاه‌شاهنشاه مورد قبول قرار گرفت وبا فرمایشات حکیمانه وشاهانه مردم واقعی و وطن‌پرست مملکت راکه دنیاشاهد پرشورترین احساسات شاهدوستانه آنهادر آن روز تاریخی بودرهبری و ارشاد فرمودند سپاسگزار وآمادگی خودرا درراه شاهنشاه و وطن‌خود اعلام ومعروض میداریم.

از طرف ساکنین خیابان‌اقبال ـ جعفربشیری

پیشگاه مقدس اعلیحضرت همایون شاهنشاه مردم‌دوست و حامی بزرك زحمتکشان ایران

ما کارگران کارخانه گلیسیرین و صابون ایران افتخار داریم که شاهنشاه مردم دوست مانندای کارگران را قبول فرموده ومارادر روز۲۸ مردادمفتخر به زیارت خود واستماع فرمایشات ملوکانه فرمودندلذا در اجرای منویات ملوکانه سوگند یاد میکنیم که‌بر علیه هرگونه استعمار سرخ‌وسیاه مبارزه نموده وتاجان در بدن داریم نخواهیم گذارد اهریمنان و دشمنان استقلال شکن در ارکان ملیت و قومیت کشوربا عظمت مانفوذ نمایند .زنده‌باد شاهنشاه معظم ـپاینده باد وطن پر افتخار ما ایران

از طرف کارگران کارخانه گلیسیرین و صابون ایران ـ محمد باقر کمره‌ای ـ حاج آقازارع

پیشگاه مبارك اعلیحضرت همایون شاهنشاهی

ما کارگران و کارکنان راه آهن دولتی ایران که در رستاخیز وقیام‌ملی بیستو هشتم مرداد افتخارات بزرگی برای خود تحصیل کرده‌ایم وروز ۲۸مرداد ازنزدیك بزیارت شاهنشاه بزرك و پدر تاجدار خودموفق شدموبا شنیدن سخنان و فرمایشات دلنشین ملوکانه روح‌تازه درکالبد ما دمید آمادگی خودرا برای جانبازی ومقابله‌با هرگونه‌استعماری بعرض رسانده وباصدای بلند میگوئیم تاجان در بدن داریم اجازه‌اعمال نفوذباستعمار سرخ وسیاه ندادمو نخواهیم داد.

زنده و جاوید باد شاهنشاه مردم دوست و مهربان وپدر تاجدار ما

از طرف قاطبه کارکنان و کارگران راه آهن

پیشگاه مبارك‌بندگان اعلیحضرت همایون‌شاهنشاهی ارواحنافداه

اعضای انجمن محلی کوی کارمندان دولت باغشاه بخش۱۰تهران که شعار همیشگی‌آنان خدا- شاه -میهن بودمو خواهدبود و در شاه دوستی همواره پیشقدم‌بوده‌اند همگی با نهایت شوق وذوق در جشن پر افتخار ۲۸مرداد در اجتماع دوشان‌تپه حاضر و باستماع فرمایشات حکیمانه دلنشین شهریار محبوب و شاهنشاه عزیزیا نهایت صمیمیت سوگند یاد میکنند که‌برای مبارزه با امپریالیسم سرخ و ارتجاع سیاه از هیچگونه فداکاری حتی بانثار جان خود دریغ ننموده تا استعمار گران بدانند ملت‌ایران شاهنشاه عدالت‌گستر و رعیت‌پرور خودراتا حد پرستش‌دوست داشته‌و عزیز میدارد .

زنده باد اعلیحضرت همایون شاهنشاهی ـپاینده وسرافرازباد ملت فداکار ایران

هیئت عامله انجمن ـ سرهنك نظمی ـرضا قزوینی پور ـ دکتر حسین‌فریور ـ هلال‌الدین جلالی ـ مهندس محمود سعیدی ـ حبیب‌اله نجومی ـ دکترسید محمدعلی کاشانچی ـ حسن نورالینی ـ سرهنك یدالله قزوینی پور ـ نعمت‌اله ذکائی بیضائی ـ مهندس شهاب‌الدین وضوی ـ علیرضا میرشکرائی .

اطلاعیه مجله آموزش زبان

انگلیسی قدم بقدم

English Step by Step

براثر استقبال بی‌نظیری که‌علاقمندان تحصیل زبان انگلیسی از شماره اول‌این مجله نمودندبنابتصویب هیئت‌مدیره تیراژ آن‌دو برابر و از قیمت آن‌کاسته شده‌است بنابراین شماره دوم این مجله متنوع تر- زیباتر -جالب‌تر وباقیمت فقط **۱۲** ریال روزسه‌شنبه هفتم شهریورماه درتهران و شهرستانها منتشرمیشود -ازروزنامه فروشها خریداری فرمائید .

عبور از پنج قاره

یك برنده جایزه نوبل خودکشی کرد

فیزیکدان آمریکائی که درسال ۱۹۴۶ جایزه نوبل گرفته بود بخاطر ابتلاء بسرطان با تفنك خود کشی کرد

مردم امریکا با تاسف از خبر — خودکشی پروفسور «پری بریجمن» آگاه شدند .

پروفسور مزبور که هفتاد و نه سال داشت در سال ۱۹۴۶ بدریافت جایزه فیزیك نوبل نائل آمد او در میان فیزیك دانان جهان شهرت ومحبوبیت زیادی داشت پروفسور بریجمن که مدتی بود درنیوهامپشایر استراحت میکرد با شلیك یك گلوله تفنگ بمغز سرش خودکشی کرد .

پروفسور بریجمن در سال ۱۸۸۲ درماساچوست بدنیا آمده بود و بعد از اتمام تحصیلات دردانشکده فیزیك هاروارد بمطالعه در باره فشار های زیاد پرداخت و در این مورددستگاه ها و ادوات جالبی ساخت و کتب ومقالات مفیدی منتشر نمود و بهمین خاطر در سال ۱۹۴۶ بافتخار بزرگ دریافت جایزه نوبل در رشته فیزیك نائل آمد وی در این اواخر دستگاهی ساخته بود که بوسیله آن امکان دارد فشار هائی در حدود چندین هزار اتمسفر ایجاد کرد بدون آنکه دیواره های دستگاهیکه این فشار را تحمل میکنند آسیب ببینند علت — خودکشی پروفسور بریجمن ابتلای وی بسرطان بود این دانشمند از چندسال قبل ازاین بیماری مهلك رنج میبرد و سر انجام در مقابل آن بزانو درآمد .

بعقیده کار شناسان سینمائی :

موفقیت ایتالیا درفستیوال ونیز حتمی است

از فستیوال ونیز چه خبر ؟

کارشناسان سینمائی که هم اکنون درونیز گرد آمده اند بعد از نمایش چند فیلم عقاید خود را در باره سرنوشت جوایز فستیوال ابراز — نمودند بعقیده این عده «راهزن» اثر «روناتوکاستلانی» و «قضاوت جهانی» اثر «ویتوریودسیکا» بیش از همه برای ربودن جایزه شانس دارند باین جهت از هم اکنون میتوان پیش بینی کرد که سینمای ایتالیا قهرمان فستیوال ونیز خواهد بود صبح امروز در یکی از تالار های عمومی سینمای ونیز چند فیلم فرانسوی که از طرف هیئت ژوری فرانسوی فستیوال مردود — شناخته شده است برای علاقمندان نمایش داده شد د رجلسه دیروز فستیوال منظره خانمی که سرش را از ته تراشیده بود باعث خنده شدید حضار شد این خانم که تماشاچیان شوخ طبع او را «بولت برایتر» نام نهاده بودند امریکائی است و برای شرکت د ریك فیلم مو های سرش را تراشیده بود ولی متاسفانه این فیلم تهیه نشده است و معلوم نیست که چه چیز میتواند فداکاری این خانم را در تراشیدن مو های سرش جبران کند .

فیلم «تونخواهی کشت» اثر «کلود اوتان‌لارا» مباحثات زیادی درفستیوال برانگیخت عده‌ئی معتقد بودند که‌این فیلم توهینی است بکلیسا و بعرانسه ولی کارگردان فیلم و دوستانش این اتهام را رد میکنند و بعد از پایان نمایش نیز تماشاچیان درست سه دقیقه بشدت برای فیلم کف زدند .

یکی از نکاتی که موجب تاسف شرکت کنندگان در فستیوال گردیده عدم شرکت جینا در آن میباشدستاره زیبای ایتالیائی روز گذشته بمدیر فستیوال تلفن کرد و با صدائی‌آرام گفت : من بعد از فستیوال کان و مسکو احساس خستگی بسیار میکنم بمن اجازه دهید که بجای شرکت در فستیوال استراحت کنم .

خبر گزاری فرانسه

آیشمان را به لهستان تحویل میدهند

چون دراسرائیل مجازات اعدام منع شده آیشمان را به‌لهستان میفرستند تا در آنجا محاکمه‌و تیرباران شود

پرجنجالترین محاکمه قرن اخیر یعنی محاکمه آیشمان جنایتکار معروف آلمان چندی پیش بپایان رسید . این محاکمه چهارماه‌بطول انجامیدوسرانجام بار دیگرآیشمان بسلول انفرادی خود فرستاده شد سروا‌تیوس وکیل مدافع آیشمان در آخرین جلسه محاکمه سخنان خود را با این جمله پایان داد : آدولف آیشمان را آزاد کنید .

ولی مردم سراسر جهان اینك از ماه مشاوره چه تصمیمی خواهند گرفت ؟ آیا آیشمان بمرك‌محکوم میشود ؟

ولی بایدبخاطر داشت که‌مجازات اعدام در اسرائیل منع شده است واز طرفی بنظر غیر ممکن میرسد که قضات در خواست سرواتیوس را بکار بندند و آیشمان را آزاد کنند .آیاتنها بدین‌راضی خواهند شد که این جنایتکار را بزندان بسپرند ؟ ولی راه حل دیگری پیدا شده که‌این‌روزها در اورشلیم مورد بحث‌مقامات مسئول میباشد و آن عبارت از اینستکه آیشمان رابدولت لهستان تحویل دهند و آنگاه‌دومین محاکمه او در ورشو آغاز خواهد شد و مجازات اعدام در لهستان‌منع نگردیده است .

مطلعین میگویند: آیشمان در لهستان‌محکوم بتیر باران خواهد شد ودر همان منطقه‌ای بخاك‌سپرده میشود که هزاران‌یهودی که‌قربانی کینه او گردیدند مدفون شده‌اند.

اولین بار پس از ده سال

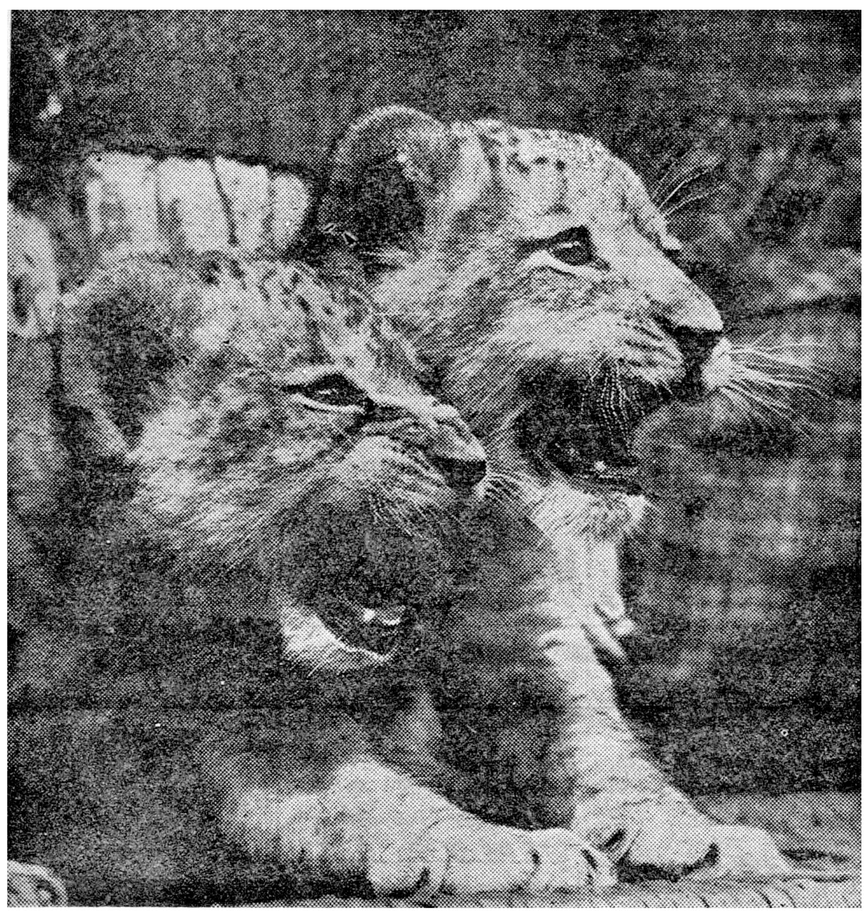

«مارك وجولی» دو بچه‌شیری‌هستند که بتازگی در باغ وحش «ریچند» لندن در معرض نمایش عموم قرار گرفته‌اند . این اولین باراست که در باغ وحش لندن پس‌از دهسال دو بچه شنیر تربیت میشوند . نام این دوبچه‌شیر از نام دو فرزندان شیر بانان باغ مزبور گرفته شده است. هنگامیکه کارول مادر این بچه شیر ها در اکتبر سال ۱۹۵۷ (۱۰۰) روزه بود از بلفاست و «سلطان» پدر آنها در ۱۹۵۳ ازلا هیچ به باغ وحش لندن آورده شدند .

سگ شیطان ، کلاه ملکه الیزابت را ربود

سك، کلاه ملکه را از روی صندلی ربود ومدتی حرکت او را به ضیافت افسران‌بتعویق انداخت .ملکه با چابکی ،سك را تعقیب کرد وکلاه را پس گرفت .

لندن — یکی‌از سگهای ملکه‌الیزابت کلاه او را ربود و مدتی حرکت او را برای شرکت دریك ضیافت افسران بتعویق انداخت .

روزنامه دیلی‌میل این واقعه را فاش کرده و خبرنگار آن میگویدواقعه مزبور درکاخ «بالمورال» دراسکاتلند روی داده است .

درآن روز ملکه الیزابت در اطاق پذیرائی کاخ بالمورال نشسته بود و آستراحت میکرد و قصد داشت سه ضیافت افسران ارتش برود . ملکه کلاه خودرا روی صندلی گذاشته بود. ناگهان «کورگی» سك ملکه ، بطرف کلاه پرید و آنرا بدندان گرفت وفرار کرد .

ملکه با چالاکی به تعقیب سك در طالار پرداخت وکلاه را سرانجام‌پس گرفت . ملکه مرتبا فریاد میزد : «کورگی ،کلاه را بینداز ، کلاه را بینداز »

بالاخره سك کلاه را بزمین‌انداخت و ملکه با کشیدن یك نفس راحت ، کلاه را بسرگذاشت . سك را بعلت دزدی کلاه ملکه ، به لانه مخصوص سگان انداخته‌اند . (یونایتدپرس)

ثروتمندترین زن جهان

مارالان که باو «ب.ب» انگلستان میگویند با بیل دوگر سلطان نفت تگزاس ازدواج کرد .

مارالان که از ستارگان سکسی انگلستان است ۳۰ سال دارد و بیل دوگر ۳۸سال‌مراسم عقدسلطان‌نگزاس با مارالان در شهرداری کاستون هال لندن صورت گرفت .

بیل دوگر صاحب یکصد چاه نفت است و چندین میلیارد دلار ثروت دارد .

هنگامیکه ستاره سکسی سینمای انگلستان از شهرداری خارج میشد بمخبرین جراید اظهار داشت این ازدواج مرا ثروتمندترین زن جهان ساخت .

اورور

تلویزیون ودوش آب سرد شیر گاو را زیاد میکند

چندی قبل یکنفر انگلیسی کشف کرد که تلویزیون‌تاثیر نیکوئی روی غدد شیری گاو های او دارد . اخیرا یك نفر ژاپونی نیز برای زیاد کردن مقدار شیر گاو های خود راه ساده و ارزانتری را پیداکرده است و روزانه چند دقیقه‌گاو های خود را زیر دوش‌آب‌سرد نگهمیدارد و در نتیجه مقدار بیشتری‌شیر از گاو های خود بدست می آورد .

نوآرابلان

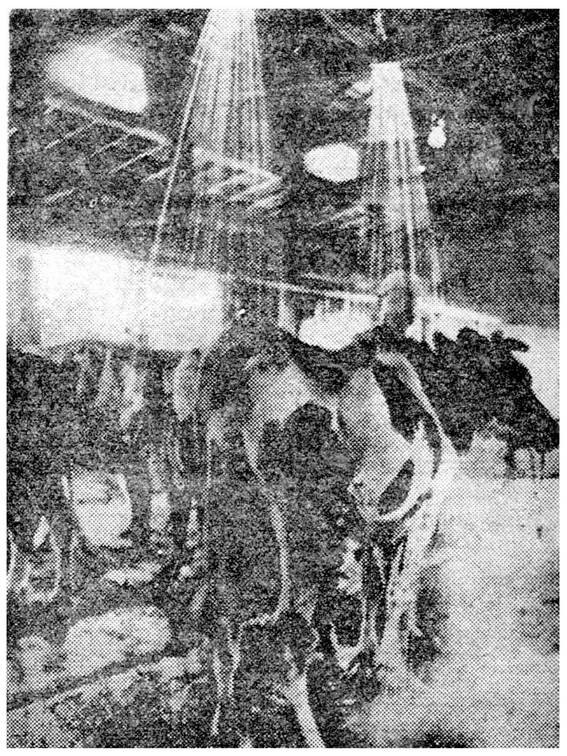

نبرد سیاه وسفید در انگلستان

انگلستان مجددا صحنه مبارزه مخالفین وموافقین تبعیضات نژادی گردید

دادگاه لیدلسبورو ۳۶ نفر انگلیسی را که روزهای شنبه و یکشنبه گذشته درشورش وتظاهرات‌نژادی‌دربورکشایر شرکت کرده بود بزندان از شش ماه تایکسال و پرداخت پنج لیره جریمه نقدی محکوم کرد .

قتل یك جوان سفید پوست علت اصلی بروز این شورش ها را تشکیل میداد که در آن صدها نفر شرکت داشته وعده‌ای از افراد پلیس وتظاهر کنندگان زخمی گردیده‌بودند .

جریان قتل جوان انگلیسی روز شنبه گذشته فاش شد و پلیس یك نفر عرب از اهل عدن را باتهام قتل این جوان که با ضربات خنجر ازپای درآمده بود بازداشت کرد .

خبر قتل یك جوان انگلیسی‌بدست یك نفر عرب هیجان شدیدی درشهر ایجاد کرد و عصر همانروز صد هانفر انگلیسی بکافه‌ای که بوسیله یك‌نفر پاکستانی اداره میشد حمله‌بردند.

بیشتر مشتریان این کافه راسیاه پوستان تشکیل میدادند .

کافه ابتداءبوسیله آجر پاره و بطری مورد حمله قرار گرفت وسپس مهاجمین در صدد برآمدند آن را آتش بزنند .

دربین این‌عده جمعی از اراذل و اوباش که تحت تاثیر الکل قرارگرفته بودند وجود داشتند این جریان روز یکشنبه نیز ادامه یافت و یك مغازه دیگر که‌صاحب آن‌عدنی‌بودمورد حمله قرار گرفت .

دراین‌حمله به‌عده‌ای از خانه‌هائی‌که سیاه پوستان در آنجا زندگی میکنند خسارات زیاد وارد آمد .

این تظاهرات بقدری شدید بود که پلیس در صدد جلوگیری از آن‌برآمد و در زد و خوردی که بین دو طرف درگرفت چند نفر از افراد پلیس‌زخمی شدند و ۳۶ نفر از تظاهر کنندگان دستگیر و زندانی شدند .

علت افزایش این گونه حوادث در انگلستان آن است که در سالهای اخیر عده زیادی از سیاه پوستان به آن کشور مهاجرت کرده‌اند .

در حال حاضر چهار صد هزار نفر سیاه پوست در انگلستان زندگی می‌کنند .

سندی تایمز

مسابقه قایقرانی فنجان طلا

در مسابقه بین‌المللی قایقرانی که هر ساله در آبهای سوئد انجام می‌شود ومسابقه فنجان طلائی نام‌دارد یك قایق تفریحی سوئد بنام نووا بموفقیت بزرگی نایل شد و درسه مرحله از ۵ مرحله مسابقه اول گردید.در۳۳ مسابقه‌ای که‌تاکنون‌در آبهای سوئد انجام گرفته است‌سوئد در ۱۲ مسابقه آن اول شده است ونروژ در ۱۱ مسابقه ، آمریکا در ۹ مسابقه و ایتالیا در یك مسابقه برنده شده‌اند . برنده سوئدی امسال فولکه واسن‌نام‌داردو مسیر مسابقه را که از ساحل‌ویسبی (سوئد)تا ساحل هلسینکی فنلاند بود (۳۴۰ گره دریائی)طی کرد و در میان صد قایق شرکت کننده برنده شد .

قدیمی‌ترین نخست وزیر دمکرات دنیا

قدیمی‌ترین‌نخست وزیردمکرات دنیا تاگه ارلاندرنخه متوزیر سوئد میباشد که تازگی وارد شصتمین سال زندگی خود شد . ارلاندر از زمانی که در دانشگاه لوند(سوئد) دانشجو بود وارد حزب سوسیال دمکرات سوئد شد و در سال۱۹۳۲ عضو سنای سوئد و در سال ۱۹۴۶ رهبر حزب خود گردید و تقریبا پانزده سال است که بلا انقطاع‌در مقام نخست وزیری سوئد باقی‌مانده است .

جدول کلمات متقاطع شماره ۱۸۹۳

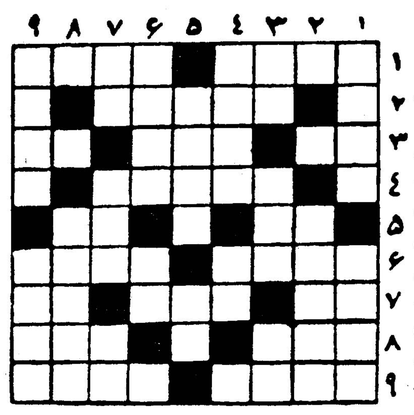

افقی : ۱ـ گلی خوشبوی که‌وقتی مادربی‌شوهر بوده‌ـ ماه‌هم مانند طلعت ۱ ـ یارشاعر چنین‌نیست ۲ ـ ۲ـ قسمتی از آنها ۳ باپرداخت پول‌معاف میشوند ۳ـ چه ۴ روی لباس باشد ۵ چه‌در صورت حسنی ندارد ـپادشاه‌قدیم ۶ روسیه که به ۷ «همه‌آگاه »معروف ۸ بود ـ واحد طول ورکن بدن ۴ ـ ۹ این دخترخانم‌بازی گوش از قعر دریا بیرون جسته ۵ـ شایعات بی‌اساس ـ پرگوئی ۶ـ ایستگاهی در جنوب که برای جلوگیری از معلق زدن قطار خودش وارونه شده‌است ـخواستن آن به‌معنی تسلیم شدن به‌دشمن است ۷ ـ یکی از آنها پای‌صحرا نشینی گزید ـ فخر پیغمبر اسلام ـ ضمیر است ۸ـ ازنکوئی‌طرفه‌ای است ـکوکش خوب است ۹ـ طراوت ـ در قسمت بالای بدن جستجو کنید .

عمودی : ۱ـ قرمزش درجاده شمیران سردرآورده ـ عشق دراول کار چنین مینماید اما مشکل ها پدیدآورد ۲ ـفرمانروائی که بسیاری از کشورها را ویران و بسیاری از اقوام را قتل عام کرد ۳ ـ معدن‌آب شور ـ چون ورودش ممنوع شده خوردنش هم دیگر مقدور نیست ـ انتها ۴ ـ طرف مصلحت جوئی ـ حرف نفرت ۵ ـپسرش قاتل امام بود ـ شهر مذهبی ۶ ـ گیلانی به‌گذرگاه آب گوید ـ واحد سطح ۷ـرها ـ عرب خوابیده است ـ «ر» به‌آخرش بیفزائیدو فقط به‌کار دانش واگذار کنید ۸ ـ باویس سروسری بس شورانگیز داشت ۹ ـ گرچه به‌مکتب نرفته و خط ننوشته به‌صدمدرس درس غمزه می‌آموزد ـ شاعر از خلوتی که آنرا گشاید مژدگانی خواسته‌است .

حل جدول شماره ۱۸۹۲

افقی: ۱ـ الخی ـ سلام ۲ ـ ناز ـخرج ۳ ـ فسون ـ پل ۴ـ شن ـ گزارش ۵ـ تفت ـامی ۶ ـ اوستا ـ کر۷ـ شق ـ هاله ۸ـ جین ـمری ۹ـحامل ـدریغ .

عمودی : ۱ـ انگشت ـ شرح۲ ـ لا ـ نفاق ۳ـ خزف ـ تو ـ جم ۴ـسك ـ سهیل ۵ ـخوزستان ۶ ـتم نا ـ ال ۷ـ لج را ـ همر۸ـ پشمك ـ ری ۹ـمحل ـیرلیغ .

-۵۲-

نوشته : نوراللہ لارودی

خورشید بی غروب

آمودریای آرام شکوه وعظمت خاصی داشت . خورشید تدریجا ازافق بالامی‌آمد. انوار زرین آفتاب روی امواج معتدل و ملایم آن میلرزید . نسیم روانبخشی‌در سطح آب‌و ساحل میوزید . سکوت عمیقی همه‌جارا فراگرفته بود. گاهگاه مرغك رنگین ماهیخواری بزیبائی ونقش ونگار دارکوب باجار و جنجال خود این آرامش را درهم میشکست . پیدرپی از جائی بجائی نقل مکان مینمود ودر ساحل رودخانه روی آب چرخ‌میزد . باچشمانی تیز و حریص بنقاطی که ماهیان کوچك در جست‌وخیز بودند خیره میشد و ناگهان بسرعت بادوبرق هجوم میبرد. خودرا به‌آب میزد ووقتی صیدی بمنقار میگرفت درساحل فرودمی‌آمد وشکارش را میبلعید.

درکنارهٔ چپ رودخانه برفراز پشتهٔ‌ای سبز و خرم چهار درخت چنار تناورپرشاخ وبرك سایه افکنده منظرهٔ زیبائی بوجود آورده بودکه مردم گرگانج این محوطهٔ فرح انگیز را «چاربار» مینامیدند . در ساحل چندین درخت بیدافشان شاخه‌های عمودی خودرا بروی آب آویخته‌بود. وسط این بیدستان یك اسکلهٔ چوبی باپایه‌های ضخیم درآب پیش‌رفته بود ودر انتهای آن ساختمان چوبی زیبائی باسربوش تخته‌ای مشرف برودخانه وجود داشت .اندکی دور تر از این بنای چوبی کلبه روستائی دیگری ساخته بودندکه‌دوانبار کوتاه ویك مطبخ در طرفین آن دیده میشد . این کلبه محل اقامت سرایدار و نگهبان چاربار بود .

این محوطه وساختمانهای آن متعلق به امیر سبهلی وزیرخوارزمشاه بود که در روزهای تعطیل مورد استفاده او و میهمانانش قرار میگرفت . سرایدار و مستحفظ آنجا یکی از خدمتگزاران امیرسبهلی بنام یوسف بودکه باتفاق همسر وستاره دختر ۱۲ساله و سعید ۱۵ساله‌اش درآنجا بسر میبرد.

***

شیههٔ اسبی ورود سواری را خبرداد . مردنگهبان باتفاق فرزندانش از کلبه خارج شدند. هرسه بسوار سلام وخوش‌آمد گفتند . پسرك جوان پیش دوید وافسار اسب را از دست سوار گرفت تا اسب‌را بگرداند . سوار بعداز نوازش یوسف وفرزندانش بطرف اسکله براه افتاد. یوسف و دخترش برای آماده‌ساختن صبحانه وارد کلبه شدند. سوار از پله‌های اسکله بالارفت و درایوانك چوبی روی نیمکتی که به رودخانه چشم‌انداز داشت نشست . لحظه‌ای بعد دخترك خردسال صندوقچه سبك وزنی را پیش آورد سوار صندوقچه را گرفت بعد با تبسمی پدرانه دستی برسر دخترك کشید وگفت :

ـستاره . دخترم . حالت خوبست ؟

دخترك با حجب وحیای کودکانه جواب داد :

ـبلی قربان . بمرحمت شما خیلی‌خوبست .

ـمیدانی چه نام قشنگی داری ؟ این اسم مادر منست .

دخترك بالبخندی دور میشود.

سوار که باافکار خود درکشمکش است منظرهٔ ملکوتی میدان مسجد جامع را پیش چشم مجسم میکند وباخود میگوید :

ـآه . خداوندا . علت این التهاب درونی چیست ؟ چه رابطه‌ای‌بین قلب و چشم وجود دارد ؟ سرمنشااینهمه اسرار کجاست آیا این نیروی جاذبهٔ مقدس‌رابرای دوام هستی ابناء بشر آفریده‌ای؟ آنچه مسلمست فرزند آدمی هرگز برازآفرینش و فلسفه خلقت پی‌نخواهدبرد.

لحظه‌ای بعد نغمه جانسوز عود سکوت‌روحانی آمودریا را در هم میشکند .

فصل پنجم

شفا خانه مامونی

شفاخانه یا درمانگاه «مامونی» در سراسر خوارزم معروف بود این موسسه بهداشتی دراواخر قرن‌چهارم هجری‌بفرمان امیر مامون بن محمد خوارزمشاه تاسیس شده بود و گروهی از برجسته‌ترین پزشکان پایتخت موظفا در آن بمداوای بیماران اشتغال داشتند . بفرمان خوارزمشاه نیمی ازهزینه های این‌سازمان عام‌المنفعه از خزانه سلطنتی پرداخت میشد ونیم دیگر را باوصول مالیات سرانه از ساکنین گرگانج و درآمدهای حاصله از حق‌الورود کالاهای بازرگانی بپایتخت تامین مینمودند . علاوه براین منابع بتشویق و توصیهٔ وعاظ و پیشوایان روحانی و جمعی از ثروتمندان خیراندیش و مالکین بلاوارث چه‌درزمان حیات و چه‌درآخرین لحظات زندگی تمام یابخشی از وجوه نقد واملاك و مستغلات خود را بصورت‌وقف باین سازمان انتقال میدادند و همهٔ این عواید بنابوصیت بنیانگذارآن بمصرف درمان دردمندان و تسکین آلام آنان بخصوص طبقات مستمند میرسید باین ترتیب یك درمانگاه مجهز و آبرومند در پایتخت‌خوارزم بوجود آمده بود که در تامین سلامت عمومی مردم تاثیر فراوانی داشت واین بیمارستان را هم بنام شفاخانه «امیر »و هم «مامونی» مینامیدند .

***

محل شفاخانه درشمالشرقی شهر بود باغ وسیعی‌بمساحت‌چهل هزار گز مربع با هشت ساختمان یك طبقه مجزا و مستقل قسمتهای مختلفهٔ‌این بیمارستان راتشکیل میداد .این‌باغ‌بزرك از چهار سمت با فیلپاهای آجری و نرده های چوبی کوتاه محصور بود ودرهر ضلع آن دو در آهنی مشبك برای ورود و خروج وجود داشت . سر در بزرك آن که مدخل اصلی شفاخانه بود در قسمت شرقی قرار داشت . درین نقطه دو پایهٔ‌قطور باتخته سنگهای مرمر سفید و طاق مقرنس و نقشهای برجسته ببلندی چهار گز ساخته بودند که در کتیبهٔ آن و روی کاشیهای لاجوردی‌عبارت «شفاخانه مامونی» و درزیر آن سال ۳۷۹ هجری تاریخ بنای شفاخانه دیده میشد که بخط زیبای نسخ‌وباقطعات کاشی معرق ساخته و پرداخته بودند .

ساختمانهای شفاخانه در دو جبههٔ شرقی و غربی باغ بنا شده بود و بین آنها باغچه‌های گل و چمن باوضع دلپذیری احداث نموده بودند

داستان فرار مردم آلمان شرقی

برلن اوت ۱۹۶۱

بنظر نمیرسد که سیل پناهندگان آلمان شرقی به‌برلن غربی تقلیل‌یافته باشد.

درماه ژوئیه تعداد کل پناهندگان از ۳۰٫۰۰۰ نفر تجاوز میکند و در مدت بیست وچهارساعت یعنی از روز دوشنبه ۷ اوت تا سه‌شنبه ۸ اوت نمودار فرار پناهندگان به برلن‌غربی رقم ۱٫۷۴۱نفر را نشان میدهد.

از تاریخ فرار دسته‌جمعی سال ۱۹۵۳ یعنی هنگامیکه اهالی منطقه اشغالی روسیه درآلمان زیر فشار و ظلم حکومت قدعلم کرده توسط تانك های روسیه بخاك و خون کشیده می شدند تاکنون این فرار یکروزه بزرگترین رقم بشمار میرود.

جدول ذیل میزان گریز جسورانه مردم آلمان شرقی را برای ما روشن میکند:

جدول فرار از آلمان شرقی به آلمان غربی از اول سپتامبر ۱۹۴۹ تا ۱۳ اوت ۱۹۶۱

سال	نفر
۱۹۴۹	۱۲۹۲۴۵
۱۹۵۰	۱۹۷۷۸۸
۱۹۵۱	۱۶۵۶۴۸
۱۹۵۲	۱۸۲۳۹۳
۱۹۵۳	۳۳۱۳۹۰
۱۹۵۴	۱۸۴۱۹۸
۱۹۵۵	۲۵۲۸۷۰
۱۹۵۶	۲۷۹۱۸۹
۱۹۵۷	۲۶۱۶۲۲
۱۹۵۸	۲۰۴۰۹۲
۱۹۵۹	۱۴۳۹۱۷
۱۹۶۰	۱۹۹۱۸۸
۱۹۶۱	۲۰۳۰۷۴

بسیاری از پناهندگان اظهار می‌دارند تنها دلیل این گریزدسته‌جمعی تصمیم اخیر رهبر روسیه، خروشچف درمورد امضاء معاهدهٔ صلح جداگانه با رژیم آلمان شرقی تاقبل از پایان سال جاری میباشد.

در میان فراریان افرادی چون کارگران روزمزد و کارمندان‌حقوق‌بگیر و زنان خانه‌دار و منشی‌ها وکارگران باتجربه زن واستادان دانشگاه و دانشجویان‌وجود دارندکه درجستجوی آزادی هستند. آنها از این مسئله وحشت دارند که درماه سپامبر راه آزاد غرب برای همیشه بسته شود. زیرا عاملین کمونیست منطقه شرقی بفکر افتاده‌اند تا با اعمال زور سیل فراریان را متوقف سازند. رهبران منطقه شوروی باانتشار اظهارات‌نابجا و حیله‌های دیالکتیکی میکوشند تابر مسئله خروج دسته‌جمعی پناهندگان که نشانه‌ای از تنفر و مخالفت اهالی باسیاست آنها است جامه استتار بپوشانند.

گزارش سری‌که توسط مقامات برلن شرقی به‌بیرون سرایت کرده حاکی از آنست‌که بحران موجود در منطقه تحت کنترل مقامات‌کمونیست

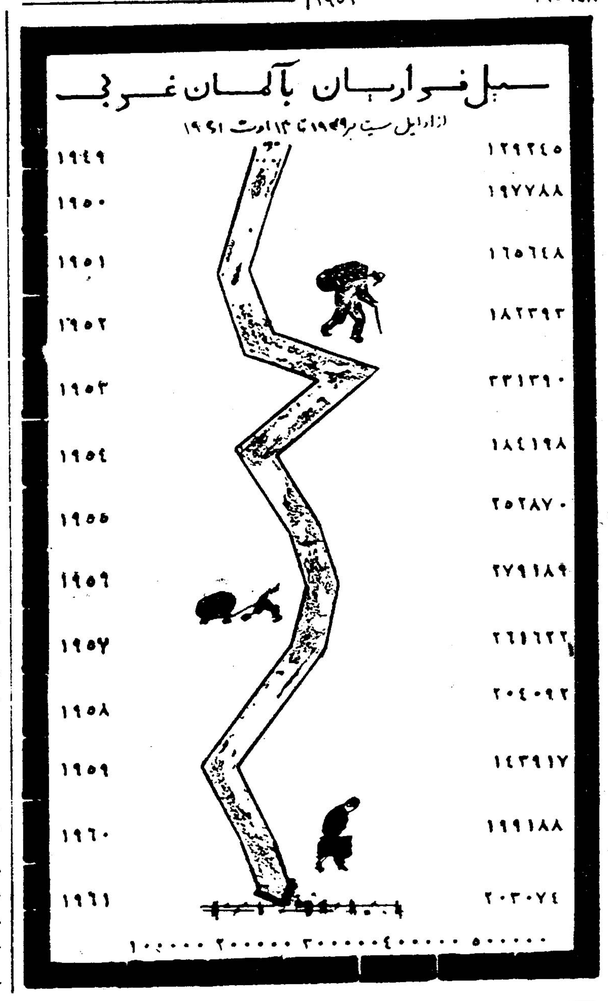

ویتا

یك گام بسوی استقلال

گویان آخرین پایگاه امپراطوری انگلستان در قاره امریکا بطرف استقلال پیش میرود

هشت‌سال قبل سوپرب و شفیلد ناوشکنهای انگلیسی نیرو های تازه نفسی درگویان انگلستان پیاده‌کردند (وسعت ۲۱۵ کیلو متر مربع جمعیت ۵۰۰هزار نفر شمال امریکای‌جنوبی) درآن زمان حکومت دکتر شدی جاگان تماما از اعضای حزب ترقیخواه ملی تشکیل شده بود و قصد داشت اصلاحات عمیقی درگویان انجام دهد.

لندن دکترشدی جاگان را متهم کرد که کمونیست بوده و دیر یازود پای کمونیست جهانی را درگویان باز خواهد کرد.

بدنبال فشار مقامات انگلستان اعضای حکومت دکتر جاگان استعفا کردند و بدنبال اعلام استعفای‌اعضای دولت سندیکاهای کارگری دست به اعتصاب عمومی زده و بسیاری از ساختمانهای عمومی‌که هنوز دردست فرمانداران انگلیسی است طعمه‌حریق شد.

گویان‌که آخرین مستعمره انگلستان درقاره امریکا است برای اولین بار ناظر شورش عظیم سیاه‌پوستان‌گشت.

دکتر شدی جاگان رهبر شورش که‌دررشته‌دندان پزشکی‌فارغ‌التحصیل شده است بخوبی توانست اولین‌نبرد عمومی مردم گویان را برضداستعمارگران انگلیسی رهبری کند همسر او که درامریکا بدنیا آمده و درلندن بلقب «ژانت قرمز» مشهور است بزندان افکنده شد. همسر جاگان هرچند که اعلام نمود هرگزکمونیست نیست معذلك مقامات انگلیسی او را مدتی در زندان نگهداشتند بازداشت رهبران جنبش مانع از توسعه شورش عمومی نشد.

فقر عمومی

در ماه اوت ۱۹۵۴ شدی جاگان بازداشت و فردای آنروز آزاد شداما مجددا درشب روز بعد از آزادی بازداشت و بششماه زندان محکوم گشت. دیگر کاملا معلوم شده بود که حکومت انگلستان کنترل اوضاع گویان را از دست داده است. هرچند که درحزب ترقیخواه ملی‌که بزرگترین حزب ضدانگلیسی‌گویان است‌انشعاب وضع پرمخاطره‌ای برای آنان‌بوجود آورده است. گزارش مزبور که‌متن اصلی آن دراختیار غرب قرارگرفته حاکی است که وحشت اهالی درمورد نتایج اقدامات سران کمونیست، و اینکه ممکن است بوضع بدتری ـ حتی جنك منجر شود ـ روز به روزفزونی میيابد.

از این مسئله گذشته منطقه‌شرقی مرتبا با مشکل کمبود غذا و بحران گرسنگی روبرو است. باوجود آنکه کمونیست‌ها ادعا کرده اند در آتیه نزدیك مشکل سطح زندگی را در جمهوری خود حل خواهند کرد ولی این حقیقت را نباید نادیده گرفت‌که درحال حاضر مردم آلمان شرقی‌دچار کمبود شیر و سیب‌زمینی میباشند و مواد غذائی از قبیل سبزیجات وقهوه ومیوه و شوکولات (اگر اصولا در دسترس‌باشد) بمقدار بسیار کم و باقیمت بی‌اندازه زیاد موجود است. حتی بسیاری از کودکان درتمام طول حیات خود طعم موز را نچشیده‌اند.

ازیك نشریهٔ آلمانی

روی داد معذلك حزب جاگان نفوذ و قدرت خودرا توسعه داد ودرانتخابات ماه اوت ۱۹۵۷ هفت کرسی از ۱۴ کرسی را بدست آورد. او بدین ترتیب موفق شد حکومت جدیدی تشکیل داده و انگلستان را مجبور بتسلیم سازد.

دربرابر فقر عمومی که برکشور گویان‌حکمفرماست جاگان ازانگلستان تقاضای اعتبار کرد اما انگلستان پاسخ مساعدی بدکتر جاگان نداد.

جاگان که کاملا مایوس بود در ماه مارس ۱۹۶۰ اعلام استقلال نمود و خاطرنشان ساخت که هرگز زیربار فشار انگلستان نرفته واین باردیگر استعفا نخواهدکرد.

لندن بار دیگر بفعالیت پرداخت‌و در ژوئیه ۱۹۶۱ شورای قانونی‌گویان را منحل ساخت.

دکتر شدی جاگان که متوجه شد رژیم خودمختاری داخلی گویان‌بخطر افتاده است بلندن مسافرت کرد و تقاضا نمودکه گویان ضمن‌باقیماندن درکمنولث استقلال یابد.

اما، حکومت انگلستان فقط قول داد که قانون اساسی جدیدی برای گویان در نظر میگیرد که اختیارات داخلی حکومت محلی را بیشترمیکند.

دکترشدی جاگان دربازگشت به گویان مبارزه بیرحمانه‌ای را برضد سیاست و طرح جدید انگلستان در گویان آغاز کرد ودرانتخاباتی که‌هفته گذشته درآن کشور صورت گرفت او دربرنامه کار خود استقلال گویان و مبارزه برضد طرح جدید انگلستان‌را خاطرنشان نمود.

نتایج انتخابات نشان داد‌که‌جاگان از پشتیبانی‌کامل‌مردم گویان‌برخوردار است زیرا حزب ترقیخواه ملی از۳۵ کرسی شورای قانونی ۱۹ کرسی را بدست آورد.

بدین‌ترتیب یکباردیگرفشار پلیسی بازداشت، محکومیت، انحلال سازمان های قانونی‌نه‌تنها تحول بطرف‌استقلال را ترمز کرد بلکه برعکس آنراتشدید کرد. یکهفته قبل‌از انتخابات، جاگان توسط مخالفین خود یعنی حزب کنگره ملی مجروح شد حزب کنگره ملی که انگلستان برآن اتکاء داردچند سال قبل‌از حزب ملی ترقیخواه جدا شد اما هرگز نتوانست پشتیبانی مردم گویان را بدست آرد.

سوء قصد نسبت بجان جاگان‌مانور بیهوده‌ای بود که لندن بدان اقدام‌کرد.

پیروزی انتخاباتی دکترشدی‌جاگان تنها یکی‌از مراحل عمیق جریانی‌است که تمام‌امریکای جنوبی راواژگون‌کرده است. جالب آنکه این جنبش بیشتر بدست سیاه پوستان و اهالی بومی صورت میگیرد.

دکترشدی جاگان اعلام کرده‌است که بزودی مسئله استقلال گویان را برفراندم خواهدگذاشت و بدین‌ترتیب جای شکی نیست که انگلستان در آینده نزدیك آخرین پایگاه استعمار خودرا درقاره امریکا از دست‌میدهد.

آگهی مناقصه

سازمان آب و برق خوزستان (که کارگزار آن موسسه عمران خوزستان است) از موسسات معماری یامهندسی ساختمان واجدشرائط که مایل بشرکت در مناقصه کار مورداشاره دراین آگهی باشند درخواست مینماید برای شرکت‌در کاریاکارهای مشروحه‌ذیل‌پیشنهادات خودرا جهت دریافت استعلامیه مربوطه وبرك مشخصات کلی درساعات اداری به‌قسمت خرید اداره عملیات برق موسسه عمران خوزستان ـ خیابان دانشسرا ـ کاشی ۱۳۹ اهواز تسلیم نمایند.

الف ـ تهیه ـ طرح ونظارت فنی برساختمان انبار در محوطه‌خرمشهر بمساحت تقریبی ۸۰۰ مترمربع ودیوار اطراف زمین انبار ویا

ب ـ تهیه طرح وتامین کلیه مصالح ساختمان کامل انبار درمحوطه خرمشهر

موسسات معماری و یامهندسی ساختمان که مقیم اهواز نیستند میتوانند درخواست خودرا جهت‌دریافت استعلامیه مربوطه به آدرس ذیل ارسال نمایند.

موسسه عمران خوزستان. صندوق پستی شماره ۱۴ ـ‌ال‌صابتای کارگزار خرید. آخرین تاریخ وصول پیشنهادات ۶شهریور ماه۱۳۴۰ (ساعت ۲بعدازظهر) میباشد.

آ ـ ۱۳۷۶۸ ۳ـ۷

درمانگاه شبانه روزی رایگان

اداره کل بهداری شهرداری بدینوسیله‌باطلاع عموم میرساند درمانگاه شماره ۳ بهداری شهرداری واقع درخیابان جنوبی پارك شهر جنب اداره کل بهداری شهرداری ودر تما مساعات شبانه روزبرای درمان رایگان مراجعین دایر وآماده میباشد تلفن ۴۵۰۸۸

رئیس اداره کل بهداری شهرداری ـ دکتر هدایت

آ ـ ۱۸۳۷۸ ۱ـ۲

ویتا

آگهی مناقصه خرید وسائل آتش نشانی

۱ـ اداره مهندسی ارتش ده قلم وسائل‌آتش‌نشانی مشروحه زیر را از طریق مناقصه تحویل به انبار دیو واقع در باغشاه خریداری می‌نماید تاریخ‌تحویل حداکثر مدت ۱۰ روز پس‌از اعلام وابلاغ برنده مناقصه.

۱ـ کبسول مولدکف دوگالونی باشارژمربوطه‌ومقره نصب بدیوار	۲۰۰ دستگاه
۲ـ کبسول متیل برومید یك لیتری باشارژ ومقره نصب بدیوار	۲۵دستگاه
۳ـ کبسول گاز انیدرید کربنیك ۶ کیلوئی‌باشارژ و مقره نصب بدیوار	۲۰دستگاه
۴ـ کبسول گازباپودر ۶کیلوئی باشارژ ومقره‌نصب بدیوار	۳۰ دستگاه
۵ـ کبسول مولد ۳۴ گالونی محلول باشارژو کلیه وسائل مربوطه	۴ دستگاه
۶ـ شارژ کبسول مولد کف‌دو گالونی	۲۰۰ شارژ
۷ـ پودرجهت‌کبسولهای گاز انیدریدکربنیك	۲۰۰ شارژ
۸ـ لوله برزنتی استر لاستیکی ۲½ اینچی نخ‌نایلون	۱۰۰۰ متر
۹ـ شارژ جهت کبسول مولد کف ۳۶ گالنی	۱۰ عدد

۱۰ ـ محل مخصوص آتش نشانی زیرورودسته دار و از داخل و خارج رنك شده ۵۰۰ عدد

۲ـ پیشنهاد دهندگان بایستی پیشنهادات‌مربوطه‌را در دو پاکت که جمعا در یك پاکت لاك و مهر شده ودارای عنوان مناقصه وسائل آتش نشانی‌بوده‌و نام پیشنهاد دهنده در روی آن نوشته شده باشد حداکثر تاساعت ۱۱ روز سه‌شنبه بیست‌و یکم شهریور ۴۰ بانضمام نمونه مربوطه را که پیشنهاد مینمایند ضمن ارزش واحد هریك از ارقام در مقابل‌رسید تسلیم دفتر دائره آموزش اداره مهندسی نمایند (نوع ـ کارخانه ـ ظرفیت ـ مقاومت)

۳ـ پاکت الف محتوی مشخصات کامل ده‌قلم‌وسائل آتش نشانی فوق بامضاء پیشنهاد دهنده و همچنین برك رسید سپرده شرکت در مناقصه پیشنهاد دهنده خواهد بود پاکت ب محتوی برك پیشنهاد که در آن بطور صریح و روشن بدون قیدوشرط‌آخرین‌ارزش‌واحدده قلم‌وسایل فوقرا باحروف و عدد بامضاء پیشنهاد دهنده رسیده باشد.

۴ـ پیشنهاد دهندگان‌بایستی بمیزان صدی‌پنج‌قیمت پیشنهادی حداقل پنجاه هزار ریال تضمین بانکی بعنوان سپرده بمدت یکماه قبض رسیدسپرده‌را پیوست نمایند.

۵ـ پیشنهادات واصله در ساعت ۹ صبح روزچهارشنبه بیست‌و دوم شهریور ۴۰ بازوقرائت خواهد شد که ابتدا پاکت الف باز و قرائت خواهد شدچنانچه پیشنهادی فاقد قبض سپرده باشد مردود شناخته شده و پاکت ب آن باز نخواهد شد.

۶ـ پیشنهاد دهندگان میتوانند درساعات وروز قرائت پیشنهادات شرکت‌نمایند

۷ـ اداره مهندسی در رد و قبول یك ویا کلیه‌پیشنهادات مختار و مجاز میباشد.

۸ـ پس‌از تعیین برنده مناقصه سپرده سایرشرکت کنندگان باستثناء برنده مناقصه و نفردوم در مقابل دریافت رسید مسترد خواهد شد.

۹ـ بپیشنهادات مشروط و مبهم و فاقدسپرده‌و پیشنهاداتی که بعد از موعد مقرره در آگهی برسد مطلقا ترتیب اثر داده نمیشود.

۱۰ ـ هزینه نشر آگهی و حق‌الثبت‌ومالیات‌وغیره بعهده برنده مناقصه خواهد بود.

۱۱ـ اداره مهندسی ارتش مجاز خواهد بودتاصدی بیست و پنج از میزان جنس مورد مناقصه کسر ویااضافه نماید.

اداره مهندسی ارتش

آ ـ ۱۸۲۳۴

آگهی از شرکت تلفن

بدینوسیله از ۹۰نفر متقاضیان مفصله الاسامی ذیل (منطقه جریش) که سیم‌کشی تلفن‌آنان بعلت تغییر مکان، شناخته نشدن محل، زمین بدون ساختمان یا جهات دیگر انجام‌نیافته است تقاضامیشود حداکثرتا آخر وقت اداری‌روز پنجشنبه ۲۳ر۶ر۱۳۴۰ جهت تعیین‌محل نصب تلفن وتکمیل کارت آدرس وپرونده بمرکز تلفن تجریش واقع در میدان تجریش مراجعه فرمایند شماره کسانیکه درموعد مقرر بمرکز مزبور مراجعه ننمایند بین دارندگان حق‌تقدم بعدی توزیع و تلفن‌آنهااز تاسیسات آتی آن‌مرکز تامین خواهدشد.

شرکت سهامی تلفن‌ایران

صورت متقاضیان منطقه تجریش که بعلل مختلف زیر تاکنون انجام نشده است

۱	۳۹۵۹	آقای سلطانعلی شیخ‌الاسلامی
۲	۴۶۸۷	آقای عزیز اعظم زنگنه
۳	۵۷۶۶	آقای دکتر فرج‌الله ارفع
۴	۵۸۸۲	آقای ستارنیك خصال لنگرودی
۵	۷۲۷۵	آقای اکبر فیاض منش
۶	۸۱۴۷	آقای حبیب‌الله‌پور جلیلوند
۷	۸۷۰۹	آقای سرهنك سیف‌الدین بیگلری
۸	۱۰۷۳۴	آقای سلیمان بروشلمی
۹	۱۳۱۸۰	آقای جواد فروغی
۱۰	۱۴۹۸۹	آقای دکترعلی وکیلی
۱۱	۱۷۴۵۸	آقای سرهنك محمدعلی سلیمی
۱۲	۲۱۸۶۷	آقای علی‌اکبر نیك‌خواه یزدی
۱۳	۲۲۵۱۰	آقای نجات‌الله میشوئی
۱۴	۲۳۴۹۷	خانم ویکتوریا متحد
۱۵	۲۳۵۰۹	خانم ویکتوریا متحد
۱۶	۲۵۱۳۷	آقای مهندس مرتضی وهابزاده
۱۷	۲۵۱۳۸	آقای مهندس مرتضی وهابزاده
۱۸	۲۵۹۵۳	بانو فر ایران ناظمی
۱۹	۲۶۲۲۷	بانو فاطمه حیدری زنگنه
۲۰	۲۶۸۴۷	آقای امین استوار
۲۱	۳۶۸۹۱	آقای احمد منشوری یگانه
۲۲	۲۹۲۶۶	آقای نجف روشن روان
۲۳	۲۹۳۴۳	آقای محمود ورقا
۲۴	۳۱۱۵۶	بانو نصرت‌الزمان قویدل
۲۵	۳۱۹۷۵	بانو معصومه کاظمی
۲۶	۳۲۲۵۰	آقای جرجیس پانوسی
۲۷	۳۳۳۵۶	بانو پروین دخت دولتشاهی
۲۸	۳۳۴۵۸	آقای دکتر سیدربیع بهارنوری
۲۹	۳۳۵۵۲	آقای میر انور
۳۰	۳۳۸۲۱	آقای علیرضا صفوت‌نیا
۳۱	۳۳۹۸۷	آقای سیدقاسم شبیری
۳۲	۳۴۲۰۲	آقای سید مرتضی حقگر
۳۳	۳۴۳۵۴	آقای محمود منشوری
۳۴	۳۴۵۰۱	بانو ملیحه بدرخراسانی
۳۵	۳۴۷۲۷	آقای ایرج عامری
۳۶	۳۴۸۴۱	بانو عذرا حسن
۳۷	۳۵۲۱۷	آقای احمدپورشمس
۳۸	۳۵۲۹۱	آقای رحمت‌الله ابراز
۳۹	۳۵۶۶۴	بانو کبرای حسن‌مرادی
۴۰	۳۵۷۳۸	آقای سروان دکتر صمدنیانوُر
۴۱	۳۵۷۸۴	آقای جمشید قریب
۴۲	۳۶۲۷۲	آقای هادی صراف
۴۳	۳۶۹۳۶	آقای‌محمدمهدی‌ناصرالاسلام‌مهماندوست
۴۴	۳۷۰۶۲	آقای احمد سلیمانی‌شاد
۴۵	۳۷۲۸۸	آقای دکتر رضا فلاح
۴۶	۳۷۹۸۵	آقای‌سرهنك‌علی‌اصغر نیرومندراد
۴۷	۳۸۲۶۰	آقای منصور جلیل
۴۸	۳۸۳۲۰	آقای خسرو نوری اسلامی
۴۹	۳۸۳۲۷	آقای عبدالرحیم امامی تبریزی
۵۰	۳۸۶۱۰	آقای دکتر محمدحسین صالحی
۵۱	۳۸۶۲۲	آقای حسین رضوی‌پور
۵۲	۳۸۶۴۸	آقای علی‌کربلائی اسمعیل نیکدار
۵۳	۳۸۶۵۵	آقای‌گئورك ششمانیان وطن
۵۴	۳۸۷۱۵	آقای کورت کارسون
۵۵	۳۸۷۳۶	بانو نزهت‌الملوك صفای اصفهانی
۵۶	۳۸۷۸۳	آقای حسن صالحی
۵۷	۳۸۸۶۹	آقای محمد دادگر
۵۸	۳۸۸۷۱	آقای محمدحسن مختاری
۵۹	۳۹۰۸۱	آقای علی‌کسمائی
۶۰	۳۹۱۳۹	آقای محمدحسین خطیب‌لو
۶۱	۳۹۱۷۵	آقای غلامعلی مردان‌بیگی
۶۲	۳۹۲۷۵	آقای غلامحسین سمیعی لقمانی
۶۳	۳۹۴۲۰	آقای دکتر احمد ربانی
۶۴	۳۹۵۸۹	بانو مهین‌دخت صبا
۶۵	۳۹۷۷۰	آقای احمد افراسیابی
۶۶	۴۰۲۵۵	آقای سیدحسین مدنی گرگانی
۶۷	۴۰۴۳۶	آقای منوچهر خان فیلی
۶۸	۴۰۶۱۶	آقای جمال میردامادی
۶۹	۴۰۷۸۰	آقای آرام ایرستی صفریان
۷۰	۴۰۸۵۷	آقای علی توکلی اردکانی
۷۱	۴۰۸۵۸	آقای علی توکلی اردکانی
۷۲	۴۰۹۱۵	آقای مهدی صادقی تهرانی
۷۳	۴۰۹۷۱	آقای سرهنك عبدالرحمن منطقی
۷۴	۴۰۹۷۳	آقای حسین منطقی
۷۵	۴۱۰۸۷	شرکت سهامی امناء
۷۶	۴۱۱۳۶	بانو اقدس بهنام
۷۷	۴۱۵۲۲	آقای حمید ناصح عرب
۷۸	۴۱۵۷۴	آقای عباس میرزا ها
۷۹	۴۱۶۱۴	آقای حسن رضوی‌پور
۸۰	۴۱۶۶۴	آقای دکترقاسم لنکرانی
۸۱	۴۱۸۵۵	آقای محمد رهبر
۸۲	۴۱۹۸۱	آقای محمود فیروز بخت
۸۳	۴۲۰۱۹	آقای دکتر رضا نقابت
۸۴	۴۲۰۹۲	آقای میرزا محمودخان عرفان‌شیرازی
۸۵	۴۲۱۳۷	آقای امیر نصرت تقدسی
۸۶	۴۲۲۴۸	آقای دکتر محمدعلی صدر
۸۷	۴۲۲۴۹	آقای حمید ناصح عرب
۸۸	۴۲۳۱۷	آقای نجف علائیان
۸۹	۴۲۳۶۴	آقای مهدی خاذنی مقدم
۹۰	۴۲۳۱۹	آقای منوچهر آرم

آ ـ ۱۸۳۸۴

پیشنهاد بموقع عمل گذاشتن اختراع شماره ۲۶۹۹ راجع به‌اشیاء جناس قالبی ساخته شده ازخرده چوب و لاستیك مصنوعی.

صاحب اختراع نامبرده میل دارد باصاحبان صنایع‌درایران برای ملی کردن اختراع مذکور وارد مذاکره شود.

برای اطلاع بیشتر به‌آقای دکترالکساندر آقایان خ.ا.ن مراجعه فرمائید.

آب گوجه فرنگی
رب گوجه فرنگی
سوس گوجه فرنگی
نخود فرنگی
لوبیا سبز
مارمالاد سیب
مارمالاد شکلیل
کمپوت سیب
کمپوت شکلیل
مارمالاد زردآلو
کمپوت زردآلو
مارمالاد گیلاس
مارمالاد به
مربای به
مارمالاد هلو
کمپوت هلو
مارمالاد گلابی
کمپوت گلابی
مارمالاد آلوزرد
کمپوت آلوزرد
آب انار
آب پرتقال
مارمالاد پرتقال
مارمالاد هویج
اسفناج آماده
کوکتل آب سبزی
مارمالاد انجیر
ترشی باآب لیمو
خیارشور
گوجه فرنگی پوست کنده

اجتماعی

گفتگوی تلفنی مردم

به تلفن شماره ۳۰۰۱۰

همه روزه بعد از ظهر ها غیر از روز های تعطیل از ساعت ٦ تا ۷٫۳۰ تلفن کنید و با ما مشکلات ودرد دلهای خود را در میان بگذارید ما حرفهای شما را در همین ستون بگوش مسئولین امور میرسانیم

شاکی من نبودم

• چندروز پیش مطلبی از قول شخصی بنام شهبازی‌درمورد برق یوسف آباد درستون گفتگوی تلفنی مردم‌نوشته شده بود ومیخواستم باین وسیله یادآور شوم که شاکی من نبودم .

علی اصغر شهبازی

***

وعده‌ای که وزارت فرهنگ‌داد چه‌شد

• آقا لطفا این‌موضوع را از آقای وزیر فرهنگ بپرسیدنه ماه‌قبل‌ازاین عده‌ای از فرهنگیان توسط اداره رفاه معلم وزارت فرهنگ‌از خانه‌های تهران پارس خریداری کردند . و قریب‌یك سوم بهای خانه‌را باقرض وفروش لوازم زندگی پرداخت کردند و ازدیماه سال گذشته‌تاکنون نیز ماهیانه اقساط خانه را میپردازند درآنوقت گفته‌شده بودکه خانه‌هارا شرکت ظرف شش‌ماه تحویل خواهد دادبعد گفتند خانه‌ها تااول مهرماه حاضرمیشود ولی حالا که‌ماه مهرنزدیك است نه تنهاخانه ها حاضر نشده بلکه اصلا معلوم نیست چه‌وقتی این خانه هاراتحویل خواهند داد ؟چون‌دادن اقساط ماهیانه این‌منازل و همچنین دادن کرایه خانه فعلی برای اکثر خریداران خانه‌های فرهنگی و ازآن‌جمله بنده کمرشکن است بدینوسیله از آقای وزیر فرهنگ واداره‌رفاه معلم بپرسیدکه لطفا معلوم نمایند چه‌وقتی سازمان تهران پارس این‌خانه‌ها را تحویل خواهد دادوچنانچه در تحویل این‌خانه هامدت طولانی‌تری تاخیر شود وزارت فرهنگ چه اقدامی خواهد کرد ؟!

غلامرضا ـ ی

***

چشم کلانتری ۱٤ روشن

• .... آی پاسبان ،آی پاسبان .ساعت ۳٫۵ بعداز نیمه شب مردم‌کوچه رضوانخو ومتعاقب آن اهالی خیابان فلاح از شنیدن‌این صدا از خواب پریدند وهریك‌با شکل و قواره‌ای ازخانه‌های خود بیرون ریختند . چنددقیقه‌ای بعد چندنفر پس از طی‌چند کوچه و خیابان دزد رادستگیر کردند و سر کوچه‌آوردند. صدای آی پاسبان آی پاسبان لحظه‌ای قطع نمیشد . ولی‌خبری ازمخاطب صدا نبود ! یکربع گذشت خبری نشد . نیم ساعت سپری شد ازپاسبان اثری بدست نیامد وبالاخره پس از ٤۰ دقیقه !! پاسبانی با دوچرخه سلانه ،سلانه از راه رسید وپس از آنکه با خونسردی جمعیت‌را شکافت جلوآمدو گفت : چیه ؟ چه‌خبره ؟از شنیدن این سئوال‌شلیك‌خنده‌مردم‌بهوارفت‌وازاینکه پاسبان کشیك شب‌خیابان فلاح اینقدر بکارش علاقمند است، آهسته گفتند :چشم کلانتری ۱٤روشن !

پرویز غفاری

***

کامیونهای«اوراق»ارتشی مزاحم‌است

• چند دستگاه از کامیونهای اوراقی ارتش را آورده‌اند و درخیابان غفاری ول کرده‌اند ورفته‌اند ، وجوداین کامیونها برای مردم ایجاد مزاحمت کرده‌است بنویسید بیایند اینها راجمع کنند .

محمد شاطری

***

راستی آیا سزاوار است ؟

• زمینی در وحیدیه دارم که‌ده سال‌پیش آنرا خریده‌ام . چهارمرتبه از عدلیه آمده‌اند ومرا صاحب ملك شناخته‌اند ، مشغول ساختمان بودم که بانك ساختمانی باین زمین پنجه‌افکند. بنچاق آنراهم دردست دارم ، در حقیقت تابدست من برسدسه دست‌گشته است وقرعه بانك ساختمانی بنام من‌افتاده‌که چندسر عائله‌دارم .آیا سزاوار است من‌در خانه‌های مردم‌اجاره‌نشین باشم زمینم رابانك ساختمانی تصاحب کند ؟

فاطمه ـ شهپر

***

گران فروشی هم‌حدی دارد

• این جگرکیهای سر پل و کباب فروشها و گردوشکن پاك دوراز چشم یاجلوی چشم ماموران شهرداری مردم راسر کیسه میکنند. مگروقتی سرپل محل‌گردش مردم شدبایداینطور بامردم رفتار کنند ؟علت اینکه گوجه‌فرنگی کبابی را سیخی ٤ ریال میفروشند چیست ؟ازدو حال خارج نیست یا شهرداری شمیران اطلاع نداردیا میداند وبروی خود نمی‌آورد . درست است‌که هرکس پول‌زیادی جیب خودرامیبرد آنجا خرج‌بروبچه‌ها میکند ولی آخر گرانفروشی هم‌حدی دارد وکاسبهای سر پل شمیران ازاین حدتجاوز کرده‌اند.

امجدی

***

مگر مازندرانی کار نمیخواهد

•من‌مدت‌دوسال است که دیپلم گرفته‌ام، درتمام این‌دوسال سرگردان تهیه شغل هستم ،چندی‌قبل طی‌اعلامیه‌ای که جنگل‌بانی منتشرکردبه عده‌ای کارآموز احتیاج‌داشت، منهم خوشحال شدم و باداره مزبور مراجعه کردم، میدانید درجوابم چه‌گفتند ؟

گفتندچون اهل‌مازندران می‌باشید نمی‌توانید این‌ماموریت راکه درخوزستان است انجام‌دهید ،میخواهم بدانم‌این اشخاص‌که اینطور قضاوت میکنند علم‌غیب‌هم دارند، یاهرکه مازندرانی‌شد نباید توی این‌مملکت کارکند، تازه اداره جنگلبانی خیلی‌باید افتخارکند که یکنفر اهل‌جنگل ووارد‌به جنگل بانی‌به‌آنها مراجعه کرده‌است .

اضافه کارها را مساوی تقسیم کنید

•مبلغی که‌دولت بابت‌اضافه کاربکارمندان میدهد مسلم است‌که بعنوان کمك پرداخت میشود .ولی‌فکر میکنید واقعابکارمندان عائله‌مند وبدبخت این کمك‌میشود نه ،بخدا بیشترآن توی‌جیب‌همان‌مدیرکلها و روسای ادارات که‌حقوقهای گزافی دریافت میدارند میرود، چون‌اضافه کاررا بماخذحقوق حساب میکنند درحقیقت آنکه حقوقش ناچیزاست اضافه کارناچیزهم دریافت میکند باتوجه باینکه بارکار ادارات روی دوش کارمندان جزءاست بنویسید دولت‌ترتیبی اتخاذ نماید که‌اضافه کارها به‌نسبت حقوق پرداخت نشود بلکه مساوی بین کارمندان‌تقسیم شود .

کارمند جزءدولت

مطربهای فرنگی رفتنی هستند؟ !

صد ها زن خارجی بزمهای شبانه‌تهران‌را گرم میکنند

درابتدای روی کارآمدن دولت کنونی اعلام شد که از ورودرقاصه ها و باصطلاح هنرپیشه‌های زن و مرد خارجی جلوگیری خواهد شد.

ازآن پس از ورود رقاصه‌های خارجی جلوگیری شد و به‌ندرت «هنرپیشگان» خارجی بخاك ایران قدم گذاردند . اما هنگامیکه‌دولت چنین تصمیمی گرفت در ایران تعداد قابل توجهی‌ازاین‌هنرپیشگان درکاباره‌ها و بارهای تهران مشغول کاربودند وروزانه مبالغ قابل‌توجهی از صاحبان کاباره‌ها و بارها و رستوران ها بعنوان حق‌الزحمه دریافت میداشتند.

اغلب این هنرپیشگان تهران را بر سایر شهرهای ایران و حتی اروپا ترجیح میدادند و اصولا ازکار خود راضی بودند . آنان هنگام‌ورود بتهران دراوائل اقامت خوداظهار میکردند که بیش از یکهفته در ایران نخواهند ماند ولی بعدا آب وهوای شهرتهران بقول معروف‌به مزاجشان سازگار در می‌آمد و مدتها حتی تامدت‌یکسال در ایران اقامت میکردند.

درمیان این هنرپیشگان تعدادی شعبده‌باز و بندباز هم دیده میشوند

تعداد کاباره‌ها

باورود دسته‌های هنرپیشگان‌خارجی صاحبان کافه رستوران های‌تهران کم‌کم رستورانهای خودرا تبدیل بکاباره نمودند ، باین ترتیب برای جلب نظر مشتریان خود مجبور بودند از وجود این هنرپیشگان استفاده کنند . هم‌اکنون در نقاط مختلف تهران‌نزدیك بیکصد کاباره ورستوران وبار وجود دارد .

از این تعداد تاچندی پیش نزدیك به هفتاد کاباره ورستوران وباربرای سرگرمی مشتریان خود از وجود هنرپیشگان خارجی استفاده می نمودند و بقیه نیز ازهنرپیشگان ایرانی و خارجی تواما استفاده می کردند هنگامیکه دولت دستورمنع ورود واقامت هنرپیشگان خارجی‌را صادر نمود نزدیك به‌چهارصد نفر هنرپیشه زن و مرد در تهران‌مشغول کار بودند وبیشتر آنان را زنان هنرپیشه خارجی تشکیل میدادند.

چطور بایران می‌آیند.

هنرپیشگان خارجی معمولابدودسته تقسیم میشوند دسته اول آنهائی هستند که برای پول درآوردن‌بطور دسته‌جمعی حرکت کرده و هرچند زمانی در یك کشور میمانند.عده‌ای نیز بدعوت صاحبان کاباره های تهران بایران‌آمده ومشغول‌سرگرم ساختن پولدارهای این شهر می‌گردند. باید توجه داشت که صاحبان کاباره‌ها برای اینکه‌جلب اعتماد این هنرپیشگان را بنمایند قبلا مقداری‌پول‌برای‌آنهامیفرستندو وحتی بلیط مسافرت‌این‌هنرپیشگان نیز توسط صاحبان کاباره‌ها تمدید میگردد.

تنظیم قرارداد

صاحبان کاباره‌ها بااین‌هنرپیشگان قراردادی بمدت های مختلف که حداقل آن یکماه میباشد می‌بندند وپس‌از آن هرگاه هنرپیشه بتواند جلب توجه مشتریان را بکندقرارداد وی تمدید شده‌و مدت اقامتش در ایران نامحدود میگردد.

از کجا می‌آمدند

اغلب این هنرپیشگان مخصوصا هنرپیشگان زن از کشور فرانسه‌و از محله‌های دورافتاده شهر پاریس بار سفر بایران ودیگر کشورهای خاور میانه بسته و باچمدان پرازپول وخاطره‌ای خوش خاك این کشور هارا ترك میکنند باید توجه داشت که عده‌ای نیز ازکشورهای آلمان وایتالیا و اتریش بایران می‌آیند ولی اکثریت آنان را هنرپیشگان وخوانندگان فرانسوی تشکیل می دهند درمیان‌این‌هنرپیشگان بندرت هنرپیشگان درجه‌اول دیده میشود. ولی‌مدت اقامت این قبیل‌هنرپیشگان درایران بسیار کم است وهنرپیشه های خوب ترجیح می دهند که‌در مملکت خود کار کنند تا در خارج هنگامیکه هنرپیشگان خارجی خاك ایران را ترك میگویند از زیبائیها و خوشی روزگار خود در ایران و پول خرج کردن مردم تهران تعریف میکنند و میگویند مردم ایران خوشگذران‌ترین افراد دنیا هستند .

معمولا کار این دسته ازهنرپیشگان از ساعت نه شب به‌بعد شروع می شد وتاپاسی از نیمه‌شب ادامه دارد کار این هنرپیشگان شب ها سر گرم ساختن مشتری های کاباره‌ها و روز خواب‌است‌وصاحبان کاباره‌ها همه‌نوع وسائل راحتی آنان را فراهم میکنند .

هنرپیشگان خارجی برای اینکه مشتریها را سرکیسه کرده‌وبتوانند جیب آنهارا تاته خالی کنند بعضی اوقات بدون دعوت بسرمیز مشتری میروند و آنوقت دستور آوردن مشروبات خارجی را پشت سر هم داده ودر اینجاست که مشتری بیچاره نمیتواند از دستورمیهمان خود ممانعت بعمل آورد .

درپاره‌ای موارد نیزمشتریها مجبور میشوند برای پرداخت صورت‌حساب میز خود تضمینی به صاحب کافه بدهند .

وضع کاباره‌ها درحال حاضر

هم‌اکنون بامحدودیت ورود هنرپیشگان خارجی درایران مدت اقامت هنرپیشگان قدیمی نیز در ایران بسرآمده وچون دولت ایران نیزمدت توقف آنان‌راتمدید نخواهد کرد.بدون تردید وضع کاباره‌های تهران از وضع فعلی خارج‌خواهد شد و دیگر بقول یکی از صاحبان کافه‌ها ، کاباره‌های تهران مطرب های فرنگی نخواهند داشت صاحبان این کاباره‌ها برای جلب مشتری خود مجبورند از وجود هنرپیشگان ورقاصه‌های وطنی استفاده کنند و یاآنان را چون خارجیان رنك‌وآب بدهند تادر نظر مشتری یك‌هنرپیشه خارجی جلوه کنند.

حاشیه‌ای براین‌رپورتاژ

اشتباه نشود !

وقتیکه دولت گفت میخواهد از ورود هنرپیشه های خارجی جلوگیری کند هیچ تعریفی از «هنرپیشه» بعمل نیاورد . زیرا اگر دولت برآن باشدکه از ورود افراد هنرمند . به ایران جلوگیری کند ، کاربدی کرده است . اما بنظر میرسد که منظور دولت از «هنرپیشه»فقط کسانی بوده است که مجالس طرب‌و عیش های شبانهٔ تهران‌را گرم میکنند وباصطلاح رقاصه‌ها واعضاء ارکسترهائی که همه‌مایه وهنرآنهاخالی کردن جیب مردم وخارج‌کردن پول مملکت‌میباشد.

برای اینکه اشتباه در لفظ ایجاد اشتباه و تصور باطل در معنی نکند ، مخلص صلاح‌دیدم که‌دراینجا«هنرپیشه های‌خارجی» را به «مطربهای فرنگی» تعبیر کنم ، تایکوقت این شبهه پیش نیایدکه دولت‌ما میخواهد ازورود امثال چارلی چاپلین جلوگیری کند .

مشتریان آنها ؟

مشتریان «مطربهای فرنگی» چه‌کسانی هستند ؟ چه‌کسانی هستندکه حاضرند این افراد در مجالس شبانه جیبشانرا خالی کنند ؟چه کسانی هستند که‌از خالی شدن جیبهای خود دربزم های شبانه خم‌بابرو نمی‌آورند ؟ آیا «مردم»اندکه‌روز باعرق‌جبین جیبشان راازپول پرمیکنند وشب آنرا مانندبرك زیرپای مطربهای فرنگی میریزند ؟جواب واضح است که‌خیر، زیرا مردم حقیقی پولی ندارند که‌چنین سخاوتی داشته باشند . آنها قادرنیستند مشتری «کاباره‌ها» بشوند ، آنها حاضر نیستند که‌سر کیسه را شل کنند وبگذارند جیبشانرا بآسانی خالی کنند ! مشتریان کاباره هاکسانی‌هستند که‌پولهای باد آورده‌ای‌دارند ومعتقدند باد آورده رابادهم میبرد. همینطور که روزها باد برای آنها پول می‌آورد آنهاهم شبهااین پولهارا بباد میدهند ، امادراینجا این مثل قدیمی فارسی یعنی مثل‌باد آورده رابادهم میبرد یك عیب پیدا میکند وآن اینستکه آنقدر که‌روزهاباد می‌آورد شبها باد نمیبرد . یعنی معمولا پولهای باد آورده آنقدر زیاد است‌که با خرج‌کردنهای شبانه بباد نمیرود و تمام نمیشود !

جیب‌بر های اجتماع

حال‌ممکن است بپرسید که باد برای‌چه‌کسانی پول می‌آوردو چراباد آورده‌ای نصیب من‌وشما نمیشود ؟چرا من‌وشما نمیتوانیم شبها سرکیسه‌را شل کنیم و بگذاریم مطربهای فرنگی جیب هایمان راخالی کنند !جواب‌این یکی‌هم معلوم است . چون من وشما ازجیب‌برهای‌اجتماع نیستیم، من‌و شماگوش افراد اجتماع را نمیبریم ،وبفکر «بادآورده، ها» نیستیم ! ممکن است‌بگوئید که جیب‌برها معمولاچیزی بیش از «یك‌شکم سیر» ندارند، برای آنهاباد چیزقابل‌توجهی نمی‌آورد وآنان معمولا اوقاتشان بجرم‌جیب بری درگوشه‌های‌زندان میگذرد، پس‌آنها نمیتوانندمشتری کاباره ها بشوند، آنها نمیتوانند خودشانرا بیارایندو دربزمهای شبانه شریك شوند . ولی بایددانست که‌دراینجا اختلاف درلفظ است. جیب‌بر تنها کسی‌نیست که‌پای اتوبوس ویا درشلوغی خیابان جیب‌عابرین را میزند ، کسان دیگری هم که‌در زندگی روزانه جیب‌افراد اجتماع رامیزنند و بدولت وملت ابقاهم نمیکنند ، از «جیب‌برها» هستند ، منتهی جیب‌برهای زرنك‌ترو جیب‌برهای اسم‌ورسم دار !

البته اضافه کنم که هستند افراد عادی دیگری هم که «غلط‌انداز» داخل جیب بر های اسم‌ورسم دارمیشوند و مشتری کاباره‌ها میگردند .

ایرانیهای با سخاوت !

دررپورتاژ خبرنگار مامیخوانید که‌مطربهای فرنگی ایرانیها را آدمهای باسخاوتی یافته‌اند که قبلا تصورش راهم نمیتوانستند بکنندو معتقدند آنهائی هم که‌در ابتدا سخاوتی از خود نشان نمیدهند استعداد زیادی برای پول خرج‌کردن و خوشگذرانی دارند .

این مطربهاحق‌دارند ایرانیها را با «سخاوت»و «مستعد خوش‌گذرانی» بخوانند، زیرا این‌افراد دراجتماعات وکشور های‌خودشان آن ارزشی‌را که‌در ایران دارند هرگز ندارند . اگراین مطربها درایران سرقفلی دارند ، در اروپا کسی برایشان تره‌هم‌خرد نمیکند. اینهاغالبا افرادواخورده و وامانده اجتماعات فرنگی‌هستند که دیگر چنگی بدل فرنگیها نمیتوانند. بزنند و ناچار برای فریفتن ساده لوحان شرقی راه شرق‌رادر پیش میگیرند ووقتی بکشور موسوم بگل وبلبل ما وارد میشوندو سخاوت مشتریان ایرانی خودشانرا میبینند تعجب میکنند ازاینرو وقت رفتن‌پایشان سست میشود .

یك‌صندوق‌پست درکوی فرح‌نصب‌میشود

جلسه انجمن محلی فرح در منزل آقای امین‌الهی با حضور آقایان دکتر شفیعی ـ سرهنگ لشکری ـ جوادی سرهنگ اسعد رزم آراء ـ سرهنگ پدرامی ـ سرهنگ کمانگر ـ دکتر آرین تشکیل گردید و اقدامات زیر بعمل آمد: برای نصب یك صندوق پست در خیابان فرح اقدام شد .

در مورد تاسیس درمانگاه در محل قرار شد مجددا با بهداری شهرداری مذاکره و اقدام شود .

برای اولین مرتبه

((اسب‌جادو))

دوبله بفارسی

باشتراك

مهی‌پال ـ چتیرا

از فردا صبح‌درچهارسینمای‌پایتخت

پارك ـ ونوس ـ مراد ـ کارون

شاهکار جدید دیگری از آثار فانتزی و تخیلی‌سینمای هندوستان که همه را مبهوت خواهد ساخت

آ ـ ۱۸۳۹٦

حادثه

یکی‌از زیباترین آثار جواد فاضل نویسنده فقید

«اطلاعات هفتگی» پس از تلاش زیاد موفق شده است یکی از آثار منتشر نشده جواد فاضل رابدست بیاورد

از این جمعه «حادثه» بقلم شیوای جواد فاضل‌در مجله :اطلاعات هفتگی

حادثه

یك اثر منتشر نشده از :جواد فاضل نویسنده فقید

از این جمعه در مجله محبوب خانواده ها اطلاعات‌هفتگی

برنامه سینماها

سینماهای درجه یك

سینما آسیا (تلفن ٤۲۹۰۹)
۱۳شبح (دوبله‌بفارسی ـنیمه‌رنگی) باشرکت چارلزهربرت‌ـجومارو .شروع ۱۰٫۳۰ صبح ۳ـ۵ـ۷ـ۹ بعداز ظهر

سینما امپایر تلفن ٦۷۳۵۲ـ٤۹۰۸۱
همه گناهکاریم با شرکت ژاکلین ساسارد ـخوزه سوارز شروع ۱۰٫۳۰ صبح‌ـ۲٫۳۰ـ٤٫۳۰ـ٦٫۳۰ـ ۸٫۳۰ بعد از ظهر
(تراس) همه گناهکاریم شروع ۷٫۳۰ـ۹٫۳۰ بعد از ظهر

سینما ایران تلفن ۳٦۳۵٤
عقاب سیاه (پانورامیك ـ دوبله بفارسی) باشرکت روسانو براتسی ـ جینو چروی . شروع ۱۰٫۳۰ صبح ـ ۲٫۳۰ـ ٤٫۳۰ـ ٦٫۳۰ـ ۸٫۳۰بعدازظهر

سینما پلازا (تلفن ٤٤۲۵۵)
ریفی‌فی (دوبله‌بفارسی ـویداسکرین) باشرکت ژان سروه ـ روبرت حسین. شروع ۱۱ صبح ـ ۳وربع ـ ۵وربع ۷وربع ۹وربع بعد از ظهر

سینما تخت جمشید (تلفن ٤۳۵۵۰)
آنها بکوردورا می‌آیند (رنگی ـ دوبله بفارسی) باشرکت ریتایورت‌ـ گاری‌کوپر‌ـ وان هفلین شروع۱۰٫۳۰ صبح ۳ـ۵ـ۷ـ۹ بعداز ظهر.

سینما چارلی (تلفن ٦۸٤٦۱)
هفت‌تپه‌رم (رنگی ـ سینماسکوپ) باشرکت ماریولانزا ـ ماریزا آلازیو شروع ۱۰٫۳۰صبح ۳ـ۵ـ۷ـ۹ بعداز ظهر .

سینما حافظ (تلفن۳٤۰۷٤)
شکار شوهر (رنگی دوبله بفارسی) باشرکت والتر کیاری‌ـ ماریوکاراتنوتو شروع ۱۰٫۳۰ ـ صبح ۲٫۳۰ـ ٤٫۳۰ ٦٫۳۰ ـ ۸٫۳۰ بعد از ظهر

سینما درایوین (تهران پارس) تلفن ۹۱۱۵٤۳
شکار شوهر (رنگی ـ دوبله‌بفارسی) باشرکت والتر کیاری‌ـ ماریو کاروتنوتو شروع ۷٫۳۰ـ ۹٫۳۰ بعد از ظهر

سینما دنیا (تلفن ۳۳۸۱۲)
حریف سرسخت (دوبله بفارسی) باشرکت ادی کنستانتین ـماریا فرائو شروع ۱۰ وربع صبح ۲و ربع‌ـ ٤وربع ـ ٦٫۳۰ ـ ۸٫۳۰ بعد ازظهر

سینما دیانا تلفن ٤۲۰۱۰
حریف سر سخت (دوبله بفارسی) باشرکت : ادی کنستانتین ـماریافرائو شروع ۱۰٫۳۰ صبح‌ـ ۲٫۳۰ـ٤٫۳۰ـ ٦٫۳۰ـ۸٫۳۰ بعد از ظهر
(تراس) در پناه اسلحه ـ شروع ۷٫۳۰ ـ۹٫۳۰ بعد از ظهر

سینما رادیوسیتی (تلفن ٤۳۳۲۰)
فریاد نیمه شب با شرکت آرمان‌ـ پروین غفاری ـفردین ـویدا قهرمانی شروع ۱۱ صبح ۳ـ۵ـ۷ـ۹ وربع بعد از ظهر

سینما رکس (تلفن ۳٤۱٦۹)
۱۳شبح (دوبله‌بفارسی نیمه رنگی) باشرکت :چارلزهربرت‌ـ جومارو‌شروع ۱۰٫۳۰ صبح۲٫۳۰ـ ٤٫۳۰ ـ٦٫۳۰ـ ۸٫۳۰ بعداز ظهر .

سینما رویال (تلفن ٤۹۷۸۵)
ماسیست و عول یك چشم (رنگی‌ـ دوبله بفارسی)باشرکت میشل گوردن‌ـ چلوآلنسو شروع ۱۰٫۳۰ صبح ۳ـ۵ـ ۷ـ۹ بعداز ظهر

سینما سعدی (تلفن ۳٦٤٦۸)
فریاد نیمه شب با شرکت آرمان‌ـ پروین غفاری ـفردین ـویدا قهرمانی شروع ۱۰٫۳۰ صبح ۱۲٫۳۰ ـ ۲٫۳۰ ٤٫۳۰ ـ ٦٫۳۰ ـ ۸٫۳۰ بعد از ظهر

سینما سهیلا تلفن ۳٦٤۲٤
ولگردان رم (سینماسکوپ ـرنگی‌ـ دوبله‌بفارسی) باشرکت: لورد کادلو کا‌ـ مموکارا تنوتو. شروع ۱۰٫۳۰ صبح‌ـ ۲٫۳۰ـ ٤٫۳۰ـ ٦٫۳۰ـ ۸٫۳۰بعدازظهر
(تراس) ولگردان رم. شروع ۷٫۳۰ ـ ۹٫۳۰ بعد ازظهر

سینما کریستال (تلفن ۳۷٦۷۵)
گوژپشت‌نتردام (رنگی ـدوبله بفارسی)با شرکت جینالولوبریجیدا ـ آنتونی کوئین. شروع ۱۰٫۳۰ صبح ۲٫۳۰ـ ٤٫۳۰ ـ٦٫۳۰ بعداز ظهر
(تراس) گوژپشت ،نتردام شروع ۷٫۳۰ـ۹٫۳۰ بعداز ظهر

سینما متروپل (تلفن ۳۹٤۱۰)
ریفی‌فی (دوبله‌بفارسی ـویداسکرین) باشرکت ژان سروه ـ روبرت حسین. شروع ۱۰٫۳۰ صبح ـ ۲٫۳۰ـ ٤٫۳۰ ٦٫۳۰ ـ ۸٫۳۰ بعد از ظهر

سینما مولن روژ (تلفن ۷۲۹۲۹)
گوژ پشت نتردام (رنگی دوبله بفارسی) باشرکت :جینالولو بریجیدا آنتونی کوئین
شروع ۱۱ صبح ۳ـ۵ـ۷ـ۹ بعدازظهر
شروع ۸٫۳۰ بعد از ظهر

سینما میامی (تلفن ۷٤۳۲۹)
طناب انتقام (واید اسکرین ـ دوبله بفارسی) باشرکت جینوچروی ماسیمو جیروتی شروع ۱۰٫۳۰صبح ۱۲٫۳۰ ـ ۲٫۳۰ ـ ٤٫۳۰ ـ ٦٫۳۰ـ ۸٫۳۰ بعداز ظهر

سینما نیاگارا تلفن ٦۵۳۰۷
شکار شوهر (رنگی ـ دوبله‌بفارسی) باشرکت والتر کیاری‌ـ ماریو کاروتنوتو شروع ۱۰٫۳۰ صبح‌ـ ۲٫۳۰ـ ٤٫۳۰ـ ٦٫۳۰ـ ۸٫۳۰ بعد از ظهر
(تراس) شکار شوهر . شروع۷٫۳۰ـ ۹٫۳۰ بعد از ظهر

سینما همای (تلفن ٤۲۱٦۹)
درپناه اسلحه (رنگی ـ دوبله بفارسی) باشرکت ریشارد ایگان ـ کامرون میچل شروع ۱۰٫۳۰ صبح ۲٫۳۰ـ٤٫۳۰ـ٦٫۳۰ـ ۸٫۳۰ بعدازظهر

سینما آریا
طناب انتقام (واید اسکرین ـ دوبله بفارسی) باشرکت جینوچروی‌ـ ماسیموجیروتی شروع ۱۰٫۳۰ صبح ۲٫۳۰ ـ ٤٫۳۰ ـ ٦٫۳۰ بعداز ظهر
(تراس) طناب انتقام شروع ۷٫۳۰ـ ۹٫۳۰ بعداز ظهر

سینما اسکار (تلفن ٤۵۷۹۷)
حریف سرسخت (دوبله بفارسی) باشرکت ادی کنستانتین ـماریا فرائو شروع ۱۰صبح ـ۲ـ٤ـ٦ـ۸ بعدازظهر

سینما برلیان (تلفن ۳۳۵۲۵)
گوژ پشت نتردام (رنگی دوبله بفارسی) باشرکت :جینالولو بریجیدا آنتونی کوئین
شروع ۱۰ صبح ۱۲ـ ۲ـ٤ـ٦ـ۸

سینما المپیا (تلفن ٦۵۷۹۸)
کنت منت کریستو(رنگی‌ـدوبله بفارسی)باشرکت ژان‌ماره فولکولولی شروع ۱۰٫۳۰ صبح ۲ـ۵و ربع۸٫۳۰ بعداز ظهر .

سینما پارك (تلفن ۳۹٦۳۷)
فریب ـباشتراك ـویجنیتی مالا پران شروع ۱۰٫۳۰صبح۳ـ۵ـ۷ـ۹بعدازظهر

سینما تهران تلفن ۳۸۱٦۵
سرگذشت یك زن (دوبله بفارسی) باشرکت نرگس ـ بالراج ساهانی شروع ۱۰٫۳۰ صبح ـ ۲٫۳۰ ٤٫۳۰ ـ ٦٫۳۰ ـ ۸٫۳۰ بعد از ظهر
(تراس) سرگذشت یك زن . شروع ۷٫۳۰ ـ ۹٫۳۰ بعد از ظهر

سینما زهره (تلفن ۳۰٤۸۰۸)
جوانکاو دیگران (دوبله بفارسی)با شرکت وان هفلین ـ سیلوانامانگانو شروع ۱۰٫۳۰ صبح ـ۱۲٫۳۰ـ ۲٫۳۰ ٤٫۳۰ ـ ٦٫۳۰ بعد از ظهر
(تراس) جوانکاو دیگران شروع ۸٫۳۰ بعد از ظهر

سینما سیلوانا (تلفن ۳۳۷۷۷)
طناب انتقام (وایداسکراین‌ـرنگی) باشرکت‌جینوچروی ـماسیمووجیروتی شروع ۲٫۳۰ ـ ٤٫۳۰ ـ ٦٫۳۰ بعداز ظهر
(تراس) طناب انتقام شروع ۸٫۳۰

سینما کارون تلفن ٤۰۰٦۵
سرگذشت یك زن (دوبله بفارسی) باشرکت نرگس ـ بالراج ساهانی شروع ۳ـ ۵ بعد از ظهر
(تراس) سرگذشت یك زن . شروع ۷٫۳۰ ـ ۹٫۳۰ بعد از ظهر

سینما مراد (تلفن ۳۷۳۸۹)
ماسیست (رنگی ـدوبله‌بفارسی) با شرکت میشل گوردن‌چلوآلنسو شروع ۱۰٫۳۰ صبح ۲٫۳۰ـ ٤٫۳۰ـ ٦٫۳۰ـ ۸٫۳۰ بعداز ظهر

سینما البرز
قزاقها (رنگی ـدوبله بفارسی) با شرکت جورج چیامول ـ ادموندپردام‌ـ شروع ۱۰٫۳۰ صبح‌ـ۲٫۳۰ـ٤٫۳۰ ـ ٦٫۳۰ـ۸٫۳۰ بعد از ظهر

سینما فری (تلفن ۲۷۸۹۲)
جوانکاو دیگران (دوبله بفارسی)با شرکت وان هفلین ـ سیلوانامانگانو شروع ۳ـ۵ـ۷ـ۹ بعد از ظهر

سینما های درجه ۲

سینما پردیس
فاتح (رنگی‌ـدوبله‌بفارسی) باشرکت جان‌واین ـسوزان هیوارد . شروع ۱۰٫۳۰صبح ۲٫۳۰ـ ٤٫۳۰ ـ٦٫۳۰ ۸٫۳۰ بعداز ظهر .

سینما رویا (تلفن ۳۰۲۲۹۹)
بوکانیر یا دزد دریائی (رنگی ـ دوبله بفارسی) باشرکت یول براینر شروع ۱۱٫۳۰صبح ۲ـ ٤ و ربع ـ ٦٫۳۰ ـ ۸٫۳۰ بعداز ظهر

سینمامشعل
مردیکه زیاد میدانست (رنگی ـ دوبله‌بفارسی)باشرکت جمس‌استوارت دریس دی شروع ۱۰٫۳۰ صبح ۲٫۳۰ ٤٫۳۰ـ ٦٫۳۰ ـ ۸٫۳۰

تاترها

تاتر پارس (تلفن ۳۸۸۱۱)
کلاهبرداران باشرف (بانضمام کنسرت بانو آفت)شروع ۸٫۳۰بعد از ظهر .

جامعه باربد تلفن ۳۲۲٦۵
نمایشنامه : عشق هرگز نمیمیرد

چندخبر از آستارا

•بااینکه یکسال‌ونیم از تشکیل انجمن شهر آستارا سپری‌گردیده معهذا تاکنون شهردار انتخابی برگزیده نشده وکارهای آبادانی شهربلاتکلیف مانده .
اهالی انتظار دارند از طرف‌مسئولین هرچه زودتر اقدام شود تا کارهای نیمه‌تمام بانجام رسد .

•کادر اداری اداره ثبت احوال آستارا ناقص است اهالی آستارا انتظار دارند بوضع اسفناك این اداره رسیدگی نموده و برای بهبود آن چند کارمند جدید استخدام گردد تاکارهای مردم‌رازودتر انجام دهند.

•درآستارا یك‌پل‌چوبی فرسوده وجود داشت که در زمان تصدی فرماندار سابق بامساعی اهالی به ترمیم آن اقدام شد ولی بواسطه انتقال فرماندار نیمه تمام ماند ودر زمان فرماندار کنونی هم بعلت نرسیدن بودجه ساختمان آن تمام نشد اینك اهالی آستارا انتظاردارند هرچه‌زودتر برای این موضوع‌اقدام شود.

•مدت مدیدی است اهالی‌مرزنشین آستارا از وضع تلگراف در این شهر ناراضی هستند وبهمین‌جهت چندبار نامه‌هائی بعنوان مسئولین امور فرستاده شده ولی بلاجواب مانده است . اهالی آستارا درحالی که از فعالیتهای آقای سیف‌الهی رئیس پست وتلگراف‌اظهارخشنودی مینمایند از اولیاء امورتقاضا دارند وسائلی فراهم شود تا تلگرافات دراسرع اوقات مخابره گردد.

برای سر گرمی شرکت کنندگان در گاردن پارتی

۴۰ غرفه‌زیبابرپا شده است

دختران‌هنرمندقاسم آبادی‌روی عرشه کشتی میرقصند

بعداز ظهر فردا که مصادف با میلاد حضرت محمدبن عبداله«ص» پیغمبر اسلام است گاردن پارتی مجلل جمعیت شیروخورشید بندر پهلوی باهمکاری نمایندگی‌اطلاعات برگزار میشود و ازهم‌اکنون‌فعالیت های شدیدی برای این‌منظورشروع شده است .
درمحل برگزاری گاردن پارتی طاق‌نصرت زیبائی برپاشده و آقای دکتر بابك استاندار گیلان از این محل که در حدود ۴۰ غرفه زیبا دارد بازدید کرد واز ذوق واستعداد آقای دکتر روشن نفس کارمند دامپزشکی اداره کشاورزی گیلان که‌دکوراسیون غرفه‌ها را تهیه‌نموده است اظهار قدردانی بعمل آورد .
دختران گیلانی بزرگترین‌برنامه های هنری محلی را دراین گاردن پارتی اجرا میکنند و امورانتظامات گاردن پارتی بعهده دژبان و شهربانی محول گردیده است .
سیل هدایای نیکوکاران وموسسات خیریه برای کمك بجمعیت شیرو خورشید سرخ بندر پهلوی باین شهر سرازیر شده است .
آقای قدس نخعی هدیه‌ای‌بوسیله بانك ملی ارسال داشت و هدیه جمعیت شیروخورشید سرخ فومن نیز تحویل جمعیت بندر پهلوی گردید.
رقص دختران قاسم آبادی در عرشه کشتی وسکه پرانی درآب وبندبازی وبازی حلقه وگوی وقایق سواری در دامن مهتاب از جمله برنامه های‌متنوع‌مجلل ترین گاردن پارتی است .

کار گری درروددخانه غرق شد

خبرنگار مادر آمل گزارش میدهد پریروز شخصی بنام باباله سعیدی کارگر یکی از شرکتهای مقاطعه‌کاری هنگام آب‌تنی در رودخانهٔ هراز بعلت آشنانبودن بفن شنا خفه شد.
جنازه باباله بوسیله عده‌ای از کارگران رودخانه بیرون آورده شد وپس‌از انجام تشریفات قانونی مدفون گردید باباله یکماه پیش در اردبیل عروسی کرده‌بود.

دوشیزه فراری

خبرنگار مار چالوس گزارش میدهد ، چندروز قبل دوشیزه‌ای از اهالی چالوس بنام رقیه مفقودشد وپدرش علی‌اصغر اکبری جریان رابژاندارمری چالوس اطلاع داد و اظهار داشت که دخترش مقداری اثاثیه منزل را نیز همراه برده‌است ماموربن ژاندارمری برای یافتن دوشیزه مزبور شروع بفعالیت نمودند وبالاخره وی را با جوان ناشناسی پیدا کردند و به پاسگاه مربوطه تحویل دادند: رقیه در پاسگاه اظهار داشت که‌قصدداشتم بااین جوان که نامش حسین‌شفیعی وکارگر شرکت نفت چالوس است فرار کنم . بنابشکایت پدر رقیه جوان مزبور دستگیر شد وتحویل دادسرا گردید ودوشیزه رقیه به خانه‌اش بازگشت .

حاکم‌عجمان درکارخانه سازندهٔ وسائل الکتریکی

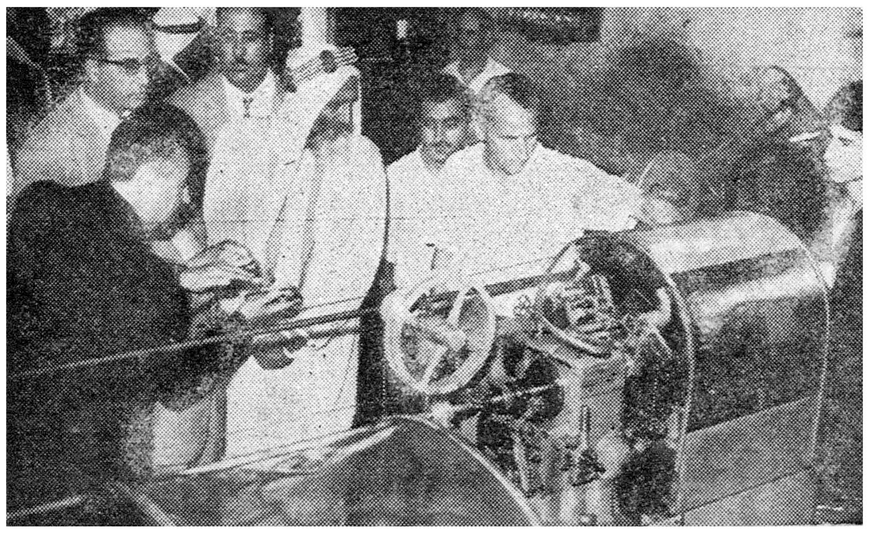

درگزارش مربوط بمسافرت حاکم عجمان برشت اطلاع داده شد که حاکم عجمان ازکارخانه سازنده وسائل الکتریکی و شیرخوارگاه رشت بازدید بعمل آورددر عکس بالا حاکم عجمان‌هنگام بازدید یکی از ماشین آلات کارخانه سازنده‌وسائل الکتریکی در شهرستان رشت دیده میشود.

معاون وزارتخارجه امریکا در شیراز

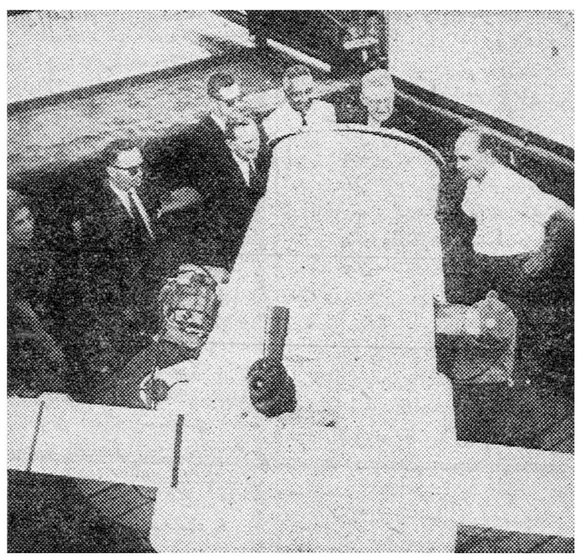

خبرنگار مادر شیراز گزارش میدهد آقای «تالبوت» معاون‌وزارت امور خارجه امریکا ضمن بازدید از آثار باستانی شیراز از رصدخانهٔ این شهرستان نیز بازدید بعمل آورد و در هرقسمت بوسیلهٔ متصدیان مربوطه توضیحات لازم باستحضار رسید . درعکس بالا آقای تالبوت هنگام بازدید رصدخانهٔ شیراز دیده میشود .

علت تعطیل

خبرنگار مادر فسا گزارش می دهد ، در حدود دوماه قبل دونفراز کارمندان اداره تلفن فسا بشیراز منتقل شدند ودر نتیجه براثرنبودن کارمند جریان کشیك شبانه تلفن منتفی گردید و بهمین جهت تلفن خانه از ساعت ۸ به‌بعد تعطیل شده است . ناگفته نماند که‌وضع‌عمومی تلفن این شهر در روزها رضایت‌بخش میباشد و آقای محمودی متصدی اداره تلفن فسا چندبارمورد تقدیر کتبی قرار گرفته است‌فقط اهالی انتظار دارند جهت اعزام‌چند کارمند هرچه زودتر اقدام شود.

تکمیل ساختمان

خبرنگار مادر خوانسار مینویسد سه‌سال قبل ساختمان سالن تربیت بدنی خوانسار از بودجه سه‌درصد سهم شهرداری-تربیت بدنی‌شروع شد وتکمیل ساختمان آن ناتمام ماند ولی اخیرا بااقداماتی که از طرف مسئولین بعمل آمده چندروز قبل مجددا از همان بودجه برای تکمیل ساختمان مزبور اقدام‌شده است .

قهرمانان شنا جایزه گرفتند

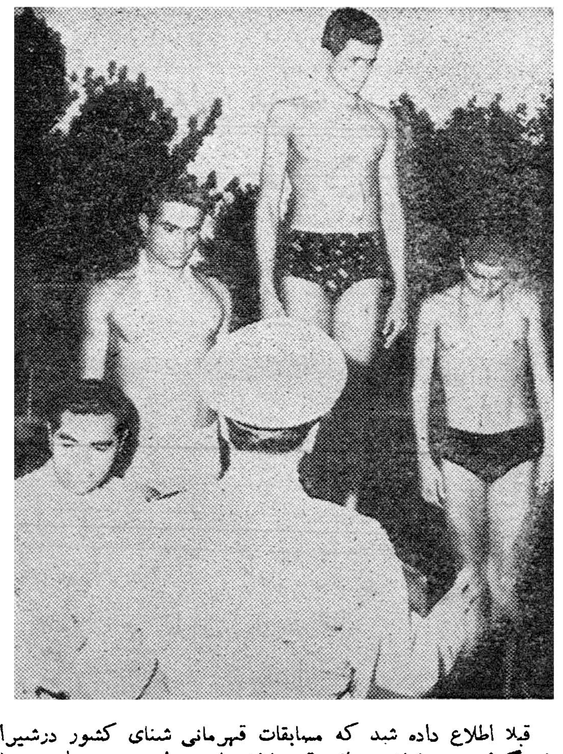

قبلا اطلاع داده شد که مسابقات قهرمانی شنای کشور درشیراز انجام گرفت ودرپایان جوائز قهرمانان طی مراسمی بوسیله تیمسار سرلشکر نوذری فرمانده سپاه ۵ جنوب اهداء گردید در عکس بالا تیمسار نوذری جایزه آقای زاوش یکی از قهرمانان شنای کشور را اهداء میکند

کارخانه‌ای در تبریز سوخت

خبرنگار مادر تبریز گزارش میدهد پریروز درکارخانهٔ بزرك سازی حسین صمیم واقع در بخش ٤ تبریز حریق مدهشی رویداد در نتیجه قسمت وسیعی ازکارخانه طعمهٔ حریق شد .
دراین آتش‌سوزی در حدود یکصد هزارریال خسارت وارد آمد خبرنگار مادر گزارش خوداضافه میکند پریروز مغازه لواشپزی میرمحمد یکی از اهالی تبریزآتش گرفت و دراین جریان میرمحمد و شاطرش دچار سوختگی شدند.

تصادف‌گاری وجیپ

چندروزقبل گاری اسبی حامل سفال ناگهان رم کرد و به سرعت سرسام آوری در خیابان‌شروع بحرکت نمود . ولی درمقابل اداره شهربانی گرگان با اتومبیل‌جیپ شهربانی تصادف کرد و در جوی آب واژگون گردید . درنتیجه این حادثه باتومبیل جیپ خساراتی وارد آمد و اسب گاری‌سقط شد .

خلاصهٔ خبرهای شهرستانها

فیروز آباد ـ براثر فعالیت آقای سرگرد جهید فرمانده گروهان ژاندارمری فیروز آباد ، چهار نفراز سارقینی که از منزل یك آمریکائی مقداری کالا بسرقت برده بودند دستگیر شدند .

سنگسر ـ چند روز قبل عده‌ای از مهندسین کشاورزی باسامی آقایان باقرزاده ، معدنی ، معینی ، مقصودپور وجهانی ، از اداره ترویج کشاورزی سنگسر بازدید کردند .

گنبد قابوس ـ چندروز پیش مامورین ژاندارمری قریه گالی‌کش واقع در ۲۴ کیلومتری گنبد قابوس ، از منزل حاجی مهدی طوسی ۵۱۸ گرم تریاك و ازخانه شخص دیگری بنام یگنج ۶۲۶ گرم تریاك کشف کردند .

نیریز ـ چند روز قبل شخصی بنام محمد که برای لاروبی چاه کشتارگاه بدرون چاه رفته بود براثر وجود گازهای موجودخفه شد

فیروز آباد ـ چند شب پیش منزل یکی از اهالی فیروز آباد بنام مشهدی عزیز محمد مورد دستبرد سارقین قرار گرفت و در حدود ۴۰ هزار ریال کالای منزل وی بسرقت رفت .

آستارا ـ چند روز پیش شخصی بنام کریم بالائل از اهالی اردبیل در دریا غرق شد ولی از مرك حتمی نجات یافت و تحت‌نظر آقای دکتر غفوری بستری گردید .

علی آباد گرگان ـ آقای فخار پور رئیس دامپزشکی علی‌آباد اسبهای بخش علی آباد و حومه را برضد طاعون اسبی تلقیح کرد

نیریز ـ چند روز قبل کامیون شماره ۴۳۸۶۵ برانندگی محمدرضا اصطبهاناتی که در نزدیکی قطرویه نیریز در حرکت بود واژگون شد و در نتیجه این حادثه یك کودك ۱۳ ساله جانسپرد

کرمانشاه ـ مامورین گروهان ژاندارمری کرمانشاه از داخل تاکسی شماره ۵۸ برانندگی علی اکبر سلیمی مقدار ۳۷۵ گرم تریاك کشف کردند.

بنادر جنوب ـ چندروز قبل حضرت شیخ‌احمدبن علی آل ثانی، حاکم قطر که بانگلستان و مصر مسافرت کرده بود درمیان استقبال اهالی قطر وارد دوحدشد .

رشت ـ چندروز پیش بافتخار اعضاء سمینار زبان انگلیسی دررشت ازطرف آقای محمد علی دادور شهردار رشت مهمانی مجللی در پارك شهررشت برگزار شد .

هشتپر طوالشـ بیمارستان هشتپر طوالش دارای نواقصی است‌که هنوز برفع آن اقدام نشده است . اهالی انتظار دارند هرچه زودتر باین موضوع رسیدگی شود .

آستانه ـ در جلسه‌ای که باحضور اعضای انجمن خانه و مدرسه آستانه ورئیس فرهنك این شهر برگزار گردید برای رفع نواقص و تکمیل کادر فرهنك اقدام شد.

تویسرکان ـ بااینکه در تویسرکان از یخ‌طبیعی استفاده میشود معهذا قیمت یخ‌سرسام‌آور است وعلاوه بر آن آلوده است .

شهربابك ـ چندروز است دادگاه سیار نظام وظیفه بمنظوررسیدگی بوضع مشمولین شهربابك باین شهر وارد شده‌اند .

خمین ـ اهالی خمین و فرهنگیان این شهرستان از انتصاب آقای محمد مومنی بریاست فرهنك خمین اظهار خشنودی میکنند.

سقز ـ چندروز قبل هیئت بازرسی سازمان شاهنشاهی بریاست تیمسار هدایت بسقز وارد شدند و پس‌از رسیدگی بامور این شهرسقز راترك گفتند.

تویسرکان ـ چون در دهات تویسرکان طاعون اسبی شیوع یافته بود اکیپ مجهزی بسرپرستی آقای نعمت‌اله فیلی به‌آنصوب عزیمت کردند و ۲۵۰ اسب رابرضد طاعون واکسینه نمودند.

از : خبرنگار کاشان

کاشی ها و عقربهای جراره !

پریروز بعیادت یکی از دوستانم که تازه عمل شده ودر بیمارستان اخوان بستری است رفتم . در سالن‌بخش سوانح وحوادث بیمارستان محشری برپابود . جنازه‌پسربچهٔ سه‌ساله‌ای بنام ابوالفضل مریدی که‌نیش عقرب اورابهلاکت رسانیده بود در گوشه‌ای افتاده ووالدین وکسانش بالای جنازه شیون وزاری میکردند . یازده نفرزن و مرد وکودك دیگر نیز که دچار عقرب‌گزیدگی شده بودند از شدت دردبخود می‌پیچیدند و فریادشان به‌آسمان بلند بود...
پزشکیار نگهبان گفت : امسال عقربهای کاشان بیداد کردند .اگر همه ساله عقربهای این شهر از اول تابستان کمرهمت بخدمت خلق‌اله می‌بستند امسال از اول فروردین ماه خدمت سالیانه راشروع کردند وروزانه ده پانزده نفررا به‌بیمارستان فرستادند . باین ترتیب امسال بیشترمراجعین مارا عقرب گزیده هاتشکیل میدادندواین‌عده شایدمراجعین ۲۰درصد عقرب گزیدگانی بودند که وسیله داشتند وخود رابه‌بیمارستان میرسانیدند . هشتاد درصد بقیه که دردهات وقراء اطراف و محلات دوردست زندگی میکردند خودرا بدرمانگاه های محل رسانیدند و یابادارو‌های قدیمی خود را معالجه کردند .
راستی در عصر موشك و مسافرت بفضا جای کمال تاسف و تاثر است که‌اهالی یك شهرستان صد هزارنفری از بیم نیش عقرب شبها تابصبح بیخوابی بکشند و هرلحظه منتظر آن باشند که عقربی جراره از پیکر آنها بوسه برگیرد وفریادشان را به‌آسمان برساند.
امسال هم بهترتیب بود گذشت و دیگر تابستان نزدیك باتمام است وکم‌کم تایکی دوماه دیگر عقرب های کاشان دوباره بلانه‌هابرمیگردند ولی بخدابی‌انصافی است که‌بتوان به‌آسانی این‌جانور موذی و مهلك را از بین بردو اقدامی نکرد...
هشت سال قبل سراسر شهر کاشان را سمپاشی‌کردند وتاسه سال بعداز آن از عقربهای این شهر اثری نبودو مردم راحت‌بودند ولی درسالهای اخیر مخصوصا امسال عقربها تصمیم گرفتند که آن سه‌سال عقب‌ماندگی‌ناشی‌از سمپاشی را جبران کنند و چه خوب هم جبران کردند.
امسال گرمای ٤٦درجه کاشان رابصورت جهنم در آورد و عقربهای جرارهم بانیش زهرآگین خود این‌جهنم رابصورت حقیقی‌درآوردند .
مگر نه‌اینکه میگویند : در جهنم علاوه‌برگرما،عقرب ومارهم وجوددارد واگر جهنم تنها گرما و عقرب ومارداشته باشند گنهکاران کاشی خشنود خواهند بود زیرا در آن دنیانه ازگرمای آتش بیم خواهند داشت ونه‌از مارو عقرب های آنجا بهراس خواهند افتاد.
گرمای امسال کاشان از جهنم سوزان تربود وعقرب های کاشان بمراتب از مار وعقرب‌های جهنم جرارتر...

نمك خوردند ونمکدان را شکستند

عشایری که ازعراق برای‌تعلیف احشام خود بایران آمده بودند

هنگام‌مراجعت‌گوسفندان دامداران ایرانی را ربودند !

خبرنگار ما در اشنویه می نویسد : همه ساله در فصل تابستان با موافقت مقامات ایرانی‌و عراقی ایلات و عشایر مرزی عراق برای تعلیف احشام خود وارد خاك ایران میشوندولی باکمال‌تاسف باید گفت که بعضی از عشایر عراقی هنگام مراجعت از خاك‌ایران دست بسرقت احشام‌ایرانیان میزنند وباصطلاح معرو فنمك میخورند و نمکدان میشکنند مثلاهمین چندروز قبل‌هنگامیکه عشایرماسال وسورچی عراق مراجعت میکردند عده‌ای از آنها یك گله از گوسفندان دامداران ایرانی را که عبارت از دویست‌و بیست راس گوسفندبود ربودند و چوپان گله را نیز بضرب گلوله مجروح کردند .
خبرنگار ما درمنطقه مرزی خانه گزارش میدهد با اطلاع جریان سرقت گوسفندان به مقامات مرزی خانه پس از دو روز گوسفندان مسروقه از عشایر عراقی پس گرفته شد وبصاحب گله آقای قادر قادری تحویل گردید .

کودکان بی شناسنامه

تاسیس شعبه آمار در پلشت ورامین ضروری است

خبرنگار ما در پلشت ورامین گزارش میدهد ، چون شعبه اداره آمار و ثبت احوال در پلشت ورامین وجود ندارد ، اهالی این بخش از لحاظ دریافت شناسنامه و رونوشت شناسنامه وانجام کارهای ثبتی دچار زحمت هستند و علاوه برآن هم اکنون کودکانی در این منطقه وجوددارند که بسن ٤ و٥ سالگی رسیده‌اند ولی هنوز فاقد شناسنامه می باشند تاسیس شعبه آمار و ثبت احوال در پلشت‌ورامین که مرکز ۵۰ قریه از قراء ورامین است اقدام شایسته ولازمی میباشد .

جلسه روسای انجمنهای‌همکاری خانه و مدرسه شمیران

رئیس فرهنك گفت : اقدامات‌اصلاحی‌ما بمذاق عده‌ای خوش نیامده است

خبرنگار مادر شمیران گزارش میدهد ، پریروز جلسه روسای انجمنهای خانه ومدرسه‌آموزشگاههای شمیران باحضور آقایان شهابی رئیس اداره فرهنك شمیران و علائی رئیس بازرسی فرهنك شمیران درمحل دبیرستان مهرتجریش تشکیل‌شد ابتدا آقای شهابی ضمن اظهار تشکر از حضور مدعوین شمه‌ای از اقداماتی که‌بوسیله آقای‌درخشش وزیر فرهنك دراین مدت‌کوتاه انجام شده است‌بیان داشت و گفت من نیز در تائید اقدامات اصلاحی آقای وزیر فرهنك برای اصلاح فرهنك این شهرستان اعزام شده‌ام وتاکنون تغییراتی درکادر اداری و آموزشی داده‌ام همچنین سالیانه یك‌میلیون وپانصد هزارریال از بودجه فرهنك شمیران صرفه جوئی شده است که‌این جریانات موافق طبع‌عده‌ای نبوده و توصیه‌هائی میشود که ترتیب اثر نداده‌ام. روسای انجمن های خانه و مدرسه اقدامات ایشان‌را تائید نمودند و اظهار داشتند ما همه‌جابشتیبان شماو کارهای اصلاحی شما میباشیم . در خاتمه قرارشد ماهی یکبار این جلسه تشکیل شود وجلسه آینده بروز ۲۵شهریور در دبستان فرشته قلهك موکول گردید.

سر فروشنده سیگار کلاه گذاشت

مردشیادازهربسته‌سیگار «وینستون» ۴۰ ریال‌جریمه‌گرفت!؟

بازرس قلابی

هنگامیکه یکی از مغازه داران معروف شهسوار درمغازه خودنشسته بود و حساب دخل و خرج مغازه‌اش را میکرد ناگهان شخصی درحالیکه لباس رسمی گمرکات وانحصارات را برتن داشت وارد مغازه او شد و خود رابازرس گمرکات معرفی نمود و گفت چون ورود سیگار وینستون بکشور ممنوع شده است لذافروش آن ممنوع میباشد و قاچاق محسوب میشود و من شما را بجرم داشتن سیگار وینستون در برابر هربسته چهل ریال جریمه میکنم او سپس در میان چشمان حیرت زده صاحب مغازه بسته‌های سیگار مورد نظر را از قفسه‌های او بیرون کشید، آنها را بهسته بندی کرد و پس‌از آنکه مبلغ هنگفتی بابت جریمه از وی وصول نمود بسته بزرك حاوی‌سیگار ها رابرداشت واز مغازه خارج شدو صاحب مغازه رابارنگی پریده ودلی پرتشویش بحال‌خودگذاشت صاحب مغازه چند دقیقه‌ای فکر کرد وبعد از دکانش خارج شد و جریان رابه همسایگانش اطلاع داد ولی آنها باو خندیدندومسخره‌اش کردندو گفتند حتما آن مامور قلابی بوده است .
با گفتن این حرف دل دکان‌دار بیچاره فروریخت و با عجله خود را بشهربانی رسانید و جریان راتعریف کرد مامورین شهربانی ورود چنین بازرس را بکلی تکذیب نمودند و معلوم شد شیادی در لباس پاررسان گمرکات و انحصارات دست بکلاهبرداری زده است .

تحویل دارو

خبرنگار مادر مامونیه زرند می نویسد چندروز قبل سهمیه داروی ششماهه اول بهداری مامونیه مرکز بخش زرند رسید و در حضورپزشك بهداری و جمعی از معتمدین محل به تحویل گردید

درمانگاهها شروع بکار کرد ولی

بخشهای جراحی و زایمان بیمار نمی پذیرد

خبرنگار مادر شمیران گزارش میدهد درمانگاههای بیمارستان رضاپهلوی که اخیرا در پیشگاه شاهنشاه افتتاح شد از چندروز قبل شروع بکار کرده است‌وپزشکان‌مربوطه فعلاروزی ۶۰نفر بیماررا معاینه ودارویرایگان‌میدهند‌فقط دردوبخش زایمان‌وجراحی این‌بیمارستان برای بستری کردن بیماران و مراجعین اقدامی بعمل نیامده است وبیمارانی که شبها باین دوبخش مراجعه میکنند بدون نتیجه برمیگردند.

در نهاوند یخ کمیاب شده است

خبرنگار مادر نهاوند گزارش میدهد ، چند روز است در نهاوند یخ کمیاب شده و معمولا برسرتهیه آن زدوخوردهائی روی داده است، مثلا چندروز قبل برای سبقت در نوشیدن آب یخ بین ۵نفر باسامی جواد خلیل ، جلیل امیدی و خلیل تعالی وبرادرش نزاع شد و همگی مجروح گردیدند که در این زدوخورد شکم جواد بوسیله چاقو دریده شد و فعلا حال وی رضایت بخش نیست .

نیازمند یهای کوچک

استخدام میشود

آگهی استخدام

شرکت ملی نفت ایران در جنوب بخدمات افراد زیر نیازمند است :
۱ـ منشی تندنویس (زن) که زبان انگلیسی و ماشین نویسی انگلیسی را خوب بداند با چند سال سابقه کار ۰ ۲ـ کارشناس بهداشت دارای گواهینامهٔ تخصصی‌دربهداشت عمومی با چند سال سابقه کار
۳ـ رادیو گرافر دارای دیپلم و چند سال سابقه کار ۴ـ پزشک متخصص امراض سینه با چند سال سابقه کار ۵ـ دو نفر چشم پزشک دارای درجه دکتری از دانشگاه های خارج از کشور و دو سال سابقه کار در چشم پزشکی ۰ ۶ـ پزشک روانی دارای درجه دکترا از دانشگاه تهران یابکی از دانشگاه های خارج ازکشور و دو سال سابقه کار در بیمارستانهای روانی ۷۰ـ دامپزشک دارای‌گواهینامه دامپزشکی و چند سال سابقه کار ۰ متقاضیان بایدبزبان انگلیسی آشنائی داشته باشند ۰
داوطلبان میتوانند با در دست داشتن مدارک لازم همه روزه از ساعت ۸ صبح الی یك بعد از ظهر تا پایان روز ۲۰ شهریور ماه ۱۳۴۰ باداره استخدام و کاریابی شرکت ملی نفت‌واقع در خیابان پهلوی‌نزدیك بلوار مراجعه نمایند ۰
۳ـ۱ آ ـ ۱۸۱۱۶

آگهی استخدام

کودکستان گیتی‌بیك بانوسرپرست کودکستان و دو نفر مربی کودك به سن آنها کمتر از ۳۰ نباشد و یك مرد ۰ جهت دفتر داری نیازمند است آدرس‌خیابان صدرالاشراق‌دربیرستان فرحبخش ۰

به چند نفر راننده ده از عهده

فروشندگی محصولات غذائی در شهر تهران برآیند و سابقه فروشندگی وسیله‌ماشین داشته باشند نیازمندیم داوطلبین میتوانند بعد از ظهر ها بین ساعت ۳ الی ۶ بعد از ظهر به خیابان وی مقابل سینما امیرگاشی ۱۰۰۴ مراجعه فرمایند
۳ـ۱ آ ـ ۱۸۲۵۰

کارخانه شرکت سهامی ریسندگی و بافندگی اطلس بافت تهران

بیکنفر متخصص درقسمت صباغی وتکمیل پارچه نیازمند است‌اشخاصی که دارای مدارك علمی عملی کامل بوده باشند و بتوانند کاملا ازعهده امتحان برآیند با حد اکثر حقوق پذیرفته میشوند داوطلبان به دفتر کارخانه واقع در بازار کفاشها سرای نور تلفن ۲۲۲۹۳ مراجعه نمایند ۰
۲ـ۱ آ ـ ۱۳۴۱۵

آگهی‌استخدام رئیس درمانگاه

دانشکده پزشکی تهران یك‌تن رئیس درمانگاه جراحی ویك‌تن دستیار بخش رادیو لوژی برای خدمت در بیمارستان سازمان شاهنشاهی خدمت اجتماعی درراسرازطریق مسابقه‌انتخاب مینماید ۰ داوطلبان میتوانند ازتاریخ پنجم شهریور ماه ۱۳۴۰ تابیست روز برای دستیاری وتایك ماه برای رئیس درمانگاهی بدانشکده پزشکی مراجعه و ثبت‌نام نمایند ۰
رئیس دانشکده‌پزشکی ـ دکترفرهاد
۲ـ۱ آ ـ ۱۸۳۳۲

موسسه کاریابی پرستار وخدمتکار

زن ومرد نیازمند است تلفن۳۰۳۷۷۴ـ ۷۱۴۰۲
۴ـ۱ آ ـ ۱۸۳۴۴

بانوی تحصیلکرده

برای تصدی امور حسابداری و مدیریت داخلی ویکنفر حسابدارمعاف ازخدمت زیربرچم استخدام میشوند. کارخانه لباس شوئی برف خیابان تهران نو ـ تلفن ۹۱۱۲۲۲ آ ـ ۱۳۶۳۹

آگهی استخدام دبیرفیزیك

دانشکده علوم دانشگاه تهران‌یك تن‌دبیر فیزیك باسابقه برای کرسی اتمی ازطریق مسابقه انتخاب و در صورت موجود بودن مجوز استخدامی استخدام مینماید ۰
داوطلبان واجدشرایط میتوانند از تاریخ اول تادهم‌شهریورماه بادردست داشتن عین مدارك خود بدفتردانشکده علوم مراجعه نمایند ۰
آ ـ ۱۸۳۸۰

دوشیزه یابانو که آشنائی کامل

به‌ماشین نویسی فارسی و لاتین‌داشته باشد مورد نیاز است متمنی است به موسسه مکالئوم خیابان شاهرضاجنب کالج شماره ۱۴۴ مراجعه شود ۰
آ ـ ۸۴۰۴ ۱

یکنفر دوشیزه یابانو برای روزی

۲ساعت بعداز ظهر هاجهت‌کار ماشین نویسی در یك دارالوکاله مورداحتیاج است براهنمای شماره ۳۰۰ اطلاعات مراجعه نمائید ۰
آ ـ ۱۳۶۶۵

فروش اتومبیل

مدل ۵۷
شورلت‌بلی باستون چهار درب کاملا مرتب تلفن ۷۰۴۱۶
آ ـ ۱۸۴۱۰

فروشگاه‌وبورس اتومبیل ۴۰

از ۱۰۰ دستگاه انواع اتومبیلهای امریکائی و اروپائی ارزان قیمت و متناسب همیشه ۱۰ دستگاه برای مشاهده خریداران محترم موجوددارد. میدان ۲۴ اسفند اول جمشید آباد شمالی کاشی ۴۰ تلفن ۴۹۶۳۳

فروشگاه اتومبیل مقدم تلفن۶۱۳۲۳

فروشگاه اتومبیل روشن روان‌تلفن

۷۲۱۶۲

بازرگانی شادمان مرکز معاملات

اتومبیل تلفن ۷۱۹۶۰
آ ـ ۱۸۰۱۸ ۱ ـ ۶

یکدستگاه جمی استیشن مدل

۱۹۵۹ بسیار تمیز از طریق مزایده بفروش میرسد ۰
برای ملاحظه همه روزه از ساعت ۹ الی ۱۲ صبح در محل کارخانه گودریچ واقع در جاده ساوه مراجعه و پیشنهادات را بنام آقای نظیری تسلیم فرمائید ۰

شرکتسهامی بی‌اف‌گودریچ ایران

آ ـ ۱۳۴۳۷ ۱ ـ ۳

برای فروش

ماشین سیمکا دولوکس مدل۱۹۶۰ دورنك پرداخت حقوق گمرکی آن با خریدار است. بتلفن شماره ۷۲۸۴۶ و یا بسفارت عربستان سعودی مراجعه شود ۰
آ ـ ۱۸۳۰۸ ـ ۳۱

خرید اتومبیل

خریدار اتومبیل

از هر نوع و هر مدل که‌باشد‌مشتری داریم فروشگاه اتومبیل ۴۰ـجمشید آباد شمالی کاشی ۴۰ تلفن ۴۹۶۳۳

هر نوع اولکس خریداریم تلفن

۷۲۱۶۲

اطلاعات پزشکی

پول دارید . . .؟

اگر پول دارید با تلفن ۳۴۶۸۷ رضوان تماس بگیرید تا با وثیقه معتبر از بهره آن استفاده فرمائید ۰
آ ـ ۱۷۴۴۸ ۱ ـ ۱۵

پول موجود است

هر مبلغ پول بخواهید بتلفن ۳۴۶۸۷ رضوان

پول ـ پول ـ پول

هر قدر بخواهید رجوع فرمائید لاله‌زار ۳۹۷۸۴ به : بنگاه کوشان
۱ـ۴ ۱ـ۱۸۰۸۶

پول نقد . . !

پول نقد در مقابل مبیع ارزند طالبیم بازرگانی کیهان نارمك تلفن ۹۱۱۳۰۰
۱ـ۶ آ ـ ۱۸۱۸۴

مدد آرایش

سالن آرایش آنتونیو

زیر نظر متخصصین آزموده
میزامپلی ۵۰ریال
فری تونی ۳۰۰ریال
رنك مو ۳۰۰الی۴۰۰ریال
خیابان شاهرضا دوی کندوان کوچه مهرآیی پلاك ۱۱
۱ـ۲۶ آ ـ ۱۶۵۴۴

متخصص آرایش

یك کارگر متخصص آرایش موی سرمورد نیاز است داوطلبان ازساعت ۹ تا ۱۰ صبح بتلفن ۸۵۰۲۰۰ مراجعه فرمایند ۰
۲ـ۱ آ ـ ۱۸۲۷۲

آموزشگاه های رانندگی

هنرستان فنی و رانندگی ادیب بوذرجمهری نو تلفن ۵۵۰۷۵

آگهی استخدام

شرکت های‌عامل نفت ایران‌برای خدمت در خوزستان به‌یکنفر (متصدی ماشین تحریر مخصوص دستگاه های محاسبه Flexowriter Operator) نیازمنداست ۰ داوطلبان میتوانندبا دردست داشتن مدارك لازم همه‌روزه‌از ساعت ۹صبح‌الی‌یك بعداز ظهر تاپایان روز ۲۰ر۶ر۱۳۴۰ باداره استخدام و کاریابی شرکت ملی نفت‌ایران واقع در خیابان پهلوی نزدیك بلوار کرج مراجعه نمایند ۰
۳ ـ۱ آ ـ ۱۸۳۶۸

اجاره داده میشود

برای اجاره

طبقه فوقانی یك ساختمانی دارای ۵ اطاق باهال و وسائل واقع در یوسف آباد بتلفن ۸۲۳۷۹ بنگاه‌حسینی مراجعه‌فرمائید
آ ـ ۱۳۴۰۵ ۱ ـ ۳

آموزشگاههای فنی

داوطلب پذیرفته میشود

اشخاصیکه‌دارای استعداد کارهای فنی میباشند به آدرس زیر مراجعه فرمایند ودر کلاسهای خصوصی تعمیر یخچالهای برقی و تهویه هوا شرکت کرده وبامعرفی ما استخدام شوند برای ثبت نام از ساعت ۸ صبح الی ۱۲ و از ساعت ۳ الی۹ بعداز ظهر بدفتر کانون فرهنگی داراب لاله‌زارنو بعد ازچهار راه‌مهنا شماره ۶۹ مراجعه فرمائید
۱ـ۱۵ آ ـ ۱۶۷۴۳

آموزشگاهها تعلیم آرایش‌زیبائی مهتاب

باامتیاز رسمی وزارت فرهنگ تحت نظرمتخصصین اروپادایر است‌ه اسم نویسی همه روزه ـ آدرس‌انتهای ایرانشهر کامیارکاشی۳۶ تلفن۶۳۷۸۱
آ ـ ۱۶۴۱۶ ۹ ـ ۱۵

تعلیم نقشه کشی

بامتد جدید (طریقه علمی) شرکت ساختمانی توتیا خیابان شاهرضا ـ دروازه‌دولت جنب ب‌ب‌کا تلفن۶۰۸۱۷
آ ـ ۱۸۱۳۶ ۱ ـ ۱۰

کلاس تلویزیون

دوره کلاسهای مقدماتی‌وعالی رادیو تلویزیون زیر نظرمهندسین فارغ ـ التحصیل ازآمریکا ومهندس آلمانی تحت‌نظارت کمپانیهای وستینگهاوس و بلا پونکت آلمان و با استفاده از مدرن ترین لابراتوار از روزشانزدهم شهریور ماه تشکیل میشود. پس از پایان دوره‌باجازه رسمی وزارت‌فرهنك وبا امضاء کمپانیهای وستینگهاوس و بلاپونکت بفارغ‌التحصیلان گواهینامه داده خواهد شد ۰ قبل از شانزدهم شهریور ماه نامنویسی کنید ۰

کاخ دانش

۱ـ خیابان فرانسه ۰ کوچه مرجان
۲ـ خیابان نادری ۰ پاساژ معتمد
آ ـ ۱۸۳۷۰

رستورانهای خانوادگی

رستوران ژاله

مخصوص خانواده ها است
دارای چلو کباب مطبوع وسالم اغذیه لذیذ ومتنوع ایرانی ـ فرنگی ۰
اول لاله‌زارنو جنب سینما متروپل تلفن ۳۲۳۳۱
آ ـ ۱۶۶۸۴

فروش اثاثیه

بعلت مسافرت فوری

یکدستگاه‌تلویزیون مارك‌بلاپونکت ازصندوق بازنشده ۲۱ اینچ وسایر اشیاء نفیس وخانگی بفروش میرسد. آدرس ـجاده قدیم شمیران ـ ایستگاه رضائیه کوچه صالح کوچه جمهری (باغی) دست‌راست کوچه‌دوم ـبن‌بست شماره ۳۳ طبقه آخر ازساعت ۹ ونیم صبح‌تا۱۲واز ۴تا۶ونیم بعداز ظهر.
آ ـ ۱۳۵۱۵ ۲ ـ ۱

واگذار میشود

قابل‌توجه کمپانیها

قطعه زمین مشجر بالای‌پیچ‌شمیران برخیابان بمساحت ۲۵۰۰ مترمربعکجا و نصفه آنرا مدت ۵یا۶ سال واگذار میشود ۰ تلفن ۷۲۹۰۱
آ ـ ۱۸۴۰۶ ۳ ـ ۱

مغازه بدون سرقفلی

در خیابانهای فرعی و کوچه هابرای اجاره موردنیازاست دارندگان آدرس وحداقل اجاره ماهیانه ومشخصات‌مورد اجاره رابا تلفنهای ۷۳۷۶۷ و۷۳۷۶۴ اطلاع دهید ۰
آ ـ ۱۸۳۱۶

تقویم اطلاعات

دوشنبه ششم شهریور ۱۳۴۰
دوشنبه بیست و هشتم اوت۱۹۶۱
دوشنبه شانزدهم‌ربیع‌الاول ۱۳۸۱
اذان صبح ساعت سه و نوزده دقیقه
طلوع آفتاب ساعت پنج‌وسیزده دقیقه
غروب آفتاب ساعت هفت وهفت دقیقه

صاحب امتیاز و مدیر مسئول عباس مسعودی
چاپخانه اطلاعات

بفروش میرسد

نزدیك خیابان شمیران

یك باب خانه ۳۵۰ متر سه طبقه چهار اطاقی باتمام سرویس و حمام کامل بابرق وآب وگاراژ وگلخانه و تراس بزرك نصف نقد بقیه معاوضه تلفن ۷۰۴۱۶
آ ـ ۱۸۴۰۸

زمین فروشی

صد و پنجا متر اطراف ساختمان شده واقع در قلهك نزدیك دوراهی تلفن ۸۱۸۳۴ مراجعه شود ۰
آ ـ ۱۳۴۵۱ ۳ ـ ۱

منزلی بمساحت۱۱۵ متر درخیابان

شهناز (اقبال) با لوازم تلفن ـ گاراژ فروخته میشود بتلفن ۴۰۵۲۱ رجوع شود ۰
آ ـ ۱۳۴۵۳ ۵ ـ ۱

ویلای فروشی در بهترین نقطه نیاوران

دو طبقه نوساز دارای هشت اطاق آشپزخانه حمام گاراژ برق شهرداری آب جاری ۰ آب چاه ۰ طالبین باقای محمد قره‌گزلو تلفن ۸۵۲۰۹۴ مراجعه فرمایند ۰
آ ـ ۱۲۵۱۳ ۵ ـ ۱

فروش فوری

خانه مدرن جدید سه طبقه ۱۲ اطاق سرویس کامل واقع در تهران پارس نقد و معاوضه میشود تلفن ۷۲۹۰۱
آ ـ ۱۸۱۳۸ ۳ ـ ۱

آپارتمان خانه وزمین بزرك

وکوچك اول ویلا دفتر فخیم ۴۵۸۸۸ مراجعه فرمائید ۰
آ ـ ۱۸۳۴۶

یکباب خانه درروزولت شمالی

نوساز باآب‌وبرق بفروش میرسد به تلفن ۴۳۵۶۷ مراجعه فرمائید ۰
آ ـ ۱۳۶۲۳

باغ‌مشجر بمساحت پنجهزار متر

دارای دودستگاه ساختمان لوکس‌جمعا هشتصد متر زیربنا بابرقو تلفن وآب جاری برای‌مدرسه کودکستان‌بیمارستان واستودیو جهت فروش‌یااجاره واگذار میشود صبحها بتلفن ۵۰۷۱۰ و عصرها بشماره ۹۱۸۱۵ مراجعه فرمائید ۰
آ ـ ۱۳۶۲۹

چهار راه بهارتخت‌جمشید

مغازه خرازی فروشی (بانو) شماره ۵۲۹ بامدرن ترین دکوراسیون (۲ طبقه) بفروش میرسد طالبین بتلفن ۷۱۱۵۸ مراجعه نمایند ۰
آ ـ ۳۳۶۱ ۱ ـ ۵

گم شده

گواهینامه رانندگی علی لطفی

گمشده است هرکس پیدا نمود خواهشمند است‌بنشانی‌ته خیابان‌شهباز ده‌متری وفاگرمابه ظفربدهد ومژدگانی دریافت دارد ۰
آ ـ ۱۳۵۹۱

یکبرك سفته بمبلغ یکصد هزارریال

بدون تاریخ صدور ومررسید‌متعهد آقای اسحق گل‌باری ساکن سرای امیرامضاء بدون مهر حواله‌کردصفته مهر رسولو حبیبا‌ییکچی زده شده است‌که‌از طرف آقایان ابیکچی ظهر نویسی وامضاءنشده سفته‌نامبرده‌مفقود گردیده ازدرجه اعتبار ساقط است.
آ ـ ۱۳۵۸۹

بدینوسیله اعلام میدارد

که‌کارت شماره ۱۱۸۱۷ ـ ۱۰۱۹ متعلق به‌آقای‌آرنولد پولکاری‌کارمند شرکت سهامی بی‌اف گودریچ ایران که مفقود گردیده از اعتبار ساقط می‌باشد ۰
آ ـ ۱۳۶۷

عکس بالا محمود بشیری اهل‌سیرجان مدت یکماه است ازپدرش قهرکرده‌و از میرجان خارج‌وتاکنون خبری ازوی نیست هرکس اطلاعی دارد خواهشمند است بسیرجان خیابان شاهرضا کافه‌ـ رستوران بشیری خبردهد وخانواده‌ای رااز نگرانی نجات بخشد ۰

عکس‌فوق عباس فرزند محمدحامدی جاهدی ۱۳ساله اکنون ۲۵ روزاست که‌از منزل خارج‌و مراجعت نکرده است ازکسانیکه ازوی اطلاعی دارند خواهشمنداست برای رضای خدا و خوشنودی مادرچشم براهش به‌کالنتری ۱۵ دروازه غار میدان شهناز خیابان ایران مهر کوچه کیهان منزل علی‌آقا سلیمی اطلاع دهد ۰

دفاتر اسناد رسمی

دفتر خانه ۱۳۹ عاصم

شاهرضا نزدیك میدان شهناز تلفن ۷۴۹۵۳ ـ ۷۴۹۵۴

دفترخانه اسناد ۱۷۵ سید عبدالعلی واحدی

خیابان بهار نزدیك تخت جمشید تلفن ۶۲۷۴۲ و ۶۲۷۴۳
آ ـ ۱۶۴۲۸ ۱ ـ ۲۶

معاملات تلفن

هر نوع شماره تلفن نقد و اقساط معامله میشود ۰ دستگاه تلفن هم خریداریم آدرس میدان مجسمه‌شاه رضا جنب بانك بازرگانی طبقه دوم سازمان فنی نوکار تلفن ۴۰۶۸۰

احتیاجات زندگی

مجانا خانه های شما بر ضد حشرات سمپاشی میشود

سازمان تهران تعمیر که‌توسط عده‌ای آرشیتیکت‌ـ(مهندس‌معماری) بمنظور تعمیرات، ساختمانی تاسیس شده با داشتن شخصیت حقوقی آماده برای‌اجرای‌همه نوع‌تعمیرات‌ـ تزئینات‌تغییرات‌وتهیه‌پروژه‌ساختمانی میباشد ۰
ضمنا مکان های تعمیر شده هم مجانا سم پاشی میشود تلفن ۴۸۳۲۸ ۰
آ ـ ۱۷۰۸۴ ۱۲ ـ ۱

سوپر مارکت
بن آمی
نیشر آباد
هر نوع مایحتاج زندگی در
مجهزترین سوپر مارکت تهران

اتو سرویس تهران

مجهز بکلیه امور اتومبیل بوده احتیاجات شما را در اسرع وقت‌زیر نظر متخصصین‌فن انجام و دردسترس شما میگذارد ۰ دروازه شمیران ـ خیابان مازندران تلفن ۳۲۲۹۷۰

ارسا گاز
فردوسی شمالی شماره ۶۳

آگهی های متفرقه

AUTOVILLA
تحت نظر مهندس ولفات
متخصص آلمانی انجام و با تضمین تحویل داده میشود
خیابان ویلا
اتو ویلا
تلفن: ۴۶۰۸۴ ـ ۴۶۵۵۷
سرویس همگانی

راهنمای پزشکی اطلاعات

دکتر آسایش

بیماریهای آمیزشی مجاری ادرار
خیابان منوچهری ـ ابتدای‌کوچه‌ارباب جمشید ـ شماره ۱۱

دکتر در طب پولوسا

متخصص بیماریهای مقاربتی ـ مجاری ـ ادرار ـ تناسلی ـ امراض زنانه ـ نازائی ـ خیابان فردوسی بالا کوچه صادق پذیرائی ۹ تا۱۲ـ۵ تا ۸ تلفن ۴۶۵۸۹

معتادین تریاك الکل مرفین هروئین

دکتر پزشك زاد از سفر برگشته معتادین را با تقویت بنیه معالجه مینماید خیابان وی کوچه آبشارتلفن ۵۱۰۴۱

درمان قطعی سوزاك تازه

وکهنه و تقویت قوای تناسلی‌دکتر جناب زاده دارای کواهینامه از دانشکده طب فرانسه صبحو عصر خیابان منوچهری مقابل کوچه‌ژاندارك

دکتر دانشگر

امراض مقاربتی و جلدی وسوزاك تازه وکهنه ورم پرستات ضیق مجرا مستی و بواسیر امراض زنانه و نازائی خیابان سپه مقابل بیمارستانه تلفن ۳۰۲۴۱۶

دکتر رحمانی

متخصص امراض اعصاب و روح از دانشگاه لندن خیابان پهلوی‌بالاتر از چهار راه امیر اکرم‌تلفن۴۵۱۱۴ پذیرائی صبح و عصر

متخصص معده کبد ، روده

دکتر رفیعی از دانشگاه پاریس پذیرائی ۴ تا ۸بعداز ظهر خیابان جامی اول کوچه پاریس تلفن ۶۳۰۶۰

دکتر محمد رضا مسدد

رزیدنت سابق بیمارستانهای‌امریکا دارای گواهینامه از بروك مدیکال امریکا ـ درمان‌قطعی بیماریهای‌مقاربتی دروازه دولت روبروی ساختمان قیافت تلفن ۳۰۲۵۴۸ پذیرائی عصرها از ساعت ۵ الی ۸ بعد از ظهر

پلی کلینیك دکتر مجاهدی ـ دکتر صدیقی

رزیدنت سابق بیمارستانهای‌امریکا بیماریهای داخلی اطفال مقاربتی ترك تریاك وسایر مواد مخدره ترك الکل مجهز به دستگاه‌های رادیو سکپی نروسل تراپی (بخورینی‌سیلین وغیره) دیاتر می‌پذیرائی بعداز ظهرها وایام تعطیل و شب تا صبح خیابان شاه روبروی مسجد سجاد شماره تلفن ۴۹۵۲۶

دکتر عباس نیك نژاد

متخصص از دانشگاه پاریس در بیماریهای معده ـ روده ـ کبد ـ لوزالمعده درمان بواسیر بدون عمل‌فیستول ـ فیسور بامتد موثر دروازه شمیران خیابان گرامی

وجاهت غیر منتظره

باگذاشتن دندانهای جدید زیبائی صورت تامین میگردد

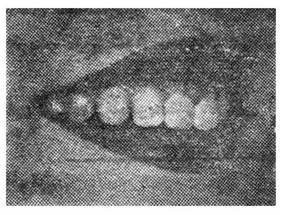

دندان های مصنوعی جدید

بابیدایش توربین‌های ۳۰۰هزار دور در دقیقه با اسرع وقت دندان فاسد شما بدون هیچگونه درد درمان و پر میگردد و رضایت کامل خواهید داشت ، اشخاصیکه فکشان صاف شده ودندانهای‌بدون لثه کرم‌کوبالت بویژه (بانوان) که‌بزیبائی‌خود اهمیت میدهند بوسیله دندانهای جدید دوباره زیبائی از دست رفته خودرا باز خواهند یافت

بخش دندان‌پزشکی‌خصوصی حکیم پور

اوقات پذیرائی : قبل ۰ ظهربطور آزاد ـ بعد از ظهر با تعیین وقت قبلی خیابان شاه‌آباد باغ سپهسالار کوچه مهندس الممالك تلفن ۲۲۴۸۱
آ ـ ۱۶۳۸۶ ۱ ـ ۱۳

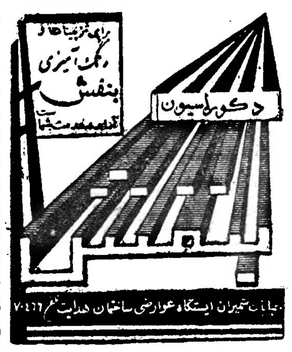

کشیك امشب پزشکان

آقایان دکتر حسین احمدی میدان گریا کوچه پلیس شماره ۱۷ ـ دکتر اسلام‌دوست خیابان حشمت الدوله چهار راه گلشن تلفن ۶۳۰۶۷ ـ دکتر محمود انگجی دروازه دولت مقابل پمپ بنزین تلفن ۳۵۱۴۴ ـ دکتر خلیل رسولی (جراح)امیر آبادخیابان نصرت کاشی ۹۵ ـ دکتر کرامت‌الله فرهودی خیابان شاهرضا چهار راه پل چوبی تلفن ۲۸۵۱۰ ـ دکترمهرداد پاك نیا خیابان آذربایجان چهار راه خوش تلفن ۶۵۰۷۳ ـ دکتر حسین منشی زاده خیابان مولوی بازارچه قنات آباد ـ دکترمحمد تقی‌اسفندیاری شاهپور چهار راه مختاری تلفن ۲۰۹۱۸ ـ دکتر غلامحسین مهرعلی خیابان سلسبیل چهار راه ـ تلفن ۶۶۶۶۰ ـ دکتر سید علی میر احمدی خیابان میرهاشمی بین‌چهار راه قصر دشت تلفن ۶۳۶۸۵ ـ دکتر کریم خسرو شاهی خیابان شوفر شرقی روبروی گرمابه لطفی پور دکتر عطاءالله نیری خیابان شاهپور چهار راه‌مختاری تلفن ۳۸۷۶۰ ـ دکتر سید جعفر امیر حمزه خیابان زاله ایستگاه بهنام پلاك ۱۶۳ تلفن۳۲۸۱۰ دکتر محمود عالم خیابان شمیران مقابل سینما مولن روژ تلفن ۳۴۸۳۵ دکتر مسعودلاهیجانی خیابان‌امیر آباد کوچه مهرتلفن ۶۲۴۳۶ ـ دکتر رحسین فرهمند سه راه امین حضور خیابان ری ـ دکتر شاهپور سیاهپوش‌خیابان امیریه ایستگاه البرز جنب مسجد فخریه ـ دکتر علی نصیری شاهرضا جنب سینما دیانا کوچه انوار تلفن ۶۲۱۷۶ ـ دکتر علی اصغر سعادت منیریه ۱۴۳ تلفن ۲۵۶۴۳ ـ دکتر حسین گلستانیان خیابان نظام الملك ایستگاه مدرسه ـ دکتر صانعی‌دندان پزشك (مجاز) تخت جمشید انصاری تلفن ۴۵۰۲۹ ـ دکتر نعمت‌الله قبلی نیاوران ـ دکتر حسن فامیلی خیابان شاه بیست متری اول ـ دکتر علیرضا طیاری خیابان‌امیریه‌چهار راه‌ختاری دکتر بیژن ریاحی نواب چهار راه اناری تلفن ۵۲۱۳۷ ـ بانو دکتر فاطمه آریا نواب‌چهار راه‌اناری تلفن۵۲۱۴۷ آقای‌دکتر محمود علم آموز میدان۲۴ اسفند کوی بهرام‌تلفن ۶۸۳۸۵ ـ دکتر حسن داورگر خیابان‌نیاوران ترسیده به کلانتری نیاوران کوچه داروگر تلفن ۳۵۸۵۱۰ ـ دکتراکبرامین منصف حشمت‌الدوله غربی ترسیده به چهار راه گلشن تلفن ۹۲۹۷۷ بانو اکبری سلیمی ماما خیابان شهباز ایستگاه کلانتری ـ درمانگاه اورانس شاهرضا روبروی بیمارستان‌زنان‌تلفن ۳۰۳۶۲۴ دکتر ناصرشجاع میدان‌تجریش چهار نیاوران ـ دکتر عبدالمجیدی خیابان شاه جنب مسجد سجاد تلفن۶۵۱۵۵ دکتر فخر موسوی خیابان خوش‌پائین چهار راه هاشمی جنب‌کوچه نظام ـ بانو دکتر فخر موسوی خیابان‌خوش پائین چهار راه هاشمی جنب کوچه نظام ـ دکترعلی نقی رستگار شاه‌آباد اول کوچه ظهیرالاسلام تلفن ۳۰۳۱۲۵ دکتر رحیم‌نظریان خیابان‌دی روبروی کوچه آبشار ـ دکتر کاظم فراهانچی خیابان قدیم شمیران ایستگاه سه خندان تلفن ۸۱۹۵۰ دکتر محمد روحی خیابان شمیران اول خیابان سلیم ـ دکتر کمال پرتوی خیابان نواب چهار راه گلکار تلفن ۱۸۲۹۰ دکتر فرهادی دروازه دولت ـ دکتر سید جواد قهاری خیابان امیریه اول خیابان منیریه‌دست راست‌کوچه اول ـ دکتر کمال الدین لاجوردی شمیران ایستگاه چاله هرزکی لاجوردی دکتر محمد علی کازرونی خیابان نواب ۴۰ متری چهار راه شهرداری روبروی داروخانه آزمایشگاه دکتر علوی‌سی متری‌نزدیك مجسمه شاهرضا مقابل خیابان ناهید دکتر امیر نصرالدین منصور خطیه عباس آباد خیابان تکش کوچه پیروز کاشی ۱۲

درمانگاه خصوصی نارمك
۴۶ متر غربی تلفن ۵۵۵۵ ۹۱

تلفنهای اطلاعات

تلفخانه ۳۰۰۱۰ تا ۱۹ ۳۰۰
سرویس حوادث ۳۰۳۵۶۹
سرویس اقتصادی ۳۰۴۰۹۱
اطلاعات هفتگی ۳۰۴۸۷۸
سازمان شهرستانها ۳۰۵۰۶۷
مجله کودکان ۳۰۳۳۱۳
شعبه آکهیها ۳۰۵۱۰۸ ـ ۳۰۲۶۳۳
طوطی نو ۳۰۴۵۹۲ تا۳۰۴۵۹۳
دفتر چاپخانه ۳۰۳۹۶۵

راهنمای تلفن ها

انتر نشانی ۴۴۴۴۴
اداره راهنمائی ۳۰۳۶۱۴
سازمان آب تهران ۵۱۰۰۰
سرکلانتری ۴۹۱۶۱
اطلاعات راه آهن ۵۱۰۵۱
شرکت تلفن ۳۰۵۰۱۱
وزارت بهداری ۳۰۰۷۱

کالج‌بلوباركشی شهروحومه ۶۱۱۱۱

مسئول این خرابیها در روسیه شوروی کیست

مسکو ـ روزنامه پراودا در شماره اخیر خود مینویسد :

سالها است که ماشین آلات و دستگاه‌های دولتی بدون مصرف افتاده است . در داستانهای قدیمی افسانه های زیادی راجع به پیدا شدن گنج والماس و نظایر آن خوانده‌ایم ولی امروز دیگر لازم نیست در جستجوی گنج از دریاها و قعر اقیانوسها عبور کنیم بلکه کافیست که در همین ایروان ـ باصرف ۳یا٤ کوپك پول خرد یك تراموا سوار شویم و پس از عبور از چند ایستگاه به کارخانه شیشه سازی برسیم و ملاحظه کنیم که یك‌شیر بزرك مربوط به‌کارخانه را از ۱۹۵۷ تاکنون بدون مصرف در گوشه‌ای انداخته‌اند در حالی که‌بقیمت چندین هزارروبل ازپول مردم‌خریداری شده‌و چون متناسب بادستگاه نبوده استفاده‌ای ازآن نشده‌است .

بالاخره شورای جمهوری اشتراکی دستور میدهد این شیربه کارخانه الکتریك ارمنستان‌منتقل‌شودو گزارش فنی هم دراینمورد تنظیم میشود با اینحال این شیر همچنان در محل خود باقی مانده‌است .

فقط این شیر نیست که بدون استفاده‌در گوشه‌ای افتاده‌است‌موسسات بسیاری وجود دارد که‌مانند گنج‌مرده بدون استفاده مانده‌است .

درهمین منطقه ساختمان کارخانه ذوب شیشه که ۷۱۱ متر مربع‌مساحت داردوبیش از ۳میلیون روبل مخارج آن‌شده‌است ودرسال ۱۹۵۰ شیشه های معمولی ساختمان در آن تهیه میشد درهمان موقع مدتی کارخانه تعطیل شدودر ۱۹۵٤ پس‌از بررسی معلوم شدکه تمام دستگاهها وماشین آلات سالم و قابل استفاده‌است و بایستی بکار افتد . اما اکنون مدت ۱۱ سال است که همچنان کارخانه ودستگاه عظیم بدون انتفاع واستفاده خوابیده‌است وبتدریج وسائل واثاثیه مربوط به آن مورد تجاوز وسرقت قرار میگیرد اما تنها این کارخانه نیست که راکد مانده بلکه در جنوب شهر نیز یك کارخانه لاستیك سازی وجود دارد که سال ۱۹۵٤ جهت‌تکمیل آن توربینهائی آوردندو تاسیساتی بامخارج بیش ازیك میلیون روبل ایجاد کردندبعدامعلوم شدکه‌تاسیسات تکمیلی اخیر جهت کارخانه مورد استفاده نیست باین ترتیب توربین ودستگاههای آن به انبار منتقل شد. مدیران وروسای کارخانه چندین بار توصیه کردندکه‌ازاین دستگاه‌هاباید درموارد دیگر استفاده شود ـ آنهامی گویند و مینویسند ولی ۷سال است که توربین عظیم بدون مصرف قرار دارد ـ همچنین ابزار ووسائل ودستگاه های‌دیگری از فولادو چدن ومشابه آن وجود داردکه ارزش آن بیش از٤۳٤ هزار روبل است و بدون روپوش در محوطه انداخته شده‌است .دستگاه کارخانه ٥٤ T۲ هم که ۲۲۳ هزار روبل پول صرف آن شده‌است همین سرنوشت رادارد.

سال قبل کارخانه های آلومینیوم سازی و تاسیسات تلویزیونی راکه مجموعا چندین هزار روبل مخارج‌داشته است به انبار منتقل کرده‌اند .

همچنین درکارخانه شیمیائی کیوا کانسی در ۱۹٤٦ تاسیساتی برقرار شده‌است که بیش از ۲میلیون روبل ارزش داشته است این کارخانه نیز بتدریج تعطیل و اثاثیه و دستگاههای آن‌اوراق گردیده و بسرقت رفته است .

شورای وزرای ارمنستان بایستی‌به این امور رسیدگی کند مسئول این خسارتها کیست بایدبه بی نظمی وبی توجهی نسبت به اموال عمومی خاتمه داده شود و مسئولین مربوطه فورا مجازات شوند تاثیروتهای ملی ازبین نرودوخسارتهای هنگفت به کشورو‌ارد نگردد .

زاخاریان رئیس بازرسی جمهوری ارمنستان آراکلیان مخبر پراودا در شهرایروان

جناب آقای دکتر امینی‌نخست وزیر محبوب

خیابان اردیبهشت طبق دستور وزارت محترم‌کشور ونقشه موجوده در اداره شهرداری اصفهان از اول رودخانه زاینده‌رود تا چهارسوق مستقیم بوده ، بعدا نظر باینکه میخواستند انحرافی دریك قسمت ازخیابان مذکور بدهند بوزارت محترم کشور شکایت و طی‌نامه۸۵۷۸ از طرف آنوزارت خانه بمالکین ابلاغ شدکه‌خیابان مستقیم‌باشد شهرداری هم از اول رودخانه تاعباس آباد راطبق نقشه مستقیم کشید، مجددا بعلت‌اعمال‌نفوذ درانجمن شهر نقشه‌اولی راکه بتصویب وزارت‌محترم کشور رسیده بودبواسطه خراب نشدن یك خانه از اقوام یکنفرازانجمن شهرقسمتی‌ازخیابان را انحراف‌داده‌تاخانه مذکور خراب نشود. براثر این اقدام غیرقانونی توسط پست سفارشی بشهردار محترم شکایت و در روزنامه اطلاعات و غیره منتشر شد.

اینجانبان را خواستند و آقای توسلی عضوهمان انجمن اظهار نمودندکه ما این‌قسمت خیابان‌را که‌منحرف نموده‌ایم باشما کاری ندارد و مابشما طرفین خیابان‌جوازهای متعدد ساختمان داده‌ایم و شماهم طبق‌نقشه وجواز ساختمان عقب‌نشینی نموده وساختمان کرده‌اید وباین نحو ماراساکت نموده ، چندی قبل‌مشاهده نمودیم که آقای غروی‌جاده را گرفته و بحیاط خوداتصال داده و مشغول ساختمان است پرسیدیم علت چیست که‌شما جاده‌را گرفته وساختمان‌مینمائیدگفت آقایان من‌این زمین را از شهرداری متری هزارتومان خریده وجواز ساختمان گرفته وقباله انتقالی رسمی‌دارم و از طرف برزن یك جلوگیری نمودند جواز و قباله را ارائه دادم از اینجهت مزاحم من نشدند ، اینجانبان ازاین عمل حیرت انگیز ناچارا توسط پست شهری سفارشی وتلگرافی که هزینه جواب راهم‌قبول نمودیم درتاریخ۲٦ر٤۰ از آقای شهردار اصفهان سوآل شدکه زمین جاده‌را متری‌چند فروخته‌اندآیابا اعلام مزایده فروخته شده‌یا بدون اعلام‌آنچه مراجعه نمودیم جواب نمیدهند .

درتاریخ۲۳ر٥ر٤۰ توسط پست سفارشی بجناب آقای‌استاندار محترم اصفهان شکایت نمودیم که‌پرونده را از شهرداری بخواهند ورسیدگی نمایند درخواست‌داریم امرومقرر فرمایند دیوان کیفر یکنفر مهندس باهزینه اینجانبان اعزام‌باصفهان تاثابت نمائیم که قریب۱٥ سال‌است دراین قسمت خیابان کوچك‌بواسطه خراب نشدن یکخانه که آن خانه هم مسجد حاج‌کاظم راگرفته وجزء منزل انداخته که «اظهرمن‌الشمس» است قسمتی از خیابان رامنحرف نموده وعده‌ای صاحبان‌خانه کوچك‌رابیچاره نموده در صورتیکه درهیچکدام طرفین خیابان آثار قدیمه نبوده که خیابان رامنحرف نمایند، متمنی‌است امر فرمائید پس از رسیدگی اشخاصی‌که باعث این عمل خلاف قانون گردیده تعقیب تادیگر اعمال نفوذی درکارهانشود که باعث نارضایتی مردم فراهم گردد درخاتمه استدعا داریم مقرر فرمایند شهردار اصفهان جواب دهند علت انحراف خیابان چه بوده‌بچه مجوز قانونی جوازساختمان بغروی داده شده که جاده راگرفته وجزء حیاط خودنمایند.

باتقدیم‌احترام

رونوشت جناب آقای الموتی وزیر محترم‌دادگستری‌رونوشت دادستان دیوان کیفری کارکنان دولت .

حاج‌احمد مظاهری ـ حاج‌محمدعلی مظاهری‌ـعلی عمومی ـمحمد عمومی ـحاج محمد تقی گلشنی وصدها امضاء دیگر .

آ ـ ۱۸۳۲۸

آ ـ ۱۸۳۱۸

جناب آقای نخست وزیر توجه فرمایند و آقای شهردار تهران بقربانیان قریب‌الوقوع بیعدالتی خویش‌بیندیشند

وزارت کشور اداره‌کل امور شهرداریها ـ شهرداری تهران عطف بنامه شماره ٤۱۰۳ر۷ـ ۹۳۱۳ ـ۱۸ر٤۰ موضوع آقای ستاربخارائی اشعار میدارد اگروزارت کشور با پرداخت کمك بنامبرده مخالفتی‌داشت مبادرت بصدور نامه شماره ۱٤٤۲۳ ـ ۱۸ر۳ر٤۰ نمیشد مقرر فرمایند بطوری که‌ضمن نامه شماره بالااعلام‌گردیده بموضوع‌رسیدگی وبهرنحو که‌صلاح و مقتضی باشد دستور اقدام برعایت مقررات صادر فرمایند.

۲۸ر٤ر٤۰ **از طرف وزیر کشور**

آقای شهردار تهران تمام این‌کمك برابر یکماه پاداش ماهیانه جنابعالی است‌که مسیر زندگی هشت‌نفر موجود گرسنه و مسلول‌را از محل حقوق‌مشروع خودشان تغییر ویا مقتول بی‌انصافی شما مینمایدلااقل بگواهی ودستور معتبرو صحیح جناب آقای نخست‌وزیر احترام و ارزش قائل شویدآنچه صلاح نیست دراین جریده درج شود محرمانه بجناب آقای نخست وزیر نوشته شد .

بازرس اداره‌کل امور شهر ستاربخارائی

آ ـ ۱۳٥۸۳

کانون بانوان

باطلاع عموم بانوان و دوشیزگان عضو ودانش آموزان مدارس سالمندان میرساند که‌از روز شنبه یازدهم شهریور ماه در محل جدید خود خیابان شاه‌غربی چهارراه پیروز جنب داروخانه آریا انجام وظیفه خواهد نمود .

۲ـ۱ آ ـ ۱۳٥٦۱

صاحبان ساختمان خوشحالند

چرا برای اینکه پس از ده سال تجربه درهزاران ساختمان‌بنگاههای ملی‌ودولتی موزائیك های کثیف وسنگهای تراورتن و مرمری و مشمع توسط کارگران آزموده وماشینهای مخصوص تمیز و شفاف شده اگر موزائیکهای شماهم کثیف است بتلفن شماره ٦۹۷۹۳ یا ۷۱۸۱٤ اطلاع دهید.

۲ـ۱ آ ـ ۱۸۳۸۸

آگهی احضار

بدینوسیله به‌غیرنظامی قربان شهرت پور هادی یا (هادی پور) ساکن‌مقام‌کوه نشتا شغل کشاورز که فعلا متواری و مجهول المکان می باشد اخطارمیگردد که‌باتهام عضویت در دسته و جمعیتی که مرام ورویه‌آن اشتراکی است و تبلیغ‌مرام اشتراکی به پخش اوراق مضره در این‌دادگاه تحت‌پیگرد میباشد طبق ماده ۲٦۰ قانون دادرسی و کیفر ارتش باید در ظرف دوماه از تاریخ نشر آخرین آگهی خود را باین دادگاه معرفی‌نماید والا برابر ماده ۲٦۱ قانون دادرسی وکیفر ارتش باتهام شما غیابا رسیدگی و حکم مقتضی صادر خواهد گردید.

رئیس دادگاه عادی شماره ۲اداره دادرسی ارتش ـسرتیپ نصرت‌الله صلاحی عرب

۳ـ۱ آ ـ ۱۸۲۳۲

ریاست شهربانی کل کشور

بدینوسیله از یك عنصر شریف جناب آقای دکتر لطیفی که‌زندانی بنام قاسم انگورانی را تحت‌عمل‌جراحی قرار داده‌وهمچنین یك‌خدمتگذار واقعی جناب آقای دکتر صدر که باکوشش فراوان وسائل تسریع‌زندانی را فراهم آورده از مرك حتمی نجات بخشیدند صمیمانه سپاسگزاریم تقاضای تشویق اینگونه اشخاص فداکار را از حضور مبارك استدعاداریم

آ ـ ۱۳٥۹۷ **ازبهداری زندان قصر ـ رحمت‌رئیسی ـجعفرپور**

ریاست شهربانی کل کشور

بدینوسیله از یك عنصر شریف جناب آقای دکتر لطیفی و جناب آقای دکتر صدر که زندانی بنام قاسم انگورانی را بایك عمل جراحی خطرناك اورا از مرك حتمی نجات دادند صمیمانه تشکر نموده و تقاضای تشویق اینگونه خدمتگزاران واقعی را داریم .

ازطرف اهالی بخش ٦ تهران ـ از طرف اهالی میدان شوش حسن رضائی ـ حسین فرسنجی ـ از طرف اهالی شوش رسول دادشان ـرضا طاهری ـ از طرف اهالی خیابان صدر چنگیز رضوان ـسیدعباس‌تهرانی از طرف اهالی خیابان‌ری صادق تهرانی مدیرباشگاه از طرف اهالی خیابان غله ـسید احمد میراشرف رئیس باشگاه

ریاست شهربانی کل کشور

بدینوسیله اززحمات جناب آقای دکتر لطیفی که یکی اززندانیان رابنام قاسم انگورانی تحت عمل جراحی قرار داده و همچنین جناب‌آقای دکترصدر ریاست بهداری زندان قصر که وسائل تسریع زندانی را به بهداری شهربانی فراهم آورد واورا از مرك حتمی‌نجات‌بخشیدندصمیمانه تشکر نموده وامیدواریم اینگونه اشخاص خدمتگذار را مورد تشویق قرار دهید که بیش از پیش درکار خود کوشا باشند .

از طرف زندانیان‌قصر ـاکبر طاهری ـ جهانگیر رضوان

آ ـ ۱۳٥۹۷ :

ریاست شهربانی کل کشور

بدینوسیله از جناب آقای دکتر لطیفی و جناب آقای دکتر صدر که یك‌زندانی بنام قاسم انگورانی را از مرك حتمی نجات داده و عمر دوباره به‌این زندانی بازگردانیدند صمیمانه تشکر نموده استدعامینمائیم اینگونه اشخاص خدمتگذار وبی‌نظررا مورد تشویق قرار دهید که‌بیش از پیش درکار خود کوشا باشند .

اززندان کاخ ـ داود خالقی ـ رضا شیروریان ـ ابوالحسن صادقی

آ ـ ۱۳٥۹۷

تشکر و قدردانی
ریاست محترم شهربانی کل کشور

بدینوسیله از جناب آقای دکتر لطیفی ریاست بهداری شهربانی وهمچنین از معاونین محترم آقای دکترفتاحی و دکتر امان‌پور که اینجانب را تحت عمل جراحی قرار داده و باموفقیت عمل را که بسیار خطرناك بوده انجام داده وعمر دوباره اینجانب راباز گردانده صمیمانه متشکر وسپاسگزارم از ریاست معظم شهربانی استدعا میشوداینگونه اشخاص شریف و خدمتگزار را که بدون هیچگونه نظری کمرخدمت بسته و همیشه دین خودرا صادقانه به‌شاهنشاه معظم ومیهن عزیز ادا مینمایند تشویق فرمائید که بیش از پیش درکار خود کوشا باشند.

آ ـ ۱۳٥۹۷ **قاسم‌انگورانی**

تشکر وسپاسگزاری

بدینوسیله از آقایان دکتر بهنگام و دکتر سعید خسرو شاهی که‌در وضع حمل همسرم نهایت مراقبت رانموده‌اند وعائله‌ای را از نگرانی آسوده خاطر ساختند صمیمانه تشکر مینمایم .

آ ـ ۱۸۳٥۲ **حسین غلامشاهی**

۲ـ۱ آ ـ ۱۸۲٦٦

اسفالت خیابانهای تهران موقوف شده

دهها خیابان شهر بصورت خرابی درآمده است

بقیه از صفحه اول

دیروز نوشتیم که تایکماه دیگر شهرداری تهران امور نان تهران را بعهده خواهد گرفت . امروز سرپرست ادارهٔ خواربار شهرداری بادارهٔ غله و نان رفت وبامقامات آن اداره دربارهٔ نحوهٔ واگذاری این امر بشهرداری مذاکره نمود .

صدور پروانه

خبرنگار ما کسب اطلاع کرد که بدستور شهرداری تهران فقط صدور پروانه نانوائی ها بوسیله اداره خواربار انجام خواهد شد وبازرسی وسایر جزئیات کار همچنان تا مدت یکماه زیر نظر ومسئولیت ادارهٔ غله ونان باقی خواهد ماند .

امروز مقامات شهرداری اعلام داشتند که ماموربن ادارهٔ اماکن شهربانی ازاین پس با ماموربن شهرداری همکاری نزدیك خواهند داشت از هنگامیکه شهرداری در صدد اجرای آئین‌نامه محدودیت فروش مشروبات الکلی برآمد این همکاری آغاز گردید .

امروز کمیسیونی دردفتر کارشهردار تهران باحضور ماموربن شهربانی واداره خواربار تشکیل شد و در اطراف این موضوع مذاکراتی صورت گرفت یك مقام دراداره خوار- بار گفت پیشنهاد شده بود که: وظایف ادارهٔ اماکن شهربانی بشهرداری واگذارشود ولی شهرداری بااین امر موافق نیست وبمنظور حسن انجام کارها فقط همکاری نزدیك شهرداری و شهربانی دراین مورد ضروری می‌باشد .

اسفالت

شهرداری تهران ماهیانه درحدود شش میلیون تومان درآمد دارد و در ظرف مدت شش ماه اول سال این درآمد کلا وصول شده ولی میزان بدهکاری شهرداری آنقدر زیاد است که باوجود این رقم درآمد تابحال مامورین موفق بانجام کوچك ترین برنامه عمرانی درمحلات و خیابانهای تهران نشده‌اند اسفالت بسیاری از خیابانها مانند خیابان های ژاله ،شاهرضا میدان سپه و دهها خیابان دیگر ازمیان رفته و اداره فنی شهرداری بعلت مشکلات مالی موفق بترمیم خرابیهای اسفالت خیابانها نشده است .

وام جدید

مقامات شهرداری اکنون درصدد دریافت چهل میلیون تومان وام از بانك ملی می‌باشند مقامات مالی شهرداری میگویند تااین وام از بانك دریافت نشود در شهرداری کاری نمیتوان انجام داد زیرا وقت ماموربن درتمام ساعات روز صرف جوابگوئی بطلبکارانی میشود که بشهرداری مراجعه وتقاضای تعیین تکلیف خودرا میکنند با تصویب آئین‌نامه جدید عوارض شهرداری بطوریکه گفته میشود مقدمات دریافت وام فرا رسیده و بانك موافقت کرده است که چهل میلیون تومان بشهرداری بپردازد .

سازمان جدید

قراربود دراین ماه سازمان جدیدی برای شهرداری داده شود برای این منظور چندین طرح ازطرف مسئولین امر تهیه شد ولی تابحال هیچکدام اجرا نگردید و گویا درآینده نزدیك برای اصلاح سازمان شهرداری اقداماتی بعمل خواهد آمد .

مسئله زباله

شهرداری تهران درحدود شش میلیون تومان برای خرید ماشین های زباله‌کش پرداخت کرده این ماشین ها اکنون به‌بندرخرمشهر واردشده ولی هنوز بطرف تهران حرکت داده نشده است این ماشین آلات عبارت‌ازیکصد دستگاه ماشین زباله‌کش و چند دستگاه اتومبیل جهت شستشوی خیابانها وچندین هزار سطل زباله وچرخ زباله‌کشی است و اگر این وسائل بتهران برسد میتوانند امر جمع آوری زباله را در تهران ماشینی کنند .

وصول عوارض

اکنون وضع وصول عوارض و درآمد های شهرداری جریان عادی خود را طی میکند ولی اگر در شهرداری برای وصول درآمدوضع غیرعادی وفوق‌العاده اعلام نشودبهیچ وجه نمیتوان انتظارافزایش درآمد ازاین اداره‌داشت‌مودیان شهرداری عادت به‌شدت‌عمل‌دارند وبراثرهمین اقدام یکمرتبه‌درآمد دروازه وبار،از شصت‌ریال به‌شش‌هزارریال میرسد

اکنون مقامات‌شهرداری درصدد آنند که کار ادارات‌وصولی ودرآمد این سازمان را ماشینی کرده و سیستم جدیدو علمی وصول رادر ایران اداره برقرار سازند .

بجای کوپن

بقیه از صفحه اول

وزارت دارائی تا پایان ماه جاری بکارمندان کوپن خواهدداد وکارمندان میتوانند در مقابل کوپن اجناس‌مورد احتیاج خود را از فروشگاه های تعاونی که‌قبلا معلوم شده‌بود دریافت دارند .

در شهرستانها پول نقد داده می شود

در مورد شهرستانها دستور داده‌شده تا آنجائیکه جنس در فروشگاه های سازمان تدارکات وجود دارد کوپن داده شود و بقیه را پول نقد بدهند با این دستور تعدادی ازشهرستان ها که جنس خود را تمام کرده‌اند بناچار وجه نقد در اختیار کارمندان مشمول تبصره های ۳۲ و ۳۳ خواهند گذارد ودردوماهه سوم‌دراین‌شهرستان هابطور کلی وجه نقد پرداخت‌خواهد شد .

در مورد تهران هم وضع بهمین نحو خواهد شد باحتمال زیاد دولت در شش ماه دوم سال بهمه کارمندان مشمول تبصره ۳۲ و۳۳ در سراسر کشور وجه‌نقد پرداخت خواهد نمود.

کمك بشرکتهای تعاونی

در مورد اینکه این عمل دولت در تثبیت قیمت اجناس موثر بوده وزارت دارائی در نظر دارد بنحوی این رویه را ادامه دهد منتهی برای تثبیت قیمت اجناس‌شرکتهای تعاونی تقویت خواهندشد فعلا طرحی مورد مطالعه است که شرکتهای تعاونی باتوافق جنس خود ، شرکت مادوی درست کنندوزارت‌دارائی‌باین شرکت مادر اعتبار بدهدتاآن شرکت احتیاج سالانه شرکت های‌تعاونی راخریداری وتوزیع نماید تا باارزان تمام شدن کالا های شرکت ها این شرکت ها عملا نقش موثری در تثبیت قیمت اجناس داشته باشند در اینصورت کارمندان دولت میتوانند مثل سابق از فروشگاههای تعاونی منتهی با قیمت مناسب استفاده کنند . این طرح هنوز بتصویب نهائی نرسیده است .

نمایندگان وزارت دارائی

درکمیسیون دائم همکاری‌اقتصادی ازطرف‌آقای وزیردارائی آقایان محمود بهمنیارود کتر مدرسی‌بسمت نمایندگان‌وزارت‌دارائی‌در کمیسیون دائم همکاری اقتصادی‌تعیین وبدبیر خانه شورایعالی‌اقتصادمعرفی‌شدند.

تماس تلفنی باوزیر فرهنگ

سخنگوی وزارت فرهنگ امروز بخبرنگار ما گفت : کسانیکه بخواهند شکایات یا پیشنهاد های خودرا باطلاع آقای وزیر فرهنگ برسانند میتوانند همه‌روزه ازساعت هفت صبح‌تا یك‌بعداز ظهر ازشماره تلفن ۳۱۲۱۱ و شماره داخلی ۲۴۶ وزارت‌فرهنگ استفاده نمایند .

دوخبر ازشمیران

* دیروز موتور سیکلت سواری درخیابان پهلوی شمیران که بطور ناشیانه بچپو راست خیابان در حرکت بود توجه یکی از ماموربن ژاندارمری پاسگاه محمودیه رابه خود جلب کردمامور مزبور بوی فرمان توقف‌دادولی هنگامی که‌موتو سیکلت سوار بدستور ژاندارم قصد توقف داشت ناگهان با موتو- سیکلت بزمین افتاد و صورتش مجروح شدوبکلانتری‌منتقل‌گردید اما وقتی از او پروانه رانندگی خواستند اظهار داشت ندارم و ضمنا اعتراف کرد که موتور را هم از میدان شوش بسرقت برده‌است

* دیرو زدادگا ،جنحه شمیران بریاست آقای آزاد به پرونده سارقی بنام ناصر خسروی معروف به‌ناصر شیرازی رسیدگی نمودواو رابه شش ماه زندان محکوم کرد ولی هنگامیکه رای دادگاه قرائت میشد در جلو ی‌میز رئیس دادگاه زانو بزمین زد و بالتماس تقاضای تخفیف مجازات خود را نمود و اظهار داشت از کرده خود پشیمانم

اسامی فارغ‌التحصیلان دوره چهاردهم دانشگاه فرماندهی وستاد

سروان پیاده منوچهر بیگلری
سرگرد سوارزرهی ملك هوشنك قهاری .
سرهنك ۲توپخانه منصورشفازند
سرهنك ۲پیاده تقی لطیفی
سرهنك ۲توپخانه سید محمد مدنی
سرهنك ۲توپخانه میرهاشم‌قاسمی
سرهنك ۲توپخانه حسین قلعه‌بیکی ایراوانی .
سرهنك۲ توپخانه مجتبی عمید
سرهنك ۲سوارزرهی یوسف‌ظفرپور
سرهنك۲سوارزرهی‌نصرت‌اله‌قهرمانی
سرهنك ۲ سوار زرهی احمدمجلسی
سرهنك۲ مخابرات اسمعیل‌قربانیان مطلوب .
سرهنك ۲مخابرات ابوالقاسم‌فطین
سرهنك۲ مخابرات محمد جعفرپور
سرهنك۲مخابرات غلامرضانورانی نژاد .
سرهنك ۲ مخابرات مسعوداحسانی،
سرهنك ۲ مخابرات لطف‌الله‌رفعتی،
سرهنك ۲ مهندس مهدی رحیمیان،
سرهنك ۲مهندس عطاءالله‌تاج‌ترقی،
سرهنك۲پزشك‌سیدمحمودپورحسینی
سرگرد پیاده غلامرضا برومندفرد،
سرگرد پیاده محمد فرسنداج ،
سرگرد پیاده نعمت‌الله وقار ،
سرگرد پیاده رشید ایدنکون،
سرگرد توپخانه میرحسین قادری،
سرگرد توپخانه ابوالحسن صمیمی داریوش ،سرگرد توپخانه سیداحمد مهام ، سرگرد توپخانه محمود عسکریان ، سرگرد توپخانه عبدالله مجاب‌سرگردتوپخانه‌احمد فرامرزی
سرگرد توپخانه محمد رضا کیوانی،
سرگرد توپخانه عبدالحسین راوندی
سرگرد توپخانه علاءالدین دادرس،
سرگرد توپخانه مجاهد اوچکان ،
سرگرد مهندس سعدالدین رشدیه
سرگرد مهندسی مهدی مالك
سرگرد مخابرات احمدنوش رادمطلق
سرگرد مخابرات عزیزالله جاوش
سرگرد مخابرات ابراهیم بهرامی‌نژاد
سرگرد مخابرات حسن حقایقی
سرگرد مخابرات امیر فضل‌الله‌هیوی
سرگرد پزشك مصطفی آذرین نو
سرگرد پزشك سعید اسکوئیلر
سرگرد سوار ژاندارم خسرو عامری
سروان پیاده محمد علی منصوری خلخالی
سروان پیاده موتوری محمد سلیزاده شالچی

هیئت نمایندگی ایران

بقیه از صفحه اول

۵ـ آقای فریدون فرخ رئیس اداره‌نمایندگی ترجمه‌وزارت خارجه .

آقایان نامبرده اعضای اصلی هیئت نمایندگی ایران می‌باشند و بقیه‌اعضاء هیئت نمایندگی ایران که از نیویورك ویا از سایر سازمانهای سیاسی‌ایران در خارج معرفی شده‌اند باین شرح جزو هیئت نمایندگی ایران خواهند بود .

۱ـ آقای دکتر مهدی وکیل رئیس هیئت نمایندگی دائمی ایران‌درسازمان ملل .
۲ـ آقای دکتر پرویز مهدوی عضو هیئت نمایندگی.
۳ـ آقای محمود صالحی عضوهیئت نمایندگی .
٤ـ آقای دکترعزت‌الله عاملی‌رئیس اداره اول سیاسی .
۵ـ آقای فریدون زند عضو هیئت
۶ـ آقای عباس نجم عضو سفارت ایرا ن‌در لندن .
۷ـ آقای دکتر شهیدزاده عضو سفارت‌ایران‌دروین .
۸ـ آقای دکترمحی‌الدین نبوی‌عضو هیئت نمایندگی .
۹ـ آقای دکتر محسن گودرزی‌عضو سفارت‌ایران‌درواشنگتن .
۱۰ـ آقای‌علی‌اصغر فرهمند عضو هیئت نمایندگی .
۱۱ـ آقای مهدی احساسی عضو هیئت نمایندگی .

بطوریکه در چند شماره پیش اطلاع دادیم ، آقای قدس نخعی وزیر امور خارجه و اعضای هیئت قرار است روز بیست و سوم شهریور به‌واشنگتن عزیمت کنند .

نمایندگان ایران درکنفرانس سازمان جهانی بهداشت

امروز آقای دکتر مرشد مدیر کل بهداشت برای شرکت در کنفرانس بین‌المللی بهداشتی سازمان جهانی بهداشت منطقهٔ مدیترانه شرقی به‌بیروت عزیمت کرد .

جلسات این کمیته درهفته آینده درشهر بیروت تشکیل خواهد شد، ریاست هیئت نمایندگی ایران درکنفرانس مزبور با آقای دکتراحمد دیبا معاون وزارت بهداری میباشد وی‌اکنون در ژنو است .

برنامه این کنفرانس بحث درباره بیماریهای فلج کودکان ـسرطان ـمالاریا ـآبله خواهد بود .

ثبت نام موسسه زبانهای خارجی دانشکده ادبیات

ثبت نام داوطلبان موسسه زبانهای خارجی وابسته بدانشکده ادبیات از روز یکشنبه ۲۶ تا روز پنجشنبه ۳۰ شهریور از ساعت چهار تا هفت بعداز ظهر در محل ساختمان شماره ۲ دانشکده ادبیات بعمل خواهد آمد .

آقای پور حسینی رئیس دفتر دانشکده ادبیات اظهار داشت : هنوز تاریخ قطعی مسابقه ورودی تعیین نشده و بعدا اعلام خواهد شد .

صندلیهای طبقه دوم اتوبوسهای دوطبقه چوبی‌میشود

مدیر فنی شرکت واحد امروزبه خبرنگار ما گفت چون برخی از مسافران در مردم رعایت کامل نظافت را در طبقه دوم اتوبوسها نمیکردند وعده‌ای باتیغ بجان صندلیها میافتادند شرکت‌واحد درنظر گرفت‌صندلی های طبقه دوم اتوبوسها را تخته‌ای کند و بهمین منظور در تعمیرگاه زرند کارگران مشغول نصب‌صندلی های چوبی در طبقه دوم اتوبوسها هستند .

چوبی کردن صندلی ها این حسن را دارد که کمك راننده ها بعد از سرویس‌در پایان کار در مواقع استراحت میتوانندبراحتی آنها را تمیز کنند ضمنا صندلیهاازآسیب تیغ بعضی از مسافران در امان میمانند .

سارقین مسلح گوسفندها را بردند

هفتگل ـ ساعت چهار بعد از ظهر دیروز عده‌ای سارق مسلح در فاصله سه کیلو متری قریهٔ‌سرتیوك از توابع هفتگل به چوپانهای قریه حمله کردند و سه نفر از چوپانهارا بستندو درحدود یکصدو شصت‌راس گوسفند ازدامداران قریهٔ مزبور را بسرقت بردند جریان به ماموربن ژاندارمری هفتگل اطلاع داده شدو ماموربن در تعقیب سارقین میباشد

من عامل سرطان را پیدا کردم

بقیه از صفحه اول

انسانهای سالم وجودندارد .

از طرف دیگر آژنیکو دانشمند شوروی در ماه مه گذشته در کنگره بین‌المللی سرطان اعلام کرد باتزریق مقدار کمی از سلولهای سرطانی به حیوانات سالم در بدن آنها سرطان ایجاد کرده است .

وی گفت این آزمایش نشان می- دهد که سرطان باحتمال قوی علت ویروسی‌دارد.

همچنین محققین‌امریکائی کریفیسیان و شوارتز چندی قبل اعلام نمودند که تحقیقات آنها نشان میدهد ویروس موجب سرطان است .

دکتر کاروالو‌دانشمند امریکائی که در ایران هستیم شغلی پیدا نکرده‌ایم وچند وقت‌پیش شهرداری اهواز بیك مهندس راه وساختمان احتیاج داشت ما مراجعه کردیم و چون کارکردن را درهر نقطه از کشور که‌باشد عار نمیدانیم حاضر شدیم دراهواز کارکنیم ولی معلوم شدکه حقوق‌ومزایای مادر ماه فقط ۱۲۰۰تومان است که‌اقلانصف‌آنرا باید برای کرایه‌خانه بدهیم .البته ماهانی پنجهزار تومان وده هزار تومان نمیخواهیم فقط آنقدر بما حقوق‌بدهندکه حداقل یك زندگی را بتوانیم فراهم کنیم .

در کنفرانس مطبوعاتی خود افزود باحتمال قوی سرم ضد سرطانی که او تهیه کرده است تنها راه نجات بشر از این بیماری وحشتناك‌است.

دکتر کاروالو در سال ۱۹۵۸در کنگره بین المللی خون شناسی اولین کوششهای خود را در راه کشف علت سرطان عرضه نمود او ۴۰سال بیشترنـدارد انگلیسی را بالهجه پرتقالی، صحبت میکند .

او بدنبال بیانات خود افزود که بحیوانات سالم اسید نوکلئك را که از سلولهای‌سرطانی‌حیوانات‌سرطانی خارج کرده بود تزریق کرد واین حیوانات‌بموجب قانون‌دفاع دربرابر عوامل خارجی باد زهر « ضد سلول سرطانی تهیه کردند .

این پادزهر را سپس از خون حیواناتی که آنرا تولیدکرده بودند خارج نموده وآنرا تحت شکل (گاماگلوبولین)به حیوانات‌سرطانی تزریق کرده و نتایج نیکوئی بدست آورد .

دانشمندان معتقدند سرمی راکه دکتر کاروالو بدین ترتیب بدست آورده‌موید این‌امر است که‌ویروس موجب سرطان میباشد و میتوان‌با تهیه واکسن از ابتلا به بیماری سرطان مصون ماند دکتر کاروالو اینك در صدد آن است که سرم ضد سرطان را روی انسان آزمایش کرده و نتایج آنرا مورد مطالعه قرار دهد .

برنامه فرداشب تلویزیون

ساعت ۶ر۰۰ـ آهنگهای غربی رادیوئی
ساعت ۶ر۳۰ـ فیلم کارتون
ساعت ۷ر۰۰ـ برنامه شرکت تلفن
ساعت ۷ر۳۰ـ جهان سینما
ساعت ۸ر۰۰ـ هنرهای زیبا ارکستر بانوان ـ خواننده پروین
ساعت ۸ر۳۰ـ اخبار و فیلم خبری
ساعت ۸ر٤۵ـ راهنمائی و رانندگی
ساعت ۹ر۰۰ ـمسابقه مارگرت آستور
ساعت ۹ر۳۰ـ فیلم‌سینمائی
ساعت ۱۱ر۳۰ـ پایان‌برنامه

مدیرعامل بانك رفاه کارگران گفت:

سرمایه بانك بنفع کارگران بکار میافتد

سرمایه بانك باید بپیشرفت‌صنعتی‌کشور کمك‌کند

امروز آقای سلمان اسدی رئیس هیئت مدیره ومدیر عامل جدید بانك‌رفاه کارگران ضمن یـك مصاحبه توضیحاتی در اطراف‌برنامهٔ کار خود در اختیار خبرنگار مـا گذاشت .

آقای اسدی اظهار داشت طبق این‌برنامه‌جدیدخط‌مشی‌بانك ازاین ببعداین خواهد بود که از هرلحاظ وضع‌کارگران تامین شود . بدین جهت سرمایه بانك که متعلق بخود کارگران می‌باشد فقط باموری اختصاص می‌یابد که منافع کارگر درآن در نظر گرفته شده‌باشد .

بانك مزبور از این پس تا حد امکان از معاملات تجاری‌و اعتباری خودداری خواهد کرد . ولی برای آنکه کمکی بکارخانجات کشور شده‌باشد مطالعاتی در جریان است تا مواد اولیه این کارخانجات‌توسط این‌بانك با حداقل قیمت تهیه و با اخذ یك دستمزد نازل در اختیار کارخانجات قرار گیرد تا بدین وسیله هم صاحبان کارخانجات بتوانند مواد اولیه خود را در هر موقع از این مرکزبا حداقل‌قیمت خریداری‌کنند و هم‌بانك بادریافت دستمزد از فروش‌این‌کالا هابتواند بیشتر بکارگران کشور کمـك نماید .

سرمایه بانك باموری اختصاص می‌یابد که‌به‌پیشرفت صنعتی کشور کمك‌کند .بدین‌منظور از پرداخت وام واعتبار بافراد عادی‌خودداری‌می شود. مدیر عامل بانك رفاه اضافه کرد که برنامه هائی‌بمورد اجراء گذاشته خواهد شد تا درآینده‌این بانك بصورت خزانه داری‌سازمان بیمه های اجتماعی کارگران درآید ووجوه کارگری در این‌بانك‌تمرکز پیداکند تااز آن برای توسعهٔ‌امور کارگری‌استفاده شود . در مورد ایجاد شعب در شهرستانها آقای اسدی اظهار داشت بزودی در مراکزبزرك کارگری درشهرستان ها این شعب ایجاد می شود تا کارگران شهرستانها هم بتوانند‌از کمکهای بانك استفاده کنند همچنین بانك مزبور کارگران را تشویق‌خواهدنمودتا باایجاد شرکت های‌تعاونی مصرف ـ مسکن و اعتبار از وامهای بانك استفاده نمایند .

این بانك‌بصاحبان‌صنایع کوچك از طریق پرداخت وام و سرمایه گذاری کمك خواهد کـرد و متخصصینی‌نیزباین مراکز اعزام خواهد داشت .

زدوخورد برسر پرکردن رودخانه

خبرنگار ما درشمیران گزارش میدهد ، دیروز هنگامیکه عده‌ای ازکارگران ساختمان آقای خرم یکی‌از اهالی ازگل مشغول‌پرکردن مسیل رودخانه‌جلوی ساختمان‌بودند آقایان باسقی رئیس قسمت‌تجاوزات وستوان دوم طالبی مامور شهرداری وچند نفر مامور مزبور رفتند واظهار داشتند چون تسطیح رودخانه و پر کردن آن ممکن است حوادثی‌به وجود آورد لذا از ادامه این کار خودداری کنید ولی کارگران‌اعتنائی به‌اظهارات ماموربن‌نکردندوبالاخره پس از مشاجره لفظی سه نفر از آنهاباسامی یوسف‌صنفی خانی‌حیدر رستمی و مجید جمشیدی‌باماموربن گلاویز شدند و شروع به کتك‌کاری نمودند و در این زدو خورد پاگون یکی از ماموربن کنده‌شد تااینکه بادخالت‌ماموربن‌ژاندارمری ازگل محرکین دستگیر و باپرونده بدادگاه ناحیه ۸ شمیران اعزام گردیدند و طبق قرار بازپرس هر سه کارگر بجرم توهین به مامور دولت در حین انجام وظیفه زندانی شدند .

آئین‌نامه حفاظت کارگران بتصویب رسید

سخنگوی وزارت کار بخبرنگار ما اظهار داشت :

آئین‌نامه حفاظت در مقابل خطرات وسایل انتقال نیرو که مشتمل بر ۱۱۲ ماده می باشد به استناد ماده ۴۷ قانون کـار در سی‌امین‌جلسه‌شورایعالی حفاظت‌فنی که در دفتر کار آقای فتح‌الله معتمدی معاون وزارت کار و با شرکت آقایان مهندس ایروانی و دکتر اذهبی معاون وزارت صنایع‌و معادن عزیزالله اکبر معاون‌وزارت کشور دکتر اعتماد معاون وزارت بهداری ـ شهاب فردوس معاون وزارت دادگستری ـمهندس‌ریاضی رئیس دانشکده فنی ـ مهـندس پارسائی مدیر کل‌بازرسی کـار مهندس رحیمی‌دبیر کمیته‌تشکیل می گردید بتصویب نهائی رسید و برای اجراء به مقامات مربوطه‌ابلاغ می گردد .

خروج

* آقای عبدالاحد یکتا سفیر کبیر ایران در تونس به تونس
* آقای ابراهیم مهدوی استاندار خوزستان به لندن
آقای دکتر مهدی عبده‌بامریکا
* آقای سلطان حسین وکیلی سنندجی سرکنسول ایران در ژنو به ژنو
* آقای دکتر باقر شریعت‌مدیر مجله تهران اکونومیست به آتن
* آقای میراجمدنواده کارشناس دخانیات به ترکیه
* آقای استاد حسین بهزاد به آتن
* آقای مهندس مرتضی‌معتمدی به آتن
* آقای دکتر اصغر مینو استاد دانشگاه به آتن
* آقای دکتر حسین مرشدمدیر کل اداره بهداشت به بیروت
* آقای دکتر محسن عاملی حقوقدان آکادمی بین‌المللی درلاهه به هلند

بیاد استاد جواد فاضل

روزچهارشنبه ساعت ۵ بعدازظهر مجلس یادبودی ازطرف همکاران و دوستان آنمرحوم در دبیرستان بدریه واقـع در خیابان ایران برقرار خواهد بود از کلیه فرهنگیان ودوستان فقیدسعید دعوت میشود که باتشریف‌فرمائی خود روح آن مرحوم را شاد و مارا سرافراز فرمائید

رئیس دبیرستان بدریه . شمسی‌صفا

خانواده‌های **غیاثوند ـ شجاعیان ـ داورپناه ـ عادل ـ محسنی ـ وکیلی ـ معزی ـ مهرشاد ـ ابوترابی ـ رئیس‌ـ جباریان ـ بهرامعلی ـ محمدی ـ وزیری**

باکمال تاسف فوت مرحومه **معصومه شجاعیان** را باطلاع فامیل و دوستان میرساند مجلس ختم آنمرحومه روزسه‌شنبه هفتم شهریورماه جاری از ساعت ۹ الی۱۱درمسجدچهارصد دستگاه ومجلس ختم زنانه بعداز ظهر همانروز از ساعت ۱۶ الی ۱۸ درمنزل شخصی آن‌مرحومه چهارصد دستگاه روبروی منبع آب خانه شماره ۱۹۲ منعقد میباشد

مصیبت‌وارده را ببازماندگان آنمرحومه تسلیت‌میدهیم

بانهایت تاسف فوت مرحومه مغفوره بانو **هویدا** مادر دوشیزه روح‌انگیز هویدا ـ منشی و آقای هویدا معاون دفتر علیاحضرت شهبانوی ایران و همچنین آقایان جمیل ـ فرید وحید هویدا راباطلاع میرساند مجلس ترحیم آنمرحومه از ساعت ۹ تا ۱۱صبح روزپنجشنبه نهم شهریور ماه درمسجد مجد برقرار خواهد بود

پیشکار مخصوص علیاحضرت شهبانوی‌ایران ـفضل‌اله‌نبیل

۱ـ۲ آـ ۱۳۶۳۷

خانواده‌های هویدا ـ سرداری ـ سپهبدی ـ کلانتری ـ شریعت ـ زندایرانی ـ جلالی ـ بصیری ـ هاشمیان

باکمال تاسف وتاثر فوت مرحومه **بانو هویدا** راکه در **وین** اتفاق افتاده است باطلاع دوستان و آشنایان میرسانند مجلس ختم آنمرحومه روزپنجشنبه نهم شهریور ۱۳۴۰ از ساعت ۹ تا ۱۱ صبح درمسجد مجد برگذار خواهد شد

جمیل هویدا ـ فرید هویدا ـ وحید هویدا ـ ادیب هویدا ـ روح انگیز هویدا ۰ امیر عباس هویدا ـ فریدون هویدا ـ دکترامیر منصور سرداری ـ انوشیروان سپهبدی ـ مهندس شکیب کلانتری ـ رسول‌شریعت ـ عزت‌اله ستار ـ جمیل زند ایرانی ـ عبدالباقی جلالی ـ دکتر حسین بصیری علی هاشمیان وکیل دادگستری

۱ـ۲ آـ ۱۳۶۳۷

باکمال تاسف مصیبت‌وارده را بعموم خانواده‌هائیکه دراین ضایعه عزادارند مخصوصا خانواده محترم هویدا و سایر بازماندگان آنمرحوم تسلیت میگوئیم

خانواده‌های عبده ـ شریف‌استرآبادی ـ دکترمقبل ـ عبقری ـ جابری ـ ایرانزادی ـ شریعتزاده معلم ـ کاتوزیان

فوت مرحومه **بانو فاطمه شریف‌استر آبادی** را باطلاع آشنایان‌میرسانند ختم مردانه روز٤شنبه ۸شهریور ازساعت ٤ونیم الی ٦ونیم درمسجد مرحوم حاج شیخ‌عبدالنبی و ختم زنانه روز سه‌شنبه هفتم ازساعت ۵ تا۷ درمنزل شخصی آن مرحوم واقع درخیابان سیروس حمام خشتی کـوچه حاجی بلورخانم منعقد میباشد

مصیبت‌وارده‌را بعموم‌بازماندگان‌آنمرحومه تسلیت میدهیم

بمناسبت درگذشت شادروان **بانو فاطمه صور اسرافیل** همسر جناب آقای غلامرضا صوراسرافیـل و مادر تیمسار سرتیپ تقی‌صوراسرافیل مجلس ختم زنانه در روز سه‌شنبه ۷شهریورماه جاری از ساعت چهار تا شش بعداز ظهر در منزل آنمرحومه واقع درپل امیربهادر کوچه دبیرعلائی کوچه بهادری کاشی ٤۵ منعقد و هزینه ختم مردانه بنـا بوصیت درگذشته بمصرف امور خیریه خواهد رسید .

مجلس‌یادبود هفته در روزجمعه ۱۰ شهریورماه از ساعت چهار بعداز ظهر دراین‌بابویه خواهد بود

غلامرضا صوراسرافیل ـ سرتیپ‌تقی صوراسرافیل ـ علینقی صوراسرافیل ـ محمد صوراسرافیل ـ صادق صور اسرافیل‌ـ یوسف‌صوراسرافیل ـمحمود حاجبی ـمهدی‌صور اسرافیل ـمرتضی صوراسرافیل ـ علی‌اکبرمهدین ـ حسین صالحی ـسرهنك‌بازنشسته مرتضی‌قلی ملك‌مرزبان ـمحسن صوراسرافیل ـعلی‌اصغرمحمودی ایران ـعبدالوهاب‌محمودی ایران ـ عباس‌عبرتی ـ حسین‌کریمیان ـ خانواده باسقی ـ خانواده ازهاریان

بعموم بازماندگان آنمرحومه مخصوصا خانواده‌هائیکه دراین ضایعه عزادارند تسلیت میگوئیم

خانواده‌های **محبعلی ـ نوروزی ـ طاهری ـ فرزانه‌خو- بیاتی** بانهایت‌تاسف فوت **بانو هاجرمحبعلی** همشیره آقایان علی و حسن محبعلی کارمندان وزارت پست‌وتلگراف را در تفرش باستحضار بستگان وآشنایان میرسانند مجلس‌ترحیم مردانه روزپنج‌شنبه نهم شهریورماه از ساعت ٤ الی ٦ونیم بعداز ظهر درمسجدعلوی واقع درمیدان گمرك منعقد است

آـ ۱۳۶۷۵

مصیبت‌وارده‌را بعموم‌بازماندگان‌آنمرحومه تسلیت میدهیم

بدینوسیله باطلاع دوستان وآشنایان میرساند مراسم شب‌هفتم درگذشت برادر اینجانب مرحوم **دکتر حسین‌مهتدی استاد دانشگاه** روزپنجشنبه نهم شهریورماه جاری ازساعت چهارونیم الی شش ونیم بعداز ظهربرمزار آنمرحوم واقع‌در امامزاده عبداله برگزار خواهد بود

۱ـ۲ آـ ۱۳۶۸۳ **دکتر جواد فرنوش**

بانهایت تاسف درگذشت همسرعزیزم **کارمن مستشفی** را درنیمه شب یکشنبه پنجم شهریورماه باطلاع خویشان و دوستان میرساند از نظر رعایت مراسم مذهبی آنمرحومه مجلس تذکری‌درساعت ۵ بعداز ظهر روزپنجشنبه‌نهم‌شهریور ماه‌درکلیسیای انجیلی(میسیون‌امریکائی) خیابان‌قوام‌السلطنه برگذار میگردد درضمن مجلس یادبودی دربعداز ظهر روز چهارشنبه هشتم شهریور درمنزل شخصی واقع درخیابان سی‌متری کوچه طوسی شماره ۵۷ منعقد خواهد بود

آـ ۱۳۶۶۹ **دکتر پزشکپور مستشفی**

جناب آقای مهندس رادپور

مهندسین وکارمندان اداره طرح شهر شهرداری‌مصیبت وارده را بشما تسلیت‌عرض نموده وبقای بازماندگان‌ومتعلقین را از درگاه ایزد متعال خواهانند .

مهندسین و کارمندان اداره طرح شهر شهرداری‌تهران

اپل رکورد سقف سفید

شماره ۲۶۷۶۱ ط ۳۹ درمقابل سینما نیاگارا متعلق به آقای منصور حاجیان بسرقت رفته است.

شماره تلفن ۴۱۸۷۸ آـ۱۳۷۴۳

در جلسه امتحان دانش آموزان باچاقو بناظر امتحانات حمله کردند

دیروز دو دانش آموز دبیرستان درسر جلسه امتحان تجدیدی باچاقو وصندلی دبیر مراقب امتحانات را با چاقو زخمی کرده و فرار نمودند .

ساعت ۱۱ و نیم دیروز جلسه امتحانات تجدیدی در دبیرستان باستان واقع در خیابان اناری وابسته به اداره فرهنگ ناحیه ده تهران برگزارشد .

پس از اینکه سوآلات امتحان برای دانش آموزان تجدیدی خوانده شد مراقبین درگوشه و کنار بمراقبت مشغول شدند . یکربع ساعت بعداز شروع امتحان آقای افشار دبیر مراقب وناظر امتحان متوجه شد که محمود نیك خو دانش آموز تجدیدی مشغول تقلب استو باصطلاح «نت» کشیده است .

حمله باصندلی وچاقو

آقای افشار برای جلوگیری از تقلب نیك خو به صندلی اونزدیك شد وخواست ازتقلب او جلوگیری کند ولی دانش آموز مزبور که ازاین پیش آمد ناراحت شده بود ازجایش بلند شدوباصندلی بطرف آقای افشار حمله کرد . دراین موقع دانش آموز دیگری که تقی صالحی نام دارد از جای خود بلند شدو باچاقوئی که در جیب داشت بطرف آقای افشار حمله کردو کتف اوراسوراخ نمود وسپس هردو فرار کردند .

جلسه امتحان بهم خورد وپس از یکربع مجددا تشکیل شد . آقای افشار به بیمارستان منتقل شد و معالجه گردید وبرای اوده روز درمان تعیین شد جریان حادثه بکلانتری ده تهران اطلاع داده شد مامورین کلانتری درمحل به تحقیق پرداختند. وپرونده ای تشکیل دادند . مامورین اظهار میدارند که این عمل باتوطئه قبلی صورت گرفته است . اکنون مامورین پلیس درصدد دستگیری ضاربین هستند واداره فرهنك نیز مشغول تحقیق علل بوجود آمدن چنین حادثه ای میباشد .

اظهارات روسای دبیرستان

خبرنگار ما که امروز بدبیرستان باستان مراجعه کرده گزارش داده است .

صبح دیروز ازدانش آموزان کلاس ششم طبیعی دبیرستان باستان درمحل سالن امتحانات دبستان شایسته جمع شده بودند . نزدیك ظهر آنها وارد سالن امتحانات شدند تا امتحان تجدیدی «طبیعی» خودرا بدهند که این حادثه اتفاق افتاده و آقای مجید افشار ناظر امتحانات زخمی شده است .

جوانی یك دختر بچه را ازدزدید و بجنگل برد

این جوان ادعا میکرد که بخاطر گوشواره طلای دختربچه او را ربوده ولی پس از تحقیقات موضوع بصورت دیگری درآمد

محمد جوانی که دختر خردسالی را ربوده بود

ساعت ۶ بعداز ظهر دیروز ساکنین خیابان جنگل نازی آباد که برای گردش به حوالی بیشه انتهای خیابان آمده بودند ناگهان چشمشان به جوانی افتاد که با دستپاچگی دست دختر بچه شش ، هفت ساله ای رادر دست داشت از یك تاکسی پیاده شد و در حالیکه دختر بچه را با خود میکشانید بداخل بیشه برد . دختربچه گریه میکرد و بر زمین میافتاد و بلند میشد ولی این جوان بی اعتنا به گریه او ویراهمراه خود میبرد.

زنها که از طرز رفتار جوان وگریه دختر بچه ناراحت شده بودند جریان را به پاسبان خیابان اطلاع دادند .

گوشواره را میخواستم

پاسبان باتفاق مردم وارد بیشه شدند و پناهگاههای بیشه را بازرسی کردند و جوان و دختر بچه را دیدند که در زیر درختی در بیشه نشسته اند و دختر بچه گریه میکند و جوان او را تهدید مینماید .

پاسبان هردو رابکلانتری نازی آباد آورد . در بازجوئی که از جوان بعمل آمد او خودرا محمد معرفی کرد و گفت چند روز بود که کاری گیرم نمی آمد و از بی پولی بستوه آمده بودم امروز که از خیابان سلیمانیه امامزاده حسن عبور میکردم چشمم باین دختر بچه افتاد . دیدم در گوشش گوشواره طلا است لذا اوراسوار تاکسی کردم و به جنگل آوردم تاگوشواره ها را درآورم که مردم رسیدند و مرا گرفتند .

موضوع دیگری در میانست

در بازجوئی دختر بچه خرد سال حرفهائی زد که مامورین به صحت اظهار محمد مشکوك شده و او را نزد پزشك قانونی فرستادند ولی اظهارنظر پزشکی قانونی موضوع پرونده راتغییر داد و معلوم شد که محمد این دختربچه را ربوده است . ضمن تحقیقات بعدی محمد به عملیات خود اعتراف کرد و صبح امروز همراه پرونده بدادسرای تهران اعزام شد و دختر بچه نیز به پدر و مادرش تحویل گردید. پرونده این جوان پس از تکمیل بدادگاه جنائی ارسال خواهد شد .

دزد حیله گر در اطاق خوابیده بود و صاحبخانه او را نمیدید!

سارق پس ازاینکه مامورین خانه را جستجو کردند واورا نیافتند ازرختخواب بلندشد ویك چمدان پر از لباس برداشت وبراه افتاد ولی روی پشت بام ...

جالبترین حادثه دزدی دیشب در حومه تهران اتفاق افتاد . شرح ماجرا را بهتر است از زبان دزدی که دستگیر شده است بشنوید .

این شخص که ماشاءالله نام دارد میگفت ما دزدان بی گدار به آب نمی زنیم و تا تحقیق کافی پیرامون خانه ای نکنیم وساکنین آنرا نشناسیم خودرا به آب و آتش نمی زنیم .

من چند روز بود که این خانه را زیر نظر داشتم متوجه شده بودم که درخانه یك زن وشوهر جوان زندگی می کنند که اغلب شبها دیر بخانه می آیند ونوکری دارند که نیمه شب از خانه خارج میشود و نزد نامزدش میرود و نزدیك صبح برمیگردد .

با این حساب بهترین موقع برای دزدی یك ساعت پس از ورود خانم و آقا و نیمساعت پس از خروج نوکر بود .

جای نوکر خانه خوابید

من دیشب ساعت ۲ بعد از نصف شب که خانم و آقا وارد منزل شدند ونوکر نیمساعت بعد با دوچرخه از خانه خارج شد. ازتیر چراغ برق بالا رفتم و از پشت بام وارد خانه شدم هنوز دست بکار نشده بودم دیدم درخانه رامیزنند به پشت بام آمدم تافرار کنم دیدم دو ژاندارم در حالیکه سرنیزه های تفنگشان برق میزد پشت در خانه هستند. من خیلی زود فهمیدم که ژاندارمها در کمین من بوده و مرا دیده اند. از ترس تیراندازی فرار نکردم وباطاق نوکر خانه آمدم وسرجای اوخوابیدم.

سرزنش دزد !

آقادرخانه را باز کرد .ژاندارمها باو گفتند که دزد وارد خانه شماشده و ما اورا دیده ایم آقا یکی از آنها را بخانه آورد و با کمك هم تمام اطاقها را حتی اطاقی را که من درآنجا خوابیده بودم گشتند .

دراین اطاق آقا چند بار مراسرزنش کرد و بهژاندارم گفت نوکر من خواب سنگینی دارد و اگر دنیا را آب ببرد اورا خواب میبرد .

ژاندارم سپس ازخانه خارج شد و من وقتیکه آقا خواب رفت دست بکار شدم . یك چمدان لباس برداشتم و چون در خانه از پشت قفل بود ازراه پشت بام روی تیر چراغ رفتم که ناگهان مثل زنجیری که بمن بزنند پشتم به مهار تیر چراغ خورد وبرق ببدنم متصل شد و برزمین افتادم و ژاندارمها رسیدند و مرا گرفتند .

ماشاءالله امروز با پرونده بدادسرا فرستاده شد .

چند حادثه

*عصر دیروز اتوبوس مسافر بری خط همدان در خیابان آذر دربخش ۴۳ با دختر بچه ۷ ساله ای بنام صغری وفاداری تصادف کرد .دراین حادثه صغری کشته شد و هاشم سلطانی راننده اتوبوس بدادسرا اعزام گردید .

* دیروز اتومبیل شماره ۲۵۸۴۳ که در جاده کرج در حرکت بوده درکیلومتر ۳۷ با مردی بنام عزیزالله فرزند نورالله ۴۸ ساله تصادف کرد. دراین حادثه عزیزاله کشته شدو مقصود میرزائی راننده اتومبیل بدادسرا اعزام گردید.

* صبح امروز مرد ۳۷ ساله ای بنام حبیب اله کدخدائی که براثر تصادف بادوچرخه در خیابان مولوی مجروح شده بود دربیمارستان امدادی شیر وخورشید درگذشت .

میخواست بیزد برود سراز تهران درآورد

دیروز پسر بچه ۱۲ ساله ای که در خیابان مولوی سرگردان بود به کلانتری ۶ تهران آورده شد .

او گفت اسم من رضا است و پدرم که اهل یزد میباشد نامش حبیب است این پسر بچه که تا کلاس چهارم ابتدائی در دبستان چهار منار یزد تحصیل کرده است اسم فامیلش را نمیداند او بمامورین گفت با پدرم در گاراژی در اصفهان بودیم و میخواستیم به یزد برویم ولی اشتباهی سوار اتوبوس تهران شدم و همانجا بخواب رفتم وقتی بیدار شدم گفتند اینجا تهران است من بخیابان آمدم و گریه میکردم که مردم مرا به پاسبان تحویل دادند. این پسر بچه اکنون در کلانتری نگهداری میشود .

← رضا، پسربچه گمشده

میانجی سقط جنین کرد!

دیروز براثر نزاع بین زن وشوهری دربخش ۱۵ خواهر زن که به میانجیگری آمده بود سقط جنین کرد .

گوهر شاکی این پرونده میگفت :روز قبل خواهرم باشوهرش ماشاءاله نزاع و کتك کاری میکرد باشنیدن صدای خواهرم من بقصد رفع کدورت آنها ومیانجیگری از خانه بیرون آمدم وبخانه خواهرم که جنب خانه ماواقع است رفتم تاآنهارا از ادامه منازعه منع کنم ولی شوهر خواهرم ماشاءاله ضمن نزاع ضربه ای هم بشکم من وارد کرد که باعث سقط جنین من شد . گوهر بنابتقاضای بازپرس موردمعاینه پزشك قانونی قرار گرفت وپس از تائید ادعای وی بازپرس دستور احضار ماشاءاله راکه از ترس متواری شده است صادر کرد .

۹ نفر دراثر حوادث مختلف مجروح شده اند

در ۲۴ ساعت گذشته ۵ نفر باسامی عبدالحسین حسینی فرزند رمضان ، عبداله حقیقی ، نورالدین صفوی ، اکبر حسینی فرزند نقی و شمسی عزیزی فرزند عزیز دراثر حوادث رانندگی و دو نفر باسامی احمد احمدی دروحیدیه و حاجی حسین شجاعی فرزند حاج حسن دراثر زدو خورد و دو نفر باسامی خدا قلی باقری فرزند درویش وسیف اله جهانشاه فرزند رحمن دراثر ماندن زیر آوار زخمی شده اند .

آنچه که زن وخیاط او میگفتند!

دیروز بین زنی بنام ایران ومرد خیاطی بنام صمد برسر اجرت لباس نزاعی در گرفت و کار آنها به کلانتری وداد سرا کشیده شد مرد خیاط مدعی بود که ایران اجرت لباس خود رانپرداخته است و آن زن نیز اظهار میداشت که خیاط قصد سوئی بوی داشته است که چنین ادعائی را مینماید .

پرونده صدری برای دومین بار بدادسرا برگشت

وکیل مدافع صدری مدعی شده که هنگام وقوع قتل نصرتعلی دریکی از مهمانخانه های شهرستانی بوده است

نصرتعلی صدری

امروز خبرنگار ما کسب اطلاع کرد که پرونده نصرتعلی صدری متهم به قتل دکتر صفدری استاد دانشگاه بعلت نقص تحقیقات از طرف شعبه دوداگاه عالی جنائی بدادسرای تهران عودت داده شد .

این دومین بار است که پرونده صدری بعلت نقص تحقیقات ازدادسرای استان بدادسرای تهران فرستاده میشود.

بار اول بعلت اینکه جعل درشناسنامه در کیفر خواست منعکس نشده بود پرونده ببازپرسی فرستاده شد و پس از رفع نقص و ذکر جعل در اسناد دولتی (شناسنامه) پرونده بدادگاه فرستاده شد و از طرف رئیس دادگاه آقای قزل ایاق مستشار دادگاه جنائی مامور بررسی پرونده و تهیه گزارش گردید .

موارد نقص

آقای قزل ایاق مدت چند روز مشغول مطالعه پرونده بود و دیروز گزارش خود را بدادگاه تسلیم کرد:

دراین گزارش قید شده که چون در پرونده ادعای جنون نصرت علی صدری بمیان آمده و در این مورد فقط پزشکان اداره پزشکی قانونی وی را معاینه کرده اند لازم است سه نفر از متخصصین امراض روانی زیر نظر اداره پزشکی قانونی نصرت علی صدری را معاینه کرده اظهار نظر نمایند .

همچنین وکیل مدافع صدری ضمن تسلیم لایحه ای بدادگاه خاطرنشان ساخته است که موکل وی در روز حادثه (روز قتل دکتر صفدری دریکی از مهمانخانه های شهرستان بوده و اسم و مشخصاتش در دفتر مهمانخانه منعکس شده است و در این مورد نیز تحقیقی بعمل نیامده است .

آقای قزل ایاق مستشار دادگاه باستناد این دو مورد تحقیقات از نصرت علی صدری و سایر موارد راناقص تشخیص داده و تشکیل جلسات دادگاه ومحاکمه متهم را برفع این نقائص موکول کرده است .

تقاضای اعدام برای آرایشگری که چوبدار راکشته بود

امروز پرونده قتل فضل اله حسینی که چندی قبل در خیابان وحیدیه کشته شده بود با صدور کیفر خواست به دادگاه جنائی فرستاده شد

در حدود دو ماه پیش بین چوبداری بنام فضل الله حسینی و آرایشگر خیابان و حیدیه برسر پرداخت اقساط گوسفندی که فضل الله به او فروخته بودنزاعی درگرفت و فضل الله باضربه چاقو کشته شد .

پس از انجام تحقیقات و تکمیل پرونده بازپرس شعبه ۱۹ علیه متهم قرار مجرمیت صادر کرد و پرونده با صدور کیفرخواست بدادگاه فرستاده شد .

دادستان در کیفر خواست صادره باستناد ماده ۱۷۰ قانون مجازات عمومی تقاضای اعدام متهم راکرده است

معلم راکتك زدند

مامونیه زرند ـ پریروز سه نفر از مامورین ژاندارمری مامونیه زرند بحمایت از کودکان خود که بافرزند یکی از معلمین اینمنطقه بنام حسین توکلیان بنزاع پرداخته بودند برسر آموزگار مزبور ریختند و اورابشدت مضروب و مصدوم نمودند .

رئیس راهنمائی مجروح شد

اصفهان ـ دیروز آقای سروان کامور رئیس راهنمائی شهرستان کرمان را که طی تصادفی بشدت مجروح شده بود برای معالجه با هواپیما باصفهان منتقل کردند ودر بیمارستان شهربانی این شهرستان بستری نمودند . بقرار اطلاع آقای سروان کامور هنگامیکه باموتور سیکلت مخصوص شهربانی دریکی از خیابانهای کرمان درحرکت بوده است بااتوبوسی تصادف کردند و از ناحیه سر و صورت بشدت مجروح گردیده است .

تصادف باکودك

قصر شیرین ـ پریشب اتومبیل سواری شماره ۶۱۶۳ پستو تلگراف خسروی از توابع قصر شیرین به رانندگی آقای منصوریان مدیر پستو تلگراف خسروی با پسر بچهٔ پنجساله ای بنام عبدالرضا حسن پور تصادف کرد و پسر بچه کشته شد

محکومین دادگاه

امروز شعبه ۲۸ دادگاه جنحه به پرونده مردی بنام محمود روح افزا رسیدگی کرد و او را باتهام سرقت بهشت ماه زندان محکوم نمود محمود چند ماه قبل هنگامیکه مشغول جمع آوری اثاثیه منزل مهندسی بود در حین عمل دستگیر گردیده بود محمود از سارقین سابقه دار تهران بود باین جهت دادگاه او را بهشت ماه زندان محکوم نمود. محمود پس از صدور رای دادگاه با برادر خود خدا حافظی کرد و روانه زندان شد و در بین راه بمامورین محافظ خود میگفت پنج ماه است در زندان هستم سه ماه دیگر آزاد خواهم شد در حقیقت بسه ماه زندان محکوم شده ام هم چنین این دادگاه دزد دیگری بنام سید نصرالله موسوی را بشش ماه زندان محکوم کرد .

درنتیجه بی احتیاطی مقتول راننده محکوم شد

امروز شعبه چهارم دادگاه عالی جنائی بپرونده مردی بنام مرتضی رضویان رسیدگی کرد واورا باتهام قتل غیرعمد بشش ماه زندان وپنجسال محرومیت از رانندگی وده هزار ریال غرامت محکوم ساخت .

مرتضی چندماه قبل هنگامیکه بااتومبیل ازخیابان عبور میکرد با عابری تصادف کرد وموجب مرگ وی گردید در این حادثه سرعت اتومبیل عادی بوده وعلت تصادف بی احتیاطی عابر تشخیص داده شده

راننده خودرا معرفی کرد

بطوریکه در شماره گذشته باطلاع خوانندگان رسید راننده ای که دو روز قبل با پاسبانی در چهارراه قصر تصادف و پاسبان مزبور بقتل رسیده بود دیروز خودرا به کلانتری ۲۵ معرفی کرد .

سورن فرزند اورتاوا راننده جیپ استیشن شماره ۳۲۰۴۸ صبح امروز بدادسرا تحویل داده شد . این راننده ضمن بازجوئی میگفت : شب واقعه از سر معدن برمیگشتم و خیلی خسته بودم در حوالی چهار راه قصر حس کردم که جسمی بماشینم برخورد کرد ولی تصور نمیکردم که کسی براثر این تصادف بقتل خواهد رسید .

روز بعد برادرم که شب واقعه بامن بود روزنامه اطلاعات را بمن نشان داد و گفت بنظر میرسد که تو موجب مرگ این سرپاسبان شده ای . من خودم ناراحت شدم و بهمین جهت در صدد برآمدم کارهای فوری و ضروری خود را انجام دهم و خودرا به پلیس معرفی نمایم .

پس از انجام این کارها عصر دیروز بکلانتری آمدم و گفتم با این مشخصاتی که در روزنامه نوشته بودند باید من باسرپاسبان تصادف کرده باشم .

پیش بینی وضع هوا

پیش بینی وضع هوای ایران تاظهر فردا طبق گزارش اداره پیش بینی کل هواشناسی بدین قرار است :

هوای تهران صاف گاهی با کمی ابر پیش بینی میشود .

هوای سواحل دریای مازندران نیمه ابری ، همراه با بارندگی های خفیف محلی ، نواحی آذربایجان قسمتی ابری وهوای سایر نقاط ایران صاف یاهمراه با لکه های ابر پیش بینی میشود .

حداکثر درجه حرارت هوای شهر تهران در روز گذشته ۳۳ و حداقل آن ۲۱ درجه سانتیگراد بالای صفر بوده است .

گرمترین نقاطی که ایستگاه هواشناسی دارند در ۲۴ ساعت گذشته آباذان با حداکثر ۴۵ درجه و خنکترین نقاط شهرستان کرمان با حداقل ۱۰ درجه سانتیگراد بالای صفر بوده است .

از صبح پنجشنبه درسینماهای

تراس سالن امپایر ـ حافظ

۱۹۵۵ اتمی ۱۹۵۶ لك لك ! ۱۹۵۷ چهل دزدین ۱۹۵۸ سرنوشت یك انسان ۱۹۵۹ حماسه یك سرباز و بالاخره سال ۱۹۶۰ سریوژا بزرگترین اثر سینمائی شوروی که نظر کلیه محافل سینمائی جهان را بسوی خود معطوف کرده موزیك از چایکوفسکی

دوبله فارسی

برنده بزرگترین جایزه فستیوال مسکو ۱۹۶۰

هر فردی خود را برای دفاع باید

بقیه از صفحه اول

مهس شاهنشاه در محوطه دانشگاه حضور یافتند و تیمسار سپهبد شاهرخشاهی فرمانده دانشگاه گزارشی پیرامون وضع تحصیلی دانشجویان بعرض رسانید .

پس از پایان گزارش فرمانده دانشگاه شاهنشاه گواهینامه‌های فارغ‌التحصیلان و جوائز افسران رتبه اول را اعطا فرمودند و خطاب به افسران چنین فرمودند :

بافسران فارغ التحصیل دوره چهاردهم موفقیتی را که بدست آورده‌اند تبریک میگویم و برای آنها در آتیه درراه انجام خدمات خود موفقیت روزافزونی راخواستار هستم .

در سال گذشته ضمن صحبت ها اشاره کردم که ما از لحاظ کادر باید سعی و کوشش بکنیم که روزبروز کادر ورزیده تر و با معلومات بیشتری مهیا و فراهم بکنیم که اگر روزی لازم باشد این کادر عالی و مطلع قادر باشد که وسایل ونفراتی که احیانا برای احتیاجات مملکت لزوم پیدا بکند تحت اختیار خود داشته و باشایستگی آنها را اداره کند .

در این راه قدمهائی که برداشته شده البته موفقیت آمیز بوده‌است ولی وظیفه ما است که هیچوقت به پیشرفت ها و موفقیت های خود قانع نباشیم و بکوشیم روزبروز در تکمیل آن بکوشیم از زحماتی که استادان نظامی‌وغیرنظامی‌این دانشگاه کشیده‌اند ابراز قدردانی میشود و امیدوارم که کادر استادی این موسسه عالی‌نظامی روز بروز غنی‌تر و کامل‌تر بشود.

واما این مطلبی که در گذشته اظهار کرده‌ام و در صحبت های قبلی نیز تکرار نموده‌ام و هیچوقت هم کهنه نمیشود و بازهم این مطلب را من تکرار می‌کنم این است که ما در مملکت دو وظیفه داریم یعنی من بعنوان پادشاه مملکت و رئیس قوای سه‌گانه مملکت از یکطرف وظیفه‌دارم که سعی کنم تاسرحد امکان وسیله‌ای فراهم کنم که این مملکت و این‌مردم در صلح و آرامش زندگی کنند برای اینکه مملکت مابدان نیاز فراوان دارد ما تازه در دوره توسعه وتکمیل وارد شده‌ایم .

ثروتهای خداداد مملکت‌خودرا باید استخراج‌بکنیم باقوانین‌صحیح‌اجتماعی سعی میکنیم که همه به نسبت و لیاقت و زحمت وابتکار خود ازاین ثروتها بهره‌مند شوند و برمبنای عدالت‌اجتماعی‌سطح زندگی‌شرافتمندانه و حتی عالی بدست آورند .

فکر میکنم که نه فقط برای‌ما بلکه برای هیچ مملکتی در روی زمین‌چیزی غیراز صلح مفید نباشد چه جنگ‌آنهم امروز برای هیچکس دارای فایده‌ای نخواهد بود ما دراین راه قدم برداشته ایم و تا بحال گفته ایم وبازهم میگوئیم که مملکت ما صلح طلب است و بهیچ‌کسی سوء نیتی ندارد ، قصد تعرضی ندارد ، و حتی اطمینان میدهیم که این مملکت‌وسیله تعرض هم نسبت بکسی قرار نگیرد اما وظیفه دیگر من باز بعنوان رئیس مملکت و فرمانده قوای انتظامی این مملکت و نسبت به سوگندی که ادا کرده‌ام که برای حفظ حدود و ثغور این مملکت وسرحدات این مملکت و تمامیت ارضی این مملکت بکوشم وظیفه من اینست‌که هروسیله‌ایکه برای ما ممکن باشد فراهم کنم که این مملکت از خطر احتمالی تجاوز مصون و محفوظ بماند و این وظیفه مقدس ملی که برعهده من و تمام ایرانیان محول شده است بنحو احسن فراهم شود .

ما نمیتوانیم برای متجاوزاحتمالی کارت دعوت بفرستیم که شما اگر نسبت بما تعرضی بکنید و مارا به وسائل مختلف بکوبید و وسائل‌عادی نظامی یا باوسائل اتمی و هیدروژنی درعوض ما درهای مملکت‌مانرا باز میکنیم و آبپاشی میکنیم برای‌اینکه احیانا آنها گرد و خاک نخورند و یا گرد د.د.ت بپاشیم که پشه ومگس و اینها هم وجود مبارکشانرا اذیت‌نکند خیر . اگر احیانا کسی سوءنیتی نسبت بما داشته باشد و بماتعرضی بکند ما مثل هرمملکت زنده دیگری در دنیا از خودمان با هروسیله‌ایکه داشته باشیم اگر سلاح کافی داشته باشیم با سلاح بفرض اینکه سلاح نداشته باشیم با چنگال و ناخن های خود و تا آخرین رمق دفاع میکنیم و ضمنا میگویم که ما تنها نیستیم متحدینی داریم که موظف هستند ، متعهد هستند که بکمک ما بیایند و هرضربتی را قوی‌تر پاسخ بدهیم وظیفه‌ما از طرفی کوشش بی انتها برای‌ایجاد صلح وسلامت باهمسایگان با همه ممالک دنیا ازطرفی واز طرف دیگر وظیفه سربازی ما آماده کردن هروسیله ایکه دراختیار ما است‌برای دفاع وطن درمقابل یك تجاوزاحتمالی

امیدوارم هیچ روز نه حالا ، نه هیچوقت‌پیش نیایدکه ماناچار بشویم از خود آخرین امتحان وظیفه‌شناسی‌و وطن‌پرستی خودرا نشان بدهیم ولی چه میشود کرد که هرفردی ، امروز هرفرد نظامی وحتی غیرنظامی باید خودرا مهیا بکند که اگر باوخواستند زوری بگویند او بتواند درحدوداامکان از خودش دفاع کند .

بار دیگر موفقیت افسران فارغ‌التحصیل را و همچنین سعادت وسر بلندی وپیشرفت عموم افسران‌ودرجه داران و افراد ارتش شاهنشاهی‌ایران را از خداوند متعال مسئلت میکنم .

انعکاس بیانات شاهنشاه
دفاع، حتی با چنگال و ناخن

تهران ـ ۲۷ اوت ـ خبرگزاری آلمان :

(حتی دفاع با چنگال وناخن) شعاری است که شاهنشاه‌ایران در بیانات امروز خود در دانشگاه فرماندهی به ملت و ارتش ایران دادند . شاهنشاه ضمن اظهار امیدواری که تجاوزی به ایران نخواهد شد یاد آور شدندایران متحدینی دارد که متعهد هستند در صورت تجاوز بکمك ایران بیایند و ما مصمم هستیم‌باسلاح او در صورت لزوم با چنگال و ناخن از هر وجب خاك ایران دفاع کنیم .

شاهنشاه افزودند برای‌هیچ مملکتی در روی زمین چیزی‌غیر از صلح مفید نمیتواند باشد و امروز جنك برای هیچکس‌فایده نخواهد داشت .

اظهارات امروز شاهنشاه را محافل سیاسی تهران مظهر تصمیم راسخ ایران بحفظ اتحاد با غرب وادامه روش ثابتی برای حفظ ثبات اوضاع ایران تلقی مینمایند .

قبل از اخذ تصمیم درمسائل بازرگانی

بقیه‌ازصفحه اول

بازرگانان‌می باشد و باید تفاهم بیشتری بین بازرگانان و اصناف‌با اطاق‌بازرگانی‌بوجود آیدتا همه امور مربوط به امور بازرگانی و کسب و کار مردم در این اطاق متمرکز شود ومورد بررسی ودقت قرار گیرد .

این اطاق باید همکاری‌بیشتری باوزارت بازرگانی نماید البته‌بین اطاق با وزارت بازرگانی تفاهم برقرار است اما اطاق بازرگانی از این پس در امور اقتصادی‌بخصوص بازرگانی و صنعتی دخالت بیشتر خواهد داشت .نمایندگان آن در جلساتی که برای بررسی مسائل مزبورتشکیل‌میشود شرکت‌خواهند کرد . در حقیقت آنچه که دولت درزمینه بازرگانی و صنعتی انجام می دهد با اطاق بازرگانی مشورت خواهد کرد . برای اینکار هم اطاق باید آمادگی لازم داشته باشد .

مذاکره با وزیر بازرگانی

در پایان جلسه در حدود پنجاه نفر از تجار بازار که باطاق بازرگانی آمده‌بودنددرباره توقیف آقای دریانی‌با وزیر بازرگانی واعضای اطاق مذاکره بعمل‌آوردند آقای وزیر بازرگانی در اینمورد اظهار داشت که این عده تقاضا هائی داشتند که اینجانب بعنوان نماینده دولت تمام‌خواسته های آنها را شنیدم و همه آنها را با آقای وزیر دادگستری و رئیس دولت در میان خواهم گذارد .

آقای محمد جواد حریری نایب رئیس اطاق در مورد جلسه دیشب گفت تمام مذاکرات بر اساس همکاری بیشتر اطاق با بازرگانان‌و دولت بود که ما هم متقابلا از دولت تقاضای همکاری و تشریك‌مساعی بیشتر با اطاق را داشتیم در مورد سازمان و بودجه اطاق قرار شد مطالعاتی شروع‌شود و تاپایان ماه جاری در این زمینه تصمیم اخذ گردد در مورد آقای دریانی قبلا مراجعاتی باینجانب شد که من هم از تجار دعوت کردم در جلسه‌اطاق با آقای وزیر بازرگانی‌تماس‌حاصل کنند که عصر امروز هم این‌تماس گرفته شد ، حرف اصلی درباره آقای دریانی‌اینست که اگراتهامی باو وارد است یا تحقیقی دربـاره کارهایش ضروری است بـدون آنکه بکار های تجاری و روابط تجاری وی صدمه ای بخوردازطریق مراجع قضائی تعقیب گردد تا او در همین مدت بتواند بکار های تجاری خود برسد . بطوریکه خبرنگار ما اطلاع حاصل کرده اعضای اطاق در زمینه مطالب ذکر شده در جلسه دیشب مذاکرات مفصلی بعمل آورده وآقای جعفر اخوان از هیئت رئیسه خواست که از این پس در مسائل‌مهم از قبیل انتخاب نماینده برای مراجـع و کمیسیون های دولتی با اعضای اطاق مشورت شود وبعضی از آنها که‌اهمیت بیشتر دارد در جلسه اطاق مطرح گردد و اصولاجلسات اطاق از این پس بیشتر تشکیل گـردد .

در برزیل

بقیه از صفحه ٤

کابینه جدید

دیروز «رانی‌یرومازیلی» رئیس‌پارلمان برزیل کابینه جدیدی تشکیل‌داد.

وی از مخالفین «کادروس» بوده است اما جانشین او «ماگیلهاس» طرفدار ریاست جمهوری کولارت می‌باشد .

ماگیلهاس باتجدید انتخاب رئیس جمهوری رسما مخالفت نموده‌است.

گفته میشود مشاورین اصلی کادروس بخصوص «جوآگریپینو» با ریاست جمهوری «کولارت» مخالفت دارند واو را «یك مدیر ضعیف و یك برزیلی ضعیف» میدانند .

در جلسه فوق‌العاده پارلمان برزیل تصویب شد که حالت فوق‌العاده در تمام کشور برقرار شود .

ارتش برزیل نیز امروز چندمراکز احزاب دست چپ را تصرف‌کرد .

توجه به برزیل

امروز رهبران کنگره امریکا توجه خود را از برلن متوجه حوادث برزیل ساختند .

بنظر مقامات کنگره امریکا حوادث برزیل و استعفاء کادروس ممکن است در سرنوشت نیمکره غربی و امنیت دنیای غرب مؤثرواقع شود . برزیل باشصت میلیون جمعیت و منابع ثروت و خاك‌پهناور خود نقش مهمی دارد .

سناتور میك مانسفیلد در کنگره امریکا اظهار داشت حوادث برزیل نگران کننده است .

مقامات کنگره مانند مقامات دولتی امریکا دخالت این کشور را در حوادث برزیل تکذیب میکنند و میگویند این دعوی که امریکا مخالف کادروس بوده است‌بی معنی است .

کادروس که بامریکا دعوت شده مورد احترام شخص کندی بودفعلا دین راسك وزیر خارجه امریکا دستور داده است مقامات سیاسی امریکا از هر اظهار نظری درباب حوادث برزیل خودداری کنند

سناتور مانسفیلد در نطقی اعـلام کرده‌است که امریکا امیدوار است در برزیل بحرانی روی ندهد و کوشش زمامداران برزیل نتایج مفیدی ببار آورد . وی از اقدامات اقتصادی کادروس تمجید کرد واز سقوط او اظهار تاسف نمود

تحت تاثیر کادروس

فولبرایت رئیس کمیته روابط خارجی سنای امریکا نیز از استعفاء غیر منتظره کادروس اظهار تعجب میکند وی میگوید در سفر اخیرخود به برزیل سخت تحت تاثیر کادروس قرار گرفته بود .

امریکا قرار بود یك میلیارد دلار برای اصلاح وضع اقتصادی برزیل در اختیار کادروس بگذارد مقامات امریکائی میترسند در برزیل جنك داخلی روی دهد و نظم نیمکره‌غربی برهم بخورد .

روزنامهٔ نیویورك تایمز نیز خبر سقوط کادروس را خبر بدی‌برای امریکا میداند.این‌روزنامه مینویسد کادروس ٤٤ سال دارد واین حادثه آغاز کار اوست نه پایان آن وی با بزرگترین اکثریت تاریخ برزیل به ریاست جمهوری انتخاب شده است و هنوز هم اکثریت مردم را پشت سر دارد .

مدیر کل شهرداری گفت:
زمینخواران مامورین شهرداری را کتك مفصلی زدند
متجاوزین باراضی مسیل‌ها معرفی خواهندشد

روز گذشته نوشتیم که‌عده‌ای‌سی وپنجهزار متراز اراضی مسیل کاظم آبادرا بزور تصرف کرده وشبانه بتحدید حدود ودیوار کشی‌اطراف این اراضی پرداخته‌اندامروز مدیر کل قضائی شهرداری بخبرنگارما گفت مامورین شهرداری و برزن مربوطه که‌در صدد جلوگیری از تجاوز واشغال اراضی شهرداری‌بر آمده بودند بوسیله ایادی همین افرا دمورد ضرب وشتم واقع شده‌و کتك مفصلی‌خورده‌اندو بشهرداری مراجعه و گزارش کاررا داده‌اند. وی‌افزود که پس‌از تحقیقات لازم مامورین شهرداری معلوم شد که تصوری از طرف مامورین شهرداری روی نداده‌و این مامورین دراولین فرصت وظیفهٔ خودرا‌انجام داده‌اند.

معرفی خواهند شد

مدیرکل قضائی شهرداری‌گفت که‌اگر متجاوزین دست از تجاوز باراضی شهرداری‌برندارند بدستور شهردار تهران اسامی این افراد اعلام‌خواهد شدتا مردم بدانند که چطورو باچه‌وضعی وچه‌کسانی‌باموال عمومی واراضی مسیل ها که مطابق قانون ملك شهرداری ومردم تهران است تجاوز میکنند . مامورین‌فنی شهرداری امروز نظر دادند که اراضی مزبوردرحدودسی‌و پنجهزار مترمربع مساحت داردو در بستر رودخانه سلطنت‌آباد واقع است .

اداره حقوقی شهرداری بر علیه متجاوزین دردادسرای تهران اقامه دعوی کرد وبازرسان کل کشور مقیم شهرداری نیز مامور رسیدگی باین موضوع گردیدند مدیر کل قضائی شهرداری گفت متجاوزین دراسر ع‌وقت ازاین اراضی اخراج شده‌و بمجازات خواهند رسید .

برنامه امشب

ساعت ۶٫۰۰ آهنگهای غربی رادیوئی
ساعت ۶٫۳۰ـ برنامه‌خردسالان
ساعت ۷٫۰۰ـ فیلم مشاغل خطرناك
ساعت ۷٫۳۰ـ بانوان
ساعت ۸٫۰۰ـ هنر های زیبا
ساعت ۸٫۳۰ـ اخبار و فیلم خبری
ساعت ۸٫۴۵ـ موسیقی کلاسیك
ساعت ۹٫۰۰ـ مسابقه شاه‌بسند
ساعت ۹٫۳۰ـ برنامه‌هنری
ساعت ۱۰٫۰۰ ـ دیدنی هاو شنیدنیها
ساعت ۱۰٫۱۵ فیلم موزیکال
ساعت ۱۰٫۳۰ ـ پایان برنامه

ورود

* آقای مهندس کاظم جفرودی استاد دانشگاه از رم
* آقای وفا رئیس دفتر مجلس سنا از لندن
* آقای دکترتقی‌منتخب نماینده دانشکده پزشکی تهران در کنگره بین‌المللی گوش‌و حلق و بینی پاریس از پاریس

عید میلاد
پیغمبر بزرك اسلام

بقیه‌ازصفحه اول

مولودی که قلم تقدیر حکم رسالت و رهبری عالم بشریت‌را بنام نامیش نگاشته بود درفامیل شریف و محتشم بنی هاشم که سرآمد قبائل و طوایف عرب‌حجاز بود از مادری حمیده خصال و نیکو سیرت چشم بدنیا گشود.

از همان اوان طفولیت آثار نبوغ و جلال و کبریائی از ناصیه اش هویدا بود و طولی نکشید که با صغر سن عقول و افهام‌وقلوب خانواده خودو طوایف دور و نزدیك‌رابخود متوجه‌ساخت ودراثر صلابت فکرو قدرت‌اخلاق و بزرگی روح ودرخشندگی خوی وسیرت درمیان تمام امم و ملل عرب معروف به محمد امین گردید .

تولد این مرد بزرك تاریخ عالم را دگرگون ساخت و جهان آشفته آن دوره را که پرازفساد و تباهی و خالی از علم وعدالت بود مانند زلزله‌ای‌شدید واژگون کرد و طرحی بدیع و فکری نو و نهضتی برق‌آسا بجهانیان‌عرضه داشت .

سلاطین بزرك که دارای لشکر های انبوه و سلاحهای مهیب بودند در مقابل نهضت اسلام و حرارت و شدت وحدت ایمان و خلوص و تقوا و طهارت تابعان محمد که زائیده افکار اسلامی بود همه ذوب گردیدند و در پس این‌فتح و پیروزی‌نظامی معارف و تمدن اسلامی که سرچشمه آن‌از لطافت روح و عدالت بدون فرق و امتیاز وصلح و صفا و اخلاق و سعی و عمل بود بر تمدن واساس فرسوده قدیم برتری جست و رجحان و مزیت خودرا بر همه آئین و نظامات سابق ثابت و مسلم داشت .

امروز هم بعداز چهارده قرن که‌از ظهور اسلام و میلاد این پیغمبر بزرك میگذرد حقیقت دعوت محمدی و روح قواعد و حقوق اسلامی منشاء و موجب تمام افکار و رژیم های نووطرح دموکراسی جدید شناخته شده است . دراین دنیای‌آشفته‌کنونی که فساد اخلاق و ثروت خواهی و تجمل پرستی و ظلم و استبداد و کینه و افتراء و بعبارت دیگر انحطاط اخلاقی باتمام پیشرفت های علوم و فنون زندگی را به همه طاقت فرسا ساخته چاره‌آن است که طبق دستور پیغمبر اسلام دراستحکام اخلاق و قوت ایمان و تربیت صحیح ابناءخود بکوشیم واین امور مهم را که شالوده رستگاری تمام ملل عالم است بر همه چیز برتری دهیم . چون علم و فن بدون اخلاق و تربیت نتیجه ای ببار نخواهد آورد .

مادراین عید میلاد فرخنده پیغمبر اسلام از خداوند مسئلت مینمائیم که ملل اسلامی با پیروی از دستور های اخلاقی و روحی پیغمبر اسلام قدرت‌وعظمت دیرین خودرا بدست آورده‌ودر مقام مقابله با حوادثی که‌هرروزه ما را تهدید میکند با سلاح راستی و درستی و اتحاد و اتفاق توانا و مقتدر گردیم و ازخداوند خواهانیم که این عید را بهمه مسلمین بخصوص به برادران ایرانی مامبارك و میمون‌گرداند .

نامه ها و تلگرافهای طبقات‌مختلف مردم به‌پیشگاه شاهنشاه

پیشگاه مبارك اعلیحضرت همایون شاهنشاه محبوب‌ودادگستر

چاکر بنمایندگی ساکنین خیابان بریانك و رفعت از اینکه شهریار رعیت پرور بندای ملت شاهدوست ایران پاسخ مثبت عنایت و در روز۲۸ مرداد در جشن میدان دوشان تپه قدم رنجه فرموده و بافرمایشات پر مغز و دلنشین ملت را ارشاد وراهنمائی فرمودند سپاسگزار توفیق پدرتاجدار را در راه ترویج مذهب جعفری و خدمت بملت غیورایران ازخداوند متعال مسئلت دارم .

از طرف ساکنین خیابان بریانك و رفعت ـ ناصر رهبری

پیشگاه مبارك بندگان اعلیحضرت همایون شاهنشاه ارواحنافداه

جان‌نثاران ضمن درك فیض از بیانات عمیق شاهنشاه محبوب در میدا ن‌دوشان‌تپه نوری از لطف و احسان در قلوب جان نثاران و تمام افراد حاضر در میدان و عموم ملت ایران تابیده شد بدینوسیله ازاظهار تفقد ذا ت‌ملوکانه سپاسگزاری وبعرض خاکپای همایونی میرساند خانواده اشرف‌الملك منطقی همیشه در صف اول مبارزین دلیرانه انجام وظیفه نموده و در تمام مواقع از هیچگونه جان بازی و فداکاری در راه شاهنشاه محبوب خود دریغ نداشته عزت و بقای سلطنت وخاندان جلیل پهلوی را از درگاه ایزدمتعال خواستاریم .

جان نثاران‌مهندس عنایت الله منطقی ـ سلیمان منطقی ـ نصرت‌الله منطقی ـ حشمت‌الله منطقی ـ نصرالله منطقی ـ فضل‌الله منطقی کانون خانوادگی اشرف‌الملك منطقی

پیشگاه مبارك بندگان اعلیحضرت همایون شاهنشاه ارواحنافداه

جان نثار مفتخر است از طرف انجمن محلی جنوب پارك شهر که برآنها منت نهاده و نسبت بدرخواست این انجمن وسایر رانجمنها و دستجات مختلف بنده نوازی فرموده باتشریف فرمائی خود درمیدان دوشان تپه نوری از لطف و احسان در قلوب تمام افراد حاضر در میدان وعموم ملت ایران از بیانات عمیق‌و خالصانه شاهنشاه عظیم‌الشان تابیده شدو لذا اینجانب بنمایندگی افراد محلی جنوب پارك شهر اینکه قدم بردیده جان نثاران وسایرین نهاده‌اید بدینوسیله از اظهار تفقد ذات ملوکانه سپاسگزاری و بعرض خاکپای عالی میرساند اهالی این ناحیه در قیام مقدس ۲۸ مرداد وظیفه جان‌بازی خود را بنحو احسن و وظیفه در صف اول مبارزین دلیرانه انجام‌دادمو فرمایشات دلنشین و فرح‌بخش شاهانه در میدان دوشان تپه این روح ایمان و شاهدوستی را بطور کامل‌تری در قلوب احاد و افراد مردم زنده و اینجانب در تمام‌مواقع از هیچگونه جان‌بازی و فداکاری درراه شاهنشاه محبوب خود دریغ نداشته عزت و بقای سلطنت وخاندان جلیل پهلوی را از درگاه ایزد متعال خواستاریم .

جان نثار ـ فضل‌الله منطقی رئیس انجمن جنوب پارك‌شهر

پیشگاه مبارك بندگان اعلیحضرت همایون شاهنشاه ملت‌دوست

اعلیحضرتا از اینکه باستدعای مردم در روز ۲۸مرداد در میدان دوشان‌تپه بذل‌عنایت فرموده‌اید بی نهایت سپاسگزار بدیهی است‌بیش‌از پیش مسلم‌شد که نسبت بخواسته های ملـ تـفوق‌العاده علاقمند و توجه خاص داشته و دارید بنابراین چاکر افتخار دارد که از طرف خود و بنمایندگی افراد سازمان مقاومت‌ملی شهر ورامین بخدای متعال سوگند یادمیکنم که‌نسبت به‌میهن عزیز ایران و شاهنشاه محبوب و خاندان جلیل پهلوی علاقمند هستیم و اطمینان میدهیم که‌به بیگانگان اجازه نخواهیم داد که‌در کشور مقدس مادخالت نمایند و برای هرگونه‌فداکاری درراه مبارزه باعوامل بیگانه ویا هرگونه استعمار سرخ وسیاه آماده جانبازی میباشیم .زنده‌باد شاهنشاه ـپاینده باد میهن و ملت‌رشید و غیور حق‌شناس ایران

فرمانده گردان سازمان مقاومت ملی شهرورامین غیر نظامی محمد تقی دانش پژوه

پیشگاه مبارك اعلیحضرت همایون شاهنشاهی ارواحنا فداه

ازاینکه استدعای ما کارکنان سینما ژاله مورداجابت شاهنشاه عظیم‌الشان قرار گرفته و درجشن بزرك۲۸ مرداد در میدان‌دوشان تپه بافتخار زیارت‌و شنیدن بیانات شاهانه نائل شدیم همواره مفتخر و سپاسگزاریم وبدینوسیله آماده مبارزه با هرگونه تجاوز بیگانگان و مزدورانی که استقلال میهن مقدس مارابازیچه امیال شوم‌خود تصور نموده‌اند بوده واعلام میداریم که کارگران ایران شاهنشاه محبوب ووطن‌پر افتخار خودرا همیشه بحد پرستش دوست داشته و دارند وتاجان دربدن دارندبه بیگانگان اجازه نخواهندداد که‌درکار سرزمین مقدس ما دخالت کنند .

از طرف کارکنان سینماژاله بخش ۱۴میدان‌ژاله ـشیرازی ـنوری

تبریکات

جناب سرهنك مهرپور

انتصاب جنابعالی رابریاست اداره گذرنامه واقامت اتباع خارجه صمیمانه تبریك عرض میکنیم .

سروان طیبیزاده ـسروان جهانگیری

جناب‌آقای آزرم

انتصاب بجای جنابعالی رابمعاونت بانك سپه تبریك عرض‌مینماید.

محمد بهبهانی

جناب‌آقای آزرم

انتصاب شایسته آنجناب رابسمت معاونت بانك‌سپه صمیمانه تبریك عرض مینماید

جمشید پیرغیبی

جناب آقای غلامحسین آزرم

باقلبی مملواز صمیمیت انتصاب شایسته جنابعالی رابمقام معاونت بانك‌سپه تبریك عرض نموده وبدینوسیله سعادت وموفقیت بیشترحضرت عالی‌را از خداوند عزوجل آرزومندم

غلامحسین تهرانی محلاتی

جناب آقای مهندس هوشنك ستاره

انتصاب آن جناب را بریاست اداره کل فنی شرکت سهامی تلفن ایران تبریك گفته ترقی روز افزون آن جناب را از درگاه خداوند خواستاریم

۱۸۴۳۸ـآ

علی درودیان

آقای رضا فاطمی

انتصاب جنابعالی را بریاست کل بازنشستگی صمیمانه تبریك می گوئیم .

مهدی فاطمی ـ سرهنك علی اصغر شروقی

جنا بسرهنك مهرپور رئیس محترم اداره گذرنامه

انتصاب حضرتعالی را بریاست اداره گذرنامه تبریك عرض نموده موفقیت جنابعالی وارتقاء بمقامات بالاتر را که‌شایسته هستید از خداوند مسئلت دارم .

محمد هاشم برخورداو

آگهی های تسلیت

جناب آقای محمود جابری

باقلبی متاثر از خبر فوت برادر عزیزت مطلع‌بدینوسیله تاثرات خودرا تقدیم میدارد .

۱۳۶۵۹ـ **ابراهیم ـ سلطانی مدیر روزنامه‌ایران‌روز**

جناب آقای حسین افشار قاسملو

باقلبی آکنده از تاثر مصیبت وارده به‌جنابعالی را به مناسبت ضایعه اسفناك فقدان پدر بزرگوارتان تسلیت عرض نموده بقای عمر جنابعالی و خانواده محترمتان را از خداوند مسئلت داریم **آلفردوتلی ـ علی منیری ـ علیرضا اعتمادی**

بانهایت تاسف درگذشت شادروان آقای رحیم نادرالاصلی را به‌سرکار سروان نادرالاصلی وسایر بازماندگـان تسلیت عرض مینمایم . **سرتیپ نادور**

افسران ودرجه‌داران وسربازان‌لشکر۹ مستقل‌پیاده‌خوزستان

درگذشت‌شادروان‌آقای رحیم نادرالاصلی‌را ببازماندگان آن‌فقیدسعید بویژه بسرکار سروان علی نادرالاصلی تسلیت عرض نموده و خودرا دراین مصیبت وارده سهیم میدانند

۱۸۴۲۸ـآ **سرتیپ گوهری**

افسران و درجه‌داران و سربازان لشکر ۱۲ خراسان

درگذشت شادروان‌تیمسار دریادار اردلان را به‌نیروی دریائی ارتش شاهنشاهی و خاندان جلیل اردلان وبازماندگان محترم آن شادروان صمیمانه تسلیت عرض مینمایند .

۱۸۴۳۲ـآ **سرتیپ معتمدی کردستانی**

خانواده محترم زمردیان

مصیبت‌وارده بشمارا از صمیم قلب تسلیت میگویم

۱۳۶۹۹ـآ **محمدحسین وزیری**

از طرف افسران . درجه‌داران وافراد لشکر پنج خانه بانهایت تاثر وتالم درگذشت‌شادروان تیمسار دریادار اردلان را به‌ارتش شاهنشاهی ایران بویژه به خاندان جلیل اردلان وعموم افسران و درجه‌داران و افراد نیروی دریائی تسلیت عرض می‌نمایم

فرمانده لشکر ۵ پیاده آذربایجان ـ سرلشکر مبینی

بانو تهمینه پورجوان

از مرك برادر عزیزت منصور پورجوان ما متاثر دراین ضایعه بزرك باآن خانواده محترم شریك واز خداوند توفیق سلامت بازماندگان را خواهانیم

بانو طیبه ضیائی ـ مرادآبادی ـ نظامی‌نژاد

باقلبی آکنده از تاثر وتالم درگذشت نویسنده شهیرو دانشمند معظم جناب آقای جوادفاضل را بدوستداران علم‌و ادب بویژه خاندان محترم فاضل ـ بیان ـ بیانی وسهیل و سایر بازماندگان تسلیت عرض مینمائیم

آمل ـ حاج نصراله افضلی ـ دکتر دانش‌پژوه ـسیداسداله اخوان ـ روح‌اله‌روحی ـحاج‌محمود توسلی ـ ابوالقاسم‌توکلی

جناب آقای دکتر ابراهیم پاد

مصیبت‌وارده را به‌آن حضرت تسلیت عرض نموده‌بقای آنجناب و خاندان جلیل را از درگاه احدیت مسئلت مینماید

۱۳۷۲۹ـآ **سرهنك ستاد عطاالله جاوید**

مصیبت وارده بدوست عزیز جناب آقای اسمعیل امینی تسلیت عرض میکنم **دکتر ادیبی ـ هرمیداس**

کارمندان آزمایشگاه بیمه ایران باکمال تاسف‌درگذشت دکترحسین مهتدی استاد دانشگاه و رئیس سابق آزمایشگاه بیمه ایران را ببازماندگان آنمرحوم تسلیت میگویند

۱۳۶۷۳ **دکتر نور موسوی**

جناب آقای دکتر تقی میلانی جراح عالیقدر

گرچه بصیرت و حذاقت جنابعالی برکسی پوشیده نیست معذالك ازقبول زحمت‌ومراحمی که‌درعمل‌جراحی‌بنده‌مبذول فرمودید صمیمانه سپاسگزارم . **رشت سرای محتشم گل آقا سید برنجی**

۱۳۷۱۱ـآ

اقدس فریدی آذر ۱۳ساله اهل مرند اول شهریور ماه گمشده است هرکس اطلاعی دارد خیابان امیریه پشت کلانتری ۵شماره ۴۰ خبر دهد .

۱۳۶۹۷ـآ

مژده اکسپورت

مسافرین محترم اردستان وکچو ـموغار ـمهاباد ـسهامیه سرویس طهران اردستان ازروز چهارشنبه ۸٫۶ر۴۰ دایرمسافرو مال‌التجاره قبول مینماید .

نشانی ـتهران چهارراه مولوی اکسپورت تلفن ۵۱۰۳۷

اردستان آقای حاج‌سیدرضا معقول

نطنز همه‌روزه ۶صبح‌و ۶بعداز ظهر

کاشان :۶صبح ـ۷صبح ـ ۸صبح ـ۲عصر ـ۴عصر ـ۶ عصر .

۱۸۴۱۸ـآ

درگانون بازنشستگان کشوری

عصر چهارشنبه ۸ شهریورجاری ساعت‌شش بعدازظهر فاضل‌محترم آقای سعیدی طباطبائی کرمانی گفتاری راجع‌بمیلاد مسعود حضرت‌ختمی مرتبت صلی‌اله‌علیه‌واله ایراد میفرمایند سپس دوحلقه فیلم نشان داده خواهد شد. ورود علاقمندان بامعرفی یکی‌از اعضاء کانون آزاداست .

دبیرکل کانون ـ وزیری البی

۱۳۶۸۵ـآ

اطلاعات

دوشنبه شانزدهم ربیع‌الاول ۱۳۸۱ـ بیست‌وهشتم‌اوت ۱۹۶۱

سال سی‌وششم ـ شماره ۱۰۵۸۹

طرح تمام وقت استادان

امروز در هیئت دولت مطرح میشود

روز گذشته اطلاع‌دادیم که طرحی ازطرف دانشگاه بهیئت وزیران فرستاده شده که مطابق آن استادان حق‌ندارند مشاغل دیگری اختیار کنند .

صبح امروز آقای دکتر فرهاد رئیس دانشگاه بخبرنگار ما گفت : طرح مزبور درواقع همان طرح سابق است و فقط تغییرات بسیار کمی در آن داده شده است . ضمنا این طرح بعداز ظهر امروز قرار است درجلسه هیئت وزیران بتصویب برسد .

تالبوت ایران را ترک گفت

ساعت هفت و بیست دقیقه بامداد امروز معاون وزارت خارجه امریکا تهران را بقصد رم ترک گفت .

در فرودگاه مهر آباد سفیر کبیر و اعضای عالیرتبه سفارت آمریکا وهمچنین آقای دکتر مصطفی نامدار معاون تشریفات وزارت خارجه آقای تالبوت را بدرقه کردند .

آقای فیلیپ تالبوت معاون وزارت امور خارجه امریکا هفته قبل بمنظور پاره‌ای مطالعات در زمینه های اقتصادی و سرکشی از موسسات امریکائی در ایران و همچنین بازدید از آثارباستانی کشور ما به تهران آمده بود .

آقای تالبوت مدت یکهفته در رم اقامت میکند و پس از گردش و استراحت در بعضی از شهر های ایتالیا بایالات متحده میرود .

مهمانی وزیر خارجه

دیشب از طرف آقای قدس نخعی وزیر خارجه ضیافتی بشام بافتخار آقای تالبوت ترتیب داده شده بود .

دراین ضیافت آقای دکتر امینی نخست وزیر ـ چندتن از آقایان وزیران ـ سفیر کبیر امریکا و عده‌ای ازروسای هیئت های نمایندگی سیاسی خارجی مقیم تهران و همچنین چند تن از روسای عالیرتبه وزارت خارجه حضور داشتند :

بعدازصرف شام ، آقایان دکتر امینی و تالبوت مدتی بایکدیگر به گفتگو پرداختند .

اعطاء نشان لاینز بین‌المللی به آقای نخست‌وزیر

ساعت ۸ونیم صبح امروز آقای دکتر علی امینی نخست‌وزیر دردفتر آقای علاءوزیر دربار شاهنشاهی و رئیس منطقه ۳۵۴ لاینز بین‌المللی حضوریافت و طی مراسمی نشان لاینز بین‌المللی به ایشان اعطا شد وبعضویت موسس لاینز بین‌المللی درایران انتخاب گردید .

وزارت فرهنگ توصیه میکند:

کتاب راگران نخرید!

از طرف وزارت فرهنگ امروز اعلام شد :

پس از تخفیف کلی در بهای کتابهای ابتدائی ه ماکنون تعیین قیمت کتابهای دبیرستانی در کمیسیونی‌مور د رسیدگی است و حداکثر تاپانزدهم شهریور ماه جاری بهای این کتابها با توجه بتصویب نامه مربوط با تخفیف کلی اعلام خواهد شد .

بنا براین وزارت فرهنگ از کلیه دانش آموزان دبیرستان درخواست میکند که در خرید کتابهای مورد نیاز خود با قیمتهای گران فعلی عجله نکنند. بدیهی است خرید کتاب گرانقیمت مستقیما بضرر خود دانش آموزان تمام خواهد شد .

وقتی جنرال مد حراج میکند

اکنون چند سال است که حراج درتهران بصورت مد در آمده است وقتی از خیابانها مخصوصا خیابانهای مرکزی شهر عبورمیکنید ازهر گوشه وکنار آگهی حراج بچشم می‌خورد وتوجه عابرین راجلب می نماید ما قصد نداریم ازچگونگی حراجی‌ها صحبت کنیم ویا از آنها انتقاد نمائیم بلکه می‌خواهیم ازیك حراجی که فقط سالی یك‌مرتبه در تهران انجام می گیرد ومردم پایتخت رابمعنای واقعی کلمه (حراج) آشنا مـی‌سازد یادآوری کنیم .

این حراج مربوط بموسمه جنرال مد است که همه ساله در اواخر سال انجام می‌شده و امسال باین موقع ازسال افتاده است شاید رکود بازار وانباشته شدن کالا سبب جلو انداختن آن شده شاید هم علت دیگری دارد که مورد بحث نیست . آنچه مورد توجه است این است که هر وقت جنرال مد حراج می کند عموم خانواده های پایتخت ازعالی‌ودانی‌درآن شرکت می‌کنند وهرکس‌نیز بفراخور احتیاج وبقدری که دستش‌برسد از اجناس‌مورد حراج خریداری‌می کند حتی دستفروشان و فروشندگان جزءهم‌دراین موقع از کالاهای جنرال مد میخرند و به بهای گرانتر می فروشند اغراق نیست اگر گفته‌شود بعضی خانواده ها که قدرت‌خریدشان کمتراست و بموقع‌نمی‌توانند نیازمندی های‌خودراتامین کنند برای تهیه مایحتاج پوشاکی‌خود صبرمی‌کنند تاجنرال مد حراج خودرا اعلام کند وقتی یکدست لباس‌مردانه‌به بهای اجرت دوخت آن یایك لباس زنانه به‌کمتر ازبهای ماده اولیه آن در دسترس مردم گذارده می شود .

البته همه آنهائی که‌سابقه این‌حراج‌رادارند بانتظار آن روز شماری می‌کنند .

کسانیکه درسالهای گذشته‌درحراجهای جنرال مدشرکت‌داشته‌اند این حقیقت‌را بخوبی درك کرده‌اند . امسال هم حراج جنرال مد از دیروز شروع‌شده ودراین حراج بزرك انواع پوشاك مورد احتیاج عمومی بابهای خیلی ارزان (تا ۷۰درصد تخفیف)دردسترس مردم گذارده‌شده‌وباردیگر استقبال و رغبت عمومی مردم باین حراج حقیقت آن‌را آشکار کرده‌است

موثرترین بمب برای مقابله باشوروی‌ها

در برابر تبلیغات دامنه دار جنگهای سرد از بمب اتمی موثر تر برای‌مقابله باشوروی‌ها «بمب حسن نیت» است . بمنتظرالوزاره ها و الوکاله ها بگوئید بیهوده در انتظار ترمیم‌نباشند وانتخابات هم بامشب وفردا شب و پس فردا شب آنها دست نمی دهد تا وقت باقی است‌بهتر این است که بایزید بیعت کنند . یابروند کنگو وزراعت کنند ـ بعد از کشف شبکه های توده ای و یورش‌بردن به پناهگاه تریاکیها وشیره‌ایها اکنون نوبت حمله به محافل‌انس زنان‌ومردان وکافه‌های سرجاده ها رسیده . پندی که‌باید از این موضوع گرفته شود ـ از چهار میلیون شاخه گل و ۸ تن(۲۷خروار) شیرینی و آب نبات گرفته‌تاتبدیل بیابان های سوزان به جنت‌رضوان در تهران و اصفهان .

اینها قسمتی‌از مطالبی است که «بدون رتوش» وبقلم(ع.امیرانی) بضمیمه مطالب خواندنی دیگر در شماره فردای خواندنیها چاپ شده است .

آ_۱۸۴۴۲

کلوب شنای تهران پارس

بدین وسیله باطلاع عموم میرساند

بواسطه برگذاری جشن عروسی روز پنجشنبه نهم شهریور ۴۰استخر شنا و رستوران کلوب‌درروز مزبور فقط تاساعت پنج بعد از ظهر دایر خواهد بود .

آخرین مهلت نام نویسی

آموزشگاه عالی مالی وزارت دارائی

آخرین مهلت نام نویسی داوطلبان شرکت در آموزشگاه عالی مالی وزارت دارائی تاآخر وقت (ساعت ۱۲) روز پنجشنبه ۹ شهریورماه ۱۳۴۰ در دفتر انتشارات و امور پارلمانی وزارت دارائی خواهد بود .

وزارت دارائی

تیمسار سپهبد آق‌اولی مدیریت کل بانك سپه

انتخاب وانتصاب بسیار بجاوشایسته جناب آقای غلامحسین آزرم را بمعاونت آن بانك‌محترم که مایه کمال‌خشنودی و امتنان قاطبه بازرگانان ونوید امیدبخشی برای بهبود وضع اقتصادی امروزه کشور می باشد بحضورتیسار معظم‌صمیمانه‌تبریك عرض‌و توفیق‌بیشتر را آرزومندیم ـ منصور مقبوله ـ رحیم ترکیان ـ شرکت رمز زیبائی ـ جهانگیر برال رحیم کرسیان ـ محمد رضا انتصاری ـ نجات‌الله مبصر ـ خانبابا یاسیان

تلگرافهای تبریك علماء وحجج اسلام به پیشگاه شاهنشاه

بمناسبت عیدمیلاد حضرت ختمی‌مرتبت صلی‌الله علیه‌وآله تلگرافهای تبریك ازطرف آقایان علماء اعلام وحجج اسلام به‌پیشگاه شاهنشاه بشرح‌زیر مخابره شده‌است که ضمنا درآن موفقیت شاهنشاه را درترویج دین خواستار شده و تنفر خودرا از تبلیغات کمونیستها و مفسده‌جویان ابراز داشته‌اند .

حضور مبارك اعلیحضرت همایون شاهنشاه عظیم‌الشان

بمناسبت عیدسعید مولود میمون حضرت رسالت‌پناهی پیغمبر اسلام(ص) تبریکات فائقه تقدیم واز حضرت قادرمتعال طول عمر بامزید عزت وعظمت‌و اقتدار ذات شاهانه را مسئلت وامیدواریم حضرت قادرمتعال وجود مبارك را موفق فرمایدکه درترویج دین‌مبین ودفع و رفع معاندین دین اسلام بلکه کلیه ادیان بیش‌از پیش کوشا و باپشتیبانی اولیاء دین مبین همواره مظفر ومنصور واستقلال مملکت اسلام مستحکم و محفوظ ودرجلوگیری فحشاء و منکر اهتمام بیشتری فرمایند

العبد محمدالموسوی البهبهانی عفی‌عنه

پیشگاه اعلیحضرت همایون شاهنشاهی

مولود مسعود پیغمبراکرم صلی‌الله‌علیه‌وآله وسلم را به‌پیشگاه‌شهریار اسلام صمیمانه‌تبریك عرض نموده ، موقع رابرای تقدیم صمیمانه‌ترین‌تشکرات قلبی ازطرف قاطبهٔ ملت مسلمان ایران نسبت بفرمایشات ملوکانه در روز تاریخی‌قیام‌ملی ۲۸مرداد ، ونسبت بعزم راسخ‌همایونی برای قلع‌وقمع بی‌دینی وفساد وهرج‌ومرج ، ونسبت به‌بذل مساعی شاهانه درراه رفاه و آسایش ملت حق‌شناس ایران غنیمت میشمارد . بقاء و عظمت سلطنت همایونی را از درگاه احدیت خواستار است

الاحقر احمد نجفی

پیشگاه اعلیحضرت همایون شاهنشاهی ارواحنافداه

بااتکاء به عنایات الهی و حمایت امام زمان عجل‌الله تعالی فرجه‌عرض تبریك و تهنیت ولادت حضرت رسول اکرم را شایسته‌ترین مقام هماناپیشگاه اقدس همایونی دانسته زیرا ملت ایران چه قبل از تاریخ اسلام و چه بعداز ظهور اسلام و حفظ دیانت شیعه بداشتن شاهنشاه مفتخر و مباهات داشته ودارد و خون میهن پرستی و شاهدوستی در عروق ملت ایران عجین و با شیراندرون شده و با جان بدور رود .

نطق بلیغ و فرمایشات جامع‌الاطراف تاریخی شاهانه که در روز ۲۸ مرداد ایراد فرمودند مورد تائید قاطبه ملت و جامعه روحانیون و روحانیت میباشد ـ لذا دراین عید مذهبی باصدای بلند و ندای وجدان فرمایشات ذات اقدس شهریاری را متفقا تائید ضمن اینکه از خداوند متعال فنا و نابودی یاوه‌گویان و عفریت صفتان و بیگانه پرستان و بی دینان را خواستاریم تنفر و انزجار خودرا از عملیات تبلیغاتی تجاوز کارانه شمالی هاوکمونیست‌ها و مفسده جویان جنوب و خلیج فارس ابراز و آمادگی خودرا برای هرگونه فداکاری و جان بازی در راه شاه و میهن بدینوسیله به پیشگاه ذات‌همایونی اعلام و معروض میدارم .

الاحقر شیخ بهاءالدین مهدوی

پیشگاه اعلیحضرت همایون شاهنشاهی

ارواحنا فداه

با اتکاء به‌عنایات الهی ودرحمایت امام‌زمان عجل‌الله فرجه هرمسلمان ودینداری متعهد است که برای حفظ استقلال ایران وصیانت مقام سلطنت مشروطه وپیشرفت اصلاحات عمومی و دفاع شرافتمندانه از شئون دینی و شعائر ملی وحفظ مصالح ایران ازشمال وجنوب‌کشور ازهیچ عمل واقدامی خودداری نکرده‌وبرای دفاع از معتقدات ومقدسات تاسرحد جانبازی‌فداکاری نماید .

عموم ملت مسلمان ایران مساعی جمیله شاهنشاه را درمبارزه‌باکلیه لامذهبی واخلالگران تائید نموده و سخنان معظم‌له دراین‌مورد آمال و آرزوی قاطبه ملت است .

الاحقر سید مجتبی علوی

بقرار گزارشهای رسیده درباره :

طرح تاسیس کارخانه ذوب آهن

مذاکراتی بطور غیررسمی درآلمان صورت گرفته است

آقای مهندس غلامعلی فریور وزیر صنایع ومعادن اوایل هفته آینده به تهران باز خواهد گشت .

وزیر صنایع ومعادن که در راس هیئت نمایندگی ایران درباره اخذ کمك از دولت آلمان با مقامات آن کشور وارد مذاکره شده بود پس از امضای موافقتنامه از بن به‌مونیخ رفت وی در عرض چند روز توقف د راین شهر برای یك معاینه پزشکی به بیمارستان مراجعه کرد وسپس برای‌استراحت‌عازم جنوب‌فرانسه‌شد وزیر صنایع و معادن علاوه بر مذاکرات رسمی که در آلمان بعمل آورد با برخی از صاحبان صنایع بزرگ و سرمایه داران آلمانی نیز برای سرمایه گذاری در ایران گفتگو کرده است .

یکی از مسائلی که‌در آلمان بطور غیر رسمی درباره آن صحبت شده است مسئله طرح تاسیس ذوب‌آهن در ایران میباشد .

برای سارقین بانك صادرات تقاضای اعدام شده

امروز کسب اطلاع شد که علیه متهمین سرقت‌بانك صادرات‌ومعادن کیفرخواست جنائی صادر شد. در مورد متهمین این پرونده از طرف آقای دکتر وزیری بازپرس شعبه ۲دادسرا قرار مجرمیت صادر شده بودوامروز از طرف دادستان تهران کیفر خواست صادر گردید .

در این کیفر خواست‌باستناد ماده واحده مصوب دیماه ۳۸ مربوط به سرقت از بانکها و جوا هر فروشی هاعلیه متهمین سرقت از شعبات بانك صادرات تهران نوو بلوار تقاضای مجازات شده و پرونده‌برای طرح بدادگاه عالی جنائی فرستاده شده است

در این پرونده سه نفر باسامی کیومرث امیرثانی .منصور بخیرنیا محمود خسروی‌بعنوان متهمین‌اصلی شناخته شده‌اند و یکی از متهمین اصلی بنام کیانپور امیر ثانی نیزپس از تیراندازی ماموربن مجروح‌وچند روز بعد در بیمارستان در گذشت که پرونده‌در باره شخص‌اخیرالذکر مختومه تلقی میگردد .همچنین عده‌ای باتهام معاونت در عملیات متهمین مذکور تحت تعقیب قرار دارند .

آب میوه طبیعی
رز
شرکت کاکا
تلفن ۶۹۷۵۱

دستور وصول مالیات اصناف داده شد

*** مالیات اصناف ازطریق عملیات‌اجرائی‌وصول میشود**

امروز خبرنگار ما کسب اطلاع کرد که بعلت خودداری اصناف از پرداخت مالیات وعدم قبول طرح اصلاحی وزارت دارائی از طرف مقامات مربوطه در وزارت دارائی دستور داده شده است که طرح اصلاحی که برای وصول مالیات از اصناف تهیه شده‌بود مسکوت گذاشته شود ومطابق قانون برای وصول مالیات از اصناف از طریق عملیات اجرائی اقدام شود .

خبرنگار ما اضافه می کند که مطابق قانون اصناف تا پایان مرداد نسبت به پرداخت مالیات مقرر خود باید اقدام می کردند . مقامات وزارت دارائی می گویند وزارت دارائی قانونا وظیفه دارد حقوق دولت‌راوصول کند باین جهت اقدام خواهدشد تا مالیات دولت باضافه جریمه و زیان دیر کرد وصول‌شود وزارت دارائی برای کمك به‌اصناف حسن‌نیت لازم را نیز از خودنشان داد ولی‌نمی‌تواند از دریافت حقوق دولت خودداری کند .

تعطیل فردا

فردا بمناسبت عید میلادحضرت ختمی مرتبت صلی‌الله علیه‌واله وزارتخانه ها و موسسات دولتی و بنگاه های ملی تعطیل‌است‌وروزنامه اطلاعات هم بهمین مناسبت‌منتشر نمی شود .

بهبود حال آیت‌اله کاشانی

امروز اطلاع حاصل شد که کسالت حضرت آیت‌الله کاشانی که در حدود یکماه در بیمارستان طرفه بستری‌بودند بهبودی پیدا کرده و امروز بیمارستان را ترك کردند .

نهرو طرفدار آزادی رفت وآمد دربرلن است

دهلی ـ۲۸ اوت ـ رویتر ـ پاندیت نهرو نخست‌وزیر هند امروز اظهار داشت که راه رفت وآمد غرب‌به‌برلن نباید بسته شود . زیرا قطع عبورو مرور به‌برلن‌نتایج‌وخیمی خواهدداشت نهرو اظهار امیدواری کردکه قطع‌رفت وآمد میان دوقسمت برلن نیز موقتی باشد . نهرو هفته پیش گفته بودکه عبور و مرور غربیها به برلن شرقی امتیازی است‌که شوروی به آنهاداده و«حق» نیست . بعضی‌از دیپلوماتهای غرب گله کرده بودند که اظهارات‌وی سبب شده است که تصور شود هند درمورد حقوق قانونی غرب در برلن تردید دارد .

طبق دستور بازپرس :

ازنقل‌وانتقال وجوه شرکت شهرآرا دربانکها جلوگیری میشود

امروز بازپرس شعبه ۲۸ دادسرای تهران بدنبال اقدامات وتحقیقات خود درباره پرونده اتهامی آقای دریانی دستور کتبی بچندین بانك‌صادر کرد تااز هرنوع نقل وانتقال در حسابهای شرکت شهرآرا جلوگیری شود .

بازپرس مذکور این اقدام رابدنبال تصمیم توقف وجوه نقد واملاك شرکت شهرآرا بعمل آورده است .

صبح امروز نیز عده زیادی از خریداران سهام بازپرسی آمده و شکایت کتبی خود را تسلیم بازپرس کردند درحال حاضر تعداد شاکیان شرکت شهرآرا کەسوابقی دربازپرسی دارند بیش از دویست نفرمیباشد

بقرار اطلاع ظرف امروزو فردا بازپرس دادسرا پرونده آقای دریانی را مورد مطالعه قرار خواهد دادو اول وقت روز چهارشنبه پس‌از احضار آقای دریانی از بازداشتگاه بار دیگر ازوی تحقیقاتی خواهد کرد

کمك آلمان و مسئله بازار مشترك

درجلسه امروز شورایعالی اقتصاد بررسی میشود

بعداز ظهر امروز جلسه شورای عالی اقتصاد بریاست آقای نخست وزیر درکاخ نخست‌وزیری تشکیل میشود .دراین جلسه وزرای وزارت خانه‌های اقتصادی کشور مدیران بانکهای مرکزی ، کشاورزی وملی، قائم‌مقام نخست‌وزیردرسازمان‌برنامه ودبیرکل شورایعالی اقتصاد وسایر اعضای شورا شرکت دارند .

درجلسه امروز شورایعالی اقتصاد ضمن مسائل‌دیگر گزارش‌مذاکرات هیات اقتصادی ایران بادولت‌آلمان و موافقتنامه پرداخت وام بایران مطرح‌خواهد شدو اقداماتی که‌باید ازطرف دولت دراین باره صورت گیرد معلوم خواهد شد .

مطلب دیگری که‌احتمالا دراین جلسه گفتگو خواهدشد موضوع بازار مشترك‌اروپا وتاثیرآن برروی کالاهای صادراتی ایران میباشد.

معاون وزارت دادگستری میگوید:

باید بفکر زندانهای کشور باشیم

تاآخراین هفته لیست زندانیان مشمول عفو تهیه میشود

امروز آقای شهاب فردوس معاون پارلمانی وزارت دادگستری بخبرنگارما اظهار داشت اسامی زندانیان اکثر استانها بشهربانی کل کشور رسیده است و اکنون لیستاین‌زندانیان‌در اختیار وزارت دادگستری است و کمیسیونی هر روز مشغول رسیدگی باین لیست ها میباشد آقای‌شهاب فردوس سپس افزود بعداز اجرای عفو یکدرجه زندانیان‌باید در فکر زندان های کشور باشیم من این موضوع را طی گزارشی بوزیر دادگستری داده‌ام در تبریز زندان بسیار مدرنی چندسال پیش ساخته شده ولی ناتمام مانده است باین جهت بعلت نداشتن بودجه اکنون این زندان تمیز بلا استفاده مانده و در عوض محل کارخانه ای را زندان قرار داده و چندین نفر را در یك اطاق کوچك زندانی کرده اند .

آقای شهاب فردوس افزود اکثر زندانیان اکنون از کرده خود نادم و پشیمانند و بااجرای یکدرجه عفو درباره آنها بار زندانهای کشورسبکتر خواهد شد . خبرنگارما گزارش‌میدهد احتمال دارد تا آخر این هفته لیست کلی زندانیان مشمول‌یکدرجه عفوتهیه گردد تا بتوشیح اعلیحضرت همایونی برسد .

این کودك ۱۲ ساله آلمانی بازره پوش بمدرسه میرود

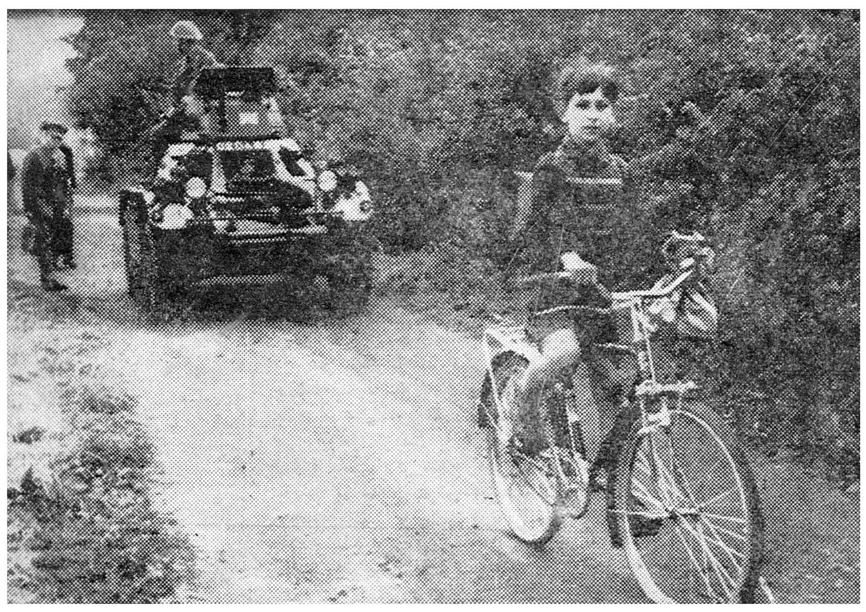

۸ سرباز انگلیسی بایك جیپ و یك زره پوش «اروین‌شابه» پسر بچه ۱۲ ساله ساکن برلن غربی را بمدرسه راهنمائی میکنند.

خانه اروین در یك دالان باریك که به‌برلن شرقی منتهی میشود قرار دارد و خانواده او شکایت کرده‌اند که سربازان آلمان شرقی مانع از رفت و آمد اروین به مدرسه واقع در برلن غربی میشوند . در دالان مزبور فقط سه خانواده زندگی میکنند و فرمانده انگلیسی تصمیم گرفت که اروین را با اسکورت زره‌پوش به مدرسه بفرستند . در عکس اروین و اسکورت او دیده میشوند .

تجلیل انجمن مطبوعات ایران ازمقام ادبی واجتماعی شادروان جواد فاضل

برای تجلیل ازمقام‌ادبی واجتماعی شادروان جواد فاضل که ازنویسندگان برجسته‌وباارزش مطبوعات کشور بودند از ساعت شش بعداز ظهر روز چهارشنبه هشتم شهریور ماه جاری مجلس یادبودی درانجمن مطبوعات ایران برپا خواهد بود. از عموم آقایان روزنامه نگاران و نویسندگان کشور وعلاقمندان خواهشمنداست درآن جلسه حضور بهمرسانند.

انجمن مطبوعات ایران

انتصابات در اداره آگاهی

امروزاین انتصابات در اداره آگاهی بعمل آمده است .

آقای سرهنك دوم علی پیروزفر بمعاونت قضائی اداره آگاهی آقای سرگرد حسن کاشانیان بمعاونت اداری‌آقای‌سرگردغلامحسین پرتو بمعاونت کشوری اداره آگاهی

هوالشافی

در این موقع که بفضل و عنایت خداوند متعال پدر بزرگـوارم **حضرت آیت‌الله کاشانی** بعد از مدت دو ماه بستر بیماری را بابهبودی نسبی ترك می کنند وظیفه خود میداند که از اساتید ارجمند مخصوصا جنابان آقایان دکتر مژدهی ـ دکترتوران ـ پرفسور عاملی ـ دکتروکیلی دکترمعتمدـدکترکلالی ـ دکترسمیعی ـ و همچنین اطباء و روسای محترم بیمارستان طرفه که از کوشش بیدریغ خوددرراه‌بهبودایشان مضایقه نفرموده‌اند صمیمانه تشکر و سعادت و موفقیت آقایان پزشکان محترم همچنین آقایان علماء اعلام و ذوات‌گرام‌وسایر هموطنان عزیزی که در این مدت چه حضورا وچه بوسیله نامه و تلگراف اظهار مرحمت فرموده‌انداز درگاه‌حضرت احدیت مسئلت‌مینماید. **سید باقر کاشانی**

اطلاعیه

بدینوسیله باطلاع عموم میرسد که آقای‌محسن مراد آزاد مدتیست در این موسسه هیچگونه سمتی ندارند. دائره پخش روغن نباتی گل

اطلاعیه

بانك توسعه صنعتی ومعدنی ایران

بقیه ازصفحه اول

باتوجه باهمیت خاص موضوع فوق و علاقه دولت به تشکیل انبار های عمومی و پس از مطالعات طولانی در روز یکشنبه پنجم شهریور ماه ۱۳۴۰ هیئت موسسین انبار های عمومی سرمایه لازم برای اجرای طرح را قبول و تعهد نمودند .

موسسین انبارهای عمومی که عبارت از بانك توسعه صنعتی ومعدنی ایران ـ بانك ملی ایران ـ بانك تجارت خارجی ـ بانك ایرانیان ـ بانك بازرگانی وبانك اعتبارات ایران میباشند تعهد پرداخت سرمایه شرکت انبارهای عمومی راکه معادل یکصد و پنجاه میلیون ریال میباشد نمودند.

هیئت مؤسسین باتوجه باینکه لازمست حتی‌المقدور تعداد زیادتری ازبانکها ـ شرکتهای بیمه و موسسات و اشخاص حقوقی دراین طرح بزرك و مفید کشور مشارکت داشته باشند قبول‌وتعهد نمودند که سهام شرکت انبارهای عمومی را دراختیار عامه قرار دهند .

انتظار میرود باهمکاری مقامات محترم دولتی طرح انبارهای عمومی ازسال جاری بمرحله اجراء گذارده شده و کالاهای ممکنه د رانبارهای مختلف شرکت انبار های عمومی که مقدمتا در تهران و خرمشهر بوجود خواهد آمد پذیرفته شود .

امید میرود با این اقدام مهم قدم موثری در راه بهبود اقتصادیات کشور برداشته شده ویکی از مشکلات بزرك صاحبان صنایع‌و معادن وبازرگانان مرتفع گردد .

بانك توسعه صنعتی و معدنی ایران

ساعت ۵ر۱۰ دیشب آقای ژان‌لوئی مورو‌مدیر شرکت لاروس فرانسه باتفاق خانم خود باهواپیمای ارفرانس وارد تهران شدند .

درفرودگاه آقای اکرام منافزاده مدیر عامل شرکت پخش لاروس ایران وسایر مدیران شرکت وچند نفراز فرهنگ دوستان ازایشان استقبال کردند.

آقای جان‌مورو وخانمشان مدت‌دوروز درایران توقف خواهند نمود وروز سه‌شنبه ساعت ۴ر۵ دریك جلسه مطبوعاتی که‌در دفتر شرکت پخش لاروس‌ایران ترتیب داده شده شرکت خواهند نمود .

ضمنا همانروز از ساعت ۶½بعداز ظهر بافتخار آقای ژان‌مورو وهمسرشان کوکتیلی‌درتهران پالاس ازطرف‌مدیرعامل شرکت پخش لاروس ایران داده میشود که‌درآن جناب‌آقای علاوزیر دربارشاهنشاهی باآقای درخشش وزیرفرهنگ اعضای کوردیپلماتیك استادان دانشگاه وعده زیادی‌از شخصیت های‌داخلی وخارجی شرکت خواهند داشت .