اطلاعات

۱۶ صفحه

یکشنبه ۲۷ خردادماه ۱۳۵۸ ـ شماره ۱۵۸۸۱ تکشماره ۱۵ ریال

امام خمینی ملت ایران را به جهادسازندگی دعوت کرد

بجای زیارت مکه و مدینه و عتبات، ایران را آباد کنید

عین کلام امام :

... شما که برای ثواب میخواهیدمکه مشرف بشویدو یا میخواهید مدینه‌منوره یا به عتبات مشرف شوید ، امروزثوابی بالاتر از این نیست که به برادران خود کمك کنید و این سازندگی را همه با هم شروع کنید که ایران خودتان درست ساخته بشود

در صفحه ۳

پیام امام خمینی به رئیس جمهوری فرانسه

در صفحه ۱۶

درشورای انقلاب

مقررات استخدامی شرکتهای دولتی تغییر کرد

در صفحه ۲

اسامی کامل قبولشدگان اعزام دانشجو

در صفحات ۵ و ۶

شاه مخلوع هر روز با تهران تماس تلفنی دارد

در صفحه ۱۶

اخطار شدید امام

درباره قانون اساسی تصمیم نهائی با ملت است

ملت ایران نمیتواند قرآن را کنار بگذارد وقانون اساسی غربی راقبول کند

- من التماس می کنم ، من‌دست ملت ایران را می‌بوسم، اسلام را می‌خواهند ببرند
- بهانه‌ها را کنار بگذارید ، از خدا بترسید ، باملت شوخی نکنید، مردم‌رابحساب بیاورید
- بگذارید مملکت، مملکت‌بشود
- مجلس مؤسسان اگر اعتبار دارد، برای این‌است که‌مبعوث ملت است
- بیدار باشید ، می خواهند نگذارندقانون اساسی، آنطور که‌اسلام حکم می‌کند، تصویب شود

در صفحه ۱۵

چشم جهان به گنفرانس سالت دوخته شده

این‌عکس از اولین‌دیدار رهبران آمریکا وشوروی‌در قصر«هوخبرک»وین‌برداشته‌شده است . پرزیدنت کارتر رئیس‌جمهوری آمریکا و لئونید . برژنف رهبر شوروی‌دراولین‌ودومین‌دورمذاکرات خود مسائل مربوط به‌سالت‌۲(دومین قرارداد تجدید سلاح‌های‌استراتژیک) و نیز مسایل مربوط به اوضاع جهان و روابط‌شرق و غرب مذاکرات امیدوار کننده‌ای انجام داده‌اند .

عکس‌رادیویی آسوشیتدپرس

حسابهای بانکی ۳۳۵ نفر از مقامات رژیم سابق بسته شد

حسابهای بانکی ۳۳۵ نفر از مقامات رژیم سابق مسدود شد .

اسامی ۳۳۵ نفر از مقامات ـروزنامه نگاران ـ وکلای دادگستری نمایندگان سابق مجلس شورای ملی و سناووابستگان رژیم منفور پهلوی که حسابهای جاری ـ سپرده ثابت ـ پس‌انداز ـ و دیگر حسابها و موجودیها اعم از اوراق بهادار و اوراق امانات آنها مسدود و نقل و انتقال آنها ممنوع شده است اعلام شد :

این لیست شامل کسانی است که‌در مرحله اول برنامه انقلابی دولت ـ مصادره اموال ـ قرار گرفته‌اند و صورت اسامی آنان به بانکهای سراسر کشورابلاغ شده است .

اسامی اعلام شده به شرح‌زیر است:

۱ـ آزموده وجیه‌الله سرلشکر بازنشسته
۲ـ آزمون منوچهر وزیر
۳ـآستانه‌ای مهدی شغل آزاد
٤ـ آشوریان هومر کارمند موزه‌ها
۵ـ آصف کریم فرهنگی شاغل
٦ـ عبدالهادی سردفتر اسناد رسمی شغل آزاد .
۷ـ بانو آقایان عما مشاغل آزاد
۸ـ آلتی‌جعفربای‌قوشان شغل‌آزادکشاورزی
۹ـ آموزگار محمدعلی وکالت دادگستری
۱۰ـبانواباصلتی‌پری‌شغل وکیل‌سابق‌مجلس وسردبیر سابق مجله‌ی اطلاعات بانوان .
۱۱ـ بانو ابتهاج سمیعی نیره‌فرهنگی شاغل
۱۲ـ ابطحی فهلیانی ضیاء کارمند وزارت کشاورزی .
۱۳ـ ابوالهدی لنگرودی دکتر شمس‌الدین کارمند وزارت بهداری .
١٤ـ اجاق محسن وکیل دادگستری
۱۵ـ اخباری عباس کارمند نخست‌وزیری
۱٦ـ اخلاق‌پور غلامرضا قاضی دادگستری
۱۷ـ ادیب مجلسی محمدعلی شغل آزاد
۱۸ـ اربابی آناری پرویز استاد تمام‌وقت دانشگاه
۱۹ـ اردلان حجت‌اله وزارت کار
۲۰ـ اسحقی کاهکش محمدکارگرشرکت نفت
۲۱ـ اسحقی‌نژاد محمدحسین‌بازبین‌شرکت نفت .
۲۲ـ بانو اسدی (خزیمه) طلعت عضویت در انجمن های اجتماعی .
۲۳ـ اسدی محمد کارمند وزارت‌بهداری
۲٤ـ اسفندیاری‌ملك‌منصورقاضی‌دادگستری
۲۵ـ اسکندری حسین قاضی دادگستری
۲٦ـ آقای اسکوئی ـ کاظم روزنامه‌نگار
۲۷ـ اشرفی ـ موسی کارمند وزارت‌کشور
۲۸ـ اعتمادی ـ دکتر محمد حسین کارمند وزارت بهداری .
۲۹ـ اعظمی باوندپور ـ غلامرضا کشاورزی
۳۰ـ افتخار ـ محمد صادق فرهنگی
۳۱ـ افتخاری ـ جواد قاضی دادگستری
۳۲ـ افشار ـجهانشاه شغل دولتی ندارد .
۳۳ـ افشار ـ سیف‌الله شغل آزاد
۳٤ـ بانو افشار جعفری (سهامی) مهین شغل آزاد
۳۵ـ الداغی ـ خلیل کارمند وزارت ز آ
۳٦ـ الموتی ـ مصطفی کارمندوزارت‌دارائی
۳۷ـ امیر عشایری ـ علی شغل آزاد
۳۸ـ اوحدی ـ حسن کارمند شرکت فرش
۳۹ـ اهری سیف‌الدین کارمند وزارت دارائی
٤۰ـ ایلخانی اسداله سرلشکر بازنشسته
٤۱ـ بانو بابان‌ـ فرخ‌لقا فرهنگی
٤۲ـ بارکزهی ـ بهمن کارمندوزارت‌کشور
٤۳ـ باقرزاده ـمحمدعلی شغل آزاد
٤٤ـ باقری ـ ناصرالدین فرهنگی
٤۵ـ برومند ـ دکتر حیدرقلی وزارت بهداری
٤٦ـ بانو برومند ـ ملك‌تاج شغل آزاد
٤۷ـ بزرگ‌زاده ـ نظام‌الدین فرهنگی
٤۸ـ بسیج‌خلخالی ـ محمدعلی وزارت بهداری .
٤۹ـ بقائی یزدی ـدکتر محمد عضو نخست‌وزیری .
۵۰ـ بنکداربور ـ علی محمد استاددانشگاه
۵۱ـ بنی‌احمد ـ احمد وکیل دادگستری
۵۲ـ بهادری‌ـ دکتراکبر سرهنك‌بازنشسته
۵۳ـ بهار ـ حبیب وکیل دادگستری
۵٤ـ بهارلو ـ منوچهر کارمند وزارت کشاورزی
۵۵ـ بهبهانی ـ عنایت بازرگان
۵٦ـ بهره‌مند ـ ابراهیم تکنیسین برق
۵۷ـ بهنیا علی فرهنگی
۵۸ـ بیات ـ حسینعلی افسر بازنشسته
۵۹ـ پارسا ـ محمد فرهنگی
٦۰ـ پردلی ـ ابراهیم شغل آزاد
٦۱ـ پزشکپور ـ محسن وکیل‌دادگستری
٦۲ـ آقای پزشکی ـ منوچهر قاضی دادگستری .
٦۳ـ پوربرداری ـ رحیم شغل آزاد
٦٤ـ پیر ـ ولی‌الله قاضی دادگستری
٦۵ـ پیرزاده جعفرقلی شاغل وزارت دادگستری .
٦٦ـ پیشوائی ـ هرمز فرهنگی
٦۷ـ تجدد ـ حسین وزارت بهداری
٦۸ـ تدین ـ عیسی شغل آزاد
٦۹ـ تربتی ـ هادی
۷۰ـ تژده ـ عبدالحسین افسر بازنشسته
۷۱ـ تقوی لاریجانی ـ سید جلال کارمند بانك مرکزی .
۷۲ـ تقی‌زاده منظری ـ محمود فرهنگی
۷۳ـ توتونچی افشار ـیدالله صنایع‌ومعادن
۷٤ـ توتونچیان ـعلی اکبر آزاد
۷۵ـ توکلی ـ عبدالله آزاد
۷٦ـ تولائی‌زاده ـ فتاح‌قاضی دادگستری
۷۷ـ جاف‌ـ سالار کارمند شهرداری
۷۸ـ جباری‌ـ عباس سرلشکر بازنشسته ژاندارمری
۷۹ـ جزایری ـ سیدمحمد کارمند وزارت دارائی
۸۰ـ جزایری‌ـ محمدکاظم وزارت‌بازرگانی
۸۱ـ جعفری‌ـ مجتبی قاضی دادگستری
۸۲ـ جلالیان‌ـ احمد فرهنگی
۸۳ـ جندقی‌ـ مظفر شغل‌آزاد
۸٤ـ جواد ـ جعفر مدیرعامل‌شیروخورشید
۸۵ـ جواد ـ سعید شغل‌آزاد
۸۷ـ بانو جهانبانی ـ قدس‌منیر خانه‌داری
۸۸ـ جهانشاهی ـ نوازالله سرهنگ بازنشسته
۸۹ـ چلاجور‌ـ رضی فرهنگی
۹۰ـ چهرازی‌ـ دکتر سید ابراهیم استاد دانشگاه تهران

بقیه در صفحه ۲

حمله مسلحانه به‌خانه قرنی

یك زن و یك مرد مهاجم در حال فرار بازداشت شدند

در صفحه ۲

سفیر عراق ایران را ترک کرد

★ سفیر عراق دراسپانیا بعنوان سفیر جدید عراق به‌ایران خواهدآمد

در صفحه ۲

ساواکی های دانشگاه تبریز اخراج شدند

۷٤ استاد ، کارمند ودانشجو ازدانشگاه تبریز اخراج شدند

در صفحه ۱۵

ولتکن منکم امة یدعون الی الخیر

«حسینیه ارشاد»

بسمه‌تعالی

مردم زنده‌دل، این‌چنین‌اند مرده و زندگی آفرینند

پایان زندگی هرکس روز مرگ اوست و همه‌زندگان در این بزم همسرنوشتند وچون از روزگار مرگشان‌سالی برآمد برای آنان دیگر عمر یادآوری چنین روزی بسر آمده است‌ـ گروهی دیگرند... پس اندك (از چندین‌هزار یک) که پس‌از مرگ زندگی از سرگیرند و هرچه زمان‌از روز مرگشان بگذرد، نامشان زندمتر ویادشان ارزندمتر است و استاد روانشاد معلم‌شهید دکتر علی شریعتی بزرگ خطیب زنده‌یاد، از این قبیلندکه‌همه ساله یادش را عاشقانه گرامی می‌داریم که او بروزگاری که دهان‌ها را بامشت می‌بستند وقلمها را باسر نیزه می‌شکستند (بسخن و قلم خود) جامعه سرگردان را درس آزادگی و ایمان داد و با بیان نیرومندش نیروی زندگی جاودانه را درکالبدنسل جوان ودیعه نهاد که اینک برنامه سالگرد شهادتش را بشرح زیر ....

روز دوشنبه ۲۸ر۳ر۵۸ از ساعت ۸ بعداز ظهر برنامه فوق‌العاده خود را اعلام می‌دارد .

۱ ـ قرآن .
۲ ـ اجرای سرود حسینیه .
۳ ـ معارف منظوم .
٤ ـ سخنرانی جناب حجت‌الاسلام‌لاهوتی پیرامون بزرگداشت معلم شهید .

ضمنا هفت‌جلد از مجموعه آثار معلم شهید دکتر علی شریعتی که تاکنون بچاپ رسیده است در حسینیه ارشاد موجود است .

موسسه‌خیریه‌تعلیماتی‌وتحقیقات‌علمی‌ودینی‌حسینیه‌ارشاد

نامه سرگشاده

شرکت های تعاونی رانندگان کامیون به زعیم عالیقدر حضرت آیت‌الله امام خمینی

در صفحه ۱۰

قابل توجه خریداران عمده خرما

در سراسر کشور

همه نوع خرما موجود است

تلفن ۵٤۳۳۱۹ ـ ۵٤۱۰٤۹ ـ ۵٤۳۹۰۱

سرتیپ امیررحیمی :

ارتش باید هرچه بیشتر تقویت شود

امروز سرتیپ علی امیر رحیمی مرمانده دژبان مرکز در یک گفتگو با خبرنگار سیاسی روزنامه اطلاعات اعلام کرد : تا وقتیکه نظم در ارتش برقرار نشود . همیشه باید منتظر بود تجاوزات مرزی‌وجودداسه باشد .

وی افزود : ارتش‌دچار بیماری افسردگی شده‌است. باید سعی کرد که این‌بیماری معالجه شود . ارتش هیچ‌وقت شکست نخورده ،بلکه ارتش خود مجاهد واقعی است ، ارتش که‌بانام‌قدرت وتوانائی روی‌مردم‌تیراندازی نکرد . این ارتش مجاهد است و این ارتش است که شاه را بیرون کرد . فقط با تقویت ارتش است که میشود جلوی تجاوزات را گرفت . جلوی ارتش دشمن را که مجهز است باید با وسایل مشابه گرفت و ارتش ما همه گونه‌وسایل دارد . من از مردم‌استمداد میکنم که در این روز های حساس تاریخ ملت ایران که انقلاب پیروز شده است بگذارند ارتش این وظیفه ملی خود را انجام دهد و با قدرت در مقابل تجاوزات خارجی ایستادگی کند . در این صورت است که صدام حسین نمیتواند اسلحه به ایران بفرستد و یا اینکه هواپیما های عراقی، جرات بخواهند کرد از مرز عبور کنند ، هر هواپیمائی که از مرز عبور کند ، بایدساقط شود .همچنین سرتیپ‌امیر رحیمی در یک مصاحبه که دیشب برگزار شد گفت :

در حال حاضر ارتش‌نظام خود را از دست‌داده‌است، قدرت وجود ندارد ، بایدنظم را برقرارکرد.مرزهای‌ماهم‌از طرف افغانستان و هم‌ازطرف عراق در خطر است وهرروز از گوشه‌ای نغمه‌ای شنیده می‌شود . یکی میگوید : خوزستان باید عربستان شود و دیگری میگوید : جزایر باید به ما بازگردانده شود چرا این را میگویند ؟ برای اینکه ضعیف هستیم . ارتش ما باید قدرت خودرا بدست آورد و قوی باشد آنوقت می‌توانیم جواب‌تمام اینها را بدهیم . یک آدم ضعیف همیشه دچار این گرفتاری ها میشود ، این یک مسئله روشن است .من واقعا از تمام مردم ایران استمداد می‌طلبم ، به ارتش کمک کنند . ارتش اگرنابود شود ، دیگر هیچ چیز نخواهیم داشت. وقتی‌مملکت نباشد ، نه چپ‌گرایی وجود دارد و نه مسلمانی ، فقط وفقط خائنین وطن می ـ خواهند ارتش راضعیف‌کنند و در قدرت ارتش‌خلل وارد بیاورند . ارتش را بامقداری تفنگچی نمی‌شود نگهداشت. ارتش وسایل میخواهد . در مقابل ارتش های‌مجهزی‌که در اطراف ما قرارگرفته‌اند، فقط با تفنگچی نمی‌شوددر مقابل آنهاقرارگرفت . ارتش تانک میخواهد ، هواپیما میخواهد،خمپاره میخواهد، توپخانه میخواهد و با این افراد معمولی‌نمیتوانندجواب دشمن را بدهند . اینها یک کار تخصصی است ، چون برای یک خلبان هواپیما حداقل یک میلیون تومان خرج میشود ، تا بهترین وسالم‌ترین جوانان کشور بتوانند خلبان بشوند .نمی‌شود این ها را ازدست داد . چرا باید خلبانان ما استعفا بدهند ؟

من‌از این وضع واقعا رنج می‌برم. بمن گفته‌اند که برو در بهترین نقطه دنیا ،یعنی فرانسه ، بعنوان نماینده نظامی ایران خدمت کن . اما من نرفتم چرا؟ برای این که شاید بتوانم ذره‌ای به کشورخدمت کنم . من واقعا متاسفم .ازاین که عده‌ای باشعار آزادی ، می خواهند اصل مملکت رابربباد بدهند و اگر این وضع ادامه پیداکند چه خواهدشد ؟مملکت تجزیه میشود . استقلال آن از بین میرود با الفاظ و اعلامیه‌و این حرف جلو تجاوز خارجی‌را نمی شود گرفت . وقتی‌هواپیمای عراق از مرز عبور کرد، باید سرنگون شود، یا اخطار شود که ارتش ایران تحمل این تجاوز رانخواهد کرد واین

بقیه در صفحه ۲

مقررات استخدامی شرکتهای دولتی تغییر کرد

اصلاحات مقررات استخدامی شرکتهای دولتی درشورای انقلاب اسلامی تصویب و برای اجرا به دولت ابلاغ شد.

متن کامل اصلاحات انجام شده در این مقررات بشرح زیر است:

● ماده ۱۵ بشرح زیر اصلاح میشود:

کسانیکه به استخدام شرکت درمی‌آیند باستناد شغلی که برای آن استخدام میشوند در پایه یک گروه مربوط وارد خدمت میگردند و درصورتی که این قبیل مستخدمین دارای سابقه خدمت دولتی‌باشند بازاء هر دوسال سابقه خدمت‌دولتی آنان یک پایه در گروه‌مشغل مورد تصدی به آنان اعطاء میشود مدت خدمت زیرپرچم و خدمات اجتماعی زنان جزو سابقه خدمت دولتی محسوب میشود.

حکم این ماده شامل‌کلیه مستخدمینی که طبق این مقررات به استخدام شرکت درآمده‌اند نیز میباشد.

تبصره ـ مدت خدمت مستخدمین شرکت درمدارس غیردولتی مشمول فرمان آموزش رایگان بارعایت ضوابطی که در آئین‌نامه اجرائی قانون تعیین تکلیف وضع استخدامی کارکنان مدارس مذکور مصوب ۱۹ مرداد ۱۳۵۶ پیش‌بینی شده است‌ازلحاظ پایه‌بازنشستگی جزو سابقه خدمت آنان محسوب میشود.

● تبصره ماده ۱۷بشرح زیر اصلاح می‌گردد:

مستخدمینی که ارتقاء گروه یافته یا می‌یابند در پایه‌ای از گروه جدیدقرار خواهند گرفت که در گروه قبلی دارا بوده‌اند در مواردی که پایه قبلی‌مستخدم در گروه جدید وجود نداشته باشد آخرین پایه گروه جدید به آنان اعطاء میشود.

● تبصره‌ای بشرح زیر بعنوان تبصره ۳ به ماده ۲۶ الحاق میشود:

تبصره ـ مدت مرخصی بدون حقوق مستخدم برای ادامه تحصیلات عالی و تخصصی درشته‌های مورد نیاز شرکت‌مربوط، مشروط به‌اینکه منجر به اخذمدرک تحصیلی شود از لحاظ بازنشستگی و وظیفه با پرداخت کسور مربوط جزو سابقه خدمت مستخدم محسوب میشود.

●تبصره‌ای به شرح زیر به ماده ۳۳ الحاق گردد.

تبصره‌ـ مستخدمین فعلی شرکت های دولتی که مشمول مقررات قانون تامین اجتماعی هستند و در تاریخ۳۱ر۳ر۱۳۴۵ در خدمت شرکت بودهو خدمت آنها تاتاریخ ۵ر۳ر۱۳۵۲ و یا بعد از آن ادامه داشته است. میتوانند ظرف ششماه ازتاریخ تصویب این اصلاحیه تقاضا نمایند از لحاظ بازنشستگی و وظیفه مشمول حکم این ماده قرار گیرند که در اینصورتحق بیمه سهم آنانکه به صندوق تامین اجتماعی پرداخت شده است به صندوق بازنشستگی کشوری‌منتقل‌میشوددرصورتیکه ظرف مدت‌مذکورچنین تقاضائی نکنند همچنان مشمول قانون تامین اجتماعی خواهند بود.

● بند زیر بعنوان بند ۲ بماده ۳۳ اضافهو شمارمبندی های ۲و۳ به۳و۴ تبدیل گردد.

مستخدمین غیر رسمی که‌در تاریخ ۳۱ر۳ر۱۳۴۵ تاریخ تصویب‌قانون‌استخدام‌کشوری، در موسسات مشمول قانون استخدام کشوری خدمت‌میکرده وقبل از تبدیل وضع به رسمی موسسه متبوع آنان از شمول قانون مذکور خارج‌و بصورت شرکت دولتی درآمده‌اند از تاریخ ۱ر۱ر۱۳۴۷ بر اساس قانون مذکورو اصلاحات‌بعدی آن تبدیل وضع یافته وکسور بازنشستگی سهم آنان که به صندوق تامین‌اجتماعی پرداخت شده است محاسبه و بطور یکجا توسط صندوق تامین اجتماعی یاصندوق های مربوط به‌حساب صندوق بازنشستگی کشوری واریز ومابه‌التفاوت کسورسهم مستخدم‌طبق مقررات مربوط در مدت مزبور محاسبه وبه اقساط مساوی حداکثردر شصت قسط از مستخدم کسرو به حساب مربوط پرداختمی ـ گردد.

●ماده ۷۷ بشرح‌زیر اصلاح شده و بندهای الف و ب‌آن حذف میگردد:

«شرکت مکلف است گروه‌و پایه مستخدمین خود را کهدر تاریخ تصویب‌مقررات‌استخدامی شرکتهای دولتی در خدمت داشته است پس از اجرای‌ماده ۱۱ این مقررات باستناد شغل مورد تصدی با احتساب کلیه سنوات خدمت دولتی آنان به ازاء هر دوسال یک پایه تعیین کند.»

●تبصره : ۱ ماده ۷۷ به شرح زیر اصلاح میشود:

تبصره ۱ـ در صورتیکه‌جمع دریافتی ماهانه مستخدم شرکت بابت‌حقوق وتاهل‌و مددمعاش اولاد و مزایای مستمر بیش‌از حقوق گروه‌وپایه موضوع‌این ماده باشد مابه‌التفاوت بعنوان مزایای موقتشغل به‌او پرداخت میشود و پس‌از تعیین مزایای شغل موضوع ماده ۱۴ در صورتیکه مزایای موقت شغل مستخدم از مبلغ مزایای شغل کمباو تعلق میگیرد بیشتر باشد مابه‌التفاوت بعنوان‌تفاوت‌تطبیق مزایا پرداخت خواهد شد.

● تبصره ذیل تحت عنوان تبصره ۶ بماده ۷۷ الحاق گردد:

تبصره ـ سوابق خدمت مستخدمین شرکت‌هاوموسسات خصوصی‌کهبا اجازه قانون به شرکت دولتی تبدیل شده یا میشوند در اجرای این مادهو سایر مواد این مقررات قابل احتساب میباشد.

● شرح زیر بعنوان ماده ۷۹ بمقررات استخدامی‌شرکت های دولتی الحاق میشود:

ماده ۷۹ـشرکت های‌دولتی مشمول این مقررات مکلفند بر اساس مشاغل مستمر مصوب خود مستخدمین قراردادی و همچنین کارکنانی را که برای انجام خدمت تمام وقت درمقابل دریافت دستمزد بکار گمارده‌اند و در تاریخ تصویب‌این‌اصلاحیه درخدمت دارند بنابه‌درخواست آنان باحفظ سابقه خدمت‌دولتی به‌استخدام ثابت درآورند.

گروه شغلی آنان براساس طرح طبقه‌بندی مشاغل و پایه آنان بازاء هر دوسال سابقه خدمت دولتی یک پایه تعیین خواهد شد.

●آثار مالی مترتب براین اصلاحیه از ۱ر۷ر۱۳۵۷ قابل پرداخت میباشد.

۵۴۰ هزار نفر درخواست شرکت درکنکور کرده‌اند

سازمان سنجش و آموزش کشور اعلام کرد که بیش از ۵۴۰ هزار برگ درخواست شرکت در مسابقه ورودی سراسری دانشگاهی و موسسات آموزش عالی تاکنون به‌این‌سازمان رسیده است و انتظار می‌رودتاپایان هفته درخواست ثبت نام آخرین داوطلبان هم برسد.

دکتر تیمور الیاسی راد، معاون سازمان سنجش و آموزش کشور ضمن اعلام این خبر افزود از میان داوطلبان شرکت در کنکور امسال هم بزرگترین درصد متعلق به دیپلمه های امسال است. او علت افزایش‌تعداد داوطلبان را در یکسالهشدن دوره سربازی، بخشودگی مدت سربازی و دانشجویان بازگشته از خارج ذکر کرد.

از داوطلبانی که تاکنون مدارک‌آنان‌به‌سازمان‌سنجش رسیده است ۱۸ درصد در گروه علوم اقتصادی، ۱۷٫۵ درصد درعلوم انسانی، ۴۲٫۵ درصد در علوم تجربی و ۲۲ درصد در علوم ریاضی‌وفنی ثبت‌نام کرده‌اند.

دکتر الیاسی در مورددرصد داوطلبان فارغ‌التحصیل از نظام قدیم و نظام جدید گفت ۲۵درصدازداوطلبان‌تحصیل‌کرده نظام قدیم هستند و ۷۵ درصد مربوط به‌نظام جدید. همچنین ۳۱ درصد ازشرکت کنندگان زن و ۶۹ درصدمرد هستند.

حمله مسلحانه به خانه قرنی

ساعت ۱۲٫۳۰ دقیقه بعد از ظهر روز گذشته خانه مرحوم ارتشبد قرنی یکبار دیگر مورد حمله و هجوم چند مرد ناشناس مسلح‌قرار گرفت. در این حادثه به کسی صدمه‌ای نرسید و پاسداران ضربتی مستقر در پادگان جمشیدیه موفق به دستگیری یکی از مهاجمین وزن جوانی که گفته می‌شود در ارتباط با این‌گروه بوده شدند.

یکی از پاسداران مستقر درجلوی خانه مرحوم‌ارتشبد قرنی که شاهد عینی ماجرا بوددرباره این حادثه به خبرنگار اطلاعات گفت:

در آن ساعت من منتظر دوستم بودم که از راه‌برسد وپست من را که نگهبانی جلوی خانه ارتشبد قرنی بود تحویل بگیرد و من برای خوردن ناهار بروم. اما در همین لحظه صدای یك‌رگبار گلوله را شنیدم، گلوله‌ها از کنار صورت من گذشت وبردیوار نشست و فهمیدم هدف مهاجمینی من هستم، آنها در نظر داشتند پس از کشتن من‌به منظورهای‌بعدی خود برسند ولی، بلافاصله خودم را در پشت یك‌اتومبیل برروی زمین انداختم واززیر اتومبیل با شلیك گلوله جواب رگبارشان را دادم تا بلکه دقایقی طول بکشد و نیرو های کمکی‌به‌من‌برسد، خوشبختانه همینطور هم شد وپاسداران دیگر که صدای گلوله‌ها را شنیده بودند خیلی زود به‌یاری من‌آمدند، مهاجمین خود را به اتومبیلشان که فقط فهمیدم مدل بام و است شدند و خیال فرار داشتند که ما موفق شدیم یکی از آنها را دستگیر کنیم زن جوانی را نیز که گویا خیال داشت‌به مهاجمین در اتومبیل بپیوندد دستگیر کردیم.

مرد دستگیر شده به همراه زن جوان‌توسط‌گروه ضربت پاسداران پادگان جمشیدیه به زندان این پادگان منتقل شدند.

تا صبح امروز مرد جوان هنوز حاضر به معرفی خود نشده و در مقابل سئوالات مختلفی که از وی‌میشود سکوت کرده است. زن جوان نیز ارتباط خود را با این گروه انکار می‌کند

برای بررسی نیازهای مردم زلزله‌زده:

نماینده امام وفرمانده نیروی زمینی وارد طبس شدند

مشهد

حجت‌الاسلام اشراقی نماینده امام خمینی و تیمسار فلاحی فرمانده نیروی زمینی ارتش جمهوری اسلامی، دیروز به منظور رسیدگی سریع‌به‌مسایل مشکلات و نیاز های مردم زلزله زده طبس، وارد این شهر شدند.

طی جلسه‌ای که با حضور این دو تن و گروهی ازطبقات مختلف مردم طبس تشکیل‌شد، مسایل و نیازمندی های مردم منطقه زلزله زده طبس‌ازجمله ضرورت اجرای طرح خانه ـ سازی، کانال کشی آب‌شهر، تامین برق، تکمیل ساختمان بیمارستان پنجاه تختخوابی، اعزام دو پزشك متخصص به این منطقه ولایروبی قنوات شهر مورد بحث و بررسی قرار گرفت.

دومین جلسه محاکمه تهرانی

بعداز ظهر دیروز، دومین جلسه محاکمه تهرانی، جلاد ساواك در دادگاه انقلابی اسلامی تهران ادامه یافت.

تهرانی در این جلسه که از روی متن نوشته‌شده‌خود، مطالبی عنوان می کرد، در زمینه فعالیت سازمان رهایی بخش که بعدا به سازمان چریکهای فدایی خلق‌تبدیل شد، سخنان مفصلی ایراد کرد و سپس‌به تشریح چگونگی شکنجه و قتل شهید مبارز ابراهیم‌پور رضا خلیل که شخصا مسئول آن بوده پرداخت. مشروح مذاکرات دادگاه را فردا در اطلاعات بخوانید.

سفیر عراق، ایران راترک کرد

سفیر جمهوری عراق در ایران دیروز تهران را به قصد بغداد ترک کرد. عزیمت عبدالملك الیاسین سفیر عراق در ایران‌بدنبال ملاقاتی بود که باوزیر امور خارجه ایران داشت.

در عین حال دفتر خبرگزاری عراق در تهران در گفتگوئی خبر داد: سفیر جدید عراق ظرف چند روز آینده به‌تهران می‌آید. دولت جمهوری اسلامی ایران قبلا با آمدن احمد حسین الثامرانی سفیرجدید عراق در ایران موافقت‌کرده است.

الیاسین سفیر عراق در ایران که تنها ده ماه از ماموریت وی در ایران می گذرد، پس از اولین تجاوز و حمله جنگنده‌های عراق به نوار مرزی ایران،بدنبال اعتراض وزارت خارجه ایران شخصا به این وزارتخانه رفت و از این واقعه عذرخواهی کرد. وی به دولت ایران اطلاع داد که این تجاوز براثر عملیات درون‌مرزی و فصلی نیرو های عراقی بهنگام تعقیب اکراد شورشی در عراق انجام گرفته است، امااین حملات ادامه یافت وبطلان این استدلال ثابت شد. بخصوص که از آن پس نیز حملات خصمانه روزنامه‌ها و رادیو عراق به ایران نیز ادامه پیدا کرد و بمبحران روابط دو کشور افزود.

در تماس صبح امروز خبرنگار ما با سفارت عراق، سخنگوی‌این‌سفارت هرگونه توضیحی را به دو ساعت بعد موکول کرد. در تماس بعدی خبرنگار دیپلماتیک اطلاعات با این سفارت یکی از مسئولان گفت: سفیر عراق در ایران از یکماه گذشته همزمان با انتخاب حجت‌الاسلام دعائی سفیر ایران در عراق عوض شده، اما برای انجام امور سفارتخانه در ایران باقی مانده بود و ملاقات وی با وزیرخارجه بمنزله خداحافظی بود. وی گفت سفیر جدید عراق در ایران که در حال حاضر در ماموریت اسپانیا است، پس از بازگشت به عراق و دریافت استوارنامه خود بتهران خواهد آمد.

تشابه اسمی

در روزنامه اطلاعات روز سشنبه ۲۳ خردادماه درمیان اسامی آزاد شدگان از زندان نام شخصی بنام «اسماعیل اسلامی» وجود داشت، بدینوسیله یادآور می‌شود که نامبرده هیچ نسبتی با اینجانب«اسماعیل اسلامی الکامی» بازنشسته دادگستری ندارد.

تعاونوا علی‌البر

مجتمع مرغداری مرغ ناز پیشرو صنعت مرغداری در اصفهان که خدمتگذاری کارکنان آن برای کلیه همشهریان گرامی ثابت گردیده است.

اینك بمنظور توسعه این امر خیر که همانا تامین‌آذوقه عمومی است احتیاج به‌سرمایه‌گذاری بیشتری دارد. ازاینرو حاضر است بایك چند نفر شریك شود.

علیهذا از علاقمندان درخواست میشود برای کسب اطلاع بیشتر در تهران بتلفن ۶۲۰۶۳۰ و در اصفهان بتلفن ۴۱۶۴۱ تماس حاصل فرمایند.

مجتمع مرغ ناز اصفهان

قابل توجه

کارخانجات ـ دراك‌استور ها ـ سوپر مارکت ها فروشگاههای‌موادغذائی و دام داری و طیور و رستورانها

حشره‌کش برقی امریکائی از نوع‌بزرك

یك عمر آسایش وراحتی

قیمت ۱۸۰۰ تومان

نماینده پخش در ایران. تهران‌بوذرجمهری سرای‌امید تلفن ۵۶۷۴۴۵

قابل توجه

فروشگاهها و سوپرمارکتها درك‌استورها و خواربار فروشی های معتبر

روغن ذرت لسیو

فرانسوی در ۲ اندازه کلن ۳ لیتری ۵۹۵ ریال کلن ۱ لیتری ۲۱۵ ریال

نماینده پخش درایران ـ تهران‌بوذرجمهری‌سرای امید پخش ۵۶۷۴۴۵

۱ـ۲۱۳۵۱

قابل توجه

سوپر مارت ها فروشگاهها وخوار بار فروشی های معتبر

پنیر کربز فرانسوی در قوطی‌های مخصوص

قیمت ۳۵ ریال

نماینده پخش در ایران. تهران‌بوذرجمهری سرای‌امید تلفن ۵۶۷۴۴۵

مالك عزیز

ازدواج جوانهای مابه دست شماست.

باتقلیل اجاره بهای ملك خود بین ۲۵۰۰ تا ۳۵۰۰ تومان برای‌سروسامان‌یافتن‌جوانانمان قدمی بردارید.

سازمان مسکن ۸۵۰

۸۴۱۵۴۸ ـ ۸۵۳۸۰۳

۸۵۴۱۷۸ ـ ۸۵۱۸۷۱

آ ـ ۲۱۳۲۴

حسابهای بانگی ۳۳۵ نفر از مقامات رژیم سابق بسته شد

بقیه ازصفحه اول

۹۱ـ حاتمی ـ فتح‌الله کارگر
۹۲ـ حجتی ـ رضا فرهنگی
۹۳ـ حریری ـ اشرف فرهنگی
۹۴ـ حیدری ـ جعفر کارمند بازنشسته مجلس شورایملی
۹۵ـ خزیمه ـ امیرعلم شیروخورشیدسرخ
۹۶ـ خسروی دارانی ـ محمدحسین سرهنگ بازنشسته ارتش
۹۷ـ خطیبی ـ حسین استاددانشگاه‌تهران
۹۸ـ آقای خلیل‌زاده شیرازی ـ حسن آزاد
۹۹ـ حیدرزاده امین ـ ابراهیم خلیل کارمند شیروخورشید سرخ
۱۰۰ـ خورشید ـ علی‌احمدقاضی‌دادگستری
۱۰۱ـ دادفر ـ حبیب وکیل دادگستری
۱۰۲ـ دانشمند ـ احمد تجارت‌آزاد
۱۰۳ـ دانشی ـ غلامحسین فرهنگی
۱۰۴ـ بانوداودی (گروسیان) ویدا کارمند تلویزیون ملی
۱۰۵ـ درودی ـ موسی کارمند وزارت آب و برق
۱۰۶ـ دلخوش‌مومنی ـ محمدحسین‌فرهنگی
۱۰۷ـ دولتی ـ احمد فرهنگی
۱۰۸ـ دهقان ـ منوچهر فرهنگی
۱۰۹ـ دهقان‌نژاد ـ محمد شغل‌دولتی‌ندارد
۱۱۰ـ ذوالفقاری ـ رضا
۱۱۱ـ راشدی ـ عبدالعزیز کشاورز آزاد
۱۱۲ـ رامبد ـ هلاکو ـ آزاد
۱۱۳ـ رئیسی ـ دکتر لطف‌الله وزارت بهداری
۱۱۴ـ رئیسی اردکانی ـ صدرالمکشاورزی آزاد
۱۱۵ـ رحمانی ـ دکترکاظم بازنشسته ارتش
۱۱۶ـ رحیم‌زادخوئی ـ مصطفی آزاد
۱۱۷ـ رحیمی‌لاریجانی ـ اسمعیل وزارت کشور
۱۱۸ـ رشیدیاسمی ـ دکتر هوشنگ استاد دانشکده پزشکی
۱۱۹ـ رضوانی ـ محمد شغل‌آزاد
۱۲۰ـ رضوی‌نژادصومعه‌سرائی ـ میرابوطالب قاضی دادگستری
۱۲۱ـ رفعتی ـ دکتر عبدالصمد استاد دانشکده پزشکی
۱۲۲ـ رفعتی ـ رستم کشاورز آزاد
۱۲۳ـ رهبر ـ محمدحسین
۱۲۴ـ مهندس ریاضی ـ عبدالله معدوم
۱۲۵ـ ریگی ـ خداداد افسر بازنشسته
۱۲۶ـ بانو زاهدی ـ هما شغل‌آزاداجتماعی
۱۲۷ـ زرگرزاده حاج‌باغلو ـ حسنعلی کارمند شیروخورشیدسرخ
۱۲۸ـ ساری اصلانی ـ محمداسمعیل کشاورزی آزاد
۱۲۹ـ ساگینیان ـ سواک وکیل‌دادگستری
۱۳۰ـ ستاری ـ دکتر محمداستاددانشگاه
۱۳۱ـ سترک درمشوری ـ امیرالامان‌الله کشاورزی آزاد
۱۳۲ـ ستوده ـ دکتر سیدنورالله وزارت بهداری
۱۳۳ـ سرهنگزاده ـ منوچهر پست و تلگراف
۱۳۴ـ سعادت‌خرد ـ محمدرضا آزاد
۱۳۵ـ سعادت‌قدس‌نیا ـ فریدون آزاد کشاورزی
۱۳۶ـ سعید ـ دکتر جواد ـ وزارت‌راه
۱۳۷ـ سعیدی ـ کریم‌بخش
۱۳۸ـ سعیدی ـ محمدباقر وزارت کشور
۱۳۹ـ بانو سلیلی ـ پروین‌دخت‌فرهنگی‌شاغل
۱۴۰ـ سلیمانی ـ حسینعلی فرهنگی‌شاغل
۱۴۱ـ سلیمانی‌سوادکوهی ـ فتح‌الله وزارت راه و ترابری
۱۴۲ـ سلیمی ـ منوچهراستاددانشگاه‌شاغل
۱۴۳ـ سیدکلال ـ میرمحمدحسین وکیل دادگستری
۱۴۴ـ سیدی ـ رحمان‌قلی فرهنگی
۱۴۵ـ سیفی ـ امیرعلی شغل‌آزاد
۱۴۶ـ شادلو ـ هوشنگ‌کارمند وزارت‌دارائی
۱۴۷ـ شادمان لولوی ـ سیدباقر
۱۴۸ـ شریعت ـ محمد تقی ـ بانک عمران
۱۴۹ـ شریفی ـ محمد تقی ـ بانک عمران
۱۵۰ـ شریفی ـ محمود شرکت نفت
۱۵۱ـ شهابی ـ نورعلی وزارت‌کشاورزی
۱۵۲ـ شهبازی ـ شهباز کشاورزی‌آزاد
۱۵۳ـ شهرستانی ـ محمد فرهنگی
۱۵۴ـ شیخ‌الاسلامی ـ عبداللطیف ـ کشاورزی آزاد
۱۵۵ـ شیخ‌الاسلامی ـ مهدی‌قاضی دادگستری
۱۵۶ـ شیخ‌الاسلامی‌بانه ـ محمد رحیم کارمند شیرو خورشید سرخ
۱۵۷ـ شیروانی ـ دکتر داریوش ـ دانشیار دانشگاه
۱۵۸ـ صائب ـ سید علی اداره‌غله
۱۵۹ـ صائبی ـ حسن سازمان جنگلبانی
۱۶۰ـ صادقی ـ منصور فرهنگی
۱۶۱ـ صادقی ـ نوذرقاضی دادگستری
۱۶۲ـ صبوری یزدی ـ احمد وزارت‌نیرو
۱۶۳ـ صحرائی ـ حسن بازرگان
۱۶۴ـ صدر ـ حسن فرهنگی
۱۶۵ـ صدیق اسفندیاری ـ دکتر علی وزارت بهداری
۱۶۶ـ صدیق‌زاده ـ سید عبداله کشاورزی آزاد
۱۶۷ـ صفری‌پور ـ محمد صادق
۱۶۸ـ بانو صنیع ـ مهین‌دخت
۱۶۹ـ بانو ضرابی ـ ژاله
۱۷۰ـ آقای ضیائی ـ دکتر محمود استاد دانشگاه مشهد
۱۷۱ـ طباطبائی ـ علی شغل آزاد
۱۷۲ـ طبیب ـ دکتر حسین وزارت‌بهداری
۱۷۳ـ طرفی ـ عبدالعباس فرهنگی
۱۷۴ـ طهنائی دولت‌آبادی ـ مصطفی‌کارگرآزاد
۱۷۵ـ ظفری ـ پرویز شرکت سهامی واکس سازی
۱۷۶ـ عابدی ـ کمال‌الدین فرهنگی
۱۷۷ـ عادلی رانکوهی ـ دکتر جعفر وزارت بهداری
۱۷۸ـ عالمی ـ مجتبی وزارت‌تعاون
۱۷۹ـ عاملی ـ ابوالحسن فرهنگی
۱۸۰ـ عاملی تهرانی ـ دکترمحمد رضا دانشیار دانشکده پزشکی
۱۸۱ـ عباس‌عطائی ـ موسی کارمندشرکت‌نفت
۱۸۲ـ عباس میرزائی ـ محمد حسین کارگر دخانیات
۱۸۳ـ عدل ـ غلامرضا ـ شغل آزاد
۱۸۴ـ عنبانو عدیلی ـ قدس‌ایران‌خانه‌داری
۱۸۵ـ عطارد ـ ایرج قاضی دادگستری
۱۸۶ـ غضنفری ـ محمدحسین وزارت‌کشور
۱۸۷ـ غضنفری لرستانی ـ غلامرضا وکیل دادگستری
۱۸۸ـ فرزان امیری ـ دکتر محمد سازمان‌بیمه های اجتماعی
۱۸۹ـ فرمان ـ محمد صادق ـ آزاد
۱۹۰ـ فروزین ـ دکتر طهمورث ـ دانشیار دانشگاه
۱۹۱ـ فرهنگ بیگوند ـ پرویز آزاد
۱۲۹ـ فلاح مقدم ـ داود افسرارتش
۱۹۳ـ فیروز آبادی ـ دکتر سید علی اکبر استادیار دانشکده پزشکی
۱۹۴ـ قائمی ـ عنایت‌الله قاضی دادگستری
۱۹۵ـ قادری ـ ایرج سازمان امور اداری و استخدامی کشور
۱۹۶ـ قاسم زاده ـ جعفر بازرگان
۱۹۷ـ قاسمی ـ غلامعلی دانشکده کشاورزی
۱۹۸ـ قاضی ـ نعمت‌الله سازمان اوقاف
۱۹۹ـ قدمی ـ نورالله کارگر
۲۰۰ـ قرائی ـ حسن شغل آزاد
۲۰۱ـ قراچورلو ـ خانلر شغل آزاد
۲۰۲ـ قرائزلو ـ شجاعی ـ عبدالمشغل‌آزاد
۲۰۳ـ قربانی نسب ـ حسین شغل‌آزاد
۲۰۴ـ قریشی ـ سید مسلم تجارت
۲۰۵ـ قوامی ـ عزیزالله شغل آزاد
۲۰۶ـ آقای‌کاسمی ـ فضل‌اللهوزارت‌دادگستری
۲۰۷ـ کاشفی ـ محمد حسین کارمندبانکملی
۲۰۸ـ کاظمی ـ سید کریم فرهنگی
۲۰۹ـ کاظمی ـ محمد صادق روزنامه‌نگار
۲۱۰ـ کبیری ـ محمد رضا کشاورزی آزاد
۲۱۱ـ کسرائی ـ ابراهیموزارت تعاون وامور روستا
۲۱۲ـ بانو کمالی‌آزاد ـ درخشنده خانه‌داری
۲۱۳ـ کمیلی زاده احمد بازرگان
۲۱۴ـ کهن ـ یوسف‌وکالت دادگستری
۲۱۵ـ کیان‌دکترمرتضی قلی وزارت‌آموزش وپرورش
۲۱۶ـ کیوان ـ صدری وزارت‌آموزش و پرورش
۲۱۷ـ لیقوانی ـ فیروز شغل آزاد
۲۱۸ـ لیوانی ـ عبدالسمیع ـ فرهنگی
۲۱۹ـ ماحوزی ـ ابراهیم کارمنددادگستری
۲۲۰ـ مافی ـ فتح‌الله کارمند وزارت‌خارجه
۲۲۱ـ مانی ـ عبدالحسین فرهنگی شاغل
۲۲۲ـ متولی ـ حسن شغل آزاد
۲۲۳ـ مجتبائی ـ ناصر شغل آزاد
۲۲۴ـ مجتهدی ـ صمد کشاورزی‌آزاد
۲۲۵ـ محققی ـ دکتر حسنعلی راه‌آهن
۲۲۶ـ محمدخانلو مشایری ـ اسدالمکشاورزی آزاد
۲۲۷ـ محمد کوشکی ـ غلامعلی
۲۲۷ـ محمودیان ـ محمودکشاورزی‌آزاد
۲۲۸ـ بانو مشائی ـ عصمت فرهنگی
۲۲۹ـ مشیر ـ سیدمرتضی ـ وکیل‌دادگستری
۲۳۰ـ مطهری ـ علی‌اصغر ـ وزارت‌اطلاعات
۲۳۱ـ معتضدی ـ علی‌اکبر شغل‌آزاد
۲۳۲ـ معززی ـ نصرت‌الله شغل آزاد
۲۳۳ـ معینی‌چاغروند ـ یحیی شغل‌آزاد
۲۳۴ـ معینی فراگزلو ـ محمد حسین کشاورزی آزاد
۲۳۵ـ ملکشاهی ـ حسن شغل آزاد
۲۳۶ـ منتظری ـ نصرالله وزارت علوم
۲۳۷ ـ منصور ـ دکتر محمدحسین استاد دانشگاه تهران
۲۳۸ـ منصوریان ـ جعفروکیل‌دادگستری
۲۳۹ـ موسوی ـ محمد حسین وکیل دادگستری
۲۴۰ـ موسوی‌ماکوئی ـ میراسداله‌فرهنگی شاغل
۲۴۱ـ آقای مهر ـ دکتر بوذرجمهردانشگاه تهران
۲۴۲ـ مهرزاد ـ ایرج قاضی‌دادگستری‌شاغل
۲۴۳ـ میرزالو ـ حسین کارمند ارتش
۲۴۴ـ میرعرب‌رضی ـ مصیب‌کشاورزی‌آزاد
۲۴۵ـ میرلاشاری ـ محمد کشاورزی‌آزاد
۲۴۶ـ بانو نائینی‌طبا متعالیه تدریس‌آزاد
۲۴۷ـ ناظمی ـ هوشنگوزارت کشور
۲۴۸ـ بانو نجیبی‌نائینی ـ فاطمه‌خانه‌داری
۲۴۹ـ نصیری ـ عزت‌اله وزارت بهداری
۲۵۰ـ نصیری‌زاده ـ عباسعلی‌کارگرآزاد
۲۵۱ـ نظمی ـ علی وکیل دادگستری
۲۵۲ـ نواب صفا ـ اسمعیل‌وزارت‌اطلاعات
۲۵۳ـ نوربخش دماوندی ـ ناصر قاضی دادگستری
۲۵۴ـ نوری محمد شغل آزاد
۲۵۵ـ نوری ـ مجتبی فرهنگی
۲۵۶ـ نوری اسفندیاری ـ علی‌پاشا افسر بازنشسته
۲۵۷ـ واحدی ـ قدرت‌الله وزارت‌کشور
۲۵۸ـ بانو وحیدی ـ لطیفه‌فرهنگی‌شاغل
۲۵۹ـ وزیری ـ حسن وزارت کشور
۲۶۰ـ وشمگیر ـ کیومرث‌کارمندهواپیمائی ملی
۲۶۱ـ وکیل گیلانی ـ محمد رضا ـ شغل دولتی ندارد
۲۶۲ـ بانو هاشمی ـ فریده‌فرهنگی شاغل
۲۶۳ـ هاشمی میاندوآب ـ غلامرضافرهنگی شاغل
۲۶۴ـ هرزندی ـ حسن وزارت تعاون
۲۶۵ـ یاسینی ـ منصور شغل آزاد
۲۶۶ـ یزدی ـ منوچهر فرهنگی شاغل
۲۶۷ـ یغمائی ـ پرفسور مسعود ـ استاد دانشکده پزشکی مشهد
۲۶۸ـ یگانه علی‌اوسط کشاورزی آزاد
۲۶۹ـ محمد دشتکی سعید
۲۷۰ـ پارشا الق ـ جلال
۲۷۱ـ آرام عباس
۲۷۲ـ آشتیانی ـ جواد
۲۷۳ـ اردلان ـ امان‌الله
۲۷۴ـ احمدی ـ اشرف
۲۷۵ـ اسفندیاری ـ سرتیپ حسینعلی
۲۷۶ـ اعلم ـ پرفسور جمشید
۲۷۷ـ اکبر ـ حسن
۲۷۸ـ بهادری ـ احمد
۲۷۹ـ بوشهری ـ باقر
۲۸۰ـ بینا ـ دکتر علی اکبر
۲۸۱ـ پالیزبان ـ سپهبد عزیزاله
۲۸۲ـ پرویزی ـ رسول
۲۸۳ـ تجدد ـ مصطفی
۲۸۴ـ تربتی ـ عمادالدین
۲۸۵ـ جعفری ـ رضا
۲۸۶ـ جلال نائینی ـ سید محمد رضا
۲۸۷ـ جلیلوند ـ علی‌اکبر
۲۸۸ـ جلیلی ـ سید محمود
۲۸۹ـ جهانبانی ـ بانو شوکت ملک
۲۹۰ـ جهانبانی ـ سرلشگر منصور
۲۹۱ـ حجازی ـ دکتر محسن
۲۹۲ـ خزیمه علم ـ امیر حسین
۲۹۳ـ دشتی ـ علی نویسنده
۲۹۴ـ دها ـ حسین
۲۹۵ـ دیلمی رزمخواه ـ سرلشگرغلامحسین
۲۹۶ـ رسائی ـ دریابد فرج‌الله
۲۹۷ـ ذوالفقاری ـ محمد
۲۹۸ـ رضائی ـ علی
۲۹۹ـ رئیس ـ محسن
۳۰۰ـ سجادی ـ سید محمد
۳۰۱ـ شادمان ـ جلال‌الدین
۳۰۲ـ شریف‌امامی ـ جعفر
۳۰۳ـ صادق ـ علی
۳۰۴ـ صالح ـ دکتر جهانشاه
۳۰۵ـ صدیق ـ دکتر عیسی
۳۰۶ـ صفاری ـ سرتیپ محمدعلی
۳۰۷ـ ضرغامی ـ ارتشبد عزت‌الله
۳۰۸ـ ضیائی ـ طاهر
۳۰۹ـ عدل ـ پرفسور یحیی
۳۱۰ـ علامه وحیدی ـ محمدعلی
۳۱۱ـ فروغی ـ محسن
۳۱۲ـ کورس ـ کاظم
۳۱۳ـ گنجی نیشابوری ـ جمال
۳۱۴ـ فاضل سرجوئی ـ وجیه‌الله
۳۱۵ـ لاجوردی ـ قاسم
۳۱۶ـ مرشد ـ دکترمحمدحسن‌وزیربهداری و نماینده سابق مجلس منحله
۳۱۷ـ مسعودی ـ محمدعلی سناتور
۳۱۸ـ مصاحب ـ بانو شمس‌الملوکوکیل
۳۱۹ـ مصباح‌زاده ـ مصطفی صاحب روزنامه کیهان
۳۲۰ـ مطبوعی ـ سرلشگر ایرج
۳۲۱ـ مقتدر مژدهی ـ نصرالله
۳۲۲ـ موسوی ـ سید اسدالله
۳۲۳ـ موسوی ـ محمد حسین
۳۲۴ـ مجیر مولوی ـ دکتر حبیب‌الله
۳۲۵ـ مهدوی ـ محمد علی
۳۲۶ـ میرمطهری ـ سید عمادالدین
۳۲۷ـ نائل خانلری ـ پرویز نویسنده
۳۲۸ـ نصیری ـ عنایت‌الله
۳۲۹ـ نمازی ـ مهدی
۳۳۰ـ نوات ـ عبدالباقی
۳۳۱ـ نیکپور ـ محمد ابراهیم
۳۳۲ـ نیکپی ـ غلامرضا شهردار معدوم
۳۳۳ـ وهرام ـ سپهبد کریم
۳۳۴ـ یارافشار ـ پرویز
۳۳۵ـ یزدان‌پناه ـ عزت‌الله

مهندس مقدم‌مراغه‌ای‌رهبر نهضت رادیکال:

مشکلات تشکیل مجلس موسسان باید درحضور امام حل شود

مهندس رحمت‌الله مقدم مراغیی: رهبر نهضت رادیکال در مورد قانون اساسی به خبرنگار ما گفت: من راجع به جزئیات‌قانون اساسی فعلا نظری ندارم، ولی در مورد بیانات امام‌که دامنه وسیعی دارد مطالبی هست که باید گفته شود. من ضمن تائید حرف های‌امام معتقدم که باید ترتیبی داده شود که تصویب قانون اساسی از طریق‌رفراندم، مشکلات بعدی بهمرامداشته باشد. چون اگر نظر همه گروهها و مردم کلیه‌استانها در بررسی قانون اساسی مورد نظر قرار نگیرد، در آینده مشکلاتی‌بهمرامخواهد داشت. باید ترتیبی داد تابا توافق طرفین و در حضور امام و با همفکری‌نمایندهتمام گروه ها اعم از مخالف و موافق مشکلات‌تشکیل‌مجلس موسسات بررسی شود. باید راه‌حلی پیدا کرد که ضمن درنظر داشتن مشکل تشکیل مجلس موسسان بتوان ترتیبی داد تا قانون اساسی کاملا مورد بررسی همه گروه ها قرارگیرد و هیچ گروه و دسته‌ای مورد بی مهری قرار نگیرد.

ارتش باید ..

بقیه ازصفحه اول

تجاوزات راباشدت پاسخ‌خواهد داد. آنوقت اگر ۵ هواپیمای عراقی از مرز عبور کردو سه هواپیمای آن‌سرنگون ش

عامل تیراندازیهای شبانه‌شیراز دستگیر شد

فرمانداری لنگرود اعلام کرد ساختمانهایی که از شانزدهم بهمن ماه گذشته تاکنون در ساحل چمخاله ساخته شده است ، تخریب خواهد شد .

گروهی از مردم بندر انزلی به طرفداری از طرح جداسازی زنانه و مردانه دریا راهپیمایی کردندودرساحل دریا نماز گزاردند .

دادستان انقلاب اسلامی خرمشهر ، هفت تن دیگر از کسانی را که در جریان وقایع آن شهر بازداشت شده بودند ، آزاد کرد .

رهبر مذهبی اهل تسنن کرمانشاه ، نتیجه کنفرانس سنندج را تمریخش خواند و افزود : در کنفرانس‌دیگری که در سنندج برگزار خواهد شد ، شیخ عزالدین‌حسینی و علامه مفتی‌زاده هم شرکت خواهند کرد .

جوانی که برای ایجاد وحشت ، هرشب در یکی از محله های شیراز تیرهای هوایی شلیک میکرد. بازداشت شد .

گزارش خبرنگاران اطلاعات در شهرستانها . در این زمینه ها و مسایل دیگر دربی می‌آید :

ورود استاندار

● تبریز ـمهندس نورالدین غروی استاندار جدید آذربایجان‌دیروز وارد تبریز شدوموردااستقبال‌روحانیون و طبقات مختلف مردا این شهر قرار گرفت .

در مقابل کاخ استانداری غروی پس از ورود بشهر در مقابل کاخ‌استانداری طی سخنانی گفت : حمایت امام خمینی‌و آیت‌الله‌العظمی شریعتمداری مایه امید من است و با حمایت اقشار مختلف وروحانیون مسلما درکار خودموفق خواهم‌بود استاندار با اشاره‌به‌مبارزات مردم تبریز و آذربایجان و اینکه همیشه این منطقه در تاریخ‌وسرنوشت کشورنقش اساسی داشته است گفت : من از برنامه هایم درآینده چیزی نمیگویم و وعده و وعید نمیدهم و امیدوارم همانطور که به امام خمینی و آیت‌الله العظمی‌شریعتمداری قول داده‌ام ، در سایه نظام توحید و وحدت عمل موفق باشم . من بایک دنیا امید آماده این کار شده‌ام و به تنهائی نیز نمیتوانم کاری انجام دهم و همکاری تمام قشر ها باعث موفقیت من خواهد بود .

کشف ۹ کیلو هروئین

● توسط گروه چریک‌های پیشرو اسلامی تبریز از اتومبیل مسروقه به رانندگی بیوک امیرکانی‌مقدار ۹ کیلو هروئین و یک قبضه اسلحه کلت با ۷ عدد فشنگ کشف شد سرنشین اتومبیل‌تحویل مقامات دادسرای انقلاب تبریز شد .

نکوهش دولت عراق

● ایلام‌ـ جامعه‌روحانیت ایلام‌بنگرانی بحضورحضرت آیت‌الله العظمی خویی به نجف اشرف مخابره کردندو حمله قوای حکومت بعث عراق به مرزهای کشور و بخصوص پاسگاه‌های مرزی استان‌ایلام رامحکوم‌نمودند.

جامعه روحانیت ایلام همچنین ازاسائه ادب‌مقامات عراقی در مورد آیت‌اللهصدر عمیقا ابراز تاسف کردند.

پشتیبانی از استاندار

● کرمان‌ـ حجت‌الاسلام محمدجواد حجتی نماینده امام خمینی در کرمان، طی سخنرانی‌هایی اهالی این شهر را از هرگونه‌اعتصاب، راهپیمایی و تحصن برحذر داشت و از آنان خواست با تائید استاندار کرمان ، همگامی خود را با انقلاب اسلامی ایران نشان دهند.

● جامعه روحانیت‌کرمان با صدور اطلاعیه‌ای مراتب حمایت و پشتیبانی خود را از دکتر بهرامی استاندار کرمان اعلام داشت.

تخریب ساختمان های غیر مجاز

● لنگرود‌ـ کلیه‌ساختمان هائی که بعد از ۱۶ر۱۱ر۵۷ در ساحل «چمخاله» لنگرود احداث شده‌است بایدتخریب گردد.

کمیسیون ۵ نفری فرمانداری لنگرود با صدور اطلاعیه بالا یادآور شدمکه ساحل چمخاله متعلق به دولت اسلامی است و کسی نمی‌تواند بدون‌داشتن‌مجوز قانونی نسبت به احداث ساختمان در این سواحل اقدام کند.

فرماندار نقده

● نقده ـ بیوکرضایی از سوی عباسی استاندار آذربایجان غربی به سمت سرپرست فرمانداری نقده منصوب شد.

● بمنظور پرداخت وام بیکاری به بیکاران نقده ، کارشبتام‌ازبیکاران آغازشد.

بیکاران نقده اعلام کردند که وام پرداختی بسیار ناچیز است و به آن‌اعتراض دارند .

تقاضای مجازات مالکین

● اصفهان ـ گروهی از اهالی « برخوار » اصفهان درحالیکه عنیه عبدالغفار و حیدرقلی برومند از مالکین منطقه، شعار میدادند ، عازم رادیو تلویزیون مرکز اصفهان شدند و خواستار مجازات مالکین مذکور در دادگاه انقلاب اسلامی‌شدند.

آنان ضمن راهپیمائی‌مدعی شدند کمبرومندها با احداث شاهین‌شهر، همه امکانات عمرانی را با اعمال نفوذ در این محل مستقر کرده‌اند و بدین‌ترتیب‌موجب عقب‌ماندگی منطقه «برخوار» شده‌اند.

● جنبش ملی مجاهدین اصفهان با صدور اعلامیه‌ای ملی شدن بانکهای کشور را تائید کرد و اظهار امیدواری نمود کهملی‌شدن کارخانجات و مزارع‌وابسته به استعمارگران ، قدم بعدی دولت‌انقلابی مهندس‌بازرگان باشد.

در این اطلاعیه همچنین ازپیوستن ایران به کشور های غیرمتعهد استقبال‌شده و این اقدام ، بعنوان‌مبارزه با چپاولگریها و دسیسه‌های استعمارگران توجیه شده است.

آغاز بررسی پرونده ها

● آمل‌ـ باورودرسولی بازپرس انقلاب اسلامی به آمل، دادگاه انقلاب اسلامی این شهر رسما کار خودرا در عمارت شهربانی آمل آغاز کرد و مطالعه پرونده متهمین زندانی از سوی دادستان و بازپرس آمل شروع شد.

● همدان‌ـ معاون‌سیاسی و اداری استانداری همدان طی بخشنامه‌ای از ادارات استان خواست « صفر » بین‌المللی تلفن‌های خود را قفل کنند و در هزینه‌های تلفن صرفه‌جویی نمایند.

نماز جماعت در ساحل دریا

● بندر انزلی ـ گروه هائی از مردم بندر انزلی به طرفداری از طرح جدا سازی قسمت شنای مردانو زنان در ساحل دریا ، دست به تظاهرات و راهپیمائی زدند.

تظاهرکنندگان در ادامه راهپیمائی به کنار دریا رفتند و در ساحل دریا نمازجمعه گزاردند.

● خرمشهر ـ تیمسار مدنی استاندار خوزستان به اتفاق فرمانداران خرمشهرو آبادان ، فرماندهان پایگاه دریایی خرمشهر و لشگر خوزستان، دادستان انقلاب اسلامی و رئیس شهربانی خرمشهرجهت‌تسلیت‌درگذشت خواهرآیت‌الله‌آل‌شبیرخاقانی به دیدار ایشان رفتند.

آزادی ۷ نفر

● دادستان‌انقلاب‌اسلامی خرمشهر ضمن رسیدگی به پرونده‌های افراد بازداشت شده در جریان وقایع این شهر، با اخذ تعهد دستور آزادی ۷ نفر دیگر از آنان را صادر کرد .

● مقامات پایگاه دریایی خرمشهر هرگونه انفجاردر تاسیسات پایگاه مذکور از سوی ضدانقلابیون رابشدت تکذیب کردند و عنوان‌شدن این مطلب از تلویزیون‌بغداد را به باد مسخره و انتقاد گرفتند.

● استاندار خوزستان اعلام کرد که بودجه‌احداث پل دوم خرمشهر تامین‌شده و عملیات ساختمانی آن بزودی آغاز خواهد شد.

● ارومیه‌ـ در یکماه‌گذشته ۴۰۵مشترک به مشترکین آب ارومیه‌اضافه شدند . درهمین مدت ۳ هزار متر لوله گذاری آب در جهت توسعه شبکه آبرسانی شهر انجام گرفت.

احضار شدند

● یزدـ دادسرای انقلاب اسلامی یزد از افراد زیر خواست هر چه زودترجهت تعیین‌تکلیف خود رابه‌دادسرای مذکور معرفی نمایند:

خزاعی مدیر عامل شرکت ایران انستال ،خسرونادرزاده مدیر عامل شرکت فیلتر ، شامبیاتی مدیر عامل شرکت آبکاو، گنجوی رئیس دفتر شرکت آبکاو و مهندس نهال مدیر کل سابق مسکن و شهر سازی استان یزد.

● میاندوآب ـ گروهی‌از مردم‌میاندوآب ضمن مراجعه، بدفترنمایندگی «اطلاعات» در این شهر تقاضا کردند معایب تلفن‌میاندوآب برطرف شودو نسبتبه خود کار کادن تلفن این شهر اقدامات لازم بعمل آید.

● باجگیران‌ـ گروهی از مردم بخش مرزی« باجگیران» باامضای نامه‌ای ، ضمن تایید رهبری امام‌خمینی ، پشتیبانی خودرا از ریاست جمهوری آیت‌اله طالقانی اعلام‌کردند.

تقاضای بازگشت استاندار

● زنجان‌ـ گروهی‌ازمردم زنجان با ارسال تلگرامی به وزیر کشور ، خواستارابقای هادی‌موتمنی استاندار زنجان شدند.

اعتصاب در شهرداری

★ آستارا‌ـ کارمندان و کارگران‌شهرداری آستارابعلت عدم‌پرداخت‌منظم حقوق ماهانه دست باعتصاب زدند. این‌عده ضمن‌خواستار پرداخت اضافه کار ۹ ماهه خود نیزهستند.

کشف مشروب

★تکاب‌ـ از اتومبیل‌شماره ۵۵۶۲۶مقدار ۸۴۰ گرم تریاک و ۱۲۰ بطری مشروبات الکلی توسط جوانمردان پاسگاه ژاندارمری تکاب کشف شد.

شمس‌الله حسینی راننده اتومبیل با پرونده تنظیمی تحویل زندان‌میاندوب‌گردید.

کنفرانس سنندج ثمربخش بود

★ کرمانشاه ـ حجت‌الاسلام محمد ربیعی رهبر مذهبی اهل تسنن در کرمانشاه در خطبه روزجمعه (پریروز) پیرامون وحدت کلمه و اصلاح درتمام سطوح‌به تفصیل سخن گفت. وی ضمن اشاره به کنفرانس سنندج گفت: کنفرانس‌مذکور قبل‌ازهرچیزبرای ایجادوحدت بین برادران کرد ایرانی و احقاق‌حق مشروع کرد هادر چارچوب جمهوری اسلامی ثمربخش‌بود.ماسعی کردیم در مرحله‌اول‌تمام قشر های‌مختلف قطع نظر از ایدئولوژی و عقاید در کنفرانس مذکور مشارکت داشته باشند من در مسافرتی که به مهاباد داشتم ضمن ملاقات‌باآیت‌الله عزالدین حسینی ، برای ایجاد وحدت کلمه‌واحقاق حق ملت کرد،در مورد تشکیل کنفرانس دیگری گفتگو کردیم .در پایان حجت‌الاسلام ربیعی ضمن محکوم کردن تجاوزات عراق گفت:

عشایر غیور و وطن‌پرست منطقه‌غرب اجازه نخواهندداد که کشور عراق به نوارمرزی ایران تجاوز کند. وی‌افزود: کنفرانس‌عظیم‌کرد ها درسنندج خواهد بود و شیخ عزالدین حسینی‌و علامه مفتی زاده‌هر دو در آن شرکت می کنند.

● گنجور معاون سیاسی و اداری‌استانداری کرمانشاهان به اتفاق فرمانده‌لشگرهشتاد ویك زرهی و سرپرست‌صدا وسیمای ایران مرکز کرمانشاه برای ایجاد همبستگی بیشتر بین عشایر کوران ، ولدبیگی وخلخانی به‌منطقه قلعه زنجیر رفت و در اجتماع یك هزار نفری سران و نمایندگان عشایر مناطق مذکور شرکت کرد. وی ضمن مذاکره باسران و نمایندگان عشایر ، آنان را به همبستگی واتحاد بیشتر در راه تحقق هدفهای‌انقلاب اسلامی و طرد عناصر آشوبگر فرا خواند و گفت: به منظور اتحاد بین ایلات‌و عشایر منطقه این نشست‌ها در سایر مناطق تکرارخواهد شد ، و هرماه هیاتی از مدیران کل ، مسائل و مشکلات مناطق عشایرنشین را مورد بررسی قرار خواهد داد . وی در پایان ضمن‌رد وتکذیب شایعات موجودنظر خاص امام خمینی به جامعه اهل حق را به حاضران ابلاغ کرد . فرمانده لشگر هشتاد و یك زرهی ضمن تاکید بر وحدت ویکپارچگی عشایر گفت که با شدت اخلالگران سرکوب خواهند شد

● محمد سپهری‌پور استاندار کرمانشاهان از کانون کارآموزی کرمانشاه دیدن کرد و به بررسی مسائل و مشکلات این کانون پرداخت و مقرر شد پیشنهاد ها و نیاز های کانون به استانداری‌منعکس شود تا برای طرح و رفع آن از طریق وزارت بهداری وبهزیستی اقدام بشود .

● با حضور استاندار ، شهردار ، معاون هیات‌امناء و رئیس ستاد کمیته‌مرکزی جمهوری اسلامی کرمانشاه طی مراسمی انجمن خدمات عمرانی منطقه «دولت آباد» کرمانشاه افتتاح شد . این مرکز از سوی کانون‌اسلامی دولت‌آباد ودانشجویان‌استان تاسیس شده است و هدف‌از دایر کردن آن عمران و نوسازی کوی «اسلامیه» است.

تحصن مجدد دیپلمه‌های بیکار مهاباد

مهاباد‌ـ دیپلمه‌های بیکارشهرستان مهابادپس ازدمروز فرصت به استاندار بار دیگر درساختمان فرمانداری‌این شهرستان دست به تحصن زدند .

دمروز قبل دیپلمه‌های بیکار مهاباد درپی توافق با استاندار آذربایجان غربی دست‌از تحصن کشیدندوچون در این مدت هیچگونه اقدامی جهت ارجاع کاربه‌آنان بعمل نیامده‌از صبح‌دیروزبار دیگردرساختمان فرمانداری تحصن اختیار کردند.

این عده شعاری برسر در فرمانداری نصب کرده‌اند که رویش نوشته شده «دیگرحرف بس است»

حملات هوائی عراق محکوم شد

قزوین ـ هزاران نفردرقزوین در یك راه پیمائی گسترده در خیابان های این شهر، حملات جنگنده های عراق بخاك ایران را محکوم کردند و ازپیشگامان مبارزات‌مسلحانه‌شهیدان‌هرندی نیك‌نژاد ،امانی وبخارائی‌تجلیل نمودند.

چندنفر که قصد اغفال زنی راداشتند ، توسط پاسداران کمیته انقلاب اسلامی قزوین دستگیر شدند.

یکی از متهمان که خدایار محمدقلی‌یارنام دارد، قبلا بجرم لواط در زندان بسر می‌برد که همزمان بابپیروزی انقلاب ، از زندان گریخته بود.

نمایش فیلم مبارزات

از سوی حزب جمهوری اسلامی قزوین ، فیلم مبارزات پرشکوه ملت ایران در ماه‌های محرم وصفر،در مسجد«ملاوردی خان »به نمایش درآمد.

حکم قضاوت

شیراز ـ از سوی وزیر دادگستری حکم قاضی دادگاه انقلاب اسلامی شیراز به نام ابوالقاسم کوشش صادر شد.

بدین ترتیب رسیدگی به پرونده ۱۰۴ متهم ضد انقلابی استان فارس بزودی آغاز می شود. نخستین‌پرونده به‌سرهنك غضنفر بهمن پور رئیس سابق گارد دانشگاه شیراز تعلق‌دارد.

صاحب یکی از عکاسی های شیراز که محل کار خودواقع در خیابان «دباغی » شیراز را به عشرتکده تبدیل کرده بود، دستگیر شد.

جوان ۲۵ساله‌ای بنام«بهمن» که در جاده فرودگاه شیراز ، تظاهرات مستانه میکرد، پس‌از بازداشت به ۲۰ ضربه شلاق محکوم شدو حکم در مورد وی بمورد اجرا درآمد.

از سه نفر به اسامی‌نجاتی، نوروزی و ارمندی ۱۱ قبضه اسلحه کمری ، سوزنی وبرنو و تعداد زیادی فشنك در جاده بوشهر کشف شدو پس‌ازتوقیف اسلحه ها ، متهمین تحویل دادسرا شدند.

سخنرانی بنی‌صدر

ابوالحسن بنی‌صدر دردومین سمینار بررسی طب ملی‌ومردمی که در شیراز جریان دارد ، به مدت ۲ ساعت سخنرانی کرد. جمعیتی حدود ۲۰ هزار نفر این سخنرانی‌را استماع‌نمودند.

بنی‌صدربعداز ظهر دیروزنیز در حرم مطهر حضرت شاه‌چراغ «ع» در باره‌انقلاب اسلامی‌ایران سخنرانی نمود.

احمد مدرس زاده سرپرست استانداری فارس ازبیمارستان سعدی شیراز و محل موقت شهربانی بازدید کردو برای بهبود بیمارستان‌ومحل‌شهربانی دستورهایی داد.

● سرنشینان یک‌اتومبیل شورلت‌که در جاده فرودگاه شیراز، عمل منافی عفت انجام میدادند، وسیله ماموران سپاه پاسداران این شهر دستگیر شدند و باحکم قاضی شرع، بهریک۲۰ضربه شلاق زده شد.

● ماموران ستادانتظامی نیروهوایی شیراز،جوانی بنام علی خرم را که شبانه در نزدیکی عادل‌آباد ، تیراندازی هوایی میکرد ، دستگیر کردند .

از وی یک تفنگ ژ- ۳ و مقدارزیادی فشنگ بدست آمد.

علی خرم در بازجویی گفت که هرشب در یکمحله شیراز، برای بوحشت انداختن مردم اقدام بشلیک تیرهای هوایی میکرده‌است.

اعتصاب غذا

● بندرعباس ـ اعضای کتابخانه کانون پرورش فکری کودکان ونوجوانان بندرعباس که از نوزدهم خرداد ماه جاری بمنظور رسیدگی به خواستهای‌خود متحصن بودند، از ظهر دیروز اعتصاب غذا کردند و تاکیدنمودند که تاحصول نتیجه، به اعتصاب غذاادامه خواهند داد .

ورود آیت‌الله لاهوتی

● شهسوار ـ آیت‌الله لاهوتی بمنظور تشکیل‌سپاه پاسداران‌انقلاب درشهسوار وارد این شهر شد.

ایت‌الله لاهوتی درمسجد «جامع» شهسوار پیرامون انقلاب اسلامی ایران و اهداف تشکیل سپاه‌پاسداران انقلاب سخنرانی نمود .

● شوشتر ـ نیمه شب انفجار یک بمب دستی در خیابان «فردوس» شوشتر ، وحشت ساکنان این منطقه را برانگیخت .

● اراک‌ـ فرهنگیان اراک، باصدوراعلامیه‌ای‌ازاستاندار استان مرکز و پاسداران انقلاب اسلامی اراک‌حمایت کردند و خواستار اجرای مقررات‌راهنمایی ورانندگی، مبارزه باموادمخدر وگران فروشی و شروع‌کاردادگاه انقلاب اسلامی این شهر شدند .

● بدعوت حزب جمهوری اسلامی‌اراک، دکترپیشوایی در مسجد «آقا ضیاء » این شهر، سخنرانی کرد .

خودکشی

● شهر ری‌ـ جوانی خود را از تیر برق فشار قوی محله «جوانمرد قصاب‌شهر ری حلق آویز کرد . علت خودکشی این‌جوان که‌هنوز شناسایی نشده ، مشخص نیست و تحقیقات در این مورد ادامه دارد .

دستگیری روحانی‌نما

★ یک روحانی‌نما بنام‌شیخ اسماعیل‌تقوی اهل«علویجه» اصفهان‌که‌یکبار در اصفهان از پوشیدن لباس روحانیت خلع گردیده بود، بار دیگر بخاطر استفاده از این لباس درشهر ری دستگیر شد.

● توسط پاسداران‌انقلاب در شهر ری، زن‌شوهرداری به خاطر رابطه با یک مرد غریبه دستگیر شد .

● حاج‌محمد کشاورزجود رئیس شورای داوری شهر ری متهم شد که بدون پرداخت حق ریشه به‌عده‌ای از کشاورزان ظهیرآباد،ملک وزمین آنان را تصرف کرده است. وی همچنین متهم شد که در زمین های موقوفه ایجاد بنا کرده است.

● توسط پاسداران‌کمیته انقلاب ناحیه نهم آبان شهر ری ٤ نفر به جرم عمل‌لواط با دو کودک، دستگیر وپس از تشکیل پرونده مقدماتی تحویل‌مقامات مسئول‌شدند. متهمین عبارتند از رضادیلی، سعیدمحمدی، اصغرسلیمانی وسید رحیم غفاری معروف به محمد زاهدی .

● یکی از پاسداران‌کمیته نهم آبان بنام‌ذکر علی‌زادمهر براثر بی‌احتیاطی در امر نگهداری اسلحه با شلیک گلوله‌ای که ازتفنگ خودش شلیک شد جان سپرد .

مهلت شهرداری

● اهواز‌ـ شهرداری‌اهواز برای استفاده از ۹ سال بخشودگی جریمه دیرکرد پرداخت‌عوارض، یکصدروز مهلت داد. در اطلاعیه‌منتشر شده ازسوی شهرداری‌آمده است:چنانچه‌کسانی‌عوارض نوسازی ملک خود راازسال ۱۳۴۹تا۱۳۵۷ پرداخت‌نکرده باشند تا پایان شهریور ماه سال جاری مهلت دارند که عوارض معوقه زمین یا ساختمان تحت تملک خودرا پرداخت کنند تا از جریمه دیرکرد ۹سال معاف شوند:

تقاضای استخدام

● بوشهر‌ـ ۷۰۶ نفر از کارگران و بارشماران بندر بوشهر که از اول تیر ماه آینده قرارداد‌شان با شرکت «بارو بندر» فسخ می شود ، طی نامه‌ای به نخست وزیر خواستار استخدام‌درسازمان بنادر و کشتیرانی شدند.

● احمد مدرسی‌زاده استاندار‌بوشهر دردفترخود با جمعی از مردم‌بندربوشهر ملاقات کرد و از نزدیک با خواست‌ها و نیازهای آنان آشنا شد .

استاندار بوشهر درمورد رفع نیازمندی های مردم دستور هایی به مقامات امر داد .

● قطع و وصل برق‌بوشهر درهوای بسیار گرم این‌شهر مشکلات زیادی برای اهالی ایجاد کرده و گروهایی از مردم بوشهر ضمن مراجعه‌به دفتر نمایندگی «اطلاعات» ، تقاضا کردند مقامات مسئول پیرامون رفع خاموشی های برق‌بندر بوشهر اقدام‌نمایند.

شاهسون های ساوه پاسداران را کتك زدند !

ساوه‌ـ عده‌ای‌از شاهسونها که بعداز سالها سکونت‌در تهران دوباره به محل اجدادی خود (مناطق اطراف ساوه) بازگشته و بدون مجوز قانونی و شرعی اراضی مردم‌راشخم زده و آب رودخانه قرمچای را بروی دیگر زارعین‌بسته بودند . در یک درگیری با پاسداران کمیته انقلاب ساوه ،چندتن از پاسداران را باچوب وچماق مجروح کردند .

پاسداران موفق شدند که یکی از عوامل اصلی این واقعه بنام معراج علی ایمانی را دستگیر کنند.

خودداری ازاقامه نماز جماعت

ارومیه ـ خبرنگار اطلاعات

بدنبال خودداری حجت‌الاسلام زاهدی از خواندن نماز جماعت در ارومیه که بعلت گرفتاری هائی بوده است . حضرت آیت‌الله‌العظمی شریعتمداری طی پیامی این فریضه‌دینی را به حجت‌الاسلام حاج محمد فوزی محول نمود .

بدنبال انتشار این پیام‌از رادیو تلویزیون ارومیه ، حجت‌الاسلام فوزی نیزطی پیامی‌برای حضرت‌آیت‌الله‌ـ العظمی شریعتمداری ارسال کرد از خواندن نمازجماعت عذرخواست و اعلام داشت: باتوجه به مشکلاتی که وجود دارد ، قادر به‌اقامه نماز جماعت‌نیست وبزودی مردم ارومیه را از علت‌امر آگاه خواهد کرد.

یك روستائی در نزاع کشته شد

شاهرود ـ در نزاع ساکنان روستای «گرجی » شاهرود ، یك روستایی کشته شدو چند نفر بشدت مجروح شدند.

نزاع بر سر حق چاه عمیق درگرفت و پاسداران انقلاب اسلامی شاهرود بلافاصله‌وارد روستشدند و به نزاع پایان دادند .

دراین نزاع محمد رحیمی‌یکی از پاسداران نیز مجروح شد.

همچنین «نوالفقاری »صاحب چاه و ۹نفر دیگر از جمله یك زن دستگیر شدند.

زنی دردادگاه‌خانوادگی به‌مرگ‌محکوم‌شد!

این‌زن بدست‌پدر، مادرو برادرش‌بقتل‌رسید

سمنان ـ خبرنگاراطلاعات

دادگاه انقلاب اسلامی مهدی‌شهر «سنگسر سابق» یك راننده تاکسی را به جرم داشتن رابطه نامشروع بازن شوهرداری به ۲۵ضربه شلاق محکوم کرد .

حکم دادگاه ساعت ۳ بعداز ظهر دیروز اجراشد. از سوی دیگر ، زنی که با راننده تاکسی رابطه داشت، دیروز بدست مادر ، برادر وپدر خود به قتل رسید . حکم قتل این زن که‌سیما نام داشت بدنبال یك جلسه دادگاه خانوادگی به مرحله اجراء درآمد !

● دادگاه انقلاب اسلامی سمنان عباس عوض‌پور اهل سنگسر سابق «مهدی‌شهر» را به جرم داشتن رابطه نامشروع با دختری بنام «حوری» به صد ضربه‌شلاق محکوم کرد . این حکم در سه نوبت اجرا خواهد شد که نوبت اول آن دیروز در میدان تیرانداز سمنان با حضور عده کثیری‌تماشاچی در چهل ضربه اجرا شد .

حوری نیز که با عباس عوض‌پور رابطه داشت در همین دادگاه به صدضربه شلاق محکوم شد ، لکن بعلت بارداری وی ، اجرای حکم دادگاه به بعداز وضع حمل موکول شد .

ارومیه‌لرزید

ارومیه ـ خبرنگار اطلاعات

زمین لرزه نسبتا شدیدی‌ساعت پنج و چهل و دو دقیقه بامداد دیروز ارومیه و اطراف آن را تکان داد .

براثر این زمین لرزه مردم‌از خواب بیدار شدند و وحشت زده به خیابان ها ریختند . هنوز گزارشی از تلفات جانی و خسارت های مالی این زمین لرزه بدست نیامده است .

رئیس کلانتری ۵ کرمانشاه تیرباران شد

کرمانشاه ـ دادگاه انقلاب اسلامی کرمانشاه سرگرد «صادق مظفر ضرغامی» رئیس سابق کلانتری بخش ۵ این شهر را محاکمه کرد.

دادگاه پس از چند جلسه محاکمه ، سرانجام سرگرد ضرغامی را مفسد فی‌الارض شناخت و به اعدام محکوم ساخت .

حکم اعدام ساعت ۲٤دیشب اجرا و محکوم تیرباران شد.

مهاجمان ، با کشتن یك سرباز، محافظان‌رادیو ایرانشهر را خلع سلاح کردند

روز پنجشنبه ، گروهی به نگهبانی ساختمان رادیوی ایرانشهر حمله کردند وپس از قتل یك سرباز وظیفه بنام عباس ایزدی و مجروح کردن دوتن سرباز دیگربنام های رستم رضائی والله‌نفس تیموری ، نگهبانان محافظ رادیو ایرانشهرراخلع‌سلاح کرده وفرار نمودند .فرمانده هنك ژاندارمری ایرانشهر ضمن تائید این خبر گفت: مهاجمان هفت تا ده نفر بودند که پس از سرقت اسلحه های ماموریـن ژاندارمری مستقر در محل ساختمان رادیو ، این محل را ترك کردند . ماموریـن ژاندارمری هم‌اکنون در تعقیب مهاجمین هستند.»

۵۷۰ لیتر مشروب الکلی کشف شد

بجنورد ـ خبرنگار اطلاعات

پاسداران انقلاب اسلامی بجنورد ۵۷۰ لیتر مشروبات الکلی کشف کردند و تحویل شهربانی این شهر دادند .

پانصد وده لیتر از این مشروبات در یک انبار چوب نزدیکی پاسگاه پلیس راه بجنورد پنهان شده بود و شصت لیتر دیگراز شخصی‌بنام عباس صباغی بدست آمد .وی توسط پاسداران انقلاب دستگیر شد .

در زدوخورد کدخداو طرفدارانش با اهالی روستا ۱۵ نفر مجروح شدند

اهواز ـ خبرگزاری‌پارس

در یك نزاع دستجمعی میان کدخدای‌روستای«لذه» وطرفدارانش از یکسو و گروهی از اهالی این روستا از سوی دیگر ، ۱۵ نفر مجروح شدند که چند تن‌از مجروحان براثر شدت جراحات‌در بیمارستان‌بستری شدند .

این درگیری با دخالت پاسداران انقلاب اهوازپایان گرفت و کدخدای روستای «لذه»وچهارتن ازطرفدارانش بازداشت شدند .

توصیه دادستان انقلاب قم سلاح دست ساز را تحویل دهید

قم خبرگزاری پارس : یك تراشکار ورزیده و هنرمند که اقدام به ساختن اسلحه کرده بود بدادگاه انقلاب اسلامی قم جلب و مورد بازجوئی قرار گرفت . خبرنگار خبرگزاری پارس در قم گزارش داد:سید محمد حبیبی اسلحه هائی‌بشکل خودکار ،باتمام تجهیزات‌ساخته و سلاحهائی که این تراشکار ساخته یکی از ظریف ترین‌نوع اسلحه است که بایك فشنك کار میکند، وی علاوه‌برساختن اسلحه‌های قلمی ، تعدادزیادی نیز نارنجك دستی‌که به‌سه‌راهی معروف است ، ساخته ودرزمان مبارزات مردم در اختیارمبارزین قرار داده‌است .

بگزارش خبرنگارخبرگزاری پارس ، دادستان انقلاب‌اسلامی قم در این مورد گفت : چنانچه اظهارات سیدمحمد حبیبی‌درست باشدو سوء نیتی در کارنباشد، وی آزاد میشود.

دادستان همچنین اضافه کرد: به کلیه کسانی که برای مبارزه بارژیم سابق اقدام به ساختن اسلحه و نگهداری و تهیه اسلحه ووسایل نظامی کرده‌اند، توصیه میشودوسایل یادشده را به ستاد پاسداران انقلاب اسلامی تحویل دهند.

باند ٤ نفری سارقین اتومبیل کشف شد

باند چهار نفری سارقین اتومبیل کشف شدو اعضای آن بوسیله پاسداران کمیته‌خیابان فرانسه دستگیر شدند.

سارقین پس‌از سرقت اتومبیل، آنرا اوراق میکردندو لوازم‌قابل استفاده را قطعه قطعه می ـ فروختند.

چندروز قبل به افرادکمیته پاسداران خیابان فرانسه‌اطلاع داده شدکه‌اتومبیل‌های‌ساکنین این منطقه توسط عده‌ای‌بسرقت میرودولوازم‌آن بفروش میرسد.

با مراقبت پاسداران،اصغر هاشمی معروف به « اصغر رشتی » یکی از اعضای باند سارقین اتومبیل حین سرقت اتومبیل دستگیر شد. بدنبال‌آن حسین سداتی و احمد اخلاقی دو نفر دیگر از اعضای بند به وسیله پاسداران جلب شدند. در تحقیقاتی که‌بعمل آمدمعلوم شد، اصغرهاشمی‌پرونده قطوری دراداره آگاهی داردو اصغردر اعترافات خود گفت که به‌ند٤ نفری او در مدت یکماه‌گذشته سی اتومبیل را دزدیده‌اند و بیشتر آنرا اوراق کرده‌اند.

از مخفی‌گاه این عده پنج اتومبیل بدست آمد . مجرمین باپرونده تنظیمی تحویل «اداره آگاهی شدند.

پایان تحصن

درنامه‌ای به‌امضای« کارکنان گروه صنایع‌ساختمانی آکام» که به روزنامه اطلاعات رسیده ، اطلاع داده شده است که این عده «درساعت ۳ بعد از ظهر روز۲۳ر۳ر۵۸ با کوشش مداوم وزارت‌کار وامور اجتماعی پس ازرسیدن به تمام خواسته های خودبه تحصن پایان داده‌اند» .

BANQUE DE TEHERAN

اطلاعیه بانك تهران

بدینوسیله باستحضار کلیه سهامداران محترم بانك تهران میرساند که مجمع عمومی عادی و فوق‌العاده سالیانه این بانك که قرار بود درتاریخ ۲۸ خرداد ۱۳۵۸ منعقد گردد با توجه به تصمیم اخیر دولت در جهت‌ملی کردن بانکهای خصوصی کشور تشکیل نخواهد شد .

بانك تهران

آدرس جدید

شرکت آرش سرامیک

وارد کننده کاشی ـ سرامیک ـ لوازم بهداشتی

تخت طاووس شرقی (استاد مطهری) نرسیده به باشگاه بانك سپه شماره ۶۵ تلفن ۸۴۶۱۵۳

امام خمینی ملت ایران را به جهاد سازندگی دعوت کرد

بجای زیارت مکه ومدینه وعتبات ایران راآباد کنید

امام خمینی ، دیشب، در پیام مهمی ، خطاب به ملت ایران ، مردم رابه سازندگی ،عمران،آبادی جهاد در ره ارزش‌های انسانی اسلام دعوت کرد. متن کامل‌پیام ،به‌شرح زیراست:

بسم‌الله الرحمن الرحیم

بایدبه ملت متوسل شویم. ملتی‌که بحمدالله، مهدی خدمت‌وفداکاری بودمو هستند.

ملت ما بافداکاری ، بحمدالله مراحل بسیار بااهمیتی راپشت سرگذاشتو موانع مرتفع‌شد. خائنین رفتندواگر قتمه‌ای هم باشد، باهمت ملت خواهندرفت ،لکن این دیوار شیطانی بزرگ‌که شکست پشت‌آن دیوار خرابی‌های زیادی است، ما باید به‌همت ملت‌این خرابی‌ها راترمیم کنیمو لذاناچاریم که برای سازندگی به‌ملت متوجه بشویم، برای این‌که خرابی هائی راکه‌درطول مدت حکومت‌جابر پهلوی در مملکت‌ماحاصل شده‌است‌ترمیم کنیم، به‌ملت متوجه میشویم وبحمدالله‌ملت ماراجع‌به سازندگی،مهیا بودن خودرا اعلام کردند. دانشجو های عزیز، متخصصین، مهندسین ، بازاریان ، کشاورزان ، همه قشرهای ملت، داوطلبند ایرانی راکه بطور مخروبه‌بدست ما آمده است، بسازند، ازاین جهت بایدمااین جهاد را به سازندگی موسوم نمائیم. دراین‌جهاد «جهاد سازندگی » که همه قشرهای ملت زن‌و مرد پیرو جوان ـدانشگاهی ودانشجو، مهندسین و متخصصین ،شهری ودهاتی همه‌باهم باید تشریك مساعی کنند وایران راکه خراب شده‌است، بسازند والبته‌به جاهائی که بیشتر خرابی است‌مثل روستاها ، جاهائی که مساکن عشایر است ، دهات دورافتاده که تقریبا هرکدام و هرگروه که می‌آیند، شکایت ازوضعشان دارند، میگویند : برق‌نداریم، خانه نداریم، آب نداریم ،اسفالت نداریم ، بهداری نداریم و همه هم صحیح میگویند، چون بنا، براین بوده است که‌ایران‌راخراب کنندو الان که بحمدالله آن سد شکسته شد، برای مرحله ثانی‌که مرحله سازندگی‌است، ما دستمان رانزد تمام ملت دراز میکنیمواز ملت میخواهیم که‌دراین نهضت شرکت‌کندوهمه دست برادری ودوستی به‌هم بدهند واین‌جهادسازندگی را شروع کنندو البته مامورین دولت درهرجا هستند، بایدبامردم تشریك مساعی کنندو مامورین دولت، تحت‌نظر اشخاص کارشناس این کارها را انجام‌بدهند و روحانیونی‌که‌در همه‌جای بلاد بحمدالله هستند دراین‌امر نیز تشریك مساعی ونظارت کنندو من به‌همه ملت، پس‌از دعا و عرض ارادت، تمام اشخاص‌که درروستاها و دهات بسر میبرند، یك‌سفارش دارموآن این‌که توجه‌کنند کسانی که برای ساختن و برای سازندگی و برای جهاد سازندگی در دهات میایند ، در روستاها میایند، مبادا خدای ناخواسته در بین آنها اشخاصی باشند که برخلاف رویه ملت ، برخلاف‌اسلام، مسائلی رابپیش آورند. اگر یك همچون اشخصی را دیدند، فورا آنها راکنار بگذارندونگذارند دربین جوانهای ما، در بین روستائی های ما، تبلیغات سوئی بکنند. انشاءالله‌خداوندبهمه ملت و بهمه کسانی که دراین‌راه تشریك مساعی میکنند و این وظیفه اخلاقی‌شرعی راادا میکنند، توفیق عنایت کند. همه موفق

سانسور بروایت بنی صدر:

سانسور، خطرناکترین خطرها...

دکتر ابوالحسن بنی‌صدر، متفکر، جامعه‌شناس، اقتصاددان و نظریه‌پرداز جمهوری اسلامی ایران، از چهره‌های جالبی است که پیروزی انقلاب تاریخی ملت مابه جامعه ایرانی‌شناسنده است.

بنی‌صدر که شانزده سال‌در اروپابه کارتحصیل وتحقیق در زمینه های‌اقتصادوسیاست وروابط اجتماعی وفرهنگی اشتغال داشت، بااعتقادکامل علیه رژیم خودکامه پهلوی مبارزه میکرد وهمیشه از ارادتمندان ومعتقدان راستین امام خمینی‌بود.

بنی‌صدر، در مرداد ماصال پیش، کتابی‌تحت عنوان «تصمیم امامت ومبارزه باسانسور» در پاریس منتشر کرد که‌درآن‌نقطه‌نظرهای خود را پیرامون سانسور وخطرات سانسور درجامعه ، به‌بهترین شکلی بیان کرده که بخشهای جالب‌این یادداشتهای‌خواندنی رابنظر خوانندگان‌اطلاعات میرساند باسپاس از بنی‌صدر که‌چاپ آنرا، که برای روزنامه قریب‌الانتشار خود انقلاب‌اسلامی درنظر گرفته بود ، به اطلاعات اختصاص داد:

اگر رابطه انسان با خدا ، گشودن افق تابی‌نهایت گسترده بروی انسان است ، سانسور بستن این افق‌نیست؟ اگر سانسور محصور کردن زور استو عامل در محدودیتی است که نه تنها خود محصول زور است بلکه محصول آن نیز زور است ، مبارزه با سانسور هدف اصلی همه‌پیامبران نبوده است ؟ آیا میتوان در محیط‌سانسوررشد کرد؟اجتهاد وامامت در این محیط ممکن است ؟ آیا در محیط سانسور مغز تنبل نمی شود و از نسلی به‌نسلی قوه تفکر ضعیف و ضعیف‌تر نمی شود ؟ آیا در کم و کیف روح متفکر ، محیط اجتماعی پرورش آن موثر نیست ؟ آیا اروپائیان راست می گویند که تنها نژاد آنان دارای این روح است و دیگران فاقد آنند ؟ آیا داشتن و نداشتن این روح امری نژادی است یا امری اجتماعی و نتیجه سانسور است ؟آیاسانسور مطلق اندیشه را در همه زمینه ها ناتوان نمی‌سازد و این ناتوانی براثر استمرار از نسلی به نسل دیگربتدریج تشدید نمی‌شود ؟ آیا سانسور نسبی ،اندیشه را در زمینه هائی‌که سانسور وجود دارد ناتوان نمی‌سازد و این ناتوانی در طول زمان تشدید نمی شود و اگر بیش وپس در قوه‌ابتکار وتوانائی اندیشه و عمل ، امری نژادی نیست ،بلکه امری اجتماعی است ،آیا سانسور خطرناک ترین خطر هانیستو آیا در رژیم سانسور جامعه بتدریج عقیم نمی شود و در انحطاط همه‌جانبه‌بجائی‌نمیرسد،که‌درآن‌اندیشه‌و دست‌ازکارهای بفرنج عاجز میشوند ؟ آیا ادامه این عجز در طول عمر نسلها ، آدمیان را به بوزینگان بدل نمی سازد و بیان‌قرآن اشاره به جریان این انحطاط نیست ؟ اگر پاسخ های این پرسش ها ایجابی باشند ، هیچ خطری با خطر سانسور برابری می‌کند ؟ آیا نسل های امروز کشور های‌زیرسلطه‌در ناتوانی هاشان قربانی رژیم سانسور درگذشته و حال نیستند ؟و اگر سانسور را هم رژیم اجتماعی برقرار می‌کند و هم آدمی خود ، خویشتن را در رژیم سانسور قرار می دهد ، مبارزه با کیش شخصیت (جهاد اکبر)و مبارزه با سانسور (جهاد افضل) دوای درد نسل امروز نیست ؟ اگر نسل امروز نیز رژیم سانسور را تحمل کند و بقرن ها استبداد که اندیشه و عمل را مقید ساخته و از رامتحمیل بی‌عملی بتدریج ساده کرده است ،پایان ندهد .در این عصر تغییرات سریع ، این نسل و نسل فردا جز بوزینه هائی‌مایه تفریح بیش رفته ها گردند ،چه خواهد شد ؟

انواع سانسور ها کدامهایند ؟ سانسور هائی‌که‌بنیاد های اجتماعی ، بخصوص بنیاد سیاسی معمول میدارند ، خطرناکترند و یا سانسور هائی که‌آدمیان خود ،درباره افکار و اعمال خویش برقرار میکنند ؟ کدامیک از این دو دسته سانسور ها عامل دیگری هستند ؟

آیا در جریان تمرکز و تکاثر قدرت این دو دسته سانسور ها ، باهم برقرار نمی‌شوند و بر یکدیگر اثر نمی‌گذارند ؟

و در میان سانسور هائی که بر جامعه ها تحمیل می شوند ، سانسور های مستقیم خطرناکند ویا سانسور های غیر مستقیم ؟ آیا سانسور های غیر مستقیم بدلیل آنکه از طریق رنگ کردن آدمی اعمال میشوند ، دیرپاتروخطرناکتر نیستند ؟ آیا اگر نظام سانسور ، (مستقیم و غیر مستقیم)کامل گردد ، میزان فعالیت های تخریبی افزایش نمی‌یابد؟ ازجمله اختلاف و برخورد در یک جمع بدلیلی حکمروائی‌سانسور های مختلف در آن جمع نیست ؟

آیا اختلاف و برخورد در عین آنکه نتیجه حکمروائی سانسور هاست ، خود موجب تشدید جو سانسور نمی ـ شود ؟ آیاتشدید جوسانسور و سرایت آن به عموم از جمله موجب فرقه گرائی ، گروه گرائی و ... نمی گردد و همین جریان تجزیه ، تا وقتی‌کسانی‌پیدا نشوند و باسانسور به مبارزه قاطع برنخیزند ، ادامه نمی‌یابد ؟ آیا مبارزه با سانسور آغاز پیدایش یک نیروی مخالف واقعی نیست ؟ و اگر چنین است آموزش شیوه های شکستن قفل و بند های سانسور نباید مهمترین بخش آموزش و پرورش یک نسل امام و بیشاهنگ را تشکیل دهد؟ و ...

الف ـ نابرابری ها ، نژادی نیستند ، اجتماعی هستند:

نزدیک به دو قرن است غرب در تمامی جهان زیرسلطه تبلیغ میکند که « استعداد و روح مبتکر و متفکر ویژه‌غربی است .» قول فانون باین تبلیغ، لباس علم پوشانده بودندو قریب سی سال در دانشکده های پزشکی تعلیم میدادند که «مغز شمال آفریقائی ماده خاکستری ندارد » ...

و ما میدانیم که نابرابری در قوه تفکر وجود دارد، تاوقتی « ماتریالیسم» عقیم متکر روح بود و علم در زمینه ساز و کار های اخذ و ضبط اطلاعات و عمل بر روی آنها پیشرفت نکرده بود ، البته آسان بود که « هوش ابتکارو ابداع» را خاص غربی مگوبندوعلت آنرا رشد مادهخاکستری مغز در اقوام اروپائی و عدم رشد آن نزد اقوام دیگر بشمارند . اما اینک که نژاد های دیگر بارها شدن ازپارهئی سانسور ها در زمینه هائی که آزاد شده‌اند ،با شتاب رشد کرده‌اندو صد ها انسان از نژاد های گوناگون از موقعیت دونی انسان تا حدی بدرآمده‌اند و استعدادهای خلاقه‌خویش را به منصه بروز رسانده‌اند ، جای تردید باقی‌نگذاشته‌اندکه اختلاف ونابرابری امری اجتماعی است و تابع میزان زوری است که در جامعه تولید و بمصرف میرسد .

> ★ وقتی اندیشه از ابتکار محروم‌شد ،مثل ریه‌ئی می شود که از هوامحروم گردد ،و بتدریج قوه ابتکار رااز دست میدهد
>
> ●
>
> **د رمحیط سانسور، مغز تنبل می‌شود و قوه تفکر ازنسلی‌به نسلی ضعیف و ضعیف‌تر می‌شود؟**

در حقیقت اندیشه بدون کسب اطلاعات از محیط وعمل برروی آنها نمیتواند رشد کند. ابتکار محتاج اخذ اطلاعات و عمل آزاد برروی آنهاست. وقتی دایره اخذ اطلاعات محدود میگردد و بخصوص وقتی در دایره محدود ، اطلاعات نادرستند، اندیشه عقیم میشود، بدتر مخرب میشود. کسی دورترچگونگی محدود شدن دایره عمل اندیشه را خواهیم دید، فعلا ، باین امر بپردازیم که وقتی اندیشه از ابتکار محروم شد ، مثل ریه‌ئی میشود که از هوا محروم گردد . بتدریج قوه ابتکار را از دست میدهد . یالااقل درزمینه‌هائی که در آنهاسانسور شدید مانع فعالیت است، از دست میدهد. نظام‌اندیشه هم ساده‌و هم‌متناسب بااطلاعات نادرست و علائمی که ترجمان‌زور هستند میشود. از نسلی به‌نسلی ساخت همین نظام ساده و متناسب بازور ، منتقل میگردد و بدینسان میزان ابتکار در جامعه پائین می‌آید. علت قلت «هوش ابتکار » نزد پاره‌ئی اقوام همین است .

وقتی از سازوکارهای انتقال «الکترون‌های متفکر » از نسلی به‌نسلی دیگر،سردر می‌آوریم، می‌بینیم نظام اطلاعاتی نادرست و متناسب بافعالیت‌های تخریبی از میان نمیرود ، بلکه منتقل میشود . نسلی که وارث این نظام میگردد ،خود در همان جوسانسور ، آنرا با اطلاعات و علائم جدید مجهزتر میکند و به‌نسل بعد منتقل میسازد و .... و اگر نظام حاکم برعقل و عمل تغییر نکند، جامعه جریان تخریب را قهقرا طی میکند. اقوامی که درگذشته از میان رفته‌اند ،بدینسان خود اسباب نابودی خویش را فراهم‌آورده‌اند.

در مجلس بحثی که‌دراین باره‌توضیح میدادم،پرسیدند پس چگونه در روسیه استالینی وآلمان هیتلری‌و ژاپن امپراطوری ، جامعه ها رشد کردند و میزان ابتکار تا بدان حد بالا رفت ؟ دراین باره‌ها در مباحث اول تاسوم کیش شخصیت توضیح کافی داده‌ام ، باوجود این میکوشم بزبان ساده علت رشد میزان ابتکار در جامعه‌هائی که فاشیزم و استالینیسم برآنها حاکم گشته بودند را توضیح بدهم:

هریک از سه جامعه ژاپنی و روسی و آلمانی را درنظر بگیریم ، ملاحظه می‌کنیم که‌پیش‌از استقرار رژیم های‌جدید، سانسور برنزدیک به‌تمام عرصه‌های فعالیت حکمروا گشته‌بود. سانسورهای مستقیم و غیر مستقیم (بحران عمیق اقتصادی و سیاسی آلمان شکست خورده که فلج اجتماعی بوجودآورده بود، از رژیم سانسور مستقیم تزاریسم، کم اثرتر نبود) برهمه عرصه‌های فعالیت بشری حاکم گشته بود . رژیم‌های جدید که براین کشورها حاکم گشتند ، سانسور را درپاره‌ئی زمینه‌ها (بخصوص زمینه سیاسی وایدئولوژیهای سیاسی) تشدید کردند ، اما در زمینه‌های بسیاری، بسیاری سانسورها را از میان بردند و عرصه فعالیت گسترده‌ئی را بروی‌ابتکارها گشودند . در زمینه‌هائی که سانسور کم شد و یا از میان رفت، قوه ابتکار باشتاب بسیار رشد کرد . رژیم‌هائی که در آنها برهمه زمینه‌ها ، سانسور های مستقیم و غیرمستقیم حاکم میگردند ، تباه‌ترین رژیم‌ها هستند . هستند کسانی‌که موافق تعاریف متداول، برای فاشیسم مشخصاتی میشمارند و آنرا بدترین رژیم‌ها قلمداد میکنند، اما وقتی ضابطه‌ها را درست انتخاب کنیم می‌بینیم بدترین رژیم‌ها ، آن رژیم‌هائی هستند که سانسور را برتمامی عرصه‌های فعالیت حیاتی یك جامعه حکمروا می‌گردانند . استبداد شاهنشاهی ایران از اینگونه رژیم‌ها بوده و امروز بیشتر از هرزمان هست . از اینروست که دوره‌های رشد میزان ابتکار در جامعه ایرانی، آن دوره‌هائی هستند که این رژیم برکشور حاکم نبوده‌است. واگر قوم‌ایرانی از میان نرفته است، بخطر ناپایداری این رژیم وبرخوردهای دائمی بین‌المللی در این خطه جهان بوده که اسباب آزاد اندیشه و عمل را تا حدودی فراهم می‌آورده است .

بدیقرار ، لازم‌است فهرستی از زمینه هائی که در ایران امروز سانسور برآنها حاکم است تهیه گردد ، و میزان شدت و ضعف سانسور درهر زمینه مشخص شود. تااثرات آن در پائین آمدن قوه ابتکار ودر نتیجه دررفتار های جوانان مطالعه وراه‌های معالجه‌جسته گردند. بر اساس این فهرست ، واحدها، باید برنامه پاک سازی محیط خویش را از سانسور باجرا بگذارند وتازه واردان را بیازمایند تامعلوم شود ازجمنوع سانسور هائی رنج‌میبرند. مردمانی که‌دررژیم سانسور بارمی‌آیند ،بانوعی ازسانسور ها خو می‌کنند وگاه ازمحیط هائی که‌در آنها آن سانسور هاوجود ندارند، میگریزند وبمحیط هائی روی می‌آورندکه محیط های مناسب باساختمان فکریشان هستند. کاریذیر- های معتاد بسانسوراز محیط هائی‌که‌در آنها سانسور وجود ندارد می‌گریزند و فعال های معتاد میکوشند، انواع سانسور هائی راکه بدانها خوکرده‌اند ،برقرار کنند. بنابراین تهیه فهرست انواع‌سانسور هائی‌راکه‌بدانها خوکرده‌اند.برای‌کسانی که‌بخواهند به‌علاج‌این خطرناک ترین و مهلک ترین‌بیماری اجتماعی‌بپردازند، ضرورت تام‌وتمام‌دارد.برجمعیتهای اسلامی است که فهرستی از انواع سانسور هائی که‌درطول دوران فعالیت خویش درآن وبادر سازمان های‌دیگر حکمروا بوده است تهیه کند وحتی‌المقدور اثرات تخریبی آنها را در ستون ملاحظات بیاورد ، تابتوان بمبارزه جدی با آنها پرداخت . بعنوان نمونه یک چند از انواع سانسور ها را می‌آورم :

۱ـ سانسور های‌سیاسی :

ـ بارزترین این سانسور ها، سانسور فعالیت سیاسی است. این سانسور در جلوگیری از فعالیت های سیاسی علیه رژیم خلاصه نمیشود. بلکه هدف آن معتاد کردن برفتاری خطرناک است مبنی برگریز از:

قبول مسئولیت وانجام آن .

همکاری بارهبری و شرکت فعال درآن، رایج ترین رفتار در سازمان های گوناگونی که تشکیل شده ومیشوند، آنست که‌افراد هیاتی را انتخاب میکنند وکارها را بعهده‌آنها میگذارند و خود چنانکه پنداری مسئولیت خود را بانجام برده‌اند ، دنبال کارخود میروند . در حقیقت نتیجه اعتیاد بحکومت فردی ومنع دائمی مردم از شرکت در مسئولیت ها موجب پیدایش واستمرار این رفتار شده است . نه‌تنها رهبری از همکاری جدی درمسئولیت رهبری (وحتی درکار های اجرائی) محروم میماند ، بلکه از نظارت و انتقاد نیز محروم میشود. وهربارهمکار بانتقاد وبرخورد میکشد ، افرادی که‌در مقامات رهبری قرار گرفته‌اند هدف قرارمیگیرند ولاجرم کار انتقاد به انشعاب و ... میکشد .

تمایل بمتمرکز یعنی ایجاد یک راس همه‌کاره و یک بدنه هیچکاره. وجه عجب که تمامی سازمان هائی که در دوران معاصر برای مبارزه باحکومت فردی ، تشکیل‌شده‌اند، در سازمان دهی از سازمان حکومتی پیروی کرده‌اند : سازمان دهی براساس تمرکز اطلاعات واختیارات‌و مسئولیت ها ، خود ازعوامل چیرگی سازمان امنیت‌برسازمان های سیاسی گشته است، در حقیقت برای ازپای درآوردن یک سازمان، کافی بوده است که‌بمرکزیت آن دست یابند . بااز میان بردن مرکزیت، سازمان نیز از میان رفته است .

حتی سازمان هائی که‌بر اساس عدم تمرکز تشکیل شده‌اند ، به‌علت اعتیاد عمومی بپیروی از یک مرکزیت خودکامه دیریا زود تغییر شکل داده و بشکل معمول درآمده وازمیان رفته‌اند .

یکصد سال مبارزه روحانیت مترقی

از میرزای شیرازی تا امام خمینی

نوشته: عقیقی بخشایشی

ـ ٤٦ ـ

حضرت آیت‌الله‌العظمی خمینی، خطاب به دکتر امینی افزودند: خداوند متعال می‌فرماید «والباقیات صالحات خیر عندربکو ابقی» آنچه ماندنی وپایدار است، کارهای خیرو شایسته است که از فردی باقی میماند-علاوه برآن، شمایقین بدانید هرقدر بیشتر بمردم خدمت کرده باشید به همان میزان میان مردم محبوبیت و عزت خواهید داشت و در پیشگاه الهی عزیز و محترم خواهیم بود.

سپس حضرت آیت‌الله‌العظمی ، در زمینه‌های خدمات روحانیت و توسعه و گسترش مسائل معنوی در سازمان‌های آموزشی، تقویت مبانی خانوادگی وحل گرفتاریهای عمومی‌و اقتصادی ملت، تذکراتی دادند. نکتهیی که آنروز، بیش ازهر چیز توجه هیات دولت را جلب کرد، شهامت و شجاعت اخلاقی حضرت آیت‌الله، در بیان صریح پیرامون وابستگی رضاشاه ونیروی سلطه‌گر ایران به عوامل بیگانه بود. آن روز، در قسمتی از این‌گفت‌وگو، نخست وزیر، دکترامینی گفت: روزی که تمدن غربی وارد کشور ماشد، در تمام‌مملکت، بجز روحانیون، افراد باسواد، کمتر وجود داشتند. این، همان گروه نخبه‌روحانیون بودند که می‌توانستند فرهنگ و مراکز آموزشی را قبضه کنند و از نفوذ مفاسد وزبالههای تمدن غربی جلوگیری به‌عمل آورند.

حضرت آیت‌الله، در کمال شهامت، در پاسخ نخست‌وزیر حمایت شده از طرف غرب و حامی منافع استعمارگران با قدرت، گفتند: درست است که پنجاه سال پیش اکثریت باسوادان کشور را روحانیت تشکیل میداد، ولی خودتان بهتر میدانید که حکومت کشور، در دست افرادی بود که دست نشانده و مزدور بیگانگان بودند و ما حکومت مستقل ملی نداشتیم. همین رضاشاه، دست‌نشانده اجنبی بود.روحانیت چگونه می‌توانست با حکومت‌های دست نشانده بیگانگان همکاری و همراهی کند؟ وقتی رضاخان، خودش نماینده انگلیس‌ها و دست نشانده خارجیان بود، آیا شما می‌فرمائید که روحانیت باهمکاری نمودن بااین قبیل عوامل دست‌نشانده، صحه براعمال آنان می‌گذاشت و حکومت‌های آنان راتایید‌و تقویت میکرد؟ آن روز در مبارزه با اینگونه دیکتاتورهای محلی و دخالت‌های اجنبیان ، چارهیی جزانفصال ازخدمات دولتی و گزینش‌گوشه‌نشینی و چارهیی جز.تقویت پایگاههای ملی و مردمی نداشت. روحانیت می‌بایست پایه‌های نهضت‌های ملی را تقویت میکرد تا روزی بتواند با حکومت‌های غیرملی وضد ملی، مبارزه و مقابله کند.».

★★★

آنچه گذشت، قسمت‌هایی از سخنان رهبر انقلاب‌اسلامی ایران، در حدود ۱۸ سال پیش بود. زمانی که دستگاه‌پلیس شاه وجاسوسان سفاک وکارگزاران خونخوارش، دراوج قدرت بودند این سخنان تاریخی، درآن روزگار پراختناق ودوران سیاه، از یک اندیشه آگاه، قلب روشن و یکوجود پرالتهاب و آرام ناپذیر حکایت میکرد. آرام ناپذیری و التهابی که جرقه‌های آن، بطور کامل در کتاب «کشف‌اسرار»، کتاب «ولایت فقیه» و دیگر آثار ونوشته‌های امام آمده است. و بازتاب عملی و مثبت آن، پس از ۱۸ سال، در تمام اقطار جهان، مردم دنیا را خیره کرده، حکومت دست نشاندگان اجنبی را در نوردیده و دنیای جدیدی را پیش چشم مردم کشور گشوده است.

گرچه نهضت وانقلاب بزرگ اسلامی ایران ، از همان ایام‌پایه‌گزاری شدوشروع جدی‌آن،درتاریخ بروز ۱۵ خرداد ۱۳٤۲ برمیگردد، ولی ریشه های اصیل انقلابرا. با رهبری روحانیت مترقی، باید در سالهایی‌پیش‌تر جستجو کرد.

آنچه در مدت نیم قرن حکومت استبدادی خاندان مزدور پهلوی، برجامعه اسلامی ایران گذشت ، همه ، زور وخفقان و استبداد خشن بود.ـ وحشیگری از نوع سلب هرگونه آزادی عمومی بود.ـ تهیه مقدمات استعمار نو وآماده ساختن کشور برای نفوذ آن بود. تبلیغ جدایی دین از سیاست به معنای سلب حیات و نشاط دینی وبیرون ساختن آن از صحنه زندگی مردم بود.ـ کوشش در راه بازگرداندن ایران به دوران قبل از اسلام بود.ـ قلب و تحریف میراث گرانقدر فرهنگ اسلامی از راه صدور شناسنامهیی جعلی و تقلبی به نام « فرهنگ اسلامی» بود.ـ اشاعه مارکسیسم دولتی از راه معرفی جنبه های الحادی آن و حذف جنبه های سیاسی و اجتماعی‌اش بود .ـ و کشتار های بیرحمانه ، ایجاد اختلاف طبقاتی ، فریبکاری در مورد زنان مسلمان ،مسلط ساختن عناصر غیر اسلامی برمسلمانان در دستگاههای اداری، تبلیغ آزادی مصنوعی ودروغی و بالاخره بریدن پیوند ملت ایران از سایر کشور های اسلامی، در جهت خوشرقصی و خوش خدمتی در مقابل امپریالیسم آمریکا...

اینها همه بود، وهر روز ملت مسلمان ایران را بیش ازپیش‌به استضعاف می‌کشیداینها همه بود و هرروز ارزنده‌ترین فرزندان این آب و خاک را به قربانگاهها می برد یادرزندان ها و شکنجه‌گاهها و سیاهچال ها زندگی بدترازمرگی برایشان تدارک‌میدید-اینها همه بود وروحانیت آگاه و شجاع و مترقی ایران، روحانیتی که ناظرناهنجاری های گذشته تاریخی باآنهمه نابسامانی های رنج آور بود، باتوجه به تعهد و میثاق الهی که داشت ، نمی توانست ساکت و آرام بنشیند و شاهد تلاشی و اضمحلال حقایق اسلامی و معارف الهی باشد.

چنین بود که روحانیت آگاه و شجاع ایران، در بطن اجتماع و در میان قشر های سازنده آن ، به ترسیم‌پوشش دادن چهره واقعی اسلام پرداخت ، از راه قلم و منبر، از راه نوشته و خطابه ، اسلام راستین وزنده وپرتحرک را بمنسل‌و و قشرهای درس خوانده و آگاه نشان دادو آنان را در مسیر جنایتها ، مفاسدو مظالم دستگاه قرارداد. ملت زجر دیده و سرخورده نیز، که از همه طرف خیانت و نیمه‌راهی بودن یاران و وعده دهندگان را دیده بود، این‌بار ، بزودی و با روشنی و وضوح ، هدف روحانیت مترقی را تشخیص دادو با تمام وجود بدعوت روحانیت لبیک گفت .

نخستین نمایش قدرت مردم ، در این زمینه ، بسال ۱۳٤۱ در دوران نخست وزیری علم ، در موردتصویبنامه انجمن های ایالتی و ولایتی بمنصه ظهور رسید . دولت میخواست با حذف قید «اسلام» از شرایط انتخاب‌شوندگان و انتخاب کنندگان و عوض کردن «تحلیف قرآن» باکتاب آسمانی» و باوعده و فریب و دروغ در مورد آزادی زنان در شرکت جستن درانتخابات ـدر صورتی که هنوز یکبار هم انتخابات آزاد برای هیچکدام از آحاد کشور اعم از زن و مرد صورت نگرفته بود، سیاست آمریکایی خود را پیاده کند و همه این نقشه هارا نیزوصورت لایحه تصویبی درآورد.

انتشار این لایحه ، جرقهیی بود که برخرمن خشم ملت زده باشند . از سویی روحانیت آگاه ،عکس‌العمل فوری از خود نشان دادو دست به اقدامی عاجل زد: با اتفاق نظر ووحدت‌کلمه،همه مراجع‌عالیقدر درحوزه‌علمیه قمبه‌شور و مشورت‌نشستندو پس از تبادل نظر به این نتیجه‌رسیدند که این خط ، مقدمه و پیش درآمد خطرات بزرگتر وتوطئه های خائنانه دیگری است که استعمار بین‌المللی و استبداد داخلی میخواهند در کشور پیاده کنند .

با این عقیده و آرمان ، فردای انتشار لایحه مزبور، مراجع عالیقدر کشور ، مراتب اعتراض خود را نسبت به موادی که دولت در تصویب‌نامه گنجانیده بود به اطلاع مقامات مسئول رساندند وپی‌گیری آن را تمام مقامات‌روحانی شهرهای دیگر بعهده گرفتند .

ادامه دارد

توضیحی بر مقاله اختلاف مصدق و کاشانی..

چگونه‌دکتر بقائی،مکی‌وحائری زاده‌ازاعدام نجات یافتند

از :دکتر علی صدارت رئیس سابق شعبه دیوان عالی کشور

در شماره چهارشنبه ۲۳ خرداد روزنامه اطلاعات مقاله‌ای زیر عنوان اختلاف مصدق ـ کاشانی‌برسراسلام بود ؟ درج شده بود که در قسمتی از آن خلاصتا چنین مرقوم داشته بودند : «آیت‌اله کاشانی که مجاهد بزرگی بود درسیاست‌مرتکب اشتباهاتی شد از جمله‌اینکه میان شاه و مصدق شاه را انتخاب کرد و پس از سقوط مصدق فرمان آقا مدت زمان کوتاهی‌مطاع‌بود ولی همینکه حکومت‌نظامیان پا گرفت سپهبد آزموده با موهن‌ترین کلمات از او یاد کرد . نقشه نظامیان و کودتاچیان این‌بود که‌برسر او همان بلائی را بیاورند که برسر مرحوم نواب صفوی آوردند . یک ادعا نیست حقیقتی است که اسنادش خدمت آیت‌اله زنجانی است و اگر مداخله آیت‌اله پروجردی نبود کار تمام شده بود ...» .

نگارنده از مداخله‌آیت‌اله پروجردی ، و هرگاه‌چنین مداخله‌ای بوده در چهتاریخ بوده ، اطلاعی ندارد ولی بموجب مدارکی که در دادگستری موجود است نجات مرحوم‌کاشانی‌وعده‌ای دیگر از جمله آقایان دکتر بقائی کرمانی و حسین‌مکی و سیدابوالحسن‌حائری‌زاده از دچار شدن به سرنوشت نواب صفوی بی‌آنکه شاید خود آنها اطلاع‌یافته باشند مرهون جریانی‌بود که پس از سوء قصد به مرحوم حسین علا وزیر دربار‌وقت در سال ۱۳۳۵دردادگستری میان دادسرای استان‌مرکز و دادستانی ارتش بوجود آمد و نگارنده‌که در آنزمان دادستان استان مرکز بودم در متن آن جریان بودم و بی‌هیچ گزافه گوئی مدعیم که اگر مقاومت و پایداری من در قبال فشارهائی که‌از داخل و خارج دادگستری وجود داشت نبود آنهم مقاومتی صرفا به منظور اجراء قانون و نه‌هیچ‌علت دیگر ، سرنوشت محتوم دیگری در انتظار آقایان‌یاد شده بود .

آن جریان اجمالا بدین قرار بود : پس از ترور سپهبد رزم‌آرا پرونده علیه خلیل طهماسبی به اتهام ارتکاب قتل مذکور در دادسرای تهران تشکیل شد که پیش از آنکه به صدور حکمی منتهی شودباتصویب ماده واحده مبنی بر عفو مرتکب از تعقیب، مسکوت ماند .

پس از سوء قصد به حسین علاء در حالی که‌جو سیاسی نسبت به زمان‌ترور رزم‌آرا تغییر بسیار یافته بود دادستانی ارتش با اعدام نواب صفوی و طهماسبی وعامل سوء قصد به علاء درمقام‌تعقیب کسانی ببهانه اتهام معاونت در قتل رزم‌آرا از حیث تحریک مرتکب یعنی مرحوم کاشانی و سایر کسانی که فوقا ذکر شد و با آن مرحوم‌ارتباط داشتند برآمد و فردای روزی نواب صفوی و طهماسبی اعدام شدندنامه‌ای از دادستانی ارتش به دادسرای استان رسیدمبنی بر اینکه بازپرس ایندادسرا (دادسرای نظامی) خود را برای تعقیب معاونین قتل رزم‌آرا صالح دانسته و پرونده را برای اقدام لازم بدادستانی ارتش بفرستید .

از طرف دیگر چنانکه اشاره شد از داخل‌وخارج دادگستری فشارهائی اعمال می‌شد که هرچه زودتر پرونده مربوط به ترور رزم‌آرا بدادستانی آرتش فرستاده شودو روشن‌است که اگر چنین میشد نتیجه چه بود . ولی با ملاحظه پرونده کار از آنجا که گذشته از اینکه اساسا رسیدگی باین اتهام در صلاحیت دادگستری بود چون هنوز بازپرس دادسرای تهران نسبت‌باتهام معاونین اظهار نظری نکرده بود بهرحال قانونامیبایستی بازپرس مذکور بدوا در خصوص صلاحیت یا عدم صلاحیت خود اظهار نظر کند تا در صورت حصول اختلاف در صلاحیت میان بازپرس دادسرای‌عمومی و بازپرس نظامی پرونده‌برای حل اختلاف بدیوان کشور فرستاده شود ، پرونده به دادسرای تهران فرستادهشد و چون بازپرس دادسرای مرقوم نیز خود را صالح برای رسیدگی اعلام کرد پرونده برای رفع اختلاف در صلاحیت میان‌دوبازپرس بدیوان کشور رفت وبعدها دیوان کشور صلاحیت بازپرس عمومی را تایید کرد و بدین‌طریق غائله‌پایان یافت .

تلفن ۳۱۱۲۱۰

خط ارتباطی ماباشما

اعتیاد را دست کم نگیریم

بیمارستان های معتادین برای بستری کردن معتاد ، مراجعین را دوماه سر میدوانند تا نوبتش برسد .بدین معنی که معتاد تا زمانی که موقع بستری شدنش فرا برسد لاجرم باید به اعتیادش ادامه بدهد ، از طرفی هم مددکاران اجتماعی با علم به‌اینکه یک معتاد هنگام ترک، از لحاظ عصبی کاملا بهانه گیر و پرخاشجو میشود ،بهیچوجه‌رعایت موقعیت روحی وی را نمی کنند و به محض اینکه بیماردر اثر عوارض روحی تصمیم به قطع معالجه بگیرد ،بی‌چون وچرا مرخصش میکنند . از وزیر محترم بهداری تقاضا می کنیم ، مسئله ترک اعتیاد را از هر اقدام انقلابی دیگری‌مهمتر بدانند و در این مورد از هیچ مساعدتی دریغ نکنند .

همسر یک معتاد

جنبه های مثبت تلویزیون

چرا در مطبوعات مرتب به جنبه های بد تلویزیون اشاره می شود و همه از سانسور و قدرت نمایی تلویزیون داد سخن می دهند ، در حالی که تلویزیون جنبه های مثبت هم دارد ، اگر مطبوعات مغرضانه نسبت به مسائل خصوصا موضوع رادیو تلویزیون نگاه نمی کنند پس چرا جنبه‌های مثبت آنرا نمی‌نویسند .

کبری‌حسین پور

فرصت طلبان حرفه‌ئی ...

در روز های نخستین پس از پیروزی انقلاب که‌هنوز بدرستی ماهیت و باطن افراد برای سایرین روشن نشده‌بود عده‌ئی از کارمندان باصطلاح زرنگ و فرصت طلب حرفه‌ئی با گرفتن امضاءازسایرهمکاران آنهم بخواهش یاو دربایستی ایجاد کردن ، خود را به عنوان نماینده یانمایندگان کانون های کارمندی جا زدند ، حالا که کاشف به عمل آمده اغلب حضرات سنگ رئیس شدن خود را به سینه‌میزنند وگرهی از کار ملت و دولت نمی‌گشایند ،تقاضای تجدید نظر کلی‌در امر انتخابات کانون های کارمندی را داریم .

مهندس جوادپور

تقاضا از سارقین !

مدتی است سرقت اتومبیل رایج شده که البته گاهی دزدان لطف میکنند و تنها به بردن لوازم و اثاثه موجود در آن قانع می شوند و ای کاش اتومبیل مرا هم میبردند اما مدارک درون اتومبیل را پس میفرستادند زیرابا بردن کیف دستی‌ام تمام مدارک مهم من‌بسرقت رفته و حالا با از دست دادن مدرک دانشگاهی گواهی نامه رانندگی ،سند اتومبیل وغیره ، پاک مستاصل شده‌ام . از سارق یا سارقین خواهش میکنم که لااقل این مدارک را برای صاحب اتومبیل پس بفرستند .

دکتر ع ـ قریشی

مشکل اجاره خانه

من یک کارگر ساده هستم که با مادر پیرم زندگی می کنم و ماهی ۱۵۰۰ تومان حقوق دارم ، اخیرا صاحبخانه‌ام تهدید کرده است که باید خانه‌ای راکه‌دراجاره‌ام است تخلیه کنم . من با این حقوقی که میگیرم چطور میتوانم جای‌دیگری خانه اجاره کنم ، فکری همبحال ما مستاجرین شود.

رسپ

هیچ چیز نداریم ...

درمنطقه باغ نرده، در بیست کیلومتری جاده از تاسیسات رفاهی مانند : پست ـ برق ـ آب ـ تلفن ـ مدرسه واسفالت معابر خبری نیست حتی مدرسه هم دراین‌منطقه وجود ندارد توجه مسئولین امر را به رفع مشکلات متعدد اهالی جلب مینمائیم .

مخابرات‌سبهروزعظیمی

هشیار و آگاه باشیم

همان ایجاد نفاق و توطئه چینی های گوناگونی که از بدو نهضت میترسیدیم دامنگیر ملت رشید ایران بشود، احساس میشود که بسیار ماهرانه وزیرکانه تحت لوای آزادگی و آزادیخواهی توسط افراد و دستجات مجهول‌الهویه مقدماتش فراهم میشود تنها هشیاری‌و آگاهی‌مومنان به انقلاب خونین این سرزمین بلاکشیده میتواند مشت دشمنان دوست نما را باز کند و آرزوی مزدوران داخلی وارباباشان را در مورد بازگشت طاغوت بگور میبرد.

مجید منتصری

باید تحقیق کنیم

کسبه تهران در انقلاب خونین مردم ایران بقدر خود سهیم بودند و تا حد ممکن فداکاری کردند که البته وظیفه ملی و دینی‌شان بود ، اما این حق را برای خود قائل‌هستند که تاقبل از تحقیق لازم از پذیرفتن رئیس شورای اصناف خیابان های تهران خودداری کنند ، چون‌بطور قطع‌نماینده ما باید مورد تائید حزب جمهوری اسلامی باشد .

از طرف کسبه خیابان ۱٤ متری حسینی‌عزت‌اللهخراطی

زمین بهتر نمی‌خواهیم

شرکت تعاونی مسکن دانشگاه صنعتی مدت هاست از اعضاء مبلغی پول اخذ کرده که برایشان خانه بسازد، لکن تازه شرکت بفکر افتاده زمینی را که قبلا خریداری کرده عوض کند . تقاضای اعضاء و سهامداران‌اینست‌که مدیران شرکت لطف فرموده و همان زمین موجود را پس ازتفکیک بسازند ، زمین بهتر نخواستیم !

کارمند دانشگاه‌صنعتی

اسامی کامل قبول شدگان امتحان اعزام دانشجو بخارج

الف

آب اب مستانه ۳۱۶۸۱
ابابائی شریف آبادی سام ۱۰۳۳
ابافوعتی تقی ۵۴
ابافری سوها یوسف ۶۶۴
ابدی بهروز ۱۸۲
ابراری شهره ۳۴۲
ابراهیم پور ثریا ۲۱۸
ابراهیم حیم سلی ۱۴۸۰
ابراهیم زاده سعید ۳۷۰
ابراهیم زاده مورپس ۹۵۲
ابراهیمی ایوتر ۴۲۵۳
ابراهیمی رامین ۱۹۳۹
ابراهیمی کامران ۳۰۲
ابراهیمی ماندانا ۱۳
ابراهیمی محمد ۴۴۰۶۰
ابراهیمی منوچهر ۵۲۹
ابراهیمی ملیکائی امیرحسین ۹۲۲
ابراهیمی دهکردی مسیح ۵۴۱
ابراهیمی صابر احمد ۲۵۶۶
ابراهیمی نیا فرزانه ۵۱۳۸۰
ابراهیمی یگانه محمدعلی ۱۷۶
ابراهیمیان زهرا ۲۹۷
ابطحی افانور ۱۳۸
ابطحی رضا ۶۶۶
ابطحی سیدعلی ۹۵
ابطحی علی ۴۹۵
ابنر پرتو ۵۹۷
ابوالقدسی سیما ۵۴۴
ابوالقاسمی محسن ۱۴۰۶
ابوالکلام بنایی علیرضا ۱۲۸۰
ابوزاده اسکوئی روزبه ۱۰۷۳۷
ابولیان والده ۲۵۳
ایتقاب طباطبائی ماخوتی ۳۷۴
ایتقاب طباطبائی مهتاب ۱۳۳۰
اتابائی محمدفلیح ۵۸۹۴
اتاهاشمی فرح ۷۱۶
اتابی عشری محمدباقر ۷۹۹
اجلالی ترانه ۴۱۱۷۰
احترادگان امنی رویا ۱۷۷۶
احوت مهناز ۱۸۵۹
احی مصطفی ۷۷۲۰۸
احسانی افسون ۲۲۵۰
احسانی فرزانه ۲۰۳۱
احسانی کامران ۱۸۵۰
احسنی ماندانا ۷۱۵۶
احمدپور علی ۳۳۳۰۰
احمدخانی نیره ۲۰۷
احمدزاده فریبرز ۵۷۶
احمدشفی فاطمه ۱۵۴
احمدنیا گیتی ۱۷۳۳
احمدی بهرام ۶۵۶۲
احمدی سیمرغ ۲۰۵
احمدی فرهاد ۶۰۸
احمدی کامران ۳۳۰
احمدی محمدتقی ۶۴۳۴
احمدی مهدی ۳۱۷
احمدی امیری علی ۶۸۸
احمدی پرتوی عباس ۱۱۱۲۸
احمدی پنجکی سیمین ۱۶۹
احمدی پور شهریار ۱۶۳۷
احمدی حاج محمود ۳۹۷۲
احمدی حاج گلائی سیامک ۷۲۰
احمدی زال جعفر ۱
احمدی سطری پورانخت ۶۲
احمدی قره هزیر ۱۸
احمدی همدانی همایون ۱۰۶۲
احمدیان حمید ۱۶۲
احمدیان رضا ۲۰۹۳
احمدیان ارمنستانی فریده ۱۳۹۹
احمدیخواه نصرالله ۱۱۳۷
احمدیه بندار پارسوا ۱۹
احسن حسین ۱۳۹
امایی قدرتی ناصر ۷۵۰
اخباری احسان ۷۲۰
اخگر عراقی ایرا ۵۹۲
اشکرنیا بیژن ۵۳۷
اخلاقی سیدعلی اکبر ۱۲۶
اخلاقی مهرداد ۱۵۵۷
اخوان امیرحسین ۱۱۸۳
اخوان سرسن ۷۹۵۲۱
اخوان الصفا راز ۱۹
اخوان تقی ایوحسین ۱۳۳۴
اخوان رضایت فرهاد ۱۷۳۳
اخوان صداقت ربا ۵۴۳۴۴
اخوان لیل آبادی آناهیتا ۵۴۶
اخوان مقره محمدرضا ۱۵۸
اخوان مقدم مهدی ۵۸۰۶۹
اخوان ملایری حمید ۱۶۶۳
اخوان نیاکی هاله ۶
اخوندزاده بهمن ۱۱۰
ادوح سیدحیاس ۲۱۵۳۹
اداکی منتصور ۹۲۱۸۲
ادیب وحید رضا ۵۸۳۷
ادیب مرادی نگروی مهدی ۱۲۱
ادیبی امیرحسین ۲۵۵
ادیبی علی ۳۱۶
ادیبی محمدحسین ۹
ادیرین الرمیدخت ۸۱۴
ادرتیا ناصر ۳۶۱
ادفریار شیرین ۵۵۰

آذرین رامین ۶۵۶۳
آذین سیدحمید ۳۰۲
آراسته محمود ۱۸۶۴
ارباب مهرداد ۸۷۱
ارباب ازوینی فرهاز ۵۴۸
ارباب علیرضا ۷۲۴
ارجمند سید حمیرا ۱۴۵
ارجمندفراتی فرزانه ۳۰۶
ارمیلی مهدی ۶۲۲
ارشدسلاریجانی باقر ۹۶۲۲۱
ارشدپوری محمدرضا ۳۰۱
اردکانی آفرینا ۷۳۷
اردوخانیان اداوره ۶۷۵۶۶
ارزانی سیاوش ۳۲۵۵۳
ارسلانقلر علیرضا ۹۸۴
ارشادی محمد سعید ۶۰۰
ارفع ناهید ۶۴
ارگانی حسن ۴۷۴۸
ارمجی همایون ۱۶۸۸
ارمین جمشید ۲۰۲
آریا بیژن ۹۳۷۵۳
آریان یحیی ۳۲۵۴
آریانپور فریبرز ۳۰۳۰
آریانی فرامرز ۹۲۶۶۱
آرین نژاد سعید ۷۸۱
آزاد رضا ۵۱۵
آزاد فرهاد ۱۶۸۵
آزاد فروزسره ۱۱۴
آزاده پروانه ۵۲۳۹
آزاده تصراله ۵۶
آزاده چهرقانی حمید ۱۲۵
آزادی کیومرث ۶۸۴
آزرم سادار پوش ۱۳۴
آزلی ضیاالله ۱۷۳۸
آزمری فرشته ۲۱۸۰
آزیر آزاده ۴۳۶
آسان فریبرز ۴۱۴
آسوری محسن ۱۵۵۱
اسادی عطاآبادی غلامحسین ۳۳۰
اسفاهانیان اوروشن آرمان ۲۰
اسفواری خدابخش ۲۰۳۸۱
اسفواری سهراب ۱۷۰
اسحق پورنجف آبادی نسرین ۲۵۷
اسحقی بیات طاهر ۳۰۷۶
اسدالهی حمید ۷۵۰۸
اسدالهی صدیقه ۱۹۸
اسدالهی فریال ۸۴۶
اسدی باقری محمدآقا ۶۲۹
اسدیان علیرضا ۹۴
اسرافیلی عباسی ۱۲۸۵
اسرائیلیان کنارگی زارمین ۶۳
اسعدی مسعود ۵۷۵
اسفندیاری شهره ۸۲
اسکانیان ارتم ۹۲۴
اسکندانیان کتایون ۱۱۹
اسکندرزاده کامران ۷۵
اسکندرزاده نسرین فرحناز ۲۲
اسکندری ادیک ۱۶۷۶
اسکندری بابک ۱۳۷۸
اسکندری مصطفی ۳۲۵
اسکندری ناصر ۶
اسکندری نادرشی امیرحسین ۲۰۳۳
اسکندری دیزج تکیه آذی ۹
اسکندری نیا علیرضا ۴۶۶۵۵
اسکویی فرد بیما ۲۵۰
اسکوئی مهناز ۳۳۲۱
اسکوئیار امیرمسعود ۱۷۶۶
اسلامقولیان کریم ۸۲۵۰۱
اسلامی حمید ۳۷۶۶
اسلامی زهره ۱۶۳۱
اسلامی فرزاد ۳۸۰
اسلامی کامبیز ۳۷۳
اسلامی مجید ۶۰۴
اسلامی مسعود ۱۳۴۲
اسلامی منوچهری افسانه ۳۳۷
اسلامیان آزاده ۳۳۰
اسم خانی میترا ۱۲۰۶
اسماعیل زادگان ممتاز ۳۳۳۰
اسماعیل زاده حسین ۱۳۹۹
اسماعیلزادهحسین ۳۳۷

اسماعیلزاده فریدون ۱۱۳
اسماعیلی محمدجعفر ۴۵۳۰
اسماعیلی فتح آبادی مسعود ۹۹۳
اسمعیل زاده فرید پونس ۹۶۹
اسمعیلی علی محمد ۱۵۷
اسودی پریسا ۵۶۸
اسودی گیلانی سیاوش ۷۲۵
اشتری شهره ۱۸۳
اشراقی کاشکی محمد ۱۱۴
اشراقی نجف آبادی سپیده ۳۳۵
اشرف گندمی کریم ۱۵۸
اشرفی بهزاد ۱۶۷
اشرفی فرانک ۴۷۵
اشقلی فراهانی بهزاد ۱۰۴۰
اصغرزاده مریم رقیه ۲۸۱
اصغرزاده خیاز امیرمحمد ۵۱۰۳۹
اصغری محمدرضا ۶۵
اصغری هما ۵۹۷
اصیل زاده سوسن ۱۲۴۹۳
اطاعت سعید ۱۰۷۵
اطمامی مهران ۷۸
اظهرالدولی ناهید ۱۵۶۶
اعتماد مهرداد ۸۲
اعتمادی محمدرضا ۱۲۳۷
اعتمادی فر منصور ۲۵۲۵
اعتمادیه فرناز ۱۸۲۰
اعرابی محسن ۲۲۹
اعطم قاسم زاده ماندانا ۳۷۹
اعظمی علی ۱۶۱۶
اعظمی قدیم سهراب ۲۹۶۹
اعلم طاهره ۱۲۸۱۸
اغازادیان سنگسارانی مروژ ۲۱۰۱
اغوای عزیز ۲۵۹
اقتاب چهانی عباس ۶۱۰
اقتداء مهدی ۵۲۹
اقیمه سادات ها ۶۵۳
اقبضی خداداد دانیل ۶۵۳
اقبلی فرامرز ۶۰۶۲
اقبلی فریبرز ۲۲۲
اقبلی محمد ۷۷۷۷۲
اقبلی مقدم تبریزی شهرام ۲۹
اقراز شهرام ۸۸۲
اقراسیابی فریبرز ۱۶۹۳
اقراشید فرهاد ۲۵۲۱
اقروخته رضا ۲۲۰
اکبر التین ۱۰۵۶
اکبرزاد ژینا ۶۲۱
اکتشار رضوان ۱۸۲
اکتشار فاخره ۱۸۷۵
اکتشار اعظم امیرحسین ۲۰۳۸
اکتشار پورتیرداد ۱۴۸
اکتشار خرقان حمید ۲۶۲۱
اکتشاری بابک ۶۷۶
اکتشاری پور شاهرخ ۱۱۷
اکتشاری چمک سیدمحمدرضا ۱۲۸
اکتشاری گلرگانی خلیل ۸۳۷۰۲
اکتشاری نژاد عیسی ۳۳۶۹۲
اکتشف محبوبه ۲۳۳
افشین حسن ۹۲۵
افضلی شهریار ۱۳۳
افضلی شمس آبادکاوه ۳۳۰
افقه سوسن ۲۰۸۰
افلاکی حسن ۵۰۹
اقا ابراهیم اشتر پاس ۱۰۲
اقابیگان ارمونه ۱۲۱۵
اقاجانی رسول ۱۳۷
اقاجانی عباس ۱۶۹
اقاجانیان انوش ۱۶۳۷
اقاعکسی هماپون ۳۹۷۲
اقازاده افسانه ۱۵۷۶۵
اقازاده گیتی ۱۶
آقا صادقی پرویز ۳۹۵
آقا ضیا شاهرخ ۵۳۵
آقایی ایپاه ناهید ۳۱۳۲
آقایی خوزانی محمدرضا ۱۸۴۰
آقایی مطاهری محمدکاظم ۱۹۲
آقایی پور نمکانی محمدرضا ۲۷
آقائی تقلید آباد جعفر صادق ۱۹۱
آقائی تقلید آباد زینال ۱۵۵
آقائی تقلید آباد محمد ۲۱۱
آقائی شمس آبادی محمد کریم ۸۱۷
اقبال داما ۱۱۳۰
اقبال زاد خسرو ۱۱۱۴
اقبالی فخریه ۴۴۶۶۱
اقبالی فرح ناز ۷۷
اقتصاد سیما ۱۶۴
اقتصاد مسعود ۳۵۲
اکبر کبری ۱۳۳۲
اکبرپور امیر هوشنگ ۱۲۲
اکبر زاده افشین ۱۴۵
اکبر زاده برتی مهیار ۱۲۶۳
اکبر زاده دیلمقانی آرینا ۳۵۲۱
اکبرآبادی مراد ۵۸۷
اکویاسی سلیماسی ارس ۱۵۹۱
اگاهی نجف آبادی بهزاد ۷۱۳
اگاهی نجف آبادی سعید ۱۷۶۱۳
اگاهی نجف آبادی فرید ۵۵۷
ال ویه محمومه پروانه ۳۲۴۴
ال داود سیدالاسعور ۶
ال طه امیر ۱۱۲
ال علی سیدابوطالب ۶۰۱
الپر فرد ماندانا ۸۸۳
البرزی کامران ۲۵۹
البرزی محمود ۱۸۶
الفت بهار فروغ ۳۹
الماسی افشان ۷۵۱
الماسی توکبانی فریبا ۳۳۷
التجری جورجی هزیزاله ۳۰۳
اله دادی واهان ۲۵
الهی تابان ۱۷۰۸
الهی فخاه ۷۷۷
الهیاری منوچهر ۴۶
امام تریا ۸۳۲
امام فریشی فاطمه ۱۰۰۸
امامی الهام ۸۶۴
امامی الهام ۸۶۴
امامی سعید ۳۱۸
امامی فرزاد ۲۸۷
امامی فرشید ۵۱۵۳
امامی محمدعلی ۵۳۹۴
امامی فره بهره ۵۲۹
امامی یگانه بهزاد ۱۰۱
امانی علی ۴۵۶۰
امتیازی محمد ۹۹۱
امجدی منیراعظم ۲۳۳۰
امرالهی مجدآبادی محمدحسین ۲۰
امراهیان ناهید ۱۹۶۸
امرایی همدانی مهران ۱۷۱۰
امرائی فرزاد ۲۶۴۱
امری مقدم مهرداد ۱۲۵
امنیتی علیرضا ۹۶۷
امیدبخش اسفندیار ۳۹۵۶
امیدوار اسفندیار ۲۰۹۹۷
امیدی پور محمدجواد ۳۶۹
امیدی پوکار فاطمه ۹۷۱
امیدی طاهرخنجه ابراهیم ۸۸
امیراحسانی شهین ۱۰۸۲
امیراصلانی محمد ۳۹۸
امیرحسینی سیدمحمد ۱۳۶۱
امیرحسینی سیدملک ابراهیم ۵۶۵
امیرخانیان آرا ۵۰۳۳
امیرسلماتجی صمد ۳۱۹
امیرزاده مهران ۷۸۶
امیرسلیمانی شهباز ۲۰۸۰
امیرصادقی سامان ۱۲۳۰
امیرصدری کورش ۶۵۵
امیر صدری نائینی سعید ۳۳
امیر عرفانی معصومه ۱۴۱۲
امیر عزیزی روشنک ۴۸۸
امیر فلاح ناهیدآکلین ۱۶۳
امیرقاسمی نادر ۹۱
امیری فرامرز ۵۴۲
امیری همانتال ۷۳
امیری هوشنگ ۱۸۴۴
امیری یحیائی فرامرز ۹۸۴
امیری دشت بیاض بهرام ۳۳۲
امیری فیروزکوهی بهرام ۶۶
امیری نیا محمدرضا ۷۱۷
امین نمله ۳۶۹۲
امین شیرین ۱۳۳۳
امین بیدخشی محمدعلی ۳۳۷
امین صالحی فیروزه ۲۶۷۱
امین نژاد محمدعلی ۱۹۹۹۳
امینی بهنام ۲۸۷۰
امینی سوسن ۱۳۶۶
امینی شهباز ۲۲۹۷
امینی عباس ۱۳۷۸
امینی محمدمهدی ۳۲۵
امینی راد فرزانه ۱۵۳۳
امینی قشلاقی هوشنگ ۶۶۵
امینی لارگانی زهرا ۹۹۱
امینیان حسام الدین ۵۹۷

امینیان رضوی کامبیز ۷۲۱
امینیان رضوی کاوس ۲۸۲
انتظامی لیلی ۱۸۳۱
انصاری فریدون ۱۱۸۹
انصاری اکبر ۵۲۲۱
انطاقی مسعود ۱۲۳۷
ادیبلی محسن ۱۶۵۰
انصاری ارش ۲۵۳۷
انصاری ایران ۱۶۸
انصاری حسین ۱۳۳۷
انصاری سیاوش ۸۲۴
انصاری ناصر ۱۲۶
انصاری پور قدرت الله ۱۹
انصاری جاوری سیروس ۲۶۰
انصاری جاوری فرهاد ۱۱۶۲
انصاری جعفری فریده ۳۳۸۲
انصاری شهری محمد رضا ۱۱۴

انصاریان علیرضا ۶۶۸۷۷
انگورانی لاله ۱۳
اوتاری ماندانا ۲۶۸
اوادی دستنکلایی مجتبی ۲
اوری اشرف ۳۱۸
اوری سهیلا ۱۳۳۷
اوری ماندانا ۵۳
اوری مجید ۹
اوری پور ارسلان ۱۱۹۸
اوشا محمد عیسی ۲۷۸
اوبه قراغاج مریم ۹۳۳
اواسی سرژیک ۸۱۰
اواسیان ارمن ۵۲۱
اواسیان اوین ۹۵
اوبیسی بیرت ۸۳۰۷
اوتاپان شهناز ۲۷۹۹
اوحدی محمد بن مهدی ۱۷۲۶
اودیسیان روزه ۴۴۱۸
اودیشورضائی سنلا ۹۳۸
اورنگ زیبا ناصر ۶۲۲۶۷
اورنگیان امیر ۶۶
اوشک سرایی رضا ۸۰
اوصیا دانیلا ۶۶۱۲۲
اوصیا کامران ۳۳۹
اولی رنج ۳۰۴۲۶
اولیایی مهدی ۵۰۵
اومانجانیاسی ادوارت ۱۱۱
اویسی بهرام ۱۳۱۵
اویسی مهران ۱۱۹
اهرایی حمیدرضا ۲۰۲
اهرایی شانی ۲۵۴۱
اهری مهدی ۱۲۹۷
اهری سیما ۵۷۰
آهنخواه منوچهر ۱۹۸۰
آهنی زهرا ۲۲۹۲۴
آهی پرویز ۱۱۴
آهی شهرام ۵۶۵
آهی محمد ۱۳۱۰
ایبکچی عظیمی مسعود ۳۳۷۸
ایپی صدیقه ۳۴۰
ایدینیان بهیر الکاترین ۱
ایران منش ارسطو ۸۰۹
ایران مهر ارشیر ۳۷۴۹
ایران نژاد حمید ۳۷۴
ایرانشاهی اردلان ۱۵۷۹
ایرانشهر مصطفی ۲۱۲
ایرانفر بهرام ۹۹۸
ایرانمنش فرشته ۲۸۵
ایرانی رامین ۳۴۲۸
ایرانی قصرجمی محمد ۳۴۷
ایرانی نجف آبادی شعله ۱۱۲۵
ایرانی طلب مهرنوش ۱۰۴۲
ایرامفر فاطمه ۲۱۰
ایروانی سیدمحمدرضا ۲۰۶۱
ایروانی عبدالحمید ۹۱۹
ایرهامی لی لی ۱۳۳۳
ایزدپناه محمد رضا ۱۲۶۸
ایزدشناس علی ۳۹۴
ایزدگهدار زهرا ۶۱۵
ایزدی اویسا ۲۸۸
ایزدی علی ۵۱۲
ایزدی مهرداد ۱۹۴
ایزدی املی غلامحسین ۱۴۹
ایزدی انارکی مسعود ۱۳۸۸
ایقانی ایرج ۳۳۰
ایقانی شهریار ۲۹۳
ایقانی صفادی سهراب ۳۳۷
ایقانی محمد جواد ۷۸۳۳
ایما افشین ۲۰۱۱
ایمانی طاهره ۱۱۷
ایمن وحید ۶۵۲
ایمنی اردکانی محمد جواد ۳۶۷۵
اینالو ناهر ۳۷۴۹
ایوریان هنریک ۳۷۳
ایوبی سیاوش ۸۷۹۸
اتینه چی سعید

ب

بابایان شکوفه ۱۶۵۶
بابطاهری اردشیر ۴۸۰۹
بابوند اتراب ناصر ۵۰۲
بابائی بیدخدی حسین ۱۲۸۲
بابائی خورزولی سیامک ۱۰۵۴
بابائیان خلیلیار ۸۵۵
بابلیان مهران ۶۷۸
بابطری سوسن ۶۵۹
بابائیان الینا ۱۲۵
بارز شهریار ۲۱۲
بارسقیان وارطنی ۳۳۷۷
بارسقیان سیوکی اناهید ۵۰۶
بارفروش نرگس ۴۷۲۷
بارور سعید ۲۸۳
بازرگان ثابت فرهاد ۴۶۴
بازرگانی فلور ۱۲۱۱
بازوند پهروز ۱۲
باستمی کاوه ۱۷۳۰
باصری عبدالرضا ۱۶۰۰
باقائی امیر ۷۹۰
باقائی رسول ۵۳۹۹۵
باقدارسارپاس رودولف ۳۳۱
باقدارسارپاس میاندواب رودرت ۲۸۴
باقدانی خوبیکیانس ماریما ۱۵۰
باقوصیان دولت ایادی هنریک ۱۱۹۵
باقلوک ارنا ۲۰۶۷
باقر کاظمیا ۵۳۹۷
باقر زاده بهارچوئی مسعود ۶۳۰۳۴
باقر زاده خراسانی مسعود ۵۳۰۳۹
باقری رضا ۱۶۵۳۹
باقری رضا ۱۳۷۰
باقری مسعود رضا ۱۰۰۲۲
باقری زمانی پرویز ۵۲۹
باقری شورکی سعید ۵۵۲
باقری قهفرخی کیوان ۶۴۸
باقری کیا فریبا ۳۳۷
بامداد مهشید ۱۴۰۷
باشماد ژاکلین ۹۳۹۹۵
بانکی پور شراره ۱۵۰۶
باتیانی شاهین ۳۳۸
بارفا حمید رضا ۶۸۹۲۵
باوندی نوشین ۹۳۴۰
بایبوردی علیرضا ۸۷۵
بایبوردی غلامکرضا ۳۸۶
بایزیدی اسماعیل ۶۱۳
بایندوریان لیو آسنگانی ارام ۱۲۹۶
بت خرید الورت ۶۴۳
بحرآبادی حسین ۳۵۲۴۵
بحرانی عطاره ۱۱۶۰
بحری احسانه لرلا ۲۲۹
بحری اسفندیار ۳۰۹
بحری فرزاد ۶۷۵۱۱
بحرینی نژاد ارشیر ۱۲۰۹
بختیاری پوران ۳۰۶۴۸
بختیاری حمید ۵۹
بختیاری حرا ۵۴۸
بختیاریاسکویی نسرین ۴۳۳۹۸
بختیاری رزق آبادی حسن ۱۱۰۱
بخشایش کوه عبدالکریم مهرداد ۳
بدال داود اردبیلیور ۱۱۱۳
بدخشان محمد رضا ۲۱۱
بدری احمد ۴۶۶
بدری پور حمید رضا ۲۷
بدری توده شیالله ۲
بدلیان هنری ۸۳۵
بدیع فاطمه ۱۲۲
بدیع هنگامه ۸۳۵
بدیعی برنا ۹۵۳
بدیعی بهنام ۶۶۴
بدیعی سید عیسی ۳۹۸
برائی ناصر ۴۹۰۰۹
برائی مارتائی محمود ۱۳۱۰
بادران عبداله ۸۸
بادران علیرضا ۴۱۶۸۴
بادران انارکی ایرنه ۲۲۲
بدران حسینی محمد ۲۸۷۳
بادران سرخابی رسول ۵۲۳۳
بادران شکوهی گلناز ۱۱۶۱
بادران عظیمی مژگان ۱۳۱۲
بادران علیزاده انور ۵۱۱۱
برادی محمدرضا ۳۹۴۵۲
برازنی جواد ۴۰
براهیمی محمد رضا ۲۵۵۶
برتو زیبا ۲۶۳۹
برجی پور خسرو ۳۳
برجیان رویا ۷۰۲
برجیس افسانه ۲۷۳
برجیس قهفرخی پرویز ۱۸
بردبار حسین ۳۳۲۲
برزآبادی فرامرز بهمن ۳۳۲
برزگر حسن ۱۰۴۸۱
برزگر صدا ۱۹۸
برزگر نغمه ۲۹۸۰
برزگر قربانی ولی ۱۷۴۵
بردیوی رامین ۱۶۳
برزین پدرید ۳۰۹
برقی نسرین ۶۷۵۱۱
برناردی تونی ۱۲۰۹
برنجیان احمد ۳۰۶۴۸
بروخیم مریم ۶۹
بروهند پرویز ۶۴۸
بروهندجزی فرزاد ۱۵۳
بره میور موسی ۷۹۱
بزازی محمود ۴۹۶۹
بسطامی پور کامران

بسکی لاتن ۱۱۰
بشیری مهران ۱۳
بصاری افشین ۱۰۰۴
بصاری شیرین ۱۱۱۱
بصیر مهران ۲۳۳
بصیر کازرونی حمید ۶۷
بصیرمند مسعود ۳۳۹
بصیری سعادت ۸۳۹
بصیری میترا ۱۹۴۶
بصیری جلال ۵۱۹
بطایی ناتینی فرخ ۱۲۴۵
بقائی شهریار ۱۶۰۷
بقائی وجی مهرداد ۶۲۹۶۱
بکری محمد جمال الدین ۳۳۱
بکوسی گولان امعود ۱۲۱۹
بلادی افشین ۱۶۶۲
بلوریان جلال ۲۶۷
بلیغ ناصر ۶۷۵
بناکار علی ۲۵۱
بناگر هادی ۳۰۴۸
بنائی محمد ۳۷۷
بنائی حزه قائی علی اکبر ۵۴۵
بندگانی علیرضا ۹۲۰
بنکدار علی ۲۵۵
بنی احمد محسن ۹۴۸۶
بنی اردلانی بیژن ۱۷۹۲
بنی اقبال محمد رضا ۳۷۱
بنی جمالی شکوه السادات ۹۶۳
بنی عزیزی زهره ۷۲۵
بنی فاطمی امیر محمد ۷۰۴
بنی هاشم سیدقله ۸۵۲۲
بنی هاشم راد سید علی ۲
بنی هاشمی سید عبدالمجید ۱۱۵۹
بنی هاشمی ناتینی شاهین ۱۲۳۳
بوداق ایرن ۹۸۵
بوداق پور سیامک ۳۲۰۴
بوتری مجید ۵۲۹
بوش بیشه اکبر ۱۱۴۹
بویی علامعلی ۲۹
به افرید گلاب ۲۲۹۳
بهادرانی مظفر ۹۱
بهارستان محمود ۸۰۹
بهاری رجب ۳۸۷
بهاری خسرقی رسول ۵۲۴
بهبهانی رضا مسیبی ۶۲۵۹
بهبهانی مصطفی ۳۲
بهبور فلورا ۳۳۲
بهجی فریبرز ۵۴۲
بهرامی شهره ۸۵۷
بهرامی قصرجمی محمد ۹۶
بهرامیان نجف آبادی شعله ۱۴۳۳
بهرامیان دهکردی کاوه ۶۰۹
بهرعبائی محمد رضا ۳۰۷۰
بهروان کامبیز ۱۵۵۴
بهروزی فرهنگ ۱۴۴۲
بهروزتیا پهروز ۱۵۳۵
بهزاد پرویز ۱۲۸۸
بهزادپور زکریا ۳۹۴
بهزادپور مجید ۶۱۵
بهزادی افرا ۲۸۸
بهزادی شهرام ۵۱۲
بهشت آئین محمد تقی ۵۴۴
بهشتی مهرداد ۳۹۰
بهشتی مشهدی منیژه ۳۹۰
بهشتیان بهجت ۲۷۱
بیگم عبدالصمد ۶۱۱
بهشتی گیتام ۸۸
بهمنی پهروز بروس ۲۵۷
بهنام کامران ۱۲۱۵
بهنود مجید ۱۱۴۲
بهیگان ابوالفضل ۶۴۱
بی ریا مهدی ۴۵۸۲۷
بیات زرند بهنا ۲۱۸۷
بیات سرمدی حمید رف ۲
بیات سرمدی فهید ۱
بیات ماکو حافظ ۸۴۲۶
بیات ماکو حافظ ۸۴۲۶
بیاضی جدیدی رضا ۲۵۹
بی بی حسن ۱۲
بیت سرگیس کورش ۵۳۲۰
بیتونی فرشته ۱۲۱۷
بیجرانلو سامیه ۷۳۳
بیدآباد بهروز ۳۳۸۹
بیرپای کهن مازنین زهرا ۱۱۴۴
بیژن زاده مژگان ۹۲۴
بیشه بان شهرزاد ۱۲۴۹
بیک همایون ۲۶۵
بیگلر همدانی بهرام ۵۱۹
بینا آزاده اعظم ۲۹۰۹
بینای مطلق امین ۴۱۷
بینای مطلق همایون ۲۹۰۸
بیوکانی مصطفی ۴۰۳

پ

پاپزاده اختره ۲۲۴
پارچه باف فولتی رمضان ۱۰۷
پارضوئی شهرازی زرین ۲۰
پارسا رسول ۱۴۹۲
پارسایپور شهرزاد ۲۰۲۶
پارسایپور محسن ۴۰۲
پارسی رویا ۶۰۱
پازنده پرتو ۲۲۹۸
پاتروکی شریف رضا ۴۱۰
پاسالارزاده حبیب ۱۰
پاشااسلام افشینه ۵۸۵
پاشازاده میترا ۱۰۳۸
پاشائی منصور ۲۹۳
پاک گوهر شیرین ۱۴۳۹۵
پاکباز پریسا ۱۲۸۴۹
پاکدامن مرضیه ۳۱۰
پاچدار امیر شاهرخ ۴۱
پاچدار رضا ۳۶۵۹
پرتوی مجید ۳۳۵
پرتوی محمود ۹۴۵
پرتوی شفق ملوک ۲۲۵۰
پرتویان شهمیرا ۵۱۴
پرچمی علیرضا ۲۲۵
پرخیده شهناز ۲۴۹۱
پرخیده قاسم ۲۴۹۰
پرساشهر پورانخت ۷۲۸
پرکار رضائیه فرشید ۵۹۳
پرن مارتین ژرژ ۱۴۹۵
پرتوش شهره ۴۳۵۰
پروانه مرضیه ۵
پرویزی شهرام ۳۰۲
پرویزی میرمنصور ۱۷۲
پردین پرویز ۱۲۲
پریشانی فروشانی احمدرضا ۲۸۲
پژشپور مینا ۲۲۶
پزشکیا شهرناز ۶۲۲
پزشکیان فرزین ۶۶
پزشکیان جمشید ۵۷۱۸۱
پژند ازینا ۵۱۹
پسران بهبهانی محمد ۴۳۹۷۸
پسیان حقیقی ترانه ۶۷۱
پطروسیان انیتا ۱۰۵۱
پناهی سعید ۱۸۰۲
پناهی تهرزی لاله مادی ۴۲۲
پناهی مقدم مهرداد ۴۲۹
پنجه بانی اقدم غلامحسین ۱۳۳۷
پوراحمدی ترانه ۱۸۵۰
پوراسدعبدالحمید ۱۰۸۷
پور ایلیائی سودابه ۴۷۶۸
پورپایانی ریما ۳۳۶۵
پوریقائم رضا ۳۲۶
پوربیک سعید ۳۲۶۶۲
پورتراب مهرداد ۳۲۶۶۰
پورجعفر بهمن رضا ۲۱۵
پرجم اصطهباناتی محبوبه ۳۶۹
پورحیدری سیدامین ۲۳۳
پورداداش میری ماهدخت ۱۲
پوررستگار کتایون ۱۰۰۱
پوریلنی حسیدرضا ۵۲
پورسرتیپ طاهر ۱۱۰۵۲
پورسردار مریم ۲۱۹۰
پورسینا فرخنده ۴۲۸
پورضیاجهان نژقولی پریوش ۶۹۶
پور علی بهرام ۳۷۷۰
پورعلی شهرام ۱۱۹۳
پورعلی فلامرضا ۷۵
پورکائی فرانک ۱۸۵
پورکرمی محمود ۶۰۶۵
پورکمال میترا ۳۲
پورکی فروغ ۱۶۸۷
پورکی مهدی ۲۱۵
پورکیا مریم ۶۹۵
پوریحمدی هرزند علی ۸۷۵
پورمصاری محمدرضا ۱۶۰۴
پورملیم آزاده ۲۹۶
پورمند آذر مهدخت ۳۳۱
پوردیبی سهیل ۲۱۲
پورمهدی طاهی حیدرضا ۴۱۰
پورمرخطبه سرا اسداله ۴۵۰
پورضیاپور چهانگیر ۱۱۲
پورپاوگار پان خشتان رامیر ۱۷۸۸
پورپاوگار پان خشتان والتر ۴۵۸۰۷
پورین محمد حلیمه خاتون ۶۹۰
پورسنی گنابادی حسین ۹۷۷
پولادوند امیر ۲۱۳۴
پویا علی اصغر ۲۵
پویا محمد سعید ۷۱
پویا نژاد فرهاد ۳۷
پویا پور لامن ۳۱۴
پویان لامن ۶۴۶
پویان گهر عزیزاله ۱۶۲
پهلوان حسین ۱۵
پی سیار مهدی ۱۱۱۷
پیامی شیستر محمود ۱۴۴۲
پیراهیمی فرد علی ۴۱۱۸
پیر حسینی بیژن ۴۱۸۶
پیرهیمی فریبا ۴۹۷۸
پیر قاسمی سعید ۲۲۳۴
پیرو منوچهر ۱۰۷
پیرو مهرزاد ۱۲۲۷
پیروان سهیلا ۵۷۶
پیروان فروغ السادات ۲۳۹۰
پیروز وفا ۳۶۵
پیروزجهان نوشین ۱۰۵
پیروزمندی نجف آبادی ژیلا ۱۳۳۴
پیروزی محمدحسین ۱۳۸
پیروزی محمدحسین ۵۳۴
پیش بین اسماعیل ۱۷۷
پیشگاهی علیرضا ۹۰۱
پیشرایی وحید ۷۳۲

ت

تاج الدینی بهروز ۳۷
تاج بخش ابراهیم ۱۳۰۹۲
تاج بخش شهرام ۱۲۵۸
تاج بخش کامران ۳۳۲۶
تاج بخش کتایون ۱۹۷۱
تاجر افسانه ۱۵۳
تاجی جلال ۳۰۹۰
تاجیک فهیمه ۱۸۱۸
تاجیک مسعود ۶۴۳
تازه بهار فرهیده ۱۱۷
تامرانپان رازمیک ۲۲۹۳
تامرانپان کارن ۲۶۴۷
تائی محسن ۴۶۳۹
تبرا امیرحسین ۲۳۳۷
تبریزی سلمه ۱۶۶۷
تبریزی نژادی خسرو ۳۲۰۱۰
تهیائی محمدرضا ۳۲۱۳
تجدد تبریزی جشید ۳۳۳۶۹
تجوری آزاده ۱۹۰
تجوری شهره ۶۶۸
تجلی پهروز ۸۵۷
تجلی علیرضا ۹۶
تجلیل تبریزی محمدحسن ۱۴۳۳
تحصیلی خاطره ۶۰۹
تحریرالزاده عبدالرضا ۳۰۷۰
تحریرپذاری امیرعلی ۱۵۵۴
تدینی اعراب میتر ۱۴۴۲
ترابی ایطهی میرسجد ۱۵۳۵
ترابی پورشیراز علیرضا ۱۲۷۰۸
ترابی چهرمی فاطمه ۸۶
ترابی اکهائانی محمدعلی ۷۳۹
تراکمه زاده سیروس ۲۶۲
تربیتی علامحسین ۵۴۴
تربیت میترا ۳۹۰
ترکاشوند مصطفی ۳۶۰
ترکمان جهانگیری کامبیز ۲۷۱
تسبیح گرمجید ۶۱۱
تسلیمی علی ۸۸
تسلیمی محمد ۲۵۷
تسوجی مهرانگیز ۱۲۱۵
تصور عبدالعزیز ۱۱۴۴
تصوری اشرف ۷۲
تفضیلی پندری علی ۶۴۱
تقدس علیرضا ۴۵۸۲۷
تقوی حمید ۲۱۸۷
تقوی کامران ۲
تقوی دیناری دره الصدف ۱
تقویان طوس ۸۴۲۶
تقی پور زکریاری علی ۸۴۲۶
تقی زاده فرشید رضا ۲۵۹
تقی زاده چهمه عباس ۱۲
تقی زاده کاهکی مهدی ۵۳۲۰
تقی زاده میر ابگلی حسن مجید ۱۲۱۷
تقی نژاد غلام علی ۷۳۳
تکلیف طاهره ۳۳۸۹
تکمیل علی رضا ۱۱۴۴
تکمیل مسعودرضا ۹۲۴
تمجیدی محمد حسین ۱۲۴۹
تمدن فره اسماعیل ۲۶۵
تندکار حبیب الله ۵۳۹۱
تنگنائی سیدصدیقه نغمه ۱۵۰۲
تنگس محمد مهدی ۱۷۹
توتا حمید ۱۰۷۶
توتا مریم ۵۱۰۰
توبه احمد ۶۳۹
توبوجی موسی ۲
توتونچی دلال عبدالرضا ۴۲۰۲
توتونچیان نادیا ۱۶۷۸
توتونچیار مهدی ۵۹

اسامی کامل قبول شدگان امتحان اعزام دانشجو بخارج

شهیم یمین سعید
شیاری بدرور
شیبانی علی
شیبانی صابون
شیبانی فرهنگ
شیخ الاسلام زاده سیدرضا
شیخ بوتی احمدرضا
شیخ زاده علی اکبر
شیخان رضا
شیخاب غلامحسین
شیخوش علی
شیرازی احسان الله
شیرازی شیرین
شیرازی فریبا
شیرازیان حمید
شیرآب شاهرخ
شیرانی شاهین
شیراوندی فرزاد
شیراوندی قدوس امیرعباس
شیرکوبیان میرعبداله
شیرمالی فروش رحیم
شیروانی احسان
شیروانیان مزده
شیروانیان کمارکی رحمن
شیروانیان ساگردی سروژ
شیری سیدرسول
شیرین بطش ماسوله شمس الله
شیشه تیان بهروز
شیوانی شیواعلت

ص

صابر زیلا
صابر شیخ سایه
صابری عبداله
صابری کوروش
صابری ناصر
صابری تبریز عباس
صابونچی سیما
صاحب پجهانی تورج
صاحبی امانه
صاحبی لیلی
صادق پور جمشید
صادقپور مهشید
صادقی امیر
صادقی فخرالدین
صادقی محمود
صادقی مسعود
صادقی ناصر
صافی سیزواری قاسمعلی
صافی سیمان وحید
صافی شهریری شرور
صافی قشقمی مرجانه
صافی مهدی نسرین
صافی نادمحمود
صالحی نجف ابادی ژاله
صالحیان پرویز
صالحیان فیروز ابادی رعنا
صالح پور مهرداد
صالح عموم همایون
صالحی جمشید
صالحی حیدرعلی
صالحی فرهاد
صالحی امین سیدامیرهادی
صالحی پور ابوالقاسم
صانعیان سعید
صائب فر وحید
صائبی شهرام
صبا ابوالفضل
صبا حیدرعلی
صباغیان مهران
صبای یزدی سعیدرضا
صبحی جف ابادی سروش
صبوری رامین
صبور دیزجکان علی
صبوری مسعود
صبوری قناد مسعود
صبوری کاشانی زاده داریوش
صحراگرد محسن
صدارتی علیرضا
صداقت سونیا
صداقت فرنگیس
صداقت پور مهران
صداقی محمدحسین
صدر پرویز
صدرحیدرعلی
صدر فرهاد
صدرائی نوری سپهر
صدرطیقی اصلان
صدرطهوری سیداسماعیل
صدرالاصیلی محمدصابرین
صدری سعادت
صدقی اصل الهام
صدقیان رشید
صدق سید محمد
صدقی امانه
صدقی علیرضا
صدقی فرزانه
صدقیان محمد حیدر
صدوقی علیرضا
صدوقی فرزانه
صدیق ارشاق شیار
صدیق ایلناز اردشیر
صدیق پور حسن کیاده رجس خاتون
صدیقی علامرضا
صدیقی بحری نعمت اله
صدیقی دهکردی فرزانه
صدیقیم سیروس
صراقیان فرانک
صفار عزتی حسین
صفاریان زاده مرتضی
صفاریان طوسی حیدرعلی
صفاریان طوسی مجید
صفائی بهرام
صفائی سعید
صفائی فرشید
صفائی راد محمدرضا
صفدریان فاطمه
صفرزاده داریوش
صفری طیبه
صفری ارس محسن
صفری حصاری عباس
صفری حری
صفری فرزاد
صفری محمود
صفری ارضیلی وحید
صفری سجی پروین خانم
صفری تابش فریبا
صفی زاده شیرازی محمدسعید
صلیبی رضا
صلح جویی نصرت اله
صلیقی منصوره
صمدی زاده مهدیاب
صمدانی امانه
صمدحاوید فرشته
صمدزاده کلمران
صمدزاده تبریزی بهزاد
صمدزاده تبریزی بهزاد
صمدی داریوش
صمدی احمدی پیر
صمیمی فرانک
صمیمی فرید
صمیمی کوروش
صمیمی ایمانه رضا
صمیمی مجتبی علامرضا
صنایعی سوسن
صنعتی محمود
صنیعی مژده
صنیعی تهرانی هدیه
صورتی وحید
صورتگر عباس
صوفی گورانفر سعید
صوفی حاجین میهران
صهبا سوریا
صیادپوران
صیادپور راسخ
صیرفیان پور تورج
صیفی صفائی فرهاد

ض

ضابطی چهرمی احمد
ضرابی حمید
ضرابی بیه منوچهر
ضرابیان محسن
ضرغاد گورانفر کامرن
ضریح الحسینی اکبر
ضمیرپور یحیی
ضیاآبادی برج
ضیائی آریانا
ضیائی مسعود
ضیائی فرد امیرمنصور
ضیغم شعله

ط

طاری راد ابوالقاسم
طاهرپور امیرمنصور
طاهرپور بهروز
طاهرپور سیمین
طاهرپور سیمین
طاهرپور سیمین

نیازمندیهای اطلاعات تلفن ۸۵ـ ۳۱۱۰۷۱

فروش دست اول

البسه زنانه بفروش میرسد تلفن ۶۳۱۶۴۱ آـ۱۴۷۱۶

کلیه لوازم بزرگ‌منزل‌به فروش می رسد یوسف‌آباد خیابان بیستون خیابان‌بیست وششم الف پلاک ۱ر۴ طبقه دوم آـ۱۱۱۱۵

حراج لباسهای خارجی زنانه ازدوشنبه۲۸ر۳ تاجمعه تلفن ۸۴۲۱۲۶ از۳ببعد آـ۱۸۵۶

فروش فرش ماشینی خوب ۲۴۵۴۸۱ آـ۱۸۵۸

کلیه‌اثاثیه منزل (مبلمان‌اتاق خواب ظروف چینی و نقره آشپزخانه‌لباس های خارجی وسائل برقی و یکدستگاه پیانوی‌شومل‌تلویزیون رنگی گازو یخچال فریزر خارجی) بفروش می رسد ۲۷۶۳۷۹ـ ۲۲۴۹۳۴ آـ۱۸۷۶

نخت‌خوابنیمه استیل تخت نوزاد- پارچه سنگ دوزی خارجی - خیابان مصدق جنب سینما اتلانتیک کوچه خورشید شماره ۲ر۳۵ طبقه سوم آـ۱۸۷۶

شرکت مهندسی تکنا لوازم اداری مبلمان دفتری ووسایل نقشه کشی خود را یکجا بفروش می رساند جهت‌بازدیدو دریافت اطلاعات بیشتردرخواست کنندگان‌می توانند روز های شنبه الی سه‌شنبه از ساعت ۸الی ۱ بعدازظهربه‌آدرس زیرمراجعه فرمایند: تخت جمشید بین ویلا و سیهبد قرنی شماره ۲۸۵تلفن ۴ـ۸۳۵۱۴۰ داخلی ۵۰ آـ۱۸۵۳

پیانوی شیمل مبل استیل سرویس‌ناهار خوری یخچال فریزر عصر ها ۶۳۳۱۹۹ آـ۱۵۰۴

لوازم منزل ۸۲۹۸۷۱ آـ۱۵۰۳

حراج کاشی ایتالیائی ۲۳۷۸۴۹

حراج موق‌العاده لباس های تابستانی و کنار دریا مزون سایر تلفن ۲۹۰۹۹۷ آـ۱۵۱۰

مبلمان منزل بفروش می‌رسد تلفن ۶۴۷۷۴۹ آـ۱۵۰۹

فروش‌چندتلویزیون ۸۲۱۶۸۷ آـ۸۷۴۹

پیانو شمیل کاملا نو ۶۳۰۰۳۹ آـ۱۶۰۸

حراج

لباسهای خارجی‌ودامن سایز های ۳۶ تا ۴۶ پارک وی بزرگراه فرحزاد پلاک ۹۱ تلفن ۶۳۷۲۷۴ آـ۱۷۴۲

وسایل خارجی منزل قفسه بوته وغیره ۲۹۷۲۱۹ آـ۱۸۷۲

اکزیون فروش‌لباسهای زنانه خارجی نو و دست دوم از روز دوشنبه به مدت ۳ روز از ۱۰ صبح تا۷ بعد ازظهر خیابان‌عباس آباد جنب پمپ بنزین‌خیابان پاکستان خیابان دوم پلاک ۳ طبقه‌سوم آـ۱۸۷۲

کاشی ایتالیائی‌ارزانتر از قیمت تجارتی ۶۸۱۷۹۷ آـ۱۸۷۷

اکازیون دامن دامن های ژاله اخیار که تاکنون‌در دست چین مقدم‌به فروش میرسید اکنون‌با ۳۵ الی ۶۵ درصد تخفیف برای یک همه - فقط در محل تولید خیابان زرتشت پلاک ۸۸طبقه‌دوم- اختیار بفروش میرسد آـ۱۸۶۶

دست‌اول‌خارجی

مبلمان پذیرائی ناهارخوری و خواب استیل چوب ماهاگونی کاردست .تعدادی میز صندلی آشپزخانه نقره های سیلور، ت تعدادی تابلو لوستر و چراغ های رومیزی‌همگی ساخت امریکا ضبط صوت کامل آکایی و سن سونی ضلع جنوبی میدان سنایی پلاک ۴۱ تلفن ۸۳۲۹۵۳

انواع اتومبیل نقد و اقساط تلفن ۶۲۲۹۷۶

اتومبیل فروشی

بیدن
پیکان۵۴ با رادیو پخش تلفن ۸۹۰۰۸۶ آـ۱۵۰۶

پیکان دولوکس ۵۷ خیلی تمیز فروشی ۸۳۶۴۶۱ آـ۱۵۰۹

پیکان جوانان مدل ۵۶ تمیز تلفن ۶۴۰۶۹۸ آـ۱۵۱۰

پیکان۵۶دولوکس‌رنگ‌خردلی ۲۵ هزارکیلو متر کار کرد تلفن ۲۲۲۴۹۹ ۲۹۶۰۲۰ آـ۱۵۰۷

پیکان‌نوفروشی بعد ازظهر ۳۴۸۶۸۰ آـ۱۵۲۸

پیکان کار ۵۷ بسیار تمیزو لوازم اضافی ۲۷۹۴۶۹ آـ۱۵۲۳

پیکان ۵۷ دولوکس رنگ زیتونی کارکرد ۴۵۰۰ کیلو متر قیمت بدون واسطه ۵۱ هزار تومان ۹۵۰۸۶۷ آـ۱۵۱۸

پیکان ۵۶ دو لوکس خیلی تمیز تلفن ۲۷۶۲۸۷ آـ۱۸۲۸

پیکان ۵۷ شیشه رنگی صبح ها ۹-۶۸۶۰۸۱ داخلی ۲۰۶ عصرها ۸۹۱۷۶۹ آـ۱۵۷۱

پیکان جوانان اسفند ۵۴ رنگ سفید بسیار تمیز ۸۲۳۸۴۱ آـ۱۸۳۶

پیکان‌مدل ۵۶ با رادیو ضبط بفروش میرسد از ۸ صبح‌تا ۲بعد ازظهر ۸۹۵۰۰۰ آـ۱۸۷۷

پیکان دولوکس ۵۶ پشمی ۴۴هزارتومان تلفن۲۹۷۱۹۸ آـ۱۱۱۱۷

پیکان مدل کار مونور تازه تعمیرتلفن۷ـ۸۳۴۱۲۴ داخلی ۴۷ ماسمی صبح و بعدازظهر آـ۱۱۱۱۴

پیکان کار ۵۷ سبز رنگ ۷۹۵۴۴۱

هیلمن
هیلمن ۷۵ کارکرد بسیار کم تمیز مروشی ۸۴۶۷۲۹ آـ۱-۲

هیلمن مدل ۷۵ رنگ سفید بسیار تمیز از ۸ صبح الی۲ بعدازظهر ۸۵۰۰۲۰ آـ۱۸۷۰

هیلمن مدل ۷۵ رنگ سفید فروشی ۲۳۴۱۳۹ آـ۱۸۶۸

هیلمن مدل ۵۷ ۲ در رنگ مغز پسته‌ای بسیار تمیز از۸ صبح‌تا۲ بعداز ظهر۸۵۰۰۲۰ آـ۱۵۰۹

رنو
یک دستگاه رنو مدل ۵۵ بسیار تمیز و پیکان کار ۵۴ موری تلفن ۶۵۴۳۸۱ آـ۹۳۰۵

رنو چهاردرب سفید مدل۵۷ بعدازظهر ۶۳۹۴۹۱ آـ۹۳۰۹

پژو
پژو ۵۰۴ جی‌ال مدل ۷۰ سفید تمیز ۵۲۱۲۴۳ آـ۱۷۳۰

پژو وانت فروشی مدل ۷۵ ۲۹۳۳۶۱ آـ۱۵۴۹

پژو ۵۰۴ استیشن ۷۸ دانشجوئی کارکرد ۲۲ هزار عصرها ۶۳۵۷۳۸ آـ۱۸۸۴

پژو ۵۰۴ جی‌ال مدل ۷۵ رنگ‌نقره‌ای با تجهیزات‌کامل فروشی از ۶ الی ۱۰ بعد ازظهر ۷۶۶۱۳۶ آـ۱۶۱۰

پژو ۵۰۴ جی ال مدل ۱۹۷۶ متالیک‌نقره‌ای با رادیو ضبط استریو دو حلقه یخ شکن‌با رینگ کارکرد فقط ۲۳ هزار کیلو متر در وضعیت بسیار عالی‌بفروش میرسد ۳۷۲۷۳۴ از ۹ صبح الی۱۳ آـ۱۸۰

پژو۵۰۴جی‌ال مدل ۷۶بسیار تمیز- نقره‌ای‌متالیک۶۵۴۱۱۰ تا۸ بعدازظهر آـ۱۸۸۶

شورولت
کامارو ۷۷ مدل ال تی با تجهیزات کامل تلفن۶۲۲۴۹۶ از ساعت۴الی ۸ بعد ازظهر آـ۱۸۸۳

شورلت‌ایران ۲۸۰۰ مد ل۵۴ تمیز ۶۶۷۴۰۱ آـ۱۸۶۸

شورلت‌ایران مدل ۲۸۰۰سال ۱۳۵۳ و بیمه کامل تلفن ۹۸۱۶۸۵ آـ۱۱۱۱۸

شورلت رویال ۵۵اتوماتیک موق‌العاده تمیز ۵۵ هزار تومان ۲۳۷۴۹۵ آـ۱۸۰۹

شورلت نوا آمریکائی ۷۷ اتوماتیک کار کرد ۱۴ هزار ۶۲۴۰۴۳ آـ۱۸۵۴

شورولت‌رویال مدل ۵۵تمیز باکولر و پخش استریو فروشی تلفن ۶۳۱۷۷۹ آـ۹۳۶۰

شورولت رویال ۵۵ کولر دار ۴تا۸ مصر۸۵۰۴۰۲

کامارو ۷۵ آبی متالیک با لوازم اضافی‌فروشی۹۲۸۴۹۳ آـ۱۶۷۱

بلیزر۷۵ مدل شایان فول در شرایط عالی بقیمت ۷۰هزار تومان‌با بهترین پیشنهادتلفن ۲۷۴۷۱۷ آـ۱۸۸۷

بلیزر ۷۷ مدل شایان بسیار تمیزبفروش‌میرسد ۹۳۰۸۵۱ آـ۱۸۵۱

بنز
بنز ۲۸۰ مدل ۷۰ قیمت ۷۴ هزار تومان ۹۷۰۱۷۱ آـ۱۸۶۵

مرسدس بنز ۲۳۰ مدل ۷۷ فول‌دارای‌کولرفابریک‌صندلی های چرمی شیشه اتوماتیک دنده اتوماتیک رادیو پخش بکر فرمان هیدرولیک کار۱۶ هزار کیلو متر عصرها ۵ تا۷ تلفن ۸۲۲۸۶۱ آـ۱۵۱۲

چنددستگاه اتوبوس‌مرسدس بنز ۳۰۲ با ارکاندیشن بملت عدم احتیاج بفروش‌میرسد از ۹تا۱۱ تلفن ۶۸۶۷۰۳ تماس گرفته شود آـ۱۵۱۰

۲دستگاه اتومبیل معاف از گمرک بامشخصات زیر:
۱ـ بنز ۲۸۰ اس مدل۷۶
۲ـ بنز ۲۵۰ مدل۷۶
موجود است خریداران می توانندبرای بازدید اتومبیل‌ها به سفارت عمارات عربی متحده در تهران واقع در خیابان‌ظفرروبروی جوجه‌کبابی حاتم شماره ۳۵۵ روز های دوشنبه و سه شنبه از ساعت ۹ تا۱۲ ظهر و ۴ تا۶ بعد ازظهر مراجعه نمایند . تلفن ۴ـ۲۲۱۳۳۳ آـ۱-۲

بنز ۲۸۰ مدل ۷۴رنگ سفید یخچالی ۷۹۱۲۳۳ آـ۱۵۱۶

بنز ۲۳۰ مدل ۷۷ فوق‌العاده تمیز ۲۳۰۷۸۸ آـ۹۲۱۹

بنز ۲۳۰- ۴ مدل ۷۵ رنگ آبی نفتی شیشه رنگی بسیار تمیزفروشی ۹۳۶۱۴۲ از۱۲ الی ۶ بعد ازظهر آـ۱۸۷۳

بنز کوپه اس‌ال‌سی مدل ۷۶فهوه‌ای‌متلیک تودوزی ششصدی - کولر شیشه‌برقی‌سپر آمریکائی ۲۹۶۶۷۶

هیات
فیات ۱۳۲ مدل ۷۶ مقطوع ۴۵ هزار تومان ۳۳۵۰۷۰ آـ۱۵۱۹

هیات اسپرت ۱۲۸ مدل ۷۳ تلفن ۷۵۸۷۰۸ آـ۱۸۶۳

فیات ۱۳۱ مدل ۷۶ تمیز فوری‌بفروش میرسد۷۶۶۵۲۹ آـ۱۶۶۰

فیات ۱۳۱ مدل ۷۶ نقره‌ای تمیز ۳۷۶۲۳۴ آـ۱۵۳۰

فیات های ۱۲۵بی ۷۷ گمرک شده۳۸۰۰۰ تومان ۸۲۴۰۸۶ آـ۱۵۱۳

فیات ۸۵۰ سفارش امریکا خیلی‌تمیزقیمت ۲۵ تومان ۲۶۳۳۸۷ ۱۵۱۹

اتومبیل لادا ۷۷
۴۰هزارتومان تلفن۹۶۱۳۹۷ آـ۱۸۴۹

بولکس
فولکس‌مدل۶۸ فروشی ۵الی ۷بعد ازظهر ۳۳۳۲۱۶ آـ۱۵۲۱

مولکس ۴۱۱ اتوماتیک مدل ۶۹خیابان‌روزولت- روبروی سینما دیاموند کوچه جار شماره ۱۹ طبقه ۳ آـ۹۰۷۱

گلف۷۷ نقره‌ای متالیکشیشه رنگی تلفن ۲۷۰۹۵۱ آـ۱۸۵۵

پ‌ام‌و
ترانس‌ام۷۶ فروشی۷۵۳۱۳۵ آـ۱۸۷۱

پ . ام. و ۵۲۰ مدل ۷۳ سفید شیشه‌رنگی با رادیو پخش شماره تهران ۲۵ بسیار تمیز ۶۴۴۹۷۰ آـ۱۸۷۱

بی‌ام‌و ۵۱۸ مدل ۷۸ رنگ انگوری بارادیو پخش تلفن ۵۴۶۲۹۵ آـ۱۸۵۶

بی‌ام‌و ۵۳۰ ای ۷۶ سفارش امریکا- فرمان هیدرولیک با کولر خیلی تمیز۶۲۴۲۰۴

تویوتا
مولکس
فولکس واگن کمپینگ ۷۵ فروشی تلفن ۹۳۷۱۴۸ آـ۱۸۴۸

تویوتاکارینا‌چی‌ال ۷۸ شیری کارکرد ۱۱۵۰۰تلفن۸۵۵۶۸۳ آـ۱۸۲۲

شاهین
شاهین ۵۱ - تلفن۹۳۴۵۹۹ آـ۱۸۶۰

آریا
آریامدل ۵۲ کولرداره حلقه لاستیک‌نوفروشی ۳۳۷۳۰۸ آـ۱۸۵۱

جگوار
جگوار۷۳یشمی‌رنگ‌اتوماتیک تلفن ۹۸۱۹۹۲

پونتیاک
پونتیاک‌استره مدل ۷۵چهار سیلندر دو در اتوماتیک ، هیدرولیک‌باکولر، متالیک‌کار کرد ۳۶ هزار ۳۷۸۷۲۲

ژیان
ژیان‌مدل۵۳ فروشی ۵۴۵۸۴۰ آـ۹۳۷۱

لانچیا
لانچیا۷۷ بتا ۱۶۰۰ قهوه‌ای متالیک بارادیو پخش‌پایونیر وزنجیرفروشی تلفن۲۲۷۴۳۵ آـ۱۸۷۴

مینی دانشجوئی۲۹۱۲۲۳ آـ۱۸۷۱

کادیلاک ایران -رنک قهوه‌ای کارکرد ۸۰۰۰ مقطوع ۱۸هزار تومان ۵ تا ۸ بعدازظهر ۹۳۰۳۳۷ آـ۱۷۲۰

واقعا اکازیون
بیوک الکترالی‌میتد خیلی‌لوکس تشریفاتی فول‌باشرایطوقیمت مناسب فروشی ۷۸۱۸۱۷ آـ۱۸۵۲

خرید اتومبیل

اتومبیل درمحل خریداریم ۳۴۷۷۰۵ - ۳۴۲۱۲۴

اتومبیل شمارا نقد و اقساط خریداریم ۹۳۶۴۴۱

ژیان تمیز خریداریم۷۹۰۲۹۶ آـ۱۸۷۰

حواله پیکان خریداریم بعد ازظهر ۳۴۸۶۸۰ آـ۱۵۲۷

اتومبیل کرایه

اتوبوس‌ومینی‌بوس دربست ام‌آس ۹۷۸۸۱۵ـ ۹۷۰۸۱۴

کامیون مسقف جهت‌حمل جهیزیه مروس ۳۴۹۱۲۳ آـ۱۸۷۰

اتو آرم

مدرن ترین اتوبوس، مینی بوس جهت سرویس‌مدارس وغیره ۹۴۲۱۴۴ آـ۱۸۷۲

نظام بار ۷۳۹۸۱۴

ورسای سرویس
اتومبیل کرایه شبانه روز باراننده و بدون راننده ۸۵۴۸۰۳

ماشین آلات

فیرپاش انگلیسی موجود ۷۲ـ۵۴۱۱۷۱ آـ۱۸۷۷

لیفتراک تویوتا یک تن‌نو ۳۰ درصد تخفیف فروشی تلفن ۹۲۴۷۲۱ آـ۱۸۶۱

پمپ ۱۶ اینچ رودخانه‌ای با موتور جی‌ام ۲۶۰ اسب ساخت امریکا بفروش می رسد ۸۴۹۸۶۷ آـ۱۵۳۴

یکدستگاه لیفتراک تویوتاه تن و یکدستگاه لیفتراک کاترپیلار ۵ تن بفروش می رسد تلفن ۵۹۰۵۰۳ و ۵۹۰۶۲۲ آـ۱۸۷۴

ماشین آلات کاترپیلار بلدوزر دی ۸ کاو دی ۸ اچ کاترپیلار گریدر ۱۴ جی کاترپیلار به قیمت مناسب بفروش میرسد تلفن ۸۴۹۸۶۷

خم کار نکرده چکسلو اکی ۵ر۴ متری خم کار کرده انگلیسی۲متر و ۲۰سانتیمتری قیچی۵ر۲متری تا ۱۰ میلیمتر قیچی۲متر و ۲۰ سانتیمتری تا۶میلیمتر ماشین‌بلوکتری اتوماتیک۲عدد دستگاه‌کرکره وانواع دستگاههای جوش کاری تلفن ۳۰۱۶۴۶ و ۸۵۱۷۷۳ آـ۱۸۸۰

یکدستگاه ترانس برق ولت ورنو آلمانی۶۳۰ ۲۰ هزار فروشی ۵تا ۸ بعدازظهر ۹۳۰۳۳۷ آـ۱۷۲۱

یك عدد جرثقیل تاورگرین‌ارتفاع۱۸ متر طول بازو ۲۰متر ظرفیت یك تن و یك عدد بکهوکیس ۵۸۰ بفروش‌میرسدصبحها ۶۲۰۱۰۳ آـ۱۷۴۲

تعمیر تلویزیون

تعمیر فوری شاوب - لورنس گروندیك و آنتن ۹۲۰۹۳۳

تعمیرگاه تلویزیون تابلی مجاز رنگی پارس گروندیک سونی فیلیپس آریا بلموند ۸۴۳۰۹۳

مرکز تعمیر هر نوع تلویزیون رنگی‌وسیاه سفید تلفن۶۶۷۱۷۱ـ ۶۴۲۷۳۳

تعمیر تلویزیون ۷۹۳۴۵۶

تعمیرتلویزیون های رنگی‌و سیاه و سفید تلفن۳۳۸۰۶۹

مرکز سرویس تلویزیون وستینگهاوس ز آرنی‌ای ۹۵۷۲۰۵

سازمان فنی پارس

مشاورو متخصص‌کلیه سیستم های مخابراتی تلویزیون رنگی- سیاه و سفید- ویدیو کاست‌و دستگاه های استریو خدمات سریعا در محل با تضمین تلفن ۲۶۱۱۹۰ آـ۱۸۴۹

مرکز

تعمیرات وسرویس‌تلویزیون رنگی درمنازل سیاه‌وسفید
شاوب لورنس
گروندیک
آر. ق. آی
فیلیپس - بلر
۶۸۵۳۸۱
نصب آنتن تمام کانال

تعمیرگاه‌مجاز شماره۱
گروندیك
تبدیل پال‌بسکام ایران ۳۷۸۷۴۷ آـ۱۸۷۱

تعمیر تلویزیون فوری در منزل رنگی سیاه‌و سفید نصب آنتن ۷۳۰۷۹۷

تعمیر تلویزیون رنگی پارس گروندیك شاوب لورنس بلاپونکت ۳۷۲۵۲۸ - ۳۷۰۸۹۹ آـ۱۵۴۵

تعمیرگاه شارپ -بلر- شاوب‌لورنس آنتن ۵۴۲۳۵۰ آـ۱۵۷۵

شست‌وشوی مبل وفرش

خشکشوئی موکت۴ تومان مبلمان فرش‌تلفن ۷۹۳۲۶۹

قالیشوئی زمرد

تلفن: ۹۲۱۷۷۴

قالیشوئی شربت اوغلی

۹۲۶۱۸۹ - ۹۵۲۲۶۱

قالیشوئی ماژیك
تهران باصول مذهبی کر می دهد ۵۹۵۳۳۶

تعمیر وتعویض رویه مبل پذیرفته‌میشود مبل‌ابراهیمی ۳۷۹۴۸۲

شرکت‌پاك‌کلین

خشکشوئی مبلمان، موکت ، پرده تشک اتومبیل .واکس مکالثوم نظافت کلی، تزئینات و نقاشی ساختمان تلفن ۶۵۲۵۳۶

کلین سرویس پاکزا
خشکشوئی فرش مبل موکت وکلیه کفپوش ها با اخرین تکنیک تمیز تر و ارزانتر تلفن ۸۵۳۹۹۵

قالیشوئی بیوك

بسرپرستی داریوش
رنوکری و رنگ برداری پذیرفته می شود تلفن۵۵۱۲۶۰ و ۹۷۷۱۱۸

کلین قلهك
شستشوی‌موکت فرش ظافت ساختمان واکس پارکت ۲۹۶۱۶۸

خشکشوئی موکت ۴ تومان مبلمان فرش شمیرانات ۲۳۲۵۲۰

خشکشوئی

شرکت ایران باس
شستشوی موکت‌متری (۴ تومان)
فرش مبل تشک اتومبیل‌و نصب موکت تلفن ۲۲۷۰۴۱

خشکشوئی موکت
استاندارد با دستگاههای اتوماتیک متری ۴۰ ریال‌تلفن ۸۲۴۴۱۶ و ۸۳۲۹۵۸ آـ۱۶۶۸

قالیشوئی طاهری

با۱۵ سال سابقه کار ۵۵۱۶۵۹

خشکشوئی‌ایران‌کلینز
موکت مبل کفشوئی ،مکالثوم موزائیک واکس زنی‌تزئینات نظافت‌کلی ساختمان۸۴۳۷۴۹ آـ۱۸۱۸

خشکشوئی‌اطلس

با متدامریکائی مبل یکدست ۱۰۰ تومان فرش و موکت وتشک‌اتومبیل تلفن۹۵۲۵۴۶ ۹۷۵۴۳۰

قالیشوئی‌اطلس

شستشو با اصول مذهبی با سابقه مجهز و سریع تلفن ۹۵۲۵۴۶ـ ۹۷۵۴۳۰

خشکشوئی تمیز
موکت وفرش و مبلمان ۹۳۲۹۰۱

تعویض رویمبل ۱۶۲۸۹۷

کارخانه‌قالیشوئی‌ادیب بانضمام
خشکشوئی‌مبلمان‌ادیب یکدست ۱۰۰ تومان ۹۵۲۴۵۴ - ۹۵۶۵۶۵

کلین سرویس ایران‌نومل
شستشو - شیشه - مبلمان- موکت-فرش ساختمان-کاغذ دیواری و موکت با نصب تلفن ۹۲۴۸۵۹ آـ۸۶۴۵

خشکشوئی موکت فرش مبلمان تشک اتومبیل خوشخواب دیوار شیشه ۶۸۵۱۳۳ و ۳۷۲۹۶۹ آـ۱۸۶۸

شرکت آمریکن سرتیفاید
خشکشوئی مبلمان فرش‌پرده موکت‌ونظافت کلی ساختمان ۷۵۴۸۱۲ - ۷۵۸۴۹۶ آـ۱۷۲۹

پارت‌گلین
خشکشوئی موکت فرش - مبلمان‌ونظافت گلی ۷۶۲۵۰۲

تزئینات دکوراسیون

دفتر تجارتی کریمی موکت، کاغذ دیواری ،پرده، کفپوش ، سقف پوش،دیوار پوش نقاشی ساختمان نقدو اقساط۷۳۵۳۶۰

پارکت

نصب و تعمیر فوری تلفن ۸۴۰۵۹۹

۹۳۳۶۶۴
تزئینات تك

تزئینات‌رامك۳۷۷۳۶۷ آـ۱۸۶۹

کاغذدیواری ، موکت، درب کشوئی ، کفپوش نقاشی ۶۴۹۶۳۸ آـ۱۸۷۸

نقاشی کاغذ دیواری موکت
تلفن ۷۹۱۵۸۰
۱۸۷۲

نقاشی موکت کفپوش کاغذ دیواری۷۶۵۷۵۳ آـ۱۸۸۵

تعمیر پرده کرکره و تزئینات‌کلی ۳۴۷۴۹۴ آـ۱۵۷۶

کاغذ دیواری موکت نقاشی ساختمان با تخفیف تلفن ۳۹۲۸۳۷ و ۳۱۲۹۷۷ آـ۱۸۷۱

مشاور و مجری دکوراسیون چوبی و تزئیناتی ۸۵۳۷۴۵ آـ۱۹۰۷

پرده
پخش و نصب کلیه اجناس تزئیناتی و تعمیرات پرده لوووردرایپه و کرکره ۹۲۰۶۱۷ـ ۹۲۰۷۵۶ آـ۱۸۷۱

نقاشی و نظافت
موکت- کاغذ دیواری -پرده کرکره و عمودی ۸۲۶۸۹۱ آـ۱۹۲۰

شرکت رادیکو کاغذ دیواری موکت کفپوش و نقاشی ساختمان به قیمت تجارتی تلفن ۳۷۴۳۳۱ آـ۱۹۰۲

ارزان‌تر ،نقاشی
موکت، کاغذ دیواری ،پرده کرکره
تلفن ۶۶۰۷۸۷

پارکت

نصب‌وتعمیر فوری
۶۴۴۰۶۱
۷۵۱۵۰۴

ایتال پارکت

گردو ،بلوط ،ایتالیائی آلمانی ۸۵۸۹۸۸ آـ۱-۷ ۱۵۲۵

شرکت‌تزئینی‌باکس
انواع موکتهای ایرانی و خارجی عمودی لوردرایپه کرکره کف پوش اگوستیک کاغذ دیواری‌نقاشی۳۱۶۳۸۰ آـ۱۶۳۱

تزئینات بصیر
نقاشی،کاغذ دیواری، موکت کفپوش آـ۶۶۶۹۵۲ آـ۹۱۶۳

بازرگانی فتاحی
موکت، کاغذ دیواری ،پرده کفپوش،نقاشی ساختمان نقد واقساط ۷۶۱۷۰۵ - ۷۵۳۷۶۸ آـ۱۵۲۶

تزئینات
پارتیشن حمام‌بانصب تلفن ۶۵۶۴۲۰

دکوراسیون چوبی نقاشی ساختمان فرش ماشینی مرکز پخش و نصب‌موکت‌کاغذ‌ایرانی وخارجی کفپوش کرکره پرده عمودی ۸۵۳۷۴۵

برای ساختمان شما

شرکت مهندسی بهران
آسفالت وقیرگونی
۸۵۱۶۳۹ـ ۸۵۱۶۳۰

قیرگونی‌بام و اسفالت‌محوطه و جدول سازی تلفن ۵۴۹۱۸۶

داربست فلزی فوری ۲۲۹۵۳۷

اسفالت ، قیرگونی ، نقاشی، ایزولاسیون ۶۴۳۲۲۵ آـ۱۶۰۹

نوسازی‌و تعمیرات ساختمان شرکت‌جهانگیر تلفن۸۴۱۴۰۰ آـ۱۸۹۱

مقاطعه کاری نوسازی و تعمیرات‌کلی و جزئی‌ساختمان بامصالح و بدون مصالح ۲۴۸۸۲۱ آـ۱۶۴۲

داربست فلزی
نصب فوری ۵۳۴۲۹۹ آـ۱۸۳۱

نقاشی ساختمان ۹۷۷۰۹۸

تهیه نقشه و گرفتن جواز توسط مهندسین ۸۹۷۱۹۸ آـ۱۶۳۳

تعمیرات ساختمان
نقاشی بنائی - لوله کشی - تزئینات ۹۳۶۳۹۹ آـ۱۱۰۵۶

آسفالتکاری فوری تلفن ۷۶۰۷۰۶ـ ۷۵۸۲۹۶ آـ۱۹۰۶

ایزوگام

فوری تلفن ۷۶۷۵۲۶

اسفالت نقاشی ۸۹۸۷۴۴

تهیه نقشه ۶۶۱۴۲۰ آـ۱۹۰۹

تعمیرات و نقاشی ساختمان فوری تلفن ۷۶۰۷۰۶ - ۷۵۸۲۹۶ آـ۱۸۷۵

آجر فشاری، نما،تیغه تحویل محل فوری ۹۶۳۶۳۷ آـ۱۸۹۱

گچ‌بری‌پیش ساخته‌در طرحهای متنوع وزیبا بانصب فوری‌موسسه پالپ ۸۵۴۱۹۶ - ۸۵۱۷۴۷ آـ۱۷۸۱

استخر

فروش‌نصب نگهداری ۶۸۲۳۴۴

نمای ساختمان زیبا- سریع- ارزان شرکت جهانگیر تلفن ۸۴۱۴۰۰ آـ۱۸۹۱

نگهداری‌ازتاسیسات‌کارخانجات وتعمیرات اساسی نگهداری وسرویس‌سردخانه ، چیلر، کولر ساختمان های بزرگ ۶۲۶۱۴۰ آـ۱۸۴۹

گروه فنی و صنعتی آرشیا سالن های پیش ساخته درب وپنجره اسکلت فلزی و کار های فلزی طبق نقشه ۲۳۴۹۷۵ آـ۱۹۰۵

نقاشی‌ساختمان‌فوری۸۴۸۲۰۷ آـ۱۸۵۸

سقفهای سالن

سایبان،سایبان اتومبیل سقف حیاط خلوت تلفن ۶۲۴۳۷۹ آـ۱۸۴۴

سیمانکاری ، سنگ‌کاری ، رولپلاکسنگ‌داربست‌فلزی ۸۵۶۲۵۴ آـ۱۸۶۹

کابینت چوبی

کابینت چوبی آشپزخانه ساخت ایتالیا در اشکال و رنگهای جالب ومتنوع نصب در اسرع وقت موسسه پالپ تلفن ۸۵۴۱۹۶ - ۸۵۱۷۴۷ آـ۱۷۸۰ ۱-۱۰

ایران ماسه

شن ماسه شسته شکسته دانه‌بندی تحویل محل ۹۶۳۶۳۷ آـ۱۸۹۰

کارخانه‌تهران‌صنعت سازنده کابینت آشپزخانه و لوازم دفتری تلفن ۳۳۲۹۵۱ آـ۱۵۷۲

نقشه‌کشی و بنا سازی متری وکنتراتی توسط معماران ورزیده بانظارت مسئول ۹۲۰۳۸۱- ۹ الی ۱۲ ـ ۱۶ الی ۲۰ آـ۹۲۳۱

پشم‌شیشه

رزاق‌نرازکارخانه ۸۳۵۸۲۰ آـ۱۸۷۶

کلیه کار های ساختمانی‌شما را انجام میدهیم ۲۴۴۲۴۹ آـ۹۳۰۱

برای ساختمان
سایبان ۳۷۲۹۶۴

درب و پنجره توری آلومینیو می۴۸ ساعته آماده تحویل صبحهاتلفن ۸۵۷۲۱۰ آـ۱۸۳۵

شرکت ما در خدمت شما تلفن ۸۵۵۵۰۶

ایزولاسیون بام با بهترین موادمقاوم‌بوسبک با تضمین شرکت قیربام ایزولاسیون ایران آـ۱۸۶۵

مقاطعه کلیه کار های ساختمانی و طرح و نقشه و محاسبات و تاسیسات و نماسازی وتعمیرات ۶۴۳۲۲۵ آـ۱۸۷۲

اسفالتکاری

گودرزی ۲۶۱۳۲۷

نصب فوری داربست فلزی و فروش ۷۳۴۲۱۸

آسفالت قیرگونی ۷۹۳۴۵۶

درب‌توری ۶۶۳۱۳۲

اسفالتکاری و نما سازی ساختمان (سنگ‌کاری) در اسرع وقت تلفن ۷۹۳۱۹۰

نمای ساختمان

جدیدترین پدیده نماسازی ۸۳۴۲۶۷ آـ۱۶۴۱

مقاطعه‌کاری

نقشه کشی نوسازی‌باکلیه مصالح ۷۵۳۳۹۰

عایق رطوبتی

ایزولاسیون پشت‌بام برای‌رفع چکه سقف
بامواد قیر پلاستیکی بدون کندن عایق قبلی با تضمین شرکت‌ایزومر تلفن ۷۵۰۶۳۴ ۷۶۴۸۴۳

آسفالت

قیرگونی لوله‌کشی باتضمین ۵۴۰۴۳۰ آـ۱۸۸۸

عایق کاری بام

و ترمیم استخرباموادمطمئن ، مقاوم ، با تضمین شرکت تهران ایزولاسیون تلفن ۲۳۰۳۰۴ و ۲۳۷۶۸۵ آـ۱۸۵۰ ۱-۵

در، پنجره، نما و توری آلومینیوم رنگی و ساده ۶۲۶۱۴۰ آـ۱۸۶۴

درب پنجره‌نما وتوری آلمینیوم ۸۴۲۵۹۵ آـ۱۸۵۵

درب‌و پنجره‌توری‌آلو مینیو می ۷۹۹۷۰۵

سقفهای سالن

سایبان اتومبیل سقف حیاط خلوت ۸۴۴۳۷۰

هرگونه‌کار ساختمانی دارید باما تماس بگیرید۸۴۶۲۶۰ آـ۱۸۸۶

نرده‌کشی‌فوری

سقفهای سالن حیاط خلوت گلخانه ، پارکینگ اتومبیل ۸۹۴۶۹۲ آـ۱۸۴۸

اسفالت کاری تلفن۷۶۹۵۲۶ آـ۹۰۰۳

آسفالت قیرگونی

با تضمین ۵۴۸۶۳۵ ۱۰۱ آـ۱۸۵۲

نوسازی وتعمیرات

و نقاشی ساختمان شرکت‌ارتاج۶۶۵۲۷۰ و ۶۴۸۵۵۲

لوله‌کشی گاز

لوله‌کشی‌گازبا تائید۸۴۱۲۴۶ آـ۱۸۷۵

تعمیر و سرویس کولر

تعمیر سرویس‌ونصب کولر فوری۸۴۶۲۶۰

نصب و سرویس‌کولر فوری ۸۴۴۳۷۰

نصب‌و سرویس‌فوری کوآر ۸۵۶۲۸۱ و ۸۵۱۲۶۹

نصب و سرویس کولر شمیرانات ۲۶۲۶۹۸ آـ۱۸۹۵

سرویس کولردر کلیه نقاط ۷۹۰۴۰۶ و ۳۶۷۸۰۰

سرویس و نصب‌کولر فوری ۷۳۴۱۶۰

نصب و سرویس‌کولر قطعات یدکی فوری ۶۳۶۸۴۷

نصب‌و سرویس کولر فوری تلفن ۹۲۱۰۰۹

تعمیر و نصب کولر گازی و آبی فوری ۸۲۴۲۹۸ آـ۱۸۸۹

فوری ارزان

نصب و سرویس‌کولر بویژه شمیرانات ۸۴۹۱۰۲ آـ۱۸۴۳

سرویس کولر فوری ۷۵۱۶۵۱ - ۷۵۴۴۵۰ ۱-۲۵ آـ۱۸۰۰

سرویس‌کولر ۷۹۰۴۰۶
سرویس‌کولر ۶۴۷۴۶۲
سرویس‌کولر ۲۶۷۸۰۰
سرویس‌کولر ۶۴۹۰۸۶
سرویس‌کولر ۶۳۳۷۰۰
سرویس‌کولر ۶۴۷۰۵۳

کولر سرویس

۹۳۲۹۰۱ آـ۱۸۷۵

سرویس و نصب‌کولر فوری ۹۷۷۰۹۸

نصب و تعمیر کولر فوری ۶۶۱۷۴۴

سرویس‌و نصب کولرفوری ۲۱۸۴۱۴

سرویس کولر و آبگرمکن فوری ۷۶۰۷۰۶ـ۷۵۸۲۹۶ آـ۱۸۷۵

سرویس و نصب کولر و ابگرمکن سیمکشی ونقاشی ۶۴۱۲۹۰

نصب و سرویس آبگرمکن گازی ، نفتی و کولر ۷۶۷۲۹۰

نصب و س

قیمتها را شکستیم
تشخیص ترکیدگی
لوله بازکنی
تخلیه چاه
۷۶۶۸۸۶
۸۲۴۲۲۱ - ۸۲۸۹۱۴
۸۲۰۴۹۹ - ۸۲۱۷۱۹
۸۲۹۸۱۳ - ۳۶۶۰۶۶

تشخیص ترکیدگی لوله با دستگاه الکترونیک و ترمیم مصالح‌بنائی‌لوله بازکنی‌فوری
تلفن ۶۴۰۲۷۷
آ-۱۸۷۱

تشخیص لوله، لوله‌بازکنی و ترمیم فوری
۷۹۵۷۵۹

تشخیص ترکیدگی لوله، تخلیه چاه سرویس کولر و لوله‌بازکنی
۹۲۰۱۷۵ - ۶۵۹۰۴۷
آ-۱۷۳۸

تشخیص ترکیدگی
ترمیم - بنائی
تخلیه‌چاه
لوله بازکنی
فوری بدون تعطیل
۸۳۳۴۴۲
۸۲۲۵۸۶

تشخیص ترکیدگی لوله
دولت
لوله‌بازکنی و ترمیم
۶۴۷۱۴۳ - ۲۴۸۴۶۰

تخلیه چاه
تخلیه چاه کامل
۳۰۰ تومان ۳۶۶۰۶۶

تخلیه و حفر هر نوع چاه و لوله‌بازکنی تعمیر، لاروبی، جن کشی با ۲۰٪ تخفیف از تمام شرکت ها ۹۳۵۲۸۶ ایران‌تخلیه

تخلیه‌چاه
تشخیص
ترکیدگی
لوله بازکنی
وترمیم
ارزان‌تر از همه‌جا
۸۵۶۲۱۶
۸۵۶۲۱۹
آ-۹۰۷۳

تخلیه چاه و لاروبی پارت تهران‌و سهرستانها ۶۴۱۲۹۵
آ-۱۸۶۸

تخلیه چاه جمالی‌فوری
تلفن ۵۲۵۷۶۵
۱-۱۵ آ-۱۸۱۹

تخلیه چاه فوری
تلفن ۹۲۰۱۷۵
آ-۱۵۳۸

تخلیه چاه ارزان
تلفن ۶۵۹۰۴۷

آگهی های گوناگون

تعمیرات لوازم خانگی
تلفن ۲۳۹۵۸۸

بازرگانان محترم
تیم ما آماده فروش و پخش کالای شماست
۸۵۵۳۴۹

تعداد۲ هزار عددچراغ مطالعه رومیزی خارجی در ۴ مدل به قیمت وارداتی بفروش‌میرسد
۶۵۴۹۵۸
آ-۱۸۵۴

نماینده‌انحصاری‌روغن مایزول ذرت در ایران یك لیتری ۱۳ تومان و یك گالن بزرك۴لیتری
۷۵۸۹۲۳
آ-۱۷۵۲

کپسول آتش‌نشانی
فروش و شارژکلیه کپسول ها با سرویس مجانی نظام آباد شمالی ۲۱۶- ۷۳۸۳۵۸ شرکت سی‌ام فایر
آ-۱۸۶۴

پخش هر نوع کالای تجارتی شما را جهت عرضه ببازارمی پذیریم تلفن ۸۹۰۸۹۵
آ-۱۵۰۱

قیر ملاب بتمام نقاط ایران حمل می‌شود
۹۵۷۵۱۵ - ۹۷۵۴۸۰
۱-۳ آ-۱۸۵۵

کارتن پرس
تولیدکننده کارتن ازشهرستان ها سفارش تلفنی پذیرفته می شود تلفن ۳۰۵۵۰۲
آ-۹۰۰۱

غذای آماده
جهت مهمانیها شرکت ها کارخانجات و ادارات‌مختیران ۲۳۲۲۶۸ و ۲۳۷۰۳۰
آ-۱۸۲۰

نمایشگاه بلندگوهای FONAR, FITZ آپادانای
غربی ۲۰۰ تلفن ۸۵۸۴۰۲
۱-۲ آ-۱۵۳۱

ترخیص کالا
شرکت‌ترشل ۹۶۷۳۰۴
۱-۳ آ-۱۵۲۷

آرد سوخاری
هتلها- فروشگاهها- کلی و جزئی تلفن ۷۸۸۰۱۳
آ-۱۵۰۳

یکشرکت‌داروئی بیکدستگاه پرکن بطری های یک لیتری نیازمند است از دارندگان‌و سازندگان خواهشمند است باتلفن شماره ۱۴-۶۴۹۱۱۳از ۸تا۲ بعدازظهر تماس‌بگیرند.
آ-۹۳۳۱

تلفن و تلکس

امتیاز تلکس خریداریم ۸۲۴۴۱۶

خدمات تلکس
فروش سرویس‌تعمیر
۶۴۲۴۹۰

یکشماره تلفن ۶۸ خریداریم شیما تلفن ۳۶۶۶۵۲
آ-۱۷۸۹

خرید تلفن‌صفاریان ۶۵۱۲۱۱
آ-۱۸۱۷

معاوضه‌تلفن‌صفاریان ۶۵۱۲۱۵
آ-۱۸۱۶

فروش‌تلفن صفاریان ۶۵۱۲۱۲
آ-۱۸۱۵

تلفن ۶۲ فروشی ۶۲۴۸۳۴
آ-۱۶۵۸

تلفن ۲۳ فروشی ۷۵۱۴۲۷
آ-۱۶۴۶

چنددستگاه مرکزتلفن با تلفن های داخلی‌به علت مسافرت باقیمت نازل بفروش میرسد
۸۹۷۵۴۴ - ۸۹۶۷۱۶
آ-۱۸۶۸

تلفن ۷۹ نارمک درجافروشی ۹۷۷۷۰۲

گم شده

دفترچه‌مالکیت اتومبیل‌شماره ۱۲۷۳۱ تهران‌هگمشده یابنده بتلفن ۳۱۳۵۳۲ اطلاع‌دهد.
آ-۹۳۷۳

یک برگ چک به شماره ۹۱۶۱۸۶ جاری ۱۶۷۲ بنام محمودحاج‌غلام رضائی بانک ملی شعبه جردن و مقداری وجه نقد مفقود گردیده از یابنده‌خواهشمند است وجه رابه عنوان مژدگانی‌برداشته چک را به اینجانب ارسال نماید تلفن ۲۹۸۷۷۷
آ-۱۸۶۶

گمشده
کامیون خاور ۸۰۸ به شماره۸۸۱۴۲تهران‌ق رنك‌زیتونی مخصوص حمل‌مرغ‌مفقودشده یابنده به تلفن ۱۸۴۰۸۰۶اطلاع‌و۵۰۰۰ تومان مژدگانی‌دریافت دارد
آ-۱۷۲۴

دفترچه مالکیت اتومبیل ۶۹۸۱۷تهران۲۲ و سندوکالت نامه‌انتقال آن سرقت گردیده یابندمبتلفن ۲۹۴۰۸۴ اطلاع فرماید
آ-۹۲۲۵

توجه
کیف دستی محتوی مقداری اسناد و یکدسته چک وچند فقره چک امضا شده سند اتومبیل ، شناسنامه دفترچه حساب پس انداز و مقداری وجه نقد درتاریخ ۲۴ر۲ر۵۸ در حوالی‌خیابان سی متری نیروی‌هوائی مفقود گردیده از یابنده محترم خواهشمند است وجه نقد را بعنوان مژدگانی برداشته استاد را به آدرس: خیابان میرداماد جنب قصر موج شماره۱۶۴ ساختمان‌ماری کوری شرکت الکترومائشین‌یا تلفن۲۲۹۷۸۲ و ۷۶۰۰۲۲- ۷۶۰۰۳۳ آقای فتحی ارائه نمایند.
آ-۱۵۲۹

دفترچه بی‌اهو ۷۶ سبزرنگ شماره شهربانی ۷۷۷۵۵ تهران ل گم شده یابنده با ۹۷۴۲۱۳ تماس بگیرد
آ-۱۵۳۲

سند اتومبیل پیکان ۳۹۵۵۸ تهران ۲۴ دولوکس مفقود شده با ۵۴۹۷۵۱تماس‌بگیرید
آ-۱۸۶۰

گذرنامه اینجانب محمد رضا سراج انصاری‌در میدان ولی عصر (میدان ولیعهد سابق) مفقود گردیده از یابنده خواهشمند است با تلفن ۶۴۹۶۳۵تماس‌گرفته مژدگانی دریافت دارید

سند دفترچه مالکیت اتومبیل هیلمن‌شماره ۹۶۷۶۱ تهران ع مفقود گردیده یابنده به تلفن ۹۱۳۳۰۳ اطلاع دهد
آ-۹۳۱۱

دفترچه مالکیت پیکان۶۹۲۱۲ تهران‌س‌مفقود گردیده‌یابنده باتلفن ۶۳۰۰۶۰ اطلاع‌دهد
آ-۹۲۷۵

چك شماره۷۵۱۴۱۳ بانك سپه سفیدامضاء مفقود گردیده و از درجه اعتبار ساقطمی باشد .

بسته چک این جانبان‌حمزه باقری‌خشکتاب و نلسون‌تمرز حاجیان‌و علی نصیرپور در شمبکونگ بندرلنگه بشماره جاری۶۸ازشماره ۴۶۵۱۹۲ الی ۴۶۵۲۰۰ به‌امضاء آقای حمزه باقری خشکتاب مفقود گردیده و چک ها از درجه اعتبار ساقط است
آ-۹۴۰۵

خانه فروشی

نظام آباد خیابان حسینی خانه‌ای بمساحت ۱۱۹ متر۳ اطاق با زیر زمین و سرویس کامل ماشین رو بفروش می رسد تلفن ۳۵۹۷۷۳
آ-۱۸۷۳

خانه فروشی بهترین نقطه شمال شهر بلوار شهرزاد ۳۶۰متر ۲ طبقه مستقل‌شمالی شوفاژ و تلفن۲۲۱۰۳۹
آ-۱۸۸۲

اکازیون
ساختمانی مسکونی و تجارتی یکدستگاه آپارتمان بمساحت ۱۱۰ متر مربع در خیابان فلسطین شمالی و یکدستگاه ساختمان چهارطبقه بااجاره ماهانه ۳۶ هزار تومان در خیابان فلسطین شمالی به فروش میرسد تلفن۸۹۰۰۸۶
آ-۱۵۰۷

خانه‌ای ویلائی در آریاشهر کوی فردوس سه اتاق آب وبرق‌و تلفن ماشین‌رو ۴۵۰ هزار تومان ۹۴۲۱۶۲
آ-۱۷۲۳

خانه ویلائی شخصی- ساز ۳۶۰ متر با ۱۴ اطاق‌و هال وسرویس شوفاژ و استخر و تلفن در بهترین‌منطقه تجارتی تهران‌فروشی جم ۶۶۱۳۷۷ و ۶۶۱۹۳۷

خانه‌ای شمالی به مساحت ۱۱۰ متر دارای ۵اطاق ۲ر۵ طبقه باتلفن قیمت ۳۶۰ هزار تومان تلفن ۵۶۶۲۱۰

آیزنهاور شادمان خانه‌ای شمالی ۲طبقه ۵ اطاق دو هال با سرویس کامل تلفن ۹۷۳۱۵۲
آ-۱۸۷۶

خانه‌ای ۲ طبقه به مساحت ۱۵۰متر۲ اطاق خواب و اقع در شاهرضافروشی ۷۶۲۲۸۷
آ-۱۸۷۰

سبلان جنوبی خانه یکطبقه ۲۰۰ متر و ۲۱۰ متر بنا با آب برق و تلفن ۷۳۰۶۱۶
آ-۱۸۶۱

خانه‌ای حدودا ۵۴۰ متربه فروش میرسد ۳۱۰۵۴۵
آ-۱۸۳۱

خانه‌ای بمساحت ۴۶۰ متر واقع در خیابان آق‌اولی‌در سه طبقه دارای یازده اطاق باتمام وسائل گرم سرد و تلفن‌دوبر بفروش میرسدتلفن ۸۴۱۶۰۴
آ-۱۸۶۳

خانه‌ای‌شمالی ۱۷۵ متر ۲۵۰ متر زیر بنا دو طبقه مستقل دو خوابه کولر تلفن یک اطاق اضافی بزرگ تلفن ۹۰۷۹۰۱

اکازیون
خانه‌ای ویلائی ۶۰۰ متری مشجر در گوهر دشت کرج دارای آب و برق و تلفن و شوفاژو استخر با وام بانکی بفروش میرسد تلفن۶۱۷۷- ۰۲۲۲۱
آ-۱۶۳۷

منزلی شمالی مهندسی ساز فلزی ۱۴۰ متر زمین ۲ر۵ طبقه ۲۷ متری خانم‌فروشی تلفن ۷۳۸۶۳۳
آ-۱۶۴۵

خانه‌ای با ۱۵۲ متر زمین ۲۲۰ متر زیر بنا ۵ اطاق با سرویس کامل احتیاج به تعمیرباتلفن‌بی‌واسطه فروشی ۹۲۷۶۹۵
آ-۱۶۳۲

خانه ویلائی ۳ خوابه با شوفاژتلفن کولر موکت دو پارکینگ‌مساحت ۲۷۰ بنا ۱۶۰ متر گیشا بعد از ظهر ها ۶۳۸۲۵۹
آ-۱۵۰۸

خانه شمالی ۲ طبقه ۱۶۵متر ۶اطاقه هال سرویس کامل موکت تلفن در امیر آباد شمالی بیواسطه فروشی ۶۳۳۵۴۲
آ-۱۵۰۷

خانه ویلائی فلکه دوم آریا شهرمساحت ۶۰۰ متر دوبر خیابان۳۲۰ متربنا ۴ خوابه کولر شوفاژ پاسیو و آب نمای سرامیک تلفن۹۴۱۵۱۵
آ-۱۵۰۶

خانه۲ طبقه هر طبقه مستقل به مساحت ۳۴۵ متر و ۳۶۵ مترزیر بنا ۲ تلفن مستقل‌گاز شهری، شوفاژ، کولرمصدق رویروی هیلتون۲۹۳۸۰۱
آ-۱۸۷۳

خانه‌ای۱۳۰ متری دارای ۷ اطاق و انباری و تلفن سپه ۶۵۲۲۶۰
آ-۱۶۲۲

نارمک منزلی شمالی ۱۲۳متر ۲طبقه‌سرویس کامل ۷۹۷۹۸۰
آ-۱۷۴۸

ظفر رئیسی (بدون‌واسطه) منزلی دو طبقه مستقلاتی شوفاژ کولر تلفن موکت‌هر طبقه۲۲۰ متر زیر بنا ۴اطاق خواب همکف باحیاط پکجا یاتفکیک شده بفروش میرسد صالحی ۲۲۷۸۴۷

منزل شخصی ساز نیاوران ۴۱۵متر زمین ۵۸۰ متر بنا ۲واحد مسکونی در ۴ طبقه ۲ر۵ میلیون ۶۳۵۵۲۰
آ-۹۲۳۹

خانه‌ای‌دوطبقه محکم واقع در منطقه تجارتی‌خیابان بهار باحیاط وسیع و با صفا و جواز ساختمانی ۴ طبقه و پارکینگ بفروش می رسد ۸۲۵۷۴۱ مصرها

خانه کلنگی‌درجنوب دانشگاه بمساحت ۱۷۰ متر فروشی ۶۵۵۹۵۱

آذری خانه یک طبقه ۷۸متر شخصی ساز- کولرحمام - تلفن۲۵۰هزارتومان۹۶۲۷۹۱

منزل‌قدیمی فروشی در فخر آباد تلفن بعد ازظهر ها ۳۱۹۰۹۷

فرمانیه - منزل ۳ طبقه -۲ طبقه مستقل‌فروشی یا اجاره ۲۷۷۸۹۸
آ-۹۰۵۳

خانه فروشی مصدق مقابل پارک ملت دو طبقه ۴خوابه استخر دو رشته تلفن با تجهیزات تلفن ۲۲۱۱۵۸
آ-۹۰۸۷

اکازیون منزلی سه طبقه‌در خیابان‌شاهرضای سابق۲۸۰ متر زمین ۵۰۰ متر ساختمان با۳۳۰هزار تومان و امپانکی بفروش‌میرسد تلفن:۷۵۵۴۳۴
آ-۹۰۲۱

منزلی مجهز در امیر آباد شمالی‌فروشی‌تلفن ۶۵۴۷۲۴
آ-۱۸۸۰

خانه‌فروشی‌بالای‌تخت طاوس دوطبقه جنوبی وزیر زمین سرویس کامل تلفن۸۴۹۴۳۳
آ-۱۸۸۱

خانه‌ای‌کلنگی‌سه بر بمساحت ۵۰۰ متر در خیابان خانقاه کوچه بصیرالملک بفروش میرسد تلفن صبحها۵۲۳۹۱۴ شبها ۳۱۶۶۲۷
آ-۹۳۷۵

منزلی بمساحت۲۷۳ متر اول خیابان مولوی دارای۵اطاق تلفن کولر بفروش میرسد تلفن ۳۶۲۱۱۸
آ-۱۸۲۶

خانه‌ای۲۰۰ متر در نادرشاه شمالی‌سابق ۶۲۲۶۹۴فروشی
آ-۱۸۵۲

ساختمانی ۴ طبقه بایکباب مغازه‌دو دهنه بمساحت۲۵۰ متربرخیابان انقلاب شاهرضا سابق بفروش‌میرسد ۸۱۸۵۶۰
آ-۱۸۷۵

منزلی‌ویلائی۳ طبقه شخصی ساز ۳ خوابه تلفن شوفاژ لوله کشی گاز مساحت ۲۵۰ متر زیر بنا ۲۵۰ متر خیابان جلفا-قناری۲۳۵۹۵۸
آ-۱۷۴۱

خانه شمالی ۱۴۷ متر سه طبقه مستقل با یکدستگاه تلفن بین شاهرضای سابق و ثریا ۶۸۵۰۹۵
آ-۱۸۴۸

خانه ۲۱۷ متری
دو طبقه مستقل دو اطاقه خوابگاراژ زیر زمین‌آزادی اول میمنت کوی داودنیان پلاک ۱۷
آ-۱۸۵۲

خیابان ژاله ۲۰۰ متر زمین ۶ اتاق بزرك‌با سرویس کامل ۳۱۵۳۹۲
آ-۱۷۲۲

منزل ویلائی واقع در قلهك‌یخچال سه‌خوابه مساحت تقریبی ۷۰۰ متر باتمام وسایل‌به فروش می‌رسد تلفن ۲۴۰۰۴۰ از ۳ بعدازظهر
آ-۱۸۶۲

خانه‌ای جنوبی ۷۵ متر دو اطاق وحمام‌باسرویس‌خیابان دامپزشکی بعد از جیحون تلفن ۹۳۰۱۸۰
آ-۱۷۵۵

منزلی دو طبقه مستقل یک خوابه با زیر زمین و تلفن زمین ۱۳۵ بنا ۱۹۰ متر در شمیران ۷۵۰ هزار تومان ۲۷۸۱۵۵ ۸۷۷۹
آ-

خانه‌ای در نارمک ۱۷۰متر به قیمت ۳۱۰ هزار تومان ۷۳۶۲۳۴
آ-۱۶۲۳

آپارتمان فروشی

آپارتمان یک و دو اطاق خوابه فوق‌العاده لوکس روکار سنگ پارکت ودرهای سوئدی سرویس و کاشی های‌ایتالیائی قفسه‌بندی‌آلمانی ایده‌آل‌برای سکونت یا مطب آماده فروش میباشد آدرس جردن شمالی نبش نادر تلفن ۶-۸۲۴۱۰۵
آ-

برتخت طاوس آپارتمان ۲ خوابه‌باشوفاژ کولر وتلفن استخر و پارکینگ۶۵۳۹۳۱
آ-۱۸۷۶

آپارتمان در ۴۵ متری سپه خندان نارمک ۱۹۰ هزار تومان ۷۹۵۷۲۰۵- ۷۹۵۷۷۸
آ-۱۱۱۰۷

آپارتمان فروشی یک اتاق خوابه‌مقیمت ۲۱۰ هزارتومان ۷۹۹۲۸۰
آ-۱۱۰۷۷

آپارتمان مهندسی ساز تک واحدی مساحت مفید ۱۵۵ متر ۳ اطاق خوابه برق‌کولر تلفن همگی مستقل شوفاژ واقع در شیخ هادی شمالی ۶۶۲۸۱۷
آ-۱۷۲۸

۲اطاق خوابه ۱۳۵ مترتمام پارکت ،تلفن ، پارکینگ ، شوفاژ،فن‌کوئل ، آسانسور انباری تلفن ۶۴۵۴۵۶
آ-۹۲۳۱

آپارتمان های فروشی در یوسف آباد کولر شوفاژ تلفن ۲۱۴ متر زیر بنا۶۰۰- ۶۵۰-۷۰۰و ۸۰۰ هزارتومان تلفن ۶۵۷۸۸۹
آ-۱۶۵۴

یکدستگاه آپارتمان مهندسی ساز- شمالی - روی پیلوت بین جردن و مصدق - بالاتر از میرداماد - دارای ۴اطاق خوابه-۲هال-اطاق مستخدم- انباری - ۲ پارکینگ- ۳ سرویس‌با‌آسانسور-شوفاژ- کولر و تلفن -۲۵۰ متر زیر بنای‌مفید متری ۴۰۰۰ تومان تلفن ۸۹۳۰۴۷
آ-۹۳۰۲

بیواسطه‌آریامهر سابق‌میدان گلها۱۲۰ متر ۲ اطاق خوابه انبار شوفاژ کولر موکت فیش‌تلفن۶۵۴۵۰۹و ۶۲۳۲۵۳
آ-۱۶۵۳

آپارتمان های تک واحدی۳ خوابه مهندسی ساز با آسانسور تلفن پارکینگ ایران نوین جویبار تلفن ۶۸۴۸۰۷
آ-۱۶۵۰

نیاوران سنخجوان آپارتمان های ۱-۲ -۳ اطاق خوابه درزیباترین نقطه ۲۷۳۲۸۵
آ-۱۶۳۵

تختطاوس میرعماد ۲ اطاق خواب فن‌کوئل آسانسور ۸۵۹۹۶۹- ۵۴۹۵۰۳
آ-۹۰۳۷

آپارتمان تک واحدی ۳اطاق خوابه بر خیابان جمهوری بین‌فخر رازی و دانشگاه‌دو شماره‌تلفن شوفاژ آسانسور مسکونی وتجارتی برای فروش یا معاوضه با خانه کلنگی از ۹ صبح تا ۸ شب تلفن ۶۴۶۱۹۲ و ۶۴۵۶۹۴
آ-۱۶۵۳

تهرانپارس آپارتمان فروشی ۱و۲ اطاق خوابه ۷۸۰۹۱۱
آ-۱۵۰۵

آپارتمان ۳ اطاق خوابه مهندسی ساز با پارکینگ موکت- پرده کرکره - تلفن- شوفاژ روشن‌گازی سرویس کامل ۱۲۰ متر باوام بانکی واقع در خیابان فرح آباد سابق تلفن ۷۹۵۷۲۹
آ-۱۵۰۰

آپارتمان در سطح بالا
تعدادی‌آپارتمان بسیار زیباو مجهز،در کلاس ممتاز، واقع درخیابان‌نفت، پارکت،فن‌کوئل امریکائی ،تلفن‌مستقل ۲۲۰و ۱۶۰متر، ارزش متری ۵۰۰۰ تومان، از ۲تا۵ عصر به ۲۲۹۵۷۴ تلفن فرمائید
آ-۱۵۱۰

۲آپارتمان خیابان کورش کبیر حوالی سینما مولن‌روژ فروشی ۲۴۶۶۷۳و ۲۷۱۱۳۷
آ-۱۵۱۸

گاندی ۲ و ۳ خوابه باقیمت مناسب۶۸۲۰۰۹ و ۶۸۶۶۳۹
آ-۱۸۴۸

تکواحدی سه خوابه طبقه چهارم۱۹۵ متر تلفن و انباری بفروش میرسد ۲۲۹۷۵۸
آ-۱۵۱۴

اکازیون
آپارتمان ۱ خوابه ۱۱۱ متر باکلیه‌وسائل۳۵۰ هزارتومان بفروش میرسد ۸۲۶۰۰۶
آ-۱۵۲۲

آپارتمان شخصی ساز سه خوابه نیاوران فروشی ۶۳۵۵۲۰
آ-۹۲۹۳

بهترین نقطه میدان ونک واحد مسکونی ۴ خوابه لوکس‌نیمه‌مبله تلفن پارکینگ مساحت ۴۰۰ متر فروشی ۶۸۵۰۳۶
آ-۸۹۰۱

شادمان تک واحدی ۱۳۱متر ۲اتاق‌خوابه یک‌اطاق نشیمن د رزیر زمین موکت . کولر، تلفن بملت مسافرت فروشی ۹۷۶۲۰۴
آ-۱۱۱۱۹

تک واحدی ۵ر۱ طبقه نقد واقساطبا تلفن نیروی‌هوائی ۳۳۱۳۴۱
آ-۱۸۸۵

طبقه دوم از ساختمان ۲ طبقه تکواحدی مهندسی ساز ۳۱۲ متر مفید ۴ خواب سرویس و قفسه آشپزخانه خارجی۲حمام با فن‌کوئل و ۷۰ متر پارکینگ و انباری دربهترین نقطه مصدق و جردن فروشی ۲۲۰۱۵۵ و ۲۲۳۳۶۴
آ-۱۸۳۸

جاده قدیم دانشگاه پلیس آپارتمان جنوبی با حیاط و ۲ تلفن مستقل با سرویس فروشی۲۳۶۲۴۶
آ-۱۸۳۵

آپارتمانهای فروشی بسیار مرغوب‌ارزان‌در ولایت رود دیزین ۲۳۳۷۷۹ و ۲۳۳۹۸۱

اکازیون
میرداماد دواطاق‌خوابه آسانسور -فن‌کوئل- تلفن با وام بانکی

آپارتمان ۲۰۰ متر مفید ۴ اطاق خواب حیاط پارکینگ تلفن مستقل‌دوکولررو پرو ۲ حسینیه ارشادبدون واسطه ۲۲۴۳۱۸
آ-۱۷۳۵

آپارتمان فروشی یک اتاق خوابه‌مقیمت ۲۱۰ هزارتومان ۷۹۹۲۸۰
آ-۱۱۰۷۷

بشت پارک کورش ۲ خوابه لوکس۱۵۰ هزار تومان نقد ۳۰۰هزار تومان بدهی‌بانکی ۲۳۷۴۷۵ و ۲۳۷۶۰۵ و ۲۳۳۸۶۵
آ-۱۷۳۰

بهترین نقطه میدان آزادی آپارتمان ۲ خوابه ۹۸۱۰۰۵
آ-۱۷۳۱

پل رومی سهیل ۲ خوابه لوکس مهندسی ساز وام بانکی پارکینگ انباری فیش تلفن ۱۲۵ متر مفید ۵۶۰ هزار تومان ۲۶۶۱۸۱
آ-۱۶۴۱

آپارتمان ۲ اطاق خوابه با فن‌کوئل و آسانسور و پارکینگ و کلیه تجهیزات شمال کریم خان زند خیابان جنب وزارت علوم مشرف به پارک کریم خان پلاک ۱ر۳۱ تلفن ۸۹۰۷۹۳
آ-۱۸۰۳

اول تخت طاوس آپارتمان ۴ خوابه فروشی از ساعت ۵بعد تلفن ۹۷۷۸۰۹
آ-۱۸۷۴

عباس آباد یکدستگاه آپارتمان فروشی یا اجاره ۸۵۳۸۰۷
آ-۱۸۵۰

آپارتمان فروشی

آپارتمان های لوکس مهندسی ساز با سرویس ایتالیائی کف پارکت‌با فن‌کوئل تلفن ، پارکینك دارای یك ، دو ، سه اطاق خواب در قیطریه شمیران خیابان کتابی جنب سازمان برنامه تلفن های ۲۷۹۷۷۹ و ۲۷۰۱۷۶ و ۸۴۱۵۵۸ و ۸۴۲۸۹۹
آ-۱۸۷۴

آپارتمان ۲ و ۳ خوابه با کلیه تجهیزات پارک ساعی ۶۸۴۴۵۲
آ-۱۸۷۱

آپارتمان فروشی واجاره در شمال شهر ۲۲۹۴۱۹

آخر جردن الهیه آپارتمانهای کوچک برای مصرف اداری و مسکونی‌مجهزباتلفن مستقل خیابان‌مربی‌پلاک۶۰ بیواسطه تلفن ۲۶۴۰۳۶
آ-۱۸۲۰

تجارتی بر امیرآباد شمالی
چهار اطاقه با هال بزرگ باشوفاژوکولر و دوشماره تلفن ۴۸۰ هزار تومان تلفن ۶۵۰۷۵۴- ۶۵۲۴۱۱
آ-۱۶۶۹

گیشادو خوابه شوفاژکولر پارکینگ فروشی ۳۴۷۱۵۵
آ-۱۸۷۹

جهت‌خریدوفروش ساختمان زمین رهن و اجاره و تلفن باما تماس بگیرید۸۴۵۰۵۱
آ-۱۶۳۹

آپارتمان ۳ خوابه جردن ۱۹۰ متر باتلفن ۲۲۲۲۷۶
آ-۱۶۵۹

آپارتمان های ۲ و ۴ اطاق خوابه فوق‌العاده لوکس فن‌کوئل و آسانسور واقع در بلوار میرداماد تلفن ۲۲۱۶۱۴
آ-۱۶۶۲

آپارتمان تک واحدی ۳اطاق مجزاهال‌سرویس کامل‌خیابان تاج خیابان ۱۱ دریان نو پلاک۴۶ طبقه چهارم فروشی
آ-۱۶۶۴

آپارتمان ۱۴۲ متر زیر بنا۲ اطاق‌خواب‌انبار شوفاژ تلفن خیابان سهروردی (فرح شمالی) سابق فروشی یا معاوضه باخانه ۲۳۴۹۲۳
آ-۱۶۶۷

گیشاآپارتمان ۲ اطاق خوابه طبقه‌سوم‌با ۸۲ متر بنای‌مفید پارکینگ مستقل شوفاژ کولر لوستر پرده کرکره موکت و تلفن‌مستقل مقطوع ۳۵۰هزار تومان نقدا بفروش میرسد تلفن ۶۳۳۱۲۴
آ-۱۶۷۰

اکازیون
آپارتمان ۲ خوابه مهندسی ساز تک واحدی بنای مفید ۱۰۰ متر تلفن مستقل باتمام تجهیزات تخت طاوس بین مصدق ونادرشاه ۸۹۱۷۹۸
آ-۱۶۵۹

فروش آپارتمان
قلهك آپارتمان تک واحدی ۲ اطاق خوابه ۱۵۰ متر فروشی تلفن ۳۶۶۸۱۳
آ-۱۸۴۱

خانه ویلائی نوساز ۳۶۵ متر ۵ اطاق هال وسرویس‌دکوراسیون کاملا نواطاق مستخدم با سرویس و وام بانکی واقع در بهترین منطقه‌اهواز کوی‌زیتون کارمندی با زمین یا آپارتمان و یا خانه در تهران معاوضه و یا به فروش می رسد جم ۶۶۱۳۷۷و ۶۶۱۹۳۷
آ-۱۸۷۵

زمین۳۰۰ متری تراکم‌متوسط نزدیک‌میدان‌آرژانتین بفروش میرسدتلفن ۸۲۳۷۹۷
آ-۱۶۴۲

زنجان زمین ۴۵۰متری در بهترین نقطه مسکونی زنجان برخیابان اصلی معاوضه با آپارتمان یا خانه در تهران تلفن ۹۲۸۷۶۴ و ۹۳۴۲۵۱
آ-۱۶۴۰

متری ۵ تومان
زمین برای دامداری و کشاورزی با آب و سند ۸۹۲۶۰۲
آ-۱۶۲۳

فلکه سوم تهران پارس‌زمین ساختمانی ۴۰ × ۱۶ باجواز وآب لوله بیواسطه متری ۷۵۰ تومان تلفن ۶۲۶۵۰۶
آ-۱۷۳۱

یک قطعه زمین ۱۲۰ متری در خیابان۳۹افسریه فروشی از ۶الی ۹ شب ۳۹۲۸۱۴
آ-۱۸۳۳

شهرك غرب
بهترین‌قطعه در شهرك‌غرب هرمتر۶۵۰تومان‌تلفن۲۲۲۰۵۴

خرید زمین
خریدزمین جهت انبار ۲۰۰۰ تا۵۰۰۰متر زمین اطرافشهر جهت‌انبارداری قرار متری ۱۰۰ الی۱۵۰ ریال بدون واسطه خریداریم ۸۴۹۸۶۷

زمین در ولنجك‌از۳۰۰ تا ۵۰۰ متر خریداریم
۶۸۱۲۳۱-۳۲

اجاره آپارتمان

یکسالن ۳۶ متری بایک‌اطاق ۴×۳ هم کف مجهز در خیابان روزولت مقابل‌سینما دیاموندکوچه جار پلاک۱۷ مناسب‌دفترکاریا کارگاه‌اجاره دادمی شود تلفن۸۲۸۶۹۷

اپارتمان ویلا برای اجاره فروش‌درشمیرانات‌موجود است دفترهیراد ۲۴۷۴۰۴

اپارتمان اجاره ۲۵۰۰ تومان بالا موجوداست ۶۴۰۷۷۷

تهیه مسکن
«دوکا» K
اپارتمان وویلا جهت اجاره فروش موجود است تلفن ۸۳۴۷۰۶ و ۸۳۴۷۰۷

تهیه مسکن۲۲۷
اپارتمان ویلا جهت اجاره موجود است ۶۶۱۷۹۲

آپارتمان در هر نقطه شهر آماده برای‌اجاره تلفن ۸۵۱۲۶۹ - ۸۵۶۲۸۱

اطاق مجردی
اطاقی‌کاملا برخوردار ازتمام تسهیلات زندگی مجردی در ویلائی در خیابان جردن به اجاره میرسد تلفن۲۲۵۲۱۳
آ-۱۸۷۵

تعدادی آپارتمان یک الی چهار اطاق خوابه حوالی شمیران اجاره داده می‌شود ۲۶۳۸۴۱

عباس آباد ۲ آپارتمان ۲و۳ خوابه باموکت شوفاژآبگرم دائم‌تلفن‌کولر اجاره۸۵۶۴۰۱

گالیور سریع ترین مرکز اجاره ۶۶۳۴۸۱

مسکن برای همه
آپارتمان ویلا منزل برای ودیعه ۲۴۰۰ تومان ۲ - خیابان ثریا ایرج ۲ خوابه باتلفن ۳۷۰۰ تومان ۳ - نیاوران ۲ خوابه با تلفن ۳۸۰۰ تومان۴سید خندان- خواجه عبداله ۳ خوابه با تلفن۳۸۰۰تومان۵- محمودیه ۳خوابه‌باتلفن ۴ هزارتومان ۶سیدان آرژانتین ۳ خوابه باتلفن۴۵۰۰تومان ۷- عباس آباد دریای نور ۳ خوابه با تلفن ۴۵۰۰ تومان ۸- گیشا ۵ خوابه با تلفن ۵ هزار تومان تلفن۶۶۳۴۸۱

مسکن نوباب
سریعترین مرکز اجاره ۲۷۹۵۴۱

آپارتمان . ویلا جهت سکونت و محل کار در شمال شهر موجود است ۸۴۴۰۰۸

آپارتمان ۳ اتاقه - شهرآرا -آشپزخانه و ایوان بزرك شده و انباری بفروش‌میرسد ۹۷۶۲۶۰

دوخوابه‌لوکس مجهز ارزان بدون واسطه ۹۸۲۱۳۴
آ-۱۷۴۳

آپارتمانی واقع در دولت ۳ اطاق خوابه ۱۷۰ متر زیر بنا شوفاژ کولر آشپزخانه ایتالیائی مجهز قیمت ۸۰۰ هزار تومان تلفن ۲۴۷۸۲۶ بعد ازظهر ۳تا۹
آ-۱۸۳۷

وزراء گاندی
یکدستگاه آپارتمان سه اتاق خوابه با سالن و هال سرویس کامل پرده کرکره کولرشوفاژ پارکینگ انباری ۱۲۰ متر زیربنا ۴۴۰ هزار تومان ۸۳۰۷۶۱

تخت طاوس کوه‌نور
آپارتمان سه اتاق خوابه با سالن و هال تراس مستقل تهویه‌مطبوع پارکینگ انباری ۱۵۰متر زیر بنا ۵۶۰ هزار تومان ۸۳۰۷۶۱
آ-۱۸۵۰

معاوضه - اکازیون
۳ اطاق خواب برای مازیاد اگر یک اطاق خواب برای شماکم تلفن فرمایید۷۸۴۱۹۴ و ۸۹۸۳۶۶
آ-۹۳۹۷

آپارتمان فروشی در یوسف آباد و عباس آباد ۲ و۳و ۴ اطاق خوابه تلفن۹۷۴۹۶۹
آ-۱۸۳۷

ویلای فروشی

اکازیون وپلای مدرن در فرمانیه بفروش می رسد ۲۴۷۳۳۱ و ۲۴۷۹۹۰
آ-۱۵۱۹

ویلا باباغ به مساحت ۲۳۰۰ متر نزدیک متلاو ببرق و آب و میش تلفن بفروش می رسد و یا باخانه در تهران عوض میشود تلفن: چالوس ۲۸۲۳ تهران ۳۷۳۲۸۰
آ-۱۸۴۹

ویلای‌شخصی مهندسی ساز مدرن به سبک امریکائی سه طبقه، پنج اطاق خواب، سه حمام لوکس - آشپزخانه راسیونال‌هل و مهمانخانه ونهارخوری بزرگ،سرویس مستقل مستخدم، ایرکاندیشن فن‌کوئل- استخر - تلفن و آب و برق در شهرك غرب فقط دو ونیم میلیون تومان تلفن۶۵۷۱۰۵
آ-۲۱۲۴۲

ویلا ۴۰۰ متر ، سنگ کار ، سه اتاق خوابه با زیر زمین مجهز به شوفاژ ، تلفن،لوله کشی گاز واقع در نیاوران اختیاریه شمالی . نبش‌یاسمن مقطوع یک میلیون و ۳۵۰ هزار تومان تلفن۹۳۸۰۲۷
آ-۹۲۵۷

ویلائی‌با۲۰۴۵۰ متر مساحت و۲۵۰ متر زیر بنا ۳اتاق خوابه با ۲ اطاق مستخدم هال ، نهارخوری ، پذیرائی استخر و با ۶ ه

نیازمندیها و اطلاعات

تلفن ۸۵-۳۱۱۰۷۱

فروش سرقفلی مغازه‌ای به مساحت ۲۴۰ متر درخیابان جمهوری اسلامی تلفن ۹۳۱۳۵۳ آ-۱۶۶۶

یکباب فروشگاه ٤ دهنه دونبش خیابان دکتر مصدق مقابل کوروش به فروش میرسد ۸۹۶۶۸۰

کارخانه سری دوزی مجهز فروشی تلفن ۸۳۷۵۰۰ آ-۱۸۶۵

یکباب مغازه با تلفن جهت دفتر بفروش میرسد تلفن ۶۶۳۲۱۸ و ۶۶۳۲۲۷ آ-۱۸۷۸

مغازه‌ای با آب برق تلفن واقع در بازار مقابل نوروز خان جنب سرای صفاری فروشی ۵۳۶۸۹۶ آ-۱۸۸۱

مغازه فروشی یاشریک در اول جاده تهران ساوه‌برای کارهای تجارتی ۹۶۲۵۸۰- ۹۵۳۱۷۰ آ-۱۵۷۶

مغازه اول جاده ساوه در محدوده صنعتی و تجارتی فروشی ۹۶۲۵۸۰ و ۹۵۳۱۷۰ آ-۱۵۷٤

در منطقه عباس آباد یکباب مغازه دو دهنه دارای آب و برق تلفن کولرشوفاژ وسرویس و بالکن بفروش می‌رسد ۸٤۱۱۲۵ - ۸۵۲۵۶۸

بوتیک در وضعیت عالی واگذارمی شود ٤ تا۸ مصر ۸۵۰٤۰۲ آ-۱۸۷۹

یک باب مغازه دو دهنه به مساحت حدود ۲۵۰ متر بر خیابان‌انقلاب شاهرضا سابق واگذار میشود ۸۲۸۵۶۰ آ-۱۸۷٤

یک تعمیرگاه مجهزبه اتو سرویس و بیش از ۸۰۰ مترزیربنا و امتیاز تعمیرگاه مجاز سوبارو و یکباب آپارتمان ضمیمه در علیشاه موض (شهریار) باساختمان درتهران معاوضه و یا نقدا یک میلیون‌وپانصد فروشی ۹۷۳۸۰۲ آ-۱۸۷۳

یک باب مغازه (بوتیک مردانه فروشی) آماده بکار دربهترین محل تهران‌برای هرنوع کسب قابل تبدیل است تلفن ٦۵۵۷۰٤ تماس گرفته شود آ-۱۰۸۷۳

کارخانه فروشی
کارخانه‌نان‌ماشینی و شیرینی در موقعیت بسیار عالی تلفن ۷۹۸۳۶۶ آ-۱۵۰۱

کارخانه‌تولیدی-باویلا
در موقعیت ودرآمد بسیار خوب واقع در یکی ازشهر های گیلان بفروش میرسد. باتلفن ۳۱۳٤٤ رشت تماس گرفته شود. آ-۱۱۱۳۱

بنگاه معاملات املاک

سالمون
همه نوع خانه مسکونی و محل‌کارجهت‌فروش‌و اجاره ۲۳۶۸۵۳ - ۲۳۹۵۸۸

تهیه مسکن ایران‌مکان اجاره- خریدو فروش ٦۹- ٦۲۹۸٦۸

سازمان مسکن جهانگیری
اجاره- خرید - فروش-رهن ۷٦۰۷٦۳ آ-۱۸۸٤

نقد غرب تهران
برای خرید، فروش، اجاره هرنوع منزل وآپارتمان لطفاً با سازمان مجهز ما تماس بگیرید ۹۷۷۲۲٤-۹۸۱۱۰٤

رهن- فروش - اجاره ویلا - آپارتمان ٦۲۵۱۱٦ - ٦۲۵۰٦٦

استخدام و کار

۲۰ نفر دوشیزه
ویزیتور جهت فروش کتاب نیازمندیم‌تلفن ۳۰۵۲٤٦ تماس حاصل فرمائید.

بهمکاری‌دبیران و دانشجویان جهت تدریس خصوصی نیازمندیم۹۳۱٦۱۷ آ-۱۷۲۱

بیکسنشی‌زن‌تمام‌وقت احتیاج است ۸۲۹۹۲۹- ۸۲۹۵۹٤ آ-۹۲٦۷

بهمندنفر دوشیزه یا خانم که سابقه‌فروشندگی‌داشته باشند نیازمندیم ٦۵٤۱۱۰ تا ۸ بعد ازظهر آ-۱۷۲٦

استخدام چند نفر دوشیزه یابانو با حقوق ثابت و پورسانت نیازمندیم ۲۲٤۹۰۲ آ-۱۷۲٤

سکرتر مسلط به تایپ فارسی ولاتین نیازمندیم ۲۳۱۱۳۷ آ-۱۸۷۲

بهند خانم یا آقای فعال با اتو مبیل‌جهت ویزیتوری‌مواد غذائی نیازمندیم تلفن ۸٤۷۷۸۳ آ-۱۸۸۱

زن‌وشوهر جهت پرستاری بچه و کار خانه بطورشبانه روزی‌ازساعت ٤ بعد ازظهر تلفن ٦۸۱۰۹۱ آ-۱٦٦٤

بیک دوشیزه یا بانو جهت تصدی‌دفتردارالترجمه‌نیازمندیم ۸۲۸۹۸۸ آ-۹۰٦۳

تعدادی بازاریاب نیازمندیم ۸۳۷۲۹۰ آ-۱۸۸٤

تعدادی‌ویزیتور خانم نیازمندیم ٦۲۳۲۱۱ آ-۱٦۰٦

دوشیزه جوابگوی‌تلفن دفتر ساختمانی نیمه وقت نیازمندیم ٦۲۵۱۱۱ آ-۱٦۰٤

استخدام
اگرجویای کار آبرومند می باشید ماشین نویسی فارسی ولاتین دفتر داری وحساب داری‌دوبل، بایگانی و انبار داری منشی‌گری را باارزان ترین شهریه در کوتاهترین مدت‌ممکن‌در هنرکده ارژنگ فراگیرید کسانی که قادربه حضور در کلاسها نمیباشند میتوانند به طریق مکاتبه‌ای فراگیرند فردوسی جنوبی نزدیک میدان سپه هنرکده ارژنگ ۲۹۱٤۵۸ آ-۱۸۷٦

استخدام باشرایط مناسب ویزیتور مرد مواد شیمیائی وسکرتر باسابقه کار مسلط به زبان انگلیسی برای‌ملاقات لطفا باتلفن ٤-٦٦۹۸۰۱ خانم پروانه تماس حاصل فرمائید آ-۸٦۸۹

بیک خانم جهت کار های منزل‌یک زن و شوهر مورد نیازاست ۸۳۱۳۷۰ از ساعت ۲تا۷ بعدازظهر آ-۱۷۲۹

چند فروشنده مواد غذائی پورسانتاژی‌نیازمندیم آریاشهر باغ فیض مقابل امام زاده - مرغ‌داری‌عظیمی دفتر ملامین سازی آ-۱۷۸۵

استخدام
نجار ماشین کار یخچال ساز اجاق گاز ساز کابینت سازجوشکارآرکون ۷۵۲۱۳۰ آ-۱۸٤۲

خانم پزشکیار عصرها ۳۵۲٦۵۹ آ-۱۸۷۷

به چند نفر خانم یا آقا جهت دست‌دوزی و زیکزاکدوزی وانبار داری با حقوق مکفی نیازمندیمیدان انقلاب مقابل سینما سانترال پاساژ صفوی قسمت‌شمال طبقه چهارم‌کیهان نریکو آ-۱٦۳۵

به چند نفر ویزیتور برای امور ساختمان نیازمندیم از ساعت ۱٤تا۱۷ -۸۳٤۲٦۷ آ-۱٦۱۸

Vacancy for English or American nationality 624114 - 627346.

پرستار بچه شبانه روزی نیازمندیم ٦۳۷۰۳۵ آ-۱۸٦۷

استخدام
تعمیرکار و شعب کار کولر موردنیازاست تلفن ۲۷۳٤۲۰ آ-۱۸۷۷

معلم خیاطی خانم با اجازه‌نامه رسمی سه نفر تلفن ۹۵۲٤۲۷ آ-۱۵۱۵

جهت فروش اجناس خود بچندنفر ویزیتور خانم یا آقا نیازمندیم ۸۳۵۸۷۵ آ-۱۸۷۹

بیک‌آرایشگر دوشیزه یا بانو نیازمندیم ٦٦۳٦٤۰ آ-۱۷۵٦

یك شرکت تجارتی و تولیدی به یك نفر کارمند که به ماشین‌نویسی فارسی ولاتین و کارکردن با دستگاه تلکس آشنائی داشته باشد نیازمند است متقاضیانی که به‌زبان انگلیسی تسلط کامل داشته و شورت‌هند نیزبدانند الویت‌دارند متقاضیان میتوانند با شماره ۳۷۹۳۱۲ از ساعت ۳ الی ۵ بعداز ظهر هر روز تماس بگیرند آ-۱۸۸۰

بدبیر برای کلاسهای‌تابستان نیازمندیم ۸۹۰۳۹۰-۸۹۰۳٤۵ آ-۹۳۹۹

به نماینده فروش مواد غذائی‌در تهران‌وشهرستان نیازمندیم ۸۹۰۳۹۰-۸۹۰۳٤۵ آ-۹۳۹۹

بمکارگر تولید مواد غذائی نیازمندیم ۸۹۰۳۹۰-۸۹۰۳٤۵ آ-۹۳۹۹

بهند نفر کارگر دوزنده زن نیازمندیم ٦۲۸۱۲٦ آ-۱۵۲۰

بیکنفر دوشیزه یا بانو جهت تایپ فارسی و جوابگوئی تلفن تمام وقت نیازمندیم مهندسی سام ۹۷۹۹۳۷ آ-۱۵۳۲

تعدادی بازاریاب با مزایای مکفی نیازمندیم ۸۵۸۰۵۸- ۸٤۵۰۰۹ آ-۱۵۳۱

بیمانکارجهت اداره کانیتن و فروشگاه کارگاه ساختمانی مورداحتیاج با تلفن۸۹۵۵۰۸ مذاکره شود آ-۹۳۸۱

بهند نفر کارگر ساده زن نیازمندیم ۷۵٤٤۳۷ آ-۱۷۲۲

به تعدادی بازاریاب زن و مرد نیازمندیم تلفن۸۵۳۹٦٤ آ-۱۸۷۲

چدنکار مورد احتیاج است بعداز ساعت ٤ بعد از ظهر خیابان کریمخان زند خیابان مدیری شماره ۳۳ - شرکت استیمیران

بیك کارگر شبانه - روزی زن با ضامن و حقوق مکفی نیازمندیم ٦۸۰٤۳۹

به چند نفر ویزیتور برای تهران و شهرستانها مورد احتیاج است ۳۵۸۱۹۸ آ-۱۵۱۳

بتعدادی کارگر نظافتچی زن و مرد نیازمندیم ۸۳۷۷۲۱ آ-۱۵۰۵

بیک نفر خانم تلفنچی آشنا به تایپ وتعدادی ویزیتور ساختمانی‌با حقوق نیازمندیم ۸۳۷۷۲۱ آ-۱۵۰٦

بیک جوان ۱۵ الی ۱۸ساله باموتورجهت‌شرکت‌نیازمندیم ۲٦۱۸۸۰ آ- ۱۵۱۱

بیک جوان‌فعال‌جهت اداره آژانس تاکسی سرویس تمام وقت نیازمندیم ۷۵۲۰٦۳ آ-۱۸۷٤

استخدام سرایدار
سرایدار برای نگهداری ساختمان با مسکن مجانی شبانه‌روزی‌نیازمندیم ۸۵۳٦٤٤ آ-۱۸٦۷

به یک راننده باوانت تمام وقت نیازمندیم ۸۳۵۹۳٤ آ-۱۸٦۳

یك منشی با آشنایی‌به ماشین نویسی فارسی نیازمندیم ۹۲٤۲۳۳ و ۹۲۹۷۵٦ آ-۱۸۷۸

ویزیتور دبیرستانی با شرایط خوب مورد نیاز است نظام آباد شمالی‌مقابل‌اردیبهشت شماره ۲۱٦ آ-۱۸۷۵

بتعدادی خانم و آقا جهت فروش‌کتاب‌نیازمندیم ۲۳۱۹٦۳ ۲۳۸۹۰۲ آ-۱۸٦۵

کارخانه صنعتی مهر به یك بانوی متاهل‌که آشنائی کامل به‌تایپ فارسی و انگلیسی و جوابگوئی تلفن داشته باشد نیازمند است ۷۸۱۸٤۰ و ۷۸۲۹۰۸ آ-۱۸٦۹

آگهی‌استخدام نقشه‌کش
یک شرکت معتبر ساختمانی ایتالیائی شاغل درایران به تعدادی نقشه کش نیازمند است‌متقاضیان بایستی ایرانی باشند حداقل پنج سال‌تجربه درامر نقشه کشی دفتری داشته باشند در نوشتن و صحبت کردن بزبان انگلیسی تسلط داشته باشند آشنایی کافی به تهیه نقشه های مربوطبه خاکبرداری- خاک ریزی-سازه و برنامه داشته وحداقل دارای گواهینامه نقشه‌کشی فنی بادرجه مشابه آن باشند به منظور انجام مذاکرات بیشتر از علاقمندان به این مشاغل که سن آن ها بین۲۵ الی ۳۵ سال میباشد دعوت میشود بین ساعات ۸الی ۱۲ ایام اداری ازطریق تلفنهای ۵-٦۵۹۰۹۳ بامدیر امور اداری شرکت تماس حاصل نمایند. آ-۱۵۳۰

سالن آرایش لیلا
بچند نفر آرایشگر وارد با حقوق مکفی استخدام می شود ۸۳۲۸۹٤ آ-۱۸۷۳

خدمتکار زن
بطور شبانه روزی یاوورزانه موردنیاز است تلفن۲۳۰۳۰٤ و ۲۳۷٦۸۵ آ-۱۵۳۰

بازار بیمه
انجام خدمات بیمه‌ای
خانمی آشنا به امور دفتری و پاسخ به تلفن استخدام میکند
جاده تهران نو ایسیگاه پل جنب‌بانک ملی ۳ تا۸ مراجعه شود آ-۱۸٦۰

مستخدم ژن
بیکنفر مستخدم زن باتجربه جهت آنجام‌کلیه کار های‌منزل نیازمندیم تلفن۲۲۷۱۸۸ آ-۱۵۰٤

تکنیسین تلویزیون استخدام میشود ۳۷۵۳۸٤ آ-۱۸٦۱

استخدام
شرکت ایران پاراشوت - آسانسور و پله برقی فیام استخدام‌میکند. آبدارچی یکنفر ۳۸۵٦٤۳٦-۷

یک نفر سکرتر آشنا بتایپ فارسی‌موردنیاز است کسانی که ساکن حوالی خیابان آزادی میباشند ارجحیت دارند ۹۵۱٤۹۲ آ-۱۵۰۰

بازاریاب‌و اردبه امورتزئینات ۳۷۹۳۳۷ آ-۱۵٦۱

استخدام
به‌یکبانو یادوشیزه‌آرایشگر وبراشیک کار و یک مانیکوریست و اپیلاسیون کار مجرب نیازمندیم تلفن ٦۸٦۱۳۱ آ-۱۵۱۷

بچند نفر ویزیتور و ابدارچی نیازمندیم خیابان مصدق ابتدای دکتر فاطمی ساختمان آچاچی آپارتمان شماره ۱۷ آ-۱۵۱۲

بدو نفرخانم تمام‌وقت برای لابراتوار عکس رنگی نیازمندیم تلفن ۹٦٦۳۲۸ آ-۱۸٦٦

به تعدادی راننده با اتومبیل برای کار در آژانس نیازمندیم تلفن ۹۳۲۵۹۵ آ-۱۸٦۹

مستخدم زن شبانه- روزی مورد نیاز است ۲۲۵۵۷۵ آ-۱۷٤۱

بچندنفر ویزیتور مرد جهت پخش‌قرآن رنگی نیازمندیم ۳۰۵۲٤٦ آ-۱۸۷۲

شرکت داکوتا
بمخانم کارمند با سابقه کار در امور پذیرش و ماشین نویسی تمام وقت نیازمند است داوطلبین با تلفن ۸۳۹۹۲٤و ۸۲۹۳۹۷ تماس حاصل فرمایند

شریک
سوپرمارکت‌و جوجسو خاری گلسارررشت‌شریک یا فروشی ۹۵۳۱۷۰ و ۹٦۲۵۸۰

یکشریک با سه میلیون‌ریال سرمایه مورد احتیاج است ٦۲۵۸۵۲

شریک باسرمایه ۷۰۰ هزار تومان و درآمد بیش از ۵۰ هزار تومان‌کمبتواند ازعهده مدیریت‌فروش‌برآید بهمکاری دعوت میشود ٦۸۵۹۹٦ آ-۱۷۲۰

شرکتی‌معتبربافراد زیرنیازمند است:
۱-مستخدم باضامن وسواد.
۲- کارگر ساده
۳- ۲ نفر فروشنده مرد
۷٦۳٤۰٤- ۷۵۷۷٦۰ آ-۱۷۲۷

شریک برای دامداری و مرغداری و کشت و صنعت درزمینی موجود در جاده آبعلی ٦۸۷۰۳۱ آ-۱٦۳۹

شریک برای دو دونگ مرغداری‌باسرمایه‌یک میلیون وششصدهزار تومان احتیاج است تلفن ۲۲۵٤۵۱ آ-۱۵۱۷

شریک سرمایه دار شرکت ساختمانی و تولیدی الکترونیکی تلفن ۸۲۷۷۲۰ آ-۱۵۳۹

یکنفرشریک در امورتزئینات ۳۷۹۳۳۷ آ-۱۵٦۹

شریک آهن فروش‌ومصالح ساختمانی محلی بزرگ‌در محدوده اول جاده تهران ساوه بامومقیت عالی‌وفضای بازشریک یا واگذار میشود ۹۵۳۱۷۰ و ۹٦۱٤۰٦و ۹٦۲۵۸۰ آ-۱۷۵۲

جویای کار

ازآقای‌یار محمدی دروزارت خارجه‌کمجهت آگهی اینجانب درساعت ۱۹ پنجشنبه ۳٫۲٤ تلفن فرمودند تقاضا دارم بر بندمنت گذارده دوبارمنماس حاصل فرمایند ٦۳۰٤۸٦ محمود جلالی از ۸٫۵ شب ببعد یا۳۷۳٤۷٤-۳۷۳۲۹۰- ۳۷۷۲۷۵ از ۹ صبح الی یک بعد ازظهر و ٤ تا۸شب آ-۱۸۷۱

دارای لیسانس‌مهندسی‌مکانیک از امریکا و فوق لیسانس مدیریت‌مهندسی‌ازامریکا تلفن ۲۲۷۱۵٦ بعد ازظهر ها از ساعت ۵الی ۸ بعدازظهر آ-۱۵٦۰

مهندس شیمی و متخصص‌در موادغذائی‌درصنایع پیشرفته وتدریس‌و تحقیق دردانشگاه ها بزبان انگلیسی و دوائر دولتی درتهران و یا حومه میباشم باتلفن های ۳۹۳۷۹٦ و ۳۹۲۱۱۱از ۸ تا۲۰ بعد از ظهر مرادی آ-۹۳٤۱

Akad. Perser, gute Deutschkenntn. sucht kaufm. Betätigung ab sofort Ettela'at Nr. 1099.

آموزشگاه‌ها

مرکز بین‌المللی آموزشی ایران
با همکاری دانشگاه آکرون آمریکا
مشاوره‌تحصیلی‌ونام نویسی در دانشگاههای‌معتبرآمریکا- فرانسه- انگلیس- آلمان و شعب دانشگاههای آمریکائی در اروپا کلاسهای فشرده زبانهای خارجی
شاه عباس قدیم نبش تخت طاووس قدیم تلفن های ٦۲۵۰٦۳ - ٦۲۷۱٦٦ - ٦۲۵۵۳٤

آموزشگاه خیاطی سیامك
برای ترم جدید ثبت نام می کند تلفن ۹۷۹۷۹۰

اعزام مرداد
با تخفیف بی‌سابقه درآکادمی زبانهای دنیا
تافل- مکالمه - انگلیسی . فرانسه . آلمانی. ایتالیائی . عربی‌رابا ۳۰ درصد تخفیف بیاموزید دروازه دولت‌نبش روزولت ساختمان جم ۸۲۸۲۱۳- ۸۲۸۳۱۱ آ-۱۸۵۱

کنکورفشرده
اقتصادو علوم‌اجتماعی عمومی - اختصاصی
تلفن ۸۲۰۹۷۳
آ-۱۸۳۹

کنکور مکاتبه‌ای برای کلیه رشته ها ٤۵۰ تومان به حساب جاری ۳٤۳ بانك صادرات شعبه ۱۸۲۹ واریزبا ما مکاتبه کنید در اسرع وقت جزوات‌در اختیار شما قرار می گردد
آدرس : شاهرضا سابق (انقلاب) مقابل چهارراه گرگان گروه فرهنگی معرفت تلفن ۷۵٦۵٦۳

تدریس خصوصی
تدریس خصوصی انگلیسی مکالمه کنکور - تضمینی‌تلفن ۷۸٦۱٦۹

مؤسسه دکترعزیزی
این‌نام انتخاب شما را آسان میکند تمام دروس،ابتدائی، راهنمائی، نظری، دانشگاهی تلفن ۸۳۳۹۵۰- ۸۳۱٦۳۹ آ-۱۵۲٦

انگلیسی تضمینی در ٤۰ ساعت ٦۳٦۰۹٤

بیسوادان تلفن کنند ۳٤۳٤٤۳

تدریس زبان فرانسه فارغ‌التحصیل از دانشگاه سورن‌پاریس ۲٤۰۰٤۰ آ-۱۸٦۲

انگلیسی
تضمینی کنتراتی ۸۹۱٦٦۰

تدریس خصوصی انگلیسی تضمینی تلفن ٦٤٤۷۳۷

کنکور اختصاصی هنرستان ۸۵٦۲۲۰

مکالمه انگلیسی - عربی کلیه دروس ششم و چهارم ٦٤۵۰۳۰

انگلیسی فرانسه‌کلیه دروس تجدیدی‌تقویتی تضمینی ۲۳۰۸٤۱ و ۲۳۰۳۸۹

شیمی توسط فوق لیسانس شیمی از انگلستان۳۵٦۹۰۷

تدریس خصوصی زبان فرانسه‌بعدازظهرها ۷٦۱٦۱۳ آ-۱۸۷۷

مکالمه انگلیسی
بدون کتاب گرامر و نوشتن ساعتی ۷۰ تومان در ۱۰۰ ساعت برای یك استعداد متوسط در محل شما
۸۳٤۱۵۹
آ-۱۸۲۲

اخذ پذیرش

احد پذیرس از انگلستان ٤۸ ساعته ۸۲۹۹۵۸

پذیرش‌خیلی فوری وترجمه رسمی از آمریکا انگلیس فرانسه ایتالیا سوئیس آلمان ٦۲۳٦۷٤ - ٦۲۷٤۵۵ و ٦۲۳۰۱۲و ٦۲۲۹۷۲

اخذ پذیرش از کانادا ، آمریکا ، اروپا تلفن۸۹۹۰۸۵

پذیرش فوری‌تلفن۹۵۹٦۸۱

پذیرش فوری برای انگلیس و امریکا
برای اخذ پذیرش با تلفن ۲۷٤٤۰٤یا موسسه‌آموزشی الفت شمیران اول خیابان مصدق شماره ٦۹ تماس بگیرید

پذیرش فوری
از انگلستان- آلمان- فرانسه - امریکا - کانادا - سوئد -ژاپن با تضمین ویزای دانشجوئی
۸۳۹۸٦۰ و ۸۳۹۲۷۳

پذیرش فوری با ویزای انگلستان
تلفن ۸۲۸۲۱۳- ۸۳۸۳۱۱

پذیرش معتبر از هندوستان و آلمان حرکت‌پیك هندوستان ۵ تیر ۸۵۰۰۷۰

اخذ پذیرش فوری ٦۸۰۵۷۱- ٦۸۰٤۷۱

ترجمه رسمی
واخذپذیرش تحصیلی از آلمان، انگلیس امریکا، کانادا هند۲٤ ساعته ٦۲٤۱۱٤ - ٦۲۷۳٤٦ -٦۲۹۸٦۸ و ٦۲۹۸٦۹

اخذ پذیرش و ترجمه مدارك
از کشور های امریکا ، هندوستان ، کانادا و سایر کشورها در کوتاهترین‌مدت آدرس خیابان عباس اباد نرسیده بچهار راه‌مهنازشماره ۱۹۹ خانه خدمات تحصیلی آی.ای.اچ ساعات کار ۹ صبح‌الی ٦٫۵ بعدازظهر تلفن ۸۵۲۷٤۵

قابل‌توجه دانشجویان
پذیرش از کشور سوئد ، هندوستان و سایر کشورها حداکثر ۱۵ روز بخدمت تلفن ۸۲٦۳۵۸ خیابان ویلا خیابان خوشبین شماره٤۲ آ-۱۵۳۱

ترجمه‌مدارك تحصیلی واخذ پذیرش ازامریکا اروپا ، اسیا ، ایتالیا ۱۰ روزه ۹۲۲۱۲۷ آ-۱٦۱

پذیرش فوری
ازهندوستان- کانادا-آمریکا (فرانسه- آلمان -انگلیس٤۸ ساعت)
تلفن ۸۲۹۵۹٤- ۸۳۹۹۲۹
بهار- چهارراه ثریا ساختمان ایرج طبقه سوم شماره ۱۲ آ-۹۲٦۵

پذیرش فوری با تضمین از امریکا و انگلستان . فرانسه . هند . فیلیپین
۹۳۲۷۱۳

پانسیون

پانسیون شبانه روزی‌خوبك نیلا ۸۹۳۳٤٦ و ۸۹٤۸۵٦

پانسیون دختران مجهز بر ارزانتر روبروی پارکساعی ۸۸۰۲۸۸

کارمندان مجرد کاخ شمالی کوی فرشید پلاک ۳۷ تلفن ۸۹۰۹۳۷ آ-۱۸۷۵

پانسیون بهارك
جهت‌پذیرائی‌دختران دانشجو وکارمند - خیابان روزولت جنوبی کوچه هدایت جنب هتل سمیرامیس روبروی شرکت‌گازطبقه سوم۸۲۱۱٤۸ ۱-۱

ترجمه مدارك

دارالترجمه دیلماج ۲۷۵۷٦٤
ترجمه‌رسمی ۲٤ساعته
قبول ترجمه از شهرستانها
ترجمه فنی بازرگانی علمی‌آلومینیوم‌طبقه۱۲
آ-۱۵۳۰

آرایشگاه لیلا
فال قهوه با تعیین وقت قبلی ۸۳۲۸۹٤

کنکور اختصاصی
گروه اقتصاد ۹۲۱٦۵۰ و ۹۳۹٤۵۰

کرج خیابان چالوس عظیمیه پارك و سالن چلوکبابی‌فرد اسلامی
با گنجایش ۳۰۰۰ نفر آماده برای جشن‌ها و غیره تلفن رزرو ٤۵۷۵ با فضای سبزودریاچه مخصوص‌قایق

ADVANCE
انواع ماشینهای شامپوزنی، جاروهای بزرگ جهت بیمارستانها، هتلها، رستورانها، انبارها ساخت ادوانس آمریکا با سرویس مجهز
ماهرگونه مشکل شمارا جهت نظافت و پاکسازی محیط حل میکنیم. تلفن ۸۲۵-۳۷-۳۷۴۶۳۱

مردم داری در ایران
بررسی نظام ارتباط اجتماعی و روابط عمومی در دوران اختناق تالیف گوئل کهن
انتشارات خلق- چهارراه کالج

شرکت سهامی‌عام شیشه وگاز
جهت قبول مسئولیت معاونت امور اداری خود یکنفر را با مشخصات زیر با حقوق و مزایای مکفی بهمکاری دعوت مینماید .
۱- فوق‌لیسانس در مدیریت صنعتی و امور اداری .
۲- حداکثر سن ٤۰ سال .
۳- حداقل سه سال تجربه و سابقه‌خدمت در امور اداری و روابط صنعتی .
٤- آشنائی کامل با مقررات قانون‌کارو بیمه های اجتماعی تدوین و تنظیم مقررات و آئیننامه های اداری ، طبقه‌بندی مشاغل ، دستمزد و مزایا
از واجدین شرایط فوق تقاضا میگردد همه روزه باستثنای پنجشنبه و جمعه جهت مصاحبه و استخدام بدفتر مدیر عامل شرکت شیشه و گاز واقع درسرآسیاب مهرآباد جنوبی جنب شرکت کانادادرای بین ساعت ۹ تا ۱۲ و ۱٫۵ تا۳بعدازظهر مراجعه نمایند تلفن ۸-٦۳۰٤٦-۹

استخدام‌تکنیسین‌راه‌وساختمان
مهندسین مشاور استاکاد جهت نظارت راهسازی و ساختمان‌درمناطق اصفهان- کرمان- بندر عباس تعدادی تکنسین راه و ساختمان استخدام مینماید
نشانی خیابان مبارزان . (روزولت سابق) خیابان جهانشاد پلاك ۲۵ تلفن ۸٤٤٦٦۸

توجه
دفتر مرکزی آلوم‌پارس شرکت سهامی خاص (تولیدکننده‌انواع‌محصولات آلمینیومی) خیابان مصدق روبروی بیمارستان سوانح خیابان فرزان‌غربی شماره ٦۵ طبقه دوم‌تلفن ۲۲۲۹۸۸ انتقال یافت

شرکت تولیتو (سهامی خاص)
افراد واجد شرایط زیر را به‌همکاری‌دعوت مینماید:
کمك فروشنده و کارمندرابط فروش‌ماشین های لیفت‌تراك با تحصیلات حداقل سوم متوسطه ودوسال تجربه در زمینه فروش ماشین‌آلات ساختمانی . متقاضیانی که اهل آذربایجان بوده‌و یادرآن محل سکونت داشته باشند ارجحیت خواهند داشت .
افراد واجد شرایط به اداره کارگزینی ، شرکت واقع‌درخیابان‌آزادی (آیزنهاورسابق) روبروی پپسی‌کولا ،نبش شادمان مراجعه نمایند . ۱-۲

تعدادی‌دستگاه‌پخش‌وضبط‌کاست توام با ماشین حساب کوچك - زیبا وقابل‌حمل‌ساخت‌ژاپن‌رسید لطفابرای‌خریدکلی وجزیی به‌اول خردمندشمالی- کوی دی شماره ۹ طبقه چهارم مراجعه فرمائید
تلفن ۸۲۵۳۵۰

قابل‌توجه‌دانشجویان
برای اخذ پذیرش معتبر از امریکا وانگلیس مستقیما با سرپرست سابق دانشجویان بین‌المللی‌ومشاورتحصیلی‌دانشگاه‌ویسکانسین تماس حاصل نمائید شمیران اول پهلوی‌سابق شماره ٦۹موسسه‌آموزشی‌الفت تلفن۲۷٤٤۰٤

چرخ خیاطی و ماشین بافندگی تویوتا
خیابان مصدق بالاتر از امیراکرم کوی ماه ٦٦۹۸۰۰ - ٦٤۲۲۹۸

نیازمندیهای اطلاعات
آگهی تلفنی میپذیرد
۸۵-۳۱۱۰۷۱

اکتلیک
حشره‌کش منحصربه‌فرد
ضد بیدلباس سپاران ضد سوسك
خیابان آیت‌اله مطهری (لخت‌خاوس سابق) شماره ۴۰۸
تلفن ۸۹۱۳۳۳ تلگرافی ساماران کو

شیشه
کارگران فعال ما آماده‌اند
تا در اسرع وقت شیشه آپارتمان، کارگاه درب مغازه‌وساختمان‌شمارا درسراسرکشور نصب نمایند .
انواع طلق موجود است
تلفن۸۲۳۱۰۹

آگهی استخدام
انباردار- تکنیسین برق
تعدادی انباردار وتکنیسین برق‌بامشخصات مشروحه زیر جهت خدمت در شهرستانهای- یزد -مشهد - کرمان استخدام میگردد:
انباردار : تحصیلات : حداقل دیپلم
تجربه : حداقل ۲ سال سابقه انبارداری
آشنا به‌زبان انگلیسی
تکنیسین : تحصیلات :حداقل سیکل
تجربه : حداقل ۵سال
داوطلبین میتوانندتقاضای خود را به‌صندوق پستی ۱۷٤۹-۱۱ -ارسال دارند

آگهی استخدام
یك نفر متخصص دستگاه آسفالت که‌حداقل ٤سال سابقه کار روی دستگاه آسفالت ۱۲۰ تن داشته باشد . یکنفر متخصص دستگاه‌تهیه شن و ماسه با حقوق مکفی استخدام مینماید: خیابان آزادی (آیزنهاور سابق) روبروی وزارت کار ٤۳۲ مراجعه بفرمائید .

تهران فارما
شرکت سهامی خاص
آگهی استخدام
شرکت سهامی تهران فارما به ۲ نفر همکار نیمه وقت لیسانسیه علوم آزمایشگاهی خودبه آزمایشگاه ها در شهرستانهای **مشهد واصفهان** که ساکن محل باشند احتیاج دارد .
واجدین شرایط که مانع قانونی استخدام نداشته باشند میتوانند روز های دوشنبه و سه‌شنبه ۲۸و ۲۹ خرداد به مشهد :خیابان خمینی (پهلوی سابق) ایستگاه سراب و در اصفهان : خیابان شاه عباس ایستگاه‌محمدآباد مرکز پخش تهران فارما مراجعه فرمایند.

مهندسین‌مشاوراستخدام‌مینماید
یکنفر مهندس با تجربه حداقل پنج سال برای نظارت ساختمان در شهر اصفهان‌مورد نیاز میباشد نشانی طهران خیابان مبارزان (روزولت سابق) خیابان جهانشاد شماره ۲۵ تلفن ۸٤٤٦٦۸

پرمادرای (نمای ساختمان)
پوششی متشکل از مواد شیمیائی و معدنی است که بصورت خمیر برروی نما افشانده میشود. پوششی است ایده‌آل جهت ساختمانهای قدیمی و تاریخی درمقابل پوسته شدن، تبله کردن و ریختن بمدت پانزده سال تضمین میگردد برروی بتن سیمان تخته ماله‌ای - آجر گچ، چوب، ایرانیت، نئوپان و هرسطحی که دارای ثبات فیزیکی باشد قابل اجراست.
باتلفن های ٦۵۸۳۷۵، ٦۵۰۵٤۸، ٦۵۲۰۷۰ تماس بگیرید تا اطلاعات بیشتری درمورد پرمادرای عالیترین‌نوع نمای ساختمان کسب نمائید.
درضمن از شهرستانها نماینده فعال پذیرفته میشود
مرکز پخش:
شرکت ئی-پی-کو
(بامسئولیت محدود)
تهران - میدان دکتر حسین فاطمی (آریامهر سابق) خیابان بیستون خیابان هشتم شماره ۵

از ۳۰ نوع ماشین بسته‌بندی دیدن کنید
برای پرکردن و دوخت سرکیسه‌های پلاستیک، سلفون و آلومینیوم، مخصوص کارخانه‌های تولید مواد غذائی و ابزار صنعتی، همچنین ماشین‌های واکیوم بسته‌بندی مخصوص گوشت، مرغ، ماهی و خشکبار
تلفن ٦۵٤۹۳۲
شرکت بازرگانی ماتانا- خیابان زرتشت- شماره ۹۷

فقط با(۱۷۰۰۰)تومان‌مبلمان‌کامل اطاق‌خواب‌سرویس‌ناهارخوری‌منزل وآپار تمان‌شامل‌سرویس٦نفره مبل تمام‌پارچه مستقیما ازکارخانه‌خریداری‌نمائید تلفن۷۳۹۳۳۹

ای امام وای رهبر بزرگ

هزار و هفتصد راننده دل سوخته کامیون از ظلم و بیداد چهار ساله «شرکت سهامی ترابری زمینی» وزارت راه و ترابری در پیشگاهت به پناه آمده‌اند

چهار سال است که ۱۷۰۰ راننده کامیون عضو شرکتهای تعاونی اسیر وعده و وعیدهای توخالی شرکت سهامی ترابری زمینی، هستی خود را از دست داده‌اند

مدیران عامل و نمایندگان اعضای شرکتهای تعاونی رانندگان کامیون در اطلاعات :

● نماینده استان خراسان :
اعمال تبعیض های ناروا اعضای شرکت تعاونی رانندگان کامیون درخراسان را عاصی کرده است .

● نماینده اصفهان :
شرکت سهامی ترابری زمینی باید بهره شش میلیون تومان اقساط هفتاد ماهه را که اضافه گرفته پس دهد .

● نماینده استان فارس :
انحصاری بودن حمل بار برای سرمایه داران فارس به معنی نمک به مستکبرین است .

● نماینده تهران :
شرکت سهامی ترابری زمینی کار کرد «وایت های بی دماغ» را بالا کشید وبحساب رانندگان کامیون واریز نکرد ؟!

● نماینده ارومیه :
برای رسیدگی به امور مالی و ناهنجاریهای شرکت تعاونی رانندگان کامیون در ارومیه باید از وزارت بازرگانی هیات ویژه اعزام شود .

اعضای شرکتهای تعاونی رانندگان کامیون سراسر کشور خواستار بازپس گرفتن بهره‌های پرداختی به شرکت سهامی ترابری زمینی هستند که به جهت اقساط ۴۸ ماهه بابت هرماشین نودهزار تومان بهره از آنها در یافت شده

شرکت سهامی ترابری زمینی در سال اول تأسیس ماهی ۸۲ هزار تومان به پلیس راه میداد تا رانندگان کامیون عضو شرکتهای تعاونی را در مسیر جاده‌ها اذیت نکند!

در این زمان سازندگی هر فردمعتقدی به انقلاب بایستی در صدد باشد که در جهت پیشرفت انقلاب گام بردارد ،وتنها قدم مثبتی که ما توانسته‌ایم برداریم‌این است که با نبودن کار حاضر نشده‌ایم مثل‌سایر کارگران بیکار بموزارت‌کار ویا موسسات پرداخت‌کننده و امهراجعه‌نموده ومشکلی برمشکلات اقتصادی کشور ببفزائیم . اما بایدتوجه داشت که شرکت های تعاونی رانندگان ایران که ازشرکت سهامی ترابری وزارت راه و ترابری «تراکوکفی» به اقساط خریداری کرده‌اند برای به ثمر رسیدن انقلاب مقدس ملت ایران شرافتمندانه تلاش نموده وبیش‌از همه اقشار دیگر متحمل خسارت مالی شده‌اند و هم‌اکنون نیز بعلت‌نبودن کالا برای حمل‌ویاایجاد مشکلاتی در بنادر فعالیتشان متوقف گردیده و برای‌امرار معاش عادی هم درآمدی ندارند و نزدیک به چهار سال است‌که۱۷۰۰ راننده‌شرکت های تعاونی اسیر وعده و وعیدهای توخالی مدیران وقت شرکت‌های راه و ترابری شده و هیچگاه حاضر نبوده‌اند بطور صمیمانه و از روی واقعیت به مشکلات ما رسیدگی کنند و بجای اینکه گره‌ای از کار ما بگشایند یا در فکرتهیه قطعات یدکی باشند و حمل بارهای اولی را به این شرکتها واگذار کنندرانندگان زحمتکش را تهدید به متوقف کردن و بازپس گرفتن «تراکوکفی» مینمایند.

مدیران عامل شرکتهای تعاونی رانندگان کامیون سراسر کشور پس از اجتماع در اصفهان و بحث و تبادل‌نظر پیرامون مشکلات صنفی خود طی‌نامه‌ای که بعنوان رهبر عالیقدر انقلاب اسلامی ایران امام خمینی فرستادند ضمن مطالب فوق نوشته‌اند:

مادام که کمیسیونی از پرسنل هیئت مدیره شرکت سهامی در حال‌تصفیه رانندگان شرکتهای تعاونی رانندگان وزارت راه و ترابری ، وزارت‌بازرگانی، وزارت دارائی و بانک مرکزی تشکیل نشود و تا وضع طلبکاری و بدهکاری شرکتهای تعاونی روشن نگردد اعضای شرکتهای تعاونی رانندگان کامیون در ایران قادر نخواهند بود که تعهدات خود را انجام دهند.

تاکنون هریک از شرکتهای‌تعاونی بطور جداگانه با شرکت سهامی‌ترابری وزارت راه و ترابری‌وسایر وزارتخانه‌ها مکاتبه نموده و مستدعیات خودرا اعلام نمودند، ولی متاسفانه گوش شنوائی نبوده است‌که‌بحرفهای این طبقه‌مستضعف گوش دهد.

سرانجام ناچار شدیم اعضای هیئت مدیره شرکتهای تعاونی رانندگان دراصفهان اجتماع نموده و ضمن‌صدور قطعنامه‌ای تمنیات خود را به عرض آن زعیم عالیقدر و سایر مراجع برسانیم.

مدیران عامل شرکتهای تعاونی رانندگان کامیون سراسر کشور در نامه خود همچنین نوشته‌اند :

بدینوسیله مشکلات خود را فهرستوار به عرض عالی و هیئت‌محترم دولت رسانیده و از نماینده‌های منتخب خود آقایان پرویز محمد ربیع و حسن نبی‌زاده خواسته‌ایم که‌درتهران بامقامات مسئول به‌ترتیب (شرکت سهامی ترابری در حال تصفیه ـ وزارت راه وترابری‌ـ نخست‌وزیری) دائما درتماس بوده تا تکلیف ۱۷۰۰ راننده بلاتکلیف را روشن نمایند و موجب دلگرمی هرچه بیشتر در جهت پیشبرد هدفهای اقتصادی دولت جمهوری اسلامی گردند.

در پایان این نامه آمده است:

امیدواریم از تاریخ۵۸/۳/۲۵ بمدت یکماه مسئولین امر به خواسته‌ها و مشکلات موردنظر رسیدگی نمایند و راضی نشوند که از طریق تحصن در قم و دست زدن به اعتصاب عمومی در تمام استانها خواسته‌های حقیقی و واقعی خود را مطالبه نمائیم و تاکید شده‌است اگر در مدت یکماه به عرایض مارسیدگی نشود بناچار تا براورد خواسته‌های مورد نظر در قطعنامه صادره در جوار حضرت معصومه علیها السلام متحصن شده وکلیه رانندگان تعاونی در استان‌ها دست به اعتصاب خواهند زد .

اجتماع در اطلاعات

مدیران عامل شرکتهای تعاونی رانندگان کامیون سراسر کشور ضمن نوشتن نامه فوق بعنوان حضرت‌آیت‌الله العظمی امام خمینی در دفتر نمایندگی روزنامه اطلاعات در اصفهان اجتماع کردند و ضمن تشریح خواسته‌های‌منطقی و مشروح خود مفاد قطعنامه موردنظر خویش را اعلام داشتند.

در این نشست حسن نبی‌زاده از طرف شرکتهای تعاونی رانندگان‌کامیون طی سخنانی با اشاره به جلسه ناموفق نخستین سال ۵۵ که بعلت مطالبه تضمین‌نامه بانکی ناکام مانده بوداظهار داشت :

در دومین جلسه که با حضور نمایندگان شرکتهای تعاونی رانندگان کامیون در وزارت راه و ترابری‌تهران تشکیل شد ضمن حذف مطالبه ضمانت‌نامه بانکی از قرارداد ، مقرر گردید ماشین های مورد واگذاری از سوی شرکت سهامی ترابری به شرکت‌های تعاونی رانندگان کامیون تا مدت ۲۴ ماه و یاطی مسافت ۴۸۰ هزار کیلومتر گارانتی‌باشد و کلیه تعمیرات لازمه بطور رایگان از سوی شرکت واگذارنده انجام گردد و نیز در جاده‌ها به مسافت ۱۵۰ کیلومتر تعمیرگاههای سیار برای ماشینهای‌مورد واگذاری ایجاد شود تا بعلت نقایص‌فنی مشکلاتی برای رانندگان پیش نیامده ، ورانندگان کامیون براحتی قادر باشند ضمن تلاش ها و کوششهای خود با تولید درآمد اقساط ماهیانه را که بابت بهای ماشینها تعیین شده بود بپردازند که متاسفانه هیچکدام از این دو مورد عملی نگردید و ناگزیرم به‌این نکته‌اشاره کنم که ۳۳ قلم وسایل و ابزار آلات ضمیمه‌ای ماشینهاکه بوسایل روی‌جاده معروف است و ازجمله لباسکار که‌روی ماشینها بوده وسیله شرکت موردقرارداد بما تحویل نگردید.

از طرفی ماشینها فاقد چرخهای زاپاس ، جک و آچار چرخ بوده و هنگامیکه رانندگان در این مورد ضمن اعتراض خواستار وسایل‌یادشده میشوند با دریافت وجه اضافی بابت چرخ‌زاپاس فقط چرخ مذکور از طرف فروشنده ، به خریدار تحویل میگردد .

همچنین در قرارداد منعقده ، بین شرکت سهامی ترابری و شرکتهای تعاونی رانندگان کامیون ، فروشنده (شرکت سهامی ترابری زمینی) متعهد به تامین قطعات یدکی مورد نیاز گردیده و بموجب مفاد همین قرارداد هزینه‌خرید سفته‌های مورد اقساط میبایستی ازطرف فروشنده تامین شود که هیچکدام ازاین دومورد نیز از سوی شرکت یادشده به انجام نرسیده و فی‌المثل شرکتهای تعاونی رانندگان هر استان به تنهائی‌فقط یک میلیون تومان بابت خرید سفته‌های مورد اقساط پول پرداخت کرده‌اند و این هزینه ناشی از قدرتنمائی شرکت سهامی ترابری در تحمیل موضوع به رانندگان کامیون بوده است.

شرکت سهامی ترابری متعهد بوده است که ماشینهای مورد فروش رابرای مدت ۴۸ ماه از طرف وزارت راه و ترابری بیمه بدنه ، شخص ثالث و حوادث بنماید لیکن فقط یکسال ازعهده این عمل برآمده و سپس نقض تعهد کرده است تا اینکه شرکتهای تعاونی رانندگان کامیون بخاطر حفظ اموال دولت که در حقیقت «بیت‌المال» محسوب میشد مبادرت‌به‌بیمه‌ماشینهاکردو ناگزیرهر راننده عضو شرکت مجبور شده مبلغ دویست و چهل هزار ریال بابت بیمه هر دستگاه پرداخت کند.

در قرارداد قید شده است پلاک های ۱۷۰۰ دستگاه«کشنده» سفید دولتی باشد و با تمام شدن اقساط ماهیانه‌وسیله وزارت راه و ترابری نخست اقدام به نصب شماره کرایه گردیده و سپس به رانندگان منتقل گردد. و این عمل هم فقط یکسال ادامه داشت و بعد از آن وزارت راه و ترابری به پلیس راه ژاندارمری تکلیف کرده بود تریلرها را در مسیر جاده‌ها بعلت نداشتن شماره کرایه با بار یا بدون‌بار متوقف کنند وازاین راه زیانهای فراوانی به‌رانندگان کامیون وارد گردید. علت هم این بود که مدیر عامل شرکت سهامی ترابری عوض شده بود و مدیر عامل جدید بدون آنکه حتی قراردادهای منعقده را مطالعه کند چنین دستوراتی را صادر کرده بود . وباید توجه داشت که‌انگیزه پلیس راه هم در شدت عمل چهارماهه خود نسبت‌به رانندگان کامیون این بود که شرکت مورد بحث ماهیانه ۸۲ هزار تومان به ژاندارمری کل کشور قسمت پلیس راه به جهت ایذاء وآزار رانندگان کامیون پرداخت میکرده و این‌موضوع در دفاتر مربوطه منعکس است.

نکته مهم دیگری که در جریان انعقاد این قرارداد تحمیلی از سوی شرکت سهامی ترابری وزارت راه با شرکت‌های تعاونی‌رانندگان کامیون‌مطرح است، اینکه هنگام تحویل ماشینهای‌مورد فروش تمام لاستیکها بعلت توقف دو ساله‌شان در بنادر پوسیده بوده وبهمین علت پس از تحویل ، رانندگان عضو شرکتهای تعاونی که با شوق بکار پرداخته بودند متوجه این پوسیدگیها نشده و درنتیجه لاستیکهای مورد بحث درحین فعالیت ترکیده و تعدادی از رانندگان حتی جان خود را در این حوادث ازدست دادند.

بعد از دو سال و پیگیری مداوم ، وزارت‌راه‌وترابری برای جبران‌خسارات، متعهدشد که هر ماشین ۱۸ حلقه‌لاستیک تحویل دهد اما پس از مدتی تنها به دادن دو حلقه لاستیک برای هریک از دستگاهها موافقت کردند و بقیه لاستیک های مورد تعهد را (۱۶ حلقه برای هر ماشین) هنوز تحویل نداده‌اند.

باید توجه داشت که وزارت راه‌و ترابری اعضای شرکتها را بدریافت ۱۸ حلقه لاستیک محق دانسته لیکن دوحلقه آنرا داده و بقیه این حق را نادیده گرفته است.

همین سخنگو سپس اظهارداشت :

قرار بود رانندگان کامیون که‌طرف معامله با شرکت سهامی‌ترابری بودند از طرف وزارت راه و ترابری بیمه خدمات درمانی شوند اما نه وزارت راه‌وترابری دراین‌مورد اقدام کرده است و نه هیچ دستگاه دیگری این گروه مستضعف را زیر پوشش خدماتی قرار داده و آنچه که مسلم است اینکه تعدادی ازرانندگان که در حوادث مختلف ناشی از نقص‌فنی ماشینها و ترکیدن لاستیک و غیره جان خود را ازدست داده‌اند خانواده‌هایشان بی‌سرپرست هستند که رسیدگی بوضع آنها از ضروریات است.

ترفیع مدیر عامل خاطی

نماینده مدیران عامل شرکتهای تعاونی رانندگان‌کامیون درپایان‌سخنانش بااشاره به‌اینکه آقای علی علامه‌هائری مدیر عامل و رئیس هیئت مدیره شرکت سهامی‌ترابری که به‌اصطلاح میتوان از او بعنوان نقض‌کننده همه مفاد قرارداد موردبحث یاد کرد اخیرا بعنوان مدیر تصفیه همان شرکت بکار مشغول شده و با اظهار تاسف در این زمینه گفت :

در مورد مشکلات و مسائلی که بواسطه عدم اجرای تعهدات قید شده در قرارداد از طرف شرکت سهامی ترابری رانندگان کامیون پیش آمده بود و همین شخص بیشتر از هر کس دیگری درمظان اتهام به جهت بی‌توجهی ، سهل‌انگاری قرار داشت بارها مکاتبه کرده بودیم و هیچ انتظار نداشتیم که حداقل در عصر انقلاب اسلامی و زمانیکه همه تلاش دولت در بهبود وضع مستضعفان است چنین شخصی ارتقاء مقام یا ترفیع رتبه پیدا کند و به عنوان‌رئیس‌تصفیه شرکتی که نهایت ظلم را به‌رانندگان کامیون یعنی یکی از اقشار زحمتکش و مستضعف جامعه روا داشته منصوب گردد .

البته این نکته را هم یادآوری‌کنم که اعضای هیئت مدیره شرکت سهامی ترابری زمینی برای رسیدن به هدفها و مقاصد خود هربار با تهدید ساواک و اینکه اگر کسی سرپیچی از قرارداد کند سروکارش با ساواک است جبرا و قهرا موفق به گرفتن امضاء ذیل اوراق تنظیم شده بسود خود میگردیدند.

لازم به یادآوری است که حتی کمیسیون عرایض مجلس منحله شورای ملی نیز تاکید کرده است که قراردادهای منعقده یکطرفه بوده است و در حق ما ظلم روا گشته و این موضوع با تائید اینکه باید خواسته‌های رانندگان عملی شود مورد قبول همین مدیر عامل خاطی بوده است و حال هم همین شرکت طی نامه شماره ۴۹۶ مورخ ۵۸/۲/۲۴ تهدید کرده است که اگر تا آخرخرداد ماه نسبت به بدهی رانندگان اقدام نشود ماشینها را سپس خواهند گرفت و به رانندگان «مسلمان ومومن» خواهندداد.

واینجا دو نکته قابل طرح برای اعضاء شرکتهای تعاونی رانندگان کامیون پیش آورده است یکی اینکه مگر ما رانندگان طرف قرارداد با شرکت سهامی خاص ترابری زمینی (جاده‌ای) در حال تصفیه مسلمان نیستیم که در نامه رعایت ادب، انصاف واسلامیت‌نشده ونوشته‌اند ماشینها را از شما می‌گیریم و به‌رانندگان مسلمان می‌دهیم

و نکته بعدی اینکه برای آنکه ثابت کنیم در اداره شرکت آنچنان حیف و میل میشده است که ظلم و تعدی بما رانندگان صرفا سرپوشی بوده استروی افراط و تفریط ها در شرکت. حاضریم همین شرکت بقول خودشان ورشکسته را که در سالهای‌گذشته به بدترین‌وضعی اداره کرده‌اند برای مدت دو سال‌بنحو مطلوب اداره کرده و ضمن سودآوری تعهد کنیم که کوچکترین نارضایتی هم وجود نداشته باشد.

چرا تبعیض

نجفی نماینده شرکت تعاونی رانندگان کامیون استان خراسان اظهار داشت :

مسئله اساسی که بعنوان یکمشکل برای رانندگان کامیون عضو شرکت تعاونی در خراسان خودنمائی میکندیکی این است که بارهای دولتی همیشه در انحصار سرمایه‌داران است و شرکت‌ها بخاطر اینکه پنج‌درصد سپرده برای حمل بارهای دولتی ندارند اجبارا بایستی بار های دست‌دوم و دست‌سوم را حمل کنند و این یک نوع تبعیض است.

از طرف دیگر به هنگام توزیع و فروش اتومبیل‌های‌موردبحث به‌رانندگان استانها برای رانندگان خراسانی رعایت کامل جهات نشده است و اینهم تبعیضی دیگر بحساب می‌آید درحالیکه رانندگان خراسانی باید هزار کیلومتر راه بدون حمل بار طی کنند تا به تهران برسند و از تهران مبادرت به حمل بار نمایند . در حالیکه اگر تبعیضها ازمیان برود و براستی هدف خدمت به یک قشر مستضعف (رانندگان کامیون عضو شرکت های تعاونی) باشد نمیبایستی تفاوتی بین نوع عمل رانندگان استان خراسان با استان‌های دیگر باشد.

وی ضمن درخواست به اینکه باید وثیقه دریافتی از رانندگان را عودت دهند خواستار درنظرگرفتن تسهیلات رفاهی بیشتر برای رانندگان کامیون در استان خراسان شد.

دست واسطه‌ها را کوتاه کنید

میرابی نماینده شرکت تعاونی رانندگان کامیون در استان فارس گفت:

در فارس ترمینال برای صددستگاه تریلرهای ترابری خریداری شده مورد بحث نداریم و گاراژی هم که پاسخگوی این نیاز باشد وجود ندارد.

شرکت تعاونی رانندگان استان فارس مبادرت به ساختمان جدیدی‌برای دفتر کرده لیکن‌بعلت‌عدم توانائی‌نتوانست به‌اتمام برساند و به این ترتیب بایددولت برای تکمیل ساختمان فوق که تاکنون یک میلیون تومان از سرمایه شرکت را هزینه کرده است کمک کند تااین مشکل ازمیان برداشته شود.

وی با اظهار تاسف از اینکه‌وزارت راه و ترابری به‌درخواست وام مورد مطالبه برای تکمیل بنای مورد بحث‌پاسخ منفی داده به مسئله انحصاری بودن حمل‌بار برای‌برخی از سرمایه‌داران‌استان فارس اشاره کرد و گفت :

این گروه یا بارهای منطقه فارس را با ماشینهای متعلق بخود حمل میکنند و یااینکه با دریافت کمیسیون بسیار زیاد به دیگران می‌دهند و به شرکت تعاونی اصلا بار نمی‌دهند.

درحالیکه با توجه به انقلاب‌عظیم اسلامی که در مملکت ما به رهبری زعیم عالیقدر حضرت آیت‌الله‌العظمی‌امام‌خمینی شده است واسطه بازی حقیقتا نمیتواند جائی در این جامعه داشته باشد و نباید هم داشته باشد.

وی در پایان گفت : ما در فارس چهار کارخانه دولتی داریم که‌تولیدات آن به همه ایران حمل میشود ومتاسفانه باید بگویم که چون سرمایه‌داران بیشتر پول میدهند حمل بارها راهم آنها بعهده میگیرند.

کارکرد وایتهای بی‌دماغ چه شد؟

پرویز محمربیع نماینده شرکت تعاونی رانندگان کامیون تهران گفت :

پنج سال قبل دولت از رانندگان کامیون خواست که مدت چهار سال‌روی تریلرهای دولت کار کنند و اعلام کرد پس از پایان این مدت تریلرها بدون دریافت هرگونه وجه و به رایگان به راننده‌ای که روی هر تریلر کارمیکرد، واگذار و رسما اسناد تریلر برانندگان منتقل خواهد شد .بهمین‌جهت رانندگان کامیون‌فعالیت‌صمیمانه‌ای‌راروی‌ماشینهای دولتی آغاز کردند که این تلاش و کوشش رانندگان نخست روی وایتهای بی‌دراغ شروع شد و مدت دو سال ادامه داشت تا اینکه دولت وایتهای بی‌دماغ شروع شد و مدت دو سال کارکرد دوساله‌را بحساب اخیر رانندگان کامیون منظور خواهد داشت.

بدین ترتیب که در قراردادمعامله ازبابت فوق مبلغ قابل ملاحظه‌ای از اقساط ماهیانه رانندگان مذکور را کسر نماید ، لیکن عملا در این زمینه کاری انجام نشده و رانندگان هنوز هم چشم انتظار اجرای وعده از سوی وعده ـ دهندگان را دارند.

موضوع دیگر مربوط به لاستیک های خریداری شده از کشور کره است که نود هزار حلقه لاستیک مورد خریداری در انبار آبرین واقع در جاده سوه‌در شرف‌پوسیدگی قرار گرفته ومعلوم نیست چرا این لاستیک ها را توزیع نمیکنند ؟ شاید منتظرند که بجای تحویل به‌شرکتهای تعاونی از طریق آگهی در اختیار واسطه‌های بازار قرار دهند ؟! همین نماینده اضافه داشت : در اوایل تراکها زیرنظر فروشنده که یک شرکت آمریکائی بود تحت تعمیر واقع میشد و رانندگان از نتیجه عمل راضی بودند ولی‌بعد از مدتی کار تعمیر تراکهاهم باسهل‌انگاری مواجه شد آن‌چنانکه باتوجه به ناهنجاریهای ناشی از این سهل‌انگاری درامر تعمیرات زیانهای بسیاری متوجه اعضای شرکت کرده و موج نارضایتی آنهارا بالابرد .

حسن پاشائی مهر از شرکت تعاونی رانندگان در ارومیه (رضائیه سابق) باتائید مشکلات مطرح شده‌از طرف‌دیگر نمایندگان شرکتهای تعاونی رانندگان کشور درخصوص کمبود قطعات‌یدکی ومشکلات‌ناشی‌از قرارداد یکطرفه شرکت سهامی ترابری زمینی وزارت راه و ترابری گفت :

قسمت امور تعاونیها در وزارت‌بازرگانی موظف است که بامور تعاونیها رسیدگی‌کند ولی در این مهم کوتاهی میکند و درخواست کرد به‌منظور بررسی بامور مالی و ناهنجاری های‌موجوددر شرکت‌تعاونی رانندگان‌کامیون ارومیه هیات بازرسی باین شهر اعزام شود.

شش میلیون تومان رانندگان‌اصفهان چه شد؟

حسن نبی‌زاده نماینده شرکت تعاونی رانندگان کامیون در اصفهان گفت :

براساس قرارداد قبلی که بین شرکت سهامی ترابری زمینی و شرکت مدل‌تکنیک به‌جهت واگذاری ۱۵۰ دستگاه «انترناشنال بی‌ـ دماغ» منعقد گردیده بودوشرکت مدل‌تکنیک به‌جهت تضمین حسن انجام تعهد مبلغ شش میلیون تومان‌تضمین بانکی‌به شرکت‌سهامی ترابری زمینی سپرده بود و باتوجه به عدم موفقیت شرکت مدل تکنیک در انجام تعهد خویش مبلغ‌مورد بحث‌وسیله شرکت سهامی ترابری زمینی ضبط گردید که سپس در پی مذاکراتی که طرفین قرارداد با شرکت تعاونی رانندگان‌اصفهان انجام‌دادند درجلسه مورخ ۵۷/۴/۱۱ مقرر گردید مبلغ‌دومیلیون و یکصد هزار تومان شرکت مدل تکنیک از شرکت تعاونی رانندگان‌کامیون اصفهان‌نقدا دریافت‌و در قبال این مبلغ صلح حقوق به شرکت تعاونی رانندگان کامیون دراصفهان نماید تا مبلغ شش میلیون تومان ضبط‌شده وسیله شرکت سهامی ترابری زمینی تماما‌و بطور نقدی در وجه شرکت تعاونی رانندگان کامیون اصفهان واریز گردد.

توضیح باید بگویم که مبلغ‌دومیلیون و یکصد هزار تومان در همان جلسه یاد شده بالابحضور نماینده شرکت مدل‌تکنیک و آقای دکتر فدائی عضو هیئت‌و وکیل‌حقوقی وزارت راه و ترابری آقای امینی وسیله اینجانب از طرف شرکت تعاونی رانندگان کامیون اصفهان نقدا‌پرداخت‌شد لیکن‌شرکت سهامی ترابری زمینی از بی‌اطلاعی هیات مدیره وقت شرکت تعاونی رانندگان‌کامیون اصفهان سود جسته و بجای واریز مبلغ فوق بطور نقدی مطابق این مبلغ ز سفته‌های هفتاد ماه آینده اعضای شرکت بدون اضافه کردن بهره این مبلغ که قبلا به میزان ۱۰ درصد دریافت داشته عودت داده است و از آنجا لکه این موضوع ظلم آشکاری است در حق رانندگان کامیون اصفهان ، درخواست‌داریم‌بهره هفتاد ماهه شش میلیون تومان را که قبلا از اعضای شرکت دریافت کرده‌اند به حساب شرکت تعاونی رانندگان کامیون در اصفهان‌واریز نمایند .

نماینده شرکت تعاونی رانندگان‌کامیون در اصفهان همچنین گفت :

من از سوی ۴۵۰ راننده تریلر های دولتی در اصفهان از آقای مهندس‌بازرگان نخست‌وزیر انقلابی ، آقای دکتر کاظم موسوی بجنوردی استاندار محبوب اصفهان و سایر مقامات مسئول قویا میخواهم که با توجه به اینکه مالکیت‌تریلر های مربوط به دولت است و از طرفی اقساط دریافتی ازرانندگان کوشاوزحمتکش هم به حساب دولت واریز میشودوباعنایت باینکه رانندگان کامیون عضو شرکت های تعاونی در حقیقت قشر مستضعف جامعه هستند ترتیبی اتخاذ گردد که کلیه بارهای دولتی اصفهان منجمله کارخانه سیمان آریا وسیله کامیون های متعلق به اعضای‌شرکت تعاونی رانندگان کامیون حمل گردد و اجازه ندهند که حق مسلم این افرادزحمت کش وسیله سودجویان و واسطه ها که انگل های جامعه هستند پایمال شده‌و مورد تجاوز قرار گیرند .

قطعنامه ۱۲ ماده‌ای مدیران عامل‌شرکت های تعاونی رانندگان کامیون در تمام استان های کشور که به عنوان زعیم عالیقدرحضرت آیت‌الله‌العظمی امام خمینی ارسال داشته‌و رونوشت آنرا جهت مرجع عالیقدر تقلید حضرت آیت‌اله‌العظمی شریعتمداری، مجاهد بزرگ حضرت آیت‌اله طالقانی ، نخست ـ وزیر دولت جمهوری اسلامی ، وزیر راه‌و ترابری ، وزیر بازرگانی ، وزیر صنایع و معادن ،وزیر امور اقتصادی و دارائی ، مدیریت بانک مرکزی و شرکت سهامی ترابری در حال تصفیه ارسال داشته‌اند را بشرح زیر اعلام داشتند :

۱ـ تعیین قیمت واقعی تراک و کفی خریداری شده توسط شرکت سهامی‌ترابری وحذف اقلام هزینه های زائد .

۲ـ تعهد تدارک قطعات یدکی تراک وکفی ها در مدت پرداخت اقساط وسیله شرکت سهامی ترابری در حال تصفیه .

۳ـ واگذاری حمل بار های دولتی‌به شرکت های تعاونی

۴ـ واگذاری از زمین های خالصه به شرکت های تعاونی برای تهیه ترمینال ، انبار، تعمیرگاه وخانه برای اعضای شرکت های تعاونی رانندگان

۵ـ واگذاری نود هزار حلقه‌لاستیک خریداری شده از کره به شرکت‌های تعاونی که باقساط ۶ تا ۱۲ ماهه به رانندگان‌تعاونی ها فروخته و پول آن مستقیما بشرکت سهامی در حال تصفیه پرداخت شود .

۶ـ جبران زیان وارده به شرکت‌های تعاونی رانندگان در مورد از بین بردن‌مدت زمان گارانتی بوسیله شرکت سهامی‌ترابری در حال تصفیه .

۷ـ پرداخت مبلغی که شرکت های تعاونی برای آماده بکار نمودن تراک هاو کفی ها صرف نموده‌اند وسیله شرکت سهامی ترابری در حال تصفیه .

۸ـ در تعیین قیمت تراک و کفی ، توجه نمودن بمدت بیش‌ازدو سال متوقف بودن آنها در بنادر در شرایط گرما‌ـ شرجی وآب و خاک شور که حدود سی درصد از قطعات لاستیکی و پلاستیکی آنها فاسد ویا مفقود شده ، و به موتور نیز صدمه قابل توجهی وارد شده‌است .

۹ـ تحویل وسایل روی جاده (سی وسه قلم) برانندگانی که در موقع تحویل تراک به هیچ یک از آنها داده نشده‌است.

۱۰ـ لغو هزینه هائی که به سفته های واخواستی تعلق گرفته و شرکت سهامی ترابری آن هزینه ها را به حساب شرکت های تعاونی منظور و یا از آنها دریافت نموده است .

۱۱ـ واگذاری کامیون های دولتی‌و یا بخش خصوصی برانندگان متقاضی از طریق شرکت های تعاونی رانندگان .

۱۲ـ در واگذاری تراک و کفی به استان ها، براساس کالاهای موجود درآن استان ، و کشش جاده ها توجه شود .

آـ ۱۱۱۳۰

جمهوری اسلامی، بدون اسلام ممکن است؟!

از جامعه حقوقدانان و دیگر صاحبنظران برای بحث آزاد پیرامون این موضوع که «اجرای قوانین اسلام در شرایط فعلی هم مقدور است و هم ممکن و مفید» دعوت می کنیم.

گفتار یکی از حقوقدانان معروف که متاسفانه منجر به برخورد شدیدی میان ایشان و بعضی از دانشمندان مبارز دینی شد، مرا براین داشت که مساله مهم زیر را که در واقع ریشه اینگونه برخوردها را تشکیل میدهد (دوراز مسائل شخصی) مطرح سازم و از حقوقدانان محترم برای یک بحث منطقی دعوت کنم، باشد که درآینده باتفاهم بیشتر مشکلات ویژه دوران آغاز انقلاب راپشت‌سر بگذاریم.

●●●

شک نیست که انقلاب‌کشور ما قبل از هرچیز یک انقلاب اسلامی است و اینکه بعضی‌از گروههای غیر مسلمان طبق اصول ازدواج افتاده‌شان‌سعی دارند برای این انقلاب، و هر انقلابی،منحصرا، ریشه‌اقتصادی قائل شوند و مذهب راپوشش وپناهگاهی برای آن بدانند سخنی است دور از واقعیت که هرکس در متن مسائل‌انقلاب ایران باشد سستی‌آن رابخوبی تشخیص میدهد، چه اینکه بعد مذهبی یکی از ابعاد اصیل و درجه اول این انقلاب‌شکوهمند بود.

حال پس از آنکه اصالت اسلامی انقلاب را بعنوان یک واقعیت عینی پذیرفتیم سخن‌از این بمیان می‌آید که آیا در حکومت آینده، اسلام باید به عنوان یک اصل زیربنایی وکلی پذیرفته شود سپس برای جزئیات قوانین اجتماعی و حقوقی دست بسوی حقوق‌و قانونهای غربی دراز کنیم ؟...

یا قوانین اسلام را در تمام زمینه‌های جزئی و کلی، زیر بنایی وروبنایی، موبمو باید اجرا نمائیم واصولا با داشتن چنین قوانین وسیعی ما چه احتیاجی بقوانین دیگر داریم؟

شک نیست که توده ملت مسلمان ما از انقلاب اسلامی‌و جمهوری اسلامی معنی دوم را فهمیده وبه همین دلیل، در رفراندم رای داده است، به اسلام باتمام قوانینش. مگر جمهوری اسلامی بدون اسلام ممکن است؟!

روحانیون مبارز و آگاه نیز برای همین هدف در این میدان گام نهادند. دانشجویان مسلمان مبارز وگروهی از حقوقدانها ورجال سیاسی نیز همین را میخواهند.

اما جمعی دیگر از حقوق دانها صریحا یا در لفافه نظر اول را اظهار میدارند.

گاهی میگویند اگر فکر کنیم تمام مسائل سیاسی و اقتصادی و قضائی را میتوان در قالب اسلامی بسازیم این امر در شرایط حاضر نه مقدور است ونه ممکن ونه مفید!

البته این سخن به معنی‌نفی مطلق نیست بلکه مشروط به شرایط کنونی است اما درهر حال اشاره‌ای به این عقیده دارد، ولی بعضی دیگر پارا فراتر نهاده و روی این‌مسئله پافشاری میکنند که ما ازاسلام اصول برنامه‌ها را میخواهیم نه‌تمام جزئیات را آنهم بعهدت علت:

۱ـ گاهی میگویند قوانین اسلام در پاره‌ای از موارد مورد پسند غربیها نیست وما چون میخواهیم دوش بدوش آنها پیش برویم باید قوانینی داشته باشیم که دنیای امروز آنرا بپسندد.

۲ـ بعضی دیگر میگویند‌این قوانین بسیار خوب استولی امروز نمی‌توان آنها را اجرا کرد. خوب بودن مطلبی است وعملی بودن مطلبی دیگر !

۳ـ بعضی دیگر اضافه‌میکنند که این قوانین خوب و عملی است اما چون مربوط به چهارده قرن پیش بوده و مشکلات سیاسی و اقتصادی ومسائل پیچیده اجتماعی و فرهنگی این زمان در آن عصر وجود نداشته طبعا گرفتاریهای امروز در آن پیش‌بینی نشده‌و از این نظر دست ما بسته‌است، ونیاز به قوانین دیگران داریم.

●●●

اما اگر جرئت و شهامتی‌را که لازمه یک محقق استداشته باشیم واز رویارویی منطقی‌با مسائل بخاطر نامانوس بودنش وحشت نکنیم، واز این گذشته بجای اینکه دور بنشینیم و قضاوت کنیم نزدیک بیاییم ودر یک محیط‌پرتفاهم بامتخصصان آگاه اسلامی مسائل را با حوصله مورد بررسی قرار بدهیم خواهیم دید که هیچیک از این سه موضوع اساس و پایه‌ای ندارد و به سوء تفاهم ویا سوء تعبیر شبیه‌تر است تا بیک واقعیت.

۱ـ الگو قرار دادن غرب چرا؟ اما اینکه میگویند ماحتما باید قوانینی داشته باشیم که غرب آنرا بپسندد و پر آن صحه بگذارد، سخن عجیبی است. آیا پیشرفت صنایع غرب دلیل این میتواند باشد که آنها را در همه‌چیز مقیاس و الگو قرار دهیم، بااینکه قوانین و مقرراتی در غرب وجود دارد که ما حتی از مطرح کردن‌آنها شرم داریم؟ چرا آنها باید در همه‌چیز مقیاس سنجش باشند وما بصورت یک ملت وابسته همیشه دنبال‌معیارها وضوابط غربی باشیم؟ نمی‌گویم ازنقاط قوت آنها نباید در مسائل علمی و صنعتی استفاده کرد،میگویم الگو قرار دادن آنها در همه چیز کاملا بی‌دلیل است. بعلاوه آیا غرب توانسته است با قوانینش بر مشکلات اجتماعی خود فایق آید؟

اینهمه نابسامانی‌ها وبحران های گوناگون که در مسائل سیاسی واقتصادی و اجتماعی غرب وحتی بلوک شرق‌می‌بینیم دلیل‌برنارسایی قوانین‌ومقررات آنها نیست؟

ماملتی هستیم مستقل و آزاد بایک سابقه طولانی تاریخی که متاسفانه مدتها در زیر یوغ استعمار داخلی و خارجی قرار گرفته بودیم، حالا که آزاد شده‌ایم چرا باید دنباله‌رو دیگران باشیم؟ چرا اسلامی‌را که معجزه‌آسا وبرخلاف تمام پیش‌بینی‌های سیاستمداران جهان ما را از شراستعمار طاغوتهای داخل‌و خارج‌رهایی بخشید تکیه‌گاه و پناهگاه خود قرار ندهیم؟

اگر روزنامه «فیگارو» تصوری زننده ازحکومت اسلامی‌منعکس کرده و چادر و چاقچور و خانه نشین شدن زن و مسایل‌دیگری از این قبیل را بعنوان چهره حکومت اسلامی معرفی نموده ، نباید وحشتی در ما ایجاد کند که ای وای ببین دنیا در باره ما چه میگوید ؟!

میدانیم «فیگارو» و مطبوعات دیگری مانند آن در دنیای‌غرب معمولا آلت دست سرمایه‌داران وکمپانیهای بزرگی هستند که سالیان دراز منابع ما را غارت کرده‌اند و اکنون که منافعشان بخطر افتاده همه چیز در باره ما میگویند ، و از هیچگونه تهمتی باک ندارند که نمونه ـ هایش موجود است .

شما دیدید که زن در جامعه انقلابی ما در چادر چاقچورفرو نرفت، و خانه نشین نشد ،بلکه دوش‌بدوش مردان در صفوف مبارزین‌و انقلابیون فریادکشید ـ نعره زد ، مشت گره کرد ، مبارزه نمود ، و کشته داد ، و هم‌اکنون در برنامه‌های سازنده اجتماعی نیز شرکت دارد و حجاب اسلامیش بهمان طرز طاغوتهای داخل‌و خارج‌رهایی بخشید تکیه‌گاه و پناهگاه خود قرار ندهیم؟

اگر روزنامه «فیگارو» تصوری زننده ازحکومت اسلامی‌منعکس کرده و چادر و چاقچور و خانه نشین شدن زن و مسایل‌دیگری از این قبیل را بعنوان چهره حکومت اسلامی معرفی نموده ، نباید وحشتی در ما ایجاد کند که ای وای ببین دنیا در باره ما چه میگوید ؟!

میدانیم «فیگارو» و مطبوعات دیگری مانند آن در دنیای‌غرب معمولا آلت دست سرمایه‌داران وکمپانیهای بزرگی هستند که سالیان دراز منابع ما را غارت کرده‌اند و اکنون که منافعشان

۲ـ چرا عملی نیست : اما اینکه میگویند قوانین اسلام خوب است‌ولی‌عملی نیست‌اگر جسارت نباشد همان است که شاعر گفته «صورت نادیده تصویری به‌تخمین کرده‌اند» . شما درست انگشت بگذاریدروی هریک‌ازاین قوانین که‌فکر می‌کنید در حال حاضر عملی نیست تا به بحث بنشینیم یا به مناظره و یا به هرچه بپسندید؟ تا ثابت شود این داوری‌عجولانه است آیا تاکنون این کار را کرده‌اید و بامطلعان تماس گرفته‌اید و چنین قضاوت می ـ کنید ؟

مورد هم برای چنین مجازاتی من مطمئنم هرگزنکرده‌اید .

مگر در آغاز نهضت عده‌ای اظهار نگرانی نمی‌کردند که اسلام در برابر مجرمان‌و جانیان چه میتواند بکند ؟ فقط اندرز و نصیحت ؟ نیروی اجرائیش کجاست ؟

اما دیدیم دادگاههای انقلاب چگونه قاطع عمل کردند وریشه های جنایت را بسرعت قطع نمودند (و اگر نارسائیهایی یا تندرویهائی در کار دادگاههای انقلاب بوده قابل اصلاح است و باید اصلاح شود ، منظورم اساس دادگاه اسلامی است که

آیت‌الله مکارم شیرازی

نشان دادغیر ازموعظه ونصیحت مطالب دیگری نیزدرکار هست، قاطعیت و پرندگی دارد).

باز درآغاز کار عده‌ای‌می‌ـ گفتند که مسائل مربوط به اقلیتها مشکل کار اسلام‌است، اسلام اینها را از میان‌خواهد برد ، وکنار آمدن باآنهاممکن نیست ، اما دیدیم که اصلا مشکلی بنام مشکل اقلیتها در اسلام وجود ندارد ،و الان‌همه اقلیتها در امن و امان زندگی می‌کنند .

در موردانزوای سیاسی‌دیدیم که حکومت‌جمهوری اسلامی‌جز با دولتهای استعمارگر متجاوز قطع رابطه نکرد همچنین در مورد مسائل دیگر .

در مورد مجازات بریدن‌دست دزد که اینهمه پیرامون آن سخن می‌گویند آیااین آقایان میدانند که حدود ۲۰ شرط‌دارد که بالتوجه به‌آن شاید عملا یک دریک قرن پیش نیاید ، تنها عاملی است برای ایجاد وحشت برای تبهکاران، آیا آنها از چنین شرایطی‌باخبرند وقضاوت میکنند ؟

۳ـ چرا نارسائی در کارباشد؟ اینکه میگویند‌این قوانین‌خوب و عملی است اما برای جامعه امروز با اینهمه مسائل پیچیده دست ما را بسته است و به همین دلیل نیاز به قوانین دیگر داریم، باز اگر جسارت نکنم سخنی است که از عدم‌آگاهی کامل نسبت به‌مسائل حقوقی و اجتماعی‌وسیاسی‌اسلام‌سرچشمه گرفته است .

این آقایان شاید توجه ندارند که دراسلام یک‌سلسله قواعد کلی و اصول جامع بنام «قواعد فقهیه» داریم که‌آنچنان وسیع و همگانی است که‌دست ما را برای هرگونه اصلاح اجتماعی بازمی‌گذارد (ما این اصول را در بحثهایی مربوط‌به حکومت اسلامی و کتاب‌القواعد الفقهیه مورد بررسی قرار داده‌ایم).

این اصول که از متن قرآن و احادیث معتبر و ادله عقلیه گرفته شده است به‌اندازه‌ای انسانی و عادلانه و واقعبینانه است که بررسی دقیق آن‌به همه نگرانیها که این آقایان‌و بانوان دارند خاتمه میدهد ومن باز اعلام میدارم حاضرم باتمام حقوقدانهای داخلی و خارجی که در این مساله تردید دارند به‌بحث‌بنشینم بحثی‌کاملا منطقی و مستدل و دور از هرگونه تعصب.

عیب کار اینجاست نه در دوران طاغوت اجازه میدادند اینگونه مباحث به‌صورت‌زنده‌ای انتشار یابد و نه در دانشکده‌های حقوق ما و حتی‌دردانشکده الهیات و معارف اسلامی از این معارف‌بحثی بود وبهمین‌دلیل من این دسته از حقوقدانها را از یک نظر مقصر نمی‌بینم‌چرا که داوری آنها در باره مسائل اسلامی و کاربرد و قدرت آن در ساختن یک جامعه آباد و آزاد و مستقل بیشتر بر اساس همان مطالبی بوده است که از اسلام در افواه منتشر بوده، و یا در کتابهای عادی منعکس شده است ، و شاید بعضی‌الگوی‌یک حکومت‌اسلامی را مثلاحکومتی‌شبیه به‌عربستان سعودی و مانند آن قرار دهند! در حالیکه‌هیچیک‌از این‌داوریها بطور قطع منصفانه نیست و کسی را به‌واقعیت نمی‌رساند.

من ازهمه حقوقدانان‌خواهش میکنم اکنون که ملت قهرمان ما بپاخاسته وزیر پرچم اسلام جمع شده واسلام را بعنوان حلقه اتصال برای پیوند قدم قشرهای خود پذیرفته است‌آنها نیزبیایند این‌امکانات راتقویت وبارور سازند و اگر شبهه‌ای در کار است با بحث برطرف کنند مخصوصا توجه به این نکته کاملا ضرورت دارد که اگر ما این عامل وحدت رابهم بزنیم هیچ چیز جانشین آن نخواهد شد و هیچ‌قدرتی‌توانایی پاسداری از انقلاب ما در مقابل دشمن نخواهد داشت . علاوه برحقوقدانها من‌این‌توصیه‌را به گروههای چپ‌را(البته‌چپ‌را این واقعی ونه‌عناصر رژیم سابق که در زیر این پوشش قرار گرفته‌اند) میکنم :

آنها نیز بیایند خواسته ـ های مربوط به‌عدالت اجتماعی و توزیع عادلانه ثروت و مانند آن را در اسلام جستجو کنند. این فکر که روزی که این مملکت زیر پوشش یک‌حکومت مارکسیستی قرار گیرد برای‌هر واقع بینی یک پندار محال‌است چه بهتر که از امکانات‌بالفعل و بالقوه اسلام برای تامین عدالت‌و مبارزه‌با هرگونه‌تبعیض واستثمار استفاده کنند و همه نیروها را زیر چتر اسلام‌بسیج کنیم.

آگهی دعوت مجمع عمومی عادی سالیانه

بدینوسیله از کلیه صاحبان سهام شرکت سهامی تولیدی الکترومهر (سهامی خاص)دعوت میشود که در جلسه مجمع عمومی عادی سالیانه شرکت که در ساعت ۱۰ صبح روز پنجشنبه ۷ر۴ر۱۳۵۸ در محل شرکت واقع در خیابان سپهبد قره‌نی چهارراه نیکو ساختمان عاصمی تشکیل میشود حضور بهم‌رسانند.

دستورجلسه بشرح زیراست :

۱ـ استماع گزارش مدیر عامل و بازرس قانونی شرکت .

۲ـ تصویب ترازنامه وحساب سود و زیان سال ۱۳۵۷ .

۳ـ انتخاب بازرسان قانونی .

۴ـ انتخاب روزنامه کثیرالانتشار جهت درج آگهی های شرکت و اخذ تصمیم نسبت به سایر مسائلی که در جلسه مطرح خواهد شد .

شرکت‌سهامی تولیدی الکترومهر

دومین آگهی مجمع‌عمومی فوق‌العاده ومجمع عمومی عادی سالیانه

به لحاظ عدم حصول اکثریت لازم در اولین جلسات مورخ ۲۳ر۳ر۵۸ بدین وسیله از کلیه سهامداران شرکت سهامی خاص بلوچین ایران دعوت میشود ساعت ۹ر۵ روز سه‌شنبه ۱۲ تیر ماه ۱۳۵۸ در محل شرکت واقع در خیابان دکتر حسین فاطمی (آریامهر سابق) شماره ۱۹۳ در جلسه مجمع‌عمومی‌فوق‌العاده به‌منظور تغییر بعضی ازمواد اساسنامه حاضر شوند . بلافاصله پس‌از جلسه فوق‌در حدود ساعت ۱۱ جلسه مجمع عمومی عادی شرکت تشکیل و به امور زیرین رسیدگی و اتخاذ تصمیم خواهد شد .

یکم ـ استماع گزارش مدیرعامل‌ورسیدگی به عملیات دوساله ۱۳۵۶ و ۱۳۵۷ وترازنامه‌های مربوطه و تصویب آنها .

دوم ـ تعیین اعضای اصلی‌وعلی‌البدل‌هیئت مدیره وانتخاب بازرسان شرکت .

مدیر عامل

آگهی های رسمی شرکتها: ● تاسیس شرکتهای جدیدالتاسیس ● تغییرات اساسنامه شرکتها ● افزایش سرمایه ● تصمیمات جدید ● انحلال

آگهی تصمیمات مجمع‌عمومی عادی‌سالیانه‌شرکت سهامی خاص ایران متال ثبت شده‌بشماره۴۸۷۳

طبق صورت‌جلسه مجمع‌عمومی عادی سالیانه و هیات مدیره مورخ۲۲ر۱ر۵۸ شرکت مزبور ۱ـ آقایان حاج‌عبدالرحیم عطار زاده حسین عطارزاده و عبدالحسین بیدار مغز برای‌مدت ۲سال بسمت اعضاء هیئت‌مدیره انتخاب شدند.

۲ـ ترازنامه و حساب سود و زیان سال مالی ۱۳۵۷ به تصویب رسید.

۳ـ آقای محمد ابریشمیان بسمت‌بازرس اصلی و آقای رضا پاکنیابسمت بازرس علی‌البدل برای مدت یکسال انتخاب شدند .

۴ـ روزنامه کثیر لانتشار اطلاعات جهت درج آگهی های اطلاعیه‌های شرکت تعیین گردید .

۵ـ آقای عبدالرحیم عطارزاده بسمت رئیس هیئت مدیره وآقای عبدالحسین بیدارمغز بسمت‌نایب رئیس وآقای حسین عطارزاده بسمت مدیرعامل شرکت‌برای مدت دوسال انتخاب شدند وکلیه اختیارات هیئت‌مدیره بمدیر عامل تفویض گردید وامضاء کلیه‌اوراق‌تعهدآور و قرارداد ها و سفته ها و بروات و چکها بامضاء هریک از آقایان حاج عبدالرحیم عطارزاده و حسین عطارزاده به‌تنهائی بامهرشرکت خواهدبود.

آ ـ ۲۱۲۲۸

مدیرکل ثبت شرکتها و مالکیت صنعتی ـ یحیی مدنی

م‌الف ۴۶۳۲

آگهی تاسیس شرکت آبادانی وخانه‌سازی شرکت های ساختمانی‌سهامی خاص

خلاصه اظهارنامه واساسنامه شرکت آبادانی و خانه‌سازی شرکت‌های ساختمانی سهامی‌خاص که‌درتاریخ ۲ر۳ر۱۳۵۸ تحت شماره ۳۳۷۰۶ دراین‌اداره بثبت رسیده ودرتاریخ ۶ر۳ر۱۳۵۸ از لحاظ امضاء ذیل ثبت تکمیل گردیده برای اطلاع عموم در روزنامه رسمی و روزنامه کثیرالانتشار اطلاعات آگهی می‌شود :

۱ـ موضوع شرکت: انجام کارهای عمرانی و خانه سازی برای مستضعفین در اراضی که از طرف دولت و یاسازمان های خیریه دراختیار میگیرد تحویل ویافروش آنها باقیمت تمام‌شده بدون سود بدولت یا سازمان‌هائی که از طرف دولت معرفی می‌شوند و انجام خدمات‌فنی‌و وارد کردن لوازم موردنیاز از خارج وهرنوع عملیات عمرانی وسرمایه‌گذاری جهت کارهای خانه‌سازی تشکیل شده است .

۲ـ مدت شرکت: ۲۴ر۲ر۱۳۵۸ بمدت نامحدود.

۳ـ مرکز اصلی شرکت: تهران خیابان صبا شماره ۸۸ـ ساختمان سندیکای شرکت‌های ساختمانی

۴ـ سرمایه شرکت: مبلغ یکصد میلیون ریال منقسم به ده‌هزار سهم ده‌هزار ریالی بانام می‌باشد که ۳۵٪ آن بموجب گواهی شماره ۱۵۶۸ مورخه ۱ر۳ر۱۳۵۸ بانک کار شعبه مرکزی به حساب جاری شماره ۲۴۹۵۱ واریز گردیده وبقیه در تعهد صاحبان سهام میباشد .

۵ـ اولین مدیران وداردگان حق امضاء آقای مهندس محمد باقر محمدی بسمت رئیس هیئت مدیره و مهندس میرعلی واعظ نایب‌رئیس‌ـ مهندس محمداسماعیل علیخانی منشی هیئت مدیره برای مدت دو سال می‌باشند کلیه اسناد وبروات وچکها وسفته‌ها وقراردادها واسناد تعهدآور با امضاء ثابت نایب رئیس هیئت مدیره یامدیر عامل یا امضاء یکی از اعضاء هیئت مدیره با مهرشرکت معتبر می‌باشد .

۶ـ اختیارات مدیر عامل: مهندس علی ممش‌خانی مدیر عامل واختیارات طبق اساسنامه می‌باشد .

۷ـ بازرس اصلی و علی‌البدل: آقایان مهندس‌محمد عطاردیان و مهندس‌علیرضا ضرغام بازرسان اصلی‌و مهندس جواد خوانساری بازرس علی‌البدل برای مدت یکسال می باشد .

مدیرکل ثبت شرکتها ومالکیت صنعتی ـ یحیی مدنی

اگهی انتخاب مدیرعامل و هیئت‌رئیسه‌درشرکت سهامی خاص شبرنك ثبت شده بشماره ۴۴۸۰ واختیارات و حق‌امضاء واگذاری

طبق صورتجلسه هیئت مدیره شرکت مزبور مورخ ۸ر۲ر۵۸

۱ـ آقای ابوالقاسم بازرگان بسمت مدیر عامل و آقای عبدالوهاب جالینوس رئیس هیئت مدیره‌وبانو فاطمه فیصری نایب رئیس هیئت مدیره تعیین شدند .

۲ـ حق امضاء در مورد کلیه چکها وبرداشت از حسابهای جاری شرکت نزد بانکها و افتتاح و واریزاعتبارات اسنادی و انجام ثبت و سفارش و قبول بروات خارجی و فروش اموال منقول شرکت و اجاره وتجدید اجاره محل شرکت بامدیر عامل باتفاق یکی از دونفر آقایان نورالدین‌کیا ویا اسمعیل حبیبی پاسدار بامهر شرکت و یا بادونفر از سه‌نفر اعضاء هیئت مدیره متفقا با مهر شرکت و یا بارئیس هیئت مدیره به تنهائی بامهر شرکت خواهد بود .

۳ـ حق امضاء سایر اسناد تعهدآور که در بالا ذکر نشده‌است بادونفر از سه‌نفر اعضاء هیئت مدیره متفقا ویا رئیس هیئت مدیره منفردا با مهر شرکت میباشد .

مدیر کل ثبت شرکتها و مالکیت صنعتی ـ یحیی مدنی

آگهی تصمیمات شرکت تجارتی دیزل الکتریك سهامی خاص ثبت شده بشماره ۵۸۱۷

طبق صورت‌جلسات مجمع عمومی عادی بطور فوق‌العاده و هیئت‌مدیره مورخ ۲۷ر۱۲ر۵۷ شرکت‌نامبرده آقایان محمد حسن فولادی، محمدایزدبخش و اصغر فولادی بسمت اعضاء اصلی و آقای علی خبازی بسمت عضو علی‌البدل هیئت مدیره برای مدت دو سال انتخاب شدند بعلاوه روزنامه اطلاعات جهت درج آگهی های شرکت تعیین گردید و طبق تصمیم هیئت مدیره آقای‌محمد حسن فولادی بسمت رئیس هیئت مدیره و آقای محمد ایزدبخش بسمت نایب رئیس هیئت مدیره‌و آقای‌اسماعیل فولادی کماکان بسمت مدیر عامل شرکت برگزیده شدند و حق امضاء در کلیه امور مربوط بشرکت با مدیر عامل باتفاق یکی ازاعضاء هیئت مدیره یادونفر ازاعضاء اصلی هیئت مدیره با مهر شرکت نافذ و معتبر خواهد بود .

مدیر کل ثبت شرکت هاو مالکیت صنعتی یحیی‌مدنی

آگهی افزایش سرمایه شرکت سهامی عام‌صنایع بسته‌بندی ایران‌ثبت شده بشماره۹۰۹۰

طبق صورتجلسه مورخ ۱۲ر۱۲ر۵۷ مجمع عمومی فوق‌العاده شرکت سهامی عام صنایع بسته‌بندی ایران سرمایه شرکت مذکور از مبلغ ۵۰۲۵۰۰۰۰۰ ریال بمبلغ ۷۵۳۷۵۰۰۰۰ ریال منقسم به ۷۵۳۷۵۰ سهم یکهزار ریالی تمام پرداخت افزایش یافت ومبلغ افزایش از محل مطالبات حال شده پرداخت شده است ذیل ثبت افزایش سرمایه از لحاظ امضاء در تاریخ ۷ر۳ر۵۸ تکمیل گردید.

مدیر کل ثبت شرکت هاو مالکیت صنعتی یحیی‌مدنی

آگهی تغییرات در شرکت سهامی خاص فابکا ثبت‌شده بشماره ۹۴۲۳

طبق صورت جلسه مورخ۲ر۲ر۵۸ مجمع عمومی عادی‌بطور فوق‌العاده شرکت سهامی خاص فابکا آقایان عبدالرحیم‌زاده خوئی‌ـ مجید طوجی ،محمد ریاضی خوئی، مجید آیهکچی برای مدت دوسال بسمت اعضاء هیئت‌مدیره انتخاب شدندو ضمن تعیین روزنامه اطلاعات جهت درج آگهی های شرکت به شرح صورت‌جلسه مورخ۲ر۲ر۵۸ هیئت مدیره آقای عبدالله رحیم‌زاده خوئی بسمت رئیس هیئت‌مدیره وآقای مجید پهکچی بسمت نایب رئیس هیئت مدیرموآقای محمدریاضی خوئی به سمت مدیرعامل‌شرکت برگزیده شدندو حق‌امضاء کلیه‌چک و سفته‌ها ، بروات‌و سایر اوراق‌تعهدآور بانکی و همچنین اسناد رسمی باامضاء آقای مجید طبسوجی باتفاق یکنفر از بقیه اعضاء هیئت‌مدیره ومهرشرکت باشد واوراق‌عادی‌باامضاء منفرد هریك ازاعضاء هیئت مدیره میباشد. الف ۴۶۳۷

مدیرکل ثبت شرکتها و مالکیت صنعتی ـ یحیی مدنی

آگهی تغییرات در شرکت سهامی خاص گروه پزشکی بقراط ثبت شده بشماره ۱۴۳۶۲

طبق صورت‌جلسه مورخ۲۵ر۱ر۱۳۵۸ مجمع عمومی شرکت سهامی خاص گروه پزشکی بقراط ضمن اصلاح مرکزاصلی شرکت از تهران به شهرستان قزوین خیابان پادگان‌بیمارستان ملت آقایان دکتر حسن‌نجف‌زاده‌وشیرزاد خضرلو به ترتیب‌به سمت بازرس اصلی و بازرس علی‌البدل برای مدت یکسال تعیین وروزنامه اطلاعات جهت درج آگهی هاتعیین شدوهمچنین آقایان دکتر جعفر روحانی واسدالله عبدالهی و سامی بسمت اعضاء اصلی هیئت مدیره برای مدت دوسال انتخاب گردیدند و آقای دکتر جعفر روحانی بسمت مدیرعامل وآقای تقی سامی بسمت رئیس و دکتر اسداله عبدالهی بسمت نایب رئیس‌هیئت مدیره برگزیده شدند وحق امضاء برابر اساسنامه خواهدبود.

مدیرکل ثبت شرکتهاو مالکیت‌صنعتی ـ یحیی مدنی

م‌الف ۴۶۴۲

آگهی شرکت ایران اورگانون (سهامی خاص) ثبت‌شده بشماره ۹۲۴۴

برابر صورت‌جلسه مجمع عمومی عادی سالیانه شرکت ایران ارگانون «سهامی خاص» مورخ۵ر۲ر۵۸ ضمن تصویب ترازنامه وحساب‌سودو زیان سال مالی ۱۹۷۸ آقایان دکتر یحیی‌زاده و فیروز سلیمی برای مدت یکسال به ترتیب به عنوان بازرسان اصلی وعلی‌البدل شرکت انتخاب شدند.ضمنا کلیه آگهی های شرکت در روزنامه اطلاعات منتشر خواهد شد.

مدیرکل ثبت شرکتهاو مالکیت‌صنعتی ـ یحیی مدنی

م‌الف ۴۶۳۶

آگهی تصمیمات در شرکت بیمه البرز (سهامی عام) ثبت شده بشماره ۶۷۹۶

باستناد صورت‌جلسه مجمع عمومی سالیانه مورخ۲۱ر۶ر۵۷ ترازنامه سال ۱۳۵۶ مورد تصویب قرار گرفت و آقایان رضا میرآقاپزاده‌و داود خمارلو بعنوان بازرسان اصلی وعلی‌البدل برای سال ۱۳۵۷ انتخاب شدند روزنامه اطلاعات جهت درج آگهی های شرکت برگزیده شد.

م‌الف ۴۶۴۵

مدیرکل ثبت شرکتهاو مالکیت‌صنعتی ـ یحیی مدنی

آگهی تصمیمات‌مجمع‌عمومی‌عادی سالیانه‌شرکت خارکو (سهامی‌خاص) ثبت شده بشماره ۸۳۶۳

طبق صورتجلسه مجمع عمومی عادی سالیانه مورخ ۱ر۲ر۱۳۵۸ شرکت مزبور :

۱ـ ترازنامه و حساب سود و زیان سال مالی ۱۳۵۷ بتصویب رسید .

۲ـ خانم بتول همدانی اصفهانی بسمت بازرس اصلی و آقای علی همدانی اصفهانی بسمت بازرس‌علی‌البدل برای مدت یکسال انتخاب شدند .

۳ـ روزنامه کثیرالانتشار اطلاعات جهت درج آگهی ها و اطلاعیه های شرکت تعیین گردید .

۴ـ آقایان مهندس علی مهندس رضا و مهندس مهدی نیلفروشان بسمت اعضاء اصلی‌و آقای باقر نیلفروشان‌بسمت عضو علی‌البدل هیئت مدیره بمدت دوسال انتخاب شدند و بشرح صورتجلسه هیئت‌مدیره‌آقای مهندس‌رضا نیلفروشان بسمت رئیس و آقای مهندس مهدی نیلفروشان بسمت‌نایب رئیس هیئت مدیره و آقای مهندس علی نیلفروشان بسمت مدیر عامل شرکت انتخاب شدند و هیئت مدیره کلیه اختیارات خودرا بشرح ماده ۳۵ بمدیر عامل تفویض نمود و حق امضاء کلیه اوراق و اسناد بهادارچکهاوسفته‌ها وبروات‌با آقای مهندس علی نیلفروشان مدیر عامل منفردا و با مهر شرکت خواهد بود.

مدیر کل ثبت شرکتها و مالکیت صنعتی ـ یحیی مدنی

آ ـ ۲۱۲۲۲

آگهی انحلال شرکت ایریمنوسهامی خاص ثبت شده بشماره ۲۴۵۱۹

طبق صورتجلسه مورخ ۳ر۲ر۵۸ مجمع‌عمومی‌فوق‌العاده شرکت ایریمکو (شرکت سهامی خاص) شرکت نامبرده منحل شده و آقای علی‌صالحی‌زاده بسمت مدیر تصفیه تعیین گردیده ومحل تصفیه تهران میدان فردوسی ساختمان شهید طبقه‌هفتم میباشد.

مدیر کل ثبت شرکتها و مالکیت صنعتی ـ یحیی مدنی

آگهی انحلال شرکت سفالیت سهامی خاص ثبت شده بشماره ۱۲۳۱۸

شرکت نامبرده بموجب صورتجلسه مجمع عمومی فوق‌العاده مورخ ۱۵ر۱ر۱۳۵۸ منحل گردید و آقای اباصلت امیری فرزند عبداله بشناسنامه شماره ۳۷۷۰ صادره از کرج بعنوان مدیر تصفیه برای مدت یکسال و آقای مهندس محمود بهجت بعنوان ناظر برای همان مدت انتخاب گردید و کلیه اسناد تعهدآور وچکها با دو امضاء مدیر تصفیه و ناظر متفقا خواهد بود و محل تصفیه نشانی مدیر تصفیه تهران خیابان سعدی ساختمان نمازی‌شماره ۷۵۴ و ۷۶۲ طبقه ۴ تعیین گردید.

مدیر کل ثبت شرکتها و مالکیت صنعتی ـ یحیی مدنی

آگهی ثبت تغییرات در شرکت‌سهامی‌خاص کارخانه‌لوله‌سازی شمال‌ثبت‌شده‌بشماره۲۳۴۹۸

برابر صورتجلسه مورخ ۶ر۱ر۱۳۵۸ هیئت مدیره شرکت مزبور تصمیم زیر اتخاذ گردید:

ـ کلیه اسناد و مدارک تعهدآور شرکت از قبیل‌قرارداد ها، چکها، بروات، سفتها وغیره باید بامضای مدیر عامل باتفاق یکی از اعضاء هیئت مدیره بامهر شرکت برسد.

مدیر کل ثبت شرکتها و مالکیت صنعتی ـ یحیی مدنی

آگهی تغییرات درشرکت سهامی‌خاص‌استیمیران ثبت شده بشماره ۲۷۶۶۰

برابر صورت‌جلسه مجمع‌عمومی عادی وفوق‌العاده مورخ ۱۲ر۱ر۵۸ شرکت نامبرده ۱ـ مواد ۶و۱۱و۱۶ اساسنامه به شرح مندرج در صورت‌جلسه اصلاح گردید .

۲ـ آقای حسن رمضان بسمت بازرس اصلی وآقای فرامرز رضوانی بسمت بازرس علی‌البدل برای مدت یکسال انتخاب شدند .

۳ـ روزنامه اطلاعات برای درج‌آگهی های شرکت‌تعیین شد ۴ـ آقایان مهندسین جلیرضاحیمی مقدم وپرویز صیونی بسمت اعضاء هیئت مدیره برای مدت‌دوسال انتخاب شدندکه آقای علیرضاحیمی مقدم بسمت رئیس هیئت‌مدیره آقای‌پرویز صیونی بسمت مدیرعامل ونایبرئیس هیئت‌مدیره برگزیده شدندو حق‌امضاء کلیه‌اوراق واسناد بهادار ازقبیل چك‌و سفته و براتو قراردادها بارئیس هیئت مدیره و مدیرعامل شرکت متفقا بامهرشرکت خواهدبود.

مدیرکل ثبت شرکتهاو مالکیت‌صنعتی ـ یحیی مدنی

م‌الف ۴۶۳۱

آگهی تصمیمات مجمع عمومی عادی سالیانه شرکت سهامی خاص مادن‌لوت ثبت‌شده‌بشماره ۵۱۷۵

طبق صورت‌جلسه مجمع عمومی عادی سالیانه مورخ ۲۲ر۱۲ر۵۷ شرکت مزبور :

۱ـ ترازنامه و حساب سودوزیان‌سال مالی شرکت به تصویب رسید .

۲ـ آقای مهندس ابوالحسن محمدی بسمت بازرس‌اصلی وآقای نعمت دانشدوست بسمت بازرس علی‌البدل برای مدت یکسال انتخاب شدند.

۳ـ روزنامه کثیرالانتشار اطلاعات جهت درج آگهی ها واطلاعیه‌های شرکت تعیین گردید.

مدیرکل ثبت شرکتهاو مالکیت‌صنعتی ـ یحیی مدنی

م‌الف ۴۶۴۴

کره‌تازه

مرغوب‌ترین وتازه‌ترین کره خالص از کشور دانمارک، در کارتن ۲۵کیلویی مستقیما تحویل منزل یا بمصرف کنندگان بقیمت تجارتی عرضه میشود تلفن ۳۱۳۱۶۶

بسمه تعالی
تجدید آگهی

پیرو آگهی دعوت مجمع عمومی عادی سالانه ونوبت دوم مجمع عمومی فوق‌العاده مورخ پنجشنبه ۱۰ر۳ر۱۳۵۸ نظربانیکه روز ۲۶ر۳ر۱۳۵۸ اکثریت اعضای این شرکت حضور بهم‌نرساندند وحدنصاب لازم وکافی بدست نیامد باستناد ماده ۳۲ اساسنامه جلسه مجمع عمومی عادی وفوق‌العاده باهمان دستور قبلی.

دستور جلسه مجمع عمومی عادی :

۱ـ تصویب ترازنامه و صورت سود وزیان وتعیین ذخائر وعملیات مالی سال ۱۳۵۷

۲ـ تصویب تقسیم سود و مازاد پرداختی سال۱۳۵۷

۳ـ تعیین خط مشی و برنامه شرکت و تصویب‌بودجه

۴ـ تصویب بازپرداخت سهام اعضاء مستعفی.

۵ـ انتخاب بازرسان شرکت طبق ماده ۵۳ اساسنامه

**دستور جلسه مجمع‌

پزشکپور دیدگاههای پان ایرانیست ها را شرح میدهد

برای دستاوردهای انقلاب نگرانیهائی دارم

محسن پزشکپور رهبرحزب‌پان‌ایرانیست در گفتگوئی با خبرنگار سیاسی روزنامه اطلاعات گفت :

ـ من‌برای دستاورد های انقلابی که بیش از ۷۰٫۰۰۰ کشته داده استنگرانی هائی دارم .

پزشکپور در این گفتگو به رفراندم گذاشتن قانون اساسی را رد کرد وگفت در هیچ جای دنیا چنین کاری سابقه ندارد معمولا برای تغییر رژیم و عنوان آن ، از شیوه آری یا نه استفاده شده است ، اما برای قانون اساسی که هر قسمت آن با قسمت های دیگر تفاوت دارد ، چنین‌عملی انجام نشده‌است.

وی همچنین دو مجلس بودن را زائد میداند و ترجیح میدهد که رئیس جمهوری بیشتر جنبه تشریفاتی داشته باشد . متن گفتگو با رهبر پان‌ایرانیست ها را در زیر می‌خوانید :

★ آقای پزشکپور، حزب پان‌ایرانیست تاآنجا که من اطلاع دارم یکی از قدیمی‌ترین و پرماجرا‌ترین احزاب سیاسی کشورماست که مثل همه احزاب‌قدیمی دیگراین روزها بامسائل ومشکلات سیاسی تازه‌ای روبرواست . در ابتدای این‌گفتگو از شما میخواهم کمی در باره چگونگی پیدایش حزب‌پان‌ایرانیست، فعالیتهایش درگذشته و برنامه های امروز حزب توضیح بدهید .

پزشکپور ـ سابقه حزب پان‌ایرانیست مربوط به ۳۷واندی سال پیش است .و آن زمانی بود کمترو تعدادی دیگر از دوستانی که همکلاس وهمحلی بودیم، تازه تصدیق دوره ابتدائی راگرفته بودیم واین مصادف بودبا سوم شهریور ۱۳۲۰ که سیاست های استعماری ۲۰۰ ساله شرق وغرب بهبهانهای ماهجوم آوردند، ومانند تمام یورش های ۲۰۰ ساله گذشته با یک توطئه شومی که هیئت حاکمه وقت درآن دست داشت ملت ایران رادست بسته تحویل داد ، وکشوررا ازشرق وغرب،شمال وجنوب باشغال درآمد،روس ها وانگلیسها وبعد هاهم آمریکائیها ... یورش سوم‌شهریور که منجر بهاشغال ایران‌شد برای همه عناصر میهن پرست یک فاجعه بزرگ‌بود ،واین بخصوص برای ما که یک نسل جوان هم نه، بلکه نوجوان و مالامال ازاحساس بودیم ، قابل تحمل‌نبود، بیادم هست من‌به‌اتفاق تعدادی از دوستان که درمحل پل‌چوبی تهران زندگی میکردیم باسنگ و چوب بهتانکها وکامیون‌های بیگانه حمله می‌کردیم ، وازهمانجابود که بامرحوم دکتر بهرمند ومرحوم دکتر عاملی کارهایمان را هماهنگ کردیم.

در ۱۵ شهریور همان سال بعداز یک نبرد رودررو، یعنی پرتاب‌سنگ بطرف نیروی مهاجم، پایه تشکیلات ساده وابتدائی‌حزب را گذاشتیم. چه ازنظر بنیاد های فکری وچه ازنظر تشکیلات کارما مبتنی بود بریک احساس سادمیهن پرستی، فقط فکر میکردیم هیچ نیروئی نباید بماتجاوز بکند، مادرآن موقع جز یک احساس ساده، ازنظر تشکیلاتی هیچ تجربه‌ای نداشتیم، و همین احساس موجب شدکه باشگاه (ایران‌دوست) را تاسیس کنیم وبا یک شعر ساده‌ای کمگفتم آرمان و هدف باشگاه میهن دوست مشخص شد. شعر این است :

شعار ما است دلیری وجان‌فداکردن.

زبهر میهن خود سرزتن جدا کردن

مبارزات ما از شعار ایران پرستی وایران خواهی و فدا کردن جان درراه ایران شروع شد تارفتیم به دبیرستان، یک عده دبیرستان البرز ویک عده دیگر دبیرستان قریب، و خلاصه تشکیلات شعباتی پیداکرد ، وبعد سعی کردیم دانش سیاسی واجتماعی مابیشتر شود . بحث اساسی ما این‌بود: ـملت‌ایران کیها هستند ؟ ایران کجا است ؟آیا هر حدومرزی که سیاست های استعماری بما تحمیل کرده باشند باید بپذیریم ؟ پاسخ بهاین پرسش لااقل ۲۰۰ سال ظلم و ستم سیاست های گوناگون استعماری را بیادمی‌آورد ، سیاست استعماری بعلت اوضاع جغرافیائی خاص ایران از شرق وغرب برای دست اندازی بهمانع‌بزرگی برخوردمی ـ کردند وآنهم ایران بود، ایران قوی و نیرومند . برای همین سعی میکردند این مانع را از سرراه بردارند وبرای تضعیف آن میکوشیدند. مابه‌این واقعیت رسیدیم کهطی هزار هاسال تاریخ سیاست‌های‌استعماری همیشه دست‌درکاربودندتا ایران را ضعیف و پاره پاره کنند ، برای تجزیه نمونه‌ای از استمرار فاجعه ، تجزیه بحرین بود که جای حرف بسیار دارد . و پان ایرانیست در موضع خودش ایستاد اما بعلت نبودن تشکیلات کافی این حادثه بوجود آمد . در سال ۱۳۳۶ با شمار فلات ایران زیر یک پرچم ، فعالیت ما وارد مرحله تازه‌ای شد . در سال ۱۳۲۹ پان ایرانیست مرحله مکتبی را گذراند در دانشگاه تهران سال ۱۳۳۰ بهنگام‌نهضت ملی شدن نفت درگیری خیلی سخت و خونینی بین ماوگروه مقابل بوجود آمد و در همین سال اولین کنگره پان‌ایرانیست ها تشکیل شد و در آن کنگره پان ایرانیست عبارت شداز تجلی خواست های ملت ایران ، اما جهان بینی ما چیست؟ ما از نظر فرک مسائل اجتماعی‌وشناخت رامحل های‌اجتماعی معتقد هستیم در جهان کنونی در یک جامعه ملی حاکمیت ملت ها باید محفوظ باشد ـ مکتب اصالت ملت ـو معتقدبه حاکمیت ملت هستیم .

این انقلاب برای چیزی دیگری‌بود

پان‌ایرانیست ها اوضاع امروزایران چگونه‌است .ما در حال حاضر باچه مسائل‌ومشکلات غیر قابل تحملی روبرو هستیم ؟

پزشکپور ـ باید بگویم انتظاراتی که هر فرد ایرانی‌از این انقلاب داشت برآورد نشده‌است ،یک انقلابی در این مملکت شده است که بیش از ۷۰٫۰۰۰ کشته داشته است و تمام گروه های مردم دراین‌انقلاب شرکت داشتند بهمخاطر؟ برای چی ؟ برای رسیدن به آرمان های بزرگتر،برای‌استقرار هرچه دقیقتر حاکمیت ایران نیرومند،ایرانی سرفراز،و ایجاد یک جامعه‌ای از نظـر سیاسی در فضای آزاد ، استنشاق فضای آزاد .. .اما در عمل می‌بینیم اندیشه ها وسلیقه های مختلف را اعمال میکنند باید توجه داشته باشیم حاکمیت‌ملی مفهومی جز اعمال اراده ملت در تعیین سرنوشت ملت ندارد مفهوم چیزی جز محیطی آزاد و دور از هرگونه فشار و خفقان سیاسی نیست من حیث‌المجموع از دست‌آورد های انقلاب‌پیروزی های چشم‌گیری نمی‌بینم سهل است بلکه بنام یک ایرانی نگرانیهائی را احساس‌میکنم . اکنون نمی‌خواهم بیش از این مسائل را بشکافم ، زیرا نمی خواهم پیش‌داوری کنم . ما نگرانی هائی که بنام یک ایرانی داریم‌چیزی‌نیست‌که پنهان بماند ما استحقاق‌این را داریم و می‌باید سرزمین‌ایران نیـــرومند باشد ، ما می بایست از آزادی های ملی و آزادی های سیاسی دفاع کنیم ،ما میبایست‌نقش یک ملت‌پیشرو وپیش آهنگ در یک انقلاب سازنده راداشته باشیم . انتظار ما این بود که انقلاب همه غل وزنجیر های اسارت استعمار زدگی را از دست و پای ما بردارد ..ولی من چنین حرکت هائی را بخصوص در سطوح اجرائی نمی بینم و نگرانی هائی هم دارم و عقیده دارم اگر قاطعانه اقدام نشود در واقع یک لطمه جبران ناپذیر متوجه ملت ایران خواهد شد .

محسن پزشکپور

درباره رفراندم

ـ در گذشته‌ای نزدیک در کشور مارفراندمی انجام‌گرفتو تکلیف رژیم یکسره معلوم شد، حالا هم صحبت اینست که‌قانون اساسی به‌رفراندم‌گذاشته شود. پان‌ایرانیستها که در رفراندم اول شرکت داشتند در مورد این رفراندم چه نظری‌دارند ؟

پزشکپور ـ در مورد رفراندمی که انجام شد حزب پان‌ایرانیست بیانیه‌ای تحت عنوان موافقت باعنوان حکومت منتشر کرد و نه‌محتوای حکومت و باتوجه به‌اصل وحدت‌ملی و بعد هم در همان موقع دریک مصاحبه‌ای توضیح دادم که مادر محتوای حکومت دنبال ایرانی مستقل و آزادهستیم.

در مورد قانون اساسی تاآن‌حدی که اطلاع دارم همان متن نقص است که در روزنامه‌ها چاپ شده و من هم مانند اکثریت مردم ایران چیز بیشتری نمیدانم. اگر قرار باشد برای تصویب قانون اساسی از شیوه رفراندم استفاده شود بنظر من اینکار اشکال دارد ، زیرا رفراندم برای عنوان حکومت ممکن است انجام بگیرد، وگرفت، اما در موردقانون اساسی که ناظربراصول مختلف است جای بحث و انتقاددارد، یک‌کسی ممکن است بیک فصل‌آن معتقد باشد و نسبت به فصل دیگر اشکالی داشته باشد. بنابراین نمیتواندو نمی‌شود بقاطعیت بلی یانه گفت . بنظر من مجلس موسسان از نظر حقوق بین‌الملل اصول شناخته شدهو صحیحی است. بهترین راه اینست که دریک انتخابات آزاد نمایندگانی از سوی مردم انتخاب شوند و در مجلس موسسان به‌بحث و بررسی و تصویب قانون اساسی بپردازند. من تا آنجا که بیاد دارم به‌نحوه رژیم میشود آری یانه گفت: اما درمورد قانون اساسی هنوز در هیچ‌جای دنیا چنین اتفاقی نیفتاده‌است.

یك مجلس کافی است

ـ آیا در رژیم جدید و بعد از انقلاب دومجلسی بودن را صحیح میدانید یایك مجلسی بودن را ترجیح میدهید ؟

پزشکپور ـ اصولا مجلس سنا بهرشکلی مثلا بصورت مجلس لردها که در انگلیس است آخرین نشانه‌ها وبقایای حکومتهای طبقاتی است. در قانون اساسی مشروطیت هم‌اصولا جمله هدفهای اجتناب ناپذیر انقلاب ملت ایران است . برای قانون اساسی چندان نظرالتفات آمیزی ابـراز نشده است و در دوره اول هم مامجلس سنا نداشتیم. به‌عقیده‌من یك مجلس بودن باتوجه به‌اینکه نمایندگان واقعی مردم در آن جمع شوند بهتراست .

ائتلاف

ـ در مورد ائتلاف احزاب باتوجه به ازدیـاد چشمگیر احزاب چه‌نظری دارید ؟

پزشکپور ـ حتی سابقه مبارزات ما دلالت دارد که ما درموارد متعدد از برنامه سیاسی یاطرح شعارهای مشترك استقبال کردیم و اگرلازم باشد بخاطر رسیدن بیك هدف‌ملی موافقت داریم.

ـ بنظر شما رئیس جمهور آینده باید چه خصوصیاتی داشته باشد ؟ آیا درست است که همه قدرت کشور در دست او متمرکز گردد؟

پزشکپور ـ بعقیده من رئیس جمهور میتواند صرف‌نظر عالی و سمبل وحدت ویگانگی‌ملی باشد، یك مقام که دریك مواردی بتواند نظارت معنوی وهماهنك کننده نیروهـای اجتماعی را داشته باشد و از تقوای سیاسی کامل‌برخوردار باشد و نخست‌وزیر مسئول وجوابگوی مجلسی باشد کـه نمایندگان ملت در آن جمع‌شده باشند و نخست‌وزیر باشد که بادارا بودن قدرت درخدمت ملت باشد .

در باره مالکیت

ـ پان ایرانیستها در باره مالکیت چه نظری دارند ؟

پزشکپور ـ حزب ما اصولا معتقد به‌استقرار عـدالت اجتماعی است. از نظر اقتصادی قبول احکام جامعه‌گرای سوسیالیسم را می‌پسندیم ، منتهی نه‌آن سوسیالیستی که‌به عنوان یك محور برنامه‌ی انترناسیونالیسم را دربرداشته باشد . بلکه صرفا بعنوان یك‌مکتبی برای اجرای عدالت اجتماعی قبول داریم. در نتیجه اعتقاد به‌حکومت و حاکمیت پول و سرمایه نداریم و معتقد هستیم که باید درآمد ملی و همچنین ثروت ملی به‌نحو عادلانه بین آحد افراد ملت و مناطق جغرافیایی مملکت تقسیم شود وهرگونه مقررات و اصولی که موجبات استثمار فرد از فرد رافراهم کند کنار گذاشته شود. ایجاد یك جامعه‌ای که در آن عدالت‌اقتصادی و بخصوص عدالت قضائی حکمیت داشته باشد بنظر ما از جمله هدفهای اجتناب ناپذیر انقلاب ملت ایران است.

با تورهای **قاپ‌تورز**

به لندن

تلفن ۵۷ ـ ۸۳۱۳۵۵ مسافرت کنید

آگهی فقدان سند مالکیت

بانو معصومه حاتمیان ضمن دوبرگ استشهاد مصدق محلی مدعی شده که دوجلد سند مالکیت یکی چهار دانگی مورد ثبت ۳۴۰۵۹ صفحه ۳۹۳ دفتر ۲۶۷ که بنام حسین ظریف قصری کاشی‌پز صادر و تسلیم گردیده و بموجب‌سند رسمی شماره ۵۳۸۶۰ـ ۱۷٫۵۰ دفترخانه ۱۵۰ تهران به متقاضیه انتقال قطعی یافته و دیگری دودانگی که ذیل‌شماره ۳۳۰۵۹ صفحه ۳۹۷ دفتر ۲۶۷ بنام خود متقاضیه ثبت و صادر گردیده مربوط به ششدانگ یک باب خانه بمساحت ۲۵٫۲متر مربع بشماره ۸۰۹۷ فرعی از ۴۷۳۰ اصلی بخش ۱تهران در موقع اسباب‌کشی مفقود گردیده و تقاضای‌صدور سند مالکیت المثنی نموده لذا مراتب باستنادتبصره یک‌اصلاحی ماده ۱۲۰ آئین‌نامه قانون ثبت در دو نوبت بفاصله دمروز آگهی میشود تاچنانچه کسی مدعی انجام معامله نسبت بملک مرقوم باشد و یا از وجود سند مالکیت مذکور خبری‌داشته باشد میتواند اعتراض خود را از تاریخ نشر دومین‌آخرین مدت این آگهی ظرف مدت دمروز باین ناحیه تسلیم و رسید دریافت دارد و در غیر اینصورت طبق مقررات در صدور سند مالکیت المثنی اقدام خواهد شد.

عباس دواجی‌ـ رئیس ناحیه جنوب ثبت‌تهران

آ‌ـ۱۴۵

آگهی دعوت مجمع عمومی عادی سالیانه

از کلیه صاحبان سهام شرکت پخش آلومینیوم (سهامی خاص) دعوت میشود در ساعت ۹ صبح روز چهارشنبه ۲۰ تیرماه ۱۳۵۸ در محل شرکت واقع در خیابان کریمخان زند شماره ۱+۱۲ طبقه ششم حضور بهم رسانند.

دستور جلسه عبارتست از :

الف: استماع گزارش هیئت مدیره و بازرس ورسیدگی به گزارشهای تقدیمی.

ب: تصویب ترازنامه و حساب سود وزیان سال۱۳۵۷

ج: انتخاب بازرسان اصلی وعلی‌البدل.

د: تعیین روزنامه کثیرالانتشار برای آگهی‌های شرکت

هـ : هرموضوع دیگری که در جلسه مطرح شود.

هیئت مدیره شرکت پخش آلومینیوم

آ‌ـ۹۳۷۹

قدردانی ازپزشك انساندوست

برای معالجه بیماری چشم فرزندم به بیمارستان فرابی مراجعه نمودم ، عمل جراحی باموفقیت انجام پذیرفت ، گرچه نمیتوان دراین چندسطور پاسخگوی زحمات بیدریغ وانسانی جناب آقای دکترمصطفی نیری ودیگر همکارانش بودولی‌ناچار بدین وسیله زحمات ایشان را ارج مینهم و موفقیت بیش‌ازپیش آنها رادرراه خدمت‌به‌انسانهااز خدوند متعال مسئلت دارم.

سقز ـ مصطفی غلامی

آگهی مناقصه خرید ۲۰ دستگاه مکنده‌قوی

شرکت واحد ۲۰ دستگاه مکنده (جاروب برقی) برای نظافت داخلی اتوبوسهای خود را از طریق مناقصه خریداری مینماید، مشخصات همه روزه از ساعت ۷ونیم الی ۱۳ ازطرف قسمت معاملات شرکت واقع در نارمک لغایت تاریخ ۲۹٫۳٫۵۸ در اختیار متقاضیان قرار خواهد گرفت.

شرکت واحد اتوبوسرانی عمومی تهران‌وحومه

آگهی دعوت

بدین‌وسیله از صاحبان سهام شرکت سهامی خاص‌مایکل رایس ایران دعوت میشودکه ساعت ۹ صبح روز شنبه۹تیرماه ۱۳۵۸ در مجمع عمومی عادی‌شرکت واقع در خیابان ثریاپلاك ۱۳۰ حضور بهمرسانند.

دستور جلسه :

۱ـ تصویب ترازنامه

۲ـ خط مشی شرکت.

۳ـ انتخاب بازرس قانونی

شرکت مایکل رایس‌ایران

آگهی دعوت

بدین وسیله از سهامداران ویانمایندگان آنان برای حضور در جلسه عادی همگانی سالیانه که در ساعت ۱۸ روز پنجم تیرماه‌درمحل شرکت تشکیل می‌شود حضور به‌هم‌رسانند

دستور جلسه

۱ـ استماع گزارش بازرس و هیئت مدیره در باره عملکرد سال ۱۳۵۷ ووضع شرکت .

۲ـ تصویب ترازنامه و حساب سود و زیان شرکت.

۳ـ انتخاب هیئت مدیره وبازرسان جدید

۴ـ تعیین روزنامه کثیرالانتشار برای درج آگهی‌های شرکت.

شرکت آرماشین (سهامی خاص)

بیمه تهران

شرکت‌سهامی‌عام

جهت گسترش تولیدی شبکه سراسری بیمه‌های اشخاص خود احتیاج فوری بتعداد ده نفر مدیر تولید و فروش که واجد شرایط زیر باشند دارد

۱ ـ سابقه و تجربه فروش شخصی و مدیریت فروش بیمه‌های اشخاص.

۲ ـ حداقل سن ۳۰ سال.

۳ ـ تحصیلات کافی.

از داوطلبان تقاضا میشود با در دست داشتن شرح حال زندگی و ۴ قطعه عکس ۴×۳ و ۲ فتوکپی شناسنامه در روزهای دوشنبه و چهارشنبه هر هفته از ساعت ۱۱ تا ۱۳ برای آشنائی، مصاحبه و مذاکرات مربوط به نحوه همکاری به نشانی زیر:

ساختمان بیمه‌تهران‌خیابان‌ویلاـ کوچه خوشبین‌ـشماره۴۳مراجعه‌نمایند

آگهی مناقصه خرید ۲۰۰۰ کیلو متر سیم‌رانژه ۶ر۰ میلیمتری

شرکت مخابرات ایران ۲۵۰۰ کیلو متر سیم‌رانژه ۶ر۰ میلیمتری مورد نیاز خود را طبق طرح قرارداد و شرایط معامله تحویل انبار شماره ۳خیابان تاج ـ کاریر جمشیدیه از طرق مناقصه خریداری مینماید .

داوطلبان شرکت درمناقصه می‌توانند همه‌روزه بجز ایام تعطیل درساعات اداری به دبیرخانه اداره کل خرید واقع در خیابان دکتر شریعتی (کوروش کبیر سابق)ساختمان شماره ۵ مراجعه وباارائه رسید مبلغ ۵۰۰ ریال (پانصدریال) بحساب شماره ۹۰۰۱۸ شرکت مخابرات ایران نزد بانک ملی ایران شعبه فرح اسناد مناقصه راکه عبارت از شرایط معامله و طرح قرارداد می‌باشد دریافت وباتوجه کامل به مندرجات آنها را امضاء نموده وبضمیمه پیشنهاد خود در دوپاکت الف وب بوصف مشروحه در شرایط معامله تاآخر وقت اداری روز ۲۶٫۴٫۵۸ بدبیرخانه اداره‌کل خرید به نشانی فوق‌الذکر تسلیم‌ورسید دریافت دارند . پیشنهاد های رسیده تاموعد مقرر در ساعت ۱۰ صبح روز چهارشنبه ۲۷٫۴٫۵۸در اطاق کمیسیون مناقصه واقع در ساختمان‌شماره ۵ مخابرات طبقه ۴اطاق ۴۰۵ باز و خوانده خواهد شد.

مدت تحویل تمام کالا هفتماه می‌باشد حضور پیشنهاد دهندگان یانمایده مجاز آنها در جلسه کمیسیون با ارائه معرفی‌نامه آزاد و شرکت مخابرات ایران در رد یک یاتمام پیشنهاد های رسیده مختار است .

م‌الف ۵۰۱۱

شرکت‌مخابرات ایران

بسمه تعالی

آگهی مناقصه حمل گندم

سازمان غله‌و قند و شکر وچای کشور حمل مقدار۳۲ هزار تن گندم از کنبد به‌مقاصد سیلوی تهران و کرج هریك ۱۶ هزار تن بمناقصه میگذارد .

پیشنهادات تاساعت ۱۰ صبح روز ۱۳٫۴٫۵۸ قبول و ساعت ۱۱صبح همان روز بازو قرائت خواهدشد :

سپرده شرکت در مناقصه برای سیلوی تـهران یـك سیصد هزار ۳۰۰٫۰۰۰ ریال و برای کرج یك میلیون‌و چهارصد ۱۴۰۰٫۰۰۰ ریال وجه نقد و یا ضمانت‌نامه بانکی میباشد .

طالبین برای کسب اطلاع از شرایط مناقصه و پیمان حمل و دریافت آن‌به‌اداره حمل ونقل واحد غله در سازمان غله‌وقند وشکروچای کشور واقع‌در خیابان داور روبروی کاخ وزارت دادگستری مراجعه فرمایند .

سازمان غله‌و قند و شکروچای کشور

آگهی مناقصه

شبکه بهداری و بهزیستی شماره۲ درنظر دارد جهت سرویس‌های بیمارستان‌شماره ۲ و درمانگاه های تابعه خود از تعدادی اتوبوس و مینی‌بوس شرکت‌های معتبر از طریق‌مناقصه استفاده نماید.

از پیشنهاد دهندگان تقاضا میشودجهت دریافت شرایط به محل شبکه واقع در جاده‌قدیم کرج، جنب کارخانه ویتانا حضور بهم‌رسانند.

ضمنا مهلت ارائه پیشنهادات تاپایان‌روز اداری ۹٫۴٫۵۸ میباشد.

آگهی استخدام هیات علمی تمام‌وقت

دانشکده هواشناسی و علوم جو طبق مفادآئیننامه استخدامی هیئت‌علمی‌دانشکده‌که مشابه‌مقررات‌استخدامی دانشکده های دولتی است عده‌ای عضو هیئت علمی با مدارک حداقل فوق‌لیسانس برای مربی و حداقل دکترا برای استادیاری در رشته های مختلف هواشناسی وزمینه های مربوطه (الکترونیک ـ فیزیک ـ ریاضیات وغیره) استخدام مینماید .

داوطلبان برای کسب اطلاعات بیشتر وارائه مدارک مورد درخواست دانشکده میتوانند حداکثر تا پایان تیر ماه به آدرس تهران ـ میدان جمهوری اسلامی شماره تلفن ۷ـ۹۳۴۰۰۴ مراجعه یا مکاتبه‌نمایند .

مظفر معصومی

سرپرست دانشکده هواشناسی و علوم جو

آگهی حراج

بانك ملی ایران مقداری اثاثیه فرسوده از قبیل قفسه و میز چوبی وکولر وماشین تحریرـ قالی و قالیچه ـ ماشین حساب و غیره رابطور نقد حراج‌می‌نماید . طالبین می‌توانند از ساعت ۳½ بعدازظهر روز سه‌شنبه ۵٫۴٫۱۳۵۸ در انبار کل اداره‌کارپردازی واقع‌درخیابان سپهبدرزم‌آرا سابق حضور بهمرسانند .

حضوردر جلسه حراج‌برای عموم آزادخواهدبود.

بانك ملی ایران

گروه‌فرهنگی‌مرجان

برای کلاسهای کنکور فشرده

(عمومی و اختصاصی) ثبت نام میکند .

شروع کلاسها از ۱۱ تیر ماه

ثبت نام‌همه روزه از ۳۰٫۴تا۳۰٫۷ بعدازظهر

درمحل دبیرستان دختران مرجان

خیابان فلسطین‌خیابان ایتالیا تلفن ۶۵۶۵۴۰

اطلاعیه

جناب آقای دکتر شریعتمداری وزیر علوم و آموزش عالی بمنظور بزرگداشت سالگرد شهادت استاد شریعتی در روز سه‌شنبه ۲۹٫۳٫۵۸ ازساعت ۷الی ۹ بعدازظهر در محل کنون سردفتران و دفترياران واقع در خیابان استاد مطهری روبروی ثنائی مطالبی ایراد خواهند فرمود از عموم طبقات‌و همکاران ارجمند دعوت میشودکه‌در جلسه مذکور حضور یابند.

گروه سردفتران پیشرو

تشابه اسمی

در اخبار ساعت ۱۴ چهارشنبه ۲۳ خرداد صدای‌جمهوری اسلامی شکایت اهالی از محمود کمالی عضو ساواک منحله ارومیه اهل سنندج اعلام گردید که چون با اینجانب تشابه اسمی داشت بلافاصله موضوع به صدای جمهوری مرکز ارومیه اطلاع داده شد که در اخبار ساعت ۱۶ همانروز تصحیح گردید ونامبرده هیچگونه نسبتی بامن ندارد.

ارومیه ـ سرهنگ بازنشسته، محمود کمالی

آگهی برای اطلاع آقایان بازرگانانیکه در کشتی کوتاتیمور سفر ۱۶۴ محمولاتی داشته‌اند

بعلت اعتصابات عمومی وبسته بودن بندر خرمشهر کالای آنها در بندر سنگاپور تخلیه شده است، بدینوسیله باطلاع کلیه بازرگانی فوق‌الذکر می‌رساند، که بمنظور تسریع درانجام عمل ورفاه و صرفه وارد کنندگان مورد بحث این شرکت باصاحبان کشتی مذاکره نموده ودر اثر اقدامات پیگیر واخذ حداکثر تخفیف صاحبان کشتی‌حاضر شده‌اند محمولات مزبور را بهخرمشهر اعاده دهند منتهی از بابت هزینه حمل برگشت وکرایه کشتی وسایر مخارج متعلقه از قبیل هزینه بندری وانبارداری وهزینه تخلیه بارگیری جمعا از بابت هرتنی یا از روی حجم کالا مبلغ ۶۰ دلار امریکائی دریافت نمایند. مراتب بدین‌وسیله‌آگهی تابرای هرگونه اقدامی‌درخرمشهر بنشانی‌خیابان‌شاهپور شرکت کشتیرانی سون‌سیز بامسئولیت محدود شماره ۶۹ صندوق پستی ۹۲ و یا در سنگاپور به آدرس زیر مکاتبه فرمائید .

PACIFIC INTERNATIONAL, LINES PTE. LTD.
45 MARKET STREET
P.O. BOX NO. 3206 SINGAPORE
TEEX. NO. 24655.

آگهی دعوت مجمع عمومی عادی سالیانه برای‌صاحبان سهام شرکت تولیدی و صنعتی ایران و غرب (سهامی عام)

مجمع عمومی عادی شرکت تولیدی و صنعتی ایران وغرب (سهامی‌عام) در ساعت ۱۱ صبح روز دوشنبه ۲۵ تیرماه ۱۳۵۸ درمحل شرکت‌واقع درخیابان انقلاب شماره ۸۷۹ تشکیل میگردد .

ازکلیه سهامداران محترم‌تقاضا میشود در جلسه مزبور حضور بهمرسانند .

دستور جلسه

۱ـ استماع گزارش هیئت مدیره در مورد عملیات سال ۱۳۵۷ وحساب های سال مذکور وشور در اطراف گزارش مزبور و اخذ رای نسبت به‌آن .

۲ـ استماع گزارش بازرس قانونی.

۳ـ تصویب ترازنامه و حساب سود و زیان عملکرد سال ۱۳۵۷ واتخاذ تصمیم نسبت به تقسیم سود خالص .

۴ـ انتخاب بازرس اصلی و علی‌البدل .

۵ـ تعیین پاداش هیئت مدیره و بازرسان .

۶ـ انتخاب روزنامه کثیرالانتشار برای درج آگهی‌های شرکت

هیئت مدیره

آگهی دعوت

از صاحبان سهام شرکت سهامی تولیدی و صنعتی دودمان دعوت میشود در جلسه مجمع‌عمومی عادی سالانه که در ساعت ۱۰ صبح روز یکشنبه ۱۰٫۴٫۱۳۵۸ در محل شرکت تشکیل میشود حضور بهمرسانند.

دستور جلسه

۱ـ استماع گزارش هیئت مدیره وبازرسان .

۲ـ تصویب ترازنامه وحساب سود وزیان عملکرد سال ۱۳۵۷

۳ـ انتخاب بازرسان.

۴ـ تعین روزنامه کثیرالانتشار.

شرکت سهامی تولیدی و صنعتی دودمان

بسمه تعالی

آگهی مناقصه حمل گندم

سازمان غله‌و قند و شکر وچای کشور حمل مقدار ۳۸ هزار تن گندم از بیجار را به‌مقاصد قزوین ۲۰ هزار تن‌به زنجان ۶ هزار تن به‌میانه ۱۲ هزار تن به‌مناقصه میگذارد . پیشنهادات تا ساعت ده صبح روز ۱۳٫۴٫۵۸ قبول و ساعت یازده صبح همان روز بازو قرائت خواهدشد .

سپرده شرکت در مناقصه برای سیلوی تهران یـك میلیون ریال برای زنجان یکصد وپنجاه هزار ریال میانـه چهارصد و پنجاه هزار ریال وجه نقد یا ضمانت‌نامه بانکی میباشد .

طالبین برای کسب اطلاع از شرایط مناقصه و پیمان حمل و دریافت آن به‌اداره حمل ونقل واحد غله در سازمان غله‌وقند وشکروچای کشور واقع‌در خیابان داور روبروی کاخ وزارت دادگستری مراجعه فرمایند .

سازمان غله‌و قند و شکروچای کشور

بسمه تعالی

اهالی محترم خیابان آریانا ـ سلسبیل و بابائیان

چون پرونده آقای عیوضعلی منصوری جهت تحقیقات اولیه تحت پیگرد و بررسی استلذاخواهشمند است کسانی که از وی شکایتی دارند . با شکایت کتبی ودر دست داشتن مدارک لازم ظرف ده روزهمه روزه (باستثنای جمعه ها) بعد از ظهر از ساعت : ۵ الی ۷ بعد از ظهر به کمیته منطقه ۸ واقع در خیابان کمالی بالاتر از سپه غربی مراجعه فرمایند .

آگهی‌مجمع عمومی سالیانه شرکت صنعتی تولیدی شمال (سهامی‌خاص)

طبق تصمیم هیئت مدیره مجمع عمومی عادی سالیانه شرکت صنعتی تولیدی شمال(سهامی‌خاص)در روزچهارشنبه ۲۰ تیر ماه ۱۳۵۸ ساعت ۵ر۱۰ صبح در محل شرکت‌آبمعدنی ایران تشکیل خواهد شد . از عموم سهامداران شرکت یا نماینده قانونی آنها دعوت میشود در روز و ساعت مقرردر محل نامبرده حضور بهمرسانند .

دستور جلسه

۱ـ گزارش هیئت مدیره

۲ـ تصویب ترازنامه سود و زیان شرکت

۳ـ تعیین روزنامه برای آگهی های شرکت

۴ـ بازرس

هیئت مدیره شرکت صنعتی تولیدی شمال(سهامی‌خاص)

آگهی نوبت دوم

چون در اولین جلسه مجمع عمومی عادی اکثریت‌حاصل نشد دومین جلسه مجمع عمومی عادی سالیانه شرکت‌تعاونی آهنکاران ساختمان در ساعت ۵ بعد از ظهر روز سه‌شنبه ۱۲٫۴٫۵۸ در محل شرکت واقع در خیابان هدایت پلاك۲۸۳ تشکیل خواهدشد.

دستور جلسه

۱ـاستماع گزارش و پیشنهادات هیئت مدیرموبازرسان

۲ـ رسیدگی و تصویب ترازنامه و حساب سود و زیان سال ۱۳۵۷

شرکت تعاونی آهنکاران ساختمان و درو پنجره سازان فلزی و جوشکاران

آگهی مجمع عمومی عادی سالیانه شرکت آبمعدنی ایران (سهامی خاص)

طبق تصمیم هیئت مدیره مجمع عمومی عادی سالیانه شرکت آب‌معدنی‌ایران(سهامی‌خاص) در روز چهارشنبه ۲۰ تیرماه ۱۳۵۸ ساعت ۹ صبح در محل شرکت تشکیل‌خواهد شد از عموم سهامداران شرکت یا نماینده قانونی آنهادعوت میشود در روز و ساعت مقرر در محل شرکت حضور بهمرسانند .

دستور جلسه

۱ـ گزارش هیئت مدیره

۲ـ تصویب ترازنامه و سود و زیان شرکت

۳ـ تعیین روزنامه برای آگهی های شرکت

۴ـ تعیین بازرس

هیئت مدیره شرکت آب‌معدنی ایران (سهامی‌خاص)

آگهی دعوت مجمع عمومی عادی سالیانه شرکت عباد سهامی خاص

مجمع عمومی عادی سالیانه شرکت عباد سهامی خاص در ساعت ۵ بعد از ظهر روز پنجشنبه ۱۴ تیر ماه ۱۳۵۸در محل شرکت تشکیل میگردد از صاحبان سهام دعوت میشود که شخصا یا بوسیله نمایندگان خود در جلسه حضور بهمرسانند .

دستور جلسه :

۱ـ استماع گزارش هیئت مدیره و بازرس در مورد ترازنامه و حساب سود وزیان سال ۱۳۵۷ و تصویب آن و همچنین انتخاب بازرسان و تعیین روزنامه جهت درج آگهی های شرکت .

۲ـ تجدید انتخاب اعضای اصلی وعلی‌البدل هیئت مدیره .

۳ـ شور و بحث و اتخاذ تصمیم نسبت به خط مشی آتی و سایر امور شرکت . **شرکت عباد ـ سهامی خاص**

دکتر مصطفی رحیمی:

شاهنامه فردوسی «ایران نامه» است

کتاب فردوسی در عمق خود بر ضد شاهان است.

●

★ آنچه از شاهنامه در ذهن ایرانی متبادر می شود شاه نیست ،رستم است که مظهر قهرمانی است

●

مشرق زمین کاشت و مغرب زمین درو کرد!

سمینار خواست های مردم از قانون اساسی دیروز با سخنرانی دکتر مصطفی رحیمی از جمعیت حقوقدانان ایران آغاز بکار کرد .عنوان‌سخنرانی دکتر رحیمی سیر دموکراسی در ایران‌و سوابقی از نهضت مشروطیت بود که بخش‌هائی از آنرا در زیر می‌خوانید .

نویسندگان دیار غرب در سخن گفتن از دموکراسی در مغرب زمین قائل به دو مرحله هستند : سیر اندیشه دموکراسی و ایجاد نهاد هاو سازمان های‌دموکراتیک اما صدی نود اینان آنگاه که از مشرق زمین سخن می‌گویند این تقسیم بندی را فراموش می‌کنند چراکه دانسته یا ندانسته در دام برنامه‌های «فرهنگی» استعماری‌می‌افتند .

ازجمله این برنامه ها تغییر ملل شرق است بمترتبی که‌به‌این ملت ها باطقین بقبولانند که چیزی نبوده‌اند ، چیزی نیستند و چیزی نخواهند شد.

مابید پادزهر این تبلیغات را باتکرار این حقیقت که ملت ماچیزی بوده است، چیزی هست و چیزی خواهد شد بوجود آوریم.

باید حقیقت را بگوئیم زیرا اگر به دروغ یا اغراق متوسل شویم‌دردام‌تبلیغات دشمن افتاده‌ایم.

درمسیر دموکراسی در ایران نیز من بمدومرحله بالا معتقدم اول سیر اندیشه دموکراسی در ایران و دوم ایجاد نهاد هاو سازمان های دموکراتیک .

مرحله اول در تمام طول تاریخ ایران گسترده‌است و مرحله دوم با انقلاب مشروطیت آغاز میشود .

اندیشه دموکراسی بر اساس اصالت بشر (اومانیسم) و احترام به شخصیت انسانی استوار است .

ازاینرو است که دموکراسی را به انسان سالاری یا انسان سروری ترجمه کرده‌اند.

از کهن ترین زمان ها احترام به حیثیت و شخصیت انسان در قلب اندیشه ایرانی جای داشته است.

در ادیان‌کهن ایرانی ، انسان موجودی بیکاره نیست که ناظر پیکار ایزدان باشد . انسان مددکار ایزدان است ، در این اندیشه بمبانی بسیار گویا برمیخوریم که:

پیش از انسان دریا بود اماساکن بود، پیش‌از انسان شط بود اما جاری‌نبود، پیش‌از انسان گیاهبود امابالندگی نداشت، خروش افتاد ، شط هاجاری شد وگیاهان را بالندگی گرفت.

دراین اندیشه آمده است که انسان البته بمگاوان شیرده و اسبان تیزتک نیاز دارد اما رسالت نهائی اودراین حد نیست کمچون گیاه درحدود طبیعت (یا بگفته حافظ درسرای طبیعت) محبوس بماند .

انسان همیشه مایل است که حصار طبیعت را بشکند وبه سوی تعالی ، به سوی خدا برود.

یکی‌از محققان می‌گوید :

اهورامزدا سمبل مجموع نیرو های جهان است کمبرای برپا داشتن حق و عدالت درکارند. ملکات فاضله جز از راه همکاری بااین قوای خیر فراهم نمیشود .

در این مرحله از تاریخ ،گوهر این اندیشه والا درفضای اندیشه های اجتماعی نیز رسوخ یافت.

جامعه آرمانی افلاطون از ۳ طبقه تشکیل میشود :

● حاکمان که فضیلت خاص آنان حکمت است .

● رزمیاران‌که فضیلت خاصشان‌شجاعت است .

● پیشه‌وران که فضیلت خاص آنها عفت است .

این تقسیم‌بندی بطور مشهود از تقسیم بندی طبقات اجتماعی در ایران و هند گرفته شده است منتها افلاطون باقریحه توانای خود به‌آنها نظام فلسفی و منطقی داده است .

چرا نهاد ها وسازمان های دموکراتیک که مثلا دریونان وروم می‌بینیم درایران بوجود نیامد وآن اندیشه های والا به مرحله قطعی نرسید ؟

جواب ساده است . درایران همیشه تمدن شهرنشینی قطع شده است . یکی بدلیل هجوم همسایگان باتمدن پائین‌تر و دیگری وجود ایلات وعشایر .

چنین است که ایران می‌کارد ، یونان درو می‌کند و درواقع مشرق زمین کاشته ومغرب زمین درو کرده و دریغا پس‌از درو‌داس را برفرق‌بذرکاران فروکوفته‌اند اسکندر مقدونی تمدن هخامنشیان را مغلوب کردو رشته تمدن ایران راگسیخت.

اشکانیان همچیز را از نو آغاز کردند اما چون برعکس هخامنشیان قدرت در دست یک نفر متمرکز نبود و از نظرنهاد های آغازین دموکراسی به پیشرفت های جالبی رسیدند.

تاریخ اشکانیان ازدیدگاه مردمی هنوز بدرستی بررسی نشده است چرا که خوشبختانه پارت ها وجود شاهنشاهی دارای فرهایزدی و نماینده خداوند روی زمین را خیلی جدی نمی‌گرفتند .

مورخان می‌نویسند دردولت پارت (اشکانیان) یک وضع اساسی یا بمعاریی یک «قانون اساسی» وجود داشته و این قانون حکومت شاه را محدود می‌کرده است . پادشاه اشکانی مجبور بود بادو مجلس شور کند.

شاه در زمان اشکانیان انتخابی بودو مجلس «مهستان» چندبار حکم بمخلع‌شاهان داد .

درزمان سامانیان نیز شامقابل عزل بود اما متاسفانه از دیدگاه مردمی اینها نسبت به اشکانیان سیر قهقرائی داشتند . بیداد شاهان شروع شد و حتی موبدان نیز با آنها همداستان شدند.

هنگامی که بیداد به اوج رسید یک چیز از راه می‌رسد که گفته‌اند : «درش بندی سر از روزن برآورد».

قیام ... قیام مانی و مزدک .

قدرت شاهنشاهی مثل همیشه کوربود. قیامها را بخون کشید ، بسیاروحشیانه .

جسدمانی را از کاه آکندند و به دروازه های گدیشاپور آویختند .مزدک وپیروانش رابه فرمان انوشیروان «عادل» وارونه در زمین فرو کردند.

قیام مزدک را نخستین نهضت سوسیالیستی دنیا نامیده‌اند و چه کسی منکر این است که سوسیالیسم یعنی دموکراسی اقتصادی ؟ درست زمانی که ساسانیان مانند هر دیکتاتوری باسرکوبی قیام ها دل خوش کرده بودند که همه چیز تمام شدندای اسلام بلند شد :

«پس‌از این دوران کسری و قیصر به سررسیده است».

ندای اسلام گفت‌همه افراد بشر برابرند وبرگزیده ترین مردمان پارساترین مردمان نه‌پولدار ترین، مقتدر ترین و موبدترین.

ندای اسلام گفت سیاه حبشی و سید قریشی برابرند .

ساسانیان به‌این عنوان که ندا از «دیاری دیگر» می‌آید بسیار کوشیدند خاموش کنند اما نشد .

باری، پادشاه ساسانی که چون شاه مخلوع تکیه‌گاهی جز زور نداشت آواره دیار هاشد .

اسلام‌درایران مستقرگردید.درحقیقت‌پیش ازآنکه لشکرعرب‌وارد ایران‌شود نارضائی وعکس‌العمل مردم ساسانیان‌راازپاانداخته بود.

اما اگر اسلام از نظر اندیشه بردلها نشست پس‌ازواقعه عاشورادر شیوه‌حکومت جز این بود .

بنی‌امیه و بنی‌عباس‌از اسلام راستین روی گرداندند و پاسخ ملت به این عقب گرد با تلاش در جبهه‌هائی چون تشیع و عرفان آغاز شد .

به‌موازات رشد تشیع، اندیشه آزادگی از زاویه دیگری و بابرددیگری رشدکرد: شاهنامه فردوسی .نخست بگویم که نام شاهنامه روپوش است و متناسب بازمانه تدجیب معاصر فردوسی برای حفظ کتابی که در عمق خود برضد شاهان است و در خدمت به‌ملت و ملیت ایرانی . این سخنی بودکه تادیروز نمیشد گفت ولی امروز باید گفت آنچه از شاهنامه در ذهن ایرانی متبادر میشود شاه نیست ، رستم است که پهلوان و قهرمانی است با ابعاد کاملا ملی .

او به کاووس علنا دشنام میدهد :

توانی که کاووس را مغزنیست‌،چو رستم منم شاه کاووس کیست.چون رستم نماینده ملیت ایرانی است در واقع کتاب فردوسی «ایران‌نامه» است .

عدالت و آزادی

اگر پایه فلسفی دموکراسی اصالت بشر است ، پایه حقوقی آن عدالت وآزادی است .

عدالت و آزادی لازم است تادموکراسی بوجود آید .اما برای پایداری‌دموکراسی جوهر دیگری نیز لازم است‌که عده‌ای‌آنرا تقوی می‌خوانند ، گروهی اخلاق ، عده‌ای فرهنگ و گروهی معنویت .

عرفان ایران سرچشمه عظیم‌اصالت‌بشر وبزرگداشت عدالت و معنویت است. در باره عدالت وآزادگی ادبیات ایران چنان گرانبار است که‌سخن‌گفتن هفتاد من‌کاغذ میشود.

در شعر ایران اگر متاسفانه مدح شاهان هست پندواندرز به‌اینان نیز هست.

به‌علتی که همه میدانیم هنوز در این باره تحقیقی نشده است . گویا ۱۵ سال پیش آدم باذوقی اشعار ضدشاهان را از دیوانهای مختلف گردآوری کرده بود که باهجوم ماموران ساواک مواجه شد .

در باره ممالک مشرق زمین از جمله ایران یک بی‌انصافی بزرگ شده است .اگر نویسندگان درجه دوم غرب ایران را کشور حرمسرا وکانون‌تملق میدانندچیزی است اما اگر متفکر درجه اولی در این دام افتد جای دریغ است . بعنوان‌مثال:

« در آسیا روحیه بردگی حکمفرما است . روحیه‌ای که هرگز از آن جدا نشده است. در همه تاریخ‌های ممالک‌این قاره ممکن نیست حتی یک نشانه لیاقت یافت که دلیل‌وجود روحی آزاد باشد .در آنجا هیچگاه شهامتی جزشهامت دربردگی یافت نخواهد شد .

روح‌القوانین ـ کتاب هفتم فصل ٤»

منتسکیو حقوقدان بزرگی است اما از تاریخ اندیشه در مشرق‌زمین چیزی‌نمی‌داند و بهمین علت به‌پرت و پلاگوئی افتاده است. باید به‌او گفت.

توبه تاریکی علی را دیده‌ای .

« پس از یک دوره شیفتگی کامل نسبت به‌غربیان (چیزی که از حدود هفتاد هشتاد سال پیش آغاز شد) و پس از یک دوره دشنام به‌غرب (چیزی که از ده سالی پیش آغاز شدوهنوز ادامه‌دارد)باید هرچه زودتر «سن‌تز» آنرا ایجاد کنیم. این «سن‌تز» با دید انتقادی و با بینش‌پالوده‌ای به‌غرب نگریستن است . یعنی که را از دانه‌جدا کردن .

آسیا که مهدپرورش پیامبران است نمی‌تواند از اندیشه‌های اصیل بشردوستانه و در نتیجه اندیشه‌هائی که بعدها مبنای همان دموکراسی مورداحترام مونتسکیوشد خالی باشدو خالی هم نیست .

تفاخر واقعی ایرانی‌به باجها ،تاراجها و تاجهانیست. به‌اندیشه‌های والاست . به اندیشه‌های ملی ، بشر دوستی ، حق‌طلبی ، آزادگی و آزادی است .

اندیشه ایرانی پس از متفکرانی‌چون جامی وملاصدرا به‌یک دوره رکود میرسد اما در عصر مشروطیت دوباره سربلندمی‌کند و در این دوره است که اندیشه ایرانی دوباره باندیشه‌های کهن مبنی براصالت بشر، مساوات طلبی، آزادگی و عدالت دوستی پیوند می‌یابد و براثر نفوذ افکار اروپائی برسر آن است تا ازاندیشه به‌عمل بپردازد یعنی نهدها و سازمانهای دموکراتیک را در کشور مستقر کند.

ملکم‌خان ناظم‌الدوله حقوقدان‌در سال ۱۲۷۶ (٤۸ سال پیش‌از انقلاب مشروطیت) طرح مواد اساسی حکومت ایران را در رساله «دفتر تنظیمات» خودآورده است .

در این طرح عملا خصیت مطلق‌بودن از حقوق سلطنت سلب و حکومت «قانون» جایگزین آن شده است . ملکم درنوشته‌های بعدی خوداز محدودیت حقوق سلطنت واینکه اراده ملت منشاء قانون است سخن گفته است . او تفکیک قوا را پیشنهادمی‌کند.مجلس قانونگذاری‌را«مجلس‌تنظیمات» می‌نامد و در باره آزادی در جزوه اول «ندای عدالت» می‌گوید: «اگر اولیای‌ایران و قضا عدالت می‌خواهند باید اول این سرچشمه فیوض هستی را برلب تشنه این خلق فلکزده یک دقیقه زودتر باز نمایند . امچه‌آزادی ؟

آزادی قانونی نه آزادی دلخواه وحد آزادی این است که آزادی هیچکس به حق هیچکس خللی وارد نیورد .موجب نوشته‌های رساله «صراط المستقیم» ملکم حقوق انسانی برچهار رکن اصلی استوار است که عبارتست از :

● اطمینان ، شامل اطمینان مالی و اطمینان جانی .

● اختیار یا آزادی، شامل اختیار بدنی ، اختیار زبان، اختیار قلم ، اختیار خیال ، اختیار کسب و اختیار جماعت .

● مساوات ،شامل‌مساوات درقانون، مساوات در حدود حقوق.

● میزان فضیلت یعنی برتری فرد برحسب هنرو فضیلت‌و درباره آزادی‌افکار و عقاید می‌گوید :

سرچشمه ترقیات بنی‌آدم در این‌حق ازلی است‌که هرآدم مختار باشد افکار و عقاید خودرا به‌آزادی بیان کند هنگامی‌که انقلاب مشروطیت به‌پیروزی رسید نوشتن قانون اساسی آغاز شد .

اگر کسانی‌که آنرانوشته‌اند محفوظ است اما آنچه در این دوران مهم است متمم قانون اساسی است که‌برسر آن‌میان دولت ونمایندگان ملت‌مشاجرات‌و دعواهای سختی پیش‌آمد.

در این میان خودسری‌های محمد علی شاه معروف است . هم اوبود که درآخرین لحظات در قانون اساسی دست برد و«ودیعه الهی» را به‌سلطنت اضافه کرد .

گفته‌اند قانون اساسی‌و متمم آن‌فقط ترجمه است . این کم‌لطفی آشکاری در حق تنظیم کنندگان آنست .

بی‌شک قسمت عمده آن ترجمه است اما ترجمه داریم تا ترجمه . ما هم در زمان مشروطیت و هم امروز به‌مقداری ترجمه‌نیاز داشته‌وداریم. چنانکه مغرب‌زمین دردوران پیش از رنسانس به‌بسیاری ترجمه‌ها از آثار مشرق زمین نیازمند بود .

اروپا بترجمه آثار رازی و حکمت اسلامی بارور شد و امروز نوبت شرق‌است که به‌ترجمه آثار متفکران مغرب زمین متناسب بانیازهای خود بپردازد .

ترجمه عیب نیست . سرسپردگی و شیفتگی و تعصب عیب است . آرزو کنیم قانون اساسی آینده که لزوما باید بـه تصویب مجلس موسسان برسد به حکم تکامل از هر نظر مترقی تراز قانون اساسی سابق باشد .

ششمین سالگرد شهادت رضائی قهرمان

جمعه ۲۵ خردادششمین سالگرد شهادت‌رضا رضائی مجاهد شهید و عضو کادر مرکزی سازمان مجاهدین خلق ایران بود .

رضا رضائی در سال ۱۳۵۰ بدنبال‌هجوم‌ماموران ساواک به سازمان‌مجاهدین خلق دستگیر شد ، اما پس از سه ماه توانست با یک برنامه دقیق که با مهارت خاصی طرح ریزی‌شده بود از چنگ ماموران دیوصفت ساواک بگریزد . «رضا»پس از فرار از زندان‌یکسال‌ونیم تمام به زندگی پنهانی خود ادامه داد و در این مدت خدمات ارزنده‌ای به‌سازمان مجاهدین خلق کرد و لحظه‌ای ازجنگ و ستیز با دژخیمان رژیم پهلوی غفلت نورزید .

یکی از خدمات‌بیادماندنی و ارزنده رضا رضائی به سازمان مجاهدین‌خلق ایران طراحی آرم‌این سازمان‌بود، رضا با صرف وقت ودقتی بی‌نظیر موفق شد آرم پر محتوا و گویائی که تمام مواضع ایدئولوژیک ، سیاسی و اقتصادی سازمان را در برداشت ترسیم کندو اثرا بعنوان آرم دائمی و همیشگی سازمان به ثبت برساند .

رضا رضائی در نیمه‌شب ۲۵ خرداد۱۳۵۲ به‌محاصره دژخیمان ساواک درآمد و پس از ۲ ساعت‌جنگ‌نابرابر با ماموران سازمان جهنمی ساواک به شهادت رسید . رضا در آن‌شب از بدحادثه بدام ماموران ساواک‌افتاد، زیرا آنها برای دستگیری

شهید رضا رضائی

یکی دیگر از رزمندگان‌خلق به پناهگاه آنها حمله کرده بودند و از وجود رضا رضائی در آن خانه هیچ اطلاعی نداشتند. بهمین‌دلیل ۲٤ ساعت بعد از شهادت رضا رضائی‌بودکه ماموران به هویت او پی بردند .

رضا رضائی در آن شب وقتی خود را در محاصره ماموران ساواک دید برای فرار از چنگ آنها خودرا از طبقه دوم ساختمان به کف پیاده رو انداخت ودر اثر این سقوط عمدی پایش شکست بطوریکه«دیگر قادر بحرکت نبود . او با همان پای شکسته دو ساعت تمام با ماموران ساواک جنگید و پس از اینکه آخرین گلوله خود را در سینه دژخیمان این سازمان‌نشاند خود نیز به شهادت رسید.

پس‌از شهادت‌رضارضائی خبرگزاری فلسطین «وفا» طی یک خبر مفصل شرح زندگی و مبارزات رضا و سازمان مجاهدین خلق را نقل کرد و در پایان‌نوشت: احساسات‌گرم و آتشین‌خلق فلسطین و مبارزان فلسطین را نسبت به شهادت مجاهد ایرانی رضا رضائی که در راه انقلاب مشترک‌خلق‌های منطقه و در نبرد باتوطئه دشمن سه جانبه ، یعنی امپریالیسم ، صهیونیسم و ارتجاع به شهادت رسید اعلام میدارد . انقلابیون فلسطین در حالیکه برادر و همرزم خود را وداع می‌گویند با تاکید تمام اعلام می‌دارند که مبارزه خلق ایران و پیشگامان مسلح او روز به روز اوج بیشتری خواهد گرفت و بطور قطع مبارزه کلیه خلق های تحت ستم و پیروزی‌حتمی‌ونهائی را به دنبال خواهدداشت .

●

رضا رضائی و برادرش احمد رضائی ، ازنخستین کسانی بودند که به‌عضویت سازمان مجاهدین خلق‌ایران درآمدند . اندک زمانی بعد، هردو برادر ، احمد و رضا رضائی به عضویت درکادر مرکزی سازمان رسیدند .

رضا رضائی‌آدر تابستان سال ۱۳٤۹ در یک گروه چهار نفری از سوی‌سازمان راهی فلسطین شد ودرحمله ملک حسین به پایگاه هاو اردوگاه‌های فلسطینی ها ، در سپتامبر ۱۹۷۰ دوش به دوش برادران وخواهران فلسطینی به نبرد پرداخت . رضاآوردرضا از سفرفلسطین به سازمان و خلق های ایران ، تجربیات تاکتیکی و نظامی‌نبرد مسلحانه،شناخت بیشتر از دشمنان و دست های پنهان و آشکار آنها و بسیاری آموخته‌های‌دیگر بود .

رضا رضائی در جریان یورش وحشیانه ، ساواک به سازمان مجاهدین خلق‌در سال ۱۳۵۰ بدام دژخیمان ساواک افتاد. لیکن بندها و زنجیرها پیش از سه ماه تحمل سنگینی‌رضارانیاوردند و او سه ماه بعد ، با طرح نقشه‌ای ماهرانه ، از چنگ ماموران ساواکو از زندان های وحشتناک آریامهری گریخت‌و باردیگر بسازمان پیوست ، پس از فرار زیرکانه رضا رضائی،قسمت عظیمی از نیروی ساواک مامورجستجوی ودستگیری رضا شد ولی رضا دست یافتنی نبود ، در چنین موقعیتی کسازمان‌مجاهدین خلق ، از سوی ساواک سخت ضربه‌خورده وآسیب دیده بود . رضا به‌بازسازی سازمان‌و سازمان‌دهی‌مجدد آن پرداخت و در مدتکمی سازمان را قدرت بیشتری بخشید . رضاکه ازهرکسی و از هرچیزی کمی‌آموخت آموخته‌های خود را در خدمت سازمان می‌گذاشت‌و در همه ابعاد سازمان پکار می‌پرداخت. رضادانشجوی دانشکده دندانپزشکی دانشگاه تهران بود او از خمیرهای دندانپزشکی در جعل مهر و اسناد دولتی بهره می‌گرفت و برای برادران در سازمان‌گذرنامه و دیگر مدارک لازم را می ساخت . طراح ماهری‌بود، با دقت تمام ، از چهره‌های

بقیه در صفحه ۱٤

کمپ تابستانی ارمغان

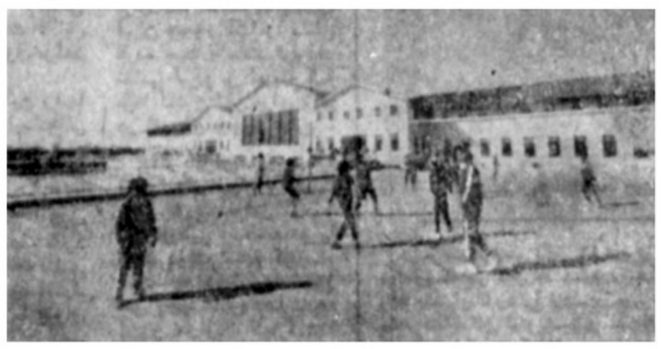

دانش آموزان ضمن فراگیری و تقویت زبان انگلیسی با انواع ورزش ها و تفریحات سالم آشنا میشوند.

کمپ تابستانی ارمغان برای کودکان و دانش آموزان تا ۱۸ سال از اول تیر ماه بمدت ۳ ماه فعالیت همه ساله خود را آغاز می کند.

تجهیزات‌ورزشی استثنائی و ساختمان خوابگاهها و سلف سرویس و وسائل بهداشتی منحصر بفرد این کمپ که در مساحتی برابر با ۷۰ هزار متر مربع احداث گردیده است شامل استخر های شنا، مانژاسب سواری، زمینهای فوتبال،بسکتبال،تنیس، والیبال، پیست دوچرخه، سالن ژیمناستیک و دیگر وسائل ورزشی میباشد.

کلیه برنامه های ورزشی زیر نظر مربیان ورزیده اجرا می گردد و دانش آموزان با تشکیل‌تیمهای ورزشی در مسابقات مختلف شرکت مینمایند.

علاوه بر برنامه های ورزشی شاگردان ساعاتی از اوقات خود را برای فرا گرفتن زبان انگلیسی زیر نظر معلمین خارجی صرف خواهند کرد. کلاسهای دروس تقویتی نیز دایر میباشد.

ضمنا برای آن عده از دانش آموزان که مایلند بطور روزانه از برنامه های کمپ استفاده نمایند سرویس منظم ایاب و ذهاب برای کرج و تهران در نظر گرفته شده است و برای خدمت بیشتر به علاقمندان در هزینه استفاده از کمپ بطور فوق العاده ای در سال جاری کاهش داده شده است.

برای ثبت نام و کسب اطلاعات بیشتر مستقیما بمحل کمپ واقع در انتهای اتوبان کرج بعد از پمپ بنزین گلشهر بولوار مهر شهر مجتمع اموزشی ارمغان و یا در تهران به خیابان مصدق (پهلوی سابق) اول عباس آباد شبانه روزی ارمغان تربیت مراجعه فرمائید.

تلفن های ۶۲۹۴۲۴ ـ ۶۲۸۵۰۲ اطلاعات لازم را در اختیار علاقمندان خواهد گذارد.

برای مقابله با مشکلات اقتصادی

«ریال» راپنجاه‌درصدارزان کنید

مسئله برابری ریال با ارز های خارجی بعد از انقلاب کمتر مورد توجه قرار گرفته در حالی که با توجه‌بتحولات و تغییرات اساسی که درمبانی اقتصادی کشور صورت گرفته ایجاب میکند که این مسئله در دستور روز قرار گیرد .

باید اعتراف کنیم که در حال حاضر منبع اصلی‌درآمد دولت ارز حاصل از فروش نفت است ومنابع ریالی‌موجود نمیتواند جوابگوی نیاز های بی‌حد و حصر دولت باشد باین ترتیب اقتضا دارد راه های مقابله با این مشکل رابا توجه بهمیزواقعیت و ازجنبه های مختلف بررسی کنیم .

بعقیده من راه میان بری‌که میتواند مشکل گشای بسیاری از مشکلات باشد اقدام بتنزل ریال مقابل ارز های خارجی است .

فراموش نکنیم که درچند سال قبل که انگلستان از نظر اقتصادی در حال‌ورشکستگی بود با یک تصمیم ناگهانی قیمت پوند را سی در صد تنزل داد و تنها با همین‌عمل و نتایجی که در اقتصاد کشورش داشت خود را از ورشکستگی نجات داد .

اینک بررسی کنیم که با تغییر نرخ برابری ریال با ارزهای خارجی‌در جهت‌ارزان کردن ریال چه نتایجی‌خواهیم گرفت .

۱ـ تورم بی معنی که از چند سال قبل در قیمت های داخلی پیدایش یافته است و بهیچ وسیله نمیتوان آن را برگرداند به این ترتیب در جهت موازنه با واقعیت قرار خواهد گرفت .

۲ـ دولت خواهد توانست بدون ترس از تورم مقدار ریال بیشتری از پشتوانه های ارزی برای خود تحصیل کند و تمام پروژه های عمرانی که بعلت نداشتن بودجه تعطیل کرده است مجددا شروع‌نماید که این خود منشاء تحرک اقتصادی بیشتری خواهدبود.

۳ ـدر شرائط فعلی که هر کالای وارداتی ارزانتر از همان کالادر داخل کشورتمام میشود وبا تغییر برابری‌نرخ ارز واردات بسیاری از کالا ها صرف نخواهد داشت وبالعکس صادراتتو سعمیدا خواهد کرد .

٤ـ دولت خواهدتوانست بدون ترس از مرارسرمایه‌مانند گذشته فروش‌ارز را آزاد کند وبه‌این ترتیب دست دلالان و واسطه‌های بین‌المللی را کوتاه نماید واحتمالا سرمایه های ممتنابهی که درسال های‌گذشته بخارج رفته است بکشورباز گرداند.

ممکن است تصور شود که این عمل بازهم تورم را درداخل کشور افزایش خواهد داد که اثر آن مستقیما متوجه حقوق بگیران خواهد بود ولی این تصور صحیح نیست زیرا این تورم قبلا صورت گرفته وفقط دولت میتواند با دست بازی که‌از نظر ریالی خواهد داشت نسبت بمترمیم حقوق کارمندان وتطبیق آن باتورمی که قبلا ایجاد شده‌است‌اقداماتی‌بنمایند.

البته درمورد دانشجویان باید تا مدتی ارز را به همان نرخ‌فعلی‌در اختیار آنان‌بگذارد.

دکتر سراج‌الدین جزایری

سوپر تورز

SUPER TOURS

نام تور	تعداد روز	مسیر تور	تاریخ حرکت	قیمت به تومان
مون پارت	۲۱ روز	لندن ـ پاریس ـ رم	پنجشنبه	۱۰۹۵۰
هامبورگ	۲۱ روز	رم ـ پاریس ـ هامبورگ ـ لندن	جمعه	۱۲۹۵۰
کوپنهاگ	۱۹ روز	وین ـ آمستردام ـ لندن ـ هامبورگ	جمعه	۱۲۷۰۰
تیس	۲۲ روز	تیس ـ پارسلون ـ لندن ـ پاریس ـ ژنو	شنبه	۱۲۲۰۰
آلپها	۲۱ روز	پارسلون ـ رم ـ گاپری ـ آتن ـ جزایر آگین	شنبه	۱۱۲۰۰
آمستردام	۲۱ روز	آمستردام ـ فرانکفورت ـ لندن ـ رم ـ آتن	دوشنبه	۱۲۲۰۰
اسپانیا	۲۹ روز	لندن ـ مادرید ـ پارسلون ـ رم ـ (پاریس ـ گاپری ـ سورنتو)	پنجشنبه	۱۳۹۵۰
اسکاندیناوی	۲۲ روز	کوپنهاگ ـ استکهلم ـ هلسینکی ـ اسلو ـ لندن یا آتن	دوشنبه	۱۵۹۹۰
گیتا	۲۳ روز	پاشورک ـ پاتا ـ مانیل ـ توکیو ـ هنگ کنگ ـ سنگاپور	چهارشنبه	۱۲۹۰۰
آزادی	۲۲ روز	سانفرانسیسکو ـ لوس آنجلس ـ نیویورک ـ لندن	دوشنبه	۱۵۹۰۰
مارتم	۲۲ روز	نیویورک ـ بوئنوس آیرس یا ریو دوژانیرو یا سانتیاگو ـ لاس پالماس ـ سانفرانسیسکو ـ لوس آنجلس ـ لندن	پنجشنبه	۱۶۹۰۰

آپادانا: چهارراه حافظی، خیابان نیما شماره ۴ تلفنهای ۷۵۴۸۳۰ ـ ۷۹۵۷۲۵

موندیال: خیابان ولی‌عصر شماره ۱۵ تلفنهای ۸۲۸۳۰۲ ـ ۸۲۵۳۶۶

والتور: خیابان دکتر مصدق ـ نبش بوعلی ـ پلاک پارک وی شماره ۱۳۷۴ ـ تلفنهای ۲۲۰۲۲۴ ـ ۲۲۲۲۲۱

شهرستانها: اصفهان: خیابان سپهر ـ هتل ۲۹۲۲۱ تبریز: تبریز اکسپرس هتل جهان

شیراز: آژانس گلشید هتل ۲۲۲۱۰ مشهد: آژانس پارس هتل ۲۲۲۲۲

گروه فرهنگی پگاه

برای سری جدید کنکور عمومی و اختصاصی (علوم تجربی) ثبت نام میکند

مخبرالدوله اول سعدی شمالی کوچه‌جنوبی بیمه ایران تلفن ۳۹۳۰۸۵ ـ ۳۰۳۷۸۵

مبل خواب قسطی در چهارراه بهار، ثریا ـ ساختمان ایرج

گالری ژوکوند

استخر پیش ساخته

مدرن اسپرت

سلطنت آباد ۲۳۳۲۶۷

جردن ۲۲۰۳۸۰

نصب فوری ـ مجهز بدستگاه تصفیه

با تورهای قاپ تورز

به خاوردور

تلفن ۵۷ ـ ۸۳۱۳۵۵

مسافرت کنید

کنکور همگانی

و کلیه رشته های

اختصاصی

مصدق جنب رادیوسیتی

۶۴۹۷۶۹ ـ ۶۴۲۷۹۷

گفت و گوی اطلاعات با دکتر یزدی

یزدی:

لغو قراردادهایی که تعهد مالی ندارند هر لحظه امکان پذیر است

اولین بخش از مصاحبه اطلاعات با دکتر ابراهیم یزدی وزیر امور خارجه را روز دوشنبه خواندید و امروز دومین قسمت این مصاحبه از نظر شما میگذرد :

اطلاعات ـ دولت افغانستان ادعا کرده بود که پاکستان و ایران در امور داخلی آن کشور مداخله میکردند ولی افغانستان تلاش های این دو کشور را خنثی کرده است. این ادعارا چگونه تلقی میکنید ؟

دکتر یزدی ـ آنچه مسلم است افغانستان درگیرهایی با مردم خود دارد که به خودش مربوط است ،ولی ایران بهیچوجه در صدد صدور انقلاب نیست .اینکه چه نوع حکومتی مردم افغانستان میخواهند انتخاب کنند ، این هم به خودشان مربوط است و حق مردم افغانستان است .

اطلاعات ـ ایران درگذشته تعدادی قرارداد پایاپای با بعضی کشور های سوسیالیستی امضاء کرده ، آیا این قرارداد ها مورد بررسی قرار گرفته است و آیا احتمال لغو بعضی از آنها وجود دارد ؟

دکتر یزدی ـ این قراردادها هم مورد توجه هستند ، اما هنوز همه آنها بررسی نشده است ، البته احتمال لغو بعضی از آنها وجود دارد .

اطلاعات ـ ایران در رژیم سابق وامهائی به بعضی کشورها داده است : این وامها چگونه وصول خواهد شد ؟

دکتر یزدی ـ این وامها تحت شرایط وقراردادهائی به این کشورها داده شده که هر مدیونی موظف است آنها را بطور اقساط بما پس بدهد . بعضی ازطرف های قرارداد اقساط خود را پرداخت کرده اندو بعضی بندرت در سر رسید اقدام نکرده اند که البته ما برای وصول آنها اقدام میکنیم.

اطلاعات ـ در گفتگوی شما با هیات حسن نیت ویتنامی چه مسایلی مطرح شد آیا احتمال مبادله سفیر بین دو کشور وجوددارد؟

دکتر یزدی ـ آنها چنین درخواستی از ما نکردند ، ولی خواستند مراکز مبادلات و دیپلماسی طرفین به هند منتقل شود که در این مورد به توافق رسیدیم ، شاید تا این حد نظر آنها تامین شده باشد .

اطلاعات ـ آیا این موضوع صحت دارد که تعیین تکلیف روابط ایران با لیبی در گرو سرنوشت امام موسی صدر است ؟

دکتر یزدی ـ این یکی از مسائل است .

اطلاعات ـ مسائل دیگر چه مواردی میتواند باشند؟

دکتر یزدی ـ بحث نشده، ولی روابط ما با مردم لیبی یک روابط برادرانه ، دوستانه و حسنه است . باوجود این برای برقراری روابط دیپلماتیک ، باید شرایطی فراهم باشد و من فکر میکنم بزودی این شرایط تامین شود .

اطلاعات ـ شما درآخرین مصاحبه مطبوعاتی خود اشاره‌ای به لغو ، ابقاء یا تجدید نظر قرارداد های ایران با بعضی کشور ها کردید . آیا تاکنون نتیجه‌ای در این موارد حاصل شده است ؟

دکتر یزدی ـ این مسایل را وزارت خانه‌هائی که قراردادها را منعقدکرده‌اند، بررسی میکنند . وزارت خارجه فقط نقش هماهنگ کننده این موارد را طبق سیاست کلی مملکت برعهده دارد ، لذا این وزارتخانه‌ها و موسسات مربوطه هستند که باید تصمیم نهائی را بگیرند. بهرحال قراردادهائی که لغو اعلام شده قراردادهائی است که مربوط به نیروگاه های اتمی است و سازمان انرژی اتمی تصمیم گرفته و نظر داده است ، امابعضی قراردادها وجود دارند که ابقاء میشوند ، البته نه بخاطر اینکه اینها در اصل بنفع ما بوده‌اند . بعنوان نمونه جنرال الکتریک ۶۰۰ میلیون دلارقرارداد باایران داشته تا در کشور ماتلفن نصب کند این شرکت ۴۰۰ میلیون دلار پول گرفته اما بیش از ۳۰۰۰ شماره نصب نکرده است که آنهم تازه کار نمیکند ! خوب واضح است که اگرما این قرارداد را لغوکنیم ، جنرال الکتریک از خدا میخواهد لذا بنفع ما است که این شرکت را مجبور کنیم تعهد خود را بپایان برساند .

اطلاعات ـ ولی بعضی قراردادها هستند که انقلاب ایران وجود آنها را منتفی کرده است ، مانند قرارداد نظامی ایران و امریکا که طبعا اکنون دلیلی برای تعلل در لغو آن وجود ندارد .

دکتر یزدی ـ درباره قراردادهای ایران و امریکا با توجه به سوابق آنها گزارش‌هایی تهیه شده و به هیات دولت تسلیم گردیده است. همچنین قرارداد ۱۹۲۱ شوروی با اشاره به تاریخچه آن و مواردی که درگذشته ایران به مواد ۵ و ۶ آن اعتراض کرده و برای لغو آنها مذاکره به عمل آورده بود فرستاده میشود . در این قراردادها تعهدات مالی وجود ندارد و هر زمانی که دولت ایران تصمیم به لغو آنها بگیرد عمل خواهد کرد .

اطلاعات ـ آیا وزارت خارجه به موازات تغییر سفرا و نمایندگان ایران در کشورها در رویه دیپلماسی ایران هم تغییراتی خواهد داد ؟

دکتر یزدی ـ وزارت خارجه مشغول تهیه برنامه ـ هایی از سیاست خارجی مملکت در تمام زمینه ها است .

اطلاعات ـ آیت‌الله خلخالی بعنوان حاکم شرع حکم اعدام شاه مخلوع را صادر کرده است . باتوجه به اینکه محمد رضا پهلوی در خارج بسر می‌برد آیا اجرای این حکم در یک کشور خارجی ، تجاوز به حاکمیت آن کشور محسوب نمیشود ؟

دکتر یزدی ـ واضح است که مقررات هیچ کشوری اجازه نمیدهد کسی در آن کشور ، دست به چنین عملی بزند ،اما اگر کسی بخواهد شاه مخلوع را ترور کند ، همانطور که در زمان طاغوت کسانی آمدند و بعضی عناصر را ازبین بردند اکنون هم فکر نمیکنم کسانی که بخواهند و قادر باشند در مورد شاه مخلوع حکم را اجرا کنند ، آنرا عمل نکنند .

ضمنا این نکته را هم درباره گفته‌های چندی پیش خود اضافه کنم که برخلاف آنچه شما روزنامه نگارها منتشر کردید وقتی من گفتم آقای خلخالی رئیس دادگاه انقلابی نیست ، منظورم بهیچوجه بدان معنی نبود که من بامجرمیت شاه مخلوع و استحقاق مجازات اعدام وی ، مخالف بودم . اگر به‌خاطر داشته باشید از من سئوال شد : آیا آیت‌الله خلخالی سمتی در دادگاه های انقلاب دارند ، که گفتم نه ، در این زمان ایشان رئیس دادگاه انقلاب نیستند، اما در مورد اینکه ایشان حاکم شرع هستند یا خیر، گفتم : باید از حضرت امام سئوال شود ، چرا که تشخیص آنها ایشان است. البته آقای خلخالی مجتهد است و میتواند بگوید که من حاکم شرع هستم و مجتهد بودن هم چیزی نیست که کسی بگوید استعفا داده‌ام یا نداده‌ام .

اطلاعات ـ مردم مایل هستند بدانند که چه کسی کاندیدای ریاست جمهوری اسلامی ایران می‌شود ؟ نظر شما در این مورد چیست ؟

دکتر یزدی ـ بنظر من افراد واجد شرایط زیاد هستند و من به مهندس بازرگان ـ البته اگر آمادگی قبول این پست را داشته باشند ـ رای می‌دهم .

عروس مبارزات قم به‌خانه بخت رفت!

نماینده امام خمینی وروحانیون قم درعروسی دختری که درجنگ وگریز های قم یك پای خودرا ازدست‌داده بود شرکت کردند

مریم قیومی وسیداحمد میری عروس‌وداماد‌قم

در مراسم عروسی دختر ۱۶ ساله‌ای که در مبارزات علیه رژیم یک پای خود را ازدست داده ،نمایندگان امام خمینی و آیت‌الله مرعشی شرکت کردند.

این عروسی در شهر قم برگزار شد. عروس خانم مریم قیومی در تظاهرات سیزده‌محرم هدف گلوله ماموران حکومت نظامی قرار گرفته بود .

وی پیش از این حادثه با سید احمد میری (۲۲ ساله) نامزد شده بود وقرار بود با وی ازدواج کند ،ولی روز سیزدهم محرم هنگامیکه مریم در میان تظاهر کنندگان علیه رژیم، سرگرم شعار دادن بود، در چند صدمتری خانه‌اش ازناحیه پا هدف گلوله قرار گرفت .

پدر مریم که شاهد نیرخوردن دخترش بود، بلافاصله مریم را برروی دوش گرفت و به یکی از بیمارستان های قم انتقال داد . مریم در بیمارستان تحت مداوای اولیه قرار گرفت و به توصیه پزشکان به تهران اعزام شد. دراین فاصله سید احمد میری نامزد مریم ،مقدمات عقد را فراهم ساختو قبل ازانتقال مریم به بیمارستان دو نامزد جوان به عقد شرعی درآمدند.

مریم پس از مراسم عقد به تهران انتقال یافت وپزشکان تشخیص دادند که پای او باید قطع شود، عمل‌جراحی‌صورت گرفت و مریم پنج ماه در بیمارستان بستری بود و پیروزی انقلاب رادر بیمارستان جشن گرفت .

وی پس‌ازبهبودی کامل باپای مصنوعی به قم انتقال یافت و پنجشنبه شب گذشته مراسم عروسی آنها برگزار گردید.

درمراسم عروسی مریم و احمد، علاوه بر جمع کثیری‌از مردم و بستگان آنها ، حاج آقامحتشم نماینده امام خمینی وحاج سید علی مدرس واعظ نماینده آیت‌الله العظمی نجفی مرعشی و جمعی از روحانیون قم شرکت کردند.

اطلاعات آغاز زندگی مشترک این زوج‌را تبریک‌میگوید

انفجار «مین» در نقده پای دانش آموزی راقطع کرد

نقده ـ خبرنگار اطلاعات

جمعه‌شب در چند نقطه شهر نقده توسط افراد ضدانقلاب آتش‌سوزیهایی ایجاد شدو در روستای «کوزه‌گران» چند خرمن طعمه حریق گردید .

همچنین افراد ضدانقلاب چندین «مین» در جاده این روستا کارگذاشتندتابهنگام حرکت پاسداران انقلاب و ماموران نقده به «کوزه‌گران» آنها را به قتل برسانند .

صبح دیروز (شنبه)دانش آموزی بنام «برجعلی» که‌از روستای «کوزه‌گران» عازم نقده‌بود ،به‌یك مین برخورد کرد و براثر انفجار مین‌یك پایش قطع گردید .

این ماجرا مردم نقده را بخشم آورده است مردم ،از مسئولان خواستار رسیدگی فوری به ماجرا و دستگیری افراد ضد انقلاب شدند .

رئیس موقت دانشگاه تهران :

هیچکس بخاطر عضویت در سیا یافراماسونری تصفیه نشده‌است

رئیس موقت دانشگاه تهران در اطلاعیه‌ای‌یادآور شد : کسی به خاطر عضویت در تشکیلات فراماسونری یا سازمان سیا از دانشگاه اخراج نشده است . متن اطلاعیه چنین است :

مدیریت موقت دانشگاه تهران ، با توجه به پاره‌ای اظهار نظرها که اخیرا در مطبوعات منتشر شده بدین وسیله اعلام می‌کند ، کلیه کسانی که تاکنون براثر رسیدگی و رای شورای انقلابی تصفیه در دانشگاه تهران مشمول تصفیه‌شده‌اند با توجه به مجموع مدارک موجود و مبتنی برضوابط مصوبه بوده است و هیچکس تنها بدلیل عضویت در تشکیلات سری مانند فراماسونری و یا سازمان سیا تصفیه نشده است . بدیهی است رسیدگی به عضویت‌در فرق مزبوربعهده مراجع خاص دیگر است.

۴۰ ضربه شلاق سزای بدمستی!

زاهدان ـ دادگاه انقلاب اسلامی زاهدان‌یکی ازاهالی این شهر را بانهام میگساری و تظاهرات مستانه درروز عاشورای حسینی سال گذشته به ۴۰ ضربه شلاق در ۴نوبت محکوم کرد .

اولین مرحله حکم در باره وی که محمدعلی ناظری نام دارد صبح دیروز در میدان‌آزادی این شهر بمورد اجرا گذاشته شد.

پایان:محاکمه ۵ متهم به کشتار مردم درلنگرود

مفسدفی‌الارض لنگرود به‌حبس ابدمحکوم‌شد

لنگرود ـ دادگاه انقلاب اسلامی لنگرود بمحاکمه‌متهم به کشتار مردم و همکاری با رژیم سابق را پایان داد و رای خود را باین شرح صادرکرد:

۱ـ احمدعلی سحرخیزی ، استوار شهربانی‌مفسدفی‌الارض شناخته شدو به اعدام محکوم گردید . دادگاه با توجه به کهولت سن، وی را بحبس ابد و ۱۵۰ ضربه شلاق در۱۰ نوبت محکوم ساخت.

۲ـ اسماعیل ذوقی شلمانی، رهبر چماق بدست ها محکوم به یکسال‌و نیم زندان و ۸۰ ضربه شلاق .

۳ـ حاج گلشنی شیرازی . روحانی‌نما محکوم به خلع لباس و ممنوعیت از گزاردن نماز جماعت و رفتن به منبر .

۴ـ حاج جعفر حجت روحانی‌نما محکوم به خلع لباس و ممنوعیت از رفتن به منبر .

۵ـ سید ابوالحسن سید جوادین ، روحانی نما محکوم به یک ماه زندان و ممنوعیت از منبر .

صاحب این عکس زن ۷۶ ساله بنام کلثوم حسن زاده رشتی‌از روز ۵شنبه ۵۸/۳/۱۷ از منزل خارج شده در حالی که چادر سرش‌نیست‌خواهشمندیم کسانی که‌ازنام‌برده اطلاعی دارند به شماره ۹۵۴۴۷۶ یا ۹۲۲۵۱۹ اطلاع دهید.

با تورهای تاپ‌تورز به امریکا

تلفن ۵۷ ـ ۸۳۱۳۵۵ مسافرت کنید

آگهی دعوت مجمع عمومی عادی سالیانه

بدینوسیله از صاحبان سهام شرکت صنایع تولیدی اشتاد ایران (سهامی عام) دعوت میشود در جلسه مجمع عمومی عادی سالیانه که در ساعت ۴ بعد از ظهر روزشنبه ۱۶ تیر ماه ۱۳۵۸ در محل شرکت واقع در خیابان وصال شیرازی پلاک ۳۴ تشکیل میشود حضور بهمرسانند .

دستور جلسه :

۱ـ استماع گزارش هیئت مدیره و بازرسی قانونی

۲ـ رسیدگی و تصویب ترازنامه و حساب سودوزیان سال مالی ۱۳۵۷

۳ـ انتخاب بازرسان

۴ـ تعیین روزنامه کثیرالانتشار

۵ـ شور و اخذ تصمیم در سایر امور که در صلاحیت مجمع عمومی عادی صاحبان سهام است .

هیئت مدیره شرکت صنایع تولیدی اشتاد ایران (سهامی عام)

آ ـ ۹۴۶۷

گروه تورهای ایران

تورمراکز مداروپا ۱۴ روز رم ـ پاریس ـ لندن

تورارروپای طلایی ۱۷ روز بارسلون ـ پاریس ـ لندن ـ هامبورگ

تورجواهرات اروپا ۲۱ روز رم ـ بارسلون ـ پاریس ـ لندن

تورچهارستاره ۲۹ روز رم ـ بارسلون ـ پاریس ـ لندن

توردوراروپا ۲۵ روز وین ـ هامبورگ ـ لندن ـ آمستردام ـ پاریس ـ بارسلون ـ رم

تور اسکاندیناویا ۲۱ روز هامبورگ ـ کپنهاک ـ استکهلم ـ اسلو ـ لیکتین ـ اشتال هیم برگن ـ لندن

توردنیای جدید ۲۱ روز نیویورک ـ واشنگتن ـ لاس‌وگاس ـ سانفرانسیسکو ـ لوس‌آنجلس لندن

با ۱/۰۰۰/۰۰۰ ریال بیمه مسافر و ۱۴۰/۰۰۰ ریال بیمه اتاتیه در مقابل حوادث واحد ویزای ورود به کشورهای مختلف

آژانس مسافرتی ایران تور عضو گروه تورهای ایران

کلیه خدمات مسافرتی داخلی‌وخارجی راهمراه باتورهای جالب و متنوع "گروه تورهای ایران" دراختیار شماقرارمیدهد .

خیابان میرزای شیرازی(نادرشاه سابق) نبش کامکار تلفن ۸ ـ ۸۲۴۳۱۷

ششمین سالگرد

بقیه از صفحه ۱۳

ماموران و شکنجه گران ساواک که‌در زندان باآنها سروکار داشت ، طرح های دقیقی می‌کشیدو برای‌اعدام های انقلابی در اختیار سازمان می‌گذاشت ، در بسیاری از عملیات نظامی ، رهبری تیم‌های عملیاتی رابه عهده داشت و ...

رضا رضائی در روزهای بعد از فرار و زندگی‌مخفی طی نامه‌هائی‌که به خانواده خود نوشته بود ، ازآنها می‌خواست هرگونه اطلاعات خودرا ازماموران ساواک و نیروهای امنیتی دراختیار سازمان بگذارند ، و در این نامه‌ها به‌پرورش شخصیت انقلابی برادرازو خواهران کوچک‌خود در خانواده می‌پرداخت وآنها را برای ادامه نبرد آماده می‌ساخت .

رضا رضائی‌که دربیست‌و ششم خرداد ماه ۱۳۵۲ ، در سیاهی شب، اندکی بعد از نیمه شب ۲۵ خرداد تا آخرین گلوله به نبرد با ، دشمن ادامه داد ، آخرین تیرش را در سینه دشمن‌به هدف نشاند و با شهادت خود راه انقلاب مسلحانه ایران را سرختر کرد .

آیت‌الله خوانساری به علماء و روحانیون هشدار داد:

رهبری انقلاب راتنها نگذارید

در مقابل غربزدگان، جاخالی نکنید

حضرت آیت‌الله آقای حاج سید محمد باقر خوانساری پریروز درخطبه نماز جمعه که با شرکت چند هزار نفر در مسجد امام خمینی برگزار شد ، با تشریح دسائسی که درجهت جلوگیری‌از دخالت‌روحانیت در امور کشور صورت می گیرد ، به همه علما و روحانیون و متدینین ایران اعلام خطر کرد و از آنها خواست تلاش خود را در جهت تصویب قانون‌اساسی جدید بکار گیرند .

آیت‌الله خوانساری در خطبه نماز جمعه با توجه به‌مبارزات روحانیت درصدر مشروطه و اهمیت شرکت روحانیون در حرکت های انقلابی و مردمی به‌مسایل روز با تجلیل از رهبری امام خمینی گفت :

اینجانب با کمال‌خضوع، خطاب به تمام علما و روحانیون‌سرتاسر ایران و متدینین ایرانی اعلام خطر میکنم و اعلام میدارم که اگر با کمال نشاط وجدیت در امر قانون اساسی‌اهتمام نکنند ، غربزدگان عصر ما که جدی‌تر از همفکران‌خود در زمان مشروطه هستند ، شما را بزودی کنارخواهند گذاشت و زحمات شما و خون شهدا را بهدرخواهند داد . علما و متدینین ایران باید بنشینند و با کمال موشکافی مواد قانون اساسی را مورد توجه‌قرار دهند و در آنها تدبیر کنند و پس از بررسی ،نظریات خود را در اختیار همگان بگذارند . باید بدانیم از فردایی که پیش‌نویس‌قانون اساسی در اختیار مردم گذاشته‌شد ، همه‌غربزدگان قانون را مورد بررسی‌قرار خواهند داد و هیاهو براه خواهند انداخت . ای علما و ای مردم متدین ، میدان را برای آنها خالی نکنید و جدا جلوی خرابکاری و افساد آنها رابگیرید. بیائید از گذشته عبرت بگیریم . ننشینیدو نگوئید که‌آیت‌الله خمینی خودشان همه کارها را درست میکنند . ایشان‌را تنها نگذارید . کمک کنیدتا مصالح دینی و دنیوی ملت ایران تامین گردد . اگر مختصر سستی و بی‌تفاوتی نشان دهید ، غربزدگانی که ادراک صحیح دینی ندارند ، مطلب را به نفع خودشان تمام خواهندکرد. امروز حتی جمعیت‌هائی‌غیر مستقیم علیه شخص رهبرو برای تضعیف‌ایشان مشغول کارهائی هستند ، گو اینکه به هدف شومخودنخواهند رسید و هنوز نتوانسته‌اند عمق پیوند ملت ایران را با رهبر عظیم‌الشانش درک‌کنند ولی در عین‌حال باید خطر را جدی گرفت . امروز که رهبر روشن و مصمم در بین ماست ، علیه روحانیت اینقدر تبلیغ‌می‌شود.خداوند به ایشان طول عمر بدهد ، بعداچه خواهند کرد؟آقایان علما و متدینین ، امروز روزی نیست که در اسم مجلس موسسان و تعداد نفرات آن ، وقت‌صرف‌کنیم، ما در امور جزیی اختلافات زیادی داریم و در نتیجه ، بعضی‌ها از میدان خالی سوء استفاده‌میکنند. صلاح نیست که روحانیت و متدینین تلاش خود را در امور جزئی متمرکز کنند . در این روزهای سرنوشت‌ساز وقتها باید صرف امور اصولی و مهمه بشود . بیائید در کیفیت مقادقانون اساسی‌و در نحومحکومتی که تامین همه مصالح‌رابکند، صرف وقت کنیم .در مورد نحوه حکومتی که بتواند آینده خوبی‌برای ملت‌ایران تامین کند .

بدینوسیله از زحمات بی‌شائبه هیئت مدیره فعال سندیکای کارخانجات چیت ری آقایان : حسین کرمی دبیر سندیکا ـ محمدترابی خزانه‌دار ـ علیداد بختیاری رئیس‌هیئت مدیره ـ فیض‌الله شمشادی ـ ناصر ملک نژاد ـ سیدمحمدعلی هاشمی ـ اعضای اصلی ـ قاسم صالحی فرد نایب رئیس که همواره پشتیبان حقوق کارگران بوده قدردانی نموده و توفیق فردفرد آنان را از خدای بزرگ مسئلت داریم.

درضمن ۹۰ درصد از کارکنان چیتری خواستار بازگشت آقای حاج‌کرباسیان برسرکارشان می‌باشند .

عده‌ای از کارکنان چیت ری‌قسمت بافندگی ۴وریسندگی ۲

۱۳۵۹-۱۳۶۰ 1980-1981

فوق لیسانس مدیریت بازرگانی

MASTER OF BUSINESS ADMINISTRATION

مرکز مطالعات مدیریت ایران از هم اکنون برای دوره فوق لیسانس مدیریت بازرگانی که در شهریور ماه ۱۳۵۹ آغاز خواهد شد دانشجو میپذیرد.

مرکز مطالعات مدیریت ایران در سال ۱۳۵۱ جهت تربیت مدیران لایق و تراز عالی تاسیس شد. روش تدریس در این مرکز براساس بحث وگفتگو پایه گذاری شده (Case Method) و زبان تدریس در این دوره انگلیسی میباشد. طی یازده ماه دوره شبانه روزی دانشجویان فرصت مطالعه گزارشهای متعددی راجع به مسائل مدیریت ایرانی و بین المللی خواهند داشت تا پس‌از شناسائی و تجزیه و تحلیل این مسائل با استفاده از مفاهیم مدیریت راه حل های مقتضی جهت مقابله با مسائل مختلف اقتصادی ، تولیدی ، مالی ، اداری و اجتماعی پیدا کنند.

علاقمندان به شرکت در این دوره میباید دارای مدرک لیسانس (در هر رشته) ، برگ معافی نظام وظیفه وآشنائی کامل به زبان انگلیسی باشند. همچنین کلیه داوطلبان میباید در یکی از امتحانات GMAT که در سال چهار بار انجام میشود شرکت کنند. این امتحان برای اولین بار جهت سال تحصیلی ۱۳۶۰ ـ ۱۳۵۹ در تاریخ ۱۶ تیر ۱۳۵۸ در مرکز مطالعات مدیریت ایران پارک وی ونک ـ خیابان مرکز مدیریت برگزار میشود. علاقمندان میتوانند در تاریخ ۱۲ تیر ۱۳۵۸ بین ساعت ۸ تا ۲ بعدازظهر با پرداخت مبلغ ۲۰۰۰ ریال بنام مرکز مطالعات مدیریت ایران در حساب شماره ۷۸۸۰۵ بانک ملی ایران شعبه مرکزی و ارائه رسید بانکی جهت ثبت نام در این امتحان در محل این مرکز حضور بهم رسانند.

جهت کسب اطلاعات بیشتر لطفا" با دفتر پذیرش مرکز مطالعات مدیریت ایران تلفن ۹ ـ ۶۸۵۰۰۱ از ساعت ۸ صبح تا ۴ بعدازظهر تماس بگیرید.

IRAN CENTER FOR MANAGEMENT STUDIES

مرکز مطالعات مدیریت ایران

تراکتوراونیورسال

شرکت معاملات خارجی

صدور انواع ماشینهای کشاورزی که مشخصات و کاربرد آنها برای هر گونه کار طراحی شده تقدیم میدارد

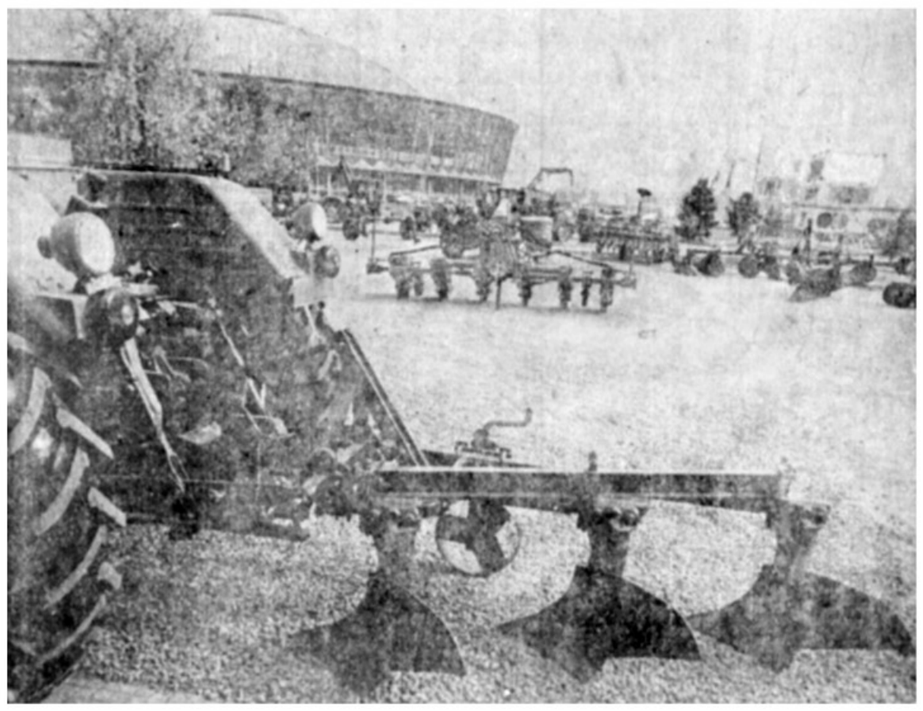

گاوآهن سوار بر تراکتور PP3-30M

این گاو آهن تا ۲۹ سانتیمتر شخم میزند و بگونه‌ای ساخته شده که روی انواع خاکها حتی با مقاومت نه دهم کیلوگرم در هر سانتیمتر مربع کار کند گاو آهن PP3-30 M با اضافات و لوازم اضافی (سه عدد شخم‌زن ـ چرخ نگاهدارنده و غیره) مجهز میباشد و با هر نوع تراکتوری کار میکند و قادر است جهات خود را بجلو و عقب تغییر دهد

مشخصات فنی

ـ عرض شخم‌زنی	۹۰ سانت
ـ فاصله هر شخم	۳۰ «
ـ عرض کفگیر گاو آهن	۲۳ «
ـ عمق کاربرد گاو آهن	۲۹ «
ـ عمق موثر عمل پره ها	۸ تا ۱۲ سانتیمتر
ـ عمق برش تیغه دیسک	۱۵ سانتیمتر
ـ راندمان کار	۴۵٪ هکتار در ساعت
ـ وزن ـ در حدود	۴۵۰ کیلو گرم

برای دریافت اطلاعات فنی و تجارتی بآدرس زیر مکاتبه شود:

UNIVERSAL TRACTOR

Foreign Trade Company
Bucharest — ROMANIA
19, Lipscanis St.
Telephone: 158620
Telex: 10071; 11889

امام: درباره قانون اساسی تصمیم نهائی باملت است

امام خمینی ، در سخنانی شدیداللحنی که در جمع پرسنل‌نیروی‌هوایی، درمدرسه فیضیه قم ایراد کرد، همه ملت را به مبارزه‌ای همه جانبه، باتوطئه های داخلی و خارجی ، در زمینه مسایل گوناگون بویژه توطئه‌هایی که در زمینه ، مخالفت باتصویب سریع قانون‌اساسی تازه ایران، وجود دارد،دعوت کرد.

متن کامل سخنان امام را ذیلا بخوانید:

بسم‌الله‌الرحمن الرحیم

وقت من کم و هوا گرم و شما عزیزان من در میان آفتاب ومکان کوچک و فشرده ودر زحمت هستید ، ولی من چند کلمه باشما صحبت می کنم.

بعضی مسائل، مسائل اصلی است و بنیادی که‌مسائل دیگر و حفظ کیان اسلام واستقلال کشور به آنها بسته است و بعد از اینکه این مسائل اصلی تحقق پیدا کرد ، مسائل دیگر باید دنبال بشود. ما الان مبتلا بیک رشته از مسائل اصلی که اسلام واستقلال کشور به آن وابسته است هستیم.

ما باید تمام قدرت‌مان را صرف مسائل اصلی بکنیم‌و بعد از اینکه ایران اسلامی و مستقل ایجاد شد ، دنبال مسائل فرعی برویم وانشاءالله آن مسائل هم حل خواهد شد.

الان مسئله یکی قانون اساسی است و یکی تشکیل مجلس شورا این دومسئله از سایر مسائل مقدم است که کوششهائی میشودکه‌نگذارند مااین قدمثانی رابرداریم، چنانچه کوششهاکردند که نگذارند رفراندم حاصل بشود. راجع به اصل جمهوری ریشه های گندیده رژیم سابق و عمال فاسد اجانب جدیت کردند که پس از آنکه شکست خوردند ورژیم منحوس شاهنشاهی مدفون شد، نگذارند جمهوری اسلامی‌تحقق پیداکند.طرحها ریختند و کارشکنی ها کردند . طراحان نوکر اجانب طرح ریختند وریشه‌های حاصل‌رژیم‌سابق کارشکنیها کردند. رفراندم را تحریم‌کردند، صندوقها رادربعضی جاهاآتش زدند، مانع شدند از اینکه رای بدهند، لکن‌شکست خوردندآنهم شکستی که در تاریخ نظیر نداشت،اینها تکنون دوشکست خوردند که هردوی این شکستها در تاریخ بی‌نظیر و پاکم نظیر است.

یکی شکست درمبارزه بین‌ملت ورژیم باتمام‌قدرتی‌که‌داشته وباهمه پشتیبانی که‌از جانب قدرت‌های بزرگ می‌شد . این شکست، شکستی بودکه دردنیا سابقه نداشت. البته نیروی ایمان، نیروی اسلام، موجب این غلبه شد وقتی نیروی اسلامی بود، تمام قشرها بهم متصل شدند قشر روحانی ،قشر دانشگاهی، قشر ارتش، همه بهم متصل شدند وهمه باهم این سنگر بزرگ را شکستند. قدم بعد، رفراندوم بود مخالفین ما با رفراندوم مخالفت‌و کارشکنی کردند. لیکن ملت ما بانیروی ایمان پیش بردو رفراندومی که درایران واقع شد، نه درایران ونه در سایر جهان سابقه نداشت. با۹۹ درصد رای، ملت باآن عشق وعلاقه رای دادند وشما پیروز شدید. دراین دوقدم، پیروزی مال شما و خجلان ورسوائی مال مخالفین شما بود . حالا به‌قدم سوم رسیده‌ایم که باز مخالفت‌ها شروع شده است. جنود شیطان بهانه‌های مختلف دارند دورهم‌جمع می‌شوند، بهانه‌هائی که سابقا هم داشتند. حالاکه‌بنابست قانون اساسی به دسترس ملت گذاشته شود، تا هرکس هرمطلبی دارد پیشنهاد کند وبعد نمایندگان منتخب‌مردم، ازطرف خود ملت قانون اساسی‌رابررسی کنند، قشرهای مختلف و به‌اصطلاح حقوقدان‌ها بررسی کنند و همه مطالب را روی‌هم بریزند وقانونی که نوشته شده است اگر نقصی دارد، رفع کنند واگر اشکال دارد اشکال را مرتفع کنند. دراین مرحله باز خرابکاری شروع شده است بیدار باشید برادران، دشمنان خودرا بشناسید.

نمی‌خواهند بگذارند قانون اساسی طبق‌اسلام تصویب شود، می‌گویند: باید چقوقدانهای غربی نظر بدهند ما می‌خواهیم قانون اسلامی بنویسیم، آیا از غرب بیایند نظر بدهند ویا غربزده‌ها بیایند نظر بدهند. ماحقوقدان اسلامی می‌خواهیم واین حقوقدانها نمی‌دانند، اسلام یعنی چه؟ البته بعضی ازآنها. من کلی می‌گویم. از باب اینکه آنهائی که درقشر اسلامی هستند ومطالعات‌اسلامی دارند خارج هستند، من باآن غربزده‌ها صحبت‌دارم ، باید دید چه حقوقدانی صلاحیت داردکه‌در قانون‌اساسی ما نظر بدهد ما می‌خواهیم جمهوری اسلامی تحقق پیدا کند ومی‌خواهیم قانون اساسی جمهوری اسلام تدوین بکنیم، بله هروقت خواستیم قانون اساسی جمهوری و یا جمهوری دمکراتیک را تدوین کنیم، شما آقایانی که حقوقدان هستند، شما آقایان روشنفکر غربی،صلاحیت داریدکه نظر بدهید. لکن ما قانون اساسی جمهوری اسلامی را تدوین می‌کنیم. شما از اسلام اطلاعی ندارید شما می‌گوئید اسلام برای این زمان نیست. برای اینکه اسلام را نمی‌دانید. برای اینکه اعتقاد ندارید. آنکه‌قانون اسلام را آورده است، خداست. محیط برهمه‌چیز وبر همه اعصار است. قرآن‌کتاب همه‌اعصاراست. دستورات رسول‌الله برای همه اعصار است. شما اطلاعی‌نه‌ازقرآن دارید ونه از سنت ونه‌از اسلام وما به‌شما اجازه‌نمیدهیم که در معقولات دخالت کنید، بله در بعضی مسائل‌اداری واجرائی، شماهم حق نظر دارید. شما از اسلام وحشت دارید. حق‌هم دارید، برای اینکه اسلام جلوی استفاده‌های شمارا بست، اسلام دوستان شما را از ایران‌بیرون کرد اسلام جنایت‌کارها را که‌رفقای بعضی ازشما بودند به‌درک فرستاد. شما از اسلام وحشت دارید و حق‌دارید وحشت داشته باشید، ولی ملت اسلام، ملت ایران نمی تواند تابع هوای نفس شما باشد، نمی‌تواند قرآن‌راکنار بگذارد وقانون اساسی غربی را عمل کند. بشما اجازه نمی‌دهد درامری که بی‌اطلاع وجاهل هستید دخالت‌کنید. اطلاعات شما درحدود مسائل جزئی است. شما قوانین غرب را می‌دانید شما تاکنون قرآن را مطالعه نکرده‌اید. من همه اقشار را نمی‌گویم، دربین اینها اشخاص اسلامی واشخاص بامطالعه هم هست من‌آنهارامیگویم. من‌آنهارا میگویم‌که میگویند، اسلام دیگر فایده ندارد. من به آنها میگویم‌که میگویند، اسلام مال ۱٤ قرن پیش است

ملت ، نه وکیل ملت

ماباشخاصیکه از قوانین اسلام اطلاع‌ندارند خطاب می‌کنیم که‌دراین امور حق‌دخالت ندارند . بله حق رای‌دارند. رای بدهند که‌اسلام ،نه ، لکن نگویند کما مجلس موسسان کوچک نمی‌خواهیم .یک مجلس موسسان ۵۰۰ ـ۶۰۰نفری میخواهیم، مگر درمجلس موسسان چه کسی است ؟جز این است که اشخاصی که مردم آنها را انتخاب می‌کنند باید بنشینند وقانون را ملاحظه کنند ، آیا باید حتما ششصدو هفتصد نفرباشد تا نوبت بشماهم برسد ؟ اگرتمام ملت ۵۰نفر راتعیین کنند اینها وکیل ملت نیستند .

این‌مجلس ،مجلس موسسان نیست. مابعداز اینکه قانون اساسی بررسی شده وبه‌نظر خبرگان اسلامی و روحانی اسلامی وعلمای متعهد و نمایندگان مردم رسید، بازهم در افکار عمومی میگذاریم ، مجلس موسسان اگراعتبار دارد برای اینست که مجلس مبعوث ازملت است. آیا خود ملت حق‌ندارد رای بدهد وکیل ملت حق‌دارد ؟ این چه غلطی است ؟

وکلا هم اگر حقی دارند، چون وکیل شما هستند، والا چه‌حقی دارند؟یک فرد چه حقی‌دارد برای ۳۵میلیون جمعیت رای بدهد ؟ پانصد نفر یا ششصد نفر چه حقی‌دارد برای یک ملت ۳۵ میلیونی رای بدهد ؟ این حق‌برای اینست کهشما میخواهید رای بدهید . رای از شما است میزان رای، ملت است .

ملت یک وقت خودش رای میدهد و گاهی یک عده را تعیین میکند که‌آنها رای بدهند واین درمرتبه دوم، صحیح است ، والا درمرتبه اول حق مال خود ملت است .

شما خون دادید. حقوقدان ها برای شما تکلیف معین بکنند ؟ خودتان باید تکلیف معین کنید. همین ملت محروم جوان های محروم دانشگاه همین‌جوان‌های محروم مدرسه فیضیه وجوان های محروم درارتش همین جوان های‌محروم دربازار درکارخانه ها جوان های‌محروم کشاورزاینها باید رای بدهند. بهانه‌ها را کنار بگذارید از خدا بترسید باملت شوخی نکنید. رای مردم را هیچ‌حساب نمی‌کنید ؟مردم را بحساب بیاورید، آیا ما حتما باید تابع طرح های غربی‌باشیم واسلام راکارنداریم ؟

میزان ملت است

ماتاحال مبتلا به‌غرب بودیم و بیش از پنجاه سال‌است که اکثرشما یابعضی از شما یادتان هست ومن خوب یادم هست وبیست وچند سال که‌اکثر شمایادتان هست ، طرح های‌ما غربی‌بود گرفتاری های ما از غرب بود. حالاقانون اساسی راهم آنها بنویسند. آنها رای بدهند ؟ غرب زده‌ها رای بدهند ؟ میزان شما هستید. دکتر مصدق راهم که اینها قبول دارند ولوبعضی‌شان دروغ میگویند ، وقتی که یک مطلبی پیش‌آمد کمن حالا یادم نیست ، آمد بالا ایستادگفت. من باخود مردم صحبت میکنم بوکلا کارندارم. وکلا صدای مردم‌اند ومن باخود ملت صحبت می‌کنم. ما ازخودتان‌رای میخواهیم. ما اگر چنانچه هیچ وکیل هم نگیریم. میزان شما هستید .

یک مجلس هم درست میشود اگر خیلی دلتان میخواهد که‌غربی باشید ومردم را بخودتان متوجه کنید، اسمش را بگذارید مجلس موسسان والا مابامردم کار داریم وباید قانون را نوشته و درهمه بلاد منتشر کرده تاهمه مردم ببینند وبعد به‌آنها بگوئیم میخواهید یانه؟ برای اینکه شماها خیلی دم از روشنفکری میزنید. یکقدری هم‌باشما مسالمت می‌کنم باینکه هرچه مسالمت بکنیم بدتر خواهید کرد مامی‌گوئیم مردم خودشان افرادی را تعیین کنند تا این قانون اساسی را که نوشته شده است ببینند، هرای دارند ، هر طرحی دارند بدهند میخواهند مخالف باآن باشند یاموافق. منتها اگر مخالف باشند قبول نمی‌کنیم مابعداز این‌مجلس موسسان بمخود موکل ها مراجعه می‌کنیم .

ما شما رامی‌شناسیم ما نوکر شمائیم آقایان می‌گویند ملت‌بی‌اطلاع است . من می‌گویم شما بی‌اطلاعید . اگر ملت بی‌اطلاع است شمابی‌اطلاع‌تر هستید ، برای اینکه در اینجا اطلاعات اسلامی می خواهد و بعضی‌ازشمااطلاع ندارید . بعضی از شما حتی نمی‌دانید نماز چندتاست‌چرا ملت ما اطلاع ندارد ؟ چرااینقدر ملت ما را ضعیف قرار می‌دهید .

نگذارید ملت به تنگ‌آید

چرابه ملت اهانت‌می‌کنید ملت‌ما چیزی‌نمی‌داندچون اسلامی است و اسلام مخالف همه دانش‌هاست حرف شما این است . در حرفهایتان تفکر کنید یک‌قدری‌درمطالبتان تعقل کنید نگذارید که‌ملت‌به‌تنگ بیاید . رژیم سابق‌ملت رابه تنگ آورد ، قدری برای اسلام حق قائل بشوید قدری برای مسلمین حق قائل بشوید . قدری برای‌برادر های اسلامی حق قائل بشوید . مسئله اصلی که بایدشما ارتشی ، من طلبه مراجع عظام ، علمای اعلام،دانشگاهی، بازاری ، دهقان ، اداری کارمندان همه به او توجه بکنند این است‌که اساس اسلام را باید پیاده بکنیم. یک قانون اساسی بر مبنای اسلام درست بشود، بعدکه قانون اساسی انشاءالله به‌رغم اینهایی که نمی خواهند بشود ، با رای شما تصویب شد ، و مجلس شورا با رای آزادانه شما برخلاف این ۵۰ سال تشکیل شد ووکلایتان را فرستادید و رئیس جمهوری را خودتان تعیین کردید، آنوقت میشود رفت سراغ مشکلات که شما دارید ، ما هم مشکلاتی داریم ، هم ارتش اشکالات دارد ، هم ادارات، هم وزارتخانه‌ها ، هم بازار و هم محله‌ها و هم مدارس خودمان ، اما حالا ما در آن چیزی که باید همه باهم در آن مسیر باشیم رها کنیم .

مملکت زلزله‌زده است

اختلاف سلیقه‌ها را الان پیش‌نیاورید، منگاهی این را کمثال می‌زنم اگر یکوقت زلزله خدای‌ناخواسته بیاید ویک شهر را خراب کند من بنشینم توی مدرسه درس بخوانم شما نظامیان هم درخیابان‌ها رژه‌بروید ، صحیح است ؟ نه ، باید همه‌بیائیم‌این زلزله زده‌ها رانجات بدهیم آقا امروزمملکت غربزده است‌که از زلزله زده بدتر است امروز بعضی از اشخاص نمی‌خواهند اسلام تحقق پیدا بکند . بعضی‌مقامات را اغفال می‌کنند، امروز وقت این نیست که نق‌بزنند کمن فلان قسمش رانمی‌خواهم فلان قسمش را می‌خواهم ،امروز وقت این است که‌همه دست به دست هم بدهیم بگوئیم ما اسلام رامی‌خواهیم . شما اشکالات خودتان را برای بعد بگذارید تا مملکت مملکت بشودبعد بیائیم سراغ اینکه این مملکت نظامش چطور بایدباشد طلبه‌اش چطور باید باشد کاسبش چطور باید باشد منهم می‌دانم همه‌جا اشکال هست، الان دربین‌راه هستیم ،دزدهایی درمیان گردنه ها هست، ما ازیک گردنه گذشتیم، باز دزدهادرگردنه های دیگر درکمین نشسته‌اند مابايد همه دست بهم بدهیم‌و ازاین گردنه ها بگذریم. وقتی به‌منزل رسیدیم بگوئیم حالا اشکالاتمان چیست ؟

الان وقت اشکال تراشی نیست وقت جلو رفتن است.

دست ملت را میبوسم

من‌از همه می‌خواهم به‌ملت ایران التماس‌میکنم واعلام می‌کنم من‌دست ملت ایران رامی‌بوسم .

اسلام رامی‌خواهند ببرند، این قشر های دانشگاهی و دانشجو و وکلا وروشنفکر ها حساب خودشان را ازاین چندین نفری که عمال‌غربند وعمال محمدرضا هستند ، جدا کنند. کانون وکلا که همه‌اش غرب زده نیست، این غرب زده‌ها راکنار بگذارند، روشنفکر های اسلامی روشنفکران وارداتی را کنار بگذارند ، غربزده ها را کنار بگذارند . عدمشان هم خیلی زیاد نیست اما فضولی‌شان زیاد است ادعایشان زیاد است خود قشر روشنفکر متعهد اسلامی‌برای خاطر خدا، برای خاطر اسلام، برای خاطر استقلال کشور وبرای خاطر حفظ آزادی، این روشنفکر متعهد اسلامی آنهایی‌را که دربین‌شان پیدا می‌شود که نق می‌زنند ومی ـ گذارند و می‌خواهند که نگذارند کارها پیش برود اینهارا کنار بزنند به‌آنان التماس دعا بگویند ،تابژ بروند به‌اروپا سرعباشی کردنشان دانشگاه ماکه باید مرکز آدمسازی باشد قشر دانشجوی متعهد که‌خودش را برای اسلام داد ،اکنون باید بیدار باشندکه یک عده معدودی در دانشگاه ها می‌روند ونمی‌خواهند اسلام پیاده شود، نه‌اینکه می‌خواهند دانشگاه درست بشود ، خیر آنها از درست شدن دانشگاه میترسند.

صالح و غیرصالح

خدا رحمت کندمرحوم فیض قمی رضوان‌الله علیه را ، در همین مدرسه‌فیضیه نزدیک این حوض در زمان رضاخان بمن فرمودند که چه عیبی دارد، حکومت می خواهد صالح را از غیر صالح جدا کند درآن زمان می خواستند امتحان کنندو روحانیت را از بین ببرند، ایشان باورش آمده بود ، می‌فرمود خوب اینها می‌خواهند صالح ها را بگذارند باشد وبدهارا خارج کنند، من عرض کردم: آقا! اینها ازروحانی صالح می‌ترسند ازبدش چه ترسی دارند؟ بدش‌که با آنان همراه است‌اینها از صالح می‌ترسند. دانشگاه همباید خودش را اصلاح کند اینها که حالا آمده‌اند ومی خواهند بقول خودشان اصلاح بکنند اینها از اصلاح دانشگاه می‌ترسداین ها می‌ترسند در دانشگاه یک آدمی پیدا بشود که مشت بردهانشان بزند اینهاهمه از آدم می‌ترسند از آدمک کمکسی نمی ترسد .

اخراج کنید

اینها می خواهند نگذارند در دانشگاه آدم پیدا شود شما جدیت کنید که آدم پیدا بشود، جدیت کنید اشخاصی راکه در دانشگاهها دارند فساد می کنند خودتان بیرونشان کنید نیائید شکایت کنید که در دانشگاه کسی آمده داردحرف می‌زند خوب برو مقابلش‌بایست و بگوآقا توجه می گویی تو برای ملت دلت‌می‌سوزد یانه اگر دلت برای ملت میسوزد چرا نمی گذاشتی رفراندم انجام شود، چرا نمی گذارید کشاورزهازراعتشان رابردارند؟ جزاین است که می‌خواهید برای امریکا بازار درست کنید؟

پیش‌تر شاه برای امریکا بازار درست می کرد حالاشما هاجرا نمی گذارید کارخانه‌ها راه بیافتد اگر کارخانه ها راه بیافتد حوب احتیاج ما بمخارج کم می شود احتیاج مابه غرب کم می‌شود واینها مزدورند برای اینکه مارا محتاج‌به آنها کنند دوستان ودشمنان خودتان را بشناسید قشرهای روشنفکر دشمن های اسلام را ازمراکز خود از کانون‌وکلا بیرون کنید من از خدای تبارک وتعالی سلامت همه شما را می خواهم و عذر می خواهم که شما رادراین گرما زحمت دادم.

والسلام علیکم ورحمت‌الله

ساواکی‌های دانشگاه تبریز اخراج شدند

تبریز ـ شورای تزکیه دانشگاه تبریز طی صدور بیانیه‌ای با الهام از دستورات امام خمینی دایر بر تصفیه دانشگاه و موسسات آموزش عالی ، لیست افراد ساواکی‌و اخراجیان این دانشگاه را منتشر کرد.

کادر آموزشی

اخراج شدگان کادر آموزشی عبارتند از : دکتر مجیر مولوی رئیس سابق دانشگاه ـ دکتر شفیع امین استاد و سرپرست اسبق دانشگاه ـ دکترحسن علی‌زاده استاد و قائم مقام اسبق دانشگاه ، دکتر قباد فتحی، استاد و سرپرست سابق دانشگاه ـ دکتر مرتضی‌السنی استاد و معاون اسبق‌دانشگاه ـ دکتر احمد طباطبائی معاون اسبق دانشگاه ـ دکتر حسین سایش دانشیار و رئیس‌استاد و مدارک شاهنشاهی‌دانشگاه ـ دکتر بهروز ثروتیان دانشیار و عضو فعال ساواک ـ دکتر کیکاووس نیرومند دانشیار و عضو فعال ساواک ـدکتر قحطان‌الدهان معروف به «قیس» مربی و عضو فعال ساواک .

کارمندان

کارمندان اخراجی عبارتند از : مرتضی شهابی ـحسین رضائی خلیق ـجعفرطنجینی ـ ایرج جوادیان ـ حبیب نورنیل (میدانی)ـ محمدحسین اکرمی ـ محمد یاقوتی ـ کمال‌الدین عابدی ـ سید امین زاده تبریزی‌ـ میرعباس تشکیل آبادی ـ سید جواد دواجی و ثریا بیت‌الله .

دانشجویان ساواکی

اسامی دانشجویان عضو ساواک عبارتنداز: عبدالهادی رئیسیان ـ جبار افرا ـ سید ضیاءالدین عظیمی ـ هوشنگ علوی فرد ـ سید جعفر کریمی محمد علی همتیان ـ مهین نوری ـ محمد اقبال بهبهانی ـ حسین صادقی‌پور مروی ـ سیاوش محبوبی ـ صفر اکبری الوانق ـ مهدی اخباری ـ حسین جباریان ـ فریدون باوفا ـ محمد بانی الاصل ـ احمد رضا خانی‌ـ موسی صمدپور چشمه چنار‌ـ قاسم عوارشی ـ سید فتاح قریشی‌ـجمشید اکرم کندلجی‌ـ حسین منوری‌خیاوی ـغیضان مهرابی ـ بهروز میدانچی ـ حسین قدیمی سیه‌رود ـعباس زرشکی صوفیان ـ قاسم یحیی‌زاده ـمحمود شیخ‌منزه‌ـ عباس ابویسائی ـرحمان‌مهدی زادگان ـ مجید تبریزی‌و ـند طاهری ـ موسی بزرگی نامی ـ حیدرپور اولیائی ـغلامرضا هوشیران ـ میرقدیر احاق زاده ـ فخرالسادات حسینی اشرفی ، مجتبی موذنی کرمانشاهی ، هوشنگ‌ابراهیمی سالاری ، هدایت دلشادخامنه علی معصومی مامنی ، محسن آقا خانی ،عبدالمجید صالحی، محمد فرامرزی ، صلاح‌الدین بابان ، یوسف ذاکری دانا ، کیوان‌آموزگار ،ابراهیم‌بهمنش ـ علی‌اکبر واصفی ، ایرج مظفری تازه کندی ،محمد رضا مظفری تازه کندی ، داریوش دهقان نژادی ، بیژن عمو رضائی و سید ابراهیم جلالی مقدم .

تسلیت به همکار

با نهایت تاسف اطلاع یافتیم اقای کاوه دهکان همکار مطبوعاتی ما در سازمان رادیو تلویزیون برادر خود را از دست‌داده است ما این مصیبت را به وی‌وسایر وابستگان‌تسلیت می‌گوئیم .

مجالس ترحیم

درگذشت برادر گرامی‌ام شادروان **ساسان دهگان** از فرهنگیان باسابقه کشور را به‌اطلاع دوستان و خویشاوندان میرساند .

مجلس ترحیم آن مرحوم یکشنبه ۲۷ خرداد ۵۸ ازساعت ۳تا۵ بعدازظهر در دارالتبلیغ امیرالمومنین (خانقاه صفی‌علیشاه سابق) برگزار خواهد شد. مراسم شب هفت دوشنبه ۲۸خرداد از ساعت ۳٫۵ تا۵٫۵ درسالن شماره یک بهشت زهرا منعقد است .

کاوه دهگان

خانواده های : دهگان ـ سماواتی ـ مجاب ـ مسعودی‌ـ کیانی ـ پورزند وکیل ـ جهانگیری ـ احمدی

اطلاعات: مصیبت وارده را بخانواده‌های عزادار تسلیت‌میدهد

بنام خدا

باکمال تاسف واندوه درگذشت شادروان تیمسار سرتیپ بازنشسته **عبدالله بهرامی** رابه‌اطلاع بستگان و دوستان‌و آشنایان آن‌مرحوم میرساند. مجلس ترحیم ازساعت ۱۷الی۱۹ روزدوشنبه ۲۸خرداد ماه در منزل آن مرحوم واقع در خیابان جمهوری (شاه سابق) خیابان دانشگاه جنوبی شماره ۱۵۸ برگزارمیگردد .

مریم بهرامی (منتظمی) فرهاد ـ فرزین ـ فرزاد ـ فریبرز بهرامی ـ سرهنگ علیرضا بهرامی ـ سرهنگ عبدالحسین‌بهرامی‌ـ شمس‌الملوک جواهرکلام ـدکتر احمد نظام .

خانواده های بهرامی ـ منتظمی ـ نظام ـ موجهری سرلک ـ دفتری ـ سالاری ـ خلعتبری ـ اعزازی ـ فلسفی و سایر خانواده های وابسته .

اطلاعات: مصیبت وارده را بخانواده‌های عزادار تسلیت‌میدهد

خانواده‌های : امینیان، متینی، کاشانی،فروتن، لاجوردیان، قوی، بلورفروشان، سلیمانیه، نامی،حسینی، توسلی،قندچی، ازاده، راوندی، کوچکزاده، شریفیان، رصوانی، انصاری، کورس، سلیمی، مسیح، عطارا، چاپچی .

درگذشت تاسف‌آور **حاجیه ربابه چاپچی** را باطلاع فامیل ودوستان می‌رساند، مجلس ترحیم مردانه وزنانه روز دوشنبه ۲۸٫۳٫۵۸ ازساعت ۱۱ الی ۱۳ در دارالتبلیغ امیرالمومنین (خانقاه صفی علیشاه) برگزار می‌شود.

اطلاعات: مصیبت وارده را بخانواده‌های عزادار تسلیت‌میدهد

بنام خدا

باکمال تاسف وتاثر فوت ناگهانی مرحومه مغفوره **بانو بلقیس حاجی‌سیفی** (اشتری) راباطلاع عموم میرساند .مجلس ترحیم آن مرحومه در روز سه شنبه ۲۹ خرداد از ساعت۳ تا۵ بعداز ظهر دردارالتبلیغ امیرالمومنین (خانقاه صفی‌علیشاه سابق) منعقد است .

دکتر حمید اشتری ـ دکتر سعید اشتری ـ مسعود اشتری‌ـ محمود اشتری ـ ناهید اشتری و خانواده های :

حاجی‌سیفی ـآذریی ـ مجدری ـ سیف نیا ـ ناصرسیف ـ اسدی آذر ـ منشی‌زاده ـ احساسی ـ شایان‌زاد ـبهیت ـ رجب‌پور ـ بهرامی‌اقدم ـ نادریان ـ هنرور ـ حیدریه‌ـ تبریزی‌ـ عقیلی ـ عبدخدائی .

هوالباقی

باکمال تاسف درگذشت همسرم **بانو قیصر بهپور** را به آگاهی بستگان ودوستان ارجمند می‌رساند طبق وصیت آن مرحوم هزینه برگزاری مجلس ختم وشب هفت صرف‌کمک به مستمندان خواهد شد .

بابا بهپور

بسمه تعالی

بانهایت تاسف وتاثر درگذشت مرحوم **حاج حسین‌خوشنویس** بزرگ خاندان خوشنویس را باستحضار فامیل و دوستان‌می‌رساند مجلس ترحیم مردانه آن‌مرحوم‌در روز دوشنبه ۲۸٫۳٫۵۸ ازساعت ۵تا۷ بعدازظهر در مسجد ارک منعقد خواهد بود مجلس ترحیم برای بانوان محترمه درهمان‌روز درمنزل شخصی آن‌مرحوم منعقد می‌گردد .

خانواده های : خوش‌نویس ـ نورانی ـ لواف ـ خداداد ـ فردانش ـ اتفاق ـ کاشانی ـ خواجه‌بیری ـاوطاری‌ـ مینوئی ـ زعیری ـ ناظری ـ طائفی ـ محمدی ـبهرامی .

آ‌ـ۱۱۱٤۰

خانواده های : صراف ، آرین، شیبانی، حکیم بنان، بنان مترجم ، آذری، عرب شیبانی، سرید، کسرائی، زند ، عامری ، روحی، گوازه .

بانهایت تاسف‌و تالم درگذشت شادروان **سیدلعبت‌توکلیان** (آرین) را درشیراز باطلاع دوستان و آشنایان می رسانند مجلس ختم مردانه در روز دوشنبه۲۸ خرداد ماه ساعت ٦ الی ۵٫۷ بعداز ظهر در شیراز مسجد امام حسین و مجلس ختم زنانه در همان روز وهمان ساعت در منزل واقع درشیراز خیابان خلیلی کوچه فرهمند فر کاشی ۲٦ برگزار میگردد.

محمد باقر صراف، احمد صراف، زهره آرین، خسرو آرین، فریده آرین، فریدون آرین .

مدیران وکارکنان شرکت اتوسرد با مسئولیت محدود بانهایت تاسف وتالم درگذشت شادروان **سیده لعبت توکلیان** (آرین) والده محترمه جناب آقای خسرو آرین همکارگرامی خودرا در شیراز باطلاع می‌رساند :

مجلس ختم مردانه در روز دوشنبه ۲۸ خرداد ماه ساعت٦ الی ۵٫۷ بعداز ظهر در شیراز مسجد امام‌حسین ومجلس ختم زنانه درهمان روز وهمان ساعت درمنزل واقع در شیراز خیابان‌خلیلی کوچه فرهمندفر کاشی۲٦برگزارمیگردد.

مدیران و کارکنان شرکت تهران خرمشهر اکسپرس با مسئولیت محدود بانهایت تاسف وتالم درگذشت شادروان **سیده لعبت توکلیان** (آرین) والده محترمه جناب آقای‌خسرو آرین عضو هیئت‌مدیره شرکت رادرشیراز باطلاع‌میرساند.

مجلس ختم مردانه در روز دوشنبه ۲۸ خرداد ماه ساعت٦ الی ۵٫۷ بعداز ظهر در شیراز مسجد امام‌حسین ومجلس ختم زنانه درهمان روز و همان ساعت درمنزل واقع درشیراز خیابان خلیلی کوچه‌فرهمندفر کاشی۲٦ برگزار میگردد.

بازگشت همه بسوی خداست

بدینوسیله درگذشت مادر مهربان و فداکارمان **بانو سکینه اشتیاق** را باطلاع دوستان و آشنایان می‌رساند،مجلس ختم مردانه وزنانه آن مرحومه از ساعت ۵ الی۷ بعدازظهر روز دوشنبه ۲۸٫۳٫۵۸ در مسجد ولی عصر (ع) واقع در خیابان حشمت‌الدوله برگزار می‌شود .

خانواده‌های: اشتیاق‌ـ مقدس‌ـ عدالت‌ـ کربلائی ـ شیرازی‌ـ جمشیدی‌ـ هنرور عراقی‌ـ مولائی .

اطلاعات: مصیبت وارده را بخانواده‌های عزادار تسلیت‌میدهد

باقلبی شکسته وپردرد درگذشت همسر مهربان وپدر بی‌همتایمان را باطلاع می‌رسانیم .

مجلس ترحیم آن مرحوم روز دوشنبه ۲۸٫۳٫۵۸ از ساعت ۱۰ الی ۱۲ درمسجد آذربایجانیها واز ساعت٦ الی ۸ بعداز ظهر همانروزدرمسجد المهدی تجریش‌سه‌راه‌نیاوران وختم زنانه همانروز از ساعت ٦ الی۸ بعداز ظهر در منزل شخصی آن‌مرحوم برقرار می‌باشد .

زهرا حصاری (وثوقیان) ،اسماعیل، ابراهیم، احمد ، حسین، رضا، توران، فاطمه، ثریا حصاری .

با نهایت تاسف درگذشت **آقای حاج فضلعلی حصاری** بزرگ خاندان حصاری را باطلاع خویشان و آشنایان‌میرساند مجلس ترحیم آن مرحوم ازساعت ۱۰ الی ۱۲ روز دوشنبه ۲۸٫۳٫۵۸ درمسجد آذربایجانیها واقع دربازار و از ساعت ٦ الی۸ بعداز ظهر همانروز در مسجد المهدی تجریش‌سه‌راه نیاوران وختم زنانه همانروز از ساعت ٦ الی۸ بعداز ظهر درمنزل شخصی آن مرحوم میدان تجریش‌ـ خیابان خلیلی‌ـ خیابان بهراد کوچه بهبهانی پلاک۲ منعقد می‌باشد .

خانواده‌های حصاری، وثوقیان ، ریاضی ، هنفیان ، محجوبی، سید اصفهانی، رجبیان، صمدی، عدالت‌خلیلیان ، لیل‌نهاری، مطلق، ژفره، مراغه‌چی، هاشمی، نیکسرشت ، گوهربرحقی، پاکدل، معصومی، شجاعی .

اطلاعات: مصیبت وارده را بخانواده‌های عزادار تسلیت‌میدهد

بدینوسیله فوت مرحومه مغفوره **بانو افتاده** همسرجناب آقای حاج آقا رضا فرشچی را به‌اطلاع اقوام ودوستان‌و آشنایان می‌رساند مجلس ترحیم آن مرحومه روز دوشنبه ۲۸٫۳٫۵۸ از ساعت ۵ الی۷ بعداز ظهر در مسجد مرحوم حاج سید عزیزاله بازار ومجلس زنانه همان روز در منزل شخصی آن مرحومه برپاست .

عبدالکریم حق‌شناس، سید احمد نجفی، خانواده‌های فرشچی، دلپذیریان، افتاده، علیزاده، کبیری ، فروزان ، رفیعی، شکروی،نومغنی، هاتف‌وحید،کلائی، گلاب،صادقیان، ابطحی، شهابی‌پور، موسوی .

بانهایت تاثر وتاسف درگذشت همکار بازنشسته آقای**جواد جواهری‌زاده** را به‌اطلاع میرساند. مجلس ترحیم آن مرحوم از ساعت ۱۷تا۱۹ روز دوشنبه بیست‌وهشتم خردادماه در دارالتبلیغ امیرالمومنین (خانقاه صفیعلیشاه سابق) برگزار خواهد شد.

وزیر آموزش وپرورش

بانهایت تاثر وتاسف درگذشت همسر و پدر ارجمندمان‌آقای **جواد جواهری‌زاده** را باطلاع بستگان و آشنایان میرساند. مجلس ترحیم زنانه ومردانه آن شادروان از ساعت۵تا۷ بعدازظهر روز دوشنبه۲۸ خرداد ماه جاری در دارالتبلیغ امیرالمومنین (خانقاه صفیعلیشاه سابق) منعقد خواهد بود.

پری جواهری‌زاده (سره)ـ پرویزجواهری‌زاده‌ـ دکتر شهلا جواهری‌زاده‌ـ غزاله جواهری‌زاده.

باتاثر واندوه فراوان درگذشت **آقای جواد جواهری‌زاده** بزرگ خاندان‌جواهری‌زاده‌را باطلاع خویشان‌و آشنایان میرساند مجلس ترحیم زنانه و مردانه آن شادروان روز دوشنبه ۲۸ خرداد ماه جاری ازساعت ۵تا۷بعدازظهر دردارالتبلیغ‌امیرالمومنین (خانقاه صفی علیشاه سابق) منعقد میگردد.

خانواده‌های: جواهری‌زاده‌ـ سره ـ صدرهاشمی ـ زرسازگار‌ـ رئوفی‌ـ جواهری‌ـ ملک‌الکلامی‌ـ شکوهی‌ـ تاجبخش‌ـ نواب‌ـ محافظ‌ـ پاشنه‌طلائیان‌ـ مهراز‌ـ شریف‌ـ لاری‌ـ شهرام‌ـ نیستانی

آ‌ـ۹۵۳۵

بدینوسیله فوت ناگهانی همکارمان آقای **آصف ایران‌نژاد** را باطلاع میرساند . مجلس ختم آن مرحوم از ساعت ٤الی٦ بعدازظهر روز یکشنبه ۲۷٫۳٫۱۳۵۸ درمسجد مهدوی واقع در خیابان شیروخورشید چهارراه‌استخرمنعقد میشود .

ضمنا مراسم شب هفت آن‌مرحوم روز سه‌شنبه۲۹٫۳٫۱۳۵۸ در بهشت زهرا برسر مزارش برگزار می‌گردد .

وسیله ایاب وذهاب ساعت دوبعداز ظهرخیابان رباط کریم، نبش فیروزآباد پلاک ۱٦ آماده حرکت است .

هیئت مدیره و کارکنان شرکت سهامی خاص‌گواه

آ‌ـ۲۱۳۵۹

اطلاعات: مصیبت وارده را بخانواده‌های عزادار تسلیت‌میدهد

بسمه تعالی

با نهایت تاسف درگذشت **میرزا محمد اخوت** را باطلاع بستگان ودوستان می‌رساند و برای بزرگداشت روح آن مرحوم مجلس ختم زنانه ومردانه در روز دوشنبه ۲۸٫۳٫۵۸ از ساعت ٦ الی۸ بعداز ظهر در مسجد قبا واقع در جاده قدیم شمیران بالای حسینیه ارشاد خیابان شهرزاد برگزار می شود .

**خانواده‌های: اخوت، شریفی، قناد، نجفی ، کازرانی، تب

اطلاعات

بنیانگذار: عباس مسعودی
صاحب امتیاز و مدیر: فرهاد مسعودی
سال پنجاه و سوم
محل اداره: خیابان خیام ـ ساختمان اطلاعات
تلکس ۲۱۲۳۳۶ـ تلگرافی: اطلاعات ـ تهران
تلفن ۳۲۸۱

تقویم اطلاعات

ساعات شرعی
استخراج دکتر ریاضی کرمانی

یکشنبه ـ بیست و هفتم خردادماه ۱۳۵۸
بیست و دوم رجب ۱۳۹۹ـ هفدهم ژوئن ۱۹۷۹
اذان مغرب. . . . . ساعت ۸ و ۴۱ دقیقه
اذان صبح (فردا) . . ساعت ۳ و ۵۳ دقیقه
طلوع آفتاب (فردا). . ساعت ۵ و ۴۸ دقیقه
ظهر شرعی (فردا) . . ساعت ۱ و ۶ دقیقه
اذان مغرب (فردا).. ساعت ۸ و ۴۱ دقیقه

شاه مخلوع هر روز با تهران تماس تلفنی دارد

با اعلام خبر اعزام گروه ترور به مکزیک اقدام امنیتی برای حفظ جان شاه مخلوع بیشتر شد

کوئرناواکا ـ مکزیک ـ یونایتدپرس ـ سخنگوی شاه مخلوع ایران دیروز گفت که شاه سابق برای حفظ جان‌خود از خطرایرانیان مسلحی که‌گفته میشود بنابه‌دستور یک دادگاه انقلاب اسلامی برای اعدام او بمکزیک اعزام شده‌اند اقدام های امنیتی کافی به‌عمل آورده است. دادگاه انقلابی ایران ، شاه مخلوع ، همسرش فرح‌و مادر همسرش فریده دیبا را غیابا محکوم‌به‌اعدام کرده‌است.

روزنامه های ایران دیروز گزارش دادند که یک دادگاه انقلابی به افراد مسلح ایرانی دستور داده است به مکزیک بروند و شاه را اعدام کنند . بنوشته روزنامه هاافرادمسلح دریاهاما ،آخرین پناهگاه شاه سابق پیش از سفرش بمکزیک مستقر بوده‌اند . اما نتوانسته بودند اورا معدوم کنند .

سخنگوی شاه مخلوع در مورد گزارش مربوط به‌اعزام این افراد گفت: مانظیر همین گزارش را دریاهاما داشتیم و توضیح مادر آن موقع این‌بود که نیرو های امنیتی ما وضع خوبی دارند وما از آن‌راضی هستیم. بنابر نظر منابع رسمی در حدود ۵۰محافظ خصوصی ومامورامنیتی مکزیک از جان شاه درکوئرناواکا محافظت میکنند. شاه مخلوع چند روز پیش گفت که‌او از متعصبان اسلامی نمی‌ترسد زیرا که او به «قدرت پروردگار» اعتقاد دارد !

سازمان آزادی‌بخش فلسطین که درمکزیک اداره کوچکی دارد نیز سوگند یاد کرده‌است کهشاه سرنگون شده را بنام «همبستگی باحکومت اسلامی ایران» اعدام خواهد کرد .

سخنگوی شاه مخلوع‌گزارش های رسیده از فرودگاه بین‌المللی مکزیکوسیتی را دایر براینکه مادر شاه سابق و شمس خواهر او و مهرداد پهلبد شوهر شمس باعده‌یی از نزدیکانشان روز جمعه پیش از لوس‌آنجلس به مکزیک وارد شده و بمکوئرناواکا رفته‌اند نه‌تائید کرد و نه تکذیب .

اما مقام های فرودگاه‌گفتند که‌این عده باهمان هواپیمای جت خصوصی وارد مکزیک شده‌اند که یکشنبه پیش شاه سابق را از ناسائو بمکزیک آورده بود .

مقام های رسمی گفتند که‌همه خویشاوند شاه مخلوع در خانه‌یی نزدیک به خانه‌مسکونی شاه و همسرش زندگی میکنند

شمس در آکاپولکو شهری درکناردریای آرام که‌انتظارمی‌رود شاه پس‌از ورودش به آن جابرود خانه مجللی با معماری غربی دارد .

شاه مخلوع این روز ها درکوئرناواکا تنیس بازی‌می‌کند و تقریبا هرروز با تهران تماس تلفنی دارد او برای اقامت دراین شهر روادید ۹۰ روزه توریستی دارد . دولت مکزیک ۴۶ مامور امنیتی‌خود را برای محافظت از جان شاه مخلوع ایران‌مامور کرده‌است.

دانشجویان مسلمان امریکا فاش کردند

۹ هزار ساواکی در مصر علیه ایران توطئه میکنند

روزنامه السفیر چاپ بیروت با استناد به اعلامیه دانشجویان مسلمان امریکا فاش کرد که ۹ هزار نفراز اعضای ساواک ایران با هواپیماهای نظامی امریکا وارد قاهره شدند تا با همکاری سازمانهای‌جاسوسی مصر و «موساد» علیه انقلاب اسلامی ایران‌توطئه کنند. السفیر تاکید کرده است که رهبری این عملیات را انورسادات ، شاه‌مخلوع و شاپور بختیار بعهده‌دارند و برای خرابکاری درایران توطئه می‌کنند .

السفیر این موضوع را در شماره چهاردهم ژوئن خود برابر با ۲۴ خرداد ماه انتشار داده و طی مقاله‌ای پیرامون فعالیتهای اعضای فراری ساواک نوشته است : سازمان جوانان مسلمان امریکا در اعلامیه‌ای که به روزنامه السفیر فرستاده خاطرنشان ساخته‌اند که صدها تن از کارگزاران ساواک منحله ایران اکنون در مصر بسر می‌برند و برای برنامه‌ریزی فعالیتهای خرابکارانه علیه انقلاب اسلامی ایران آماده می‌شوند و آمریکا نیز تعلیمات ویژه‌ای را به‌عوامل ساواک بعهده گرفته است. عناصر ساواک هم اکنون در سرکوبی مخالفان سادات نیز با سازمان امنیت مصر همکاری می‌کنند و سادات نیز در مقابل تعهد کرده‌است که تمام تسهیلات لازم را برای انجام توطئه در ایران فراهم آورد.

السفیر به نقل ازسازمان جوانان مسلمان امریکا نوشته است که ساواکیهای توطئه‌گر در جزیره رمسیری واقع در خلیج فارس از آموزشهای لازم خرابکاری توسط سازمان‌های سیا ، موساد و جاسوسی‌انگلیس استفاده می‌کنند .

سوریه بین ایران و عراق میانجیگری میکند

بیروت ـ یونایتدپرس ـ خبرگزاری دولتی عراق‌اعلام کرد که حافظ اسد رئیس جمهوری سوریه واحمد حسن البکر رئیس جمهوری عراق دیروز مذاکرات خودرابرای تحکیم وحدت دو کشورآغاز کردند .

سوریه و عراق زمانی از لحاظ ایدئولوژیك در رقابت باهم بودند ، ولی اختلافهای خود را در اکتبر گذشته کنار گذاردند و به‌همکاری با یکدیگر که گفته میشود سرانجام به ادغام سوریه و عراق مبدل خواهد شد آغاز کردند .

گزارش های منتشره در مطبوعات عرب حاکی از آن است که‌رئیس‌جمهوری‌سوریه کوشش‌خواهد کرد که‌بین عراق و ایران میانجیگری کند . روابط ایران و عراق اخیرا برسر تشنج‌های‌بوجود آمده میان دو کشور تیره شده است .

در این گزارش همچنین آمده است که دولت عراق نیرو های نظامی خود را در سراسر مرزهای‌خود باایران خاصه در نوارمرزی‌خوزستان تقویت کرده‌اند .

از سوی دیگر سفر رهبر سوریه به عراق با بروز بحران شدید درروابط‌ایران وعراق مواجه شده‌وهفته‌نامه النهار که مرکز آن در پاریس است ، دیروزنوشت که بروز این بحران ممکن است‌سرعت‌پیشرفت‌مذاکرات در زمینه‌همکاری های نظامی بین سوریه و عراق را کند کند

انفجار ۱۵ بمب در پاریس

پاریس خبرگزاری فرانسه ـ در ساعت یک بامداد بوقت محلی (دیروز) بیش از ۱۵بمب در نقاط مختلف پاریس و جزیره کرس منفجر شد .

این بمب ها بیشتر در ساختمان های‌دولتی کارگذارده شده بود و زیان‌های فراوانی وارد ساخت. ولی تلفاتی نداشته است .

جبهه آزادیبخش کرس مسئولیت بیشتر این انفجار ها را بعهده گرفته است دو بمب در خزانه‌داریکل و یکی در بانک سوسیته ژنرال منفجر شد.

وزیر نفت ومعادن عربستان سعودی اعلام‌کرد:

کشورها باید مصرف نفت را کاهش دهند

توکیو ـ رویتر : شیخ احمد زکی‌یمانی وزیر نفت و معادن عربستان سعودی‌در مصاحبه‌ای که در توکیو انتشار یافت ، هشدار دادکه کشور های مصرف کننده نفت بویژه ایالات متحده باید مصرف نفت خود را کاهش دهند .

روزنامه ژاپنی سانکی‌ـ شیمبون بنقل از یمانی نوشت : اگر کشور های مصرف کننده نفت میزان مصرف خود را کاهش‌دهند، مطمئنا در آینده نزدیك با کمبود نفت روبرو نخواهند شد .

یمانی در مورد پیش‌بینی سازمان بین‌المللی انرژی ، دائر براینکه عرضه نفت خام در سال ۱۹۸۵ روزانه ۳٫۳ میلیون بشکه کاهش خواهد یافت ، گفت : به عقیده او این فکر صحیح نیست و میزان عرضه نفت تا این حدکاهش نخواهد یافت .

وزیر نفت و معادن عربستان سعودی افزود : هم‌اکنون عرضه نفت در بازار جهانی یك میلیون بشکه کمتر از تقاضا است، این بعلت آنست که کشور های مصرف کننده سرگرم افزایش ذخائر نفتی خود هستند .

یمانی به‌خبرنگار روزنامه سانکی شیمبون در ریاض گفت : اگر کشور های مصرف کننده داوطلبانه میزان مصرف خود راکاهش ندهند ، قیمت نفت افزایش می‌یابد و باعث رکود اقتصاد آنها میشود .

تیر باران رئیس جمهوری پیشین غنا

اکرا ـ خبرگزاری فرانسه‌ـ ژنرال «ایگناتوس‌کوتو» رئیس جمهوری پیشین و ژنرال«اتوکا» فرمانده‌پیشین گارد های مرزی غنا بامداد دیروز ـ ده روز پس از آنکه شورای انقلابی نیرو های مسلح قدرت را در اکرا بدست گرفت ،تیرباران شدند .

ژنرال «کوتو» در ۱۳ ژانویه ۱۹۷۲ در پی یک کودتای نظامی که به رژیم پروفسور «کوفی»پایان داد بریاست جمهوری برگزیده شده بود.

سفیر ایران درکویت:

اظهارنظر آیت‌الله روحانی منعکس‌کننده سیاست دولت ایران نیست

کویت ـ یونایتدپرس ـ علی اردکانی سفیر ایران‌در کویت ، دیروز گفت اظهار نظر آیت‌الله صادق روحانی یکی از رهبران مذهبی‌ایران مبنی براین که جزیره بحرین واقع در خلیج‌فارس جزیی ازایران‌است،منعکس کننده سیاست‌حکومت‌متبوع او نیست .

آیت‌الله صادق روحانی جمعه پیش گفته بود : «بحرین چهاردهمین استان ایران (براساس تقسیم‌بندی کشوری قدیم) باقی میماند .

تا این که وضع این جزیره را پارلمان آینده ایران معین کند .»

این نظر ، همزمان باتیره شدن روابط ایران و عراق، وادعا های عراق مبنی‌براینکه جزیره های ابوموسی و تنب کوچك و تنب بزرك باید به حاکمیت عرب بازگردانده شود ، عنوان شده بود .

علی اردکانی سفیرایران در کویت در یك کنفرانس مطبوعاتی گفت:«نظرآیت‌الله روحانی منعکس کننده سیاست ایران نیست ، بلکه یك نظر شخصی است سفیر ایران افزود : بحرین متعلق به مردم بحرین است .

او گفت : که سیاست خارجی ایران مبتنی‌براحترام متقابل به تمامیت ارضی و عدم مداخله در اموردا‌خلی کشور های دیگر پایه‌ریزی شده است .

ثروتمند ایرانی درلوس آنجلس کشته شد

لوس‌آنجلس‌ـ آسوشیتدپرس بنا بر گزارش پلیس لوس‌ـ آنجلس دو سارق مسلحیک بازرگان ثروتمند ایرانی را بضرب گلوله کشتند و انگشتری الماس ۷۰٫۰۰۰ دلاری (۵۰۰ هزار تومانی) او را به سرقت بردند . این حادثه در خانه مفول واقع در محله غربی لوس‌آنجلس روی داد.

گروهبان «بیل‌آخن» از پلیس لوس‌آنجلس گفت که بین مقتول به نام فریدون والی‌زاده افشار ۳۹ ساله‌و یکی از دو نفری که روز جمعه پیش وارد خانه او شدند زدوخورد روی داده است و در همان حال که وی با یکی از آنها درگیر بود، نفر دوم او را باگلوله زده است.

آخن گفت : در آن‌موقع سه عضوخانواده والی‌زاده در خانه بودند اما پیش از آنکه موفق به اقدامی شوند دو دزد قاتل با اتومبیل‌که جلوی خانه پارک بود فرار کرده‌اند.

لیبی از اعراب خواست‌ازانقلاب ایران‌حمایت‌کنند

ترابلس ـ خبرگزاری فرانسه ـ کنگره فوق‌العاده اعضای فرماندهی انقلاب لیبی و رهبران سازمانهای فلسطینی که از روز ۱۳ ژوئن در شهر ترابلس تشکیل شده بود با صدور اعلامیه مفصلی پیرامون مسایل بین‌المللی و اوضاع جهان عرب به کار خود پایان داد .

کنگره ضمن اعلام‌پشتیبانی از انقلاب ملی و اسلامی ایران از کشور های عرب خواسته است که از انقلاب ملت ایران در برابر «امپریالیست‌هاو صهیونیست ها» حمایت کنند.

در اعلامیه همچنین آمده است که لیبی برای تقویت بنیه نظامی سازمان مقاومت فلسطین بمنظور ادامه مبارزه مسلحانه و تحقق آرمانهای ملت فلسطین کلیه نیازمندیهای تسلیحاتی و پولی فلسطینی ها را تامین خواهد کرد .

پایان دومین دور مذاکرات کارتر ـ برژنف

وین ـ خبرگزاریها ـ دومین دورمذاکرات‌پرزیدنت کارتر رئیس جمهوری‌امریکا و لئونیدبرژنف رهبرشوروی شب گذشته در وین پایان یافت.

رهبران شرق و غرب موافقت کرده‌اند که تنهایک ارزیابی غلط و یک اشتباه کافی خواهدبود تافاجعه‌ای که دنیا را در کام جهنم‌اتمی فرو خواهد برد بوجود آید. رهبر ۷۲ ساله‌شوروی خطاب به کارتر گفته است اگر چنین خطایی را هریک از ما مرتکب شویم خداوند ما را نخواهد بخشید . ناظران سیاسی گفتند رهبر شوروی نام خداوند را با احترام خاص برزبان راند و این امر موجب بروز بحث‌ها و گفتگوهای‌فراوان در محافل بین‌المللی شده است.

ناظران سیاسی بابررسی سخنان برژنف‌ـ کارتر در اولین‌و دومین دورمذاکرات اعلام‌کرده‌اند که‌کارکنفرانس عالی سران شرق و غرب امیدوارکننده است. آنها اظهار امیدواری کردند که کنفرانس سران شرق وغرب با تفاهم و توفیق زیاد پایان گیرد.

دبیرکل حزب ایران :

این قانون اساسی نسبتاً پی‌ریزی خوبی دارد

ابو الفضل قاسمی دبیر کل حزب ایران در اظهار نظر پیرامون پیش‌نویس قانون اساسی گفت :

●پیش‌نویس قانون اساسی باید با حوصله و دقت ،بیشتر مورد بررسی قرار گیرد و نباید سرسری به‌آن نگریست . حزب ایران خود را موظف میداند با تعمق ، اصول آن‌را مورد تحلیل قرار دهد و نظر خود را اعلام کند، ولی بطور اجمال وبایک نظر گذرا کمین به‌آن نگریستم نسبتا این‌قانون اساسی را یک پی‌ریزی خوب میدانیم . ایدئولوژی حزب ایران که بر بنیاد استقلال و دموکراسی سوسیالیسم‌استوار است، در این اصول ملحوظ گردیده است. امیدواریم باحک و اصلاحاتی که خواهد شد ما بتوانیم چنان قانون اساسی مترقی داشته باشیم که بربنیاد آن، جمهوری اسلامی‌ما تحکیم یابد ، در اصل سوسیالیسم و محکوم کردن هرنوع نظام فئودالیستی و استثمار انسان از انسان نظرات اسلام‌راستین، بخوبی تفکیک وروشن نشده، وبیم آنست که‌از این کلی گوئی، شکل نادرست آن که همان تشیع صفوی باشد ، تبلور یابد، که متاسفانه تابحال این نظام سیاه حاکم بوده و اسلام را مامن و سنگری‌برای فئودال ها و بورژوا هاکرده است

حاکمیت ملی که‌از آن یاد شده، شعار اصلی وبزرگ حزب ایران و جبهه ملی ایران است، ولی این حاکمیت آنگاه بخوبی تحقق می‌یابد که قوای، سه‌گانه (مجریه) مقننه وقضائیه ازهم تفکیک و مستقل باشند . نیرو های بازدارنده قدرت مقننه را تضعیف ننمایند ،مانند دوران ستم شاهی به آسانی مجلس را منحل نکند و از آن بعنوان ابزاری برای قوه‌مجریه استفاده ننماید و قوه قضائیه را نباید چنان در یک تنگنای آهنین ومحکم قدرت‌های(رئیس جمهوری،شورای عالی قضائی، وزیر دادگستری) قرارداد که نیروی قضائی بعنوان شیربی‌یال ودم واشکم شود . درهر صورت با این نظریه کوتاه نمیتوان در باره قانون اساسی نظر کامل وقطعی داد . قانون اساسی‌باید بادقت بررسی‌شود، مردم واحزاب و حقوقدان ها و جامعه شناسان در این مورد باید اظهار نظر کنند تابا تنقیح قانون اساسی و سپس تصویب آن، در یک مجلس موسسان واقعی که نماینده قاطبه مردم و مظهر ارادهملت باشد ، ما میتوانیم با سر ـ افرازی وارد دوران سازندگی جمهوری اسلامی‌شویم ونشان دهیمکه رزمندگان جانبازانقلاب ایران معماران شایسته بنیاد جمهوری اسلامی هستند .

اعتراض شورای مؤسس رادیو تلویزیون به اخراج «اینانلو»

در پی‌اخراج «محمدعلی اینانلو »از تلویزیون ،شورای موسس اتحادیه کارکنان رادیو تلویزیون طی‌بیانیه‌ای که دیروز انتشار یافت ،به تصمیم دادگاه اداری این‌سازمان‌مبنی براخراج اینانلو اعتراض‌کردو خواستار شرکت نمایندگان شورا در دادگاه اداری شد

دراین بیانیه ضمن تاکید بر پاکسازی رادیو تلویزیون از عوامل گذشته آمده است‌که این تصفیه میباید در فضائی که‌درآن حاکمیت‌ازآن‌مراجع صلاحیتدار باشد، صورت‌گیرد.

اخراج‌آقای محمدعلی اینانلو به‌عنوان‌یك کارمندساده‌ی سازمان باتوجه به تحقیقات کمیته تحقیق وداوری شوراوعدم وجود هرگونه اشکالی درپرونده‌ایشان (ساواکی بودن ،سوء استفاده مالی و فساد اخلاقی)ایجاد این شبهه رامیکندکه هرگونه انتقاد، گفتگو و بحثی منجربه چنین پایانی خواهد شد.

پیام امام خمینی به رئیس جمهوری فرانسه

دکتر امیرعلائی سفیر ایران درفرانسه برای نخستین بار محتوای پیام امام خمینی به ژیسکاردسن رئیس جمهوری فرانسه رافاش کرد. وی در مورد خبر مطبوعات فرانسه‌که نوشته بودند برخلاف سنت مرسوم رئیس جمهوری فرانسه پیام‌متقابل نفرستاده خاطرنشان ساخت که تنها دلایل تشریفاتی موجب این مسئله شده است وعلت ان سیاسی نیست سفیر ایران در فرانسه بعد از ظهر پنجشنبه گذشته استوارنامه خود را همراه باپیام‌امام‌خمینی درکاخ‌الیزه تسلیم ژیسکاردسن کرد. وی ضمن تاکید برپیوند های محکم دوکشور عوامل برانگیزنده انقلاب ملی، ایران را برشمرد ودر پایان از حکومت فرانسه به سبب پذیرائی از آیت‌الله العظمی‌خمینی ازسوی ملت ایران تشکر کرد.

ژیسکار دستن رئیس جمهوری فرانسه در پاسخ گفت :

فرانسه مانند ایران معتقد است که هر کشوری بایدبدون دخالت نیرو های خارجی بتواند در باره آینده‌اش تصمیم بگیرد وی‌پیرامون نظرحکومت فرانسه در باره حوادث اخیر ایران گفت هیچ حکومتی هر اندازه‌هم که حسن نیت داشته باشد اجازه ندارد مانع‌خواست های ملتی که می‌خواهد سر ـ نوشتش بدست خودش تعیین گردد شود.

دکتر شمس‌الدین امیرعلائی سفیر ایران در فرانسه پس از ملاقات با رئیس جمهوری فرانسه در گفتگوئی محتوای پیام امام را فاش کرد وی‌گفت دراین پیام آمده بود :

من‌خیلی ازدوستان فرانسوی خودم متشکرم که بمن فرصت دادند صدای حق و حقیقت را ازپاریس به ملت ایران برسانم و این انقلاب را رهبری کنم‌ولی من‌از دوستان فرانسوی خودم هیچ انتظار نداشتم که برای، یک مشت جانی ،مشتی دزد ، مشتی شکنجه‌گر،مشتی‌آشوبگر ومشتی ضدبشر، حقوق بشر را بهرخ‌ما بکشندو بمیان‌آورند زیرا اینها آدم کش بودند و بشر را می‌کشتند ، اینها قابل دفاع نیستند . ما معتقدو مومن بمنشور سازمان‌ملل‌متحدهستیم ماجزو دولت‌های غیر متعهد دنیا هستیم این سیاست ورویه ماست وما آنرا تعقیب میکنیم‌و ما اتفاقا بحمایت بشر این اقدامات را انجام دادیم .

سفیر ایران «فرانسه در باره تاکید مطبوعات فرانسه براینکه ژیسکار دستن برخلاف سنت مردم متقابلا» پیامی‌برای‌آیت‌الله خمینی ارسال نداشته است . گفت :

این موضوع تنها علت تشریفاتی داشت زیرا ایران دارای رئیس جمهوری نیست و حضرت آیت‌الله خمینی نیز رسمیتی از نظر حکومتی‌ندارند ورئیس جمهوری فرانسه از لحاظ تشریفاتی نمی‌توانست به شخصیتی خارج از این چار چوب پیام بفرستد .

اسامی جدید برخی از خیابانها ومیادین تهران

شورای نامگذاری شهرداری تهران اسامی جدید خیابان هاو میادین را بشرح زیراعلام کرد:

خیابان خشایار شاه حدفاصل بزرگ راه رسالت و خیابان پاسداران‌بنام « خیابان ابوذر غفاری» ـ بزرگ راه شهید واقع در جنوب میدان‌آزادی بنام‌بزرگ راه آیت‌اللهسعیدی» میدان حسن آباد واقع در خیابان حافظ وخیابان حنیف نژادبنام« میدان ملك‌المتکلمین»

ـخیابان‌بوذرجمهری حدفاصل خیابان ری و خیابان حنیف نژاد بنام‌خیابان پانزده‌مخرداد»

ـ خیابان‌رزم آرا واقع دربل رومی و خیابان دکتر علی شریعتی‌بنام«خیابان استانبول»

ـ خیابان نواب حدفاصل خیابان آزادی و خیابان‌شیر وخورشیدبنام « خیابان‌نواب صفوی»

ـبزرگ راه جردن حدفاصل میدان‌آرژانتین وخیابان فرشته « بزرگ راه آفریقا» ـ خیابان آریامهر منشعب‌از خیابان حکمت واقع در قلهک بنام «خیابان هانی»ـ خیابان تاج گزاری منشعب‌از خیابان حکمت‌واقع در قلهک بنام خیابان مسلم ـ خیابان آریامنشعب از خیابان رودکی بنام « خیابان مالک‌اشتر » ـ خیابان‌اشرف پهلوی حدفاصل خیابان مالک اشتر و بزرگ راه آیت‌الله سعیدی ، بنام «خیابان فاطمه امینی».

دادخواهی همسر «محمدرضا سعادتی» ازمردم ایران و شورای انقلاب :

اعترافات به‌خط «سعادتی» نیست

«ناهید جلالی‌زاده »همسر «محمدرضا سعادتی»عضوسازمان مجاهدین خلق که اینك باتهم «جاسوسی » زندانی است طی نامه‌ای ، مطالب تازه‌ای درباره چگونگی بازداشت‌همسرش‌فاش ساخته و در همین نامه‌ازپیشگاه خلق قهرمان ایران و شورای انقلاب دادخواهی کرده است دراین نامه آمده است

«همسرم آقای سید محمد رضا سعادتی در تاریخ۵۸٫۲٫۶ بوسیله افراد مسلح مستقردر سفارت آمریکا در دفتر کارخود دستگیرو سپس به‌خانه‌ای واقع در پشت سفارت آمریکا منتقل گردید . بنابه گفته شهود عینی، همچنین اظهارات صریح آقای سعادتی در حضور مقامات مسئول و برطبق نامه های اعترافیه آقای‌سعادتی‌به‌شورای انقلاب، دادستانی کل انقلاب اسلامی تهران ، وی در محل دفترکار خود و در خیابان،موقع انتقال به ماشین دستگیر ـ کنندگان ، همچنین در خانه فوق‌الذکر مدت دوازده ساعت مورد شکنجه‌و ضرب‌و جرح‌قرار گرفته است. در حالی که‌آقای سعادتی چشم بسته زیر شکنجه وحشیانه بوده بازجو مطالبی را نوشته ، سپس برای لحظه‌ای چشم بندرا بالا میزده‌و آقای سعادتی راوادارمی امضای‌مطالب از پیش نوشته شده مینموده است .

دراین نامه همسر سعادتی اشاره میکندکه چگونه بارها به‌مقامات مسئول مراجعه‌وعلیه شکنجه‌گران شوهرش‌اعلام‌جرم کرده است ولی نه تنها به شکایتش جواب ندادند، بلکه حتی حاضرنشدند، علت‌بازداشت وی رانیز اعلام کنند.

همسر سعادتی در پایان‌نامه پس‌از تشریح اعتصاب غذای «محمدرضا سعادتی » و ممنوع‌ـ الملاقات شدن وی آمده‌است:

«اینك علاوه بر درخواست پی‌گیری هرچه‌سریعتر نسبت‌به موارد اعلام جرمهای گذشته‌از مقامات مسئول می‌پرسم وقتی که هنوز بعداز ۵۲ روز آقای سعادتی حق ملاقات بخانواده خودرا ندارد، تحت این عنوان که ممکن است آنهارادرجریان بازجوئی های خود بگذارد، به وسیله چه‌کسانی باچه‌مسئولیتی وبه چه منظوری اوراقی مجعول که عمدتا به خط خود او نیست تحت عنوان بازجوئی های آقای سعادتی چاپ ومنتشر شده‌است و مهمتر از همه این که،باید پرسید این اوراق‌از کجابدست آمده است؟و بررسی حقوقی‌و جزایی نشر این اتهامات‌بعهده چه مقامی است ؟

و چرا وبه چه منظوری در چاپ مهمترین عبارت دستخط محمدرضا سعادتی کلمات‌آقای خمینی و دولت راحذف کرده‌اند.

رونوشت این نامه برای روزنامه های «اطلاعات »،کیهان آیندگان ، بامداد و تهران ـ تایمز ارسال شده‌است .

رهبر جنبش اسلامی افغانستان :

پایان رژیم نورمحمدتره‌کی نزدیك است

ریاض ـ خبرگزاری‌فرانسه‌ـ برهان‌الدین ربانی رهبر جنبش اسلامی افغانستان تاکید کرد که پایان رژیم کمونیستی نور محمدتره‌کی نزدیك است و مقاومت مسلحانه علیه دولت مرکزی کابل درسراسر کشور گسترش یافته است .

«برهانی » ضمن مصاحبه‌ای که در شماره امروز روزنامه «الریاض » انتشار یافته گفته است که‌چندین منطقه‌افغانستان در شرق و مرکز کشور آزاد شده‌ونبردبین‌نیروهای‌کمونیست و مجاهدین مسلمان با شدت هرچه تمامتر ادامه دارد.

رهبر جنبش اسلامی افغان اضافه کرد که پایداری رژیم به کمك هائی که‌از شوروی دریافت میکند از یکسو و کمك های پولی و تسلیحاتی که ، ازخارج دریافت خواهیم کرد بستگی دارد . وی گفت اگر شوروی کمك های خودرا به کمونیستی به سرعت از پی دولت تره‌کی قطع کند رژیم درخواهدآمد.

آغاز کار سمینار خواستهای مردم از قانون اساسی

سمینار خواستهای مردم‌از قانون اساسی از صبح‌دیروز باسخنرانی دکترمصطفی‌رحیمی در محل باشگاه دانشجویان دانشگاه تهران آغازبکار کرد.

دراین سمینار که بدعوت جمعیت حقوقدانان ایران برپا شده است و تا ششم تیر ماه ادامه دارد نمایندگان‌چندگروه و جمعیت سیاسی و اجتماعی شرکت دارند و در جلسات صبح و عصر سمینار به بررسی خواست های مردم از قانون اساسی میپردازند .

دیروز پس از دکتر مصطفی رحیمی که تحت عنوان «سیر دموکراسی‌درایران وسوابقی ازنهضت‌مشروطیت» سخنرانی کرد صفاری از حزب اتحاد برای آزادی ، خانم محفوظ از گروه پژوهش‌وطرح‌مسائل زنان و دکتر فاطمی ازجمعیت راه آینده سخن گفتند و سخنرانی خانم‌ویدا سمیعی‌از انجمن رهائی زن بعلت کمبود وقت به بعد از ظهر موکول شد .

جلسه‌افتتاحیه سمینار(صبح دیروز) به بحث در کلیات اختصاص یافته بود.

در همین جلسه اعلام شدکه عصر چهارشنبه نحوه تدوین قانون اساسی مورد بحث و گفتگو قرار میگیرد .

به پیشنهاد دکتر لاهیجی قرار شد سخنرانان سمینار ، مباحث خود را متوجه متن منتشر شده پیش نویس‌قانون اساسی بنمایند .

از سوی دیگرازطرف‌عده‌ای از شرکت کنندگان نسبت به صلاحیت برخی سخنرانان‌پیش بینی شده در برنامه اعتراض و گفته شد :

ـ آرزو داشتیم کسی که خود کارنامه قابل دفاع ندارد از شرکت‌درسمینار خودداری میکرد .

مسئولان برگزار کنندهسمینار در پاسخ به این اعتراض‌اعلام کردند برای شرکت درسمینار و سخنرانی هیچگونه محدودیتی را نمی‌پذیرند

کمبود جادر نخستین‌جلسه سمینار بشدت محسوس‌بود. در شرایطی که اجتماعات و جلسات گفت و شنود درسالن های چند هزار نفری برپا میشود ، هیات برگزار کننده سمینار پس از تلاش فراوان موفق به اختصاص باشگاه دانشجویان دانشگاه تهران به این منظور شده بود که‌البته محدودیت جا مانع شرکت‌عده بیشتری از علاقمندان در جلسات سمینار شد .

تسهیلات برای تحصیل درسوئیس

مهندس غلامعلی هریور تهرانی در گفتگوئی با خبرـ گزاری پارس به پاره‌ای‌نکات در روابط ایران و سوئیس اشاره کرد ، وی گفت . نخستین وظایف و اقدام نمایندگان سیاسی ایران در خارج ، باید شناساندن‌هرچه بیشتر انقلاب اسلامی ایران و پیامد های آن باشد .وی افزود : سوئیس ازنقطه‌نظر تجارت کشوری سالم است و ما میتوانیم‌مناسبات‌تجاری و اقتصادی خود را بیش از پیش گسترش دهیم .

در باره ایجاد تسهیلات برای دانشجویان ایرانی ، هریور تهرانی گفت : تا آنجا که امکان داشته باشد همه‌ـ گونه تسهیلات برای ادامه تحصیل دانشجویان ایرانی در سوئیس فراهم خواهیم کرد .

دعوت به میتینك

جبهه دموکراتیک ملی‌ایران در بیانیه‌ای ازهمه گروههای مردم، دعوت کرده است که در اجتماع روز جمعه برای قانون اساسی شرکت کنند ، متن اطلاعیه چنین است :

جبهه دموکراتیک ملی‌ایران برای‌تشکیل‌مجلس‌موسسان، برای تدوین و تنظیم قانون اساسی‌منعکس‌کنندهخواست های انقلاب، برای تداوم مبارزات دمکراتیک و ضد امپریالیستی مردم ازهمه‌نیرو های انقلاب، ازهمه مبارزان ترقیخواه و از همه آزادی‌ـ خواهان و آزادی‌طلبان ضد استعمار دعوت می‌کند تا در اجتماعی که در ساعت پنج بعد از ظهر روز جمعه اول تیر در چمن دانشگاه تهران برگزارمی‌شود شرکت‌جویند، تشکیل مجلس موسسان خواست انقلاب ایران‌است.

تدارک دانشجویان مسلمان برای طرح جهادسازندگی

شورای هماهنگی سازمان های دانشجویان مسلمان دانشگاه های‌ایران‌اعلام‌کرد که بمنظور اجرای طرح‌جهاد برای سازندگی اولین گروه داوطلبان اوایل تیرماه به شهرها و روستا های مختلف اعزام خواهند شد . این داوطلبان از میان کسانی خواهند بود که از حدودیك ماه پیش در کلاسهای گوناگونی که در دانشگاه های مختلف برگزار می‌شد شرکت می کردند این کلاسها در دانشگاه های تهران ، پلی‌تکنیك ، ملی ، صنعتی تهران، دندانپزشکی، پیرایزشکی ودارو‌سازی در۴ گروه پزشکی و بهداشت کشاورزی و دامداری ـفنی‌و ساختمانی و فرهنگی تشکیل می شود و آموزشهایی در مورد جوشکاری ، نجاری سیم‌کشی ،لوله‌کشی،بیماری های انگلی دردامها ، بیماری های دامی ، کمکهای اولیه، شناسایی داروها مبارزه با حشره های ناقل بیماری در روستاها ، نظامهای بهره‌ـ برداری از زمین و بزرك مالکی در ایران، تنظیم پرسشنامه و پرسشگری در روستاها ، جامعه روستایی و نحوه برخورد با دهقانان و دیگر علوم و فنونی که در روستاها کاربرددارددراختیار داوطلبان می گذارد .

داوطلبان شرکت در این کلاسها از سوی انجمن ها و گروه های اسلامی معرفی شده‌اند و تعهد حداقل یك ماه خدمت در روستاها را داده‌اند . این داوطلبان پس از اعزام به روستاها زیرنظر شورای استانها به خدمت خواهند پرداخت .

مراسم سالگرد شهادت دکتر شریعتی‌وروز خلع ید

«کانون نشر اندیشه‌های دکترشریعتی» طی‌اطلاعیه‌ای اعلام کرد که روز سه‌شنبه ۲۹ خرداد ماه‌جاری،سالگرد شهادت دکتر علی شریعتی وروز خلعید را با برگزاری مراسمی (از ساعت ۵ بعداز ظهر) در محل کارخانجات بوتان (جاده ساوه) گرامی میدارد.

در این بیانیه آمده است که : از کلیه خواهران و برادران بویژه کارگران دعوت می‌شود تا با شرکت خود در این مراسم، یادمعلم شهید و همچنین مبارزات افتخارآمیز پیشوای فقید نهضت ملی ایران « دکتر محمد مصدق » را گرامی دارند.

اطلاعیه دفتر آیت‌الله طالقانی

بسمه تعالی «اطلاعیه»

در هفته اهداء خون (از شنبه ۲۶ خرداد بمدت یک هفته) دفتر آیت‌الله طالقانی از تمامی برادران و خواهران که باجهاد خود نهال انقلاب اسلامی‌ایران رابارور کرده‌اند دعوت می‌نماید تابا اهداء خون در مراکز زیر هموطنان بیمار خود را یاری نمایند

سازمان انتقال خون، بیمارستانهای وابسته به‌انتقال خون، بیمارستانهای وابسته به جمعیت شیروخورشید سرخ، مدرسه حافظ امامزاده‌زید.

دفتر آیت‌الله طالقانی

دعوت کانون زندانیان سیاسی

کانون زندانیان سیاسی‌طی اطلاعیه‌ای ، اعلام کرد: درپی جلسه مجمع موسسان مورخ ۵۸٫۳٫۱۰ و تصویت اساسنامه کانون‌زندانیان سیاسی ضدامپریالیست وضد ارتجاع داخلی ایران و براساس تصمیم جلسه مذکور که انتخابات شورای عالی جلسه بعدبا عدمحاظر انجام خواهد شد، از همزنجیران دعوت می‌نمایدتا در ساعت دو ونیم بعدازظهرپنجشنبه ۵۸٫۳٫۳۱درآمفی تئاتر دانشکده فنی دانشگاه تهران حضور یابند.

گشایش‌حساب‌بانکی جنبش ملی مجاهدین

سازمان مجاهدین خلق‌ایران طی اطلاعیه‌ای خاطرنشان ساخت: برای تسهیل‌و بدرخواست علاقمندان جنبش ملی مجاهدین (ارگان سیاسی سازمان مجاهدین خلق‌ایران) حساب شماره ۲۱۷۰ رادربانك صادرات شعبه ۱۶ بلوار ـ تهران