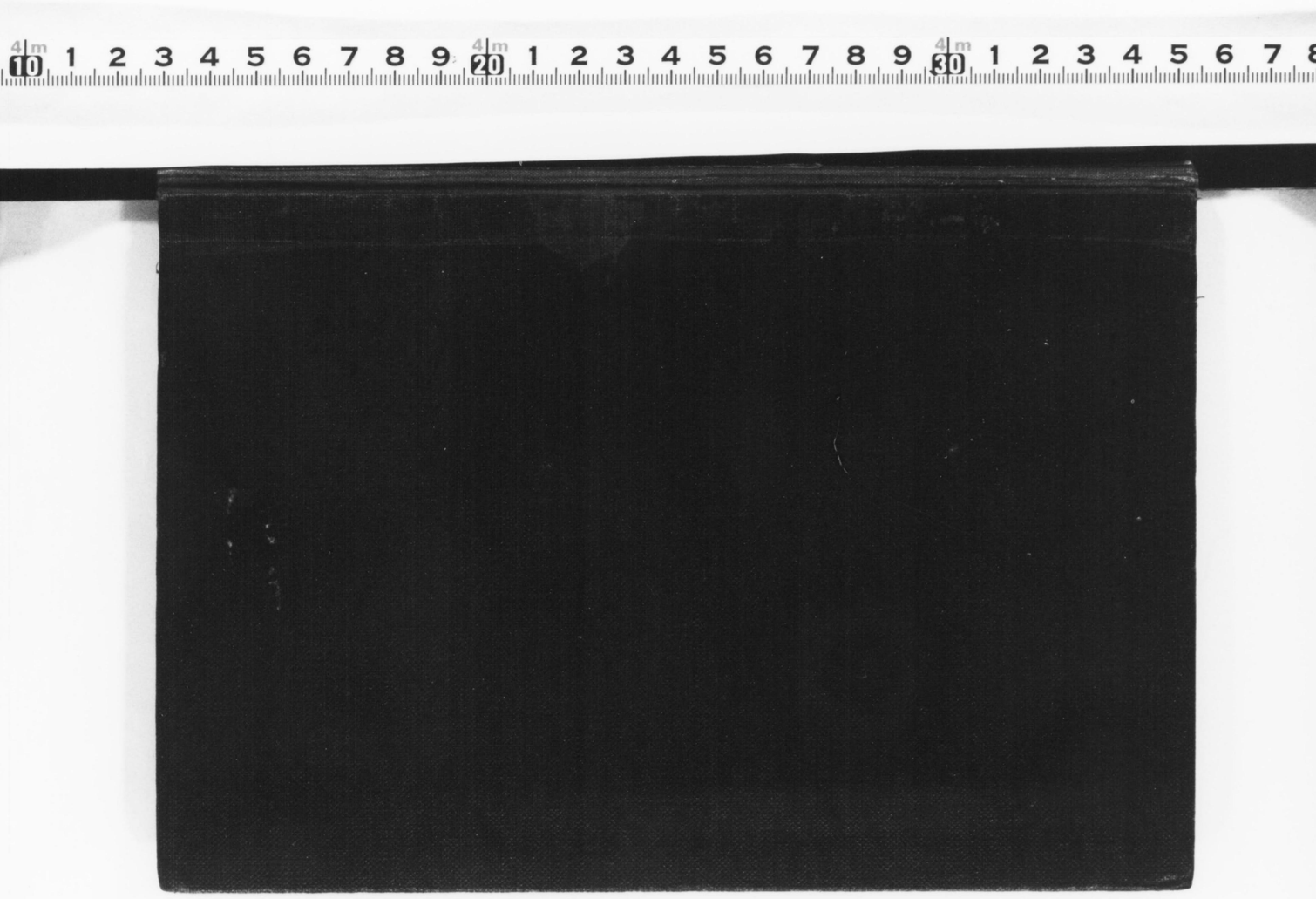

部贈呈

本書八部外秘密ニ取扱相成度候

臺灣總督府警務局

臺灣總督府警察沿革誌

第一編 警察機關の構成

廣義書

司法省
39-2
昭和14.1.6
調査研究司法

B892
T2-4
A.C.C
昭12.B240

本書概目

書名……書官長務總塚平
題字……督總灣臺川中
寫眞……督總代歷 舊新府督總舍 長(局務警)署本察警代歷 官長(務總)政民代歷 (頁八八二)班空航察警 (頁一〇七以)昔今の署官察警
序文……長局務警前部友
凡例……頭卷
文本
第一章……臺灣總督府警察の創始 頁一
第二章……革變の關機警察中央 頁三六
第三章……革變の度制法立任委 頁三一二
第四章……るす掌管を務事の灣臺て於に關內 頁〇七二
第五章……廢興の關機 頁九八二
第六章……史班空航察警灣臺 頁三五三
第七章……革變の關機察警方地 頁八九六
第八章……動異年遞員定係關察警 頁一一八
……說概關機察警島本の前隸改
附錄
第一……示訓の任蒞其と迭更の督總灣臺 頁〇八八
第二……錄員職係關察警要主 頁八〇九
圖地
……圖及管力察警 頁卷上以
……圖望配備警段三 頁四四四
表製
……表覽一項事正改要主の關機察警央中 頁二六
……表覽一項事正改要主の關機察警方地 頁二五三
……表覽一遷變關機察警方地 頁二五三
……表覽一減增員定局務警 頁〇一八
……表覽一減增員定員職察警方地 頁〇一八
文跋……長局務警垣石

威能容
仁能斷

小溪

總督府廳舍の今昔

領臺當時の總督府

大正七年竣功新廳舍

歴代總督

（右）樺山資紀

（左）桂太郎

歴代總督

（右）乃木希典

（左）兒玉源太郎

歴代總督

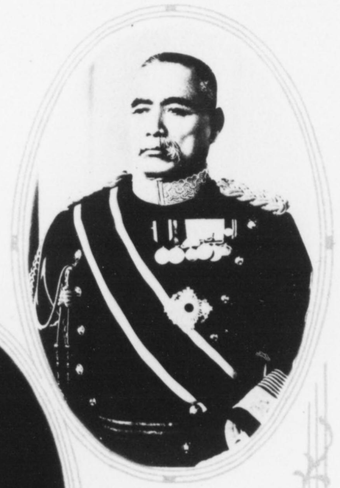

（右）佐久間左馬太

（左）安東貞美

歴代總督

（右）明石元次郎

（左）田健治郎

歴代總督

（右）内田嘉吉

（左）伊澤多喜男

歴代總督

（右）上山滿之進

（左）川村竹治

歴代總督

（右）石塚英藏

（左）太田政弘

歴代總督

（右）南弘

（左）中川健藏

歴代民政（總務）長官

後藤新平

水野遵

祝辰巳

曾根靜夫

歴代民政（總務）長官

下村宏

大島久滿次

賀來佐賀太郎

内田嘉吉

歴代民政（總務）長官

人見次郎

後藤文夫

高橋守雄

河原田稼吉

歴代民政（總務）長官

木下信

平塚廣義

歴代警察本署（警務局）長

太平理　山龜

大島久滿次

平幸地湯

大津麟平

歴代警察本署（警務局）長

相賀照郷

富島元治

竹内友次郎

川崎卓吉

歴代警察本署（警務局）長

本山文平

尾崎勇次郎

大久保留次郎

坂本森一

歴代警察本署（警務局）長

石井　保

友部泉藏

井上　英

石垣倉治

昔今の署官察警

臺北々警察署の前身

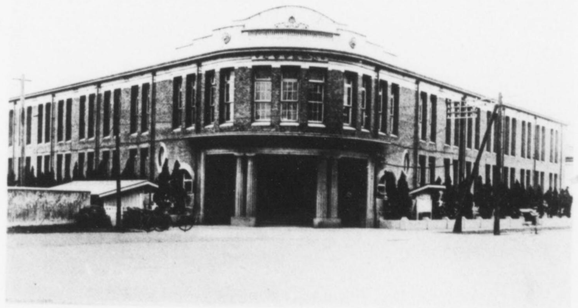

今の臺北南警察署

警察力普及圖

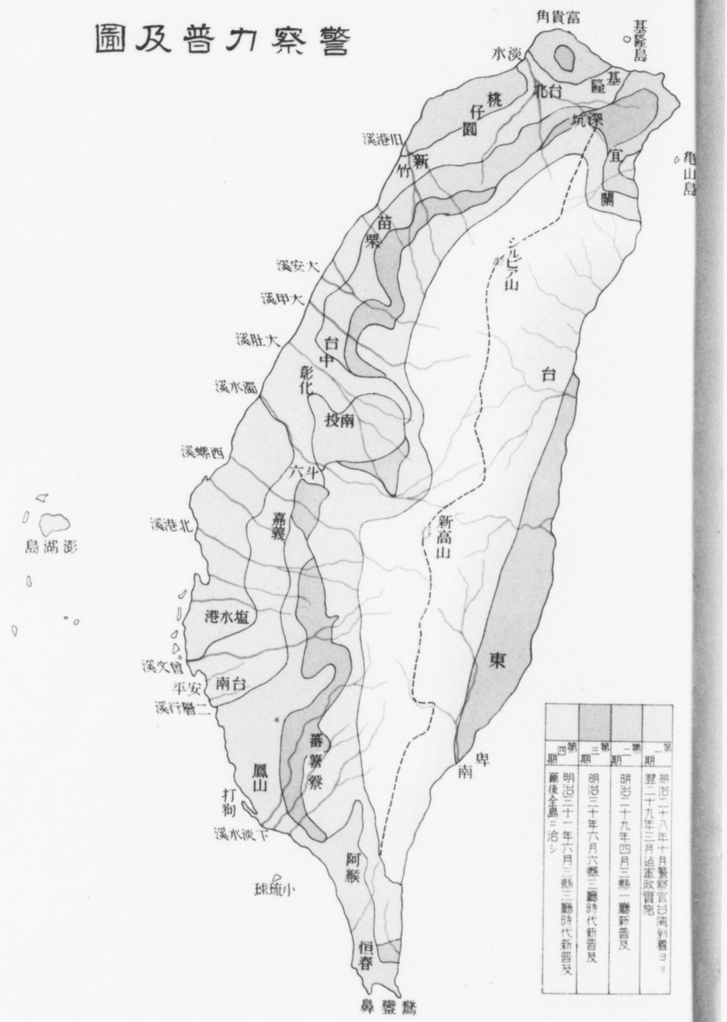

第一期	明治二十八年十月警察官ヲ清別着ヨリ翌二十九年三月迄軍政實施
第二期	明治二十九年四月三縣一廳新置及
第三期	明治三十年六月六縣三廳時代新置及
第四期	明治三十一年六月三縣三廳時代新置及
	廢後全島ニ治シ

臺灣警察現勢圖

昭和七年末

縮尺百萬分壹

昭和七年末定員表

官名＼職別	警務局	北州	新竹州	中州	南州	高雄州	東廳	花蓮港廳	澎湖廳	計
官房事務	五	一	一	一	一	一	一	一	一	一〇
視察	二	五	三	三	四	三	二	一	一	二四
師範	八	五	一	一	一	一	一	一	一	二三
官房翻	一	一	一	一	一	一	一	一	一	一
師技生衛	一	三	一	一	一	一	一	一	一	七
医察警	一	三	一	二	三	二	一	一	一	一四
官學視	一	一	一	一	一	一	一	一	一	一
學視		一	一	一	一	一	一	一	一	六
屬	二五	一	一	一	一	一	一	一	一	五
部警	七	五六	三八	四四	四二	三三	一四	一五	四	五三
手技	一五	五	三	四	四	四	一	三	一	三九
講通	一	一六八	一四一	一五〇	一五〇	一三九	一七	一三	一	五九二
補部警	一	三一三四四	一	一	一	一	一	一	四	九
記書生衛	一	六五四三七四三〇	八一九六三三六九八〇	八三一七六八五五六五三三六	一二三八七四〇六	一二一一九五六三一一九四一	二一三五三一三六九	三五三八一八七四五一一五六	一〇	五八七六四五三七三五五二四
手技生衛	一	一〇七七	一〇五二	五三二	一三六六	一四八	八九七	一〇六	一	一四二
長部登巡										
登巡種甲										
登巡種乙										
手警										
計合	一四	一四一	一〇五一	一三二六	一三六六	一四八一	八九七	一〇六	一	一四二四

視學		一	一	一	｜	一	一	一	｜	六
屬	二五	｜	｜	｜	｜	｜	｜	｜	｜	二五
警部	七	五六	三八	四四	四二	三三	一四	一五	四	二五三
技手	一五	五	三	四	四	四	一	三	｜	三九
通譯	｜	一	一	一	一	一	｜	｜	｜	五
警部補	｜	六八	四一	五〇	五〇	三九	一七	二二	四	二九一
衛生書記	｜	三	一	一	一	一	一	一	｜	九
衛生技手	｜	一三	八	八	一二	一一	二	三	一	五八
巡査部長	｜	一四	一一九	三一	一三八	九二	四六	五九	一〇	七二九
甲種巡査	｜	九六四	六五三	七三八	七八三	五六八	三二五	三二八	五九	四三九一
乙種巡査	｜	三七九	三六九	五六五	三〇六	三一九	一二八	一八七	二六	二二七九
警手	｜	四三〇	八一〇	六六五	二九	四二一	三六九	五四五	｜	三二六九
合計	七四	二,〇七七	二,〇五一	二,二一六	一,三六六	一,四八一	八九七	一,一五六	一〇六	一二,四二四

昭和七年末警察機関數

州廳別／機関名	台北州	新竹州	台中州	台南州	高雄州	台東廳	花蓮港廳	澎湖廳	計
警察署	三	一	一	二	一	｜	｜	｜	八
警察課及支廳	九	八	一一	一〇	七	四	四	二	五五
警察課分室	一二	一一	七	九	五	｜	｜	｜	四四
派出所	二二二	一三五	一六八	二五六	一三八	二五	三一	二〇	九九五
駐在所	六九	一〇三	一〇四	一〇	八六	六一	九〇	｜	五二三

	廳警察課	廳警察支課	警察課分室	派出所	駐在所	開導所	合計
警察署	一	一	一	一	一	一	一
警察支廳	二	四	四	七	一〇	一一	八
警察分室	一	一	一	五	九	七	一一
派出所	二〇	三一	二五	一三八	二五六	一六八	一三五
駐在所	一	九〇	六一	八六	一〇	一〇四	一〇三
開導所	一	一	一	一	一	一	一
合計	二二	一二五	九一	二三七	二八七	二九一	二五八

序

星辰匆々、本島改隷茲に三十有八年を閲せり。當初土蕃民猖奸、風土極めて瘴癘、難治は曾て、大清帝國をして化外を嘆ぜしめたる處なりしが、今や文化絢爛、海内寡儔の植民成功史を以て目せらるゝに至り、往時を追顧して轉た感慨に堪へざるものなくんばあらず。

如是比類なき我臺灣統治の成功に、全面的に且陰陽最も重要なる貢献を爲したるものは、實に我先輩警察吏僚の犧牲奉公の偉勳に外ならずして何ぞ。換言すれば、臺灣統治の成功史は、即ち、警察官の遺烈史と云ふも過言にあらざるなり。而も之が功績を永久に記念すべき臺灣總督府警察沿革誌は、明治三十七年以來幾度か計

畫せられたるも、修史の業の至難なる、數次挫折して終に形態を爲すに至らざりしは、夙に江湖の遺憾とせし處、今玆に其第一編「警察機關の構成編」を剞劂に附し以て今後數卷に亘り集大成せんとするの端緒を拓き得たるは、些か欣快とする處なり。

本編に據り、創始以來四十年に垂んとする、本島警察機關變遷の跡は、歴々之を指示するを得べく、以て後人施設の參校に資するを得む。庶幾は後任之が完成を企圖せられ、精忠、護國の鬼と化せる幾多先人の偉業をして不朽に傳へられむことを。

昭和八年八月一日

臺灣總督府警務局長　友部泉藏

凡例

警察沿革誌の編纂目的　臺灣總督府警察沿革誌は、改隷四十年に垂んとする、本島警察過去の事蹟を亘細に輯錄し、既刊の理蕃誌及州廳警察沿革誌等と相照應して、後世當局施設の參考に資せんとするに他ならず。

本沿革誌の構成　本警察沿革誌は本編の外、續刊すべき次の如き構成を以て完結せんとする豫定計畫なり。

第二編　本島授受後の治安狀況特に治匪始末竝警察上の重要事件誌
第三編　警務事蹟編
第四編　警察經理事蹟編
第五編　保安警察事蹟編
第六編　衞生行政（特に防疫）事蹟編

右は內訓警察沿革編纂規程に示されたる標準及形式を異にするも、事實の眞相を明にせんには便宜なるべしと認め變更したるものなり。

史料の散逸　「本島警察ハ特殊ノ成立事情及組織ヲ有スルヲ以テ、其ノ沿革ヲ詳細記錄シ

他日ノ參考ニ供スベシ」とて警察沿革誌の編纂を內訓せられたるは、實に明治三十七年のことに屬す。爾來幾度か計畫せられ、進で著手せられたることあるも、終に之を成稿するに至らざりき。今次は之を去歲夏時より著手、鋭意進捗を圖り漸く脫稿するを得たるも、改隸後歲月を經るの久敷き文獻記錄の散逸せるもの少なからず、記述時に明確を缺く憾なきにあらざるも、卽今奈何ともすべからざることに屬す。

構成資料　本沿革誌は大凡次の如きものを骨子とし、加ふるに旣刊の著述及新聞雜誌等本島統治に關する凡有文獻を以てせるも、記述の確否疑はしきものは凡て之を排除せり。

臺灣總督府々報
臺灣總督府事務成績提要
文書課保存公文類纂
帝國議會速記錄
警察通報及警察協會雜誌
州廳警察沿革誌
其他一般公文記錄類

但本誌中一々之が出所は附記せず。

第一編の內容　本編は、苟も本島警察機關の構成組織權限の變遷に關する、領臺以後昭和七年に至る記錄は凡て輯錄せるものにして附するに改隸以前の本島行政組織の大要を以てしたり。總督府訓令以上の規定は大概條文を登載せるを以て府報の參照を有せず。但し衞生關係機關の變遷に就ては、衞生行政事蹟編に、亦練習所に關する規程は警務事蹟編中に一節を設けたれは之に讓るを便宜と思料し之を登載せず。是等機關の活動狀況は則ち續刊に於て之を瞭にせんとするものなり。

監修及編纂擔任　本編は警務局警務課長今田卓爾是を監修し元警官練習所敎官鷲巢敦哉囑託として編纂を擔任せり。

臺灣總督府警察沿革誌

第一編警察機關の構成目次

第一章　臺灣總督府警察の創始……一

樺山總督上陸始めて基隆に臺灣總督府を設置す……一
田中臺北縣知事臺北入城臺北縣廳設置……四
總督府を臺北に移し始政の式典を擧行す……六
最初の地方官假官制……七
本島北部行政開始狀況……一三
民政を停め軍政を施行す……一五
中南部の行政事務開始狀況……二三
南進部隊（副總督設置）の活躍本島南部平定……二七
憲兵及警吏の治安維持に關する活動……三〇
本島人を警察に採用せる創始……三三
本島地方警察の創始……三五
警察官設置意見……三五
募集著手、中途の支障……三六
警察官の到著配置……三七
警察官の地方配置……三九
新に官署を創む……四一
草創當時の執務狀況……四二
諸法規の整備……四三
警察官及軍隊憲役に關む……四五
警察官南部へ移動……四六
監獄事務は警察官取扱ふ……四八
領臺當初の司法警察制度……五〇
領臺當初に於ける憲兵制度の概略……五二

第二章　臺灣中央警察機關の變革……六三

中央警察機關の主要改正一覽表……六三
明治二十九年
民政に復歸諸官制發布に至る經緯……六三
總督附條例發布……七一
囑託員及雇員の使用並定員外技術員の任用を認む……七八
判任官の進退を民政局長に委任す……七九

目　次

明治三十年

民政局事務假規程制定……七九

臺灣總督府條例中一部改正……八一

臺灣總督府官制設布……八二

臺灣總督府行政事務規程發布……八五

事務委任事項制定……八七

明治三十一年

總督府官制中一部改正……八八

巡査、看守の採用を警保課に委任す……八八

總督府官制一部（民政部設置）改正……八九

總督府官房及民政部分課規程制定……九一

課中掛を設くることを得……九二

事務委任事項改定……九二

明治三十二年

總督府官制中一部改正……九四

總督府に巡査を置くことを得……九四

明治三十三年

總督府官制一部（翻譯官設置）改正……九四

總督府官制一部改正……九五

監獄事務は法務課主管す……九五

明治三十四年

總督府官制中一部（判任官定員增加）改正……九五

總督府官制中一部（警察本署及各局を設置）改正……九五

警察機關の擴張に關し後藤民政長官の接衝……九八

警察管區設置……一〇四

各局分課規程改定……一〇四

總督府委任事項改正……一〇七

明治三十五年

警察本署處務規程改正……一〇九

巡査の補充は警察本署長限り行ふことを得……一一二

明治三十六年

蕃人取締に關する事務は專屬の主管とす……一一二

蕃地事務委員會及臨時蕃地事務調査掛設置……一一三

蕃人蕃地に關する事務を殖産局より移管す……一一四

防疫職員を設置す……一一五

明治三十七年

總督府官制中一部（稅務官設置）改正……一一八

警察管區長は直接一般警察事務を處理するものにあらず……一一八

明治三十八年

官房並民政部警察本署及各局分課規程中一部（電話事務追加）改正……一一九

總督府官制中一部（參事官長削除總務局長設置）改正……一一九

戶籍事務を警察の管掌とす……一二〇

明治三十九年

度量衡の取締を保安課の主管とす……一二一

蕃務課を設置す……一二一

防疫醫官を設置す……一二二

臺灣總督府に顧問を設置す……一二二

明治四十年

總督府分課規程一部改正……一二三

總督府官制一部（技師增員）改正……一二四

明治四十一年

總督府官制一部（陸軍幕僚改稱）改正……一二四

警察本署處務規程中一部改正……一二四

警察本署分課規程中一部改正……一二四

明治四十二年

總督府官制一部（府令罰則改正觀學設置）改正……一二五

總督府官制一部（警察本署を削り蕃務本署設置）改正……一二五

檢疫豫防從事員を內務局に移す……一二九

總督府官房並民政部各局及蕃務本署分課規程改定……一二九

蕃務本署及內務局處務規程の制定……一三二

明治四十三年

理蕃課に理蕃衞生部を設置す……一三六

蕃地事務委員會及臨時蕃地事務調査掛規程廢止……一三七

蕃務本署に調査課を設置す……一三七

蕃務本署及內務局處務規程改定……一三八

總督府官制中一部（總理大臣の監督を承く）改正……一四三

事務委任事項中一部改正……一四三

明治四十四年

蕃務監視區規程制定……一四三

官房並民政部各局及蕃務本署分課規程中一部改正……一四五

總督府官制一部（警察本署復活等）改正……一四五

官房並民政部各局署部分課規程改定……一四八

防疫從事員を再び警察本署に屬せしむ……一五一

警察本署處務規程改定……一五一

蕃務本署處務規程改定……一五五

事務委任事項中一部改正……一五七

明治四十五年（大正元年）

防疫事務に從事する職員增員……一五七

總督府官制中一部（警視技師警部等增員）改正……一五七

大正二年

總督府官制中一部（行政整理に因る）改正……一五八

官房並民政部各局署部分課規程中一部（調査課廢止）改正……一五八

蕃務監視規程廢止……一五九

蓉務本署處務規程中一部改正……一五九
蓉地生業調査會の設置……一六〇

大正三年

總督府官制中一部（技師屬增減）改正……一六一

大正四年

總督府官制中一部（行政整理に據る減員）改正……一六一
總督府官制中一部（蓉務本署廢止）改正……一六二
官房竝民政部各局部分課規程中（蓉務本署廢止に伴ふ）改正……一六三
蓉務本署長廢止に伴ふ通牒の效力……一六四
蓉務監視規程設置……一六四

大正五年

蓉地調査委員會設置……一六五
警視總長及警察本署各課長不在中內部代理方法決定……一六六

大正六年

警視總長不在中內部代理變更……一六六
總督府官制中一部改正……一六七
總督府官制中一部（技師屬增員）改正……一六七
對岸に警務局員の派遣を爲す……一六七

大正七年

總督府官制中一部（警務官設置其他）改正……一六九
監察官職務規程制定……一七〇

大正八年

蓉族調査會設置……一七〇
總督府官制中一部（警務局設置）改正……一七三
官房竝民政部事務分掌規程改定……一七四
總督府官制中（文官總督を置くことを得其他）改正……一七六
官房竝民政部各局部分課規程一部改正……一七七
總督府官制の改正に伴ふ法令の改正……一七八

大正九年

警務局長に囑託屬員の進退を委任す……一七八
現役將校たる警視は陸軍の定員外とす……一七八
總督府官制中一部（警務官警視廢止等）改正……一七九
官房竝各局部事務分掌規程中一部改正……一八〇

大正十年

總督府官制中一部（事務官其他定員變更）改正……一八一
總督府官制中一部（警視の定員變更其他）改正……一八二
臨時職員設置制中一部（傳染病豫防の爲め臨時職員設置）改正……一八二
蓉地調査委員會規程中改正……一八三

大正十一年

蓉族調査會規程廢止……一八四

大正十二年

官房竝各局部事務分掌規程中一部（退隱料等の事務削除）改正……一八四
總督府監察規程改定……一八五

大正十三年

臨時職員設置制中一部（防疫從事者減員）改正……一八五
總督府官制中一部（行政整理に因る減員）改正……一八六
總督府官制中一部（六局を四局とす其他）改正……一八六
官房竝各局事務分掌規程中改正……一八八

大正十四年

警務局員を內地に駐在せしむ……一九〇

大正十五年（昭和元年）

官房竝民政部各局事務分掌規程中一部改正……一九〇
總督府官制中一部（文教局設置）改正……一九〇
事務委任項改正……一九一

昭和二年

總督府官制中一部（翻譯官增員）改正……一九三

昭和三年

官房竝各局事務分掌規程中一部改正……一九四

第三章　委任立法制度の變革……

領臺當時の法制……二一三
明治二十九年委任立法々案を帝國議會に提案す……二一一
明治三十二年の六三號延期の經緯……二一八
律令に依り適用する法律の改正の場合に就て……二三〇

高等警察に專任のため臨時職員設置……一九四
總督府官制中一部（警察職員定員變更）改正……一九五
官房各局事務分掌規程中一部（保安課の事務警務課へ移管其他）改正……一九八

昭和四年

總督府官制中一部改正……二〇〇

昭和五年

總督府官制一部（職員增員）改正……二〇〇
事務委任事項一部改正……二〇〇
官房竝各局事務分掌規程中改正……二〇〇
總督府部內臨時職員設置制中一部（蓉地調査員設置）改正……二〇一
總督府官制中一部（高等警察に屬增員）改正……二〇三

昭和六年

官房竝各局事務分掌規程中一部改正……二〇四
事務委任事項改定……二〇四

昭和七年

總督府官制中一部（職員增減）改正……二〇八
臨時職員制中（高等警察關係職員增員）改正……二一一
……二一三

明治三十五年六三號再度有效期間を延長す……二三〇
明治三十八年三度有效期間を延長す……二三二
明治三十九年法律第三十一號に變身……二三三
明治四十四年三一號有效期間延長……二三九

第四章　內閣に於て臺灣の行政事務を管理する機關の興廢……二七〇

臺灣事務局の設置……二七〇
拓殖務省設置臺灣事務局廢止……二七一
拓殖務省を廢止し臺灣事務局を設置す……二七三
臺灣事務局を內務省に移管す……二七三
臺灣事務局官制廢止と臺灣課設置……二七四
內閣に拓殖局を設置す……二七五
拓殖局廢止地方局管掌……二七六
拓殖局及拓殖調査委員會設置……二七六
拓殖局廢止臺灣事務局新設……二七八
拓殖局三度設置……二七九
拓務省設置……二八〇
拓務省官制中一部改正……二八六
大正五年三一號三度延長さる……二四〇
大正十年法律第三號を發布廢案解決す……二四二
臺灣總督府評議會官制公布と諮問事項……二四五
附錄、律令一覽表……二四九

第五章　臺灣警察航空班史……二八九

警察航空班設置に至る緣由……二八九
施設の經過……二九一
陸軍に援助方交涉經過……二九一
豫算の成立……二九五
機體の購入飛行場の設定……三〇二
從事者の養成……三〇七
臺北に於ける來來飛行……三一一
屏東飛行場飛行開始式……三一二
第二回操縱者養成と職員の充實……三一三
屏東に於ける操縱士養成……三一四
東部著陸場の設置……三一五
飛行班逐年經費……三一六
飛行機及其他器材の補充……三二四
關係諸法規の設定……三二五
飛行場の逐年活動狀況……三三六
飛行場の功績……三四二
航空班の事故發生……三四四
遠藤警部隊落慘死……三四五
高柳警部隊落慘死……三四五
野口操縱士不時著陸重傷……三四六
千枝操縱士隊落慘死……三四六
其他稍々重大なる事故……三四七
警察航空班の廢止と職員其他の處置……三四九
人員の處置……三四九
設備々品其他の處置……三五〇

第六章　地方警察機關の變革……三五三

警吏の設置を民政局長に於て認む……三七四
新官制に於ける支廳長の權限に關する疑義……三七六
隘勇、隘丁の統一に至る沿革……三七九
舊來の隘勇隘丁を認む……三七九
官設の警丁を設置す……三八一
臺中縣下凡て隘勇とす……三八三
檢閱局壯丁設置凡て隘勇と改稱……三八七
警察こて統一擴張す……三八九
監獄事務を警察より分離す……三九一

明治三十年

巡査を警察課に使用すべからず……三九三
巡査部長制度を復活す……三九三
地方官々制(六縣三廳に)改正……三九四
地方警察機關主要改正一覽表……三五三
地方警察機關變遷一覽表……三五三

明治二十九年

地方官々制々定……三五三
新地方官々制當時の警察配置狀況と增員計畫……三六〇
撫墾署の設置より廢止に至る經過……三六二
新官制の實施運用に關する指示注意……三六七
屬員巡査並判任官の進退を委任す……三七〇
知事島司に警察法令の制定權附與……三七一
警察規程制定……三七一
縣島令に罰則を附するを得……三七三
巡査部長制度消滅……三七三
軍務行政分離後軍部へ對する注意……三七四

改正の趣旨及官制……三九四
縣島廳位置及管轄區域改定……三九九
縣及廳事務分掌規程標準を發布す……四〇〇
警察署の位置及管轄區域を定む……四〇四
辨務署の構成及取扱事項……四一四
辨務署長と警察警長の相互兼務を認む……四一八
囑託、雇員の使用範圍を擴張す……四一九
戶籍事務は辨務署に引繼ぐべし……四一九
三段警備制の實施より廢止に至る經緯……四一九
行政不統一……四二九
先づ臺北縣に實施す……四三四
實施の促進と實施結果の調査……四三四
各縣の實施……四五九
兒玉總督斷然之を廢す……四六〇
明治三十一年
臺東廳に警察官配置に至る經緯……四六四
臺北縣の警吏を廢し巡吏を置く……四六七
地方長官は憲兵に訓令し得……四六七
地方官々制(縣の廢合)改正……四六七
改正理由及官制……四六七
縣廳の位置及管轄區域改正……四七三
辨務署警察制度の概要と辨務署長の權限……四七四
辨務署の構成……四七四
辨務支署の構成……四七七
辨務署長と警察官……四七九
辨務署制度は警察の縮少にあらず……四八一
辨務署管轄區域及警察管區域改正……四八四
警吏の配置を濫りに增減すべからず……四八六
澎湖廳下に出張所設置……四八七
臺東廳に花蓮港出張所設置……四八八
始めて巡査配置及勤務機則を定む……四八八
明治三十二年
始めて巡査補を置かる……四八九
地方官々制一部改正……四九四
辨務支署の設立手續を定む……四九四
辨務署管轄區域の變更……四九五
明治三十三年
地方官々制一部(辨務署長を凡て奏任とす)改正……四九八
巡査補は巡査と同等の待遇を受くるものとす……四九八
地方官々制一部(監獄事務分離其他)改正……四九八
行政區劃の更改……五〇一
明治三十四年
地方制度改正前の行政區劃の變更……五〇五
警察機關の施設振興に關する通達……五〇六
地方官々制一部(恒春置廳其他)改正……五〇八
巡査部長を廢止し警部補を設置す……五一〇
地方官制中一部(警部補增員)改正……五一一
地方制度の大改革(廢縣置廳)……五一二
改正理由及官制……五一二
廳位置及管轄區域……五一五
廳事務分課規程改定……五一八
廳長委任事項を定む……五一八
縣廳事務の引繼……五一九
支廳制度に關する變遷……五二二
警察官以外廳支廳の派出所を置くことを認む……五二七
明治三十五年
廳員の他管內出張を廳長に委任す……五二八
廳長委任事項改定……五二八
屬、技手の支廳長たることを認めず……五二九
行政區劃の變更……五二九
明治三十六年
警務を警務課の主管とす……五二九
警部補設置の本旨……五三〇
廳の事務を專に委任又は分掌せしむべからず……五三一
定員配置は秘密の取扱と爲すべし……五三一
廳長委任事項制定……五三二
行政區劃の變更……五三二
明治三十七年
臺東廳をも蕃人蕃地に關する事務を警務課に於て取扱はしむ……五三二
特別任用(蕃人蕃地關係)の警部警部補の職務權限に關する回答……五三二
地方官々制一部(臺北廳警視設置)改正……五三三
行政區劃の變更……五三五
明治三十八年
人事々項委任規程改定　附警部の進退……五三五
地方官々制中一部(廳名改正及判任增員)改正……五三九
巡査補教習生の定員外處理を認む……五三九
各廳事務分課規程中一部(製腦事務移管)改正……五三九
廳位置及管轄區域改正……五四〇
明治三十九年
警察に使用する囑託員、雇員に關する內訓……五五四
地方官々制一部(技師設置警部警部補增員)改正……五五四
廳事務分課規程改定……五五六

目　次

明治四十年
廳分課規程施行細則標準を定む……五五七
巡査の定員外採用配置を認む……五六一
地方官々制中一部（判任官増員）改正……五六一
明治四十一年
廳に警察醫を設置す……五六一
人事々項委任規程中一部改正……五六二
地方官々制一部（警部及警部補増員）改正……五六二
明治四十二年
地方官々制一部（花蓮港支廳長を警視とす等）改正……五六三
地方官々制（廳の廢合高等官増置）大改正……五六四
官制改正理由……五六四
廳分課規程改定……五六七
支廳の改廢……五六八
廳の併合廢止と支廳との關係に就て……五六九
廢廳となりし廳に對する訓令の效力存續に就て……五六九
廳の廢合に關する命令の整理方に關する通達……五七〇
廳位置管轄區域改定　附其後の改正……五七〇
明治四十三年
支廳へ雇員を配置することを得……五八七
巡査、巡査補の平蕃所屬取扱を區別す……五八七
人事々項委任規程中一部改正……五九〇
蕃務課所屬警部は即決事務を取扱ふことを得ず……五九〇
地方官々制中一部（警部警部補増員）改正……五九一
廳分課規程一部（臺北廳に蕃務課設置）改正……五九二
人事々項委任規程中一部改正……五九二
基隆港務所設置され臺北廳取扱事務の一部を引繼ぐ……五九三
本島人を始めて巡査に採用す……五九三
明治四十五年（大正元年）
廳長、課長に事務委任を行ふことを得……五九四
地方長官と在外商務官との交渉權に關して……五九五
甲科練習生は定員外として處理し得……五九六
地方官々制中一部（判任増員警察醫慰遇）改正……五九六
人事々項委任規程中一部改正……五九七
警察官吏派出所位置變更は廳長限り行ふことを得……五九七
蕃地に巡査班長を設く……五九七
大正二年
隘勇の外に警手を設置す……五九八
廳分課規程中一部（理蕃事務の所屬變更）改正……六〇〇
蕃務官吏駐在所の改稱……六〇〇
地方官々制中一部（行政整理に因る減員）改正……六〇〇
大正三年
地方官々制中一部（屬の減員）改正……六〇一
大正四年
地方官々制中一部（行政整理に因る減員）改正……六〇一
地方官々制中一部（行政區域擴大に因る増員）改正……六〇二
廳分課規程一部（蕃務課廢止）改正……六〇二
蕃務官吏駐在所の名稱廢止……六〇三
大正六年
支廳長不在中事務處理に關する通達……六〇三
派出所の巡査配置定員の増加を通牒……六〇三
地方官々制中一部（判任官増員）改正……六〇四
大正七年
人事々項委任規程中一部改正……六〇四
巡査部長制を設く……六〇四
地方官々制中一部（廳員増員）改正……六〇七
廳各課長への委任事項は認可を要せず……六〇八
武藏教師は巡査部長定員外配置とす……六〇九
大正八年
警部補を減じ警部の大増員を爲す……六〇九
地方官々制中一部（警視支廳長設置其他）改正……六一〇
大正九年
地方行政組織の大改革（十二廳を廢し五州二廳を置く）……六一二
改正に至る經緯……六一二
官制改正條文……六一六
改正に關する田總督正式訓示……六一三
新制と警察制度……六一六
行政區劃の決定……六一七
州事務分掌規程改定……六三五
郡事務分掌規程準則發布……六三七
諸法規の整理改正……六三八
人事委任規程中改正……六三八
廳管内に區を設置することを得……六三九
地方官々制中一部（屬増員）改正……六四〇
地方官々制中一部（定員變更）改正……六四〇
大正十年
地方衞生待遇職員設置……六四〇
大正十一年
警察署の名稱位置管轄區域中改正……六四一
州廳管轄區域其他の改正……六四二
大正十二年
各州に配置せられたる警務課長の事務擔任に就て……六四四
州事務分掌規程中一部改正……六四四

州廳の位置、管轄區域中改正……六四五
大正十三年
地方官々制一部（行政整理に因る減員）改正……六四五
警視の蕃務課長勤務に關する通牒の廢止……六四六
地方官々制中一部改正……六四六
廳分課規程中一部改正……六四九
基隆、高雄兩市に警察署設置……六五〇
州廳位置管轄區域其他改正……六五〇
大正十四年
人事委任事項中一部改正……六五一
州事務分掌規程中一部改正……六五一
州廳位置管轄區域其他改正……六五一
大正十五年
地方官々制中一部（澎湖廳新設其他）改正……六五二
人事委任事項改定……六五四
州廳位置管轄區域其他改正……六五五
諸外國政府との交渉權に關して……六五六
昭和二年
州廳位置及管轄區域其他改正……六五七
昭和三年
州事務分掌規程中一部改正……六五七
高等警察專從の爲め事務官以下の臨時職員を設置す……六五七
地方官々制中一部（警察職員增員）改正……六五九
昭和四年
臺北臺中兩州に刑事課を設置す……六六四
臺北南警察署の位置變更……六六四
州廳位置及管轄區域其他改正……六六四
昭和五年
地方官々制中一部（職員增員）改正……六六五
新竹嘉義に警察署を設置す……六六六
州事務分掌規程中改正……六六六
郡事務分掌規程準則一部改正……六六六
地方官々制一部（警部、警部補增員）改正……六六六
昭和六年
州廳位置及管轄區域中改正……六七一
廳分課規程改正……六七二
新竹、臺南、高雄各州に刑事課を設置す……六七三
州廳位置及管轄區域其他改正……六七三
昭和七年
臨時職員制（日月潭地方警備員設置）改正……六七四
地方官々制中一部（職員增減）改正……六七五
臨時職員制中（高等警察關係）改正……六七八
支那人取締事務を州高等警察課に移管す……六七八
附記、所謂郡警分離の問題……六七七
序言……六八五
過去の本島地方行政……六八五
大正九年の地方制度改正……六八七
郡守警察制度の本旨と其弊害……六八八
第七章　警察關係定員逐年異動……六九八
明治二十八年……六九八
明治二十九年……七〇〇
明治三十年……七〇四
明治三十一年……七〇六
明治三十二年……七〇九
明治三十三年……七一〇
明治三十四年……七一一
明治三十五年……七一四
明治三十六年……七一七
明治三十七年……七二〇
明治三十八年……七二七
明治三十九年……七三三
明治四十年……七三九
州位置及管轄區域其他改正……六七七
郡警分離の反對論……六九一
府議の進行と其の對策……六九二
當局更迭、實施一頓挫と其後の狀勢……六九七
明治四十一年……七四三
明治四十二年……七四五
明治四十三年……七四九
明治四十四年……七五一
明治四十五年（大正元年）……七五三
大正二年……七五五
大正三年……七五八
大正四年……七六一
大正五年……七六三
大正六年……七六四
大正七年……七六六
大正八年……七六七
大正九年……七六九

大正十年……七七五
大正十一年……七七六
大正十二年……七七九
大正十三年……七八〇
大正十四年……七八六
大正十五年(昭和元年)……七九〇
昭和二年……七九四
昭和三年……七九五
昭和四年……八〇〇
昭和五年……八〇三
昭和六年……八〇七
昭和七年……八〇八

第八章　改前隷の本島警察機關概述……八一一

割讓前の臺灣略史……八一一
清國治下の行政組織……八一二
一般行政機關沿革總說……八一二
中央行政機關細說……八二八
地方行政機關細說……八三〇
地方行政管轄の變遷……八三八
最下級行政機關(即自治制度)……八四〇
臺灣舊時の警察機關及警察事務……八四三
保甲及壯丁團制度の沿革……八五〇
保甲制度の監督……八五二
舊時の保甲制の概略……八五五
保甲と聯莊の區別……八五八
保甲制度の弛廢と劉銘傳の刷新……八六〇
改隷直前の保甲制一例……八六七
保甲制に對する一批判……八六八
冬防警戒……八八八
保甲編成の手續……八七二
團練卽壯丁團の前身……八七三
隘勇制度起源及沿革……八七四
開初當時に於ける處蕃狀況……八七五
蕃人高山に隱る……八七七
土牛紅線を削始す……八七七
蕃界侵入の禁を勵行す……八七六
清人蕃地を蠶食し民隘を起す……八七七
官隘の起源と其組織……八七八
隘首の耕作自給を許す……

劉銘傳の隘制改革……八七八

第一編　附　錄……八八〇

第一　臺灣總督の更迭と其莅任の訓示……八八〇

領臺當初の本島警察の首腦者……八八〇
樺山總督辭任桂太郎襲任……八八三
桂總督辭任乃木希典襲任……八八四
乃木總督辭任兒玉源太郎襲任……八八八
兒玉總督辭任佐久間左馬太襲任……八八九
佐久間總督辭任安東貞美襲任……八九一
安東總督辭任明石元二郎襲任……八九三
明石總督薨去田健次郎襲任……八九五
田總督轉任內田嘉吉襲任……八五二
內田總督辭任伊澤多喜男襲任……八九八
伊澤總督辭任上山滿之進襲任……九〇〇
上山總督辭任川村竹治襲任……九〇一
川村總督辭任石塚英藏襲任……九〇三
石塚總督辭任太田政弘襲任……九〇四
太田總督辭任南弘襲任……九〇六
南總督轉任中川健藏襲任……九〇八

第二　主要警察關係職員錄……九〇八

B892
T 2
4 a

警察機關の構成

第一章　臺灣總督府警察の創始

樺山第一次臺灣總督本島到着、始めて臺灣總督府の設置を爲し、後警察官を募集して全島に配置せし前後より明治三十九年三月民政復歸に至る經緯を叙す。主旨本島警察機關の創始を述ぶるに在り、改隸後の一般行政事情に就ては次篇に精叙を讓れり、參照を要す。

本章梗概

●樺山總督上陸、始めて基隆に臺灣總督府を設置す

日清講和條約の批准交換に依り臺灣が日本の領有に歸したるは、明治二十八年五月八日なり、同月十日初代臺灣總督として海軍大將樺山資紀任命せらる。同總督は、臺灣島授受の用務を兼ね帶びて五月十七日京都を出發、二十二日宇品港解纜、同二十七日沖繩縣下中城灣に寄港、先着しありたる近衞師團長北白川宮能久親王殿下と御會合、諸事打合の上同日午後同灣出港翌二十八日午後八時十五分淡水沖に到着投錨す。之より先き、清國政府の任命したる清國全權公使李經方は本島に來航臺灣受授を行ふ筈なりしを以て、同全權の來着を待ちつゝありしに、六月一日午後獨逸汽船公義號に搭乘し、基隆港外に到着、翌二日を以て講和條約の履行を商議したるが、談判無事進捗、同日調印を終りて茲に始めて本島領有の正式手續を終了せり。

然れ共、當時臺灣島内の事情は巡撫唐景崧一派獨立共和國を建設し、官民皆日本への歸屬を欣はす反抗氣分旺盛にし

て島内亂麻の如く紛糾せし折なりしを以て、平靜裡に於ける本島施政の開始は到底不可能と認め總督茲に武力平定を志し、先づ近衛師團に對して三貂灣より敵前上陸の覺悟を以て進軍反徒を掃蕩すべきを命せり。則ち五月二十九日午後より近衛師團の上陸を行ひ、同日直に敵兵の襲撃を撃退し陸路基隆に向け攻撃を開始す。一方軍艦高千穗は基隆沖より基隆砲臺を攻撃し之を陷落せしめしことを六月四日樺山總督に報告す。當時三貂灣沖に碇泊せる横濱丸船中に在りし樺山總督の一行は、六月五日船を基隆港内に進めて上陸し、六日始めて臺灣總督府を基隆舊稅關内に設置し、同時に基隆支廳を開廳し福島陸軍大佐をして民政事務を取扱はしめたり、之れ臺灣總督府施政の最初なり。曩に樺山總督の大命を拜受するや、翌五月十一日付、臺灣總督府條例及内閣に於て臺灣の事務を管理する臺灣事務局の設置に就き、案を具し稟申爲し置きたるも、五月十六日内閣總理大臣より「臺灣ニ總督府設置ニ付總督府條例起草稟申相成候處右ハ目下御裁可不相成候ニ付他日ノ參考ノ爲メ留置候也」との回答に接したるに依り、五月二十一日に至り樺山總督は渡臺途中考案せる臺灣總督府假條例を決裁し、臺灣總督府の機構を定め之に據ること、せり。條文次の如し

臺灣總督府假條例

第一條　總督府ニ左ノ職員ヲ置ク

民政局長官、陸軍局長官、海軍局長官、内務部長、外務部長、殖産部長、財務部長、學務部長、遞信部長、司法部長、參事官、秘書官、書記官、技師、屬、技手

第二條　民政局長官ハ總督ヲ佐ケ行政司法ノ事務ヲ整理シ各部ノ事務ヲ監督ス

第三條　陸軍局長官及海軍局長官ハ總督ヲ佐ケ軍政及軍務ノ整理シ其ノ下ニ幕僚ヲ置ク

第四條　各部長ハ總督又ハ長官ノ命ヲ受ケ其主務ヲ掌理シ部中ノ事務ヲ指揮監督ス

第五條　參事官ハ總督又ハ長官ノ命ヲ承ケ審議立案ヲ掌ル

第六條　秘書官ハ總督ノ命ヲ承ケ機密事務ヲ掌リ又ハ臨時命ヲ承ケ各部ノ事務ヲ助ク

第七條　書記官ハ總督又ハ長官ノ命ヲ承ケ官房ノ事務ヲ掌リ又ハ各部ノ事務ヲ助ク

第八條　技師ハ各部又ハ各課ニ分屬シ上官ノ命ヲ承ケ技術ニ從事ス

第九條　屬ハ上官ノ命ヲ承ケ庶務ニ從事ス

第十條　技手ハ上官ノ命ヲ承ケ技術ニ從事ス

第十一條　總督府ニ左ノ三局ヲ置ク

民政局、陸軍局、海軍局

第十二條　總督官房ニ衛生事務總長ヲ置キ衛生ニ關スル事務ヲ掌理セシム

第十三條　總督官房ニ秘書、記錄、用度、ノ三課ヲ置キ秘書課ハ職員往復等ニ關スル事務ヲ掌リ記錄課ハ記錄ニ關スル事務ヲ掌リ用度課ハ物品ノ出納ニ關スル事務ヲ掌ル

第十四條　民政局ノ事務ヲ分チテ左ノ七部トス

内務部、外務部、殖産部、財務部、學務部、遞信部、司法部

第十五條　内務部ハ地方行政、警察、監獄、土木、地理及戸籍ニ關スル事務其他各部ニ屬セサル事務ヲ掌ル其分課ヲ定ムル左ノ如シ

庶務課、地方行政、地理、戸籍其他各課ニ屬セサル事項

警保課、警察監獄ニ關スル事項

土木課、土木建築ニ關スル事項

第十六條　外務部ハ通商貿易及外國人ニ關スル事務ヲ掌ル

第十七條　殖産部ハ農工商、水産林野鑛山ニ關スル事務ヲ掌ル其分課ヲ定ムル左ノ如シ

農務課　省略

商工課　省略

第十八條　財務部ハ租稅及豫算決算ニ關スル事務ヲ掌ル其分課ヲ定ムル左ノ如シ

主稅課　省略

關稅課　省略

第十九條　學務部ハ教育ニ關スル事務ヲ掌ル

第二十條　遞信部ハ鐵道、郵便、電信、船舶及燈臺等ニ關スル事務ヲ掌ル其分課ヲ定ムル左ノ如シ

鐵道課　省略

通信課　省略

第二十一條　司法部ハ民刑事件ニ關スル事務ヲ掌ル

第二十二條　各課ニ課長ヲ置キ所管部長ノ指揮ヲ承ケ課務ヲ掌理セシム

第二十三條　總督府ノ下ニ數縣ヲ置キ每縣知事、書記官、參事官、警部長及支廳長ヲ置ク

之に據れば、臺灣總督府創設當時に於て警察事務は中央に於ては民政局内務部、警保課の掌理に屬せるも事務に關しては未た云ふに足るものあらさりき。

今之を表解せは次の如し。

- 總督
  - 民政局長
    - 內務部長
      - 警務課
      - 庶務課
    - 外務部長
    - 殖產部長
      - 土木課
  - 陸軍局長
    - 財務部長
    - 學務部長
  - 海軍局長
    - 遞信部長
    - 司法部長
  - 總府官房
    - 衞生事務總長

●田中臺北縣知事臺北入城臺北縣廳設置

五月二十九日、三貂角に上陸せる近衞師團の精銳は、暫し上陸地點に休養の後、六月一日より基隆に向ひ前進を開始し頂双溪瑞芳等沿道の敵軍を掃蕩しつゝ、六月三日より基隆砲臺の大攻擊を開始し、同日午後三時完全に基隆を攻略せり。敗兵は多數の死體を遺棄して臺北方面に逃遁せるを以て更に六月六日小島第一聯隊長少數手兵を率ひて臺北に向け進軍す。臺北附近にありし支那兵皇軍の强捷當るべからざるを見て風を喰ふて逃走し臺北市內の混亂名狀すべからざるに至る。小島聯隊長の一行は翌七日早朝臺北入城、亞て九日には長驅淡水に及べり。之と前後し六日樺山總督は臺北縣知事心得海軍少將田中綱常を招致し臺北縣新置の示達を爲し翌七日拂曉書記官以下廳員十五名と憲兵一小隊を率ゐて基隆を發せしめたるに、途中降雨泥濘、午後八時に至り漸く臺北に着す。翌八日憲兵をして城內の治安に任ぜしめ九日舊臺北府址に縣廳を置き廳員登廳して始めて事務を見るに至れり。

當時城內は諸官衙破壞せる儘にして所在塵芥に委し室內は汚穢を極め市中住民の過半は難を慮れて離散逃逸し留る者恂々として疑懼相半し呆然爲す處なきもの、如く、荒凉悲慘の狀禁する能はざる有樣なりき。於茲舊總理、澳甲、地保を招致し努めて舊慣故例等を探査し始政の參考に資せり、時方に蒸熱に際するを以て一方に連日多數の人夫を雇役して專ら城內街衢の塵埃を除き溝渠を淺へ大に軍民の健康に注意し、且つ告示を爲して民衆に必要なる各種の諭告文を貼付し務めて新政の要旨を下達せんことを期し各員努力を續けたり、當時發布せし主なる諭告文の題目を摘錄せば次の如きものありき、亦以て施政の一斑を推し得べし。

第一號　强竊盜及清潔法ニ關スル件
第二號　紙幣使用ノ件
第三號　軍器及官有物ニ關スル件
第四號　紙幣兌換ノ件
第五號　溺死人搜索ノ件
第六號　官鹽拂下ノ件
第七號　午砲ノ件
以上六月中發布
第八號　行政區劃ノ件
第九號　米穀輸出禁止ノ件
第十號　地所家屋調査ノ件
以上七月中發布
第十一號　町村吏ニ關スル件
第十二號　保良局設置ニ關スル件
第十三號　土地收用ノ件
以上八月中發布

●總督府を臺北に移し始政の式典を擧行す

臺北縣知事一行の臺北入城に依り、市内稍々鎭靜に歸するや、樺山總督の一行は十四日午後一時汽車にて基隆を發し、途中小故ありて午後六時半臺北驛に到着す、市民旭日旗を飜し樂を奏して一行を歡迎す。附近の民賀表又は方物を携へて來り賀する者甚だ多かりき。之より先き條例の制定と共に諸官員夫々豫め任命せられたるが之等の官吏は數次に亘りて渡臺赴任し六月中旬略々出揃ひたるを以て十七日臺北府舊總兵跡に始政の式典を擧げたり、爾後此日を以て臺灣始政記念日と定めらる。

斯くて總督府は舊總兵跡に移轉し事務を執ることゝなりたるが當時任命せられたる督府要路の官員氏名を擧ぐれば次の如し。

民政局長官心得　水野遵　殖産部農務課長心得　押川則吉
内務部長心得　牧朴眞　殖産部商工課長心得　仁禮敬之
外務部長心得　島村久　財務部關稅課長心得　野村才二
殖産部長心得　橋口文藏　總督官房秘書課長心得　木下新三郎
學務部長心得　伊澤修二　總督官房用度課長心得兼記錄課長心得　木村匡
内務部庶務課長心得　後藤松吉郎　秘書官心得　鈴木四敎
内務部警保課長心得　千々岩英一　參事官心得　中村純九郎
内務部土木課長心得　竹下康之　同　服部甲子造
同　樺山資英　臺南縣知事心得　古莊嘉門
同　大久保利武　臺南縣書記官心得　志水直
同　西鄕隆準　臺南縣參事官心得　柴原龜二
臺北縣知事心得　田中綱常　臺南縣警部長心得　水間良助
臺北縣書記官心得兼務　仁禮敬之　恒春支廳長心得　相良長綱
臺北縣參事官心得　古莊韜　宜蘭支廳長心得　河野主一郎
臺灣縣知事心得　兒玉利國　鳳山支廳長心得　島田祐信
臺灣縣書記官心得　龍岡信熊　嘉義支廳長心得　永田巖
臺灣縣參事官心得　安田愉逸　澎湖島廳島司心得　宮内盛高
臺灣縣警部長心得　有川貞壽

●最初の地方官假官制

地方施政焦眉の急に應する爲め、六月二十八日總督決裁の下に次の如き地方假官制を制定せり、理由書に曰く、「從前當地方ノ制度ハ復級制ニシテ府ノ下ニ縣廳アリテ、恰モ我地方制度ノ如シ、然レトモ今ヤ、兵馬倥偬ノ際ニシテ地方行政ノ如キハ務メテ簡易ヲ主トセサルヘカラス、故ニ本案ニ於テハ縣ヲ以テ直ニ町村ヲ統轄セシメ、縣下必要ノ場所ニハ支廳ヲ置クヲ目的トス、例セハ臺北縣下ニ宜蘭基隆新竹ノ三支廳ヲ置キ、舊淡水縣ノ地ハ臺北縣ニテ直轄シ滬尾ニ事務所ヲ設ケ事務ヲ措理スルノ類ナリ云々」と他は大概内地の府縣制を模倣せるものなることを看取し得べし。

第一條　臺灣ニ左ノ三縣ヲ置ク

其位置及管轄區域ハ別ニ之ヲ定ム

臺北縣、臺灣縣、臺南縣

第二條　澎湖列島ニ島廳ヲ置ク

第三條　縣内須要ノ地ニ支廳ヲ置ク

支廳ノ位置及其管轄區域ハ別ニ之ヲ定ム

第四條　各縣ニ左ノ職員ヲ置ク

知事、書記官、警部長、參事官、技師、屬、警部、技手

第五條　知事ハ一人勅任トス

第六條　書記官警部長參事官ハ各一人奏任トス

第七條　技師ハ奏任トス

第八條　屬警部技手ハ判任トス

第九條　知事ハ總督ノ指揮監督ヲ承ケ法律命令ヲ執行シ部内ノ行政及司法事務ヲ管理ス

但重罪事件ニ關シテハ總督ノ認可ヲ經テ之ヲ執行ス

第十條　知事ハ部内ノ行政及司法事務ニ付其職權若ハ特別ノ委任ニ依リ管内一般又ハ其一部ニ縣令ヲ發スルコトヲ得

第十一條　知事ハ支廳長ノ處分若ハ命令ノ成規ニ違ヒ公益ヲ害シ又ハ權限ヲ犯スモノアリト認ムルトキハ其處分若ハ命令ヲ取消又ハ停止スルコトヲ得

第十二條　知事ハ所部ノ官吏ヲ監督シ奏任官ノ功過ハ總督ニ具狀シ判任官以下ノ進退ハ之ヲ專行ス

第十三條　知事ハ所部ノ奏任官ノ懲戒ヲ總督ニ具狀シ判任官以下ハ之ヲ專行ス

第十四條　知事ハ廳中庶務ノ細則ヲ設クルコトヲ得

第十五條　知事々故アルトキハ書記官其ノ職務ヲ代理ス

前項ノ場合ニ於テ書記官事故アルトキハ總督ニ於テ縣高等官ノ一人ヲシテ知事ノ職務ヲ代理セシム

第十六條　知事ハ縣ノ官吏ヲシテ其事務ノ一部ヲ臨時代理セシムルコトヲ得

第十七條　知事ハ其職權ニ屬スル事務ノ一部ヲ支廳長ニ代理セシムルコトヲ得

第十八條　各縣ニ知事官房ヲ置キ左ノ事務ヲ掌ラシム

一　官吏ノ進退及身分ニ關スル事項

一　文書ノ接受發送ニ關スル事項

一　官印縣印ノ管守ニ關スル事項

一　記錄編纂統計報告及簿書保存ニ關スル事項

一　外國人ニ關スル事項

第十九條　各縣ニ左ノ二部ヲ置ク

内務部、警察部

第二十條　内務部ニ於テハ町村、收稅、土木、地理、殖産、學務會計、民事ニ關スル司法裁判ノ事務其他ノ庶務ヲ掌ル

第二十一條　警察部ニ於テハ高等警察行政警察監獄衛生及刑事ニ關スル司法裁判ノ事務ヲ掌ル

第二十二條　書記官ハ内務部長、警部長ハ警察部長トナリ知事ノ命ヲ承ケ部下ノ官吏ヲ指揮監督シ所部ノ事務ヲ掌理ス

第二十三條　書記官事故アルトキハ知事ニ於テ廳中高等官ノ一人ヲシテ其事務ヲ代理セシメ警部長參事官事故アルトキハ知事ニ於テ所部ノ上席官吏ヲシテ其事務ヲ代理セシム

第二十四條　參事官ハ知事ノ命ヲ承ケ審査立案ヲ掌ル

參事官ハ知事ノ命ヲ承ケ内務部ノ課長トナリ又ハ臨時部課ノ事務ヲ助クルコトアルヘシ

第二十五條　知事ハ各部ニ分課ヲ定メ總督ニ報告スヘシ

第二十六條　内務部ノ各課長ハ屬ヲ以テ之ニ充ツ但技師又ハ技手ヲ以テ之ニ充ツルコトヲ得

第二十七條　警察部ニ課長ヲ置クトキハ警部ヲ以テ之ニ充ツ

第二十八條　屬ハ内務部各課及知事官房ニ分屬シ上官ノ指揮ヲ承ケ庶務ニ從事ス

第二十九條　警部ハ警察部警察署警察分署又ハ監獄署、監獄支署ニ屬ス上官ノ指揮ヲ受ケ事務ヲ分掌部下ノ巡査ヲ指揮監督ス

第三十條　管内須要ノ地ニ警察署又ハ警察分署ヲ配置ス但其位置及管轄區域ハ總督ノ認可ヲ經テ知事之ヲ定ム

第三十一條　各縣ニ一監獄署ヲ置ク但總督ノ認可ヲ經テ須要ノ地ニ監獄支署ヲ置クコトヲ得

第三十二條　警察署長警察分署長監獄署長及監獄支署長ハ警部ヲ以テ之ニ充ツ警察署長警察分署長監獄署長及監獄支署長ハ上官ノ指揮ヲ承ケ其署主管ノ事務ヲ掌理シ部下ノ官吏ヲ監督ス

第三十三條　巡査ニ關スル規程ハ別ニ之ヲ定ム

第三十四條　各縣ニ縣醫ヲ置ク

縣醫ノ待遇ハ奏任若ハ判任トス

縣醫ハ上官ノ命ヲ承ケ醫療及衛生事務ニ從事ス

第三十五條　各支廳ニ左ノ職員ヲ置ク

支廳長、屬

第三十六條　支廳長ハ奏任トス知事ノ指揮ヲ承ケ法律命令ノ部内ニ執行シ部内ノ行政司法事務ヲ掌理シ部下ノ官吏ヲ監督ス但重罪事件ニ關シテハ知事ノ指揮ヲ承クヘシ

第三十七條　支廳長ハ法律命令ニ依リ若ハ知事ヨリ委任セラレタル事件ニ付支廳令ヲ發スルコトヲ得

第三十八條　支廳長事故アルトキハ上席ノ判任官其職務ヲ代理ス

第三十九條　支廳長ハ支廳ノ官吏ヲシテ其ノ事務ノ一部ヲ臨時代理セシムルコトヲ得

第四十條　支廳屬ハ判任トス

第四十一條　支廳屬ハ支廳長ノ命ヲ承ケ庶務ニ從事ス

第四十二條　支廳長ハ支廳管轄内ニ於ケル警察事務ニ就キ警察署長及警察分署長ヲ指揮監督ス

第四十三條　澎湖島廳ニ左ノ職員ヲ置ク

島司、屬、警部

第四十四條　島司ハ奏任トス

島司ハ總督ノ指揮監督ヲ承ケ法律命令ヲ部内ニ執行シ部内ノ行政及司法事務ヲ掌理シ部下ノ官吏ヲ監督ス但重罪事件ニ關シテハ總督ノ指揮ヲ承クヘシ

第四十五條　島司ハ法律命令ニ依リ又ハ特ニ委任セラレタル事件ニ付島廳令ヲ發スルコトヲ得

第四十六條　島司ハ島廳屬及警部ノ任免ヲ總督ニ具申スルコトヲ得

第四十七條　島司事故アルトキハ上席判任官其職務ヲ代理ス

第四十八條　島司ハ島廳ノ官吏ヲシテ其事務ノ一部ヲ臨時代理セシムルコトヲ得

第四十九條　島廳屬及警部ハ判任トス

第五十條　島廳屬ハ上官ノ命ヲ承ケ庶務ニ從事ス

第五十一條　島廳所轄地内ニ警察署監獄署各一署ヲ置ク

第五十二條　島廳警部ハ警察又ハ警察分署ニ分屬シ上官ノ命ヲ承ケ警察事務ニ從事シ部下ノ巡査ヲ指揮監督ス

第五十三條　島廳ニ島廳醫ヲ置ク

島廳醫ノ待遇ハ奏任若ハ判任トス

島廳醫ハ上官ノ命ヲ承ケ島廳ノ醫療及衛生事務ニ從事ス

この規定に基き臺北縣に於て假に設けられる分課規程を示せば次の如し。

臺北縣假分課規定

第一條　本縣ニ知事官房、内務部及警察部ヲ置キ事務ヲ分擔セシム

第二條　知事官房ニ秘書掛支廳掛外事掛及往復掛ヲ置キ左ノ事務ヲ分掌セシム

一　秘書掛ハ秘書職員及記錄ニ關スル事務ヲ掌ル

一　支廳掛ハ各支廳ニ關スル事務ヲ掌ル

一　外事掛ハ外國人ニ關スル事務ヲ掌ル

第三條　内務部ニ庶務課財務課民事課土木課殖産課及會計課ノ六課ヲ置ク

第四條　庶務課ハ市街保庄ノ行政學務戶籍兵事社寺及他課ノ分掌ニ屬セサル事務ヲ掌ル

第五條　財務課ハ收稅及官有財産ニ關スル事務ヲ掌ル

第六條　民事課ハ民事ニ關スル司法裁判ノ事務ヲ掌ル

第七條　土木課ハ工事道路及ヒ地理ニ關スル事務ヲ掌ル

第八條　殖産課ハ農工商山林鑛山及通信ニ關スル事務ヲ掌ル

第九條　會計課ハ出納用度及檢査ニ關スル事務ヲ掌ル

第十條　警察部ニ警務課保安課刑事課監獄課及衛生課ノ五課ヲ置ク

第十一條　警務課ハ庶務及他課ノ分掌ニ屬セサル事務ヲ掌ル

第十二條　保安課ハ高等警察司法警察及行政警察ニ關スル事務ヲ掌ル

第十三條　刑事課ハ刑事ニ關スル司法裁判ノ事務ヲ掌ル

第十四條　監獄課ハ監獄ニ關スル事務ヲ掌ル

第十五條　衛生課ハ衛生醫療ニ關スル事務ヲ掌ル

右假官制發布當時設置せられたる縣の支廳は臺北縣に、宜蘭、基隆、新竹の三支廳臺灣縣に嘉義支廳を、臺南縣に鳳山、恒春、臺東の三支廳合計七支廳を設けられたるも、七月に至り臺北縣に淡水支廳を、臺灣縣に彰化、埔里社、雲林の三支廳を臺南縣に、安平支廳を增設せられたるを以て、結局次の如き管轄となれり。

縣名	縣廳所在地	管轄	支廳名	支廳所在地	管轄
臺北縣	臺北城内	臺北府管轄全部ト舊淡水縣管轄ノ内八堡	淡水支廳	滬尾街	淡水縣管轄ノ内二堡
			基隆支廳	基隆港	舊基隆廳管轄地
			宜蘭支廳	宜蘭城内	舊宜蘭縣管轄地
			新竹支廳	新竹城内	舊新竹縣管轄地
臺灣（臺中）縣	未定	舊臺灣縣彰化縣管轄ノ全部	彰化支廳	未定	舊彰化廳管轄地
			埔里社支廳	未定	舊埔里社廳管轄地
			雲林支廳	未定	舊雲林縣管轄地
			嘉義支廳	未定	舊嘉義縣管轄地
臺南縣	未定	舊臺南府管轄全部	安平支廳	未定	舊安平縣管轄地
			鳳山支廳	未定	舊鳳山縣管轄地
			恒春支廳	未定	舊恒春縣管轄地
			臺東支廳	未定	舊臺東州管轄地
澎湖島廳	澎湖島				舊澎湖島管轄地

右地方假官制に依る地方行政官廳を圖解せば次の如し。

- 臺北縣
  - 知事官房
  - 內務部
    - 警務課
    - 保安課
    - 刑事課
- 臺灣縣
  - 警察部（警部長）
    - 監獄課
    - 衛生課
- 臺南縣
  - （知事）
    - 支廳（奏任支廳長）―警察署又ハ警察分署（警部署長）
    - 監獄署又ハ監獄支署（警部署長）
    - 縣醫
- 澎湖島廳
  - 警察署―警察分署（警部署長）
  - 監獄署（警部署長）
  - 島廳醫

縣廳に於て民刑、裁判の事務及監獄事務を掌理するの規定なりしは、注目すべき點なりしかども、後述の如く當時一般警察官始め職員も整備せざりしを以て右官制は、之を實地に運用せるこゝ尠かりしは蓋し已むを得ざるこゝに屬す。

●本島北部行政開始狀況

三縣十二支廳を置き、地方の行政區劃は定まりたりゝ雖も、當時全島到る處土賊及敗殘兵の出沒するあり、南部一體の地の如きは匪賊割據し虐焰甚だ熾なり。近衛師團は直に南下、平定の途に就けりと雖も、行政官は之が前後處置に忙殺せられ容易に事務を執る能はざりき、故に一般行政事務を開始したるは、僅に臺北縣管轄區域内のみにして、卽ち基隆支廳は六月五日、臺北縣廳は六月九日、宜蘭支廳は六月二十三日、新竹支廳は六月二十四日を以て開廳せり、淡水に在りては六月九日步兵大佐福島安正一行上陸して創業の事務を整理し、同月二十五日參事官心得大久保利武事務を繼承し、踰へて七月十九日に至り之の事務所を閉ち、代ふるに支廳の開設を以てしたるに過ざず、爾余の各廳は尙廳務を開始するに至らざる狀況にありき。當時行政職員は軍隊の行進に附隨して行動し、軍隊憲兵の力に依り豫定せられたる行政區域の平定を見るや、軍隊より引繼を受け直に支廳を設置し、施政に着手するを例とす。次に示すは地方行政創始狀況の一斑を知るの資料として揭げたるものなり。

新竹支廳長報告ノ一節

一、此地人民ノ動作ハ最初賊徒ト此地紳商トノ連絡アルノミナラス、或ハ其重キニ居ルモノト察セラレ、今ハ陽ニ恭順ヲ表シ陰ニ禍心ヲ包藏シ居ルモノ多ク、六月二十五日以來敵勢熾ナレハ、市民從テ動搖シ決シテ從順良民ニアラサルコトヲ證スヘキナリ、故ニ行政上ノ困難ハ勿論內訌ノ患モ尠カラス。

一、二十五日敵襲來ノ時ノ如キハ、軍隊ハ外敵ヲ防キ、廳員ハ憲兵ト共ニ內應ノ虞アランコトヲ察シ、城內ノ視察鎭撫ニ從事シ、殊ニ流離家ナキノ徒（或ハ敗兵）ハ努メテ人夫ニ使役シ動搖ヲ防キ事ナキヲ得タリ。

一、市內紳士紳商ヲ招キ、總督ノ趣旨ヲ布演シ、衆ニ先チ凡百ノ政令履行センコトヲ望ミ、且ツ市民ノ希望モ衆ニ代

リテ其廳ニ稟申センコトヲ諭セリ。故ニ紳士等ハ集會ヲ開キ、馬玉華ナルモノヲ互撰シ以テ將來公事ノ處辨ヲ囑託シタル旨申出タリ、爾來迫々市民ノ希望及訴願ノ如キモノヲ提出セリ。

一、此地ハ敗兵ノ匿住セルモノ尠カラス、又廣東厦門人種ノ軋轢モアリ、因テ此際戸口調査ノ必要ヲ感シ候ニ付戸籍取調ヲ兼ネ、數日前ヨリ廳員手ヲ分チ着手シ殆ト成功ニ至リ居レリ。

一、當地ハ、臺北ニ比スレハ先開ノ地ニシテ、從テ人心ノ結合モ固ク、今回臺灣獨立ノ團結ニ加盟セシモノモ、總テ當地紳士紳商ノ輩多キニ居ルモノノ如ク、故ニ城外ノ土匪猖獗ナルトキハ城内ノ人心穩カナラサルノ傾向アリテ、一叛一服ハ固ヨリ勢ノ免レサル所ナリ。

一、法令諭告及官衙官吏ニ對シテハ別ニ民心ニ異狀アルヲ認メサルモ、日令第十六號ノ納租期ニ急促ノ怨ヲ唱ヘ、民政局訓令第四四號ニハ意外ノ恩典ニ狂喜セリ。

一、咸榮硼、北埔、南庄等ヨリ官兵ヲ派シテ隘勇ヲ置キ、若クハ隘丁ヲ募リテ撫蕃ノ任ニ當ランコトヲ請フモノ頗リナリ、而シテ此等ノ地方ハ已ニ自ラ隘丁ヲ募リ、且ツ隘糧ヲ各地主ニ募ル等ノ實蹟アリ。

一、我政府ノ施爲施設ニ關シテハ、間々其公平無我ナルヲ稱スルモノアリト雖、概シテ無頓着ナルモノノ如シ、但土人ノ大ニ憂慮スル所ハ其風俗習慣ノ遽變ニアリ、辮髮ヲ絶チ小足ヲ解クカ如キ其甚タ忌ム所ニシテ、殊ニ最モ恐ルル所ハ日本人ノ火葬ニ在ルカ如シ、百般ノ政令ニハ寧ロ同情ヲ表スルモ、火葬ノ一事ニ至リテハ大ニ懼ヲ懷キ、「若シ一般ニ火葬ノ令下ルニ至ラハ到底日本人トナル能ハストノ杞憂ヲ抱ケリ、又彼等ノ最モ悲ム所ハ其功名ノ門ヲ杜絶セラレタルニアリ、功名ノ門トハ學位ノ虛位ヲ得ルノ道ナリ、今ヤ臺灣已ニ日本ニ歸シ此ノ望ヲ達スルニ由ナク、年來一タヒ其望ヲ達セント期セシモノハ失望殆ント其極ニ達セリ、此等ハ遂ニ清國ニ歸ルニ至ルヘシ、而シテ本支廳管下ニ於テモ其數或ハ一百人ノ多キニ至ランカ。

一、保良局ハ其成績甚タ悪シク、或ハ公然本支廳名ヲ矯メテ隘糧ヲ徵シ、法規ヲ無視シテ濫リニ人ヲ拘禁スル等ノ事アルヲ以テ、本支廳ハ去ル十日ヲ以テ斷然之ニ解散ヲ命シタリ、爾來民ノ怨嗟大ニ解ケテ皆欣喜ノ色アリ。

●民政を停め軍政を施行す

支那敗殘兵の跋扈を極め、匪類も尙平定せられさるの秋に際し、臺灣總督府に於ける施政焦眉の急務は、先づ旺盛なる賊徒の掃蕩を爲して全臺の治安を將來するにあり。然れ共、民政に於て此の目的を達するこゝ、素より軍政の夫に若くべくもあらざるなり。果然七月十八日に至り内閣總理大臣は次の電報を總督に寄せて軍衙組織に變更の意嚮を齎し來れり。曰く、

目下鎭壓ノ爲メ豫テ請求セラレシ諸部隊ヲ編成シ追々發送中ナリ然ルニ臺灣全島ノ軍隊及「シヨブ」(諸部煎)トモ漸次增加セシヲ以テ是等ノ指揮經理ノ筋道ヲ明ニシ且其働キヲ敏捷ナラシムル爲、平定ニ至ル迄其總督府現在ノ人員ニ更ニ必要ノモノヲ充塞シ之ヲ軍事組織ニ改ムルノ必要ヲ感ス同感ナラハ其仕向ヲ爲サシムヘシ折返シ返事アレ

總督は卽日「軍事組織ノコトハ尤モ同意スル所ナリ至急其御取計アラムコトヲ切ニ望ム」旨返電せるに對し、八月六日大本營より陸達第七十號を以て次の如き臺灣總督府條例を定めたる旨の通牒に接せり。

臺灣總督府條例

第一條　臺灣全島鎭定ニ至ル迄臺灣總督ノ下ニ軍事官衙ヲ組織スルコト別表ノ如シ

第二條　參謀長ハ總督ヲ輔佐シ總督府内各局ノ業務ヲ監視ス

各局長ハ總督ニ具申スヘキ件ニ就テハ必ス先ツ參謀長ノ承認ヲ經ヘキモノトス

參謀長ハ臺灣ノ事務整理ニ關シ總督ニ對シ其責ニ任ス

參謀及副官ハ參謀長ノ指揮ヲ受ケ各自擔任ノ事務ニ服シ其責ニ任ス

新參ノ陸軍佐官副官ハ亦ヲ總督府令體ノ給養ヲ掌ル陸海軍局官

副官ノ内各一名ハ總督ニ專屬シ通常庶務ヲ分擔セス唯事務繁劇ナル時爲シ得レハ之ヲ補助ス

第三條　各局長ハ各自擔任ノ局務整理ニ關シ總督ニ對シ其責ニ任ス

各部長各局ノ副官及事務官ハ局長ノ指揮ヲ受ケ擔任ノ事務ニ服シ其責ニ任ス

各部ノ職員ハ部長ノ指揮ヲ受ケ擔任ノ事務ニ服シ其責ニ任ス

第四條　民政局長ハ民政ニ關シ適宜ニ課ヲ分チ又民政支部ヲ置キ總督ノ認可ヲ得テ隸屬スル人員ヲ配屬シ各自擔任ノ事務ヲ整理シ其責ニ任セシム

臺灣總督府編成表

區分 ＼ 階級	中將	少將	大佐	中佐	少佐	大尉	中尉	少尉	准士官	下士官	以下
總督											
參謀部	參謀長 一	參謀副長 一	參謀 八								
副官部			副官 四	副官 三							
局長				副官 一	副官 一	副官 一	副官 一				
陸 砲兵部	長 一										
陸 工兵部	長 一										
陸 憲兵部	長 一										
監督部	長 一										
監督部 金櫃部	長 一										
監督部 糧餉部	長 一										
軍醫部	軍醫 藥劑官 一										
軍 法官部	理事 一										
軍 電信部	提理 一	副官 一									
軍 郵便部	長 一										
海軍局	長 一	副官 一									
民政局	長 一										
計	六	一〇	六	三	二〇	一〇	一	一	一	一	七五

備考

（一）參謀長及參謀副長ニ充ツヘキ將官（大佐）ハ陸海軍ヨリ各一名ヲ出ス、其高級故參ノモノヲ以テ參謀長トス、（二）參謀部參謀（准士官二下士官三）ハ海軍ヨリ出スモノトス、（三）副官部佐官副官一尉官副官一（准士官二下士官二）ハ海軍ヨリ出スモノトス○下士ノ内六名ハ判任文官軍吏部下士トス○高級故參ノ副官ハ副官部全體ヲ統轄ス、（四）陸海軍局長ハ參謀長參謀副長ノ兼任トス、（五）砲、工兵部下士ノ内

各一ハ監護トス、(六)監督部下士ノ内一ハ技手トス、(七)郵便部ノ職員ハ文官ヲ以テ之ニ充ツ又本表ノ外郵便監査（高等官八等以下）郵便吏及郵便脚夫若干ヲ屬ス、但郵便監査ニハ乘馬一及馬卒一ヲ屬ス、(八)民政局ノ職員ハ文武官ヲ以テ之ニ充ツ、其事務官ノ定員ハ所要ニ應シ總督之ヲ定ム、(九)特別ニ上ニ記載セルモノノ他ハ下士ニ雇員、從卒、馬卒ニ雇役者ヲ充用スルヲ得、(一〇)將官又ハ佐官ヲ以テ充ツヘキ位置佐官ナルトキハ從卒一ヲ減ス、(一一)臺灣總督府給養ノ爲メ副官部ニ軍役夫若干ヲ屬ス其人員ハ總督府各部位置ノ景況ニ依リ高級故參ノ副官之ヲ定ム、(一二)海軍局及民政局ニハ本表人員ノ外ニ部課ヲ設クル爲メ必要ノ人員ヲ配屬ス其人員ハ總督之ヲ定ム、(一三)民政官衙配置ノ景況ニヨリ要スレハ軍醫部、郵便部其他ノ人員ヲ增加スルヲ得、(一四)本表ノ外通譯官若干名ヲ屬ス、(一五)普通電信取扱ノ爲メ郵便部長ヲシテ電信部ノ事務ヲ取扱ハシムルヲ得、(一六)民政局事務官竝ニ之ニ屬スル從卒馬卒及馬匹ノ員數ハ計ノ内ニ加ヘス、亞テ九月備考欄中(一七)ニ「民政局事務官及各部判任文官ハ當分ノ内雇員ヲ以テ充ツルコトヲ得」ト改メラレタリ。

茲に於て本條例第四條に基き、從來總督府假條例中に其の部課を定められたる民政局内の分課も、次に摘記する如く別にその組織及分課の規定を爲せり。

民政局分課規程

第一條　民政局ニ局長部及内務部殖産部財務部學務部ヲ置ク

第二條　局長部ニ人事、文書、外事、民刑、經理ノ五課ヲ置キ左ノ事務ヲ分掌セシム

一　人事課ハ職員ノ進退身分及局長官印及局印ノ管守ニ關スル事項

二　文書課ハ公文書及成案文書ノ接受發送保存及統計報告ノ調製竝圖書ノ管理ニ關スル事項

三　外事課ハ外國人交渉ニ關スル事項

四　民刑課ハ民事刑事ニ關スル事項

五　經理課ハ民政ニ要スル經費ノ調査ニ關スル事項

第三條　内務部ニ庶務、遞信、警保、土木ノ四課ヲ置キ左ノ事務ヲ分掌セシム

一　庶務課ハ行政戸籍地理其他各課ニ屬セサル事項

二　遞信課ハ通信ニ關スル事項

三　警保課ハ警察監獄ニ關スル事項

四　土木課ハ道路橋梁其他土木ニ關スル事項

第四條　殖産部ニ農務商工ノ二課ヲ置キ左ノ事務ヲ分掌セシム

一　農務課ハ農業林野水産ニ關スル事項

二　商工課ハ商工鑛業ニ關スル事項

第五條　財務部ニ租稅關稅ノ二課ヲ置キ左ノ事務ヲ分掌セシム

一　租稅（海關稅ヲ除ク）ノ賦課徵收ノ調査ニ關スル事項

二　海關稅ニ關スル事項

第六條　學務部ハ教育ニ關スル事項ヲ掌ル

第七條　各部及各課ニ部長及課長ヲ置キ分掌ノ事務ニ關シ局長又ハ其所屬部長ニ對シ其責ニ任セシム

第八條　局長部ニ參事官ヲ置キ局長ノ命ヲ受ケ文書ヲ調査シ又ハ各部課ニ分屬シテ其事務ヲ擔任セシム

軍政實施に關し總督より臺灣事務局總裁に致したる狀況報告書を掲ればつぎの如し。

本年八月六日附陸達第七十號臺灣總督府條例ハ同月二十一日當府ニ到着セリ其後民政局主管ノ事務施設ニ關スル一般ノ概況ハ左ノ如シ

民政局組織ノ變更

從來民政局ハ曩ニ當府ニ於テ定メタル臺灣總督府假條例ニ依リ部課ヲ分チ各其ノ事務ヲ分掌セシメタリシカ今回條例ノ發布ニ依リ其ノ組織上多少ノ變更ナキ能ハス卽チ別紙甲乙號ノ如ク分課規程及文書處理手續（共ニ省略）ヲ定メ以テ其職務ニ從事セシメタリ又總督官房ノ如キハ從來秘書官ヲ除クノ外總テ民政局員ヲ以テ其事務ヲ取扱ハシメタリシカ條例ノ發布ニ因リ其事務ハ舉テ之ヲ幕僚副官部ニ引繼カシメタリ但シ民政ニ從事スル職員ノ任免補職ハ委任ニ因リ民政局ニ於テ之ヲ取扱フコトトナセリ又中央會計部（明治二十八年六月二十八日臺灣總督府會計假條例ヲ定メ曩ニ設置シタル管理部ヲ廢シテ更ニ中央會計部ヲ置キ課ヲ分チ計算糧食被服運輸等ニ關スル事務ヲ分掌セシメタリ）ハ陸軍將校竝民政局員合同シテ事務ヲ取扱ヒ來リシカ是亦其事務ノ一部ヲ監督部ニ一部ヲ幕僚副官部ニ移セリ又從來民政局遞信部ニ於テ取扱ヒ來リタル郵便電信ノ事務ニシテ直接之ニ關係スル者及其技術ニ關スル事務ハ總テ陸軍局郵便電信ノ兩部ニ移シ隨テ其職員モ概ネ之ヲ郵便電信ノ兩部ニ引繼カシメタリ。

軍政實施に依る總督府内各機關を表示すること次の如し。

- 總督
  - 參謀部
  - 總督幕僚
  - 副官部
  - 陸軍局長
  - 海軍局長
  - 民政局長
    - 局長
    - 庶務課
    - 內務部
      - 遞信課
      - 警保課
    - 殖産部
    - 財務部
    - 土木課
    - 學務部

以上は之れ中央の狀況なり、地方は果して奈何、之に關しては八月二十日民政局長は軍政實施に關し、次の如き通牒を各縣知事、島司に發したり。

今般臺灣總督府條例相定メラレ候ニ付左ノ通心得ラルヘシ

一　總督府假條例及地方官假官制ハ追テ何分ノ義相達候迄施行ヲ中止ス

二　各部吏員ハ追テ何分ノ義相達候迄從前ノ通執務スヘシ

三　臺北縣廳及其支廳吏員ハ民政局支部吏員ノ心得ヲ以テ從前ノ通執務スヘシ

但廳名、職名等ハ別ニ變更スルニ及ハス

四　臺灣、臺南縣廳及其支廳吏員ハ民政局長ノ指示ニ從ヒ事務ヲ擔任スヘシ

蓋し臺北縣管内及澎湖島廳の如きは、既に開廳して行政事務を開始し土民皆之を熟知して便なりと爲し居るに、今軍政組織に改りたるの故を以て、再び之を民政支部と改稱するが如きは徒に土民を惑はし、施政の障害となるなきを保せざるが故なり。越へて八月二十五日新に次の如き民政支部及出張所規程を設け縣知事を支部長と、支廳長を出張所長と改稱し職員は凡て陸軍雇員とし、行政官名に心得の名稱を附加することゝし、臺北縣及其所轄支廳並に澎湖島廳に限り依然舊廳名及舊職名を用ひ引續き開廳して行政事務に從事せしむ。

民政支部及出張所規程

第一條　臺灣(臺中)及臺南ニ民政支部ヲ置キ支部ノ管轄內樞要ノ地ニ民政支部出張所ヲ置ク

支部ノ管轄區域竝ニ出張所位置及管轄區域ハ別ニ之ヲ定ム

第二條　支部ニハ部長出張所ニハ所長各一名ヲ置ク

第三條　部長ハ局長ノ指揮ヲ受ケ所長ハ局長又ハ支部長ノ指揮ヲ受ケ其ノ管轄內ノ行政事務ヲ管理シ其ノ責ニ任セシム

第四條　部長及所長ハ所屬吏員ヲ監督シ其功過ハ部長ハ局長、所長ハ部長ヲ經テ局長ニ具申スヘキモノトス

第五條　部長及所長事故アルトキハ其ノ首市ノ吏ヲシテ其職務ヲ代理セシムルコトヲ得

其處分若クハ命令ノ成規ニ違ヒ又ハ權限外ニ涉リタルトキハ部長若クハ所長ヲシテ其ノ責ニ任セシム

第六條　部長ハ支部ニ課、所長ハ出張所ニ掛ヲ設ケ行政事務ヲ分掌セシメ課長若クハ掛長ヲシテ其ノ責ニ任セシム

部長及所長ハ處務細則ヲ設クルコトヲ得

但所長ハ部長ヲ經テ部長ハ直ニ局長ニ報告スヘシ其課長若クハ掛長ヲ定メタル場合亦同シ

右の規定に依れば、支廳又は出張所に於て部課又は掛を設くることを認めたるが如きも、九月には警察署を設くることを認められたるを以て十一月三十日「各支廳各出張所に警察部、課、掛を設くるは事務の繁雜を釀し警察の敏捷を缺くの虞有之候に付自今其廳所在地の警察署に於て取扱ふべき」旨通牒を發せられたり。規定に依り出張所の定められたるものを擧ぐれば左の如し。

臺灣民政支部　嘉義出張所、彰化出張所、雲林出張所、苗栗出張所、埔里社出張所

臺南民政支部　　鳳山出張所、恒春出張所、臺東出張所、安平出張所

同年中、嘉義出張所は之を臺南支部の管轄に屬せしめたる外、安平出張所も之を廢止せり、而して支部管内各出張所の管轄は支部長之を定め認可を要することゝ爲し、尙廳中處務細則も各支部長之を規定せり、今臺灣民政支部の處務細則に依れば民政部は之を三課に分ち、次の如き事務を分擔せしめたり。

第一課　戸籍ニ關スル事務
　　職員ノ進退黜陟ニ關スル事務
　　機密文書ニ關スル事務
　　其他一般處務
第二課　主トシテ經理、地理、兵事ニ關スル事務
第三課　高等警察司法行政警察ニ關スル事務
　　民事刑事ニ關スル事務
　　衛生ニ關スル事務
　　監獄ニ關スル事務

之に據れば警察事務は民政支部の第三課に於て擔任せるが、民刑事等司法に關する事務、監獄に關する事務を掌理せることゝ依前たり、前述軍政實施に關し總督報告中地方政務に關するものを掲れば次の如かりき。

民政支部ノ組織

當府ニ於テハ明治二十八年六月二十八日地方官假官制ヲ定メ臺北、臺灣、臺南ノ三縣ヲ置キ澎湖島ニ島廳ヲ置キ又縣廳ノ下ニ支廳ヲ置クコトトシ臺灣、臺南兩縣ノ如キハ單ニ其職員ヲ定メタルノミニシテ未タ開廳スルニ至ラサルヲ以テ民政支部及出張所規程ヲ設ケ縣知事ヲ支部長支廳長ヲ出張所長ト稱セシメ軍隊ノ進行ニ伴ヒ其牽定シタル地ニ進行シ民政支部及其出張所ヲ置クノ豫定ニテ軍制組織後已ニ開廳セシハ苗栗及鹿港ノ兩出張所ナリ、臺灣支部長苗栗出張所長及其屬員等ハ既ニ出張シテ事務ヲ執リ雲林及埔里社出張所長等ハ其屬員ヲ率ヒ不日出發ノ準備中ナリ

（中略）

民政支部事務所ノ設置

臺灣民政支部員ハ彰化ニ進ミ同地ニ民政支部ヲ設ケ且其附近ノ鹿港ニ民政支部出張所ヲ置キ專ラ行政事務ヲ處理セリ、但臺灣府ハ城門ノミアリテ官廳ヲ置クヲ得サルヲ以テ彰化ニ民政支部ヲ設ケタリト云フ（下略）

軍政實施の際に於ける地方行政機關を表示するに次の如し。

臺北縣並に澎湖島廳は從前の儘

臺灣、臺南民政支部
- 第一課
- 第二課
- 第三課（警察事務ヲ分掌ス）
- 民政支部出張所（警察署併置）

●中南部の行政事務開始狀況

當時南部地方にありては、南進軍隊の進行と共に行政吏員を追從せしめ、その平定したる地には出張所を開設して行政事務を開始せしめたり、八月軍政實施以來九月にかけて、廳務を開始せしは、彰化民政支部を首め、苗栗、鹿港の

兩出張所、十月に至り軍隊益々南進したるを以て、地方行政施治の區域も之れにつれ擴大し、雲林、埔里社、嘉義各出張所等順次廳務を開始し尋ら民心の綏撫を圖れり、十月二十二日臺南城の陷落するや臺南支部員は、同月下旬迄に悉く赴任し、十一月一日を以て開廳式を擧行す。是より先き打狗に上陸したる鳳山出張所員は、十二月十九日該地守備隊長より舊鳳山縣の引渡を受け三十一日開廳し、其他臺南支部たりし安平は十月に、恒春は十一月に於て廳務を開始す、獨り臺東は本島東南隅の僻地にして當時軍隊未だ進行せざるが故に開廳を見るに至らざりき。當時に於ける臺灣民政支部或は出張所の執務狀況其他に關しては勿論、その各職員の職務權限の如きも固より漠然として仔細に之を覈査するに由なきも、人心沸亂の際主として綏靖鎭撫の方針を以て機に臨み變に應じ專ら各官の裁量を以て、武斷的處辨を爲し努めて事變後の人心を收攬し紊亂せる秩序を回復するを以て、能事と爲し居たるものなること相像に難からず、次の報告に依るもその狀況の一斑を窺ふに足るべし。

南進行政吏員の報告

明治二十八年八月十一日、軍隊ノ南進ニ伴ヒ民政事務處理ノ爲急行出張ヲ命セラレ左ノ人員ヲ隨ヘ、翌十二日午前六時汽車ニ搭シ臺北ヲ出發セリ。

山口直太郎　外十名

同日午後六時三十分新竹ヘ着同支廳ニ宿泊セリ、同所ヨリ通譯官勝本恒喜ヲ隨ヘ、翌十三日午前七時出發香山ニ於テ午飯ヲ喫シ午後六時四十分中港街ニ着ス、(此間四里程)同所ハ戶數七八四、人民大抵在宅稍々安堵ノ情アリ、翌十四日午前七時同所出發半里餘ニシテ中港河ニ至ル、此河川ヲ以テ舊臺北府ト舊臺灣府トノ境界トス、到舟頭ニ於テ午飯ヲ喫シ午後五時後壢ニ着ス、(此間四里程)直チニ告諭文ヲ市中ノ要所ニ掲示シ、猶告諭文數部ノ掲示方ヲ兵站司令部ニ托シ置キ、翌十五日午前八時出發正午時苗栗ニ着ス、(此間二里程)同所市街ハ戶數千戶ニ足ラス、人民ハ他ニ逃走シテ殆ント皆無ノ姿ナリシヲ以テ諸事不便尠シトセス、殊ニ當市民ハ概シテ疑懼ノ念深ク、往々逃走先ヨリ民政局出張所ニ出頭シテ良民ノ證ヲ求ムルモノアリト雖モ、是等ニ對シテハ一モ其證ヲ與ヘス其理由ハ若シ彼等ノ請求ニ任セ良民ノ證ヲ附與スルモノトセハ際限ナキノミナラス、多數ノ良民中到底悉ク之ヲ與フル能ハサルハ勿論不幸ニシテ之ヲ受ケサル者ハ、其實良民タルニモ拘ラス場合ニ依リ不良民ト認メラレ、不慮ノ禍害ヲ蒙ル事アルヤモ測リ難キヲ以テ、斷然良民ノ證ヲ附與セサルノ方針ヲ執リ、之ヲ請フ者ニ對シテハ日本軍隊ハ兵器ヲ携帶シ又ハ抵抗セサル良民ニ對シテハ、決シテ禍害ヲ加ヘルコトナシ、依テ良民ノ證ヲ要セサル旨ヲ懇篤說諭スルコトヲ勉メタリ、而シテ人民ハ漸次歸宅ノ傾向アリシモノノ如シ苗栗ハ當時憲兵ノ配置アラサルヲ以テ、出張員ヲシテ戶口ノ調査並死骸片付等ニ從事セシムルノミナラス、山根枝隊ノ南進ト共ニ軍隊ニ人夫ノ必要アルモ當時人民歸家セサルヲ以テ其募ニ應スルモノ殆ント絕無ノ姿ナリシガ、軍隊ノ需メニ因リ出張所ニ於テハ日夜全力ヲ盡シ傍兵威ヲ借リ、漸クニシテ其需要數七十名程ヲ調達シタルカ如キハ一同精勵ノ效果ト云ハサルヲ得ス、干時川村旅團ハ彰化街道ニ、山根枝隊ハ山路ヲ臺灣方面ニ向ヒ南進スル趣ヲ聞込ミタルヲ以テ、苗栗出張所長山口直太郎通譯官勝木恒喜、部員坂本英俊明智萬次小野寺誠治ヲ苗栗出張所在勤トシテ四本研一、高橋敬一、池田政達ヲ彰化街道ヘ派遣シ、小官始メ野村勘十郎近藤貞幹、小笠原六三、川田眞一郎ハ南進軍山根枝隊ニ隨ヒ、同二十日午前七時苗栗出發銅鑼灣ノ內苗里街ニ於テ午飯ヲ喫シ、午後五時三叉河ニ着ス、(此間五里程)同所ハ戶數四五十戶人民ハ過半逃走シ居ルモ人氣可ナリ、同所ニ告諭文ヲ掲示シ、其夜ハ露營シタリ、翌二十一日三叉河ヲ午前六時出發午後五時大甲ニ着ス、(此間六里程)直チニ告諭文ヲ掲示ス、同所ハ市街ノ周圍ニ城壁アリテ戶數五六百戶人民ハ在宅概シテ業ニ就キ商況殆ント平日ニ異ラス、市中ハ概シテ軍隊ノ舍營ニ充テアルヲ以テ、市外樹林ノ間ニ露營スルコト二夜ニシテ後漸ク一寺院ニ舍營スルヲ得タリ、(小官ハ此際マリア熱ニ罹リタ

ルモ公務ヲ缺クニ至ラス全治セリ）三叉河ヨリ大甲ニ至ル間、道路嶮惡河川多クシテ架橋ナク大小三十六ノ河川ヲ渡渉シタリ、最モ大甲ニ至ル一里許手前ニ一ノ磧アリ、其幅殆ント一里ニ近ク其間數箇ノ河流アリテ又水勢急ナリ、故ニ渡渉頗ル困難ナリ、且彰化街道ニ派遣シタル四本砲一外二名モ大甲ニ於テ會同シ、共ニ同二十五日近衛師團司令部ノ南進ニ隨ヒ牛罵頭ニ進ミ（此間四里）同所ノ民家ニ舍營シ同二十六日大肚街ニ着、（此間三里餘）民家ニ舍營シ同所ニ於テ警部長有川貞壽ノ一行ト會合シ二十七日滯在、二十八日ハ彰化ノ大攻擊ナルヲ以テ午前三時大肚街ヲ發シ、師團司令部ニ尾シ戰鬪地ヲ跋渉シ、彰化ノ陷落ト共ニ同地ニ着ス、（此間二里餘）直チニ部員一同ヲ二手ニ分チ、一面ハ市中ノ要所ニ告諭文ヲ掲示シ、又一面ハ官廳ニ至リ公用書類ノ拾收ニ着手シ、凡ソ公用書類ト認ムルモノハ悉皆取纏メタリ。

當時彰化ノ陷落ニ付イテハ實ニ賊軍ハ狼狽遁逃シタルノ跡歴々證スヘキモノアリ、尤モ師團司令部ニ宛テアル建物ハ、舊臺中府ノ廳舍タリシモノニテ、同所ハ賊軍ノ本營ニ屬シタル跡アリ、素ト賊ノ手ニテ彰化ト臺南トノ間ニ電線ノ架設シタルモノアリテ、正午時分ニ至ルマテ、臺南ヨリ電信ヲ通シタリシモ、暗號ニ屬シ意義不明瞭ナリト、以テ彼等狼狽ノ一證トスルニ足レリ、且官有建物ハ他ニ舊彰化縣廳舍アリト雖モ軍隊ノ舍營ニ宛テアルヲ以テ小官等ハ不取敢東門街楊吉臣方ヘ宿泊シ、三十日西門街懐忠詞ナル一ノ廟ニ移轉ス、是則チ當時ノ臺灣民政支部ニ宛テタル屋舍ニシテ、狹隘執務ニ不便ナルモ他ニ恰當ノ家屋ナキヲ以テ止ムヲ得サルニ出テタルモノナリ、小官等到着ノ翌日彰化ノ重立チタルモノ數名ヲ喚出シ撫民ニ關シ種々懇諭スル處アリ、殊ニ軍隊ノ需要品其外人夫ノ入用等ニ關シテハ精々盡力致スヘキ旨說示シタルニ、彼等能ク了得シ、其後彰化ノ各總理ハ便宜ノ場所ヲ撰ミ一ノ集會所ヲ設ケ軍隊及民政支部等官廳ノ御用ヲ辨スルノ利便ヲ開キツツアリ、同三十日小官ハ通譯官村田小十郎嘉顯榮ヲ隨ヘ鹿港ニ至リ、（此間三里）同所ノ重立チタル者數名ヲ喚出シ（當地ハ嘉顯榮ノ郷里ナルヲ以テ同人ノ爲使利ヲ得ル勝ナカラス）彰化ニ於ケルカ如ク懇篤諭示シタルニ、素ト同地ハ商業地ニシテ多ク清國泉州人ノ移住シタル處ニ係ルヲ以テ、資產家ノ團體ナル泉州會館アリ、同館員ヲ代表シ二名ノ委員ヲ撰ミ毎日第一旅團司令部ニ出頭シテ軍隊ノ御用ヲ辨スル旨答申シ、直チニ之カ實行ヲ爲シ大ニ利便ヲ得タリ、而シテ同地ハ戶數人口等彰化ニ比スレハ殆ント三四倍ニシテ、素ト鹿港分縣廳アリテ官舍モ二三アリ、直チニ民政出張所ヲ設クルノ必要アルヲ以テ有川警部長ニ（當時兒玉支部長未着ナリ）其旨ヲ通シ同官隨員四名ト共ニ翌九月一日鹿港ヘ出張セリ、其前日小官鹿港市街巡視中舊鹽埕局內ニ大凡清石ニテ一萬石餘ノ鹽ノ存在スルヲ發見シタリ、同所ヲ直チニ鹿港出張所ニ宛テタルヲ以テ傍ラ該鹽ヲ管理スルニハ便ナリシ、且鹿港ノ事ハ有川警部長ニ引繼キ、小官ハ九月二日彰化ニ歸リタルニ、其前日兒玉民政支部長以下到着セラレ、其翌三日兒玉民政支部長ニ隨ヒ、臺灣ニ出張シ臺灣附近一二里ノ村落ヲ巡視シ、六日彰化ニ歸ル臺灣地方巡視ニ關スル狀況ハ別ニ支部長ヨリ報告アリシヲ以テ略ス。

明治二十八年九月十七日

右彰化臺灣支部員　龍岡信熊

●南進部隊（副總督設置）の活躍本島南部平定

皇軍の臺北入城に至る經過は既に略述せる處の如し、之より先き近衛師團司令部を臺北に進むるや、飛檄は新竹地方敵兵猖獗を告ぐ、總督先づ中南部の賊徒蜂蕩の急務を察し、近衛師團を南下せしめて之が鎭壓を圖らしむ、その一枝隊先遣となり六月十九日臺北府を發し、桃仔園、中壢を經て新竹に迫る。二十二日新竹を取り二十五日還りて安平鎭に我兵站線を襲擊し來れる匪軍を打て之を破る。爾後の戰鬪は、基隆臺北を攻略せるが如き容易なる能はず、時々苦戰に陷入るを免れざりき。蓋し之等地方の賊徒は軍隊にあらずして土寇たり、叢澤山野に出沒隱見し、我軍之を追窮せんとせは徒に奔命に疲るのみ、而も土民と土寇との判別明ならず、田圃に鍬を揮ふて良民の如き狀を爲す者我軍隊の小弱なるを見るや、一變して反逆を恣にするが如き大概然り、加ふに地理は不明、七月十二日山根少將の混成

枝隊を率ひて龍潭坡に匪群を攻撃するや、坊城少佐は三個中隊の歩兵と一小隊の工兵を率ひて大姑陥方面に向ひ途中重圍に陥りて脱する能はず、僅かに四名の兵士變裝土民に擬し四方に潜行急を告げ、十六日に至りて僅に本軍の來援を得て事なきを得たり、而も最後には各兵五十發の彈藥を餘せるのみ、糧食は盡きて附近の民家に徴發したるも腹を充すに足らず敵兵利ありと見るや附近の村庄一として敵にあらざるなく、婦女に至る迄大聲を發し銃器を揮ふて戰線に出てたりと云ふ。亦頑冥にして死を恐れず、村落中點々する人家に據りて我兵を拒き、我砲彈の爲め人家の破壞せらるゝや、更に隣家に移りて戰ひ、少しく乘すべき機會あれば必ず逆襲し來る。該地方一體所謂客家種族（廣東人）にして、由來猛獰を以て聽えたる爲めなるこゝ亦之が因を爲せり、從て新竹地方の掃蕩に月餘を費し、更に苑裡、牛罵頭を掃蕩し、彰化を鎮定するを得たるは八月も下旬のことに屬す。かくて中路略本定するを得たるも南部に類集せる匪賊は尚勢猖獗を極め、各廳に割據す。就中前の總兵劉永福は臺南住民に推されて臺灣民主國を建設すと稱し、國璽を印刻し、安平港の砲臺に民主國と標記せる黑色旗を樹立し、共和政體の首腦として臺南議院を組織して國會に擬し、銀票局を置きて軍用紙幣を發行し、籌防局及同分局を設け、兵站の事を司らしめ部下を各地に派し檄を飛ばして兵丁を募り跳梁せり。茲に於て我大本營は大擧剿滅の方針を定めたり、當時我近衛師團は上陸以來各地に轉戰し全力を擧げて土兵の掃攘に任し所在奏功せざるなしと雖も、瘴癘の地に苦戰久しく傷病相踵き兵力既に半減し、これのみを以てしては到底豫期の目的を達し得さるべきを慮り、八月二十日陸軍中將高島鞆之助を新に臺灣副總督に任し、南進軍司令官たらしめ、其の部署を定む卽近衛師團は北白川宮殿下之を統率して彰化より行々沿道を鎭めて南下して嘉義方面より之を壓し、第二師團は乃木中將之を統へて、島南枋寮より上陸し行々匪軍を掃蕩して北進し鳳山方面よりして之に迫り、混成第四旅團は伏見宮貞愛親王殿下の統督に屬し、海路前進して布袋嘴より上陸し西方側面より進擊し、三面一齊に臺南城の根據を衝くの畫策を以て高島中將之が總司令官として各師旅を拔て前進す。

如斯にして、近衛師團は九月二十九日を以て彰化を發し沿道各地を掃蕩し南進せり、此時に當り大莆林を據有せる清國殘兵及義勇軍と稱する新募兵の一團は匪徒を糾合して四出刼掠せしも、三重溪及牛稠溪に於て林武琛黃有章等の率ゆる五百の一軍粉碎せらるゝに會ふて醜類忽にして四散し、十月十九日終に嘉義城を攻陷して良民を綏撫す。

混成第四旅團は十月十日を以て布袋嘴に上陸せり、此の方面に於ては魁首劉永福其部下統領林德謙談少宗等に命じて檄を飛はして義勇兵を募り、壯丁三千餘人を得て虛勢を振張し、鹽水港街の耆宿葉瑞西其義勇團長たり、翁悍南は部將として之に臨み少宗と共に混成旅團に當り、葉瑞西は近衛師團に衝たりしも皇軍先鋒の一擊を被りて潰敗し、相携へて面縛軍門に降れり。

蘇萱の方面に在ては、林德謙力迫して兵勇を募り五千餘人を得て急水溪及曾文溪を扼し、混成旅團に抗せしが、一時激戰を經るの後大敗して烏合の衆忽ちにして鳶散せり、茲に於てか嘉義以南風を望んで奔竄し、店仔口安溪寮新營庄六甲の各地又一兵の出て、抗するものなく、老幼相携へて難を山谷に避け僅に家を守るの良民あるのみ、如此にして皇軍の響ふ處威風堂々匪類蹤を歛めて屏息し些の抵抗を見すして臺南城頭旭旗の昊天に颯爽たりしは實に十月二十二日なりとす。

之に先つこと三日、首魁劉永福は孤城落日勢の日に非なるを見て、嘗て得意膺揚民主國旗を高揭せる安平埠頭より船に乘し、杳然として遠く故國に遁逃し去れり。

是に於て樺山總督臺灣の平定を大本營に報ぜしに、十月二十八日　天皇陛下優渥なる勅語を賜はりたり。十一月南進軍解隊し、本島の守備は第二師團之に當り、近衛師團は十三日凱旋の途に就けり、高島副總督は二十四日上京任を解

かれ、復讐總督をおかざりき。

●憲兵及警吏の治安維持に關する活動

本島に警察官の配置せられたるは明治二十八年九月以後の事に屬し、夫迄は主として憲兵臺北市内にありては本島人警察官の藍觴たる警吏に依りて治安の維持を確保せられたり。今警察官配置迄の憲兵警吏の活動狀況一例を臺北縣知事の報告に徵すれば大凡次の如し。

臺北縣廳開始以來警察事務執行ノ要項書

一　明治二十八年六月七日縣廳ヲ開始スルト同時ニ憲兵主部ヲ當廳内ニ設備シ鈴木少尉ヲ其長トシテ以下七十餘名屯在シ諸般ノ警戒事務ニ從事セシメタリ。

二　城門ニ憲兵ヲ置テ當廳ノ守備ニ充テ又憲兵ヲ配置シテ城内、艋舺、大稻埕ノ三箇所ヘ分屯所ヲ設ケ市街ノ巡邏査察ヲ爲スコトニ致シタリ。

三　憲兵首部設備以來軍隊ヨリ數度ニ捕虜數百名ノ引渡ヲ受ケタルニ付淡水ヲ經テ清國地方ヘ向ケ送致セシメタリ。

四　城内、艋舺、大稻埕ノ街路ニ塵芥堆積不潔最モ甚タシク爲メニ衞生上清潔法執行ノ必要ヲ感シ廳員ヲシテ士民ヲ使役シ清潔法ヲ執行セシメタルニ稍々通路ノ體裁ヲ認ムルニ至リタリ。

五　六月二十五日ヨリ將來巡査ニ適否ノ試驗旁々憲兵補助ノ爲メ採用法ヲ設ケテ臺北市街ノ豪商紳士ニ支那人ヲ警吏取締トシテ三名警吏トシテ二十八名ノ撰擧ヲ命シ城内、大稻埕、艋舺ノ三箇所ニ各屯所ヲ置テ分配シ又勤務法ヲ設ケ毎日市内ヲ巡邏査察スルコトニ致シタリ其結果警吏二名負傷者保護ノ宜シキヲ得タルニ付金一圓ツヽ賞與ヲナシタルコトアリ、然ルニ他ノ一名ハ恐喝取財ノ罪アリトシテ懲戒處分ニ附シタリト雖モ官有財産ノ搜索ヲ始メ其他彼此實效ヲ奏シタルコト亦多シトス。

六　匪人竝ニ官有物藏匿ノ搜索ニ付テハ特ニ雇入レタル探偵及警吏ニ充分ノ注意ヲ促シ其得ル所少カラス然レトモ亦一面ニハ嚴重之レカ監督ヲ爲スコトニシタリ。

七　六月二十七日ヨリ七月一日迄實況視察ノ爲メ警部長ヲシテ當廳直轄管内ヲ巡視シ告示告諭ノ主旨ヲ諭示シ且ツ其書類ヲ各堡必要ノ場所ニ貼付スルコトニ致サシメタリ當時民情靜穩ニシテ諭示ニ感スルノ狀アリタリ。

八　臺北市街ニ吐寫病流行スルノ說ヲ聞キ七月二日ヨリ警吏ヲシテ每日患者ノ員數ヲ報告セシメ警部長ヲシテ實況ヲ視察シ豫防ノ心得方ヲ各自ニ諭示セシメタリ。

九　七月三日治安保持上ノ必要ヲ認メ淡水河岸ニ出入スル船舶取締ノ爲メ水上警察ヲ設備スルコトニ致シ支廳ニモ其旨ヲ通牒セリ。

十　七月四日艋舺、大稻埕ノ各地ニ備付アル庫内食鹽ノ竊盜ヲ防クカ爲メ是迄憲兵ヲシテ守衞セシメタルモノ水上警察ノ設置等不得已ニ付人足二名宛ヲ置キ代リテ看守スルノ法ニ改メタリ爾來憲兵モ便宜ヲ得又人足ノ看守ニ付テモ異狀ナシ。

十一　七月五日河中ニアル銃身ノ所在ヲ調査シ之ヲ引揚ケ藏置スルコトニ致シタリ。

十二　七月七日警察上戶口調査ノ方法ヲ定メ實施スルコトトシ目下著手中ナリトス。

十三　七月九日ヨリ臺北市街ノ不潔物ヲ掃除スルカ爲メ清潔法執行ノ手續ヲ定メ先ツ城内ヨリ着手スルコトトシ目下施行中ナリトス。

十四　七月十一日從來屎捨場ノ設ケ無之カ爲メ甚タ不潔ヲ極ムルニ付城内ニ三箇所ヲ撰定シタリ。

十五　七月十二日病院ニ充用スヘキ位置ヲ舊清國機器局ノ跡ニ撰定シタリ。

十六　七月十二日當廳ニ乘馬四頭ヲ分配セラレタルニ付爾來警察上ノ巡視ヲ始メ其他彼此事務執行上ノ便宜ヲ得ルニ至リタリ。

十七　七月十六日龍洞山ヲ陸海軍及民政局ノ共同墓地ニ撰定シタリ。

十八　七月十四日官吏ノ病氣頼發スルニ付之レカ豫防ノ方法ヲ達ホシタリ其結果未タ判然セス。

十九　七月十四日縣醫ヲ置キ警察部衛生課勤務ト爲シ爾來一層官吏ノ攝生法ニ注意シ病者ハ直ニ診察ニ附スルヲ得又傳染病ノ豫防上其他清潔法等彼此大ニ便宜ヲ得ルニ至リタリ。

二十　七月十七日官有物ノ隱匿ヲ發見シタル廉ヲ以テ支那人四名ニ金五圓宛ノ賞與ヲ施シタリ。

二十一　七月十八日從來行旅病人ハ路傍ニ倒レテ苦悶シ更ニ顧ミルモノ無之甚タ不取締ナルノミナラス若シ傳染病ノ患者アル場合ニハ豫防上容易ナラサル次第ニ付其親戚若クハ故舊又ハ最寄人民ヲシテ該病者移轉方ヲ始メ相當救護ノ義務ヲ盡サシメ不得已場合ハ公費ヲ以テ執行スル等當分ノ中警察官吏ニ於テ取扱フヘキ方法ヲ定メ施行中ナリトス。

二十二　七月十九日監獄ニ充用スヘキ位置ヲ舊淡水縣廳ノ跡ニ撰定シタリ。

二十三　七月二十一日從來死刑執行場ノ設ケ無之甚タ不取締ニ付當廳ニ於テ撰定シタル當城ノ東門ト南門トノ間ナル城塀外際ニ沿フ官有地ニ於テ死刑ヲ執行スルコトニ致シタリ。

前記各項ノ外專ラ匪人ノ搜索並ニ官有物ノ發見ニ注意シ晝夜盡力シツツ有之又司法ニ關スル裁判ノ事務ハ便宜憲兵ニ於テ取扱ヒ來リシモ假官制發布以來警察部ニ刑事課ヲ設ケ必要ノ場合ニ審理スルコトニ致シタリ。

●本島人を警察に採用せる創始

六月二十五日臺北縣廳に於て、警察的事務の補助を爲せしむる爲め本島人三十一名を採用し、臨時傭員の資格を以て警吏と稱し、城内、大稻埕、艋舺の三箇所に各分屯所を置き之を分配し、晝間は一人夜間は二人にて一組となり市内を巡邏査察せしめ、或は犯罪の搜索、軍事上の探偵と爲し或は通譯の事務に從事せしたること既述せる如くなるが之に關し六月二十六臺北縣知事の報告文は次の如きものなりき。

現今警察の事務は舉て憲兵に委し候處内地同樣警部巡査の配置を要するは行政上最も緊急の事と被思料候而て現在憲兵の員數も亦不足にて執務上頗る困難なるを以て當分の内本島人を巡査に採用し實際果して差支無之乎否試驗的に且つ旁々警察事務幾分の補助に充つるか爲め臺北市街に對し(中略)警吏假設の内規を定め施行致度云々。

蓋し本島警察に於て本島人を警察事務に採用せる創始なり、給與其他に就て精細なる規定を見さるも、他の民政支部及出張所に於ても、之に習ひ本島人中多少の學識と品性ある人物を選定し、警吏の名稱を附し臨時傭員の資格を以て警察事務の補助を爲さしめたることは瞭なる事實なり、今十二月十五日嘉義出張所の内定せる警吏取扱内規及勤務心得を參考の爲め揭記するに次の如し、尙警吏制度の變革に就ては、地方警察機關の章に詳述すべし。

警吏取扱内規

第一條　嘉義市街ニ警吏取締及警吏ヲ置キ警察事務ヲ執行セシム其人員左ノ如シ

警吏取締　二人

警吏　十二人

第二條　警吏取締及警吏ハ嘉義市内ノ各總理ニ命シ推選保證セシムルモノトス其資格左ノ如シ

一　嘉義城内ニ住居シ年令二十年以上四十年以下トス

二　品行方正ニシテ多少財產ヲ有スル者

三　身體强壯ナル者

四　前科ナキ者

五　多少文字アル者

第二條　警吏取締及警吏ハ警察署ニ屬シ總テ署長ノ指揮命令ニ從フモノトス

第四條　警吏取締ハ上官ノ命ヲ受ケ警吏ヲ監督スルモノトス

第五條　警吏ハ警吏取締ノ命ヲ受ケ職務ヲ行フモノトス

第六條　警吏取締及警吏ハ甲乙二部ヲ分ケ隔日勤務トス

第七條　在署員ハ時々巡視シテ警吏取締及警吏ノ勤務ヲ監督スルモノトス

第八條　警察署ニ於テハ毎日警吏取締及警吏ノ當直者ニ對シ點檢訓授ヲナスモノトス

第九條　警吏取締ハ日給三十錢警吏ハ日給二十五錢ヲ支給スルモノトス

但勤務勉勵功績顯著ナル者ハ昇給セシムルモノトス

第十條　警吏取締及警吏ニハ左ノ官品ヲ貸與ス

一　帽子　麥藁帽子ノ類　一個
一　棍棒　一本
一　手帳　一册
一　呼子笛　一個
一　捕繩　一筋

第十一條　警吏取締及警吏ノ任免ハ警察署長之ヲ行フ

警吏勤務心得

第一條　警吏ハ忠順勤勉ヲ旨トシテ平素自己ノ品行ヲ正フシ苟モ他ノ輕侮ヲ受ケ警察ノ威嚴ヲ汚辱スル如キ所爲アルヘカラス

第二條　警吏取締及警吏ハ當直ノ日ハ午前八時警察署ニ出頭シ點檢訓授ヲ受ケ同九時交代スヘシ

第三條　警吏取締ハ毎日點檢ノ際前日ノ事故及探聞ノ事項ヲ書面若クハ口頭ヲ以テ報告スヘシ

第四條　警吏ハ晝間四回夜間三回嘉義城内及同四門外ノ市街ヲ巡邏查察スヘシ

但シ二名ヲ、同列スルモノトス

第五條　警吏取締ハ市街ヲ時々巡回シ警吏ノ執務ヲ監督スヘシ

第六條　服務中ハ衛生上及取兵士團並ニ兵器彈藥ヲ醫匠又ハ殺人放火貨幣偽造强盜其他不正ノ行爲アルモノヲ察知スルコトニ力ムヘシ

第七條　前條ノ犯者及兵器彈藥ノ隱匿ヲ察知シタルトキハ其機ヲ失セス直ニ逮捕押取警察署ニ引致又ハ送付スヘシ但逮捕押收スルコト不能ト思料シタルトキハ警察署ニ急報スヘシ

第八條　前條ノ引致押收ヲナシタル場合ハ其始末書ヲ差出スヘシ

第九條　道路溝渠等不測危險ノ場所アルヲ認メタルトキハ近接ノ家主又ハ地主ヘ修理ヲ命スヘシ

第十條　事變ノ發生ニ注意シ見聞ノ事項ハ直チニ上官ニ申報スヘシ

第十一條　上官ニ遭遇シタルトキハ禮式ヲナスヘシ

但重要ノ事件ニ從事セルトキハ此限ニアラス

第十二條　同僚中ニ怠惰不正又ハ上官ノ指揮ニ違ヒタル行爲アリタルトキハ速ニ其旨ヲ上官ニ申告スヘシ

第十三條　勤務中猥ニ人家ニ立寄リ又ハ他人ト私語スヘカラス

第十四條　巡回中ハ喫煙ヲナシ又ハ其他ノ飲食ヲナスヘカラス

第十五條　警吏取締及警吏ハ何等ノ名義ヲ以テスルニ不拘一切他人ヨリ金錢物品ノ贈與若クハ寄托ヲ受クヘカラス

第十六條　警吏取締及警吏ハ一切他人ノ私事ニ干與スヘカラス

第十七條　前各條ノ外上官ヨリ發スル指揮命令ノ事項ハ總テ之ヲ遵守スヘシ

●本島地方警察の創始

【警察官設置意見】　曩是六月二十日當時の總督府内務部警保課長千々岩英一は水野民政局長へ本島警察創始に關し次の如き意見上申を爲したり。之れ臺灣に警察官を置くの議ある起因なり。

本島ハ本月十七日始政式御擧行以來着々施政ノ歩ヲ進メラレ候處、抑モ警察ノ事タル行政上一日モ忽諸ニ附スヘカラサルハ叡令贊言スル迄モ無之、就中今日ノ場合ハ其配置誠ニ最緊要中ノ最急務ト思料致候、依テ本島ノ廣袤及人口ニ照シ警察官吏配置ノ方法ヲ審案セント欲シテ之レカ取調ヲ遂クルモ、如何セン實地據ルベキ材料一モ無之故ニ不得已種々ノ圖書ニ就キ觀察ヲ爲スニ、凡ソ土地ノ廣サ英里東西十里南北二百四十里ニシテ人口三百萬ヲ下ラサルモノノ如シ、是固ヨリ精確ニ非スト雖モ亦決シテ大差ナカルヘキヲ信認セリ、而シテ其人口ハ臺北最モ多キヲ占メ臺南之ニ次キ、臺灣又其次ナルヘクト考量セラレ候得共素ヨリ其區別ヲ爲ス能ハサルカ爲メ、豫メ三縣ヲ通シテ各百萬ト假定シ人口二千ニ對シテ巡査一名、此ノ總數千五百名ヲ要スルヲ以テ、先ツ毎縣平均五百名ノ配置ト假定シ、且巡査十名ニ付警部一名此ノ總數百五十名ナルヲ以テ、則チ毎縣平均五十名ノ警部ヲ要シ候、此ノ外別ニ巡査

二百名警部二十名ヲ要シテ、漸次生蕃ノ感化ニ從事セシメ度、故ニ本島ニハ合シテ警部百七十名巡査千七百名ノ必要有之、夫レ巡査ノ配置ハ從來内地ノ方法ヲ實見スルニ一縣凡ソ五百名ニ當レリトス、然ルニ彼カ如ク土地廣漠人知ノ未開ナル僻島、殊ニ新版圖ニ向テ斯ノ如ク少數ノ警察官吏ヲ配置シ必スシモ執務ノ實ヲ奏セント期スル所以ハ、全ク方今國事多端ノ折柄ニ付深ク、經費ノ増加ヲ慮リ鋭意奮勵一死只國家ニ報スルノ精神ニ外ナラス、將又警部ノ俸給ハ内地ノ制ニ基キ八級俸以上トシ、加之十五圓以上二十五圓以下ノ月手當ヲ給セラレ、巡査ノ俸給ハ一級十五圓二級十二圓三級十圓トシ十圓以上十五圓以下ノ月手當ヲ給セラレ度、又其ノ被服屬具ハ總テ現品支給トシ冬服ハ一着夏服竝ニ肌着ハ四着靴其他ノ屬具品ハ内地同樣ノ制ニ倣ヒ給與シ、此ノ外ニ二番拳銃ヲモ併テ給與致度、是實際ノ狀況ニ應シ萬不得已ノ事情ニ有之、而シテ前述ノ通リ警察官吏ノ配置ハ目下最モ緊急ヲ要スルモノニ付、速ニ内地ニ至リ募集致度右上申候也

【募集着手、中途の支障】 かくて、右建議は容れられ、將來は本建議の如く警部百七十名、巡査千七百名の配置を見るべきも差當り、臺北縣其他を通して警部五十名、巡査五百名配置のことに定め、警保課長心得千々岩英一をして募集に當らしむ。即ち六月二十三日出發、鹿兒島に上陸して直に募集に着手し、漸次東上の豫定を以て途中九州各縣の要路を經山陽道に入り、大阪京都を經て東京に至り陸軍省に出頭し募集の理由陳述經理の打合を爲したるが、既述の如く八月には本島行政制度軍政實施に變革を見たるに就て、閣内に於て巡査募集のことに關し異議出つ、二十八日に臺灣事務局伊藤總裁より次の電報を接受すると同時に在京の牧内務部長よりも水野民政局長宛「巡査ノ事大本營臺灣事務局等ハ異議ナシ獨リ大藏省ノ故障アリ故ニ憲兵アルモ其數少キヲ以テ必要アル旨伊藤總裁ヘ回答アリタシ」との電報到着せり。

伊藤臺灣事務局總裁ノ電報

千々岩ニ命セラレタル巡査ノ募集ハ已ニ其人員ニ充チ居レリ然ルニ大藏大臣ヨリ此度總督府ヲ軍衛組織トシ憲兵隊モ組織セラル、ニ付テハ最早巡査ノ必要ナカルヘク若シ必要アリトセハ其理由承知シタキ旨問合セ來レリ右必要ノ有無及其理由至急返電ヲ乞フ。

茲於總督府當局協議し

今日ノ現況ヨリ俄ニ觀察ヲ下ストキハ、憲兵ヲシテ巡査ノ職務ヲ取扱ハシムルモ、或ハ然ルヘキカ如シト雖、全島平定ノ後眞ニ地方行政ヲ舉ケントスルニハ、巡査ヲ必要トナスハ内地ニ於ケル數年來ノ經驗之カ明證タリ、故ニ六月二十一日決議ノ如ク、巡査ヲ配置スルモ憲兵ト巡査トハ其職務自ラ異ルヲ以テ重復ノ憂ヲ見サルノミナラス、兩々相俟チテ全島警察事務ヲ舉クルヲ必要ナリ。

この理由意見を以て

總督府ヲ軍衛組織トセラレタルモ、澎湖島及臺北縣ノ如キ平定シタル地方、殊ニ淡水外人居留地ニハ目下巡査ノ配置ハ極メテ必要ナリ、故ニ今現ニ募集シタル巡査ハ是非差向ケラルル樣希望ス。

この返電を發し漸く本問題を解決す。

【警察官の到着配置】 茲に於て豫ねて内地各地の現職者又は前職者の中より物色募集濟みの警察官、第一回は警部四十四名巡査四百九十二名を宇品港より金州丸に乘船せしめ九月二十四日基隆港に入りたるも、暴風雨の爲め當日上陸する能はず二十五日上陸二十七日臺北に到着す。第二回は陸奥丸を以て輸送船とし、警部二十三名巡査二百名乘船十月六日基隆港入港、七日上隆直に臺北に向へり。當初五百名募集の豫定なりしに二百餘名超過募集し來りしこと一に

千々岩募集官の越權なりとせられ遂に一時非職を命せらる。當時は警部巡査と稱するも、實は陸軍雇員にして警部心得又は巡査心得の名稱を以て執務せしものなるものなり。募集官の狀況報告書は次の如きものなりき。

警部巡査ノ職ニ從事スヘキ雇員募集ニ關スル復命書

警部巡査ノ職ニ從事スヘキ雇員募集ノ爲メ曩ニ警保課長心得千々岩英一内地出張ノ命ヲ奉シ六月二十三日臺北ヲ發シ九州ヨリ東京ニ赴キ募集事務ニ鋭意中解雇セラレタルニ依リ其事務ハ本職ニ於テ引受處理スヘキノ命ヲ受ケ爾後一切ノ事務ヲ掌理シ今回統率歸任致候依テ人名及給額等ヲ別紙ニ詳悉シ茲ニ復命候也

明治二十八年十月十日

内務部長　牧朴眞

追申出發手當金旅費及七月八月分俸給ハ分任官吏ヨリ既ニ支拂濟ニ有之候也

警部心得巡査心得募集總員

	到着者	病氣未着	中途解雇	死亡	計
警部心得	六七	一	一	一	七〇
巡査心得 拾五圓俸	一三三		二	一	一三六
巡査心得 拾貳圓俸	一七〇	一	三		一七四
巡査心得 拾圓俸	三八八	四	五	一	三九八
巡査心得 拾圓俸 計	六九一	五	一〇	二	七〇八
合計	七五八	六	二一	三	七七八

【警察官の地方配置】　新來の警察官十月七日を以て到着するや、翌八日には日合第十三號を以て、次の如き警察署設置及職員命免の件發布せらる。

警察署設置及職員命免ノ件

一　民政局長ハ各地樞要ノ場所ニ警察署及警察分署ヲ設置スルコトヲ得

二　民政局長ハ民政支部ニ警察事務ヲ統理スル爲メ警部長心得ヲ置クコトヲ得

三　前二項ノ場合ニ於テハ總督ノ認可ヲ得テ設置又ハ命免スヘシ

四　民政局長ハ警察署及警察分署ニ署長心得ヲ置キ警察ニ屬スル吏員ニ對シ警部心得又ハ巡査心得ヲ命スルコトヲ得

署長心得警部心得又ハ巡査心得ノ詰替亦前項ニ同シ

豫定に依れば警部七十名巡査七百名到着の筈なりしも、事故者出て集合地點たる乘船地に不參のもの續出實際到着したる結果に基き次の如き配置を爲したり、之れ本島警察官の定員配置裁定を爲したる最初のものなり。

配置場所	警部	巡査	配置場所	警部	巡査
警保課	五	四	淡水支廳	三	三〇、
臺北縣廳	一八	一九七	臺灣支部	一七	一七〇
宜蘭支廳	九	九〇	苗栗出張所	三	三六
基隆支廳	五	七〇	澎湖島廳	三	五〇
新竹支廳	四	四五	合計	六七	六九二

如是にして、縣廳及民政支部へ分配せられらし警察官は、更に之を如何配置せるか、假に臺北縣の一例を以て示さんに九月二十六日次の如く之を配置したり。

官署	警部	巡査	雇員	官署	警部	巡査	雇員
警察部	六	—	六	士林出張所	二	二〇	—
城内出張所	二	一四	—	枋橋出張所	二	二二	—
大稻埕派出所	二	二二	—	淡水支廳	二	二五	—
艋舺派出所	二	一八	—	計	二一	一五一	六
徐坑仔出張所	三	三〇	—				

右表中出張所とあるは、縣廳の出張所にして方今の所謂警察官派出所にはあらざるも警察官其の中心を爲したるは多言を要せず。當時の形勢未だ警察の散在制を採ること頗る困難なりしを以て、民政支部及各出張所々在地に一の警察集團配置を試み居たるものとす。

因に内地より募集し來れる警部巡査に與へたる辭令書式を示せば次の如きものなりき。

警部(巡査)　何　某

臺灣總督府雇員ヲ命シ月俸何圓ヲ給ス

但シ月手當十圓以上十五圓以下臺灣到着上任地ノ難易ニ依リ之ヲ支給ス

臺灣總督府

越へて翌年三月内務部長は警察官の配置に關し、憲兵との關係を考慮し次の如き通牒を發したり。

本島ノ警察事務ハ憲兵警察官ヲ以テ執行セシメラルル義ニ有之候ニ付其配置方ニ付テハ縣支部支廳出張所並島廳所在地ニ於テハ彼此ノ重復免レサルモ其他ノ地方ニ在テハ憲兵アレハ警察官ヲ置カス警察官アレハ憲兵ヲ置カスシテ重復ナサシメサルコトニ相成候ニ付從來配置ノ分ハ勿論自今配置スヘキコトハ共ニ其地ノ區隊長又ハ分隊長ト協議ヲ盡シ互ニ重復セサル樣被致度右ハ憲兵隊本部長ト協議相整憲兵諸隊ニハ該本部長ヨリ本文ノ旨趣訓令可相成旨ニ候條此旨命ニ依リ申進候也

【新に官署を創む】 任地を指定せられ、勤務に就きたりと雖も、當時未だ警察官署の設けは無かりしものに付、自ら適宜處理して警察官署の創成を爲さゞるべからず、臺北縣下士林出張所勤務を命せられし、警察官一同の之に關する活動狀況を引用せむ。

士林出張所創始狀況報告

十月二十九日所長佐伯警部外巡査七名赴任セリ然ルニ未ダ所ノ修繕工事捗ラス依テ所員一同士間ニ起臥ス。

十月三十日巡査ノ部署ヲ定メ甲乙ノ兩部ニ分チ所内見張所ヲ設ケ警番セシム。

同日古川巡査部長ヲ工事掛長ト爲シ巡査兩名ヲ附屬セシメ、專ラ工事ノ監督ニ當ラシメ、古垣巡査部長ヲ衞生掛長ト爲シ巡査五名ヲ附屬セシメ所ノ内外ノ清潔法並ニ飲料水ノ監査取締ニ從事セシム、然ルニ當士林街及接續ノ村落ニハ飲用ニ供スルノ井泉ナク、拮タ日用ニ困難スルヲ以テ衞生掛員ハ四方ニ手ヲ分チ飲用水ノ發見ニ勗メタル處、當所ヲ東ニ距ルコト七八丁ノ山麓ニ一ノ清泉ヲ發見シタリ、依テ直ニ人夫ヲシテ浚渫セシメ爾來毎日之ヲ飲用ニ供シ居レリ、併シ汲水夫ノ辛勞困苦ハ實ニ非常ナリ。

同三十一日當番巡査ヲシテ市街及接續ノ村落ヲ巡回セシメ、警察官ハ人民ノ生命財産ヲ保護シ國家ノ安寧ヲ保ツノ趣旨ヲ、重立タル街民並庄民ニ告諭セシメ、又十一月三日ハ天長節ニ相當シ我國第一ノ祝日ナルニ依リ毎戸國旗ヲ揭ケ人民ハ休業シテ祝意ヲ表スベキ事ヲ諭告ス、民情ハ至テ平穩ニシテ皆其緒ニ安シ各其業ニ勤勉シ全ク歸順王化ニ感化スルモノヽ如シ。

舊地方官假官制の下に於て設置せられたる臺北附近の二三警察署を除き、前記日令第三號警察署設置及職員命免の件に基き臺北縣知事心得及臺灣臺南兩民政支部長よりも、各地に警察署設置の用意を爲し續て之が設立亦中を爲し來れり。卽ち明治二十八年十一月七日には、基隆警察署及基隆水上警察署、同十五日には、臺灣、彰化、鹿港、苗栗、嘉義、雲林の各警察署を同二十九日には、宜蘭警察署を十二月八日には臺南東、西兩警察署、同十日には新竹警察署を同二十五日には淡水警察署の設置認可せられたるが分署の設置にありては今一々之を掲げず。

【草創當時の執務狀況】 既に警察官の分布配置は之を見たりと雖も、創始匆々其の職務執行の諸規程も尙完備を見るに至らず、一面全島尙兵馬倥偬、暗雲の停迷するあり此の時に當り警察の主たる任務は人心を安定せしめ、施政の圓滿なる發達を見るか爲めの諸準備に沒頭せるに外ならず、卽ち兵燹に罹つて半破壞せる民屋を廳舍と爲し、茲に一團となりて起居し或は警番を爲し或は一部伍を爲して市街を巡邏し各般の法令を告示する等其の稍平靜せる地方に於ては不潔極りなき衞生狀態の改善、戶口調査等が主たる職務たりしもの、如し、今參考に十二月基隆支廳長の報告を拔萃せば次の如きものなり、亦以て人民の警察に對する感想の一端を知り得へし。

基隆支廳長報告ノ一部

一　警察事務施設以來ノ概要

警察事務實行ノ上ニ於テ施設ヲ要スルモノ二三案件ニ止マラス、而シテ衞生警察ハ最モ其ノ喫緊ニ屬ス、當警察署ハ事務創耜以來專ラ主力ヲ此點ニ存セリ、爾來殆ント一閱月、大小道路淸潔法ノ執行ハ着々其ノ步武ヲ進メ、今ヤ其ノ八分ハ舊來ノ面目ヲ一洗セントス、而シテ此際人民カ執行務ニ對スル感觸如何ヲ陳フルハ頗ル必要ニ屬ス、人民ノ全體ハ戰後未タ多クノ日子ヲ經サルノ故ヲ以テ從順ト云ハンヨリ寧ロ戰々ノ狀態ニシテ、表面大ニ敬愛ヲ裝ヒ實之レ執行官吏ノ譴責ヲ免レ命令ニ忤ハサランコトヲ期スル風アリ、而シテ將來彼等ニ對シ緩嚴其ノ要ヲ得テ、之ニ臨ムハ執行機關運轉ノ最大要務ナリ、而シテ今日ニ於テハ執行務ノ進步ヲ速カナラシメタル重ナル原因トナレリ、夫ノ人民ノ性行閱歷ヲ知ル必要ノ業タル、戶口調査ハ言語不通人情不等ノ爲メ卒カニ其ノ成績ヲ見ル能ハサルモ、爾來日々巡査ヲ派シテ之ガ調査ニ從ハシメ今ヤ全市街ノ大半以上ハ已ニ調査ヲ了ヘタリ、其ノ成績ノ一斑ニ徵スルモ頗ル良善ニ屬スルノ感アリ、其ノ應對ハ慇懃ニシテ曾テ無禮亡狀ノ廉ナク、言語行動ヲ以テ巡査ヲ侮慢凌辱シタルノ迹ナシ、故ニ全市街調査終結ノ局ニ至テハ較々好結果ヲ得ヘキモノト信ス、河港警察ハ水上員ヲシテ日ニ沿岸港津ヲ警邏查察セシムルニ、今日ニ至ルモ曾テ異狀ヲ見ス、內地商人ノ公認ヲ得テ開店スルモノ現今百四十有餘戶ニ及ヘリ、其ノ過半ハ雜貨商飮食店ニシテ、就レモ來客ノ應接ニ遑アラサルカ如キ繁華ヲ示セリ、就中飮食店ニアリテハ俗ニ居酒屋ト稱スルモノ最モ多ク、常ニ人夫其他ノ勞働者ヲ以テ充タサルルノ觀アルニ、未タ曾テ亂暴狼藉ノ跡ナキハ、固ヨリ軍紀ノ振肅ニ勵サル、所ナリト雖モ亦彼等カ良心ノ自警ニ因ルモノナラン。

【諸法規の整備】 地方政務の狀況如斯にして未だ尙整頓を爲さすと雖も督府民政局に於ては、鋭意諸規定の整備に心懸け、十月十一日には次に示すが如き「警察假規程」(訓令第九號)を、更に十三日には「警察官吏執務心得ノ件」(訓令第十號)十五日には警察官吏稱呼心得內規(訓令第十二號)二十四日には巡査懲罰令(訓令第十四號)等相踵いて發布され、警察官職務執行に格式を示すに至れり。

警察假規程

第一條　支部長又ハ出張所長ニ於テ警察署警察分署ヲ設置セントスルトキハ支部長又ハ出張所長ハ之ヲ民政局長ニ具申スヘシ　但シ出張所長ハ支廳長ヲ經由スヘシ

第二條　支部ニ於テハ警部長心得出張所ニ於テハ所長警察事務ニ

從事スル所部ノ吏員ヲ指揮監督シ警察事務ヲ掌理スヘシ

第三條　警察署長及警察分署長心得ハ警部心得ヲ以テ充テ民政局長之ヲ命免ス

第四條　警部巡査心得ノ進退及警察署長警察分署長心得ノ命免ハ支部長久ハ出張所長之ヲ民政局長ニ具申スヘシ

但シ出張所長ハ支部長ヲ經由スヘシ

第五條　支部長久ハ出張所長ハ各其管轄區域内ニ於ケル警部巡査心得ノ詰替ヲ命スルコトヲ得

第六條　警察署及警察分署ニ巡査心得ヲ以テ之ニ充ツ其命免ハ支部長又ハ出張所長ヲシテ之ヲ專行セシム

第七條　前二條ノ場合ニ於テハ支部長ハ直ニ出張所長ハ支部長ヲ經由シ其旨民政局長ニ報告スヘシ

第八條　警察署長心得ハ警部長心得又ハ出張所長ノ指揮監督ヲ受ケ分署長心得ハ所屬警察署長心得ノ指揮監督ヲ受ケ所部ノ警察事務ヲ執行シ部下ノ署員ヲ監督ス

第九條　警部巡査心得ハ上官ノ指揮監督ヲ受ケ警察事務ニ從事ス

第十條　巡査心得ノ賞罰ハ所屬署長心得之ニ意見ヲ附シ支部長又ハ出張所長ヲ經由シ之ヲ民政局長ニ具申スヘシ

但出張所長ハ支部長ヲ經由スヘシ

第十一條　支部長ハ警部巡査心得ニ關スル勤務法非常召集ノ方法及支部出張所長各警察署分署間ノ氣脈ヲ通スル爲互報ノ方法ヲ定メ民政局長ニ報告スヘシ

警察官吏服務心得

第一條　凡ソ警察官吏ハ忠順勤勉ヲ旨トシ上官ニ對シ服從ノ義務アルモノトス

第二條　平素自己ノ品行ヲ正クシ下班ヲ訓戒シ苟モ他ノ輕侮ヲ受ケ警察ノ威權ヲ汚辱スル如キ所爲アルヘカラス

第三條　職務ノ内外ヲ問ハス言語ヲ慎ミ禮節ヲ重シ粗暴傲慢ノ所爲アルヘカラス

第四條　上官ヲ尊重シ同僚ヲ親愛シ能ク上下ノ分ヲ守リ決シテ抗言爭論等ノ所爲アルヘカラス

第五條　上官ニ對シ職務上ノ意見ヲ述ヘントスルトキハ穩カニ陳述スヘシ其意見合ハサルヲ口實トシテ論爭スルコトヲ得ス

第六條　職務上見聞シ又ハ機密ニ關スル事項ハ決シテ他ニ漏洩スヘカラス

第七條　職務上ニ係ル諸申告ハ誠實ヲ旨トシ苟モ虛飾ナキヲ要ス

第八條　人民ヲ待遇スルニハ内地人ト土人トヲ問ハス溫和懇切ヲ旨トシ彼ヨリ敬禮スレハ相當ノ答禮ヲ爲シ容姿嚴肅苟モ傲慢若クハ卿昵ニ渉ルノ所爲アルヘカラス

第九條　蕃人ノ土人ハ最モ叮嚀ニ取扱ヒ懇切ニ恤愛ヲ加フルコトヲ勉ムヘシ

第十條　部内ノ情況地理住民ノ種類職業及官衙教會會社等ノ位置ハ豫メ之ヲ詳知スヘシ

第十一條　職務ノ内外ヲ問ハス耳目ニ觸レタル事項ニシテ苟モ警察上ノ參考トナルヘキモノハ上官ニ申告スヘシ

第十二條　部内人民ノ向背ヲ視察シ異狀アリト認メタルトキハ一面ハ上官ニ即報シ一面ハ尙進テ其事實ヲ探究スヘシ

第十三條　部内人民ノ救護ヲ請フモノアルトキハ當番ノ別ナク其時機ヲ失セサル樣敏捷活潑ノ處置ヲ爲スヘシ

第十四條　非常事變ニ際シテハ殊ニ剛毅活潑其ノ職任ヲ盡シ苟モ卑怯失體ノ所爲アルヘカラス

第十五條　人ヲ制スルニ當リテハ耐忍沈著ヲ旨トシ縱令惡口雜言ヲ耳ニスルモ意ニ介セス叮嚀諭示スルヲ以テ要トスヘシ決シテ怒氣ヲ含ミ或ハ辯論ニ渉ル等ノ所爲アルヘカラス

第十六條　百般ノ事務ヲ執行スルニ當リ或ハ言語ノ通セサルヲ以テ彼我ノ間ニ事情ノ貫徹セサルコトアルヘキニ依リ宜シク注意ヲ加ヘ粗漏ノ處置ナキヲ努ムヘシ

第十七條　外國人ノ犯罪ニ關スル事件ハ總テ上官ノ指揮ヲ得テ處分スヘシ

第十八條　職務ノ執行ノ場合ト雖モ外國人ノ邸宅ヘハ其主ノ許諾ナクシテ濫リニ出入スヘカラス

第十九條　犯罪人ヲ逮捕レタルトキハ犯罪ノ顚末ヲ詳ニシ最寄憲兵ニ引渡スヘシ

第二十條　罪犯アルヲ認知シタルトキハ其ノ搜査ニ着手スヘキハ勿論ナリト雖モ犯人捕得ノ際憲兵其場ニ來會シタルトキハ其ノ事件ヲ引繼クヘシ

第二十一條　司法警査ニ關スルコトハ憲兵主務ニ屬スト雖モ協力以テ搜査捕得ノ目的ヲ達スヘシ

第二十二條　軍隊又ハ憲兵部トハ常ニ交涉シテ氣脈ヲ通シ苟モ疎隔ナキ樣勉ムヘシ

第二十三條　陸海軍將校及同相當官ニ對シテハ相當ノ禮式ヲ爲シ敬意ヲ表スヘシ但憲兵下士以下哨兵等ニ對スル場合モ亦同シ

第二十四條　巡行ノ際ト雖トモ掏ラス制服ヲ著用シタルトキハ濫リニ民家ニ立入リ又ハ途中見苦シキ物品ヲ携帶スヘカラス

第二十五條　警察官吏ノ禮式ハ當分内地ノ制ニ依ル

【警察官及軍隊惡疫に惱む】 勤務を命し、任地へ出發赴任せしめたる警察官の中に、病者續出日ならずして五名早くも病死し病氣の爲め後送せられたる者、巡査八名入院及病後任地へ出發し兼ね臺北へ滯在中の者警部二名巡査十六名

に及へるが、「臺北縣廳所在地以外ノ警察出張所及派出所ノ執務ノ實況報告ニ依レハ、詰員ノ過半ハ疾病ニ罹リ勤務ノ如キハ當時戸口調査衞生警察等ニ從事セシムル外、缺勤者ノ多キ爲メ完全ナル事務執行シ能ハサルモノノ如シ」と行政事務報告中に記載せらるゝ狀況にありたり。十一月に至りては、巡査の死亡十四名に及び尙病氣の爲め內地へ後送せられたる者警部二名、巡査三名、任地到着後も罹病任に堪へざるもの尠からざる數に達せり。

惡疫に惱めるは獨り警察官のみに限らず軍人軍屬に至りては最も甚し、征臺軍の解散迄に將士軍夫を合して疾病に死するもの四千六百四十二人治療の爲め本國に送りし者二萬一千七百四十八人、臺灣に止りしもの五千二百四十六人而して戰死者は僅かに百六十四人負傷者五百十五人に過ぎざりしことを以て其の一斑を推し得べし。之を以て十一月三十日左記の通り警察官增員を臺灣事務局へ稟申せるも諸般の事情は容易に之が實現を見る能はず、翌二十九年に至りて始めて增員せらるこの間地方よりは苦情頻々たるを免れざりし。

巢ニ警部七十名巡査七百名募集候處右ノ人員ニテハ僅ニ一地方ノ警察事務ノ外之ヲ執行スルコトヲ得ス全島鎭定ノ今日ニ於テハ臺北、臺灣及臺南ノ三縣ハ勿論澎湖島及生蕃其他沿岸ノ船舶出入取締ノ爲メ尙ホ多數ノ警察官吏ヲ要スヘク候得共差當リ警部五十名巡査五百名募集ノ上至急御差向相成候樣致度云々

【警察官南部へ移動】　臺南地方は當時南進軍の匪賊征討中なりし爲め配置に至らざりしが、その平靜に歸するや、十一月二十七日臺北縣直轄より警部一名巡査二十七名、淡水支廳より警部一名巡査九名、新竹支廳より警部一名巡査六名、臺灣支部より警部四名巡査二十四名、計警部八名巡査七十名を、南民政支部勤務を爲せり。然れ共全島に於ける僅か七百に過ぎざる少數警察官を全島各地へ周密に配置すること能はざりしは勿論なりしに、之を割愛して南部に移動せしめたること、地方當局者をして物議を釀せり。次に示す臺北縣知事の稟申の如き此間の消息を道破せり。

本島ニ總督府ヲ設置セラルルヤ、先ツ地方官假官制ヲ定メラレ、其方針專ラ文治ヲ主トセラレタリ、然ルニ土匪兵勇ノ敢テ屬々王師ニ抗スルアリ、日ニ月ニ猖獗ヲ極メタルヲ以テ臺灣總督府條例ノ發布ト共ニ各部ノ機關多ク軍事ノ編制ニ更メラレタルモ、該條例第一條ノ所謂全島鎭定迄云々トアルヲ見レバ今ヤ全島靜肅ニ就キ、又將ニ文治ノ編制ニ復更セラルルハ近キニアルヘキカ、此時ニ當リ進テ全島ノ安寧ヲ護リ、非違ヲ警ムルハ警察ノ本務ニシテ、其目的ヲ達スルハ警邏查察ノ周密ニアルハ言ヲ俟タス、本島草創警察ノ任務ニ從事スル者ノ責任重且大ナリト云フヘシ、然ルニ現時臺北縣下警察官配置ノ數ヲ見ルニ、僅々四百三十名ニシテ、而モ其過半ハ支廳管內ニ配置セラレタリ、加之絕海千里風土變遷ノ著シキカ爲メ、常ニ疾病ニ犯サルル者多ク健全以テ實務ニ服シ得ルモノ、平均三分ノ二ニ過キス、殊ニ職務上最モ必要トスル地理人情言語ニハ通曉セサルヲ以テ、言語普通ノ地ニ在リテ執務スルモノト比較セハ、其實務上ノ效果比例上五分ノ一ニ過キサルノ感アリ、果シテ然ランカ全員四百三十名ノ三分ノ二ハ卽チ二百八十六名ニシテ此ノ五分ノ一ハ五十七名弱ナリ、我臺北縣下ニ健全ナル警察官ハ實ニ此少數ニ過キス如何ニシテカ此少數ノ吏員ヲ以テ、且彼地理人情言語ニ普ク通曉セサルノ地ニ在リテ、所謂聲ナキニ聞キ形ナキニ見、危害ヲ未發ニ豫防シテ安寧秩序ヲ保持スルカ如キ重要ナル警察ノ本務ヲ活動シ能ハサルハ瞭然タル事實ニシテ、爰ニ警察官ノ增員ハ一日モ忽諸ニ附スヘカラサルコトト確信ス、然レトモ此增置タルヤ自ラ費用ニ制限ノ存スルモノナレハ、此際縣下ニモ七百六十名ノ巡査ヲ配置セラレ、(直轄三百二十名宜蘭支廳百五十名新竹支廳百名淡水支廳七十名基隆支廳百二十名)タランニハ現員ニ增加スルコト三百三十名ニシテ先ツ以テ、普通警察ノ事務ハ執行シ得ラルヘ

シ然ルニ斯ノ如キ薄弱ナル配置ノ内ヲ以テ尙四十六名ノ巡査ヲ臺南地方ニ分派セラレタリ、今ニシテ爲スナキノ警察ハ倍々萎微振ハス、殆ント警察ヲ施設セサルト同一ノ觀アル結果ヲ來スナラン、今本官ノ見ヲ以テセハ、全島ニ對スル巡査は其數尠クモ二千名ヲ要スヘシト信スレハ速ニ警察官ノ召募ヲ實行セラレ、本島草創警察ノ機關ヲシテ運轉ノ自由ヲ得セシメラレンコトヲ希望ノ至リニ堪ヘス、云々

【監獄事務は警察官取扱ふ】　改隸當時各種犯罪あるも司獄官の設けなく亦監獄の設けなく便宜司獄事務を縣廳にて取扱ひ囚徒は之を警察署に留置し來りしか明治二十八年十一月訓令第三十號を以て已未決囚徒は便宜假設せられたる憲兵隊及警察署の留置場に拘禁し刑の執行も憲兵警察官に於て執行方に就き正式訓令を發せらる、續て十二月訓令第三十一號を以て監獄假規程を定め同日訓令第三十二號を以て監獄事務が警察官吏をして取扱はしむることゝなれり條文次の如し。司獄事務が警察より獨立分離せる經緯は後章に詳なり。

訓令第三十號

臺灣監獄令ニ依リ未決既決監並ニ司獄官ノ設ケアルマテ未決既決ノ囚徒ハ便宜憲兵隊及警察官署内ノ留置場ニ拘禁シ憲兵又ハ警察官刑執行ヲ爲ス義ト心得ヘシ

訓令第三十一號

監獄假規程

第一條　新ニ入監スル者アルトキハ監獄長先ツ令狀又ハ宣告書ヲ査閲シテ之ヲ領證シ其領收證ヲ引致シ來リタル者ヘ交付シタル役人監セシムヘシ

第二條　入監者ノ携帶スル財貨物件ハ監獄長悉ク點檢シテ之ヲ領置スヘシ

第三條　在監ノ婦女其子ヲ乳養セント請フトキハ許可スルコトヲ得

第四條　水火風震等非常災變ニ際シテハ在監人避災ノ爲メ監獄長ハ適宜必要ノ處分ヲ爲スヘシ

第五條　凡ソ監獄ハ男監女監ヲ殿割スヘシ

第六條　囚人ノ服役ハ每囚ノ體力ニ應シ之ヲ課スヘシ

第七條　左ニ記載シタル日ハ服役ヲ免ス

一月一日、元始祭、孝明天皇祭、紀元節、春季皇靈祭、神武天皇祭、秋季皇靈祭、神嘗祭

第八條　逃走シタル在監人ノ貨物ハ之ヲ官沒ス

死刑死亡者ノ領置貨物ニシテ十日以内ニ受領者ナキトキ亦同シ

第九條　在監人ノ衣服臥具ハ之ヲ貸與スルコトヲ得

第十條　在監人一人一日ノ食糧ハ下等米三合乃至五合トシ金一錢五厘以下ノ菜ヲ與フ地方ノ便宜ニ依リ蔘藥黍薯ノ類ヲ以テ代用シ又ハ粥ヲ用フルコトヲ得

第十一條　既決囚人外人ニ接近シ又ハ信書ヲ送ランコトヲ願出タルトキハ監獄長之ヲ許可スルコトヲ得

但送付費用ハ自辨トス外人ヨリ送リ來ル信書ハ檢閲ノ上下付スルコトヲ得

第十二條　未決囚人ニ係ル前條ノ場合ハ主任審判官ノ認可ヲ得テ許可スルコトヲ得

第十三條　刑事被告人ハ物品ノ差出ヲ願出タルトキハ差支ナキ物品ニ限リ許可スルコトヲ得

第十四條　在監人疾病ニ罹リタルトキハ其病性及病狀ノ輕重ニ依リ其監房若クハ病室ニ於テ醫療セシム

第十五條　在監人死亡シタルトキハ監獄長及醫師立會ヲ以テ之ヲ檢視シ假埋葬ノ上木標ヲ建ツヘシ但假葬前親族故舊ニ於テ其遺骸ノ下付ヲ願出テタルトキハ許可スルコトヲ得

死刑者ノ遺骸ハ下付スルコトヲ得ス

第十六條　囚人獄則ヲ謹守シ服務ニ勉勵シ且改悛ノ情アルモノハ監獄長ニ於テ之ヲ賞與シ其特ニ著シキトキハ上官ニ報告スヘシ賞譽セシモノニハ之ヲ表スル爲メ賞表ヲ與ヘ獄衣ニ縫着セシムヘシ

第十七條　囚人獄則ヲ犯ストキハ監獄長ニ於テ其輕重ヲ鬮リ左ノ例ニ依テ懲罰ス此場合ニ於テハ醫院ヲシテ檢査セシメ健康證書ヲ得テ實行スルモノトス

但犯情重キモノハ各項ノ全部又ハ幾部ヲ併科スルコトヲ得

一　減食

一週間以内一日ノ食糧ヲ三合乃至二合ニ減シ鹽湯ノ二品ヲ給ス

一　捧鎖

一日乃至三日執行時間ハ日出ヨリ日沒マテ

第十八條　賞表ヲ有スル者應罰ヲ受ケタルトキハ其情狀ヲ取調ヘ賞表一個又ハ數個ヲ褫奪スルコトアルヘシ

第十九條　獄則ヲ犯シ懲罰ニ處セラレタル者改悛ノ情著シキトキハ處罰中ト雖モ之ヲ免スルコトヲ得

第二十條　此規則ヲ施行スル細則ハ縣知事支部長又ハ島司ニ於テ之ヲ定メ民政局長ノ認可ヲ得テ施行スヘシ

訓令第三十二號

監獄事務ハ警察官ヲシテ取扱ハシメ未タ警察官ノ配置ナキ場所ニ於ケル該事務ハ其廳吏員ヲ以テ之ヲ取扱ハシムヘシ

監獄長ノ事務ハ其係員ノ首席者ヲシテ之ヲ取扱ハシムヘシ監獄事務ヲ取扱ハシムル警察官吏又ハ其他ノ吏員ノ氏名ハ本官ニ報告スヘシ

【領臺當初の司法警察制度】　最初の地方官々制に依れば、刑事裁判に關する事項は警察部、民事裁判に關しては縣内務部に於て分掌することになり居りしも、改隷當初物情騷然たる中にありて官吏は主として治安の維持に當り未だ裁判を爲すの餘力を有せざりき。明治二十八年七月六日臺灣人民軍事犯處分令施行の諭示を爲したり。亞て八月軍政施かれて地方官々制停止せらるゝや裁判の權は擧げて陸軍局法官部の職責に歸したり、而も總督府條例中民政局に民刑課を設置し民事刑事に關する法律命令又は裁判檢案に關する事務を掌理せしめたるを以て中央に於ては法官部と民刑課協商之を擔任進行す。之が爲め民刑課長と課員の一人を審判官兼務を命したり。然れ共裁判の實際は主として陸軍法官之を擔任せざるべからざりしが、九月二十二日總督府に設けられたる法令取調委員會の成案を以て同十一月臺灣住民刑罰令なる特別法を發して本令に正條なき所爲と雖も帝國陸海軍刑法及普通刑法に正條あるものは之を處罰し得ることゝなし同時に臺灣住民治罪令を設定して其の時設けられたる臺灣總督府法院に於て裁判を爲すことに定められ檢察官は憲兵將校下士其他及地方各行政廳長官警部長警部之に當りその輕易なるものは警察署長及分署長に於て適宜之を審判することを得せしめたり。條文次の如し。

臺灣住民治罪令（明治二十八年十一月十七日　日令第二十一號ノ二）

第一條　臺灣（臺灣島澎湖列島及ヒ附屬諸島）住民ノ犯罪ハ別表ニ定メタル管轄區域ニ從ヒ臺灣總督府法院若クハ其支部ニ於テ之ヲ審判ス但臺灣總督ノ命令ヲ以テ特ニ法院ノ審判ニ付シタル事件ハ此限ニアラス

第二條　左ニ記載シタル犯罪人ハ所在地又ハ犯罪地ノ憲兵諸隊長警察署長分署長之ヲ審判ス

一　帝國刑法ノ違警罪

二　臺灣諸罰令ニ於テ本刑懲役二月以下罰金參拾圓以下ニ該ル犯罪

第三條　陸軍憲兵將校下士守備隊長兵站司令官地方各行政廳長官警部長警部ハ檢察官トシテ犯罪ヲ搜査シ其證憑ヲ蒐集シテ法院若クハ支部ニ起訴スヘシ

第四條　官吏職務ヲ行フニ因リ犯罪アルコトヲ知リタルトキハ檢察官ニ告發スヘス

何人ニ限ラス犯罪アルコトヲ知リタルトキハ檢察官ニ告發スルコトヲ得

第五條　憲兵士等兵及巡査ハ審判官又ハ檢察官ノ命令アルニアラサレハ被告人ヲ逮捕スルコトヲ得ス但現行犯ノ場合ハ直ニ逮捕スヘシ

何人ニ限ラス現行犯ヲ認メタルトキハ直ニ逮捕スルコトヲ得其逮捕シタルトキハ速カニ檢察官若クハ憲兵士等兵若クハ巡査ニ交付スヘシ

第六條　被告人逮捕ノ後審判官ノ命令アルニアラサレハ五日以上留置スルコトヲ得ス

第七條　審判官ハ事實發見ノ爲メ證人ヲ喚問シ鑑定ヲ命シ臨檢ヲ爲シ家宅ヲ搜索シ物件ヲ押收スルコトヲ得

第八條　審判官ハ職務執行ノ爲メ官吏ヲ喚問シ憲兵下士上等兵及ヒ警部巡査ヲ指揮スルコトヲ得

第九條　犯罪ノ證憑十分ナラス又ハ被告事件罪トナラサルトキハ判決ノ以テ無罪ヲ宣告ス

第十條　本刑死刑ニ該ル被告事件ハ總督ノ認可ヲ經テ判決ヲ宣告スヘシ

總督若シ認可セサルトキハ原法衙ニ於テ又ハ法院ニ移シテ更ニ其事件ヲ審判セシム

第十一條　判決書ニハ左ノ事項ヲ記載スヘシ

一　被告人ノ住所氏名年齢

二　事實及ヒ判決ノ理由
三　判決主文
四　審判ヲ爲シタル年月日
五　審判ヲ爲シタル法院若クハ支部ノ名稱
六　審判官及ヒ書記ノ官氏名

第十二條　判決ニ錯誤アリタルコトヲ發見シタルトキハ審判檢官察官及監獄長ハ總督ニ再審ノ申請ヲ爲スヘシ刑ノ宣告ヲ受ケタル者亦之ヲ爲スコトヲ得

第十三條　刑ノ宣告ヲ受ケタル者後日ノ情狀顯著ナルトキハ總督ハ其刑ノ全部若クハ一部ヲ赦免ス

總督若シ其申請ヲ理由アリトシタルトキハ法院ニ命シテ再審セシム

當時に於て犯罪の處置又は卽決を爲すに關し右以外法令の發布せられたるものなし、十月發布の警察官執務心得第十九條乃至第二十條に事の司法警察に關する規定あり、之に依れば當時に於て司法警察の制度は憲兵の主たる活動範圍たりしことを認め得べし、斯て司法警察制度は稍形態を備へたりと雖日其の爲に當るもの法を執ることを謹嚴公正にして濫に刑律を加ふることを爲さず、憲兵又は警察官か萬難を排して檢舉し得たる匪徒の屬類も證據不十分の故を以て放釋せられ再び意氣揚々として匪行を恣めさる類尠しとせず、司法機關草創の際に於ては紛糾混亂殆と各狀すへからざるものありしことは古文獻の記する處なり、越へて二十九年十月に至り訓令第百二十七號を以て拘留又は科料に該るべき犯罪卽決處分手續定められ取扱方略具體的に明さなれり。

●領臺當初に於ける憲兵の制度の概略

本島改隸當時の治安に關し多大の貢獻を爲し功績沒却すべからざるものは憲兵なり、本章を終るに當て其制度及活動狀況の概略を付記する亦故なきにあらざるなり。

【臺灣に於ける憲兵の濫觴】　明治二十八年五月樺山臺灣總督臺灣島援受を兼ねて本島に赴任するや、引具せる文武官中憲兵二百八十名あり、之と前後し近衞師團の精銳遼東の野より征臺軍として轉戰三韓灣より上陸せる中に、師團司令部付憲兵大尉以下十六名ありて兵站司令部に分屬し專ら司令部の警戒に任したり。總督に追從せし憲兵部隊は皇軍の臺北入城と共に臺北に入り臺北縣廳を臺北府内に置かるゝや、その一分科憲兵首部の名稱を以て設置せられ開廳早々の臺北縣廳所在地内外の警備に任したることも別項既述せる處の如し。當時憲兵の組織權限に就ては何等規範の示されたるものなかりしを以て臨機應變、縣知事以下上司の命令と軍隊の指揮に依り活動し居たるものなることと相像に難からず。越へて八月に至り全島民政組織を一時中止し軍政を施きて政令一に軍部より出つることゝなりたるが、當時發布せられたる臺灣總督府假條例に依れば陸軍局に憲兵部を置き之に部長一人(佐官)副官一人(大中尉)及準士官以下四人を置くの規定あり、尙憲兵部の職責に就ては何等明文を認めざりき。

【臺灣總督の憲兵統率時代】　軍政實施と前後し陸軍省に於て臺灣憲兵隊の組織を定め之を三個の區隊に分ち臺北には第二區隊を彰化に第一區隊を臺南に第三區隊を配置し臺灣總督府に憲兵部を設置し萩原憲兵大佐を部長に任し之を統へしめたり。當時彰化以南は兵匪の占據する所にして未だ戡定に至らず爲めに第一區隊は南進軍に屬し、一地を占領する毎に憲兵を配置せることゝ一街庄一部落の平定と共に行政官署を設置し漸次之を擴充せると同し、之より先き臺灣總督は憲兵三千の增員を要求したりしに、要求容れられ十二月に至り到達するや更に第四區隊を編成し其本部を鳳山に設置せるが、當時全島には四個區隊下十六個分隊總員三千四百名に及びたり。右の外南進軍に附屬せし所謂兵站部憲兵にありても漸次兵站線の擴充に伴ひ明治二十八年八月之を臺灣兵站監部と改稱し憲兵將校以下二百十餘名を包容し本島に於て憲兵人員の尤も豐富なる時代を將來せり。

明治二十九年四月民政に復歸翌五月に至り臺灣憲兵隊は東京の憲兵隊の編成より離れ、勅令第二百三十二號を以て獨立臺灣憲兵隊を組織し臺灣總督の統率に屬せしめたり勅令條文次の如し。

第一章　臺灣總督府警察の創始

第一條　臺灣憲兵ハ陸軍兵ノ一ニシテ陸軍大臣ノ管轄ニ屬シ臺灣總督之ヲ統率シ總督府管下ニ於ケル軍事警察行政警察及司法警察ノ事務ヲ執行セシム其他特ニ要スル事務ノ規程ハ臺灣總督之ヲ定ム

第二條　憲兵ノ職掌軍事警察ニ係ルモノハ臺灣總督軍務局長ニ隷シ行政警察及司法警察ニ係ルモノハ臺灣總督府民政局長ニ隷ス

第三條　臺灣憲兵隊ノ職員左ノ如シ

- 憲兵隊本部
  - 司令官　憲兵大中佐
  - 副官　憲兵大尉及中尉
  - 軍醫
  - 獸醫
  - 軍吏
    - 下副官（準士官）憲兵曹長
    - 書記
    - 蹄鐵工長若ハ蹄鐵工下長
  - 看護長
- 憲兵隊
  - 隊長　憲兵小佐
  - 副官　憲兵大尉及中尉
  - 軍醫
  - 獸醫
  - 憲兵區隊
    - 下副官（準士官）憲兵曹長
    - 書記
    - 蹄鐵工若ハ蹄鐵工下長
    - 看護長
    - 鞍工
    - 分隊
      - 分隊長　憲兵大尉
      - 分隊副長　憲兵中尉
      - 軍醫
      - 上等伍長（準士官）憲兵曹長
      - 伍長　憲兵下士
      - 書記　憲兵下士及軍吏部下士
      - 憲兵上等兵
      - 看護長
      - 蹄鐵工
      - 看病人

憲兵區隊長、副官、分隊長、分隊副長ハ豫備後備ノモノヲ以テ充ツルコトヲ得其身分取扱ハ召集中ノモノニ同シ

第四條　臺灣憲兵隊本部ハ臺灣總督府ノ所在地ニ之ヲ置キ各守備管區ニ憲兵區隊ヲ配置ス其管轄區域ハ守備管區ノ區域ニ依ル之ヲ憲兵管區トス

第五條　憲兵管區ノ要地ニ憲兵分隊ヲ置キ其管轄區域ヲ憲兵警察區トス但必要ニ應シ憲兵分隊ノ一部ヲ分駐セシメ其管轄區域ヲ憲兵警察區トナスコトヲ得

第六條　憲兵管區ハ區隊ノ番號ヲ冠シ憲兵警察區ハ分隊又ハ分隊ノ一部分駐スル所在地ノ地名ヲ冠ス

第七條　各憲兵警察區ハ其必要ニ應シ數箇ノ巡察區ニ分チ各巡察區ニハ憲兵一伍若クハ數伍ヲ配置ス

一伍ハ伍長一名憲兵上等兵六名乃至十二名ヲ以テ編組ス伍ハ其必要ニ應シ伍長ヲ增加シ又之ニ乘馬ヲ附ス

第八條　憲兵警察區ハ總督之ヲ定メ憲兵巡察區ハ憲兵區隊長之ヲ定ム

第九條　總督ニ於テ必要ト認ムルトキハ憲兵ヲ管區外ニ使用スルコトヲ得

第十條　伍若クハ二伍以上ノ憲兵ハ必要ニ應シ分隊副長上等伍長若クハ高級ノ伍長ヲシテ其ノ指揮ヲ掌ラシム

第十一條　憲兵ハ行政警察及司法警察ニ就キ其ノ管轄區域內ニ在ル縣知事島司支廳長及法院檢察官ノ指示ヲ承ク

第十二條　憲兵ハ其ノ地方ノ守備ニ就テハ其ノ管轄區域內ニアル旅團長又ハ守備隊長ノ指揮ヲ承クヘキモノトス

第十三條　憲兵ハ其職務上ニ關シ正當ノ職權ヲ有スル者ヨリ要求アルトキハ直ニ之ニ應スヘシ

第十四條　憲兵ハ特別ノ命令ヲ受クルニアラサレハ左ニ記載スル場合ノ外兵器ヲ用ウルコトヲ得ス

一　暴行ヲ受クルトキ

二　其ノ占守スル所ノ土地若ハ委任セラレタル場所又ハ人ヲ防衛スルニ兵力ヲ用ウルノ外他ニ手段ナキトキ又ハ兵力ヲ以テセサレハ抵抗ニ勝ツ能ハサルトキ

第十五條　憲兵司令官ハ各憲兵區隊ヲ統轄シ本部ノ事務ヲ總理ス

第十六條　憲兵司令官非常若クハ緊要ノ事件アルコトヲ知リタルトキハ速ニ軍務局長民政局長ヲ經テ總督ニ申報スヘシ

第十七條　憲兵司令官ハ軍紀風紀訓練教育職務服行ノ程度ヲ檢閲スル爲メ必要ト認ムル時機ニ於テ各憲兵區隊ヲ巡視シ其景況ヲ軍務局長ヲ經テ總督ニ申報スヘシ

第十八條　憲兵區隊長ハ各分隊ヲ統轄シ其ノ勤務ノ方法ヲ指定シ隊中ノ事務ヲ總理ス

第十九條　憲兵區隊長ハ地方ノ情勢ヲ審ニシ非常若クハ緊要ノ事件アルコトヲ知リタルトキハ速ニ憲兵司令官ニ申報シ且其ノ事件ノ必要ニ依リ管轄區域內ノ旅團長縣知事法院檢察官ニ申報シ隣接憲兵區隊長ニ通報スヘシ

第二十條　憲兵分隊長ハ警察區內ノ情勢ヲ審ニシ部下ヲ指揮シ分隊ノ事務ヲ總理ス又區內ノ島司支廳長及隣接分隊長ト相互諜報スヘシ

憲兵分隊長非常若クハ緊要ノ事件アルコトヲ知リタルトキハ遠

ニ警察區内ノ守備隊長島司支廳長法院檢察官及管轄憲兵區隊長ニ申報シ隣接分隊長ニ通報スヘシ

第二十一條　憲兵分隊副長一ノ警察區ニ分駐ヲ命セラレタルトキハ分隊長ト同一ノ職務ニ服ス但其ノ分隊長ノ統轄ヲ離ル、コトナシ

憲兵分隊副長分隊長ノ許ニアルトキハ分隊長ヲ補佐シ分隊内ノ事務ヲ處理ス

第二十二條　憲兵上等伍長伍長ハ憲兵上等兵ノ勤務ヲ指示監督シ且巡察區内ヲ巡視シ其事情ヲ審ニスヘシ

第二十三條　憲兵上等兵ハ常ニ巡察區内ヲ巡察シ其ノ事情ヲ審ニスヘシ

第二十四條　憲兵ノ勤務諸報告等ニ係ル細則ハ總督之ヲ定ム

かくて臺灣憲兵隊は本部を總督府所在地たる臺北に設置し、更に之を守備管區と同一に區分して之を憲兵管區と稱し、區隊は臺北臺中臺南の三箇所に設置す。憲兵管區内の要地に憲兵分隊を置き其の管轄區域を憲兵警察區と稱す。但し必要に應じ憲兵の一部を各地に分駐せしめ其の管轄區域を憲兵警察區と爲し各憲兵警察區は其の必要に應じ數箇の巡察區に分ち各巡察區には憲兵一伍若くは數伍を配置し所謂憲兵屯所を爲したり曾て之が配置に關し民政局長より一般警察官と事務上の衝突を避くる爲め地方警察及憲兵は彼我協商可成重複配置せざる樣通牒を發せられたるも地方にありては時に紛議は免れざりき。而も其の職權は軍事警察は勿論行政警察及司法警察事務を執行するの權限を有せり而して行政及司法警察に關する事務にありては、民政局長に隷し、其の管轄區域内にある縣知事島司支廳長及法院檢察官の指揮を受くるを以て一般警察事務例之衞生、警察、犯罪搜査又は戶口調査の如き事務をも掌理し普通警察官と何等異る處なかりき。

【内臺憲兵條例共通時代】　憲兵條例は明治三十年九月勅令第三百三十二號を以て次の如く改正發布せられたり。

憲兵條例

第一條　憲兵ハ陸軍兵ノ一ニシテ陸軍大臣ノ管轄ニ屬シ軍事警察行政警察司法警察ヲ掌ル其ノ戰時若ハ事變ニ際シ特ニ要スル

服務ノ規定ハ別ニ之ヲ定ム

第二條　憲兵ノ職掌軍事警察ニ係ハルモノハ陸軍大臣ニ隷シ行政警察ニ係ルモノハ内務大臣ニ隷シ司法警察ニ係ルモノハ司法大臣ニ隷ス但シ臺灣ノ軍事警察行政警察司法警察ニ係ルモノハ臺灣總督ニ隷ス

第三條　憲兵ハ行政警察、司法警察ニ係ル事件ニ付警視總監、北海道廳長官、府縣知事東京府知事及檢事ノ指示ヲ承ク但シ臺灣ニ在テハ行政警察、司法警察ニ係ル事件ニ付テハ縣知事、廳長及法院檢察官ノ指示ヲ承ク其ノ他地方ノ守備ニ付テハ旅團長要塞司令官又ハ守備隊長ノ指揮ヲ承クヘキモノトス

第四條　憲兵ハ其ノ職務上ニ關シ正當ノ職權ヲ有スル者ヨリ要求アルトキハ直ニ之ニ應スヘシ

第五條　憲兵ハ左ニ記載スル場合ニアラサレハ兵器ヲ用ウルコトヲ得ス

一　暴行ヲ受クルトキ

二　其ノ占守スル土地若ハ委託セラレタル場所又ハ人ヲ防禦スルニ兵力ヲ用ウルノ外他ニ手段ナキトキ又兵力ヲ以テセサレハ抗拒ニ勝ツ能ハサルトキ

第六條　第一乃至第七憲兵區内ニ在テハ必要ノ場合ニ際シ内務大臣陸軍大臣、協議シテ憲兵ヲ一時彼此其管區内ニ分派スルコトヲ得

第一章　臺灣總督府警察の創始

第二章　配置編制

第七條　東京ニ憲兵司令部ヲ置キ各管區ニ憲兵隊ヲ配置ス

憲兵隊ニハ其ノ管區ノ番號ヲ附ス

憲兵管區ハ別表ニ依ル（省略）

第八條　各縣廳所在地及北海道、臺灣樞要ノ地ニ漸次憲兵分隊ヲ置ク其ノ管轄區域ヲ憲兵警察區トス但シ臺灣ニ在テハ必要ニ應シ憲兵分隊ノ一部ヲ分駐セシメ其ノ管轄區域ヲ憲兵警察區ト爲スコトヲ得

憲兵分隊ニハ府縣ノ名北海道ニ在テハ隊首部所在地名ヲ冠ス但シ臺灣ニ在テハ番號ヲ附ス

第九條　憲兵警察區ヲ數個ノ憲兵巡察區ニ分劃シ各巡察區ニ憲兵一伍若ハ數伍ヲ配置ス

第十條　憲兵警察區ノ區域ハ府縣ハ其ノ區域ニ從ヒ北海道ニ在テハ陸軍大臣、内務大臣協議シテ之ヲ定メ憲兵巡察區ハ憲兵隊長ヨリ警視總監、北海道廳長官、府縣知事東京府知事ヲ除クニ協議シテ之ヲ定ム

臺灣ニ在テハ憲兵警察區ハ臺灣總督之ヲ定メ憲兵巡察區ハ憲兵隊長之ヲ定ム

中略

第三章　職務

第十五條　憲兵司令官ハ全國ノ憲兵隊ヲ統轄シ司令部ノ事務ヲ總

理ス

第十六條　憲兵司令官非常若ハ緊要ノ事件アルコトヲ知リタルトキハ速ニ内務大臣、陸軍大臣、海軍大臣、司法大臣ニ申報スヘシ

第十七條　憲兵司令官ハ軍紀、風紀、訓練教育及職務服行ノ程度ヲ檢閲スル爲メ必要ト認ムル時機ニ於テ各憲兵隊ヲ巡視シ其ノ景況ヲ陸軍大臣ニ申報スヘシ

第十八條　憲兵隊長ハ各分隊ヲ統轄シ其ノ勤務方法ヲ指定シ隊中事務ヲ總理ス

第十九條　憲兵隊長ハ管區内ノ情勢ヲ審ニシ非常若ハ緊要ノ事件アルコトヲ知リタルトキハ速ニ憲兵司令官ニ申報シ且其ノ事件ノ必要ニ依リ衛戍司令官、要塞司令官、警備隊司令官、鎮守府司令官要港部司令官、北海道廳長官及管轄控訴院檢事長ニ申報シ臺灣ニ在テハ臺灣總督及憲兵司令官ニ申報シ且其ノ事件ノ必要ニ依リ旅團長、要塞司令官、法院檢察官ニ申報シ隣接憲兵隊長ニ通報スヘシ

第二十條　憲兵分隊長ハ部下ヲ指揮監督シ其ノ勤務方法ヲ指定シ分隊ノ事務ヲ處理シ又ハ警察區内ノ情勢ヲ審ニシ非常若ハ緊要ノ事件アルコトヲ知リタルトキハ警視總監、府縣知事（東京府知事ヲ除ク）及管轄地方裁判所檢事正及憲兵隊長ニ申報シ且其ノ事件ノ必要ニ依リ直ニ衛戍司令官、要塞司令官、警備隊司令官、鎮守府司令長官、要港部司令官ニ申報シ臺灣ニ在テハ縣知事、廳長、法院檢察官及憲兵隊長ニ申報シ且其ノ事件ノ必要ニ依リ直ニ守備隊長ニ申報シ又隣接分隊長ニ通報スヘシ

第二十一條　憲兵分隊長ハ常ニ警部長、警視其ノ他ノ警察署長及隣接分隊長ト交互諜報シ其ノ地方ノ情況ヲ知悉スヘシ

第二十二條　憲兵分隊副長ハ分隊ノ一部ヲ指揮ス其ノ職掌分隊長ニ倣ク

臺灣ニ在テハ憲兵分隊副長一ノ警察區ニ分駐ヲ命セラレタルトキハ分隊長ト同一ノ職務ニ服ス但シ其ノ分隊長ノ統轄ヲ離ルルコトナシ

第二十三條　憲兵上等伍長ハ憲兵上等兵ノ勤務ヲ指示監督シ且巡察區内ヲ巡視シ其ノ事情ヲ知悉スヘシ又必要ノ事件ハ其ノ地方ノ警察官ト相互諜報スヘシ

第二十四條　憲兵上等兵ハ常ニ巡察區内ヲ巡察シ其ノ事情ヲ審ニスヘシ

第二十五條　憲兵ノ勤務諸告等ニ係ル細則ハ各主管大臣之ヲ定ム但シ臺灣ニ在テハ臺灣總督之ヲ定ム

附　則

第二十六條　當分ノ内憲兵少尉ヲ以テ分隊長若ハ分隊副長ノ職ニ充ツルコトヲ得但シ臺灣ニ在テハ中尉ヲ以テ分隊長少尉ヲ以テ分隊副長ノ職ニ充ツルコトヲ得

第二十七條　當分ノ内憲兵隊長、副官、分隊長、分隊副長ハ豫備役、後備役ノ者ヲ以テ充ツルコトヲ得其ノ身分取扱ハ召集中ノ者ニ同シ

第二十八條　臺灣憲兵隊條令ハ本令施行ノ日ヨリ廢止ス

茲に於て獨立せる臺灣憲兵隊は消滅し内臺共通の憲兵隊となり、其の第一乃至第七憲兵隊は内地に配置爾餘の三箇憲兵隊を臺灣に區分配置せられその職務上に關しては臺灣に於ては軍事、司法、行政警察の凡てを臺灣總督の指揮下に委せしめたるを以て實質的に多く相違を認むる能はざるなり。

叙上條例の發布と前後し、本島には所謂三段警備制度の實施を見るに至りしを以て、平地の平穏なる地域は警察官の專管に、其他を憲兵軍隊共同擔任區域と爲し條例第九條に所謂憲兵警察區は匪徒の猖獗する不穏の地域に限られたるを以て分隊屯所の如きも隨時變更せられ、憲兵日常の勤務は匪徒の檢索逮捕を主とし、或は軍隊討伐行動の先導を爲す等、東奔西走、容易に席暖る遑なかりしものなり。明治三十一年十一月に至り憲兵條例は勅令第三百三十七號を以て次の如く改定發布せられたり。規定の内容に至りては從前と大差を認むる能はず。唯内地は憲兵隊を增加せる爲め本島憲兵隊名も漸次繰下げらるゝに至れり。

憲兵條例

第一章　總　則

第一條　憲兵ハ陸軍大臣ノ管轄ニ屬シ主トシテ軍事警察ヲ掌リ兼テ行政警察、司法警察ヲ掌ル臺灣ニ在テハ軍事警察行政警察、司法警察ヲ掌ル

第二條　憲兵ハ其ノ職務ノ執行ニ付軍事警察ニ係ルモノハ陸軍大臣及海軍大臣行政警察ニ係ルモノハ内務大臣司法警察ニ係ルモノハ司法大臣ノ指揮ヲ承ク臺灣ニ於ケル軍事警察行政警察司法警察ニ係ルモノハ臺灣總督ノ指揮ヲ承ク

第三條　憲兵ハ行政警察、司法警察ニ係ル事件ニ付テハ警視總監北海道廳長官、府縣知事東京府知事ヲ除ク及檢事ノ指示ヲ承ク但シ臺灣ニ於ケル行政警察、司法警察ニ係ル事件ニ付テハ縣知事、廳長及法院檢察官ノ指示ヲ承ク憲兵ハ臺灣ニ於ケル地方守備ニ關スル軍事警察ニ付テハ臺灣守備混成旅團長、要塞司令官及守備隊

長ノ指示ヲ承ク

第四條　憲兵ハ其ノ職務上ニ關シ正當ノ職權ヲ有スル者ヨリ要求アルトキハ直ニ之ニ應スヘシ

第五條　憲兵ハ左ニ記載スル場合ニアラサレハ兵器ヲ用ウルコトヲ得ス

一　暴行ヲ受クルトキ

二　其ノ占守スル土地若ハ委託セラレタル場所又ハ人ヲ防衛スルニ兵力ヲ用ウルノ外他ニ手段ナキトキ又ハ兵力ヲ以テセサレハ抗抵ニ勝ツ能ハサルトキ

第二章　配置、職員

第六條　東京ニ憲兵司令部ヲ置キ各憲兵隊管區ニ一憲兵隊ヲ配置ス

憲兵隊ニハ其ノ管區ノ番號ヲ附ス

憲兵隊管區ノ區域ハ別表ニ依ル（省略）

第七條　憲兵隊本部ハ各師團司令部及各臺灣守備混成旅團司令部所在地ニ之ヲ置ク

第八條　各憲兵隊管區ヲ數個ノ憲兵警察區ニ分チ各警察區ニ一憲兵分隊ヲ置ク但シ臺灣ニ在テハ憲兵分隊ノ一部ヲ分駐セシメテ支部ヲ置キ其ノ管轄區域ヲ特ニ憲兵警察區ト爲スコトヲ得

憲兵分隊竝憲兵警察區ニハ憲兵分隊本部所在ノ地名ヲ冠ス但シ分隊支部ヲ置キタル場合ニ於テハ支部及其ノ警察區ニ支部所在ノ地名ヲ冠ス

憲兵警察區ノ區域及憲兵分隊ノ配置ハ陸軍大臣之ヲ定ム但シ臺灣ニ在テハ臺灣總督之ヲ定ム

第九條　憲兵分隊本部ハ衞戍地及樞要ノ地ニ之ヲ置ク

第十條　憲兵ノ職員左ノ如シ

○憲兵司令部
- 憲兵司令官　少將若ハ憲兵大佐
- 憲兵副官　憲兵少佐大、中尉
- 軍　吏
- 書　記　憲兵下士、軍吏部下士若ハ判任文官

第一乃至第十二憲兵隊
- 憲兵隊長　憲兵中、少佐、大尉
- 憲兵隊副官　憲兵中尉
- 軍　吏
- 書　記　憲兵下士、軍吏部下士

○本部
- 憲兵分隊長　憲兵大、中尉
- 憲兵分隊副長　憲兵中少尉
- 書　記　憲兵下士

分隊本部
- 憲兵伍長　憲兵曹長、一等軍曹
- 憲兵下士、上等兵

- 憲兵隊長　憲兵大、中佐
- 憲兵隊副官　憲兵大、中尉
- 軍　醫
- 獸　醫
- 軍　吏
- 書　記　憲兵下士、軍吏部下士
- 看護長
- 蹄鐵工（下）長

分隊本部
- 憲兵分隊長　憲兵大、中尉
- 憲兵分隊副長　憲兵中、少尉
- 軍　醫
- 書　記　憲兵下士
- 看護長

伍
- 憲兵伍長　憲兵下士
- 憲兵上等兵

第十一條　憲兵下士上等兵四名乃至八名ヲ以テ一伍トシ數伍ヲ以テ一分隊トシ數分隊ヲ以テ一隊ト爲ス

必要ニ依リ伍ニ乘馬ヲ附ス

第十二條　陸軍大臣及臺灣總督ハ必要ニ際シ一時憲兵隊ノ一部ヲ其ノ管區外ニ派遣スルコトヲ得

第十三條　憲兵司令官ハ各憲兵警察區內臺灣ヲ除ク ニ於テ憲兵ノ常時巡察スヘキ地域ヲ定ムヘシ

臨時急要ノ場合ニ際シテハ憲兵隊長ハ憲兵ヲ前項地域外ニ使用スルコトヲ得但シ其ノ警察區域外ニ使用スルコトヲ得ス

第三章　職　務

第十四條　憲兵司令官ハ各憲兵隊ヲ統轄シ司令部ノ事務ヲ總理ス

第十五條　憲兵司令官ハ憲兵隊ノ軍紀、風紀、訓練、教育及職務服行ノ程度ヲ檢閲スヘシ

第十六條　憲兵隊長ハ各分隊ヲ統轄シ其ノ勤務方法ヲ指定シ隊中ノ事務ヲ總理ス

第十七條　憲兵分隊長ハ部下ヲ指揮監督シ其ノ勤務ノ方法ヲ指定シ分隊ノ事務ヲ處理ス

第十八條　憲兵分隊副長ハ分隊長ヲ輔佐ス憲兵分隊副長ハ支部ノ長ト爲リ分隊長統轄ノ下ニ在テ分隊ノ一部ヲ指揮スルコトアルヘシ

第十九條　憲兵伍長ハ部下ノ下士上等兵ノ勤務ヲ指示監督スヘシ

第二十條　憲兵ノ服務ニ係ル規定ハ各主管大臣之ヲ定ム但シ臺灣ニ在テハ臺灣總督之ヲ定ム

附　則

第二十一條　當分ノ內憲兵隊長、副官、分隊長、分隊副長ハ豫備役、後備役ノ者ヲ以テ充ツルコトヲ得其ノ身分取扱ハ召集中ノ者ニ同シ

第二十二條　上等伍長タル者ニシテ本令施行ノ際伍長ヲ命セラルル者ノ身分取扱及諸給與ハ陸軍服役條例第五十四條第二ニ掲クル服役期限滿ツル迄若ハ既ニ許可ヲ得タル再服役期限滿ツル迄從前ノ規定ニ依ル

第二十三條　本令ハ明治三十一年十二月一日ヨリ施行ス

【其後の變革】 右の憲兵條例時代三憲兵隊下五箇分隊の制度は明治三十四年四月に至り四箇分隊に減ぜられ、同時に憲兵は主として軍事警察を主とし併せて司法行政の警察事務を掌ること内地同樣改正せられたり。明治三十七年四月に至り憲兵制度に大變革を來し、明治三十二年以降漸次減員の傾向にありし憲兵は全島一憲兵隊三箇分隊制に減員人員の如きも、往時の十分の一にも及ばざるに至れり、條例は其後數次に亘り變改せられたるが就中其の主要なるもの大正八年臺灣に文官總督を置くに當り從來臺灣總督の指揮下に屬したる軍事警察は軍司令官の指揮に屬せしめたる事之なり。爾餘の改正に至りては今一々之を掲げず。參照する者の爲めに憲兵條例改正の年次と勅令番號を掲げおくべし。

明治三十二年九月	第三百八十一號	明治四十年十月　第三百二十二號
同　三十三年六月	第二百五十號	大正二年七月　第二百五十七號
同　三十四年四月	第二十九號	同　八年九月　第三百九十七號
同　三十五年十月	第二百二十三號	同　十一年五月　第二百五十三號
同　三十六年四月	第五十八號	同　十四年二月　第十五號
同　三十七年十月	第二百十三號	昭和四年四月　第六十五號
同　三十九年十一月	第二百七十八號	

中央警察機關ノ主要改正事項一覽表

年次	主ナル官制改正				
	月	主ナル官制改正	各	警務局	附屬機關其他
明治二十八年	六月臺灣總督府假條例發布			民政局內務部ニテ警察事務ヲ掌理ス	
	八月臺灣總督府條例（軍政實施）發布				
明治二十九年	四月臺灣總督府條例及民政局官制發布	民政軍務ノ二局ヲ設ク	同前	同前	
明治三十年	十月臺灣總督府官制發布	民政財務二局ニ分ル	同前但衛生事務ハ總務部衛生課ニテ掌理ス	同前	
明治三十一年	二月官制一部改正　六月官制一部改正	總督ハ內務大臣ノ監督ヲ受ク　民政部ヲ設ケ民政長官ヲ置ク	民政局ニ警保衛生ノ二課ヲ置キ警察及衛生事務ヲ掌理ス	民政部各局ノ外ニ警察本署ヲ設ク	法律第六十三號公布
明治三十二年		十月總督府ニ巡査ヲ置ク	巡査ノ採用ハ警保課長ニ委任ス　民政部ノ警保課衛生課ヲ置クコト依然タリ		法律第六十三號延期
明治三十三年				警務、保安、衛生ノ三課ニ分ツ　臨時男ニ關スル事務ヲ警務課ニ於テ、番人取締及山林取締ニ關スル事項ヲ保安課ニテ主管ス	九月監獄事務ヲ警務課ヨリ法務課ニ移ス
明治三十四年	十一月官制大改正				法律第六十三號再度延期
明治三十五年					警察管區設定
明治三十六年				一月番人取締ニ關スル事務ヲ專屬ニテ主管ス　四月番人番地ニ關スル事務ヲ警察本署ニテ主管ス	三月番地事務委員會設置　十月臨時防疫從事員設置
明治三十八年				十二月戶籍事務ヲ警察（保安課）ニテ主管ス	法律第六十三號三度延期
明治三十九年				四月度量衡ニ關スル事務ヲ警察ニテ主管ス　同月番務課ヲ設置ス	五月防疫醫官ヲ置ク　法律第三十一號發布
明治四十二年	五月官制一部改正　十月官制一部改正			十月番務本署設置、警察本署廢ス、警視番務兩總長ヲ置ク	府令罰則改正
明治四十三年	六月官制一部改正			番務本署長ハ勅任ノミニ改ム	總督ハ內閣總理大臣ノ監督ヲ受クク　總督府顧問ヲ廢ス
明治四十四年	十月官制一部改正		十月警察本署復活	六月衛生課ニテ港務所ニ關スル事務ヲ主管ス　十月、警察本署ニ警務課保安課衛生課ヲ番務本署ニ庶務課理番課、調査課ヲ設置	平地警察及衛生事務ハ內務局警察課及衛生課ニテ主管ス　五月番務本署ニ調査課ヲ設置ス
大正二年	六月官制一部改正				總督ハ內務大臣ノ監督ヲ受ク
大正四年	七月官制一部改正		七月番務本署廢止	七月警察本署ニ理番課設置	六月調査課ヲ廢止
大正五年				十月番務監視區再設	六月番務監視區廢止　十二月番地生產調査會設置
					四月番務監視區設置　十月防疫從事員ヲ警察本署ニ復セシム　法律第三十一號再度延期
					三月理番課ニ理番衛生部ヲ設置ス　四月番地事務委員會廢止
					臨時防疫從事員ヲ內務局ニ移ス
					七月番地調査委員會設置　番地生產委員會廢止　法律第三十一號三度延期

憲兵は主として軍事警察を主とし併せて司法行政の警察事務を掌ることゝ内地同様改正せられたり。明治三十七年四月に至り憲兵制度に大變革を來し、明治三十二年以降漸次減員の傾向にありし憲兵は全島一憲兵隊三箇分隊制に減員人員の如きも、往時の十分の一にも及ばざるに至れり、候例は其後數次に亘り變改せられたるが就中其の主要なるもの大正八年臺灣に文官總督を置くに當り從來臺灣總督の指揮下に屬したる軍事警察は軍司令官の指揮に屬せしめたる事之なり。爾除の改正に至りては今一々之を掲げず。全照する者の爲めに憲兵條例改正の年次と勅令番號を掲げおくべし。

年次	主ナル官制改正			
	月次	總督府	警務局	各課
明治三十二年九月	第三百八十一號	明治四十年十月	第三百二十二號	
同　三十三年六月	第二百五十號	大正二年七月	第二百五十七號	
同　三十四年四月	第二十九號	同　八年九月	第三百九十七號	
同　三十五年十月	第二百二十三號	同　十一年五月	第二百五十三號	
同　三十六年四月	第五十八號	同　十四年二月	第十五號	
同　三十七年十月	第二百十三號	昭和四年四月	第六十五號	
同　三十九年十一月	第二百七十八號			

中央警察機關ノ主要改正事項一覽表

年次	月次	總督府	警務局	各課	附屬機關其他
明治三十八年	六月臺灣總督府假條例發布		民政局內務部ニテ警察事務ヲ掌理ス	內務部警保課警察事務ヲ掌理ス	
明治三十九年	八月臺灣總督府條例（軍政實施）發布		同前	同前	
明治三十九年	四月臺灣總督府條例及民政局官制發布		同前	同前但衛生事務ハ總務部衛生課ニテ掌理ス	法律第六十三號公布
明治三十年	十月臺灣總督府官制發布		民政部財務二局ニ分ル	民政局ニ警保衛生ノ二課ヲ置キ警察及衛生事務ヲ掌理ス	
明治三十一年	二月官制一部改正 六月官制一部改正		總督ハ內務大臣ノ監督ヲ受ク 民政部ヲ設ケ民政長官ヲ置ク	巡査ノ採用ハ警保課長ニ委任ス 民政部ノ警保課衛生課ヲ置クコト依然タリ	
明治三十二年		十月總督府ニ巡査ヲ置ク			法律第六十三號延期
明治三十三年				九月監獄事務ヲ警務課ヨリ法務課ニ移ス	
明治三十四年	十一月官制大改正		民政部各局ノ外ニ警察本署ヲ設ク	警務、保安、衛生ノ三課ニ分ツ 隘勇ニ關スル事務ヲ警務課ニ於テ、蕃人取締及山林取締ニ關スル事項ヲ保安課ニテ主管ス	警察管區設定
明治三十五年					法律第六十三號再度延期
明治三十六年					
明治三十八年					
明治三十九年		九月總督府ニ顧問ヲ設置ス		四月度量衡ニテ主管ス 同月警務課ヲ設置ス	五月防疫醫官ヲ置ク 法律第三十一號發布
明治四十二年	五月官制一部改正 十月官制一部改正	府令罰則改正		十二月戶籍事務ヲ警察（保安課）ニテ主管ス	法律第六十三號三度延期
明治四十三年	六月官制一部改正	總督ハ內閣總理大臣ノ監督ヲ受ク 總督府顧問ヲ廢ス		一月蕃人取締ニ關スル事務ヲ專屬ニテ主管ス 四月蕃人蕃地ニ關スル事務ヲ警察本署ニテ主管ス	三月蕃地事務委員會設置 十月臨時防疫從事員設置
明治四十四年	十月官制一部改正			蕃務本署長ハ勅任ノミニ改ム	五月蕃務本署ニ調査課ヲ設置ス
大正二年	六月官制一部改正	總督ハ內務大臣ノ監督ヲ受ク		十月警察本署復活	六月衛生課ニテ港務所ニ關スル事務ヲ主管ス 十月、防疫從事員ヲ警務本署ニ復セシム 保安課衛生課警務課ヲ蕃務課ニ於テ主管ス 蕃務本署ニ庶務課理蕃課、調査課ヲ設置ス
大正四年	七月官制一部改正				平地警察及衛生事務ハ內務局警察及衛生課ニテ主管ス 蕃務本署ヲ庶務課、蕃務課ニ分ツ
大正五年					臨時防疫從事員ヲ內務局ニ移ス
大正六年	七月官制一部改正	總督ハ內閣總理大臣ノ監督ヲ受ク		十月蕃務本署設置、警察本署廢ス、警視蕃務兩總長ヲ置ク	三月理蕃課ニ理蕃衛生部ヲ設置ス
大正七年	八月官制一部改正		八月警務官設置		八月監察官設置
大正八年	七月官制一部改正	文官總督ヲ置クコトヲ得出兵要求權等ヲ制定ス民政部ヲ廢シ民政長官ヲ總務長官ト改ム	七月警察本署廢止警務局設置同時ニ警視總長ヲ警務總長ニ改ム	分課ハ依然タリ	五月蕃族調査會設置 警察航空班設置
大正九年	九月官制一部改正		九月警務官ヲ廢止シ警視ヲ蕃務警視ト改ム		
大正十年	八月官制一部改正		八月蕃務警視ヲ警視ニ改ム		八月臨時職員制ニヨリ防疫從事員設置セラル 法律第三號公布
大正十一年					三月蕃族調査會廢止
大正十二年	五月、十二月官制一部改正	行政整理行ハル		七月警察本署ニ理蕃課設置	十月蕃務監視區再設
昭和二年	八月官制一部改正		八月鐵課官設置		七月警務局員ヲ對蕃派遣 警察航空班廢止
昭和三年			七月高等警察從事臨時職員設置	八月行政警察事務ヲ一部警務課ハ移ス	
昭和四年	六月官制一部改正	總督ハ拓務大臣ノ監督ヲ設ク			
昭和五年					八月蕃地調査從事ノ臨時職員設置
昭和七年	七月官制一部改正		七月蕃地監察事務從事警視其他增員		

第二章　臺灣中央警察機關の變革

明治二十九年四月民政復歸後の臺灣總督府官制、分課規程、委任事項、臨時職員制等、總督府部内警察本署及警務局の臺灣中央警察機關の構成組織權限、事務分掌に關する條文及改正理由を年次を追ふて輯錄す。諸法令中直接間接に關係なき改正は之を省略せることあり。

本章梗概

明治二十九年

●民政に復歸諸官制發布に至る經緯　既に第一章に述べたるが如く、臺南城を占據せし反將劉永福の逃走に依り、全島一先づ平定せしを以てこの旨大本營へ報告せるに、天皇陛下より優渥なる勅語さへ賜ほるに至りしを以て、當初臺灣平定迄を期して組織せられし軍衙組織は解體、再び民政組織實施を爲さゞるべからざるに至れり、茲に於て督府當局總督府官制其他に就て調査を開始し雛て草按を得て水野局長之を携へ上京、内閣其他と接衝の後成案を具し總督に報告し來れり。當時内閣に於て臺灣の行政事務を管理せしむる爲め拓殖務省を設置するの儀あり、又委任立法制の母胎たる臺灣條例案をも同時に回付し來れり、之等官制案等凡て次に掲ぐるが如きものなりき。

臺灣總督府官制案

第一條　臺灣總督ハ親任トス陸海軍大將若ハ陸海軍中將ヲ以テ之ニ充ツ

第二條　總督ハ　天皇ニ直隷シ臺灣條例ノ規定及拓殖務省大臣ノ調令ニ從ヒ行政司法ノ事ヲ統理シ並ニ特別ノ委任ニ依リ其ノ管轄區域内ニ在ル陸海軍ヲ統率ス

第三條　總督ハ所部ノ官吏ヲ統督シ奏任文官ノ進退ハ内閣總理大臣ヲ經テ之ヲ上奏シ判任官以下ハ之ヲ專行ス

第四條　總督ハ内閣總理大臣ヲ經テ所部文官ノ叙位叙勲ヲ上奏ス

第五條　總督ノ下ニ左ノ職員ヲ置ク

第二章　臺灣中央警察機關の變革

政務總長、事務官、參事官、秘書官、技師、屬、技手

第六條　政務總長ハ一人勅任トス總督ヲ佐ケ行政司法ニ關スル事務ヲ整理シ及各部ノ事務ヲ監督ス

第七條　事務官ハ　人勅任又ハ奏任トス各部ニ分屬シ總督又ハ政務總長ノ命ヲ承ケ其ノ主務ヲ掌理ス

第八條　參事官ハ專任三人奏任トス總督又ハ總長ノ命ヲ承ケ審議立按ヲ掌リ又ハ臨時命ヲ受ケ各部ノ事務ヲ助ク

第九條　秘書官ハ　人奏任トス總督ノ命ヲ承ケ機密事務ヲ掌ル

第十條　技師ハ　人奏任トス各部ニ分屬シ上官ノ命ヲ承ケ技術ヲ掌ル

第十一條　屬ハ　人判任トス上官ノ指揮ヲ承ケ庶務ニ從事ス

第十二條　技手ハ人判任トス上官ノ指揮ヲ承ケ技術ニ從事ス

第十三條　總督ノ下ニ總督官房ヲ置ク

總督官房ニ於テハ左ノ事務ヲ掌ル

一　機密文書ニ關スル事項

二　官吏ノ進退身分ニ關スル事項

三　總督ノ官印及總督府印ノ管守ニ關スル事項

四　公文書類及成案文書ノ接受發送ニ關スル事項

五　統計報告ノ調製ニ關スル事項

六　公文書類ノ編纂保存及圖書ノ保管ニ關スル事項

七　外國人ニ關スル事項

第十四條　臺灣總督府ニ左ノ五部ヲ置ク

內務部

殖產部

財務部

通信部

法務部

第十五條　內務部ニ於テハ左ノ事務ヲ掌ル

一　縣、島廳及支廳ノ行政ニ關スル事項

二　堡及庄ノ行政ニ關スル事項

三　義倉及賑恤救濟ニ關スル事項

四　教育學問ニ關スル事項

五　總督府所管ノ官有財產ニ關スル事項

六　官有地處分管理及土地收用ニ關スル事項

七　行政警察及司法警察ニ關スル事項

八　圖書出版ニ關スル事項

九　戶口及民籍ニ關スル事項

十　公衆衞生地方病院醫師藥劑師ノ業務及藥品取締ニ關スル事項

十一　監獄ニ關スル事項

十二　道路橋梁河川港灣疎水水道及水面埋立等ニ關スル事項

十三　總督府所管ノ諸建物ノ建築修繕及營造物ニ關スル事項

十四　裁判及檢察ノ事務ニ關スル事項

第十六條　殖產部ニ於テハ左ノ事務ヲ掌ル

一　農事、牧畜、製茶、製糖、製腦及水產ニ關スル事項

二　商工、度量衡及商事會社ニ關スル事項

三　山林、原野及鑛山ニ關スル事項

四　拓地殖民ニ關スル事項

第十七條　財務部ニ於テハ左ノ事務ヲ掌ル

一　諸稅及關稅ノ賦課徵收ニ關スル事項

二　稅務管理監督ニ關スル事項

三　民有地、種目變換ニ關スル事項

四　外國貿易ノ船舶及輸出入品ノ監督ニ關スル事項

五　稅外諸收入ニ關スル事項

六　總督府所管ノ經費及諸收入ノ豫算決算並會計ニ關スル事項

七　總督府所管ノ物品ノ出納保管ニ關スル事項

第十八條　通信部ニ於テハ左ノ事務ヲ掌ル

一　電信電話及其ノ建設保存ニ關スル事項

二　郵便及郵便爲替郵便貯金ニ關スル事項

三　船舶海員航路標識氣象測候內外航路ニ關スル事項

四　水陸運輸ノ監督ニ關スル事項

第十九條　法務部ニ於テハ左ノ事務ヲ掌ル

一　民事刑事ニ關スル事項

第二章　臺灣中央警察機關の變革

二　裁判及檢察ノ事務ニ關スル事項

第二十條　總督官房及各部ノ分課ハ總督ノ定ムル所ニ依ル

第二十一條　各部ニ部長各課ニ課長ヲ置ク

第二十二條　部長及課長ハ事務官又ハ技師中ヨリ總督之ヲ補ス

第二十三條　部長ハ總督又ハ總長ノ命ヲ承ケ部中ノ事務ヲ掌理シ課長ハ部長ノ指揮ヲ承ケ課中ノ事務ヲ整理ス

第二十四條　總督府ニ庶務部ヲ置ク其ノ條例ハ別ニ之ヲ定ム

第二十五條　本令ハ明治二十九年　月　日ヨリ之ヲ施行ス

臺灣條例案

第一章　總督及總督ノ職權

第一條　臺灣ニ臺灣總督ヲ置キ臺灣島及澎湖列島ヲ管轄セシム

第二條　總督ハ立法會議ノ議定及勅裁ヲ經テ其ノ管轄區域內ニ法律ノ効力ヲ有スヘキ總督府令ヲ發スルコトヲ得

第三條　緊急ノ場合ニ於テハ總督ハ其ノ管轄區域內ノ安寧秩序ヲ保持スル爲緊急府令ヲ發スルコトヲ得

前項ノ場合ニ於テハ次回ノ立法會議ノ承認ヲ經勅裁ヲ請フヘシ若立法會議ノ承認ヲ得サルトキハ其ノ府令ハ將來ニ向テ効力ナキモノトス其ノ勅裁ヲ得サルトキハ亦同シ

第四條　立法會議ノ組織ハ勅令ヲ以テ之ヲ定ム

第五條　左ニ列記スル各件ハ立法會議ニテ議定スヘキモノトス

一　法律ノ効力ヲ有スヘキ府令案

二　豫算及決算案

三　人民ノ請願ニシテ特ニ重大ナルモノ

第七條　立法會議ハ議員半數以上出席スルニ非サレハ會議ヲ開クコトヲ得ス

第八條　議案ノ議決ハ出席議員ノ多數ニ依ル若シ可否同數ナルトキハ議長若クハ議長代理者ノ決スル所ニ依ル

第九條　立法會議ノ議事細則ハ總督之ヲ定ム

第三章　行　政

第十條　總督府各行政官ハ總督府官制ノ定ムル所ニ依リ總督ノ指揮命令ニ從ヒ其ノ事務ヲ掌理スヘシ

第四章　司　法

第十一條　臺灣ノ裁判所ノ組織及其ノ管轄區域ハ勅令ヲ以テ之ヲ定ム

第十二條　裁判官ハ法律ニ定メタル資格ヲ具フル者ヲ以テ之ニ任ス但シ當分ノ内行政官ヲシテ之ヲ兼務セシムルコトヲ得

第十三條　裁判ノ對審判決ハ之ヲ公開ス但シ裁判官ニ於テ安寧秩序又ハ風俗ヲ害スルノ虞アリト認ムルトキハ公開ヲ停ムルコトヲ得

第五章　財　政

第十四條　臺灣ノ行政及司法ノ經費ハ臺灣歳入ヲ以テ之ニ充ツ但シ歳入ニ剰餘アルトキハ之ヲ國庫ニ納メ若シ不足スルトキハ國庫ヨリ補助ヲ受クヘシ

第十五條　臺灣ノ警備及防禦ニ要スル陸海軍ノ費用ハ帝國陸海軍ノ經費ヲ以テ之ヲ支辨ス

第十六條　新ニ租稅ヲ課シ及稅率ヲ變更スルハ勅令ヲ以テ之ヲ定ムヘシ

第十七條　從前ノ租稅ハ更ニ勅令ヲ以テ改メサル限ハ舊ニ依リ之ヲ徵收ス

第十八條　公債ヲ起シ及豫算ニ定メタルモノヲ除クノ外總督府金庫ノ負擔トナルヘキ契約ハ政府ノ承認ヲ得ルニ非サレハ之ヲ行フコトヲ得ス

第十九條　臺灣ノ歳出歳入ハ毎年豫算ヲ以テ立法會議ノ議定ヲ經政府ノ承認ヲ得ヘシ

第二十條　臺灣ノ會計年度ハ政府ノ年度ニ同シ

第二十一條　臺灣ノ會計條規及檢査ノ方法ハ勅令ヲ以テ之ヲ定ム

拓殖務省官制案

第一條　拓殖務大臣ハ左ノ事務ヲ掌ル

一　臺灣ニ關スル文武諸般ノ事務但軍機軍略ニ關スルモノハ之ヲ除ク

一　北海道及沖繩縣ニ關スル事務但特ニ各省大臣ノ主管ニ屬スルモノハ之ヲ除ク

第二條　拓殖務大臣ハ臺灣總督北海道廳長官及沖繩縣知事ヲ監督

ス

第三條　拓殖務省專任參事官ハ　人專任書記官ハ　人ヲ以テ定員トス

第四條　拓殖務省ニ局ヲ置カス拓殖務大臣ニ於テ便宜分課ヲ設ケ書記官若クハ參事官ヲシテ之カ課長タラシム

第五條　拓殖務省屬ハ　人ヲ以テ定員トス

附　則

第六條　北海道廳官制第六條中内務大臣ノ指揮監督トアルハ本令ノ結果ニ依リ拓殖務大臣ノ指揮監督ニ變スルモノトス

地方官々制第六條ノ規定モ亦沖繩縣ニ付テハ前項ノ例ニ依ル

第七條　本令ニ規定スルモノノ外總テ各省官制通則ニ依ル

第八條　本令ハ明治二十九年　月　日ヨリ施行ス

拓殖務會議規則案

第一條　拓殖務省ニ屬スル事務ニ付法律勅令ノ制定、廢止及改正ヲ要スルコトアルトキ又ハ其ノ他拓殖務大臣ニ於テ重要ノ事項ト認メタルトキ之ヲ諮問スル爲メ拓殖務省中ニ拓殖務會議ヲ設ク

第二條　拓殖務會議ハ拓殖務大臣、次官及評定官ヲ以テ組織ス

第三條　拓殖務會議ノ議長ハ拓殖務大臣ヲ以テ之ニ充ツ大臣事故アルトキハ次官又ハ上席評定官之ヲ代理ス

第四條　評定官ハ　人以内トシ勅命ヲ以テ各省勅任官中ヨリ之ヲ補任ス

第五條　拓殖務會議ハ評定官半數以上出席スルニ非サレハ會議ヲ開クコトヲ得ス

第六條　議事ハ多數ニ依リ之ヲ決ス但可否平等ノ場合ニ於テハ議長ノ決スル所ニ依ル

第七條　拓殖務大臣ハ參事官ヲシテ會議ニ列シ議案ヲ說明セシムルコトヲ得

第八條　拓殖務會議ノ事務ハ拓殖務大臣之ヲ管掌ス

附　則

第九條　本令ハ明治二十九年　月　日ヨリ施行ス

臺灣地方官々制案

第一條　臺灣ニ臺北縣臺中縣臺南縣臺東縣宜蘭縣及澎湖島廳ヲ置ク

但シ其ノ位置及管轄區域ハ臺灣總督ノ定ムル所ニ依ル

第二條　縣ノ下ニ便宜支廳ヲ置ク

但シ其ノ名稱位置及管轄區域ハ總督ノ定ムル所ニ依ル

第三條　縣ニ知事支廳ニ長島廳ニ島司ヲ置キ其ノ下ニ左ノ職員ヲ置ク

書記官警部屬技手

第四條　知事ハ各縣一人勅任若クハ奏任トス

第五條　島司支廳長ハ各一人奏任トス

第六條　書記官ハ各縣三人支廳及島廳ニ各一人奏任トス

第七條　警部屬技手ハ判任トシ各縣各支廳及島廳ヲ通シテ定員人トス

但シ各縣各支廳及島廳ノ定員及其ノ各官ノ定員ハ總督之ヲ定ム

第八條　知事島司支廳長書記官ハ總督府事務官中ヨリ總督之ヲ補ス

第九條　知事及島司ハ總督ノ指揮監督ヲ承ケ命令ヲ執行シ部内ノ行政事務ヲ掌理ス

第十條　知事及島司ハ命令ニ依リ若ハ特別ノ委任ニ依リ縣令又ハ島廳令ヲ發スルコトヲ得

第十一條　知事ハ支廳長ノ處分若ハ命令ノ成規ニ違ヒ公益ヲ害シ又ハ權限ヲ犯スモノアリト認ムルトキハ之ヲ取消シ又ハ停止スルコトヲ得

第十二條　知事島司及支廳長ハ非常ノ急變ニ際シ兵力ヲ要スルトキハ其ノ地ノ守備隊長ニ出兵ヲ請フコトヲ得

第十三條　知事及島司ハ所部ノ官吏ヲ監督シ其ノ功過ハ之ヲ總督ニ具狀ス

第十四條　縣支廳及島廳ニ各第一課第二課及第三課ヲ置ク

第十五條　第一課ニ於テハ地方行政農工商務教育地理土木及運輸通信ニ關スル事務ヲ掌ル

第十六條　第二課ニ於テハ警察戸口衛生及監獄ニ關スル事務ヲ掌ル

第十七條　第三課ニ於テハ收稅及會計ニ關スル事務ヲ掌ル

第十八條　支廳長ハ知事ノ指揮監督ヲ承ケ部内ノ行政事務ヲ掌理ス

第十九條　縣ノ書記官ハ知事ノ命ヲ承ケ各課ニ分屬シ其ノ主務ヲ掌理ス知事事故アルトキハ上席ノ書記官其ノ事務ヲ代理ス

第二十條　島廳及支廳ノ書記官ハ島司又ハ支廳長ノ命ヲ承ケ廳中ノ事務ヲ整理ス島司又ハ支廳長事故アルトキハ其ノ事務ヲ代理ス

第二十一條　警部ハ上官ノ指揮ヲ承ケ其ノ主務ニ從事シ部下ノ巡査ヲ指揮監督ス

第二十二條　屬ハ各課ニ分屬シ上官ノ指揮ヲ承ケ庶務ニ從事ス

第二十三條　技手ハ上官ノ指揮ヲ承ケ技術ニ從事ス

第二十四條　縣支廳及島廳ノ下ニ警察署ヲ置ク知事又ハ島司ニ於テ必要ト認ムルトキハ總督ノ認可ヲ得テ警察署ノ下ニ警察分署ヲ置クコトヲ得

第二十五條　警察署長及警察分署長ハ警部ヲ以テ之ニ充ツ警察署長警察分署長ハ上官ノ指揮ヲ承ケ其ノ署主管ノ事務ヲ掌理シ部下ノ吏員ヲ監督ス

第二十六條　各縣ニ病院ヲ設ケ院長醫員藥劑師及調劑生ヲ置ク院長ハ奏任官待遇トシ醫員藥劑師調劑生ハ判任官待遇トス

第二十七條　島廳及各支廳ニハ地方職員ノ外醫員及調劑生ヲ置ク判任官待遇トス

案文の廻付を受けたる總督府に於ては直に之が審議を爲したる結果、二十九年一月十八日總督より在京の水野局長に對し次の如き内訓を發し、原案に對し修正意見を吐露す。

別冊法律案及官制案ニ付ハ大體ニ於テ同意ス、然レトモ左ノ四件ニ付テハ充分ノ考究ヲ爲シ行政機關ノ圓滑ヲ圖ラサルヘカラス。

第一　立法會議

臺灣條例案ノミヲ通觀スルトキハ立法會議ノ性質及權限明瞭ナラス、其ノ組織ニ至テハ勅令案ヲ觀ルニアラサレハ今之カ意見ヲ開陳スルヲ得ス、且ツ總督ノ之ニ對スル關係ハ如何ニセムトスルヤ第二條及第五條ヲ以テ推論スルトキハ立法會議ノ權限甚大ニシテ總督ノ不認可權ヲ認識セサルハ何ソヤ、此ノ如キハ條例ニ於テ明定シ置クノ必要アルヘシ大島參謀長ノ談話ニ依レハ此立法會議ナルモノハ時勢ニ隨ヒテ其ノ組織ヲ變更シ諸般ノ府令案若クハ豫算決算案ノ如キハ形式上此ノ會議ノ議定ヲ經由スルノミニテ、今ヨリ數年ノ間ハ部長會議若クハ高等官會議ノ變名ニ過キサルカ如クスヘシト、夫レ或ハ然ラン今日ニ於テ徒ニ外觀ノ美ヲ裝ヒ文明的ノ制度ヲ鶩背未タ定マラサル新領地ノ人民ニ適用セムトスルカ如キハ斷シテ其ノ不可ナルヲ見ル、是等ノ點ニ就テハ法律若クハ官制ヲ以テ適當ニ規定シ置カサルヘカラス。

第二　拓殖務省ノ設置

本件ハ北海道及沖繩ニ關係アルヲ以テ之ニ對シテ全然異論ヲ開陳スルヲ避クヘシ、唯臺灣總督ヲ以テ北海道廳長官若クハ沖繩縣知事ト同一視スルノ觀アルハ何ソヤ、臺灣總督府官制案第一條拓殖務省官制案第一條第二條ハ其ノ條項ノ中ニ於テ互ニ相矛盾スルノ嫌ナキカ、臺灣總督ハ軍機軍略海防等ノ件ニ付テハ參謀總長若クハ海軍々令部長ニ軍事行政ニ付テハ陸軍省若クハ海軍省ニ稟申若クハ協議スルコトアルヘシ、一般ノ行政ニ付テハ一省大臣ノ指揮監督ヲ受クルノ必要ヲ見ス、又假ニ一省大臣ノ指揮監督ヲ受クルノ止ムヘカラストスルトキハ臺灣ノ行政ハ到底其ノ澁滯ヲ免カレス、拓殖務省官制第一條第二項中臺灣ニ關スル文武諸般ノ事務トハ臺灣ニ於ケル司法行政ニ關スル總テノ事務（軍事ヲ除キ）ヲ稱スルモノナルヤ、果シテ然ラハ外國ニ關スル件其他各省ノ事務ニ屬スヘキ事件等モ一切之ヲ拓殖務大臣ノ所管ニ屬セシメントスルカ、然ルニ其ノ第二項ニ於テハ北海道及沖繩縣ニ關シテハ特ニ各省大臣ノ主管ニ屬スルモノハ之ヲ除クノ規定アリ、若シ拓殖務省ヲシテ今日ノ臺灣事務局ノ如ク各省ニ關係アル件ハ唯之ヲ經由スルニ止メシメハ可ナリ、若シ臺灣行政ノ事務ニ干渉ヲ爲サシムルカ如キアラハ到底同意ヲ表スル能ハサルナリ大島參謀長ノ談話ニ依レハ其ノ實際ニ於テハ臺灣事務局ノ變名ノミト此ノ如クナレハ拓殖務省ハ各省ト本府トノ關係事件ヲ經由スルノ府ト爲ルニ過キス、而シテ拓殖務省官制案第一條第二項第二條及臺灣總督府官制案第二條中拓殖務大臣ノ訓令云々ハ空文ニ屬ス、空文ハ之ヲ削除若クハ變更シテ後來ノ弊竇ヲ遺スヘカラス。

第三　拓殖務會議

拓殖務會議ニ至テハ全然其ノ必要ヲ見ス、大島參謀長ノ談話ニ依レハ是レ臺灣事務局會議ノ變名ノミト、夫レ或ハ然ラン、然レトモ前項ニ於テ陳述シタルカ如ク拓殖務大臣ノ權限ヲ縮少スルトキハ此ノ如キ會議ノ必要アルナシ、此ノ如キ會議ニ依リテ臺灣政務ノ壅ルヲ望ムハ到底期スヘカラサルナリ。

第四　鐵道（省略）

右ノ外軍衞ノ設置ニ付テハ大ニ注意ヲ要スヘシ、臺灣總督府官制案第二十四條ニ總督府ニ軍務部ヲ置クトアリ、是レ行政各部ト併立スルノ嫌アルヲ免カレス、又陸海兩軍ノ機關ヲ要スルヲ以テ大本營若クハ陸海軍兩者ト協議シ別ニ名ヲ撰ヒ兩機關ノ併立ヲ計ルヘシ、其ノ條例ニ至テハ別ニ之ヲ定ムルモ妨ケナシ。

本總督ノ意見大要右ノ如シ各條項彼此ノ相互關係ニ付テハ尙更ニ審理セラルベキ點多カルヘシト雖今之ヲ茲ニ條陳スルノ必要ヲ見ス、右及內訓候也。

●總督府條例發布　其後數次に亘り原案に修正を加へられ、後勅裁を經て、關係諸法令は明治二十九年三月中大概之を發布せられ、前年八月以來諸費用凡て臨時軍事費支出なりしを四月一日以降新會計年度開始と共に一般會計に移すに至れり、今臺灣總督府條例を掲記せば次の如し。

臺灣總督府條例（明治二十九年勅令八十八號）

第一條　臺灣ニ臺灣總督ヲ置キ臺灣島及澎湖列島ヲ管轄セシム

第二條　總督ハ親任トス陸海軍大將若ハ中將ヲ以テ之ニ充ツ

第三條　總督ハ委任ノ範圍內ニ於テ陸海軍ヲ統率シ拓殖務大臣ノ監督ヲ受ケ諸般ノ政務ヲ統理ス

第四條　總督ハ主任ノ事務ニ付其職權若ハ特別ノ委任ニ委リ總督府令ヲ發シ之ニ禁錮二十五日又ハ罰金二十五圓以內ノ罰則ヲ附スルコトヲ得

第五條　總督ハ其管轄內ノ防備ノ事ヲ掌ル

第六條　總督ハ其管轄區內ノ安寧秩序ヲ保持スル爲ニ必要ト認ムルトキハ兵力ヲ使用スルコトヲ得

前項ノ場合ニ於テハ直ニ陸軍大臣海軍大臣拓殖務大臣參謀總長及海軍々令部長ニ之ヲ報告スヘシ

第七條　總督ハ必要ト認ムル地域內ニ於テ其地ノ守備隊長若ハ駐屯武官ヲシテ民政事務ヲ兼掌セシムルコトヲ得

第八條　總督ハ所部ノ官吏ヲ統督シ奏任文官ノ進退ハ拓殖務大臣ニ由リ內閣總理大臣ヲ經テ之ヲ上奏シ判任官以下ハ之ヲ專行ス

第九條　總督ハ知事ノ命令又ハ處分ノ成規ニ違ヒ公益ヲ害シ又ハ權限ヲ犯スモノアリト認ムルトキハ其命令又ハ處分ヲ停止シ又ハ取消スコトヲ得

第十條　總督ハ拓殖務大臣ニ由リ內閣總理大臣ヲ經テ所部文官ノ叙勳ヲ上奏ス

第十一條　總督ハ所部文官ヲ懲戒ス其勅任官ニ係ルモノ竝奏任官ノ免官ニ係ルモノハ拓殖務大臣ニ由リ內閣總理大臣ヲ經テ上奏シ其他ハ之ヲ專行ス

第十二條　總督事故アルトキハ民政局長軍務局長ノ中官等高キ者其職務ヲ代理ス

第十三條　總督府ニ總督官房ヲ置ク

總督官房ニ副官二人及專任秘書官二人ヲ置ク總督ノ命ヲ承ケ機密事務及文書ノ取扱ヲ掌ル

副官ハ陸海軍佐尉官ノ內各一人ヲ以テ之ヲ充ツ

秘書官ハ奏任トス

第十四條　總督府ニ民政軍務ノ二局ヲ置ク其官制ハ別ニ之ヲ定ム

本官制の發布せらるゝや、四月總督より拓殖務大臣へ次の如き改正稟申を爲したるも遂に實現を見るに至らざりき。

勅令第八十八號臺灣總督府條例中總督ハ委任ノ範圍內ニ於テ陸海軍ヲ統率スルノ故ヲ以テ特ニ總督ハ陸海軍大將若クハ中將ヲ以テ之ニ充ツルコトニ被定候儀ト被存候、然ルニ同第十二條ニ總督事故アルトキハ民政局長軍務局長ノ中官等高キ者其職務ヲ代理スト有之又民政局長ハ武官タルノ限リニ無之、若シ民政局長之ヲ代理スルノ場合ニ於テ陸海軍ヲ指揮命令スルコトハ前述ノ精神ニ矛盾スルノミナラス受令者ノ感情ニ於テモ亦憾ミナキ能ハサル儀ト被存候就テハ同第十二條ハ左ノ但書ヲ追加相成候樣致度此段及稟議候也

但シ民政局長其職務ヲ代理スル場合ニ在テモ軍事ニ關スル件ハ軍務局長之ヲ代理ス

之に代はる處置として、總督事故あるときの代理方法を五月次の如く決定せられたり。

一　平常事務ハ總テ民政局長ニ於テ之ヲ處理シ其命令又ハ往復照會等ハ總督代理民政局長ノ署名ヲ以テ之ヲ發スルコト

二　軍務ニ關スル事項ハ內部ニ於テハ軍務局長ニ於テ之ヲ處理シ其命令ハ總督ノ署名ヲ以テ之ヲ發スルコト

更に二十六日內閣總理大臣は總督府條例第三條の規定に依り、次の如き事項を臺灣總督へ御委任あらせられたる旨傳達せり。

臺灣總督府條例第三條ノ規定ニ依リ臺灣總督ニ左ノ件ヲ委任セラル

一　臺灣總督ハ陸海軍々政及人事ニ關シテハ各其ノ主務大臣國防及教育ノ重大ナル事項ニ關シテハ各其ノ主任官ノ區處ヲ承クルノ外下ニ列記スル事項其他管轄區域內ニ於ケル總テノ軍務ヲ統理ス

二　臺灣總督ハ必要ニ應シ陛下ノ船艦ヲ沖繩群島及舟山群島ヨリ澳門ニ至ル支那沿岸ニ派遣シ又修理ノ爲メ內地ニ派遣スルコトヲ得

三　臺灣總督ハ必要ニ應シ部下ノ軍人軍屬ヲ清國南部、香港、柴棍及比律賓群島ニ派遣スルコトヲ得

六月に至り高島拓殖務大臣より、文官も亦武官に準し派遣し得るものなることを内諾ありたる旨通牒し來れり。

官制と同時に發布せられたる民政局官制を示せば次の如し。

民政局官制（明治二十九年勅令第九十號）

第一條　臺灣總督府民政局ハ臺灣總督ノ管轄ニ屬スル行政及司法ニ關スル事務ヲ整理スル所トス

第二條　民政局ニ左ノ職員ヲ置ク

局長　一人　勅任

事務官　專任二十五人　勅任又ハ奏任

參事官　專任三人　奏任

技師　十四人　奏任

屬　三百十二人　判任

技手　四十人　判任

通譯生　四十二人　判任

第三條　局長ハ一人勅任トス臺灣總督ノ命ヲ承ケ行政司法ニ關スル事務ヲ整理シ及各部ノ事務ヲ監督ス

第十條　民政局ニ左ノ七部ヲ置ク

總務部　內務部　殖產部　財務部　法務部　學務部　通信部

第十一條　各部事務ノ分掌ハ臺灣總督之ヲ定ム

右第十一條に依り民政局各部分課規程を定むること次の如し警察に關係あるもののみを揭ぐ。

臺灣總督府民政局各部分課規程

第一章　通　則

第一條　民政局各部ニ部長一人ヲ置キ總務部長ハ民政局長之ヲ兼ネ其他ノ部長ハ事務官ヲ以テ之ニ充ツ

第二條　各部長ハ民政局長ノ命ヲ承ケ各部ノ事務ヲ分掌シ民政局長ニ對シ其責ニ任ス

第三條　各課ニ課長一人ヲ置キ事務官又ハ技師ヲ以テ之ニ充ツ

第四條　各部長ハ民政局長ノ認可ヲ受ケ處務細則ヲ定ムルコトヲ得

第二章　總務部

第五條　總務部ニ秘書課、文書課、外事課、衞生課ヲ置ク

第九條　衞生課ニ於テハ左ノ事務ヲ掌ル

一　傳染病及地方病ノ豫防其他總テ公衆衞生ニ關スル事項

二　病院、醫師、藥劑師、產婆ノ業務竝藥品賣藥取締ニ關スル事項

三　檢疫停船ニ關スル事項

四　衞生工事ノ設計ニ關スル事項

第二章　臺灣中央警察機關の變革

五　阿片ノ取締ニ關スル事項

第三章　內務部

第十條　內務部ニ庶務課、警保課、監獄課ヲ置ク

第二十條　警保課ニ於テハ左ノ事務ヲ掌ル

一　戶口及民籍ニ關スル事項

二　行政及司法警察ニ關スル事項

三　圖書出版令權ニ關スル事項

四　新聞紙及雜誌檢閱ニ關スル事項

第四章　殖產局

第十四條　殖產部ニ農商課、拓殖課、林務課、鑛務課ヲ置ク

第五章　財務部

第十九條　財務部ニ租稅課、關稅課、經理課、監督課、調査課ヲ置ク

第六章　法務部

第二十五條　法務部ニ刑事課、民事課ヲ置ク

第七章　學務部

第二十八條　學務部ニ教務課、編纂課ヲ置ク

第八章　通　信　部

第三十一條　通信部ニ内信部、外信部、爲替貯金課、電信課、工務課、海事課、計算課ヲ置ク

同時に内務部及總務部にも、各々事務の處理細則を設けたり、今警保課及衛生課の分掌及委任に關渉あるものを次に摘記すべし。

民政局内務部處務細則

第一章　通　則

第一條　内務部各課ニ掛ヲ設ケ課務ヲ分掌セシム

第二條　各掛ニ掛長ヲ置ク

掛長事故アルトキハ他掛長又ハ次席者ヲシテ其事務ヲ代理セシム

第二章　事務分掌

第三條　庶務課ニ當務掛縣治掛及地理掛ヲ置ク其分掌左ノ如シ

第四條　警保課ニ高等警察掛警務掛保安掛戸籍掛及主計掛ヲ置ク其分掌左ノ如シ

○高等警察掛

一　集會結社其他國事警察ニ關スル事項

二　新聞紙雜誌圖書其他ノ出版々權ニ關スル事項

三　贋造變造貨紙幣ニ關スル事項

四　保安條例及豫戒令ニ關スル事項

五　爆發物ニ關スル事項

六　警察機密費ニ關スル事項

○警　務　掛

一　警察區劃及警察分署ノ廢設ニ關スル事項

二　警備及警衛ニ關スル事項

三　警察巡閲ニ關スル事項

四　警部以下ノ配置勤務方法及禮式ニ關スル事項

五　巡査ノ募集及教習ニ關スル事項

六　巡査ノ身分明細表整理ニ關スル事項

七　警察上ニ關スル人民賞與ノ事項

八　警察上弔祭扶助料ニ關スル事項

九　統計報告ニ關スル事項

十　文書ノ接受發送及保存ニ關スル事項

十一　課印ノ保管ニ關スル事項

十二　他分課ノ主管ニ屬セサル事項

○保　安　掛

一　警察ノ取締ニ屬スル諸祭業ニ關スル事項

二　鉄砲火藥危險物及狩獵ニ關スル事項

三　河港道路船橋乘車馬運輸及交通警察ニ關スル事項

四　演藝遊觀場遊技場寄席其他風俗取締ニ關スル事項

五　衛生警察ニ關スル事項

六　遺失物埋藏物ニ關スル事項

七　司法警察ニ關スル事項

八　警察上外國人ニ關スル事項

○戸　籍　掛

一　戸籍編制ニ關スル事項

二　戸口統計ニ關スル事項

三　國民分限ニ關スル事項

四　出生死亡婚姻及養子女ニ關スル事項

五　家督相續ニ關スル事現

六　後見及治産ニ關スル事項

七　失踪者ニ關スル事項

八　棄兒ニ關スル事項

九　廢家絶家ニ關スル事項

十　就籍除籍ニ關スル事項

十一　復性改名ニ關スル事項

○主　計　掛

一　警察費豫算決算下調査ニ關スル事項

第二章　臺灣中央警察機關の變革

二　經費豫算要求書下調査ニ關スル事項

三　被服器具給與貸與及保存ニ關スル事項

第五條　監獄ニ當務課掛及計算掛ヲ置ク其分掌左ノ如シ

民政局總務部處務規程

第一條　總務部各課ニ掛ヲ設ケ課務ヲ分掌セシム

第二條　各掛ニ掛長ヲ定メ課長ニ對シ其責ニ任セシム

第三條　此規程中文書課ヲ除ク外各課ニ於テ保管スル文書ハ各部課長限リ決定ノモノニ限ル

第四條　祕書課ニ内記掛、外記掛ヲ置ク

第七條　文書課ニ公文掛、報告掛及記錄掛ヲ置ク

第十一條　外事課ニ調査掛、臟課掛、及庶務掛ヲ置ク

第十五條　衛生課ニ保健掛、醫務掛、及庶務掛ヲ置ク

第十六條　保健掛ニ於テハ左ノ事務ヲ掌ル

一　傳染病、地方病及船舶檢疫ニ關スル事項

二　種痘、檢黴及中毒ニ關スル事項

三　墓地埋葬、火葬ニ關スル事項

四　溫泉場ニ關スル事項

五　阿片取締ニ關スル事項

六　飲食物及着色料ニ關スル事項

七　衛生工事及清潔法ニ關スル事項

八　牛豚、其他家畜衆養ニ關スル事項

九　其他一般公衆衛生ニ關スル事項

第十七條　醫務掛ニ於テハ左ノ事務ヲ掌ル

一　醫師、藥劑師、產婆等ノ業務ニ關スル事項

二　藥品賣藥取締ニ關スル事項

三　病院、解剖及救療ニ關スル事項

四　衛生統計及報告ニ關スル事項

第十八條　庶務掛ニ於テハ左ノ事務ヲ掌ル

一　課長印課印ノ管守ニ關スル事項

二　文書ノ接受發送及保管ニ關スル事項

三　他各掛ノ主管ニ屬セサル事項

以上諸規定に依り、民政組織に改められたる當時の總督府部内の機關構成を表示するに次の如くなれり。

- 總督官房
  - 秘書課
  - 文書課
  - 衛生課
- 總督
  - 民政局長
    - 總務部長
      - 外事課
      - 庶務課（後ニ縣治課ト改定）
      - 警保課
      - 監獄課
    - 內務部長
    - 殖產部長
    - 財務部長
    - 法務部長
    - 學務部長
    - 通信部長
  - 軍務局長

●囑託員及雇員の使用並定員外技術員の任用を認む

三月勅令第百二號を以て次の如く發令せられたり、蓋し臺灣總督府に囑託員雇員を使用することを法文にて認めたる最初のものなり。

第一條　臺灣總督ハ俸給豫算定額內ニ於テ適宜囑託員及雇員ヲ使用スルコトヲ得

第二條　臺灣總督ハ臨時ノ需要アル場合ニ於テ定員外ニ技師、技手ヲ任用シ臺灣事業費ヨリ其ノ俸給ヲ支出スルコトヲ得

●判任官の進退を民政局長に委任する

八月訓令第九十一號を以て次の如く判任官進退は民政局長に委任せられる。

民政局及民政局長ノ監督ヲ承クル官衙ニ屬スル判任官進退ノ義自今其局ニ委任ス

明治三十年

●民政局事務假規程制定

民政局各部分課規定は前年卽ち明治二十九年四月訓令第四號を以て制定せられたるものなるが、六月十九日之を廢し次に記するが如き假規定を發布せり、然れ共此の規定も十一月に至り廢止せられ臺灣總督府行政事務規程制定せられたるを以て僅に半歲足らず施行せられたるに過ぎず。（七五頁參照）

臺灣總督府民政局事務假規程（明治三十年六月訓令一〇四號）

第一章　通　則

第一條　民政局各部ニ部長一人ヲ置キ總務部長ハ民政局長之ヲ兼ネ其他ノ部長ハ事務官ヲ以テ之ニ充ツ

第二條　各部長ハ民政局長ノ命ヲ受ケ各部ノ事務ヲ分掌シ民政局長ニ對シ其責ニ任ス

第三條　各部ヲ分テ課トナス但學務部法務部ニハ課ヲ置カス

各課ニ課長一人ヲ置キ事務官又ハ技師屬ヲ以テ之ニ充ツ

第四條　各部長ハ民政局長ノ認可ヲ受ケ處務細則ヲ定ムルコトヲ得

第二章　總務部

第五條　總務部ニ秘書課、文書課、外事課、衛生課、調査課ヲ

置ク

第九條　衛生課ニ於テハ左ノ事項ヲ掌ル

一　傳染病地方病ノ豫防其他總テ公衆衛生ニ關スル事項

二　醫院、醫師、藥劑師、產婆ノ業務竝藥品、賣藥取締ニ關スル事項

三　檢疫停船ニ關スル事項、

四　衛生工事ノ設計ニ關スル事項

五　阿片ノ取締ニ關スル事項

第三章　內務部

第十一條　內務部ニ縣治課、警保課、監獄課ヲ置ク

第十三條　警保課ニ於テハ左ノ事項ヲ掌ル

一　行政及司法警察ニ關スル事項

二　戶口及民籍ニ關スル事項

三　監視假免ニ關スル事項

七月に至り內務部處務細則の改定を見警保課の事務分掌を次の如く定めたり。

第四條　警保課ニ高等警察掛警務掛保安掛主計掛ヲ置ク其分掌左ノ如シ

○高等掛

一、政治集會其他國事警察ニ關スル事項

二、新聞紙雜誌其他圖書ノ出版販賣ニ關スル事項

三、壓造變造貨紙幣ニ關スル事項

○警務掛

一、警察區劃及警察署分署ノ廢置ニ關スル事項

二、警備警衛ニ關スル事項

三、警察巡閱ニ關スル事項

四、圖書出版々權ニ關スル事項

五、新聞紙及雜誌ニ關スル事項

第四章　殖產部

第十五條　殖產部ニ農商課、林務課、拓殖課、鐵務課ヲ置ク

第五章　財務部

第二十條　財務部ニ主計課、租稅課、監督課、出納課、調度課ヲ置ク

第六章　法務部

第二十六條　法務部ニ於テハ左ノ事項ヲ掌ル（省畧）

第七章　學務部

第二十七條　學務部ニ於テハ左ノ事項ヲ掌ル（省畧）

第八章　通信部

第二十八條　通信部ニ郵務課、電務課、爲替貯金課、海事課、鐵道課ヲ置ク（下畧）

○警務掛

一、警察取締及警察署分署ノ廢置ニ關スル事項

二、警備警衛ニ關スル事項

三、警察巡閱ニ關スル事項

四、警察官吏ノ配置勤務方法及禮式ニ關スル事項

五、文書ノ接受發送及保存ニ關スル事項

六、課印ノ管守ニ關スル事項

七、請願巡査及寄附願ニ關スル事項

八、統計報告ニ關スル事項

九、他掛ノ主管ニ屬セサル事項

○保安掛

一、營業警察竝銃砲火藥刀劍及汽機汽罐其他危險物取締ニ關スル事項

二、風俗警察竝教會講社、所禱禁厭建碑ニ關スル事項

三、交通警察竝田野森林河海堤防取締及火災豫防ニ關スル事項

四、犯罪其他公安ニ關スル事項

五、逆徒罪ニ關スル事項

六、監視假免及囚人護送ニ關スル事項

七、遺失物埋藏物ニ關スル事項

八、失踪者棄兒迷兒瘋癲者不良子弟ニ關スル事項

九、狩獵ニ關スル事項

十、警察上外國人ニ關スル事項

十一、戶口民籍ニ關スル事項

十二、國民分限ニ關スル事項

十三、戶口統計ニ關スル事項

○主計掛

一、警察費豫算決算ニ關スル事項

二、經費豫算要求ニ關スル事項

三、弔祭扶助及給助金ニ關スル事項

●臺灣總督府條例中一部改正

內閣に於て拓殖務省官制の廢止につれ、臺灣總督府の官制にも影響を及したるを以て、八月勅令第二百九十七號を以て臺灣總督府條例中左の通り一部改正を見たり。（七一頁參照）

第三條中「拓殖務大臣」ヲ「內閣總理大臣」ニ改ム

第六條　第二項ヲ左ノ如ク改メ第三項ヲ加フ

前項ノ場合ニ於テハ直ニ內閣總理大臣陸軍大臣海軍大臣參謀總長及海軍々令部長ニ之ヲ報告スヘシ

明治二十九年法律第六十三號第二條及第四條ノ勅裁ヲ請フトキハ內閣總理大臣ヲ經由スヘシ

第八條第十條及第十一條中「拓殖務大臣ニ由リ」ノ八字ヲ削ル

●臺灣總督府官制發布

此歳十月には、勅令第三百六十二號を以て、臺灣總督府官制を改定發布せらる、總督府條例及民政局官制を融合制定せられたるものにして、官制制定理由に曰く「從來臺灣總督府ニ民政軍務ノ二局ヲ置キ總督ノ命ヲ承ケ各局長ヲシテ其ノ主任ノ事務ニ當ラシメタルモ、民政ニ付テハ地方官々制ノ改正ニ依リ從來民政局ニ於テ取扱ヒタル行政事務モ之ヲ地方廳ニ移シ總督府ハ單ニ一般行政ノ計畫ト監督トニ當ルノ目的ナルヲ以テ特ニ一局ヲ置クノ必要ヲ認メス、且中間階段ノ多々ナルハ事務ノ敏捷ヲ缺クノ虞アルカ故ニ民政局ヲ廢シ同局ノ各部ヲ總督ニ直隷シ別ニ事務官長ヲ置キ總督補佐ノ責ニ當ラシメ、以テ其ノ目的ニ副ハシメントス、又軍務ニ付テモ其ノ事務タル主トシテ土匪鎭壓等作戰ノ計畫ニ係リ日常ノ事務ハ僅カニ其ノ一部ニ過キサルヲ以テ軍務局ヲ廢シ新ニ幕僚ヲ置キ以テ作戰計畫ノ敏活ヲ謀ラントス。總督府令ニ禁錮一年以下又ハ罰金二百圓以下ノ罰則ヲ附スルコトヲ得セシメントスルハ從來ノ實驗ニ徴シ府令ノ罰則輕キニ過キ其ノ效果ヲ完フスルコトヲ得サル場合アルヲ認メタルカ爲メニシテ、其ノ他通譯官ヲ新設シタルハ一ハ本島阿片ニ關スル取締上其ノ他一般衞生ニ關シ其ノ必要ヲ認メ一ハ公文書ノ翻譯等技能最モ秀俊ナル通譯者ヲ要スルカ爲ナリ」と

臺灣總督府官制

第一條　臺灣總督府ニ臺灣總督ヲ置ク

總督ハ臺灣及澎湖列島ヲ管轄ス

第二條　總督ハ親任トス陸海軍大將若ハ中將ヲ以テ之ニ充ツ

第三條　總督ハ委任ノ範圍内ニ於テ陸海軍ヲ統率シ内閣總理大臣ノ監督ヲ承ケ諸般ノ政務ヲ統理ス

第四條　總督ハ軍政及海陸軍人軍屬ノ人事ニ關シテハ陸軍大臣若ハ海軍大臣、防禦作戰並動員計畫ニ關シテハ參謀總長若ハ海軍々令部長、陸軍々隊教育ニ關シテハ監軍ノ區處ヲ承ク

第五條　總督ハ其ノ職權若ハ特別ノ委任ニ依リ總督府令ヲ發シ之ニ禁錮一年以下又ハ罰金二百圓以内ノ罰則ヲ附スルコトヲ得

第六條　總督ハ其ノ管轄區域内ノ防備ノ事ヲ掌ル

第七條　總督ハ其ノ管轄内ノ安寧秩序ヲ保持スル爲ニ必要ト認ムルトキハ兵力ヲ使用スルコトヲ得

前項ノ場合ニ於テハ直ニ内閣總理大臣陸軍大臣海軍大臣參謀總長及海軍々令部長ニ之ヲ報告スヘシ

第八條　明治二十九年法律第六十三號第二條又ハ第四條ノ勅裁ヲ請フトキハ内閣總理大臣ヲ經由スヘシ

第九條　總督ハ必要ト認ムル地域内ニ於テ其ノ他ノ守備隊長若ハ駐在武官ヲシテ民政事務ヲ兼掌セシムルコトヲ得

第十條　總督ハ知事若ハ廳長ノ命令又ハ處分ニシテ成規ニ違ヒ公益ヲ害シ又ハ權限ヲ犯スモノアリト認ムルトキハ其ノ命令又ハ處分ヲ停止シ又ハ取消スコトヲ得

第十一條　總督ハ所部ノ官吏ヲ統督シ奏任文官ノ進退ハ内閣總理大臣ヲ經テ之ヲ上奏シ判任官以下ハ之ヲ專行ス

第十二條　總督ハ内閣總理大臣ヲ經テ所部文官ノ叙位叙勳ヲ上奏ス

第十三條　總督ハ所部文官ヲ懲戒ス其ノ勅任ニ係ルモノ竝ニ奏任官ノ免官ハ内閣總理大臣ヲ經テ上奏シ其他ハ之ヲ專行ス

第十四條　總督府ニ總督官房ヲ置ク

總督官房ニ副官二人及專任秘書官二人ヲ置ク機密事務及文書ノ取扱ヲ掌ル

副官ハ海陸軍佐尉官ノ内各一人ヲ以テ之ニ充ツ

秘書官ハ奏任トス

第十五條　總督府ニ陸軍幕僚海軍幕僚民政局財務局ヲ置ク

陸海軍幕僚條例ハ別ニ之ヲ定ム

第十六條　民政局ハ民政及司法ニ關スル事務ヲ掌ル

第十七條　財務局ハ財務ニ關スル事務ヲ掌ル

第十八條　各局中ノ部課ハ總督之ヲ定ム

第十九條　總督府ニ左ノ職員ヲ置ク

民政局長、財務局長、事務官、參事官、技師、通譯官、屬、技手、通譯官補

第二十條　民政局長財務局長ハ各一人勅任トス總督ノ命ヲ承ケ局務ヲ整理ス

第二十一條　事務官ハ專任十八人勅任又ハ奏任トス民政局又ハ財務局ニ屬シ總督又ハ局長ノ命ヲ承ケ各部課ノ事務ヲ掌ル

第二十二條　參事官ハ專任二人勅任又ハ奏任トス總督又ハ民政局長ノ命ヲ承ケ審議立案ヲ掌リ及臨時命ヲ承ケ各部課ノ事務ヲ助ク

第二十三條　技師ハ二十人奏任トス上官ノ命ヲ承ケ技術ニ關スル事ヲ掌ル

第二十四條　通譯官ハ專任二人奏任トス上官ノ命ヲ承ケ文書飜譯及通譯ノ事ヲ掌ル

第二十五條　屬技手及通譯官補ハ通シテ三百人判任トス上官ノ指揮ヲ承ケ庶務技術及通譯等ニ從事ス

附　則

第二十六條　本令ハ明治三十年十一月一日ヨリ施行ス

官制改正に關する職員の措置其他に關しては十月三十日總督より次の如く通牒せられたり。

勅令第三百六十二號ヲ以テ臺灣總督府官制ヲ發布セラレタルニ付十一月一日以降左ノ通心得ヘシ

第一條　高等官ニシテ廢官トナリタル者ハ追テ何分ノ命アルマテ從前ノ儀服務スヘシ

第二條　民政局屬、技手ニシテ現ニ財務部勤務ノ者並臨時土木部屬、技手ハ辭令ヲ用ヒス新官制ニ依リ總督府技手ニ任セラレ財務局勤務ヲ命セラレタルモノトス其他ノ民政局屬技手ハ同シク總督府屬、技手ニ任セラレ民政局勤務ヲ命セラレタル者トス

民政局囑託及雇員臨時土木部囑託及雇員モ亦前項ノ例ニ依ル

第三條　各部ノ事務ハ臺灣總督府行政事務規程第二章第三章第四章ニ示ス所ノ事務ノ性質ニ依リ舊部長ヨリ當該課長ヘ引繼クヘシ

同十一月十五日に至り總督より次の如き事務委任の訓令發せられたり。

總督官房秘書課文書課ノ事務ヲ當分ノ内民政局長ヲシテ監督セシメ且判任官以下ノ進退身分ニ關スルコトヲ委任ス

●臺灣總督府行政事務規程發布

總督府官制の發布に伴ひ十月訓令第百三十六號を以て、臺灣總督府行政事務規程制定發布さる、條文次の如し。（七九頁參照）

臺灣總督府行政事務規程

第一章　總　則

第一條　官房及民政局財務局ニ課ヲ置ク官房各課ノ長ハ秘書官ヲ以テ之ニ充テ民政局財務局各課ノ長ハ事務官又ハ技師ヲ以テ之ニ充ツ

第二條　民政局財務局ノ處務細則ハ總督ノ認可ヲ得テ當該局長之ヲ定ム

第二章　官　房

第三條　官房ニ秘書課文書課ヲ置ク

第四條　官房ニ於テハ左ノ事務ヲ掌ル（省略）

第三章　民　政　局

第五條　民政局ニ外事課、縣治課、警保課、衛生課、法務課、學務課、殖產課、通信課ヲ置ク

第六條　民政局ニ於テハ左ノ事務ヲ掌ル

一、外國及外國人ニ關スル事項
二、地方行政ニ關スル事項
三、警察ニ關スル事項
四、衛生ニ關スル事項
五、司法行政ニ關スル事項
六、教育ニ關スル事項
七、殖產ニ關スル事項
八、通信ニ關スル事項

第四章　財　務　局

第七條　財務局ニ稅務課、主計課、經理課、土木課ヲ置ク

第八條　（以下省略）

而して本改正に依る中央行政機關を表示せば次の如し。

- 總督
  - 陸軍幕僚
  - 海軍幕僚
  - 民政局長
    - 外事課
    - 縣治課
    - 警保課
    - 衛生課
    - 法務課
  - 財務局長
    - 學務課
    - 殖產課
    - 通信課

●事務委任事項制定

十一月總督は民政部各局課をして、總督府の事務中各局長及各課長限り處置し得る事務の調査報告を求め之に依り十二月次の如き事務委任事項を規定各局課に通牒を發したり、之れ總督事務委任規定の最初なり。

本府事務委任事項當分ノ内左ノ通相定ム

○左記ノ事項ハ自今局長限處理スル事ヲ得

一、判任官以下ノ巡回出張ヲ命スル件
一、判任官以下ノ恩給扶助其他死亡賜金退官賜金ニ關スル件
一、判任官以下ノ請暇並除服ニ關スル件
一、定例アル若クハ輕易ナル告示
一、各官廳定期報告ノ査閲
一、縣廳令告示告諭ノ査閲（取消又ハ停止ヲ命スル場合ヲ除ク）
一、規則ニ依リ人民ヨリ提出スル報告檢閲（但異例ノモノハ此限ニアラス）
一、經費豫算ノ流用何處分及流用報告
一、傭人手當金賞與金給與ノ件
一、輕易ナル契約若ハ處分ニ關スル件
一、實例アル處分命令指揮、指令、回答、通牒、報告
一、官稅石代査定ニ關スル件
一、歲出入科目廢合設置ニ關スル件
一、會計檢査院審理書答辯ニ關スル件
一、仕拂計算書同更定計算書ノ令達ニ關スル件（但年度始メ第一回ノ配賦ヲナスモノハ此限ニアラス）
一、過年度支出ニ關スル件
一、定額戻入ニ關スル件
一、出納官吏ノ任免同保證金ノ指定同分納許可主務省ヘ報告ノ件
一、出納官吏檢査員並會人計算書調製官吏ノ任免ニ關スル件
一、工事竣工調書既濟部分ノ調書調製官吏及工事物品ノ檢査官吏ヲ任命スル件
一、工事並物品購入契約締結ニ關スル件
一、入札及契約保證金額並豫定價格ヲ定メ隨意契約ノ保證金ヲ免除スル件
一、支出報告書ニ關スル件
一、一厘千五百圓未滿ノ物品購入ニ關スル件
一、一厘千五百圓未滿ノ工事ニ關スル件
一、土木營繕ニ關スル契約締結擔任ノ件
一、不用物品拂下ニ關スル件
一、會計檢査院審理書答辯ニ關スル件

○左記ノ事項ハ自今課長限リ處理スルコトヲ得

一、定期アル諸報告類進達方延期申牒
一、定期アル諸報告類提出方督促ノ件
一、進式不法ノ書類訂正及却下ノ件
一、未決裁ノ書面請求ニヨリ下戻ノ件
一、文書ノ誤送ニ係ルモノ移牒及返戻ノ件
一、事務上參考トナルヘキ事項ヲ各官廳ヘ通牒ノ件
一、何上申報告等調査上照會往復ノ件
一、指令又ハ問答ヲ催促ノ上申照會ノ件
一、右照會ニ對シ簡單ナル問答（假令ハ何々ノ件何月何日指令濟ノ類）
一、其他事務上輕易ニ屬スル通牒照會問答ノ件
一、諸報告ノ整理
一、規則ニ依ル輕易ナル上申伺願屆ノ査閲及許否ニ關スル件
一、雜給支辨ニ屬スル囑託員雇員傭員採用ノ件
一、諸印刷物官報新聞雜誌ノ購入寄贈及配付ニ關スル件
一、輕易ナル印刷決定ニ關スル件
一、圖書出納命令ニ關スル件

明治三十一年

●總督府官制中一部改正　從來臺灣總督は內閣總理大臣の監督下にありたるを二月勅令第二十三號を以て次の如く改正せられ、內務大臣の監督を受くることに改められたり。（八三頁參照）

第三條第七條第二項第八條中「內閣總理大臣」ヲ「內務大臣」ニ改ム
第四條中「監軍」ヲ「陸軍大臣」ニ改ム
第十一條第十二條第十三條中「內閣總理大臣」ノ上ニ「內務大臣ニ由リ」ノ七字ヲ加フ

附　則

本令ハ明治三十一年二月二十日ヨリ施行ス

●巡査看守の採用を警保課に委任す　「巡査看守ノ採用及補缺配置等ノ事ハ是迄巡査看守教習所ヘ主管セシメラレ來候處同所ハ明治三十年四月勅令第九十三號同所官制ノ定ムル所ニ依リ專ラ實務ノ教習ニ任スヘキモノニシテ募集及配置事務ノ如キハ本課ニ於テ之カ取扱ヲ爲サヽレハ曾ニ教習所ヲシテ本然ノ職責ヲ完カラシムルコトヲ得サルノミナラス補缺配置ノ如キハ常ニ各地ノ實況ニ照シ緩急ヲ圖リ配置スルニアラサレハ爲ニ警察ノ活動ヲ敏ナラシムルコト能ハサル既往ノ事實ニ徵スルモ明白ナル義ニ有之」との理由を以て四月一日より巡査看守の採用は警保課の主管となせり、越へて四月十二日「今般巡査看守採用ノ件ヲ本課ノ主管ニ屬セシメラレ候ニ付テハ任免及懲罰ノ如キ到底一々御裁定ヲ仰クハ煩ニ堪ヘサル義ニ有之候ノミナラス出張先ニ於テハ實際御裁定ヲ仰クコトヲ得サル事情有之」との理由にて襄に警保課の主管となりたる巡査看守の採用等左記三項の事務處理は警保課長へ委任の旨決裁せらる。

一　巡査看守ノ任免及懲戒ニ關スル件
一　巡査看守ノ募集其他必要ニ際シ新聞雜誌ニ廣告又ハ掲示ニ關スル件
一　巡査看守任免ニ關シ諸官廳ニ照會又ハ應答ノ件

●總督府官制一部（民政部設置）改正　六月勅令第百六號を以て臺灣總督府官制の幾分に改正を加へ、從來官房の外民政、財務の二局たりしを民政財務の二局を廢し官房の外に民政部を置き民政長官及參事官長を新に設置することなりたり改正の理由は原案「常に必要あり」とのみ他に記する處なし民政事務成績提要に「是時ニ於テ現總督來テ其ノ任ニ蒞ミ審ニ既往ノ事績ニ徵シ深ク將來ノ施設ニ鑑シ茲ニ本島ノ經營ニ大革進ヲ加フルノ方針ヲ執リ一面官制ニ絆ヘル煩累ヲ去テ政務ヲ簡明ナラシメ云々」とあるに依り其意を知り得へし改正條文次の如し。（八三頁參照）

第十四條　總督府ニ總督官房ヲ置ク

總督官房ニ副官二人及專任秘書官二人ヲ置ク機密ニ關スル事務ヲ掌ル

副官ハ陸海軍佐尉官ノ内各一人ヲ以テ之ニ充ツ秘書官ハ奏任トス

第十五條　總督府ニ民政部、陸軍幕僚、海軍幕僚ヲ置ク陸海軍幕僚條例ハ別ニ之ヲ定ム

第十六條　民政部ハ行政司法ニ關スル一切ノ事務ヲ掌ル

第十七條　民政部中ノ局課及其事務ノ分掌ハ總督之ヲ定ム

第十八條　總督府ニ左ノ職員ヲ置ク

民政長官、參事官長、事務官、參事官、技師、屬、技手、通譯

第十九條　民政長官ハ一人勅任トス總督ノ命ヲ承ケ部務ヲ整理ス

第二十條　參事官長ハ一人勅任トシ參事官ハ專任二人奏任トス

參事官ハ總督又ハ民政長官ノ命ヲ承ケ審議立案ヲ掌リ又ハ各局課ニ兼務シ又ハ臨時命ヲ承ケ各局課ノ事務ヲ助ク

參事官長ハ上官ノ命ヲ承ケ審議立案ニ關シ參事官ノ事務ヲ監督ス

第二十一條　事務官ハ專任十五人勅任又ハ奏任トス總督又ハ民政長官ノ命ヲ承ケ各局課ノ事務ヲ掌ル

第二十二條　技師ハ十五人奏任トス上官ノ命ヲ承ケ技術ニ關スル事ヲ掌ル

第二十三條　屬、技手及通譯ハ通シテ二百人判任トス上官ノ指揮ヲ承ケ庶務技術通譯等ニ從事ス

附　則

本令ハ明治三十一年六月二十日ヨリ施行ス

●總督府官房及民政部分課規程制定

總督府官制の改正に伴ひ六月訓令第百四十九號を以て新に臺灣總督府官房及民政部分課規程發布せられたるが摘記せば左の如し。（八五頁參照）

總督府官房及民政部分課規程

第一章　通　則

第一條　官房ノ事務ニシテ行政ニ關渉スルモノハ特ニ總督ヨリ指示スル場合ノ外民政長官ノ監督ニ屬ス

第二條　民政部ニ課ヲ置ク

第三條　民政部各課ニ長ヲ置キ高等官ヲ以テ之ニ充ツ

第四條　課長ハ總督又ハ民政長官ノ命ヲ受ケ其ノ主務ヲ掌理ス

第二章　官　房

第三章　民　政　部

今改正せられたる分課を表示せば次の如し。

- 總督官房
  - 參事官長
- 總督
  - 民政部（民政長官）
    - 人事課、文書課、外事課　縣治課
    - 縣治課、警保課、土木課、衛生課
    - 主計課、稅務課、法務課、學務課
    - 殖産課、通信課、調査課、會計課
  - 陸軍幕僚
  - 海軍幕僚

第六條　民政部ニ人事課、文書課、外事課、縣治課、警保課、土木課、衛生課、主計課、稅務課、法務課、學務課、殖産課、通信課、調査課、會計課ヲ置ク

第十一條　警保課ニ於テハ左ノ事務ヲ掌ル

一、警察ニ關スル事項

二、監獄ニ關スル事項

第十三條　衛生課ニ於テハ左ノ事務ヲ掌ル

一、傳染病及地方病ノ豫防其他總テ公衆衛生ニ關スル事項

二、醫制藥制竝ニ賣藥ニ關スル事項

三、阿片專賣ニ關スル事項

●課中掛を設くることを得　七月七日左の通り總督名にて部内へ通達せらる。

各課事務處理上ノ必要ニ依リ課中ヲ分ケテ掛トシ長ヲ置クコトヲ得

各掛ノ名稱及事務ノ區分ハ各課長之ヲ定メ民政長官ノ認可ヲ受クルモノトス但各掛ノ長ハ課外ニ向ツテ照會往復スルノ權能ヲ有スルコトヲ得ス

各課長ハ各掛長ヲ命免シ民政長官ニ報告スヘシ高等官ヲ以テ掛長ニ充ツルトキハ豫メ民政長官ノ認可ヲ受クヘシ

而も本通達の發せらるゝ以前警保課に於て課中掛を設けて事務を分掌し來りしは既述せる處の如し。

●事務委任事項改定　七月十九日總督府事務委任事項次の通り改定せらる。（八七頁參照）

臺灣總督府事務委任事項

第一條　左ニ掲クル事項ハ總督又ハ總督府ノ名ヲ以テ民政長官限之ヲ施行スルコトヲ得

一、判任官以下ノ進退ニ關スル事項
二、判任官以下ノ巡回出張ニ關スル事項
三、恩給扶助其他死亡賜金退職賜金ニ關スル事項
四、判任官以下ノ請暇並除服ニ關スル事項
五、定例アル若ハ輕易ナル告示ニ關スル事項
六、所屬官廳定期報告ニ關スル事項
七、定例アル若ハ輕易ナル縣廳令告示告諭査問ニ關スル事項
八、輕易ナル契約若ハ處分ニ關スル事項
九、先例アル處分命令指揮指令通牒報告ニ關スル事項
十、官稅石代査定ニ關スル事項
十一、歳入出科目ニ關スル事項

第二條　左ニ掲クル事項ハ臺灣總督又ハ臺灣總督府ノ名ヲ以テ各課長限施行スルコトヲ得

一、規則ニ依ル輕易ナル上申伺願届ノ査閲スル事項
二、總督ノ名ヲ以テ爲スヘキ計算報告其他ノ通達ニ關スル事項
三、規畫ノ決定シタル事件ノ範圍内ニ於ケル仕拂計算書同更定計算書ノ令達ニ關スル事項
四、定例アル出納官吏ノ任免同保證金ノ指定同分納許可ニ關スル事項
五、普通ノ場合ニ於ケル出納官吏檢査員立會人計算書調製官吏ノ任命ニ關スル事項
六、雜給支拂ニ屬スル囑託員、雇員、傭員採用ニ關スル事項
七、雜印刷物官報新聞雜誌ノ購入寄贈及配付ニ關スル事項
八、輕易ナル印刷決定ニ關スル事項
九、圖書出納命令又ハ證明ニ關スル事項
十、物品出納命令又ハ證明ニ關スル事項
十一、支拂命令及返納告知書發行ニ關スル事項
十二、諸收入金ヲ歳入調定官ニ通牒ニ關スル事項
十三、定例アル恩給諸祿ニ關スル事項
十四、調定ニ關スル事項
十五、金庫通知書ノ整理ニ關スル事項
十六、保管金若ハ證書出納ニ關スル事項
十七、歳入金雜部金月計對照表證明ニ關スル事項

第四條　左ニ掲クル事項ハ各課長限其名ヲ以テ之ヲ施行スルコトヲ得

一、定期アル諸報告類提出督促ニ關スル事項
二、違式不法ノ書類訂正及却下ニ關スル事項
三、未決裁ノ書面請求ニ依リ下戻ニ關スル事項
四、文書ノ誤送ニ係ルモノ移牒及返戻ニ關スル事項
五、伺上申報告等調査照會往復ニ關スル事項
六、輕易ナル事務ニシテ所屬官署ノ當該部課長ニ照會往復ニ關スル事項
七、規畫ノ決定シタル事件ノ範圍内ニ於ケル入札及契約保證金額並豫定價格ヲ定メ及隨意契約ノ保證金免除ニ關スル事項
八、普通ノ場合ニ於ケル工事竣工調書既濟部分ノ調書調製官吏及工事物品ノ檢査官吏任命ニ關スル事項
九、支出報告ニ關スル事項
十、收入官吏ノ現金拂込及監守證送付區分ノ指定變更ニ關スル事項
十一、過年度支出ニ關スル事項
十二、定額戻入ニ關スル事項
十三、倉庫月計對照表證明ニ關スル事項
十四、定期アル諸報告類遅達方延期申牒ニ關スル事項

第三條　左ニ掲クル事項ハ民政長官又ハ民政部ノ名ヲ以テ各課長限施行スルコトヲ得

一、事務上參考トナルヘキ事件ヲ各官廳ニ通牒スル事項
二、指令又ハ回答ヲ催促スル上申照會ニ關スル事項
三、其他事務上輕易ニ屬スル通牒照會回答ニ關スル事項
四、規劃ノ決定シタル工事並物品購入契約締結ニ關スル事項
五、輕易ナル會計檢査院審理書答辯ニ關スル事項

第五條　第一條第二條ノ文書ハ總督ノ決裁ヲ受クル體式ヲ用ヒ　第七條　本令ニ規定ナクシテ特ニ各課ノ必要ニ依リ委任セラレタル事項及將來委任セラルヘキ事項ハ各々別ニ定ムル所ニ依ル

總督又ハ民政長官ノ官名ノ下ニ委任ノ文字ヲ記入スルヲ例トス

其特ニ當課ニ委任セラレ現ニ施行シツヽアル事項ハ此際其委任ヲ受ケタル年月日及事項名ヲ列擧シテ文書課長ニ通知スヘシ

第六條　委任ノ範圍内ニ屬スル事項ト雖事疑義ニ渉リ又ハ先例ナキモノハ特ニ決裁ヲ經ヘシ

明治三十二年

●總督府官制中一部改正　七月勅令第三百四十八號を以て臺灣總督府官制中一部次の如く改正七月三十日より實施せられる。（九〇頁參照）

第二十二條中、「技師ハ」ノ下及第二十三條中「通シテ」ノ下ニ「專任」ヲ加フ

●總督府に巡査を置くことを得　十月十日勅令第四百號を以て次の如く發布せられたり。蓋し臺灣總督府警察官及司獄官練習所を設置せられ從來各縣廳等にて教習し來りし警察官を專ら、同所にて教養することゝなりたる爲なり。

臺灣總督府警察官及司獄官練習所練習生ニ充ツル爲臺灣總督府ニ巡査及看守ヲ置クコトヲ得

本令ハ發布ノ日ヨリ施行ス

明治三十三年

●總督府官制一部（翻譯官設置）改正　二月勅令第三十六號を以て總督府官制中一部次の如く改正せらる。翻譯官の設置ゝ參事官の增員を見たるに過ぎず。（九〇頁參照）

第十八條　中「技師」ノ次ニ「翻譯官」ヲ加フ

第二十條　第一項中「專任二人」參事官ヲ「專任四人」ニ改ム

第二十二條ノ二　翻譯官ハ專任五人奏任トス上官ノ命ヲ承ケ翻譯及舊慣ノ調査ニ關スル事ヲ掌ル

●總督府官制一部改正　六月勅令第二百五十四號を以て總督府官制中一部次の如く改正せられ、總督は陸軍々隊教育に關しては教育總監の區處を承くることに改められたり。（八八頁參照）

臺灣總督府官制第四條中「陸軍軍隊教育ニ關シテハ」ノ下「陸軍大臣」ヲ「教育總監」ニ改ム

●監獄事務は法務課主管す　九月訓令第二百六十七號を以て、臺灣總督府官房及民政部分課規程を次の如く改正され、監獄に關する事項は凡て法務課に於て主管することゝなれり。之れ內地に於ては該事務が內務省より司法省に移されたるゝ一面、本島に於ても監獄官制第十二條には地方法院檢察官長監獄巡視の規程等も設けられたるを以て監獄に關する事項は警務課の主管より法務課に移すを適當と認められたるに因る。

第十一條中　第二號ヲ削リ第十六條第三項ノ次ニ左ノ一號ヲ加フ

四、監獄ニ關スル事項

明治三十四年

●總督府官制中一部（判任官定員を增加）改正　四月勅令第七十四號を以て總督府官制中判任官定員二百人を二百四十人に增員せらる蓋し總督府諸般の施設愈々擴張し事務漸く繁劇を加へ隨て其進捗を期するに當り從前の定員にては到底之を處理し能はざるを以てなり。（九〇頁參照）

●總督府官制中一部（警察本署及各局を設置）改正　明治三十四年は本島統治組織の上に一大變革を加へられ

たるの歳なり。即ち地方に在りては別章詳述する如く廢縣置廳を爲し十一月總督府にありては民政部の内に警察本署及總務、財務、通信、殖産、土木の五局を置き警視總長を以て警察本署長、局長をして各局の長たらしめ、民政部は之を五十四課に分てり。就中警察本署を設け警視總長をして之が長たらしめ、時ありては警察事務に關し廳長を直接指揮せしむるの立前を執りたること本制度改正の眼目にして、警察の重視せられたること此の時を以て最と爲すべし、官制改正提案理由即ち次の如し

從來總督府民政部ノ事務ハ之ヲ人事、文書、外事、縣治、警保、法務、衛生、財務、殖産、稅務、通信、主計、會計及土木ノ十四課ニ分チテ掌理セリ然ルニ爾後ノ經驗ニ依レハ分課ノ數多キニ過クルノミナラス各般ノ經營其歩ヲ進メ來レルニ從ヒ各課ニ於ケル事務ノ繁劇亦往日ノ比ニアラス到底總督又ハ民政長官ニ於テ直接ニ各課ノ事務ニ付一々細密周到ナル指揮ヲ爲シ難キニ至リ加フルニ今般地方官々制ノ改正ヲ行フノ結果總督府ノ事務ヲ一層繁劇ナラシメントス故ニ現在ニ於ケル數課ノ事務ヲ統一整理シ以テ上官ニ對シ其責ニ任スル中間機關ヲ設置スルヲ必要トスルニ至レリ是本案改正ヲ必要トスル所以ナリ。

而して後述するが如く、中央政府との間に數次の接衝を重ね漸く公布せられたる官制改正全文次の如し（八三頁參照）

第十條中「知事若ハ」ヲ削ル

第十七條　民政部ニ警察本署及左ノ五局ヲ置ク

總務局、財務局、通信局、殖産局、土木局

第十八條　總督官房警察本署及各局ノ事務ノ分掌及其ノ分課ハ總督之ヲ定ム

第十九條　總督府ニ左ノ職員ヲ置ク

民政長官	一人	勅任	
參事官長	一人	勅任	
警視總長	一人	勅任又ハ奏任	
局長	四人	勅任又ハ奏任	
參事官	專任四人	奏任	
事務官	專任十五人	奏任	
警視	專任三人	奏任	
技師	專任十八人	奏任	
翻譯官	專任五人	奏任	
屬	專任三百二十人	判任	
警部			
技手			
通譯			

第二十條　民政長官ハ總督ヲ佐ケ部務ヲ總理シ各局署ノ事務ヲ監督ス

第二十一條　參事官長ハ總督及民政長官ヲ佐ケ總務局長ト爲リ及審議立案ニ關スル事務ヲ管理ス

第二十二條　警視總長ハ警察本署ノ長トナリ總督及民政長官ノ命ヲ承ケ其ノ主務ヲ掌理シ事急ナル場合ニ在テハ其ノ主管事務ニ付廳長以下ヲ指揮スルコトヲ得

第二十二條ノ二　削除

第二十三條　局長ハ總督及民政長官ノ命ヲ承ケ其ノ主務ヲ掌理シ及各局中各課ノ事務ヲ指揮監督ス

第二十四條　參事官ハ上官ノ命ヲ承ケ審議立案ヲ掌ル

參事官ハ上官ノ命ヲ承ケ總督官房又ハ各局署ノ事務ヲ助ク

第二十五條　事務官ハ上官ノ命ヲ承ケ總督官房又ハ各局署ノ事務ヲ掌ル

第二十六條　警視ハ警察本署ニ屬シ上官ノ命ヲ承ケ其ノ事務ヲ掌ル

第二十七條　技師ハ上官ノ命ヲ承ケ技術ヲ掌ル

技師ハ上官ノ命ヲ承ケ各局ノ事務ヲ助ク

第二十八條　翻譯官ハ上官ノ命ヲ承ケ通譯ヲ掌ル

第二十九條　總督官房及局署中各課ニ課長一人ヲ置キ奏任官又ハ判任官ヲ以テ之ニ充ツ

課長ハ上官ノ命ヲ承ケ課務ヲ掌理ス

第三十條　屬、技手、及通譯ハ上官ノ指揮ヲ承ケ庶務技術通譯ニ從事ス

第三十一條　警部ハ警察本署ニ屬シ上官ノ指揮ヲ承ケ其ノ事務ニ從事ス

●警察機關の擴張に關し、後藤民政長官の接衝　以上の總督府官制の改正に伴ひ警察は從來に見ざる機關の擴張を見たるも、此の改正公布さるゝ迄、總督府當局と內地側、卽ち法制局、或は閣議との間に容易に意見の一致を見ず、後藤民政長官終に職を賭するの申出を爲し、兒玉總督之を庇護し、漸く閣議を納得せしめ樞密院をも通過するに至りしなり。右の經緯は本島警察史中、興味深きものなるに付此の間の事情を瞰にする爲め敢て內臺の間に交換せられたる電文を掲載すべし

始め官制草案は九月上旬上京の石塚參事官長之を携帶し、在京總督と共に中央政府に接衝せるものなり、九月八日民政長官より、携行せる草案に若干の修正を加ふべく、次の如き電報を石塚參事官長に發したるに緒を開けり。

此回ノ改革中最モ注意ヲ要スヘキノハ警察制度ナリ其後ノ攻究ニ依リ特ニ總督府ニ警察本署ヲ置キ警察事務ノ監督並ニ或場合ニ於ケル直接執行ニ當ルノ組織ヲ明ニシ警務局長ヲ置カス警視總長警視竝警部ヲ置キ巡閱區劃ヲ定メ全島警察ノ統一ヲ期スルニアラサレハ土匪密輸入其他ニ對シ警察ノ機敏ナ缺クニ至ルノ虞アリ依テ右特別制度ヲ設クルノ必要ヲ認メタリ依テ修正案次便ニテ送ル

「九月十二日に至り民政長官は在京の總督へも次の電報を發せり

小官歸任後間モナク石塚參事官長上京ノ途ニ就キ當時ノ形勢ヲ了得スル暇ナカリシモ其後見ル所ニ依レハ宜蘭臺北臺中管內蕃人ノ跳梁甚タシク特ニ苗栗地方ニ於テ最モ甚タシキヲ以テ警察官吏隘丁合同シテ之ヲ討伐センコトヲ人民ヨリ知事ニ申請シ知事ハ之ヲ旅團長ニ計リ目下交涉中ノ由ニシテ追テ總督ヘ稟申ノ運ニ至ルヘシ斯ノ如ク蕃界ニ事ヲ生スレハ土匪其隙ニ乘シ地方ノ安寧ヲ害スヘク此等ノ形勢ニ徵スルモ今回改正案ノ如ク警察系統ヲ一貫シテ其動作ヲ敏捷ナラシメ取締ヲ嚴重ニスルノ必要ヲ認ム其蕃人ヲ討伐スルヤ否ヤハ大ニ攻究スヘキ問題ニシテ御歸府ノ上ニ非サレハ容易ニ之ヲ決スルヲ得スト雖目下ノ形勢斯ノ如クナルヲ以テ御內報ニ及フ

之に對し九月十三日在京總督より左の返電に接す。

蕃人跳梁ノ事承知ス警察權統一ノコトハ貴官滯京中モ談セシ通リ今回改正中最モ緊要ノコトト認ム充分ノ研究ヲ望ム

更に十七日に至り石塚參事官長より次の電報を接受す。

總督府官制案中警察ニ關スル規定ハ是非左ノ如ク修正スヘシ

十七條十八條中警察本署ヲ削リ

十七條中五局ヲ六局ニ改メ總務局ノ次ニ警務局ヲ加ヘ

十九條警視總長ヲ削リ同條ニ局長タル警視ハ勅任ト爲スコトヲ得ノ一項ヲ追加シ

二十二條ヲ削除シ

二十三條ノ次キニ警務局長ハ警視ヲ以テ之ニ充ツ警務局長ハ前條ノ外警察事務ニ就キ直ニ廳長以下ヲ指揮スルコトヲ得ノ一條ヲ加ヘ

二十六條中三人ヲ十四人ニ警察本署ヲ警務局ニ改メ同條第二項ヲ削ルコト

之に關し總督よりも同日次の電報を民政長官に發せり。

警察ノ統一ト敏活トハ今回改正中ノ眼目タルヘキハ勿論ナルモ之カ爲メ總督府ニ警察本署ナル特別機關ヲ設ケ警視總長ヲ其長トシ直接ニ廳長以下ヲ指揮監督セシムルハ餘リ重キヲ形式ニ置クノ結果其精神ノアル處ヲ誤解セシメ關係各機關ノ間ノ圓滑ヲ缺キ却テ其目的ヲ誤ルノ虞アリ百般ノ民政事務ハ民政長官ノ一身ニ集中シ之ヲ經テ圓滑ニ上下ニ疎通スルコト最モ肝要ナリ依テ警察本署及警視總長ヲ置クヲ止メ警視四人ヲ置キ其内一人ヲ以テ警務局長ニ宛テ之ニ廳長以下ヲ指揮シ得セシムルコトニ修正云々。

然れ共後藤民政長官容易に之を肯せず、翌十八日總督に對し次の通り打電して再考を乞へり。

民政部ハ獨リ警察事務監督ノミニ止マラス直接之カ執行事務ニ當ルコトヲ明ニスルニハ他ノ五局ト一種異ル組織ノ特設機關ヲ置クノ必要アリ、若シ他ノ各局ト同一機關ノ如クセハ却テ誤解ヲ來シ直接執行ノ場合ニ於テ圓滑ヲ缺クノ虞アルカ故ニ警視總長以下順次監督ノ階級ヲ明カニスルコト規律上缺クヘカラスト信ス、然ルニ警視ヲ府内ニ置キ警察事務ニ當ラシメ其一人ヲ勅任トシテ警務局長ニ充ルコトトスレハ警視總長ヲ置クノ制度ト實質ニ於テ差異ナク却テ責任ヲ輕カラシムルノ嫌アリ、且其形式備ハラサルヨリ實行上ニ惑ヒヲ生スル恐アリ、今後三四年ノ間ハ外部ニ對スル地方行政ノ主體ハ警察ナルコトヲ示シテ進行スルニアラサレハ徴税事務モ專賣ノ取締モ十分擧ラス且大租權ノ整理ヲ全フスルニモ除程ノ困難アルヘク、前途警察機關ノ力ニ待ツコト多キハ明白ナリト思ハルルカ故ニ、此際ニ於テ其名稱ハ何レニセヨ警察本署ノ如キ系統一貫ノ特別制ヲ置カレンコト切望ニ堪ヘス尚ホ御賢斷ヲ乞フ。

同時に石塚參事官長へも次の如く返電す。

警察系統ニ關スル總督ヨリノ電報ニ對シ理由ヲ具シ御再考ヲ願ヒ置ケリ警察ハ形式上鮮明ナラサレハ却テ誤解ヲ來タシ圓滑ヲ缺クノ恐アリ、小生一個ノ考トシテハ寧ロ總督府ニ警視二十三名ヲ置キ内二十名ヲ廳長ニ補スルノ制トシ、此處二三年純然タル警察行政ノ系統ニ致シタシト思考スル位ナリ、否ラサレハ全島ノ統治ニ於テ或ハ功績ヲ擧クルニ難キヲ感スヘシ、憲兵モ減少スル曉ニ於テ保甲制度ノ普及モ此後一ニ警察ノ振作ニ依賴セサルヲ得スト思考ス、依テ總督府ニ監督官ヲ置クヨリモ主トシテ執行ノ責ニ任スル警察制ヲ設ケ度キ見込ナリ、右貴官ノ御參考迄電報シ置ク宜シク御取捨ヲ乞フ

十九日參事官長よりは「警察機關ノ件、總督同意セラレタルモ内務省、法制局等ノ交渉ハ困難ナラン」旨を報し來れり、翌二十日には更に石塚參事官長より次の電報に接す。

官制案ハ法制局通過明日ノ閣議ニテ決定ノ筈同局ノ意見、

一、警察本署警視總長警視ヲ削リ警務局ヲ置クコト

一、廳長ノ特別任用ハ新官制施行地方ニ限ルコト

一、參事官長ニ總務局長ヲ兼ネシムルコト庶務局ノ說ハ行ハレス

一、廳長ハ總テ奏任ニ限ルコト

一、財務官、通信事務官ヲ事務官ニ合セ新官制施行ノ際ニ限リ事務官ヲ特別任用ト爲スコト

右ハ閣議ニ於テ復活セシムル見込尚ホ御竟見アラハ直チニ電報ヲ乞フ

然れ共後藤民政長官の本改正案に反對すること依然たり、終に十月一日總督に打電して進退を決する旨意中披瀝するに至れり即ち電文左の如し

官制本日閣議ノ由警察本署ヲ改ムル法制局案不幸ニシテ閣議通過セハ下官ハ此ノ如キ机上論ノ所定ニ從ヒ責任アル實務ニ服スルコト能ハス警察系統ノ一貫制度ナクシテ全島ノ統治ノ責ニ當ルヘカラスト確信ス、下官敢テ輕ク進退ヲ論スルモノニアラス下官國家ノ爲メ必要ト信スル處今日ニ明言スルハ止ムヲ得サル事情アルコトヲ御洞察アランコトヲ望ム

同時に石塚參事官長へは更に打電して曰く、

法制局ノ机上論修正ハ不同意殊ニ警察系統一貫ノ制度ナキニ於テ此回ノ改正ハ寧ロ不結果ニ陷ルヘシ、廳長任用ノコト原案通復活セラレタシ其他ハ枉ケテ同意スルモ可ナリ

と、而も閣議は一日にて纏らざりしことは十月二日參事官長より發せる次の電文にて詳なり。曰く

昨日閣議ニテ今回ノ改革ニ關スル大體論願ル八ケ間敷遂ニ決定ニ至ラス明後四日更ニ會議決定ノ筈

四日の閣議終了と同時にその狀況を報し來ること次の如し、曰く

今日ノ閣議ニ於テ官制改正ノ大體論決了ス來八日ノ閣議ニテ決定ノ筈

八日の閣議は開かれたり、その狀況は閣議終了後參事官長の發せる次の電報にて詳かなり。

改革案ニ對スル閣議ノ形勢險惡ニシテ前回ノ閣議ニテ總督ハ全部徹回セント迄云ハレシモ大藏大臣ノ仲裁ニテ引續キ會議スルコトトナル小官モ數日來各大臣間ニ運動シ大藏大臣ニ修正討議ノ提出ヲ依頼セリ本日ノ閣議ニテハ總督最モ說明ノ勞ヲ取リ小官又參考人トシテ出席シタルモ下ラヌ議論多ク左ノ通修正セラル

警察本署警視總長ヲ削リ警務局長ヲ置キ普通局長ノ職務ノ外ニ事急ナルノ場合ニ廳長以下ヲ指揮スルコトヲ得セシムルコト廳長特別任用令ノ效力ヲ原案ニ復スルコト其他法制局ノ意見通

右ハ總督御歸府迄上奏手續ヲ見合スコトニ書記官長ニ申込ミ置ケリ

而して總督は間もなく歸臺の途につき、着臺早々民政長官と協議の上、十月十五日に至り次の如き電報を總理大臣に發して、その再考を促すと共に、一面民政長官の意見を庇護す。

是迄各縣ノ警部長ヲ以テ警察執行ノ最上官トシタリシモ各縣連合ノ警察動作ニ於テ統一ヲ缺キ夫カ爲メ其效ヲ奏セサルコト多ク現行ノ官制已ニ其不備ヲ認メ居レリ、今ヤ地方行政刷新ニ當リ最モ必要ニシテ已ニ不備ヲ認メタル警察制度ヲ修正案ノ如ク警務局トシテ警視ヲ置クノミノコトニテハ從來ノ不備ヲ醫スルノ改革ト云フヘカラス、殊ニ廢縣置廳ノ上ハ行政區域多數ナルト同時ニ警察ノ連合動作モ多數ナルヘシ、從テ其統一ハ現在ヨリモ一層困難ナルヘシ之レ民政長官トシテ實行ノ責ニ膺ル能ハスト云フニアリ、小官案スルニ之ヲ强テ法制ノ體裁ニ泥ミ實際ニ適セサル法文ヲ布キ事實ニ於テハ警務局長ハ原案ノ警視總長ト異ルナキカ如キ寧ロ當局者タル民政長官ノ意見ヲ採用スルニ如カス、殊ニ二十ノ獨立廳ヲ置ケハ從テ警察ノ連合動作ノ數ヲ增スコトハ小官在京中考慮ノ及ハサリシ所ニシテ此新事實ハ實行上原案ノ如クナラサレハ意外ノ困難ヲ來スヘク、故ニ本島ノ警察ハ民政上唯一ノ機關ナルヲ以テ重キヲ民政長官ノ意見ニ置クヲ必要ト認メタリ御一考ヲ乞フ、但シ第二十二條ニ「事態急ナル場合ニ在テハ」ノ十字ヲ加フルハ差支ナシ

この結果さしも紛糾せる閣議も漸く之を容れ議纏り、十一月四日に至り總理大臣よりは官制ハ明日樞密院ヨリ奉答ノ筈出來得ル丈ケ速ニ發表ノ運ヒニ至ル樣努力スヘシ

と報し來り、かくて漸く十一月十一日に至り之が公布を見るに至りしものなり。

●警察管區設置　十一月地方官々制の改正と共に警察事務の執行適否視察及執行務に當らしむる爲め全島を分ちて二區となし警視を以て管區長たらしむる臺灣警察管區を定めたり、之が規定は訓令第三百五十九號を以て定められ全文次の如きものなり。

第一條　各廳ヲ通シテ二個ノ警察管區ニ分ツ

第二條　警察管區ノ區域左ノ如シ

第一警察管區　臺北廳、基隆廳、宜蘭廳、深坑廳、桃仔園廳、新竹廳、苗栗廳、臺中廳、南投廳、彰化廳

第二警察管區　斗六廳、嘉義廳、鹽水港廳、臺南廳、蕃薯寮廳、鳳山廳、阿猴廳、恒春廳、臺東廳、澎湖廳

第三條　各警察管區ニ長ヲ置ク臺灣總督府警視ヲ以テ之ニ充ツ

第四條　警察管區長ハ警視總長ノ命ヲ承ケ警察ノ各部署ニ於ケル紀律ノ張弛服務ノ勤怠處務ノ適否法律命令實施ノ狀況及適否其他警察ニ關スル諸般ノ事項ヲ査察シ法律命令ノ普及竝事務ノ統一ヲ計リ事急ナル場合ニ在テハ廳長以下ヲ指揮シ直接執行務ニ當ルモノトス

●各局分課規程改定　更らに十一月訓令第三百五十四號を以て改定せらたたる臺灣總督府官房竝民政部警察本署及各局分課規程中より警察事務に關聯せるものを次に掲く。（九一頁參照）

第一章　通　則

第一條　官房竝民政部警察本署及各局ニ課ヲ置ク

第二條　警察本署及各部主管ノ事務ニシテ分課ヲ設ケタルモノノ外警察本署長又ハ各局長ニ專屬スルモノトス

第三條　各部局ノ主管ニ屬セサル事項ハ總務局ニ於テ之ヲ掌ル

第二章官房（秘書課文書課ニ分ツ）

第三章民政部

第七條　警察本署ニ警務課、保安課、衞生課ヲ直ク但シ高等警察ニ關スル事務ハ警察本署長ニ專屬ス

第八條　警務課ニ於テハ左ノ事務ヲ掌ル

一、警察配置ニ關スル事項

二、隘勇ニ關スル事項

三、任用教習賞罰及紀律ニ關スル事項

四、巡査巡査補退隱料及遺族扶助料等ニ關スル事項

五、經費竝保管金ニ關スル事項

六、地所建物船舶物品及銃器ニ關スル事項

第九條　保安課ニ於テハ左ノ事務ヲ掌ル

一、司法警察ニ關スル事項

二、監視執行及囚人護送ニ關スル事項

三、保甲及戶口調査ニ關スル事項

四、清國人勞動者取締ニ關スル事項

五、密輸入及海港取締ニ關スル事項

六、樟腦食鹽專賣取締ニ關スル事項

七、山林及蕃人取締ニ關スル事項

八、前各項ノ外行政警察ニ關スル事項

第十條　衞生課ニ於テハ左ノ事務ヲ掌ル

一、傳染病及地方病ノ豫防檢疫其他總テ公衆衞生ニ關スル事項

二、醫制藥制竝賣藥ニ關スル事項

三、阿片專賣取締ニ關スル事項

四、醫學校ニ關スル事項

第十一條　總務局ニ外事課、地方課、法務課、學務課ヲ置ク

第十二條　外事課ニ於テハ左ノ事務ヲ掌ル

一、外國人ニ關スル事項

二、內地人ノ海外旅行出稼ニ關スル事項

三、外國文書ノ起草翻譯ニ關スル事項

四、外國通商及航海ニ關スル事項

五、內外人ノ交涉ニ關スル事項

六、前項ニ揭クルモノノ外清國對岸地方ニ關スル事項

以下は省略すべきも同時に設置せられたる課名を參考の爲め述ぶれば、總務局に外事課の外地方課、法務課、學務課財務局に主計課、稅務課、會計課、通信局に庶務課、郵務課、電務課、海事課を殖産局に農商課、拓殖課、權度課を土木局に土木課、營繕課、經理課を置かれたり。

而して此の改正に於て從來蕃人蕃地に關する事務全く殖産課に屬せしを同課を擴張して殖産局ミ爲し、該事務は依然之を管掌せしも其の一部たる隘勇に關する事項は之を警察本署警務課に、山林及蕃人取締に關する事項を保安課に於て管掌するに至りしは注目すべき點なりとす。本改正に依り總督府機關の構成を表示するに次の如し。但し明治四十二年の官制改正に至る間の分課興廢を附記しおけり。

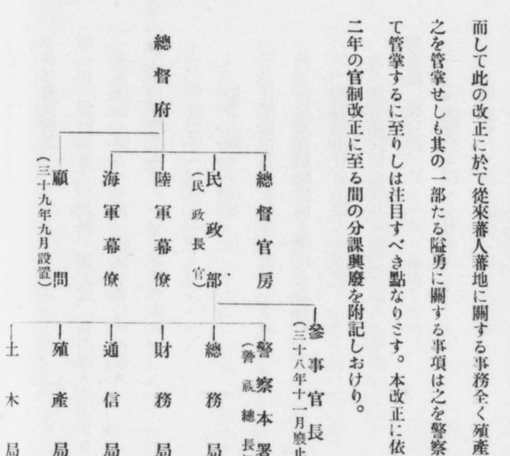

●總督府委任事項改正

官制改正の爲め從來の總督府委任事項にも改正を要する點を認められ、十一月十一日左の通り改正公布せらる。（九二頁參照）

第一條　左ニ揭クル事項ハ總督又ハ總督府ノ名ヲ以テ民政長官限リ施行スルコトヲ得

一、判任官以下ノ逆退ニ關スル事項

二、判任官以下ノ島外出張ニ關スル事項

第二條　左ニ揭クル事項ハ臺灣總督又ハ臺灣總督府ノ名ヲ以テ官房各課長、警察本署長又ハ各局長限リ施行スルコトヲ得

一、判任官以下ノ島內出張巡回ニ關スル事項

二、定例アルカ若ハ輕易ナル廳令告示告諭査閲ニ關スル事項

三、規則ニ依ルカ若クハ先例アル輕易ナル上申伺願屆ノ査閲及處分ニ關スル事項

四、總督ノ名ヲ以テ爲スヘキ計算報告其他ノ逆達ニ關スル事項

五、規畫ノ決定シタル事件ノ範圍內ニ於ケル仕拂計算書同更定計算書ノ令達ニ關スル事項

六、定例アル出納官吏ノ任免司保證金ノ指定同分納許可ニ關スル事項

七、普通ノ場合ニ於ケル出納官吏檢査員立會人計算書調製官吏ノ任命ニ關スル事項

八、規畫ノ決定シタル事件ノ範圍內ニ於ケル入札及契約保證金額竝豫定價格ヲ定メ及隨意契約ノ保證金免除ニ關スル事項

九、定例アルカ若ハ舊形ニ復スルヲ目的トスルモノ及令達豫算ノ範圍內ニ於ケル一厘千五百圓未滿ノ工事又ハ物件ノ運搬賣買貸借勞力供給其他輕易ナル契約締結及處分ニ關スル事項

十、普通ノ場合ニ於ケル工事竣工調書既濟部分ノ調書調製官吏及工事物品ノ檢査官吏任免ニ關スル事項

十一、收入支出報告ニ關スル事項

十二、收入官吏ノ現金拂込及監守證送付區分ノ指定變更ニ關スル事項

十三、過年度支出ニ關スル事項

十四、定額戻入ニ關スル事項

十五、金庫月計對照表證明ニ關スル事項

十六、定期アル諸報告預逆達方延期申請ニ關スル事項

十七、恩給扶助其他死亡賜金退官賜金ニ關スル事項

十八、判任官以下講暇竝除服缺勤ニ關スル事項

十九、定例アルカ若ハ輕易ナル告示公告ニ關スル事項

二十、所屬官廳定期報告ニ關スル事項
二十一、官租石代査定ニ關スル事項
二十二、歳入歳出科目ニ關スル事項
二十三、調査事項ニ關シ總督府所屬外各官廳ニ照會往復ニ關スル事項
二十四、廢業ヲ除ク鑛業諸届ニ關スル事項
二十五、輕易ナル陳情書又ハ請願書ノ査閲及其處分ニ關スル事項
二十六、計算報告ノ査閲進達其他處理ニ關スル事項
二十七、恩給諸疑其他ノ歳入徵收委任方禀議ニ關スル事項
二十八、歳入徵收官ノ職務ニ關スル事項
二十九、定期船出帆延期願届ノ許否ニ關スル事項
三十、燈臺所及測候所物品毀損處分ニ關スル事項
三十一、電信電話工夫並集配人遞送人郵便夫船員及船子ノ定員增減ニ關スル事項
三十二、使用船ノ許否ニ關スル事項
三十三、集配度數ノ增減ニ關スル事項
三十四、臨時遞送線路ノ開廢同遞送種別及差立時刻ノ變更又ハ猶豫時刻ノ附與ニ關スル事項
三十五、電信回線變更ニ關スル件
三十六、學校教員免許授與ニ關スル事項

第三條　左ニ揭クル事項ハ民政長官又ハ民政部ノ名ヲ以テ官房各課長警察本署長又ハ各局長限リ施行スルコトヲ得
一、事務上參考トナルヘキ事項ヲ各官廳ニ通牒ニ關スル事項
二、指令又ハ回答ヲ催促スル上申照會ニ關スル事項
三、其他事務上定例アルカ若ハ輕易ニ屬スル通牒照會答ニ關スル事項
四、規識ノ決定シタル工事ノ請負物件ノ賣買貸借勞力供給契約締結及處分ニ關スル事項
五、輕易ナル會計檢査員審理書答辯ニ關スル事項
六、雜給支辨ニ屬スル囑託員雇員傭員採用及出張又ハ迂回旅行許否ニ關スル事項
七、雜印刷物官報新聞雜誌ノ購入寄贈及配付ニ關スル事項
八、輕易ナル印刷決定ニ關スル事項
九、圖書出納命令又ハ證明ニ關スル事項
十、物品出納命令又ハ證明ニ關スル事項
十一、仕拂命令及返納告知書發行ニ關スル事項
十二、諸收入金ヲ歳入徵收官ニ通牒ニ關スル事項
十三、定例アル恩給諸疑ニ關スル事項
十四、調定ニ關スル事項
十五、金庫通知書ノ整理ニ關スル事項
十六、保證金若ハ證書出納ニ關スル事項
十七、歳入金雜部金月計對照表證明ニ關スル事項
十八、處分上必要ナル事項ノ調査ヲ總督府所屬各官廳ニ照會往復ニ關スル事項
十九、遞送請負命令ニ關スル事項
二十、郵便規則郵便取扱規程及遞信省公達等ノ條文ニ基ケル疑義其他成規定例アル事項ニ付各局ヘ回示ニ關スル事項
二十一、地方稅收入支出及物品出納ノ審理ニ關スル事項
二十二、勳章記章褒狀褒詞恩給並扶助料轉送ニ關スル事項
二十三、受恩給者任官通知ニ關スル事項
二十四、非職休職判任官ニ對スル事項取調ニ關スル事項

第四條　左ニ揭クル事項ハ官房各課長警察本署長各局長限リ其名ヲ以テ之ヲ施行スルコトヲ得
一、定期アル諸報告類提出方督促ニ關スル事項
二、造式不法ノ書類訂正及却下ニ關スル事項
三、未決裁ノ書面請求ニ依リ下戻ニ關スル事項
四、文書ノ誤送ニ係ルモノ移牒及返戻ニ關スル事項
五、伺上申報告等調査上照會往復ニ關スル事項
六、輕易ナル事務ニシテ所屬官署ノ當該部課長ニ照會往復ニ關スル事項

第五條　第一條第二條ノ文書ハ總督ノ決裁ヲ受クル體式ヲ用ヒ總督又ハ民政長官ノ官名ノ下ニ「委任」ノ文字ヲ記入スルヲ例トス

第六條　委任ノ範圍内ニ屬スル事項ト雖モ事疑義ニ涉リ又ハ先例ナキモノハ特ニ決裁ヲ經ヘシ

第七條　委任範圍内ニ屬スル事項ニシテ官房各課警察本署又ハ各局ニ聯涉スルモノハ民政部處務規程第九條ニ依リ必ス關係各部局ノ長ニ合議スヘシ

右事項中十一月二十一日第二條中第七八號を「部下職員(高等官ヲ除ク)ノ請暇及缺勤並除服出仕ニ關スル事項」ニ改正し第三十七號として「各部局長主管事務ニ付各廳判任以下ノ管外出張巡回ニ關スル事項」を追加せられたり。

明治三十五年

●警察本署處務規程改正

三月十二日警察本署に於ては署中處務規程を定めたり。事務の分掌及委任に關する事項は次の如し(七六頁七七頁參照)

警察本署處務規程

第一章　分　掌

第一條　警察本署ノ事務ハ臺灣總督府官房庶民政部警察本署及各局分課規程ニ依ルノ外總テ此規程ニ依ルモノトス

第二條　署長專屬ニ庶務掛高等警察掛ヲ置ク但署員ノ身分ニ關スル事項ハ總テ署長ノ命スル所ニ依ル

第三條　庶務掛ニ於テハ左ノ事項ヲ掌ル

一、署長ノ官印及署印ノ管守ニ關スル事項

二、公文書類ノ接受發送及編纂保存ニ關スル事項

三、圖書ノ保管ニ關スル事項

四、統計報告ニ關スル事項

五、警察通報ニ關スル事項

六、署員宿舍ニ關スル事項

七、他課ノ主管ニ屬セサル事項

第四條　高等警察掛ニ於テハ左ノ事項ヲ掌ル

一、政社集會新聞雜誌其他出版權ニ關スル事項

二、土匪ニ關スル事項

三、保安規則施行ニ關スル事項

四、其他高等警察ニ關スル事項

第五條　警務課ニ庶務掛、經理掛ヲ置ク

第六條　庶務掛ニ於テハ左ノ事項ヲ掌ル

一、警備警衛及警察ノ執務方法ニ關スル事項

二、警察官吏及隊員ノ任免及補缺ニ關スル事項

三、警察官吏及隊員ノ身分ニ關スル事項

四、警察官吏及隊員ノ紀律及賞罰ニ關スル事項

五、警察官吏及隊員服裝及禮式ニ關スル事項

六、警察官吏ノ教習ニ關スル事項

七、警察官吏ノ弔慰ニ關スル事項

八、他掛ノ主掌ニ屬セサル事項

第七條　經理掛ニ於テハ左ノ事項ヲ掌ル

一、警察及隊員配置ニ關スル事項

二、警察官吏及隊員ノ給與及給助ニ關スル事項

三、經費並保管金其他金錢出納ニ關スル事項

四、警察費所屬土地營造物船舶物品及署中ノ訓度ニ關スル事項

五、銃器彈藥ニ關スル事項

第八條　保安課ニ於テハ掛ヲ置カス左ノ事項ヲ掌ル

一、司法警察ニ關スル事項

二、監視執行及囚人護送ニ關スル事項

三、保甲及戶口調査ニ關スル事項

四、清國人勞働者取締ニ關スル事項

五、密輸入及海港取締ニ關スル事項

六、樟腦食鹽專賣取締ニ關スル事項

七、山林及蕃人取締ニ關スル事項

八、贋造貨幣通貨及證券模造取締ニ關スル事項

九、御肖像及御紋章ニ關スル取締事項

十、前各項ノ外行政警察ニ關スル事項

第九條　衛生課ニ保健掛醫務掛阿片掛ヲ置ク

第十條　保健掛ニ於テハ左ノ事項ヲ掌ル

一、傳染病及地方病ニ關スル事項

二、種痘並檢疫ニ關スル事項

三、檢疫停船ニ關スル事項

四、上水下水及家屋建築規則ニ關スル事項

五、汚物掃除及清潔法ニ關スル事項

六、衛生工事調査ニ關スル事項

七、飲食物繪具著色料及中毒ニ關スル事項

八、墓地及埋葬火葬ニ關スル事項

九、衛生諸會ニ關スル事項

十、前各項ノ外總テ公衆衛生ニ關スル事項

第十一條　醫務掛ニ於テハ左ノ事項ヲ掌ル

一、醫院及醫學校ニ關スル事項

二、公醫及公醫候補生ニ關スル事項

三、病院、醫師、醫生、藥劑師、藥種商、製藥者、産婆、入齒拔商、接骨等ノ業務ニ關スル事項

四、藥品及賣藥取締ニ關スル事項

五、屍體解剖及救療ニ關スル事項

第十二條　阿片掛ニ於テハ左ノ事項ヲ掌ル

一、阿片烟吸食者及阿片烟賣下取締ニ關スル事項

二、阿片取次人及請賣營業者ニ關スル事項

三、阿片烟吸食所及阿片烟吸食器具製造販賣ニ關スル事項

四、阿片密輸入取締ニ關スル事項

五、阿片監視員任免ニ關スル事項

第二章　委　任

第十三條　左ノ事項ハ警察本署又ハ警察本署長ノ名ヲ以テ專屬各掛長限リ施行スルコトヲ得

一、定期アル統計報告書類提出方督促ニ關スル事項

二、違式不法ノ統計書類訂正及却下ニ關スル事項

三、誤送ニ係ル文書ノ移牒及返戻ニ關スル事項

第十四條　左ノ事項ハ警察本署又ハ警察本署長ノ名ヲ以テ各課長限リ施行スルコトヲ得

一、定期アル諸報告書類提出方督促ニ關スル事項

二、違式不法ノ書類訂正及却下ニ關スル事項

三、未決裁ノ書面請求ニ依リ下戻ニ關スル事項

四、誤送ニ係ル文書ノ移牒及返戻ニ關スル事項

五、何上申報告等調査上照會往復ニ關スル事項

六、輕易ナル事務ニシテ所屬官署ノ當該部課長ニ照會往復ニ關スル事項

●巡査の補充は警察本署長限り行ふことを得　巡査看守採用規則第六條に依り補充する廳巡査は廳長に於て任用し得るに不拘、從來總督府にて採用赴任せしむる慣例なりしを以て、之を警察本署長限り專行せしむべく四月八日內訓第十一號を以て次の通り發令せらる。

明治三十五年二月訓令第三十五號臺灣總督府巡査看守採用規則第六條ニ依リ補充スル廳巡査進退ハ臺灣總督府名ヲ以テ警察本署長限リ專行セシムルコトヲ得。

明治三十六年

●蕃人取締に關する事務は專屬の主管とす　從來警察は土匪の掃蕩に追はれ主力を蕃人蕃地に注くの餘力なかりしか、昨三十五年に至り平地の匪徒平定を期して、同年以降力を蕃人取締に注くに至れり、卽ち一月訓令第九號を以て臺灣總督府官房並民政部警察本署及各局事務分課規程中（一〇五頁參照）

第七條（專屬主管）中高等警察ノ下ニ「蕃人取締」ヲ加フ

第九條（保安課主管）第七號中「及蕃人」ヲ削ル

と改正し從來保安課に屬したる蕃人取締に關する事務を警察本署長專屬の取扱事項と改めたるなり、理由に曰く「土匪尙蕃地內ニ潛伏スル所アリテ輙モスレハ土匪蕃人ヲ誘惑シ或ハ力ヲ併セテ以テ一時ノ騷擾ヲ惹起セントスルノ狀況アリテ時ニ膺懲討伐ヲ加フルノ必要アリ對蕃上數々秘密ヲ要シ又ハ急速ノ處置ヲ要スル等殊ニ重要ノ事務尠カラス依テ之カ適應ノ措置ヲ爲サントス云々」と、而してその事務取扱に就ても三月九日「今般警察本署長ニ專屬スルコトニ改正相成候蕃人ニ對スル警察上ノ取締ニ付テハ其動靜ニ依リ或ハ膺懲ヲ加フル等臨機秘密ノ劃策ヲ要シ公表シ難キモノ尠カラス且ツ其多クハ急速處置ヲ要スルモノニシテ分課規程ノ改正モ此趣旨ニ出テタル儀ニ有之候ニ付テハ警察上蕃人取締ニ關スル事項ハ當分ノ間高等警察事務トシテ取扱フヘシ」との理由にて其書類の處分及保存に付ても一般文書取扱の例に依らず豫て經伺の上取扱來りし高等警察書類と同じく警察本署に保存し置き警察上對蕃策終局の期に至り文書課へ引繼くことゝなれり。

●蕃地事務委員會及臨時蕃地事務調査掛設置　從來蕃政振張の必須上其の施設機關の組織改造を爲すべしとの論あり、參事官持地六三郎命を奉じて善後の方策を審案籌査し一の復命書を總督に呈せり、之に依れば其第一策として從來蕃政に關する施設は民政部內殖產局警察本署及專賣局にて蕃人蕃地に關する主管事務を分離管掌し其間統一を害する傾あり、乃ち須く之等各機關より蕃人蕃地に關する主管事務を分離し更に一の行政機關に集中し以て蕃政の大局を把持し事務を統理せしむべしと云ふに在り、更に第二策として、若し時運際會せず此の根本的方策の實行に至らずとすれば其の豫備的機關として總督の諮問に應じ蕃地開拓の方法計畫及蕃地事務に關する疑義を解決する爲め蕃地事務委員を置き及蕃地事務の調査に從事せしむる爲め蕃地事務調査掛を置くべき事を以てせり、後段の意見採用せられ三月蕃地事務委員會規程を定め同時に訓令第三十四號を以て臨時蕃地事務調査掛規程を定めらる。卽ち關係條文次の如し

第一條　總督ノ諮詢ニ應シ蕃地開發ノ方法及計畫竝蕃地事務ニ關スル諸般ノ事項ヲ審議セシムル爲臺灣總督府ニ蕃地事務委員會ヲ置ク

第二條　蕃地事務委員會ハ左ニ揭クルモノヲ以テ組織ス

民政長官、陸軍幕僚參謀長、參事官長、警視總長、財務局長、殖產局長、專賣局長、參事官專任、陸軍幕僚參謀一名

委員長ハ民政長官トス

第三條　總督ハ必要ト認ムルトキハ臺灣總督府高等官及總督ニ隷屬スル各官衙高等官ノ内ヨリ臨時委員ヲ命スルコトアルヘシ

第四條　委員長ハ會務ヲ掌理シ議事ヲ整頓ス

委員長事故アルトキハ其ノ指定シタル委員之ヲ代理ス

第五條　委員長ハ委員會ニ於テ評決シタル事項ヲ總督ニ具申スヘシ

第六條　委員會ニ幹事ヲ置キ委員中ヨリ總督之ヲ命ス

第七條　幹事ハ委員長ノ命ヲ承ケ庶務ヲ整理ス

第八條　委員會ニ書記ヲ置キ民政部判任官又ハ囑託中ニ就キ委員長之ヲ囑託ス

第九條　書記ハ幹事ノ命ヲ承ケ議事ノ筆記及庶務ニ從事ス

所謂臨時蕃地事務調査掛は民政部内に之を設け掛長は叅事官の内より之を命じ掛員は總督府屬警部技手又は囑託を以て之に充つる組織にして該規程左の如し

第一條　民政部ニ臨時蕃地事務調査掛ヲ設ケ掛長一人掛員若干人ヲ置ク

第二條　臨時蕃地事務調査掛ハ蕃人蕃地ニ關スル一切ノ事項ヲ調査ス

●蕃人蕃地に關する事務を殖産局より移管す

更に四月訓令第六十二號を以て總督府官房竝民政部警察本署及警察本署に屬せり）をも一切警察本署の主管に移せり。（一一〇五頁參照）

各局分課規程を改正し從來殖産局拓殖課の主管に屬したる蕃人蕃地に關する事項（蕃人取締に關する事項は從前より

同時に警察本署に於ては署中處務規程中左の通り改正せり（一一〇頁參照）

第三條中高等警察掛ノ下ニ「蕃務掛」ノ三字ヲ加フ

第五條ノ次ヘ左ノ一條ヲ追加シ第六條以下順次繰下ク

第六條　蕃務掛ニ於テハ蕃人蕃地ニ關スル事項ヲ掌ル

右改正の外分課規程は四月訓令第八十號を以て一部改正せられたるも、警察に關渉する處なきを以て之を記せず。

●防疫職員を設置す

所謂瘴癘の地を以て目されたる本島に四時悪疫の流行跡を絶たざりしは多言を要せざる事なるが、假に一例を擧ぐれば明治二十九年安平及臺北に「ペスト」發生以來連年流行、明治三十五年迄の患者發生數一萬二千七百餘人、死亡一萬餘人に上り之が經費亦多大其の害毒計り知るべからものあり。當局茲に見る處あり專任の機關を設けて之れが防遏に專從せしむるの議あり、明治三十五年七月臨時防疫局官制の發布を稟申せるも當局の容る、處とならざりき。稟申案に付したる理由に曰く

本島ニ於ケルペスト病流行蔓延ノ趨勢ヲ案スルニ明治二十九年以降今日ニ至ルマテ年々流行ノ區域ヲ廣延スルノミナラス其患者數モ亦歲々增加スルノ傾向アリ即左表ノ如シ

明治二十九年	二四五人	同　三十四年	四、四九九人			
同　三十年	七三〇人	同　三十五年六月三十日迄	一、八〇八人			
同　三十一年	一、二三三人					
同　三十二年	二、六三七人					
同　三十三年	一、〇七九人					

而シテ傳染病豫防費トシテ支出シタルモノハ左ノ如シ

	國庫費地方費合額	内地方費ヨリ支出シタルモノ
二九年度	六三、六七〇、一五一	—
三〇年度	六六、三九八、一八三	—
三一年度	七五、一〇二、七三三	九、一〇一、七五四
三二年度	七〇、五九三、四四〇	二七、二五八、九九〇

三三年度	六、一八四四、九七七	三〇、四九九、七六五	ノ豫防機關ノ敏活且十分ノ働ヲ爲スニ適セサルニ職由セスンハアラス故ニ今ニシテ之カ根本的豫防ノ方針ヲ確定シ一齊ニ病毒ノ剿滅ヲ計ルニアラスンハ本島ノ農工商業ハ遂ニ萎靡不振ノ極ニ陷リ之ヲ救濟スルノ途ナキニ至ラン加フルニ本島土人ハ衞生思想ニ乏シクシテ傳染病ノ何物タルヲ理解スル者極メテ鮮シ本島在住內地人ノ如キハ年々歲々流行ニ遭遇シタルノ結果本病ニ對スル感覺遲鈍トナリ深ク警戒ヲ加ヘサルノ習癖ヲナセリ故ニ彼等ノ耳目ヲ一新スルノ方法ヲ講スルニアラサル以上ハ到底豫防ノ目的ヲ達シ難シ是レ本病ノ爲特別ナル機關ノ設置ヲ要スル所以ナリ
三四年度	八八、九七九、三四八	四三、二八六、八四〇	且多年當局者
三五年度 三筒月	四五六、三六、三〇四、七七〇	未タ報告ナキヲ以テ明ナラス	越て翌明治三十六年六月再び次の如き理由書添付臨時臺灣防疫局官制の發布を稟申す、
計	四六、二八九、三、六〇二		本島ペスト流行ノ跡ヲ見ル ニ二十九年初メテ安平及臺北ニ發生シタル以來連年節ヲ期シテ流行スルト共ニ病毒ノ散逸滋蔓著シク今ヤ其ノ發生地點南北十二廳下ニ涉リ前七箇年ノ發患一萬二千七百有餘人死亡殆ント一萬人ニ上リ本年亦流行ノ勢決シテ例年ニ劣ラサルモノアルカ如シ

斯ノ如ク毎年少クモ六萬圓以上多キハ九萬圓ニ近キ豫防費ノ支出ヲ要スルモノハ主トシテペスト病ノ流行ニ基因スルモノトス若之ニ加フルニ街庄ニ於テ支出シタル豫防費個人的損害農商工ニ及ホス影響等一々數字ヲ以テ計算スルトキハ其損失ハ實ニ莫大ノ金額ナラン夫レ如此年々巨額ノ豫防費ヲ要シ且多年當局者ノ之カ撲滅ニ盡力スルニ拘ラス年々增加ノ傾向アルハ畢竟從來蓋從來多額ノ經費ヲ費消シ豫防撲滅ニ力メタリト雖モ之カ爲特設ノ機關ナキヲ以テ徒ニ關係部局トノ合議交涉ニ日時ヲ費シ自ラ敏捷活潑ナル舉措ニ出ツルニ難ク或ハ各地方防疫手段ノ一致ヲ期スル能ハス或ハ病勢間歇時ノ如キ豫防ニ最適當ナル時機ナルニ拘ラス勢是ヲ措テ再ヒ他ヲ顧ルノ不得止モノアリ遂ニ病毒ヲシテ今日在ルニ至ラシメタルモノナラン

如斯ニシテ今後尙全滅ノ策ニ出テス現狀ヲ以テ推移スルトセハ病毒深ク本土ニ浸潤シ終ニハ本島ヲペストノ病源地ト化了シ永久絕滅ノ期ナキハ勿論累ヲ內地ニ及ホスニ至ランヲ恐ル加之本島民間ニ於テモ累年ペスト流行ノ爲商工業ニ及ホス影響尠カラサルヲ憂ヒ夙ニ防疫機關ヲ特設シ根本的絕滅ヲ希望セリ蓋之カ特設ハ政府カ如何ニ重キヲ防疫ニ置クカノ觀念ヲ誘起シ地方官民ヲシテ共ニ大ニ力ヲ防疫ノ事ニ盡サシムルニ至ルヘキヲ認ム以是觀之須ク今日ニ於テ特ニ相當機關ヲ設ケ今後數年ヲ期シ專ラ豫防撲滅ニ從事シ一舉シテ病毒ヲ掃蕩シ盡シ民生保全ノ道ヲ講スルハ卽チ刻下ノ急務ナリト云フヘシ況ヤ晩近學術ノ證明スル所ニ依ルモ必スシモペスト病毒ノ全滅敢テ期シ難シト爲ササルニ於テオヤ是曾テ所要ノ豫防費ヲ要求シ且本案ノ提出ヲ必要ナリト認メタル所以ナリ

本案專ラ事務ノ簡捷ヲ謀リ民政長官ヲ以テ其ノ長官ニ充テ警視總長ヲ以テ次長トシ且關係各部局ノ長等ヲ以テ委員トシ檢疫豫防上ニ關スル一切ノ事ヲ審議詐決セシメ特ニ防疫醫ヲ置キテ隨時宣地ノ活動ニ供シ一面防疫上遺憾ナカラシムルト同時ニ一面合議交涉ノ繁ヲ省キ卽決卽行苟モ機宜ヲ失セス以テ病毒ノ全滅ヲ期セントス

而して案文は石塚參事官長携行、中央當局ニ接衝せるも原案の如き一局の新設するの必要を認めすミにて容易に法制局等の容認する處とならず十月十九日總督は次の電報を總理大臣に發送してその斡旋を依賴す曰く

臨時防疫局官制案ハ法制局ニ於テ廢案ノ竟見ヲ提出セリトノ事ナルモ目下ペストノ狀況特設局ヲ置キ其根治策ヲ施スニアラサレハ漸次本島各地ニ蔓延年々多大ノ慘害ヲ被ラシムルハ勿論遂ニ地方病トナルノ恐レアリ隨テ內地トノ交通上懸念亦少カラス是非設置ノコトニ御決定ヲ仰ク

ミ、當局漸く之を納得し十月十日に至り總督府部內に防疫事務官及防疫醫官を置くことを認められたり。その勅令條文次の如し

第一條　檢疫豫防ニ關スル事務ヲ掌理セシムル爲臨時臺灣總督府ニ防疫事務官及防疫醫官ヲ置キ警察本署ニ屬セシム