

135  
廳鑛農省西山



中華民國十九年四月十五日

# 農鑛季刊

第六期

出版處轉編

總 理 遺 像

革 命 尚 未 成 功



同 志 仍 須 努 力

總 理 遺 囑

余致力國民革命凡四十年其目的在求中國之自由平等積四十年之經驗深知欲達到此目的必須喚起民衆及聯合世界上以平等待我之民族共同奮鬥現在革命尚未成功凡我同志務須依照余所著建國方略建國大綱三民主義及第一次全國代表大會宣言繼續努力以求貫徹最近主張開國民會議及廢除不平等條約尤須於最短期間促其實現是所至囑



閻 總 司 令

閣總司令政治簡語

政治是維持人羣的事官吏執行政治必須主  
張公道與民合作

革命是救國救民的事革命者是爲國民作犧  
牲的人願同志自身認清楚再求國人諒解  
三民主義可以調解人羣之不平鞏固人羣之  
幸福保障人羣之公道增高人羣之價值願我  
全體軍民均信之服之極力奮鬪以去三民主  
義之障礙



山 西 省 政 府 主 席 商 震

# 訓政前提

---

- |   |   |   |   |
|---|---|---|---|
| 四 | 三 | 二 | 一 |
| 、 | 、 | 、 | 、 |
| 財 | 取 | 政 | 社 |
| 政 | 民 | 治 | 會 |
| 公 | 有 | 廉 | 安 |
| 開 | 制 | 潔 | 寧 |



山西省政府委員兼農墾廳長耿步蟾

# 官 吏 箴 規

---

一、明黨義

二、崇廉潔

三、親民衆

四、矢慎勤

五、尙節儉

六、絕嗜好

七、嚴獎懲

八、督功過



# 山西省農鑛廳農鑛季刊目錄

總理遺像

總理遺囑

總司令閻玉照

總司令閻政治簡語

山西省政府主席商震肖像

訓政前提

山西省政府委員兼農鑛廳長耿步蟾肖像

官吏箴言

## 法規類 計七件

工廠法

山西省農務局附設農家副業傳習所簡章

各縣領運苗木辦法

山西省各縣辦理縣苗圃規則

山西省各縣辦理縣村林業促進會規則

山西省各縣辦理植樹規則

各村村禁約內擬加保護森林之條款

## 農務類 計一二六件

附植棉山章

呈轉山西省政府農務局整理苗圃計劃情形並送地圖文

目錄

一 七 九 十 十二 十三

呈轉山西省政府臨汾縣呈請恢復農務局追加預算文 一

呈轉山西省政府神池縣種子交換所經費預算及農務局經費變動表文 一

費變動表文

呈請山西省政府令行財廳核飭臨汾縣請追加預算恢復農務局文 二

務局文

呈送農鑛部荒地等調查表文 三

呈送山西省政府太原等二十三縣官荒調查表文 三

呈請山西省政府填發催辦各縣農林鑿井牧畜各事項委員車票文 六

車票文

呈送山西省政府已行飭各農林機選寄察哈爾宜化建設局籽種文 六

籽種文

呈送山西省政府核銷棉業試驗場關防文 七

咨請遼寧省農鑛廳轉飭迅速購寄山黨蘭種文 七

函覆察哈爾多倫縣政府收到農產種籽及表文 七

函覆察哈爾龍關縣收到農產種籽及表文 七

函送各職業學校第十一號農民文 八

函覆中央大學農學院荒地畝數文 八

函請農業專門學校化驗人造肥料文 八

函覆遼甯省桓仁縣收到農林種籽及表文 九

函覆高興雲請給養雞須知養蜂淺說文 九

一

函詢省農民協會忻縣縣長轉訓縣農民協會是否立案文	九	訓令省農務局照發農產種籽及表仰查收試種文	十五
函撥農墾部農政司前寄農業推廣組織章程暨各種印刷品	九	行知徐溝縣長督訪所屬對人民確實講解農業合作書種文	十五
文		行知臨汾縣長呈送恢復農務局追加預算原文	十五
函送國立浙江大學校豆種並表文	十	行知孝義縣長嗣後對於農業合作及本廳前發各件督訪所屬與人民講解文	十六
函復熱河隆化縣建設局收到農產種籽及表文	十	行知農棉試驗場發給第三經濟植棉場早熟棉籽文	十六
電催絳縣縣長速為補報官荒調查表文	十	行知所屬機關檢發第十一號農民兩冊文	十六
電復沁縣縣長請發棉種九千勛文	十一	行知所屬各農林機關選種選寄察哈爾建設廳農林試驗場文	十七
電飭渾源縣長查報新委大同技術員劉升廷發委多日尙未到差文	十一	行知汾陽縣長督訪所屬對人民講解農業合作書種文	十八
訓令各縣縣長查照農家副業傳習所簡章辦理文	十一	行知山西省農務局發給絳縣各種蠶種十張文	十八
訓令各縣縣長轉飭農務機關並佈告民衆需用蠶種桑苗等	十一	行知省農務局技士狄登雲月新數目文	十九
逕向省農務局購領文	十一	行知文水縣長嗣後對於渠道蓄水池等各事項與人民講解文	十九
訓令各縣縣長盡量協助推行蠶業文	十二	行知農棉試驗場補編十七年度各月經費等計算書文	十九
訓令各縣縣長查照核發農產物處罰規則檢查肥料暫行辦法文	十三	行知各縣縣長嚴禁宰殺耕牛文	十九
法文		行知農棉試驗場發給第一經濟植棉場棉籽文	二十
訓令委員李林泉確查各縣農務局現任技術員能否稱職文	十四	行知臨汾縣長財廳核准恢復農務局追加預算文	二十
訓令陽曲等六十三縣縣長將本廳印發之改良種棉淺說督飭所屬詳加講解文	十四		
訓令農棉試驗場發給沁縣棉籽並派員協助採買文	十四		
訓令離石縣長飭實業技士為人民講解各項農業文告書冊	十四		

行知所屬機關查照選寄察哈爾延慶縣建設局棉籽文	二二
行知交城縣長務飭所屬與民講解農業合作等各項文	二二
行知農棉試驗場與第二植棉場發給棉籽文	二二
行知絳縣縣長速滙省農務局蠶種墊款文	二二
行知清源縣長辦理農業合作等事尙見認真文	二二
農務局	
行知各林區署選擇農林棉籽選寄察哈爾延慶縣建設農棉試驗場	二二
局文	
行知所屬各農林機關選種選寄河南建設廳第一農林試驗場文	二二
事項文	
行知新絳等十縣縣長會同李委員林泉協商籌辦農林等各樣品文	二四
行知農棉試驗場採寄青島商品檢驗局濟南檢驗分處棉花	二五
行知省農務局練習生委爲該局技手文	二五
行知太原縣長嗣後對於農業合作及前頒各件切實與民講解文	二五
行知農棉試驗場改辦時各項開支清冊始准存查文	二六

目錄

行知農務局查收發給耐旱麥豆等種子文	二六
行知第二經濟植棉場農棉場所存種子無多應自行辦理勿誤種期文	二六
行知神池縣長農牧局十八年四至六月分計算書件准備案文	二七
行知忻縣縣長農民協會業已備案文	二七
行知省農務局發給安澤縣蠶種蠶網等物文	二七
行知忻縣縣長遵照籌辦農業改進事項文	二八
行知太谷縣長遵照籌辦農業應行改進事項文	二八
行知沁縣縣長委員查報農業應改情形文	二八
行知定襄縣長切實提倡種棉等各項文	二九
行知祁縣縣長查照委員報告事宜改良農業文	二九
行知平遙縣長嗣後對於本廳委員指導農業合作等各項切實辦理文	二九
行知左雲縣長嗣後對於農業合作多與人民講解文	三十
行知文水縣長嗣後對於農業合作多與民衆講解文	三十
行知神池縣長農務局增加經費應予照准種子交換事宜應由該局兼辦藉省經費文	三十
行知懷仁縣長嗣後對於農村合作及前發各件督飭所屬多與人民講解文	三一

行知渾源縣長已另委王澤為大同縣技術員並飭將劉升廷不能到差原因電覆以憑核辦文	三一	指令潞城縣長准予抽收羊捐以資恢復農務局文	三五
指令開喜縣長呈送農林產種籽及表文	三一	指令第二植棉場呈領第一期經費文	三五
指令壽陽縣長呈送農產種籽及表文	三一	指令第一植棉場呈領第一期經費文	三五
指令保德縣長呈送農產種籽及表文	三一	指令農棉試驗場呈送本年施業計畫案文	三五
指令山西省農務局呈送百圃地圖文	三一	指令第三植棉場呈領第一期經費文	三六
指令孝義縣長呈送農會改選職會員名冊等件文	三一	指令第一植棉場呈請發給車票各等情文	三六
指令省農務局農家副業傳習所簡章已奉令照准文	三一	指令第二植棉場呈送本年施業計畫案文	三六
指令長子縣長呈解農務局鈴記工料費及批廻文	三一	指令第二植棉場呈請轉飭農棉試驗場發給棉籽文	三六
指令垣曲縣長呈報成立種籽交換所文	三一	指令朔縣縣長呈送農務局預算書文	三六
指令陽高縣長呈請核示整頓農務局試驗場辦法文	三一	指令省農務局呈送五種等價清目摺通令各縣購買文	三七
指令絳縣縣長呈請發給蠶種十張文	三一	指令省農務局呈請掘去桑秧改造果園等情文	三七
指令山靈試驗場呈送十九年施業計畫案文	三一	指令第三經濟植棉場呈報本年租定地畝情形文	三七
指令平魯縣長呈報辦理種籽交換所情形文	三一	指令五寨縣長呈報恢復農務局日期並送預算書文	三七
指令山靈試驗場呈報購回蘭種並繳護照文	三一	指令遼縣縣長呈復農家副業傳習所無人報名文	三八
指令第一經濟植棉場呈報十九年施業計畫案文	三一	指令第二植棉場發給沁縣種籽文	三八
指令省務局呈送十八年度截至十二月止各項收入預算總額清摺文	三四	指令昔陽縣長呈送本年二月份糧價報告表文	三八
指令省農務局呈送出售樹株各木廠投標數目表文	三四	指令遼縣縣長呈報成立農務局日期暨計畫辦法文	三八
指令高平縣長呈報公布技術員歸班辦法並改正農務局名稱文	三四	指令省農務局呈復經寄北平大學農學院優良麥種文	三八

指令荷氏縣長呈報農務局恢復原狀情形文	三九
指令省農務局呈請擬取樹木改善農場文	三九
指令潞城縣長呈報恢復農務局日期並送經費表文	三九
指令神池縣長呈報辦理農事試驗場文	三九
指令忻縣縣長會呈籌辦縣苗圃農務局暨其他農林事項文	四十
指令嵐縣縣長呈送實業技士到差日期及履歷並委該技士兼農務局局長文	四十
指令太谷縣長會呈籌辦農務局等各種情形文	四十
指令祁縣縣長會呈籌辦農務局縣苗圃暨其他農林事項文	四十
指令沁縣縣長會呈籌辦農務局縣林業促進會及縣苗圃各種情形文	四一
指令懷仁縣長呈報恢復縣苗圃農務局困難情形文	四一
指令催辦農林事務委員衛家屢呈送指導調查表及宣傳概況表文	四一
指令朔縣縣長呈送農務局三月份預算書文	四一
指令黎城縣長呈送農林種子及表文	四一
指令方山縣長呈送農產種子及表文	四二
批張聰明稟請推廣種棉發展生產文	四二
批稷山縣人民吳克恭呈擬建設山西全省普濟水利計畫書	四二

目錄

文

牧畜類計一六件

牧畜插圖

山西省模範牧畜場阿爾斯垣牝牛攝影	四十二
山西省模範牧畜場岳爾夏牝牛攝影	
山西省模範牧畜場犏牛攝影	
山西省模範牧畜場搾乳攝影	
呈解山西省政府接收農桑局羊隻出售餘款文	一
呈送山西省政府購牛暨建築費決算冊並解款文	一
電令朔縣縣長通飭窩窩等村長副保護羊隻水草圈舍文	二
電令方山縣政府轉飭周家溝村對於發生痘疫羊隻加意防範文	二
訓令第三牧畜場療治羊隻疥癬痘疹文	二
訓令察視察員琮查覆第三分場地畝收入文	二
訓令河曲縣長電請抓護肚剝羔賞金分配文	三
訓令各林區署及農棉試驗場派員分赴各縣遵照羊殺有羔牝羊辦法切實辦理文	三
指令清源縣長呈報處罰剝羔犯安福等情形文	三
指令模範牧畜總場查照發給第一分場牛隻文	三
指令第一分場呈請發給耕牛文	四

指令牧畜總場學習辦員謝俊秀呈報移駐大西溝服務情形  
文 四

指令技術員曹廷聘函報家有要事請給假歸里料理文 四

指令牧場技士周吉甫呈請辭職文 四

指令第三分場呈請擬俟剪毛後歸併羊羣撤收牧夫文 四

指令技手陳錫福呈請轉飭方山縣長對於周家溝村發現痘  
疫羊隻諭令防範文 五

### 農民類

計一五件  
附鑿井狩獵

函覆第三師範學校仍候鑿井工人回省前往查勘後再行辦  
理文 一

函覆山西省執行委員會萬泉水源太深地多岩石鑿打洋井  
殊難成功文 一

電覆李林皋趙康鎮井眼塌壞仍遵前令辦理文 一

訓令陽曲等三十五縣縣長遵照簡章保送農民文 二

訓令徐溝縣長呈解鑿井工資等費文 二

訓令第三班鑿井助手督同工人加緊工作各情形文 二

行知安邑縣長轉飭實業技士對於鑿井工人薪炭雜費不得  
停止減少文 三

指令第五班鑿井助手呈送鑿井報告表文 三

指令第五班鑿井助手呈送旬日報告表文 三

### 林務類

計二〇九件

指令辦事員李林皋呈報趙康鎮洋井修好懇請與助手加費  
文 三

指令辦事員李林皋電報辦理定製鐵植情形文 四

指令鑿井助手武蘭冀呈送旬日報告表文 四

指令農棉試驗場呈報第四班收到鐵植等情形文 四

指令翼城縣長呈解狩獵規費及存查根文 四

批太原市參事劉晉源呈送計畫案詳圖文 四

呈覆山西省政府遵飭各林區署選種運寄江蘇第一林區林  
務局文 一

呈轉山西省政府第一林區署十八年七至十月份計算書件  
文 一

呈轉山西省政府第六林區署本年二月分預算書單表文 一

呈送農織部林業調查報告表冊文 二

呈請山西省政府將所擬保護森林條款加入村禁約文 二

呈覆山西省政府分行各縣查照執委會函開情形本年繼續  
廣植樹株文 二

呈報山西省政府祁縣籌設縣林業促進會情形文 三

呈報山西省政府祁縣籌集縣苗圃經費情形文 四

呈報山西省政府林業試驗場上年太原市街植樹需款情形  
文 四

呈請總司令屆時前往林業試驗場舉行植樹典禮文	五
呈請山西省政府屆時前往督率舉行植樹典禮文	五
呈報山西省政府派員澈查第六林區署經費糾葛及施業情形文	五
呈請山西省政府增加各林區署暨林業試驗場經費文	七
咨請建設廳轉飭汽路各段長會同各該管縣長辦理汽路植樹文	八
咨送山西省財政廳第七林區署四月份庫券收據文	八
咨請建設廳轉飭西一段長會辦太原至晉祠汽路植樹文	九
函送山西省政府統計處各林區署試驗場測候表文	九
函請農礦部設計委員會特種會議秘書處發給農礦部林政會議彙編文	九
函送廣東建設廳森林向樹籽暨書表等件文	九
函覆中國國民黨山西省執行委員會秘書處收到張明軒所陳林政之我見文	十
函覆山東第三林區事務所收到林產種籽及表文	十
函送綏遠和林縣林產種籽文	十
函覆江蘇第一林區林務局收到林產種籽並送黑松類樹籽文	十一
函覆湖南嶽麓森林局收到林產種籽及表文	十一
函函請督察總司令部參謀處開送參加 總理逝世紀念	十一

目 錄

植樹式各軍事機關名單文	十一
函覆新編建設廳收到農產種籽及表文	十二
函覆山西省執行委員會秘書處分令各縣擇地栽植樹木文	十二
函知太原市公安局公務人員及民衆參加植樹典禮並寄栽樹常識文	十三
函覆太原成成中學校逕向林業試驗場領取樹秧式	十三
函覆洗心總社逕向林業試驗場領取樹秧文	十三
函覆第三集團軍軍官教導團本部逕向林業試驗場領取樹秧文	十三
函覆太原友仁中校發給各種樹秧八十株文	十四
函覆明原中校前往林業試驗場領取樹秧文	十四
函覆志勤中等職業學校逕向林業試驗場領取樹秧文	十四
訓令 各林區署 呈送全年施業案文	十四
訓令 林業試驗場 呈送全年施業案文	十四
訓令太原縣長本年仍舊進行懸鑿山造林事宜文	十五
訓令第一林區署本年太原縣懸鑿山造林事宜文	十五
訓令 各林區署 呈報擬發苗木種類株數以資分配文	十五
訓令 各林區署 呈報擬發苗木種類株數以資分配文	十五
訓令各縣縣長約集各機關於三月十二日舉行 總理逝世紀念植樹式及造林宣傳運動文	十五

訓令各林區署及農棉試驗場派員分赴陽曲等四十三縣會 辦汽路植樹事宜文	十九	行知第一林區署職員發奮勉進各情形文	二四
訓令陽曲等四十三縣縣長對於汽路植樹悉心籌計於最 期間告厥成功文	二十	行知崞縣縣長秉公查獲王五福控告突占庭強伐私樹情形 文	二四
訓令各縣縣長遵照 總理逝世五週紀念籌備植樹式各事 官文	二十	行知偏關縣政府所需樹籽自行採購文	二四
訓令各林區署長選派委員分赴陽曲等十四縣指導造林文	二一	行知第三林區署職員奮勉供職並發給委狀文	二五
訓令各林區署及農棉試驗場派員分赴陽曲等五十三縣會 辦縣苗圃等事項文	二一	行知第二林區署職員奮勉供職並發給委狀文	二五
訓令各縣縣長迅將各機關及村鎮汽路等植樹事項分別具 報文	二二	行知第五林區署職員奮勉供職並發委狀文	二五
訓令各縣縣長遵照先今各令開切實舉行植樹事宜文	二二	行知第四林區署職員奮勉供職並發委狀文	二六
訓令陽曲縣政府舉行植樹式典禮之彩棚等及其他必要設 備並招待事宜仰敬謹籌備文	二二	行知第六林區署職員協力共進並發技手委狀文	二六
訓令第三林區署速送本年擬發各縣樹秧清摺文	二三	行知第七林區署職員奮勉供職各情形文	二六
訓令各林區署長每月造送預算必須一律而免斤駁文	二三	行知各縣縣長查照植樹時期繼續勞進文	二六
訓令太原縣縣長 會辦太原至晉祠汽路植樹文	二三	行知陽曲等十四縣縣長會同各林區署派員妥籌關於造林 之運苗栽植灌溉及保護事宜文	二七
訓令第一林區署長	二三	行知各縣縣長遵照縣苗圃縣村林業促進會植樹各項規則 文	二七
		行知太谷等四十二縣縣長會同委員白紹榮等四人籌辦縣 村林促進會等事項文	二八
		行知各縣縣長遵照各縣領運苗木辦法文	二八
		行知各林區署長遵照林務會議擬具保護森林條款文	二八
		行知各縣縣長遵照部令防災造林切實進行文	二九



行知各縣縣政府知照修正山西省各林區署章程文	二九
行知各林區署檢選良種選寄江蘇第一林務局文	三十
行知各林區署選寄浙江省立第三林場林產種籽文	三十
行知第七林區署照發垣曲縣樹秧文	三一
行知第七林區署照發平陸縣樹秧文	三二
行知第六林區署照發平順縣樹秧文	三二
行知第七林區署照發臨晉樹秧文	三二
行知第七林區署照發汾西樹秧文	三二
行知第五林區署發給解縣樹秧文	三二
行知第六林區署發給武鄉樹秧文	三二
行知第六林區署照發屯留樹秧文	三三
行知林業試驗場照發任守業樹秧文	三三
行知第一林區署照發清源縣苗秧文	三三
行知第七林區署發給猗氏縣樹秧文	三三
行知各林區署選擇林產種籽選寄江西省立廬山林場文	三三
行知第一林區署照發孝義縣樹秧文	三四
行知第六林區署發給襄垣縣樹秧文	三四
行知第六林區署照發長治縣樹秧文	三五
行知第四林區署發給左審縣樹秧文	三五
行知第六林區署發給榆社縣樹秧文	三五

行知第二林區署照發五台縣樹秧文	三五
行知第七林區署照發長子縣樹秧文	三五
行知第五林區署發給浮山縣樹秧文	三六
行知第七林區署發給絳縣樹秧文	三六
行知祁縣縣長籌設林業促進會經費情形文	三六
行知第五林區署發給臨汾縣樹秧文	三六
行知第四林區署發給大同縣樹秧文	三六
行知第一林區署發給介休縣樹秧文	三六
行知林業試驗場發給太原成中學校樹秧文	三七
行知臨汾縣長協助第五林區署辦理截取樹秧事宜文	三七
行知祁縣縣長苗圃的款准列入十九年度預計文	三七
行知第五林區署照發大寧縣樹秧文	三七
行知第三林區署發給神池縣樹秧文	三八
行知第三林區署照發保德縣樹秧文	三八
行知第三林區署照發偏關縣樹秧文	三八
行知第三林區署照發嵐縣樹秧文	三八
行知第二林區署發給孟縣樹秧文	三八
行知第三林區署發給河曲縣樹秧文	三八
行知第六林區署發給高平縣苗秧文	三九
行知林業試驗場照發洗心社樹秧文	三九
行知第六林區署照發陵川縣樹秧文	三九

行知林業試驗場發給軍官教導團樹秧文	三九	指令第一林區署長呈送本年擬發樹苗清摺文	四三
行知林業試驗場發給太原友仁中學校樹秧文	三九	指令第五林區署長呈請於技手書記等增薪以資鼓勵文	四三
行知林業試驗場改發軍官教導團樹秧文	四十	指令垣曲縣長電請轉飭林區發給樹秧文	四三
行知林業試驗場照發兵司令部樹秧文	四十	指令第二林區署長呈送本年擬發各縣苗木清摺文	四四
行知林業試驗場照發第一礮兵司令部樹秧文	四十	指令第五林區署長呈送本年擬發各縣苗木清摺文	四四
行知第三林區署照發朔縣樹秧文	四十	指令第五林區署長呈報奉到車票及起身日期並派技手代理署內事務文	四四
行知林業試驗場照發明原中學校樹秧文	四一	指令第五林區署長呈送本年施業案文	四四
行知林業試驗場發給志勤中等職業學校樹秧文	四一	指令第五林區署長呈報各團場租糧收入數目文	四四
指令晉城縣長呈報籌辦恢復縣苗圃情形文	四一	指令第一林區署長呈請技手羅建中成績卓著請按技術員存記文	四五
指令高平縣長呈送縣區村各苗圃調查表文	四一	指令第七林區署長呈送擬發各縣苗木清摺文	四五
指令夏縣縣長呈送造林現狀及計畫表文	四一	指令第一縣區署長呈送本年施業計畫案文	四五
指令平陸縣長呈請更正森林登記存查文	四二	指令武鄉縣長呈領樹苗文	四五
指令左雲縣長呈送森林登記表及執照存查文	四二	指令林業試驗場呈送本年擬發苗木清摺文	四五
指令懷仁縣長呈送森林登記表文	四二	指令解縣縣長呈擬向第七林區署領取樹秧文	四五
指令曲沃縣長會呈森林登記表及執照文	四二	指令汾西縣長請飭第五林區發給樹苗文	四六
指令黎城縣長會呈森林登記表及執照文	四二	指令沁縣縣長呈請發給樹子以資播種文	四六
指令第六林區署長請將上年八九兩月份庫券代領發文	四二	指令臨晉縣長請飭第七林區發給樹秧文	四六
指令翼城縣長會呈森林登記表及執照文	四三	指令平順縣長請飭第六林區擬發樹秧文	四六
指令第四林區署呈送本年擬發樹苗清摺文	四三		
指令第六林區署呈送本年分發給各縣苗木清摺文	四三		

指令天鎮縣長呈報籌計本年植樹情形文	四六
指令榆次縣長呈送縣區村各苗圃調查表文	四七
指令清源縣長會呈森林登記表及存查文	四七
指令屯留縣長會呈辦理汽路植樹情形文	四七
指令屯留縣長呈請轉飭核發樹秧文	四七
指令清源縣長呈報本年植樹情形文	四七
指令平陸縣長請飭第七林區署發給樹秧文	四七
指令猗氏縣長請飭第七林區署發給植樹文	四八
指令平遙縣長呈報本年植樹情形文	四八
指令沁源縣長會呈森林登記表及存查文	四八
指令孝義縣長呈報籌劃栽植樹株情形文	四八
指令中陽縣政府會呈籌辦汽路植樹情形文	四八
指令第五林區署呈送上年十一月份氣象表文	四九
指令襄垣縣長請飭第六林區署發給樹秧文	四九
指令孟縣縣長呈報成立縣林業促進會暨創辦各村鎮林業規則文	四九
指令長治縣長長飭第六林區署發給樹秧文	四九
指令河津縣長呈報本年植樹計畫文	五十
指令鄉寧縣長呈報縣區村苗圃苗木足數應用文	五十
指令沁水縣長呈報本年籌備植樹文	五十
指令左雲縣長呈報本年計畫植樹情形文	五十

指令榆社縣長呈報籌備植樹情形文	五十
指令五台縣長呈報本年籌備植樹情形並請發給樹秧文	五十
指令長子縣長呈報本年籌備植樹文	五一
指令安邑縣長呈報籌備本年植樹造林情形文	五一
指令浮山縣長呈請發給樹秧文	五一
指令絳縣縣長呈請發給樹秧文	五一
指令靈剛縣長呈報籌備本年植樹文	五一
指令靈剛縣長呈送森林登記存查及表文	五一
指令太谷縣長會呈汽路植樹辦法文	五一
指令臨汾縣長呈報籌備植樹情形文	五一
指令大同縣長呈報計畫植樹情形文	五一
指令介休縣長呈報籌備植樹情形並請發給樹秧文	五二
指令大寧縣長呈請發給樹秧文	五二
指令太原縣長會呈森林登記表暨存查文	五二
指令離石縣長會呈籌定汽路植樹辦法文	五三
指令曲沃縣政府呈報籌備本年植樹造林情形文	五三
指令興縣縣長呈報籌畫植樹文	五三
指令沁縣縣長會呈汽路植樹文	五三
指令陽城縣長呈報縣苗圃苗木足數本年應用文	五三
指令平遙縣長呈報縣苗圃經費地畝遵規籌定並送十九年	五三

預算書文	五四
指令方山縣長會報縣苗圃農務局林業促進會一俟款項確定即行成立文	五四
指令右玉縣長呈報本年籌畫植樹情形文	五四
指令安澤縣長呈報本年籌畫植樹情形文	五四
指令襄垣縣長會呈縣苗圃從緩籌設先設立林業促進會文	五四
指令第七林區署呈送四月份庫券收據文	五五
指令平遙縣長會報籌辦縣村林業促進會暨其他農林事項文	五五
指令第六林區署呈送上年八月分計算書冊文	五五
指令高平縣長呈報籌備本年植樹情形並請領樹秧文	五五
指令陵川縣長呈請飭發樹秧文	五五
指令離石縣長呈送上年汽路植樹表文	五六
指令聞喜縣長呈請免設林業促進會文	五六
指令應縣縣員會呈籌辦縣苗圃林業促進會等進行事項文	五六
指令萬泉縣長呈報本年植樹造林縣苗圃苗木足用文	五六
指令介休縣長會呈籌辦汽路植樹文	五六
指令介休縣長呈報林業促進會成立並送章冊影片文	五六
指令岢嵐縣長呈報本年植樹情形文	五七

鑛業類 計七六件

指令和順縣政府會呈森林登記表及存查文	五七
指令朔縣縣長呈請飭發樹秧文	五七
指令高平縣政府會呈籌辦汽路補植樹株情形文	五七
批靜樂縣陳建寅呈請立規保護兩嶺山森林文	五七
批任守業函請發給樹苗以便造林文	五八
山西省農鑛廳公佈各縣辦理縣苗圃規則	五八
呈送山西省政府鑛商徐芳五請採煤鑛區圖文	一
呈送山西省政府核示鑛商馮貫之煤鑛區圖文	一
呈送山西省政府鑛商徐富中煤鑛區圖文	二
呈送山西省政府鑛商陳仍讓請採廣靈縣煤鑛區圖文	二
呈送山西省政府王子祥請領陽曲縣煤鑛區圖文	三
函發晉北鑛務局更正煤鑛區圖文	三
函發晉北鑛務局長請採大同縣煤鑛區圖文	四
函覆晉北鑛務局更正煤鑛區圖文	四
函覆晉北鑛務局長請採煤鑛區圖文	五
函覆晉北鑛務局請採煤鑛區已飭縣查勘文	五
函覆晉北鑛務局更正煤鑛區圖文	五
函覆晉北鑛務局函送鑛圖呈文費費件文	六



批鑛商閻政呈送閱覽允許字據文	十八
批鑛商張國棟呈送請採煤鑛區圖文	十八
批鑛商岳占魁呈送履歷保結文	十八
批鑛商張永和呈請速批前請試採大煤鑛區文	十八
批鑛商李英呈送煤鑛區圖及書表呈文費文	十八
批鑛商李鐘沂呈請核發楊載拜鑛圖以便參考重繪精圖文	十九
批鑛商李金榜呈送請採煤鑛區圖文	十九
批鑛商任玉璽呈報接辦張登煤鑛區情形並送鑛圖文	十九
批鑛商李桂森呈送更正鑛圖及書表履結等件文	十九
批鑛商郭天駿呈送請採煤鑛區圖文	二十
批鑛商杜彭年呈請飭縣迅予查勘煤鑛區圖文	二十
批鑛商任鼎元呈送開採平定縣煤鑛區圖文	二十
批鑛商楊萬福呈送煤鑛區圖呈費文	二十
批鑛商趙坤和呈送合併鑛區呈文費等件文	二十一
批鑛商素本堂呈送煤鑛區圖呈文費文	二十一
批鑛商池逢呈送煤鑛區圖文	二十一
批鑛商谷心甫呈送請採懷仁縣煤鑛區圖文	二十一
批鑛商谷逢盛呈請聲明煤鑛區界以免重複文	二十一
批鑛商趙子瑜呈送試採煤鑛區圖文	二十二
批鑛商楊載拜呈送請採煤鑛區圖文	二十二

批鑛商李書年呈送煤鑛區圖文	二二
批鑛商劉存仁呈送請採渾源縣煤鑛區圖表等件文	二二
批鑛商劉聯憲呈送試採平定縣煤鑛區圖文	二三
批鑛商王欽呈送煤鑛區圖並呈文費文	二三
批鑛商李鐘沂會呈出讓鑛區並送鑛圖及允許字據文	二三
張蘭閣	
函知山西全省硝磺局儘先購買有鑛業權者之硫磺文	一
訓令各縣縣長轉飭鑛商對於硝磺不准自由行銷以杜流弊文	一
訓令各大煤鑛公司知照工廠法文	二
訓令隰縣鄉寧蒲縣三縣縣長協助那委員調查地質鑛產文	二
訴令鑛商嗣後呈送鑛區圖不得復用晒圖紙文	三
訓令交城等六縣縣長速送十七年全年鑛業調查表文	三
訓令陽曲縣長協助王委員調查鑛產文	三
行知陽泉站煤鉄公行已轉咨總部核辦文	四
指令晉城縣長呈覆查辦秦德元被秦興山煤駝頭王明且慮待情形文	四
指令陽城縣長電請前頒鑛業法令是否有效文	四
批陽泉站煤鉄公行呈請豁免護路費以維煤鉄附路文	四

鑛務類 計一一件

統計類計四件

- 山西省農礦廳民國十九年一月分收發公文數目表 一
- 山西省農礦廳民國十九年二月分收發公文數目表 五
- 山西省農礦廳民國十九年三月分收發公文數目表 九
- 山西省農礦廳調查河東屬三十五縣民國十七年植棉畝數及收量一覽表 六  
八

雜俎類計一七件

- 呈報山西省政府十八年分發行公文數目文 一
- 呈送山西省政府所屬各機關十七年度收支報告總冊文 一
- 函送中國建設委員會本廳全體職員表文 二
- 函覆山西省賑務會工賑委員會已電知大同保晉公司借用探鑛儀具等件文 二
- 函送山西省財政廳大林區第四期國民政府公報費文 二
- 函送北平清華園農事講習所第三期農鑛季刊文 三
- 函送河南中山大學第二三期農鑛季刊文 三
- 函送山西省執行委會上年七月至十二月份本廳及所屬機關所得捐及徵收冊文 三
- 函送上海中華實年報社第四期農鑛季刊文 四

目錄

命令類計五七件

- 電令大同保晉公司賑務會借用探鑛儀具文 四
- 訓令各縣縣長遵照工商部擬訂各項切實辦理文 四
- 行知各縣縣長督率員屬一律服用國貨文 五
- 行知<sup>模範牧畜場</sup>農務局劃一減新期間扣征所得捐辦法文 六
- 行知辦事員王樹棠月薪洋數文 六
- 行知嚴鳳梧景運田文謝陳坪常國仕委為辦事員文 六
- 榜示各項技術員學術試驗錄取各生 六
- 牌示錄取各項技術員傳詢日期文 七
- 委任李昂為渾源縣農務局林業技術員此狀 一
- 委任王幹臣為第三林區署技手此狀 一
- 委任郝八俊為第三林區署技手此狀 一
- 委任秦振中為第三林區署技手此狀 一
- 委任羅建中為第一林區署技手此狀 一
- 委任楊瑞椿為第二林區署技手此狀 一
- 委任田佩詔為第四林區署技手此狀 一
- 委任和毓清為第六林區署技手此狀 一
- 委任韓秉鐸為第五林區署技手此狀 一
- 委任程宗瀛為第五林區署技手此狀 一

委任賈兆成爲第五林區署技手此狀	一	委任鄭萬選爲山西省農棉試驗場技術員此狀	三
委任關執中爲第七林區署技手此狀	一	委任姜正中爲山西農棉試驗分場場長此狀	三
委任張因材爲第七林區署技手此狀	一	委任張文秀爲潞城縣農務局技術員此狀	三
委任周銘金爲第七林區署技手此狀	二	委任張清源爲榆次縣農務局技術員此狀	三
委任焦作相爲模範牧畜場技術員此狀	二	委任平魯縣實業技士李興唐兼充該縣農務局局長此狀	三
委任狄登雲爲農務局技士此狀	二	委任嵐縣實業技士馮鼎兼充該縣農務局局長此狀	三
委任孝義縣實業技士王思毅兼充該縣農務局局長此狀	二	委任吳希瑛爲模範牧畜場第二分場技手此狀	三
委任郭景份爲平遙縣農務局技術員此狀	二	委任郭營爲偏關縣農務局技術員此狀	三
委任申長祺爲山西省農務局技手此狀	二	委任李茂榮爲陽城縣農務局技術員此狀	三
委任劉文煥爲新絳縣農務局技術員此狀	二	委任李文彥爲臨汾縣農務局技術員此狀	三
委任新絳縣實業技士關萬順兼充該縣農務局局長此狀	二	委任王澤爲大同縣農務局技術員此狀	四
委任韓宗鏞爲第一林區署技手此狀	二	委任郭守德爲模範牧畜場技術員此狀	四
委任陽曲縣實業技士李毓華兼充該縣農務局局長此狀	二	委任謝俊秀爲模範牧畜場技術員此狀	四
委任廬承謨爲陽曲縣農務局技術員此狀	二	委令李林皋前往新絳等十縣催辦農林事項文	四
委任常國仕爲本廳辦事員此狀	二	委令白紹榮前往太谷等十一縣催辦農林事項文	四
委任陳坪爲本廳辦事員此狀	二	委令劉宗漢前往臨縣等十縣催辦農務局等各項事宜文	五
委任田文蔚爲本廳辦事員此狀	二	委令趙圭寶前往定襄等十縣催辦農務局等各項事宜文	六
委任景運爲本廳辦事員此狀	三	委令吳源海前往屯留等十一縣催辦農務局等各項事宜文	七
委任王樹棠爲本廳辦事員此狀	三	委令祁祖堯赴隰蒲鄉等三縣調查地質鑛業文	八
委任嚴鳳梧爲本廳辦事員此狀	三	委令王景尊赴陽曲縣西山調查石膏硫磺煤鐵等鑛文	八
委任鄧象山爲沁水縣農務局技術員此狀	三		



論述類計三件

對於晉省生產事之研究

翁文灝

驗鑛學大意序

李光賓

報告類計四件

日本北海道之畜產狀況 (續)

李秉權

陽曲縣西山石膏鑛詳細報告

王景尊

山西省林業試驗場民國十八年工作概要

張瓊玉

林業試驗場民國十八年成績概要

前人

一四一 一六九 一

目  
錄



浩

規

# 法規

## 工廠法 十九年二月二日

### 第一章 總則

第一條 凡用汽力電力水力發動機器之工廠平時僱用工人三十人以上者適用本法

第二條 本法所稱主管官署除有特別規定者外在市爲市政府在縣爲縣政府

第三條 工廠應備工人名冊登記關於工人之左列事項

- 一 姓名年齡籍貫住址
  - 二 入廠年月
  - 三 工作類別時間及報酬
  - 四 技能品行
  - 五 工作效率
  - 六 存廠所受賞罰
  - 七 傷病種類及原因
- 第四條 工廠每六個月應將左列事項呈報主管官署一次
- 一 工人名冊
  - 二 工人傷病及其治療經過

### 法規

三 災受事項及其救濟

四 退職工人及其退職之理由

### 第二章 童工女工

第五條 凡未滿十四歲之男女工廠不得僱用爲工廠工人

第十二歲以上未滿十四歲之男女在本法公布前已於工廠工作者本法施行時得由主管官署核准寬其年限

第六條 男女工人在十四歲以上未滿十六歲者爲童工童工祇准從事輕便工作

第七條 童工及女工不得從事左列各種工作

- 一 處理有爆發性引火性或有毒質之物品
- 二 有塵埃粉末或有毒氣體欲發布場所之工作
- 三 運轉中機器或動力傳導裝置危險部份之掃除上油檢查修理及上卸皮帶繩索等事
- 四 高壓電線之銜接
- 五 已溶礦物或礦渣之處理
- 六 鍋爐之燒火
- 七 其他有害風紀或有危險性之工作

### 第三章 工作時間

第八條 成年工人每日實在工作時間以八小時爲原則如因地

方情形或工作性質有必須延長工作時間者得定至十小時

一

更換一次

第十條 除第八條之規定外因天災事變季節之關係仍得延長工作時間但每日總工作時間不得超過十二小時其延長之時間每月不得超過三十六小時

第十一條 童工每日之工作時間不得超過八小時

第十二條 童工不得在午後七時至翌晨六時之時間內工作

第十三條 女工不得在午後十時至翌晨六時之時間內工作

第四章 休息及休假

第十四條 凡工人繼續工作至五小時應有半小時之休息

第十五條 凡工人每七日中應有一日之休息

第十六條 凡政府法令所規定應放假之紀念日均應給假休息

第十七條 凡工人在廠繼續工作满一定期間者應有特別休假

其休假期如左

一 在廠工作一年以上未滿三年者每年七日

二 在廠工作三年以上未滿五年者每年十日

三 在廠工作五年以上未滿十年者每年十四日

四 在廠工作十年以上者其特別休假期每年加給一月其總數不得超過三十日

第十八條 凡依照第十五條至第十七條所定之休息日及休假期內工資照給如工人不願特別休假期者應加給該假期內之工資

第十九條 關於軍用公用之工作主管官署認為必要時得停止工人之休假

第五章 工資

第二十條 工人最低工資率之規定應以各廠所在地之工人生活狀況為標準

第二十一條 工廠對工人應以當地通用貨幣為工資之給付

第二十二條 工資之給付應有定期至少每月發給二次除件計算工資者亦同

第二十三條 依第十條第十九條之規定延長工作時間時其工資應照平日每小時工資額加給三分之一至三分之二

第二十四條 男女作同等之工作而其效力相同者應給同等之工資

第二十五條 工廠對於工人不得預扣工資為違約金或賠償之用

第六章 工作契約之終止

第二十六條 凡有定期之工作契約期滿時必須雙方同意方得續約

第二十七條 凡無定期之工作契約如工廠欲終止契約者應於事前預告工人其預告之期間依左列之規定但契約另訂有較長之預告期間者從其契約

一 在廠繼續工作三個月以上未滿一年者於十日前預告之

二 在廠繼續工作一年以上未滿三年者於二十日前預告之  
三 在廠繼續工作三年以上者於三十日前預告之

第二十八條 工人於接到前條預告後為另謀工作得於工作時請假外出但每星期不得過二日之工作時間其請假期內工資照給

第二十九條 工廠依第二十七條之規定預告終止契約者除給工人以應得工資外並須給以該條所定預告期間工資之半數其不依第二十七條之規定而即時終止契約者須照給工人以該條所定預告期間之工資

第三十條 有左列各款情事之一者縱於工作契約期滿前工廠得終止契約但應依第二十七條之規定預告工人

一 工廠為全部或一部之歇業時

二 工廠因不可抗力停工在一個月以上時

三 工人對於其所承受之工作不能勝任時

第三十一條 有左列各款情事之一時縱於工作契約期滿前工廠得不經預告終止契約

一 工人屢次違反工廠規則時

二 工人無故繼續曠工至三日以上或一個月之內無故曠工至六日以上時

第三十二條 凡無定期之工作契約工人欲終止契約應於一星期前預告工廠

第三十三條 有左列情事之一者縱於契約期滿前工人得不經預告終止契約

一 工廠違反工作契約或勞動法令之重要規定時

二 工廠無故不按時發給工資時

三 工廠虐待工人時

第三十四條 對於第三十條第三款第三十一條第一款及第三十三條各款有爭執時得由工廠會議處理之

第三十五條 工作關係終止時工人得請求工廠給與工作證明書工廠不得拒絕但工人不依第三十二條之規定而即時終止契約或有第三十一條所列各款情事之一者不在此限  
前項證明書應記載左列事項

一 工人之姓名年齡籍貫及住址

二 工作種類

三 在廠工作時期及成績

第七章 工人福利

第三十六條 工廠對於童工及學徒應使受補習教育並負擔其費用之全部其補習教育之時間每星期至少須有十小時費於其他失學工人亦當酌量補助其教育

前項補習教育之時間須在工作時間以外

第三十七條 女工分娩前後應停止工作共八星期工資照給

第三十八條 工廠在可能範圍內應協助工人舉辦工人儲蓄及

合作社等事宜

第三十九條 工廠在可能範圍內應提倡工人正當娛樂

第四十條 工廠每營業年度終結算如有盈餘除提股息公積金外對於全年工作並無過失之工人應給以獎金或分配盈餘

第八章 工廠安全與衛生設備

第四十一條 工廠應為左列之安全設備

一 工人身體上之安全設備

二 工廠建築上之安全設備

三 機器裝置之安全設備

四 工廠預防火災水患等之安全設備

第四十二條 工廠應為左列之衛生設備

一 空氣流通之設備

二 飲料清潔之設備

三 盥洗所及廁所之設備

四 光線之設備

五 防衛毒質之設備

第四十三條 工廠對於工人應為預防災受之訓練

第四十四條 主管官署如查得工廠之安全或衛生設備有不完

善時得限期令其改善於必要時並得停止其一部之使用

第九章 工人津貼及撫卹

第四十五條 在勞動保險法施行前工人因執行職務而致傷病

或死亡者工廠應給其醫藥補助費及撫恤費其補助及撫卹之標準如左但工廠資本在五萬元以下者得呈請主管官署核定其給與數目

一 對於因傷病暫時不能工作之工人除担任其醫藥費外每日給以平均工資三分之二之津貼如經過六個月尙未痊愈

其每日津貼得減平均工資二分之一但以一年為限

二 對於因傷病成爲殘廢之工人永久失其全部或一部之工作能力者給以殘廢津貼其津貼以殘廢部分之輕重爲標準但至多不得超過三年之平均工資至少不得於一年之平均工資

三 對於死亡之工人除給與五十元之喪葬費外應給與其遺族撫卹費三百元及二年之平均工資

前項平均工資之計算以該工人在廠最後三個月之平均工資爲標準

喪葬費撫卹費應一次給與但傷病津貼殘廢津貼得按期給與

第四十六條 受領前條之撫卹費者爲工人之妻或夫無妻或無夫者依左列順序但工人有遺囑時依其遺囑

第一 子女

第二 父母

第三 孫

#### 第四 同胞兄弟姊妹

第四十七條 工人遇有婚喪大故急需款時得向工廠請求預支一個月以內之工資或發還儲金之全部或一部

第四十八條 工廠遇災受時工人如有死亡或重大傷害者應將經過情形及善後辦法於五日內呈報主管官署

#### 第十章 工廠會議

第四十九條 工廠會議由工廠代表及全廠工人選舉之同數代表組織之

前項工廠代表應選派熟習工廠或勞工情形者充之工人代表選舉時應呈請主管官署派員監督

第五十條 工廠會議之職務如左

- 一 研究工作效率之增進
- 二 改善工廠與工人之關係並調解其糾紛
- 三 協助工作契約及工廠規則之實行
- 四 協商延長工作時間之辦法
- 五 改進廠中安全與衛生之設備
- 六 建議工廠或工場之改良
- 七 籌劃工人福利事項

第五十一條 前條所列各款事項關於一工場者先由該工場工人代表與工廠協商處理之如不能解決或涉及兩工場以上之事項時由工廠會議處理之工廠會議不能解決時依勞資爭議

#### 法規

#### 處理法辦理

第五十二條 工人年滿十八歲者有選舉工人代表之權

第五十三條 有中華民國國籍之工人年滿二十四歲在廠繼續工作六個月以上者有被選舉為工人代表之權

第五十四條 工廠會議之工人代表及工廠代表各以五人至九人為限

第五十五條 工廠會議之主席由雙方代表各推定一人輪流擔任之工廠會議每月開會一次於必要時得召集臨時會議

#### 第十一章 學徒

第五十六條 工廠收用學徒須與學徒或其法定代理人訂立契約共備三份分存雙方當事人及送主管官署備案其契約應載明左列各款事項

- 一 學徒姓名年齡籍貫及住址
  - 二 學習職業之種類
  - 三 契約締結之日期及其存續期間
  - 四 相互之義務如約定學徒應納學費時其學費額及其給付期如約定學徒應受報酬時其報酬額及其給付期
- 前項契約不得限制學徒於學習期滿後營業之自由

第五十七條 未滿十四歲之男女不得為學徒但於本法施行前已入工廠為學徒者不在此限

第五十八條 學徒之習藝時間準用本法第三章之規定



第五十九條 學徒除見習外不得從事本法第七條所列各種工作

第六十條 學徒對於工廠之職業傳授人有服從忠實勤勉之義務

第六十一條 學徒於習藝期間之膳宿醫藥費均由工廠負擔之並於每月酌給相當之零用

第六十二條 學徒於習藝期間內除有不得已事故外不得中途離廠如未得工廠同意而離廠者學徒或其法定代理人應償還學徒在廠時之膳宿醫藥費

第六十三條 工廠所招學徒人數不得超過普通工人三分之一

第六十四條 工廠所收學徒人數過多對於學徒之傳授無充分之機會時主管官署得令其減少學徒之一部並限定其以後招收學徒之最高額

第六十五條 工廠對於學徒在其學習期內須使職業傳授人盡力傳授學徒契約所定職業上之技術

第六十六條 除第三十一條所列各款外有左列情事之一者工廠得終止契約

一 學徒反抗正當之教導者

二 學徒有偷竊行為屢戒不悛者

第六十七條 除第三十三條所列各款外有左列情事之一者學徒或其法定代理人得終止契約

一 工廠不能履行其契約上之義務時

二 工廠對於學徒危害其健康或墮落其品行時

第十二章 罰則

第六十八條 工廠違背本法第七條及第十一條至第十三條之規定者處一百元以上五百元以下之罰金

第六十九條 工廠違背本法第五條第八條至第十條第三十七條至第六十三條之規定者處五十元以上二百元以下之罰金

第七十條 工廠違背本法第四十五條之規定者處五十元以上二百元以下之罰金

第七十一條 工廠違背本法第三條第四條第十四條至第十九條及第二十六條之規定者處一百元以下之罰金

第七十二條 凡工廠工頭對於職務上如因不忠實行或懈怠致發生事變或使事變擴大時處一年以下有期徒刑拘役或五百元以下之罰金

第七十三條 工人以暴力妨害廠務進行或損毀廠內貨物器具者依刑法最高度之刑處斷

第七十四條 工人以強暴脅迫使他人罷工時工廠得即時開除之並得送官署依法懲辦

第十三章 附則

第七十五條 工廠規則之訂定或變更須呈准主管官署並揭示之

第七十六條 本法施行條例另定之  
第七十七條 本法施行日期以命令定之

## 山西省農務局附設農家副業傳習所

簡章 十九年一月二十六日

### 第一章 總則

第一條 本所依據農務局章程第十五條之規定附設傳習所專以普及農家副業知識為宗旨故定名曰山西省農務局附設農家副業傳習所

第二條 本所以實習為主學課為副應時代要求注重養蜂其他養蠶農場林場牧場等均應輪流實習

第三條 本所一切進行事宜由農務局長呈請農鑛廳廳長核准辦理

第四條 本所經費由實習費項下開支如不足時得呈請農鑛廳由農務局每年收入項下補助之

第五條 本所農民由農鑛廳通令各縣保送每縣以一人至二人為限第一年先由省城附近保送其次漸及於距省較遠之縣分每三年輪流保送一次如有來所報名者經試驗合格後方准入所

第六條 各縣保送之農民所需往返路費及入所後之一切費用

均係自備如確係家境困苦者得由縣酌量補助之

第七條 本所農民無論男女一律招收除婦女概不留宿外男農准入所內居住膳服等費均歸自備茶水煤油等由所內供給

第八條 本所保送或錄取男女各農民每名均須納實習費六元於入所時繳納如半途不實習及其他事項出所者概不退還

### 第二章 地址

第九條 本所設於新寺街崇善寺內

第十條 本所養蜂養蠶農場等實習在局內設備林場實習在林業試驗場牧場實習在模範牧畜場

### 第三章 職務

第十一條 本所附設於山西省農務局由局長承農鑛廳廳長之命總理一切事務

第十二條 本所教員管理員等除局內職員担任外於必要時得由局長呈請農鑛廳聘請熱心實業人員義務担任之或酌送車馬費

### 第四章 農民額數及實習日期

第十三條 本所每年招收農民一班以五十名為限

第十四條 本所實習期限暫定為六個月自三月一日起至八月底止

### 第五章 入所及退所

第十五條 凡錄取農民須有確實保證人或舖保填寫保證書各

縣保送者不在其例

第十六條 凡年齡在十五歲以上四十歲以下品行端正體質強健確無嗜好之真正農民並有左列資格之一者始能保送或應試

- 一 粗識文字者
- 一 專誠志願實習者

第十七條 各縣保送農民由縣試驗合格者本所不再試驗

第十八條 婦女除養蜂養蠶必須實習外對於農場林場牧場等實習均可隨意

第十九條 農民入所後不得無故曠課如有疾病或特別事故必須請假時須呈明事由經農務局局長許可方為有效否則以缺課論

第二十條 農民如犯左列之一者得分別懲罰或開除

- 一 無正當事由屢次缺席者
- 一 不遵所規者
- 一 行為不謹有反革命舉動者
- 一 有不良嗜好者
- 一 實習不力者

第二十一條 本所實習期滿後由本局擇定成績優良者任用之其餘呈請農鑛廳令飭各縣自行派用以資推廣

第六章 學課

第二十二條 本所學課如左表

科 別	學 課	時 間
通	國 語	一
	黨 義	一
	訓 話	一
	農 村 合 作 社	一
	農 村 社 會	一
習	簿 記	二
	養 蠶	一
	作 物	一
	園 藝	一
科	畜 產	一
	林 業	一
特	蜜蜂管理	二
習	蜜蜂生理	二

科	蜂	具
養蜂植物	一	一

第七章 授課及實習時間

第二十三條 授課時間每日以三小時為限上午九時至十二時餘均為實習時間

第二十四條 各種實習由各主管人員實地指導之

第八章 試驗之預定

第二十五條 本所試驗分三種臨時試驗實習試驗畢業試驗

一 臨時試驗由教員隨時口試之

一 實習試驗由實習教員就平日實習成績分別核定之

一 畢業試驗於肄業期滿後由農務局長擇定日期呈請

農鑛廳派員監試以昭慎重其試驗法臨時酌定之

第二十六條 臨時試驗有故缺席者得准補考

第二十七條 農民實習期滿畢業後由農務局呈請農鑛廳發給

畢業證書

第二十八條 教室休息室及實習室各項規則另定之

第二十九條 本簡章自呈奉農鑛廳核准之日施行

各縣領運苗木辦法

一、各縣植樹造林所需苗木請由林區署苗圃或林業試驗場領

法 規

用時依本辦法行之

- 二、各縣請領苗木須呈由農鑛廳核准後行飭林區署準備發給
- 三、節屆栽植請領縣分須將領取日期預達林區署查照妥備
- 四、苗木根部務必塗泥妥包所需包裝品由請領縣分自備
- 五、沿途載運應妥加衛護並隨時根部洒水以免枯傷
- 六、請領之苗木如發村栽時當預先配定運運各栽植村庄不得由縣區輾轉稽延時日
- 七、各栽植地須預將穴窩挖好苗木隨到隨栽萬一不能即刻栽時應擇陰假植於最短期間栽畢澆灌切勿曠日致礙成活
- 八、請領縣分須派實業人員前往領取並由該領取人開給領證以資存查其證式如左

證 領	今領到	樹 株	共計	樹 株
中華民國 年 月 日	所領各苗木均屬強壯優良生機暢達確無枯萎毀傷情事此證	查照	中華民國 年 月 日	實業技士或技師 簽名蓋章

九、各縣領取苗木中途保護不力分給各村栽植時發現枯萎情事由該領取人負責

十、本辦法自民國十九年實行

### 山西省各縣辦理縣苗圃規則

民國十九年  
二月十七日

- 第一條 各縣須按縣缺等次設置縣苗圃
- 一等縣四十畝二等縣三十畝三等縣二十畝
- 前項畝數除播種外各須劃出一部移植苗木
- 第二條 各縣須按縣缺等次籌定的款充作縣苗圃經費
- 一等縣四百元二等縣三百元三等縣二百元
- 前項經費各須列入預算以利策進
- 第三條 各縣縣苗圃由縣長責成實業技士及農務局技術員辦理
- 第四條 縣苗圃所培苗木以鄉土適宜者為主
- 第五條 縣苗圃育成苗木應無償發給全縣各機關及民衆栽植
- 第六條 各縣縣苗圃育苗情形由縣長按期呈報農礦廳備查其報告期限及表式另定之
- 農礦廳於各縣表報齊全後彙轉
- 山西省政府備查
- 第七條 各縣縣苗圃育苗成績每年由農礦廳委派專員或各林區署職員分往考查指導會報備核其辦理成績之優劣按考核各縣辦理林業規則呈請獎懲
- 第八條 本規則自呈准公佈日施行

### 山西省各縣辦理縣村林業促進會規則

民國十九年二月十七日

- 第一條 爲利用荒山荒地延造森林消弭災害起見各縣須設縣村林業促進會一所按編村制每編村須設村林業促進會一所
- 第二條 縣村林業促進會設正副會長各一人以縣長實業技士充之會員無定額由縣長委派實業人員及聘請縣紳中熱心林業者充之
- 第三條 村林業促進會設正副會長各一人以村長副充之會員以年在二十歲以上之村民充之但出外及有殘疾者不在此限
- 第四條 正副會長綜理會務並督率會員辦理造林一切事項
- 第五條 會員受正副會長之指揮分辦造林一切事項
- 第六條 縣村林業促進會按縣缺等次須籌定的款列入預算用資造林
- 一等縣三百元二等縣二百元三等縣一百元但有關係全省名勝之山野須額外增款興造風致林者不在此限
- 第七條 村林業促進會造林一切事項由各會員分任辦理不給工資
- 每年造林面積以各該編村佔領宜於造林之荒山荒地總面積按會員人數分配至遲須於十年內造完
- 第八條 造林應擇各該地方適宜之荒山荒地及鄉土最宜樹種

或行栽植或行播種總期因地制宜確能收效

第九條 縣林業促進會組織成立由縣長呈報農鑛廳備案但呈報時須載明左列各項

一 名稱 (如某縣林業促進會)

二 會所

三 會長及會員姓名

四 林地面積及座落

農鑛廳核准各縣林業促進會組織成章後轉報

山西省政府備查

第十條 村林業促進會由縣長督飭實業人員分往籌辦一俟完

全成立彙報農鑛廳備案但彙報時各須載明左列各項

一、名稱(如某縣某村林業促進會)

二、會所

三、會長及會員姓名

四、林地面積及座落

第十一條 縣林業促進會之造林由農鑛廳委派各林區署職員

會同各縣長指導辦理並會報備核

各林區署為施業所限須分年指導辦理每年應行指導縣分屆

時以廳令行之

第十二條 各林區署指導縣分以外之各縣縣林業促進會造林

由縣長督責實業人員及全體會員負責辦理

第十三條 村林業促進會之造林由縣長督飭實業人員及各區

區長按會督催

第十四條 編村範圍內宜於造林荒山荒地之屬私有或村公者

所有主願自行栽造時得栽造之但須將栽造情形報告各該編

村林業促進會備查

第十五條 縣林業促進會造林所得收益充作擴展營林費用或

與辦全縣其他實業

第十六條 村林業促進會造林所得收益一半充作編村辦理各

項公益費用一半歸造林會員平均分用

第十七條 縣公有之荒山荒地均應充縣林業促進會造林之用

第十八條 編村公有之荒山荒地均應充村林業促進會造林之

用

第十九條 縣公有或編村公有之荒山荒地如不敷時得擇村公

有或私有之荒山荒地補足之但須得所有主之同意

村公有或私有之荒山荒地按伐期所得收益分給所有主村或

所有主三分之一

第二十條 縣村林業促進會造林地以縣林業促進會林場村林

業促進會林場名之

前項林場如分設數處相距寬遠時以第一第二等字樣別之

第二十一條 各縣舊有之縣林場均應劃歸縣林業促進會辦理

以免分歧

第二十二條 縣村林業促進會栽植之樹株或編村範圍內公私

所有之森林或樹株由縣長督飭各該會隨時培護

危害前項之森林或樹株者按情節輕重依村禁約或其他森林

法規分別處辦

第二十三條 各縣縣村林業促進會造林情形由縣長按期呈報

農鑛廳備查其報告期限及表式另定之

農鑛廳於各縣表報齊全後彙轉

由西省政府備查

第二十四條 農鑛廳彙集各縣報告表冊隨時派員確查分別優

劣按考核各縣辦理林業規則呈請獎懲

第二十五條 本規則自呈准公佈日施行

### 山西省各縣辦理植樹規則

民國十九年二月十七日

第一條 各縣每年辦理植樹事項無論機關村鎮及汽路均須依

本規則行之

第二條 各縣每年植樹除各機關應籌相當地點面積並汽路補

植外其餘各村鎮植樹以利用田畔河邊渠堰道旁及其他不適

於農耕之零星地段為主

第三條 各縣氣候不同須按地方適當時期由縣長督同實業人

員依本規則之程序妥慎辦理

第四條 各縣每年各機關村鎮植樹須選適宜樹種至汽路植樹

應以成材樹種為主

第五條 各縣每年植樹所需樹秧無論由縣苗圃挖發或由林區

署領發均宜相機速辦勿稍遲悞致碍成活

第六條 各縣每年植樹無論機關村鎮須由縣長預令將窩挖安

先灌水溼濕並於苗木領到時速栽搗實充分灌水至汽路植樹

澆灌保護等項須會同該管段長辦理

第七條 各縣每年於植樹時須由縣長督飭實業技士宜講員技

術員及各區長分途監視指導期免敷衍

第八條 各縣每年植樹完竣後應遵照農鑛廳頒發表式分別填

列由縣長彙報備查至汽路補植須會同該管段長具報

農鑛廳於各縣表報齊全後彙轉

山西省政府備查

第九條 各縣每年植樹完竣後須由縣長諭令認真澆灌保護並

督飭實業人員隨時查察期收實效

第十條 各縣每屆秋後須將新植及舊有樹株酌量量量以期實

成良材

第十一條 本年及歷年所植樹株按各縣氣候實況須於冬初由

縣長令飭依法保護期免凍萎及一切侵害並派實業人員隨時

下鄉認真考查以徵實際

第十二條 各縣每年辦理植樹情形由農鑛廳派員考查分別優

劣按考核各縣辦理林業規則呈請獎懲

第十三條 本規則自呈准公佈日施行

### 各村村禁約內擬加保護森林之條款

二月五日

- 一、損傷他人森林或零星樹株價值在十元以下者除照數賠償外處五元以上十五元以下之罰金
- 一、在封禁林內樵牧者處一元以上十元以下之罰金
- 一、有左列情事之一者由村長檢舉送縣按森林法處辦
  - (一) 損傷他人森林或零星樹株價值在十元以上者
  - (二) 放火焚燒他人或自己之森林者
  - (三) 竊取森林主副產物之情節較重者
  - (四) 損壞或移轉他人為森林而設之標識或設備者
- 一、村長副應督促業主隨時修整林木有不遵行者予以相當警誡





禁

務

# 農務

## 呈轉山西省政府省農務局整理苗圃

### 計劃情形並送地圖文

呈爲呈轉事據山西省農務局局長劉懷璋呈稱奉行知以職局籌擬出售腐朽柳樹六十餘株整理苗圃一案飭將此項樹株查明是否原有或自行栽植連同整理計劃繪圖說明及需款多寡如何籌措一併詳覆以憑轉呈等因奉此遵查該苗圃之柳樹確係原有並非自行栽植共可約售二百餘元擬築之牆及修理之牆一百二十餘堵修理門面一座共需款約二百餘元擬售柳樹之款措爲修理之用如有長短不齊之處俟工竣後再爲詳報謹先繪圖說明隨文一併奉上懇祈廳長轉呈

省政府鑒核施行所有呈覆各節是否有當理合備文呈復等情據此查核所稱及圖說均尙確實可行理合檢同地圖附送即請鑒核施行謹呈

山西省政府主席商

附圖一紙(圖略)

農務廳廳長耿步蟾

中華民國十九年一月十日

農務

## 呈報山西省政府臨汾縣呈請恢復農

### 務局追加預算文

爲呈報事案奉

鈞府實字第一一三零號指令以據臨汾縣呈爲恢復農務局請追加預算一案奉令呈悉既據分呈有案仰由該廳核飭遵照並報備查此令嗣又奉實字第一一七零號指令事同前因並鈔發原電一件各等因奉此查此案職廳未據該縣分呈前來無從核辦奉令前因除行飭該縣迅將原案呈送候憑核示外理合先行備文呈報敬請

鑒核施行謹呈

山西省政府主席商

農務廳廳長耿步蟾

中華民國十九年一月十一日

## 呈轉山西省政府神池縣種子交換所

### 經費預算及農務局經費變動表文

爲呈請核示事案據神池縣縣長劉衍榮呈稱爲呈報事案奉鈞廳農字第九九二號訓令除原文有案免叙外尾開仰該縣照章設立農產種子交換所期收種子交換實效並將辦理情形隨時具報以

憑轉覆為要除分行外仰即遵照切切此令等因計發農產種子交換章程一份奉此遵即依照章程成立農產種子交換所並擬具經費預算表擬請轉呈准予加入預算以利進行是否有當理合具文呈請鑒核轉呈施行並附農產種子交換所經費預算表一紙同時另呈內稱呈為將原有農牧局改組農務局經費變動請追加預算以利進行事案奉鈞廳農字第八一三號訓令飭將職縣農牧局改稱農務局以昭劃一因奉此查職縣農牧局前以公款支絀奉令減縮以致一切措置不免因陋就簡現在情勢殊自應重新整頓期收實效以符我廳長注意實業之至意茲按地方情形繕具改組農務局經費變動表一様二份每月共計較前增加貳拾貳元柒角陸分柒厘擬請轉呈准予追加預算並自本年二月份改組以利進行是否有當理合備文呈請鑒核轉呈附農務局經費變動表二紙各等因據此理合檢同原表具文呈轉敬請

鑒核指令祇遵施行謹呈

山西省政府主席商

計呈神池縣 農產種子交換所經費預算表一紙  
農牧局改組農務局經費變動表一紙

農務廳廳長耿步蟾

中華民國十九年一月二十二日

**呈請山西省政府令行財廳核飭臨汾縣請追加預算恢復農務局文**

為呈請事案查前奉

鈞府實字第一一三零號指令飭由職廳核飭臨汾縣恢復農務局請追加預算一案當經行飭該縣將原案呈送候核並先由職廳將情形呈報旋奉實字第一一九一號指令內開呈悉前案既未分報該廳合將原呈抄發仰俟該縣呈送到廳併案核辦此令抄發原呈一件等因各在案茲據該縣覆稱為呈復事案奉鈞廳行知內開案奉山西省政府實字第一一三零號指令內開據臨汾縣呈為恢復農務局請追加預算由呈悉既據分呈有案仰由該廳核飭遵照並報備查此令嗣又奉實字第一一七零號指令事同前因奉令冬電悉查此案前據該縣呈請到府當經實字第一一三零號指令呈悉既據分呈有案仰由該廳核飭遵照並報備查此令在案據電前情既據分呈有案仰由該廳核飭遵照並報備查此令在案據電前情合再令仰該廳查照前令辦理並報備查原電抄發此令抄發原電一件各等因奉此查此案本廳未據該縣分呈前來無從核辦茲奉前因合亟行仰該縣迅將原案呈送候核示可也特此行知等因奉此遵查此案緣前奉鈞廳令頒各縣農桑林牧等局一律恢復改稱某縣農務局辦法飭查照趕速籌劃恢復原狀改正名稱以資整頓辦理期收實效等因到縣當即趕緊籌劃嗣經籌劃妥善擬自十九年一月一日起將職縣農桑局恢復原狀改稱臨汾縣農務局惟以職縣農桑局自十七年十一月呈准暫行停辦後其經費同時停止開支十八年度即未列入預算既遵令恢復原狀其經費當亦照舊恢復因呈請 省政府財政廳核示追加預算奉財政廳電令以

既據逕呈應候 省政府核示後再行核辦而 省政府迄無明示  
茲奉前因理合抄送原案呈請鑒核迅賜示遵施行計送原呈一紙  
等情據此查此案關係追加預算職廳未便率行核飭既據分呈財  
政廳並奉電令有案理合呈請  
鑒核令行財政廳核飭遵照施行謹呈  
山西省政府主席商

中華民國十九年二月六日

農鑛廳廳長耿步蟾

### 呈送農鑛部荒地等調查表文

呈為呈送事案奉

鈞部訓令內開為令遵事本部現正籌辦墾殖事宜關於各省區墾  
務狀況亟宜從事調查茲製定調查表三種仰即轉飭所屬遵照填  
註如不敷用由各該廳縣依式翻印統限于令到二月內按表各填  
註二份送部又凡關於墾務事項從前向在北京政府呈報者以後  
應向本部呈報是為至要此令等因附表三十份奉此遵即令飭各  
縣詳切調查依式填送去後茲據各縣先後呈報前來除祁縣等六  
十五縣均無以上事項無法填送外謹將陽曲等四十縣呈送各表  
一檢檢同二份共一百四十九份具文呈送敬請

鑒核備案施行謹呈

農鑛部部長易

計呈送

農 務

荒地等調查表一百四十九份(表略)

山西省農鑛廳廳長耿步蟾

中華民國十九年二月六日

### 呈送山西省政府太原等二十三縣官

#### 荒調查表文

呈為呈送事案奉

鈞府實字第三一號訓令內開案准

內政部土字第一零號咨開為咨提事案准大咨附長治等十八縣  
官荒調查表一紙通部准此除將原件收存彙辦外查此項調查逾  
限多日其尚未呈報各縣務希嚴令催辦從速彙轉為荷等因到府  
准此查此案前據該廳呈送官荒調查表列長治等十八縣先行轉  
咨外當經指令急電嚴催未竣各縣漏夜趕辦並着先電復付郵日  
期以便查核在案茲准前因合再令仰該廳查核未竣各縣已否電  
報付郵日期嚴催趕辦勿再稍延切切此令等因奉此遵即急電嚴  
催其餘未完竣二十三縣去後茲據各該縣先後呈報前來彙覆  
核無異理合將太原等二十三縣官荒情形列表呈送敬請

鑒核彙轉施行謹呈

山西省政府主席商

計呈送 太原等二十三縣官荒調查表一紙

農鑛廳廳長耿步蟾

中華民國十九年二月八日

# 山西省太原等二十三縣官荒調查表

縣別	項別		面積	成荒原因	保管官署	以前辦理墾荒情形	開發意見	備考
	荒地位置	面積						
太原	馬練營新營等村	三頃餘	砂石凝結成質過老	太原省警務處	因城質過老連年開墾無效	擬請土壤學家用化學方法改良或將良善土壤運厚尺餘庶期生長		
晉城	縣之東南居多	三百七十二頃三十七畝四分	光緒大稔後被水冲石壓而成荒	由縣政府令各村社保管	不時令各村人民開墾	擬造林		
大寧	縣之西南方面	十五畝	旱災成荒	縣政府	無			
大同	邢家庄東社庄等村	三十五頃二十畝	沙質土脈瘠薄氣候乾燥	該縣政府	前經栽植樹種尙屬相宜	擬開發造林		
懷仁	西安堡陳家庄等村	一千二百餘頃	因鹹性砂石過多	無	近十餘年由官辦小林區廣爲造林			
陽高	雙寨村獅子屯村等	四十四頃五十餘畝	成荒年久無從稽查	該村保管	無			
神池	鐵崖臨村小山兒等村	一百九十畝	土質沙漠而成荒	第一區及農林區	無			
屯留	無							
陽城	無							

蒲縣	霍縣	絳縣	稷山	安邑	吉縣	曲沃	汾城	沁源	和順
無	無	無	無	無	無	無	無	無	無

農  
務

山陰	無	靈邱	無	寧武	無	五寨	無

呈請山西省政府填發催辦各縣農林  
鑿井收畜各事項委員車票文

呈為呈請發給車票事查節屆春融各縣農務局縣苗圃縣林業促進會之施業並植樹事宜及其他農林業上一切工作暨鑿井收畜等項正宜設施須派委分往催辦乃可期切實籌進茲擬派各林區署農棉試驗場及趙圭寶等五員前往催辦沿途往返應各需車票一張理合繕列清單呈請

鑒核填發以便分給持用施行謹呈  
山西省政府主席商

計呈 清單一紙

農務廳廳長耿步蟾

中華民國十九年二月十五日

呈覆山西省政府已行飭各農林機選  
寄察哈爾宣化建設局籽種文

為呈覆事案奉  
鈞府實字第八八二號行知轉發察哈爾宣化縣建設局徵集農林籽種表令飭所屬農林機關選種運寄等因奉此除分別行飭各農林機關遵照辦理外理合呈覆敬請

鑒核備案謹呈  
山西省政府主席商

中華民國十九年二月十九日

農務廳廳長耿步蟾



## 呈送山西省政府核銷棉業試驗場關

### 防文

為轉繳事業據農棉試驗場呈稱為呈繳棉業試驗場關防敬請轉呈核銷事前奉

廳長農字第一一六號行知轉發職場木質關防一顆飭將啓用日期具報備查並將前發棉業試驗場關防呈送以便轉呈註銷等因奉此遵將啓用日期即行具報並將前發棉業試驗場關防因編造以前計決算書尚須應用一俟趕造齊全再行呈繳一併聲明在案現時關於以前計決算書均已造送齊全所有棉業試驗場關防理合備文呈繳敬請

鑒核轉呈核銷施行等情並繳棉業試驗場木質關防一顆據此理合檢具原關防備文呈送敬請  
鑒核註銷施行謹呈  
山西省政府主席商

計呈繳棉業試驗場木質關防一顆

農鑛廳廳長耿步蟾

中華民國十九年二月二十五日

## 咨請遼寧省農鑛廳轉飭迅速購寄山

### 蠶繭種文

農務

為咨請事案查前咨請

貴廳代購優良山蠶繭種一萬枚安裝設法運管一事當承咨覆准予轉飭照辦在案迄今多日尙未寄到敝廳查敝省氣候雨水節前即應着手蠶種現距蠶種之期為時僅十餘日自應及早籌備相應咨請

查照前案轉飭迅速購寄所需兩價運費及其他費用一併開單示知俟繭種收到即當如數兌寄並請先覆為荷此咨  
遼寧省農鑛廳廳長劉

山西省農鑛廳廳長耿步蟾

中華民國十九年二月一日

## 函覆察哈爾多倫縣政府收到農產種

### 籽及表文

逕覆者頃准

貴縣函寄農產種籽三種及表一紙均經收訖除分發試種外相應函復即希查照此致

多倫縣政府

山西省農鑛廳廳長耿步蟾

## 函覆察哈爾龍關縣收到農產種籽及

### 表文

逕啟者頃准

貴縣郵寄農產種籽二種及表一紙均經收訖除分發試種外相應

函復希即

查照此致

察哈爾龍關縣政府

山西省農鑛廳啓一月七日

### 函送各職業學校第十一號農民文

逕啟者前准

農鑛部農政司編送農民第一號至第十號業經先後函送各兩册

在案茲復准將第十一號寄送到廳相應檢同原書兩册函送

貴校希即

查收爲荷此致

各職業學校

附第十一號農民兩册

山西省農鑛廳啓一月十一日

### 函覆中央大學農學院荒地畝數文

逕復者前准

貴院函開探詢有無荒地并有無墾務局或墾務公司之設立等因

准此查墾務局或墾務公司敝省尙無大規模之設立惟全省荒地據調查所得共有二十六萬零七百五十八畝相應函復即請查照爲荷此致

國立中央大學農學院

山西省農鑛廳啓一月十三日

### 函請農業專門學校化驗人造肥料文

逕啟者案據五台縣農民趙松峻稟稱鑒于於人造肥料如肥田粉等舶來品對於農作物雖有效果但價值昂貴用之得不償失遂研究利用廢物充作肥料之法以各種獸骨碎皮毛綠礬木灰及石膏等合造人造肥料一種近三年來屢經試驗覺有殊效工價又極省廉似宜廣爲提倡惟所含成分是否有碍作物莫由確定特將樣品加具說明書送請依法化驗並附呈肥料樣品一紙袋說明書一份等情到廳素認

貴校化驗器具頗臻完備相應將原樣品並抄同說明書隨函附送請煩

查照依法化驗並希

開單示覆以憑批示爲荷此致

農業專門學校

附送人造肥料樣品一袋

說明書一紙

山西省農鑛廳啓一月十七日

### 函覆遼寧省桓仁縣收到農林種籽及

#### 表文

逕復者頃准

貴縣函寄農林產種籽兩種及表二紙均經收訖除分發試種外相應函復即希查照此致  
遼寧省桓仁縣政府

山西省農鑛廳啓一月二十日

### 函覆高興雲請給養雞須知養蜂淺說

#### 文

逕覆者准函請將養雞須知養蜂淺說各檢給一本等由查養蜂淺說現正在編輯中茲僅檢送養雞須知一本相應函覆即希查收爲荷此致

高興雲先生

附養雞須知一本

山西省農鑛廳啓一月二十八日

### 函詢省農民協會忻縣縣長轉詢縣農

農務

### 民協會是否立案文

逕啓者據忻縣縣長呈稱爲呈請專案奉鈞廳農字第二零三號指令內開呈悉該縣農民協會是否經省農民協會立案應由該縣長自行詢問又該縣農會向有產業亦由該縣自行酌量處理可也此令等因奉此卷查前奉

省政府吏字第二九六號訓令略開各級政府對於同級黨部之舉措得報告上級政府轉咨其上級黨部處理各級黨部對於同級政府之舉措得報告上級黨部轉咨其上級政府處理不得直接辦理等因查農民協會屬於黨之範圍職自行詢問顯與命令有違仍所鈞廳轉詢省農民協會以符原令而昭慎重等情據此相應函達即希查照賜覆以便飭遵實爲公誼此致  
省農民協會

山西省農鑛廳啓二月十日

### 函覆農鑛部農政司請寄農業推廣組

#### 織章程暨各種印刷品文

逕覆者案准

貴司函稱爲提倡農業推廣及傳播良善推廣方法起見籌編輯農業推廣專刊其專載欄紀載中央及各省農業推廣情形囑將農農業推廣組織章程辦理經過情形暨關於農業推廣各種印刷品

九

等寄奉以便彙印等因准此查敝廳自去年奉令飭辦農業推廣事務適當邀同農業專門學校農民協會省農會軍人農事試驗場等各農事機關共同擬訂簡章呈經山西省政府核准公布一面聘請省黨部省政府青年會林區牧場等各農林專家在廳成立農業推廣委員會按章分設研究宣傳提倡教育四股每股設主任一人委員幹事各四五人主席由廳長兼充隨時開會商討進行事宜一面通飭各縣遵照辦理協助進行現據報遵令組織縣分已居多數廳內委員會因大體業已就緒規定每月開會一次專討論會務改進暨任何人建議案件至今廣續照辦惟因會內經費尙無着落現僅由廳委派指導員一人圈定縣區飭令依限分期指導推廣事項所需旅費由廳挪墊開支俟後經費籌有定額自當增加指導員數期收殊效准函前因除關於農業推廣各種印刷品現尙未付印無從寄奉外相應隨函檢送農業推廣委員會簡章一份即請查收備印爲荷此致

農鑛部農政司

附農業推廣委員會簡章一份  
山西省農鑛廳啓二月十三日

### 函送國立浙江大學校豆種並表文

逕復者准

貴校函以謀改良豆種起見擬徵集全國各處優良品種以資研究

囑爲擇優選寄等因並附寄大小布袋及豆種登記表到廳查數應存儲豆類品種數量無多茲將原徵集到本省各縣優良品種揀選五包照表填列隨函奉寄至希  
登收見復爲荷此致

國立浙江大學校

附豆類五包登記表五紙

山西省農鑛廳啓二月二十六日

### 函復熱河隆化縣建設局收到農產種

籽及表文

逕復者接准

貴局函寄農產種籽八種暨表二紙當經照表取訖除分發試驗外相應函復即希  
查照此致

隆化縣建設局

山西省農鑛廳啓三月二十二日

### 電催絳縣縣長速爲補報官荒調查表

文一月二十四日

絳縣縣長覽查該縣前將官荒誤報私荒業經指令另報在案現在

各縣均已送到惟該縣尙付闕如懸案以待仰即漏夜趕辦速呈爲要農廳廳長耿有印

### 電覆沁縣縣長請發棉種九千觔文

沁縣楊縣長覽據呈請檢發棉籽九千觔以便轉給各村試種等情已悉查本廳向無儲藏棉籽農棉試驗場去年存儲棉籽除該場留用外除皆分配各縣種植棉場及各縣領種現已發盡無餘該縣如需要任急應自備種價將助以開明呈由本廳訂飭農棉試驗場代購可也雖現距播種期不遠各縣農民所有種籽除留日用者外多已銷費將來能否買到尙難逆料仰併知照農廳廳長耿東印

### 電飭渾源縣長查報新委大同技術員

劉升廷發委多日尙未到差文

渾源董縣長覽據大同縣長電稱新委職縣技術員劉升廷奉令多日尙未到縣懇請轉飭該員從速到差以專責成等情查該員委狀係由該縣轉發迄今行將兩月未據呈報殊屬非是仰於電到日迅即查明電復以憑核辦農廳廳長耿支印

### 訓令各縣縣長查照農家副業傳習所

#### 簡章辦理文

爲訓令事案查前據山西省農務局局長劉懷塔呈稱呈爲呈請附

農務

設農家副業傳習所懇祈立案以資招生而期實行事查吾晉氣候乾燥蜜源甚廣固適當蜂無不宜復查民多遊惰風俗日趨習慣日惡皆因職業缺乏有以致之且蜜蜂爲農家最適當之副業設法倡導實爲時代要求民衆渴望刻不容緩者也職局有鑒於此擬先附設農家副業傳習所以資傳習而使推廣至於經費擬由實行費項下開支茲將擬定簡章及經費預算書一册一併隨文奉上懇祈鑒核示遵謹呈等情附呈山西省農務局附設農家副業傳習所簡章及附設傳習所預算書一册據此當經據情呈奉

省政府指令照准在案除保送農民縣分由本廳按年分配另令遵辦並分令外合亟照抄該簡章分發仰即查照辦理此令

附簡章(見本期法規類)

廳長耿步

中華民國十九年一月二十六日

### 訓令各縣縣長轉飭農務機關並佈告

#### 民衆需用蠶種桑苗等逕向省農務

#### 局購領文

爲通令事案據省農務局局長劉懷塔呈稱呈爲推廣蠶桑請予通令購領事查吾國創始養蠶冠於全球其後不知講求日漸衰退遂致吾國爲蠶絲業落後之國家凡屬國人莫不寒心兼之近數年來

早饑爲虐致民生日蹙物力維艱陷於困窮之域者比比皆是幸近頃雪雨充足春色已動桑葉產量定能豐收職局歷年奉令培植桑苗製造蠶種及蠶桑各種用具備就甚多並特別減價以事提倡理宜藉此良機附單開列懇祈廳長飭令各縣政府轉知所轄農務機關或佈告民衆俾有需用蠶種桑苗及各種器具之處直向職局購領以資推廣而利倡導可否實行理合備文敬請鑒核施行等情附呈清摺一扣據此查該局長所請通令購領各節尙屬可行除指令照准外合行照抄清摺一扣仰即轉飭所轄農務機關並佈告民衆照價逕向該局購領用資推廣而利提倡並將辦理情形具報備查切切此令

計抄發價目清摺一扣

廳長耿步蟾

中華民國十九年二月三日

### 清摺

計開

名稱	數量	單位	價目
接桑刀	一	把	三角
洋式桑剪	一	把	三角
對桑器	一	具	七元
貯種箱	一	隻	七元

繭衣剝除器	一	架	三元
護種櫃	一	架	六元五角
切桑刀	一	套(五把)	三元五角
一分目蠶網	一	疋	五角
二分至五分目蠶網	一	疋	四角
湖桑接條	每	條	一分
二年生湖桑苗	每	株	二分
三年生湖桑苗	每	株	四分
四年生湖桑苗	每	株	六分
蠶種	每	張	三角

### 訓令各縣縣長盡量協助推行蠶業文

案奉

農務部訓令第一一零二號內開爲令遵事案准中國國民黨中央執行委員會秘書處函開頃奉常務委員發下浙江省執行委員會呈據海鹽二次代表大會決議縣政府應盡量協助蠶業指導所推廣改良蠶種轉請採納施行一案奉

批一交農務部照辦一特抄同原呈函達查照等因並附原呈一件到部查推廣改良蠶種自屬要圖合亟印發原令仰該縣轉飭各縣盡量協助推行是爲至要此令附抄原令一紙等因奉此除分令外合抄原令仰該遵照此令

附抄原件一紙

廳長耿步瞻

中華民國十九年二月十日

呈為轉呈海鹽縣代表大會決議一縣政府應協助蠶業指導所推廣改良蠶種一事案據海鹽縣執行委員會呈稱一呈為呈請事案查屬縣第二次全縣代表大會由縣監察委員提議一縣政府應儘量協助蠶業指導所推廣改良蠶種一案開查建設之首要在民生民生之首要在增加生產我國蠶業一項向佔生產之大部份亦為出口之大宗年來因受日本意大利等國蠶桑改良之影響致使我國在歐美之絲繭市場竟無立足之地原因我國人民狃于迷信祇知守舊不知改良育蠶之法仍係數千年傳下之舊法毫無科學觀念生產既減農村經濟日見窮蹙故中國蠶業若不迅予改良則將來勢成淘汰其影響於民生經濟何堪設想各縣之設立蠶業指導所即為改良蠶種加增生產而設年來成績漸見優良祇以商之把持壟斷有意揜棄不收致使前途又受打擊各縣指導所雖非隸屬于各縣政府但在一縣境內如有上項事件發生縣政府應以政治力量加一相當之援助使民衆之信仰不稍見殺蠶業之改良得以實現此本案提出之理由其辦法(一)逐級呈請中央轉函國民政府令飭各省縣政府遵照(二)函縣政府嗣後如有發現繭商對於改良繭多方挑剔拒而不收者應即嚴勵取締通令各村里委員會勸各戶改育改良蠶種一等語當經一致通過在案茲經屬

會第二十四次會議議決一照原案辦理一除函縣外理合錄案備文呈請鈞會准予轉呈中央實為公便一等情據此除令復外理合備文呈請

鑒核轉交農礦部參考採納施行實為黨便謹呈

中央執行委員會

中國國民黨浙江省執行委員會常務委員 陳希家 葉湖中 朱家驊

### 訓令各縣縣長查照檢查農產物處罰規則檢查肥料暫行辦法文

案奉

農礦部訓令第一零九三號內開為令行事查本部前經制定農產物檢查條例及施行細則處罰規則檢驗肥料暫行辦法呈奉行政院令准公布隨在上海廣州天津南通等處先後設立農產物檢查所或分所並以人造化學肥料品質不齊貽害農田至深且鉅當令先行檢查並將該項檢查條例施行細則檢驗肥料暫行辦法等印發該廳轉飭各縣知照各在案茲查沿海各省所銷肥料均已送經各農產物檢查所檢查劣質肥料日見減少惟內地各省仍有奸商販運劣質肥料欺騙農民情事本部為謀優良肥料之推行起見特令各檢查所從十九年一月起推廣檢查範圍凡運銷內地各

省未經檢驗之人造肥料均須分赴附近各農產檢查所或分所報驗粘貼各該所驗查證方准隨地運銷否則一律嚴禁照章處罰除訓令各檢查所遵照辦理外合行檢發檢查農產物處罰規則及修正檢驗肥料暫行辦法令仰該廳轉飭各縣遵照協同查禁是為至要此令等因附發檢查農產物處罰規則一份檢查肥料暫行辦法一份奉此除分令外合亟抄發原規則暨辦法各一份令仰該縣遵照協同查禁為要此令

計發檢查農產物處罰規則一份 見本刊第三期法規類(檢查肥料暫行辦法一份(見本刊第三期法規類))

廳長耿步蟾

中華民國十九年二月十五日

### 訓令委員李林杲確查各縣農務局現

#### 任技術員能否稱職文

為訓令事查各縣農務局縣苗圃暨其他農林業之建設本廳為策積極籌進起見業委該員前往所指縣分切實催辦在案惟農務局技術員一職關係各項施業至為重要該員到縣後仰將各該縣農務局現任技術員盡情察查如有行為不檢或不忠職務難策進行者據實呈報以憑懲處事關施業前途勿稍循隱為要此令

廳長耿步蟾

中華民國十九年二月二十五日

### 訓令陽曲等六十三縣縣長將本廳印發之改良種棉淺說督飭所屬詳加講解文

為令遵事查棉花為吾人日常所必需又係省重要出產非積極提倡講究種植方法不足以期普遍而資改進本廳為農民容易明瞭起見特編印改良種棉淺說多份除分發外合亟檢發 本令仰該縣長趕速分發較大村莊輪流傳觀並督飭實業人員及村長與人民詳加講解以期明瞭而利改進仍將辦理情形具報候核事關民生要政毋得視為具文切切此令

計發改良種棉淺說 本

廳長耿步蟾

中華民國十九年三月一日

### 訓令農棉試驗場發給沁縣棉籽并派

#### 員協助採買文

為令遵事頃准民政廳邱廳長面稱沁縣現欲提倡種棉苦無適宜棉籽請轉飭該場酌予發給并擬不日派員携款前往平陽採買大批棉籽請予協助以應急需等因准此查沁縣氣候較冷非播種早



熱棉籽愈不足以成功合亟令仰該場長候該縣派員到日將場內現存生長期較短之棉籽酌量發給數種并由該場派員協同採買以資應用仍將邊辦情形具報備查切切此令

廳長耿步蟾

中華民國十九年三月十一日

### 訓令離石縣長飭實業技士爲人民講解各項農業文告書冊文

據查報該縣對於本廳前發各項文告書冊雖均分別臨時布告並轉發民間因限於實業技士不勤下鄉遇有疑難無處問津等情查關於文告書冊等件如人民不能澈底了解其效力將等於零殊爲可惜合令該縣長查照嗣後遇事應飭實業技士勤於下鄉對於各項文告書冊不時爲人民講解並令各村莊小學教員幫同辦理務期家喻戶曉方能有效勿得漠視爲要此令

廳長耿步蟾

中華民國十九年三月二十一日

### 訓令省農務局照發農產種籽及表仰查收試種文

爲令運事案查各種農產種籽業經由省內外先後徵集到廳現值

農務

春融地解試種在即因按徵到農種酌量分配填表附發驗分令外合仰該局場查照表列種類妥爲收存依法試驗以覘成績並於種籽收訖後具報備查此令

附發農務局種籽表一紙  
農棉試驗場

廳長耿步蟾

中華民國十九年三月二十二日

### 行知徐溝縣長督飭所屬對人民確實講解農業合作書籍文

爲行知事據本廳委員報稱該縣對於本廳前發農業各種書籍已發給各村亟應隨時督飭所屬與人民確實講解務期十分明瞭惟于農業合作社尙未舉辦農民識字均在民衆學校附設現僅有十六處成立均未授課等情合亟令仰該縣長嗣後除遵照本廳委員指導各節切實進行外對於農業合作農民識字等尤應悉心籌畫積極推廣期收實效並將辦理情形隨時具報備查特此行知

廳長耿步蟾

中華民國十九年一月八日

### 行知臨汾縣長呈送恢復農務局追加預算原案文

十五

案奉

山西省政府實字第一一三零號指令內開據臨汾縣呈為恢復農務局請追加預算由呈悉既據分呈有案仰由該廳核飭遵照並報備查此令嗣又奉實字第一一七零號指令事同前因奉令冬電悉查此案前據該縣呈請到府當經實字第一一三零號指令呈悉既據分呈有案仰由該廳核飭遵照並報備查此令在案據電前情合再令仰該廳查照前令辦理並報備查原電抄發此令抄發原電一件各等因奉此查此案本廳未據該縣分呈前來無從核辦茲奉前因合亟行仰該縣迅將原案呈送候憑核示可也特此行知

廳長耿步蟾

中華民國十九年一月十一日

### 行知孝義縣長嗣後對於農業合作及

### 本廳前發各件督飭所屬與人民講

### 解文

為行知事據本廳委員查報該縣對於農民識字附設於初級小學共成立二百六十九處所定辦法尚無不合殊堪嘉許仰即嚴行考查期收實效惟農村合作事業及本廳前發農家書籍農民不知者尙居多數以致農業合作無一處興辦等情合亟行仰該縣長嗣後除遵照本廳委員所指各節如改良秋耕籌畫開墾推廣水利交換

種子等事切實辦理外對於農業合作及本廳前發各件尤應督飭所屬隨時與村民詳加講解務使民衆十分了解樂於舉辦并將遵辦情形具報備查特此行知

廳長耿步蟾

中華民國十九年一月十四日

### 行知農棉試驗場發給第三經濟植棉場早熟種棉籽文

據第三經濟植棉試驗場經理李遇春呈稱為呈請領棉籽事竊查屯留氣候較寒上年播種美國托里斯棉籽因氣候關係未能依時成熟以致收穫成績較為歉薄職思所以若是者實因氣候寒冷時熟種棉籽不能盡量開蒔為此呈請

鈞廳發來早熟種棉籽一千二百斤以備本年播種將來天時不害預計收穫成績較上年總可增加所有請領早熟種棉籽各緣由是否有當理合備文呈請鑒核俯准發給施行等情據此除指令據呈請發給早熟種棉籽一千二百斤等情已悉仰即前往臨汾農棉試驗場領取可也除行飭該場知照外此令印發外合亟行仰知照特此行知

廳長耿步蟾

中華民國十九年一月十五日

### 行知所屬機關檢發第十一號農民兩

冊文

前准

農鑛部農政司編送農民第一號至第十號業經先後轉發各兩冊在案茲復准續送第十一號農民到廳合仍檢同原書兩冊行發該機關藉資參考特此行知

計發第十一號農民兩冊

廳長耿步蟾

中華民國十九年一月十五日

行知所屬各農林機關選種逕寄察哈爾建設廳農林試驗場文

爲行知事案奉

山西省政府實字第八三九號行知內開案准

察哈爾省政府咨送建設廳農林試驗場徵集種籽表式囑飭所屬各農林機關檢選良種按式填列逕寄該場等因除咨復外合亟抄發原表行仰該廳查照飭屬逕行選寄特此行知計抄發徵集農產林產種籽表式各一紙等同到廳除分行外合亟抄發林產種籽表式一紙行仰該局查照選種逕寄特此行知

計抄發徵集農產種籽表式一紙

廳長耿步蟾

農務

中華民國十九年一月十九日

察哈爾農林試驗場徵集農產種籽表 十九年 月 日

名稱	俗名	選寄	習性	土地	整地及	肥料	播種	每畝	播種	播種	每畝	收穫	收穫	收穫	病蟲	備
量數	性質	宜地	管理	法種	類	量	法	期	量	期	量	期	量	期	防	考

### 察哈爾農林試驗場徵集林產種籽表

十九年  
月 日

種名	選寄	習性及土宜	種籽成熟期	生長遲速	產地	培養法	用途	備考

### 農業合作等書籍文

行知汾陽縣長督飭所屬對人民講解  
 為行知事據本廳委員查報該縣對於農業合作及本廳前發關於農家各種書籍民衆不了解者實居多數以致農業合作及應辦事項均未舉辦農民識字雖設補習學校僅有三十六處等情到廳查農業合作及本廳前發各件與農民識字等均為利民切要之政該縣應如何督飭所屬切實與人民講解以期依次舉辦乃竟漠不關心未能使人民了解殊屬非是合亟行仰該縣長嗣後務須督飭所屬認真與人民講解切實辦理並將邊辦情形具報備查特此行知  
 廳長耿步蟾

中華民國十九年一月二十三日

### 行知山西省農務局發給絳縣各種蠶種十張文

案據絳縣縣長呈稱為呈請飭發蠶種事案查該縣農桑局停辦業經二年試養各蠶種均付缺如茲擬開春依復理合呈請鑒核轉令省農桑局發給各蠶種拾張俾便分給試養等情據此除指令呈悉已行飭農務局查核發給矣仰即知照此令印發外合亟行仰該局查照辦理並具報備查特此行知

中華民國十九年一月二十三日

廳長耿步蟾

### 行知省農務局技士狄登雲月薪數目

文

爲行知事茲改委該員爲農務局技士月薪五十元自本年二月分起照支除行農務局知照外仰即到差勤備供職委狀隨發特此行知

中華民國十九年一月二十五日

廳長耿步蟾

### 行知文水縣長嗣後對於渠道蓄水池等各項與人民講解文

爲行知事據本廳委員報稱該縣對於農民識字辦理尙合應即認真考查期收實效惟于渠道蓄水池洋井各要事多未舉辦農業合作及本廳前發各件人民多不了解等情查提倡水利農業合作及本廳前發關於農家各種書籍關係農民利益至爲重大合亟令仰該縣長對於前項要政除遵照本廳委員所指各節切實進行外并應隨時督飭所屬與人民詳加講解務期十分明瞭以利進行並將辦理情形具報備查特此行知

農務

中華民國十八年二月五日

廳長耿步蟾

### 行知農棉試驗場補編十七年度各月

經費等計算書文

案准

財政廳咨稱爲咨請事案據農棉試驗場呈解前棉業試驗場十三至十六各年度經費內購種費項下結餘銀元六千四百三十三元三角六分五厘附送解批收據並奉

省政府行發貴廳呈送棉業試驗場改辦農棉試驗場開辦費追加十七年度總分預算書單到廳各等因據該場原文聲叙十八年一月改辦農棉試驗場開辦費六千四百三十三元三角六分五厘茲照虛收虛支辦法即以十三至十六各年度結餘數目移充除分別年度照數收庫支付所送解批另案發還外各該場十七年度各月經費及開辦費支出計算書表收據並擬出決算未據送廳相應咨請貴廳轉飭該場查照補編送核爲荷等因准此合亟行仰該場查照迅速補編呈送備轉爲要特此行知

廳長耿步蟾

中華民國十九年二月六日

### 行知各縣縣長嚴禁宰殺耕牛文

十九

為行知事案奉

山西省政府行知實字第八七一號內開案准

內政部土字第三四號咨開為咨請事案准

國民政府文官處函開以奉

主席發下四川大足銅梁縣農民王榮先等呈為牛價日高影響收成請令各省禁殺耕牛以維農業一案諭交內政部照辦抄同原件函達查照等因准此除函覆並分咨外相應抄同原件咨請查照轉飭所屬照辦為荷等因附抄原呈一件准此合亟行仰該廳查照並轉飭所屬一體照辦特此行知等因計抄發原呈一件奉此查耕牛關係農業生產至為重要嚴禁宰殺迭經本廳令飭遵照各在案茲奉前因除分行外合亟行仰遵照嚴禁以利農事而維民生特此行知

廳長耿步蟾

中華民國十九年二月八日

### 行知農棉試驗場發給第一經濟植棉

#### 場棉籽文

據第一經濟植棉場經理王鴻賓呈稱該場上年所採棉籽實不足本年播種需用擬由農棉試驗場再領一千斤以備播種等情前來除指令照准外合亟行仰知照俟該場派員前往領取時應即如數發給特此行知

廳長耿步蟾

中華民國十九年二月十日

### 行知臨汾縣長財廳核准恢復農務局

#### 追加預算文

查前據該縣呈送恢復農務局請追加預算經費原案一案當由本廳呈請

省政府行飭財政廳核辦去後旋奉指令內開呈悉候行財政廳查核辦理咨復該廳飭縣遵照此令嗣准

財政廳咨開為咨請事案奉省政府實字第八六八號行知以據貴廳呈請令行飭廳核飭臨汾縣恢復農務局請追加預算一案飭由敝廳查核辦理並咨貴廳飭縣遵照等因奉此查此案前據該縣呈請敝廳據稱該縣往年農桑局全年度經費列支八百四十四元現改為農務局計自本年一月起至六月底止應開支四百二十二元請如數追加預算等語當查該縣往年農桑局全年度預算確係八百四十四元本年一至六月實應列四百二十元除由敝廳追加該縣預算外相應咨請貴廳查照並飭該縣遵照為荷各等因到廳合亟行仰遵照仍將農務局恢復情形具報備核特此行知

廳長耿步蟾

中華民國十九年二月十四日

## 行知所屬機關查照選寄察哈爾延慶

### 縣建設局籽種文

爲行知事案奉

山西省政府實字第八七四號行知內開案准察哈爾省政府咨送延慶縣屬建設局徵集農林種籽表式囑飭所屬各農林機關廣爲徵集按式填列選寄該局等因除咨覆外合亟抄發原表行仰該廳查核飭屬遵行選寄特此行知計抄發原表式一紙等因到廳除呈覆並分行外合亟抄發原表式一紙行仰該署查照選送選送可也特此行知

計抄發原表式一紙

廳長耿步蟾

中華民國十九年二月十四日

## 行知交城縣長務飭所屬與民講解農

### 業合作等各事項文

爲行知事據本廳委員查報該縣對於農民識字辦理尙合應即認真考核期收實效惟于本廳前發各件及農業合作人民多不了解等情查本廳前發農家各種書籍及農業合作裨益農民至深且要

農務

合亟令仰該縣長嗣後應隨時督飭所屬乘下鄉之便對於民衆多加講解廣爲勸導以期人民切實明瞭而利進行并將辦理情形或報備查特此行知

廳長耿步蟾

中華民國十九年二月十四日

## 行知農棉試驗場與第二植棉場發給

### 棉籽文

據第二經濟植棉場呈稱爲呈請轉飭發給棉籽事竊查該場本年植棉應需朝鮮金克司棉籽三百五十斤美國脫理司早熟棉籽二百斤本國龍崗棉籽五十斤共需六百斤擬向臨汾農棉試驗場領取理合備文呈請鑒核轉飭發給以便播種施行謹呈等情據此除指令外合亟行仰該場知照俟第二植棉場派人到場領取時應即如數發給特此行知

廳長耿步蟾

中華民國十九年二月十四日

## 行知絳縣縣長速滙省農務局發種墊

### 款文

案據山西省農務局局長劉懷晉呈稱呈爲呈復事頃奉鈞廳農字

第四十號行知內開案據綏縣縣長呈稱爲呈請飭發蠶種事案查  
 職縣農桑局停辦業經二年試養各蠶種均付缺如茲擬開春恢復  
 運合呈請鑒核轉令省農桑局發給各蠶種十張俾便分給試養等  
 情據此除指令呈悉已行飭農務局查核發給矣仰即知照此令印  
 發外合亟行仰該局查照辦理並具報備查等因奉此遵即如數備  
 妥業經付郵寄去計墊付郵簡費二角郵費一角連同蠶種費三元  
 共計墊洋三元三角除逕函覆該縣外理合備文呈覆懇請廳長令  
 飭該縣政府查收匯撥以便歸墊實爲德便等情據此合亟行仰該  
 縣俟蠶種收到後應將墊款洋三元三角迅速匯還該局以便歸璧  
 並具報備查特此行知

廳長耿步蟾

中華民國十九年二月十七日

### 行知清源縣長辦理農業合作等事尙

#### 見認真文

爲行知事據本廳委員查報該縣于農業合作現有九處計畫成立  
 農民夜校已設有五十八處具見該縣長認真提倡殊堪嘉尙仰即  
 切實督促嚴加考核期收實效惟于本廳前發關於農民各種書籍  
 人民多不了解殊于推行農政不無阻碍合亟行仰該縣長嗣後督  
 飭所屬每逢下鄉應須將農民衆群編講解以期明瞭而利進行并

將辦理情形隨時具報特此行知

廳長耿步蟾

中華民國十九年二月十七日

### 行知各農務局選擇農林種籽逕寄察

農務局  
 林區  
 農棉試驗場

### 哈爾延慶縣建設局文

爲行知事案奉

山西省政府實字第八七四號行知內開案准

察哈爾省政府咨送延慶縣建設局徵集農林種籽表式囑飭所  
 屬各農林機關廣爲徵集按式填列逕寄該局等因除咨覆外合亟  
 抄發原表行仰該廳查核飭屬逕行逕寄特此行知計抄發原表式  
 各一紙等因到廳除呈覆並分行外合亟抄發原表式一紙行仰該  
 廳查照逕行逕寄可也特此行知

計抄發原表式一紙

廳長耿步蟾

中華民國十九年二月十六日



察哈爾省延慶縣建設局徵集農產種子表

民國十九年 月 日

名稱	俗名	產地	性	時期	方法	量每畝	種額	施肥方法	管理	收穫	病蟲害	防除法	備考			

察哈爾省延慶縣建設局徵集林產種子表

民國十九年 月 日

農 務

名稱	俗名	產地	土宜	氣候	習性	時期	播種方法	培肥	種子	生長	備考

行知所屬各農林機關選種送寄河南建設廳第一農林試驗場文

為行知事案准  
河南省建設廳咨開為咨行事業據敝廳所屬第一區農林試驗場

場長支應呈稱呈為呈請鈞廳令行各縣建設局茲轉咨各省建設廳分令各農林機關選送優良種籽以資試驗事竊職場職司試驗負改進農林業之使命自應徵集各地優良品種加意試驗以俟品質益臻優良再行推廣於民間俾資仿種而裕民生茲由職場擬具徵集種籽表式懇請鈞廳分行各地選送優良種籽依照表式分別填註逕寄尉氏縣河南第一區農林試驗場以便試驗而圖改進所請是否有當理合具文連同表式呈請鑒核施行謹呈附徵集農林種籽表一紙等情據此除指令並分行外相應檢同表式一紙咨請貴廳查照飭屬辦理實為公誼此咨等因并送徵集農林種籽表一紙到廳合仰該局署場遵照辦理特此行知

計抄發河南第一區農林試驗場徵集種籽表一紙

廳長耿步蟾

中華民國十九年二月十八日

河南第一區農林試驗場徵集種籽表

名 稱	產 地	土 宜	氣 候

考 備	寄 送 量 數	病 虫 害 及 預 防 法	每 畝 收 穫 量	收 穫 期	移 植 期	肥 料 種 類	每 畝 播 種 量	播 種 法 及 管 理	播 種 期

行知新絳等十縣縣長會同李委員林  
臬協商籌辦農林等各事項文

為行知事查縣農務局暨縣苗圃前受軍事影響多數停辦本廳為謀建設起見曾經呈准

省政府責令各縣於本年一律恢復並飭籌辦縣村林業促進會整築蓄水池興辦農村合作社暨舉行植樹等事宜各在案惟際茲厲行設施之會須振奮籌辦乃可觀厥成功除派李林皋前往該縣催辦外合行仰遵照一俟該委員到日務將農務局進行事宜詳切籌辦縣苗圃暨縣林業促進會併遵照規則所定地畝欵洋逐一籌定以便施業整築蓄水池為救荒要法籌辦農村合作社係發展實業活動經濟之唯一捷徑施行植樹暨村林促進會之造林又屬最安全之儲蓄事業均應認真策進並會同該委員將上項利益要點向城關民衆剴切講解以昭觀感而利推行事關民生要政該縣長務即協商籌進仍將遵辦情形會報備核是為至要特此行知

廳長耿步蟾

中華民國十九年二月二十三日

### 行知農棉試驗場採寄青島商品檢驗

#### 局濟南檢驗分處棉花樣品文

案准

工商部青島商品檢驗局濟南檢驗分處函開逕啟者敝處為比較棉花品質優劣起見擬集各地所贈棉花樣品以資研究並檢寄採集樣品說明表二份函請貴廳將山西境內每年輸入輸出及出產之各種棉花各檢寄樣品若干並將每種棉花分別說明以資參考至辦公館等因附說明表二份准此合檢原表行發該場仰即查照

農務

採集樣品分別填註說明逕寄該分處檢收可也並報備查特此行知

附發原表二份

廳長耿步蟾

中華民國十九年二月二十四日

### 行知省農務局練習生委為該局技手

文

為行知事據農務局局長劉懷璋呈稱該練習生品學兼優忠實可靠請予委充該局技手俾展所長等情到廳除指令外茲委該練習生為農務局技手月薪十六元仰即到差勤奮供職可也委狀隨發特此行知

廳長耿步蟾

中華民國十九年二月四日

### 行知太原縣長嗣後對於農業合作及

前頒各件切實與民講解文

為行知事據本廳委員查報該縣農民夜校已成立一百餘處辦理尚合殊堪嘉許仰仍認真督察嚴加考核期收實效惟於農業合作尚未舉辦本廳前發關於農家各種書籍人民多不了解等情查農

二五

業合作及本廳前發各件關係農民利益至為重要除應遵照本廳委員所指各節切實辦理外合亟行仰該縣長嗣後亟應督飭所屬乘下鄉之便多與人民講解以期明瞭而利進行并將辦理情形具報備查特此行知

廳長耿步蟾

中華民國十九年二月二十五日

### 行知農棉試驗場改辦時各項開支清冊姑准存查文

前據該場呈送棉業試驗場改辦農棉試驗場各項開支清冊業由本廳轉送在案茲奉

省政府實字第一二三八號指令內開呈冊均悉案查前據該廳呈轉改辦計畫書內原估開鑿洋井一眼約需國幣五百元茲閱來冊所載竟支八百餘元未免濫費現既尚未購置齊全應仍由該廳認真督促切實估計開支務使欸無虛糜事有成效為要原冊姑予存查仰即轉飭遵照此令等因奉此合亟行仰遵照切實估計開支為要特此行知

廳長耿步蟾

中華民國十九年二月十七日

### 行知農棉試驗場查收發給耐旱麥豆等種子文

據本廳指導員趙圭寶呈稱為呈報事竊員于十八年十一月十九日接奉委令四一號內開前往太原清源交城文水汾陽孝義介休平遙祁縣徐溝等縣調查農業到汾陽時採集基曾教農業委員會各種耐旱豆子麥子瓜子等類共一十四種今將原集之物繳呈仰廳分發試種等情並附耐旱種子十四種據此除分發外合檢原冊子各半袋行發該局仰即依法分別試種藉資比較特此行知

計發麥豆等耐旱種子十四種

廳長耿步蟾

中華民國十九年二月二十八日

### 行知第二經濟植棉場農棉場所存無子無多應自行辦理勿悞種期文

前據該場呈請擬由農棉試驗場領取金克斯種子三百五十斤脫里斯種子二百斤龍崗棉種子五十斤等情當經行飭農棉試驗場知照並指令在案茲據農棉場呈覆查民國十八年共收籽棉五千八百五十九斤四兩軋得充實棉籽三千二百八十八斤七兩不充

棉籽八百一十七斤五兩業已呈報在案前奉令飭發給第三植棉場早熟棉籽一千二百斤於一月二十一日就近購買武安棉籽一千三百九十八斤連同職場所存充實棉籽共貯四千六百八十六斤除本年自用棉籽一千五百斤奉令發給第三植棉場一千二百斤第一植棉場一千斤河津縣政府一百五十斤已發農務局四十斤當地棉戶一百八十斤外下餘六百一十六斤均係晚熟案查第二植棉場所領朝鮮金克司本國龍崗棉兩種職場前曾試驗諸多不宜歷年栽培成績欠佳現已淘汰未曾種植美國早熟脫里司自用而外幾無存數案奉前因理合備文呈覆敬請核轉飭該場另行辦理勿悞種期等情前來合亟行仰該場另行辦理勿悞種期為要特此行知

廳長耿步蟾

中華民國十九年三月三日

### 行知神池縣長農牧局十八年四至六月分計算書件准備案文

為行知事案奉

山西省政府財字第三七一號指令內開據本廳呈送神池縣農牧局十八年四至六月分計算書件由奉令呈件均悉既經覆核無異應准備案仰即轉飭知照此令件存等因奉此合亟行仰該縣轉飭

農務

知照特此行知

中華民國十九年三月十日

廳長耿步蟾

### 行知忻縣縣長農民協會業已備案文

案准

省農民協會整理委員會函開逕啓者接准貴廳函開轉詢忻縣農民協會是否立案一節經查忻縣農民協會業已備案相應函覆即希知照為荷此致等因准此合行該縣長知照特此行知

廳長耿步蟾

中華民國十九年三月十一日

### 行知省農務局發給安澤縣蠶種蠶網等物文

為行知事案據安澤縣縣長呈稱職縣農務局對於摺開各種均已設備齊全惟蠶種蠶網兩項恐不敷用擬購領一化性春蠶種五張一分目錄網一疋二分至五分且蠶網各一疋擬請鈞廳轉飭農務局迅速從郵局寄發以資應用該價若干另文呈報等情據此仰即查照上開各節從速郵寄以資應用究竟何日寄發各需價若干開列呈報以便轉飭減價特此行知

二七

中華民國十九年三月十一日

廳長耿步瞻

### 行知忻縣縣長遵照籌辦農業改進事

#### 項文

爲行知事據委員趙圭寶列表報稱查忻縣農家舊日狀況每年於秋收後耕一次立春後耕一次應於秋後深耕一次立春後耕一次於播種前再犁一次爲宜再該縣對於各種合作社民衆急樂辦理然伊等完全了解者爲數不多等語到廳查各種合作事業該縣民衆既樂辦理應將其辦法暨利益切實講明促其進行以冀農民經濟之活動農田秋後深耕爲增加地力進益收量之要法亦應注意情形悉心勸辦以厚民生茲據前情合行仰該縣切實遵照辦理特此行知

廳長耿步瞻

中華民國十九年三月十三日

### 行知太谷縣長遵照籌辦農業應行改

#### 進事項文

爲行知事據委員白紹榮列表報稱查太谷縣向來注重商業對於農業多不注意所以耕種作物率多粗放應將耕地方加以改良

秋後要行深耕法使土壤容易粉碎病菌孢子害蟲卵孳多凍露不至爲害再該縣各種合作社尙未成立一般農民守舊習性太深而乏改進思想該縣雖提倡籌辦而人民多存觀望概不實行推其原因皆由一般農民智識薄弱之故應將各種合作社辦法及利益列入各村民衆學校課程由教員講授久之一般農民均能明瞭其原因與辦自易再鈞廳頒發該縣各種農業書件均經發區補流傳觀惟其辦法及利益能了悟之人民十有三等語到廳查秋後深耕其增地力且能防害民衆學校加授農村合作社之辦法暨利益足可喚醒民衆而樂與舉本廳前發該縣各種農業書件又確與農事有極大關係應隨時切實勸導俾人人了解促其進行茲據前情合亟行仰該縣認真籌畫毋勿視具文爲要特此行知

廳長耿步瞻

中華民國十九年三月十五日

### 行知沁縣縣長委員查報農業應改情

#### 形文

爲行知事據委員吳源海報稱該縣農民向不種棉本年應由該縣長購買棉籽發給各村人民分別試種其培育方法應責成實業人員隨時指導期收成效至該縣所設紡織廠宜令農家婦女到廠實習等情據此查該委員所陳各節尙屬可行合仰該縣知照特此行

知

中華民國十九年三月十九日

廳長耿步蟾

### 行知定襄縣長切實提倡種棉等各事

#### 項文

爲行知事據本廳委員查報該縣氣候土質宜種棉花合作事項僅村營業社成立四處民衆夜校成立十九處對於本廳前發各件人民多不了解等語查該縣氣候土質既宜種棉應即切實勸導認真提倡所有農村合作農民識字及本廳所發農家書籍裨益民生至爲重大除應遵照本廳委員指導各節積極推廣外合亟仰該縣長督飭所屬嗣後乘下鄉之便對於農村合作農民識字及本廳前發各件多與人民詳細講解以期明瞭而利進行并將遵辦情形具報備查特此行知

廳長耿步蟾

中華民國十九年三月二十一日

### 行知祁縣縣長查照委員報告事宜改

#### 良農業文

爲行知事據委員白紹榮報稱查該縣所用農具多半粗笨應由農

農務

務局購買精巧器具漸爲推廣對於防除病虫害應由該縣實業人員提倡指導於未發現之前先爲預防至該縣民有荒地應責令各地主分三年開竣若遇期仍未開懇者即由縣林業促進會代爲墾地造林將來所得純益應分給地主三分之一又查該縣東南鄉牧羊多用舊法應購美利奴羊依法交配以期改良請該縣核施行等情到廳查該委員所稱各節見解尙是合仰該縣長遵照委員所指各節並斟酌地方情形妥爲辦理特此行知

廳長耿步蟾

中華民國十九年三月二十一日

### 行知平遙縣長嗣後對於本廳委員指導農業合作等各項切實辦理文

爲行知事據本廳委員查報該縣對於農民識字辦理尙合殊堪嘉許仰仍嚴行考察期收實效惟野外棄骨甚多不知利用農民秋後耕地入土太淺農村合作無一處成立本廳前發各件人民了解者有十分之六七等語查該縣沿汾河一帶之地形下濕若能施用骨肥最易酸解亟應設一骨肥製造所以使提倡秋後深耕能使下層土壤風化病虫害容易消滅則農作物苗根暢旺收量增加關係至爲重大尤應多方勸導力圖改良至農業合作及本廳前發各件裨益農民實非淺鮮除應遵照本廳委員指導各節切實辦理外合亟

二九

行仰該縣長嗣後督飭所屬乘下鄉之便多與人民詳細講解務使明瞭而利進行并將遵辦情形具報備查特此行知

廳長耿步蟾

中華民國十九年三月二十四日

### 行知左雲縣長嗣後對於農業合作多

#### 與人民講解文

爲行知事據本廳委員查報該縣辦理農民識字學校教授尙合殊堪嘉尙應即嚴行考察期收實效惟人民對於養豬羊爲數雖多但飼養管理仍用舊法亟應多方勸導從事改良所有農業合作及本廳前發各件裨益農民至爲重大除應遵照本廳委員指導各節切實辦理外合亟行仰該縣長嗣後對於此項要政督飭所屬乘下鄉之便多與人民詳細講解以期明瞭而利進行并將辦理情形具報備查特此行知

廳長耿步蟾

中華民國十九年三月二十七日

### 行知文水縣長嗣後對於農業合作多

#### 與民衆講解文

爲行知事案據本廳委員查發該縣對於水利尙能認真提倡農民

識字亦能切實辦理殊堪嘉許仰仍隨時勸導再事推廣期收實效惟于農業合作尙未舉辦現已招集縣紳籌議試辦等語查農業合作關係農民利益至爲重大除應遵照本廳委員指導各節及早籌辦外合亟行仰該縣長嗣後對於此項要政尤應督飭所屬乘下鄉之便多與民衆詳細講解以期明瞭而利進行并將遵辦情形具報備查特此行知

廳長耿步蟾

中華民國十九年三月二十七日

### 行知神池縣長農務局增加經費應予

#### 照准種子交換事宜應由該局兼辦

#### 藉省經費文

前據該縣呈送農牧局改爲農務局增加經費預算及設立種籽交換所經費表業經本廳轉呈

省政府核示在案茲奉指令內開呈件均悉查該縣農牧局改爲農務局每月增加經費二十二元七角六分七厘懇請追加預算應予照准歸入十八年度決算案內辦理至種子交換事宜應由農務局兼辦藉省經費所擬設立專所者無庸議仰即轉飭遵照此令等因奉此合亟行仰該縣即便遵照惟查各縣農務局至少必有技術員一員該局經費表內並未將薪俸列入殊有未合仰由該縣設法籌



列以便委用而利進行並將辦理情形報查特此行知

廳長耿步蟾

中華民國十九年三月二十七日

### 行知懷仁縣長嗣後對於農村合作及

### 所發各件督飭所屬多與人民講解

文

爲行知事據本廳委員查報該縣對於鑿井一事尙能認真提倡植樹菓園似稍改良惟于農民識字教授雖合設備多不完全農村合作尙無一處成立等語查農民識字固重精神但設備太不完全對于進行不無窒礙農村合作爲發展實業活動經濟之惟一要務應即積極提倡及早舉辦合亟行仰該縣長嗣後對於此項要政及本廳前發各件除遵照本廳委員指導各節切實辦理外尤應督飭所屬多與人民詳細講解以期明瞭而利進行並將辦理情形具報備查特此行知

廳長耿步蟾

中華民國十九年三月二十七日

### 行知渾源縣長已另委王澤爲大同縣

### 技術員並飭將劉升廷不能到差原

農務

### 因電覆以憑核辦文

案據大同縣縣長電稱前委職縣技術員劉升廷迄今仍未到差懇請飭速前來以專責成等情據此查該員委狀係由該縣轉發早經電催迄未具報殊屬疏忽之至除將原案取消另委王澤前往充任外仰於文到後迅將該員未到差原因電報以憑核辦勿得仍前疏忽致干未便特此行知

廳長耿步蟾

中華民國十九年三月三十一日

### 指令聞喜縣長呈送農林產種籽及表

文

據呈送農林產種籽各七種及表均經收訖應存候分發試種仰即知照表存此令

廳長耿步蟾

中華民國十九年一月六日

### 指令壽陽縣長呈送農產種籽及表文

據呈送農產種籽穀黃豆黑豆三種及表一紙均經收訖應存候分發試種仰即知照種籽及表存此令

廳長耿步蟾

中華民國十九年一月七日

### 指令保德縣長呈送農產種籽及表文

據呈送農產種籽五種及表一紙均經收訖應存候分發試種仰即知照種籽及表存此令

廳長耿步蟾

中華民國十九年一月十日

### 指令山西省農務局呈送苗圃地圖文

呈悉仰候據情轉呈惟所送苗圃地圖僅止一份不敷存轉應再補送一份併即知照此令

廳長耿步蟾

中華民國十九年一月十日

### 指令孝義縣長呈送農會改選職會員

#### 名冊等件文

呈悉所送農會職員當選票數及次多者之姓名票數冊大致尙是惟職員會員之姓名年歲住址履歷冊內未將職員住址及會員年歲住址履歷填註明白殊屬不合原冊發還至會員投票總數及會

員到會簽名簿未據呈送亦屬不合應飭查照農會規程施行細則第二條第三項造具會員投票總數及會員到會簽名簿一併呈送來廳以憑核辦仰即轉飭遵照此令（職員當選票數及次多者之姓名票數冊轉存職員會員之姓名年歲住址履歷冊發還）

廳長耿步蟾

中華民國十九年一月十日

### 指令省農務局農家副業傳習所簡章

#### 已奉令照准文

前據該局呈送附設農家副業傳習所簡章一案業經核轉省政府在案茲奉指令內開呈及簡章預算書均悉所稱各節大致尙是應予備查仰即督飭認真辦理勿稍敷衍有名無實爲要至每年由該局收入項下提款補助應按照此次預算規定數目有減無增以重公帑此令簡章預算書存等因奉此除簡章由本廳抄發各縣查照辦理並應行歸第一年保送農民縣分由本廳分別飭令限於本年二月二十日以前持文逕向該局投遞報到並公布外仰即知照並由該局自行牌示招考以便就近報名仍將遊辦情形隨時具報備查此令

附抄第一年保送農民縣分單一紙

陽曲太原以下照單繕(單略)

廳長耿步蟾

中華民國十九年一月十一日

### 指令長子縣長呈解農務局鈐記工料

#### 費及批廻文

呈覽鈐記工料費一元均收悉該縣農桑局既經改為農務局舊發局長技術員委狀自應更換以符名實仰將該縣實業技士及該局技術員履歷呈送來廳以便發給委狀此令(費存批廻印發)

計印發批廻一紙

廳長耿步蟾

中華民國十九年一月二十日

### 指令垣曲縣長呈報成立種籽交換所

#### 文

呈悉應予轉覆仰即督責認真辦理為要此令

廳長耿步蟾

中華民國十九年一月二十日

### 指令陽高縣長呈請核示整頓農務局

農務

### 試驗場辦法文

據呈因地方公款支絀擬將農務局試驗場仍行出租留西園地二畝作為試驗場等情已悉查前頒各縣改稱農務局辦法第六項各縣農務局內應遵照部令設置農事試驗場一畝場內田地至少以二十畝為限等語是各縣辦理農事試驗場以二十畝為最低限該縣擬將場地出租僅留二畝充飾門面殊屬不成體統現值各項實業積極建設時期籌謀整理不宜稍懈與如所擬徒有虛名何能試驗經費不足設法籌撥可也仰仍遵照前令切實整頓以興農業而厚民生仍將辦理情形具報查核切切此令

廳長耿步蟾

中華民國十九年一月二十一日

### 指令絳縣縣長呈請發給蠶種十張文

呈悉已行飭農務局查核發給矣仰即知照此令

廳長耿步蟾

中華民國十九年一月二十三日

### 指令山盩試驗場呈送十九年施業計劃案文

#### 劃案文

呈覽計劃案均悉查核所擬各項計劃尚稱妥協准予存查仰即切

實照辦期獲卓效此令

廳長耿步蟾

中華民國十九年一月二十七日

指令平魯縣長呈報辦理種籽交換所

情形文

呈悉應予存候轉覆仰即督促切實辦理期獲實效為要此令

廳長耿步蟾

中華民國十九年一月二十七日

指令山鸞試驗場呈報購回繭種並繳

護照文

呈悉據稱派員從河南購回魯山黃繭種八千枚等情應予備查護照准予訂銷奉天繭種現尚未運到者除函請奉天農鑛廳迅速購運以便及時燻種外仰即知照此令

廳長耿步蟾

中華民國十九年一月二十八日

指令第一經濟棉場呈報十九年施業

計畫案文

呈悉所擬十九年施業計畫大致向合准予備查仰即認真辦理期獲卓效此令

廳長耿步蟾

中華民國十九年一月二十八日

指令省農務局呈送十八年度截至十

二月止各項收入預算總額清摺文

呈暨清摺均悉准予備查仰即知照此令(摺存)

廳長耿步蟾

中華民國十九年一月二十八日

指令省農務局呈送出售樹株各木廠

投標數目表文

呈表均悉准以三百零一元出售於同合本廠仰即知照此令

廳長耿步蟾

中華民國十九年二月一日

指令高平縣長呈報公布技術員歸班

辦法並改正農務局名稱文

據呈已悉應予備查該縣農桑局既經改為農務局仍發給記委狀

均應更換以符名實除將該局新鈴記先行發縣轉給具報外仰將實業技士及技術員履歷呈送來廳以便發給委狀所有該局舊鈴設應由縣毀銷並將新鈴記工料費洋一元呈繳由該局臨時費項下開支仰並知照此令

計發新鈴記一顆

廳長耿步蟾

中華民國十九年二月三日

### 指令潞城縣長准予抽收羊捐以資恢

#### 復農務局文

案奉

省政府實字第一二二零號指令內開呈悉據稱招集全體士紳籌議新起羊戶捐以資恢復農務局一節如無滯碍姑准如擬辦理仰由該廳轉飭遵照原件抄發此令等因奉此查此案前據該縣呈請前來正核辦間奉令前因合亟轉令該縣遵照辦理此令

廳長耿步蟾

中華民國十九年二月五日

### 指令第二植棉場呈領第一期經費文

呈及鈴領均悉所有該場本年第一期經費洋五百元已由農業

農務

專門學校張葆真轉兌矣仰收到後具報備查此令（鈴領存）

計發該場本年第一期經費洋五百元正

廳長耿步蟾

中華民國十九年二月六日

### 指令第一植棉場呈領第一期經費文

呈領均悉所有該場應領本年第一期經費五百元除扣匯水洋五元五角外計實發洋四百九十四元五角已由山西省銀行兌至長治縣該行分行矣仰即前往提取並報備查此令（鈴領存）

計發該場本年第一期經費洋四百九十四元五角

廳長耿步蟾

中華民國十九年二月六日

### 指令農棉試驗場呈送本年施業計畫

#### 案文

呈暨計劃案均悉計劃案內係事業整頓項購種條敘對於美棉種子究應每年分買抑或數年一躉購請示遵辦等情查購買美棉種子應以每經數年躉購一次為便若其他各項種子有試驗提倡之必要者不妨每年分買少許以資試育而期比較又國項分發種子條敘借地育種防止劣變各辦法所見甚為准如所擬辦理其

三五

餘各項計畫均稱精詳妥協併予備查仰即督率認真照辦期獲卓效此令(計畫案存)

廳長耿步蟾

中華民國十九年二月六日

### 指令第三植棉場呈領第一期經費文

呈領均悉所有該場應領本年第一期經費五百元除扣滙水洋五元五角外計實發洋四百九十四元五角已由山西省銀行兌至介休縣該行分行矣仰即前往提取並報備查此令(鈐領存)

計發該場本年第一期經費洋四百九十四元五角

廳長耿步蟾

中華民國十九年二月六日

### 指令第一植棉場呈請發給車票各等

#### 情文

呈悉查該場前繳十八年分所用車票業由本廳呈請省政省換發到廳合檢原票令發該場查收備用至擬在臨汾農棉試驗場再領棉籽一千斤一節應予如擬照辦除行飭該場知照外仰即前往領取可也此令

計發

#### 新車票一紙

廳長耿步蟾

中華民國十九年二月十日

### 指令第二植棉場呈送本年施業計畫

#### 案文

呈暨計畫案均悉查核所擬各項計畫大致尙合應准備查仰即認真照辦期獲卓效此令(計畫案存)

廳長耿步蟾

中華民國十九年二月十日

### 指令第二植棉場呈請轉飭農棉試驗

#### 場發給棉籽文

呈悉已行飭農棉場如數照發矣仰即前往領取可也此令

廳長耿步蟾

中華民國十九年二月十四日

### 指令朔縣縣長呈送農務局預算書文

呈書均悉本廳公布各縣辦理縣苗圃規則第一條載各縣須按縣缺等次設置縣苗圃一等縣四十畝二等縣三十畝三等縣二十

畝又第二條載各縣須按縣缺等次籌定的款充作縣苗圃經費一等縣四百元二等縣三百元三等縣二百元各等語據呈稱該縣原有苗圃地七畝擬由農場中提出四畝補足十一畝之數又預算書第四項苗圃費全年度爲一百零二元各等情圃地經費均屬相差過遠應按照規則依該縣等次認真籌辦以策實效又據稱農務局恢復後數月內經費擬動支十八年度未用苗圃費洋四百元等情查各縣苗圃應積極籌畫進行原預撥經費可專充苗圃需用不宜挪支所有農務局經費另行籌撥可也仍將籌辦情形具報查核此令（書存）

廳長耿步瞻

中華民國十九年二月十七日

### 指令省農務局呈送蠶種等價目摺通

#### 令各縣購買文

呈摺均悉所請各節尙屬可行除已據情通令各縣購領外仰即知照此令（摺存）

廳長耿步瞻

中華民國十九年二月十七日

### 指令省農務局呈請掘去桑秧改造果

農務

### 園等情文

呈悉准如所擬辦理並將辦理情形隨時具報備查此令

廳長耿步瞻

中華民國十九年二月十七日

### 指令第三經濟植棉場呈報本年租定

#### 地畝情形文

據呈報本年租定棉地一百畝共出租價三百五十五元等情已悉應准備查仰即知照此令

廳長耿步瞻

中華民國十七年二月二十四日

### 指令五寨縣長呈報恢復農務局日期

#### 並送預算書文

呈覽預算書均悉姑准如擬辦理嗣後仍應籌增經濟以資整頓而利進行除農業技術員屆時應由該縣另行呈請遴委外合亟令仰知照此令（書存）

廳長耿步瞻

中華民國十九年二月二十五日

### 指令遼縣縣長呈復農家副產業傳所無

榆社

#### 人報名文

呈悉查農家副業傳習所原以普及副業智識增進農民技能為主旨最關重要此次各縣應行保送農民業經先後來省該所不日即行上課仰即責成所屬人員剴切勸諭務於最短期內保送前來幸勿視為無足輕重致該縣農業獨落人後此令

廳長耿步蟾

中華民國十九年三月八日

### 指令第二植棉場發給沁縣棉籽文

為令遵事頃准民政廳邱廳長面稱沁縣現欲提倡植棉苦無適宜棉籽請轉飭該場酌予發給并擬不日派員携款前往忻縣採買大批棉籽請予協助以應急需等因准此查忻縣與沁縣氣候無大差異該場如有生長期短成熟較早棉籽仰俟該縣派員到日酌量分發數種并由該場派員協助採買以資應用仍將遵辦情形具報備查切切此令

廳長耿步蟾

中華民國十九年三月八日

### 指令昔陽縣長呈送本年二月分糧價

### 報告表文

呈表均悉應予備查仰即知照表存此令

廳長耿步蟾

中華民國十九年三月十日

### 指令遼縣縣長呈報成立農務局日期

#### 暨計畫辦法文

呈暨計畫辦法均悉據稱該縣自十四年遭兵災後傷耗過巨至今仍未恢復原狀等情自係實在情形恢復農務局既經行政會議擬先以原經費三分之二籌辦試驗場地畝暫定為十五畝姑予照准俟經費稍為充裕應按照本廳公布各縣農務局恢復辦法第六項所訂試驗場地畝至少以二十畝為限經費亦應籌足原額仰即知照此令(辦法存)

廳長耿步蟾

中華民國十九年三月十日

### 指令省農務局呈復經寄北平大學農

#### 學院優良麥種文

呈悉此令



中華民國十九年三月十日

廳長耿步蟾

### 指令荷氏縣長呈報農務局恢復原狀

#### 情形文

呈悉查該縣農務局既經議決於三日一日照預算恢復原狀應將原有經費及狀況詳細列表呈候核奪並將局長技術員履歷送廳備查此令

廳長耿步蟾

中華民國十九年三月十三日

### 指令省農務局呈請掘取樹木改善農

#### 場文

呈暨農場圖均悉據稱該局第二場汽路東南應掘樹株樹秧為數甚多逐株挖掘需時當然甚長現屆百卉萌動各項農作物正值着手播種之期若俟將樹掘盡而播植之為時殊覺太晚應先照舊進行仰于秋後另行呈候核奪可也此令(圖存)

廳長耿步蟾

中華民國十九年三月十四日

農 務

### 指令潞城縣長呈報恢復農務局日期並送經費表文

前據該縣呈報恢復農務局日期並送經費表暨擬請刊登鈐記委任技術員等情到廳正核閱復奉

省政府實字第一二七〇號指令內開情同前因奉令呈表均悉應予備查所有經費仰飭編列預算候核餘由該廳核飭遵照此令等因奉此查該縣農務局曾經成立自應新刊鈐記以符名實該縣對於實施林業事項既不相宜林業技術員一職應准裁去惟該局全年試驗費僅列四十八元相差太多應切實籌增至可否在收入項下彌補之處應體察情形辦理並編列預算呈由本廳轉呈候核茲將該局新鈐記一顆隨文發去仰即查收轉發具報並委前陽城縣農業技術員張文秀為該局農業技術員除分行給委外仰俟該員到日連同實業技士履歷一併具報以便發給局長兼委狀所有原有鈐記應由縣毀銷並將鈐記工料費一元呈繳由該局臨時費項下開支仰並知照此令(表存)

計發鈐記一顆

廳長耿步蟾

中華民國十九年三月十四日

### 指令神池縣長呈報辦理農事試驗場

三九

文

呈悉仰速將該縣農牧局改組後連同農事試驗場原有經費及舊日狀況詳細列表呈候核奪此令

廳長耿步蟾

中華民國十九年三月十五日

指令忻縣縣長會呈籌定縣苗圃農務

局暨其他農林事項文

會呈悉該縣縣苗圃縣林業促進會之地畝經費既稱照章籌足准予備案農務局村林業促進會暨農村合作社鑿築蓄水池等等籌辦情形並准備查現屆春融施業在即仰飭實業人員奮勉為要此令

廳長耿步蟾

中華民國十九年三月十五日

指令嵐縣縣長呈送實業技士到差日期及履歷並委該技士兼農務局局長

長文

長文

呈覽履歷均悉應于備案並委該技士馮維兼充該縣農務局局長

委狀隨發仰即查收轉給具報並仰遵照前令將前發給計工料費一元從速呈解勿延此令(履歷存)

廳長耿步蟾

中華民國十九年三月十八日

指令太谷縣長會呈籌辦農務局等各

機關情形文

會呈悉該縣農務局照舊恢復經費仍按二等開支全年支洋一千零五十六元應予照准仰將農事試驗場地畝從速籌定以便進行縣苗圃暨林業促進會暨稱遵照規則分別籌設併仰迅即籌辦專案具報為要切切此令

廳長耿步蟾

中華民國十九年三月十八日

指令祁縣縣長會呈籌辦農務局縣苗圃暨其他農林事項文

長文

會呈悉該縣農務局縣苗圃縣林業促進會之經費既據籌定准予備案仰將縣苗圃農事試驗場所需地畝從速如數擇定籌備施業村林業促進會併仰促其早日成立實行造林為要此令

廳長耿步蟾

中華民國十九年三月十九日

### 指令沁縣縣長會呈籌辦農務局縣林

#### 促進會及縣苗圃各情形文

會呈悉本廳前頒布之各縣辦理縣苗圃規則第一條載各縣須按縣缺等次設置縣苗圃一等縣四十畝二等縣三十畝三等縣二十畝又各縣農務局恢復辦法第六項載各縣農務局內附設農事試驗場田地至少以二十畝為限各等語該縣僅籌定農事試驗場地九畝縣苗圃地十畝相差過遠目下果有困難情形姑准暫予照辦應隨時積極籌增以資進行縣村林業促進會亦應早日組織成立舉行造林所有上列各項籌辦情形隨時具報備核縣林業促進會暨縣苗圃經費既稱分別籌定准予備案仰即遵照此令

廳長耿步蟾

中華民國十九年三月十九日

### 指令懷仁縣長呈報恢復縣苗圃農務

#### 局困難情形文

呈悉查恢復縣苗圃農務局與辦縣村林業促進會均屬民生要務應於艱難困難中力求建設銳志進行仰俟委員到日妥慎籌辦勿涉敷衍為要此令

廳長

中華民國十九年三月二十日

### 指令催辦農林事務委員衛家驥呈送

#### 指導調查表及宣傳概況表文

呈悉核閱所送左雲縣農業指導調查表及宣傳概況表第一項水旱田地畝數欄內僅填水田無完全旱田字樣未將確實畝數分別填列殊難稽核除嗣後調查各縣應將水旱田地確實畝數分別查填外仰將左雲縣水旱田地畝數另行查填具報為要此令（附件存）

廳長耿步蟾

中華民國十九年三月二十五日

### 指令朔縣縣長呈送農務局三月分預

#### 算書文

呈件均悉據稱將農務局經費另行籌定縣苗圃經費照章增加為四百元兩地增足四十畝擬行分年育苗並租種苗圃地費即由農務局實領實支等情准予照辦預算書大致亦合併予存查仰即知照此令

廳長耿步蟾

中華民國十九年三月三十一日

### 指令黎城縣長呈送農林種籽及表文

廳長

呈表均悉農產種籽四種林產種籽三種均各收訖除俟分發試驗外合仰知照種籽存此令

中華民國十九年三月三十一日

廳長耿步蟾

### 指令方山縣長呈送農產種籽及表文

據呈送農產種籽五種暨表一紙業經照表收訖矣仰即知照種籽存候發此令

中華民國十九年三月三十一日

廳長耿步蟾

### 批張聰明稟請推廣種棉發展生產文

據稟稱由經驗知紅杆棉花移種于平遙縣以北各縣及省北各縣最為適宜請購發此項棉籽于各該縣令人民播種以期發展生產而獲天然美利等情已悉具徵關心民生研求農功殊堪嘉許除候採擇施行外仰即知照此批

中華民國十九年二月二十五日

廳長耿步蟾

### 批稷山縣人民吳克恭呈擬建設山西全省普濟水利計畫書文

案奉

山西省政府實字第八一八號行知內開據該民人呈擬建設山西

全省普濟水利計畫書由奉令案據吳克恭第一號呈文呈稱呈為呈送建設山西全省普濟水利計畫書懇祈恩准委任勸導農井委員俾得進行事竊查山西省連年旱災頻行薪桂米珠黎庶鰥形菜色勢恐人將相食恭痛憫於此謹擬建設山西全省普濟水利之計畫幸蒙採納恭願負效盡犬馬之勞並祈恩准委任勸導農井委員若干名專責進行勸導鑿井灌田或能補救旱災於萬一也理合檢同計畫書備文呈送敬祈鑒核施行等情到府合抄原計畫書行仰該廳查核辦理特此行知并抄發原計畫書一份到廳等因奉此查該民人所陳各節頗有見地具見關懷民生熱心水利至堪嘉尚應候分別採擇以資推廣仰即知照此批(計畫書在)

附抄發普濟水利計畫書一分

廳長耿步蟾

中華民國十九年二月二十五日

牧

畜  
田

山西省模範畜牧場阿爾斯北牛標影

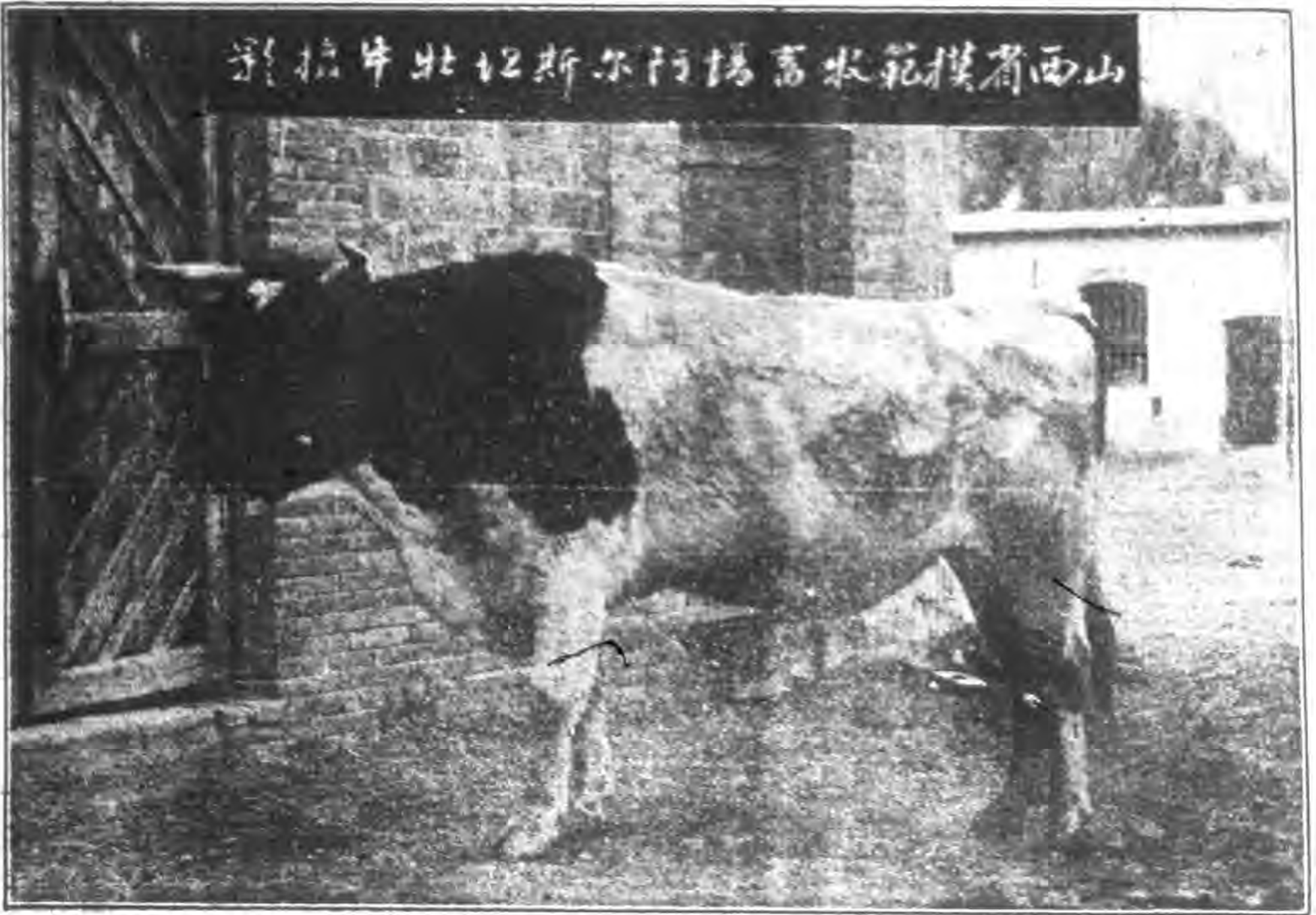

山西省模範畜牧場阿爾斯北牛標影



山西省模範畜牧場牛欄牛架



山西省模範畜牧場擠乳情形



## 牧畜

### 呈解山西省政府接收農桑局羊隻出售餘款文

呈為呈解事案查接管卷內馬前實業廳長轉准南前總理咨交售出前接農桑局羊隻餘款大洋一百零三元三角三分查此案係南前總理原接農桑局羊一百零七隻除出售五十九隻得價大洋二百三十三元六角下餘之羊已撥歸牧場羊數內按月列報並售出價款除支過牧夫工食暨飼料費洋一百三十元二角七分外實轉移交前項餘款前來惟此款前因係列抵數目一時未能呈解茲已籌齊理合備文批解即請

鑒核印發批廻併指令備案施行謹呈  
山西省政府主席商

計呈解

接收移交出售前農桑局羊隻餘款洋一百零三元三角三分  
批廻一紙

農務廳廳長耿步蟾

中華民國十九年二月十四日

牧畜

### 呈送山西省政府購牛暨建築費決算

#### 冊並解款文

呈為呈送模範牧畜場購牛暨建築費歲出決算冊並解款文核收事案查接管卷內馬前實業廳長轉准牧畜場南前總理咨文以前領購牛暨建築等費款共大洋七千二百七十四元九角八分四厘除支用三千零二十六元二角九分並計算書據等件分別呈咨造送外下餘四千二百四十八元六角九分四厘轉移交前來惟查南前總理交冊內有列抵華北工廠欠交羊毛款大洋一千元又抵交扣還墊付前省公署購羊款大洋四百二十七元實准移交現大洋二千八百二十一元六角九分四厘前次華北工廠欠款屢經催索迄未交到分文至前省公署購羊款四百二十七元會轉准南前總理咨明由購牛建築費結存項下墊還並由前實業廳於十七年八月二十四日奉

鈞府行知查照各在案除前項欠款俟收齊後另案呈解外理合先將購牛建築費決算冊連同接收餘款現洋二千八百二十一元六角九分四厘如數備文批解敬請  
鑒核分別備案查收並印發批廻施行再查此項餘款本應早日報解委因南前總理交冊對於此項款餘二千八百二十一元六角九分四厘一宗扣還墊付總場借支租種地款大洋一百一十元一



宗扣還墊付各分場借支十七年度經費共大洋八百七十七元三分四厘當時該場因收入尙無着落以致未能立時墊還現在十七年度已經終了前項扣還各款均經如數籌齊以是遲延至今始行批解合併陳明謹呈

山西省政府主席商

計呈送模範牧畜場購牛隻建築費歲出決算冊四本

餘款大洋二千八百二十一元六角九分四厘 批迴一紙

農礦廳廳長耿步蟾

中華民國十九年二月二十八日

### 電令朔縣縣長通飭窩窩等村長副保

護羊隻水草圈舍文 二月十日

朔縣曲縣長覽模範牧畜第一分場羊隻現在該縣屬窩窩會暖崖東西它根黃土坡梁家窰附近一帶散羣牧放應通飭該管各村長副等對於需用水草圈舍等妥加照料以重牧政爲要農礦廳長耿尤印

### 電令方山縣政府轉飭周家溝村對於

發生痘疫羊隻加意防範文 三月十七日

離石縣政府速轉方山縣政府武縣長覽據報該縣屬周家溝村羊

隻現多發生痘疫等情查該村距離牧畜場黃土灣一帶最近傳播極速應由該縣長轉飭該村養羊民戶勿令在牧場附近放牧並應已發現痘疫羊隻驅走較遠村莊免致蔓延爲要併復農礦廳長耿鈺印

### 訓令第三牧畜場療治羊隻疥癬痘疹

文

爲訓令事查該場長甫經任事對於所有羊隻有罹疥癬痘疹等病應即振刷精神盡法療治總期羊隻全數成活是爲至要仰即知照此令

廳長耿步蟾

中華民國十九年一月二十七日

### 訓令梁觀察員琮查覆第三分場地畝

收入文

爲訓令事據第三分場前代場長段存仁呈報該場十八年份地畝收入計平地除貼地及羊糞外僅收青小麥一十五畝約六千餘畝地青小麥三十五畝約八千角等情前來查該場地畝收入是否僅有此數抑尙有其他收入仰該觀察員詳確查明呈復核奪此令

廳長耿步蟾

中華民國十九年二月一日

## 訓令河曲縣長電請抓獲肚剝羔賞金

### 分配文

感電悉肚剝羔案既由區直接抓獲並未經村公所亦無報告應將此案罰款除以三成補助縣政府辦公費外以四成賞給區公所飭其秉公酌量分配其他三成即如數撥該縣財務局存儲以備補助實業事項費用並具報備查此令

廳長耿步蟾

中華民國十九年二月一日

## 訓令各林區署及農棉試驗場派員分

### 赴各縣遵照宰殺有羔牝羊辦法切

### 實辦理文

為令遵事查宰殺有羔牝羊懲罰辦法早經本廳公佈並頒發各縣飭令切實遵辦各在案惟各縣是否認真嚴密查禁無憑稽考仰該署派員到縣後除會同各該管署切實辦理外應將各官署辦理情形隨時另文據實報告以憑核辦為要此令

廳長耿步蟾

中華民國十九年二月五日

教 審

## 指令清源縣長呈報處罰剝羔犯安福

### 等情形文

呈悉此令

廳長耿步蟾

中華民國十九年二月十日

## 指令模範牧畜總場查照發給第一分

### 場牛隻文

據第一分場段場長呈稱呈為呈請發給耕牛以資耕種事查該場土地現屆耕種之期所用耕牛上年曾在廳內議決由牛場發給壯耕牛四隻以二隻留場或自耕役用或佃租借用其他二隻變價易驢以便運送業蒙廳長准議在案茲派董場員回省請示或由牛場派員自送或由職場派員去趕應如何辦理之處懇請核奪示遵施行謹呈等情據此除指令呈悉准予撥給耕牛三頭仰即派人前往總場大西溝牽取至該場如有需用毛驢之處應由經常費項下撥節購買勿庸以牛隻變價併具報備查除令黃場長查照辦理外此令外合令該場長查照辦理並具報備查此令

廳長耿步蟾

中華民國十九年二月十一日

牧 畜

### 指令第一分場呈請發給耕牛文

呈悉准予撥給耕牛三頭仰即派人前往總場大西溝牽取至該場如有需用毛驢之處應由經常費項下撥節購買勿庸以牛隻變價併具報備查除令黃場長查照辦理外此令

廳長耿步蟾

中華民國十九年二月十二日

### 指令收畜總場學習辦事員謝俊秀呈

### 報移駐大西溝服務情形文

呈悉仰即振奮精神幫同曹技術員認真辦理以期場中畜隻益滋繁衍日起有功為要此令

廳長耿步蟾

中華民國十九年二月二十六日

### 指令技術員曹廷聘函報家有要事請

### 給假歸里料理文

據函稱各情已悉查現屆春氣變動激急之際一切瘟疫極易感染所有各項畜隻管理飼育諸事片刻不容疎忽所請給假二十日以便歸里料理之處勿庸置議仰仍安心任事以期畜隻健全而維場

務可也此令

四

中華民國十九年二月二十六日

廳長耿步蟾

### 指令收場技士周吉甫呈請辭職文

呈悉該技士服務牧場歷有年所一應業務藉助襄現時場務力圖推展壁畫一切倚俾正深仰仍安心供職勿再固辭所請准予辭職之處勿庸置議此令

廳長耿步蟾

中華民國十九年三月六日

### 指令第三分場呈請擬俟剪毛後歸併

### 羊羣裁撤收夫文

呈悉據稱因羊隻多擬俟剪毛洗滌後歸併羊羣裁撤收夫三名等情係為節省經費起見應准照辦至另行撥羊一節應俟年度終了再議併即知照此令

廳長耿步蟾

中華民國十九年三月三十一日

### 指令技手陳錫福呈請轉飭方山縣長

對於周家溝村發現痘疫羊隻諭令

防範文

呈悉已電令方山縣轉飭周家溝村養羊民戶勿令在牧場附近放牧並將發現痘疫羊隻驅走較遠村莊矣仰即知照此令

廳長耿步蟾

中華民國十九年三月十九日

牧 畜

五

牧  
畜



麓

民

# 農 民

## 函覆第三師範學校仍候鑿井工人回

### 省前往查勘後再行辦理文

逕覆者案奉山西省政府實字第八二六號行知內開案據第三師範學校校長張功譜呈稱屬校西北隅向有空地二十餘畝每到夏季無花無木滿目蓬蒿如館遂漸修除闢為校園庶足促進學生快美之精神惟土壤乾燥澆灌不易培植殊難如鑿土井甚深數丈水源不旺計澆灌時需工甚多太不經濟因此種種進行無法前閱鈞府公佈鑿井條例且派員到各縣查勘查同地並無此項工師擬請鈞府飭派工師來校開鑿一切必需費用由校供給如蒙允准並請先期詳為示知以便購料興工鑿成之後直接可供校用間接亦可開同地之風氣焉所有請派工師鑿井緣由理合呈請核示等情到府除指令呈悉已行農礦廳查照辦理仰即逕向該廳接洽可也此令印發外合行該廳查照辦理專竣報查特此行知等因奉此查此案前奉省政府行知據教育廳轉呈貴校請飭工師去校開鑿等因到廳除已函覆教育廳本廳鑿井工人只有五班現已派往晉南及平遙等縣鑿井一俟工人回省先行派往查勘地形後再為核辦

農 民

外奉令前因相應函請貴校仍俟工人回省派往查勘後再行核辦可也此致  
第三師範學校

山西省農礦廳啓一月十七日

## 函覆山西省執行委員會萬泉水源太深地多岩石鑿打洋井殊難成功文

逕覆者頃准

貴會函開以據報萬泉水源太深飲水缺乏囑即派遣工人前往該縣普備鑿井等因准此  
貴會關懷民飲至深公佩本廳即派工前往以惠黎庶惟查該縣以晉南各縣災情奇重添招鑿井工人三班業經分派災區較重縣分查事開鑿井曾派員前往萬泉等縣實地查勘旋據查報萬泉水源過深地多岩石若用鑽法開鑿不特費款浩大抑且難以成功敝廳現擬籌措鉅款添購鑽器開鑿一俟購定即行分別派往鑿井分開鑿茲准前因相應函覆希即查照為荷此致  
山西省執行委員會

山西省農礦廳啓一月二十一日

## 電覆李林臬趙康鎮井眼塌壞仍遵前

一

### 令辦理文 二月五日

解縣農棉分場李辦事員覽世電悉前據農棉試驗場轉呈趙康鎮井眼塌壞業經令飭該場轉飭李助手加緊工作趕速修補俟修理確無功效時再行具報核奪據稱前情仰仍遵照前令辦理並將遵辦情形具報備查農礦廳長耿昆印

### 訓令陽曲等三十五縣縣長遵照簡章

#### 保送農民文

為訓令事查山西省農務局附設農家副業傳習所一案業將簡章令發該縣查照辦理在案茲規定該縣為第一年應行保送農民縣分除分令暨公布外合令該縣長查照簡章第一章第五六七八第二章第十四第五章第十六等條妥為保送限於本年二月二十日以前持文逕向新寺街山西省農務局投遞報到以便入所傳習不得延誤並具報備查此令

廳長耿步蟾

中華民國十九年一月三日

### 訓令徐溝縣長呈解鑿井工資等費文

為令催事查本廳前與該縣鑿成自流泉井所有應繳工資各費迭經令飭呈解在案旋據該縣呈稱以井管出水不能上升恐係為砂

所擁管經本廳派鑿井助手武蘭翼率同工人前往修理四十日之久據該助手報稱已將井管砂子淘淨水量仍不上升顯非砂子擁塞經助手各方調查確因工人等走後該縣因洗刷井筒杜塞井管遂將管水杜回等情到廳查該縣之井與工多日費款甚鉅幸能鑿成自流泉井應如何轉飭所屬妥為保護乃竟不明水性因刷井筒杜塞井管遂使管水無從發洩向旁溢流言念前功殊為可惜本廳為減輕人民負擔起見除將應繳自流井酌金姑准免取外所有前次結算工資大洋六百元連同此次四十日修井費用大洋一百元二宗共計洋七百元合亟令催仰即迅速呈解毋再推諉延宕致干咎戾切切此令

廳長耿步蟾

中華民國十九年一月十五日

### 訓令第三班鑿井助手督同工人加緊

#### 工作各情形文

為訓令事案據安邑縣縣長報稱該助手對於鑿井費用濫費無度每月計支雜費洋三十餘元對於工程游蕩不動以致虛糜公款毫無成績等情據此查該班工人前次派往晉南鑿井與工年餘僅與平陽鑿成洋井一眼及後派往安邑又將鑿成積為砂所埋公私損失為數甚鉅此次擇地另鑿應如何奮勵精神慎重辦理乃竟敢濫



濫費無度游蕩不勤殊堪痛恨應予申斥以示懲戒嗣後再有此等情事一經查覺定即開額嚴行處分不貸切切此令

廳長耿步蟾

中華民國十九年三月六日

### 行知安邑縣長轉飭實業技士對於鑿

### 井工人薪炭雜費不得停止減少文

案據本廳辦事員李林皋報稱該縣實業技士王仰士管理鑿井工程減少臨時僱工停止工房油炭竟於冰雪交加之際私吞雜費摧殘工人經辦事員再三交涉始得供給六元雜費安邑等縣蘭炭一元只購二十斤左右不敷應用本月四號又將小工減少助手向其請求增加該技士乃嚴予申罵等情到廳查薪炭燈油鑿井小工均應該縣擔負該技士竟敢任意停止減少殊於工程有碍進行應予申斥合亟行仰該縣長轉飭該技士嗣後對於薪炭雜費及應僱工人不得停止減少對於本廳工人亦不得再有前項情事致碍工作倘敢故違定將該技士呈請撤懲不貸並將遵辦情形具報備查特此行知

廳長耿步蟾

中華民國十九年二月十三日

### 指令第五班鑿井助手呈送鑿井報告

農 民

### 表文

據呈送鑿井報告表已悉填列各項尚無不合應予存查惟現屆天氣寒冷鑿井竹皮容易受凍以致碎裂應即慎重辦理毋使破壞致悞工程為要此令(表存)

廳長耿步蟾

中華民國十九年一月八日

### 指令第五班鑿井助手呈送旬日報告

### 表文

據呈送旬日報告表已悉核閱來表既經見砂想該距水不遠應即加緊工作以期速成嗣後送表仰將砂子種類於備考欄內詳細註明以憑稽核為要此令(表存)

廳長耿步蟾

中華民國十九年二月四日

### 指令辦事員李林皋呈報趙康鎮洋井

### 修好懇請與助手加資文

據呈已悉查第二班鑿井工人與工一年有餘僅與夏縣鑿成洋井一眼殊嫌太緩此次在汾城鑿井井眼塌壞澈底修好懇予傳令嘉

三

獎以示鼓勵所請與該班助手加薪之處俟確有成績可觀再行核辦可也此令

廳長耿步蟾

中華民國十九年二月四日

### 指令辦事員李林泉電報辦理定製鐵

#### 槓情形文

冬代電悉據稱已將鑿井鐵槓在永濟另行定製一根應予備案仰即督飭工人加緊工作以期速成並將前次稍去鐵槓俟運到後迅速電呈備查為要此令

廳長耿步蟾

中華民國十九年二月八日

### 指令鑿井助手武蘭冀呈送旬日報告

#### 表文

據呈送報告表已悉查說明欄第一行幾號至幾號係指由一號起至本表前一號表而言如本表係第三號應填為一號至二號來表誤為日期號數殊為不合除由本廳代為更正外嗣後送表務須填重填列毋再錯誤為要此令(表存)

廳長耿步蟾

中華民國十九年二月十一日

### 指令農棉試驗場呈報第四班收到鐵

#### 槓等情形文

呈悉據稱前由太原同和店與第四班工人運去鐵槓業經收訖第二班井眼已修理到底等情應予備查仰即轉飭分場令該第二第四兩班鑿井助手督同工人加緊工作以期早日成功是為至要此令

廳長耿步蟾

中華民國十九年二月二十二日

### 指令翼城縣長呈解狩獵規費及存查

#### 根文

呈悉狩獵証書存查根十張規費洋十元已如數核收應存候案辦批廻印發此令

### 批太原市參事劉晉源呈送計畫案詳

#### 圖文

呈暨清摺詳圖均悉卷查此案前據該參事呈稱置到大南門外順

城街南段地二十畝界之古豆腐坵燦又名南海子水灘地十畝有零等情經陽曲縣查覆該圖之北一段地五畝南一段地十畝係劉晉源買到之地其豆腐坵燦地十畝係無主歸公之地不屬劉晉源所有但劉晉源前曾與該關街長商酌有租種之說當以核與原呈二十畝之說不符情形如何批飭據實呈明在案茲據呈復該參事曾買到喬蘭地十八畝又二十一畝嗣又買到張文德地六畝喬福壽地十六畝共六十一畝除喬烈霸佔原買喬蘭地二十一畝不計外尙餘地四十畝等情前來該參事所稱究與陽曲縣查覆北一段五畝南一段十畝有無關係其豆腐坵燦地十畝是否從該關街長手商租究竟情形如何統未據明白聲叙本廳殊難明真相又查詳圖中部有此係買到喬福壽地共十二畝四塊六畝五塊共計十畝等語合數未符若爲十畝則與買到喬福壽真武廟旁地四畝合計爲十四畝若爲十八畝則連前四畝共二十二畝核與原呈買到十六畝之說不符果何實情應仍據實聲覆再憑核辦仰即遵照此批

(原圖發還清摺存)

廳長耿步蟾

中華民國十九年二月八日



林

務

# 林務

## 呈覆山西省政府遵飭各林區署選種

### 逕寄江蘇第一林區林務局文

爲呈覆事案奉

鈞府實字第八六二號行知內開案准江蘇省政府咨送第一林區林務局徵集森林種籽表式囑飭所屬各農林機關檢選良種填註逕寄鎮江該局等因附發原表一份准此除咨復外合亟行仰該廳查核飭屬逕行選寄特此行知附發徵集森林種籽表一紙等因奉此除行飭各林區署查照逕寄外理合呈覆敬請

鑒核備案謹呈

山西省政府主席商

農鑛廳廳長耿步蟾

中華民國十九年二月六日

## 呈轉山西省政府第一林區署十八年

### 七至十月分計算書件文

爲呈轉事案據第一林區署署長呈送該署十八年七至十月份計

林務

算書冊等件請核轉前來職廳覆核支數尙稱翔實除將計算書按

月各抽存一份備查外理合檢同原件具文呈轉敬請

鑒核存轉施行謹呈

山西省政府主席商

計呈送

第一林區署十八年七至十月分計算書二十本

收據粘件冊四本

農鑛廳廳長耿步蟾

中華民國十九年二月十九日

## 呈轉山西省政府第六林區署本年二

### 月分預算書單表文

爲呈轉事據第六林區署呈送該署本年二分預算單表等件請核轉前來職廳覆核無異除抽留預算書一冊備查外理合檢送原件敬請

鑒核令行財政廳查照撥發施行謹呈

山西省政府主席商

計呈轉

第六林區署本年二分預算書五冊

請款憑單二紙薪工表一紙

農鑛廳廳長耿步蟾

中華民國十九年二月二十日

### 呈送農鑛部林業調查報告表冊文

呈為呈送事案奉

鈞部第九六八號訓令內開為令遵事查本部職掌全國林政對於各省現有林業狀況應周知明悉以便督促進行是以本部十八年度十月十一二十三個月行政計畫內列有彙集各省林業調查報告一項現任已屆十月應即依期從速辦理俾符定限為此令仰該廳迅將該省所有關於林業一切調查報告或表冊彙案檢齊限於本年十二月十五日以前呈報到部以憑核辦期限嚴迫萬勿逾延致滋貽誤是所切要此令等因奉此遵將山西全省荒地荒山森林統計表第一二三四五六七各林區署暨林業試驗場十八年報告乙表各檢具一冊備文呈送恭請

鑒核收存施行謹呈

農鑛部部長易

計呈送 山西全省荒地荒山森林統計表一冊

各林區署及林業試驗場報告乙表八冊

山西農鑛廳廳長耿步蟾

中華民國十九年一月十五日

### 呈請山西省政府將所擬保護森林條

### 欵加入村禁約文

呈為擬具保護森林條欵加入村禁約內以便實行而收宏效仰祈鈞鑒事竊維省林業與辦有年縣屬各村新舊樹株及天然人造各森林星羅棋布所在多有惟民情偷薄盜伐時起其他放火焚燬樵牧損傷諸害亦層見迭出究厥原委皆由無保護辦法階之厲也恭讀前頒村禁約之規定及執行簡章第一條令由村民會議規定村禁約行之數年收效甚偉但縣屬各村所擬禁約對於森林保護事項多未詳訂即有規定者恐意見紛歧難期劃一職廳為縣屬公有私有各森林防禦諸種危害起見謹擬保護森林辦法數條另單開呈敬請

鑒核准予加入村禁約內並轉令各縣遵辦施行謹呈

山西省政府主席商

計呈送

各村村禁約擬加保護森林之條欵一紙（見本期法以類）

農鑛廳廳長耿步蟾

中華民國十九年一月二十三日

### 呈覆山西省政府分行各縣查照執委

### 會函開情形本年繼續廣植樹株文

為呈覆事案奉

鈞府實字第八四零號行知內開案准中國國民黨山西省執行委員會公函內開逕啓者查吾省森林不豐民用乏既且無以調節雨量恒苦旱潦爲災迭由政府竭力提倡廣行種植在案詎事體重大迄今尙未成功茲值新年已過種樹時期轉瞬即至此項要政切宜繼續努力進行相應函請貴政府令農糧廳嚴飭各縣於本年內繼續廣植一切宅傍田畔河岸山中務須徧種勿使或有隙地將不數年到處森林蔚蔚民生利賴無有既極事關民生大計即希查照令飭辦理爲盼等因准此除函復外合行該廳查照辦理特行知等因奉此除分令各縣查照辦理外理合呈報敬請

鑒核備案施行謹呈

山西省政府主席商

農糧廳廳長耿步蟾

中華民國十九年一月二十四日

## 呈報山西省政府祁縣籌設縣林業促進會情形文

### 進會情形文

爲呈報事據祁縣縣長呈稱爲遵令籌設縣林業促進會報請鑒核轉呈備案指遵事本年二月九日奉鈞廳林字第八九號行知內開爲行知事查林業爲當今要政非擬訂章程不足以資遵守而策進行本廳職司林政責無旁貸當將山西省各縣辦理縣苗圃規則及

縣村林業促進會規則則重各修註並擬訂各縣辦理植樹規則均經呈由

山西省政府核准示遵在案除公佈並分行外合發縣苗圃規則及植樹規則各一份並縣村林業促進會規則十份仰該縣長分別遵照認真辦理並將所頒縣村林業促進會規則分發適宜鄉林各村俾輪流傳觀從速籌設務須迅將縣村各林業促進會組織情形成立日期一併詳實具報以憑核奪勿延爲要特此行知並發下縣苗圃規則縣村林業促進會規則植樹規則等因奉此縣長遵即按照各項規則分別辦理查職縣缺列二等應籌造林的款每年二元當於本年二月二十日開行政會議時專案提出僉謂利用荒山荒地提倡造林爲建設上刻不容緩之圖允宜力圖進行期收實效等語業經大會表決暫由縣地方臨時款內照撥隨後繼續籌集以永久除督飭實業技士遵照規則從速籌備成立後另案呈報外所有遵令籌集縣林業促進會的款情形理合先行具文呈報祇請鑒核並懇轉呈

省政府備案指遵施行等情據此查該縣籌集縣林業促進會經費經行政會議表決暫由縣地方臨時款內照撥隨後繼續籌集以期永久是否可行理合據情轉呈敬請

鑒核示遵施行謹呈

山西省政府主席商

農糧廳廳長耿步蟾

林務



中華民國十九年三月六日

### 呈報山西省政府祁縣籌集縣苗圃經費情形文

為呈報事據祁縣縣長呈稱為擬由地方臨時款內劃撥縣苗圃經費懇祈核轉呈備案指遵事二月九日奉廳長林字第八九號行知內開為行知事查林業為當今要政非擬訂章程不足以資遵守而策進行本廳職司林政責無旁貸當將山西省各縣辦理縣苗圃規則及縣村林業促進會規則重各修訂並擬訂各縣辦理植樹規則均經呈由山西省政府核准示遵在案除公佈並分行外合發縣苗圃規則及植樹規則各一份並縣村林業促進會規則十份仰該縣長分別遵照認真辦理並將所屬縣村林業促進會規則分發適宜造林各村俾輪流傳觀從速籌設務須迅將縣村各林業促進會組織情形成立日期一併詳實具報以憑核奪勿延為要特此行知並發下縣苗圃規則等件等因奉此遵查職縣苗圃停辦三年有餘現值建設伊始自應恢復整頓以興實利而恢復整頓又非籌撥經費無從着手職縣缺列二等應籌縣苗圃經費每年三百元本年擬暫由縣地方臨時款內照數劃撥隨後繼續籌集以期永久除督飭實業技士着手籌備俟成立後另案呈報外所有擬由地方臨時款內劃撥縣苗圃經費緣由理合具文呈報懇請核轉呈省政

府備案指遵施行等情前來查該縣擬由縣地方臨時款內劃撥縣苗圃經費緣由理合備文轉呈敬請  
鑒核示遵施行謹呈  
山西省政府主席商  
農鏡廳廳長耿步端

中華民國十九年三月六日

### 呈轉山西省政府林業試驗場上年太原

#### 原市街植樹需款情形文

呈為呈報事查職廳所屬林業試驗場於上年擬定太原市街植樹辦法繕具表摺呈請轉呈前來當即據情呈奉  
鈞府實字第六三二號指令內開一件轉呈林業試驗場擬在太原市街植樹並送表摺請核示遵由奉令呈件均悉此項植樹費用由該場售地在款項下開支惟查所植樹苗僅屬五百七十株電費四百三十七元九角六分殊嫌太多仰該廳飭令切實核減以節公款仍具報備查此令等因奉此遵即轉飭該場即開支仍報核轉去後茲據報稱上年太原市街植樹因施業關係只栽三百二十株自三月至十二月底共需栽培保護澆灌等費洋二百零五元九角三分四厘請鑒核轉呈等語職廳核閱開支數目尚屬實在除飭認真培護外理合據情呈報恭請

鑒核施行謹呈  
山西省政府主席商

農鑛廳廳長耿步蟾

中華民國十九年三月七日

### 呈請總司令屆時前往林業試驗場舉行植樹典禮文

呈為呈請事案奉

省政府實字第八七五號行知以本年三月十二日 總理逝世紀念植樹式及造林宣傳週事宜除分令各機關各縣政府轉飭遵照辦理外所有本省會舉行植樹及造林宣傳等事合亟行仰該廳會同省市黨部負責辦理特此行知等因奉此遵即會同省市黨部妥為籌商決定北門外十方院林業試驗場為植樹地點各機關各學校人員及民衆於三月十二日上午九時齊集該場舉行植樹典禮以資紀念除呈

省政府並函知各機關各學校人員臂纏黑紗屆時參加外理合備文呈請

總座屆時前往舉行典禮以資表率施行謹呈

總司令閣

農鑛廳廳長耿步蟾

中華民國十九年三月八日

### 呈請山西省政府屆時前往督率舉行

林務

### 植樹典禮文

呈為呈請事案奉

鈞府實字第八七五號行知以本年三月十二日 總理逝世紀念植樹式暨造林宣傳週事宜除分令各機關各縣政府轉飭遵照辦理外所有本省會舉行植樹及造林宣傳等事合亟行仰該廳會同省市黨部負責辦理特此行知等因奉此遵即會同省市黨部妥為籌商決定翻印造林運動宣傳綱要由黨務機關分任講演並分各機關各學校粘貼標語藉資宣傳植樹事宜由廳籌辦隨即擇北門外十方院林業試驗場為植樹地點各機關各學校及民衆於三月十二日上午九時齊集該場舉行植樹典禮以資景仰除呈

呈報敬祈

鑒核並請屆時前往舉行典禮以資表率施行謹呈

農鑛廳廳長耿步蟾

山西省政府主席商

農鑛廳廳長耿步蟾

### 呈報山西省政府派員澈查第六林區

### 署經費糾葛及施業情形文

呈為呈報事案奉

五

鈞府實字第二七號訓令內開案查前據報稱第六林區署長閻承謙自到差以來營私舞弊毫無顧忌利己廢公無微不至謹將證據確鑿舉羣大者縷晰陳明懇請派員嚴查依法撤懲等情到府當經抄發原件行飭長治村政實派員王映榮澈查去後茲據函報詳查該署長報存不實擅動公款各情形敬請鑿核等情前來合亟抄發原呈及查復各件令仰該廳併按施業情形澈查嚴懲具報備查切切此令等因抄發報告原呈一件委查函報一件奉此遵即請發車票連同原呈函報各件令飭員守箴前往澈查去後茲據該員呈稱守箴遵即馳抵第六林區署按照原呈各節暨該署施業情形分別詳查所有查得實情分述於下

(一)查造林事業全在春季而需用款項亦以春季為最多近年財政困難經費不能按月撥發每遲數月始行指撥指撥縣府之後又復因款項不便延遲多日乃能交付以林業用款於春季而造林費平均於每月撥領一遲再遲開支為難每於施業之際左支右拙前借後還屢難清晰故於年度終了結賬一次有時因經費未能領到債未清還者有時結有餘存備作下年補助施業之需用者長補短借屢次難免是以間有餘存未敢驟行呈報恐呈報之後提入金庫阻碍施業此該署款項抽調及結餘未報之實什情形也(二)查該署十七年度結餘款洋六百四十一元二角四分九厘除支自行車一輛價洋六十元外於新舊事務員接交清摺內註明結餘洋五百八十一元二角

四分九厘署長閻承謙新委事務員常偉卸任事務員韓炳光均署有名章檢閱結餘賬簿註明餘款如上數又該賬簿內列支林場打枝工資六十元零五角三分割草工資洋四十二元五角一分二厘十八年四五六三個月金庫券貼息洋一十四元購買松柏槐等樹籽暨運費洋一百四十七元二分六厘技手監督打枝旅費洋四元付祥泰瑞息洋十元共出洋二百六十四元三角一分八厘除支存洋三百零二元九角三分一厘實查林場打枝割草均屬實任並查有申技手等督工打枝割草後開列工數及領款清單十八年四五六三個月金庫券貼息運費洋卷查屬實購買松柏槐等樹籽數均屬不差該署因購買樹籽較多全年預算購買樹籽費不敷應用除已呈報二十五石七斗外尚餘十七石七斗四升所需款未曾呈報故由餘存款內挪用至付祥泰瑞息洋查屬實情又據該署長云除前已支洋外所有餘存三百餘元本年存存擬於林場多行播種並打枝除草等事業之理由以上各情形觀察該署長確無私吞款項之意惟因作事年淺經驗欠缺應否呈報未有定準之誤也(三)查上年天氣元早自春徂夏雨澤愆期農田猶遭旱象而育苗造林亦不能不受影響查該署各苗圃播移苗木成績尚不大差佔用款數與原計畫頗屬相符惟第一苗圃播種苗木現存無多詳查原因係由於地力薄弱少施基肥苗木被蟲咬傷之故耳至於林場播補及栽補

款數以大量觀察與原計畫款數尚屬不差惟因上年雨水缺乏播補造林成活約有十分之四而栽補造林成活約有十分之七第三林場成績最佳就以上年如此亢旱竟能作此成績絕非一次灌溉所能及也檢閱林場作工賬簿連同栽植共澆灌四次第恐不確又復各方詳詢係屬實在並無虛偽情事也(四)查該署自行車原係前事務員韓炳光到差時自帶之物曾經人情說價洋六十元願賣於署內作為公共赴圃場騎用當由該署長呈請購買旋奉指令如於施業無碍即准如擬購置並應詳籌具報適時因旱成災恐碍施業故未具報至後該事務員奉令撤差即將車價由結餘款項內扣留作為物售應得之價但此車該區署同人不時乘騎辦公並非該署長一人乘騎以此而證確無認爲私有之意也(五)查該署夫役閻安國於十八年三月到差十月底開除詳查賬簿每月工食洋五元並未查出津貼飯費及每月多報林夫一名以補其額之情形各方詳詢尚無確據(六)查該署技手侯佳榕其技手寔屬文牘非虛語也然遇必要時亦赴圃場一走但面容不正係屬顯然究竟有無吸煙情事查無實據又查該署賬簿侯技手月薪支領洋十四元並無支領二十元及另外彌補飯費洋四元情事各方詳查未有確據屢難認爲事實矣(七)查該署長初蒞職之時請客一次以作應酬費洋無幾並無請客四次費洋六十五元之巨款至該署長因葬其父送禮者有素有交情之

## 林務

商號三家郵局局長區長及區署同人發喪後回署謝客備菜一棹米麵酒肉海菜等共費洋七元餘均係自己出洋購買並無需用公款請客情事至云請客動用公款二十八元誠屬虛而不實也(八)查該署長自到差後親赴各圃場視會二三次不等第三林場造林時尤能不辭勞苦自行監督統共支領旅費洋十五元至云領旅費未出外純係妄言又該署長回籍葬其父持用森林登記車票係為返署時沿途坐車調查荒山荒地並非專為回家持用故於葬其父後赴沁縣伏牛山等處調查荒山荒地並視察種子及赴襄垣第三苗圃巡視共支領旅費洋十二元既為辦公支領旅費事屬正當而持車票沿途坐車公而非私也所有奉令澈查情形理合具文呈報核辦轉呈等語並送車票及原呈函報各件到廳核閱查報各節該署長閱承該確無舞弊情事應予免議技手侯佳榕不無吸煙嫌疑由廳嚴懲以戒不法所有奉令派委澈查情形理合連同車票一張備文呈請

察核施行謹呈

山西省政府主席商

計呈車票一紙

中華民國十九年三月二十日

農林廳廳長耿步鈞

### 呈請山西省政府增加各林區署暨林

### 業試驗場經費文

呈為呈請增加各林區署暨林業試驗場經費以資策進事。據各林區署暨林業試驗場呈以生活日高經費不濟懇請增加以利施業等語。查近年來凡百物價俱昂貴而勞働工資亦隨之而增高。從事營業務者以工資為最大開支非有充裕之經費難保進行之。滯碍各該署場新舊事業年增一年培護整理在在均需大款。催辦各縣林業又須有相當開支而請領經費仍照數年前之預算以言不濟誠屬實在情形。林業建設為民衆謀長久利益應加緊整頓期獲實效而各該署場為林業實施機關允宜切實工作擬請酌予增加經費以利進行。所有擬請增加各林區署及林業試驗場經費緣由是否有當理合繕具計畫書備文呈送敬請

鑒核示遵施行謹呈

山西省政府主席商

計 呈

山西省農鑛廳所屬各林區署暨林業試驗場民國十九年

度增加預算計畫書

農鑛廳廳長耿步蟾

中華民國十九年三月二十五日

### 咨請建設廳轉飭汽路各段長會同各

### 該管縣長辦理汽路植樹文

為咨請事。查汽路植樹歷辦有年成績不無可觀。惟據報告沿汽路兩旁樹株未成活者仍屬不少。現屆春融補植事項急待舉行。除令飭沿路各縣會同該管段長辦理補植事宜外相應函請查照轉飭各段段長會同該管縣長督飭沿路村民及時補植依法培護以觀成績為荷。此咨

山西省建設廳廳長王

農鑛廳廳長耿步蟾

中華民國十九年三月十八日

### 咨送山西省財政廳第七林區署四月

### 份庫券收據文

為咨送事。據第七林區署呈送該署本年四月份金庫券五聯收據一紙。請鑒核轉送等情。前來除指令外相應檢送原據咨請查照核發實級公誼。此咨

山西省財政廳廳長孟

計咨送

第七林區署本年四月分金庫券五聯收據一紙

農鑛廳廳長耿步蟾

中華民國十九年三月二十二日

### 咨請建設廳轉飭西一段長會辦太原

#### 至晉祠汽路植樹文

為咨請事案查太原至晉祠之汽路植樹敝廳為促早成功凡栽培整理各事擬定派員會同晉汾汽路西一段段長暨陽曲太原兩縣縣長切實辦理會於去秋舉行整理在案現屆植樹佳期亟應從事栽培以竟全功除令陽曲太原兩縣及第一林區署會辦外相應咨請

貴廳轉飭晉汾汽路西一段段長會同辦理為荷此咨  
建設廳廳長王

農鑛廳廳長耿步蟾

中華民國十九年三月二十八日

### 函送山西省政府統計處各林區署試

#### 驗場測候表文

逕復者案准  
貴處函囑以各林區署及林業試驗場十七年分測候調查表由敝廳檢齊函送以憑統計等因准此除第一第七兩林區向因經費支絀未設儀器第四第六兩林區又因被兵燹及天門會匪將儀器損

林務

壞均未填送此項表式外茲將第二三五各林區暨林業試驗場十七年分各月測候調查表彙齊送上即希檢收並望用畢擲還以便歸案為盼此致  
省政府統計處

計函送

各林區署及林業試驗場測候表共四十八紙

山西省農鑛廳啓一月六日

### 函請農鑛部設計委員會特種會議秘

#### 書處發給農鑛部林政會議彙編文

逕啓者竊晉省就行政區劃分七個林區署並於省垣設林業試驗場一處與辦林業十有餘年成績不無可觀惟厲行建設當今急務欲推行以盡利須借鑑之是賴前閱  
貴處出版之農鑛部林政會議彙編對於林業上設施事件應有盡有益籌碩畫堪奉進繩相應函請  
惠賜十册以便分給各林業機關用資參助而利推行為荷此致  
農鑛部設計委員會特種會議秘書處

山西省農鑛廳啓一月十一日

### 函送廣東建設廳森林局樹籽暨書表

#### 等件文

九

逕覆者准

貴局函開逕啓者敝局爲謀增進本省林木種子起見擬集各省樹種廣爲試種藉資推廣改良用特函請貴區飭將貴省優良樹種酌量檢寄敝局以備試種現敝局業經自行蒐集本省樹種多種徵求交換如貴區需用該項樹種試種時即請函知以便寄奉至貴區出版印刷品如有關有林業事項者務祈寄贈俾資借鏡將來敝局有林業印刷品出版時當亦檢寄以爲交換茲附送種子價目表一紙希爲查收選用是荷此致大林區計附送種籽價目表一紙等因准此查大林區早經歸併敝廳辦理茲檢選優良洋槐黑栗松籽各三合並該局前編印利益計算書進行計畫案荒山荒地森林統計表各一册分別妥包郵寄即請查收並祈將貴局所有水松油桐鳳凰木大葉按等樹籽檢送各若干以資交換而便試種實叙公誼此致廣東建設廳森林局

計函送 洋槐黑棟松籽各三合

山西大林區署暨各小林區署造林利益計算書一册

山西林業逐年進行計畫案一册

山西全省荒地荒山森林統計表一册

山西省農鑛廳啓一月十五日

### 函覆中國國民黨山西省執行委員會

### 秘書處收到張明軒所陳林政之我見文

逕復者頃准

貴處函開逕啓者頃奉省執委會致下無線電學校張明軒函送林政之我見提案 件批函送農鑛廳相應抄同原提案函送貴廳查核爲荷等因並附原提案一件准此除留資參考外相應函復即希查照此致

中國國民黨山西省執行委員會秘書處

山西省農鑛廳啓一月十六日

### 函覆山東第三林區事務所收到林產

#### 種籽及表文

逕復者接准

貴所函送林產種籽四種暨表一紙均經照表收訖除俟分發試種外相應函復即希

查照是荷此致

山東省第三林區事務所

山西省農鑛廳啓二月四日

### 函送綏遠和林縣林產種籽文

逕啓者案據山西省農務局呈稱准和林縣政府公函即開請發各種樹籽以備敷縣建設局設圃育苗之用並希開示需價以便即匯等因到局除將農作物種籽收法逕寄外合將所需林業種籽單遞文呈上懇祈設法發給或代購以備該縣提倡林業而免耽誤等情據此茲將局內現存之黑松檀洋槐三種樹籽各檢選三合妥包郵寄希即

查收分發試植可也此致

綏遠省和林縣政府

附發 黑松檀洋槐籽各三合

山西省農務廳啓二月七日

### 函覆江蘇第一林區林務局收到林產

#### 種子並送黑松類樹子文

逕啓者准

貴局函送林產種子四包業經照表收訖除存備分發試種外並將敝廳現存之黑松黑栗檀子三種各檢選三合妥包郵寄相應函希即

查收爲荷此致

江蘇省第一林區林務局

計送

黑松 黑栗 檀子 各三合

林 務

山西省農務廳啓二月九日

### 函覆湖南嶽麓森林局收到林產種籽

#### 及表文

逕啓者准

貴局函寄大葉楠油桐樟三種樹子業經照表收訖除轉飭試植外相應函復希即  
查照爲荷此致  
湖南嶽麓森林局

山西省農務廳啓二月十四日

### 函請晉察綏總司令部參謀處開送參

#### 加 總理逝世紀念植樹式各軍事

#### 機關名單文

逕啓者案奉

山西省政府行知內請案奉

國民政府訓令以每年三月十二日應舉行 總理逝世紀念植樹式及造林運動事宜以資紀念合頒令仰該省政府遵照辦理此令等因奉此除分令外所有本省會舉行植樹及造林宣傳事宜合應



行仰該議會同市黨部負責辦理特此行知等因奉此查本年三月十二日舉行植樹式典禮省會各機關均應參加以昭尊崇相應函請

貴處將所屬軍事機關名稱及長官姓名開單示復以便籌辦為荷此致

晉察綏總司令部參謀處

山西省農墾廳啓二月十九日

### 函覆新疆建設廳收到農產種籽及表

文

逕復者案准

貴廳咨送農產種籽計一包兩種當經照表收訖除俟分發試驗外相應函復即希

查照是荷此致

新疆省政府建設廳

山西省農墾廳啓二月二十一日

### 函覆山西省執行委員會秘書處分令

各縣擇地栽植樹木文

逕復者頃准

貴處函開逕啓者案奉常務委員簽下黨員弓中和建議案呈文一件內稱呈為呈請事竊查造林事業為國家經濟建設之一端係民生問題至為重要故總理講民生主義造林為救濟水旱災之治本辦法吾晉當局數年來亦提倡種樹為興利之一惟查總理遺教與提倡種樹文中係使童山變成森林使河畔荒地屋傍也堰等處栽植樹株既不妨肥沃之地播種五穀亦可使荒蕪地方漸成利源其用意至良善也乃各縣承辦實業人員祇圖塞責不求其解大半就公共所有之地每至植樹節時栽植數十株或數百株其美其名曰縣苗圃區曰區苗圃村曰村苗圃至今數年長成材者寥寥無幾公地荒者實居多數向日貧民租種此項公地而憑之以與生活者今皆流為失業遊民今試就每村約以三分地計算昔晉約計五萬餘村共該植樹一萬五千餘畝每畝年祇按六斗收成計算其每年少收糧粟何堪設想員管見所及逕總理各盡能力道調難安緘默惟事關造林非敢不揣冒昧信口開河致碍林政進行為此懇請鈞會核議可否咨請省政府轉農墾廳令飭各縣嗣後植樹時令各地人民就河畔山嶺地堰屋傍等地栽植樹株之處敬請鑒核施行等情批令函農墾廳等因奉此查原建議所稱造林適宜地址洵屬因地制宜革除積弊之辦法相應函達希即查照分飭各縣遵照為荷等因准此除飭各縣遵照辦理外相應函復即希查照此致

中國國民黨山西省執行委員會秘書處

山西省農鑛廳啓三月五日

### 函知太原市公安局公務人員及民衆

#### 參加植樹典禮並寄栽樹常識文

逕啓者案奉

省政府實字第八七五號行知以本年三月十二日總理逝世紀念植樹式暨造林宣傳週事宜除分令各機關各縣政府轉飭遵照辦理外所有本省會舉行植樹及造林宣傳等事合亟行仰該廳會同省市黨部負責辦理特此行知等因奉此當即會同省市黨部決定北門外十方院林業試驗場爲植樹地點各機關公務人員均服制服或短衣臂纏黑紗並城關街長副及民衆等於三月十二日上午九時齊集該場舉行栽樹典禮除分函外相應函請貴局各員屆時前往並轉飭城關街長副及民衆等一體參加以隆盛典附寄栽樹常識一冊即希查收用資宣傳爲荷此致  
太原市公安局

附栽樹常識一冊

山西省農鑛廳啓三月八日

### 函覆太原成成中學校逕向林業試驗

#### 場領取樹秧文

林務

逕覆者頃准

貴校公函略開擬領榆槐等樹百餘株以備栽種等因除行知林業試驗場查照安發外相應函復即希

查照派員逕向該場接洽領取實爲公便此致

太原成成中學校

山西省農鑛廳啓三月十五日

### 函覆洗心總社逕向林業試驗場領取

#### 樹秧文

逕覆者頃准

貴社函以節屆植樹擬領柏一百株洋槐二百株備資補栽等因查林業試驗場所培洋槐尚屬幼小未便挖發除令該場準備柏一百株榆二百株外相應函請

貴社於四月二日逕向該場取栽可也此致

洗心總社

山西省農鑛廳啓三月二十二日

### 函覆第三集團軍軍官教導團本部逕

#### 向林業試驗場領取樹秧文

逕覆者頃准

貴部函請發給洋槐一千株以便栽培並將如何領用之處來函示明等因准此查林業試驗場所培洋槐苗秧大小不適栽植茲改發柏榆各五百株除行知外相應函覆查即

查照於四月一日派員前往該場領取實為公便此致

第三集團軍軍官教導團本部

山西省農林廳啓三月二十六日

**函覆太原友仁中校發給各種樹秧八十株文**

**十株文**

逕覆者頃准

貴校函請轉令林業試驗場發給各種樹秧八十株以便栽植等因准此除行知外相應函覆即希

查照於本月三十一日派員前往該場領取為荷此致

太原友仁中學校

山西省農林廳啓三月二十七日

**函覆明原中校前往林業試驗場領取**

**樹秧文**

逕覆者准

貴校函以苗木缺乏請發給各樣樹秧以資補栽等因除令林業試驗場準備洋槐二十株榆一百五十株柳十株中槐五十株杏四十株柏七十株外相應函復即希

查照於四月三日前往取用可也此致

明原中學校

山西省農林廳啓三月二十八日

**函覆志勤中等職業學校逕向林業試驗場領用樹秧文**

**驗場領用樹秧文**

逕覆者准

貴校函請發給松樹三十株柏樹五十株槐榆柳各三十株桃李杏梨各五株以便培植等因准此查林業試驗場本年適於分發者為黑松側柏黑槐榆杏等種除行知該場查照挖發外相應函請查照於四月二日前往領取實為公便此致

志勤中等職業學校

山西省農林廳啓三月三十一日

**訓令 各林區署 呈送全年施業案文**

查該署每屆年始編送全年施業案歷經令飭遵辦在案現值年關已過轉瞬春融所有各該署本年施業擬辦事項仍應詳細編造施業案裝訂成冊呈候核奪除分令外仰該署遵辦勿延切切此令

中華民國十九年一月十日

廳長耿步蟾

### 訓令太原縣長本年仍舊進行懸壺山

#### 造林事宜文

為訓令事案查該縣懸壺山造林一事本廳曾於上年擬定辦法呈准

省政府令飭該縣會同第一林區署署長切實籌辦並據會呈由該縣籌定款洋五百元遵照辦法從事施業各在案本年該山造林仍應據照舊案廣續進行以冀早日完成除令第一林區署署長前往會辦外合函仰遵照一俟該署長到日悉心籌商將本年該山新舊施業之進行擬定具體計畫會呈來廳以憑核奪為要切切此令

廳長耿步蟾

中華民國十九年一月十六日

### 訓令第一林區署本年太原縣懸壺山

#### 造林事宜文

為訓令事案查太原縣懸壺山造林一事本廳曾於上年擬定辦法呈准

林務

省政府令飭該署長會同太原縣切實籌辦並據會呈由縣籌定款洋五百元遵照辦法從事施業各在案本年該山造林仍應據照舊案廣續進行除令太原縣遵照辦理外合函仰該署長前往會同該縣長將本年新舊施業之進行擬定具體計畫會呈候核為要切切此令

廳長耿步蟾

中華民國十九年一月十六日

### 訓令各林區署呈報擬發苗木種類株數

各林區署  
林業試驗場

#### 以資分配文

查該署每屆年始應將擬發苗木種類株數開摺具報歷經令飭辦理在案現值年剛已過轉瞬節屆植樹各該署本年擬發樹種株數急應開摺報核以資分配除分令外仰該署遵照辦理勿延為要切切此令

廳長耿步蟾

中華民國十九年一月十九日

### 訓令各縣縣長約集各機關於三月十

#### 二日舉行 總理逝世紀念植樹式

十五

## 及造林宣傳運動文

為訓令事案奉

省政府實字第八八〇號行知內開案准

農礦部咨開為咨行事案奉

國民政府第五二號訓令內開為令遵事據行政院呈稱案據農礦部長易培基提議竊查上年中央執行委員會頒布下層工作運動辦法以造林運動列為七項運動之一職部公布之總理逝世紀念日舉行植樹式及造林運動之規定唯實施之始成績無多若不切實推行誠恐日久將成具文本年總理逝世紀念為期已近此項造林運動亟應籌備舉行茲為擴大運動起見擬自三月十一日起以一星期為造林宣傳週於首都及各省縣市政府所在地舉行大規模之造林運動務使造林常識能最短期內普及於全國人民其舉行辦法在首都擬由職部約集內政教育鐵道各部建設委員會及南京特別市黨部市政府中央大學農學院金陵大學農林科等處代表組織首都造林運動臨時委員會酌定施行在各省縣市政府則由各省縣市政府會同省縣市黨部負責辦理並請鈞院呈明中央國府着為定案一面通令各部會及各省縣市政府敬謹遵照以尊紀念而重林政等情當經本院第五十五次會議決議照辦除函請中央執行委員會秘書處轉陳外理合具文呈請鈞府俯賜鑒核

准予著為定案通令遵照仍乞指令祇遵等情據此經即提出本府第六十一次國務會議決議照辦並令行政院責成農礦部轉知各省政府各特別市政府將各該省市造林計畫及完成日期切實擬定具報在案除指令並分行外合亟令仰該部敬謹遵照辦理并轉飭遵照此令等因奉此茲將檢同敝部所擬具之各省市縣造林運動宣傳週辦法大綱七條咨請貴省政府查照即日籌備舉行至貴省政府造林計畫及完成日期亦希切實擬定咨覆以憑彙報至因公館等因並附造林運動宣傳週辦法大綱一份准此查此據前奉

國民政府第五二號訓令到府當經實字第八七五號行知該處任案茲准前因合函抄同原大綱行仰該處轉飭所屬遵照辦理並將造林計畫及完成日期妥慎擬定具報備轉特此行知等因計抄發造林運動宣傳週辦法大綱一份奉此查全省舉行植樹一事本廳前經頒訂各縣辦理栽樹規則分飭遵辦在案奉令前因合抄發原大綱一紙仰該縣長會同縣黨部約集其他各機關於本年三月十二日舉行

總理逝世紀念植樹式及造林宣傳事宜並飭所屬各村鎮民衆一體栽種以襄盛典而重林政所有栽植地點樹種株數暨培育保護等事並宜早為籌定免滋貽誤倘因氣候關係屆時難於栽植時應就當地最宜時期再行補植以保安全成活除事畢先將辦理經過情形及各種宣傳品各備二份呈廳核轉外各機關植樹須拍照

尺二影片三張繪列圖表各一樣三份各村鎮民衆植樹亦應由縣確實查明彙列同樣表冊三份統限於本年七月底具送來廳以憑彙核轉呈事屬呈報部府要件並請該縣考成務期認真遵辦表式二紙繪圖注意事項一紙併發此令

計發 造林運動宣傳週辦法大綱一份 表式二紙 繪圖  
注意事項一紙

廳長耿步蟾

中華民國十九年二月一日

## 各省各特別市各縣造林運動宣傳週

### 辦法大綱

- (一) 本宣傳週應由各省農墾廳或建設廳各特別市政府社會局各縣政府負責主持約集其他有關係之機關團體會同辦理
- (二) 舉行日期定於每年三月十一日起至十六日止
- (三) 造林地點如與相當面積之林場得分地造林
- (四) 植樹日期得將參加之團體及人數分組分日赴各林地栽植植樹時應由負責辦理之機關酌派技術人員妥爲指導

(五) 關於本宣傳週之各種印刷品及宣傳品均應郵送農墾部一份備查

(六) 本宣傳週所植樹苗應由負責辦理機關妥慎管理如發現有枯死或損壞者應即隨時補植

(七) 各省各特別市辦理本宣傳週經過情形應由各省農墾廳或建設廳各特別市政府社會局詳細報告呈請各縣辦理經過情形應由各省農墾廳或建設廳呈報農墾部

### 繪圖注意事項

- 一 圖紙以新製尺橫一尺四寸縱一尺爲準四邊於線上及左右須各留一寸下須留七分以期劃一
- 二 栽種種類面積均須注明
- 三 栽種地之環境如有河川道路村莊及其他不動之目標均須注明
- 四 栽種地點及四至並距縣城里數在縣何方或在縣城內何方何地宜逐一注明
- 五 植樹面積須按縮尺比例計算以期明確
- 六 其他必要事項圖內不能註釋者須擇要說明

## 山西省 縣各機關 總理逝世紀念植樹式報告表

民國十九年 月 日

機 關 名 稱	歷			年			本			年		培 護 情 形	生 長 狀 況
	地 點	面 積	樹 種	成 活 株 樹	地 點	面 積	樹 種	栽 植 株 數	成 活 株 數				
明 說													

注意事項

一表紙以新縱八寸橫一尺為準

- 一灌溉整理保護等項均括於培護欄內  
 一高度及發育旺否均括於生長狀況欄內  
 一其他必要情形須於說明欄內詳叙

山西省 縣各鎮村

總理逝世紀念植樹式報告表

民國十九年 日

月

明 說			歷 年		本 年		培 護 情 形	生 長 狀 况
			地 點	樹 種	成 活 株 數	地 點		

### 註 意 事 項

- 一官道或屋隙旧畔河邊等應於地點欄內分別注明
- 一汽路植樹及荒野造林應另案填報不得列入此表
- 一其他各項仿照機關栽樹表注意事項分別詳填

訓令各林區署及農棉試驗場派員分  
赴陽曲等四十三縣會辦汽路植樹

林 務

### 事 宜 文

為訓令事近據查報全省汽路樹株蔚然成蔭者固居多數其栽植不力死傷狼藉或竟未行栽植者亦復不少若不厲行舉辦永無觀成希望等語到廳查汽路植樹一事責成所管各縣切實舉辦已不啻三令五申茲據查報各節是各該縣等未實心籌辦概可想見茲嚴行督責勢難促其成功該場此次派員前往所指縣分催辦及林



事項應將陽曲等四十三縣汽路植樹會同各該縣長詳查所管路線計有若干里已成活之樹株共有若干株其必須補栽或概未栽植地段又有若干里本年應如何進行能否一年完成或尙分年進行之處切實籌定並促其奮勉興舉早即厥成仍將會辦情形會報備查除分令外仰即遵照辦理此令

廳長耿步蟾

中華民國十九年二月六日

### 訓令陽曲等四十三縣縣長對於汽路

### 植樹悉心籌計於最短期間告厥成

### 公文

為訓令事近據查報全省汽路樹株蔚然成蔭者固居多數其栽植不力死傷狼藉或竟未行栽植者亦復不少非厲行舉辦難期有成等語本廳督飭汽路植樹已不啻三令五申茲據查報各節是各該縣等未會注意概可想見須知植樹爲民圖利一經辦理不善即屬擾民要將此點看清方能做出真正利民事業各縣辦理植樹規則會經分飭遵辦各該縣長應對於汽路植樹悉心籌計於最短期間告厥成功以達利民目的除令委遵照會辦外仰該縣長會同該委員詳查所管汽路路線計有若干里成活樹株共有若干里其屬石

崖山壁不宜栽植者外應行補栽或概未栽植者又有若干里本年應如何進行能否一年完成或尙須分年進行之處切實籌定認真勉辦事關路政管轄要項本廳將以是定該縣之考成幸勿怠緩爲要仍將遵辦情形會報備查此令

廳長耿步蟾

中華民國十九年二月九日

### 訓令各縣縣長遵照 總理逝世五週

### 紀念籌備植樹式各事宜文

為訓令事案奉

農商部第一零九五號訓令內開爲令遵事查本年三月十二日爲總理逝世五週紀念所有關於是日舉行植樹式各項事宜如運種購苗擇地等均應先期切實籌備以免臨時有猝舉致礙草率本屆植樹應特別注意之點在務令民衆多數參加俾與成植樹場所而積宜寬苗苗一項尤宜充分準備俾敷應用合行仰該廳遵照並轉飭所屬一體遵照此令等因奉此除咨各植樹式各事宜由本廳籌備外仰該縣長將所屬各機關及村鎮舉行植樹式各事宜遵照前因切實籌備爲要此令

廳長耿步蟾

中華民國十九年二月十日

## 訓令各林區署長選派委員分赴陽曲等十四縣指導造林文

為訓令事查本廳頒行之各縣辦理縣村林業促進會規則第十一條載縣林業促進會之造林由農墾廳委派各林區署職員會同各縣長指導辦理並會報備核又同條第二項載各林區署為施業所限須分年指導辦理每年應行指導縣分屆時以廳令行之各等語茲經擬定陽曲太原五台崞縣寧武朔縣大司左雲蒲縣隰縣長治高平聞喜夏縣等之本年縣林業促進會之造林由各該署指導辦理現屆春融施業在即除分行各該縣遵照外合亟令仰該署長選派委員分赴陽曲等十四縣會同各該縣長親往造林地段對於運苗栽植澆灌及保護等事悉心指導總期力求完善栽一株成活一株仍於施業完竣後將辦理情形會報備查是為至要此令

廳長耿步蟾

中華民國十九年二月十日

## 訓令各林區署及農棉試驗場派員分赴陽曲等五十三縣會辦縣苗圃等

### 事項文

林務

為訓令事查縣農務局暨縣苗圃之施業前受軍事影響多數停辦本廳為謀建設起見曾經呈准

省政府責令各縣於本年一律恢復並飭籌辦縣村林業促進會籌築蓄水池與辦農村合作社暨施行植樹等事宜各在案惟復興之初不充觀望非派員催辦難期切實策進除派委並分行外仰該署長遴委委員前往陽曲等五十三縣會同各該縣長將農務局進行事宜切實籌辦縣苗圃暨縣村林業促進會併遵照規則所定地畝經費悉行籌定以便施業鑿蓄水池為救荒安策籌辦農村合作社係發展實業活動經濟之唯一捷徑施行植樹及村林業促進會之造林又屬最安全之儲蓄事業均應促其認真舉行並會同各該縣長招集城關民衆將此項利益要點剴切勸講藉資與奮所有催辦情形每完一縣會報候核再本廳前發各縣之栽樹常識農村合作社養雞須知醒農要言改良種棉淺說蝗蟲驅除法各小冊子以及交換種子事項勸諭人民造林通告農民識字簡章狩獵章程勸告人民改良牛羊通告農民改良肥料簡法等件各該縣已否發散鄉村是否勤為勸解人民能否了解應逐一稽查具報農墾指導調查及宣傳概況表農墾推廣委員會指導員工作表各一紙一併飭發依照各項目填報備查事關民生要政務派幹員切實運辦各項規則表冊附發車票一張併發仍繳此令

計發 縣苗圃規則一份 縣村林業促進會規則一份

植樹規則一份 調查指導及宣傳概況令一份

林 務

指導員工作報告表七份 本廳前發各縣書件共七份

車票一張

廳長耿步蟾

中華民國十九年二月十一日

訓令各縣縣長迅將各機關及村鎮汽  
路等植樹事項分別具報文

為令遵事查林務一端關係國計民生至為重大本廳為督促進行起見業經擬定各縣辦理縣苗圃及縣村林業促進會並植樹各規則呈准公佈令飭各該縣遵辦在案現值春節已過陽和初布植樹造林諸項事務正宜預為籌備以利實施各該縣長率制一邑身為民表務須振刷精神督率實業人員迅將本年各機關各村鎮及汽路植樹並縣屬造林各事項詳確調查通盤計畫擬植樹種及所需苗木若干能否完全自備或須向林區署領用若干統宜詳實分別具報以憑核奪除分令外仰該縣長遵照辦理切勿延緩致碍進行為要此令

廳長耿步蟾

中華民國十九年二月二十四日

訓令各縣縣長遵照先令開切實舉

行植樹事宜文

三三

為訓令事案奉

農礦部第一二六八號訓令內開為令遵事查本年植樹式應先期注意籌備各項業經一零九五號訓令飭遵在案現因為期不遠誠恐各地未能籌備完善以致臨時草率用特重申前令務宜查照前開應行注意各項及植樹式暫行條例切實舉行並於舉行後兩個月內將應行呈送之圖說表冊影片各件彙送查核除分令外仰即遵照並轉飭所屬一體遵照為要此令等因奉此查本年舉行植樹式一事本廳業於林字第五九號及第一〇九號兩次訓令遵辦在案茲奉前因除分令外仰即遵照先令各令內開事項切實舉行為要此令

廳長耿步蟾

中華民國十九年二月二十五日

訓令陽曲縣政府舉行植樹式典禮之  
彩棚等及其他必要設備並招待事  
宜仰敬謹籌備文

為訓令事案奉

省政府實字第八七五號行知以本年三月十二日 總理逝世紀

念植樹式暨造林宣傳週事宜除分令各機關各縣政府轉飭遵照辦理外所有本省會舉行植樹及造林宜等事合亟行仰該廳會同省市黨部負責辦理特此行知等因奉此當即會同省市黨部妥為籌商決定省會各機關植樹於北門外十方院林業試驗場舉行而植樹典禮即在植樹地點行之植樹地之整理樹種株數之選定由該試驗場審慎籌辦舉行典禮之彩棚暨其他必要設備並一切招待事宜由該縣敬謹籌備除令林業試驗場外合亟令仰該縣長遵照辦理切切此令

廳長耿步蟾

中華民國十九年三月五日

### 訓令第三林區署速送本年擬發各縣

#### 樹秧清摺文

為令催事查春融地解植樹在即本廳為發苗便利計早經令飭各該署迅將所屬各苗圃本年擬發各縣樹種株數繕摺送廳候發在案乃經時已久此項清摺各林區署均已送到惟該署漠置不送殊屬非是現值各縣紛紛請領樹秧急待核發合亟令催該署尅日繕送擬發樹苗清摺以憑核奪勿延為要此令

廳長耿步蟾

中華民國十九年三月十日

林務

### 訓令各林區署長每月造送預算必須

#### 一律而免斥駁文

為令遵事查各林區署每月造送預算等書冊多不一致預算書有送五本者有送六本者計算書及粘件冊之最後頁有填寫年月漏未署名蓋章者亦有署名蓋章漏未填寫年月者錯誤紛歧極屬非是合行仰各該署嗣後按月造送預算等書均以六份送廳核轉不得歧異而計算及粘件冊之最後頁必須署名蓋章填寫年月並加蓋鈐記以示一律而免斥駁切切此令

廳長耿步蟾

中華民國十九年三月十七日

### 訓令陽曲縣長會辦太原至晉祠汽路

#### 植樹文

為訓令事案查太原至晉祠之汽路植樹本廳為促早成功凡栽植整理各事擬定派員會同晉汾汽路西一段段長暨該署長陽曲太原兩縣縣長切實辦理會經令飭遵照並於去秋舉行整理各在案現屆春融正是植樹佳期除令第一林區署並咨建設廳轉飭晉汾汽路西一段段長前往會辦外合亟令仰該縣長切實遵照栽培該署派員分往切實會

辦務期悉數成活以竟全切為要切切此令

廳長耿步蟾

中華民國十九年三月二十九日

### 行知第一林區署職員發奮勉進各情

#### 形文

據查報該署十八年分施業情形到廳詳加核閱尚無貽誤惟營林事業辦理維艱必須具苦心毅力乃可收美滿效果該署署長楊培德對於所屬職員當嚴行督責各盡其職總期振奮作為母稍怠緩每年施業之宜進行者亦應勤為視察妥慎指導以冀事業之益見精進該署技手羅建中服務多年應即加委以專責成合亟行仰該署一體遵照並發羅技手委狀一紙轉給具報特此行知

計發羅技手委狀一紙

廳長耿步蟾

中華民國十九年一月十六日

### 行知崞縣縣長秉公查覆王五福控告

#### 樊占庭強伐私樹情形文

為行知事案奉

省政府實字第八一九號行知內開據崞縣王五福稟以惡等強伐

樹株至再至三初告批准未審駁斥懇請查奪核辦等情除批示外合抄原件行仰該廳查核辦理特此行知等因並抄發原稟一件原粘件一件奉此查截取樹梢與砍伐樹株之行為全然不同該王五福迭向省縣控告樊占庭強伐樹株核其情節仍非截取樹梢可比再此項樹株之歸入學校須得該所有主同意斷非片面所能強為奉令前因合抄發原稟一件原粘件一紙行仰該縣將砍伐樹株情形暨其他一切糾葛派員秉公澈查具覆來廳以憑核辦特此行知

計抄發原稟一件 原粘件一紙

廳長耿步蟾

中華民國十九年一月十八日

### 行知偏關縣政府所需樹籽自行採購

#### 文

為行知事案奉

省政府實字第八二七號行知內開據偏關縣縣長呈稱呈為呈請發給事竊查職縣地瘠民貧物產鮮有所屬土地非為亦山即是童嶺兼之氣候嚴寒水源缺乏前培成之樹株自經十五十七等年之匪軍蹂躪多被損傷縣長擬於本年春間將縣內各村各苗圃播種桃杏榆等樹惟所需種子異常惟艱無從採購擬請鈞府體恤地方備發桃杏各一石榆子五石以便分發而資播種所有請領種子數量

各情形理合備文呈報請鑒核飭發施行等情到府除指令外合行該廳查核發給特此行知等因奉此查各縣所需樹籽本廳前於林字第六九三號訓令即時採集原期有備以免貽誤而該縣於所需之桃杏等籽迄未採使殊屬非是此項種籽雖逾採集季節仍着設法購求資備布種至榆籽俟春季成熟後併着自行採取播種茲奉前因合函行仰該縣政府遵照辦理特此行知

廳長耿步蟾

中華民國十九年一月二十二日

### 行知第三林區署職員奮勉供職並發

#### 給委狀文

據查報該署十八年分施業情形到廳詳加核閱辦理尙是該署署長郎秉鐸任事有年經驗宏深際此厲行建設應督飭所屬各員振作奮進期收成效技手王幹臣任事敏捷技手郝人俊技術靈敏着各加薪二元以資獎勵併同技手秦振中均各加委以專責成合行令仰該署一體遵照並發委狀三紙飭分發具報特此行知

計發委狀三紙

廳長耿步蟾

中華民國十九年一月二十四日

### 行知第二林區署職員奮勉供職並發

林 署

#### 給委狀文

據查報該署十八年分施業情形到廳詳加審核辦理尙是該署署長楊效榮辦理誠實經驗有素值茲建設之際亟宜督責所屬各加奮勉以圖施業之益見進展技手楊瑞椿辦事忠勤助手宋子卿樸誠可靠着各加薪二元以昭勸勉併加給楊技手委狀期勉供職而專責成合行令仰該署一體遵照並發楊技手委狀一紙轉給具報特此行知

計發委狀一紙

廳長耿步蟾

中華民國十九年一月二十四日

### 行知第五林區署職員奮勉圖進並發

#### 給委狀文

據查報該署十八年分施業情形到廳詳加審核辦理尙是惟經營作業不進即退毅力奮勉貴持以恒該署署長員守箴任事多年經驗有素際此厲行建設允宜督飭員司益加精進而款項之支出更應嚴行監視總期署員各忠其職庫帑涓滴歸公以策施業之進行技手賈兆成勤勞負責着將月薪加至一十六元並給委狀以昭激勸技手韓秉鐸程宗灑兩員亦均任事有年着各加委以專責成合行令仰該署一體遵照並發委狀三紙飭分給具報特此行知

二五

計發委狀三紙

應長耿步蟾

中華民國十九年一月二十四日

### 行知第四林區署職員奮勉供職並發

#### 給委狀文

據查報該署十八年分施業情形到廳詳加核閱尚無貽誤該署署長趙育英負施業全責在此建設之際亟應振奮精神督同所屬各員認真策進而於經費之開支尤應隨時監察核實支報以利事業之進展技手田佩詔服務多年應即加委以專責成合行仰該署一體遵照並發田技手委狀一紙飭轉發具報特此行知

計發委狀一紙

應長耿步蟾

中華民國十九年一月二十四日

### 行知第六林區署職員協力共進並發

#### 和技手委狀文

據查報該署十八年分辦理施業情形到廳詳加核閱尚無大誤惟該署署長聞承謙負綜理全責事業進行固應妥善籌計而署員等之分職任事尤宜懇懇勸勉動其真誠願効馳驅要期一德一心同

舟共濟以促事業之進益上年由大林區經費項下每月津貼該署長旅費洋十元着自十九年一月份起停止給發嗣後出差旅費應查照該署支給旅費辦法由旅費項下核實支報技手和毓清供職有年應即加委以專責成合行仰該署一體遵照並發和技手委狀一紙飭轉給具報特此行知

計發和技手委狀一紙

應長耿步蟾

中華民國十九年一月二十四日

### 行知第七林區署職員奮勉供職各情

#### 形文

據查報該署十八年分施業情形到廳詳加審核尚無貽誤該署署長畢光烈負施業全責在此建設之際亟應振奮精神督同所屬各員認真策進而於經費之開支尤應嚴行監察核實支報以圖事業之進展技手關執中經理合法着即加薪二元以昭勸勉併同技手周銘金張因材兩員均各加委以專責成合行仰該署一體遵照並發委狀三紙飭分發具報特此行知

計發委狀三紙

應長耿步蟾

中華民國十九年一月二十四日

### 行知各縣縣長查照植樹時期繼續努

## 進文

爲行知事案奉

山西省政府實字第八四零號行知內開案准

中國國民黨山西省執行委員會公函內開逕啓者查吾省森林不豐民用乏廣且無以調節雨量恒苦旱潦爲災迭由政府竭力提倡廣行種植在案事體重大迄今尙未成功茲值新年已過種樹時期轉瞬卽至此項要政切宜繼續努力進行相應函請貴政府令農鑄應嚴飭各縣於本年內繼續廣植一切宅傍田畔河岸山中務須備種勿使或有隙地將不數年到處森林蔚蔚民生利賴無有既極事關民生大計即希查照令飭辦理爲盼等因准此除函復外合行該廳查照辦理特此行知等因奉此除呈覆並分行外合仰該縣查照辦理特此行知

廳長耿步嶸

中華民國十九年二月二日

### 行知陽曲等十四縣縣長會同各林區

### 署派員妥籌關於造林之運苗栽植

### 灌溉及保護宜事文

爲行知事查本廳頒行之合縣辦理縣村林業促進會規則第十一

林 務

條載縣林業促進會之造林由農鑄廳委派各林區署職員會同各縣長指導辦理並會報備核又同條第二項載各林區署爲農業所限須分年指導辦理每年應行指導縣分屆時以應令行之各等語茲經擬定陽曲太原五台崞縣寧武朔縣大同左雲清縣隰縣長治高平聞喜夏縣之本年縣林業促進會之造林由各該林區署指導辦理現屆春融施業在即除令各林區署派員前往該縣辦理外合行令仰遵照一俟該署派員到日應妥慎籌商對於運苗栽植灌溉及保護等事切實指導總期力求完善悉數成活並於施業完竣後將辦理情形會報來廳以憑核實爲要特此行知

廳長耿步嶸

中華民國十九年二月三日

### 行知各縣縣長遵照縣苗圃縣村林業促進會植樹各項規則文

爲行知事查林業爲當今要政非擬訂章則不足以資遵守而策進行本廳職司林政責無旁貸當將山西省各縣辦理縣苗圃規則及縣村林業促進會規則重各修訂並擬訂各縣辦理植樹規則均經呈由山西省政府核准示遵在案除公佈並分行外合發縣苗圃規則植樹規則一份並縣村林業促進會規則十份仰該縣長分別遵照認真辦理並將所頒縣村林業促進會規則分發適宜造林各村俾輪流傳觀從速籌設務須迅將縣村各林業促進會組織情形

二七



成立日期一併詳實具報以憑核奪勿延為要特此行知

計發

縣苗圃規則一份 縣村林業促進會規則十份 植樹

規則一份(以上三個規則均見本期法規類)

廳長耿步蟾

中華民國十九年二月三日

### 行知太谷等四十二縣縣長會同委員

### 白紹榮等四人籌辦縣村林促進會

### 等事項文

為行知事查縣農務局暨縣苗圃之施業前受軍事影響多數停辦本廳為謀建設起見曾經呈准

省政府責令各縣於本年一律恢復並飭籌辦縣村林業促進會整

築蓄水池興辦農村合作社暨植樹等事宜各在案第農林事業關

係民生極為重要須發奮圖進乃可收美滿效果除派白紹榮等四人前往

該縣催辦外合亟行仰遵照一俟該委員到縣後將農務局進行事

項切實籌辦縣苗圃及縣林業促進會併遵照規則所定地畝經費

逐一籌定以便施業鑿築蓄水池為救荒要策籌辦農村合作社保

發展實業活動經濟之唯一捷徑施行植樹及村林業促進會之造

林又屬最安全之儲蓄事業均應積極籌舉並將此項利益要點會

同該委員向城關民衆剴切講解藉資觀感事關民生要政務期奮勉籌辦仍將遵辦情形會報備核特此行知

廳長耿步蟾

中華民國十九年二月四日

### 行知各縣縣長遵照各縣領運苗木辦法

### 法文

為行知事查各縣向由各林區署及林業試驗場領運苗木本多不注意分散各村任意曠口而栽植後之未能悉數成活此為主因違悞往事良用慨然本廳為保苗木安全力圖成效起見擬定各縣領運苗木辦法以資遵守而免敷衍除刷印分發外合發該府一紙仰即遵照辦理為要特此行知

計發各縣領運苗木辦法一紙(見本期法規類)

廳長耿步蟾

中華民國十九年二月四日

### 行知各林區署長遵照林務會議擬具

### 保護森林條款文

為行知事查本廳林務會議擬具保護森林各條會呈請省政府通飭各縣加入村禁約內俾資保護在案茲奉令開呈悉所

擬保護森林條款大致尙是准通飭各縣加入村禁約內實行查禁以資保護此令等因奉此合亟行仰該署知照特此行知

計抄發各村村禁約內擬加保護森林之條款一份（見本期法規類）

廳長耿步蟾

中華民國十九年二月五日

## 行知各縣縣長遵照部令防災造林切

### 實進行文

爲行知事案奉

省政府民字第二三三號行知內開案准

內政部咨開爲咨行事案奉

行政院第四三六七號訓令以據農礦部呈據該部設計委員會常務委員等呈送該會林政會議決議案內關於防災造林之第二案內請

中央明令規定造林爲防止水旱災治本辦法通飭全國森林及治水機關一致進行一案經轉奉

國民政府第二八〇一號指令案經本府第五十三次國務會議決議由行政院令行主管部通知各省仰即轉飭遵照等因除分令農礦部交通部建設委員會外仰該部即便遵照通知各省等因奉

林務

此除分咨并呈覆外相應咨請查照轉飭所屬各水利機關一體遵照爲荷等因除分行建設廳外合亟行仰該廳遵照即飭屬一體照辦轉此行知等因奉此查建造森林確可防止水旱兩災本廳應即飭辦在案奉令前因除分行外合行仰該縣切實進行期收宏效爲要特此行知

廳長耿步蟾

中華民國十九年二月五日

## 行知各縣縣政府知照修正山西省各

### 林區署章程文

爲行知事查山西省各林區署章程本廳重加修正呈奉

省政府實字第一二零五號指令內開呈及章程均悉核閱修正各條大致尙是惟應於第九條末尾加並報山西省政府備查一語及第十九條另加一項即一農礦廳辦理前項獎懲時並應呈報山西省政府備查一餘均准如擬辦仰即由該廳公布施行可也章程存查此令等因奉此除將飭加之條遵照加入依法公布並分行外合發章程一份仰該縣即便知照特此行知

計發章程一份

廳長耿步蟾

中華民國十九年二月七日

### 行知各林區署檢選良種逕寄江蘇第

### 一林務局文

爲行知事案奉

山西省政府實字第八六二號行知內開案准

江蘇省政府咨送第一林區林務局徵集森林種籽表式囑飭所屬各農林機關檢選良種填註逕寄鎮江該局等因附發原表一份准此除咨復外合亟仰該廳查該飭屬逕行選寄特此行知附發徵集森林種籽表式一紙等因到廳除呈報並分行外合抄發原表一紙行仰該署查照逕行選寄特此行知

附發徵集森林種籽表式一紙

廳長耿步蟾

中華民國十九年二月八日

### 江蘇省第一林務局徵集森林種籽表

民國十 年 月 日

種名	學名	產地	土宜	種子採集期	播種期	每畝播種量	生長速度	用途	選寄數量

### 行知各林區署逕寄浙江省立第三林

### 場林產種籽文

考	備								

爲行知事准

山西省建設廳函開逕啓者案准浙江省建設廳函開逕啓者案據省立第三林場場長張福仁呈稱竊按推廣林業端賴優良樹種優良樹種要在廣事搜求我國幅圓廣袤優良樹種各屬俱有祇因蘊藏未發以致選擇未由爰本此旨擬盡量搜集各省林木種子詳加試驗資比較而謀推廣理合附具徵集表二十份備文呈請鑒核准予轉行省內外各林業機關廣爲徵集各該地優良樹種逕寄職場俾資試種取決推廣等情並附送林產種子徵集表據此查推廣造林自應試種各種樹木以觀成績除分別函令外相應檢同原表函貴廳請煩查照即便轉行林務機關查照辦理至寄發該場各項種子如須索取種子費或郵費者亦請開具清單逕囑該場照寄所有特行辦理情形並希函復過廳至鈞公誼此致等因計函送林產種子徵集表十份准此除函覆外相應檢同原表隨函奉送即請查照辦理爲荷計送林產種子徵集表十份等因准此除分行外合檢發原表一紙行仰該署查照辦理特此行知

計發林產種子徵集表一紙

廳長耿步蟾

中華民國十九年二月九日

林 務

林產種子徵集表

樹種	產地	寄量	長况	用途	致

行知第七林區署照發垣曲縣樹秧文

爲行知事案據垣曲縣長魚電開職縣本年擬令每編村造林五畝全縣共計三百餘畝約需洋槐柏榆等秧四萬株敬請轉飭林區照發等情到廳除指令外合函行仰該署轉飭第一苗圃主管員如數

浙江省立第三林場(場址浙江) ● 水縣

挖備俟該縣派員到時妥為發給可也特此行知

中華民國十九年二月二十五日

廳長耿步蟾

### 行知第七林區署照發平陸縣樹秧文

為行知事據平陸縣縣長電請轉飭第七林區署發給各種樹秧以備栽植等情前來除指令外仰即轉飭所屬第一苗圃主管員俟該縣派員到時妥發榆一萬五千株杏五千株胡桃一千株俾速妥運可也特此行知

中華民國十九年二月二十五日

廳長耿步蟾

### 行知第六林區署照發平順縣樹秧文

為行知事據平順縣縣長呈擬向第六林區署領松柏樹秧各五百株以便栽植請轉飭撥發等情前來除指令外仰即轉飭所屬第一苗圃主管員俟該縣派員到時妥發柏樹一千株俾便領運可也特此行知

中華民國十七年二月二十五日

廳長耿步蟾

### 行知第七林區署照發臨晉縣樹秧文

為行知事據臨晉縣縣長電請飭發樹秧五千三百二十一株以便

領取等情前來除指令外仰即轉飭第二苗圃主管員俟該縣派員到時按上開株數妥為發給可也特此行知

中華民國十九年二月二十五日

廳長耿步蟾

### 行知第五林區管照發汾西縣樹秧文

為行知事據汾西縣縣長呈稱本年植樹除人民自行備栽外尚不敷六千五百株擬請飭由第五林區署發給等情前來除指令外仰即轉飭所屬臨縣第二苗圃主管員查照上開株數妥為準備俟該縣派員到時如數發給可也特此行知

中華民國十九年二月二十五日

廳長耿步蟾

### 行知第五林區署發給解縣樹秧文

為行知事據解縣縣長呈請向第七林區署領收洋槐中槐榆椿等苗木二萬株以資應用等情前來除指令外仰即轉飭所屬第二苗圃主管員就現有柏榆椿等樹秧準備二萬株俟該縣派員來領時妥為發給可也特此行知

中華民國十九年二月二十五日

廳長耿步蟾

### 行知第六林區署發給武鄉縣樹秧文

爲行知事據武鄉縣縣長呈稱擬向第六林區署第三苗圃領取秧秧五千株以備栽植請轉飭照發等情前來除指令照准外合亟行仰縣署遵照轉飭所屬第三苗圃主管員俟該縣備文派員領苗到時妥慎發給可也特此行知

廳長耿步蟾

中華民國十九年三月二十五日

### 行知第六林區署照發屯留縣樹秧文

爲行知事據屯留縣縣長呈請飭發樹秧一萬一千三百株以資栽植等情前來除指令外仰即轉飭所屬第一苗圃主管員如數準備俟該縣派員到時妥爲發給可也特此行知

廳長耿步蟾

中華民國十九年二月二十八日

### 行知林業試驗場照發任守業樹秧文

爲行知事據任守業函稱請飭林業試驗場發給中國槐黃金樹核桃榆杉柳女貞等樹秧共一千六百八十株以備植樹等情前來除批示外仰俟該民人到場接洽時妥發榆樹二百株柏一百株黑槐五十株俾便領取可也特此行知

廳長耿步蟾

中華民國十九年二月二十八日

林 務

### 行知第一林區署照發清源縣苗秧文

據清源縣請領榆苗一千三百五十株到廳除指令逕向該署太原縣苗圃領取外仰即轉飭該圃主管人員遵照領運苗木辦法妥爲準備如數發給可也特此行知

廳長耿步蟾

中華民國十九年二月二十八日

### 行知第七林區署發給猗氏縣樹秧文

爲行知事案據猗氏縣縣長呈請由第七林區署領柏樹二萬株松洋槐三千株核桃花椒二千株中槐杏椿黑紫五千株其他果樹一千株共計三萬一千株以資栽植等情前來除指令外仰即轉飭所屬第一苗圃主管員就現有椿榆杏胡桃等種等準備三萬一千株俟該縣派員到時妥爲發給可也特此行知

廳長耿步蟾

中華民國十九年二月二十八日

### 行知各林區署選擇林產種籽逕寄江

### 西省立廬山林場文

爲行知事案據江西省立廬山林場場長呈稱呈爲呈請專購森林

三三

植物種類繁多雖各有適地不同非經試驗比較不足以觀成效而資推廣查山西省所產優良樹計有杆樹雲杉黃松白松檉柳等多種職場為推廣起見茲特製就徵集種籽表式一份擬請鈞廳令飭所屬林業機關將上項所列種籽及特產種籽按表詳填逕寄職場用資試驗實為公便謹呈等情并送徵集林產種籽表一紙據此合仰該署選擇優良林產種籽數種按表填列逕寄該場為要特此行知

計抄發江西省立廬山林場徵集林產種籽表一紙  
廳長耿步蟾

中華民國十九年十二月二十九日

江西省立廬山林場徵集林產種籽表

種名	產地		播種期	施肥	生長遲速	開花期	實熟期	木材用途	備考
	省縣鄉	土宜性質							

民國十八年 月 日

行知第一林區署照發孝義縣樹秧文

為行知事據孝義縣縣長呈請飭發洋槐桃杏等樹五千株以便領取等情前來除指令外仰即轉飭所屬第二苗圃主管員俟該縣派員到時如數妥發俾便領運為要特此行知

廳長耿步蟾

中華民國十九年三月一日

行知第六林區署發給襄垣縣樹秧文

爲行知事據襄垣縣縣長呈請飭發樹秧七萬一千八百八十株以備領栽等情前來除指令外仰即轉飭所屬第三苗圃主管員俟該縣派員到時妥爲發給可也特此行知

廳長耿步蟾

中華民國十九年三月五日

### 行知第六林區署照發長治縣樹秧文

爲行知事據長治縣縣長電請飭發樹秧五萬七千株以便領取等情前來除指令外仰即轉飭所屬第一苗圃主管員俟該縣派員到時就現有榆柏黑松洋槐等樹如數發給可也特此行知

廳長耿步蟾

中華民國十九年三月五日

### 行知第四林區署發給左雲縣樹秧文

爲行知事據左雲縣縣長呈稱職縣本年植樹造林各項共需楊柳榆等苗木七萬五千餘株除能備用五萬株外其餘必須向林區署領用請鑒核施行等情前來除指令外仰即轉飭所屬第二苗圃就現有榆柏椿杏桃等樹準備二萬五千株俟該縣派員到時妥爲發給可也特此行知

廳長耿步蟾

中華民國十九年三月七日

### 行知第六林區署發給榆社縣樹秧文

林務

爲行知事據榆社縣縣長呈請飭發洋槐柏榆等樹秧一千五百株以備領栽等情前來除指令外仰即轉飭所屬第三苗圃主管員俟該縣派員到時如數妥發俾便領取爲要特此行知

廳長耿步蟾

中華民國十九年三月七日

### 行知第二林區署照發五台縣樹秧文

爲行知事據五台縣縣長呈請飭發柏杆榆槐等樹四萬九千株以便栽植等情前來除指令准同該署第一苗圃領取柏榆二萬株餘由該縣自行籌備外仰即轉飭該圃主管員俟該縣派員到時妥爲發給可也特此行知

廳長耿步蟾

中華民國十九年三月七日

### 行知第七林區署照發長子縣樹秧文

爲行知事據長子縣縣長呈稱職縣各機關各村鎮植樹所需苗木均由縣苗圃如數發給至縣村林業促進會及汽路植樹擬由林區署領用洋槐榆各二萬株請鑒核發等情前來除指令准向該署第二苗圃領取洋槐柏等樹共三萬株外仰即飭遵俟該縣派員到時如數妥發可也特此行知

廳長耿步蟾

三五



中華民國十九年三月八日

### 行知第五林區署發給浮山縣樹秧文

為行知事據浮山縣縣長呈請飭發樹秧四萬七千株以備領栽等情前來除指令外合亟行仰該署轉飭所屬沁源第三苗圃王管員俟該縣派員到時妥為發給可也特此行知

應長耿步蟾

中華民國十九年三月十一日

### 行知第七林區署發給絳縣樹秧文

為行知事據絳縣縣長呈請飭發洋槐一萬五千株榆樹一萬五千株黑棗五千株柏樹五千株以備領栽等情前來除指令外合亟行仰該署轉飭所屬第一苗圃主管員俟該縣派員到時就現有榆椿杏苦棟等樹妥發二萬株俾便領取可也特此行知

應長耿步蟾

中華民國十九年三月十一日

### 行知祁縣縣長籌設林業促進會經費情形文

為行知事查該縣呈報籌集縣林業促進會經費經行政會議議決暫由縣地方臨時款內照撥隨後繼續籌集以期永久一體曾經本廳據情呈報請核在案茲奉

山西省政府實字第二八五號指令內開呈悉准如所擬辦理仰仍

轉飭該縣妥籌的款列入十九年度預算為要此令等因到廳合亟行仰該縣知照特此行知

應長耿步蟾

中華民國十九年三月十三日

### 行知第五林區署發給臨汾縣樹秧文

為行知事據臨汾縣縣長呈請飭發洋槐七百株柏五百株榆三百三十四株以便領栽等情前來除指令外合亟行仰該署轉飭所屬第一苗圃主管員俟該縣派員到時如數妥發可也特此行知

應長耿步蟾

中華民國十九年三月十三日

### 行知第四林區署發給大同縣樹秧文

為行知事據大同縣縣長呈請飭發樹秧四千五百株以備領栽等情前來除指令外合亟行仰該署轉飭所屬第一苗圃主管員俟該縣派員到時妥為發給可也特此行知

應長耿步蟾

中華民國十九年三月十三日

### 行知第一林區署發給介休縣樹秧文

為行知事據介休縣縣長呈請飭發樹秧十萬株以便領栽等情前來除指令外合亟行仰該署轉飭所屬第二苗圃主管員就現存之柏榆松黑槐洋槐等樹妥為準備俟該縣派員到時如數發給可也

特此行知

廳長耿步蟾

中華民國十九年三月十四日

### 行知林業試驗場發給太原成成中學

#### 校樹秧文

為行知事准

太原成成中學校函請發給榆槐等樹百餘株以備領栽等因到廳除函覆外合亟行仰該場查照俟該校派員領取時如數妥發可也特此行知

廳長耿步蟾

中華民國十九年三月十四日

### 行知臨汾縣長協助第五林區署辦理 截取樹秧事宜文

為行知事據第五林區署呈稱為呈請事據第四林場技手函稱竊查臨汾第二區坡以臥裡園等村楊柳極夥擬由該等村截取樹秧一千七百株請轉該縣協助辦理等情據此理合備文呈請鈞廳電飭該縣長協助辦理以利進行等情到廳查該署第四林場本年擬插植楊柳柏自係切要之圖除指令外合亟行仰該縣長妥為協助

林務

以便截取樹秧及時栽培為要特此行知

廳長耿步蟾

中華民國十九年三月十五日

### 行知祁縣縣長苗圃的款准列入十九

#### 年度預算文

為行知事案奉

山西省政府實字第一二八七號指令內開據呈報祁縣籌集縣苗圃經費情形由奉令呈悉准如所擬辦理仰仍轉飭該縣妥籌的款列入十九年度預算為要此令等因奉此合仰該縣遵照辦理特此行知

廳長耿步蟾

中華民國十九年三月十五日

### 行知第五林區署照發大寧縣樹秧文

為行知事據大寧縣縣長呈請飭發樹秧一千株以便領栽等情到廳除指令外合亟行仰該署轉飭所屬第二苗圃主管員俟該縣派員到時如數發給可也特此行知

廳長耿步蟾

中華民國十九年三月十六日

### 行知第三林區署發給神池縣樹秧文

為行知事據神池縣縣長呈擬向林區署領榆苗十萬株以備栽植請令發給等情前來除指令准發榆椿柏二萬株餘由該縣籌備外合亟行仰該署轉飭所屬第二苗圃主管員妥為準備俟該縣派員到時如數發給可也特此行知

廳長耿步蟾

中華民國十九年三月十八日

### 行知第三林區署照發保德縣樹秧文

為行知事據保德縣縣長呈擬向林區署領榆一千株柏八百株洋槐八百株椿六百株分配人民栽植請鑒核飭發等情前來除指令外合亟行仰該署轉飭所屬第三苗圃主管員準備榆柏樹秧三千二百株俟該縣派員到時妥為發給可也特此行知

廳長耿步蟾

中華民國十九年三月十八日

### 行知第三林區署照發偏關縣樹秧文

為行知事據偏關縣縣長呈擬向第三林區署領榆五千株柏五百株洋槐五百株以憑分配栽植請鑒核飭發等情前來除指令外合亟行仰該署轉飭所屬第三苗圃主管員準備榆柏六千株俟該縣

派員到時妥發勿誤為要特此行知

廳長耿步蟾

中華民國十九年三月十八日

### 行知第三林區署照發嵐縣樹秧文

為行知事據嵐縣縣長呈擬向第三林區署領洋槐椿柏一萬四千三百四十八株請鑒核飭發等情前來除指令外合亟行仰該署轉飭所屬第四苗圃就現存之榆柏椿等樹如數準備俟該縣派員到時妥發勿誤為要特此行知

廳長耿步蟾

中華民國十九年三月十九日

### 行知第二林區署發給孟縣樹秧文

為行知事據孟縣縣長呈擬向林區署領洋槐松柏杏桃榆樹秧二萬零六百八十株請鑒核飭發以便領運等情前來除指令外合仰該署轉飭所屬第一苗圃主管員準備柏榆各五千株俟該縣派員到時妥發勿誤為要特此行知

廳長耿步蟾

中華民國十九年三月二十一日

### 行知第三林區署發給河曲縣樹秧文

爲行知事據河曲縣縣長呈擬向第三林區署河曲第三苗圃領檢槐四萬株以資栽植請鑒核飭發等情前來除指令准發檢柏二萬株餘歸該縣自行準備外合仰該署轉飭該圃主管員如數準備俟該縣派員到時妥爲發給可也特此行知

廳長耿步蟾

中華民國十九年三月二十一日

### 行知第六林區署發給高平縣苗秧文

據高平縣請領樹秧三萬一千五百株到廳除指令由該署第二苗圃配發柏榆杏松洋槐等株二萬株外合仰行仰遵照即便轉飭該苗圃妥爲準備如數發給可也特此行知

廳長耿步蟾

中華民國十九年三月二十二日

### 行知林業試驗場照發洗心總社樹秧

文

爲行知事據洗心總社函領檢二百株柏一百株以備補栽等語到廳除函復於四月二日逕向該場領取外合仰行仰遵照屆時妥備如數發給可也特此行知

廳長耿步蟾

林 游

中華民國十九年三月二十二日

### 行知第六林區署照發陵川縣樹秧文

爲行知事據陵川縣縣長呈擬領樹苗四萬四千七百株請鑒核發以便栽植等情前來除指令准發柏榆杏等樹秧二萬株餘歸該縣自行籌備外合仰該署轉飭所屬第二苗圃主管員妥爲準備俟該縣派員到時如數發給可也特此行知

廳長耿步蟾

中華民國十九年三月二十四日

### 行知林業試驗場發給軍官教導團樹

秧文

爲行知事准軍官教導團函請發給樹秧一千株以便栽培並將如何領用之屬來函示明等因到廳除函覆准發柏榆各五百株外合仰該場於四月一日以前準備柏榆各五百株俟該團派員到時妥爲發給勿誤可也特此行知

廳長耿步蟾

中華民國十九年三月二十六日

### 行知林業試驗場發給太原友仁中校

三九

林務

### 樹秧文

爲行知事准

太原友仁中學校函請發給各種樹秧八十株以便栽植等因到廳除函覆外合仰該場於本月二十一日以前準備栢四十株黑槐二十株俟該校派員到時妥爲發給可也特此行知

廳長耿步蟾

中華民國十九年三月二十七日

### 行知林業試驗場改發軍官教導團樹

#### 株文

爲行知事准軍官教導團函開頃准貴廳函開因洋槐苗秧太小不適栽培改發栢榆秧各五百株既然洋槐苗秧太小再請改發添加槐秧四百株榆秧六百株杏秧二百株（如中國槐秧不符酌發榆秧）相應函請希即查照轉飭該林業試驗場照數預備以便敵團到期派員前往領取爲荷等因到廳查該團所需樹秧前已行令該場照發在案茲准前因合函行仰改發可也特此行知

廳長耿步蟾

中華民國十九年三月二十七日

### 行知林業試驗場照發礮兵司令部樹

### 秧文

爲行知事准

礮兵司令部函請發給樹秧二百株以便栽植請即賜覆爲荷等因到廳合仰該場於本月三十日以前準備測栢一百株洋槐五十株俟該部持條來取時妥發勿悞可也特此行知

廳長耿步蟾

中華民國十九年三月二十七日

### 行知林業試驗場照發第一礮兵副司令

#### 部樹秧文

爲行知事准

第一礮兵副司令部函請發給栢五百株杏榆各一百五十株以資栽植等因到廳合仰該場於本月三十一日以前準備齊全俟該部持條來領時如數發給可也特此行知

廳長耿步蟾

中華民國十九年三月二十七日

### 行知第三林區署照發朔縣樹秧文

爲行知事據朔縣縣長呈請飭發榆栢等樹秧二萬株以便領取等情前來除指令外合仰該署轉飭所屬第二苗圃主管員如數準備

備俟該縣派員到時妥發勿悞可也特此行知

中華民國十九年三月二十八日

廳長耿步蟾

### 行知林業試驗場照發明原中學校樹

#### 秧文

據明原中學校函領洋槐二十株榆一百五十株柳十株中槐五十  
杏四十株柏七十株到廳除函達於四月三日前往該場領取外  
合函行仰遵照屆時妥備如數發給可也特此行知

廳長耿步蟾

中華民國十九年三月二十八日

### 行知林業試驗場發給志勤中等職業

#### 學校樹秧文

爲行知事准

志勤中等職業學校函請發給松樹三十株柏樹五十株楊榆柳各  
三十株桃杏李梨各五株以便培植等因到廳除函覆外合仰該場  
於四月二日以前查照上列松柏槐等各如數準備並妥挖栢樹二  
十株俟該校派員到時即行發給可也特此行知

廳長耿步蟾

林務

中華民國十九年三月三十一日

### 指令晉城縣長呈報籌辦恢復縣苗圃

#### 情形文

呈悉該縣恢復縣苗圃僅先就縣政府鼓樓以西地七畝開墾播種  
殊嫌太少應設法從速擴充積極籌辦以重林政切勿藉端推遲致  
碍進行仰即督同實業人員認真籌備並將擴充情形迅速報以憑  
核奪爲要此令

廳長耿步蟾

中華民國十九年一月一日

### 指令高平縣長呈送縣區村各苗圃調

#### 表文

呈表均悉該縣苗圃經費既併入農桑局由林業技術員主管准照  
舊辦理惟現值注重民生時代該苗圃急宜切實整頓其培育各種  
樹秧以足敷全縣官民每年植樹造林之用爲標準仰即責成技士  
督同該技術員認真辦理期收宏效爲要此令(表存)

廳長耿步蟾

中華民國十九年一月一日

### 指令夏縣縣長呈送造林現狀及計畫

四一

林 務

**表文**

呈悉核閱來表該縣設有縣林場一處未據製圖殊屬不合仰即遵照前令詳繪縣林場圖二份呈送來廳以憑核奪為要表存此令

廳長耿步蟾

中華民國十九年一月七日

**指令平陸縣長呈請更正森林登記存**

**查文**

呈暨存查均悉准予彙轉仰即知照併轉該技術員知照存查存此令

廳長耿步蟾

中華民國十九年一月九日

**指令左雲縣長呈送森林登記表及執**

**照存查文**

呈悉核閱來表及執照存查大致尙合准予彙案核轉仰即知照此令

廳長耿步蟾

中華民國十九年一月九日

**指令懷仁縣長呈送森林登記表文**

四二

呈悉來表尙合准予彙案核轉仰即知照此令(表存)

廳長耿步蟾

中華民國十九年一月十三日

**指令曲沃縣長會呈森林登記表及執**

**照文**

呈悉所送表及執照均訖准予彙案核轉仰即知照並轉知該技術員可也此令(附件存)

廳長耿步蟾

中華民國十九年一月二十日

**指令黎城縣長會呈森林登記表及執**

**照文**

會呈悉來表尙合惟所送執照四紙均係一聯不敷存轉仰將此項執照關於

省政府存查四紙迅速送廳以憑彙轉為要並轉知該技術員可也此令(附件存)

廳長耿步蟾

中華民國十九年一月二十一日

**指令第六林區署長請將上年八九兩**

### 月份庫券代領兌發文

呈悉查該署上年八九月月份金庫券前已領出如數交該園署長查收矣仰即知照此令

中華民國十九年一月二十三日

廳長耿步蟾

### 指令翼城縣長會呈森林登記表及執

#### 照文

會呈悉表及執照均收訖准予彙轉仰即知照並轉該技術員知照可也此令(附件在)

中華民國十九年一月二十四日

廳長耿步蟾

### 指令第四林區署呈送本年擬發樹苗

#### 清摺文

呈摺均悉准予備查仰即知照摺存此令

廳長耿步蟾

中華民國十九年二月一日

### 指令第六林區署呈送本年分發給各

林 務

### 縣苗木清冊文

呈冊均悉應予備查仰即知照冊存此令

中華民國十九年二月五日

廳長耿步蟾

### 指令第一林區署長呈送本年擬發樹

#### 苗清摺文

呈摺均悉准予存候分配仰即知照摺存此令

中華民國十九年二月六日

廳長耿步蟾

### 指令等五林區署長呈請於技手書記

#### 等增薪以資鼓勵文

呈悉查該署技手賈兆成原支月薪十四元與本廳前頒各林區署職員獎懲規則所定技手最低級薪額不合曾經核加月薪二元現符定規令飭轉知在案茲據呈稱准與技手程宗瀨按月加薪二元以資鼓勵至技手韓秉鐸書記陳玉藻應飭勉盡職責力績成績俟本年施業辦理完竣考查報核後再行核加仰即遵照並分別飭知可也此令



林務

中華民國十九年二月八日

廳長耿步蟾

### 指令垣曲縣長電請轉飭林區發給樹

秧文

魚電悉該縣本年造林共需榆柏洋槐等四萬株已行飭第七林區署在所屬之聞喜第一苗圃準備妥發矣仰即派員屆時前往領運勿誤為要此令

中華民國十九年二月十日

廳長耿步蟾

### 指令第二林區署長呈送本年擬發各

縣苗木清摺文

呈摺均悉准予候分配摺存此令

廳長耿步蟾

中華民國十九年二月十三日

### 指令第五林區署呈送本年擬發各縣

苗木清摺文

呈摺均悉准予候分配仰即知照摺存此令

四四

中華民國十九年二月十五日

廳長耿步蟾

### 指令第五林區署長呈報奉到車票及

起身日期並派技手代理署內事務

文

呈悉此令

中華民國十九年二月十五日

廳長耿步蟾

### 指令第五林區署長呈送本年施業案

文

呈悉核閱該署施業案大致尙合應准如擬切實辦理仰即知照施業案存此令

廳長耿步蟾

中華民國十九年二月十五日

### 指令第五林區署呈報各圃場租糧收

入數目文

據呈報各圃場租糧雜款暨歷年結存洋共計四百六十八元四角

二分五厘應予備查仰即妥為存儲可也此令

廳長耿步蟾

中華民國十九年二月十五日

### 指令第一林區署長呈請技手羅建中

#### 成績卓著請按技術員存記文

呈悉該署技手羅建中既據稱辦事有方成績卓著應准如請以技術員存記用昭激勸仰即遵照併轉飭知照此令

廳長耿步蟾

中華民國十九年二月十五日

### 指令第七林區署長呈送擬發各縣苗

#### 木清摺交

呈摺均悉准予存候分配仰即知照摺存此令

廳長耿步蟾

中華民國十九年二月二十二日

### 指令第一林區署長呈送本年施業計

#### 畫案文

林務

呈悉核閱該署施業案大致尙合應准如擬切實辦理仰即知照此令（施業案存）

廳長耿步蟾

中華民國十九年二月二十四日

### 指令武鄉縣長呈領樹苗木

呈悉所請向第六林區署第三苗圃領取檢五千株應予照准除行知外仰即備文派員前往領運為要此令

廳長耿步蟾

中華民國十九年二月二十五日

### 指令林業試驗場呈送本年擬發苗木

#### 清摺文

呈摺均悉應予備查仰即知照摺存此令

廳長耿步蟾

中華民國十九年二月二十五日

### 指令解縣縣長呈擬向第七林區署領

#### 取樹秧文

呈悉准向第七林區署夏縣第二苗圃領取榆椿柏等二萬株除行

林務

知外仰即備文派員前往領運並領苗到縣時迅速分發栽植勿致乾枯為要此令

應長耿步蟾

中華民國十九年二月二十五日

指令汾西縣長請飭第五林區發給樹

苗文

呈悉該縣本年植樹所需樹苗不敷六千五百株准由第五林區署隰縣第二苗圃撥給除行知外仰即備文派員前往領取勿延為要此令

應長耿步蟾

中華民國十九年二月二十五日

指令沁縣縣長呈請發給樹子以資播

種文

據呈請發給洋槐等子以資播種等情查採集各項樹子均有定期本廳為有備無患起見曾於上年各項樹子成熟期間令飭該縣採集備用在案茲據前情始准酌發洋槐子五升黑棗子三升槐子二升其餘不足之數仍應自行想法購求仰即遵照並於樹子收到後具報備查此令

計發槐子二升 洋槐子五升 黑棗子三升

應長耿步蟾

中華民國十九年二月二十五日

指令臨晉縣長請飭第七林區發給樹

秧文

遇電悉該縣本年植樹所需樹秧五千三百二十一株准由第七林區署第三苗圃撥給除行知外仰即備文派員前往領運為要此令

中華民國十九年二月二十五日

指令平順縣長請飭第六林區撥發樹

秧文

呈悉准向第六林區署長治第一苗圃領取柏樹一千株除行知外仰即備文派員前往領運勿延為要此令

應長耿步蟾

中華民國十九年二月二十五日

指令天鎮縣長呈報籌計本年植樹情

形文

呈悉該縣本年植樹造林共擬栽八萬株之數准予備查仰屆時認真辦理爲此令

廳長耿步蟾

中華民國十九年二月二十六日

### 指令榆次縣長呈送縣區各村各苗圃調

#### 查表文

呈表均悉該縣縣苗圃面積四十畝全年經費四百元核與定則相符准予備案仰飭主管人員即早整備一俟地解妥慎培植當地相宜樹種可也表存此令

廳長耿步蟾

中華民國十九年二月二十六日

### 指令清源縣長會呈森林登記表及存

#### 查文

據會呈森林登記表二份存查兩聯均經核收准予彙轉仰飭該寺溝五村協同認真保護以期成林並轉該署長知照存查及表存此令

廳長耿步蟾

中華民國十九年二月二十七日

林務

### 指令屯留縣長會呈辦理汽路植樹情形

#### 形文

據會呈該縣汽路植樹擬於本年補栽完竣辦法甚是仰即飭認真舉辦以竟全功此令

廳長耿步蟾

中華民國十九年三月二十七日

### 指令屯留縣長呈請轉飭核發樹秧文

呈悉該縣本年植樹需苗一萬一千三百株准由第六林區署長治第一苗圃發給除行知外仰即備文派員前往領取勿延爲要此令

廳長耿步蟾

中華民國十九年二月二十八日

### 指令清源縣長呈報本年植樹情形文

品悉該縣請領榆苗一千三百五十株准由第一林區署太原縣苗圃發給除分行外仰即遵照領運苗木辦法派員運向該苗圃妥慎領取從速發栽爲要此令

廳長耿步蟾

中華民國十九年二月二十八日

### 指令平陸縣長請飭第七林區署發給

四七

林 務

### 樹秧文

巧電悉准向第七林區署開喜第一苗圃領檢一萬五千株杏五千株胡桃一千株其餘各種樹秧仍由該縣自行籌備除行知外仰即備文派員前往領運勿悞為要此令

廳長耿步蟾

中華民國十九年二月二十八日

### 指令猗氏縣長請飭第七林區署發給

### 樹秧文

灰代電悉准由第七林區署開喜第一苗圃就現有之椿榆杏胡桃苦棟等發給三萬一千株除行知外仰即備文派員前往領運從速分發栽植勿悞時機為要此令

廳長耿步蟾

中華民國十九年二月二十八日

### 指令平遙縣長呈報本年植樹情形文

呈悉該縣本年植樹造林共需苗木二十一萬二千株除用楊柳栽植外餘均由縣苗圃供給應予照辦仰即督飭切實進行以覘成績為要此令

廳長耿步蟾

中華民國十九年三月一日

### 指令沁源縣長會呈森林登記表及存

### 查文

據會呈森林登記表二份存查二十一份均經核收准予發轉仰飭各該業主切實培護以資荒廢而期成材併轉該技術員知照存查及表存此令

廳長耿步蟾

中華民國十九年三月一日

### 指令孝義縣長呈報籌劃栽植樹株情

### 情形文

呈悉准由第一林區署交城第二苗圃發給洋槐桃杏等五千株除行知外仰屆時備文派員前往領取勿悞為要此令

廳長耿步蟾

中華民國十九年三月一日

### 指令中陽縣政府會呈籌辦汽路植樹

### 情形文

會呈悉該縣汽路共應補栽樹株僅百餘株本年自可栽竣仰即切實辦理期早成功爲要此令

廳長耿步蟾

中華民國十九年三月二日

### 指令第五林區署呈送上年十一月份

#### 氣象表文

呈表均悉應予備查仰即知照表存此令

廳長耿步蟾

中華民國十九年三月四日

### 指令襄垣縣長請飭第六林區署發給

#### 樹秧文

呈悉查各縣設圃育苗實爲興辦林業基礎本廳前製定山西省各縣辦理縣圃規則呈准公佈並分行各縣飭遵在案該縣本年擬共植樹七萬一千八百八十株暫准由第六林區署第三苗圃發給除行知外仰即屆時備文派員前往領取速裁勿悞爲要此令

廳長耿步蟾

中華民國十九年三月五日

### 指令孟縣縣長呈報成立縣林業促進

林 務

### 會暨創辦各村鎮林業規則文

據呈該縣縣林業促進會組織成立並送該會簡章職員名冊及創辦各村鎮林業規則各一份到廳正核辦開奉

省政府實字第一二五一號指令內開一件孟縣呈報籌辦縣村林業情形並送簡章規則等件請示遵由呈件均悉所需經費應即遵章妥籌並須列入預算餘由該廳核飭遵照仰併轉知原件抄發此令等因抄發原呈及附件各一份奉此核閱所擬縣林業促進會簡章大致尙是惟第五條本會經費一語應改爲本會造林經費第六條應改爲本會分爲總務施業宣傳三股每股設股長一人辦事員若干人由會員中公推分理各股事務等語以昭核實應致設會原爲實施造林厚裕民生其他浮濫不急之費應格外屏除實收實效此項造林地址仍應遵照規則以縣林業促進會林場名之不得與每年三月十二日植樹式所栽之中山林混爲一談再該縣爲增厚民利起見籌辦各村鎮林業熱心將事深堪嘉許所擬規則尙無不合應准照辦村林業促進會之進行當以此爲基並查照規則所定早日分別成立具報備查仰即遵照所請各節認真籌進並將簡章第五第六兩條更正爲要簡章規則名冊存此令

廳長耿步蟾

中華民國十九年三月五日

### 指令長治縣長請飭第六林區署發給

四九

樹秧文

東電悉准由第六林區署第一苗圃發給榆柏黑松洋槐共五萬七千株除行知外仰即屆時備文派員前往領取勿延為要此令

廳長耿步蟾

中華民國十九年三月五日

指令河津縣長呈報本年植樹計畫文

呈悉該縣本年擬植樹十萬餘株既能由縣村苗圃完全準備應予備案仰即督飭及時妥栽勿悞為要此令

廳長耿步蟾

中華民國十九年三月五日

指令鄉寧縣長呈報縣區村苗圃苗木

足敷應用文

據呈報該縣縣苗圃尚有桃杏柏桑椿洋槐等苗木四五萬株足敷應用准予免領仰即督飭切實栽植以覘成績此令

廳長耿步蟾

中華民國十九年三月六日

指令沁水縣長呈報本年籌備植樹文

呈悉該縣本年擬共植樹五萬六千五百二十株應予備案仰即督飭依法栽培勿悞時機為要此令

廳長耿步蟾

中華民國十九年三月六日

指令左雲縣理呈報本計畫植樹情形

文

呈悉該縣本年擬共植樹七萬五千株應予備案所不敷樹秧二萬五千株准由第四林區署第二苗圃領取除行知外仰即屆時備文派員前往領取勿延為要此令

廳長耿步蟾

中華民國十九年三月七日

指令榆社縣長呈報籌備植樹情形文

呈悉所請向第六林區署領取洋槐柏榆等樹秧一千一百株應予照准除行知外仰即屆時備文派員前往該署裏垣第三苗圃領取勿延為要此令

廳長耿步蟾

中華民國十九年三月七日

指令五台縣長呈報本年籌備植樹情形

### 形並請發給樹秧文

呈悉准由第二林區署第一苗圃發給柏榆等樹二萬株其餘所需各種苗木均由該縣自行籌備除行知外仰備文派員前往領取速裁勿悞爲要此令

廳長耿步蟾

中華民國十九年三月八日

### 指令長子縣長呈報本年籌備植樹文

呈悉准由第六林區署高平第二苗圃發給洋槐榆柏等樹共三萬株餘歸該縣自行籌備除行知外仰即備文派員前往領取勿悞爲要此令

廳長耿步蟾

中華民國十九年三月八日

### 指令安邑縣長呈報籌備本年植樹造

#### 林情形文

呈悉該縣本年擬共栽造樹苗十一萬餘株應准照辦仰即督飭實業人員切實進行爲要此令

廳長耿步蟾

中華民國十九年三月十一日

林務

### 指令浮山縣長呈請飭發樹秧文

呈悉准由第五林區署沁源第三苗圃發給柏榆等樹四萬七千株除行知外仰即派員前往領取勿悞爲要此令

廳長耿步蟾

中華民國十九年三月十一日

### 指令絳縣縣長呈請飭發樹秧文

呈悉准由第七林區署聞喜第一苗圃發給樟柏杏苦棟等二萬株其餘所需樹秧應由該縣自行籌備除行知外仰即備文派員前往領取速裁勿悞爲要此令

廳長耿步蟾

中華民國十九年三月十一日

### 指令壺關縣長呈報籌備本年植樹情形文

#### 情形文

呈悉該縣本年擬共栽造樹株一萬四千五百餘株應准照辦仰屆時督飭實業人員切實舉行爲要此令

廳長耿步蟾

中華民國十九年三月十一日

### 指令壺關縣長呈送森林登記存查及

五一



表文

據會呈森林登記存查四十九紙表二份均經收訖准予彙轉仰飭實業人員暨各該所有主認真培護以期成材並轉該技術員知照存查暨表存此令

應長耿步蟾

中華民國十九年三月十三日

指令太谷縣長會呈汽路植樹辦法文

會呈悉該縣汽路應行補栽樹秧三千三百株擬按二年栽齊應准照辦仰屆時切實栽培期其悉數成活依限完成併轉該委員知照准令

應長耿步蟾

中華民國十九年三月十三日

指令臨汾縣長呈報籌備植樹情形文

呈悉所請領洋槐七百株柏榆三百三十四株應予照准除行知第五林區署由蒲縣第一苗圃照發外仰即備文派員前往領取勿悞為要此令

應長耿步蟾

中華民國十九年三月十三日

指令大同縣長呈報計畫植樹情形文

呈悉准由第四林區署第一苗圃發給榆杏等樹四千五百株除行知外仰即派員前往領取速報為要此令

應長耿步蟾

中華民國十九年三月十三日

指令介休縣呈報籌備植樹情形並請

飭發樹秧文

呈悉該縣本年植樹所需苗木一十萬株准由第一林區署交城縣二苗圃就現存之榆柏松洋槐等樹如數發給除行知外仰即派員前往領取勿悞為要此令

應長耿步蟾

中華民國十九年三月十四日

指令大寧縣長呈請飭發樹秧文

呈悉准由第五林區署隰縣第二苗圃發給榆杏椿等樹秧一千株除行知外仰即備文派員前往領取勿悞為要此令

應長耿步蟾

中華民國十九年三月十五日

指令太原縣長會呈森林登記表暨存

## 查文

據會呈森林登記表二紙存查六份均經核收准予彙轉仰飭各該所有主力加保護以期成材並轉該委員知照存查及表存此令

廳長耿步蟾

中華民國十九年三月十五日

## 指令離石縣長會呈籌定汽路植樹辦

### 法文

會呈悉該縣汽路應行補栽樹株擬定二年完成准予照辦仰即督飭實業人員負責栽培培繕期依限成功勿致擾民爲要此令

廳長耿步蟾

中華民國十九年三月十八日

## 指令曲沃縣政府呈報籌備本年植樹

### 造林情形文

呈悉該縣本年植樹造林所需樹秧五千餘株既能自備應准免領飭仰實業人員認真籌辦期收實爲要此令

廳長耿步蟾

中華民國十九年三月十八日

林務

## 指令興縣縣長呈報籌畫植樹文

呈悉該縣本年植樹所需樹秧二萬七千株既能自備准如擬辦理仰即督飭認真栽植勿候時機爲要此令

廳長耿步蟾

中華民國十九年三月十九日

## 指令沁縣縣長會呈汽路植樹文

會呈悉該縣本年汽路植樹擬督飭各村自備栽植姑予照准仰即善爲籌辦勿致擾民再應行栽樹地段尙有四十五里之長究竟本年一次完成或尙須分年進行之處併仰遵照前令切籌具復此令

廳長耿步蟾

中華民國十九年三月二十日

## 指令陽城縣長呈報縣苗圃苗木足敷

### 本年應用文

呈悉既稱縣苗圃苗木足敷應用准予免領仰即督飭切實辦理勿稍浮行爲要此令

廳長耿步蟾

中華民國十九年三月二十日

五三

### 指令平遙縣長呈報縣苗圃經費地畝

#### 遵規籌定並送十九年預算書文

呈悉核閱所編縣苗圃十九年分預算書尚無不合應予存查時屆春和施業在即仰飭實業人員認督舉辦期收實效除預算書留存一册備查外隨文發還一册併仰該縣逕呈可也預算書存發此令  
計發還預算書一册

廳長耿步蟾

中華民國十九年三月二十日

### 指令方山縣長會報縣苗圃農務局林

#### 業促進會一俟款項確定即行成立

#### 文

會呈悉查該地解作業在即仰將所需款項速確定以資進行仍將籌辦情形具報備核為要此令

廳長耿步蟾

中華民國十九年三月二十日

### 指令右玉縣長呈報本年籌畫植樹情

#### 形文

呈悉據稱該縣本年植樹造林共需樹苗一十二萬六千餘株悉備完全自備准予免領仰即切實栽植以規成績此令

廳長耿步蟾

中華民國十九年三月二十日

### 指令安澤縣長呈報本年籌畫植樹情

#### 形文

據呈已悉該縣苗木既足供本年栽植之用應准免領仰即督飭切實栽植勿涉敷衍為要此令

廳長耿步蟾

中華民國十九年三月二十日

### 指令襄垣縣長會呈縣苗圃從緩籌設

#### 除先設立林業促進會文

會呈悉查林區署設圃育苗以造林地為轉移該縣所需苗秧當求自備勢難長久仰給所有縣苗圃仍應恢復育苗以備後數年之身發縣林業促進會既稱籌設應遵照規則經費籌足即日成立村林業促進會併應切實籌辦用資造林仰即遵照進行其備核為要此

令

中華民國十九年三月二十一日

廳長耿步蟾

### 指令第七林區署呈送四月份庫券收

據文

呈悉所送庫券收據已咨轉財政廳查照核發矣仰即知照此令

廳長耿步蟾

中華民國十九年三月二十二日

### 指令平遙縣長會報籌辦縣村林業促

進會暨其他農林事項文

會呈悉該縣縣林業進促會經費及造林地既經籌定仰即日組織成立從事施業村林業促進會為民衆實施造林機關併仰認真籌辦以圖建設仍於組織成立後遵照規則分別報核為要此令

廳長耿步蟾

中華民國十九年三月二十二日

### 指令第六林區署呈送上年八月分計

算一冊文

林務

呈暨計算書冊均悉核閱粘件冊最後頁漏未署名蓋章碍難核轉除留計算書暫存外合將粘件冊發還仰即更正另文呈送以憑核轉切切此令

計發還粘件冊一本

廳長耿步蟾

中華民國十九年三月二十二日

### 指令高平縣長呈報籌備本年植樹情形並請領樹秧文

形並請領樹秧文

呈悉核閱所擬進行辦法尚屬周至應准照辦所需苗秧併准如請由第六林區署所屬高平第二苗圃配發柏榆杏松洋槐等二萬株其餘不足之數自行準備除行令該署遵照外仰逕向該苗圃領取妥慎栽植為要此令

廳長耿步蟾

中華民國十九年三月二十二日

### 指令陵川縣長呈請飭發樹秧文

呈悉准由第六林區署高平第二苗圃發給柏榆杏等樹秧二萬株其餘所需苗木仍由該縣自行準備除行令該署飭發外仰即認真前往領運速栽勿悞為要此令

五五

中華民國十九年三月二十四日

廳長耿步蟾

### 指令離石縣長呈送上年汽路植樹表

文

呈表均悉准予備查仰即知照表存此令

廳長耿步蟾

中華民國十九年三月二十四日

### 指令聞喜縣長呈請免設林業促進會

文

呈悉查造林為當今要政非積極提倡不足以策進行該縣荒廢山野所在多有選擇適宜造林地段當無困難情形仰仍督率實業人員切實籌辦迅將縣林業促進會首先成立以資倡導並將籌設情形詳確具報以憑核奪萬勿稍事推諉貽誤公此令

廳長耿步蟾

中華民國十九年三月二十五日

### 指令應縣縣長會呈籌辦縣苗圃林業

### 促進會等進行事項文

會呈悉該縣縣苗圃及縣村各林業促進會既經籌辦成立應予備案至植樹水利等項仍准如擬辦理仰即知照並將縣村各林業促進會成立情形遵照規則所定分別具報備核為要此令

廳長耿步蟾

中華民國十九年三月二十六日

### 指令萬泉縣長呈報本年植樹造林縣

### 苗圃苗木足用文

呈悉該縣本年植樹造林所需樹秧二萬株既能由縣苗圃完全自備應予備案仰即督飭認真辦理勿稍疏忽為要此令

廳長耿步蟾

中華民國十九年三月二十六日

### 指令介休縣長會呈籌辦汽路植樹文

據會呈該縣汽路共須補栽樹株一千三百五十株已飭沿汽路各村限本月底一律竣事辦法甚是仰即切實監督勿稍敷衍為要此令

廳長耿步蟾

中華民國十九年三月二十六日

### 指令介休縣長呈報林業促進會成立

### 並送章冊影片文

呈件均悉核閱所擬簡章大致尙是惟第五條應改爲本會分設三股辦事各股主一人幹事若干人均係義務職茲分列於左等語仰即查照更正現屆栽植時期並仰切實進行爲要簡章名冊影片存此令

廳長耿步蟾

中華民國十九年三月二十七日

### 指令崑崙縣長呈報本年植樹情形文

呈悉既稱本年植樹需秧三千株可自行採足准如擬認真辦理仰即知照此令

廳長耿步蟾

中華民國十九年三月二十七日

### 指令和順縣政府會呈森林登記表及

### 存查文

據會呈森林登記表二份存查六十四紙均經核收惟存查第三十二及三十三兩號之業主四至樹種株數林相附註等欄均屬空白是否漏填抑係無法查列仰即申復以憑核轉並轉該技術員知照

林 務

存查及表暫存此令

中華民國十九年三月二十八日

廳長耿步蟾

### 指令朔縣縣長呈請飭發樹秧文

呈悉准向第三林區署第二苗圃發給檜檉柏等樹秧二萬株除行知外仰即派員就近領取勿悞爲要此令

廳長耿步蟾

中華民國十九年三月二十八日

### 指令高平縣政府會呈籌辦汽路補植

### 樹株情形文

會呈悉據稱該縣汽路共應補栽樹株六千八百七十三株本年即可完竣應予備查仰即督飭切實栽培勿涉鬆懈爲要此令

廳長耿步蟾

中華民國十九年三月二十八日

### 批靜樂縣陳建寅呈請立規保護兩嶺

### 山森林文

五七

林 務

呈悉所陳靜樂縣兩嶺山之森林保管辦法極有見地已行飭該縣查照籌辦矣仰即知照此批

廳長耿步蟾

中華民國十九年一月一日

批任守業函請發給樹苗以便造林文

函悉准由林業試驗場發給榆秧二百株柏秧一百株黑槐五十株除行知外仰即前往該場接洽領取可也此批

廳長耿步蟾

中華民國十九年二月二十八日

山西省農墾廳 公佈

爲公佈事本廳修訂山西省各縣辦理縣苗圃規則及縣村林業促進會規則並擬訂各縣辦理植樹規則均經呈送

山西省政府核准示遵在案茲公佈之此佈

計 開

山西省各辦理縣苗圃規則

山西省各縣村林業促進會規則

山西省各辦理植樹規則(以上三個規則均見本期法規類)

廳長耿步蟾

中華民國十九年二月十七日

鑛

業



# 鑛業

## 呈送山西省政府鑛商徐芳五請採煤

### 鑛區圖文

爲呈送鑛圖請

核示事竊職廳於十八年六月二十八日接據鑛商徐芳五呈請竊  
甯願在廣靈縣高家窰村降吉坡開採煤鑛共計面積九十九畝四  
十方丈四十方尺曾在廣靈縣政府立案理合遵照小鑛業條例添  
具鑛圖等件敬請鑒核等情到廳職廳以所送鑛圖每未妥洽曾經  
批示更正另繪精圖在案旋據該商呈送更正鑛圖前來經職廳核  
鑛圖大致尙可惟該商所請鑛區圖地是否相符與他商請領鑛區  
有無重複糾葛及違碍鑛業條例第十三條各項並修正小鑛業暫  
行條例第一第六兩條各規定再該鑛區曾否包括他商歷開未停  
工之小煤窰均非實地查勘難明真相當發鑛圖一紙令飭廣靈縣  
查復茲據該縣復稱查得該商鑛區圖地相符與他商請領鑛區亦  
無重複糾葛並無違碍鑛業條例第十三條及修正小鑛業條例第  
一第六兩條各規定再該鑛區內並未包括他商歷開未停工之小  
煤窰等情到廳職廳復核無異理合檢同原送鑛圖一紙備文呈送

鑛業

可否准予轉呈請發鑛照之處恭請

鑒核示遵施行謹呈

山西省政府主席商

附呈送鑛圖一紙

農務廳廳長耿步蟾

中華民國十九年一月六日

## 呈送山西省政府核示鑛商馮貫之煤

### 鑛區圖文

呈爲呈送鑛圖請

核示事竊職廳於十八年十一月五日接據鑛商馮貫之呈稱今商  
願在平定縣東前鎮黃門村紅土巷開採小煤鑛一處計面積三十  
八畝一分謹備具鑛圖等件恭請核轉等情到廳職廳查核來圖大  
致尙合惟圖地是否相符與他商請領鑛區有無重複糾葛並違  
碍鑛業第十三條各項及修正小鑛業暫行條例第一第六兩條各規  
定並該區內曾否包括他商歷開未停工之小煤窰各情事非實地查  
勘難明真相當發鑛圖一紙令飭平定縣查勘去後在據該縣復稱查  
得該鑛區圖地大致尙合亦無違碍及包括小煤窰情事惟該鑛區第  
三號測點與馬景融東前鎮黃門村瓦窰溝鑛區第一號測點重複等  
語前來當經職廳卷查馬景融所請瓦窰溝鑛區於十六年五月三  
十日呈請廢業註冊業經前實業廳准予註消在案除指令該縣轉

勸商知照外理合將查得該鑛情形連同鑛圖一紙一併備文呈送可否准予呈

部填發小鑛執照之處敬祈

鑒核指令施行謹呈

山西省政府主席商

計呈送鑛圖一紙

農鑛廳廳長耿步蟾

中華民國十九年一月十三日

### 呈送山西省政府鑛商徐富中煤鑛區

#### 圖文

為呈送鑛圖敬請

核示事竊職廳於十八年三月二十三日據鑛商徐富中呈稱緣商於宣統三年二月在雁門道廣靈縣鹿骨村東南費堯圪塔東梁開採小煤窰一處共計面積四十二畝四十七方丈四十三方尺歷年修理概未停工曾在廣靈縣府補呈立案理合遵照小鑛業條例填具鑛圖呈請註冊等情到廳據此職廳審核來圖大致尙合惟圖地是否相符與他商請領鑛區有無重複糾葛暨遠得鑛業條例第十條各項並修正小鑛業暫行條例第一第六兩條之各規定再該鑛區內會否包括他人歷開未停工之小煤窰情事統非實地查勘難明其相當發鑛圖一紙令飭廣靈縣切實查復去後茲據該縣復

稱奉令後遵即飭令實業技士協同該商親赴該商鑛區界內依圖實地詳查具復去後茲據該員呈稱查得該商圖地相符實無違

反鑛業條例第十三條各項情事及修正小鑛業暫行條例第一條

六兩條之規定圖內亦未包有他人歷開未停工之小窰與他商

領鑛區亦不重複等情前來縣長覆核無異理合將該員查勘情形

連同頒發鑛圖一紙一併備文呈復敬請鑒核施行等情到廳據此

職廳復核無異理合檢同原送鑛圖一紙備文呈送

鈞府可否准予呈部請填鑛照之處敬請

核示施行謹呈

山西省政府主席商

計呈鑛圖一紙

農鑛廳廳長耿步蟾

中華民國十九年三月二十一日

### 呈送山西省政府鑛商陳仍讓請採廣

#### 靈縣煤鑛區圖文

為呈送鑛圖敬請

核示事竊職廳於民國十八年一月三十日據鑛商陳仍讓呈請開採廣靈縣大灣村東梁後楊樹灣小煤窰一處共計面積二十五畝九方丈九十九方尺等情並送鑛圖書表各件據此審核來圖大致

尙合惟圖地是否相符與他商請領鑛區有無重複糾葛暨違碍鑛業條例第十三條各項並修正小鑛業暫行條例第一第六兩條之各規定該區內會否包括他人歷開未停工之小鑛統非實地調查莫明真相當經令飭廣靈縣縣長切實查勘在案茲據該縣長復稱查得該商圖地相符與他商請領鑛區並無重複糾葛且無違碍鑛業條例第十三條各項暨修正小鑛業暫行條例第一第六條之各規定區內亦未包有他商歷開未停工之小煤窰等情前來職廳覆核無異理合檢同鑛圖一併具文呈送可否准予轉請發給執照之處敬請

鑒核指示遵行謹呈

山西省政府主席商

計呈送鑛圖一併

中華民國十九年三月二十一日

農鑛廳廳長耿步蟾

### 呈送山西省政府鑛商李英請採渾源

#### 縣煤鑛區圖文

爲呈送鑛圖敬請

核示事竊職廳於民國十九年一月十八日據鑛商李英呈稱竊商於民國二年在渾源縣古磁窰村麻地漕地方開採小煤鑛一區後

鑛業

因水勢過鉅暫爲停閉今又招集工資重爲開採業經任主管縣署

稟准有案今願遵照小鑛業暫行條例測得鑛區面積十二畝二千

二百九十五方尺理合繪具區圖等件呈送鈞廳伏乞鑒核等情到

廳職審核來圖大致尙合惟圖地是否相符與他商請領鑛區有無

重複糾葛暨違碍鑛業條例第十三條各項並修正小鑛業暫行條

例第一第六兩條之各規定再該鑛區內會否包括他人歷開未停

工之小鑛情形統非實地查勘難明真相當發鑛圖一紙令飭渾源

縣查復在案茲據該縣復稱奉令後遵即於三月一日委派實業技

士王爾前往該村麻地後地方小煤鑛區按照該商鑛圖切實詳查

圖地尙屬相符與他商請領鑛區並無重複糾葛暨違碍鑛業條例

第十三條各項並修正小鑛業暫行條例第一第六兩條之各規定

該區內並無包括他人歷來未停工之小鑛確實在縣稟准有案理

合具文呈報敬請鑒核施行等情到廳據此職廳復核無異理合檢

同原送鑛圖一紙備文呈送

鈞府可否准予呈部請發鑛照俾資遵守之處敬請

鑒核示遵施行謹呈

山西省政府主席商

計呈鑛圖一紙

農鑛廳廳長耿步蟾

中華民國十九年三月二十五日

### 呈送山西省政府王子祥請領陽曲縣

三

### 煤鑛區圖文

呈為呈送鑛圖敬請

核示事竊職廳於民國十八年十一月二十三日據鑛商王子祥呈請開採陽曲縣第一區搗把村林之溝煤鑛區並送鑛圖等件前來計鑛區面積一百二十九畝六分一方丈六十二方尺職廳審核來圖大致尙合惟圖地是否相符與他商請領鑛區有無重複糾葛既違例等項情事當發該商鑛圖一紙令飭陽曲縣縣長詳查具覆去後茲據該縣民覆呈查得該商所呈領之鑛區圖地尙屬相符與他商請領鑛區亦無重複糾葛並無違礙鑛業條例第十三條各項情事及修正小鑛業暫行條例第一六兩條各規定該鑛區內並未包括已開未停工之小煤窰在內等情據此職廳核無異並據該商呈送鑛床說明書及鑛區位置方向距離表等件到廳理合檢同該商鑛圖一紙具文呈送可否准予轉請發給執照之處敬請

鑒核指示施行謹呈

山西省政府主席商

計呈送鑛圖一紙

農鑛廳廳長耿步嶽

中華民國十九年三月三十一日

### 函發晉北鑛務局更正煤鑛區圖文

逕覆者案准

貴局來函以願在山西省大同縣口泉鎮永莊窰窪溝開採煤鑛並送鑛圖歷結距離表呈文費等因准此敝廳核閱來圖大致尙是惟第一基點繪註於謝帝廟西南誤填為西北角徐商鄰界誤區未經填明究係何地稍有未合除將表結等件存廳備案並令飭大同縣縣長查勘外相應函發原圖五紙希即

更正補填並就近將鑛圖送縣同赴礦地指明界線以便勘驗此致晉北鑛務局

計發鑛圖五紙

山西省農鑛廳啓三月十日

### 函覆晉北鑛務局長請採大同縣煤鑛

#### 區文

逕覆者接准

來函請採大同縣口泉鎮煤窰口村南溝水窰坡煤鑛區並送鑛圖暨呈文費洋三十元均已收訖敝廳審查來圖大致尙是惟第一基點繪註龍子廟東南角而來圖註為東北角稍欠完妥再此案鑛區圖地是否相符與他商請領鑛區有無重複糾葛暨違礙鑛例情事非實地查勘難明真相除將表結等件存廳備案並飭大同縣查勘外相應將鑛圖五紙函送

貴局希即迅速將圖更正就近送縣並報到候勘俟查勘時前赴鑛地指明界綫以便查驗此致

晉北鑛務局局長梁

計函送鑛區圖五紙

山西省農鑛廳啓三月十一日

### 函覆晉北鑛務局更正煤鑛區圖文

逕覆者案准

貴局來函以願在大同縣口泉鎮鄭家嶺試探煤鑛等因並送鑛圖五張歷結方向離表各二份呈文費洋二十元准此敝廳核閱鑛圖大致尙是惟所繪崔廷獻徐一清等鄰區鑛界均未註明係何地名稱嫌未合除將歷結各件暫存備案並令飭大同縣縣長查勘外相應函發鑛圖五紙希即詳細補填就近送縣政府候勘即請查照此致

晉北鑛務局

計發鑛圖五張

山西省農鑛廳啓三月十一日

### 函覆晉北鑛務局長請探煤鑛區圖文

逕復者接准

鑛業

來函請探大同縣口泉鎮南信莊大段地南榮煤鑛區附送鑛圖歷結距離表暨呈文費洋二十元均收訖敝廳審查來圖大致尙合惟

有無違例情事除令飭大同縣依圖查勘外希

貴局長於文到七日內赴縣報到候查勘時前赴鑛地指明區界以便勘驗此致

晉北鑛務局局長梁

山西省農鑛廳啓三月十一日

### 函覆晉北鑛務局請探煤鑛區已飭縣

#### 查勘文

逕復者案准

函請試探大同縣口泉鎮新村北梁南寺廟溝煤鑛區並送鑛圖歷結距離表呈文費洋二十元均收訖敝廳審查來圖大致尙合惟有無違例情事除令飭大同縣依圖詳確查勘具報核奪外希貴局長於文到七日內赴縣報到俟勘驗時前赴鑛地指明區界以資識別此致

晉北鑛務局局長梁

山西省農鑛廳啓三月十三日

### 函發晉北鑛務局更正煤鑛區圖文

逕覆者案准

貴局函請試探大同縣口泉鎮曹家窰溝煤鑛等因並送鑛圖五張歷結距離表各二份呈文費洋二十元准此敝廳核閱來圖大致尙是惟第一基點繪註於黑龍廟西南誤填爲西北角第二基點繪註於正東誤填爲東北角又崔廷獻徐一清鄰界鑛區均應將地點名稱填註明白方合除將歷結各件存廳備案並令飭大同縣縣長查勘外相應發還鑛圖五紙希即詳細更正就近送縣候勘即請查照此致

晉北鑛務局局長梁

計發鑛圖五紙

山西省農鑛廳啓三月十三日

### 函覆晉北鑛務局函送鑛圖呈文費等

件文

逕覆者接准

函開試探大同縣口泉鎮後溝黃土嶺煤鑛區並送呈文費洋二十元暨鑛圖等件均亦收訖敝廳審核來圖大致尙合惟圖地是否相符與他商請領鑛區有無重複糾葛暨違碍鑛例情事除發鑛圖一紙令飭大同縣依圖查勘外即希

貴局長於文到七日內赴縣候勘俟查勘時前赴鑛地指明區界以便查驗實錄公誼此致

晉北鑛務局局長梁

山西省農鑛廳啓三月十三日

### 訓令鑛商閻嶽另繪鑛圖文

案查該商呈請開採平定縣小西莊閻家壩煤鑛一案前經本廳令飭平定縣查勘去後茲據縣稱查得該鑛區圖地大致尙合並無包括他人小窰惟一二三各號界綫與王佑卿小西莊井溝鑛區第一二八號界綫重複等情據此查王商呈請井溝鑛區日期爲十三年五月二日該商呈請閻家壩鑛區日期爲十八年七月二十七日是王商呈請日期在該商呈請日期之前依鑛業條例第四十條規定所有鑛區重複處之鑛權優先權應歸王商所有除復原圖二紙分別存轉外除悉發還仰將重複部分完全劃出並離開法定距離外另繪精圖六紙限文到一月內呈送來廳以憑核辦毋延切切此令

計發鑛圖四紙

廳長耿步翰

中華民國十九年一月一日

### 訓令鑛商石培榮速交鑛照及廢業註

### 冊費文

爲令催事案查該商所領平定縣鎮寶青石溝煤礦區前據該商呈明停歇業經前實業廳批示呈繳鑛照及廢業註冊費洋五元並經本廳令催各在案迄今又逾一載該商仍不遵照批令履行手續殊屬玩忽合再令催仰該商於文到十日內迅將原發鑛照連同廢業註冊費洋五元一呈繳來廳以憑核辦勿再玩延致干勒繳爲要切切此令

廳長耿步蟾

中華民國十九年一月一日

### 訓令徐成魯速送鑛床說明書及鑛區

#### 位置方向距離表文

案查該商請領廣靈縣鹿骨村王八蓋煤鑛區一案應具之鑛床說明書及鑛區位置方向距離表各二份尙未據送到廳合亟令仰該商於文到十日內迅將此項書表呈送來廳以憑核辦毋延切切此令

廳長耿步蟾

中華民國十九年一月七日

### 訓令鑛商王子祥速送鑛床說明書及

鑛業

### 鑛區位置方向距離表文

前據該商呈請開採陽曲縣搗把村林林溝煤鑛區等情到廳業經令飭陽曲縣查報在案查此案應具之鑛床說明書及鑛區位置方向距離表各二份尙未據呈送到廳合亟令仰該商於文到十日內迅將此項書表呈送來廳以憑核辦毋延切切此令

廳長耿步蟾

中華民國十九年一月八日

### 訓令平定縣長飭查葛長根煤鑛區文

爲飭查事案據鑛商葛長根呈稱竊商在平定縣陳家庄村後底溝開採小煤窰一處計面積五十二畝五十八方丈十五方尺今因遵照小鑛業條例呈請註冊理合備具鑛圖五紙暨書表等件呈送審請鑒核等情據此審核來圖大致尙是惟圖地是否相符與他商開領鑛區有無重複糾葛暨違碍鑛業條例第十三條各項及修正小鑛業暫行條例第一第六兩條各規定並該區內曾否包括他商開未停工之小窰各等情統非實地查勘難明真相除批該商於文到七日內投縣報到聽候查勘外合發該商鑛圖一紙仰該商遵照指各節參照鑛圖詳細查勘限文到一月內查明具復以憑核辦查該鑛圖仍繳此令

附發鑛圖一紙

中華民國十九年一月八日

廳長耿步蟾

### 訓令詹法然速送鑛區位置方向距離表等件文

案查該商呈領平定縣南莊村南背坡煤鑛區一案應具之鑛區位置方向距離表及履歷保結各二份尙未據造送合行仰該商迅將上項表及歷結尅日呈送來廳以憑核辦毋延切切此令

中華民國十九年一月十三日

廳長耿步蟾

### 訓令鑛商牛儀辰速繳鑛照文

案查前據該商呈請將所領平定縣西北鄉平潭西河溝地方煤鑛區讓與劉程接辦開採等情前來業經本廳批示准予接受在案惟查該商原領此案鑛照尙未據呈繳到廳合仰該商於文到日迅將原領鑛照呈繳來廳以憑註銷更換毋延切切此令

中華民國十九年一月十五日

廳長耿步蟾

### 訓令渾源縣長查勘李英請採煤鑛區

## 文

案據鑛商李英呈請開採渾源縣古磁窰村麻地地方小煤鑛一區並稱業經在主管縣署稟准有案連同鑛圖等件呈送等情前奉本廳核閱來圖大致尙合惟圖地是否相符與他商請領鑛區有無重複糾葛暨違碍鑛業條例第十三條各項並修正小鑛業暫行條例第一第六兩條之各規定該區內有無包括他人履開未停工之小窰是否在該縣稟准有案等項情事統非實地調查莫明具相驗批示該商于文到七日內投縣報到候勘外合行檢發原圖一紙仰該縣長遵照上指各節切實詳查于文到一月內據實具復以憑核奪毋延查竣鑛圖仍繳切切此令

計發鑛圖一紙

廳長耿步蟾

中華民國十九年一月二十三日

### 訓令平定縣長查勘任玉金接辦張登

### 五鑛區情形文

案據鑛商任玉金呈稱爲呈稟更換呈請名義事原呈請人張登五前於民國十三年八月五日請准山西平定縣西北西河村地方煤鑛共計面積二百九十七方丈五十一方尺惟因資本缺乏無力進



行茲特商同股東作價情願讓與礦商接辦開採業將所領礦區讓出歸商接收兩出情願各無反悔按照買到礦界理合繪妥精圖六紙備文呈稟即請鑒核施行等情前來本廳核閱來圖繪註各節讓與張商原請鑛圖相合惟該兩商相讓究竟是否雙方同意有無允許接受字據殊難懸揣除批令該兩商于文到七日內投縣報到聽候查驗並該縣府原存張商註冊舊圖無庸另發外台行檢發任商新圖一紙令仰該縣長着實詳查具報來廳以憑核奪勿延查竣鑛圖仍繳切切此令

計發鑛圖一紙

廳長耿步蟾

中華民國十九年一月二十三日

### 訓令平定縣長飭令鑛商楊再拜樹立

#### 標石各情形文

案據鑛商李鐘沂呈稱爲呈請事竊商在平定縣石卜嘴村麻狐堰地方開採煤鑛業已成立在案惟因與楊商載拜莖曹梁三四兩號之糾葛不能核辦前者鈞廳令其標立界石迄今數月亦未將標石立起復又令其將鑛圖現出俾便雙方實測伊亦並不現出鑛圖商民即欲遵照所指各節重繪精圖但鄰鑛區界並無標石無所遵存商民無法不得不呈請廳長將楊商礦圖發下按照圖中之界綫繪

鑛業

成精圖是爲確當否則設想之事難免不無錯誤以致鑛區久懸不能核辦不得不呈請廳長將楊商應存之鑛圖發下即有所遵從等情前來查此案迭經本廳令飭楊商載拜樹立標石並現出鑛圖俾李商參照測繪以免重複糾葛在案據呈前情殊屬頑抗合行令仰該縣勸令楊商迅速樹立標石併將原圖現出俾李商參照測繪倘再把持頑抗應依照修正標立鑛區界石辦法處理切切此令

廳長耿步蟾

中華民國十九年一月二十三日

### 訓令鑛商張秉鈞請領鑛區俟陳受壁

#### 履行廢業後再予核奪文

案查該商請領清源縣白馬一寺溝村馬兒山大嶺山煤鑛區一案前經本廳令飭清源縣查覆去後茲據該縣覆稱鑛圖尙無不合亦無違例情事惟此鑛區即陳受壁鑛區早已讓與張秉鈞所有等情前來查陳受壁請領馬兒山鑛區一案前經呈准廢業尙未履行廢業手續仰俟陳商履行手續完畢後再予核辦可也此令

廳長耿步蟾

中華民國十九年一月二十三日

### 訓令鑛商李金榜呈送試探煤鑛區圖

九

文

為令飭事業據礦商李金榜呈請試探該縣西溝村東嶺溝煤礦區並送鑛圖等件到廳查核所送鑛圖大致尙合惟圖地是否相符與他商請領鑛區有無重複糾葛暨違碍鑛業條例第十三條各項情事再該鑛區內會否包括他人歷開未停工之小煤窰統非實地查勘難明真相除飭該商投縣報到聽候查勘外合發鑛圖一紙仰該縣遵照上指各節詳細查勘切實具復以憑核辦為要查竣鑛圖仍繳切切此令

計發鑛區圖一紙

廳長耿步嶺

中華民國十九年一月二十五日

訓令潞城縣長飭查鑛商李金榜呈請

試探煤鑛區文

呈及呈文費洋二十元均已收悉查核來圖大致尙是惟圖地是否相符與他商請領鑛區有無重複糾葛暨違碍鑛業條例第十三條各項情事該鑛區內會否包括他人歷開未停工之小煤窰統非實地查勘難明真相除發鑛圖一紙令飭潞城縣詳查具復以憑核辦外仰該商於文到七日內投縣報到候勘並於查勘時親赴鑛地指明鑛界以便查驗為要切切此令

中華民國十九年一月二十五日

廳長耿步嶺

十

訓令潞城縣長飭查鑛商李金榜煤鑛

區文

案據鑛商李金榜呈稱竊商于民國二年九月在山西潞城縣西溝第四區西溝村黃沙嶺石坂坡開採小煤鑛一區業經任主管煤署稟准有案今願照小鑛業暫行條例測得鑛區計面積二百四十四畝九方丈二十六方尺理合繪具鑛區圖六紙呈文費五元一併呈送敬請鑒核俯准施行等情前來本廳核閱來圖大致尙合惟圖地是否相符與他商請領鑛區有無重複糾葛並有無違碍鑛業條例第十三條各項暨修正小鑛業暫行條例第一第六兩條各規定該區內會否包括他人歷開未停工之小窰前在該府是否稟准有案統非實地調查莫明真相除批示該商于文到七日內投縣報到候勘外合行檢發原圖一紙令仰該縣長遵照上指各節切實查勘限文到一月內據實具復以憑核辦毋延查竣鑛圖仍繳切切此令

計發鑛圖一紙

廳長耿步嶺

中華民國十九年一月二十五日

訓令鑛商張向琴呈訴楊永盛鑛區重

## 複文

前據該商呈訴楊永盛請領桃坡村老鼠坡鑛區第四五兩號界綫與該商所領桃坡村鑛區第九號重複等語到廳業經檢發該兩商鑛圖令飭平定縣確查在案茲據該縣覆稱查得依該商鑛區圖第九號實地查勘與楊商鑛區第四五兩號界綫並不重複張商所訴各節確屬不實等語前來合行仰該商知照此令

廳長耿步蟾

中華民國十九年二月一日

## 訓令平定縣長查勘鑛商任鼎元請採

### 煤鑛區文

為令飭事案據鑛商任鼎元呈請開採該縣三都村楊樹底煤鑛區並送鑛圖到廳查核來圖大致尚是惟圖地是否相符與他商請領鑛區有無重複糾葛暨違碍鑛業條例第十三條各項並修正小鑛業暫行條例第一第六兩條各規定再該鑛區內會否包括他人歷開未停工之小鑛情事統非實地查勘難明真相除飭該商於文到七日內投縣報到廳候查勘外合發鑛圖一紙令仰該縣遵照上指各節詳細查勘切實具復以憑核辦查該鑛圖仍繳切切此令（附發鑛圖一紙）

廳長耿步蟾

鑛業

中華民國十九年二月十三日

## 訓令平定縣長飭查鑛商素本堂請採

### 煤鑛區文

為令飭事案據鑛商素本堂呈請開採平定縣三都村周家園煤鑛區並送鑛圖等件到廳審核來圖大致尚是惟圖地是否相符與他商請領鑛區有無重複糾葛暨違碍鑛業條例第十三條並修正小鑛業暫行條例第一第六兩條之各項規定再該鑛區內是否包括他商歷開未停工之小煤鑛情事統非實地查勘難明真相除飭該商於文到七日內投縣報到廳候查勘外合發鑛圖一紙仰該縣遵照上指各節詳細查勘限文到一月內切實具復以憑核辦查該鑛圖仍繳切切此令（附發圖一紙）

廳長耿步蟾

中華民國十九年二月二十五日

## 訓令平定縣長飭查鑛商趙坤和請採

### 煤鑛區文

為令飭事案據鑛商趙坤和呈請將所領該縣石卜咀村八畝塢煤皮台兩地煤鑛區併為一區並送鑛圖等件到廳查核來圖大致尚是惟圖地是否相符與他商請領鑛區有無重複糾葛暨違碍鑛業

十一

條例第十三條之規定並該鑛區內曾否包括他人歷開未停工之小煤窰情事統非實地查勘難明真相除飭該商於文到七日內投縣報到聽候查勘外合發鑛圖一紙仰該縣遵照上指各節詳細查勘切實具復以憑核辦查該鑛圖仍繳切切此令（附發鑛圖一紙）

廳長耿步蟾

中華民國十九年二月二十五日

### 訓令鑛商彭國棟控訴谷五辛鑛業一

#### 案情形文

前據該商控訴谷五辛鑛上欺下霸奪營業一案業經本廳令飭懷仁縣查覆去後茲據該縣覆稱查谷五辛與彭國棟所爭之鑛口係在彭國棟原領縣屬樓子村劉家溝圍院山鑛區第三測點東面距離測點約五百餘尺維此鑛口彭谷兩造現在俱無已經註冊圖照殊難認為某一方之鑛業權應即先行禁止探採俾兩造遵例註冊一俟任何方取得鑛業權時方許任何方按圖開採以行定章等情前來該兩商在縣涉訟曾經屢訊禁止探採並令遵章註冊茲奉飭查理合將查明情形暨禁止各節備文呈覆敬請鑒核施行等情前來查該鑛口既非該商所有仰即遵照縣判毋再滋事為要此令

廳長耿步蟾

中華民國十九年二月二十五日

### 訓令鑛商任玉璽呈送呈文費等件文

前據該商呈請接受張廷五領探平定縣西河村煤鑛區應具之價床說明書鑛區位置方向距離表及履歷保結各二份呈文費洋二十元並該商原領鑛照一紙均未據呈送到臨州雖核辦合行仰該商遵照上指各節於文到二十日內一併呈送來廳以憑核辦毋延切切此令

廳長耿步蟾

中華民國十九年三月五日

### 訓令平定縣長查封欠繳鑛區稅之各

#### 鑛區坑口文

為訓令事查鑛商刑光裕領探該縣石卜咀村西梁海煤鑛區楊載拜領探該縣石卜咀村老君廟溝煤鑛區馬高元領探該縣東則鎮黃村谷泉頭煤鑛區荆福厚領探該縣上陰營村康家坡煤鑛區歷年積欠鑛稅洋為數甚鉅迭經專令催繳延不繳納實屬抗規圖隱本應依例立予取消鑛業權惟本廳為體恤商難起見於遵例辦理之中不能不少留餘地合亟令仰該縣將前列四鑛商所領各坑口暫行查封禁止營業並轉飭各該鑛商將欠繳鑛區稅迅速繳納

清楚後即予從寬啓封如再抗違定即按例取消鑛權以肅鑛政仍將遵辦情形具報察核此令

廳長耿步蟾

中華民國十九年三月六日

### 訓令大同縣長飭查晉北鑛務局煤鑛

#### 區文

案准

晉北鑛務局局長梁上椿函稱願在大同縣口泉鎮永定窰窰開採煤鑛並送鑛圖等件本廳核閱來圖大致尙是惟第一基點及鄰界鑛區填註未盡詳確除發還鑛五紙函知該局詳爲更正補填並就近將鑛圖送縣候勘外合行令仰該縣長俟鑛圖送到日詳細查勘該鑛區圖地是否相符與他商請領鑛區有無重複糾葛所繪各鄰界鑛區界線是否確實有無違碍鑛業條例第十三條各項之規定該區內有無包括他人歷開未停工之小窰等項情事據實具覆以憑核辦查該鑛圖五紙隨繳切切此令

廳長耿步蟾

中華民國十九年三月十日

### 訓令平定縣長查勘鑛商楊載拜請探煤鑛區文

鑛業

爲令飭事據鑛商楊載拜呈請開採該縣石卜咀村水泉溝煤鑛區並送鑛圖到廳查核來圖大致尙是惟圖地是否相符與地商請領鑛蓋有無重複糾葛暨違碍鑛業條例第十三條之規定並修正小鑛業暫行條例第一第六兩條各項情事再該鑛區內有否包括他人歷開未停工之小煤窰統非實地查勘難明其相除飭該商於文到七日內投縣報到候勘外合發鑛圖一紙仰該縣遵照上指各節詳細查勘切實具覆以憑核辦查該鑛圖仍繳切切此令（附發鑛圖一紙）

廳長耿步蟾

中華民國十九年三月十一日

### 訓令大同縣長查勘晉北鑛務局請探

#### 煤鑛區文

爲令飭事案據晉北鑛務局局長梁上椿函請開採該縣口泉鎮口村南溝水窰坡煤鑛區並送鑛圖等件到廳查核來圖大致尙是惟第一基點繪註稍有錯誤再該局所請此案鑛區圖地是否相符與他商請領鑛區有無重複糾葛暨違碍鑛業條例第十三條之規定並會否包括他人歷開未停工之小煤窰情事統非實地查勘難明真相除函該局重行更正鑛圖就近送縣會同查勘外仰該縣遵照上指各節詳細查勘限一月內連同該局所送鑛圖一併呈復來

應以憑核辦切切此令

廳長耿步蟾

中華民國十九年三月十一日

### 訓令大同縣長飭查晉北鑛務局試探

#### 煤鑛區文

案准

晉北鑛務局函請試探大同縣口泉鎮鄭家嶺煤鑛並送鑛圖各件等因准此本廳核閱來圖大致尙是惟所繪崔廷獻徐一清等隣區鑛界均未註明係何地名稍有未合除發還鑛圖五紙函知該局詳細更正就近送縣候勘外合行仰該縣長俟鑛圖送到日詳確查明圖地是否相符與他商請領鑛區有無重複糾葛所繪各鄰區鑛界是否確實暨有無違碍鑛業條例第十三條各項之規定並該區內有無包括他人歷開未停工之小窩等項情事據實具報以憑核奪查竣鑛圖五紙隨繳切切此令

廳長耿步蟾

中華民國十九年三月十一日

### 訓令大同縣長飭查晉北鑛務局煤鑛

#### 區文

爲令查事據晉北鑛務局局長梁上椿函請試探該縣西南鄉口泉鎮南信莊大段地南梁煤鑛區計面積五千三百二十五畝九分三厘本廳審查來圖大致尙合惟圖地是否相符有無違碍鑛業條例第十三條各規定該區內有無包括他人歷開未停工之小窩並與該商請領鑛區有無重複糾葛之處統非實地詳查難明其相除函復該局長於文到七日內投縣報到候查勘時前赴鑛地指明區界外合發原圖一紙仰該縣遵照上指各節依圖確查限文到一月內呈復來廳以憑核辦查竣鑛圖仍繳切切此令

計發鑛圖一紙

廳長耿步蟾

中華民國十九年三月十一日

### 訓令大同縣長飭查晉北鑛務局煤鑛

#### 區文

案准

晉北鑛務局函請試探大同縣口泉鎮曹家窪蔣家溝煤鑛並送鑛圖等件准此本廳核閱來圖大致尙是惟第一基點繪註於黑龍王廟正西誤填爲西北角第二基點繪註於正東誤填爲東北角又崔廷獻徐一清兩鄰區鑛界均未填明係何地名均應分別更正除發還鑛圖五紙函知該局詳細就近送縣候勘外合行仰該縣長

俟鑛圖送到日詳確查勘圖地是否相符與他商請領鑛區有無重複糾葛所繪各鄰區鑛界是否確實有無違碍鑛業條例第十三條各項之規定該區內有無包括他人歷開未停工之小窰據實具覆以憑核辦查竣鑛圖五紙隨繳切切此令

廳長耿步蟾

中華民國十九年三月十三日

### 訓令大同縣長飭查晉北鑛務局煤鑛

#### 區文

為訓令事准晉北鑛務局局長梁上椿函請試探該縣口泉鎮新村北梁南寺廟溝煤鑛區計面積四千六百八十九畝一分本廳審查來圖大致尙合惟圖地是否相符與他商請領鑛區有無重複糾葛暨違碍鑛業條例第十三條各項情事該鑛區內曾否包括他商歷開未停工之小煤窰統非實地詳查難明其相除函知晉北鑛務局於文到七日內赴縣報到候勘外合發原圖一紙令仰該縣遵照上指各節依圖確查限文到一月內具復來廳以憑核辦查竣鑛圖仍繳切切此令

附發鑛圖一紙

廳長耿步蟾

中華民國十九年三月十三日

鑛業

### 訓令平定縣長飭查鑛商李書年煤鑛

#### 區文

為令飭事案據鑛商李書年呈請增加開採該縣李家莊煤鑛區並送鑛圖到廳查核來圖大致尙合惟圖地是否相符與他商請領鑛區有無重複糾葛暨違碍鑛業條例第十三條之規定再該鑛區內曾否包括他人歷開未停工之小煤窰情事統非實地查勘難明其相除飭該商於文到七日內投縣報到候勘外合發鑛圖一紙仰該縣遵照上指各節詳細查勘切實具復以憑核辦查竣鑛圖仍繳切切此令

計發鑛圖一紙

廳長耿步蟾

中華民國十九年三月十七日

### 訓令平定縣長查勘鑛商劉照憲請探

#### 平潭街小河溝煤鑛區文

為令飭事據鑛商劉照憲呈請試探該縣平潭街小河溝煤鑛區並送鑛圖到廳查核來圖大致尙合惟圖地是否相符與他商請領鑛區有無重複糾葛暨違碍鑛業條例第十三條各項規定再該鑛區內曾否包括他人歷開未停工之小煤窰情事均非實地查勘難明其

十五

相除飭該商於文到七日內投縣報到候勘外合發鑛圖一紙仰該縣遵照上指各節詳查具復以憑核辦查竣鑛圖仍繳切切此令（附發鑛圖一紙）

廳長耿步蟾

中華民國十九年三月二十四日

### 訓令介休縣長查勘鑛商王欽請採煤

#### 鑛區文

為令飭事案據鑛商王欽呈請開採該縣旺村洞則溝煤鑛區並送鑛圖等件到廳查核來圖大致尙合惟圖地是否相行與他商請領鑛區有無重複糾葛暨違礙鑛業條例第十三條並修正小鑛業暫行條例第一第六兩條之各規定再該鑛區內曾否包括他人歷開未停工之小煤窰情事統非實地查勘難明真相除飭該商於文到七日內投縣報到候勘外合發鑛圖一紙仰該縣遵照上指各節切實查勘詳細具復以憑核辦查竣鑛圖仍繳切切此令（附發鑛圖一紙）

廳長耿步蟾

中華民國十九年三月三十一日

### 指令平定縣長呈覆查勘詹法然煤鑛

#### 區情形文

呈悉鑛圖一紙亦收訖查此案前經本廳檢發王樹勳王佑卿兩商鑛圖各一紙飭令該縣查明與詹商所請鑛區有無重複等情在案來呈未據聲叙亦未將王商鑛圖呈繳俾難核辦仰即迅速查明詹商與該兩商鑛區究竟有無重複糾葛據實具復以憑核辦鑛圖併繳切切此令

廳長耿步蟾

中華民國十九年一月十三日

### 指令平定縣長呈復查勘馮貫之與馬

#### 景融鑛區重複情形文

呈悉據呈查得馮商貫之領東前鎮黃村紅土巷煤鑛區與馬景融東前鎮黃村瓦窰溝煤鑛區第一號重複等語查馬景融東前鎮黃村瓦窰溝鑛區於十六年五月三十日呈請廢業註冊業經前實業廳准予註銷在案重複之處着勿庸議仰該縣轉飭馮商知照可也此令

廳長耿步蟾

中華民國十九年一月十三日

### 指令平定縣長呈復查勘詹法然煤鑛

#### 區文



呈悉查該縣履勘礦商詹法然增加該縣南庄村煤礦區對於他商請領礦區有無重複糾葛及違碍礦業條例第十三條各項情事並該礦區內是否包有他人歷開未停工之小窰均未詳切聲叙殊欠完妥合行仰該縣遵照本廳前令切實查勘詳細具復以憑核辦再前發去詹商礦圖一紙查竣仍繳此令

廳長耿步蟾

中華民國十九年二月三日

### 指令平定縣長呈覆飭查詹法然煤礦

#### 區情形文

呈悉查此案前經本廳令飭該縣履勘詹法然所請礦區究竟與王樹勳王佑卿兩商礦區有無重複糾葛據實具覆在案此次來呈仍未明白聲叙亦未呈繳兩王商礦圖殊屬含糊仰仍遵照前令迅速詳細查明詹商與兩王商礦區究竟有無重複明白呈覆並將前發兩王商礦圖一併呈繳勿再含糊為要切切此令

廳長耿步蟾

中華民國十九年二月十二日

### 指令廣靈縣長呈覆查勘礦商馬桂明

#### 請採煤礦區文

鑛業

呈及礦圖均悉馬商所請礦區與徐商桂馨所請礦區既屬重複依例不能在二礦區內設立二以上之礦業權惟該兩商既情願合窰開採仰即轉飭該商等自行商酌合併一案另繪精圖連署運呈本廳核奪可也此令

廳長耿步蟾

中華民國十九年三月二十一日

### 批礦商唐馥呈送請採煤礦區文

呈圖均悉審核來圖錯誤殊多第二號至第三號測線四度應為一八八度誤為一八九度第二號至第四號角度為二五六度一零分誤為二五七度三零分第一基點至第一號角度應為二八一一度誤為二八二度第二基點至第三號測點角度為三零二度四零分誤為三零四度其餘各角度亦均欠準確種種錯誤難核辦除留原圖二紙分別存轉外餘悉發還仰該商於文到一月內遵照指駁各節妥為更正另繪精圖六紙呈送來廳以憑核辦毋延切切此批

計發礦圖四紙

廳長耿步蟾

中華民國十九年一月五日

### 批礦商葛長根呈送請採煤礦區圖文

呈暨附件均收悉呈文費洋五元亦收訖查核來圖大致尚是除令

平定縣實地查勘外仰該商于文到七日內投縣報到聽候查勘此批

廳長耿步蟾

中華民國十九年一月八日

### 批鑛商閻玫呈送閻嶽允許字據文

呈及字據均悉查此案應具之履歷保結各二份前經令催未據呈送殊屬非是仰該商于文到十日內迅將此項履歷呈送來廳以憑核辦毋延切切此批(字據暫存)

廳長耿步蟾

中華民國十九年一月八日

### 批鑛商張國棟呈送請開採煤鑛區圖

文

呈及鑛圖呈文費洋五元均已收悉查該商呈文內呈請人為張國棟而鑛圖呈請人反書張且再鑛圖首應書為開採某鑛區圖字樣圖內第二基點應測于第一基點相對地方不應連于一直綫之上面來圖均有未合得難核辦除留原圖一紙以備查外餘悉發還仰該商遵照上指各節妥為更正另繪精圖六紙于文到一月內呈送來廳再行核奪切切此批(附發原圖二紙)

廳長耿步蟾

中華民國十九年一月九日

### 批鑛商岳占魁呈送履歷保結文

呈悉據呈送該商請採太原縣龍耳山煤鑛區履歷保結業經收悉惟每份應貼印花二角該商均貼一角着即發還仰該商迅速補足呈廳以便彙案辦理此批

計發還歷結二份

廳長耿步蟾

中華民國十九年一月十四日

### 批鑛商張永和呈請速批前請試探大

煤鑛區文

呈悉該商前請將所領陽曲縣斜道村峪門溝小煤鑛區改為大鑛區試探一案曾經前實業廳於十六年九月先後批示各在案所有該商原領之小鑛區應予保留仍照舊開採定期繳納鑛區稅以維鑛權可也此批

廳長耿步蟾

中華民國十九年一月十六日

### 批鑛商李英呈送煤鑛區圖及書表呈

### 文費文

呈及鑛圖書表均悉呈文費洋五元亦收訖核閱來圖大致尙合惟圖地是否相符暨有無違碍鑛例等項情事統非實地調查莫明眞相除令渾源縣切實查勘外仰該商于文到七日內親投縣府報到聽候查勘時前往鑛地指明界綫勿誤切切此批（附件暫存）

廳長耿步蟾

中華民國十九年一月二十三日

### 批鑛商李鐘沂呈請核發楊載拜鑛圖

### 以便參考重繪精圖文

呈悉已由本廳令飭平定縣勒令楊載拜迅速樹立標石並現出鑛圖矣仰即知照此批

廳長耿步蟾

中華民國十九年一月二十三日

### 批鑛商李金榜呈送請探煤鑛區圖文

呈圖均悉呈文費洋五元亦收訖核閱來圖大致尙是惟圖地是否相符暨有無違碍鑛例等項情事統非切實查勘莫名眞相除令該縣依圖澈查外仰該商於文到七日內親投縣府報到聽候查勘時同赴鑛地指明界綫勿誤切切此批

鑛業

中華民國十九年一月二十五日

廳長耿步蟾

### 批鑛商任玉璽呈報接辦張登煤鑛區

### 情形並送鑛圖文

呈圖均悉審核來圖繪註各節尙與張商原請鑛圖相合除令飭平定縣着實詳查外仰該商於文到七日內親投縣府報到聽候查勘惟此案該商係接辦鑛權依例應繳呈文費洋二十元仰於文到十日內迅即呈繳來廳以憑核辦毋延切切此批

廳長耿步蟾

中華民國十九年一月二十五日

### 批鑛商李桂森呈送更正鑛圖及書表

### 履結等件文

呈及鑛圖書表履結均悉審核來圖錯誤殊鉅各角度尺數均欠準確以致面積仍差三十餘畝所繪鄰區界綫亦與原圖不符碍難核辦除留原圖二紙分別存轉外餘悉發還仰該商用五十分一或十千分之一之縮尺重繪精圖六紙限文到一月內呈送來廳以憑核奪毋延切切此批

計發鑛圖四紙

十九

中華民國十九年一月二十七日

廳長耿步蟾

### 批鑛商郭天駿呈送請採煤鑛區圖文

呈悉審核來圖面積多算四畝有奇各界綫尺數並各測點角度均欠準確而兩基點亦未註明在該廟之何方向角至於縮尺所錯尤鉅再該商所請鑛區究係採鑛抑係探鑛並未聲叙殊難核辦除留原圖二紙以備存查外餘悉發還仰該商於文到一月內遵照上指各節重行更正另繪精圖六紙呈送來廳再行核奪切切此批

附發原圖三紙

廳長耿步蟾

中華民國十九年一月二十七日

### 批鑛商杜彭年呈請飭縣迅予查勘煤

#### 鑛區文

呈悉查此案前據平定縣呈復查得該商增加鑛區圖地相行並無重複糾葛暨違礙鑛例之處亦未有包括他人已開未停工之小煤窰等語到廳當經本廳轉呈省政府核示在案茲據該商呈請迅予飭縣查勘之處應毋庸議仰即知照此批

廳長耿步蟾

中華民國十九年一月二十七日

### 批鑛商任鼎元呈送開採平定縣煤鑛

#### 區圖文

呈悉查核來圖大致尙合惟圖地是否相符與他商請領鑛區有無重複糾葛及違礙鑛業條例第十三條並修正小鑛業暫行條例第一第六兩條之各規定再該鑛區內曾否包括他人歷開未停工之小窰情事統非實地查勘難明真相除發鑛圖一紙令飭平定縣查勘具復外合仰該商於文到七日內投縣報到俟查勘時親赴鑛地指明鑛界以便查驗爲要再呈請開採小鑛區依例應繳呈費洋五元併仰迅速補送來廳以符法令切切此批

廳長耿步蟾

中華民國十九年二月十五日

### 批鑛商楊萬福呈送煤鑛圖呈費文

呈圖均悉呈文費五元亦收訖審核來圖繪註各節均與部定圖例程式不合礙難核辦除留原圖一紙存查外隨發小鑛業立案註冊手續一份仰即延請精於測繪人員另繪精圖六紙並查照立案註冊手續備具鑛床說明書及鑛區位置距離方向表各二分一併呈送來廳以憑核奪毋延切切此批(計發小鑛業註冊手續一份)

廳長耿步蟾

中華民國十九年二月二十五日

### 批鑛商趙坤和呈送合併鑛區呈文費

#### 等件文

呈悉查核來圖大致尙是惟圖地是否相符與他商請領鑛區有無重複糾葛違碍鑛業條例第十三條之規定並該鑛區內曾否包括他人歷開未停工之小窩情事均非實地查勘難明真相除發鑛圖一概令飭平定縣查復外仰該商於文到七日內投縣報到俟查勘時親赴鑛地指明鑛界以便查驗再該商此案鑛區應案大鑛呈請手續呈繳鑛區合併費十二元履歷保結鑛床說明書鑛區位置距離表各二分迅速補送來應爲要此批（圖及呈文費洋十元暫存）

廳長耿步瞻

中華民國十九年二月二十五日

### 批鑛商素本堂呈送煤鑛圖呈文費文

呈及呈文費洋五元均已收悉查核來圖大致尙合惟圖地是否相符與他商請領鑛區有無重複糾葛及違碍鑛業條例第十三條並修正小鑛業暫行條例第一第六兩條之各規定再該鑛區內曾否包括他人歷開未停工之小煤窩均非實地查勘難明真相除發鑛

鑛業

圖一紙令飭平定縣查勘具復外仰該商於文到七日內投縣報到俟查勘時親赴鑛地指明鑛界以便查驗再該商收例應造鑛床說明書暨鑛區位置方向距離表各二分迅速補送來應爲要此批

廳長耿步瞻

中華民國十九年二月二十五日

### 批鑛商池逢呈送煤鑛區圖文

呈圖均悉核閱來圖面積計算多四十餘畝第十號至第一號測點角度應一五六度三十分誤爲二五六度三十分坑口至第一號測點度應一二二度十分誤爲二二二度三十分第一基點尺數及角度填註者三紙未填註者三紙兩基點所繪方向均不甚準切實屬了草殊難核辦除留原圖二紙分別存轉外餘悉發還仰該商遵照上指各節重行測繪精圖六紙限文到一月內呈送來應再行核奪毋延切切此批

計發還鑛圖四紙

廳長耿步瞻

中華民國十九年二月二十八日

### 批鑛商谷心甫呈送請採懷仁縣煤鑛

#### 區圖文

呈悉查該來圖面積少算六畝有餘而各區界八數及各測點角度

亦均不準確再基點均未填明在該廟何方向角殊屬不合得難核  
辦除留原圖二紙以備存查外餘悉發還仰該商遵照上指各節妥  
為更正另繪精圖六紙於文到一月內呈送來廳再行核奪切切此  
批（附發原圖三紙）

中華民國十九年三月三日

廳長耿步蟾

### 批鑛商谷逢盛呈請聲明煤鑛區界以

#### 免重複文

據呈已悉仰該商於原領鑛區各測點設立高大石柱作為標識以  
便查勘他人鑛區時容易注目當不致有重複糾葛也此批

中華民國十九年三月六日

廳長耿步蟾

### 批鑛商趙子瑜呈送試探煤鑛區圖文

呈悉查核來圖各角度尺數均欠準確而縮尺又長度不等所繪鄰  
接鑛區界綫亦不相符諸多錯誤礙難核辦除留原圖二紙以備存  
查外餘悉發還仰該商於文到一月內重繪精圖六紙呈送來廳再  
行核奪切切此批（附發原圖四紙）

廳長耿步蟾

中華民國十九年三月七日

### 批鑛商楊載拜呈送請探煤鑛區圖文

呈悉查核來圖大致尚是惟圖地是否相符與他商請領鑛區有無  
重複糾葛暨違礙鑛業條例第十三條並修正小鑛業暫行條例第  
一第六兩條之各規定再該鑛區內曾否包括他人歷開未停工之  
小煤窰情事均非實地查勘難明真相除發鑛圖一紙令飭平定縣  
查勘具復外仰該商於文到七日內投縣報到聽候查勘俟查勘時  
親赴鑛地指明鑛區以便查驗為妥切切此批

廳長耿步蟾

中華民國十九年三月十一日

### 批鑛商李書年呈送煤鑛區圖文

呈悉查核來圖大致尚合惟圖地是否相符與他商請領鑛區有無  
重複糾葛暨違礙鑛業條例第十三條之規定再該鑛區內曾否包  
括他人歷開未停工之小煤窰情事均非實地查勘難明真相除發  
鑛圖一紙令飭平定縣查勘外仰該商於文到七日內投縣報到聽  
候查勘俟查勘時親赴鑛地指明鑛區以便查驗為妥切切此批

廳長耿步蟾

中華民國十九年三月十九日

### 批鑛商劉存仁呈送請探渾源縣煤鑛

#### 區圖表等件文

呈及附件呈文費均悉審核來圖錯誤殊多面積少算十三畝有奇各測點間之角度尺數均相差甚鉅縮尺亦欠準確基點所在地應註明在何項不動物之何角圖內亦漏未填註再圖內須用墨筆填註該商竟用鋼筆不合定章呈請人署名係書存人圖章爲存仁尤屬歧異呈文漏貼印花亦屬不合除留原圖二紙分別存轉外餘圖悉數發還仰即另請熟諳測繪人員重繪圖六紙呈送來廳以憑核辦餘件一併發還仰仰更正送廳候核切切此批

計發還圖四紙書表各二份

廳長耿步蟾

中華民國十九年三月二十四日

### 批鑛商劉聯憲呈送試探平定縣煤鑛

#### 區圖文

呈悉查核來圖大致尙合惟圖地是否相符與他商請領鑛區有無重複糾葛暨違碍鑛業條例第十三條之規定再該鑛區內曾否包括他人歷開未停工之小煤窰情事統非實地查勘難明真相除發鑛圖一帶令飭平定縣查復外仰該商與文到七日內投縣報到候勘俟查勘時親赴鑛地指明區界以便查驗再該商應送履歷保結位置方向距離表各二份及呈文費洋二十洋併仰迅速補送爲要切切此批

鑛業

中華民國十九年三月二十四日

廳長耿步蟾

### 批鑛商王欽呈送煤鑛區並呈文費文

呈及呈文費洋五元均已收悉查核來圖大致尙合惟圖地是否相符與他商請領鑛區有無重複糾葛暨違碍鑛業條例並包括他人歷開未停工之煤窰情事均非實地查勘難明真相除發鑛圖一帶令飭介休縣切實查復外仰該商於文到七日內投縣報到聽候查勘俟查勘時親赴鑛地指明鑛界以便查驗切切此批

廳長耿步蟾

中華民國十九年三月二十五日

### 批鑛商李鐘沂張蘭閣會呈出讓鑛區並送鑛圖

#### 及允許字據文

呈及鑛圖字據均悉審核來圖大致尙是惟面積多算八十餘畝所繪鄰區楊載拜鑛界亦與原圖不符碍難核辦除留原圖二紙分別存轉外餘悉發還仰該商于文到二十日內更正錯誤另繪精圖六紙呈送來廳以憑核辦此抄(字據暫存)

計發還圖四紙

廳長耿步蟾

中華民國十九年三月三十一日





鑛

務

## 鑛務

### 函知山西全省硝磺局儘先購買有鑛

#### 業權者之硫磺文

逕啓者據鑛商韓文仁呈稱爲請求儘先售賣維持鑛權懇乞轉咨山西全省硝磺局令行陽曲縣白道村硝磺分局遵照辦理以示體恤事竊鑛商開採園子山等十六處硫磺業經於民國三年呈請立案並於民國六年發給執照在案惟是山西硝磺自民國十二年設局公賣以來收積一斤給價洋六分而一般無賴商人不知與該分局有何關係凡該商人所售之磺該分局一律購買而有鑛權執照煉製之磺僅購買少數以爲需綴致有開採權之磺概行欺業竊查該商人無開採之勞無煉製之苦居間剝取一種利益民間深知現任硝磺局長任事以來弊絕風清有口皆碑然該商煉製之磺而必假手於商人博取微利始可售出則該商惟有欺業以爲抵制而積工指身度日不能坐以待斃故三數人租賃一磺洞以煉磺惟現在米珠薪桂百物騰漲煉製之磺感受經濟壓迫不得不賤價出售以維現狀該商人無形榨取積工之脂膏殊違國民黨保護勞工之政策鑛商爲維持鑛務起見理合懇請鈞廳鑒核准於轉咨山西全

鑛務

省硝磺局取締商人從中漁利並令行陽曲縣白道村硝磺分局凡收積時應先儘有鑛權者售賣實爲德便等情據此相應鑛商請貴局令行陽曲縣白道村硝磺分局准予收積時先儘有鑛權者售賣以示體恤至鈞公謹此致  
山西全省硝磺局

山西省鑛務廳啓一月六日

### 訓令各縣縣長轉飭鑛商對於硝磺不准自由行銷以杜流弊文

爲訓令事案奉  
農鑛部第一零八八號訓令內開爲令行事案准  
軍政部咨開爲咨請事兵工署案呈據河北硝磺總局局長劉憲欽呈稱呈爲呈報事據鑛局承運售積分局局長戴雲駿呈稱竊於本年十一月九日分局長帶同稽查員張振勳由豐潤縣境三女河區孟各莊查獲李慶雲狄貴等各持唐山礦務公司私售積勸偽造一紙並獲宋天深持東區礦稅局擅寫項名冒替張雲山名下之運法護照一紙詳細考查唐山礦務公司經實業廳規定立有成案只應煉磺不准私自分售又積稅局所發之三聯護照於民十三年開會經公布取消在案嗣後不准各礦稅局擅發護照如有必要情形須由官礦局轉請部照個人名義概歸無效今該礦務公司竟手賊畫

通即能運動該礦稅局主任盧子清遵章實照實犯國典懇請分呈  
省政府財政廳嚴禁唐山礦務公司偽據及礦稅局私寫護照以一  
事權而杜奸邪實為公便附呈唐山礦務公司售礦執據二紙東區  
稅局護照一紙等情前來查硫磺一項為製造軍火原料與火硝  
同屬違禁物品自經軍財兩部設局專辦則凡營業商戶自不能任  
其自由售銷限制甚嚴懸為厲禁至運輸硫磺日奉新章規定除內  
地僅憑財部內字號運單外其在省外須領國府專運護照連同財  
部外字號運單方可通行從前則悉由鈞署印發運單取給至為重  
要乃該東區礦稅局竟擅出運礦護照唐山礦務公司以營業商  
戶復自由銷售硫磺均屬違反定章侵越權限殊於職局業務影響  
至鉅理合檢同護照執據具文呈報鈞署鑒核懇請行河北省政  
府令財政廳暨兩廳查案嚴行取締並咨復鈞署轉令知照究應如  
何辦理仍祈指令祇遵等情附呈東區礦稅局運礦護照一紙唐  
山礦務公司售礦執據二紙到署轉請核辦前來查各省礦務係屬  
官營事業工商業戶有需要時應聲明用途向本省礦務局購領或  
請照採運不得自由販賣良以硫磺為製造軍火原料取締不得不  
嚴該唐山礦務公司以一營業商戶竟敢擅出執據自由銷售殊與  
礦務局之職務有礙若不亟予制止流弊所及不堪設想據呈前情  
除咨行河北省政府轉飭財政廳暨兩廳分令東區礦稅局暨唐  
山礦務公司嗣後不得直接印發護照一面咨請財政部通飭各省  
懲收機關對於公司商號之請領硫磺護照務須遵照國府運輸規

則辦理不得逕自填發並飭河北礦務總局隨時取締外相應咨  
貴部行知各地礦商關於硫磺兩項除特許探採外其出品之銷售  
應得礦務局之許可不准自由行銷以重礦政而杜流弊等因准此  
合行令仰該廳轉飭各礦商一體遵照此令等因奉此除分令運照  
外合亟令仰該縣轉飭轄境各礦商遵照對於硫磺出品銷售應得  
礦務局之許可不准自由行銷以杜流弊切切此令

廳長耿步

中華民國十九年一月八日

### 訓令各大煤礦公司知照工廠法文

為令知事案奉

山西省政府行知實字第八五八號內開案奉

行政院第一八二號內開為令知事現奉

國民政府訓令內開查工廠法業經明令公佈施行日期另以命  
令定之並分行外合行抄發原條文令仰知照並轉飭所屬一體知  
照此令等因計抄發工廠法一份奉此除分令外合行抄發原條文  
令仰知照並轉飭所屬一體知照此令計抄發工廠法一份奉此除  
分行外合亟抄發原條文行仰該縣知照並轉飭所屬一體知照特  
此行知等因奉此合亟抄發原條文一份仰即知照此令

附抄發工廠法一份(見本期法規類)

廳長耿步

中華民國十九年二月二日

### 訓令鑛商嗣後呈送鑛區圖不得復用

#### 晒圖紙文

為訓令事案奉

農鑛部第一一四二號訓令內開查近來各鑛商所呈鑛區圖多有係圖簡使用藍色晒圖紙晒出者此種晒圖紙時日即起化學變化致所測基點及境界線等模糊難辨為此令仰該商以後對於各鑛商所呈鑛區圖如有復用晒圖紙者一律不予駁回不得轉呈以昭慎重並仰通令各鑛商知照此令等因奉此除分令遵照外合即令仰該鑛商以後呈送鑛區圖不得復用晒圖紙以期經久切切此令

廳長耿步蟾

中華民國十九年二月十八日

### 訓令交城等六縣縣長速送十七年全

#### 年鑛業調查表文

為令催事查山西省十七年份鑛業調查表業經訓令各該縣于文到一月內詳查填列呈送來廳以便統計在案茲查遲令填送者固屬不少惟該縣迄今已逾限多日尙未填送來廳殊嫌延玩合前令

領 務

仰該縣於此次文到十日內迅速遵照前表填送來廳以便統計勿再遲延為要切切此令

廳長耿步蟾

中華民國十九年三月六日

### 訓令隰縣鄉寧蒲縣三縣縣長協助

#### 委員調查地質鑛產文

為令知事本廳現委郝委員前赴該縣調查地質鑛產除令委外合行令仰該縣長知照俟該委員到日協同助理調查一切並將該委員採集標本由該縣轉送來廳以憑試驗而便陳列切切此令

廳長耿步蟾

中華民國十九年三月二十六日

### 訓令陽曲縣長協助王委員調查鑛產

#### 文

為令知事本廳現委王委員前赴該縣西山調查石膏硫磺煤鐵等鑛產及開採情形除令委外合行令仰該縣長知照俟該委員到日協同助理調查一切以重公務切切此令

廳長耿步蟾

中華民國十九年三月二十六日

續 務

### 行知陽泉站煤鐵公行已轉咨總部核

#### 辦文

為行知事案奉

山西省政府實字第一二二二號指令據本廳會呈陽泉站煤鐵公行呈請豁免正太護路費以維銷路由奉

令會呈悉已轉咨

總部查核辦理矣仰即轉飭該公行知照此令等因奉此合亟行仰該公行知照特此行知

廳長耿步蟾

中華民國十九年二月二十五日

### 指令晉城縣長呈覆查辦秦德元被秦

#### 興山煤駝頭王明且虐待情形文

呈悉應予備查嗣後加再有此項情事應從嚴取締具報仰即遵照此令

廳長耿步蟾

中華民國十九年一月八日

### 指令陽城縣長電請前頒鑛業法令是

四

### 否有效文

梗電已悉所有鑛務事件仍應依原有鑛業法令辦理會於本廳鑛字第一二八號訓令通飭在案茲據電請各節仰即遵照前令辦理為要切切此令

廳長耿步蟾

中華民國十九年二月三日

### 批陽泉站煤鐵公行呈請豁免護路費

#### 以維煤鐵銷路文

呈悉查核所陳各節自屬實情已據情會同工商廳呈請省政府核示矣仰即知照此批

廳長耿步蟾

中華民國十九年二月二十五日

統

計

# 統計

山西省農礦廳民國十九年一月分收

發公文數目表

農								類別		
批	行	指	訓	代	電	公	咨	呈	文	別
	知	令	令	電		函				
	三	二五	五	二	一一	三	三	一五二	收	文件數
五	二二	八四	一	一		五		一〇	發	文件數

統計

# 收務

行	指	訓	代	電	公	咨	呈	總	通	公	佈	委	委	通
知	令	令	電		函			計	告	佈	告	任	任	令
	一			一			五七	二〇五						
二二	四五	四	一			一	一	一三四	一	一		五	五	

農							畜							
指	訓	代	電	公	咨	呈	總	通	公	佈	委	委	通	批
令	令	電		函			計	告	佈	告	任	任	令	
						三四	五九							
六	二			一	一	一	六六					一		

統計

林						民								
訓	代	電	公	咨	呈	總	通	公	佈	委	委	通	批	行
令	電		函			計	告	佈	告	任	任	令		知
						四〇								二
六			五	三	二	一八							二	五

二



統計

鑛					務									
代電	電	公函	咨	呈	總計	通告	公佈	佈告	委任令	委任狀	通令	批	行知	指令
				五六	一〇四								五	十
				二	一一一				一	七			二	五六

三

鑛				業										
電	公函	咨	呈	總計	通告	公佈	佈告	委任令	委任狀	通令	批	行知	指令	訓令
一	一	一	三〇	五九								一	一	一
一	四			九五							五〇		二五	一八

務														
公函	咨	呈	總計	通告	公佈	佈告	委任令	委任狀	通令	批	行知	指令	訓令	代電
三	一	一四	三七								一	一	二	
四	一	二四	二九									三三	一	一

統計

件 雜														
咨	呈	總計	通告	公佈	佈告	委任令	委任狀	通令	批	行知	指令	訓令	代電	電
九	四一八	五八								三	一	一七	一	八
五	五〇	四七					四			五	七	二		

四

山西省農礦廳民國十九年二月分收

統計

合 計													
公 函	電	代 電	訓 令	指 令	行 知	批	通 令	委 任 狀	委 任 令	佈 告	公 佈	通 告	總 計
二四	二三	三	二九	四一	一五								五二六
一九	一	三	三四	二四五	六六	五七		一七	一	一			五〇〇

發公文數目表

農												類 別	
呈	咨	公 函	電	代 電	訓 令	指 令	行 知	批	通 令	委 任 狀	委 任 令	佈 告	文 別
九六	四	四	二	二	二	三二	五						收文件數
一〇	一	三				六一	二五						發文件數

收											務			
委任令	委任狀	通令	批	行知	指令	訓令	代電	電	公函	咨	呈	總計	通告	公佈
				一	一				二		四四	一四七		
				三	三七	七	一	一	一	一	四	一一六		

統計

農											畜			
委任狀	通令	批	行知	指令	訓令	代電	電	公函	咨	呈	總計	通告	公佈	佈告
				二		一	二	一		一九	四七			
	一		五	一七	一						五五			

六

統計

林										民				
通令	批	行	指	訓	代	電	公	咨	呈	總計	通告	公佈	佈告	委任令
		五	一六	二	一	三	七	四	六八	二五				
	一	三八	六〇	九			九	三	一〇	二四				

礦務

批	行	指	訓	代	電	公	咨	呈	總計	通告	公佈	佈告	委任令	委任狀
	二							三一	一〇六					
三三		一八	三七						一三七		一		五	一

七

統計

鑛							業							
行	指	訓	代	電	公	咨	呈	總	通	公	佈	委	委	通
知	令	令	電		函			計	告	佈	告	任	任	令
三	三	二		一		一	二	三三						
	一三	五						七七						

雜							務							
指	訓	代	電	公	咨	呈	總	通	公	佈	委	委	通	批
令	令	電		函			計	告	佈	告	任	任	令	
一	一	四	四	一六	二	一六	二二							
				四	一	一六	一八							

統計

合					件									
訓令	代電	電	公函	咨	呈	總計	通告	公佈	佈告	委任令	委任狀	通令	批	行知
一七	八	一二	二九	一一	二八五	五八						一		三
六一	一	一	一七	六	四〇	三三					二		一	九

山西省農鑛廳民國十九年三月分收發公文數目表

類別	計												
	呈	文	別	收	文	件	數	發	文	件	數		
呈	一	二	六	一	一	一	三	五	〇	二	二七	八〇	二〇六
文	一	二	六	一	一	一	三	五	〇	二	二七	八〇	二〇六
別	一	二	六	一	一	一	三	五	〇	二	二七	八〇	二〇六
收	一	二	六	一	一	一	三	五	〇	二	二七	八〇	二〇六
文	一	二	六	一	一	一	三	五	〇	二	二七	八〇	二〇六
件	一	二	六	一	一	一	三	五	〇	二	二七	八〇	二〇六
數	一	二	六	一	一	一	三	五	〇	二	二七	八〇	二〇六
目	一	二	六	一	一	一	三	五	〇	二	二七	八〇	二〇六
表	一	二	六	一	一	一	三	五	〇	二	二七	八〇	二〇六

務

農

總計	通告	公佈	佈告	委任令	委任狀	通令	批	行知	指令	訓令	代電	電	公函	咨
一七〇								二	一六	六	六	九	一〇	五
一一七					一一		四	三二	五三	四	三		三	

統計

畜

牧

通告	公佈	佈告	委任令	委任狀	通令	批	行知	指令	訓令	代電	電	公函	咨	呈
								二						四八
				一	一	六	三四	一	一					一

十



統計

民													農			總計
公佈	佈告	委任令	委任狀	通令	批	行知	指令	訓令	代電	電	公函	咨	呈			
										三				三二	五〇	
							五	八			一				四六	

林

佈告	委任令	委任狀	通令	批	行知	指令	訓令	代電	電	公函	咨	呈	總計	通告
						一	一八	一	二	八	一六	二	二三一	二九
				一	六七	一六	五	二		一四	九	一七	一四	

統計

鑛											務			
委任令	委任狀	通令	批	行 知	指 令	訓 令	代 電	電 函	公 函	咨	呈	總 計	通 告	公 佈
					一			二	七		五〇	一七九		
二			四一		一五	三四			六		四	二三四		

鑛											業			
委任狀	通令	批	行 知	指 令	訓 令	代 電	電 函	公 函	咨	呈	總 計	通 告	公 佈	佈 告
					二	一				一一	六〇			
			一	一一	一三			六			一〇二			

統計

雜									務					
通令	批	行	指	訓	代	電	公	咨	呈	總計	通告	公佈	佈告	委任令
			三	二	八	二	三	一一		五五	一四			
一			九	六	三				三	三三				二

合 件

批	行	指	訓	代	電	公	咨	呈	總計	通告	公佈	佈告	委任令	委任狀
	六	四一	一六	一〇	二五	四四	七	四三三	八四					
四七	一一〇	二四六	六〇	六		三一		三三三	二六					三

十三

計

總計	通告	公佈	佈告	委任令	委任狀	通令
五八二						
五六二				四	一五	一

統計



襍

俎

## 雜俎

### 呈覆山西省政府十八年分發公文

#### 數目文

呈為呈送事案奉

鈞府統字第一一六號訓令內開查十七年分發公文數目表業經上年令據填送在案現在歲律已更及屆造報之期合亟令仰查照前頒表式將該廳十八年分發公文數目分類填註尅日呈送以資統計切切此令等因奉此查職廳自民國十八年一月一日起至十二月三十一日止共計發公文七萬零一百一十一件遵照上年奉行表式逐項填齊理合具文呈送敬請

鑒核施行謹呈

山西省政府主席商

附呈山西省農礦廳發公文數目調查表一紙(表略)

農礦廳廳長耿步瞻

中華民國十九年一月七日

### 呈送山西省政府所屬各機關十七

雜俎

### 年度收支報告總冊文

為呈送事案奉

鈞府實字第一二號訓令內開為令遵事查十七年度業經終了該廳直轄各機關各項作業均經竣事本年度一切收益究有若干未據詳報合亟令仰該廳分飭所屬各機關按照收入門類及呈准開支數目並實存款額等遵照附列表式詳細填註說明趕造報查等因附發表式一件奉此當經分飭所屬各機關按照表式趕速詳填具送去後茲據各該機關先後填送前來山西經濟試驗場第一及第三經濟植棉試驗場等所送表式填註諸多不合倘便發還指飭另造往返太費時日均由職廳根據原表數目及原說明另行更正代編又查各林區署暨林業試驗場所植樹株均未達成材年齡每年概無何收入故此項表冊無從查填除山西經濟試驗場等三場收支報告總冊係由職廳代填尾署職員莫山蓋章外理合檢同農務局等八機關十七年度自行收支報告總冊各一份具文呈送敬請

鑒核施行謹呈

山西省政府主席商

計呈送農務局農棉試驗場模範畜牧畜總場山西經濟試驗場第一第二第三經濟植棉試驗場鑿井事務等十七年度自行收支報告總冊各一份(冊略)

農礦廳廳長耿步瞻

中華民國十九年一月十三日

### 函送中國建設委員會本廳全體職員

#### 表文

逕覆者接准

貴會函開囑敝廳將全體職員表寄來一份以便查照按月寄送發行建設月刊以爲建設事業之宣傳及討論急應陸續分送以資就正等因准此相應繕就一份附函送上希即

查收是荷此致

中國建設委員會

附送山西省農礦廳全體職員表一份(表略)

山西省農礦廳啓一月十日

### 函覆山西省賑務會工賑委員會已電

#### 知大同保晉公司借用探鑛儀具等

#### 件文

逕啓者昨接

大函以修建上蘭村蓄水池探挖河底擬借用大同保晉公司探鑛儀具並派遣一部份熟練工人隨同前往工作等由敝廳業已電達該公司速爲照辦相應函復

查照此致

山西省賑務會工賑委員會

山西省農礦廳啓一月十日

### 函送山西省財政廳大林區第四期國

#### 民政府公報費文

逕覆者頃接

貴廳函開逕啓者查國民政府公報及行政院公報各報費每三個月清繳一次曾經函達在案現查國民政府公報自十八年十月一日起行政院公報自十八年九月一日起第四期各報費已屆清繳之期相應函達希即查照將應繳前項各報費從速函送來廳以便彙解此致大林區等因准此查敝廳附設大林區行政院公報業已函請停發並將報費繳清各在案至國民政府公報費前經函送至十八年九月底止應自十八年十月一日起至十二月底止每月每份以六角計算三個月應繳報費洋三元六角相應函送希即檢收彙解賜據爲荷此致

山西省財政廳

計函送

國民政府公報自十八年十月一日起至十二月底止報費大洋三元六角



山西省農鑛廳啓一月二十日

### 函送北平清華園農事講習所第三期

#### 農鑛季刊文

逕覆者接准

貴所函開囑將敝廳贈寄刊物並囑將不能贈送之刊物最低價目敘明以便函購等因准此查敝廳刊印一種農鑛季刊係非賣品第一二兩期前經盡數發行相應將該刊第三期檢送一册希即查收見覆是荷此致

北平清華園農事講習所

附第三期農鑛季刊一册

山西省農鑛廳啓一月二十一日

### 函送河南中山大學第二三期農鑛季

#### 刊文

逕覆者接准

貴校函送第一卷第一期農科季刊一册披覽一過欣知對於闡揮農功新理指導步驟無微不至福國利民此其圭臬至深欽佩敝廳所編農鑛季刊現出版至第三期惟第一期業已贈盡無餘除嗣後各期出版隨時檢寄外茲僅寄送第二三期各一册相應函覆即

雜 選

請

查收指正爲荷此致

河南中山大學

附農鑛季刊第二三期各一册

山西省農鑛廳啓二月十一日

### 函送山西省執行委會上年七月至十

#### 二月份本廳及所屬機關所得捐及

#### 徵收冊文

逕啓者查敝廳及所屬各機關至十八年六月份各職員所得捐業經先後函送核收在案茲將本廳及所屬各機關十八年七月至十二月份所得捐按月編造徵收冊計共所得捐洋一百七十八元二角四分相應檢同徵收冊職員月支薪額表一併函送即希貴會查照核收實級公便並希見復爲荷此致

中國國民黨山西省執行委員會

計送 徵收冊十二本廳職員月支薪額表二紙(表略)

十八年七月至十二月份所得捐大洋一百七十八元

二角四分

山西省農鑛廳啓二月十二日

三

### 函送上海中華實業年報社第四期農

### 鑛季刊文

逕啓者接准

貴社函開囑將敝廳各項印品寄贈一份俟

貴報出版後定當寄贈交換等因准此查敝廳印品編有一種農鑛

季刊第二期前經檢送無餘相應將該刊第四期檢送一册希即

三

查收見覆是荷此致

上海中華實業年報社

附第四期農鑛季刊一册

山西省農鑛廳啓二月十五日

### 電令大同保晉公司賑務會借用探鑛

儀具文 二月七日

大同縣政府通轉保晉公司覽准山西省賑務會函請以修建上蘭村蓄水池深挖河底擬借用該公司探鑛儀具並派遣一部份熟練工人隨同前往工作等因事關工賑鑛設該公司自必樂於資助希即照辦所有儀具運費工人薪資均由賑務會擔任何日前來先覆

爲盼農鑛廳廳長耿虞印

### 訓令各縣縣長遵照工商部擬訂各項

### 切實辦理文

爲通令事案奉

山西省政府實字第八五四號行知內開案准

工商部商字第八一零一號咨開爲咨行事案查我國向係用銀月來金價飛漲銀價低落影響於國家經濟社會生計不堪設想本廳職責所在業經擬具救濟金融臨時初步根本三項辦法提出行政會議臨時辦法如防止交易所投機一項已由本部電令上海金業切實遵行初步辦法如關稅改徵金幣一項已奉國府明令頒布根本辦法如保障人民財產促進勞資合作便利交通運輸免除苛捐照用國貨設立國際匯兌銀行改定金本位制等除金一項已奉令定期裁撤外餘正分別緩急擬具議案提請議決實行惟以是項辦法現由中央主持辦理並賴各省市政府共同協助方能貫徹始終當此金貴銀賤之時考察世界趨勢惟有使我用銀之國擴充銀之用途維持銀價不至再落即爲目前唯一救濟之策擴充銀之用途惟有振興國內產業發展對外貿易實爲舉國上下全體切要之圖現因我國產業落後洋貨充斥於市場在過去二三年中提倡國貨之聲浪瀾漫全國然一考查海關進出口册十六年入超至一萬

九千四百三十一萬兩十七年入超至二萬萬四百六十一萬四千兩之多瞻顧前途實深危悚值金貴銀賤實為提倡國貨之良好機會所冀國內工廠趁此機會務擇日用必需之品趕緊製造廣為推銷並望國內商人盡量採辦國貨運銷用金之國不惟他貨不易與我競爭且能新開銷路利必厚擬請貴省政府轉飭所屬主管機關以及工商業團體設法勸導廣為宣傳在此時期振作精神提倡國貨所收實效必較平時為大茲擇急應舉辦事項列舉如下

(一)通飭所屬工作人員一律服用國貨並勸導民衆民服食用品均應購買國貨隨時督率主管機關會集工商業團體實行國貨運動(二)查明各業工廠無論官營或民營均應切實整理務使出品改良產額加多不許高抬貨價或有已經停閉之工廠必須設法恢復其營業(三)查明全省特產向係輸出外洋分飭主管機關設法振導其產業遇有困難情形特予維護並酌量補助之(四)通令所屬各徵收機關遇有商人報運國貨必須從優待遇並查明所屬地方各種附加貨捐分別緩急輕重酌令停止徵收(五)凡屬本省所有農林漁牧以及鑛產等原料足供世界各國之需者務使產量增加漸開輸出尤其採有金鑛應即設法採鍊開發富源以上五項均係救濟金融緊要辦法必須羣策羣力分途進行當查金貴銀賤潮流方與未艾改進生產增加出口庶足稍遏危機事關全民經濟相應咨請貴省政府查照辦理并希將各項辦理情形隨時見復為荷此咨等因准此除分行外合行該廳轉飭所屬遵照辦理特此

雜 想

行知等因奉分此除分令外合亟令仰遵照辦理此令

廳長耿步繁

中華民國十九年二月二十日

### 行知各縣縣長督率員屬一律服用國貨

文

為行知事案奉

山西省政府實字第九一零號行知內開案准

內政部禮字第四零號咨開為咨行事案奉

行政院第二零四號訓令開為令行事案奉

國民政府訓令內開據行政院呈據工商部呈稱救濟金融請轉呈

明令着由京內外文武公署嚴飭所屬化職人員自奉令之日起一

律服用國貨並責成各該公署主管長官督率實行理合呈請鑒核

施行指令祇遵等情據此自應照辦除指令並分行外合行抄發原

呈令仰遵照並轉飭所屬一體遵照此令等因奉此除分令外合行

抄發原件令仰該部即便遵照並轉飭所屬一體遵照此令等因奉

此除呈復並分行外相應咨請查照轉飭所屬在職人員自奉令之

日起一律服用國貨並責成各該公署主管長官督率實行為荷等

因准此除分行外合亟行仰該廳查照並轉飭所屬一體遵照特此行

知等因奉此除分行外合亟令仰各該縣縣長及所屬機關並轉飭

所屬在職人員一體遵照特此行知

廳長耿步蟾

中華民國十九年三月十五日

### 行知模範牧畜場劃一減薪期間扣征所得捐辦法文

省農務局

為行知事案奉

山西省政府行知財字第一五六號內開案准

中央執行委員會秘書處函開近查各機關自奉命遞減薪俸以來對於所得捐之徵收辦法頗多參差茲為劃一起見擬將在減薪期間扣徵所得捐辦法舉列於後(一)月俸一百八十元者如定支一百六十二元所得捐應仰照百分之二扣征三元二角四分將來補發十八元時再扣三角六分兩次合計適與徵收條例相符(二)月俸二百五十元者若定支二百元應仍照百分之三扣征六元將來補發五十元時再扣一元五角兩次合計適與條例相符(三)月俸四百五十元者若定支三百六十元應仍照百分之五扣徵十八元將來補發九十元該再扣四元五角兩次合計適與條例相符餘類推特此函達即希查照為荷等因准此除分行外合函行仰該廳遵照辦理特此行知等因奉此除分行外合函行仰該場局遵照辦理特此行知

廳長耿步蟾

中華民國十九年三月七日

### 行知辦事員王樹棠月薪洋數文

為行知事茲委該員為本廳辦事員月薪二十四元仰即起日到差勤慎供職勿負委任特此行知

廳長耿步蟾

中華民國十九年三月十日

### 行知嚴鳳梧景運田文蔚陳坪常國仕

#### 委為辦事員文

為行知事茲委該員為本廳辦事員仍辦原事支原薪仰仍勤慎供職特此行知

廳長耿步蟾

中華民國十九年三月十日

### 榜示各項技術員學術試驗錄取各生

為

山西省農務廳  
榜示事查本廳各項技術員學術試驗各門試卷業經核閱完竣評定甲乙合將錄取各生榜示如左

計 開

農科十六名

吳希璞 崔文富 李希唐 李茂榮 張子鐸 譚世俊 陳敬  
興 閻寶興 張善保 李樹榮 賀天壽 李 珠 王興儒  
郭希泰 郭 營 王 澤  
林科一名  
王 璋  
選科一名  
李炳華

廳長耿步蟾

中華民國十九年二月二十八日

### 牌示錄取各項技術員傳詢日期文

為牌示事查本廳此次舉行各項技術員試驗錄取各生業經榜示  
在案除照章註冊歸酌委班依次委用外茲定於三月一日（即星  
期六）下午二時一律傳詢以便擇優分別儘先委用仰錄取各生  
屆時齊集本廳聽候傳詢可也此示

廳長耿步蟾

中華民國十九年二月二十七日

雜  
俎

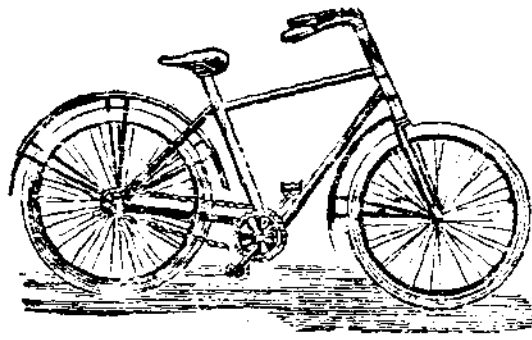

入

命

命

# 命 令

委任李昂為渾源縣農務局林業技術員此狀

廳長耿步蟾

中華民國十九年一月一日

委任王幹臣為第三林區署技手此狀

廳長耿步蟾

中華民國十九年一月二十四日

委任郝八俊為第三林區署技手此狀

廳長耿步蟾

中華民國十九年一月二十四日

委任秦振中為第三林區署技手此狀

廳長耿步蟾

中華民國十九年一月二十四日

委任羅建中為第一林區署技手此狀

廳長耿步蟾

中華民國十九年一月二十四日

委任楊瑞椿為第二林區署技手此狀

廳長耿步蟾

中華民國十九年一月二十四日

委任田佩詔為第四林區署技手此狀

廳長耿步蟾

中華民國十九年一月二十四日

委任和毓清為第六林區署技手此狀

廳長耿步蟾

中華民國十九年一月二十四日

委任韓秉鐸為第五林區署技手此狀

廳長耿步蟾

中華民國十九年一月二十四日

委任程宗瀛為第五林區署技手此狀

廳長耿步蟾

中華民國十九年一月二十四日

委任賈兆成為第五林區署技手此狀

廳長耿步蟾

中華民國十九年一月二十四日

委任關執中為第七林區署技手此狀

廳長耿步蟾

中華民國十九年一月二十四日

委任張因材為第七林區署技手此狀

廳長耿步蟾



令

中華民國十九年一月二十四日

委任周銘金爲第七林區署技士此狀

廳長耿步蟾

中華民國十九年一月二十四日

委任焦作相爲模範牧畜場技術員此狀

廳長耿步蟾

中華民國十九年一月二十五日

委任狄登雲爲農務局技士此狀

廳長耿步蟾

中華民國十九年一月二十五日

委任孝義縣實業技士王思毅兼充該縣農務局局長此狀

廳長耿步蟾

中華民國十九年二月一日

委任郭景份爲平遙縣農務局技術員此狀

廳長耿步蟾

中華民國十九年二月一日

委任申長祺爲山西省農務局技手此狀

廳長耿步蟾

中華民國十九年二月四日

委任劉文煥爲新絳縣農務局技術員此狀

廳長耿步蟾

中華民國十九年二月十三日

委任新絳縣實業技士關萬祺兼充該縣農務局局長此狀

廳長耿步蟾

中華民國十九年二月十三日

委任韓宗錫爲第一林區署技手此狀

廳長耿步蟾

中華民國十九年二月十五日

委任陽曲縣實業技士李毓華兼充該縣農務局局長此狀

廳長耿步蟾

中華民國十九年二月十七日

委任度承讓爲陽曲縣農務局技術員此狀

廳長耿步蟾

中華民國十九年二月十七日

委任常國仕爲本廳辦事員此狀

廳長耿步蟾

中華民國十九年三月十日

委任陳坪爲本廳辦事員此狀

廳長耿步蟾

中華民國十九年三月十日

委任田文蔚爲本廳辦事員此狀

廳長耿步蟾

中華民國十九年三月十日  
委任景運為本縣辦事員此狀

廳長耿步蟾

中華民國十九年三月十日  
委任王樹棠為本縣辦事員此狀

廳長耿步蟾

中華民國十九年三月十日  
委任嚴鳳梧為本縣辦事員此狀

廳長耿步蟾

中華民國十九年三月十日  
委任鄧象山為沁水縣農務局技術員此狀

廳長耿步蟾

中華民國十九年三月十一日  
委任鄭萬選為山西省農棉試驗場技術員此狀

廳長耿步蟾

中華民國十九年三月十四日  
委任姜正中為山西農棉試驗分場場長此狀

廳長耿步蟾

中華民國十九年三月十四日  
委任張文秀為潞城縣農務局技術員此狀

廳長耿步蟾

中華民國十九年三月十四日  
委任張清源為榆次縣農務局技術員此狀

廳長耿步蟾

中華民國十九年三月十四日  
委任平魯縣實業技士李興唐兼充該縣農務局局長此狀

廳長耿步蟾

中華民國十九年三月十五日  
委任嵐縣實業技士馮兼充該縣農務局局長此狀

廳長耿步蟾

中華民國十九年三月十八日  
委任吳希璞為模範牧畜第二分場技手此狀

廳長耿步蟾

中華民國十九年三月十八日  
委任郭營為偏關縣農務局技術員此狀

廳長耿步蟾

中華民國十九年三月二十二日  
委任李茂榮為陽城縣農務局技術員此狀

廳長耿步蟾

中華民國十九年三月二十四日  
委任李文查為臨汾縣農務局技術員此狀

廳長耿步蟾

令

中華民國十九年三月二十四日

委任王澤為大同縣農務局技術員此狀

廳長耿步蟾

中華民國十九年三月三十一日

委任郭守德為模範牧畜場技術員此狀

廳長耿步蟾

中華民國十九年三月三十一日

委任謝俊秀為模範牧畜場技術員此狀

廳長耿步蟾

中華民國十九年三月三十一日

令委李林泉前往新絳等十縣催辦農

林事項文

為令委事查縣農務局暨縣苗圃受軍事影響多數停辦本廳為謀建設起見曾經呈准

省政府責令各縣於本年一律恢復殖業並飭籌辦縣村林業促進會暨築蓄水池興辦農村合作社暨舉行植樹等事宜各在案惟復興之初不免觀望非派員催辦難期切實籌進該員經手事件已委孔慶鳳前往接辦一俟交接清楚即即分赴新絳稷山河津榮河禹

四

事宜切實籌辦縣苗圃暨縣村林業促進會併遵照規則所定地畝款洋逐一籌定以便施業暨築蓄水池為救荒要策籌辦農村合作社係發展實業活動經濟之唯一捷徑施行植樹暨村林業促進會之造林又屬最安全之儲蓄事業均應促其認真舉行並就便招集城關民衆將此項利益要點切切講解藉資感佩所有催辦情形每完一縣會報備核再本廳前發各縣之栽樹識農村合作社養雞須知醒農要言改良種棉淺說蝗蟲驅除法各小冊子以及興築蓄水池之利益消滅蝗蟲之根本辦法交換種子事項勸諸人民造林通告農民識字簡章狩獵章程勸告人民改良牛羊通告農民改良肥料簡法等件各該縣已否散給鄉村是否勸為宣傳民衆能否了解併仰逐查具報農案指導調查及宣傳概況表農案推廣委員會指導員工作報告表各一紙一併飭發依照各項目填報備查該員催辦此項事件以兩月為限共發薪旅費洋九十元此項款項已飭孔慶鳳路經農棉試驗場暫借轉給矣各項規則表冊附發取票一張隨後寄發此令

- 計發 各縣辦理縣苗圃規則縣村林業促進會規則植樹規則各一份
- 農案指導調查及宣傳概況表一份指導員工作報告表十份

本廳前發各書冊共七份  
薪旅費洋九十元

中華民國十九年二月十九日

廳長耿步蟾

## 委令白紹榮前往太谷等十一縣催辦

### 農林事項文

令委事查縣農務局暨縣苗圃前受軍事影響強半停辦本廳為謀建設起見前經呈准

省政府責令各縣於本年一律恢復施業並飭籌辦縣村林業促進會暨築蓄水池與辦農村合作社暨植樹等事宜各在案惟復興之初不免觀望非派員催辦難期切實籌進茲委該員前往太谷祁縣平遙介休汾陽孝義靈石平定壽陽昔陽孟縣等十一縣會同各該縣長將農務局進行事宜切實籌辦縣苗圃暨縣村林業促進會併遵照規則所定地畝經費逐一籌定以便施業暨築蓄水池為救荒要策與辦農村合作社保發展實業活動經濟之唯一捷徑施行植樹暨村林業促進會之造林又屬最安全之儲蓄事業均應促其認真舉行並將此項利益要點向城關民衆剴切勸導藉資觀感所有催辦情形每完一縣會報備核再本廳前發各縣之栽樹常識農村合作社養雞須知墾農要言改良棉棉淺說蠶絲蠶除法各小冊子以及更換種子事項與辦蓄水池之利益消滅蝗蟲之根本辦法勸諭改良農林通書農民圖字簡章狩獵章程勸告人民改良牛羊通告

農民改良肥料簡法等件各該縣已否發散鄉村是否勸為勸導人  
民能否了解逐項確查具報農業指導調查及宣傳概況表農業推  
廣委員會指導員工作報告表各一紙一併飭發依照各項目填報  
備查該員催辦此項事件以兩月為限共發薪旅費洋八十元各項  
規則表冊附發車票一張併發仍繳除分行外仰即遵照辦理此  
令

計發 各縣辦理縣苗圃規則一份

各縣辦理縣村林業促進會規則一份

各縣辦理植樹規則一份

農業指導調查及宣傳概況表一份

指導員工作報告表十一份

本廳前發各縣冊件共七份

車票一張

新旅費洋八十元

廳長耿步蟾

中華民國十九年二月二十二日

## 委令劉宗漢前往臨縣等十縣催辦農

### 務局等各項事宜文

為令委事查縣農務局暨縣苗圃前受軍事影響多數停辦本廳為



縣建設廳見會經呈准

省政府責令各縣於本年一律恢復農業並飭籌辦縣村林業促進會籌築蓄水池興辦農村合作社暨植樹等事宜各在案惟復興之初不免觀望非派員催辦難期切實籌進茲委該員前往臨縣方山隴石中陽石樓永和大寧吉縣鄉寧汾城等十縣會同各該縣長將農務局進行事宜切實籌辦縣苗圃暨縣林業促進會併遵照規則所定地畝經費逐項籌定以便施業籌築蓄水池為救荒要策興辦農村合作社係發展實業活動經濟之唯一捷徑施行植樹暨村林業促進會之造林又屬最安全之儲蓄事業均應促其認真舉行並將此項利益要點向城關民衆剴切勸導藉資觀感所有催辦情形每完一縣會報備核再本廳前發各縣之栽樹常識農村合作社養雞須知醒農要言改良種棉淺說蠶絲蠶除法等各小冊子以及交換種子事項與辦蓄水池之利益消滅蝗蟲之根本辦法勸諭人民造林通告農民識字簡章狩獵章程勸告人民改良牛羊通告農民改良肥料簡法等件各該縣已否發散鄉村是否勸為勸導人民能否了解逐項確查具報呈報指導調查及宣傳概況表農業推廣委員會指導員工作報告表各一紙一併飭發依照各項填報備查該員備辦此項事件以兩月為限共發薪旅費洋八十元各項規則表冊附發取票一張併發仍繳除分行外仰即遵照辦理此令

計發 各縣辦理縣苗圃規則一份

各縣辦理縣村林業促進會規則一份

各縣辦理植樹規則一份

農業指導調查及宣傳概況表一份

指導員工作報告表十份

本廳前發各縣冊件共七份

車票一張

薪旅費洋八十元

中華民國十九年二月二十二日

廳長耿步嘯

六

### 委令趙圭寶前往定襄等十縣催辦農

#### 務局等各項事宜文

為令委事查縣農務局暨縣苗圃前受軍事影響多數停辦本廳為謀建設起見會經呈准

省政府責令各縣於本年一律恢復農業並飭籌辦縣村林業促進會籌築蓄水池興辦農村合作社暨植樹等事宜各在案惟復興之初不免觀望非派員催辦難期切實籌進茲委該員前往定襄忻縣應縣渾源右玉平魯偏關保德河曲興縣等十縣會同各該縣長將農務局進行事宜切實籌辦縣苗圃暨縣林業促進會併遵照規則所定地畝經費逐一籌定以便施業籌築蓄水池為救荒要策興辦農村合作社係發展實業活動經濟之唯一捷徑施行植樹暨村林業促進會之造林又屬最安全之儲蓄事業均應促其認真舉行並將此

項利益要點向城關民衆切勸講資觀感所有催辦情形每完一縣會報備核再本廳前發各縣之栽樹常識農村合作社養雞須知種農要言改良種棉淺說蝗蟲驅除法各小冊子以及交換種子事項與辦蓄水池之利益消滅蝗蟲之根本辦法勸告人民造林通告農民識字簡章狩獵章程勸告人民改良牛羊通告農民改良肥料簡法等件各該縣已否發散鄉村是否勸爲勸講人民能否了解逐一確查具報農業指導調查及宣傳概況表農業推廣委員會指導員工作報告表各一紙一併飭發依照各項目填報備查該員催辦此項事件以兩月爲限共發薪旅費洋一百三十元各項規則表冊附發車票一張併發仍繳除分行外仰即遵照辦理此令

計發 各縣辦理縣苗圃規則一份

各縣辦理縣村林業促進會規則一份

各縣辦理植樹規則一份

農業指導調查及宣傳概況表一份

指導員工作報告表十份

本廳前發各縣冊件共七份

車票一張

薪旅費洋一百三十元

廳長耿步翰

中華民國十九年二月二十二日

令

## 委令吳源海前往屯留等十一縣催辦

### 農務局等各項事宜文

爲令委事查縣農務局暨縣苗圃前受軍事影響多數停辦本廳爲謀建設起見曾經呈准

省政府責令各縣於本年一律恢復施業並飭籌辦縣村林業促進會整葺蓄水池與辦農村合作社暨植樹等事宜各在案惟復興之初不免觀望須派員催辦乃可切實籌進茲該員前往屯留潞城黎城平順壺關襄垣沁縣和順榆社沁縣武鄉等十一縣會同各該縣長將農務局進行事宜切實籌辦縣苗圃暨縣林業促進會該並遵照規則所定地畝經費逐一籌定以便施業整葺蓄水池爲救荒要策與辦農村合作社係發展實業活動經濟之唯一捷徑施行植樹暨村林業促進會之造林又屬最安全之儲蓄事業均應促其認真舉行並將此項利益要點向城關民衆切勸講資觀感所有催辦情形每完一縣會報備查再本廳前發各縣之栽樹常識農村合作社養雞須知種農要言改良種棉淺說蝗蟲驅除法各小冊子以及交換種子事項與辦蓄水池之利益消滅蝗蟲之根本辦法勸告人民造林通告農民識字簡章狩獵章程勸告人民改良牛羊通告農民改良肥料簡法等件各該縣已否發給鄉村勸否勸講人民能否了解逐項確查具報農業指導調查及宣傳概況表農業推廣委員會指導員工作報告表各一紙一併飭發依照各項目填報備

七

令

查該員備辦此項事件以兩月為限共發薪旅費洋九十元各項規則表冊附發車票一張併發仍繳除分行外仰即遵照辦理此令

計發各縣辦理縣苗圃規則一份

各縣辦理縣村林業促進會規則一份

各縣辦理植樹規則一份

農業指導調查及宣傳概況表一份

指導員工作報告表十一份

本廳前發各縣冊件共七份

車票一紙

薪旅費洋九十元

廳長耿步蟾

中華民國十九年二月二十五日

### 委令祁祖堯赴隰蒲鄉甯等三縣調查

#### 地質鑛產文

為令委事茲委該員前赴隰縣蒲縣鄉甯等縣調查地質鑛產除呈奉省政府發給車票並分令各該縣知照外合行仰該員遵即前往各該縣分別詳細調查具報察核並將採集標本交由各該縣轉送來廳以憑試驗而使陳列限五十日回廳報告勿延切切此令

廳長耿步蟾

中華民國十九年三月二十六日

入

### 委令王景尊赴陽曲縣西山調查石膏

#### 硫鑛煤鐵等鑛文

為令委事茲委該員前赴陽曲縣西山調查石膏硫鑛煤鐵等鑛產及開採情形除分令陽曲縣知照外合行仰該員遵即前往詳細調查具報察核並將採集標本帶呈來廳以憑試驗而使陳列限二十日回廳報告毋延切切此令

廳長耿步蟾

中華民國十九年三月二十六日

論

述



## 論述

### 對於晉省生產事業之研究

我國踞亞洲大陸之東部物產豐富文明早啓具有四千餘年之悠久歷史世界萬國無不尊中華爲天府上邦時至叔季政教廢弛實業不振侈情成風生產事業乃即頹廢馴及清季海禁大開外交失敗歐美各國本經濟的眼光爲投機的企業始以奇技淫巧易我金錢繼以路工鑛務吸我骨髓終且出其農商產物銷耗貨品以爭衡於中夏降及今日吾國生產要素非惟不能爭衡於海外亦且不足供給於域中推原其故以本國一般學者或則高談論專欲從理想上改良社會陳說雖高而實不切於事情或則一知半解未能就科學上實行體驗虛聲附和究亦無補於民生以是種種竟使萬國夙昔崇拜天府上邦之中華一變而爲民窮財盡產業落後之現象正氣不足則邪氣乘之而入國貨不給時外貨因之而至若再於生產事業仍不加以充分的研究則利權外溢江河日下脂膏既竭國難與存是故增加生產實爲當今訓政建設之必要此

總理民生主義第三講特注重生產增加之七個問題所由來也夫中國生產事業之發達自古爲然昔神農教民稼穡后稷播時百穀而農務以興黃帝日中爲市唐虞懲遷有無而商業以起凡以至道

路溝渠山澤漁獵小而蠶桑畜牧大而鑛冶工程罔不悉有專官世守其業周禮一書厥制甚詳故禮運篇孔子論大同之治曰貨惡其棄於地也不必藏於己力惡其不出於身也不必爲己使老有所終幼有所長矜寡孤獨廢疾者皆有所養降而春秋古意猶存孟子嘗曰不違農時穀不可勝食也數罟不入汚池魚鼈不可勝食也斧斤以時入山林材木不可勝用也又曰五畝之宅樹之以桑五十者可以衣帛矣雞豚狗彘之蓄無失其時七十者可以食肉矣百畝之田勿奪其時八口之家可以無飢矣由是觀之欲使增加生產國富民足必須於農工商鑛各項事業詳加研究方克有濟否則天地之生物有限而民衆之慾望無窮開其源不能節其流勢必生者寡而食之者衆爲者舒而用之者疾其不至國與民交受其困而敵國外患盜賊內訌抵禦而卒不止也然則研究生產事業之方法果從何着手乎茲先就山西一省言之晉省地據古冀州之中表與山河民俗勤儉終歲勞動久具陶唐氏之遺風蟋蟀一詩古風未泯乃自歐西交通外貨廣至銷耗之品其數幾至不可思議而本省原有之產品反日形衰頹輸入之貨竟超過輸出者達二三千萬以上長此不謀必至民窮財盡而後已茲爲補救計先舉數項以供研察特分述於左

(一)仿造紙煙 查山西產煙各縣均有而以曲沃爲最著從前所產水旱各煙於供給本省外且可供給隸直隸甘肅陝西海蒙古等處爲大宗輸出品自紙煙一來便於取携率然嗜之如饴如鴉片

與飲食同其重要故每年進口紙煙其價值竟達銀元千萬元有奇以全國言當在二萬萬四千萬以上漏卮之鉅殊屬可驚現本省爲限制消耗計設局實行公賣然此乃第一步計畫消極的抵制法也若第二步計畫積極的抵制法則山西所產菸葉質純味佳據各方調查以之仿造紙煙極其相宜如由政府提款並集商股先行試辦果其製造得法順利暢銷微特可抵制外貨並足以增加生產焉

(二)限制飾品 中國爲文明古國男女服飾見於諸家傳記者指不勝屈無美不備自歐化東漸人心喜新厭故即如一宗粉質必求德製一塊胰皂咸樂英牌以至胭脂頭油手巾衣料甚且小兒之玩具日用之器皿無不崇洋貨而鄙國貨舉國若狂恬不爲怪風俗勤儉之習省近亦日趨浮華可懼執甚今擬一面崇儉除華以正風俗一面改良工藝以供需要庶幾免野鴛家雞之謂也

(三)發展織造 中國織造向稱雄於世界故蠶絲爲海口輸出貨之大宗各省所出之布亦足以供給需用自清季五口通商以來百貨雲集日新月異民風漸侈亦有加無已即我山川阻塞風氣晚開之山西亦相率效顰西子趨之如鶩故山西織物前清時由官廳提倡工藝曾出有晉綢及晉緞晉縐等品嗣以未能推行無形停頓至向日山人野老村姑農婦衣必土布者今亦大都改用洋布使布疋之輸入年達千萬元之鉅利權外溢莫此爲甚擬積極提倡養蠶植棉二事先使原料充足足敷供給然後設絲麻棉紗廠以及織染工廠一方更設法提倡民間織布事業使足供本省之需行之數

年則漏卮自減是以山西固有之原料製成當時人人日常需用之綢緞布疋實爲節制外貨輸入根本之辦法誠最要急務也

(四)提倡毛織 中國牧畜業以西北部爲最相宜因氣候較涼也山西居中國之西北久有晉北宜牧之談查山西牧畜以牛羊爲最多而駝馬次之自吾省設立模範牧畜場所出美利奴羊毛以數萬觔計將來各縣羊種實行交配後所出更必增多查此種駝羊等毛不僅可製裡衣圍巾手套暖帽暖襪即歐美最高毛呢均以此毛爲原料今將所出之毛悉數由公立工廠估價收買試行織製以資提倡迨後毛產增多時再倡導集股設立大規模之毛織工廠以織造各項毛呢社會需要自有供給則外貨定可抵制矣是亦應行注意者也

(五)保衛畜種 查近年來山西人民受外商之誘惑私宰孕羊售賣胎羔官廳雖規定辦法嚴厲禁止罰者自罰而賣者自賣每年殘殺孕羊爲數仍多蓋因外人收買胎羔出價極昂聞一胎羔價至七八元不等人民狃於近利不惜親法官吏日爲常事故加輕縱殊不知外人用意極爲深險以山西地勢畜牧最宜日下提倡牧業不遺餘力將來牲牲壯長供給充裕則外貨將有江河日下之勢於是重價收買胎羔無形中即可滅絕我國羊種且羊糞爲最要肥料羊隻減少肥料自乏農產物亦隨之減少而彼過剩之農作品即可以大行輸入此種毒計借一般人懵然罔覺負負倡導增加生產之責者何可忽視乎又耕牛爲農家最重要最適用之畜產近日農民宰殺

者其多於農作生產殊受影響亦須規定嚴厲辦法實行取締以重農業而增生產焉

(六) 重用國貨 據海關調查自清季末葉入超則漸次增加民國四五年歐戰時大減以後又復增加至民國十七十八兩年竟達每年三四萬萬兩之鉅以中國四萬萬人口計無異每人每年繳入頭稅洋一元數於外國殊為可懼就山西一省言亦不在少數宜設立公共國貨市場一方面從事宣傳用國貨即所以愛中國由辦公人員躬自履行一方面提倡改良國貨亦由公家督率切實進行如是則外貨自堪抵制且以吾人勤儉之習俗果人人明瞭此旨則生產之增加生計之舒蘇可斷言也

(七) 開發礦產 我國為富有礦產國家如滿蒙之金直隸之煤陝甘新疆之煤油川湘滇黔之五金皆著聞世界而吾晉尤以礦產豐富稱即將來生產上最有希望最有把握者亦莫過於辦理鑛務初不似農產物因土地肥磽天時旱澇而異其收穫也晉省之鑛以煤鐵為最多五金石膏硫磺寶石等鑛亦產處不少應詳劃分別試探以為進行之標準辦理時亦應分公辦私辦兼籌並進以副總理實業計畫之要旨公辦者如各種大鑛或特種鑛質商民力難經營或經營焉而因諸種關係不能獲相當之利益不妨酌擇數處由公家辦理歸政府監督則獎勵明確勤奮是勉營業上定收美滿之效果至於普通鑛業或小鑛小窰公家不能顧及者可由商人集資辦理以期並行不悖行之三數年每歲千萬元之收入不難增加

也再吾晉汽路增多動輒用油是煤油鑛之開發尤為晉省目前急要之圖陝省延長煤油近日積極採探已有相當把握晉省與陝一河之隔石樓永和等縣又與延長最近地質應無大異又據調查河東中條山一帶及臨晉縣南部地質有與延長相似之處皆為晉省產煤油鑛質之証應速籌資實行鑽探如得佳果然後從事開採則緊急之要求可供絕大之漏卮可杜矣

(八) 注重棉業 據海關調查民國十八年入口棉花之價值為一萬萬元有零在以農立國之中國而棉花入口如此之多聞之殊足驚歎晉省素為產棉之區河東一區所出棉花年達三四千萬觔之譜民國以來經當局之提倡愈益增加而同時雁門冀寧兩區風昔不多種棉者近年以來亦逐漸推廣種者日多詳計種棉利益比較農產物幾達一倍如同時推廣紡織業則為利更多就棉花一宗言每年苟能種到三百萬畝即有三四千萬之收入若由政府作詳確之計畫定推廣之辦法分年逐漸辦理則此項目的不難達到查山西近來入口之物以布疋為大宗同時對於棉業積極提倡推廣改良增加出產再提倡遍設工廠織造各種布疋以供需用是不僅杜外來之漏卮或可增多量之出品焉

(九) 興辦水利 欲求農產物之增加必須有適當之水利吾國江浙四川等省號稱富庶之區即因其水利較他省為佳也吾晉古稱表裏山河境內河流頗多然核其實際大半天旱則水涸難資澆溉雨澇則水溢反受沖侵得享水利區域甚寥寥也近年來經營局

之提倡設施頗多並曾有建造壩堰引黃入汾修治桑乾滹沱等河並興築河岸貯蓄水量吸水灌田等等進行計畫或增加水量或防除水患或化無用為有用此等計畫如果逐一實行則天旱時水不缺乏雨澇時水有歸縮其結果實不僅能增加本省農產品之收入而同時直魯豫等鄰省之水患亦大減矣

以上九項是為最切要者此外如改良農產提倡造林發展工業利用機器以及獎勵農家副業暨家庭小工業等皆須兼籌並進方克有濟此就吾晉一省言之若就全國論範圍既大應亟圖籌畫者更不止此蓋生產不足供給不能應需要之要求國貨不足洋貨遂得乘虛而入充斥市廛極可驚懼茲據十八年度海關貨物出入報告進口計十八億四千一百七十九萬兩出口計十五億二千六百六十八萬兩入口超出計三億一千五百一十一萬兩且進口者為工商品之熟貨出口者為農作品之生貨又核其農作品輸入全年棉花計一萬零四百六十九萬兩大米計一萬零零十六萬兩麵粉計五千零五十二萬兩他種糧食計四千五百零四萬兩魚介雜味計六千六百九十四萬兩洋糖計一萬五千二百萬兩木材計二千七百七十五萬兩共計五萬四千七百一十萬兩夫吾國號稱農國農作品之入口其價值竟達五萬四千餘萬兩之鉅無怪乎吾國經濟落後日趨貧弱為世界各國所詬病也特表而出之以為將來籌畫國家建設者所參証焉至於前列九項實為整理山西生產之要圖苟籌有精確計畫逐漸進行則將來物產增加民衆庶富孟子所謂

天下莫強之晉不難再見有今日耳

### 驗鑛學大意序文

翁文灝 民國十九年一月

吾常為青年學者言為學之旨曰 學以致用 謂學此學 即當思所以用此學 庶所學不至為空言也 然在吾輩成年者言則又當以因用求學自勉 蓋當職務殷繁 案牘紛其形 則應披其力 回思昔日所學 以為迂闊者有之 以為空虛者有之 以是去學日遠 而任事精神 亦漸致退化 默察當世 往往然也 惟有志之士 能因需用之殷 益感求學之切 亦惟不忘其所學 故能克勝其所職 若是者吾于耿君桂亭有焉 耿君任山西農鑛廳長方逾年 即於公餘成驗鑛學大意一書 夫勸于野外 已嘗致其研究啓發之功 既有鑛質分析之刊 更有鑛務報告之著 言山西鑛業者 亦既人手一編矣 今任農鑛廳長 山西煤鐵鑛產 幾乎遍地皆是 而經營之者 又多分區各立 墾地隘小 故一地之中 鑛區林立 統計全省數實可驚 鑛政之繁 可以想見 乃猶有餘力從事於專門著作 豈惟不忘其所學 吾知其必將內研究之精神 而益宏其建設之事業也 至於耿君所謂驗鑛之學 吾固古昔鑛宋嘗無人從事 試讀天工開物一書 即可略窺中國古代鑛冶技術 然古代技術 行之而不能知之 則其行之也 亦不能盡善

尤不易進步 自半世紀以來 新學東漸 譯著漸興 如華爾芳之金石識別 以礦物學驗鑛也 潘松之求鑛指南 王汝綽之相地探金石法 以地質學驗鑛也 沈陶璋之鑛學考質 以化學合地質學以驗鑛也 若是諸籍 當時譯者亦未嘗不殫竭苦心 然而迄今徒束高閣 未能應用者 殆以譯之者初既未嘗習其事 繼更未嘗驗其用 徒知裨販偽說 亦適成其爲紙上空言而已 近頃以來 此項著述 反甚少見 豈以學之者不其應用 用之者不更求學之故歟 耿君既實際從事於驗鑛之學有年 復出其心得 著爲此書 其親切而適於實用也 可以預必 且吾知耿君之意 尤必欲讀此書者 由此驗鑛之學 進而以學驗鑛 庶幾地盡其利 物盡其用 而人之才亦不虛也 因以己意序之

### 山西地質變遷之沿革概論

李光賓

民國十九年三月

這個題目與疆域的沿革政治區域的沿革迥然不同蓋疆域的沿革和政治的沿革都係記載人類發生以後有了政治組織的事實那些史學性的沿革當然歸史學家研究了無疑義至若地質變遷的沿革呢豈能無人過問嗎

凡一塊地域裡邊的海陸陵谷之變遷以及氣候之更迭當然亦有人研究研究他纔好若能仔細研究確有相當的價值值得研究研究這個問題不待言是我們學過地質學的人們應分做的事

論 述

并且這種責任亦係不能逃免的歷觀歐美各國的地質家對於他們各該本國地質變遷的沿革都有詳細的研究精確的著述

考據他們研究的結果我們才知道在人類未發生以前世界上已經有過好久及許多的滄桑之變了然而我們中國以及山西的這一塊大地皮除了幾個好事的外國人外竟然沒有多少人過問就我們現在所知道自己本國本省地質變遷的這一點經過亦多半由那些好事而富有冒險性的歐美人所貢獻於我們的他們給了我們學術上既有如是之貢獻我們應當知道知道那幾位不惜犧牲的究竟是些誰們至於來過我國調查地質的人很多我只就對於山西地質上最有貢獻的將他們的名字寫在下面介紹給大家聊表感謝的意思 1862—1865年 P. Mallet 是頭一個來中國調查地質的 1868年有德國地質家 F. v. Richthofen 調查我國地質足跡踏了十餘省時間費了十幾年對於我山西的地質五台系尤其精詳同時又有 A. David 由蒙古到山西并橫過秦嶺東部等處 1903年美國地質家 Keller Williams 曾到山東遼東又由河北南部入山西東部經過了唐縣五台忻州太原至西安復穿過秦嶺經川東鄂西諸屬至宜昌終止他們跋涉山川煞費苦心多少都有點貢獻然而對於我國地質最有價值的著作首推 O. S. 惜哉書未完成而 O. S. 氏逝世

以中國人研究中國地質而有成績可考者是丁文江翁文瀾章鴻釗李四光王烈何杰諸先生以山西人研究山西地質而有成

五

續可考者惟耿桂亭成國丞二先生而已但是以山西一百二十八萬餘方里之面積如此之大而研究的人如是其少欲得精詳的結果確實的証據談何容易非少數人短時間所能辦到還有好多地方非我們自告奮勇隨時隨地確實觀察仔細研究恐不易為功

現在我們應從何時為討論山西地質變遷之始比喻歷史家研究一國或一民族的歷史祇好從那一國一民族初有歷史記載那一天起古生物家和地質學家依古代生物繼承的情形及地殼極顯著的變動乃將海陸劃分以後直至今日地球所歷的時間分為若干代若干紀正如歷史家將一國的歷史分為若干朝代是一般的道理凡學地質者都知道這些地質時代名詞不過我不能不把他寫出來當作研究的序次標準

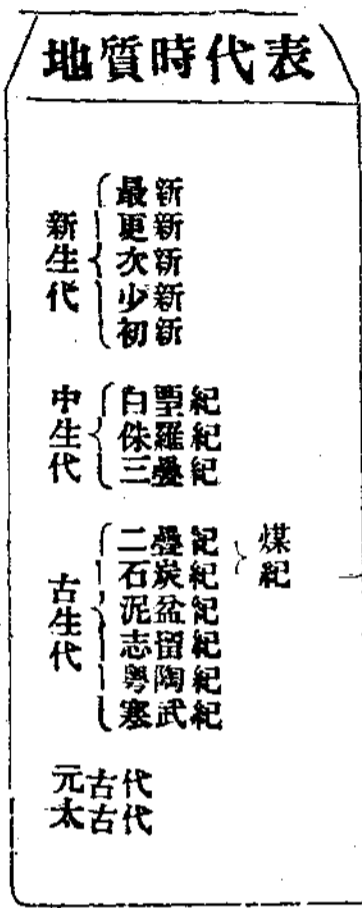

史學家研究歷史有史冊記載可憑地質學家研究地史既係研究人類未發生以前的事實又無史冊記載可據所說某生物為某時代始生某時代絕滅者何以知之豈能不令一般人懷疑嗎但講

地質學的人都知道有個老比喻他說我們足踏地的層好像就係一本史書地殼的一層就係書的一頁書中有文字圖畫描寫事實地層上亦有能描寫他過去事實的代表如種種岩層構造有時夾即着些生物的遺骸帶着些化石的模樣就此足以藉資考據不為無憑我以為較之史冊的記載方要真確毫無演說

大生物家路易士 Lavoisier 他有一個很好比喻他說地殼乃是一塊墳地各種岩層好像墓碑這塊墓碑上所記載的都是已死的生物自己給自己寫的墓誌銘由此即可以推知人類未發生以前的事實了從前某時代為某種生物的初興時期某時代為某種生物的全盛時期某時代又為某種生物的衰滅時期把前後時代銜接員串起來當然就能替生物編一部歷史了這種歷史即將謂地史學

我亦有個比喻地層又像是某一宗族的家譜以的自某族生物發生以後自子孫至元曾一代一代都要連叙的寫在上面到及滅的那時即那族生物絕嗣的時期

要知道現在地球上某樣相地層有某種岩石堆積層或以過去時代所造各地層質料的性質可以推測當時岩層停積之原因為何項地層或為湖沼或為河床或為海灣或為深洋各該層中所成的化石不獨表示岩層生成之時代并且能表示其生成的地層因為大洋的生物羣淺海的生物羣鹹水或淡水的生物羣各有各的特徵地質學家所當研究的諸如此類

### 在太古代山西的地質

太古代為最古之地層也我國東北各省成陸最早其深度殆難數計以片麻岩花崗岩為其主要岩石各種結晶片岩次之此類岩石質極堅硬不易侵蝕故高峯陡立露頭極多晉省中部之霍山山脈西南部之砥柱山概屬此代岩層砥柱山南北附近各縣自古以產銅著如聞喜垣曲絳夏等縣是也銅鑛多浸潤於白石英片岩之間亦有含於砂岩及綠泥片岩之內者

### 在元古代山西的地質

據Kjartveit, Willis諸氏的調查元古代在中國北部所造的岩層極為發達又據Willis and Blackwelder的研究大致可分為兩系居下部者曰五台系在上部者曰南口系兩系間岩層不相整合

屬五系者片麻岩結晶片岩變石英岩綠泥片岩大理岩為最要成分這些岩石都屬砂泥的變像此系岩層在山西者不獨五台山獨有如霍縣之霍山南走而接中條山脈乃折而西南自絳夏安邑以至永濟天鎮之都爾凹山靜樂之西嶺山遼縣之粟成鎮山文水之大陵山皆屬之惟五台山附近發育最盛其間又分為石嘴南台西台三段雖然成層然而層次往往顛倒錯亂各不整合片麻岩結晶片岩約居底部上部以大理岩為主其中含鎂成分頗多故生白雲石苔土石棉石蠟滑石等各有用礦物

屬南口系者層次大半平列此層下部為石英砂岩或頁岩上部為含燧石的石灰泥質由此觀之可知南口系的岩層多在深海

底造成山西山陰山石嶺關以北雲中羅漢山以東雁門關以南黃河澤沱河流域在此流域的岩質皆為南口系故南口系或名澤沱系當此之時繁峙代縣崞縣五台定襄忻州等處均為深海無疑

在五台系的前二期中中國海陸界限頗難斷定因此時所造的岩層中從未發現化石不易比較故也而北方露頭的地方不過限於山西河北山東的東部幾處到南台期的末造海底似略有起落到西台初期海面大為擴張中國北部除五台山泰山而外大部概被淹沒及至五台系與南口系過渡的那時發生劇變海底陸地都有起伏於是地殼生了許多破綻酸性岩汁因之湧出灌入岩層裂隙的當中以致大山爆裂自此變動以後山西河北蓋屬汪洋曠時很久而山東的泰山附近仍為陸地直至南口系末期海底起了波折已被淹沒之處竟然又伸出水面漸漸成陸所以那時播殘殆盡的地方至河口系的末期又都出現了當這時候氣候很冷據

Willis and Blackwelder曾在宜昌峽口南沱地方看見冰川的遺跡那時山西的氣候寒冷可想而知

### 在寒武紀至粵陶紀山西的地質

當時中國各處海水漸漸深沈結頁岩及石灰岩層自上而下層層次序有條不紊而復於太古代或元古代的岩層之上此種岩層最適於地層學上的研究

據各方調查所得中國北部的寒武粵陶紀岩層可分為三層上層為筍石灰岩中層為粒石灰岩下層為慢頭頁岩就岩質論下

部多泥沙質愈上部石灰質愈多到最上層純爲石灰質或石灰質材料所造成這三層岩石分佈區域都極廣且厚任山西自砥柱山以東有王屋析城諸峯以及潞澤兩府大同寧武平定昔陽陽曲靈石鄉寧孟隔等縣之所有山脈往往復見疊出概屬此紀岩質構造而成又在陽泉站東五里許五渡河以東北達漳沱谷南口之石灰岩層又折而西行爲白馬山至陽曲東北而沒於忻州沖積盆地

下層的饅頭頁岩不獨山西一省往東延至河北山東的西部亦有此層頁岩色紅厚自數十至一百五十米突中層的粒石灰岩南自江蘇的崑山北達滿洲高麗西伯利亞一帶都有多含鱗狀及礫狀的石灰結核厚自二百至五百餘米突這兩層岩石統歸寒武紀三葉蟲化石極多

又上爲粵陶紀的筍石灰岩其質純爲石灰質也厚達八百至千餘米突東北各省所用以燒石灰者蓋出自此層當時在中國陸地除粵閩大陸秦嶺半島外盡爲汪洋

#### 在志留紀至泥盆紀山西的地質

在中國東北各省皆下部古生代地層極爲發育至此期內竟蹤跡杳然無從考見據數十年來地質家及鑛物家在中國北部致察開掘的結果施一塊大地皮絕無志留紀的地層惟山西平陸縣沿黃河北岸有泥盆紀之紅色砂岩高約數丈而中國南部各省此兩層岩石反特別發達

又據 *De la Motte* 的調查惟西北部祁連山一帶有利綠兩種砂

岩及厚層石灰岩其中有腕足類標準化石又有石英變岩結晶石灰岩及其他變形很深的岩質該氏疑爲志留紀的岩層但既有疑難非待實地考查不能斷定

以上所說當與陶紀的後期中國北部沈在海底前已說過這一個大海就係淹沒歐美各大陸的志留海的一部分他在中國所占的區域自北方各省起達長江流域再由川西至雲南向交趾緬甸方面擴展當時大陸僅留東南隅閩粵一小部分而已

後來全世界又經過了一個極大的滄桑變遷於是北方的氣候變熱陸地植物發生海裡的生物羣漸漸變換了久而久之以成就成了了一個極大的造煤廠

#### 在石炭紀至二疊紀山西的地質

石炭紀及二疊紀的岩層遍布中國全國此二紀爲煤層生成之最要時期固無待言據 *Wells* 言山西煤鐵悉蘊藏於此等岩層之中就他的岩質及其化石種類而論中國煤紀岩層的成因可別爲二種一曰大陸式構造一曰海洋式構造

在北方的大半屬大陸式山西煤層是也所謂大陸式者就是岩質的原料由大陸送到淺水中或直接停積在大陸之上如砂礫泥土植物類之物質

在南方大部屬海洋式所謂海洋式者就是成於深海中的岩石如石灰岩是也大陸式的岩層時有夾薄片海洋式的岩層而海洋式的岩層亦斷不了夾大陸式的岩層



北方大陸式岩層直接覆於粵陶紀或寒武紀石灰岩之上此種岩石大概純爲砂岩頁岩耐火粘土及煤層造成中間夾着若干層含燧石質之石灰岩或者夾有海洋生物遺骸的停積物此時所有之非金屬礦物煤炭最多粘土次之尚有赤鐵礦和褐鐵礦大致生於煤紀之下或生於粵陶紀石灰岩接觸層之上如平定孟縣昔陽潞澤等處之鐵礦是也惟寧武鐵礦適在煤紀之上又煤層上下往往有黃鐵礦可以煉硫此種鐵礦以天然的或人爲的使其受酸化作用成硫酸鐵則又能成爲鑛鐵太原西山一帶採者甚多行省產煤之處即有磁業分佈頗廣

前石炭紀的末期海而漸向東北方面擴張於是自泥盆紀以來的北大陸又被海水淹沒這時中國北部同寒武紀粵陶紀的情況一樣又成汪洋一片了及至中石炭紀的末造世界各處的地勢生了變動同時中國北方各處是很底的陸地中間有些沼澤草木繁殖海水亦有進凝的時候時來時退所以河流攜帶的砂土常和海水堆積的灰質物類速生速滅間疊成層經很久之時候則構成煤層到了二疊紀以後海洋乃完全退出北部海洋生物不宜於生存死的死了跑的跑了這次變動在中國地質史上很有研究的價值尤以山西關係爲最大

#### 在三疊紀至侏羅紀的山西地質

中國地質二疊紀與三疊紀之過渡岩層初不得一定之界綫此時大抵皆爲陸相以砂岩頁岩煤層爲多

中生代所造岩層以四川盆中爲最發育在山西晉陽以南長治以北漳河發源地一帶皆屬於三疊紀之紅綠砂頁岩層當三疊紀的初期北方的海愈到東北愈淺愈到西北愈深到了中期大陸往北退海水隨之往北浸後來海水完全退了中國中部愈長愈高有許多地方伸出水面彼時東亞的氣候特別宜於植物的生長故湖海中所有的腐濫植物沈積成煤大同左雲右玉懷仁一帶的煤田都爲羅紀前期造成

#### 侏羅紀以後山西的地質

自侏羅紀以後直到現在中國所生的岩層極不完全山西全省從未聞有白堊紀的海洋停積物可尋

當侏羅紀的末造中國地盤隆起漸漸成了一個大陸國到新生代時北方均爲砂礫岩紅土黃土沖積等層蓋覆於上在山西之南部垣曲一帶帶有湖沼的停積如平陸之石膏層運城之鹽池殆由其地昔爲湖澤嗣因地勢變更之故水無所洩內含鹽質復以氣候乾寒鹽份遂富集焉而太原大同屬平陽屬三大部概爲沖積層至全省地面之上盡爲紅土黃土遮覆之

初新末期中國這是一個高原次新時候世界又發生地勢的大革命經此次革命結果不僅是山川的改革就是地殼內部也生了許多很大的裂縫這次劇變之後北方除了幾個洩湖以外都成平原或高原然而地上的小變更不遑喘息新造的高山或被摧殘惟時代既近變質不著有用礦產亦即無聞到更新期末北方氣候

慢慢變冷冰期以後人類大為發達今為生物中之主人翁矣

總觀以上各節晉省地質主要岩層自五台南口系的上邊塞武與陶極為發達這兩紀的地史是連續不斷并且岩質亦很相似大概都為石灰岩 *Richfoter* 統稱震旦系和五台南口系的中間有不整合層在震旦系的上面有一煤層即石炭二疊紀其分佈遍及山西全省在北方為煤層最旺之處故又有稱曰山西系三疊侏羅紀位於山西系之上由侏羅紀再上就不大清楚了有一層砂岩顏色各處不一不過紅色黃綠色者較為普通時代很難斷定由此再上即所謂紅色黃色沖積土層至古生代的志留泥盆兩紀中生代的白堊紀不特山西難找即中國北方各省亦不多見由上種種現在我們知道了山西這一塊地皮并非生來就係這樣的迭經滄桑變遷始成今日態狀但其極快為變更亦決非整個的山海一下就能沒有了其所由來者漸也如歷史家所謂盤古乃我國有史以來最古之時代也在地質時代表上不過新生代而已要以地質家的眼光看待盤古至今好像尋常人心目中的半月十天罷了

報

告

# 報告

## 日本北海道之畜產狀況

民國十八年三月調查  
(續) 李秉權

### (二) 畜產製造

北海道之乳製品其中產額及價最多者乃為煉乳且其製造法漸為進步現已有數處之大製造工場次為黃油之生產而其販賣範圍亦甚寬廣至於乾酪之製造頗為複雜且其需要亦少他如肉製品中以火腿為最多茲將其大正四年以降之乳肉製品產量表示如左

年別	乳製品		肉製品		合計
	數量	價額	數量	價額	
大正四年	七五,六六二斤	六,九七四元	三三六斤	七五元	七六,〇八八
全五年	一六一〇,五九〇	一七,一五一	一,一六一	三四元	一六一〇,七二六
全六年	一,九四〇,四三三	二一,三三三	九二六	二五七元	一,九四一,三六〇

報告

全七年	六,七四三	一四〇,七三三	三二五	一,六一八	六,七四三	一四〇,七三三
全八年	二九,六四〇	三,一〇七,一三三	八六四	一〇,五九三	二九,六四〇	三,一〇七,一三三

### (一) 乳製品

黄油 Butter

茲將大正元年以降北海道之黃油生產量及價額表示如左

年別	數量	價額	指數
大正元年	一五,三三七	一〇,一三二	100
全二年	一九,三〇三	一三,四八二	一二七
全三年	二二,九九七	一七,五七九	一四一
全四年	二二,五三三	一四,〇五八〇	一四〇
全五年	二七,六九五	一八,一七六	一七六

全六年	二六六廿七	二〇二六五元	一八三
全七年	二九一八四七	三三四八八四	一五三
全八年	三三三三三三	三三〇六三四	一九九

B 煉乳 Condensed milk

北海道之煉乳事業自開拓使時代真駒內牧牛場已行製造及至明治四十三年北海道帝國大學農學部用真空式製造煉乳以來而此事業漸為發達更迄明治四十四年農林省(農林部)月寒畜產試驗場亦做此製造現今除函館貿易公司以外尚有北海道帝國大學農學部之製造且其使用機械乃為帝國大學教授農學博士宮脇富先生發明之新式器械茲將最近煉乳產量及價額表列如左

年 別	數 量	價 額	指 數
大正元年	二〇九,七七四	五二,二八三	100

全二年	二九一,〇五五	四六,八二〇	180
全三年	二〇〇,六四八	二四,五五三	124
全四年	五〇七,二六八	三三,五八八	164
全五年	二二二,三三九	二二,八二〇	143
全六年	一,五六三,五九六	三九,〇六一	231
全七年	二,五五五,八六六	一〇四,三六一	1,130
全八年	二,六三三,三三〇	一七三,〇八六	1,311

C 乾酪 Cheese

北海道之乾酪製造約於明治三十七年初由民間製造於函館但其一般市民尙未普通食用也茲將大正元年以降之製造數量及價額表示如左

年 別	數 量	價 額	指 數
大正元年	一八六六	八七二	100
全二年	三,三四八	六,二六九	七
全三年	一,九六五	一,〇八	107
全四年	三,九六〇	一五,六六六	106
全五年	七,〇三六	三三,八六三	三六四
全六年	五,六四六	11,014	一二一
全八年	一,三四三	一五,六六一	七

(2) 肉製品

A 火腿 Ham

猪肉製造中之火腿其肉內牧牛場製造最早當明治十年前已出

報 告

品於第一回國內勸業展覽會爾後札幌農學校及北海道種畜場  
 履行實驗研究遂至著為進步也茲將其大正四年以降之生產數  
 量表示如左

年 別	數 量	價 額	指 數
大正四年	二〇五	五三	100
全五年	九六	二五	五
全六年	五三	一六一	二六
全七年	180	七	七
全八年	六五五	七,七六	三二七

B 其他

其他肉製品中尚有燻肉與香腸等茲將其大正四年以降之製造  
 數量及價額表示如左

三

年 別	數 量	價 額	指 數
大正四年	一、二三	二六元	一〇〇
大正五年	三	九	三
全 六 年	三六	六	三
全 七 年	一七五	七九	一五
全 八 年	二〇〇五	二九五	一七三

(三) 畜產場施設

(1) 畜產指導

北海道設置畜產指導機關之起源約於明治三十九年四月初由地方費實施講話講習又印刷配布牧畜提要及養牛須知查無一定之方針由明治四十一年常設農業技士及技手各一名巡回各地實際講演畜產之事項並實地指導且分配畜產印刷物於各農家等此外關於畜產之調查或從事於品評會之審查業務多端且區域廣大僅以二人之人員決難收預定之效果故由明治四十

二年增加農業技手二名以企普及畜產之指導更行印刷講話及實地指導翌四十三年更增加農業技手二名漸期完備之指導現今北海道廳專任產業技手六名實施各地農業及畜產之各種講演而其講習常於冬期農閑時施行而其指導事項如左

- (1) 關於畜產一般之講習講話及實地指導
- (2) 關於馬匹削蹄之講話講習及指導
- (3) 關於家畜家會及畜產製造品評會共進會之審查
- (4) 模範農家之調查及實地指導
- (5) 牧場之調查設計及實地指導
- (6) 副業之獎勵及實地指導
- (7) 施肥之獎勵
- (8) 關於畜產物販路之調查
- (9) 關於家畜疾病之調查及預防之指導
- (10) 家畜市場及畜產合作社之發達指導
- (11) 關於家畜經濟飼養之調查及指導
- (12) 關於道內及府縣之畜產調查
- (13) 雞卵之貯藏牛乳及乳製品之檢查
- (14) 妊娠鑑定等之實驗
- (15) 關於乳肉製造之指導
- (16) 印刷物之配布

(2) 種牡牛之檢查

現今種牡牛之檢查標準如左

- 一、年齡十八個月以上
- 二、體格強壯性質善良
- 三、缺少惡質之疾病及惡癖

(3) 種牡馬之檢查

現今種牡馬之檢查標準如左

- 一、年齡三歲以上
- 二、體格及性質善良者
- 三、無遺傳性惡癖者
- (4) 地方補助費

此因增加優良種牡牛馬之目的當明治四十一年發布產牛馬合作社補助規定而其受補助資格如左

- 一、年齡 種牡牛滿五歲以下種牡馬滿八歲以下
- 二、體尺 種牡牛四尺以上種牡馬四尺八寸以上
- 三、體質善良而無惡習及遺傳病者
- 四、有種牡牛及種牡馬之證明書者

而其補助金額之範圍如左

- 一、如洋種牡牛馬則補助原價十分之五以內
  - 二、如洋和雜種馬則補助購價十分之四以內
- (5) 畜產合作社

北海道畜產合作社之數漸次增加現今有產馬一產牛一產牛馬二十八種羊一聯合會一合計共三十二處而其主務專辦種畜之配置及交配家畜市場之開設競馬會之開辦品評會共進會之開辦講習會之開設等項近時合作事業之擴張而其成績亦因之漸次發達其他尚有家畜市場品評會共進會博覽會諸種之設備會也

結論

總合以上各項觀之北海道雖為一小島隅而其飼養家畜頭數馬有十八萬牛有二萬一千猪約三萬三千羊為一萬五千雞約五十萬共約為七十五萬餘頭則其畜產之盛狀亦可想見更觀其種畜之選定乃經幾多星霜遂得今日之成效且其所飼家畜皆為世界上著名之種類如馬之 Snowshoe, Trotter, Percheron 之種則為有名之輕重用馬牛之 Ayrshire 與 Holstein 等為乳用牛之最優良者猪之 Berkshire 與 Yorkshire 亦為世界上最多飼養之種類綿羊之中雖有各種但以毛用之 Merino 肉用之 Suffolk 種極占多數至於雞之種類乃以卵用種 Orpington 與卵肉兼用種 Old English 為主故其家畜之選定上乃以世界上最著名之家畜為標準以求增殖改良者也至其氣候與風土已如前述雖較嚴寒然而各種家畜悉能繁殖旺盛者則足見所飼家畜之抵抗力強也明矣而我省將來如能購求上述各種家畜以改良土產畜種時則其功效決非難舉也雖然牧畜事業固以家畜用數多寡為其要務但於



飼養方法亦不可忽不然苟其飼養失慎即雖有優良畜種亦必漸為退化而成劣種者歐美各國已有先例矣望我牧畜同志深留意焉

### 陽曲縣西山石膏鑛詳細報告 王景尊

民國十九年二月調查

#### 地形及位置

太原城西約二十里即入山區山勢起伏南北趨行謂之太原西山由太原西行初經汾河平原渡河再西行不五六里即漸登山麓山麓多為黃土層邱陵溝谷極多皆東西趨向走入汾河該山麓之最大者南有風月溝中有月門溝北有南河而其極北則有汾河自西而東折曲繞流於山谷之間出蘭村折而向南經省垣城西南流入太原縣境近山麓處地勢緩坡其嵐崗之甚高者約高出地面二百公尺(按太原城高出海面八百公尺)由蘭村以南月門溝以北沿山麓岩層為產石膏鑛之區於月門溝之坡王家莊西五里之龍池及三狼窩四爺溝內之麻黃溝及板窰波等處均有石膏鑛層之佈露此數處產石膏之情狀大致相同均佈露於山坡間

#### 地質及鑛床

太原西山之東麓與平原分界處顯一大斷層作南北趨向其升降度甚劇按地質構造太原平地與西山即因此斷層作用而成者山區岩層之露頭自粵陶紀石灰岩至三疊紀砂岩再上則為洪積統及沖積統紅黃土層全部岩層大致向西偏南傾斜但局部多褶皺致岩層時變其傾指方向底部為粵陶紀石灰岩復於該石灰岩之

上者為石炭紀煤系層再上則為二疊三疊紀岩層而產石膏之岩層則為粵陶紀石灰岩層該處粵陶紀岩層為石灰岩與頁岩陶土頁岩層相間覆疊而該陶土頁岩多現塊岩層狀多孔隙似受水化作用岩色呈深灰色內含硫鐵質頗多

按含石膏岩層之露頭觀察之介於鈣質塊狀陶土岩層之間大致成層狀大部皆為石膏質而純潔之纖維狀石膏皆為碎屑不齊散亂於此石膏質岩層內此產石膏部分謂之石膏帶為西山各處石膏鑛產之主要岩層其鑛床構造及性質大致相同細觀察之實為同一相當層也故其厚度亦大致相等上下母岩亦完全相同特因岩層之褶皺作用溝谷之冲刷使其露頭散佈不連而呈成窩或下也該產石膏岩層屬粵陶紀之上部距石炭紀底部岩層不遠百公尺茲將產石膏岩層之露頭剖面圖依序詳述於後

#### 三狼窩含石膏岩露頭剖面圖





表示石膏之鑛床及其母岩岩層

全部岩層屬與陶紀之上部

- (1) 厚層青灰色石灰岩
  - (2) 灰黃色陶土塊狀岩多孔隙含硫鐵質頗多
  - (3) 含微質石膏之石灰岩
  - (4) 含石膏石灰岩石膏多呈塊狀雜於石灰岩內
  - (5) 石膏層
- (一) 上層石膏白色呈纖維構造厚約半寸至一寸但極不均勻現相接連層狀
- (二) 不連續不成層呈網狀之石膏亦為白色

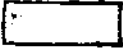
# 陽曲縣王家莊山西地質圖

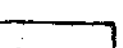
## 表指示石膏岩層之分布露頭

-  奧陶紀石灰岩
-  石膏層露頭
-  下石炭紀地層
-  洪積及沖積層
-  最新新統

北

縮尺以公尺計三萬分之一

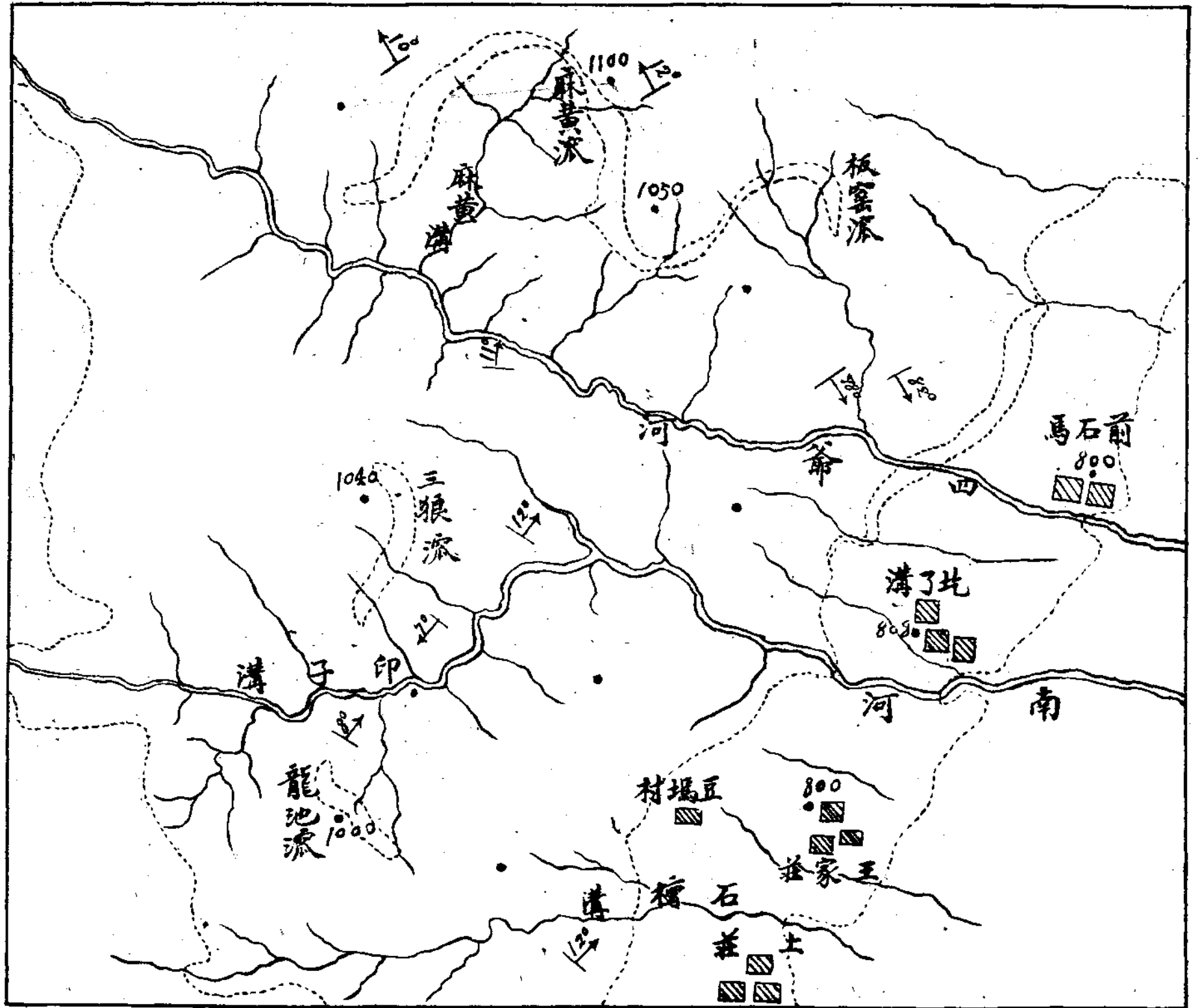

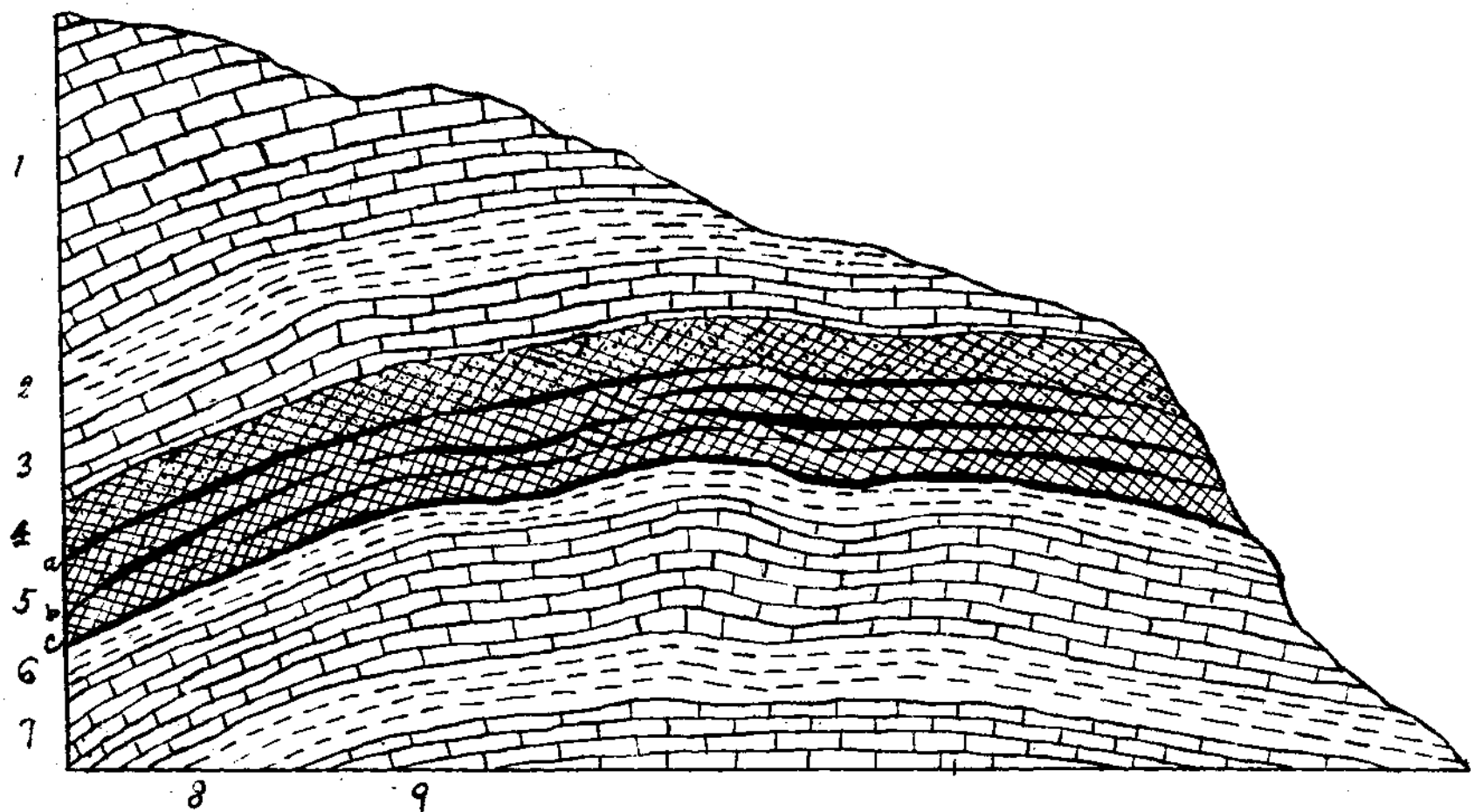

三狼溪含石膏岩層露頭剖面圖

1. 青灰色石灰岩
  2. 灰黃色陶土塊岩多孔隙
  3. 含石膏塊石灰岩
  4. 含石膏頗多之石灰岩
  5. 產石膏層
    - a. 上層晶狀白色石膏厚度極不均勻但連接成層
    - b. 不連接之石膏薄層
    - c. 下層白色纖維狀石膏層厚一寸
    - d. 塊狀石膏層共厚平均約三尺
  6. 陶土頁岩
  7. 石灰岩
  8. 塊狀石灰質陶土
  9. 厚層石灰岩
- 全部地層屬奧陶紀

(三) 下層石膏白色纖維狀厚約一寸大致均勻成層狀

(四) 塊狀石膏層此層似不甚純潔呈青灰白色厚可達三尺

(二) 層石膏即介於其內

(6) 灰色鈣質頁岩及陶土層

(7) 青灰色純質石灰岩

(8) 灰色陶土塊狀岩層

(9) 青灰色石灰岩層

石膏鑛床之成因

按上述剖面圖地層之構造情況論之該石膏鑛床之成因似與海成岩層不無密切之關係石膏鑛由於海成岩層之次生而成亦為可能之事大多數之海成鈣質岩層內含鐵硫化物極富因而硫酸質溶液亦可生成在海成石灰岩相間之鈣性陶土頁岩內鐵硫化物特別豐富此種鐵硫化物經過養化作用變成硫酸鐵而同時鐵質極少一部分分解成爲硫酸溶液此種硫酸溶液與鈣性岩石相遇即成硫酸鹽矣細考陽曲西山石膏之產况及其母岩構造之狀態可斷定該石膏鑛床之生成由於硫化物之分解作用海成鈣性岩受酸化而成者細考三狼澗剖面圖之第二號岩層爲黃灰色塊狀鈣性岩係受水化之狀多孔隙其黃色即硫鐵之痕跡蓋該岩層之硫鐵化物受分解變爲酸溶液下流過其底部海成鈣性岩層起化學變化成爲硫酸也其溶液之飽和者即成爲(A)(B)(C)各層石膏其溶液之稍稀者酸化力亦稍弱而成(D)層塊狀石膏是

以此塊狀石膏層內尚有受酸化極微而呈石灰岩狀態者

石膏之分類

陽曲縣西山所產之石膏分兩種(一)纖維狀石膏(二)塊狀石膏

(1) 纖維狀石膏

該類石膏爲白色呈纖維狀之結構纖維係與層成直角此種皆爲薄層或脈網生成如剖面圖所示之(A)(B)及(C)諸鑛層是也

(2) 塊狀石膏

該類石膏爲青灰白色呈塊狀之結構由層狀鑛床產成陽曲縣石膏鑛產以此類爲富

鑛床之分佈及鑛量之估計

產石膏之地共有五處茲分述於下

(1) 三狼澗露頭

該處在王家莊西北約四里印子溝之北坡距太原城約二十二里距東社約八九里石膏露頭於山坡之頂部見之延長距離約達八十丈

(2) 龍池澗露頭

該處在三狼澗之南約一里許即印子溝之南坡石膏之露頭亦於山坡之頂部見之鑛床露頭約六十丈

(3) 麻黃澗露頭

麻黃澗在四爺溝內之麻黃溝距王家莊約十二里距太原城約二十八里於山坡上可見石膏層之露頭鑛層露頭延長約一百五十

丈

(4) 板密瀝露頭  
板密瀝在麻黃溝之東北約二里許該處鑛層之露頭亦在山坡之上細考該處實與麻黃溝相連惟因鑛層有時變薄或砂土覆蓋致其佈露似為分離散斷者

(5) 月門溝露頭  
月門溝內北坡山腰之處見石膏之露頭其分佈之距離僅二十餘丈該處距東社之西南約十八里

茲將各鑛區距太原城之距離列表於下

鑛區 距太原城之里數

- (1) 三狼瀝 二十二
- (2) 龍池瀝 二十二
- (3) 麻黃溝 二十八
- (4) 板密瀝 二十七
- (5) 月門溝 二十八

按以上諸鑛區之露頭估計其產鑛量約計於下

- (1) 三狼瀝鑛區之鑛量  
其露頭之長以 八〇〇 英尺計  
設規定採取之寬以 一〇〇 英尺計  
則得面積 八〇〇〇 方英尺
- 按鑛層之纖維狀者厚以 二英寸計

則得 一六〇〇〇立方英尺

按石膏之比重平均以二、三十

則一立方英尺石膏之重為一四三、七五磅重

一六〇〇〇×一四三、七五=二、三〇〇、〇〇〇磅

〇磅

等於 一〇七〇噸

按塊狀者厚以 二英尺計

則得 一六〇〇〇〇立方英尺

約計得一〇七〇〇

共得 一一七七〇噸約為 一一七〇〇噸

(2) 龍池瀝鑛區之鑛量

鑛層之長以 六〇〇英尺計

鑛層之寬以 一〇〇英尺計

則得其面積 六〇〇〇〇方英尺

鑛層之厚總以 二英尺計

則得其體積 一二〇〇〇〇立方英尺

約得 七七〇噸

(3) 麻黃溝與板密鑛區之鑛量

鑛層之長合計以 三〇〇〇英尺計

鑛層之寬以 一〇〇英尺計

則得面積 三〇〇〇〇〇平方英尺

鑛層之厚亦以

二尺計

則得

六〇〇〇〇立方尺

八、六二五、〇〇〇、〇〇〇磅

約得

三八〇〇〇噸

(4)月門溝鑛區與龍池者相等

約 七七〇〇噸

按以上所設定之長寬計算所得之總噸數約

六五〇〇〇噸

若按鑛層之實有長及寬計之則當在十五萬噸以上之生產量惟其寬數太大則不易開採耳

石膏之性質及用途

太原西山所產石膏分爲二種已於上節述明因種類不同其性質亦稍有差別細考纖維狀者其性質爲純淨性煨煨後成粉加水凝結力稍弱塊狀者其質不純淨似尙含有碳酸鈣質煨煨後成粉加水凝結力稍強移大性質較硬纖維狀者可用爲醫藥之供給亦可造粉筆及配製洋灰之原料塊狀者可製粉筆現時太原城內所售之粉筆皆爲此種原料所造成者按塊狀者之性質論之用以配洋灰似亦甚相宜設在汾河以西近石膏產地之處籌辦洋灰公廠此處所產二種石膏均可採用且採取石膏時同時可藉力採取石灰石又相距二十餘里即有佳質烟煤之供給是以該處石膏鑛業將來定能發達

報 告

### 附誌

民國十八年冬吾省熱心實業家徐子澄趙芷青王獻

農榮先覺張筱南周仲書等數十人發起創辦晉宏洋灰公司余亦參與其內曾經迭開會議決定集股本百萬元爲大規模之製造同人等又以石膏鑛爲製造詳灰最要原料詢余以省城附近石膏鑛產情形余往年因奉農商部令調查陽曲西山一帶煤鐵硫磺等鑛深知該處石灰岩與陶土岩層間產有石膏鑛數層特於其鑛層之傾斜厚薄鑛床之位置形狀鑛量之多寡約數鑛質之成分純雜以及距離地面之尺度產鑛區域之大小未暇詳爲測計又逾時十餘年僅記憶其大略不能詳加答覆特委本廳視察員王景祥前往作詳確之調查聞其報告尙稱詳盡爰載於右以供採擇

## 山西省林業試驗場民國十八年工作概

### 要

張璜玉 民國十九年

三月

#### 目 錄

- 第一、關於試驗事項之成績概要
- (甲)土壤理學的性質試驗
- (乙)肥料施量試驗
- (丙)樹木種類生育試驗
- 第二、培育樹苗概要(播種、移植、插條、)
- 第三、造林概要、(栽植造林、播種造林、)

第四、太原市栽植行道樹

第五、本年分發各種樹苗統計、

第六、山西全省較易造林荒山廢積統計、

附言

- 一、本書為林業試驗場民國十八年之專業報告其中關於試驗一項因經費支絀設施遲就且技術人員多兼雜項事務故試驗之成績未能十分詳切請披閱諸君加以原諒並希示教為幸
- 二、氣候之支配樹苗發育關係甚大即同一地方寒熱風霜雪露等事稍有變易樹苗即受其影響故欲期各種試驗得有準確之成績非經數年之反覆試驗不易成功

林業試驗場民國十八年成績概要

三、土壤試驗成績表

樹種	項別	土壤種名	播種		肥料	浸種	攪土	發芽	出土	培護情形	疏密	生產	生長	確實	備考	
			月日	方法面積												
刺楸	砂質壤土	六六	撒播	方尺	二合	馬糞	五	四日	四分	五〇	五二	噴水灌叢 除草間拔	中	株	旺	三寸
	壤質壤土	同	同	同	同	同	同	同	同	同	同	同	同	同	最旺	三六
	礫質壤土	同	同	同	同	同	同	同	同	同	同	同	同	同	同	四〇

第一、關於試驗場事項之成績概要

- 甲、土壤理學的性質試驗
- 一、說明 本試驗為土壤理學的性質試驗先選定供試樹種分播於各種土壤中施肥培護及其他處理方法皆為同一至秋季落葉前施行調查就土壤性別之差異對於苗木之發育上生多少之影響而比較研究之
  - 二、土壤配合的比例 供本試驗之土壤係採取河中之細砂與本場之粘土配合而成其比例如左
    - 壤土 細砂及粘土各為二分之一
    - 砂質壤土 細砂約三分之二粘土約三分之一
    - 壤質壤土 細砂約三分之一粘土約三分之二
    - 礫質壤土 粗砂約三分之一粘土約三分之二

四、土壤試驗苗高成績比較表。

合計	油茶		
	壤土	填質壤土	砂質壤土
	同	同	五〇
	同	同	同
三三三	同	同	五〇
	同	同	二三質馬腐植
七五	同	同	二〇
	質	同	三
	同	同	六
	同	同	六五三六二
	同	同	以草覆蓋
	同	同	噴水灌漱
	同	同	同
三三〇	三〇〇	五〇〇	六〇〇
	中庸	旺	同
	五〇	七〇	一〇〇

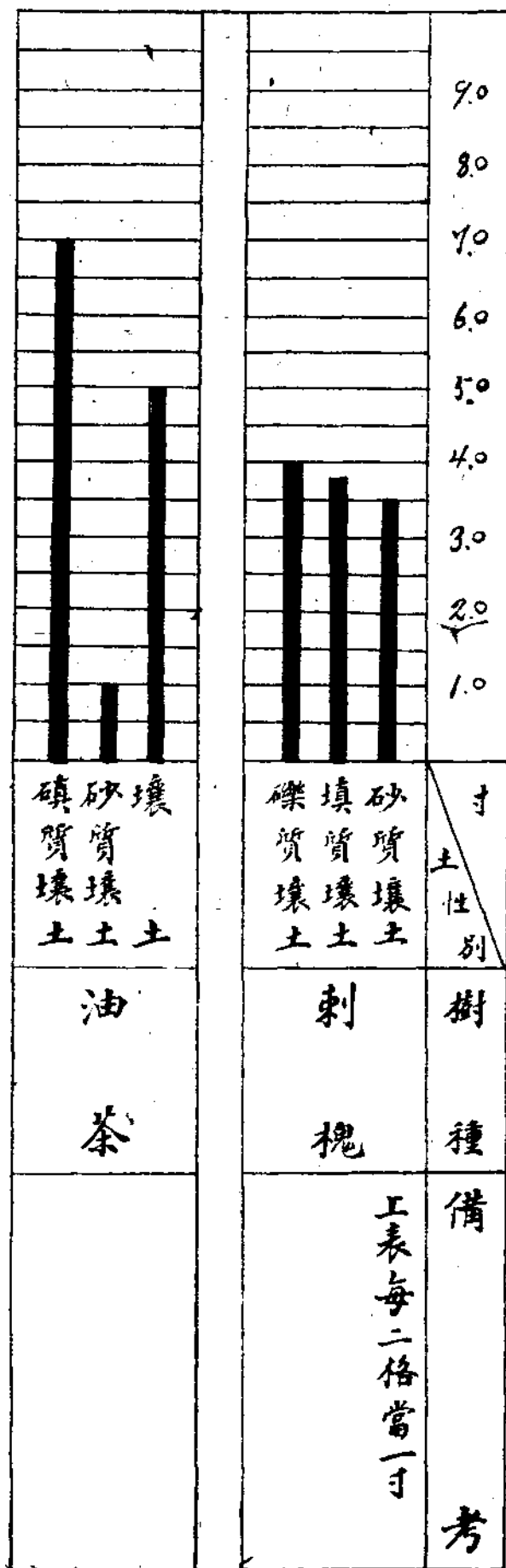



總上二表成績之結果刺槐於礫質壤土中成績最佳考其高度與生產苗數及生長狀況皆第一砂質壤土填質壤土中均次之油茶第一適宜之土壤為填質壤土其次為壤土與砂質壤土

乙、肥料施量試驗

二、肥料施量試驗成績表

多枝柏			夜合槐			樹項別	肥料	播種	澆種	覆土	發芽	出土	培護情形	疏密	生產	生長	確實	備考				
同	同	羊糞	同	同	馬糞																	
同	同	五	同	同	五斤	種類	量數	日月	方法	面積	量	時日	量	期	期	出土	培護情形	度疏密	苗生產	狀況生長	高度確實	備考
同	同	同	同	同	五六條播	二方尺	〇七合	四日	七分	五二〇	五二六	噴水拔草	以草覆蓋	密	株	旺盛	六〇寸					
同	同	撒播	同	同	〇	〇	〇	同	同	同	同	噴水灌漑	同	同	六三	同	八五					
同	同	〇	同	同	同	同	同	同	同	同	同	噴水灌漑	同	同	六三	旺盛	二五					
同	同	同	同	同	同	同	同	同	同	同	同	噴水灌漑	同	同	六三	同	二七					
同	同	同	同	同	同	同	同	同	同	同	同	噴水灌漑	同	同	六三	最旺	三平					
同	同	同	同	同	同	同	同	同	同	同	同	噴水灌漑	同	同	六三	最旺	三平					

為夜合槐與多枝柏

一、說明 本試驗所用之肥料為馬糞與羊糞二種每種分五斤十斤十五斤三級每級一畦取一供試樹種分播於三畦中就其成績之如何以行試驗而比較之供試樹種

合計
杏
三三四二七
四〇六

三、肥料施量試驗苗高成績比較表

		9.0
		8.0
		7.0
		6.0
		5.0
		4.0
		3.0
		2.0
		1.0
	寸	
一五〇五	一五〇五	施量
糞羊	糞馬	肥料
柏枝多	槐合夜	樹種
	上表每二格當一寸	備
		考

按以上二表中成績比較之結果夜合槐施馬糞十五斤者生長最旺較施十斤者高五分較施五斤者高二寸五分而施十斤與五斤者相較亦有二寸之差

多枝柏施羊糞十五斤計生長最旺長度較十斤者高八分較五斤者高一寸但十斤與五斤相較其生長無甚差異

丙、樹木種類生育試驗

一、說明 吾等向來之有用樹木與觀賞樹木種類甚少不

二、樹木種類生育試驗成績表

本試驗之樹種共計徵購國內外產針葉樹五十九種茲將成績優良者列表於左

項別	樹種	產地	播種		種基肥	發芽	出土	生產	培育情形	生長	確實	備考
			月日	方法								
油松	遼寧省	五月六日	撒播	方尺 10.0 合 1.0 馬糞 4.0	三	五月八日	五月五日	二六株	日除噴水 灌溉拔草	旺盛	一寸	
杏	同	同	同	同	同	同	同	同	同	同	八五	
槭	同	同	同	同	同	同	同	同	同	同	六五	
梓	河北省	同	同	同	同	五月二六日	五月三〇日	200	同	同	八〇	
楓	同	同	同	同	同	五月二〇日	五月二六日	100	同	同	10.0	

足以應現代社會之需要是以近數年來洋木輸入日甚一日若不急圖拯救社會經濟將日趨於困窮矣本場有鑑於此特由東西洋及各省縣廣為徵購各種樹木種子以行實地試驗其生長迅速材質佳良者或具特種用途與可供觀賞者即擬法由推廣用以造林植樹

報 告

柏	三校	楸	夜合楸	合歡	無患子	烏桕	楓楊	黃檗	女貞
靈石	日本	美國	河津	潮州	嶺南大學	廣州	同	同	浙江
同	同	同	同	同	同	同	同	同	同
四〇〇	三三〇	三六〇	三三〇	五〇	八〇	播播一六八	條播三二	同(一六)	同(一六)
四〇〇	〇九	二〇〇	〇五	合	三粒	〇二	〇五	同	同
同	同	同	同	同	同	同	同	同	同
八〇	一〇〇	一六〇	同	二〇	二〇	六	二	同	六
四			七	四			七	三	
四	四	三	同	五	八	五	六	五	同
五、一九	五、三〇	五、二二	五、二二	五、二二	六、三〇	五、二六	五、二八	五、二七	六、三
五、二五	六、四	五、二七	同	五、三〇	七、一四	同	六、一	五、二九	六、八
六、五〇	六〇	三三〇	望	二〇	五	一三	一八	八〇	五、〇
日除噴水 灌拔草	同	同	同	同	同	同	同	同	同
同	同	同	同	同	同	同	同	同	同
三、七	五、〇	一、五〇	七、五	五、〇	五、〇	一〇、〇	八、〇	七、五	三、〇

棟	濶陽縣	同	條播	三三三	六	同	一	七	六	六三	六八	八〇	噴水灌溉 以草覆蓋	同	一一〇
合計				六三三								二九六			

三、成績之結果

(一)發育佳良之樹種 河南省之油松 杏 檉 河南省之梓 樹 楓 樹 浙江省之女貞 黃檀 檉 楊 等樹 廣州市之烏 柳 嶺南大學之無患子 潮州之合歡 河津之夜合 槐 美 國之楸 日本之三椏 樹以上各苗木發育均屬暢旺 柏類中首推靈石種子 棟 樹種中河北省濶陽該者 發育最旺

(二)風土不宜之樹種 廣東省之水松 日本之落葉松

第二、培育樹苗概要

一、播種 本年播種松柏洋槐楡楸十數種計佔面積二畝零九 釐生產苗數共計五萬七千三百三十四株各苗木之發育均 形暢旺

播種成績表

種名	面積	播種期	成活數	及暢高旺度否	培護情形	備考
刺槐	畝〇、四六七	五月、六日	九六〇〇株	暢高旺五尺	噴水灌溉 除草間拔	
榆	一、二〇〇	五、二二	二〇〇〇〇	寸高暢二尺七	灌溉除草	
備柏	〇、一五〇	五、九	一四八〇〇	分高暢五寸五	噴水灌溉 除草	

移植成績表

一、移植：本年移植松柏黃連木數種計佔面積三畝六分二釐九毫生產苗數共計九千八百四十一株

種名	面積	移植期	移植數	成活數	及暢高旺度	培護情形	備考
合計	二、〇九〇		五七三四四				
楸	〇、〇五	五、九	三三〇〇	寸高暢一旺尺八	拔噴草水間灌拔澆		
丁香	〇、〇三〇	同	三二〇〇	暢高旺一尺	同		
椿	〇、〇八〇	五、一〇	二五二四	寸高暢一旺尺六	同		
香椿	〇、〇三〇	同	一〇八〇	尚高旺一尺	同		
桃葉衛矛	〇、〇三三	五、九	八〇〇	分高暢五旺寸五	同		
白皮松	〇、〇二〇	同	一四〇	尚高旺一寸	同		
黑松	〇、〇三〇	七、二二	二二〇〇	暢高旺二寸	同		

黑松	一畝 二五〇	四月 二一日	四〇 四八株	三三〇 〇株	高二尺四寸	日除 除灌 灌
丁香	〇、一一三	四、七	四二六	四二六	高三尺五寸	灌 既 除 草
黃連木	〇、〇六六	同	二四〇	二四〇	高二尺	同
側柏	二、二〇〇	六、一七	六八四六	五八七五	高三尺上 下旺	同
合計	三、六二九		一一五六〇	九八四一		

三、插條 本年插條育苗計插垂柳曲柳小葉柳數種佔面積四分六釐七毫共計生產苗數一千零四十四株

插條育苗成績表

項別	施業期	根數	面積	距離	插條長度	發芽期	苗生數	高度	生長狀況	培護情形	備考
垂柳	四月 一七日	三三	〇、〇六六畝	一尺	七寸	四月 三日	一三株	六尺	旺盛	除灌 草	
曲柳	同	空	〇、〇一七	同	同	同	三	三、五	同	同	
小葉楊	四、三	一〇八	〇、三三三	同	同	五、六	八八	五、四	同	同	

合計	1100	0.514			1054				
----	------	-------	--	--	------	--	--	--	--

以上三表共計面積六畝一分八釐六毫生產樹苗六萬八千二百二十九株此外尚有以試驗為目的之播種共計五十九種育成樹苗一萬七千九百零八株

### 栽植造林成績表

第三、造林概要  
 一、栽植造林 本年栽植造林為側柏黑松小葉楊三種共計面積三十七畝九分一釐育成林木四千八百二十一株

地點	種類	名	面積	栽植數	成活數	及暢高旺度否	培護情形	備	考
石虎溝西坡	側柏		一畝〇、〇〇	二二〇七	二二四三	暢高旺三尺	灌溉除草		
中山林地	黑松		三、二〇	五〇九	五〇四	暢高旺六尺	同		
中山林地東邊	同		四、一〇	七四七	七四三	暢高旺五尺	同		
同	同		〇、六一	四五四	四五二	同	同		
石虎溝	楊		二〇、〇〇	二二〇三	八八〇	五高寸四旺尺	同		
合計			三十七、九一	五二二〇	四八二一				



二、播種造林 本年播種造林計有黑松側柏白皮松三種播種  
皆在山之陰面同時用以上之樹種分播於山之陽面各一小

段試驗其發育之成績如何也各段共計面積二畝育成幼苗  
五千七百五十五株

上蘭村古堯山播種造林成績表

地 點	種 名	面 積	播 種		方 法	數 量	種 數	株 行 距 離	生 產 苗 數	及 高 度	培 護 情 形	備 考
			月 日	日 法								
曲鉢山陰第一段	黑松	六、三畝	七、一四	一四	掘穴撒播	七四五	九、〇	七尺	一三五二株	高一寸旺	視草巡護	
曲鉢山陽第一段	同	〇、四	七、一八	一八	同	四八	〇、五	同	八六	中庸	同	
曲鉢山陰第二段	白皮松	六、六	七、二五	二五	同	七八四	一、七	同	一九九八	高一寸五分		
曲鉢山陽第二段	同	〇、五	七、一八	一八	同	六〇	〇、八	同	一四四	高一寸四分		
曲鉢山陰第三段	側柏	五、八	七、一八	一八	同	六九六	九、四	同	二〇四〇	高中庸		
曲鉢山陽第三段	同	〇、四	七、一八	一八	同	四八	〇、六	同	一三五	同		
合 計		二〇、〇				二三八	一三三、〇		五七五五			

第四、太原市栽植行道樹

市街植樹凡文明都市莫不專設機關而積極經營本場於本年春

季奉農鑾廳令在太原市較爲寬闊之街栽植行道樹以期夾道成蔭而庇蔭行人既可增加風景兼能調和氣候實爲市政之要事也

本年栽植刺槐中槐柳樹三宗共計三百二十株茲將株植之地點株數列表於左

### 太原市栽植行道樹成績表

地 點	種 名	栽 植		成 活 株 數	及 暢 旺 否	培 護 情 形	備 考
		月 日	株 數				
新南門街	中 槐	四、一	七四	六七	高六尺旺	換土灌澆又 護入冬施肥 以上確澆	
西羊市街	柳	四、三	三三	三一	高七尺旺	同	
東緝虎營	刺 槐	四、四	二九	二七	高八尺旺	同	
霸陵橋南北街	同	四、六	一〇四	一〇二	同	同	
霸陵橋東西街	同	四、九	四四	四四	同	同	
小北門街	同	四、一	三六	三一	同	同	
合 計			三三〇	三〇二			

第五、本年分發各種樹苗統計

本年植樹節省會各機關暨陽曲縣領取松柏杏楸榆柳洋槐中槐等種樹苗共計三萬九千七百三十株領樹機關統計九十三所茲分別列表於左

分發樹苗統計表

樹種	苗高	株數	備考
榆	五尺至八尺	二四一七	株
側柏	四尺至六尺	一一五九	
杏	五尺至七尺	二二〇六	
楸	同	八九二	
黑松	四尺至六尺	三八一	

柳	刺槐	中槐	合計
六尺	八尺至九尺	五尺至八尺	
三一〇	一二五	六三	三九七三八

第六、山西全省較易造林荒山面積統計圖

統計全省較易造林荒山面積三百五十六萬五千零九十九畝

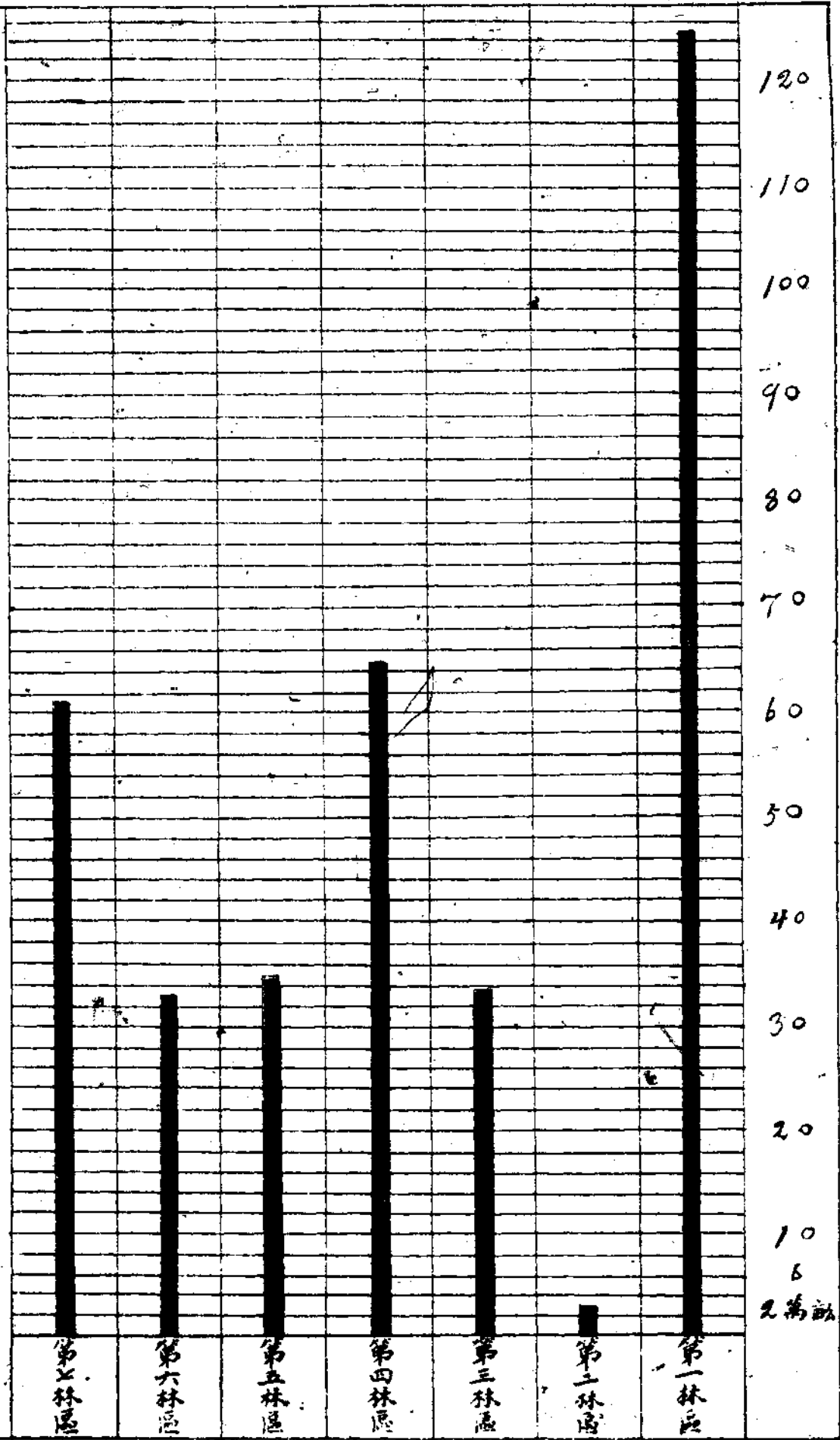

說明

- 一、本統計表係根據大林區署民九之大量調查分區繪圖以便閱覽
- 二、本表每一橫格當二萬畝
- 三、山西全省共劃為七個林區
- 四、第一林區計轄陽曲太原榆次祁縣徐溝交城文水太原清源汾陽平遙介休孝義臨縣石樓方山離石中陽平定壽陽昔陽二十一縣統計較易造林之荒山面積一百二十五萬零三百一十一畝
- 五、第二林區計轄五台繁峙代縣崞縣定襄孟縣忻縣七縣統計較易造林之荒山面積二萬九千九百五十二畝
- 六、第三林區計轄寧武偏關朔縣神池五寨岢嵐興縣嵐縣靜樂保德河曲十一縣統計較易造林之荒山面積三十三萬三千五百四十八畝
- 七、第四林區計轄大同山陰應縣渾源靈邱廣靈陽高天鎮右玉左震懷仁平魯十二縣統計較易造林之荒山面積六十五萬三千零五十五畝
- 八、第五林區計轄蒲縣臨汾安澤浮山洪洞趙城靈石霍縣襄陵汾城曲沃翼城汾西鄉寧吉縣隰縣大甯永和沁源十九縣統計較易造林之荒山面積三十五萬五千零三十畝
- 九、第六林區計轄長治長子屯留襄垣黎城潞城晉城壺關高平

陽城陵川沁水遼縣和順榆社武鄉沁縣平順十八縣統計較易造林之荒山面積三十三萬二千八百零七畝

十、第七林區計轄永濟虞鄉榮河解縣安邑夏縣平陸芮城垣曲聞喜絳縣河津萬泉猗氏稷山新絳臨晉十七縣統計較易造林之荒山面積六十一萬零三百九十六畝

感言

按前表之統計山西全省較易造林荒山面積統計三百五十六萬五千零九十九畝此類荒山皆為荒廢未久之地據多方調查之結果民國前三十年之時悉皆為蒼鬱之大面積森林茲因人民缺乏林業知識不能善為利用故將廣大富源盡變為不毛之地而今木材缺乏價格騰貴洋木侵入日多一日良可浩歎吾竹之林業行政與林業教育尙在萌芽時期山村人民仍以森林為天然產物蓋未聞有加以人工經營者待採伐後非任其荒蕪即墾種農作物數年之後表土為雨水冲刷巖石均形暴露恐各林區每年所造成之林較之每年所荒廢之林殆不可以比例計矣於民國八年起先後將全省劃為七林區署以實施其造林事業並立林業試驗場於太原担任研究試驗之責其林業行政之設施不可謂為不備然考其內容皆因經費缺乏致未能依照計劃切實進行年來所得之成績同人等甚覺不滿不過以現在之財政狀況論似亦無可如何也即以本場而言每月經費由四百元縮減至一百五十元僅由職員一人以維持現狀在此情況之下安得有良好之成績耶此外對

於服務人員待遇過屬低廉生活不能安定自難望其專心職務此  
爲不容隱諱之事實也幸耿廉長任事以來對於林業極力提倡於  
十八年冬招開林務會議擬定建設林業之具體計劃案甚多若能  
籌有經費即能分別進行至對於恢復荒山一層擬一方嚴加保護  
天然森林一方努力荒山造林如此建造一分森林即可減少一分  
荒山十數年後水源得其涵養不特可以減免水災且能救濟乾旱  
民生事業莫大於此負生產事業之責者盍不急起而速圖乎



雜  
詩



111

## 農鑛季刊刊例

(一) 本季刊每三個月出一次以登載農鑛兩大類之公表文件爲宗旨

(二) 本季刊分法規農務牧畜農民林務鑛業鑛務統計雜俎命令論述報告十二項每季發行依次分別編列但遇某項無稿時闕之

(三) 本季刊除法規一項全行登載外其餘各項擇要刊登

(四) 雜俎凡關於農鑛兩類不能分別之公文論說等件擇要登載

編輯者 山西省農鑛廳

發行者 山西省農鑛廳

印刷者 晉新書社

民國十九年四月十五日



# 山西省農墾廳訓勵本廳暨所屬機關各職員禁止濫宴規約

## 六則

- (一) 本規約以黜華崇實躬行節儉養成廉潔之人格爲宗旨
- (二) 本廳人員除婚喪大事力趨儉約外其餘宴會一概屏絕
- (三) 本廳人員遇有婚喪諸事只限於本身之父母妻子每次送禮至多不得超過銀圓五角受禮人亦不得備席酬謝
- (四) 本廳人員對於衣服暨各項用品須以國貨爲主不得涉及浮華
- (五) 本廳人員對於上列規約除平日互相規勸實行遵守外並得隨時嚴密查察如有違犯規約情事酌予申誡
- (六) 本規約自公布之日施行