سال سی‌وششم- شماره ۱۰۵۷۴ — چهار شنبه هیجدهم مرداد ماه ۱۳۴۰ — تکشماره ۳ ریال

اطلاعات

دبیرکل اوپك طی اعلامیه‌ای اعلام داشت:

اساس اوپك بهیچوجه متزلزل نشده

صبح امروز

نخست‌وزیر به مشهد رفت

نخست وزیر امروزعصرسیاست اقتصادی دولت را برای بازرگانان خراسان تشریح میکند

بتوصیه نخست وزیر امروز تکلیف کلیه تصویبنامه‌های موجود در هیئت وزیران روشن میشود

نخست وزیر هنگام عزیمت به‌مشهد با رئیس شهربانی کل کشورتودیع میکند

ساعت هفت و نیم بامداد امروز، آقای دکتر امینی نخست‌وزیر وبانو باهواپیمای اختصاصی شاهنشاه به جانب مشهد پرواز کردند.

آقای شریف‌العلماء خراسانی مشاور نخست‌وزیر و چندتن از روزنامه نگاران دراین سفر همراه آقای نخست‌وزیر هستند.

عصر امروز، در غیاب آقای نخست‌وزیر جلسه‌هیئت‌دولت‌تشکیل می‌شود، طبق توصیه نخست‌وزیر، در جلسه امروز هیئت دولت کلیه تصویبنامه‌های موجود رسیدگی و تکلیف آنها روشن‌خواهدشدبطوری که کار متفرقه‌ای در دستوردولت باقی نماند.

روزشنبه، هیئت دولت تمام وقت خودرا صرف رسیدگی نهائی‌ببودجه کل کشور خواهد کرد.

بودجه که فصول آن تقریباتمام شده اکنون برای آخرین مروردر دست وزارت‌دارائی است‌وروزشنبه، در هیئت وزیران شور نهائی آن انجام خواهد شد.

درمشهد

خبرنگارما در مشهد تلفنی گزارش

بقیه درصفحه هفدهم

وزیر مختار ایران در ورشو بسمت دبیر کل سنتو تعیین شد

دکتر عباسعلی خلعتبری

خبرنگار ماکسب اطلاع کرده است‌که از طرف‌دولت ایران آقای دکتر عباسعلی خلعتبری وزیرمختار شاهنشاهی‌درورشوبرای‌تصدی پست دبیر کلی‌سازمان‌پیمان‌مرکزی‌درنظر گرفته شده است. مدت ماموریت آقای بیك درآخر سال‌جاری‌مسیحی

بقیه درصفحه هفدهم

امریکا برای یك‌جنك دامنه‌دار اتمی آماده میشود

وزرات دفاع امریکا با تصویب کنگره‌این‌کشور دست بکار آزمایش نوع جدیدی از موشك های دور پرواز گردید

شورای دائمی پیمان‌ناتو باتفاق آراء تقویت‌قدرت نظامی غرب را در برلن تصویب کرد

در صفحه ٤

نیویورك تایمز ضمن سرمقاله مهم واساسی خود مینویسد:

کمك بایران باید ادامه یابد

آمریکا تدارك اعطای کمك‌های جدیدی رابایران می‌بیند

شاه ایران‌شخصیتی جدی، باحسن‌نیت و نسبت به غرب دارای احساسات دوستانه است

امینی ازنظر صلاحیت پاکدامنی‌وتجدد طلبی نسبت‌به‌نخست‌وزیرانی که‌ایران سالهای دراز داشته، برتری دارد

سقوط ایران تمام خاورمیانه را بخطر میاندازد

نیویورك- چهارشنبه-یونایتدپرس- روزنامه نیویورك تایمز در مقاله‌اساسی شماره امروز خود نوشته است که کمك به ایران باید ادامه یابد

مقاله اساسی نیویورك تایمزچنین ادامه میبابد:

«ایالات متحده تدارك فرستادن‌پول بیشتری رابه ایران میبیند. مقامات واشنگتن باید از خود بپرسند که آیا بعد از سالهای متمادی که از کمك های آمریکا به ایران میگذرد، ونتیجه ظاهرا کمی که از این کمك هابدست آمده آیا باز هم اعطای‌کمك های پولی بیشتر بایران ارزش‌دارد.

پاسخ این سئوال که ممکن است فقط پاسخ احتمالی و آزمایشی باشد این است:

«آری. کمك به ایران باید ادامه یابد. ایران برای غرب اهمیت فراوان دارد.»

این اهمیت برای غرب دارای دو جنبه است. جنبه مثبت آن بخاطر نفت این کشور و جنبه منفی آن‌بخاطر نتایج بسیار وخیمی است که‌درصورت سقوط ایران‌برای تمام منطقه‌خاورمیانه ایجادخواهدگردید.

کشورایران باداشتن دکتر امینی فعلا نخست وزیری دارد که از لحاظ صلاحیت تجدد طلبی و پاکدامنی نسبت به نخست وزیرانی که‌ایران سالهای دراز داشته، برتری‌دارد.

بقیه درصفحه هفدهم

تیتوف دومین فضانورد شوروی درنخستین مصاحبه خویش پس ازبازگشت بزمین گفت:

درفضاهیچ‌سیاره‌ای زیباتر از زمین‌نیست

خورشید بحدی بزرك و درخشان است‌که نمیتوان به‌آن نگاه‌کرد ولی ماه نورانی تر ودلفریب تر از آنست‌که اززمین دیده میشود

* باسفینه حامل تیتوف می توان بدون استفاده ازچتر نجات در کرات آسمانی فرود آمد
* گاگارین و تیتوف هنگام پرواز دومین سفینه‌فضائی بایکدیگر پیام مبادله‌کردند

درصفحه ۳

سرگرد گرمان تیتوف دومین فضانوردشوروی و همسر زیبای او «تامارا واسیلونا» مشغول خواندن کتابی در خانه خود هستند. این عکس هنگامی گرفته شده است که سرگرد تیتوف هر لحظه در انتظار صدور دستور آمادگی برای‌پرواز بوده است.

طبق تصمیم جلسه دیروز نخست وزیری

تصمیمات اقتصادی دولت

بامشورت بازرگانان واصناف اتخاذ خواهدشد

یك‌کمیسیون دائم اقتصادی باشرکت مسئولین اقتصادی ونمایندگان بازرگان وصاحبان صنایع واصناف تشکیل میشود

* کلیه خرید های دولتی از کالاهای مشابه‌داخلی خواهد بود
* وضع هرگونه عوارض شهرداری بدون جلب نظر دولت مجاز نیست
* خریدهای موسسات دولتی از خارج تحت نظر یك کمیسیون خاص درآمد
* طرح تاسیس انبارهای رسمی بمنظور استفاده صاحبان صنایع باتصویبنامه هیئت وزیران‌اجرا میشود
* وزارت دارائی در اسرع وقت بمسئله مالیات اصناف وایجاد تسهیل در دریافت عوارض و مالیات اراضی رسیدگی میکند

در صفحه دوم

دیروزاعلام شدکه تاوقتی احتیاجات دبستانهای کشور برطرف نشود

وزارت‌فرهنگ تعهدی برای‌تاسیس دبیرستان ندارد

درشهرستانهائی که ساختمان برای‌مدرسه ندارند ازمساجد استفاده میشود

امروز از طرف آقای دکتر اکرامی سرپرست تعلیماتی وزارت فرهنك بخشنامه‌ای‌به مضمون‌زیر بکلیه‌ادارات فرهنك استانها و شهرستانها صادر گردیده‌است:

مطابق اصل نوزدهم متمم قانون اساسی وزارت فرهنك موظف است وسائل تحصیلات عمومی ابتدائی را برایگان برای کلیه اطفال کشورفراهم سازد و در حال حاضر نزدیك به‌دو میلیون‌نفر از اطفال که بسن تحصیل رسیده‌اند از تحصیل محروم مانده‌اند اگر این وضع ادامه یابد موجب عقب

بقیه درصفحه هفدهم

چارلی‌چاپلین دیشب در تهران بود

نابغه مشهور سینما پس ازسه ربع توقف در فرودگاه مهرآباد عازم افریقاشد

چارلی اظهار امیدواری کردکه درپایان سفر افریقائی خودمدتی درتهران‌توقف‌نماید

چارلی چاپلین و همسرش در فرودگاه

دیشب چارلی چاپلین نابغه عالم سینما درساعت‌ده‌وپنجاه‌دقیقه باهواپیما وارد تهران شد.

چارلی چاپلین یکماه قبل برای بازدید از کشورهای آسیائی و افریقائی همراه خانواده خود اروپا را ترك گفت. وی ابتدا از شهرهای هنك‌کنك، سایگون، توکیو دیدن نمود و سپس عازم جاکارتا پایتخت اندونزی شد.

چارلی یکهفته تمام از نقاط‌تاریخی جاکارتا دیدن کرد وطی یك‌مصاحبه مطبوعاتی خاطر نشان ساخت که تصمیم گرفته است در سنین آخر عمر از کشورهای آسیائی وافریقائی بازدید کند.

بقیه درصفحه هفدهم

قابل توجه مبل سازان

اسپانلوپیلو به ضخامت های مختلف موجود گردید

آرمان - چهارراه شاه‌تلفن ۶۰۲۰۶ آ-۱۶٤۶۰

دویست‌طرح

درسازمان رهبری جوانان تحت‌مطالعه‌است

قیمت بلیط برنامه‌های سینمائی جوانان حداکثر ۱۵ ریال خواهد بود

کمیسیونی که طرح های مربوط بسازمان هدایت جوانان را بررسی و دنبال میکند امروز نیز در دفتر آقای ذوالفقاری وزیر مشاورتشکیل شد و بکار خود ادامه داد.

درباره طرح «سینما برای جوانان» که دیروز به آن اشاره کردیم امروز خبرنگار ما کسب اطلاع کرد که حداکثر بهای بلیط برای برنامه های جوانان پانزده ریال معین شده است.

تا اول مهر ماه که مصادف با شروع کار مدارس است همه روزه صبحها از برنامه های سینما ها برای جوانان استفاده میشود و از اول مهر ماه روز های جمعه جوانان از این برنامه استفاده خواهند کرد.

کاخ دانشجویان

قبلا اطلاع داده بودیم که‌بدستور آقای نخست وزیر کاخ پذیرائی نخست وزیری در جاده شمیران برای دانشجویان اختصاص داده شده است. این کاخ که در جاده

بقیه در صفحه نوزدهم

مدیرکل بانك ملی میگوید:

کسانیکه بنام تاجر صرافی میکنند

باید تحت تعقیب‌قرارگیرند

من ستون اعتماد بازار راکه شکسته است دوباره برپا میکنم

آقای یوسف خوش کیش که از امروز رسما بعنوان مدیر کل بانك مشغول کار شد بخبرنگار ما گفت من سعی خواهم کردبازار را از وضع فعلی خارج کنم وستون اعتماد را که در بازار شکسته‌است بار دیگر برپا سازم ولی شرط اساسی آن این است که بازار خودش هم بخواهد و کمك کند. من حاضرم بحرف یك یك کسانی که در بازار گرفتاری هائی ازنظر کارشان دارند با کمال دقت برسم و هر چند ساعت که لازم باشد بحرفهایشان گوش کنم اما بشرط آنکه کسی که بمن رجوع میکند سوء نیت نداشته باشد و واقعا برای حل مشکل خود آمده باشد.

بقیه درصفحه هفدهم

رئیس کل بانك مرکزی میگوید باکمك بانك ملی

کیفیت توزیع اعتبارات تغییر داده میشود

اعتباررا باید بکسانی دادکه به‌آن احتیاج دارند

بحران فعلی یك وضع موقتی است ورفع‌خواهد شد و مسئله لاینحلی‌درکار وجود ندارد

آقای دکترپور همایون رئیس‌کل بانك مرکزی در مصاحبه‌باخبرنگار ماابتدا گفت نباید تصور شود که تغییر روسای این‌دوبانك تغییری‌در برنامه تثبیت اقتصادی خواهد داد.

بقیه درصفحه هفدهم

دعوت مجمع عمومی انجمن آشوریهای تهران

آ-۱۱۹۵۹ شرح درصفحه ۷

نامه آقای فتح‌الله فرود

شرح درصفحه ۱۹

پتوهای جهان

آب گرم کن زه

ببازار آمد

نمایشگاه: جاده شمیران ایستگاه‌عوارضی‌شماره۶۲۹

تلفن ۷۱٤۶۰ آ-۱۶٤۹٤

عریضه سرگشاده

پیشگاه مبارك بندگان اعلیحضرت‌همایون شاهنشاه

رهبر محبوب و عظیم‌الشان جوانان وورزشکاران

مفتخرا بشرفعرض میرساند در اینموقع که‌عموم ملت ایران خاصه قاطبه ورزشکاران که‌همواره در صف‌مقدم فداکارترین افراد شاهدوست و وطن پرست بوده‌اند واز هم‌اکنون خودرا برای شرکت‌در جشن بزرگ ۲۸ مرداد که یکی از پرافتخار ترین روزهای تاریخی و مقدس ملت ایران بشمار میرود آماده میسازند.

جان‌نثار افتخار دارد که از طرف عموم‌سازمان های ورزشی کشور وقاطبه جوانان وورزشکاران‌ضمن عرض صمیمانه‌ترین تبریکات خالصه به آستان‌رفیع شاهانه از پیشگاه مبارك شاهنشاه محبوب و معظم استدعای عاجزانه نمایم که باتشریف‌فرمائی‌خود در این تظاهرات مقدس ملی و میهنی بزرگترین افتخارات وسربلندی رابجامعه جوانان وورزشکاران کشور مرحمت فرمایند تادراین روز تاریخی بار دیگر زیارت پدرتاجدارنصیب نونهالان وورزشکاران گردد. منوط باراده سنیه شاهانه است.

جان‌نثار - سپهبد عمیدی

تصمیمات اقتصادی دولت

بقیه از صفحه اول

مذاکرات سه ساعته دیروز کاخ نخست‌وزیری که برای‌رسیدگی بمشکلات کار بازرگانان وبررسی علل بحران بازار تشکیل شده بود امروز توسط نمایندگان بازرگانان واصناف باطلاع آنها رسید وروی هم رفته در بازار با استقبال روبرو شد.

همانطور که دیروز اطلاع دادیم ریاست جلسه دیروز را آقای دکتر امینی نخست وزیر شخصا عهده‌دار بود وآقایان بهنیاوزیر دارائی دکتر آموزگار وزیر بازرگانی دکتر ارسنجانی وزیر کشاورزی منصور دبیرکل شورایعالی اقتصاد و دکتر ذهبی معاون وزارت صنایع‌و معادن دکتر پور همایون رئیس کل بانك مرکزی و خوش کیش مدیر کل بانك ملی نیز حضور داشتند

از طرف اطاق بازرگانی آقایان حاج محمد رضا فاطمی و محمود دهدشتی و حاج محمد کاشانی و علی اصغر پیرزاد بنمایندگی اطاق بازرگانی تهران آقایان حسن کوروس و حاج علینقی کاشانی به نمایندگی صاحبان صنایع نساجی آقای محمد قریشی بنمایندگی صاحبان صنایع روغن کشی آقای علینقی ملك‌نیا بنمایندگی صادر کنندگان خشکبار آقای حاج‌ابراهیم خسرو شاهی بنمایندگی صادر کنندگان فرش آقای حاج آقابزرك ابوحسین از طرف بازار و آقایان حاج محمد تقی و حاج سید رضا مجد و حاج عباسعلی اسلامی به نمایندگی اصناف برای شرکت در این جلسه معرفی شده بودند

درساعت دهونیم آقایان در اطاق کار آقای نخست وزیر حاضرشدند پس از انجام مراسم معارفه‌مذاکرات جلسه آغاز گردید.

تشکیل کمیسیون دائم

پس از آغاز جلسه ابتدا آقای نخست وزیر ضمن اظهار خوشوقتی از تشکیل جلسه با حضورنمایندگان بازرگانان و اصناف گفت در سایه وجود تماس منظم بین طبقات مختلف مردم و دولت بهتر میتوان در رفع مشکلات موفق شد، بهمین جهت در دنبال‌تقاضای‌آقایان تصمیم گرفته شده است که یك کمیسیون‌دائمی همکاری اقتصادی از نمایندگان وزارت‌خانه‌های دارائی، بازرگانی، صنایع‌و معادن، کار، کشاورزی بانك های مرکزی‌و ملی وباحضور نمایندگان اطاق بازرگانی ،صاحبان صنایع، اصناف و بازرگانان در دبیرخانه شورای عالی اقتصاد با همکاری مشاورین‌شورا مرتبا تشکیل شودو مسائل مهم‌ومورد علاقه‌آقایان و نظریات بازرگانان و صاحبان صنایع در این کمیسیون مطرح و پس از بررسی های لازم نتیجهٔ آنها همه هفته باطلاع من برسد. تاپس از طرح در شورایعالی اقتصادبوسیلهٔ دولت و دستگاههای اجرائی بمرحلهٔ عمل در آید.

باین ترتیب کمیسیون دائم‌همکاری اقتصادی میتواند مرتبا نظریات و خواسته‌های خود را بدولت بدهدو در تصمیمات مهم اقتصادی مملکت شریك و سهیم باشد.

آقای نخست‌وزیر پس ازاظهارات خود از آقای دکتر آموزگار ووزیر بازرگانی خواست که تقاضاهای بازرگانان را مطرح نماید تادرباره آنها بحث شود.

در اینموقع وزیر بازرگانی‌رئوس مطالب و مسائلی را که در جلسه عمومی بازرگانان واصناف دراطاق بازرگانی تسلیم آقای نخست وزیر شده بود یك‌یك قرائت کرد و در باره هرکدام از آنها گفتگو هائی صورت گرفت و توضیحاتی از طرف نمایندگان بازرگانان ،اصناف و صاحبان صنایع داده شد.

نتایج مذاکرات

از کلیات مذاکرات دیروز این نتایج بدست آمد که از طرف آقای نخست وزیر باطلاع سایرین‌رسید سیاست فعلی‌دولت‌در موردمحدودیت واردات و بخصوص کالاهای‌لوکس و غیر ضروری و ایجاد تعادل در بازرگانی خارجی و هدایت سرمایه گذاری بامور تولیدی بادقت و مراقبت دنبال خواهد شد و نظریات اطاق بازرگانی و صاحبان صنایع‌در این زمینه تامین خواهد شد.

حمایت از صنایع داخلی

در باره حمایت از صنایع داخلی تاکنون تدابیر و اقدامات زیادی اتخاذ گردیده است و بزودی به کلیه وزارتخانه‌ها و موسسات‌وابسته بدولت ابلاغ میشود که کلیه خرید های خود رااز کالاهای مشابه‌ایرانی بنمایند وضمنا برای خرید کالاهای دولتی از خارج کمیسیونی درنخست وزیری تشکیل خواهد شد تانظارت مستقیم درخریدهای خارجی دولت داشته باشد.

مسئله عوارض شهرداری

مسئله وضع عوارض شهرداری در نقاط مختلف کشور باید تحت کنترل ودقت قرارگیرد دراین زمینه تصمیم گرفته شد که هیچگونه عوارض جدید بدون جلب نظر مقامات ذیصلاحیت دولت وضع‌نشود تا باینوسیله اقتصاد عمومی وفعالیت محلی مختل نشده و ضمنا تدابیری برای وضع عوارض بر مصرف اتخاذ و بدینوسیله احتیاجات و بودجه شهرداری ها تامین گردد

اعتبارات و تنخواه گردان

برای رفع مشکلات اعتبارات و تنخواه گردان صاحبان صنایع که ضمنا کمك قابل توجهی به تولید کنندگان مواد اولیه کشاورزی خواهد بود تصمیم گرفته شد که طرح لایحه انبارهای عمومی ورسمی که قبلا از طرف دبیرخانه شورای عالی اقتصاد تهیه و تنظیم گردیده با تصویب نامه هیئت وزیران بمرحله اجرا درآید وسپس مجوز قانونی‌آن تحصیل گردد.

تطبیق قیمت ها

در باره تطبیق نرخ محصولات کارخانجات دولتی و خصوصی مقرر گردید فورا کمیسیونی در وزارت صنایع‌و معادن باحضورنمایندگان موسسات دولتی و بانکهای مرکزی و ملی و صاحبان صنایع خصوصی تشکیل شده و تصمیم نهائی درباره تطبیق‌دادن‌قیمت تولیدات کارخانجات خصوصی و دولتی تا هفته آینده اتخاذ گردد.

در مورد اخذ مالیات اصناف و تسهیل در پرداخت عوارض ومالیات زمین برای اینکه معاملات اموال غیر منقول باسهولت انجام شودحد اکثر کوشش و مساعدت از طرف وزارت دارائی بعمل می‌آید وضمن تماس بانمایندگان اصناف ترتیب رضایت بخشی داده میشود.

جلسه مقارن ساعت دو بعدازظهر خاتمه یافت.

مجالس سوگواری

بمناسبت ایام سوگواری آل محمدعلیهم‌السلام وشهادت سلطان‌السلاطین حضرت علی‌ابن‌موسی‌الرضا ارواحنا فداه از روزپنجشنبه بیست‌وهفتم ماه صفر (۱۹ر۵ر۴۰) تا سه‌روز ازساعت هفت بعدازظهر مجلس عزاداری درمنزل اینجانب منعقد خواهد بود.

از علاقمندان به‌تعظیم شعائر مذهبی انتظار میرود همه روزه دراین مجلس شرکت فرمایند **ادیب رضوی**

نشانی- چهارراه بیمارستان پهلوی- اول‌خیابان‌اسکندری منزل ادیب رضوی وکیل دادگستری

آگهی مزایده فروش لوازم‌یدکی نواتومبیل

شرکت سهامی تصفیه نفت ایران مقداری لوازم یدکی‌نواتومبیل رابشرح زیر باوضع موجود و درمحل کنونی که فعلا درانبار اجناس مازاد شرکت درآبادان قراردارد از طریق مزایده بفروش میرساند:

۱-۲۳۸ قلم لوازم یدکی نوکامیون وآمبولانس‌واستیشن شورلت مبلغ‌سپرده ۲۵ر۰۰۰ ریال

۲- ۲۸۱ قلم لوازم یدکی‌نو اتومبیل بدفورد وواکسهال مبلغ‌سپرده ۵۰ر۰۰۰ ریال

۳- ۴۲قلم یاتاقان اتومبیل مبلغ‌سپرده ۱۰ر۰۰۰ ریال

پیشنهاد دهندگان بایدبرای هریك از سه‌فقره بالا جداگانه‌پیشنهاد بدهند. سپرده هاباید نقدا بصندوق شرکت درآبادان پرداخت گردد. پیشنهادات تاساعت ۱۲روز چهارشنبه یکم‌شهریورماه ۱۳۴۰ پذیرفته خواهد شد.

برك پیشنهاد و صورت ریز لوازم یدکی مزبور در دفتر اداره‌بیمانکاری شرکت سهامی تصفیه نفت ایران درآبادان موجود میباشد.

دبیرستان دبستان کودکستان

برسابه

همه روزه صبحها جزء ایام تعطیل ثبت نام مینماید.
وسیله ایاب وذهاب فراهم است
نشانی: ویلا- خیابان اراك تلفن ۶۶۹۸۱
اکباتان جنب وزارت فرهنك تلفن ۳۶۸۸۰
آ-۱۱۳۴۷ ۱-۴

جزوات تدریس پستی انگلیسی

بابکن‌داود سوکیاس

باطرز جالب‌تری تجدید چاپ شد قیمت هرجزوه ده ریال سفارشات جزئی وکلی پذیرفته میشود.
مرکز پخش - خیابان نادری کوچه نوبهار -گروه فرهنگی میناس سوکیاس تلفن ۴۳۶۵۹ آ-۱۶۴۳۴

کودکستان و دبستان

افشید

درمسیر زیر وسیله ایاب وذهاب دارد

خیابانهای ایرانشهر - روزولت - بهار- شمیران - بی‌سیم- دروس- دولت - قلهك- زرگنده-فرشته.محمودیه
آدرس جاده پهلوی خیابان محمودیه کوچه فرهاد
تلفن ۸۴۶۰۲ . نام نویسی روزهای دوشنبه و چهارشنبه صبح واز اول شهریورماه همه روزه صبح
آ-۱۱۹۶۱ ۱-۲

دکتر حسین اسدی

خیابان‌کاخ شمالی
پذیرائی عصرها
۱-۳ آ-۱۶۳۷۲

کودکستان - دبستان
دبیرستان دخترانه امامیه

بابرنامه فرهنگی ودینی و داشتن وسیله نقلیه‌از۲۱مرداد ثبت‌نام‌میکند میدان شاهپور مقابل بو علی.
۱-۲ آ-۱۱۸۵۵

حل‌المسائل‌شیمی

برای سال چهارم دبیرستانها وداوطلبان متفرقه

شامل انواع مسائل شیمی و حل آنها

تالیف: علی‌اکبر فرجی- لیسانسیه شیمی

بوسیله مؤسسه مطبوعاتی شرق- میدان بهارستان
منتشرشد آ-۱۶۲۷۰

چون‌روزپنجشنبه نوزدهم مرداد مصادف‌باشب‌هفت‌مرحومه‌ها **بانو دلال زاده و شش‌فرزند** حاج رضا علی زاده راد و بانو باروی میباشد بدین مناسبت در روز مزبور از ساعت ۱۰ صبح الی ۸ بعدازظهر مجلس ترحیم درحضرت معصومه (ع) قبرستان وادی‌السلام منعقد است.

میرزادلال‌زاده - حاج‌رضاعلی‌زاده‌راد- حاج‌عباس‌درکلام-حاج حسین‌ترکش - حاج‌اصغرترکش -حاج‌حسن حسنخانی-حاج امان‌ا... اسکندری - اسمعیل شیرازی - ابراهیم‌باروی.

خانواده‌های **وزیری - روحی - فرزان - احمدی -فرهمند رضوی - سررشته‌دار - چندقی**

بانهایت تاثر فوت‌جانگداز شادروان **بانو توران وزیری** دبیر دبیرستان نمونه را که دراثر غرق در دریای خزر پیش آمده‌باطلاع دوستان وآشنایان میرساند مجلس‌ختم آنمرحومه روزشنبه ۲۱ مرداد ازساعت ۱۰ الی ۱۲ درمسجدمجدبرگزار خواهد شد مجلس ختم زنانه از ساعت ۵ تا۷ بعدازظهر روز مذکور درمنزل پدر آنمرحومه خیابان شهناز چهارراه صفا کوچه اکبری شماره ۵ برقرار خواهد بود.

فرخنده وزیری - پاشا وزیری - عطاءالملك روحی - علی روحی - ابراهیم روحی - ناصر وزیری - سرهنك‌دکتر وزیری - سرهنك روح‌اله وزیری - عبداله سررشته‌دار - حسینعلی فرزان - مهندس فرهمند رضوی - احمد فرزان - محمد ابراهیم احمدی
آ- ۱۱۸۰۵ ۱-۲

حادثه ناگواررا بخانواده محترم آنمرحومه بویژه‌بازماندگان تسلیت میدهیم

باکمال تاسف مرحوم **یحیی فرح طاهری** که از اخوان صفا ومرد حق بود در روز سه‌شنبه ۱۷مرداد ۱۳۴۰ دعوت حق را لبیك گفته خانواده‌های زیر دراین‌ماتم عزادارند مجلس ختم‌مردانه وزنانه روزپنجشنبه ۱۹ مردادماه ازساعت ۵ بعداز ظهر درمنزل سرلشکر علائی واقع درفیشرآباد خیابان‌دامغان شماره ۲۷ منعقد میباشد.

فرح‌طاهری - علائی - رئیسی - جهانسوز - اردشیر رکنی - شریفی - جزایری - امامی - پاکدامن - پاراسمند.

بعموم بازماندگان آنمرحوم مصیبت وارده را تسلیت میدهیم

خانواده‌های **نوری - یگانه - فروزانی - فتوحی -اردلان صدیق وزیری**

بانهایت تاسف فوت **بانو فاطمه نوری** والده ماجده آقای مهندس محمدنوری را باستحضار بستگان و آشنایان میرساند مجلس ترحیم مردانه روزپنجشنبه ۱۹ مرداد ماه ۱۳۴۰ از ساعت ۵ تا۷بعداز ظهر درمسجد مجد منعقدومجلس تذکر زنانه درهمانروز و همان ساعت درمنزل آنمرحومه‌واقع در دوراهی یوسف‌آبادخیابان مژدهی چهارراه میرهادی‌شماره ۲۶ برپاست.

مهندس محمدنوری - بانو فروزانی - بانو یگانه - مهدی فروزانی - نبی‌اردلان - ملوك‌دخت اردلان - مهدی صدیق‌وزیری
آ-۱۲۲۰۱

آ-۱۱۹۴۳

مصیبت‌وارده را بخانواده‌های محترمی که دراین ضایعه عزادارند بخصوص آقای مهندس محمدنوری فرزندآنمرحومه تسلیت میگوئیم

چون شب جمعه۲۰مرداد مصادف باشب هفت مرحوم **حسین دریابیگی** است ازکلیه خویشان واقوام و دوستان متمنی است برای شادی روح آنمرحوم ازساعت ۵ تا ۷عصر پنجشنبه ۱۹ درامامزاده عبداله مقبره مرحوم نظام‌السلطنه مافی قدم‌رنجه فرمایند

طلعت دریابیگی - عالیه دریابیگی - جواد دریابیگی - پهرام‌دریابیگی

بمناسبت چهلمین روز درگذشت همسر عزیزم **شادروان محمدعلی آق‌اولی** مجلس یادبودی دراین بابویه از ساعت پنج تاهفت بعداز ظهر پنجشنبه۱۹ مرداد برقرار است ازخویشان و دوستان محترم متمنی‌است با شرکت دراین مجلس‌یادبود روح‌پاك آنمرحوم را شاد وبازماندگانش را تسلی بخشند.
آ- ۱۱۹۹۱ **هلن آق‌اولی**

بانهایت تاثر وتاسف در گذشت ناگهانی جوان ناکام شادروان **عباس محتشمی** کارمند دانشکده‌رابه اطلاع‌میرساند مجلس ختم آن مرحوم روز پنجشنبه نوزدهم مرداد ماه جاری از ساعت ۱۰ صبح تا ۱۲ در مسجد سر پل کرج منعقدخواهد بود **رئیس دانشکده کشاورزی دانشگاه تهران**

هوالحی الذی لایموت

بانهایت تاسف در گذشت ناگهانی جوان ناکام**عباس محتشمی** راباطلاع اقوام ودوستان و آشنایان میرساند مجلس ختم آن مرحوم روز پنجشنبه نوزدهم مرداد ماه‌جاری‌از ساعت ۱۰ صبح‌تا ۱۲ در مسجد سر پل کرج بر گذار خواهد بود. خواهشمند است با شرکت در مجلس ترحیم روح آن مرحوم راشاد فرمائید.

سرگرد محتشمی -مهندس هوشنك محتشمی - رضا محتشمی -منوچهر . محتشمی -سلیمان کلانتری -وهاب کلانتری -محمد تابش -بهمن فرجام -سروان نیکخو
۱۶۴۸۸-۱

بعموم بازماندگان آنمرحوم مصیبت وارده‌راتسلیت‌میگوئیم

خانواده‌های - علیدوستی - زریو - طلوعی- کنگرلو- طبرسی - اسپهانی - امینی - خاکباز - سرهنك‌زندی‌پور- مهاجرایروانی- زند - بشاش -جواهرپور- طاهری- زرنگار سعادت - ابوالحسنی - مدنی - حسینی - کویتی-مخلصی- جناب‌زاده -فیلسوف-عبدالرحیمی- فلاحت‌پیشه-ملك‌احمدی نیاکمال

باکمال تاثر وتاسف درگذشت نابهنگام **فتح‌اله‌علیدوستی** را باطلاع خویشان و دوستان وآشنایان میرسانند مجلس ترحیم روزپنجشنبه ۱۹مردادماه از ساعت ۹ الی ۱۱ صبح‌در مسجدحاج ابوالفتح خیابان ری میدانشاه و ترحیم زنانه‌عصر همانروز درمنزل آنمرحوم واقع درخیابان ری میدانشاه‌کوچه مشاورالسلطنه شماره ۹۴ برقرار میباشد.
آ- ۱۲۰۱۳

بعموم بازماندگان آنمرحوم مصیبت وارده را تسلیت میدهیم

باستحضار دوستان وفامیل میرساند

مراسم شب هفت شادروانان دوشیزگان ناکام **پریچهر وپریوش و فریبا مهرآبادی** روزپنجشنبه (فردا) از ساعت ۵ الی ۷بعداز ظهر درمنزل شخصی واقع درخیابان قصرالدشت چهارراه مرتضوی کاشی ۱۶ منعقد است
آ-۱۲۰۵۱ **خانواده‌های مهرآبادی - یاوری**

خانواده‌های **عماد خمسه‌ای - مجد ضیائی - ضیائی - وزیری - معینی - پرنده** باتاسفی بی‌پایان درگذشت رادمرد بزرك شادروان **نعمت‌الله عماد خمسه (عمادالاسلام زنجانی)** را به‌اطلاع خویشان و دوستان و آشنایان میرسانند. مجالس ترحیم‌در زنجان منعقد شد. وجوه برگزاری مجالس ختم مردانه و زنانه درتهران طبق وصیت آن مرحوم صرف امور خیریه خواهد شد.
آ-۱۱۹۷۱

باطلاع اخوان و دوستان میرساند بمناسبت درگذشت شادروان بانومحترمه **بهجت‌الملوك امیراحتشامی** درکرمانشاه مجلس ترحیم ازساعت ۵تا۷بعداز ظهر پنجشنبه ۱۹مرداد در خانقاه نعمت‌اللهی منعقد خواهد بود. **پرویز ایلخانی‌پور**
نشانی - خیابان شاهپور چهارسو چوبی
آ- ۱۱۹۸۳

بمناسبت فوت مرحوم **حاج‌عباس لاله** مجلس‌ترحیمی‌از طرف صنف بارفروش قبل‌ازظهر روزپنجشنبه ۱۹ر۵ر۱۳۴۰ از ساعت ۹ الی ۱۱ درخیابان ری مسجد انبار غله منعقداست البته‌عموم طبقات آقایان برای‌تسلیت ودلجوئی از پدرمصیبت دیده واخوان وبستگان آنمرحوم شرکت فرمایند.

رئیس اتحادیه صنف بارفروشان تهران- ارباب زین‌العابدین تهرانی
آ-۱۱۹۸۱

خانواده‌های سیروس - کورس - آجودانی - نقشینه- مشیری - شایان - سلیمی - ملك‌سعیدی - بیاتی -شاکرین چاپخانه - البرز

باکمال تاسف فوت مرحومه **بانو اشرف‌السادات**بزرك خاندان کورس را باطلاع میرساند مجلس ختم مردانه روز پنجشنبه ۱۹مردادماه از ساعت ۹ تا ۱۱صبح درمسجد حاج حسن واقع درمیدان شاهپور خیابان ارامنه وختم زنانه در همان روز از ساعت ۴ تا ۷بعداز ظهر درمنزل شخصی آن مرحومه خیابان امیرآباد بالای جلالیه کوی زمرد خانه‌شماره ۱۰ برگزار خواهد شد
آ-۱۲۰۲۳

بعموم بازماندگان آنمرحومه بویژه تیمسار دریادارکورس مصیبت‌وارده را تسلیت میدهیم

باکمال تاسف فوت **حاجی جعفر میانه‌رو** را باطلاع‌کلیه دوستان میرساند مجلس ختم روزپنجشنبه ۱۹ مردادماه از ساعت ۳ الی ۶ بعدازظهر درمسجد علوی واقع درگمرك‌میدان بارفروشی و هفت آنمرحوم در روزیکشنبه ۲۲ مردادماه در امامزاده عبداله آرامگاه بدر ازساعت ۴ الی ۶بعدازظهرمنعقد خواهد شد.

ماشاالله میانه‌رو - قدرت‌اله میانه‌رو - حاجی غلامعلی معماریان- حاجی‌مهدی معماریان- کربلائی احمدعلی‌معماریان
آ- ۱۲۳۱

بعموم بازماندگان آنمرحوم تسلیت میدهیم

خانواده پطرسیان بااندوه فراوان درگذشت نابهنگام و ناگهانی شادروان

آریك پطروسیان

را باطلاع دوستان آنمرحوم میرساند - مراسم تشییع جنازه ساعت ده صبح پنجشنبه ۱۹ر۵ر۴۰ ازکلیسای انجیلی‌واقع درخیابان‌قوام‌السلطنه به آرامگاه ارامنه در دولاب بعمل خواهدآمد.
آ-۱۲۰۰۷

بعموم بازماندگان آنمرحوم مصیبت وارده را تسلیت میدهیم

بدینوسیله فوت ناگهانی مرحوم **عزیزاله ترکیان** راباطلاع دوستان وآشنایان میرساند مجلس ختم مردانه روز پنجشنبه ۱۹ر۵ر۴۰ از ساعت ۱۰ صبح‌الی ۱۲ در مسجد مجد منعقد ومجلس ختم زنانه روز شنبه ۲۱ر۵ر۴۰ ازساعت ۵ بعدازظهر در منزل آقای منوچهر ترکیان واقع در خیابان بیمارستان ۱۰۰۰ تختخوابی خیابان امیر اکرم شماره ۱۰ منعقد است.

عبداله ترکیان -منوچهر ترکیان -میرزا آقا ترکیان- یداله خسروی -مرتضی مقبوله -پرویز رستگار.

بعموم بازماندگان آنمرحوم مصیبت وارده‌راتسلیت‌میگوئیم

باطلاع فامیل ودوستان میرساند

بمناسبت‌چهلمین روزدرگذشت مرحوم **جهانگیروزیری‌تبار** مجلس یادبودی از ساعت ۵تا۷بعداز ظهر پنجشنبه ۱۹مرداد درمنزل آنمرحوم برگزار خواهد بود.
آ-۱۲۰۰۵ **خانواده وزیری‌تبار**

آگهی‌های تسلیت

سرکار سروان قوامی

باکمال تاثر مصیبت‌وارده را به آندوست گرامی‌تسلیت عرض نموده سلامت وسعادت بازماندگان را آرزومندم
آ-۱۲۰۳۵ **سرهنك ستاد محمودموثقی**

مصیبت‌وارده را بعموم خانواده صوفی بخصوص به سرکار سروان نعمت‌اله صوفی تسلیت عرض مینمائیم
آ-۱۲۰۲۹ **سرهنك ۲ ستاد موحدی و بانو**

سرکار سروان داودی صوفی

بانهایت تاسف‌فوت‌پدر عزیزتان را تسلیت عرض‌نموده وخودرا شریك این مصیبت میدانیم
آ- ۱۲۰۰۹ **سروان شکیبائی -سروان صفارنیا**

سرکار سرگرد عباس باطنی

بایکدنیا تاثر مصیبت وارده را تسلیت عرض نموده و خودرا شریك غم‌واندوه شما میدانم همواره بقاء و سعادت سرکار وخاندان ارجمند را از خداوند متعال خواستارم.
آ-۱۲۰۱۷ **سروان هوائی غلامرضا سلحشور**

سرکار سروان داود داوری صوفی

درگذشت پدر ارجمند آن دوست گرامی را صمیمانه تسلیت عرض نموده خودرا دراین مصیبت شریك میدانم
آ- ۱۲۰۳۵ **سروان ناصر خلیل‌پور**

دوست عزیز آقای منوچهر ثقفی

بانهایت تاسف وتاثر مصیبت‌وارده را بشما وخانواده ارجمندتان تسلیت میگوئیم
آ- ۱۲۰۴۳ **همکاران اداری تو**

سرکار سرگرد باطنی

بانهایت تاثر مصیبت‌وارده را به‌آنجناب تسلیت عرض می‌نمائیم

حاج‌امامقلی احمدی - ولی‌اله احمدی - فیض‌اله احمدی

بانهایت تاسف مصیبت‌وارده را بخانواده محترم‌مهرآبادی تسلیت عرض مینمائیم

حاج‌امامقلی احمدی - ولی‌اله‌احمدی - فیض‌اله احمدی

همکار محترم آقای جواد پرسیا

مصیبت وارده را بشما وآن خانواده محترم تسلیت می‌گوئیم

عامری - صمیمی - بهزادی - بیگی‌مقدم -سعیدی‌آشتیانی

جناب آقای حاج‌آقا رضا تقی‌زادگان

مصیبت عظیم وجانگداز درگذشت ناگهانی آقای جواد تقی‌زادگان و همسر وفرزند ایشان موجب غم واندوه‌فراوان گردید. از خداوند متعال برای حضرتعالی وفامیل محترم بویژه مادر داغدیده ایشان صبر وبردباری مسئلت نموده و خودمان را دراین مصیبت بزرك شریك وسهیم‌میدانیم

حسین‌رحیم‌زاده - حسن‌رحیم‌زاده - رضا رحیم‌زاده

مصیبت‌وارده‌فوت‌ناگهانی مرحوم امیرحسین‌خان‌دریابیگی عموی عزیزم را به‌حضور پدرگرامی آقای علی دریابیگی‌وکلیه بازماندگان آنمرحوم تسلیت عرض مینماید
آ-۱۲۰۵۷ **گیتی دریابیگی**

مصیبت‌وارده را بخانواده محترم تقی‌زادگان تسلیت عرض مینمایم **منوچهر طباطبائی**

بانهایت تاسف مصیبت‌وارده را بخانواده محترم اخوان مخصوصا همکارگرامی سرکار خانم ملوك اخوان تسلیت عرض می‌کنم **ذوالقدر**

بانهایت تاثر وتاسف مصیبت‌وارده را به خاندان‌محترم مهرآبادی ویاوری خصوصا جناب سرگرد مهرآبادی تسلیت عرض مینمائیم **سرهنك طباطبائی-حسن‌طباطبائی**

جناب آقای میرزا محمدعلی احمدی

باکمال تاسف مصیبت‌وارده را بجنابعالی وفامیل معظم تسلیت عرض مینمائیم

عباس صفائی - علی‌اصغرصفائی - نعمت‌اله صفائی - حبیب‌اله صفائی - ازطرف فامیل وزیری - محمود صفائی - هاشم صفائی - حسام‌الدین صدرائی - عنایت‌اله‌وزیرزاده - کمال‌الدین صدرائی - روح‌اله وزیرزاده - علی وزیرزاده - مهدی‌وزیرزاده - از طرف عده‌ئی از اخوان صفا سمنان و سنگسر و شهمیرزاد روح‌اله وزیرزاده.

فوت مرحوم استاد حسن مددی یکی از نمایندگان این صنف رابکلیه بازماندگان آنمرحوم مخصوصا آقای حبیب‌اله مددی تسلیت عرض مینمائیم.

از طرف اتحادیه آهنگران -میر عشقی -حیدر توسلی- حسن تقوی نژاد
آ-۱۱۹۸۹

در فضا هیچ سیاره‌ای زیباتر از زمین نیست

مسکو ـ خبرگزاری فرانسه ـ رویتر ـ خبرگزاری رسمی شوروی تاس امروز متن مصاحبه مطبوعاتی «گرمان تیتوف» را منتشر ساخت. دومین فضا نورد شوروی در مصاحبه مطبوعاتی خود اطلاعاتی پیرامون چگونگی هدایت وستوك دوم داده است.

گرمان تیتوف در ابتدای مصاحبه مطبوعاتی خود خاطر نشان نمود که درساعت ده بوقت مسکو بموجب برنامه‌ای که قبلا تهیه شده بود من فرمان وستوك دوم را در دست گرفتم وی افزود هدایت سفینه فضائی وستوك دوم آسان بود و من میتوانستم آنرا در هر جهتی که مایل باشم هدایت کنم و در هر نقطه از کره زمین که مایل باشم فرود آیم

وی سپس خاطرنشان ساخت هنگامیکه من فرمان وستوك دوم را در دست گرفتم عملا حس کردم که کار یك خلبان راانجام میدهم

خبرگزاری تاس تاکید نمود که این کنفرانس مطبوعاتی در خانه محقری که تیتوف پس از فرود آمدن بزمین در آن به استراحت پرداخت صورت گرفت و یوری گاگارین و جمع زیادی دراین کنفرانس مطبوعاتی شرکت داشتند.

آماده کار

گرمان تیتوف در مصاحبه مطبوعاتی خود اضافه کرد من اینك حالم خیلی خوب است. خوب استراحت کردم و آماده‌ام که مجددا کار کنم.

گرمان تیتوف به روزنامه ـ نگاران گفت ۲۵ ساعتی که من در وستوك دوم گذراندم بقدری طولانی بود که من حس کردم ۱۷ روز و ۱۷ شب در سفینه فضائی بسر برده‌ام. من معتقدم کیهان نورد باید اطلاعاتی از نجوم، بیوفیزیك و مکانیك فضائی داشته باشد. تمام مراحل پرواز فضائی از حرکت گرفته تا گذراندن دوران بی وزنی وفرود آمدن مشکلاتی در بر دارد که هریك از آنها ایجاب میکند که کیهان‌نورد از اطلاعات بخصوصی بهره مند باشد.

مردی که هفتصد هزار کیلو متر را در فضا طی کرده است بدنبال بیانات خود افزود حالات بی‌وزنی مانع کار انسان نمیشود من مدت زیادی در حالت بی‌وزنی بوده‌ام اما کاملا قادر بودم که با موفقیت تمام کارهای مربوط به پرواز را انجام دهم و این امر مرا باین نتیجه رساند که حالت بی‌وزنی مانع کار انسان نخواهد شد.

تیتوف افزود هنگامیکه من در سفینه فضائی بودم حالت بی‌وزنی هیچگونه حادثه‌ای برای من بوجود نیاورد. در طول پرواز طبق برنامه پیش بینی شده به راحتی خوابیدم، حتی کمی بیشتر از آنچه پیش بینی میشد خواب من خواب خوشی بود و کمتر در طول زندگیم به این راحتی بخواب رفته بودم

درخشندگی فریبنده

گرمان تیتوف تاکید نمود که در طول پرواز خود دوبار ماه را دیده است او گفت از داخل سفینه فضائی ستارگان درخشندگی فریبنده‌ای داشتند و بیش از آنچه انسان در روی زمین از درخشش ستارگان در شب لذت میبرد من در فضا بردم. خورشید در فضا فوق‌العاده بزرك بنظر میرسید و نگاه کردن به آن ممکن نیست، ولی زمینی که در آن بسر می‌بریم زیباترین و دلفریب‌ترین اجسام فضائی است.

تیتوف افزود آنچه که من در طول پرواز خود احساس کردم کاملا شبیه احساسی است که یوری گاگارین در طول پرواز خود کرد و هر دو ما براین عقیده‌ایم که حالت بی‌وزنی مانع از ادامه حیات انسان و یا ادامه کار او نخواهد شد.

دومین فضا نورد شوروی در حالی که تبسم غرور آمیزی بر لب داشت افزود من در طول پروازم برنامه‌های بسیاری از ایستگاه های رادیوئی جهان را گرفتم واز جمله آنچه را که خبرگزاری تاس پیرامون پرواز من بجهان مخابره میکرد در داخل سفینه فضائی بکمك رادیوئی که دراختیارم بود شنیدم

تیتوف در پاسخ باین سئوال که آیا شما درودهائی را که از زمین برای شما فرستاده شد شنیدید گفت من در دومین چرخش بدور کره زمین برای کمیته مرکزی حزب کمونیست اتحاد جماهیر شوروی سوسیالیستی گزارشی از جریان پروازم مخابره کردم

پاسخ خروشچف

وی افزود من تلگرامی از نیکیتا سرگویچ خروشچف و همچنین پیامی از یوری گاگارین ورفقایم دریافت داشتم اما هنگامی که پیام نیکیتا سرگویچ بمن رسید از شدت خوشحالی اشك در چشمهایم حلقه زد و من در همان لحظه پاسخ او را تهیه کردم:

در این پاسخ آنچه را که روح من احساس میکرد بیان داشتم. گرمان تیتوف افزود: من نمیخواهم بگویم که از دوران کودکی خواب خلبان شدن را میدیدم اما این حقیقتی است که من از همان شباب جوانی عشق و علاقه زیادی به مکانیك داشتم ابتدا شوفر اتومبیل شدم و سپس فرصت بمن یاری کرد خلبان شوم و بدون دودلی من وارد آموزشگاه خلبانی شدم هنگامیکه بمن گفته شد خود را برای پرواز به کیهان آماده کنم از سرور و خوشحالی سراز پا نشناختم.

گرمان تیتوف سپس از اینکه به عضویت حزب کمونیست اتحاد شوروی پذیرفته شده اظهار خرسندی کرده و ازسازندگان سفینه فضائی وستوك دوم و کمك بی شائبه دانشمندان شوروی باو تشکر نمود.

وی مهندسینی راکه موفق به ساختن وستوك دوم شده‌اند مردان با استعدادی دانست و گفت دانشمندان شوروی باصبر و شکیبائی زیاد مسائل فنی فضائی را که من به آنها آگاهی نداشتم بمن آموختند.

تیتوف در مورد آنچه که در زندگی خصوصی به آنها علاقمند است گفت من بموسیقی علاقه زیادی دارم و موسیقی دانانی از جمله گلیناوچایکوفسکی بیش از سایرین مورد ستایش من هستند.

استقبال عظیم

سر گرد گرمان امروز پس از یك استراحت ۲۴ ساعتی خودرا برای استقبال عظیم در مسکو آماده ساخت.

وی در کنار دشتی که در آن فرود آمده بود و با مسکو ۷۰۰ کیلو متر فاصله دارد استراحت کرد و مورد معاینه پزشکی قرار گرفت برنامه استقبال از وی در مسکو به قرار زیر است:

در فرودگاه سران حکومت و شخص خروشچف از او استقبال میکنند و پس از شلیك چندین تیر توپ و ایراد خطابه های کوتاه دومین فضا نورد روس باتفاق خروشچف در یك اتومبیل روباز فاصله بیست کیلومتری فرودگاه و میدان سرخ را طی میکند وصدها هزار تن ابراز احساسات مینمایند.

آنگاه از فراز قبر لنین و استالین تیتوف، پسر یك معلم دهکده در کنار رهبران ۲۰۰ میلیون روسی از مردم رژه میگیرد.

نمونه محفظه حامل او را در میدان سرخ گذاشته‌اند.

تصویر عظیم لنین نیز در آنجا دیده میشود.

همسر و پدر و مادر گرمان تیتوف نیز از ناحیه آلتائی به مسکو آمده‌اند و در استقبال از فرد قهرمان خانواده شرکت دارند.

ضمنا امروز در همه شهر های بزرك روسیه بمناسبت سفر وی تیر های توپ شلیك خواهد شد.

پدر ومادر گرمان تیتوف از پیروزی فرزندخود درسفر بیسابقه فضائی سخت خوشحال هستند.

دراین عکس پدر، مادر وخواهر دومین فضا نورد شوروی دیده میشوند. عکس رادیوئی اطلاعات

معلم آلمانی

امروز روزنامه ایزوستیا نوشته بود که پدر گرمان تیتوف معلم زبان آلمانی بوده است.

وی زبان آلمانی را با مکاتبه با یك مرکز زبانهای خارجی در مسکو آموخت و دیپلم معلمی زبان مذکور را بدست آورد. بعدا مسلول شد و از این خدمت معاف گشت و اکنون بکار باغبانی مشغول است.

سفینه کامل

روزنامه دیلی اکسپرس از قول مخبر خود در مسکو می‌نویسد سرگرد گرمان تیتوف بر خلاف فضا نوردان قبلی روسی وآمریکائی محفظه خودرا با چترنجات فرود نیاورده است بلکه محفظه وی یك سفینه فضاپیمای کامل بوده است وبرای فرودآمدن از ۲ موتور موشك استفاده کرده محفظه خودرابه آرامی برزمین نشانیده است.

این بدان معنی است که روسها اکنون موتوری دارند که قادر است درکرات آسمانی فرودآید وپرواز کند. زیرا مثلا در ماه که هوا نیست استفاده ازچتر نجات مقدور نخواهد بود.

گرمان تیتوف ظاهرا گفته است کشتی فضائی او هم اکنون برای سفرهای دیگر آماده است.

این نکته را روزنامه پراودا نقل کرده است.

بلاگونراندوف دانشمند فضائی شوروی افشاء کرد که یك موشك عالی باقدرت ۳۰ میلیون اسب بخار سفینه وستوك را بفضا برده است.

خواهش خروشچف

نیکیتاخروشچف امروز ازسفیر آرژانتین در مسکو خواهش کرد سفرخودرا به کشورش به تاخیر اندازد تابتواند مراسم استقبال از گرمان تیتوف را در مسکو مشاهده کند.

ضمنا در مسکو گفته شد که نهرو درسفر خود به روسیه با گرمان تیتوف ملاقات خواهد کرد.

تبریك ایوبخان وقاسم

ژنرال عبدالکریم قاسم نخست وزیر عراق بمناسبت پروازموفقیت آمیزدومین فضانورد شوروی به نخست وزیر آن کشور خروشچف تبریك گفت.

مارشال ایوب‌خان رئیس جمهوری پاکستان نیز امروز طی پیامی پرواز موفقیت آمیز وستك دوم سفینه فضائی روسی را تبریك گفت

وی این پیام را جهت نیکیتاخروشچف فرستاده است.

از صبح شنبه ۲۱ مرداد

(تراس وسالن) نیاگارا ـ مولن روژ (تراس وسالن) کریستال

یک فیلم عظیم دیگر از دینو دولورنتیس

تهیه کننده فیلمهای جنگ وصلح طوفان

وان هفلین

سیلوانا منگانو

در اثر خارق العاده

جووانکا دیگران

دوبله بفارسی

در استودیو مولن روژ

و رامیلز ـ ژان مورو ـ ریچارد بیهارت ـ کارلا گراوینا ـ بار بارابل گذر

کنفرانس شرق و غرب برای حل مسئله برلن

برلن ـ یونایتدپرس ـ رویتر ـ مقامات برلن غربی امروز اطلاع دادند که در سه روز گذشته ۴۴۳۵ نفر و در ۲۴ ساعت گذشته بیش از دوهزار نفر از مردم آلمان شرقی وارد برلن غربی گردیده‌اند.

مقامات آلمان غربی اظهارداشته‌اند که انتظار میرود بعد ازنطق تهدیدآمیز دیروز خروشچف درباره برلن تعداد فراریان بازهم افزایش یابد.

اغلب فراریان اظهار داشته‌اند که باحداقل وسایل ممکن خانه‌های خودرا ترك گفته‌اند زیرا فکر میکردند که در آخرین لحظه دروازه‌های برلن غربی بروی آنها بسته شود.

طبق اظهارات آنها صدهانفر از کسانی که دیشب قصد فرار داشته‌اند بوسیله افراد پلیس آلمان شرقی از قطارها پائین کشیده شده و بازداشت گردیده‌اند.

بالاخره فراریان آلمان شرقی اظهار داشته‌اند که در روستاهای آلمان شرقی مبارزه تازه‌ای بر ضد عناصر مخالف مزارع اشتراکی آغاز شده و چند دهقان راکه تصمیم داشتند بطور آشکار باسیاست کشاورزی حزب کمونیست مخالفت نمایند از دهکده هایشان خارج کرده وآنها را اجبارا به برلن غربی رد کرده‌اند.

مقدمات کنفرانس عالی

ارنست لمروزیرامور سرتاسر آلمان امروز به خروشچف نخست وزیرشوروی اندرز داد تاپیش از آنکه قرار داد صلح جداگانه‌ای باآلمان شرقی امضاء کند باردیگر فکر نماید.

لمرگفت که آیا امضای قرارداد صلح بارژیمی که مورد نفرت مردم است و درحالیکه هزاران نفر ازمردم آلمان شرقی هرروز به آلمان غربی میگریزند کار درستی است وآیا این اقدام به حیثیت شوروی لطمه‌ای نخواهد زد.

«اریك منده» رئیس حزب لیبرال آلمان غربی نیز پیشنهاد کرد که وزیران خارجه چهار دولت بزرك شرق وغرب کنفرانسی تشکیل دهند ومقدمات تشکیل کنفرانس سران شرق وغرب رافراهم سازند.

وی گفت که مطمئنا نه شوروی و نه دولتهای غربی آنقدر عقل خودرا از دست نداده‌اند که در عصر سلاح های اتمی وهیدروژنی در صدد حل و فصل مناقشات بین‌المللی ازراه زور باشند.

محاصره اقتصادی

فرانك کووالسکی نماینده کنگره آمریکا امروز اظهارداشت که پیش از توسل به نیروهای نظامی برای حل مسئله برلن بهتر است ایالات متحده آمریکا طرح محاصره اقتصادی آلمان شرقی را مورد بررسی قرار دهد.

کووالسکی گفت نباید نیروهای نظامی عظیم آمریکا کندی را وادار کند تا از فکر راه حل های دیگر مسئله برلن منحرف گردد.

کووالسکی افزود که بعلت وابستگی جغرافیائی اقتصاد آلمان شرقی به آلمان غربی اسلحه محاصره اقتصادی بسیار برنده خواهد بود.

خطر جنك

هوبرت همفری سناتور امریکائی امروز اظهارداشت که اگر قیام یا اغتشاشی در آلمان شرقی صورت گیرد خطر جنك بطور واقعی دنیارا تهدید خواهد کرد.

همفری افزود که اگر مردم آلمان شرقی بر علیه مقامات کمونیست قیام کنند، کما اینکه چنین امکانی واقعا وجود دارد، از کمك آلمان غربی برخوردار خواهند شد و اصولا به آلمان غربی خواهند پیوست. در این صورت ممکن است که هر نوع مداخله روسها در این کشاکش موجب بروز جنك جهانی گردد.

«گروتون پل فای» معاون فرمانده نیروی دریائی امریکا نیز امروز اظهار داشت که خطر جنك جهانی افزایش یافته و اکنون برانگیختن احساسات وطن پرستی و فداکاری مردم امریکا مانند زمان جنك فوق‌العاده لازم است.

نگران شده

مجله نیوزویك در شماره اخیر خود از قول مك لوی کارشناس امور خلع سلاح امریکا نوشته است که بعقیده خروشچف پیروزی امریکا یا شوروی در جنك احتمالی آینده قابل تردید است.

معذلك خطر بروز جنك بر سر برلن بطور جدی افزایش یافته است. مك لوی پس از مذاکره باخروشچف بحدی از نظریات نخست وزیر شوروی نگران شده که بیدرنك مسکو را به قصد واشنگتن ترك گفته تا گزارش مذاکرات خود را به کندی بدهد.

هدف گیری

یکی از فرماندهان نظامی امریکا امروز اظهار داشت که اگر در جنك احتمالی دشمن به امریکا حمله کند میتوان موشك های ضدموشك نایك زئوس را بصورت سلاحی برای هدف گیری اقمار مصنوعی دشمن در آورد.

وی افزود که امریکا باید در جنك آینده فضا را نیز کنترل کند.

آمادگی کارگران

روزنامه پراودا نوشته است که کارگران شوروی نامه هائی برای حزب کمونیست و دولت شوروی نوشته و ضمن آن اظهار داشته‌اند که چون بحران برلن افزایش نیروی دفاعی روسیه را ایجاب میکند آنها حاضرند بجای هفت ساعت کار در روز، که طبق برنامه جدید پیش‌بینی شده، همان ۸ ساعت سابق را کار کنند.

مراجعه به آراء عمومی

ویلی برانت شهردار برلن غربی امروز از دولت های غرب درخواست کرد تا برای تعیین سرنوشت این شهر به آراء عمومی مراجعه شود.

بررسی بحران

کندی رئیس جمهوری امریکا امروز به شورای امنیت ملی امریکا دستور داد تا درجه تشدید بحران روابط بین‌المللی را بعد از نطق اخیر خروشچف بار دیگر بررسی نماید.

کندی تاکنون از اظهار نظر درباره نطق خروشچف خودداری کرده است.

شماره پناهندگان آلمان شرقی به برلن غربی روز بروز افزایش مییابد. دیروز بیش از دوهزار نفر زن و کودك و مرد آلمانی به برلن باختری پناهنده شدند.

دراین عکس فراریان آلمان شرقی پس ازورود به منطقه برلن غربی دیده میشوند که روی نیمکت‌ها نشسته‌اند. عکس رادیوئی اطلاعات

امریکا برای یک جنگ اتمی دامنه دار آماده میشود

*** مقامات دفاعی امریکا اعلام داشتند که‌قدرت سلاحهای اتمی استراتژیکی این کشور بیشتر از شوروی است**

واشنگتن - یونایتدپرس - مقامات دفاعی امریکا امروز اظهار داشتندکه قدرت سلاحهای اتمی استرا تژیکی امریکا بنحوی انکار ناپذیر و بدون گفتگو بیشتر از شوروی است.

بعقیده مقامات مذکور یکی ازعناصر اصلی طرحهای امریکابرای ایستادگی در برلن ویا هر جنگ وبحران بزرگ دیگر نیروهای اتمی ایالات متحده خواهد بود.

طراحان دفاعی امریکا اکنون با توجه‌به برتری آشکار قدرت سلاحهای هسته‌ای خود وبا توجه به اینکه هم بمب افکن ها و هم موشک‌ها وهم موشک‌های امریکا قادر به حمل سلاحهای اتمی وهیدروژنی میباشند در نظر دارند نیروهای دفاعی امریکا را برای جنگ های اتمی پردامنه ویا محدود در جبهه اروپای مرکزی آماده نمایند.

منابع موثق واشنگتن اظهارداشته‌اند که اجرای این طرح از مدتها پیش تاکنون مورد توجه سازمان‌نا توبوده است.

در حال حاضر امریکا دارای ۱۴۲۰ جت بمب افکن که قادر به حمل‌بمب اتمی میباشد ۸۱۰ بمب افکن ازنوع بی-۵اس و۵۷۰ بمب افکن از نوع بی ۵۲ -اس و۴۰ فروند هواپیمای‌سوپر سونیک از نوع بی -۵۸ اس میباشد. قرار است در یکسال آینده صدفروند از دو نوع هواپیماهای اخیر نیز به نیروی هوائی امریکا اضافه شود.

بعقیده کارشناسان ناتو شوروی در حدود ۲۰۰ فروند جت بمب افکن از نوع بی -۵۲ دارد.

علاوه بر این شعاع عمل موشک‌ها و هواپیماهای بمب افکن امریکا نیز با سلاحهای مشابه شوروی کاملاقابل مقایسه است.

نسل جدید موشک

امریکائیها نسل‌جدیدی‌ازموشکهای خود را مورد آزمایش قرار داده‌اند. این موشکها با نوعی سوخت‌جدید قابل ذخیره کردن حرکت میکنندوطی پنج دقیقه آماده پرتاب میشوند.

اولین موشک پولاریس نوع جدید هفته گذشته به فاصله ۲۵۰۰ کیلو متری پرتاب شد و در نیم کیلو متری هدف فرود آمد.

موشک مذکور میتوانست یک‌بمب هید روژنی حمل کند.

دیروز نیز یک موشک اطلس نوع جدید با سرعت ۲۲هزار کیلو متر در ساعت به فاصله ۱۰ هزارکیلو متری در اقیانوس اطلس پرتاب شد ودر فاصله نزدیکی به هدف فرود آمد.

سرعت این موشک را فقط پنج هزار کیلو متر از سرعت مداری‌تنظیم کرده بودند وقادر بود یک بمب‌سه تنی هیدروژنی حمل کند.

ترکیه کمک ۵۰۰ میلیون دولاری شوروی‌را رد کرد

آنکارا - یونایتدپرس -خبرگزاری فرانسه - ژنرال فخری از دیلک معاون نخست‌وزیر ووزیردفاع ترکیه دیشب در یک کنفرانس مطبوعاتی اظهار داشت که‌دولت ترکیه‌پیشنهاد اعتبار ۵۰۰ میلیون دلاری شوروی را نخواهد پذیرفت.

ازدیلک در عین حال اظهارداشت که ترکیه کمک های بسیار زیادتری از امریکا دریافت داشته است پیشنهاد اعطای اعتبار از طرف شوروی به‌ترکیه چندروز پیش در ملاقات ریوف سفیرکبیر شوروی‌در آنکارا باژنرال گورسل رئیس‌دولت ترکیه عنوان گردیده بود.

رد کرد

کمیته وحدت ملی ترکیه طی جلسه سه‌شنبه بعدازظهر باتفاق آراء طرح مبنی بر تعطیل مجلس موسسان ترکیه راکه قرار بود از تاریخ ۲۹ ماه اوت تعطیل شود رد کرد.

کمیته وحدت ملی ترکیه ازمجلس موسسان تقاضا کرده است که‌در اسرع وقت بحث پیرامون لایحه های دولت را آغاز کند. در بین این طرح‌هاطرح اصلاحات کشاورزی دیده میشود که در آن خاطرنشان شده است باید زمین های غیر - مزروعی و همچنین زمین های قابل کشت مالکینی که بیش‌از پانصد هکتار بیشتر دارند بین دهقانان تقسیم شود.

بموجب آمار رسمی که دردست است ۴۸ درصد زمینهای قابل کشت ترکیه متعلق بیک درصد مردم ترکیه است.

امروز یک انبار اسلحه درترکیه شرقی ، در ناحیه آرتوین واقع در سی کیلومتری مرزهای‌شوروی منفجر شد. هنوز علت این انفجار افشاء نشده است.

دوسرباز براثر انفجار مهمات مجروح شده‌اند. حریق درساعت ۱۳بوقت محلی شروع شد و تااوائل غروب ادامه داشت.

امروز سیزده نفر در دهکده «سن‌ژلکوی» در کنار بسفوروتوسط مقامات نظامی استانبولی بازداشت شدند.

تحقیقاتی که پلیس بعمل آورد مقدار زیادی اسناد مربوط به‌وجود یک سازمان ضدانقلابی را کشف کرد. هدف نهائی این سازمان‌مخفی ایجاد یک رژیم سیاسی درترکیه براساس قرآن میباشد.

نام کسانی که بازداشت شده‌اند هنوز افشاء نشده است.

تحولات اخیر کنگو بزرگترین‌شکست شوروی در افریقا است

نیویورک- یونایتدپرس - روزنامه نیویورک تایمز در شماره امروز خود نوشته است که در نتیجه حوادث و تحولات دردناک‌استانلی ویل طی چند هفته اخیر روسها متحمل بزرگترین شکست خوددر آفریقا شده‌اند.

در مقاله نیویورک تایمز خاطرنشان شده که تاهمین اواخر گیزنگاکه‌رئیس دولت محلی استانلی ویل باتعلیماتی که در مکتب کمونیستها دیده‌بودوبا پشتیبانی‌از روسیه و کشورهای‌دیگر بلوک شرق‌خودراتنها نخست وزیر قانونی کنگو میدانست و در این‌راه ازکمک دوستان آفریقائی کمونیستها نیز برخوردار بود اما بالاخره‌پس از ۸ ماه رهبران استانلی ویل‌احساس‌کردند که‌اهمیت وحدت ملی بیشتر از تحقق آرزوهای شخصی ومحلی است.

درنتیجه گیزنگا بافداکاری حاضر شد از آرزوهای خصوصی خود دست بردارد و به تشکیل دولت ائتلافی‌منتخب پارلمان کنگو گردن نهد.

اوبهمین جهت بانخست وزیری سیریل آدولا در لئوپولدویل موافقت کرد و معاونت وی راپذیرفت.

این تحولات‌نه تنهابزرگترین‌ضربت رابه آرزوهای جاه طلبانه کمونیستها وپاره‌ای از رهبران آفریقائی مانند جمال عبدالناصر رئیس جمهوری متحد عرب وقوام نکرومه رئیس جمهوری‌غنا وارد آورد بلکه در عین حال نشان داد که تصمیم اراده‌مردم کنگو که‌بصورت تصمیم پارلمان سرتاسری آن‌انعکاس یافت و سیریل آدولارابه نخست‌وزیری گماشت تاچه اندازه مورد احترام‌همه عناصر وطن پرست کنگو و از جمله رهبران استانلی ویل میباشد.

اکنون آدولا میتواند با اطمینان بیشتری فرماندهی عملیات را برای تحقق کامل وحدت کنگو در دست بگیرد و برای برقراری نظم در کنگو کوشش نماید.

مشکل کاتانگا

معذلک مسئله‌ای که هنوز حل‌آن بطور عاجل برای دولت ائتلافی جدید کنگو مطرح میباشد مشکل کاتانگا است.

وحدت کاتانگا وکنگو چنانچه آدولا اظهار داشته برای تمامیت‌مالی واقتصادی کنگو امری حیاتی واجتناب ناپذیر است.

درعین حال هنوز هم این‌خطرباقی است که‌عناصردست چپی‌طرفدارلومومبا هروقت فرصت بدست آورند برای قبضه کردن قدرت در کنگو اقدام نمایند.

هرگاه دولت جدید کنگو بتواندبا حمایتی که بی‌دریغ از طرف غرب و سازمان ملل دریافت میدارد به رفع مشکلات فوق نائل گردد دیگر مشکلی بعنوان مشکل کنگووجودنخواهدداشت

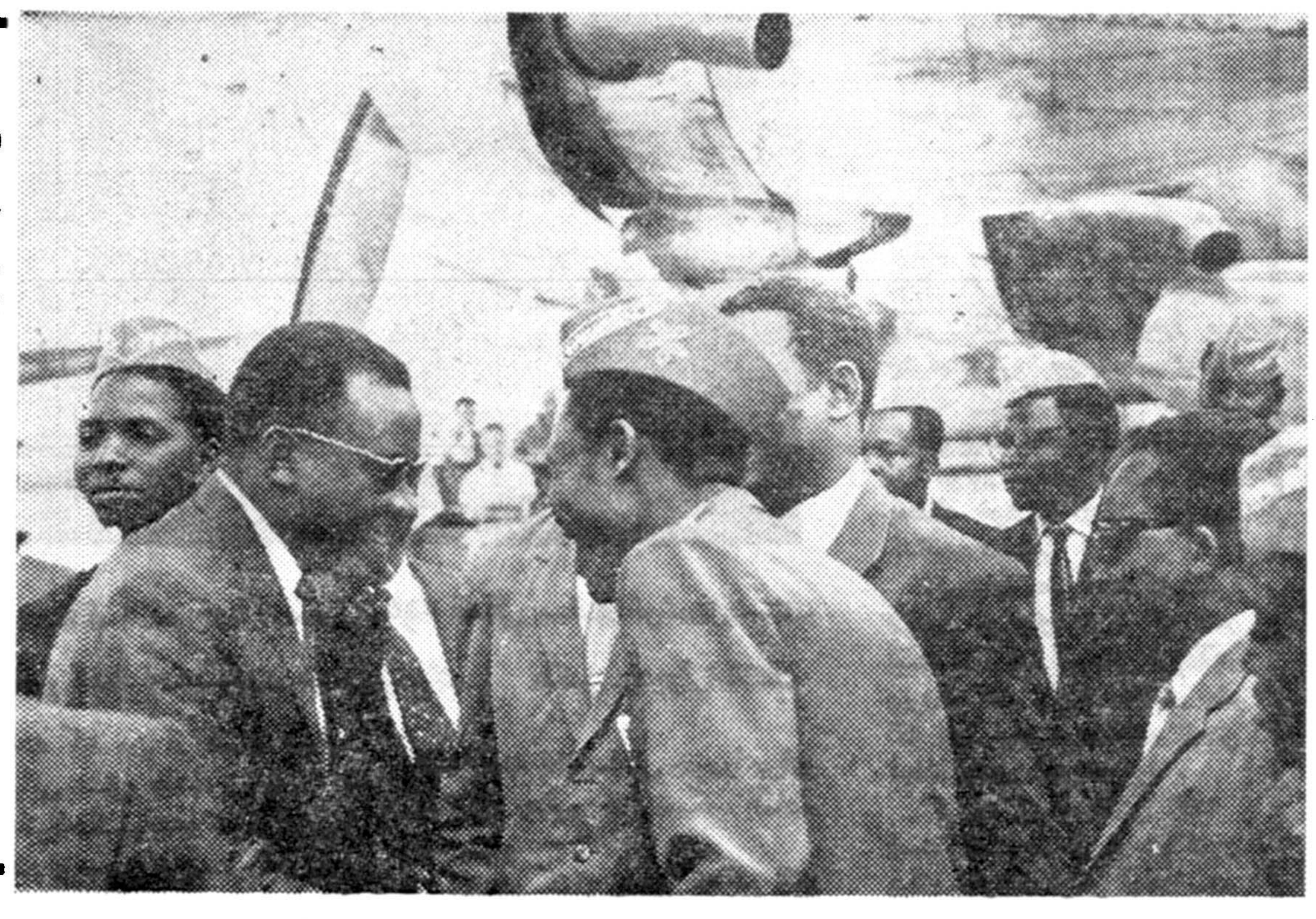

سیریل آدولا (نفر سمت چپ) وزیر کشور کنگو هفته گذشته از طرف رئیس جمهوری آن کشوربسمت نخست وزیرجدید دولت مرکزی انتخاب شد . پس‌از اعلام‌این انتصاب یک هیئت‌نمایندگی از طرف آنتوآن گیزنگا رهبر طرفداران لومومبا نخست وزیر فقید کنگو از استانلی ویل وارد لئوپولدویل شد در نتیجه مذاکرات این هیئت گیزنگا دولت جدید را برسمیت شناخت و خودش پست معاون نخست وزیری را در کابینه تازه پذیرفت . این عکس هیئت نمایندگان استانلی‌ویل‌رادرفرودگاه لئوپولدویل نشان میدهد.

(یونایتدپرس اینترنشنل)

برای رسیدگی بمسئله بیزرت :

مجمع عمومی سازمان ملل تشکیل میشود

*** باوجود مخالفت امریکا ۵۰ امضای‌لازم برای دعوت مجمع عمومی جمع‌آوری شده است**

سازمان ملل متحد - خبرگزاری فرانسه-امروز منابع موثق‌سازمان ملل متحد خاطر نشان ساختندکه اکثریت لازم برای تشکیل‌مجمع عمومی سازمان ملل متحد جهت رسیدگی به قضیه بیزرت بدست آمده است.

چند روز قبل گروه کشورهای آسیائی- افریقائی برای رسیدگی به مسئله بیزرت تقاضا کردندتا فورا مجمع عمومی سازمان ملل متحد تشکیل شود. برای تشکیل مجمع عمومی فوق‌العاده سازمان ملل متحد باید حداقل ۵۰ نفر از اعضاء تقاضای تشکیل آنرا کتبا بنمایند.

منابع موثق سازمان ملل‌متحد خاطر نشان میسازد که اینک‌بیش از پنجاه امضاء برای این منظور جمع آوری شده است.

مخالفت امریکا

امروزادلائی استیونسن نماینده دائمی امریکا در سازمان ملل متحد طی برنامه ای که برای‌دبیر کل سازمان ملل متحد ارسال داشت خاطرنشان ساخته است که تشکیل مجمع عمومی فوق‌العاده سازمان ملل متحد کمکی بحل مسئله بیزرت نخواهد کرد.

وی خاطر نشان ساخته است تحولات اخیری که در جهت‌حل مسئله بیزرت پیدا شده این امید را بوجود آورده است که فرانسه و تونس با توجه بروح منشور ملل متحد اختلافات خود را حل و فصل نمایند.

ادلائی استیونسن در نامه خود خاطرنشان ساخته‌است که‌نماینده امریکا نامه گروه کشور های افریقائی - آسیائی رامبنی بر تشکیل مجمع عمومی سازمان متحد امضاء نخواهد کرد.

شورای دائمی ناتو تقویت نظامی غرب را دربرلن تصویب کرد

پاریس - یونایتد پرس - خبرگزاری آلمان -روسای سازمان های اطلاعاتی متحدین غربی که همزمان با وزیران خارجه غرب در پاریس اجتماع کرده بودند توافق کردند که‌به دولت های‌متبوع‌خود توصیه نمایند تا هماهنگی بیشتری در استراتژی آنهابرای پاسخ‌گوئی به تبلیغات روز افزون شوروی‌ایجاد شود.

مقامات رسمی‌پاریس امروزاظهار داشتند که روسای ادارات اطلاعات فرانسه ،بریتانیا ، آلمان غربی و امریکا بطور جداگانه طرح هائی برای هم آهنگ کردن استراتژی تبلیغاتی غرب تهیه کرده‌اند ، تابه دولتهای مربوط خودتقدیم نمایند.

در کنفرانس روسای ادارات اطلاعات غرب اذعان گردید که روسها قدرت زیادی برای پیروزی در نبرد های تبلیغاتی بزرگ دارند.

قرار است طرحهای جداگانه مذکور بطور یکجا بین مقامات امریکا ، فرانسه ، بریتانیا وآلمان غربی مورد بررسی قرار گیرد.

پیر سالینجر مخنگوی مطبوعاتی کاخ سفید ریاست هیئت طراحان امریکائی استراتژی تبلیغاتی را عهده‌دار خواهد بود.

آماده کرده‌اند

امروز دین راسک وزیر خارجه امریکا گزارشی درباره نقشه های غرب برای تقویت تمام سیستم‌دفاعی و سیاسی و اقتصادی دنیای آزاد در برابر شوروی به شورای دائمی اتحادیه ناتو تقدیم کرد.

راسک در گزارش خود اطلاع داده است که امریکا و متحدین بزرگ غربی آن خود را برای هرنوع اقدام یکجانبه شوروی در برلن آماده کرده‌اند.

افزایش نیرو

در بیانیه نهائی کنفرانس‌وزیران خارجه غرب در ناتو مانند بیانیه‌ای که در ماه مه گذشته از طرف کنفرانس وزیران خارجه غرب در اسلو انتشار یافته‌بود تاکید شده که کشور های بزرگ غربی نیروی نظامی خود را برای دفاع از برلن افزایش خواهند داد.

گزارش راسک وزیر خارجه امریکا در شورای دائمی ناتومورد استقبال اعضای شورای مذکورقرار گرفته است.

در این گزارش تاکید شده که دولت های غربی باید با توجه به مقتضیات جدید نیرو های نظامی خود را افزایش دهند و امریکا در این اقدام پیشقدم شده است.

خطر جدی

روزنامه نیویورک هرالد تریبون در شماره اخیر خود نوشته است بزرگترین نتیجه کنفرانس‌وزیران خارجه غرب در پاریس تصمیمات متخذه از طرف این کنفرانس‌نبود، بلکه بزرگترین ثمره کار این کنفرانس آشنا کردن دیگر کشور های اروپای غربی با خطر تهدیدات شوروی و باز کردن چشم وگوش آنها بود.

روزنامه امریکائی شکایت کرده است که بسیاری از متحدین غربی امریکا هنوز هم بطور جدی خطر شوروی را در برلن احساس نمی - کنند و خبر ندارند که این خطر آنها را تهدید میکند.

نمونه جنگ طلبی

لندن - روزنامه پراودادرشماره امروز خود نوشته‌است که‌کنفرانس وزیران خارجه غرب در پاریس نمونه دیگری از جنگ طلبی غربیها بوده است.

مقاله پراودا تقریبا بطور کامل همان اظهارات خروشچف نخست وزیر شوروی است.

درکنفرانس اقتصادی کشور های‌امریکای لاتین :

کوبا امریکا را متهم بتوطئه‌قتل برادر کاسترو کرد

*** گروهی از مخالفان‌کاسترو بتالارجلسه ریخته وسر وزیر دارائی کوباراشکستند**

پونتا دل استه - یونایتد پرس - اسوشیتد پرس- رویتر - وزیر دارائی برزیل «کلمنته‌ماریانی»امروزدر کنفرانس اقتصادی دول امریکای لاتین اظهارداشت باید برنامه «اتفاق برای ترقی» که از طرف کندی عرضه شده است کاری کندکه کشور های‌امریکای لاتین در پایان دوران اجرای آن بتوانند مستقلاروی پای خود بایستند.

وی گفت آزادی تنها در صورتی میتواند در دنیا باقی بماند که همه مردم از آن بهره‌مند شوند.

وی گفت کمک امریکا باید سبب توسعه صنایع امریکای لاتین شود.

وزیر دارائی برزیل اعلام کرد که کشور او بانظریاتی که توسط «دوگلاس دیلون» وزیرخزانه امریکا ابراز شده موافق است.

دیلون گفته بود پس از تامین مقدار تولید لازم در قبال افزایش جمعیت باید لااقل سالیانه ۲٫۵ در صد سطح زندگی مردم امریکا بالا برود.

در جلسه دیروز کنفرانس ناگهان گروهی از رهبران تبعیدی کوبا که مخالف «فیدل کاسترو» هستند به تالار هجوم آوردند و پشت تریبون رفتند.

آنها فریاد میزدند « مرگ‌برتزارکوبا گوئوارا- مرگ بر کمونیسم»

گوئوارا قبلا امریکا را در همین جلسه متهم کرده بود که برای‌مسموم ساختن برادر فیدل کاسترو و وزیر جنگ کوبا توطئه ای ترتیب داده بوده‌است.

پس از هجوم مخالفین فیدل کاسترو بهتالار نظم بهم خورد ومیان آنها و نمایندگان فیدل کاسترو زد و خوردی در گرفت.

مهاجمین پس‌از آنکه باچوب پرچم کوباسر گوئوارا شکستند توسط پلیس از جلسه اخراج شدند

سیاست جدائی ازچین محکوم بشکست‌است

*** امریکا باید بجای دوری از چین به آن کشور نزدیک شود تا از گرایش پکن به مسکو جلوگیری کند**

کالیفرنیا - یونایتدپرس - دکتر «روبرت اسکالاپینو»دانشمندمعروف امریکائی واستاد علوم سیاسی دانشگاه کالیفرنیا امروزاظهارداشت که سیاست ایالات متحده درمورد چین کمونیست و امتناع ازشناسائی رژیم پکن محکوم به شکست‌است.

وی افزود که ادامه این سیاست خطر جداشدن امریکا را ازجهان دربرخواهد داشت.

آشکاراست که متحدین امریکا وبسیار ی‌از بیطرف‌هائی که با امریکا دوست میباشند دیگر قادر به‌تحمل سیاست جداکردن چین منطقی پکن از عرصه سیاست بین‌المللی و انکار موجودیت آن نمیباشند.

در نتیجه بلائی که امریکا با اعمال سیاست کنونی خود میخواهد برسرچین کمونیست بیاورد ممکن است گریبان خود امریکا رابگیرد وآنرا از لحاظ سیاسی ازدوستانش جداکند.

آمریکا باید درنظرداشته باشدکه در فرمز نیز رژیمی که به‌تمام‌معنا دمکراتیک وباب میل مردم باشد وجود ندارد.

البته ممکن است که فقدان دمکراسی وسیع اجتماعی وسیاسی درفرمز از لحاظ مقتضیاتی که در جغرافیای سیاسی آن وجود دارد قابل توجیه باشد اما در هر حال راه حل نهائی مسئله چین انکار کامل موجودیت رژیم پکن درمقابل خواستن همه‌چیز برای فرمز نیست

امریکا میتواند باادامه حمایت چین ملی از لحاظ حق‌حاکمیت آن برچین اصلی خود را از لحاظ اخلاقی تبرئه کند.

این روش از لحاظ سیاسی نیز قابل توجیه است.

امریکا باید توجه داشته باشد که‌بافشاری درطرد پکن موجب نزدیکی بیش‌از پیش آن باروسیه میشود واین همان چیزی است که باب‌طبع هیچکس درغرب نیست.

بگذارید در سیاست خودنسبت به‌پکن تجدید نظر کنیم و آنهارا بجای گرایش بسوی مسکو بطرف خود بکشانیم.

انگلستان قسمتی از پایگاههای نظامی خارجي را منحل میکند

لندن- یونایتد پرس- روزنامه دیلی میل چاپ لندن در شماره امروز خود گزارش داده‌است که‌کابینه بریتانیا کارشناسان نظامی را مامور مطالعه‌درباره امکان‌ادامه استقرار پایگاههای بریتانیا درخارج و از جمله قبرس و کنیا و سنگاپور ویا انحلال‌این پایگاهها کرده است.

گفته میشود که‌ممکن است تا پایان سال‌جاری برای انحلال این پایگاه ها تصمیم گرفته‌شودزیرا بحران های سیاسی در اطراف‌پایگاههای مذکور افزایش یافته است.

رئیس جدید فرهنگستان‌علوم شوروی

مسکو - ۸اوت - یونایتدپرس - فرهنگستان علوم کشاورزی لنین امروز «تروفیم لیسنکو» رابه‌ریاست خود انتخاب کرد.

این انتخاب باتوجه به شهرت «لیسنکو» در خارج راجع‌بمخالفت بانظریات رسمی‌زیست‌شناسی‌روسیه غیرمنتظره تلقی شده است.لیسنکو معتقد بود که آثار توارث را می‌توان بادخالت انسان تغییر داد.

امابس از مرگ استالین که لیسنکو را به مقامات عالیه ارتقاء داده بود اورا از کار برکنارکردند ونظریاتش را مردود شمردند.

میان سال های ۱۹۳۰ و ۱۹۵۳ وی سلطان زیست‌شناسی روسیه‌بود و همه آزمایشگاه های آن کشور رازیرنظر داشت . اما بسیاری از دانشمندان غرب باحملات خود زیست‌شناس شوروی راعقب‌راندند ومقارن مرگ استالین نظریهٔ «مندل» توسط زیست‌شناسان غرب‌به‌رهبری «هکسلی» به کرسی نشست و لیسنکو برکنار شد . اما اکنون اورا دوباره مصدر سمت علمی‌مهمی ساخته‌اند.

کنفرانس وزرای خارجه کشورهای‌بیطرف

دهلی نو- رویتر - منابع‌موثق دهلی‌نو امروز گزارشی دادند که احتمالا کنفرانس وزیران خارجه کشور های بیطرف پیش از تشکیل کنفرانس سران ممالک غیر متعهد که اول سپتامبر آینده در بلگراد گشایش خواهد یافت تشکیل خواهد گردید.

طرح تقدم برگزاری کنفرانس وزیران خارجه ممالک بیطرف‌نسبت به‌کنفرانس روسای ممالک غیرمتعهد مورد پشتیبانی دولت هندوستان می‌باشد.

مارشال تیتو رئیس جمهوری یوگسلاوی نیز بااین نظر موافق است .مقامات هندی عقیده دارند که چه در کنفرانس وزیران خارجه و چه‌در کنفرانس سران ممالک غیر متعهد، باید از طرح مسائلی مانند مسئله آوارگان فلسطینی که تنها موجب پدید آوردن مشکلات‌جدید میگردد‌خودداری شود.

رئیس جمهوری برزیل بواشنگتن‌میرود

واشنگتن - یونایتدپرس -جانیو کادروس رئیس جمهوری برزیل دعوت کندی را برای یک‌سفررسمی بواشنگتن پذیرفت.

این سفر از۵ دسامبرآغازخواهدشد.

در کاخ سفید رسما اطلاع‌دادند که این سفر انجام می‌شود ولی جزئیات آن را منتشر نکرده‌اند.

رئیس جمهوری برزیل سه روز در واشنگتن خواهد ماند و باکندی ودراسک وزیرخارجه امریکا وسایر سران این کشور مذاکره خواهد کرد.

سپس پنج یاشش روز درامریکا گردش خواهد کرد.

برنامه آینده سینماهای

رکس - رویال

سعدی - پلازا

میشل گوردن — چلوآلنسو

از جهانگیر افخمی
خبرنگار اطلاعات در نیویورک

یك پسر ۹ ساله ایرانی در امریکا

آزمایشهای هوش واستعداد جوانان

چندی قبل یکی از دوستان ایرانی که در ۱۵ سال اخیر به ثروت سر شار رسیده است پسر ۹ ساله‌اش را بامریکا آورده بود تا با کمك و راهنمائی من در یکی از دانشگاه هاوموسساتی که درامریکا وسائل لازم را برای آزمایش های استعداد و هوش دارند از پسر ۹ ساله آزمایشی بعمل آید تاپدرش بتواند مطابق استعدادش وسائل تحصیلش را در خارج فراهم آورد.

در ابتدا از توجه و علاقه‌دوستم به‌پسرش خوشحال شده‌و ازپیشرفت تحصیلی اش جویاشدم کارنامه‌های کلاس اول تا سوم را همراه آورده بود و نشان میداد که متاسفانه در درسهایش بطور کلی موفقیتی‌نداشته است و پدرش هم از این قسمت ناراحت بودو میترسیداگر همینطور.

بقیه در صفحه ٦

در حالیکه خیابان های تهران اززباله انباشته‌شده

دهها کامیون زباله کش شهرداری

درخرمشهر متوقف است

باوسایل جدیدشهرداری میتوان جمع آوری زباله‌راماشینی کرد

یکصد کامیون وچهار هزار چرخ دستی و چند اتومبیل برای شستشوی خیابان خریداری شده

امروز در شهرداری تهران گفته می شد که شهردار دستور داده تا وسائل موتوری تنظیف شهر تهران که در سال گذشته از انگلستان خریداری شده از خرمشهربه‌تهران حمل گردد.

این وسائل که چندمیلیون‌تومان ارزش دارد چند ماهی است که به بندر خرمشهر وارد شده ودربندر گاه مانده است.

وسایل جدید موتوری شهرداری مرکب ازیکصد کامیون زباله کش و تراپلر است بااین وسایل‌مامورین شهرداری جمع‌آوری زباله را در شهر تهران ماشینی خواهند کرد

علاوه بر ماشین های زباله کش چند اتومبیل برای‌شستشوی‌خیابانها و نظافت و جارو کردن اختصاص دارد که بهمراه کامیونهای زباله کش به تهران حمل خواهد شد.

برای حمل زباله در کوچه هاو خیابانهای کم عرض در حدودچهار هزار چرخ مخصوص حمل زباله خریداری شده و پس از حمل این وسایل به تهران درمیان رفتگرهای سراسر شهر تهران توزیع‌خواهد شد. از چندی پیش شهرداری تهران با خریدچنددستگاه‌اتومبیل زباله کش امر جمع آوری زباله‌را در دوبخش تهران‌ماشینی‌کرد وهم اکنون مامورین در حدود برزنهای دوازده و سیزده زباله منازل را با همین ماشین ها جمع آوری‌میکنند. شهرداری تهران درنظر دارد این امر را در تمام محلات تهران‌تعمیم دهد وبا این ترتیب از انباشتن زباله‌ها در خیابانها و کوچه ها جلوگیری خواهد شد.

وسایل خریداری شده‌شهرداری مدت یکسال است که در طول راه وبنادر بدون استفاده مانده و اگر بزودی این وسایل به تهران حمل نشود بدون تردید قسمت اعظم وسایل مزبور قبل‌از آنکه درشهر تهران مورد استفاده قرار گیرد بعلت گذشت زمان پوسیده وازکار باز خواهد ماند.

شهرداری تهران هم اکنون به علت کمبود تعدادکامیون زباله کش در زحمت است و اغلب مواقع در میان برزنها برسراختصاص کامیون زباله کش بیکی از آنها اختلاف روی میدهد با این ترتیب مدت مدیدی است که دهها کامیون در بندر مانده و برای حمل آن‌بتهران اقدامی بعمل نیامده است.

میدان
تاگور
در نیویورك

نیویورك ـ بمناسبت‌بیستمین سال در گذشت رابندرانات تاگورفیلسوف‌وشاعرمعروف‌هند امروز طی‌مراسمی میدان معروف تایمزدر نیویورك‌بنام میدان تاگور نامگذاری شد.

در زیر ذره‌بین نیوزویك

خروشچف به آمریکا سفر میکند؟

سازمان ملل متحد ـ دیپلوماتهای سازمان ملل متحد اظهار میدارند که در جلسات مجمع عمومی سازمان ملل متحد ، گروهی از رهبران کشور های جهان شرکت خواهند کرد . با آنکه هنوز نمیتوان در این مورد بدقت سخن‌گفت ، نام سیاستمدارانی‌مانند نهرو ،عبدالناصر و سوکارنو رئیس جمهوری اندونزی برده میشود .

از جمله گفته میشود که خروشچف نخست وزیر شوروی و پرزیدنت کندی نیز در جلسات مجمع عمومی سازمان ملل متحدشرکت خواهند کرد و بدین ترتیب سران دول بار دیگر مانند سال گذشته در سازمان ملل متحد گرد خواهند آمد .

چرا گاگارین به کوبا رفت

لندن ـ تاحال بارها در مورد مسافرت خروشچف به کوبا صحبت هائی شده است . لکن اکنون دیپلوماتهای شوروی در لندن اشاره میزنند که مسافرت گاگارین اولین فضا نورد شوروی به کوبا ،برای هموار ساختن راه مسافرت خروشچف به کوبا بوده‌است .

چین کمونیست ازلندن‌اعتبار اقتصادی میخواهد

هنك کنك ـ گزارشهائی که در این شهر بزرك بازرگانی‌شایع است ، حاکی است که چینی ها به شدت احتیاج بپول دارند . زیرا پکن سفارش های عمده‌ای برای خرید غلات به استرالیا و کانادا داده است که بالغ بر ۵۰۰ میلیون دلار میشود .

ولی چین که از نظر صادرات محدود است و فقط از بلوك شوروی اعتبار هائی میگیرد قادر به تهیه پول مزبور نیست . از اینرو ماموران مالی مائوتسه‌تونك در صدد بدست آوردن اعتبار های دراز مدت صنعتی از هر جا میسر باشد و ازجمله‌لندن هستند .

روابط دوگل و کندی سرد خواهد شد

پاریس ـ باآنکه مقامات فرانسوی درباره سلاح‌هائی آمریکا درارتش تونس‌آشکارا اظهاری نمیکنند ، ژنرال دوگل از این مسئله ناراحت است . زیرا تونسی ها در جنك اخیر برسر بیزرت توپ‌هائی رابرضد فرانسوی ها بکار انداختند که ساخت آمریکا بود . احتمال میرود که این نکته روابط گرم دوگل سیاستمدار سالخورده‌فرانسوی را باکندی رئیس جمهوری جوان امریکا سرد کند .

از هنگام سفر کندی به پاریس ، روابط دوسیاستمدار آمریکائی و فرانسوی کاملا گرم بوده‌است .

نامه سری کندی به بورقیبه

کاخ سفید ـ پرزیدنت کندی در پاسخ درخواست کمك حبیب بورقیبه رئیس جمهوری تونس ، در مورد بیزرت یك نامه سری برای او فرستاد پرزیدنت کندی دراین نامه از تدبیر و سیاست بورقیبه‌تحسین کرده است . لکن در مورد بیزرت میگوید چون فرانسویها حاکمیت تونس را بر بیزرت برسمیت شناخته اند ، از اینرو مذاکره مستقیم بهترین راه برای حل و فصل مسئله است .

کندی گفته است با این حال من نگرانی خودرا در موردبیزرت‌به دولت فرانسه ابراز خواهم داشت .

مدیر عامل سازمان بیمه های اجتماعی کار گران گفت

برای جلب رضایت کار گران

مقررات جدیدی اجرا میگردد

*** کار فرمایان باید سه ماه قبل از تاریخ باز نشستگی صورت کار گران را ارسال دارند .**

*** مستمری وراث کارگران‌تا صدور حکم انحصار وراثت تا نه ماه پرداخت میشود**

*** اگر کار فرمایان از ارسال‌لیست کارگران خودداری کنند سازمان راسا لیست را تعیین وحق بیمه‌دریافت‌میدارد**

ساعت پنج بعد از ظهر دیروز دومین جلسه‌اجتماع نمایندگان‌کارگران کارخانجات وسندیکا ها و اتحادیه های کارگری تهران با شرکت یکصد و بیست نفر از نمایندگان آنان در اداره کل مطالعات سازمان بیمه های اجتماعی کارگران تشکیل شد . دراین جلسه که‌بمنظور بهبودوضع اجتماعی واطلاع از نظرات کارگران تشکیل گردید ابتدا آقای قراچورلو مدیرکل وسرپرست سازمان‌بیمه های‌اجتماعی استان‌تهران‌در خصوص هدف‌سازمان بیمه های اجتماعی کارگران اظهاراتی ایراد نمود .

سپس آقای مهندس زاوش مدیر عامل سازمان بیمه های اجتماعی کارگران ضمن اظهار خوشوقتی از حضور نمایندگان کارگران پیرامون وضع سازمان بیاناتی ایراد نمود. یاد آور شد . دستگاهی نظیر سازمان بیمه ها ی‌اجتماعی کارگران باوظائف سنگین و خطیری که قانونا برعهده دارد و در کشور ما از حیث نوع کار وفعالیت تازه و ابداعی است و به تشکیلات منظم و مرتب احتیاج دارد که بتواند وظائف محوله را در کمترین اوقات و به نیکوترین وجه باحد اقل کارمند انجام دهد و با توجه باینکه روزبروز بروسعت دامنه فعالیت های‌سازمان‌بیمه‌های اجتماعی افزوده می‌شود طبعا این دستگاه به تکمیل و آماده شده باشد .

در مورد وراث کارگران که تذکر دادید رسیدگی نمودم وعلت ناراحتی آقایان کار گران در تهیه انحصار وراثت وارسال آن بسازمان بود که دستور دادم تا تهیه انحصار وراثت مستمری وراث تا ششماه‌و درصورت لزوم تانه ماه بطور علی الحساب پرداخت گردد .

واما موضوعی که مورد توجه شما بود غرامت دستمزد است که نظر باین که در بعضی موارد محلی برای بستری نمودن کارگران‌بیمار فراهم نبود و در نتیجه غرامت دستمزد به آنها تعلق نمی گرفت لذا در هفته قبل مقرر گردید که چنانچه کارگر پیمانکار گواهی بیمارستان مبنی بر عدم وجود محل یا تخت خالی در دست داشته‌باشد غرامت دستمزد او از روز اول بیماری پرداخت گردد .

دراین موقع آقای مهندس زاوش به وظیفه کمیسیون تعیین حق‌بیمه اشاره نمود و گفت همانطور که آقایان اطلاع دارند برطبق‌ماده۳۱ قانون بیمه های اجتماعی کارگران در صورتی که کار فرما از ارسال لیست خود داری نماید یا لیست خلاف واقع و یا ناقص تهیه وارسال دارد سازمان می تواند حق بیمه مقرر را راسا تعیین واز کار فرما مطالبه و وصول نماید . برای این منظور بازرسان سازمان می توانند در هر مورد بکار گاه های‌مشمول مقررات قانون بیمه های اجتماعی

بقیه در صفحه ۱٦

مدیرعامل بیمه‌های‌اجتماعی کارگران‌دراجتماع‌دبیران‌سندیکاهاو نمایندگان کار گران

برای افزایش وصول حق بیمه

بکار کنان شعب سازمان بیمه های اجتماعی‌پاداش‌داده‌میشود

یك مقام مطلع در سازمان بیمه های اجتماعی امروز به خبرنگار ما گفت درنظراست‌برای‌تشویق‌روسای شعب درآمد و همچنین هر شعبه که در افزایش وصول حق‌بیمه‌فعالیت بیشتری کرده باشندپاداش‌متناسبی پرداخت گردد.

مقام مزبور افزود: سازمان باتوجه بفعالیت شعب مختلف خود درحسن انجا ماموران محوله و دریافت حقوق بیمه و اجرای کامل قانون بیمه‌های اجتماعی کارگران در منطقه‌مربوط و نحوه فعالیت و جدیت آن شعبه بانظر شورائی درآمد متوسطی‌برای هر شعبه در نظر گرفته و نسبت به افزایش حق بیمه و فعالیت های جدید قانونی پاداشهای متناسبی پرداخت خواهد شد.

باین منظور اداره کل مطالعات و برسیها مامور تنظیم طرحی‌بانظر شورای مطالعات سازمان گردید که که پس از تنظیم و تصویب‌درشورای مدیران بمرحله اجرا گذارده خواهد شد.

خدا لعنت کند . . . !؟

صدای لرزان گدائی که در کنار خیابان نشسته بود ، بگوش عابرین میرسید که : بخاطر خدا بمن کمك کنید ... مرا از مرك‌حتمی نجات دهید ...من دو روز است‌که نان نخورده ام ... در این موقع ...ی که گدا را می شناخت همسنه باو نزدیك شد و گفت : رفیق ؟ بلندشوو فرار کن‌مامورین شهرداری گدا هارا می گیرند ! مرد گدا سراسیمه از جا پرید و پا بفرار گذاشت اما بر اثر شتابی که دربلند شدن بخرج داد مقدار زیادی پول خورد از جیبهایش روی زمین‌ریخت! مردی که تا چند لحظه پیش انتظار مرك‌را داشت با شکم بروی‌پولها خوابیدو با چشمان حریص و مشوش خود مردم‌را نگاه می کرد و باعجله می گفت : خدا لعنت کند هرکس پول های مرا بردارد! خدا عاجزش کند هرکس پول های مرا بردارد ! صدای شلیك قهقهه عابرین‌در خیابان طنین انداخت و معلوم شد ... بله باز هم گداها پول دار تراز دیگرانند !؟

در کارخانه‌شیر پاستوریزه

روزانه۷۵تن‌شیر پاستوریزه میشود

بزودی پنیر پاستوریزه هم ببازار خواهد آمد

صبح دیروز بدعوت وزارت کشاورزی عده‌ای از خبرنگاران‌از کارخانه شیر پاستوریزه باز دید نمودند . آقای دکتر اورندی رئیس کارخانه طی گزارشی از سابقه محصولات کارخانه در حال حاضر عبارتند از شیر پاستوریزه‌ـ کره‌ـ بستنی ـماست ـدوغ و در آینده پنیر هم باین محصولات اضافه می گردد زیرا اثاثیه آن خریداری این مورد بایدتوضیح بیشتری‌عرض کنم وآن این است‌که کارخانه شیر چهار در صد چربی‌را ازدامدار بقیمت هر کیلو ۱۱ ریال خریداری

بقیه در صفحه ۷

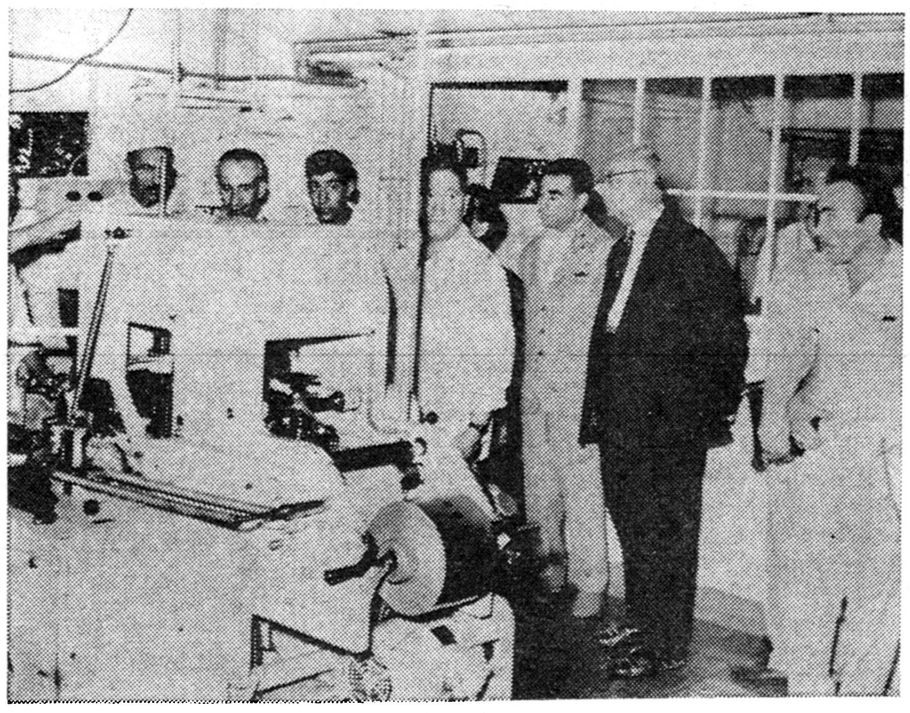

گوشه‌ای از قسمت پاستوریزه‌کردن‌شیر کارخانه‌شیرپاستوریزه تهران

کارخانه گفت :

آغاز کار این کارخانه‌درآبان۱۳۳٦ باپنج تن شیر باهمین کادروپرسنل بوده که در اول سال ۱۳۳۷ به ۳٤ تن ودراول سال ۱۳۳۸ به ۳۸ تن‌و در اول سال ۱۳٤۰باظرفیت ٤۵ تن روزانه معادل ٦۰ تن شیر دریافت نموده وباکار شبانه روزی‌محصولات خود را تهیه و در دسترس مصرف کنندگان گذاشته و در حال حاضر روزانه ۵۷ـ۵۸ تن شیر ازدامداران خریداری و پس از پاستوریزاسیون تبدیل به محصولات پاستوریزه نموده و توزیع میشود و شده و هم اکنون در راه هست . نکته‌مهمی که بایدباستحضارآقایان برسانم این است که شرط تهیه شیر پاستوریزه خوب فراهم نمودن شیر مرغوب‌میباشد یعنی از نقطه نظر بهداشتی باید دارای حد اقل میکرب باشد برای اینکار از سال گذشته قرار دادی با دامداران‌منعقد گردیده که بر اساس تولید شیر بهتر پول بیشتر پرداخته میشود در

شیخ قطر در اردن

عمان ـ ۲ اوت ـ خبرگزاری فرانسه ـ شیخ احمد الثانی حاکم شیخ نشین قطر امروز بدعوت‌ملك حسین پادشاه اردن وارد عمان شد ملك حسین از وی در فرودگاه استقبال نمود . مدت اقامت شیخ قطر در عمان پنج روز خواهد بود.

بشارت ویلای آبشار

آب گوارا ـهوای‌خنك ـغذای‌مطبوع درچهار کیلومتری جاده لاهیجان لنگرود ـعباس پدیدار نظر ۱ـ۱۰ آ ـ۱۵۹٤۰

برنامه آینده سینما های

تراس
آسیا و سالن سهیلا

ویتوریو گاسمن
هنرمند معروف در فیلم

شارلاتان

سینما سکوپ دوبله‌بفارسی

دوریان‌گری ـآناماریا فره‌رو ـپینودوفیلیپو ـ ماریوگاراتنه‌تو

نماینده انحصاری ـ شرکت سهامی فیروز ـ خیابان سعدی تلفن ۳۷۴۹۵
مراکز فروش : فروشگاه شرکت سهامی فیروز ـ خیابان سعدی (ساختمان ثابت یاسال) ـ و فروشگاه تلویزیون ایران خیابان تخت جمشید تلفن ۰۴۷۸۴۵

سرمقالات امروز روزنامه‌های جهان

تهدید خروشچف تصمیم‌غرب رامتزلزل‌نمی کند

جراید امروز فرانسه به نطق خروشچف نخست وزیرشوروی در مورد برلن اشاره کرده و همگی آنرا نطق جنك طلبانه‌دانسته‌اند

روزنامه کومبا می نویسد نیکیتا خروشچف نخست وزیر شوروی باید بداند که تهدیدات او مانع از آن نخواهد شد که غرب از تعهدات و حقوق خود در برلن انصراف حاصل کند . رهبر شوروی باید بداند که غرب حتی یکوجب در برلن غربی عقب نشینی نخواهد کرد .

خروشچف می خواهد جبهه غرب را تضعیف کند

اورور

روزنامه اورور ضمن تفسیر نطق خروشچف می‌نویسدخروشچف بایك‌دست پیشنهاد مذاکره می کند و بایك دست دیگر موشك های قاره‌پیمای خودرا بما نشان میدهد .

نخست وزیر شوروی در واقع از آن جهت در نطق خود اشاره‌ای بمذاکره با غرب کرد تا بار دیگر افکار عمومی را گول بزند خروشچف مایل است دنیا را به جنك جدیدی بکشاند اما بهتر میداند که این کار را با تضعیف کردن جبهه غرب انجام‌دهد.

نطق خروشچف شایان بررسی عمیق می باشد

تایمز

روزنامه تایمز در سر مقاله خود راجع به نطق اخیر خروشچف می نویسد :

بعضی از قسمت های نطق خروشچف و اعلامیه ای که روز یکشنبه در مسکو منتشر شد شایان بررسی عمیق می باشد در این هردو گفته شده استراه ورود به‌برلن غربی بایستی برطبق‌قراردادی که‌با دولت آلمان شرقی منعقد میشود تعیین گردد ولی درهیچکدام ازآنها قید نشده است که این قرار داد بایستی بوسیله دول غربی نیز پذیرفته شود .

در اعلامیه روز یکشنبه مسکو پیشنهاد شده‌است که تضمینات لازم برای آزاد بودن راه برلن غربی باید در قرار دادهای صلح جداگانه بدست آید .

نخست وزیر شوروی در سخنان خود قید کرده است که مسئله محاصره برلن اصولا مطرح نیست .

باحسن تفاهم مشکل برلن حل میشود

فیگارو

روزنامه فیگارو در تفسیر نطق‌خروشچف می نویسد : برای رسیدن بتوافق در مورد **مسئله برلن تنها** سن تفاهم در اطراف میز کنفرانس اهمیت دارد واین چیزی است که خروشچف چندان در بند آن نیست .

کشور های اروپای شرقی وشوروی امسال با آلمان شرقی قرار داد صلح امضاء می کنند

جراید امروز صبح آلبانی باعلامیه ای که سوم اوت‌گذشته تسلیم شرکت کنندگان در کنفرانس روسای احزاب کمونیست هشت کشور عضو پیمان ورشو گردید اشاره کرده وخاطر نشان می سازند دراین اعلامیه تاکید شده است که اعضای پیمان ورشو تا قبل از پایان سال جاری با آلمان شرقی قرار داد صلح امضاء خواهند کرد .

جراید آلبانی می افزایند تا پایان سال جاری تمام کشور های اروپای شرقی و همچنین شوروی با جمهوری آلمان شرقی پیمان صلح می بندند .

امضای پیمان صلح با آلمان شرقی منافع دول‌غرب را به خطر نمی اندازد

روزنامه تریبونالودا چاپ ورشو ضمن اشاره به نطق امروز خروشچف می‌نویسد نخست وزیر شوروی ازکشور های‌غربی دعوت کرد تادر کنار یك میز بحل مسئله برلن و آلمان اقدام کنند.

نیکیتا خروشچف در نطق هشتاد و پنج دقیقه‌ای خود تاکید نمود که چنانچه دول غربی برای حل مسئله به قوه قهریه متوسل شوند کشور های امضاء کننده پیمان صلح با آلمان شرقی نیز مقابله بمثل خواهند کرد .

روزنامه مزبور می افزاید باید مانع آن شد که نیروی های تجاوز کارانه و انتقام جو در آلمان غربی جهان را همچنان به لب پرتگاه سوق دهند .

این روزنامه می افزاید بر خلاف آنچه که تصور می رود امضاء پیمان صلح شوروی و کشور های سوسیالیستی با آلمان شرقی بمنافع دول غربی و آلمان غربی خدشه‌ای وارد نمی‌آورد.

راهی برای خروج از بن بست

نیویورك تایمز در سرمقاله اساسی خود به تفسیراظهارات‌خروشچف نخست وزیر شوروی پرداخته و میگوید سخنرانی خروشچف ویادداشت اخیر شوروی در مورد برلن شایسته بررسی بیشتری است . زیرا هم خروشچف و هم یادداشت شوروی تاکید میکنند که مسئله رفت و آمد به برلن باید با آلمان شرقی حل و فصل گردد وخروشچف میگوید که باانعقاد قرار داد صلح باآلمان نمی‌خواهد راه برلن را به‌بندد . دراین صورت غرب نمیتواند بااین وضع مخالفت کند و ممکن است در پیشنهاد مزبور راهی برای خروج از بن‌بست کنونی هم برای خروشچف و هم برای غرب باشد .

کی پیش‌قدم خواهد شد

روزنامه مستقل تایمز مسئله برلن را در سرمقاله خود مورد بحث قرار داده و با لحن خوش بینانه میگوید هیچ‌یك از دو دولت بزرك‌شرق و غرب راه های مذاکره را نبسته‌اند هردو طرف مسائل حیاتی را که حاضر بگذشت درباره آن نیستند خاطر نشان ساخته اند همخروشچف و هم کندی آمادگی خودرا برای مذاکرات منطقی و ثمربخش اعلام کرده‌اند . لکن اکنون یکی از دو طرف باید پیش قدم شوند . تایمز میگوید غرب باید ابتکار را بدست‌گیرد.

آمادگی عملی برای حل مسئله برلن

روزنامه نیویورك هرالد تریبون نیز سرمقاله خود را باظهارات خروشچف اختصاص داده و میگوید از دعوت خروشچف برای تشکیل کنفرانسی پیرامون برلن باید استقبال کرد مشروط باینکه آمادگی‌خود را عملا برای رفع بحران برلن نشان دهد .

هرالد تریبون مینویسد که خروشچف میخواهد مردم فراموش کنند که شوروی مایل است وضع موجود برلن را برهم زند نه دول غربی .

خروشچف درباره خطر جنك و ضرورت مطلق انعقاد قرارداد صحبت میکند لکن بنظر او این قرار داد باید طوری باشد که موقعیت استراتژیك شوروی و کشور های طرفدار آنرا تحکیم کند .

نگرانی از سرنوشت لائوس

روزنامه نیویورك تایمز اوضاع لائوس را مورد بررسی قرار داده و از اوضاع این کشور ابراز نگرانی کرده است .

نیویورك تایمز میگوید که فصل باران در ماه اکتبرپایان‌خواهد یافت و آنگاه کمونیستها وضع نیرومندتری نسبت بسابق برای ضربه زدن و تسلط برلائوس بازور خواهند داشت

بااین حال تایمز اظهار عقیده میکندکه هنوز زوداست از کنفرانس ژنو و کوششهای دیگری که برای حل مشکل لائوس از راه مسالمت آمیز بعمل می‌آید ناامید بشویم . لکن اگر طی دو ماه آینده نسبت به لائوس توافق حاصل نشود زمان تصمیم پیرامون لائوس در فصل خشك و بدون بارندگی آینده‌است و این تصمیم ممکن است جنبه نظامی داشته باشد .

کوتاهی در مذاکره جبران ناپذیراست

روزنامه گاردین (لیبرال) چاپ انگلیس به ضرورت مذاکره پیرامون مسئله برلن اشاره کرده و از دول غربی میخواهد که برای‌حل مشکل برلن از طریق منطقی وارد مذاکره گردند .

گاردین اظهار عقیده میکند که طی ده سال گذشته هرگزاوضاع جهان مانند روزگار کنونی دچار بحران نبوده‌است .

گاردین چنین نتیجه گرفته است که هر کوتاهی از طرف‌دولتهای غربی برای در دست گرفتن ابتکار مذاکره جبران ناپذیر خواهد بود .

پسران شما در اردوی

اطلاعات کودکان ـ میهن‌تور

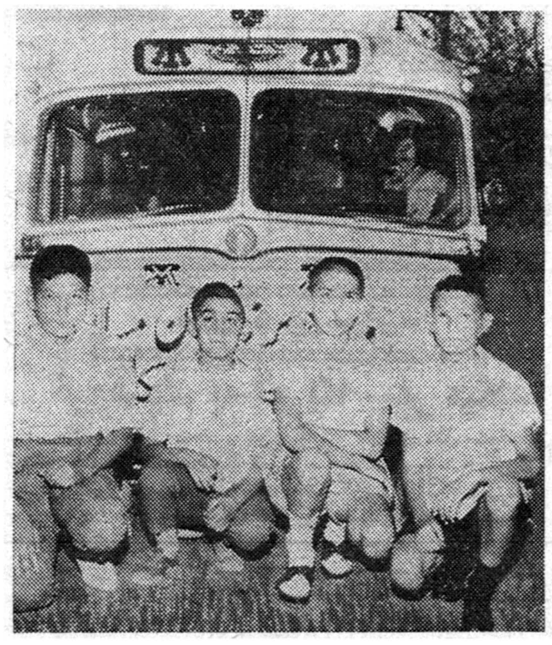

کودکان برنده مسابقه اطلاعات‌کودکان چندلحظه‌قبل‌ازعزیمت

همانطور که قبلا خبر دادیم . از طرف مجله اطلاعات کودکان برای تعطیلات تابستان یك اردوی ده‌روزه برای‌خوانندگان مجله بطورمسابقه ترتیب داده شد . که پنج روز آن مخصوص دخترها وپنج‌روزمخصوص پسرها باشد .

این مسابقه واردو با همکاری شرکت مسافر بری مجهن «میهن‌تور» انجام شد و تمام مدت مسافرت پذیرائی ازشرکت کنندگان بعهده شرکت میهن تور بود . همچنین‌رفت و برگشت بااتوبوس های آخرین سیستم شرکت انجام گردید .

هفته گذشته اردوی دخترها به پایان رسید وصبح دیروز کاروان پسران برنده با یکی از اتوبوس ـ های شرکت میهن تور بطرف‌شمال حرکت کرد. ساعت پنج ونیم صبح مسافرین خردسال در حالی که با اولیاء خود تودیع میکردند . تهران را بقصد بندر پهلوی ترك گفتند و عصر همان روز در بندر پهلوی از طرف نمایندگان شرکت مسافربری میهن تور واطلاعات از آنها استقبال بعمل آمد.

اردو از دیروز در پلاژ و محل مخصوصی که از طرف‌شرکت‌میهن تور تهیه شده تشکیل گردیده و تا پنج روز ادامه دارد ، به تشکیل این گونه اردوها در اکثر ممالك مترقی اهمیت فوق العاده داده می شود . و متحصصین تعلیم و تربیت باثر مطلوب و مفید اجتماعات کوچك و بزرك کودکان بی نهایت معتقد شده‌اند . تربیت نادرست که‌متاسفانه در اغلب و شاید اکثر خانواده های ما وجود دارد کودکان مارا غیر اجتماعی ، خجالتی و گوشه گیربار می آورد و بخوبی مشاهده می شود که در اینگونه اردوها ابتدا کودکان با یکدیگر انس و الفتی ندارند ولی پس از مدتی با استعدادذاتی کودکان ایرانی کم‌کم باجتماع عادت می ـ کنند. سرپرستان واداره کنندگان دو اردوی اطلاعات کودکان آ نطور که باید از این عمل رضایت دارندو تاثیر مطلوب آنرا بخوبی در چهره های بشاش کودکان‌مشاهده کرده‌اند امید است که باز هم چنین‌اقدامات و برنامه های فرهنگی و اجتماعی از طرف مجله اطلاعات کودکان ترتیب داده شود .

تصویب بودجه دفاعی آمریکا

واشنگتن ـ [illegible] ـ خبرگزاری فرانسه ـ کمیسیون بودجه مجلس نمایندگان آمریکا بودجه دفاعی این کشور را بدون تغییر تصویب نمود . کمیسیون اعلام نمود :بعلت وخامت اوضاع جهان و عدم‌وجود کوچکترین نشانه‌ای برای بهبود آن تصویب این بودجه ضروری است . کمیسیون مزبور لایحه این بودجه را که ٤۲ میلیارد و ۷۱۱ میلیون‌و صدوپنج هزار دلارمیباشد و ۲میلیارد و٤۲۷ میلیون و۹۸٤ هزار دلار نسبت به‌بودجه سال‌قبل افزایش یافته است برای مجلس نمایندگان فرستاد.

درگزارش کمیسیون گفته‌شده است که خطرجنك جهانی ویاجنك های محلی نسبت به‌تابستان سال قبل نه‌تنها کاهش نیافته بلکه افزوده شده است .

برنامه های عمرانی جدید در دهات

بمنظور اجرای برنامه‌های‌عمرانی از طریق خودیاری در دهات ۲۲۵ نفر دهیار جدید که‌دوره کارآموزی دهیاری را در دانشسرای کشاورزی استانها گذرانده‌اند بدهات میروند این عده درسال گذشته بوسیله‌بنگاه عمران از بین هزاران نفر جوانان دیپلمه که داوطلب شغل دهیاری بودند ازطریق مسابقه انتخاب شدند و در مدت شش ماه کارآموزی طرز کار در دهو طرز استفاده از نیروی مردم برای عمران دهات‌و همچنین وظایفی راکه برای بهبود وضع زندگی مردم روستاها و بالا بردن سطح درآمد آنها بوسیله‌راهنمائی های بهداشتی کشاورزی ،دامپروری و غیره بعهده دارند فرا گرفتند و اکنون برای خدمت بدهات میروند علاوه بر این دهیاران بنگاه عمران در حال‌حاضر دارای٤۵ حوزه‌عمرانی میباشد که درهرکدام از آنها ۲۰ نفر دهیار کار میکنند و هردهیار مامور خدمت در ٤ الی ده قریه می باشد مراسم‌فارغ‌التحصیلی دهیاران جدید در استانها انجام شدوگواهی نامه آنها بوسیله آقایان‌استانداران توزیع گردید .

آقای حسین حقیقی

فرزند آقای رضا حقیقی دانش ـ آموز کلاس دوم دبستان نمونه‌حجتی رشت با معدل ۱۸٫۱۲ رتبه اول را در کلاس خود حائز شده‌است .

مدیر دبستان نمونه حجتی رشت
حقیری

آ ـ ۱۱۹۲۹

محمد حسین

فرزند محمد حسن اسدی (بهشهری) بامعدل ۱۸٫۵٤ رتبه‌اول دبستان ملی اسلام را حائز شده است .

آ ـ ۱۱۸۵۱

تودیع

در این‌موقع که‌از طریق‌ژاندارمری کل کشور عازم امریکا هستم بعلت کمبود وقت از اقوام و دوستان‌خدا حافظی می‌نماید .

ستوان محمد علی امانی

آ ـ ۱۱۹۱۱

یك پسر ۹ ساله ایرانی در آمریکا

بقیه ازصفحه ۵

پیش برود پسرش هم مثل‌هزاران جوان دیگر آینده درخشانی‌نخواهد داشت .

مقدمات کاررا فراهم کرده ویك روز باتفاق هم برای آزمایش و تعیین هوش و استعداد پسر ۹ساله دوستم رفتیم . اجازه بدهید از این آزمایش ها صرف نظر کرده باصل مطلب بپردازم .

آزمایش های مزبور اگر چه با دردسر ترجمه و فهماندن سئوالات و گرفتن جواب همراه بود ولی یك نتیجه مثبت داشت و نشان‌میداد که نگرانی دوستم بی جهت نبوده و پسرش‌نسبت‌به اطفال‌همسنش هوش و استعدادش عقب تر است .

استادی که نتیجه این‌آزمایشها را مطالعه کرده و با ماصحبت‌کرده اظهار داشت که این آزمایش ها سرنوشت کودك را تعیین نکرده و مهر ابطال به اوراق آینده‌اش نمیزند بلکه فقط نشان میدهد که درحال حاضر استعداد و هوشش تا چه ـ اندازه است .

مسلم است‌بعضی از اطفال‌باهوش تر از دیگران هستند ولی معلوم نیست که در سال آینده همین کودکی که‌امروز باهوش بوده‌است نسبت باطفال دیگر در چه ردیفی قرار گیرد و آنهائی که استعدادی نشان نداده‌اند ترقی نکرده و جای اطفال باهوش تر را نگیرند زیرا دانشمندان اخیرا ثابت کرده‌اندکه هوش و استعداد ارثی نبوده بلکه اکتسابی و بستگی به‌محیط وعوامل خارجی دارند .

بانظر وراهنمائی‌استادفوق‌الذکر پسر ۹ ساله دوستم را بمدرسه مخصوصی فرستادیم و از آن‌موقع تا دو هفته‌قبل خبری از آنهانداشتم برای ایرانیانی که‌در نیویورك‌زندگی میکنند این قبیل وقایع عادی‌است و هر دوست و آشنائی که کاری دارد به محض ورود به نیویورك بسراغ شما می آید و چون کارش تمام شد غیبش میزند و حتی موقع مراجعت بایران‌هم یك تلفن‌نمیکنند تا مجبور نشوند احیانا یك بسته کوچك را برای اقوام و دوستان شما ببرد .

باری دوستم دو هفته‌قبل دوباره بامریکا آمده و پس از ملاقات با پسرش که‌در این چند سال‌پیشرفت خوب کرده و در ردیف شاگردان برجسته کلاس قرار داشت قصد مراجعت بایران را داشت و دوباره یاد دوست قدیمی‌اش افتاده و می‌ـ خواست با کمك‌من قبل ازبرگشت بایران باردیگر با استادی که پسرش را راهنمائی و کمك کرده بود ملاقات کند .

استاد فوق الذکراز نتایج تحصیل‌و آزمایش های پسر دوستم خیلی ، راضی و خوشحال بود وباردیگر فصلی‌برای ما از کمك هائی که میتوان باطفال کرد صحبت نمود .

موقع را غنیمت شمرده و از استاد مزبور خواهش کردم اگر ممکن است اطلاعاتی در باره این نوع آزمایش های هوش و استعداد دراختیارم گذارد تا بصورت‌مقاله‌ای بنظرخوانندگان عزیز برسانم .

استاد مزبور کتابچه ای را که اخیرا ازطرف یکی از دانشگاه های معروف نیویورك منتشر شده بود در اختیارم گذارد و در این مقاله سعی میکنم قسمت های مهم و برجسته آنرا برای استفاده میلیونها نفر از هموطنان‌عزیز که مثل‌دوست من دسترس به ثروت حلال . و باد آورده ندارند در اینجانقل کنم.

درگذشته سعی میکردند بین هوش و استعداد و بزرگی‌استخوان سر و قلمی بودن انگشتان‌رابطه‌ای برقرار کنند ولی در اواخر قرن نوزدهم و اوایل قرن بیستم دو نفر فرانسوی بنام‌بانت‌و سیمون‌توانستند برای اولین بار با متد مخصوصی که همراه با آزمایش ها وتجربیات عملی بود هوش و استعداد کودك را اندازه گیری نمایند ولیکن تا آخر عمر این دو نفر معتقد بودند که‌اگر هوش و استعداد طفلی مثلا در ۱۲ سالگی اندازه گیری شودتا آخر عمر براساس همان مقیاس‌ها باقی خواهد ماند .

بتدریج‌بدانشمندان وروانشناسان ثابت گردید که این استعداد و هوش و قدرت‌تغییر میکند و عوامل خارجی و محیط و تعلیم و تربیت در آن موثر است .

یکی از دانشمندان که در این قسمت مطالعات فراوان کرد دکتر نانسی بایلی استاد روانشناس ـ دانشگاه کالیفرنیاست و باین نتیجه رسید که بعضی از اطفال خیلی سریع تر از دیگران پیش‌میروند ولی به تدریج عقب نشینی کرده و همردیف دیگران پیش خواهندرفت دسته دیگراگرچه در ابتداآنقدرها بااستعداد جلوه نمیکنند ولی‌آهسته و یکنواخت پیش میروند .

بر اساس نظریات و تجربیات این بانوی دانشمند که مورد قبول اکثریت روانشناسان میباشدهوش و استعداد از یك سلسله قدرت و استعداد هائی است که یکی بعداز دیگری رشد و نمو میکند و اگر بعللی‌ازقبیل ناراحتی های‌خانوادگی بدی محیط و یا نادرست بودن سیستم‌تحصیلی یکی از این‌مراحل بدرستی پیش نرود مراحل بعدی نیز متوقف شده و یا نیمه کاره‌باقی میماند و در اینجاست که برنامه تحصیلی صحیح و معلم فهمیده و با تجربه میتواند موثر واقع شده و بادرك علت و عامل ناراحتی جاده را برای پیشرفت هوش و استعداد شاگردان هموار کند .

بنا به‌پیشنهاد این بانوی‌دانشمند اداره‌فرهنك شهرنیویورك‌ازمدارس مختلف ۳۵۰ پسر و۳۸۰ دختر را که‌دردروس‌مختلف پیشرفتی‌نداشتند انتخاب کرده و برای مدت ٦سال تحصیلی در اختیارش گذاردند .

معدل این شاگردان که در کلاس اول و دوم و سوم‌دبیرستان بودند بزحمت بحد قبولی میرسید و نمره آزمایش هوش و استعداد آنها از ۷۵ تجاوز نمیکرد .

(در این نوع آزمایشها کمتر از ۷۰ غیر عادی بوده و ضعف و بی‌ـ استعدادی بی‌سابقه ای نشان‌میدهد و ۱۰۰ حد متوسط و چنانچه از ۱٤۰ تجاوز کندخیلی خیلی باهوش و با استعداد بشمار میرود) .

در بین این شاگردان پسری‌بود که والدینش از امریکای جنوبی آمده بودندو پسرك نمره‌استعدادش بزحمت از ۷۰ تجاوز کرده و۷٤ بود و انگلیسی را بزحمت حرف میزد و از مدرسه گریزان بود و درسش را خوب حاضر نمیکرد . برای این شاگردان برنامه ای مخصوص تعین‌شده‌و هرکدام‌مطابق احتیاجاتشان راهنمائی و کمك میشوند .

در سال اول بدون استثناء تمام آنها ۷ تا ۱۵ نمره در آزمایش هوش و استعداد بالا رفته بودند .

نکته ای که لازم است تذکرداده شود اهمیت معلمین و راهنمایان مطلع و علاقمند بود . در هر کلاس بیش از ده تا ۱۵ شاگرد درس نمیخواند و معلم و شاگرد بهم‌خیلی نزدیك بودند .

امروز که دوره ٦ ساله این آزمایش به‌پایان رسیده است اداره فرهنك شهر نیویورك کاملا راضی بوده و تصمیم گرفته است نظایر آنرا در مدارس مختلف ادامه‌دهد.

۸۰ در صد این شاگردان دوره دبیرستان را با موفقیت به پایان رسانده و در صورتیکه مایل بادامه تحصیلات باشدبدون نگرانی‌میتوانند بدانشگاه بروند و همان پسری که نمره استعداد و هوشش ۷٤ بود در این ٦ سال پیشرفت فراوان کرده و در پایان دوره دبیرستان با معدل خوب و نمره استعداد وهوش ۱۲۰ که‌بالاتر از حد معمولی است روانه دانشکده فنی شده است .

***

نکته ای که شخصا مایلم دراینجا بنظرتان برسانم و امیدوارم که‌مورد توجه اولیاء وزارت فرهنك قرار گیرد اهمیت معلم و سیستم درسی مدارس ایران است که معایب‌آن حتی بر اولیاء وزارت هم مشهود است .

برنامه های سنگین و غیر عملی مدارس باید تغییر کند و معلمین فرصت کافی داشته باشند تا از نزدیك شاگردان خود را تحت‌توجه قرار داده و پیشرفت های آنها را همراه با علل عدم پیشرفتشان تحت مطالعه قراردهندتا بی جهت‌استعداد هائی که ممکن است به نفع‌مملکت بکار برده شود در نتیجه عدم‌توجه و علاقه اولیاء فرهنك از بین نرفته و عاطل و بی مصرف بماند .

چندحادثه‌درشمیران

*ساعت ۸بعد از ظهردیروز به پاسگاه ژاندارمری ونك‌اطلاع‌دادند که شخصی در نزدیکی باغ وحش فوت نموده است مامورین بمحل حاضر شدند و مشاهده کردند که جنازه مرد مجهول الهویه‌ای در پشت قسمت شرقی دیوار باغ‌وحش افتاده است . پس از معاینات‌لازم جنازه به اداره پزشکی قانونی‌منتقل شد .

*دیروز در نیاوران ،دختر بچه٤ ساله‌ای در حوض برزن‌نیاوران‌افتاد وخفه شد .

شوروی داوطلب بر گزاری المپیك ۱۹٦۸ می باشد

در جلسه مصاحبه مطبوعاتی که اخیرا از طرف دبیر کل کمیته المپیك ایران برگزار گردید درباره برگزاری بازیهای المپیك سال۱۹٦۸ نیز مطلبی بیان شد .

بقرار اطلاع از طرف دولت شوروی اظهار تمایل و پیشنهاد شده‌است که بازیهای المپیك سال ۱۹٦۸ درکشور شوروی برگزار گردد.

این پیشنهاد به‌کمیته بین‌المللی بازیهای المپیك واصل گردیده ولی هنوز درباره آن تصمیمی اتخاذ نگردیده‌است .

دختران‌انگلیسی خدمت‌وظیفه رامیپسندند

لندن ـ ۸ اوت ـ یونایتدپرس ـ یك مجله مربوط به مدارس‌انگلستان امروز گزارش میدهد که اخیرا نوعی آراء عمومی در مورد نظام وظیفه از افراد کمتر از ۲۰ سال یعنی جوانان انگلیسی اخذ شده‌است .

نتایج این مراجعه به آراء عمومی نشان میدهد که دوشیزگان بیش از پسران جوان به برقراری مجدد نظام وظیفه درانگلستان علاقمندند .

یکی از دختران اظهار داشته است: برقراری نظام وظیفه پسر ها را آدم میکند .

رهبر تسلیح اخلاقی در گذشت

ژنو ـ ۸ اوت ـ یونایتدپرس ـ امروز اعلام گردیدفرانك‌بوخمن‌موسس جمعیت تسلیح‌اخلاقی در سن۸۳سالگی د رناحیه جنگل سیاه (فرودن‌اشتات) زندگی را بدرود گفته است .

فرانك بوخمن در ٤ ژوئیه ۱۸۷۸ در پنسیلوانیا بدنیا آمده بود و از سال ۱۹۰۳ به بعد در فیلادلفیا در کسوت کشیشان خدمت‌میکرد . سپس از آنها برگشت و فرقه خودرا تاسیس کرد وی اخیرا برای استراحت به جنگل سیاه آمده بود .

جمعیت تسلیح اخلاقی یك مؤسسه جهانی است که در ۱۲۲ کشور شعبه دارد و چندین میلیون تن عضو آن هرستند .

اساس این جمعیت را « فداکاری داوطلبانه » تشکیل میدهد .

سخنگوی این جمعیت میگوید : هدف ما عرضه داشتن مکتبی است که جوابگوی مادیگری دست چپ و افراط کاری دست راست باشد و دنیا را تحت نظارت خداوند در آورد .

مرکز این جمعیت در ژنو در یك ساختمان مجلل است . درامریکا نیز مرکزی در جزیره « ماکیناك » درناحیه « میشیگان » دارد . مرکز آسیائی آنها در دامنه «فوجیاما » در ژاپن قرار دارد .

صدراعظم آلمان کنراد آدنائر و نخست وزیر سابق ژاپن نوبوسوکه کیشی از مریدان این جمعیت هستند.

مقارن مرك بوخمن هشتصدنماینده از ٤٤ کشور جهان برای تشکیل کنگره سالیانه این جمعیت و مقابله باسه دشمن اصلی بشریت ـکمونیسم و فساد و جنك ـ گرد آمده بودند .

دانشکده پزشکی و بانکداری دانشگاه ملی تغییر مکان یافتند

صبح امروز سخنگوی دانشگاه ملی اظهار داشت که در سال تحصیلی آینده فقط دانشکده معماری ودبیرخانه دانشگاه در محل‌ساختمان فعلی باقی خواهد ماند ودانشکده های پزشکی وبانکداری وعلوم مالی و اقتصادی‌دانشگاه بساختمان‌شش طبقه ای واقع در اول خیابان ایرانشهر منتقل خواهد شد .

سخنگوی دانشگاه ملی گفت بدانشجویان مخصوصا آنهاکه ازشهرستان ها بتهران می آیند توصیه شده است حتی‌الامکان در نزدیکی محل جدید منزل اختیار کنند .

۷۰ خانه در آتش نابود شد

جیرسون (ترکیه) ۸ اوت‌خبرگزاری فرانسه ـ شهر کوچك جیرسون‌که در کنار دریای سیاه قرار دارد شب گذشته گرفتار حریق وحشتناکی شد تمام این شهر را شعله های آتش در بر گرفته بود آتش سوزی از یك مسجد آغاز شد و بسرعت و بدون آنکه بتوان جلوی آنرا گرفت سراسر شهررا در خود پوشاند تاکنون تلفات جانی بساکنین این شهر وارد نشده است‌ولی خسارات مالی بسیار زیاد بوده و تقریبا هستی تمام مردم شهر از میان رفته است هم اکنون سربازان ارتش ترکیه مشغول مبارزه باآتش هستند و ٤۷۰ خانه سوخته است .

مانور نیروی مسلح آمریکا

ازفورت‌براك ـ از بعد از ظهرامروز نخستین مرحله مانور دامنه دارنیرو های نظامی ایالات متحده امریکا در مناطق کوهستانی ایالت کارولینای شمالی آغاز گردید سخنگوی ارتش امریکا بخبرنگاران گفت که این‌مانور از نظر عملیات تازه و شماره نفرات نظامی که در آن شرکت‌دارند درسال های پس از جنك دوم جهانی بیسابقه بوده است . در این مانور چهل هزار سرباز مسلح شرکت دارند .

کنفرانس‌وزیران خارجه غرب سبب خوشبینی است

پاریس ـ۸ اوت ـ خبرگزاری فرانسه ـ صبح امروز لرد هیوم‌وزیر خارجه انگلستان قبل از اینکه با هواپیما پاریس‌را بسوی لندن ترك گوید در مورد کنفرانس وزرای امور خارجه سه دولت بزرك غربی که در پاریس تشکیل شده‌بود بخبرنگاران گفت : این اجتماع برای روزهای آزمایش سختی که مادر پیش داریم بسیار آموزنده و مفید بود . درپاسخ سئوال یکی از خبرنگاران راجع‌بنتایج این کنفرانس لردهیوم گفت کنفرانس ما سبب خوشبینی بسیار استتو ما مسائلی را که در پائیز امسال در برلن و آلمان جلوه‌گر خواهند شد بررسی کرده ایم . وی در مورد اینکه آیا دول غرب بشوروی پیشنهاد مذاکرات مسالمت آمیز خواهند داد گفت‌بکاربردن کلمهٔ مذاکرات‌وقرارداد فایده چندانی نداردقراردادهای‌مربوط ببرلن در صورتی نتیجه خواهندداد که بر پایه های اصولی استواربوده باشند که از زمان جنك بر قرارشده است .

زیر دریائی اتمی

ازگروتون‌ـ زیردریائی اتمی اتان‌آلن پس‌از یك رشته آزمایشهای موفقیت آمیز بعداز ظهر به نیروی دریائی ایالات متحده تحویل‌داده‌شد.

این زیردریائی که با ۱٦ موشك پولاریس مجهز است قرار است روز پنجشنبه آینده بسوی آبهای اروپا رهسپار گردد .

قابل توجه‌دانشجویان ایرانی مقیم امریکا

پنجمین جلسه بحث و انتقاد دانشجویان ایرانی‌مقیم امریکا روز یکشنبه ۲۲ مرداد ساعت ۷ بعد از ظهر در محل باشگاه اطلاعات واقع در خیابان ثریا تشکیل می شود . ازآقایان دانشجویان ایرانی مقیم امریکا دعوت میشود در این جلسه حضور بهمرسانند .

دعوت از دانشجویان دانشگاه‌تهران

بدینوسیله از دانشجویان دانشگاه تهران ودانشگاه ملی که‌مایل بشرکت در این جلسه‌هستنددعوت‌میشود برای دریافت‌کارت ورودی روز هاازساعت ۸تا ۱ و ازه‌تا۷ بعداز ظهر بموسسه اطلاعات دفترروابط‌عمومی مراجعه فرمایند .

انتقاد

دکتر حسن صدر حاج‌سیدجوادی

نهضت دریا!

چند سالی است نهضتی بنام‌نهضت دریا در میان مردم رونق‌و رواج‌بسزائی یافته است .

در فصل تابستان مردم با استفاده از فرصت چند روز تعطیلات متوالی بوسیله ترن ، اتوبوس ، سواری ، تاکسی ،وانت ، باری و حتی کالسکه وگاری بکنار دریا رهسپار میشوندتا در این نهضت مترقی شرکت کنند و تن وبدن خودرا بسوزانند و باصطلاح «برنزه» نمایند ، مایو های رنگارنك خویش را برخ این و آن بکشند ، خانمها بدلبری‌و طنازی پردازند و آقایان بچشم چرانی و هرزگی‌اشتغال ورزند . و تنها چیزی که مطرح‌نباشد موضوع تفریح سالم و استفاده از آب دریا و هوای خوب و ورزش شنا و غیره باشد .

در این میان خانمها بولهوسی و سبکسری را بنهایت درجه رسانیده‌و بحدافراط پیش رفته‌اند تاجائیکه‌موجب شرمندگی را فراهم میسازند .

نمیدانم باین خبر که در شماره های اخیر اطلاعات منتشر شده توجه کرده‌اید یا خیر :

جالبترین واقعه‌ای‌که طی سه روز تعطیلات در بابلسر رخ داد این بود که خانم حامله‌ای باتفاق شوهر و بستگان خود بایك اتومبیل وانت روز چهارشنبه برای استفاده از دریا به بابلسر رفته‌بود روز جمعه برای آب‌تنی بدریا رفت و در وسط امواج دریادچار درد زایمان شد !! بستگانش او رابه ساحل رسانیدند تابرای وضع حمل‌در محلی بستری سازند ولی بمحض‌آنکه پای خانم حامله بساحل رسید در کنار امواج روی شنهای ساحل فارغ شد و یك پسر کاکل زری بدنیا آورد .

نوزاد را با آب دریا شستشو دادند و زائو را در همان پلاژ بستری‌کردند!»

چه لزومی دارد یك خانم حامله در نه ماهگی خانه و زندگی را رهاسازدو استراحت‌وآسایش را بخود وشوهرش حرام کند و با وانت بکنار دریاتشریف ببرد . سپس باهمان‌حال ووضع بشناوری پردازد و در میان امواج وروی شن های ساحل فرزندی بدنیا آورد ؟!

اگر منظور از مسافرت کنار دریا تفریح سالم و استفاده از آب‌وهوا و آفتاب برای حفظ سلامتی و نشاط است ، مسافرت و حرکت آنهم باوانت وشنا در دریا مغایر اصول بهداشت و حفظ الصحه است .

ولی گویا برای خانمها حتی درحال حاملگی و نه ماهگی هم مشکل است چنین موقعیت هائی را از دست بدهند و راضی شوند در کنج خانه بنشینند وآسایش و راحت را از خود و شوهرانشان سلب ننمایند .

آنچه که من در این چند روز از نهضت دریا شنیدم و دیدم و عموما مبین طرز تفکر غلط و احمقانه‌عده‌ای سبکسر و متظاهر است باور کردنی نیست .

عده‌ای از خانمها با آنکه شنا بلد نبودند و حتی بعلت وحشت و ترس از دریا پای خود را در پلاژ های نیم متری هم نمی‌گذاشتند فقط برای خودنمائی و تظاهر مایوهای دویست تومانی تهیه کرده‌بودند و کنار دریا پرسه میزدند و در مدت چند روز توقف کنار دریا مایوی دویست تومانی‌آنها حتی ازآب دریاترنشد .

بعضی ها فقط برای سه روزمسافرت بکنار دریا کلاههائی به‌قیمت گزاف خریداری کرده‌بودند .

برخی از آقایان برای آنکه‌بتوانند در نهضت دریا شرکت کنند و از دوستان‌وآشنایان‌عقب نمانندبازحمتزیاد ورنج بسیار مبالغی قرض کردند وخود را بکنار دریا رساندند .

وازهمه مضحکتر آنکه شنیدم بعضی دیگر از خانمها و آقایان که موفق نشدند خود را بکنار دریابرسانند در هوای گرم تهران لباس‌ازتن‌بیرون آوردند و در آفتاب نشسته تا پوست خودرا باصطلاح «برنزه» کنند و بگویند در پلاژ های زیبای رامسر و نوشهر بوده‌اند !!

بر روی این سبکسریها و تظاهرات و خودنمائی های ابلهانه عده‌ای متحمل زیانهای جبران ناپذیر شدند وعزیزان و جگر گوشگان خود را از دست دادند .

چقدر جای افسوس است که چنین طرز تفکری در میان جامعه مامخصوصا جوانان کشور رسوخ یابد . بطوریکه حتی فرصت های مناسب جهت تفریح سالم و استفاده از آب و آفتاب و مواهب طبیعت را نیز برای تظاهر و خودنمائی و ارتکاب اعمال زشت و غلط اختصاص دهیم و تمام فکر ما متوجه خودنمائی و فخرفروشی‌باشد.

جز بظواهر بچیز دیگری توجه نداشته باشیم و جز بسبکسری و ارتکاب اعمال غلط و بیهوده‌نپردازیم.

تمام امور جدی و یا تفریحی را از مسیر اصلی وواقعی خویش منحرف سازیم و از جاده مقصود فرسنگها دور شویم .

گفتگوی مردم

امتیاز کلاسهای اختصاصی

عده ای از کارمندان اداره قند و شکر شاهرود مینویسند درماده ٦٥ قانون جدیداستخدام کشوری‌برای کارمندانیکه از کلاسهای اختصاصی وزارتخانه ها فارغ‌التحصیل شده‌اند امتیازی منظور نشده با اینکه عده‌ای از این گواهینامه ها در ردیف دیپلم کامل شناخته شده‌اند .

برابر قانون مربوط

اداره کل روابط اجتماعی وزارت بهداری در مورد شرح‌مندرج درشماره ۱۰۵٦۱ تحت عنوان (علت این تفاوت چیست) باطلاع میرساند که عمل‌مورد اعتراض برابر قانون مربوط انجام گرفته و قانون هم بموجب احتیاج و مقتضیات زمان تصویب‌گردیده و می گردد.

کارگران شهرداری دزفول

از دزفول آقایان اعتمادی ـمهندس پور ـامین حسینی ـباقرزاده ـنوروز یان ـپیکرزاده ـگلشنی ـشاکی ـ گلستانی ـ ساگو ـشیرازی ـموسی زاده تلگراف میکنند شهرداری‌دزفول بمنظور جبران کم در آمد سال ۳۹ شهرداری که بوسیله دیگران نفله گردیده مایکعده کار گران روز مزد را که هر یك عیالمند و با سابقه و دستمزدی از ۱۵۰۰ الی ۳۰۰۰ ریال داشتیم اخراج نموده است تقاضای عطف توجه مینمائیم .

مجازات قتل

از خوی آقای محمد حسن وارسته مینویسد عصر ۲٦ تیر ماه پدرم ستار وارسته را موقعی که میخواست زراعت خود را مشروب سازد دو نفر از اهالی بدل آباد با طرح نقشه قبلی بقتل میرسانند کسانیکه محرك آنان بوده‌اند در تلاش‌هستند آنهارا از چنگال‌عدالت برهانند از دادگستری رضائیه‌تقاضا میکنم با اعزام بازرس مورد اطمینان بخوی‌موضوع‌را تعقیب نموده‌مسببین قتل رابدست قانون‌و مجازات‌بسپارد

استفاده از پیاده رو

شهرداری تهران در باره پیاده روکنار مریضخانه شماره یك‌ارتش مندرج‌در شماره ۱۰۵۱۷ برابر گزارش اداره‌کل املاك اشعار میدارد: اجازه‌استفاده از پیاده روی مورد بحث بمساحت ۷۸متر مربع‌طبق مقررات پس‌ازانجام‌تشریفات لازم وموافقت مقامات‌مربوطه وتصویب وزارت کشور درمقابل ماهیانه ۱۱۰۰ ریال باتنظیم قرارداد رسمی بشرکت تی‌سر داده شده‌است

برنج کیلوئی ۲۷ ریال

شرکت تعاونی فرهنگیان‌در مورد نرخ برنج که در مقابل کوپن در فروشگاه تعاونی فرهنگیان بمعرض فروش گذاشته میشود و موضوع انتقاد در شماره مورخ ٤ مرداد ماه بوده اشعار میدارد : درفروشگاه مرکزی شرکت تعاونی فرهنگیان تهران تاکنون قیمت فروش برنج اعم از برنجهائیکه شرکت راسا خریداری کرده و یا از تدارکات کل تحویل گرفته است طبق فیش‌های موجود از کیلوئی ۲۷ ریال تجاوز نکرده است .

کارگران شرکت نساجی

از شیراز آقایان ده‌بزرگی ـضرغامی‌ـ گل‌ورز ـ دلشاد ـنوروزی وبیگناه از طرف کارگران شرکت نساجی‌شیراز تلگراف‌میکنند مزایای قانونی‌کارگران که‌طبق‌قانون‌کار بایستی قبل‌از کلیه قروض پرداخت شود متاسفانه تاکنون که چهار ماه از تعطیل کارخانه‌میگذرد پرداخت نشده استدعا میشودبمنظور رفاه۳۵۰۰ نفرکار گرمعیل‌دراینخصوص دستور عاجلی صادر گردد

نتیجه امتحانات

اداره فرهنك لاهیجان در مورد شرح مندج درشماره ۱۰۵٦۱مربوط باعلام نتیجه امتحانات متفرقه سال سوم متوسطه اشعار میدارد نتیجه امتحانات جهت اطلاع کلیه‌داوطلبان درتاریخ ٤تیرماه بدیوار داره الصاق گردید و داوطلبان میتوانند برای اطلاع از نمرات خود باداره فرهنك لاهیجان مراجعه نمایند .

تابلو نرخ بازار

شهرداری‌تهران‌درخصوص‌قلم‌خوردگی نرخهای‌روی تابلو بازار خیابان سوم اسفند مندرج در شماره۱۰۵۰۱ برابر گزارش‌اداره کل امور شهر اشعارمی دارد : به برزن مربوط دستور داده شد که بمحض تجدید نظر در نرخ قیمت های قبلی را بطور کلی پاك و نرخهای تعیین‌شده را با خط خوانا و درشت نوشته یك‌نفر مامورنیزبگمارند که مراقبت لازم بعمل آورند

آب سرد در سینما

آقای کشور پرست مینویسد در غالب سینما های درجه یك و دو که بلیط سی‌ریالی‌و۲۵ ریالی میفروشند در این تابستان گرم حتی آب خنك برای‌رفع عطش وجودندارد خوبست باینها که مدعی هستند سینمای خود راازهر جهت مجهز نموده‌اند تاکید شود چند دستگاه آب سرد کن برای رفع نیاز عمومی نصب نمایند .

رسول کمانگر :

درلایحه جدید استخدام درباره استخدام اتباع خارجه ذکری نشده

کرسی آزاد

طرح قانون جدید استخدام کشوری با همه جامعیت نواقصی دارد که امید است باتذکرات صاحب نظران و توجه دولت از هر جهت تکمیل گردد اینك نکاتی چندکه بنظربنده رسیده است ذیلا تشریح و توضیح میشود :

۱ـ بموجب تبصره یك از ماده ۲ تجدید نظر در گروه بندی کلیه مشاغل بعهده هیئت وزیران گذارده شده با تصدیق باینکه یکی از مهمترین قسمتهای لایحه همان گروه بندی طبقات مستخدمین می باشد اگر بنا باشد هرگونه تغییر و تجدید نظری با هیئت وزیران باشد اساس قانون متزلزل و باروی کار آمدن هر دولتی ماهیت ومفاد قانون تعویض شده بی‌نظمی کامل حکمفرما خواهد شد پس چه‌بهتر که این قسمت حذف و تغییرات مورد لزوم درید قوه مقننه باشد تا هم وضع کارمندان تثبیت شود و هم دولتها از فشار طبقات مختلف کارمندان بمنظور تحصیل امتیازات خاصه فارغ باشند .

۲ـ مفاد ماده ٦۳ در موردمستخدمین که حین اجرای قانون شاغل نیستند غیر منصفانه و بهتر است که‌عبارت (آخرین شغلی که‌عهده‌دار بوده‌اند) به (بالاترین شغلی که عهده‌دار بوده‌اند)اصلاح گردد .

۳ـ بموجب‌ماده ٦۷ کلیه قوانین و مقررات استخدامی لغو میگرددو حال آنکه در قوانین فرهنگی و پزشکی و یا تبصره‌های قوانین بودجه نکاتی وجود داردکه قانون جدید نسبت به‌آن‌موارد ساکت‌است بنابراین در مفاد ماده ٦۷ بایستی تجدید نظر فرمایند .

٤ـ در تبصره ماده ۳ انفصال موکول به‌رای قطعی دادگاه گردیده ولی معلوم‌نیست‌مقصود دادگاه‌اداری یا دادگاه قضائی است .

٥ـ در ماده ۲٤ جمله (وزارتخانه مربوطه) به (وزارتخانه یا مؤسسه مربوطه) اصلاح شود .

٦ـ در مورد استخدام‌کارشناسان و معلمین اتباع خارجه که درسایر قوانین استخدامی مقرراتی وجود دارد در قانون جدید چیزی دیده نمیشود .

روزانه ۷ تن شیر پاستوریزه میشود

بقیه از صفحه ٥

میکند ـاگر چربی این شیرازچهار درصد بالاترباشد طبق جدولی‌پول‌بیشتر پرداخت میشود واگر کمتر ازچهار درصد باشد جریمه‌ای به آن تعلق میگیرد . علاوه براین برای تشویق دامداران که‌درامرداموری کوشش مینمایند پول بیشتری بنام جایزه بآنها داده میشود بهمین دلیل‌اجبارا شیرها به ٥ طبقه تقسیم شده‌اند که جدول آنراعینا تقدیم آقایان مینمایم. باین ترتیب از دامپرورانی که در امردامداری خود کوشش بخرج‌می دهند نهایت‌حمایت میشود .اگر بخواهندرقمی‌بدست‌آورندباید گفته شود که‌درسال۱۳۳۹ مبلغ۱۲۹۲۳۲٦ ریال بابت جایزه بدامداران داده شده حداقل دریافت جایزه ۸٥ریال وحداکثر ۲۷۰۰۰ ریال بوده

روش کار در کارخانه

پس‌از وصول شیربکارخانه‌ابتداء از نقطه نظررنك ـبو ـحرارت ـ ترشی وزن مخصوص امتحان می گردد پس از اینکه قبول شدتوزین واز مجموع آن نمونه برداری و به آزمایشگاه فرستاده میشود که امتحان چربی وامتحان ردوکتاز به عمل‌آید.

پس از آنکه شیر توزین شد صاف وسپس خشك نموده داخل تانکهای ذخیره میشوند ـتا در موقع لزوم بهرمصرفی که لازم است‌برسانند. در صورتیکه شیر مورد قبول واقع نشد با نوشتن یك یاد داشت‌عینابه صاحبش مسترد میگردد .

توزیع محصولات

توزیع محصولات‌بوسیله شرکتهای توزیع تهران و شمیران که‌ازافراد اتحادیه صنف لبنیات فروش‌تشکیل گردیده وبستنی‌بوسیله اتحادیه صنف بستنی فروش انجام میگیردو شرکتهای توزیع تهران‌وشمیران صدی ۲۰ از قیمت فروش بمصرف کننده تخفیف دادند و طبق تعهد شرکتها باکارخانه عاملین‌فروش موظفند محصولات کارخانه را طبق دستورات بهداشتی که در قرار داد ذکر شده نگهداری وبدست‌مصرف کنندگان برسانند .

وام برق را درنازی‌آباد افزایش داده‌اند

قیمت برق در این کوی گران است

ساکنین نازی آباد ضمن شرحی به نخست وزیر نوشته و درآن تقاضا کرده‌اند تا بانك ساختمانی برای واگذاری برق بمشرکین دراین منطقه تسهیلاتی قائل گردد. اعضای شورای نازی آباد میگویند که وام شش هزار ریالی برق که درابتدای تاسیس شهر نازی آباد دریافت می‌گردید اکنون بدون مجوز قانونی بده هزار ریال افزایش یافته و همین امر موجب شکایت ساکنین گردیده است . از طرفی نرخ برق در این شهر از برق دولتی گرانتر است و ساکنین تقاضا دارند نسبت بدو موضوع اخیر از طرف دولت وبانك ساختمانی توجهی گردد.

دعوت‌مجمع عمومی‌انجمن‌آشوریهای‌تهران

بدینوسیله از عموم آشوریهای مقیم تهران دعوت میشود برای شرکت در انتخابات انجمن و تصویب تغییرات اساسنامه روز جمعه ۱۷ شهریور ماه ۱۳٤۰ ساعت ۹ صبح در محل انجمن (خیابان کاخ ـ کوچه مشتاق ـ شماره ٤۳) حضور بهم رسانند .

هیئت نظارانتخابات انجمن آشوریهای تهرا ن

آـ۱۱۹٥۹

فروش‌آپارتمان های مسکونی در ژنو با ۲ و ۳محل چشم‌انداز و کلیه باایوان

٤اطاق ـ ۱۳۱ مترمربع — ٥اطاق ـ ۱٥٦ مترمربع
٦اطاق ـ ۲۸۲ مترمربع — اطاق خواب ۳۲ مترمربع
۷اطاق ـ ۳۰۷ مترمربع — اطاق پذیرائی ٤٤متر مربع

موعد اتمام آپارتمان ها ـ ژوئیه ـ اوت ـ نوامبر

آفتاب رو .

دارای پنجره های مخصوص که‌از نفوذ گرما و صدا جلوگیری می کند .

تنها ساختمانی است در ژنو که هم‌مالك‌بودن‌آن کاملاتضمین میشود و برای فروش مجدد آن هیچگونه محدودیتی وجود ندارد .

٥۰ در صد بهای آن از بانك سویس وام گرفته شده است .

هزینه مسافرت هریك از خریداران آپارتمان پرداخت میشود.

به آدرس زیر مکاتبه فرمائید :

REGIE DU COMMERCE - CONFEDERATION 7 - GENEVA

ا ـ ۱٦۳۸۰

STRICK & ELLERMAN LINE

خط کشتیرانی استریك والرمن

حالت کشتیهای استریك والرمن دربنادرایران

در تاریخ۸ اوت ۱۹٦۱

نام‌بندر — نام‌کشتی — تاریخ ورود تقریبی — تاریخ پهلوگرفتن

بوشهر

تانگستان	(برای‌بارگیری) در حدوداوایل‌اوت	برای‌بارگیری‌به بندر میرسد
عربستان	درحدود۲۱اوت	برای تخلیه به بندر میرسد
بهارستان	درحدود۲۷اوت	» » » »
افغانستان	درحدود۱۳سپتامبر	» » » »

بندرشاهپور

سیتی‌افروچستر	درحدود۷اوت	برای تخلیه به بندر میرسد
مورستان	درحدود۹اوت	» » » »
ارمنستان	درحدود۲٦اوت	» » » »

خرمشهر

تانگستان	(برای‌بارگیری)دربندراست	واز۳اوت‌شروع‌به بار گیری نموده است .
کوهستان	دربندراست	برای‌تخلیه۱۷ژوئیه‌پهلوگرفته
فلورستان	درحدود٥اوت	برای تخلیه به بندر میرسد
عربستان	درحدود۲۳اوت	» » » »
مورستان	درحدود۲سپتامبر	» » » »
بهارستان	درحدود٦سپتامبر	» » » »
ارمنستان	درحدود۱۷سپتامبر	» » » »
افغانستان	درحدود۲۳سپتامبر	» » » »

برای سایر مشخصات بآدرس زیر مراجعه فرمائید

فرانك‌س‌استریك‌و شرکاء(بصره) محدود

تهران ـخیابان فردوسی شماره۷۷و ۷٥ — خرمشهر ـصندوق پستی‌شماره۲

تلفن شماره ٤٥۳٥۷ ـ ٤۰٤۱۹ — تلفن شماره ۲۸٤٦

آـ۱٦۳٤٦

لودر (خاك بارکن) فیات

باتیغه وریپر سه شاخه هیدرولیك بقدرت ۷۰ قوه اسب

ظرفیت ۱½ یارد مکعب

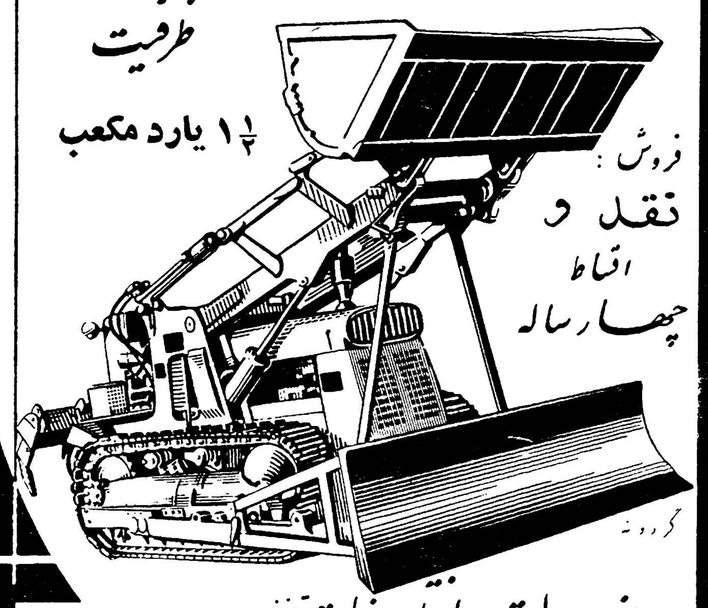

فروش : نقد و اقساط چهارساله

دروازه دولت ـ ساختمان فیات تلفنهای ۳۳٦۰٤ـ۳۸٦۳۷ـ۳۸٦۳۸

آـ۱٦۳٥٦

مسئله گندم وسیاست نان ارزان

تصمیم اخیر دولت مبنی بر تعیین یکهزار ریال جایزه برای تحویل هر تن گندم اضافی موجب تعجب محافل اقتصادی شده‌است. همه میپرسند هدف واقعی این سیاست چیست و آیا این تصمیم نتیجه سردرگمی مقامات مسئول نیست؟ برای روشن شدن مطلب لازم است سیاست دستگاه های مسئول خرید و فروش گندم را در گذشته وحال موردبررسی قرار دهیم .

باید توجه داشت که ایران از سالها پیش برای رفع احتیاج خود بگندم بواردات از خارج متوسل شده است .

میزان واردات این کالا مرتبا رو بافزایش بوده در حالیکه میزان خرید دولت از داخل مرتبا تقلیل یافته است . بطوریکه خرید گندم از داخله که در سال ۱۳۳۶ متجاوز از ۱۲۷ هزار تن بود در سال ۱۳۳۹ به کمتر از ۱۲ هزار تن رسید .

دلیل این امر را باید بیشتر در سیاست غلط «نان ارزان» جستجونمود . دولت برای اینکه نان ارزان در دسترس شهرنشینان قرار دهد همواره گندم را به‌قیمتی ارزانتر از نرخ رایج در بازارآزاداز کشاورزان خریداری نموده و پس از آرد کردن باز بنرخی ارزانتر از بازار آزاد به‌نانوا ها میفروشد .

این رویه تبعیضی بنفع مصرف کننده شهری است که استطاعت پرداخت مبلغ بیشتری را جهت‌خرید نان دارد و اصولا هزینه خرید نان جزء کمی از بودجه روزانه‌اش را تشکیل میدهد و در مقابل بضرر گروه بزرگ کشاورزانی است که عواید فروش گندم مهمترین قلم درآمدشان را تشکیل میدهد . معنی این تبعیض جز انتقال اجباری قسمتی از درآمد تولید کنندگان ده نشین بمصرف کنندگان‌شهرنشین نیست . این امر بمنزله مالیات بستن برکشاورزان بنفع طبقه مرفه‌تر شهر نشین می‌باشد .

در نتیجه فقدان تشویق میزان تولید گندم هم آهنگ بارشد جمعیت افزایش نیافته‌وتولیدکنندگان علیرغم مشکلات حمل و نقل و انبار و فروش سعی میکنند مازاد محصول خودرا در بازار آزاد بفروش برسانند .

نکته جالبتر سیاست غلط دولت اینست که دستگاه های مسئول حاضر نیستند گندم را بنرخ‌بازار آزاد از تولید کنندگان ایرانی خریداری نمایند ولی برای جبران کمبود غله مورد احتیاج کشور حاضرند گندم را بقیمتی حتی بیشتر از بازار آزاد ایران از کشور های خارج خریداری کنند .

مثلا قیمت خرید گندم از تولید کنندگان داخلی در سنوات اخیر بین ۴۵۰۰ الی۵۵۰۰ ریال بوده در حالیکه همین گندم باقیمتی بین ۶۳۰۰ و ۷۳۰۰ ریال تحویل خرمشهر خریداری شده‌است که برآن هزینه حمل و نقل داخلی نیز علاوه میگردد . گندمی که با این قیمت گزاف از خارج خریداری می‌شود باز بقیمت ارزانتر بمصرف کنندگان بفروش میرسد . در اینجا نیز قسمتی از درآمد ارزی کشور بصورت نان ارزان مستقیما بین مصرف کنندگان شهر نشین تقسیم می‌شود .

ظاهرا خودداری روز افزون کشاورزان از فروش مازاد گندم خود بدولت موجب تصمیم اخیر شده است . شك نیست که اعطای جایزه بابت فروش‌هر تن گندم اضافی موجب ترقی نسبی قیمت‌گندم خواهد گردید . زیرا قسمتی از گندمی که ممکن بود در غیراینصورت در بازار آزاد فروخته شود حالا بدولت فروخته میشود و بالنتیجه‌زمینه گندم در بازار آزاد کمتر از حد مورد احتیاج خواهد گردید .معذلك ترقی قیمت بدین ترتیب تاثیری در افزایش تولید نخواهد داشت زیرا اکثر تولید کنندگان که خود دسترسی ببازار فروش ندارند مطمئن نیستند که این جایزه در آینده نیز ادامه خواهد داشت و بهر حال اضافه عرضه بدولت فقط از محل کاهش عرضه در بازار آزاد صورت می‌گیرد .

اگر منظور دولت افزایش عرضه کلی گندم باشد باید تولید را تشویق کند نه آنکه بقیمت ایجاد کمبود در بازار آزاد احتیاج خودرا تامین نماید زیرا در اینصورت احتیاج‌بواردکردن‌گندم ازخارج همچنان ادامه خواهد یافت .

اصولا معلوم نیست چرا دولت نمی‌خواهد اضافه قیمتی که به تولیدکنندگان خارجی می‌پردازد به کشاورزان داخلی پرداخت نمایدو در نتیجه بر تولید و درآمد ملی‌بیفزاید .

چرا دولت بجای دادن جایزه برای هر تن اضافه فروش بتولید اضافی در هر هکتار زمین تحت کشت جایزه نمیدهد و چرا اصولا دولت اجازه نمی‌دهد نیروی عرضه و تقاضای قیمت‌گندم داخلی را در سطحی تعیین کند که هم مصرف کنندگان استطاعت خرید آنرادارند وهم تولیدکنندگان‌تشویق‌شوندبرتولید خود درواحدسطح بیفزایند.

اگر جواب این چراها سیاست نان‌ارزان است باید گفت که‌قیمتی که برای‌تامین‌این‌نظر میپردازیم بی‌نهایت‌گزاف است .

رضادرودیان

تسلیم گزارش نهائی ذوب آهن بتاخیر افتاد

کارکنان سازمان ذوب آهن بتدریج بحد اقل ممکن تقلیل داده میشود

مهندسین مشاور سازمان ذوب‌آهن ایران که مشغول تنظیم گزارش‌نهائی وتکمیلی خود می باشند برای تسلیم گزارش نهائی پانزده روز مهلت‌اضافی خواستند .

«کایزر» قرار بود تاپایان‌نیمه‌اول مرداد ماه گزارش خود را بطور کامل بایران ارسال دارند ولی‌با تمدید این مهلت باید گزارش مزبور را تاپایان مرداد تسلیم سازمان ذوب آهن ایران نمایند . در حال حاضر وزارت‌صنایع ومعادن و سازمان ذوب آهن منتظر دریافت گزارش مزبور که در حقیقت وضع‌تاسیس کارخانه ذوب آهن رادر ایران روشن خواهد ساخت می باشد

خبرنگار ما اضافه می کندکه هم اکنون یك‌گروه‌ازمهندسین‌ومتخصصین ایرانی سازمان ذوب آهن در نواحی جنوبی مشغول مطالعات زمین شناسی و سنك شناسی می باشند .

بقرار اطلاع سازمان ذوب آهن در نظ ردارد بتدریج کارکنان سازمان خود را تقلیل داده و آنرا بحد اقل برساند .

یك مقام سازمان ذوب آهن امروز گفت سازمان ذوب آهن تا زمانیکه‌کار اساسی خود را مستقیما شروع نکرده است تصور نمیرود بیش از پنجاه‌نفر لازم داشته باشد .

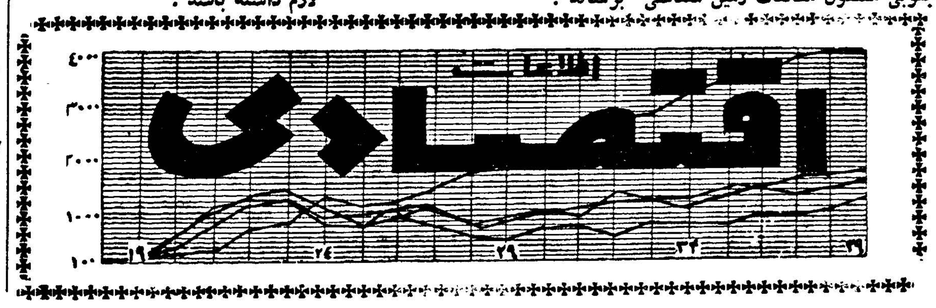

میوه بازهم ارزانتر میشود

روزانه یکهزار تن گرمك و طالبی ۵۰۰ تن هندوانه ۳۰۰ تن خیار ۵۰۰ تن‌سیب ۱۰۰ تن انگور در تهران مصرف‌میشود

بررسی وضع میوه و تره نشان می دهد که زمینه میوه نسبت بهفته های گذشته بیشترو قیمت ها تا حدودی ارزانتر شده است تا کنون اکثر میوه های فصل بتهران رسیده و فقط چند نوع از میوه ها که تازه بمرکز حمل شده زمینه اش کم‌است بطوریکه یکی از عمده فروشان‌میوه اظهار می دارد .بهای میوه با وصف اینکه ارزان است معذالك مغازه دار های شمال شهر و سایر فروشندگان خورده فروش میوه‌را با قیمت نسبتا گرانی بمصرف کنندگان عرضه می کنند

اکنون زمینه طالبی و گرمك از سایر میوه ها بیشتر است بطوریکه روزانه در حدود یك هزار تن گرمك و طالبی در تهران مصرف می شود . مصرف هندوانه در حدود ۵۰۰ تن و خیار در حدود ۳۰۰ تن می باشد . مصرف سیب درختی نیز نسبتا زیاد است و روزانه در حدود ۵۰۰ تن مصرف می شود ـ مصرف زردآلو و انواع انگور چون هنوززمینه‌اش‌چندان زیاد نشده نسبتا کمتر است .

بطوریکه روزانه در حدود ۵۰ تن زردآلو و ۱۰۰ تن انگور در تهران و اطراف مصرف می شود . زمینه گیلاس نسبتا کم است . هلو وشلیل و خربوزه بتدریج وارد بازار می‌شود.

در حال حاضر بهای عمده فروشی طالبی مرغوب‌کیلوئی ۳٫۵ تا۴٫۵ریال وبرای مصرف کننده ۶ تا ۷٫۵ ریال است . قیمت سیب گلاب در عمده فروشی کیلوئی ۱۰ تا ۱۳ ریال‌وبرای مصرف کننده ۱۵تا ۱۷ ریال است. سیب قرمز مرغوب عمده فروشی ۵تا ۶ریال خورده فروشی ۷ تا ۹ ریال است . زردآلو مرغوب در عمده‌فروشی ۹تا ۱۲ریال برای مصرف کننده ۱۱ تا ۱۴ریال است . انگور یاقوتی‌عمده فروشی ۵تا ۸ ریال خورده فروشی ۶ تا ۱۰ریال، انگور سفید مهدی‌خانی عمده فروشی۴تا۷ریا ل‌خورده فروشی ۵تا ۹ ریال می باشد .

مطلعین‌در امور می گویند بعلت‌بی پولی و کم شدن قدرت خریدمصرف کنندگان با وجود فراوانی میوه‌مصرف آن نسبت بسال گذشته‌چندان‌افزایش نیافته است .

از طرفی چون زمینه زیاد و مصرف هم چندان زیاد نیست بدین جهت قیمت ها روز بروز ارزانتر می شودو این مطلعین پیش بینی می کنند تا اواخر فصل میوه این کاهش قیمت ادامه خواهد داشت .

مصرف آجر در تهران بیك پنجم‌رسیده

روزانه یك میلیون آجر در تهران مصرف میشود

* تهران روزانه پنج میلیون عدد آجر مصرف میکرد
* مصرف آجر در سراسر کشور از ده میلیون عدد به دو میلیون‌عدد رسیده

بررسی وضع مصالح ساختمانی نشان میدهد که بعلت مضیقه پولی و رکود فعالیت های ساختمانی ـ معاملات مصالح راکد است و بعلت کمی مصرف ـ قیمت ها نیز ارزانتر شده است .

اکنون زمینه انواع مصالح بمقدار کافی موجود است ولی عرضه برتقاضا فزونی دارد .

با آنکه دولت تا حدودی اجازه ساختمانهای نیمه تمام دولتی را داده است معذلك این رکود هنوز باقی است .

آجر فشاری که عمده مصرف را تشکیل میدهد اکنون در تهران‌هزاری ۴۸۰ تا ۵۰۰ریال معامله میشود .

طبق محاسباتی که شده تهران استعداد مصرف ۵ میلیون آجر درروز دارد . بطوریکه در سالهائی که‌فعالیت های ساختمانی جریان داشته از این رقم نیز تجاوز کرده‌است ولی‌اکنون با رکود ساختمانی مصرف آجر روزانه تهران در حدود یك میلیون عدداست.

سایر شهرستانها همه غیر ازمصرف تاسیسات نفت جنوب در حدود یك میلیون آجر مصرف میکنند .

طبق برآوردی که شده ایران استعداد مصرف ۱۰میلیون آجر را در روز دارد . در حالی که اکنون درحدود ۲ میلیون آجر در روز مصرف می‌کند .

چون آجر فشاری و انواع آجر ماشینی برای تو کار ساختمانهامصرف میشود بدین جهت مصرف آنها خیلی زیاد است .

بهای انواع آجر ماشینی هزاری ۱۰۰۰ تا ۱۴۰۰ ریال میباشد . سایر انواع آجر در روکار ساختمانهامصرف میشود .

از انواع آجر بهمنی و بهناز و فرناز روزانه بطور متوسط حداکثر ۱۰۰هزار مصرف میشود ـ درصورتی که استعداد مصرف آن تا ۳۰۰ هزار در روزاست.

بهره برداری ازلوله‌نفت‌تهران مشهد بزودی آغازمیشود

یك‌لوله نفت‌آبادان‌را از طریق‌تهران وقزوین ورشت بگیلان خواهد برد .

ساختمان لوله نفت از شاهرود به مشهد خاتمه یافته و اکنون‌لوله نفت این قسمت در دست آزمایش است . گذشته از ساختمان لوله باید در انتهای خط که فعلا در مشهد است مخازن جدیدی غیر از مخازن نفت موجود ساخته شود تا نفت حمل شده وسیله لوله در آن ذخیره گردد .

برای آنکه نفت براحتی در لوله جریان داشته باشد و بتواند از پستی ها و بلندی ها بگذرد لازم است که تلمبه خانه هائی هم در بعضی فواصل کار کند .

بهره برداری از لوله نفت تهران شاهرود مدتی است آغاز شده واین لوله بدنبال لوله نفت آبادان شهر ری است .

لوله نفت تهران قزوین نیز مدتی است در دست بهره‌برداری است و قسمت زیادی از لوله‌قزوین رشت هم ساخته شد ه‌است . ولی بعلت آنکه در یاچه و تاسیسات‌سد سفید رود قسمتی از مسیر جاده و قزوین رشت را تغییر میدهد وهنوز این تغییرات بطور قطع معین‌نشده است لوله هم باید از کنار جاده عبور کند لذا تا پایان ساختمان‌سد سفید رود لوله گذاری در طول‌جاده اطراف سد سفید رود بتاخیر می افتد ولی قسمت آخر این لوله‌یعنی فاصله بین رشت تا نزدیکی سد لوله گذاری شده است .

شرکت ملی نفت می خواهد با احداث این قبیل لوله ها هر چه ممکن است در مخارج حمل مواد نفتی صرفه جوئی کند وروی‌همین اصل مدتی است که در نظردارد یك لوله هم از پالایشگاه کرمانشاه به تبریز کشیده شود و نفت صفحات غربی آذربایجان با آن لوله تامین گردد .

حراج چای

گزارش رسیده از کلکته حاکی است که در دوروز گذشته دهمین حراج‌چای کلکته صورت گرفت و ۷۱۲۴۴ صندوق‌چای بمعرض فروش گذاشته شد .

در حراج قبلی که هفته گذشته صورت گرفت ۳۴۴۹۴ صندوق‌چای صادراتی برای فروش عرضه شد مقدارچای زرین دراین‌حراج بیش از هفته پیش بود بعلت فراوانی چای مظنه ها تنزل داشت .

مظنه های هفته گذشته به شرح زیربود . شکسته زرین نمره یك هر کیلو ۱۳٫۲ روپیه باروتی نمره‌یك هرکیلو ۱۰٫۷ روپیه شکسته نمره ۲ هرکیلو ۱۰٫۴۵روپیه باروتی‌نمره۲هر کیلو ۸٫۳۴ روپیه سی‌انداف‌خرمشهر یا بوشهر می باشد .

۳۰۴۵۹۱
تلفن مستقیم سرویس اقتصادی

بهای‌انواع ارز و مسکوك طلا در بازار آزاد تهران

ارز	قیمت بریال			طلا	
دولار نقد	۸۳٫۵۰	پهلوی	۷۲۰		
دولار حواله پستی	۸۳	نیم پهلوی	۳۶۲		
پوند نقد	۲۳۵	ربع پهلوی	۱۸۳		
پوند حواله پستی	۲۳۱	لیرهٔ قدیم	۷۹۰		
مارك نقد	۲۱٫۲۵	لیرهٔ جدید	۵۸۰		
مارك حواله پستی	۲۰٫۶۰	لیره عثمانی قدیم	۶۶۷		
فرانك فرانسه نقد	۱۸	لیره عثمانی جدید	۵۲۵		
فرانك فرانسه پستی	۱۷٫۵۰	پانزده مناتی	۱۵۳۰		
هزار لیر ایتالیا نقد	۱۳۳	ده مناتی	۹۸۰		
هزار لیر ایتالیا پستی	۱۳۲	پنج مناتی	۴۱۰		
فرانك سویس نقد	۲۰	بیست دلاری	۳۴۹۰		
فرانك سویس پستی	۱۹٫۲۵	دولار مکزیکی	۳۹۹۰		
لیره‌ترك‌اسکناس بزرك	۷	طلای شمش	۴۳۶		
روپیه هندوستان نقد	۹٫۲۵	نقره قدیم	۱۰۵		
روپیه پاکستان نقد	۱۲٫۲۵	نقره جدید	۲۲٫۵۰		

گفتگوی تلفنی پیرامون مسائل اقتصادی

تذکر بدولت

امروز یکی از بازرگانان‌معروف بازار به سرویس اقتصادی تلفن‌کرد و گفت «آقا بدولت تذکر بدهیدبا سرگرمی های اقتصادی که این روزها پیدا کرده است مسئله مناسبات بازرگانی ایران و ژاپن را فراموش نکند» سئوال شد مگر دولت آنرا فراموش کرده ؟«جواب داد. شاید چون وزارت بازرگانی یکروز بقدری مسئله را جدی گرفت که حتی مقامات مرکزی ژاپن در توکیو نیز بفکر چاره‌جوئی افتادند. جلسه فوق العاده اطاق بازرگانی برا ی‌مشورت دعوت شد و مقامات مختلف شروع به اظهار نظر کردند که مناسبات ایران و ژاپن بصورت فعلی بهیچوجه به مصلحت ایران نیست ولی یکباره همه سرو صداها خوابید.»

وی که تقاضا کردنامش‌محفوظ بماند گفت «من یك تاجر صادر کننده هستم و صادرات من هم به ژاپن نیست . ولی اینکه می گویم یك مسئله اصولی است و جنبه شخصی ندارد.

معامله‌ای که ژاپنی‌هادرمناسبات بازرگانی خود با ایران کرده‌اند بقدری اثر بد گذاشته که اصولا یك نوع بدبینی و عدم اعتمادنسبت به ژاپن و معاملات با ژاپن پیدا شده است .

می توان گفت ژاپن بیش ازهر کشور دیگری در ایران نماینده تجارتی و دلال فروش دارد این اشخاص در اغلب موسسات‌تجارتی و شرکت های ایران در رفت‌وآمد هستند تازه محصولاتی که بایران می فروشند خود مسئله‌ای است . کمپانیهای ژاپنی مسئولیت کالا ـ هائی‌راکه‌میفروشند بعهده‌نمیگیرند در حالی که روی اصول بازرگانی بین المللی این کار شایسته‌نیست، مواردی بنده می دانم که ژاپنی‌ها ماشین آلاتی ب ایران فروخته اند که مد تاستهلاك آن حتی یکسال هم طول نکشیده است .

یك شرکت صنعتی ماشین‌آلاتی از ژاپن خریده و قراربوده‌مهندسین مربوطه برای نصب آن به ایران بیایند حالا هشت ماه است که‌این شرکت بلاتکلیف است وحتی بلیط هواپیما هم برای عزیمت‌متخصصین فرستاده ولی هنوز از مهندسین خبری نیست.

معلوم نیست ما از معامله باژاپن وخرید کالاهای ژاپنی چه‌خبری دیده‌ایم که حاضر نیستیم از آن صرفنظر کنیم . بعقیده من بهترین رویه در مناسبات ایران و ژاپن باید ایجاد حساب تهاتری برای مبادلات بازرگانی دو کشور باشد.

دراین حساب گواهی صدور به صادر کننده داده نمی شود بلکه پیمان های ارزی مربوط به صادرات کالا به ژاپن که در یك مهلت مشخص باید واریز شود همه در یك حساب و در یك بانك جمع می شود و گشایش اعتبار برای‌واردات از ژاپن فقط از این حساب امکان پذیر میباشد.»

آگهی رسمی مصوبه شماره ۵٫۱۴۳۱۳ـ۶۲ مورخ۱۷٫۵٫۴۰

کانون‌شکارایران

کانون شکار ایران بااستفاده از اختیارات ناشیه از قانون شکار مصوب اسفند ماه ۱۳۳۵ و آئین نامه اجرائی. آن آگهی رسمی شماره ۴٫۵۵۴۳ـ۶۲ مورخ ۳٫۸٫۱۳۳۹ موضوع مقررات شکار در مناطق حفاظت شده را ملغی نموده و مقررات شکار در مناطق حفاظت شده آلمه وایشکی را بشرح زیر اعلام میدارد :

ماده ۱) کانون شکار ایران برای متقاضیان شکار در مناطق حفاظت شده آلمه وایشکی پروانه مخصوص به نرخها و باشرایط زیر صادر مینماید :

الف ـ پروانه ورود بمنطقه برای هر نفر دوهزار ریال
ب ـ پلنك یك راس پنجهزار ریال
ج ـ خرس یك راس دوهزاروپانصدریال
د ـ مرال دو راس برای مرال اول سه هزار ریال و برای مرال دوم پنجهزار ریال
ه ـ کل یك‌راس سه‌هزار ریال
و ـ قوچ سه راس برای قوچ اول یکهزار ریال قوچ دوم دو هزارریال و قوچ‌سوم سه هزار ریال
ز ـ شوکائر یك‌راس یکهزارو پانصدریال
ح ـ انواع گربه وحشی یك راس پانصد ریال
ط ـ خوك وحشی سه راس هریك یکصد ریال

ماده ۲) بهای پروانه قبلا دریافت و چنانچه دارندگان پروانه موفق بشکار حیوان مورد تقاضا نگردند پروانه آنها باطل و وجوه آن مسترد نخواهد شد .

ماده ۳) متقاضیان میتوانند حداکثر تاده روز متوالی در شکارگاه توقف نمایند .

ماده ٤) زخمی کردن هر حیوان حکم شکار آنرا دارد .

ماده ۵)شکار بانان کانون شکار ایران شکارچیان را در تمام مدت شکار راهنمائی نموده و از این بابت روزی دویست و پنجاه ریال هر نفر شکاربان از شکارچی دریافت میشود .

ماده ٦) متقاضیان میتوانند از شش ماه قبل منطقه را برای خود رزرو نمایند و حق تقدم برای کسانیست که تاریخ تقاضای‌آنها مقدم‌باشد.

ماده ۷) کانون شکار ایران بمقتضیات حفظ نسل مبادرت بصدور پروانه مخصوص شکار در این منطقه نموده ولدی‌الاقتضا نیز از صدور پروانه خودداری خواهد نمود .

کانون شکار ایران

آ ـ ۱٦٤۰۲

مزایده و مناقصه

* ادارهٔ اردنانس ژاندارمری کل کشور خرید ۱۲ بدنهٔ کرجی قبول پیشنهادات الی۱۱شهریور ماه۱۳٤۰
*منطقهٔ یك ایلخی ورامین‌خریدگاه ویونجه مورد نیاز یکساله خود تا ۱۵ مردادماه ۱۳٤۰
*شرکت سهامی مواد غذائی و شیمیائی ایران خرید ۱۵ هزار کیلو روغن نارگیل مورد نیاز کارخانه گلیسیرین و صابون قبول پیشنهادها تا ۲۰ شهریور ٤۰
*شرکت ملی نفت ایران فروش تعدادی وسائط نقلیه آبی موجود درآبهای‌ساحلی‌آبادان‌قبول‌پیشنهادات تا ۱۵ شهریور ٤۰
*وزارت صنایع و معادن بهره برداری از معدن شن و ماسه بستر رودخانه کروان برای مدت ۵ سال . قبول پیشنهادا ت‌تا ۱٤ شهریور ٤۰
*شرکت ملی نفت ایران فروش در حدود ۱٤۰ تن لاستیك روئی باری و ۱۸ تن دورهٔ لاستیك باری اسقاط موجود در انبار شرکت در کرمانشاه قبول پیشنهادات تا ۸ شهریور ماه ۱۳٤۰
*شرکت سهامی مواد غذائی و شیمیائی ایران ۵۰۰ تن پیه صنعتی اکسترافاشی تاتاریخ ۱۰مهرماه ۱۳٤۰
*راه آهن دولتی ایران ۹ قلم قطعات یدکی مربوط بواگنهای باری ساخت‌امریکا تاتاریخ ۷آبان‌ماه ۱۳٤۰
*وزارت صنایع و معادن بهره برداری از معدن گچ نصرت آباددامغان برای مدت ده سال : قبول‌پیشنهادات تا ۱۵ شهریور ماه ۱۳٤۰
*وزارت صنایع و معادن بهره برداری از معدن گچ شوره کبوترخان برای مدت ۱۰ سال: قبول‌پیشنهادات تا ۱٤ شهریور ماه ۱۳٤۰

شرکتها

*طبق تصویب مجمع عمومی شرکت سهامی آرمه آقایان مهندس امیر ملك یزدی و مهندس شمس‌الدین نهاوندی وبانو مهین طوس موسوی زاده بسمت اعضاءهیئت‌مدیره‌شرکت مزبوربرای مدت ٤سال‌برگزیده شدند . آقای احمد لاری‌بازرس شرکت‌برای یکسال و مهندس امیر ملك یزدی بسمت رئیس ومدیر عامل انتخاب شدند
* شرکت سهامی برف سرمایه اش از چهل میلیون ریال به شصت و پنج میلیون ریال افزایش داد.
* سرمایهٔ شرکت «تاول ماستر ایران» از یك‌میلیون و دویست هزار ریال به شش میلیون و ششصد هزار ریال افزایش یافت .

آگهی دعوت صاحبان سهام

ازکلیه سهامداران شرکت سهامی اسفند دعوت‌میشود که برای تشکیل مجمع عمومی عادی در ساعت ٤ بعد از ظهر پنجم شهریور ماه یکهزار و سیصد و چهل در محل شرکت سرای چیت ساز حضور بهم رسانند

دستور جلسه

۱ـ استماع گزارش هیئت مدیره و بازرس
۲ـ تصویب ترازنامه
۳ـ انتخاب هیئت مدیره
٤ـ انتخاب بازرس و تعیین خط مشی شرکت

آ ـ ۱٦٤۰۸

شرکت سهامی اسفند

مجمع عمومی شرکت سهامی کارخانه پنبه پاك‌کنی بابل

روز شنبه ۳۰٫۵٫۱۳٤۰ ساعت ده صبح در دفتر شرکت (بابل) تشکیل خواهد شد از صاحبان سهام دعوت میشود در جلسه مذکور حضور بهمرسانند

دستور جلسه

۱ـ استماع گزارش مدیر عامل
۲ـ رسیدگی بدفاتر و اوراق مربوطه شرکت و تصویب ترازنامه
۳ـ انتخاب هیئت مدیره و بازرس
٤ـ مشی آتیه شرکت

شرکت سهامی کارخانه پنبه پاك کنی‌بابل

آگهی رسمی انتخاب اعضاء وهیئت مدیره و بازرس حساب شرکت سهامی لوانت اکسپرس ترانسپورت (ایران)ثبت شده بشماره ۲۱۰۱

برابر نامه مورخ ۱۵ مرداد ماه ۱۳٤۰ به پیوست صورت جلسه‌مجمع عمومی عادی سالیانه شرکت سهامی لوانت اکسپرس ترانسپورت (ایران) مورخ ۲٤ تیر ماه ۱۳٤۰ آقای روبن گریگوریان بسمت رئیس هیئت‌مدیره و مدیر عامل و آقایان الکساندر آفتاندلیان ـ گرهارداشتوتز و والتر مولر بسمت اعضاء هیئت مدیره شرکت برای مدت دو سال از تاریخ۲۹ مهرماه ۱۳٤۰ انتخاب شده‌اند .

کلیه اسناد و مدارك تعهدآور شرکت باید بامضای دو نفر ازاعضای هیئت مدیره یا بامضای آقای ایوان گریگوریان مدیر فنی شرکت متفقا بایکی از اعضای هیئت مدیره برسد .

آقای حسن دولتشاهی نیز برای مدت یکسال بسمت بازرس حساب شرکت انتخاب گردید .

مراتب طبق ماده ۲۰۰ قانون تجارت بثبت رسیده و برای اطلاع‌عموم در روزنامه رسمی کشور شاهنشاهی ایران و یکی از جرائد کثیرالانتشار یومیه تهران آگهی میگردد .

از طرف رئیس اداره ثبت‌شرکتها و علائم تجارتی واختراعات ـ ابوالحسن‌صدر

آ ـ ۱۱۹۳۷

NJS

سرعت عالی

ماشین نساجی موراتا

موراتاماکسیو

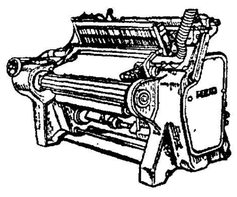

ماشین‌ریسندگی‌مدل B دارای ٤۰۰الی۱۳۰۰ سوزن میباشد این ماشین هااز نوع نمونه هستند

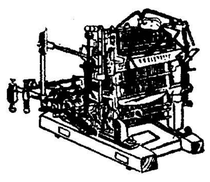

بااختراع‌جدیدو بابراه انداختن صدابرای‌راندن پودها بجای استفاده کردن‌از ماکو

۱۲ماسوره‌سریع نمره طبلها : ۲۰ـ۱۲۰ دور. : ۵الی ٦اینچ. سرعت‌ریسندگی متجاوز از ٦۵۰ یارد در دقیقه اندازه بسته‌هاحد اکثر ۱۰اینچ و وزنش٦پانداست

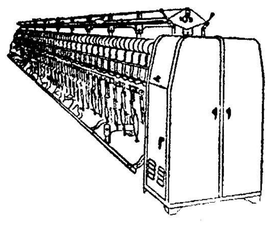

ماشین شماره ۱۰۰مخصوص تهیه الیاف است وحداکثر سرعت آن ۷۲۰۰ دور دردقیقه میباشد این ماشینها دارای ۹٦ قرقره بوده‌ویك کارگر در مدت۸ساعت میتواند متجاوزاز ۵۰۰ رطل نخ رابیافد طرز بافت در مدت ۳ثانیه بطورخودکار کاملاعوض میشود.

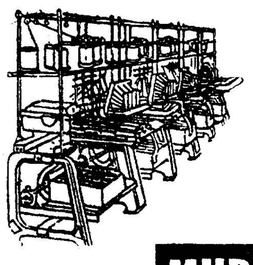

MURATA TEXTILE MACHINE CO., LTD.

103, Ochiai-cho, Kisshoin, Minami-ku, Kyoto, Japan

آ ـ ۱٦٤۱۰

در مسابقات قهرمانی شمشیربازی جهان

طیبی قهرمان اول المپیک رم را شکست داد

کشور ایران از نظر وسائل تمرینی از سایر کشورها ضعیف تر است

تیم ملی شمشیر بازی ایران چندی قبل بسرپرستی آقای مهندس نیرنوری رئیس فدراسیون شمشیربازی برای شرکت در مسابقات جهانی شمشیر بازی عازم تورینو گردید و پس از خاتمه مسابقات بتهران بازگشت

صبح امروز خبرنگار ما با آقای مهندس نیرنوری تماس گرفت و پیرامون نحوه مسابقات جهانی ـ شمشیر بازی از ایشان سئوالاتی نمود.

آقای مهندس نیر نوری اظهار داشت.

تیم شمشیر بازی ایران مرکب از آقایان سروان الماسی، را دپی، طیبی و مدنی برای اولین بار جهت شرکت در مسابقات جهانی عازم تورینو (ایتالیا) محل برگزاری مسابقات جهانی گردید.

تیم ایران که برای اولین بار در مسابقات جهانی شرکت می نمود خوشبختانه در تمام رشته های فلوره و اپه ر سابر و مسابقات انفرادی و تیمی شرکت داشت. در مسابقات جهانی تورینو در حدود ۴۰ قهرمان شمشیر بازی از ۳۲ کشور شرکت نموده بودند و مسابقات بطور حذفی انجام میگردید.

مسابقات انفرادی

درمسابقه انفرادی نفرات شرکت کننده کشور ها به دسته های ۷ نفری قسمت شده بودند و مسابقات هر دسته بطور مجزا انجام میگردید پس از انجام یکدوره مسابقات نفرات اول تاسوم هر دسته که باالطبع قویترین نفرات هر دسته بودند برای مبارزه ماقبل نهائی انتخاب شدند. در مسابقه ماقبل نهائی که ۱۶ نفر باقی مانده بودند پس از یك دوره مسابقه ۸ نفر بمرحله نهائی مسابقات رسیدند این هشت قهرمان پس از انجام ۵۶ مسابقه بطور دوره‌ای بترتیب مقام اول تا هشتم جهان را بدست آوردند.

مسابقات تیمی

مسابقات تیمی در مسابقات تیمی نیز کشور های شرکت کننده بدسته های چهار نفری پنج نفری تقسیم بندی شدند. د راین تقسیم بندی نهایت دقت بعمل آمده بود که در هر دسته دو کشور قوی و دو کشور ضعیف قرار بگیرند

تیم ایران در دسته کشور های فرانسه و انگلستان و اسپانیا قرار گرفت که در دسته ایران تیمهای فرانسه و انگلیس قوی بودند و تیمهای ایران واسپانیا ضعیف سر انجام پس از انجام مسابقات تیمهای فرانسه و انگلیس تیمهای ایران و اسپانیا را شکست دادند و خود را وارد مرحله دوم مسابقات نمودند در مسابقه تیم ایران نتایج کلی نشان میداد که تیم ایران در مقابل دو تیم انگلیس و فرانسه بهتر از اسپانیا بازی کرده است چون تیم ایران در مقابل تیم انگلیس ۶ گیم برده و ۱۰ گیم باخته است و در مقابل تیم اسپانیا بازی را ۳ به ۱۳ به انگلیس باخته

تیم ایران در مسابقه باتیم فرانسه ۱۲ گیم مسابقه دادوچون نتایج دوازده گیم از مسابقه ۳ به ۹ بنفع تیم فرانسه بود و برد تیم فرانسه در این مسابقه حتمی بود زیرا از ۱۶ گیم مسابقه ۹ گیم برنده داشت ز این رو تیم ایران دنباله مسابقه را ادامه نداد.

وتیم اسپانیا ۴ به ۱۲ مسابقه رابه فرانسه باخت و رویهمرفته تیم ایران در مقابل تیمهای فرانسه و انگلیس که در ردیف تیمهای نیرومند جهان میباشند بخوبی مقاومت نمود وتیم فرانسه در این مسابقات از دسته آیران مقام دوم مسابقات جهانی رابدست آورد.

شکست قهرمان المپیك

آقای مهندس نیر نوری افزود که در مسابقات تیمی آقای طیبی قهرمان ایرانی موفق گردید «جی» قهرمان اول المپیك ۱۹۶۰ رم را شکست دهد و پیروزی طیبی بر این قهرمان نامی افتخاری برای فدراسیون شمشیر بازی ایران میباشد. ضمنا سروان الماسی نیزبااین قهرمان نامی مسابقه را ۵ بره مساوی کرد.

آقای مهندس نیر نوری درخاتمه افزود که تیم ایران با شرکت دراین مسابقات نهایت استفاده را ازتجربیات قهرمانان نامی جهان نموده است ومن مطمئنم در فرصتی که تامسابقات سال آینده جهانی در پیش داریم قهرمانان ایران ضمن تمرین با استفاده ازفنون وتجربیات قهرمانان جهانی آماده تر وموفق تر ازامسال درمسابقات شرکت جسته و نتایج فعالیت یکساله خود را بخوبی نشان دهند. البته لازم بتذکر است که فدراسیون شمشیر بازی ایران از نظر وسائل و محل برای تمرین در مقابل سایر کشور ها بسیار ضعیف میباشد امید است باتوجه مخصوصیکه شاهنشاه واولیاء امور نسبت به پیشرفت امر ورزش در کشور دارند نقائص فدراسیون شمشیر بازی نیز بتدریج بر طرف شود.

نتیجه مسابقات کشتی باشگاه تهران جوان

مسابقات کشتی آزاد تشویقی باشگاه ورزشی تهران جوان درشش وزن باشرکت هفتاد نفر بسرپرستی آقای غفوریان و بداوری آقایان علی بنی‌هاشمی، صنعتکاران، دهنده، درجزی، حقی، نصرت تاجیك، نوری از روزیکشنبه هفته گذشته طی سه شب متوالی باحضور عده زیادی ازعلاقمندان و رئیس هیئت کشتی تهران و حومه آغاز شد وپس از انجام ۱۱۰ کشتی نتایج زیر بدست آمد:

۴۸ کیلو

دروزن اول آقایان هادیان، ناصری اعتماد.

۵۲ کیلو

در وزن دوم آقایان هدایتی، خسروی، کماندار.

۵۷ کیلو

در وزن سوم آقایان خورجه، الوندی، خداداد

۶۲ کیلو

در وزن چهارم آقایان غلام تاجیك، اکبر کاظمی، همت پور.

۶۷ کیلو

در وزن پنجم آقایان مرتضائی، عسکری، سرابخش.

۷۳ کیلو

در وزن ششم عبداله موحد، اسحق پور، کهفی بترتیب در وزنهای اول تاششم مقامهای اول تاسوم را بدست آوردند.

جوائز قهرمانان درجشن سالیانه باشگاه تهران جوان توزیع خواهدشد.

ورزشی

مسابقات دو و میدانی قهرمانی کشور

امسال باشرکت ۱۰ شهرستان دررشت برگزار میشود

از روز چهار شنبه بیست و پنجم مرداد ماه مسابقات دو و میدانی قهرمانی کشوردرشهرستان رشت مرکز استان گیلان در مواد دو های ۱۰۰ متر، ۲۰۰ متر، ۴۰۰ متر، ۸۰۰ متر، ۱۵۰۰ متر، ۵۰۰۰ و ۱۰۰۰۰ متر و دو های بامانع ۱۱۰ و ۴۰۰ و ۳۰۰۰ متر و دو های امدادی ۱۰۰×۴ متر و ۴۰۰×۴ متر و پرشهای طول ارتفاع، سه گام و با نیزه، پرتابهای نیزه، وزنه و دیسك آغاز خواهد شد.

در این مسابقات کلیه قهرمانان برجسته شهرستانهای مشهد خرمشهر قزوین، زاهدان، کاشان، اندیمشك زنجان، قم، آبادان و تهران شرکت دارند.

چندی قبل مسابقات انتخابی تیم تهران با شرکت متجاوز از صد نفر قهرمانان دو و میدانی انجام گردید و تیم تهران بشرح زیر انتخاب گردید.

آقایان باباخانلووفرش فروش ۱۰۰ متر، فارابی ۱۱۰ متر بامانع پرش ارتفاع وپرش با نیزه پاشائی پرتاب نیزه ۱۱۰ متر بامانع و ۱۰۰×۴ متر امدادی سلطانی ۴۰۰ متر و ۴۰۰×۴ امدادی، زندآسا ۴۰۰ متر و ۴۰۰×۴ متر امدادی، مرادی ۴۰۰ متر بامانع ۲۰۰ متر و ۴۰۰×۴ متر امدادی. هاشمی ۴۰۰ متر و ۸۰۰ متر، یزدان پناه ۸۰۰ متر و ۱۵۰۰ متر، باغبانباشی ۳۰۰۰ با مانع و ۱۰۰۰۰ متر، کرد بچه ۱۰۰۰۰ متر و ۵۰۰۰ متر احدی ۵۰۰۰ متر و ۳۰۰۰ متر با مانع، رحمانی پرش طول، سه گام و ۱۰۰×۴ امدادی، حنیفر پرش طول، جلیلی ۱۱۰ متر بامانع پرش ارتفاع، نوح نژاد پرتاب ورنه، زندی پرتاب وزنه، پرتاب دیسك کشمیری پرتاب دیسك، پرتاب وزنه، جعفرنیا پرتاب نیزه، موسوی پرتاب وزنه.

قهرمانان منتخب تهران روزبیست و یکم مرداد ماه بسرپرستی آقای قائم مقامی جهت شرکت در مسابقات دو و میدانی قهرمانی کشور برشت عزیمت مینمایند.

کشتی‌گیران شهرستانهای استان دوم

برای بدست آوردن کاپ ولیعهد باهم مبارزه میکنند

بنابدعوت آقای اسفندیاری مدیر باشگاه شهنازشاهی ازتیم‌های کشتی شهرستان های استان دوم برای شرکت در مسابقات کشتی کاپ ولیعهد هیئت کشتی استان مازندران طی بخشنامه‌ای بکلیه شهرستان‌های تابعه لزوم شرکت دراین مسابقات را تاکید نموده است.

این مسابقات از روز بیست‌وهفتم مردادماه درشاهی وزیرنظر تربیت بدنی استان دوم برگزار میشود.

مسابقات درسه شب متوالی انجام می‌شود و به‌قهرمانان اول تاسوم هروزن بترتیب مدالهای طلا، نقره و برنز داده خواهدشد.

ضمنا هرشهرستانی که در جمع امتیازات این مسابقه اول بشودبرنده کاپ ولیعهد میگردد.

یك صحنه از کشتی باستانی

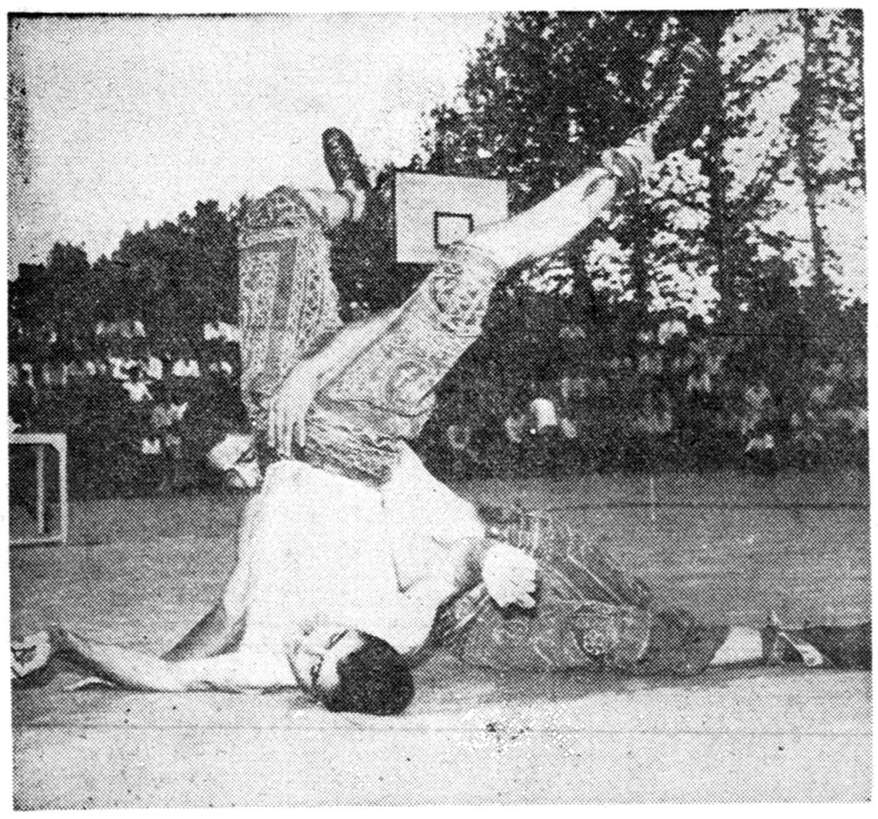

همانطور که قبلا اطلاع دادیم مسابقات کشتی باستانی درسال‌جاری پس‌از مدتی وقفه مجددا تجدید گردید. در مسابقات امسال که کشتی گیران‌شهرستان ها شرکت کرده بودند چهارنفر قهرمان تعیین‌گردیدکه قبلا جریان آن‌باطلاع خوانندگان محترم رسید.

بقرار اطلاع درنظر است برای ترویج و توسعه کشتی‌باستانی اقدامات تازه ای از طرف فدراسیون کشتی آغاز گردد.

عکس‌بالا یك صحنه جالب‌از مسابقاتی است‌که اخیرا بین کشتی‌گیران باستانی تهران و شهرستان ها برگزار گردید.

صعود بقله دماوند

هفته گذشته‌سه‌نفرازکوهنوردان اکیپ آزاد تهران آقایان محسنی میربد، رضا طباطبائی و محسن هاشمی بسرپرستی آقای حسن‌بایه تهران را بقصد صعود بقله دماوند ترك نمودند. کوهنوردان مزبور پس از یکروز راه پیمائی با موفقیت بقله دماوند صعود نموده و پس از عکسبرداری و امضای دفتر یادبودبه‌تهران مراجعت کردند.

کاشی های جدید آلومینیوم با امتیازات فوق العاده

کاشی های آلومینیومی

درعین ظرافت و دوام نصف قیمت کاشی های معمولی است

کاشی های آلومینیومی در رنگهای زیبا مخصوص نصب در حمام ـ استخر ـ آشپزخانه و لابراتوار وسایر قسمتهای ساختمان

نصب و چسباندن کاشیهای آلومینیومی ساده و سریع انجام گرفته و از نظر وقت و صرف مخارج اضافه صرفه جوئی میشود

فروشگاه سعدی ـ کوچه مهران ـ تلفنهای: ۳۹۴۱۲ و ۳۸۸۷۷

کاوش کاشی زیبا

آ ـ ۱۶۳۷۰

پیشنهاد فوق العاده

این هفته

فروشگاه فردوسی

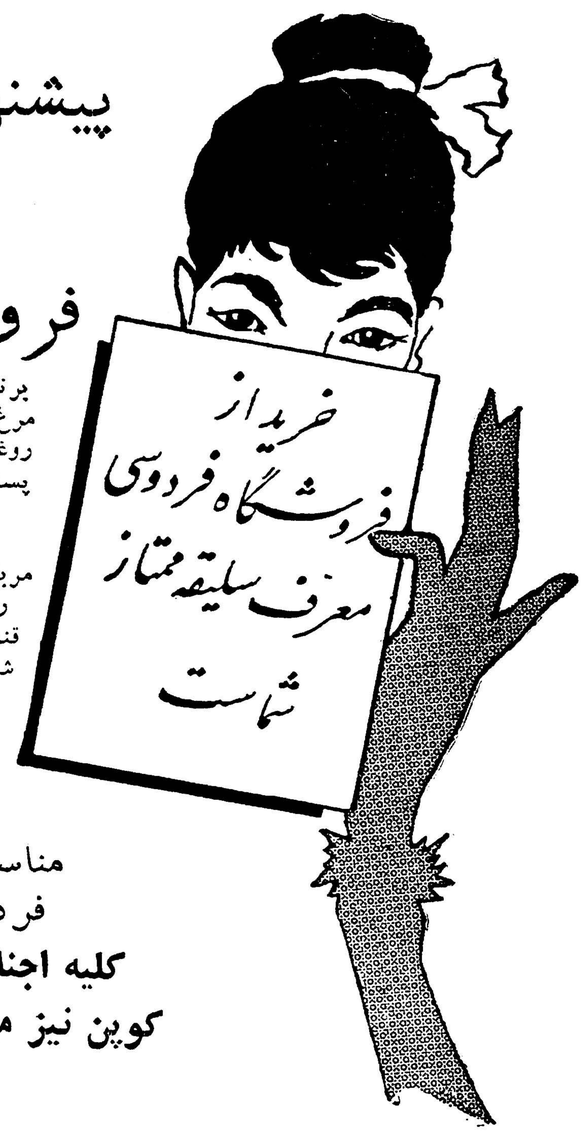

برنج دمسیاه رشت	کیلوئی ۲۷ ریال
مرغ تازه روز تمیز شده	کیلوئی ۱۱۰ ریال
روغن نباتی قو ـ شاه	۲ پوندی ۵۵ ریال
پسند ـ گل ـ ورامین	۴ پوندی ۱۱۰ ریال
	۱۰ پوندی ۲۶۰ ریال
مربای AFESS	یك پوندی ۵۸ ریال
روماماکارونی	یك پوند ۱۸ ریال
قند	کیلوئی ۲۲ ریال
شکر	کیلوئی ۲۰ ریال

همه روزه همه نوع میوه و سبزیجات تازه باقیمت‌های مناسب در سوپر مارکت فروشگاه فردوسی در اختیار شماست

کلیه اجناس سوپر مارکت را در مقابل کوپن نیز میتوان خریداری نمود

فروشگاه فردوسی

راهی که همیشه برفتنش میارزد

آ ـ ۱۶۳۵۸

فرهنگی

مردم میپرسند فرهنگ جواب میدهد

هر سئوال یا مشکلی که در باره مسائل فرهنگی دارید همه روزه از ساعت هشت صبح تایك بعد از ظهر بوسیله تلفن های ۳۰۰۱۴ تا ۳۰۰۱۹ باسرویس فرهنگی روزنامه اطلاعات در میان بگذارید . ماسئوال یا انتقاد شما را با مسئولین فرهنك در میان میگذاریم و در همین ستون جواب میدهیم. . .

مردم میپرسند :

خانم پری نوذری لیسانسیه‌باستان شناسی اظهار میدارد: یك خانم‌که لیسانسیه باستان شناسی و معلم‌تاریخ وجغرافیا میباشند جزوعده ۱۳ نفری برنامه فولبرایت بامریکا میروند ، میگویند قرار است لیسانسیه های علوم برای استفاده از این برنامه‌به آمریکا بروند در اینصورت چه‌دلیلی برای اعزام ایشان هست ؟

فولبرایت جواب میدهد

آقای مال میری مسئول برنامه فولبرایت جواب میدهد اولا این‌خانم لم‌الاجتماع‌خوانده‌وعلوم‌اجتماعی‌هم‌درس میدهد. ومیتواند از این برنامه‌استفاده کند ، ثانیا از برنامه فولبرایت سه نفری برای فراگرفتن امور اداری و اداره‌دبیرستانها به آمریکا میروند، بنابر این انتخاب خانم مزبور برای استفاده از برنامه فولبرایت بلامانع بوده‌است.

مردم میپرسند :

آقایان بهروز دادخواه و منصور یوسفی معلمین فرهنك اردبیل‌ومشکین شهر نوشته‌اند :آیا پاداشی که در اسفند ماه سال ۳۹ به آموزگاران و دبیران پرداخت شده در سال جاری هم به‌آنها پرداخت میشود ؟

فرهنك جواب میدهد :

وجوهی که در آخر سال گذشته به‌معلمین پرداخت شد جنبه پاداش‌را داشت باترمیم حقوق معلمین واشل جدید حقوق آنها دیگر پرداخت‌پاداش منتفی است .

مردم میپرسند :

آقای محمود صالحی اظهار میدارد حال که قرار شده‌پایه کمك‌آموزگاری به آموزگاری تبدیل شود آیا برای آموزگاران پیمانی هم که رقم قابل توجهی راتشکیل میدهند چاره‌ای اندیشیده‌اند که آنان نیز بتوانند برسمی تبدیل شوند ؟

فرهنك جواب میدهد :

قانون استخدام آموزگاران قرار دادی مصوب ۱۳۳۸ برای این قبیل اشخاص هم پیش بینی لازم کرده است . در صورتیکه مشمول این‌قانون باشند میتوانند بامراجعه باداره کل کارگزینی وضع استخدامی خودرا روشن نمایند.

مردم میپرسند :

عده‌ای از خانواده های دانشجویان ایرانی مقیم کشورهای آمریکائی و اروپائی از ماسئوال میکنند قراراست بشاگردان اول دانشکده های خارجی مبلغ۳۰۰ دلار جایزه داده شود ولی تاکنون این جایزه بدانشجویانی که مقام اول را بین کلیه دانش جویان سایر کشورهابدست آورده‌اند داده نشده ، علت چیست ؟

اداره اعزام دانشجو جواب میدهد

آقای حاتمی معاون اداره اعزام دانشجو بخارجه جواب میدهد بفرمان اعلیحضرت همایونی‌ده جایزه همایونی هریك بمبلغ دوهزارو پانصد تومان‌و یك جایزه بمبلغ‌بیست‌و پنجهزارتومان برای دانشجویانی که بنا به تشخیص سرپرستی ها از هرجهت‌مقام‌شایسته‌ای را احراز نمایند تعلق میگیرد . این جوائز درسال ۱۳۳۹ به دانشجویان زبده اهداء گردید ولی جوایز سال ۱۳۴۰ هنوز پرداخت نشده و اداره اعزام دانشجو پس از تامین اعتبارلازم بادرنظر گرفتن گزارشات سرپرستی های کشورهای خارجی جوائز همایونی را به کشورهای مربوطه حواله‌خواهد نمود تابدانشجویان واجد شرایط‌اهداء شود.

مردم میپرسند :

طبق تصویبنامه شورایعالی فرهنك مقرر شد داوطلبان متفرقه در سال دو نوبت اردیبهشت و آبانماه امتحان بدهند . آیا مردودین آموزشگاهها هم میتوانند دراین امتحانات شرکت جویند ؟

فرهنك جواب میدهد :

اداره تعلیمات عالیه وزارتفرهنك جواب میدهد این تصویبنامه فقط اختصاص بداوطلبان متفرقه دارد و محصلین دبیرستانهاو آموزشگاههانمی توانند از آن استفاده نمایند .

مردم میپرسند :

عده‌ای از دانش آموزان سئوال میکنند آیا دانش آموزان سیکل‌دوم میتوانند تغییر رشته بدهند یا نه ؟

فرهنك جواب میدهد :

اداره تعلیمات عالیه جواب میدهد ناسال گذشته دانش آموزان ازکلاس چهاربه‌پنج میتوانستند تغییر رشته بدهندولی بموجب آئین‌نامه فعلی‌دانش آموزان از کلاس پنج به شش نیز میتوانند تغییررشته بدهند.

مردم میپرسند :

آقای حسین صفری ضمن نامه‌ای که بروزنامه ارسال داشته سئوال‌می کند آیا باداشتن مدارك سیکل‌دوم متوسطه میتوان دراستخدام آموزگاری درآمد وآیا بانوان بادر دست داشتن دیپلم خیاطی ومعلومات سیکل اول متوسطه دراستخدام آموزگاری شرکت دارند یاخیر ؟

فرهنك جواب میدهد :

اداره تعلیمات عالیه باین سئوال نیز جواب میدهدکه از این‌پس کسانی میتوانند در استخدام‌آموزگاری‌درآیند که‌اولا دیپلم کامل‌طبیعی‌و ریاضی باشند و ثانیا دوره یکساله‌آموزشگاه تربیت معلم رانیز گذرانده باشند ، وزارت فرهنك هردیپلمه ویادارندگان مدارك سیکل اول را برای آموزگاری استخدام نمیکند .

مردم میپرسند :

عده‌ای از دانش آموزان منجمله دوشیزه پوران نرگسی در باره تغییر رشته: از طبیعی به رشته ریاضی سئوال میکنند چه موقع برای‌امتحان حاضرشویم.

فرهنك جواب میدهد :

تغییررشته برای دانش آموزانی است که در امتحانات قبول شده‌اند، تجدیدیها ومردودین نمیتوانند تغییر رشته بدهند.

مردم میپرسند :

آقای انوری پور اظهار میدارد از دانشکده ادبیات سئوال کنید مواد کنکور دانشکده علوم اجتماعی که‌یکی از آنها تاریخ اجتماعی ایران تعیین شده در هیچ جا چنین کتابی پیدانمی شود منابع این کتاب رابما اطلاع‌دهند تاخودمان رابرای کنکور آماده کنیم.

دانشکده‌ادبیات‌جواب‌میدهد

منظور از تاریخ اجتماعی ایران تاریخ ادبیات ایران است که در سه جلد نوشته آقای دکتر صفا بچاپ رسیده و چند صفحه‌ای دراین کتابها درباره تاریخ اجتماعی ایران بحث‌شده است .

مردم میپرسند :

عده‌ای از معلمین شهرستانهااظهار میدارند کلاسهای شبانه دانشسرای عالی از ثبت نام خودداری مینماید و شایع است که کلاسهای شبانه‌منحل شده است آیا این خبر صحت دارد؟

فرهنك جواب میدهد :

سخنگوی وزارت فرهنك ضمن تماس با مسئولین امر جواب میدهد درکلاسهای‌شبانه دانشسرایعالی‌کسانی میتوانند شرکت کنند که کلاسهای تابستانی را دیده و قبول شده‌باشند وکلاسهای تابستانی هم یکماه ونیم است که دایر شده‌مسلما قبول‌شدگان این کلاسها میتوانند در کلاس‌های شبانه دانشسرایعالی وارد شوند .

معلمین شهرستانها در تهران

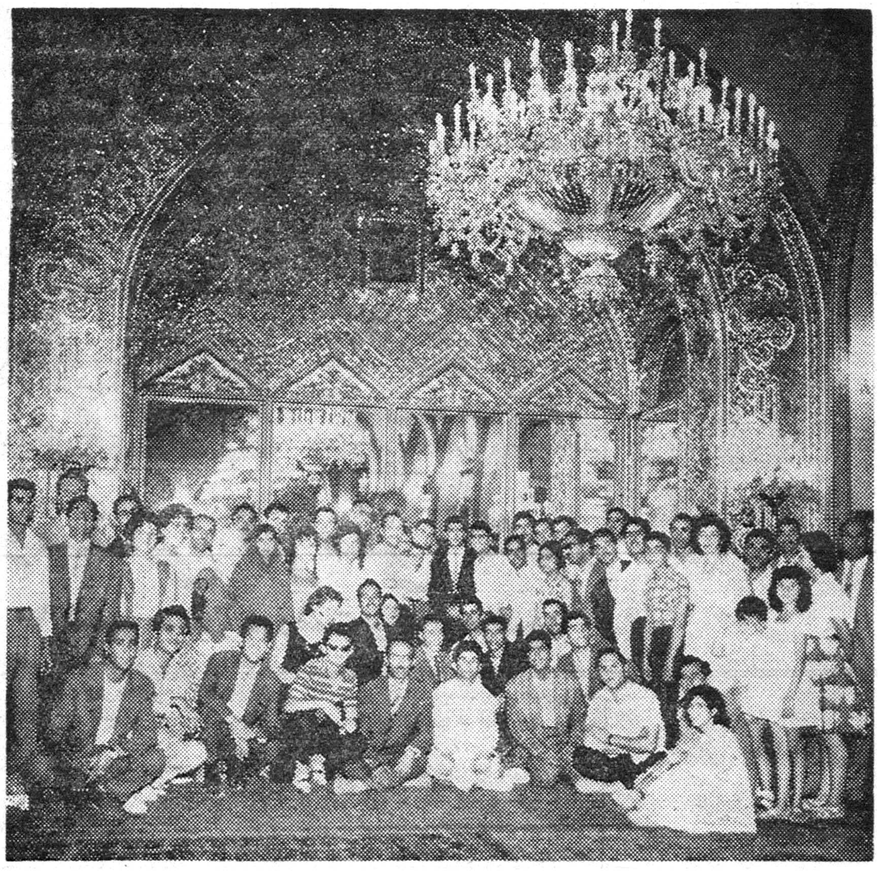

دراین‌عکس‌فرهنگیان‌شهرستانها درشاه‌نشین‌کاخ‌درجلوی‌تخت طاوس دیده‌میشوند

همانطور که قبلا اطلاع دادیم از طرف اداره کل راهنمائی و رفاه معلم وزارت فرهنك برای معلمینی که برای گذراندن تعطیلات‌تابستان به تهران آمده‌اند برنامه هائی تهیه شده تا معلمین سراسر کشور از نقاط دیدنی پایتخت وموسسات دولتی دیدن نمایند و از نزدیك به پیشرفتهای حاصله در چند سال اخیر اطلاع حاصل نمایند.

آقای گرجی رئیس اداره رفاه معلم امروز بخبرنگار ما گفت از جمله نقاطی که معلمین‌شهرستانها هنگام توقف در تهران دیدن می‌کنند موسسه دخانیات ، سد کرج، موسسات ارتشی، کاخ صاحبقرانیه، جواهرات سلطنتی ، استودیو های فیلمبرداری ، موزه کاخ گلستان، رادیو ایران و روزنامه اطلاعات خواهد بود. رئیس رفاه معلم افزود همه روزه یك اکیپ از معلمین شهرستانها باوسیله ایاب و ذهاب که از طرف وزارت فرهنك‌دراختیار آنان گذاشته شده از نقاط مزبور دیدن خواهند کرد.

ساعت نه و نیم بامداد دیروز اکیپ دوم معلمین شهرستانهاباتفاق نماینده اداره رفاه معلم ازموزه کاخ گلستان دیدن کردند . معلمین شهرستانها از دیدن اشیای نفیس و قسمت های مختلف موزه گلستان دچار شگفتی شده بودند مخصوصا تخت طاوس بیش از سایر لوازم و آثار تاریخی دیگر مورد توجه آنان قرار گرفت.

معلمین مزبور پس از بازدید از قسمت های مختلف موزه کاخ گلستا ن‌از تاسیسات واستودیوهای رادیو ایران و طرز اجرای تهیه برنامه‌ها دیدن نموده و سپس به اداره هنر های زیبای کشوررهسپار شدند واز قسمت های فیلمبرداری و سایر نقاط دیدنی اداره مزبور بازدید بعمل آوردند.

این برنامه همه روزه با هدایت و راهنمائی اداره رفاه معلم وزارت فرهنك تا آخر تعطیلات تابستان برای معلمین شهرستانها ادامه خواهد داشت .

دوشیزگان معلم باکشتی «مرجان» دردریا بگردش پرداختند

خبرنگار ما در بندر پهلوی گزارش میدهد : افراد اردوی‌دوشیزگان‌معلم کشور که در پلاژ تربیت بدنی واقع در ساحل زیبای بندر پهلوی تشکیل شد ه‌است دیشب پس از استقرار در پلاژ ها ، دستجمعی برای گردش به بلوار باصفای این شهرستان‌رفتند خبر نگار مااضافه میکند دوشیزگان معلم باکشتی «مرجان» دردریا گردش کردند. همچنین شبها در محوطه‌پلاژ برنامه های جالبی اجرا نمودند دوشیزه فاطمه نعمتی دبیر دبیرستان «مشکوتی» تهران در مورد تشکیل این اردواظهار داشت. من بنام یك معلم از این اقدام مفید وزارت فرهنگ و همچنین تسهیلاتی‌که آقای‌اسماعیل دروی ،سرپرست اردوی معلمان‌کشور فراهم آورده و همکاری فرهنگ‌بندر پهلوی که جهت آسایش واستراحت وتفریح‌ما بعمل‌آمده است‌سپاسگزاری میکنم . بطور کلی عموم دوشیزگان معلم از شرکت در این اردو راضی وخشنود بودند وانتظار دارند که‌همه ساله اینگونه اردو ها تشکیل شود تا آنان بتوانند خستگی نه ماه‌تدریس را رفع کنند .

تیم فوتبال باشگاه‌تهران‌جوان‌در اصفهان

هفته گذشته بنا بدعوت باشگاه دارائی اصفهان از تیم فوتبال باشگاه تهرانجوان برای انجام یکدوره‌مسابقه تیم مزبور مرکب از آقایان تهرانی – بختیاری ، میرزائی ، شاکری ،شهمیر زادی ، طاهررحیمی ، محی ، لطفی ، قاسمی ، طالبی ، ثباتی ، کیشی‌پور، صالحی ، عسگرزاده ، شهرستانی ، طبیبی ، پورعابد ، خانی بسرپرستی آقای حسین فکری مدیر باشگاه‌تهران جوان باصفهان عزیمت نمودند ، در مسابقه اول که در زمین فوتبال‌باغ همایون بین تیم فوتبال تهران جوان وتیم فوتبال باشگاه دارائی اصفهان انجام گردید تیم فوتبال تهران جوان توانست با نتیجه دوبر صفر بر تیم فوتبال دارائی اصفهان پیروزگردد .

مسابقه دیگری نیز با تیم تاج اصفهان قهرمان باشگاههای اصفهان انجام داد ودراین مسابقه دو بر دو مساوی شدند .

آگهی مناقصه

۱ـنیروی هوائی یك دستگاه‌ماشین پرس را از طریق مناقصه خریداری مینماید.

۲ـپیشنهادات تا ساعت ـ۹ صبح‌روز دوشنبه ۳۰ر۵ر۴۰پذیرفته میشوند.

۳ـمشخصات دستگاه پرس مزبورو همچنین برك شرایط شرکت در مناقصه‌در دفترماتر‌پل‌ستادفرماندهی نیرو موجود است .

۴ـداوطلبین میتوانند با مراجعه به ستاد فرماندهی نیرو واقعه‌درخیابان آیزنهاور (جاده کرج) چهار راه بیمارستان پهلوی مشخصات‌ماشین مزبور و همچنین برك‌شرایطشرکت در مناقصه را برایگان دریافت ودر صورت تمایل پیشنهادات خود را تنظیم و تسلیم نمایند .

۵ـداوطلبین بایدده‌درصد ارزش‌کل مبلغ پیشنهادی را بعنوان سپرده شرکت در متاقصه‌بحساب ۱۲۰۱ دارائی شماره ٦ این نیرو در بانك ملی شعبه حسابهای دولتی تودیع و یا معادل آن تضمین بانکی قابل قبول اخذ و ضمیمه پیشنهاد خود نمایند .

٦ـپیشنهادات واصله در ساعت ۱۰ صبح همان روز در حضور کمیسیون بازو مورد رسیدگی قرار خواهد گرفت .

۷ـبه پیشنهاداتی که بعد از تاریخ مقرره تسلیم شود و یامبهم‌ومشروط ویا فاقد برك شرایط امضاء شده باشد مطقا ترتیب اثر داده نمیشود.

۸ـنیروی هوائی در قبول یاردیك یا کلیه پیشنهادات مختار است

نیروی هوائی

۱ـ۱۶۳۳٦

شرکت ملی نفت ایران

آگهی مزایده لاستیك اسقاط .

شرکت ملی نفت ایران در حدود یکصد و چهل تن لاستیك‌روئی باری و هیجده تن دوره لاستیك باری اسقاط که در انبار شرکت در کرمانشاه موجود است از طریق مزایده بفروش میرساند

۱ـ علاقمندان میتوانند برای دریافت برك شرائط پیشنهاد در تهران به اداره سرویسهای تدارکات سازمان مهندسی و خدمات‌فنی واقع در خیابان شاه کوچه لاله و در کرمانشاه بامور اداری منطقه‌مراجعه نمایند .

۲ـ سپرده جهت شرکت در مزایده برای لاستیکهای روئی باری اسقاط مبلغ یکصد هزار ریال و برای دوره‌لاستیك باری‌اسقاط مبلغ‌ـ ۵۰۰۰ ریال است که در تهران بصندوق حسابداری سازمان مهندسی نشانی بالا و در کرمانشاه بصندوق حسابداری منطقه بایستی پرداخت گردد. تضمین‌نامه بانکی‌مورد قبول‌شرکت‌معادل مبالغ بالاباعتبارسه‌ماه از تاریخ ۸ر٦ر۴۰ پذیرفته میگردد .

۳ـ کلیه پیشنهادات باید روی برك شرائط پیشنهاد مزایده تنظیم و بانضمام رسید صندوق یا تضمین نامه بانکی در پاکتهای ممهورباقید عبارت «مربوط بمزایده لاستیکهای اسقاط کرمانشاه» حداکثر تاآخر وقت اداری روز ۸ر٦ر۴۰ درکرمانشاه به امور اداری منطقه ودرتهران به سرویسهای تدارکات سازمان مهندسی تسلیم گردد .

پیشنهاد دهندگان میتوانند قبل از تسلیم پیشنهاد برای رویت کالا بانبارهای منطقه کرمانشاه مراجعه نمایند .

٤ـ پیشنهادات واصله در تاریخ شنبه ۱۸ر٦ر۴۰ در کمیسیون معاملات ساختمان امور مالی شرکت واقع در خیابان شیراز (بهجت‌آباد) باز و قرائت خواهد شد .

۵ـ به پیشنهادات مبهم و مشروط و پیشنهاداتیکه با شرایط‌مندرج در آگهی و برك شرائط پیشنهاد اختلاف داشته و یا بعد از مدت مقرر در آگهی برسد مطلقا ترتیب اثر داده‌نخواهد شد .

٦ـ شرکت در رد یاقبول‌یك‌یا کلیه پیشنهادات واصله بدون‌آنکه محتاج بذکر دلیل باشد مختار خواهد بود .

۱ـ۲ آـ۱٦۰۷٦

آگهی مزایده

تعدادی بشکه خالی ـ حلب خالی ـ قرقره ـ مواد اولیه مخلوط شده لاستیك ـ تایر های‌اسقاط (بریده شده ـ پوسته شده) و مقداری مواد دیگری ازطریق مزایده بفروش میرسد.

طالبین می توانند اجناس فوق را از ۲۱ الی۲٤ مرداد ۱۳٤۰ ازساعت ۸ صبح تا ٤ بعداز ظهر در محل کارخانه بی. اف . گودریچ واقع در جاده ساوه ـ ایستگاه تپه سفید بازدید و پیشنهادات خودرا بنام آقای برامبی قبل از انقضای تاریخ فوق ـ بدفتر شرکت واقع در خیابان آیزنهاور روبروی کارخانه پپسی کولا تسلیم فرمائید .

۱ـ۳ آـ۱۱۹۵۳ **شرکت سهامی بی. اف. گودریچ ایران**

جناب آقای‌دکتر امینی نخست وزیر محبوب

رو نوشت جناب آقای الموتی‌وزیر محترم دادگستری

در روز های اول زمامداری در کاخ نخست وزیری شرفیاب و بعرض رساندم علاوه از ۱٤ ماه است که این جانب بادر دست داشتن اسناد ومدارك مسلم از اشتباه یا انحراف قضائی بازپرس شعبه دوم دادسرای تهران مشغول داد خواهی‌هستم ولی‌مراجع ذیصلاحیت توجهی نکرده وبابی‌اعتنائی وسایل اضمحلال خانوادهٔ را فراهم زن جوان و ۵ فرزند خردسال متهم بی گناهی را با محبوس نمودن آقای رضا پور جمشید بدون سرپرست و نان‌آورگذاشتند در صورتیکه در اعلام جرم و دادخواهی های خود کرارا معروض داشتم بازرس بی نظری انتخاب و به مدارك و اسناد و دلایلم بررسی اگر شکایتم مقرون به واقعیت است راضی نشوید جوان معیلی بدون تقصیر در گوشه زندان باشد و عائله‌اش نابودگردد باتجدید دادرسی و سایل آزادی اورا به استناد شق ۳ از ماده ٤٦٦ آئین دادرسی فراهم ودرصورتی که نتوانستم اعمال خلاف قانون و استفاده ازقدرت قضائی بازپرس را مدال و برای اثبات سوء نیت قاضی تحقیق که فراهم کننده وسایل محکومیت متهم بدون تقصیر است اسناد و مدارك و دلایلم کافی نباشد اینجانب را بنام مفتری تحت پیگرد قرار دهید

بدبختانه در دولت گذشته هیچ مقامی درعدلیه خودرا مسئول رسیدگی به تظلم بنده با چنان صراحتی نمیدانست و متهمی بنام حاجی حسین عرفانیان که ازمشاهیر قاچاقچیان مواد مخدره و تریاك است برابر صورت مجلس موجود از منزل و زیر رختخواب مشارالیه ۲٦ کیلو تریاك کشف کردند و به تجویز صریح مواد ۵ و۷ و۱۷ قانون اصلاح منع کشت خشخاش بازپرس ناگزیر به توقیف و ارجاع دوسیه او وسایر متهمین بدادگاه جنائی بود برخلاف موارد و موازین قانونی او را آزاد گذاشته که بفعالیت نامشروع خودادامه دهدتا اینکه مجددا ۱۱۸ کیلو تریاك باکلیه وسایل تریاك سازی و تریاك مالی از او و شریك قاچاق فروشش حاجی امیر بیگدلی کشف کردند .

حال که وعده اصلاحات و تعقیب مفسدین و متجاوزین بحقوق افراد و اجرای واقعی قانون‌وعدالت را می‌فرمائید استرحاما استدعا دارم بنام صیانت قانون و تعمیم عدالت‌اجتماعی دستوررسیدگی‌وتعقیب قضیه را بفرمائید تاحقوق تضییع شده استیفاء واجرای عدالت اجتماعی تحقق یابد.

جناب آقای نخست وزیر اگرفراموش‌نفرموده باشید ضمن اظهار تاسف از اوضاع گذشته‌فرمودید در دولت کنونی دادگستری و مجریان قانون با هوشیاری وحسن نیت کامل متجاوزین از حدود قانون را در هر مرتبه و مقامی باشند تعقیب و تنبیه مینماید وبه احدی اجازه توصیه و تشبث داده‌نمیشود و فی‌المثل شرحی مؤکدا به جناب آقای الموتی وزیر دادگستری مرقوم و مقرر فرمودید بازرسی‌از بازرسی کل کشور به شکایت اینجانب دقیقا رسیدگی و نتیجه را گزارش نمایند و به‌جناب‌آقای رجاء که حضور داشتند تاکید در نظارت فرموده مخصوصا تذکرفرمودیدکه توجه مخصوص مبذول دارند تاتوصیه وتشبثی نشودونتیجه رسیدگی‌اعلام گردد پس‌ازصدوراوامر فوق بی‌نهایت‌امیدوار وبه جناب آقای وزیر دادگستری مراجعه و ایشان هم دستور صریح رسیدگی به جناب آقای دکترمبشری داده با مراجعات مکرر به بازرسی کل کشورو انتخاب آقای علومی بعنوان‌بازرس چون‌مشغله‌ایشان درسازمان برنامه مانع رسیدگی بود پس از چندی آقای خردمند انتخاب مشارالیه نیز چون درماموریت کرج بودند توفیقی حاصل ننموده تا اینکه گویا آقای دادپرور انتخا ب‌ایشان هم اقدامی معمول نداشته چون علاوه از دو ماه برای تعیین تکلیف سرگردان شدم به‌آقای دکترمشیری مراجعه ایشان بنده را به آقای صادق وزیری هدایت ازطرفی روی دادخواهی های مکرر آقای تجمع‌مامور رسیدگی شدند باتمام علاقه و حسن نیتی که در جناب آقای وزیر دادگستری وجود دارد و باتوجه بهمه سفارشات جناب آقای نخست وزیر در تعیین بازرس و تسریع در رسیدگی مع‌الوصف‌بعلت‌اینکه موضوع شکایت مرتبط است به بازپرس در عدلیه که علنا از قاچاق فروشی‌حمایت کرده‌مانع‌رسیدگی و تهیه گزارش و تعیین تکلیف قطعی‌شده‌مخصوصا حاجی حسین عرفانیان و شریك قاچاقچی او امیر بیگدلی بوسیله ایادی و عمال خود با فعالیت مداوم‌و نامشروع در صدد تطهیر خویش و مخصوصا فرار از کیفر مجدد هستند که ناگزیر به‌توسل‌واستمداد مجدد از پیشگاه نخست وزیر و وزیر دادگستری گردیده برای رهائی ازعسرت و خاتمه سرگردانی اولا استدعای تسریع در تعیین تکلیف دارم و در ثانی جلوگیری از اعمال قدرت نامبردگان واجرای قانون وعدالت مورد دادخواست است.

آـ۱۱۹۷۳ **بااحترام شایسته هادی مصلح**

آگهی مزایده موقوفه

بانظارت اداره اوقاف تهران دو قطعه باغ محصور که در جنوب باغ بزرك دو محوطه یکی دارای سه اطاق و ایوان و محوطه و دیگری دواطاق و محوطه که بصورت یکباب خانه است با هفت قطعه زمین و پنج باب دکان و شش چاشت و نیم آب از قنات رستم آباد پائین و سه چاشت از قنات رستم آباد بالا و سه چاشت از رودخانه دارآباد در گردش ۱۲ دارای پلاکهای شماره ۱۵۲ باحداقل اجاره بهای سالیانه مبلغ ۳۱۰۰۰ ریال نقداز فرعی از ۳۳ اصلی موقوفه حاجیه زینب (ممه آغا) بایستی مبلغ ۳۱۰۰ ریال برسم سپرده به صندوق طریق مزایده اجاره داده می شود . داوطلبان اجاره و ۲۱۳ و ۲۸۲ و ۲۱۸ و ۲۱۵ و۲٤۰ و ۳۱۰ و۳۱۸ اوقاف یاحساب شماره ۹٤۰۲۸ بانك ملی بازار بسپارند و پیشنهاد خودرا با قبض سپرده در پاکت سربسته تاپایان وقت اداری روز ۵ر۷ر٤۰ بدفتر کل اوقاف تسلیم و رسید دریافت‌دارند.

پیشنهادهای رسیده در روز٦ر۷ر٤۰ساعت ۱۰ صبح در اداره اوقاف تهران خوانده می‌شود. برای کسب اطلاع ازشرایط مزایده به آگهی تفصیلی یا بدفتر کل اوقاف مراجعه نمایند.

آـ۱۱۹۲۷ **رئیس اداره اوقاف تهران ـ ذوالقدر**

هودری پروسس کورپوریشن

مقیم فیلادلفیا ـ پنسیلوانیا در آمریکا صاحب اختراع راجع به «تهیه مواد کنتاکت فعال ازگلهای چینی» که در ایران تحت شماره ۲٦٤۸ به ثبت رسیده است اجازه بهره برداری از اختراع مزبور را عرضه مینماید. برای کسب اطلاع بیشتر بدفتر وکالت ر. آقابابیان خیابان نادری کوچه نوبهار مراجعه شود. آـ۱٦۳۸۲

تقدیر و سپاسگزاری

بدین وسیله از جناب آقای احمد زرین‌خامه‌شهردار و کارکنان‌شهرداری نارمك که باجدیت و پشتکار شبانه روزی وضع آب مصرفی اهالی را تااندازه‌ای مرتب نموده‌اند سپاسگزاری میشود از طرف ساکنین ۳۰ متری نارمك

محمد حسین ـ عبدالحسین امیر خانی ـ حسین حسینی

آـ۱۱۹۳۵

آگهی اجرای قانون در سراب

وزارت دادگستری قانون روابط مالك و مستاجر مصوب دهم خرداد ماه ۱۳۳۹ کمیسیون مشترك دادگستری مجلسین را بر طبق ماده ۲۵ قانون مزبور از تاریخ ۱ر٦ر۱۳٤۰ در بخش سراب بموقع اجرا میگذارد .

آـ۱٦۲۷٦ ۱ـ۳ **وزیر دادگستری**

عبور از پنج قاره

موشك نوری، انسانرا بکرات آسمان میبرد

این موشك که بااشعه نورانی حرکت میکند درمدتی کمتر ازدو ثانیه بماه میرسد برای مسافرت این موشك قبلا باید فضای کیهانی را از وجود هر نوع ذره‌ئی پاك کرد

برای اولین بار در تاریخ زندگانی کره زمین وبشر یك انسان یعنی یوری گاگارین سرگیجه مسافرت بخارج ا زحوزه زمین را احساس نمود. این فضا پیما در اطاقك مخصوص موشك خود تحت تاثیر سرعت باور نکردنی بیست و نه هزار کیلومتر در ساعت قرار گرفت . ولی اینکار او هنوزاولین قدم برای تسخیر فضاست . میتوان یقین داشت که سفینه های فضائی فعلی میتوانندخودرا به بعضی‌ازسیارات منظومه شمسی برسانند و این دومین قدم بشر در راه غلبه بر معماهای‌فضای کیهانی میباشد . ولی بعداز برداشتن اولین قدم دانشمندان کشور های‌مترقی در صدد برآمدند که سومین قدم را بردارند و میکوشند تایکی از سیارات دور دست را تصرف کنند . برای انجام این منظور نمیتوان از موشکهائی که فعلا در دسترس بشر میباشند استفاده نمود . مناسب ترین وسیله نقلیه برای انجام این نقشه استفاده از موشکهای نورانی است . بدین معنی که باید موشکهائی تهیه نمودکه با انرژی نورانی بحرکت در آیند . اولین کسیکه طرح این موشك راتهیه نمود اوژن سانجو فیزیکدان مشهور آلمانی بود و بعد از او دو نفر از دانشمندان شوروی بتحقیق دراین باره پرداخته‌اند . آنهامیگویند : تنهاهدفی که اینك در پیش روی داریم استفاده از موشکی است که با انرژی نورانی بحرکت در می‌آید و بعبارت دیگر سوخت آن بجای نفت و بنزین و امثال آنها نور میباشد .

باید خاطر نشان نمود که سرعت هر موشك بستگی دارد بسرعت گازی که از دریچه عقب آن خارج میشود و خروج همین گاز است که موشك را بجلو میراند . در مورد امواج‌نورانی که طبق آخرین نظریات علمی ازذرات مادی تشکیل شده‌اند یاد آور میشویم که سرعت آنها هنگام خروج ازدریچه عقب موشك برابر باسرعت نور یعنی سیصد هزار کیلومتر در ثانیه می‌باشد . و بهمین جهت سرعتی هم که بموشك میدهند نزدیك بسرعت نور خواهد بود و واضحست که رسیدن‌به چنین سرعتی برای دست یافتن بکرات آسمانی بسیار پرارزش خواهد بود .

هنگامیکه بشر بتواند نور را بزیر مهمیزبکشد و ازآن‌چون‌مرکبی‌استفاده کند مسافرت بکرات دور و نزدیك آغاز خواهد شد . پرواز یك موشك نوری اشکالات فراوانی ایجاد میکند فی‌المثل هنگامیکه این موشك‌باسرعت دویست و شصت هزار کیلومتر در ساعت در حرکت میباشد جسمی بوزن یك میلیگرم اگر در سر راه آن قرار گیرد در اثر برخورد با آن حرارتی معادل ۲۱ میلیارد کالری ایجادخواهد کرد و این حرارتیست که میتواند ده تن آهن را دریك چشم بهمزدن تبدیل ببخار کند .

برای جلوگیری از این خطر عظیم بشر بایستی بوسایلی راه فضائی خود را از اجرام کوچك و بزرك سماوی پاك کند . هم اکنون دانشمندان سرگرم طرح نقشه دستگاه پاك‌کننده فضا هستند و امیدوار میباشند که در طی ۵ تا ده سال آینده بهدف خود یعنی ساختن موشك نوری و مسافرت با آن بسیارات برسند .

فیگارو

بامید کمك

بر اثر آتش فشانی کوههای مرکز جزیره جاوه هزاران نفر زن و مرد و کودك خانه و کاشانه خود را ترك کردند . در این‌عکس‌عده‌ای ازآوارگانی که طبیعت زندگی آنها رادرهم ریخته مشاهده میکنید

آسوشیتد پرس

هواپیماهای جت شخصی

برخلاف آنچه گفته میشود که‌از اهمیت هواپیما های باخلبان روز بروز کاسته‌میگردد طی‌گزارشی که‌به‌انجمن علوم هوائی و فضائی آمریکا داده‌شد تاکید گردید که نه تنها از طرف ارتش و نیروی دریائی امریکا مرتبا سفارشات زیادی برای هواپیما های با خلبان داده میشود بلکه اشخاص و موسسات نیز مرتبا بر میزان سفارش هواپیما های کوچك میافزایند .

همین امرسبب‌شده که متخصصین مهندسین سعی کنند هواپیما های کوچك و ارزان قیمت که در عین حال دارای موتور های پر قدرت باشد تهیه نمایند .

در حال حاضر هر سال در حدود ۷۵۰۰ هواپیما در آمریکا ساخته و فروخته میشود و مطابق پیش بینی تا سال ۱۹۷۰ این رقم به ۱۲۰۰۰ فروند خواهد رسید که در حدود پنجاه در صد آن هواپیما های سبك و ۲۰ در صد سنگین یك موتوره و تعدادزیادی جت خواهد بود .

اما قیمت این هواپیما ها نسبت به هواپیما های فعلی خیلی ارزانتر خواهد شد در حال حاضر قیمت یك هواپیما دوموتوره جت لوکس بین ۲۵۰ تا۵۰۰ هزار دلار است که در ۱۹۷۰باپیشرفت تکنیك یك هواپیمای دو موتوره سبك جت بین ۹۰ تا ۱۰۰ هزار دلار وقیمت هواپیمای یك موتوره جت بین ۴۰ تا ۵۰ هزار دلار خواهد بود .

درعین اینکه از قیمت هواپیما به تدریج کم میشود بر قدرت و دوام موتور افزوده شده و هواپیما ها عمودا برخاسته و یا بزمین خواهند نشست . از میزان مصرف بنزین هواپیما نیز به میزان قابل ملاحظه‌ای کسر خواهد شد . هم اکنون کارخانجات هواپیما-سازی برای تشویق خریداران هواپیما های جت به خلبانان هواپیماهای‌ملخ‌دار مجانا تعلیم هدایت هواپیما های جت‌را میدهند .

هواپیما های‌کوچك‌جت قادرخواهند بود که از تمام فرودگاههای فعلی بدون‌احتیاج بتوسعه آنان‌استفاده‌نمایند

مرك یك کار گردان

موریس تورنو کارگردان مشهورفرانسوی امروز صبح در سن ۸۶ سالگی درگذشت - موریس تورنو از سال ۱۹۱۰ وارد عالم سینما شد و در طول عمر خود بیش از صد فیلم کوتاه و طویل تهیه کرده است .

خبرگزاری فرانسه

آیشمان اعدام میشود؟

در پایتخت اسرائیل گفته میشود که‌آیشمان مطمئنا بمرك محکوم خواهد شد

منابع موثق در تل‌آویو پایتخت اسرائیل خاطر نشان میسازند .ادولف ایشمان جلاد شش میلیون نفر یهودی محکوم باعدام خواهد شد .

این منابع می‌افزایند : دادستان اسرائیل برای محکوم ساختن‌ایشمان بمرك مدارك کافی‌تسلیم دادگاه‌تل‌آویو کرده‌است و تمام این مدارك برای آنکه ایشمان محکوم باعدام‌گردد کافی است .

این محافل معتقدند باحتمال قوی اعدام ایشمان در اواخر ماه اوت ودر تل‌آویو صورت میگیرد .

رویتر

کوره خورشیدی

دانشمندان معتقدند ، کمبودانرژی جهان را تهدید میکند و باید هر چه زودتر از کوره‌های‌خورشیدی‌وحرارت اعماق زمین استفاده کرد

در گزارشی که‌یکی ازکارشناسان دبیرخانه سازمان ملل متحد برای مطرح ساختن در کنفرانس«برای‌کشف منابع جدید انرژی» تهیه کرده است خاطرنشان گردیده مصرف جهانی انرژی بمراتب بیشتر از افزایش‌جمعیت جهان است و در سال ۲۰۰۰ مصرف انرژی در جهان دو برابر مصرف‌کنونی خواهد بود و بدین ترتیب ضروری است که هر چه زودتر منابع جدید انرژی کشف‌گردد .

کنفرانس سازمان ملل متحدبرای کشف منابع جدید انرژی از ۲۱ -۳۱ اوت‌آینده‌دررم‌افتتاح‌خواهدشد.

این کنفرانس طرق عملی استفاده از انرژی خورشید ، انرژی حاصل از حرکت باد و حرارتی که از اعماق زمین می‌توان بدست آورد (انرژی ژئوتورمیك) مورد بررسی قرار خواهد داد .

در این کنفرانس ۲۱ گزارش عمومی توسط ۱۳ کشور جهان از جمله پروفسور فلیگس ترون (فرانسه) مطرح خواهد شد .

قسمت عمده وقت این کنفرانس صرف مطالعه پیرامون چگونگی‌استفاده از انرژی خورشید برای کار هائی است که احتیاج به حرارت زیاد دارد .

در این کنفرانس مسئله ساختن کوره های خورشیدی مورد مطالعه قرار میگیرد .

همچنین طرق استفاده از حرارت مرکزی زمین برای گرم کردن شهرها مورد مطالعه و بررسی قرار خواهد گرفت .

خبرگزاری فرانسه

فیلم جدید آنیتا اکبرك

آنیتا اکبرك‌ستاره مشهور سوئدی‌باز ی‌در فیلم جدیدی را آغاز کرده است که «بوکاس هفتم» نا مداردکارگردان این فیلم‌فدریك‌فیلین است وبیشتر صحنه های آن در ایتالیا فیلمبرداری میشود.

فیلم مشترك فرانسواز ساگان و روژه وادیم

روژه وادیم کار گردان سینمای‌فرانسه و فرانسواز ساگان تصمیم گرفتند مشترکا فیلمی تحت عنوان«افتضاح زندگی کردن» تهیه نمایند- این فیلم یك داستان عشقی است.که در سال ۱۹۲۵ در پاریس اتفاق میافتد .

قرار است فرانسوازساگان داستان آنرا نوشته‌و روژه‌وادیم آنرا روی پرده سینما بیاورد .

فرانس سوار

موشهای نمك نشناس

چند موش صاحبخانه خودرا بامرك موش مسموم‌کردند

دیروز درایالت امیلی واقع در آمریکا واقعه جالبی رخ‌داد و چند موش دوای مرك موشی را که‌برای کشتن آنها بکار رفته بود بخورد صاحبخانه‌های خود دادند.

دونفر از زارعین ایالت امیلی از چندروز پیش متوجه شده بودندکه موشها گاه بیگاه خودرا به ظرف پنیر میرسانند و مقدار زیادی از آنرا میخورند .زارعین‌مزبور برای از میان بردن موشهادورادور محوطه‌ای را که ظرف پنیر درآن قرار داشت بمرك موش آغشته کردند . ولی اینکار چیزی‌ازفعالیت موشها نکاست و آنها هم چنان به خوردن پنیر مشغول بودند و در عوض دوزارع‌مزبور بعداز خوردن پنیر بدل‌درد سختی مبتلا شدند و پس‌از آنکه بلافاصله به‌بیمارستان منتقل گردیدند معلوم شد که موشها باپنجه‌های خود مرك موش رابه‌پنیرها مالیده بودند و خوردن این سم‌خطرناك باعث دل‌دردشدید صاحبخانه‌هایشان شده بود.

خبرگزاری فرانسه

جدول کلمات متقاطع شماره ۱۸۷۸

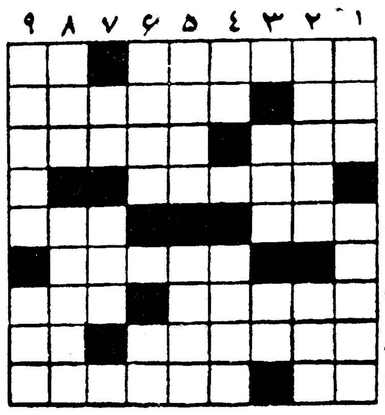

افقی :

۱- از معروفترین نویسندگان‌معاصر آمریکائی - رقص نیمه‌کاره سوسول آقا ۲ - در ماه - گرفتگی صدایش به‌فلك میرسید -در عین عدم تناسب‌به آسمان می‌چسبد۳- از سرداران‌معروف جنك بین‌الملل دوم - کتاب لغت معروفی است ٤ - فرزونده ترین‌چراغ رستگاری ٥ - آسان دادنی و دشوار پذیرفتنی - در جستجوی بهشت آن سوی‌میخانه رفته‌اند ٦- از اسباب درودگری ۷ - از اقسام ظرف نشکن - جوارش همسایگی می‌آورد ۸ - از کشورهای اسلامی - حرف ندا ۹ - در زمستان بیشتر میزند - آخرین شکست دوره ساسانیان در آنجا روی داد .

عمودی: ۱- از سروته باید یك فاصله داشته باشد - دوزنده آن‌هم خودرا جزء اهل بخیه جازده بود -۲ بالاتر از همه چیز - آدمیت است و جوانمردی و عمل ۳ - از اصطلاحات موسیقی فرنگی - در تابستان عزیزالوجودتر می‌شود ٤ - درهرساختمانی هست -ماهی‌است ٥- خانه‌ای در بیرون شهر - مطرب ادعا کرده بود که بی‌کینه‌اش رادارد ٦-مال غیب حافظ است - حرف آخرین ۷ - مردی پاشکسته- مال بداخلاق منکسر می‌شود ۸ - اسکناس چرمی !از شهر های مهم دنیای عرب ۹ - تفاوتش باحیوان د رانسانیت اوست - از دوستان یادشمنان پشم !

حل جدول شماره ۱۸۷۷

افقی : ۱- خاتم - پیدا ۲- نیمسوز ۳- راین - سل ٤- وت -مبزقبا ٥- پند - ربط ٦- اوژن‌سو -یو ۷- سر -فورد ۸-الپاکا ۹- نزله- جلبك .

عمودی : ۱- موپاسان ۲- ان -تنور ۳- تیر - دژ -ال ٤- مماس - نفله ٥- سیب ٦- پونز -وراج ۷- یز -قر - دکل ۸- سببی - اب ۹-افلاطون .

خشم ماهیگیر

آخر صبرهم مثل هر چیز حدی دارد !

نوشته : نورالله لارودی

خورشید بی غروب

پاورقی جدید اطلاعات‌مشحون‌ازحوادث شگرفیست که دوران زندگی‌بوعلی‌سینای جوان راتشکیل میدهند. زندگی این نابغه نام آور ایرانی آنچنان در روح وجان مردم میهن ما نفوذ کرده است‌که‌ماجراهای‌دل انگیز او در فولکلور ایران راه یافته و کمتر کسی است که در شبهای دراز زمستان های کودکیش اعمال معجزه‌آسای این طبیب مسیحا نفس را از زبان مادر و یا دایه خود نشنیده باشد .

ولی آنچه شما در (خورشید بی غروب) میخوانید افسانه نیست (خورشید بی‌غروب) رمانی تاریخی است که در آن برحسب اصول وقوانین تاریخ‌نویسی دوران جوانی بو علی‌سینا مورد تجزیه و تحلیل قرارگرفته است وخواندن آن نکات نهفته بسیاری را آشکار خواهد کرد .

باقدم‌های‌سنگین‌وشمرده‌راه‌میرفت. همیشه گردنش افراشته است وحین راه رفتن دستهارا باتانی حرکت میدهد . آهنك صدایش دلپذیر ونافذ- عباراتش قاطع و بمقتضای وقت نرم و ملایم و یاخشن و محکم ادا میشود که شنوند را تحت تاثیر قرار میدهد . خیلی کم حرف میزند .بیشتر گوش میدهد. بنابوضع زمان و مکان نگاهش نیمرغ یایکنوع تبسم یاخشم زودگذر توا مااست و برای تحقیق در صحت و سقم اظهارات‌طرف مستقیما نگاه تیز خودرا به‌چشمان او متوجه می‌سازد و یکنوع حالت تجسس در روحیه مخاطبش بخود میگیرد . هنگامی که باکسی مشغول صحبت است دستهارا بسینه میگذارد و پاهارا اندکی از هم باز میکند. درموارد تنهائی در افکار دور ودراز و مجهولی فرومیرود . گاهی‌چشمها را برهم‌میگذارد و بحال خواب و بیداری بااندیشه های مرموزی در کشمکش‌است .اکنون رشتهٔ سخن را بخود استاد میدهیم :

درشرح حال خود مینویسد :

«... سپس بعلم پزشکی گراییدم و کتابهائی را که در آن‌گرد» «آورده‌اند میخواندم و علم پزشکی از دانشهای دشوار نیست و ناچارمن «در کمترین زمانی درآن زبر دست شدم تاآنکه پزشکان دانشمندآغاز» «کردند پیش من طب بخوانند و بیماران را پرستاری کردم و در های» «معالجاتی که از آزمون مرادست میداد آنچنانکه بوصف نمی‌آیدبرمن» «کشوده میشد ... و در آن هنگام شانزده سال داشتم .»

ونیز :

«...دوباره بخواندن برمیگشتم و گاهی که‌اندك خوابی مرا در» «میگرفت مهمترین مسائل درخواب برمن گشاده میشد تااینکه بسیاری» «از وجوه مسائل درخواب برمن آشکار شد و بدین‌گونه همهٔ دانشها» «برمن استوار گشت .»

چنین بود مشخصات و اخلاق و عادات مردی بزرك و نابغه که اکنون سرگذشت‌اورا آغاز می‌نمائیم :

فصل اول

بارگاه سلطان محمود

ازقرن پنجم هجری چهارسال گذشته وبهار پنجمین سال تازه آغاز شده است .

کاخ مجلل«فیروزی» مرکز فرمانروائی سلطان محمود غزنوی در پایتخت امپراتوری جوان او عظمت وشکوه خیره‌کننده‌ای دارد . درتالار بزرك انتظار کاخ‌که مشرف به‌بارگاه سلطانست عده زیادی از امراء وبزرگان لشکری و کشوری بالباس‌های فاخر رنگارنك جرگه جرگه ایستاده بگفتگو مشغولند . فرماندهان نظامی سلطان فاتح و مقتدر غزنین‌غرق اسلحه ، زره ، کلاه‌خود وشمشیر های کج مرصع باموزه‌های مشکی براق واندام ورزیده ورشید درگوشه وکنار سالن دیده میشوند وچهره‌های سوخته آنان باریشهای‌سیاه کوتاه برابهت این مردان آهنین ومهابت وجلال تالار افزوده است .

درمدخل وطرفین هریك از راهروهائی که به‌تالار منتهی میگردد سربازان مسلح گارد مخصوص محمودنیزه بدست مانند مجسمه‌های برنزی ایستاده‌اند . در مقابل دربزرك بارگاه دوتن‌از سربازان قوی‌بنیهٔ سیاه‌پوست درحالیکه هریك‌دسته‌های تبربلند و درخشان خودرا بزمین تکیه‌داده‌اند دیده میشوند و منظرهٔ بازوان نیرومند وعضلات پیچیده‌این دونگهبان یکنوع وحشتی دربیننده ایجاد میکند . در مجاورت این‌دومرد جنگی زیورهای گرانبهای پنج‌تن از مهاراجه‌های هندوستان که باجامه های اطلس سپیدبگفتگو اشتغال دارند بیش‌از هرچیز جالب‌توجه‌میباشد سرتاپای این پنجنفر غرق الماس وگردن‌بندهای چند رشته‌ای مروارید غلتان ولعل و یاقوت های درشت و زمرد است و در حواشی دستارهای آنان ردیفهای چندی از انواع سنگهای نایاب قیمتی دوخته شده وهریك قطعه الماس بزرگی درپایه‌های تاج‌خود نصب کرده‌اند و بااین آرایش های خیره‌کننده درحالیکه دست بقبضهٔ دشنه‌های پوشیده ازنگین‌های الماس خوددارند ایستاده‌اند . منظرهٔ این قسمت از تالار درست شبیه انعکاس نور آفتاب در گوی بلورین تراشداریست که از هرطرف شعله هاوشعاعهای درخشانی باطراف پخش نماید.

تمام دیوارهای این تالار وسیع از پرده‌های مخمل سبزرنك‌پوشیده شده ودر مقابل پنجره‌هاپرده هائی از حریربسیار نازك و لطیف‌آویخته است . درهریك از زوایای تالار گلدانهای بزرك چینی بانقوش برجسته روی‌پایه‌های زرین پوشیده از گلابتونهای شرابه‌دار قراردارد و دراین گلدانها انواع گلهای کمیاب زینتی ونباتات شکیل سرزمین هند کاشته‌اند که شاخه‌ها وغنچه‌های فریبای آنها باطراف خم‌شده است.

درکتیبهٔ درورودی بارگاه علامت مخصوص دربارپادشاه بزرك‌غزنوی نصب شده است . این نشان عبارت از سپرمدوریست که دربالای آن عبارت«لااله‌الاالله- محمدرسول‌الله» بطور برجسته وبخط نسخ نقرشده و دروسط سپرنام «محمود» ودر ذیل این نام عبارت «السلطان الفاتح»برنك طلائی وبخط زیبائی منقوش است . درزیر سپر دوتبر زین‌پولادین‌بطور متقاطع قرار گرفته که تیغه‌های آنها دربالای سپر بطرفین متوجه‌میباشد و درزیر بپهنای چهار انگشت نمودار است . در بالای سپر وبین فاصله تیغه‌های دو تبرزین مجسمه عقابی بابالهای گشوده از مفرغ دیده میشود که بسمت چپ خود نگاه میکند و چنگالهایش را در لبهٔ سپر فروبرده است .

بین این جمعیت که سرتا پا درنور ودرخشندگی والبسه زر دوزی رنگارنك غوطه‌ور است از رجال و صاحبمنصبان دربارمحمودی: ابونصر مشکان ، ابوالقاسم کثیر، علی دایه ، احمد عبدالصمد ، ابوالحسن‌حمولی ومحمد مهران وازشعراء ملك‌الشعراء عنصری بلخی، فرخی سیستانی، عسجدی ، منوچهری دامغانی و یکعده از شعرای درجه دوم و دبیران و مستوفیان دیده میشوند که جامه‌های سپید زردوزی یا ساده بمقتضای شان و رتبه و مقام خود دارند در جامهٔ این گروه علائم خاصی که معرف سمت و درجهٔ آنهاست دیده میشود و مقام و موقعیت درباری آنان ازرنك شالهای الوانی که بکمر بسته‌اند مشخص میگردد واین شالها از زیر بالاپوش بلندشان نمودار است. استاد عنصری ملك‌الشعراء بالاپوش زربفتی برتن دارد و قلمدانی مرصع درشال اطلس ارغوانی خود فرو برده وهمین مشخصات امتیاز او را براقران و امثالش ظاهر میسازد .

نزدیك مهاراجه ها احمد میمندی وزیر دربار درجامهٔ اطلس آسمانی وبالاپوش مشکی که با گلبرگهای موزون نقره‌ای تزئین شده دستهارا به پشت گرفته و با چند نفر از سرداران سپاه محمودی : ارسلان جاذب آلتون تاش ، الیاروق ، بك تغدی ، قونجی ، توغانجوق و ابوعبدالله طائی سردار عرب مشغول صحبت است همهمهٔ خفیفی درسرتاسر تالارپیچیده وگاهگاه حضار باشاره دست یا تعظیم کوتاهی مبادله احترام‌مینمایند . ناگهان ، دو تن از غلامان مخصوص از انتهای راهرو نیزه ها را بالا میبرند و متعاقب این علامت چهار نفر از شیپورچیان بانواختن آهنك مقطعی آماده باش‌میدهند .

تفسیر های مهم مطبوعات جهان

شرق وغرب باید چانه بزنند

آیا شوروی حاضراست در برابرامتیاز های‌غرب، برای‌حل‌مسئله برلن‌متقابلاامتیاز بدهد ؟ چرچیل زمانی گفته بود که هدف‌اصلی‌باید مذاکره بجای‌جنك باشد

سخنرانی هفته گذشته پرزیدنت کندی درباره برلن ، برای هر یك از ۳ میلیون آمریکائی‌که آن راگوش میدادند ، معنی خاصی داشت.

مردان جوانی که به سن خدمت سربازی رسیده‌اند ،از خود میپرسند آیا ما را بخدمت احضار خواهند کرد و کسانی که مسئول خدمت هستندمی‌پرسند آیا سخنان‌محکم‌رئیس‌جمهوری بدین معنی است که خدمت ما ادامه خواهد یافت و تا چند ماه و یا چند سال دیگر زیر پرچم خواهیم ماند.

پیام کندی در مورد برلن ، برای هر آمریکائی این دور نما را پدیدار ساخت که ممکن است آمریکا وارد جنگی شود که هیچ خانه‌ای در امان نخواهد بود .

لکن در پیام کندی مضمونی وجود داشت که برای خروشچف و متحدین غربی روشن است و آن رهبری‌آمریکا در دنیای غرب است .

کندی با سخنرانی محکم و درعین حال منطقی خود چیزی را که ماهها بود از او می‌خواستند انجام داد .

او دوباره رهبری آمریکا را در اتحادیه غرب بیان داشت وبدینوسیله بخروشچف نشان داد که او درسخنانی که در دو ماه پیش در وین اظهار داشته ، جدی‌است .

پرزیدنت کندی‌گفته‌بودکه امریکا متعهد شده است که از برلن دفاع کند و رئیس جمهوری سخنان خود را باتشبا چیزی که برای خروشچف‌قابل فهم است ، یعنی عمل تائیدکرد.

اشتباه در محاسبه

کندی گفت ما نمی‌خواهیم به‌جنگیم لکن ما قبلا جنگیده‌ایم . و سایرین درگذشته همین اشتباه خطرناك را کردند که پنداشتند غرب خیلی خودخواه و سست و پریشان است و نمی‌توانددربرابر حمله به آزادی‌در سایر کشور ها ، مقاومت کند .

ما نمی‌توانیم به کمونیستها اجازه دهیم که ما را از برلن تدریجا و یا بزور خارج کنند .

کندی علیرغم ،نظریات محکم‌خود، مخصوصا تمام راه های مذاکره را در تمام موارد جز یك مورد بازگذاشتو آن مورد اینستکه گفت :

درباره آزادی شهر می‌توان مذاکره کرد . ما نمی‌توانیم با کسانی که می‌گویند هر چه مال من است ، مال من باشد و هر چه مال من نیست ، قابل مذاکره است مذاکره کنیم .

پرزیدنت کندی تمایل خودرا برای پیدا کردن یك راه دیپلوماتیك برای حل مسئله نشان داد .

او گفت :«ما می‌خواهیم راه وسیع تری را برگزینیم که نه تسلیم و خواری باشد و نه یك جنك عمومی اتمی .

لکن قدرت آمریکا برای چانه زدن وابسته به نیرو های آمریکا استواین قدرت فقط ازراه تهیه مقدمات‌نظامی حاصل میشود .

از اینرو پرزیدنت کندی درخواست کرد :

۱ـنیرو های عادی امریکا از راه بسیج عده‌ای از نیرو های احتیاط آن تقویت شود .

۲ـ سه میلیارد و ۴۰۰ میلیون دلار بر بودجه نظامی آمریکا افزوده شود که بیشتر از نیم آن صرف خرید ملزومات نظامی میگردد .

۳ـ برنامه دفاع غیر نظامی با دامنه بسیار وسیع بموقع اجرا گذاشته شود .

عکس‌العمل اظهارات کندی درداخل و خارج آمریکا ، بسیار مطلوب بود.

یکی ازدمکرات های‌مشهورآمریکا اظهار داشت : پرزیدنت کندی هرگز مانند اکنون به رئیس جمهوری شباهت نداشته است .

دیگر تردیدی نیست که ما باقدرت مذاکره خواهیم کرد .

در لندن روزنامه دیلی هرالد ارگان حزب کارگر نوشت : پرزیدنت‌کندی کلاف برلن را محکم در دست گرفته است .

مسئله فقط بر سر آزادی یك‌شهر نیست ، بلکه مسئله امنیت تمام‌کشور های غرب‌درمیان است .

نگرانی شوروی

مهمترین قسمت سخنرانی پرزیدنت کندی این‌بود که گفت :«مامیخواهیم هر قرار داد یا موافقتنامه را در مورد آلمان که موافق با صلح وآزادی باشد ، مورد بررسی قرار دهیم .

مابنگرانی تاریخی شوروی درباره امنیت خود در اروپای مرکزی وشرقی پس از یك سلسله تجاوز های غارت کننده ، اعتراف میکنیم ، و ما عقیده داریم که می‌توان ترتیبی داد که باین نگرانی‌هاپایان‌داده‌شود.»

پرزیدنت کندی تنها رهبر غربی نیست که باامیدواری اشاره میزندکه تهدید های برخورد مسلحانه در برلن ممکن است به یك کوشش جدید دیپلماسی برای چانه زدن منتهی شود .

در لندن ، لرد هیوم وزیر خارجه انگلیس گفت : «ممکن است ما بتوانیم مسئله برلن‌رابطور شرافتمندانه و عادلانه حل و فصل کنیم.» حتی آدنائر صدراعظم‌آلمان اظهارامیدواری کرد که دوران بحران هیجان‌آمیز کنونی ، درپی‌خودیك مرحله‌مذاکرات منطقی را داشته باشد .

شانس مذاکره در نهایت‌امروابسته باین است که نیکیتا خروشچف تا چه حد بخواهد از تهدید خود مبنی بر «نابود کردن رژیم برلن غربی» دست بردارد .

همه چیز وابسته باین نکته است : که اگر خروشچف راه مسالمت آمیزی برای حفظ موقعیت خود در اروپای مرکزی داشته باشد ، به جنك دست نخواهد زد . و این فرضیه بایدثابت گردد .

در کنفرانس وزرای خارجه غرب در پاریس دین‌راسك وزیر خارجه آمریکا پیشنهاد جدید آمریکا را برای تشکیل کنفرانس چهار دولت بزرك بمنظور حل مسئله برلن و یا از شدت انداختن آن بمیان‌گذاشت.

اولین مسئله مهم درباره این‌کنفرانس زمان تشکیل آن است .

غرب نمی‌تواند تا زمانی که درباره اقدامات فوق‌العاده نظامی توافق‌نکرده وتا حدودی آنرا به‌موقع‌اجرانگذاشته، از روسیه برای تشکیل کنفرانس‌دعوت کند .

پیشنهاد سازش

اکنون این مسئله مورد بحث است که غرب ، در چنین کنفرانسی چه پیشنهاد هائی به شوروی خواهدداد.

پرزیدنت کندی اعلام کرده‌است که حقوق غرب برای ماندن در برلن قابل مذاکره نیست . لکن سایرفعالیت های غرب در برلن ،در گذشته مورد مذاکره قرار گرفته و دوباره پیرامون آن مذاکره خواهد شد .

از نظر فنی و تکنیکی غرب هنوز متعهد است که مسئله برلن رابعنوان جزئی از مسئله وحدت آلمان از راه انتخابات آزاد حل و فصل کند.

لکن آشکار است که این امر انجام شدنی نیست . زیرا هدف‌شوروی بیطرف کردن اروپای مرکزی است و هدف مزبور در طرح راپاکی وزیرامور خارجه لهستان بیان گردیده‌است.

در زمینه های محدودتری که‌سازش ممکن است غرب در طی کنفرانس سران در سال ۱۹۵۹ ،چندین‌پیشنهاد مصالحه دارد که از جمله عبارت‌است از تقلیل نیرو های متحدین در برلن‌و محدود ساختن فعالیت تبلیغاتی و جاسوسی در برلن .

در آنزمان روسها این پیشنهادهای مصالحه را رد کردند لکن ضعف اخیر آلمان شرقی از نظر اقتصادی وسیاسی ممکن است پیشنهاد های غرب را در حال‌حاضر ، جالب‌ترکند .

نکات‌مزبور تنها مواردی نیست‌که غرب می‌تواند درباره آنها معامله کندو چانه بزند .

از جمله نکات دیگر ، موارد زیررا می‌توان شمرد :

۱ـ سلاحهای اتمی در آلمان‌تحریم شود و این تحریم مورد بازرسی و کنترل قرار گیرد .

۲ـ شناسائی «دوفاکتو» ی، رژیم آلمان شرقی .

۳ـ برسمیت شناختن مرز «ادرنایسه» بمنزله مرز شرقی‌آلمان.

۴ـ از میان بردن بعضی از پایگاه های آمریکا در اطراف شوروی که ممکن است در آینده نه چندان دور، منسوخ و غیر قابل استفاده گردد.

بهر حال اگر مذاکره‌ای آغاز گردد ، موفقیت آن بطور عمده بسته به این است که آیا خروشچف‌حاضر است در برابر امتیاز های غرب امتیازی بدهد یانه . و این نکته را هیچکس تازمانی که مذاکره آغاز نشده ، نخواهند دانست .

در چند ماه آینده ، جهانیان شاهدمانور های بسیار شدید شرق وغرب خواهند بود .

تاحال‌دول غربی ابتکار دیپلوماتیك را در دست دارند . ولی خروشچف که کار های او قابل پیش‌بینی نیست ، می‌تواندهر لحظه ابتکار را از دست غرب بگیرد .

هدف اصلی چنانکه چرچیل‌زمانی گفته است مذاکره بجای جنك است .

(نیوزویك)

در مسکو انبوه مردم برای استقبال از سرگرداستپانویچ‌گرمان تیتوف گرد آمده‌اند و تصاویر او در دست آنها دیده می شود . عکس‌از آسوشیتدپرس

نوشته :بریان پترز — ترجمه : م . تاراجی

۸ـ ۱۲۰ دقیقه برای نجات جهان

باخودکشی ژنرال کنتن دنیا نجات یافت

بریان‌پترز روزنامه نگار امریکائی دراین سلسله مقالات (باطلاعات هشتم مرداد ماه رجوع شود) چگونگی آغاز جنك اتمی را بدون آنکه شرق و غرب طالب آن باشند بطور علمی تشریح کرده‌است .

یك ژنرال امریکائی بنام کنتن تصمیم می‌گیرد با گردان ۸۴۳ که بزیر فرمان دارد شوروی را مورد حمله اتمی قرار دهد ، او معتقد است که چنانچه امریکا حمله‌اتمی بشوروی را شروع نکند مورد حمله اتمی شوروی قرار خواهد گرفت .

وزارت دفاع امریکا و رئیس جمهوری امریکا پس از اطلاع از تصمیم یکجانبه ژنرال کنتن در صدد برمی‌آیند بهر نحوی که شده از ورود هواپیمای بمب افکن فرشته آلاباما به آسمان شوروی جلوگیری کنند اما هواپیمای بمب افکن فرشته آلاباما همچنان غرش کنان‌آسمان را شکافته و بجلو می‌رود .

ده دقیقه پس ازآنکه ژنرال فرانکلین فرمانده کل نیروهای استراتژیکی امریکا از جریان‌پرواز فرشته آلاباما مطلع گردید تمام چراغهای وزارت دفاع امریکاروشن شد .

کسانیکه در مواقع لازم وبخصوص در مواقعی‌که حالت آماده باش اعلام میشود میبایستی در قسمت های مختلف ساختمان عظیم وزارت دفاع امریکا در پشت دستگاه‌های عظیمی قرار گیرند در یك زمان از خواب بیدار شده وبکار مشغول شدند .

روسای ستاد ارتش نیرو های زمینی ، هوائی ودریائی امریکا ، تقریبا همزمان وارد سالن عملیات شدند .

در عقب سالن میز بزرگی قرار داشت ودر اطراف آن ۱۲ صندلی دیده میشد در کنار میز وروی‌دیوار سه نقشه بزرك نصب شده بود که هریك ازآنها تمام کره جهان را نشان میداد .

یکی از نقشه ها جمعیت، مقدار تولید مواد غذائی سرانه، رژیم سیاسی ودرجهٔ صنعتی هرکشوری‌را مشخص میساخت . نقشهٔ دیگر ، آمادگی نظامی ونیروی دریائی کشور های مختلف را مشخص کرده بود.

در نقشهٔ سوم که بزرگتر از دو نقشهٔ دیگر بودنیمکرهٔ جنوبی و شمالی رسم شده بود وضمنا با خطوط قرمز وآبی هدفهای شوروی ها وامریکائی ها نمایش داده می شد .

بدون اجازه

روسای ستاد ارتش مشترك مریکا چند لحظه آهسته بایکدیگر صحبت کردند وسپس ژنرال فرانکلین روی نقشهٔ بزرگی که به دیوار نصب شده بود نظر دوخته و اظهار داشت :

آقایان ، نیمساعت قبل یکی از فرماندهان تابع من‌که فرماندهی پایگاه «سونورا» را عهده دار است بدون کسب فرمان واجازه قبلی، بیکی ازگردان هائی که تحت فرماندهی او قرار دارد دستورحملهٔ اتمی بشوروی را صادر کرد .

گردان ۸۴۳ مجهز به هواپیما های بمب افکن ب‌ـ۵۲ك است و قادر است وارد خط دفاعی دشمن شده وتمام مراکز دفاعی دشمن را درمدت ۹۰ یا۱۰۰ دقیقه متلاشی سازد .

حداقل در ظرف دوساعت‌قدرت دفاعی شوروی عملا ازبین خواهد رفت اینك من آماده‌ام تابسئوالات شما پاسخ دهم .

ژنرال فرانکلین در واقع ازعمل ژنرال کنتن رضایت کامل داشت، بنظر او تصمیم یك جانبهٔ کنتن ، تنها راه‌حل ممکن برای جهان‌آزاد بشمار میرفت .

اما ژنرال فرانکلین رضایت خود را از تصمیم ژنرال کنتن آشکار نساخت .

اولین سئوال از طرف فرمانده نیروی دریائی بعمل آمد .

ـدریاسالار مك‌لولان گفت:من **معتقدم که یك علت فنی باعث این شده است که نتوانید به‌آسانی گردان ۸۴۳ را فراخوانید .**

ژنرال فرانکلین پاسخداد

ـ در واقع همین‌طور است زیرا فرمانده پایگاه سونورا یکی از نقشه های پیش بینی شده در موقع خطررا انتخاب کرده است بموجب این طرح هرگونه فرمان جدیدی که بواحد های حین پرواز داده می شودبایدهمراه سه کلمه‌رمزی‌باشد که فرمانده پایگاه شخصا آنهارا انتخاب میکند جزاو ومعاونش کس دیگری نباید ازآن اطلاع داشته باشد .

متاسفانه معاون پایگاه شخصا با گردان ۸۴۳ حرکت‌کرده است و فرمانده پایگاه هم نه حاضر است آن سه کلمه را بما اطلاع دهد ونه گردان ۸۴۳ را فراخواند .

ژنرال کپلر رئیس ستاد ارتش امریکا در حالیکه سرخ شده بود گفت :

ـ دراین صورت شما خودرا ، برای چنین حوادث پیش بینی شده حاضر نکرده بودید ؟

حمله عمومی

چند لحظه بعد وزرای امور خارجه ودفاع امریکا وهمچنین رئیس جمهوری درسالن بزرك وزارت‌دفاع امریکا حضور یافتند. با شرکت آنها مسئلهٔ جنك یا صلح به مرحلهٔ حساسی رسید. تمام ژنرال های ارتش امریکا اظهار عقیده کردند فراخواندن گردان ۸۴۳ امری محال است وبهتر آن‌است که به عوض فرا خواندن گردان ۸۴۳ ، سایر نیرو های امریکا به تجهیز درآمده واینك که‌گردان ۸۴۳ ، برای بمباران مراکز شوروی در پروازند سایر بمب‌افکن های‌امریکا نیز بسوی مرز های شوروی به حرکت درآیند .

تهدید بمرك

همزمان با جلسهٔ مشترك روسای ستاد ارتش امریکا ، رئیس جمهور ووزاری امور خارجه ودفاع ژنرال کنتن درپایگاه سونورا همچنان‌حمله بشوروی را رهبری میکرد.

پل هاوارد که موقتا کار های معاون ژنرال کنتن را انجام میداد مشاهده نمود که ژنرال بسیار بی تاب است ولرزش شدیدی سراپای اورا فرا گرفته، پل‌هاوارد قدمی به او نزدیکتر شد. اما قبل ازآنکه سخنی بگوید ژنرال کشوی میز خودرا پیش کشید وطپانچه‌ای از آن بیرون آورده وهاوارد را تهدید کرد .

سرگرد هاوارد متوجه شد که وضع غیر عادی است اما سخنی اظهار نداشت ژنرال کنتن درحالی که چهره‌اش بیرنك بود باو گفت: مطمئنا میخواهید از من بپرسید که چرا بدون کسب اجازه مقامات‌بالاتر فرمان حملهٔ اتمی بشوروی راصادر کردم اما بشما اخطار میکنم کوچك ترین مداخله‌ای که در کار من‌بعمل آورید بایك گلوله بزندگی شما خاتمه داده‌خواهد شد .

خودکشی یك ژنرال

درسالن وزارت دفاع امریکا ژنرال های امریکائی مایل بودند رئیس جمهور را متقاعد کنند که راهی جز بسیج عمومی وحمله به

بقیه درصفحه ۱۶

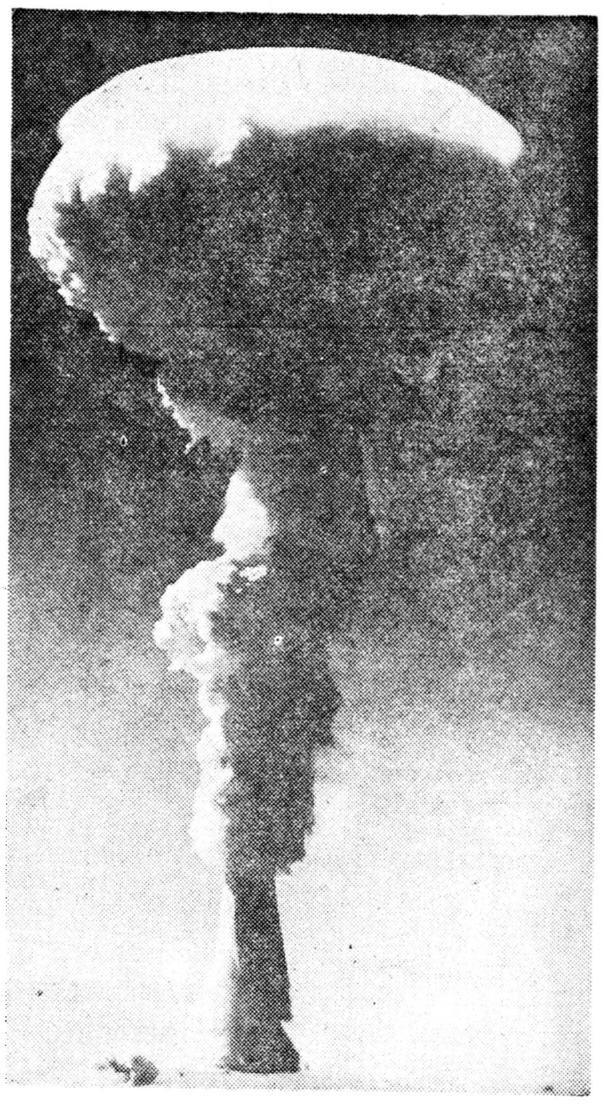

آنچه که‌انفجار بمب‌اتمی از خود باقی میگذارد

اگر ژنرال کنتن خود کشی نکرده بود از جهان هستن فقط توده های ابر قارچ مانند که‌نتیجه انفجار بمب اتمی است باقیمانده بود

قبول دانشجو در دانشگاه شیراز

دانشگاه شیراز برای سال اول دانشکده های تابع حود طبق نبصره ۲قانون تاسیس دانشگاه های شهرستانها در سال تحصیلی ۴۰ـ۴۱ تعدادی داوطلب با شرائط زیر میپذیرد .

۱ـ تاریخ و محل ثبت‌نام

تاریخ نام‌نویسی برای کلیه دانشکده ها ازوز شنبه ۳۱ تیرماه نامه‌شنبه ۳۱مردادماه ۴۰ همه‌روزه (بغیر از ایام تعطیل)ازساعت ۷صبح تایك‌بعداز ظهر وعصرها ازساعت۴٫۵ تا۶٫۵ بعداز ظهر ومحل نام‌نویسی اداره کل دبیرخانه دانشگاه شیراز (اداره آموزش) خواهدبود.

۲ـ تعداد دانشجویانی که پذیرفته میشوند

الف ـ برای دانشکده های پزشکی ، کشاورزی و علوم هر یك چهل نفر

ب‌ـ دانشکده ادبیات برای رشته های :ادبیات فارسی روزانه ، زبان خارجه انگلیسی روزانه ، زبان خارجه فرانسه روزانه و تاریخ روزانه هریك پنجاه تن (درسال تحصیلی آینده دانشکده ادبیات دانشجوی شبانه نمی پذیرد)

۳ـ مدارك لازم

الف ـ برای شرکت در امتحانات مسابقه ورودی دانشکده های پزشکی ، کشاورزی وعلوم دیپلم‌ششم طبیعی‌یا ریاضی یاپروانه قبولی سال تحصیلی ۳۹ـ۴۰ دررشته های مذکور

ب‌ـ برای شرکت در امتحانات مسابقه ورودی رشته های مختلفه دانشکده ادبیات دیپلم ششم متوسطه ادبی،طبیعی یاریاضی یاپروانه قبولی سال تحصیلی ۳۹ـ۴۰

ج‌ـ ۴قطعه عکس

د‌ـ دوبرك رونوشت مصدق شناسنامه

هـ مبلغ دویست ریال برای شرکت در امتحان مسابقه ورودی هردانشکده یارشته (وجه ثبت‌نام بهیچ عنوان مسترد نخواهد شد)

کسانیکه مقیم‌شیراز نیستند بایدمدارك خودراطوری ارسال دارند که‌تا اول‌شهریور ماه چهل‌باداره آموزش دانشگاه شیراز برسد .

۴ـ مواد مسابقه

از کلیه داوطلبان امتحان مسابقه ورودی دونوع امتحان (عمومی‌ـ اختصاصی) بعمل خواهد آمد

الف ـ مواد امتحان عمومی برای کلیه دانشکده ها عبارت است اززبان فارسی ـزبان خارجه

ب‌ـ مواد اختصاصی برای دانشکده پزشکی عبارت است ازفیزیك‌ـ شیمی و طبیعی

ج‌ـ مواد اختصاصی برای دانشکده های کشاورزی و علوم عبارت است از فیزیك ـشیمی ـطبیعی وریاضی

د‌ـ مواد اختصاصی برای رشته ادبیات فارسی دانشکده ادبیات عبار تاست از عربی

هـ مواد اختصاصی برای رشته تاریخ عبارت است از عربی‌واطلاعات عمومی

اوراق امتحانی مواد اختصاصی داوطلبانی تصحیح خواهد شد ،که معدل نمرات امتحان مواد عمومی آنان حداقل‌ده باشد

۵ـ تاریخ امتحانات مسابقه ورودی

الف ـ دانشکده پزشکی ،صبح‌شنبه چهارم شهریورماه ۴۰

ب‌ـ دانشکده کشاورزی ، صبح یکشنبه پنجم شهریورماه ۴۰

ج‌ـ رشته ادبیات فارسی دانشکده ادبیات ، صبح دوشنبه‌ششم شهریورماه ۴۰

د‌ـ رشته‌های زبان خارجه انگلیسی و فرانسه دانشکده ادبیات ، صبح سه‌شنبه هفتم شهریور ماه ۴۰

هـ رشته تاریخ دانشکده ادبیات ،صبح چهارشنبه هشتم شهریور ماه ۴۰

و‌ـ دانشکده علوم ،صبح‌پنجشنبه نهم‌شهریور ماه۴۰

تذکر بسیار مهم

ممکن است فقط‌در تاریخ‌ومحل امتحانات مسابقه ورودی تغییراتی داده‌شود که بوسیله آگهی باطلاع داوطلبان خواهدرسید.

از طرف دکتر رضازاده شفق‌رئیس دانشگاه پهلوی ودانشگاه شیراز

پروفسور دانا حائری سرپرست دانشگاه شیراز

۱ـ ۸ — آ‌ـ۱۴۹۲۶

تقاضا از مالکین پلاك شماره ۶۹۰۳

بر حسب‌تصمیم جلسه مورخ ۴۰٫۵٫۵ هیئت سه نفری مامور رسیدگی باختلاف مالکین و متصرفین چون از لحاظ تسریع در امور رسیدگی و خا تمه دادن پرونده های موجوده (نسبت بزمین هائی که در تصرف اشخاص میباشد و بموقع قانونی داد خواست تسلیم داشته‌اند). معرفی مالکین‌ضرورت دارد لذا بدینوسیله از آقایان مالکین پلاك شماره ۶۹۰۳ اراضی علیای خیابان بهار تقاضا میشود که از تاریخ نشر این آگهی ظرف یکماه با در دست داشتن اسناد مالکیت خود بدفتر هیئت سه نفری در اداره کل ثبت مراجعه نماید تا با تشخیص متصرفین وقت رسیدگی تعیین و ابلاغ گردد .

۱ـ۳ — آ‌ـ۱۶۱۲۸ — رئیس دفتر هیئت سه نفری . امیری

مونتکاتینی سوسیتا ژنرال پرلینداستریا مینراریا اشیمیکا مقیم

میلانو در ایتالیا صاحب اختراع راجع به « استرهای دیوتوکسی ـ دیتیو فسفوریلاستیك که بجای آن آلفا بکار میرود و طریقه تهیه آن » که درایران تحت شماره ۲۶۳۸ به ثبت رسیده است اجازه بهره برداری از اختراع مزبور را عرضه مینماید . برای کسب‌اطلاع بیشتر بدفتر وکالت ر . آقابابیان خیابان نادری کوچه نوبهار مراجعه‌شود.

نماینده انحصاری: معبودی وپسران‌حاجب‌الدوله شماره ۱۱۰ تلفن ۲۴۵۹۶

فروش‌درکلیه فروشگاه‌ها ـ فروشگاه‌افسران ـ شرکت ایران‌سوپر

اجتماعی

گفتگوی تلفنی مردم

به تلفن شماره ۳۰۰۱۰

همه روزه بعد از ظهر ها غیر از روز های تعطیل از ساعت ۶ تا ۳۰ر۷ تلفن کنید و با ما مشکلات و دردهای خود را در میان بگذارید ما حرفهای شما را در همین ستون بگوش مسئولین امور میرسانیم

صدای موتور حمام یادگار سلب آسایش اهالی رانموده

اهالی کوچه پروین واقع در خیابان ری دوراه مهندس شکایتی به برزن ۷ راجع به موتور حمام یادگار واقع در کوچه مزبور نموده اند که پس از رسیدگی به کمیسیون تبصره ۳ محول گردیده متاسفانه کمیسیون مزبور ترتیب اثرنمی دهد و اهالی کوچه مزبور از صدای گوشخراش موتور حمام شب و روز آسایش‌ندارند هم
تکلیف ما را معلوم کنید

***من مقداری از اراضی تاجشهررا که درجاده کرج واقع است ازشرکت شین خریده‌ام‌ولی‌نه‌سندی داده‌اند نه‌پول مارا برگردانده‌اند تکلیف مارا معلوم کنید.**
بهرام سیدبنی رزم

دود این رستوران مزاحم است

***رستوران بهشت‌در خیابان امیریه چهارراه معزالسلطان دود کباب وهیزم آن‌ساکنین کوچه وحدت راعاصی کرده است از برزن مربوطه بخواهید رسیدگی کند.**
م‌ـق

درخت ها ازبی آبی آتش گرفته !

***نوشته بودید که درخت های جاده پهلوی از بی آبی میسوزد، من می خواستم بگویم که درخت های خیابان های فردوسی ، سوم‌اسفند سعدی هم که جلوی چشم شهرداری است از بی آبی آتش گرفته !**
همین شهردار و سازمان آب در امر اخذ پول لوله کشی متری ۷۵ ریال کاملا جدی‌هستند ، مسئولین فکر نمی کنندکه آب ندادن بدرخت های خیابانها چه زیانهای غیر قابل جبرانی بشهر و زیبائی‌آن ومرد م‌ساکن‌شهر وارد می‌کند ، فکر نمی کنند که چقدر برای عمل آوردن این درخت ها زحمت کشیده شد وچه مخارجی! تاکنون بالای این درخت ها تحمل‌شده است ، چندی قبل خبرنگار روزنامه اطلاعات که بکویت رفته بود در گزارش خود نوشته بود آنجا بیابان سوزان و بی آب است ولی درختان خیابانها در اثر مراقبت کامل سرسبزوخرم است حال وضع شهر تهران را که شهری ییلاقی و پرآب است باوضع کویت مقایسه کنید آنوقت ملاحظه بفرمائید که شهرداری تا چه حد در امورمربوطه‌خودکوتاهی می کند .
غلام عباس مجیری

قابل توجه رئیس برزن چهار

***در خیابان ارامنه یك خیابان فرعی در امتداد شاهپور تا فرهنك و از آنجاتا آشیخ هادی ادامه دارد اوایل این خیابان در قسمت ارامنه یك کاروانسرا هست که قریب پنجاه خانوار در آن زندگی می کنند باور کنید بوی کثافت و لجن و عفونت جان اهالی اطراف را بلب‌آورده است می خواستیم‌باین وسیله‌توجه‌رئیس برزن چهارراء جلب نمایم.**

اجرای این قانون زود است

***من می خواستم من باب نصیحت برئیس راهنمائی و رانندگی بگویم که مبادا قانون عابرین متخلف را بتصویب برساند چون هنوز برای شهر ما و کشور ما خیلی‌زود است که بمردم بفهمانیم جانشان دست خودشان است و اگر در عبور از خیابان رعایت مقررات را نکنند وزیر اتومبیل بروند جانشان به حساب نخواهد آمد فکر کنید اگر این قانون بمرحله اجرا گذاشته شود چه خواهد شد . هرروز دهها عابر در این شهر زیر چرخهای اتومبیل رانندگان ناوارد شهر جانشان دست می دهند ، اینروز ها هرکس توانست اتومبیل را راه‌ببردمی‌تواند تصدیق هم‌بگیرد .**
عابر

نان کیلوئی ۱۲ ریال

***دریکی از اخبار ذکرشده بود که قیمت نان از ۵۰ر۷ریال‌تجاوز نکرده است وحال آنکه نان را از کیلوئی ۱۲ ریال کمتر نمیفروشند .**
عبدالله اسکندری

قابل توجه شهربانی قلهك

***من کارمند بانك ملی هستم سه سال پیش دزد آمد و دار ونداد مرا برد از آنوقت تا بحال مرتب دزد بخانه های قلهك سر میزند و زندگی مردم را بتاراج میبرد . بنویسید شهربانی قلهك باین مسئله بیشترتوجه داشته باشد .**
سهیلیان

آسایش شبانه روزی نداریم

***من می خواهم از طریق روزنامه اطلاعات با رئیس کلانتری پانزده درد دل کنم ، آقای رئیس کلانتری مدت مدیدی است مااهالی میدان شوش مجاورپست برق از دست قمار باز های حرفه ای وقهوه خانه های اینجا بتنك آمده ایم در حقیقت از آسایش شبانه روزی محروم هستیم .**
نگهبان پست برق شوش فرهانی

بااین پول دانشگاه تاسیس کنید

***بدولت از قول من بگوئید این‌پولها را که از مشمولین میگیرند وهمه ساله بودجه هنگفتی می شود خوبست صرف تاسیس یك دانشگاه نمایند که اقلاجوانان بیکار که کاری‌گیرشان نمی‌آید به تحصیل‌اشتغال ورزند .**
علی‌رضا ـشمشیرزاده

مابه‌التفاوت حقوق مارا نداده‌اند

***تمام‌روزنامه ها نوشتند که مابه‌التفاوت حقوق معلمین را باحقوق تیر ماه می پردازند ولی مثل اینکه این هم بوعده گذشت چون هنوز مابه‌التفاوت حقوق معلمین قلهك و شمیران را نداده اند .**
خانم ا ـ سی

دکتر جمال‌الدین نوربخش
متخصص دربهداشت و بیماریهای کودکان
ازدانشگاه پاریس
معتادین به الکل، تریاك، مرفین، کوکائین و هروئین
را باآخرین متد درمدت‌کوتاهی بدون هیچگونه عارضه درمان مینماید
نشانی: خیابان شاهرضا چهارراه پهلوی
پذیرائی ۴ تا ۸ بعدازظهر تلفن مطب ۶۵۵۵۷
تلفن منزل ۴۴۷۸۹ (۱)

سر آسیاب دولاب راجزء تهران نمیدانند

پانزده هزار سکنه این محل یك‌شماره تلفن ندارند

مدیر محترم روزنامه‌گرامی‌اطلاعات

با عرض تشکر و امتنان فراوان از اینکه وقت گرانبهای خود را برای چند دقیقه باین جمعیت‌عنایت فرموده‌اید خواسته های‌بالغ‌بر ۱۵ هزار نفر از افراد محروم و طبقه ضعیف اجتماع این کشوروساکنان سرآسیاب دولاب وخیابانهای‌اطراف آن از قبیل شیوا ـاسفندیاری ـ ارامنه و غیره بشرح زیر بعرض‌می رساند .

همانطوریکه استحضار دارند در شمال تهران هر ۵هزار متر زمین یکباب خانه ساخته شده که یك خانواده ۳الی ۴نفری ساکن هستند در صورتیکه در سر آسیاب‌دولاب مردم فاقد همه چیز از جور و ظلم صاحبخانه های بی رحم هر چهل ویا شصت‌متر زمین را دو سه اطاق ساخته و ساکن هستند با مقایسه باین رقم جمعیت این سامان کاملا روشن میگردد والبته تصدیق خواهید فرمود مردم با چه‌مضیقه‌ای زندگی روزمره را میگذرانند .حال خود حدس خواهید زد که با چنین وضعی وقتیکه این عده از مزایای آب و برق واسفالت و غیره هم محروم باشند خود بخود از زندگی خسته شده و ناراضی میگردد. در سایر نقاط شهر که‌مردم آن‌استطاعت همه چیز را دارند وحتی خودبخود بهداشت آنان تامین است از مزایای لوله کشی آب استفاده می کنند در صورتیکه در سر آسیاب دولاب بهترین آب آن رنگش تیره و مانند ذغال سیاه است آنهادارای ماشینهای شخصی‌هستند که‌چنانچه پیش آمد و یابیماری داشتند بلافاصله‌خودراازمهلکه‌نجات‌میدهند در صورتیکه در سر آسیاب دولاب حتی در شب یکدستگاه تلفن هم یافت نمیشود که بتوان ازدستگاه های مربوطه کمك‌خواست . روی هم‌رفته باید عرض شود که اسم سر آسیاب دولاب از قلم افتاده‌و گویا در ردیف بخش ها ومحل‌های شهر تهران نیست‌و حتی بایدعرض کنیم که جزو حومه شهر تهران هم محسوب نمیشود چون همانطور که استحضار دارند در سخنرانی آقای مهندس روحانی‌مدیر کل سازمان آب تهران که چندی قبل در سرویس اخبار رادیوایران پخش شد از تمام حومه‌های شهر تهران نام برد در صورتیکه از سر آسیاب دولاب نامی برده نشد باعرض مطالب بالا تقاضا دارد بذل محبت فرموده عرایض این عده محروم‌را بعرض آقای نخست وزیرودستگاه های دولتی برسانید تا این اشخاص ضعیفی‌که جز خدای‌بزرك‌وشاهنشاه رعیت پرور پناهگاهی ندارندباکمك وهمراهی آن روزنامه بحق‌برسند در خاتمه بعرض میرساند که چون انجمنی بنام انجمن محلی عمران شرق قبلا تشکیل جلسه میداد و خواسته های مردم این سامان‌را به عرض مقامات مربوطه وقت می رسانده ولی وقتی‌خواسته‌های حدود محلی خود آنان انجام شد دیگر تشکیل جلسه نداده‌و بهمین علت از سر آسیاب دولاب‌بعد از کلیه لوازمات اجتماعی امروزه محرومند لذاباکسب اجازه ازمسئولین‌مربوطه این عده تشکیل جلسه داده واولین تصمیم آن همین است که مطالبی بشرح فوق باطلاع مسئولین‌برسانیم میخواهیم که میدان سر آسیاب دولاب‌بنام مسعودی‌نام‌گذاری‌شود

تلفنچی های کارمند دولت در باره لایحه استخدامی اظهار نظر میکنند

روزنامه محترم اطلاعات

در این هنگام که لایحه جدید استخدامی با نظرامعان‌و دقت‌کامل مورد بررسی قرار گرفته اتحادیه مخابرین از طرف کلیه کار کنان تلفن و میکانیکهای دوائر دولتی و بانك هاو بنگاهها لازم میداند به عرض برساندبطوریکه ازمندرجات لایحه جدید استخدامی مستفاد گردید .شورای عالی معاونین‌بدون توجه بسوابق وتصوبنامه‌های‌مربوطه منجمله تصوبنامه شماره ۷ر۱۵۳۷و ۱۱ر۱۱ر۳۹و۱۸۸۶،۳۰ر۲ر۳۵ که کارکنان تلفن را از لحاظ اهمیت کار از جمیع جهات برابر کارمند شناخته و حتی قبل از ترمیم‌حقوق کارمندان برای آنان ۱۲۱ ریال بیش از حداکثر رتبه ۹منظور نموده بودند و متاسفانه پس از ترمیم حقوق (موضوع استفاده از مبلغ یکصهزار میلیون ریال‌افزایش حقوق کارمندان دولت) چون‌حقوق خود را در حدود ۱۵۰۰ ریال کمتر از آخرین حقوق رتبه ۹ فعلی دیدند از هیئت محترم دولت‌تقاضای ترمیم حقوق نمودند که منتظرنتیجه آن میباشند . بنا بر این چون‌این صنف علاوه ا زقلت حقوق انجام وظیفه‌شان خطیرو موجب‌فرسودگی اعصاب میباشد نبایستی در ردیف گروه دو ویا سه قرار گیرند لذا تقاضای اصلاح‌لایحه وتجدیدنظرمی نمایند که‌این طبقه‌رادرردیف گروهی قرار دهند که علاوه بر ترمیم حقوق فعلی بواسطه کارهای فنی که در اختیار دارند حداقل در ردیف گروه پنج قرار گیرند .

رئیس هیئت‌مدیره اتحادیه‌مخابرین
حسن وزیری

رباط کریم لوله کشی میشود

مهندسین سازمان آب‌ازاین‌محل بازدید کردند

امروز جمعی از معتمدین محلی خیابان رباط کریم بسازمان آب تهران رفته و با مدیر کـل این سازمان درباره لوله کشی رباط‌کریم ملاقات کردند آقای مهندس‌روحانی برای تامین نظریات ساکنین ایـن محل وهمچنین لوله‌کشی منطقه‌رباط کریم یکی از مهندسین سازمان‌را برای بازدید محل باین کوی اعزام کردو قرار است از طرف سازمان لوله‌و لوازم مورد احتیاج لوله‌کشی رباط کریم آماده شده ولوله کشی در این منطقه به آب آغاز شود

اگر در لایحه استخدام جدید اصلاحاتی صورت‌نگیردقوانین متناقص سابق بهتر ازقانون فعلی است

امروز آقای محمد اعلم نقوی رونوشت نامه راکه‌به آقای‌نخست‌ـ وزیر نوشته شده باداره روزنامه آورد و از طرف کارمندان دولت تقاضا کردتا در روزنامه درج‌شود.

در این نامه نظریات کارمندان دولت‌نسبت‌به لایحه جدیداستخدامی اعلام شده و در موردجزئیات‌ومواد تبصره های آن اظهار نظر بعمل آمده است .

جناب آقای دکتر امینی‌نخست‌ـ وزیر محبوب :

در این موقع‌که بر حسب‌اجرای یکی از برنامه‌های‌اساسی واصلاحی کارمنظورشده خودکه‌اصلاح وضع نامطلوب وغیر قابل‌دوام پرسنل ـ استخدام کشور و رفع نارضایتی کارمندان دولت و گردانندگان واقعی‌چرخهای مملکت میباشدتوسط دولت آنجناب اقدام گردیده ونه تنها چشم امیدوار و آرزومند ـ کارمندان دولت و عائله آنهانگران اقدامات شما میباشد بلکه مملکت در انتظار و بی شك سعادت قطعی آینده کشور باین اقدام بستگی دارد زیرا اگر کارمندان دولت با آسایش خاطر و دور از نگرانی های مادی و معنوی و تبعیض و ناروائیها انجام وظیفه نمایند میتوان باجرای صحیح قوانین ومقررات و وصول عایدات و حسن خدمات‌آنان امید داشت که در نتیجه رفاه و آسایش کلیه طبقات که مطمح‌نظر شاهنشاه مفخم و دولت واقع بین آنجناب است حاصل‌گردد و ریشه اصلی عدم رضایتی را که در کلیه شئون اجتماعی این مملکت است برانداخته شده تلقی نمود .

ـ جناب آقای‌نخست وزیرقانون‌ـ گذار با توجه بتمام شرایط زمن و مکان و احوال اجتماع بایدقوانین را تدوین نماید چنانکه در قانون مقدس اسلام حق قضاوت وتفسیر را از همه سلب نموده مثلا برای سارق حدی جاری نموده که دیگر با میل و رضاوسازش قاضی وحاکم تغییر نمینماید که اولی را برائت داده و دومی را بامجازاتی نامتناسب تنبیه نماید . بهر حال متاسفانه‌در این قانون دو مسئله آشکارتر از هر چیز بچشم میخورد اول اصل تبعیض‌دوم مبهمات‌و امکان‌تفسیری است که سرنوشت کارمندان را متزلزل نموده است‌وبااینکه‌اینجانب بنمایندگی‌قاطبه کارمندان مخصوصا کارمندان غیر رسمی دولت پیشنهاد قبلی خود را که ضمن شرفیابی ۲۰ر۳ر۴۰ تقدیم نمودم تائیدمینمایم چنانچه مقرر باشد که این قانون بمرحله اجرا و عمل گذارده شود نظرات اصلاحی خود را نسبت باین قانون بشرح پیوست تقدیم میدارد و ناگزیر از دو توضیح میباشم اول آنکه در پیشنهادیکه برای رئوس قانون استخدام تقدیم گردیده بود گذشته از اینکه کمترین تبعیض و ناروائی را در بین کلیه طبقات کارمندان باقی نمیگذاشت بحکم حفظ منافع مادی‌و موجودیت‌اداری کارمندان را به بهترین وجهی بکسب معلومات و طی مدارج عالی علمی وادار مینمود بنحوی که یقینا در ظرف پنجسال کلیه کارمندان دولت صاحب مدارك عالی علمی میگردیدند و اما توضیح دوم‌اینکه چنانچه چندموردیکه بمنظوراصلاح از لحاظ عالی میگذرد مورد رعایت واصلاح‌قرارنگیرد‌بایدبعرض‌برساند که بمراتب همین قوانین متناقص و ظالمانه موجود بهتر از اجرای‌چنین قانونی میتواند رضیت و مصالح کارمندان را حفظ نماید .

در فصل دوم ـ خدمات کشوری تبصره ۱ـ بعلت مبهماتی که در مورد مشاغل و انطباق آن با گروه بندی‌این‌قانون‌دارد تکلیف‌کارمندان بتصویب مجددهیئت وزیران‌موکول شده است وباید باین‌طریق اصلاح گردد (که چنانچه مشاغلی باشد که بصراحه با طبقه بندی این‌قانون تطبیق ننماید با آئین نامه که به تصویب شورای‌کارگزینی باحضور و نماینده ـکارمندان برسد در حین اجرای قانون انطباق داده شود) .

در فصل سوم شرایط ورود بخدمت در مورد کارمندانی که حد اقل‌پنج‌سال خدمت متوالی‌داشته باشند و درحین اجرای‌قانون شاغل بوده باشند مدرك تحصیلی برای قرار گرفتن در تمام گروه های مندرج در قانون همان حدودشش ابتدائی باید در نظر گرفته شود .

در تبصره ۲ فصل سوم درمورد استخدام آموزگاران‌با مدرك‌ابتدائی باید در مورد عدم انتقال آنان به شهرستانها و مراکز استان ها بهر نحوی از انحاء ممنوع گردد .

در بند شش از فصل سوم ـ موضوع مشهور نبودن بفساداخلاق و عقیده باید حذف گردد و بجای آن برك عدم سوء پیشینه منظور گردد .

فصل چهارم در ماده پنج باید با دلیل موجه ذکر شود .

فصل پنجم ماده ۱۶ پس از کلمه یك شغل موظف باید کلمه با دو عنوان اداری اضفه شود .

فصل هفتم در ماده ۲۲ در مورد ترتیب تعیین اضافات و نحوه‌انجام مسابقات که در آینده به تصویب هیئت وزیران موکول‌شده است‌باید باحضور نمایندگان کارمندان‌باشد.

فصل یازدهم ماده ۶۳ بکلی‌باید حذف گردد زیرا مشاغلی که‌فعلا کارمندان دارا میباشند اولا در انحصار کارمندان رسمی و رتبه های بالای دولت میباشد ودرثانی وقتی کارمندی حائز شرایط ـ استخدام مندرج در فصل سوم‌بوده باشد براساس همان فصل بارعایت سنوات خدمت گروه استحقاقی تشخیص میگردد .

در فصل یازدهم ماده ۶۴ تبعیض بین گروه های از یك الی چهار باید حذف گرددو کلیه مستخدمین با شرایط مساوی از امتیزات‌سابقه خدمت و مدرك‌تحصیلی استفاده نمایند .

در فصل یازدهم ماده ۶۵ بند یك این ماده چنانچه تدوین این‌قانون بمنظور رفع‌تبعیض و عدم نارضایتی کارمندان بوده باشد کلمه رسمی و غیر رسمی از سوابق خدمت باید حذف گردد و بهر حال باید به محرومیت های گذشته کارمندان غیر رسمی توجه شود نه اینکه در این مورد هم بر حق مسلم آنان تجاوز اعمال گردد .

در فصل یازدهم ماده ۶۵تبصره ۲ امتیاز از گروه ۱ الی ۳ـ۶ امتیاز در نظر گرفته شده و حد فاصل بین گروه ۳ و۴از ۶ به ۱۸ رسیده است که این خود ظلمی فاحش با توجه‌بحد فاصل بین‌سایر گروه میباشد و این فاصله از ۱۸ به۱۲ باید تقلیل یابد .

ماده ۶۶ از فصل یازدهم تکلیف حقوق‌بازنشستگی‌این قبیل کارمندان را روشن ننموده است و باید در مورد این‌دسته از کارمندان شرایط بازنشستگی کارمندان مشابـه کارمندان شاغل رعایت شود .

ماده ۶۸ از فصل یازدهم باید کلمه‌که مشمول‌باز نشستگی‌نبوده‌اند حذف و تمام ایام خدمت را کسور بازنشستگی کسر وجزء ایام خدمت منظور گرددو همچنین کلمه نصف مدت خدمت حذف گردد .

درمانگاه جوادیه مجهز نیست

جلسه شورای معتمدین منطقه شش جوادیه باحضور آقایان اعضای شورا بریاست آیت‌الله دبیری درمحل شورا تشکیل شد.

دراین جلسه رفع نواقص درمانگاه جوادیه مطرح شد زیرا قریب پنج سال قبل در نتیجه کوشش و فعالیت شورا درمانگاهی با پرداخت ماهیانه در حدود چهار هزار ریال مال‌الاجاره از محل اعتبار شهرداری تاسیس گردید ولی چون درمانگاه مزبور از حیث لوازم درمانگاهـی بطور کلی ناقص و بهیچوجه تکافوی احتیاجات درمانی منطقه شش را

لذا آقای مینوچهر درنتیجه راهنمائیهای شورا درمانگاه آبرومندی برای ساکنین این منطقه‌فراهم‌کرد و پس از مذاکره با آقای‌شکروی که‌ازمردان خیر ونیکوکارمیباشدبدون‌پرداخت‌مال‌الاجاره‌عمات‌ساخته‌و پرداخته ایشان را برای درمانگاه در اختیار گرفتند چون پس از انتقال درمانگاه شهرداری بمحل جدید نواقصی مشاهده میشد لذاپس‌از تماس آقای دکتر نقشبندی عضو شورا باآقای دکتر مظاهری رئیس درمانگاه جوادیه مقرر شد ازطرف شورا شرحی بمقامات بهداری شهرداری‌نوشته شده و آقای نقشبندی بنمایندگی شورا معرفی گردد تانسبت به تامین احتیاجات درمانگاه منطقه شش جوادیه که مورد استفاده دویست هزار نفر ساکن این منطقه میباشد اقدام بعمل آید.

آگهی مناقصه ساختمان رختشویخانه

شهرداری اراك ساختمان دو باب رختشویخانه (واقع در قسمت جنوبی میدان اراك و قسمت غربی باغ فردوس) را باشرائط زیر بمناقصه واگذار مینماید .

۱ـ داوطلبان شرکت در مناقصه میتوانند مشخصات و شرائط فنی و واحد بهارا از دائره ساختمان شهرداری در مقابل پرداخت مبلغ دویست‌ریال دریافت دارند .

۲ـ پیشنهاد دهندگان موظفند مبلغ پانزده هزار ریال بحساب‌سپرده ۱۵۶۰ شهرداری در شعبه بانك ملی اراك توديع و فیش مربوطه راضمیمه پیشنهاد خود نمایند .

۳ـ پیشنهاد دهندگان باید پیشنهادات خودرا مطابق تعهدنامه که جزء مدارك مناقصه میباشد تنظیم و در دوپاکت الفو ب بشرح زیر .

الف ـ پاکت الف باید سربسته و لاك و مهر شده بوده و روی آن بخط درشت حرف الف پیشنهاد دهنده نوشته شده و محتوی اسناد ومدارك زیر باشد .

۱ـ طرح قرارداد واحد بهاء و مشخصات و شرائط عمومی بامضاء پیشنهاد دهنده .

۲ـ فیش سپرده بانکی

ب‌ـ پاکت ب محتوی برك پیشنهاد مربوطه به بهای واحد کار ومشخصات و طرح قرار داد و شرائط عمومی امضاء شده از طرف پیمانکار

۴ـ پیشنهاد دهندگان در برك پیشنهادی خود باید بطور صریح تعیین نمایند که از برآورد واحد بها چقدر تخفیف خواهند داد .

۵ـ برای هر پیشنهاد ابتداء پاکت الف باز و مطالعه خواهد شد در صورت واجد شرائط فنی و مدارك مندرجه در بالا نسبت بباز نمودن پاکت ب اقدام میگردد .

۶ـ شهرداری در کسر صدی بیست و پنج اضافه کار و یا اضافه آن براساس پیمان مجاز است .

۷ـ پیشنهادات باید تا آخر وقت اداری روز شنبه بیستو یکم مرداد ماه ۱۳۴۰ واصل و درساعت ۱۰ صبح روز بعد یك شنبه بیست‌دوم مرداد ۱۳۴۰ باحضور کمیسیون مربوطه باز و قرائت میشود و حضور پیشنهاد دهندگان در جلسه متاقصه آزاد است .

۸ـ هزینه نشر آگهی و هرگونه مالیات و عوارض شهرداری و اطاق بازرگانی بعهده برنده مناقصه است .

۹ـ شهرداری در رد یا قبول یك یا کلیه پیشنهادات واصله مختار است .

۱۰ـ شهرداری از لحاظ پیشرفت کار ممکن است در قبال ضمانت‌نامه بانکی صدی بیست از مبلغ کل‌کار بعنوان پیش پرداخت پس از عقدقرارداد بپیمانکار پرداخت نماید و از صورت وضعیت های موقت او بطورتساوی کسر خواهد شد .

شهردار اراك پرلد بکلیك

برنامه سینماها

سینماهای درجه یک

سینما آسیا (تلفن ۴۲۹۰۹)
عجب دنیائیه (رنگی ـ دوبله به فارسی) با شرکت ترنس موورگان ـ میلن‌دومونژو شروع ۳۰ر۱۰ صبح ۳۰ر۲ ـ ۳۰ر۴ ـ ۳۰ر۶ ـ ۳۰ر۸ بعد از ظهر

سینما امپایر (تلفن ۴۹۰۸۱ ـ ۶۷۲۵۲)
اسیر فراری (دوبله بفارسی) با شرکت هاروی کروگر شروع ۳۰ر۱۰ صبح ـ۳۰ر۲ ـ ۳۰ر۴ ـ ۳۰ر۶ ـ ۳۰ر۸ بعد از ظهر
(تراس) اسیر فراری شروع۳۰ر۷ ـ ۳۰ر۹ بعد ا زظهر

سینما ایران تلفن ۳۶۳۵۴
ملانصرالدین ودزدبغداد (رنگی ـ دوبله‌بفارسی) شروع ۳۰ر۱۰ صبح ۳۰ر۲ـ ۳۰ر۴ ـ۳۰ر۶ـ ۳۰ر۸ بعدازظهر .

سینما پلازا تلفن ۴۴۲۰۵
وعده های نیمه‌شب (دوبله‌بفارسی) باشرکت فرانکومارتزی‌ـ والترکیاری شروع ۱۱صبح ۳وربع‌ـ۵وربع‌ـ ۷وربع‌ـ و۹وربع بعداز ظهر .

سینما تخت‌جمشید تلفن۴۳۵۵۰
پرنس دخترنمایش (رنگی‌وایداسکرین) باشرکت مارلین‌مونرو‌ـ لورنس‌اولیویر شروع ۳۰ر۱۰صبح ۳ـ۵ـ۷ـ۹ بعداز ظهر

سینما چارلی (تلفن ۶۸۴۶۱)
دکتر جون (رنگی ـ دوبله‌بفارسی) باشرکت : درك‌بوگارد شروع ۳۰ر۱۰ صبح ۳ـ۵ـ۷ ـ۹ بعداز ظهر

سینما حافظ (تلفن ۳۴۰۷۴)
کالتیکی (دوبله بفارسی) با شرکت جان مریوال ـ دانیلا روکا شروع ۳۰ر۱۰ صبح ۱ـ۳ـ۵ـ۷ـ۹ بعدازظهر

سینما درایوین (تهران پارس)تلفن ۹۱۱۵۴۳
کالتیکی (دوبله‌بفارسی) باشرکت جان‌مریوال‌ـ دانیلاروکا شروع۳۰ر۷ـ ۳۰ر۹ بعداز ظهر

سینما دنیا (تلفن ۳۳۸۱۲)
وعده‌های نیمه شب(دوبله بفارسی) باشرکت فرانکومارتزی والترکیاری شروع ۳۰ر۱۰ صبح ۳۰ر۲ ـ۳۰ر۴ـ ۳۰ر۶ بعداز ظهر

سینما دیانا (تلفن ۴۲۰۱۰)
ملانصرالدین و دزدبغداد (رنگی‌ـ دوبله بفارسی)
شروع ۳۰ر۱۰صبح ۳۰ر۲ـ۳۰ر۴ـ ۳۰ر۶ ـ ۳۰ر۸ بعدازظهر
(تراس) دختر انتقامجو شروع۳۰ر۷ ۳۰ر۹ بعدازظهر

سینما رادیو سیتی (تلفن ۴۳۳۲۰)
عجب دنیائیه (رنگی ـ دوبـله به فارسی) با شرکت ترنس موورگان ـ میلن دومونژو شروع ۱۱صبح ۳ـ۵ـ۷ـ۹ و ربع بعد از ظهر

سینما رکس (تلفن ۳۴۱۶۹)
اسیر فراری (دوبله بفارسی) با شرکت هاروی کروگر شروع ۳۰ر۱۰ صبح ۳۰ر۲ ـ ۳۰ر۴ ـ ۳۰ر۶ ـ ۳۰ر۸ بعداز ظهر

سینما رویال (تلفن ۴۹۷۸۵)
اسیر فراری (دوبله بفارسی) با شرکت هاروی کروگر شروع ۳۰ر۱۰ صبح ۳ـ۵ـ۷ـ۹ بعداز ظهر

سینما سعدی (تلفن ۳۶۴۶۸)
کنت‌منت کریستو (رنگی ـدوبله بفارسی (باشرکت:ژان‌مارهـفولکولولی شروع ۳۰ر۱۰ صبح ۲ـ ۵ و ربع ـ ۳۰ر۸ بعداز ظهر

سینما سهیلا (تلفن ۳۶۴۲۴)
آرزوی جوانان (دوبله بفارسی) با شرکت ـ والترکیاری ـویتوریودسیکا شروع ۳۰ر۱۰صبح ۳۰ر۲ ـ۳۰ر۴ـ ۳۰ر۶ ـ ۳۰ر۸بعدازظهر
(تراس) آرزوی جوانان شروع۳۰ر۷ ۳۰ر۹ بعدازظهر

سینما کریستال (تلفن ۳۷۶۷۵)
میخوام برات زن بگیرم (دوبلـه بفارسی)باشرکت شرلی‌مك‌لین‌ـآنتونی پرکینز شروع ۳۰ر۱۰صبح ۳۰ر۲ ـ ۳۰ر۴ ـ ۳۰ر۶ بعدازظهر
(تراس) میخام برات زن بگیرم شروع۳۰ر۷ ـ ۳۰ر۹ بعدازظهر

سینما متروپل (تلفن ۳۹۴۱۰)
دخترانتقامجو (رنگی‌ـدوبله‌بفارسی) شروع ۳۰ر۱۰صبح ۳۰ر۲ـ۳۰ر۴ ۳۰ر۶ ـ ۳۰ر۹ بعدازظهر

سینما مولن روژ (تلفن ۷۳۹۳۹)
میخوام برات زن‌بگیرم (دوبله‌بفارسی) باشرکت شرلی‌مك‌لین ـ آنتونی‌پرکینز شروع ۱۱ صبح ـ۳ـ۵ـ ۷ ـ۹ بعد از ظهر .

سینما میامی (تلفن ۷۴۳۳۹)
غرور وقدرت (دوبله‌بفارسی) باشرکت دلیپ‌کمار ـ میناکماری .شروع۳۰ر۱۰ صبح ـ۳۰ر۲ـ ۳۰ر۴ـ ۳۰ر۶ ـ۳۰ر۸ بعد ازظهر

سینما نیاگارا (تلفن ۶۵۳۰۷)
آرزوی جوانان (دوبله بفارسی) باشرکت والترکیاری و ویتوریودسیکا شروع ۳۰ر۱۰ صبح ـ ۳۰ر۲ ـ۳۰ر۴ ـ ۳۰ر۶ ـ ۳۰ر۸ بعد از ظهر
(تراس) آرزوی جوانان شروع ـ ۳۰ر۷ ـ ۳۰ر۹ بعد از ظهر

سینما هما (تلفن ۴۲۱۶۹)
کالتیکی (دوبله بفارسی) با شرکت جان مریوال ـ دانیلا روکا شروع ۳۰ر۱۰ صبح ـ ۳۰ر۲ ـ ۳۰ر۴ ـ ۳۰ر۶ ـ ۳۰ر۸ بعد از ظهر

سینما آریا
در دست تعمیراست.

سینما اسکار (تلفن ۴۵۷۹۷)
خانه ییلاقی (دوبله بفارسی) با شرکت گلین فورد شروع ۱۰ صبح ـ ۲ ـ ۴ ـ ۶ ـ ۸ بعد از ظهر

سینما ایفل (تلفن ۴۰۱۱۶)
دختر انتقام جو (رنگی ـ دوبله بفارسی) شروع ۱۱ صبح ـ ۳ ـ ۵ ـ ۷ ـ ۹ به ماز ظهر

سینما برلیان (تلفن۳۳۵۴۵)
سامسون ودلیله (رنگی‌ـدوبله‌بفارسی) باشرکت ویکتور ماتیور ـهدی‌لامار شروع ۱۰صبح ۱۲ـ۲ـ۴ـ۶ـ۸ بعداز ظهر .

سینما المپیا (تلفن ۶۵۷۹۸)
کنت مونت کریستو (رنگی ـ دوبله بفارسی) باشرکت : ژان ماره فولکولولی‌شروع :۳۰ر۳ ـ ۷ بعدازظهر

سینما پارك (تلفن ۳۹۶۳۷)
غرورو قدرت (دوبله بفارسی) با شرکت دلیپ کمار ـ مینا کماری شروع۱۱ صبح ۱ـ۳ـ۵ـ۷ـ۹ بعدازظهر

سینما تهران (تلفن ۳۸۱۶۵)
ملانصر الدین و دزد بغداد (رنگی دوبله بفارسی) شروع ۳۰ر۱۰ صبح ـ ۳۰ر۲ ـ ۳۰ر۴ ـ ۳۰ر۶ ـ ۳۰ر۸ بعد از ظهر
(تراس) ملانصرالدین و دزد بغداد شروع ۳۰ر۷ ـ ۳۰ر۹ بعد از ظهر

سینما زهره (تلفن ۳۰۴۸۰۸)
سلاطین بیش‌میروند (دوبله‌بفارسی) باشرکت تونی کورتیس .شروع۳۰ر۱۰ صبح ۳۰ر۱۲ـ ۳۰ر۲ـ۳۰ر۴ـ ۳۰ر۶ بعداز ظهر
(تراس) سلاطین پیش میروند شروع۳۰ر۸ بعداز ظهر

سینما کارون (تلفن ۴۰۰۶۵)
غرور و قدرت (دوبله بفارسی) با شرکت : دلیپ کمار ـ مینا کماری شروع ۳ـ۵ بعد از ظهر
(تراس) غرورو قدرت . شروع ۳۰ر۷ـ۳۰ر۹ بعد از ظهر

سینما مراد (تلفن۳۷۳۸۹)
سردار بزرك آشور (رنگی دوبله بفارسی) با شرکت : ماسیموجیروتی‌ـ ایزابل‌کوری .شروع ۱۰ صبح ـ ۳۰ر۲ـ ۳۰ر۴ـ ۳۰ر۶ ـ۳۰ر۸ بعدازظهر

سینماهای درجه دو

سینما پردیس
دختربلهوس (رنگی‌ـدوبله بفارسی) باشرکت رابرت تیلور‌ـ سیدچاریس. شروع۳۰ر۱۰ صبح ۳۰ر۲ ـ۳۰ر۴ـ ۳۰ر۶ـ۳۰ر۸بعداز ظهر

سینما سیلوانا (تلفن ۳۳۷۷۷)
اتللو (رنگی ـ دوبله‌بفارسی) با شرکت : سرگئی باندارچوك شروع ۳۰ر۷ـ۳۰ر۹ بعدازظهر .

سینما فردوسی (تلفن ۳۵۷۸۴)
فنا ناپذیر (دوبله‌بفارسی) شروع: ۳۰ر۱۰ صبح ۳۰ر۲ ـ ۳۰ر۴ ـ ۳۰ر۶ ـ ۳۰ر۸ بعد از ظهر .

سنما فری (تلفن ۲۷۸۹۳)
سرحد قهرمانی (دوبله بفارسی)با شرکت ریچارد وید مارك ـشروع ۳ـ ۵ ـ ۷ ـ ۹ بعد از ظهر

سینما مشعل (تلفن ۳۳۸۲۶)
کاظم شیطان زهوب (رنگی ـدوبله بفارسی) باشرکت ویکتورماتیور ـ آن‌اوبری شروع ۳۰ر۱۰صبح۳۰ر۲ـ ۳۰ر۴ـ ۳۰ر۶ـ ۳۰ر۸ بعد ازظهر

تاترها

جامعه باربد (تلفن ۳۲۳۶۵)
نمایشنامه : عشق هرگز نمیمیرد . شروع ۳۰ر۸ بعد از ظهر .

تاترپارس (تلفن ۲۸۸۱۱)
کلاهبرداران ماشرف (بانضمام کنسرت بانوآفت) شروع ۳۰ر۸ بعدازظهر .

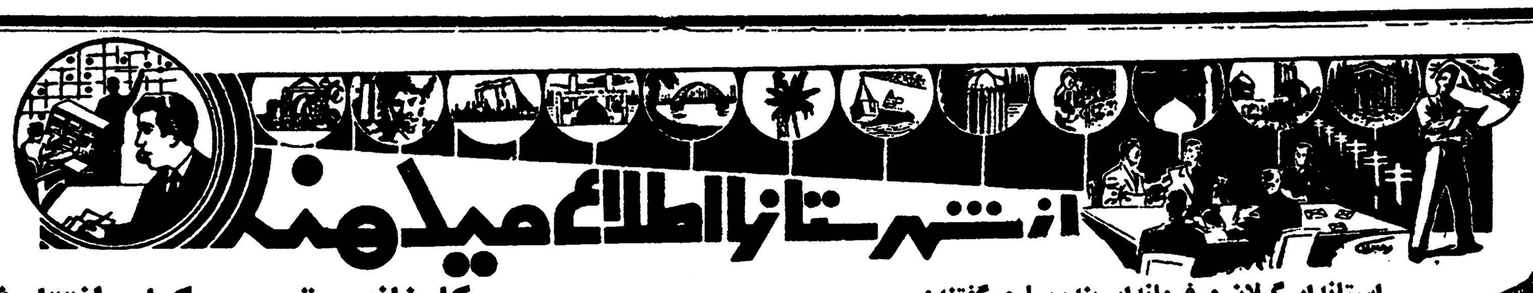

چند خبر از هشتپر

* سهمیه داروی ۶ ماهه اول‌سال ۱۳۴۰ بیمارستان هشتپر نرسیده و داروی این بیمارستان نیز تمام شده است بهمین جهت بیماران در مضیقه دارو هستند .

* طی کنفرانسی که با حضور روسای ادارات دولتی هشتپرطوالش در اداره عمران تشکیل گردید ، هر یك از روسا در باره پیشرفت کارخود در ماه گذشته توضیحاتی دادند و در پایان از طرف آقای مطهری رئیس اداره عمران ، برنامه یکماهه ، کار دهیاران مطرح شد.

* چندروز قبل سارقی بنام گاعلی صابری ، بجرم سرقت گاو های یکی از اهالی هشتپر بنام آقا جان امیر دستگیر شد و روانه زندان گردید .

* چند روز قبل تیمسار خواجه نوری رئیس سازمان جنگلبانی ـ ایران ، از جنگلداری طوالش و آستارا بازدید کرد و در آستارا ، از مسئولین جنگلداری تقدیر نمود و بهر یك پاداش نقدی از ۵ هزار ریال تا ۲۵۰۰ ریال اعطاء کرد .

* نظربه فزونی سگهای ولگرد در هشتپر وایجاد مزاحمت برای اهالی شهر ، از طرف شهرداری تعدادی از آنها معدوم گردیدند و فعلا اهالی هشتپر از مزاحمت سگ‌های ولگرد راحت شده‌اند .

* چند روز قبل طبق شکایت آقای غفاری یکی از اهالی رشت ، قرار بازداشت آقای اردشیر نصیری صادر شد .

وی متهم است که با چند نفر از رعایای خود ، گرمخانه توتون ـ کاری آقای غفاری واقع در هشتپر را بکلی منهدم کرده است .

* بمنظوربالابردن سطح‌اطلاعات پزشکی دهیاران ، کلاسی در سالن حوزه عمرانی هشتپر تشکیل شد. این کلاس بوسیله آقای قائنی فرماندار افتتاح گردید .

* چند روز قبل آقای سرهنك امین‌زاده‌فرمانده هنك۱۵ژاندارمری گیلان، بمنظور بازدید گروهان ژاندارمری هشتپر وارد این شهر شد .

*چند شب قبل منزل یکی از مامورین شهربانی هشتپر بنام اسماعیل جنگجو ، بعلت نامعلومی طعمه حریق گردید ، که بفعالیت دو نفر از کارمندان سر جنگلداری طوالش و آستارا حریق خاموش شد .

* یکی از اهالی هشتپر بنام شیدا بابائی از میراب‌محل به‌پاسگاه خوشابر شکایت کردو اظهارداشت: چند روز پیش ، میراب مادر مرابا لگد کشته است‌وبرای اینکه ازاو شکایت نکنیم وعده داده است که آب مزرعه ما را تامین نماید ولی بعهد خود وفا نکرده و اینك به دادخواهی آمده‌ام .

جریان از طرف پاسگاه خوشابر رسیدگی شد و حقایق مکشوفه ، اظهارات شیدا بابائی را تکذیب کرد و معلوم شد مادر او بمرك طبیعی فوت نموده است .

استاندار گیلان و فرماندار بندرپهلوی گفتند:

دربندر پهلوی برای۳کیلومتر پلاژ مامور نجات‌غریق داریم

سرنوشت‌کسانیکه درخارج‌از این‌سه‌کیلومتر بدریا میروند با خداست

قراراست‌درنزدیکی پلاژهای بندرپهلوی بلوارزیبائی ایجادشود

چند روز قبل آقای دکتر بابك استاندار گیلان طی مصاحبه ای به خبرنگار ما اظهار داشت :این روز ها که سیل جمعیت از نقاط مختلف کشور به شهر های گیلان بخصوص بندر پهلوی روی‌می‌آورند فعالیت میشود که حتی المقدور ـ نرخها تحت کنترل‌صحیح قرارگیرد و از اجحاف و گرانفروشی مغازه ـ داران جلو گیری شود . همچنین برای نجات غریق دربندر پهلوی اقداماتی بعمل آمده است ولی متاسفانه این اقدامات کافی نیست. امسال بمنظور استخدام‌عده ای‌مامور نجات غریق‌و تهیه وسائل لازم‌جهت نجات مغروقین از شیر و خورشید سرخ مرکز تقاضای ۳۰۰ هزار ریال کمك شد ولی متاسفانه با این تقاضا موافقت نشد و فعلا شهرداری چند مامور نجات غریق بهزینه خود استخدام کرده است که در ساحل بندر پهلوی بمراقبت مشغولند .

سرنوشتشان با خدا است

خبرنگار ما اضافه میکند : در جلسه مصاحبه با استاندار ، آقای ناظمی فرماندار بندر پهلوی نیز حضور داشت و مشارالیه بدنبال اظهارات استاندار گفت :

در حال حاضر طول پلاژ هائی‌که درساحل بندر پهلوی ایجاد شده‌در حدود۷الی ۸ کیلومتر است وبدیهی مراقبت وکنترل این قسمت ازدریا ملتزم داشتن بودجه کافی است‌ولی متاسفانه چون این بودجه دراختیار ما نیست فعلا در سه کیلو متر از ساحل دریا مامور نجات غریق گماشته شده است و سر نوشت کسانیکه در خارج از این سه‌کیلو متر بدریا میروند با خدا است!

آقای ناظمی افزود : برای جلو‌گیری از اغتشاش و بی نظمی در بندر پهلوی که این روز ها جمعیت آن رو بفزایش گذاشته است‌دقت و مراقبت کافی بعمل می آید و باآنکه‌کادر مامورین شهربانی این منطقه تکمیل نیست مامورین در انجام وظائف خود بخوبی فعالیت میکنند .

از آقای ناظمی فرماندار سئوال شد ، دخالت شهرداری در وضع پلاژ ها بچه نحواست وتا چه میزان از صاحبان پلاژ ها عوارض گرفته میشود ؟

آقای ناظمی در پاسخ گفت : چون اغلب صاحبان پلاژ ها ازماهی گیران محلی بندر پهلوی میباشند و سال گذشته این عده از ماهی ـ گیران عایدی‌خوبی‌نداشتند بهمین جهت شهرداری از آنها عوارض نمیگیرد تا به آنها کمکی شودولی صاحبان کابین ها بشهرداری تعهد داده‌اندتادرحفظ اموال مردم‌کوشش و مراقبت زیادی بعمل آورند . .. البته در نظر است چنانچه مرکز کمك کند بلوارو خیابان اسفالته‌ای درطول‌ساحل ایجاد شود وشهرداری پلاژ هائی‌بسازد و در اختیاراشخاص بگذارد .

فعالیت شهرداری

آقای ناظمی در باره وضع‌شهرداری بندر پهلوی گفت : متاسفانه سابقا وضع شهرداری بندر پهلوی‌تعریفی نداشت ولی اخیرا انجمن شهر تشکیل و شهردار فعالی انتخاب شده است‌وامید زیاد میرودواقدامات اصلاحی وسیعی در این شهر انجام گیرد .

ضمنا چون برای حمل زباله ها بخارج شهر از گاری های دستی استفاده میشد ترتیبی داده شده تا برای اینکار از وسائل موتوری استفاده شود . همچنین فعلا در خیابان های اصلی شهر « اگو » ساخته شده و در بعضی کوچه ها هم در دست ساختمان است .

وضع شیلات

آقای ناظمی فرماندار بندرپهلوی در باره وضع شیلات گفت ، سال گذشته وضع صید ماهی بهیچوجه تعریفی نداشت و بطوریکه معلوم شده سال بسال تعداد ماهی هادر دریا رو بکاهش میرود . . . علت اصلی این موضوع هم آنست که صید ماهی بطور غلط انجام میشود یعنی ماهی هائیکه برای تخم ریزی بمرداب غازیان میروند توسط‌ماهی گیرانی که با صد ها تور ماهی ـ گیری اطراف مرداب را محاصره کرده‌اند بدام میافتند و باین ترتیب مجال تخم‌ریزی به‌آنها داده‌نمیشود

اخیرا برای جلوگیری از این وضع کمیسیونی تشکیل و قرار شدبامور صید ماهی رسیدگی‌بیشتر و کاملتری بعمل آید و رودخانه هائیکه بمرداب‌غازیان منتهی‌میشوند آزاد گذاشته تا ماهی ها بتوانند بنحوی تخم ریزی کنند . . .

در سال گذشته تعداد ماهی ـ باندازه‌ای کم بود که با هر تور بیش از ۳۰۰ ماهی صید نمیشد و عده ای از سماکان ورشکست شدند . ولی امید میرود درسال های‌آینده‌برای تکثیر ماهی‌اقدامات بیشتر و موثر تری بعمل آید .

ساختمان دبستان شروع شد

خبر نگار ما در نکاء می نویسد : چند روز قبل طی مراسمی‌اولین کلنك ساختمان دبستانی در قریه میان گله از توابع نکاء به وسیله آقای تفضلی رئیس اداره فرهنك بهشهر به زمین زده شد .

دراین مراسم آقای جاوید بخشدار و روسای ادارات دولتی و جمعی از معتمدین ومعاریف نکاء حضور داشتند و آقای بخشدار برای ایجاد ساختمان دبستان مزبور که زمین آن از طرف مرحوم سید رسول تیموری واگذار شده است وعده مساعد داد در عکس بالا آقای تفضلی هنگام زدن اولین کلنك ساختمان دبستان قریه میان گله دیده میشود.

کارخانه برق حسن کیاده افتتاح‌شد

خبرنگار ما در بندر حسن کیاده مینویسد چند روز قبل کارخانه برق بندر حسن کیاده طی مراسمی بوسیله آقای دکتر بابك استاندار گیلان افتتاح شد .

در این مراسم روسای ادارات دولتی‌و جمعی از معتمدین و معاریف شهر حضور داشتند و نسبت باین اقدام سودمند مسئولین امور اظهار خشنودی کردند .

در عکس بالا آقای استاندار هنگام افتتاح کارخانه برق حسن کیاده دیده میشود .

در اردوگاه رامسر

گزارش خبرنگار ما در رامسر حاکیست چند روز قبل ۲۶۰ نفر از بهترین دانش آموزان کشوربسر ـ پرستی آقای مرتضی بنائی برامسر وارد شدند و دراردوگاه مخصوص اقامت کردند .

ضمنا ۳۵ نفر از دانشجویان‌سال سوم تربیت بدنی‌دانشسرای ـ عالی در این‌اردو شرکت نموده‌اند.

نمایندگان اطلاعات درخدمت مردم

مردم شهرستانها بوسیله نمایندگان اطلاعات خواسته‌های خودرا شرح میدهند

تویسرگان

جمعی از اهالی و معتمدین‌تویسرکان‌بدفترنمایندگی اطلاعات مراجعه کردند و چنین اظهار داشتند :

شهر تویسرکان که ظاهری فریبنده دارد و اطراف‌آنرا کوههای‌سربفلك کشیده و باغات سرسبز احاطه کرده متاسفانه از امکانات زندگی امروزه محروم میباشد بااینکه چندین سال است دراین شهر شرکتی بنام شرکت آب و برق تاسیس شده‌است معذلك نه برق شرکت وضع مطلوبی دارد و نه کوچکترین اقدامی در خصوص تامین آب آشامیدنی شهر بعمل آمده‌است

ضمنا بهای برق نیز در تویسرکان نسبت بسایر شهرهای همجوار گران است تقاضای ما از مسئولین امور اینست که برای تامین آب و برق شهرستان تویسرکان اقدامات جدی تری صورت گیرد .

آمل

اخیرا عده‌ای از کارکنان اداره تلفن‌آمل‌درحالیکه نامه‌ای در دست داشتند در دفتر نمایندگی اطلاعات‌حضور یافتند و گفتند : از چند ماه پیش باینطرف حقوق ما بطور منظم پرداخت‌نمیشود بطوریکه در حال حاضر که دوهفته از مرداد ماه میگذرد هنوز موفق‌بدریافت حقوق تیرماه نشده‌ایم .

مسئولین امور میگویند حقوق شما باید از محل وجوه آبونمان ماهانه پرداخت شود در حالیکه متاسفانه وجوه اشتراك برای پرداخت کلیه حقوق‌کافی نیست جا دارد از طرف مسئولین امور برای پرداخت حقوق ما اقدامات موثری بعمل آورند تا بیش از این تولید نگرانی و ناراحتی نشود .

بندرشاه

چند روز قبل عده‌ای از معتمدین و اهالی‌گمیشان که درباره وضع عمومی این منطقه تقاضاهائی داشتند بدفتر نمایندگی اطلاعات در بندر شاه مراجعه کردند و ضمن اظهارخشنودی از دائر شدن ستون نمایندگان اطلاعات در خدمت مردم گفتند : وضع‌عمومی بخش گمیشان که ۱۷ قریه تابعه دارد چندان تعریفی ندارد آب‌آشامیدنی برای مردم‌حکم کیمیا را پیدا کرده‌است و از لحاظ بهداشتی نیز اوضاع این منطقه خوب نیست .

نه رودخانه ای در گمیشان جریان دارد و نه دراین شهر چاهی حفرشده است و مردم آب آشامیدنی خودرا از آب باران ذخیره میکنند علت اینست که فعلا بخش گمیشان نه بخشدار دارد و نه شهردار و مدتیست که حقوق کارمندان شهرداری پرداخت نگردیده است دراین بخش تاکنون انجمن شهر تشکیل نشده و جاده بین بندر شاه و گمیشان همچنان ناهموار و پردست انداز است .

امید ما براین است که از طرف مسئولین امور برای تامین احتیاجات بخش گمیشان اقدامات موثری بعمل آید .

مهمانان سوئدی

خبرنگار ما در تبریز گزارش میدهد چند روز قبل دو نفر از پیشاهنگان سوئدی‌که برای‌گردش و آشنائی بامور پیشاهنگی ایران باین کشور مسافرت کرده‌اند ، بمنظور بازدید تشکیلات پیشاهنگی تبریز باین شهر وارد شدند .

این دو پیشاهنك پس از کسب اطلاعاتی در باره امور پیشاهنگی ایران به طهران عزیمت کردند .

تصادف سودمند

بمسافر با ایمان گفتند مرزان آباد مسجد ندارد و او

باهزینه شخصی‌درمرزان‌آباد مسجد ساخت

این‌مرد نیکوکار درنظر داردغسالخانه‌ای نیزایجاد کند

خبرنگار ما در مرزان آباد می‌نویسد چند روز قبل طی مراسمی مسجد جدید مرزان آباد با حضور روسای ادارات و جمعی از معتمدین و معاریف شهر بوسیله آقای‌سید‌حجت‌اله موسوی پیش نمازمسجد جامع چالوس‌افتتاح گردید و بعد از افتتاح‌مسجد عده ای ازمستمندان اطعام شدند .

ساختمان این مسجد بر اثریك تصادف بوسیله یکی از نیکوکاران تهرانی بنام حاج محمود پهلوانی ایجاد گردید . جریان از این قرار است :

چندی پیش ضمن مسافرت‌بشمال گذار آقای حاج محمود پهلوانی به مرزان آباد افتاد چون موقع ظهر بود باینجهت آقای حاج محمد ـ پهلوانی برای ادای نماز و انجام فرائض مذهبی از اهالی سراغ‌مسجد شهر را گرفت ولی‌بوی جواب‌دادند که این شهر مسجد ندارد . آقای حاج‌محمود ازاین‌جریان فوق العاده ناراحت گردیدو از همان روز دست بکار ایجاد مسجدی در مرزن آباد شد واین مسجد پس از مدتی چند روز قبل طی مراسمی گشایش‌یافت. خبرنگار ما در گزارش خوداضافه میکند آقای حاج محمود در نظر دارد غسالخانه مناسبی نیز در مرزن آباد ایجاد نماید .

کشف تریاك در همدان

خبرنگار ما در همدان مینویسد چند روز قبل آقایان سر گرد هدایت پور سر کلانتر ، ستوان یکم جهانگیری رئیس سازمان مبارزه باموا مخدره ستوان یکم متین رئیس‌کلا نتری ۵ همدان درمنزل شخصی بنا جمشن عطری در حدود دو کیلو و نیم تریاك کشف کردند . تریاك‌مکشوف ضبط شد و قاچاقچی تحت تعقیب قرار گرفت .

در عکس بالا حسن عطری در میان مامورین دیده میشود .

رسیدگی بشکایات برنجکاران

خبرنگار ما در رضوانده گزارش میدهد براثر شکایت‌برنجکاران قریه گیل چالان ازتوابع رضوانده‌چندروز قبل آقای عبدالعظیم یمنی بازرس استانداری گیلان برای رسیدگی بشکایات برنجکاران برضوانده وارد شد .

آقای یمنی ضمن رسیدگی بوضع مزارع برنج قریه گیل چالان از مزارع روشنده نیز بازدید بعمل آورد و سپس عازم رشت گردید.

مسابقه دوستانه

چندروزقبل مسابقه فوتبال‌دوستانه‌ای بین تیم های شهرستان قم وزنجان انجام شد .

در این مسابقه فوتبالیست های شهرستان قم با نتیجه ۳ بر ۲ پیروز گردیدند .

تودیع با معاون لشگر گرگان

خبرنگار ما در گرگان مینویسد چند روز قبل بمناسبت تغییر ماموریت و عزیمت تیمسار اسکوئی معاون‌لشکر گرگان مجالس تودیعی از طرف فرمانداری و لشکر درسالن شهرداری و باشگاه افسران‌برگزار شد .

دراین مجالس آقایان فرماندار وفرمانده لشکر و رئیس انجمن شهر گرگان از خدمات‌تیمسار اسکوئی اظهار قدردانی بعمل آوردند وهدایائی برسم یاد بودبوی اهداء گردید .

در عکس بالا تیمسار اسکوئی هدایای خودرا از تیمسار منیعی ، فرمانده لشکر گرگان دریافت میدارد .

انسانیت

پیر زنی برای نجات یك کودك زیر قطار رفت

پیر زن فداکار در این جریان بسختی مجروح شد

خبرنگارما در بهشهر گزارش میدهد چند روز قبل پیر زن ۶۰ ساله ای بنام هاجر بخیائی ساکن یکی از خانه های حوالی ایستگاه راه آهن بهشهر از دور صدای سوت‌قطار را شنید و برای‌تماشای آن از در منزل خارج شد ولی ناگهان مشاهده کرد که کودکی روی ریل مشغول بازی کردن است فریاد کنان بسوی طفل دوید و در صدد نجات وی برآمد ولی قبل ازاینکه باو برسد‌کودك مزبور از روی ریل بکناری رفت . اما پیرزن همچنان بطرف ریل میدوید و موقعی متوجه شد که پس بچه از ریل بیرون رفته است که قطار از راه رسید و باشدت باوی تصادف کرد واو را بچند متر آنطرف ترپرتاب نمود .

مامورین پلیس راه آهن فورا مجروح‌را بمطب آقای دکتر علیزاده جراح بیمارستان بهشهر انتقال دادند و پس از معاینه معلوم شد استخوان رانش شکسته است .

خبرنگار ما در بهشهر که این جریان را گزارش داده است ، اضافه میکند طی تماسی که با اولیای طفل گرفته شد هیچگونه نسبتی با پیرزن مزبور ندارند و اقدام او برای نجات کودکشان فقط حس عاطفه و انسانیت و بخاطر نجات طفل از مرك حتمی بوده است .

وضع پست تعریفی ندارد

خبر نگار مادر داراب‌مینویسد . مدتهاست که وضع پست‌این‌شهر خراب است‌ومسئولین امور به آن توجهی ندارند هم اکنون فقط روز های دوشنبه و پنجشنبه نامه های اهالی بداراب میرسد . خوبست پاکات و محمولات پستی ساکنین داراب لااقل چهار روز در هفته به این شهر حمل شود تا نامه ها و مراسلات مردم زودتر بدستشان برسد .

رئیس فرهنك کرج در طالقان گفت:

فرهنگیان طالقان‌از مزایای بیمه محرومند

طرز تقسیم زمین‌بین فرهنگیان‌کرج صحیح نیست

درنظراست‌که‌درطالقان‌دبستان دخترانه تاسیس گردد

خبرنگار ما در طالقان مینویسد

چندروز قبل آقای محمد یزدی رئیس اداره فرهنك شهرستان‌کرج که برای بازدید تاسیسات فرهنگی طالقان باین منطقه آمده بود طی مصاحبه ای در باره برنامه های فرهنگی خوددر طالقان اظهارداشت: مسافرت من‌به طالقان برای‌رسیدگی بوضع تاسیسات فرهنگی‌این منطقه است و بمنظور ایجاد تحول درکلیه شئون فرهنگی این منطقه هر طور که آقای طاهری رئیس فرهنك صلاح بداند اقدام خواهم کرد .

آقای رئیس فرهنك‌در باره وضع بیمه فرهنگیان طالقان‌گفت :شرکت بیمه همه ماهه مبلغی از حقوق ـ فرهنگیان را بعنوان حق بیمه کسر میکند در حالیکه فرهنگیان عملا از پزشك و داروی بیمه استفاده نکرده‌اند .

من در نظر دارم ترتیبی بدهم‌که ی فرهنگیان طالقان از دارو و پزشك سیار بیمه فرهنگیان‌استفاده نمایند ویا با پزشکان محلی صحبت خواهم کرد که نیازمندی های بهداشتی فرهنگیان را تامین‌نمایند در غیر اینصورت دیناری پول بیمه نخواهم داد .

آقای یزدی در باره وضع‌دبیرستان‌های طالقان‌که دبیر لیسانسیه ندارند اظهار داشت : امیدوارم که بتوانم درسال‌تحصیلی آینده دبیرلیسانسیه برای تدریس در دبیرستان های طالقان اعزام نمایم .

ضمنابرای تکمیل کادرآموزشی مدارس و افزایش کلاس های دبیرستان ها اقدامات لازم بعمل خواهد آمد .

آقای رئیس فرهنك‌در باره‌واگذاری زمین به فرهنگیان گفت :درگذشته فقط به‌فرهنگیان‌کرج زمین‌واگذار شده است و این امر بنظر من صحیح‌نیست‌وباید زمین‌به‌فرهنگیان حوزه فرهنگی شهرستان کرج‌داده شود که البته فرهنگیان طالقان نیز در آن سهم دارند .

آقای یزدی در پایان مصاحبه برای تاسیس دبستان دخترانه در طالقان وعده مساعد داد .

بازدید ازپاسگاه‌ژاندارمری‌جویبار شاهی

خبرنگار ما در جویبار شاهی مینویسد چند روز قبل آقای‌سرهنك حجازی فرمانده هنك ژاندارمری مازندران باتفاق آقای ستوان دوم حسین سلطانی فرمانده دسته ژاندارمری شاهی از پاسگاه ژاندارمری جویبار شاهی بازدید بعمل آوردند .

چون عده ای از معتمدین و اهالی جویبار از بعضی افراد پاسگاه شکایاتی داشتند باینجهت در کادر پاسگاه تغییراتی داده شد و موجبات خشنودی اهالی فراهم گردید .

زنی در دریا غرق شد

خبرنگار ما در نوشهر مینویسد چند روز قبل زن ۳۷ ساله‌ای بنام توران وزیری اهل کرمان و ساکن تهران که باتفاق عده‌ای برای گردش و استراحت در کنار دریا به نوشهر آمده بود هنگام آب تنی دردریا بعلت آشنا نبودن بفن شنا غرق شد .

بااطلاع جریان بمقامات انتظامی و قانونی نوشهر برای دفن‌جنازه بانوتوران اقدامات لازم بعمل آمد .

فرماندار رودسر در کلاچای

خبرنگار ما در کلاچای اطلاع میدهد چند روز قبل آقای‌خیرخواه فرماندار رودسر برای تهیه مقدمات تشکیل انجمن شهر کلا چای باین منطقه وارد شد .

طی جلسه‌ای که در سالن‌شهرداری کلاچهای تشکیل گردید ، آقای فرماندار اظهار داشت اهالی کلاچای میتوانند پیشنهادات وخواسته های خود را بدفتر فرمانداری رودسر تسلیم نمایند تا رسیدگی شود .

انتصابات در شهرستانها

رضائیه : آقای فهیمی ـ پیشکار دارائی آذربایجان غربی

گرگان : آقای سرهنك نانکلی رئیس شهربانی ـ آقای حسینعلی قاضی زاده رئیس اداره قندو شکر

آباده : آقای دکترفرهنك رئیس بهداری ـ آقای بیوك صادقی رئیس اداره دارائی

زنجان ـ آقای محمد حسین دیهیمی رئیس اداره فرهنك ـ حسن ارشدی رئیس اداره قندو شکر ـ آقای سرگرد محمد شایسته پور ـفرمانده ژاندارمری ـ آقای صمد پور رئیس اداره غله و نان

بندر پهلوی : آقای عبن‌اله فرقانی رئیس خواربار با حفظ سمت ، رئیس کارپردازی و مدیر دفتر حل اختلاف شهرداری ـ آقای بیات ، رئیس فرهنك ـ آقای فریدون حسن‌پور ، متصدی برزن غازیان ـ آقای کریم پیشگاه بحری ، متصدی آتش نشانی شهرداری ـ آقای محمد سفید روح ـ متصدی برزن .

نیازمندیها و آگهی‌های کوچک

استخدام میشود

آگهی استخدام دستیار

دانشکده پزشکی تبریز برای‌خدمت در بیمارستان بوعلی احتیاج بیك تن دستیار جراحی دارد داوطلبان بادرنظر گرفتن اینکه خدمت آنهابدو سره بوده و حق داشتن مطب را نداشته و درقبال نداشتن مطب میتوانند از فوق‌العاده محرومیت از مطب استفاده نمایند و پس از توفیق در مسابقه مربوطه مامور رشته انستزیو لوژی خواهند بود می‌توانند بادر دست داشتن مدارك لازم از تاریخ انتشار آگهی تا مدت چهل روز بدبیرخانه دانشکده پزشکی و در تهران‌باداره کل تعلیمات‌عالیه‌مراجعه و ثبت نام نمایند استخدام پذیرفته شدگان در مسابقه موکول بتامین‌اعتبار و وصول اجازه استخدام خواهد بود .

رئیس دانشکده پزشکی ودارو سازی تبریز

دکتر جهانشاهی

آ ـ ۱۶۱۴۶ ۱ـ۳

موسسه کاریابی بچند نفر آشپز

وخدمتکار زن نیازمند است بتلفن های ۳۰۳۷۷۴ و ۷۱۴۰۲ مراجعه فرمائید

۱ـ۲ آ ـ ۱۶۲۸

بانوئی استاد درپرش

وخیاطی دارای دیپلم وامتیازفرهنگی وسابقه برای تعلیم در کلاس ها و برش در کارگاه ها جویای کار است بعد از ظهر ها تلفن ۳۰۲۰۷۳ مراجعه فرمایند .

۱ـ۲ آ ـ ۱۱۶۸۷

آگهی استخدام

شرکت‌هواپیمائی ایران‌جهت‌تکمیل کادرمهمانداران‌خودبتعدادی‌دوشیزه ویا بانوی مجرد با شرائط ذیل نیازمند میباشد .

۱ـدارا بودن حداقل گواهینامه‌پایان تحصیلات متوسطه ویادرحدودآن.

۲ـدانستن زبان انگلیسی .

۳ـسن بین ۱۸تا ۲۸ سال .

۴ـسپردن تعهدنامه جهت انجام وظیفه در شرکت برای مدت‌حداقل ۲سال .

بدیهی است کسانیکه‌علاوه برزبان انگلیسی بیکی از زبانهای آلمانی یا فرانسه آشنائی داشته باشندحق تقدم خواهند داشت .

داوطلبان جهت کسب اطلاعات‌بیشتر وتسلیم در خواست میتوانند تا اول شهریور ماه جاری همه روزه از ساعت ۹تا ۱۱ صبح بکار گزینی شرکت‌واقع در خیابان‌سعدی کوچه بانك صادرات مراجعه نمایند .

شرکت سهامی هواپیمائی ایران

آ ـ ۱۶۳۱۴ ۱ـ۳

سفارت کبرای ترکیه

به یك دوشیزه ویا بانوی ماشین نویس که زبان مادری او فارسی باشد واز فارسی به فرانسه به‌راحتی ترجمه نماید نیازمند است . ساعت کار از ۹ صبح تا یك بعد از ظهر میباشد .

داوطلبان میتوانند غیر از روزهای یکشنبه هر روز به تلفن ۳۸۹۹۷ مراجعه نمایند .

کسانی که بزبان ترکی‌مسلطباشند مقدم هستند .

۱ـ۱۱۹۶۹

طباخ قند و شکر

Sugar Boilers Panmen

بزرگترین تصفیه‌خانه شکردرایران چند نفر طباخ شکر (متصدی پخت عصاره شکر بمنظور متبلور کردن آن) را بفوریت‌استخدام مینماید . فقط اشخاص کاملا با تجربه‌وواجد شرایط میتوانند از این فرصت‌برای اشتغال در جدید ترین کارخانه نیشکر دنیا بعنوان کارمند ارشد و با حقوق بسیار خوب استفاده‌نمایند. بمنظور مصاحبه اولیه متقاضیان‌می توانند از طریق صندوق‌پستی۱۷۶۹ تهران مکاتبه فرمایند .به‌کلیه تقاضاها پاسخ داده خواهد شد.

آ ـ ۱۶۳۲۸

آگهی استخدام

دانشکده صنعتی تهران سه نفر مهندس راه‌وساختمان‌برای‌دستیاری درس ساختمان فلزی و طراحی در موسسه مهندسی راه‌و ساختمان از طریق مسابقه استخدام مینماید داوطلبان میتوانند ازتاریخ‌نشراین آگهی تا مدت ۳۰ روز با در دست داشتن مدارك لازم جهت ثبت نام بدفتر خانه دانشکده صنعتی واقع‌در خیابان‌شیراز مراجعه‌نمایندااستخدام رسمی وپرداخت‌حقوق منوطبه‌داشتن داشتن اعتبارخواهد بود .

دبیر خانه دانشکده صنعتی

آ ـ ۱۶۳۱۶

فروش اتومبیل

فروشگاه‌وبورس‌اتومبیل ۴۰

از ۱۰۰ دستگاه انواع اتومبیلهای امریکائی واروپائی ارزان‌قیمت و متناسب همیشه ۱۰ دستگاه برای مشاهده‌خریداران‌محترم‌موجوددارد. میدان ۲۴ اسفند اول جمشید آباد شمالی کاشی ۴۰ تلفن ۴۹۶۳۳

آژانس اتومبیل

ماشین‌های زیر را باشرایط آسان بفروش میرساند

۵دستگاه‌جیپ‌تجارتی‌ازمدل۵۴تا۶۰ـ ۴ دستگاه جیپ جنگی و وانت واسیتن ـ۳ دستگاه لندرور وتعدادی کامیون کمپرسی نقد واقساط تلفن ۶۱۴۴۰

از بازار اتومبیل ۹۴۰

که صد ها اتومبیل از هر مدل و سیستم در اختیار داردبعداز ظهر روزهای یکشنبه و سه شنبه وپنجشنبه دیدن کنید و اتومبیل دلخواهتان‌را انتخاب فرمائید . سر چشمه مقابل مسجد محمودیه داخل توقفگاه کاروان تلفن ۵۶۸۲۷

آ ـ ۱۰۳۹۳ ۱ـ۲۶

فروشگاه اتومبیل مقدم‌تلفن۶۱۲۲۲

۱ـ۲۶ آ ـ ۱۶۲۳۶

نمایشگاه ایران کالا

فروشنده همه‌رقم اتومبیل های سواری ـ کامیون ـ کمپرسی ـ می‌باشد شما در تهران و یا شهرستانها می توانید بما مراجعه نموده و اتومبیل دلخواه خود را با شرایط سهل (نو یا دست دوم) خریداری فرمائید .

نشانی ـ خیابان شاه چهارراه گلشن تلفن ۴۵۶۸۹ و ۴۰۹۵۸

۱ـ۲۰ آ ـ ۱۵۰۹۰

فروشگاه اتومبیل روشن روان‌تلفن ۷۲۱۶۲

خرید اتومبیل

خریدار اتومبیل

ازهر نوع و هرمدل که‌باشدمشتری داریم فروشگاه اتومبیل ۴۰ ـجمشید آباد شمالی کاشی ۴۰ تلفن۴۹۶۳۳

نمایشگاه ایران کالا

خریدار هر نوع اتومبیل شما می باشد و اتومبیل مورد فروش بفوریت خریداری میگردد محل برای عرضه اتومبیل تا موقعی که بفروش برسد در اختیار شماست فروشندگان محترم بمامراجعه فرمائیدبنفع‌شما خواهد بود خیابان شاه چهارراه گلشن نمایشگاه ایران کالا تلفن ۴۵۶۸۹ و ۴۰۹۵۸

۱ـ۲۰ آ ـ ۱۵۰۹۲

خریدار یا فروشنده هر نوع‌اتومبیل هستیدبه‌بازرگانی گوهرتلفن ۶۶۲۰۳ مراجعه نمائید .

هرنوع فولکس‌خریداریم تلفن۷۳۱۶۲

۱ـ۲۶ آ ـ ۱۵۴۷۶

معاملات پول

به‌برگشت پول

شرطی خودتان در برابراملاك مرغوب‌و سودشایسته‌علاقمند باشید شاهرضا رو بروی سینما رویال آژانس رایت تلفن ۳۲۹۷۱ ـ۳۱۸۵۳

۱ـ۱۰ آ ـ ۱۱۱۴۵

پول موجود است .

هرمبلغ پول بخواهید بتلفن۳۴۶۷۸ رضوان

آ ـ ۱۵۹۸۸ ۱ـ۳۰

اگر پول دارید

باتلفن ۳۹۷۸۴ بنگاه کوشان را مطلع که با گرفتن وثیقه ملکی از بهره آن استفاده فرمایند .

اگر پول میخواهید

باورقه مالکیت مستقیم رجوع فرمائید لاله‌زار نزدیك توبخانه ۳۹۷۸۴ به بنگاه کوشان

آ ـ ۱۶۳۰۸ ۱ـ۴

چند نفر بانو برای

مدیریت امور تبلیغاتی که حد اقل تحصیلات لیسانسیه بوده وانگلیسی بدانندبرای‌تمام وقت‌استخدام‌میشود داوطلبان‌ساعت۱۷روزشنبه۲۱ر۵ر۴۰ به‌شرکت‌تولید داروخیابان‌فردوسی شمالی شماره ۱۳۶ مراجعه‌نمایند

استخدام راننده

شرکت فشم بدو نفرراننده پایه‌یك نیازمند است داوطلبان از ساعت۸ تا۱۲به تلفن ۶۱۹۰۵ مراجعه‌فرمایند

آ ـ ۱۱۹۰۹ ۱ـ۲

مستغلات

نقشه ساختمان

شرکت ساختمانی توتیا خیابان شاهرضا دروازه‌دولت جنب‌ب.ب.کا تلفن ۶۰۸۱۷

۱ـ۲۶ آ ـ ۱۳۵۵۶

در نازی آباد

یکدستگاه آپارتمان

سه طبقه مجهز برای اجاره و فروش تلفن ۵۴۹۳۹ بازرگانی قریشی

۱ـ۲۶ آ ـ ۱۳۷۳۸

در نازی آباد

برای خرید خانه‌وزمینهای نازی‌آباد ـ علی‌آباد ـ باقر آباد و جعفر آباد ما آب و برق و سند مالکیت نقد و اقساط به‌نازی آباد ایستگاه‌بازاردوم بازرگانی توکلی مراجعه فرمایند.

۱ـ۲۶ آ ـ ۱۵۳۰۸

خانه ۶ اطاق آب . بر ق.

تلفن . روشن . تمیز در مختاری سی هزار تومان رهن .تصرف هفتادهزار تومان فروش می شود .

صبحها ساعت ۷ر۵ تلفن۵۶۵۶۲

۱ـ۲ آ ـ ۱۶۴۲۰

گم شده

دو برك چك بشماره های

۵۴۸۰۸۶و۵۴۸۰۸۷سفیدبانك‌اصناف ایران شعبه نازی‌آباد بنام علی‌اکبر سلیمی‌طاری‌از حساب‌شماره۱۸۲۹۷ گمشده است از درجه اعتبار ساقط است

(عکس بالا) اوانس هوسپیان

۴۵ ساله امروز شش روز است گمشده است هر کس اطلاعی از وی دارد خواهشمند است بنشانی جنب پمپ بنزین تهران نو باطری سازی گارانتی داویدیان خبردهد

آ ـ ۱۱۹۵۱

مژدگانی

یك گواهینامه رانندگی به شماره ۴۲۴۶ بنام بهلول فضلی چند روز قبل در جاده بین قزوین و تهران‌مفقود گردیده از یابنده تقاضا می شود به میدان دروازه قزوین خیابان غفاری بنگاه باربری میهن تور آقای سید جعفر مراجعه و مژدگانی دریافت‌دارد

آ ـ ۱۶۴۳۰

دختری ۸ ساله بنام معصومه

که پیراهن و شلوار قرمز گلدار پوشیده‌و مو های‌بوری داشته‌وباتفاق مادرش از سبزوار آمده روز گذشته هنگامی که از گاراژ میهن تور واقع در خیابان بوذرجمهری نو مقابل بازار آهنگرها پیاده شده در همان حدود گم شده هرکس از وی اطلاعی دارد برای خشنودی مادرش بگاراژ مزبور اطلاع دهد .

پیدا شده

یکبرك گواهینامه رانندگی

بنام فریدون‌رضائی‌پیدا شده‌صاحب آن میتواند بآدرس خیابان سر آسیاب باقراباد جنب حمام خدا بخش منزل عیسی طاهری آشتیانی پلاك ۷۶ مراجعه ودر یافت دارد

آ ـ ۱۱۹۰۷

آگهی حکم‌غیابی

بغیر نظامی عزیز فرزند علی اکبر شهرت ذوالفقاری اهل و ساکن طالب‌آباد سنگسرفعلا مجهول‌المکان اخطار میشود باتهام سرقت‌مسلحانه طبق رای دادگاه‌عادی‌لشکر ۱سابق مرکز به مدت هشت ماه زندان عادی محکوم شده‌اید لذا برابر ماده ۲۶۳ قانون دادرسی وکیفر ارتش مفاد رای صادره بدینوسیله ابلاغ میگردد که تا موعد مقرره قانونی‌حق اعتراضی برای‌شماملحوظ خواهد بود .

رئیس دادگاه عادی تیپ ۱ پیاده پهلوی سرهنك مالك

۱ـ۱۶۳۴۰

اجاره داده میشود

برای اجاره

یك‌ویلای بسیار مدرن‌سه هزارو دویست متر باغ واقع درکوچه هاشمی دروس تازه‌ساز تهویه‌هوا ـ۱۲ اطاق ـ آشپزخانه مدرن ـ استخر شنا ـچاه عمیق وکلیه لوازم زندگی .

برای دیدن محل با تلفنهای ـ ۸۴۳۰۹۲ و ۸۵۷۱۴ تماس بگیرید.

آ ـ ۱۵۶۷۴ ۱ـ۱۰

قابل توجه

بانکها و تجار بازار

دوفروشگاه بزرك ومجهز وچندین باب مغازه مدرن درمیدان فوزیه‌جنب بازار پارس مناسب برای‌سوپرمارکت ویاشعبات بانکها برای اجاره آماده است بتلفن ۳۳۶۶۱ مراجعه فرمائید.

آ ـ ۱۵۷۱۴ ۱ـ۱۰

شرکتها ، موسسات ملی ،مدیران مدارس ـخانواده‌ها توجه فرمائید .

منازل متعدد برای محل کسب‌دفاتر جهت سکونت بزرك و کوچك موجود داریم بازرگانی رضوان تلفن۳۴۶۸۷

آ ـ ۱۵۹۶۰ ۱ـ۳۰

یکدستگاه آپارتمان

دارای چهار اطاق با وسائل کامل در بهترین موقعیت باجاره داده می شود طالبین ببازرگانی شادمان تلفن ۷۱۹۶۰ مراجعه فرمایند .

آ ـ ۱۶۳۶۴ ۱ـ۲

خانه اجاره

یکباب خانه با کلیه لوازمات واقع در خیابان شمیران ـ خیابان تکش کوچه پرتوکاشی شماره ۸اجاره داده می شود به تلفن شماره ۳۳۳۴۹ مراجعه فرمائید .

آ ـ ۱۱۹۳۹

خانه اجاره ای

خانه ای واقع در خیابان خانقاه کاشی ۵۱ دارای فضائی به مساحت ۵۰۰ متر مشجر و نو ساز پنج اطاق که زیر زمین برق و تلفن و حمام وآشپزخانه وروشوئی و انبار ودیگر وسایل ضروری طالبین از ساعت ۷ تا ۹ صبح و ۴تا ۶ عصر به تلفن ۸۵۱۵۵۳ مراجعه فرمایند .

آ ـ ۱۶۴۱۸ ۱ـ۳

آموزشگاه های فرهنگی

کانون فرهنگی پارس

کلاسهای علمی و عملی رادیو تلویزیون ـ یخچال ـ زبان آلمانی انگلیسی . ایطالیائی .ماشین نویسی فارسی و لاتین (صبح‌و عصر هر روز) سعدی شمالی چهارراه سید علی اول کاشف‌السلطنه پلاك۲۳

۱ـ۳۰ آ ـ ۱۳۴۹۶

معاملات تلفن

هر نوع‌شماره تلفن نقدواقساطمعامله میشود . دستگاه تلفن هم خریداریم آدرس میدان مجسمه شاهرضا جنب بانك بازرگانی طبقه دوم سازمان فنی نوکار تلفن ۴۰۶۸۰

آگهی های متفرقه

برای خاکبرداری

وتسطیح اراضی

وسیله تراکتور های کاترپیلارمجهز به کلنگ بتلفن ۴۶۹۵۵ مراجعه فرمائید

آ ـ ۱۱۶۴۷ ۱ـ۵

هرنوع کارهای لوله کشی‌دارید بما مراجعه فرمائید خیابان شهباز مقابل دبستان اعتصام موسسه‌میهن تلفن ۵۵۱۹۳

سرویس

جنرال

برای نصب وتعمیرآب گرم کن

دراختیارشماست

تلفن ۴۷۴۸۹

رستورانهای خانوادگی

رستوران ژاله مخصوص خانواده ها است دارای چلوکباب مطبوع و سایر اغذیه متنوع و لذیذ ایرانی . فرنگی اول لاله زار نو جنب سینما متروپل تلفن ۳۲۳۳۱ ناهار کامل ۵۵ ریال

بفروش میرسد

خانه‌فروشی فوری

بالای سینمای مولن روژ خیابان شهناز دوم بمساحت ۳۵۰ متر با بنای سه مرتبه ده اطاق سایرلوازم باتلفن و برق و آب نصفه قیمت نقد بقیه خانه کوچك قبول می شود ر.جوع فرمایند لاله زار ۳۹۷۸۴ به: بنگاه کوشان

۱ـ۲ آ ـ ۱۶۳۶۸

فروش و معاوضه و اجاره

منازل وزمین خودتان را برای‌فروش یا معاوضه یا اجاره در هر نقطه تهران باشد بما اطلاع دهید .

تلفن ۳۴۶۸۷ رضوان

آ ـ ۱۵۹۶۲ ۱ـ۳۰

محلی واقع در خیابان نادری

نبش قوام السلطنه مناسب برای موسسات بانکی و تجارتی فروشگاه بزرك با شرایط سهل آماده برای فروش اجاره طویل المدت ورهنی می باشد خواستاران به همان محل و یاشماره تلفن ۴۵۳۵۲ مراجعه فرمایند

آ ـ ۱۱۹۵۷ ۱ـ۲

آموزش زبانهای خارجی

تدریس خصوصی انگلیسی

تلفن ۴۹۶۵۹

آ ـ ۱۱۹۶۳

آموزشگاههای فنی

کلاس تعلیم آرایش‌مو

درسالن مدرن و مجهز مهتاب تحت نظر متخصصین دیپلمه اروپادایراست علاقمندان ازاین فرصت بی‌نظیراستفاده نمایند .

آدرس ـانتهای ایرانشهر ـکامیار کاشی ۳۶تلفن ۶۳۷۸۱

آموزشگاه های رانندگی

رانندگی میکانیکی ادیب

بوذرجمهری نو تلفن ۵۵۵۷۵

آ ـ ۱۶۲۳۰ ۱ـ۲۶

دفاتر اسناد رسمی

دفتر خانه ۱۲۹ عاصم

شاهرضانزدیك میدان شهناز تلفن ۳۵۸۳۴ و ۳۰۳۷۰۳

آ ـ ۱۶۲۲۸ ۱ـ۲۶

دفترخانه اسناد ۱۷۵

سید عبدالعلی واحدی

خیابان بهار نزدیك تخت جمشید تلفن ۶۲۷۴۲ و ۶۲۷۴۳

آ ـ ۱۶۴۲۸ ۱ـ۲۶

واگذار میشود

در سی‌متری نارمك

دو باب مغازه دونبش واگذارمیشود طالبین به آدرس محل تلفن ۹۱۱۰۸۳ مراجعه فرمایند

آ ـ ۱۶۲۸۰ ۱ـ۳

بعلت مسافرت یك با به‌مغازه

بمساحت ۲۴ متر با آب و برق‌و تلفن و شوفاژ در خیابان ایزنهاور چهارراه بیمارستان زیر ستاد نیروی هوائی واگذار می شود تلفن۶۷۵۴۲

آ ـ ۱۶۴۲۲

آگهی محکومیت غیابی

بدینوسیله باطلاع غیر نظامی عادل بیك فرزند علی شهرت سنجوی‌اهل عثمانوند ساکن آهوان شغل‌زارع مجهول المکان میرساند که‌شما به موجب‌رای‌شماره۷۶۷ـ۲۴ر ۱ر۴۰ دادگاه تجدید نظر سپاه ۱ مرکز باتهام سرقت مسلحانه‌باستنادبندب از ماده ۴۱۰ قانون دادرسی وکیفر ارتشو توجه بماده ۳۶قانون‌مجازات عمومی‌بشش ماه‌زندان دردارالتادیب محکوم شده‌اید در صورتیکه قبل‌از حصول مرور زمان دردادگاه حاضر شویدمیتوانید نسبت‌برای‌محکومیت خود اعتراض نمائید .

رئیس دادگاه تجدید نظر سپاه ۱ مرکز سرهنك ستاد معتمد

آ ـ ۱۶۳۴۲ ۱ـ۱

جویای کار

بانوئی با تجربه در ماشین‌نویسی فارسی و لاتین وامور اداری بعد از ظهر هاازساعت‌چهار به بعدجویای کار است لطفابراهنمای شماره۲۶۹ مراجعه فرمائید

آ ـ ۱۱۸۴۷ ۱ـ۷

احتیاجات زندگی

مجانا خانه های شما بر ضد حشرات سم پاشی می شود

سازمان تهران تعمیر که توسط عده‌ای آرشتیکت ـ(مهندس معماری) بمنظور تعمیرات ـ اختمانی تاسیس شده‌با داشتن شخصیت حقوقی آماده برای اجرای‌همه نوع تعمیرات‌ـتزئینات تغیرات وتهیه پروژه ساختمانی‌می‌باشد ضمنا مکانهای تعمیر شده هم‌مجاناسم پاشی میشود تلفن ۴۸۳۲۸

آ ـ ۱۵۰۴۶ ۱ـ۵

سوپر مارکت

بن آمی

نیشرآباد

همه نوع مایحتاج زندگی در مجهزترین سوپرمارکت تهران

حصیر درجه ۱ متری ۲۸ ریال انتهای شاه چهارراه اسکندری .

آ ـ ۱۰۳۷۵ ۱ـ۲۶

اتو سرویس تهران

مجهز بکلیه امور اتومبیل بوده و احتیاجات شمارا دراسرع وقت زیر نظر متخصصین فن انجام ودر دسترس شما میگذارد . دروازه شمیران ـ خیابان مازندران تلفن ۳۲۲۹۷۰

آ ـ ۱۵۷۱۰ ۱ـ۲۶

ارسا گاز

فردوسی شمالی شماره ۶۳

آ ـ ۱۶۲۳۶ ۱ـ۲۶

شرکت‌عینك سازی تهران

گرگان میدان کاخ فروشنده انواع عینکهای طبی و آفتابی از بزرگترین کارخانجات دنیا

آ ـ ۱۶۳۹۲ ۱ـ۵

وجاهت غیر منتظره

باگذاشتن دندانهای جدید زیبائی صورت تامین میگردد

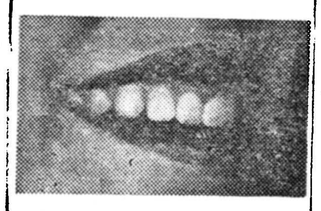

دندانهای مصنوعی جدید

باپیدایش توربین‌های ۳۰۰هزار دور در دقیقه با اسرع وقت دندان فاسد شما بدون هیچگونه درد درمان و پر میگردد و رضایت کامل خواهید داشت ، اشخاصیکه فکشان صاف شده ودندانهای‌بدون لثه کرم‌کوبالت بویژه (بانوان) که‌بزیبائی‌خود اهمیت میدهند بوسیله دندانهای جدید دوباره زیبائی از دست رفته خودرا باز خواهند یافت

بخش دندان‌پزشکی‌خصوصی حکیم پور

D. HAKIMPOUR DENTISTORY

اوقات پذیرائی : قبل از ظهربطور آزاد ـ بعد از ظهر با تعیین وقت قبلی

خیابان شاه‌آباد باغ سپهسالار کوچه مهندس الممالك تلفن ۳۲۴۸۱

آ ـ ۱۶۳۸۶ ۱ـ۱۳

فروش اثاثیه

یك تخت‌خوا بدو نفره

بایك‌میز توالت نو مدل ۶۱ با قیمت مناسب بفروش می رسد . تلفن ۶۳۰۴۳

آ ـ ۱۶۴۲۴ ۱ـ۲

مد و آرایش

سالن آرایش زیبائی کاتس

زیر نظر متخصصین اروپائی

وقت را قبلا رزروفرمائید خیابان‌نادری کوچه نوبهار تلفن ۶۱۸۵۹

راهنمای پزشکی اطلاعات

دکتر آسایش

بیماریهای آمیزشی مجاری ادرار خیابان منوچهری ـابتدای کوچه‌ارباب جمشید ـشماره ۱۱

دکتر در طب پولوسا

متخصص بیماریهای مقاربتی ـ مجاری ـ ادرار ـ تناسلی ـ امراض زنانه ـ نازائی ـ خیابان فردوسی‌بالا کوچه صادق پذیرائی ۹ تا ۱۲ ـ۵ تا ۸ تلفن ۴۶۵۸۹

درمان قطعی سوزاك تازه

وکهنه و تقویت قوای تناسلی دکتر جناب زاده دارای گواهینامه از دانشکده طب فرانسه صبح و عصر خیابان منوچهری‌مقابل‌کوچه ژاندارك

دکتر دانشگر

امراض مقاربتی و جلدی و سوزاك تازه و کهنه ورم پرستات ضیق مجرا سستی و بواسیر امراض زنانه و نازائی خیابان سپه مقابل پستخانه تلفن ۳۰۲۴۱۶

دکتر رحمانی

متخصص امراض اعصاب و روح از دانشگاه لندن خیابان پهلوی بالاتر از چهارراه امیراکرم تلفن ۴۵۱۱۴ پذیرائی صبح و عصر

دکتر رفیعی

از دانشگاه پاریس معده ، کبد ، روده پذیرائی ۴ تا ۸ بعد از ظهر خیابان جامی اول کوچه پاریس تلفن ۶۳۰۶۰

پلی کلینیك دکتر مجاهدی‌ـدکتر صدیقی

رزیدنت سابق‌بیمارستانهای امریکا بیماریهای داخلی اطفال مقاربتی ترك تریاك و سایر مواد مخدره ترك الکل مجهز به دستگاه های رادیوسکپی نروسل ترابی (بخوریني‌سیلین وغیره) دیاترمی پذیرائی‌بعداز ظهرها وایام تعطیل و شبها تا صبح خیابان شاه روبروی مسجد سجاد شماره تلفن ۴۹۵۲۶

دکتر محمد مولوی

متخصص بیماریهای سینه و مجاری تنفسی (ریه‌وبرنش) از پاریس ـ پذیرائی ۴تا ۸ بعد از ظهر ـخیابان شاهرضا ـ روبروی ویلا ـ کوچه سفرنك ـتلفن ۶۲۶۳۵

دکتر محمد رضا مسدد

رزیدنت سابق بیمارستانهای امریکا دارای گواهینامه از بروك مدیکال امریکا ـ درمان قطعی بیماریهای مقاربتی دروازه دولت‌روبروی ساختمان میات تلفن ۳۰۲۵۴۸ ـ پذیرائی عصر ها از ساعت ۵ الی ۸ بعد از ظهر

دکتر عباس نیك نژاد

متخصص از دانشگاه پاریس در بیماری های معده ـ روده ـ کبد ـ لوزالمعده درمان بواسیر بدون عمل فیستول ـ فیسور ، با متد موثر دروازه شمیران خیابان کرامی

AUTOVILLA

تحت نظر مهندس ولفات

متخصص آلمانی انجام و با تضمین تحویل داده میشود

خیابان ویلا

اتو ویلا

تلفن: ۴۶۰۸۴ـ۴۶۵۵۷

سرویس همگانی

تقویم اطلاعات

چهارشنبه هجدهم مرداد ۱۳۴۰

چهارشنبه نهم اوت ۱۹۶۱

چهارشنبه بیستو ششم صفر۱۳۸۱

اذان صبح ساعت سه‌وسی دقیقه

طلوع آفتاب‌ساعت پنجو بیست‌دقیقه

غروب آفتاب ساعت شش و پنجاه و هشت دقیقه

کشیك‌امشب پزشکان

دکترشاپورسیاپوش خیابان امیریه ایستگاه البرز جنب مسجد فخریه چهار راه مختاری تلفن۲۰۹۱۸ ـدکتر غلامحسین مهر علی خیابان سلسبیل چهار راه تلفن ۶۶۶۶۰ ـ دکتر سید علی میر احمدی خیابان هاشمی بین چهار راه قصر دشت تلفن ۶۳۶۸۵

آقایان دکتر اسلام دوست خیابان حشمت‌الدوله چهارراه گلشن تلفن ۶۳۰۶۷ـدکتر ناصر شجاع‌میدان‌تجریش جاده نیاوران ـ دکترحسین‌احمدی‌میدان ثریا کوچه یلبس شماره ۱۷ـ دکتر محمود انگجی دروازه دولت مقابل پمپ بنزین تلفن ۳۵۱۴۴ ـ دکتر خلیل رسولی امیرآباد خیابان‌نصرت کاشی ۹۵ ـدکتر کرامت الله‌فرهودی خیابان شاهرضا چهار راه پل چوبی تلفن ۲۸۵۱۰ ـ دکتر مهرداد پاك‌نیا خیابان آذربایجان چهار راه خوش تلفن ۶۵۰۷۳ ـ دکتر حسین منشی‌زاده خیابان مولوی‌بازارچه قنات‌آباد دکتر محمد تقی اسفندیاری شاهپور دکتر کریم‌خسرو شاهی خیابان شوش شرقی روبروی گرمابه لطفی پور ـ دکتر عطاءالله نیری خیابان‌شاهپور چهار راه مختاری تلفن ۳۸۷۶۰ ـ دکتر سید جعفر امیر حمزه خیابان واله ایستگاه بهنام پلاك ۱۶۳ تلفن ۳۲۸۱۰ـ دکتر محمود عالم خیابان شمیران مقابل سینما مولن روژ (انتهای شهنازدوم) تلفن ۷۲۵۵۶ ـ دکتر حسین فرهمندی سه راه امین حضور اول خیابان ری ـ دکتر مسعود لاهیجانی خیابان امیر آباد کوچه مهر تلفن ۶۲۴۲۶ـ دکتر علی نصیری خیابان شاهرضا جنب سینما دیانا کوچه انوار تلفن ۶۲۱۷۶ ـ دکتر ها ی‌اصغر سعادت خیابان منیریه ۱۴۳ تلفن ۲۵۶۴۳ دکتر حسین گلستانیان خیابان نظام‌الملك ایستگاه مدرسه ـ صانعی دندانپزشك (پزشك‌مجان) تخت‌جمشید انصاری تلفن ۴۵۰۲۹ دکتر حسن قامبلی خیابان شاه بیست متری اول دکتر نعمت الله مقبلی نیاوران دکتر علیرضا طیاری خیابان امیریه چهار راه مختاری ـ دکتر بیژن ریاحی خیابان نواب چهار راه انواری تلفن ۵۲۱۳۷ ـ بانو دکتر فاطمه آریا خیابان نواب چهار راه انواری تلفن ۵۲۱۳۷ ـ دکتر محمود علم‌آموز میدان ۲۴ اسفند کوی بهرام تلفن ۶۸۳۸۵ ـ دکتر حسن داروگر خیابان تخت جمشید وصال شیرازی تلفن ۴۲۹۹۲ ـ دکتر اکبر امین هنجنی حشمت الدوله غربی نرسیده بچهار راه گلشن ۶۳۹۷۷ بانوکبری سلیمی ماما خیابان شهناز ایستگاه کلانتری درمانگاه اورژانس خیابان شاهرضا روبروی‌بیمارستان زنان تلفن۱۰۳۶۲۴ دکتر مجیدی خیابان شاه جنب مسجد سجاد تلفن۶۵۱۵۵ دکتر فخر موسوی خیابان خوش پائین چهار راه هاشمی جنب کوچه نظام ـ بانو فخر موسوی ماماخیابان خوش پائین چهار راه هاشمی جنب کوچه نظام ـ دکتر علی نقی رستگار شاه آباد اول کوچه ظهیر الاسلام تلفن ۳۰۳۱۳۱ ـ دکتر رحیم نظریان خیابان‌دری روبروی کوچه آبشار دکتر کاظم فراهانچی خیابان قدیم شمیران ایستگاه سید خندان تلفن ۸۱۹۵۰ ـ دکتر محمد روحی‌خیابان شمیران اول خیابان سلیم ـ دکتر کمال پرلوی خیابان نواب چهار راه گلکار تلفن ۲۸۲۹۰ ـ دکتر فرهادی دروازه دولت‌مقدکتر سیدجواد قهاری خیابان امیریه اول خیابان منیریه

درمانگاه خصوصی نارمك

۴۶متری غربی تلفن ۹۱۵۵۵

تلفنهای اطلاعات

تلفنخانه ۳۰۰۱۰ تا ۳۰۰۱۹

سرویس حوادث ۳۰۳۵۶۹

سرویس اقتصادی ۳۰۴۵۹۱

اطلاعات هفتگی ۳۰۴۸۷۸

سازمان شهرستانها ۳۰۵۰۶۷

مجله کودکان ۳۰۳۳۱۲

شعبه آگهیها ۳۰۵۱۰۸ ـ۳۰۲۶۳۳

طوطی نو ۳۰۴۵۹۲ ۳۰۴۵۹۳

دفتر چاپخانه ۳۰۳۹۶۰

راهنمائی تلفن ها

آتش نشانی ۴۴۴۴۴

اداره راهنمائی ۳۰۳۶۱۴

سازمان آب تهران ۵۱۰۰۰

سر کلانتری ۴۹۱۶۱

اطلاعات راه امن ۵۱۰۵۱

شرکت تلفن ۳۰۵۵۱۱

وزارت بهداری ۳۰۰۷۱

کالجبار بارکشی شهر وحومه ۱۱۱۱۱

آ ـ ۱۶۳۳۲ ۱ـ۲۶

صاحب امتیاز و مدیر مسئول عباس مسعودی

جای اداره خیابان خیام چاپخانه اطلاعات

چند خبر خلاصه از چند شهر

گلوگاه

اخیرا بخشدار کویچی محله ، یکی از توابع گلوگاه از معتمدین محل دعوت کرد وطی یك سخنرانی از مردم خواست که بکمك یکدیگر چاه نیمه تمامی راکه مدتهاست از حفر آن می گذرد تکمیل کنند .

شاقاچی

چند روز قبل عده‌ای در حدود ۵هزار نفر از رعایای شاقاچی برای گرفتن نوبت آب، عازم رودخانه سفیدرود شدند ولی بین آنها و مالکین و آبیاران نزاع شد و با دخالت مامورین انتظامی ۷ نفر آنها بازداشت شدند .

فشم

بخشدار فشم برای مردم ایجاد ناراحتی کرده‌است و چند شب قبل نیمه های شب برای رسیدگی بامور بالای رختخواب همسایه دیده شده‌است . اهالی فشم از مسئولین امور انتقال نامبرده راخواهانند .

کاشان

چند سال است که در کاشان از سمپاشی خبری نیست و حشرات موذی بخصوص پشه مالاریا زیادشده‌است اهالی‌ازمسئولین‌امورتقاضادارند هرچه‌زودتر برای سمپاشی کاشان وحومه اقدام شود .

کپورچال

چندروز قبل یك گونی بوزن ۲۳ کیلو ، محتوی اوراق ثبت اسناد رشت، درجاده‌پهلوی‌به آستاراپیداشدوبه پاسگاه کپورچال تحویل گردید.

بندرپهلوی

طبق‌اظهار آقای مهندس احمدنیا رئیس کل‌بهداری‌استان گیلان ، مالاریا در سراسر گیلان ریشه‌کن گردیده استو مبارزه باآن ادامه دارد .

گنبدقابوس

وضع بازار گنبد کاوس فوق‌العاده بحرانی است و با ادامه این وضع احتمالا تا چند روز دیگر عده‌ای از بازرگانان این شهر ورشکستگی خودرا اعلام خواهند کرد .

کوچصفهان

چند سال قبل در کوچصفهان باکمك سازمان برنامه یك گرمابه‌دائر شد ولی متاسفانه دو سال است که تعطیل شده و ۵۰ هزار نفر ساکنین کوچصفهان در مضیقه حمام هستند .

نهاوند

اخیراآقای مجتبی محجوبی رئیس فرهنك نهاوند به‌تهران منتقل شد و فعلا امور فرهنك این شهرستان تحت نظر آقای حبیب‌الله ظفری معاون‌ایشان اداره میشود .

بندر پهلوی

براثر فعالیت آقای نرقائی رئیس خواربار شهرداری بندر پهلوی ، قیمت ارزاق عمومی و اغذیه در پانسیونها و مهمانخانه ها تثبیت شده است .

تقی‌آباد گرگان

چند روز قبل مامورین پاسگاه ژاندارمری تقی‌آباد از منزل شخصی بنام شیر محمد اشتوك مقدار ۱۹ گرم تریاك و ۹ گرم سوخته‌ویك‌دستگاه چراغ‌شیره‌کشی کشف کردند .

ایوانکی

چند روز قبل کودك ۸ ساله‌ای بنام عبداله ساکن ایوانکی‌در حوض آب منزل مسکونی افتاد و خفه شد .

بنادر جنوب

چند شب قبل مامورین پاسگاه ژاندارمری «فراکه» واقع در چند کیلو متری شمال بندر بوشهر موتور لنجی حامل کالای قاچاق را توقیف کردندولی سرنشینان آن متواری شدند .

رامسر

چند روز قبل اهالی رامسر برای قدردانی از آقای سرگرد عدل ، رئیس شهربانی رامسر ، تلگرافی بمقامات شهربانی کل کشور و شهربانی استان مازندران مخابره کردند .

ساری

چند روز قبل منزل آقای عباس طهوری یکی از اهالی ساری ، مورد دستبرد قرار گرفت و سارقین متواری شدند ولی مامورین باراهنمائی‌یك‌راننده تاکسی ،آنها را در شاهی دستگیر کردند .

سیاهکل

چندروز قبل آقای مهندس جزائری بازرس اعزامی بنگاه جنگلها ، از جنگلهای سیاهکل بازدید کرد .

کرج

چند روز قبل در میدان پهلوی کرج کامیون شماره ۲۱۰۶۵ بادوچرخه سواری بنام ناصر دوست مرادی تصادف کرد و او را مجروح نمود .راننده کامیون متواری شده است .

رشت

چند روز قبل ، ساختمان بوفه در پارك شهر رشت بمناقصه گذاشته‌شدو درنتیجه‌شرکت«کتها»برای ایجاد ساختمان مذکور انتخاب گردید .

ساری

چند شب قبل هنگامیکه کارگران کارخانه آرد جعفریان مشغول کار بودند مشاهده کردند شخصی از دیوار دبیرستان پهلوی ساری گونیهای آرد را بخارج میبرد . با فریاد کارگران سارقین متواری شدند .

سیاهکل

چند روز قبل آقای جمشیدی بازرس اعزامی اداره امور شهرداریها ، از اداره شهرداری سیاهکل بازدید کرد .

بنادر جنوب

با مساعی آقای محضری سرپرست شهرداری بندر بوشهر کمیسیونی مرکب از مقامات صلاحیتدار ،بریاست آقای ضیائی فرماندار بنادرجنوب، بمنظور تثبیت‌قیمتهای کالای‌مورد مصرف اهالی بندر بوشهر ، تشکیل گردید .

بیجار

چند روز قبل طی مراسمی ،شعبه بانك صادرات و معادن بیجار بریاست آقای بابازاده و تحویلداری آقای عباس چیان ، افتتاح‌شد .

نام نویسی دانشکده ادبیات

داوطلبان ورود بدانشکده ادبیات باید برای نام‌نویسی از روزچهارشنبه اول‌شهریور تاشنبه‌نهم شهریور۴۰ از ساعت ۵ تا ۷ بعدازظهر بدفتر دانشکده واقع‌در ساختمان شماره ۲جنب بهارستان مراجعه نمایند.

الف ـ مواد امتحانات عمومی

۱ـ زبان فارسی

۲ـ زبان خارجه

ب ـ مواد امتحانات اختصاصی

الف ـ رشته ادبیات فارسی

۱ـعربی

ب ـ رشته زبن خارجه

۱ـ زبان تخصصی (انگلیسی ـ فرانسه ـروسی ـ عربی ـآلمان)

ج ـ رشته فلسفه وعلوم تربیتی

۱ـ مقدمات فلسفه

د ـ رشته علوم اجتماعی

۱ـ تاریخ اجتماعی ایران

ه ـ رشته باستان شناسی

۱ـ تاریخ ایران

و ـ رشته تاریخ وجغرافیا

۱ـ تاریخ عمومی وتاریخ ایران

۲ـ جغرافیای عمومی وجغرافیای ایران

مدارك ثبت‌نام

۱ـعین گواهی‌نامه شش ساله دبیرستان (شعبه ادبی ـ طبیعی ـ ریاضی) یاجواز قبولی خردادماه ۱۳۴۰ که صحت آنها از طرف ادارات فرهنك استانها وشهرستان‌های محل تائید ومهرامضاء شده باشد.

۲ـ رونوشت شناسنامه یکبرك

۳ـ عکس ۴×۶دوقطعه

۴ـ حق‌ثبت نام دویست ریال

امتحانات ورودی روزهای ۵شنبه ۲۳وشنبه ۲۵ ویکشنبه ۲۶ شهریور ۴۰طبق‌برنامه‌ای که‌در محل دانشکده ادبیات (محوطه دانشگاه) آگهی میشود انجام خواهد یافت

آ ـ ۱۶۳۲۰ ۱۰ـ۲

باخودکشی ژنرال

بقیه از صفحه ۶

شوروی وجودندارد . رئیس‌جمهوری امریکا پس از لحظه‌ای سکوت از جا برخاسته وبه نقشهٔ بزرگی که دربرابر او بدیوار نصب شده بود نظر دوخت. پرزیدنت‌خودرا دروضع وخیمی میدید اومیدانست که اینك برای میلیونها نفر مردم جهان‌مسئلهٔ جنك وصلح مطرح است وژنرال ها هرگونه راهی را برای فراخواندن گردان اتمی ۸۴۳ بروی اوبسته‌اند وی سپس نگاه خودرا از نقشه ها برتافت وبه ژنرال فرانکلین دستور داد پایگاه سونورا را که‌ژنـــرال کنتن فرمانده آن است اشغال کنند .

ژنرال فرانکلین اشغال پایگاه سونورا را غیر ممکن دانسته و گفت :

ـ ازآنجاکه ژنرال کنتن بتمام واحدهای پایگاه‌سونورا دستورآماده باش داده است چنانچه ما بخواهیم پایگاه سونورا را اشغال کنیم با مقاومت آنها روبرو خواهیم گشت ودر این صورت تلفات طرفین ، سنگین خواهد بود .

رئیس جمهور سپس فکری کرده وگفت :

ـ دراین صورت بهترین راه آن است که مستقیما بامسکوتماس بگیریم ومقامات دولت شوروی را از وضعی‌که پیش آمده مطلع سازیم

هنوز رئیس جمهور آخرین کلمهٔ خودرا ادا نکرده بودکه تلفن بصدا درآمده ودر آنطرف سیم پل‌هاوارد فرمانده موقت دوم پایگاه سونورا ژنرال فرانکلین را فراخواند .

مذاکره تلفنی ژنرال فرانکلین وپل‌هاوارد یك دقیقه بیشتر طول نکشید وفرمانده کل نیرو های استراتژیکی امریکا در حالی که گرفته بنظر میرسید روی خودرا به رئیس جمهوری امریکا دوخته و اظهار داشت :

ـ لحظه‌ای قبل ژنرال کنتن ، خودکشی کرد وسرگرد پل‌هاوارد بگردان ۸۴۳ فرمان بازگشت به پایگاه سونورا را صادر کرد !

پایان

ممیزی املاك مزروعی شروع میشود

سخنگوی وزارت دارائی اطلاع میدهد : وزارت دارائی در نظر دارد کلیه املاکی راکه ممیزی آنها مجاز است ممیزی نماید . صاحبان اینگونه املاك یا نمایندگان صلاحیتدار آنها بایستی درفرصت‌هائیکه درهرشهرستان تعیین خواهد شد اظهارنامه مالیاتی خودرا مطابق نمونه‌ایکه دراختیار آنها گذارده میشود باذکر کلیه ارقام واطلاعات موردنظر تهیه نمایند وبادفاتر و اسناد مربوطه در دسترس مامورین قرار دهند تامورد رسیدگی قرار گیرد .

مطابق تصمیم وزارت دارائی مالکین املاك مزروعی که اظهارنامه‌های خودرا درموعد مقرر تسلیم نمایند ازتسهیلات قانونی استفاده خواهند کردو وزارت دارائی اظهارنامه آنها را مورد توجه قرار خواهد داد .

افزایش ساعات کار درکارخانه‌های اسلحه سازی شوروی

مسکو ـ ۸ اوت ـ خبرگزاری فرانسه ـ رادیو مسکو اعلام داشت کارگران چندین کارخانه اسلحه‌سازی شوروی درمیتینگهائی که دیشب و امروز بدنبال سخنرانی تلویزیونی خروشچف تشکیل دادند تصمیم گرفتند . بجای هفت ساعت کار روزانه از این پس ۸ساعت کار کنند . رادیو مسکو جریان این میتینك هارا بوسیله نوار ضبط صوت پخش میکرد .

مذاکرات نهرو بامعاون وزارت‌خارجه‌امریکا

دهلی نو ـ ۸ اوت ـ یونایتدپرس ـ چستر بولز معاون‌وزارت خارجهٔ امریکا امروز یکساعت تمام با جواهر لعل‌نهرو ، نخست‌وزیر هندوستان درباب مسائل بین المللی گفتگو کرد .

گفته مشود وی نظریات امریکا رادر مورد برلین برای نخست‌وزیر هندوستان تشریح کرده است .

معاون وزارت خارجهٔ امریکا پس‌ازاین مذاکرات ، گفت: «مذاکرات مساعدی بودواکنون نهرو نسبت به غرب تفاهم بیشتری پیدا کرده است»

چستربولز اشاره کرد که درباب کمك امریکابپاکستان ومسائل افریقا وآسیا گفتگو شده است .

توکیو بزرگترین شهر دنیا است

سازمان ملل متحد ـ ۷اوت ـ یونایتدپرس ـ بموجب کتاب دموکرافیك سالیانه سازمان ملل متحد درسال ۱۹۶۰ جمعیت توکیو۸٫۳۰۲٫۵۶۵نفر بوده است وجمعیت نیویورك ۱۱٫۳۷۰٫۰۹۹ نفر. باتوجه بوسعت شهر جمعیت‌توکیو کمتر ازنیویورك ولی‌شهر توکیو بزرگترین شهردنیا میباشد .

سرعت افزایش جمعیت توکیو بیش از سرعت افزایش جمعیت نیویورك است چنانکه در یکسال به جمعیت‌توکیو بیش از۶۰۰ هزار تن افزوده‌شده است

نمایندگی جدید لوازم یدکی و موتور ویلیرز همیشه موجود دارد ـ شرکت سوسن شاهرضا نزدیك‌میدان فردوسی تلفن ۶۲۴۲۷

از : لوموند

بحران روابط فرمز وامریکابر سر مغولستان

دولت‌امریکا باشناسائی‌مغولستان‌خارجی تحول‌روابط چین‌و شوروی را از نزدیك بررسی خواهد کرد

مدت درازی است که مسئله مغولستان برای سازمان ملل متحد مشکل لاینحلی بوجود آورده است دولت شوروی از مدتها پیش از تمام امکانات خود استفاده میکند تا راهی برای پیوستن مغولستان خارجی به تشکیلات این سازمان جهانی بیابد و چنین بنظر میرسد که سر انجام در سال جاری بایستی رضایت دولت شوروی رادر این مورد جلب نمود.

وزارت امور خارجه امریکا ازچند ماه‌پیش‌مشغول‌بررسی مسئله‌فرستادن نماینده سیاسی‌باولان ـ باتورپایتخت مغولستان می باشد . در صورتیکه نتیجه این مطالعات مثبت باشد و بین امریکا ومغولستان‌روابط سیاسی برقرار گرددسفیرامریکا اولین‌نماینده سیاسی دول غرب‌در مغولستان‌خواهد بود .

در این‌صورت‌امریکا اجبارابایستی از پیشنهاد عضویت مغولستان در سازمان ملل متحد جانبداری کند طرح این‌مسئله‌در وزارت‌امور خارجه امریکا بحرانی در روابط واشنگتن وفرمز بوجود آورده است . بایستی خاطر نشان نمود که دولت چین ملی در سال ۱۹۴۵ طی قرار دادی که در مسکوامضاءشد حکومت مغولستان خارجی رابرسمیت شناخت . ولی مقامات مسئول فرمز در این باره عقیده دارند که مغولستان خارجی فقط ازیك استقلال تصنعی وساختگی برخوردار می باشد و کاملا تحت سلطه دولت شوروی قرار دارد و تصمیم دولت امریکا دائر برشناسائی آن بمنزله اعطای امتیاز بزرگ به بلوك کمونیست می‌باشد .بهمین جهت بطور قطع دولت چین ملی با استفاده ازحق وتواز ورود مغولستان خارجی بسازمان ملل متحد جلوگری خواهد کرد .

سیاست جدید واشنگتن مبنی بر شناسائی مغولستان‌خارجی درحقیقت مبتنی بر نظریات تاجر مآبانه می باشد و دولت‌امریکا برای پیش بردن نقشه های سیاسی خودازان استفاده خواهد کرد . بدین معنی که مقامات وزارت‌امور خارجه امریکا میخواهند سفارت خانه خود را در اولان باتور بصورت پایگاهی برای بررسی روابط چین کمونیست و شوروی درآورند.

این نکته را نیز نمی توان ازنظر دور داشت که اگر امریکا در پکن سفارتخانه ئی دایر میکرد وروزنامه‌نویسان این کشور میتوانستند به آزادی در چین کمونیست بمسافرت پردازند دنبال کردن تحولات روابط بین چین‌و شوروی برای دولت‌امریکا بسیار سهلتر میشد .

مغولستان از نظر روابط بین چین کمونیست و شوروی اهمیت فراوانی دارد . بعداز پیروزی انقلاب کمونیستی ۱۹۲۱ در مغولستان این دولت عمیقا تحت‌نفوذ دولت شوروی قرار گرفت . البته این‌نفوذ بیشتر روی مقامات دولتی مغولستان تاثیر نموده است و ساکنین این سرزمین که‌دردل دشتهاپراکنده‌اند وبگله‌داری مشغول میباشند بآسانی تحت تاثیر هیچ فکر و مرام بخصوصی قرارنمی گیرند . کوششهای دولت مغولستان نیز برای گرد آوردن این چوپانان بنتیجه نرسیده . بعداز جنگ بین‌الملل دوم هم بعلل جغرافیائی برای دولت شوروی این امکان پیش‌نیامده است که‌مغولستان‌رابصورت یك‌کشور مترقی درآورد . تنها بعد از اولین مسافرت خروشچف بپکن در سال ۱۹۵۴ نقشه راه آهن مسکو ـ پکن که‌از اولان‌ـ باتور میگذرد طرح شد وانجام این نقشه روح تازه ای به پایتخت مغولستان دمیده است .هم اکنون دولت مغولستان سومین برنامه عمرانی خود رابا کمك چین وشوروی آغاز کرده‌است .

در محافل غربی راجع باختلاف نظر بین چین و شوروی برسر مغولستان حرف بسیارست ولی‌شایعه این اختلاف هم مثل سایر گفته هائی که درباره اختلاف چین و شوروی وجود داردهنوز ازجنبه فرضیه‌خارج نشده است .

برای جلب رضایت کارگران

بقیه از صفحه ۵

مراجعه نموده و بر طبق ماده ۳۲ کارفرمایان مکلفند لیست مزد و حقوق و دفاتر و مدارك لازم را با توضیحات کافی در اختیار آنان بگذارند بنابراین چون نهایت علاقمندم که حق بیمه های وصولی از کارفرمایان بر اساس واقعیت وانصاف و منطبق بالیست ها و دستمزد های پرداختی بکار گران باشد لذا دستور داده شد که کمیسیونی مرکب از سرپرست‌هر شعبه رئیس فنی و رئیس درآمد تشکیل شود و برطبق قانون حقوق بیمه متعلقه بکارفرمایانی را که در مورد مقرر لیست و حق بیمه‌خود را تسلیم نکرده‌اند و یا لیست ناقص و یا بر خلاف واقع داده‌اند تعیین و مطالبه و وصول نمایند .

پس از پایان سخنرانی مدیر عامل سازمان دو نفر از نمایندگان کارگران از اقدامات اخیر سازمان در بهبود وضع کارگران تشکر کردند .

بدانشجویانی‌که درمسابقه نیروی دریائی قبول شده‌اند

دانشجویانیکه درمسابقه نیروی دریائی شاهنشهی شرکت‌وقبول شده‌اند بمنظور انجام امور مربوطه لازم است که تاروز بیستم‌مردادماه جاری خودرا بستاد نیروی دریائی معرفی نمایند . بدیهی است چنانچه حاضر نشوند بجای آنان نفرات بعدی گذارده خواهند شد .

فرماندهی نیروی دریائی ـ دریابان رسائی

مسابقه هنری

هنرهای زیبای کشور تهیه پرتره اعلیحضرت همایون شاهنشاه را بین نقاشان و هنرمندان بمسابقه میگذارد.

به سه‌نفر نقاشانی‌که کار آنها در درجات اول ودوم و سوم قرار گیرد به ترتیب مبلغ ۵۰۰۰۰ و ۳۰۰۰۰ و ۲۰۰۰۰ ریال جایزه پرداخت خواهدشدو کمیسیون هنری هنرهای زیبای کشور سه اثری را که دارای ارزش هنری قابل توجه باشد به ترتیب به مبلغ ۵۰۰۰۰ و ۳۰۰۰۰ و ۲۰۰۰۰ ریال خریداری خواهد نمود.

مدت مسابقه از تاریخ درج این آگهی تاروز ۲۵ مهرماه سال جاری خواهد بود . داوطلبان جهت‌ثبت نام و اطلاع ازشرائط فنی مسابقه در اوقات اداری بدفتراداره آموزش و هنرهای ملی هنرهای زیبای کشور مراجعه نمایند.

۱ـ۲۰ آـ۱۶۳۱۸ هنرهای‌زیبای‌کشور

آگهی قبول دانشجو

آموزشگاه خدمات اجتماعی بمنظور تربیت مددکاران اجتماعی جهت خدمت در موسسات فرهنگی ـ بهداشتی و ورزشی ـ پرورشگاه ها ـ بنگاههای خیریه ـ دارالتادیب ها ـ زندانها ـ بیمه اجتماعی ـ کارگاهها و همچنین خدمت برای عمران دهات و دیگر اموریکه در بهبود وضع افراد و خانواده‌ها در اجتماع موثراست ـ تعداد ۳۵ نفر دانشجوی زن و مرد که مایل باستخدام برای انجام خدمات اجتماعی فوق بوده و واجد شرایط زیر باشند از طریق مسابقه می‌پزیرد :

۱ـ داشتن دیپلم کامل متوسطه (طبیعی ـ ریاضی ـ ادبی) باحداقل معدل ۱۲

۲ـ دانستن زبان انگلیسی و یا فرانسه

۳ـ نداشتن سوء پیشینه و سابقه کیفری

۴ـ صحت مزاج کامل

۵ـ سن ۲۰ تا ۳۰ سال

۶ـ داشتن برك انجام خدمت و یا معافیت دائم (برای آقایان)

۷ـ سپردن تعهد و تضمین لازم برای تحصیل ولااقل پنجسال خدمت در سازمانهای فوق مدت تحصیل در آموزشگاه دوسال و ساعات اشتغال به تحصیل ۳۳ ساعت در هفته که ۱۵ ساعت آن مواد نظری و ۱۸ ساعت آن تمرینات عملی در موسسات خدمات اجتماعی فوق‌الذکر خواهد بود فارغ‌التحصیلان آموزشگاه طبق اساسنامه مصوبه شورای عالی فرهنك به دریافت دانشنامه عالی تخصصی خدمات اجتماعی نائل خواهند شد .

آموزشگاه هزینه ایاب ذهاب دانشجویان را بموسسات مختلف برای تمرینات علمی خواهد پرداخت .

ضمنا باطلاع میرسد که آموزشگاه در آتیه در نظر دارد محل مناسبی‌که گنجایش تربیت عده بیشتری دانشجو دارد تهیه نماید در آن موقع دوره آموزشگاه طبق اساسنامه جدید که بتصویب شورای عالی فرهنك رسیده سه سال خواهد بود و به فارغ‌التحصیلان گواهی نامه معادل لیسانس داده خواهد شد و میتوانند از مزایای قانونی استفاده نمایند

داوطلبان میتوانند بادردست داشتن مدارك فوق‌الذکر و شش‌قطعه عکس وشش برك رونوشت شناسنامه از روز شنبه ۲۱ مرداد سال۱۳۴۰ از ساعت ۸ الی ۱۲ صبح باستثنای جمعه در محل آموزشگاه مراجعه و برسشنامه مربوطه را دریافت و تنظیم نمایند سایر شرایط و تاریخ‌مسابقه ورودی بعدا باطلاع داوطلبین خواهد رسید .

آدرس ـ دفتر آموزشگاه خدمات اجتماعی خیابان تخت جمشید نبش خیابان بندر پهلوی کاشی شماره ۲۸.

وانت فورد انگلیسی

با

۵۵۵ تومان

ماهانه

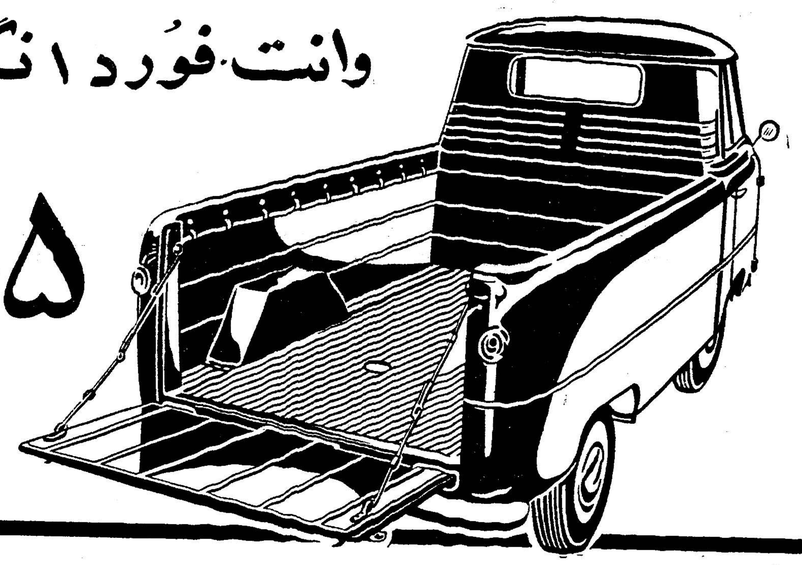

وانت فورد انگلیسی مورد استفاده مالکین ـ کشاورزان ـ موسسات حمل ونقل واتوبارها ـ فروشندگان مواد غذائی وکارخانجات

برای حمل بار و عرضه محصولات در شهر و دهات

وانت فورد انگلیسی : محکم ـ پرقدرت ـ بادوام ـ نمایندهٔ انحصاری شرکت سهامی تهران موتور خیابان اکباتان ـ تلفن ۲۳۶۵۸

سرویس ولوازم یدکی

باقیمت مناسب

در سراسر ایران موجود است

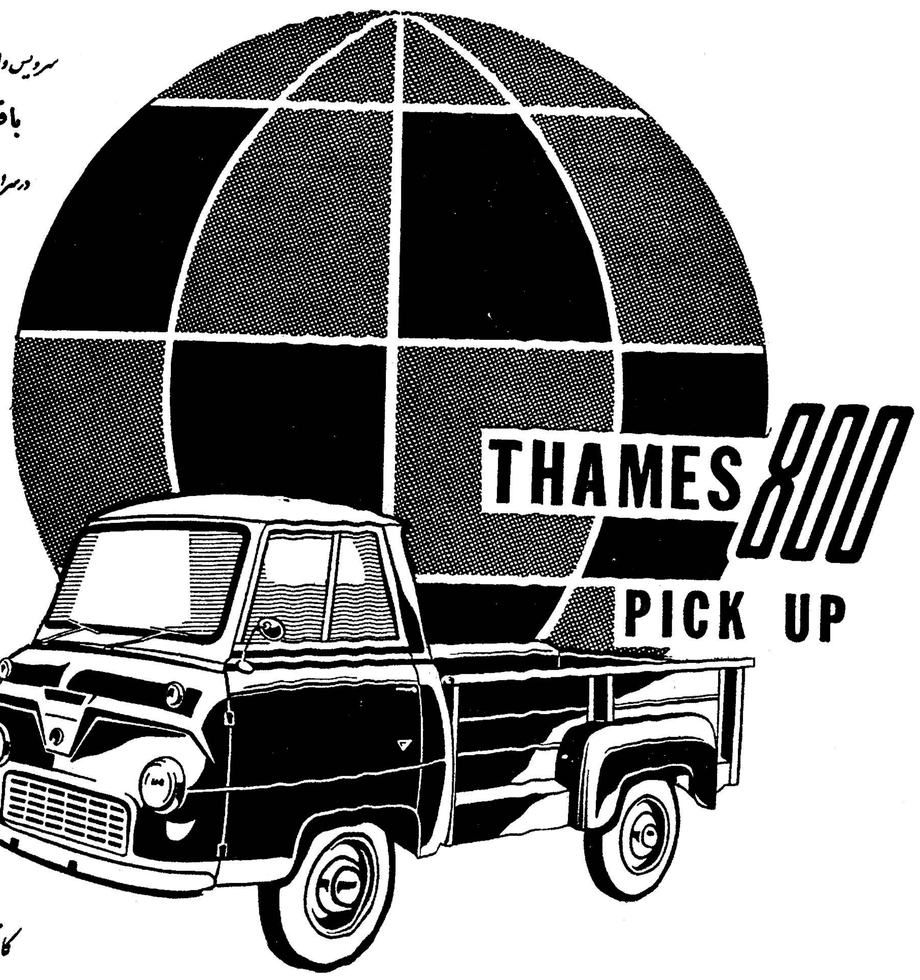

کانون آگهی زیبا

آـ۱۶۳۴۸

نخست‌وزیر بمشهد رفت

بقیه از صفحه اول

داد ساعت نه‌صبح امروز آقای‌دکتر امینی نخست‌وزیر باتفاق همراهان اهواپیمای اختصاصی به‌شهرستان مشهد وارد شد در فرودگاه مشهد استاندار ، نیابت تولیت آستانه ، فرماندهان سپاه و لشکر ، روسای ادارات دولتی ، اعضای‌اطاق‌بازرگانی روساو اعضای انجمن های محلی ، مدیران ، نمایندگان جراید ووجوه طبقات اهالی حضور داشتند .

اظهارات استاندار خراسان

هنگام پیاده شدن آقای نخست‌وزیر از هواپیما گارد احترام مراسم احترامات نظامی انجام داد و آنگاه آقای دکترجزایری‌استاندارخراسان ضمن خیر مقدم اظهارداشت :

ورود جنابعالی را به‌آستانقدس رضوی از طرف مردم‌خراسان‌تبریك میگویم.باوجودیکه‌مسافرت‌جنابعالی صرفا بمنظور زیارت می‌باشد مع‌الوصف اطمینان دارم در بهبودوضع این استان اثرات کلی خواهدداشت آقای دکتر جزایری افزود مردم نجیب خراسان براثر علاقه‌شدیدی که نسبت بشخص شاهنشاه دارند ورود جنابعالی را بنام رئیس دولت بفال نیك گرفته و توفیق سرکاررا در راه پیشرفت و تعالی کشور از درگاه خداوند خواستارند .

سپس آقای نخست‌وزیر ازمقابل صف‌انبوه مستقبلین عبور کرد و با یکایك حاضرین دست داد. آقای استاندار نیز مستقبلین را معرفی نمود . در این هنگام آقای رضا سجادی شهردار مشهد از طرف اهالی این شهرستان ورود آقای نخست‌وزیر را تبریك گفت و اظهار داشت : همانطور که آقای‌استاندار گفتند گرچه بمنظور زیارت‌آستان قدس رضوی تشریف فرما شده‌اید ولی مردم متدین شهر مشهد با استظهار بعنایات و مراحم شاهنشاه مسافرت آقای نخست‌وزیر را در اجرای برنامه‌های اصلاحی وعمرانی این شهر موثر و مفید میدانند . آقای نخست‌وزیر در پاسخ گفتند : انشاءاله .

در حرم مطهر

سپس در حالیکه آقایان‌استاندار و نیابت تولیت و روسای ادارات دولتی آقای نخست‌وزیر را همراهی میکردند مستقیما از فردوگاه بحرم مطهر مشرف شدند .

آقای نخست‌وزیر پس اززیارت، از قسمت‌های مختلف حرم ورواقهای مطهر و موزه آستانقدس‌بازدید کرد وپس‌ازآن به‌بازدیداز‌مسجد گوهر شاد پرداخت‌هنگامیکه‌آقای‌نخست‌وزیر از رواق حرم مطهر واردصحن مسجد گوهرشاد شد مردم وزائرین که‌درآنجا بودند آقای نخست‌وزیر را باصلوات استقبال کردند .

بازدید جذامخانه

آنگاه آقای نخست‌وزیر باتفاق استاندار و نیابت تولیت و عده‌ای‌از همراهان از جذامخانه مشهدبازدید نمودند و از وضع‌جذامیهاوجذامخانه سئوالاتی شد که توضیحات لازم داده شد .

ساعت ده و نیم آقای نخست‌وزیر وهمراهان رهسپار کاخ استانداری شدند . در سالن استانداری آقایان روسای ادارات دولتی شهرستان مشهد بحضور آقای نخست‌وزیر رفتند و بوسیله آقای دکتر جزایری استاندار خراسان به‌آقای نخست‌وزیرمعرفی شدند ودرباره‌نقائص کارخود مذاکره کردند .

آقای نخست‌وزیر ناهار را در استانداری صرف کرد .

ملاقات بابازرگانان مشهد

ساعت ۵ بعداز ظهر اعضای‌اطاق بازرگانی و اعضای‌شورای کشاورزی استان باآقای نخست‌وزیر ملاقات میکنند در جلسه‌ای که تشکیل می‌شود آقای نخست‌وزیر سیاست اقتصادی دولت خودرا برای اعضای اطاق بازرگانی مشهد تشریح‌خواهد کرد و اعضای شورای کشاورزی و اطاق بازرگانی هم نظریات خود را باستحضار میرسانند .

آقای نخست‌وزیر امشب شام را در باغ ملك‌آباد صرف خواهد کرد وفردا از بعضی از ادارات دولتی بازدید میکند .

دیشب هوای تهران ناگهان سرد شد

*** گرمای «انگور پزان» به سرمای غیر منتظره بدل گردید**

*** اگر خنکی هوا ادامه پیدا کند ییلاقیها بشهر بر - خواهند گشت**

دیشب هوای تهران‌ناگهان سرد شد و بادشدید وغبارآلودی‌وزیدن گرفت و ناگزیر بسیاری از مردم که‌در پشت‌بام ها و بالکنها خوابیده بودند، باطاقها روی آوردند .

باآنکه از عصر دیروز باد تندو طوفان در شهر بلند شد ، ولی سرمای شب گذشته غیر منتظره بود ومردم را دچار تعجب کرد . زیرا معمولااواسط مردادماه‌گرمای شدیدی حکمفرما میشود که به گرمای «انگوریزان» معروف‌است.

ییلاقیها برمیگردند

درچندروز اخیر هوای‌تهران‌خیلی گرم بود مردم از گرمای زیاد با استفاده از تعطیلات سه‌روز اخیر به‌کوهپایه‌ها وکنار دریا پناه‌بردند وشهررا خلوت کردند.

باین ترتیب بنظر میرسد اگرتا یکهفته دیگر خنکی هوا ادامه‌پیدا کند ییلاقیها به‌تهران بازمیگردند

نظریه اداره هواشناسی

امروز یکی از مقامات اداره هواشناسی درمقابل این سئوال که چرا هوابدینگونه سرد و گرم میشودگفت: ازچندروز قبل‌یك‌توده هوای سرد از نواحی شمال و شمال غربی‌بتدریج به نواحی شمال و شمال شرقی نفوذکرد واین امر موجب شد که حرارت‌هوای این‌نواحی چندین درجه تنزل کند.

مقام مزبور سپس افزود: این توده هوای سرد تاآنجا پیش رفت که حتی بنواحی اکثر شهرستانهای مرکزی واز جمله تهران نیز نفوذ کردبطوری که درخلال یکی دوروز درجه حرارت هوای تهران از ۳۹ به۳۳درجه بالای صفر تنزل کرد.

وضع‌هوای آینده

این‌مقام سپس گفت : توده‌هوای سردی که بنواحی شرقی و مرکزی هجوم آورده بودهم‌اکنون تغییرمسیر داده و درنتیجه بتدریج درروزهای‌آینده باردیگر هوای نواحی شرقی -مرکزی وهمچنین تهران‌گرم خواهدشد .

میزان درجه حرارت

تغییر و تحولات هوای چند روز اخیر تقریبا بیسابقه بوده است زیرا طی دوروز حرارت هوا در تهران از ۴۰بتدریج به ۳۷ و ناگهان در طی یك روز به۳۳ درجه بالای صفر تنزل کرد درنتیجه این‌تغییر ناگهانی هوا عده کثیری مبتلا به سرماخوردگی شدند . ولی‌همانطور که گفته شدطی یکی دوروز آینده هوابتدریج باردیگر

چارلی چاپلین

بقیه از صفحه اول

هنگامیکه از چارلی سئوال شدکه آیا بامریکا مسافرت خواهد کرد گفت :در آسیا و افریقا بقدری نقاط دیدنی وجود دارد که‌فرصت نخواهد داشت تا مجددا بامریکا سفر کند.

چارلی چاپلین در ساعت‌یازده‌وسی وپنج دقیقه فرودگاه مهرآباد رابسوی افریقا ترك گفت .او فقط سه ربع ساعت در فرودگاه مهرآباد توقف نمود و در این مدت توانست فقط‌یك شیر قهوه بنوشد .

کسانی که قبلا از عبور تهیه‌کننده فیلم «روشنائی شهر» از تهران‌اطلاع داشتند خواب را بر خود حرام‌کرده بودند تا از نزدیك با مردی که سینمای امروز جهان مدیون‌خدمات او است آشنا شوند .

هنگامیکه چارلی چاپلین از هواپیما پیاده شد تبسمی‌بر لب داشت‌وبعوض آنکه بر عصای مشهور خودتکیه‌کند زیر بغل همسر ۳۵ ساله‌اش اوژن‌اولنی را که سرشار از زیبائی است گرفته بود .

چارلی در پاسخ سئوال خبرنگاران ماکه آیا در صدد تهیه فیلم جدیدی است گفت :

آخرین فیلم من در واقع‌بیوگرافی زندگی خود من‌است. در آنزمانیکه در کوچه‌های لندن آواره بودم تازمانی که برای هر فیلم بمن ۱۰ میلیون‌دلار پیشنهاد شد .

چارلی که موهای سپید و قدکوتاهی دارد افزود علاوه بر فیلمی که در صدد تهیه آن هستم تصمیم دارم شرح زندگی پرماجرای خود را به صورت کتاب منتشر سازم و مقدمات این کار فراهم شده است .

هنرپیشه فیلم «عصر جدید» درپاسخ این سئوال که چرا در تهران مدت بیشتری توقف نکردید گفت :

من از ایران شما چیزهای زیادی شنیده وخوانده‌ام و امیدوارم که در بازگشت از سفر افریقا چند روزی در تهران توقف کنم متاسفانه چون برنامه بازدید من از افریقا سنگین است‌فقط توانستم در شب‌آنهم حین پرواز با تهران زیبای شما آشنا شوم . من قصد دارم ازکشورهای جدیدالاستقلال افریقا بخصوص ازکنگوی خونین‌دیدن کنم وشاید هم دیدار از افریقامرا بر آن‌دارد تا ماجرای نبرد استقلال‌طلبانه ملل آفریقائی را روی پرده سینما آورم .

خبرنگار ما به چارلی چاپلین گفت که چندی قبل ماجرای زندگی او که توسط چارلی چاپلین کوچك نوشته شده در روزنامه اطلاعات به صورت پاورقی انتشار یافت .

چارلی چاپلین گفت در اینصورت ملت شما مرا خوب میشناسد واحتیاجی بمعرفی نیست .

هنرمند عالم سینما درساعت یازده‌و سی و پنج دقیقه در حالیکه عده‌ای از دوستدارانش نسبت به او ابراز احساسات میکردند فرودگاه مهرآباد راترك گفت .

چارلی قبل از آنکه سوار هواپیما شود گفت :

درود گرم مرا بملت ایران‌برسانید واز اینکه نتوانستم مدت بیشتری در تهران توقف کنم معذرت بخواهید

کمك بایران

بقیه از صفحه اول

شاه جوان ایران (که دوسال‌جوانتر از پرزیدنت کندی رئیس جمهوری امریکا است)شخصیتی است‌جدی، باحسن نیت و نسبت بغرب دارای احساسات دوستانه است.

«او مصمم است تا از آنچه درقوه دارد برای رهبری کشور باستانی خود در شاهراه ترقی ودرآوردن آن از حالت‌قرون وسطائی ،بصورت یك کشور قرن بیستم کوشش کند ایران کشور کم رشدی است وتمام ضعف‌ها و خطراتی را که‌ممکن است در ممالك کم رشد و در حال توسعه آفریقا، آسیای جنوب شرقی وآمریکای لاتین دیده شود دارا می باشد .

بنابر این میتوان دریافت که‌پاسخ سئوالات مربوط به‌مسائل رشد وترقی ایران ساده و سریع نمیتواند باشد.

ماتنها میتوانیم به آن عناصری کمك کنیم که اکنون در کنار ما باشند و در این مورد دولت‌ایران در کنار ماست .

پرتاب نارنجك بسفارت فرانسه‌دربیروت

بیروت -آسوشیتدپرس - پلیس بیروت‌امروزگزارش‌داد که مردی که کارکنان سفارت فرانسه در لبنان توانستنداورابشناسندنارنجکی بسفارت فرانسه پرتاب کرده و در نتیجه یکی از کارکنان سفارت مجروح شده‌است .

شخص مذکور پیش از رسیدن پلیس موفق به‌فرار گردید .

او نارنجك را از یکی از درهای بازسفارت به‌داخل آن‌پرتاب کرده‌بود.

توزیع املاك بین دهقانان اردن

عمان - یونایتدپرس - امروزدر عمان اعلام شد که اعلیحضرت ملك حسین پادشاه اردن بزودی ۳۱۵۰ ورقه‌مالکیت‌رابین روستائیان‌بی‌زمین اردن توزیع‌خواهد کرد .

توزیع اسناد مالکیت بین‌روستائیان بی‌زمین در پایان ماه جاری‌وهمزمان باسالگرد اجرای نخستین پروژه آبیاری اردن خواهد بود که در ۱۹۵۸ باکمك های مالی امریکا آغاز شده‌است .

اعلامیه مشترك تیتو - نکرومه

رؤسای دوکشور یوگسلاوی و غنا ازوضع‌جهان‌نگرانند

بلگراد- اوت-رویتر «تیتو» رئیس جمهوری یوگسلاوی و «کوام‌نکرومه» رئیس جمهوری غنا پس از چند روز گردش و مذاکره‌اعلامیه مشترکی امضاء کردند.

در اعلامیه دو رئیس جمهوری که از سران دول غیر متعهد هستند گفته شده‌است که آنها بانگرانی وضع دنیا را بررسی کرده‌آنراخطرناك میدانند.

دراعلامیه مشترك‌گفته شده‌است دول غیرمتعهد باید در کنفرانس آینده خودتصمیم بگیرند که نقش موثری در تعدیل بحران سیاسی جهان بر عهده داشته‌باشند .بنظر آنها مسائل بایدازطریق مذاکرات مستقیم وغیر مستقیم حل شود نه‌با جنك .

دورئیس جمهوری از نظر تونس درموردبیزرت پشتیبانی کرده‌اند و گفته‌اند باید استعمراز میان برود.

شیر عظیم‌الجثه را بمیعادگاه برد!

نیویورك- یونایتدپرس - امروز عابرین و پلیس خیابانهای نیویورك ناگهان متوجه اتومبیلی شدند که در ایستگاه پنسیلوانیا پارك کرده‌بودو شیرنر کاملا بزرگی که اورا بازنجیر به‌صندلی عقب اتومبیل کادیلاك مذکور بسته بودند از پشت شیشه بیرون‌را تماشا میکرد.

صاحب شیر و اتومبیل کادیلاك‌که مرد ۳۷ ساله‌ای موسوم به ریچارد فلین‌بود درهمان وقت مجذوب حرکات بدن یك رقاصه‌بومی‌دریکی ازرستوران های نزدیك بود.

وقتی فلین به محل اتومبیل رسید افسران پلیس اورا سرزنش کردندکه چرا حیوان زبان بسته را در حرارت زیاد اطاق اتومبیل محبوس کرده‌است

او گفت سلطان حیوانات‌همیشه‌زیر حرارت۱۲۰ درجه فارنهایت زندگی‌می کند در حالیکه درجه حرارت اطاق اتومبیل فقط ۹۱ درجه است . وی توضیح دادکه عازم ماریلاندست و برای صرف نهار بارقاصه‌ای موسوم‌به لورت باس در نیویورك توقف کرده است .

چند دقیقه بعد رقاصه زیبا نیز از راه رسید و برای آنکه میزان رام بودن‌شیر رانشان دهد اورا بوسید و سلطان حیوانات نیز بنوبه خود با بوسه‌ای به او پاسخ داد.

برنامه‌مقابله‌باتبلیغات‌شوروی

پاریس-رویتر -طبق‌آخرین‌اطلاعاتی که‌در دست است رادیو مسکو درحال حاضر مجموعا ۵۸ ساعت برای‌اروپای شرقی -۸۵ ساعت برای آمریکای شمالی -۲۳۵ ساعت برای اروپای‌غربی قریب ۵۰ ساعت برای آمریکای‌لاتین ودرحدود ۲۰۰ ساعت‌برای خاور میانه- ۱۲۰ ساعت برای خاوردور ۸۵ساعت برای آسیای جنوب شرقی و بیش از ۳۰ساعت درهفته برای آفریقا برنامه اجرامیکند.

باتوجه به این ارقام روسای‌ادارات اطلاعات کشورهای آمریکا -فرانسه بریتانیا و آمریکا که همزمان با وزیران خارجه این کشورها در پاریس اجتماع کرده بودند تصمیم گرفتندکه دستگاه‌های تبلیغاتی خودرا بایکدیگر هماهنك نمایند . وقابلیت مقابله‌آنرا باتبلیغات عظیم شوروی افزایش‌دهند.

درمحافل غربی مخصوصا مهارت روسها در انتخاب زمان برای تبلیغات مخصوص مورد توجه قرار گرفته‌است

درهمین چند روز اخیر روسها با موفقیت دست‌به یك سلسله تبلیغات بزرك زدند .که پرتاب موفقیت آمیز «گرمان تیتوف» به فضا و نطق مهم خروشچف از آن جمله بوده‌است .

زیردریائی ناشناس درسواحل برزیل

خبرگزاری‌دولتی برزیل‌امروزاطلاع داد که دیروز بار دیگر یك زیر دریائی ناشناس در سواحل‌شمال شرقی برزیل مشاهده شدوبلافاصله ناپدید گردید.

در دو هفته اخیر این دومین باری است که زیر دریائی های ناشناس در سواحل برزیل مشاهده میشوند.

تبریك خروشچف بقاسم

لندن - آسوشیتدپرس - خبر گزاری تاس امروز متن تلگراف تبریك خروشچف را بمناسبت جشن انقلاب عراق برای عبدالکریم قاسم انتشار داد .

دراین تلگراف خروشچف اظهار امیدواری کرده است که همکاری های دوستانه شوروی و عراق‌توسعه یابد .

قاسم نیز در پاسخ خود از جانب دولت و ملت عراق آرزو کرده‌است که پیوندهای‌دوستانه‌دو کشورتحکیم گردد .

توضیح

زیر عنوان «مقایسه نطقهای‌کندی و خروشچف »در باره برلین درستون دوم و سوم صفحه سوم شماره گذشته اطلاعات شهر «سراجوو »در صربستان (یوگسلاوی)اشتباها در سیبری چاپ شده است که بدینوسیله تصحیح میشود

مسابقات قهرمانی پینك پنك کشور امسال در رشت انجام میشود

مسابقات قهرمانی پینك‌پنك کشور امسال برای اولین‌بار خارج از پایتخت و در شهر رشت انجام میگیرد . فدراسیون تنیس و تنیس روی میزی کشور در طی سالهای اخیر کوشش کرده‌است مسابقات قهرمانی پینك پنك و تنیس در صورت امکان در خارج از تهران ودر یکی از ولایات انجام گیرد .

امسال هیئت پینك‌پنك رشت داوطلب شده است این مسابقات را در آن شهر برگزار نماید و بهمین جهت از روز ۲۹ مردادماه‌مسابقات قهرمانی پینك پنك کشور در سالن تربیت‌بدنی رشت آغاز خواهدشد.

تاکنون تیمهای رشت - مسجد سلیمان - شیراز - اصفهان - آبادان - مشهد - رضائیه و تهران درمسابقات شرکت کرده‌اند وقرار است تیمهای مختلف در روز ۲۸ مرداد وارد تهران شده و صبح‌روز۲۹ بطور دسته جمعی بطرف رشت حرکت کنند . هیئت پینك پنك رشت برای ورود قهرمانان استان‌های مختلف بشهر رشت مراسمی پیش بینی کرده‌است مسابقات انتخابی تیم تهران برای شرکت در مسابقات قهرمانی کشور از ساعت ۵بعداز ظهر امروز درسالن پارك شهر بین افراد معرفی شده از باشگاههای شعاع و تاج و تهران جوان و شرق و ببر - البرز - کیان - فردوسی - فولاد - دیهیم تحت نظر فدراسیون انجام خواهد گرفت .

کسانیکه‌بنام تاجر

بقیه از صفحه اول

تصمیم دارم آن عده از تجاری را که فقط اسمی از تاجر دارند معلوم کنم باید آن عده از تجار صحیح العمل و خوش نامی را که در بازار گرفتاری دارند نجات‌داد و این کار را من خواهم کرد ولی از آن عده‌ای که پول گرفته و صرافی میکنند خواهش میکنم بی جهت مراجعه نکنند و امیدی بمن نداشته باشند . من از معتمدین بازار و از کسانی که میشناسم خواسته‌ام که این عده را معرفی کنند تا پول های بانك را از آنها بگیرم و به کسانی بدهیم که‌واقعا استحقاق کمك دارند . مابااعتبارات اضافی توجه خواهیم کرد و هریك از اعضای صنف ها برای حل مشکلات مالی کا رخود دو تاده هزار تومان بخواهد این کمك را باو خواهیم داد . باید کسانی که باسم تاجر وارد بازار شده وسبب این وضع شده‌اند تعقیب شوند و حتی اگر اینکار قانون لازم‌داشته باشد باید تهیه شود . در مورد اعتبارات صنعتی آقای خوش کیش گفت بالاخره بهر شکلی بودمقادیر زیادی ارز وریال‌صرف بوجودآمدن صنایع داخلی شده بنا بر این‌باید از این صنایع بهره برداری شودو سرمایه مملکت بیکار نماند و هدر نرود . مدیر کل بانك ملی گفت من بهیچوجه خیال انجام تغییراتی در بانك ملی ندارم .

آقای خوش کیش‌بار دیگر گفت: ما که چیزی جز این بازرگانان و اصناف نداریم و باید برای آنها کاری انجام دهیم .

وزارت‌فرهنگ تعهدی‌برای‌تاسیس

بقیه از صفحه اول

افتادگی جامعه ایرانی خواهد شد.

ازطرف دیگر درمورد اجرای‌تعلیمات ابتدائی درباره اطفال روستائی‌نهایت بیعدالتی بعمل آمده است ۷۵ در صد از کودکان ایرانی در دهات سکونت دارند در حالیکه تاکنون کوشش دستگاههای فرهنگی مصروف تعلیمو وتربیت اطفال شهر نشین گردیده‌است

واکنون نوبت آن رسیده است که وزارت‌فرهنك در فکر اکثریت کودکان کشور یعنی کودکان ده نشین‌باشد. باتوجه بنکات ذکر شده وزارت‌فرهنك پیش‌ازآنکه وسائل تعلیمات عمومی برای کلیه اطفال کشور فراهم‌نشود هیچگونه تعهد قانونی و اخلاقی در مورد توسعه مدارس متوسطه‌ندارد.

اینك برای حصول این مقصود لازم است که مراتب زیر در دبستانهابموقع اجرا گذاشته شود.

۱-از این پس مادام که احتیاجات دبستانهای کشور مرتفع نشده است دیناری صرف تاسیس دبیرستان‌جدید وکلاسهای اضافی دبیرستانی نشودو اگر احتیاجی بتکمیل وسایل دبیرستانهای موجود هست با استفاده ازدرآمد های محلی‌وشهریه‌های‌قانونی که ازدانش آموزان گرفته میشودآنها راتکمیل فرمائید.

۲-از صرف کلیه هزینه های زاید وغیر ضروری جدا اجتناب شود وهر مبلغی که صرفه‌جوئی میشود آنرابه اعتبارات تعلیمات ابتدائی بیفزایند .

۳-ازهرگونه اعتباری که در سال جاری در اختیار آن اداره قرار میگیرد در درجه اول برای تاسیس‌دبستان در دهات استفاده نمایند.

۴-بامالکان واهالی هرده تماس متمم قانون اساسی‌برای ایجادساختمان وغیره آماده سازند و منتهای کوشش رادر این باب بکار برند.

۵-نقشه ساختمان مدارس دهات را ازنوع بسیار ساده انتخاب کنندتا اهالی ومالکان از تامین هزینه آن شانه‌خالی نکنند.

۶-فقدان میز و نیمکت یاوسائل دیگر نباید موجب احتراز از تاسیس دبستان در دهات بشود. باید سعی فرمایند ولوبا استفاده از زیلو یا حصیر اطفالی راکه بسن تحصیلی رسیده‌اند بتحصیل بگمارند و ازهدر وسایل برای تعلیم سالمندان نیز استفاده‌کنید.

۷-تازمانی که ساختمانی برای دبستان ایجاد نشده است باکمك و جلب نظر روحانیون واهالی محل می توانیدبرای تعلیم و تربیت اطفال‌ده ازمسجد استفاده نمائید.

۸-آموزگارانی که برای ده‌انتخاب میفرمایند باید گذشته ازمعلومات بسجایای اخلاقی ودینی نیز آراسته باشند لذا شایسته است که در این باب‌نهایت دقت مرعی گردد.

۹-آموزگارده علاوه بروظیفه‌تعلیم وتربیت اطفال باید رهبری اهالی ده رانیز برعهده بگیرد وباعمال نفوذ معنوی درانجام دادن وظایف دیگر خود از قبیل پیشرفت تعلیمات‌اساسی و مبارزه بابیسوادی که‌اثر مستقیم در بهبود بهداشت ووضع اجتماعی و اقتصادی مردم دارد کوشاباشد.

۱۰-درپایان هرماه آمار دقیقی از آموزشگاههای جدید التاسیس دهات وشماره دانش آموزان مستقیما بدفتر اینجانب ارسال فرمائید و مخصوصا توجه داشته باشید که‌آمارهای‌ارسالی دقیق وباحقیقت منطبق باشد در این گزارش های‌ماهانه پیشرفت‌کارمدارس مذکور وهمچنین مشکلات موجود رادر کمال دقت و بتفکیك اطلاع دهید تادر رفع آنها اقدام شود.

وزیرمختارایران

بقیه از صفحه اول

پایان می‌یابد و دول عضو سازمان پیمان مرکزی توافق کرده‌اند که دبیر کل جدید ایرانی باشد .

انتصاب آقای دکتر خلعتبری بدول عضو و دبیرخانه مرکزی سنتودر آنکارا اطلاع داده شده و قرار است درجلسه آینده معاونین دائمی شورای وزیران سنتو مطرح و تصویب آن اعلام‌شود.

آقای دکتر خلعتبری فارغ‌التحصیل از دانشگاه پاریس در رشته علوم سیاسی میباشد و درسال ۱۳۲۱ وارد خدمت وزارت خارجه‌شده‌است وپس‌از طی مراحل خدمات فروردین ماه سال ۱۳۳۷ به‌مقام وزیرمختاری ودر همان سال بریاست اداره تشریفات منصوب شده است .

آقای دکتر خلعتبری اخیرابمقام سفارت رسیده است .

پروژه درمان رایگان همگانی

بطور آزمایش ابتدا درتهران وچند شهرستان بزرك اجرا میشود

دیروز اطلاع دادیم که بمنظور مذاکره پیرامون «پروژه» درمان رایگان برای همگان کمیسیونی در نخست وزیری با شرکت نمایندگان مراکز بهداشتی تشکیل گردید .

خبرنگار ما که امروز پیرامون «پروژه» مزبور تحقیقاتی بعمل‌آورده در گزارش خود مینویسد : مقامات بهداشتی ودولت‌از چندی‌پیش متوجه کمبود تختخواب وبیمارستان و اصولا مراکز درمانی در نقاط مختلف کشور شدند و برای رفع این نقیصه در صدد تهیه‌پروژه و طرحهای اصلاحی برآمدند .

طرح‌وزارت‌بهداری

وزارت بهداری طبق طرحی که تهیه کرده است در نظر دارد درمان‌عمومی راازطریق همکاری سازمانهای‌بهداشتی و درمانی کشور علمی سازد و در حال حاضر چند صد میلیون تومان توسط وزارت بهداری و سازمانهای مختلف بهداشتی صرف امور درمانی وبهداشتی میشود یك مقام وزارت بهداری گفت اگر این مبلغ بابرنامه صحیح وبا همکاری کلیه تاسیسات درمانی و بهداشتی کشور صرف گردد نتیجه درخشانی عاید میشود

علاوه برطرح‌وزارت بهداری‌پروژه‌ای در نخست وزیری مطرح است که در آن مسئله درمان رایگان برای همه مورد توجه قرارگرفته است‌درمذاکرات دیروز این پروژه مورد مطالعه قرار گرفت ولی نتیجه قطعی گرفته نشد و دنباله مذاکرات بکمیسیون های بعدی موکول گشت .

یك مقام مطلع امروز بخبرنگار ما گفت :

از طرف کمیسیون مزبور بمراکز درمانی و بهداشتی کشور دستور داده شد که هریك از مراکز مزبور میزان بودجه مصرفی ، تختخواب ، دارو و دکترو همچنین امکانات درمانی خودرا ظرف‌مدت کوتاهی به‌کمیسیون گزارش دهند .

خبرنگار ما میافزاید :

این کمیسیون پس‌از رسیدگی به مکانات درمانی و بهداشتی مملکت ، پروژه درمان رایگان را در تهران و چند شهرستان بزرك بمرحله اجرا در خواهد آورد .در صورتیکه نتیجه مطلوب بدست آمد آنرا در تمام‌کشور تعمیم خواهد داد .

قتل فرمانده افسانه‌ای ملیون الجزایر

الجزیره- یونایتد پرس - امروز در الجزیره اعلام شدکه زی‌محمد فرمانده افسانه‌ای‌جنك جویان الجزایر طی زدوخورد مسلحانه کوتاهی‌که دیشب بین او ونیروهای فرانسوی درناحیه بلیدا درگرفت‌بقتل رسیده‌است.

وی یکی ازو حشتناکترین فرماندهان چریك های‌الجزایری بوده‌است .

انتصاب

خانم کیان آراء وکیلیان‌بریاست دبیرستان پوراندخت منصوب شد.

درناحیه هفت فرهنگی تهران

گزارش اداره فرهنك ناحیه هفت تهران حاکی است که ترمیم‌حقوق فرهنگیان آن‌حوزه‌پرداخت گردیده و تصمیم گرفته شده که بطرز کار وصلاحیت کسانیکه‌در کادرآموزشی مشغول تدریس هستند رسیدگی شود. ضمنا در مورد تکمیل‌سازمان آموزشی اقدام شد تا افراد واجد شرایط برای تامین کمبود کادر آموزشی تعیین و به آموشگاه ها اعزام شوند .

کیفیت توزیع

بقیه از صفحه اول

برنامه تثبیت اقتصادی موردتصویب وتائید دولت قرار گرفته است و رابطه بانك مرکزی را بادولت و همه بانکها اعم از خصوصی ودولتی معین کرده است بنابراین یکبار دیگرتاکید میشود که عملیاتی که مابرای نجات بازار از بحران فعلی انجام میدهیم درچهار چوب‌مقررات برنامه تثبیت اقتصادی است .

کاری که باید برای بازارکرد وما باکمك برنامه مشترکی که‌با بانك ملی تهیه خواهیم کرد آنرا عملی خواهیم نمود آن است که در کیفیت توزیع اعتبارات‌تغییراتی‌داده شود و این مسئله ارتباطی به حجم اعتبارات ندارد . باید دیداعتبارات بچه‌اشخاص وبچه موردی و به‌چه مبالغی باید داده شود.

باید دید چه کسانی احتیاج به اعتبار دارند تابه‌آنها اعتبار داد که آنرا درراهی که اقتصاد مملکت اقتضا میکند بکار اندازند.

اساس اقتصاد ماسالم است‌وکلیه عوامل توسعه اقتصادی را ما در اختیار داریم این بحران فعلی یك وضع موقتی است که رفع خواهد شد و مسئله لاینحلی درکارماوجود ندارد.

درد دل کارمندان بانك

صبح امروز هنگامیکه خبرنگار اطلاعات برای مصاحبه با رئیس کل بانك مرکزی و مدیر کل بانك‌ملی باین دو بانك مراجعه کرد چند نفر از کارمندان این دو بانك به‌نمایندگی سایر کارمندان در مورد وضع خود مطالبی بیان داشتند و از خبرنگار ما خواستند که خواسته‌های آنها را باطلاع روسای جدید دو بانك برساند.

یکی از این کارمندان بنمایندگی سایرین گفت ما کاملا بحساسیت اوضاع اقتصادی‌مملکت‌ووظیفه‌سنگینی که بانك مرکزی وبانك‌ملی در رفع این بحران دارند واقفیم . روی‌همین اصل تا آنجا که برای ما ممکن است ووظیفه بما حکم میکند سعی میکنیم کاری که در این دو بانك بهر کدام از ما محول میشود در نهایت صحت ودقت انجام دهیم ولی‌در عین حال از روسای جدید این دو بانك‌تقاضا داریم که بوضع ما توجه بیشتری بکنند .

کارمندان بانك ملی‌تا چند سال پیش مرفه ترین طبقه کارمندان دولت بودند نسبت به آنها توجه خاصی مبذول میشد و روی هم رفته‌کارمندان دولت هر گاه میخواستند نمونه‌ای‌از یك طبقه از کارمندان مرفه را نام ببرند کارمندان بانك ملی رابعنوان نمونه و دلیل ذکر میکردند ولی‌شاید امروز این طور نباشد . بهرحال ما امیدواریم که روسای جدید بانك مرکزی و ملی که میخواهند بوضع اقتصاد مملکت سرو سامانی بدهند بوضع کارمندان خود نیز توجه‌نمایند. انجام تقاضاهای کارمندان مشکل و غیر عملی نیست و از دست آقایان مستقیما برای ما کارمندان کاری ساخته است .

یك باند دیگر ازسارقین اتومبیل کشف شد

سارقین هنگامیکه اتومبیلی را برای‌اوراق‌کردن به‌بیابان میبردند باتیرچراغ برق تصادف‌کردند

امروز افراد باندی که در تهران اتومبیل های مردم رابسرقت‌میبردند از طرف مامورین شعبه ششم اداره آگاهی دستگیر شدند و بموجب قرار قانونی بازداشت گردیدند .

دو روز پیش اتومبیل آقای خداداد سالك را سارقین از جلوی خانه‌اش بسرقت بردند و سارقین اتومبیل مزبور را بطرف تجریش بردند تادر محل خلوتی اثاثیه قیمتی آنرا اوراق نموده بفروش برسانند ولی درمیدان‌تجریش‌اتومبیل‌مسروقه که یکی از سارقین رانندگی آن‌را بعهده داشت باتیر چراغ‌برق‌تصادف کرد و نادر حسن زاده راننده آن بشدت مجروح شد و شخص‌دیگری که کنار او نشسته بود پابفرار گذاشت .

هنگامیکه مامورین کلانتری تجریش راننده مجروح‌رابیمارستان میبردند آقای آذری‌یکی‌از مامورین شعبه ششم اداره آگاهی تصادفابه بیمارستان آمد و نادر حسن‌زاده را که از سارقین پیشینه‌دار بود شناخت و معلوم شد که اتومبیلی که او رانندگی آن را بعهده داشته است متعلق به‌آقای سالك بوده‌است .

مامور آگاهی پس از پانسمان نادر حسن‌زاده اورا باداره آگاهی آورد و تحقیقاتی از وی نمود . وی ابتدا منکر سرقت اتومبیل گردید ولی دربازجوئی های بعدی صراحتا اعتراف نمود که باهمکاری عباس محتشم ماشین‌پای‌مقابل‌سینمای‌پلازا باندی تشکیل داده و شروع بسرقت اتومبیل هائی که در خیابانها متوقف شده‌اند نمود ه‌است سارق سپس به سرقت اتومبیل های آقایان مجتبی واعظ تهرانی - دکتر قادری - سرهنك احمدی - یاورعلی‌حقیقت‌پور و خدادادسالك‌اعتراف‌نمود.مامورین آگاهی بسراغ عباس محتشم‌جلوی سینماپلازارفته‌اورادستگیرنمودندوبه آگاهی آوردند و دربازجوئی وی اعترافات رفیقش را تایید کرد و اظهار داشت اتومبیل های مسروقه را به‌بیابانهای امیرآباد و جاده‌کرج برده و پس از اوراق کردن ، همانجا گذاشته و اثاثه و لوازم آنهارا درحوض‌خرابه‌ای درمجاورت سینمای پلازا پنهان می‌کرده‌اند . این دوسارق پس از صدور قرار قانونی روانه زندان شدند .

سکته‌های ناگهانی

مادر وفرزند یکی پس‌از دیگری سکته کردند و مردند

خبرنگار ما در تبریز تلفنی گزارش داد دیروز افراد یك‌خانواده از اهالی تبریز برای گردش و تفریح عازم اطراف شهر شدندو دریکی از باغات قریه «باغ غیب» واقع درفاصله دوکیلومتری‌باسمنج‌تبریز توقف کرده وبساط چای راپهن کردندولی‌هنوز ساعتی نگذشته بودکه یکی از آنها بنام عیوض ۳۲ ساله بدلدرد شدیدی مبتلاشدوناگهان نقش برزمین گردید و جانسپرد .مادر عیوض بنام بانو فاطمه نیز بامشاهده این‌وضع غفلتا بسکته قلبی دچار گردید ونقش برزمین شدو بدنبال فرزندش‌درگذشت.

با اطلاع جریان بمقامات مربوطه تبریز بازپرس وپزشك قانونی‌در محل حاضر شدند واجازه‌دفن‌جنازه‌های‌این مادر و فرزند را صادر کردند. پزشك قانونی علت مرك‌هردو نفر راسکته قلبی اعلام داشت .

بازپرس درجستجوی مردیست که دراتومبیل سودابه بوده‌است

رئیس دبیرستانی‌که سودابه ازآنجادیپلم خودرا گرفته میگوید من جزیك موردر دبیرستان رفتار بدی از سودابه‌ندیدم- بازپرس برای تحقیقات محلی به تجریش رفت سودابه جریان تیراندازی را بخاطرندارد وگمان میکندکه در نتیجه کتك‌کاری‌به‌بیمارستان آمده است- درپرونده‌حادثه‌ازوجودمرد دراتومبیل‌سودابه‌ذکری‌نشده‌است

درساعت ۷ صبح امروز آقای کمانگر بازپرس شعبه ۱۵درحالیکه پرونده مربوط به‌حادثه مرك مرحوم ستوان قائم‌مقامی و مجروح شدن همسرش سودابه را همراه داشت از دادسرا خارج شد .

خبرنگارما گزارش میدهد بازپرس برای انجام‌یك‌سلسله تحقیقات پیرامون این حادثه بتجریش رفته است تا از ناظرین محل و کسانی که شاهد این حادثه‌بودندتحقیقاتی نماید .

گزارش‌خبرنگارما حاکیست این تحقیقات برپایه جمع‌آوری دلائل نسبت‌بشناختن سرنشین مرد اتومبیل سودابه خواهد بود زیرا شایع شده بودهنگام وقوع حادثه‌مردی‌نیزدراتومبیل سودابه بوده که فرار کرده است .

مرحوم ستوان قائم‌مقامی و سودابه

بقرار اطلاع بازپرس‌دستوراحضار مادر سودابه را صادر کرد ماست‌و پس از تحقیقات محلی از ربابه‌مادر سودابه تحقیق خواهد کرد .

صبح امروز یك مقام مطلع در دادسرای تهران درباره این حادثه به‌خبرنگارماگفت بازپرس‌درجستجو و شناختن مردی می‌باشد که شایع است در اتومبیل سودابه بوده و پس از وقوع این حادثه متواری شده است .

دیشب سودابه مظاهری همسر ستوان قائم‌مقامی که‌درنتیجه‌اصابت دوگلوله مجروح شده‌ودربیمارستان نجمیه بستریست بابستگان خود صحبت کرد و سئوالاتی از آنها نمود .

آقای دکتر کیافر جراح‌معالج سودابه به‌خبرنگار ما گفت حال عمومی سودابه مظاهری خوب‌است و باحتمال زیاد زخمهای اوضایعاتی نخواهد داد . او اکنون می‌تواند حرف بزند و بشنود ،حواسش نیز درست‌کار میکند .

ماجرا را بیاد نمی‌آورد

یکی از بستگان سودابه‌که دیشب در اطاق او بود امروز بخبرنگارما گفت سودابه هنوز از مرك ستوان‌قائم‌مقامی‌اطلاعی ندارد و دیشب موقعی که‌بامن صحبت میکرد پرسید چه‌موقع مرابه‌بیمارستان آوردند وعلت سردردم چیست ؟

این خانم میگفت :من‌گفتم از روی تختخواب‌بزمین‌افتادی ولی سودابه گفت نه‌اینطور نیست مرا کتك زده‌اند .چون سودابه بیش ازاین‌حق‌صحبت کردن نداشت اورا ساکت کردم .

شرکت درمسابقه ملکه زیبائی

صبح امروز خبرنگار سرویس حوادث باخانم حائری رئیس‌دبیرستان شهناز پهلوی که سودابه در آن مدرسه تحصیل میکردتماس‌گرفت.

خانم صابری گفت دوسال پیش سرهنگی که اسمش را نمیدانم سودابه را بمدرسه ماآورد واسمش را نوشت . سودابه چند ماهی در مدرسه‌ما بود که یك روز شاگرد ها نزد من آمدند و گفتند سودابه عکس آرتیستی‌می‌گیردومیخواهد در مسابقه ملکه‌زیبائی‌تهران‌شرکت کند ومارا هم تشویق باینکارمیکند و میخواهد عکسش را برای چاپ به‌مجله‌ها بدهد .

چون این عمل باعث ترغیب‌سایرین میشد و برای دختران مدرسه این اقدامات صلاح نبود من‌مادرسودابه را بمدرسه خواستم و جریان راباو گفتم . مادر سودابه تعهد کتبی سپرد که دیگر دخترش دنبال‌ملکه زیبائی شدن نرود و این‌تعهداکنون در پرونده تحصیلی او موجود است.

دختر درس خوانی بود

سپس‌خانم حائری اضافه کرد :

غیرا زاین مورد من دیگر چیزی از سودابه ندیدم او دختری فعال و درس‌خوان بود ودرامتحانات خرداد امسال دیپلم کامل ادبی گرفت و دبیرستان را ترك کرد . بطور کلی باید بگویم رفتارش درمدرسه‌خوب بود .

رئیس دبیرستان شهناز پهلوی سپس افزود از ۶ـ۷ ماه پیش باین طرف اغلب اوقات‌یك‌ستوان‌شهربانی مقابل مدرسه می‌آمد و سودابه را باخود می‌برد . یك روزمادرسودابه را خواستم و باو اعتراض کردم گفت این جوان ستوان قائم‌مقامی است و نامزد دخترم است و پس از تعطیل مدرسه باهم ازدواج خواهند کرد . چون خودم‌وقت‌ندارم‌نامزدش می‌آید و اورا میبرد زیرا صلاح نیست یك دختر ۱۸ـ۱۹ ساله‌تنها در خیابان قدم بزند و بخانه بیاید .

خانم حائری میگفت رویهمرفته در دبیرستان کارزننده‌ای ازسودابه سرنمی‌زد که من باو بدگمان شوم هنگامی که در روزنامه خواندم ۸ ماه پیش شوهر کرده و این حادثه برایش رخ‌داده بسیار تعجب کردم.

مردناشناسی که دراتومبیل بود

در روز حادثه اشخاصی که در میدان تجریش تفریح میکردند و شاهد صحنه‌تیراندازی‌بودندمیگفتند که غیر از مادر سودابه در اتومبیل او مرد دیگری هم بود که فرار کرده‌است .

در پرونده این حادثه که دیروز از طرف آقای مسعودی‌معاون‌دادسرا مقیم آگاهی به دادسرای تهران ارسال شده اشاره‌ای باین موضوع نشده است ولی قرار است دادسرا عده‌ای از شهود را برای پاره‌ای توضیحات منجمله همین‌شایعه‌احضار کند و پس از تحقیقات از این عده معلوم میشود که آیا مردی در اتومبیل سودابه بوده‌است یانه .

مردی‌که دخترش گم شده‌است اطلاع داد

باندی دختران و زنان زیبارا میدزدد

یك اتومبیل فولکس واگن باه نفر سرنشین زنی را ازخیابان ربود

امروز مردی که دختر ۱۵ساله‌اش را دزدیده‌اند به‌خبرنگارما اطلاعاتی درباره باندی که مامور این کار است داد .

این مرد که حمداله ایلخانی نام دارد میگفت من هفت بچه‌قد ونیم قد دارم و مانند همه مردهای‌عیالوار در مضیقه‌ام . در میان بچه های من اقدس دختر ۱۵ساله‌ام بسیار زیباو خوش‌اندام بود بطوریکه همه ازاو تعریف میکردند .

مرد دلسوز

چندماه پیش مردی بنام مرادکه بنگاه دار است نزد من آمد وگفت شما آدم فقیری هستید دلم بحالتان سوخته میخواهم یکی از اطاق های خانه‌ام را به‌شما بدهم . تا در آنجا بنشینید . من قبول کردم و به‌خانه مراد رفتم مردم بمن میگفتند که مراد نسبت باقدس نظر خاصی دارد ولی من قبول نمیکردم روز هفتمی که درخانه مراد بودم اقدس بیمار شد . مراد نزد من آمد و گفت اقدس را بدهید بدکتر ببرم گفتم حالا شب‌است فردا خودم میبرم . مراد گفت چون شما درخانه من هستید اگر اقدس بمیرد مرازندانی میکنند ، من‌خودم پول دکتر را میدهم و شب اورا بدکتر میبرم .

ما از ترس اقدس را باوسپردیم. مراد اقدس را برد و نیمه شب بازگشت و گفت اقدس را در بیمارستان پهلوی بیهوش کرده‌اند تاعمل جراحی کنند .

من روز بعد به‌بیمارستان پهلوی رفتم گفتند همان دیشب اقدس را مردی که آورده بود برده‌است .

شکایت کردم

حمداله اضافه کرد :چون‌از مراد دخترم راخواستم مرا از خانه بیرون کرد بکلانتری دادسرا و نخست‌وزیری شکایت کردم ولی‌نتوانستند دخترم را پیدا کنند ومراد را تحت تعقیب قراردهند .

در نتیجه تحقیقاتی که خودم‌بعمل آورده‌ام متوجه شدم که مراد با چند نفرزن و مرد کارشان خریدو فروش دختر و زن جوان‌است‌بطوری که مراد دراین مدت کوتاه‌بنگاهش را رها کرده و اکنون دارای ثروت و اتومبیل شخصی است .

حمداله میگفت اطلاعات زیادی درباره این قبیل کارهای مراد دارم که بدادسرا خواهم داد ولی چون برای پیدا کردن دخترم نتیجه‌ای نگرفته‌ام امیدوارم باچاپ عکس او در روزنامه اطلاعات مردم‌کمك‌کنند تالااقل خبری از دخترم بمن بدهند.

اقدس دختری که پدرش میگوید ربوده شده

زنی را ربودند

عصر دیروز زن جوانی بنام خدیجه که اخیرا ازدواج کرده‌است ازخانه‌اش درخیابان قلمستان واقع در پنجاه‌متری خیابان امیریه خارج شد تابه خیابان امیریه برود او هنوز چند قدمی از خانه‌اش دور نشده‌بودکه فولکس‌واگنی جلوی او توقف کرد. مردی از داخل فولکس واگن که ۵نفر سوار آن‌بودند پیاده‌شد و از خدیجه‌آدرسی راپرسید. خدیجه که‌چنین محلی رانمیشناخت چند دقیقه فکر کردو چون خیابان خلوت بود ناگهان آنمرد دست بردهان خدیجه گذاشت و اورا بداخل‌اتومبیل انداخت و اتومبیل بطرف میدا ن‌راه آهن‌و اراضی قلعه مرغی براه افتاد..

در بیابان مردها چهار ساعت تمام خدیجه را نزد خود نگهداشتند وسپس به‌میدان راه‌آهن آورده و رها کردند.

تعقیب اتومبیل باتاکسی

خدیجه که زن زرنگی بودبلافاصله سوار تاکسی شدو فولکس واگن را که شماره‌اش ۲۵۰ است تعقیب کرد. اتومبیل به خیابان مولوی آمدومقابل قهوه‌خانه‌ای توقف کرد خدیجه نیز پیاده شد و پاسبان خیابان را صدا کردولی تا او پاسبان راصداکردمردها فرار کردندو پاسبان فقط توانست‌یکی ازآنها راکه حسن نام دارد ومنشی تجارتخانه‌است دستگیر کند.

سئوال از کلانتری‌محل

حسن به کلانتری اعزام شدو چند دقیقه بعد صاحب اتومبیل که محمد نام دارد وفرش فروش است دستگیر گردید. مالك اتومبیل گفت که در این جریان دخالتی نداشته و دراتومبیل نبوده‌زیرا اتومبیلش را از مقابل خانه‌اش درنازی‌آباد دزیده‌اندواوجریان رابکلانتری محل اطلاع داده‌است .

اماوقتی کلانتری ۵ از کلانتری محل سکونت محمد سئوال کردکه آیا چنین شخصی درباره سرقت اتومبیل شکایتی کرده کلانتری۲۶ اظهار بی اطلاعی کردو درنتیجه محمد صاحب اتومبیل نیز تحت تعقیب قرار گرفت.

چون این دونفر حاضر نشدند ۳ نفر دیگر را معرفی کنند صبح امروز به‌آگاهی مرکز فرستاده شدند تابا تحقیقات بیشتر همکاران آنها دستگیر شوند.

مشکل شیخ احمد!

شیخ احمد که داماد طاهره است امروز بامشکل عجیبی‌روبرو شده‌بود چون‌مادر زنش پای‌خودرا دریك کفش کرده و میگفت‌باید مهریه دخترم راکه یك‌ملك مزروعی است فوری بما تحویل بدهی تا درآنجا زراعت کنیم !

هرچه شیخ احمد التماس و تمنی کردکه اینکار فعلابرایش میسر نیست‌بخرج مادرزنش‌نرفت، بالاخره شیخ‌احمدناراحت شدو گفت : مهریه‌چیزی‌نیست که‌بده وبستان باشد، چنین ملکی‌فعلا دربساط نیست که در اختیارت بگذارم!

طاهره‌باشنیدن این جواب بسختی ناراحت شدو در حالیکه بطرف دامادش‌حمله میکردگفت: تف براین قول وقرارت ، وبدنبال آن تفی هم بصورت دامادش انداخت .

دراینجابود که کاسه صبر شیخ احمدلبریز شدو ازمادرزنش بکلانتری محل شکایت کردو بموجب این شکایت صبح امروز مامورین مادرزنش راهمراه او بدادسرای ناحیه فرستادند تا بشکایت اورسیدگی شود.

صاحبخانه فرارکرد وکلفتش‌گرفتارشد

دیروز کلفت‌خانه‌ای که‌در آن‌خانه مواد مخدره میساختند به یازده ماه زندان محکوم شد.

آخروقت دیروزشعبه اول دادگاه عالی جنائی پرونده اتهامی زنی راکه د رخانه‌ای کلفت بود و صاحب آن خانه دست بتهیه مواد مخدره زده‌بود مورد رسیدگی قرار داد.

در حدود یازده‌ماه قبل مامورین‌در حوالی خیابان فرح آباد واردخانه‌ای که از مدتها زیر نظر قرار داشت‌شدند ولی صاحبخانه توانسته بود قبل از رسیدن مامورین فرار کند و مامورین ضمن کشف مقداری شیره تریاك و وسایل مربوط بتهیه شیره ایران‌را نیز دستگیر کردند.

جوانی‌که لباس‌زنانه پوشیده بود بدوماه زندان محکوم شد

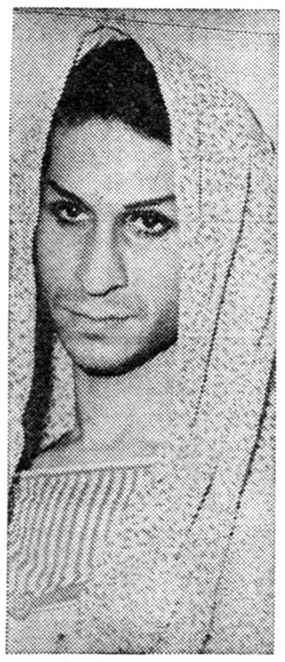

بیژن!

دیروز شعبه ۱۱ دادگاه جنحه‌ناحیه ۳ دادسرا بیژن شکیبی را که لباس زنانه پوشیدمو با آرایش‌کامل بخیابان تخت جمشید آمده بودبه دو ماه زندان و پرداخت صد ریال جزای نقدی محکوم کرد .

دادگاه پس از تحقیقاتی که‌بعمل آورد عمل بیژن را اغفال و اعمال خلاف عفت تشخیص داد و او را به زندان محکوم نمود . زندان‌محکوم ازقرار روزی صدریال قابل‌خریداری میباشد .

ازصبح شنبه ۲۱ مرداد

سعدی ـ پلازا

یکی ازسه حماسه جاودان‌تاریخ سینما- شاهکار عظیم - پرشکوه - باارزش وخیره‌کننده

فابیولا پانورامیك دوبله بفارسی FABIOLA

باشرکت: میشل مورگان-هانری ویدال

میشل‌سیمون-جینوچروی-ماسیمو سراتو

منقدین و کارشناسان سینمائی معتقدندرباره مبارزه درراه حق و آزادی تاکنون در تاریخ سینما سه‌حماسه جاودان‌بوجودآمده است وآن سه حماسه عبارتنداز - بن‌هور- اسپارتاکوس- فابیولا

ASH.N.A. Co — آ-۱۶۴۷۲

چند حادثه

***دیروز یکی از پاسبانهای کلانتری ۱۴ که از حوالی‌باغ اکبر آباد عبور میکرد در گودالی ناگهان چشمش به جسد نوزادی افتاد که دور گردنش جورابی گره زده‌شده وباینوسیله او را خفه کرده بودند . جریان در کلانتری۱۴ تحت رسیدگی است .**

*** دیروز دختربچه ٤ساله‌ای بنام ثریا فرزند محمد علی که درخانه‌ای واقع درمیدان در دشت‌نازی آباد مشغول بازی بودناگهان د رحوض افتاد و خفه شد .**

*** دیروز آقای کریم قبادی کارمند وزارت بهداری در سازمان برنامه‌درخانه خودواقع در شهر ری بعلت نامعلومی مبادرت بخوردن تریاك نمود ولی خوشبختانه یکی‌ازکسانش زود از ماجرا مطلع شد وویرا باکمك مامورین پلیس به بیمارستان لقمان‌الدوله رسانید چون مسموم قادر بتکلم نبود بازجوئی از او مقدور نگردید تا علت قصد خودکشی وی روشن شود .**

۳۰۳۵۶۹

تلفن مستقیم سرویس حوادث

بازپرس برای خواندن دفترچه خاطرات رفت

بدنبال تحقیقاتی که‌درباره‌قتل‌زنی بدست‌شوهرش انجام شده بود

حاج عبدالصمد اعظمی در اطاق بازپرس

امروز بازپرس‌شعبه۲۶دادسرای تهران از حاج عبدالصمد اعظمی که متهم است زنش را با اسید کشته است بازپرسی کرد و در ۱۱صفحه مدافعات او را نوشت .

حاج عبدالصمدامروز دربازپرسی حرف‌های‌تازه‌ای‌میزد که‌در کلانتری عکس آنها را گفته بود .امروز حاج عبدالصمد گفت که زنش‌ابتدا میخواسته بصورت او اسیدبپاشد او از خود دفاع کرده است.

حاج عبدالصمد نزد پزشك‌قانونی فرستاده شد تا ازلحاظ طرزپاشیده‌شدن اسید روی دست و سینه‌اش از وی معاینه شود.

بازپرس ظهر امروز به خانه حاج عبدالصمدرفت‌تا ضمن‌تحقیقات محلی صندوق همسر مقتول حاج عبدالصمد را باز کرده دفترچه خاطرات او را بخواند.

خبرنگار ما گزارش میدهد قرائت دفترچه خاطرات و مطالبی که مهین درباره اختلافات خود با شوهرش در آن نوشته است بروشن کردن ماجرا کمك خواهد کرد .

از طرفی اظهار نظر پزشك قانونی ادعای حاج عبدالصمد را دائربرقصد ریختن اسید از طرف همسرش‌روشن مینماید

در۲٤ ساعت گذشته :

۱۲ نفر در اثر حوادث مختلف مجروح شدند

در ۲٤ ساعت گذشته ٤نفرباسامی اکبر هفت برادران فرزند اسداله پسربچه ناشناس در بخش ۳، ناصر عالی نژاد فرزند مرسل و رضا امین‌الرویا فرزند نعمت‌اله در اثر حوادث رانندگی و ٤نفر باسامی عبدالعلی غیاثی فرزند احمد علی دربخش ۱۹ مهدی غیاثی فرزند احمدعلی دربخش ۱۹. پری غیاثوند در بخش ۱۹ ومریم نظری فرزند احمد دربخش۱۷ در اثر زدوخورد و چهار نفر باسامی حسین رزاق منش فرزند محمد ، اسمعیل حیاوی فرزند شعبان، عفت چاوشیان فرزند عباداله و غلامحسین تبریزی فرزند رضابعلت سقوط از بلندی‌زخمی شده‌اند.

دو اتومبیل پیداشد

دیشب ژاندارمری تهران دو اتومبیل یکی استاندارد آبی رنك مدل ۵۷ بشماره ۳۹۸۰۲ ودیگری جیپ ساخت ایران کرم رنك‌شماره ۱۲۳۱ از چنك دزدان در آورده است صاحبان این دو اتومبیل‌برای دریافت آن به ناحیه یك ژاندارمری تهران مراجعه کنند .

در دومین دوره مسابقه تشویقی قایقرانی
۳۵ قهرمان روی آبهای دریای خزر مبارزه کردند

فدراسیون قایقرانی کشور که‌اخیرا به‌فدراسیونهای ورزشی کشور افزوده شده از بدو تاسیس تاکنون دو مسابقه قایقرانی در کشور انجام داده است . اولین مسابقه قایقرانی‌باحضور والاحضرت شاهپور غلامرضا پهلوی درشط‌العرب «خوزستان» انجام شدو دومین دوره‌مسابقات تشویقی قایقرانی از طرف فدراسیون در اسکله قایق رانی بندر پهلوی باحضور هزاران تماشاچی در دو قسمت هزار متر و پانصد متری صورت گرفت متجاوز از ۳۵ قهرمان دراین دو رشته مسابقه شرکت نموده بودند و نتایج زیر بدست آمد :

درقسمت ۱۰۰۰ متر

در مسابقه یکهزارمتر آقای ناصر مشهور بارکورد ۶٫۲۳ دقیقه اول‌آقای حسن صالح نژاد بارکورد ۶٫۵۴دقیقه دوم و آقای تقی فراهانی بارکورد۷٫۳۰ دقیقه مقام سوم را بدست آوردند.

۵۰۰متر

در مسابقه۵۰۰ متر آقایان سیروس اربابی بارکورد۳٫۱۰ دقیقه عنایت‌اله نوروزی بارکورد ۳٫۳۳ دقیقه ، آقای خاکباز بارکورد ۳٫۵۶دقیقه مقام‌اول تاسوم مسابقه راکسب کردند.

درخاتمه‌مسابقه آقای سروان‌اردلان رئیس فدراسیون قایقرانی ازتماشاچیان وقهرمانانیکه درمسابقه شرکت نموده بودند اظهار تشکر نمود و ازآقایان احمد ایزد پناه رئیس فدراسیون دو ومیدانی کشور و آقای احمدادبخواه رئیس‌اداره فنی سازمان تندرستی‌تقاضا کردکه جوائز قهرمانان برنده را توزیع‌نمایند ، مراسم توزیع‌جوایز درمیان ابراز احساسات تماشاچیان خاتمه پذیرفت.

در دومین کنگره بین‌المللی ورزشی بانوان
پیشرفتهای بانوان ایران تشریح‌میشود

ساعت دوونیم بعدازظهر امروز دومین کنگره بین‌المللی ورزشی بانوان باشرکت ۷۰نفر از نمایندگان ملل مختلف جهان در واشنگتن افتتاح شد .

دراین کنگره خانم عزت‌بیرنیا دبیرکل شورای ورزشی بانوان بنمایندگی از کشور ایران شرکت دارد و تاریخچه پیشرفت بانوان ایران درتمام شئون‌بخصوص در قسمت ورزش‌راطی کنفرانسی بیان خواهد داشت .

کنگره بین‌المللی ورزشی بانوان هرچهارسال یکمرتبه در یکی از کشورها تشکیل میشود . چهارسال قبل اولین کنگره درلندن‌تشکیل شد و دوره بعد درسال ۱۹۶۵ درکشور آلمان منعقد خواهد شد .

مقررات عبور ومرور روز جمعه آینده در جاده‌های شهرری

امروز این اطلاعیه از طرف‌شهربانی کل‌کشور منتشر شده است :

چون بمناسبت تصادف روزجمعه ۲۰ مردادماه بارحلت حضرت‌رسول اکرم (ص) و شهادت حضرت امام حسن (ع) ممکنست عبورومرور در جاده‌های شهرری وجاده امامزاده حسن برخلاف روزهای عادی باشد لذابمنظورحفظ انتظامات‌وجلوگیری از تصادفات وسائط‌نقلیه موتوری شهربانی کل نکات‌زیررابا‌ستحضار اهالی محترم ورانندگان رسانیده‌و انتظار دارد که در اجرای آن با مامورین پلیس تشریك مساعی فرمایند.

۱ـجاده‌های شهرری و آرامگاه از ساعت ۶ صبح روز جمعه ۲۰ مردادماه تا ساعت ۲۴ یکطرفه‌اعلام میشوند ووسائط نقلیه موتوری در روز مزبور از میدان شوش به‌شهر ری‌حرکت واز طریق جاده آرامگاه به‌تهران مراجعت خواهند کرد.

۲ـ عبور و مرور کامیون های سنگین ،دوچرخه پائی،موتوسیکلت ها ووسائط نقلیه کندرو ، چهار پایان ، بطور کلی از ساعت ۶صبح روز جمعه۲۰ مردادماه تاساعت ۲۴ روز مزبور درجاده های شهرری ، آرامگاه ، امامزاده حسن مطلقا ممنوع است .

۳ـ حداکثر سرعت وسائط‌نقلیه موتوری در هرسه‌جاده چهل کیلو متر درساعت مقرره میشود و هیچ وسیله نقلیه‌ای حق سبقت گرفتن از دیگری نخواهد داشت .

۴ـ کلیه وسائط نقلیه عمومی‌می بایستی برك معاینه خودرا همراه داشته باشند ودر غیر این صورت از حرکت آنهاجلوگیری خواهدشد

۵ـ توقف وسائط نقلیه در دو جاده شهرری مطلقا ممنوع است مگر بحکم ضرورت که در منتهی الیه سمت‌راست جاده بلامانع‌است

۶ـ اضافه برظرفیت سوارکردن دراتوبوسها وسایر وسائط نقلیه کرایه مطلقا ممنوع است .

۷ـ عابرین پیاده‌مطلقا حق عبورو مرور از وسط جاده را نخواهند داشت .

۸ـپنج پاسگاه انتظامی در سه‌راه فرح‌آباد ، پل سیمان ، اول جاده آرامگاه ، کارخانه چیت‌سازی ، امامزاده حسن ، مستقر میگرددکه درصورت لزوم بعابرین ورانندگان مساعدت وکمك نمایند.

۹ـ سه‌پست امدادی بهداری شهربانی ، درجاده آرامگاه ،فرح آباد ، امامزاده حسن دائر و آماده بکار خواهند بودتادر صورت‌احتیاج به‌مصدومین و مجروحین کمك فوری نمایند.

شهربانی کل کشور

برنامه برای فرهنگیان شهرستانها

طبق برنامه‌ای که از طرف اداره رفاه معلم وزارت فرهنك برای فرهنگیان شهرستانها ترتیب داده شده قرار است روزهای یکشنبه و سه شنبه هر هفته ازساعت ۵ تا ۷ بعد از ظهر از جواهرات سلطنتی دیدن کنند . طبق برنامه روزشنبه نیز فرهنگیان از سد کرج دیدن خواهند کرد .

فرهنگیان شهرستانها میتوانند برای اخذ معرفی نامه در باشگاه مهرگان بنماینده اداره رفاه معلم مراجعه کنند .

اداره هنرهای‌زیبای‌آذربایجان منحل شد

امروز اداره هنرهای زیبای کشور اطلاع داد :بعلت مضیقه مالی دولت هنرهای زیبای کشور موفق‌به‌تحصیل اضافه اعتبار نشده و برنامه تاسیس هنرستانهای جدید در آذربایجان‌شرقی و غربی‌وتوسعه کارگاهها‌وهنرستانهای موجود تبریز متوقف مانده است . از اینرو اداره هنرهای زیبای آذربایجان منحل شد .

درنتیجه سقوط اتوبوسی درپرتگاه
۸ نفر کشته و ۱۷ نفر مجروح شدند

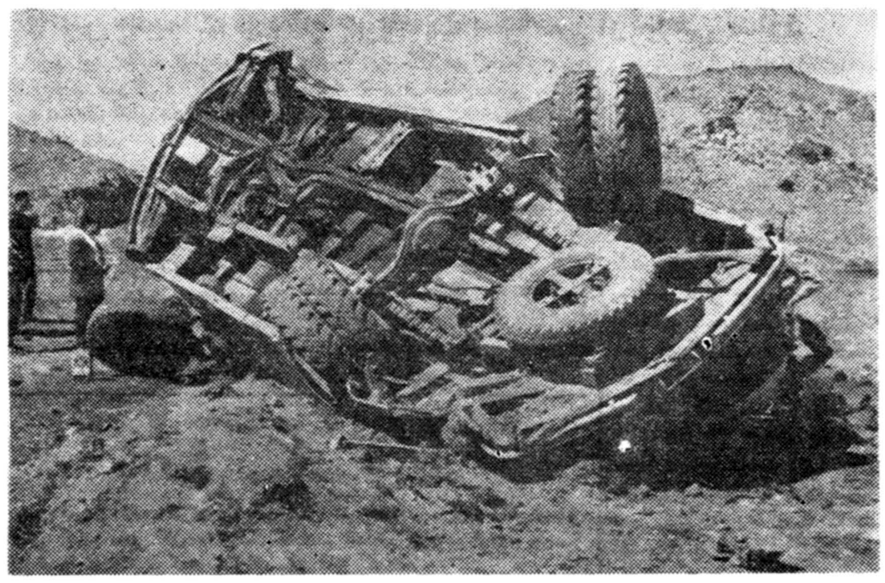

پریروز طی حادثه دلخراشی که‌در راه مشهد ـتربت رخ داد ۸ نفر کشته و ۱۷نفر بسختی مجروح شدند . خبرنگارما در تربت‌حیدریه مشروح جریان این حادثه دلخراش را چنین گزارش میدهد :

ساعت هفت ونیم صبح پریروز اتوبوس‌بنز شماره۷۲۶۷ برانندگی علی مقدم که با۳۳ نفر مسافر از مشهد عازم طبس بودبگردنه‌اسدآباد واقع در راه مشهد ـ تربت حیدریه رسید . اتوبوس مزبور فوق‌العاده سرعت داشت ودر سراشیبی گردنه هم سرعت آن هرلحظه افزایش‌یافت تااینکه هنگام عبور از کنار یك پرتگاه کنترل فرمان اتوبوس از دست راننده خارج شد و اتوبوس معلق زنان در پرتگاه سقوط کرد و متلاشی گردید .

باوقوع این حادثه اتوبوس پس از چندین معلق در قعر پرتگاه زیر و رو شد و چرخهای آن بطرف بالا قرار گرفت راننده که چندان‌صدمه ندیده بود خودرا از داخل اتوبوس بیرون کشید و جریان را به‌پاسگاه ژاندارمری اسدآباد واقع در شش کیلومتری محل حادثه اطلاع داد از طرف پاسگاه جریان به هنك ژاندارمری تربت حیدریه اطلاع‌داده شد و مامورین باتفاق‌پزشك‌ووسائل امدادی بمحل حرکت کردند .

این حادثه بحدی فجیع بودکه هربیننده‌ایرا متاثر میساخت ۸ نفر از مسافرین اتوبوس در این حادثه کشته شده بودند که جنازه های آنها دراطراف و داخل اتوبوس‌بطور پراکنده افتاده بود و ۱۷ نفر از مسافرین نیزبسختی‌مجروح گردیده بودند و روی زمین افتاد یابیهوش گردیده بودند و یاناله میکردند معالجات مقدماتی درباره ۱۷ نفر مجروحین این حادثه انجام شد و برای معالجهٔ کامل‌بوسیلهٔ آمبولانس بمشهد اعزام شدند جنازه های مقتولین این حادثه که عبارت از کربلائی علی‌حسن‌زاده ،غلامحسین شعبانی ، عزیزاله رحمانی،حبیب‌اله، حسن طحانی ،نبی‌اله ، زهرا حیدری و ربابه بودند پس از انجام‌تشریفات قانونی تحویل بستگانشان گردید راننده نیز دستگیر شدتاتحت‌تعقیب قرار گیرد دراین حادثه فقط ۸نفر از سرنشینان اتوبوس جان بسلامت بردند .

چاههای آب تهران در خطر است
سطح آبهای زیر زمینی پایتخت پائین‌میرود

* تعدادی از چاههای آب شهر و شمیران‌خشك‌شده
* کاهش بارندگی شهر را دچار مضیقه آب میکند

امروز مامورین اداره آب‌شهرداری تهران اظهار نظر کردند که سطح آب های زیر زمینی در شهر تهران و حومه بمیزان قابل توجهی پائین آمده و همین امر موجب آن می شود که در هر چند ماه یکبارچاهها لاروبی شده و بطول لوله ها افزوده گردد.

علت کاهش

کاهش آبهای زیر زمینی تهران دو علت اساسی دارد یکی کمی بارندگی در فصل زمستان و سایر فصول است که در ظرف مدت‌چند سال گذشته بطور بی سابقه‌ای تقلیل یافته و اگر وضع بهمین منوال بگذرد بسیاری از چاههای تهران با خطر خشکی روبروخواهد شد و علت دیگر پائین رفتن‌سطح آبهای زیر زمینی تهران حفر چاه های متعدد عمیق در محلات ونقاط مختلف شهر است که هر روز در چند نقطه و محل اقدام بحفر چاه عمیق میشود و اراضی و خانه‌ها را آب میدهند.

ایجاد اختلاف

وجود چاه های عمیق در تهران‌و کاهش آب این چاهها در میان افراد و مصرف کنندگان آب این قبیل چاهها ایجاد اختلاف کرده و دربسیاری ازمحلات تهران‌منجمله در شمیرانات ومحلات جنوبی‌تهران بر سر حفر چاه جدید و استفاده ازآبهای زیر زمینی کشمکش ایجاد شده است .

در سطح زمین

در محلات جنوبی تهران و مخصوصا جوادیه و نازی آباد و قلعه مرغی در اوایل آب در شش متری سطح زمین قرار داشت وپس از شروع خانه سازی در این‌نقاط سطح آب پائین آمد و اکنون تمام این چاهها خشك شده و حتی آب در اعماق بیست متری زمین نیز وجود ندارد و همچنین درشمیرانات با وجود آب فراوان در سطح‌زمین بعلت افزایش تعداد چاه های عمیق و غیر عمیق آب بسیاری از چاهها خشك شده و یا در حال خشکیدن است . کارشناسان و مهندسین اظهار نظر کرده‌اند که اگر وضع آب و بارندگی بهمین منوال باقی بماند چاه های معمولی خشك شده و آب چاه های عمیق دهها متر پائین خواهد رفت و چون‌دربسیاری از محلات و نقاط زندگی افراد بستگی بوجود آب این قبیل‌چاهها دارد مامورین مسئول و مطلعین بهمین لحاظ نسبت به آینده ابراز نگرانی میکنند .

حریم چاه

نکته دیگری که موجب اختلاف د رمیان مردم شده نبودن قانون خاصی در موردحریم چاه های عمیق است قانون مدنی ایران برای چاه های معمولی و قنوات حریمی‌تعیین کرده و باین ترتیب افرادنمیتوانند در حریم چاه شخص دیگری‌اقدام بحفر چاه نمایند و چون در هنگام تدوین قانون مدنی حفر چاه عمیق معمول نبود بدین لحاظ این قانون نسبت برفع اختلافات‌درباره چاه‌های عمیق ساکت است‌وهمین امرموجب اشکالات و اختلافات زیادی شده است.

۲۰۰ طرح

بقیه از صفحه اول

قدیم‌شمیران‌نزدیك‌سه راه‌ضرابخانه در دست ساختمان است‌و تقریبا کار ساختمان آن باتمام رسیده برای پذیرائی‌های دولت ازمیهمانان عالیقدر خارجی در نظر گرفته شده بود . اما بعد از ملاقات نمایندگان دانشجویان با نخست وزیر ،قرار شد این کاخ‌راد راختیاردانشجویان قرار دهند .

خبرنگار ما کسب اطلاع‌کرده است که آماده شدن کاخ مزبور لااقل یك میلیون تومان خرج‌دارد و اعتبار آن در بودجه سال۱۳۴۰ منظور گردیده است ، در این خصوص اظهار میشود که کاخ دانشجویان تا پایان سال جاری قطعا آماده خواهد شد.

دویست طرح

امروز خبرنگار ما از یك مقام مطلع کسب اطلاع کرد که‌سازمان رهبری جوانان دویست طرح برای همکاری جوانان و ایجاد تفریحات سالم روحی و بدنی برای آنها در دست دارد و این طرحها بتدریج بمرحله اجرا گذاشته خواهد شد.

بموجب طرحهای مذکور برای جوانان کتابخانه ها ، استادیوم‌ها، استخر های شنا و باشگاه های تفریحات سالم و برای کودکان باغها و پارك های متعدد ایجاد خواهد گردید . این برنامه هابرای عموم جوانان و کودکان اجرا می شود.

امروز تابلوی « سازمان رهبری جوانان وابسته به نخست وزیری » سفارش داده شد تا پس از آماده شدن بر سر در سازمان واقع در قسمت جنوبی کاخ نخست وزیری نصب گردد.

استمداد میشود

برای بررسی و تنظیم برنامه‌های سازمان رهبری جوانان‌از کلیه‌افراد صاحب نظر و متخصص در امور تعلیم و تربیت‌ـ روانشناسی وورزش استمداد خواهد شد.

امروز یك مقام مطلع بخبرنگار ما گفت : سازمان رهبری جوانان هدفش اینست که تمام امورمربوط بجوانان را که اینك در وزارتخانه ها و موسسات مختلف پراکنده است تمرکز دهد و بهر صورت‌یك سازمان هدایت کننده برای‌جوانان و اولیای کودکان باشد.

مثلا در خصوص فیلمها ،سازمان از طریق مطبوعات مرتبا اولیای اطفال را در جریان میگذارد تا آنها متوجه باشند کدامیك ازفیلمها از نظر روحیات و اخلاق کودکان می تواند مورد استفاده آنهاقرار بگیرد.

یا مثلا سازمان سعی خواهد کرد در همه محلات و شهر ها استادیوم ها و استخر های شنا و کتابخانه هائی برای جوانان و کودکان تهیه کند تا جوانان بتوانند به تفریحات سالم بپردازند و از انحرافات آنها باین ترتیب جلوگیری شود.

آتش سوزی درکارخانه ریسندگی وبافندگی بهریس

خبرنگار مادر اصفهان گزارش داد دیروز کارخانه ریسندگی و بافندگی «بهریس» واقع در ۲۸ کیلومتری اصفهان براثر جرقه‌ای که‌از موتور پنبه‌پاك‌کنی به‌پنبه‌هاسرایت کرد طعمهٔ حریق‌شد .باشروع‌آتش سوزی بلافاصله جریان باطلاع آقای جانقربانی رئیس اداره آتش‌نشانی رسید وعده‌ای از مامورین آتش‌نشانی باچندین دستگاه اتومبیل آتش نشانی باتفاق عده‌ای مامور ژاندارمری در محل حاضر شدند . با فعالیت زیاد مامورین آتش‌نشانی بکمك کارگران کارخانه‌های بهریس وبارش آتش‌سوزی که هرلحظه توسعه مییافت خاموش شد . هنوز میزان خسارات وارده تعیین نشده است .

فرمانداران جدید

امروز این انتصابات در وزارت کشور انجام شد :

آقای اسدالله خراسانی معاون استاندار ی‌و فرماندار کرمانشاه‌آقای دکتر شمس الدین نبوی معاون ـ استانداری‌فارس وفرماندارشیرازآقای عبدالحسین فروغی معاون استانداری گیلان و فرماندار رشت .

ورود

آقای دکتر رضا رستگار معاون فنی وزارت کشاورزی از بیروت

آقای امین‌اله فروغی سرپرست مدارس شیعیان ایران در لبنان از بیروت

* آقای دکتر علی اصغر هدایتی مشاور حقوقی سازمان اتحادیه ـ شهرداریها از امریکا

آیت‌الله آقای‌سیدحسن‌حجت

از قم برای معالجه بتهران وارد شدند

خروج

آقای حسین مینوئی معاون‌رایزن فرهنگی ایران در سویس به ژنو

آقای ایرج ثابت مدیر عامل تلویزیون به‌پاریس

آقای دکتر حسن هاشمیان به ژنو

رئیس راهنمائی ورانندگی اصفهان

آقای سروان رضا معتمدی رئیس دایره‌آموزش اداره‌راهنمائی ورانندگی که از افسران فعال شهربانیست از طرف شهربانی کل کشور بریاست راهنمائی و رانندگی اصفهان‌منصوب گردید .

تلویزیون ایران

برنامه امشب

ساعت ۶٫۰۰ ـموزیك رقص
ساعت ۶٫۳۰ ـبرنامه‌خردسالان
ساعت ۷٫۰۰ ـبرنامه جوانان
ساعت ۷٫۳۰ـ فیلم فلاش کوردن
ساعت ۸٫۰۰ـ هنرهای زیبا ارکستر پایور ـخواننده پریوش
ساعت۸٫۴۵ ـشما و سینما
ساعت ۹٫۰۰ـ مسابقه بلنداکس
ساعت ۹٫۳۰ـ فیلم
ساعت ۱۰٫۰۰ـ آشنائی بیشتر
ساعت ۱۰٫۳۰ ـپایان برنامه

دانش‌آموز۱۸ ساله‌ای‌خودرا بدار آویخت

* این دانش آموز سه سال متوالی مردود شده و از بیماری رنج میبرده است
* وی بدوستانش توصیه کرده است که تحت تاثیر فیلمهای سینماقرارنگیرند

خبرنگار ما درآبادان تلفنی گزارش داد عصر دیروز جوان ۱۸ ساله ای از اهالی آبادان ساکن «پارچریا» در حمام منزل مسکونی باطناب خود را بدار آویخت و باینوسیله خودکشی کرد . ایرج باغبان فرزند ۱۸ ساله محمد ساکن منطقه «پارچریا» ردیف «د ـ ۲» دانش آموز کلاس دوم ـ دبیرستان دکتر فلاح آبادان عصر دیروز برای شستشو بحمام منزل رفت ولی دیگر از حمام خارج نشد. ساعت پنج و نیم بعد از ظهر هنگامی که ساکنین منزل بسراغ ایرج رفتند و در حمام را باز کردند مشاهده نمودند که وی باطنابی از سقف‌حمام خود را بدار آویخته و خودکشی کرد ه‌است . با اطلاع جریان بمقامات مربوط بازپرس و پزشك قانونی و مامورین انتظامی در محل حاضرشدند وپس از انجام‌تشریفات قانونی جنازه ایرج‌را بسردخانه بیمارستان شرکت نفت منتقل نمودند . در بازرسی از جیبهای ایرج نامه ای بدست آمد که بعنوان وصیتنامه نوشته بود . ایرج در این نامه نوشته بود که :

«جوان ۱۸ ساله ام و در کلاس دوم دبیرستان دکتر فلاح درس می خوانم سه سال است مرتبا مردود شده ام . چشمم از کوچکی کمی ـ معیوب شده است چشم درد و کمر درد بشدت ناراحتم کرده است . از زندگی سیر شده ام و مرگ را برزندگی ترجیح میدهم زیرا بآینده امیدی‌ندارم» ایرج در پایان‌وصیتنامه خود بدوستانش توصیه کرده استکه تحت تاثیر فیلمهای سینما قرار نگیرند و ببرنامه های پند و اندرز رادیو گوش کنند در پایان این نامه ایرج میزان بدهکاری و طلبکاری‌خود را ذکر کرده و از تمام دوستانش خدا حافظی کرده است

نامه آقای فتح‌الله فرود

چندی قبل جناب آقای وزیر دادگستری در مصاحبهٔ مطبوعاتی خودشان فرمودند :

«شنیده‌اند یکی از متنفذین که در نزدیکی تهران ملك دارد محصول پیاززیادی داشت دستور داد که پیاز وارد تهران نشود وبالنتیجه‌توانست بادستیاری بعضی از میدان‌دارها موجودی پیاز خودرا در تهران بقیمت کیلوئی چهل ریال‌بفروش برساند ».

بعدا بااشاره عده‌ای یابقصد ارعاب و یامزاح بعضی از روزنامها ومجلات محترم نوشتند که آن متنفذ ملك‌داردرنزدیکی‌تهران اینجانب بوده‌ام .

چون جنبهٔ مزاح موضوع از نظر اینجانب غلیه داشت لازم‌ندیدم‌درمقام تکذیب برآیم ولی نظربااینکه عده زیادی از دوستان و آشنایان‌باعلم بعدم حقیقت مطلب بسکوت‌اینجانب اعتراض نمودند ناچار برای رفع هرگونه سوء تفاهمی زحمت میشود.

اولا دراملاك بستگان اینجانب در خرقان ساوه بعلت‌عدم مساعدت هوااصلا پیازکاری نمیشود.

ثانیا ملك کوچك دیگریکه در نزدیکی تهران مربوط به‌بستگان اینجانب است متجاوز از پانزده سال است که بموجب اجاره نامه‌رسمی شماره ۹۴۸ ـ۱۳۲۳٫۳٫۳۰ دراجاره نقدی شخصی موسوم به‌آقای حاج حسین میباشد واینجانب حقی از اینکه از طرف مستاجر آن دراین‌ده کوچك چه مقدار پیازکاری میشود اطلاعی‌ندارم .

دراینصورت ملاحظه میشود برخلاف اخبار منتشره دربعضی‌روزنامه‌ها ومجلات محترم آن متنفذ ملاك اینجانب نیستم و حتی یك‌دانه پیاز هم نداشته‌ام که بفروش برسانم وآن اخباربهیچوجه‌صحیح‌نیست.

واما اینکه چگونه آن متنفذیکه نزدیك تهران ملك دارد میتواند چنین قدرتی داشته باشد که به‌تمام شهرستانها و مالکین وکشاورزان دستور بدهد از منافع حتمی خود چشم پوشی نموده واز حمل محصول پیازهای خودشان به‌تهران خودداری نمایند تااو بتواند پیاز های خودرا که باید خروارها بوده باشدبفروش برساند و یااینکه اوبابکار بردن چه‌طریقه وعملی توانسته پیازهای ملك اطراف تهران خودرا تا بهاربدون فاسدشدن نگهدارد مطلبی است که هرکس علاقه‌بفهم آن داشته باشد باید آن آقای متنفذ ملك داراطراف تهران راپیدا کرده واز ایشان چگونگی جریان این ماجرا وافسانه راسئوال کند .

خوشبختانه مرحمت وتوجهیکه از طرف کلیه طبقات مختلفه در موارد عدیده نسبت به‌بنده ابراز شده و میشود که زبان و قلم از ادای تشکرات قاصر است بنده را پیش‌از پیش درخدمتگزاری دلگرم وتشویق مینماید.

چون مزدبنده مرحمت واحساسات گرم وپرشور دوستان عزیزدر تمام طبقات بوده است درمقابل آن‌همه توجه والتفات نیازی بدریافت حقوق از شهرداری تهران که ماهی هشتاد هزارریال بود پیدانکرده و درتمام مدت خدمتگزاری دیناری از صندوق شهرداری نگرفتم .

بنده اطمینان دارم خدمات بنده در شهرداری تهران بامدت کم مخصوصا باخشکسالی سال قبل که قطعا از جهات وعلل گرانی‌محسوب میشود وباهمکاری صمیمانه اصناف محترم آن تاثیری که انتظار میرفت درترقی قیمت‌ها نکرده مورد توجه و تصدیق عمومی است.

مشکل گوشت درتمام این مدت باسوابق پیچیده سال قبل وآن سختی وکشمکشها وکشتار مستقیم شهرداری وجود خارجی پیدانکرد. وهمه بیاددارند که‌اصلا مسئله سیاه‌بهار که‌در حقیقت چیزی جزپردهٔ برای استتار بیعلاقگی واهمال نیست مطرح نشد .

کسیکه خودرا وقف خدمتگزاری مردم کرده از هیچ مشکل و حسادتی نهراسیده و بیمی ندارد و هرروز باعزمی راسختر از روزقبل آماده خدمتگزاری است .

باتقدیم احترامات فائقه

فتح‌اله فرود

تبریکات

جناب آقای مهندس گنجی وزیرمحترم راه

حسن‌انتصاب آقای مهندس کریم اتابکی را بمعاونت اداره کل بهره‌برداری به‌آن‌جناب صمیمانه تبریك میگوئیم.

آ ـ۱۱۹۹۳ **جمعیت کمك مهندسین راه آهن**

سرکار سرهنك بهزادی

انتصاب آن جناب را بریاست اداره آگاهی صمیمانه تبریك‌ترقی وموفقیت جنابعالی را از خداوند تبارك‌وتعالی خواستاریم.

سرگرد ابوعطا ـ فرج‌اله آذری ـغلامعلی شریفزاده ـ مصطفی مظفری ـ علیرضا حاج‌رحیمی ـ محمد فصیح ـحسن پورعطائی ـعطاءاله بیگلو

آ ـ۱۱۹۷۸

جناب آقای مهندس ناصر بهبودی

انتصاب بجا وشایسته جنابعالی را بسمت مدیریت کل اداره‌بنگاه راه‌آهن از صمیم قلب تبریك عرض می‌نماید. **حسین ـرجبی**

سرکار سرهنك بهزادی ریاست محبوب

انتصاب جنابعالی را بریاست اداره آگاهی از صمیم قلب تبریك عرض‌مینمائیم. **غلامحسین همائی ـ شاهپور عباسی**

آگهی مزایده

برای فروش اثاثیه مستعمل اداری وسایر لوازم متفرقه

۶۱قلم اثاثیه مستعمل اداری وسایر لوازم متفرقه از طریق‌مزایده بفروش میرسد . داوطلبین میتوانند برای مشاهده اشیاء مزبوربه‌انبار شرکت واقع‌در کوچهٔ گودرزی همه‌روزه باستثنای روزهای جمعه و تعطیلات رسمی بین ساعات ۹الی ۱۱ صبح مراجعه نمایند.

کلیه پیشنهادات بایستی درفرم مخصوص که بوسیلهٔ اداره‌خرید داخلی در اختیار آنان قرار داده میشود تنظیم‌وبه

شرکت سهامی تصفیه نفت‌ایران
وشرکت سهامی اکتشاف وتولید نفت‌ایران

اداره کالا ـخیابان شاه ـ کوچه یغما ـ تهران تسلیم گردد.

مدت قبول پیشنهادات تاتاریخ ۲۵مردادماه ۱۳۴۰ میباشد .

اطلاعات

آخرین مرحله مذاکرات ایران و آلمان

فردا در پایتخت آلمان غربی انجام میشود

هیت اقتصادی ایران بمذاکرات خود بامقامات آلمان غربی ادامه میدهد.

امروز اعضای هیئت نمایندگی‌ایران که ریاست آن باآقای مهندس غلامعلی فریوروزیر صنایع‌ومعادن میباشد بانمایندگان صنایع «رور» که‌از بزرگترین صاحبان صنایع آلمان میباشند در کلن ملاقات ومذاکره میکنند

قرار است صبح فردا هیئت اقتصادی ایران برای انجام آخرین مرحله مذاکرات خود بانمایندگان دولت آلمان فدرال به‌بن عزیمت نماید

هیئت نمایندگی ایران کوشش دارد موافقت دولت آلمان را برای کمك باجرای طرح‌های عمرانی صنعتی بزرگی از قبیل لوله‌کشی ـ های نفت وگاز تاسیس تصفیه خانه نفت جدید در تهران ، طرح شبکه آبیاری سد سفیدرود جلب نماید.

حداقل احتیاج برای اجرای‌طرح های مزبور قریب ۲۶۰ میلیون‌مارك میباشد . بطوریکه شنیده میشود تاکنون هیئت نمایندگی ایران در آلمان برای جلب نظرمقامات‌آلمانی موفقیت هائی بدست آورده است.

چستر باولز یکساعت درتهران توقف میکند

آقای «چستر باولز» معاون وزارت خارجه‌امریکا درساعت دوونیم بعدازظهر فردا وارد تهران خواهد شد .

معاون وزارت خارجه امریکا که از دهلی نوو کنفرانس سفرای امریکا بازمیگرددباهواپیمای اختصوصی خود مدت یکساعت در تهران توقف خواهد داشت تاهواپیما تجدید سوخت نماید.

دراین مدت سفیرکبیر واعضای عالیرتبه سفارت امریکا درتهران ازآقای باولز استقبال خواهند کرد .

سفیرکبیر ایران در پاکستان آکادمی اردو را افتتاح کرد

عصر دیروز .آقای نوری اسفندیاری سفیر کبیر ایران در پاکستان‌آکادمی اردو را در کراچی افتتاح کرد.

در این مراسم که باحضور جمعی از ادباو شعرای اردو زبان پاکستان‌و استادان دانشگاه انجام شد سفیر ایران گفت :

ایران بحکم علائق مشترك با پاکستان ، از هر پیشرفتی که درهر رشته ای‌برای این کشور ودولت حاصل شود خوشنود است و من از صمیم قلب‌امیدوارم فعالیت‌های‌آکادمی اردو موجبات همکاری بیشتری را در رشته‌های هنری و علمی بین دو کشور فراهم آورد .

سفیر کبیر ایران اضافه کرد:برای آشنا ساختن مردم پاکستان بازبان فارسی تدوین یك فرهنك فارسی‌باردو و برعکس لازم است ـسفیر کبیر ایران از علامه اقبال نیز تجلیل‌کرد و گفت :اشعار وافکار این شاعر پاکستانی و همچنین آشنائی وی‌با زبان فارسی امروز شایسته تمجید و ستایش است .

آکادمی اردوی پاکستان برای تحقیقات در رشته هنر ،علوم شرقی و اسلامی بالاخص در اردو تاسیس شده است .

سفیرعراق باوزیر امورخارجه ملاقات کرد

پیش‌از ظهر امروز آقای سرلشکر عبدالمطلب امین سفیرکبیرجمهوری عراق درتهران با آقای قدس‌نخعی وزیر امور خارجه ملاقات و مدتی گفتگو کرد.

یك مقام مطلع درپایان این‌ملاقات اظهارداشت که این ملاقات درحدود چهل دقیقه‌بطول‌انجامید ومذاکرات کاملا دوستانه وراجع بمسائل مربوط بروابط دوکشور بوده‌است

وزیر بهداری از بیمارستان شفا دیدن کرد

ساعت هفت‌ونیم صبح امروز آقای دکترریاحی وزیربهداری از قسمتهای مختلف بیمارستان شفایحیائیان بازدید نمود. ودرهرقسمت توضیحات لازم از طرف متصدیان و مسئولین داده شد . ضمنا چون‌برای تجدید ساختمان بیمارستان بناهای فعلی باید خراب شود محل تازه‌که برای انتقال موقت بیمارستان درنظر گرفته شده است مورد بازدیدقرار گرفت.

ازامشب تاسه روز موسیقی رادیو قطع میشود

امروز اطلاع داده شد: بمناسبت تصادف روز جمعه بیستم مرداد بارحلت حضرت رسول اکرم وشهادت حضرت امام‌حسن(ع) برنامه موسیقی رادیو ایران و تمام رادیوهای استانها از ساعت ۲۴ امشب‌الی ساعت ۲۴ روز شنبه قطع خواهد بود. بهمین جهت تلویزیون ایران‌نیز شبهای جمعه وشنبه ویکشنبه برنامه نخواهد داشت .

مامورین گمرك وشهرداری خرمشهرباتهام عدم رعایت قوانین تحت تعقیب قرار گرفتند

امروز پرونده مربوط بخروج ۱۲ هزارحلب روغن خارجی بدادسرای دیوان کیفرسید و از طرف دادستان دیوان کیفر رسیدگی به آن‌به آقای ایزدپرست محول شد دراین پرونده مامورین گمرك و شهرداری خرمشهر باتهام عدم رعایت قوانین و اجازه خروج و فروش قسمتی از روغن های مذکور مورد اتهام قرار دارند.

کارگران کافه رستورانها دروزارت کار

امروز نمایندگان کارگران کافه رستورانهای تهران و حومه که پس از اجرای آئین نامه جدید شهرداری مبنی‌بر محدودیت استعمال مشروبات الکلی از کار بیکار شده اند درمحل سندیکای خود واقع‌د رخیابان خانقاه اجتماع کرده و سپس بطرف وزارت کار رفتند کارگران بخبرنگاران اظهار داشتند که جمع کل افرادی که پس از اجرای آئین نامه اخیر شهرداری از کاربیکار شده اند بالغ بربیست هزار نفر است ، یکی‌از نمایندگان کارگران گفت هدف ماآنست که از نجات بیآییم دولت بخواهیم که برای ما کارتهیه کند و شهرداری که باعث بیکاری‌ما کارگران شده باید ترتیبی دهد که این جمع کثیر بکار گمارده شوند.

در ساعت ده صبح امروز بدستور آقای وزیر کار آقای قره چرلومدیر کل کار استان تهران با کارگران‌تماس گرفته و بانمایندگان آنها مذاکره‌کرد. نمایندگان کارگران اعلام داشتند ، ما نظری در مورد آئین نامه شهرداری نداریم و بلکه خواهان این هستیم که بما شغلی ارجاع شده و از بیکاری

برنامه

کلوپ شنای

تهران پارس

۱ـ ازصبح الی ۷ بعدازظهر شنا در استخرباشکوه کلوپ

۲ـ از۷ بعدازظهر ببعد موزیك رقص وشام

۳ـ تمام ساعات روز رستوران مدرن کلوپ شنا آماده پذیرائی است .

کلوپ‌شنای‌تهران‌پارس

کارت آبونمان یکماهه باتخفیف کلی دردسترس شما اقرار میدهد .

آدرس‌ـ کلوپ شنای تهران پارس خیابان عارف

تهران پارس ـ تلفن ۹۱۸۲۳ـ۹۱۱۸۱۰

دبیرکل اوپك طی اعلامیه‌ای اعلام داشت :

اساس اوپك بهیچوجه متزلزل نشده

تاخیر جلسات اوپك باجریانات سیاسی ارتباطی ندارد

امروز این اعلامیه ازطرف آقای فواد روحانی دبیرکل و رئیس هیئت مدیره سازمان کشورهای صادرکننده نفت صادر شد .

قراربود جلسه هیئت‌مدیره‌سازمان کشورهای صادرکننده نفت (اوپك)در تاریخ بیست‌ویکم مردادماه جاری(۱۲ اوت ۱۹۶۱) درتهران تشکیل‌وسومین جلسه کنفرانس اوپك متعاقب آن در تاریخ بیست و هشتم مردادماه (۱۹ اوت) درتهران منعقد شود لکن بعلت اینکه مذاکرات دولت عراق باشرکت نفت عراق درهمان تاریخ تجدیدمیشد ونتیجه این مذاکرات که حائزاهمیت بسیار است از جمله مطالبی است‌که در دستور کنفرانس قرار دارد کشور عراق درخواست نمود که تشکیل کنفرانس بتعویق افتد .

اینجانب پس‌از اخذ تماس با نمایندگان سایر کشور های عضو سازمان ضمن ابراز پشتیبانی کلیه اعضاء از کشور عراق درموردمذاکرات آینده آن کشور باشرکت نفت عراق موافقت سازمان را با درخواست‌دولت عراق اعلام نمودم .

درباره‌ای از جراید اخباری انتشار یافته است که تاخیر جلسات کنفرانس اوپك حاکی از تزلزل در اساس سازمان است . این استنباط کاملا بی اساس است و قویا تکذیب میشود .

دستگاه دبیر خانه سازمان‌اوپك با شرکت کارمندانی از ملیت های مختلف عضو سازمان تحت نظر اینجانب بنحو بسیار رضایتبخشی بکار خوداشتغال داردو این‌استنباط که ممکن است تاخیر در تشکیل جلسات کنفرانس باساس امور جاری سازمان لطمه‌ای وارد سازد مطلقا صحیح نیست زیرا سازمان مشغول یك‌رشته مطالعات‌وتحقیقات عمیق و دامنه‌داری است که نتیجه آن باید بکنفرانس گزارش شود و اینك که تشکیل جلسات‌به‌تعویق میافتد فرصت‌بیشتری بدست‌خواهد آمد که در تکمیل تحقیقات مزبور وقت بیشتری مصروف گردد و بهر صورت تاخیر در تشکیل جلسات درجریان امورعادی دبیرخانه‌تاثیری ندارد و حسن جریان کار ها را دچار مشکلی نمی نماید.

ارتباط موضوع تاخیر جلسات کنفرانس اوپك با جریانات‌سیاسی بطریقی که در برخی از جراید منعکس گردیده‌است صحت‌ندارد.

تاریخ پیشنهادی کشور عراق برای تشکیل جلسات کنفرانس ۲۱ اکتبر میباشد .

ضمنا تذکر این نکته لازم‌بنظر میرسد که بر طبق مفاد یکی از قطعنامه ها اتخاذ هیچگونه‌تصمیمی از جانب کنفرانس میسر نیست مگر باتفاق آراء کلیه اعضای موسس بنا براین اخذ تصمیم به تشکیل کنفرانس بدون شرکت عراق موردی نخواهد داشت.

رئیس‌کل بانك مرکزی و مدیرکل بانکملی سوگند خوردند

صبح امروز آقای دکترپورهمایون رئیس کل بانك مرکزی و آقای‌یوسف خوش کیش مدیر کل بانك ملی مراسم تحلیف رابجای آوردند ورسما کارخودرا دربانك مرکزی و بانك ملی آغاز کردند.

درانجام مراسم تحلیف آقایان نورالدین الموتی وزیر دادگستری بهنیا وزیردارائی دکتر آموزگار وزیر بازرگانی حضورداشتندابتدامتن سوگندنامه توسط آقایان دکترپورهمایون و خودش کیش خوانده شد وسپس زیر سوگندنامه راهریك جداگانه امضاء کردند . متن سوگندنامه‌ای که هریك از روسای دوبانك امضاء کردند از اینقرار بود.

«من خداوندرا بشهادت میطلبم وبشرافت خودسوگند میخورم که باعلیحضرت همایون شاهنشاه متبوع مفخم خود صدیق وراستگو بوده و هیچ‌قصدی نداشته باشم مگر منافع ومصالح ایران وملت ایران وتکالیفی راکه اساسنامه بانك ملی (مرکزی) بعهده‌ام گذارده‌است باکمال دقت انجام داده واسرار بانك را درهنگام تصدی وپس ازآن حفظ‌نمایم. »

سازمان برنج وزارت دارائی منحل شد

بطوریکه از وزارت دارائی اطلاع میدهند :سازمان برنج وزارت دارائی منحل گردید . بدنبال انحلال این سازمان وزارت دارائی بکلیه وزارتخانه‌ها و موسسات دولتی اطلاع داد که باانحلال سازمان برنج وزارت دارائی از این پس این وزارتخانه بهیچوجه درخرید و تامین برنج وزارتخانه‌ها دخالتی نخواهد داشت

نرخ تصاعدی برق لغو شد

این اطلاعیه امروز از طرف بنگاه برق انتشار یافت:

اعلامیه‌راجع‌بنرخ جدید برق

بنگاه برق تهران دراوان‌کمبود نیروی برق‌پایتخت بمنظورجلوگیری از مصرف خیلی زیاد مخصوصا در ساعات اول شب بهای برق را با مشترکین و مصرف کنندگان با اصول تصاعدی محسوب میداشت.

اکنون که بنگاه برق آمادگی بهتری برای پذیرفتن مشترك دارد و میتواند نیازمندی متقاضیان رادر حدود شبکه موجود تامین کند بمورد دانست با تغییر و تعدیل‌نرخ برق ارضای خاطر مشترکین‌محترم را در حدود مقدورات فراهم آورده و ضمنا آنان را بمصرف‌واستفاده بیشتر از وسائل برق ترغیب‌نماید.

اینك بهای برق تصاعدی را از اول‌مردادماه‌سال جاری‌لغو کرده و بهای برق‌را بانرخهای زیرین‌تعدیل و تثبیت میکند:

بهای هر کیلووات ساعت در شش ساعات اول شب کنتور های دو تاریفه (باصطلاح ساعتی)۳٫۵ ریال

بهای هر کیلووات ساعت در غیر ساعات فوق‌وکنتور های‌دوتاریفه (باصطلاح ساعتی) ۱٫۵ ریال

بهای هرکیلووات‌ساعت ازکنتور های ساده اعم از شب و روز۳٫۵ ریال

نظر باینکه این تعدیل و لغو نرخ تصاعدی مشترکین را که‌تا پنجاه و یا کمتر از پنجاه‌کیلووات ساعت در ماه مصرف برق دارند از نرخهای کمتر از ۳٫۵ ریال محروم میکرد . شهردار تهران موافقت کرده که از دریافت یك ریال مالیات بر برق از کلیه مشترکین تا پنجاه کیلووات ساعت در ماه صرفنظر شود مضافا بر این بنگاه برق نیز بسهم خود از مشترکینی که تا یکصد کیلووات ساعت در ماه مصرف دارند بجای بیست‌ریال فقط ده ریال حق اشتراك دریافت دارد تا بهای برق مصرف‌کنندگان کمتر از یکصد کیلووات ساعت نیز باین منوال متعادل شود .

تعهد حداقل مصرف روز

برای رفاه مشترکین و ازدیاد مصرف روز من بعد از مشترکینی که کنتور ده آمپر و از ده آمپر ببالا و ساعتی(دوتاریفه)درخواست کنند تعهد برای مصرف مقدار معین در روز گرفته نمیشود واین تعهد در حق مشترکینی که هم اکنون از کنتور ساعتی (دوتاریفه) استفاده میکنند لغو گردید.

نهمین سال سپید وسیاه

در این هفته مجله گرامی سپید سیاه وارد نهمین سال انتشار خود شد .

نه سال پیش این مجله بهمت آقای دکتر بهزادی با سبك خاص و ابتکاری شروع بانتشار کرد و براثر ذوق : قریحه نویسندگان و مطالب جالب خود مورد توجه‌قرار گرفت واز همان سالهای اول انتشار توانست مقام شایسته ای در عالم مطبوعات احراز کند .

ماموفقیت آقای دکتر بهزادی‌مدیر مجله سپید و سیاه و نویسندگان و کارکنان آن مجله را در ادامه‌خدمات مطبوعاتی خواهانیم .

تاسیس شعب بانك تهران

بنا بتقاضای ساکنین خیابانهای فیشرآباد وساکنین خیابان ۴۰ متری نواب .

شعب فیشرآباد درمحل اداره مرکزی بانك تهران واقع درشمال فیشرآباد خیابان نیکو) و نواب (واقع در خیابان ۴۰ متری نواب میدان محمد رضاشاه) تاسیس واز اول شهریور ۱۳۴۰ افتتاح خواهدشد. مشتریان محترم می توانند برای انجام کلیه امور بانکی وافتتاح حساب‌پس‌انداز به شعب مزبور مراجعه نمایند. بانك تهران

۱ـ۵ آـ۱۶۴۵۰

ازآنانکه ولگا دارند بپرسید

ولگا چگونه اتومبیلی است؟

نماینده انحصاری شرکت سهامی ایرانشرق خیابان سعدی تلفن ۳۸۴۵۳

وزیر دادگستری در کانون بانکها گفت:

برای تامین قضائی بانکها

شش دادگاه تجاری جدید بردادگاههای سابق افزوده شده

در جلسه‌ای که با حضور آقای نورالدین الموتی وزیر دادگستری‌و آقای یوسف خوش کیش مدیرکل بانکملی ایران در محل کانون‌بانك ها تشکیل گردید راجع به‌تامین قضائی بانکهاوتسریع در وصول ، سفته هاوبروات واخواستی‌مذاکرات زیادی‌صورت گرفت‌ووزیردادگستری اطمینان داد که باین موضوع جدا رسیدگی نماید .

این جلسه بنابدعوت کانون‌بانك ها از آقای وزیر دادگستری‌تشکیل شد و در آن اکثر مدیران‌بانکهای عضو کانون شرکت داشتند و پیرامون تامین قضائی بانکهامذاکره شد .

موضوع تامین قضائی بانکها از چندی قبل بوسیله مدیران بعضی از بانکها عنوان شد .

تاکنون بانکها برای وصول‌سفته های واخواستی وسایر بروات خود مدتها وقت خود را صرف میکردند وچه بسا که نتیجه‌ای هم‌نمیگرفتند . ولی در صورت وجود تامین قضائی برای بانکها ، د رطی مدت کوتاهی سفته‌های بانکها چنانچه سوء نیتی دربین نباشد وصول میشود

دادگاه های تجاری جدید

آقای وزیر دادگستری در مورد تامین قضائی بانکها بمدیران عضو کانون یادآور شد دولت هم از مدتی قبل باین فکر بوده است‌وبدین جهت نیز شش دادگاه تجاری جدید بردادگاههای سابق افزوده شده است‌و در مورد مسئله تامین‌قضائی نیز رسیدگی کامل خواهد شد

مراسم «شب ایران» در آلمان غربی

شب گذشته مراسم شب ایران‌در کلوستهال «آلمان غربی»بر گزار شد .

در این مجلس بیش از پانصد نفر از دانشجویان و روزنامه نگاران‌آلمانی شرکت داشتندوفیلمهای تهران و اصفهان که از طرف انتشارات ورادیو تهیه شده است نشان‌داده‌شدومورد استقبال قرار گرفت .

همچنین نمایشگاه فرش و کارهای دستی ایران که بطرز جالبی ترتیب یافته بود مورد ستایش روزنامه‌نگاران آلمانی قرار گرفت .

دکتر کاپلان ازتهران رفت

دکتر جوزف کاپلان استاد ژئو ـ فیزیك‌دانشگاه کالیفرنیاوبانو کاترین کاپلان که‌دو هفته قبل بمنظورشرکت در سمپوزیوم علمی فضائی به تهران آمده بودند نیمه شب گذشته تهران را بقصد کراچی ترك گفتند آقای دکتر کاپلان پس از یك توقف‌کوتاه در پاکستان و بازدید بعضی شهرهای آن برای شرکت در سال ژئوفیزیکی رهسپار ژاپن میشود .

دکتر ضیاءا براهیمی

ازمسافرت اروپا مراجعت نمود. تلفن ۳۵۱۳۷ـ۴۴۱۴۰

۲ـ۲ آـ۱۱۸۴۵

اطلاعیه شهرداری

شهرداری تهران از کلیه مراجعین محترم شهرداری تقاضا دارد چنانچه اطلاعاتی در مورد انحرافات وتجاوزات بحقوق عمومی چه در سال حاضر وچه در چند ساله اخیر ازکارکنان شهرداری داشته یا اسناد و مدارکی دراین‌باره دراختیار دارند ازاین تاریخ ظرف مدت شش ماه اطلاعات خودرا بااسناد و مدارك مربوطه بهر ترتیب که مایل بوده و برای آنها میسر باشد دراختیار کمیته تحقیق شهرداری تهران که محل‌کار آنها فعلا در دفتر آقای دکتر رضوی‌مدیر کل امور قضائی میباشد بگذارند و مطمئن باشند که چنانچه اطلاعات واصله پس از رسیدگی وسیله کمیته تحقیق صحیح تشخیص گردد فورا نسبت به تعقیب موضوع اقدام قانونی بعمل خواهد آمد.

شهردار تهران

ممیزی املاك مزروعی

چون طبق تبصره ۲ماده ۱۰ قانون مصوبه ۱۶ فروردین‌ماه ۱۳۳۵ وزارت دارائی میتواند املاکی راکه از سال۱۳۲۸ به‌بعدممیزی‌نشده‌اند بخرج خود ممیزی نماید و نظربااینکه نتیجه ممیزیهائی که از سال ۲۸ تا تاریخ تصویب قانون بعمل آمده فقط مدت پنجسال از تاریخ قطعیت معتبر میباشد بعلاوه مدت اعتبار رقم درآمد املاکی که تااول دیماه ۱۳۳۴ بموجب سندرسمی باجاره واگذار شده بمدت پنجسال طبق‌تبصره ۳همین ماده قانون محدود شده است بدینوسیله باطلاع کلیه مالکین املاك مزروعی میرساند که وزارت دارائی نسبت بکلیه این املاك وسایر املاکی که قانونا ممیزی آنها مجاز است قصد ممیزی دارد صاحبان این املاك یانمایندگان صلاحیتدار آنها موظفند که در فرصت هائی‌که در هرشهرستان طبق تبصره ۹ همین ماده «اصلاحی تبصره ۲۴ قانون بودجه ۱۳۳۶» تعیین خواهد شد اظهارنامه مالیاتی مطابق فرم و نمونه‌ای که‌اداره دارائی باختیار آنها خواهد گذاشت تنظیم ورقم کل درآمد سال جاری خودرا بدون هیچ‌نوع کسری بابت هزینه فقط باکسرصدی سی مقرر دربند ب‌ماده ۱۰ قانون نامبرده بماخذ صدی ده احتساب‌وبرطبق تبصره ۱۰ماده ۱۰ قانون مصوب سال ۱۳۳۵ غله مالیاتی آنرا به‌ترتیبی که دارائی محل وقوع ملك تعیین خواهد کرد عینا تحویل وآنچه بابت بقیه درآمد است نقدا باداره دارائی محل پرداخته و رسید دریافت‌نمایند.

چون طبق ماده ۱۹ قانون بادارات دارائی اجازه داده شده‌است که برای رسیدگی بصحت میزان مالیات بکلیه دفاتر واسناد مودیان‌مراجعه ورسیدگی نمایند وکلیه اطلاعات مورد حاجت را بخواهند مودی مکلف است که اظهارنامه مالیاتی راباکلیه اطلاعات وارقام مورد لزوم تهیه‌نموده ووسائل رسیدگی را از هرجهت فراهم سازد.

اجراء تبصره (۱) ماده ۱۰قانون درمورد بروز آفت در فرصتی که درقانون پیش‌بینی شده لازم الرعایه است عدم انجام این تکالیف قانونی مشمول کلیه مقررات وجرایمی خواهد بود که ضمن قانون و مقررات تصریح شده است .

وزیر دارائی ـ عبدالحسین بهنیا

۱ـ۳ آـ۱۶۴۵۸

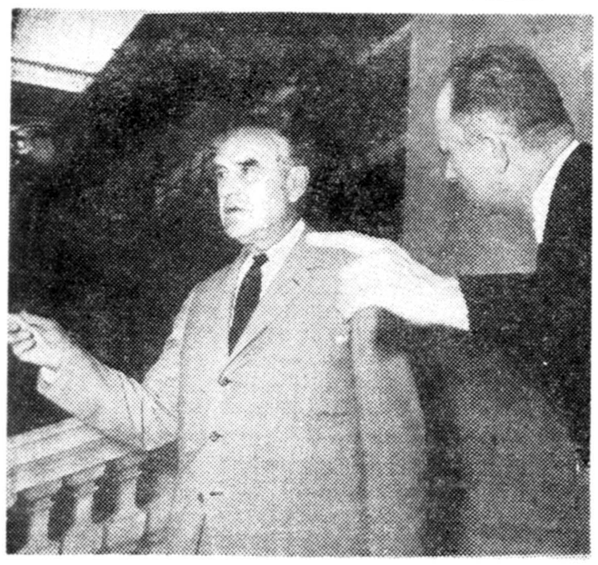

درچند روز اخیرکه کنفرانس وزیران امورخارجه غرب درپاریس‌تشکیل شده‌بود رؤسای هیئت‌های نمایندگی سه‌دولت امریکا ، فرانسه وانگلیس نیز جلساتی برای رسیدگی به مسئله لائوس وامکان برطرف ساختن بحران این کشور تشکیل میدادند دراین عکس اورل هریمن نماینده امریکا در حالیکه ازکاخ وزارت امورخارجه فرانسه خارج میگردد دیده میشود .

آخرین اخبار جهان

روزنامه لوموند مینویسد:

دولت‌عراق به‌شرکت نفت ایتالیا (انی)امتیازنفتی داد

ممکن است دوکمپانی نفتی ایتالیائی وژاپنی اجازه اکتشاف نفت «فلات قاره» عراق‌را در آبهای خلیج فارس بدست‌آورند

روزنامه لوموند درمقاله‌ای‌که در آخرین شماره خود بقلم «البرمورسیه» انتشار داده نوشته است :

بموجب قراردادی که بین «سلمان» وزیرنفت عراق وشرکت‌ملی هیدورـ کاربور ایتالیا «انی» امضاء شده‌ظاهرا شرکت مزبور حق اکتشاف نفت در عراق را بدست آورده است .

دولت‌عراق همچنین پیشنهادهای یك شرکت نفت ژاپنی را مورد توجه قرار داده است .

این دوکمپانی که بتازگی بعراق‌راه می‌یابند ممکن است اجازه اکتشاف نفت «فلات قاره» را درآبهای ساحلی خلیج فارس بدست آورند .

دراین منطقه یکی‌از شعبات کمپانی نفت عراق یکهزار وسیصد کیلومتر مربع از منطقه امتیاز خودرا بدولت عراق مسترد کرده است از طرف‌دیگر قرار است مذاکرات دولت عراق با کمپانی نفت عراق درآینده نزدیکی آغاز شود . یکی ازنکات مهمی که دراین مذاکرات مورد بررسی قرار میگیرد مسترد داشتن قسمتی‌ازمنطقه مورد امتیازی است که درسال ۱۹۲۵ برای مدت هفتاد وپنج سال به‌کمپانی نفت عراق واگذار شده‌است .

دولت عراق خواستار استرداد صدی نود این منطقه است باین‌ترتیب عراق میخواهد اراضی نفت خیز خود را که قبلا امتیازآنها را به‌کمپانی‌دیگر داده بود به‌شرکتهای جدید که ازگروه کمپانیهای بین‌المللی مستقل باشند واگذار کند .

باوجود تولید اضافه برمحصول اکنون کمپانیهای بزرك بین‌المللی و شرکت‌های جدید نفتی برای گرفتن امتیازات نفتی جدید درخاورمیانه به تکاپو افتاده اند باین ترتیب اصل پنجاه پنجاه که تا مدتی پیش‌مبنای قراردادهای نفتی بشمار میرفت درزیر فشار کمپانیهای جدید مخصوصا شرکت‌های ژاپنی و ایتالیائی ازبین میرود .

اختلاف شدید عراق وعربستان سعودی

بغداد ـ۹ اوت ـ خبرگزاری فرانسه ـ از چندی پیش بین ملك‌سعود وعراق مشاجره شدیدی درگرفته است . پادشاه عربستان سعودی ده روز پیش درکاخ سلطنتی طائف به خبرنگاران کشور خود درباره مسئله کویت اظهاراتی کرد وپرسیده بود : آیا قاسم خودرا وارث امپراتوری عثمانی‌میداند؟ اظهارات ملك‌سعود بعدا در بغداد و پایتخت‌های دیگر عربی منتشر شد و متن آن از طرف اداره رادیو وانتشارات عربستان سعودی انتشار یافت .

ملك‌سعود ضمن بیانات خود گفته بود اگر واقعا قاسم خودرا وارث امپراتوری عثمانی بداند باید باقدامات دیگری نیز دست بزند زیرا قدرت‌وی باید باروپای مرکزی تا مرزهای آسیا وآفریقا گسترش یابد .

روزنامه‌های عراق درشماره‌های اخیر خود بسخنان ملك‌سعود پاسخ داده واو را سخت مورد حمله قرار داده‌اند .

روزنامه الثوره درشماره امروز خود خطاب‌بملك‌سعود نوشته‌است .

ما خیال میکردیم‌که شما بعنوان یك‌نفر عرب نخستین کسی خواهید بودکه ازکوشش عراق برای نجات‌دادن کویت از یوغ امپریالیسم پشتیبانی خواهید کرد و تصور میکردیم که از این فرصت برای آزادکردن واحه بوریمی استفاده خواهیدکرد ولی هیچ‌یك از این کارها را نکردید .

مائوتسه تونك از مونتگمری دعوت‌کرد

لندن ـ ۹ اوت‌ـ خبرگزاری فرانسه ـ امروز فیلد مارشال مونتگمری سردار معروف جنك دوم جهانی اظهار داشت که بنا بردعوت مائوتسه‌تونك ، رهبر چین‌کمونیست درماه سپتامبر به‌پکن خواهد رفت . مونتگمری افزوداین دعوت جنبه خصوصی دارد وپس‌از آن به ژاپن وکانادا خواهد رفت .

تیتوف وارد مسکو شد

مسکو ـ ۹ اوت ـ خبرگزاری فرانسه ـ شهرمسکو خودرا برای‌پذیرائی باشکوهی از سرگرد تیتوف دومین فضانورد شوروی آماده کرده وتمام‌خیابان ها باپرچمهای بزرك وتصویر رهبران شوروی تزئین شده است .

تیتوف بوسیله یك هواپیمای ایلیوشین ۱۸ از ساراتوف بسوی‌مسکو حرکت‌کرد و وارد این شهر شد . ضمنا امروز گروهی از خبازان لنینگراد بایك نان کك بسیار بزرك بمسکو آمده‌اند و در روی‌کك ، مدل سفینه‌فضائی تیتوف باشکلات ساخته شده است .

آگهی های تسلیت

افسران وکارمندان ودرجه‌داران وافراد اداره راهنمائی ورانندگی باکمال‌تاسف درگذشت‌ستوان دوم مهدی‌قائم‌مقامی را به‌خانواده آن مرحوم تسلیت میگویند .

رئیس اداره راهنمائی ورانندگی ـ سرهنك‌ستاد وثیق

دبیران وکارمندان دبیرستان همام

فاجعه مؤلمه مرك جانگداز دوشیزگان عزیز پریوش و پریچهر مهرآبادی را بخانواده محترم مهرآبادی و یاوری تسلیت عرض نموده واز این مصیبت‌وارده بی‌نهایت متاثر و از خداوند مسئلت نموده که صبر وشکیبائی به‌آن خانواده عطا فرماید

از طرف کلیه کارمندان دبیرستان همام ـ پزشکی

دانش‌آموزان دبیرستان همام ازمرك نابهنگام دوشیزگان پریوش وپریچهر مهرآبادی همکلاسهای عزیز و مهربان بی نهایت متاثر واین‌مصیبت عظمی را بخانواده محترم مهرآبادی ویاوری تسلیت میگویند

ازطرف کلیه دانش‌آموزان دبیرستان همام پزشکی

آـ ۱۲۰۶۱