۲۸ صفحه

اطلاعات

سه‌شنبه ۲۵ بهمن ماه ۲۵۳۶ ـ شماره ۱۵۵۳۷ تکشماره ۱۰ ریال

نخست‌وزیر بر دستور داد قیمت‌ها برای شب عید شدیداً کنترل شود

طرح شکست خورده‌ای که ازنو به‌اجرادرمی‌آید

در تمام خیابانها ایستگاه تاکسی دائر میشود

در صفحه ۲۷ ستون نهم

شرایط نقل وانتقال معلمان در تهران

★ تعداد اولاد و سابقه خدمت برای موافقت با انتقال معلمان‌ملاک‌عمل قرار میگیرد در صفحه ٤ ستون ششم

کمیسیون وزیران مامورجلوگیری از گسترش تهران‌شد

خطر جیره بندی آب تهران را تهدید میکند

★ مهاجرت از شهرستانها محدود خواهد شد در صفحه ٤ ستون اول

بسیج کامل دولت برای مقابله با گرانی شب عید

با هرنوع بازار سیاه و افزایش قیمت مبارزه خواهد شد

★ ستاد توزیع کالا و ارزاق عمومی برای تعطیلات نوروزی تشکیل گردید

★ برنامه فوق‌العاده‌ای از ۲۰ اسفند تا ۱۵ فروردین به اجرا درمی‌آید

★ به شرکتهای مسافربری اخطار شد که برای بلیط مسافرت بازارسیاه ایجادنکنند

★ ٤ میلیون نفردر ایام عید مسافرت میکنند

★ چادر های رسیدگی به‌شکایات در تهران نصب خواهد شد

در صفحه ٤ ستون پنجم

فیلم‌ها، کنسرتها، مجموعه‌های جدیدی که‌درایام نوروزدر تلویزیون خواهیم‌دید

برنامه‌های نوروزی تلویزیون یک و ۲

در صفحه آخر ستون پنجم

دائی جان ناپلئون

از هفته آینده‌در تلویزیون نمایش داده‌میشود

★ این سریال‌از ٤شنبه هفته آینده که‌سریال خسرو میرزای دوم به پایان میرسد آغازمی شود

در صفحه آخر ستون نهم

نقشینه و فنی‌زاده درنقش دائی‌جان ناپلئون ومشقاسم

اداره سرویس رفت وآمد کارمندان ودانش آموزان

بعهده شرکت واحدگذاشته‌شد

در صفحه ۲۷ ستون نهم

گزارش‌های خبرنگاران اطلاعات از ۲ منطقه بحرانی جهان

موگادیشو سومالی

روابط خودرا بابلوک شرق قطع میکند

بیروت سرنوشت جنگ یاصلح فردا روشن میشود

در صفحه ۲۷ ستون پنجم

ده‌ها هزار نفر ازمردم موگادیشو پایتخت سومالی در تظاهرات وسیع خود سیاست شوروی و کشور های بلوک شرق رادر مورد اختلافات کشور خویش باانیوپی محکوم میکنند . (عکس رادیوئی آسوشیتدپرس)

زن تبریزی دست پزشک شوهر بیمارش راشکست!

ظاهرا پزشک‌ازبستری کردن بیمار خودداری‌کرده بود

در صفحه ۲۵ ستون نهم

داروسازان وصاحبان داروخانه‌ها علیه‌هم اعلامیه‌دادند

★ سندیکای موسسین داروخانه‌ها : جامعه داروسازان وسیله‌ای برای اخذ پول بیشتر از صاحبان داروخانه ها درآمده‌است

★ جامعه داروسازان : باید دست اشخاص فاقد صلاحیت از مشاغل دارو سازی کوتاه شود

جامعه داروسازان و سندیکای موسسین‌داروخانه ها امروزهرکدام یکقطعنامه جداگانه‌درمورد اختلافاتشان منتشر کردند . و یکدیگر را بباد انتقاد شدید گرفتند و اتهامات متعددی به هم وارد ساختند.

در قطعنامه سندیکای موسسین داروخانه‌ها از دخالت جامعه داروسازان بشدت انتقاد شده و درآن قید گردیده است که جامعه داروسازان با دراختیار گرفتن نیروی دانشکده‌های داروسازی به ایجاد فشارو ناامنی کسبی دامن می‌زنند ووزارت بهداری‌را باعوامل مخصوص خود در آن وزارتخانه وادار می‌نمایند که هر روز مشکلات تازه‌ای برای صاحبان داروخانه‌ها بوجود آورد و هر زمان که‌دولت دستگاههای‌اجرائی مملکت درصدد احقاق حق صاحبان داروخانه‌ها برمی آیند با انتشار مطالب غیر واقع بدون جهت در کارما دخالت می‌نمایند درحالی که سندیکای موسسین‌داروخانه ها تنها مرجع رسیدگی به امور داروخانه‌هاست .

در قسمت دیگری از این بیانیه آمده است جامعه داروسازان بی‌آنکه حق دخالت صنفی در امر داروخانه‌ها داشته باشد

بقیه در صفحه ۲۷

قابل توجه اطباء و داروخانه‌ها
قرص‌گاروئین، قرص آومین، شربت قرص والرگان و هالوتان کارخانه می اندبیکر انگلستان وارد شد.
نمایندگی انحصاری:
شرکت سهامی ایران والاس
تلفن ۱۶ـ۳۷۳۰۱۳

جناب آقای حاج مصطفی مجتبائی
جناب آقای مهندس مجتبائی
با اندوه فراوان مصیبت وارده را تسلیت عرض‌نموده بقای عمر بازماندگان را آرزومندیم .
شرکت سهامی خاص امنیکلور

شماره جدید تلفونهای
دکتر حمید احمدی
مطب ۳۷۱۷۱۵ ـ منزل ۳۷۶۸۳۸

با کمال خوشوقتی باطلاع میرساندسیصد و یکمین واحد این بانک واقع در شهرستان شاهپور خیابان پهلوی فلکه‌ششم بهمن بموجب اجازه نامه شماره نب/۲۶۰۳مورخ۳۶/۱۱/۱۵ بانک مرکزی‌ایران افتتاح‌وآماده انجام‌امور بانکی میباشد.
بانک تهران

توجه:

نوبت دوم‌واکسیناسیون فلج‌اطفال از اول اسفندماه بمدت پنج روز شروع خواهد شد .
قبل ازابتلاء کودکان‌خود به‌بیماری فلج نسبت به واکسیناسیون آنان اقدام نمائید .
سازمان منطقه‌ای بهداری وبهزیستی استان مرکزی

اطلاعیه بانک فرهنگیان ایران شعبه اردبیل

بانک فرهنگیان ایران واقع در شهر اردبیل خیابان شیخ‌صفی بموجب اجازه‌نامه نب ۲۳۱۱ مورخ۳۶/۱۰/۳ بانک مرکزی ایران برای‌انجام کلیه عملیات بانکی آغاز بکار کرده‌است .

بتعدادی کارگر نصب پرده پارچه‌ای وکاغذ دیواری وموکت باحقوق مکفی ومسکن نیازمندیم خرم‌آباد لرستان تلفن ٤٤٠٨ـ٢٦٦٦

هواپیمائی ملی ایران

اطلاعیه هواپیمائی ملی ایران
چون اخیرا بعضی افراد غیر مسئول شایع کرده‌اند که هواپیما های پرواز حج‌عمره پس‌از انجام مراسم،زوارخانه خدارابه نقاط دیگرخواهند برد برای‌رفع‌سوءتفاهم وجلوگیری ازسرگردانی وخسارت احتمالی به‌اطلاع هموطنان میرساندکه برنامه پرواز های عادی وفوق‌العاده منحصرا به مقصدجده‌خواهد بودو هواپیماها فقط بین‌تهران‌ـ جده‌ـتهران پرواز کرده ازجده‌به کشور دیگری پرواز نخواهند کرد.

پیشگاه مبارك علیاحضرت فرح‌پهلوی شهبانوی محبوب ایران
اکنونکه مسعود فرزادبرائر مراحم‌و توجهات خاص شاهنشاه آریامهر وآن شهبانوی گرامی وادب پرور باردیگر با بهبود نسبی‌بخاك وطن مراجعت کرده‌است وظیفه خودمیدانیم باکمال تواضع خالصانه‌ترین سپاس قلبی خودرابه پیشگاه مبارکتان تقدیم داریم.
ازطرف‌خانواده مسعود فرزاد ـفخری فرزاد

جناب آقای دکتر جمشید آموزگار نخست‌وزیر محبوب ایران
اینك‌که مسعود فرزاد باردیگر به‌فربت پاك خواجه‌شیراز بازگشته است وظیفه خود میدانیم از الطاف آن جناب‌که‌از هیچگونه ابراز لطف و محبت درباره اودریغ نفرموده‌اید از صمیم قلب تشکر نمائیم.
ازطرف خانواده مسعود فرزاد ـ فخری فرزاد

جناب آقای هویدا وزیر محترم دربارشاهنشاهی
بدین‌وسیله از الطاف کریمانه‌ای که‌درایام کسالت مسعود فرزاد مبذول فرمودید سپاسگزاری نموده و خودرادر تمامی عمرمدیون‌و مرهون بزرگواریهای جنابعالی میدانیم.
ازطرف‌خانواده مسعود فرزاد ـفخری فرزاد

جناب آقای دکتر فرهنك مهر ریاست محترم دانشگاه پهلوی
بطوری‌که استحضار دارند مسعود فرزاد بابهبود نسبی بشهر حافظ شیرین سخن بازگشته‌است .
خانواده او وظیفه‌دارند از محبت‌های بیدریغ و کمك های ارزنده‌ای که نسبت به‌وی مبذول فرموده‌اید و همچنین ازاین که‌وسیله اعزام اوراجهت ادامه معالجه‌به‌انگلستان‌فراهم ساخته‌اید از صمیم قلب از جنابعالی و اولیاء محترم‌بیمارستان نمازی تشکر و سپاسگزاری نمائیم.
ازطرف خانواده مسعود فرزاد ـفخری فرزاد

مالکین محترم پایتخت
با پرداخت بموقع عوارض نوسازی علاوه بر استفاده از ده‌درصد جایزه نه‌درصدهم‌جریمه دیر کرد نخواهید پرداخت نتیجه نوزده درصد بنفع شما است آخرین مهلت برای‌پرداخت روز ۲۹ اسفند میباشد . همکاری شما باشهرداری‌موجب سپاسگزاری است.
م‌الف ۲۵۸۸۳ ـ۱ـ
شهرداری پایتخت

میشه؟... نمیشه!
واقعاً نمیشه گذشت...!
فردا اعلام میشود

خانم
حال کیف شما چطوره؟

درحالیکه دولت سومالی دهها هزار تن مردم عادی را برای جنگ آماده میکند

ارتش اتیوپی شمال اوگادن را تصرف کرد

★ دولت سومالی ادعا کرد: شوروی صدها دانشجوی سومالیائی را به گروگان گرفته است

نیروهای اتیوپی به حومه جی‌جی‌گا وکوههای احمر رسیدند

★ وزیر خارجه اتیوپی: حضور کوبائی‌ها در اتیوپی به سود مردم اتیوپی است !

دیلی آکسپرس: آمریکا با سازش کردن با شوروی قدرت خود را از دست میدهد

★ چین شوروی را در شاخ افریقا آتش افروز جنگ خواند

سومالی از جامعه عرب تقاضای کمک نظامی کرد

انتقاد سومالی از سازش پنهانی امریکا و شوروی

آدیس آبابا - موگادیشو - خبر گزاریها - نیرو های سومالی دیروز از بخش شمالی منطقه اوگادان در برابر تعرض ارتش اتیوپی بنواحی اطراف جی‌جیگا که محل آخرین استحکامات آنها در اوگادن قبل از رسیدن بمرز سومالی است عقب نشینی کرد.

نیروهای اتیوپی هم‌اکنون به معبر مکاراماوراء که دارای ارزش زیاد سوق‌الجیشی است و در ناحیه کوه های احمر قرار گرفته است رسیده‌اند ،اگر این معبر بدست اتیوپی بیفتد خواهد توانست برراه های منتهی به جی‌جیگا و خطوط تدارکاتی که بخود سومالی منتهی میگردد مسلط شود، هم‌اکنون نیرو های ضربتی اتیوپی میکوشند یک تیپ سومالی را از این معبر دور کنند .

نبرد های شدید بین نیروهای اتیوپی و سومالی ادامه دارد و نیروهای اتیوپی موفق شده‌اند سربازان سومالی را ۷۵ کیلو متر از اطراف شهر حرار عقب برانند ، باین ترتیب سربازان اتیوپی اکنون بمحومه شهر مهم جی‌جیگا رسیده‌اند که تصرف آن برای کنترل صحرای اوگادن حائز اهمیت بسیار است .

در پی اعلام حالت فوق‌العاده و بسیج عمومی در سومالی زیادباره رئیس جمهوری سومالی بعنوان یک عضو جامعه‌عرب از کشور های عربی تقاضا کرده‌است‌که اسلحه و مستشار نظامی باین کشور اعزام دارند .

فرماندهان نظامی سومالی اظهار نظر کرده‌اند که‌حرکت نیروهای اتیوپی از «دیرداوا» که از شمال اوگادن در امتداد راه‌آهن میان آدیس آبابا و جیبوتی جریان دارد نیرنگی بیش نیست و باید انتظار داشت که سپاهیان مهاجم اتیوپی در جریان تعرض بزرگ خود بعدا بطرف شرق متوجه‌شوند و سپس پیشروی خود را در جهت جنوب برای تارو مار کردن نیرو های سومالی ادامه دهند .

۳۰ هزار داوطلب

مگادیشو - ژنرال آدن عبدالنور مسئول عملیات‌بسیج عمومی سومالی گفت که دربی صدور فرمان بسیج همگانی ظرف ۲۴ ساعت بیش از ۳۰ هزار نفر داوطلب ، آمادگی‌خود را برای رفتن به جبهه جنگ اعلام داشته‌اند.وی افزود مردان و زنان سومالیائی پس از دیدن یک دوره کوتاه مدت‌تعلیمات نظامی به جبهه اعزام میشوند .

این ژنرال اظهار داشت ماداوطلبانی را که بیش از ۱۵ سال داشته باشند بخدمت میگیریم .

چرا از شوروی کمك گرفتیم

دارالسلام - خبرگزاری فرانسه - فلک گیورگیس وزیر امورخارجه اتیوپی در مصاحبه‌ای در آدیس‌آبابا حضور نیروهای کوبائی رادر خاک اتیوپی ، ضروری ، قابل‌توجیه وبسود مردم اتیوپی توصیف کرد .

وی اخبار دائر به شرکت فعال کوبائی ها را درجنگ های اوگادن تکذیب کرد وگفت کوبائی ها فقط عهده‌دار دادن آموزش های نظامی به سربازان اتیوپی هستند .

وزیرامور خارجه اتیوپی گفت که تصمیم یکجانبه آمریکا بخودداری از ارسال اسلحه بکشور او درهنگامی که‌سرزمین اتیوپی بوسیله نیرو های بیگانه اشغال شده بود اتیوپی را ناگزیر ساخت که‌از سایر کشور ها تقاضای کمک نظامی کند واتحاد شوروی به‌این درخواست پاسخ مثبت‌داد ولزوما اتیوپی نیز کارشناسان روسی و کوبائی را دعوت کردکه برای آشنا کردن نیروهای اتیوپی بنحوه کاربرد سلاح‌های روسی به‌این کشور آیند.

مسئله داخلی

خبرگزاری رسمی یوگسلاوی بنقل از منابع رسمی آدیس‌آبابا گزارش داد که بعقیده دولت اتیوپی حضور تکنیسین ها، مشاوران نظامی و پزشکان کشور های سوسیالیست در آنکشور یک مسئله داخلی است . مقامات اتیوپی در انچه که خبرگزاری یوگسلاوی آنرا پاسخ به اظهارات سایروس‌ونس وزیر خارجه امریکا تلقی کرده‌است اظهار داشتند آینده اوگادن چیزی نیست که‌بامذاکرات بین‌المللی درباره آن تصمیم گرفته شود .

رسانه‌های گروهی اتیوپی تاکید کرده‌اند اینکه وزیر امور خارجه امریکا برای اولین بار بطور علنی بحضور سربازان سومالی در خاک اتیوپی اعتراف کرده است به خودی خود واجد اهمیت است .

سازش پنهانی امریکا وشوروی

پاریس - خبرگزاری فرانسه - محمدسعید سمندرسفیر سومالی در پاریس امروز اظهار داشت که اتحاد شوروی وایالات متحده آمریکا بطور پنهانی در مورد بحران شاخ افریقا بایکدیگر سازش کرده‌اند . بگفته سفیر سومالی‌توافق محرمانه دو ابرقدرت را میتوان از روشی که آمریکا درقبال دخالت امپریالیستی مسکو در منطقه اتخاذ کرده بوضوح دریافت و آمریکا درحقیقت دست مسکو را در شاخ افریقا بازگذارده است . محمد سعید چندمین مقام سومالی است که در ۲-۳ روز اخیر صحبت از سازش پنهانی امریکا و شوروی میکند سفیر سومالی آنگاه‌روش کشورهای اروپای غربی رادرمورد نبردهای جاری در منطقه تمایانگر ضعف‌آنها دانست و افزود ، درواقع کشور های اروپای غربی رابايد شرکای جرم این بحران شمرد زیرا آنها به‌این بهانه که مرزهای موروثی استعمار تغییر ناپذیر است از جنگجویان اوگادن که‌خواهان استقلال هستند حمایت بعمل نمی‌آورند.

قویترین کشورهای دنیا

بیشتر روزنامه‌های اروپای غربی تفسیر هائی در باره اوضاع شاخ افریقا نوشته‌اند دیلی‌اکسپرس‌نوشته است‌قانونی بودن جنگ بین‌اتیوپی و سومالی مسئله چندان مهمی نیست، مسئله این است که همگی ما به نقطه حساسی از تاریخ‌می‌رسیم که شوروی قویترین کشور دنیا خواهد شد .

از ۱۹۴۵ تا سالهای اخیر موازنه قدرت بین دوابرقدرت وجود داشته است ، اماطی چند سال گذشته آمریکا پس‌از حل کردن مسئله جنگ ویتنام به تجزیه و تحلیل خودپرداخته، حال اینکه شوروی در همین دوران مشغول ساختن زیر دریایی های‌اتمی بوده‌است.دیلی‌اکسپرس‌نوشت جیمی‌کارتر‌باصرفنظر کردن از ساختن بمب‌افکن های ب-۱ باعث تضعیف برتری نظامی این کشور برشوروی شده است.دولت شوروی‌برعکس با روحیه‌ای قوی‌تر از همیشه دست به ماجرا جوئی هائی‌می‌زند که ۷ سال پیش حتی قادر به فکر کردن در باره آنها نبود.

دیلی‌اکسپرس می‌افزاید : دولت آمریکا که نسبت به دوستانش و جهان غرب تعهداتی دارد نباید با شوروی بر سرنوشت شاخ‌افریقا سازش می‌کرد.این روزنامه نوشته‌است بنظر میرسدکه آنچه که غرب انتظار دارد آمریکا قوی‌تر است، مااحتیاج‌به دورانی نظیر دوران ترومن داریم که بتوانیم با خونسردی واراده‌ای راسخ جوابگوی هرگونه تعرضی از جانب شوروی باشیم .

تفسیر چین

هنك‌کنك - خبرگزاری فرانسه - روزنامه مردم چاپ پکن شوروی را متهم کردکه در شاخ افریقا نقش یك «آتش افروز» را باز میکند .

ارگان حزب کمونیست چین‌یادآور شد که طی ماههای اخیر سیل‌جنك افزار و نظامیان شوروی از راه هوا ودریا باین منطقه سرازیر شده است .

روزنامه مردم سپس به تفسیر گزارش تاس در باره اوضاع شاخ افریقا اشاره کرده و نوشته است : در چنین شرایطی سخنگوی کرملین تاکید می‌کند که اتحاد شوروی قهرمانی است که شعله های آتش میان دو کشور افریقائی در حال جنك را خاموش کرده است این ادعا واقعامضحك وحیرت‌آور است .

گروگان

دولت سومالی ، شوروی را متهم کرد که۳۷۳دانشجوی سومالیائی راکه در شوروی تحصیل می‌کردند به گروگان نگه داشته است .سفارت سومالی در پاریس ضمن بیانیه‌ای خاطر نشان کرد که این دانشجویان را از منازل‌دانشگاهیشان بیرون کرده‌اند و به‌یك هواپیمای مسافربر سومالیائی که‌می‌خواسته است آنهارا به سومالی بازگرداند تا یك هفته‌اجازه ورود به قلمرو هوایی شوروی داده نشده است .

نومیری :

شوروی افریقا را اقدام به قدم تصرف خواهد کرد

سکوت امریکا در قبال فعالیتهای شوروی درافریقا باعث نگرانی شدید شده است

خرطوم - آسوشیتدپرس - جعفر نومیری رئیس جمهوری پهناورترین کشور آفریقا عقیده دارد که هدف شوروی از فعالیتهای جاریش در شاخ افریقا این است که سراسر قاره‌آفریقا را قدم به قدم تصرف کنددر حالیکه آمریکا دست روی دست گذاشته است و هیچ اقدامی برای جلوگیری از پیروزی شوروی در این قاره بخرج نمیدهد .

نمیری اضافه کرد که آمریکا شورویها را آزاد گذاشته است تا به یکه‌تازی خود در آفریقا ادامه‌دهند.

رئیس جمهوری سودان اظهار داشت که سهل‌انگاری آمریکا و خودداریش از ایفا کردن‌نقشی فعالانه‌برای مهار کردن تعرض شوروی در آفریقا روح و ذهن‌وی را بشدت پریشان کرده و سکوت آمریکا در قبال‌جنگ جاری اتیوپی و سومالی‌در صحرای اوگادن مخصوصا برای وی‌حیرت‌آور وبشدت نگران کننده است .

نمیری پیشگویی کرد که شوروی به اتیوپی اجازه نخواهد داد که سومالی‌را تصرف کند ولی در عوض روسها وسایل دیگری که خرابکاریهای پشت پرده مهمترین نوع آنهاست ، برای بدست آوردن‌سومالی بکار خواهند برد . نمیری گفت پس از سومالی‌نوبت به سودان می‌رسد.

نمیری اضافه کرد که آمریکا باید شوروی را متقاعد کند که نیرو ها و کارشناسان‌روسی و کوبائی را از اتیوپی بیرون ببردو به مردم آفریقا فرصت دهد که مسائل خود را با دست و فکر خود ، و یا باکمك سازمان وحدت آفریقا حل کنند. نمیری‌گفت که‌سودان حاضر است نیرویی درچهار چوب ترتیباتی که سازمان وحدت آفریقا یا اتحادیه عرب روی‌آن‌تصمیم خواهند گرفت برای پاسداری از صلح میان اتیوپی وسومالی به شاخ آفریقا بفرستد و این نیرو را در یک منطقه غیر نظامی که میان دو کشور بوجود خواهد آمد مستقر کند .

رئیس جمهور سودان‌در مصاحبه‌اش ضمنا نسبت به امکان پیروزی مذاکرات صلح مصر و اسرائیل‌اساسا ابراز خوشبینی کرد ولی افزود که برای نتیجه‌گرفتن از این‌مذاکرات بایدشکیبایی بخرج داد و فداکاری کرد.

زدو خورد در آنگولا

بلگراد، رویتر - خبرگزاری رسمی یوگسلاوی گزارش داد که نبردهای شدیدی در جنوب آنگولا بین نیروهای دولتی این کشور ، وواحد های مسلح سازمان ضد دولتی «اونیتا» همراه با سربازان افریقای جنوبی درگرفته است.

همین خبرگزاری به نقل ازمنابع آگاه در لواندا نوشته است که واحدهای مسلح‌اونیتا به‌ایالت «کونن» که در جنوب آنگولا مشرف به مرزاین‌کشور با «نامیبیا» (افریقای جنوب‌غربی) واقع شده حمله کرده‌اند. افریقای جنوبی که علیرغم دستور سازمان ملل متحد مبنی بر خروج «نامیبیا» واعطای استقلال به آن هنوز هم در این سرزمین حکومت میکند در جریان جنگهای داخلی آنگولا ، با «اونیتا» همکاری نزدیک داشته‌است.

در واشنگتن اعلام‌شد

آمریکا قصد ناراحت کردن اسرائیل را ندارد

دیروز جودی‌پاول سخنگوی مطبوعاتی کاخ سفید آمریکا ضمن تکذیب این ادعا که آمریکا قصد ناراحت کردن اسرائیل را دارد اظهار داشت مخالفت دولت آمریکا بااسکان یهودیان در اراضی اشغالی اعراب در واقع ادامه سیاست سه رئیس جمهوری پیشین آمریکاست . اسرائیل دولت آمریکا را متهم کرده است‌با مخالفت با ایجاد شهرکهای یهودی نشین‌در اراضی اشغالی اعراب به حمایت از اعراب برخاسته است .

«جودی پاول» ضمن اشاره به اینکه با قائید و اجازه رئیس جمهوری آمریکا سخن می‌گوید سعی کرد بحرانی را که‌دررابط آمریکا واسرائیل پدیدار شده‌است برطرف‌نماید.

وی در دنباله سخنان خودافزود از زمان جنك شش روزه‌اعراب و اسرائیل در ژوئن ۱۹۶۷ تا بحال کلیه روسای جمهوری آمریکا عقیده داشته‌اند که اسکان یهودیان در اراضی اشغالی اعراب در واقع ادامه سیاست سه رئیس جمهوری پیشین آمریکاست . اسرائیل دولت آمریکا را متهم کرده است‌با مخالفت با ایجاد شهرکهای یهودی نشین‌در اراضی اشغالی اعراب به حمایت از اعراب برخاسته است .

«جودی پاول» ضمن اشاره به اینکه با قائید و اجازه رئیس جمهوری آمریکا سخن می‌گوید سعی کرد بحرانی را که‌دررابط آمریکا واسرائیل پدیدار شده‌است برطرف‌نماید.

نازیها نسبت به گور کاپلر ادای احترام می‌کنند

پس از به خاك سپرده شدن «هربرت‌کاپلر» جنایتکار زمان جنك‌دوم (رئیس پلیس‌رم) که مسئول قتل‌عام ۱۳۰۰ ایتالیائی شناخته شده‌بود تنی‌چند از هواداران نازی برسر گوراوحاضر شده‌اند ویکی از آنها به‌سبك نازی ها با بلندکردن دست ادای احترام می‌کند. «هربرت‌کاپلر» هنگامی که در یك بیمارستان نظامی در رم تحت درمان بود بطور اسرار آمیزی توسط همسرش در داخل یك چمدان بزرك از بیمارستان‌فراری داده شد و پس از آن به طرز مرموزی از شهر «سولتایو» در آلمان غربی سردرآورد . وی جنایتکار زمان جنك دوم که از جنك عدالت گریخته بود ۱۷۸ روز پس‌از فرار عجیب خود به علت ابتلاء به سرطان در میهن خود درگذشت .

عکس رادیوی یونایتدپرس

سادات دربازگشت به قاهره اعلام کرد:

کلید صلح خاورمیانه دردست آمریکا است

قاهره - خبرگزاری فرانسه - انورسادات رئیس جمهوری مصر در پایان دیداراز مغرب، آمریکا و چند کشور اروپائی دیشب به‌قاهره بازگشت ورئیس جمهوری مصربعداز ظهردیروز از پاریس وارد رم شد و پس‌از یك گفتگوی کوتاه بارهبران ایتالیا ، در واتیکان با پاپ گفتگو کرد .

سادات قبل از آنکه رم را بسوی قاهره ترك کند در یك مصاحبه مطبوعاتی اظهار داشت که از نتیجه گفتگو هایش در آمریکا و اروپا کاملا راضی است . وی گفت پاپ تاکید کردکه‌شناسائی حقوق فلسطینی ها یکی از شرایط اصلی‌صلح در خاورمیانه است .

سادات گفت کوشش های آمریکا تنها امید برقراری صلح در خاورمیانه به حساب‌می آید، زیرا کلیدصلح‌در دست آمریکا است سادات اضافه کرد وی‌و جیمی کارتر موافقت کرده‌اند که آلفرداتر‌تون نماینده‌صلح‌آمریکادرخاورمیانه کوشش های خود دراین زمینه را ادامه دهدتازمانیکه‌تغییرات محسوسی در رویه اسرائیل نسبت به مصر بوجود آید.

سادات گفت‌دردنباله کوشش های آمریکا در خاورمیانه باید جزئیات قرارداد صلح به‌وضوح و روشنی کامل عنوان شود و تا زمانیکه این جزئیات بدقت اعلام نشود وی از مذاکره با اسرائیل خودداری خواهد کرد.

سادات یکباردیگر از اسرائیل خواست که‌اراضی اشغالی‌اعراب را تخلیه کردمو به حقوق مردم فلسطین احترام بگذارد .

ملك‌حسین‌و عرفات به اختلاف های خود پایان می‌دهند

روزنامه «العرب» چاپ قطر گزارش داد پادشاه اردن و یاسرعرفات رهبر سازمان آزادی‌بخش‌فلسطین قصد دارند به‌اختلافات‌خود خاتمه دهند.

بدنبال اخراج کوماندو های این سازمان از اردن در سال های ۷۰ و ۷۱ این نخستین باری است که دو طرف حاضر به برطرف‌کردن اختلافات خود شده‌اند.

ملك‌حسین پادشاه اردن اخیرا درپیامی به‌یاسرعرفات این مطلب را عنوان کرده است.

آمریکا میانجیگری بین مصر واسرائیل را ازسر گرفت

امروز اعلام شدکه کارتررئیس جمهور آمریکا به این نتیجه رسیده است که از آلفرد - آترتون معاون وزارت خارجه آنکشور بخواهدکه بخاور - میانه باز گردد و میانجیگری بین مصر و اسرائیل رابرای کمك به پیشرفت مذاکرات دو جانبه آنهاازسربگیرد .

سادات‌گفته‌است که‌برقراری صلح در خاورمیانه غیر ممکن خواهد بود مگر آنکه‌اسرائیل روح ابتکار های وی رابرای برقراری صلح در این منطقه قبول کند و روی سلسله‌ای از اصولی که باید حاکم بر مذاکرات دو کشور باشند توافقی میان مصرو اسرائیل حاصل گردد .

سادات ضمنابه پرسش های خبرنگاران‌درباره مناقشات‌شاخ آفریقا نیز جواب داد و از جمله گفت که وی و رئیس جمهوری فرانسه هر دو در ابراز این عقیده سهیم هستند که نباید اجازه داده شود که قلمرو سومالی وتمامیت‌ارضی آن کشور در جنگ جاری صحرای اوگادن از طرف‌ارتش اتیوپی که بوسیله کوبا و شوروی پشتیبانی‌میشودمورد تجاوز قرار گیرد .

لیبی ۵۰۰ تانك بسوریه داد

کویت - یونایتدپرس - روزنامه کویتی الوطن فاش کرد دولت لیبی ۵۰۰ دستگاه تانك در اختیار ارتش‌سوریه قرار داده است تا این‌کشور قادر شود در یک جنگ احتمالی با اسرائیل از خود دفاع کند .

این روزنامه جزئیات این کمك نظامی‌راگزارش‌نکرده است .

زدو خورد در مرزلبنان‌و اسرائیل

بیروت - آسوشیتدپرس- گزارشهائی که در بیروت دریافت شده حاکی ازشلیک سنگین و متقابل توپها در مرز اسرائیل و لبنان‌است. این وقایع هنگامی روی می دهد که بیروت سومین روز آرام پس از زدوخوردهای نیروهای سوریه ومسیحیان راستگرای لبنان‌را پشت‌سر گذارده است.

طبق اعلامیه سرفرماندهی نیروهای فلسطینی توپخانه سنگین اسرائیل در مرز آن کشور با لبنان ، شهرنباتیه وچهار روستای مجاور آن را که در تصرف فلسطینی‌ها قرار دارند به آتش‌بسته‌اند.

بگین : روابط دوستانه آمریکاو اسرائیل ادامه دارد

بیت‌المقدس - خبرگزاری فرانسه - مناهیم‌بگین نخست وزیر اسرائیل‌امروز درمصاحبه مطبوعاتی خود یادآور شدکه اظهار نظر های اخیر وانس وزیر امورخارجه امریکاتاثیری در روابط دوستانه اسرائیل و امریکا بجای نگذارده و به هیچ وجه مانع انجام ماموریت‌آلفرد آترتون معاون وزارت امور خارجه امریکا نخواهد شد .

دربی حمله به ابتکارسادات

هیئت نمایندگی مصر کنفرانس اتحادیه‌های کارگری‌عرب را ترك گفت

کویت- یونایتدپرس- دیروز هیئت نمایندگی مصر در کنفرانس‌اتحادیه‌های کارگری عرب هنگامی که سخنرانان کنفرانس حمله به ابتکارصلح سادات را آغاز کردندبعنوان اعتراض‌محل کنفرانس‌راترک کرد .

سخنرانان از جمله «ناصر الفرج»رئیس‌اتحادیه کارگران کویت سادات را متهم کرد که با ابتکار صلح خود در جهت مخالف خواست ملت عرب برای نیل به صلح‌اقدام کرده است. به گفته منابع نزدیک به کنفرانس به اعتقاد هیئت نمایندگی کویت تسلیم و عقب‌نشینی درمقابل تهاجم صهیونیستها و امپریالیستها برهبری امریکا مغایر جنبش آزادی‌بخش‌عرب است.همین منابع افزودند پس از آنکه سخنرانان کنفرانس ازابتکار صلح سادات انتقاد کردند هیئت نمایندگی مصر بعنوان اعتراض محل برگزاری کنفرانس را ترک کرد.

پارلمان کویت فعلا بازگشوده نخواهد شد

شیخ جابر الاحمد الصباح امیر کویت درنخستین نطق خود اظهارداشت‌که کشور وی به سیاست حفظ ذخائر نفتی آن کشور برای‌نسلهای بعد ادامه خواهد داد. امیر کویت‌اظهار داشت‌مابسیاست استخراج‌متعادل منابع‌طبیعی خود ادامه خواهیم دادزیرا این منابع تنها درآمد کویت محسوب می شود .

امیر کویت درقسمت دیگری از سخنان خود قول داد به تحکیم هرچه بیشتردمکراسی در کویت‌ادامه‌دهد و ازطریق مشارکت همگانی این‌کار را امکان‌پذیر سازد .

وی اظهارداشت بااین حال پارلمان کویت در آینده‌ای بسیارنزدیک گشایش‌نخواهد یافت زیرا دمکراسی واقعی تنهاتشریفات پارلمانی نیست.

عمره‌نوروزی

مجمع‌دینی‌وتحقیقاتی‌وعلمی انجمن‌خدمات اسلامی

به‌معیت محقق عالیقدر آقای دکتر حشمت‌اله متصودی

مدیر گروه - سید محمد موسوی‌زاده

حرکت ۲۷ اسفندماه جده، مدینه ، مکه ، شام .

علاقمندان باتلفن‌های زیر مکالمه فرمایند.

صبح‌ها ۳۴۵۷۷۹- ۲۳۵۲۵۴ بعداز ظهرها ۲۳۵۲۵۴

کنفرانس سران شوروی ،سوریه ولیبی درمسکو تشکیل میشود

دوحه، خبرگزاری‌ها -روزنامه «العرب» چاپ قطر، گزارش داد که درجریان‌سفر رئیس‌جمهوری سوریه به شوروی که برای نیمه دوم فوریه پیش‌بینی شده ممکن است یک کنفرانس عالی از سران سوریه ، شوروی و لیبی در مسکو تشکیل شود .

روزنامه «العرب» با استناد بمنابع آگاه غرب خاطرنشان کرده است که در این کنفرانس درباره مناقشه اعراب -اسرائیل وپیامدهای سیاسی و نظامی آن تبادل‌نظر خواهد شد . «العرب» تصریح کرده است که لیبی تعهد خواهد کردبول‌تمام سفارش های تسلیحاتی را که سوریه بشوروی خواهد داد بپردازد .

همین روزنامه فاش کرده است که بین سوریه و الجزایر نیز تماس هائی بمنظور ایجاد مانع دررامسیاست‌امریکاصورت گرفته است .

این سیاست باسفر مجدد الفردآترتون معاون وزارت‌امور خارجه امریکا به خاور میانه از دو هفته دیگر از سر گرفته می‌شود .

۳۱۵ میلیون بیکار

ژنو - رویتر - سازمان بین‌المللی کار اعلام کرد که ۳۰۰ میلیون تن در کشور های روبه رشد و ۱۵ میلیون تن در کشور های صنعتی بیکارند . در اعلامیه این سازمان همچنین گفته شدمکه برای غلبه بر این مشکل اجتماعی بزرگ باید تا سال ۲۰۰۰ یک میلیارد محل‌شغلی تازه در جهان ایجاد شود .

کشف پرتقال سمی درسویس

زوریخ ، آسوشیتدپرس - مقامات‌بهداشت سوئیس‌اعلام کردند که برای اولین بار تعدادی‌پرتقال سمی‌محصول اسرائیل در آن کشور دیده شده است .

بدنبال پخش‌این خبر،مصرف پرتقال‌درسوئیس‌کاهش قابل ملاحظه‌ای یافته است .

آزمایش‌پرتقال های اسرائیل در کانادا

کانادا - آسوشیتدپرس - دیروز یکمحموله دومیلیون دلاری پرتقال اسرائیلی تحت حفاظت پلیس‌بنادر کانادا‌قرار گرفت. وآزمایشهای‌شیمیائی یکی‌ازمسئولان‌بهداری‌کانادا اظهار داشت واضح است‌که از لحاظ سیاسی اوضاع خیلی حساس شده است ما باید پرتقالهاراکه قبل‌ازکشف جیوه‌درآنها از بنادراسرائیل حمل شده بود آزمایش کنیم و سپس اجازه ترخیص بدهیم .

آنارشیستها مسئول انفجار بمب درسیدنی شناخته شدند

پلیس استرالیا امروز اعلام‌کرد بمبی که‌دیروز درمحوطه‌مقابل هتل هیلتون منفجر شدوباعث مرگ ۲ نفر و زخمی شدن‌چند نفر دیگر گردید کار یکگروه کوچك آنارشیست بوده که با کشور های بیگانه تماس دارد .

بگفته سخنگوی پلیس‌هدف انفجار بمب صرفا کار شکنی کردن در جریان کار های کنفرانس منطقه‌ای کامنولث و در بن‌بست قرار دادن‌استرالیا بوده است .

سران کشور های شرکت‌کننده در کنفرانس دو روزه سیدنی متفقا عمل تروریست ها را محکوم کرده‌اند . موراجی دسای نخست وزیر هند در سخنرانی خود در جلسه افتتاحیه کنفرانس اظهارداشت که باید از بکار بردن هیچ کوششی از طرف دولت های سراسر دنیا مضایقه نگردد تا جنون تروریسم نتواند گسترش یابد .

تظاهرات هزاران‌پاکستانی بخاطر قتل یك دختربچه ۸ ساله

کراچی - رویتر - در پی تظاهرات هزاران پاکستانی که در خیابان های کراچی جمع آمده و نسبت به ربوده شدن و قتل یکدختر ۸ ساله به اعتراض جمعی‌پرداختند ،پلیس ۲۷ تن را بازداشت کرد.

پلیس ، نخست ازگازاشك‌آور استفاده کرد، و تظاهرکنندگان را که باعث‌بسته‌شدن مغازه‌ها و سینما ها شده بودند ، پراکنده کرد.

تظاهر کنندگان در حین‌گریز از معرکه ، بسوی اتوبوس‌ها و دیگر وسایط نقلیه سنگ پرتاب کردند .

دختری که به قتل رسیده «ترنم» نام دارد و شش روز در جنگ آدم ربایانی بوده که برای آزادی او تقاضای ۱۲۵۰۰۰ روپیه(برابر ۱۴۶۰۰ دلار) باج کرده بودند ، اما از آنجا که‌این باج بموقع‌پرداخت نشد ، آدم ربایان اورا کشته و جسدش را در کیسه‌ئی گذارده ، در خیابان‌رها کردند.

شوروی غرب را تهدیدکرد که بمب نوترونی خواهد ساخت

مسکو - خبرگزاری‌فرانسه- تاس خبرگزاری رسمی شوروی تهدید کرد که اگر غرب درصدد تولید بمب نوترون برآید شوروی‌نیز خود را با این سلاح جدید مجهز خواهد کرد.

مفسر سیاسی خبرگزاری تاس نوشت که موضع شوروی و متحدانش در برابر بمب نوترون کاملا روشن است . شوروی به سیاست صلح و مهار کردن متقابل تسلیحات نظامی وفادار است ، اما در برابر اقدامات غرب برای تولید سلاحهای جدید دست روی دست نخواهد گذارد.

تاس نوشت : هنوز دیر نشده است که کشورهای باختری فعالیت خود را در زمینه دست‌یافتن به سلاح های هسته‌ای جدید متوقف سازند . درغیر این‌صورت مسابقه تسلیحاتی‌بیش‌ازپیش گسترش خواهد یافت.

اطلاعیه افزایش سرمایه اونیورسال «شرکت سهامی عام»

باطلاع کلیه صاحبان‌سهام‌شرکت میرساند که طبق تصمیم‌و تصویب مجمع‌عمومی فوق‌العاده‌صاحبان‌سهام شرکت‌منعقده‌در‌تاریخ۲۲ر۱۱ر۱۵۳۶ به هیئت‌مدیره اجازه داده شد که حداکثر طی مدت سه‌سال بدفعات سرمایه شرکت راتامبلغ۰۰۰ر۰۰۰ر۱ ریال افزایش دهد.

بموجب اجازه حاصله هیئت‌مدیره فعلا سرمایه شرکت را ازمبلغ ۰۰۰ر۰۰۰ر۲۷۰ ریال سرمایه فعلی بمبلغ۰۰۰ر۰۰۰ر۴۰۵ ریال افزایش میدهد .این افزایش ازطریق صدور و فروش سهام جدید باقیمت اسمی هرسهم یکهزار ریال تحقق خواهد یافت.

با توجه برعایت حق تقدم سهامداران ،هر صاحب سهم‌در مقابل هر دوسهم‌میتواندیك‌سهم‌جدیدخریداری نماید .

صاحبان سهام باتوجه به نسبت فوق میتوانند تعداد سهامی راکه‌حق تقدم خرید خواهند داشت راسا محاسبه ونسبت به‌تعهد وخرید آن اقدام نمایند. بدیهی است متعاقبا گواهینامه حق خرید سهام وسیله پست سفارشی‌ارسال خواهد شد و چنانچه سهامداری بیش از مقداریکه حق تقدم خرید داشته پرداخت‌نموده باشد وجوه اضافه پرداختی مسترد خواهد شد.

بنا به تصمیم مجمع عمومی فوق العاده به هیئت‌مدیره اختیارداده‌شده که پاره‌سهم های‌متعلق به‌سهامداران رابه‌نرخ روز دربورس اوراق‌بهادار تهران فروخته ومابه‌التفاوت ارزش اسمی با مبلغ فروخته شده را به مالکین پاره سهام پرداخت نماید و باین ترتیب‌حق‌تقدم‌سهامداران‌نسبت به پاره‌سهام ایجاد شده بطور کلی ساقط میگردد.

برای استفاده ازحق تقدم خریدو پذیره نویسی وخریداری سهام‌جدید سهامداران میتوانند لغایت ۳۱ر۱ر۲۵۳۷ به‌بانك صادرات شعبه۲۹۶ سرسبز نارمك - حساب پس‌انداز شماره ۱۲۴۴۰

افزایش سرمایه شرکت سهامی اونیورسال (عام) مراجعه فرموده و معادل‌مبلغ تعداد سهامی راکه حق تقدم‌خرید دارند بحساب‌فوق‌پرداخت نموده ورسید دریافت دارند. بدیهی است پس‌از انقضای مهلت مزبور سهامی که پذیره نویسی نشده‌باشد ازطریق بورس اوراق‌بهاردراختیار عموم قرار داده‌خواهدشد.

هیئت مدیره اونیورسال «شرکت سهامی عام»

خواجه تاجدار

نوشته : ژان‌گوره

ترجمه :ذبیح‌الله منصوری

دوجلد چاپ دوم

خواجه تاجدار، شرح احوال آغا محمد خان قاجار ، بنیانگذار سلسله قاجاریه است، و رویداد های بخشی از تاریخ ایران‌واسباب و علل روی کار آمدن این سلسله راباز - میگوید .

مؤسسه انتشارات امیرکبیر

طرح سازمانی که جایگزین وزارت علوم میشود

هیئتی ازکارشناسان روسای قدیمی دانشگاهها مامور تهیه طرح‌تشکیلاتی شدند که‌میبایست جایگزین وزارت‌علوم و آموزش عالی شود.

بدنبال خبری که در باره تعیین تکلیف وزارت علوم و آموزش عالی داشتیم ومطالبی که در این زمینه مورد بررسی است، جمعی از کارشناسان ، روسای قدیمی دانشگاهها و آموزش عالی سروکار دارند مامور شده‌اند که طرحها و کسانیکه در ده سال اخیر با پیشنهادات خود را برای جایگزینی ویا برجا ماندن وزارت علوم و آموزش عالی بدولت تسلیم نمایند.

کارشناسانیکه ماموریت این کار به‌آنها محول شده تا پنجشنبه این هفته فرصت دارند که پیشنهادات خود را تهیه و ارائه نمایند و سپس هیئتی از بین آنان برای بررسی طرحهای رسیده ماموریت پیدا میکند و بهترین و عملی‌ترین‌طرح رابرای جایگزینی وزارت‌علوم و آموزش عالی انتخاب وباظهار نظرکلی تقدیم رئیس دولت خواهدکرد وچنانچه طرح انتخاب شده نیازهای جامعه آموزش عالی وپژوهش مملکت را دربرگرفته باشد، به‌صورت لایحه‌ای‌به‌مجلس تقدیم میشود.

دراین گفتگوها و اظهارنظر کسانیکه بدنبال‌تهیه طرح‌هستند، ایجاد دو شورا یکی بنام شورای‌آموزش‌ودیگری‌شورای پژوهش که هرکدام را یکوزیر مشاور بررسی کند نیز مورد نظر است ولی‌باتوجه به‌سخنان رئیس دولت، احتمالا طرح‌دو وزیر مشاور عملی نخواهد شد بلکه ایجاد یک شوراتحت نظر نخست وزیر وسرپرستی یک وزیر مشاور بیشتر عملی بنظر میرسد.

در بعضی محافل دانشگاهی گفته شده است ، تشکیلاتی که برنامه‌ریزی آموزش عالی و پژوهش رابعهده خواهدگرفت، شورای شاهنشاهی آموزش عالی خواهد بود.

در این شوراکه ریاست‌عالیه آن با شاهنشاه آریامهر و نیابت ریاست عالیبا علیاحضرت شهبانو میباشد .

جمعی از شخصیتهای ممتاز علمی و کارشناسان طراز اول آموزش عالی عضویت دارند.

نظر جمعی از کارشناسان‌بر اینست که شورای نام برده بهترین وبالاترین مرجعی است که هم میتواند رهگشا و هم برنامه‌ریز آموزش عالی و پژوهش باشد .

چنانچه این شورا وظائف وزارت علوم و آموزش عالی رابعهده گیرد واز طرفی به رهنمودهای اعلیحضرتین خط مشی آموزش عالی و پژوهش روشن میشود و از طرف دیگر بجای وزیر علوم که دبیر کل شورا بود، یک وزیر مشاور بعنوان دبیر کل و سرپرست دبیرخانه میتواند کلیه کارهای ارتباطی آموزش عالی بادولت را انجام بدهد. ضمن اینکه‌این شورابا‌راهنمائیهای‌اعلیحضرتین، تکلیف را روشن خواهد کرد، دبیرخانه‌ان‌هم کارهای‌هماهنگی وارتباطی بین دانشگاهها با دولت و دستگاههای مختلف را انجام خواهد داد.

دو دستگاهی که در سالهای اخیر بیشتر کارهای آموزش عالی را بعهده دارد، سازمان امور دانشجویان و سازمان سنجش آموزش کشور است‌که سازمان امور دانشجویان کلیه کارهای دانشجوئی نظیر سهریه رایگان، بورس برای تکمیل‌کادر آموزشی‌دانشگاهها، کمک‌هزینه تحصیلی و کمک هزینه مسکن، اعزام دانشجو بخارج و اموری راکه با دانشجو ارتباط دارد انجام میدهد و ظرف دهسال گذشته این امور را مستقلا انجام داده است.

سازمان سنجش آموزش‌کشور نیز که در ابتدا ازمون‌شناسی نام داشت .

زیر نظر هیئت امنائی مستقلا بکارهای سنجش و نظارت و کارهای توسعه‌ای در امر آموزش‌وپژوهش اشتغال‌دارد.

درحال حاضر بیشتر کارهای آموزش عالی‌را این دوسازمان انجام میدهند که با عضویت آنان در شورای عالی امکان انجام کار آنها بمراتب بیشتر خواهد شد.

روزی ٦ هزار نفر در انتظار دریافت گواهینامه

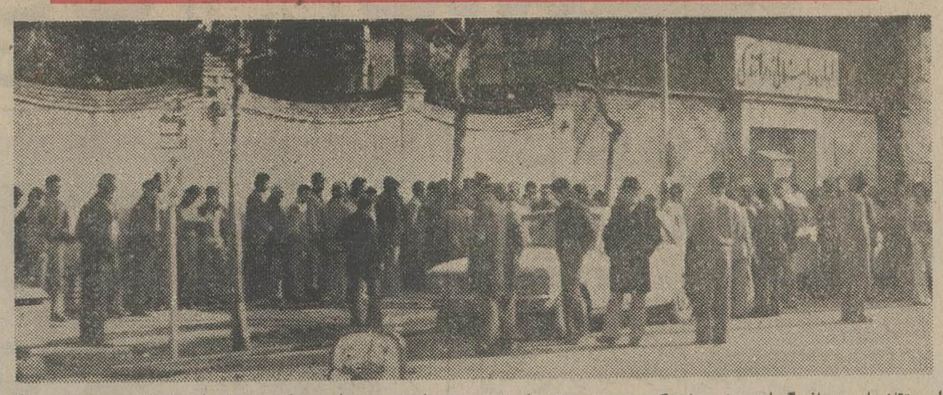

تعداد متقاضیان دریافت‌گواهی نامه رانندگی به روزی ٦ هزار نفر در تهران رسیده است. گروهی از این افراد خود را برای گرفتن «جا» درصفوف طولانی که باین منظور پشت در مناطق راهنمائی‌و رانندگی تشکیل میشود بمنطقه‌مربوطه میرسانند .
عکس اجتماع گروهی از متقاضیان دریافت گواهینامه رانندگی را در صفی که پشت در منطقه ۷ راهنمائی‌و رانندگی در خیابان سپه تشکیل شده نشان می دهد .

طرح ادغام ٦٠ هزار روستا

از اوایل سال آینده توسط کارشناسان وزارت کشور مطالعات محلی و صحرائی طرح ادغام ٦٠ هزار روستای کشورشروع میشود .

براساس این طرح ۲۰ تا ۳۰ روستا با توجه به جمعیت و وسعتشان تشکیل یک واحد روستائی جدید را خواهند داد .

یک مقام آگاه در وزارت کشور گفت : انتخابات انجمن‌های ده تا پایان سال آینده غیر عملی است و با لایحه جدیدو انحلال‌روستا ها که انجمن‌های بخش‌جای آنها را میگیرد عملی‌خواهد بود .

براساس این طرح مطالعاتی در زمینه ایجاد مرکزیت در روستاها و امکانات سرمایه گذاری و بوجود آوردن‌جاذبه بیشتر برای خودکفائی و گرایش مردم برای رفتن از شهر ها به روستاها آغاز شده‌است.

در این واحد ها مدارس حرفه‌ای و صنایع غذائی ایجاد خواهد شد و با گرد هم‌آوردن ۲۰ تا ۳۰ روستا در واحد های روستائی این امکان‌بوجود می‌آید که این واحد های روستائی صنعتی ایجاد بازار منطقه‌ای برای‌فروش محصولات خود در مورد تهیه لوازم و وسایل کشاورزی نیز با مشارکت انجمن‌های محلی و وزارتخانه‌های‌مسئول اقدام کنند

همچنین براساس این طرح ٤ تا پنج واحد روستایی تشکیل یک شهرستان‌و یا یک‌بخشداری را میدهند .

در واحدهای روستائی نیز روستاهای تشکیل‌دهنده واحد یک نوع محصول کشاورزی توصیه میشود و براساس این برنامه درآینده کشاورزی کشور بصورت خودکفا درمی‌آید .

۱٫۵ میلیون متر شیشه تاپایان سال وارد میشود

امروز اعلام شد که با برنامه های ضربتی‌و هماهنگ کننده‌ای که برای تسریع‌در امورتوزیع شیشه از جانب شرکت‌گسترش خدمات بازرگانی به عمل آمده مقدار زیادی از شیشه های وارداتی ترخیص و در سطح کشور توزیع گردید . بهمین علت بازار سیاه شیشه شکست و قیمت ها برای انواع پر مصرف این کالا از جمله‌شیشه ۳میلیمتری تا متری ۲۳۰ ریال و نزدیک‌قیمت‌ها مصوب پائین آمد .

امروز گفته شد : گزارش بانک مرکزی نیز کاهش قیمت ها را تائید نمود و بهای‌شیشه ۳میلیمتری بریده شده را در خرده‌فروشی ها را متری ۲۳۰ ریال ذکر کرده است . ضمنا واردات ۱٫۵میلیون مترشیشه تاپایان سال جاری نیزبگونه‌ای خواهد بود که بازار این کالا برای همیشه‌ساکت‌خواهدشد.

در این‌زمینه شرکت‌گسترش خدمات بازرگانی نیز در نظر دارد در صورت ضرورت‌راسا برای واردات شیشه اقدام‌نماید و در صورتی که سودجویان بخواهند از طریق آشفته‌کردن بازار سوء استفاده کنند ، مستقیما دخالت نماید .

پیام شاهنشاه بمناسبت سالروز تاسیس سازمان دفاع غیر نظامی

شاهنشاه آریامهر امروز به مناسبت بیستمین‌سالروزتاسیس سازمان دفع غیر نظامی کشور پیامی بشرح زیر فرستادند.

بمناسبت بیستمین سالروز تاسیس سازمان دفاع غیرنظامی کشور بار دیگر مسئولیت و وظیفه خطیر این سازمان و لزوم همکاری گسترده و همه جانبه ملی را باآن متذکر میشویم.

سازمان دفاع غیر نظامی کشور وظیفه دارد در هنگام صلح از طریق ایجاد آمادگی برای مواجهه با سوانح‌طبیعی، و در زمان جنگ از راه تامین ایستادگی و مقاومت در برابر آثار ناشی از جنگ ، با همه نیروها و امکانات‌خود اقدام‌کند واین امر موقعی امکان پذیر است که دفاع غیر نظامی از فردو خانواده شروع شود ودر کلیه سازمان های دولتی و بخش خصوصی متناسب با اهمیت و موقعیت آنها تعمیم یابد.

ضرورت تقویت منظم نیرو های دفاعی مملکت ایجاب می کند که دفاع غیر نظامی نیز گام های بلندتری در راه نیل بهدفهای خودبردارد .خوشوقتیم که شعب دفاع غیر نظامی در استان ها تشکیل یافته ونیز در سازمان ها و واحد های صنعتی و تولیدی در حال‌توسعه و تکمیل است .

توفیق این سازمان را در اجرای ماموریت های ملی و میهنی خود خواستاریم .

پیام نخست‌وزیر

همچنین جمشید آموزگار، نخست‌وزیر ، بمناسبت این سالروز پیامی فرستاد و طی آن گفت :

سازمان دفاع غیر نظامی کشور هنگامی‌میتواند ماموریت های محول شده‌را انجام دهد که مردم وظیفه‌ای در امردفاع غیر نظامی بعهده بگیرند و سازمان ها و موسسات نیز بدانند که سرمایه‌گذاری در پیشبرد اصول دفاع غیر نظامی خودنه تنها سرمایه گزاری - سودآوری میباشد بلکه نتیجه آن موجبات ادامه حیات ملی را فراهم میسازد.

مصاحبه مطبوعاتی

نیز امروز تیمسار سرلشکر کیانی‌فر ، قائم مقام سازمان دفاع غیر نظامی در یك مصاحبه مطبوعاتی هدف‌های این‌سازمان و پیشرفت های آن را تشریح کرد . وی همچنین گفت :

دفاع غیر نظامی هنگامی در دفاع کلی موثر است که از فردو خانواده شروع و درکلیه سازمان های دولتی و بخش خصوصی وشهرداری هامتناسب باوسعت و اهمیت و موقعیت آنها تعمیم و گسترش یابد.

این اصلی است که در حال حاضر مورد قبول و قائید تمام کشور های دنیاست ودرشرایط کنونی جهان اهمیت دفاع غیر نظامی در زمینه دفاع کلی در همه کشور ها آشکار است .

تیمسار کیانی‌فر در مورد اجرای برنامه های تمرین خاموشی ها در تهران گفت :

چون مسئله اجرای تمرین های خاموشی بستگی بوسعت منطقه مورد اجرا دارد فعلا مشغول مقدمات کار هستیم تا بتوانیم بوسائل و دستگاه‌های کاملتری تمام پایتخت را یکجا زیر پوشش تمرین خاموشی قرار دهیم.

درمحافل ومجالس

براستی تفاوت ره، ازکجاست‌تابه‌کجا...

دیشب ، مامور وصول آگهی‌های روزنامه، سه قبض آگهی تحویل همکار محفل نویس داد وجمعا چکی به مبلغ ۱٦۲۵ تومان گرفت ورفت .

آگهی‌ها مربوط بیک «مقام‌اداری»، «یک‌قوم خویش نزدیک» و «یک دوست » همکار محفل نویس‌بود که به ترتیب چهل ، بیست ونه و هیجده روز پیش تلفنی دستور چاپ‌آنها را داده بودند و همکار خجالتی ما با گفتن یک « بله»به دردسری‌افتادکه‌درمانش شاید ۱٦۲۵ تومان‌برایش‌آب‌بخورد..

تجربه ، متاسفانه ، سابقه روشنی در زمینه وصول این آگهی‌هابدست نمی‌دهد ! چون صاحبان بعضی از این آگهی ها ، پس از چاپ آگهی ، یا اصلا سراغ طرف را نمی‌گیرندو یا اگر به شکلی‌قبض آگهی بدست شان برسد ،بابت اینکه‌از آنها طلب کاری شده است ناراحت میشوند .

جمال زاده در کتاب «خلقیات ایرانیان» روایت‌هائی‌از این روحیه خاص ایرانی بدست می دهد . در این زمینه ، فرنگی ها ، معمولا عکس ما عمل می کنند و حق و حساب دانی را لازمه بقای دوستی وروابط اجتماعی میدانند .

چندی پیش یک پیانو نواز جوان اسپانیائی به دادگستری مراجعه کرد وپرسان پرسان به محل کانون‌وکلا رسید . در جمع حاضران در کانون ، پرویز بهرام(هنرپیشه ودوبلور معروف)ـ که از وکلای خوب دادگستری است وبهتر از دیگران انگلیسی میدانست، به کمک مرد جوان هنرمند میرود.معلوم شده جوان، عاشق‌یک رقاصه کره ای است و میخواهد با او ازدواج کند اما بندخدائی او را اشتباها به دادگستری راهنمائی کرده است . پروز بهرام‌طی چند کلمه او را به سفارتخانه اسپانیا یا کره راهنمائی میکند و قضیه تمام میشود.موقع خداحافظی پیانو نوازاسپانیولی میگوید حق‌الزحمه شما چقدر میشود . وکیل ایرانی ـ که هرگز در برابر چنین پرسشی قرار نگرفته بود ـ به رسم مالوف تعارف میکند .جوان‌هنرمند باسماجت میگوید شما چند دقیقه از وقتتان را صرف کار من کرده‌اید و باید حق‌الزحمه‌تان را بگیرید . بهرام وقتی سماجت طرف رامی بیند تعیین حق‌الزحمه را به انصاف او می سپارد وریش‌و قیچی را بدستش میدهد که مرد اروپائی حق وحساب‌دان بابت چند دقیقه مشاوره یک اسکناس هزارتومانی تقدیم می کند و میرود .

یك سنجاق‌کراوات طلاپاداش ۲سال‌خبرپراکنی..

چند روز پیش ، «دیگ‌اورگان» ، رئیس کل خبرگزاری آسوشیتدپرس در اروپا و افریقا و خاورمیانه‌بتهران‌آمدو طی مراسم ساده‌ای به پرویز رابین رئیس این خبرگزاری‌در ایران یک « سنجاق طلائی» هدیه داد که نشان پایان بیست‌و پنجمین سال خدمتش در این بنگاه بزرگ خبر پراکنی‌آمریکائی است .

در عمر ۱۲۰ ساله « آسوشیتدپرس »، این یک سنت است که به کارمندانی که فعالیتشان از ۲۵ سال میگذرد ، عنوان « کارمند ارشد» داده میشود که علامت آن‌یک‌سنجاق طلای کراوات است که روی آن دو حرف لاتین«اـپی»و عدد «۲۵» حک شده است .

رابین اولین خبرنگار ایرانی است که عضو کلوپ کارمندان ۲۵ ساله آسوشیتدپرس میشود . از میان ۷۰۰ کارمند و خبرنگار و عکاس این خبرگزاری در جهان تنها ۱۸٦ نفر صاحب « سنجاق طلائی» هستند . رابین ۵۵ ساله میتواند تادهسال دیگر ـ که به مرز بازنشستگی اجباری میرسد ـ دراین سمت خدمت کند .

زمین‌هائی که تازگی‌وارد «بورس»شده است..

در حالیکه مدتهاست بازار خاک بازها از رونق افتاده واشتهای زمین‌خواران کور شده است ـکه خدای کند بعد از تاکید دیروز نخست وزیر در مجلس هرگز ارزوی رونق بازار این متاع خاکی جامه‌عمل نپوشد ـ تازه‌گی‌ها زمین‌های محدود و مشخصی بنام «مقبره خانوادگی» در بهشت‌زهرا وارد «بورس» شده است ...

به‌اعتبار روایت همکار محفل‌نویس، قیمت این مقبره‌ها طی چند ماه اخیر بیش از سی‌هزار تومان افزایش پیدا کرده، از ۷۰ ـ ۸۰ هزار تومان به ۱۰۰ـ ۱۱۰ هزار تومان‌رسیده است. مثل اینکه بین بندگان از ما بهتر خدا برسر داشتن «مقبره خانوادگی» هم چشم وهم‌چشمی درگرفته است ...و در نتیجه بهای این «مقبره‌ها که تاچند سال پیش سی‌هزار تومان‌بود، متاثر از قانون «عرضه وتقاضا» به مرز ۱۱۰هزار تومان رسیده است.

جالب اینکه مبنی این افزایش بها ، نمایندگان اهالی محترم پهنت در انجمن شهر هستند و دست‌آویز گرانی‌و ایجاد موازنه بین دخل وخرج (خودکفائی) دنیای خالی از ریا و سرشار از سکوت و آرامش بهشت‌زهرائی‌ها ...

محفل‌نویس که چند روز پیش برای شرکت درمراسمی به‌بهشت‌زهرا رفته بود، چقدر حسرت خورد که چندسال پیش پولی در بساط نداشت تا مثل برخی از نمایندگان‌انجمن شهر یک «مقبره» دست وپا کند تا در صورت لزوم انرا با «قیمت روز» به‌بازار عرضه کند ...

محفل نویس در بهشت زهرا شاهد بود که مسئولان بهشت‌زهرا برای اجازه دفن بندخدائی در امامزاده عبداله باچه سماجتی مخالفت می‌کردند. ولی وقتی تلفن یک مرد سرشناس باعث صدور جواز دفن در امامزاده عبدالله شداز بستگان متوفی ۱۲۵۰ تومان (یامبلغی در همین حدود) ـ که بهای یک قبر معمولی است دریافت کردند وچک وچانه‌زدن، بستگان متوفی که از پرداخت پول «قبر» استفاده نکرده طفره بروند به‌جائی نرسید.

(قیمت یک قبر تاچند ماه پیش نزدیک به ٦۵۰ تومان‌بود)

جالب‌تر اینکه در امامزاده عبداله نیز از صاحب جنازه پولی در همین حدود بابت «مصوبه هیات امناء» دریافت شد تازه این در حالی بود که بستگان متوفی خود در امامزاده عبداله زمین ارزان خرید داشتند ...

مسافران و جهانگردان با سلیقه و دور اندیش برای سیر و سفر و تماشای جاذبه های توریستی شهر های زیبای جهان همیشه تور های مطمئن نوروزی و تابستانی شرکت لوان تور هوائی و جت های آخرین سیستم و معتبر خطوط هوائی جهان را انتخاب میکنند

مادرید ـ بارسلون ـ رم	۲۱ روزه از ۲۴ اسفند	با استفاده از هتل درجه یک صبحانه و گردش درشهر	۸۵۰ تومان
آتن لندن	۱۴ روزه از ۲۶ اسفند	با استفاده از هتل درجه یک، صبحانه، گردش با کشتی در سواحل یونان و صرف ناهار و شام در بعضی از نقاط آتن	۷۲۵۰ تومان
بانکوک ـ سنگاپور ـ اوزاکا توکیو ـ سئول ـ هنگ کنگ	۲۱ روزه از ۲۷ اسفند	با استفاده از هتل درجه یک، صبحانه و گردش درشهر	۱۳۴۵۰ تومان
رم ـ پاریس نیس ـ بارسلون	۱۴ روزه از ۲۹ اسفند	با استفاده از هتل درجه یک صبحانه و گردش درشهر	۷۷۴۰ تومان
وین ـ آمستردام لندن ـ برلن	۱۴ روزه ازاول‌فروردین	با استفاده از هتل درجه یک صبحانه و گردش درشهر	۷۷۵۰ تومان
لندن تورهوور	۱۴ روزه ازاول‌فروردین	با استفاده از هتل درجه یک صبحانه و گردش درشهر	۷۲۵۰ تومان
پاریس ـ هامبورگ ـ لندن	۱۴ روزه از ۲ فروردین	با استفاده از هتل درجه یک صبحانه و گردش درشهر	۸۱۵۰ تومان
اسلامبول ـ رم ـ بارسلون پاریس ـ لندن	۱۶ روزه از ۲ فروردین	با استفاده از هتل درجه یک صبحانه و گردش درشهر	۸۷۴ تومان

دقت برای دریافت برنامه کامل تورنوروزی، اطلاعات بیشتر و رزرو جا همه روزه به نشانی میدان فردوسی
شرکت لوان تور هوائی
تلفن های ۳۷۲۰۷۷ ـ ۳۷۲۰۷۶ ـ ۳۷۲۰۷۲ ـ ۳۷۲۰۷۱ مراجعه فرمائید

گوگوش
زیبای خوانندگان ایران
صحنه آرای خوانندگان ایران‌و..سمبل‌خوانندگان نسل جوان ایران

همراه با بهترین وجدید ترین ترانه های‌زیبایش
بزودی در
کاباره ونک

عایق‌پشم شیشه
ورق آهن سیاه
وگالوانیزه
شرکت ایران سایرو
تلفن های:
۷٦۰۷۷۵ و ۷۵۰۴۴٦ و
۷۵٦۴۱۴ و ۷۵۵۸۹۴

میشه؟... نمیشه!
واقعاً نمیشه گذشت...!
فردا اعلام میشود

تلویزیون رنگی آریا فیلیپس یعنی همان تلویزیون رنگی

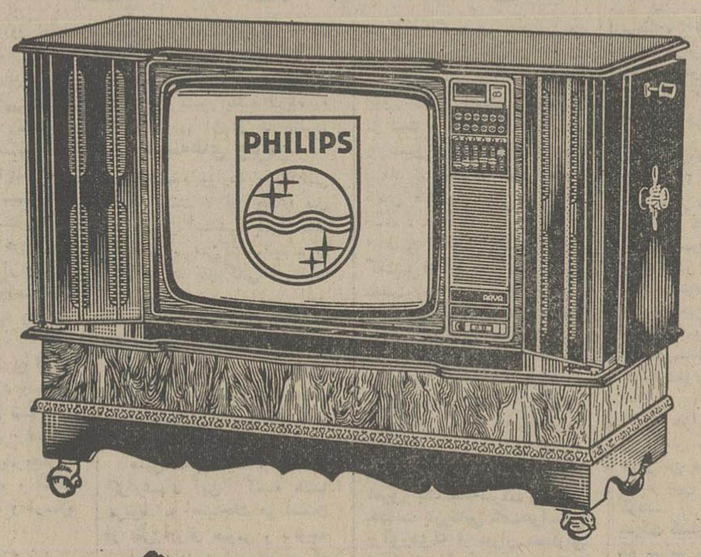

- با دستگاه کنترل از راه دور
- با تاچ کنترول.
- با رادیو مجهز به باند کامل اف.ام رادیو ایران.
- با ۱۲ کانال سیستم سکام ایران.
- با صفحه عریض ۲٦ اینچ.
- در انواع رو میزی و مبلی و در رنگهای جالب.
- با سرویس مجهز فیلیپس در سراسر ایران.
- با تجربه جهانی و تکنو لوژی پیشرفته فیلیپس هلند.

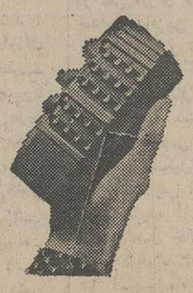

با دستگاه کنترل از راه دور:
- تلویزیون را روشن می‌کنید.
- کانال را عوض می‌کنید.
- رنگ را تنظیم می‌کنید.
- صدا را کم و زیاد می‌کنید.
- نور تصویر را بدلخواه تنظیم می‌کنید.
- و بالاخره تلویزیون را خاموش می‌کنید.

ما میخواهیم شما بهترین را داشته باشید

خطر جیره بندی آب تهران را تهدید میکند

جاوگیری از گسترش شهر تهران با تشکیل کمیسیونی به ریاست مهندس صفی اصفیا وزیر مشاور وعضویت چندتن از وزیران کابینه وارد مرحله جدی شد.

کمسیون مذکور مسئله جلوگیری از گسترش شهر تهران را با این هدف که جمعیت پایتخت از ۵ر۵ میلیون نفر تجاوز نکند دنبال کرده و راههای عملی را پیشنهاد خواهد کرد.

داریوش همایون وزیر اطلاعات و جهانگردی و سخنگوی دولت در پایان جلسه دیروز هیات دولت ضمن توجیه مذاکرات جلسه هیات وزیران رسما یادآور شد که در این جلسه، موضوع گسترش شهر تهران وابعاد خطرناک آن مورد بررسی قرار گرفت و باتوجه به رشد کنونی سالیانه ۷ر۴ درصد که ۲ درصد بالاتر از میانگین رشد جمعیت ملی است و محدودیتهای جدی منابع آب برای تامین نیازهای این جمعیت در حال افزایش، بمنظور بررسی سیاستهای اقتصادی و اجتماعی و اداری لازم برای جلوگیری از گسترش جمعیت تهران کمیسیون ویژه‌ای تشکیل شد.

صرفه‌جوئی

وزیر اطلاعات و جهانگردی پیرامون کمبود آب تهران گفت: تهرانیها باید عادت به صرفه‌جوئی آب کنند و تردید نیست که سهم مردم در این صرفه‌جوئی بیش از دولت است.

همایون در مورد عدم تمرکز و ارتباط آن با جلوگیری از گسترش شهر تهران گفت: عدم تمرکز فقط از جنبه اداری نمیتواند از گسترش تهران جلوگیری کند بلکه باید این عدم تمرکز از لحاظ اقتصادی و اجتماعی پیاده شود، یعنی باید خدمات را در سطح کشور گسترش داد تا شهرستانیها بتهران نیایند و ساکنان تهران هم در ماندن پایتخت پافشاری نکنند.

خطر جیره‌بندی آب

وزیر اطلاعات و جهانگردی تاکید کرد که تهران با افزایش کنونی جمعیت، با محدودیت‌جدی آب روبرو است و اگر بهمین نحو پیش برویم بقیمت خشکاندن دشتها ی ورامین ـ مازندران گیلان هم نمیشود آب تهران را تهیه کرد و خطر جیره بندی آب حتما وجود خواهد داشت.

وی سپس اظهار عقیده کرد که بجای چمن‌کاری که به آب زیاد احتیاج دارد، باید درختکاری را توسعه داد و بویژه از درختانی استفاده کرد که به آب کمتری نیاز دارد.

خبرنگار ما اضافه میکند که جلوگیری از گسترش شهر تهران در بودجه سال آینده نیز پیش‌بینی شده و بعنوان یکی از هدفهای اساسی مورد توجه قرار گرفته است.

کاهش آلودگی هوا

در بودجه مسئله محدود کردن توسعه پایتخت با اولویت دادن به ایجاد تاسیسات شهری و درمانی و صنعتی در شهرستانها و انتقال دادن دستگاههای اداری (که وجود آنها در تهران ضروری نیست) به شهرستانها کوشش خواهد شد روند مهاجرت از شهرستانها که رقمی بیش از ۲درصد است به پایتخت محدود گردد و مشکلات محیط زیست و بویژه آلودگی هوا درتهران کاهش یابد.

خبرنگار ما همچنین می افزاید که در سال جاری چند اداره که در وزارتخانه های مختلف، به اموراستان مرکزی رسیدگی میکنند، به شهرستانهای دیگر استان مرکز و بویژه به اراک منتقل خواهد شد و یا مقدمات انتقال آنها فراهم خواهد آمد.

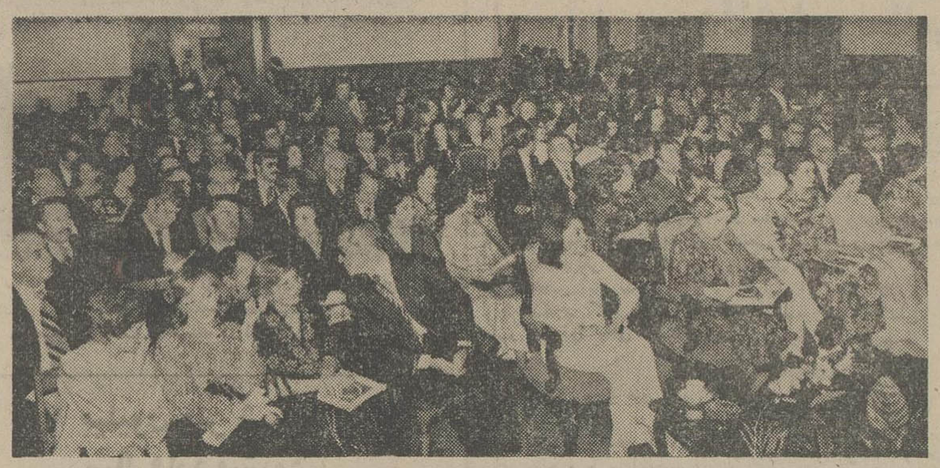

عکسی از مراسم حراج گردن‌بند مرحمتی شهبانو. والاحضرت شاهدخت فاطمه‌پهلوی وسرکار علیه بانو فریده دیبا در عکس دیده میشوند.

در حاشیه حراج گردن‌بند مروارید مرحمتی علیاحضرت شهبانو

تابحال اینهمه پولدار یک جا جمع نشده بودند!

این اولین‌بارنبود که‌حراجی بنفع یک مرکز رفاهی خاص کودکان برگزار میشد، ولی اولین‌بار بود که حراجی به‌این نظم و ترتیب و با حضورهمه پولدار های تهران برپا بود.

باشگاه افسران تهران‌روزی محل جشن ها و عروسی‌های خانواده های اعیان و اشراف بود و بعداز انکه باشگاه های بیشتری بوجود آمد باشگاه افسران هم از آن شهرت و محبوبیت‌افتاد ولی دیشب از شب های پرسرو صدای‌باشگاه بعداز مدتها بود. شاید درطول تاریخ باشگاه، اینهمه پولدارو شیک پوش در یک شب در باشگاه جمع نشده باشند. همه باکیف های پرپول، دسته چک های معتبر سر ووضع آراسته و تیمی به باشگاه آمده بودند چون برای شرکت در حراج بزرگ سال دعوت شده بودند الحق برگزار کنندگان حراج‌که موسسه بین‌المللی سادبی به نفع جمعیت بهزیستی‌و آموزشی فرح پهلوی بود در انتخاب شرکت کنندگان ذوق به خرج داده بودند.

ماشین هائی که در کنار درورودی باشگاه افسران‌می‌ایستاد همه آخرین مدل بود. پالتو ها و نیمکت‌های پوستی که خانمها بتن داشتند واقعا اصل‌بود. همه چیز قیمتی بود از دامن های جواهرنشان‌گرفته تا انگشتری های چند میلیونی ودر این جمع فقط ظاهر و شکل وشمایل خبرنگار ما بود که معلوم‌بود برای‌کار بمجلس آمده و برای خبر!

اما همه‌این خبرها برای‌چه بود؟ جمعیت بهزیستی و آموزشی فرح پهلوی از ماهها قبل‌اقدام بمجمع آوری هدایائی ازنیک‌اندیشان کرده بود و موفق بمجمع‌آوری ۱۴۴ هدیه شده بود که درمیان انها همه چیز بود، قوطی سیگار جواهر نشان، تابلوی قیمتی، انگشتر عقیق، لباس سرداری، قالیچه پیهو عصا... و دیشب حراج ۳۹ هدیه قیمتی از این هدایا بود که در حضور والاحضرت شاهدخت فاطمه پهلوی‌وسرکار علیه بانو فریده دیبا درباشگاه افسران برگزار شد.

★ برای شرکت در حراج همه درتالار بزرگ باشگاه‌جمع شدند. حراج با گردن بند مروارید خلیج فارس مرحمتی علیاحضرت شهبانو آغاز شد. رقابت فشرده بود کسی‌صحبت ازده ریال و صد ریال و هزار ریال نمیکرد. میلیون، میلیون رقم بالا میرفت. اطاق اصناف و خانم شمسی میردامادی‌برای خرید این گردن‌بند که علاوه‌بر زیبائی، مرحمتی شهبانو بود رقابت کردندتابالاخره باپرداخت ۴میلیون و پانصد هزار تومان اطاق اصناف برنده شد.

● فریدون ارژنگی تمثال اعلیحضرت رضا شاه کبیر را برای حراج‌هدیه کرده بود که بارقابتی فشرده، آقای منصور یاسینی آن را با پرداخت یک میلیون تومان خریداری کرد آقای هویدا هم یک عصا و پیپ شخصی خودرا برای‌حراج هدیه کرده بودکه حراج آنها پنجاه هزار تومان آغازشد و بالاخره والاحضرت شاهدخت فاطمه انرا به‌هشتاد هزارتومان خریدند.

● خانم های پولداربیشتر خریدار جواهرات بودند. دلشان میخواست برمجموعه جواهرات خود یکی هم از این حراج بیفزایند و تقریبا همه جواهرات در حراج بفروش رسید، بخصوص که تعدادی ازآنها واقعا بی‌نظیر بود. مثلا گردن بند یکی از شاهزادگان اشکانی ترکیبی از طلا وخمیر چینی بابیست آویز طلا که کار استادان ایرانی در قرن ششم هجری بود به صدو ده هزار تومان بفروش رفت.

● باوجود آنکه در«کاتالوک» حراج قیمت اجناس مشخص بود ولی تعدادی از اشیاءکمتر از بهای تعیین شده و تعدادی چند برابر قیمت مشخص شده بفروش رفت مثلا یک ساعت و دوشمعدان برنز و میناکار فرانسه در اواخر قرن نوزدهم که چهل و پنج هزار تومان قیمت گذاری شده‌بود، به‌شصت هزارتومان فروش رفت و سرسنگی یکی از شاهزادگان اشکانی با قیمت تعیین شده ۳۷۵ هزار تومان به۳۶۰ هزار تومان فروخته شد.

● بطورکلی اشیائی که‌مایه سنتی‌و یا قدیمی داشتندزودتر به‌حراج رفته و معلوم شد در جمع پولدار ها کسی طرفدار «طرح های مدرن» نیست چون مجسمه منحصر بفرد شیرین‌و فرهاد آقای تناولی ۱۵ هزار تومان کمتر از قیمت تعیین‌شده به۶۰ هزار تومان بفروش‌رفت.

● حراج باگردن‌بندمرحمتی شهبانو آغاز شده بود و با فروش تمثال علیاحضرت بمبلغ یک میلیون تومان پایان گرفت. این تمثال اثر خانم پروانه اعتمادی و هدیه نقاش به‌جمعیت بهزیستی و آموزشی بود.

★ حراج باردو بدل شدن ۱۲۰ میلیون ریال‌یابهتر دوازده میلیون تومان در یک شب پایان گرفت و امروز هم در باشگاه افسران ادامه داشت‌تا انچه باقیمانده نیز بفروش‌برود و باپول های‌بدست آمده‌جمعیت بهزیستی و آموزشی که هم اکنون ۹هزار فرزند کوچک و بزرگ دارد در اجرای برنامه های کیفی و کمی خوددچار کمبود بودجه نشود.

شرایط نقل وانتقال معلمان در تهران

امروز اداره کل آموزش و پرورش پایتخت ضوابط تازه نقل و انتقال معلمان نوزده‌گانه تهران را اعلام کرد. بموجب این ضوابط نواحی آموزش وپرورش تهران باید حداکثر تا ۲۰ اسفند ماه امسال فرم های تقاضای انتقال متقاضیان ناحیه خود را به اداره کل آموزش و پرورش تهران بفرستند.

امسال فرم های تقاضای انتقال، و استخراج نتایج برای نخستین‌بار وسیله کامپیوتر انجام میشود. براساس آئین‌نامه جدید نقل و انتقال معلمان‌تهران به تقاضا های‌افرادی که بعداز تاریخ ۱۰ اسفند ارسال‌شود ترتیب‌اثر داده نخواهد شد زیرا انتقالات‌سال‌آینده‌برمبنای فرمهای دسته‌جمعی انجام می شود.

متقاضیان انتقال اگر پس از پرکردن‌فرم‌انتقال انصراف حاصل‌کنند تا یک سال حق تقاضای مجدد ندارند. یک مقام آگاه‌درآموزش وپرورش تهران گفت برای هر واحد آموزشی جدول امتیاز و انتقال ارسال شده است که این جدول براساس سوابق خدمت، تعداد اولاد،دوری و نزدیکی از محل‌خدمت‌و سایر مشخصات متقاضی تعیین شده است.

تشکیل تورهای داخلی برای مسافران نوروزی

بمنظور تشویق مردم بشرکت در گشت های داخلی‌و استفاده بهتراز‌تعطیلات ایام عید،شرکت گشت های ایران، تسهیلات وسیعی‌برای‌رفاه حال‌مسافران نوروزی در تور های داخلی در نظر گرفته است تا چنانچه کسانی سفر های داخلی را بر تور ها و گشت و گذار های خارجی ترجیح میدهند، امکان یابند، با هزینه کمتر از تسهیلات بیشتری بهره‌مند شوند.

شرکت گشت های ایران، پیشنهاد مشارکت مسافران نوروزی در گشت های داخلی را در شرائطی ارائه کرده‌است که اغلب شهر های توریستی مانند: شیراز ـ اصفهان ـ مشهد و اهواز از اوایل‌بهمن ماه اطلاع داده‌اند که در آن شهر ها کلیه اطاق های هتل‌ها و حتی مسافرخانه‌ها ذخیره شده و هواپیمائی ملی ایران نیز اعلام کرده است که مردم از هم‌اکنون باید برای خرید بلیط پرواز های داخلی در ایام تعطیلات نوروزی اقدام کنند، با اینحال شرکت‌گشت های ایران وابسته به وزارت اطلاعات و جهانگردی دیشب طی‌اطلاعیه‌ای تاکید کرد برای آن دسته از هم میهنان که مایلند بجای مسافرت بخارج کشور از شهر های کشور خودمان دیدن کنند تدارک‌لازم را دیده است و تور هائی برای مسافرت بشهر های کرمانشاه ـ مشهد ـ اصفهان‌و شیراز ترتیب داده است که‌این تورها با اتوبوس یا هواپیما انجام میشود محلو اقامت در هتل های درجه یک خواهد بود.

همچنین با هر تور یکنفر راهنما همراه است تااحتیاجات اعضاء تور را در مدت‌مسافرت فراهم نماید.

بقرار اطلاع قیمت هائی که برای این تورها تعیین شده‌به مراتب کمتر از نصف هزینه مسافرت بخارج از کشور می باشد و کسانی‌که‌از این‌تورها استفاده میکنند درمدت‌مسافرت از اماکن دیدنی و تماشائی و شهر های اطراف‌محل مسافرت بازدید خواهند نمود.

مجلس لایحه اخذ عوارض گذرنامه را بدون تغییر تصویب کرد

لایحه مربوط به اخذ عوارض خروج از کشور و هشت لایحه دیگر، در جلسه علنی امروز مجلس شورای می که ساعت ۹ بامداد بریاست آقای‌مهندس عبدالله ریاضی تشکیل گردید ـ مورد بررسی‌قرار گرفت.

هشت لایحه دیگر که در دستورامروزقرارداشت‌عبارت بود: شور دوم اجازه الحاق ایران به موافقت‌نامه راجع‌به‌مصونیت‌ها ومزایای سازمان کنفرانس اسلامی ـ شور دوم موافقت‌نامه حمل و نقل بین‌المللی از طریق جاده بین ایران و چکسلواکی ـ شور اول موافقت‌نامه فرهنگی بین ایران و تایلند ـ شور اول اصلاح ماده ده قانون‌تامین کادر پزشکی مورد نیاز نیروهای مسلح شاهنشاهی ـ شور اول اصلاح قانون اجازه‌پرداخت کمک‌تحصیلی و کمک کرایه مسکن به دانشجویان رشته‌های فنی و تخصصی مورد نیاز نیرو های مسلح شاهنشاهی.

در نطقهای قبل ازدستور غلامرضا اعظمی‌باوندنماینده قصرشیرین ضمن تشریح نیازمندیهای حوزه انتخابیه خود گفت من‌بارها خواسته های اهالی را به مسئولان یادآور شدم و متاسفانه اقدام قاطعی انجام نگرفت.

ناطق گفت آب آشامیدنی قصر شیرین غیر بهداشتی است، یک سد انحرافی از رودخانه الوند بین قصر شیرین و خسروی باید ساخته شود. تاکنون‌نسبت به فروش عرضه باغات قصر شیرین اقدام نشده. برای تاسیس مرکز آموزشی دانشگاه آزاد بااینکه مردم حاضر به همه‌گونه‌مشارکت هستند توجه نمیشود. مردم بخش گیلان غرب سالهاست هستند و تنها تعمیری دراین راه انجام نگرفت.

اعظمی باوند که درباره احتیاجات قصر شیرین صحبت میکرد گفت شهر گیلان غرب بطور کلی احتیاج به نوسازی دارد و دولت بهر طریق که صلاح میداند باید در این مورد اقدام نماید و من همچنین یکبار دیگر توجه دولت را به تصویب مالی کشاورزی جلب می‌کنم.

قاسمزاده نماینده رودسر درخواست چایکاران برای تثبیت قیمت برگ سبز چای برای مدت ۵ سال رامطرح کردوگفت اگر چنین‌اقدامی صورت بگیرد چای گیلان رونق تازه‌ای پیدا خواهد کرد.

دهقان‌نژاد نماینده ری‌نیز در تشریح نیازمندیهای‌حوزه انتخابیه خود صحبت کرد و گفت مردم شهرری‌انتظار دارند یک دوازدهم بودجه شهرداری پایتخت به مصرف این شهر برسد چون شهر ری‌بخش‌دوازدهم شهرداری پایتخت است.

هنگام بررسی شور دوم لایحه مربوط به اخذ عوارض گذرنامه، اخلاقی‌پور نماینده آبادان صحبت کرد و یادآور شد تغییراتی که در لایحه داده شد، جنبه اصلاحات عبارتی داشته است و من به آئین‌نامه‌ای که در تبصره چهار لایحه اشاره شده است به‌تصویب کمیسیون خواهد رسید نیز امیدوار نیستم که تغییراتی داده شود.

دکتر چهرازی نیز درباره لایحه عوارض گذرنامه صحبت کرد. در اینکه از تاریخ تقدیم لایحه، دولت عوارض را وصول کرده، تردیدی نیست و مانمایندگان رستاخیز که سوگند یاد کردیم و هر روز سوگندی که خورده‌ایم را بیاد بیاوریم باید حقیقت را بگوئیم.

دکتر حسین طبیب، دکتر درودی و دکترصدری کیوان نیز صحبت کردند. محسن پزشکپور خواستار شد پیشنهاد وی درباره تصاعدی بودن عوارض گذرنامه برای‌گذاشته شود.

دکتر شریعت درمخالفت با آن صحبت کرد.

سپس به‌پیشنهاداخلاقی‌پور دائر براینکه اجرای لایحه اخذ عوارض گذرنامه از تاریخ تصویب‌نهائی‌مجلسین باشد اعلام رای شد و جز چند تن معدود ازنمایندگان که بپاخاسته بودند دیگر نمایندگان به آن رای موافق ندادند و درنتیجه لایحه مربوط به اخذ عوارض گذرنامه که (از تاریخ‌تقدیم) توسط دولت پیشنهاد شده بود بهمان صورت بتصویب رسید و لایحه برای اظهار نظر و تصویب مجلس سنا ارسال شد.

تقدیم لایحه جدید

اسمعیل هنرمندی معاون پارلمانی وزارت دادگستری لایحه الحاق دو تبصره بماده ۱۳ قانون ورود و اقامت اتباع بیگانه را تقدیم کرد.

کانادا یک میلیون دلار از شوروی خسارت خواست

سازمان‌ملل ـ آسو شیتدپرس دیروز وزیر خارجه کانادا مبلغ یکمیلیون دلارخسارت از شوروی مطالبه کرد.

کانادا این مبلغ راجهت یافتن تکه‌هائی از ماهواره جاسوسی‌شوروی که‌چندی قبل منهدم شد مطالبه کرده است.

وی افزود کانادا‌همچنین خواستار کنترل بیشتر این ماهواره‌ها و جلوگیری از سقوط احتمالی این‌ماهواره های اتمی در آینده شد.

وزیر خارجه کانادا در نامه رسمی خود این‌مطلب را به اطلاع کورت‌والدهایم دبیر کل سازمان ملل‌رسانیده است.

«پرزیدنت محمدزیادباره» رئیس جمهوری سومالی در اجتماعی در موگادیشو که به‌منظور پشتیبانی از تصمیم‌دولت در اعلام حالت فوق‌العاده در سومالی ترتیب یافته بود حضور پیداکرد. عکس رهبر سومالی را در جریان برگزاری این اجتماع همراه با دو تن از همکاران‌کردیکش نشان می‌دهد. حالت فوق‌العاده در سومالی‌دربی وخامت شدید اوضاع‌صحرای اوگادن و تشدید حملات اتیوپی برمواضع سومالی برقرار گردیده است و ده‌هزار تن از مردم سومالی آماده نبرد با اتیوپی شده‌اند. عکس رادیوئی یونایتدپرس

پزشکزاد مدیر کل روابط وزارت خارجه

ایرج پزشک زاد، نویسنده نامدار معاصرو عضو وزارت امور خارجه به سمت مدیر کل روابط‌فرهنگی‌واجتماعی این وزارتخانه منصوب شد.

پزشک زاد ۲۶ سال قبل به خدمت دولتی پیوست که مدت ۵ سال آنرا در وزارت دادگستری و بقیه را در وزارت امور خارجه‌گذرانده است. او بترتیب‌دراتریش، چکسلواکی، سوئیس و الجزایر دوران خدمات اداری خود را طی کرده است و ۴ سال نیز سرپرستی اداره اروپای غربی‌در وزارت‌امور خارجه را بعهده‌داشته‌است.

پزشکزاد با آثار اجتماعی وطنزآمیز خود غنای خاصی به ادبیات انتقادی امروز ایران بخشیده است و در معرفی چهره های اجتماعی آنچنان توفیق یافته است که قهرمانان کتابهایش هم ـ اکنون نمونه هائی ازهویت طبقه های مختلف را در ذهن ها پدید آورده است.

شناخته‌ترین داستان‌های او «دائی‌جان ناپلئون» است که پس ازانتشاروسیع و تجدید چاپهای متعدد با کارگردانی ناصر تقوائی به فیلم تلویزیونی درآمد و در مدت نمایش از استقبال تماشاگران و همچنین تائید منتقدین هنری برخوردار بود.

از دیگر آثار مشهور پزشکزاد «بوبول»، «آسمون و ریسمون»، «ادب مرد به زدولت اوست» را می‌توان نام برد.

پزشکزاد تعداد زیادی از نوشته های خود را با نام مستعار «ا. پ.» آشنا در هفته‌نامه ها و روزنامه ها ارائه دادهو در محافل‌هنری سخن از کتاب جدید او میرود که گویا قرار است در سال آینده انتشار یابد.

طرح تازه بانکملی برای پرداخت وام مسکن

بانک ملی برای پرداخت‌وام خرید خانه و احداث ساختمان طرحی تهیه کرده است که‌ظرف یکی، دوروزآینده رئوس ان اعلام خواهد شد.

بموجب این طرح خط مشی پرداخت وام های این بانکدر تهران و شهرستان ها که بر اساس سیاست‌تازه مسکن‌دولت تدوین شده استوهمچنین حد اکثر وام، میزان بهره ومدت بازپرداخت آن روشن خواهد شد.

باابلاغ این طرح که ظرف چند روز اینده صورت خواهد گرفت شعبه این بانک پرداخت اینگونه وامهارا شروع‌خواهند کرد.

خبرهای کوتاه

نثار تاج گل

بمناسبت بزرگداشت آئین روز ژاندارمری (۲۷ بهمن ماه) درساعت ۹صبح روز پنجشنبه آینده مراسم نثار تاج گل در آرامگاه اعلیحضرت رضا شاه کبیر ودر ساعت ۱۵ همین‌روز مراسم سان و رژه‌درسربازخانه ونک انجام می‌گیرد. بهمین مناسبت عصر روز ۲۶ بهمن نیز مراسمی باحضور شخصیت های مملکتی در باشگاه افسران ژاندارمری در ونک برگزار می‌شود.

سالروزقانون شوراهای آموزش وپرورش

صبح امروز مراسم سالروز توشیح قانون شوراهای‌آموزش و پرورش مناطق‌باحضور گروهی از مقامات وزارت آموزش و پرورش، اعضای انجمن های خانه و مدرسه، چند تن از نمایندگان مجلس شورایملی، شهرداران نواحی، روسای مناطق حزبی نمایندگان انجمن شهر و شهرستان و گروهی‌از اولیاء دانش آموزان در اداره کل آموزش و پرورش تهران برگزار شد.

دراین مراسم پیام وزیر آموزش و پرورش نیز قرائت شد.

جلسه‌سردبیران‌روزنامه هاوروسای روابط‌عمومی

شورای اطلاعات‌و انتشارات کشور در یک جلسه مشترک باشرکت سر دبیران مطبوعات و مدیران کل روابط عمومی‌ها روابط مشترک روزنامه ها و روابط عمومی وزارتخانه هارا باطبقات مختلف مردم مورد بررسی قرارداد. در این‌جلسه کمبا حضور وزیر اطلاعات و جهانگردی تشکیل شد مسائل مشترک روزنامه ها و روابط عمومی ها همچنین چگونگی‌کار ارتباط روابط عمومی ها با روزنامه هادر اگاه کردن طبقات مردم ازخبرها و مطالبی که مربوط بسازمان های دولتی است مورد بحث و تبادل نظر قرار گرفت.

تاخیر درتوزیع‌محمولات پستی امریکا

براثر نامساعد بودن اوضاع جوی در امریکا که منجر به اختلالاتی در فرود هواپیماها در فرودگاههای امریکا شده است امروزاعلام شد محمولات پستی امریکا تااطلاع ثانوی نامرتب وبا تاخیرتوزیع خواهد شد.

پایان سمینار کاهش تشریفات گمرکی

سمینار بررسی کاهش تشریفات گمرکی بعد از ظهر امروز پایان می‌یابد وقطعنامه هائی انتشار خواهد یافت.

در جلسات صبح و عصر امروز کمیته های پنجگانه سمینار آخرین بررسی های پیرامون پیشنهادات اصلاحی ضوابط‌و مقررات بعمل‌خواهد آمد تا نتایج آن در قطعنامه پیش بینی گردد.

در زمینه تجدید نظر وتغییر بسیاری از مقررات گمرکی و همچنین ساده کردن تشریفات ترخیص کالا از سوی‌معاونان رئیس گمرک ایران در مناطق طرحهای متعددی ارائه گردیده است.

گفته میشود معاون رئیس کل گمرک ایران در گمرکات مرکز و شمال بیش از ۷۰ پیشنهاد و طرح در زمینه‌های مختلف به سمینارداده کەمورد توجه قرار گرفته است.

بازدیداز خبرگزاری پارس

داریوش همایون وزیر اطلاعات و جهانگردی صبح امروز از خبرگزاری پارس بازدید کرد و با مدیران خبرگزاری پیرامون برنامه های کنونی و طرحهای بزرگ دردست اجرای خبرگزاری گفتگو کرد.

سفرای خارجی در نمایشگاه فرش

بنابدعوت‌آقای دکترنهاوندی رئیس‌دفترمخصوص علیاحضرت شهبانوی ایران درآئین ویژه‌ای که عصر دیروز در محل موزه فرش برگزار شد گروهی از سفرا و مستشاران کشور های خارجی مقیم تهران وابستگان بازرگانی فرهنگی و مطبوعاتی سفارت خانه‌ها، گروهی از شخصیت ها و مقامات بلندپایه علمی و فرهنگی ایران شرکت داشتند.

نمایشگاه آثار قلمی

نمایشگاه‌آثار قلمی مصورالملک ومعیرالملک در کتابخانه مرکزی دانشگاه ملی گشایش یافت و بمدت۲روز دائر خواهد بود

مجلس تودیع

از سوی مرتضی صالحی وزیر راه‌وترابری مراسم‌تودیعی بامهندس عبدالاحدمعرفت‌معاون سابق این وزارتخانه در باشگاه نخست وزیری ترتیب یافت. دراین مراسم‌از خدمات مهندس معرفت تجلیل شد.

در مورد دریافت مالیات وعوارض

شهرداری شیراز زورش به‌افراد ضعیف میرسد

شیراز ـ خبرنگاراطلاعات: انجمن شهر شیراز در جلسه دیشب خود هنگام طرح بودجه سال آینده شهرداری نسبت به‌چگونگی دریافت عوارض ازاصناف بشدت انتقاد کرد.

خسرو ملک یکی‌ازاعضای انجمن گفت اصناف شیراز دهها نوع عوارض ومالیات می‌پردازند.

مهندس تکاپو نایب رئیس انجمن شهر اظهار داشت شهرداری شیراز سوراخ‌دعا را گم کرده است و نمیداند از چه کسانی باید عوارض بگیرد.

خانم‌معرفت منشی انجمن گفت:

شهرداری می‌تواندسالانه ده میلیون تومان تنها از یک هتل شیراز عوارض بگیرد اما چون زورش به این هتل نمیرسد یقه سبزی فروش و قهوه‌خانه‌چی‌بینوا را می‌چسبد.

دشتی یکی دیگر از اعضای انجمن شهر پیشنهاد کرد جرائم نوسازی تاپایان سال جاری بخشیده شود.

بسیج کامل دولت برای مقابله باگرانی شب عید

در آستانه عید نوروز دولت دستور داد قیمت کالاها بشدت و بیش از پیش مورد کنترل قرار گیرد و اقداماتی برای جلوگیری از کمبود کالاها، بخصوص مواد غذائی در شهرستانها که در ایام عید مسافران نوروزی را میپذیرند، صورت گیرد. نخست‌وزیر دستور داد مسئولان ظرف یک هفته گزارش کاملی از وضع موجودی ارزاق‌عمومی‌واحتیاجات شب عید و قیمتها تهیه وتسلیم کنند.

نخست‌وزیر شخصا بر این امر نظارت خواهدکرد ودستور داده است برای تمام شهرهای ایران بخصوص شهر های توریستی که درایام‌عید مصرف آنان افزایش می‌یابد، آذوقه باندازه کافی برآورد و ارسال گردد.

در این دستور گفته شد: که گزارش مربوط به ارزاق عمومی باید هر هفته به‌نخست‌وزیر تسلیم شود و همچنین‌تا ۲۵ اسفند ارزاق کافی و مورد نیاز هر منطقه در آن منطقه متمرکز شود.

سنگین‌ترین وظایف

در اجرای‌این‌دستور، وزارت بازرگانی واتاق‌اصناف پایتخت مامور شده‌اند بموازات تامین ارزاق، با هرنوع گرانفروشی و ایجاد بازار سیاه و بالارفتن قیمتهامبارزه کنند.

در هفته جاری وظایف هر یک‌ازسازمانهای دست اندرکار تامین ارزاق عمومی بهمراه قیمت‌های کالاهای مورد نیاز عمومی به دقت روشن خواهد شد. پیش‌بینی میشود که‌اگر گزارش حاکی‌ازکمبود جنسی در داخل کشور باشد بلافاصله اقدام به‌ورود آن از خارج‌شود.

کمیته‌های ویژه

یک مقام وزارت بازرگانی امروز گفت: از چندی قبل در مراکز استانها کمیته های ویژه‌ای با شرکت مدیران کل وزارت بازرگانی، وزارت صنایع و معادن، رئیس اتاق اصناف و نماینده استاندار تشکیل گردیده که وظیفه‌دارد کمبود های احتمالی را باتوجه بمیزان تولیدات و امکانات هر منطقه بموقع بوزارت بازرگانی گزارش نماید.

همین مقام گفت: نخستین گزارشهای این کمیته ها مربوط به احتیاجات هر استان از نظر ارزاق عمومی و باتوجه تعداد مسافرین نوروزی بود که برای تامین و تدارک این کالا ها به شرکت گسترش خدمات بازرگانی ارسال شد. در این شرکت یک ستاد توزیع کالا و ارزاق عمومی برای تعطیلات نوروزی تشکیل شده است. این ستاد پس از بررسی‌تقاضا های رسیده از شهرستانها، ترتیب حمل کالاهاو موادغذائی مورد درخواست را حداکثر تا ۲۵ اسفند ماه آینده خواهد داد.

مسئولان تامین

بموجب برنامه پیش‌بینی‌شده سازمان گوشت مسئول تامین گوشت و مرغ، شیلات شمال و جنوب مسئول تامین ماهی، شرکت گسترش خدمات بازرگانی مسئول تامین برنج تخم‌مرغ، روغن نباتی می‌باشند. اتاق اصناف پایتخت میوه و مرکبات، کره و پنیر وحبوبات را تامین میکند، سازمان غله و قند و شکر و چای مسئول تامین قند و شکر و گندم است.

همین مقام وزارت بازرگانی گفت: در اجرای دستور آقای نخست‌وزیر با کمک و همکاری اتاقهای اصناف سراسر کشور مراقبت‌های‌لازم‌از نظرجلوگیری از افزایش بی رویه قیمت ها بعمل‌خواهدآمدو با هرگونه بازار سیاه احتمالی و کمبود های‌کاذب بشدت مبارزه‌خواهد شد.

برآورد های مقدماتی

امروز یک مقام شرکت گسترش خدمات بازرگانی گفت:براساس برآوردی‌که از میزان مسافران نوروزی‌بعمل آمده است پیش‌بینی‌میشود بیش از ۴ میلیون نفر در تعطیلات نوروزی بشهرستانهای مختلف مسافرت کنند.

برآورد های مقدماتی حاکی است که مشهد با ۱ر۴ میلیون نفر، خوزستان با ۸۰۶ هزار نفر، گیلان با ۴۰۰ هزار نفر بیشترین تعداد مسافر نوروزی را داشته باشند.

درایام نوروز پیش بینی‌می شودکه۱۷۰هزارنفر به اصفهان ۲۵۰ هزار نفر به شیراز، ۱۱۸ هزار نفر به مازندران، ۲۱۰ هزار نفر به لرستان ۲۵ هزار نفربه‌بوشهر، ۲۶ هزار نفر به آذربایجان غربی ۱۰۰ هزار نفر به یزد ۱۱۸ هزار نفر به سمنان، ۵۰ هزار نفر به‌کرمان و ۵۰ هزار نفر به همدان سفر خواهند کرد.

امروز گفته شد: براساس همین‌برآورددرتعطیلات‌نوروزی ۳هزارو ۵۰۰تن‌گوشت گوسفند هزار و ۵۰۰ تن گوشت گاو و گوساله ۲ هزار و ۶۰۰ تن مرغ هزار و هشتصد تن ماهی شمال و جنوب و ۲۳۷ تن انواع‌کنسرو به شهر های‌فوق حمل ودر ایام نوروز عرضه خواهد شد.

در همین مدت بیش از ۱۰ هزار تن مواد لبنی و تخم‌مرغ به شهرستانها حمل و در تعطیلات‌نوروزی عرضه‌خواهد شد.

۲۰ هزار تن برنج ۳ هزار و ۷۰۰ تن حبوبات وحدود ۷۰ هزار تن میوه و مرکبات و ترمبار باین مناطق ارسال می گردد.

شرکت گسترش خدمات‌بازرگانی که درامر حمل و توزیع این کالا ها نظارت خواهد داشت، ترتیبی داده است که این کالا هاحداکثر تا ۲۵ اسفند ماه بمراکز موردنظر حمل وذخیره سازی شود.

برنامه فوق‌العاده

اتاق اصناف پایتخت برای مبارزه با گرانی و گران فروشی و جلوگیری از ایجاد هرگونه بازار سیاه یک برنامه فوق‌العاده بمدت ۲۵روزاز ۲۰ اسفند تا ۱۵ فروردین آینده بمورد اجرا میگذارد و بر اساس این برنامه مواد غذائی و کالا های مصرفی از جمله حبوبات، کره و شیرو سایر اقلام مصرفی‌و مایحتاج‌عمومی هم برای تهران و هم برای ارسال بمناطق هجوم‌مسافرین ایام نوروز در شهرستان ها تامین کرده است.

رسول رحیمی رئیس اتاق اصناف پایتخت ضمن اعلام‌خبر فوق گفت: مواد پروتئین مصرفی تهران بجز نان‌و میوه و ترمبار و مرکبات به روزانه یک میلیون و ۲۰۰ هزارکیلو رسیده است که بوسیله‌اصناف تامین عرضه میگردد.

وی افزود: کمبود های احتمالی بررسی شده و برای اینکه از هرگونه بازار سیاه جلوگیری شود، از ۲۰اسفند تا ۱۵ فروردین در ۷ نقطه تهران چادر هائی نصب‌خواهد شد که در آن بازرسان و نمایندگان اتاق اصناف‌مستقر میشوند و به شکایات مردم در این زمینه رسیدگی میکنند و در صورت مشاهده هرگونه کمبودی در هر نقطه از تهران بلافاصله کالای مورد نیازتامین و در کوتاهترین مدت عرضه خواهد شد.

در مدت مذکور تعدادی دادگاه سیار مامور رسیدگی بتخلفات‌گران فروشی‌خواهند شد و با کمک بازرسان اتاق اصناف در نواحی مختلف تهران و در محل به تخلفات رسیدگی خواهند کرد.

نظارت مستمر

رسول رحیمی گفت: در اجرای‌دستور آقای‌نخست‌وزیر در مورد کنترل‌قیمت بازار کمیته مبارزه با گران فروشی مصاحبه مطبوعاتی برگزار می‌کند در این زمینه اعلام نماید.

رحیمی گفت:ظرف چندروز گذشته روسای اتحادیه ها با مقامات اتاق اصناف پایتخت جلسات متعددی‌داشتند ومتعهد شدند که در عرضه کالا و جلوگیری از هرگونه افزایش قیمت همکاری نزدیک ووسیع و مستمر با اتاق اصناف‌داشته باشند.

تاکید اتاق اصناف به تامین مواد غذائی و پوشاک، شیرینی و آجیل مصرفی‌یکبار دیگر به مسئولان واحد های صنفی مذکور یادآوری شد.

کنترل بلیط اتوبوس

همچنین به بنگاه های‌مسافری تاکید شد که از ایجادهرگونه بازار سیاه برای بلیط‌مسافرت ایام نوروز جلوگیری کنند و براین امر بازرسان اتاق اصناف نظارت دقیق خواهند داشت. بنگاه های مسافربری موظفند هنگام خرید بلیط مسافرت و هنگام استفاده از آن شناسنامه و یا کارت شناسائی متقاضیان را بدقت کنترل‌کنندتااز هرگونه‌اجحافی در این زمینه جلوگیری شود.

قرار است رئیس اتاق اصناف پایتخت [illegible] مصاحبه مطبوعاتی برگزار می‌کند در این زمینه اعلام نماید.

بخاطر کمبود فیلم عکاسی رئیس اتحادیه عکاسان اهواز استعفا کرد!

اهواز ـ خبرنگاراطلاعات کمبودفیلم در اهوازبازار عکاسان این شهر را به کسادی نشانده و بیش از ۱۲ عکاس حرفه‌ای درگوشه و کن

گزارش روز

دلالها و واسطه ها باعث گرانی شب عید شده اند

پذیرایی عید، امسال خیلی گران تمام می شود!

غول «گرانی» یا به تعبیر تازه و مد روز «گرانفروشی» در روزهایی که به نوروز نزدیک می شویم، باردیگر تنوره کشیده و این باربر بازار عرضه و تقاضای کالای روزهای عید چنگ انداخته است.

این غول، چه شکمی دارد، که سیری نمی پذیرد. چه تن و بدنی و چه جثه‌ای دارد که بااین همه «مبارزه» از میدان بدر نمی رود و چه رویی دارد که هر جا می روید و بهر جا که سر می کشید، حضور خود را نشان می دهد. اخرین خبر از این غول بی شاخ و دم اینکه، آجیل، میوه و شیرینی شب عید را آنچنان بلعیده! که فروشندگان ناگزیر شده‌اند آنچه را که او برجای گذاشته گاه تا ۶۰ برابر قیمت واقعی بفروشند و خریدار ناگزیر است منت بکشد و بخرد!

گرانی یا گرانفروشی، حالا یک دانه پسته مرغوب را دانه ای ۳ ریال یک دانه بادام هندی را دو ریال یک نارنگی را ۸۰ ریال ارزش بخشیده است، چرا؟ و عجیب که خریدار و فروشنده هر دو از این گرانی می نالند، پس آنکه از گرانی خوشحال است و بادمش گردو می شکند، کیست؟

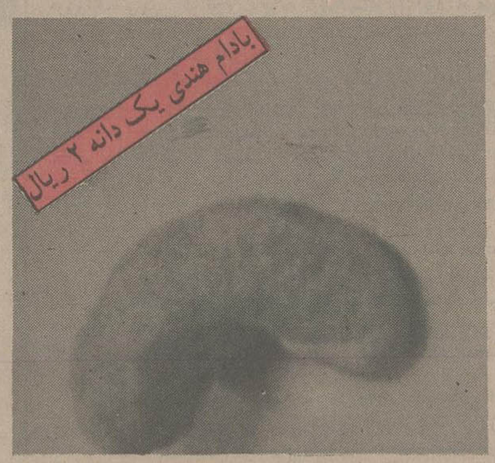

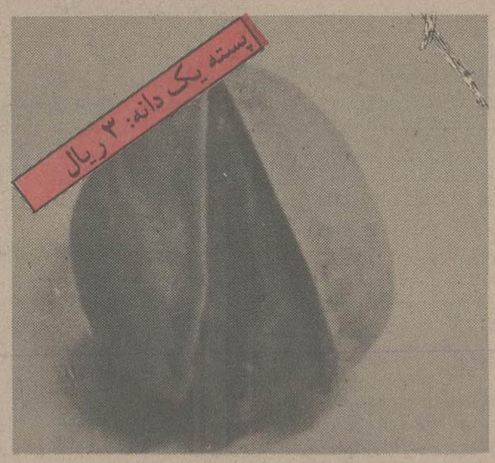

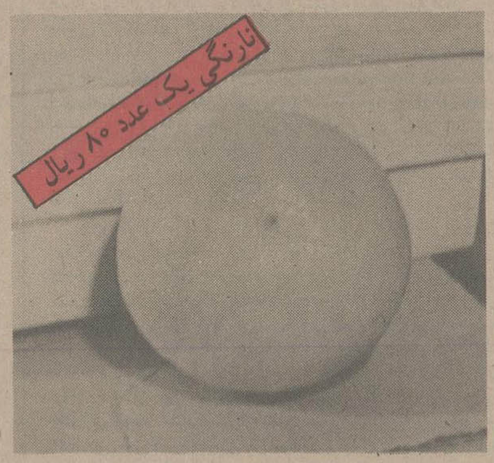

نگاه کنیم به قیمت های شب عید:
پسته کله قوچی هر کیلو ۱۱۹ تومان
بادام هندی هرکیلو۹۰۱ تومان
تخمه جابونی هرکیلو ۲۴ تومان
نارنگی هر کیلو ۱۰ تومان

آجیل فروش ها اولین زنگ فروش بساط سفره شب عید را به صدا درآورده‌اند عده زیادی از تهرانی ها که برای گریز از «سیاه بازار» شب عید به پیشباز خرید آجیل و خشکبار رفته‌اند، از شنیدن قیمت های جدید لب به دندان می گزند! و دست و دلشان از این خرید می لرزد!

خشکبار فروشان نیز از افزایش غیرمعقول نرخ ها و کاهش میزان فروش خودنگران شده‌اند: امسال قیمت انواع پسته نسبت به پارسال ۶۰ درصد افزایش یافته است و بادام هندی نیز ۳۵ درصد افزایش قیمت (نسبت به سال گذشته) را نشان میدهد.

با اینکه بیش از یکماه برای خرید آجیل شب عید وقت باقی مانده است ولی از هم اکنون تهرانی ها برای خرید خشکبار مقابل مغازه های آجیل فروشی درگوشه و کنار شهر، بویژه درمحوطه جنب سبزه‌میدان صف کشیده‌اند. بطوریکه عصرها آجیل فروش ها فرصت سرخاراندن ندارند! «مهدی حاجیان» صاحب مغازه خشکبار نادر ـ خیابان نادری، چهارراه قوام‌السلطنه ـ دراین مورد می گوید: با وجودیکه چراغ اول فروش عید روشن شده، شلوغی بازار آجیل فروشی ها یکی دو هفته دیگر شدت بیشتری می یابد، بیشتر کسانی که اینروزها بما مراجعه میکنند کسانی هستند که بوی گرانی آجیل را احساس کرده‌اند! چون مثلا پسته درجه یک (کله‌قوچی) که پارسال همین موقع ۴۰ تا ۴۴ تومان به مصرف کننده عرضه میشد، اکنون بیش از ۶۰ درصد افزایش یافته است و کیلوئی ۹۰ تا ۱۱۰تومان بدست مصرف کننده میرسد.

قیمت بادام هندی نیز نسبت به سال گذشته ۳۰ تا ۴۰ درصد افزایش یافته است، بطوریکه قیمت بادام هندی اعلا که پارسال هرکیلو ۴۵ تومان بود امسال از مرز ۹۰ تومان گذشت.

کسانی که پسته «کله‌قوچی» را قبلا خریده‌اند، حالا می توانند آنرا ارزان‌تر بفروشند ولی اگر همین پسته را بخواهیم حالا ازبازار عمده فروشی بخریم، قیمت هرکیلو آن برای فروش نزدیک به ۱۱۰ تومان خواهد رسید، زیرا اتاق اصناف پایتخت به خشکبارفروشان اجازه داده است که تا ۳۲ درصدسود، روی قیمت خرید خشکبار بیفزایند

علت افزایش قیمت

«مهدی حاجیان» درمورد علت گرانی بادام هندی می گوید: بالارفتن قیمت بادام هندی چند علت دارد: اول آنکه درمرکز صدور (کویت و هندوستان) قیمت آن بالا رفته و تقریبا دو برابر شده است. از طرفی نزدیک به ۴ ماه بادام هندی وارد نمی شد و پس از لغو محدودیت ورود، عوارض بازرگانی آن نیز افزایش یافته است.

واردات این کالا دردست سه تا چهار تاجر هندی و چند بازرگان ایرانی که درحول و حوش خیابان بوذرجمهری فعالیت دارند، منحصر شده است و این عده نیز درگران‌شدن «بادام هندی» نقش مهمی دارند.

نوع درجه یک بادام هندی درحال حاضر تاکیلوئی ۹۰ تومان بفروش می رسد، درحالیکه پارسال قیمت آن کیلوئی ۵۰ تومان بود، اما امسال از عمده‌فروشی کیلوئی ۷۵ تومان خریده‌ایم. این جنس را اگر روی «قاعده» اتاق اصناف بخواهیم بفروش برسانیم، یعنی تا ۳۲ درصد قیمت خرید، بهره روی آن بکشیم، خیلی گران درمی آید و ناچار برای از دست ندادن مشتری و افزایش میزان فروش، از منافع قانونی خود کم می کنیم.

پسته های کادویی

پسته های کادوئی که دربسته‌بندی های لوکس درمغازه های خشکبار فروشی عرضه میشود، کیفیت مناسبی ندارند. این پسته ها که بیشتر «دکور» است و ظاهر قشنگی دارد، به هیچ‌وجه نمی تواند مصرف داخلی داشته باشد و متاسفانه دراغلب موارد، همین پسته نامرغوب که بسته های یک کیلوئی آن ۴۸۰ ریال قیمت دارد، به عنوان بهترین نمونه پسته ایران به عنوان کادو به کشورهای خارج فرستاده میشود.

تخمه جابونی

مظنه فروش تخمه «جاپونی» نسبت به پارسال تفاوت چندانی نکرده و انواع گوناگون آن از هرکیلو ۱۰ تا ۲۴ تومان برای فروش درخرده فروشی عرضه میگردد.

خشکبارشیرین که درشب چهارشنبه سوری مصرف میشود، درقیمت های پارسال متوقف مانده است و بطور مخلوط هرکیلو ۱۸ تومان بفروش میرسد.

درفروشگاه خشکبار فردشاهرضا ـ شاهرضا چهارراه پهلوی ـ با فرمان عالی‌نژاد (فروشنده) درمورد افزایش آجیل، گفتگو میکنیم، میگوید:

افزایش قیمت نرخ پسته و بادام هندی و سایر خشکبار به میزان فروش، لطمه زده است زیرا هرچه قیمت پائین باشد، میزان فروش بالا میرود و طبعا عایدات ما هم افزایش میباید.

اما، توجه کنید همین «پسته کله‌قوچی» درجه یک را کیلوئی ۹۰ تومان خریده‌ایم اگر ۳۲ درصد بهره قانونی را به آن اضافه کنیم، قیمت یک کیلو پسته کله‌قوچی درجه یک ۱۱۹ تومان درمیاید. حال شما بگوئید: درروز چند مشتری و هرکدام چقدرمیتوانند پسته باین گرانی بخرند؟

سه سال پیش پسته درجه ۲ کیلوئی ۲۳ تومان درخرده فروشی فروخته میشد و روزی ۱/۵ لنگه پسته فروش داشتیم، اما حالا قیمت همان پسته، کیلوئی ۴۰ تومان شده است و روزانه ۳۰ کیلو هم فروش نداریم.

پارسال یک نوع پسته نسبتا مرغوب را کیلوئی ۴۰ تومان تهیه کردیم، ولی امسال همان پسته را کیلوئی ۸۰ تومان خریده‌ایم، تازه خرج و برج و مخارج آیاب و ذهاب نیز باخودمان است که طبعا برقیمت فروش اضافه خواهیم کرد. آجیل فروش دیگری درمورد علت افزایش پسته میگوید:

افزایش دستمزد، باین گرانی دامن زده است. دستمزد برای چیدن، دستمزد برای خشک کردن، دستمزد برای حمل و نقل و افزایش قیمت درمیداء و... اما درهرحال نباید از نظردورداشت که بازرگانان عمده و کسانی که درخرید و فروش های کلی دست دارند، نقش عمده‌ای دراین گرانی بازی می کنند. وقتی برای خرید جنس به آنها مراجعه میکنیم میگویند: امسال محصول روی درخت زیاد نبود و کرایه حمل و نقل و افزایش دستمزدها، را به رخمان میکشند ولی مگر دستمزد کارگر چقدربالارفته است؟ مگر چقدرمیزان محصول کم بوده است؟ چرا دولت و مسئولان و یا هرکس دیگر جلوی این گرانیهای تجاوزکارانه و نامعقول را نمی گیرد، چرا کسی پیدا نمیشود تا به شرکت صادرات پسته بگوید چرا قیمت پسته را بی دلیل و بی رویه تاهرکیلو ۸۰ تومان بالابرده‌اند.

خانم الهی (خانه‌دار) که برای خرید آجیل به این مغازه خشکبار فروشی مراجعه کرده درمورد گرانی آجیل میگوید:

قیمت آجیل بقدری بالارفته که آدم نمیتواند طرفش برود! شما تصور کنید چندنفر میتوانند پسته دانه‌ای ۲ تا ۳ ریال تهیه کند؟

خانه‌دار ـ نیز میگوید: افزایش قیمت برنج، خواربار، تخم مرغ و غیره کم بود که گرانی آجیل و شیرینی هم بان اضافه شد! آقاباور کنید وقتی فرشنده گفت پسته کیلوئی ۱۱۹ تومان است، نزدیک بود «شاخ دربیاورم!»

مگر شوهر من که یک کارمند معمولی است چقدر حقوق میگیرد که نفت و نمک و سبزی و میوه و حالا شیرینی و آجیل شب عید را باید باین گرانی بخرد؟ پس این همه سروصدا درمورد جلوگیری از افزایش قیمتها چیست؟

بهترین راه کاهش

یکی از آجیل فروشان نبش سبزه‌میدان تهران با اشاره به گران شدن انواع آجیل میگوید:

به عقیده من بهترین راه برای کاهش قیمت پسته کله‌قوچی که تا امروز قیمت آن‌به هرکیلو ۱۱۰ تومان رسیده، نخریدن آن است. نه مصرف کننده باید از این نوع پسته استقبال کند ونه آجیل فروش ها اقدام به خرید و عرضه این کالا باچنین قیمت سرسام‌اوری کنند.

وی افزود: مشتریان فقط به درشتی «پسته» توجه دارند و طعم و مرغوبیت آن مورد نظرشان نیست. درصورتی که درحال حاضر پسته‌ای معروف به «توچین» دربازار موجود است که با نرخ کیلوئی ۳۶ تا ۴۰ تومان به مصرف کننده عرضه می شود از پسته کله‌قوچی کیلوئی ۱۰۰ تا ۱۲۰ تومان هم به مراتب مرغوبتر است.

بی توجهی

یکی از تجارکه درکار عمده فروشی خشکباردست داد، درهمین زمینه به گزارشگر ما گفت: علت افزایش قیمت برخی از انواع خشکبار نظیرپسته، تخمه «جاپونی» بخاطر بی توجهی درواردات این نوع کالاهاست. سال گذشته برای خرید بادام هندی به «تایوان» سفرکردم و با اینکه مقدار ۶ هزارتن بادام هندی درانبارهای این کشور موجود بود، آنها از فروش این کالا، خودداری کردند و گفتند اول باید محصول جدیدشان به بازار عرضه شود و پس از محاسبه دقیق، اگر اضافه برمصرف داخلی چیزی داشتند، درنتیجه ما دست خالی به ایران بازگشتیم. درحالیکه درهمین سال اجازه صدور مقادیرزیادی تخمه «جاپونی» از ایران داده شد و براثر صدور بیش از حد، این نوع تخمه بازار سیاه پیدا کرد و قیمت آن از کیلوئی ۱۳۵ ریال به کیلوئی ۲۰۰ ریال رسید و دولت ناگزیر اجازه ورود نوع مشابه آن را از افغانستان داد. درنتیجه ما که تخمه جاپونی اعلا و خوش طعم خودمان را به دیگر کشورها صادرکرده‌ایم ناگزیرشده‌ایم تخمه نامرغوب افغانستان را درمغازه ها به مصرف کننده ایرانی عرضه کنیم.

نرخ انواع اجیل

نرخ چند قلم از کالاهائی که درآجیل فروشی ها عرضه می شود، چنین است: فندق خام هرکیلو ۱۴ تا ۱۶ تومان ـ بادام کیلوئی ۲۷ تا ۳۲ تومان ـ تخمه کدو کیلوئی ۱۶ تا ۲۱ تومان ـ تخمه جاپونی کیلوئی ۱۳ تا ۲۴ تومان ـ نخودچی کیلوئی ۱۲ تا ۱۸ تومان ـ پسته کله‌قوچی کیلوئی ۴۰ تا ۱۲۰ تومان ـ جوزقند کیلوئی ۲۲ تا ۲۸ تومان ـ بادام هندی کیلوئی ۸۵ تا ۹۸ تومان.

مشکل قنادی ها

با نزدیک شدن عید، شیرینی پزهای تهران و قنادیها تدارک وسیعی را برای تولید شیرینی بیشتر، آغاز کرده‌اند. از آنجا که کمبود کارگر و گرانی دستمزد، کمیابی تخم‌مرغ و سایر مواد اولیه دامنگیر این گروه هست، زمزمه بالارفتن قیمت شیرینی، نیز مصرف کننده را تهدید می کند و حتی بعضی از قنادیهای تهران عملا افزایش قیمت را آغاز کرده‌اند و توجهی به نرخ های تعیین شده ندارند، زیرا قیمت های تعیین شده را به صرفه نمی دانند. آذربامدیرقنادی شاهرضا درخیابان کاخ تهرانوانبار می گوید:

قیمت انواع شیرینی درحدود قیمت های سال گذشته دور می زند و با توجه به اینکه قیمت های تعیین شده مال سال قبل است، لزوم تجدید نظردران کاملا محسوس بنظر می رسد، زیرا سطح دستمزد کارگران دراین مدت به میزان قابل توجهی بالارفته و هزینه بیمه کارگران قنادیها و شیرینی پزیها نیز تا سه برابر افزایش یافته است و این درقیمت شیرینی نمی تواند بی تاثیر باشد، اغلب مواد اولیه مورد نیاز شیرینی پزها ـ به سختی تهیه می شود (مانند تخم مرغ) از طرفی دراینکار به کارگران ماهر و با تجربه نیازمندیم و بعلت عدم وجود هنرستان های حرفه‌ای که درانها شیوه های گوناگون هنر شیرینی‌سازی را آموزش دهند، ناچاریم اشخاص عادی را بیاوریم و پس از زحمت زیاد به آنها کاریاددهیم و تازه وقتی که کاری یادگرفتند کارگاه را ترک می کنند و یا تقاضای اضافه دستمزد دارند به همین دلیل بوده است که از یکی دو سال پیش تاکنون چند تن از صاحبان قنادیهای تهران اینکاررا رها کردند و به مشاغل پولساز دیگری روی آوردند. عده‌ای دیگر نیز درصدد تغییرشغل هستند. اصولا صنف مادرحال از هم پاشیدن است.

۴۰ تن شیرینی

محمد صادق ملک حسینی مدیر داخلی قنادی شاهرضا می گوید: با نزدیک شدن عید نزدیک به ۴۰ تن شیرینی تدارک دیده‌ام و اصولا درروزهای نزدیک به عید حتی روزانه ۱۰ هزار نفرمشتری برای خرید به این قنادی مراجعه می کنند. و از آنجا که اینکار بیشتر با دست صورت می گیرد و ماشین دخالتی دران ندارد نمی توانیم به اندازه کافی جوابگوی مشتریان خود باشیم.

محمد باقر صفاری صاحب قنادی گلزار تهران با اشاره به کمبود تخم مرغ دربازار گرانی شیرینی را ناشی از کمبود تخم مرغ می داند و می گوید: تخم مرغ عصای دست شیرینی‌پزهاست و اگر این کالا دربازار کمیاب یا گران شود روی میزان تولید و قیمت شیرینی اثر می گذارد.

درکنار گرانی اجیل و شیرینی بیسکویت نیز بالاتر از نرخ رسمی به مصرف کنندگان عرضه میشود، زیرا به علت دخالت دلال ها و واسطه ها درامر توزیع و عرضه بیسکویت و به انحصاردرآوردن آن توسط چند عمده فروش بیسکویت نیز درتهران و شهرستان ها بازارسیاه پیدا کرده است.

چند تن از فروشندگان بیسکویت دربرابران پرسش که چرا بیسکویت بالاتر از نرخ های رسمی عرضه میشود گفتند:

مدتی است که ما باید بیسکویت را دربازار از عمده فروشیها و یاواسطه ها و دلالها خریداری کنیم لذا سودی که برای فروش این کالا درنظرگرفته شده نصیب آنها میشود و ما باید از عرضه بیسکویت خودداری کنیم و یا اینکه گرانتر بخریم و گرانتر بفروشیم.

محمود صالحی صاحب فروشگاه خواربار و لبنیات صالحی دراین زمینه میگوید.

قبلا هرکارخانه تولید کننده بیسکویت با وانت های سیارمخصوص حمل این کالابه کلیه مغازه ها و حتی شیرینی فروشیها مراجعه میکرد و بیسکویت مورد نیاز هرمغازه را به راحتی دراختیارش میگذاشت آنهم بامقدارقابل توجهی تخفیف، ولی اخیرا کارخانه های تولید کننده، دیگر اینکاررانمیکنند و درنتیجه عده‌ای دلال، رابط عرضه بیسکویت از عمده فروش به خرده فروش شده‌اند.

یکی از آگاهان صنفی دراین مورد گفت:

درشهرستان ها نیز بیسکویت بازار سیاه یافته است و بالاتر از نرخ های رسمی بفروش میرسد. برای خلاصی از این وضع واحدهای تولیدی باید مانند گذشته کالاهای خود را بین کلیه واحدهای صنفی توزیع کنند و یا لااقل اینکاررا به شرکت های تعاونی تهیه و توزیع واگذارنمایند. تادست واسطه ها کوتاه شود و بازارسیاه از بین برود.

میوه هم گران شد

با نزدیک شدن عید، دست اندرکاران فروش میوه نیز بطورناگهانی قیمت ها را افزایش داده‌اند. هم اکنون پرتقال درجه یک و درجه ۲ بندرت دربازار دیده میشود، هرچه هست پرتقال های درجه ۳ تا ۵ میباشد که قیمتهای آن هرکیلو بین ۴۵ تا ۳۰ ریال است.

البته پرتقال درجه یک و دو در «پستوی» اغلب میوه فروشی ها با قیمت های بالای ۶۰ تا ۶۵ ریال به خریداران عرضه میشود.

گروه نسبتا کثیری از میوه فروش ها از هم اکنون به انبارکردن پرتقال و نارنگی و سیب مرغوب پرداخته‌اند و با فروش آن درروزهای نزدیک به عید ـ البته با قیمتهای بسیاربالا ـ سودبیشتری عاید آنها میگردد.

چند روز پیش نیز اعلام شد از ۱۵ اسفند ماه اینده بدلیل افزایش مصرف میوه و مرکبات، اجازه ورود پرتقال خارجی به عده‌ای از واردکنندگان داده خواهد شد.

میزان واردات پرتقال خارجی ۱۰۰ هزارتن خواهد بود و این میزان علاوه برواردات نارنگی است که از کشورپاکستان خریداری میشود.

از گرانی لیموشیرین که بگذریم (هرکیلو ۲۰ تومان) اخیراً قیمت نارنگی هم به ۴۰ تومان برای هرکیلو رسیده که تقریبا هردانه نارنگی بین ۶ تا ۸ تومان می شود.

بدین ترتیب امسال، پذیرایی عید خیلی گران تمام می شود و بی جهت نیست که از یک ماه و نیم قبل از فرارسیدن سال نو، هیچ هتل و مسافرخانه‌ای درشهرستانها جایی برای پذیرش مسافرندارند، زیرا با این نرخهای آجیل و میوه و شیرینی، مردم رغبتی به پذیرایی میهمانان ایام نوروزی ندارند و بعید نیست که همین گرانی رفته رفته باعث شود که یکی اززیباترین سنن و مراسم باستانی، از بین برود، همانگونه که تاکنون شاهد از بین رفتن دهها سنت دیرپای خود بوده‌ایم و.... افسوس.

لباسشوئی های لاوامات آ.ا.گ

LAVAMAT

2000E BELLA 800E

لباسشوئی آ.ا.گ : مدل لاوامات بلا800E

درماشین لباسشوئی لاوامات بلا800E سیستم صرفه جوئی (اکونومی) با فشاردکمه E بکار میافتد و با ۳۰ درصد صرفه جوئی در مصرف آب و برق لباسهائی را که نیمه چرک هستند، تمیز شوئی میکند. لاوامات بلا 800E یک ماشین لباسشوئی با برنامه های شستشوی کامل و سیستم صرفه جوئی.

لباسشوئی آ.ا.گ : مدل لاوامات 2000E

این‌مدل علاوه برسیستم صرفه جوئی (اکونومی) درمصرف آب و برق مجهز به سیستم‌خشک کن است که با روش "واریوماتیک" چرخش سریع مخزن در دو جهت چپ و راست لباسها را بدون مچاله شدن خشک میکند. لاوامات 2000E یک ماشین لباسشوئی است با برنامه های شستشوی کامل و سیستم صرفه جوئی و خشک کن.

AEG توصیه آنهاکه AEG دارند

میشه؟... نمیشه!

واقعاً نمیشه گذشت...!

فردا اعلام میشود

۹۰۸,۹۰۲,۰۰۰ ریال

سهم شما از این رقم هنگفت چقدر میشود؟

نظرها و اندیشه ها

اطلاعات
بنیانگذار: شادروان عباس مسعودی
صاحب امتیاز و مدیر: فرهاد مسعودی
سال پنجاه و دوم
محل اداره: خیابان خیام. ساختمان اطلاعات
تلکس ۲۱۲۳۳۶ - تلگرافی: اطلاعات. تهران. تلفن ۳۲۸۱

سخن روز

گروه محکومین

مرکز آمار ایران. هرچند یکبار آماری از جمعیت استانها و مسائل مربوط به جمعیت منتشر میکند که روزنامه نیز تلخیصی از آن را، گاه با چاشنی طنز، انتشار میدهد.

این آمار فی حد ذاته چیزی جز مقداری عدد و رقم نیست و البته اگر هدف از آمارگیری جمع آوری اعداد و ارقام و چاپ آن در نشریات اختصاصی یا مطبوعات عمومی باشد، باید گفت زحمت زایدی است. آمار وقتی ارزش خواهد داشت که ملاک تصمیم گیری و برنامه ریزی قرار گیرد. چه در زندگی خصوصی. چه در زندگی عمومی.

«اطلاعات» آماری درج کرده بود راجع به ازدواج و طلاق در استان مرکزی. این آمار که مستخرج از «آمارنامه استان مرکزی» است نشان میدهد: «در استان مرکزی سالانه حدود ۳۸/۹۲۵ فقره ازدواج صورت میگیرد که از این تعداد ۲۵/۹۹۳ فقره مربوط به تهران است. همچنین سالانه ۵/۱۸۱ فقره طلاق انجام میشود که ۵/۱۴۴ فقره آن به تهران مربوط است».

مطابق این آمار از هر پنج ازدواجی که در تهران صورت میگیرد یکی به طلاق منجر میشود و چنین نسبتی با رقم پنجهزار و یکصد و چهل چهار فقره طلاق، بسیار جای تامل دارد.

تا بیست سال پیش ارقامی از این قبیل بعنوان شگفتی های ینگی دنیا در مطبوعات ما بچاپ میرسید و هنگامی که روزنامه ها مینوشتند مثلا در فلان شهر بزرگ امریکا از پنج ازدواج یکی به طلاق منجر میشود، مردم ما با ناباوری بدان مینگریستند. بخصوص وقتی نمونه هایی از دعاوی مربوط به طلاق در دادگاههای امریکا ذکر میشد و حقیقتا اسباب حیرت و تعجب خواننده را فراهم میساخت.

امروزه دلایلی که بعضی زنها و شوهرها بهانه در خواست صدور حکم طلاق از سوی دادگاههای خانواده قرار میدهند، انسان را مات و مبهوت میسازد و بهر تقدیر، تعداد طلاق هم بقراری است که ملاحظه فرمودید.

آمار طلاق در استان مرکزی را دوباره مرور میکنیم و این بار می بینیم در شهرستان های دیگر همین استان، از حدود سیزده هزار ازدواج فقط ۳۷ فقره آن به طلاق انجامیده است یعنی تقریبا یکی از سیصد و هشتاد تا. این تفاوت فاحش گواه بر استحکام اساس خانواده است در شهرهای دیگرمان و اینکه هنوز اعتقادات مذهبی و سنت ها و مبانی اخلاقی مانع از گسستن پیوندهای زناشوئی میشود.

این نتیجه گیری آماری را همه سازمانهایی که نسبت به امور جامعه مسئولیتی بعهده دارند باید موضوع یک بررسی عمیق و جدی قرار دهند. بدلیل آنکه این آمار، حاوی یک اعلام خطر واقعی است. آمار، صاف و پوست کنده به ما میگوید از هر پنج خانواده تهرانی، یکی در آستانه از هم پاشیدن قرار دارد و هر سال ده هزار و سیصد زن و مرد باید خود را برای تحمل عوارض ناشی از طلاق و ضربه های روحی و جسمی آن آماده سازند.

بالاتر از آن، باید متوجه باشیم که با پایان گرفتن ۵۱۸۱ ازدواج، بصورت طلاق - هزاران کودک یا نوجوان و جوان بیگناه که ثمره این ازدواجهای نافرجامند، ناخواسته در مسیر تلخترین سرنوشت قرار میگیرند. تهران، این شهر بی عاطفه، هر سال سپاهی بزرگ از کودکان و نوجوانان را که در نخستین مراحل زندگی از سایه تربیت و نوازش پدر یا مادر محروم شده اند به دست سرنوشت میسپارد تا کوله باری از یاس نفرت و سرخوردگی و انواع عقده ها بر پشت آنها بگذارند و به جنگ زمانه بفرستد.

بیائید این محکومین بتقصیر و بی تقصیر را دریابیم!

تفسیر سیاسی روز

ترس از سازشهای پنهانی دو ابرقدرت

نوشیروان کیهانی زاده

سخنگویان اتیوپی این روزها پی در پی گزارش از پیشروی نیروهای این کشور در اوگادن و عقب راندن سومالیائیها می دهند. آخرین گزارش این بوده است که واحدهای مقدم ارتش اتیوپی که در جهت «شمال شرقی» پیشروی می کنند به حومه شهر «جی جی گا» و دامنه کوههای احمر رسیده اند و در این میان تاس خبرگزاری رسمی شوروی اطمینان داده است که نیروهای اتیوپی مرزهای اصلی سومالی را مورد حمله قرار نخواهند داد.

این اعلامیه تاس، اظهارات مقامات سومالی و شک و تردیدهای پاره ای مطبوعات اروپای غربی را در مورد قرارومدارهای پنهانی دو ابر قدرت قوت می دهد، مخصوصا که سه روز پیش دولت امریکا اخطار کرد اگر ارتش اتیوپی در صدد برآید مرزهای اصلی سومالی را نقض کند در سیاست فعلی خود که مبنی بر عدم ارسال اسلحه به سومالی است تجدیدنظر خواهد کرد.

مقامات سومالی از جمله رئیس جمهوری این کشور این روزها ضمن نطق های خود هرجا که می رسند از سیاست «منتظر باش و ببین» غرب مخصوصا امریکا انتقاد می کنند و معتقدند که بین شوروی و امریکا در مورد شاخ افریقا توافق هائی صورت گرفته است و ظاهرا امریکا دوست قدیم اتیوپی که هنوز هم با این دولت مناسبات عادی دارد با شوروی دوست فعلی اتیوپی بر سر ضمیمه شدن مجدد اوگادن به اتیوپی موافقت کرده است. مطبوعات اروپای غربی از جمله دیلی اکسپرس - روزنامه محافظه کار چاپ لندن - این سازش امریکا و شوروی را به حال غرب خطرناک خوانده اند و معتقدند این سازشهای پنهانی به تدریج موازنه قوا را برهم خواهد زد و شوروی را به صورت «قدرت اول جهان» درخواهد آورد.

صاحبنظران مسائل سیاسی در جهان غرب عموما از برهم خوردن تعادل قوا در حوزه دریای سرخ و شمال شرقی افریقا که یکی از مناطق استراتژیک جهان است نگرانی خود را پنهان نمی کنند. این صاحبنظران با توجه به مرزهای اتیوپی که از یک سو به دریای سرخ و از سوی دیگر به مرکز افریقا منتهی می شود معتقدند یک «اتیوپی طرفدار شوروی» با این مرزهای مهم موازنه قدرت را میان شرق و غرب در این منطقه برهم خواهد زد، مخصوصا که اتیوپی از نظر جمعیت سومین کشور افریقا و از نظر قدرت نظامی دومین است.

با اطمینان هائی که شوروی و رهبران نظامی اتیوپی در مورد قطع پیشروی نیروهای این کشور در مرزهای اصلی سومالی داده اند، معذلک عقیده کارشناسان بر ان است که ماجرای شاخ افریقا با توجه به بسیج عمومی در سومالی و کوششهائی که در این کشور برای ادامه جنگ به عمل می اید به این زودی پایان نخواهد گرفت و این رشته سر دراز خواهد داشت، مخصوصا که سومالی به عنوان یک عضو جامعه عرب از این جامعه تقاضای کمک کرده است و وزیران خارجه ممالک عربی بزودی در قاهره اجتماع می کنند تا اوضاع دریای سرخ را بررسی کنند.

مسئله شاخ افریقا جامعه عرب را نیز در برابر دوراهی خطرناکی قرار داده است و این وضع هنگامی وخیمتر خواهد شد که ارتش اتیوپی بخواهد وارد خاک اصلی سومالی شود. فعلا همه ممالکی که در کمک کردن به سومالی تردید می کنند خود را با این موضوع قانع می کنند که اتیوپی هنوز سومالی را مورد تجاوز قرار نداده است، بلکه برای تأمین تمامیت خود می جنگد، اما چنانچه نیروهای اتیوپی - چه با نقشه قبلی و چه با تحریکات نظامی سومالی - وارد خاک این کشور شوند اوضاع چهره دیگری به خود خواهد گرفت.

بسیاری از کارشناسان مسائل نظامی معتقدند که خواه ناخواه چنانچه سومالی دست از مقاومت برندارد، جنگ به خاک این کشور مخصوصا در منطقه «بربره» (شمال شرقی و ساحل باب المندب) کشانده خواهد شد و در آن صورت است که یک بحران خطرناک که ممکن است از مرزهای منطقه تجاوز کند پدید خواهد آمد. فعلا باید منتظر تحولاتی ماند که در یکی دو هفته اینده در وضع جنگ پدید خواهد آمد.

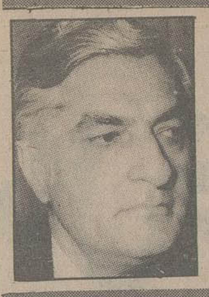

علی اکبر کسمایی

رسالت یا تجارت!؟

لاف از سخن چو در توان زد - آن خشت بود که پرتوان زد
نظامی

در ستون «محافل و مجالس» همین روزنامه، زیر عنوان «روزنامه نویسی که تجارت پیشه کرده است» آمده بود که «در مطبوعات بیست و سی سال اخیر، آدم های ورزیده و استخوانداری که هریک بدلیل یا دلیل هایی جذب مشاغل دولتی شدند، یا به کسب و کار آزاد روی آورده اند، کم نیستند» و یکی ازین آدمها مثال آورده شده بود که: «از چندی پیش دست از تمام فعالیتهای مطبوعاتی شسته و با گرفتن کارت بازرگانی، رسما حرفه تجارت پیشه کرده است و حالا هر روز صبح در حجره اش می نشیند و به کار واردات قماش و یراق آلات و لولا و قفل و غیره سرگرم است» و بدینگونه: «از جرگه یاران دیرین گسسته و به جمع همکاران تاجر پیشه بازاری پیوسته است.»

این یک حقیقت است مطبوعات ما نویسندگانی را که بتوانند تنها با پیشه نویسندگی زندگی کنند و از چنین پیشه یی برخوردار باشند، در دامان خود پرورش نداده است و تنی چند نویسنده صاحب قلم نیز اگر درین کار دیده شوند، نخست آنکه بصرافت طبع پایمردی خویش درین کار پایدار مانده اند و دیگر آنکه اگر از روزگارشان بپرسید، دل خونی دارند.

از نویسنده صاحبقلم که بگذرید، دیگر عناصر مطبوعاتی که کارشان بیشتر جنبه فنی و حرفه یی و مدیریت دارد، از پیشه خویش چندان ناخرسند نیستند و اگر کمبودی داشته باشند، همان کمبودهایی است که کم و بیش در سایر دستگاهها و حرفه ها و فن ها نیز دیده میشود.

اینکه چرا در دامان مطبوعات ما نویسندگان برجسته و کار کشته و کاردان پایدار نمیمانند، بحثی طولانی است و انگیزه های اجتماعی و سیاسی و اقتصادی دارد که سخن در باره هریک از آنها نیازمند مقاله یی جداگانه است. اما آنچه درین مختصر میتوان گفت اینستکه روز نامه نویسی در روزگار کنونی خود نوعی تجارت است و روزنامه ها و مجموعه نشریه های گوناگون در کشورهای بزرگ جهان بدست سرمایه داران و با سرمایه های کلان اداره میشود هرچند گاه یکبار می بینیم که سرمایه دار بزرگی فلان روزنامه معروف و مجله مشهور را خریده و ابوابجمع تاسیسات تجاری خود ساخته است. «هرست» و «لرد بیو، بروک» دو توانگر نامی امریکا و انگلستان، نه تنها صاحب امتیاز بلکه صاحب اختیار بزرگترین نشریه های امریکا و انگلستان بوده اند.

در کشورهای غیر آزاد و غیر سرمایه داری نیز روزنامه ها و دستگاههای ارتباط جمعی یا بدست دولت اداره میشوند و یا همه حزبی هستند. بنابرین، روزگاری که نشریه یی را یک فرد در راه رسالتی منتشر میکرد و هدفش بیان حقیقتی بود، متاسفانه سپری شده است و تجارت جای رسالت را گرفته است.

مطبوعاتی که روزگاری «ارنست همینگوی» و «هنری جیمز» را از خبرنگاری به نویسندگی میرسانید، امروز «جان اشتک» را از نویسندگی به خبرنگاری ساقط میسازد. از اینروست که «آلبرکامو» نویسنده نامدار فرانسه در پیام خود بهنگام گرفتن جایزه ادبی نوبل سال ۱۹۵۷ گفت: در دنیائی زندگی میکنیم که روزنامه نویس بیشتر از نویسنده وجود دارد همانگونه که پیش آهنگ بیشتر از آهنگساز و تصنیفساز بیشتر از موسیقیدان است!

باز همین «البرکامو» ست که میگوید: نه دهم روزنامه ها در جهان امروز دروغ میگویند!

«والتر لوری» در کتاب «زندگی کوتاه سورن کی یر کگارد» که یکی از متفکران و هنرمندان بزرگ دانمارک در قرن بیستم بشمار میرود، از قول او می نویسد: «جامعه یی لازم است که افراد آن بدانند چه روزنامه را بخوانند و چه روزنامه را نخوانند، و اگر این تشخیص را ندارند، بهتر است اصلا از مطالعه روزنامه پرهیز کنند»

این کوره پهناور که پیوسته باید داغش نگاه داشت، نیازمند سوخت مداومی است که فسفر مغزهای اصیل تکافوی آن را نمیکند و باده ناب ذوقهای کمیاب، مستی این لولی عربده جوی عربده انگیز را کفاف نمیدهد و اگر لحظه یی رسیدن سوخت کاستی پذیرد، آتش کوره نیز فرو می نشیند چرخهای «رتاتیو» هر روز باید بچرخد و برای چرخش آن باید از هرجا و بهر ترتیب مطلب تهیه کرد. ازینروست که در جهان ماشینی امروز، روزنامه نگاری را «جستجوی جنجال» تعریف کرده اند و اگر در مطبوعات کنونی به اینهمه «ابتذال» برخورد میکنیم، بواسطه همین ضرورت است.

کار گروهی از قلمزنان امروزی، رساندن روغن به چرخهای این دستگاههای بزرگ و تهیه سوخت برای این کوره های همیشه گدازان است. اینان هر روز و با شتاب وحتی بی اندیشه و بی تامل می نویسند و از ذهن خویش حتی هنگامیکه آماده نیست، ناچارند بهره کشی کنند تا «رتاتیو» از گردش نماند. اینستکه گروهی از نویسندگان مطبوعات، مبتلا به آفت پرنویسی میشوند. از یکسو چرخ ها باید پیوسته بگردد. از سوی دیگر: کمیت مطرح است نه کیفیت. مزد نوشته هم بیشتر بمیزان آن تعلق میگیرد نه بچگونگی آن... کلمه حالت خشت پیدا میکند: هرچه بیشتر بقالب رود، بهتر... و هرچه قالبی تر، مطلوبتر!

بدست گرفتن قلم برای معاش، کار تباهی است خاصه در محیطی که نویسندگی هنوز پیشه مطمئن نیست و نویسندگی بتنهایی موقع و مقامی برای صاحب قلم نمیآفریند مگر هنگامیکه وسیله قرار گیرد نه هدف. در بسیاری از جامعه های امروز، اگر صاحب قلمی تنها نویسندگی را هدف زندگی خود قرار دهد، در حکم آینه داری در محله کوران خواهد بود و اگر نویسندگی را نردبام مقام قرار ندهد، راه دیگری که در پیش پایش میماند، آتش افروزی برای کوره های چاپ است!

«آلن» ادیب فرانسوی، هنگامیکه معلم «آندره موروآ» بود و از او شنید که میخواهد نویسنده شود، برابر یادداشتی که این نویسنده در باره معلم نامدار خود نوشته است، بشاگرد خوش ذوق خود گفت: زنهار از آغاز جوانی پیشه خود را نویسندگی قرار مده که این کار فرصت زندگی و شناختن زندگی را از تو میگیرد و ترا بی داشتن. تجربه کافی و بی شناختن زندگی، بنوشتن در باره زندگی وامیدارد. بیشتر بخوان و بیشتر زندگی کن، و کمتر بنویس و کمتر چاپ کن. تنها هنگامیکه از زندگی سرشار شدی و یا دردی ترا آزرد، قلم بدست بگیر و شور یا سوز خود را بنویس، و تازه درین هنگام مپندار که آنچه را نوشته یی، اگر چاپ نکنی، ضایعه بزرگی رخ داده است!

هادی خرسندی - لندن

خر ایرانی در تلویزیون بی.بی.سی!

الاغ های ما هم خیلی مهم شده اند. تلویزیون لندن (بی. بی. سی) چند روز پیش دربرنامه اخبار. ضمن خبرهای کشت و کشتار و جنگ وخونریزی که از سراسر دنیا نقل کرد. یک خبر هم دربارهٔ یکی از الاغ های میهن عزیز ما گفت و عکس آن الاغ هم برصفحه تلویزیون ظاهر شد. (حالا نمی دانم عکس واقعی بود یا جنبهٔ تزئین داشت.) بهرحال برای من که خیلی وقت بود دلم برای خرهای مملکت هم تنگ شده بود، بسیار شادی انگیز بود.

خبراین بود که دریکی از شهرهای ایران، یکنفر الاغش گم میشود، می رود یک الاغ جدید سیاهرنگ می خرد. چندروز بعدباران میگیرد و الاغ زیرباران خیس میشود و رنگش میرود و صاحب خر می بیند الاغ سیاهی که خریده بوده، همان خرسفیدرنگ گمشدهٔ خودش است!... گویندهٔ تلویزیون لندن با همهٔ انگلیسی بودنش. خیلی از این خبر تعجب کرده بود. از فردایش هم ما مانده بودیم و دوستان لندنی که اطلاعات بیشتری دربارهٔ موضوع خر رنگ کنی از ما میخواستند. ماهم مجبور شدیم بگوئیم رنگ کردن خر و الاغ جزوسنت های باستانی ماست که جنبهٔ فولکلوریک دارد و قصدسوئی دربین نبوده. اگر فروشنده قصد بهره برداری مادی داشت میتوانست خرسفید را بطور «راه راه» رنگ بزند که هم رنگ کمتری مصرف کند و هم اینکه بتواند به عنوان «گورخر» با قیمت بیشتری بفروشدش.

یکی از دوستان انگلیسی - که در کارهای هنری دستی دارد - پرسید: این سنت خررنگ کنی در مملکت شما، فقط با رنگ سیاه انجام میگیرد یا از رنگ های دیگرهم استفاده میکنید؟

مش فتح الله - قوم و خویش ما - که کنار دست من ایستاده بود جواب داد: همه جورش را داریم. رنگ وارنگش را همّ داریم. خرامیگیرند رنگ های مختلف می زنند بجای تلویزیون رنگی میدهند دست مردم.

مش فتح الله اضافه کرد: البته سکامش هم فرق میکند.

چهل سال قبل...

ادبیات باید از قید تخیلات پوسیده آزاد شود

«اطلاعات» در سر مقاله مینویسد: همه چیز و همه کار این دوره تازه و نو است اگر ما معتقد باشیم که ادبیات در هر عصری پیرو متقضیات همان عصر است ادبیات این دوره نیز بایستی نو و تازه باشد ادبیات که شامل شعر، موسیقی، نثر ادبی، نقاشی، داستان نویسی به انواع مختلف و حتی تاریخ و زبان و لغت میشود بایستی از قید و بند تخیلات پوسیده آزاد شده و اندیشه های ما با روح و عصر و زمان هماهنگی داشته باشد این آزادی از قید و بند گذشته معنایش سرنگون ساختن فرضا ارکان و اوتاد شعر یا بر همزدن و خراب کردن دستگاههای دلکش موسیقی یابدور انداختن لطائف نقاشی ملی یا نوشتن افسانه ها و داستان های بی سرو ته و بدون مقصد و مرام نیست. مقصود هائی از تاثیر نوع تخیلات کهنه و پوسیده و آن گونه تصورات غیر واقعی است که صاحب شعر و خیال را وادار میسازد همانگونه سخن بسراید که شعرای زمان شاه سلطان حسین میسرائیدند.

محیط امروز با شعرهای درویش مابی، خمودگی، تنبلی، بطالت، کسالت، بدبینی مرثیه گوئی و گفته هائی که حاکی از غصه و اندوه و اسف و حسرت و درد و رنجهای روحی باشد هماهنگ و موافق نیست. دنیای کنونی دنیای قدرت و توانائی است عصری است که سلطان قدرت ضامن بقای ملل و اقوام زنده جهان بوده و ایمان بدان روز افزون است این ایمان باید در ادبیات نیز تجلی کند. آهنگ اشعار موسیقی قوت داشته باشد روح را به هیجان بیاورد، افکار را متوجه حقایق زندگی کند و روح وطنپرستی و غرور ملی را برانگیزد.

باغ، بوستان، گل و بلبل، آسمان درخشان، افق زیبا، نسیم روح بخش و تمام مظاهر و معالم زیبائی که خیال و تصور یک شاعر یا نقاش یا داستان سرا میتواند در صحنه ذهن خودش نقاشی کند هر گاه از این نقطه نظر تصورشود که پرده ای از تجلیات معشوق ما «ایران» است و هر چه میگوئیم و میسرائیم و ترسیم میکنیم به عشق ایران و برای ایران است این طرز تصور گفته های ما را مانند گفته های فنا ناپذیر فردوسی پر ارزش نموده و دنیا نیز بدیده احترام بدین گفته ها نگاه میکند....

معاون وزارت دادگستری

در جلسه امروز مجلس شورای ملی آقای دکتر متین دفتری وزیر دادگستری آقای محمد سروری را بسمت معاونت آن وزارتخانه معرفی نمودند

در سفارت مصر

ساعت ۱۰ بعد از ظهر دیروز بمناسبت جشن بیستمین سال ولادت اعلیحضرت ملک فاروق اول پادشاه مصر مجلس ضیافت باشکوهی در سفارت مصر برپا گردید. جناب آقای نخست وزیر و رئیس مجلس شورای ملی و رئیس دربار سلطنتی و جمعی از آقایان وزیران و نمایندگان مجلس مقیم تهران با خانمهایشان حضور داشتند و مجلس تا دو ساعت بعد از نصف شب بطول انجامید.

آمار صادرات و واردات

تجارت عمومی کشور درماه آبان ۱۳۱۷ باستثنای نفت جنوب و شیلات بقرار ذیل بوده است:

جمع کل صادرات یکماه ۵۴/۱۴۶/۰۰۰ ریال
واردات در مقابل صدور ۵۳/۲۸۹/۰۰۰ ریال
واردات معاف از صدور ۱۶/۲۹۶/۰۰۰ ریال
جمع کل واردات یکماهه ۶۹/۵۸۵/۰۰۰ ریال

در آغوش خوشبختی

شورای عالی فرهنگ پس از بررسی کتاب «در آغوش خوشبختی» ترجمه آقای ابوالقاسم پاینده قرائت آن را برای دانش آموزان مفید تشخیص داده و ضمن بخشنامه ای از طرف وزارت فرهنگ به آموزشگاهها دستور داده شد قرائت این کتاب را خارج از برنامه بدانش آموزان توصیه نمایند.

دعوت از خیرخواهان

جمعیت شیر و خورشید سرخ مرکزی که در هر موقع مصیبتی به هموطنان وارد آمده خدمات شایانی برحسب وظیفه انجام داده و در تسکین آلام و مصیبت ستمدیدگان کمکهای موثری نموده است اینک از آقایان نوع پرور دعوت مینماید که عضویت شیر و خورشید را قبول فرموده و با پرداختن چند ریال در ماه به امور خیریه عمومی مساعدت نمایند. کسانی که مایل بقبول عضویت باشند میتوانند روزهای شنبه، یکشنبه و چهارشنبه از ساعت ۲ بعد از ظهر بپایگاه هیئت مرکزی واقع در خیابان باغ ملی مقابل عمارت موزه مراجعه نمایند.

اخطار شهرداری

چون داروهائی که فعلا برای فرشش ماهه بکار میرود اداره بهداری مخالف اصول بهداشت تشخیص داده بعموم اشخاصی که مبادرت باین عمل مینمایند اخطار میشود که بایستی تا اول اسفند ماه مدارک و فورمول دوائی را که بکار میبرند به اداره بهداری شهرداری ارائه و کسب پروانه نمایند. بدیهی است متخلف از ادامه بعمل فرشش ماهه محروم و در صورت مبادرت بدادگاه جلب خواهد شد.

شهرداری تهران
«نقل از اطلاعات ۲۵ بهمن ۱۳۱۷»

ایران از ۴ آزمایش بزرگ تاریخ سربلند بیرون آمد

بسوی تمدن بزرگ

۱۶

آزمایش سهمگین بعدی - یعنی تاخت و تاز مغول - یک فاجعه صرفا ویرانگر و مرگبار بود که هیچ پشتوانهٔ مذهبی یا فرهنگی و یا مدنی نداشت. این آزمایش مهلک، در چنین مقیاس و با چنین ابعادی، احتمالا مورد مشابهی در تاریخ جهان ندارد، و اگر یادآوری این فصل واقعا غم انگیز تاریخ ایران توجیهی داشته باشد، تذکر این واقعیت است که حتی این بسیج همه جانبه و وحشیانه نیروهای اهریمن در یکی از سهمگین ترین قدرت نمائی های آن نیز نتوانست بر نیروی روحی شکست ناپذیر ایرانی استیلا یابد، و پس از کوتاه مدتی بار دیگر این نیرو پیروزمند و پر شکوه سر برافراشت تا ایفای رسالت آفرینندگی خویش را از سر گیرد.

ولی «آزمایشهای بزرگ» تاریخ ایران و ارزشهای آن بدین مورد سومین پایان نیافت، زیرا آزمایشی چهارمین با چهره ای بظاهر آرامتر ولی با ابعادی مخربتر و عمیقتر در انتظار این کشور بود. گوئی این بار اهریمن با توجه به شکست های پیشین خود روش خویش را بکلی دگرگون کرده و شیوه ای استادانه تر و حساب شده تر در پیش گرفته بود. این تاکتیک، حمله غیرمستقیم به هویت ما و به ارزشهای بزرگ آن از راه سیر انحطاطی بود که از آغاز قرن نوزدهم دامنگیر این کشور شد و صدو بیست سال ادامه یافت، و در خلال آن وضع ملت ایران از تمام جهات سیاسی و اجتماعی و اقتصادی به چنان مرحله ای از ضعف و زوال رسید که شاید ویرانیهای وحشیانهٔ مغول در برابر آن ناچیز بود، زیرا این بار بنیاد روحی و معنوی هویت ایرانی و نه فقط وجود جسمانی آن بود که آماج قرار گرفته بود.

... و با این همه، چنانکه قبلا گفتم، چهارمین و آخرین آزمایش بزرگ اهریمن نیز با شکست روبرو شد... و مسلما ایران تمدن بزرگ که جلوه گاه پر شکوه پیروزی یزدانی خواهد بود دیگر هرگز فرصت تکرار آزمایشی را از این گونه نخواهد داد.

***

همچنانکه گفتم، تمدن بزرگ ما در عین اتکاء به این ارزشهای جاودان ملی باید فراگیرنده بهترین ارزشهای تمدنها و فرهنگهای دیگر نیز باشد، که طبعا مهمترین آنها در عصر ما تمدنی است که جهان غرب عرضه کرده است. این تمدن مسلما از جنبه مادی، نیرومندترین تمدنی است که تا کنون بدست بشر بوجود آمده است، و از نظر کیفیت فرهنگی و هنری نیز پدید آورنده قسمتی از عالیترین دستاوردهای آفرینندگی انسانی است.

ملت ما چه امروز و چه در آینده میباید در حد گسترده ای از دستاوردهای مادی و معنوی این تمدن پیشرفته در راه کمال خود بهره بر گیرد. با این همه پذیرش یکپارچه این تمدن برای ما قابل قبول نیست، زیرا تمدن غربی در حال حاضر بهمان اندازه که جنبه های مثبت و ارزنده دارد، دارای جنبه های منفی و نامطلوبی نیز هست که اقتباس آنها نه تنها برای ما مفید نیست، بلکه خطرناک است، و جامعه ما باید با کمال هشیاری از این خطر دور نگاه داشته شود.

در فصل اول این کتاب، من فقط به ذکر توضیحاتی درباره جنبه های ناسالم اقتصادی جهان صنعتی اکتفا کردم، زیرا مورد اقتصادی موردی است که مستقیما با جامعه ما و با دیگر جوامع جهان ارتباط دارد و خواه ناخواه در وضع همه آنها اثر میگذارد. ولی در آن فصل به سایر جنبه های ناسالم این تمدن اشاره نکردم، زیرا جوامع غربی منطقا میتوانند بگویند که وضع اجتماعی آنها خوب یا بد به خودشان مربوط است، و مایل به گرفتن درسی از دیگران یا قبول انتقادی از جانب آنان در امور داخلی خویش نیستند.

بدین جهت ذکر این قسمت از توضیحات را (تا آنجا که از نظر ارتباط آن با تمدن بزرگ ایران لازم بنظر میرسد) بدین فصل موکول کردم، زیرا این بار موضوع دخالت در امور اجتماعی دیگران مطرح نیست، بلکه این موضوع مطرح است که ما بر اساس مصالح ملی خویش چه ضوابطی از تمدن امروز غرب را باید قابل اقتباس بدانیم و چه ضوابط دیگری را نامطلوب شماریم.

پیش از هر چیز باید تذکر داده شود که هر چند تمدن کنونی غرب از نظر سیاسی بر سیستم دموکراسی متکی است، خود این تمدن پدیده ای بنام «کمونیسم» به جهان عرضه داشته است که ایدئولوژی و دیدگاه های آن با اصول و ضوابط دموکراسی غربی بکلی متناقض است. البته واکنشهای جوامع غربی در ارتباط با جنبه های ایدئولوژیک و حکومتی این پدیده و روشهائی که در این مورد بر میگزینند مربوط به خود آنها است، ولی تا آنجا که با ما ارتباط دارد تذکر این واقعیت ضروری است که چنین ایدئولوژی از نظر جامعه ایرانی بکلی بیگانه و مردود است، زیرا این ایدئولوژی که صرفا بر ماتریالیسم متکی است و اصول مذهبی و معنویات را مردود میشمارد با هیچیک از ارزشهای اصولی و زیربنائی تمدن و فرهنگ ایرانی و هیچکدام از عناصر ترکیب کننده هویت ملی و بافت اجتماعی و فکری و سنتهای تاریخ و حکومت و تمدن ما سازگار نیست، و همچنانکه یک بدن زنده پیوند یک جسم نامتجانس بیگانه را نمیپذیرد و آنرا دفع میکند، ترکیب اجتماعی ایران نیز بهیچوجه آمادگی قبول این عنصر ناهماهنگ را ندارد، و هر کوششی که در این راه صورت گیرد به هر نحو و زیر هر عنوان که باشد، همانطور که در گذشته هم آزمایش شده است مطلقا محکوم به شکست است.

ولی در مورد خود دموکراسی غربی وضع بکلی فرق دارد، زیرا معیارهای اجتماعی و فرهنگی ملی ما آمادگی وسیعی را برای قبول بسیاری از ضوابط این دموکراسی داشته است و دارد، و اصولا غالب این ضوابط از سنن و مواریث تاریخی و فرهنگی خود ما است. اتکاء به همین ضوابط در سده های اخیر جوامع پیشرفته غرب را از موقعیت جهانی ممتازی برخوردار ساخت و برای مردم آنها حقوق مدنی و مزایای اجتماعی فراوان بارمغان آورد، هر چند که تأمین این حقوق و مزایا با تبعیضهای فراوان در سطح جهانی نیز همراه بود.

این تبعیضها زاده آن بود که دنیای پیشرفته غرب همه مزایای این سیستم مترقی را فقط برای خودش میخواست و لزومی نمیدید که هیچ قسمتی از آن بقیه دنیا را نیزقسمت بسیار بزرگی از آن مستعمره غرب بود - در بر گیرد. برای اروپای استعماری، دیگر نژادها و ملتهای جهان غالبا مردمی دارای حقوق انسانی مساوی با مردم آن قاره بشمار نمیآمدند و نقش و وظیفه ای بجز آنکه منابع طبیعی و نیروی انسانی خود را در خدمت آنان گذارند نداشتند. بطور کلی دمکراسی شیوهٔ بسیار خوبی بود، ولی این شیوه فقط برای یک اقلیت ممتاز از مردم دنیا ساخته شده بود.

این تبعیض حتی قشرهای مختلف خود جوامع غربی را نیز شامل میشد، زیرا در این جوامع غالبا دموکراسی فقط جنبه سیاسی داشت. حقوق افراد در برابر قانون مساوی بود، اما این تساوی جنبه های اقتصادی و اجتماعی را در بر نمیگرفت. در داخله کشورهای پیشرفته دموکراتیک، اکثریتی وجود داشت که مانند مردم مستعمرات - البته در حدی معقولتر و ملایمتر - فقط در خدمت مصالح اقلیتی ممتاز بکار گرفته میشد.

با همه اینها، این سیستم دموکراسی غربی از نظر اصول مترقی ترین سیستم حکومتی و اجتماعی جهان بود. بهمین جهت کشور ما نیز آنرا اقتباس کرد و پایه قانون اساسی خود قرار داد که یکی از ارکان سه گانه نظم ملی امروز و آینده ایران است. در پرتو این سیتم، جوامع غربی از رشد آموزشی و فرهنگی و اجتماعی بیسابقه و از دانش و بینش گسترده ای که آنها را در بالاترین سطح جامعه بشری قرار داد برخوردار شدند و این وضع تا عصر خود ما کمابیش ادامه دارد. ولی دگرگونی و تحولی اساسی، از پایان جنگ جهانی دوم ببعد بسیاری از ارزشها و ضوابط عالی این تمدن را متزلزل کرده است. این دگرگونی از اینجا ناشی شده که پیشرفت مادی فوق العاده و رفاه بیسابقه ناشی از بهره گیری روز افزون از دستاوردهای صنعت و تکنولژی، در خیلی از موارد ارزشهای دیرینه اخلاقی و اجتماعی را به سود افراط در راحت طلبی و تنعم مادی سست کرده است. محافظه کاری ناشی از این رفاه که هدف آن «حفظ وضع موجود» است غالبا اجازه گذشت از منافع خصوصی را بنفع مصالح اجتماع به افراد نمیدهد، در صورتیکه درست قبول چنین گذشتی شرط لازم آن تحول سازنده ای است که جهان پیشرفته بر استفاده یکجانبه از مقررات دموکراسی، یعنی مسابقه گروههای مختلف سیاسی برای جلب آراء بیشتر از راه دادن وعده های زیادتر (و غالبا بسیار بیش از ظرفیت امکانات و منابع ملی) قرار گرفته است، که فقدان رابطه منطقی میان بازده کار و دستمزد یعنی دریافت پول زیادتر در مقابل کار کمتر، نتیجه آن است. در چنین شرایطی ضرورت سازشهائی که لازمه حفظ یک اکثریت ضعیف و غالبا لرزان پارلمانی است دست و پای مسؤولان امور را در تارو پود مانورهای حزبی و سندیکائی میبندد، و بدین ترتیب رعایت آرمانها و اصول ارزنده اخلاقی و اجتماعی بتدریج جای خود را به بی بندو باری و سهل انگاری میسپارد. این همان تراژدی اجتماعی عصر ما است که در تحلیل روشنی از آن، ژول رومن نویسنده و متفکر برجسته فرانسوی میگوید: «اگر دوران ما و تمدن ما بجانب فاجعه ای میرود بخاطر عدم توجه به خطر یا نادیده گرفتن آن نیست، بلکه بخاطر راحت طلبی و فقدان شهامت اخلاقی برای رویاروئی با این خطر است.»

اخیرا خانم فرانسواز ژیرو وزیر سابق فرهنگ فرانسه نیز در کتاب خود بنام «کمدی قدرت» در همین باره نوشت: «مشکل این است که در دموکراسی های ما غالبا مقامات مسئول حاضر به بیان مطالبی که «مصلحت نیست» به مردم خود نیستند، در صورتیکه درست همین ها مطالبی است که مصلحت ملی در گفتن آنهاست.»

مسلما دو جنگ ویران کننده بین المللی، بخصوص جنگ جهانی دوم، با پیامدهای مخرب خود از عوامل مهم این دگرگونی بوده اند، زیرا درک این واقعیت که همه دستاوردهای مادی و معنوی یک اجتماع میتواند به آسانی در معرض نابودی قرار گیرد، و احتمال وقوع فاجعه ای بسیار بزرگتر که این بار میتواند نه تنها دستاوردهای جامعه بشری بلکه خود این جامعه را نیز بهمراه آنها بدست نیستی سپارد، این احساس را بطور غریزی در جوامع وارث جنگ پدید آورده است که میباید در شرائط موجود تنها با منطق دم غنیمت شمردن و بی اندیشه فردا از امروز بهره گرفتن، زندگی کنند، و طبعا وقتی که نیروهای یازدارنده مذهبی، اخلاقی، معنوی و فرهنگی غرائز لگام گسیخته را مهار نکند، نیل بدین هدف از هر راه که حاصل شود مجاز بنظر میرسد. از نظر برخی از افراد، این منطق اجازه نامه ضمنی آدم کشی، ترور، آدم ربائی، باج گیری، استعمال مواد مخدر، انواع فساد و بی بندوباری اخلاقی، و برای اکثریتی بزرگتر پروانه توقعات روز افزون از جامعه در مقابل خودداری روز افزون از دادن عوض به همان جامعه تلقی میشود. بدین ترتیب است که بقول یک منتقد شوخ امریکائی بسی

دکتر بامشاد استاد دانشگاه تهران

در ضریب مالیاتها باید تجدید نظر شود.

درچند سال گذشته که ضرائبی برای مالیاتهای مستقیم تعیین گردید، درآمدهای بالغ برپنج هزارتومان برای تامین زندگی یک خانواده پنج، شش نفری کافی بود و دریافت مبالغی درحدود ۶ درصد بعنوان مالیات بردرآمد چندان لطمه ای به اقتصاد خانواده نمیزد. اما امروز بایک حساب سرانگشت میتوان برآورد کرد که هزینه یک خانواده نسبت به ده سال قبل متجاوزازده برابر شده است. بنابراین اگر درآمد شخصی که در ده سال قبل پنج هزار تومان بوده است امروز در همان سطح ده سال قبل خود بخواهد زندگی کند.

باید درامدی بالغ برپنجاه هزارتومان داشته باشد. درآمد تعدادی از طبقات، نظیر کسبه و پیشه وران شاید بهمین نسبت بالا رفته است، کارگری که روزی پنج الی شش تومان دستمزد دریافت میکرد، امروز حداقل روزی هفتاد و پنج تومان دریافت میدارد. راننده تاکسی که بروزی سی تا چهل تومان قانع بود امروز باده ساعت کار سیصد و حتی چهارصد تومان درآمد خالص دارد و هیچگونه مالیات مستقیمی هم نمیپردازد. پیشه وران بهمان نسبتی که هزینه بالا میرود کالای خود را گرانتر عرضه میدارند یعنی دستمزد بیشتری مطالعه میکنند، کسبه نیز بهمین ترتیب. دیگراز بسازوبفروش‌ها وواسطه‌ها که همه از درامد باداورده آنها درسنوات اخیر مطلعند و همچنین از پیمان کاران دولتی و یا آنها که به طرق نامشروع کسب درآمد نموده اند ذکری نمیکنم. ولی آیا به حقوق گیران هم توجهی شده است؟ کمتر از همه حقوق میگیرند و بیش از همه مالیات بردرامد میپردازند زیرا هنگام دریافت حقوق مالیاتشان خود بخود کسر میگردد، کارمندی که اسماپنج هزارتومان میگیرد آنچه بدستش میرسد پس از کسرمالیات و بازنشستگی و بیمه و تعاون رقمی درحدود سه هزار واندی تومان است آیا یک خانواده پنج نفری که خانه هم نداشته و کرایه نشین باشد و نان آور خانواده هم فقط یک نفر باشد و ارقام زیررا درپایان هرماه به پردازد: کرایه خانه باسه اطاق حداقل چهل هزارریال. خرج خوراک و پوشاک خانواده چهل هزارریال. خرج ایاب و ذهاب و لوازم التحریر سه بچه دردوره متوسطه پانزده هزار ریال. پول توجیبی پدر خانواده پنج هزار ریال. درمجموع این رقم بالغ بریکصدهزار ریال میشود و مصیبت وقتی است که فردی ازافراد خانواده بیمار شود و یا مهمانی بخانه رسد آیا سزاواراست که ازاین مبلغ مالیات بردرآمد، هم برداشته شود؟

بلی اگر این شخص دوبرابر خرجش درآمد میداشت حق بود که مالیات مستقیم هم بپردازد. چرا درکشور ما به مالیاتی که من غیر مستقیم افراد خانواده میپردازند توجه نمیشود، فردی که تکفل اداره زندگی پنج نفررا دارد پنج بار بیش از کسی که مجرد است مالیات غیر مستقیم میپردازد و ازاین فرد بهمان میزان مالیات مستقیم کسر میشود که ازآن دیگر. آیا این خارج از انصاف نیست؟ کدام یک از ضروریات زندگی است که از آن مالیات گرفته نمیشود. برق و آب تلفوق، پارچه، دارو، مواد خوراکی و چیزهائی که مورد مصرف عموم است همه مشمول مالیات است آیا باز هم باید کارمند و کسانیکه دستمزد میگیرند تااین حد مالیات به پردازند؟ بیائید منصفانه قضاوت کنیم و دردریافت ضرائب مالیاتی تجدید نظر کنیم. ازآنها که درامدی بیش از پنجاه شصت هزار تومان دارند پس از وضع مخارج گرفتن مالیات تصاعدی بحق است ولی ازکسانیکه بزحمت چرخ زندگی را میگردانند غیر منصفانه. من یک پیشنهاد به شورای دستمزد ها و دولت میکنم برای اینکه برای همیشه از اعتراض حقوق بگیرها راحت شوید و اینهمه برای بالا بردن حقوق اتلاف وقت نشود باتوجه به هزینه روز رقمی برای هریک ازمشاغل اعم از لشکری و کشوری پزشک معلم، قاضی، مهندس و کارگر تعیین نمائید.

باتوجه به میزان کارائی و تحصیل و سنوات خدمت و بازار کار و سپس یک تبصره باخران اضافه نمائید که این ارقام درهرسال به میزانی که شاخص بانک مرکزی تعیین مینماید خود بخود تغییر میکند. دیگر نه روزنامه باتیتر درشت درصفحه اول مینویسد حقوق کارمندان افزایش یافت و نه بقال سرگذر بادیدن این تیتر به قیمت کالای خود چنددرصد اضافه میکند. امروز درکشور ما برای کسب درامد بیحساب مسابقه گذاشته شده و هرکس سعی میکند باکار کمتر بسرعت ثروتمند شود و با همین انگیزه است که کاسب، صنعتگر، پزشک، داروساز، مقاطعه کار شب و روز درصدد خالی کردن کیسه دیگران و پرکردن کیسه خود میباشند.

خسرو میرزای دوم و اینسو و آنسوی زمان

در مقابل اینهمه برنامه‌های مبتذل و تکراری و کسل کننده تلویزیون مانند «خسرو میرزای دوم» که باسانی جایزه بدترین سریال تلویزیونی جهان را میرباید، باعث تعجب و تاسف است که برنامه «اینسو و آنسوی زمان» بابی‌لطفی و بی مرحمتی عده‌ای مواجه گردد. مقاله‌ای در اطلاعات شب جمعه گذشته بنام «مدینه فاضله غرب زده» بقلم آقای سیروس قهرمانی از جمله انتقاداتی بود که اخیرا خوانده و شنیده‌ایم. و اما در جواب ایشان:

اولا این برنامه، هفته‌ای یک بار و هربار بمدت یک ساعت وقت «بینشگران عزیز» را بیشتر نمیگیرد. ثانیا اگر آقای سیروس قهرمانی ازاین برنامه خوششان نمیاید دگمه‌ای روی دستگاه تلویزیون وجود دارد که باچرخانیدن آن و یا بافشار دادنش کانال عوض و یادستگاه تلویزیون را خاموش میتوان کرد. ثالثا چرا بمحض اینکه برنامه و یابحثی اندکی از سطح عادی سایر برنامه‌های تلویزیون تجاوز نمود و درخور فهم عام نبود آنرا بجرم «فلسفی» بودن و «انتلکتوئل» بودن سنگین و غیر قابل هضم دانسته و در نتیجه محاکمه صحرائی محکوم به نابودی میکنند؟ رابعا اگر برنامه‌های تلویزیون باید متنوع باشد و برای سلیقه‌های مختلف تنظیم میشوند چرا اگر عده‌ای تحمل «خسرو میرزای دوم» را میکنند عده‌ای دیگر نباید دندان روی جگر گذاشته و تحمل «اینسو و آنسوی زمان» را نکنند؟

این مبحث عده‌ای از جمله نگارنده را سخت شیفته و شنبه شب‌ها خانه‌نشین کرده است. چه بسیار مباحث همانطوریکه آقای قهرمانی خود نوشته‌اند هرگز به نتیجه نخواهند رسید و چه بسیار سئوالاتی که هرگز جواب دقیق و نتیجه‌گیری مطلق نداشته و نمیتوانند داشته باشند. ولی این دلیل نمی‌شود تا سئوالی هرگز مطرح نشود و بحثی پیش نیاید. و آیا چون در عصر ابتذال زندگی میکنیم و هزارو یک گرفتاری و بدبختی داریم فکربشر را نیز باید به «دو مشگل نان و خانه» محدود سازیم؟

مینو مشیری

آقای سیروس قهرمانی سپس سخن‌رانان این مناظره را باقضاوتی بنظر من غیر عادلانه بجرم اینکه سعی میکنند دیدگاه خود را به دیگران و تماشاگران «تحمیل نمایند» محکوم میکنند. مقصود ایشان چیست؟ یعنی مثلا آقای دکتر سید حسین نصر و آقای دکتر احمد قریشی که باین برنامه دعوت شده اند بجای عقاید و نظریات خود عقاید و نظریات دیگران را باید ابراز دارند و بجای دیدگاه خود تلاش بربیان دیدگاه خانم لرتا و خسرو میرزای دوم را باید ازانان انتظار داشت؟ گلایه دیگر آقای قهرمانی که سخن‌رانان مدارکی نیز دال برتایید نظرخود ارائه میدهند دیگر نهایت کم مرحمتی است. دربحث و مناظره البته باید برای تایید نظریات مدارک و دلایل منطقی ارائه داد! عیب اینکاررا درک نمیکنم! اما بدتر از همه اینکه معلوم میشود هیچکس از جمله آقای قهرمانی درست بحرفهای آقای دکتر احسان نراقی دل نداده و گوش نکرده اند چون همگی یک دل و یک زبان تصورمیکنند دکتر احسان نراقی سرسختانه آرزوی بازگشت بدون قید و شرط به زندگی روستائی را تجویز میکند. هرچه این آقا جز میزند باباجان من اینرا نمیگویم، شمارا بخدا گوش بدهید چه میگویم، کسی ترتیب اثر نمیدهد! بنده بادکتر نراقی دربسیاری از موارد موافق نیستم ولی سعی میکنم حرف‌های ایشان را حداقل درست گوش کرده و بشنوم. اصولا تانفهمم ایشان چه میگویند که نمیتوانم موافق یامخالف باشم!

اما نکته‌ای چند درمورد این برنامه که مجبورم تکرار کنم مورد توجه فوق‌العاده عده‌ای است:

ای کاش آقای مبیدی لحن و آهنگ صدایشان را انقدر دراین بحث «ملودراماتیک» نمیکردند و بجای آهنگ شاهنامه فردوسی قدری ساده تر و عادی تر صحبت میکردند. حیف قدرت بیان ایشان بخصوص هنگامیکه باآن تبحر در انتهای برنامه فشرده بیانات سخن‌رانان را بازگو میکنند که باآن آهنگ نامناسب این برنامه حال تصنعی بخود گیرد. دیگر اینکه چهار نفر سخنران دریک مناظره یک ساعته تعداد زیادی است. شاید دونفر کاملا کافی باشند. دریکی از برنامه‌های چند هفته قبل آقای دکتر قریشی فرصت گفتن سه جمله بیشتر را نکردند در صورتیکه جالب‌ترین بیانات آن شب همان سه جمله ایشان بود و تماشاگران تشنه و مشتاق شنیدن مطالب بیشتری ازایشان باقی ماندند. انتخاب سخن‌رانان نیزبنظرمن همیشه خیلی مناسب نبوده است و چند میهمان این برنامه بحدی دراین بحث ضعیف بودند که باعث ناراحتی خود و تماشاگران را فراهم آوردند. آخرین نکته اینکه اگر شخصی نویسنده خوبی است دلیل نشد سخن‌ران خوبی نیز باشد و در فن مناظره تلویزیونی تبحر داشته باشد. یکی دونفر از نویسندگان خوب ما باشرکت دراین برنامه این مطلب را بوضوح باثبات رسانیدند.

اما باتمام این حرف‌ها، آقای قهرمانی عزیز، هستند عده‌ای که مباحث فلسفی استاد فردید را که شما انقدر مورد بی لطفی قرارداده‌اید و حتی تحمل «ایسم»ها و «ایست»های ایشان را بمراتب راحت‌تر از برنامه‌های نظیر آقای خسرو میرزای دوم میکنند.

نظریات کارمندان دولت در مورد قانون استخدام

شرط خدمت بلاانقطاع از قانون استخدام باید حذف شود

نظریات خود را برای اصلاح لایحه نهائی قانون استخدام کشوری بوسیله ارسال نامه به روزنامه اطلاعات و یا تماس با تلفن ۳۲۸۶۲۲ از ساعت یک و ۳۰ دقیقه تا ۳ بعد از ظهر هر روز بجز روزهای پنج شنبه و جمعه مطرح کنید.

آقای فرهاد خردمند دبیر دبیرستانهای میمه: شرط خدمت بلاانقطاع برای دادن پایه به کارمندان در قانون استخدام باید حذف شود، زیرا طبق مقررات قانون استخدام کشوری اگر کارمندی استعفا نماید و دوباره استخدام شود (حتی در همان وزارتخانه) تمام پایه های استخدامی او از بین میرود.

در مقابل این مقررات این سئوال مطرح می شود که ضابطه دادن پایه به کارمند چیست؟ آیا پایه دادن یک نوع یاری دادن مادی به کارمند در مقابل بالا رفتن سنوات خدمت او است یا نه؟ اگر اینطور است آیا کارمندی که مستعفی و مجددا استخدام شده است معنایش این است که به کمک مادی احتیاج ندارد و اصولا سابقه خدمتی ندارد.

اگر هم استعفا را قانون استخدام کشوری یک عمل بد می داند و ندادن پایه های کارمند مستعفی بمنظور تنبیه او در نظر گرفته شده است، باید تنبیه با جرم متناسب باشد و در اینصورت آیا همینکه کارمند مستعفی در مدت استعفا از حقوق گروه و پایه خود استفاده نمی کرده است کافی نیست؟

آقای احمد ریحانی کارمند اداره آموزش و پرورش کازرون: بکارمندان انجمن ها که حداقل ۵ سال سابقه کار دارند حداکثر بین ۹۰۰ تا ۱۱۰۰ تومان حقوق تعلق میگیرد و وضع آنان از نظر استخدامی و بازنشستگی روشن نیست و از نظر گروه و پایه هم بلاتکلیف هستند، لازم است که مسئولین امر هنگام تجدید نظر در لایحه نهائی قانون استخدامی کشوری در این مورد تصمیمی بگیرند.

آقای محمد قرشی راد: در ارتقاء گروه فرهنگیان یکی از ضوابط داشتن تقدیر نامه است، و در مقابل هر تقدیر نامه یک امتیاز (حداکثر ۱۰ امتیاز) برای فرهنگیان منظور می شود.

متاسفانه معلوم نیست چرا تشویق نامه هائی را که جنبه ملی و میهنی دارند به حساب نمی آورند و به آنها امتیاز نمی دهند، پیشنهاد می شود که هنگام تجدید نظر در لایحه نهائی قانون استخدام کشوری مقررات ارتقاء گروه فرهنگیان هم مورد ارزیابی مجدد قرار بگیرد و در ضوابط فعلی آن تجدید نظر شود.

درزمینهای کشاورزی، ساختمان میکنند!

به استناد ماده ۱۲ قانون کشاورزی، تبدیل اراضی مزروعی به غیر مزروعی ممنوع اعلام شده است. متاسفانه در ۵ کیلو متری قم در قریه مبارک آباد حدود دهها هکتار از زمینهای مرغوب کشاورزی را که در سال یک میلیون تن غله به بازار های کشور صادر میکند و باغات انار و پسته و غیره آن معروف است، بعلت تهاجم عده‌ای سود جو و زمین خوار و با ایجاد کوره های آجر پزی و آهک پزی، زمینهای مزروعی را تخریب و باغات میوه آنرا از نظر دود و غبار مسموم کرده‌اند. تا کنون که حدود چهار سال میگذرد به تمام مقامات صالحه شکایت کرده‌ایم و دستور جلوگیری آن از طرف سازمان حفاظت محیط زیست و کشاورزی استان مرکز نیز داده شده است، ولی تا این تاریخ قدم مثبتی در این زمینه برداشته نشده است.

متاسفانه این طرز فکر مسئولان، بقیمت فدا شدن مصالح آینده کشاورزی مملکت تمام خواهد شد و ما را در وضعی قرار خواهد داد که نظم و توانایی تولید مواد کشاورزی چون گندم و جو و میوه جات و غیره را آن چنان در هم ریزد که برای بدست آوردن آن ها سرگردان بازارهای خارجی شویم. باید اضافه کرد که این مشکلات بهمین جا خاتمه پیدا نمیکند زیرا جمعیت ۵۵ میلیونی ۱۵ سال آینده دارای نیازی بیشتر به محصولات کشاورزی و مواد غذایی است، حال آنکه امکانات با لقوه کشاورزی ما از لحاظ زمین اگر رو به نقصان و کاهش نرود، افزایش هم نخواهد داشت. بنابر این اگر از ادامه کار کسانیکه که به زمینهای کشاورزی تجاوز می کنند جلوگیری کامل نشود، خواه نا خواه در آینده ای نه چندان دور، باید فاتحه کشاورزی را خواند.

بنمایندگی از طرف زارعان مبارک آباد و قراء اطراف آن
سعید وفائی

سئوال تلفنی پاسخ تلفنی

دکتر علومی ـ نماینده مجلس

۱ـ خیابان نوایی که از خیابان ظفر منشعب میشود سالهاست مخروبه مانده است و نه تنها اسفالت ندارد بلکه به علت پستی بلندیهای زیاد امکان عبور وسائط نقلیه درآن میسر نیست، بدتر از همه این خیابان انبار زباله شده و کسی هم توجهی باین وضع زننده ندارد.

۲ـ در کوچه مهرداد منشعب از خیابان اصلی که خیابان نوایی را قطع میکند از دو سه سال پیش ساختمان های قدیمی را تبدیل به ساختمانهای چند طبقه میکنند و در نتیجه درختهای این کوچه بتدریج بوسیله سازندگان آپارتمان ها ریشه کن میشود. شهردار سابق ناحیه قول داده بود که بجای درختانی که از بین رفته‌اند درختان تازه بکارند، که متاسفانه تا این تاریخ از انجام این وعده خبری نیست.

ضمنا پیشهاد میکنم بمنظور بهبود رفت وآمد ساکنان، خیابان ظفر را دوطرفه کنند.

پاسخ شهردار شمیران:

۱ـ اسفالت خیابان نوایی از وظایف اداره کل اسفالت است، اما در مورد انباشته شدن زباله ها به ماموران مربوطه دستور داده شد فورا از محل بازدید و نسبت به نظافت کوچه بطور منظم اقدام کنند.

۲ـ چون کوچه مهرداد طرح تعریضی، دارد، بنابراین در حال حاضر اسفالت و غرس درخت مقرون به مصلحت نیست، بدیهی است بمجردی که طرح تعریض دراین کوچه اجرا شد، بلافاصله در مورد اسفالت و نشاندن درخت در نقاط مختلف کوچه اقدام خواهد شد.

۳ـ در مورد دوطرفه کردن رفت و آمد وسائط نقلیه در خیابان ظفر، لطفا با اداره راهنمای و رانندگی و یا سازمان ترافیک تماس گرفته شود.

۹ پیشنهاد برای جلوگیری از آلودگی محیط زیست

مدتیست که در زمینه آلودگی محیط زیست بحثی را پی افکنده‌اید که اگر مهمترین موضوع روز نباشد، یکی از مهمترینهاست وچون هر شهروندی در قبال جامعه ومحدوده زندگی خود مسئولیتهائی دارد، بنابراین من هم برای بهبود آلودگی هوا پیشنهادهائی دارم که عنوان میکنم، شاید مورد توجه قرار گیرد:

۱ـ آموزش ماموران شهرداری ورفتگران بخصوص رانندگان مسئول جمع آوری زباله ها برای نظافت شهر.

۲ـ تعقیب وتعیین جریمه برای اشخاصی که موجب آلودگی محیط زیست میشوند.

۳ـ گنجانیدن مسائل مربوط به بهداشت محیط زیست وآلودگی هوا در کتابهای درسی ونیز اختصاص ساعتی در هفته برای سخنرانی در این مورد.

۴ـ شناسائی ومشخص کردن نقاط آلودگی زا وعوامل آلوده کننده وسیله هلیکوپتر ودر ساعت معینی از صبح وظهر وشب ونیز تعیین نقشه جامع از نقاط یاد شده بمنظور پاکسازی این نقاط.

۵ـ ملزم ساختن صنف سرویس کاران وتعویض روغن باینکه از ریختن روغن سوخته وقوطیهای خالی در کانال های رو باز وپوشش دار خود داری کنند.

۶ـ ایجاد واحدهای سیار بازرسی که دارای قدرت اجرائی باشند تا بهنگام ضرورت قادر به جریمه وتعقیب باشند.

۷ـ تاسیس دوایری در نقاط مختلف تهران برای نظارت در امر جلوگیری از آلودگی محیط زیست.

۸ـ جمع آوری گوسفند وسایر چهارپایان که در سطح شهر ودر نقاط مختلف تهران موجب آلودگی میشوند ونیز تمرکز آنها در نقطه‌ای خارج از شهر.

۹ـ جلو گیری از کار آندسته از صافکارها ونقاشها اتومبیل که بطور غیر مجاز در بیابانهای اطراف شهر ودر طرفین اتوبانها کار میکنند.

ضمنا یاد آور میشود که تا زمانیکه نظارت بر امور بهداشت شهری بخصوص در مورد جمع آوری زباله زیر نظر سر رفتگران فاقد صلاحیت در شناسائی وآشنائی به مسائل شهری باشد، امیدی به موفقیت در زمینه مبارزه با آلودگی محیط زیست نمیتوان داشت.

بهلول ـ دبیر دبیرستانها

دامداری در قلب تهران پارس!

در ضلع غربی خیابان زرین یا ۱۱۷ واقع در تهران پارس، جنوب باغ شکوفه، محوطه وسیعی است که یک چوبدار بیش از صد راس گوسفند را در آنجا نگهداری می کند و با زباله های جمع آوری شده گوسفندانش را تغذیه می کند و این زباله را مستقیما از رفتگران دریافت می کند یا بوسیله وانت بارهای متعدد از محل تجمع زباله‌ها به محل نگهداری گوسفندان میبرد و زباله‌ها را در فضائی به وسعت بیش از چند هکتار پراکنده می کند.

متاسفانه به اینهم اکتفا نمی کند و مازاد زباله‌ها را میسوزاند که علاوه بر آلوده شدن هوا، بقایای سوخته زباله و دیگر مواد آلوده کننده بجای می ماند که با وزش باد در فضا پراکنده و آلودگی تا ضلع جنوبی تهران پارس کشیده می شود. هم اکنون این روش ناپسند در محوطه قوطی آباد تهران پارس و حدود شمس آباد و اطراف باغهای مبارک آباد ادامه دارد و شهرداری ناحیه ۸ بیش از دو سال است کوچکترین توجهی به این وضع ندارد، ضمنا در نقاط مختلف تهران پارس و بخصوص در جاده بالای شمس آباد نزدیک مبارک آباد در مسیر جاده مبارک آباد هم کشتن گوسفندانی که با این وضع تغذیه شده اند، از جهت بهداشتی سلامت مردم را بخطر می اندازد.

امید است سازمان بهداشت ووزارت بهداری و بهزیستی به این وضع خاتمه دهد.

ساکن محل

حرفهایی از آنسوی سیم

مشکلات خود را با اطلاعات در میان بگذارید

باستثنای بعدازظهر پنجشنبه‌ها و روزهای تعطیل
تلفن ۳۲۸۴۳۱ از ساعت ۸/۳۰ صبح تا ۴ بعد از ظهر در اختیار شماست

احمد معظمی:

سالها پیش هنگام ساختن جاده سپهبد رزم آرا آرامگاه پهلوان اکبر خراسانی و یک پهلوان دیگر ازدل خاک بیرون آمد. همان هنگام مسئولان سازمان تربیت بدنی اعلام کردند که برای این دو پهلوان نامدار و جوانمرد، آرامگاهی در خور شان آنها و درهمان نقطه برپا می کنند. اما اینروزها آنهاکه از تقاطع بزرگراه انوشیروان دادگر میگذرند. با چشمان حسرت زده ای نظاره گر دو سنگ قبر میشوند که کنار یک قصابی حکایت از بی توجهی مسئولان امر نسبت به مردان افتخارآفرین گذشته مملکت می کند که اینچنین مورد بیمهری هستند.

محمدتژ:

رانندگان شب کار منطقه ۴ شهرداری تهران قبلا بابت شب کاری ۳۵ درصد حقوق، اضافه دریافتی داشتند، متاسفانه مدتی است پرداخت این ۳۵ درصد بعهده تعویق افتاده است و مسئولان منطقه ۲ شهرداری مدعی هستند که پرداخت این پول، بعهده امور شهری شهرداری تهران است. امور شهری شهرداری تهران نیز دراین مورد اظهار بی اطلاعی میکند که حقا چنین هم باید باشد، زیرا وقتی حقوق و مزایای رانندگان بوسیله شهرداری منطقه ۲ پرداخت میشود، دلیلی ندارد که فوق‌العاده شب کاری از سازمان دیگری پرداخت شود. بنابراین خوبست شهرداری منطقه ۲ باتوجه به نزدیکی عید درمورد پرداخت این فوق‌العاده اقدام کند.

یزد ـ حسن مرادی:

یکماه پیش، سازمان اوقاف اعلام کرد: هزینه حج عمره نوروزی امسال بین ۸ تا ۱۰ هزار تومان است که این تصمیمی است کاملا منطقی، چراکه مدت مسافرت زائران حج عمره علاوه بر اینکه چند روز کمتر از حج تمتع است، بعضی از هزینه ها از جمله هزینه گذرنامه را نیز خود زائران بایستی بپردازند. ولی دراین ایام بهریک از مدیران گروه که مراجعه شود (البته گروه های سرشناس و باصطلاح درجه یک) بین ۱۵ تا ۱۷ هزارتومان مطالبه میکنند. این وظیفه سازمان اوقاف است که مدیران گروه های حج را ملزم به رعایت نرخ تعیین شده کند.

اختر مهدوی

پنجسال پیش برای اخذ تلفن، ودیعه لازم را پرداخت کردم. پس از چهارسال انتظار نزدیک ایام نوروز سال پیش ماموران شرکت مخابرات ضمن سیم کشی و وصل سیم به مسکونی‌ام، ورقه‌ای ارائه دادند که امضاء کنم. مضمون نوشته ورقه این بود که تلفن وصل و تحویل شده است و وقتی توضیح خواستم گفتند شما ورقه را امضاء کنید، تلفن ظرف دوسه روز آینده وصل میشود.

اما نشان بآن نشانی که یکسال ازآن تاریخ میگذرد و تلفن من هنوز وصل نشده است.

برای اطلاع مسئولان شماره فیش بانکی ۲۸۱۹۷۹ و آدرس من تهران ـ ضرابخانه ـ خیابان نوبخت، نبش پالیزی است.

مرکز پزشکی شاهنشاهی ایران
دانشکده پرستاری
آگهی پذیرش دانشجو
جهت دوره فوق لیسانس پرستاری

دانشکده پرستاری مرکز پزشکی شاهنشاهی ایران جهت برنامه فوق لیسانس در رشته‌های مختلف پرستاری دانشجو می پذیرد.

شرایط ثبت نام:

۱ـ دارابودن درجه لیسانس پرستاری عمومی یا معادل آن
۲ـ اتمام سنوات خدمت مربوط به دوره تحصیلی لیسانس
۳ـ دارابودن معافیت از خدمات اجتماعی زنان
۴ـ قبول شدن درامتحانات ورودی و زبان و مصاحبه

مدارک لازم برای ثبت نام:

۱ـ فتوکپی مدرک لیسانس یا معادل ان در رشته پرستاری عمومی
۲ـ فتوکپی ریز نمرات تحصیلی دوره پرستاری
۳ـ فتوکپی معافیت دائم از خدمات اجتماعی زنان
۴ـ چهار قطعه عکس ۴×۳ با قید مشخصات در پشت آن
۵ـ قبض رسید به مبلغ ـ/۳۰۰۰ ریال حق ثبت نام به حساب شماره ۶۸۶ بانک شهریار شعبه بهجت آباد در وجه مرکز پزشکی شاهنشاهی ایران

داوطلبان واجد شرایط فوق میتوانند مدارک لازم را تهیه و برگ درخواست زیر را تکمیل نموده و به نشانی:
کریمخان زند روبروی میدان بهجت آباد ساختمان گلستان طبقه پنجم دانشکده پرستاری مرکز پزشکی شاهنشاهی ایران
حداکثر تا آخر وقت اداری ۱۵ اسفند ماه سال جاری شخصا یا توسط پست سفارشی ارسال نمایند.

۱ـ تاریخ برگزاری امتحان پرستاری و زبان انگلیسی روزهای ۲ و ۳ اردیبهشت ماه سال ۲۵۳۷ خواهد بود.
۲ـ تاریخ مصاحبه در روزهای ۳۰ و ۳۱ اردیبهشت ماه سال ۲۵۳۷ در محل دانشکده میباشد.
۳ـ محل برگزاری امتحانات بعدا توسط دانشکده اعلام خواهد شد.

برگ درخواست شرکت در امتحان ورودی فوق لیسانس دانشکده پرستاری مرکز پزشکی شاهنشاهی ایران

اینجانب :
نام ... نام خانوادگی ... فرزند
متولد سال ... دارای شماره شناسنامه ... صادره از ... دارای
درجه لیسانس دررشته پرستاری عمومی یا معادل لیسانس از دانشگاه ... مایل
موسسه علوم وآموزش عالی
به شرکت درامتحانات ورودی آن دانشکده میباشم وبه ضمیمه این درخواست مدارک فوق‌الذکررا ارسال میدارم .
نشانی : شهرستان ... خیابان ... کوچه
شماره منزل ... تلفن ... تاریخ تنظیم وامضاء
وجه ثبت نام مسترد نخواهد شد.

میشه؟ ... نمیشه!
واقعاً نمیشه گذشت...!
فردا اعلام میشود

برای رزرو جا در تورهای نوروزی تاپ تورز
به آژانسهای زیر مراجعه فرمائید

سازمان توریستی و مسافرتی آپادانا
جاده قدیم شمیران ـ چهارراه حقوقی ـ اول خیابان نیاوران شماره ۳
تلفنهای رزرو ۷۵۶۸۱۵ ـ ۷۶۵۷۴۵ ۷۵۷۹۸۹ ـ ۷۵۴۸۳۰
پارکینگ اختصاصی

شمیران
آژانس مسافرتی والتو
خیابان پهلوی نرسیده به تقاطع پارک‌وی
تلفنهای ۲۹۰۱۷۰ ۲۹۴۳۳۱

خیابان ویلا
آژانس مسافرتی موندیال
شاهرضا ـ اول خیابان ویلا شماره ۱۷
تلفنهای ۸۲۱۹۹۰ـ۸۲۰۲۵۶ ۸۲۵۳۶۶ـ۸۳۸۳۰۲

36 · A · P · 2

خانم
حال کیفیت شما چطوره؟

از: خبرگزاری فرانسه

سادات پیروز نشد

سادات درسفر خود به اروپا با بسیاری ازرهبران این قاره ازجمله پرزیدنت ژیسکاردستن ملاقات کرد. عکس، اورا درکاخ الیزه درحال گفتگو بارئیس جمهوری فرانسه نشان می دهد.
عکس رادیوئی یونایتدپرس

پرزیدنت انورالسادات درحالی به قاهره بازمی گردد که درجهاد برای برقراری یک صلح «عادلانه وپایدار» درخاورمیانه یکه و تنها مانده است. اما ازنتایجی که ازراه پیمائی طولانی در غرب بدست آورده زیاد ناراضی نیست گواینکه جهان عرب بویژه کشورهای جبهه امتناع عقیده دارند که تلاش های صلح رئیس جمهوری مصر باشکست کامل روبرو شده است.

حقیقت این است که پرزیدنت کارتر، جیمزکالاهان نخست وزیرانگلیس و هلموت اشمیت صدراعظم آلمان فدرال باوجود ستایش ازابتکار سیاسی «رئیس» حاضر نشده اند درکناراودرپیکار برای صلح گام بردارند. بااینحال سادات دراین راه پیمائی طولانی بویژه درآمریکا نتایج مثبتی بدست آورده است گواینکه هدفهای اصلی اواز دیدارباپرزیدنت کارتر برآورده نشده است.

ازدیداگاهان سیاسی تلاش سادات دردومورد با شکست روبرو شده است.

۱ـ سادات هنگامی که قاهره را بسوی واشنگتن ترک می کرد امیدواربود امریکا درخواستهای مصرابرای دریافت سلاحهای جنگی بطوردربست خواهد پذیرفت. اما رئیس جمهوری امریکا دراین مورد هیچگونه وعده صریحی نداد. رئیس جمهوری مصر علاوه بر۱۲۰ هواپیمای «اف ـ ۵» ازکارتر درخواست کرد که موافقت کنگره را برای تحویل تعدادی شکاری اف ـ۱۵ نیز بدست بیاورد. دراعلامیه رسمی که درپایان گفتگوهای روسای جمهوری دوکشور درواشنگتن منتشر شد هیچگونه اشاره‌ای که نشانه قبول این درخواست ازجانب واشنگتن باشد بچشم نمی خورد. اما آگاهان سیاسی پایتخت امریکا برآنند که واشنگتن بافروش ۵۰ هواپیمای «اف ۵» بارتش هوائی مصرموافقت کرده است. با اینحال کارتر باید برای فروش این هواپیماها موافقت کنگره وجامعه یهودیان امریکارا بدست بیاورد.

۲ـ امریکا برخلاف انتظار سادات اسرائیل را برای پذیرفتن شرایط مصر زیرفشار قرار نخواهد داد. رئیس جمهوری مصردربرابراین دوشکست نیمه موفقیتی بدست آورد وان اینکه امریکا باردیگر سه اصل اساسی سیاست خودرا درخاور میانه تائید کرد:

۱ـ امریکا ایجاد آبادیهای یهودی نشین را درسرزمین های اشغالی بعنوان یک اقدام مخالف حقوق بین المللی محکوم کرد.

۲ـ واشنگتن باردیگر تاکید کرد که اسرائیل باید همه سرزمین های اشغالی، یعنی صحرای سینا، بلندیهای جولان، نوارغزوه وساحل غربی اردن را تخلیه کند.

۳ـ امریکا رسما اعلام کرد که فلسطینی هاحق دارند درتعیین سرنوشت خود شرکت کنند.

این یک فرمول مبهمی است که کارتر برای نخستین بار درچهارم ژانویه گذشته دراسوان پیش کشید. با اینحال سادات این فرمول رابعنوان نشانه تائید خودمختاری فلسطینی ها ازجانب امریکا پذیرفته است.

یک پیروزی دیگر را نیز باید باین سه عامل مثبت اضافه کرد و آن محبوبیتی است که سادات بادیدارازاورشلیم درافکار عمومی امریکا، کنگره وحتی درمیان جامعه یهودیان این کشور بدست آورده است.

طرفداری جامعه یهودیان امریکا ازرئیس جمهوری مصر، اسرائیل را سخت ناراحت کرده وموشه دایان با یک حمله دیپلماتیک گسترده می کوشد یهودیان امریکا را ازراهی که درهواداری ازسادات پیش گرفته اند بازدارد.

اما هیچ یک ازاین عوامل سادات را دررسیدن بهدف مطلوب یعنی برقراری صلح یاری نمی کند. باین ترتیب میتوان گفت تنها نتیجه‌ای که سادات ازدیدار پرزیدنت کارتر بدست آورده بازگشت آلفرد آترتون معاون وزارت امورخارجه بخاور میانه برای جلب موافقت اسرائیل بانتشار یک اعلامیه رسمی درباره اصول کلی حل اختلافهای خاورمیانه است تابابن ترتیب گفتگوهای کمیسیون سیاسی مصرواسرائیل دراورشلیم ازسرگرفته شود.

بی گمان اگرسادات بتواند موافقت اسرائیل را بااصول پیشنهادی مصردرباره حل اختلافهای اعراب واسرائیل بدست آورد اردن وشاید هم درآینده دوریانزدیک سوریه درمذاکرات مصرواسرائیل شرکت خواهند کرد، وازان پس رئیس جمهوری مصر درراه پیمائی طولانی بسوی صلح تنها نخواهد بود. اما آیا بگین حاضر خواهد شد شرایط و پیشنهادهای سادات، بویژه تاسیس یک کشور مستقل فلسطین را درساحل غربی اردن ونوارغزه بپذیرد؟ ازدیداگاهان سیاسی درکشورهای غربی پاسخ این پرسش منفی است.

از: یونایتدپرس

انحلال سازمان تروریستی قبرس

سازمان توریستی «ا. ا. کا. ب» که یکی از قدرتمندترین گروههای افراطیون دست راستی یونانیان قبرسی را تشکیل میداد پس از سالها فعالیت زیرزمینی روز جمعه گذشته ضمن نامه ماشین شده بی امضایی که رونوشتهایش در نیکوزیا برای تمام روزنامه های محلی فرستاده شد، انحلال خود را اعلام کرد.

یکی از سخنگویان دولت قبرس در همان روز اظهار داشت که تحقیقاتی جریان دارد تا از اصالت پیامی که جراید آن را ازقول رهبران «ا. ا. کا. ب» چاپ کرده اند اطمینان حاصل شود. اما تعطیل فعالیت تشکیلات این گروه تروریستی ظاهرا هیچکس حتی دولت یونانیان قبرس را ـ علیرغم اشارات سخنگویی که از وی نقل قول گردید ـ دچار تردید نکرده است.

در نامه کذایی که گویا رهبران تشکیلات بخش «ا. ا. کا. ب» در نیکوزیاو فرماندهان عملیات نظامی و افسران ارشد ارسال کنندگان آن بوده اند چنین آمده است که: «ما امروز رسما انحلال «ا. ا. کا. ب» را اعلام می کنیم، و تصمیم منحل کردن سازمان ما جوابی است که به دعوت «اسپیروس کیپریانو» ـ رئیس جمهور جدید و «اسقف کریستوموس» رئیس تازه کلیسای قبرس داده ایم». این دو نفر کسانی هستند که جای اسقف ماکاریوس را در دستگاه رهبری قبرس گرفته اند ماکاریوس فقید که تصدی وظایف ریاست جمهوری و رهبری کلیسای ارتدکس یونانی قبرس را توأما بر عهده داشت دراوت گذشته بدنبال سکته قلبی بدرود زندگی گفته و با مرگ وی کشور کوچک مدیترانه‌ای قبرس بزرگترین رهبر سیاسی و روحانی خود را در تاریخ معاصر از دست داده است.

«ا. ا. کا. ب» احتمالا غدارترین دشمنی بود که در برابر اسقف ماکاریوس قرار داشت رهبران و طرفداران این سازمان رهبر فقید قبرس را به چشم خائنی نگاه میکردند که ایدال «انوزیس» (نهضت اتحاد قبرس با یونان) را رها کرده و اجازه داده بود که این آرمان بوسیله اکثریت یونانی مردم قبرس بدست فراموشی سپرده شود.

«ا. ا. کا. ب» در تابستان ۱۹۷۴ در حالیکه از نزدیک بوسیله هیئت حاکمه نظامی یونان در دوران فرمان روایی استبدادی رژیم معروف سرهنگها ـ پشتیبانی میشد در برپا کردن کودتایی توفیق یافت که به سقوط دولت ماکاریوس و عزل و دربدی زود گذروی منجر گردید. اما پیروزی کوتاه مدت و اغوا کننده ای که با سرنگون شدن موقت رژیم ماکاریوس نصیب طرفداران «انوزیس» گردید بزودی جای خود را به فاجعه‌ای بزرگ برای تمام آرمانهای اتحاد طلبانه یونانیان قبرسی داد. کودتای ژوئیه ۱۹۷۴ در نیکوزیا در واقع مستقیم ترین بهانه‌ای بود که از طرف ترکیه برای لشکرکشی به قبرس مورد استفاده قرار گرفت. از هنگام وقوع این فاجعه نزدیک به ۴۰ در صد از مرغوبترین بخش خاک قبرس پس از اشغال شدن بوسیله ۳۰ هزار نفر از سربازان و تفنگداران دریائی و چتر بازان ترکیه ـ تا امروز همچنان در تصرف اقلیت ترک قبرس باقی مانده است. یورش سپاهیان ترکیه به قبرس که به بهانه حمایت از منافع و امنیت ترکهای جزیره آن لشکر کشی جنجال برانگیز را برپا کرده بودند در عین حال موجد وضعی شد که عملا به معنای پایان یافتن موجودیت «ا. ا. کا. ب» بعنوان یکی از گروههای سیاسی و جبهه‌المله یونانیان قبرسی بود زیرا از ان پس اکثریت یونانی جزیره هرگز نتوانست رهبران «ا. ا. کا. ب» را ببخشد و یا فراموش کند که آنها مسببین اصلی اشغال بخش عظیمی از قلمرو کشورشان بوسیله نیروهای مهاجم ترکیه بوده اند.

ماکاریوس هنگامیکه پس از ۵ ماه دوری از وطن در دسامبر ۱۹۷۴ فاتحانه به کشورش بازگشت و فرمانی صادر کرد که بموجب آن تمام اعضای «ا. ا. کا. ب» را مشمول عفو عمومی قرار داد. اما رفتار حاکی از ناپشیمانی برخی از رهبران این سازمان که پس از برخوردار شدن از عفو نیز علیه ماکاریوس ادامه یافته بود بعدها او را ناگزیر ساخت که تا حدودی علیرغم میل باطنی خودش بعضی از گردانندگان و حامیان برجسته «ا. ا. کا. ب» را بازداشت محاکمه و زندانی کند. یکی از کسانیکه دچار این سرنوشت شدند «نیکوس سامپسون» ـ مردی بود که در برپا کردن کودتای بدفرجام تابستان ۱۹۷۴ در نیکوزیا نقش آلت اصلی را در دست دیکتاتورهای نظامی وقت آتن ایفا کرد و تا ۸ روز پس از برافتادن دولت ماکاریوس ـ در حالیکه وی متواری بود و در انگلستان بسر میبرد ـ جای او را در مقام ریاست جمهوری قبرس غصب نمود.

چپ گرایان و احزاب میانه رو قبرس که از ماکاریوس پشتیبانی میکردند، مدتی کوتاه پس از بازگشت وی رفته رفته خواستار تصفیه تمام حامیان «ا. ا. کا. ب» شدند و طرد آنان را از پستهایی که در نیروهای ارتش و پلیس و ادارات دولتی قبرس داشتند بیش از پیش باپافشاری تقاضا کردند.

این تصفیه بر مبنای قانونی که از تصویب پارلمان قبرس گذشت و مفاد آن بالفعل خط بطلان برترتیبات عفوی کشید که از طرف ماکاریوس به اعضا و طرفداران «ا. ا. کا. ب» اعطا شده بود ـ از اوایل سال جاری رفته رفته به مرحله اجرا در آمد.

در عملی که بنظر میرسید نوعی قدرت نمایی آشکار و خصمانه و به منزله شیوه‌ای از جوابگویی به تصفیه مورد اشاره بود اعضای یکی از شاخه‌های سازمان «ا. ا. کا. ب» در دسامبر سال گذشته پسر جوان رئیس جمهور قبرس را ربودند.

گروه رباینده تهدید کرد که اگر دولت قبرس در حدود ۲۰ نفر از یاران زندانی آنان را که بعنوان اعضای «ا. ا. کا. ب» در زندان پسر میبرند و یا در انتظار محاکمه زندانی هستند آزاد نکند ـ «اشیل کیپریانو» پسر ۲۱ ساله رئیس جمهور قبرس را که با درجه ستوانی در ارتش کشورش خدمت میکند به قتل خواهند رساند. رئیس جمهور قبرس تقاضای ربایندگان پسرش را رد کرد و در عین حال توانست آنان را متقاعد کند که چهار روز بعد پسرش را آزاد کنند. بهایی که وی به ازای بدست آوردن آزادی و نجات پسرش به ربایندگان او پرداخت این بود که وعده داد در صورتیکه «اشیل» را آزاد کنند بخاطر گناهی که مرتکب شده اند تحت پیگرد قرار نخواهند گرفت.

بعضی از ناظران اکنون عقیده دارند که انحلال «ا. ا. کا. ب» نیز احتمالا محصول قسمتی از توافق های محرمانه ای بوده که در همان ماجرا ـ بین رئیس جمهور قبرس و رهبران «ا. ا. کا. ب» حاصل شده است.

در جایی از نامه «انحلالیه» گفته شده که ما به اشتباهاتی که در گذشته مرتکب شده ایم، اعتراف می کنیم و از ارواح یارانی که به خاک هلاک افتاده اند و از همه هموطنان یونانی خویش که در هر گوشه ای از قبرس زندگی می کنند بخاطر فاجعه‌ای که مسئول ظهورش برای کشورمان بوده ایم پوزش می‌خواهیم ما به هیچ وجه قصد لوث کردن مسئولیتهایمان و یا انکار کردن آن را نداریم.

و ما برای آنکه بتوانیم فرصتی برای جبران مافات بدست آوریم اکنون آمادگی خود را برای بذل هر نوع فداکاری که مورد نیاز نهضت آزادی بخش قبرس است اعلام می کنیم.

رهبران صالح قبرس یونانی از این پس میتوانند از ما بخواهند تا بخاطر نجات ملت و کشورمان آمادگی خود را برای ایثار و از خود گذشتگی به ثبوت رسانیم. بطوریکه روزنامه های نیکوزیا نوشته اند پس از انتشار نامه‌ای که «ا. ا. کا. ب» در آن انحلال خود را اعلام کرده ممکن است کیپریانو رئیس جمهور قبرس در ۲۸ فوریه جاری ـ هنگامیکه برای آغاز دوره ریاست جمهوری ۵ ساله اش سوگند خواهد خورد کاری را که سابقا یک بار بوسیله اسقف ماکاریوس انجام گرفته است تکرار کند و بار دیگر فرمان عفو عمومی تمام اعضاء و طرفداران «ا. ا. کا. ب» را صادر نماید.

از: کریسچسن ساینس مونیتور

کاهش درصد بیکاری درامریکا

بین ارزیابی های سخاوتمندانه دولت کارتر از وضع اقتصادی امریکا وتفسیر های «امساک آمیزی» که خارجیان از حال و آینده اقتصاد ایالات متحده ارائه میدهند نواقصی بسیار فاحش وجود دارد.

در آنجا که سرکار دنیا با آمار های رسمی واشنگتن است صحبت از کاهشی در تعداد بیکاران امریکایی است که آن را از ۶/۷ در صد از نوامبر گذشته به ۶/۴ در صد در دسامبر ۱۹۷۷ تنزل داده است. وجه تفاوت این ارقام طبق آمار های رسمی امریکایی نشان دهنده حدوث کاهشی معادل ۳ دهم در صد از شمار بیکاران این کشور است و این اندازه تفاوت بمراتب بزرگتر از تحقق یافتن وعده ای استکه در سال گذشته در زمینه مبارزه با بیکاری از طرف کارتر داده شده است. وی گفته بود که تا پایان ۱۹۷۷ عده بیکاران کشورش را به ۶/۶ در صد کاهش خواهد داد و اکنون وقتی در آمار های وزارت کار امریکا می خوانیم که بیکاری در پایان ۱۹۷۷ به ۶/۴ در صد تنزل یافته ـ باید چنین نتیجه گیری کرد که پیروزی رئیس جمهور امریکا دراین جهه سه برابر چیزی است که به مردم ایالات متحده وعده داده است.

بهمین اندازه قابل ملاحظه ظرفیتی است که اقتصاد امریکا از خود نشان داده است تا در سال گذشته بتواند فزونی عظیمی را که در عرضه نیروی انسانی بوجود آمده بود هضم کند و با وجود این در حدود ۳ دهم در صد از تعداد بیکارانی که قبلا در بازار عرضه و تقاضای اشتغال حضور داشتند بکاهد. در زمان حاضر ۹۲/۶ میلیون نفر در امریکا بکار اشتغال دارند و این رقم که ۵۸ در صد از تمام افراد بالغ جامعه امریکایی را در بر میگیرد رکوردی است که نظیرش قبلا هرگز در این کشور بچشم نخورده است.

بطوریکه بعضی مقامات مسئول ادعا میکنند ـ در اواخر دسامبر گذشته هنگامیکه کارتر اعلام کرد که دولت وی چه توفیقی در مبارزه با بیکاری بدست آورده است کاخ سفید تبدیل به کانونی شد که موج ارتعاشی از یک نوع هیجان از دیوار هایش به دنیای خارج رخنه کرد و سراسر امریکا را فرا گرفت.

بنا به اظهار «ی مارشال» وزیر دولت کارتر بهبودی که ماه دسامبر گذشته در جهبه اشتغال حاصل شده نمایانگر گرایش عمومی در تمام عرصه اقتصاد امریکایی است. این پدیده انعکاس وضعی است که نشان میدهد اقتصاد امریکا پس از رکوردی که تا بهار ۱۹۷۵ گریبانگیرش بود ـ با قدمهایی محکم از آن تاریخ درراه رشد به جلو رفته است.

اماشاره دیگری به وضع عمومی اقتصاد امریکا از طرف سخنگویان دولت کارتر اظهارات «کورتن اسلایتر» کارشناس اصلی امور اقتصادی در وزارت بازرگانی است که در ارزیابی «بسیار تقریبی» خودش ازارقام و آمار های مقدماتی گفته است که اقتصاد ایالات متحده در چهارمین سه ماه ۱۹۷۷ «باید» با آهنگی شاید در حدود ۴ در صد و یا اندکی کمتر از آن رشد کرده باشد. قول اسلایتر هنگامیکه آن را با نمودار های رشد ۳ ماه قبلی مقایس کنند دارای پیامی است که به امریکائیان اندرز میدهد تا در برآوردهایشان اندکی محتاط تر باشند. ارقام رشد اقتصادی امریکا برای ۳ ماه اول و دوم و سوم ۱۹۷۷ بترتیب ۷/۵ ـ ۵/۱۶/۲ در صد بوده اند وگرچه معمولا بر آورد های کسانی چون اسلایتر راجحت شمرده اند ـ نتایج نهایی بررسیها برای سه ماه چهارم سال گذشته هنوز در دست تهیه و تنظیم شدن است.

گرچه سفید پوستان ذکور باتنها ۴/۷ در صد بیکاری در دسامبر گذشته بهترین وضع را در زمینه اشتغال داشته اند اما از این مهمتر کاهشی است که همان وقت در تعداد بیکاران سیاهپوست آمریکایی حاصل شده و ان را از ۱۳/۸ در صد در نوامبر ۱۲/۵ در صد در دسامبر کاهش داده است. با اینحال دولت کارتر نمیتواند فراموش کند که شیوع عظیم بیکاری بین نوجوانان و جوانان سیاه پوست دردسر ساز ترین مسئله است که هنوز باید برای یافتن راه حل آن در جهبه نبرد با گرفتاریهای اقتصادی امریکا انتظار کشید:

وزارت بازرگانی امریکا که علیرغم شواهد بالا ارزیابی های جداگانه خودش رابعمل آورده پیشگویی کرده است که در پایان سال جاری شماره بیکاران امریکایی از ۶/۵ در صد کمتر نخواهد شد. ضمن گزارشی که اخیرا از طرف این وزارت خانه انتشار یافته است نرخ رشد اقتصادی کشور برای سال جاری بین ۴ تا ۵ در صد پیش بینی میشود و تهیه کنندگان گزارش علاوه بر این هشدار داده اند که تورم قیمتها نیز درامریکا تا پایان سال جاری با نرخ وقفه ناپذیر ۶ در صد ادامه پیدا خواهد کرد.

اما در خارج از امریکا اوضاع متفاوتی در کار است. طبق ادعای یکی از مفسران مطبوعات آمریکا بسیاری از رهبران کشور های خارجی بسیار مشعوف خواهند شد (اگر برای اقتصاد های ممالک خودشان نیز بتوان مناظری بالنسبه امیدوار کننده نظیر آنچه که آمریکا ـ مخصوصا در جبهه رشد دارد تصور کرد. در اغلب کشور های صنعتی جهان غیر کمونیست به استثنای آلمان غربی واطریش و سوئیس نرخ های افزایش تورم از آهنگ رشد تورم امریکایی بالاتر و در مقابل شاخص های رشد اقتصادی در مقایسه با امریکا پائین تر است.

در صورتی که چنین است پس چه داعی دارد که دولتهای خارجی با نگاههایی چنان شکاک و مضطرب به مناظر اقتصادی امریکا نگاه کنند؟

از: لوموند، فرانس پرس وفیگارو

مقایسه ارتش های اتیوپی و سومالی

ارتش اتیوپی ۴ برابر ارتش سومالی است

منجیستو هایله ماریام رهبر مارکسیست اتیوپی که بر دومین ارتش افریقا (بعدازمصر) فرماندهی می کند. او می تواند ظرف یک هفته یک نیروی شبه نظامی چندصدهزار نفری به جبهه بفرستد. منجیستو که یک سرهنگ ارتش بود ۱۳ ماه پیش با ازمیان برداشتن مخالفان خود در شورای نظامی اتیوپی زمام این کشور را بدست گرفت و سیل کمکهای شوروی را به اتیوپی (حبشه) خود سرازیر ساخت

سومالی بی آنکه رسما به اتیوپی اعلان جنگ بدهد نیروهای مسلح ارتش خود را به اوگادن اعزام داشت باین ترتیب ادیس آبابا و موگادیشو بطورمستقیم وارد نبرد شدند. اعلام بسیج عمومی در سومالی و اعزام واحدهای ارتش منظم به ایالت اوگادن پاسخی بود که موگادیشو باخرین اولتیماتوم اتیوپی در دعوت از رهبران این کشور برای بزمین گذاشتن اسلحه دادند

سومالی هنگامی تصمیم باعزام قوای مسلح به اوگادن گرفت که پس از گذشت هفت ماه از آغاز جنگ نیروهای اتیوپی با یک حمله متقابل گسترده مردان مسلح جبهه آزادی بخش سومالی غربی را در سراسر جبهه وادار به عقب نشینی کردند.

از جنبه دیپلماتیک اعزام نیروهای مسلح سومالی اوضاع را درشاخ افریقا روشن کرد و نبرد پنهانی میان ادیس آبابا و موگادیشو به جنگ علنی تبدیل شد. با اینکه از آغاز جنگ سربازان سومالی در کنار واحدهای جبهه آزادی بخش پیکار می کردند معذلک پرزیدنت زیاد بارپیوسته تاکید می کرد که تنها مردان مسلح جبهه آزادی بخش سومالی غربی برای آزادی سرزمین خود نبرد میکنند.

اختلافهای سومالی و اتیوپی که یک سابقه هفده ساله دارد در ژوئیه سال ۱۹۷۷ با انتشار نخستین اعلامیه های نظامی جبهه آزادی بخش سومالی و پس از آن با تیرگی روابط موگادیشو مسکو باوج شدت رسید. بلافاصله پس از تاسیس جمهوری سومالی درسال ۱۹۶۰ میان دو کشور درباره برخی از خطوط مرزی «دوران استعمار اختلاف افتاد و ازآن تاریخ سومالی ادعای مالکیت ایالت اوگادن درجنوب شرقی اتیوپی را پیش کشید. باگذشت سالها روابط ادیس آبابا و موگادیشو پیوسته روبه تیرگی میرفت. شوروی بتدریج ارتش سومالی را با سلاحهای نوین مسلح می کرد، درحالیکه اتیوپی ها یله سلاسیه گاهی از غرب طرفداری میکرد و گاهی روش بیطرفی پیش می گرفت و سلاحهای موردنیاز خود را از امریکا دریافت میکرد. پس از انقلاب سپتامبر ۱۹۷۴ اتیوپی نیز راه سوسیالیسم را برگزید و برای مدت کوتاهی کشمکش دوکشور متوقف شد. اما این آرامش دیری نپائید موگادیشو بار دیگر بطور ضمنی ادعای مالکیت اوگادن را پیش کشید و آدیس آبابا رهبران سومالی را متهم کرد که میخواهند با الحاق اوگادن، جیبوتی و شمال کنیا بخاک خود به آرزوی دیرین «سومالی بزرگ» جامه عمل بپوشانند.

نیروهای جبهه آزادی بخش سومالی از ژوئیه ۱۹۷۷ با پشتیبانی موگادیشو به پیشروی در ایالت اوگادن ادامه داده و در سپتامبر همان سال شهر استراتژیکی مهم «جی جی گارادر مشرق «حرار» اشغال کردند (هدف اصلی حمله متقابل نیروهای اتیوپی که ازچند روز پیش آغاز شده پس گرفتن این شهر مهم است.) روز ۱۵ اوت مسکو برای نخستین بار بطور رسمی دراختلافهای اتیوپی و سومالی بر سرایالت اوگادن جانب ادیس آبابا را گرفت. روز هفتم دسامبر درحالیکه نیروهای اتیوپی زیرفشار جبهه آزادی بخش سومالی در سراسر جبهه جنگ عقب نشینی میکردند ادیس آبابا روابط سیاسی خود را با موگادیشو قطع کرد.

روز سیزدهم نوامبر دولت سومالی بعنوان اعتراض به پشتیبانی شوروی از اتیوپی قرارداد دوستی خود را با مسکو لغو کرد و به هزار و هفتصد مستشار شوروی که هنوز درآن کشور بسر می بردند دستور داد که بیدرنگ خاک سومالی را ترک کنند و درعین حال روابط سیاسی خود را باکوبا قطع کرد.

از آن پس اختلافهای دوکشور جنبه بین المللی بخود می گرفت.

شوروی و کشورهای سوسیالیستی از آدیس آبابا و کشورهای عربی میانه رو، جمهوری خلق چین و غربی ها به جانبداری از موگادیشو برخاستند. با اینحال دولتهای غربی اعلام کرده اند تا وقتی که مرزهای سومالی مورد تهدید قرار نگرفته از دادن کمک های نظامی به پرزیدنت زیاد بارخودداری خواهند کرد.

اکنون اتیوپی و سومالی درحالیکه موازنه قوا کاملا بسود آدیس آبابا است در ایالت اوگادن رو در روی یکدیگر قرار گرفته اند.

در گزارش سالانه «موازنه قوا» که درماه سپتامبر گذشته در لندن انتشار یافت قدرت نظامی دوکشور باین شرح آورده شده است:

شماره نیروهای مسلح کشور ۳۰ میلیون نفری اتیوپی یکصدوبیست و هفت هزارنفر است علاوه براین اکنون دو هزار سرباز شوروی چهارهزار سرباز کوبائی یکهزار سرباز یمن جنوبی و ششصدنفر از پیمان ورشو در اتیوپی مستقر شده اند و سرهنگ منجیستوهایله ماریام رهبر نظامی اتیوپی می تواند ظرف یک هفته یک نیروی شبه نظامی چند صدهزارنفری به جبهه بفرستد.

ارتش اتیوپی در سپتامبر ۱۹۷۷ یکصدوچهل تانک سبک و متوسط شصت زره پوش دراختیار داشت اما در ماههای اخیر مقادیر زیادی جنگ افزار از راه پل های هوائی که شوروی ها ایجاد کرده اند وارد اتیوپی شده است و گفته می شود ارتش اتیوپی هم اکنون نزدیک به یکهزار تانک و زرهپوش دراختیار دارد

نیروی دریائی اتیوپی از ناوچه های تندرو و یک ناومین جمع کن تشکیل میشود. نیروی هوائی اتیوپی در سپتامبر گذشته ۳۵ جنگنده ازجمله ۲۰ هواپیمای «اف ـ ۵» امریکائی دراختیار داشت اما اکنون میگ های ۱۷، ۲۱و۲۳ ساخت شوروی در نبردهای اوگادن شرکت میکنند و تعداد جتهای این کشور از یکصدفروند تجاوز کرده است. ارتش اتیوپی طبق اظهار کارشناسان نظامی دومین ارتش افریقا بعداز مصر است. کشور سه میلیون و سیصدوسی و پنج هزارنفری سومالی سی و یک هزار و ۸۰۰ سرباز در اختیار دارد.

ارتش سومالی از هفت گردان تانک، هشت تیپ پیاده مجهز به زره پوش، ۲۳ گردان توپخانه صحرائی و ضدهوائی تشکیل میشود.

سومالی ۳۰۰ تانک متوسط ساخت شوروی ۳۵۰ زره پوش حمل و نقل و تعدادی موشک زمین بهوا دراختیار دارد.

نیروی دریائی سومالی از سه ناوچه مجهز به موشکهای زمین بزمین و ده ناوچه تندرو دیگر تشکیل میشود.

نیروی هوائی سومالی ۵۵ جنگنده ازجمله یک اسکادران میگ ۲۱ـ دو اسکادران شکاری از میگ های ۱۷و۱۵ دراختیار دارد.

از: آسوشیتدپرس

ضربه استعفای وزیر دفاع آلمان احساس میشود

استعفای «گئورک لبر» وزیر دفاع سوسیال دمکرات المان غربی گرچه وسیعا انتظارش را داشتند بازهم ماجرایی است که نه تنها در داخل این کشور بلکه در تمام قلمرو پیمان نظامی ناتو نیز تاثیری مانند یک «موج ضربه‌ای» بدنبال آورده است. اینکه بسیاری از سیاستمداران عالی مقام و رجال مهم نظامی از کناره گیری «لبر»یکه خورده اند، چیزی نیست که بتوان امروز واقعیتش را درآلمان غربی و بسیاری دیگر از کشورهای عضو ناتو پرده پوشی کرد.

چند روز قبل رهبران دولت ائتلافی سوسیال دمکرات و دمکراتهای آزاد بن ساعتها در جلسه‌ای صرف وقت کردند و پس از بحثهای کشاف و دشواری که میان آنها صورت گرفت عاقبت نیز جز با اکراهی خارق العاده نتوانستند خود را به قبول استعفای وزیر دفاع سرگشته و اندوهگین راضی کنند. جای «لبر» در راس وزارت دفاع آلمان غربی پس از کناره گیری وی اکنون به سوسیال دمکرات محافظه کار دیگری سپرده شده که قبل از منصوب شدن به پست تازه نیز بقدرکافی سرشناس بوده است. وی «هانس آپل» کسی است که سابقا وزیر دارائی دولت هلموت اشمیت بوده و در محافل سیاسی بن بعنوان یکی از اعضای احتیاط پیشه جناح محافظه کاران حزب سوسیال دمکرات آلمان غربی شهرت یافته است.

امریکائیانی که بدلایل مربوط بخودشان دراین ماجرا ذیعلاقه هستند از سبب استعفای «گئورگ لبر» حیرتی احساس نمی کنند. آنها میدانند که برملاشدن ماجرایی مانند مسئولیت مستقیم وزارت دفاع آلمان غربی در قضیه «استراق الکترونیکی» و پنهان پژوهی های نامشروع ـ بعنوان نوعی قانون شکنی ناهنجار در محیط یک دمکراسی پارلمانی سبک باختری بقدرکافی توضیح دهنده گناهی نابخشودنی است و چنین علتی ـ ولو هراندازه کوچک ـ میتواند برای طرد هر وزیر مسئولی کفایت کند.

با اینحال استعفای «لبر» جنبه دیگری نیز دارد که باعث تاسف ژرف امریکائیان است: رفتن او بدان معنی است که پیمان دفاعی آتلانتیک شمالی یکی از مومن ترین حامیان پرشور خود را ازدست داده است.

احساساتی ازاین دست تاکنون در سراسر اروپای باختری نیز ابراز شده مضافا اینکه ماجرای «لبر» هیچ کمکی نکرده است تا چهره آلمان غربی بعنوان کشورهم پیمانی که متحدانش نمیتوانند به آن بقدرکافی برای حراست اسرار حیاتی اعتماد کنند، بهبود یابد.

کاری که «گئورک لبر» با ارتکابش مستحق آن شد تا پست وزارت دفاع آلمان غربی را ازدست بدهد بقدرکافی «معصومانه» بوده است. تنها «گناهی» که او خود را بخاطرش داوطلبانه مستوجب کیفرشدن یافته اهمال وی در بذل تدابیری برای اطمینان یافتن ازاین بابت بوده است که وزارت تحت تصدی او کارهایی از مقوله اعمال نظارتهای نامشروع و عملیات جاسوسی غیرقانونی انجام نمیدهد. روش تسامحی که «لبر» بکار میبرد باعث بی خبری خودش از حقایق شد و درنتیجه پارلمان آلمان غربی را نیز با اطمینان های بی اساس گمراه کرد. مقاماتی که در پرونده شخص وزیر دفاع مستعفی کند و کاوکردند هیچ برگه‌ای نیافتند تا ثابت کند که او خود نیز ـ مانند همگنانی که چنان با «ایثار» و با بکاربردن قرایح فطری در امریکا به خویشتن اجازه دادند تا حرمت آزادیهای فردی را پایمال کنند و دست خود را به تجاوزات ناهنجار علیه ساحت قانون و دمکراسی بیالایند اشتیاقی به استفاده های قانون شکنانه از ادوات استراق پنهانی نظیر ضبط صوت ها و میکرفن های مخفی داشته است. «گئورگ لبر» تنها اعمال چنان تجاربی را از طرف زیر دستانش به چشم مدارا نگاه کرده است و هنگامیکه مکان این تجربه در کشوری باشد که مانند آلمان غربی بانظام دمکراسی پارلمانی اداره میشود کسی که مسئول بوده به آسانی در معرض اتهام قرار میگیرد.

«لبر» چنانکه خود گفته است استعفایش را به این دلیل تقدیم کرده که مایل بوده است با اینکار به خطای خویش در برابر پارلمان اعتراف کند.

«گئورگ لبر» که ۵۷ سال دارد از ژوئیه ۱۹۷۲ وزیر دفاع دولت اشمیت صدراعظم سوسیال دمکرات آلمان غربی بوده است. وی که مانند جانشینش درجناح راست محافظه کاران حزب سوسیال دمکرات عضویت دارد پس از تصدی پست وزارت دفاع بزودی نشان داد که میتواند دوستی نزدیک و معتمد برای بسیاری از فرماندهان نظامی «ناتو» باشد. «لبر» تنها درماه گذشته بود که برای نخستین بار در «بوندشتاگ» (پارلمان آلمان غربی) فاش کرد که با اطلاع و تائید شخص وی ـ عده ای از ماموران دایره ضداطلاعات وزارت دفاع در خانه یکی از منشی های خود او میکرفن مخفی کار گذاشته اند. «لبر» اضافه کرد که با اینحال آگاهی وی ازاین ماجرا جز هنگامی که جاسوسان وزارت خانه اش قبلا اقدامات خود را دراین قضیه آغاز کرده و به مراحل نهایی کارشان رسیده بودند حاصل نشد و با اینکه او چاره ای جز صحه نهادن براین عمل نداشت باوجود این خود را با بدعت اساسا نامطلوبی روبرو دید که در نهایت امر او را متقاعد ساخت که باید مسئولان اصلی قضیه را به نحوی مجازات کند. با چنان فکری بود که «لبر» چند تن از صاحب منصبان دستگاه ضداطلاعات وزارت دفاع را پیش از فرارسیدن موعد موسوم بازنشست کرد. افسر ارشدی که سرتیپ «البرت شیرر» نام داشت یکی ازاین بازنشستگان بود. «لبر» خطاب به نمایندگان پارلمان اصرارکنان اطمینان داد که غیرازاین تجربه منحصربه فرد هیچ «حادثه» دیگری ازاین قماش درطول پنج سال و شش ماه دوران وزارت وی اتفاق نیفتاده است.

چند روز بعداز دادن آن گزارش «لبر» به این کشف تکان دهنده نایل آمد که اشتباه کرده و سرویس ضداطلاعات وزارت دفاع آلمان غربی در فقرات دیگری از اعمال استراق نامشروع نیز دست داشته است احساسی که ازان پس بوجود آمد از تشکیلات زیر سرپرستی «لبر» تصویر زشت دستگاهی را بدست میداد که مامورانش ـ تقریبا بطور ارادی و آگاهانه با ارتکاب جاسوسی و استراق های مکرر حریم قانون و آزادیهای مدنی را در کشورشان پامال میکنند بدون آنکه وزیر مسئول غالبا حتی اطلاعی ازآنچه که در اطرافش اتفاق می افتد داشته باشد. «لبر» ناچار خود را متقاعد کرد که گزارش گمراه کننده ای به پارلمان داده است در اطلاعات بعدی تائید شد که دست کم ۲۵ مورد از موارد پنهان پژوهی های غیرقانونی بوسیله عوامل سازمان ضداطلاعات وزارت دفاع آلمان غربی در مدت وزارت لبر بوقوع پیوسته که تاکنون «کشف» شده است. کاربرد واژه «کشف» دراینجا چنان معنی میدهد که ـ اگر نتوان گفت لزوما لااقل احتمالا موارد دیگری نیز ازهمین فقرات قانون شکنی در تجارب دستگاه ضد اطلاعات وزارت دفاع آلمان غربی در ۵ سال و نیم گذشته وجود داشته اند که تا امروز برملا نشده باقی مانده اند.

آیا شما هم تلویزیون رنگی پارس دارید؟

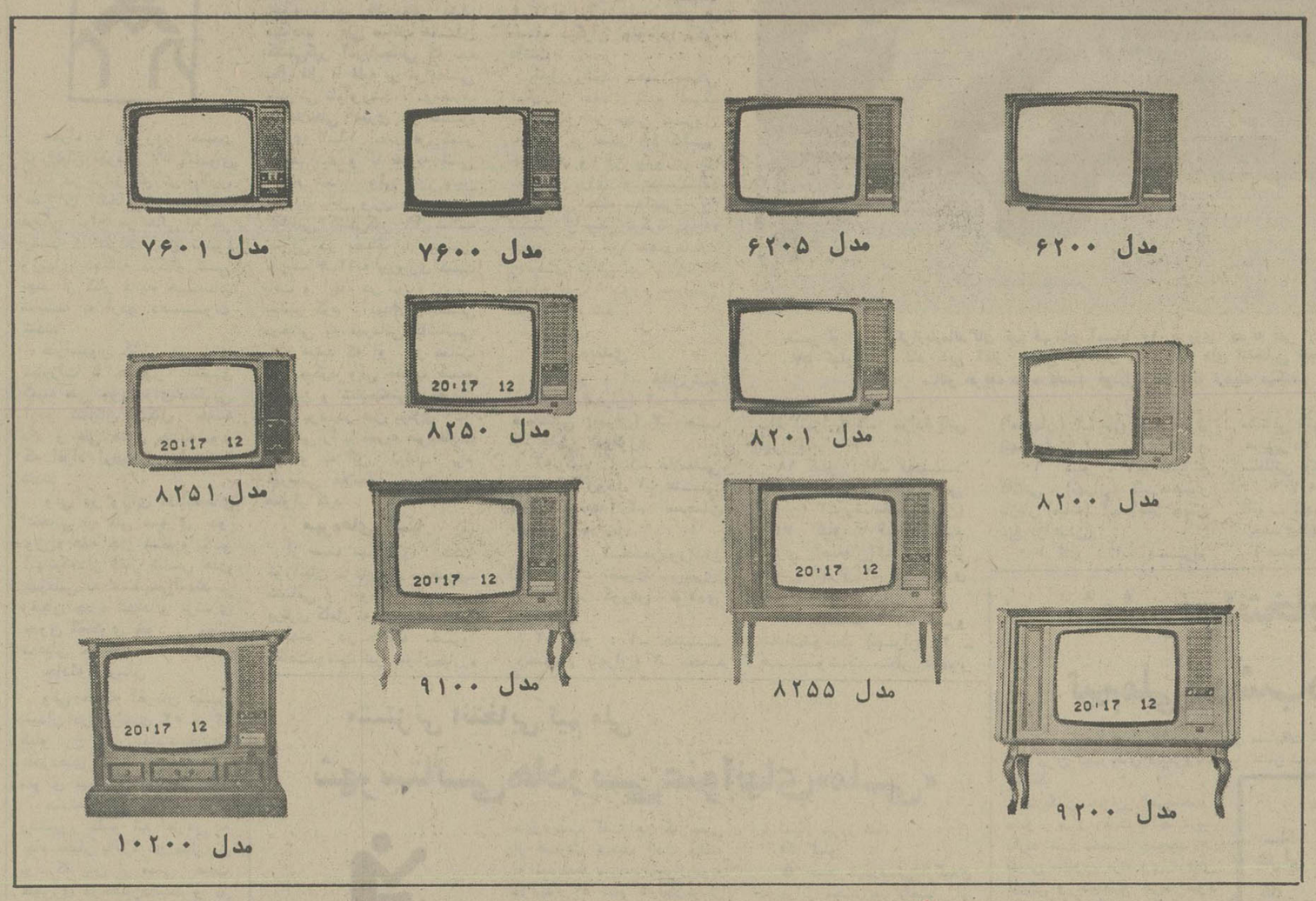

که در مدلهای گوناگون عرضه میشود

ما ایرانیها عادت داریم وقتی بخواهیم خرید کنیم ، خوب بگردیم ، همه چیز را سبک و سنگین کنیم و چیزی را بخریم که از هر نظر مطابق سلیقه‌مان باشد .

در مورد تلویزیون هم دوست داریم این امکان انتخاب وجود داشته باشد ، بخصوص اگر بخواهیم تلویزیون رنگی بخریم که چندان هم ارزان نیست یکی از محسنات تلویزیون رنگی پارس هم اینست که با توجه بظاهر متفاوت و خصوصیات فنی پیشرفته هرکس میتواند تلویزیون دلخواهش را از میان مدلهای متنوع تلویزیون رنگی پارس ، مطابق سلیقه و احتیاجاتش انتخاب کند .

شماره مدل	سایر مشخصات	قابلیت نصب تی وی گیم	کانال یاب اتوماتیک	رنگ	لامپ تصویر سوپر کالر	ساعت روی صفحه	کنترل از راه دور	فینگر تاچ	حافظه الکترونیک	مدولار
۶۲۰۰	رومیزی	○	—	گردوئی	○	—	—	○	—	○
۶۲۰۵	رومیزی	○	—	گردوئی	○	—	—	○	—	○
۷۶۰۰	رومیزی	○	○	گردوئی	○	—	○	○	○	○
۷۶۰۱	رومیزی	○	○	متالیک	○	—	○	○	○	○
۸۲۰۰	رومیزی	○	○	گردوئی	○	—	○	—	○	○
۸۲۰۱	رومیزی	○	○	متالیک	○	—	○	—	○	○
۸۲۵۰	رومیزی	○	○	گردوئی	○	○	○	—	○	○
۸۲۵۱	رومیزی	○	○	متالیک	○	○	○	—	○	○
۸۲۵۵	چرخدار ـ درکشوئی	○	○	گردوئی	○	○	○	—	○	○
۹۱۰۰	مبله ـ دودر	○	○	گردوئی	○	○	○	—	○	○
۹۲۰۰	مبله ـ ۴ در	○	○	گردوئی	○	○	○	—	○	○
۱۰۲۰۰	مبله ـ چرخدار	○	○	گردوئی	○	○	○	—	○	○

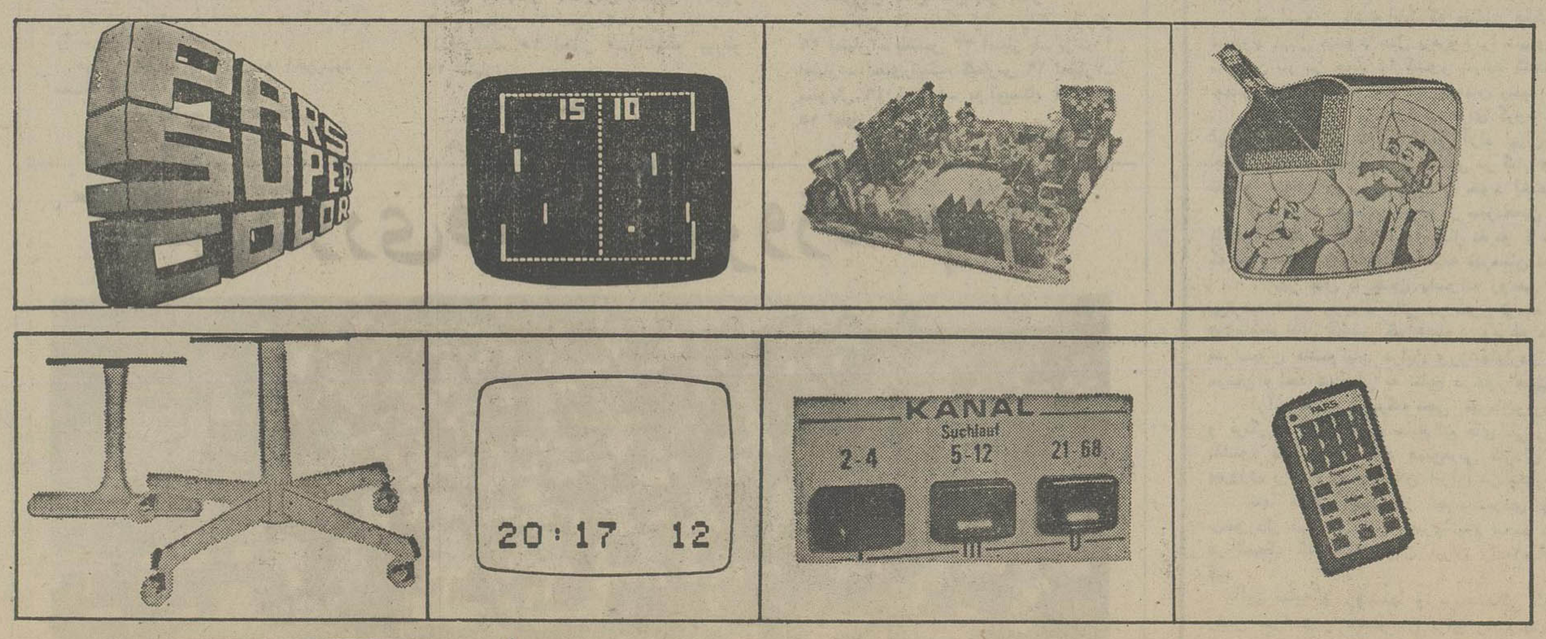

ساخت کارخانجات پارس الکتریک با کمک فنی گروندیک GRUNDIG آلمان

1126 آر انگلرد

تفسیر روز

«اقتصاد سالم» شرط بقای تیمها

اگر قرار است تیمهای دسته دوم جام تخت‌جمشید را در مسابقه‌های منطقه‌ای شرکت دهیم حداقل به‌یك دگرگونی کمی‌وکیفی برای حفظ تعادل اقتصادی تیمها نیاز داریم

حدود هفت سال یاکمی بیشتراست که فدراسیون آتابای مسئولیت فوتبال‌مملکت رابعهده گرفته است ودراین دوران نه کوتاهونه‌بلند این‌فدراسیون چه بسیارکارهای مثبت و سازنده‌که انجام شده است وچه‌برنامه های پایه‌وآینده ساز و همه‌گیرکه بمرحله‌ی اجرا درآمده یا دراندیشه‌ی مسئولان این واحد فعال‌ورزش مامیگذرد اما هنوز درباره‌یی ازقسمت هاو کارها برنامه‌ها پس‌ازچندسال تجربه‌باز دوران آزمایشی را میگذراند.

اجرایی‌ترین برنامه فدراسیون فوتبال راکه‌منظم‌وپی‌گیر دنبال میشود و قدمتی بیشتر از دیگربرنامه ها دارد بایدجام تخت‌جمشید دانست‌که‌ازحق نباید گذشت، اگرچه وقفه‌های کوتاه مدت و گاه‌بگاه بخاطر حفظ موقعیت تیم‌ملی در صحنه های بین‌المللی‌داشته است ،بازپابرجا ترین آنها بوده‌استو موجب مباهات و غرور فدراسیونی جوان که نسبت‌بگذشتگان تجربه‌هایی بسیار کمتر اماعلاقمندی و شجاعت بیشتردارد.

اما درهمین زمینه، بویژه در مورد مسابقه هایی که برای‌تیمهای «پشتیبان» یا دسته‌دومی های جام تخت جمشید برگزار میشود، تابحال کمترارادمی ثابت و محکمی بخرج رفته است و ازآغاز تاکنون ، که سومین دوره آنرا بشکل رفتو برگشت تعقیب میکنیم ،هرسال شکل تازه‌ای گرفته و تیمهای دسته دوم به برنامه هائی تازه‌وادار شده‌اند .

مسلما پهنای گستردمی کشورمان و رفت‌وآمد گاه طولانی و خسته کننده و پر خرج برای تیمی که بخواهد یکی از سمت های مملکت رابپیماید ، یکی از افکار دائما مشغول کننده‌ی برگزار کنندگان این مسابقه‌هابوده استو شاید بهمین دلیل باشد که‌هنوز فرمول ثابت ولایتغیری برای این مسابقه‌ها پیدا نکرده‌ایم.

سال پیش‌که ۱۴تیم‌در دسته دوم حضور داشتند٤ تیم تهرانی‌و۸ تیم‌شهرستانی «مسابقه‌هابطریق رفتو برگشت ودر دونیم فصل انجام شدکه برحسب مقررات اعلام شده ، دوتیم ایوسلم و رستاخیز به‌دسته اول‌جام تخت‌جمشید پیوستند. بجز تیمهای تهرانی«وباستثنای آرارات» ،نه تیم دیگر اگرچه نفعی از فروش بلیت وکسر مخارج عایدشان نشد اما انجام ۱۱ مسابقه خانگی بدانها امکان‌میدادتاکمی بوضع خود سرو صورتی بدهندو تنها سه‌تیم تهرانی تهران‌جوان ، بانك‌سپه، پهلوی بودندکه بدلیل کم‌تماشاگر بودن مسابقه های‌خودزیان بسیار دیدندو دادو فغان ازناداری بلندکردندکه‌و تیم بانك سپه و پهلوی وابستگی به دوسازمان دولتی داشتندو دراین میان تنهابرای تهران‌جوان بودکه میشددلسوزی کردوبرایش چاره اندیشید «که گویا ترتیب داده شده است تابه‌شهرداری تهران بپیوندد ».

دراین صورت می‌بینیم دسته‌دومی هاکه‌و بیش خودرا در چهار چوب مقررات دسته‌اول قرار داده بودند و میرفت تا بوضع خود سرو سامانی بدهندکه ناگهان درفصل جدیدشکل کار عوض شد ویابه دوره‌اول وسالهای قبل برگشتیم تا مسابقه‌های دسته‌دوم را بطریق منطقه‌ای و دردوگروه انجام دهیم.

برطبق بخشنامه جدید فدراسیون، بر تعداد تیمهای دسته دوم چهار تیم افزوده شده‌است که نحوه‌ی این افزایش خود حاکی ازیکی از بی‌لیاقتی‌ها است وجای بحث‌دیگری دارد ،اما چگونگی انجام این‌مسابقه‌ها است‌که انگیزه‌ی نوشتن این مطلب بوده است.

قراراست ازاین دوره ، مسابقه های دسته دوم دردوگروه هشت تیمی دیدارهای مقدماتی خودرا برگزار کنند « یك چهارم» ودر هر گروه دو تیم بمرحله نهایی برسند.

دیدار های مقدماتی بطریق‌دو دوره‌یی « رفتو برگشت» انجام میشود و ٤تیم برگزیده بطور دوره‌یی مسابقه‌خواهند داد . بهانه‌ی فدراسیون فوتبال کاستن از دوری‌راه سفر هاو کمتر شدن مخارج بوده‌است و این‌که ظاهرا جلو نق‌نق و ناله‌ی تیمها راکه از زیادی مخارج و کمی عایدی فریاد دارند بگیرد .

امافدراسیون فوتبال درهمین مورد چاره‌جوئی سازنده نکرده است ، درست در همین موردکه خودبرآن انگشت نهاده‌است ،ببینیم چرا؟

با مقررات تازه، هرتیم‌که درگروه خودو در دیدارهای مقدماتی حذف شود رویهم چهارده بار مسابقه میدهد که‌از آن۷مسابقه خانگی است وباید عایدی آن از فروش بلیت صرفه‌مخارج دیگر شود.

یك مفهوم این مسئله اینست که‌یك تیم دسته دوم رویهم سه‌ماه و نیم زندگی میکند وباید هشت‌ماه و نیم‌دیگر درون پیله باشد. باشگاه به‌بازیکنان خود حقوق بدهد وهیچ نستاند.

مفهوم دیگراین مسئله در تعداد کم مسابقه ، بدست آوردن تجربه کمتر ، دوربودن بازیکنان جوانو پشتوانه‌هااز تمرین و مسابقه و زیانی است‌که‌به اینگونه تیمها میخورد.

تردید نداریم‌که تیمهای شهرستانی ، بویژه در شهر هایی که دسته‌اول‌جایی ندارد، تیمهای شرکت داده شده در دسته دوم طرفدارانی‌خواهند داشتو درآمدی نسبتا قابل‌توجه از فروش بلیت نصیب آنها خواهدشد و بهیچ‌شکل صلاح نیست ، که مسابقه‌هارا از دودوره‌یی کامل ،به‌منطقه‌ای‌تبدیل کنیم . بویژه که درتهران تیمهای خصوصی وجود ندارد وبا ورود اکباتان و حمایت بانك سپه از تیم خودو پیوستن‌تهران جوان به شهرداری تهران و درآمدی که آرارات و راه‌آهن از راه فروش بلیت در ورزشگاه های اختصاصی خودمیتوانند بدست بیاورند، کم وبیش میشود مسابقه‌ها رابا اعتراضی‌کمتر و دستواری بیشتر از سال پیش برگزار کردولی با اینهمه درکار منطقه‌ای اگرقرار است‌که صورت‌گیرد به یك‌دگرگونی نیاز داریم وآن افزایش تیمها است تا درآمدهاکم نشود و بایك اقتصاد سالم حیات تیمها راحفظ کنیم .

در سال تازه تیمهای سپیدرود رشت ،خانه جوانان‌ساری، صنایع الکترونیك شیراز ، هخامنش مسجد سلیمان ،آرارات تهران، راه‌آهن تهران ، سپاهان اصفهان درگروه الف، گمرك اهواز ،تابان بوشهر، توانیرکرمان ، در دزفول ،بانك سپه تهران ، اکباتان تهران و تهران جوان تهران‌در گروه ب رویروی هم قرار میگیرند .وضع دوتیم ایران‌جوان بوشهر و آتش نشانی کرمانشاه کمی مبهم‌بنظر میرسد واین نیز از تعداد تیمها میکاهد بااینهمه منطقه‌بندی با افزایش تیم ها را که سبب جبران لطمه مالی باشد می توان بررسی کرد

انجام مسابقه اسکواش (اوپن) در باشگاه بانك ملی ایران

باشگاه بانك ملی ایران طبق معمول همه‌ساله یك‌دوره مسابقه(اوپن) اسکواش‌بین کلیه‌بازیکنان تهران ترتیب داده که‌به‌نفرات اول تاسوم این مسابقه جایزه داده‌خواهد شد.

ازکلیه سازمانهای ورزشی وبازیکنان ایرانی‌و خارجی مقیم‌تهران خواهشمند است درصورت تمایل بشرکت درمسابقه تاآخر وقت اداری روز شنبه ۲۹ بهمن۲۵۳٦ برابر با(۱۸فوریه ۱۹۷۸) برای نام‌نویسی بباشگاه بانك‌ملی ایران مراجعه فرمایند.

قرعه‌کشی درساعت ۱۱ صبح روزیکشنبه ۳۰ بهمن‌دردفتر باشگاه بانك‌ملی بعمل خواهدآمد.

مسابقه ازروز دوشنبه اول‌اسفند ۲۵۳٦ همه روزه درسالن اسکواش باشگاه بانك‌ملی ایران انجام خواهد شد.

باشگاه بانك‌ملی ایران

مسابقه‌های انتخابی تیم کشتی فرنگی

تنها حادثه آفرین، رستم‌پور فراموش شده ٦۲ کیلو بود

همراه با پیروزی حسین تورانیان قهرمان ۵۷ کیلوی آسیا در برابر کورش‌فولادی مبارزات انتخابی‌تیم ملی‌کشتی فرنگی ایران در حالی به‌آخر رسید که نفرات اول تاسوم وزنهای دهگانه درکنار تنی چند از کنار مانده های شایسته به اردو دعوت شدند .

فدراسیون کشتی در پایان مبارزات با حضور اعضای کمیته فنی خود برای‌شناسائی اردو نشینان تشکیل جلسه داد و طی همین جلسه بود که افراد اردونشین مشخص شدند .

ولی در ورای مسابقه‌های انتخابی تیم ملی «سوای دو وزن» همه چیز منتظره بودو آنهائیکه از آغاز شانس های قهرمانی به حساب‌می‌آمدند بر رقیبان چیره شدند و برتری بدون گفتگوی خود را مقابل مدعیان جوانتر دیکته کردند.

حادثه آفرینان

ولی حادثه آفرینان این میدان در وزنهای ۵۲ و ٦۲ کیلو رخ نشان دادند،جائیکه نامزدهای قهرمانی چهره‌هائی سوای قهرمانان بودند .

حادثه آفرین بزرگ حمید رستمپور عضو تیم اعزامی به جام «طیار یالان» در سال‌پیش بود که پس از مدتی غیبت ظهوری درخشان‌داشت و در حضور ملی‌پوش این وزن محمد بناء در مرتبه قهرمانی قرار گرفت .

در وزنی که رستمپوربالاتر از دیگران ایستاد، یکجنوبی نام‌آور نیز حاضر بود «غلامرضاقصاب»قهرمان‌چندین ساله کشور که مدعی درجه اول قهرمانی به حساب می آمد ولی بعد از پیروزی چهارمش در این دوره هنگام اجرای سالتودچارضربدیدگی گردن شد و بطوریکه از حضور در مبارزات دورپایانی محروم شد .

وقتی قصاب چنین کنار رفت شانس قهرمانی درچهره بناء و رستمپور جستجو میشد که ناباوری را رستمپور خلق کرد و طی مبارزه‌ای خوب ۸ـ۱۰ بر عضو تیم ملی‌ایران غالب شد .

دگرگونی دیگر مسابقه ها در ۵۲ کیلو بود جائیکه چند شهرستانی در کنار تهرانیها خود را در قالب‌مدعی نشان میدادند . علی صائب همان کشتی‌گیر آذربایجانی که سه سال قبل با غلبه بر مرادعلی شیرانی نام‌آورشد ، درمصاف با غلامعلی امیری در عین برتری ۳ـ۱٦ اسیر فن کمر حریف شد و با ضربه فنی تسلیم شد . ولی این پایان حوادث این وزن نبود زیرا کاشانی کشتی‌گیر ۱٦ ساله تهرانی در مصاف با این حریف ۷ـ۱۳به پیروزی دست یافت و ابهام در این وزن را بیشتر کرد . دیدار پایانی درحالی به قهرمانی کاشانی ختم میشد که او بر صائب غلبه میکرد ولی صائب که بهترین و شایسته‌ترین نفراین وزن بود در عین برتری ۰ـ٦ کاشانی را با ضربه فنی‌مغلوب کرد و به این ترتیب راه قهرمانی غلامعلی امیری را هموار کرد .

مهره‌های آشنا

از صف مهره‌های آشنا تورانیان ـ دلیریان ـ قنبری‌ـ مشتاقی و ایوب همگی با برتری کامل به قهرمانی رسیدند . در حالیکه خسرو نظافت‌دوست نیز سوای‌مبارزه نزدیک با گبابی که پیروزی ۵ـ۷ او را شهادت داد در مصاف دیگران جلوه‌ای نیکو داشت .

خلیل رشید محمدزادمیکی دیگر از اعضای تیم المپک ایران پس از مدتی نزول باردیگر بر صدر ٤۸ کیلو خیمه زد و این پیروزی در شرائطی برای او بدست آمد که رقیبان حلقه محاصره را تنگتر از پیش برگرد اوزده بودند . با این خصوصیات رده‌بندی نهائی در پایان۳٤۲ مبارزه طی ۹ دوره به این شرح اعلام شد .

رده‌بندی

٤۸ کیلو : ۱ـ خلیل‌رشید محمدزاده (تهران) ۲ـ احمد صوفیانی (تهران) ۳ـ حبیب کاکاحاجی (دزفول)

۵۲ کیلو : ۱ـ غلامعلی امیری (لنگرود) ۲ـ علی صائب (مشهد) ۳ـ محسن کاشانی (تهران)

۵۷کیلو : ۱ـحسین‌تورانیان (تهران) ۲ـ نصرت سریری (میانه) ۳ـ کورش فولادی (خرم‌آباد)

٦۲ کیلو : ۱ـ حمید رستمپور (تهران) ۲ـ محمد بناء (تهران) ۲ـ مرادقربانی (تهران)

٦۸ کیلو : ۱ـ محمد دلیریان (تهران) ۲ـاکبرقربانی (تهران) ۳ـ رضامقدم (تهران)

۷٤ کیلو : ۱ـ هاشم قنبری (اصفهان)۲ـ محمدولی شیخی (تهران)۳ـ علی‌عسگری (تهران)

۸۲ کیلو : ۱ـ خسرو نظافت‌دوست (تهران) ۲ ـ هوشنگ منتظر الظهور (اصفهان) ۳ـ علی اصغرنظری (تهران)

۹۰ کیلو : ۱ـ هاشم کلاهی (تهران) ۲ـ منصور بازیار (میانه) ۳ـ ناصر جهان تیغ (زاهدان)

۱۰۰ کیلو : ۱ـ بهرام مشتاقی (تهران) ۲ ـاسماعیل عربی‌زاده (دزفول) ۳ـ جواد سلطانی (تهران)

۱۰۰ + کیلو : ۱ـ داود ایوب (تهران) ۲ـ حسام‌الدین جعفری(تهران)۳ـ حمیدآغائیلی (اصفهان)

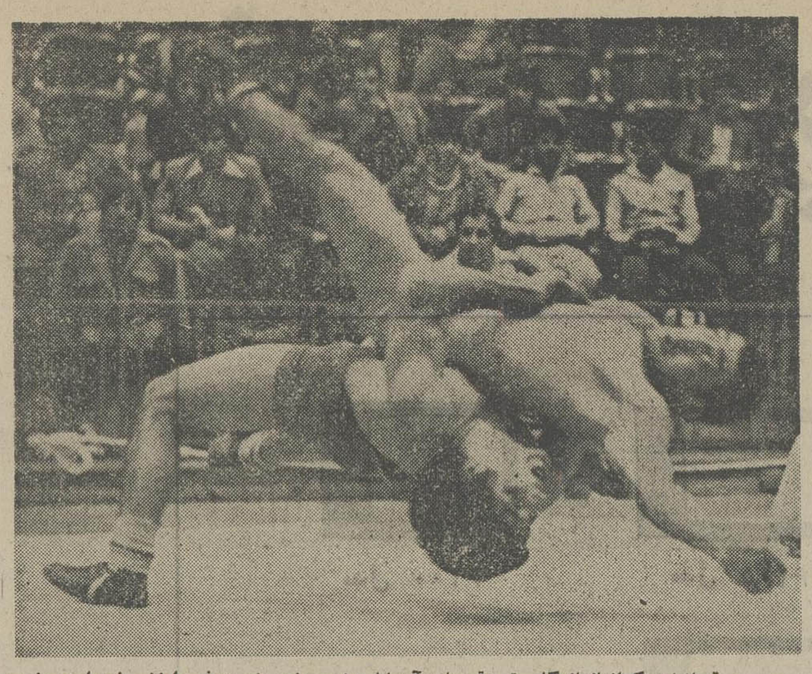

حسین تورانیان یکی‌ازبازماندگان تیم قهرمان آسیابا ۱۰ پیروزی ضربه فنی ارزش خودرا در وزن ۵۷ کیلو نشان داد .این آغاز نمایش تورانیان در مسابقه های انتخابی تیم‌ملی است که با سالتو حریف دوره نخست خودرا به شکست نزدیك میکند.

مشتزنی انتخابی تیم ملی

شهرستانی‌ها در پی عنوانهای «ملی»

شب گذشته‌دومین شب‌مسابقه های مشتزنی انتخابی تیم ملی، در سالن‌مشتزنی ورزشگاه‌امجدیه انجام گردید .

۱۰۱ مشترن برگزیده از ۱۵ استان همدان ، تبریز ،گیلان ، اصفهان ، شیراز ، کرمان ، کرمانشاه ، خراسان ، مازندران، لرستان ، رضائیه ، بندر عباس، اهواز ، آبادان و تهران حضور دارند و رقابت ها را در ۹ وزن مختلف به مرحله‌انجام میرسانند.

دیشب ۳٤دیدار برگزارگردید و مشتزنهای تمام وزنها پابه‌رینك گذاردندکه‌دراین میان‌شهرستانی ها درخششی جالب داشتند واکثر پیروزیها از آن شهرستانی ها

آنچه که باید در موردمبارزه های دیشب گفت این که بعضی از قضاوتها ضعیف است ولطمه به مسابقه‌ها میزد . بعنوان‌نمونه در دیدار ۵۷ کیلو که میان‌موسی نخستین ماهر و فریدون روزمهر که هردوازتهران بودند ،«بردبار» داور شمالی‌این‌مبارزه‌بااشتباهاتش باعث اعتراض هردو مشتزن گردید که سرانجام هردو ازادامه بازی محروم شدند !

بهرحال نتیجه مبارزه های دوشب قاوزن ۵۷ کیلو به شرح زیر است ضمن این که‌مسابقه « امروز نیز از ساعت ٤ بعداز ظهر در سالن مشتزنی امجدیه دنبال میگردد .

٤۸کیلو :حمید خلیقی‌ازهمدان در برابر رضا حمزه‌ای ازهمدان پیروز شد « پزشك حمزه‌ای را از ادامه بازی محروم کرد ».

● محمد قندریزچی از تبریز با امتیازازسید سید اوسط حسینی از تبریز گذشت .

● داود پور جنتی از گیلان ، جعفر سیاه پوستی از تهران را با امتیاز شکست داد.

● رحیم ابراهیمی از شیراز بر محمد کریم شجاعی ازاصفهان با امتیاز پیروز شد.

۵۱ کیلو

● حمید سیدرضائی ازگیلان در برابر محمد پور راهنما از گیلان به پیروزی رسید .

● بهرام آبخیز از تهران از سد جهانگیر صادقی با امتیاز گذشت .

● حمید رضا صداقت زاده‌از کرمان ، حشمت خزائی از کرمانشاه را مغلوب ساخت.

● هادی حقیقی ازمازندران، محمد توشمال از لرستان‌را با امتیاز برد.

٥٤ کیلو

● جواد دلالان‌از خراسان در برابر علی اصغر شانه‌چی از خراسان با امتیاز پیروز گردید.

● احمد اسدالهی از گیلان، روشن یارالهی از بندر عباس را باضربه فنی برد.

● حسین‌بابی‌ابراهیمی‌ازهمدان در برابر ابراهیم جعفری از کرمان پیروز شد.

● جهانبخش مهدی نژاد از مازندران بر علی اصغر جوادیان از کرمانشاه با امتیاز غلبه کرد.

شطرنج انتخابی تیم ملی در شب دوم

با انجام دیدار های دور اول مسابقات شطرنج انتخابی تیم ملی ایران ،چهره‌های قدیمی‌وباتجربه نشان دادند که در شرایط بهتری هستند.

بازیکنان جوان راهی‌سخت و دشوار برای رقابت باآنها درپیش دارند شب نخست‌ازجمع‌چهره‌های قدیمی سالور، مرتضوی ،دهقان کهیائی ورحیم‌خانی حریفان‌خود را شکست دادند.

دور دوم

در دور دوم کهیائی‌به دیدار خسرو چوبکمی‌آید، علی‌حبیبی وبهمن دهقان نیز پیکاری‌تماشائی دارند حسینقلی سالور در برابر امیرحسین نریمانی‌قرار می‌گیردو کاظم مرتضوی با ظفر آبی دیدار میکند و پرویز رحیم خانی‌چهره قدیمی شطرنج با مهرزاد نور محمود دیدار میکند سایر پیکار های‌دوردوم بشرح‌زیر میباشد.

حسین اردشیر پور(بوشهر) با بیروز پرویز ، خسروغفوری (گیلان) با کریم غلامی (گیلان)، سرژیک کارامیان با امید ناصر لنجانی،محمد انوشمهر(اصفهان) با محمد میرجانی(اصفهان)،تندر تندری با فرخ آزاد حرف ،عباس خاکپور با هاشم صفری، کاوه هنری‌با حسین اریانژاد(گیلان)، عزیزاله صالحی مقدم با علی‌ذبیحی، حبیب‌الله روشنی‌بادهقان‌ستگاران، رضا رضائی با میرزا آقانوبرانی، منوچهر رافتی با تهرانی،فریدور سپهری با هادی بنکدار.

دیدار ها در خانه شطرنج‌تهران انجام میگیرد .

ضمنا در زیر بازی‌فرخ‌آزادحرف ظفرآبی از دوراول مسابقه‌هارا بنظرتان میاوریم . دیداری‌که بس از ۳۳ حرکت با واگذار کردن آزاد حرف به نقطه پایان خود رسید .

دفاع ارتودوکس

سیاه: ظفر آبی	سفید: فرخ ازادحرف
d5	1.d4
e6	2.c4
dxc	3.cc3
a6	4.e3
Cf6	5.a4
c5	6.Cf3
Cc6	7.Fxc4
cxd	8.0-0
fe7	9.exd
0-0	10.Te1
Cb4	11.fg5
b6	12.Ce5
Fb7	13.Ca2
FxC	14.dxc
fe7	15.Te3
Ch5	16.Dd3
DxF	17.FxF
g6	18.Th3
Tfd8	19.De3
Tac8	20.Td1
Cf6	21.Fe2
Tc2	22.Dg5
Cd5	23.Cg4
f5	24.Dh6
pxC	25.Fd3
Txb2	26.Tg3
Df8	27.Txg5
Dg6	28.Dh4
Tf8	29.Dg3
Dxf2.	30.Fxg6
Tfxf2	31.DxD
Rh8	32.Fc2.
TxF.	33.RxT
1	0

سفید بازی را واگذار نمود

بندرعباس: میزبان دهمین دوره دیدارهای ناشنوایان

از بعد از ظهر جمعه این هفته بیست و هشتم بهمن ماه شهر ساحلی بندر عباس شاهد برگزاری دهمین دوره‌مسابقه های قهرمانی ناشنوایان ایران که این بار تحت عنوان جام «والاگهر شهریار» برگزار میشود خواهد بود .

این گرد هم‌آئی قدرت های برتر ناشنوایان ایران بعد از پیروزی درخشان تیم های ناشنوایان ایران در بازی‌های جهانی رومانی می تواند نمودار تازه‌ای از قدرت های‌فعلی ما را تصویر کند .

مسابقه های ناشنوایان ایران که همه ساله انجام می شود در رشته های کشتی آزاد ـ کشتی فرنگی‌ـدو و میدانی ـ والیبال ـ فوتبال ـ کاراته ـ تنیس روی میز و واترپلو برگزار میگردد.

فدراسیون ناشنوایان که فعالیت هایش در سطحی محدود دنبال میشود سال پرفروغ را سپری کرده که برای نخستین بار در جمع ۳٤ کشور شرکت کننده در بازی های جهانی ناشنوایان به مقام سوم جهان رسید .

این پیروزی در شرائطی برای گروه شرکت کنندگان ایرانی حاصل شد که تیم کشتی آزاد ایران به مقام‌قهرمانی جهان رسید و کشتی گیران فرنگی در کنار والیبالیست های ناشنوا عنوان دومی گیتی را به خود اختصاص دادند.

ره آورد قهرمانان ایران از سیزدهمین دوره بازی‌های ناشنوایان ۸ مدال طلا ، ۱۵ مدال نقره و ۲ مدال برنزبودکه که در رشته های مختلف بر سینه قهرمانان ناشنوا درخشید.

بهر حال با چنین پشتوانه روحی در بندرعباس بی‌تردید شاهد رویداد هائی در خور توجه در پهنه رقابت های‌ناشنوایان کشور خواهیم‌بود وبرغم محدودیتی که فدراسیون ناشنوایان دراین ورزشهادارد، وبخاطرگماردن مربیان واجد شرایطی به نتایج درخوراهمیتی رسیده‌است.

ازآن جمله ناصرگیومچی قهرمان‌پرفروغ کشتی‌آزاد و فرنگی ایران و مربی سابق تیم های ملی رهبر کشتی‌گیران ناشنوا میباشد ووجود همین‌مربی کاردان بودکه درهای پیروزی را بروی قهرمانان ایران در بخارست گشود.

تنها کشتی نیست‌که‌از تجربیات‌مردی چون‌گیومچی برخوردار است والیبال رهبری بنام محمد درانی دارد که در۲المپیک گذشته‌ناشنوایان ایران رابه۲مدال‌نقره رهنمون کرد .

بااین سابقه و روشنها و برنامه‌هائی که جواد کهلر رئیس فدراسیون ناشنوایان برای رشته های مختلف طرح کرده باید طول روز های ۲۸ـ۲۹و ۳۰ بهمن ماه و اول اسفندشاهدرقابت‌های چشم‌گیری میان‌قهرمانان‌ناشنوا بود، طبق سنوات گذشته تهران بخاطر کمیت چشم گیرش نسبت به شهرستان ها با ۲ تیم در صحنه رقابت ها حاضر خواهد شد .

فوتبال باشگاههای کشورهای اروپا

فوتبال

ایتالیا

بزرگترین جدال روزدر میلان برپابود، شهری که در انجا یووسوس صدرنشین‌جام بیدی از سه نایبش مصمم سخت داشت . میلان آ.ث که همدم با وپچراوتورینو در جای دوم گام برمیدارد، بااین امید آمده بود تا درخانه خود،از جدال پیشتازصیدی دلپذیر بچنگ اورد و راهش را تا صدر کوتاهتر کند.

ولی طول ۹۰ دقیقه، هیچگاه نه آرزوی مردان میلان آ.ث براورده شد ونه‌انبوه ۷۰۰۰۰ تماشاگر که ملتهبانه چشمبراه «دل» نشسته بودند. بازی صفر ـ صفر به آخر برده شد و ٤ امتیاز فاصله یووتنوس و تعقیب کنندگانش همچنان پایدار ماند.

چه گذشته از میلان، ویچنزا و تورینو هم بابدست آوردن یک امتیاز اینروز رابه آخر بردند.

ایندو که در دیدار حساس دیگری از روز هجدهم، حریف یکدیگر بودند، هرکدام دوبار دروازه‌هم را کشودند و ۲ـ۲میدان را ترک کردند.

دیدار دیگری که ۲ـ۲ به آخررسید ، مصاف ناپل و اینترمیلان بود .

نتایج روزهجدهم

بولون ۱ـ پسکارا ۱

فوجیا صفر ـ رم صفر

لازیو صفر ـ آتلانتا۲

میلان ۱.ث‌صفر ـ یوونتوس صفر.

نپل۲ ـ اینترمیلان ۲

پروگیا صفر ـ جنوآ صفر

تورینو ۲ـ ویچنزا ۲

ورونا صفر ـ فیورنتینا صفر.

ردیبندی: ۱ـ یوونتوس ۲۱ امتیاز ۲ـ میلان ۱.ث ، ویچنزا، تورینو ۲۲ امتیاز ۵ـ اینترمیلان ۲۱ امتیاز ٦ـ پروگیا ۲۰ امتیاز ۷ـ نپل ۱۹ امتیاز ۸ـ رم ، لازیو ،ورونا ۱۷ امتیاز.

اسپانیا

نتایج روز بیست‌ویکم

اتلیتکو بیلبائو ۲ رئال مادرید صفر

اسپانول ٤ بورگز ۱

سویلا ۱ اسپورتینگ ۲

سالامانکا ۱ اش صفر

لاس پالماس ۱ رایوو الکانو ۱

هرکولس ۱ والنسیا صفر

راسینگ ۲ رئال سوسیداد ۲

گادیزصفر رئال بتیس ۰

اتلیتکو مادرید ۱ بارسلون صفر

● رده‌بندی: ۱ـ رئال مادرید ۲۱امتیاز ۲ـ بارسلون ۲۷ امتیاز ۳ـ رایوو الکانو ، اسپورتینگ ۲۵ امتیاز ۵ـ اتلیتکو بیلبائو ۲٤ امتیاز.

هلند

در روز بیستو سوم، مجامه فقط توانست شاهد برگزاری سه پیدر بسدو برف و یخبندان سبب به تعویق افتادن‌همه دیدارهای دیگر گردید.

ضمن اینکه در جمع این سه پیکار «آ.زد» تنها فاتح بود که ۱ـ۲ از پس‌ویسه برامد وپایان در دو بازی دیگر بساوی «۱ـ۱» همراه شد.

نتایج روز بیست وسوم

و.و.و.ونلو ۱ ن. ئی. سی ۱

مینورد ۱ آژاکس ۱

ویتسه ۱ آ.زد ۲

ردیبندی: ۱ـ پی. اس. و ۳۸ امتیاز۲ـ تونت، ازد ۳۲ امتیاز ٤ـ ازاکس ۳۱ امتیاز۵ـ اسپانیا ۲۷ امتیاز.

پرتغال

نتایج روز سانزدهم

بوآویستا صفر وارزیم ۲

اسپنیهو۲ گیمارس ۱

پورتیمونس صفر بنفسس ۲

بنفیکا ۱ اسپورتینگ صفر

آکادمیکو ۳ ریویه ۱

براگا۲ فیرنسه ۱

ستوبال۱ پورتو ٤

استوریل صفر ـ مارینیمو صفر

ردیبندی: ۱ـ بنفیکا ۲۸امتیاز ۲ـ پورتو ۲٦ امتیاز۳ـ بلنسس ۲۳ امتیاز ٤ـ براگا۲۰ امتیاز۵ـ اسپورتینگ، گیمارس ۱۹ امتیاز۷ـ ستوبال ۱٦ امتیاز۸ـ بوآویستا، اسپنیهو ۱۵ امتیاز.

کلاس داوری فوتبال دیروز تمام شد

دیروز پنجمین دوره کلاس عالی توجیهی داوری فوتبال که با شرکت ۱۵۰ نفر از داوران درجه یك ـدوو بین‌المللی بمدت شش روز در دهکده المپیك تشکیل شده بود ، پایان یافت .

دراین کلاس پروفسورفراجر ـ بارد ،نماینده فدراسیون‌بین‌المللی فوتبال جعفر نامدار رئیس کمیته داوران و محمد صالحی تدریس کردند که بـ ارمك دوه‌آزمایش های آئوری وعملی‌به قبول‌شدگان برك ارتقاء درجه داده شد.

عکس داوران شرکت کننده کلاس ۱۰ نفر از برنامه های آموزشی آئوری نشان میدهد.

اخبار کوتاه

در بازار نقل و انتقالات فوتبال

● اصفهان: یکی از مسئولان فوتبال ذوب‌آهن اصفهان در گفتگوئی با خبرنگار ما، گفت : جز مهدی ویسی که گرفتاری خانوادگی داشت و رضایت‌نامه‌اش را داده‌ایم، هیچ‌بازیکنی از ما جدا نخواهد شد.

● محمود حریری مسئول باشگاه سپاهان خبر از این‌داد که : سپاهان از هفته اینده تمرین‌های‌خودرا شروع‌خواهد کرد واگر کسی بخواهد ازاین تیم برود باید به تعهدات خود عمل کند.

حریری در باره مربی جدید سپاهان گفت، تا حدودی با منصور امیرآصفی مربی سابق پرسپولیس به توافق‌رسیده‌ایم.

ژیمناستیك ایران و چین

● تهران: تیم ژیمناستیك پسران‌چین‌که بدعوت‌فدراسیون ژیمناستیك ایران به تهران‌آمده است، عصر امروز برای دیدار دوستانه در سالن فرحناز‌پهلوی استادیوم امجدیه باتیم ایران روبرو میشود.

این مسابقه ساعت ٥ بعداز ظهر آغاز میگیرد، ضمن اینکه ژیمناستهای‌ژاپنی‌فردا(چهارشنبه درسالن بدمینتون امجدیه‌برنامه نمایشی خواهند داشت که هنر خود را بدور ر مسئله رقابت ومسئله برای «دوستداران این ورزش بنمایش می‌گذارد. این برنامه هم ساعت ٥ عصر آغاز میشود.

«اسپینکز» به محمدعلی میبازد!

● «لاس وگاس»: «محمد علی» قهرمان دسته سنگین وزن بکس حرفه‌ای جهان چهارشنبه هفته جاری در «لاس وگاس» با «لئون‌اسپینکز» مبارزه میکند.

«اسپینکز» هم نظیر محمدعلی یکمشت‌زن سیاهپوست‌امریکائی است که با تصاحب مدال طلا در بازیهای المپیک ۱۹۷٦ به شهرت دست یافت و پس ازاین پیروزی بود که به صحنه حرفه‌ایها ملحق گردید.

اما نکته جانب اینکه درحالی کهدر گوشه وکناراز قدرت «اسپینکز» صحبت میشود و اینکه حریف سختی برای‌محمد علی خواهد بود، مربی تیم بکس المپیک امریکا «رولی شوارتز» در باره این مبارزه ابراز عقیده کرد که «اسپینکز» قادر نیست حریف «محمدعلی» شود و محمدعلی هنوز آنقدر قدرت دارد که اسپینکز رابپرد.

چهارمین سال قهرمانی پروین اعتصامی

● کرمانشاه: مسابقه‌های قهرمانی بسکتبال دختران کرمانشاه که طی سه روز در سالن ورزشی این شهر ادامه داشت، پایان یافت و تیم بسکتبال دبیرستان دخترانه پروین اعتصامی‌بقهرمانی رسید. تیم‌های فرح و شاهدخت دررده های بعدی قرار گرفتند.

تیم پروین اعتصامی :فرشته مقدم، روح‌انگیز رحمانی ،فتانه لطفی ، فریبا مومن رضایی ، مهوش امیدی، مهناز کشفی ، نورین باغداساریان، فرانک طیاری وافسانه فیروزی

پرسپولیس قهرمان شد

آمل: مسابقه‌های فوتبال قهرمانی باشگاهها و دستجات آمل که از یکماه پیش آغازشده بود پایان گرفت.

در این دوره ۱۳تیم بازی‌های خود را بصورت دوره‌ای انجام دادند وتیم پرسپولیس آمل‌با پیروزی‌بردیگرحریفان‌به‌قهرمانی رسید.

۵۰دختر شیرازی دویدند

شیراز ـ پس از ٥ سال سکوت و خاموشی در ورزش دو و میدانی آموزشگاه‌های دخترانه شیراز ، کارشناس تربیت بدنی آموزشگاه‌ها این سکوت را شکست و دو مسابقه دو ۱۰۰ متر و پرش طول برگزار نمود .

۵۰ دختر ورزشکار از آموزشگاه های شیراز در این مسابقه‌ها که‌دراستادیوم ورزشی حافظیه انجام شد شرکت کردند و نتایجی که بدست آمد از انقراراست:

۱۰۰ متر : ۱ـ سوسن رستمی از دبیرستان ناظمه ۲ـ حاجیه ارقمی‌ازدبیرستان نشاط ۳ـ مهین بازیار از دبیرستان نشاط .

پرش طول : مهین‌بازیار، سوسن رستمی و حاجیه ارقمی از دبیرستان نشاط

داوری این مسابقه‌ها را توانا ، راستی، توانگر شهرجو و حسین‌پور بعهده داشتند .

عماد رام از موسیقی محلی سخن می‌گوید :

موسیقی رزمی کردستان و موسیقی حزین مازندران

به موسیقی محلی باید ریتم جازداد، اما بوسیله چه کسی ؟

درباره جلوه‌های گوناگون موسیقی محلی ، ارزشهای فرهنگی و اهمیت آن با عماد رام گفتگو کرده‌ایم .

عمادرام درمورد چگونگی روی‌آوردنش به موسیقی ملی و آشنائیش با موسیقی محلی می‌گوید:

● کمتر از شش سال داشتم که با ساز آشنا شدم و در همان آغاز کار دلبه عشق ساز و نوای موزون و خوش‌طنین آن سپردم. حالا که بعد از گذشت سال های فراوان به انگیزه‌ام در آن سالها می‌اندیشم چنین بنظرم می‌آید که چون در آن سالها به عللی از پدرم دور بودم و غم دوری از پدر سخت عذابم می‌داد ، ناآگاه به دنبال پناهگاهی می‌گشتم که از دست غم سنگین دوری پدر به آن پناه‌ببرم و این‌پناهگاه سرانجام سازم بود .

غم کودکانه‌ام گویی فقط از طریق نغمه‌های ساز می توانست پر بکشد و آزادم بگذارد .

از زمانی که‌سازبزرگترین پناهگاه و بهترین همدم من شد، یادم نمی‌آید که حتی یکروز توانسته باشم بدون آن آرام و راحت زندگی کنم. چون ساز در آغاز کار زداینده غمی بود به‌وسعت و عمق دریای مازندران . همدمی و همدلی من با ساز بلاانقطاع تاسال۱۳۳۷ادامه یافت .

در آن سال ، از ساری به تهران آمدم و فعالیتم را در زمینه خوانندگی و نوازندگی در وزارت‌فرهنگ و هنر آغاز کردم .

حالا، علاوه بر آواز خواندن ، در گروه‌موسیقی ملی وزارت فرهنگ و هنر، تکنواز ظوت، آهنگساز و سرپرست ارکستر نیزهستم.

تا یادم نرفته بگویم که من در مازندران زیبا به‌دنیا آمدم و سالهای کودکی و نوجوانی و آغاز دوره جوانی را در آنجاگذراندم. در ایام فراغت وجب‌به‌وجب مازندران را گشتم و بعداز آن هم هروقت فرصتی به‌دست آوردم به میان چوپانان کوهپایه‌ها و شالیکاران دشت رفتم وسال های بسیاری از زندگیم را وقف بررسی و تحقیق پیرامون موسیقی محلی ایران بطور اعم وموسیقی مازندران بطور اخص کردم.

گمان می‌کنم هنوز هم صدای من و سازم بوی دریا و هوای آکنده از نم مازندران را داشته باشد.

اگر بخودم اجازه می دهم که درباره موسیقی مازندران و اصولا موسیقی محلی حرف بزنم به این خاطر است که سالهای بسیاری از زندگیم را ازسر شیفتگی در راه تحقیق و آموختن موسیقی محلی گذرانده‌ام و کسی نیستم که دستی از دور بر آتش داشته باشد . من اندوه آوای چوپانان کوهپایه را که در دشت می‌پیچد و پژواکش سرکش بگوش

بقیه در صفحه ۱۹

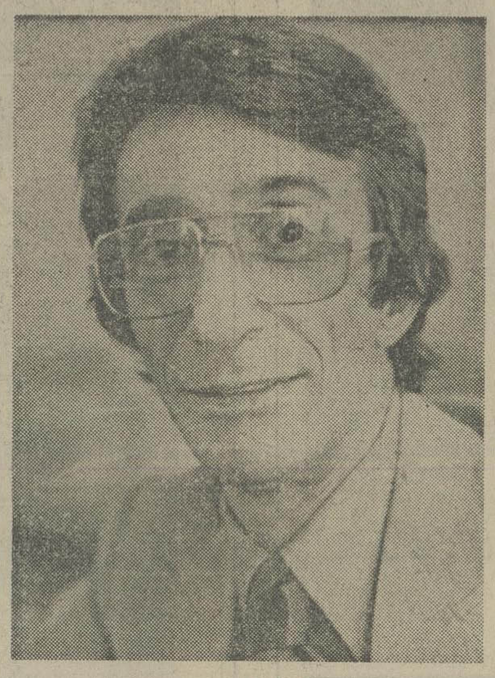

عمادرام

هنر جوانانه به کجامی انجامد

«پانک ها» مهاجمان عاصی عرصه هنر و اخلاق

★ یکی از نوازندگان عضو گروه پانک در لندن

در فرانسه قدیم پانک یعنی نانوا و بعبارت دقیقتر کسی که نان‌را در تنور می‌پزد .

در امریکا، خصوصا در زندانهای لوس‌آنجلس پانک به‌جوانان خودفروش نیز اطلاق می شود .

کنت آلسوپ، نویسنده وجامعه شناس ومنتقد انگلیسی از واژه پانک برداشت دیگری دارد. او می‌گوید: من کلمه پانک را بکسی اطلاق می‌کنم که‌از جامعه بشری و قوانین حاکم برآن بریده باشد وخارج از دایره قوانین اجتماعی واخلاقی آزادانه دست بهرکاری می‌زنند .

پانکها درواقع نشانه‌ای مشخص از فلاکت انسان هستند که اعتراضشان را درقالب موسیقی و رقص‌عرضه می‌کنند. اما موسیقی مورد نظر اینان آن موسیقی علمی ولذتبخش نیست، چون صدای سازشان گوش‌رامی‌آزارد وفریادهای برآمده از حنجرمشان سردرد می‌آورد، اما جالب است که بازهم خودرا هنرمند می‌دانند وتصورشان ازهنرمند موجودی نحیف، گرسنه، کثیف وژنده پوش باشدکه درزندگی خوداز قانون بی‌قانونی استفاده کند .

پانکها برای حضور در اجتماعات خود لباسشان را از سبد زباله‌های جلو خانه‌ها بیرون می‌کشند و چهره خودرا بارنگ نقاشی می‌کنند و موهایشان را با پماد‌های بدبو آغشته می‌کنند. در چنین وضعی این جوانان واقعا ترسناک می‌شوند .

برخی از افراد گروه ترجیح میدهند عریان و یا نیمه عریان باشند، افراد این گروههای عجیب در حال رقصیدن بیکدیگر حمله می‌کنند .

ناگهان جوانی‌که تحت تاثیر موزیک ورقص قرار گرفته است ودر استفاده از مواد مخدر به‌حداشباع‌رسیده است، شیشه آبجوی خودرا روی‌سردختری که همرقص اوست می‌شکند، دختر نقش زمین می‌شود اما حق اعتراض ندارد، تحمل او در مقابل درد نوعی همدردی با اعضای گروه به‌حساب می‌آید .

آن دیگری سنجاق را در لاله گوش همرقص خود فرو می‌کند، وپیچوتاب خوردنش در همهمه گروه نظاره می‌کند وآن یکی باتیغ صورتتراشی صورت همراه‌خود را زخمی می‌کند وهنوز ساعتی از آغاز رقص جنون این ژنده‌پوشان آواره ودربدر نگذشته است که ناله‌های‌درد جای آوازی راکه گروه از طریق آن طلب مرگ می کند، می گیرد .

این وضعیت پریشان پریشانروزان در تمامی کلوپ های پانکهاست خواه این کلوپ درپاریس باشد یا مونیخ ویا برلین وآمستردام فرق نمی‌کند، آدمها کثیفند ورقص وآوازشان ناراحت کننده.لندن‌و لوس‌آنجلس‌ونیویورک همچنین برداشتی از پانکهایش دارد .

وقتی گروهی ازپانکها درلندن برنامه داشتند و برنامه‌شان مورد اعتراض قرار گرفت رهبرشان طی نطقی قول داد که چاقو وخنجر را از دست افرادش بگیرد ، اما اعضای گروه او بهنگام کوچیدن به آمستردام رئیس خود را به بدترین وجهی کشتند و اندام پاره پاره اورا لخت درمعابر انداختند، شاید تا عبرت دیگر رئیسان‌شود.

اکبر سرداری

جامعه شناسان

جامعه شناسان اروپایی و آمریکایی در تحقیق مفصلی که پیرامون زندگی این گروه کرده‌اند به این نتیجه رسیده‌اند که: اکثریت افراد گروه پانک را دختران وپسرانی تشکیل می‌دهند که در مناطق کارگر نشین دوران کودکی خودرا گذرانده‌اند . در آغاز فکر می‌کنند که اعتراضشان نظام کاپیتالیستی وبیعدالتی رافرو خواهد ریخت ، اما درنهایت تلاش آنها به خیالپروری برای زندگی رویایی ختم می‌شود . همه از حنجره فریاد می‌کشندو تن و بدن می‌چرخانند که بتوانند جلب توجه کنند و چون پیشوای آغازینشان‌دالویس پریسلی ، زندگی مرفهی داشته باشند . اما چون آنها بر سطحی نرم و نامقاوم تن‌می‌چرخانند هر پرش آنها کمک می کند که بیشتر به عمق بروند .

اینان فکر می‌کنند دلیلی ندارد الویس پریسلی که با پرکردن جیبش ، دیگر خیال آزردن حنجره‌اش را نداشت اینان جایش را بگیرند ووقتی در مقایسه گروه رولینگستون‌را موفق می‌بینند در ادامه خیالپروری ناهنجار خود بیشتر پافشاری می‌کنند .

★ مدل پانک ساندرا رودس اعتراض باشرافیت

نگاهی به واژه «پانک»

چرا گروه جوانان رانده شده از اجتماع که لجام گسیخته زندگی می‌کنند نام پانک‌را برای خود انتخاب کرده‌اند؟شاید این انتخابشان بدلیل نزدیکی زندگیشان با مفهوم تاریخی آن باشد :

واژه‌نامه آکسفورد که سابقه تدوین آن به‌قرن‌شانزدهم میلادی میرسد اصطلاح پانک را چنین تفسیر میکند :

«پانک صفتی است که‌زنان بدکاره موصوف‌آن‌هستند. این‌اصطلاح بعنوان صفت برای آدمهای بی‌مقدار وسربار جامعه که‌ارزش انسانی ندارند بکار برده شده است. در مجموع پانک صفت کسانی است که بهنحوی قوانین اخلاقی و اجتماعی بی توجهی کرده‌اند ودارای‌انحرافات اخلاقی باشند.»

کجایرای مرگ ؟
چرا مرا بکام خود فرونمی‌بری ؟
من دیگر نمی‌خواهم زنده بمانم !
آری من دیگر نمی‌توانم زنده بمانم !
کجایرای مرگ؟

این ترانه عصیان ازحنجرهٔ «جونی‌پالود» دخترك بیست سالهٔ انگلیسی در فضای دودآلود تالار بزرگ «کاونت گاردن» لندن طنین می‌اندازد و در پاسخ‌ژنده‌پوشان درهم لولندهٔ‌تالار همصدا پاسخش می‌دهند :

چرا زنده بمانیم؟
مرگ کجاست ؟

وصدای خواننده پریشان مو و آشفته حال را ، سازهای بدصدای نوازندگان که سازشان‌رااز قوطی های خالی‌کنسرو وپیت‌های خالی حلبی ساخته‌اند همراهی می‌کند .

اینان که در اینجا گردآمده‌اند ژولیدگان اسیر در چنك اعتیاد هستند که خودرا عضو گروه پانك‌می‌دانند وگمان می‌کنند فریاد اعتراضشان که بصورت رقص و آواز تالار را بلرزه می‌آورد جز آزردن حنجره خودشان تاثیر دیگری‌ندارد.

راستی اینان که درفضای آکنده از دود این تالار و تالارهای مشابه دیگر گردآمده‌اند چه کسانی هستند و از چه آبشخور فرهنگی تغذیه می‌کنند ؟برای یافتن پاسخ‌این سئوال به وضعیت آنان در سراسر جهان نظر بیافکنیم و موقعیت آنهارا در فرهنگهای مختلف بررسی کنیم :

دختران و پسران تازه سالی که با عضویت‌در گروه پانك به‌تمامی قوانین اخلاقی واجتماعی پشت پازده‌اند ، نه هدف سیاسی دارند و نه آینده نگری فرهنگی . اینان معترضانی هستند که نمی‌دانند به‌چه چیزی باید اعتراض کنند، اما این را نیك‌دریافته‌اند که پاره‌ای از همین‌معترضان به‌نوایی رسیده‌اند و اینان هم‌می‌روند تا پاجای پای همین سامان یافتگان بگذارند و خاموش شوند، اما باورشان‌نمی‌آید که اروپا و آمریکا حتی از لحاظ اقتصادی هم که‌شده این استطاعت را ندارد که هزاران «پانك» را مانند الویس پریسلی میلیونر کند و باصطلاح ساکتشان کند .

ظاهر پانکها

پیش‌از سه دهه نیست‌که جوانان عصیانگرشکل‌ویژه‌ای برای سردادن اعتراضشان برگزیده‌اند وزیر نام «پانك» فریاد می‌کشند . در این سه‌دهه افراد مختلف گاه‌بیگاه با پایگاه های خاص فرهنگی و اقتصادی و حتی موقعیت های اجتماعی از آنها حمایت کرده‌اند و خود را طرفدار این گروه که‌در قاموس ماباید به‌آنان «جوانان گمراه»لقب‌دادمعرفی کرده‌اند.

تا از بحث دور نشده‌ایم از حامیان این گروه که افرادی چون صاحبان صنعت فیلم و یابازارهای تبلیغاتی‌هستند نام ببریم ، چون اینان همپای سازمانها و کمپانیهای صفحه پرکنی و مراکز هنر رادیو تلویزیونهای جهان‌ازوجودعصیان زدگان جوان برای انباشتن جیب‌های خود سود می‌برند ، در حالیکه از هر ده هزار تن‌جوان معترض فقط یکی موقعیتی مانند الویس‌پریسلی بدست می‌آورد . فیلمسازان اززندگی این جوانان باصرف میلیونهادلار فیلم‌تهیه‌می‌کنند واکرانهای سینماها را اشغال می‌نمایند .

پانکها باموهای ژولیده ، تن چرك ووضعیت کثیف ارائه کنندهٔ رقص‌وموسیقی خاص خودشان هستندوبالباسکه‌هایشان را در استناکترین وضع برگزار می‌کنند .

لباس و نقاب بالماسکه هایشان را از سبد های زباله بیرون می‌کنند و چهرهٔ خودرا به اشکال عجیب و بدیع‌می‌آرایند و با این شرایط در برابر دوربین های فیلمبرداری‌و تلویزیونی قرار می‌گیرند و فریاد های انتقامجویانه‌شان را سرمی‌دهند .

پانکها با لباسهای واقعا ژنده بدنهای آنچنان کثیف که بوی چرك تنشان دماغ را می‌آزارد بصورت موجوداتی‌بدبخت درآمده‌اند که اجتماع به‌آنان چون خون آشامان می‌نگرد، یکی از ساده‌ترین شیوه‌های ارتباطشان اعتیاد به مواد مخدر است و لاجرم در حاشیه زیستگاههای اینان باید ازقاچاقچیان مواد مخدر سراغ گرفت .

آگهی مزایده

بانك‌رهنی ایران بنمایندگی‌ازطرف وزارت مسکن و شهرسازی اعیان ۱۱ باب مغازه نوساز واقع در مجاورت‌مجموعه‌واحدهای‌مسکونی نجف‌آباد شوش را که کلا تخلیه و آماده تحویل است ازطریق مزایده بفروش میرساند .

داوطلبان می‌توانندهمه‌روزه برای ملاحظه نقشه وموقعیت مغازه‌ها و کسب اطلاعات بیشتر و دریافت برك شرایطمزایده باداره‌کل املاك وامور مسکن واقع درطبقه سوم‌ساختمان مرکزی بانك (خیابان فردوسی) اطاق‌شماره۳۰۸مراجعه نمایند .

متقاضیان بایستی پیشنهاد کتبی‌خودرا برای یك یا چند باب مغازه بانضمام قبض سپرده شرکت درمزایده که مبلغ آن ازپنج در صد مبلغ پیشنهادی‌کمتر نباشد وهمچنین برك شرایط امضاء شده تا ساعت۹صبح روز۸ر۱۲ر۲۵۳۶ درپاکت لاك ومهرشده بدفتراداره مرکزی‌بانك‌تسلیم ورسیددریافت دارند .

جلسه مزایده درساعت ۱۰ صبح همان روز درطاق شماره ۳۰۵ اداره مرکزی بانك تشکیل وپیشنهاد های رسیده باز وقرائت خواهد شد. مغازه‌های‌موردمزایده برای اشتغال به کسب معین اختصاص‌یافته‌وهریك‌ازخریداران متعهدند مغازه مورد معامله را منحصر بارای اشتغال به‌کسی که تعیین شده است مورد استفاده قرار دهند .

حضور پیشنهاد دهندگان‌درجلسه‌مزایده آزاد است . هزینه آگهی مزایده ومالیات وثبت سند انتقال بعهده خریدار میباشد .

بانك‌رهنی ایران

یك مسافرت دلپذیرتر

باکارت اعتباری ماسترچارج

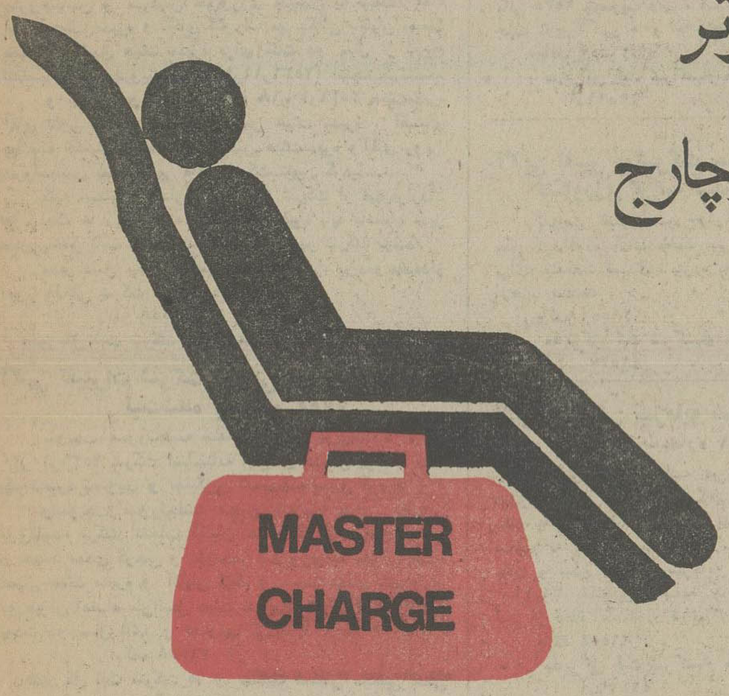

عید امسال به هرکجای دنیا سفر میکنید ، نه جای ارز یا تراولر چک اضافی فقط کافی است کارت اعتباری ماسترچارج را همراه داشته باشید ، و به هنگام پرداخت صورتحساب هتل یا راستوران ، کرایه اتومبیل ، . . . . . و یا خریدهای روزانه فقط کارت اعتباری ماسترچارج را نشان دهید و صورتحساب خود را امضا کنید .

باهمراه داشتن کارت اعتباری ماسترچارج

- در واقع هر نوع پولی در اختیار شماست
- به پول نقد اضافی نیاز ندارید
- پول شما گم و یا دزدیده نمی‌شود
- با اعتبارتان خرید می‌کنید
- و شما یک شخصیت آشنای بین‌المللی خواهید بود

master charge
THE INTERBANK CARD
INTERBANK
* Marks owned by Interbank Card Association, New York

کارت اعتباری ماستر چارج، در ایران بوسیله سازمان خدمات اعتباری ایران و با همکاری بانک پارس در اختیار شما قرار می‌گیرد .

برای دریافت کارت اعتباری ماستر چارج به سازمان خدمات اعتباری ایران واقع در خیابان ایرانشهر شمالی نبش آذرشهر پلاک ۲۳۴ ساختمان بانک پارس تلفن ۸۲۲۵۳۸ مراجعه فرمائید .

۹۰۸,۹۰۲,۰۰۰ ریال

سهم شما از این رقم هنگفت چقدر میشود؟

میشه؟ ... نمیشه!

واقعاً نمیشه گذشت...!

فردا اعلام میشود

در حراج به نفع جمعیت بهزیستی و آموزشی فرح پهلوی

گردن‌بند مروارید شهبانو ۴۵ میلیون ریال فروخته شد

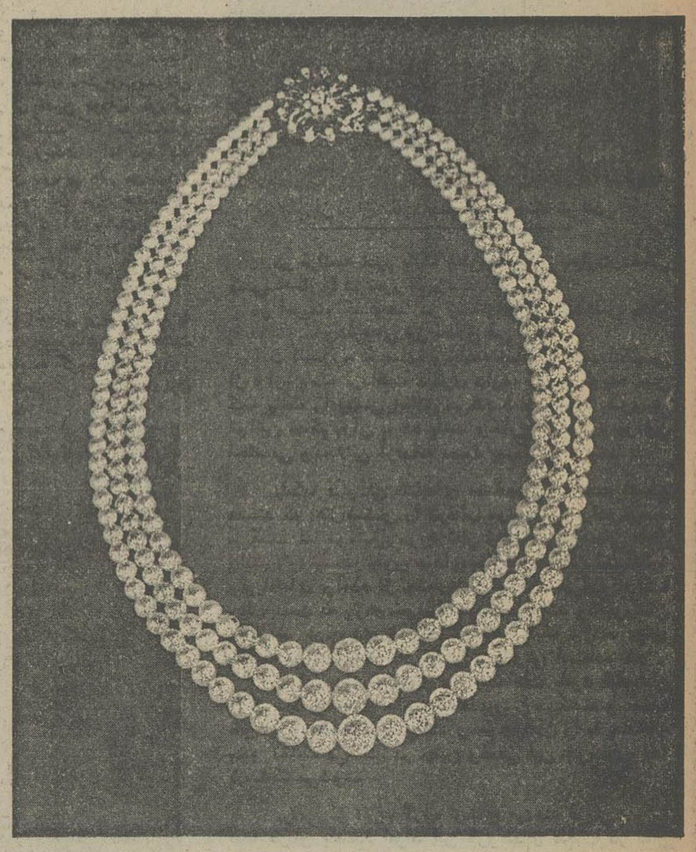

گردن‌بند مروارید خلیج فارس ، مرحمتی علیاحضرت شهبانو

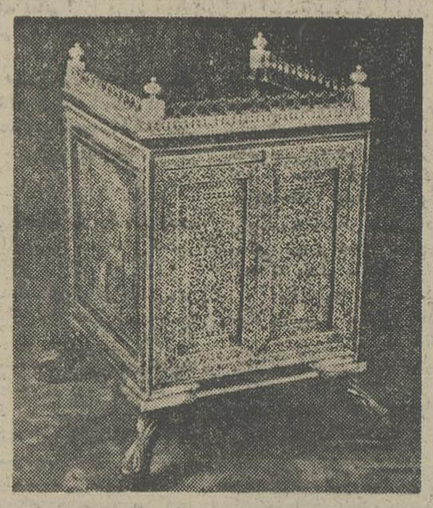

جعبه نقره مشبک‌مخصوص جای قرآن سلاطین کار استادان هند سده ۱۲هجری

قاب طلا مزین به برلیان، هدیه مرکز گوهر شناسی طلا

تابلوی نقاشی‌ازولیعهدی ناصرالدینشاه و عده‌ای از رجال قاجاریه

کوزه قلیان نارگیلی نقره آب طلا با مینا اواخرقاجار

سر سنگی یکی از شاهزادگان اشکانی دوره اشکانی

اصناف گردنبند علیاحضرت شهبانو را خرید

با حضور والاحضرت شاهدخت فاطمه پهلوی و بانو فریده دیبا قائم مقام ریاست عالیه‌جمعیت بهزیستی و آموزشی فرح پهلوی بعد از ظهر دیروز حراج هدایای‌افراد نیکوکار ایران به نفع این جمعیت‌طی مراسمی برگزار شد .

در این حراج گردنبند مرحمتی علیاحضرت شهبانو از طرف جامعه اصناف به مبلغ چهار میلیون و پانصد هزار تومان خریداری شد . برخی از اشیاء مورد حراج بصورت قیمت رقابتی بفروش رسید و بقیه قیمت ثابت داشت . آندسته از اشیائی که در حراج دیروز بفروش نرسیدامروزبمعرض فروش گذاشته شد . دراین صفحه چند عکس از اشیاء نفیس حراج چاپشده‌است.

آگهی‌های رسمی‌شرکتها: ● تاسیس‌شرکتهای جدیدالتاسیس ● تغییرات‌اساسنامه‌شرکتها ● افزایش‌سرمایه ● تصمیمات‌جدید ● انحلال

آگهی‌ثبت تصمیمات درشرکت صنایع پلاستیك شمال (سهامی‌خاص) ثبت‌شده بشماره۲۴۱۴۵

برابر صورتجلسه مورخ ۱۸ر۱۰ر۲۵۳۶ مجمع‌عمومی عادی بطور فوق‌العاده شرکت مزبور آقایان لئون‌سرحدیان، عطاءاله القانیان ، صیون القانیان ، ژورژیك آدامیان ،روبن پطروسیانس و سرکیس حقورزی قدیمیان به سمت اعضاء اصلی هیئت مدیره و آقای گئورك میناچکانی بابایان بسمت عضو علی‌البدل هیئت مدیره برای مدت دو سال از تاریخ انقضاء مدت عضویت آنان (۱ر۱۱ر۲۵۳۶) انتخاب‌گردیدند.

و برابر صورتجلسه مورخ ۱۸ر۱۰ر۲۵۳۶ هیئت‌مدیره آقای لئون سرحدیان بسمت رئیس هیئت مدیره ، آقای عطاءاله القانیان بسمت نایب رئیس هیئت‌مدیره و آقای روبن پطروسیانس بسمت مدیر عامل شرکت تعیین گردیدند.

کلیه اسناد و مدارک تعهدآور شرکت از قبیل‌قرارداد ها ، چك ها ، بروات ، سفته ها و غیره باید بامضاء مدیر عامل باتفاق نایب رئیس هیئت مدیره با مهر شرکت برسد.

مدیر عامل مجری تصمیمات هیت مدیره بوده‌و عهده‌دار امور داخلی شرکت میباشد .

م‌الف ۲۶۵۵۸

مدیر کل ثبت شرکت ها و مالکیت صنعتی ـیحیی مدنی

آگهی تغییرات شرکت سهامی عام بیسکوپرس ثبت‌شده بشماره ۷۷۸۴

بموجب صورتجلسه مجمع عمومی فوق‌العاده مورخ ۲۰ر۱۰ر۲۵۳۶ شرکت اساسنامه جدیدی مشتمل بر ۵۰ ماده یک تبصره تصویب و جایگزین اساسنامه سابق گردید.

وبموجب صورتجلسه مجمع عمومی عادی بطور فوق‌العاده شرکت انتخاب آقایان حسین گرجی‌و فرخ گرجی و محمد مهدی گرجی و منوچهر شهروزی به عنوان‌اعضاء اصلی هیئت مدیره و آقایان کاظم و محمد مهدی شهروزی به عنوان اعضاء علی‌البدل هیئت مدیره از تاریخ ۲ر۱۲ر۲۵۳۵ بمدت دو سال تائید و تصویب گردید .

م‌الف ۲۶۵۵۸

مدیر کل ثبت شرکت ها و مالکیت صنعتی ـیحیی مدنی

آـ۴۲۵۲۴

آگهی انتخاب بازرس هاومدیران و تصویب ترازنامه درشرکت سهامی‌خاص ملاوی ثبت‌شده بشماره ۹۵۱۹

بموجب صورتجلسات مورخ یازدهم دیماه ۲۵۳۵ودهم دیماه ۲۵۳۶ اولا :

ـ ترازنامه های سال های ۲۵۳۴ و ۲۵۳۵ به تصویب رسید .

ثانیا ـ آقای مهندس عطاءاله کرمانی نژاد بسمت‌بازرس اصلی و آقای محمد اسماعیل مسکوب حقیقی بسمت بازرس علی‌البدل برای مدت یک سال تعیین شدند .

ثالثا ـ آقایان مهندس شمس‌الدین نهاوندی و آقای مهندس جلال‌الدین فاطمی و آقای مهندس وازگن‌گاسپاریان امیرخانیان به عضویت هیئت مدیره تعیین شدند وروزنامه اطلاعات جهت آگهی های شرکت تعیین شد بموجب صورت جلسه هیئت مدیره مورخ دهم دیماه ۲۵۳۶ آقای مهندس شمس‌الدین نهاوندی بسمت رئیس هیئت مدیره‌و مدیر عامل و آقای جلال‌الدین فاطمی بسمت عضو و نایب رئیس‌هیئت مدیره و آقی مهندس وازگن گاسپاریان امیرخانیان‌به سمت عضو هیئت مدیره تعین شدند.حق امضاء کلیه اوراق‌بهادار واسناد رسمی و هر نوشته و یا سندی که شرکت را در قبال اشخاص متعهد نماید منفردا بامضاء آقای مهندس شمس‌الدین نهاوندی و مهر شرکت خواهد بود .

م‌الف ۲۶۵۵۹

مدیر کل ثبت شرکت ها و مالکیت صنعتی ـیحیی مدنی

آـ۴۲۵۳۲

آگهی تصمیمات مجمع عمومی عادی سالیانه شرکت ایران‌پلی‌بکس (سهامی‌خاص) ثبت شده بشماره ـ۱۸۶۱۳

طبق صورت جلسه مجمع عمومی عادی سالیانه‌مورخ ۲۱ر۳ر۳۶ شرکت‌مزبور ۱ـ ترازنامه‌و حساب سودوزیان سال مالی ۲۵۳۵ بتصویب رسید ۲ـ روزنامه کثیرالانتشار اطلاعات جهت درج آگهی ها و اطلاعیه‌های شرکت تعیین گردید.

م‌الف ۲۶۵۵۷

مدیرکل ثبت شرکتهاو مالکیت صنعتی، یحیی مدنی

آـ۴۲۵۲۶

آگهی تغییر درشرکت سهامی خاص صنایع کشاورزی گل‌تپه ثبت شده‌بشماره۲۹۲۱۰

بموجب تصمیم مورخ۱۵ر۹ر۲۵۳۶ مجمع عمومی عادی بطور فوق‌العاده آقای محمد میرخانی بجای آقای احمدرفیعی برای بقیه‌مدت تصدی نامبرده به عضویت هیئت‌مدیره شرکت انتخاب شدند.

م‌الف ۲۶۵۵۶

مدیرکل ثبت شرکتهاو مالکیت صنعتی، یحیی مدنی

آـ ۴۲۵۲۷

آگهی افزایش سرمایه شرکت سهامی مپعم‌ثبت شده بشماره ۲۴۳۰۱

طبق صورت جلسه مورخ ۲۸ر۱۰ر۳۶ مجمع عمومی فوق‌العاده شرکت سهامی مپعم سرمایه شرکت مذکور، از مبلغ یك میلیون ریال بمبلغ یك میلیون‌و ششصد هزارریال منقسم به ۱۶۰۰ سهم ۱۰۰۰ریالی که‌تمام پرداخت افزایش یافت و مبلغ افزایش سرمایه بموجب گواهی شماره۳۰۲۰ ۱ر۱۱ر۳۶ بانك‌تهران شعبه کالج پرداخت شده است ذیل ثبت از لحاظ امضاء در تاریخ۲ر۱۱ر۳۶ تکمیل گردید.

م‌الف ۲۶۵۵۴

مدیرکل ثبت شرکتهاو مالکیت صنعتی، یحیی مدنی

آـ۴۲۵۲۹

آگهی افزایش سرمایه شرکت تولیدی‌پلی‌آوره‌نان ایران (سهامی‌خاص)ثبت‌شده بشماره ـ۲۵۲۳۲

بموجب تصمیم مورخ۲۸ر۱۰ر۳۶ مجمع عمومی‌فوق‌العاده سرمایه شرکت مذکور از مبلغ بیست میلیون ریال به‌مبلغ بیستو شش میلیون ریال افزایش یافت‌و ماده هفت اساسنامه بشرح زیر اصلاح‌گردید ـماده ۷ـ سرمایه شرکت مبلغ بیستو شش میلیون‌ریال منقسم به دو هزار و ششصد سهم ده هزار ریالی بانام تمام پرداخت شده میباشد از لحاظ‌امضاء ذیل ثبت دفتر در تاریخ۴ر۱۱ر۳۶ تکمیل گردید.

مدیرکل ثبت شرکتهاو مالکیت صنعتی، یحیی مدنی

م‌الف ۲۶۵۵۳

آـ۴۲۵۳۰

آگهی تصویب ترازنامه وتعیین بازرس درروزنامه درشرکت سهامی خاص کشتیرانی و بازرگانی شهیاد

طبق‌صورت جلسه مورخ۱۰ر۸ر۳۶ مجمع عمومی عادی و سالیانه شرکت نامبرده ترازنامه و حساب سودو زیان دوره مالی منتهی به ۳۱ دسامبر ۱۹۷۶ بتصویب رسیدو آقای منوچهر بیات وباری‌کپسون میچل از شرکت حسابرسی بیت‌مارویك‌اندمیچل به‌ترتیب‌بعنوان‌بازرسان اصلی وعلی‌البدل شرکت برای سال مالی جدید انتخاب گردیدوروزنامه اطلاعات جهت درج آگهی های شرکت تعیین شد.

م‌الف ۲۶۵۵۵

مدیرکل ثبت شرکتهاو مالکیت صنعتی، یحیی مدنی

آـ۴۲۵۲۸

آگهی تعیین سرمایه وتغییرات درشرکت لزوم سهامی خاص ثبت شده بشماره ۲۲۳۳۳

طبق صورت جلسه مورخ۳ر۱۰ر۳۶مجمع عمومی‌فوق‌العاده شرکت نامبرده ۱ـ محل شرکت به‌تهران ۴۵متری سیدخندان ۲۰ متری‌لاهیجانی پلاك ۷۸ انتقال یافت ۲ـ سرمایه شرکت از مبلغ ۱۵ میلیون ریال به‌مبلغ ۱۷۴۰۰۰۰ ریال تغییریافت وماده ۵ اساسنامه بشرح‌زیر اصلاح‌شد ماده۵ سرمایه‌شرکت مبلغ ۱۷۴۰۰۰۰ ریال تمام پرداخت شده منقسم به ۱۷۴ سهم ده‌هزار ریالی بی‌نام میباشد ۳ـ آقای علی بهروزیان بجای آقای منوچهر چایچیان بسمت مدیرعامل شرکت‌انتخاب شدند .

مدیرکل ثبت شرکتهاو مالکیت صنعتی، یحیی مدنی

م‌الف ۲۶۵۵۲

آـ۴۲۵۳۱

آگهی تغییرات در شرکت تولیدی وصنعتی‌بهدانه (سهامی خاص)ثبت شده بشماره ـ۱۸۳۶۶

طبق صورت جلسه مورخ ۴ر۱۰ر۳۶ مجمع‌عمومی عادی شرکت تولیدی و صنعتی بهدانه اولا ترازنامه‌و حساب‌عملکرد سال ۳۶ـ۳۵ به‌تصویب رسید ثانیا آقای حاجی سید محمد حمزویان بسمت بازرس اصلی وآقای محمد حسن جعفریان بسمت بازرس علی‌البدل تعیین گردیدند ثالثا روزنامه‌کیهان جهت درج آگهی های شرکت تعیین شد.

م‌الف ۲۶۳۲۰

مدیرکل ثبت شرکتهاومالکیت صنعتی ـیحیی‌مدنی

آـ۴۲۲۶۵

آگهی تغییر درشرکت سهامی‌خاص ساختمانی بهراه ثبت‌شده بشماره ۸۴۴۸

بموجب تصمیم مورخ۱۴ر۱۰ر۲۵۳۶ مجمع عمومی‌فوق‌العاده بند ۱۸ ماده ۳۹ اساسنامه بشرح مندرج در صورت جلسه مذکور اصلاح گردید.

م‌الف ۲۶۳۲۱

مدیرکل ثبت شرکتهاومالکیت صنعتی ـیحیی‌مدنی

آـ۴۲۲۶۶

آگهی شرکت کمپیران (سهامی خاص)ثبت شده بشماره ۱۶۳۷۱

برابر صورت جلسه مجمع عمومی عادی سالیانه‌شرکت کمپیران «سهامی خاص » مورخ ۱۵ر۱۰ر۳۶ ضمن تصویب ترازنامه‌و حساب سود و زیان منتهی به ۳۱ر۶ر۲۵۳۶آقایان کلود اوفلارتی و مارتین پوپ «از موسسه وینی مری‌اند ـ کمپانی » برای مدت‌یکسال بترتیب بعنوان بازرسان اصلی و علی‌البدل شرکت‌انتخاب شدند. ضمنا کلیه آگهی های شرکت در روزنامه اطلاعات منتشر خواهدشد.

م‌الف ۲۶۳۱۵

مدیر کل اداره ثبت شرکتهاومالکیت صنعتی ـیحیی‌مدنی

آـ۴۲۲۶۸

آگهی افزایش سرمایه درشرکت بین‌المللی مسافرتی وجهانگردی اینترا سهامی‌خاص ثبت شده بشماره ۷۳۶۰

طبق صورت جلسه مورخ۱۲ر۱۰ر۳۶ مجمع عمومی فوق‌العاده شرکت مذکور سرمایه شرکت نامبرده از مبلغ پنج میلیون ریال بمبلغ بیستو پنج میلیون ریال منقسم به پانصد سهم بانام افزایش یافته واضافه سرمایه بموجب گواهی ۲۰۹۳ـ۱۱ر۱۰ر۳۶ بانك تعاون و توزیع شعبه ویلا واریز شده‌است ذیل ثبت درتاریخ۲۵ر۱۰ر۳۶ از نظر امضاء تکمیل شد.

م‌الف ۲۶۳۱۶

مدیرکل ثبت شرکتهاومالکیت صنعتی ـیحیی‌مدنی

آـ۴۲۲۶۳

آگهی تغییرات در شرکت سهامی خاص شهدساز ثبت شده بشماره ۱۶۶۵۰

بموجب تصمیم‌مورخ ۱۹ر۱۰ر۳۶ هیئت مدیره‌آقای‌عباس علی مدیریان از تاریخ۱ر۱۱ر۲۵۳۶ بجای آقای رضا بهبهانی بسمت مدیرعامل شرکت برای مدت دوسال انتخاب گردیدو هیئت‌مدیره کلیه‌اختیارات مندرج دربندب قسمت اول ماده پانزده اساسنامه شرکت رابایشان تفویض نمود حق امضاء کلیه نامه های اداری بامدیر عامل به تنهائی خواهدبود ؛ کلیه اوراق‌و اسناد مالی وتعهدآور از جمله چکها، بروات ، سفته ها رادرتهران مدیر عامل باتفاق مدیرامورمالی شرکت «به معرفی مدیرعامل» امضاء خواهندکرد و درشهرستان ها مدیر عامل باتفاق رئیس حسابداری کارخانه در محل « به معرفی‌رئیس کارخانه » امضاء خواهندکرد مدیرعامل میتواند حق امضاء خودرا به شخص دیگری به‌مسئولیت خود تفویض نماید.

م‌الف ۱۱۲۷۶

مدیرکل ثبت شرکتهاومالکیت صنعتی ـیحیی‌مدنی

آـ۴۲۲۷۶

آگهی کارتن‌البرز « شرکت‌سهامی عام» ثبت‌شده بشماره ۱۶۹۵۰

برابر صورتجسات مجمع عمومی و هیئت مدیره‌کارتن البرز (شرکت سهامی عام) مورخ ۱۴ر۱۰ر۳۶ تغییرات زیر در شرکت صورت گرفت :

۱ـ آقایان حسین قاسمیه و امیر حسین امیر صالح از عضویت هیئت مدیره شرکت استعفا کردند و بانکتوسعه صنعتی و معدنی ایران (با نمایندگی خانم سوسن سیار)و آقایان پرویز مشیر فاطمی و عباس سید شاکری نیز تاپایان مدت ماموریت هیئت مدیره بسمت اعضای هیئت مدیره‌شرکت انتخاب شدند .

۲ـ بانک توسعه صنعتی و معدنی ایران (بانمایندگی خانم سوسن سیار) آقایان عباس سید شاکری و پرویزصالحی تاپایان مدت ماموریت هیئت مدیره بسمت اعضای هیئت‌عامل شرکت تعیین شدند . هیئت عامل شرکت دارای کلیه‌اختیارات هیئت مدیره مندرج در ماده ۴۵ اساسنامه شرکت میباشندبه استثنای انجام هرگونه معاملات غیر منقول برهن گذاردن دارائی های شرکت . دریافت هرنوع وام و قرضه‌از بانک ها و موسسات و اشخاص .

۳ـ اختیارات آقای پرویز صالحی (مدیر عامل‌شرکت) بشرح زیر تعیین گردید :

سرپرستی و اداره امور روزانه شرکت و کارخانه. نمایندگی شرکت در برابر اشخاص ثالث ، و ادارات‌ومقامات دولتی و دادگاه هاو موسسات خصوصی ونزد دفاتراسناد رسمی کنسولگری ها و شخصیت های حقوقی ایرانی و خارجی وبانک ها ـ تنظیم مقررات و قواعد مربوط به امور داخلی شرکت ـ انتخاب‌وبرکناری کارگران وکارمندان شرکت و کارخانه ـ تعیین وظایف و اختیارات آنهاـتعیین حقوق ماهیانه هریک از کارمندان که از پنجاه هزار ریال تجاوز ننماید و در صورتی که حقوق ماهیانه هریکاز کارمندان از مبلغ فوق تجاوز نماید با نظر هیئت عامل شرکت ـ دریافت‌مطالبات و پرداخت قروض شرکتـ آماده نمودن بودجه سالیانه و پیشنهاد به هیئت عامل یاهیئت‌مدیره برای تصویب افتتاح و انتقال حساب در بانک هاو موسسات با معرفی دارندگان حق امضای مجاز شرکت ـ شرکت در مناقصه و مزایده بشرطی که مبلغ آنها از یک میلیون ریال تجاوز ننماید ، تحصیل اعتبار و استقراض از بانک ها و موسسات با امضای مجاز شرکت ـ اجرای مصوبات هیئت مدیره یا هیئت عامل ـ امضای مکاتبات عادی شرکت .

م‌الف ۲۶۳۱۳

مدیر کل اداره ثبت شرکت ها و مالکیت‌صنعتی‌ـیحی‌مدنی

آـ۴۲۲۷۰

آگهی پرداخت سرمایه تعهدی شرکت مپعم (سهامی خاص) ثبت شده بشماره ۲۴۳۰۱

طبق صورتجلسه مورخ ۱۵ر۹ر۲۵۳۶ مجمع عمومی فوق‌العاده شرکت نامبرده و گواهی شماره ۶۱۳۰۲۰ ـ ۲۹ر۱۰ر۲۵۳۶ بانک تهران شعبه کالج سرمایه تعهدی شرکت بحساب‌بجاری شماره ۱۱۶۵ واریز گردیده است و ماده ۴ اساسنامه بشرح زیر اصلاح شد ماده ۴ـ سرمایه شرکت یک میلیون ریال منقسم به یکهزار سهم یکهزار ریالی بانام می‌باشد که‌صددرصد پرداخت گردیده است .

م‌الف ۲۶۳۱۹

مدیر کل‌ثبت شرکت ها و مالکیت صنعتی ـ یحیی‌مدنی

آـ۴۲۲۶۴

آگهی تغییرات درشرکت سهامی‌خاص صادرات جهان ثبت‌شده بشماره ۱۳۵۴۱

طبق صورتجلسه مورخ ۲۶ر۹ر۳۶ مجمع عمومی‌عادی شرکت سهامی خاص صادرات جهان آقایان محمدعلی غضنفر واحمد غضنفر و مهدی سعیدی بسمت اعضاء هیئت مدیره برای مدت دوسال انتخاب شدند و هر یک از آقایان‌اعضاء هیئت مدیره میتوانند بتنهائی وبا مهر شرکت کلیه اوراق بهادار وچک و سفته ها را امضاء نمایند و بشرح صورتجلسه هیئت مدیره آقای محمدعلی غضنفر بسمت رئیس و آقای احمد غضنفر بسمت نایب رئیس هیئت مدیره و آقای مهدی سعیدی بسمت مدیر عامل شرکت برگزیده شدند.

م‌الف ۲۶۳۱۷

مدیر کل‌ثبت شرکت ها و مالکیت صنعتی ـ یحیی‌مدنی

آـ۴۲۲۶۹

آگهی تاسیس شرکت تیغاب سهامی خاص

خلاصه اظهارنامه و اساسنامه شرکت تیغاب سهامی خاص که در تاریخ ۲۶ر۱۰ر۳۶ تحت شماره ۲۰۷۵۸ در این اداره بثبت رسیده و در تاریخ ۲۶ر۱۰ر۳۶ از لحاظ امضاء ذیل ثبت تکمیل‌گردیده برای اطلاع عموم در روزنامه رسمی وروزنامه کثیرالانتشار اطلاعات آگهی میشود :

۱ـ موضوع شرکت : عبارتست از کار های ساختمانی و معدنی از قبیل راهسازی و ابداع شهرک و شهرسازی بهرنوع کار ساختمانی واکتشاف و تولید مصالح. ساختمانی درداخل و خارج و عرضه آن.

۲ـ مدت شرکت : ۲۸ر۸ر۳۶ بمدت نامحدود .

۳ـ مرکز اصلی شرکت : تهران خیابان تخت جمشید فرصت شمالی شماره ۱۵۸ طبقه چهارم

۴ـ سرمایه شرکت : مبلغ سی‌و پنج میلیون ریال منقسم به۳۵۰۰ سهم ده هزار ریالی بانام میباشد که ۳۵٪آن بموجب گواهی شماره ۱۵۹۲۸ مورخه ۲۴ر۱۰ر۳۶ بانک اعتبارات تعاونی توزیع شعبه مرکزی بحساب جاری شماره ۷۶۹۶واریز گردیده و بقیه در تعهد صاحبان سهام میباشد .

۵ـ اولین مدیران و دارندگان حق‌امضاء : آقای‌مظفر امیری رئیس هیات مدیره و مدیرعامل آقای حبیب‌الله میری نایب رئیس وحمید امیری عضو هیات مدیره برای مدت‌دو سال میباشد صاحبان امضاء مجاز بشرح زیر میباشد کلیه اسناد و مدارک مالی باید دارای یک امضاء اول و یک امضاء دوم می‌باشد امضاء اول مظفر امیری و با امضاء دوم حبیب‌اله امیری با مهر شرکت .

۶ـ اختیارات مدیرعامل :مظفرامیری مدیر عامل مجری مصوبات هیت مدیره می‌باشد .

۷ـ بازرس اصلی وعلی‌البدل : شاهپور بهمنی بازرس اصلی ـ علیرضا امیری بازرس علی‌البدل برای یکسال .

م‌الف ۲۶۳۱۴

مدیر کل‌ثبت شرکت ها و مالکیت صنعتی ـ یحیی‌مدنی

آـ۴۲۲۶۲

نیازمندیهای اطلاعات

تلفنهای: ۳۲۸۲۵۷-۳۲۸۴۱۴

Ford

خواستاران فورد تانوس
میتوانند از تسهیلات ویژه‌ای که برای خریداران در نظر گرفته شده است استفاده نمایند ۸۳۱۷۳۷ - ۸۳۹۹۱۰

مبل و دکوراسیون

استیل گالری
افتتاح شد
انواع مبلمان ساخت ایتالیا و ایران به قیمت استثنائی آماده فروش می‌باشد. جهت خرید و بازدید لطفا به خیابان آریامهر نرسیده بخیابان کاج
(استیل گالری)
مراجعه فرمائید

فروش دست اول
شیک و مجلل‌ترین سرویس اتاق خواب و اتاق غذاخوری کاملا نو ساخت آمریکا برای فروش تلفن ۸۵۲۲۸۹

گالری نقاشی مسعود
فروش فوق‌العاده تابلوهای نقاشی با ۳۰٪ تخفیف.
فرح شمالی ـ جنب کلانتری ۴ تلفن: ۸۵۵۷۵۴

خانمها
پالتوپوست
بدون پیش قسط
میدان ۲۴ اسفند اول شاهرضا ساختمان ۳۲۲ طبقه سوم بانک صادرات شرکت خز تلفن ۶۶۵۹۶۹

اکازیون
BLACKY DRESS
«minou»
مزون مینو
شیکترین لباس های چهارفصل خود را جهت ایام نوروز باقیمتی نازل به شیکپوشان هدیه میدهد
آدرس: خیابان روزولت روبروی دانشسرایعالی شماره ۱۵۴ طبقه دوم
تلفن ۸۳۳۸۱۱
۱ـ۳ آـ۱۲۹۲

حراج
مقدار زیادی لباسهای نو و دست دوم ارزان بعلت مسافرت بفروش میرسد. آدرس ـ آریامهر ـ کاج ـ تیرکرد چهارراه کمانگر پلاک ۸۱ طبقه آخر تلفن ۶۳۵۵۲۸

فروش استثنائی
لباسهای اروپائی زنانه و مردانه به‌مدت یکهفته فروشی ۹۳۲۸۸۴
آـ۱۲۸۹

لباسهای شب و روزکفش و کیف پالتو پوست خارجی دست اول و دوم به نفع خیریه تلفن ۶۲۴۷۲۵
۱ـ۲ آـ۱۲۱۴

کالسکه لباس و کفش زنانه و نوزاد خارجی نو ۸۴۲۱۵۴
آـ۱۲۱۵

دو تخته قالی کاشی ۴×۳ فروشی بلوار شماره ۳۴ ـ ۸۹۵۳۲۵
آـ۱۲۹۹

دو دست کت و شلوار سایز ۴۰ بهاره و کراوات و ادکلن فروشی تلفن ۸۵۷۳۳۶
آـ۱۸۶۶

انواع لباس کفش ظروف نقره وکریستال و ملحفه و پتو خارجی نو بفروش می رسد ۲۷۰۹۰۴
۱ـ۳ آـ۱۸۶۳

لباس خارجی زنانه ۸۲۹۹۰۴

دکوراتور و خانم های باسلیقه
بهترین مبلهای استیل و مدرن ازایتالیا وفرانسه ووسائل تزئینی منزل موجود است تلفن ۲۸۱۴۴۱

بعلت مسافرت کلیه اثاثیه منزل و لباس‌های نووخارجی فروشی بعدازظهر ها از ۳الی ۷ شب میرداماد ـ خیابان اطلسی کوچه نازنین پلاک ۶ همکف

تا ۵۰٪ تخفیف
حراج لباسهای زنانه خارجی دست اول از ۲۵ بهمن تا ۵ اسفند ۸۲۹۹۰۴

حراج لباسهای خارجی نو و اثاث منزل دست دوم کوروش کبیر پشت پارک کوروش خیابان اذر شهر کوچه سراب شماره ۸
۱ـ۲ آـ۱۴۲۰

حراج لباس تا پنج شنبه
لباس های خارجی دست اول ودوم ووسائل بچه از ۹ صبح الی ۶ بعد ازظهر میدان ۲۵ شهریور ـ روزولت ـ بهارشیراز جنب اداره منطقه پستی ۱۵ پلاک ۱۰ ـ ۸۲۵۷۹۸
آـ۱۸۶۵

مبلمان بار آلمانی
۷۵۶۰۱۶ و ۷۵۳۰۷۸

اکازیون
انواع لباسهای نوودست دوم خارجی تا تاریخ ۱۰ اسفند از ۹ صبح تا ۶ بعدازظهر بفروش میرسد آدرس: گیشا خیابان بیست و ششم پلاک ۱۹ طبقه همکف
۱ـ۲ آـ۱۸۶۷

امتیاز اتومبیل و اثاث خانه دانشجویی تلفن ۸۴۶۳۲۱
آـ۱۹۴۵

اکازیون
تلویزیون رنگی ۲۷ اینچ کاملا نو با کنترل ازراه دورودستگاه‌های صوتی دیگر بعلت مسافرت به فروش می‌رسد تلفن ۶۳۰۰۰۱ ازساعت ۶ تا ۹ بعدازظهر

مبلمان استیل ساخت ایتالیا کاملا نو شامل اطاق پذیرائی و نهار خوری بوفه مبل چرم طبیعی با قاب چوب گردو و اطاق خواب صندوق آئینه ساعت پایه بلند پوست لاکپشت لوستر وتابلو تلفن ۶۳۳۲۹۲

بعلت مسافرت فریزر امریکائی ۲۴ فوت، میز و صندلی نهار خوری ولباسهای خارجی نو از ۱۰ صبح تا ۷ بعد ازظهر ۹۲۳۸۶۲

لوستر
تعدادی لوستر اپالین کریستال وبرنز وارد شده علاقمندان با تلفن ۸۵۴۱۹۶ تماس حاصل فرمایند نشانی خیابان عباس‌آباد خیابان میترا ـ نکیسا شماره ۹ موسسه پالپ

لباسهای شیکنو زنانه ایتالیائی وفرانسوی و آلمانی و کت پوست باقیمت مناسب روزهای ۲۳ و ۲۴ و ۲۵ بهمن ازساعت ۹ صبح بفروش می رسد خیابان تاج کوکب کوچه امید پلاک ۳۴ تلفن ۹۳۲۱۴۱

اطاق خوابهای درجه یک آلمانی از چوب گردو دارای کمدلباس ۳٫۸۵ × ۲٫۳۰ × ۸۰ آکبند بفروش می رسد تلفن ۶۳۶۱۱۱ و ۲۷۳۹۲۹

فروش دست دوم
ماشین تحریر برقی (۱۲ تا ۲) ۸۲۰۸۴۳

لباس زنانه ایرانی و خارجی دست دوم تمیز ارزان فروشی یک هفته از سه شنبه ۲ ببعد سایز ۳۶ الی ۴۶ تلفن ۹۳۸۹۴۸
۱ـ۲ آـ۱۳۰۰

مقداری وسائل آرایشی باجواز فروشی تلفن ۷۸۲۱۹۷
۱ـ۲ آـ۱۴۰۶

اثاث منزل فرش بخاری ومبل ونهارخوری نیاوران ۲۷۵۳۸۹
آـ۱۶۵۴

قابل توجه نوعروسان
یکدست لباس عروس بسیار شیک و یکدست لباس شب و مقداری البسه خارجی بفروش میرسد ۶۵۸۴۸۱ طبقه دوم

خریداثاثیه

استیل گالری
انواع قالی و قالیچه و مبلمان خارجی و اشیاء قیمتی شما را نقدا خریداری مینماید لطفا برای فروش به تلفن ۶۵۶۶۴۶ مراجعه نمائید

گالری فرش
شایان ۶۶۱۰۶۹ و ۶۶۶۳۳۰ خریدار قالی و قالیچه کهنه ونوکاخ ۷۹

فرش ایران نوین
فرشهای به‌قیمت رسیده شما را برای صادرات گرانتر از همه می‌خرد ۶۵۳۱۹۵

فرش امید
بهترین خریدار فرش کهنه و نو
۳۴۵۶۵۵ ـ ۳۳۷۷۰۲

فرش آریا
بهترین خریدار قالی و قالیچه نو و کهنه
کیقبادی ۹۷۷۶۰۰

فرش حاج علی بیگی خریدار فرش نو وکهنه ۹۶۹۲۵۹

سمساری کورش خریدار کلیه اثاثیه شما ۷۵۶۳۹۳

صادراتی
حدادی ۷۶۳۴۰۲ خریدار فرش های کهنه و نو و اعلاء شما
آـ۱۷۲۰

خرید و فروش قالی ۷۵۸۱۴۸

فروش اتومبیل

پیکان
پیکان دولوکس ۵۲ تمیز ۳۰ هزار تومان ۲۷۸۸۴۹ عصرها
آـ۱۲۹۰

اتومبیل پیکان ۵۱ دولوکس تمیز چهار حلقه لاستیک نو باباطری نو ۲۷ هزار تومان تلفن ۳۳۶۶۶۸
آـ۱۵۴۳۷

پیکان ۵۲ سفید تمیز ۳۵ هزار تومان تلفن ۹۳۰۷۳۲
آـ۱۲۹۴

پیکان دولوکس ۵۵ بسیار تمیز رنگ کاهوئی باکولر و بیمه بدنه تلفن ۱۹ـ۹۳۲۱۱۸
آـ۱۲۹۱

پیکان ۵۰ دو لوکس اتوماتیک خیلی تمیز از ساعت ۷ تا ۱۰ شب ۹۶۴۴۸۶
آـ۱۷۵۲

پیکان ۵۴ بسیار تمیز فروشی. تلفن ۵۲۸۰۱۷
آـ۱۹۴۸

پیکان دولوکس ۵۲ رنگ آبی شیشه رنگی تلفن ۶۶۰۱۹۲
آـ۱۹۴۷

پیکان دولوکس ۵۱ دست اول تمیز ۲۹ هزار تومان تلفن ۲۹۴۲۳۴
آـ۲۹۵۱

پیکان دولوکس صفر کیلو متر شیشه رنگی نمره‌نشده بدون واسطه ۳۴۶۸۱۸
آـ۱۹۵۰

پیکان دولوکس ۵۱ـ ۲۹ هزار تومان فروشی تلفن ۶۸۷۲۳۰
آـ۱۹۵۳

ژیان
ژیان پی‌کاپ سقف فروشی ۳۱۸۲۷۴ـ ۶تا۴
آـ۱۸۱۵

ژیان مدل ۵۳ تمیز موکت شده بارادیو پخش استریو صندلی جوانان ۱۵۰۰۰۰ تلفن ۳۳۰۷۰۶ و ۳۲۳۲۳۶
آـ۱۸۶۴

ژیان ۵۴ تهران ل ۴تا۱۰ بعد ازظهر تلفن ۲۷۳۵۹۵
آـ۱۲۹۱

ژیان مدل ۵۳ رنگشیری موتور وگیربکس تعمیر شده بقیمت ۱۵۰۰۰۰ ریال بفروش میرسد علاقمندان باشماره تلفن ۹۵۲۲۶۶ تماس بگیرند.

شورولت
بلیزر و جیپ آمریکایی گلدن ایگل ۷۸ صفر کیلو متر فول‌ها وام بانکی شرکت آگزاد ۶ و ۸۳۱۸۹۵ـ ۸۵۵۲۶۶ شیراز

شورلت رویال ۵۵ خیلی تمیز فروشی تلفن ۳۵۴۱۵۲
۱ـ۱۷۶۰

شورلت مالیبو ۶ سیلندر سبز متالیک ۷۶ کارکرد ۱۴ هزار فوق‌العاده تمیز فروشی تلفن ۲۷۲۱۸۹
۱ـ۲ آـ۱۰۴۴۱

شورلت وگا
مدل ۷۴ـ ۴سیلندر با کولر دو در تمیز رنگ نخودی تلفن ۳۳۶۶۳۹ ۹ تا ۵ بعدازظهر

کامارو مدل ۷۳ کارکرد ۳۵ دنده‌اتوماتیک‌فرمان هیدرولیک بسیار تمیز با لوازم اضافی به فروش میرسد تلفن ۳۰۳۹۷۱
آـ۱۲۹۲

بی ام و
بی‌ام‌و ۲۰۰۲ مدل ۷۲ سرمه‌ای متالیک تمیز قیمت مقطوع ۴۸ هزارتومان تلفن ۳۱۵۶۹۲
آـ۱۲۸۶

بی‌ام‌و ۲۰۰۲ مدل ۷۲ رنگ آبی تمیز بالوازم اضافی فروشی ۸۴۱۸۲۴
آـ۱۸۶۶

ب ام و ۵۱۸ مدل ۷۸ تحویل آلمان ۲۴۵۹۸۳

ب ام و ۵۱۸ مدل ۷۸ نمره شده با رادیوضبط استریو بفروش می‌رسد ۹۷۸۷۸۶

فولکس
فولکس‌های استیشن ـ لمبینگ وانت دو کابین و غیرو ۷۹۰۵۰۸

فولکس استیشن مسقف مدل ۷۲و ۷۱ فروشی تلفن ۷۳۹۳۰۶
آـ۱۲۹۵

بنز
کمپرسی بنز ۷۵ نو فروشی از ۶ بعدازظهر ببعد ۹۷۱۵۱۰

بنزاس اثیال ۳۰۰ مدل ۱۹۷۱ سفارش مخصوص رنگ آلبالوئی کامل باکولر وبخاری و لوازمدیگر قیمت مقطوع ۱۰۰ هزار تومان از ۸ صبح تا ۱ بعد ازظهر تلفن ۸۲۹۰۲۹
آـ۱۷۶۸

بنز ۲۰۰ مدل ۶۶ رنگ سفید تلفن ۶۴۷۰۴۳
آـ۱۹۴۶

بنز ۲۲۰ مدل ۶۵ شش سیلندر دروضع خوب ۳۰ هزارتومان تلفن ۳۱۴۷۵۳
آـ۱۹۴۴

یکدستگاه مرسدس بنز ۲۳۰ مدل ۱۹۷۷ بارادیو کاست‌فرمان اتوماتیک باوسائل کامل به فروش میرساند رنگ سفید از ساعت ۶ تا ۸ تلفن ۸۹۵۶۹۶
آـ۱۲۹۷ ۱ـ۲

پژو
اتومبیل پژو ۶۰۴ کارکرد ۶ هزار کیلو متر باتمام تجهیزات کولر ورادیوفوری به فروش میرسد ۹۷۴۲۹۲
آـ۱۳۷۵

یکدستگاه پژو ۵۰۴ جی‌ال مدل ۷۱ موتور تازه تعمیر سفید ۳۵۶۵۴۰
آـ۱۸۶۴

پژو ۳۰۴ مدل ۷۲ بسیار تمیز قیمت ۲۴ هزار تومان تلفن ۸۹۸۵۱۹
آـ۱۲۹۶

پژو ۵۰۴ جی ال
اخرسال ۷۱ فیروزه‌ای متالیک مقطوع ۴۰ هزار تومان تلفن ۸۲۹۷۰۵ عصرها ۵تا۷
آـ۱۴۲۶

پژو ۴۰۴ آلبالوئی ۷۱ احتیاج به صافکاری تلفن ۹۲۴۸۷۶
آـ۱۹۵۴

فیات
فیات ۱۲۴ـ ۱۸۰۰ سفارش آمریکامدل ۷۵ لیموئی باوسائل اضافی‌شیشه‌رنگی بدون‌واسطه بفروش میرسد تلفن ۸۲۸۶۵۱
آـ۱۷۶۱

فیات مدل ۷۲ اس ال ۱۳۰۰ اسپرت رنگ فیلی با پخش استریو و گرمکن ـ عقب به علت مسافرت فوری فروشی ۲۴۵۲۴۱
آـ۱۹۵۲

داتسون
داتسون‌مدل ۷۶ کوپه فروشی تلفن ۸۳۴۰۳۱ داخلی ۲۳۱ وارطانیان
آـ۱۹۵۹

اپل
ماشین‌سواری اپل‌رکورد ۱۷۰۰ مدل ۶۷ فروشی ۶۵۲۵۷۸
آـ۱۲۹۳

اپل رکورد ۶۱ مرتب ۱۱ هزار تومان تلفن ۵۲۰۰۶۴
آـ۱۲۸۷

اپل رکورد ۶۹ موتور تازه تعمیر در وضع‌عالی بارادیو و پخش‌ولاستیک یخ‌شکن‌فروشی ـ صبحها تلفن ۹۵۰۴۸۴.
آـ۱۳۷۲

رنو
رنو صفر کیلو متر ۴ درب فروشی تلفن ۳۶۶۴۹۸
آـ۱۹۴۹

دوج
دوج کرنت مدل ۷۲ سفارشی فروشی تلفن ۵۵۳۷۸۰

استثنائی
دوج پلیموت ۶۶ موتور، گیربکس دلکو، کاربراتور، دیکس صفحه کلاج نو بارادیو وپخش صوت تلفن صبح ها ۷۵۱۲۶۴ـ۷ داخلی ۳۱ بعد از ظهرها ۹۵۹۳۷۶
آـ۱۸۷۵

اتومبیل گالانت مدل ۷۶ به‌رنگ نقره‌ای متالیک با کولر و ۱۳۰۰۰ کیلو متر کارکرد به علت مسافرت فورا بفروش میرسد تلفن ۸۴۵۶۶۵

تویوتا
تویوتامدل سیلکا ۷۴ به‌فروش میرسد تلفن ۸۹۳۳۴۶
آـ۱۹۵۷

نیسان
نیسان ۲۰۰۰ مدل ۵۶ تازه تحویل گردیده بفروش میرسد تلفن ۸۲۷۵۱۹
۱ـ۳ آـ۱۹۶۱

لانچیا
لانچیامدل ۵۶ زرد رنگ بسیار تمیزکارکرد ۲۰ هزار کیلو متر به فروش‌میرسد تلفن ۹۷۲۴۰۰
آـ۱۶۵۶

مینی وان
مینی وان مدل ۷۱ فوق‌العاده تمیز فروشی ۱۹ـ۶۵۳۰۱۶ داخلی ۴۲ فرهی از ۸٫۵ الی ۵عصر

مینی ماینر مدل ۷۶ـ ۵۲۲۷۸۲

مینی اینو
مینی اینو چنتی‌مدل ۷۵ با لوازم اضافی از ۹تا۶ عصر ۳۱۳۳۸۹
آـ۱۷۵۹

مینی‌ماینر اینی‌چنتی ۱۳۰۰ خیلی تمیز مدل ۷۳ بدون‌واسطه‌بفروش میرسد. ازساعت ۱الی ۴ بعدازظهر تلفن ۷۵۹۱۰۴

آریا
یکدستگاه رامبلر آمباسادور بسیار تمیز مدل ۶۶ قیمت ۲۶۵۰۰ تومان بعلت احتیاج فوری فروشی ۳۳۰۲۴۴
آـ۱۲۸۸

کادیلاک
کادیلاک الدرادو مدل ۱۹۷۴ نقره‌ای متالیک سقف چرمی مشکی فول اتوماتیک فوری بفروش میرسد تلفن ۸۵۷۸۰۳

جیپ
لندرور مدل ۳۶ با بخاری و چیز های اضافی تلفن ۲۹۴۷۷۸

لندرو رمدل ۶۰ بسیار تمیزمقطوع ۲۵ هزار تومان تلفن ۸۹۸۰۸۴

یکدستگاه لندرور صفر کیلومتر بفروش میرسد تلفن ۲۲۸۵۴۷
آـ۱۲۹۸

(معاوضه)
یکدستگاه کامیون کمپرسی تاتا کاملانو مدل ۷۵ نقد واقساط ویاباتومبیل‌ب‌ام‌و ۳۲۰ سواری ویابنز ۴ـ۲۳۰ معاوضه می گردد باتلفن ۳۷۱۴۷۱

خریداتومبیل

ماشین‌های تصادفی ایرانی و خارجی درجا خریداریم تلفن ۵۵۲۵۸۴

ژیان مدل ۵۵ تمیز نقدا بقیمت روز خریداریم تلفن ۷۶۵۷۸۱ و ۷۶۹۵۷۷
آـ۱۳۸۵

فروشگاههای اتومبیل

انواع لندرور دست دوم نقد واقساط ۷۹۲۷۲۹

پیکان نقد و اقساط با وام بانکی تلفن ۶۴۱۹۵۶

انواع پیکان ۳۶ با وام بانکی ویااقساط شرکت گزینش ۹۶۰۱۰۲ـ۹۲۷۴۸۴

داتسون
انواع اتومبیل های دیگر خرید و فروش معاوضه نقدو اقساط مشمول تخفیف خیابان شهناز چهارراه صفاتلفن ۷۶۷۰۶۹ ـ ۷۶۴۴۸۲

پیکان دولوکس ـ جوانان‌ـکار استیشن رنو باوام بانکی ۳۰ ماهه تلفن ۷۵۱۸۳۰

پیکان دولوکس ـ جوانان ـ کار ـ استیشن‌رنو باوام بانکی ۳۰ ماهه تلفن ۸۵۲۷۹۳

پیکان
انواع پیکان با وام‌بانکی ۳۰ ماهه ۶۴۳۴۴۵

ماشین‌سرا
رنوو ژیان نقد واقساط تحویل فوری تلفن ۶۳۱۰۲۵ـ۲۶

فورد تانوس
نقد و اقساط با وام‌بانکی نمایشگاه اتوسهیل تلفن ۶۴۴۳۵۵ و ۶۶۷۵۶۹

فورد تانوس
نقد و اقساط با وام‌بانکی ۱ تومبیل طاووس تلفن ۸۴۹۸۹۷ و ۸۴۰۴۴۸

فورد تانوس
نقد و اقساط با وام بانکی اتومبیل ادیب تلفن ۴۵ـ۸۵۸۵۴۴و۸۴۱۱۸۴

فورد تانوس
نقد و اقساط با وام بانکی اتومبیل بهداد تلفن ۸۹۳۹۳۹

فورد تانوس
نقد و اقساط با وام بانکی اتومبیل تابش تلفن ۹۲۵۱۳۹ و ۹۳۷۰۰۳

فورد تانوس
نقدو اقساط با وام بانکی اتومبیل سیاره تلفن ۳۹۳۳۳۷ و ۳۹۳۳۳۶

فورد تانوس
نقد و اقساط با وام بانکی اتومبیل نمونه شمیران ۲۷۲۶۳۴

فورد تانوس
نقد و اقساط با وام بانکی اتومبیل شریف تلفن ۶۲۱۲۰۳ و ۶۲۲۷۴۴

فورد تانوس
نقد و اقساط با وام بانکی اتومبیل رضوی تلفن ۶۲۴۰۲۰و۶۲۴۰۱۰

فورد تانوس
نقد و اقساط با وام بانکی اتومبیل کاپ‌کار تلفن ۸۴۸۴۰۳

فورد تانوس
نقد و اقساط با وام بانکی اتومبیل منصور تلفن ۲۲۹۳۴۹

وانت شورولت
یك و دو دیفرانسیال اکباتان شماره ۱۱۰ ۳۱۰۲۲۸ و ۳۱۷۸۵۵

پیکان فروشی
جوانان واستیشن صفر کیلو متر زیر قیمت کمپانی ۷۳۷۳۶۰ ـ ۷۳۴۰۴۵

گالانت ولانسر
نقد و اقساط باوام‌بانکی ۳۰ ماهه تلفن ۶۶۵۷۵۶

گالانت ۷۷
همه رنك نقد و اقساط اتو رینك خیابان ملت تلفن ۳۰۴۴۸۱

دوج گالانت دوج لانسر وانت‌واستیشن کلت
نقد و اقساط بابهره بانکی نمایشگاه‌اتومبیل‌پرویزکوروش کبیرنبش‌شهناز ۵ تلفن ۷۵۳۹۵۸ و ۷۵۵۰۸۴

فیات
۱۲۵ کلاسیك محکم با دوام شیك
۵۳۹۲۳۲

تویوتا
انواع تویوتا باقیمت استثنائی نقدو اقساط امادەتهران‌نو ایستگاه قاسم آباد نمایندگی مجاز ۱۶ ۷۶۸۲۲۲ ،۷۶۷۲۲۲،۷۳۸۰۷۸
نمایندگی فروش شماره ۲

تویوتا
کارینا کرونا وانت آماده تحویل باوام بانکی تلفن ۷۵۹۴۷۰

تویوتا ۷۸
کرونا ـ کارینا ـ وانت نقد و اقساط آماده تحویل ۳۱۴۵۷۱

تویوتا ۷۸
کارینا و کرونا نقد و اقساط با وام بانکی ۶۶۵۷۵۶

تویوتا ۷۸
کرونا و کارینا نقد و اقساط تحویل فوری ۲۲۸۹۷۱

داتسون
نقد و اقساط
نمایشگاه نخل طلا
سیمتری نارمک ۷۹۳۰۳۸ و ۷۹۱۶۱۲

داتسون
وانت و سواری
در ۷ مدل نقد و اقساط با فروشگاه لوازم یدکی انتهای شاه ـ میدان محمد رضا شاه
تلفن ۹۲۶۱۵۹ ـ ۹۲۳۲۷۱

داتسون
نقد و اقساط
خیابان قدیم شمیران تلفن ۲۶۶۴۰۱و ۲۶۴۳۷۰و ۲۶۱۰۷۰

داتسون
نقد و اقساط
خیابان پهلوی ایستگاه محمودیه پاك پیکر تلفن ۹و ۸و ۲۹۱۹۰۱

داتسون
نقد و اقساط
درەمدل ووانت نیروی هوائی تلفن های ۷۹۴۴۲۸ و ۷۹۳۸۴۲

داتسون
نقد و اقساط
خیابان جیحون تلفن ۹۵۰۸۷۹

داتسون
مشمول تخفیف در ۴ مدل سه راه تهران ویلا ۹۷۴۴۵۳

نمایندگی اتومبیل داتسون
بیرجندی ۹۵۰۸۷۵ و ۹۵۰۸۷۹

گلپایگانی
مرکز خرید و فروش اتوبوس و مینی بوس
سیمتری سه‌راه‌مختاری
۵۲۷۹۰۰
۵۳۶۳۰۱
۵۲۳۱۲۵
۵۳۹۳۲۰

کرایه اتومبیل

تراول تاکسی
عباس‌آباد
بااتومبیلهای تشریفاتی باراننده و بی راننده شبانه روز در خدمت شماست. تلفنهای ۸۵۴۴۳۱ و ۸۵۴۴۲۹ و ۸۴۸۴۵۱ و ۸۵۷۸۷۱

ك.ال.ام تاکسی ـ سرویس چهارراه پهلوی ۶۴۴۲۱۸

تکنو ترافیك تاکسی
سرویس شبانه روزی ۲۳۲۰۴۷ـ ۲۳۵۷۸۰

اتوبوس‌مینی بوس سرویس کارخانجات‌برای مجالس‌تهران و شهرستان تلفن اتو تهران ۵۱ـ۳۵۹۴۵۰

میهن توریست تاکسی
شبانه روزی امیرآباد ۶۳۴۵۱۸ و ۶۳۴۷۱۹

جیپ‌و لندرور تلفن ۵۳۹۸۲۹

بارکش
شوش بار
حمل باروا‌ثاثیه منزل با بسته‌بندی درشهروشهرستان!
۳۶۱۱۱۱
۳۶۱۱۱۲
۳۶۱۱۱۳
۳۶۱۱۱۴

جرثقیل کرایه

جرثقیل جاسب
۵۲۵۷۶۳ـ۵۲۷۸۱۸

جرثقیل وتریلی شبانه روزی ناصر
از ۳ تن تا ۲۵ تن در تمام شبانه روز آماده بکار میباشد
۹۷۱۳۴۹-۹۷۹۴۰۲

PETTIBONE
جرثقیل ۷۵تنی
پتی‌بن
آماده برای اجاره
شرکت جرثقیل
آیزنهاور مقابل وزارت کار
۹۵۷۷۱۹ ـ ۹۵۱۸۴۶

جرثقیل تاورکرن ریلدار ۳۰ متری ۶ تن ریشیر فرانسوی فروشی تلفن ۹۲۱۵۳۴ و ۹۲۱۵۳۲

جرثقیل بلوار
۳۴۶۱۱۱-۳۴۲۵۶۳

ماشین آلات
بکدستگاه‌میل‌لنك‌لاندیس فروشی تلفن ۹۵۷۵۴۰

اجاره انواع بیل میکانیکی ۸۲۷۲۵۷

یکدستگاه‌ماشین‌تزریق پلاستیک ۴۰ گرمی فول اتوماتیک به فروش‌میرسدتلفن ۷۹۰۸۵۶

آنتن تلویزیون
نصب آنتن مخصوص رنگی و سیاه و سفید فوری تلفن ۳۴۱۲۹۸

نصب آنتن رنگی ویزی آلمانی تلفن ۵۵۳۷۸۰

نصب آنتن وی‌زی رنگی آلمانی باقیمت‌استاندارد ۳۹۳۶۹۲

تعمیر تلویزیون
تعمیر فوری تلویزیون رنگی و سیاه و سفیددر منزل نصب آنتن رنگی ۸۲۸۳۴۷

تعمیر تلویزیون گروندیك شاوب لورنس رنگی و سیاه و سفید و نصب آنتن‌رنگی فوری ۷۸۳۴۳۹

مرکز تعمیروسرویس فوری در منازل
فیلیپس بلموند
آرکی آی شاوب‌لورنس
گروندیك رنگی
نصب آنتن رنگی و معمولی فوری
۳۴۸۴۲۹

سرویس فوری تلویزیون در منزل ۶۴۹۰۸۵

تزئینات ودکوراسیون
شرکت بخارست موکت و کاغذ دیواری در اسرع‌وقت ۶۲۶۶۴۱

فقط با یك تلفن
موکت کاغذ دیواری نقاشی ساختمان شرکت ۳۱۷ تلفن ۳۱۷۴۱۵
۱ـ۸ آـ۱۳۵۶

اس ـ بی ـ جی
S-B-G
موکت ـ کاغذ دیواری، کف پوش ـ نقاشی ساختمان
۵۹۰۰۲۸

موکت نمدی بلژیکی با نصب متری ۲۲ تومان تلفن ۷۹۷۴۹۰

گلخانه، سقف حیاط خلوت
سایبان اتومبیل ۸۵۷۶۱۵ ناطقی

خدمات تزئینی قزلباش
نصب فوری کاغذ دیواری ـ موکت ـ کفپوش ـ اگوستیك ۳۱۸۰۷۳

نقد واقساط
فقط با یك تلفن
میتوانید در اسرع وقت منزل و محل کارتان راتزئین نمائید
۳۱۴۸۳۹

نقاشی پرده کرکره کاغذ موکت تلفن ۶۶۸۹۵۰

درکشوئی وپارتیشن پلی‌فا ۹۵۵۹۳۲

با ۳ تومان
کاغذموکت‌پرسیاناکفپوش‌نقاشی
تزئینات بیتا
۵۲۶۶۳۳

تابلوهای پلاستیك
شون برنجی، مسی و تعمیرات ۵۴۶۶۸۹

تزئینات تهران دکور پرده‌کرکره تلفن ۹۵۵۶۸۷

نقاشی ساختمان
کاغذ دیواری موکت خیلی فوری تلفن ۷۳۸۵۵۳

کاغذ دیواری و موکت خارجی، سیرنك ۶۶۵۲۹۲

تعمیرات کرکره ۹۶۵۴۴۶

فروش فوق‌العاده
کاغذ دیواری با ۲۵ درصد تخفیف موکت آلمانی متری ۱۶۵ ریال پرسیانا، آکوستیك، کفپوش، پوستر، نقاشی.
۶۵۴۶۸۷

فقط بایك تلفن
انواع کاغذدیواری موکت پرده کرکره کفپوش نقاشی ساختمان انتخاب با شما نصب فوری با ما شرکت تزئیناتی رادیکو تلفن ۳۷۴۳۳۱

برای ساختمان شما

تعمیرات ساختمان با مصالح تلفن ۳۵۴۵۴۴

نقاشی ساختمان تلفن ۳۵۴۵۴۴

اسفالت، نقاشی، رولپلاك، کفسابی فوری ۹۳۶۸۹۵

اسفالت فوری
۹۸۰۵۳۸

نصب داربست فلزی ۷۳۰۳۶۲

فروش و نصب داربست ۸۰۶۲۵۴

تعمیرات ساختمان کلی وجزئی ۹۳۴۲۸۳
آـ۱۴۰۴

اسفالت و نقاشی فوری تلفن ۹۳۴۲۸۳
آـ۱۴۰۲

کاشی ایتالیائی درجه یك
در طرحهای مختلف با نازلترین قیمت ـ کلی و جزئی
آماده تحویل
تلفن ۹۲۳۷۰۷ ـ ۹۲۴۷۲۴

کاشی
ایرانی وخارجی ۸۹۶۵۷۹

مقاطعه‌کاری ساختمان
از تهیه جواز نقشه و تامین مصالح تاتحویل‌شرکت ساتردی
۷۵۳۳۹۰

نقاشی ساختمان
شرکت رادیکو ۳۷۴۳۳۱

تهران ایزولاسیون
یك‌نام مطمئن‌برای عایق کاری
بامهای شما
تلفن ۲۳۷۶۸۵
۲۳۰۳۰۴

پاکتان
انجام کلیه خدمات ساختمان ۸۲۴۵۸۱

انواع سفال
آجر فشاری، نما، بلوك بقیمت رسمی، تحویل فوری تلفن ۶۶۹۵۶۶ و ۶۶۶۷۶۲

تولید و نصب سنگهای ساختمان و تعمیر ساختمان‌در اسرع وقت ۹۵۸۴۶۹

آسفالت
قیرگونی و محوطه زیر نظر مهندسین فن‌ـتلفن ۹۲۲۳۱۴ ـ قربانی

پیمانکاری
۹۶۹۹۱۳

نقاشی ساختمان تلفن ۹۲۶۳۳۶

رول‌پلاك‌سنك ۶۴۶۱۳۶

نیاز صندوقهای اطلاعات

تلفنهای: ۳۱۲۴۱۳-۳۱۱۲۲۷

نیاز صندوقهای اطلاعات تلفنی آگهی میپذیرد

ترخیص کالا

ازگمرك مهرآباد ۴۸ ساعته گمرکات تهران حداکثر ٤روزه درصورت تاخیر بدون‌اخذکارمزد ۸۲۱۷۲۷

آسفالت

قیرگونی و محوطه تلفن ۷۹۳٤٥٦

پیچورولپلاک سنگ های‌نمای ساختمان ۲۷٦۸٦۱

اف. اف و سیم‌کشی ساختمان خیلی فوری

۸۹۹۹۵۸

نقاشی ساختمان مدرن فوری تلفن ۷۳۲۱۵۹

قیرو گونی واسفالت باتضمین ۷۳۸٤٥٥ـ۷۳۰۱۰۸ آـ۱۸۰۹

ایزولاسیون بام

با صد درصد مواد آمریکائی شرکت‌ایروت ۹٦٥۷۷٦

تولید کننده درب و پنجره آلومینیوم‌ورابتیز نماوتوری تلفن۷۹۳۹۰۱

پشم شیشه ـ سیمان وارداتی و آجر موجود است ٦۸۷۸۱۱

دارابست فلزی نصب فوری

کرایه‌وفروشی

تلفن: ۳۵۷٦۱۸ نورهاشمی

نقاشی ساختمان‌همه‌رقم فوری تلفن ۷۳۲۱۵۹

داربست پلیت

نصب فوری داربست فلزی تلفن ۷۳٦۰۱۹

رابیتز

فروش‌ونصب‌سقفهای کاذب

۷٦۱۲۸۰
۷٦۱۲۸۱

نقاشی‌مدرن‌ساختمان ۸٤۸۰۹۹

سیمان

تلفن ۸۲۷۹۳۱

انواع پشم شیشه ایرانی تحویل فوری٦۲٦۰۱٤

شستشوی مبل وفرش

خشکشوئی ایران‌نایس موکت فرش مبل تشک‌اتومبیل

۲۲۷۲۸۵

توبی کلین

خشکشوئی‌موکت‌متری ٤۰ریال مبل یکدست ٥۰ تومان‌به‌انضمام خشکشوئی فرش ، پرده ،کف پوش، پارکت و تشک اتومبیل ونظافت کلیه ساختمان زیرنظر متخصص فن در محل فوری تلفن

۷٥۸۹٦۰

۱ـ۱۰ آـ۱۳٦۱

تعویض رویه مبل ۲۸ ٦٦۰ و ٦٦۲۸۹۷

خشکشوئی موکت

مبل۷۸۱۷۱۳شبانه‌روزی

قالیشوئی‌روشن تحویل فوری ـ۵۹۳۲۸۳

شرکت فورهاش

نظافت کلی ساختمان و خشکشوئی‌مبل موکت فرش و پرده ۷٥٦٥٥۸

بدون ادعا

ناتالی اکسپرس خشکشوئی موکت مبل فرش پرده ونظافت کلی ساختمان ۸۳۲۲۳۲ و ۸۳۲۲۳۲

قالیشوئی و رفوگری

شمسائی ۳۹۳٤٦٤

نگین کلین سرویس

خشکشوئی مبلمان موکت فرش پرده و تشک اتومبیل در محل کلیه نظافت ساختمان گرانتر مطمئن‌تر تلفن ۷۳۷۸۲۳و ۳٦۱٦۹٥

۱ـ۱

کلین سرویس پاکزا

خشکشوئی فرش مبل موکت وکلیه کفپوش ها با آخرین تکنیک تمیزتر وارزانتر تلفن ۸٥۳۹۹٥

۱ـ۱

قالیشوئی‌ابر

قالی شما را با اصول مذهبی شستشو و تر میدهد

تلفن۵۵۴۳۱۵

۵۵۰۸۴۳

قالیشوئی بیوك

بسرپرستی داریوش رفوگری‌و رنگ برداری‌پذیرفته می شود تلفن ٥٥۱۳٦۰ و ۹۷۷۱۱۸

۱ـ۱٦٦۱

کارخانه قالیشوئی زمرد ۹۲۱۷۷٤

کلین سرویس آمریکا

خشکشوئی موکت مبلمان فرش تشک اتومبیل درمحل نظافت کلی ساختمان

۸٥۷۷۸۷-۸٤۲۱۱۱

قالیشوئی شربت اوغلی

شستشو با اصول‌مذهبی

٦۲٦۱٤٦-۹۲٦۱۸۹

دوواکلین سرویس آمریکا

خشکشوئی مبلمان، موکت، فرش و تشک اتومبیل درمحل، مطابق با آخرین تکنیک متداول در آمریکا

گرفته تلفن ۸٤٥٦۸۳

۸٤۸۳۹٥-۸٤۸۳۹٦

کلین سرویس دیاکو

خشکشوئی موکت فرش مبلمان پرده کفشوئی مکالئوم موزائیک و داخل اتومبیل در محل با پیشرفته ترین تکنیک و کلیه تزئینات ساختمان ۸۳۳۷۰۱

قالیشوئی‌برف ۵۹۱۱٦۳ و ۵۹۳۳۰۷

قالیشوئی وطن

با۲۰سال سابقه درخشان‌آماده شستن فرش با دستگاه های اتوماتیک تلفن:

۵۵۱۶۷۰

قالیشوئی‌طهران‌روحانی با۲۰ سال سابقه درخشان ۵۳٤۰۷۷

سرویس‌شهریور

بزرگترین خشکشوئی مبلمان موکت ، فرش ، پرده و تعمیر کرکره شبانه‌روزی

تلفن ۷۳۸۲۲۲

شرکت ایران پالاگر نظافت‌کلیه ساختمان‌شستشوی موکت ومبل تلفن ۷٥٥۷۷۹ آـ۱۷۰۸

قالیشوئی تهران

تحویل در ۲٤ ساعت

تلفن ۵۵۰۰۹۸

لیدرهوم آمریکا

خشکشوئی مبلمان فرش پارکت موکت نظافت کلی ساختمان مطمئن‌تر و ارزانتر ۸٥۳۷۸۰ـ ۸٥٦٥۳۰

۱ـ۱۸۳٤ آـ

خشکشوئی‌آمریکائی

با۱۰سال سابقه کاری درایران مبلمان‌موکت‌فرش‌تشک اتومبیل و نصب پرده گرانتی مطمئن‌تر

تلفن۸۵۸۲۰۶

۱ـ۱۲۰۳ آـ

تعمیروسرویس‌شوفاژ

سرویس،تعمیر و نصب‌شوفاژ در اسرع وقت ۹٥۲٦٤۹

تمام نقاط تهران نصب و سرویس شوفاژ و لوازم‌بهداشتی لوله‌کشی‌سرد وگرم وفاضلاب

۳۶۰۲۰۹
۳۶۰۶۹۶

آتشکده تهیه و نصب شوفاژ نگهداری سالیانه ۳۹۳۷٤٦

سرویس و نصب‌شوفاژ لوله‌کشی برق فوری

۹۳۹۷۷۱

تعمیر شوفاژ فوری ۸۹۹۹۵۸ و ۸۹۹۰٤۱

تعمیر فوری شوفاژ، برق

۶۸۲۳۴۴

نصب شوفاژ ، تهویه مطبوع، برق، گاز فوری بطور نقد و اقساط درتهران و شهرستانها

۶۸۲۳۶۴

آـ۱۳٥٥

شوفاژ

سرویس تعمیر و نصب

۳۰۰تومان

۷٥۲۳٥٦

سولار شوفاژ

نصب ـ سرویس ـ تعمیرات نگهداری تلفن ۸٤٥۳۹۸

موسسه فنی شهاب

نصب و سرویس انواع لباسشوئی و ظرفشوئی تلفن ٥۳۰٥٦۳ و ٥٦۰۲۷٥

آـ۱۷۳۷ ۱ـ۲۰

سرویس‌ونصب‌و تعمیرشوفاژ حومه شمیرانات

۲۶۲۶۹۸

۱ـ۱۸ آـ۱۷۰٥

راهنمای سرویس ارت در سراسر کشور

۹٦۲۰٤٥

از ساعت ۱/۲ ۷ صبح تا ۱/۲ ۷ بعدازظهر

سرویس وتعمیرشوفاژ ۲۰۰ تومان

۳۰۵۴۱۶

نصب و نگهداری فوری شوفاژ ،تهویه ، برق ، ۸۹٤۱٥۱ و ۸۹۱۷٤۸

سرویس و نگهداری شوفاژ ٦٥۹۱٤۹

نصب سرویس و نگهداری شوفاژ تلفن ۳۰٥٤۱٦

نصب‌شوفاژ و تهویه مطبوع و آب رسانی شرکت مکرول ۸۲۲۷۸۸

سرویس شوفاژ ،نصب ونگهداری تلفن٦٥۳۰٥۱

شبانه روزی

سرویس شوفاژ بانازل ترین قیمت تلفن ۸٤۹٤۲۷

تعمیربخاری آبگرمکن

سرویس بخاری و ابگرمکن ٦٤۷۷۹۹

سرویس بخاری و آبگرمکن فوری۷٦٦۷۳۳

موسسه فنی ۱۱۲ سرویس بخاری‌وبخچال و آبگرمکن نفتی‌و گازی ۹٦٤۱۹۱

تعمیربخچال

تعمیر یخچال فریزر سیدحسین ۲٤۲٤۳۸

تعمیر یخچال

خیلی فوری ٦٦۰۸٥۷

نصب وتعمیر یخچال سردخانه و یخ سازی خیلی فوری ۳۰٥٤٥۳

تعمیر انواع سردخانه یخسازی و یخچال های مغازه تلفن های ۷۳۹۲۸٥ و ۷۳۰۰٦۷

لوله‌کشی گاز

لوله کشی گاز طبق استاندار و تائید شرکت ملی گاز شرکت‌رفیکان ۲۲۹۸٥٦

لوله‌کشی گاز

شرکت ایران‌باخار باتائید شرکت ملی گاز تهویه ـ شوفاژ ـ برق ۸٤۲۸٥٤ ـ ۸٤۸٤۲۱

۱ـ۲ آـ۱٤۱۸

لوله‌بازکنی

خدمات شهری پارس تشخیص‌ترکیدگی لوله‌بادستگاه الکترونیکی، لوله‌بازکنی فوری

۸۵۱۶۲۹

لوله بازکنی وترکیدگی لوله تلفن ۸٥۳۸۹٤

تمام نقاط تهران تخلیه چاه لوله‌بازکنی

۳۶۰۲۰۹
۳۶۰۶۹۶

لوله‌بازکنی و ترکیدگی ۹۲٥۸٦٤

تشخیص ترکیدگی‌لوله بادستگاه مجهز امریکائی و ترمیم بلافاصله تلفن ۹۳۹٤۲۹

۱ـ۱۰ آـ۱٤۰٤

تشخیص ترکیدگی لوله بادستگاه الکترونیک و ترمیم و لوله بازکنی فوری

۹۳۵۸۹۵

تشخیص ترکیدگی‌لوله با دستگاه الکترونیکی‌و ترمیم‌و لوله‌کشی فوری

۹۳۹۷۷۱

تشخیص ترکیدگی لوله با دستگاه الکترونیکی و ترمیم وبنائی

۳۰۵۴۱۶

لوله‌بازکنی و تشخیص ترکیدگی شمیران ۲٦۳٥٤٦

تشخیص ترکیدگی لوله و لوله باز کنی شبانه روزی فوری

۳۶۲۶۰۹

تشخیص ترکیدگی با دستگاه الکترونیك و ترمیم ۹۲٦۱٥٦

لوله بازکنی

تعمیر لوله‌کشی ساختمان و گاز تلفن ۲۷۷۹۹۳

۱ـ۱۸۳۹

لوله‌بازکنی فوری

۳۵۴۵۴۴

لوله بازکنی قصر تمام نقاط یکساعته بدون تعطیل ۷۳۰۲۱۱

تشخیص ترکیدگی

لوله بادستگاه الکترونیکی و لوله بازکنی و لوله‌کشی‌و ترمیم ٦٥۹۰٤۷ و ۹۳۰۱۷٥

لوله بازکنی ترکیدگی و نشتیابی حومه شمیرانات

۲۶۲۶۹۸

لوله بازکنی فوری ۳٤٤٦۲۷

لوله بازکنی و تشخیص ۳٤۱٦۳۸

لوله بازکنی‌شبانه‌روزی

فوری ۶۳۶۳۷۹

فوری‌ـفوری تشخیص ترکیدگی لوله و بازکردن فاضلاب ۲۲۹٥۳۷

لوله‌بازکنی فوری ٦٦۸۱٥۹

تشخیص ترکیدگی لوله با کامپیوتر و ترمیم

۵۳۷۸۸۵
و ۲۲۷۱۴۴

تخلیه‌چاه

تخلیه چاه فوری ۹۳۰٤۷۲

ارزانترین تخلیه تراش چاه ولوله بازکنی تلفن ٦٤۸٥٥۲

تخلیه‌چاه

۹۲۰۱۷٥ و ٦٥۹۰٤۷

تخلیه چاه متری ۱٥۰ ریال تلفن ٥۲۱٦۷٦ ـ ٦٤۳۰۲۷ مهتاب

تخلیه چاه و لوله‌بازکنی

۹۲۱۳۶۱

تخلیه چاه و لوله‌بازکنی ۷٦٦۷۳۳

تخلیه چاه و ابباری ۲٦۳٥٤٦

تخلیه چاه فوری ۹۳۸۷۳٦

تخلیه چاه فوری تلفن ۳٥٤٥٤٤

آگهیهای متفرقه

انجام هر گونه کارهای برقی ماشین های چاپ و تعمیر و جابجا کردن آنهاقبول میشودسازمان فنی باژیل تلفن ٥۳٤٥۹۲ و ٥۳۰۹٤۷

سالن پذیرائی قزل آلا

دهلوار الیزابت برای شبها و عروسیها

تلفن: ۸۹۰٦۷٥

ترجمه‌رسمی‌و عادی واخذ پذیرش

روزولت مقابل سینما دیاموند دارالترجمه پروند

انجام عملیات‌حسابداری واظهارنامه پذیرفته می شود تلفن ۹٥۳۰۲۸ ساعت ٤تا۸بعداز ظهر

باطری خارجی وارد شد

مرکز پخش:کلی وجزئی ۹۲٤۷۲٤ ـ ۹۲۳۷۰۷

مشاورین‌مالی و مدیریت‌فرانش کوهلر آماده انجام کلیه امور حسابداری طرح و اجرای سیستمهای صنعتی- بازرگانی- انبار، بستن حسابها و تهیه اظهار نامه ، تهیه و تنظیم‌دفاتر قانونی ، تهیه گزارشهای‌مالی ومدیریت، حسابرسی داخلی ومشاوره‌مالیاتی ، تهیه و تنظیم اساسنامه و ثبت شرکت ها میباشد تلفن ۸۳٦۸۰٥

۱ـ۲ آـ۱۲٦۲

مولدبرق های بیارکرایه

تلفن‌های: ۳۵۵۵۶۴

نورهاشمی: ۳۵۵۵۶۵

چراغ

برای پارك و چمن ۸۹٦٥۷۹

گمشده

مدارکمربوط به موتور یاماها بشماره ۷۲۹و شماره شهربانی ٤۹۷٥ بنام علی محمد نژاد به تاریخ ۱۰ر۱۱ر۳٦ مفقودگردیده از یابنده خواهشمند است ۳۱۰۸۸تماس بگیرند والا از درجه اعتبار ساقط است.

آـ۱٥۱٦۳

یک دفترچه سهمیه نانوائی لواش زمینی بشماره ٦۳۹ بنام حافظ علی‌حاجی‌زاده درتاریخ ۲۲ر۱۱ر۳٦ گم شده از یابنده تقاضامیشود بشرکت نانوائی تهران خیابان ملک ارسال‌دارد.

آـ۱٥٤۳۹

چک شماره ۳٦۹٥۱۲ بانک پارس‌شعبه ویلای شمالی‌مفقود گردیده از درجه اعتبار ساقط است تلفن ٦٥۹۷۱٦

آـ۱۳۰۱

کارت شناسائی و گواهینامه پایه۲شخصی اینجانب‌مسیح‌الله رحیم زاده فرزند رحیم دارای شماره گواهینامه ۱۸۸۹۰۲ مفقود.از یابنده تقاضا میشود باشماره تلفن ۷۹۰۷۱۳ تماس گرفته. مژدگانی دریافت‌دارد

آـ۱٥٤۲۱

آپارتمان‌فروشی

آپارتمان لوکس مهندسی ساز یکو دواطاق خوابه درگیشا ٦۳٥۰۷٦

در داودیه طبقه اول دارای ٤اطاق خواب ۱۳۰ مترفضای مفید باپارکینگ با شوفاژ آب برق قیمت ٦۲۰ هزار تومان فروشی ۸٥۳۷۳٦

۱ـ٦ آـ۱۷۲٥

آپارتمان فروشی

آپارتمان‌مهندسی‌سازتك واحدی ۳ اطاق خوابه هال و سالن سرویس کامل شوفاژ آسانسور پارکینك۲ نبش‌درخیابان کاخ بفروش میرسد تلفن ٦٦٥۳۳۲

آپارتمان فروشی

شخصی ساز ۲و۳و٤ اطاق خوابه در خیابانهای گاندی وزراء بخارست جردن با تجهیزات کامل از ٥۰۰ تا ۱٥۰۰۰۰۰ تومان ٦۲۲۹٥٤و ٦۲۳٥۱۱و ٦۲٥۲۰۱و ٦۲٤٦۱۳

آـ۱۷۳۲

میرداماد رازانی‌شمالی‌آپارتمان ٤اطاق خوابه دارای شوفاژ پارکینگ استخر مشترک۲ حمام و ۲ هال هر کدام ۳۱۰ متربنا بقیمت متری ٥۰۰۰ تومان ۸٥۳۷۳٦ و ۸٤۷۹۸۲

آـ۱٤۳۱

اکازیون

اپارتمان دو اطاق خوابه در فرح شمالی ٤۹۰ هزار تومان ۸٤۱۲۱٥

۱ـ٥ آـ۱۹۰۳

آپارتمان به مساحت۱۲۰ متر مربع با سرویس کامل‌پارکینك‌اختصاصی در خیابان خواجه‌عبداله انصاری مقابل کوچه هفتم بفروش می‌رسد ۸٤۱٥٥۸

فقط یك‌دستگاه دیگر آپارتمان لوکس ۳ اطاق خوابه اطراف میدان‌ونك درسطح‌وموقعیت بسیار عالی ومهندسی ساز با انباری و پارکینك ـ اختصاصی تلفن ۲۹۲۲۰٦ ـ۲۹٥۳٥۱

شهرك اکباتان

اپارتمان سه اطاق خوابه ۱٥٥ متر فاز ۱ بابدهی بانکی بفروش‌میرسد تلفن ۸٤۲٥۳۲ بعد ازظهره تا۸

آـ۱۳۱۲۷

شهرك اکباتان

آپارتمان یک اطاق خوابه با انباری‌ازفاز دوم فوری‌فروشی تلفن ۳٤۱۳۸۱

آـ۱۲۷٥

ساختمان پزشکان تخت جمشید غربی منطقه تجاری‌ومسکونی‌آپارتمان های لوکس ضد زلزله‌با فن‌کوئل و آسانسور و پارکینك برای مطب ـ محل کار ـسکونت‌جهت فروش آماده میباشد از ۹ صبح الی ۱۹ تلفن ۹۲۹٥٦٥

اکازیون

آپارتمان ۱۱۰ متر۳اطاق هال انباری پارکینك۱٥۰ متر فضای سبز خیابان اول نیروی هوائی‌خیابان ۲۹ر۱ جنب‌بانك‌صادرات فروشی تلفن ۲۳۷٥۱٥

در جمشیدآباد شمالی

٤دستگاه آپارتمان تک واحدی هریک بمساحت ۱۱۰ متربنای مفید باپارکینگو شوفاژنوساز متر مربعی ٥۰۰۰ تومان بنای مفید بفروش میرسد تلفن‌های ۹۳۳۹۷٦ و ۹۲۸۰۸۲

عباس اباد مهناز

یکدستگاه ۲ اطاق خوابه با کلیه‌تجهیزات‌فروشی ۸٥۳۸۰۷

۱ـ۳ آـ۱۷٦٥

خیابان وزراء

چند دستگاه آپارتمان ۳ اطاق خوابه با شوفاژ و آسانسور وکف موکت از قرار هر متر بنای مفید٦۰۰۰ تومان بفروش میرسد تلفن

۹۳۳۹۷٦ و ۹۲۸۰۸۲

مجهز ترین مجتمع پزشکی واداری در میرداماد

آپارتمان از یك الی‌چهار اطاقه فروشی بازدید پهلوی بالا تر از میدان ونك بلوار پهلوی«میر- داماد» اولین ساختمان جنوبی روبروی کلینیك پایتخت مراجعه‌ویابتلفن ٦۸۲۸۷۰ تماس‌بگیرید.

یکدستگاه آپارتمان

٥اطاقی واقع درخیابان‌جمشید آباد شمالی نو ساز دارای شوفاژو اسانسور و پارکینگ ۱٥۰ متر بنای مفید بقیمت ۷٥۰ هزارتومان‌بفروش میرسد تلفن های ۹۲۸۰۸۲ و ۹۳۳۹۷٦

آپارتمان۲اطاق خوابه بمساحت مفید ۹۰ متر باضافه انباری پارکینگو کلیه تجهیزات شمال ظفر بمبلغ ٥۳۰ هزار تومان‌یک ماهه‌آماده‌تحویل توسط شرکت سازنده بفروش میرسد بین ٤تا ۸ بعد ازظهر تلفن ۸۲۹۳٥۲

اپارتمان فروشی شمال شهر ۹۲۸۰۸۲

جمشیدآباد شمالی نرسیده‌به‌بلوارآپارتمان تك واحدی

دو دستگاه اپارتمان مناسب برای محل کار و سکونت دارای٥اطاق و ۱۹۰ متر بنای مفیددر طبقه دوم و سوم٦٥۰ هزار تومان فروشی تلفن ۹۲۸۰۸۲ و ۹۳۳۹۷٦

۱ـ۳ آـ۱۷٤۸

اپارتمان

۳و ٤ و ٥ اطاقه باقیمت مناسب نقد و اقساط تلفن ۷۹٤٦٥٤

آپارتمان ۲اطاق خوابه با سرویس کامل و فیش تلفن بدون واسطه قیمت مناسب به فروش میرسد خیابان پهلوی توانیرنظامی گنجوی کوچه شروان پلاک ۲٤ بعد از ظهر ها معمار زاده

قابل‌توجه پزشکان

بر وزراء ٥٥۰ هزار تومان ٦۸۱۲۳۱ و ٦۸۱۲۳۲

آپارتمان های لوکس فروشی درجردن

در بهترین نقطه جردن اپارتمان های ۳ اطاق خوابه باسالن‌نهارخوری گچ بری شده باتن‌کوئل آسانسور و تمامی سرویس ها فرنگی با فیش تلفن و پارکینك اختصاصی آنتن مرکزی و اطاق مستخدم با ـ سرویس جهت‌ساختمان تلفن ۸۲۹٦۷۷ و ۸۳۹٥۷۷

اپارتمان از ۲٥۰ هزار تومان ببالا از چهار راه قصر تا شمیرانات‌تلفن ۲۲۸۹۷۱تفکری

۱ـ۱٦٥۱

آپارتمان تهران‌پارس نقد و اقساط۷۸۱۹۱۸

فروش اپارتمان لوکس در ونك

۲ اطاق خوابه سالن ناهار خوری‌با اسانسور من کوئل انباربا‌پارکینگ استخر مشترک کف پارکت و موکت احضار سرایدار سیستم صوتی و آنتن تلویزیونی فروشی نصف نقد و بقیه اقساط

۸٥۳۷۳٦ ـ ۸٤۷۹۸۲

۱ـ۱٥۳۰ آـ

آپارتمان و مغازه‌فروشی خیابان آریامهر تلفن ٦٥٥۸٥٦

بلوار پهلوی میدان محسنی آپارتمان۲اطاق خوابه ۹۰ متر باپارکینگ اختصاصی تلفن مستقل مبلمان کامل لوستر کاغذ دیواری موکت پرده فن‌کوئل‌شوفاژروشن یخچال- لباسشوئی اجاق گاز مبله با کلیه لوازم زندگی تلفن ۹٦۲۱۹۸برای۳تا۷ بعد ازظهر تماس بگیرید.

۱ـ۲ آـ۱۲۰۲

تهران‌نو دو اطاق خوابه نصف نقد بقیه ٥ ساله تلفن ۷۹٤۸٦۹

خیابان آریامهر نزدیك خیابان پهلوی

چند دستگاه آپارتمان ٤ اطاق خوابه باشوفاژ و پرکینگ و اسانسور نوساز از قرار هر متربنای مفید ٥٥۰۰ تومان به فروش میرسد

تلفن

۹۳۳۹۷٦ و ۹۲۸۰۸۲

خانه فروشی

فوری

خانه‌ای‌جنوبی دوطبقه ۷اطاق ۲٥۸ متر مساحت در دوراهی قلهک دارای‌آب برق تلفن‌گاراژ ۹۷۰هزارتومان تلفن ۲٦٦۸۷۹ صبحها ۹تا۱۱

آـ۱۳۷۲

واقع درنظام‌آباد

منزلی بمساحت ۸٤ متر خیلی تمیز دو طبقه و نیم با کولر تلفن اف اف حمام بفروش می رسد تلفن ۷٦٦۲٤۱

۱ـ۳ آـ۱٦٦۳

خانه ارزان یك‌طبقه ٦٥ متر مربع

در خیابان خاوران روبروی شیرازی کوچه عامر پلاک ۸ تلفن از ۸ تا ۱۱ صبح ۸۳٦۳۹٤

۱ـ۱٤۰۹

مستقلات بالای تخت طاووس جنوبی دو طبقه هر طبقه دو اطاق خواب سالن هال بزرگ وزیر زمین بزرگ ۲ کولر و تلفن فروشی ۸٤٥۰٥۱

آـ۱۷٤۹

خانه مسکونی ۱۲۳ متر ۷۰ مترزیربنا ۳ اطاق با تجهیزات کامل‌خیابان خراسان قیمت٤٥۰ هزار تومان تلفن ۳۱۳٤۲٤

آـ۱۲۷٤

واقع در فرح شمالی فروش یامعاوضه‌مستغلات ۳ طبقه هر طبقه دو اطاق خواب باشوفاژ روشن شخصی ساز تلفن ۸٤٥۰٥۱

۱ـ٤ آـ۱۷٤٦

درعباس آباد

مستغلات ٤ طبقه هر طبقه دو اطاق خواب سرویس کامل شوفاژ پارکینگ بفروش می رسد تلفن ۸٤٥۰٥۱

۱ـ۱۷٤۷

فروش خانه ویلائی

شخصی ساز شمالی مساحت ۲۷۰متر۳ اطاق خواب‌پذیرائی وهال بزرگ انباری و حیاط خلوت‌سرتاسری اطاق سریدار باسرویس کامل و جای پارک دوماشین‌خیابان شمیران اول خواجه نصیر کوی‌مفیدی‌تلفن ۷٥۸٥۰۸

۱ـ۲ آـ۱۷۲۹

خانه‌ای‌بمساحت ۸٤متر و۱٤۰ متر زیر بنا دو طبقه با آب‌و برق کولر و تلفن بقیمت ٤٥۰ هزارتومان‌بفروش میرسد تلفن ۸٥۷۱۹٥ عصرها ٤ تا ۸

سپه غربی

خانه‌ای ۸۰ متر دوطبقه فروشی تلفن ۹٦۱۸٥۱

خانه‌ای ٤اطاقه واقع در امیریه باسرویس کامل ۸۸ متر تلفن ٦٥۱۲۱۷از ساعت۱ تا۱٫٥

آـ۱۲۸۹

منزل ۱٥۰ متری خیابان لشکر ٥ اطاق‌ومغازه دو نبش‌فروشی ۸٥۷۲۱۸

آـ۱۲۷۰

۱ـ۲

خانه‌ای در امیر آباد جنوبی دونبش٥۰۰متر ۳ طبقه مستقل بادوتلفن‌بدون واسطه مقطوع دو میلیون تومان ۹۲۷۳۸٤

آـ۱۸٦٦

اکازیون

خانه‌ای ۱۰۸ متر ٥اطاق زیر زمین‌تلفن و کولر ساختمان۱٦ سالمتیرآهن انتهای شاه سمراه رودکی‌کوچه عبدو قیمت ٤۹۰ هزارتومان‌مقطوع بدون‌واسطه تلفن ۹۲۹۹٦۸

۱ـ۲ آـ۱۳٥٤

فروش یامعاوضه

ساختمانی ٤ طبقه در گیشا مساحت زمین ۳۰۰ متر مربع زیر بنا حدود ۸٥۰ متر مربع نوساز ۳ واحد مسکونی ۳ اطاق‌خوابه باشوفاژو پارکینگ ولوله‌کشی گاز و زیر زمین قیمت زمین و بنا مترمربعی دو هزار تومان بفروش می رسد ویابازمین ساختمانی وخانه کلنگی در شمال شهر معاوضه می شود تلفن های ۹۳۳۹۷٦ و ۹۲۸۰۸۲

۱ـ۱۰ آـ۱۹٦٥

قابل‌توجه بازاریان محترم‌تجار و کارگاهها شش دانگ منزل قدیمی ساز واقع در خیابان پامنار برای‌فروش‌تلفن۸۳۷٦٤٤

۱ـ۲ آـ۱۳۷۱

دوباب خانه ۱۲۰و ۱٤۰ متری در جمشیدآباد شمالی

هریک دارای٥اطاق وسرویس کامل آب و برق و تلفن‌قابل سکونت هر یک ٦۰۰ هزار تومان بفروش میرسد تلفن های ۹۳۳۹۷٦ و ۹۲۸۰۸۲

۱ـ٥ آـ۱۸٦۹

خانه‌ای واقع در خیابان نیکو (انتهای سینا)با مشخصات زیر بفروش میرسد . سه طبقه ، مساحت زیر بنا ۱٦۰ متر ، مساحت‌زمین ۹۸ متر، دارای٦ اتاق،حمام، کولر و محل‌پارک اتومبیل قیمت ٥۰۰۰۰۰ تومان به آرایشگاه بنفشه واقع در خیابان نیکو مراجعه شود.

فوری

ساختمان ۳ طبقه ٤اطاق‌خوابه مهندسی‌ساز در ونکمساحت ٥۷۰ متر قیمت یک میلیون و ۲۰۰ هزار تومان ۸٤۱۲۱٥

منزلی‌نوساز و مدرن بمساحت ٤۰۷ متر در ۳ طبقه با زیر زمین ۳ دهنه بزرگ و شیک باپارکینگ بسیار بزرگ ودو برق ۱٥ آمپر و ۳انشعاب‌گاز و ۹اطاق‌بزرگ و دوهال‌بزرگ بااستخر و حیاط بسیارشیک وبزرگ باشوفاژ ٦هزار لیتری روشن‌و تجهیزات برقی مدرن وسایرمشخصات منحصر بفرد واقع در امیریه چهارراه معزالسلطان مقطوع‌یک میلیون و ۸٥۰ هزار تومان تلفن ٥۳٤۲٥۱ ساعت ٦ تا۸ بعد از ظهر

۱ـ۳ آـ۱۸۷۱

خانه‌ای در جمشیدآباد شمالی

بمساحت ۳۱۷ متر مربع دو طبقه هر طبقه چهار اطاق با لوله‌کشی گاز و اب و برق وتلفن‌هرطبقه مستقل‌وسرویس کامل‌بقیمت یک میلیون وپانصد هزار تومان فروشی تلفن ۹۳۳۹۷٦ و ۹۲۸۰۸۲

۱ـ٥ آـ۱۸٦۸

یوسف آباد (فروش یااجاره) از ۳ طبقه شخصی ساز طبقه اول که زیر بنای ۲۰۰ متر با ۱۰۰متر حیاط اختصاصی تلفن کولر کرکره یک میلیون و ۹۰ هزار تومان با شرایط سهل تلفن ٦۳۷۹۰٦

۱ـ۳ آـ۱٦٥۸

اکازیون

منزل ویلائی ۲۰۰ متر بابرق‌و آب‌وتلفن فرح اباد ژاله‌خیابان همایون ۱۰ متری فرح ٦۹۰ هزار تومان ۸٤۱۲۱٥

۱ـ۲ آـ۱۲٦۱

یك‌باب منزل جنوبی در ۲ طبقه هر طبقه دارای سرویسهای جدا جمعا پنج اتاق‌با مساحت۱۳۸ متر دارای محل پارك اتومبیل وآب‌وبرق‌وتلفن واقع در ایستگاه قاسم‌ـ آباد تهران متقاضیان با تلفن ۳٥۸۳۷۳ تماس‌حاصل فرمایند .

یکباب خانه ویلایی در خیابان قیطریه شرقی با منظره عالی دو طبقه ۳۹۰ متر مربع زیربنا مساحت زمین ٤۱۲ متر مربع شخصی ساز محکم با حیاط : استخر، شوفاژ ، کولر، تلفن بفروش میرسد هر متر مربع زیر بنا پنجهزار تومان عصر ها تلفن ۲٤۳۱۱۳

آـ۱٥٤۱۹

تهران ویلا ساختمان یکطبقه ویلائی جنوبی بمساحت ۳۳٥ مترمربع دارای ۳ اطاق‌خواب وناهار خوری و پذیرائی و یک تلفن و یک فیش تلفن با لوله‌کشی شوفاژ قیمت یک میلیون‌و ۲۰۰ هزار تومان‌تلفن های ۹۳۳۹۷٦ و ۹۲۸۰۸۲

۱ـ۱۰ آـ۱۷۲۸

جمشیدآباد

خانه‌ای بمساحت ۲۳٥ متر دو طبقه هر طبقه دو اطاق‌خواب وسرویس کامل دو شمارمتلفن لوله‌کشی‌گازو شوفاژساختمان ۳ ساله قیمت یک میلیون و ۲۰۰ هزار تومان فروشی تلفن های ۹۳۳۹۷٦ و ۹۲۸۰۸۲

۱ـ۱۰ آـ۱۳٤۲

اکازیون واقعی

یکدستگاه منزل ویلائی بمساحت ۲۷۰ متر مربع شمالی با استخر و سرویس کامل‌و تلفن شامل دو طبقه و ٥ اطاق خواب‌و اطاق پذیرائی‌و ناهارخوری‌واقع‌درخیابان تاج دریان‌نو به فروش میرسد تلفن ۹۲۲۷۳۹

اکازیون

یک باب خانه دو طبقه‌شخصی ساز بمساحت ۱۱٦ متر و نیم واقع در برخیابان ایران مهر جنب چهارراه شهرستانی با کلیه وسائل ایمنی و رفاهی باآب ـ برق ـ تلفن ـ کولر بعلت مسافرت بدون واسطه بفروش‌میرسدتلفن ـ ۳٤۷۱٤۹ ٦٦۸۳٥۹

آـ۱۲٤۸

خانه استثنائی

خانه‌ای۲طبقه ۱۰۸ متر مستقل حوالی وثوق ۲ فیش تلفن دوبر لوکس بعلت مسافرت فروشی ۸الی ۱ تلفن۳٤۸۱۸۱ پدیدار

۱ـ۳ آـ۱۲۹۰

ساختمان ٤ طبقه مستغلاتی‌هر طبقه۲ اطاق خواب باسرویس وتلفن واقع در کورش کبیر خیابان‌معلم‌بین‌بست شاهین یکجا بفروش می رسدتلفن۸٥۳۹۷۲ و ۷٥۳۹۸۹

۱ـ۲ آـ۱۲۸۲

در جمشیدآباد شمالی

ساختمانی دونبش قدیمی ساز دو طبقه و نیم مستقل با ۸ اطاق و تلفن قابل سکونت باکلیه تجهیزات بقیمت یک میلیون تومان فروشی تلفنهای ۹۳۳۹۷٦ و ۹۲۸۰۸۲

۱ـ۱۰ آـ۱۲۲۱

آـ۱۹۰٥

بهترین نقطه نارمك

خانه دو طبقه شخصی ساز چهار اطاقه سرویس کامل و تلفن ۱۱۱ متر زمین ۱۳٥ متر زیربنا۰۰۰ر٦۲۰ تومان‌فروشی ۷۹۲۳٥٥

آـ۱۲۱٦

فرح‌جنوبی‌تقاطع‌تخت طاوس ساختمان٤ طبقه جنوبی ۲۱۰ متر مساحت هر دستگاه ۱۱۰ متر زیربنا سرویس کامل یک رشته‌تلفن بفروش میرسد تلفن ۸۳۹۷۰٦ از ساعت ٥ر٤ تا ۷ بعد ازظهر

۱ـ۳ آـ۱۲۱۰

ساختمان مهندس ساز ـ تخت طاووس ـ امیراتابك

چهار دستگاه آپارتمان سه اطاق خوابه جمعا بمساحت ۸۳٦ متر با چهارتلفن‌مستقل‌مناسب برای سکونت و محل‌کار باشوفاژ وکولر یکجایا جداگانه بطور نقد و اقساط بفروش می‌رسد. خیابان امیراتابك ـ خیابان خانه شماره۱۸

دروس چاله هرز خانه ۱۸۰ متری با ۲۰۰ متر بنای ۸ ساله ۹۰۰ تومان از ظهر ۹۳۱۰۷٤

۱ـ۳ آـ۱۸۲۹

ویلافروشی

ویلا در صاحبقرانیه

۱۰۰۰و ۱٥۰۰ متری‌با استخر درمنطقه ارام ساختمان‌شخصی قیمت ٥ میلیون ٦٤۰۰۰۰ و ٦٦۰۰۰۰

پهلوی جردن

۸۰۰ متری شمالی ساختمان‌یک طبقه مهندسی ٦٤۰۰۰۰ و ٦٦۰۰۰۰

پهلوی وتخت‌طاوس

خانه‌ای شخصی با استخر دو طبقه‌و نیم۹اطاق قیمت۲میلیون ونیم ٦٤۰۰۰۰ و ٦٦۰۰۰۰

۱ـ

نیازمندیهای اطلاعات

تلفنهای: ۳۱۱۲۳۰-۳۱۱۲۲۹

نیازمندیهای اطلاعات تلفنی آگهی میپذیرد

زمین فروشی

زمین صنعتی فروشی
۹۳۶۷۵۳

زمین مهرشهر و شهرک غرب فروشی ۸۳۱۴۰۲
۸۲۴۰۱۰

کرج‌داخل محدوده زمین ۵۰۰ متر ازظهر ۹۳۱۰۷۴
۱ـ۳ آـ۱۸۲۷

شهرک غرب و مهرشهر
۸۲۴۰۷۳

۳۰ کیلو متری جاده ورامین ۴۵۰۰۰ متر زمین با ۵۵۰۰متر زیربنا بابرق منطقه‌ای و چاه آب وجواز گاوداری بفروش میرسد یامعاوضه می شود
۸۴۷۹۸۲
آـ۱۷۰۴

۲۱۲۰ متر زمین در مهر شهر فاز یك فوری فروشنده‌ایم تلفن
۹۷۸۸۴۱

نقد یا معاوضه
یک قطعه زمین در شهریاریا آب‌وبرق و پروانه مرغداری فوری فروشی تلفن ۲۶۴۷۵۵
آـ۱۳۶۱

۲۷۰متر زمین‌باساختمان قدیمی‌درسرچشمه‌کوچه حمام‌فراش‌باشی بفروش میرسد تلفن ۶۳۶۱۱۱ و یا ۲۷۳۹۲۹

۴۳۵مترزمین شمالی درخیابان نوانیر ۲۰۰ درصد با ۲ شماره تلفن و پروانه ۷ آپارتمان فروشی ۶۲۲۳۰۵

زمین شرق میدان خراسان قطعات۱۰۰متر ببالا متری ۳۰۰ و ۴۰۰ و ۵۰۰ تومان فروشی تلفن ۳۶۰۲۲۰

بر جردن
زمین عالی دوبر ۹۰۰متر ۵۴۷۷۹۹ و ۶۲۹۱۸۳

اجاره آپارتمان

اجاره‌هر نوع‌ویلاآپارتمان ومحل‌کارتلفن ۹۳۶۱۸۱

آپارتمانهای ۲ و۳ و۴ و ۵ اطاق خوابه برای اجاره تهیه مسکن‌گلدهاوس تلفن ۶۵۰۴۱۳ و۶۵۲۶۳۲

آپارتمان ویلا محل کار۴ببالا موجود است ۶۸۱۲۷۷
۱ـ۲۳ آـ۱۸۴۲

محل اجاره برای کارو سکونت ۸۳۸۸۳۳

آپارتمان ۲ اطاق خوابه در عباس آباد خیابان‌نیلوفر باکلیه تجهیزات برای‌اجاره ۸۵۹۴۹۲
آـ۱۲۷۱

دزاشیب خانه ویلائی مشجر رهن یااجاره تلفن ۲۷۲۸۸۰
۱ـ۶ آـ۱۲۷۳

تعدادی آپارتمان از یک اتاق خواب ببالا در خیابان پهلوی جردن گاندی موجود ۶۸۲۲۷۰
۱ـ۲ آـ۱۲۸۱

۵اطاق‌باهال بزرگ و سرویس کامل در نارمک اجاره دادمی شود تلفن ۷۹۶۲۶۶
۱ـ۲ آـ۱۲۵۳

اجاره انبار
زمینی بمساحت ۱۱هزار متر با ۲ هزار مترسالن سوله نوساز با برق‌صد آمپر و چاه‌آب به‌اجاره واگذار میشود تلفن ها ۸۴۳۲۶۷ ـ ۲۷۱۶۲۶

اجاره در عباس‌آباد
یکدستگاه آپارتمان ۲ اطاق خوابه‌اجاره داده می شود ۸۵۳۸۰۷

اجاره کارگاه های ۵۰۰ متری ببالادرسالن سوله نوساز و محوطه‌بازجلو با آب وبرق سه فاز در شهریار به اجاره‌واگذار میشود.
۸۴۳۲۶۷ ـ ۲۷۱۶۲۶

اجاره
طبقه چهارم و پنجم ساختمان برعباس آباد با آسانسور. شوفاژ. کولرودو شماره تلفن برای محل کار بدون واسطه اجاره داده می شود تلفن ۸۴۲۱۶۷
آـ۱۹۵۵

اپارتمان مستقل ۳اطاق‌خواب یک اطاق دفتر هال سالن پذیرائی‌نهارخوری‌ـ آشپزخانه سرویس حمام موکت پارکت شوفاژ کولر برق آب تلفن مشترک تجریش اول خیابان نیاوران برای اجاره به تلفن ۲۷۳۸۴۴ مراجعه فرمایند.
۱ـ۳ آـ۱۰۴۴۵

آپارتمان پنج طبقه نوساز سه اطاق خوابه واقع در خیابان‌شاهرضا ویلا باتلفن وکلیه تجهیزات کامل یکجا فروشی یا اجاره داده‌می شود تلفن ۸۲۰۳۷۲ ـ ۸۲۶۶۹۶

در رامسر
ویلائی فوق‌العاده ـ شیك ساحل دریا میله اجاره داده میشود تلفن ۲۴۷۱۳۴

ساختمان‌سه‌طبقه با سه شماره تلفن و ۱۵ اطاق شوفاژ و لوله‌کشی گاز واقع درخیابان آریامهر خیابان رهی معیری شماره ۳۹ به شرکت های تجاری‌اجاره داده میشود تلفن ۶۵۰۱۰۵ از ساعت ۵تا۸ بعد ازظهر
آـ۱۶۶۲

مرکز اجاره
بخارجی وایرانی
۲۳۶۱۴۳

اکازیون
۴ اطاق خوابه کاملا مجهزدر یوسف آباد با اجاره ارزان ۶۲۴۶۱۳ و ۶۲۳۵۱۱
آـ۱۸۶۹

جهت دفتر
۸ دستگاه ۳اطاقه با ۴رشته تلفن فن‌کوئل حوالی میدان آرژانتین اجاره داده می شود ۶۲۵۲۰۱

میرداماد میدان‌محسنی
۲۸دستگاه‌اپارتمان دارای ۱۴۰ اطاق‌باپارکینگ به گنجایش۱۲۰ اتومبیل‌درمحل تجارتی ومجهز به‌فن‌کوئل و آسانسور ۸ نفره برای‌دوایر دولتی وبیمارستان وشرکتهای بزرگ یکجا اجاره داده می شود ۸۴۷۹۸۲ و ۸۵۳۷۳۶

آپارتمان اجاره
جهت‌محل کارو سکونت
تلفن ۹۳۹۸۶۵

اجاره در فرح جنوبی
۳اطاق برای سکونت قیمت ۳۲۰۰ تومان ۸۵۳۷۳۶
۱ـ۱۳۰۴

خیابان وزراء
۳دستگاه‌آپارتمان۳ اطاق‌خوابه باسالن و ناهار خوری شوفاژ کولر تلفن مستقل فقط برای خارجیان‌یکجایا جداگانه اجاره داده میشود تلفن ۶۲۸۲۳۴
آـ۱۳۰۲

خانه ۳ اطاق خوابه درنارمک بعلت مسافرت اجاره۷۹۵۸۶۱

نیاز آپارتمان اجاره

بتعدادی‌آپارتمان در شمال‌شهر فوری نیاز داریم ۶۸۲۲۷۰

توجه

یك شرکت امریکائی جدیدالتاسیس جهت سکونت کارمندان خود به ۳۰۰دستگاه اپارتمان و ویلا درشهروشمیران نیاز فوری دارد
۸۵۵۵۵۶ و ۸۵۵۶۰۵

نیاز فوری اپارتمان ویلاهمکف برای خارجی ۶۸۷۰۵۵ ـ ۶۸۷۰۶۴
آـ۱۸۵۲

سفارت فرانسه احتیاج فوری به یک آپارتمان یا ویلا نزدیک سفارت‌و یا خیابان شاهپور علیرضادارد لطفا با شماره‌های ۸ـ۶۴۰۰۹۷ ـ ۶۶۲۱۴۴ تماس بگیرید.
آـ۱۵۴۱۵

نیاز ویلا مبله یاغیرمبله
بیک ویلای ۳اطاق خوابه با استخرو سرویس مستخدم در شمال‌شهر از تخت طاوس‌ببالا تاشمیرانات بااجاره حداکثر ۲۲۰۰۰تومان‌نیازمندیم۲۳۲۲۲۲
آـ۱۳۷۶

نیاز ۲ ویلا یا آپارتمان لوکس در طبقه همکف
جهت‌روسای‌یکشرکت خارجی بدوویلا یا آپارتمان ۳ اطاق خوابه بااستخر و سرویس مستخدم در شمال شهر با اجاره ۱۴ تا ۲۱ هزار تومان نیاز فوری داریم ۹ـ۲۲۷۶۳۸

بتعدادی آپارتمان ویلا همکف در خیابانهای پهلوی جردن گاندی برای اجاره نیازمندیم ۶۸۱۲۷۷
آـ۱۲۸۰

۴۸ ساعته آپارتمان‌شما
را اجاره میدهیم ارژنگ ۶۸۱۲۷۷

۴۸ساعته اپارتمان شما رابرای مسکونی ومحل کار اجاره می دهیم ۶۵۷۲۹۷
۱ـ۲۰ آـ۱۷۴۳

محل کار و سکونت در حوالی آیزنهاور کندی‌و شاه نیازمندیم ۹۳۹۸۶۵

نیاز خانه‌وویلااجاره

تعدادی ویلاوآپارتمان برای خارجیان شرکت شمال‌شهر احتیاج‌است ۸۵۰۶۳۱

ویلاو همکف‌شمال‌شهر برای خارجیان نیازمندیم ۲۳۰۲۷۳

ویلا و آپارتمان درشمال شهر برای کارمندان عالیرتبه شرکت خارجی فوری نیازمندیم۲۲۲۶۳۰ و ۲۲۷۵۱۱

نیاز خرید آپارتمان

خریدار آپارتمان و ویلا ۲۸۴۳۸۰

شهرك غرب و مهرشهر
۸۲۴۰۷۳

خانه های کلنگی و زمین های ساختمانی‌درشمال شهر خریدار وفروشنده‌ایم تلفن ۹۳۳۹۷۶
آـ۱۴۲۵

نیاز خرید زمین

زمینهای‌تهران پارس خریداریم ۷۹۳۰۲۰

زمین در مهرشهر و شهرك غرب خریداریم
۸۳۱۴۰۲ ـ ۸۲۴۰۱۰

خریدار زمین افسریه ۳۴۱۳۵۹

خرید زمین بلوار رضا پهلوی ۳۴۴۹۸۲

خرید و فروش زمینهای بلوار رضاپهلوی ۳۴۵۶۵۳

زمینهای افسریه وبلوار رضا پهلوی خریداریم تلفن ۳۴۳۳۴۶

اهواز
زمین‌خریداریم۷۹۴۴۱۸

بنگاه‌معاملات املاک

بورس اراضی مهرشهر کوی ولیعهد کوهردشت ۶۴۸۲۵۵

خرید وفروش مهرشهر کوهردشت ،فردیس ۹۲۲۷۳۹

خریدار و فروشنده زمین ۲۸۴۳۸۰

بورس املاک شمیران دفتر براتی ۲۷۲۵۷۵

دفتر پارس
مرکزمعاملات املاك‌شهر و شمیرانات ۸۴۱۵۵۸

معاملات پول

وام به چك
کارمندی ، تلفن
ملك ۳۱۶۹۹۷

پول
در مقابل چك کارمندی سند اتومبیل و تلفن و مازاد سند ملك شما چنانچه در رهن یا گرو باشد در اسرع وقت پرداخت مینمائیم
تلفن ۶۶۰۴۰۰ و ۶۶۹۷۰۰

پول شرطی ازصد هزار تا ۵ میلیون تومان‌ببالا ۹۲۰۸۲۹

پول شرطی موجود ۶۸۴۵۲۵

پول فوری‌در مقابل‌خانه و مستغلات موجود ۹۲۸۴۶۵

چك کارمندی
۸۳۹۷۴۰

برای تهیه وام فقط در مقابل وثیقه ملکی از یك میلیون تومان به بالا با ما تماس بگیرید ۶۶۶۲۶۳ ، ۶۶۴۶۱۸ ـ ۶۶۰۲۰۰

پول در مقابل املاک شمال شهر و شمیران موجود تلفن های ۸۲۵۲۶۳ و ۸۲۹۵۲۷
آـ۱۷۰۱

پول از ۵۰۰ هزارتومان ببالا ارزانتر از همه ۶۴۵۶۶۱

وام‌فوری
ارزانتر از همه جا روی ملك ـ اتومبیل و چك کارمندی و مازاد ملك چنانچه در رهن‌و گرو باشد فوری‌پرداخت میشود
۳۷۴۵۱۹

هشتصد هزار تومان
پول شرطی موجود ۶۸۴۵۲۵

پول مورد نیاز

بپول‌راکدشما
هزاری ۵۰ تومان سود میدهیم ۳۹۶۹۹۷
آـ۱۶۶۹

حدود ۵ میلیون تومان در مقابل مبیع عالی با بهره‌خوب مورد نیاز است ۶۴۵۶۶۱

خانم وآقا محترم
به پول راکد شما با بهره عالی نیازمندیم ۸۵۰۷۴۷

معاملات تلفن

مرکز خرید و فروش
تلفن۳۳ـ۳۲ـ۸۵۳۰۳۱

استخدام

فقط ۱۸ نفر
بعد از اموزش رادیوو تلویزیون نقشه کشی برق فشار قوی وماشین نویسی به کار مشغول شوید تلفن ۶۴۹۴۹۴

استخدام‌مصاحب
خانم با معلوماتی برای مصاحبت و کمك به‌مادر جوانی مورد احتیاج می باشد تلفن ۶۸۷۵۶۹

دوشیزه یا بانوی‌تلفنچی برای‌نیمه‌وقت‌از ۸ صبح تایك‌بعدازظهر نیازمندیم ۷۵۳۹۶۷ ازه الی ۷٫۵ بعدازظهر

عده‌ای لوله‌کش و سرویسکار شوفاژو آبگرمکن‌با وسیله‌نقلیه وابزار کار نیازمندیم تلفن ۳۰۴۶۹۱

شرکت سامید
استخدام
بازاریاب
چند نفر بازاریاب با سابقه جهت فروش سیستم‌های تلفن‌دکمه‌ای ناسیونال و سیستم‌های الکترونیك با حقوق و پورسانت عالی‌استخدام میشوند تلفن
۸۴۱۰۸۲ و ۸۵۷۸۵۶

آگهی استخدام
شرکت‌ساختمانی بهمکاری‌مترور با۳سال‌سابقه کارومسلط بزبان انگلیسی‌احتیاج دارد علاقمندان و اجدشرایطمیتو انندرخو است خود رابا ذکر مشخصات کامل و نشانی‌و شماره تلفن به آدرس روزنامه اطلاعات شماره ۷۸۵ ارسال دارند

آگهی استخدام
گروه صنعتی
چند نفر حسابدار را با شرایط ذیل دعوت به همکاری مینماید
۱ـ تحصیلات دیپلم متوسطه
۲ـ داشتن برگ خاتمه خدمت یامعافیت دائم
۳ـ داشتن ۵ سال تجربه در حسابداری مالی
و اجدین‌شرایط میتو انندتقاضای همکاری‌خود راباذکر مشخصات کامل و نشانی و شماره تلفن به آدرس روزنامه اطلاعات راهنمای شماره ۷۸۴ ارسال دارند

پزشك با پروانه دائم
کشیك شب ۳۵۲۶۵۹

سالن آرایش پرشیان کتیگز به چند نفر دوشیزه یا بانو جهت دستیاری‌باحقوق‌مکفی نیازمندیم تلفن ۷۶۷۱۸۶
آـ۱۴۱۸

آگهی استخدام
شرکت تولیدی و صنعتی یک نفر قالب ساز باحداقل ۴ سال سابقه کار مفید و یکنفر سرپرست فنی برای کارخانه و یک نفر انباردار را بهمکاری دعوت مینماید. علاقمندان می توانندتقاضای همکاری خودرا باذکرمشخصات کامل ونشانی وشماره‌تلفن‌به ادرس روزنامه اطلاعات راهنمای شماره ۷۸۲ ارسال‌دارند

چند نفر دوشیزه یابانو جهت فروشندگی و جوابگوئی تلفن‌وچندنفر نصاب‌جهت نصب‌موکت و کاغذدیواری نیازمندیم شرکت‌وارداتی هامینتون تلفن ۷۶۴۴۳۷

استخدام
به افراد زیر نیازمندیم
۱ـ به دوشیزه یابانوی سکرتر خوش‌برخورد و آشنائی کامل به ماشین نویسی فارسی‌و لاتین‌و بایگانی
۲ـ حسابدار تمام وقت با حداقل ۳ سال‌سابقه کار
خواهشمند است بین ساعات ۴ تا ۶بعدازظهر به شرکت ترجیح‌عباس‌ـ آباد ـ چهارراه اندیشه شهند شماره ۲ مراجعه فرماید.

کارگرفنی و ساده تمام وقت نیازمندیم تلفن ۳۱۲۴۴۱

تعدادی دوشیزه یا بانو جهت کار های ساده طلا سازی نیازمندیم ۳۶۱۲۰۶

جهت تکمیل کادرنظارت کارگاه ساختمانی واقع در ساری یك‌نفرمهندس فنی با حداقل ۵ سال سابقه کار و یك نفر آرشیتکت با حداقل ۵ سال سابقه کار مورد نیاز است داوطلبین با تلفن های ۸۲۴۸۲۹ و ۸۲۶۹۹۲ تماس بگیرند

حسابدار
یك واحد صنعتی جهت انجام امور حسابداری‌به ۳ نفر دیپلمه نیازمند است.
داوطلبین میتوانند برای کسب اطلاع با شماره تلفن ۹۷۷۰۷۱ و فرعی ۸۱ تماس حاصل نمایند

افراد مشروحه زیر جهت خدمت در مهندسین مشاور استخدام میشوند
۱ـ مهندس راه و ساختمان با حداقل ۱۰ سال سابقه در کارهای راه سازی.
۲ـ تکنیسین ونقشه بردار با حداقل ۵ سال سابقه در کار های راه سازی.
۳ـ ناظر فنی با حداقل ۵ سال سابقه کار در کار های راه سازی
طالبین به‌خیابان فیشر آباد خیابان نیکوشماره ۴۳ شرکت آتکو مراجعه فرمایند.

استخدام بانوی ماشین‌نویس
باحقوق مکفی مورد نیاز است از ساعت ۵الی ۸ بعد از ظهر تلفن ۳۰۵۰۳۸
۱ـ۱۲ آـ۱۳۶۷

استخدام تکنیسین تاسیسات
شرکت تاسیساتی گدازه یکنفر تکنیسین تاسیسات درجه یکبا سابقه کار جهت کار در تهران استخدام می نماید‌ـ علاقمندان میتوانند باتلفن ۲۳۸۳۶۸تماس بگیرند.
۱ـ۲ آـ۱۹۶۴

کارگر زن جهت شانه کردن و پیچیدن نیازمندیم ۵۲۸۲۶۰
۱ـ۳ آـ۱۹۴۱

به تعدادی کارگر ساده جهت پخش آگهی نیازمندیم ۲۳۴۳۰۲
۱ـ۱۶۶۰

سکرتر مورد نیاز
جهت مطب بعد ازظهرها از ساعت ۳ ونیم تا ۸ ونیم تلفن ۹۷۴۸۸۱

سکرتر آشنا به تایپ فارسی بهمکاری دعوت میشود تلفن ۳۰۴۶۹۱

حسابدار و انباردار با تجربه جهت کار در کارگاه ساختمانی خارج‌از تهران مورد نیازاست تلفن ۸۲۲۱۰۶

شرکت اف‌هاش
کارگر نجار و نصب موتورسردخانه‌استخدام میشود ۸۵۰۵۱۵

یك نفر خانم
سرپیچ
مورد نیاز است
۹۳۶۵۸۴

صندوقدارجهت‌رستوران مورد نیاز است ۳ تا ۶ تلفن ۶۵۲۰۲۰

استخدام سکرتر
یکنفر سکرتر وارد به تایپ فارسی نیازمندیم پالیزی‌تلفن ۲۳۷۶۴۳

شرکت بازرگانی آبفر
یکنفرلیسانسیه مدیریت‌بازرگانی آشنا به زبان انگلیسی رابرای همکاری دعوت مینماید. علاقمندان جهت تعیین وقت مصاحبه باتلفن ۹۳۵۱۸۳ تماس حاصل نمایند.
آـ۱۲۸۵

برای پرستاری یک مرد مسن پرستار یابهیار جهت تمام وقت باحقوق مکفی مورد احتیاج است به تلفن ۸۲۷۹۲۲ ـ ۸۳۳۰۲۹ مراجعه فرمائید
آـ۱۵۴۳۳

بتعدادی‌کارگر زن و مردبرای کار بچگانه دوزی نیازمندیم جای‌کار زن و مرد جداگانه میباشد تلفن ۳۱۶۷۵۰
۱ـ۲ آـ۱۲۲۴

سکرتر برای مطب
از ۴ تا۸ بعد ازظهر خیابان آریامهر روبروی سازمان آب شماره ۱۵۹
آـ۱۲۶۵

راننده
بتعدادی پایه یک و دو مورد نیاز است تلفن ۳۹۲۴۰۶
آـ۱۲۶۹

آگهی استخدام
تعداد چند نفر راننده پایه یکم تمام‌وقت‌استخدام میشود تلفن ۳۹۲۴۰۶
۱ـ۲ آـ۱۲۶۸

به۳نفرمهندس‌ساختمان و ۳ نفر تکنیسین و یك نفر مترور با حداقل ۳ سال تجربه کارگاهی برای تهران‌و تبریزمورد احتیاج است تلفن ۶۵۹۴۱۰

آگهی استخدام
استخدام انباردار
انباردار باحداقل۲ سال سابقه کار جهت استخدام در شرکت مورد نیاز است
علاقمندان میتوانند تقاضای همکاری‌خود راباذکر مشخصات کامل و نشانی و شماره تلفن به آدرس روزنامه اطلاعات راهنمای‌شماره ۷۸۳ارسال‌دارند
آـ۱۷۴۳

آگهی استخدام
موسسه‌تولیدی‌برای تکمیل‌کادر فنی خودافرادزیر را استخدام مینماید
۱ـ برنامه ریز الکترونیک
۲ـ برنامه ریزمکانیک
۳ـ نقشه‌کش الکترونیک و مکانیک
۴ـ کنترل کننده الکترونیک
۵ـ انباردار فنی
۶ـ داوطلبین ردیف ۱ تا۵باید دیپلمفنی‌و دارای ۳ سال سابقه کارمفید باشند.
افراد واجد شرایط فوق می توانند تقاضای خود را باذکر مشخصات کامل و نشانی و شماره تلفن با راهنمای شماره ۷۸۱ روزنامه اطلاعات مکاتبه فرمایند
آـ۱۷۴۵

شرکت سوژمیران
احتیاج‌فوری به یکنفر مکانیک که‌تجربه کافی در موتور های دیزلی و ماشین الات سنگین داشته باشد جهت معدن راونج در نزدیکی دلیجان دارد لطفا از ۸ صبح الی ۲ بعد ازظهر باتلفن ۶۴۰۹۲۱ تماس حاصل فرمائید.
۱ـ۳ آـ۱۷۳۳

شریک

شریک با سرمایه ۴۰۰ هزار تومان با درآمد تضمین‌شده تلفن
۸۵۹۶۱۴

شریك
با پانصد هزار تومان پول نقد و حدود ۲ الی۵ میلیون تومان ماشین‌ـ آلات برای تاسیس ـ فروشگاه ماشین های مطبوعاتی باصاحب‌ملکی که ۱۰۰۰ متر ببالاسالن و یك آپارتمان مرتب یا نوساز داشته باشد شریك میشویم صندوق پستی ۱۰۴۵ تهران فیضی

جویای کار

پزشك عمومی
حاضر بهمکاری در یکی از موسسات درمانی خصوصی صبح یا بعد ازظهر ها. تلفن ۷۶۵۶۳۶

شخصی ۳۹ ساله متاهل با ۲ فرزند آشنا به باغبانی و سرایداری جویای کار است ۹۶۶۰۳۶ـاز ۵ تا۷ بعد ازظهر
۱ـ۲ آـ۱۵۳۷۵

بیمار برای بعد از ظهر ها و شبها آماده کار تلفن ۵۵۱۸۷۸
آـ۱۷۴۶

آموزشگاهها

ماشین‌نویسی بیژن
باحسن شهرت میدان ژاله تلفن ۳۴۸۳۸۴
آـ۱۷۰۹

آموزشگاه‌ماشین‌نویسی هما میدان منیریه

تدریس

دروس ابتدائی‌راهنمائی نظری ششم تقویتی
تلفن ۶۵۵۷۰۵

فقط فرانسه ۹۵۲۴۲۸

مکالمه انگلیسی
بادبیران‌ایرانی وخارجی تلفن ۶۵۲۶۵۹

مکالمه انگلیسی
Mr. MARTIN
Mrs. WHITE
Mr. TOM
Mrs. KERSHAW
تلفن ۶۵۲۴۵۷

کلیه دروس
نظری . راهنمائی .
دبیرستان هنرستان
تلفن ۸۲۰۹۷۳

مکالمه انگلیسی
فرانسه آلمانی
۸۲۰۹۷۳

توسط خانمها
ریاضیات فیزیك‌شیمی زبان ششم نظری راهنمائی دبستان ۹۳۹۵۱۷

تضمینی
وکنتراتی
۸۹۱۶۶۰

ششم ریاضی و طبیعی و نظام جدید با تضمین قبولی توسط مهندسین‌باتجربه فارغ‌التحصیل دانشگاه صنعتی اریامهر وفنی ساعتی۵۰ تومان تلفن ۳۵۶۷۱۱ و۶۴۶۵۰۸
آـ۱۸۲۴

فرانسه خصوصی ۹۳۴۴۰۲
۱ـ۷ آـ۹۸۲۹

کلیه دروس
اول تاچهارم
نظری باتضمین دبیر
۸۴۵۴۱۵ ـ ۸۴۲۸۶۲

تدریس‌دروس‌دبستان راهنمائی دبیرستان توسط دانشجوی‌فنی در منزل ۷۶۴۰۲۴
۱ـ۳ آـ۱۸۶۸

گروه آموزشی دانشجو تدریس خصوصی کلیه دروس۳۶۴۷۰۲ از۲تا۶

تدریس خصوصی ریاضیات توسط دبیر لیسانسیه ریاضی فقط درحوالی شمیرانات ۲۶۴۱۶۰

مکالمه وگرامر
انگلیسی ـ فرانسه ـ آلمانی بوسیله استادان ایرانی و خارجی ۲۸۷۷۲۱

مخصوص
دبستان
تدریس توسط‌آموزگاران مجرب تلفن ۸۴۵۴۳۹

تدریس خصوصی انگلیسی توسط دانشجو فارغ‌التحصیل از آمریکا تلفن ۲۶۵۸۸۲

مکالمه وگرامر
انگلیسی‌وفرانسه
تضمینی
تلفن ۹۷۰۲۳۷

تدریس خصوصی توسط خانم دیپلمه ، تدریس کلیه دروس اول‌دبستان‌تاچهارم‌و حسابداری دبیرستان رشته بازرگانی و منشیگری‌از۹ صبح تا۴ بعد از ظهر تلفن ۸۳۷۹۳۶ خانم ابراهیمی
آـ۱۲۸۶

تدریس زبان انگلیسی توسط دانشجو از انگلستان تلفن۳۳۵۶۳۷

پانسیون

پانسیون کاخ شمالی خانم کارمند ودانشجو ۶۶۰۸۵۱و ۶۴۸۳۹۵

پانسیون‌شهیاد برای‌دانشجویان پسرو کارمندان مجرد۹۸۰۲۸۹

تدریس
خصوصی
زبان انگلیسی تلفن
۷۵۵۲۹۷

مهندس نساجی

یك شرکت تولیدی بمنظورتامین کادر برنامه ریزی تولید و خرید خود در تهران به دو نفر مهندس نساجی وارد به امور تولید و برنامه ریزی با حداقل۵سال‌سابقه کارنیازمند است واجدین شرایط میتوانند مدارك خود را به نشانی صندوق پستی ۳۱۹۹ارسال‌دارند

آگهی استخدام
شرکت سهامی تولیدی پاوران
۱۰ نفر کارگر ساده
با استفاده ازیك وعده غذای گرم‌و برخورداری ازتمام مزایای قانون کارو حقوق مکفی استخدام مینماید.
شرایط: داشتن برك خاتمه خدمت سربازی
نشانی: خیابان آیزنهاور ایستگاه نظامی‌جنب داروخانه شهیاد کوچه نورشهر شرکت‌سهامی پاوران

چند نفرخانم که خط فارسی‌ولاتین رازیبا بنویسند استخدام‌میشوند باصندوق پستی ۱۲۹۴ تهران مکاتبه فرمائید.

مترجم انگلیسی وفرانسه بطور نیمه وقت یاقراردادی استخدام میشوند باصندوق پستی ۱۲۹۴ مکاتبه شود

TIME AVAILABLE
IBM SYSTEM/3 12K
DISK-5444, CARD READER 5424
PRINTER 5203-100 LINES
PLEASE CONTACT TEL. 314121
EXT. 25 BETWEEN 8-14.

استخدام دوشیزه و بانو
یك‌شرکت تولیدی احتیاج‌به ۲۰نفردوشیزه وبانو که علاقمند به فراگیری کار خیاطی چرم می باشند نیازمند است که پس ازکارآموزی با حقوق مکفی استخدام میشوند لطفا از ساعت ۸الی ۴بعد ازظهر باتلفن ۵۹۱۵۷۵ تماس بگیرند. ۱ـ۴

گروه صنعتی آردل
جهت تکمیل نادر پرسنلی ازافراد واجدشرایط ذیل دعوت به همکاری می‌نماید.
۱ـ لیسانس بازرگانی با حداقل دوسال‌سابقه کار در امور سفارشات خارج و داخل ، آشنا به زبان انگلیسی یا ایتالیائی معاف از خدمت.
۲ـ کارمند دیپلمه تدارکات وسفارشات با حداقل ۵ سال سابقه کار.
۳ـ لیسانس اموراداری‌باحداقل‌سه‌سال‌سابقه کار در کارخانجات‌تولیدی.
واجدین شرایط می‌توانند به محل شرکت‌واقع در جاده جنوبی مهرآباد امتداد کارخانجات‌جنرال و کارتن سازی بعداز کارخانه نوظهور مراجعه یا با قید مشخصات جهت تعیین‌وقت مصاحبه حضوری با صندوق پستی ۴۴۳ تهران مکاتبه فرمایند.

آگهی استخدام
یك شرکت راهسازی در استان زنجان نیاز به افراد زیردارد:
۱ـ مهندس راه وساختمان
با تجربه حداقل ۳سال در کار های اجرائی راه سازی جهت مدیریت‌کارگاه.
۲ـ نقشه‌بردار باتجربه حداقل ۵سال درکارهای نقشه‌برداری اجرائی راهسازی.
از متقاضیان‌خواهشمند است باتلفن۷۵۵۱۲۲ دروقت اداری تماس حاصل فرمایند.

خانه‌شمارابخارجیان اجاره‌میدهیم

۸۲۴۹۵۳
سازمان نیازمندیهای خارجیان
خانه‌شمارابه‌خارجیان اجاره‌میدهد
۸۲۷۹۰۱-۸۳۸۱۰۶

آژانس استار
اجاره بخارجیان
۸۴۶۱۶۳-۸۵۶۱۷۴

مؤسسه مظفر ZAFAR
سریعترین مرکزاجاره خانه‌های خارجیان اجاره میدهد
تلفنهای: ۲۲۳۸۳۷
۲۲۷۷۴۶-۲۲۸۵۸۹

مرکز اجاره بایرانی و خارجی ۲۴ ساعته
۸۳۲۹۳۳

وزیری
۶۵۸۱۸۸
۶۵۳۷۴۳
اجاره بخارجیان ـ خرید ـ فروش.

اجاره
خرید و فروش
moon house
مهمترین آژانس تهیه مسکن درایران
چرنی ـ نبش گلشهر ساختمان ترقی
۸۰ و ۲۲۲۴۷۹

مرکز اجاره به ایرانی و خارجی تلفن ۹۳۶۱۸۱

تهیه مسکن یونیک
اجاره بایرانی وخارجی
مرکز خرید و فروش
۲۲۵۵۰۴-۲۲۶۴۸۷

مؤسسه امور خارجیان
تخت‌جمشید جنب بهار
۷۵۱۷۸۲ ـ ۷۵۲۳۵۸

سازمان مسکن کندو
کانون اجاره بخارجیان
ویلا آپارتمان دفتر کار
۲۲۷۶۳۸-۲۲۷۶۳۹

سازمان نیازمندیهای فرخ
مرکز اجاره وخرید وفروش
۲۲۹۱۵۵-۲۲۹۱۵۷
مباشرت نمیپذیریم

تهیه مسکن اگشن
اجاره بخارجیان ۹۸۷۸۱۲

آژانس بین‌الملل
بخارجیان ویلا و اپارتمان شما رااجاره میدهد ۸۳۰۸۴۲ـ ۸۳۰۸۴۳

سازمان مسکن پارس
خانه بخارجیان اجاره میدهد
خرید ۸۴۸۴۲۴
فروش ۸۵۳۸۵۳

مؤسسه
نیازمندیهای خارجیان
خانه بخارجیان اجاره میدهد
۸۳۰۰۸۱ - ۸۳۰۰۸۲
۸۲۱۸۱۱ - ۸۲۱۷۲۳
۳۰۱ شخت جمشید مقابل سفارت آمریکا

اجاره بایرانی وخارجی
۲۶۷۲۲۹

شرکت‌ریل‌استیت‌اجاره
بخارجیان تلفن ۹۳۶۲۷۸

نیازمندیهای اطلاعات

تلفنهای: ۳۰۳۷۰۲-۳۱۱۲۱۹-۳۱۱۲۲۵-۳۱۱۲۲۴

نیازمندیهای اطلاعات تلفنی پذیرفته می‌شود

استخدام
شرکت صنایع کاشی اصفهان
(سهامی عام)

افراد واجد شرایطزیر رابرای خدمت در اصفهان وتهران باحقوق و مزایای کافی و امکانات جالب استخدام مینماید .

الف ـ برای اصفهان

۱ـ مهندس شیمی و سرامیك با حداقل سه سال سابقه کار موثردر کارخانجات تولیدی برای امورآزمایشگاهی و تولید دونفر

۲ـ تکنیسین برق با حداقل ٤ سال‌سابقه‌کار در کارخانجات‌تولیدی و متخصص درتعمیرات دستگاههای الکتریکی و ابزار دقیق با مدرك تحصیلی دیپلم یا فوق دیپلم .سه‌نفر

۳ـ برق‌کار متخصص باه سال‌سابقه کار موثر و آشنا به تعمیرات ماشین‌های تولیدی باتحصیلات درحدود سیکل و یا بالاتر ، سه نفر

٤ـ مکانیك درجه ۱ با حداقل ٥ سال‌تجربه عملی در انجام تعمیرات ماشین آلات‌تولیدی. سه نفر

٥ـ حسابدار ورزیده با سابقه حداقل‌سه‌سال و مدرك تحصیلی‌دیپلم ریاضی . سه نفر

٦ـ صندوقدار با دو سال سابقه‌کارو ضمانت ملکی و دارا بودن حسن‌شهرت و معرف معتبر . یك‌نفر

۷ـ کارپرداز با سه‌سال‌سابقه‌کار در امور تدارکات با مدرك تحصیلی دیپلم . یك نفر

۸ـ کارمند دفتری با مدرك تحصیلی دیپلم وحداقل سه سال سابقه‌کار وآشنائی بامور دفتری. یك نفر

ب ـ برای‌تهران

۱ـ کارمند امور بازرگانی بامدرك تحصیلی‌دیپلم وحداقل‌سه‌سال سابقه کار . یك نفر

۲ـ ماشین‌نویس فارسی باحداقل سه سال سابقه کار . یك‌نفر

۳ـ مستخدم با ضامن معتبرو حداکثر سن ۳٥ سال دونفر

٤ـ نظافتچی (زن) یك‌نفر

داوطلبین‌واجدشرایط‌برای استخدام در اصفهان بمنظور تکمیل پرسشنامه و تعیین وقت مصاحبه‌می توانند از تاریخ ۳۰ر۱۱ر۳٦ بدفتر کارخانه واقع در : اصفهان ـخیابان نظر مقابل سینما مهر و یا به‌امور اداری و اجتماعی کارخانه واقع در۱۸ کیلو متری جاده اصفهان نجف‌آباد مراجعه نمایند .

داوطلبین استخدام در تهران نیز میتوانند به آدرس : خیابان تخت‌ـ طاووس بین نادرشاه و پهلوی‌شماره ۳۰۹ـسازمان‌بازرگانی‌شرکت‌مراجعه و اقدام به تکمیل پرسشنامه‌نمایند.

G SOFALIN

شرکت پخش و توزیع وا بسته به گروه صنعتی سوفالین استخدام‌مینماید

۱ـمعاون‌فنی

وارد به تمام امور ماشین‌آلات‌سنگین وسبك باتجربه و ماهر و با سابقه کار که بتواند سرپرستی یکصد دستگاه کامیون را عهده‌دار شود

۲ـمأمورخرید

وارد به لوازم مربوط به ماشین آلات‌باتجربه‌وباسابقه‌کار

۳ـانباردار

وارد به امور انبارداری وکاردکس و تجربه درکار وشناخت لوازم ماشین‌آلات

۴ـکارمندامورادارى وروابط‌عمومی

آشنا به امور حسابداری

شرایط استخدامی :

الف ـ داشتن حداقل مدرك‌ششم ابتدائی برای ردیف ۱و۲ و دیپلم متوسطه برای ردیف ۳ و ٤

ب ـ داشتن‌برك معافیت ازخدمت نظام

پ ـ داشتن گواهینامه رانندگی برای‌ردیف ۱و۲

واجدین شرایط میتوانند همه‌روزه بجزروزهای تعطیل به رئیس شرکت پخش و توزیع در کارخانه آجر سوفالین واقع در ۲٦ کیلو متری‌جاده قدیم خراسان (فرون‌آباد) مراجعه نمایند .

آگهی استخدام
رابرت گرن

افراد زیر را با حقوق و مزایای مکفی به همکاری دعوت مینماید :

۱ـنجاراستادکار۱۰ نفر

۲ـکارگرنجارماهر۱۰ نفر

۳ـکارگرساده۱۰ نفر

زداوطلبین خواهشمند است ایام هفته از ساعت ۷ الی۱٥ پنجشنبه ها ۷ الی ۱۱ به کارگزینی کار خانه درکیلومتر ۷ جاده مخصوص کرج مراجعه نمایند .

شرکت کارخانه‌های صنعتی

آزمایش
(سهامی عام)

استخدام‌میکند

تعدادی لیسانسیه بازرگانی مسلط به زبان انگلیسی و مکاتبات وآشنائی به امور بانکی‌باسه سال تجربه کار معافی‌نظام‌وظیفه باحقوق مکفی استخدام میشود .

داوطلبین به کارخانه های‌صنعتی آزمایش‌واقع درکیلومتر ۱۲ جاده آبعلی سه‌راه آزمایش‌قسمت پرسنل مراجعه نمایند .

استخدام‌سکرتر

دوشیزه‌یابانو باتجربه کافی در امور منشیگری‌ـ تایپ فارسی و بایگانی موردنیاز است تلفن ۸٥۸۷۷٦ و ٦ـ۸٥۳۲۲٥

آگهی استخدام

افراد مشروحه زیر به همکاری دعوت می‌شوند

۱ـ رئیس مهندسی‌ـ لیسانس مکانیك با آشنائی به زبان انگلیسی و ۲ سال سابقه‌کار مفید

۲ـ تکنیسین ـ فوق دیپلم یا دیپلم در رشته (برق‌ـ مکانیك) با ٥سال سابقه‌کارمفید

۳ـ کارمند حسابداری‌ـ دیپلم ریاضی بایك سال سابقه کار

٤ـ کارمند ـ دیپلم ریاضی‌با ۲سال سابقه کار و سرپرستی

٥ـ سرپرست انتظامات سوم متوسطه و انجام خدمت سربازی

٦ـ تحصیلدار ـ سوم متوسطه با ضامن معتبر و موتورسیکلت

۷ـ مستخدم ـ باسواد خواندن‌ونوشتن

داوطلبین میتوانند همه‌روزه به کارگزینی پخش‌گاز بوتان (منطقه تهران) واقع در خیابان قزوین سه‌راه آذری اول ۲۰ متری ولیعهدمراجعه و یا مشخصات خود را با ذکر شماره تلفن‌به وسیله پست به آدرس فوق ارسال نمایند .

آگهی استخدام

۲ نفر دیپلمه‌که دارای‌کاروسوابق اداری باشند مورد نیاز است . شاه عباس‌گلریز شماره ۱٥ طبقه دوم مهندسین مشاورسورفاس

مکانیك باسابقه

جهت سرپرستی موتورهای بتونیر ودامپر در کارگاه تهران نیازمندیم تلفن ۸٤۷۲۹۷

آگهی استخدام

شرکت دیزل‌نیرو به همکاری افراد زیر نیازمند است

۱ـ یك نفردوشیزه‌یابانوی‌سکرتر که تسلط‌کامل بزبان انگلیسی و همچنین به تایپ فارسی و لاتین داشته باشد .

۲ـ یك نفر تحصیلدارکه‌آشنائی کامل‌بشهرتهران‌داشته وهمچنین دارای گواهینامه موتورسواری و ورقه پایان خدمت نظام وظیفه و ضامن معتبر باشد .

حائزین شرایط می توانند همه روزه ، به جز پنجشنبه و جمعه از ساعت ۹ الی ۱۲ ظهر همراه بایك قطعه عکس به ساختمان مرکزی این شرکت واقع در خیابان ثریا بین ویلا وحافظ ساختمان شهریار طبقه دوم مراجعه نمایند .

استخدام‌مکانیك باتجربه

به‌یکنفرسرمکانیك متخصص در ماشین های لندرور برای خدمت درجنوب شرقی ایران با حقوق و مزایای عالی نیازمندیم .

متقاضیان واجد شرایط میتوانند همه‌روزه به استثنای پنجشنبه‌وجمعه‌به خیابان خردمندجنوبی کوچه نوشهر پلاك ۲ مراجعه‌یا با تلفن ۸۳۰٥۲٥ تماس حاصل نمایند .

کارخانه‌تولیدات‌شرکت‌سهامی‌خاص

ژنرال الکتریك ایران واقع درجاده‌مخصوص کرج

برای‌تکمیل کادرفنی خود احتیاج به‌همکاری افرادزیر با حقوق و مزایای عالی دارد .

تعداد

۱ـمکانیك‌درجه‌یک ماشین آلات‌صنعتی (باحداقل ۳ سال سابقه کار درکارخانه‌های تولیدی) **۳ نفر**

۲ـبرق کاردرجه‌یک‌ودو (با حداقل ۳ سال سابقه کار در کارخانه‌های صنعتی) **۲ نفر**

۳ـآهنگروجوش کاربرق‌درجه‌یک (باحداقل ٥ سال سابقه کارموثر) **۳ نفر**

۴ـکارگرساده (بهره‌مند ازنیروی جسمانی‌کافی) **۱۰ نفر**

شرایط‌عمومی:

متقاضیان ازنظرخدمت وظیفه‌عمومی بایددارای مدرك خاتمه خدمت یا معافیت های دائمی بوده و موانع قانونی استخدامی نداشته باشند .

برای‌کسب اطلاعات و توضیحات بیشتر لطفا باتلفن های ۹۷۱۰٥۹ یا ۹٥۲٤۰٥ تماس‌حاصل نمایند و یا مستقیمابه قسمت کارگزینی کارخانه این شرکت واقع‌درکیلومتر۸ جدید جاده‌مخصوص کرج (جنب منطقه ۱۱ راهنمائی و رانندگی)مراجعه فرمایند .

کارخانه تولیدات شرکت سهامی‌خاص ژنرال الکتریك ایران

شرکت لاستیک پارس
(سهامی‌عام)
استخدام‌میکند

الف ـ کارمندقسمت‌خرید

شرایط :

۱ـ دارا بودن تجربه مفید دوسال

۲ـ دارا بودن دیپلم کامل متوسطه

۳ـ دارا بودن ورقه خاتمه خدمت یا معافی

٤ـ آشنائی کامل به زبان انگلیسی

٥ـ حداکثر سن ۲٥ سال‌تمام

ب ـ نقشه‌کش فنی

شرایط :

۱ـ دارا بودن تجربه مفید دوسال.

۲ـ دارا بودن فوق دیپلم ازهنرستان صنعتی

۳ـ آشنائی کامل بزبان انگلیسی

٤ـ دارا بودن ورقه خاتمه خدمت یا معافی

٥ـ حداکثر سن ۳۰ سال‌تمام

محل خدمت انتخاب شونده‌ردیف ب در شهر صنعتی کورش(ساوه) خواهد بود از علاقمندان دعوت می شود همه روزه به‌غیر ازپنجشنبه و جمعه صبح ازساعت۹الی ۱۲ بعدازظهر ازساعت۲الی٥ بعداز ظهر به کارگزینی شرکت واقع در بلوارالیزابت شماره ۱٦٦طبقه‌سوم‌مراجعه فرمایند.

شرکت‌تولیدی کیان‌تایر

(بی‌ـ اف ـ گودریچ سابق)

افراد زیر را در صورت داشتن برك خاتمه خدمت یا معافیت غیر پزشکی به همکاری دعوت مینماید:

۱ـ مهندس مکانیك با ٥ سال تجربه کارگاهی در تعمیرات ماشین آلات

۲ـ مهندس تاسیسات با ۳ سال تجربه درامور مربوط به دیزل ژنراتور دیگهای‌بخاروکمپرسور

۳ـ سرپرست تاسیسات با ٥ سال تجربه در امور مربوط به دیزل‌ژنراتورـ دیگهای بخار و کمپرسور

٤ـ دیپلمه ریاضی یا طبیعی

٥ـ تکنیسین ابزار دقیق با۲ سال تجربه کار

٦ـ کارگر ابزار دقیق

۷ـ برقکار درجه یك با ۳ سال تجربه درکارخانجات تولیدی که قادر بخواندن نقشه باشد .

۸ـ کارگر ساده

واجدین شرایط لطفا به خیابان آیزنهاور شماره ٥۷٦ مراجعه نمایند .

یک‌شرکت‌بزرگ‌ساختمانی احتیاج‌بافرادباشرایط‌زیردارد

۱ـ مهندس‌مکانیك‌که حداقل ٤ سال سابقه کار کارگاهی داشته باشد جهت اقامت دائم در خوزستان

۲ـ مهندس برق‌که‌حداقل ٤ سال‌سابقه‌کارکارگاهی داشته باشد جهت اقامت درخوزستان

۳ـ کارگر درجه یك لوله کش سرد وگرم باسابقه کار درامورچدنکاری‌جهت مسجد سلیمان

٤ـ کارگر درجه یك برق‌جهت مسجد سلیمان

واجدین شرایط میتوانند بین ساعت ۸تا۱٦ باتلفن های ٦۱ و٦۲٦۳٦۰تماس حاصل نمایند .

کارخانجات آلوم‌پارس

واقع درشهر صنعتی کورش (ساوه)

استخدام‌مینماید

۱ـ عکاس افست آشنا به‌زبان انگلیسی

۲ـ نجار فرنگی‌ساز قادر به کارکردن با ماشینهای نجاری

۳ـ مترجم زبان ایتالیائی فارغ التحصیل مدرسه عالی ترجمه

متقاضیان می‌توانند جهت‌انجام مصاحبه و ترتیب استخدام همه روزه غیراز پنجشنبه بشماره ۱۱٦ بلوار پهلوی میرداماد مراجعه نمایند .

نیازمندیهای اطلاعات

تلفنهای: ۳۰۳۷۰۲-۳۱۱۲۱۹-۳۱۱۲۲۵-۳۱۱۲۲۴

اخبار نیازمندیهای اطلاعات تلفنی تهیه می‌شود

کارخانجات آلوم پارس

واقع درشهر صنعتی کورش (ساوه)

استخدام مینماید

یکنفر مهندس مکانیك آشنا به زبان انگلیسی دارای سابقه کاردربرنامه ریزی واداره تعمیرات عمومی باحقوق مکفی استخدام مینماید.
متقاضیان می توانندجهت مصاحبه همه روزه غیر از پنجشنبه بشماره ۱۱۶ بلوار پهلوی میرداماد مراجعه نمایند.

A MAJOR IRANIAN - SWISS PHARMACEUTICAL COMPANY

A Joint Venture of KBC and CIBA - GEIGY
Has an opening for its pharmaceutical processing and packing plant now under construction in Rasht.
for **PHARMACISTS**
As heads of the following sections:
Solid dosage forms
Production services
The applicants should
— be graduated Pharmacists with at least 1 years industrial experience
— be military exempted
— be Iranian nationals
— have good working knowledge of English
— be prepared to live in Rasht

Excellent salary and fringe benefits offered.

To make an appointment for interview, please call Tehran 836587 through 9, Ext. 55, Mrs. Hosseinzadeh.

استخدام

یك شرکت مهندسی به تعدادی منشی وتایپیست بطور تمام وقت برای ۵ روز کاردرهفته به افرادی با شرایط زیر نیازمند است.

۱ـ حداقل سرعت فارسی ۶۰ کلمه در دقیقه
۲ـ حداقل سرعت لاتین ۵۰ کلمه در دقیقه
۳ـ حداقل معلومات دیپلم متوسطه
۴ـ حداکثر سن ۳۰ سال
۵ـ دانستن زبان انگلیسی درحد مکالمات روزمره

واجدین شرایط به آدرس: خیابان وزراء کوچه دوم پلاك ۱۶ طبقه سوم خانم ماریك مراجعه نمایند.

یك شرکت تولیدی در تهران افراد واجد شرایط زیر را باحقوق و مزایای مکفی استخدام مینماید.

۱ـ تکنیسین ابزار دقیق باحداقل دوسال سابقه کار
۲ـ کمك تکنیسین ابزار دقیق با حداقل یکسال سابقه کار
۳ـ لوله‌کش صنعتی درجه یك با حداقل سه‌سال سابقه کار
۴ـ عایق‌کار درجه یك باحداقل سه سال سابقه کار
۵ـ برقکار فارغ‌التحصیل از هنرستان بدون سابقه کار
۶ـ کارگر تابلو های برق واردبه امور پارالل کردن دیزلها باحداقل یکسال سابقه کار
۷ـ کارگر دیزل برق باحداقل یکسال سابقه کار

نحوه کار سه شیفت خواهد بود

متقاضیان میتوانند درساعات اداری از ۷ الی ۱۴ باتلفن های ۳ر۹۶۳۰۳۱ با کارگزینی تماس حاصل نمایند.

از نما تا داخل ساختمان
یا

گرانیولیت ـ میلکسین ـ جی ام شش

مستحکم ـ مقاوم ـ درانواع رنگها

۸۹۷۴۹۵ ـ ۸۹۹۳۶۸

ژنراتورتراکتوری

وین پاور ـ آمریکا
سه فاز ۲۰ کیلو وات ـ ۱۲ کیلو وات دائم
نصب شده بر روی تریلر ـ باشافت عقب تراکتور کار میکند

آماده تحویل

جعبه دنده راندلف
کولردار محصوص پمپهای توزبینی ۴۰ـ۶۰ـ۸۰ـ۱۰۰ اسب

شرکت تکنوفر بامسئولیت محدود
خیابان آبان جنوبی (بهجت آباد) نبش خیابان هوریار شماره ۸۹ طبقه سوم تلفن ۸۹۶۲۶۹

شرکت سهامی صنایع فلزی ایران

شرکت سهامی صنایع فلزی ایران به کارگران متخصص زیر نیازدارد

۱ـ جوشکار برق درجه یك باگواهی
۲ـ جوشکار گاز Co_2 درجه یك
۳ـ متخصص ماشین برش گازی فتوسل

متقاضیان می‌توانند به‌کیلومتر ۱۰ جاده قدیم کرج روبروی شرکت ایران تانکر خیابان زیرپل راه آهن کارخانه شماره ۲ صنایع فلزی مراجعه نمایند.

آگهی استخدام

گروه مهندسین مشاور تعدادی خانم ماشین نویس فارسی ولاتین استخدام مینماید. متقاضیان غیر از پنجشنبه‌ها و روزهای تعطیل می‌توانند ازساعت ۹ صبح الی ۵ بعدازظهر به آدرس خیابان وزراء خیابان سیزده شماره ۸ مراجعه فرمایند.

آگهی استخدام

شرکت آسانسور اوتیس ایران

افراد واجد شرایط زیر را که سن آنان از ۳۰ سال متجاوز نباشدجهت کار در قسمت نصب آسانسور استخدام مینماید.

۱ـ کارگر برقکاردرجه‌دو
۲ـ کارگر آشنا به‌جوشکاری
۳ـ کارگر ساده

متقاضیان میتوانند همه روزه به‌غیرازپنجشنبه وجمعه از ساعت ۱۴تا۱۶با دردست‌داشتن برك پایان خدمت‌به‌خیابان شاه‌عباس شمالی روبروی تهران کلینیك خیابان چهارم پلاك ۲۴ طبقه سوم اداره کارگزینی مراجعه فرمایند.

اخذپذیرش تحصیلی

از آمریکا برای شهر های هستون ـ سانفرانسیسکو ـ لوس‌آنجلس‌در ایالات‌کالیفرنیا.
برای کسب اطلاعات بیشتر به نشانی‌عباس آباد ـ دریای‌نور ـ خیابان نهم شماره ۷۳.
شرکت خدمات تحصیلی بین‌المللی مراجعه فرمائید تلفن ۶۲۹۸۶۸ و ۶۲۹۸۶۹ و ۶۲۴۱۱۴ و ۶۲۷۳۴۶

حج و عمره نوروزی (زمانی)

شام ـ مدینه و مکه

تاریخ حرکت ۲۵ اسفند بمدت ۲۵روز برای رزروجا مشهد مقدس تلفن ۲۷۳۷۲ منزل ۲۳۰۰۳ و تلفن تهران ۶۴۲۶۸۲ و ۶۴۸۲۵۵

تحویل سال، طواف کعبه

سید مصطفی طباطبائی‌نژادتلفن دفتر ۳۵۱۴۳۴ منزل ۳۴۷۷۵۷

حج عمره نوروزی

مکه ـ مدینه ـ جده وقاهره
بمدیریت سیدحسن هاشمی‌اصل (شربیانی)
تلفن ۵۴۴۹۹۹ ـ ۹۷۳۵۳۵ ـ ۹۳۳۱۹۲

عامل خریدهای شما در آمریکا

مابعنوان عامل خرید کالاهای موردنیاز شما درایالات‌متحده امریکا عمل میکنیم. تجهیزات وماشین آلات کشاورزی، صنعتی، ساختمانی، شیشه‌برکنی، استخراج معادن، وسایل برقی‌وتجهیزات نفتی، وهمچنین انواع هواپیما ها و کشتی ها درفهرست امکانات ما قرار دارند تاآنها را برای شمادر آمریکا خریداری کنیم. ماهمه‌چیز رابه شما عرضه می کنیم‌و قادریم هرچه راکه مورد نیازتان باشد فراهم کنیم. (ضمنا به نمایندگانی هم نیاز داریم). لطفا فقط بزبان های انگلیسی یا اسپانیولی باما مکاتبه کنید. نشانی:

JYC SERVICES CO. P.O. BOX 37134,
HOUSTON, TEXAS 77036, U.S.A.
TELEX 775998 PH. (713) 9816120.

۱۲۱۶ـآ

مجتمع انبار و سردخانه های جنرال ورهاس واقع درکیلومتر ۲۴جاده ساوه به‌تعدادی نگهبان وسرنگهبان با داشتن حداقل دوسال سابقه کار و دارابودن گواهینامه ششم ابتدائی و ضامن معتبر با حقوق‌مکفی نیاز دارد.
از داوطلبین تقاضا میشود که همه‌روزه از ساعت ۹ تاه بعدازظهر بدفتر مرکزی شرکت‌واقع در تهران ـ خیابان آیزنهاور چهارراه جمشیدآباد پلاك ۶۸ مراجعه فرمایند.

حسابدار لیسانسیه که خدمت وظیفه راانجام داده‌و برخوردار ازسلامت کامل، آشنا به زبان انگلیسی و دارای حداقل دوسال تجربه در امر حسابداری‌باشد، دریك سازمان معتبر با حقوق مکفی‌وشرایط قابل ملاحظه استخدام میشود.
هرچه زودتر، مشخصات دقیق و یك قطعه عکس خود رابوسیله راهنمای‌شماره ۸۰۴روزنامه اطلاعات ارسال فرمایند.

دوشیزه یا بانو جهت جوابگوئی تلفن و آشنا بتایپ فارسی نیازمندیم شرکت ایران‌سان‌گیو تلفن ۸۴۶۶۲۳

بایگان

باسابقه کار استخدام میشود
۸۹۱۰۴۱

آگهی مناقصه

شرکت سهامی سیمان آریا پانزده میلیون عدد کیسه کاغذی برای‌سیمان مورد نیاز کارخانه خود را از طریق مناقصه عمومی خریداری مینماید.
داوطلبان شرکت در مناقصه میتوانند همه روزه باستثنای ایام تعطیل به قسمت بازرگانی شرکت واقع در خیابان شاه‌عباس روبروی تهران کلینیك کوچه چهارم پلاك ۹ر۱ مراجعه و یك نسخه از اسنادمناقصه‌ومشخصات کالارادریافت‌وپیشنهادات خودرابا قید قبولی‌شرائط و مشخصات حداکثر تا ساعت۹صبح ۱۵ر۱۲ر۳۶ بشرکت تسلیم نمایند، پیشنهادات در ساعت ده‌صبح همان روز در محل شرکت‌بازوقرائت خواهد شد.
شرکت در رد یاقبول‌یك باکلیه پیشنهادات مختار است.

نیازمندیها
۳۱۱۲۱۹
۳۰۳۷۰۲

نیازمندیها
۳۱۱۲۲۹
۳۱۱۲۳۰

نیازمندیها
۳۱۱۲۲۷
۳۱۲۴۱۳

(TE)

شرکت مهندسی ایران ـ تگزاس (سهامی خاص) استخدام مینماید

نقشه‌کش برق
نقشه‌کش سویل
نقشه‌کش ابزاردقیق

باحداقل‌شش سال سابقه کار و دارای‌معلومات‌کافی انگلیسی لطفا با آقای تدلارج با تلفن های ۱۰ ـ ۸۹۹۲۰۸ در طول هفته درساعات اداری تماس حاصل نمائید.

هواپیمائی ملی ایران «هما»

هواپیمائی ملی ایران «هما»

آگهی استخدام کارآموز

هواپیمائی ملی ایران «هما» به منظور تکمیل کادر سازمانی خود تعدادی داوطلب را بعنوان کارآموزبا دراختیار گذاردن امکانات ذیل به همکاری دعوت مینماید.

۱ـ آموزش لازم قبل از خدمت
۲ـ حقوق‌و مزایای کافی
۳ـ لباس کاردرحین‌خدمت
۴ـ وسیله ایاب وذهاب
۵ـ غذای‌گرم رایگان
۶ـ مزایای بیمه خدمات درمانی
۷ـ آموزش درحین‌کار ازطریق همکاری با متخصصین‌ایرانی‌وخارجی

شرایط‌استخدام

ـ دارا بودن گواهینامه پایان تحصیلات ابتدائی (کسانیکه مدارك‌تحصیلی بالاتر دارند ارجحیت خواهندداشت.)
ـ حداکثر سن ۳۰ سال
ـ دارابودن برك پایان خدمت سربازی یامعافی دائم
ـ قبول‌شدن‌درآزمایشات انتخاب
ـ سپردن تعهد خدمت

برنامه‌مصاحبه

از داوطلبان واجد شرایط تقاضا میشود بمنظور شرکت درمصاحبه مطابق برنامه ذیل باهمراه داشتن دوقطعه عکس‌وفتوکپی (مدرك‌تحصیلی معافی وشناسنامه) به‌اداره استخدام «هما» واقع‌درخیابان‌تخت‌طاووس‌نبش روزولت مراجعه فرمایند.

نام خانوادگی	تاریخ مصاحبه
از حروف الف تاد	از ساعت ۱۵الی ۱۸ روز دوشنبه ۱ر۱۲ر۳۶ شاهنشاهی
از حروف ذ تاغ	از ساعت ۱۵ الی۱۸ روز سه‌شنبه ۲ر۱۲ر۲۵۳۶ شاهنشاهی
از حروف ف تای	از ساعت۱۵ الی۱۸ روز چهارشنبه ۳ر۱۲ر۲۵۳۶ شاهنشاهی

انگلیسی رادرانگلستان

دریک‌کلاس فشرده‌صد ساعته یکماهه فراگیرید. کل هزینه شامل بلیت هواپیما رفت وبرگشت وباصرف صبحانه، ناهار، شام و اقامت در خانواده انگلیسی باهزینه ایاب وذهاب‌فقط ۷۷۹۰ تومان. کلاسها روزانه ۵ ساعت و در شهر زیبای هستینگز انگلستان قرار دارد. روز های شنبه‌ویکشنبه میتوانید از بلژیك، فرانسه ولندن که در مجاورت این شهر قرار دارند بازدید، گردش و خرید نمایند. داوطلبان از هرسنی پذیرفته میشوند. ازشهرستان ها می توانند مبلغ فوق رابوسیله بانکها با ۲ قطعه عکس برای ما ارسال دارند. تاریخ حرکت ۲۴ بهمن ۸ و ۲۲ اسفند

آکادمی زبانهای دنیا

نماینده مدارس انگلستان درایران. دروازه دولت نبش روزولت ساختمان جم تلفن ۸۳۸۳۱۱ و ۸۲۸۲۱۳
ازاستان خوزستان میتوانند به‌اهوازخیابان پهلوی پاساژ چهرمنگار تلفن ۲۲۹۲۸ آقای یزدیان مراجعه نمایند.

گذرنامه‌انگلیسی‌شماره‌۴۳۹۴۷۳ص صادره از آتن به‌نام آقای جوزف تئودور بارکلی تبعه انگلیس مفقود گردیده ازیابنده خواهشمند است‌با تلفن‌های ۸۵۰۰۴۶ ـ ۸۵۳۱۶۳ تماس گرفته مژدگانی دریافت دارند.

English passport No. C 439473 issued in Athen belonging to Mr. J.T. Barclay English nationality, is last. Reward will be given to finder. Please contact 850046, 853163.

شماره ۲۸۱۲٤
تاریخ ۱۳ر۱۱ر۳٦

اطلاعیه

دراجرای تبصره ۱ ذیل ماده ۱٦ قانون نوسازی وعمران شهری که مقرر است شروع نقشه کشی و ارزیابی پروژه های عمرانی باطلاع عامه برسد .

بدینوسیله شروع عملیات نقشه برداری و ارزیابی تعریض سراسری خیابان مصوری را از ضلع غربی ازوضع موجود تا۲۵متر عرض باطلاع اهالی محترم کرمانشاه می‌رساند . نتیجه نهائی ارزیابی پس‌از انجام امور مربوط طبق مقررات بادرج اگهی درروزنامه های کثیرالانتشار و سایر تشریفات قانونی باطلاع مالکان و صاحبان اعیان خواهد رسید .

آ-۱۰٤٦۷
شهردار کرمانشاه .مجتبی حبیبی

آگهی استخدام
دانشگاه رضائیه

دانشکده علوم دانشگاه رضائیه دارندگان مدرك تحصیلی

D. PH و SM

در رشته‌های بیولوژی ـ شیمی ـ بیوشیمی ـ فیزیك ـ ریاضی را بصورت استخدام رسمی بهمکاری دعوت میکنند .

داوطلبان واجد شرایط میتوانند مدارك زیر را به‌آدرس رضائیه ـصندوق پستی ۳۲ دانشکده علوم ارسال دارند.

۱ـ فتوکپی مدارك تحصیلی
۲ـ فتوکپی ریزنمرات کلیه تحصیلات‌دانشگاهی
۳ـاسامی سه‌نفر معرف درایران ویاخارج‌ازکشور

ضمنا برای کسب‌اطلاعات بیشتر درمورد شرایط کار میتوانندبا تلفن های ٤۰۵۲و٤۰۵۱ رضائیه داخلی ۲۵۱ تماس بگیرند.

دانشگاه رضائیه

شرکت ملی نفت ایران‌جهت‌خدمت دربهداری و بهداشت شیراز به پزشك عمومی باشرایط زیر نیازمند است :

۱ـ ملیت ایرانی
۲ـ شاغل نبودن درسازمان‌های دولتی‌وابسته بدولت.
۳ـ دارا بودن کارت پایان خدمت وظیفه‌عمومی یا معافیت دائم
٤ـ دارا بودن درجه دکتری پزشکی عمومی.
۵ـدارابودن‌پروانه پزشکی دائم
٦ـ آشنائی به‌زبان انگلیسی
۷ـ حداکثر سن ٤۰ سال.

متقاضیان واجد شرایط میتوانند همراه با فتوکپی مدارك مربوطه ودوبرك فتوکپی‌شناسنامه و٤ قطعه عکس ٤ × ٦ ظرف مدت دوهفته‌ازتاریخ انتشار آگهی از ساعت ۸الی۱۱ صبح روز های شنبه تاچهارشنبه به‌استثناء روزهای تعطیل به اداره استخدام وکاریابی شرکت‌ملی نفت‌ایران واقع درتهران‌ـ کاخ‌شمالی بالاترازبلوار الیزابت شماره ۷٦مراجعه نمایند.

م‌الف ۲٦۱۳۲

جنبش ملی مبارزه با آلودگی محیط زیست

بخاطر بچه خودت

راننده عزیز: دود و گازی که از اگزوست اتومبیل تو خارج میشود به چشم و ریه فرزند دلبند خودت فرو می رود. بخاطر سلامتی او از اتومبیل معیوب استفاده نکن.

آگهی مزایده

سازمان نوسازی وعمران اراضی غرب تهران ۱٦ دستگاه اتومبیل های‌سواری خودرا بترتیب زیر ازطریق مزایده بفروش میرساند .

۱ـ داوطلبان شرکت درمزایده میتوانند جهت بازدید اتومبیلهای فوق همه روزه ازتاریخ‌انتشار این‌آگهی بمدت ده‌روز درساعات اداری به‌آدرس ذیل این‌آگهی مراجعه نمایند .

۲ـ پیشنهادات ممکن است برای یك‌یاچند

۳ـ پیشنهاد دهندگان باید سپرده‌ای معادل ۱۵٪مبلغ پیشنهادی خودبحساب جاری شماره۵۱ این سازمان نزدبانك عمران شعبه فرحزاد که نشانی آن‌نیز بشرح زیرمیباشد بدون قیدوشرط پرداخت‌ورسید آنرابانضمام برك‌پیشنهادوآدرس کامل خوددر پاکت لاك‌ومهر شده درمقابل رسید تاآخر وقت‌اداری‌روز۱٤ر۱۲ر۲۵۳٦ بدفترمرکزی سازمان به‌نشانی ذیل این‌آگهی تسلیم‌نمایند.

٤ـبه‌پیشنهاد های فاقدسپرده‌وآدرس‌پیشنهاد دهنده ویا پیشنهاد هائیکه بعداز تاریخ فوق به سازمان رسیده باشد ترتیب اثر داده‌نخواهدشد.

۵ـ سازمان درردویاقبول یك ویاتمام پیشنهادهای رسیده آزاداست.

٦ـ پیشنهادات درساعت ۱۰صبح روز ۱۵ر۱۲ر۲۵۳٦ دردفتر مرکزی‌سازمان بازوقرائت خواهد شد .حضور پیشنهاد دهندگان درجلسه‌قرائت پیشنهادات آزاداست.

۷ـ برنده مزایده بایدحداکثر ظرف۵روز پس‌ازابلاغ کتبی که‌به آدرس پیشنهاد دهنده ارسال میشود بهای‌اتومبیل های‌موردپیشنهاد رابحساب‌جاری شماره ۵۱ این‌سازمان نزدبانك‌عمران‌شعبه فرحزادواریز وجهت‌حمل‌آنها درهمان مدت اقدام نماید .

۸ـ هرگونه عوارض‌مالیات‌وهزینه ثبت‌وانتقال که‌طبق قوانین ایران باین معامله تعلق بگیرد بعهده برنده مزایده خواهدبود.

۹ـ درصورتیکه برنده مزایده ظرف مهلت‌مندرج دربند ۷از انجام معامله خودداری نماید سپرده اوبنفع سازمان ضبط خواهد شد وموردبه برنده دوم ودرصورت عدم مراجعه وی‌به‌برنده سوم مزایده اعلام میشود .دراینصورت برنده‌اول یادوم حق‌هیچگونه اعتراضی نخواهدداشت .

۱۰ـ وجوه سپرده برنده‌های دوم‌و سوم‌مزایده تازمان عقدقراردادبابرنده‌های‌اول‌ویادوم‌دراختیار این سازمان خواهد ماند .

۱۱ـ آدرس محل بازدید اتومبیلهاوبانك‌عمران شعبه فرحزاد ودفتر سازمان بشرح زیراست.
پارك‌وی‌ـ جنب پل‌هوائی‌پیاده‌روی مقابل‌ونك‌ـ جاده جدید فرحزاد جنوب چهارراه سعادت‌آباد‌ـ شهرك‌فرحزاد ـباغ بانك‌عمران

سازمان نوسازی وعمران اراضی غرب تهران

آگهی استخدام

شهربانی کشور شاهنشاهی بمنظور تکمیل کادردانشگاه پلیس باشرایط وامتیازات‌مشروحه زیرداوطلب مردوزن استخدام‌مینماید

۱ـ تابعیت دولت شاهنشاهی ایران
۲ـ متدین بودن بیکی از ادیان رسمی (اسلام، مسیحی ،کلیمی ،زرتشتی)
۳ـ دارابودن حداقل‌گواهینامه پایان‌تحصیلات سوم متوسطه درنظام .آموزشی قدیم پایان دوره اول‌ـراهنمائی درنظام جدید (دیپلمه هاحق تقدم دارند).
۵ـ طول‌قد حداقل ۱٦۵ سانتیمتر برای‌داوطلبان کسانیکه خدمت زیرپرچم‌راانجام داده‌اند۲۵سال.
٤ـ سن حداقل ۱۷ سال حداکثر ۲٤سال‌برای مرد ۱۵۸ سانتیمتر برای‌داوطلبان زن.
٦ـ دارا بودن صحت مزاج‌تناسب اندام وعدم اعتیاد بالکل ومواد مخدر برابر گواهی بهداری شهربانی کشور شاهنشاهی .
۷ـ داشتن حسن شهرت (فردی وخانوادگی) نداشتن پیشینه کیفری.
۸ـ سپردن تعهد انجام خدمت درشهربانی کشور شاهنشاهی برابرقانون استخدام‌نیروهای مسلح شاهنشاهی بامعرفی ضامن معتبر .
۹ـنداشتن عائله تحت‌تکفل .سپردن تعهدعدم ازدواج در دوران تحصیل.
۱۰ـ موفقیت درآزمایش ورودی (ورزش . اطلاعات عمومی .زبان وادبیات فارسی وزبان خارجه، نسبت هوش وشخصیت).

ب ـ امتیازات :

۱ـ دوره آموزش در آموزشگاه سرپاسبانی دانشگاه پلیس بمدت یکسال شبانه روزی است. تامین هزینه های مربوطه مانندخوراك. پوشاك.مسکن.و تحصیل‌بعهده‌شهربانی کشورشاهنشاهی خواهد بود.
۲ـ بداوطلبان درمدت آموزش یکساله ماهانه ٤۸۷۵ ریال کمك‌هزینه تحصیلی پرداخت‌میگردد.
۳ـداوطلبان پس‌از طی دوره آموزشگاه سر پاسبانی وموفقیت درآزمایش نهائی بدرجه سرـ پاسبان دومی مفتخر شده ماهانه ۲۲۲۲۰ ریال حقوق ومزایای دریافت خواهندداشت.
ضمنا ازمزایای مربوطبه پس‌انداز ویژه .بیمه درمانی .دوماه‌حقوق ومزایا بعنوان پاداش‌سالیانه خرید اجناس ارزان قیمت ازفروشگاههای اتکاء برخوردار شده ترفیعات بعدی آنان تابع قانون استخدام نیرو های‌مسلح شاهنشاهی خواهدبود.

پ ـ مدارك لازم برای ثبت‌نام .

داوطلبان بادردست داشتن مدارك (عین شنا سنامه عکس‌دار.عین کارنامه تحصیلی .شش‌قطعه عکس٤ × ٦غیرفوری)همه‌روزه باستثنای روزهای تعطیل ازساعت۸تا۱۲به‌نشانی جاده‌قدیم‌شمیران چهارراه تخت‌طاوس ، خیابان‌سروش ،دانشگاه پلیس ،درب شماره ۲، ساختمان شماره٦،اطاق شماره ٤دایره‌کارگزینی مراجعه کنند. م‌الف ۲٦۲۳۸

آگهی مناقصه

شهرداری گز باتوجه به مفاد تصویبنامه‌مورخ ۱٦ر۸ر۳٦انجمن‌شهر ازمحل اعتبارات شهرداری‌عملیات‌زیرسازی وجدول واسفالت‌خیابان های ۱۵ متری شرق وغربی رابط بلوار خیابان ۲۸ متری و۳٦ متری و۱۲ متری رابط بلوار ۳٦ متری‌وجاده سازمان . و۱۲ متری مقابل کارگاه برابر نقشه ومشخصات باشرایط زیرکه بالغ بر٤۰۰۰۰۰۰ ریال میباشدازطریق‌آگهی‌مناقصه به پیمانکار واگذار مینماید .

۱ـ پیمانکار باید صلاحیت‌فنی از دفتر فنی استان اصفهان را داشته باشد و رعایت قانون منع مداخله کارمندان را بنماید .
۲ـ شرکت کنندگان در آگهی مناقصه باید معادل پنج/درصدکل قیمت‌را بصورت‌ضمانت‌نامه بانکی یا اسنادخزانه ضمیمه پیشنهاد خودنمایند.
۳ـ پیشنهاد دهندگان‌باید تاآخر وقت‌اداری روز ۷ر۱۲ر۳٦ به دفتر فنی استان مراجعه و با پرداخت ٤۰۰۰ ریال به حساب شماره ۹۰۱۰۱ بانك ملی شعبه اصفهان نقشه و مشخصات را خریداری نمایند .
٤ـ شرکت کنندگان در آگهی مناقصه باید تاساعت ۱۰ روز۸ر۱۲ر۳٦ پیشنهاد خود را دردو پاکت لاك‌ومهرشده الف وب تحویل دبیرخانه‌دفتر فنی داده ورسید دریافت دارند پاکت الف محتوی نقشه و مشخصات و مدارك و ضمانتنامه بانکی وپاکت ب‌محتوی برك پیشنهاد برمبنای قیمت های پایه اسفند ماه ۲۵۳۵ و هزینه بالاسری.
۵ـ پیشنهادات رسیده در ساعت۱۱ صبح روز ۸ر۱۲ر۳٦ در دفتر فنی با حضور اعضاء کمیسیون باز و قرائت خواهد شد .
٦ـ کمیسیون دررد یاقبول یك یا کلیه پیشنهادات مختار بوده و به پیشنهادات مشروط ویا مخدوش ویا مبهم ترتیب‌اثر داده نخواهدشد.
۷ـ هرگاه برنده آگهی مناقصه از انجام معامله خودداری نماید سپرده او بنفع شهرداری ضبط وبا نفر بعدی قرارداد منعقد خواهد شد همچنین سپرده نفرات دوم وسوم‌تا انعقادقرارداد بانفر اول مسترد نخواهد شد .
۸ـ برنده آگهی باید در موقع عقد قرارداد معادل ۱۰درصدکل کاربعنوان تضمین حسن‌انجام کار تحویل نماید .
۹ـ هرگونه هزینه از قبیل مالیات و بیمه‌و عوارض بعهده برنده آگهی مناقصه خواهد بود .
۱۰ـ پرداخت‌هزینه های‌کار انجام شده‌برابر صورت وضعیت های گواهی شده از دفتر فنی استان و مهندس‌ناظر مربوطه قابل‌پرداخت‌خواهد بود.

شهردارگز ـ سید جواد ـ محمود هاشمی

آگهی استخدام

لشگر پیاده گارد

بمنظور تکمیل کادر درجه داری تابعه داوطلبان واجد شرائط را تا پایان سال ۲۵۳۷استخدام‌مینماید

شرائط استخدام

۱ـ تابعیت دولت شاهنشاهی ایران
۲ـ داشتن تناسب اندام وسلامت‌جسم
۳ـ سن۱۷تا۲۳سال‌تمام‌ـ کسانیکه خدمت‌زیر پرچم راانجام داده‌اند تا۲۵سال
٤ـ متدین بیکی از ادیان رسمی کشور:(اسلام ـزرتشتی‌ـ مسیحی‌ـ کلیمی)
۵ـ نداشتن سوءپیشینه کیفری
٦ـ نداشتن سابقه استخدام درسایر نیروها که‌منجر بفرار یااخراج ویا مردودیت پزشکی‌شده باشد .
۷ـ دارا بودن گواهینامه قبولی سوم متوسطه وسوم راهنمائی برای مشاغل فنی‌ودوم ،اول راهنمائی برای مشاغل صفی

حقوق ومزایا :

الفـ داوطلبان درطول آموزش یکساله شبانه روزی بوده وضمن استفاده ازخوراك وپوشاك و وسیله زیست ،دارندگان گواهینامه سوم‌ماهیانه ٦۸۰۰ ریال ودارندگان گواهینامه کمتر ازسوم ۵۸۰۰ ریال کمك‌هزینه تحصیلی دریافت خواهند داشت.

بـ پس‌از نیل بترفیع عموما ضمن استفاده از تسهیلات رفاهی شامل:

خانه‌سازمانی پس ازانجام‌سه‌سال خدمت رضایتبخش

وام‌مسکن،وام‌حقوقی،ماهیانه‌یکهزارریال‌پس‌انداز بانك‌سپه‌خواربارسازمان‌اتکاءوپاداش‌سالیانه‌معادل دوماه حقوق کامل) حقوق آنان نیز بشرح زیرخواهد بود.

دارندگان گواهینامه سوم قبولی که‌بدرجه گروهبان دومی نائل میشوند .
دارندگان گواهینامه کمتر ازسوم که‌بدرجه گروهبان سومی نائل میشوند.

۱ـ حقوق ثابت	۱٤٤۰۰ ریال	حقوق ثابت	۱۲۰,۰۰ ریال
۲ فوق‌العاده شغل	٤۰۰۰ ریال	فوق‌العاده شغل	۱۸۰۰ ریال
۳ـ حق گاردی	۱٦۵۰ ریال	حق گاردی	۱٦۵۰ ریال
٤ـارزش بهبود لباس	٦۰۰ ریال	ارزش‌بهبود لباس	٦۰۰ ریال
۵ـ حق مسکن	۱۱۵۰ ریال	حق مسکن	۱۱۵۰ ریال
٦ـ حق‌فنی‌از ۳۵۰۰تا۵۰۰۰ ریال به‌تناسب شغل		حق صف ٤۰۰۰ تا ۵۰۰۰ ریال	

جمع‌کل دریافتی از۲۵۳۰۰ تا۲٦۸۰۰ریال جمع‌کل‌دریافتی ۲۱۲۰۰تا ۲۲۲۰۰ ریال

داوطلبان میتوانند همه‌روزه باستثناء روز هـای پنجشنبه وجمعه ازساعت ۷صبح تا۳ بعدازظهر بادردست‌داشتن اصل گواهینامه تحصیلی ،عین شناسنامه عکسدار،دوقطعه عکس بشعبه‌استخدام آجودانی لشگرپیاده گاردواقع‌درجاده‌قدیم‌شمیران چهارراه قصر مراجعه وثبت نام نمایند.

م‌الف ۲٦۲٤۲ ۱ـ۲

لشگر پیاده گارد

شهرداری هشتپر

آگهی مناقصه خرید کامیون آتش نشانی

شهرداری هشتپر دراجرای تصویب نامه شماره ۲۳۱ مورخ ۲۹ر۹ر۳٦ ـ انجمن محترم شهر برای تکمیل وتجهیز دایره آتش نشانی خود یکدستگاه کامیون‌آتش نشانی‌را ازطریق مناقصه با مشخصات وشرایط ذیل‌خریداری‌مینماید :

الف: مشخصات شاسی از نوع بنز مدل ۱۱۱۳ ساخت سالجاری کارخانه تولید کننده .
۲ـ ظرفیت مخزن آب ٦۰۰۰ لیتر .
۳ـ ظرفیت مخزن کف ٦۰۰ لیتر
٤ـ رویه های داخلی و خارجی مخازن از انواع آهن گالوانیزه ضد زنك دارای موج‌شکن ضدزنك خواهد بود .

ب : تجهیزات ووسایل :

۱ـ موتور پمپ ساخت کارخانجات آلمان‌یا انگلستان یا اطریش که بطور جداگانه در قسمت عقب کامیون نصب‌میگردد بایددارای قدرت‌کشش استاندارد در دونوع فشار معمولی و قوی باشد. سایر تجهیزات نصب شده نیز باید ساخت‌کشور های مذکور فوق باشد.
۲ـ نصب کلیه دستگاه های اندازه‌گیری و سنجش ضروری است .
۳ـ دو دهنده ۲½ اینچ که به ٤ رشته ۱½ اینچ تبدیل شده باشد با چهار عدد سرشیلنك ۱½اینچ .
٤ـ دستگاه کف‌ساز نصب شده در روی کامیون .
۵ـ یکعدد قرقره متصل‌به پمپ با شلنك فشار قوی یك اینچ بطور ۵۰ متر باسرلوله مخصوص مسلسلی .
٦ـ دستگاه مانتیور برای پخش آب نصب شده در روی تانك .
۷ـ نصب دستگاه آمپلی‌فایر با بلندگو .
۸ـ یکدستگاه نصب‌نورافکن گردان بزرك با شیشه ضد دودنصب روی کامیون و دودستگاه نورافکن گردان متوسط در جلو و عقب‌کامیون.
۹ـ یکدستگاه نورافکن باطری‌دار سیار .
۱۰ـ نصب دستگاه آژیر وبوق .
۱۱ـ شیلنك نخ‌پرلون ۱½ اینچ با اتصالات مربوط ۱۵ رشته ۲۰ متری .
۱۲ـ دستگاه پودر گاز ۲۵۰ کیلوئی بایك رشته دهندگی‌ویك‌عدد سرلوله‌مسلسلی پودرپاش کامل با دو بالن ۲۵ لیتری گاز نیتروژن.
۱۳ـلوله کف‌یك‌اینچ‌دومتری‌باسرکوپلنیك.
۱٤ـ سه راهه مخصوص هیدرانت .
۱۵ـ آداتبور ٤ اینچ به ۲½ اینچ ۱عدد .
۱٦ـ آداتبور ۲½ اینچ به ۱½اینچ ۱ عدد .
۱۷ـ کپسول پودرگاز۱۲کیلوئی‌یکدستگاه.
۱۸ـ پتوی نسوز ۲تخته .
۱۹ـ جعبه کمك های اولیه یکدستگاه .
۲۰ـ آچار کوپلنیك سه‌عدد .
۲۱ـ نردبان کشوئی آلومی‌نیومی ۸ متری یکدستگاه .
۲۲ـ تبر مخصوص قطع برق ۲عدد .

پیشنهاد دهندگان باید کامیون موردنظر را باتمام تجهیزات کامل ظرف مدت دوماه پس از انعقاد قرارداد تحویل نماید چنانچه در موعدمقرر کامیون تحویل نگردد روزانه مبلغ پنجهزار ریال بعنوان جریمه تأخیر اخذ خواهد شد پیشنهاد دهندگان باید ۵درصد مبلغ پیشنهادی را نقداً به حساب ۱۱۷ سپرده شهرداری در بانك ملی شعبه هشتپر واریز یامعادل آن ضمانت‌نامه بانکی‌تهیه‌و ضمیمه پیشنهاد نمایند .

هـ ـ پیشنهاد دهندگان باید قانون منع مداخله کارکنان دولت در معاملات را بنمایند .

و‌ـ بهای کامیون و تجهیزات بشرح زیر پرداخت خواهد شد .

پس از تحویل سفارش مبلغ سه‌میلیون‌ریال نقداً پرداخت و بقیه بهای‌کامیون در دوقسط اولی حداکثر تا اول تیرماه سال ۲۵۳۷ و قسط دوم حداکثر آخر آبان ماه سال مذکور مسترد خواهد شد پیشنهاد دهندگان باید پیشنهادات خود را حداکثر تاساعت۱۱صبح روز چهارشنبه۳ر۱۲ر۳٦ در پاکت‌لاك‌ومهرشده که روی‌آن‌جمله مربوطاست به مناقصه خرید کامیون آتش‌نشانی ذکر شده باشد به دفتر شهرداری تسلیم ورسید دریافت دارند‌پیشنهادات واصله‌درساعت ۱۲ظهرهمانروز باحضور اعضای‌کمیسیون معاملات عمده‌شهرداری باز وقرائت خواهد شد .

دـ به پیشنهادات مبهم و مشروط ومخدوش وخارج از موعد مقرر ترتیب اثر داده نخواهد شد

زـ کمیسیون در رد یا قبول یك یا کلیه پیشنهادات مختار خواهد بود و سپرده نفرات‌دوم وسوم تاعقد قرارداد بابرنده مناقصه مستردنمی گردد

کلیه هزینه های نشر آگهی و مالیات دولت وسایر عوارض متعلقه بعهده برنده خواهد بود.

شهردار هشتپر ـ حسام‌الدین نظامی

موسیقی رزمی کردستان و موسیقی حزین مازندران

بقیه‌از صفحه ۱۱
خواننده‌اش می‌رسد به‌جان می‌فهمم .

عماد رام ، گویی در برابر جذبه موسیقی محلی اختیار ازدست‌داده است و بی هیچ‌وقفه‌ای شوریده‌وار حرف می زند .....:

★ آهنگ دیلمان را بیاد دارید ؟ این از شاهکارهای موسیقی ملی ما است . «دیلمان» را استاد بنان ، با همراهی ارکستر بزرگ‌رادیو با تنظیم استاد خالقی خوانده است . در میان شاهکارهای مرحوم خالقی، «دیلمان» یک اثر بزرگ و فراموش نشدنی است.

این آهنگ ، آنقدر عمیق و اصیل و ریشه‌دار است که درجمع ردیفهای‌موسیقی ایرانی پذیرفته شد ماست ، اما شاید کمتر باشندکسانی که بدانند همین آهنگ ، در اصل از موسیقی محلی‌مایه گرفته است، از موسیقی زیبا ،دلنشین و غنی گیلک.

موسیقی محلی تمامی مناطق ایران که‌وبیش از چنین عظمت و غنایی بهره دارند. اصولا موسیقی محلی ما ، یک نیمه‌سنفونی است ، بعبارت روشنتر ، معجون دلنشینی است از زیبایی و طراوت طبیعت و ساخته دست بشر ..

هر چیزی که درمحدوده هنر از طبیعت الهام گرفته باشد، روحنواز است وبر دل می‌نشیند. بطور کلی موسیقی دنیا ریشه‌درطبیعت دارد. وقتی که «دارکوب»، از سر غریزه درخت را سوراخ کرد و باد در آن سوراخ دمید از آن صدا برخاست ، بشر فهمد که اگر در لوله‌ای میان تهی ، بدمد ، از آن ، صدا تولید می‌کند .

اگر به تاریخ پیدایی نی تا دوردستها توجه کنیم ، آنرا حاصل تقلیدی مفیدو سازنده از طبیعت می‌بینیم . هنوز هم نی «کسائی» یانی شبانان مازندران در اکتا و پائین، صدای وزش باد را تداعی میکند ، و بهمین جهت نغمه آن اصیل است چون پرده‌های گوش بشر با هر صدایی سازگارنیست، انسان اولیه که نی راساخت در طول زمان ، آنقدر آن را سوراخ کرد تا صداهایی که تولید کرد دیگرگوش‌را آزار نداد و آدمی را به وجد آورد.

بهمین خاطرست که موسیقی، هرچه‌کمترمصنوع باشد و هرچه بیشتر به طبیعت نزدیکباشد، اصیل‌تر و غنی‌تر است .

شما اگر صبح تا شب‌کنار رودخانه‌ای بنشینید و به شرشر آب گوش بسپارید، خسته نمی‌شوید ، اگرچه صدای رودخانه فقط یکنت دارد، درمقابل موسیقی ارکستر شده اگرچه باراول و دوم و سوم دلپذیر و نشاط آور است ، امابرای ساعتها نمی‌توان به آن گوش داد و خسته نشد .

موسیقی محلی ما از این حیث یک موسیقی طبیعی است، بسیارنزدیکبه‌طبیعت.

این، همان‌موسیقی است که با آنهمه غنا واهمیتش، دستکم گرفته می‌شود .

موسیقی محلی ما، باهمه سادگی و بی تکلفی‌اش، هزار زیر و بم و راز و رمز دارد که اگر بدرست‌شناخته شود و بدرست بکار گرفته شود ، میتواند یک سرمایه بزرگ و فنانشدنی هنری و فرهنگی باشد ، آنهم در زمانه‌ای که موسیقی ملی ما در حال رنگ باختن است.

ازکورش تاامروز

موسیقی محلی ، بسیار غنی و اصیل است ، فقط باید بیشتر جدی تلقی شود و گسترش یابد. چون این، نه فقط «موسیقی» است‌بلکه از حیث کلام و وابستگی‌به فرهنگ وتاریخ‌ما نیزغنی و پربار و ارزشمند است.

در این موسیقی، میشود ریشه‌های تاریخی وقایعی‌را یافت که دریافتشان جالب است .

با بی‌توجهی به موسیقی محلی، نه‌فقط موسیقی ملی، بلکه خیلی چیزهای ارجدار دیگر را از دست می‌دهیم . مثلا من از «درویش حیاتی» درباره موسیقی «جلوشاهی» کردستان‌که باتنبور نواخته می‌شود شنیدم که ریشه‌این موسیقی به زمان فتح بابل بوسیله کورش میرسد. این موضوع را خیلی‌ها نمی دانند و آن‌عده انگشت‌شمار هم که میدانند ، به تحقیق صحت آن را نمی‌دانند .

ازموسیقی‌محلی مازندران بگویم. این موسیقی با نام دو شخصیت بزرگ امیر پازرواری و طالب آملی عجین شده است . این دو ، در شعرمازندرانی وموسیقی مازندرانی ، آثاری بجا گذاشتند که طی‌قرنهاهمچنان بکر و غنی و زیبا بجا مانده است .

طالب آملی حدود چهارصد سال قبل ، به هند رفت ودر آن سرزمین ، در ۳۷ سالگی جوانمرگ شد ، اما هنوز هم تراته‌های او سینه‌به‌سینه در روستاهای مازندران زمزمه می‌شود که میگویند:

«طالب طالب ، من مرد گودار .....»

معنی کلام ، این است:

من مثل کولی ، سر به بیابان می‌گذارم و دنبال تو میگردم. تو کجا رفتی‌طالب؟

موسیقی مازندرانی که امروز سراسر غم و درد و گله از رنج جدائی‌ست ، قبلا چنین نبود . مازندران وطبرستان ، تا قبل از استیلای‌اعراب‌سرزمین‌جنگها ودلاوریها وپیروزیها بود، فرهنگ مازندران نیزحکایتگر چنین روحیه‌ای بود اما از موسیقی آنزمان اطلاعی دردست نیست.

شاید اغراق نباشد اگر بگویم که تمامی ماجراهای تاریخی و کشت و کشتار های منطقه شمال را می توان از کنکاش و جستو جوی دقیق در موسیقی محلی مازندرانی فهمید ، همچنانکه موسیقی کردی ، یک موسیقی رزمی ونشانه پیروزیهاست .

موسیقی بلوچ و آذربایجانی نیز آئینه تمام نمای‌حقایق‌تاریخی آنهاست.

باروا‌ج موسیقی های محلی ایران، میتوان نوعی اتحاد فرهنگی بسیار قوی، میان مردم ایران بوجود آورد ، مردمی که در آب و هوا وشرایط اقلیمی‌متفاوتی زندگی می‌کنند و به زبانهای مختلفی حرف می‌زنند اما همه یک خاستگاه فرهنگی دارند.

اما سوای مسایل تاریخی و اجتماعی ، موسیقی‌محلی میتواند به اعتبار و غنا و گسترش موسیقی ملی کمک کند و آنرا از فقر و حالت احتضار کنونی نجات دهد و بخصوص سبب شود که موسیقی ما رنگ ملی وفرهنگی خاص‌خودش را بگیرد که بیانگر تاریخ‌و روحیات اجتماعی و اخلاقی ملت‌ما باشد . یعنی از شکست ها و پیروزیها ، و از غمها و شادی‌های ما بگوید.

ما از حیث موسیقی ، در عمل آنقدر فقیریم که از سوی موسیقی‌هندی وعرب وافغان بشدت تهدید می شویم ، خطر موسیقی‌غربی که جای خود دارد.

ما بدون پرداختن به موسیقی محلی ، نمی‌توانیم موسیقی ملی خود رانجات دهیم ،اما پرداختن به موسیقی محلی ، احتیاج به سواد و تجربه و دلسوزی و احساس مسئولیت‌دارد. ابتدا باید بررسی شود که در این‌مایه چه‌داریم وبعد، قاعده ایجاد شود ، آنهم فقط بوسیله استادان ، نه کسی که میخواند « از ستاره تا اقاقی» یا «دستای تو جای امنه» و خودش هم معنی حرفش را نمی فهمد .

دربدر بدنبال پول !

از مدتها قبل وضعی برموسیقی ما حاکم شده که موسیقی ما را به آشفتگی کشانده است . همه دنبال پول هستند و سطح‌سلیقه‌ها وقدرت درک پائین آمده است. یادم می‌آید که درسال های آغاز جوانی با آنکه خوب ساز می‌زدم‌وموسیقی را می‌شناختم، اما چیزی‌که می‌دانستم ، یک موسیقی وحشی بود. در آن موقع مرحوم خادم میثاق و آقای حسن رادمرد نخستین استادانم بودند، به من گفتند قبل از پرداختن به موسیقی ، بروم و حافظ و سعدی را بشناسم و دیوان آنها را بدقت بخوانم و بفهمم . اول کار ، مثل هر شاگردی که از تکلیفسخت استاد، ناراحت می‌شود معنی حرف آنها را نفهمیدم . اما بعدا دانستم‌که هردست‌اندر- کارموسیقی، اعم‌ازآهنگساز، ترانه‌سرا یا نوازنده و خواننده ، قبل از نت ، باید کلام را که شعر غنی وپربار فارسی پشتوانه آنست بشناسد و بفهمد . بغیر از این، هیچکس در موسیقی، باصطلاح مکتب ندیده ملا نمی‌شود. اما حالا ، همه، هر تازه‌بدوران رسیده بی- سوادی برای خودش‌استاد و صاحب مکتب است ، حتی اگر نت نداند و شعر روان فارسی‌را نفهمد وازموسیقی هند وافغان و اروپا ، کپیه برداری .

مثالی بزنیم : ترانه‌ای است به اسم لیلا .. سازنده آن نه شاعر بوده و نه آهنگساز، بلکه یک روستائی ساده بوده است . حتی تاری که این روستائی میزد، دوتار بود که ۵ تا ۶ پرده بیشتر نداشت، اما «لیلا» را با جان و دل خود زمزمه میکردوبهمین‌جهت ترانه‌اش اصیل وپاک و فنی مانده است همین ترانه لیلامدتی است که در رادیو تلویزیون خوانده می‌شود اما هرگز آن جذبه و گیرائی راندارد و تازه غلط هم اجرا می شود. می‌خواهم اینرابگویم که آهنگ دشتستانی را باید کسی بخواند که در آنجاو درمیان روستائیان دشتستان زندگی کرده و یا با تحقیق و مطالعه تاریخ و فرهنگ آنها را شناخته باشد ، نه آن خواننده‌ای که درعمرش حتی یکبار پایش را به روستا نگذاشته است.درست است که موسیقی محلی را میتوانیم جمع کنیم و ریتم جاز به آن بدهیم اما این کار بدست تکنازان امروزی موسیقی ایرانی « شدنی » نیست ، مگر اینکه‌استادان مسلم موسیقی ایرانی که از میدان بدررفته وشاهد مرگ موسیقی ملی ما هستند از کنج انزوا بدرآیند و قدم بمیدان بگذارند و سازمان های مسئول در برابرفرهنگ و زبان موسیقی ما (چون فرهنگ و هنر و رادیو تلویزیون) آنها را یاری دهند.

خودنمایی‌های اغراق آمیز هیتلر برای زنان

ادولف هیتلر

نوشته: جان تولند

ـ۷۷ـ

نفرات او درشابینگ بدسته‌ای از کمونیستها حمله‌کردند وآنها را مجبور بفرار نموده پرچمها و علامتهای آنها را آتش زدند. حالا برای هیتلر لحظه مناسبی بود و او خشمگینانه سخنرانی کوتاهی نمود. او گفت: این آتش که نشانه‌ای از افت جان بلشویکها است فقط پیش درامد ناچیزی از روزی است که ناسیونال سوسیالیستها قدرت را بچنگ بیاورند.»

این عبارات تحریک کننده روحیه افرادش را تغییر دادند و بنظر میرسید که عملی اشتباه‌آمیز را یک پیروزی وانمود کرده است اما غرور انها زودگذر بود تا عصراشکار شد که نخستین حرکت انقلابی هیتلر یک شکست بوده است او باین شکست بسیاری از هواخواهان متشخص خود را از دست داد. یکی از فرماندهان سابق سپاه آزاد ادعا میکرد: «من هیتلر را کاملا رد میکنم او در روز اول ماه مه شکست مذبوحانه‌ای خورد و همیشه شکست خواهد خورد.»

او تنها بازنده او برویسنفلد نبود برای حکومت باواریا این واقعه بیش از یک شکست ودردسر بود. موقعی که هیتلر برای پاسخگوئی باتهام بخطر انداختن امنیت عمومی احضار گردید با آنچنان اعتماد بنفس گستاخانه‌ای جوابداد که دادستان را در موضع دفاعی قرار داد. هیتلر بادورکردن ترس سرمایه سیاسیش را از نابودی نجات داد. او الگوئی از تن ندادن به شکست ارائه میکرد. گرچه تعدادی ازناظرین خارجی پیشگوئی میکردند که پایان کار هیتلر آغاز شده‌است. برای نمونه روبرت مورفی گزارش داد که جنبش نازی‌اکنون «روبه‌زوال» گذارده است. او نوشت: «مردم از فتنه‌انگیزیهای او که هیچ نتیجه‌ای ببار نیاورده وچیز سازنده‌ای ارائه نمیدهد خسته شده‌اند مبارزه ضد یهودی او دشمنان زیادی ببار آورده است رهبری خشونت بار او برای پیروانجوانش مخالفت عناصر هوادار نظم جامعه را برانگیخته است.»

دیوانگی هیتلر

مورفی فقط بازگو کننده احساس مقامات محلی در سرتاسر باواریا بود که بغلط آرامش سیاسی پس از اول ماه مه را جدائی مشخص مردم از هیتلر و جنبش او‌تعبیر میکردند. این حالت بیحالی زودگذر نتیجه اعدام یک ناسیونالیست آلمانی بنام آلبرت‌لئو شلاگر بود که بعنوان اعتراض باشغال روهر بوسط فرانسویان خط اهن رادر نزدیکی دریسبرگ منفجر کرده بود او باتهام خرابکاری توسط فرانسویان محاکمه وروزبیستو ششم مه اعدام‌گردید.

موقعیکه هانفشتانگل خبردار شد که تعدادی ازسازمان های میهن‌پرست درصدد هستند در هفته اتی تظاهرات‌اعتراض آمیزی در کوینس‌پلاتز برپا کنند احساس کرد که هیتلر باید از تعطیلات خود در کوهستان مراجعت ودر این تظاهرات شرکت کند. او قطاری بمقصد برچسگادن، یک شهر زیبای تفریحی در مرز آلمان واطریش نزدیک سالزبرگ گرفت و در آنجا هیتلر را یافت. (او میگفت: من عاشق مناظراینجا شده‌ام).

وی بانام آقای ولف درپانسیون موریتس که روی‌تپه‌ای باشیب تند بنام او برسالزبرگ قرار داشت ثبت‌نام کرده‌بود. ابتدا هیتلر اشتیاقی برای سخنرانی در تظاهراتی کهسخنرانان جوراجوری داشت نشان نمیداد ولی هانفشتانگل اصرار ورزید وآندو مشغول تهیه پیش‌نویس یک سخنرانی شدند. آنشب اکارت که اطاق خوابش باهانفشتانگل یکی بود گله میکرد که هیتلر باخودنمایی باینطرف وآنطرف میرود وشلاق پوست کرگدنش را بارفتار تکبرآمیزی بنوسان درمیاوردتا بدینوسیله همسر مدیر پانسیون را تحت تاثیر خود قراردهد. او گفت (کاری که الان هیتلر میکند برای من غیر قابل‌درک است.

این مرد واقعا دیوانه است». او میگفت تصادفا شنیده است که هیتلربا تعریفهای اغراق‌آمیز از برلین برای بانوی مورد نظر خودنمایی کرده است:» ... تحمل، انحراف ، گناه، نمایشات هرزه ومادیگرائی یهودی انچنان مرا بیزار کردکه من تقریبا دیوانه شده بودم. فکر میکردم که من عیسی‌مسیح هستم بهنگامیکه او بمعبد خداوند گام نهاد و صرافان رادر آنجا یافت. اکارت ادعا میکرد که هیتلر سپس تازیانه‌اش را تاب داده و ادعا کرد که او ماموریت دارد که مانند مسیح بپایتخت نازل شود وبرفساد شلاق بزند. روز بعد هیتلر همراه هانفشتانگل بایستگاه رفت‌وهنگام عزیمت ازاوبرسالزبرگ اظهار کرد که اکارت که او را اخیرا از سردبیری روزنامه حزب برداشته است، «یک آدم پیربدبین» شده است وضعف پیری بر او غلبه کرده است. شوپنهاور او را فقط به یک توماس شکاک تبدیل کرده« اگر من بحرفهای او گوش‌بدهم یکجا خواهیم رسید؟» آن خودنمایی زیبا! قناعت به حداقل تمایلات و خواسته‌ها. اگر خواست‌ها در کار نباشد چیزی در کار نخواهد بود. نه‌این زندگی بلکه جنگ‌است» اوسپس شروع بنواختن «سوان‌سونگ» اثر لوهرن گرینگ نمود.

آنتوان در کسلر وهمسرش نیز اداهای هیتلر را در اوسالزبرگ تایید نمیکردند. آنها از حرارت فزاینده اوبرای اقدام انقلابی بهمان اندازه نگران بودند. کسان دیگری نیزدر نگرانی آنها سهیم بودند. معترضینی که میدیدند او بعوض اینکه پایگاه محکمی از سوسیالیستهای واقعی از طبقه‌کارگر بناکند، باصاحبان صنایع، سوسیالیستهای ثروتمند وبانکداران مراوده دارد. هیتلر حتما آگاه شده بود که او با طغیان دیگری در درون حزب مواجه است. طغیانی‌که زائیده‌نارضائی وناامیدی کسانیست که ابتدا بعنوان رهبر تجدید حیات‌آلمان امید زیادی‌بلو بسته بودند. هیتلر اوایل سپتامبر همان سال کوشیدتاپرستیژ روبزوالش راباظهور دریک مراسم عمومی حفظ کند .

مهمان نوازی

سنّت ۳۰۰۰ ساله ما

... سنتی غرورآفرین که ثمره‌اش شکوفائی لبخند روی لبهای مردم سراسر جهان‌است . باهما پرواز کنید ، پروازی‌شیرین با سنتی ۳۰۰۰ ساله ، هواپیمائی ملی ایران "هما" اکنون با گسترش‌کامل‌خطوط‌پروازی‌خویش نامی پر افتخار در عرصه رقابتهای فاتحان بزرگ آسمان است .

" هما " نه تنها آخرین و جدیدترین امکانات هوائی را در اختیار شما قرار میدهد ، بلکه با صمیمانه‌ترین و گرمترین میهمان‌نوازیها باستقبال شما می‌آید ، با سنت ۳۰۰۰ ساله شماو" هما "

هواپیمائی ملی ایران «هما»

برای کسب اطلاعات بیشتر به آژانس مسافرتی خود و یا دفاتر هواپیمائی ملی ایران :
خیابان فردوسی ویاخیابان شاهرضا مراجعه‌نمائید . تلفن رزرواسیون ۹۶۹۰۸۱ـ ۹۶۵۰۱۱ـ ۹۷۹۰۱۱

آگهی رسمی

بموجب صورتجلسه مجمع‌عمومی شرکت سهامی مجتمع صنعتی خوشت فارس مورخ ۳۰ر۷ر۳۶ آقای آرمن‌کارودرور بجای آقای امیرهوشنگ بهنام بسمت رئیس هیئت مدیره و مدیر عامل شرکت انتخاب گردیده است.

صادقی- رئیس ثبت شرکتهای ثبت شیراز
آـ۱۰۴۴۹

شماره ۲۶۸۶۸
تاریخ ۱۳ر۱۱ر۳۶

اطلاعیه

باستناد تبصره ۱ ذیل ماده ۱۶ قانون نوسازی و عمران شهری که مقرر است شروع عملیات نقشه برداری و ارزیابی پروژه های عمرانی بدوا باطلاع عامه برسدبدینوسیله شروع به عملیات نقشه‌کشی وارزیابی حدفاصل فلکه مسجد آقای جلیلی رادردو طرف شرقا بعرض۳۰متر تاغرب تاسیسات برق وغربا بعرض ۴۰متر تاخیابان شاهپور بمنظور احداث خیابان های جدید وفراهم نمودن تسهیل درامر ترافیک شهر باطلاع اهالی محترم کرمانشاه میرساند نتیجه نهائی ارزیابی ها پس‌از انجام امور مربوط طبق مقررات بادرج آگهی در روزنامه های کثیرالانتشار و سایر تشریفات قانونی باطلاع مالکان و صاحبان اعیان خواهد رسید.

شهردار کرمانشاه .مجتبی حبیبی

آگهی استخدام

شرکت برق منطقه‌ای تهران به عده‌ای نقشه‌کش ساختمان وبرق که‌واجد شرایط لازم باشند نیاز دارد .

متقاضیان می توانند فرم زیرراتکمیل نموده‌حداکثر تاتاریخ ۱۵ر۱۲ر۳۶ به صندوق پستی شماره ۳۴۳۷ ارسال دارند . ازداوطلبان جهت آزمایش و مصاحبه کتبا دعوت‌بعمل خواهد آمد .

م‌الف۲۶۷۰۸

نام — نام خانوادگی
مدرك تحصیلی — سابقه کار
وضع خدمت وظیفه — نشانی — تلفن

نمونه

کارمندنمونه

بانک عمران در یک تحول تازه، آمادگی کارمندان خود را برای انجام مراجعات شما با حسن رفتار نمونه اعلام میدارد.

هنگامی که شما به بانک مراجعه میکنید وکارمند بانک عمران خدمت خود را با صفات برجسته نیک، بشما عرضه میدارد واز راهنمائی‌های لازم دریغ نمی‌کند نتایج فوق‌العاده‌ای حاصل میشود که توجه به آن ضروری است.

اثر رفتار نمونه در شما

- برخورد خوب وحسن رفتار کارمند، در شما اثر مثبت بجای میگذارد.
- سبب میشود که شما با رضایت خاطر بانک را ترک کنید
- با روحیه بهتر واعصاب آرامتر به کارهای جاری روزانه بپردازید

اثر رفتار نمونه در خود کارمند

- با ادامه چنین روش دوستانه‌ای، خود کارمند بانک هم احساس سلامت ورضامندی بیشتری خواهد کرد که در تجلی شخصیت او نقش اساسی دارد.
- در محیط کار خود محبوب تر و موفق‌تر خواهد بود.
- و با چنین خصلت و امتیازاتی برای پیمودن مدارج ترقی و پیشرفت آمادگی بیشتر احراز خواهد کرد.

برنامه بانک عمران

- براین اساس، بانک عمران برنامه جدیدی تنظیم کرده است بدینگونه که امسال با رأی مشتریان، کارمندان نمونه بانک عمران انتخاب میشوند واین برگزیدگان کسانی خواهند بود که در رابطه با مشتریان، از نظر داشتن صفات زیر نمونه باشند وبیشترین آراء وامتیازات را بدست آورند.

- خوشروئی ومتانت
- دلسوزی وهمکاری دوستانه
- ادب واحترام
- دقت و انضباط
- سرعت عمل و احساس مسئولیت

برای کارمندان نمونه و شعبه‌های نمونه بانک عمران در سراسر کشور جام‌های افتخار بشرح زیر در نظر گرفته شده است.

* جام طلای افتخار برای بهترین کارمند نمونه در سراسر کشور
* جام طلای افتخار برای بهترین شعبه نمونه در سراسر کشور
* ۲۳ جام نقره برای ۲۳ کارمند نمونه استان‌ها
* ۲۳ جام نقره برای ۲۳ شعبه نمونه استان‌ها

بپاس خدمت بشما، بارای و انتخاب شما

از این پس شما هنگام مراجعه به بانک عمران میتوانید نظر خود را در برگهای اظهار نظر که در تمام شعب در دسترس شما خواهد بود، منعکس کنید و در صندوق مخصوص که در هر شعبه بانک عمران نصب شده است، قرار دهید. نظرات و آراءشما در انتخاب کارمند نمونه بانک عمران، اثر قطعی خواهد داشت.

جام طلای افتخار نصیب کارمندی میشود که در بین تمام شعب در سطح کشور بیشترین رأی را بدست آورد و جام‌های نقره به کارمندان نمونه استان‌ها تعلق خواهد گرفت و این بخاطر خدمات بهتر و رفتار نمونه‌ای است که این کارمندان بشما عرضه میدارند.

جام طلای افتخار

بپاس خدمت بشما بارأی ونظرشما
جام طلای افتخار
برای کارمندنمونه بانک عمران

که باحسن رفتارنمونه، بهترین خدمت رابشماعرضه میکند.

حساب نمونه

حساب نمونه بانک عمران، حساب جدیدی است که با ۱۰ امتیاز مجموعه کامل‌ترین خدمات وامتیازات حسابهای گوناگون بانکی را یکجا بشما تقدیم میدارد

۱۰ امتیاز حساب نمونه

- امتیاز اول یک میلیون تومان وام خانه برای هر نفر
- امتیاز دوم پانصد هزار تومان وام صنعتی
- امتیاز سوم صدهزار تومان وام برای هر مصرف ومنظور
- امتیاز چهارم سی هزار تومان وام بدون وثیقه
- امتیاز پنجم خرید چک مسافرتی معادل ده هزار دلار بدون کارمزد
- امتیاز ششم ارسال ارز تحصیلی فرزندان شما بدون کارمزد
- امتیاز هفتم دریافت وپرداخت وجه حسابجاری از کلیه شعب سراسر کشور
- امتیاز هشتم تخصیص اعتبار حسابجاری برای مشتری نمونه
- امتیاز نهم بالاترین بهره قانونی برای موجودی پس‌انداز وسپرده ثابت شما
- امتیاز دهم پرداخت ودریافت موجودی پس‌انداز در کلیه شعب سراسر کشور

مشخصات دفترچه حساب نمونه

در داخل دفترچه حساب نمونه، که دارای جلد مخصوص است، دفترچه حساب پس‌انداز، برگ حساب سپرده ثابت- دسته چک حسابجاری باضافه اطلاعات موردنیاز دائمی شما مانند سالنامه- تطبیق سالهای شاهنشاهی وشمسی- پیش شماره تلفن شهرستانها وخارج از کشور قرارداده شده است.

اعتبار حساب جاری برای مشتری نمونه

حساب نمونه، با حداقل مبلغ ۲۵۰/۰۰۰ ریال افتتاح میشود که ۵۰۰۰ ریال آن در حساب پس‌انداز شما ۴۵۰۰۰ ریال در حسابجاری شما و ۲۰۰/۰۰۰ ریال در حساب سپرده ثابت شما منظورمیگردد و به موجودی حسابهای پس‌انداز و سپرده ثابت شما، حداکثر بهره مجاز پرداخت میشود.

توجه فرمائید:
شمابا گشایش حساب نمونه، مشتری نمونه بانک‌عمران میشوید و هرلحظه اراده کنید میتوانید ازموجودی حساب‌های خود، حتی از موجودی سپرده ثابت خود در بانک عمران استفاده نمائید. بعلاوه شما بعنوان مشتری نمونه، دارای اعتبار در حسابجاری معادل ۸۰درصد مجموع موجودی سپرده ثابت و پس‌انداز خود خواهید بود.

گشایش حساب از ۸ صبح روزشنبه ۲۹ بهمن ماه

از روز شنبه ۲۹ بهمن ماه کلیه شعب بانک عمران در سراسر کشور همه روزه از ساعت ۸ صبح برای افتتاح حساب نمونه در خدمت شما خواهند بود.

تا پایان سال جاری

برای حفظ کیفیت خدمت، گشایش حساب نمونه بانک عمران درسراسرکشور به ۲۵ هزارمحدود است که فقط ۱۰ هزارشماره آن به تهران اختصاص دارد

بانک عمران بانک نمونه ایران

بازار فرش راکد و صادرات آن سیر نزولی دارد

صادرات فرش در ده ماه امسال ۶۴۵ میلیون ریال کاهش یافت

فرش های مشابه هندی و پاکستانی در بازارهای خارجی تا ۴۰درصد ارزانتر از فرش ایران عرضه می شود

در حالیکه بازار فرش دستباف راکد و صادرات آن سیر نزولی دارد، بودجه شرکت سهامی فرش ایران از ۷۳۸/۳ میلیون ریال درسال جاری به ۶۹۳/۵ میلیون ریال درسال ۳۷ تقلیل یافته است.

براساس آمار بازرگانی خارجی ایران در ده ماهه امسال ۴۸۷۳ تن بارزش ۴۶۱۰/۹ میلیون ریال فرش دستباف به خارج از ایران صادر شده در صورتیکه در مدت مشابه سال گذشته مقدار و ارزش صادرات فرشهای دستباف ۵۶۰۴ تن بارزش ۵۲۵۶/۱ میلیون ریال بوده است. بعبارت دیگر درسال جاری حدود ۷۳۱ تن بارزش ۶۴۵/۲ میلیون ریال فرش دستباف کمتر از ده ماهه اول سال گذشته بخارج از کشور صادر شده است.

ارزان تر از فرش ایران

درسالهای اخیر از جمله کشورهایی که در بازارهای خارجی خریدار فرشهای ایران یا تجار صادر کننده ایرانی برقابت پرداختند ممالک هند و پاکستان است، یکی از بازرگانان گفت فرش دراین کشورها با قیمت پائین تر از قیمتهای ایران تولید میشود، ولی از لحاظ کیفیت نسبت به فرشهای ایران خیلی نامرغوبتر است و مانند فرشهای ایران دوام ندارد، تنها طرح و نقشه آنها شبیه نقشه فرشهای ایران است. این بازرگان گفت: درکشورهای مذکور فرشهائی با نقشه و طرح فرشهای ساروق رواج یافته میشود ودر ودر کشورهای خارجی خریدار فرشهای ایران به قیمت ۳۰ تا ۴۰ درصد ارزانتر از فرشهای ایران عرضه میشود. این بازرگان گفت:

اگر سازمانی وجود داشت ودر کشورهای خارجی برای فرشهای ایران تبلیغ میکرد و بخصوص خریداران خارجی را متوجه بی ثباتی رنگ و کم دوامی فرشهای کشورهای رقیب ایران مینمود نه تنها صادرات فرش دستباف ایران کاهش نمی یافت بلکه مانند گذشته صادرات این کالا همچنان از سیر صعودی قابل توجهی برخوردار بود.

جنبه عتیقه

وی افزود: بسیاری از فرشهای ایرانی باب صادرات جنبه عتیقه دارد وهر چه از مدت عمر آنها میگذرد مرغوبتر میشود در صورتیکه زمان استفاده از اغلب فرشهای دست باف کشورهای رقیب ایران کوتاه است و پس از یک زمان کوتاه نخ نما میشوند و بهیچ وجه جنبه عتیقه‌ای ندارد.

چند تن ازدست اندرکاران این رشته گفتند: درشرایط فعلی شرکت سهامی فرش ایران میتواند نقش بسیار موثری درروند بازار فرش ایران داشته باشد، ولی مشروط بر اینکه به این صنعت و این هنر ملی بیش از گذشته متوجه شود.

بقرار اطلاع در حالیکه تعداد کارکنان و پرسنل شرکت فرش در حدود سابق باقی مانده ولی مقدار تولید و عرضه فرش از طرف این شرکت نزدیک به ۲۰۰ درصد کاهش یافته است و آنطور که پیش بینی میشود با کاهش بودجه این شرکت شاید در آینده مقدار تولید و عرضه فرش توسط این شرکت باز هم کاهش یابد.

تولید پروفیل داخلی بحدود ۶۰۰ هزار تن رسید

وزارت صنایع و معادن از کلیه تولیدکنندگان پروفیل داخلی دعوت کرد تادر جلسه ایکه روز سوم اسفندماه دراین وزارتخانه تشکیل میشود شرکت کرده ودرباره تولید، واردات و میزان سهمیه هر یک از تولیدکنندگان از مواد اولیه داخلی تبادل نظر کنند.

درحال حاضر ۱۴ واحد تولید کننده پروفیل داخلی سالانه حدود ۶۰۰ هزارتن تولید دارند که مصرف کشور نیز در همین حدود است.

طبق ضوابط موجود تولیدکنندگان پروفیل داخلی تا ۲۰درصد مصرف ورق آهن مورد خودراباید از کارخانه داخلی اهواز و بقیه را از طریق واردات تامین کنند.

امروز دربازار گفته شد: وضع تولید و عرضه پروفیل در ماههای اخیر مناسب بود و هر کیلو پروفیل طبق قیمت رسمی ۴۲ ریال بصورت عمده بفروش میرسید وبا ۸ درصد سودخرده فروشی میشد.

صادرات غیر نفتی کشور در ده ماهه ۳۵ میلیارد ریال شد

صادرات غیر نفتی کشور در ده ماهه اول سال جاری ۹۴۸ هزار تن کالا به ارزش ۳۵ میلیارد ریال بوده است که نسبت به مدت مشابه سال قبل یعنی ۸۵۲ هزار تن به ارزش ۳۳/۸ میلیارد ریال از رشدی بمیزان ۱۴/۸۶ درصد در مورد وزن و ۵/۴۸ درصد از نظر ارزش صادرات بر خوردار است.

در میان اقلام صادراتی فرش دست باف از نظر ارزش مقام اول را بخود اختصاص داده است و رده‌های بعد را خشکبار، پنبه، کلوخه های فلزی، انواع پوست گلیسیرین و مواد شیمیائی کشمش و مویز و سبزه در اختیار دارند.

صادرات فرش طی ده ماهه سال جاری بمیزان ۴/۸۷ هزار تن به ارزش ۴/۶۱ میلیارد ریال میباشد که ۱۲/۹۳ کل ارزش صادرات کشور را تشکیل میدهد.

خشکبار از نظر وزن ۷/۵۹ و از نظر ارزش ۵۴/۶۹ درصد افزایش را نسبت به سال قبل نشان میدهد.

مواد شیمیائی و صادراتی از نظر وزن و ارزش نسبت به سال قبل به ترتیب ۱۲۹/۰۲ و ۳۵/۶۲ درصد افزایش داشته است در طی این مدت صادرات پنبه با ۳۴ هزار تن بارزش ۳/۲۹ میلیارد ریال بوده است. و بالاخره انواع پوست با ۲۱/۴ هزار تن و ۲/۰۷ میلیارد ریال ۵/۸۲ کل ارزش صادرات را تشکیل میدهد.

ضمنا صدور کلوخه های فلزی بمیزان ۲۱۰ هزار تن بارزش ۳/۰۶ میلیارد ریال رسیده است که در مقایسه با سال قبل ۲۴۳ هزار تن به ارزش ۱/۹۴ میلیارد ریال از نظر وزن ۱۵/۹۵ کاهش و از نظر ارزش ۵۷/۳۶ افزایش داشته است.

کشمش و مویز و سبزه نیز در ده ماه سال جاری در مقایسه با مدت مشابه سال قبل ۶/۱۸ از نظر وزن و ۶۲/۲۸ درصد از نظر ارزش افزایش داشتند.

شنبه‌ها
دنیای
ورزش

اطلاعیه
اتحادیه صاحبان صنعت پوشاک

از کلیه تولید کنندگان پوشاک دعوت میشود درجلسه‌ایکه به منظور بررسی مشکلات و پیشنهادات جهت افزایش تولید درروز شنبه ۲۵۳۶/۱۱/۲۹ ساعت ۴ بعد از ظهر دراتاق بازرگانی و صنایع و معادن ایران طبقه دهم تشکیل خواهد شد حضور بهمرسانند.

اتحادیه صاحبان صنعت پوشاک
آ ـ ۴۲۴۴۴

دستگاه تهیه استنسیل وترانسپارنسی
مدل ۴۵ ساخت ۳ـ ام

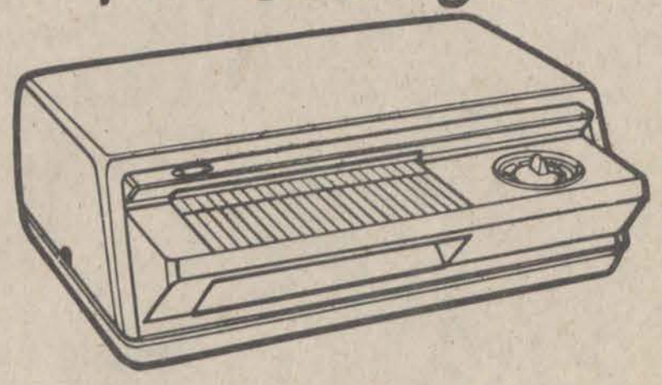

دستگاه تهیه استنسیل مدل ۴۵ با قیمتی مناسب در عرض چند ثانیه
● ترانسپارنسی سیاه و سفید و رنگی برای پروژکتور
● استنسیل برای پلی‌کپی‌های مرکبی یا جوهری
● روکش پلاستیکی برای اسناد تهیه می‌کند
● و قادر به تهیه فتوکپی نیز میباشد
دستگاه تهیه استنسیل مدل ۴۵ ساخت ۳ـ ام مناسب بودجه و سرمایه شماست
نماینده کل در ایران شرکت شبرنگ
تخت‌جمشید مقابل سفارت آمریکا تلفن ۹-۸۲۸۰۴۵
3M

نیازمندیهای اقتصادی

معاملات اوراق قرضه

نوع ورقه	تاریخ صدور	نرخ بهره (درصد)	بازده (درصد)	نرخ معامله
قرضه دولتی				
۲ ساله	۳۵/۶/۱۲	۹	۹	۹۹۹۹
۳ ساله	۳۴/۲/۶	۹/۵	۹/۲۰	۱۰۰۰۰
۳ ساله	۳۵/۶/۱۲	۹/۵	۱۰	۹۹۳۷
۵ ساله	۳۴/۲/۶	۱۰	۱۰/۵۰	۹۹۰۲
۵ ساله	۳۵/۶/۱۲	۱۰	۱۱	۹۷۰۸
۵ ساله	۳۲/۸/۵	۱۰	۱۰	۹۹۹۷
۵ ساله	۳۲/۶/۱۷	۱۰	۱۰	۹۹۹۸
۷ ساله	۳۰/۵/۱۵	۹	۹	۱۰۰۰۰
۷ ساله	۳۴/۲/۶	۱۰/۵	۱۱/۵	۹۶۷۳
۷ ساله	۳۵/۶/۱۲	۱۰/۵۰	۱۱/۵۷	۹۴۹۸
۷ ساله				
گسترش				
۲ ساله	۳۶/۱۱/۱	۹	۱۱	۹۶۶۱
۳ ساله	۳۶/۱۱/۱	۹/۵	۱۱/۵	۹۵۱۴
۵ ساله	۳۶/۱۱/۱	۱۰	۱۱/۹۵	۹۲۸۸
۵ ساله	۳۶/۱۱/۱	۱۰	۱۲	۹۳۷۱
۵ ساله	۳۶/۲/۱	۱۰	۱۱/۸۹	۹۳۸۹

معاملات سهام شرکت

نام شرکت	تعداد سهام معامله شده	قیمت رسمی	قیمت دیروز
سرمایه گذاری ملی ایران	۲۹۰	۱۰۰۰	۱۰۸۰
سیمتا از محل ۸ درصد	۲۰۰۰۰	۱۰۰۰	۲۰۰۰
بانک بین‌المللی ایران	۳۰	۱۰۰۰۰	۱۷۴۹۰
گروه صنعتی خاور از محل ۸ درصد	۱۴۴۵	۱۰۰۰	۲۰۷۰
گروه صنعتی خاور	۸	۱۰۰۰	۲۰۷۰
قند ثابت خراسان	۱۵۰	۱۰۰۰	۲۳۳۱
تولید و تصفیه روغن	۱۰۰	۱۰۰۰	۳۷۵۰
توسعه صنایع بهشهر	۱۰۰	۱۰۰۰	۱۹۲۰
بانک ساختمان	۴۶۰	۷۵۰۰	۸۲۸۵
سیمان تهران	۵۳۴	۱۰۰۰	۱۷۲۰
بانک اعتبارات صنعتی	۳۳۲۵۱۵	۱۰۰۰	۱۴۷۰

نرخ خرید و فروش ارزهای خارجی در بانکهای کشور

نوع ارز	نرخ خرید بریال	نرخ فروش
یک دلار امریکا	۷۰/۳۵	۷۰/۶۰
یک دلار کانادا	۶۳/۴۰	۶۳/۷۰
یک دلار استرالیا	۸۰/۳۵	۸۰/۷۵
یک لیره انگلیس	۱۳۶/۳۵	۱۳۸/۱۵
یک مارک آلمان غربی	۳۳/۴۰	۳۳/۷۰
یک فرانک سوئیس	۳۶/۴۰	۳۶/۷۵
یک فرانک فرانسه	۱۴/۴۰	۱۴/۶۰
یکصد فرانک بلژیک	۲۱۴/۷۰	۲۱۶/۷۰
یکصد لیر ایتالیا	۸/۲۰	۸/۰۵
یک فلورن هلند	۳۱/۴۵	۳۱/۶۰
یک کورن سوئد	۱۵/۱۰	۱۵/۲۰
یک کورن نروژ	۱۲/۹۵	۱۳/۱۰
یک کورن دانمارک	۱۲/۲۵	۱۲/۴۰
یک شیلینگ اتریش	۴/۷۰	۴/۶۵
یکصد ین ژاپن	۲۹/۳۵	۲۹/۰۰
یکصد روپیه هندوستان	۸۸۵/۰۰	۸۶۵/۰۰
یک دینار کویت	۲۵۶/۰۰	۲۵۱/۰۰
یک دینار عراق	۲۴۱/۰۰	۲۳۸/۵۰
یک دینار بحرین	۱۸۵/۰۰	۱۸۰/۰۰
یک ریال سعودی	۲۰/۶۵	۲۰/۱۵
یک درهم امارات عربی متحده	۱۹/۰۰	۱۸/۳۵

آگهی کانون حسابداران رسمی

بدینوسیله شرایط انتخاب و عضویت درکانون حسابداران رسمی را باطلاع رسانیده و از واجدین شرایط دعوت میشود که تقاضای خود را طبق مقررات تا پایان اسفند ماه ۲۵۳۶ به کانون حسابداران رسمی (شماره ۱۶۵ خیابان سپهبدزاهدی) ارسال دارند.

ماده ۱۸

شرایط انتخاب حسابداران رسمی عبارت است از:

۱ـ حسن شهرت. ۲ـ داشتن درجه لیسانس یا بالاتر درحسابداری وبالیسانسهای دیگریکه رشته اصلی آنها حسابداری (که شامل حسابرسی هم باشد) باشد. ۳ـ گذراندن امتحان دررشته های حسابداری و حسابرسی و قوانین مالیاتی و قانون تجارت و مقررات مربوط به رفتار حرفه‌ای (امتحان مقررات مربوط به رفتار حرفه‌ای دراولین امتحان حسابداران رسمی بعد از انتشار مجموعه مقررات مذکور از طرف کانون انجام خواهد شد). ۴ـ داشتن لااقل سه سال سابقه کارآموزی پس از پایان تحصیلات نزدیک حسابداررسمی شاغل درایران طبق شرائط و ساعات کار متداول حسابرسی درساعات کار حسابداررسمی و یا درشرکت سهامی حسابرسی وابسته به وزارت دارائی.

تبصره ۱ـ

کسانیکه سابقه عضویت دریکی از انجمن ها یا موسسات رسمی حرفه‌ای حسابداری یا حسابرسی درکشورهای خارج داشته باشند بارعایت شرائط زیر:

۱ـ امتحانات یک دوره کامل حسابداری و حسابرسی و رشته های وابسته را گذرانده باشد.

۲ـ حداقل مدت سه سال نزدیکی از اعضای آن انجمن ها و موسسات (طبق مقررات مربوطه) کارآموزی کرده باشند. ۳ـ درامتحان قوانین و مقررات مالیاتی و قانون تجارت پذیرفته شوند.

۴ـ تشخیص قابل قبول بودن انجمن ها و موسسات مذکور و سطح تحصیلات باشورای کانون خواهد بود.

ماده ۱۹

کسانیکه دارای درجه فوق لیسانس یا بالاتر دررشته حسابداری باشند بشرط آنکه رشته اصلی آنان صرفا حسابداری بوده (شامل حسابداری مالی ـ حسابداری صنعتی ـ حسابرسی و دروس وابسته بآن) با احراز شرایط بند ۱ و ۴ ماده ۱۸ این اساسنامه برای عضویت درکانون فقط کافی است. درامتحان قوانین و مقررات مالیاتی و قانون تجارت ایران پذیرفته شوند. تشخیص دانشگاه و موسسات آموزش عالی که رشته فوق لیسانس یا بالاتر حسابداری آنها برای منظور فوق قابل قبول میباشد با شورای کانون خواهد بود.

ماده ۲۲

امتحانات هرسال دو نوبت درشهریور و اسفند بعمل خواهد آمد و حداقل نمره قبولی درهرمورد ۱۲ خواهد بود و امتحان بزبان فارسی انجام خواهد شد.

ماده ۲۳

اشخاصیکه متقاضی عضویت کانون حسابداران رسمی هستند باید تقاضای خود را دراسفند ماه هرسال برای شرکت درامتحان شهریور سال بعد و درشهریور هرسال برای شرکت درامتحان اسفند همان سال بدفتر کانون تسلیم و رسید دریافت کنند.

توضیحا اضافه میشود که تقاضای داوطلبان توسط کمیسیون تشخیص صلاحیت رسیدگی و پس از تشخیص واجد بودن صلاحیت و شرایط مندرج دراساسنامه کانون مراتب برای گذراندن امتحان به آنان ابلاغ خواهد شد.

کانون حسابداران رسمی
آ ـ ۴۳۴۸۵

تولید پالایشگاه آبادان افزایش یافت

امروز اعلام شد: حد متوسط تصفیه نفت در سال ۱۹۷۷ در پالایشگاه آبادان میزان ۴۸۵۶۰۷ بشکه در روز بوده است که از این مقدار ۲۵۵۱۰۴ بشکه بمصارف داخلی کشور رسید (این میزان ۵۲ درصد از کل تولید پالایشگاه بوده است) و بقیه به بازار های جهانی صادر شده است.

با مقایسه میزان تصفیه نفت در پالایشگاه در سال ۱۹۷۶ که بطور متوسط ۴۳۸۶۵۰ بشکه در روز بوده است، میزان ۱۰/۶ درصد افزایش تولید نشان داده میشود.

صادرات «دام» خلخال، به بیش از نیم میلیون ریال رسید

خلخال ـ خبرنگار اطلاعات رقم صادرات فرآورده های دامی در شهرستان خلخال به بیش از نیم میلیون ریال رسید.

در خلخال بدلیل موقعیت مناسب طبیعی بیش از یک میلیون راس گاو و گوسفند پز و سایر دامها نگهداری میشود، فراورده های این دامها علاوه بر تامین مصارف داخلی شهرستان خلخال بدیگر شهر های ایران نیز صادر میشود.

خلخال سالانه حدود یکهزار تن پنیر، دو هزار تن گوشت و مقداری پوست روده، پشم و سایر فراورده های دامی بدیگر شهر های کشور صادر میکند. تشکیلات دامپزشکی شهرستان خلخال مجهز به آزمایشگاه تشخیص و بررسی بیماریهای دامی و درمانگاه کوره لاشه سوزی، دارو خانه و سردخانه میباشد و این باعث رونق و توسعه دامپروری در این منطقه شده است.

نخستین مجتمع گازی فولادسازی دراصفهان

اصفهان ـ خبرنگار اطلاعات: بر اساس برنامه زمان بندی شده تا پایان برنامه ششم عمرانی کشور بهره برداری از نخستین مجتمع گازی تولید کشور آغاز میشود فرخ نجم آبادی مدیر عامل شرکت ملی صنایع فولاد ایران ضمن اعلام این مطلب در اصفهان گفت:

ـ نصب ماشین آلات این مجتمع عظیم از هفته آینده در اصفهان آغاز میشود.

فراورده های مجتمع در آغاز بهره برداری سالیانه ۷۵۰ هزار تن تیر آهن، نبشی، سپری و ناودانی و سیصد هزار تن میل گرد انواع فرآورده های دیگر ساختمانی است وی اظهار امیدواری کرد با بهره برداری از این مجتمع و نیز کارخانه فولاد پهلوی اهواز و با استفاده از فرآورده های ذوب آهن آریامهر و کارخانجات نورد کشور بزودی از تیر آهن وارداتی بی نیاز شود.

پلیس راه میگوید.

خوردن و نوشیدن و گپ زدن و شوخی کردن چیزهای خوبی هستند، ولی در پشت فرمان نیمه کاره میمانند.

اقتصاد جهان

دلار «اوپک» برای محاسبه قیمت نفت

وین ـ اسوشیتدپرس ـ منابع نزدیک به دبیرخانه اوپک دروین گفتند که احتمال دارد شورای وزیران اوپک در اجلاس آینده خود که قرار است در تاریخ ۱۵ ژوئن ۱۹۷۸ تشکیل شود، تصمیماتی در مورد افزایش قیمت نفت اتخاذ کند. وزیران اوپک در اجلاس قبلی خود در دسامبر گذشته نتوانستند روی قیمت جدید نفت توافق کنند و بدین ترتیب قیمت نفت عملا در سطح هر بشکه ۱۲/۷۰ دلار تثبیت شد.

درژنو وزیران ۵ کشور عضو اوپک موافقت کردند که کویت قیمت نفت سنگین خود را کاهش دهد. در پایان این کنفرانس

خبرگزاری اتریش از قول منابع عربی وابسته به اوپک گزارش داد که وزیران اوپک در اجلاس آینده خود در ماه ژوئن مساله دلار را بررسی خواهند کرد. این خبرگزاری اضافه میکند یکی از راههائی که ممکن است اوپک برای خنثی کردن اثر تنزل دلار مورد بررسی قرار دهد، تعیین یک «ضریب ارزی» بر اساس ارزش چند پول از جمله فرانک سوئیس، مارک آلمان وین ژاپن است با تعیین این ضریب ممکن است یک «دلار اوپک» برای محاسبه قیمت نفت ایجاد شود.

این منابع اضافه کردند که بر اثر تنزل دلار، عواید کشورهای عضو اوپک بین ۲۰ تا ۳۰ در صد کمتر شده است.

برنامه انرژی و کسری بازرگانی امریکا

نیویورک ـ اسوشیتدپرس ـ بانک «مورگان گارانتی تر است» نیویورک اظهار عقیده کرده است که اجرای برنامه صرفه جوئی در مصرف انرژی و تسریع فعالیتهای اقتصادی کشورهای دیگر، تاثیر چندانی در تقلیل کسری بازرگانی این کشور نخواهد داشت. این بانک بجای این اقدامات، پائین آوردن تورم و افزایش صادرات امریکا را توصیه میکند.

بانک مذکور ضمن گزارشی در ماهنامه خود «بازارهای پولی جهان»، نظری را مطرح کرد که با عقیده متداول بسیاری از کارشناسان اقتصادی و مقامات دولتی امریکا تفاوت دارد. تا کنون کارشناسان و مقامات دولتی اکثرا روی این نکته تأکید میکردند که تقلیل واردات نفت امریکا همراه با توسعه فعالیتهای اقتصادی در کشورهائی که شرکای عمده تجاری ایالات متحده هستند کمک مؤثری به تقلیل کسری پرداختهای این کشور خواهد کرد.

بانک «مورگان گارانتی تر است» در گزارش خود مینویسد: «افزایش واردات نفت امریکا از حدود ۳ میلیارد دلار در سال ۱۹۸۰ به بیش از ۴۰ میلیارد دلار در سال ۱۹۷۷ تاثیر فراوانی در بالا بردن کسری بازرگانی این کشور داشته است ولی اتخاذ یک سیاست مؤثرتر در زمینه انرژی هم اثری جز تثبیت واردات نفت آنهم فقط برای چندسال نخواهد داشت.»

وضع دلار از لحاظ تئوری وخیم است

«فریتزلوتویلر» رئیس بانک ملی سوئیس در یک مصاحبه تلویزیونی گفت که وی نسبت به وضع دلار زیاد بدبین نیست. وی قبول کرد که وضع دلار (از لحاظ تئوری) ممکن است وخیم تر شود ولی در عین حال گفت مذاکراتی که تا کنون در باره لزوم همکاری کشورها برای تثبیت دلار و بازارهای ارزبطور کلی صورت گرفته ثمر بخش بوده است و در این مورد خصوصا به مذاکرات انجام شده در جلسات ماهانه بانکداران مرکزی در مقر بانک تسویه های بین المللی در «بال» اشاره کرد.

«لوتویلر» گفت که هم اکنون همکاری مؤثری در تثبیت وضع بازارهای ارز میان آلمان فدرال، ژاپن و سوئیس یعنی سه کشوری که نرخ پولهایشان در مقابل دلار افزایش بسیار یافته، وجود دارد و علاوه بر این قراین نشان میدهد که امریکا آمادگی انرا پیدا کرده است که در این زمینه همکاری بیشتری مبذول دارد. وی ابراز امیدواری کرد که این مذاکرات به اقدامات قاطع برای بر قرار کردن ثبات در بازارهای پولی جهان، منجر شود.

رئیس بانک ملی، سوئیس ضمن تاکید ضرورت همکاری یادآورشد که این بانک به تنهائی نمیتواند جلوی سیل دلارهای عرضه شده در بازار را بگیرد و اضافه کرد که بانک ملی سوئیس با آنکه تقریبا بطور دائم برای تخفیف نوسانات ناهنجار در بازار ارزمداخله کرده و میکند معتقد است که امکانات آن برای تأثیر نهادن در شرایط بازار محدود است.

آگهی استخدام

اتحادیه شهرداریهای کشور شاهنشاهی ایران بارعایت مفاد آئین نامه استخدامی شهرداریها و باستناد اجازه استخدام مورخ ۱۲ر۱۱ر۲۵۳۶ بمنظور تکمیل کادر مرکز واتحادیه‌های منطقه‌ای و استانی تعداد ۶۲ نفر را ازطریق امتحان ومسابقه بشرح زیراستخدام مینماید.

ردیف ـ عنوان طبقه شغل	محل جغرافیائی خدمت	تعداد موردنیاز	شرایط احراز
۱ـ کارشناس امور اقتصادی	تهران ،اصفهان ،شیراز ،کرمان ، اهواز ،تبریز،مشهد ،همدان وبابلسر	۱۰	فوق لیسانس یا لیسانس اقتصاد
۲ـ کارشناس آمار «۱»	تهران	۲	فوق لیسانس یا لیسانس آمار
۳ـ کارشناس اموراجتماعی	تهران ،اصفهان، شیراز ،کرمان ، اهواز، تبریز ،مشهد، همدان و بابلسر	۱۲	فوق‌لیسانس یالیسانس‌علوم‌اجتماعی
۴ـ کارشناس مالی «۲»	تهران ، اصفهان ،شیراز ،کرمان ، اهواز، تبریز،مشهد، همدان، بابلسر	۱۰	فوق لیسانس یا لیسانس‌حسابداری بازرگانی ـ اقتصاد
۵ـ مترجم	تهران	۱	فوق لیسانس یا لیسانس مترجمی یا زبان «انگلیسی»
۶ـ کارشناس برنامه ریزی و خدمات مدیریت	تهران	۱	فوق لیسانس یا لیسانس علوم‌اداری
۷ـ حسابدار «۲»	تهران، اصفهان، شیراز ،اهواز ، تبریز ،مشهد وبابلسر	۱۰	دیپلم کامل متوسطه وطی دوره حسابداری
۸ـ ماشین نویس «۱»	تهران	۳	دارا بودن سیکل اول متوسطه وطی دوره ماشین نویسی
۹ـ کارپرداز «۱»	تهران	۱	دارا بودن سیکل اول متوسطه
۱۰ـ بایگان «۱»	تهران	۱	دارا بودن سیکل اول متوسطه
۱۱ـ تلفنچی «۱»	تهران	۲	دارابودن پایان‌تحصیلات‌دوره‌ابتدائی
۱۲ـ سرایدار «۱»	تهران	۱	دارابودن پایان‌تحصیلات‌دوره‌ابتدائی
۱۳ـ راننده وسایط نقلیه سبک «۱»	اصفهان ،اهواز ،بابلسر ،تبریز شیراز، کرمان ،مشهد، همدان	۸	دارا بودن ششم ابتدائی وگواهینامه پایه ۲ رانندگی

داوطلبان واجد شرایط می توانند برگ درخواست ذیل این آگهی را تکمیل وهمراه با دوقطعه عکس ۴×۳ جدید خود ویکبرگ فتوکپی شناسنامه وفتوکپی برگ خاتمه یا معافی دائم خدمت وظیفه وفتوکپی مدرک تحصیلی حداکثر تا روز ۱۵ اسفند ماه ۲۵۳۶ باپست سفارشی به‌آدرس صندوق پستی ۱۶۱۲ به اتحادیه شهرداریهای کشور شاهنشاهی ایران ارسال دارند و برای دریافت کارت ورود بجلسه امتحان درساعت ۹ صبح روز شنبه ۲۰ اسفندبه‌اتحادیه مذکور واقع در خیابان ویلاخیابان هوریار شماره ۶ مراجعه نمایند. ضمنا داوطلبانی که‌ساکن‌شهرهای حوزه‌فعالیت اتحادیه‌های منطقه‌ای یا استانی باشند درشرایط مساوی حق‌تقدم خواهند داشت.

م الف ۲۶۳۰۳

برگ درخواست شغل ازاتحادیه‌شهرداریهای کشور شاهنشاهی ایران

نام خانوادگی　نام　نام‌پدر　شماره شناسنامه
محل صدور　تاریخ تولد　وضع خدمت نظام
داوطلب شغل (فقط‌یک‌شغل)　محل جغرافیائی خدمت　نشانی کامل
شهر　خیابان　کوچه　شماره‌منزل　تلفن　امضاء

سینما حافظ: دو جوانمرد

سینماکسری: باکره سن تروپه

پاسخ مسئولان به نامه های مردم

به اتاق اصناف تذکر داده شد

بازگشت به مطلب مندرج درشماره مورخ ۳۶/۹/۱۳ تحت عنوان: «موزرا تاسه برابر قیمت میفروشند» اشعار میدارد:

مراتب به اتاق اصناف پایتخت اعلام شد تا اقدامات قانونی درجهت حمایت ازمصرف کننده و جلوگیری از اجحاف فروشندگان بعمل آید.

مدیر کل اطلاعات و روابط عمومی وزارت بازرگانی

راه فردوس گناباد مرمت میشود

عطف به مطلب مندرج درشماره ۱۵۴۵۶ آن روزنامه گرامی زیر عنوان (جاده فردوس ـ مشهد کم عرض و خطرناک است) بدینوسیله اعلام میدارد:

۱ ـ درمورد جاده اسفالته گناباد ـ فردوس که عرض آنرا دومتر ذکر نموده‌اند یادآور میشود که اصولا وزارت راه و ترابری راه اسفالته بعرض ۲ متر اسفالت دراختیار ندارد بنابراین موارد یاد شده دراین مورد عاری از حقیقت میباشد.

۲ ـ راجع به نگهداری، راه مزبور بوسیله اکیپ های سیار لکه ـ گیری و مرمت میشود ووضع راه رضایتبخش است.

۳ ـ درخصوص تصادفات تا آنجائیکه اداره راه مزبور درجریان چند فقره تصادف سالهای اخیر درفاصله فردوس ـ اسلامیه میباشد هیچکدام ارتباط به وضع جاده نداشته بلکه ناشی ازعدم احتیاط راننده یاعابرین بوده است.

مدیرکل اطلاعات و انتشارات و روابط عمومی وزارت راه

تعداد اتوبوسها کافی است

بازگشت بمطلبی که ازقول آقای محمدزمانی درمورد اتوبوسهای خط ۱۳۰ درشماره ۱۵۴۷۴ آن روزنامه درج شده، باگاهی میرساند:

تعداد اتوبوسهای شاغل درخط مذکور بیش از تعدادی است که اشاره شده، بااین وصف بمسئولان مربوطه تأکید گردید که نسبت بتأمین رفاه مسافران خط یادشده دقت و مراقبت بیشتری معمول دارند ضمنا درنظر است که باحصول امکان نسبت بتعویض اتوبوسهای آن خط به اتوبوسهای جدید اقدام گردد.

دفتر روابط عموی شرکت واحد

مسیر اتوبوسها عوض نشده است

عطف بمطلبی که باستناد اظهار تلفنی آقای نجف علی نژاد درمورد خط ۲۱۷ درشماره ۱۵۴۶۳ آن روزنامه درج شده، باستحضار میرساند: چون اشکالی درمسیر خط ۲۱۷ بوجود آمده بود ناچارا اتوبوسها تغییر مسیر داده بودند که اینک بامرمت و اسفالت مسیر مذکور اتوبوسها کماکان از مسیر قبلی ایاب و ذهاب مینمایند و نظر مسافرین تأمین گردیده است.

دفتر روابط عمومی شرکت واحد

دفاتر تلفن بزودی توزیع میشود

بازگشت بشرحی که درشماره ۱۵۴۸۶ ـ ۳۶/۹/۲۲ آن روزنامه با عنوان «پزشکان تبریز افراد بیمه شده را سرگردان کرده‌اند» درج گردیده بود باگاهی میرساند.

دراجرای سیاست دولت درمورد صرفه جویی درهزینه ها دفاتر راهنمای تلفن شهرستانهای مختلف کشور درچاپخانه شرکت مخابرات ایران چاپ و منتشر میگردد. کارهای جمع آوری اطلاعات و چاپ دفتر راهنمای تلفن تبریز که ازچندی قبل آغاز گردیده بود پایان یافت و باخاتمه یافتن کارهای مربوط به صحافی انتظار میرود که حداکثر تا اردیبهشت ماه آینده دفتر مزبور بین مشترکان تلفن شهرستان تبریز توزیع گردد.

دفتر اطلاعات انتشارات و روابط عمومی مخابرات

ملاک تعیین حقوق بازنشستگی

بازگشت بنوشته چاپ شده درشماره ۱۵۴۵۶ زیر عنوان «سراغی از ـ بازنشسته ها بگیریم» خواهشمنداست دستور فرمایند پاسخ زیر برای آگاهی نویسنده آن چاپ شود:

براساس مقررات قانون استخدام کشوری مصوب ۲۵۲۵/۳/۳۱ درحال حاضر درمحاسبه حقوق بازنشستگی ووظیفه مستخدمین رسمی مشمول قانون مذکور فقط حقوق گروه و پایه آنان ملاک قرار میگیرد و هرگونه تغییر دراین زمینه منجمله منظور نمودن فوق العاده شغل درمحاسبه حقوق بازنشستگی، مستلزم اصلاح قانون مذکور خواهد بود. البته در بررسیهای مربوط به تجدید نظر درلایحه نهائی قانون مذکور نحوه محاسبه حقوق بازنشستگی مورد مطالعه قرار گرفته است تابا توجه به امکانات و مقتضیات موجود راه حل مناسب و منطقی دراین زمینه اتخاذ شود.

لازم بیاداوری است که امسال نیز مانند سالهای قبل به منظور ترمیم حقوق بازنشستگان ووظیفه بگیران و متناسب ساختن حقوق آنان باحقوق مستخدمین شاغل مشمول قانون استخدام کشوری پیش بینی های لازم به ضمن بندهای (ج) و (و) تبصره ۸۴ و تبصره ۸۵ قانون بودجه سال جاری بعمل آمده است.

کلوپ ورزشی مورد استفاده دانش آموزان است

درپاسخ مطالبی که درشماره ۱۵۴۴۵ مورخ ۳۶/۸/۱ آن نشریه زیر عنوان «ورزشگاه مرکزی اهواز متروک مانده است «درج گردیده است باطلاع میرساند:

برابر گزارش اداره کل آموزش و پرورش خوزستان:

کلوپ واحدی اهواز دارای چهارزمین والیبال، بسکتبال و دوزمین هندبال است که همه روزه طبق برنامه تنظیمی ازساعت ۸ صبح تا ۵ بعداز ظهر دراختیار دانش آموزان مدارس مختلف قرار میگیرد ضمنا این کلوپ فاقد میدان فوتبال و سالن کشتی میباشد.

مدیر کل اطلاعات و انتشارات و روابط عمومی آموزش و پرورش

قاتلی مرموز با هوسهای غیرانسانی خود چنان هیجانی بپامیکند که....

ازفردا صبح

درسینماهای

متروپل

پانوراما

ادویژ فنک

نینوکاستل نوو درفیلم

هوسهای یک قاتل

درمحیط گرم خانوادگی، فیلم قشنگ

درامتدادشب

رادرسینمای مدرن و خانوادگی

شهرقشنگ ببینید

باپازی گوگوش و سعید کنگرانی

رفاه خانواده ها آرزوی قلبی ماست

باکارا

تقدیم‌میکند

اواوکارلوس

محبوب ترین

وبولونیست جهان

باپنجه‌های سحرآمیزش

شماعی زاده

خواننده خاطره آفرین

هایده

بانوی آواز ایران

بلدا

خواننده خوش صدا و یک شو کامل ٤ ساعته

زبردست ترین

جیپ برجهان

برا

رزرومیز ـ تلفنهای

۸۹۵۱۷۷

۸۹۸۲۰۸

شکست دادن این قهرمان کونگ فو کار هرکسی نیست...

قدرت شیرمیخواهد و چابکی یوزپلنگ

ازفردا صبح درسینماهای

سهیلا ـ مراد

آلفردهیچکاک... استاد مسلم دلهره و هنرمندی که مکتب خاص او درسینما تاکنون سبب خلق آثاربزرگ و بیسابقه‌ای شده است اینک شاهکار نفس گیر خود را تقدیم میدارد

از صبح پنجشنبه فقط در

سینماشهرفرنگ

اولین سینمای ممتاز ۴ ستاره

****

با شرکت کاری گرانت ـ جیمزمیسون ـ ایوامری سنت

برای رزرو بلیت بگیشه سینما مراجعه فرمائید

از امشب درسینما

پلازا

دو هنرمند سینمای ایتالیا دریک فیلم دیدنی

یک خبر مهم سینمائی

اینگرید برگمن ستاره بزرگ و جاویدان سینمای امریکا برای نسل گذشته و نسل امروز

و... اکنون نوبت

دختر اینگریدبرگمن میباشد برای نسل جوان امروز

مونیکابرگمن

جهان سینما برای بدست آوردن چنین نوستاره‌ای بعد از یکسال تلاش توانست رضایت اینگریدبرگمن را برای بازی دخترش «مونیکا برگمن» درفیلم

بلوغ زودرس

بدست بیاورد... و درکنار او مارک لستر هنرمند نوجوان که با بازی در فیلم «اولیور» شهرت جهانی پیدا کرد

بلوغ زودرس

فیلمی هشدار دهنده به تمام خانواده ها

بلوغ زودرس

فیلمی برای دختران و پسران جوان بخاطربازگوکننده حقیقی از دوران پرالتهاب جوانی

سینماپولیدور

بعد از نمایش فیلم های بادبادک و تب داغ اینک

از صبح پنجشنبه

با افتخار فراوان این فیلم هشدار دهنده را تقدیم میدارد

بیک ایمانوردی ـ مرد هزار چهره سینمای ایران

دریک شاهکار (تمام رنگی ایستمن کالر)

ازفردا صبح درقویترین گروه سینمائی پایتخت

اونیورسال ـ ایران ـ ساینا

تیسفون ـ نپتون ـ دریا

کارون ـ پرسپولیس

سرنوشت یک مرد

که به گرداب عشق غوطه ورمیگردد

سرنوشت یک مرد

که بخاطر غرورش بجدال برمیخیزد

سرنوشت:

بیک ایمانوردی

تهیه‌کننده جمشید شیبانی

محصول سازمان سینمائی تصاویر

پلیس راه میگوید:

وظیفه پلیس راه ایجاد وجدان رانندگی است.

در این راه مارا یاری کنید.

سینما اثری این چنین عشقی... و عشقی چنین پر التهاب کمتر بخود دیده و شما نیز فیلمی باین قشنگی و زیبائی کمتر مشاهده کرده‌اید

از صبح چهارشنبه در سینما های

ریولی ـ شهرتماشا

دو سینمای ممتاز و ۴ ستاره ایران

هر لحظه یک گناه... هر لحظه یک طپش و هر لحظه یک عشق در یک اثر بی همتای فراموش نشدنی از عشق و هوس و حادثه و جنایت شما را به اوج هیجان می کشاند

پخش شهرستان از: رویال فیلم

در زمستان سرد سرد، اینک بار دیگر

نمایش فیلم «تب داغ»

آغاز هفته سوم نمایش فقط در

سینما ادئون

آغاز می گردد، مدیریت سینما ادئون مشاهده این اثر انسانی و موفق را به همه پسر ها و دختر ها و جوانها توصیه می کند.

بزرگان آوازایران وستارگان بین المللی برای شمابرنامه دارند در شکوفه نو پیشرو کاباره‌های ایران تلفن‌های رزرو ۵۴۳۰۳۳ ۵۴۴۰۴۴

مهستی — مازیار — نوش افرین — سید کریم — ماریاپرادو — میگوئل

برنامه سینماها

تماشای فیلمهائیکه با علامت (×) مشخص شده برای اشخاص کمتر از ۱۸ سال ممنوع است

✱ آلامو ـ رنگی ـ لورنس هاروی
برلیان (۳۹۳۵۳۵) ۹ـ ۱۱ـ ۱ـ ۳ـ ۵ـ ۷ـ ۹

✱ انسان و شیطان ـ رنگی ـ کریستوفرمیجام
بولیدور (۸۹۲۷۳) ۱۱/۳۰ـ ۱/۳۰ـ ۳/۳۰ـ ۵/۳۰ـ ۷/۳۰ـ ۹/۳۰

✱ آدمخور ـ محصول ۱۹۷۸
آسیا (۶۴۲۹۰۹) ۱۰/۳۰ـ ۱۲ـ ۲ـ ۴ـ ۶ـ ۸ـ ۹/۴۵

باسفیک (۷۵۳۳۱۱) ۱۱ـ ۱/۳۰ـ ۳/۳۰ـ ۵ـ۳۰ـ ۷/۳۰ـ ۹/۳۰

✱ پاپا گلی به جمالت ـ جودوعلیه کاراته
آسمان ابی (۳۴۱۶۶۸) ۹ـ ۱۱ـ ۱ـ ۳ـ ۵ـ ۷ـ ۹

✱ ببر دریا ها ـ رنگی ـ سوزان جرج
ریولی (۷۵۷۷۷۷) ۱۱ـ ۳/۳۰ـ ۵/۳۰ـ ۷/۳۰ـ ۹/۳۰ ۹/۳۰

شهر تماشا (۹۲۸۶۸۶) ۱۱/۳۰ـ ۱/۳۰ـ ۳/۳۰ـ ۵/۳۰ـ ۷/۳۰ـ

✱ (×) باکره سن تروپه ـ رنگی آنی فریدمان
کسری (۸۲۶۹۳۹) ۱۰/۳۰ـ ۲ـ۴ـ۶ـ۸ـ۱۰

✱ بر پله های قدیمی ـ مارچلوماستروپائی
شهرقصه (۶۲۷۲۹۰) ۱۱ـ ۲ ۴ـ ۶ـ ۸ـ ۱۰

✱ بخاطر عدالت ـ رنگی ـ وحیده رحمان
همای (۳۱۱۶۶۹) ۱۰/۳۰ـ ۲/۳۰ـ ۴/۳۰ـ ۶/۳۰ـ ۸/۳۰

✱ بازی با آتش ـ ۵ نخاله
البرز (۳۰۴۲۵۸) ۸/۳۰ـ۱۲ـ ۳/۳۰ـ ۷ـ ۸/۳۰

✱ تب داغ ـ رنگی ـ سونیازانین
ادئون (۳۶۸۱۱۸) ۱۱ـ۱ـ۳ـ ۵ـ۷ـ۹

✱ جاده ـ انتونی کوئین
سینه موند (۶۲۸۳۲۲) ۱۱ـ ۳ـ ۵ـ ۷ـ ۹

✱ جرقه باروت ـ رنگی ـ آشوب کمار ـ ریشی کاپور
ایفل (۳۱۱۴۷۷) ۱۰/۳۰ ـ ۱/۳۰ ـ ۴/۳۰ـ ۸

✱ جنجال مرگبار ـ سینما سکوپ رنگی
دروازه طلائی (۳۵۲۱۶۰) ۹ـ ۱۱ـ ۱ـ ۳ـ ۵ـ ۷ـ ۹

✱ جوانمرد ـ رنگی ـ شش کاپور
حافظ (۳۹۱۰۷۴) ۱۰/۳۰ـ ۲/۳ـ ۴/۲۰ـ ۶/۳۰ـ ۸/۳۰

✱ خوشگلای دیوانه ـ رنگی ـ انجن دیکینسون ۹/۳۰ـ ۷/۳۰
سیلورسینما (۶۲۱۲۰۵) ۱۱/۳۰ـ ۱/۳۰ـ ۳/۳۰ـ ۵/۳۰ـ ۷/۳۰ـ ۹/۳۰ـ

✱ خشم و تعصب ـ رنگی ـ فخرالدین
اونیورسال (۹۲۶۹۵۳) ـ ۱۱ـ ۱ـ ۳ـ ۵ـ ۷ـ ۹

ایران (۱۶۳۵۴) ۱۱ـ ۱ـ ۳ـ ۵ـ ۷ـ ۹

ساینا (۳۵۲۴۴۲) ۹ـ ۱۱ـ ۱ـ ۳ـ ۵ـ ۷ـ ۹

تیسفون (۸۵۳۳۱۱) ۹ـ ۱۱ـ ۱ـ ۳ـ ۵ـ ۷ـ ۹

پرسپولیس (۸۵۱۰۸۳) ۱۰ـ ۱۲ـ ۲ـ ۴ـ ۶ـ ۸

کارون (۵۵۱۶۵) ۱۰/۳۰ـ ۲/۳۰ـ ۶/۳۰ـ ۸/۳۰

نپتون (۷۶۱۰۳۶) ۹ـ ۱۱ـ ۱ـ ۳ـ ۵ـ ۷ـ ۹

دریا (۳۴۱۷۴۶) ۹ـ ۱۱ـ ۱ـ ۳ـ ۵ـ ۷ـ ۹

✱ دختی دور از گناه ـ سینما سکوپ رنگی
اریا (۳۱۹۸۸۴) ۹ـ ۱۱ـ ۱ـ ۳ـ ۵ـ ۷ـ ۹

★ دنیای وحشی ـ رنگی ـ مستند
رادیو سیتی (٦٤٣٣٢٠)ـ ۱۵ر۱۱ـ ۳ر۳ـ ۳ر۵ـ۳ر۷ـ۳ر۹

✱ دام برهنه ها ـ رنگی ـ اورسولااندرس
آتلانتیک (۸۹۷۱۷۱) ۱۱/۳۰ـ ۱/۳۰ـ ۳/۳۰ـ ۵/۳۰ـ ۷/۳۰ـ ۹/۴۵

✱ در امتداد شب ـ گوگوش ـ سعید کنگرانی
سانترال (۹۲۸۶۸۶) ۱۰/۴۵ـ۱ـ۱۵/ـ۳ـ ۵/۳۰ـ ۷/۴۵ـ ۱۰

اروپا (۳۰۳۱۷۹) ۹/۳۰ـ ۱۱/۴۵ـ ۲/۱۵ـ ۴/۳۰ـ ۶/۳۰ـ ۸/۴۵

مولن روز (۷۵۲۹۲۹) ۱۱ـ ۳/۳۰ـ۵/۳۰ـ ۷/۳۰ـ ۹/۳۰

شهوند (۳۵۴۰۴۰) ۱۰/۳۰ـ ۱۲/۳۰ـ ۲/۳۰ـ ۴/۳۰ـ ۶/۳۰ـ ۸/۳۰

میامی (۷۵۴۳۲۹) ۹ـ ۱۱ـ ۱ـ ۳ـ ۵ـ ۷ـ ۹

سیلوانا (۳۶۳۷۷۷) ۹ـ ۱۱ـ ۱ـ ۳ـ ۵ـ ۷ـ ۹

کیهان (۵۴۳۴۰) ۹ـ ۱۱ـ ۱ـ ۳ـ ۵ـ ۷ـ ۹

پاسارگاد (۳۴۲۷۸۲) ۱۰ـ ۱۲ـ ۴ـ ۶/۱۵ـ ۸/۳۰

توسکا (۵۲۶۵۴۴) ۹ـ ۱۱ـ ۱ـ ۳ـ ۵ـ ۷ـ ۹

المپیا (۹۲۶۷۹۶) ۱۱ـ ۱ـ ۳ـ ۵ـ ۷/۱۵ـ ۹/۱۵

آستارا (۲۴۰۲۲) ۱۰/۳۰ـ ۲/۳۰ـ ۴/۳۰ـ ۶/۳۰ـ ۹

گلدیس (۶۲۷۸۱۳) ۱۰ـ ۱۲/۳۰ـ ۳ـ ۵/۳۰ـ ۸

شهرقشنگ (۶۴۷۷۷۷) ۱۰ـ ۱۲/۱۵ـ ۲/۳۰ـ ۴/۴۵ـ ۷/۱۵ـ ۹/۴۵

✱ داغ ـ رنگی ـ راجش کانا
شهناز (۷۵۴۶۲۶) ۱۰/۳۰ـ ۲/۳۰ـ ۴/۳۰ـ ۶/۳۰ـ ۸/۳۰

✱ دیوار ـ رنگی شیشی کاپور
مارلیک (۹۶۳۶۱۶) ۱۰/۳۰ـ ۲/۳۰ـ ۴/۳۰ـ ۶/۳۰ـ ۸/۳۰

✱ راکی ـ رنگی ـ سیلوستر استالونه
دیاموند (۸۲۸۴۰۰) ۱۱/۱۵ـ ۲/۳۰ـ ۵ـ ۷/۳۰ـ ۱۰

✱ روبینسون و خوشگل و سیاه ـ رنگی ـ زعودی ار یا
پارک (۳۱۹۶۳۷) ۹ـ ۱۱ـ ۱ـ ۳ـ ۵ـ ۷ـ ۹

✱ (×) زالو ـ رنگی ـ جان اسکاردینو
پارامونت (۶۴۸۳۲۱) ۱۱ـ۳/۳۰ـ ۵/۳۰ـ۷/۳۰ـ۹/۳۰

✱ زیبا ولی جانی ـ رنگی ـ مارارتین
رویال (۸۲۹۷۸۵) ۱۰ـ ۱۲ـ ۲ـ ۴ـ ۶ـ ۸ـ ۱۰

✱ سوپربابا ـ رنگی ـ باب کرین ـ باربارا راش ۹/۳۰
گلدن سیتی (۶۶۳۲۶۹) ۱۱/۳۰ـ ۱/۳۰ـ ۳/۳۰ـ ۵/۳۰ـ ۷/۳۰ـ

✱ سوته دلان ـ بهروز وثوقی
کایری (۹۲۸۴۰۱) ۱۱ـ ۱ـ ۳ـ ۵ـ ۷ـ ۹

✱ سنگام ـ رنگی ـ راج کاپور ـ ویجنتی مالا
لیدو (۹۵۱۵۱۱) ۹ـ ۱۱ـ ۱ـ ۳ـ ۵ـ ۷ـ ۹

چرخ فلک (۹۵۰۵۵۸) ۹ـ ۱۱ـ ۱ـ ۳ـ ۵ـ ۷ـ ۹

✱ شوخ ترین مرد دنیا ـ سینما سکوپ رنگی
مازستیک (۶۶۸۴۶۱) ۹ـ ۱۱ـ ۱ـ ۳ـ ۵ـ ۷ـ ۹

✱ طعمه ظریف ـ رنگی ـ ویتوریوگاسمن
پلازا (۶۴۴۲۵۵) ۱۱ـ ۱ـ ۳ـ ۵ـ ۷ـ ۹

✱ طوفان زندگی ـ رنگی ـ آمیتاب بچن
رکس (۳۱۸۴۴۲) ۱۰/۳۰ ـ ۱۲/۳۰ـ ۴/۳۰ـ ۶/۳۰ـ ۸/۳۰

✱ عشقهای سه بعدی ـ بطریقه سه بعدی
امپایر ((۸۹۳۹۴۲) ۱۱/۳۰ـ ۲/۳۰ـ ۵ ـ ۷/۳۰ ـ ۱۰

دیانا (۶۴۷۳۶۵) ۱۱/۳۰ـ ۱/۳۰ـ ۳/۳۰ـ ۵/۳۰ـ ۷/۳۰ ـ ۹/۳۰

✱ عقده زن نداشتن ـ سینما سکوپ رنگی ۹/۳۰
پانوراما (۳۴۴۷۵۰) ۹/۳۰ـ ۱۱/۳۰ـ ۱/۳۰ـ ۳/۳۰ـ ۵/۳۰ـ ۷/۳۰ـ

✱ غریب و اشنا سینما سکوپ رنگی
ارانوس (۵۲۷۹۷۱) ۱۰/۳۰ـ۱۲/۳۰ـ۲/۳۰ـ۴/۳۰ـ۶/۳۰ـ۸/۳۰

✱ قول مرگ ـ رنگی ـ چارلز بانت
متروپل (۳۱۹۴۱۰) ۱۱ـ ۱ـ ۳ـ ۵ـ ۷ـ ۹

✱ قول مرگ ـ رنگی ـ چارلز بونت
رنگین کمان (۷۴۵۷۶۰) ۱۰ـ ۱۲ ـ ۲ ـ ۴ـ ۶ـ ۸

الوند (۳۵۶۵۳۸) ۱۰ـ ۱۲ ـ ۲ ـ ۴ـ ۶ ـ ۸ـ ۱۰

✱ گرگ قرمز ـ گروه خبیث
فلور (۵۲۸۰۹۶) ۹ـ ۱۱ـ ۱ـ ۳ـ ۵ـ ۷ـ ۹

✱ لورا دختر هوسباز ـ رنگی ـ فرانسیس بلانش
پ. پ. (۸۲۹۶۴۱) ۱۰ـ ۱۲ـ ۲ ـ ۴ ـ ۶ ـ ۸ـ ۱۰

✱ لیلی و مجنون ـ سینما سکوپ رنگی
موناکو (۷۳۵۵۹۶) ۹ـ ۱۱ـ ۱ـ ۳ـ ۵ـ ۷ـ ۹

✱ میسوری از هم میپاشد ـ رنگی ـ مارلون براندو
کریستال (۳۱۷۶۷۵) ۹ـ۱۱ـ ۱ـ ۳ـ ۵ـ ۷ـ ۹

✱ وحشت درسرزمین هتیرا ـ سلطان کونگ فو
نادر (۳۱۴۷۹۵) ۹ـ ۱۱ـ ۱ـ ۳ـ ۵ـ ۷ـ ۹

✱ وسوسه های یک زن ـ رنگی ـ مارگارت لی
تاج (۳۱۳۸۶۴) ۱۰ـ ۱۲ـ ۲ ۴ـ ۶ـ ۸ـ ۱۰

✱ هیولای ماقبل تاریخ ـ سینما سکوپ رنگی
سهیلا (۳۱۶۴۲۴) ۱۰/۳۰ـ ۲/۳۰ـ ۴/۳۰ـ ۶/۳۰ـ ۸/۳۰

مراد (۷۵۳۳۸۲) ۹ـ ۱۱ـ ۱ـ ۳ـ ۵ـ ۷ـ ۹

✱ سانس انگلیسی
سینما گلدیس ساعت ۱۰ بعد از ظهر (مردیکه میخواست سلطان باشد)

کریستال: میسوری ازهم میپاشد

رنگی با شرکت مارلون براندو ـ چک نیکولسون

«بمناسبت روز ژاندارمری
۲۷ بهمن ماه ۲۵۳۶ شاهنشاهی»

سربازخانه‌های تابعه ژاندارمری کشور شاهنشاهی بشرح اوقات زیر :

۱ـ سربازخانه شاهپور واقع در خیابان مولوی از ساعت ۸ صبح الی ٤ بعداز ظهر روز شنبه ۲۹ بهمن ماه .

۲ـ سربازخانه ونك از ساعت ۸ صبح الی ٤ بعداز ظهر روز یکشنبه ۳۰ بهمن ماه برای بازدید عموم مردم آزاد است .

۳ـ اداره وظیفه عمومی واقع در خیابان عشرت آباد روز های ۲۸ ، ۲۹ و ۳ بهمن ماه آماده بازدید از کلیه طبقات مردم میباشد تعدادی اتوبوس در ضلع جنوبی قرارگاه ستاد ژاندارمری واقع در اول خیابان سیمتری آماده برای استفاده بازدید کنندگان ازسربازخانه‌های یادشده بالا میباشد علاقمندان می توانند برای کسب اطلاع بیشتر بروابط عمومی ژاندارمری کشور شاهنشاهی واقع در خیابان بلوار الیزابت مقابل درب جنوبی پارك فرح مراجعه و یا با تلفن شماره ٦٥٧٧٥٣ مکالمه نمایند .

م الف ۲٦۳۳۷

آگهی استخدام

«بیمارستان شیراز»

بیمارستان شیراز وابسته به سازمان بهداری وبهزیستی فارس بمنظور تامین کادرپیراپزشکی ،فنی واداری و مالی خود درشیراز تعدادی افراد متخصص را که واجد شرایط درجدول زیربوده ونسبت بسایر سازمانهای دولتی متعهد نباشند ازطریق آزمایش ومصاحبه انتخاب واستخدام مینماید:

ردیف ـ عنوان شغل	میزان تحصیلات وشرایط
۱ـ پرستار	لیسانس پرستاری
۲ـ بهیار	سوم متوسطه و گذرانیدن دوره دو ساله بهیاری
۳ـ تکنیسین بیهوشی	لیسانس در رشته مربوطه
٤ـ سرپرست آزمایشگاه	لیسانس علوم آزمایشگاهی و تجربه در امورمربوطه
۵ـ تکنیسین آزمایشگاه	فوق دیپلم علوم آزمایشگاهی
٦ـ سرپرست رادیولوژی	لیسانس در رشته مربوطه وداشتن تجربه کافی در امورمحوله
۷ـ تکنیسین رادیولوژی	فوق دیپلم دررشته مربوطه
۸ـ کمك تکنیسین تاریکخانه	سوم متوسطه آشنا بامور مربوطه
۹ـ تکنیسین فیزیوتراپی	لیسانس در رشته مربوطه وداشتن تجربه در امورمحوله
۱۰ـ تکنیسین داروسازی	فوق دیپلم داروسازی
۱۱ـ سرآشپز	ششم ابتدائی
۱۲ـ آشپز	ششم ابتدائی
۱۳ـ کمك آشپز	ششم ابتدائی
۱٤ـ رئیس حسابداری	لیسانس حسابداری و داشتن تجربه کافی
۱۵ـ سرپرست انبار	لیسانس حسابداری و آشنا با فن انبارداری

داوطلبین در شیراز میتوانند از تاریخ درج آگهی تا ۳۰ر۱۱ر۳٦ همه روزه باستثنای روزهای پنجشنبه و جمعه از ۵ر۷ الی ۵ر۱۵ به کارگزینی بیمارستان واقع در میدان ولیعهد مراجعه نمایند.

داوطلبین در شهرستانها میتوانند با صندوق پستی ۵۷۱ مکاتبه نمایند و نامه های خودرا طوری ارسال دارند که حداکثر تا تاریخ ۱۰ر۱۲ر۳٦ ـ درخواست آنان به کارگزینی بیمارستان شیراز واصل شده باشد.

م الف ۱۵۵۷ ۱ـ۲

«بیمارستان شیراز»

پیرو آگهی شماره ٦۷۷۹ر۲ـ ۱۵ر۸ر۳٦ مندرج در روزنامه‌های اطلاعات و کیهان بدینوسیله باطلاع متقاضیان سردفتری اسناد رسمی که دراجرای مفاد آگهی مزبور در مصاحبه شرکت و برای شهر های زیر انتخاب شده‌اند میرساند تاجهت تکمیل سوابق مربوطه به‌اداره امور سردفتران این سازمان مراجعه نمایند

اسامی قبول شدگان به ترتیب نام وشهر

۱ـ ثربت‌جام	آقای سید هاشم میرزاده
۲ـ قرچك ورامین	آقای احمد ایرانپورنوشفق
۳ـ لنگرود	آقای حسین فرج‌واجاری
٤ـ آستارا	آقای عباسعلی صادقی‌بیجار
۵ـ گلپایگان	آقایان (مرتضی جوادی ـ مصطفی شهریاری)
٦ـ مراغه	آقای جواد اصغری‌زاده
۷ـ فسا	آقای علی عزیزی قیاس آبادی
۸ـ زاهدان	آقای صفرنژاد خدائی‌فرد
۹ـ نقده	آقای محمد خادمی
۱۰ـ بندرعباس	آقای جعفرراد یوسفیناومصطفی حسن‌شاهی‌راویز
۱۱ـ رامهرمز	آقای عبدالرضا گندمی
۱۲ـ گرمسار	آقای محمدعلی هراتی
۱۳ـ دورود	آقای غلامحسین صفاری‌آشتیانی
۱٤ـ گوهردشت کرج	آقای حسین‌نبی‌لو
۱۵ـ قم	آقای عباس اجتهادی

بنا باطلاع سایرمتقاضیانی که واجد شرایط سردفتری اسناد رسمی بوده ودرمصاحبه شرکت نموده اند میرساند چون ممکن است سازمان ثبت ازوجود آنان درسایرنقاط مندرج درآگهی انتخاب سردفتری استفاده نماید ، بنابراین درصورت تمایل میتوانند حداکثر تا تاریخ ۱۵/ ۱۲/ ۲۵۳٦ باداره کل امور اسناد وسردفتران سازمان ثبت مراجعه نمایند .

معاون وزارت دادگستری ورئیس سازمان ثبت اسناد واملاك کشور ابوالفتح یاسری

م الف ۲٦۵۳۱

گروه فرهنگی دکتر هشترودی

برای کلاسهای آمادگی آزمون همگانی دانشگاهها ومدارس عالی

که از روز اول اسفند ماه ۲۵۳٦ تشکیل میشود وهمه روزه ازساعت ۵ تا ۸ بعدازظهر ثبت‌نام میکند مدارك لازم دوقطعه عکس ٤ × ٦

محل ثبت‌نام میدان کاخ دبیرستان دکتر هشترودی

تلفن ٦٤۸۲۱۸ ـ ۸۹ ۳۵۹۵ ـ ٦٦۲۲۱۲

دانشکده پرستاری
آگهی پذیرش دانشجو

دانشکده پرستاری مرکز پزشکی شاهنشاهی ایران درسال تحصیلی ۳۸ـ۲۵۳۷ جهت دوره لیسانس پرستاری تعداد ۶۰ دانشجو میپذیرد.

شرایط ثبت نام

۱ـ دارندگان دیپلم طبیعی و ریاضی سالهای قبل یا سال آخر نظری و یا ششم طبیعی و ریاضی سال جاری بادرنظرگرفتن اینکه فقط داوطلبان مجرد دختر میتوانند شرکت نمایند.

۲ـ حداکثر سن ۳۰ سال

۳ـ برخورداری از سلامت کامل روحی و جسمی

داوطلبان جهت کسب اطلاعات مربوط به مدارك لازم جهت ثبت نام میتوانند تا روز ۱۰ اسفند ماه به دفتر دانشکده پرستاری واقع درخیابان کریمخان زند، مقابل میدان بهجت‌آباد، ساختمان گلستان طبقه پنجم مراجعه کنند!

آ ـ ۴۲۴۶۳

گروه موسیقی رادیو تلویزیون ملی ایران تقدیم میکند

کنسرت هم آوازان

۳ و ۴ اسفند ۲۵۳۶ـ ساعت ۸ بعد از ظهر
دانشکده هنرهای زیبا ـ دانشگاه تهران
در اجرای آثاری از آهنگسازان قرن‌های شانزدهم تا نوزدهم

محل فروش بلیط؛
- روابط عمومی جشن هنر واقع در تقاطع جردن و بلوار ناهید
- دانشکده هنرهای زیبا، دانشگاه تهران
- انجمن فیلارمونیک تهران
- ایران یاماها، تخت طاووس نبش روزولت
- صفحه فروشی بتهوون
- دراگ استور سلطنت آباد

کجا برویم

فیلم

فیلم شنه ویت شن
انستیتو گوته: خیابان پارك وزراء خیابان هفتم ساعت ۴ و نیم بعدازظهر

موسیقی

موسیقی ایرانی
ارکستر سازهای ملی
سرپرست: فرامرز پایور
خواننده: عبدالوهاب شهیدی
تکنوازان: استاد احمد عبادی، اصغر بهاری، فرامرز پایور تالار رودکی ساعت ۸ بعدازظهر

تئاتر

آرامسایشگاه
نویسنده و کارگردان: بهمن فرسی
با شرکت: علی نصیریان، مهین شهابی، آذر فخر، محمدمطیع، داود آریا و خسروشکیبائی
محل اجراء: تالار ۲۵ شهریور پشت پارك شهر ساعت شروع نمایش ۸ بعدازظهر

غارت
نویسنده: جونورتن
کارگردان: اشور بانی پال
محل اجراء: کارگاه نمایش چهار راه یوسف آباد کوچه کلانتری
شروع نمایش: ساعت ۸ بعد از ظهر جمعه ها ساعت ۵ بعد از ظهر

جنایت و مکافات
اثر معروف: داستایوسکی
کارگردان: علی رفیعی
تئاتر شهر: چهارراه پهلوی ساعت ۸ بعدازظهر

نمایشگاه

نمایشگاه کتاب
در سالن مطالعه کتابخانه عمومی شماره ۵ در پارك خیام نمایشگاهی از کتابهای ادبیات ترتیب داده شده است
آدرس: خیابان ایرانمهر پارك خیام

نمایشگاه پوستر
انجمن ایران وامریکا نمایشگاهی از پوستر های هنرمندان ایرانی وامریکایی ترتیب داده است که تاسوم اسفند ادامه دارد ساعت بازدید ۵ تا ۸ بعدازظهر، جمعه ها تعطیل است.

طرح های اردشیر محصص
نگارخانه زند نمایشگاهی از طراحی های موش و گربه اردشیر محصص ترتیب داده است.
آدرس: خیابان محمدرضا شاه کوچه چکاوه ساعت بازدید ۱۰ تا ۱۹

نقاشی های علی ناظریان
گالری لیتو: خیابان آبان جنوبی شماره ۳ ساعت بازدید ۳ تا ۷ بعد از ظهر

نقش برجسته های احمد سلامت
گالری مس نمایشگاهی از نقش برجسته های مسی احمد سلامت ترتیب داده است. ساعت بازدید ۵ تا ۸ بعدازظهر آدرس: خیابان پهلوی نرسیده به سینما آتلانتیک کوچه هراز شماره ۷

دو نمایشگاه جدید
موزه های معاصر دو نمایشگاه از کارهای ویکتور وازارلی و هنر صورتگری. شامل کارهای ایرانی و بین المللی ترتیب داده است.

طراحی های پولادرحیمی
گالری سیحون: خیابان عباس آباد خیابان وزراء کوچه چهارم ساعت بازدید ۵ تا ۸ بعد از ظهر
آدرس: پارك فرح خیابان امیرآباد ساعت ۱۱ تا ۲۰

طراحی و تصویرسازی هنرمندان امریکائی
انجمن ایران و امریکا یک نمایشگاه گروهی از طراحی و تصویر سازی هنرمندان امریکائی در نگارخانه های پوپ و علاء ترتیب داده است. خیابان عباس آباد ساعت ۶ تا ۸ بعدازظهر

نقاشی های جعفر روح بخش
گالری شهر: خیابان بزرگمهر شماره ۸۶ ساعت بازدید ۵ تا ۸ بعدازظهر

نمایشگاه هنر ایران
موزه نگارستان: تقاطع خیابان سپه و کاخ ساعت بازدید ۹ تا ۱۸ در این نمایشگاه هر هفته یک فیلم مذهبی نمایش داده می شود و همه روز از ساعت ۱۰ تا ۱۸ برنامه نقالی اجرا می شود.

نقاشی های زمان زمانی
گالری تهران، خیابان عباس آباد چهارراه قصر شماره ۹ ساعت بازدید ۱۰ تا ۱۹

نمایشگاه نقاشان معاصر
نگارخانه نیازی نمایشگاهی از آثار سیزده نقاش معاصر ترتیب داده است.
آدرس: خیابان عباس آباد روبروی سینما شهرفرنگ شماره ۴۳۰ ساعت بازدید ۵ تا ۸ بعدازظهر

کاریکاتورهای عمران صلاحی، پرویز شاهپور، بیژن اسدی پور
نگارخانه تخت جمشید: خیابان تخت جمشید ـ نبش بندر پهلوی
ساعت بازدید ۹ تا ۱۲ و ۴ تا ۸ بعدازظهر

موزه

موزه سلسله پهلوی:
کاخ مرمر ساعت بازدید ۹ تا ۱۶ پنجشنبه ها تعطیل است

موزه مردم شناسی:
میدان ارک ساعت بازدید ۹ تا ۱۶ جمعه ها تعطیل است

موزه ملک
بازار بین الحرمین ساعت بازدید ۸.۳۰ تا ۱۲ جمعه ها تعطیل است

مرکز فرهنگی و هنری رضاعباسی:
خیابان کورش کبیر سیدخندان ساعت بازدید: ۱۰ تا ۱۳ و ۱۵ تا ۱۸ سه‌شنبه ها تعطیل است.

موزه صبا:
خیابان ظهیرالاسلام ساعت بازدید ۹ تا ۱۶ پنج شنبه و جمعه عصر تعطیل است

موزه هنرهای ملی:
میدان بهارستان ساختمان مرکزی وزارت فرهنگ و هنر ساعت بازدید: ۹ تا ۱۶ شنبه تعطیل است.

موزه هنرهای معاصر:
پارك فرح ساعت بازدید: ۱۱ تا ۲۰ شنبه ها تعطیل است

موزه کاخ گلستان:
میدان ارک ساعت بازدید ۹ تا ۱۶ جمعه ها تعطیل است

موزه هنرهای تزئینی
خیابان کریمخان زند ساعت بازدید ۹ تا ۱۶ باستثنای سه‌شنبه ها و روزهای تعطیل

موزه ایران باستان:
خیابان قوام السلطنه، خیابان پرفسور رولن ساعت بازدید: ۹ تا ۱۳ و ۱۵ تا ۱۸، دوشنبه ها و بعدازظهر جمعه موزه تعطیل است.

موزه جواهرات سلطنتی
خیابان فردوسی، ساختمان بانک مرکزی ساعت بازدید: از ۱۵/۳۰ تا ۱۸ جمعه تعطیل است

فال فردای شما

حمل — در محیط خانواده و بخصوص در کنار متولدین خرداد ماه احساس آرامش خاطر خواهید کرد.

ثور — اگر به سلامت جسم و روح خود علاقمندید با کار زیاد خودتان را خسته نکنید.

جوزا — از موقعیت های جالب و شیرین زندگی استقبال کنید و نقشه‌های جاه طلبانه را از مغز خود خارج کنید.

سرطان — احتمالا در زندگی خصوصی شما تغییرات ژه‌ای پدید می آید که شادی آور است.

اسد — احتمالا بیک مسافرت کوتاه می روید فرصت استراحت و تفریح را از دست ندهید.

سنبله — به استراحت و تفریح بیشتری نیاز دارید. با کار زیاد سلامت خود را به خطر نیاندازید.

میزان — یکی از دوستان شما پیشنهاد جالبی به شما کرده است که اگر آن را بپذیرید برایتان موفقیت آور است.

عقرب — دایره معاشرت‌های خود را وسعت می دهید و با افراد جالب و سرشناسی آشنا می شوید.

قوس — نگران مسائل کوچک نباشید و آنها را بیش از حد بزرگ نکنید. کشاورزی خوب است.

جدی — موقعیت های متعدد در اختیارتان قرار می گیرد تا با چهره های جدید آشنا شوید و اوقات پر تنوعی را بگذرانید.

دلو — در مورد اشتباهات دیگران زیاد سخت گیری به خرج ندهید زیرا به نوبه خود، شما هم مورد انتقاد قرار خواهید گرفت.

حوت — در محیط خانواده اختلاف زودگذری بروز می کند که بزودی جای خود را به صمیمیت و تفاهم می دهد.

پلیس راه میگوید؛

خوردن و نوشیدن و گپ زدن و شوخی کردن چیزهای خوبی هستند، ولی در پشت فرمان نیمه کاره میمانند.

جدول

ویژه ۹۸۴۸ — عادی ۱۲۱۲۹

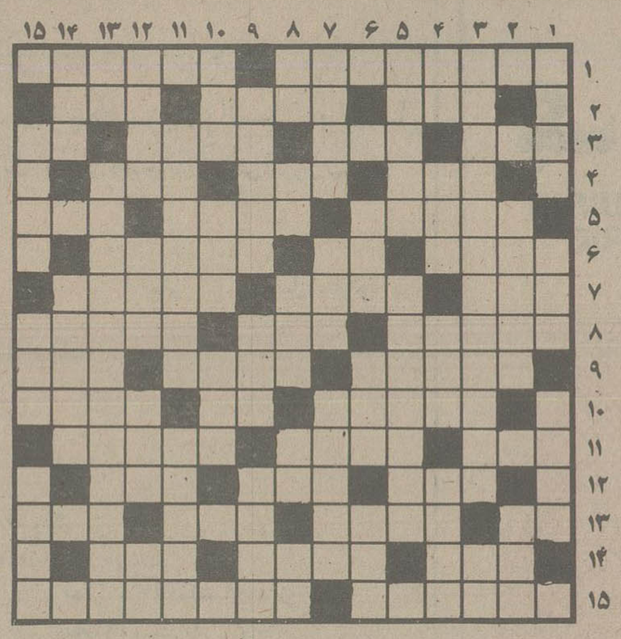

افقی: ویژه

۱ـ فن مداوای امراض ـ لباس زیر آقایان
۲ـ آهنگی در موسیقی ـ عجیب و شگفت ـ تقویت رادیوئی
۳ـ روغن نباتی ـ بنیر تازه ـ سایبان ـ رها شده
۴ـ به شهر طلاق معروف شده ـ بانگ جرس ـ حرفی است
۵ـ کنار گلدسته می سازند ـ یک تکه گوشت سرخ شده ـ خالی است
۶ـ عبادت بتجگانه به درگاه خدای یگانه ـ درخت زبان گنجشک ـ درشت جثه
۷ـ ناامیدی ـ مکر و حیله و تزویر را گفته‌اند ـ خرده فلز
۸ـ رشته هایی که از ساقه گیاهان بدست می آورند ـ انبار غله ـ بردش معروف است
۹ـ نوعی اتومبیل که همیشه به کار نمی آید ـ بنیانگذار ـ برای نقاشی وجودش لازم می افتد
۱۰ـ از حبیبان خدا ـ رودی در اروپا ـ اکنون نوعی صبحانه است
۱۱ـ پسوند مانند ـ از اقوام عرب ـ بندری در ایران
۱۲ـ آنچه از شراب ته نشین شود ـ باران نم نم ـ پارچه ایست
۱۳ـ وفادار بنام ـ سعی در شیرین کردن کام مردم دارد ـ عشق خارجی ـ شیمی ارگانیزم
۱۴ـ بر اسمان توان دید ـ آب گوارا ـ سگ باجه گیر
۱۵ـ از ناراحتی های چشم است ـ ایستگاه در لفظ خارجی

عمودی: ویژه

۱ـ اسبش دو تک به شتاب میرود ـ پدر بزرگ ـ اسب سوار
۲ـ کشورها ـ از حیوانات شیرده
۳ـ جهانی و بین المللی ـ مردمان صالح
۴ـ رودی در اروپا که از پیوند دو رود پدید آمده ـ اندازه دو دست وقتی که به طرفین باز باشد ـ عقاید ـ نزدیکتر
۵ـ قدر و ارزش خارجی ـ از گیاهان طب سنتی که برای معالجه لقوه و صرع از ان استفاده میکردند
۶ـ کودن از ان بهره نبرده ـ روز عرب ـ جای آسودگی خیال
۷ـ واحدی در طول خارجی ـ زشت و ناپسند ـ همه در فکر ان هستند!
۸ـ قسمتی از دست و پا ـ علامت مفعول صریح ـ ورقه نازک فلز ازمایشگاه ـ ترش و شیرین ـ توانائی
۹ـ معاملات عمده در خارج دست انست ـ دل نگران میزند ـ شیره چغندر قند
۱۰ـ گاهی سبب خیر میشود! ـ جزایری در جنوب ـ خدا نکند دل چنین باشد
۱۱ـ از انگلهای بدن ـ خوبان
۱۲ـ از پرندگان شکارچی ـ قرض ـ عیب و ننگ ـ پایه و بنیان
۱۳ـ نام قدیم فرانسه ـ از معروفترین اثار ویکتورهوگو
۱۴ـ ناگهانی خودمانی ـ درسی در مدرسه
۱۵ـ خردمند و غافل ـ پهلوانی بیش نیست ـ ستر قوی هیکل

افقی: عادی

۱ـ علی القاعده باید وظیفه هر خانمی باشد ـ جای شب زنده داران خوش گذران
۲ـ از طوایف عرب ـ آگاه کردن و خبردادن ـ اشاره به نزدیک
۳ـ اب در ان جاریست ـ کاسه شکسته برداشته ـ سمت چپ ـ ویران کردن
۴ـ از نویسندگان معروف فرانسوی ـ برسرش جان می با زند ـ توانائی
۵ـ از انواع ضمیر است ـ بسر در لفظ گیلانی ـ همیشه ناگهانی امده
۶ـ سهل است ـ رنگ موی فوری خانم ـ کارشان ولگردی است
۷ـ نازک بین به خشخاش میگذارد ـ جائی که اب باران جمع شده باشد ـ با سرکه بگیرند وسایل زندگی فراهم اورده اند
۸ـ با قدرت است ـ پسوندیست ـ شایسته نباشد ۹ـ سیک مغز بیشتر چنین می کند! ـ به کار بیماران اید ـ رشد کردن
۱۰ـ بدی و فساد ـ مادر همه ورزشهاست ـ مامش را گرامی میدارند
۱۱ـ اکنون مزدش خیلی بالاست ـ زیبارو ـ جایزه ایکه به سینمائیان میدهند
۱۲ـ رودخانه ای در المان ـ پارچه ایست ـ ساز برقی
۱۳ـ خاك کوزه گری ـ علم ادب میدانند ـ از برجهای فلکی ـ با ان بیهوش می کنند
۱۴ـ مرد باشد ـ دانا و خردمند ـ پایان
۱۵ـ از گلهای زیبای گلدانی در بهار ـ از کشورهای امریکای مرکزی.

عمودی: عادی

۱ـ سنگی که در سختی ضرب المثل است ـ بازماندگان یک پیامبر ـ بردباری پیشه کرده
۲ـ خطی بر گرد زمین ـ از جلسه اش کسی نباید سر دراورد
۳ـ از سلاطین معروف ایران که هندوستان را تسخیر کرد ـ زمانی سرو کله اش در حمام پیدا می شد
۴ـ درویش می کشد ـ از دیدنی ها در ارتش ـ میوه بهشتی ـ عشق کارش را ساخته.
۵ـ فرمان ـ ثروتش را باد میبرد!
۶ـ از شاعران مشهور یونانی که اودیسه از آثار اوست ـ اشفتگی اوضاع ـ حرف تصدیق
۷ـ یکجا ایستاده ـ شاعر بی هنر و پیچ پیچش خوانده! ـ اسید است
۸ـ واحد پول ژاپن ـ اگر ـ از فولهای بازی فوتبال ـ همه را شامل شود ـ تخم مرغ انگلیسی
۹ـ کسیکه حیله ای در کارش نیست ـ صدای بلند ـ از حیوانات بارکش
۱۰ـ پیاله شرابخوران ـ طبل بزرگ ـ شایسته و سزاوار
۱۱ـ پارچه ایکه به کار چارقد دوزی می آمد ـ سیاستمداریکه این روزها خیلی درگیر کار سیاست است
۱۲ـ دیوار قلعه ـ حرف شرط ـ حیله و ریا ـ دولا شده
۱۳ـ حرف ندا ـ از دیدنی های کشور کانادا
۱۴ـ زرنگی پیشه کرده ـ شهری در ایران
۱۵ـ بازار که چنین باشد لب و لوچه بازاری اویزان است ـ اشاره با انگشت به چیزی ـ با کره میخورند.

حل جدول های شماره قبل

تلفن های ضروری اطلاعات

* مرکز اورژانس تهران ۱۲۳
* دفتر ارائه اطلاعات مسمومیت ها مرکز اورژانس تهران ٦٦۰۵۵۲ـ٦٦۰۵۵۱
* مرکز حمایت مسمومین بنیاد والاحضرت شاهدخت شمس پهلوی ۸۴۱۰۲۰ـ ۸۵۱۰۳۰
* اطلاعات فرودگاه مهرآباد ٦۴۳۹۱۳ـ٦۴۳۰۱۲
* هواپیمائی ملی ایران پروازهای خارجی ۹۱۱۳۱۳ـ۹۱۱۲۳۱۴
* آتش نشانی تهران ۹۵۴۴۴۴ـ۹۵۵۵۵۴ـ۹۵۵۵۵۵ـ ٦۵۵۵۴۵
* آتش نشانی شمیران ۲۷۷۷۷۷۲ـ۲۷۷۷۷۷۱
* اطلاعات راهها ٦۳۲٦٦۳ـ٦۳۷۰٦۰

پاسخ مسئولان به نامه های مردم

تلفن اهالی دایر میشود
خواهشمند است مطلب زیر را در پاسخ شرحیکه در شماره ۱۵۴۳۷ ـ ۳٦/۷/۲۱ آن روزنامه عنوان شده بود درج نمایند.
مقدمات اجرای طرح کابلکشی استان آذربایجان شرقی برای واگذاری تلفن متقاضیان فراهم گردیده و در برنامه سال ۲۵۳۷ گنجانده شده است که با انجام آن تقاضای فرهنگیان کوی باغ مستشار از نقطه نظر کابلکشی تامین و تلفنهای اهالی دایر میشود.
دفتر اطلاعات انتشارات و روابط عمومی مخابرات

**

برای اطلاع خانم بدری شاه حسینی
بازگشت بشرحی که در شماره ۱۵۴۶۹ ـ ۳٦/۸/۳۰ آن روزنامه از قول خانم بدری شاه حسینی درج گردیده بود.
خواهشمند است دستور فرمایند ترتیبی داده شود که شماره تلفن ایشان را در اختیار این دفتر قرار دهند تا موضوع مورد رسیدگی قرار گیرد.
دفتر اطلاعات انتشارات و روابط عمومی مخابرات

دستگاه تلفن آقای یزدان مهر خراب است
بازگشت بشرحی که در شماره ۱۵۴۷۲ ـ ۳٦/۹/۵ آن روزنامه از قول آقای ابراهیم یزدان مهر درج گردیده بود باگاهی میرساند. براساس گزارش رسیده مرکز تلفن غرب پس از دریافت اعلام خرابی نسبت به ازمایش خط ارتباطی تلفن آقای یزدان مهر اقدام نموده و در نتیجه مشخص گردیده که دستگاه تلفن ایشان خراب بوده است در حال حاضر تلفن مزبور تعمیر شده و نظر آقای یزدان مهر تامین گردیده است.
دفتر اطلاعات انتشارات و روابط عمومی مخابرات

**

کیان پارس سه دستگاه تلفن عمومی دارد
با توجه به مطلب مندرج در شماره ۱۵۴۲۷ ـ ۳٦/۷/۱۰ آن روزنامه باطلاع میرساند طبق گزارش مخابرات خوزستان در حال حاضر سه دستگاه تلفن همگانی در مناطق کیان پارس ـ زیتون کارگری و کارمندی اهواز دایر و مشغول کار می‌باشد.
دفتر اطلاعات انتشارات و روابط عمومی مخابرات

رادیو، تلویزیون و سینما

امروز و فردا درتلویزیون ببینید.

توجه: برنامه های زیر، از سوی رادیو تلویزیون در اختیار ما قرار گرفته و روزنامه اطلاعات هیچگونه مسئولیتی در تغییرات احتمالی برنامه ها ندارد.

برنامه اول (سه شنبه)

۱۷:۰۰	اخبار
۱۷:۰۵	کودکان
۱۸:۲۰	اخبار ورزشی
۱۸:۳۰	در استان ما
۱۸:۵۰	مستند
۱۹:۰۰	زندگی شیرین
۲۰:۰۰	خانه پر برکت
۲۰:۳۰	اخبار
۲۰:۵۰	دنیای خبر
۲۱:۱۰	عبور از تاریخ
۲۱:۴۰	تاتر
۲۲:۰۰	موسیقی
۲۳:۰۰	اخبار

تلویزیون دوم (سه شنبه)

۱۸:۳۰	موسیقی و تصویر
۱۹:۰۰	اخبار ۱۹
۱۹:۱۰	الری کوئین
۲۰:۰۰	زود، تند، سریع
۲۰:۳۰	کتابها و دیدگاهها، صادق هدایت
۲۱:۳۰	اخبار ـ مجله خبری
۲۲:۰۰	درودی، سرودی و بدرود
۲۲:۱۰	باله ژیزل

برنامه بین المللی (سه شنبه)

۱۵:۵۵	اعلام برنامه
۱۶:۰۰	خلاصه اخبار
۱۶:۰۵	سنجاب مخفی
۱۶:۳۰	خیابان سه سامی
۱۷:۳۰	هاک فین
۱۸:۰۰	ساعتی با جویا
۱۸:۳۰	اخبار
۱۹:۰۰	کاراگاه راکفورد
۱۹:۵۰	آن دختر
۲۰:۱۵	والتونها
۲۱:۱۰	گریف
۲۲:۰۰	اخبار
۲۲:۱۵	فیلم سینمائی «گورگون»
۲۳:۰۰	پایان برنامه

برنامه اول (چهارشنبه)

۱۷:۰۰	اخبار
۱۷:۰۵	کودکان
۱۸:۲۰	اخبار ورزشی
۱۸:۳۰	در استان ما
۱۸:۵۰	آینده سازان
۱۹:۳۰	مرد برتر
۲۰:۳۰	اخبار
۲۰:۵۰	دنیای خبر
۲۱:۱۰	عبور از تاریخ
۲۱:۲۰	آقای مربوطه
۲۱:۳۰	خسرو میرزای دوم
۲۲:۳۰	موسیقی
۲۲:۴۵	بهداشت
۲۳:۰۰	اخبار

تلویزیون دوم (چهارشنبه)

۱۸:۳۰	موسیقی و تصویر
۱۹:۰۰	اخبار
۱۹:۱۰	جهان جانوران (۲)
۱۹:۴۰	سفرهای دور و دراز
۲۰:۳۵	بازیهای زمستانی
۲۱:۳۰	اخبار
۲۲:۰۰	درودی، سرودی و بدرود
۲۲:۱۰	غارتگران

برنامه بین المللی (چهارشنبه)

۱۵:۵۵	اعلام برنامه
۱۶:۰۰	خلاصه اخبار
۱۶:۰۵	سرزمین گمشده
۱۶:۳۰	خیابان سه سامی
۱۷:۲۵	منتظر باش تا پدرت بخانه برگردد.
۱۷:۴۵	اکوامن
۱۸:۰۵	فرار کن جو
۱۸:۳۰	اخبار
۱۹:۰۰	کاشفان
۱۹:۵۵	دکتر
۲۰:۲۰	تئاتر روز
۲۱:۱۵	هاری «او»
۲۲:۰۰	اخبار
۲۲:۱۵	پری میسن

گفت و گو با برنامه سازان تلویزیون

این بار ـ منوچهر سخایی

موسیقی سنتی، کنسرت بزرگ واستعدادها درسیمای ایران

منوچهر سخائی خواننده رادیو و تلویزیون پس از مدتها سکوت در زمینه خوانندگی اینک تهیه کننده برنامه های تلویزیون شبکه ۱ سیمای ایران شده است. با او گفتگوئی داریم.

✱ قبل از شروع صحبت درباره برنامه های جدیدی که تدارک دیده اید، میخواستم دلیل سکوت طولانی شما را در مورد خوانندگی بپرسم.

سخائی ـ از زمانیکه پس از مدتها وقفه در کار خوانندگی مجددا بعنوان تهیه کننده در تلویزیون شروع بکار کرده ام تصمیم گرفتم کار خوانندگی را تعطیل کرده و فعالیت خود را فقط در زمینه تهیه کنندگی برنامه ها متمرکز نمایم. دلیل سکوت من همین بود. باین معنی که به علت علاقه شدید بکار تهیه کنندگی از خوانندگی دست کشیده ام.

موسیقی سنتی

دلیل دیگر کناره گیری من از کار خواندن شاید به سبب کشش و توجهی باشد که بموسیقی سنتی ایران پیدا کرده ام و این موضوع باعث شده تا باین نتیجه برسم که دیگر خواندن آهنگهای روز ایرانی مرا ارضاء نخواهد کرد. مسلما اگر روزی بخواهم باز هم فعالیت خودم را در خوانندگی دنبال کنم بطور قطع و یقین در همین زمینه موسیقی سنتی خواهد بود گو اینکه فعلا یکی دو سالی هم هست که مشغول یاد گرفتن سه تار هستم.

✱ بچه علت موسیقی روز شما را ارضاء نمی کند؟

سخائی ـ اصولا موسیقی روز در همه جای دنیا آن نوع موسیقی است که امروز هست و فردا نیست به این معنی که مدت کشش و برد آن مدتی است کوتاه. موسیقی امروز ما خیلی زود مورد قبول مردم واقع میشود و خیلی زود هم از یادها میرود. دلیل این موضوع بسیار روشن است، دلیلش سادگی و نداشتن عمق کافی است که میتوان آنرا یکنوع موسیقی برای مردم آسان پسند نامگذاری کرد. از نظر من انسان امروز به مرحله ای از نظر تفکر و روحیات و احساس شخصی رسیده است که این نوع موسیقی دیگر نمیتواند جوابگوی عواطف و احساسات او باشد بنابراین در اینجا موسیقی سنتی است که میتواند به یاری بیاید، این نوع موسیقی که با شعر و عرفان ایران آمیخته و عجین شده و ساخته و پرداخته قرون و اعصار است آنچنان کششی در شخص بوجود میاورد که دیگر جائی برای توجه به انواع دیگر موسیقی باقی نخواهد گذاشت.

✱ ـ اینطور از گفته هایتان بر میاید مثل اینکه در زمینه موسیقی سنتی ایران در تدارک برنامه هائی هستید؟

سخائی ـ همینطور است. یکی از بخش های عمده فعالیتم در تلویزیون سیمای ایران تهیه و تدارک یک سری برنامه های مخصوص موسیقی سنتی ایرانی است که بزودی نتایج آن معلوم خواهد شد که البته من در این برنامه ها فقط نقش تهیه کننده را ایفا خواهم کرد.

✱ ـ ارائه موسیقی سنتی ایرانی در تلویزیون کار تازه ای نیست آیا برنامه شما ویژه گیهائی خواهد داشت؟

سخائی ـ یکی از برنامه هائی که در این زمینه حتما تهیه خواهد شد برنامه ای است تحت عنوان «شناسائی موسیقی ایرانی» که دربدو تاسیس تلویزیون نیز من تهیه کننده چنین برنامه ای بودم در این برنامه سعی خواهیم کرد علاقمندان با ویژگیهای موسیقی ایرانی آشنائی پیدا کنند که مسلما جنبه آموزشی هم خواهد داشت.

دربرنامه دیگری که احتمالا تهیه خواهد شد که شاید عنوان آن «قصه موسیقی» ایران باشد، سعی خواهد شد از تاریخ موسیقی ایران و زندگی بزرگان این هنر به زبان قصه و داستان صحبت شود و در لابلای برنامه شعر یا آهنگ و یا ساز آن هنرمندان نیز به گوش دوستداران برسد. البته این نکته را هم باید یادآور شوم که این کار یعنی فعالیت من در زمینه موسیقی سنتی ایرانی در چهار چوب فعالیتهای گسترده ای است که سیمای ایران در زمینه موسیقی ایرانی انجام خواهد داد و مسئولیت آن با خانم پروانه سمیعی است. از اقدامات مهمی که در این زمینه صورت میگیرد دعوت از برخی از بزرگان موسیقی سنتی می باشد که چند سالی است گوشه گیر شده و فعالیتی ندارند.

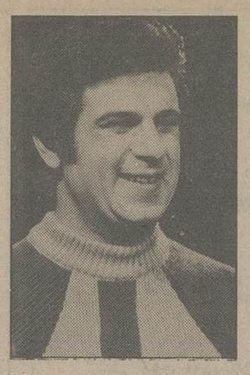

منوچهر سخایی

کنسرت بزرگ

✱ ـ در حال حاضر به غیر از موسیقی سنتی در چه زمینه دیگری مشغول فعالیت هستید؟

سخائی ـ از کارهائی که در حال حاضر برای تلویزیون یک در دست تهیه دارم برنامه ای است بنام «کنسرت بزرگ» که در آن خوانندگان و نوازندگان سرشناس کشور شرکت دارند و بطور زنده و در حضور تماشاگر و در یکی از سالنهای ورزشی شهر برای تلویزیون ضبط خواهد شد البته در این کنسرت علاوه بر خوانندگان روز از هنرمندان شهرستانها هم که در محل خود معروفیت دارند استفاده خواهد شد.

این موضوع نیز باید گفته شود که در کنسرت بزرگ تلویزیون به موازات موسیقی روز ایرانی حتی المقدور سعی خواهد شد تا از گروههای موسیقی سنتی نیز دعوت بعمل آید تا مجال و امکان مقایسه ای باشد بین این دو نوع موسیقی.

البته تصور میکنم یکی از این کنسرت ها قبل از نوروز از تلویزیون پخش شود و یا در ایام نوروز

استعدادها

برنامه دیگری در دست تهیه دارم بنام «استعدادها». در این برنامه سعی خواهیم کرد تا آنجا که ممکن است کلیه افراد مستعد کشورمان را که تا کنون استعدادشان شناخته نشده و یا لااقل به اطلاع عموم نرسیده و در معرض قضاوت عامه قرار نگرفته است از تلویزیون معرفی نمائیم.

این افراد ممکن است در هر رشته ای مانند موسیقی، ادبیات، شعر، نقاشی، ورزش، امور فنی و مانند اینها دارای استعداد باشند و در حقیقت برنامه استعدادها معرف و راهگشای موفقیت های آینده این افراد خواهد بود.

در این برنامه کار شرکت کنندگان مستعد بوسیله داورانی که در حوزه برنامه هستند مورد ارزیابی قرار گرفته و در اطراف آن بحث و مذاکره خواهد شد و علاوه بر آن از بینندگان تلویزیون نیز در مورد این افراد نظرخواهی به عمل آمده و آراء آنان نیز منظور خواهد شد. البته معرفی استعدادها فقط مختص تهران نخواهد بود. برای اینکه شهرستانی ها نیز از این موقعیت برخوردار باشند مکاتباتی با مرکز رادیو تلویزیون استانهای کشور صورت گرفته تا از آن طریق افراد مستعد به ما معرفی شوند. دعوت از استعدادهای ناشناخته در تهران نیز توسط دفتر روابط عمومی سیمای ایران واقع در خیابان میرعماد صورت خواهد گرفت و مستعدین میتوانند با این دفتر تماس برقرار نمایند.

مجری برنامه استعدادها احتمالا نوذر آزادی خواهد بود که قادر است با بدیهه گوئی، برنامه را از حالت جلسه ای و امتحانی خارج نموده و با طنز شیرین خود برنامه را متنوع و دلپذیر سازد.

روز اول عید با رقص و آواز فولکلور

یک حمومی من بسازم...

سیمای ایران برای روز اول عید امسال برنامه ای تدارک دیده که عمادرام طراح آن است. در این برنامه شاد و سرگرم کننده که بمدت ۴۵ دقیقه پخش میشود ضمن نشان دادن رقصها و آوازهای محلی و مدرن درحین مراسم عروسی، مقایسه ای نیز بین آنها صورت میگیرد.

در این برنامه که در دو قسمت فولکلور و مدرن تهیه میشود سعی شده از یک ملودی هم در صورت قدیمی و هم در صورت جدید استفاده شود. بطور مثال آهنگ معروف و قدیمی «یک حمومی من بسازم» در این برنامه بطور جدیدی ارائه خواهد شد.

در این برنامه علاوه بر آوازخوانی عمادرام و خاطره پروانه، گروه رقصندگان یلنا نیز شرکت خواهد داشت. تهیه برنامه مزبور بعهده مهناز میرجهانگیری است.

برنامه ویژه سال نو از سیمای ایران

برای تهیه و پخش برنامه های نوروزی از سیمای ایران، کمیته ای شامل پنج تن از مدیران برنامه های شبکه اول تلویزیون: ژاله کاظمی، دکتر سیمین شهبازی، نادر نادرپور، پرویز قریب افشار و اسماعیل شنگله تشکیل شده است.

این کمیته برنامه ویژه ای تدارک میبیند که شبانگاه دوشنبه ۲۹ اسفند ماه ۲۵۳۶ پس از پخش اخبار و پیش از تحویل سال نو عرضه خواهد شد.

برنامه ویژه سال نو که هفت سین هم جزء آن است به پیشنهاد و با نظارت ادبی نادر نادرپور تهیه میشود و کلیه اختیارات اجرائی آن برعهده پرویز قریب افشار است. ولی هر کدام از اعضای پنجگانه کمیته یک یا دو قسمت از این برنامه ویژه را برگزیده است و نظر یا سلیقه خود را در ترکیب موضوعات و نحوه بیان آنها بکار میبرد.

در نوشتن متن های این برنامه ویژه شاعران و نویسندگانی چون سیمین بهبهانی، لعبت والا، همای پرتوی، احمد کسیلا، حسین منزوی، عمران صلاحی، حسن نامدار، بهروز رضوی و ناصر امیری شرکت دارند.

برنامه ویژه سال نو در قسمتهای گوناگون خود انواع موسیقی و رقص و تاتر و ادبیات و مصاحبه و طنز را در بر میگیرد.

✱✱✱

جدول برنامه های پنج روز آغاز فروردین نیز زیر نظر همین کمیته تنظیم شده و شامل قسمتهای گوناگون مانند برنامه های ویژه کودکان، بخشهای سرگرمی و موسیقی (آوازهای اصیل و ترانه های جدید)، سریالهای ایرانی و خارجی و برنامه های ادبی و فیلمهای سینمائی است.

همچنین بسفارش کمیته، مراکز تلویزیونی شهرستانها نیز برنامه های خاص تهیه میکنند که در ساعات معین و پنج روز نخستین فروردین از شبکه اول تلویزیون پخش خواهد شد.

داروغه اصفهان

«داروغه ی اصفهان» نام مجموعه ی جدید تلویزیونی است که بزودی ساختن آن برای نمایش در سیمای ایران آغاز خواهد شد.

داستان این مجموعه که در زمان گذشته اتفاق می افتد پلیسی است و همانطورکه نام مجموعه مشخص می کند داروغه ی اصفهان درطی قسمت های مختلف با ماجراهای متفاوت جنایی روبرو میشود البته ماجراها با توجه به زمان گذشته نوشته شده اند. داستان مجموعه ی داروغه ی اصفهان از کتابی بهمین نام نوشته ی «شرلوک هلمز» ایران اقتباس شده است.

کارگردانی این مجموعه را حسین مختاری بعهده دارد و در آن «داودرشیدی» بنقش داروغه ی اصفهان ظاهر خواهد شد.

درضمن از حسین مختاری بزودی فیلمی با نام «مهره مار» در تلویزیون یک نمایش داده خواهد شد. این فیلم را وی براساس داستانی بهمین نام نوشته ی م، به آذین ساخته است که در آن امین تارخ، پرستو، و حسین کسبیان بازی دارند. این فیلم را فریدون قوانلو فیلمبرداری کرده که احتمالا فیلمبردار مجموعه ی داروغه ی اصفهان نیز خواهد بود.

حسین مختاری کارگردان مجموعه ی داروغه ی اصفهان

تالار رودکی

اسفند ۲۵۳۶

✱ موسیقی ایرانی ارکستر سازهای ملی

بهای بلیت ۱۵۰ ریال

چهارشنبه ۳ اسفند، ۸ بعد از ظهر (تالار کوچک)

✱ اپرای توسکا

بهای بلیت ۴۰۰ـ۳۰۰ـ۲۰۰ـ۱۰۰ ریال

برای دانشجویان و دانش آموزان ۲۰۰ـ۱۵۰ـ۱۰۰ـ۵۰ ریال

پنجشنبه ۴ اسفند، ۸ بعد از ظهر

یکشنبه ۷ اسفند، ۸ بعد از ظهر

سه شنبه ۹ اسفند، ۸ بعد از ظهر

✱ برنامه ی ویژه ی بین المللی

رسیتال آواز بیرگیت نیلسن (سوپرانو)

بهای بلیت ۶۰۰ـ۴۰۰ـ۲۰۰ ریال برای دانشجویان و دانش آموزان ۱۰۰ ریال

دوشنبه ۸ اسفند، ۸ بعد از ظهر

✱ ارکستر سنفونیک تهران

فرهاد مشکوة رهبر ـ زیگفرید پالم ویلنسل

بهای بلیت ۳۰۰ـ۲۰۰ـ۱۰۰ ریال (برای دانشجویان و دانش آموزان نیم بهاء)

چهارشنبه ۱۰ اسفند، ۸ بعد از ظهر

✱ رسیتال آواز

به وسیله ی پریرخ زنگنه پیانو مارسل استپانی

بهای بلیت ۱۵۰ ریال

دوشنبه ۱۵ اسفند، ۸ بعد از ظهر (تالا کوچک)

✱ سازمان باله ی ملی ایران

کارمینا بورانا

سرناد

بهای بلیت ۴۰۰ـ۳۰۰ـ۲۰۰ـ۱۰۰ ریال

برای دانشجویان و دانش آموزان ۲۰۰ـ۱۵۰ـ۱۰۰ـ۵۰ ریال

سه شنبه ۱۶ اسفند، ۸ بعد از ظهر چهارشنبه ۱۷ اسفند، ۸ بعد از ظهر

پنجشنبه ۱۸ اسفند، ۵½ بعد از ظهر جمعه ۱۹ اسفند، ۱۱ بامداد

✱ سازمان باله ی ملی ایران

جشن فارغ التحصیلی

میس جولی

بهای بلیت برای دانشجویان و دانش اموزان ۲۰۰ـ۱۵۰ـ۱۰۰ـ۵۰ ریال ریال

یکشنبه ۲۱ اسفند، ۸ بعد از ظهر دوشنبه ۲۲ اسفند، ۸ بعد از ظهر

سه شنبه ۲۳ اسفند، ۸ بعد از ظهر

✱ ارکستر سنفونیک تهران

فرهاد مشکوة رهبر جرج شرلی تنور

برنادت گریوی متزوسوپرانو

بهای بلیت ۳۰۰ـ۲۰۰ـ۱۰۰ ریال (برای دانشجویان و دانش آموزان نیم بهاء)

چهارشنبه ۲۴ اسفند، ۸ بعد از ظهر پنجشنبه ۲۵ اسفند، ۵½ بعد از ظهر

✱ فروش بلیت از چهارشنبه ۲۶ بهمن اغاز می شود

ساعات کار گیشه: ۸ صبح تا ۸ بعد از ظهر

از دانشجویان و دانش آموزان تقاضا می شود هنگام ورود به تالار کارت تحصیلی خود را در دست داشته باشند.

بلیت های نیم بها پس گرفته و تعویض نمی شود.

رستوران تالار رودکی از ساعت ۱۰ بامداد تا نیمه شب (بجز روزهای جمعه) میهمانان را می پذیرد.

میشه؟... نمیشه!

واقعاً نمیشه گذشت...!

فردا اعلام میشود

پارکر

هدیه ای که هرگز فراموش نمیشود

حکومت میتسوبیشی برصنایع برق جهان

یک واقعیت انکارناپذیر است

MITSUBISHI ELECTRIC

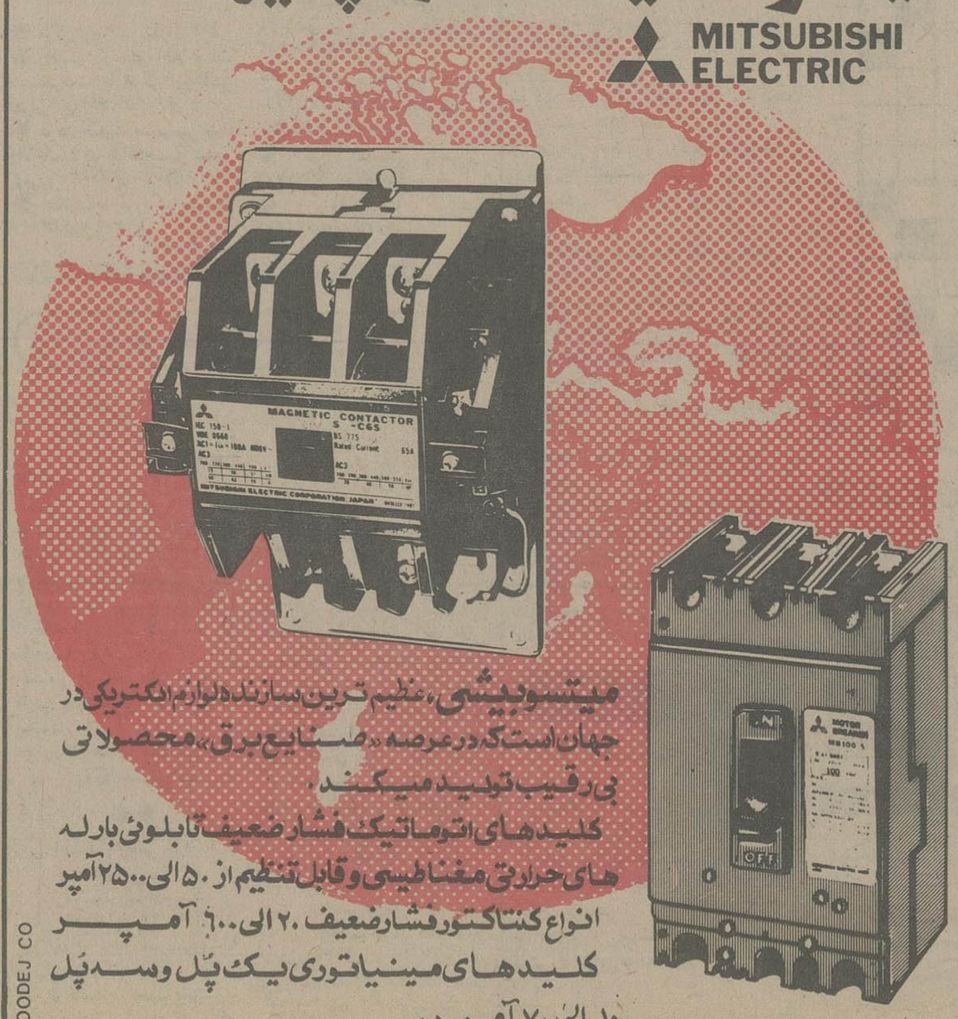

میتسوبیشی، عظیم ترین سازنده لوازم الکتریکی در جهان است که در عرصه «صنایع برق» محصولاتی بی رقیب تولید میکند.

کلیدهای اتوماتیک فشار ضعیف تابلوئی بارله های حرارتی مغناطیسی و قابل تنظیم از ۵۰ الی ۲۵۰۰ آمپر

انواع کنتاکتور فشار ضعیف ۲۰ الی ۶۰۰ آمپر

کلیدهای مینیاتوری یک پل و سه پل ۱۰ الی ۷۰ آمپر.

نماینده انحصاری در ایران: شرکت گریفین سهامی خاص

بلوار پهلوی ـ شماره ۱۱۶ تلفنهای: ۲۲۶۵۰۰ و ۲۲۶۲۰۰ تلکس: ۲۱۳۳۵۱

DOODEJ CO

پلیس میگوید:

اگر راننده ای را دیدید که آنقدر صندلی خود را جلو کشیده که خود مچاله شده، یا آنقدر عقب کشیده که بفرمان آویزان شده حتما بمهارت او شک کنید زیرا راننده ماهر و بی خطر کسی است که صندلی خود را چنان تنظیم نماید که همواره براتومبیل خویش مسلط باشد.

BBC

رادیو بی ـ بی ـ سی اعلام میدارد

که اکنون میتوانید برنامه شامگاهی بی بی سی را برروی موج متوسط

۲۱۳

متر (برابر ۱۴۱۲ کیلوهرتز) گوش کنید

بخش فارسی بی بی سی هرروز به شرح زیر برنامه پخش میکند

۶ـ۴۵ تا ۷ـ۰۰ صبح (بوقت ایران): موج متوسط ۴۱۷ متر (برابر ۷۲۰ کیلوهرتز) وامواج کوتاه ردیفهای ۳۱، ۴۱، ۴۹ و ۷۵ متر

۱ـ۳۰ تا ۳ـ۰۰ بعدازظهر: امواج کوتاه ردیفهای ۱۳، ۱۶ و ۱۹ متر

۸ـ۱۵ تا ۹ـ۰۰ شب: امواج متوسط ۲۱۳ و ۴۱۷ متر (برابر ۱۴۱۲ و ۷۲ کیلوهرتز) وامواج کوتاه ردیفهای ۳۱، ۴۱ و ۴۹ متر

GOOD NEWS FOR LISTENERS

BBC WORLD SERVICE in English now broadcasts on

213

metres medium wave (1412 KHz)
as well as on short waves, at the following times:

Iran time
0400–0430, 0600–0715, 1700–1830, 2100–2230, 0000–0030

BBC, P.O. Box 76, Bush House, London WC2B 4PH, England

در پارلمان ایران

از : علیرضا شفائی

شهرک ۸۰۰ میلیون تومانی بلااستفاده مانده‌است

یکی از نمایندگان شهرستان ه(نماینده سبزوار) ، با این‌بیان‌که اندیشه و ذهن آدمی همچون جسم آدمی در محدوده‌ای که هست گرفتار میشود ـگفت ماکه در «تهران بزرك » هستیم پادرشهرهای بزرك دیگر ، همه‌گرفتارمسائل شهر های بزرك شده‌ایم: اسیرترافیك ،اسیر تخم‌مرغ ، اسیر مسکن ، اسیر شیشه ،اسیر سیمان وغیره وغیره که هر روز رنك‌عوض میکنند جز ترافیك که همیشه هست .

حسن متولی گفت اگر صحبت ازکمبود برق می‌کنیم ، موقعی است که چندساعت خاموشی درتهران هست ولی این که بیست میلیون جمعیت روستاهانیزنیزبه برق‌دارند ـذهن‌ما را نمی‌آزارد .وقتی ازبردن آب‌به غیرمحدوده تهران یاشهر های دیگر صحبت می‌کنیم ،فکرما متوجه اینهمه روستاهانمی شود که قنات‌آنها راکه آب سالم‌به آنها میرساند،خشکاندند و اکنون باهزینه‌های گزاف باید آب‌غیر مطمئنی به آنها برسانیم .

تجربه ومهارت ،مقدم برمدارك‌تحصیلی

★ دکتر داریوش شیروانی نماینده تهران و رئیس کمیسیون علوم و آموزش‌عالی مجلس گفت :دربعضی از دانشکده‌ها،ازجمله‌دانشکده هنرهای زیبا، استخدام‌متخصصین، ارتباطی به مدارك تحصیلیشان ندارد بلکه «تجربه»و«مهارت» آنها در فعالیت‌های هنری، موجب‌میشود تا در زمره کادر آموزشی دانشگاه درآیند. وی آنگاه به‌مسئولان سازمان امور اداری و استخدامی هشدار دادکه‌در بسیاری موارد ، برخورداری از مهارت وتجربه ، به‌مراتب از داشتن مدرك تحصیلی مهم‌تر است وباید این‌نکات در لایحه نهائی قانون استخدام کشوری موردتوجه قرار گیرد.

شهرك ۸۰۰ میلیون تومانی برای روستائیان ساخته شد

● رئیس کمیسیون بودجه مجلس بیشتر عقب‌افتادگی اجرای طرحهای سازمان برنامه رابه گردن« مهندسان‌مشاور» گذاشت و پیشنهاد کردیك هیئت سه‌نفری به وضع‌مهندسان مشاور رسیدگی کند. وی‌گفت‌وزرا خیال میکنند فقط‌مسئولیت وزارتخانه خودشان رادارند درحالی‌که بایدبه مسئولیت مشترك وزراء توجه‌داشته باشند. ملاحظه بفرمائید۸۰۰ میلیون تومان برای ایجاد شهرك درنزدیکی میاندوآب خرج کردند وسه سال است کار این شهرك تمام شدولی هنوز یك روستائی هم در آن مستقر نشده‌است .

یك‌میلیون تن کسرتولید چغندر داریم

★ یکی ازنمایندگان مجلس که‌خود مهندس صاحب‌نظر در «صنعت قند»است بااعلام این خبرکه:تعداد کارخانجات قند کشور با احتساب کارخانه قند جوین سبزوار وکارخانه قندمغان ،به رقم سی‌و پنج‌کارخانه رسیده، وتعدادی ازکارخانه های قندکشور باظرفیت های ۲۵۰۰ـ ۳۰۰۰ و ۴۰۰۰ تن‌چغندر درروز کار میکنند ـیادآورشد امروز همین‌صنعت که‌وجودش برای کشورما مفید ولازم است ـ از هرحیث « سیرقهقرائی» راطی میکند. مهندس فریدون سعادت‌قدس‌نیا نماینده‌فردوس گفت‌ما درسال ۲۵۳۵ ، پنج میلیون و دویست هزار تن‌چغندر داشتیم‌ولی امسال ، این مقدار بعلت عوامل مختلف از جمله افزایش دستمزد کارگران کشاورز ، بالا رفتن برویه کرایه حمل چغندر ودیگر عوامل کشت، گران شدن قطعات یدکی ماشین‌آلات و ... وسرانجام بدلیل مقرون‌به صرفه نبودن و کمی نرخ‌خرید چغندر ، بعضی از چغندرکاران در نقاط مختلف کشور ازکشت خودداری کردندو در نتیجه درسال جاری‌متجاوز از یك میلیون تن‌کسر تولید چغندر خواهیم داشت ـیعنی رقمی معادل ۱۴۰ هزار تن قندو شکر آنهم باداشتن ۳۵ کارخانه قند.

زندگی در بهکده جذامیان

● سیدرضا حجتی نایب‌رئیس کمیسیون اطلاعات و جهانگردی مجلس، بدنبال بازدید از بهکده جذامیان ـدر گزارشی به مجلس خبرداد: افرادی‌که در بهکده زندگی می‌کنند درحدود یکهزارو چهارصد نفر می‌باشندکه بیش‌از دو سوم آنها جذامیان شفایافته و کمتراز یك‌سوم دیگرافراد خانواده آنان وبقیه کادر اداره کننده بهکده هستند که با کوشش و تلاش‌وعلاقه‌مندی خاص وظایف محوله را انجام میدهند . شفا یافتگان وافراد خانواده آنان درکارگاه های قالی‌بافی وجوراب بافی‌و کارهای کشاورزی مشغول هستند . حدود ۱۳ هزار گوسفند دربهکده موجوداست که ۳ هزار راس آن متعلق به سازمان اداره کننده بهکده و ده‌هزار راس دیگر متعلق به جذامیان شفایافته می‌باشد. حجتی‌ضمن تشریح دقیق وضع زندگی جذامیان خطاب‌به میلیونرها و میلیاردرهای کشور گفت ـشما که‌در سایه ثبات ، امنیت‌و آرامش کشور و دراثر تلاش وپشتکار خود صاحب ثروت شده‌اید بیائید سری‌به بهکده بزنید ومقداری از ثروت‌خود را برای رفاه بیشتر جذامیان دراختیار سازمان مبارزه باجذام بگذارید.

تاریخ وقیمت فروش بلیط اتوبوس درایام عید

تاریخ و نحوه فروش بلیت های اتوبوس برای سفرهای نوروزی‌در بنگاههای مسافربری اعلام شد.

نرخ بلیت اتوبوس‌نسبت‌به‌سال قبل افزایش نیافته است و بنگاههای مسافربری از ۱۰ تا ۱۵ اسفند بلیت های سفرهای نوروزی را به مسافران عرضه خواهند کرد.

موسسات مسافربری امسال نیز مانند سالهای گذشته از اتوبوسهای مخصوص بخشهای داخل‌شهری کمک خواهند کرد تابتوانند مسافران بیشتری را به مقصد برسانند.

بهمین منظور اتاق اصناف پایتخت نیز برنامه‌هائی برای جلوگیری از بازار سیاه بلیت اتوبوس و کوتاه کردن دست دلالهای بلیت تدارک دیده‌است.

چندتن از صاحبان موسسات مسافربری در این زمینه به خبرنگار ما گفتند : پیش‌بینی میشودامسال مسافران بیشتری در جلو بنگاههای مسافربری سرگردان شوندزیرا سال‌گذشته ماازکلیه مینی‌بوسها کمک‌گرفته بودیم و تعداد زیادی از مسافران نوروزی توسط همین وسائط‌نقلیه‌به سفرهای‌نوروزی رفتند.

ولی طبق دستور پلیس راه امسال مینی بوسهااجازه ندارند از استانی به‌استان دیگر سفر کنند و فقط بایستی درمحدوده یک استان مسافر حمل کند.

گزارش خبرنگار ما حاکیست: برای جلوگیری از ایجاد بازار سیاه بلیت اتوبوس امسال نیز مانند سال گذشته بنگاههای مسافربری بدون ارائه کارت شناسائی یا شناسنامه به مسافران بلیت نمی‌فروشند و برروی بلیتهای نروخته شده‌نیز مهر غیر قابل انتقال زده‌میشود. ضمنا هنگام حرکت اتوبوس نیز بلیتها دقیقا کنترل خواهد شد وبلیت‌های کسانیکه ازبازار سیاه تهیه شده باشد و با شناسنامه یا کارت شناسائی برابری نکند باطل خواهدشد.

خبرنگار ما در گزارش‌خود می‌افزاید: سال گذشته‌تعدادی‌از بنگاههای مسافربری با وجود مراجعه مکرر مسافران و بسته شدن صفهای طویل در جلوی شعب این بنگاهها تا چند روز قبل از عیداز عرضه بلیت‌خودداری کردند که در نتیجه این بلیتها در بازار سیاه به چند برابر قیمت فروخته شد.

اوراق کردن اتومبیل دروسط سواره‌رو

یکی از علل اصلی بدی ترافیک تهران تنگی معابرآن است ومتاسفانه بی‌بندوباری کسبه ، این علت را تشدید میکند و به میزان زیادی از قدرت کشش خیابان ها می‌کاهد .

گروهی ازکسبه‌دوره‌گرد ها نیمی وگاهی تمام پیاده‌رو را برای چیدن بساط کسب خود اشغال می‌کنند و چنان وضعی بوجود می‌آورند که عابر پیاده را ناگزیر میکند برای ادامه دادن‌براهش به سواره‌رو برود .

گروهی دیگر از کسبه ـ مخصوصا مکانیک ها باطری ساز ها در و پنجره ساز ها و امثالهم ـ حتی بخشی از سواره‌رو را هم تبدیل به کارگاه می‌کند و علاوه‌براین که به خیابان ها منظره زشتی میدهند ، در عبور و مرور اتومبیل ها نیز ایجاد مشکل می‌کند .

در عکس می‌بینید که یک اتومبیل تصادفی رادروسط سواره‌رو چپ کرده‌اند و مشغول اوراق کردن آن هستند .

تسهیلات گمرك برای مسافران‌وصاحبان کالا

تشریفات گمرکی کاهش میابد

طرح کاهش تشریفات گمرکی که در بنادر پیاده خواهد شد ، در سایر گمرکات زمینی هم به مرحله اجرا درمی‌آیدو برای‌حدود ۸۰درصد از کالاهائی که در سال آینده وارد کشور میشود ، از طرح جدید ترخیص استفاده خواهد شد .

هاشم معادی معاون وزارت امور اقتصادی و دارائی و رئیس کل گمرک کشور با اعلام این مطالب گفت : طرح جدید کاهش تشریفات گمرکی که هم ـ اکنون در کمیته‌های سمینار در دست بررسی است پس از بررسی در گمرکات‌زمینی عمل خواهد شد هم چنین در نظر است با بررسی بر روی قوانین و مقررات گمرکی در بعضی از مواد آن تجدید نظرهای لازم را در جهت توسعه بازرگانی سریع کشور و افزایش واردات و صادرات به‌عمل آوریم .

وی افزود همچنین در روشهای ارزیابی کالا ها و روشهای مالی و فنی گمرک تغییراتی در جهت تسهیلات بیشتر برای‌عملیات امور گمرکی بعمل خواهد آمد تا درآمدهای دولت سریعتر و دقیقتر به حساب آید و موجب همکاری بیشتر بین گمرک و بخش خصوصی و بخش دولتی وارد کننده کالا بشود .

ترخیص اتومبیل

معادی سپس به نحوه ترخیص اتومبیل های مسافری اشاره‌کرد و گفت: با اجرای طرح کاهش تشریفات گمرکی در گمرکات زمینی ، امید میرود‌درسال آینده ترخیص اتومبیل هابا تسهیلات بیشتری انجام شود بطوریکه عملیات ارزیابی آنها منحصرا در مرز بازرگان انجام گیرد و حقوق گمرکی و سود بازرگانی در مقصد پرداخت شود .

از سوی دیگر ارزیابی مجدد و بازیابی بیشتر از اتومبیل حذف خواهد شد.

پزشکان سرشناس کرمانشاه می‌گویند

انجمن شهر به‌پزشکان اهانت کرده‌است

کرمانشاه ـخبرنگار اطلاعات

لایحه قانونی انجمن شهر کرمانشاه در مورد دریافت عوارض از پزشکان و دندان‌ـ پزشکان این شهر که بین‌نظام پزشکی وانجمن شهر کرمانشاه، اختلاف انداخت و خبر آن در شماره دیروز اطلاعات به‌طور اختصاصی چاپ شد ، باواکنش شدید پزشکان و دندان‌پزشکان این شهر روبرو شد و چندتن از پزشکان دراین مورد اظهار نظر کردند.

دکتر سید محمد آثاری ، متخصص بیماری های زنان و زایمان در کرمانشاه به‌خبرنگار ما گفت:

ما صنف نیستیم که انجمن شهر در باره ماتصمیم بگیرد . جامعه پزشکی ، قابع‌مقررات نظام پزشکی است و هردستور و مقرراتی که مربوط‌به‌پزشکان باشد ، باید ازطریق نظام پزشکی ، اعلام شود.

از سوی دیگر، این مسایل جزیی باعث‌خواهد شد که‌احترام پزشك از بین برود.

دولت سعی دارد، پزشکان ایرانی را بهر ترتیبی است، از خارج به ایران برگرداند ، اما اینگونه تصمیم‌های‌عجولانه کاغذ بازی و مقررات خشك ، باعث خواهد شد که پزشکان احساس دلسردی بکنند.

انجمن شهر بهتر است، به کار های مربوط به خود برسد و مصوبات خودرا به انجام برساند . نه این که به‌کار پزشکان‌دخالت کند.

دکتر آثاری افزود : ماهمه سالانه بهنگام پرداخت‌مالیات، مبلغی هم بعنوان عوارض شهرداری می پردازیم و این‌ـ گونه عوارض در قانون موجود است ، چیزی نیست که انجمن شهر یك شهرستان تصویب کرده باشد.

بنظر من تصویب انجمن شهر کرمانشاه دراین مورد ، خلاف مقررات است .

غلطاست !

★ دکتر معلمی دندانپزشك در مورد تصمیم انجمن شهر کرمانشاه گفت :

من برای دایر کردن یك لابراتوار حدود دویست هزار تومان خرج کرده‌و این که دو تن ازنمایندگان انجمن‌شهر گفته‌اند پزشکان برای دایر کردن مطب سرمایه گذاری نکرده‌اند ، غلط است .

ضربه‌ای که به طبقه پزشك در انجمن شهر وارد آمده ، ضربه‌ای است که به مردم کرمانشاه وارد آمده است ، چرا که اگر طبیب ناراحت باشد، خواه ناخواه نمیتواند، به کار خود ادامه دهد ومداوای صحیح انجام بدهد ، پس این گونه حرفها ، باعث لطمه ـ خوردن به اجتماع خواهد شد.

انجمن شهر و شهرداری بهتر است ، به کار خودبپردازند وما رابحال خود بگذارند.

افرادی که گفته‌اند،پزشکان «مایه » نمیگذارند ، بنظرمن افراد بی سوادی هستند . در غیر این صورت چنین حرفی در یك پارلمان محلی که نمایندگان آن برگزیده مردم هستند ، زده نمیشد .

ما اگر از روز اول بجای تحصیل در رشته پزشکی و دندان پزشکی به کار متلداری می پرداختیم مسلما اکنون پولمان از پارو بالا میرفت .

مالیات پزشکان

★ دکتر نفیسی متخصص گوش ، حلق‌و بینی گفت :ما صنعت نیستیم که شهرداری برای ما عوارض تعیین کند . از طرف دیگر، پزشك‌فروشنده متاع یاکالا نیست که انجمن شهر روی آن عوارض بگذارد!

از طرف دیگر ، مالیات پزشکان ۶ برابر شده است، اگر پزشکی‌قبلا ۱۰ هزارتومان مالیات در سال میداد، حالا باید شصت هزارتومان‌بپردازد.

اهانت کرده

● دکتر رئوفی پزشك‌عمومی در کرمانشاه گفت : اصولادر دنیا طبقه طبیب از هر نظر با اصناف فرق دارد و پزشك فروشنده کالا نیست که جنس را بخرد و به کسی‌بفروشد . این قانون در یکی دیگر از شهر های ایران وضع شدولی با دخالت نظام پزشکی، آنرا لغو کردند.

لابد نمایندگان انجمن‌شهر، «پول » رابالاتر از « حیات » میدانند ، چه سرمایه‌ای‌بالاتر از عمرو جوانی هست که پزشکان در این راه صرف کرده‌اند ؟

بنظر من انجمن شهر کرمانشاه به طبقه پزشك ، اهانت کرده است .

بالابر

دیزلی، برقی، بنزینی
بظرفیتهای ۱۲۰ الی ۵۰۰ کیلوگرم
شرکت مابیران
تلفن ۹۶۰۴۷۶

آگهی دعوت

بدینوسیله از کلیه آقایان صاحبان سهام شرکت سهامی خاص دیسک ایران دعوت میشود که‌روز چهارشنبه۳ر۱۲ر۳۶ ساعت ۴ونیم بعد ازظهر برای تشکیل جلسه مجمع عمومی فوق‌العاده در محل دفتر شرکت حضور بهمرسانند.

دستور جلسه :
انحلال شرکت

شرکت سهامی‌خاص دیسک ایران

۲ـ۲ آـ۱۵۳۹۱

دامپر

دامپر هیدرولیک دوتن و چهارتن با موتور دیزل دویتس
دامپر هیدرولیک ۲/۵ تن با موتور دیزل پتر

شرکت مابیران
تولیدکننده ووارد کننده ماشین‌آلات راه‌وساختمان
تهران خیابان ایزنهاور روبروی دانشگاه آریامهرشماره ۶۲۴
تلفن:۹۶۰۴۷۶

ا. اچ .روبین کمپانی اینکورپوریتد مقیم ریشموند درامریکاصاحب اختراع

«وسیله جلوگیری از ابستنی برای داخل رحم» ثبت‌شده در ایران بشماره ۱۰۷۵۳ اجازه بهره‌برداری از آنرا باشخاص ذینفع عرضه مینماید. برای کسب اطلاع بیشتر بدفترحقوقی‌ر. آفابابیان وهمکاران خیابان شاه کوچه نوبهار شماره ۱۸ مراجعه شود

آـ۴۲۵۳۴

ث .هاش. بوهرینگرسان مقیم انگلهایم‌درآلمان صاحب اختراع

«مشتقات جدید اسیدنیوفسفریک وطریقه تهیه انها» ثبت شده در ایران بشماره ۴۷۱۴ اجازه بهره‌برداری ازآنراباشخاص ذینفع عرضه مینماید. برای کسب اطلاع بیشتر بدفترحقوقی‌ر. آفابابیان وهمکاران خیابان شاه کوچه نوبهار شماره ۱۸ مراجعه شود

آـ۴۲۵۳۳

الی‌لیلی اندکمپانی مقیم ایندیاناپلیس ایندیانا در امریکا صاحب‌اختراع

«طریقه‌ای برای تهیه الکالوئیدهای تازه» ثبت شده در ایران بشماره ۴۴۲۸ اجازه بهره‌برداری از آنرا باشخاص ذینفع عرضه مینماید. برای کسب اطلاع بیشتر بدفترحقوقی‌ر. آفابابیان وهمکاران خیابان شاه کوچه نوبهار شماره ۱۸ مراجعه شود

آـ۲۵۳۵

در شهرستانها

معیارهای ساختمانی درمناطق ساحلی دریای خزر اعلام شد

مقررات طرح ریزی‌شهری ومعیارهای ساختمانی مناطق ساحلی دریای خزر اعلامشد وبر اساس این مقررات‌در مواردیکه مساحت زمین بین ۲هزار تا۶هزار مترمربع‌باشد بین۲۰ تا۱۱درصد ساختمان برای طبقه همکف در نظر گرفته شده است.

فهرست مساحت زیربنا برای اراضی با اندازه‌های مختلف بشرح زیر است.

زمین بامساحت ۲هزارمتر مربع۲۰ درصد ـ بامساحت ۳هزار مترمربع ۱۷ درصد ـ بامساحت ۴هزار مترمربع ۱۵درصدـ بامساحت ۵هزار مترمربع۱۳درصدـ بامساحت ۶هزار مترمربع ۱۱درصد و بامساحت بیش‌از ۶هزارمتر مربع‌و کمتراز دو هکتار زیربنا نباید از ـ ۷۰۰متر مربع‌تجاوز کند.

در صورتیکه ساختمان‌دو طبقه باشد، مساحت‌کل‌زیربنا میتواند حداکثر ۳۰ درصد ارقام ذکر شده افزایش‌یابد.

در مورد ویلاهای تک‌واحدی‌در صورتیکه مساحت بیش از ۳هزار مترمربع باشد، بازاء هریکهزار متر مربع ۵درصد بمساحت‌زیربنا اضافه میگردد بطوریکه کل زیربنا حداکثر از ۷۰۰ متر مربع تجاوز نکند.

در مورد ویلاهای تک‌واحدی که‌مساحت زمین‌آنها بیش‌ازیکهزار مترمربع‌باشد، بازاء هر یکهزار مترمربع ۵ درصد بمساحت زیربنا اضافه میشود.

درمورد زمینهای با مساحت کمتراز یکهزار متر مربع‌و بیش از ۶۰۰ مترمربع که قبلا تفکیک وسند ثبتی آنها قبل‌از۲۶آذرماه ۲۵۳۴ صادر گردیده بنادر حداکثر ۱۵ درصدکل‌زمین احداث‌خواهد شد.

در این مورد حداکثر مساحت زیربنا برای‌سرایدار ۲۰ متر مربع است.

کارخانه سیمان صوفیان آتش گرفت

تبریز ـ خبرنگار اطلاعات

کارخانه سیمان صوفیان تبریز که روزانه ۱۶۰۰ تن سیمان تولید میکند ، بعلت نامعلومی آتش گرفت .

آتش سوزی ساعت سه و سی دقیقه بعد از ظهردیروز از کانال مسیرسوخت کارخانه آغاز شد و علت آن نیز ترک برداشتن یک کابل فشار قوی واقع در کنار مخزن سوخت بود. قبل از شروع آتش سوزی کارگران در کنار این‌مخزن سرگرم جوشکاری بودند ماموران آتش نشانی کارخانه و کارگران‌برای خاموش ساختن آتش دست بکار شدند ، اما بخاطر گسترش دامنه‌آتش،از آتش نشانان شهرداری، انبار های عمومی گمرک «سهلان» و نیروی‌هوایی‌کمک‌گرفته‌شد.

این عملیات که زیر نظر تبریزی فرماندار و مهندس حجازی مدیر عامل کارخانه سیمان انجام میگرفت ، درساعت ۷بعد از ظهر منجر به خاموشی آتش گردید .

در جریان خاموش ساختن آتش سوزی ، مهندس‌حمید اسکوئی یکی از مهندسان کارخانه و یک مامور آتش نشانی دچار سوختگی شدند .

بگزارش خبرنگار ما در تبریزبراثر این آتش سوزی تمام تشکیلات سوخت مازوت‌ه و برق کارخانه از کار افتاد .

زن تبریزی ، دست پزشك را شکست !

تبریز ـ خبرنگار اطلاعات :

یک زن تبریزی دست پزشکی را که از پذیرش همسرش در بیمارستان خودداری کرده بود از ناحیه کتف شکست!

دیروز زن‌جوانی همسر بیمار خود را به بیمارستان پهلوی تبریز بردو از مسئولین بیمارستان تقاضای بستری شدن او را کرد، اما جلیل یقینی پزشک وآسیستان بخش داخلی بیمارستان از پذیرفتن شوهر وی بعلت نبودن تخت خودداری کردو اظهار داشت که این مرد باید دربیمارستان دیگری بستری شود، دراین هنگام همسر مرد بیمار که بشدت ناراحت و عصبانی شده بود دست پزشک را گرفت وشدیدا بسوی خود کشید ، که منجر به شکسته شدن دست وی شد .

به‌چغندرکاران رضائیه چك‌بی‌محل داده شد !

رضائیه ـ خبرنگار اطلاعات :

رئیس کارخانه قند رضائیه ، به پیمانکاران چغندر قند چک های بلامحل داده است ».

این مطلب را محمود غلامعلی‌زاده عضو انجمن‌شهرستان رضائیه و نماینده سندیکای چغندرکاران‌درجلسه اخیر انجمن شهرستان رضائیه اعلام کرد .

وی افزود : پیمانکاران مدت ۱۵ روز نوبت گرفتو برای هشتم بهمن ماه چک ها را از طرف رئیس کارخانه‌قند دریافت کرده‌اند ، چون این کارخانه در حساب خود پول ندارد ،بانک صادرات شعبه رضائیه از دادن‌پول به‌پیمانکاران چغندر قند خودداری کرده است .

ما سر مردم را شیره مالیده‌ایم !

مسجد سلیمان ـ خبرنگار اطلاعات

یکی از اعضای انجمن شهر مسجد سلیمان در جلسه اخیر این انجمن که بریاست حاجت مراد کریمی وباحضور شهردار مسجد سلیمان تشکیل شد ادعا کرد این انجمن‌بسر مردم شیره مالیده و به آنها دروغ گفته است . این عضو که نجفیان نام دارد گفت :

ـ نمیدانم چرا اعضای انجمن شهروشهردار درمحلات شهر راه نمی‌افتند و با مشکلات مردم آشنا نمی شوند .

ما بار ها باهالی «چشمه علی» ،«ریلوی»،«کولرشاپ» ، سرمسجد و چهاربیشه دروغ گفته‌ایم و سرآنها را شیره مالیده‌ایم .

پس از سخنان این عضو نامه اهالی «سرمسجد»قرائت شد . در این نامه نوشته بودند :

ـ «شما اعضای انجمن شهر هنگام انتخابات هزاران وعده‌موعید می دهید اما پس از انتخاب هیچ کاری انجام نمی دهید !»

شفیانی یکی از اعضای انجمن گفت :

ـ در پارهیی موارد ما واقعا کوتاهی کرده‌ایم. ماحتی از جمع آوری زباله شهر عاجزیم .

مقیمی شهردار مسجد سلیمان اظهار داشت :

ـ ما اعتبار نداریم . حتی آنقدر پولی نداریم که یک طرح کوچک را به سامان برسانیم .

«بازار روز» در اهواز ساخته میشود

اهواز ـ خبرنگار اطلاعات

«بازار روز منطقه‌ای» اهواز ، در زمینی به مساحت۵ هزار متر مربع ایجاد میشود و شامل ۳۲ غرفه ۲۴ متری‌و ۶۴ غرفه ۲۰متری خواهد بود .

هزینه ایجاد این بازار که طبق تصمیم انجمن شهر واز سوی شهرداری اهواز ساخته خواهد شد ، ۱۵ میلیون‌و ۶۰۰ هزار ریال برآورده شده است .

شهردار اهواز ، به انجمن شهر قول داد که تا نوروز بخشی از این بازار را ساخته و آماده بهره‌برداری کند .

شهردار اهواز که پیشنهاد ایجاد بازار روز رابانجمن داده ، بشرطی موفق به اجرای این طرح میشود که زمین واگذاری شده از سوی یک شرکت خانه سازی برای‌ایجاد بازار ، مشکلی از نظر مالکیت نداشته باشد .

دنیای ورزش روزهای شنبه

تایمکس

نتایج قرعه کشی جوائز سالانه ساعتهای تایمکس

طبق سنوات گذشته در ۲۰ بهمن ماه۲۵۳۶ روی برگهای برگشتی ضمیمه ضمانت‌نامه‌های تایمکس که از تاریخ ۲۰بهمن ماه ۲۵۳۵ الی ۱۹ بهمن ماه ۲۵۳۶ بدست رسیده بود قرعه‌کشی انجام ونتایج بشرح زیر اعلام میگردد :

برندگان ساعتهای الکتریکی تایمکس : تهران ـ بانو شهلا مرادزاده ـ آقای عبدالحسین شاه‌صفی .

برندگان ساعتهای اتوماتیک

تهران ـ بانوان فرشته جعفری‌ـ خدیجه‌هرمز‌ـ آقایان یعقوب شبستری ـ مرتضی ملک‌ـ محمود گیلانپور . خرم‌آباد ـ آقای‌جلیل رمضانی ـ کرمانشاه ـ آقای احمد جویا. درود ـ آقای حسنعلی درستی . رامسر ـ بانو افسانه ضابطی .

برندگان ساعتهای مختلف تایمکس :

تهران ـ بانوان سهیلا انوری ـ بدری‌میرزائی‌ـ رویا پورزاد‌ـ پروین فروتنزاد‌ـ فرزانه محمدزاده‌ـ فاطمه معیری ـ دهبدی‌ـنیره خزانی‌ـ شیرین نیکخو ـ جوهری ـ منیره جوادی‌ـ یگانه‌ـ قاسمی ـ ایران‌قریشی‌ـ پری افشاری‌ـ منصور بابازاده ـ شکوفه پرطیالی‌ـ معینی ـ آقایان عبدالله‌دانشور‌ـ کریم عسگری‌ـ حسن پناهی ـ آلبرت مگردیچیان‌ـ حسن پلوئی ـ حسین‌ورنر‌ـ حسین شریف ناصری‌ـ خلیل سام ـ یوسف رشیدی‌ـ محمد رشائی .

کرمانشاه ـ بانو ثریا فیض‌الهی‌ـ آقایان‌محمد مهدی افلاک‌ـ محمد اسفندیاری ـ جمیل مشتاق. درود‌ـ بانو اقدس احمدی‌ـ آقایان‌ـ محمد پیراهن سیاه‌ـ کریم عبدالله ملکی‌ـ محمود نظری. خرم‌آباد ـ بانوان‌مژگان شریف‌ـ فریبا رهگذر ـ آقایان سعید عباس سگوند‌ـ سعدی باقری . رامسر ـبانوان بتول جعفری‌ـ ملک مجلسی‌ـ آقای حاج محمد حسن باقری ـ رودسر ـ بانو زینت حبیبی‌ـ آقای علی کریمی‌ـ اصفهان‌ـ بانو کبری‌حسینی‌ـ آقای سیروس رضائی. نکا ـ آقایان حجت‌الله‌زرگری‌ـ احمدمعماری شیراز‌ـ بانو سروش تاجفر‌ـ آقای احمدرشیدپور‌ـ بروجرد ـ آقای رضا کیوانی‌ـ رشت‌ـ آقای فضل‌اله رشتیان ـ اردبیل ـآقای غلامعلی شعبانی ـ اندیمشک ـ آقای سیروس حقیقی‌ـ خرمشهر ـ آقای‌ذبیح‌اله رضائی‌ـ چالوس‌ـ آقای شعبانعلی نوعی .

از برندگان تهران تقاضا می‌شود برای دریافت جوائز خود بادردست داشتن‌برگ ضمانت‌نامه ساعتهای تایمکس به شرکت‌سهامی شبدیز مراجعه فرمایند .

برندگان شهرستانها لطفا آدرس دقیق خودرا بانضمام فتوکپی برگ ضمانت‌نامه ساعت تایمکس به‌آدرس شرکت سهامی شبدیز ارسال دارند تا ترتیب فرستادن جوائز آنها داده شود .

شرکت سهامی شبدیز ـ تهران خیابان سعدی شمالی شماره ۳۴۸
تلفن : ۳۱۶۲۷۱ ـ ۳۱۶۸۰۵

تایمکس پرفروشترین ساعت تضمین شده جهان

گروه فرهنگی مرجان

برای کلاسهای آزمون همگانی دانشگاهها و مدارس عالی که ازاول اسفند ماه شروع خواهد شدهمه‌روزه‌ازساعت ۵ تا۸ بعداز ظهر ثبت نام میکند

دبیرستان دختران مرجان ـ میدان کاخ خیابان ابتهاج تلفن ۶۵۵۵۳۸ـ ۶۵۲۰۳۸

وزارت علوم وآموزش عالی

مجموعه سخنرانیهای پهلوی

Pahlavi Lecturs Series

برنامه سخنرانی آقای D.W. Strangway استاد زمین‌شناسی دانشگاه تورنتو که برای ایراد چندسخنرانی علمی به دعوت‌وزارت علوم وآموزش عالی به ایران خواهند آمد ،به قرار زیر اعلام می‌گردد :

۱ـ سه‌شنبه دوم اسفندماه ۲۵۳۶ ساعت ۱۱ صبح تحت عنوان :

Thermal History and Magnetism of the Terrestrial Planets

محل سخنرانی ـ باشگاه‌دانشگاه تهران

۲ـ چهارشنبه سوم اسفند ماه ۲۵۳۶ ساعت۴ بعدازظهر تحت‌عنوان:

Propagation of Electromagnetic Fields in the Earth's crust.

محل سخنرانی ـ سالن بخش زمین‌شناسی دانشکده ادبیات وعلوم دانشگاه پهلوی

۳ـ یکشنبه هفتم اسفندماه ۲۵۳۶ ساعت ۱۰ صبح تحت عنوان :

Magnetism and ore Deposits.

محل سخنرانی ـ آمفی‌تئاتر دانشکده علوم دانشگاه فردوسی
م‌الف ۲۵۴۷۸

جوانی درزیرزمین خانه‌اش خودکشی کرد

این جوان پس ازصرف شام باپدر، برادر وخواهرش ، ازطبقه دوم به زیرزمین رفت وخودراحلق آویز کرد

جوان ۱۷ ساله‌ای شب‌گذشته درخانه مسکونیشان واقع‌در جاده قدیم شمیران کوچه درخشان خود را حلق آویز نمود .

وی که‌داریوش پورنادری نام داشت شب گذشته هنگامی‌که پدرش‌همراه‌برادرو خواهرش در طبقه دوم ساختمان‌بودند در زیرزمین خانه اقدام به خودکشی کرد .

پدر داریوش در این مورد اظهار داشت : باتفاق برادر و خواهر داریوش شام‌را با هم‌خوردیم‌بعداز شام‌داریوش گفت جهت هواخوری بپائین می رود پس از یکی‌دو ساعت که‌از رفتن او گذشت‌مانگران شدیم وبدنبال او پائین‌رفتیم.

هنگامی که درزیرزمین را باز کردیم با جسد حلق‌آویز شده‌اش‌روبرو شدیم.داریوش از یکشردبان دو طرفه متعلق به‌نقاشان ساختمان‌که‌مشغول رنگکاری بودند استفاده نموده و خود را حلق‌آویز کرد. پدر داریوش افزود : به اورژانس تهران‌و کلانتری اطلاع دادیم و جسد را که هنوز گرم بودپائین آوردیم در همین موقع تکنیسین‌های اورژانس تهران نیز رسیدند و پس از معاینه وی را به بیمارستان منتقل کردند، ولی در بیمارستان گفتند که فوت شده است. پدر داریوش در دنباله اظهاراتش گفت : در مورد علت‌و انگیزه خودکشی داریوش هیچگونه اطلاعی ندارم، ماباهم خوب بودیم‌و هیچ‌گونه اختلافی نداشتیم ، فقط دو شب قبل مادرش‌که مطلقه‌است وجدااز‌ما زندگی می‌کند به منزل ما آمد و من برای آنکه هرچه دلشان می خواهد بگویند ازمنزل‌خارج شدم و وقتی مراجعت کردم مادرشان‌رفته‌بود. امکان‌دارد گفتگو هائی در آنموقع بین آنهاردوبدل شده وداریوش تحت تاثیر قرار گرفته‌و دست بچنین کاری زده باشد .

در حالیکه حادثه از طریق مامورین انتظامی کلانتری ناحیه ٦ تحت رسیدگی می باشد، تحقیقات در موردعلت وانگیزه‌خودکشی این‌جوان ۱۷ ساله‌نیزادامه دارد.جسد به‌پزشکی‌قانونی حمل‌و حادثه به دادسرای تهران گزارش گردید .

شهردار ناحیه ۳ تحت تعقیب نیست

بدنبال انتشار خبر «شهردار ناحیه ۳ به‌اتهام رشوه‌گیری تحت تعقیب قرار گرفت» امروز کسب اطلاع شد ، شخصی که تحت‌تعقیب‌قرار گرفته‌است « محمدفتاح‌پور» رئیس سابق امور شهری شهرداری ناحیه ۳ میباشد که اشتباها شهردار ناحیه۳ چاپ و منتشر شده است .

ضمن پوزش خواهی از آقای غنی زاده شهردار ناحیه ۳خبر بدینوسیله تصحیح میشود.

بهترین موقعیت برای «پارک» اتومبیل!

در اولین ساعات بامداد پریروز آریا شماره ۸۵۴۶۶ تهران ـج که از غرب به‌شرق در حرکت بودبه علت سرعت زیاد و عدم کنترل فرمان‌توسط راننده در سبزه میدان،خیابان بوذرجمهری بر روی ستون‌های جلو سبزه میدان رفتو پس‌از برخورد باتیر چراغ برق‌متوقف گردید.

درحالی که جای «پارک »پیدا نمیشود اینجا برای «پارک » کردن جای خوبی است !

بقولی ، لااقل چند ساعتی بدون ترس ازجریمه گروه‌های ضربتی و غیر ضربتی وباخیال راحت میتوان‌اتومبیل‌را گذاشت وپی‌کار خودرفت !

زنی در برابر خانه‌اش خودسوزی کرد

جهرم- خبرنگار اطلاعات

زن ٤٥ ساله‌ای در جهرم ، در برابر خانه‌اش خود را به آتش کشیدو جان‌سپرد.

وی‌ماه‌بس حکمت (دهریزی)نام داشت و دارای شوهرو چهار دختر و پسر بود.

«ماه‌بس» یك حلب‌نفت را روی سرش خالی کردو خود راآتش زد.

جسد این زن با انجام تشریفات قانونی دفن‌شد ولی علت خودسوزی او، هنوز روشن نشده‌است .

۲ کارگر خارجی هموطن خود را به‌دار کشیدند !

مشهد-خبرنگار اطلاعات

در پی قتل یك‌کارگر خارجی بنام شاه محمد در«فراگرد» از توابع« خلق‌آباد» مشهد دو هموطن وی باسامی عبدالحمید و محمد باتهام قتل دستگیر و بازداشت شدند.

متهمین پس‌از دستگیری اعتراف کردند بخاطر تصاحب پولهای شاه محمد دستهای‌او رابسته و حلق‌آویزش کرده‌اند.

جسد شاه‌محمد درحالی توسط ماموران ژاندارمری پیدا شد که دستهایش از پشت بسته بودو بایك قطعه شال از درخت حلق‌آویز شده بود.

متهمان ، جزئیات«دارکشیدن » هموطن خودرا شرح دادند و پرونده این حادثه تحت رسیدگی است.

وکیل مدافع : سومین روز محاکمه دیوسالار متهم به‌فروش زمین‌های‌موهوم‌وکشیدن چکهای بیمحل

متهم به‌جعلی بودن‌اسنادپی برد وخریداران راآگاه‌ساخت

در عکس میرمیرانی وکیل مدافع دیوسالار درحال‌دفاع از موکلش دیده می شود . نفراول‌ازسمت چپ‌دیوسالار قرار دارد .

نماینده دادستان : ازخوش باوری وکیل‌مدافع در تعجبم !

در سومین جلسه علنی‌شعبه دوم دادگاه جنائی مرکز که پیش از ظهر دوشنبه بریاست دکتر علی آزاد تشکیل شد دکتر شهباز میرمیرانی وکیل مدافع دیوسالار به دفاع از موکلش پرداخت .

وی با اشاره‌به مدارك‌موجود در پرونده و مدارك دیگری که برای ضبط در پرونده تسلیم رئیس دادگاه‌نمود اظهارداشت: موکل من براساس این‌مدارك اکثر بدهی های خودراپرداخته و از شاکیان هم رضایت‌گرفته است ، در مورد صدور تعدادی از چکها نیز بایستی به‌عرض دادگاه محترم برسانم که‌این چکها ، چك روز نبوده‌وتمامی آنها وعده‌دار است و همانطور هم که موکل من در محضر دادگاه به عرض رسانید به بدهی های خود واقف است و برای پرداختن آنها پس از آزادی تقاضای یکسال مهلت راکرده است .

در مورد کلاهبرداری نیزبه عرض میرسانم که دیو سالار به گفته های دوستانش که‌در میان آنها افراد بانفوذی هم بودند اعتماد میکندو حتی‌اسناد فروش زمین هائی را که یکی ازاین دوستان برای دیگران تهیه میکرده میگرفته ودر نقش وکیل خریدار آنهم با اعتماد کامل به‌این که اسناد واقعی است آنها را به‌خریداران‌زمین تحویل میداده ، بنابراین اواز جریان تنظیم اسناد جعلی کاملا ناآگاه بوده و درانجام این معاملات که نقش وکیل را داشته هیچگونه سوء نیتی نداشته و باکسی هم ازتنظیم اسناد مجعول همکاری نکرده است .

از طرف دیگر اگر موکل من قصد کلاهبرداری داشت مرکز خریداران زمین را به این مسئله آگاه نمی ساخت که استناد جعلی است .

زیرا تنها موکل من یعنی متهم ، بود که به مجعول‌بودن اسناد پی برد و خریداران را آگاه ساخت ،ولی تعجب‌اینجا است که خریداران زمین ، آگاهی ازاین مطلب به وسیله موکل من از او شکایت کرده و او را کلاهبردار معرفی کرده‌اند.

بعداز دفاعیات وکیل مدافع نماینده دادستان اظهارداشت: از خوش باوری افراطی آقای وکیل مدافع که تسلیم گفته های موکلشان قرار گرفته‌اند تعجب می‌کنم زیرا باتوجه به اظهارات و شکایت شاکیان‌و اسناد و مدارك ضبط شده در پرونده و همچنین گزارشات مامورین بزه کاری متهم حاضر در جلسه محرز است و طبق دلائل استنادی کیفر ـ خواست در تعقیب اظهاراتم در محضردادگاه تقاضای مجازات متهم را دارم.

وکیل مدافع نیز مجددا در دفاع از موکلش برخاست و اظهار داشت :بنظر اینجانب محتویات این‌پرونده کافی‌نیست و دلیل بر ثبوت بزه کاری و سوء نیت او نمی تواند باشد . موکل من همانطوری که‌عرض کردم طبق‌موازین‌قانونی مرتکب بزهی نشده است وبنا براین از دادگاه تقاضا دارم با توجه به عرایضم حکم‌برائت ازجرائم انتسابی را صادر نمایند.

دراینجا دادگاه به عنوان تنفس تعطیل و دنباله جلسه به روز بعد موکول شد.

۳ نفر در گورستان جیب بری میکردند

آبادان ـ خبرنگار اطلاعات

۳ جوان سارق‌که‌در گورستان ها بجیب‌بری می‌پرداختند دستگیر شدند.

ازچندی قبل بستگان افراد متوفی به پاسگاه ژاندارمری خسرواباد شکایت می‌بردند که ضمن سوگواری، محتوی‌جیب هایشان بسرقت می‌رود درپی اعلام این شکایت ها ماموران آگاهی شهربانی آبادان با همکاری ماموران ژاندارمری دروازه خسرواباد درگورستان «جنت‌آباد» به تحقیق پرداختند و ضمن پیگیری های خود به ۳ جوان سیاه پوش که در کلیه مراسم سوگواری شرکت می‌کردند ظنین شدند .

سرانجام هنگامیکه این سه جوان سرگرم خالی کردن جیب یکی از عزادان بودند ،دستگیر شدند.

متهمین که ولی‌الله ۱۸ساله، سیف‌الله ۱۵ ساله و بهروز۲۰ ساله هستند هنگامیکه یکی از نزدیکان «مرده» ها از شدت گریه بیهوش میشد برای کمک به‌سوی وی می‌شتافتند وضمن یاری او جیبهایش را خالی میکردند.

پرونده متشکله‌از سوی‌رفیعی دادیار دادسرای آبادان مورد بررسی قرار گرفت و متهمین روانه زندان شدند.

زنی باداشتن‌شوهر وفرزندبامرددیگری ازدواج کرد

زنی باداشتن همسر وفرزند باردیگر ازدواج کرد واز وی نیز حامله شد.

چند روز قبل مردی بنام سلطانعلی بدادسرای تهران شکایت کرد، زنش بنام بتول که از او یک دختر ۱۲ ساله دارد ٦ ماه قبل ببهانه معالجه از خانه برادرش به شهرستان قم رفته و دیگر بازنگشته بود تااینکه از غیبت او نگران شدم وبه‌قم رفتم اما برادر بتول‌گفت خواهرش ۳ماه قبل خانه‌اش را ترک کرده واز او خبری ندارد، سلطانعلی افزود برای یافتن همسرم به جستجو پرداختم تا اورا در خیابان شمیران یافتم اما او مدعی‌شد که‌من‌برایش مزاحمت ایجادمی کنم ودر تحقیقاتی که بعمل اورده‌ام بتول با مرد دیگری ازدواج کرده واز شوهرش نیز حامله است.

شوهر بتول اضافه کرد همسرم رادر ۱۳ سال قبل بعقد شرعی خوددر آوردم و چون سنش کم بود ازدواجمان را رسمی نکرده بودیم.

مامورین بتول را دستگیرو اوگفت‌که چون در عقد شرعی سلطانعلی‌بوده‌است ،شوهرش ٦ماه قبل اورا طلاق دادچون ازدواج رسمی نبوده از وی مدارکی در دست نداردو بهمین جهت‌باشوهر تازه‌اش ازدواج رسمی‌کرده است اما سلطانعلی ودختردو ازده‌ساله بتول‌ادعای اورا رد کردند پرونده جهت رسیدگی‌به آقای عابدینی‌دادیار شعبه ۸ دادسرای تهران‌ارجاع شد.

دادیار دادسرا جهت اثبات زوجیت بین بتول و سلطانعلی پرونده را بدادگاه شرع‌فرستاد چنانچه دادگاه رابطه زوجیت رامحرز بداند بتول باتهام‌رابطه نامشروع باشوهر جدیدش زندانی میشود.

جوانی پدر ناتنی خود را کشت

چندی قبل زنی بنام زهرا که همسرش فوت شده بودبه ازدواج مردی بنام خزعل شریفی درآمد ، علی میاهی فرزند زهرا که از سرگرفتن‌این ازدواج ناراحت بود به خانه پدرناتنی خود رفتو باخانواده وی به‌نزاع پرداخت که در جریان منازعه خزعل بقتل‌رسید پرونده‌دردادگاه‌جنائی‌خوزستان مورد رسیدگی قرار گرفت و علی میاهی باتهام قتل شوهر مادرش (پدر ناتنی) روانه‌زندان شد .

آگهی پذیرش دانشجوی پرستاری آموزشکده پرستاری بیمارستان مهر (فوق‌دیپلم)

آموزشکده پرستاری مهر در نیمه دوم سال تحصیلی ۳٦ـ۳۷ جهت دوره «فوق دیپلم » پرستاری تعدادی‌دانشجوی دختر طبق شرایط مندرج در صفحه ۵۷ راهنمای داوطلبان ورود به آموزش عالی میپذیرد.

از داوطلبان تقاضا میشود جهت ثبت‌نام بدفتر آموزشکده واقع در خیابان زرتشت مراجعه نمایند.

تعطیلات سال نو درمتل کمپینگ‌قو

کنار دریای خزر ۳کیلومتر بعداز هایت‌ـ۸روز، اطاق با پانسیون کامل صبحانه، ناهار، شام‌هر نفر ۹۰۰۰ ریال

تلفن رزروتهران ۲٦۳۲۲۳

زنی که۳ بارازدواج کرده دختر باکره‌ازآب درآمد!

این‌زن بخاطر گرفتن مهریه‌با مردان‌ازدواج میکرد

آبادان ـ خبرنگار اطلاعات

یک زن فریبکار آبادانی که ۳ بار پیاپی ازدواج کرده‌است، باکره ازآب درآمد!

چندی پیش‌جوان ۲۳ساله‌ای بنام‌عبدالخضر ضمن مراجعه به ضرابی دادستان آبادان اظهار داشت : یکهفته قبل از محرم‌با دختر زیبای ۱۹ ساله‌ای بنام حمیده ازدواج کردم . اما او تا امروز از نزدیکی با من‌پرهیز کرده است .

وی ادامه داد : حمیده دائما از من تقاضای پرداخت مهریه ۲۵ هزار تومانی خود رامی‌کند! پرونده متشکله به دادگاه شعبه دوم ارجاع شد وقدسی رئیس دادگاه پس از بازجوئی های مقدماتی اظهار داشت که حمیده صرفا برای دریافت‌مهریه شوهر میکند و تاکنون ۳ بار ازدواج کرده است .

پزشکی قانونی نیز با معاینه حمیده اعلام کرد که وی‌دختر است و بکارت خود را حفظ کرده است ، پرونده تحت بررسی قرار گرفت و حمیده به اتهام کلاهبرداری دستگیرشد .

آتش‌وآب‌جوش دونفرراکشت

مشهد- خبرنگار اطلاعات

آتش و آبجوش باعث مرك یك دختر ۱۳ ساله و یك پسر ۳ ساله روستایی شد .

عصمت خیاطی ۱۳ ساله‌اهل و ساکن روستای «اخلمه » که متوجه آتش گرفتن بخاری‌اتاق خانه‌اش شده بود مخزن‌بخاری را از آن جدا کرد امابعلت آلوده شدن لباسش به نفت ، خود آتش گرفت و بشدت سوخت .

عصمت ساعتی بعد در بیمارستان سوانح مشهد درگذشت .

● دومین حادثه در روستای «باغچه » مشهد رخ داد وطی آن محمد همتی ۳ ساله بعلت واژگون شدن سماور دچار سوختگی‌شدیدشدودربیمارستان سوانح مشهد جان سپرد.

یک‌حادثه‌و۲ کشته

رفسنجان- خبرنگاراطلاعات

برخورد دو وسیله نقلیه سنگین در جاده رفسنجان- یزد ۲ کشته و ۲ مجروح بجای گذاشت .

حادثه براثر برخورد تانکر شماره ۱۲۸۵۹تهران- الف با کامیون ۹۵۷۴۳ ـ تهران روی داد و راننده و کمک راننده کامیون جان باختند .

راننده و کمک راننده تریلر که بشدت مجروح‌شده بودند، به یکی ازبیمارستان های کرمان انتقال یافتند .

جسدی در رودخانه

جسد پیرزن ۷۵ ساله‌ای در داخل رودخانه کشف شد .

صبح دیروز ماموران کلانتری شهرری به گروه امداد آتش نشانی اطلاع دادند جسد پیر زنی داخل رودخانه‌ای واقع در جاده ورامین افتاده است .

ماموران گروه امداد آتش‌نشانی به محل حادثه رفتند و پیرزن را که بین سنگهای داخل رودخانه افتاده بود از آن خارج کردند وبه پاسگاه‌ژاندارمری شهرری بردند .

از طریق دادیار کشیک دادسرای شهرری دستور حمل جسد به اداره پزشکی قانونی صادر شد ، پیر زن شوکت قهرمانی نام داشت. کشف چگونگی حادثه از طریق پاسگاه ژاندارمری شهرری تحت رسیدگی‌است.

کشته شدگان حادثه رانندگی راه مرند ٤ نفر شدند

تبریز ـ خبرنگاراطلاعات

بامرگ راننده مینی بوس، کشته شدگان حادثه رامرند- بازرگان چهارنفر شدند.

دوروز پیش یک تریلر ترانزیت به رانندگی«بازحیات» تبعه ترکیه درچهارکیلومتری منطقه «نخلار» بامینی‌بوس ۸۲۵٤۷ تهران‌به رانندگی‌رضا موسوی برخوردکرد. دراین حادثه ۳تن کشته و ۹تن مجروح شدند، مجروحان به بیمارستان های تبریز و مرند انتقال یافتند .راننده‌مینی‌بوس بنام رضا سید موسوی چهل و پنج ساله نیزبراثر خونریزی مغزی در بیمارستان درگذشت. راننده تریلر هنوز فراری است .

شوهر معتاد باتهام قتل زن جوان‌دستگیر شد

آبادان- خبرنگار اطلاعات

چندی قبل شهناز داوودی بعلت نامعلومی دراتاق خواب خود به آتش کشیده شد و جانسپرد، در معایناتی که از سوی پزشک قانونی آبادان‌از جسدشهنازبعمل آمد، اعلام شد که‌در کمر شهناز یک اثر کارد خوردگی بطول ۸ سانتی متر مشاهده‌شده‌است، دیروزولوی بازپرس شعبه دوم دادسرای آبادان ، همسر معتاد مقتول‌را که ایرج نام دارد و ۲۱ ساله است برای بازجویی به‌دادسرا فراخواند و پس از ۷ ساعت بازجویی از ایرج اورا باقرار موقت ممنوع الملاقات زندانی کرد، تحقیقات پیرامون این پرونده ادامه دارد .

گمشده

حمیدرضا آیتی فرزندغلامرضا ۱۸ ساله مدت یك هفته است خبری از وی نیست هرکس اطلاعی ازنامبرده‌داردخواهشمند است بکلانتری ٤واقع‌دراول خیابان شاه آباد مشهد یاتلفن ۸۲۳۳۱٤ تهران آقای شریفی خبر دهد.

اطلاعیه‌سازمان سنجش آموزش کشور

درباره

گزینش دانشجو برای رشته کمك مهندسی ارتباط دانشکده مخابرات وابسته به وزارت پست‌و تلگراف و تلفن

سازمان سنجش آموزش کشور براساس‌ضوابط وشرایط مندرج درصفحه۳۳ راهنمای ورود به آموزش عالی مربوط‌به‌نیمه دوم‌سال‌تحصیلی‌جاری به‌منظور تامین کمبود ظرفیت رشته‌مذکورتعدادی داوطلب که‌نمره‌آزمایش همگانی نیمسال دوم‌آنان از ۳۸۹۰ به‌بالا باشد انتخاب می نماید.

روش انتخاب

داوطلبان واجد شرایط باید شخصابادردست داشتن اصل کارنامه آزمایش همگانی نیمسال دوم‌سال تحصیلی جاری خود روز یکشنبه ـ ۳۰ر۱۱ر۳٦ ازساعت۸صبح تا٤ بعدازظهر به دانشکده مخابرات واقع درخیابان کورش کبیر، ایستگاه‌بی‌سیم(جاده‌قدیم‌شمیران)مراجعه نمایند.

انتخاب تاتامین کمبود ظرفیت براساس‌تقدم نمره‌کل‌مندرج درکارنامه آزمایش همگانی نیمسال دوم انجام‌خواهدشد.

نتیجه‌گزینش‌در روز دوشنبه۱ر۱۲ر۳٦ساعت ۱۰ صبح درهمان محل اعلام خواهد گردید.

یادآوری

بدیهی است دعوت‌ازافرادواجد شرایطمستلزم پذیرفته شدن قطعی آنان‌نمی‌باشد وتعدادانتخاب شدگان تامیزان تامین کمبود ظرفیت خواهدبود.

سازمان سنجش آموزش کشور

میشه؟... نمیشه!

واقعاً نمیشه گذشت...!

فردا اعلام میشود

اولین‌شب‌نشینی انجمن‌خوانندگان‌ایران

پنجشنبه ۲۷ بهمن ماه هتل‌آریا شرایتون

محل فروش بلیط

۱ـ هتل آریاشرایتون تلفن ۶۸۳۰۲۱ ـ ۲۱۷ داخلی
۲ـ الکوردوبس عباس آباد
۳ـ سینما پولیدور خیابان پهلوی میدان‌ولیعهد
۴ـ استریو دیاموند خیابان روزولت جنوبی .
۵ـ شرکت سی. بی. اس عباس آباد خیابان پاکست کوچه دوم پلاک ۱۳
۶ـ شرکت سونارموزیک عباس آباد اندیشه ۶ غربی پلاک ۲۱ تلفن ۸۴۱۵۹۷

اسامی خوانندگان

۱ـ افشین ۱۱ـ عمادرام
۲ـ بیتا ۱۲ـ فریدون فرهی
۳ـ پروا ۱۳ـ گوگوش
۴ـ سپهر ۱۴ـ گیتا
۵ـ سلی ۱۵ـ لیلافروهر
۶ـ ستار ۱۶ـ مارتیک
۷ـ شماعی زاده ۱۷ـ نوش آفرین
۸ـ شجاعی ۱۸ـ نسرین
۹ـ ضیاء ۱۹ـ وفائی
۱۰ـ عارف ۲۰ـ وفا

ویونوبارگستر رقص اختصاصی

تبریك

جناب آقای حاج عباس غضنفری

انتخاب شایسته وبجای جنابعالی رابریاست تربیت‌بدنی شهرستان محلات از صمیم قلب تبریك و تهنیت عرض مینمایم.

ناصر یاوری

از جناب آقای دکتر نورالدین فرهیخته وهمچنین ازکلیه کارکنان‌بخش ۲ بیمارستان ایرانشهر که درمورد بهبودی اینجانب نهایت تلاش ودقت را مبذول داشته‌اند کمال تشکررا دارم.

زهرا صدیقیان رسولی

رستوران کلبه‌وین (WIENERSTUBE)

با غذاهای ایرانی‌وآلمانی‌آماده پذیرائی میباشد خیابان پهلوی بالاتراز میدان‌ولیعهد سومین‌کوچه دست راست کوچه کاریابی شماره ۱٤هتل‌جم

۸۹۷۳٤۱ (ناهار هرروز بامنوهای‌مختلف)

نوروزشادوخاطره‌انگیز

باتورهای یونایتداکسپرس

درتماشائی ترین‌شهرهای جهان

برای اطلاع بیشتر

به‌آژانس مسافرتی وجهانگردی یونایتداکسپرس

خیابان ویلا ـ شماره ۲۱ تلفنهای ۹ تا ۸۳۸۱۰۷ مراجعه فرمائید

36.VE.1

مجالس ترحیم

باقلبی اندوهگین درگذشت ناگهانی دوست‌و همدوره‌عزیزمان شادروان سرتیپ محمد حسن جهانبانی را باطلاع کلیه دوستان میرسانیم. مراسم ختم مردانه وزنانه فقید سعید روز شنبه ۲۹بهمن ماه از ساعت ۲تا۴ بعدازظهر در خانقاه صفی علیشاه برگزارخواهد گردید.

علی حجت کاشانی- قاسم خزاعی- احمد شیرین سخن - ابراهیم حجت کاشانی- محمد انصاری- نصراله ملک احمدی - ناصر خدایگان.

آ-۴۲۳۳۴

با نهایت تاسف درگذشت ناگهانی تیمسار محمد حسن جهانبانی پدر همسر آقای اصغر ادیبی فوتبالیست این باشگاه را باستحضار می‌رساند. مجلس ترحیم ساعت ۲تا۴ بعدازظهر شنبه ۲۹ بهمن در خانقاه صفی علیشاه منعقد است.

باشگاه پرسپولیس

آ-۴۲۵۷۰

باقلبی اندوهگین درگذشت ناگهانی شادروان سرتیپ‌مهندس حسن جهانبانی همسر وپدر عزیزمان را به‌اطلاع کلیه خویشان و دوستان میرسانیم . مراسم ختم‌مردانه وزنانه فقیدسعید روزشنبه ۲۹بهمن از ساعت ۲الی۴ بعدازظهر درخانقاه صفی‌علیشاه برگزار خواهد شد .

همایوندخت جهانبانی- مهناز واصغر ادیبی

آ-۴۲۴۸۰

بانهایت تاسف وتاثر درگذشت عموی بزرگوارمان شادروان سرتیپ محمد حسن جهانبانی را باطلاع کلیه دوستان وخویشان میرسانیم مجلس ختم مردانه وزنانه فقید سعید روز شنبه ۲۹ بهمن ماه از ساعت ۲تا۴ بعدازظهر در خانقاه صفی علیشاه برپا خواهدبود .

ناصرالدین، امیرسیف‌الدین و منصورالدین جهانبانی

آ-۴۲۳۳۷

دوستان آقای منصورالدین جهانبانی باقلبی اندوهگین‌درگذشت شادروان سرتیپ محمد حسن جهانبانی عموی بزرگوار ایشان‌را باطلاع کلیه دوستان و آشنایان میرسانند مجلس ختم مردانه‌و وزنانه فقید سعید روز شنبه ۲۹ بهمن ماه از ساعت ۲تا۴ بعداز ظهر در خانقاه صفی علیشاه برگزار خواهد گردید.

محمد رضا اسفندیاری- هوشنگ اعتضادی- فرهنگ‌امیری- فرخ‌پناه ایزدی- رضا پیرزاده- عبدالعلی خداداد- محمدرخشانی- دکتر محمد سنجر- محمد حسین سهامی- ملک منصور سهامی- محمدعلی شکوهیان- علی اکبر شیرلو- عزیز محمد صلاحی - اصغر کلهر- شاهرخ گلستان - تقی معینی- جعفرندیم. امیرارسلان نیرنوری- عباس هدایت وزیری.

آ-۴۲۳۴۰

کارکنان گروه شرکت‌های سرویس ایران بانهایت تاثردرگذشت شادروان سرتیپ محمد حسن جهانبانی عموی آقای ناصرالدین جهانبانی رئیس هیئت مدیره را باطلاع میرسانند مجلس ختم مردانه وزنانه فقید سعید روز شنبه ۲۹ بهمن ماه از ساعت ۲تا۴ بعدازظهر در خانقاه صفی علیشاه برگزار خواهد گردید.

آ-۴۲۳۴۳

گروه شرکتهای کف رنگ ایران بانهایت تاثر درگذشت شادروان سرتیپ محمد حسن جهانبانی عموی بزرگوار آقای منصورالدین جهانبانی رئیس هیئت مدیره گروه را باطلاع کلیه دوستان میرسانند مجلس ختم مردانه و زنانه فقید سعید روز شنبه ۲۹ بهمن ماه از ساعت ۲تا۴ بعدازظهر در خانقاه صفی علیشاه‌انجام خواهد گردید.

خانواده‌های: جهانبانی - هنگ‌افرین - ادیبی - قهرمانی- قاجار- علیمحمد اصلانی- پسیان- جهانشاهی افشار- خسروپناه- شمس ملک‌آرا- کیکاوسی - یزدانمهر- یوسیف- جهان بینی- گوهری- پایدار- فروزان- پازارگاد- اسفندیاری- حجتی اراکی- سجادی.

بانهایت تاسف درگذشت شادروان سرتیپ محمدحسن جهانبانی را باطلاع کلیه خویشان و دوستان میرسانند مجلس ختم مردانه وزنانه فقید سعید روز شنبه ۲۹ بهمن ماه ازساعت ۲تا۴ بعدازظهر در خانقاه صفی علیشاه برگزار خواهد شد.

آ-۴۲۳۴۹

اطلاعات - مصیبت وارده را بخانواده‌های عزادار بخصوص بازماندگان ان مرحوم تسلیت میدهد .

باکمال تاسف وتاثر فوت ناگهانی پدر عزیزمان ابراهیم سومخ را در اسرائیل به‌اطلاع دوستان و آشنایان میرسانیم مجلس ختم آن فقید سعید روز جمعه ۲۸ر۱۱ر۲۵۳۶ ازساعت ۱۰ الی ۱۲ در کنیسای ابریشمی واقع در کاخ شمالی‌برگزار می گردد .

حشمت رحمانی (سومخ) ، رحمت‌اله، نجات‌اله، هوشنگ، یوسف، بنیامین ، روت‌سومخ ، دکتر سومخ ، خاکشور ، ساموخیان مطلق، جاودان‌فر، عمرامی، رحمانی، سعیدی و خانواده‌های وابسته .

آ-۴۲۵۶۶

تسلیت

جناب آقای سعید صارمی

با نهایت تاسف مصیبت وارده را تسلیت عرض نموده بقاء عمر شما وخانواده محترم‌را خواستاریم .

شرکت جنرال سیستمز

۴۲۵۷۲-

همکار محترم سرکار خانم ادیبی وخانواده محترم گل‌محمدی

باکمال تاسف درگذشت ناگهانی وجانگداز همکار عزیزمان غلامرضا گل‌محمدی دبیر ریاضی دانشسرای مقدماتی رابحضورتان تسلیت گفته خود را در این مصیبت بزرگ شریک میدانیم.

دبیران ودانش آموزان دانشسرای مقدماتی دختران‌خرم‌آباد

آ-۱۰۴۸۱

مصیبت وارده را به‌آقای جمشید گل‌محمدی وخانواده محترمشان تسلیت عرض می‌نماید .

شرکت سهامی خاص سیاکاگیگی ایران
شرکت سهامی خاص امنیکلور

همکار محترم آقای جمشید گل محمدی

با تاسف واندوه فراوان درگذشت پدربزرگوار وبرادر گرامیتان را به‌شما وخانواده محترم تسلیت می‌گوئیم برای بازماندگان صبر وسلامت آرزومندیم .

کارکنان حسابداری شرکت سهامی خاص
سیا گاگی ایران

جناب آقای مهندس سیروس معتمدی

مصیبت وارده قلبا موجب تاثرگردید بدین‌وسیله مراتب را تسلیت گفته شکیبائی ومزید سلامت وطول عمر برای جنابعالی وسایر بازماندگان مسئلت دارم .

سید احمد آریس

آ-۱۵۴۵۹

جنابان آقایان مهندس حسین و عباس سبکرو

با نهایت تاسف مصیبت وارده را تسلیت عرض می‌کنم.

عین‌اله حاجی اسدی - راننده پرندک

آ-۴۲۵۶۹

بااندوه فراوان درگذشت شادروان مهندس بیژن معتمدی کردستانی را به خانواده‌های معتمدی کردستانی و معتمدی تسلیت می‌گوئیم .

سودابه و منصوره مصلحی - ماندانا و فرزان منوچهریان

۴۲۵۶۵-

جناب آقای سعید صارمی

بانهایت تاثر و تاسف درگذشت جانگداز همشیره گرامی را از صمیم قلب تسلیت میگوئیم .

همکاران شما در سازمان توریستی و مسافرتی آبادانا

آقای مهندس ناصرالدین شکیب دانشلو

بانهایت تاسف وقلبی اندوهناک مصیبت واردمراصمیمانه به جنابعالی تسلیت عرض نموده وبرای کلیه واپستگان صبر وبردباری آرزو داریم .

محمد کریم یوسفزاده اردبیلی، زهرا طاوس‌خانیان

تسلیت

همکار محترم جناب آقای خوشنویس

مصیبت وارده رابه‌جنابعالی و خانواده محترم تسلیت‌عرض نموده‌وخودمان را درغم شما شریک میدانیم .

کارکنان دفتر کل آموزش فنی راه آهن

آ-۴۲۵۶۰

جناب آقای امیر ناصرحشمتی
جناب آقای امیرمنصور حشمتی

مصیبت وارده را تسلیت میگوئیم ومارا درغم خودشریک بدانید .

مهدی قانعی - حسن قانعی

آ-۴۲۵۶۳

دوست عزیزم آقای علی‌اصغر مرادی

باکمال تاسف درگذشت پدر گرامیتان را تسلیت میگوئیم‌و شریک غمتان هستیم .

خانواده کاشف

آ-۱۰۲۳۴

جناب آقای نعمت‌الله معتمدی

باکمال تاثرو تاسف مصیبت وارده رابه‌ان جناب وخانواده محترم تسلیت عرض مینمائیم و خود را در غمشما شریک می‌دانیم.

دکترزاقی - دکتر نجفی حائری - دکتر زاهدی - دکتر اویسیان - دکتر سلامی - دکتر فقیهی‌فر -دکتر فاضلی - دکتر پاشائی - دکتر فرخ -دکتر منصور -دکتر رضوی-دکتر میرلوحی .

آ-۱۰۲۱۸

خانواده محترم خلقی و شهلاپور

فوت نابهنگام خانم آقای مهدی خلقی را صمیمانه تسلیت عرض نموده خود رادرغمتان شریک و برایتان صبر و شکیبائی ارزو نموده و بقای عمر آنجنابان را از خداوند متعال خواستاریم .

گرگان - بهرام - جمشید - سیاوش -کاوس امین‌نژاد

آ-۱۰۴۶۳

همکار ارجمند جناب آقای محمد باقر آتش‌فراز

بااندوه فراوان، مصیبت وارده را تسلیت عرض نموده، ارزومندیم همدردی صمیمانه ما را بپذیرید.

کارکنان سازمان سبز

جناب آقای عباس فریدونی

مصیبت وارده را به شما صمیمانه تسلیت گفته من وبچه‌ها را نیز در غم خود شریک بدان.

اعظم

جناب آقای غلامرضا اردلان اهواز

مصیبت وارده را بشما تسلیت عرض نموده سلامتی و موفقیت شما را خواستاریم.

شرکت ماهفر

آ-۱۵۴۴۷

آقای منصور احمدیان نوروزخانیان

با کمال تاسف وتاثر مصیبت وارده را از صمیم قلب تسلیت عرض نموده دوام وبقای عمر برای سایر بازماندگان ازخدای بزرگ آرزومندیم .

محمد علی خطیب پارسالو، لهراسب ضمیر خانلوئی .

جناب آقای مهندس سیروس وحیدلو لواسانی‌نیا

باکمال تاسف مصیبت وارده را از صمیم قلب تسلیت عرض نموده وازایزد توانا برای همگی فامیل صبروشکیبائی آرزومندیم .

سید حسینعلی کاوش‌سرائی، نوروز مهین کاوسی .

آقای امیر حسین‌کاکیان‌زاده مرآتی‌فر

با نهایت تاسف وقلبی اندوهناک مصیبت وارده را از صمیم قلب تسلیت عرض نموده واز ایزد توانا برای کلیه بازماندگان صبر وبردباری آرزومندیم .

سید حسین رهیوان بیگلوئی، حسین اسفرایحانی .

سرکار خانم فریده مسیرپناه ایزدالهیان

بانهایت تاسف وقلبی پراز تاثر مصیبت وارده را ازصمیم قلب تسلیت عرض نموده واز یزدان پاک دوام وبقای عمر برای کلیه بازماندگان طالبیم .

حوریه مسگر ضیائی، مهوش خوشروکاتوزی

آ-۴۲۵۹۰

جناب مهندس سید جواد نریمان طوسی‌نیا

بااندوه وتاسف بسیار مصیبت وارده را از صمیم قلب تسلیت عرض نمودمو ازخداوند متعال برای یکایکبازماندگان صبر وبردباری آرزومندیم .

سیف‌اله کشمیرزاده اوغلائی، تیمور رستم‌خانیان نیاکی .

آ-۴۲۵۹۱

آقای کریم رضانوریان زاهدپورخانی

باکمال تاسف وقلبی‌اندوهناک مصیبت واردمرا ازصمیم قلب‌تسلیت عرض نموده واز ایزد توانا دوام وبقای عمربرای یکایک وابستگان آرزو داریم .

عباسعلی نیریزیان مینوسرائی و بانو

آ-۴۲۵۹۲

جناب آقای مهندس سیداحمد گلشن‌پورنادریان

بااندوه وتاثر بسیار مصیبت وارده را از صمیم قلب تسلیت عرض نموده وازخداوند برای یکایک بازماندگان‌صبر وشکیبائی آرزومندیم .

سید رضا تقوائی نوروزی، صادق کریم‌آبادی

آ-۴۲۵۹۳

آقای سید عزیزاله پورطاهر صادق نیائی

بااندوه و تاسف فراوان مصیبت وارده را صمیمانه تسلیت عرض نموده واز خداوند برای یکایک بازماندگان‌صبر و بردباری آرزومندیم .

صمداله نصرآبادی فهیم‌خانی، ناصر ممتازیان فرد

آ-۴۲۵۹۴

آقای حسین مهروخانی بهمن‌نیائی

بدینوسیله مصیبت وارده را صمیمانه تسلیت عرض‌نموده و از ایزد توانا دوام و بقاء عمر برای سایر بازماندگان آرزو داریم .

حسینقلی ثابت‌قدمیان، هاشم بهداد رضوی‌پور

آ-۴۲۵۹۶

سپاسگزاری

بدینوسیله از هیئت عزاداران حسینی کارگران محترم صنف کفاش وهیئت مرکزی حسینی چهارراه حاج محراب‌که درمورد درگذشت‌همسر اینجانب‌مراسم ترحیم ویادبود برگزار کرده‌اند تشکر نموده سلامتی همه آنها را از درگاه خداوند متعال خواهانیم .

محمود قوامی - عباس معینی

آ-آ-۱۵۴۶۷

بدینوسیله از کلیه سروران واقوام و دوستان محترمی‌که بذل محبت فرموده و در مراسم تشییع جنازه ومجالس ترحیم‌و شب هفت عزیز از دست‌رفته مرحوم سرهنگ هوشنگ معتمدشرکت نموده‌اند و همچنین از سروران عزیزی که چه از طریق‌تلگراف ونامه وچه‌از طریق مطبوعات همدردی فرموده‌اند سپاسگزاری نموده، سلامت و طول عمر همگان را از درگاه ایزد متعال خواستاریم وچنانچه توفیق عرض تشکر حضوری حاصل‌نشده‌از فردفرد سروران عزیز پوزش میطلبیم.

مهین معتمد (فرتاش) - دکتر منوچهر معتمد

آ-۴۲۵۱۹

از کلیه دوستان و آشنایان همچنین فامیل محترم که‌بوسیله تلفن وتلگرام یاشرکت درمراسم تشییع جنازه مجلس ختم و هفت مادر بزرگوارمان اظهار همدردی نموده‌اند سپاسگزاری نموده سلامت وبقای عمر همگان را ازخداوند متعال مسئلت می نمایم .

مصطفی امجدی

آ-۱۰۴۹۷

بیروت- تکلیف جنگ و صلح فردا روشن میشود

موگادیشو - علیرضا جهانشاهی - منابع نزدیک به رئیس جمهوری سومالی امروز اظهارنظر کردند که روابط سیاسی و دیپلماتیک سومالی با شوروی و کشورهای اروپای شرقی نظیر آلمان شرقی در کمیته مرکزی حزب سوسیالیست انقلابی سومالی موردبررسی قرار گرفته و ممکن است سومالی روابط خود را با این کشورها قطع کند .

در حال حاضر درهای سفارت شوروی‌درموگادیشو همیشه بسته است ولی هنوز ۸نفر از دیپلماتهای روسی در سفارت زندگی میکنند نکته جالب توجه اینست که سفیر و دبیراول سفارت هر دو از یهودیان روسی هستند و فرستادن آنها از طرف مسکو به سومالی که یک کشور در جبهه اعراب است از همان ابتدای‌امر باعث تعجب‌همگان شده بود . از طرف دیگر یک سخنگوی جبهه آزادی بخش سومالی غربی‌گزارش رادیو لندن از آدیس‌آبابارا در مورد تصرف منطقه اطراف شهر«داکالا» توسط ارتش اتیوپی تکذیب کرد . وی گفت حملات نیروهای اتیوپی همراه با نفرات روسی و کوبائی به این منطقه با مقاومت شدید سومالیائیها روبرو و دفع شده است .

ژنرال روسی

یک مقام عالیرتبه جبهه آزادی‌بخش سومالی غربی امروز در یک گفتگو با من درباره‌اوضاع داخلی‌اتیوپی گفت ریاست ستاد کل عملیات جنگی اتیوپی رایک ژنرال روسی برعهده دارد و علاوه بر هزاران سرباز و خلبان روسی وکوبائی که در جنگ شرکت دارند تعداد بسیار زیادی از ماموران‌پلیس‌مخفی شوروی نیز در آدیس آبابا حضور دارند. وی گفت تا قبل از ورود سربازان روسی و کوبائی ، سربازان اتیوپی مرتبا از مقابل ما فرار می کردند اما حالا توانسته‌اند در چند نقطه دست به حمله بزنند. وی در مورد وضع مردم اتیوپی گفت علاوه بر شکست‌های اتیوپی‌دراوگادن مردم «اری‌تره» نیز شکست های سختی به اتیوپی وارد کرده‌اند و در حال حاضر وضع روحی مردم اتیوپی بسیار خراب‌است.

در لبنان

بیروت - نماینده‌اطلاعات در خاورمیانه (مرکزبیروت)

بیروت آرام شد. اما آیا این آرامش قبل از طوفان است یا همه قضایا تمام شده است ؟ ممکن است روی شق اول حساب بیشتری کرد. هنوزفلسطینی ها در سر جای خود هستند و هنوز سلاحهای سنگین جمع نشده است . اگر سلاحهای سنگین جمع شده بود از کجا این همه موشک و خمپاره بسوی ارتش سوریه پرتاب شد ؟

دست چپی‌ها میگویند ارتش جدید لبنان - ارتشی که هنوز تشکیل نشده‌است- همه از مسیحیان مارونی است. اگر در سابق مارونی ها فقط در رأس ارتش‌لبنان بودند حالا هم روسا و هم افراد ارتش از مارونی‌ها هستند .

و از مسلمانان خبری نیست، بهر حال امروز مجلس ملی‌لبنان قانون تشکیل دادگاه نظامی را تصویب میکند واز چهارشنبه (فردا)این‌قانون بمرحله‌اجرادر- می‌آید، این قانون مخالفان و موافقانی دارداز جمله‌ریمون- اده، کاندیدای همیشگی ریاست جمهوری لبنان که در تلگرافی به‌رئیس جمهوری گفته است این‌قانون‌حتی بصورت ستثنائی سیادت وحاکمیت لبنان‌رابرهم می‌زند. گفته‌میشود سوریه در حوادث اخیربیش‌از ۵۰۰ کشته داشته و دست راستی هاخیلی کمتر ازاین تلفات داده‌اند .

در حال‌حاضر دمشق اصرار میکند که خلافکاران وتوطئه- گران تنبیه شوند . سرهنگ «انتوان برکات» که درپادگان «فیاضیه» بود و در زمان‌جنگ فعالیت هائی علیه فلسطینی ها و چپگرایان داشت هنوز هم دراین پادگان است و کیاو بیا دارد .

چپ گرایان‌و سوریها هنوز هم تلاش میکنند این سرهنگ‌را به محاکمه بکشند و قانون فوق‌العاده‌ای به مجلس داده شده تا تکلیف امثال این‌سرهنگ را روشن کند .

بهرحال دولت میخواهد از این ببعد اعمال قدرت بیشتری کند .

اکنون باید منتظر روزچهار شنبه بود تامعلوم شودآرامش کنونی ادامه پیدا میکند یانه . اگر ارتش موافقت کندعناصری را کهروز سه‌شنبه گذشته در حوادث تیراندازی پادگان «فیاضیه» دست داشتند تحویل نیرو های سوریه بدهد باردیگر آرامش برقرار میشودولی‌این احتمال بسیار ضعیف است و اگر چنین نشود سوریه که حیثیت خود را در خطر میبیند آیا ساکت خواهد ماند ؟

البته باید در نظر داشت که سوریه قبل از هرگونه اقدامی اختصاصی صدها باراین‌حساب را خواهد کرد که آیا اسرائیل بنفع مسیحیان وارد جنگ نخواهد شد ؟

کوهنورد گمشده امریکائی هنوز پیدا نشده‌است

علیرغم جستجوی مداوم در ارتفاعات البرزکوه ، هنوز اثری از کوهنورد گمشده آمریکایی بدست نیامده است .

دیروز پس‌ازیک جستجوی ۸ ساعته در ارتفاعات ، اعلام شد که کوهنورد جوان آمریکایی گرفتاربهمن نشده‌زیرا از روزی که او گمشده بهمنی در ارتفاعات سقوط نکرده است .

«فیضی» مربی فدراسیون کوهنوردی واسکی که‌رهبری یک گروه تجسسی را برعهده دارد و تاکنون چندین بار در عملیات مشابه شرکت داشته است ، دیروز پس از پایان تجسس گفت باحتمال قوی «گریک وینسون» کوهنورد امریکایی برای در امان ماندن از سرمای شدید کوهستان به یکی از شکاف‌های برفی‌پناهنده شده و همانجا یخ بسته‌باشد.

مهندس نوروزی قائم مقام فدراسیون نیز اطلاع داد که قسمت های جنوبی البرز کوه بوسیله امدادگران‌پاکسازی‌شده و اثری از کوهنورد گمشده بدست نیامده است .

گروه های تجسس امروز قسمت شمالی البرز کوه را تا ایگل ، آهار و شهرستانک جستجو خواهند کرد . جستجوگران که بدستگاه و وسایل ایمنی و تجسسی مجهز هستنداز بامداد دیروز تا غروب آفتاب درکوهستان باقی ماندند و به تجسس‌خود ادامه دادند .

بامداد امروز بار دیگر تجسس هوایی بوسیله هلیکوپترهایی که در اختیار فدراسیون کوهنوردی‌واسکی قرار گرفت ،ادامه یافت .

طرح نهائی سرویس رفت‌وآمد کارمندان ودانش آموزان

اداره سازمان حمل و نقل دانش آموزان و کارمندان دولتی بمنظور رسیدگی با تشکیلات شرکت واحد اتوبوسرانی ، باین شرکت سپرده شد .

در اجرای این برنامه بتمام وزارتخانه‌ها و سازمان های دولتی لیست‌اسامی کارمندان خود را که از سرویس استفاده‌خواهند کردبسازمان رفت‌وآمد کارمندان‌فرستادند تا براساس تعداد استفاده - کنندگان از سرویس ، نسبت به‌تجهیز اتوبوس برای‌تامین نیاز کارمندان‌اقدام شود .

براساس این برنامه که در جهت بهبود وضع ترافیک پایتخت اجراء خواهد شد اتوبوس‌های کنونی‌سرویس های سازمان های دولتی در اختیارشرکت واحداتوبوس رانی قرار خواهد گرفت.

وزارت آموزش و پرورش نیز برای تامین نیاز دانش آموزان باسازمان حمل‌ونقل دانش آموزان وکارمندان همکاری خواهدکردو ازطریق صدورکارت‌برای‌دانش‌آموزان امکان استفاده از سرویس های سازمان‌حمل ونقل‌دانش آموزان و کارمندان رابرای آنها میسر خواهد کرد.

طرح ایجاد سرویس حمل‌و نقل‌کارمندان ودانش‌آموزان اولین‌بار وسیله راهنمائی و رانندگی تهیه شد .

براساس‌این‌طرح یکسازمان بزرگ حمل ونقل در تهران ایجادمی‌شود که تمام‌دانش آموزان و کارمندان دولت خواهند توانست با استفاده از اتوبوسهای این سازمان به‌محل کار خود عزیمت‌کرده و از محل کار نیز به منزل مراجعت کنند .

همچنین در نظر است تا همزمان با شروع کار این سازمان ، تمام سرویس های کنونی مدارس منحل‌شود و برای تامین بودجه سازمان حمل ونقل کارمندان مبلغی اندک نیز بطور ماهیانه از دانش موزان و کارمندان دریافت شود .

برای‌سرعت بخشیدن بحرکت اتوبوسهای سرویس حمل‌و نقل بزرگ‌که‌در کناراتوبوس های شرکت واحد به حمل‌و نقل‌کارمندان ودانش‌آموزان می پردازند، درتمامی‌خیابان های تهران که مسیر حرکت این سرویسها است یک خط اختصاصی‌تندرو درنظرگرفته ودانش‌آموزان‌تعداداتومبیل فقط اتوبوس های سرویس کارمندان‌ودانش آموزان و اتوبوسهای شرکت واحد مجاز به‌حرکت خواهندبود.

درحال‌حاضر حرکت‌اتومبیل های شخصی بایک سرنشین درخیابان‌های‌تهران‌بزرگترین عامل‌پیچیدگی ترافیک‌پایتخت است‌و مردم‌بعلت‌فقدان‌وسائط حمل ونقل عمومی ناچار به دراختیار گرفتن اتومبیلهای شخصی هستند، اما به گفته کارشناسان درصورت ایجاد سرویس‌حمل ونقل‌کارمندان ودانش‌آموزان‌تعداداتومبیل های شخصی درحال حرکت تهران تا نصف کاهش پیدا خواهد کرد .

کارمندان و دانش‌آموزان ازسال‌آینده خواهندتوانست با ارائه کارت هائی که بعدا از طریق وزارتخانه ها و مدارس دراختیارشان قرار می گیرد درتمام خیابان‌ها از سرویس عمومی حمل ونقل کارمندان و دانش آموزان استفاده نمایند .

در تمام خیابانها ایستگاه تاکسی دایر میشود

شرکت تعاونی تاکسیرانی اعلام کردکه‌توقف درایستگاه های تاکسی که اینک فقط در محدوده مرکزی تهران دایر است بتدریج در تمام تهران اجباری خواهد شد و در سایر معابر پایتخت نیز برای مسافران تاکسی‌ایستگاه دایر می شود .

در حال حاضر ایستگاه های تاکسی که تنها در محدوده مرکزی تهران‌دایر شده‌است عملا مورد استفاده قرار نمی گیرد و همین امرباعث توقف های‌مکررتاکسی‌ها ودرنتیجه آشفتگی ترافیک تهران شده است .

یک مقام آگاه در شرکت تعاونی‌تاکسیرانی ضمن‌اشاره به‌افزایش تعداد ایستگاههای تاکسی گفت: بموازات این اقدام ماموران راهنمائی و رانندگی و بازرسان شرکت تعاونی تاکسیرانی کنترل شدیدی رابرای جریمه کردن تاکسیرانانی که برای سوار کردن مسافر در خارج از ایستگاه توقف کنند اعمال خواهند کرد .

شرکت تعاونی تاکسیرانی همچنین اعلام‌کرد که‌توقفهای جدیدبرای واگذاری‌آپارتمان در کوی تاکسیرانان ازفردا پذیرفته می شود .

تعداد تاکسیرانان پایتخت در حال حاضر نزدیک به ۲۰ هزار نفر است که عده‌ای از آنان راننده کمکی هستند.

شرکت‌تعاونی‌تاکسیرانی‌اعلام کرد تاکسیرانانی که درآینده خارج‌ازایستگاه مسافرسوار کنندازمزایای شرکت تعاونی تاکسیرانی محروم خواهند شد .

اشکالات کار

طرح‌توقف اجباری تاکسی هادرایستگاه تاکنون چندبار به‌اجرا گذاشته شد. بی‌آنکه حتی چند هفته دوام بیابد . علت این ناکامی‌ها تنها بی نظمی رانندگان تاکسی و مسافران نیست، بلکه توقف وسائط نقلیه دیگر،خصوصا اتوبوسها در این ایستگاه‌ها نیز عامل مهمی درعدم توفیق اجرای این طرح بوده‌است. بنابراین اگر قرار است این طرح جدا اجرا شود باید اینگونه عوامل ومشکلات‌نیز درنظر باشد .

داروسازان وصاحبان داروخانه‌ها

با دستیاری بعضی عوامل بهداری کار داروخانه‌هارا دراختیار گرفتند و به بهانه تشخیص صلاحیت مسئولین فنی داروخانه‌ها از هر متقاضی ۷۰۰۰ ریال وجه دریافت میکنند و غالبا نیز جوابهای نامناسب به‌وزارت بهداری می‌فرستند . این جامعه همچنین از اجرای احکام‌قطعی شده دادگاههای کشورراکه به سودصاحبان داروخانه‌ها ، تکنیسین‌های داروساز صادر کرده‌اند جلوگیری می‌نماید وبرخلاف قانون امورپزشکی ازحقوق حقه صاحبان داروخانه‌هادر بخش‌ها وشهرهای کوچک جلوگیری می‌نماید و در نهایت اینکه این جامعه وسیله‌ای برای اخذ پول بیشتر از صاحبان داروخانه ها بوسیله ایادی خود برآمده و آنها را بصورت افراد بی‌ثمر درآورده‌انداین مشکلات زندگی رادر عرصه داروخانه برای ماصاحبان داروخانه‌ها هر روز تنگتر می‌کند.

اطلاعیه‌جامعه‌داروسازان

جامعه داروسازان نیز در قطعنامه خود قید کرده است جامعه داروسازان‌به دفعات‌علاقه دارو سازان را به همکاری در مرتبه اول با بیمه شده بخاطر رفاه آنان ودر مرتبه دوم با سازمان تامین اجتماعی‌از جهت بیمه‌گر اعلام کرده و به‌اعضای خود توصیه کرده است تمام همکاریهای مقدور را با گروه مذکور بعمل آورد .

در هفته گذشته‌مسائل مورد علاقه داروسازان شاغل در داروخانه جنبه فوری پیدا کرده و بنابراین هیئت مدیره‌بیشتر در باره خواسته های داروخانه اقدام کرده است . تاکنون پیشنهادات جامعه‌داروسازان به صور کتبی به‌حزب ، دولت ، دانشگاهها،وبه صورت اعلامیه، مصاحبه با جراید ، به‌صورت پیشنهاد ، در قطعنامه و کنگره ها عرضه گردید که تماما در مسیر گسترش و بهبود عرضه خدمات دانش آموخته‌گان دانشکده داروسازی بوده است.

بعنوان مثال موارد مهم‌آنرا ذکر می‌کنیم :

پیشنهاد برای تکمیل قوانین ناظر برخدمات دارو سازان و آئین‌نامه های آن بمنظور لغو مقررات نارسا کهنه و دست و پاگیر .

بهبود آموزش داروسازی در تمام سطوح و ایجاد رابطه‌بهتر و صمیمانه‌تر با صاحبان حرف داروسازی .

کوتاه کردن دست اشخاص فاقد صلاحیت از مشاغل دارو سازی .

تامین داروخانه در تمام‌نقاط لازم ایران‌وتقویت صنایع دارو سازی داخلی .

متاسفانه درگذشته بعضی اوقات رویه وزارت بهداری و با کمال تاسف بعضی ازمصادر امور کنونی وزارت بهداری و بهزیستی این بوده و هست که از پیشنهادات‌جامعه داروسازان جهات‌تنبیهی آنراگرفته وجهات تشویقی آنرا بدورریخته‌اند . تعجب این است که مقامات مسئول، سندیکائی اشخاصی‌را که با جعل عنوان خود راظاهر میسازند و موجودیت حقیقی ندارند ، تشویق به نشراعلامیه و هتاکی به دکتر دارو ساز کنند .

با انتشار این اعلامیه ماتمام کسانی را که محق به‌دخالت‌در امور مربوط‌به‌داروسازان‌هستند به مصاحبه رویاروی رادیو و تلویزیونی و مطبوعاتی دعوت میکنیم تا بهره‌گیران‌ازخدمات دارو سازان به قضاوت نهائی بنشینند .

گروه فرهنگی دکتر هشترودی

برای کلاسهای آمادگی کنکور دانشگاهها و مدارس عالی بشرح زیر ثبت‌نام میکند :

۱- کلاسهای آمادگی آزمایش‌عمومی (زبان‌فارسی- شناخت فرهنگ ملی- زبان خارجی - استدلال ریاضی ومنطقی)

۲- کلاسهای آزمایش اختصاصی برای گروههای (علوم اجتماعی‌واقتصاد - علوم‌انسانی- علوم‌تجربی - علوم ریاضی وفنی)

ثبت‌نام همه‌روزه ۵ تا ۸ بعدازظهر- مدارک لازم دوقطعه عکس نشانی میدان کاخ‌دبیرستان‌دکتر هشترودی تلفن ۶۴۸۲۱۸- ۸۹۳۵۹۵-۶۶۲۲۱۲

نیروی دریائی شاهنشاهی

آگهی استخدام

نیروی دریائی شاهنشاهی تعدادی‌غیر نظامی را در تخصص های مشروحه زیر برابر آئین نامه استخدام کارمندان غیر نظامی در ارتش شاهنشاهی بصورت‌رسمی ،غیر رسمی با حقوق ومزایای‌مسکن جهت خدمت در تهران و پایگاه های تابعه استخدام مینماید .

ردیف	مدرک تحصیلی	مدرک تخصصی	محل خدمت
۱-	دکترا	زنان ، زایمان ، اطفال	خارک
۲-	لیسانس	پرستاری - زبان انگلیسی	بندر پهلوی
۳-	لیسانس	نرس ماما	خارک
۴-	فوق‌دیپلم	الکترونیک برق	بندرعباس - بوشهر
۵-	دیپلم	مکانیک - اتومکانیک	بندرعباس
۶-	دیپلم	امور اداری	تهران
۷-	ششم ابتدائی وبالاتر	استادکار نجاری ، مدل ساز ورقکار سنگین ،ورقکار سبک ، جوشکار ، تراشکاری ،لوله‌کشی ،باطری‌سازی، تعمیرکار برق، عایق‌بند لوله های بخار ویگرمن متخصص موتور های دیزلی ، متخصص‌جراثقالهای‌چرخدار	بندر عباس
۸-	ششم ابتدائی و بالاتر	صافکار - مکانسین - باطری‌ساز	تهران

شرایط :

الف : داوطلبین که‌بصورت رسمی‌استخدام شوند از ۱۴ ماه حقوق درسال ، دفتر تدارکات وبیمه خدمات درمانی وسایر تسهیلات برخوردار خواهندبود .

ب: داوطلبین‌با سپردن ۴ سال تعهد در پایگاههای جنوب و یا ۶ سال درتهران ازخدمت وظیفه عمومی معاف خواهند شد .

ج: داوطلبین ردیف۶ بایستی برگ پایان خدمت‌وظیفه ویا معافیت دائم داشته باشند .

ازکسانیکه مایل بهمکاری هستند دعوت‌می شود جهت کسب اطلاعات بیشتر همه روزه به استثنای ایام تعطیل وپنجشنبه ها به مدیریت استخدام نیروی دریائی شاهنشاهی واقع در عباس‌آباد روبروی پمپ‌بنزین غربی مراجعه فرمایند .

م‌الف ۲۶۲۴۰

وزیر بازرگانی درکمیسیون بودجه گفت :

وزارت بازرگانی معتقد به کنترل قیمت‌ها نیست

دیروز نیز با رسیدگی به اعتبارات‌وزارت بازرگانی در کمیسیون بودجه‌مجلس شورای ملی - کار رسیدگی بودجه کل‌کشور ادامه یافت .

وزیر بازرگانی‌دیروز دراین کمیسیون ضمن‌تشریح فعالیتها و اقدامات وزارت بازرگانی گفت از نظر بازرگانی چهار مسئله مطرح است ودر این ۶ ماه اخیر تلاش من برای حل این چهار عامل‌بود اولین عامل ، تعیین سیستمی برای قیمت گذاری است که مرکز بررسی قیمتها برای بررسی ۲۵ هزار نوع کالا با پرسنل کمی که در اختیاردارد نمی‌تواند بدون همکاری وسیع مردم در کار خود موفق شود عامل دوم را باید مسئله‌توزیع کالا دانست که برای این منظور اطاق اصناف تشکیل شده است اتاق اصناف برای توزیع بهتر کالاتعاونیهای‌تهیه و توزیع را تاسیس کرد ولی چون این تعاونیها بصورت انحصاری درآمد و باعث بوجود آمدن مشکلاتی در توزیع کالا شد بهمین جهت تصمیم‌گرفته شد که تعاونیهای مذکور بصورت غیر انتفاعی عمل‌کند در مورد مسئله کنترل قیمت‌ها که عامل دیگری است باید بگویم اگر بخواهیم‌واقعا کنترل قیمتها در سطح وسیعی صورت گیرد باید همه مردم‌در کنترل قیمتهاباتاق‌اصناف همکاری‌کنند

رشد اقتصادی‌وصنعتی کشور در چند سال اخیر باعث شده است که سرمایه گذاریهای قابل توجهی صورت گیرد .

وزیر بازرگانی در زمینه سیاست بازرگانی کشور گفت: باید ترتیبی داد که کالا های صنعتی ما بیشتر در بازارهای جهان راه پیدا کند.هم‌اکنون کالاهایی که ما بخارج صادر میکنیم حدود ۵۰۰ میلیون‌دلار است امیدواریم‌در آینده‌نزدیك بتوانیم آنرا به یك برابر و نیم و بیشتر افزایش دهیم .

در باره‌سیاست قیمتهاخسرو شاهی گفت : وزارت بازرگانی معتقد به کنترل قیمت هانیست و بهمین دلیل قیمت برخی از کالاهادر اختیار صاحبان‌صنایع گذاشته شده باین طریق که آنها در قبال ۱۰درصد قیمت اضافی کالا به تولیدشان بیفزایند و میزان صادراتشان را نیز بالا ببرند .

در باره سیاست تعاونی‌وزیر بازرگانی گفت : من سیاست تعاونی فعلی را رد میکنم چون معتقدم باید خیلی اصلاحات‌در مسئله تعاونی انجام بگیرد و بهمین دلیل داریم روی آن‌کار میکنیم . وزارت بازرگانی سیاست تعاونی توزیع غیر انتفاعی را دنبال میکند ومعتقد است که باید در طرز کار فروشگاههای تعاونی شهر و روستا تغییرات اساسی داد . خسرو شاهی در زمینه سیاست های توزیعی گفت: بدون‌داشتن یك زیربنای سالم توزیع ما شکل نمیگیرد .

وزیر بازرگانی در پایان به سیاست اتاق‌های بازرگانی و اصناف اشاره کرد و گفت .. اتاق بازرگانی و اتاق اصناف‌هر دو منشا حیلی از مسائلی‌است که وزارت بازرگانی دنبالش هست باید اذعان کرد که کار هائی که در دستگاههای دولتی در این مورد انجام میگیرد بدون همکاری صادقانه و صمیمی هر دو اتاق و مردم و بخش‌خصوصی امکان‌پذیرنیست

لایحه بیمه بیکاری

در جلسه‌بعدازظهر دیروز در کمیسیون بودجه مجلس اعتبارات وزارت کار و امور اجتماعی مورد رسیدگی قرار گرفت . در این جلسه‌معاون پارلمانی وزارت کاراعلام‌کرد که بزودی لایحه جدید قانون کار برای رسیدگی به مجلس داده می‌شود.معاون پارلمانی وزارت کار که دیشب به تذکرات نمایندگان پاسخ‌می‌داد افزود که در این لایحه که هم‌اکنون در هیات دولت تحت‌بررسی است مسائل مربوط به مسکن سازمانی کارگران ، تربیت بدنی و تفریحات سالم ، شرکت های تعاونی و خدمات و تاسیسات رفاهی کارگران پیش بینی شده است .

معاون پارلمانی وزارت کارو امور اجتماعی همچنین گفت که همراه با این لایحه قانون کار لایحه مربوط به بیمه بیکاری کارگران نیز تقدیم هیات وزیران شده است، که پس از تایید تقدیم مجلس خواهد شد.هزینه های‌اولیه اجرای این قانون نیزبررسی شده است .

همایون : دولت نمیخواهد از پول‌خودش برای جلب نیروی خودش استفاده شود

در جلسه دیروز هیات دولت که بریاست جمشید آموزگار نخست‌وزیر تشکیل شد علاوه بر دو تصمیم‌مهم درباره جلوگیری ازگسترش خارج از اندازه شهرتهران ورسیدگی به مسئله کنترل قیمت خواربار در ایام نوروز چند تصمیم دیگر توسط هیات وزیران اتخاذ شد. در پایان جلسه هیات دولت سخنگوی دولت در پاسخ یکی از خبرنگاران‌در مورد شرکت‌های مسافرتی‌و فروش بلیت گفت قسمتی‌از کار مسافرت نوروز را وزارت‌اطلاعات وجهانگردی برعهده گرفته است ولی باید بگویم که باتوجه به فشار یکباره ۳ یا ٤ میلیون مسافر نمیشود بکلی‌هرگونه سوء استفاده از جمله‌بازار سیاه را ریشه‌کن کرد . ولی در مورد بررسی قیمت‌ها دولت دقت لازم را انجام میدهد.

آقای همایون سپس افزود در این جلسه‌تصمیم گرفته شد خوراک دام و علوفه مورد نیاز سیل‌زدگان روستاهای فارس که‌تاکنون فرستاده شده از اعتبارات دولت پرداخت شود وآنچه بعدا فرستاده خواهد شدنیز از همین محل تامین‌شود و میزان این اعتبارات را وزارت کشاورزی و عمران روستائی برآورد خواهد کرد.

سخنگوی دولت گفت به منظور جلوگیری از جذب کارکنان دولت به مقاطعه‌کارهای خصوصی که در کارهای دولتی فعالیت‌دارند آقای نخست‌وزیر دستور دادند به وزارتخانه‌ها ابلاغ شود که در اجرای طرح های عمرانی قیمتهای پایه را رعایت کنند.

بدین ترتیب پیمانکاران نخواهند توانست دستمزد های کلان به کارکنان دولت پیشنهاد کنند.

آقای همایون گفت این تصمیم بدلیل آن گرفته شده که دولت نمیخواهد ازپول خودش برای جلب نیروی خودش استفاده شود.

وزیراطلاعات وجهانگردی افزود در این جلسه‌دستور داده‌شد در هر وزارتخانه واحدی برای بررسی‌شکایات مختلف مربوط به هر وزارتخانه مامور شود وبه پیگیری یا پاسخگوئی یا تعقیب شکایات برحسب‌مورد بپردازد .

برنامه‌های نوروزی تلویزیون یک و ۲

فیلم‌ها، کنسرت ها و مجموعه های جدیدی که خواهیم دید

از هم اکنون برنامه ریزی تلویزیون یک و ۲ فعالیت گسترده‌ای را در تهیه برنامه‌ی نوروزی شروع کرده‌اند که از بیست و نهم اسفند پخش آنها از تلویزیون آغازخواهد شد .

طبق معمول امسال تلویزیون برنامه‌ی ویژه‌ای برای سال تحویل تدارک دیده است که این برنامه از تلویزیون یک پخش خواهد شد . برنامه‌ی ویژه‌ی سال نو تلویزیون زیر نظر ژاله کاظمی، دکترشهبازی نادر نادرپور ، پرویز قریب افشار ، و اسماعیل شنگله‌تهیه میشود .

در این برنامه ویژه قسمتی اختصاص به هفت سین دارد.

علاوه براین شاعرانی از قبیل سیمین بهبهانی ، هماپرتو احمد کسیلا ، حسین منزوی، عمران صلاحی، حسن نامدار، بهروز رضوی ، و لعبت والا بمناسبت فرارسیدن عیدنوروز در برنامه‌ی ویژه سال تحویل اشعاری خواهند خواند . این برنامه زیر نظر نادر نادر پور تهیه میشود و پرویز قریب افشار مجری آن میباشد .

واریته

در تلویزیون۲« برهان‌آزاد» برای روز های تعطیل نوروز یک واریته‌ی سنتی تهیه دیده است . در این واریته که طرح اشعار و آهنگ آنرا - اسماعیل‌مهرتاش نوشته‌وتنظیم کرده است آهنگ های قدیمی نظیر بستنی فروش ، نعناع تلخونی ، نوبر بهاره بستنی اجرا خواهد شد . علاوه بر این«برهان آزاد» رسیتالهای آوازی از شوشا شمسی - عصار» تهیه‌کرده که درایام نوروز پخش خواهد شد و همچنین روز اول عید از تلویزیون یک‌برنامه‌هائی که اختصاص به‌موسیقی سنتی‌و ارائه‌ی رقص های‌فولکلوریک دارد پخش خواهد شد. این برنامه توسط عماد رام تهیه شده و در آن خاطره پروانه و گروه رقص مادام یلناشرکت دارند. دراین برنامه ترانه‌ی قدیمی « یک حمومی‌من‌بسازم» اجرا خواهد شد .

ایتالیا ، ایتالیا :

مجموعه ۷ قسمتی «ایتالیا، ایتالیا » نوشته و کار نوذر آزادی ازجمله‌مجموعه هائیست که درایام نوروزاز تلویزیون یک پخش خواهد شد . دراین مجموعه پروین دولتشاهی ، شهلا ، دیانا ، گیتی‌ساعتچی، محمد نوروزی ، جهانگیر فروهر و تفرشی آزاد شرکت دارند .

در ضمن مجموعه‌ی ما + ۳ کار رضا کرم رضائی در ایام نووز از تلویزیون یک پخش خواهد شد .

نوروزی نامه مجموعه‌ی «پرویز کاردان» که در۵قسمت تهیه شده است در ایام نوروز ازتلویزیون ۲ پخش خواهد شد . این مجموعه که لحن انتقادی دارد توسط همکاران دائمی کاردان نوشته شده و در آن عده‌ای از هنرپیشگان تلویزیون بازی دارند .

مجموعه‌ی ملانصرالدین نیز مجموعه‌ی دیگری است که در ایام نوروز از تلویزیون یک پخش خواهد شد . در این مجموعه‌رضاکرم رضائی‌بازی دارد .

پیش پرده سیاه بازی کار رضا میرلوحی که در آن لیلا فروهر، بهرام وطن‌پرست، مرتضی عقیلی، بهروزبه‌نژادو فرنگیس فروهر بازی دارنداز تلویزیون یک در ایام‌نوروزبه مدت ۳ ساعت پخش خواهد شد .

کنسرت خوانندگان

کنسرت بزرگ خوانندگان نیزیکی‌ازبرنامه های‌مخصوص نوروز سیمای ایران است که در آن خوانندگان‌ونوازندگان سرشناس کشور شرکت دارند وبرنامه بطور زنده‌تهیه شده است. این‌برنامه رامنوچهر سخائی تهیه کرده است که‌این برنامه در یکی از سالن های ورزشی شهر بطور زنده و در حضور تماشاگران ضبط خواهد شد.

فیلم های فارسی

فستیوال فیلم های فارسی در تلویزیون یک، سینمای ملل در تلویزیون ۲ و فستیوال‌فیلم های ضامت در تلویزون بین‌المللی از جمله برنامه های‌ایام نوروز تلویزیون است در برنامه‌ی فستیوال فیلم های فارسی فیلم های : سلطان قلب ها، گنج قارون و قیصر،شازده احتجاب ، آرامش در حضور دیگران ، غزل ، مغول ها،باغ سنگی باباشمل، حسن کچل و علی حاتمی نمایش داده خواهد شد. مدیر این‌برنامه پروانه سمیعی است .

بهرام وطن‌پرست ، مرتضی عقیلی‌ولیلافروهردرصحنه‌ای از شو «سیامبازی» یکی از برنامه های‌نوروزی‌تلویزیون

رئیس‌ستادبزرگ ارتشتاران‌بعراق رفت

ارتشبد غلامرضا ازهاری رئیس‌ستاد بزرگ ارتشتاران ایران دیروز برای یک دیدار رسمی به عراق سفر کرد .

خبرگزاری عراق گزارش داد : تیمسار ازهاری که‌در فرودگاه بغداد از جانب همتای‌عراقی خود وتعدادی از افسران عالیرتبه ارتش عراق مورد استقبال قرار گرفت روابط دوستانه بین ایران و عراق را مورد ستایش قرار داد. تیمسار ازهاری که برای یک بازدید ۹ روزه در راس هیاتی‌به عراق رفته ظهر دیروز با عدنان خیراله‌عضو شورای فرماندهی انقلاب ووزیر دفاع عراق ملاقات و گفتگو کرد . رادیو بغداد اطلاع داد برای هیئت میهمان برنامه مفصلی تنظیم شده‌که بموجب آن میهمانان از برخی استانها و عتبات مقدسه دیدار هائی بعمل‌می آورند .

تقویم اطلاعات

ساعات شرعی

استخراج دکتر ریاضی کرمانی

سه‌شنبه - بیست و پنجم بهمن‌ماه ۲۵۳۶
هشتم ربیع‌الاول ۱۳۹۸- ۱٤ فوریه ۱۹۷۸
اذان مغرب . . . . . ساعت ٦ و ۳۲ دقیقه
اذان صبح (فردا). . . ساعت ۵ و ۵۲ دقیقه
طلوع آفتاب (فردا) . . ساعت ۷ و ۲۱ دقیقه
ظهر شرعی (فردا).. ساعت ۱۲ و ۵۰ دقیقه
اذان مغرب (فردا) . . ساعت ٦ و ۳۳ دقیقه

اطلاعات دیپلماتیك

ایران به سومالی کمك نظامی نداده است

رم - خبرگزاری‌فرانسه- سفارت ایران در رم گزارش هائی را دایر براینکه ایران از جمله کشورهائی است که به سومالی کمك نظامی داده است تکذیب کرد.

در اعلامیه‌ای که ازجانب سفارت ایران در پایتخت ایتالیا انتشار یافته تصریح شده است که‌ایران‌هیچگونه کمك نظامی به‌سومالی‌نداده وتنها کمك‌ایران به‌سومالی کمك‌های بهداشتی بوده که توسط جمعیت‌شیروخورشید به سومالی فرستاده شده است.

طرح ارسال اسلحه‌واعزام نیروی نظامی به‌سومالی

بموازات تشدید بحران‌در شاخ آفریقا و پیشرفت ارتش منظم اتیوپی‌درخاک اوگادن و اعلام آمادگی جنگی در سومالی در شرق و غرب تلاشهای تازه‌ای آغاز شده است .

این تلاشها براساس این فرضیه استوار است که اتیوپی بعد از تصرف‌اوگادن به خاک سومالی تجاوزمی‌کند ، در غرب گفته میشود در چنین شرایطی آمریکا و کشور های دیگر اروپایی بسرعت اسلحه سنگین به سومالی ارسال خواهندکرد. ساندی تلگراف می‌نویسد : «آمریکا باتفاق انگلستان و دیگر کشور های عضو ناتو نقشه‌ای برای ارسال اسلحه فوری آمریکائی ازجمله‌تانک و موشک و بمب افکن های جت به سومالی کشیده‌اند سلاحها از راه هوا و دریا و از آمریکا و یا آلمان فرستاده خواهد شد-احتمال دارد جمهوری فدرال آلمان و ایتالیا و کشور های دیگر عضو ناتو در تحویل اسلحه به سومالی شرکت کنند .»

همراه با این تدابیر گفته میشود در شرق بخصوص در عربستان هم مذاکرات فراوانی در جریان است تا در ارسال اسلحه و احتمالا نیروی نظامی‌طرح‌هائی‌تدوین و آماده گردد همه‌ی این کمك ها بشرطی انجام می‌پذیرد که اتیوپی به مرز های شناخته شده سومالی تجاوز کند.ناظران معتقدندکه‌این‌امر تا چند روزدیگرآشکارخواهد شد .

دبیر کل وزارت خارجه برزیل در تهران

«رامیرو سارای واگاریرو» دبیرکل وزارت امورخارجه برزیل دیشب در راس یک هیات عالیرتبه از مقامات کشورش وارد تهران شدو از امروز مذاکراتش را با مقامات ایرانی آغاز کرد .

«گاریرو» در مدت اقامت چهار روزه خود در ایران با خلعتبری وزیر امور خارجه و جمعی دیگر از وزیران و مقامهای بلندپایه مملکتی درباره گسترش روابط دو کشور گفتگو و تبادل‌نظر خواهد کرد .

«گاریرو» دراین‌سفر بناهای تاریخی اصفهان را نیز مورد بازدید قرار خواهد داد.

کوبائی‌هادرجنگ علیه‌اکرادعراق

روزنامه «جریده مصر» چاپ قاهره در شماره اخیر خود مینویسد :

دولت عراق برای سرکوبی سازمانهای مسلح کرد که‌در کوهستانهای شمال عراق علیه دولت میجنگند از سربازان کوبائی آشنا به جنگهای پارتیزانی استفاده میکند .

گزارش ویژه‌ای که به «جریده مصر» رسیده حاکی است ، پس از ناراحتی هائی که در صفوف ارتش عراق بوجودآمده واحتمال میدهد که تمردی در ارتش بوجودآید، دولت ناچار شد که از سربازان کوبائی برای‌سرکوبی اکراداستفاده نماید .

بدنبال اقدامات دولت عراق ، حزب دمکرات کردستان نیز ناچار شد بیانیه‌ای منتشر نمایدو طی آن از جهانیان تقاضا کند که جلوی خونریزی اکراد عراق بدست حزب بعثرا بگیرند .

در گزارش مزبورافزوده شده است،که اکراد شمال عراق هم‌اکنون برهبری یک سازمان مسلح برمناطق کوهستانی تسلط دارند و در معرض حمله نیرو های نظامی عراق که بکمك هلیکوپتر به مواضع اکراد حمله میبرند قرار گرفته‌اند.

افراد مسلح کرد هفت‌نفر از کارشناسان خارجی: دو نفر فرانسوی و چهار نفر لهستانی و یکنفر الجزایری را ربودهو سپس به انگیزه های انسانی آنها را آزاد کرده‌اند .

در همین گزارش گفته شده است که ربودن این کارشناسان توسط دو سازمان کردی که دفتر فرماندهی خود را دردمشق تاسیس کرده‌اند انجام شده است .

کنفرانس‌وزیران اسلامی بزودی تشکیل میشود

داکار- خبرگزاری‌فرانسه منابع آگاه در پایتخت‌سنگال تاکید کردند که کنفرانس وزیران امور خارجه کشور های اسلامی در آخر ماه آوریل در شهر داکار تشکیل خواهد شد.

اخیرا درباره‌ای ازمحافل دیپلماتیک تهران شایع شده بود که بعلت اختلافهائی که در داخل جهان عرب و کشورها ی‌افریقائی بوجود آمده، تشکیل این کنفرانس یکی دو ماه بتعویق افتاده است. اما منابع آگاه در داکار تاکید کردند که پس از اجتماع کارشناسان در پایتخت سنگال که از روز ۲۰ تا ۲٤ آوریل طول می کشد کنفرانس وزیران‌امور خارجه کشورهای اسلامی از روز ۲٤ تا ۲۸ آوریل تشکیل جلسه خواهد داد.

همان منابع تائید کردند که‌کنفرانس‌کشورهای‌اسلامی برخلاف کنفرانس‌های دیگر عربی یاآفریقائی‌جنبه‌سیاسی نخواهد داشت و هیچ یک از سازمانهای آزادیبخش به استثنای سازمان آزادیبخش فلسطین برای شرکت دراین کنفرانس دعوت نخواهند شد .

تاکنون شانزده کشور عضو کنفرانس شرکت خود را در گردهم‌آئی داکار تائید کرده‌اند.

افزایش همکاریهای فرهنگی بین ایران - ترکیه وپاکستان

چهاردهمین اجلاس‌کمیته فرهنگی‌و اطلاعات همکاری عمران منطقه‌ای ارسی‌دی‌با حضور هیئت های‌نمایندگی ایران پاکستان و ترکیه در تهران آغاز بکار کرد .

در اجلاس تهران که ریاست آنرا فتح‌الله سعادت برعهده دارد و سه روز طول می‌کشد فعالیتهای همکاری عمران منطقه‌ای (ار . سی . دی) درسال ۱۹۷۷ بررسی و برنامه‌سال آینده آن تعیین خواهد شد . برنامه‌هائیکه در چهار چوب همکاریهای فرهنگی ار- سی - دی صورت می گیرد شامل مبادله شخصیت های برجسته روزنامه‌نگار هنرمند ورزشکار وهمکاری بین سازمانهای زنان خبرگزاریهارادیو تلویزیون و همچنین کتابهای درسی است .

امکانات‌واگذاری انشعاب گاز به۲۲۰هزار واحدمسکونی تهران

سخنگوی شرکت ملی‌گاز ایران امروز اعلام کرد که این شرکت آماده پذیرفتن تقاضای انشعاب برای ۲۹ هزارو ۵۰۰ واحد مسکونی از جنوب تهران است.

اینک بهره برداری از لوله‌کشی گازدر منازل‌بستگی به‌آمادگی لوله کشی داخلی ساختمانهادارد. درصورتیکه این لوله‌کشی تکمیل وبدون نقص باشد ، فورا انشعاب گاز داده خواهد شد.

تقی مصدقی مدیر عامل شرکت ملی گاز ایران ضمن تائید آمادگی وصل انشعاب لوله‌کشی گاز در واحدهای مسکونی‌جنوب تهران،یادآور شد که برنامه گازرسانی به واحدهای مسکونی درشمال شهرتهران بستگی به‌پیشرفت عملیات لوله‌کشی گاز در درمنازل دارد، زیرا درحال حاضر لوله کشی گاز در مناطقی از شمال شهرخاتمه یافته و فقط مالکان واحد های مسکونی میباید برای دریافت انشعاب‌به شرکت‌ملی گاز ایران مراجعه‌کنند.

مدیرعامل شرکت ملی گاز ایران اضافه کرد پس از نصب کامل لوله کشی گاز در شمال شهر می‌توان در این‌منطقه به۲۲۰ هزارواحد انشعاب گاز داد.

خبرنگار ما گزارش داد که هنوز صاحبان تعدادی از واحد های مسکونی جنوب تهران برای دریافت انشعاب‌گازمراجعه نکرده‌اند، درحالیکه لوله‌کشی گازبرای ۱۹هزار و۹۸ واحدمسکونی انجام گرفته است، فقط ۸ هزارو ۳٦۳ مالک واحد مسکونی برای دریافت لوله کشی‌گاز مراجعه کرده‌اند.

بنیاد نیکوکاری والاحضرت شاهدخت شمس پهلوی

جهت مراکز درمانی خود در شهرستانهاافراد زیرراباحقوق مکفی‌وشرایط‌بسیار مساعداستخدام می‌نماید .

۱- پزشك متخصص کودکان جهت خدمت در همدان

۲- پزشك عمومی جهت خدمت در تفرش (باتامین مسکن)

از داوطلبان خواهشمند است همه‌روزه در ساعات اداری به‌بنیاد نیکوکاری والاحضرت شاهدخت شمس پهلوی خیابان پهلوی بالاتراز پارك ساعی مراجعه نمایند.

دنیای‌ورزش

شنبه‌هامنتشر میشود

شورای‌عالی نظارت برگسترش تهران به‌شهرداری‌منتقل‌شد

دبیرخانه شورای عالی نظارت برگسترش شهر تهران بزرگ به شهرداری پایتخت انتقال یافت و اختیارات وزیر مشاور و رئیس سازمان برنامه و بودجه در این زمینه به شهردار پایتخت‌تفویض شد.

براساس طرحی که از چند ماه پیش توسط شهرداری پایتخت تهیه و تنظیم شده بود وبعدا به تصویب‌هیات وزیران رسید ، دبیرخانه شورایعالی نظارت‌برگسترش شهر تهران و دفتر برنامه ریزی شهرداری در یکدیگر ادغام شد و تشکیل‌شورای عالی برنامه ریزی را دادکه زیر نظر مستقیم شهردار تهران کار می کند .

بموجب این طرح ، دبیر شورای مزبور را شهردار انتخاب خواهد کرد وامور اداری ان نیز زیر نظر شهرداری قرار میگیرد.

هدف از ادغام شورای نظارت برگسترش شهر تهران و دفتر برنامه ریزی جلوگیری از دوباره کاری در امورمربوط به خدمات شهری و هماهنگی هر چه بیشتر برنامه های مربوط به جلوگیری از گسترش بی‌رویه شهر تهران‌واتخاذ تصمیم در زمینه زمین و مسکن است .

پیش از صدور تصویب‌نامه اخیر هیات وزیران سمعاون سازمان برنامه و بودجه دبیر شورا بود و دبیرخانه شورایعالی نظارت زیر نظر وزیر مشاور و رئیس سازمان برنامه و بودجه اداره میشد .

ضمنا در این شورا چند تن از وزیران عضویت داشتند و ریاست شورای عالی نظارت برگسترش‌شهر تهران را نخست وزیر بر عهده داشت .

براساس تصویب‌نامه‌دیروز، شهردار پایتخت بعنوان‌دبیر شورا مسایل و نیاز های شهر تهران را که به هر کیفیت با گسترش شهر تهران ارتباط داشته باشد در نشست های شورایعالی مطرح میکند ، و چنانچه پیشنهادی در این شورا به مرحله تصمیم گیری رسید، شهرداری‌باداشتن مسئولیت امکانات مورد نیاز اجرائی را در سازمان شهرداری فراهم خواهد کرد .

دائی‌جان ناپلئون

ازهفته آینده در تلویزیون نمایش داده میشود

تلویزیون یک (سیمای ایران) ازهفته اینده احتمالا روز چهارشنبه) بعد از پایان سریال خسرومیرزای دوم ، نمایش سریال موفق دائی‌جان ناپلئون‌را اغاز میکند .

دائی‌جان ناپلئون کهبراساس نوشته‌ای بهمین نام از ایرج پزشکزاد توسط ناصر تقوائی کارگردانی شده است‌یکی از پربیننده ترین سریال های ایرانی است که ابتدا دربرنامه دوم تلویزیون بنمایش درآمد وباموفقیت فراوانی روبرو شد. ازانجا که اغلب شهرستان های ایران بعلت نداشتن فرستنده برنامه دوم ازدیدن این سریال محروم ماندند . مدیران تلویزیون یک (سیمای ایران) ترجیح دادند، این سریال را بار دیگر از برنامه شبکه پخش کنند تاشهرستانی هانیز بتوانند این سریال خوب ایرانی را ببینند .

دائی‌جان ناپلئون که در۱۷قسمت می‌باشد بابازی هنرمندانه هنرپیشگانی چون پرویز فنی‌زاده ،نقشینه ، پرویز صیاد ، نصرت‌گریمی و سعید کنگرانی تهیه شده .

نرخ چند ارزوقیمت طلاافزایش یافت

امروز نرخ پنج ارزاروپایی بشرح زیر در بانک های کشور افزایش یافت : فرانک سویس ۳۵ دینار- لیره‌انگلیس ۲۵ دینار - مارک آلمان‌فدرال ۲۰ دینار - فلورن هلند ۱۵ دینار و فرانک‌فرانسه ۵دینار، نرخ ارزهای فوق و چند ارز خارجی دیگر تقریبا در همین حدود در بازار آزاد ترقی‌کرد بازار ارزهای‌خارجی‌بخصوص ارزهای اروپایی در چندروز گذشته از رونق محسوسی برخوردار است و معاملات روی آنها باستثنای دلارامریکا با گرمی انجام میگیرد .

همچنین امروز بانک ملی ایران قیمت طلای شمش را کیلوئی ۱۵۰۰ ریال ترقی داد و قیمت آنرا کیلوئی ۴۳۵٫۵ هزار ریال اعلام کرد ،معاملات روی طلا در بازار آزادرونق دارد و بهمین خاطر قیمت این فلز گرانبها در بازار نیز در حدود کیلوئی۲۵۰۰ ریال‌ترقی کردو به کیلوئی ٤٤۰ هزار ریال رسید .

افزایش نرخ طلا در بانک ملی بدلیل ترقی نرخ طلا در بورس های مهم جهان است ، دیروز نرخ طلا در بازار های پولی جهان هراونس ۱٫۲۵تا ۲٫٦۰ دلار افزایش یافت .

ازطرح طبقه‌بندی مشاغل انتقادشد

در مجمع عمومی سازمان کارگران شعبه تهران نارسائی های موجود در اتحادیه شرکت های تعاونی کارگران کشور (امکان) و نیز طرح طبقه‌بندی مشاغل‌و پائین بودن حداقل دستمزد کارگران موردانتقاد قرار گرفت .

در آغاز این جلسه که عصر دیروز با حضور بیش از ٤۰۰ نفر از دبیران سندیکا ها و نمایندگان کارگران تشکیل شده بود عبدالله شیری‌دبیرسندیکای کارگران سازمان غله و قند و شکر و چای گفت: متاسفانه وضع کارگران در سازمان ها و موسسات‌دولتی مساعدنیست، بطورمثال در سازمان هاحداقل حقوق روزانه کارگران ۱۸۵ ریال است، و بااینکه کار های سنگینی را انجام می‌دهند از مسکن و دیگر مزایای رفاهی محروم هستند . ایااین دریافتی آنها برابر با اجاره ماهانه یک اتاق هست ؟

پس‌از آن ، ابوالقاسم ارام نماینده کارگران در انجمن‌شهر پایتخت ضمن انتقاد از طرح طبقه‌بندی مشاغل و پائین‌بودن حداقل دستمزد گفت : طرح طبقه‌بندی معایب‌و نواقص زیادی دارد وباید درآن تجدید نظر شود. اما همین طرح ناقص هم هنوز دربعضی ازکارگاه هاو واحدهای تولیدی اجرا نشده است وی افزود :

اکنون که شورای عالی‌کار سرگرم مطالعه برای اعلام‌حداقل دستمزد است من از طرف کارگران سراسر کشور پیشنهاد میکنم که‌اعضای آن دراین‌مورد ترتیبی اتخاذ کنند تا کارگران بتوانند ارتباطی‌منطقی‌بین‌درآمد وافزایش هزینه زندگی خود برقرار کنند.

آقا

حال جیب شما چطوره ؟

۹۰۸٫۹۰۲٫۰۰۰ ریال

سهم شما از این رقم هنگفت چقدر میشود؟

آگهی دعوت مجمع عمومی فوق‌العاده

سیمان شمال «شرکت سهامی عام»

ازکلیه صاحبان سهام سیمان‌شمال

«شرکت سهامی عام» بدین‌وسیله دعوت میشود تادر جلسه مجمع عمومی فوق‌العاده شرکت که ساعت ۳ بعداز ظهرروز یکشنبه ۷ر۱۲ر۲۵۳٦ در محل شرکت واقع در انتهای خیابان ارباب‌جمشید تشکیل میگردد حضور بهمرسانند.

دستورجلسه

اتخاذ تصمیم در مورد افزایش سرمایه شرکت

هیئت‌مدیره سیمان‌شمال (شرکت‌سهامی عام)

آگهی دعوت مجمع عمومی فوق‌العاده

سیمان تهران «شرکت سهامی عام»

از کلیه صاحبان سهام سیمان تهران

«شرکت سهامی عام» بدین‌وسیله دعوت میشود تادر جلسه مجمع عمومی فوق‌العاده شرکت که‌ساعت‌چهار بعداز ظهر روز یکشنبه ۷ر۱۲ر۲۵۳٦ در محل شرکت واقع در انتهای خیابان ارباب‌جمشید تشکیل میگردد حضور بهمرسانند.

دستورجلسه

اتخاذ تصمیم درمورد افزایش سرمایه ازطریق انتقال‌اندوخته‌عوائدحاصله ازاضافه ارزش‌سهام (صرف سهام)بسرمایه شرکت

هیئت مدیره سیمان تهران (شرکت‌سهامی عام)