امام جمعه تهران جزئیات ونتائج حکم اخیر امام به مجلس راتشریح کرد

آنروز که بتوانیم مسئله مسکن و مسئله استضعاف راحل کنیم. با اجرای اصل ۴۹ اموال نا مشروع این گردن کلفتهای اقتصادی راازحلقومشان درآوریم و از مهریه زنانشان پس بگیریم آنروز روز اسلام و انقلاب ماست.

در صفحه ٤

کدامیک نخست وزیر میشود؟ -

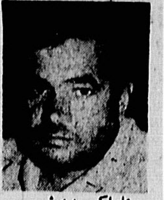
علی‌اکبر پرورش

مهندس میرسلیم

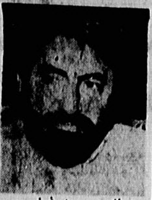
مهندس محمد غرضی

میرحسین موسوی

دکتر علی غفوری

دمکراتهایک روحانی کردستان رادرحال قرائت قرآن شهید کردند

درصفحه۲

وزارت خارجه ایران افشاء کرد:

متن سند محرمانه ارتباط عفو بین الملل باشاه وصهیونیستها

در صفحه ١٦

اختصاصی اطلاعات

هزاران نفراز محکومین دادگاههاو دادسراهای انقلاب ارتش، دادگستری اززندانهای کشور آزادخواهندشد

بخشنامه آزادی زندانیان از امروز لازم الاجرا است

صفحه۲

اطلاعات

تکشماره ۲۰ ریال

شنبه دوم آبان ماه ۱۳۶۰ ـ ۲۵ ذیحجه ۱٤۰۱ ـ شماره ۱٦۵۵۸

بازداشت خانه به خانه مخالفان در مصر آغاز شد

حسنی مبارک: الگوی مخالفان حکومت مصر، آیت‌الله خمینی است

درصفحه ١٦.

مشمولان لیسانسیه وپزشک متولد ۴۱ به‌خدمت احضار شدند

درصفحه ۲

ایران باکاتیوشانیروهای زرهی دشمن درغرب کارون رادرهم کوبید

در یک حادثه رانندگی در جاده ساوه ـ همدان

نماینده مردم اسدآباد درمجلس، درگذشت

درصفحه ۲

حجت‌الاسلام هاشمی رفسنجانی نماینده امام در شورای عالی دفاع:

مدیریت ستاد جنگ‌های نامنظم به‌سپاه پاسداران واگذار می‌شود

★ طرح پیشنهادی سازمان کنفرانس اسلامی خدعه تبلیغاتی صدام است.

درصفحه۲

ساعت ورود حجاج به‌شهرهای تهران وشیراز

ساعت ورود پروازهای حجاج ایرانی به شهرهای تهران و شیراز طی امروز و فردا به شرح زیر اعلام شد:

- ● پرواز ۲٤۳ ساعت ۵۰ـ۱۳ دقیقه امروز
  گروههای ۱٤۹۰ـ ۱٤۸۸ ـ ۲۲۲۷ـ ۱٤۸۱ـ ۱٤۰۸
- ● پرواز ۲٤۷ ساعت ۵۰ـ۱۹ دقیقه امروز
  گروههای ۱٤۰۸ـ ۱٤۰۳ ـ ۱٤۰۷ـ ۲۳۳۹ـ ۲۳۱۸
- ● پرواز ۲٤۹ ساعت ۱۰ـ۲۱ دقیقه امشب
  گروههای ۲۳۱۸ـ ۲۳۰۹
- ● پرواز فوق‌العاده ٦۵۵ ساعت ۳۵ـ۲۳ دقیقه امشب
  گروههای ۲۳۰۹ـ ۱۵۰۲ ـ ۱۵۱۲ـ ۲۳۲۲ـ ۱۵۰۱
- ● پرواز ۲٤۵ ساعت ۳۵ـ۵ دقیقه فردا سوم آبان
  گروههای ۲۹۲۵ ـ ۱۵۰۱ ـ ۱۵۱۱ـ ۱٤٦۱ـ ۱٤٦۲
- ● پروازفوق‌العاده٦۱۵ساعت ۵۰ـ۷ دقیقه فردا
  گروههای ۱٤٦۲ ـ ۱٤۹۲ ـ ۱٤٦۳ـ ۱٦۱۰
- ● پرواز ۲۵۱ ساعت ۱۵ر۹ فردا
  بقیه گروه ۱٦۱۰ و گروه ۱۵۱۰
- ● پرواز ۲۵۳ ساعت ۵۰ـ۱۳ فردا
  گروههای ۱۵۰۹ ـ ۱٤۹۱ ـ ۱٤۰۹ـ ۲۳۱۹
- ● پرواز ۲۵۵ ساعت ۵۰ـ۱۹ فردا
  گروههای ۲۳۱۹ ـ ۱٤۹۳ ـ ۲٤۰٦ ـ ۲٤۰۷ ـ ۲۳۰۵
- ● پرواز ۲۵۷ ساعت ۱۰ـ۲۱ فردا شب
  گروههای ۲۳۰۵ ـ ۲٤۰۸
- ● پرواز ۲۵۹ ساعت ۳۵ـ۲۳ فردا شب
  گروههای ۲٤۰۳ ـ ۲۳۰۱ ـ ۲۳۱٦ـ ۲۳۲٤

شیراز

- ● پرواز ۵۲۱ ساعت ۱۹ـ۱ دقیقه فردا سوم آبان
  گروههای ۲۹۲۵ ـ ۱۷۰٤ ـ ۱۷۰۱ـ ۱۷۰۵ ـ ۱۷۰٦

دیدارسفیر کوبا با قائم‌مقام وزارت امور خارجه

سفیر کوبا در جمهوری اسلامی ایران صبح پریروز با آقای احمد عزیزی قائم مقام و معاون امور بین‌المللی و اقتصادی وزارت امور خارجه دیدار و گفتگوکرد.

در این دیدار ابتدا سفیر کوبا نقطه نظرهای دولت متبوعش را در رابطه با توطئه‌های اخیر آمریکا و کوشش‌هائی که از طرف این ابرقدرت برای استحکام بخشیدن به سلطه خوددر شمال آفریقا به بهانه تهدیدات لیبی علیه مصر و سودان انجام‌میگیرد، تشریح کرد و سپس قائم‌مقام وزارت امور خارجه ضمن محکوم کردن تلاشهای سلطه‌جویانه آمریکا که به یاری مصر و سودان انجام میگیرد، خاطر نشان ساخت: امپریالیسم آمریکا برای‌حفظ‌وگسترش نفوذ خود همواره از این گونه بهانه‌ها سود جسته و دولتهای مزدور نیز با آن همکاری کرده‌اند. دادن اتهام بمباران تاسیسات نفتی کویت به هواپیماهای ایرانی صرفا بخاطر ایجاد زمینه‌هایی است که آمریکای جنایتکار بتواند حضور نظامی خوددر منطقه راتوجیه کند و متعاقب آن به تجهیز هرچه بیشترحکومتهای‌طرفدار خود همچون‌پادشاهی سعودی اقدام نماید. این بار نیز دولت‌های سرسپرده مصر و سودان که با قیام توده‌ای مردم خود مواجه شده‌اند، تهدید نظامی لیبی علیه‌خود را علم کرده‌اند و می‌بینیم که آمریکا ببهانه تثبیت موقعیت متزلزل خود اقدام به اعزام هواپیماهای آواکس به منظور حفاظت از مرزهای هوائی مصر مینماید. آقای عزیزی در خاتمه متذکر شد: ما اطمینان داریم که اگر مخالفان واقعی سلطه جوئی آمریکا در این گونه موارد سکوت نکرده‌واهداف پشت پرده این گونه‌توطئه‌ها را افشاء نمایند، این ابر قدرت و نوکران آن هرگز فرصت دستیابی به مطامع خود را نخواهند یافت.

علی آقا محمدی نماینده همدان از شهید مدنی سخن می گوید

درصفحات ۵ و ١٦

برای یار امام: آیت‌ا... مدنی

شهید محراب

«چراغ صاعقه»
خاکستر سرودت بود
و مهتاب
رشحه‌ای از زلال جاری جانت
آفتاب
مست شعشعه‌ی نگاهت بود
وستاره
نگونسار
پروازت
***
میانه میدان خون
ـ محراب جمعه ـ
قامت تمامت
آماج بوسه‌ی یاران بود
ولاله‌های پرپر تکبیرت
سوره‌ی سبز باران
***
برافق شکسته‌ی سینه‌ات
شفق روئید
هزار هزار ستاره دمید
تبریز با حسرت
خورشید را بدوش کشانید.
***
در دست‌های بزرگ مردم جمعه
عشق روئید
برشانه‌هایشان
هزار هزار ارغوان دمید
سحر
درمشایعت خونین‌بدر
دست‌های عاشق ما آواز می‌خوانند
ـ الله‌اکبر ـ
نماز می‌خوانند

مهر ماه ٦۰

سید عطا ا ... مهاجرانی

قهرمانی هما باپیروزی براستقلال محرز شد

هما با پیروزی بر استقلال به عنوان قهرمان‌پیش‌هنگام فوتبال باشگاههای تهران شناخته شد. در عکس رضارجبی را باتوپ در حالیکه حسین فداکار و حمید علیدوستی برحرکت او ناظر هستند می‌بینید.

در یازدهمین روز فوتبال قهرمانی باشگاههای‌تهران سرنوشت «جام» روشن شد و «هما» با پیروزی‌براستقلال قهرمانیش را محرز نمود در این روز که پرسپولیس در استراحت بسر میبرد و در حالیکه در جای ششم جدول قرار دارد ولی تمام نگاهش به دیدار دو تیم بالای‌جدول استقلال و هما بود.

دیدار پرهیجان دیگر هفته یازدهم را د. روزپنجشنبه بانک ملی و راه‌آهن انجام دادند که دو تیم بازی زیبا و نزدیک بهمی را بنمایش گذاردند ولی این بانک ملی بود که در دقیقه ۱٦ روی سانتر ناصر سلیمی و اشتباه دروازه‌بان راه‌آهن موفق شد توسط علی کرم ،موری‌بمگل پیروزی دست یابد و اولین شکست را به تیم راه‌آهن که تاکنون بدون شکست در جدول باقی مانده بود تحمیل کند. بانک ملی با این پیروزی تامکان دوم خود را بالا کشید و راه‌آهن از مکان سوم یک پله پائین‌تر رفت و در مکان چهارم خانه گزید.

اکباتان که تا پایان دهمین روز در مرتبه نهم جای داشت با صنایع دفاع ملی دیدار کرد که با نتیجه دو بریک حریف خود را مغلوب نمود و دوخانه خود را بالاکشید تادر مکان هفتم همسایه پرسپولیس شود. اکباتان که تا دقیقه ۵٤ برابر یک ضربه پنالتی که غلامرضا مقدم از تیم اکباتان در دقیقه ۲۲ درون دروازه این تیم جای داده بود

درصفحه ۱۵

دنیای ورزش منتشر شد

مجله دنیای ورزش با مطالب متنوع و خواندنی از رویداد های ورزشی ایران و جهان صبح امروز منتشرشد برخی از عنوانهای دنیای ورزش این هفته که ازنظرتان خواهدگذشت عبارت‌است از:

- ★ دولت جدید، رئیس ورزش جدید؟
- ★ جام‌خونین‌شهر، نوید رهایی خونین‌شهر
- ★ به ورزش های سنتی خود بیشتر بیندیشیم
- ★ تودهنی ایران به آمریکا در آلمان
- ★ جام خونین‌شهر، مشتی محکم بردهان صدام
- ★ چین دندان طمع کویت را کشید
- ★ کشتی جوانان آسیا در خطر تعطیل!!
- ★ قهرمانی هما مسلم شد
- ★ درنشست مسئولان وزنه‌برداری چه‌گذشت؟
- ★ ۱۵بازیکن تیم ملی بسکتبال معرفی شدند
- ★ تیم تیراندازی ایران بمقام سوم آسیا رسید
- ★ ورزش را نباید کشت، بلکه‌باید آنرا پرورش‌داد
- ★ نتایج سه‌جام اروپایی مرحله دوم
- ★ لبخند برلب لیورپول و آستون‌ویلا

یک خانه تیمی درخیابان میرداماد تهران کشف شد

اطلاعات ـ سرویس‌خبری: یک خانه تیمی سازمان مجاهدین خلق در خیابان میرداماد توسط سپاه پاسداران کمیته منطقه چهار، کمیته مرکزی و پاسداران دادستانی کشف شد.

براساس گزارش خبرنگار ما ساعت ۱۲ر٤۵ دقیقه بامداد چهارشنبه پاسداران کمیته منطقه چهارو کمیته مرکزی و دادستانی و سپاه پاسداران‌با اطلاع‌وگزارشات قبلی یک خانه تیمی متعلق‌به شاخه نظامی و تروریستی سازمان مجاهدین خلق‌واقع در میرداماد را به محاصره خود درآوردند. ابتدا فرمانده عملیات پاسداران با بلندگودستی‌از ساکنین خانه خواست بدون درگیری‌خود را تسلیم کنند، اما ساکنین خانه‌توجهی‌به فرمان‌فرمانده پاسداران نکردند و با مسلسل یوزی و اسلحه‌ژـ۳ بسوی پاسداران و عابرینی که از محل عبور میکردند تیراندازی‌کردندکه پاسداران متقابلابه‌سوی آنهاتیراندازی کردند.

برپایه این گزارش، در ساعات‌اولیه درگیری‌مسلحانه و آتش شدید دو طرف یکی از تروریست‌ها مجروح گردید ولی دو تروریست دیگرهمچنان‌مقاومت کردند. تااینکه پاسداران توانستند پس از دوساعت خانه را تصرف کنند. تروریست ها بانداختن یک گاز اشک‌آور قصد فرار داشتند و حین فرار بطرف مردم‌و پاسداران تیراندازی میکردند. دراثر تیراندازی متقابل پاسداران یکی‌ازتروریست‌ها به هلاکت رسیدوتروریست دیگرتوسط پاسداران دستگیر شد.

برپایه این‌گزارش اعضاء خانه تیمی یک دختر و دو مرد بودند.

پاسداران پس از تصرف و بازرسی مقادیری اسلحه و مهمات جنگی از قبیل اسلحه کمری (کلت) ژـ۳، نارنجک جنگی، فشنگ یوزی و ژـ۳و مقادیری اسناد و مدارک درون گروهی دست نویس و کروکی منازل افراد حزب‌اللهی شخصیت های‌مملکتی و تعداد بیشماری کتاب و نشریه‌بدست پاسداران‌افتاد.

در این خانه‌یک بچه‌چند ماهه نیز بود که پاسداران او را به مقامات ذیصلاح تحویل‌دادند.

۴۵ هزارتن برنج از کشاورزان گیلان و مازندران خریداری شد

رئیس هیات مدیره و مدیر عامل سازمان مرکزی‌تعاون روستایی ایران پریروز اعلام کرد: از آغاز فصل خرید محصول برنج داخلی تا امروز ٤۵ هزار تن برنج از کشاورزان کشور خریداری شده است. وی افزود از این میزان برنج ۱۰ هزار تن از کشاورزان گیلان و ۳۵ هزار تن از کشاورزان مازندران خریداری شده است.

همچنین ۱۸ هزار تن برنج، هم‌اکنون از مراکز تولید به‌انبارهای گسترش حمل شده و یا در حال حمل میباشد.

مدیر عامل سازمان مرکزی تعاون روستایی ضمن دعوت کشاورزان بفروش برنج خود به این سازمان اعلام داشت که سرعت خرید برنج با برنامه‌ریزی‌هایی که شده افزایش خواهد یافت.

جلسه ستاد بسیج

ستاد بسیج اقتصادی کشور بعد از ظهرروزچهارشنبه تشکیل جلسه داد. در این جلسه گزارش اقدامات انجام‌شده در مورد کنترل نرخ بخشهای مختلفه هزینه زندگی مطرح‌و در مورد پیگیری مسائل مربوطه مذاکراتی صورت گرفت. در این جلسه همچنین تصمیم گرفته‌شدبمنظورسرعت‌بخشیدن برتثبیت و کنترل نرخها کمیسیونهای ویژه‌ای با شرکت معاونین وزارتخانه‌های ذیربط تشکیل شود. در همین‌رابطه مقرر شد بررسی مسائل مسکن و اجاره‌ها زیر نظرمعاون سازمان برنامه و بودجه، کمیسیون بررسی فعالیتهای‌غیرتولیدی زیرنظر معاون وزارت کشور، کمیسیون‌هماهنگی توزیع مواد پروتئینی زیرنظر دبیر ستاد بسیج اقتصادی کشور و کمیسیون بررسی مسائل حمل و نقل مسافروکالا زیر نظر معاون وزارت راه و ترابری تشکیل شود.

در این جلسه همچنین مقرر شد بمنظور حل مسائل مربوط به توزیع برنج در کشور، توزیع این کالا با همکاری وزارت بازرگانی، وزیر ناظر نماینده تام‌الاختیار ستاد بسیج اقتصادی کشور صورت گیرد.

درصفحه ١٤

۵۵ تن از مخالفان صدام تیرباران شدند

سپاه پاسداران کردستان به نقل از منابع موثق در این منطقه اعلام کرد: اخیراً ۳۸ تن از اعضای حزب بعث مخالف رژیم صدام در آن کشور اعدام شدند. ۱۷ نظامی عراقی نیز که سه افسر ارشد در میان آنان بوده‌اند است هفته گذشته به جرم مخالفت با ظلم و جور رژیم صدام در آن کشور اعدام شده‌اند. همین منبع اعلام کرده است که در پی اعزام اجباری معلمان عراقی به جبهه‌های جنگ علیه ایران تعدادی معلم مصری به عراق اعزام و درمدارس این کشور مشغول بکار شده‌اند.

نحوه تحویل نفت‌سفید در تهران اعلام شد

کوپن های نفت‌سفیدتا ۲۰ آبان‌ماه در مساجدمحل توزیع میشود

وزارت نفت در رابطه با تحویل نفت‌سفیدبه‌شهروندان تهرانی اطلاعیه‌ای به این شرح انتشار داد: به این وسیله به اطلاع شهروندان تهرانی میرساند که تحویل نفت‌سفید از اول آبان ماه سال‌جاری در مقابل کوپن‌هایی که از طریق مساجد توزیع شده است انجام می‌شود، با هریک از کوپنها ۲۰ لیتر نفت و به ترتیب شماره در تاریخهایی که متعاقبا اعلام خواهد شد، تحویل دادمی‌شود. همچنین شهروندان تهرانی می‌توانند با ارائه کوپن شماره‌یک ۲۰لیتر نفت سفید دریافت دارند. در پایان این اطلاعیه آمده است: خانواده‌هایی که تاکنون موفق به دریافت کوپن نشده‌اند می‌توانند تا تاریخ ۲۰ر۸ر٦۰ به مساجد محل خود مراجعه و کوپن‌های نفت سفید خود را دریافت کنند.

اسامی قبولشدگان مکاتب حوزه علمیه قم (خواهران طلبه)

در صفحه ۱۵

بسمه‌تعالی

برنامه ثبت‌نام وتوزیع کوپن در نظام پزشکی مرکز

درصفحه ۱۵

آـ ۳٦۰۷۵

تگران نباشید!

لوله‌کشی گاز با تائید شرکت ملی‌گاز

اسامی مجاز در صفحه نیازمندیها

نیازمندیهای اطلاعات

تلفنی آگهی میپذیرد

۸۳-۳۱۱۰۷۱

گروهی از زندانیان مشمول عفو عمومی امام شدند

[illegible] شورایعالی قضائی در رابطه با آزادی گروهی از زندانیان بخشنامه‌ای خطاب به دادسراهای انقلاب، ارتش و دادگستری در سراسر کشور صادر شد. در قسمتی از این بخشنامه که از سوی سیدجعفر مزارعی رئیس اداره سجل کیفری عفو و بخشودگی دادگستری انتشار یافته آمده است: بموجب پیشنهاد شورای سرپرستی زندان های کشور و اقدامات تامینی و تربیتی و تصویب شورای عالی قضائی محکومین قطعی در ۸ مورد بدین شرح مشمول عفو عمومی حضرت امام خمینی رهبر کبیر انقلاب اسلامی ایران واقع شده‌اند:

۱ـ کسانی که به جرم قتل (عمدی و یا غیرعمدی) محکومیت یافته، رضایت شاکی یا ولی دم را اخذ نموده‌اند، بشرط تحمل یک پنجم مدت حبس (صاحب منصبانی که در جریان انقلاب مرتکب قتل و کشتار شده یا معاون و شریک قتل و کشتار بوده‌اند، مستثنی هستند).

۲ـ کسانی که به جرم ایراد جرح عمدی و غیر عمدی و ایراد صدمه بدنی با هر نتیجه که حاصل شده باشد محکومیت یافته، رضایت شاکی را فراهم نموده‌اند بشرط تحمل یک ششم مدت حبس.

۳ـ کسانی که در جریان انقلاب یک قبضه سلاح جنگی و مهمات مربوط را بدست آورده و به اتهام نگهداری و حمل و استفاده شخصی غیر قانونی از آنها محکومیت یافته‌اند بشرط اینکه اتهام آنها خرید و فروش سلاح و مهمات جنگی نبوده و محکومین از اشخاص شرور و دارای سابقه کیفری موثر نباشند.

۴ـ کسانی که عجز آنها از پرداخت جزای نقدی (وجزیمه ودیه) بوسیله دادستان مجری حکم احراز شده و بلحاظ عجز از پرداخت آن در حبس اند بشرط اینکه ضامنی معرفی نمایند که معادل الاستطاعه بعداز آزادی محکوم بها را پرداخت نماید.

۵ـ محکومینی که به گواهی پزشکی و حسب تشخیص دادستان مجری حکم فرتوت و از کارافتاده و عاجز از تحمل حبس اند بشرط اینکه رضایت شاکی را تحصیل کرده باشند

۶ـ کسانیکه به اتهام ارتکاب جرائم مربوط به مواد مخدر تا یکسال حبس محکومیت یافته‌اند، بشرط تحمل نصف مدت محکومیت.

۷ـ کسانی که در زمان حکومت سابق به بیش‌ازده سال حبس محکوم شده و دوسوم حبس را تحمل کرده باشند، بقیه حبس مورد عفو قرار میگیرد بشرط آنکه رضایت شاکی تحصیل شده باشد.

۸ـ کسانی که در جریان پیروزی انقلاب اززندان ها رها شده و سپس به زندان بازگشته یا بازگردانیده شده‌اند، هفت ماه از مدت حبس ایشان مورد عفو قرار میگیرد.

اجراء و اعمال دقیق این مقررات بر عهده دادستان های انقلاب ارتش و دادگستری است. شایسته است دادسراهای انقلاب، ارتش و دادگستری در اجرای دقیق این موارد اقدام و نتیجه را به دادسرای دیوانعالی کشور و شورای سرپرستی زندان های کشور اعلام نمایند.

لازم به یادآوری است کسانی مشمول این عفو می‌شوند که احکام محکومیت آنان تاروزعیدفطر (۱۱ر۵ر۶۰) قطعیت یافته باشد.

بخشنامه آزادی زندانیان از امروز لازم‌الاجراست

بخشنامه شورای عالی قضائی در مورد آزادی زندانیان از امروز شنبه (۲ر۸ر۶۰) لازم‌الاجرا است و براساس این بخشنامه هزاران نفر از محکومین دادگاه ها و دادسراهای انقلاب و ارتش و دادگستری اززندان ها آزاد خواهند شد. همچنین برای اجرای سریع مفاد این بخشنامه صبح امروز یک کمیسیون فوق‌العاده در اداره عفو و بخشودگی و سجل کیفری تشکیل‌شد.

سخنگوی اداره عفو و بخشودگی و سجل‌کیفری ضمن اعلام این خبردریک گفتگوی اختصاصی‌باخبرنگار ما اظهار داشت: چند ماه قبل اداره عفو و بخشودگی و سجل کیفری یک لایحه برای عفو و بخشودگی زندانیان دادگاه ها و دادسراهای انقلاب، ارتش و دادگستری به شورای عالی قضائی ارسال کرد که پس از چند ماه بررسی سرانجام شورای عالی قضائی با تغییراتی جزئی در مفاد آن لایحه را تصویب کرد.

وی گفت: با تصویب و اعلام این بخشنامه‌هزاران نفر از محکومین دادگاه ها، دادسراهای ارتش، انقلاب و دادگستری از زندان های کشور آزادخواهند شد. ضمنا این بخشنامه از امروز شنبه ۲ر۸ر۶۰ لازم‌الاجرا است و مسئولین باید از امروز آنرا اجراء کنند.

این سخنگو ادامه داد: برای اجرای مفاد این بخشنامه صبح امروز یک جلسه فوق‌العاده برای آزادی زندانیانی که شامل این بخشنامه هستند در اداره عفو و بخشودگی و سجل کیفری تشکیل شده است و مسئولین در حال حاضر درکمیسیون میباشند و امیدواریم با تصویب این بخشنامه عده بیشتری از فریب‌خوردگان و زندانیان به آغوش گرم خانواده خود بازگردند. وی گفت: پس‌از تصویب هر کمیسیون برای آزادی‌زندانیان نتیجه کار بشورای سرپرستی زندان های‌کشورفرستاده میشود. ضمنا دادگاه های انقلاب برای آزادی زندانیان و دادن عفو به آنان براساس این بخشنامه خودشان تصمیم میگیرند و به پرونده زندانیانی که شامل عفو می‌شوند رسیدگی خواهند کرد.

مدیریت ستاد جنگ‌های نامنظم به سپاه پاسداران واگذار می‌شود

شورایعالی دفاع ملی دیشب بریاست حجت‌الاسلام والمسلمین سیدعلی خامنه‌ای رئیس‌جمهوری و با حضور اعضای این شورا تشکیل جلسه داد.

در این جلسه ضمن بررسی وضع کلی جبهه‌های جنگ در باره طرحهای آینده جنگی بحث و تبادل نظر شد.

در پایان نشست دیشب شورایعالی دفاع حجت‌الاسلام هاشمی رفسنجانی درباره مسائل مطرح شده در این جلسه گفت:

ابتدا رئیس ستاد مشترک گزارشی از وضع کلی جبهه‌های جنگ به‌جلسه ارائه دادند. آنگاه در باره‌نیازهای ارتش و سپاه و امکانات تامین این نیازها بحث و تبادل نظر شد.

رئیس مجلس شورای اسلامی افزود: همچنین مهندس موسوی وزیرخارجه از آثار سیاسی پیروزی‌اخیر ما در شمال آبادان برروی دولتها در منطقه و جا های دیگر مطالبی بیان کرد. وی افزود:

نمایندگان سپاه خوزستان نیز در جلسه دیشب حضور داشتند و مطالبی در باره سپاه و حرکتی که در آنجا هست گزارشی به‌جلسه ارائه دادند. نماینده‌امام در شورایعالی دفاع در باره دیگر مسائل طرح شده در این نشست گفت:

در جلسه امشب قرار شد مدیریت ستاد جنگهای نامنظم را سپاه بعهده بگیرد و وضع موجودشان درجبهه ها همچنان حفظ شود وامکانات نیز در اختیار آنان‌قرار گیرد.

وی افزود: استانداران استانهای جنگی نیز در جلسه شرکت داشتند و در رابطه باجنگ و مسائلی که بشورایعالی دفاع ارتباط داشت مطالبی بیان داشتند و همچنین نظراتی راکه درباره جبهه‌ها و حرکتهای‌نظامی و مسائل پشت جبهه داشتند مطرح کردند و سرهنگ صیاد شیرازی نیز در باره طرحهای آینده جنگی مطالبی را مطرح کردکه در باره آن‌بحث و تبادل نظرشد.

خدعه تبلیغاتی صدام

نماینده امام در شورایعالی دفاع در باره طرح‌پیشنهادی سازمان کنفرانس اسلامی گفت:

ما مطلب تازه‌ای در این طرح نمی‌بینیم و فقط یک خدعه تبلیغاتی است‌که صدام میخواهد خود را صلح دوست معرفی کند و او میخواهد هم در اراضی ما باقی بماند و هم روی شط‌العرب ادعا دارد و میخواهدقرارداد سال ۱۹۷۵ جاهائی که به نفعشان هست باشد وجاهائیکه بنفعشان نیست در باره‌اش مذاکره بشود.

وی افزود: این حیله‌ای که آنها بکار میبرند تا در دنیا بگویند ماخواهان صلح هستیم ولی ایران نمی‌خواهد. ماهم موضع‌مان روشن بود و گفتیم دفاع میکنیم تا سربازان عراقی درخاک ما نباشندو هنگامیکه بیرون‌رفتند مسئله محکوم کردن متجاوز و غرامت جنگ مطرح‌است.

آقای هاشمی رفسنجانی افزود: همچنین‌در این‌جلسه خبری از یکی از سفارتخانه‌های ما در خارج رسیده بود مبنی براینکه یکی از شخصیتهای معروف‌منطقه حرفهایی زده بودکه در همین حد بود و صحبت از مذاکره روی شط‌العرب و اینگونه مسائل کرده بود که موضع ما در این مورد روشن است و نیازی به‌بحث جدید نیست.

سازندگی بعد از جنگ

رئیس مجلس شورای اسلامی در باره سازندگی‌بعد از جنگ گفت: بنیاد امور جنگ‌زدگان با تهیه‌طرحهایی مناطق مخروبه و آسیب دیده را مشخص و بودجه بنیاز سازی را نیز آماده کرده است و در مورد نیروی انسانی و امکانات لازمه نیز فکر شده است.

وی افزود: هنگامی که امکان سازندگی پیش‌آمد باتوجه به اولویتی که برای کار کردن به خود مردم منطقه باید داده بشود اقدامات لازم انجام خواهد گرفت.

نماینده امام در شورایعالی دفاع سئوال درباره‌پخش اخبار جنگ گفت: پخش اخبار جنگ یک نقطه متمرکزی ندارد تا کنترل بشود. روزنامه‌ها گزارش خبرنگاران‌خود را از جبهه‌ها درج میکنند و چه بسا از نظر ستادتبلیغات جنگ تائید نشده باشند و یا مراکز دیگر پخش‌خبر نیز اینگونه عمل میکنند.

وی افزود: درگذشته که امام به شورایعالی دفاع اختیارات زیادی داده بودند یکی از آنها کنترل اخبار و تبلیغات مربوط به‌جنگ بود ولی بعد این اختیار از شورایعالی‌دفاع گرفته شدومراکز خبری مانند:خبرگزاری پارس، صداوسیما وروزنامه‌ها بدون کنترل اخبار خودرا پخش میکنند که درست نیست و امشب مطرح شد که یک نظمی به‌این موضوع داده بشودو همچنین اگرامکان داشته باشد سپاه و ستاد ارتش درباره عملیات جنگی یک اعلامیه بدهند و اخبار نیز کنترل بشود. وروزنامه‌ها از جبهه‌ها مستقیما اخبار را درج نکنند و قرار شد که آقای خرازی در این مورد تلاش و حرکت کنند.

لازم به‌یادآوریست که در جلسه امشب شورایعالی دفاع آقایان خامنه‌ای رئیس جمهور، هاشمی رفسنجانی رئیس مجلس و نماینده امام در شورایعالی دفاع، مهدوی کنی نخست‌وزیر، تیمسار ظهیرنژاد رئیس ستاد مشترک ارتش، سرهنگ صیاد شیرازی فرمانده نیروی زمینی، محسن رضائی فرمانده سپاه پاسداران، کمال خرازی سرپرست خبرگزاری پارس و ستاد تبلیغات جنگ، استانداران استانهای جنگی و نمایندگان سپاه پاسداران انقلاب اسلامی خوزستان حضور داشتند.

بزرگترین شبکه تروریستی سازمان مجاهدین خلق در بوشهر کشف شد

روابط عمومی ستاد مرکزی کمیته انقلاب اسلامی‌با صدور اطلاعیه‌ای اعلام کرد: بزرگترین شبکه تروریستی سازمان مجاهدین خلق در بوشهر کشف شد و کلیه‌اعضای این شبکه با مقادیر زیادی اسلحه و مهمات جنگی دستگیر شدند. متن اطلاعیه مذکور بشرح زیر میباشد:

بسمه تعالی ـ گوشه‌ای از عملیات برادران‌پاسدارکمیته انقلاب اسلامی در مبارزه با منافقین آمریکائی باطلاع امت قهرمان میرسد.

درپی کشف یکی از بزرگترین شبکه‌های تروریستی سازمان منافقین در استان بوشهر و دستگیری کلیه افراد این شبکه امریکائی توسط پاسداران کمیته انقلاب اسلامی برازجان ۲۵ تن دستگیر گردیدند. از دستگیر شدگان‌مهمات و سلاحهای زیر بدست آمد.

کلت کمری ده قبضه، نارنجک دستی پنج عدد، مین ضد نفر یک عدد، مواد منفجره بیست کیلو، فشنگ‌ازانواع مختلف ۱۲۰۰ عدد، سمراهی ۶ عدد، فرستنده یکدستگاه، ماشین تایپ یک دستگاه.

ضمنا عملیاتی که تابحال توسط این گروه تروریستی انجام شده است بشرح زیر میباشد:

۱ـ حمله به جهاد سازندگی برازجان ۲ـ حمله‌به‌سپاه پاسداران برازجان ۳ـ حمله بحزب جمهوری‌اسلامی استان بوشهر ۴ـ ترور نافرجام مدیر کل آموزش و پرورش استان بوشهر ۵ـ حمله به اتحادیه دانش آموزان‌و معلمان مسلمان برازجان در دو نوبت.

همچنین یک تن از منافقین تروریست در ساعت ۱۸ پریروز در تهران حین‌پرتاب نارنجک توسط برادران‌پاسدار کمیته دستگیر و از وی یک قبضه رولور، یک‌عددنارنجک و مقداری اسناد و مدارک سازمانی بدست آمد.

کدامیک نخست‌وزیر میشود؟

بدنبال رد پیشنهاد نخست‌وزیری دکتر ولایتی درمجلس شورای اسلامی که ناشی از رای عدم تمایل مجلس به ایشان بود بار دیگر بحث پیرامون نخست‌وزیر واینکه چه کسی نخست‌وزیرخواهد شد؟ در محافل سیاسی بالا گرفته است.

در پی مصاحبه خبرنگاران اطلاعات و کیهان، با رئیس جمهوری که‌روز پنجشنبه بعد از اعلام رای عدم تمایل مجلس‌به دکتر ولایتی انجام گرفت، ایشان اظهار داشتند که ۵نفر از سوی رئیس جمهوری جهت احراز پست نخست‌وزیری در نظر گرفته شده‌اند. درهمین مصاحبه‌از سوی حجت‌الاسلام خامنه‌ای رئیس جمهور اعلام گردید که در جلسه آینده مجلس (فردا) رئیس جمهور شخص دیگری را در جهت احراز پست نخست‌وزیری به مجلس پیشنهادخواهند کرد.

براساس اخبار بدست آمده توسط خبرنگاران سرویس سیاسی اطلاعات آگاهان سیاسی پیش‌بینی می‌کنند افراد مورد نظر جهت احراز پست نخست‌وزیری عبارتند از:مهندس میرحسین موسوی وزیر فعلی امور خارجه علی اکبر پرورش وزیر فعلی وزارت آموزش و پرورش، محمد غرضی (وزیر فعلی وزارت نفت) مهندس میر سلیم (سرپرست بنیاد امور جنگزدگان) و دکتر حسن غفوری وزیر نیرو. چندتن‌از نمایندگان مجلس که نظر آنها در مورد نخست‌وزیر آینده سئوال شده بود در مورد مهندس موسوی وزیر امور خارجه براین اعتقاد بودند که بهتر است ایشان در پست خود باقی بمانند وبعنوان نخست‌وزیرپیشنهاد نشوند‌زیراایشان توانسته‌است وزارت امور خارجه را بسیار [illegible] فعال کرده، حرکت ملموس و مثبتی در این وزارتخانه بوجود آورد.

به گزارش خبرنگاران‌ما از سوی دیگرجسته‌وگریخته شنیده میشود که جومجلس هیچیک‌از کاندیداهای احتمالی را به اندازه آقای «پرورش» مورد نظر ندارد.

زیرا پرورش مدتها در سنگر مجلس کار کرده و اکثر نمایندگان‌ازوی‌شناخت کافی دارند. روبهمرفته‌می‌توان گفت «پرورش» بهترین شانس برای احراز پست نخست‌وزیری را داراست.

همچنانکه در بالا آمد در میان کاندیداهای‌پست‌نخست‌وزیری از دکتر غفوری وزیر نیرو هم یاد میشود که قبل از این استانداری خراسان رابعهده داشت. کاندیدای دیگر پست نخست‌وزیری مهندس میرسلیم است که از شروع جنگ تحمیلی‌عراق با ایران سرپرستی امور مربوط به جنگزدگان و اردوگاه های جنگزدگان را به عهده دارد. وی قبل از احرازاین‌پست مدتهاهمدوش آیت‌الله مهدوی کنی در وزارت کشور مقام معاونت سیاسی این وزارتخانه رابعهده داشت و یکبار قبل از نخست‌وزیری شهید رجائی قرار بود به عنوان کاندیدای نخست‌وزیری به مجلس پیشنهاد شود ولی با مخالفت عده‌ای روبرو شد.

در حاشیه مصاحبه روز پنجشنبه با رئیس جمهور

بدنبال رد پیشنهاد نخست‌وزیری دکتر ولایتی از سوی مجلس، برآن شدیم‌که‌مصاحبه‌ای با حجت‌الاسلام خامنه‌ای رئیس جمهور کشورمان داشته باشیم، ازطرفی با وجود جو خاص امنیتی که گاه امکان مصاحبه با ساده‌ترین مسئولان مملکت را از ما سلب میکند امیدی به امکان انجام چنین مصاحبه‌ای نداشتیم و از طرفی تجربه به ما نشان داده است که متاسفانه اکثر مسئولان بیشتر رادیوتلویزیون و خبرگزاری پارس را ترجیح می‌دهند و آنطور که باید و شاید به نقش مطبوعات و رسانه های مکتوب اهمیتی نمی دهند. اما برخلاف تصور ما، آقای خامنه‌ای باوجود کار و فعالیت‌زیادی که این روز ها دارند، درخواست دو روزنامه کیهان و اطلاعات را پذیرفتندو مصاحبه مهمی که روزپنجشنبه در این دوروزنامه به چاپ رسید را انجام دادند. ما بدینوسیله صمیمانه از رئیس جمهور محبوب‌ومتواضع خود تشکر کرده و امیدواریم این کار ایشان سرمشقی برای دیگر برادران که در پست های مختلف مشغول خدمت هستند، قرار‌گیرد و پاره‌ای از آنان با مطبوعات به از این که هستند باشند.

۱۹ تروریست در ۴ شهر تیرباران شدند

روابط عمومی دادستانی کل انقلاب اسلامی جرایم و اسامی ۱۹ تن از اعضاء و هواداران سازمانهای امریکائی منافقین خلق [illegible] کومله [illegible] تیرباران‌شدند با اطلاعیه‌ای اعلام کرد. متن اطلاعیه و حکم دادگاه های انقلاب اسلامی [illegible] به شرح زیر است [illegible] گناهها و شرارتهای مکرر.

بهشهر

در بهشهر ۲ نفر بنامهای ۱ـ عباسعلی مرادی فرزند قربان اهل و ساکن علی‌آباد سابقه دار در رژیم منحط شاهنشاهی از عناصر فعال منافقین بجرم شرکت در درگیریهای مکرر خیابانی، ضرب و جرح مردم، ایجاد رعب و وحشت‌از عاملین‌ایجاد تشنج در مجلس سالگرد آیت‌الله کاشانی، پخش نشریات و اعلامیه‌های غیر مجاز، شرکت در جلسات سری با اعضای موثرسازمان و بنمایش گذاشتن فیلم مسعود رجوی فراری.

۲ـ غلام شیفته‌گری اهل و ساکن بهشهر از هواداران فعال منافقین بجرم شرکت در درگیریهای خونین و دلخراش ۳۰ خرداد تهران، شرکت در درگیری های خیابانی [illegible] در بهشهر از جمله درگیری در ساختمان پاساژ المهدی، فرار ومقاومت حین دستگیری و گزارش روزانه به سازمان محکوم به اعدام شدند.

در قوچان

۱ـ صمد طالبی فرزند عباسعلی ازاعضای تشکیلات منافقین شاخه قوچان بجرم رهبری و سازماندهی هواداران، تائید مواضع مسلحانه پس از دستگیری بی‌توجهی به ایست برادران پاسدار در سبزوار، دروغگویی در حین بازجویی.

۲ـ غلامرضا گرشاسبی فرزند رضا از اعضاء منافقین بجرم ساختن کوکتل‌مولوتف و شرکت در پرتاب آن به اقرار صریح خود و پخش اعلامیه های غیرمجاز.

۳ـ رضا خیاط آزاد فرزند اسماعیل از هواداران فعال منافقین بجرم‌حمله‌به‌پاسداران کمیته و خلع سلاح آنان، شرکت و رهبری تظاهرات غیرقانونی جبهه ملی، قصد گروگانگیری و تائید مواضع مسلحانه در زندان.

۴ـ زهرا رمضان زاده فرزند قاسم‌از اعضاء منافقین شاخه قوچان بجرم سازمان دهی عملیات‌نظامی، ساختن نارنجک جنگی و انفجاری آن، شرکت در تظاهرات مسلحانه محکوم به اعدام شدند.

ایلام

در ایلام دونفر بنامهای داود تاجعلی فامیله فرزند شکرالله و سیدجلال کیائی فرزند سیدرحمت‌الله ازاعضاء گروهک محارب‌منافقین‌بجرم اقدام مسلحانه علیه نظام جمهوری اسلامی ایران و فعالیت بنفع‌گروهک مزبور محکوم به اعدام شدند و حکم‌اعدام درمورد نامبردگان فوق در تاریخ ۲۹ر۷ر۶۰ به مرحله اجرا درآمد.

قائمشهر

در قائمشهر ۱۱ نفر به جرم شرکت در درگیریهای خیابانی و پرتاب سنگ بسوی مردم، ایجاد رعب ووحشت، تشکیل جلسات سری، توطئه و فعالیت علیه نظام جمهوری اسلامی ایران، برهم‌زدن‌نظم و مجروح کردن دانش‌آموزان و شرکت در تظاهرات غیر قانونی وهمکاری با تروریستها محکوم باعدام شدند. اسامی محکومین به شرح زیر است:

۱ـ قربان قریبی فرزند محمود اهل وساکن جویبار از هواداران فعال چریک‌های فدائی اقلیت.

۲ـ عباس میرزائی فرزند اردشیر اهل کوهستان از عناصر منافقین در تشکیلات سازماندهی و مسئول تبلیغات و تدارکات.

۳ـ محمد رضا حاجی فرزند شعبان معروف به‌رضاحاجیان اهل و ساکن پل سفید از عناصر شاخه نظامی منافقین.

۴ـ نورالله کاکوئی فرزند حجت‌الله اهل و ساکن قادی کلا از عناصر منافقین در سطح رهبری در منطقه و طراح توطئه‌ها.

۵ـ هاشم ناظری فرزند ابوطالب اهل و ساکن جومه جویبار از هواداران منافقین.

۶ـ چنگیز کاویانی فرزند زکریا اهل و ساکن چپ کرو از عناصر فعال منافقین و عامل اصلی درگیریها.

۷ـ درویش قصابی فرزند آقا جان اهل و ساکن قادی کلا.

۸ـ باباعلی یزدان‌پناه فرزند اصغر معروف به گل علی اهل و ساکن قادی کلا از هواداران منافقین و همکاری مستقیم با تروریست‌ها در شناسائی برادران متعهدجهت ترور آنان.

۹ـ موسی رزاقی فرزند عیسی اهل و ساکن قادی کلا از عناصر فعال منافقین و عامل ایجاد درگیری و تحریم انتخابات ریاست جمهوری.

۱۰ـ محمد حسین میری پور فرزند علی اهل وساکن قادی کلا.

۱۱ـ قدمعلی فرهادی فرزند ولی اهل و ساکن قادی کلا عامل شکستن در کتابخانه محل و به آتش کشیدن

اخبار کوتاه

دیدار با رهبر انقلاب

حجت‌الاسلام حسین‌نوری همدانی امام جمعه همدان بیش از ظهر روز پنجشنبه‌به حضور امام خمینی رهبر انقلاب و بنیانگزار جمهوری اسلامی ایران رسید و باامام امت دیدار و گفتگو کرد.

کمیسیون کار و امور استخدامی

در جلسه روز پنجشنبه کمیسیون کار و امور استخدامی مجلس شورای اسلامی لایحه راجع به برقراری مستمری درباره‌بیمه شدگانیکه به علت همکاری با نیرو های مسلح شهید یا معلول شده یا میشوندمورد بررسی قرار گرفت و به تصویب رسید.

نماینده مردم اسدآباددر مجلس، درگذشت

ساوه ـ خبرنگار اطلاعات حجت‌الاسلام فتحعلی صاحب الزمانی نماینده مردم اسد آباد همدان‌در مجلس‌شورای اسلامی پریشب در یک حادثه تصادف اتومبیل در جاده همدان جان خود را از دست داد و به سوی حق تعالی شتافت.

مرحوم حجت‌الاسلام صاحب الزمانی که بهمراه همسرو فرزندش، با یك اتومبیل پیکان از قم عازم همدان‌بود، براثر برخورد با یك‌کامیون بنز خاور در جاده قم‌ـهمدان در ساعت ۲۰و۳۰ دقیقه روز پنجشنبه جان‌سپرد. بلافاصله همسر و فرزند ایشان به بیمارستان مدرس ساوه منتقل شدند و تحت درمان قرار گرفتندکه همسرایشان جهت معالجات بعدی، به بیمارستان طالقانی تهران منتقل شد.

برنامه امشب تلویزیون

برنامه اول

۱۶ـ۴۵	سرود
۱۶ـ۵۰	قرآن
۱۷ـ۰۰	کودکان
۱۷ـ۳۵	قرآن
۱۷ـ۳۹	اذان
۱۷ـ۵۰	اخبار ورزشی
۱۸ـ۰۰	اخبار استان و شهرستان
۱۸ـ۳۰	خطبه های نماز جمعه قم
۱۹ـ۳۰	مخترعین و مبتکرین
۲۰ـ۰۰	گروهک ها
۲۰ـ۳۰	اخبار
۲۱ـ۴۵	توزیع گوشت
۲۲ـ۴۰	یک سال‌درجنگ

برنامه دوم

۱۷ـ۲۵	اعلام برنامه
۱۷ـ۳۰	قرآن
۱۷ـ۳۹	اذان
۱۷ـ۴۸	بدن انسان
۱۸ـ۱۵	آموزش پیش‌از دانشگاه
۱۸ـ۴۵	جهاد دانشگاهی
۱۹ـ۱۵	اخبار فرهنگی هنری و اقتصادی
۱۹ـ۳۰	انقلاب ویتنام
۳۰ ـ ۲۰	اخبار
۲۱ـ۴۵	پلیس در خدمت مردم
۲۲ـ۰۰	آداب و رسوم قبایل آینو

● تغییرات احتمالی در برنامه ها از سوی سازمان صدا و سیما است.

ملاقات با وزیر ارشاد

کاردار سفارت عربستان سعودی در جمهوری اسلامی ایران عصر پریروز باوزیر ارشاد اسلامی ملاقات و گفتگو کرد.

در این دیدار کاردار سفارت سعودی پیرامون مسائلی که در ایام‌حج‌امسال پیش آمده بود، توضیحاتی به آقای معادیخواه داد.

نرخ خرید و فروش ارز به ریال

نوع ارز	خرید رسمی	فروش رسمی	خرید غیر رسمی	فروش غیر رسمی	فروش به مسافران
دلار کانادا	۶۷/۵۰	۶۷/۸۰	۷۳/۸۵	۷۴/۲۵	۹۶/۴۵
دلار استرالیا	۹۲/۶۰	۹۲/۹۵	۱۰۰/۵۵	۱۰۲/۴۰	۱۳۳/۱۰
لیره انگلیس	۱۴۶/۴۰	۱۴۸	۱۶۰/۰۰	۱۶۳/۰۰	۲۱۱/۸۵
مارک آلمانغربی	۳۵/۲۰	۳۵/۷۰	۳۸/۰۵	۳۸/۸۵	۵۰/۴۵
فرانک سوئیس	۴۲/۴۰	۴۲/۹۰	۴۵/۲۰	۴۶/۰۰	۵۹/۷۵
فرانک فرانسه	۱۴/۰۵	۱۴/۲۵	۱۵/۹۵	۱۶/۴۰	۲۱/۱۵
صدفرانک بلژیک	۲۱۳/۴۵	۲۱۵/۴۵	۲۳۲/۲۵	۲۳۹/۲۵	۳۱۰/۹۰
صدلیر ایتالیا	۶/۶۵	۶/۸۰	۷/۴۵	۷/۶۵	۹/۹۰
فلورن هلند	۳۲/۲۵	۳۲/۷۵	۳۴/۸۰	۳۵/۶۰	۴۶/۲۵
کرون سوئد	۱۴/۸۰	۱۵	۱۶/۱۵	۱۶/۵۰	۲۱/۴۵
کرون نروژ	۱۳/۶۵	۱۳/۸۰	۱۵/۱۵	۱۵/۴۵	۲۰/۰۰
کرون دانمارک	۱۱/۲۰	۱۱/۳۵	۱۲/۲۵	۱۲/۷۰	۱۶/۴۵
شیلینگ اتریش	۵/۰۵	۵/۱۵	۵/۵۰	۵/۶۰	۷/۲۰
صدین ژاپن	۳۲/۲۵	۳۲/۸۵	۳۷/۵۵	۳۸/۲۵	۴۹/۸۰
روپیه هندوستان	۸/۹۵	۹/۱۵	۱۰/۰۵	۱۰/۲۵	۱۳/۲۵
دینار کویت	۲۹۱	۲۹۴	۳۲۱/۱۵	۳۲۶/۱۵	۴۲۳/۸۵
دینار عراق	۲۹۲	۲۹۵	۳۲۸/۰۰	۳۳۰/۰۰	۴۲۸/۸۵
دینار بحرین	۲۱۴	۲۲۰	۲۴۰/۲۰	۲۴۶/۲۰	۳۲۰/۱۰
ریال عربستان	۲۳/۷۵	۲۴/۱۰	۲۷/۳۵	۲۷/۸۵	۳۶/۱۵
درهم امارات متحده عربی	۲۱/۹۰	۲۲/۸۰	۲۴/۹۰	۲۵/۴۰	۳۳/۰۰
روپیه پاکستان	۸/۴۰	۸/۶۰	۹/۵۵	۹/۷۵	۱۲/۶۰
یک دلار هنگ کنگ	۱۴	۱۴/۲۰	۱۵/۶۵	۱۶/۰۰	۲۰/۸۰
مارک فنلاند	۱۹/۲۵	۱۹/۵۰	۲۰/۹۵	۲۱/۴۵	۲۷/۹۰
دلار آمریکا	۸۰/۶۰	۸۰/۸۵	۸۶/۹۵	۸۸/۵۰	۱۱۵/۰۰
یکصد پزوتا اسپانیا	۸۶/۸۰	۸۸/۸۰	۹۰/۴۵	۹۲/۹۵	۱۲۲/۷۰

دمکراتها یك روحانی کرد را در حال قرائت قرآن شهید کردند

ارومیه ـ ملاعبدالکریم شیخ مصطفی از روحانیون اهل تسنن شهر نقده، مورد سوء قصد عناصر مسلح‌غیر قانونی قرار گرفتو به‌شهادت رسید. ستاد خبری سپاه پاسداران انقلاب اسلامی نقده، ضمن تائیداین‌خبر،افزود: ساعت ۴۰ر۲۱دقیقه چهارشنبه گذشته، افراد حزب‌منحله دمکرات، از پشت حیاط منزل مسکونی شیخ مصطفی‌وارد خانه وی شدند و در حالیکه وی مشغول تلاوت قرآن مجید بود، با تیرنك اورا صدا کردند و در مقابل‌پنجره، به‌رگبار گلوله بستند. شیخ‌مصطفی یکی از روحانیون‌اهل تسنن در منطقه نقده ومورد احترام برادران کرد وفادار به جمهوری اسلامی بود.

انتقال جنازه به منطقه «زیوه»

جنازه شهید ملاعبدالکریم شیخ‌مصطفی پریروز طی مراسم باشکوهی باشرکت جمع کثیری از مردم شهر تشییع و سپس جهت تدفین به منطقه «زیوه» ارومیه‌انتقال یافت.

منطقه زیوه یکی از مناطق محل سکونت برادران کرد وفادار به جمهوری اسلامی ایران است.

آموزشگاه هنر و معماری

برای ترم‌جدید، دررشته‌های، نقشه‌برداری، معماری نقشه‌کشی، دکوراسیون، تادهم‌آبان‌ثبت‌نام‌مینماید عباس‌آباد ـ شماره ۳۹۰ (چهارراه‌مخابرات) تلفن ۶۲۲۵۶۶

آـ ۲۶۰۲۸

سرکارگر سرویس کار که به کلیه اتومبیل ها سبک و سنگین آشنائی داشته باشند جهت سرپرستی یک کارگاه در شهروی نیازمندیم تلفن ۵۹۵۶۵۸ ـ ۵۹۵۶۷۸

آـ ۸۱۹۶

نرخ انواع برنج درسطح کشور باستثناء دو استان گیلان و مازندران

نوع برنج	قیمت تحویل به مغازه دار هرکیلو به ریال	سودمغازه دار هرکیلو به ریال	نرخ مصرف‌کننده هرکیلوبه ریال	ملاحظات
حسنی وغریب گیلان	۱۴۵	۱۰	۱۵۵	قیمت تحویل به مغازه دار درسطح کشور یکسان میباشد
صدری درجه ۲ وبی نام گیلان ـ مصباح وآمل ۲ و۳ مازندران	۱۷۵	۱۰	۱۸۵	نرخ مصرف کننده اعم از شهری روستائی درسطح کشور باستثناء گیلان ومازندران یکسان میباشد
صدری درجه ۲ گیلان صدری رشتی وطارم مازندران	۱۸۰	۱۰	۱۹۰	
صدری درجه ۱ گیلان	۱۹۰	۱۰	۲۰۰	
صدری ممتاز گیلان	۲۰۰	۱۰	۲۱۰	

ستاد بسیج اقتصادی کشور آیین‌نامه اجرایی نحوه خرید، توزیع و فروش برنج‌رادر اختیار سرویس‌اقتصادی اطلاعات قرارداد.

متن کامل آیین‌نامه در شماره گذشته روزنامه (پنجشنبه) چاپ شدو اینک جدول نرخ انواع برنج‌برای فروشنده و مصرف کننده از نظر خوانندگان عزیز میگذرد.

براساس این آیین‌نامه برنج گیلان و مازندران‌در ۵ نوع تعیین و بین ۱۵۵ تا ۲۱۰ ریال برای مصرف کننده نرخ گذاری شده است.

ضدانقلاب با پرتاب نارنجک ۱۴ نفرازمردم‌شهربانه رامجروح کرد

مزدوران‌بعثی تظاهرات مردم سلیمانیه عراق را بخاک و خون کشیدند

روابط عمومی سپاه پاسداران سنندج اعلام کرد: عناصر ضد انقلابی و خائن به نظام جمهوری اسلامی‌ایران باپرتاب نارنجک به سوی مردم بیگناه و بیدفاع‌شهر«بانه» چهارده نفر را مجروح کردند.

این حادثه در خیابان «امام خمینی»بانه‌روی داد و مجروحان با هلی‌کوپتر های ارتش جمهوری اسلامی‌ایران به بیمارستان انتقال یافتند.

طبق این گزارش ۵نفر از مجروحان از برادران رزمنده سپاه پاسداران بانه هستند.

تحقیقات برای شناسایی و تعقیب عوامل پرتاب نارنجک ادامه دارد.

همچنین گزارش رسید که مردم شهر های «سلیمانیه» و «قلعه‌دیزه» کرکوک عراق‌طی چندروزاخیردست‌به‌تظاهرات ورامپیمایی علیه‌رژیم مزدورو بعثی صدام‌امریکایی زدند. این تظاهرات که در آن عکس هایی از امام خمینی، آیت‌الله منتظری و آیت‌الله صدر دیده میشد، با دخالت ماموران مزدور دولتی به خشونت کشیده شد و طی آن ۲نفر از تظاهر کنندگان به شهادت رسیدند و ۴ مامور پلیس نیز مجروح شدند.

مشمولان لیسانسیه و پزشک متولد ۴۱ بخدمت احضار شدند

کلیه مشمولان لیسانس و بالاتر متولد ۱۳۲۴تا پایان ۱۳۴۱ و مشمولان دکترای پزشکی متولد ۱۳۲۸ تا پایان ۱۳۴۱ به خدمت زیرپرچم فراخوانده شدند.

ژاندارمری جمهوری اسلامی ایران اطلاعیه‌ی اداره وظیفه عمومی را باین شرح انتشار داد:

از کلیه مشمولان لیسانسیه و بالاتر متولد ۱۳۲۴تا پایان ۱۳۴۱ و همچنین‌مشمولان‌دکترای پزشکی، دندانپزشکی، دامپزشک و داروساز متولد ۱۳۲۸ تا پایان ۱۳۴۱ فارغ‌التحصیل تا آبانماه ۱۳۶۰ و سالهای قبل که دفترچه‌آماده بخدمت با برگهای اعزامی از تهران و شهرستانهادریافت داشته‌اند و یا تاریخ ۱۱ر۸ر۱۳۶۰ دفترچه آماده بخدمت‌با برگهای اعزامی را دریافت مینمایند میرساند که بایستی‌با دردست داشتن دفترچه آماده بخدمت با برگهای اعزامی‌و فتوکپی مدرک تحصیلی و ۲ برگ فتوکپی شناسنامه و چنانچه آموزش نظامی حین تحصیل راطی نموده باشندبا اصل گواهی نامه مذکور در ساعت ۷ صبح روزهای ۱۲و۱۳ـ ۱۴ آبانماه ۱۳۶۰ در تهران خیابان سپاه پادگان‌ولی‌عصر (عشرت آباد سابق) حاضر شوند تا از آنان‌ثبت‌نام بعمل آید بدیهی است تاریخ اعزام به خدمت زیرپرچم این قبیل مشمولان متعاقبا وسیله رسانه‌های گروهی به‌آگاهی خواهد رسید.

انتصاب در شهربانی

دفتر ریاست شهربانی جمهوری اسلامی ایران‌اعلام کرد: بنابه پیشنهاد سرپرست شهربانی جمهوری اسلامی ایران‌و تصویب‌وزارت‌کشور، سرکار سرهنگ سید محمد علی مهدوی بسمت جانشین ریاست شهربانی و معاون اداری شهربانی و سرکار سرهنگ سید مهدی خسروشاهی بسمت معاون طرح و آموزش شهربانی همچنین سرکار سرهنگ پرویز غفاری بسمت رئیس‌اداره کارگزینی شهربانی جمهوری اسلامی ایران منصوب شده‌اند.

در جلسه علنی روز پنجشنبه مجلس شورای اسلامی

یک طرح، دولایحه واعتبار نامه نماینده نائین تصویب شد

★ در جلسه علنی روز پنجشنبه: لایحه راجع‌به لغو لایحه قانونی الغاء ماده ۶ قانون ساختمان اتوبان تهران ـکرج تصویب شد.

★ کلیات «طرح قانونی شرایط انتخاب قضات دادگستری و لایحه راجع به پذیرش درخواست بازنشستگی دارندگان رتبه‌قضایی که‌بیست سال سابقه خدمت دارند تصویب شد.

مجلس شورای اسلامی پریروز جلسه علنی داشت، در این جلسه که با تلاوت آیاتی از کلام‌الله مجید و بریاست حجت‌الاسلام والمسلمین هاشمی رفسنجانی‌رسمیت یافته بود، رئیس مجلس در زمینه شهادت آیت‌الله حاج‌آقا مصطفی خمینی صحبت کرد و این شهادت را یکی از انگیزه‌های اوج‌گیری نهضت اسلامی در ایران دانست. رئیس مجلس سپس به خاطره هجوم مزدوران محمد رضا پهلوی‌به همدان در سی‌ام مهر اشاره کرد و نیز چهلم شهادت شهید محراب آیت‌ا... مدنی و حجت‌الاسلام اشراقی را یادآور شد.

در این جلسه همچنین حاج زنگنه نماینده‌شیراز درزمینه مفاهیم بسیار غنی و پربار فرهنگ اسلامی و وظایف حکام اسلامی نسبت به جامعه و متقابلا وظایف مردم نسبت به مسئولان، به عنوان نطق قبل از دستور صحبت کرد.

در دستور کار این جلسه رای‌گیری‌نسبت به نخست‌وزیری آقای دکتر علی‌اکبر ولایتی قرار داشت که مجلس رای عدم اعتماد داد، و نیز اعتبارنامه دو تن از نمایندگان مشهد و اعتبارنامه آقای مهندس طیب از تصویب گذشت. ضمناکلیات طرح قانونی شرایط انتخاب قضات دادگستری و لایحه قانونی راجع به الغاء ماده ۶ قانون ساختمان اتوبان تهران‌ـ کرج به تصویب رسید.

گزارش مجلس

★ اعتبارنامه دو نماینده مشهد عباسعلی اختری و علی‌عجم‌بتصویب رسید.

★ خانم عاتقه‌رجائی نماینده تهران و آقای عباسعلی بهاری اردشیری نماینده ساری‌مراسم تحلیف بعمل آوردند.

★ اعتبارنامه مهدی طیب نماینده نایین پس از بحثو بررسی تصویب شد.

نطق پیش از دستور

اولین سخنران قبل از دستور آقای‌اسمعیل معزی‌نماینده مردم ملایر با اشاره به سفر اخیر خود به مکه گفت:

در این سفر تقریبا حدود پانزده شانزده بار با برادران مسلمان کشورهای اسلامی مباحثات و گفتگوهائی رخ داد که از جمله شبی در مکه معظمه که وارد مسجدالحرام شدم‌در گوشه‌ای از مسجد سجاده خود را پهن کردم که به نماز مشغول شوم سه چهار نفر که کنار سجاده من بودندپرسیدند شما از چه کشوری هستید گفتم از ایران. یکی از آنهاگفت اجازه میدهید از شما سئوالاتی بنمایم، گفتم شما از چه کشوری هستید؟ گفتند، اردن گفتم مجازید. در درجه اول سئوال کرد شما شیعه هستید یا سنی؟ گفتم شیعه. گفت میتوانی بطور خلاصه و اختصاربگوئی فرق بین ما و شما چیست؟ گفتم بین ما و شما یک فرق است والا در تمام‌جهات اسلام شریک و برادریم. گفت آن‌یکفرق چیست؟ گفتم ما میگوئیم پیغمبر اکرم (ص) جانشین خود را تعیین فرموده و شما میگوئید نه تعیین نفرموده و مسلمانان خودشان‌جانشین او را تعیین نموده‌اند. گفت‌فقط همین؟ گفتم بلی فقط همین. گفت اینکه چیزی نیست. گفتم بلی ما در اصول با یکدیگر هیچ اختلافی‌نداریم. گفت پس خمینی را شما بعنوان پیغمبر نمیشناسید؟ گفتم ابدا و اصلا. گفت پس ایشان را بچه سمتی می‌شناسید؟ گفتم ایشان‌چون‌مردی است عالم و فقیه‌وآشنا به اوضاع روز او را رهبر دینی و سیاسی می‌شناسیم. گفت شمابرای چه انقلاب کردید و هدفتان از این انقلاب چیست؟ گفتم چون در زمان شاه کشورما ومسلمانان بوسیله شاه در تحت سیطره اجانب و کفار بودندو خداوند تعالی در قرآن میفرماید (ولن‌یجعل‌الله للکافرین علی‌المومنین سبیلا) قیام نمودیم تا خود را از زیر نفوذ اجانب رها کنیم و همانطور که پروردگار مسلمانان را عزیز دانسته، عزیز باشیم و از ذلت و خواری بیرون بیائیم.

پیشنهاد صلح کذب است

گفت با عراق چرا جنگ میکنید؟ شما مسلمان، آنها مسلمان‌و القاتل‌و المقتول‌کلاهمافی‌النار. گفتم‌ماباعراق‌جنگ نکرده‌ایم و او ابتدا جنگ را آغاز کرده و ما همیشه حالت تدافعی داشته‌ایم و در اسلام دفاع از جان و مال و عرض لازم است. گفت پس چرا اینهمه عراق درخواست صلح‌میکند شما رد میکنید؟ گفتم عراق تابحال ابدا درخواست صلح نکرده است. گفت اینهمه در روزنامه‌ها و رادیوها ما می‌شنویم که عراق تقاضای صلح نموده کذب است؟ گفتم‌بلی تقاضای صلح کذب است. عراق مکرر تقاضای امتیاز از ما نموده نه صلح و میگوید این مقدار که از خاک‌شما راتصرف کرده‌ام دست بردارید و آنچه از جوانان شما را کشته‌ام ویا اموالتان را بغارت برده‌ام ویا تلف نموده‌ام شما صرفنظر کنید.

وی سپس توضیحات خود به حجاج اردنی را درمحل بازگو کرد و عنوان کرد که در برخورد با آن به مسائل وحدت مسلمین و نوکران ابر قدرتها در منطقه اشاره نموده است.

و ما تمام کشورهای اسلامی را کشور واحد میدانیم‌و تمام مسلمانان روی زمین را برادر می‌شناسیم‌و مرزکشورهای اسلامی را جز لااله‌الاالله و محمد رسول‌الله چیز دیگری نمیدانیم و میخواهیم عموم مسلمانان جهان متفقا و متعهدا چون بنیان مرصوص بهم بپیوندند تا در عالم بحقوق حقه خود برسند و مانتنها قصد تجاوز باموال و نفوس‌مسلمین را نداریم بلکه اگر قدرتی بحول‌وقوه‌الله پیدا کنیم و با سایر ملل غیر اسلامی جهان روبرو شویم قصد تجاوز و تعدی بجان و مال آنها را نداریم بلکه مانند رسول اکرم «ص» که قصد داشت ملل جهان را به یکتاپرستی و اخلاق حمیده و اعمال شایسته دعوت کند قصد داریم آنان را نیز به اسلام عزیز دعوت کنیم و از این منجلاب بدبختی و فقر اخلاقی‌و عقیدتی نجات بدهیم یک مرتبه صورتش را بطرف خانه خدا نموده و اشک از چشمانش جاری شد و گفت خدایا به حرمت این بیت‌ایشان رابه آرزوشان برسان و مسلمانان‌جهان را متحد و متفق بگردان و بمن روی نمود و گفت‌برادر بما میگویند ایرانیان مجوس و خمینی خونخوار است شما را باین بیت سلام ما را به خمینی برسان و باو بگو دلهای ما با تو است و تو را دعا میکنیم.

وی در ادامه سخنان خود شایعه خرید اسلحه از اسرائیل را به آنان توضیح داده و درباره تدریس زبان‌عربی پیشنهاداتی داد و درباره مسائل حوزه انتخابیه خود گفت:

مسائل شهر ملایر

مطلب دیگری را که میخواهم عرض کنم درباره حوزه انتخابیه است تمام کمبودهائیکه در شهرها مشاهده میشوددر شهرستان ملایر بواسطه جهاتی بیش ازاندازه مشاهده‌میشود کشاورزان از کمی آب و نداشتن وسائل زراعت و یا آب آشامیدنی و نداشتن برق و مردم شهر از کمی نان وسهمیه آرد و چیزهای ضروری دیگر شکایاتی بمن نموده‌اند وبیش از هرچیز جوانان از بیکاری فریادشان بلند است و ما هم متاسفانه هرچه بیشتر میگوئیم کمتر گوش میدهند وهمچنین اهالی محترم ملایر از بعضی از متصدیان امور شکایات‌زیادی مینمایند که رفتارشان با مردم رفتار اسلامی و برادری‌نیست و من تحقیق هم کرده‌ام تاحدی بجا و بمورد است به‌اولیاء امور میگویم به شکایات مردم رسیدگی کنید رفتار و کردار بعضی از متصدیان در شهرستانها مردم را از انقلاب دلسرد بلکه [illegible] دانند بهوش باشید و بداد مردم برسید.

معزی نماینده مردم ملایر

رفتار بعضی از متصدیان امور مردم را از انقلاب دل‌سردمیکند

روشهای برخوردی در جامعه اسلامی

دومین سخنران پیش از دستور آقای صباح زنگنه نماینده شیراز اظهار داشت: در جامعه اسلامی بسیاری از مسائل پیش می‌آید که شاید روشهای برخوردی که با این مسائل میشود در سایر جوامع به آن شکل انجام نگیرد. فرهنگ پربار اسلامی و تاریخ اسلام، مفاهیم بسیار غنی‌همراه خودش دارد اما فعلا در این انقلاب، این مفاهیم‌روز به روز متجلی‌تر میشود و بسیاری از این مفاهیم شکل میگیرد و متبلور میشود. یکی از ابعاد فرهنگ‌اسلامی مسئله‌برخوردها و صحیح‌تر بگویم تعامل‌هائی است که بین افراد جامعه اسلامی صورت میگیرد. اینکه در جامعه اسلامی در درون خودش چگونه با همدیگر برخورد میکند و چگونه‌برمسائل غلبه میابد و چگونه پیشرفت و ترقی را بدست می‌آورد این یک مبحثی است بسیار ظریف و حساس که کمتر مورد توجه قرار گرفته است. من سعی دارم در رابطه با مسائلی که امروزه در جامعه هست مقداری از روش‌های برخوردی که در جامعه اسلامی هست بیان کنم. در جامعه اسلامی برخوردها، با شرایط متعددی همراه است که اگر این شرایط تحقق‌پیدا نکند، برخورد یک برخورد ضد اسلامی و شیطانی و تخریبی ومنافی شئونات اسلامی میشود. یکی از این شرایط مسئله نیت و وقوف بر موضوع برخورد است، باین معنی که اگر افراد خواستند باهم طوری معامله بکنند که از نیت شیطانی و اهریمنی برخوردار باشد، این برخورد از ریشه محکوم و از اساس منافی اسلام است، اما در جامعه اسلامی برخورد بر مبنای عشق و علاقه و لیاقت و بر مبنای احساس وظیفه و ادای وظیفه شرعی‌است. ما شاهدیم در جوامع غیر اسلامی برخوردهای سیاسی و اجتماعی غالبا بر مبنای تناقض و تسابق بسوی بدی‌هاست و با روشهای بد و ناپسندیده، شما ملاحظه میکنید که اگر دو نفر در محیط اسلامی و در جو اسلامی بخواهند از هم سبقت بگیرند باید شرایط یکسان باشد، باید هدف ها مشخص باشد، باید نقطه شروع دقیقا روشن باشد ومحیط و زمینه سبقت گرفتن باید کاملا فراهم باشد، اما در یک محیط غیر اسلامی دو نفر اگر بخواهند از همدیگر سبقت بگیرند، شما در نظر بگیرید سبقت‌های سیاسی را که در آمریکا و سبقت‌های سیاسی که در شوروی صورت میگیرد، که این سبقت‌ها کاملا بر مبنای سیاسی‌کاری و بر مبنای‌خدعه و فریب است، صدق و صداقت و اخلاص و نیت هرگز وجود ندارد اما در جامعه اسلامی سبقت صرفا بر مبنای صداقت است و بر مبنای انتخاب و گزینش بهترین است.

مراعات پیچیدگی های عاطفی

یعنی اگر دو نفر بخواهند سبقت بگیرند سعی نکنند سنگی جلوی پای دیگری بیندازند، سعی نکنند یقه طرف را بچسبند وبکشند عقب‌تاخودشان سبقت بگیرند..بلکه‌باید تمام شرایط یکسان باشد، تمام مسائل طبق نیت خالص‌باشد و طبق صداقت و احساس و عشق و علاقه بهمدیگرباشد، از شرایط دیگر برخوردها در جامعه اسلامی، مراعات پیچیدگی‌های عاطفی و احساسی طرف مقابل است، یعنی اینکه اگر طرف خواست مسئله‌ای را مطرح کند ملاحظه‌کند که آیا این روشی که بکار میبرد طبق شیوه‌های پسندیده‌اسلام هست یا نه. اگر شیوه‌ای را انتخاب کرد که منجر شد به استخفاف جامعه و منجر شد به استخفاف شخصیت دیگر، این شیوه اسلامی نخواهد بود و شیوه‌ای فرعونی است که قرآن کریم آنرا نقل میکند و البته شیوه استخفاف منجر میشود بمکسب اطاعت و طبیعی است که این شیوه منجر به دیکتاتور ساختن است. اگر شیوه برخورد شیوه‌ای نباشد که به طرف مقابل شخصیت ببخشد، و شخصیت طرف مقابل را مورد احترام و ارزشیابی دقیق قرار ندهد طبیعی است که این شیوه، شیوه‌ای است دور از اسلام و از شرایط دیگر برخوردها در نظر گرفتن اولویت‌های جامعه است، اولویت‌هائی که در درون جامعه هستو الویت‌هائی که در رابطه با جوامع بیرونی جامعه است، ما در جامعه اسلامی بین افراد خود جامعه برخوردهائی داریم، برخوردهائی داریم بین افراد جامعه و حاکم اسلامی جامعه، برخوردهائی داریم بین مسئولین‌اجرائی‌جامعه و برخوردهائی داریم بین حاکمیت جامعه اسلامی‌با حاکمیت‌های سایرجوامع. بنده میخواهم فقط در رابطه با حاکمیت درون جامعه‌اسلامی آنهم در رابطه با حاکم و محکوم یا مسئولین اجرائی‌و مردم صحبت کنم. مردم یک شیوه‌هائی در فرهنگ اسلامی اتخاذ می‌کنند و حاکم هم شیوه‌هائی برایش معین شده که بایدهمان شیوه را نسبت به جامعه خودش اتخاذ کند و خروج ازاین شیوه‌ها منجر میشود به خروج از حدود اسلام بدرجات مختلف ازدوری و نزدیکی نسبت به محور اسلام. جامعه نسبت به حاکم باید شیوه‌های ارشادی و انتقادی داشته‌باشد و حاکم از شیوه‌های ارشادی و انتقادی نیز همراه با عطوفت و مهربانی و در نظر گرفتن شخصیت جامعه‌درپیش بگیرد. حالت‌های گوناگونی ممکن است از حاکم سربزندکه جامعه مجبور است طبق آن حالت‌ها شیوه عمل اتخاذ کند.

صباح زنگنه نماینده مردم شیراز

در جامعه اسلامی یکی از شرایط برخورد ها مراعات پیچیدگی های عاطفی طرف مقابل‌است اگر شیوه‌ای بکار رود که منجر به استخفاف جامعه وشخصیت‌دیگر شود، این شیوه اسلامی‌نخواهدبود

برخورد با حاکم اسلام

ممکن است حاکم اسلام از اصل مکتب خروج بکند، ممکن است ازاحکام شرع‌مقدس عدول بکند وممکن‌است از خط مشی سیاسی و اجتماعی که مورد پذیرش کل‌جامعه هست خروج بکند و یا ممکن است که از سلیقه و ذوق‌حاکم بر جامعه خروج بکند و یا در نهایت ازنظر تشخیص‌موضوع و تشخیص مصادیق عملیه خروج و عدول بکند. من میخواهم یک ترتیب کلی ارائه بدهم تا بتواند برای امروز ما از این حقیر به عنوان یک تذکار در نظر گرفته شود، تا بتوانیم هرچه بیشتر شیوه‌هایمان را اسلامی‌ترکنیم‌وصادقانه‌تر بکنیم. مکتب اسلام و فرهنگ اسلامی دقیقا مشخص کرده است که وظیفه جامعه اسلامی نسبت به حاکمی که از مکتب خروج میکند و مرتد میشود چگونه است‌و‌نسبت به‌شخصی که از خط سیاسی و اجتماعی حاکم بر جامعه خروج‌میکند مشخص شده است. نسبت به حاکمی که از احکام اسلام عدول میکند و فاسق میشود، مشخص شده است و حتی نسبت به فردی که با سلیقه و ذوق حاکم بر جامعه خروج میکند مشخص شده و حتی در مورد افرادی که در تشخیص مصداق‌ها و موضوع‌ها خروج می‌کنند و رعایت عدل و عدالت را نکند، مشخص شده است. بنابراین ما نیازی‌نداریم که بدون توجه به احکام و فرهنگ اسلامی شیوه‌ای رااتخاذ کنیم و خلاصه اینکه با افرادی که از نظر تشخیص موضوع و از نظر سلیقه و ذوق خاص سیاسی خروج میکنند و از کل حاکم بر جامعه اسلام، دقیقا مشخص‌کرده است که یاباید برخورد عاطفی ناشی از این بشود که ما یک حالت تعلق نسبت به حاکم اسلامی جامعه داشته باشیم و در نتیجه سرپوش بگذاریم برهرچه لغزش و هرچه خروج سلیقه‌ای یا خروج از خط مشی حاکم و در نتیجه زمینه را برای خروج های بعدی فراهم می‌کنیم که این شیوه مورد پسند اسلام نیست. شیوه‌ای که مورد پسند اسلام است، اینست که دقیقا به حاکم و به مسئول اجرائی بگوئیم که این راه راه درستی نیست، این فهم موضوع و تشخیص نادرست است و حاکم هم در آن حالت حق دارد که به مابگویدکه نه تشخیص من باین دلائل درست است، اما همواره باید از محور صداقت و اخلاص نیت خروج نکند و عدول نکند.

پیامبر اکرم‌وقتی خواستند در روز عید غدیرحضرت‌علی علیه‌السلام را منصوب به خلافت بعد از خودشان بکنند، در جو جامعه اسلامی آنروز هرگز جوسازی نکردند، پیامبر اکرم وقتی خواستند امیر مومنان را به خلافت منصوب کنند دقیقا و با اخلاص و صداقت هرچه تمامتر حضرت علی (ع) را در جلوی همه مسلمانان معرفی کردند و گفتند که‌این دارای این مشخصات است. امیدوارم ما هم بتوانیم با صداقت هرچه‌بیشتر وبااخلاص هرچه‌بیشتربه کارهایمان‌و برخوردهایمان طبق احکام اسلام و شیوه‌های اسلام عمل کنیم.

آقای اسماعیل معزی نماینده مردم ملایر

حجاج اردنی به ما می گفتند: چرا این‌مطلب‌رابه‌گوش‌مسلمانان نمی‌رسانید، فرستنده رادیوی ایران ضعیف است.

یادبود شهادت حجت‌الاسلام آقامصطفی‌خمینی

پس از پایان سخنان ناطقین قبل از دستور، رئیس مجلس ضمن سخنان کوتاهی اظهار داشت:

آقایان مطلع هستند که یکی از همکاران بسیارعزیزمان آقای اصغری نماینده بناب و ملکان در حادثه تصادف اتومبیل در راه انجام وظیفه رحلت کرده‌اند و از میان ما رفته‌اند. ما این مصیبت را به خانواده‌ایشان و مردم محترم بناب و ملکان و به همه همکارانشان در مجلس تسلیت عرض میکنیم و برای روحشان تقاضای رحمت و غفران الهی داریم.

مطلب دیگر امروز مصادف با سالگرد شهادت‌جانگداز حضرت حجت‌الاسلام والمسلمین جناب حاج آقا مصطفی خمینی فرزند دانشمند و مجاهد امام است که اگر نبودیم که هر روز شهید داریم و امام راضی نیستند که مابین فرزندانشان تفاوتی بگذاریم، حق بود که برای این شهید مراسم وسیعی در نظر بگیریم، چون میدانید که شهادت ایشان درتبعیدگاه نجف‌یکی از انگیزه‌های‌اوج گیری نهضت اسلامی در ایران شد.

آقایان یادشان هست که وقتی خبر شهادت حاج آقا مصطفی به ایران رسید، آنچنان مردم را بخروش آورد که این خروش دیگر نخوابید تا پیروزی مطلق نهضت، و امام بجای اینکه اظهار تاسف بکنند با آن روح‌بزرگشان فرمودند شهادت آقا مصطفی از الطاف خفیه الهی بود و این جمله خیلی لطیفی است، پدری در تبعیدگاه فرزند مجتهد، مدرس و فقیه و فیلسوف خودش را از دست میدهد اما برخوردش این است که مرگ فرزندش را از الطاف خفیه الهی میبیند، چون میداند که در روند تکاملی تاثیر داشتند و آن چیزی که است که هدف امام راتشکیل داده و آن چیزی است که می‌ارزد برای او که همه چیز قربانی شود، فرزند هم مثل همان چیز دیگر. ما به یاد آن فاجعه جانگداز همراه با تسلیت شهادت سایر فرزندان امام در جبهه‌ها و میدانهای جنگ، بار دیگر این شهادت را بحضور امام ومردم تسلیت عرض میکنیم. مسئله دیگر امروز چهلم شهید محراب آیت ا... مدنی و حجت‌الاسلام اشراقی است که باز حق عظیم آیت ا... مدنی را بر انقلاب میدانیم و امیدواریم که مراسم هر چه با شکوهتر انجام شود..... و نیز امروز سی‌ام مهر است و مصادف با هجوم طاغوت زمان محمدرضا پهلوی به شهر مقدس همدان که آنروز جنایات عظیمی را در همدان مرتکب شدند که این خاطره را برای مردم همدان گرامی میداریم و در خاتمه شهادت داماد یکی‌از همکارانمان جناب‌آقای ملکپور نماینده زرتشتیان در مجلس شورای اسلامی را که در جبهه دامادشان شهید شده‌اند و باعث افتخاری برای ایشان و زرتشتیان و ما هست و امیدواریم که خداوند غفرانش را نصیب ایشان همفرمایند وبایشان نیز تسلیت میگوئیم.

تذکرات نمایندگان

رئیس مجلس سپس تذکرات نمایندگان را برای مسئولین امور بشرح زیر قرائت کردند:

- ● آقای نبوی نماینده بوشهر در مورد معافیت پرداخت دیرکرد حق بیمه؛
- ● آقای کاظمی نماینده سلسله و دلفان در مورد طرحهای نیمه تمام که باید تکمیل شود.
- ● آقای حجازی نماینده ماکو و آقای عابدین زاده نماینده خوی در مورد تلاش بیشتر صدا و سیما برای جوابگوئی به تبلیغات بیگانگان.
- ● آقای سازگار نژاد نماینده شروستان در مورد

بقیه درصفحه ۱۳

نامه نمایندگان

نمایندگان سبزوار ترور فرهنگی سبزوار را محکوم کردند

آقایان باغانی و هرانی نمایندگان مردم سبزوار طی نامه‌ای ترور کور فرهنگی این شهر را محکوم کرده‌اند که شرح نامه چنین است:

بسمه تعالی

ترور کور و ناجوانمردانه برادر مسلمان ومتعهد فرهنگی آقای احمد ابارشی را بدست عوامل منافق و امریکائی شدیدا محکوم‌نموده وباسپاس از عنایت پروردگار که تفاله‌های شیطان ناکام و شکست خورده بر رسوائی و سرعت مرگ فضاحت بار خویش افزودند تندرستی و موفقیت روزافزون این برادر شهید زنده و فرهنگیان مومن و مسئول را درسنگر ارشاد و سازندگی‌نسل فردای جامعه آرزو مندیم.

نمایندگان مردم سبزوار در مجلس شورای‌اسلامی

[redacted]

دیدار کوبا (کنفرانس بین‌المجالس)

گزارش روزانه: سید عطاءالله مهاجرانی نماینده مردم شیراز در مجلس

فقر، گرسنگی وفحشاء بشر خاکی راتهدید میکند

در بخش پیشین از این گزارش سفر، قسمتهایی از نطق فیدل کاسترو رهبر کوبا را درکنفرانس‌بین‌المجالس خواندید و گزارش امروز با ادامه آن نطق آغاز شده است:

«... بحران در واقع ترکیبی است ازافزایش‌فوق‌العاده قیمت نفت، رشد جمعیت، رکود یا سیر قهقرائی تولیدات کشاورزی، فقدان کامل توسعه صنعتی و تکنولوژی که‌باعث گردیده کشورهای توسعه نیافته بشکل بی‌سابقه‌ای بسوی بدهکاری و فقر حرکت کنند. دیون کشورهای توسعه نیافته ۲۰٪ افزایش یافته و این افزایش در فاصله ۱۰ سال (۱۹۷۰ تا ۱۹۸۰) میباشد. منافع کمپانیهای چند ملیتی در کشورهای توسعه نیافته درخلال ۱۹۷۰ تا ۱۹۷۸معادل ۲۱۸ر۱۰۰میلیارد دلار بوده است. آمار تفاوت عظیم کشورهای توسعه یافته و توسعه نیافته را بروشنی نشان میدهد. هیچگاه در تاریخ انسان، دنیای توسعه نیافته شاهد این چنین درجه‌ای از استثمار نبوده است! وضعیت امروز تراژدی است و فردا تاریک و دلتنگ کننده! جمعیت دنیا ۴ر۴ میلیارد نفرند که ۷۵٪ آن در کشورهای توسعه نیافته زندگی می‌کنند. طبق پیش‌بینی‌های انجام شده تا سال ۲۰۰۰ جمعیت جهان به‌۶ر۴ میلیارد نفر میرسد که ۹۰٪ آن جمعیت کشورهای توسعه نیافته خواهد بود، یعنی حدود ۱۲ر۵ میلیارد نفر. درآمد سرانه ملی، در کشورهای توسعه یافته بیش از ۸۰۰۰ دلار و در کشورهای توسعه نیافته کمتر از ۵۹۰ دلار است و در سال ۲۰۰۰ میانگین درآمد فردی درکشورهای توسعه‌یافته ۱۴ برابر خواهد بود.

در سال ۲۰۰۰ دره عمیقی که میان کشورهای توسعه یافته و کشورهای توسعه نیافته وجود خواهد داشت، دوبرابر امروز خواهد بود... بزرگترین مساله کشورهای فقیر فقدان غذا میباشد. تمامی آمارها یک چیز را نشان میدهد: گرسنگی. میلیونها انسان در سال زندگی خود را از دست میدهند.

تولیدات کشاورزی در کشورهای توسعه نیافته ۹برابر بیشتر میباشد. در ۲۰ سال آینده غذای ضروری برای‌رشد طبیعی کودکان کافی نخواهد بود و رقم مردمی که دچار سوء تغذیه خواهند بود به ۱ر۳ میلیارد نفر میرسد.

همچنین موقعیتهای نگران کننده‌ای در ارتباط بااقتصاد و محیط طبیعی وجود دارد: سالانه ۱۸ تا ۲۰ میلیون هکتار از جنگل‌ها نابود میشوند و توسعه جمعیت تا سال ۲۰۰۰ نابودی ۴۰٪ سطح جنگل را باعث خواهد شد که خودبخود باعث گرانی و کمبود چوب و ذغال میگردد. آموزش و فرهنگ جزء حقوق اساسی انسانها هستند. اما تودمهای وسیعی از ملتهای توسعه نیافته از آن‌بهره‌مند نیستند. تعداد افراد بیسواد از ۷۰۰ میلیون به ۸۲۰ میلیون در پانزده سال اخیر افزایش یافته و تخمین زده میشود که رقم فوق تا پایان قرن به یک میلیارد برسد. کشورهای‌غربی به بهره‌گیری سکسی از کودکان پرداخته‌اند کمکی از ملتهای آن توریسم است. تنها در بانکوک ۲۰۰ هزار جوان به فحشاء مشغولند که نیمی از آنان کمتر از بیست سال دارند و در سن دوازده سالگی فروخته میشوند.»

سخن کاسترو را پیرامون رابطه توریسم و فحشاء در مانیل که رفته بودیم بروشنی دیدیم. مانیل آنچنان یاد کرده که انگار مانیل همان فیلیپین است. مگر نه اینکه فریاد مورو، کمتر به گوش میرسد و دریاچه‌خون‌رنگین‌میداناگو را کمتر کسی می‌بیند. حلقه توریسم و فحشا چنین بود که واسطه‌ها به روستاها و شهرهای کوچک میروند. در خانواده‌هایی که فقر بیداد میکند و مردم خاکستر نشینند، دخترهای ۱۰ـ۱۲ ساله را به عنوان استخدام(در کارخانه و خانه و ..... میخرند و به خانواده‌اش میگویند: دخترآنها برای آنها پول خواهد فرستاد. زندگیشان آبرومند خواهد بود و دخترها را به هتل‌های چهار ستاره می‌آورندو خریدار اولیه این دختران، معمولا ژاپنیها هستند. دخترهای ده ـ دوازده ساله یکی دو سال که گذشت پژمرده میشوند و به هتل‌های معمولی و مسافرخانه‌ها، و فاحشه‌خانه‌های ارزان قیمت منتقل می‌شوند. سرپناهی ا دارند، اما تنها برای چند سال و وقتی مثل انار فشرده، موجودیت [illegible] پوسیده و پلاسید آواره خیابانها و پارکها میشوند و تنها تو می‌بینی که کف مریزال پارک، زنهای دربدر خفته‌اند و اینها همان دخترانی هستند که هیچگاه به روستابازنمیگردند و از همانجا ـ از ساحل اقیانوس ـ سفارت امریکا پیداست که چراغهای قرمزش انگار تا افق ادامه یافته، و در خیابان باریک مابینی، و مدلهای موزه فرهنگی برهاست. توریسم و فحشاء و ناوهای امریکایی و بچه‌های کمسن و سال فیلیپین پیرمرد ۷۰ـ۸۰ ساله غربی و بچه ۱۰ـ۱۲ ساله. و آرزو میکردی که کاش از این شهر خاکستری هم برجای نمی‌ماند. و میگفتند مانیل رسما ۵۰ ۳هزار فاحشه دارد که آمار واقعی دوبرابر آن است.

کیسه دائمی جاروبرقی بهارك مرکز پخش ۵۶۶۳۴۰
ازشهرستانها نماینده فعال میپذیریم.
آـ ۳۶۰۶۵

بسمه تعالی

ژاندارمری جمهوری اسلامی‌ایران استخدام میکند

یاایهاالذین آمنواکونوا انصارالله

ژاندارمری جمهوری اسلامی ایران در سال جاری بتعداد مورد نیاز داوطلب بمنظور تکمیل کادر افسری از طریق انجام آزمون ورودی و مصاحبه با شرایط زیر به خدمت می‌پذیرد

۱ـ شرایط پذیرش

الف: تابعیت کشور جمهوری اسلامی ایران

ب ـ معتقد و مومن به انقلاب و حکومت جمهوری اسلامی ایران

پ ـ متدین بیکی از ادیان رسمی کشور (اسلام ـ مسیحی ـ زرتشتی ـ کلیمی)

ت ـ حداقل سن ۱۷ سال و حداکثر ۲۴ سال تمام (داوطلبانیکه خدمت زیر پرچم را انجام داده‌اند حداکثر سن ۲۵ سال خواهد بود).

ج ـ حداقل قد از ۱۶۰ سانتیمتر کمتر نباشد.

چ ـ دارابودن گواهینامه قبولی دوره کامل متوسطه دریکی از رشته های طبیعی ـ ریاضی ـ ادبی و فنی (مکانیک ـ الکترونیک ـ الکتروتکنیک و ماشین ابزار) و یارباضی و فیزیک ـ علوم تجربی ـ فرهنگ وادب و اقتصاد در نظام جدید آموزشی

ح ـ دارابودن صحت مزاج و تناسب اندام طبق‌گواهی اداره بهداری ژاندارمری جمهوری اسلامی ایران.

خ ـ نداشتن پیشینه بد، و معروف نبودن به فساد اخلاق و عقیده به گواهی مقامات انتظامی‌و یکی‌ازنهادهای انقلابی محل سکونت.

د ـ سپردن تعهد خدمت برابر قوانین و مقررات ژاندارمری جمهوری اسلامی ایران

ر ـ سپردن ضامن معتبر

۲ـ مزایا

الف: مدت تحصیل در آموزشگاه افسری یکسال و دانشجویان در طول مدت تحصیل در آموزشگاه شبانه‌روزی بوده و هزینه تحصیلی و خوراک و پوشاک ـ مسکن و لوازم تحصیلی بعهده ژاندارمری جمهوری اسلامی خواهد بود و ماهانه مبلغی بعنوان کمک هزینه تحصیلی مقرر در قانون حقوق و مزایای پرسنل نیروهای مسلح جمهوری اسلامی ایران دریافت خواهند داشت.

ب ـ دانشجویانیکه دوره آموزشگاه افسری را با موفقیت بپایان برسانند بدرجه ستوانسومی مفتخر و از حقوق و مزایا وسایر امتیازات مصوب برای پرسنل کادر ثابت برخوردار خواهند شد.

۳ـ داوطلبین مدارک مشروحه زیر را حداکثر تا تاریخ ۱ر۹ر۶۰ به آدرس تهران‌ـ پادگان ونک‌مرکز آموزش افسری ژاندارمری جمهوری اسلامی ایران‌بهمراه فیش‌واریز مبلغ پانصدریال بحساب جاری شماره ۹۵۴ خزانه نزدبانک مرکزی پست وارسال دارند.

فتوکپی گواهینامه قبولی دیپلم کامل متوسطه ۱برگ
فتوکپی از تمام صفحات شناسنامه عکس‌دار ۲برگ
عکس ۴در۶ ۶ قطعه
فیش واریز مبلغ پانصد ریال وجه ۱ برگ

۴ـ داوطلبین در ساعت ۸ صبح روز پنجشنبه ۱۲ر۹ر۶۰ جهت اخذ کارت ورود بجلسه در پادگان ونک مرکز آموزش افسری ژاندارمری حضور تا ترتیب شرکت آنان در آزمایش ورودی روز جمعه ۱۳ر۹ر۶۰ دادمشود.

۵ـ مواد آزمایش ورودی شامل (مسائل ایدئولوژیک اسلامی ـ ادبیات فارسی ـ جغرافیا ـ تاریخ ـ دانش اجتماعی ـ زبان خارجی ـ تست هوش و روانسنجی) خواهد بود.

م الف ۲۰۲۵۵ آـ ۳۶۰۶۷

آگهی دعوت شرکتهای پیمانکاری به‌مناقصه

سازمان بنادر و کشتیرانی در نظر دارد عملیات با مشخصات اصلی زیر را به مناقصه بگذارد کل مبلغ برآورد ۱۲۶۹ میلیون ریال بر اساس فهرست بهای ساختمان راه و باند فرودگاه و زیرسازی راه آهن‌سال ۵۸ با افزایش ۲۵ر۱ درصد نوع کار عبارت است از عملیات خاکبرداری و خاکریزی به حجم ۰۰۰ر۹۳۴ر۱ متر مکعب و کار گذاشتن لوله‌های بتنی.

محل کار بندر امام خمینی. از کلیه شرکت‌های پیمانکاری‌داوطلب‌مناقصه‌فوق که‌حائز شرایط زیرمیباشند تقاضا میشود حداکثر ظرف ۷روز اداری از تاریخ نشر این آگهی برای دریافت فرمی که طی آن سئوالاتی در مورد وضع و مشخصات شرکت داوطلب مناقصه و شرکا و سهامداران آن مطرح شده است به سازمان بنادر و کشتیرانی واقع در خیابان انقلاب بین خیابان حافظ و خیابان نجات‌الهی طبقه پنجم اطاق ۵۰۶ مراجعه نمایند. فرم مذکور باید حداکثر ظرف مدت ۷روز اداری تکمیل و عودت داده شود.

شرایط شرکت در مناقصه عبارتست از:

۱ـ شرکت پیمانکاری متقاضی دعوت به مناقصه به منظور انجام‌عملیات موضوع کار فوق به‌ثبت‌رسیده و کلیه سهامداران آن ضمن داشتن تخصصهای مورد نیاز شرکت مشروح در بند ۶ آگهی بطور تمام وقت در شرکت شاغل باشند.

۲ـ شرکت یا مدیران وشرکاء آن مشمول‌ممنوعیت مقرر در اصل ۱۴۱ قانون اساسی جمهوری اسلامی‌ایران و قانون منع مداخله کارکنان دولت در معاملات دولت مصوب دیماه ۱۳۳۷ نباشند.

۳ـ اشخاصی که بنحوی از انحاءدر رابطه بااجرای اصل ۴۹ قانون اساسی جمهوری اسلامی ایران‌محکومیت یافته و هنوز در دوران مدت محرومیتی که قانون تعیین کرده بسر میبرند در شرکت متقاضی دعوت سهامدار نباشند.

۴ـ شرکت متقاضی دعوت حداکثر یك کار در دست اجرا داشته و بیش از ۵۰٪ مبلغ آنرا انجام داده باشد و نیز در صورت انتخاب شدن برای دعوت به‌مناقصه بتواند موافقت کتبی دستگاه اجرائی مربوط برای قبول کار جدید را ارائه دهد.

۵ـ شرکت متقاضی دعوت به این مناقصه نباید در رشته کار دیگری که با استفاده از آئیننامه جدید مصوب هیئت وزیران مناقصه گزاری شده است تعیین صلاحیت شده و در مناقصه شرکت نموده باشد.

۶ـ تعداد سهامداران و اعضاء هیئت مدیره ومدیر عامل شرکت و میزان سهام و تجربه و تحصیلات‌آنان و سایر شرایط باید بترتیب مشروح در گروه۶ رشته تخصصی عمومی راهسازی آئین نامه تشخیص صلاحیت شرکتهای پیمانکاری مصوب جلسه مورخ ۳۰ر۲ر۶۰هیئت وزیران باشد.

۷ـ پرسشنامه و مدارك مربوطه توسط کمیسیون مربوط به‌رسیدگی به‌صلاحیت شرکتهابررسی وشرکتهای واجد شرایط به مناقصه دعوت خواهند شد.

۸ـ ارسال فرم تکمیل‌شده و مدارك آن هیچ‌تعهدی را برای دعوت شرکت متقاضی به مناقصه برای سازمان بنادر و کشتیرانی ایجاد نمیکند.

م‌الف ۲۰۲۵۳ آـ ۳۶۰۷۰

بسمه تعالی

آگهی ابلاغ

دراجرای ماده ۳۰۱ قانون مالیاتهای مستقیم اوراق مالیاتی زیربه مودیان‌آنان‌ابلاغ میشود

مشخصات‌مودی	شماره‌اوراق‌مالیاتی	سال‌عملکرد	منبع مالیاتی	درآمدمشمول‌مالیات	مبلغ مالیات
آقای ژان چراغیانس بانیان	۴۵۷ـ ۳۱ر۶ر۶۰	۱۳۵۸	سر قفلی	[illegible]	[illegible]
آقای ژان چراغیانس بانیان	۴۴۷ـ ۳۱ر۶ر۶۰	۱۳۵۷	مشاغل‌کسبی‌ماده ۶۳	۲۳۶ر۰۰۰ ریال	۳۵ر۴۰۰ ریال
آقای یحیی کامران	۴۴۹ـ ۳۱ر۶ر۶۰	۱۳۵۷	مشاغل کسبی ۶۳	۵۵۶ر۰۰۰ ریال	۸۸ر۰۸۰ ریال
آقای یحیی کامران	۴۵۶ـ ۳۱ر۶ر۶۰	۱۳۵۸	سر قفلی	۴ر۰۰۰ر۰۰۰ ریال	۹۴۰ر۰۰۰ ریال
آقای شکرالله بنه سازان	۴۴۶ـ ۳۱ر۶ر۶۰	۱۳۵۷	مشاغل کسبی ۶۳	۱۶۶ر۰۰۰ ریال	۲۴ر۹۰۰ ریال
آقای شکرالله بنه سازان	۴۵۵ـ ۳۱ر۶ر۶۰	۱۳۵۸	سر قفلی	۴ر۷۰۰ر۰۰۰ ریال	۱ر۱۳۶ر۰۰۰ ریال

خواهشمند است با رعایت فرصت قانونی از تاریخ درج جهت ترتیب بدهی خود به حوزه مالیاتی ۲۲۵تهران واقع در خیابان استاد نجات الهی کوچه ایدلچی مراجعه نمایند.

م‌الف ۲۰۲۴۵
آـ ۲۶۰۷۲
مصطفی خدائی ممیز مالیاتی حوزه۲۲۵تهران

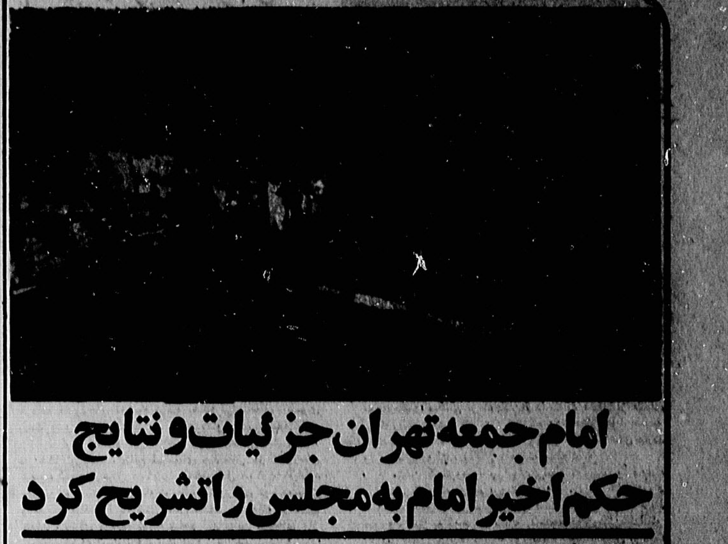

امام جمعه تهران جزئیات و نتایج حکم اخیر امام به مجلس را تشریح کرد

نماز وحدت آفرین و باشکوه جمعه دیروز تهران با شرکت انبوه نمازگزاران متعهد و انقلابی بامامت امام جمعه موقت تهران حجت الاسلام والمسلمین رفسنجانی در دانشگاه تهران و خیابانهای اطراف آن برگزار شد.

در نماز جمعه این هفته پس از تلاوت آیات قرآن مجید، سید حسین موسوی سخنگو و نایب رئیس جنبش امل، سخنرانی کرد. وی در قسمتی از سخنان خود در رابطه با پیوند عمیق جنبش امل با انقلاب اسلامی ایران گفت: سازمان جنبش امل، جزئی از انقلاب اسلامی جهانی ایران است و رابطه جنبش امل با انقلاب اسلامی ایران رابطه عقیده و اصول و سرنوشت است. نایب رئیس جنبش امل در خاتمه سخنان خود گفت: ما در همه مواقع و در تمامی مواضع در کنار انقلاب اسلامی ایران هستیم و پرچم ما، پرچم انقلاب اسلامی ایران، پرچم قرآن است و راه مشترک این دو راه ناهموار و پرخار کربلاست. وی سپس اضافه کرد که فرزندان مردم مسلمان عرب در کنار انقلاب اسلامی ایران هستند اما صدای آنها به علت تسلط حکومتهای زور و وحشت و خفقان کشورهای آنها به شما نمی‌رسد. وی سپس گفت: سرنوشت این حکام ستمگر بهتر از سادات نخواهد بود. نایب رئیس جنبش امل آنگاه به راه حل‌های سازشکارانه‌ای که امریکا و اسرائیل به منطقه عرضه میکنند اشاره کرد و گفت: ما طرح ۸ ماده‌ای شاهزاده فهد را نمیپذیریم زیرا این طرحها بهانه‌ای برای تجاوز بیشتر استعمار و سلطه بر مقدسات ما و در نهایت خواری مسلمین خواهد بود.

وی در پایان سخنان خود به مبارزات امام موسی صدر اشاره کرد و گفت: انشاء الله بازگرداندن امام موسی صدر میتواند به انقلاب اسلامی ایران در سطح منطقه و جهان عرب بعد جدید بدهد و پیشروی جهشی را در راه آزادی قدس باعث شود.

خطبه اول

آنگاه خطبه‌های نماز جمعه این هفته به امامت حجت الاسلام والمسلمین هاشمی رفسنجانی رئیس مجلس شورای اسلامی و امام جمعه موقت تهران بدین شرح ایراد گردید.

بسم الله الرحمن الرحیم - دراین هفته دو خطبه‌ای که برای نماز جمعه در نظر گرفته‌ام طبق معمول یکی از آنها مربوط به مسائل مهم روز در داخل کشور و منطقه است و دیگری در توضیح جوابی است که از جانب امام به مجلس شورای اسلامی در رابطه با اعمال حق ولایت فقیه داده شده است.

وی افزود: ان روزها از اطراف و حتی از مراکز علمی از ما زیاد سئوال میشد که منظور مجلس از این تقاضا از امام چه بوده؟ امام چه حقی را به مجلس داده‌اند که نداشته؟ و اگر این در رابطه با وظایف شورای نگهبان چیست؟ البته همه این سئوالها نیاز به پاسخ مفصلی دارد و باید برای ملت روشن بشود. بطور کلی احکام اسلام و قبل از اسلام قواعد و اصول عملی اسلام دو نوع است. یک سری قواعدی داریم که به آنها قواعد اولیه میگوئیم و یک سری قواعد واصول داریم که به آنها قواعد و اصول ثانویه میگوئیم. در رابطه با هریک از این اصول، احکام و جزئیاتی به صورت فروع مطرح میشود که احکام اولیه و احکام ثانویه میگویند و از طرفی قواعد کلی داریم که مصادیقش و موضوعاتش متنوع و گوناگون است و باید آن مقررات کلی و احکام روی موضوعات خاصی پیاده بشود.

اعتبار قواعد اولیه و اعتبار قواعد ثانویه حق تشخیص موضوع و حق تشخیص حکم و تشخیص وظیفه هنگام تعارض این اصول از کارهای دقیق و ظریف اجتهاد و تقلید است. دراین رساله عملیه‌ای که هر [illegible] اختیار [illegible] شماست

بسیاری از مسائل از وظایف علما و مجتهدین است که وظیفه‌شان را عمل میکرده‌اند و خیلی از اینها هم درحقیقت از وظایف و از حقوق خود مردم است که تشخیص موضوع است. معمولا فقها برای راهنمائی مردم کار را آسان کرده‌اند. گاهی درعمل قواعد و اصول باهم برخورد میکند. هرقاعده محرز مسلم داریم. این هرقاعده دریک مورد باهم نمی سازند. تعارض میکنند. باید تکلیف روشن بشود. مثلا یک قاعده مورد قبول همه فقها قاعده اختیار و تسلط افراد مکلف و واجدشرایط براموالشان است. «الناس مسلطون علی اموالهم» و تاحدودی یک قاعده مورد قبول آزادی و اختیار انسان در محدوده وجود خودش است. آنها که قبول دارند و عملی «انفسهم» را هم اضافه میکنند. درمقابل این، قواعد کلی دیگری داریم که گاهی با این در تعارض و تضاد قرار میگیرند. ما قاعده «لاضرر» را داریم و قاعده «لاحرج» را داریم. قانون کلی «تقیه» را داریم. مصالح کلی جهان اسلام را داریم. اینها همه درجای خودش قانونند، قاعده‌اند. مورد قبولند و گاهی اینها درتعارض قرار میگیرند. البته اصطلاحا گاهی به آن میگویند قاعده اولیه و به دومی میگویند ثانویه، اما بایک دید همین.

امام جمعه موقت تهران آنگاه گفت: انسان نمیتواند به دیگران و حتی بخودش ضرر بزند. این یک قانون و قاعده کلی است. درعین حال همین قاعده کلی در رابطه با مثلا «الناس مسلطون علی اموالهم و انفسهم» ممکن است قاعده و قانون ثانوی بحساب بیاید و حکم ثانوی برای آن انتخاب بشود. یک قدری مسئله را بازتر میکنم. درهمین جا اگر چنین تعارضی پیش آمد تشخیص با کیست که باید تشخیص بدهد؟ اینجا جای اجرای قاعده کلی «الناس مسلطون علی اموالهم» است یا جای اجرای قانون کلی «لاضرر ولاضرار» است جای بحث است. اگر تشخیص موضوع باشد از حقوق عرف متخصص و عرف وارده. اگر تشخیص موضوع نباشد ظریف تر است. تشخیص موضوع باشد باید دست فقیه و مجتهد درکار باشد. گاهی قضیه مشکل تر از این است. اعمال ولایت لازم دارد و اعمال قدرت و حکومت. اختیارات کلی مردم دراموالشان فراوان است. اما مصالح جامعه و مصالح کلی و نیازهای جامعه و مفاسد معترضه براختیار مطلق آنها هم فراوان است.

امام جمعه موقت تهران دردنباله سخنان خود گفت: مرجعی لازم است که برخورد با اینگونه مطالب را مشخص کند و از بن بست دربیاورد. ما حوادثی خوشبختانه درزمان پیغمبر درزمان علی (ع) و درزمان علمای گذشته مان داریم که برای ما راهنماست. قرآن هم با اصول کلیش برای ما راهنماست. حالا اینکه امام به مجلس راهنمایی کرده‌اند آیا راهنمائیست که مجلس تشخیص موضوع بدهد یا اجازه است که از حقوق ولائی امام استفاده کند یا ترکیبی از هردو است. امیدوارم که در پایان این خطبه مطلب برای مردم یک مقدار باز شده باشد.

شان نزول یکی ازاین قواعد کلی را عرض میکنم که به مطلب با دید ساده بتوانیم نزدیک بشویم. در زمان پیغمبر مشکلی پیش آمد که دو مسئله اساسی را باهم دوقاعده را باهم معارض نشان داد.

امام جمعه موقت تهران آنگاه به ذکر مثالی از زمان حضرت پیغمبر (ص) پرداخت و گفت: در بعضی از روایات «لاضرر ولااضرار علی مومن» و در بعضی از روایات «لاضرر و لااضرار فی الاسلام» با تعبیرات مختلف، موضوع مطلب را روشن میکند و جریان نشان میدهد که پیغمبر چه میگوید. قانون «الناس مسلطون» را خود پیغمبر داده و خود مسئله را هم پیغمبر داده. مردم براموالشان مسلطند و مردم حق اضرار را بدیگران هم ندارند و طرف ضرر گاهی فرد و گاهی جامعه است و فرق نمی کند مسئله اهم و مهم در تعارض است و باید با اهل فن، و اهل نظر درباره اهم و مهم تصمیم گرفت.

وی با اشاره به روایتی که مردی سرمایه‌دار در زمان علی (ع) روش اسراف و تبذیر را در پیش گرفته بود و حتی به فقیری که کنار منزلش زندگی میکرد بی توجه بود، پرداخت و گفت: علی (ع) فرمود. اگر باین مرد دسترسی پیدا کنم به او حق ارتداد میدهم.

سپس حجت الاسلام هاشمی رفسنجانی ضمن اشاره به فتوای تاریخی مرحوم میرزای شیرازی در مورد تحریم تنباکو، آنرا مورد بحث و بررسی قرار داد. آنگاه به جزئیات پیام تاریخی امام خمینی به مجلس شورای اسلامی پرداخت. و در ادامه سخنان خود در خطبه اول اظهار داشت: با کار و تلاش انشاءالله درآینده میتوانیم با اجتهاد زنده اسلام و با مقررات انعطاف پذیر اسلام در شرایط مختلف راه اداره کشور را حل کنیم و با داشتن تقوا و بکار بستن ان در تمامی موارد این مشکلات عظیم را از سر راه خود برداریم.

خطبه دوم

هاشمی رفسنجانی در خطبه دوم در ابتدا ضمن اشاره به سالگرد شهادت مجاهد علامه سید مصطفی خمینی و اظهار تبریک و تسلیت به خانواده امام امت و ملت شهید پرور ایران گفت: شهادت وی تحرک عظیمی به نهضت اسلامی ایران داد و ما را در آستانه انقلاب واقعی قرار داد و سپس بیاد شهادت چهلمین روز عارف پاکباز آیت الله مدنی گفت: شهادت بسیار مظلومانه وی از طرح عمل شنیعانه منافقین اسوه عظیمی بر ملت مسلمان ما گذاشت.

وی در ادامه خطبه دوم به حرکتهای اسلامی در منطقه اشاره کرد و گفت: امروز شاهد حرکت طبیعی و سالم مسلمانها در بسیاری از کشورهای اسلامی مانند مصر، سودان، مراکش، تونس و ایام حج در عربستان و درجاهای دیگر هستیم و این حرکتهای اسلامی چیزی است که دشمن و استعمار از آن میترسند و علت اینکه امریکا و اذنابش به انقلاب اسلامی ایران فشار میاورند تنها بخاطر خود این انقلاب نیست، برای این است که با تبلیغات سعیا بگوید که اینطور انقلاب نمیشود که مردم با دست خالی و با سلاح «الله اکبر» بروند روی پشت بامها جلوی مسلسلها و پیروز بشوند و بعد از پیروزی هم بعلت نداشتن تشکیلات و کارشناس و قطع رابطه با همه زندگی خود را اداره کنند و همه تلاش انان این است که بگویند چنین چیزی نمیشود و برای اینکار عراق را وادار کردند که وارد جنگ شود.

طرح تحریم اقتصادی و کودتا راه انداختند و گروهکها را وادار به کارهای تخریبی کردند. اما وقتی خدا اراده کرده که این مردم پیروز شوند همه اینها اصلاح میشود و آنها هم می فهمند که میشود.

وی سپس بمدت ۲ سال و نیمی که کشورهای استعماری انقلاب اسلامی ایران را میکوبند اشاره کرد و در این رابطه گفت: خاورشناسان شوروی که اخیرا بایران آمده‌اند تعجب کرده بودند و میگفتند خارج از ایران خبر طوری است که تصور میشود وقتی وارد ایران شدی از در و دیوار گلوله و بمب میریزد و قحطی و گرسنگی است و وقتی وارد تهران میشوی می بینی که همه چیز سرجای خودش است. حجت الاسلام هاشمی رفسنجانی ضمن اشاره به شکست مارکسیسم و جاذبه و محبوبیت انقلاب اسلامی ایران افزود: امروز در زندانهای مصر و تونس و مراکش و سودان بیش از سی هزار، چهل هزار زندانی جدید مسلمان بخاطر نهضت جدید اسلامی است و اخیرا حاکم تونس گفته است که به مارکسیست ها اجازه مبارزه میدهیم، اما به آنها که رهبرشان خمینی است، بهیچ وجه اجازه فعالیت نمی دهیم و این نشان دهنده این است که امروز مارکسیسم بر مردم جاذبه ندارد و انقلاب اسلامی ایران و رهبرش جاذبه دارد و امروز رهبر این انقلاب در دانشگاهها و مساجد برای پیرو جوان جاذبه دارد و حاکم تونس و فرعون مصر از این میترسند. هاشمی رفسنجانی در ادامه این مطلب اضافه کرد که شعار مهم امروز ما مرگ بر امریکاست و روی ان تکیه کنید و فراموش نشود.

وی سپس به نفوذ انقلاب اسلامی ایران پرداخت و اظهار داشت:

قضیه وحشت این نفوذ به افریقا و کشورهای اسلامی محدود نمی شود. در هندوستان طبقه محرومی وجود دارد بنام «نجسها» که باسلام روی آورده‌اند و از طرفی زیر فشار هستند و اینکه تبلیغ میکنند به بدنام کردن که پول های پادشاهی سعودی در انجا کار میکند در صورتی که پول آنها بر ضد اسلام است. در صورتی که حمایت اسلام از محرومان است که این ندا بگوش انها رسیده و انها را بوجد میاورد. در شوروی روزنامه «پراودا» در مقاله‌ای نوشته است که عده‌ای از حرکت اسلامی در شوروی احساس خطر کردند و درخواست جلوگیری از آن از طریق اینکه در مورد الحاد و ضد خدائی کار بشود تا جلوی این موج گرفته شود.

وی اضافه کرد: علیرغم اینکه نتوانستیم الگویی از اسلام در منطقه ارائه بدهیم، اسلام راه افتاده است و خدا میداند آروزی که در این مملکت مسئله مسکن و محرومان و استضعاف حل بشود و با اجرای اصل ۴۹ قانون اساسی اموال نامشروع گردن کلفت‌های اقتصادی را از توی حلقشان در بیاوریم و حتی از مهریه زنانشان پس بگیریم و در دنیا حرفمان را بزنیم و کاری که کردیم ارائه بدهیم، آنروز روز اسلام است و روز انقلاب ماست.

وی سپس با اشاره به اضمحلال و متلاشی شدن گروهکها و محاربان پرداخت و گفت: امروز گزارشهای مطمئن نشان میدهد که نیروهای اصلی آنها بیش از ۹۰ درصد نابود شده‌اند و یا بازداشت و یا اعدام شدند و اینها بدون تعادل و برنامه دیوانه وار حرکت میکنند و حرکات امروز انان نشانه شکست و جنون است. وی آنگاه به تحلیلی کوتاه از تلاشهای مذبوحانه آنان پرداخت و مواضع جدید انان را مورد بررسی قرار داد.

وی در پایان با توضیحی مختصر به استقلال مجلس شورای اسلامی اشاره کرد و اضافه کرد که انقلاب اسلامی ما مشکلات را حل میکند و حجت الاسلام هاشمی از برادران سرباز، سپاهی، بسیجی، جنگهای نامنظم خواست که در جهت پیروزی همت بیشتر گمارند.

نماینده اعزامی امام به آذربایجان دراجتماع نمازگزاران تبریز:

هرروز که از انقلاب بگذرد، این غرب زدگان بیش از پیش خود را آشکار خواهند کرد

* حضرت آیت الله مشکینی از کارمندان خواست با حقوق کمتر، کار بیشتری انجام دهند

تبریز - خبرنگار اطلاعات

نماز عبادی - سیاسی جمعه در تبریز به امامت حضرت آیت الله مشکینی نماینده امام و امام جمعه موقت تبریز برگزار شد.

در نماز جمعه این هفته تبریز قبل از خطبه‌ها، آیت الله ملکوتی نماینده اعزامی امام خمینی به منطقه آذربایجان و شهر تبریز سخنرانی کرد و جریان امدنش به این منطقه را شرح داد و برای انجام کارها، از مردم کمک طلبید.

وی سپس در رابطه با دشمنان خارجی و داخلی انقلاب گفت: فکر میکردم دشمنان خارجی و داخلی انقلاب ماهیت انقلاب اسلامی ما را نمی‌دانند، ولی بعدا متوجه شدم که آنها بهتر از همه به مسایل پی برده‌اند و دانسته‌اند که چگونه این انقلاب دست آنها را از مملکت ایران قطع میکند و روی این اصل بود که آمریکا بفکر افتاد تا خیار شورهایی در این مملکت سازد و به اصطلاح در فصل زمستان از آنها استفاده کند و اگر امروز می‌بینیم که یکروز بازرگان و روز دیگر بنی صدر از آب نمک در می‌آیند اینها همان خیارشورهای آمریکایی هستند و شما بدانید هر روز که از انقلاب بگذرد چهره‌های دیگری از این افراد شناخته خواهد شد و این غرب زدگان بیش از پیش خود را آشکار خواهند کرد.

وی همچنین گفت: در گذشته نیز، زمانیکه ایران دست انگلیس‌ها بود، آمریکا مصدق را پرورش داد و به واسطه او این مملکت را به چنگ خود کشید. و یا در مصر دیدیم که در دامان ناصر، انورسادات را پرورش داد و مصر را بدست اورد.

آیت الله ملکوتی در پایان، به روزهای صدر اسلام اشاره کرد و از مردم خواست که با حضور در مساجد، به کمک اسلام و انقلاب بشتابند.

آنگاه حضرت آیت الله مشکینی به ایراد خطبه‌های نماز پرداخت و در خطبه اول پیرامون گناه در اسلام صحبت کرد و در خطبه دوم، پیرامون مسافرت آیت الله ملکوتی به تبریز گفت: ایشان که یکی از اعضای جامعه مدرسین حوزه علمیه قم میباشد به امر امام به این شهر آمده‌اند و تکلیف این است که از وجودشان کاملا استفاده شود. البته در روزهای آینده دفتر ایشان نیز دایر خواهد شد و شما میتوانید مسایلی را که در خور یک امام جمعه باشد با ایشان در میان بگذارید.

آیت الله مشکینی در این رابطه از مردم خواست که برای انجام کارهای جزیی به ایشان مراجعه نکنند و برای انجام اینکارها به ادارات مربوطه بروند.

وی از کارمندان نیز درخواست کرد که برای مردم دلسوزی نموده و با حقوق کمتر، کار بیشتری انجام بدهند.

آیت الله مشکینی سپس از شعرا و نوحه خوانان تبریز و آذربایجان گلایه کرد و گفت: یک زمانی آذربایجان مهد شعرا و نوحه سرایان بود. ولی من در این روزهای انقلاب هیچ شعر و نوحه و سرودی که به زبان ترکی باشد از رادیو نشنیده‌ام.

وی از مسئولین رادیو تلویزیون تبریز خواست که با زبان مادری مردم آذربایجان، شعر و نوحه پخش کنند و در صحبت های ترکی خود، فارسی را قاطی ننمایند. آیت الله مشکینی از شعرا و نوحه سرایان نیز خواست که تحرکی از خود نشان بدهند.

آیت الله مشکینی در ادامه خطبه نماز، از جوانان درخواست نمود که در شهربانی، ژاندارمری، بسیج و سپاه ثبت نام کنند و در این رابطه از سپاه نیز خواست که مقداری از شرایط سخت خود را ملغی سازد تا جوانانیکه میخواهند خون خود را فدای اسلام و انقلاب کنند، بتوانند در سپاه ثبت نام نمایند.

آیت الله مشکینی همچنین از مردم خواست که در روز عاشورا از قربانی کردن گوسفند و خرج و مهمانی دادن خودداری کنند و پول آنرا به حساب مخصوص جنگزدگان واریز کنند.

امام جمعه موقت تبریز در پایان اعلام کرد که هفته آینده، خود ایشان قبل از خطبه‌های نماز صحبت خواهند نمود و نماز جمعه به امامت حضرت آیت الله ملکوتی برگزار خواهد شد.

از جبهه‌ها غافل نباشیم

اراک - خبرنگار اطلاعات.

نماز وحدت آفرین جمعه با شرکت مردم مسلمان و مومن اراک به امامت آیت الله خوانساری در محل میدان آزادی برگزار شد.

امام جمعه اراک در بخشی از خطبه‌های نماز در رابطه با حجاب زن گفت: مجاهدت زن به حجاب است و زنانی که حجاب ندارند خود فروخته هستند، اینکه عرض می‌کنم خود فروختگی، جهتش اینست که زنا مراحلی دارد و یکی از مراحل زنا، نگاه کردن است یعنی زنای چشم است، زنهایی که حجاب ندارند و با وضع بدی می‌ایند در خیابانها، اینها دیگر شرافت ندارند پس شرافت زن به حجاب است.

امام جمعه اراک افزود: بایستی از جبهه جنگ و جهاد غافل نباشیم و جوانهایی که در جبهه جنگ علیه کفار می‌جنگند بایستی تشویقشان کنیم. بحمدالله ظفر و پیروزی نزدیک است و امیدواریم که انشاء الله طولی نکشد ولی نباید از جبهه‌ها غافل شویم.

وی ادامه داد مطلب دیگر اینست که این منافقین یا گروهکها که شما اینها را کاملا شناخته اید کسی از جبهه امده بود برای من نقل میکرد این گروهکها میروند درجبهه توی سنگرها می‌نشینند و جوانها را اغفال می کنند حالا فسادشان تا آنجا هم کشیده شده است و درجبهه ها آنهایی که می خواهند برای خدا کار کنند و جهاد کنند قصد اغفال دارند، اینها مثل گربه از هرطرف امداختی، از دردیگر می آیند. آیت الله خوانساری با اشاره به حادثه فجیع انفجار اتوبوس توسط منافقین گفت:

عفو بین المللی چه چیزی می خواهد از این مملکت، اینها نوکرهای ابرقدرتها هستند، فجایعی که آمریکا می کند، فجایعی که اسرائیل می کند و ایادی داخلی آنها انجام میدهد هیچ است، و درمملکت ما که جمهوری اسلامی می خواهد قوت بگیرد و انقلاب از مملکت ما می خواهد صادر شود، کماآنیکه صادر شده است، به عراق صادرشده، به مصر صادر شده، به سودان صادر شده و... حالا عفو بین المللی می خواهد چه کار کند می خواهد بیاید درایران، اگر می خواهد فجایع را بفهمد بروند امریکا، انگلستان، اسرائیل و فجایع روسیه را بفهمند.

امام جمعه اراک دراین رابطه به جنایات و فجایعی که توسط گروهک منافقین در این مدت صورت گرفته است، پرداخت. وی همچنین بمناسبت سالروز شهادت شهید حاج آقا مصطفی خمینی فرزند برومند امام امت و فضیلت و مجاهدت وی به تفصیل سخنرانی کرد و درپایان از مردم خواست درماه محرم الحرام بطور شایسته مراسم عزاداری و سوگواری و مجلس روضه خوانی برپا کنند.

ساوه - خبرنگار اطلاعات

نماز وحدت بخش و دشمن شکن جمعه درساوه به امامت حجت الاسلام حاج احمد مطهری و با شرکت انبوه نمازگزاران، درمسجد انقلاب برگزار شد.

امام جمعه ساوه درخطبه های نماز به اشکالاتی که درسابق در برگزاری نمازجمعه این شهر وجود داشت اشاره کرد و سپس سخنانی پیرامون رسیدن خدمت امام و گزارش کارهایش بیان داشت و افزود: این بار از دفعات قبل امام بیشتر خوشحال بودند و تبسمی مملو از شادمانی برلبانشان جاری بود.

امام جمعه ساوه با اشاره به مراسم حج امسال و بازگشت حجاج ایرانی، مطالبی بیان داشت و حرکت مقامات کشور سعودی را نسبت به حجاج ایرانی عملی غیر انسانی خواند و اضافه کرد: خداوند خانه کعبه را بیت محترم و مایه قیام و برپایی و استقلال مردم قرار داده است و استعمار میخواهد اسلام را از سیاست جدا کند. درصورتیکه حج تشکیل یک کنگره عظیم و بزرگ عبادی - سیاسی است و از خصوصیات اسلام است که سیاست با عبادت توام باشد. مگر نه اینکه همین نماز جمعه یک حرکت سیاسی - عبادی است؟

امام جمعه ساوه آنگاه پیرامون تاثیر انقلاب اسلامی ایران درکشورهای مسلمان سخن گفت و افزود، پیامبر اسلام (ص) فرموده است اگر مسلمانی درفکر مسلمانان دیگر نباشد، و این مسلمانان دربندباشند و مستضعف، این مسلمان، مسلمان نیست. درمراسم نماز جمعه ساوه همچنین حجت الاسلام موحدی نماینده مردم ساوه ضمن تشکر از برادر غفوری وزیر نیرو که بدعوت وی به ساوه آمده بود، شهادت آیت الله حاج آقا مصطفی خمینی را بمردم مسلمان ساوه و عموم مسلمین تبریک و تسلیت گفته و مطالبی دراین رابطه بیان داشت.

سپس دکتر غفوری طی سخنانی گفت: انشاءالله بتوانیم قرارداد مورخه دهم بهمن را به مرحله اجرا درآوریم و ساختمان سد ساوه را آغاز کنیم.

نقش روحانیت در اسلام

هشتپر طوالش - خبرنگار اطلاعات - نماز جمعه در هشتپر به امامت حجت الاسلام ماجد تقی باطقی اقامه شد.

امام جمعه هشتپر در خطبه اول نماز با اشاره به بیانات مهم امام امت در هفته اخیر، به تشریح نقش روحانیت در اسلام پرداخت و متذکر شد که اولین نقش آنها دنباله روی از انبیاء و ائمه اطهار است. وی سپس پیرامون سالگرد شهادت حاج آقا مصطفی خمینی فرزند امام امت سخن گفت و متذکر شد که این شهادت، جوشش شدیدی جهت به ثمر رساندن انقلاب اسلامی ایران بوجود اورد. وی همچنین متذکر شد که شهادت هر یک از روحانیون مبارز اسلام، انقلابی دیگر بوجود آورده است.

حجت الاسلام باطقی سپس در مورد توطئه منافقین که قصد دارند روحانیت متعهد و مسئول را از مسلمانان جدا کنند مطالبی بیان داشت و نیز راجع به مسلمان نماهایی که در دوایر دولتی و نهادهای انقلابی جای گرفته‌اند و درصدد توطئه هستند هشدار داد.

امام جمعه هشتپر در خطبه دوم نماز پیرامون سوره والعصر صحبت کرد و نکاتی را در رابطه با شخصیت فردی و اجتماعی انسان متذکر شد.

با قدرت الهی با منافقین می‌جنگیم

خدا بنده - خبرنگار اطلاعات

- نماز عبادی سیاسی جمعه این هفته خدابنده همانند هفته‌های گذشته، با شرکت گروه کثیری از اهالی این شهر در مسجد جامع و به امامت آیت الله حاج سید یعقوب موسوی امام جمعه و نماینده امام در خدابنده برگزار شد.

امام جمعه خدابنده در خطبه‌های نماز گفت: منافقین که به درک واصل شده‌اند نه از اولاد و ثروت خود بهره برده‌اند و نه در پیشگاه خداوند ارزشی دارند. این منافقان خیال می کنند که آدم هستند و بخیال خام خودشان می‌خواهند امام و امت حزب الله را گول بزنند و اینان لشکر شیطان هستند و خداوند میفرماید لشکر شیطان، هم در این دنیا و هم دراخرت، ضرر برده‌اند.

وی خطاب به منافقین گفت که ای لشکر شیطان، گناه ان کودک دو ساله چیست که او را به شهادت میرسانید و چرا جامعه بین المللی از این شهادت‌ها دفاع نمی کند، اما به اعدام قاتل کودک دو ساله اعتراض می کند؟

آیت الله موسوی افزود. ما ملت ایران با زور خود با منافقین داخلی و خارجی جنگ نمی کنیم، بلکه بفرموده خداوند و با قدرتی الهی جنگ و ستیز می‌کنیم.

وی در ادامه سخنان خود گفت: آن پدران و مادرانی که فرزندانشان یا فرزندانی که پدر و مادرشان منافق است، مومن و متعهد نیست اگر انان را به دادگاههای انقلاب معرفی نکنند و آن کسانی که معرفی کنند دین و ایمان خود را از انها واجب تر میداند و ان امت حزب الله است که لشکر خدا می‌باشد.

امام جمعه خدابنده خطاب به معلمان این شهر گفت: چرا در نماز شرکت نمی کنید. معلمانی که برای برگزاری نماز به مسجد نمی‌آیند و متعهد نیستند، آن معلم به درد انقلاب اسلامی و امت حزب الله نمی‌خورد و باید تکلیف خود را روشن سازد.

وی همچنین از مردم این شهر خواست در معرفی منافقین به سپاه پاسداران این شهرستان همکاری لازم را بعمل آورند.

اقامه نماز جمعه درسرخه

سرخه - خبرنگار اطلاعات

نماز شکوهمند جمعه درسرخه سمنان به امامت حجت الاسلام محمدحسن احتری درمحل بسیج سپاه پاسداران انقلاب اسلامی سرخه اقامه شد.

قبل از ایراد خطبه ها، حجت الاسلام صالحی یکی از طلاب حوزه علمیه قم درزمینه انقلاب فرهنگی وشعور فکری جامعه اسلامی سخن گفت. سپس امام جمعه سرخه درخطبه اول نماز ماهیت پلید سازمانهای امپریالیستی را که درجهت استثمار واغفال محرومین است، افشاء کرد وکفکر، خلق عرب را شدیدا محکوم ساخت. وی درقسمت دیگری از خطبه نماز گفت: نقشه دیگر امپریالیسم آمریکا دررابطه با ایران وکل جهان عنوان کردن مسئله اعدام ها ومجازات قانونی اسلامی که درایران صورت میگیرد، است. تا شاید بتوانند خوراک برای بوقهای تبلیغاتی خودشان تهیه کنند.

سازمان عفو بین الملل یعنی کشک. یعنی پوچ. این سازمان یک گروه وابسته به آمریکا است که از این سازمانها دراروپا وآمریکا خیلی زیاد است. از این سازمانها وارم بین المللی که درکارشان است، هیچ ترس ووحشتی نداشته باشید که این سازمانها را آمریکاپا داشتن حق وتو وباجگیری درست کرده است تاهرجا منافعش بخطرافتاد واردعمل شود. فقط یک نفردردنیا پیدا شد که گفت آمریکا هیچ غلطی نمیتواند بکند وان امام خمینی بود.

امام جمعه سرخه درخطبه دوم نماز از مقام والای شهید مصطفی خمینی وشهید آیت الله مدنی سخن گفت ودرزمینه آمارگیری از روستاها توسط اکیپ های اعزامی جهاد سازندگی واهداف انجمن اولیاء دانش آموزان درمدارس ومزایای این انجمن ها تذاکراتی داد.

آیت الله جنتی درمراسم نماز جمعه قم:

اعزام هیأت عفو بین الملل، جزیی از توطئه های امپریالیزم است

نماز شکوهمند جمعه این هفته به امامت آیت الله جنتی وبا شرکت گروه کثیری از اقشار مختلف مردم قم در مدرسه حکیم نظامی این شهر برگزار شد.

قبل از خطبه های نماز، حجت الاسلام ایرانی فرمانده سپاه پاسداران انقلاب اسلامی قم دررابطه با گسترش ونفوذ انقلاب اسلامی سخن گفت وسپس آیت الله جنتی به ایراد خطبه های سیاسی - عبادی نماز پرداخت.

وی درخطبه اول، پس از درود به پیامبر عظیم الشان اسلام وائمه اطهار ورهبر انقلاب وحماسه آفرینان جبهه های نبرد حق علیه باطل، ضمن تشکر وتقدیر از میهمانانی که از شهرهای دور ونزدیک برای بزرگداشت آیت الله مدنی آیت الله حاج آقا مصطفی خمینی وبزرگداشت آیت الله اشراقی به قم آمده ودرنماز شرکت کرده اند خدمات شهید آیت الله مصطفی خمینی را برشمرد ودررابطه با صدور انقلاب به کشورهای منطقه بخصوص مصر وسودان که از سالهای بسیار دیکتاتوری سرهمداران وابسته را تاکنون پشت سرگذارده اند سخن گفت واعزام هیأت عفو بین الملل به ایران را جزیی از توطئه جهانی امپریالیزم دانست ودراین رابطه، افزود: با توجه به سابقه این هیأت ها، مگر جرئت میکنند اگر مسائلی را برخلاف ومصالح آمریکا دیدند اظهاراتی بکنند. آمریکا بوحشت افتاده ومیخواهد از هرراهی که شده دروغهائی را که دیگران میگویند بوسیله اینها بزرگ کنند.

آیت الله جنتی درادامه خطبه های دوهفته قبل خود، گفت: امروز روزی است که با دیدن این همه کشته وخسارت ومحرومیت ها، سرمایه داران درقبال بیچاره ها، قدری بخود آیند ودرمقابل مال دوستی صبر کنند.

وی دررابطه با نظر امام دردیدار با اعضای شورای نگهبان، افزود: امام دردیدار خصوصی خود با شورای نگهبان فرمودند اگر خواستند بنفع یک عده ستمدیده وفقیر کار کنند عده‌ای میگویند مرام کمونیستی میخواهند دراین مملکت پیاده شود واگر خواستند درجایی حتی تعیین کنند که ممکن است بنفع پولدار تمام بشود، میگویند این حمایت از سرمایه داری وفئودالیسم است.

امام جمعه موقت قم درادامه خطبه اول خود افزود: قدرت وحکومت وقانون هم برای این است که بتواند مشکلات اجتماع را حل کند فسادها را براندازد وجامعه را اصلاح کند واینجاست که امام با شرائط معین بمجلس اجازه میدهد که اگر دید مسئله، خاصی وجود دارد، احکامی را که نیاز به ولایت فقیه دارد، تصویب وبرای اجرا به دولت ابلاغ کند. مسئله حفظ نظام مطرح است وحکومت اسلامی باید بماند.

درخطبه دوم، امام جمعه قم موکدا از هموطنان وبخصوص روستائیان درخواست کرد درامار وتهیه شناسنامه روستاها صادقانه با برادران جهاد همکاری کنند.

وی دررابطه با فرارسیدن ماه محرم وپیروی از هدف اساسی قیام امام حسین (ع) تذکراتی داد واز مردم انقلابی وشهید پرور ایران خواست حق این ماه بزرگ را بخوبی ادا کنند.

پیام حضرت آیت الله منتظری بمناسبت سالگرد شهادت فرزند امام

قم - این پیام از سوی حضرت آیت الله منتظری به مناسبت سالگرد شهادت فرزند برومند امام خطاب به امت مسلمان فرستاده شد.

بسمه تعالی

امت مسلمان و شهیدپرور ایران ایدهم الله تعالی.

روز جمعه اول آبان مصادف است با سالگرد رحلت فرزند برومند اسلام و رهبر بزرگ انقلاب عالم مجاهد وفقیه متعهد حضرت حجت الاسلام والمسلمین آقای حاج آقامصطفی خمینی دامه‌سره. رحلت این بزرگوار در تاریخ انقلاب شکوهمند مانقطه عطفی بود که بحق باید گفت به خون پاک او انقلاب مقدسمان اوج گرفت و وارد مرحله‌ای شد که به پیروزی افتخارآفرین منتهی شد. مراتب علمی و اجتهاد و دروس و نقش سازنده او در دوره های گوناگون تبعیدها و گرفتاریهای مقام معظم رهبری انقلاب هرگز فراموش نخواهد شد جا دارد خطبا وائمه جمعه و جماعات دامة برکاتهم یاد این فقیه بزرگ اسلام و روحانیت را با ذکر خدمات ارزنده و نقش عالی او در انقلاب گرامی دارند. اینجانب فقدان چنین نیروی بزرگی را که به فرموده حضرت امام مد ظله امید آینده اسلام بود، به حضرت ولی عصر ارواحنافداه و رهبر بزرگ انقلاب و ملت قهرمان ایران و بازماندگان و بیت معظم. و شریف ایشان تسلیت و تبریک می گوئیم.

والسلام علیکم ورحمة الله وبرکاته

قم - حسینعلی منتظری - ۶۰/۷/۳۰

مراسم اربعین شهید آیت الله مدنی و آیت الله اشراقی در مدرسه فیضیه قم برگزار شد.

قم - به مناسبت چهلمین روزشهادت شهید محراب آیت الله مدنی و عالم بزرگوار آیت الله فقیداشراقی و نیز سالگرد شهادت حجت الاسلام والمسلمین حاج آقامصطفی خمینی، بعدازظهر پنجشنبه باحضور آیت الله العظمی گلپایگانی، آیت الله العظمی نجفی مرعشی، حجت الاسلام سیداحمدخمینی، نماینده امام در همدان و اعضاء جامعه مدرسین حوزه علمیه قم، شخصیت ها و مسئولین نهادهای انقلابی، فضلا، طلاب و نیز گروههای مختلف مردم همیشه در صحنه مراسم باشکوهی در مدرسه فیضیه برگزار شد. پس از تلاوت آیاتی از کلام الله مجید و اجرای سرود، ابتدا از حضور برادران آذربایجانی و همدانی که بهمین مناسبت از شهر قهرمان پرور تبریز و شهر شهید پرور همدان در میان استقبال باشکوه مردم قم برای شرکت در مراسم بزرگداشت به این شهر آمده بودند سپاسگزاری شد و از سوی آیت الله محلاتی نماینده امام در سپاه و برادر رضائی فرمانده سپاه پاسداران انقلاب اسلامی مراتب تسلیت و تهنیت بحضور بازماندگان و خانواده های شهدا و حضار عرض شد. آنگاه حجت الاسلام فلسفی در رابطه با فیضی که از شهادت این عزیزان نصیب اسلام و مسلمین گردید، سخنانی ایراد کرد.

ایستگاه کشاورزی مهاباد بدست نیروهای خودی افتاد

طی یک عملیات موفقیت امیز، با شرکت برادران دلاور ومتعهد پاسدار وارتشی وافراد بسیج سپاه پس از حدود دو سال، راه میاندوآب به مهاباد، از لوث وجود عناصر مسلح غیر قانونی پاکسازی وباز راه آزاد شد.

ستاد خبری سپاه پاسداران انقلاب اسلامی میاندوآب ضمن تائید این خبر، اعلام کرد، این عملیات در ساعت یک بامداد روز چهارشنبه گذشته شروع وطی آن، مواضع ضد انقلابیون بویژه در منطقه ایستگاه کشاورزی مهاباد در هم کوبیده شد واین ایستگاه نیز آزاد شد.

براساس این گزارش، از تعداد تلفات ضد انقلابیون در این عملیات، گزارشی نرسیده و به برادران پاسدار وارتشی نیز هیچگونه اسیبی وارد نیامده است

بدنبال پاکسازی این محور، فرماندار میاندوآب نیز با انتشار اطلاعیه‌ای اعلام کرد، راه میاندوآب به مهاباد تامین شده وهموطنان عزیز میتوانند با بهمراه داشتن شناسنامه عکسدار، از ساعت ۹ صبح الی ۵ بعد از ظهر، در این محور رفت وامد کنند.

دستگیری ضد انقلابیون

پاسداران انقلاب اسلامی پاوه، طی یک درگیری با مهاجمین مسلح حزب منحله دمکرات در منطقه نوسود ضمن وارد آوردن تلفاتی به ضدانقلابیون، شش تن از آنان را نیز دستگیر کردند.

افتتاح صدای جمهوری اسلامی ایران - مرکز اراک

صدای جمهوری اسلامی ایران مرکز اراک، در فرودگاه این شهر طی مراسمی افتتاح شد.

در این مراسم که مسئولین استان مرکز، شرکت داشتند، بعد از تلاوت آیاتی از قرآن مجید، حجت الاسلام خوانساری به نیابت از سوی آیت الله ابوالفضل نجفی خوانساری نماینده امام وامام جمعه اراک، استاندار مرکز، فرمانده سپاه پاسداران اراک ومسئول صدای جمهوری اسلامی ایران مرکز اراک، در رابطه با نقش بسیار مهم صدای جمهوری اسلامی ایران در زمینه شناساندن انقلاب اسلامی به مردم مستضعف ومحروم ایران وجهان سخنانی ایراد کردند.

خانواده شهید حیدری، مستمری خود را به جنگ زدگان اهداء کرد

شیراز - مبلغ دو میلیون ریال کمک هزینه مسکن خانواده شهید ساوی حمید حیدری، برای مصرف در جهت تامین مسکن جنگ‌زدگان بحساب صد حضرت امام واریز شد.

بگزارش خبرگزاری پارس این مبلغ از سوی بنیاد شهید شیراز جهت تهیه مسکن در اختیار پدرشهید حیدری قرار داده شده بود، ولی وی با احساس مسئولیت در قبال هموطنان مصیبت دیده و بی خانمان زلزله زده و نیز آوارگان جنگی، کمک و یاری به انان را واجب تر دانست و کمک دریافتی را بحساب صد حضرت امام حواله کرد.

---

۴۰ روز از مرگ سرخ سید جلیل القدر آیت الله سید اسدالله مدنی گذشت

پرخاشگر منبر و محراب در نماز عشق بخون نشست

آیت‌الله مدنی، مرد عرفان وتقوی درتمام عمر یک لحظه از مبارزه دست برنداشت واوبه‌راستی مصداق کامل زهادالليل واسدالنهار (زاهدان شب وشیران روز) بود.

آیت‌الله مدنی زاهد شب و شیر روز بود

آیت‌الله مدنی به امور دنیوی علاقه‌ای نداشته و از ریاست‌طلبی و قدرت‌طلبی بیزار بودند و از تملق و تعریف سخت ناراحت میشدند

موقعی که امام پرچم مخالفت با رژیم شاهنشاهی را برافراشت آیت‌الله مدنی اولین کسی بودکه در نجف به ندای امام لبیک گفت هروقت که امام بعلتی نمیتوانست درنماز جماعت‌حاضر شود حضرت آیت‌الله مدنی تنها کسی بودندکه بجای امام به اقامه نماز جماعت می‌پرداختند

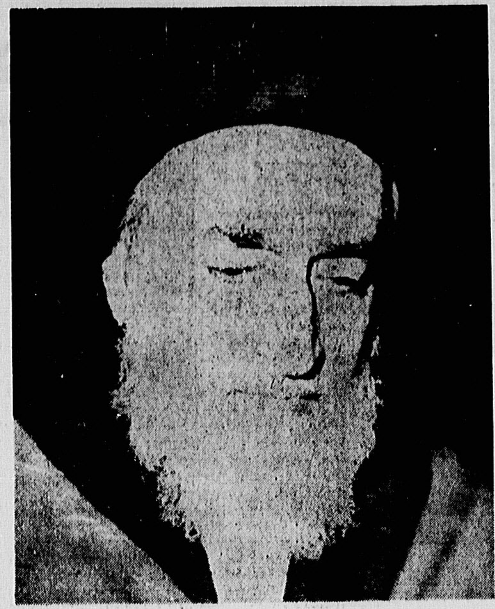

وقتی در ۲۲ بهمن ناگهان لشگر ۸۱ زرهی کرمانشاه برای سرکوبی مردم بطرف تهران حرکت میکردند در مسیر همدان آیت‌الله مدنی مردم شهر را جمع کرده وگفتند ما امروز میخواهیم با دست خالی بجنگ تانکها برویم، سپس خود درجلو و پیشاپیش مردم حرکت کرده و دستور حمله به تانکها را صادر نمودند. ارتشی ها هم پس‌از کمی تیراندازی تسلیم شدند و بدینوسیله توطئه‌بزرگی توسط ایشان خنثی شد.

چهل روز از شهادت‌شهید محراب آیت‌الله سید اسدالله مدنی‌گذشت. شهادت آیت‌الله مدنی گرچه فقدان بزرگی برای مردم مسلمان ایران‌و خصوصا تبریز بود ولی‌در عین حال افشاگر و رسوا کننده مدعیان خلق‌وانقلاب و ... نیز بود. آنها که بر پیرمردی در محراب عبادت ودرسنگر نمازتیرزحمت کردند.

بهمین مناسبت گفتگویی داریم با برادر علی آقا محمدی نماینده مردم همدان در مجلس شورای اسلامی که روزگاری افتخارشاگردی ایشان را داشته است.

علی آقا محمدی نماینده‌مردم همدان از آیت‌الله مدنی سخن می‌گوید:

★ سابقه آشنایی شمابا آیت‌الله مدنی از چه زمانی شروع میشود؟

- من ایشان را از سال ۱۳۴۵ می شناختم، ایشان آن موقع در نجف اقامت داشتند و برای تابستانها به همدان می‌آمدند. در آن ایام جلسه‌ای داشتیم از پوشش دعای ندبه که ایشان همه مسلمانان و طرفداران امام را در آن جلسه جمع و متشکل می نمودند.

حضرت آیت‌الله درهنگامی که از نجف به ایران‌تشرف می‌آورند معمولا بهمدان یا آذرشهر که محل ولادت ایشان بود رفته و به ارشاد و هدایت مردم می‌پرداختند ایشان در یکی‌ازروستا های همدان اقدام به تاسیس حسینیه کرده و معمولا در آنجا هم اقامت می گزیدند. علاوه براینها در خودشهر همدان مهدیه‌ای تاسیس‌کرده بودند و علاوه بر مهدیه یک صندوق قرض‌الحسنه و یک درمانگاه نیز به همت ایشان و کمک مردم ساخته شد.

در همان ایام ایشان به قصر شیرین هم رفته ودست به فعالیت می‌زدند وصندوق قرض‌الحسنه مهدیه قصر - شیرین از ابتکارات ایشان است. در خرم آبادهم رفت و آمد داشته و براوضاع آنجا هم نظارت داشتند.

حوزه علمیه کمالیه خرم‌آباد زیر نظر ایشان اداره میشد. تا اینکه در حدود یکسال پیش از پیروزی انقلاب ایشان وقتی به ایران آمدند، رژیم اجازه بازگشت به‌عراق را به ایشان ندادو حضرت آیت‌الله مدنی هم بالاجبار در ایران سکونت گزیدند.

★ سابقه مبارزاتی آیت‌الله مدنی از چه زمانی شروع میشود؟

مبارزات حضرت آیت‌الله مدنی‌ازرمان آیت‌الله‌العظمی شیرازی شروع میشود. موقعی هم که امام رایت مخالفت با رژیم شاهنشاهی را برافراشته ایشان درنجف اولین کسی بودکه به ندای امام لبیک گفت از همان‌ایام ایشان کوچک ترین شک، شبهه وتردیدی‌در امرمبارزه وقبول رهبری امام به خود راه ندادند و از همان‌موقع پای‌درمیدان مبارزه‌گذاشتند.

از وقتی که امام به نجف تبعید شدند ایشان همواره بهمراه امام بوده و درهیچجا دست از یاری وی برنمی‌داشت.

مشهور است که هر موقع امام بعلتی نمیتوانست درنماز جماعت حاضر شود، حضرت آیت‌الله مدنی تنها کسی‌بودند که بجای امام به اقامه نماز جماعت می‌پرداختند.

بعد از اینکه رژیم مانع‌از مراجعت مجدد ایشان بهنجف شد آیت‌الله مدنی ابتدامدتی درهمدان سکنی گزید ولی‌بعد بعلت علاقه فوق‌العاده مردم خرم‌آباد به ایشان، رخت‌سفر به آن دیار بربست و بارشاد وراهنمائی مردم خرم‌آباد، خصوصاجوانان‌آنان‌پرداخت. بعلت گستردگی فعالیت‌های ایشان در خرم‌آباد و نقش حساس‌ایشان رژیم نتوانست وجود ایشان را تحمل کندو بناچار بعد از دستگیری، آیت‌الله مدنی را به نورآباد ممسنی تبعیدکردند. درنورآباد نیز فعالیت‌های آیت‌الله مدنی ادامه یافت و مردم آن سامان به ایشان تاسی می‌جستند. ارتباط هایی نیز با مردم و علمای کازرون و شیرازبرقرار نموده بودند.

رژیم وجود ایشان را در نورآباد هم نتوانست تحمل کند و با دستگیری مجدد، آقای مدنی را به گنبدکاوس در شمال تبعید نمود، در آنجا هم وضع بهمین منوال بود و آیت‌الله مدنی ازفعالیت های خود بهیچوجه نکاست و علاوه برآن از دیگر علمای ممنوع‌المنبر نیز دعوت‌مینمود که در گنبد به سخنرانی بپردازند.

پس از یک سخنرانی حاد و آتشین در گنبد توسط یکی ازروحانیون، مزدوران‌مجددا آقای مدنی را دستگیر کرده و به مهاباد تبعید نمودند. از جمله اعمال جالب ایشان در مهاباد این بود که‌عده‌ای از جوانان مهاباد از ایشان رهنمود خواسته بودند و آقای‌مدنی‌هم‌فرموده بودچون امام جماعت مهاباد (شیخ عزالدین حسینی) با مقامات رژیم همکاری نموده و دست دردست آنان دارد وظیفه‌شما است که ایشان را هدایت‌کنید والا از ایشان بیزاری وتبری بجوئید. جوانان مهاباد هم به منزل شیخ‌عزالدین رفته و شیشه‌های خانه وی‌را شکسته و مزد مزدوری وی‌را کف دستش نهاده بودند.

تبعید ایشان در مهاباد تا نزدیکی‌های پیروزی انقلاب اسلامی ادامه یافت وبانزدیکی پیروزی انقلاب مردم همدان ایشان را بهشهر خودآوردند ولی بعلت جو خاص آنروز، آیت‌الله مدنی مدتی تشخیص دادند که به قم بروند وبه همین دلیل هم به قم عزیمت نمودند.

بعداز رحلت آخوندملاعلی درهمدان، مردم همدان به قم رفته وخواهان بازگشت‌ایشان بههمدان میشوند وآقای‌مدنی هم قبول کرده و از آن بهبعد در همدان اقامت گزیده و رهبری مذهبی مردم همدان را بعهده میگیرند. در یکسالی که آیت‌الله مدنی در همدان اقامت‌داشتند کمیته‌های‌انقلاب، جهاد و دیگر نهادهای انقلابی با کمک و رهبریها و ارشاد های ایشان تشکیل شد.

بعد از شهادت جانسوز حضرت آیت‌اللهالقاضی‌طباطبائی و بنابه‌امر امام که دستور فرموده بودند آقای مدنی به تبریز بروند، ایشان شبانه بسوی تبریز حرکت می‌کنند و به اقامه نماز جمعه در تبریز مشغول می‌شوند.

حضرت آیت‌الله مدنی تا هنگام شهادتشان در تبریز اقامت داشتند و به حل‌وفصل مشکلات مردم و نهادها و... می‌پرداختند.

★ اگر خاطره‌ای ازایشان دارید بیان کنید

- حضرت آیت‌الله به مسائل مالی و دنیوی بهیچ وجه وابستگی‌نداشتند اصولا ایشان به مال دنیا اهمیتی نمی‌دادند. مشهور است که ایشان دو جیب داشتند در یکی پولهای شخصی ایشان بود و در دیگری پولهای متعلق به مردم و وجوهات آقای مدنی بهیچ وجه از وجوهات استفاده نمی‌کردند و دراین‌مورد وسواس‌خاصی داشتند.

پاسداری که همراه‌ایشان بود تعریف می کند که‌شب پیش از شهادت فردی نزد ایشان آمده‌واظهارتنگدستی می کند، آقای مدنی هم‌می‌گوید دنیا که اعتباری‌ندارد، بگذار ماهرچه داریم بابت شخص محتاج بدهیم و تمام پولهای شخصی خود را به آن شخص محتاج‌داده‌وبرای خودشان فقط ۱۵ ریال باقی ماند، یعنی ایشان درموقع شهادت فقط ۱۵ ریال‌پول در جیب داشته‌اند.

علاوه براینکه ایشان در امور دنیوی‌علاقه‌ای نداشتند از ریاست و قدرت طلبی‌نیز بیزار بودند. و از تملق و تعریف به هیچوجه خوششان نمی‌آمد.

آیت‌الله مدنی علاوه بر تقوی‌و عرفان‌ازشجاعت‌خاصی نیز برخوردار بودند. در زمانی که قرار بود امام از پاریس به تهران بیایند تمام‌اتوبوس های شهر از مردم همدان بامر ایشان پرشد تا مردم‌به تهران بیایندواز امام‌استقبال کنند.

شهید آیت‌الله مدنی به مردم دستور داده بود که همگی بطور مسلحانه‌بتهران بروند. چون بازگشت امام بتعویق افتادبدستور ایشان مردم تا ساعت سه نیمه شب بطور مسلحانه‌درخیابان های همدان تظاهرات کرده و شعار می‌دادند.

از دیگر نمونه‌های شجاعت ایشان اینکه خبر رسیده‌بود که تانکهای لشگر ۸۱زرهی کرمانشاه بقصدسرکوبی‌قیام ۲۲ بهمن‌از کرمانشاه بسوی تهران در حرکتند و مسیر آنها هم از همدان میگذرد. بارسیدن این‌خبر به آیت‌الله مدنی ایشان‌دستور [illegible] داده و خودشان در [illegible] تظاهرات حرکت کرده و مردم را بسوی [illegible] کرمانشاه هدایت کردند. ایشان در آن موقع‌خطاب به‌مردم گفتند که ما میخواهیم با دست خالی به‌جنگ

بقیه در صفحه ۶

آیت‌الله مدنی جوانان مسلمان وانقلابی را بسیار دوست داشت و جوانان نیز به سختی به ایشان عشق میورزیدند.

COURTESY TO CIPQUISA

The International Group of Factories from SPAIN TOP Services and Quality, Specialists in Iranian Market, Supplying With Official Guarantess; Raw Materials, Steel, Chemicals, Heavy Equipments, Agricultural and Farming Machinery, Textile and Best Food Products.

Tel: (3) 2047111

Telex: 50642 CPQI E or 50908 TMEB E SPAIN

اعلام نرخهای جدید کمپوت - مربا مصوب ستاد بسیج اقتصادی کشور کارخانه کمپوت میخوش مشهد

نام محصول	قیمت فروش کارخانه به توزیع‌کننده	قیمت فروش توزیع کننده به مغازه‌دار	قیمت مصرف کننده
کمپوت گیلاس ۵۰۰ گرمی	۱۲۵ ریال	۱۳۶ ریال	۱۶۰ ریال
کمپوت آلبالو ۵۰۰ گرمی	۹۰ ریال	۱۰۱ ریال	۱۱۵ ریال
کمپوت آلوزرد ۵۰۰ گرمی	۶۲٫۵ ریال	۷۰ ریال	۸۰ ریال
کمپوت زردآلو ۵۰۰ گرمی	۶۶٫۵ ریال	۷۵ ریال	۸۵ ریال
کمپوت هلو ۵۰۰ گرمی	۸۵ ریال	۹۳ ریال	۱۰۵ ریال
کمپوت سیب ۵۰۰ گرمی	۶۲٫۵ ریال	۷۰ ریال	۸۰ ریال
کمپوت گلابی ۵۰۰ گرمی	۸۵ ریال	۹۳ ریال	۱۰۵ ریال
مربای به شیشه ۵۰۰گرمی	۸۵٫۵ ریال	۹۶ ریال	۱۱۰ ریال
مربای هویج شیشه ۴۰۰گرمی	۷۰٫۳۶ ریال	۷۸٫۹۴ ریال	۹۰ ریال

انبار پخش: خیابان ۱۷ شهریور اول صفاری‌پلاک ۷ کارخانه کمپوت میخوش مشهد

اطلاعیه

بهاطلاع کلیه دانشجویان رشته پزشکی که برطبق بخشنامه شماره ۱۱۳۳۷/۱ مورخ ۶۰/۷/۷ وزارت فرهنگ و آموزش عالی با گذراندن چهار ترم فارغ‌التحصیل میشوند میرساند که برای ثبتنام اولیه از تاریخ ۶۰/۷/۲۸ لغایت ۶۰/۸/۷ به اداره آموزش دانشکده پزشکی واقع درخیابان دانشگاه مراجعه نمایند.

جهاد دانشگاهی خراسان - دکتر اعتمادی

جدول ۶۰۲

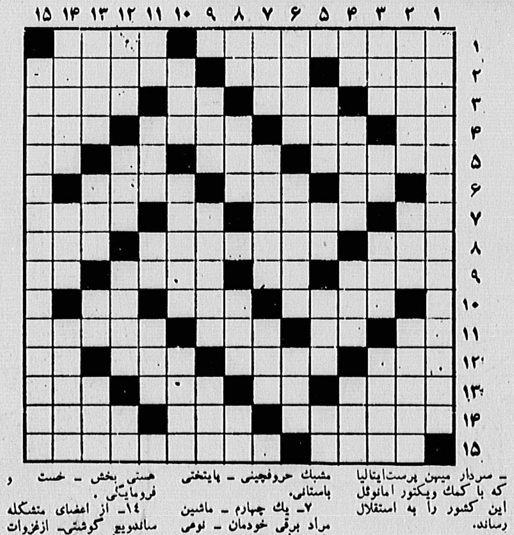

افقی

۱- زمانی از ایوان‌تورگنیف نویسنده نامدار روس - از خبرگزاری‌ها.
۲- کارش‌شترکشی‌است - پدر است اما بلسان‌تازی - فلزی که در سال ۱۸۰۷ میلادی کشف شد وبحالت خالص پیدا نمیشود.
۳- پسندیده و نیکو - بیماری تشنج‌آور - ملک‌رازی - فیلسوف و ریاضی دان صاحبدوست انگلیس درقرن معاصر.
۴- تلخ - فصلش دیگر سپری شده - کارگر کشتی - پدر بزرگ.
۵- نوعی فرش - اسب چاپار - طریق میان‌بر - سعدی است.
۶- طاقت و توان - بعضی اوقات - دلیل‌ومند.
۷- پایتختی اروپائی - دوری و جدائی - ضمیر جمع - دست افزار نویسنده.
۸- اکسید کلسیوم - نویسنده اسپانیائی خالق «دون‌کیشوت» - آنچه از جانب خداوند بر پیامبران نازل میشود.
۹- از مرکبات - واحد زمان در بعضی ورزشها - فلز غلطان - دست شکسته.
۱۰- این سهرابانترزمادر - خوب باشد - تصدیق همسایه شمالی.
۱۱- زیارتش آرزوی هر مسلمان است - نفی تازی - مال و بخشش - شریک و همکار.
۱۲- یک حرف‌و سه حرف - یقین و ایمان - پاداش - کلوخ انداز - تکرار یک حرف.
۱۳- از کشورهای طاغوتی خاورمیانه - حرف فاصله - لقاره - از نازل شدنیها.
۱۴- از گروهی کشتی جنگی تشکیل میشود - ظلم و ستم - از وسائل سولد نیرو.
۱۵- امپراطور دیوانه‌روم - سردار میهن پرست‌ایتالیا که با کمک ویکتور امانوئل این کشور را به استقلال رسانید.

عمودی

۱- اورا پدر استقلال بنگلادش میشناسند اما حکومتش چندان پایدارنماند - و بایک کودتا سرنگون شد.
۲- جوجه تیغی - بازداشتن - آهو.
۳- مرکب جنگجوی‌قدیم - موجودی ناپدیدنی - قفسه‌ای در دار مخصوص لباس - دایره‌ای شکل.
۴- خشکی - از داروهای استعمال کردنی - لوبی‌پارچه نازک - میگوید «نگو» قسما هم بپذیرید.
۵- بت - خاک کوزه‌گری - ضایع و بکار نیامدنی - ضمیر اشاره.
۶- جرات و نیرو - جعبه هستی بخش - خست و فرومایگی.
۷- یک چهارم - ماشین مراد برقی خودمان - نوعی مار بزرگ بی‌زهر.
۸- سوم شخص مفرد - فروشکوه - آنچه شخص برخود واجب کند که دراداء خدا بدهد - مرغ میرود.
۹- اهلی شده - شهرباد لخیا. - روشندل.
۱۰- جزیره طاغوتیان‌بود - از لوازم آرایشی - شهری در شمال.
۱۱- بعضی‌ها میبندند تا از آبروی خود بگذرند - دعای زیر لب - روشنائی‌اندک - مردم.
۱۲- در بند کردن - از اشکال هندسی - اسب سفید - حرف همراهی.
۱۳- تازه و شاداب - سبزی تنبل - از مایعات مشبک حروفچینی - پایتختی باستانی.
۱۴- از اعضای متشکله ساندویچ گوشتی - ازغزوات پیامبر اکرم(ص) - وای به روزی‌که ناخلف شود.
۱۵- از اعاظم فلاسفه و حکمای اسلامی‌قرن سیزدهم هجری که با آثاری چون اسرارالحکم.

حل جدول شماره ۶۰۱

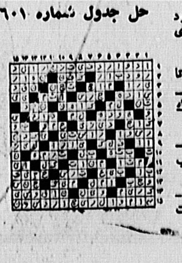

شنبه‌ها
دنیای ورزش

آگهی استخدام

نظر به بخشنامه ۱۱۲۷۴/۱ - ۶۰/۷/۲ وزارت فرهنگ و آموزش عالی دانشکده پزشکی دانشگاه تبریز تعدادی متخصص در رشته‌های مختلف بالینی و طبیب عمومی برای بعضی از رشته‌های علوم پایه استخدام مینماید. داوطلبین مدارک خود را حداکثر تا آخر وقت‌اداری روز یکشنبه مورخ ۶۰/۸/۱۰ به دبیرخانه دانشکده پزشکی تبریز ارسال نمایند. ۱۱۳۵ - م الف

دانشکده پزشکی تبریز

۸۱۸۴-آ

شرکت ملی نفت ایران

آگهی مزایده شماره ۴۳۶

شرکت ملی نفت ایران لوازم ووسائل‌مازاد و آهن‌آلات قراضه موجود در انبار های مختلف خود را در ۳ گروه مجزا از طریق مزایده عمومی بفروش میرساند.

علاقمندان شرکت در مزایده میتوانند درقبال پرداخت یک هزار ریال درتهران بصندوق حسابداری مرکزی واقع در طبقه همکف ساختمان شرکت ملی نفت ایران واقع در خیابان آیت‌الله طالقانی نادیه و بادر دست داشتن رسید وجه مزبور برای دریافت مشخصات و شرایط شرکت در مزایده در روز های دوشنبه ۶۰/۸/۴ و سه‌شنبه ۱۳۶۰/۸/۵ از ساعت ۸ صبح الی ۱۲ ظهر در تهران‌بساختمان مرکزی دوم شرکت‌ملی نفت ایران واقع در خیابان سپهبد قرنی طبقه دوم اطاق ۳۰۶ مراجعه نمایند.

بسمه تعالی

آگهی مزایده

پروژه بزرگ مسجد سلیمان در نظرداره حدود ۴۰۰ تن تیرآهن متفرقه از ۲متر ببالا خود واقع در شهرستان مسجد سلیمان را از طریق مزایده بفروش برساند. علاقمندان میتوانندحداکثر ظرف ۱۰ روز ازتاریخ این آگهی به دفتر مرکزی این پروژه واقع در [illegible] استاد مطهری روبروی لارستان ساختمان ۲۲۳ مراجعه فرمایند.

آگهی مزایده

کارخانجات شیمیائی کرج در نظر دارد:

۱- حدود ۶۵۰ اصله از درختان (تبریزی - کبوده - کاج - اقاقیا)
۲- تعدادی بشکه‌های پوسیده قدیمی

موجود در کارخانه را از طریق مزایده یکجا و یاجدا (درخت - بشکه) بفروش رساند داوطلبین شرکت درمزایده میتوانند همه روزه بغیر از ایام تعطیل در ساعات اداری تا پایان روز ۶۰/۸/۱۲ جهت بازدید و در روز ۶۰/۸/۱۳ از ۸ الی ۱۰ صبح جهت ارائه پیشنهادات (درختان‌براساس بهای هر تن و نوع درخت و بشکه‌ها به عدد) بدفتر کارخانجات شیمیائی کرج واقع در خیابان دانشکده نرسیده به پل‌اتوبان مراجعه و پیشنهادات خود را به همراه فیش بانکی به مبلغ ۱۰٪ کل رقم پیشنهادی خود که بحساب ۹۰۰۳۰ نزد بانک ملی کرج واریز نموده‌اند تسلیم و رسید دریافت دارند.

کمیسیون مزایده در تاریخ ۶۰/۸/۱۳ در ساعت ۱۱ صبح در دفتر کارخانجات شیمیائی کرج تشکیل خواهد شد. کلیه هزینه‌های مربوطه از قبیل قطع و حمل اشجار و نیز حمل بشکه‌ها و نیز هرگونه عوارض و مالیات و ثبت در دفتر اسناد رسمی بعهده برنده مزایده میباشد. برنده مزایده مکلف است ظرف مدت ۲ ماه پس از انعقاد قرارداد نسبت به قطع اشجار و حمل آنها از محوطه کارخانه اقدام نماید پس از انقضای مدت مذکور کارخانجات شیمیائی کرج هیچگونه مسئولیتی نسبت به تحویل کالای مذکور نداشته و وجوه دریافتی از برنده مزایده را به نفع خود ضبط مینماید.

سپرده نفر دوم مزایده تا انعقاد قرارداد با نفر برنده نزد کارخانجات شیمیائی باقی خواهد ماند و درصورت استنکاف هریک از انعقاد قرارداد سپرده آنان بنفع کارخانجات شیمیائی ضبط خواهد شد. برنده مزایده موظف است کل بهای پیشنهادی را هنگام انعقاد قرارداد به حساب شرکت واریز نماید.

پیشنهاددهندگان باید مشمول قانون منع مداخله وزراء و نمایندگان مجلسین و کارمندان دولت در معاملات دولتی نباشند.

کارخانجات شیمیائی کرج نظر خود را نسبت به پیشنهادات رسیده ظرف مدت یک هفته اعلام خواهد نمود.

کارخانجات شیمیائی کرج مجاز استمیزان ۲۵٪ کالای مورد مزایده را کسر یا اضافه نماید.

حضور پیشنهاد دهندگان در کمیسیون مربوطه آزاد است و کارخانجات شیمیائی کرج‌درردو یاقبول کلیه پیشنهادها آزاد است.

م الف ۱۹۷۹۰

کارخانجات شیمیائی کرج

وابسته به شرکت سهامی پخش کود شیمیائی

جمهوری اسلامی ایران

شرکت ملی فولاد ایران

آگهی مناقصه

شرکت ملی فولاد ایران دو دستگاه جرثقیل با کامیون برای بارگیری و تخلیه ده تن و یک دستگاه جرثقیل‌هشت‌ونیم تن با دکل ۲۵ متر و با دکل اضافی ۱۶ متر را از طریق مناقصه داخلی خریداری مینماید. داوطلبان مایل بشرکت در این مناقصه میتوانند اسناد مناقصه را درمقابل پرداخت مبلغ ۵۰ ریال از اداره مناقصه‌های دفتر تدارکات شرکت واقع در خیابان ولی‌عصر، روبروی سینما امپایر، طبقه هشتم برج جنوبی دریافت نمایند. پیشنهادات باید در پاکت لاک و مهر شده با ذکر جمله مربوط به مناقصه خرید سه دستگاه‌جرثقیل تا ساعت ۹ صبح روز ۶۰/۸/۳۰ درمقابل اخذ رسید به دبیرخانه دفتر تدارکات شرکت تحویل شود. پیشنهادات واصله در ساعت ۹/۵ صبح‌همان روز باز و قرائت میشود. حضور پیشنهاد دهنده در جلسه مناقصه آزاد است. شرکت ملی فولاد ایران در رد و قبول یک یا کلیه پیشنهادات‌بدون آنکه محتاج به ذکر دلیل باشد مختار است. درصورتیکه برنده بعقد قرارداد نشود سپرده او ضبط و از نفر دوم دعوت میشود درصورتیکه نفر دوم حاضر بعقد قرارداد نشود سپرده وی نیز ضبط خواهد شد. شرکت کننده در مناقصه باید رسید مبلغ ۱٫۰۰۰٫۰۰۰ ریال برای هرسه دستگاه واریز شده به حساب ۲۴۸۹ بانک مرکزی‌ایران ویا ضمانتنامه بانکی به مبلغ مذکور بعنوان سپرده شرکت در مناقصه در پاکت جداگانه به پیوست پاکت پیشنهاد ارسال نماید. ضمنا پیشنهاد دهندگان میتوانند تفکیکی پیشنهاد ارائه نمایند. درابنصورت سپرده شرکت در مناقصه ۵ درصد جمع کل مبلغ پیشنهادی خواهد بود و شرکت ملی فولاد ایران درصورتیکه صلاح بداند میتواند کلیه اقلام را از یک شرکت و یا به تفکیک از چندین شرکت خریداری نماید. مدت تحویل حداقل زمان ممکنه است که میبایستی در پیشنهاد قید شود و محل تحویل تهران انبار فروشنده بسته‌بندی‌دریایی روی کامیون میباشد. سایر شرائط در اسناد مناقصه مندرج است.

م الف ۱۹۰۸۵

شرکت ملی فولاد ایران امور بازرگانی

آ- ۳۶۰۵۲

اندیشه عقاید

[illegible] سیمای جمهوری اسلامی ، از آغاز پیروزی انقلاب تا کنون:

«سیمای جمهوری اسلامی» در کوره انقلاب آبدیده می شود

استفاده از منابع سینمائی جهان برای تلویزیون ضرورت دارد و منع آن غیر منطقی و کوته بینانه است.

همراه با ظهور جوجه روشنفکر های فرصت‌طلب، جریان دیگری هم که در رژیم سابق هر نوع مبارزه سیاسی را حرام می‌دانست ، خود را انقلابی‌تر و مکتبی‌تر از همه نهاد های انقلابی قلمداد کرده و سعی در «قبضه کردن» تلویزیون داشت !

رادیو تلویزیون در نظام های مختلف یکی از اهرم های اعمال حاکمیت سیاسی است که تمعیت متناسب با آن نظام را ارائه داده و به شیوه های مختلف این تفکر در بین مردم رشد می‌یابد . در نظام شاهنشاهی که آن را می بایست در مجموعه جهانی امپریالیسم تحلیل نمود، رادیو و تلویزیون دقیقا تمعیت متناسب با سلطه [illegible] را ارائه داده و زمینه ساز حاکمیت اقتصادی [illegible] بین‌المللی در ایران بوده است . اصلی [illegible] این رسانه ها و بخصوص در تلویزیون باید [illegible] ، ماهیت سازمانی این رسانه استعماری [illegible] همه یک ساز را می‌ [illegible] از ورای ماهواره ها [illegible] ملت.

[illegible] از ظهر تاریخی ۲۲ بهمن ماه ۱۳۵۷ وقتی، مردم مسلمان و انقلابی ایران مرکز صدا و سیمای [illegible] اسلامی ایران را فتح کردند و آخرین بقایای [illegible] های رژیم سابق آنجا را ترک [illegible] انقلاب اسلامی ایران [illegible] را مردم رسیدند به گوش میلیون ها [illegible] پاسخهای انقلاب ایران [illegible] پس از سال ها اسارت [illegible] این نخستین بار [illegible] بود که به چهره زنجیر های اسارت پاره شد و صدا و سیمای ایران در خدمت مردم انقلابی و ایثارگر ما قرار گرفت.

از همان نخستین روز ها و هفته های پیروزی انقلاب اسلامی ایران و سرنگونی رژیم آمریکائی پهلوی، این انتظار ملت مسلمان و مبارز ایران بود که صدا و سیمای جمهوری اسلامی ایران به تمام معنی، انقلابی و اسلامی باشد و در خدمت مستضعفین قرار گیرد و این در صورتی ممکن بود که همه باند های وابسته به رژیم سابق، ساواکی ها و همه عناصر مزدوری که سالها در خدمت طاغوت بودند ، از این تشکیلات کنار گذاشته شوند و امکان برای همکاری مجدانه عناصر مکتبی و انقلابی با کارکنان مبارز و متعهد صدا و سیما فراهم شود . اما متاسفانه ضایعات ناشی از سوء مدیریت نه تنها این خواست برحق را برآورده نکرد بلکه، یک سلسله ناهنجاری ها و نارسائی های تازه‌ای هم پدید آورد . مدیریت صدا و سیمای جمهوری اسلامی ایران در ماه های نخست پیروزی انقلاب اسلامی ایران با همه کم هوشی که برای پوشاندن چهره واقعی و سازشکارانه و غیر مکتبی خود داشت ، بالاخره افشاء گردید و طشت رسوائی‌اش از بام افتاد . اما ضایعات ناشی از سوء مدیریت و باندبازی ها زیاد و سنگین بود.

نفی هر نوع وابستگی

پس از برکناری مدیریت نالایق صدا و سیمای جمهوری اسلامی ایران ، یک چندی مدیریت شورائی توانست گام های مثبتی بردارد و تا حدودی ضایعات گذشته را جبران کند اما سم پاشی های عناصر وابسته به بنی‌صدر مخلوع و فراری و محافل لیبرالی که طرفدارانشان نیز به این سمپاشی مدد میکرد ، بخشی از صدا و سیمای جمهوری اسلامی ایران را به بنگاه خصوصی و در واقع ، صدا و سیمای بنی‌صدر و شرکاء ، تبدیل کرده بود . هشیاری بموقع نهادهای انقلابی، این توطئه رانقش بر آب کرد، اما عواقب و آثار دخل وتصرف عناصر مزبور به‌صدا و سیمای جمهوری اسلامی ایران ضربات جدی‌وارد کرد. گواینکه، در همان زمان و حتی پیش‌از آن، یعنی تقریبا پس از سقوط مدیریت نالایق صداوسیما ، کارکنان متعهد و انقلابی این مرکز با همکاری نهادهای انقلابی مثل سپاه، جهاد، هیاتهای هفت نفری واگذاری زمین، بنیاد شهید، نهضت سواد آموزی و ... برنامه‌هائی تدارك دیده و پخش‌می‌کردند که با سیما و صدای واقعی جمهوری اسلامی ایران منطبق بود، اما ویرانگریهای باند بنی‌صدروشرکاء غباری پدید می‌آورد که کارهای مثبت و انقلابی این برادران و خواهران متعهد را نیز درخود گم می‌کرد.

سال پیش یعنی در همان زمانی که باندبنی‌صدر و شرکاء در تهران وقم باهدایت و بودجه سرمایه‌داران راهپیمائی‌هائی برپا کرده بودند ، مهره‌های این باند در سیمای جمهوری اسلامی ایران نیز در چهارچوب یك برنامه توطئه آمیز بامشارکت اعضای باند، علیه انقلاب اسلامی ایران و بطورکلی خط مکتبی آن و روحانیت پیرو خط امام و نهادهای انقلابی به‌سمپاشی پرداخت ، این توطئه در نطفه خفه شد و گردانندگان آن از صدا و سیمای جمهوری اسلامی ایران اخراج شدند. درهمان زمان بودکه بنی‌صدر فراری وشرکاء ... سیمای‌جمهوری اسلامی ایران را تحریم کردند. پس‌از سقوط بنی‌صدر و خنثی شدن‌توطئه استکبار جهانی علیه‌انقلاب وجمهوری اسلامی ایران صدا و سیمای جمهوری اسلامی ایران‌نیز کم وبیش در جهتی قرار گرفت که بیشتر در خدمت انقلاب اسلامی ایران و مستضعفین باشد . گفتنی‌است که در آغاز پیروزی انقلاب اسلامی گروهی روشنفکر چپ نما در صدا و سیمای انقلاب اسلامی ، چنین‌می‌پنداشتند که گویا یکی دو سازمان و گروه چریکی ، قیم مردمند و پخش اعلامیه‌ها و بیانیه‌های آنها و بردن نامشان بطور مکرر از صدا و سیما، امری است حیاتی‌و ضروری، این جوجه روشنفکران چپ‌نما ازیاد برده‌بودند که این‌ملت قهرمان و مبارز از همان نخستین روزهای شروع دوران نوین نهضت‌انقلاب‌اسلامی هر گونه‌وابستگی به‌آمریکا، شوروی، چین، انگلیس‌و ...و هرقدرت‌دیگری رانفی کرده بود و این ملت اجازه نمی‌دهد، صداوسیمایش جولانگه گروهکهای چپ وراست و منحرف و منافق بشود ... هم این جوجه روشنفکرها باموضع فرصت‌طلبانه درصدا و سیمای انقلاب ظاهر شده بودند و هم‌جریان دیگری که در دوران رژیم سابق، هرنوع مبارزه سیاسی را حرام میدانست، اما در شرایط جدید خودرا انقلابی‌تر و مکتبی‌تر از همه نهادهای انقلابی می‌دانست ! این‌بهره‌گیریهای فرصت‌طلبانه حرکت همراه صدا و سیمای جمهوری اسلامی را باروند تکاملی انقلاب اسلامی‌ایران، دچار وقفه کرد، تاجائیکه که هرگز یك فرصت مطلوب برای سازماندهی دقیق و منسجم صدا و سیما برای‌خدمت به‌انقلاب و جمهوری اسلامی ایران پدیدنیامد.

باند بنی‌صدر و شرکاء ، لیبرالها و جریانهای فرصت‌طلب لطمه‌های شدیدی به تلویزیون وارد کردند

«سیمای جمهوری اسلامی» باید انتقاد های سالم راپذیرا باشد و در برابر انتقاد های مغرضانه‌ای که با «هدف‌های خاص» مطرح میشود بایستد.

انتقاد های متفاوت

اما صدا و سیمای جمهوری اسلامی ایران وبیشتر سیمای جمهوری اسلامی که در این نوشته مورد بحث ماست علیرغم دشواریها برنامه‌های موفقی هم تهیه‌وارائه کرده، نهایت بی‌انصافی است اگر این کوشش‌ها رانادیده بگیریم. برنامه‌های سپاه پاسداران انقلاب اسلامی، جهاد سازندگی، هیات‌های هفت نفره واگذاری زمین، در رابطه باجنگ تحمیلی شهیدان انقلاب و جنگ انتخابی نمایش فیلم‌های سالم و خوب، بخصوص در رابطه با جنگ دوم جهانی و همچنین آثار برتر سینمای جهان و درمجموع در رابطه با سالگردها ، مراسم، اعیاد، و ... حاصل تلاش های ارزنده کارکنان متعهد سیمای جمهوری اسلامی بوده و هست.

انتقادهائی که تاکنون از سیمای جمهوری اسلامی شده، به‌تناسب مواضع منتقدین متفاوت بوده است اما شایان توجه است که یکی از چهره‌های سرشناس لیبرالیسم، که در هیات و کردارش کمتر نشانی از اسلام و مکتب می‌توان یافت، بغض و کینه‌اش‌رانسبت به‌یك نمایشنامه ضد فئودالی، بصورتی مطرح کردکه اسباب حیرت شد. اوکه در یکی از مراکز بزرك‌صنعتی، همه افراد متعهد و مکتبی رااخراج کرده بوده در رابطه با این نمایشنامه خود را مدافع اسلام و مکتب‌نمایاند که البته سیمای جمهوری اسلامی همان زمان پاسخ‌وی را داد، اساسا کسانی که دل خوشی از برنامه‌های‌خوب سیمای جمهوری اسلامی در رابطه با نهادهای انقلابی ندارند و یا ازمبارزات‌مردم مسلمان ایران علیه فئودالها و بزرك سرمایه‌دارها و مستکبرین دلخورند، وازطرفی جرات ابراز مخالفت آشکار را ندارند ،اشتباهات وپاره‌ای از نارسائی های‌سیمای جمهوری‌اسلامی ایران رادستاویز قرار میدهند و مجموعه مدیریت و کارکنان این نهاد را زیر علامت سئوال می‌برند . این شیوه‌ای است که شناخته شده و افشاء گردیده است . اما ازسوی دیگر سیمای جمهوری اسلامی هم ، بهردلیل ، مرتکب لغزش هائی میشود وباید پذیرای انتقاد هم باشد .نمونه‌اش پخش فیلمی علیه سرخپوستان آمریکا بودکه درنوروز گذشته اتفاق افتاد و یانمایشنامه «ماموریت حساس» که چندی پیش پخش شد و ظاهرا ، نحوه‌اجرای‌این‌نمایشنامه برابتذال آن دامن زده بود . همانطورکه اشاره شد،سیمای جمهوری اسلامی در تهیه وارائه برنامه هائی که باید رضایت‌بخش باشد ، با مشکلات فراوانی روبروست ، و ضرورت دارد که برای غنی‌کردن برنامه‌هایش از فیلم‌ها وآثار خوب و انقلابی جهان بهره‌بگیرد و نمی‌توان در این زمینه محدودیتی ایجاد کرد . علاوه براین طول ۳۲ماهی که از انقلاب گذشته ، این سازمان ۸دست چرخیده‌است، یعنی تقریبا هر ٤ ماه یکبار مسئولان آن تغییر کرده‌اند و کوشش های‌دلسوزانه اماپراکنده‌نیروهائی که کوشیده‌اند خط انقلاب را در سیمای جمهوری اسلامی ایران حاکم سازند ، در برابر بقایای سازماندهی پیشین بصورتی که درآغاز این نوشته آمد ، رنك‌باخته است. اما درمجموع، اگر آن کوششی که صرف افزایش برنامه های ورزشی وپخش مسابقات فوتبال شبکه های جهانی میشود (این به‌معنای مخالفت باورزش و گسترش منطقی آن نیست) درکوتاه مدت می‌توان‌باتاکید براولویت‌ها و تقسیم منطقی زمان پخش برای موضوعات مشخص و تمرکز متناسب امکانات تولیدی در بخش هائی که در آن ضرورتهاقرار میگیرد و حذف بخش‌هائی از کارنامه کلی آنها بعد از انقلاب که‌به لحاظ محتوی همسوبا ضرورتهای انقلاب‌نبوده است و در کنار اینها بکارگیری نیرو های مسلمان و متعهدی که بصورت پراکنده بکار فیلمسازی مشغولند و به‌علت نداشتن امکانات نمی‌توانند شوروشوق انقلابی خویش را بطور گسترده در معرض دید امت مسلمان‌قرار دهند ، مجموعه برنامه های سیمای جمهوری اسلامی را متناسب با ضرورت های انقلاب و جمهوری اسلامی‌ایران ساخت.

این نکته درخوریادآوری است که‌مدیریت‌وکارکنان سیمای جمهوری اسلامی ایران در جهت هماهنگی باانقلاب اسلامی ایران وبهادادن به حق‌به‌برنامه های نهاد های انقلابی ، پخش آثار سالم سینمائی جهان و اختصاص‌دادن برنامه های سیمای جمهوری اسلامی به مستضعفین (بیان دردها و مشکلات آنها و چگونگی احقاق حقوقشان از مستکبران) مورد حمایت قاطع توده های میلیونی مردم مسلمان و مبارز ایران قرار دارند و ضمن پذیرش انتقاد های بجا و بدور از هور جنجال نباید از انتقاد های مغرضانه وهدفدار که از جریانهای بخصوصی سرچشمه می گیرد بهراسند و این سخن پرمغز ورهنمود گهربار امام خمینی رهبر انقلاب و بنیانگزار جمهوری اسلامی ایران‌راهمواره درمدنظر داشته باشند که فرموده‌اندتلویزیون‌بایدبصورت یك دانشگاه اسلامی درآید ، دانشگاهی که برمبنای‌خط امام فعالیت کندو ازسمپاشی های کوته‌فکران،بد اندیشان ومغرضان نهراسد والسلام .

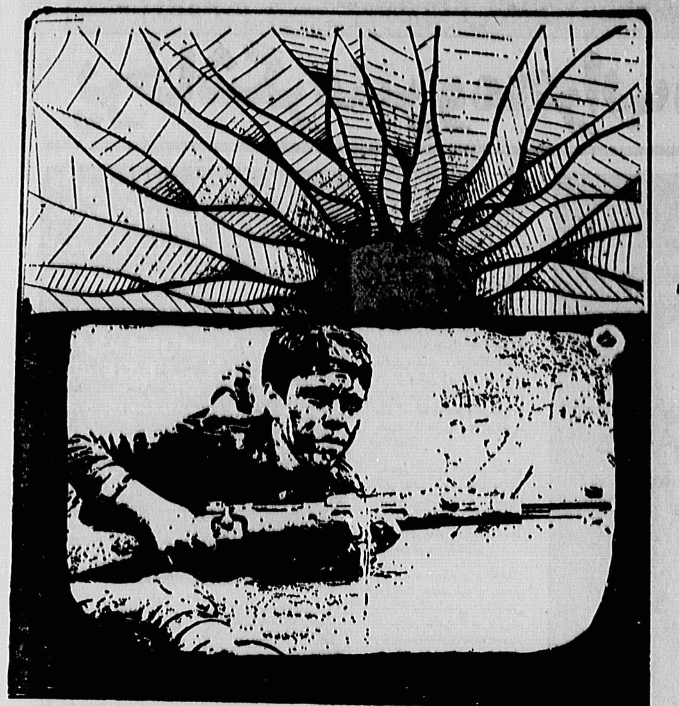

پرخاشگر منبر ومحراب در نماز ...

بقیه از صفحه ۵

تانکها بروبم تانکهایی که قصد دارند به سر کوبی‌مردم مسلمان تهران بروند، مردم هم دعوت ایشان را لبیك گفتند و از یاری ایشان خودداری ننمودند . و در آن موقع آیت‌الله مدنی‌خودشان دستور حمله به تانکها را صادر کردند و خودشان هم اولین کسی بودند که‌بسوی تانکها رفتند. ارتشی ها هم با مقدار کمی تیراندازی تسلیم شده و بمیان مردم آمدند. بدین ترتیب بود که تانکهایی که برای سرکوبی مردم تهران حرکت کرده بودندبه ابتکار آیت‌الله‌مدنی و شجاعت ایشان و یاری مردم از کرمانشاه به قصد تهران درحرکت بودندتسلیم مردم شدند و از حرکتشان بسمت تهران جلوگیری‌شد. موقعی که ایشان بنابه امر امام وارد تبریز شدند ، عوامل حزب خلق مسلمان جوی بوجودآورده بودند که‌کسی جرات نداشت‌عکس امام را به در ودیوار بزند واز این امر ممانعت بعمل می‌آمد ولی بعد از اینکه مدتی از اقامت ایشان در تبریز گذشت جو برگشت‌و قدرت نیرو های طرفدار انقلاب بالا گرفت ، و حزب معلوم‌الحال هم رو به زوال گذاشت .

شهید آیت‌الله مدنی در اطاعت و پیروی از امام حساسیت خاصی داشتندو هنگامی که از طرف امام دستور آمد که ایشان به نمایندگی امام به تبریزبروند تمامی کار و زندگی‌اش در همدان را رها کرد و شبانه به تبریز رفت و تا اواخر عمرش حتی از تبریز هم بیرون نیامد، در این‌اواخر مراسم عقد دختر‌ایشان قرار بود برگزار بشود محل برگزاری مراسم در تهران بود و آقای مدنی درمورد اینکه می تواند از تبریز خارج شودیانه‌از امام‌کسب تکلیف کرده بود وامام هم فرموده بودند که مصلحت نیست و آقای مدنی هم امر امام را گردن نهاده بودند و ماندن در تبریز وامرامام را ترجیح داده بودند.

آقای مدنی به‌جوانان علاقه خاصی داشتند و درارشاد آنان به طریق هدایت بسیار کوشا بودند.

در مورد مرجعیت ایشان نظر صریحی داشتند وهمه جاهم این نظر خودشان را ابراز می داشتند که از مرجعیت هر مرجعی می‌توان‌عدول‌کردو به‌امام‌خمینی تقلید کرد ولی از مرجعیت امام خمینی‌عدول کردن‌جایز نیست بلکه خلاف است.

بنام خدا

حجکم مقبول و سعیکم مشکور

به عظمت میمنت عید سعید قربان بر شماحاجیان‌حج‌بیت‌الله‌الحرام وبه‌همه امت‌حاضر در جمعه‌ها که حجشان درآن جماعات است تبریک و شاد باش میگوئیم .

و اینک‌خدای‌راسپاسگزاریم که‌ماراتوفیق‌آن‌داد که‌با وجودهمه مشکلات "سعی "ما نیز بی‌ثمرنماندوشماعاشقان‌راه‌خدا به‌کعبه‌مقصود رسیدید واکنون باموفقیت ازاینکه‌باشرکتتان در حج‌امسال آنرامحتوی بخشیدید وچهره واقعی‌آنرا به‌نمایش گذاردید ، به‌میهن‌اسلامی باز ـ میگردید . به‌امیدآنکه "سعی "ما نیزدرکنارحج‌مقبول‌شمامشکورباشد .

هواپیمائی ملی ایران ، هما

پرچمدار جمهوری اسلامی ایران

نامه‌ها، خواسته‌ها، گلایه‌ها

بهترین راه جیره‌بندی است

قطعی‌ترین راه مبارزه با بازار سیاه سیگار های ایرانی بخصوص سیگار بهمن که دوونیم برابر قیمت اصلی بفروش میرسد ، جیره بندی کردن سیگار است، زیرا به تجربه ثابت شده کلیه کالا هائی که جیره‌بندی شده از دسترس سود طلبان بدور مانده وهمگان به نسبت سهمیه خود ، از آن برخوردار بوده‌اند .

مهدی برهانی

بخاطر نفع بیشتر

با همه ارفاقی که از لحاظ سوخت و خلوت کردن ترافیک در حق رانندگان تاکسی شده است بسیاری از این هموطنان حاضر نیستند از نفع بیشتر چشم پوشی کرده و مسافرین را جزدر راه های مستقیم‌جابجا کنند . بجاست مقامات راهنمائی و رانندگی برای‌این قبیل رانندگان فکری بکنند.

اسماعیل هما

بازگشائی رشته بهداشت ضروری است

اخیرا ستاد انقلاب فرهنگی اعلام کردکه بزودی کلیه دانشجویان رشته های پزشکی بجز بهداشت و.... به‌تحصیل مشغول میشوند ودلیل عدم بازگشایی رشته بهداشت را، نداشتن نیاز فوری به این رشته‌ذکر نمودند .

باتوجه به این مسئله ما دانشجویان رشته بهداشت از ستاد انقلاب فرهنگی سئوال میکنیم که آیا برادران مسئول به‌اهمیت اینرشته بخصوص درسطح روستاها و نقاط دورافتاده کشورمان واقف نیستند؟

از طرفی باتوجه به اینکه برادران مسئول ستاد بارها طی مصاحبه‌هایشان الویت مسئله بهداشت را برسایر نیازهای پزشکی مردم مستضعف ، گوشزد کرده‌اند، جای هیچگونه عذر و بهانه‌ای به منظور نادیده گرفتن فوریت بازگشایی رشته بهداشت نمیماند.

گروهی از دانشجویان رشته بهداشت

تلفن مرندخودکار نیست

از اینکه در روزنامه اطلاعات خواندم که تلفن رودهن با هزار شماره انشعاب اتوماتیک شده است خوشحال هستم ، اما به عنوان گلایه تقاضا دارم بنویسید مرند شهرستانی همانند مرند که هم وسیع است و هم مردمی متدین و متعهد به انقلاب مثل سایر نقاط وطنمان دارد ، هنوز از تلفن مغناطیسی باید استفاده کنند ، آیا وقت آن نرسیده که مسئولان مخابرات فکری هم برای براه انداختن تلفن خودکار در مرند ،بنمایند؟

محسن رحیم پور

لزوم توزیع خاکه ذغال

اخیرا اکثرا ذغال فروشی ها از عرضه خاکه ذغال و ذغال خودداری کرده و اظهار میدارند هنوز به ما سهمیه‌ئی نداده‌اند باتوجه به اینکه بسیاری ازخانواده ها برای گرم کردن منازل خود زمستان ها از خاکه‌ذغال استفاده میکنند و ضمنا این کار مقداری هم صرفه‌جوئی در جهت ذخیره نفت بشمار میرود ، پیشنهاد میکنم اگر امکان دارد ، بطور سهمیه‌ئی بین خانواده های جنوب شهری مقدار یکی دوگونی خاکه ذغال توزیع شود.

۷ ماه است بما گاز نداده‌اند !

از اوایل فروردین ماه تاکنون پاسارگاز برای من و همسایگانم کپسول گاز نیاورده است ، حال آنکه چلوکبابیها یا قنادی های محل هیچوقت لنگ نمانده‌اند. اگر نظارتی بیشتر در کار توزیع گاز به عمل آید ،باین نابسامانی پایان داده خواهدشد.

قانع ـ مشترک ۷۰۷۰۳۶

شعر

دشت خوزستان

دشت خوزستان بهار خون گرفت
بسکه دردامن تن گلگون گرفت
اشیان بلبلان بگرفت زاغ
آتش افتاده است دردستان باغ
چشمهای برکه ها پردود شد
پشته ها پراشک وخون آلودشد
مردمش درمرگ وسختی استوار
زیر باران گلوله پایدار
عاشقان پاک این صحرای عشق
اوفتاده غرقه دردریای عشق
هرطرف موجی است از رگبارها
خنده برلب استاده پاسدار
سینه اش دریاست اتش گوببار
پاسدار عزت است این سربدار
درعبادت پارسایی با وقار
شرزه شیری درمیان کارزار
شیخ کومیجست انسان درزمین
گوبیا «دریای انسانها» ببین
پشتش ارخالی شود درکارزار
بازکی گردد زبزم کردگار
آتشش برخصم دوزخ افرید
پرده ای بررویش از آتش کشید
ترس او درقلب دشمن مرگبار
هیبتش درکفر افکنده شرار
میدهد خون شهیداش پیام
گام بردارید درراه امام
چشم او پراشک از بیدادها
درگلویش خفته بس فریادها
دشت میدان درمیان مردمان
جمعی افتاده به جان این وآن
نام آزادی نهاده کام خویش
«مرغ آزادی» است این دردام خویش
دشت خوزستان بهارش لاله گون
هرطرف جاری است بوی دودوخون

ح ـ ف
۵۹/۱۲/۱۶

قصه

مادر

ـ سعید درحالیکه چمباتمه زده بود. انگشتان کوچک خود را دردهانش گذاشته بود ومی لیسید .گاهی با درد وگریه بمادرش میفهمانید که تشنه است. مادر با قلبی پردرد دیوانه وار دور اطاق میگشت ونگاهی به سعید میانداخت.

ـ یا سیدالشهدا

ـ دارم خفه میشم مادر!

ـ طاقت کن پسرم، میدونم تشنه ای.

سعید دستش را از دهنش درآورد. نگاه معصومانه ودردبرانگیزش را به نگاه مادر دوخت:

ـ قلبم، دارم خفه میشم!

وشکمش را مالش داد،عین مار بخودش می پیچید. سعید دریک لحظه میخواست بلند شود واشکهای گرم مادر را بنوشد. شاید تشنگی اش رفع شود. اما نتوانست. آخر او فلج بود.

ـ یا فاطمه زهرا

مادر تصمیمش را گرفت. سطل خالی را از گوشه اطاق گلی ونمناک برداشت. پیش خودش گفت:

ـ اگه همه آبارو به سربازانداده بودم، حالا بچه ام تشنه نمی موند.

صدای غرش توپها وتانک ها، رگبار مسلسلها، ریختن کلبه ها، و غروب بیحال و کسل کننده «شوش» مادر را بیش از پیش وحشت زده کرده بود.

ـ رفتم، هرچه باداباد

سعید، نگران خودش را پرت کردروی پاهای مادر

ـ پس بابام، نمیاد؟

مادر با عجله بیرون رفت وچفت دررا انداخت. سعید چشم بدر بسته دوخته بود، ناگهان درباز شد. ومادر خودش را بدرون اطاق انداخت.

ـ آب آوردی؟

ـ نه!

ـ چرا؟

ـ دارن میزنن، مگه نمی فهمی، تیر میزنن.

ـ بگو من برابچه م آب میخوام. واسه سعید.

مادر، روسریش را باز کرد. آنرا میان انگشتانش گرفت و صورتش را پوشاند. و آهسته نالید:

میدونم مادر، اما توپ که زبون نمی فهمه. خونه عموت هم اومد پائین.

مادر آهسته از پشت روسری خیس سعید را نگاه کرد. سعید وسط اطاق دراز شده بود وسقف را نگاه میکرد.

ـ ماما ـ آب.

صدای بریدن هوا را شنید.

ـ آخه مگه ما چکار کردیم

مادر دوباره طفل را نگاه کرد.

ـ ماما ـ آب.

ـ یا ابوالفضل

دستگیره درچوبی لرزید

ـ بسم الله

برگشت. گردن سعید شل شده بود

ـ سعید ـ سعید

ـ آب ـ آب

چشمان سعید باز شد.

ـ رفتم. الان برمیگردم.

خورشید تشنه و خون آلود به سمت پائین کرخه سینه خیز میرفت. دیده گردوخاک دود و آتش. و نتوانست بیش از این تشنگی بچه‌اش را ببیند، آخرین فریادش را کشید ـ سعید ـ سعید

و سعید باز باصدای گرم مادر، چشمانش را بزحمت باز کرد. مادر کنارش بزمین نشست سعیدش را در بغل گرفت. طاقت نیاورد. از جا کنده شد. بدو بدو رفت طرف در، درباز کرد. سعید صدای در را که شنید، چشمانش را باز کرد.

ماما

و مادرش رفته بود. اطاق گلی میلرزید. سعید بزحمت بخود تکانی داد. خودش را تاکنار در کشید. صدای رگبارها شدیدتر شده بود.

ماما

و مادرش رفته بود.

کجا رفتی ـ ما ـ ما ـ

دانه های درشت عرق روی صورت سرخ و وحشت زده سعید نشسته بود. چند بار بازبانش آنها را لیسید. شور بود. سعید که خودش را تنها دید. ترسش دوبرابر شد.

ماما

و سرش را بدیوار گلی کنار در اطاق کوبید بیحال نقش زمین شد. صدای نفس های بلند مادر از پشت در، بگوش رسید. درست شنیده بود. صدای قلب مادر راشنید. مادر فریاد زد.

سعید

و دربا صدای خشکی به دیوار گلی خورد. سعید داد زد:

ماما

صدای مادر و سعید قاطی صداهای جنگ شد.

سعید

مامان

سعید

مامان

مادر عمود برعرض در افتاده بود. سطل کنار مادر داشت میلرزید که بیفتد.

آب

صورت مادر خیس خون بود. سیاه و سرخ.

بیا مادر ـ آب

مادربریده بریده میگفت ـ سعید که صورت خونی مادرش را دید. داد زد.

ما ـ ما ـ

دستان لرزان ما در سطل را پیش آورد. خواست آنرا به صورت سعید نزدیک کند. ما در همه نیرویش را بکار برد که خود را بدرون اطاق بکشد. اما در بین اطاق از نفس افتاد. سطل میان دو دستش، خشک بزمین افتاد. سعید سطل را دید، بزحمت سرش را تکان داد، داشت مادرش را نگاه میکرد.

ما ـ ما

بیش از این تحمل نکرد. روی کمر بلند شد. لبهایش میلرزید چشمانش به سیاهی میرفت. سرش را توی سطل برد که آب بخورد. ناگهان خشکش زد. آب رنگ آب نداشت. سرخ بود. مثل خون. آب با خون مادرش قاطی شده بود. سرش را بالا آورد. ما در غرق درخون خفته بود، سعید کنارش دراز کشید. صدای تانکها از دور بگوش میرسید.

اهواز ـ حسین پناهی

اندیشه و هنر

کار: صادقی

حوزه اندیشه و هنراسلامی

گفتگو با برادر میرزا محمد

* ادبیات پس از انقلاب را چگونه می بینید؟ آیا در خور فرهنگ پس از انقلاب است یا خیر؟

ادبیات پس از انقلاب را می توان در دو بعد کمی و کیفی مورد بررسی قرار داد. بعد کمی ان بی شک بسیار گسترده تر از قبل از انقلاب است و دلیل عمده آن فراهم آمدن زمینه‌ای مساعد برای اظهار نظر آزاد و رشد معقول اندیشه است که در نتیجه هر صاحب ذوقی با هر فکر و اعتقادی توانسته است برداشتهای ذهنی خود را در قالب نثر یا نظم به طور آزاد عینیت بخشد و همین آزاد اندیشی سبب پیدایش اثار هنری فراوان از جمله شعر و داستان شده است. اما در بعد کیفی ادبیات که اصلا قضیه است، بررسی و تحلیل چند نکته ضروری به نظر می رسد:

الف ـ کیفیت فنی وهنری

ب ـ کیفیت معنوی و فکری

کیفیت هنری وقتی که شامل لفظ بلیغ و جاذب می شود یکی از دو خصیصه یک اثر ادبی است زیرا سخن بلیغ ان است که سخنوریش از یافتن سخنی برای گفتن و بازشناختن مقصود به حکم «ایده البلاغه قلب عقول ولسان قائل» با دلی آکنده از آگاهی و خرد و زبانی توانا برگفتار ـ خواه نثر باشد یا نظم ـ دست به کار شود و اثری ارزنده از خود برجای نهد. آگاهی و خردی که در زمینه احساس عاطفی رشد یافته باشد در حیطه ذهن خشک حسابگر، که در غیر اینصورت بیت معروف مولانا تداعی می شود که:

پای استد لالیان چوبین بود
پای چوبین سخت بی تمکین بود

البته اگر سخن با کنایه و تشبیه همراه باشد طبعا بلیغ تر خواهد بود، زیرا بر اهل فن روشن است که سخن به صراحت گفتن از رونق اثر و درجه تاثیر ان در خواننده یا شنونده می کاهد. به همین دلیل است که کتابهای ارزشمند دینی نیز از چنین ویژگی در حد اعلا برخوردار است عالی ترین نمونه این کتابها قران کریم است که بی شک یکی از دلایل اعجاز ان بلاغت آن است و پس از قران نهج البلاغه امام علی و سخنان پیشوایان بزرگ شیعه را می توان نام برد که بلاغت و فصاحت در برگ برگ آنها به خوبی مشهود است. باید توجه کرد که بلاغت با تندزبانی و یاوه سرایی اشتباه نشود، بلکه باید بگونه‌ای منطقی و معقول دست یافتن به مقصود را میسر سازد و شدیدا از اطناب محل و ایجاز مخل پرهیز بشود، در ادبیات پس از انقلاب متأسفانه این جنبه در بسیاری از آثار کمتر به چشم می خورد، زیرا نشانه‌های بی توجهی نسبت به ادبیات فارسی پیشین گاه و بیگاه در این ملحوظ است و چه بسا اشعاری را می توان یافت که اگر دقیقا مورد نقدو بررسی قرار گیرد، حتی از اشکالات ساده دستوری نیز مصون نمانده و این خودبارزترین دلیل کم کاری در ادبیات گذشته و عدم ورزیدگی و پختگی در این زمینه است. اینکه اشاره کردیم سخن در پرده کنایه و تشبیه مؤثر خواهد افتاد بدین معنی نیست که حدو مرز زبان و قواعد دستوری را از یاد بریم و با کلمات و ترکیباتی نا مفهوم آنچنان سخن را در پرده ابهام فرو بریم که جز برای خودو شاعر و نویسنده فهم نشود.

در مورد کیفیت معنوی و فکری اعتقاد بر این است که هر اثر هنری اعم از شعر و نثر و نقاشی و غیره باید جهت دار بوده هدفی متعالی را دنبال کند که در اینصورت می توان اصالت هنر و پیام هنرمند را توأما دریافت، زیرا هنر به عنوان وسیله‌ای بسیار مؤثر باید در خدمت آرمان و هدف والای انسانی قرار گیرد، و گر نه هنر را به دست نا اهل سپردن تیغ در دست زنگی مست دادن است.

بنا بر این هنر به طور عام و شعر و ادب به طور خاص نردبانی را ماند که انسان‌ها را به سوی بلند آسمان معرفت عروج می دهد و دقیقا تعهد و مسئولیت در مقوله هنر و ادبیات زاییده همین فکر است، یعنی شاعر یا نویسنده به حسب مسئولیت موظف است که با شناخت خویش از جامعه و بر مبنای اعتقادات درونی، دردها را بیابد و راه درمان را نیز بیان کند و همواره به عنوان آگاهی بخش در خدمت انسانها باشد، ارزشهای انسانی را احیا کند و در اجتناب از رذایل هشدار دهنده‌ای اگاه باشد. ادبیات پس از انقلاب از این بعد خود به دو بخش تقسیم می شود:

۱ـ ادبیات غیر مسئول که در گذشته پیش از انقلاب غالبا با آن مواجه بوده‌ایم و شاید پس از انقلاب این بی مسئولیتی و بی تعهدی در کسانی که از دریچه خصومت و ضدیت به انقلاب می نگرند چشمگیرتر باشد. از همین روست که لطمه‌ای که امروزه هنر مسئول بر پیکر جامعه ما می تواند وارد کند به مراتب سنگین‌تر از گذشته است چه در گذشته ضدیت با طاغوت میان همه گروهها مشترک بود، ولی امروز که طاغوت در زباله دانی تاریخ مدفون شده است، ان مدعیان میان تهی امروز بر علیه اسلام و مسامانان کوس لمن الملکی می زنند و یکی از مسائلی که مسئولیت هنرمندان مسلمان را سنگین تر می می کند وجود همین مسأله است.

۲ـ ادبیات مسئول، جای بسی خوشحالی است که ادبیات مسئول بیش از پیش پس از انقلاب رشد کرده و این یکی از مواهب ارزنده فکری انقلاب اسلامی شکوهمند است ما امروزه شاعران نویسندگانی را می بینیم که از درون انقلاب برخاسته اند و می کوشند تا با شعر ارزشهای متعالی انقلاب را بیان کنند و تصویری از آن بدست دهند و هر چند که از دیدگاه هنری و ادبی نقایصی در کار هست، ولی امید آن می رود که با مطالعه دقیق آثار ارزنده ادبی گذشته و حال این نقیصه نیز رفع شود. نکته قابل ذکر این است که شاعر علاوه بر آنکه باید نسبت به شعر و ادب و هر هنر دیگری احساس مسئولیت کند و از ذوقی سرشار از احساس و بطور کلی از نیروی فصاحت و بلاغت برخوردار باشد تا بتواند برداشت‌های خود را به قلم آورد باید از [illegible] تکراری و نیز آزمونهای لحظه ای بپرهیزد زیرا این دو عامل خود موجب رکود شعر خواهد شد و در نتیجه بیانگر عدم توانایی بر گفتار و اندیشه و احساس شاعر خواهد بود، به عبارت دیگر شعر باید از یک جامعیت معقول وکلیت منطقی برخوردار باشد، خلاصه اینکه در شعر لفظ و معنی به دو طرف قیچی میمانند که اگر هر دو تیز باشد تاثیر آن بیشتر و اگر یکی از دولبه کند باشد تأثیر بهمان میزان کمتر خواهد بود و این دو لبه یکی لفظ بلیغ و جاذب و دیگر محتوای غنی و جهت دار است.

* جای چه مسائلی را دراین ادبیات خالی می بینید و یا بعبارت دیگر چه مسائلی کمتر از انچه که باید مطرح میشوند؟

مسلم است که ادبیات فارسی از یک غنای ادبی و فرهنگی و هنری برخوردار است و امروزه باید تلاش و کوشش شاعران و نویسندگان به ویژه جوانان باذوق و مستعد درحدی باشدکه آثارشان از این غنای فرهنگی ارزشمند آکنده و سرشار باشد و نیز انان بکوشند تا با تداوم ان و اصلاح هر نقیصه‌ای دراین راه از ایجاد هرگونه فترتی در ادبیات به خصوص ادبیات انقلابی پیشگیری شود و همانطور که قبلا اشارت رفت حصول این مهم مستلزم مطالعه و کنکاش بیشتر در اثار گذشتگان و اشنایی بیشتر با موازین شعر و ادب و نیز شناخت ارزشهای والای فرهنگی جامعه انقلابی امروزین ماست.

* ـ نظرتان درباره شعری که دراین مقطع داریم چیست آیا بجز چند شاعر بقیه شعر را با شعار یکی ندانسته‌اند و اصولا فرق شعر و شعار چیست؟

همانطور که در پاسخ به سئوال نخست بیان شد متاسفانه در شعر کنونی ما با وجود برخورداری از تعهد نکات دقیق ادبی و کیفیت هنری که یکی از عوامل موثر حرکت افرینی در جامعه است، کمتر بچشم میخورد که امید است با مطالعه بیشتر و رعایت این نکات و دقت نظر کافی این نقیصه رفع شود و اتفاقا همین عامل مهم اخیر است که میتوان آن را به عنوان یکی از وجوه مهم تفاوت شعر و شعار تلقی کرد در شعر و شعار بحث برسر محتوی نیست اما وجه تمایز آنها را در ظرافت و ذوق سرشار از احساس که در شعر مطرح است میتوان یافت البته تفاوتهای دیگری نیز میان این دو مقوله محسوس و ملموس است از جمله کوتاه بودن شعار نسبت به شعر که گاه دریک جمله یا چند کلمه خلاصه میشود و حال آنکه در شعر چنین نیست.

شعر امروز غالبا جنبه تکراری و لحظه‌ای پیدا کرده که باید به همت علاقمندان از این حالت بدرآید و جنبه‌ای کلی تر یابد تا موثرتر افتد و ماندنی تر گردد و یکی از علل موفقیت شاعران ارجمند تاریخ ادبیات ما بویژه عرفا علاوه برجاذبیت و بلاغت در لفظ و غنای فرهنگی و معنوی همین پرهیز از تکراری و لحظه‌ای بودن شعر بوده است. البته از یک نکته نباید غافل بود که در ادبیات پیشین ما به ویژه در شعر چه بسا با رعایت نکات دقیق لفظی و بکار گرفتن نصایح ادبی بویی از محتوای جهت دار بمشام جان نمی‌رسد که طبعاً باید شاعر جوان در مطالعه آثار گذشتگان این نکته را از نظر دور ندارد، مبادا که ناخوداگاه به ورطه بی تعهدی در شعر فرو افتد.

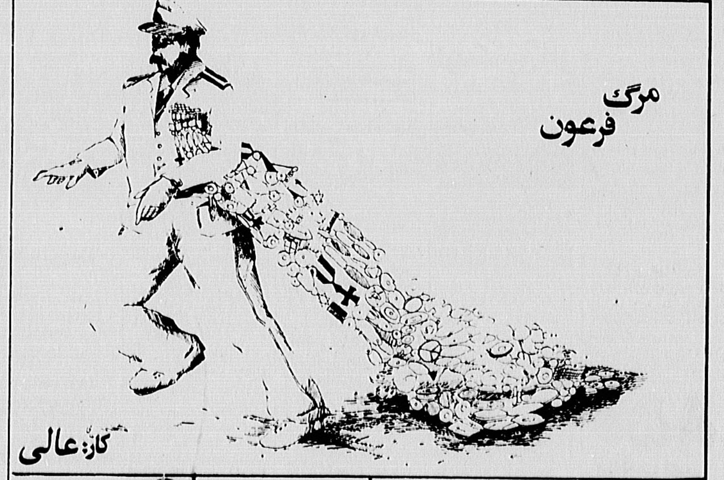

کار: عالی

انتقادات و پیشنهادات را بهمراه طرحها ـ عکسها ـ اشعار ـ قصه ها و نمایشنامه های خود به آدرس تهران ـ خیابان خیام ـ موسسه اطلاعات بخش هنر و اندیشه روزنامه اطلاعات ارسال دارید.

با همکاری حوزه اندیشه وهنر اسلامی

اجرای نمایشنامه توجیه درکاشان

گروه هنری اداره فرهنگ و هنر کاشان نمایشنامه «توجیه» را بمدت پانزده شب در سالن امیرکبیر به اجرا گذاشته است.

ساعت شروع نمایش: ۵ بعد از ظهر

بسمه تعالی

حوزه اندیشه و هنر اسلامی جهت امرزش تئاتر از طریق مصاحبه و ازمون هنرجو میپذیرد. علاقمندان میتوانند تا تاریخ ۶۰/۸/۱ به محل حوزه اندیشه و هنر اسلامی مراجعه نمایند.

مدارک لازم:

۱ـ معرفی نامه معتبر از یکی از نهادهای انقلاب ـ انجمنهای اسلامی و مساجد

۲ـ دو قطعه عکس و یک قطعه فتوکپی شناسنامه

راهنمای نیازمندیهای اطلاعات

ساعات کار نیازمندیها: از ۷ بامداد تا ۶ بعد از ظهر، پنجشنبه ها تا ۱ بعد از ظهر. آگهی تلفنی سرتاسر روز پذیرفته میشود
تلفن ۸۳-۳۱۱۰۷۱

خرید و فروش و کرایه
- ۱ [illegible]
- ۲ خرید لوازم
- ۳ [illegible]
- ۴ [illegible]
- ۵ فروش اتومبیل
- ۶ فروش موتورسیکلت
- ۷ خرید اتومبیل
- ۸ [illegible]
- ۹ [illegible]
- ۱۰ [illegible]
- ۱۱ [illegible]
- ۱۲ بارکش شهری
- ۱۳ جرثقیل کرایه
- ۱۴ فروش ماشین آلات
- ۱۵ خرید ماشین آلات

خدمات منزل و ساختمان
- ۲۱ تعمیر چرخ خیاطی
- ۲۲ تعمیر تلویزیون و ویدیو
- ۲۳ تعمیر لباسشوئی
- ۲۴ تعمیر آبگرمکن
- ۲۵ تعمیر انواع بخاری
- ۲۶ تعمیر و سرویس کولر
- ۲۷ تعمیر یخچال و فریزر
- ۲۸ تعمیر و سرویس شوفاژ
- ۲۹ تعمیر و رویه کوبی مبل
- ۳۰ شستشوی فرش
- ۳۱ شستشوی مبل و موکت
- ۳۲ نصب آنتن تلویزیون
- ۳۳ استخر
- ۳۴ برای ساختمانهای شما
- ۳۵ تزئینات و دکوراسیون
- ۳۶ لوله کشی گاز
- ۳۷ لوله بازکنی
- ۳۸ تخلیه چاه
- ۳۹ خدمات برقی
- ۴۰ [illegible]

املاک و مستغلات
- ۵۱ آپارتمانهای فروشی
- ۵۲ خانه فروشی
- ۵۳ ویلای فروشی
- ۵۴ باغ فروشی
- ۵۵ زمین فروشی
- ۵۶ فروش سرقفلی
- ۵۷ اجاره آپارتمان
- ۵۸ اجاره خانه
- ۵۹ اجاره ویلا
- ۶۰ اجاره اتاق
- ۶۱ اجاره مغازه
- ۶۲ معاوضه
- ۶۳ رهن
- ۶۴ مورد نیاز اجاره آپارتمان
- ۶۵ مورد نیاز اجاره خانه
- ۶۶ خرید آپارتمان
- ۶۷ خرید خانه و ویلا
- ۶۸ معاملات املاک
- ۶۹ تلفن و تلکس

کار و استخدام
- ۷۱ استخدام
- ۷۲ جویای کار
- ۷۳ شریک
- ۷۴ ترخیص کالا
- ۷۵ حسابرسی و حسابداری
- ۷۶ انجام امور بیمه
- ۷۷ گمشده
- ۷۸ پیدا شده

آموزش و فرهنگ
- ۸۱ آموزشگاه
- ۸۲ آموزش رانندگی
- ۸۳ آموزش نقاشی
- ۸۴ آموزش خیاطی و گلدوزی
- ۸۵ آموزش ورزش
- ۸۶ آموزش موسیقی
- ۸۷ آموزش عکاسی
- ۸۸ تدریس خصوصی
- ۸۹ پانسیونها
- ۹۰ مهد کودک
- ۹۱ تایپ، تکثیر و چاپ
- ۹۲ کتاب و نشریات
- ۹۳ آگهی های گوناگون

۱ [illegible]

حراج [illegible] ۸۸۵۱۰۱ آ-۸۹۰

حراج [illegible]

فیلمبرداری [illegible] ۶۵۵۸۱۵

[illegible] ۸۳۳۸۸۸ آ-۸۳۶

چند تخت قالی و تابلو بفروش میرسد تلفن ۹۲۱۹۳۷ آ-۸۱۲

استریو سونی فیلمبرداری از مجالس و تبدیل فیلمهای سوپر ۸ به نوار ۷۰۵۰۶۰ آ-۸۱۹

پیانو نو بفروش میرسد تلفن ۵۴۳۹۵۶ آ-۸۸۳

مبلمان خارجی و اشیاء زینتی تلفن ۲۲۹۱۷۸

ماشین بافندگی [illegible]

عکاسی و فیلمبرداری رنگی و تبدیل سوپر ۸ ۷۶۵۰۹۸۰۸

دنیای خاطره‌ها
فیلمبرداری رنگی و تبدیل سوپر ۸ ، ۶۸۲۹۸۹

فروش کرسی برقی
تعدادی کرسی برقی که دارای میز بسیار لوکس برای پذیرائی میباشد آماده فروش است ۸۳۷۴۵۲

تعداد ۱۰۰ عدد تابلوی نقاشی رنگ روغن یکجا فروشی ۸۹۷۷۵۷ آ-۷۶۲

سرویس اطاق خواب ۵۳۰۰ تومان ببالا ۲۹۰۳۶۱۱

وسایل شرکت و اسکی فروشی عباس‌آباد اندیشه سوم غربی پلاک ۹۱

گران نخرید مبل لئونارد
کارخانه ما شیکترین مبلمان اطاق خواب و نهار خوری و ویترین با طرح های ایتالیائی بشما عرضه میدارد ۸۴۸۴۲۱ (نمایشگاه) ۷۹۱۴۵۷ (کارخانه) فرح شمالی سابق روبروی کلانتری ۴ از ۹ صبح تا ۹ شب.

تعدادی میز تحریر و مبلمان اداری حراج میشود امجدیه درب بزرگ انتهای کوچه اردلان حمید شماره ۲۳ آ-۸۳۶

یک پیانو یاماها
کاملا نو فروشی ۶۳۸۸۰۷

[illegible] شرکت مهندسی [illegible] طرح و [illegible] اجرای لوله کشی گاز با تائید رسمی شرکت ملی گاز تلفن [illegible]

[illegible] ۸۴۹۰۶۱ [illegible] ۶۸۸۲۰۹

یکدستگاه [illegible] ۳۹۹۳۱۵ از ۹ صبح تا ۱۲ ظهر آ-۷۳۰

حراج مبلمان عروس
مبل ۸ نفره [illegible] ۳۹۵۰ تومان میزمبلی [illegible] ۳۹۰۰ تومان سرویس خواب با [illegible] ۶۳۵۰ تومان [illegible] ۸۴۳۰۹۴ آ-۸۰۲

فیلمبرداری
از مجالس بطریقه ویدیو و تبدیل فیلمهای سوپر ۸ به نوار تلفن ۶۵۹۳۶۳ آ-۸۸۰

دوستداران سینما
قابل توجه خانواده‌های محترم نمایش فیلم برای همه ۶۲۹۶۵۲ و ۶۲۵۶۷۳ آ-۸۱۲

۲ خرید لوازم

فرش شایان
عادلترین خریدار فرش های اعلاء وگران‌قیمت جهت صادرات ۶۶۶۲۳۰- ۶۶۱۰۶۹

فرش صادراتی
منصف‌ترین خریدار فرشهای اعلاء کهنه و نو ۹۷۳۴۵۷-۹۷۱۹۵۵

خرید دستگاه های تصویری تاپ‌گلدیس ۶۲۳۳۱۱ آ-۸۸۰

فروش و خرید کلیه وسائل عکاسی ۸۹۶۷۰۰

الالیه ولوازم جزئی منزل ۸۳۶۴۲۷ آ-۸۰۷

تلویزیون رنگی و ویدیو خریداریم ۳۵۰۴۱۲ آ-۷۴۹

کلیه لوازم منزل شما را خریداریم ۷۶۲۶۶۴ آ-۷۴۰

ویدیو خریداریم ۶۷۸۲۸۶

فرش باستانی ۸۳۷۰۲۶

تلویزیونهای دست دوم خریداریم تلفن ۳۵۰۴۱۲

دستگاه‌ویدئوخریداریم ۶۲۹۶۵۲ و ۶۲۵۶۷۳

دستگاه تصویری خریداریم ۲۳۵۰۲۷

قبل از خرید فروش
فرش منزل اتومبیل با متخصصین ماشورت نمائید ۹۳۴۵۷۴

کتاب و اثاثیه خریداریم ۹۲۲۱۲۶

۵ فروش اتومبیل

تویوتا سلیکا ۷۵ بسیار تمیز تلفن ۸۴۴۹۱۵ آ-۸۲۰

بامو ۵۱۸ ـ ۷۸
سند دست اول آخرتهران ۲۵ کاملا نو ۷۰۶۲۷۱

رنو پیکان بزوگلف ۷۶۸۵۶۰ آ-۸۳۹

بی ام و ۳۰۰۰ چهار درب مدل ۷۳ سدد ۷۲ بسیار عالی باکولر هیدرولیک [illegible] بسیار عالی قیمت ۱۳۵ هزار تومان ۲۲۳۹۲۳

کامارو ۷۶ شش سیلندر با رادیوپخش کم مصرف ۳ و ۶۳۰۰۷۲ از ۹ صبح تا ۵ بعد از ظهر آ-۷۱۹

رنجرور مدل ۷۶ فرمان هیدرولیک کولر رادیوپخش مقطوع ۱۹۰ هزار تومان ۶۵۶۳۳۷

یکدستگاه کمپرسی ماک ۲۶ تن ۱۹ صفر کیلومتر با اطاق فروشی ۹۵۰۹۸۹

کامارو ۷۶ شش سیلندر با رادیو پخش کم مصرف ۲ و ۶۳۵۰۷۲ از ۹ صبح تا ۵ بعد از ظهر

بنز ۳۰۰ مدل ۷۱ فروشی تلفن ۹۲۴۲۴۹

بنز ۲۳۰ سبز کاهوئی مدل ۷۷ دست اول خرید از شرکت مربع بسیار تمیز - ۶۸۶۹۴۸

پیکان دولوکس مدل ۵۳ مقطوع ۵۰ هزارتومان ۵۴۳۳۱۸ ساعت ۶ تا ۸ شب آ-۸۱۶۴

هیلمن مدل ۷۵ فروشی ۸۴۳۰۷۵

کامیون ۶۰۸ کارنکرده بفروش میرسد - تلفن ۹۸۱۰۵۹ آ-۷۳۹

پژو ۵۰۴ ال رنگشیری مدل ۷۷ تمیز ۳۴۹۶۷۵ آ-۷۷۰

بلیزر ۷۷ تلفن ۹۷۸۳۷۰ آ-۸۸۰

پیکان دولوکس مدل ۵۶ بفروش میرسد ۶۸۷۴۰۰

بیوک بی ۲ مدل ۵۹ بسیار تمیز با قیمت مناسب ۷۶۱۳۵۶

شورلت نوا سی ۳ مدل ۵۹ وپیکان ۵۷ دولوکس کاهوئی ۲۲۷۱۴۰

اتومبیل لانچیا ۲۰۰۰ اچ- پی- ئی- مدل ۷۶ و داتسون ۱۶۰ بی مدل ۷۸ به علت مسافرت بفروش میرسد تلفن ۸۲۲۹۱۲ - ۶۴۹۸۵۶

سوزوکی ۷۷ فروشی ۹۲۳۱۴۵

جیپ نیسان مدل ۷۶ تمیز تلفن ۲۶۲۷۲۷

پیکان کار ۵۶ فروشی نرسیده بهپل ستارخان خیابان پاک کوچه احسان پلاک ۲۲ طبقه سوم

بلیزر شایان ۷۷ فروشی تلفن ۷۸۲۱۸۲ و ۷۸۶۸۶۶

شورولت ایران ۲۸۰۰ مدل ۵۴ تمیز فروشی مطب ۴ تا ۸ - ۹۷۸۵۰۳ آ-۷۱۹

فیات ۱۳۱ آخر ۷۶ شماره اهواز فروشی ۲۳۵۹۷۸

پیکان مدل ۵۲ دست‌اول‌تمیز ۶۳۵۰۸۸

بی ام و ۳۲۰ مدل ۷۷ و رنو ۵۷ بسیار تمیز فروشی تلفن ۹۷۱۴۵۴

فیات ۱۳۲ مدل ۷۶ ۸۹۸۹۱۲

سوبارو وانت مسقف مدل ۷۵ ۹۷۴۶۳۴ تماس ۴ تا ۶ بعد از ظهر

رنو مدل ۵۹ گوجه‌ای فروشی ۸۵۹۲۹۲

بیوک سنچوری ۷۵ فول اتوماتیک رنگ قهوه‌ای متالیک بسیار تمیز بفروش میرسد ۳۶۰۵۴۸

بی ام و ۳۰۰۰ کوپه ۷۲ فروشی ۲۹۴۷۴۸

بیوک کرنت مدل ۷۱ بفروش میرسد ۹۵۱۱۳۸ آ-۸۰۳

مینی‌بوس ۱۶ نفره مدل ۵۵ فروشی ۹۲۳۱۳۵

با ۵۸ تومان بیوک اسپرت ۶۸ دست اول راتصاحب فرمائید فرداساعت ۱۰ انتهای کارگر خیابان ۱۹ شماره ۷۰ آ-۷۲۰

هیلمن ۵۷ با دستگاه پخش ۶۷ هزار تومان از ساعت ۲ تا ۶ تلفن ۳۶۱۳۷۱ آ-۸۰۰

لوریه ماستنگ آلبالوئی مدل ۷۵ - ۱۷۰ تومان تلفن - ۳۳۹۷۳۳

۹ لوازم یدکی اتومبیل

لوازم یدکی‌اصلی‌پیکان بقیمت تجارتی تلفن ۷۵۶۶۵۵ آ-۸۸۱

۱۱ [illegible]

پارلا بار
۲۴۹۵۱۵ و ۲۴۹۵۱۶ و ۲۴۱۰۷۴ آ-۷۵۶

ورسای تاکسی
با راننده و بدون راننده ۸۵۴۸۰۳ آ-۸۹۷۵

آی.تی.اس
[illegible] ۶۵۵۰۳۷-۶۵۳۳۰۳

۱۲ بارکش شهری

فردبار
۵۴۵۵۵۵ تا ۷

گیتی بار
۹۶۶۳۳۳

نیروبار
۳۳۸۸۹۹
۳۴۸۸۹۹

مصدق بار
۶۶۰۰۱۸-۶۶۰۰۲۸

۱۴ فروش ماشین آلات

یکدستگاه بتونیر بفروش میرسد ۲۸۹۹۶۸ آ-۷۷۱

۲۲ تعمیر تلویزیون و ویدیو

موسسه تماشا خدمات ویدیو ۲۶۰۳۷۱ آ-۷۹۱

تعمیر فوری پارس گروندیک‌شاوب‌لورنس رنگی ۹۲۰۹۳۳ آ-۷۳۹

پال الکترونیک
مرکز تعمیر ویدیو و تلویزیونهای رنگی سیاه و سفید فوری در منازل با ضمانتنامه کتبی ۲۲۳۶۳۰ - ۲۲۷۵۱۱ آ-۷۳۰

تعمیرگاه ویدیوسونی خدمات در منازل ۶۷۸۲۸۶ آ-۸۰۸

شرکت‌مهندسی همیاری
تعمیرانواع ویدیو و تلویزیون رنگی توسط مهندسین الکترونیک با ضمانتنامه‌کتبی ۶۲۰۰۹۳ - ۶۲۶۲۶۶

خدمات و تعمیرات ویدیو ۶۲۱۳۱۲

سرویس و تعمیر انواع تلویزیونهای رنگی و سیاه و سفید و ویدیو تبدیل پال ، سکام
تلفن ۶۵۹۲۶۳

خدمات ویدیو ۶۷۳۶۲۴ آ-۸۳۹

تعمیرات تلویزیون رنگی سیاه و سفید نصب پال و سکام و انتن فوری در منزل ۱۹۳۱۲۲ - ۸۹۴۶۸۳ آ-۷۴۰

تعمیر تلویزیون ویدیو ۲۴۵۰۰۵ آ-۷۲۸

تعمیرات فیلمبرداری و خدمات ویدئو ۸۲۰۲۴۵ آ-۸۸۰

مرکز تعمیرات مجهز شارپ
۷۹۲۱۲۲ - ۸۹۴۶۸۳

تلویزیون رنگی و ویدیو نصب آنتن و پال‌سکام گروه مهندسین ۸۹۸۸۰۰

تعمیر فوری
ویدئو،پارس،گروندیک نصب پال‌سکام آنتن ۶۷۲۵۲۸ -۶۷۰۸۹۹

تعمیر تلویزیون ویدئو ۲۴۵۰۰۵ آ-۷۲۰

۲۳ تعمیر لباسشوئی

تعمیرانواع لباسشوئی و ظرفشوئی با یدکی بدون تعطیل ۸۴۹۷۹۲

ارزان فوری تعمیرلباسشوئی آ. ا. گ و غیره تلفن ۶۶۷۰۵۸

۲۴ تعمیر آبگرمکن

تعمیر انواع آبگرمکن و اجاق گاز ۷۵۴۶۶۴

تعمیر آبگرمکن گازی اجاقگاز تبدیل کپسول بشهری ۸۹۴۳۶۶

تعمیر آبگرمکن گازی و نفتی تبدیل گاز مایع بشهری ۸۳۴۸۹۵

۲۷ تعمیر یخچال و فریزر

تعمیر یخچال و فریزر سیدحسین ۲۴۲۴۳۸

تعمیر یخچال و فریزر ۶۶۴۹۲۷

تعمیرهمه نوع یخچال ویخچال ویترینی ۸۵۳۷۳۱-۸۴۰۸۹۹

تعمیر هر نوع یخچال فریزردرمحل ۶۴۷۵۱۳

تعمیر یخچال و فریزر فرشاد فوری ۲۴۵۵۹۱

تعمیر انواع یخچال و فریزر فوری در محل ۹۷۳۳۰۰

تعمیر انواع یخچال‌و فریزر لباسشوئی با یدکی درمحل شرکت ۸۳۴۸۹۵- ۵۳۲۰۴۷

موسسه فنی‌ست تعمیرانواع یخچال و فریزر ۷۵۸۲۲۷

تعمیر یخچال فریزر فوری ۶۶۰۸۵۷

۲۸ تعمیر و سرویس شوفاژ

تعمیر و نگهداری شوفاژ
ترمیم ترکیدگی‌لوله ۸۴۰۳۱۱ آ-۸۰۰

سرویس‌و تعمیر‌شوفاژ ۲۴۵۰۰۵ آ-۸۲۲

گروه مهندسین‌نصب‌نگهداری تعمیرات شوفاژ فنکوئل ۸۹۸۸۰۰ آ-۸۸۰

سرویس و نگهداری شوفاژ تنظیم مشعل ۲۰۰ تومان فوری ۸۵۹۰۰۱ آ-۸۱۹

نصب و نگهداری و تعمیرات شوفاژ چلر و سردخانه با تضمین ۷۸۸۷۹۰ آ-۸۲۲

نصب شوفاژ سردخانه - تهویه مطبوع تعمیرات و نگهداری سالانه فوری - ۲۳۷۶۷۸ آ-۸۱۲

تعمیرشوفاژگازوئیلی ۶۸۷۱۷۴ - ۲۹۰۷۹۵ آ-۷۰۳

سرویس و نگهداری شوفاژ ۷۴۸۱۹۰

سرویس وتعمیرشوفاژ ۲۴۵۰۰۵

۲۹ تعمیر و رویه کوبی مبل

رنگکاری دکور ۶۴۶۲۵۱ ۶۶۷۱۲۳

تولیدی مبل صرنیک تعمیر انواع مبل ایرانی و خارجی در اسرع وقت ۸۹۴۸۰۹ - ۸۹۶۹۵۱

تعویض رویه مبل ۳۶۱۷۷۱

تعویض رومبل رنگ و دکور سازی ۶۶۷۱۲۳ و ۶۴۶۲۵۱

۳۰ شستشوی فرش

قالیشوئی ماژیک ۷۹۰۲۱۲ ۵۹۲۷۱۸

قالیشوئی ماژیک ۵۵۹۶۵۶

قالیشوئی ماژیک با اصول مذهبی ۵۵۵۲۱۲ سرویس مجانی

قالیشوئی یاسین ۷۹۱۹۳۲ ۷۹۸۷۰۸

قالیشوئی ماژیک اصل مشتریان محترم! لطفا شماره‌های جدید را یادداشت فرمائید ۵۹۴۴۷۵ ۵۹۵۷۳۱-۲۸۸۱۲۹

قالیشوئی ماژیک تهران ۵۹۵۳۳۶

قالیشوئی ماژیک اصل با مجهزترین دستگاه شستشو [illegible] ۵۹۵۵۶۹

قالی شوئی وطن ۵۵۱۶۷۰

قالیشوئی و رفوگری خیام ۵۵۶۶۸۳

دوراکلین سرویس تلفنهای رزرو ۸۴۵۶۸۳ - ۸۴۸۳۶۶ - ۸۴۸۳۹۰ آ-۷۰۶

قالیشوئی ماژیک ۵۳۱۰۷۵ ۳۳۹۷۹۴

قالیشوئی ماژیک اول ۷۰۹۵۵۴

قالیشوئی ماژیک ۶۴۷۵۱۳ ۵۹۰۰۵۴ [illegible] ۱۳۴۰

قالیشوئی ماژیک ۸۹۸۴۶۱-۸۹۳۴۲۶ آ-۸۸۰

قالیشوئی طاهر بادستگاه خاک گیری ۵۵۱۶۵۹ فوری، تلفن ۵۵۱۲۱۰

قالیشوئی مرمر رفوگری، کیس گیری ۳۵۶۶۰۰ آ-۷۱۰

قالیشوئی توحید ۵۵۷۸۶۹ آ-۸۱۵

قالیشوئی ماژیک ۵۹۵۷۳۱

قالیشوئی شربت اوغلی ۹۳۴۸۴۶ و ۹۲۰۰۸۹ آ-۷۱۹

قالیشوئی زمرد ۹۲۱۷۷۴-۹۴۱۵۵

قالیشوئی راد ۷۹۸۳۰۶ ۲۳۱۲۲۷

قالیشوئی ماژیک ۵۵۱۵۰۶ آ-۸۲۶

قالیشوئی ماژیک حقیقت ۵۹۷۵۵۶

قالیشوئی نائین ۷۲ ساعته بارنگ ثابت ۵۴۳۷۴۴ و ۲۷۶۴۱۸ کرج ۷۶۱۷ و ۸۹۳۲۲ آ-۷۵۹

قالیشوئی بیوک بسرپرستی داریوش رنگ برداری - رفوگری پذیرفته میشود تلفن ۵۵۱۳۶۰ ۹۷۷۱۱۸

۳۱ شستشوی مبل و موکت

خشکشوئی موکت و مبلمان ۹۲۵۱۳۶ آ-۷۷۱

خشکشوئی موکت و مبلمان ۲۳۱۲۲۷

خشکشوئی موکت مبل فرش تشک ماشین خو شکو آب ۲۲۹۸۴۵ آ-۸۸۰

مرکز خدمات خانه‌ها
خشکشوئی مبلمان موکت فرش و اکس‌پارکت کفپوش ۶۲۴۹۶۸ آ-۷۰۱

پارس کلین ۲۶۵۳۴۵
خشکشوئی کامل داخل اتومبیل موکت مبل فرش و واکس‌پارکت نظافتکلی و نقاشی ساختمان آ-۸۰۵

کلین کلمبوس ۶۵۳۹۶۵
خشکشوئی موکت مبل‌فرش نظافت آ-۸۱۲

کلین سرویس حومه
خشکشوئی مبل موکت‌فرش تعمیر پرده کرکره نظافتکلی نقاشی ساختمان ۷۰۶۹۸۰ آ-۸۰۱

کلینرهوم سرویس
خشکشوئی موکت مبلمان فرش اتومبیل و نظافت کلی ۷۵۳۸۷۳ - ۷۶۹۹۰۳ آ-۸۸۴

خدمات تی‌بی ۷۹۴۱۶۹
خشکشوئی موکت‌مبلو اکس پارکت کفپوش‌سنگ ۹۳۱۲۸۲ آ-۷۳۶

حتی روزهای تعطیل شستشوی موکت‌مبلمان فرش ۶۴۹۴۶۷ آ-۸۲۴

خشکشوئی
موکت ، مبلمان، فرش،تشک اتومبیل ۸۹۸۴۶۱ - ۸۹۳۴۲۶

مدرن کلین
خشکشوئی موکت‌مبل فرش تلفن ۶۲۵۰۷۵ آ-۸۱۵۰

خشکشوئی موکت و مبلمان ۶۴۱۵۲۶ آ-۷۲۵۷

خشکشوئی تمیزموکت فرش مبلمان ۹۳۲۹۰۱ آ-۷۳۶

خشکشوئی موکت ومبلمان ۷۹۸۳۰۶ آ-۷۷۰

۳۴ برای ساختمانهای شما

کف سابی سنگ موزائیک
تلفن ۶۴۴۲۹۵ آ-۷۷۱

داربست‌فلزی عین‌آبادی ۲۶۵۳۲۱ آ-۷۳۹

آسفالتکاری ارزان سریع ۷۶۹۹۰۳- ۷۵۳۸۸۵ آ-۷۳۱

داربست فلزی ارزان رولپلاک نماسازی آلمانی ۷۵۲۳۷۸ آ-۸۶۱۷

آجرفشاری مرغوب پای کار تنی ۲۱۵ تومان ۸۴۴۹۷۹ آ-۷۴۴

ساختمان
طرح نقشه نظارت اجرا با امضای مجاز شهرداری‌متری ۲۰۰۰ تا ۲۳۰۰ تومان ۶۸۵۹۶۷ آ-۷۱۲

ایزولاسیون
بام با عالیترین مواد مقاوم سبک وزن بدون‌کندن‌عایق قبلی ارزان با تضمین شرکت قیربام ایزولاسیون ایران ۸۵۵۷۴۴ - ۸۵۵۵۰۶ آ-۷۹۹

نصب داربست فلزی شرکت سیماساز ۸۴۴۱۳۸ آ-۸۱۹

رفع چکه بام با ایزوپلاست
محصولی از آلمان باتضمین کتبی ۸۴۱۴۰۰

آسفالت
قیرگونی بام محوطه باتضمین ۷۰۶۷۰۱

ایزولاسیون
با تضمین کتبی ۸۳۱۸۲۸-۸۳۷۷۶۶

باتضمین ۹۲۸۰۲۵ آسفالت قیرگونی آ-۶۸۹

کارهای چوبی
آشپزخانه، پارتیشن، دکوراسیون ۸۵۵۹۵۸ و ۸۴۳۲۷۴

ایزوگام
تضمین ۱۰ساله ۹۳۰۷۴۳

ایزوگام
باضمانت ده ساله تلفن ۸۳۲۲۴۸

ایزولاسیون
باتضمین ۲۰ ساله
شرکت [illegible] ۸۳۳۱۲۹

پارکت
فرش چوبی [illegible] ایران به ساختمان شما جلوه خاصی میبخشد روی پارکت [illegible] آتش سیگار، جوهر، اسید و سایر مواد شیمیائی اثر ندارد
MISCHLER
میشلر
سرما، گرما و نور از کرکره چوبی میشلر عبور نمی کند پرده چوبی میشلر در عین زیبائی مقاوم بوده و بصورت [illegible] خواهد شد
نمایشگاه پارکت و پرده و کرکره میشلر خیابان انقلاب [illegible] تلفنهای: ۸۲۲۳۰۷ ۸۲۴۸۷۰-۸۲۹۵۹۶-۸۲۹۳۹۰

سایبان، نرده
توری و امور فلزی ۶۴۷۱۲۴ آ-۷۱۶

آسفالت شرکت مالل
۸۵۶۵۹۴ - ۲۳۳۲۸۴

آلومینیوم
درب و پنجره ۷۳۶۶۷۰ آ-۷۱۲

آسفالت
قیرگونی بام و محوطه با تضمین ۸۵۴۴۶۰ آ-۷۲۱

کنترات ساختمان
ساختمان‌شمارا زیر نظر اکیپ مجهز در کمترین مدت با بهترین‌مصالح میسازیم ۲۸۹۹۶۸ آ-۷۰۶

ایزولاسیون
اسفالت موزائیک استخر مخازن کارخانجات و منابع صنعتی زیر نظر متخصصین باتجربه با مواد خارجی مقاوم و سبک با تضمین ۱۵ ساله شرکت‌فنی‌و ساختمانی ایزوفست ۸۳۴۷۷۵

۳۵ تزئینات و دکوراسیون

نقاشی ساختمان
کلیه کارهای کلی و جزئی ساختمان با ۱۵٪ تخفیف تلفن ۹۲۸۱۸۵ آ-۸۰۱

تاکوسرویس
نقاشی و تزئینات ساختمان ۸۵۹۲۹۹

نقاشی ارزان ـ فوری
حتی روزهای تعطیل
موکت، کاغذ دیواری کفپوش و پرده ۶۴۹۴۶۷ آ-۸۳۰

تزئینات بازاده
مشاور و مجری دکوراسیون ساختمان کاغذ دیواری موکت کفپوش برسیانا و انواع پرده ۵۵۶۳۹۷ آ-۷۳۹

تابلو نئون پلاستیک
فلزی استیلی پلاکی تعمیرات ۶۴۷۱۲۴

شرکت سهامی نبردگار
نوسازی تعمیرات تزئینات نقاشی و اسفالت با تضمین فوری ۷۶۵۰۲۸

تزئینات ۲۲۷
نقاشی ، کاغذ ، موکت با کادر مجهز ۶۶۱۷۹۲ آ-۸۸۰

سازمان تزئینات ارکیده
فروش نصب کاغذ دیواری موکت کرکره، نقاشی بنائی ۸۵۲۶۲۵ آ-۷۴۲

فروش و نصب موکت ، کفپوش کاغذ، دربکشوئی کرکره و غیره نقد و اقساط ۲۶۱۴۶۲ آ-۸۸۰

نقد و اقساط
شرکت هرادیس موکتندی مر۲۳ تومان پارکت ۱۴۵ تومان نقاشی ۱۸ تومان موکت کبریتی ۵۰ تومان کفپوش ۸۵ تومان کاغذ همه رقم ۶۲۴۳۲۲ آ-۸۰۱

قیمت شکن
موکت‌فندی ۲۳۵ ریال
موکت کبریتی ۴۸۵ ریال
کاغذ دیواری [illegible] ۱۴ تومان
پارکت ۱۴۶ تومان
[illegible]
۲۳۹۸۱۸ [illegible] ۲۳۵۵۸۶

۳۶ لوله کشی گاز

لوله‌کشی گاز باتائید
۴۸ ساعته و نصب‌لوله‌کشی شوفاژ تلفن ۸۲۵۷۲۰ آ-۸۰۹۹

لوله‌کشی گازباتائید ۲۶۹۲۹۹ آ-۸۱۹

شرکت نچرال تکنیک
لوله‌کشی گاز با تائید
۴۸ ساعته فوری ۲۲۸۸۲۰ آ-۸۱۸

لوله‌کشی گاز با تضمین ۱۵ ساله با تائید شرکت ملی گاز متری ۲۵۰ تومان
گروه صنعتی ساعی
۲۹۷۲۲۱
آ-۷۶۲

لوله‌کشی گاز با ضمانت ۵ ساله و تائیدمتری ۲۱۰۰ ریال ۶۵۱۱۲۷ آ-۸۱۰

تبریز ۸۹۹۹۸۶ ۸۹۳۸۷۸
لوله‌کشی گاز،نصب وسرویس
سردخانه شوفاژ چیلر و [illegible]

شرکت مهندسی افروز
لوله کشی گاز بدون کنده کاری باتائیدشرکت‌ملی‌گاز ۲۳۶۴۷۵ آ-۷۱۲

لوله‌کشی گاز و تبدیل وسایل گازسوز ۸۳۶۷۴۱ - ۸۳۲۱۶۶ آ-۹۰۰

شرکت مهندسی ناسیل
لوله‌کشی گاز با تائیدشرکت ملی گاز و تبدیل وسائل گاز سوز تلفن ۸۳۴۲۹۲ آ-۸۱۲

لوله‌کشی گاز زیر نظر مهندسین مجرب ۶۸۳۵۱۸ و ۶۶۶۳۴۱ آ-۸۳۸

لوله‌کشی گاز
بالوله‌مانسمان ۳۰۰ آلمانی ۲۵۰ روسی ۲۳۰ باتائید وکیفیت عالی تلفن ۹۳۳۴۵۹

لوله کشی گاز
با نقشه و تائید
شرکت‌مهندسی‌کلبه‌سرا
۶۵۰۵۲۵

تبدیل اجاق گاز به گاز شهری و نصب بخاری و آبگرمکن نفتی ۸۹۷۴۹۷ آ-۷۳۰

لوله‌کشی گاز با تائید نصب مشعل‌گازی‌شرکت‌رگلار ۸۲۹۹۹۴ آ-۷۲۴

۵۱ آپارتمانهای فروشی

یوسف‌آباد و ونک
دو دستگاه آپارتمان ۴خوابه ۲۸۰ متر بسیارمدرن‌ولوکس با شوفاژ و تلفن لطفا با آقای جلال‌زاده تماس بگیرید تلفن ۶۲۳۹۱۸ و ۶۲۹۳۲۰ آ-۷۴۰

یکدستگاه آپارتمان ۲ خوابه در یوسف‌آباد بالا فروشی تلفن ۶۲۷۴۴۰ - [illegible] ۴ تا ۸ بعد از ظهر آ-۷۴۰

آپارتمان ۳ اطاق خوابه در تهران پارس بفروش میرسد ۷۸۸۷۴۶

مسکن ۲۲۲
آپارتمان ۲ و ۳خوابه‌شمال شهر موجود است ۸۹۱۱۴۸-۴۹ آ-۷۲۱

شهرک پرندک
ایده آلترین زندگی برای جوانان و بازنشستگان و مستاجران قیمت آپارتمانها یک تا ۳ اطاق خوابه واقع درمنطقه شهریار پیش پرداخت ۷۰ هزارتومان بالا اقساط بانکی ماهیانه ۱ تا ۲ هزارتومان تلفنهای ۶۶۹۳۹۱ و ۶۳۲۰۴۰

آپارتمان ۲ خوابه
واقع درمیدان ولی عصر فوری فروشی تلفن ۶۴۳۲۲۵ - ۶۶۵۸۰۲ آ-۸۸۰

بهترین منطقه دروس
آپارتمان ۲ و ۳ خوابه تک واحدی تلفن ۲۲۸۸۴۱ آ-۷۷۰

آپارتمان نوساز دو خوابه باشوفاژ روشن کولر چهره کرکره لوکس ۹۸ متر بنای مفید ۲ واحدی مقطوع ۷۰۰ هزار تومان خیابان ستارخان خیابان شادمهر کوچه گلبو نبش آبیارپلاک ۳۰ طبقه دوم آ-۸۱۴۷

آپارتمانهای فروشی
اکازیون موجود آتلانتید - ۸۳۹۱۶۰ آ-۵۱۹

ساختمان ۲ طبقه مستقلاتی با یک مغازه و تلفن خیابان پیروزی صد دستگاه‌برخیابان ۱۴ متری فرزانه فروشی ۲۳۰۶۱۹ آ-۷۶۲

اکازیون ـ گیشا
یکدستگاه آپارتمان سه‌خوابه ۱۵۰ متر مفید با تلفن مستقل گاز روشن و ۴۵۰ تومان وام بانکی ، ۷۰۰ تومان‌نقد فروشی ۶۲۸۷۸۴ آ-۸۸۰

آپارتمان۳خوابه تهرانپارس
نوساز اکازیون‌سالن‌پذیرائی شوفاژ پارکینگ انباری با تلفن و بدون تلفن ازساعت ۹ صبح الی ۱۲ و از ۴ الی ۸ تلفن ۷۸۷۰۱۰ آ-۹۲۵۱

سه دستگاه آپارتمان تجارتی واقع در نارمک درفشت نبش چهارراه کامیاب برای مطب و کلینیک پزشکی ۷۰۷۳۹۲ آ-۸۱۶۳

۵۲ خانه فروشی

منزلی دوطبقه با ۱۵اطاق مساحت ۱۴۰ متر در حوالی میدان شهدا فروشی ۳۱۲۹۲۹ آ-۹۱۴۷

خانه‌ای و ویلایی فروشی
دربهترین نقطه شمس‌آباد - ۴۲۰ متر زمین زیربنا ۲۴۵ متر تلفن ۸۲۳۷۹۶ از ۱۰ صبح الی ۶ بعد از ظهر آ-۸۰۹

۵۳ ویلای فروشی

ویلای لوکس
۴ خوابه با شوفاژ ،تلفن، استخر ، سرویس مستخدم ۶۵۹۹۷۳ - ۲۲۲۹۰۵ آ-۷۱۸

خرید و فروش باغ‌ویلا درکنار دریا و تهران ۶۷۰۹۵۴ و ۶۷۲۸۴۷

ویلای۴خوابه‌مدرن‌نیاوران فروشی ۸۲۷۹۰۱

ویلائی در الهیه
بسیار مدرن زمین ۶۰۰ متر زیر بنا ۵۰۰ متر با شوفاژ و تلفن لطفا باآقای جلال‌زاده تماس بگیرید. تلفن ۶۲۳۹۱۸ و ۶۲۹۳۲۰ آ-۸۸۲

۸۵۰
نهایت در:
اجاره و فروش ملک
۸۵۳۸۰-۸۵۵۳۳۷،۸۵۰۳۶۳
۲۲۳۳۵۹-۸۵۰۸۵۰،۸۴۲۶۵۰

۵۶ فروش سرقفلی

بازار سبزه میدان
سرقفلی ۳ باب مغازه باتلفن فروشی ۹۲۱۹۳۷ آ-۸۱۴

سالنی با زیرزمینی جهت کار تولیدی حدود ۵۰۰ متر در محدوده‌های خیابانهای پیروزی، مجاهدین، ری ازشهیران، هدایت و بهار برای‌سرقفلی و اجاره نیازمندیم تلفن ۳۳۳۰۷۲ آ-۷۲۱

یکباب مغازه در مجیدیه به مساحت ۵۳ متر سرقفلی داده میشود تلفن ۸۵۱۸۲۸ آ-۸۳۶

اکازیون مغازه‌ای بزرگ
۳ دهنه در وصال فروشی ۶۶۰۷۴۵ آ-۷۵۴

یکباب مغازه بابرق۳فاز درخیابان دماوند باتلفن ۷۰۱۴۵۱ به فروش میرسد .

یک باب مغازه با برق سه‌فاز و آب و اگذار میشود ۳۵۴۷۷۳ آ-۷۷۲

یکباب مغازه دونبش دهنه واقع در خیابان شاه‌عباس سابق خیابان فرشید با آب وبرق و تلفن واگذار می شود تلفن ۸۳۰۳۳۳ و ۳۱۲۰۲۹ آ-۸۳۲

۵۷ اجاره آپارتمان

مسکن گلاول
مرکز خرید و فروش‌اجاره ۲۹۶۰۷۶ آ-۸۳۶

همه نوع آپارتمان و ویلامحل کار اجاره‌ای در شمالشهر موجود ۶۸۱۶۵۷ - ۶۸۳۸۷۹ ونک بفروش‌میرسد ۸۰۵۴۱۶۹ آ-۸۸۰

جردن ۴ خوابه همکف زعفرانیه ۴ خوابه ۲۹۳۹۳۷ آ-۸۸۰

تهران‌مسکن
درخدمت اجاره وفروش ۸۷۳۱۵۵ آ-۷۷۳

دیاوران ۲ خوابه ۲۱۰ متر بنا حیاط ماشین رو با ودیعه ۷۸۹۶۵۷ آ-۸۴۱

امیدی خانه ها
آپارتمان وبلا و خانه شما را جهت خرید ، فروش ، اجاره نیازمندیم ۸۳۵۲۲۲ و ۸۳۹۰۲۵ و ۸۳۹۷۴۰ آ-۸۰۴

آپارتمان سه خوابه
همکف با سرویس کامل در شادمان رهن و اجاره ۶۶۱۷۹۲ آ-۸۳۶

۶۲ معاوضه

نارمک بر سرسبز غربی صد متر زیر بنا با اجازه‌ساختمان طبقه دوم با منزل در شمال شهر معاوضه یا بفروش میرسد ۳۱۹۷۱۵ آ-۸۵۲

۶۵ مورد نیاز اجاره خانه

برای ژاپنی ۲۲۴۵۰۲ آ-۷۶۱

پزشک اتریشی با همسرنیاز به‌آپارتمان دارند ۵ - ۲۲۸۱۹۴ آ-۸۲۰

شرکت‌معتبر ایتالیائی نیاز به دفتر کار اداره ۵ - ۲۲۸۱۹۴

به اجاری در حدود ۲۰ متر حدود فاطمی‌کشاورز ۸۹۹۹۸۶ آ-۸۱۹

یک اطاق مبله با کلیه تجهیزات مشترک جهت‌دفتر کار ۱۰۰ تومان ودیعه ۲ تومان اجاره در میرداماد ۲۹۶۰۷۷ آ-۸۰۳

جهت پزشک
زن و شوهر پزشک نیازمند اجاره آپارتمان و یا ویلادارند ۶۲۸۴۸۴ آ-۷۶۸

آشیانه ۶۲۵۴۷۹ ۶۸۱۵۵۹ [illegible]

یکدستگاه ۱ خوابه مجردی تا ۵۰۰۰ تومان مورد احتیاج است تلفن ۲۲۸۸۲۰ آ-۷۵۶

دفتر

دفتر برای شرکت ساختمانی ۱ یا ۲ طبقه حد اقل دو خط تلفن ۶۷۴۱۴۸ آ-۷۳۹

خانواده سوئدی ۲۲۹۰۱۷ آ-۸۰۴

تیمسکن وزیری [illegible]

آپارتمان جهت پزشک تا ۸۰۰۰ تومان نیازمندیم ۲۹۸۴۴۰ آ-۸۸۲

فقط زوج پزشک
۲و۳ خوابه شمال‌شهر فورا نیازمندیم خانم شیرازی ۲۲۳۹۱۵ آ-۸۱۹

مسکن‌فرشاد ۸۹۸۷۴۴
خرید فروش رهن اجاره ۸۹۳۵۸۱ آ-۸۸۲۱

مهندس ایتالیائی
باهمسر نیازبه آپارتمان‌دارند ۵ - ۲۲۸۱۹۴ آ-۸۸۱

نیاز اجاره بخارجی
۶۲۱۴۹۰ آقای افشار آ-۸۰۶

۶۶ خرید آپارتمان

آپارتمان ویلا
فورا خریداریم آتلانتید - ۸۳۹۱۶۰ آ-۸۰۳

۶۷ خرید خانه و ویلا

حوالی سپهبدخدایی ، سعیدآباد - ظفر - امیرآباد - گیشا - ستارخان خانه دربست تا یکمیلیون تومان‌مورد نیاز رهن و یابرای‌خرید ۳۴۰۰۶۰ آ-۸۸۰

۶۸ معاملات املاک

تهیه‌مسکن دوکا
خرید و فروش و اجارهو رهن و محل کار ۸۲۵۹۶۵ و ۸۳۴۷۰۶ آ-۷۰۶

۶۹ تلفن و تلکس

مرکز خرید و فروش تلفن ۷۳۵۹۸۱ آ-۷۶۹

خرید وفروش تلفن در تمام‌نقاط ۶۵۱۸۹۱ آ-۸۰۰

خرید و فروش تلفن ۳۰۳۲۳۶ و ۳۱۷۴۳۷ آ-۷۰۸

خرید و فروش تلفن ۶۵۷۹۳۶ - ۶۵۵۹۰۸ آ-۸۸۰

بورس تلفن ۶۶۵۷۵۷ آ-۵۴۲

خرید و فروش تلفن وفیش ۲۳۳۰۶۵ آ-۸۹۲۷

خرید و فروش تلفن ۸۲۵۹۶۵ و ۸۳۴۷۰۶ آ-۸۶۴۵

خرید و فروش تلفن اکسپرس ۸۵۹۹۴۷ آ-۷۰۳

مرکز خرید و فروش هرنوع تلفن ۸۲۹۷۱۷ آ-۸۰۰

خریدوفروش تلفنهای شماره۲و۳و۵و۶و۷و۸و۹ ۶۶۱۸۳۳و ۶۴۶۵۱۷

خرید و فروش تلفن ۲۲۲۸۸۸ آ-۸۸۰

خرید و فروش تلفن ۶۲۰۰۹۳ و ۶۲۶۲۶۶ آ-۷۷۰

خرید و فروش تلفن ۶۵۰۷۵۴ - ۶۵۵۸۱۸ آ-۷۹۱

خریدو فروش تلفنهای شماره۲و۳و۵و۶و۷و۸و۹ ۶۲۴۶۱۹ و ۶۲۴۶۱۸

۷۱ استخدام

آژانس شبانه روزی اتوکار
بتعدادی راننده با اتومبیل نیازمندیم خیابان حنیف‌نژاد ۵۲۹۹۳۲ آ-۸۰۴

تعدادی دوزنده باحقوق مکفی نیازمندیم ۶۶۴۱۵۰ آ-۵۲۱

برشکار ـ چرخکار نیازمندیم ۶۶۷۹۴۲ آ-۵۶۲

یک نفر خانم متخصص امور طراحی و خیاطی با سابقه حداقل ۵ سال نیمه‌وقت یا تمام وقت نیازمندیم ۶۸۱۳۹۶ از ۸ تا ۴ بعداز ظهر آ-۷۳۸

بچند نفر دستدوز دوشیزه یابانو و یک نفر کمک برشکارنیازمندیم ۸۳۹۸۶۹ آ-۸۰۲

تولیدی حجاب
واقع در خزانه فرح‌آباد به دونفر کارگر زن چرخکار و ساده دوز نیازمند است . ۵۵۲۸۶۰ آ-۸۳۲

بکارگر خیاط کارمزد باکار دائم نیازمندیم ۶۶۰۶۹۸ - ۶۴۳۰۳۵ آ-۸۸۱

بچندنفر ویزیتور مرد نیازمندیم تلفن ۶۴۴۷۸۶

بسمه‌تعالی
یک کارخانه تولیدی مواد غذائی برای مراقبت و سرپرستی در امور تولیدبه همکاری یک دکتر لیسانسیه در امور مربوطه از صبح‌لغایت ۱ بعد از ظهر نیازمند است احتراما تقاضا دارد لغایت ۱۰ر۸ر۶۰ از ساعت ۹لغایت ۱ بعد از ظهرباتلفن ۹۴۵۲۵۷ تماس گرفته تا ترتیب ملاقات داده شود . ۹۲۳۷

به یکنفر تکنسین‌دستگاههای صوتی و تصویری‌نیازمندیم ۷۰۵۰۶۰

کلینیک ونک
احتیاج به پزشکیار مصرکار دارد ساعت ۲تا ۸ بعدازظهر ۶۸۰۰۰۱

بچند نفر ویزیتور فعال نیازمندیم تلفن ۵۶۶۲۲۰

تعمیرکار با سابقه وارد به فتوکپی و ماشین حساب الکترونیک با حقوق ومزایای عالی مورد نیازاست ۶۲۸۶۴۴ آ-۷۴۱

بیک نفر منشی تمام وقت نیازمندیم ۸۳۵۳۷۹

بتعدادی ویزیتور مرد با وسیله نقلیه و ۵۰ هزارریال ودیعه نیازمندیم تلفن ۶۴۸۰۰۳

به یک پرستار زن جهت نگهداری از یک خانم بیمار مسن با حقوق مکفی بطور شبانه‌روزی مورد احتیاج است ۵۲۳۰۵۱

بچند نفر دوشیزه یا بانو جهت کار بستبندی مورد نیاز است محل کار بعد از سمراه آذری نرسیده به میدان پاستوریزه تلفن ۹۶۱۲۷۷ تماس ۸ الی ۳بعد از ظهر آ-۸۱۹

یک تکنسین تاسیسات با سرمایه بهمکاری دعوت میشود ۸۴۰۵۹۹ آ-۸۸۰

تعمیرکار لباسشوئی با وسیله نیازمندیم ۷۶۳۹۷۷ آ-۸۸۱

یك شرکت تاسیساتی به ۱۰نفر جوشکاربرق نیازمند است تلفن ۲۶۳۷۸۰ - ۲۶۶۰۹۱ آ-۸۸۰

تولیدی پوشاک باسر قفلی بفروش، میرسد ۸۲۱۵۱۷ آ-۸۸۳

یک کارگر زن برای منزل نیازمندیم ۶۸۵۴۱۳ آ-۸۳۰

به یك خانم طراح‌لباس زنانه که آشنائی کامل به سایز بندی والگو داشته باشد با حقوق مکفی نیازمندیم تلفن ۸۵۳۳۴۱ آ-۸۰۰

بیک باغبان میانسال‌در مهرشهر کرج نیازمندیم ۳۳۲۳ - ۰۲۲۴۶ آ-۸۱۷۰

منشی ماشین نویس برای بعداز ظهر مراجعه بامداد ۹ تا ۱۱ تلفن ۸۳۵۷۶۶ آ-۷۴۱

بیک تکنسین تعمیرات تلویزیون نیازمندیم ۲۲۷۵۱۱ آ-۷۱۹

کارگر ساده نیازمندیم از ۴ به بعد ۸۵۹۰۰۱ آ-۷۱۹

تعدادی چرخکاربچه‌گانه‌دوز ماهر نیازمندیم ۸۲۰۴۸۹ آ-۷۱۲

نامه‌رسان با موتورشخصی استخدام میشود شما و مطبوعات : خیابان سعدی ـ پاساژ سعدی آ-۹۲۲۵

افراد زیر استخدام میشوند
۱ـ خانمی جهت کارو نظافت در شرکت
۲ـ جوانی بین ۱۵ تا ۱۸ ساله فقط صبحها بآدرس استاد مطهری نرسیده به امیراتابک مهرداد جنوبی شماره ۳۱ شرکت آلبالوکس مراجعه شود . آ-۵۱۹

بیک تکنسین لباسشوئی و یخچال نیازمندیم
۲۲۳۶۳۰ آ-۸۸۱

بانویا دوشیزه مسلط به تایپ فارسی و منشیگری برای دفتر وکالت در محدوده میرداماد مورد نیازاست مشخصات وحقوق‌مورد نظر با ذکر نشانی و شماره تلفن بصندوق پستی ۲۳۶۸ر۴۱ و ۱۴ ارسال گردد .

به‌تعداد ۱۰۰ نفر دوشیزه جهت کار تولیدی نیازمندیم عباس‌آباد ـ لبش میرعماد ساختمان فرمانداری طبقه اول آ-۸۴۰

بچند نفر خیاط با تجربه سری‌دوز شلوار نیازمندیم ۸۰۲۷۲۵ آ-۷۶۴

آگهی استخدام
یک شرکت ساختمانی یکنفر مهندس مترو و یکنفر حسابدار با حداقل ۳ سال سابقه کار نیازمند است داوطلبین باتلفن ۸۳۶۹۸۹ تماس حاصل فرمایند.

۷۲ جویای کار

جوانی هستم ۲۷ ساله با سابقه ۸ سال کار در امور مدیریت هتلداری و رستوران مسلط به زبان ایتالیایی ۴ الی ۶ بعد از ظهر تلفن ۸۹۰۱۱۰

۷۳ شریک

یک تکنسین تاسیسات با سرمایه بهمکاری دعوت میشود ۸۴۰۵۹۹ آ-۷۱۹

شریک یاسرمایه گذار با درآمد خوب ۶۸۱۲۳۱ آ-۵۲۲

مکان و تهیه و توزیع اجناس ازما یک سرمایه‌گذار ـ نیازمندیم تلفن ۹۳۹۹۴۴ آ-۸۰۴

۷۷ گمشده

دفترچه سوخت مینی‌بوس به شماره شهربانی ۴۷۳۷۲ تهران ۱۳ گمشده از درجه اعتبار ساقط است یابنده به اداره راه و ترابری تحویل نماید .

کامیون کمپرسی بنز خاور به شماره شهربانی ۱۱۷۶۷ قم ۹۲ به رنگ نیلی مفقود گردیده یابنده باتلفن ۳۶۰۰۰۸ تماس و مژدگانی دریافت دارند . آ-۷۶۲

یکدفترچه تلفن محتوی کارت تردد در فرودگاه مهرآباد و گواهینامه و کارت شناسائی هواپیمائی ملی ایران و کارت اتومبیل مفقود گردید یابنده با تلفن ۹۶۱۷۳۶ اطلاع دهید. ولی لطفی قهرودی آ-۹۲۹۳

یک تخته قالی ۱۲ متری مشهد در جاده اوشان و لشگرک گم شده یابنده با تلفن ۳۰۵۰۴۶ - ۳۰۳۹۶۷ یا ۷۶۹۹۱۳ تماس حاصل و مژدگانی دریافت دارد . آ-۷۱۹

کیف دستی محتوی چندبرگ چک و دسته چک سفیدروز دوشنبه ۲۰ر۷ر۶۰ درخیابان نوفل لوشاتو (چرچیل‌سابق) مفقود شده از یابنده‌تقاضا میکنم به تلفنهای ۲۷۵۹۰۰ و ۵۲۳۲۲۷ اطلاع پنجاه هزار ریال مژدگانی دریافت نماید بدینوسیله از شکایت کیفری و هرگونه تعقیبی صرفنظر مینمایم. آ-۹۱۹۷

مژدگانی
از یابنده دفترچه سوخت کامیون به شماره ۲۳۷۴۸ تهران الف خواهشمند است به تلفن ۹۸۳۳۰۳ یا وزارت راه و ترابری اطلاع دهند. آ-۸۱۵۱

سه فقره چک بشماره های ۱۲۰۸۸۹ و ۱۲۰۸۹۰ و ۱۲۰۸۹۱ از بین دسته چک حساب جاری ۴۹ ۱۱۶ بانک صادرات شعبه اطلاعات بنام محمدعلی مفتری مفقود و یا بسرقت شده است و از درجه اعتبار ساقط میباشد و اعلام میگردد که صاحب‌جاری نامبرده هیچگونه به چک موعد ندارد. آ-۷۷۹

دفترچه مالکیت اتومبیل فورد بشماره شهربانی ۸۱۶۹۶ تهران ج گمشده از درجه اعتبار ساقط است

دفترچه مالکیت اتومبیل بیوک بشماره شهربانی ۴۹۶۲۴ مفقود گردیده از درجه اعتبار ساقط میباشد . آ-۸۸۱

دفترچه مالکیت شورلت نوا سی ۱ ـ ۵۷ به شماره ۵۲۷۱۶ تهران ۲۴ گمشده و از درجه اعتبار ساقط است. آ-۸۱۵۳

سند دفترچه مالکیت اتومبیل وانت بشماره شهربانی ۷۳۱۷۴ تهران ص گمشده از درجه اعتبار ساقط است . آ-۸۸۵۳

پروانه اسلحه شکاری بنام طهمورث امیر مرادی مفقود گردیده [illegible] ستاد ارتش ارسال شود آ-۹۳۳۳

پلاکهای پیکان کار بشماره شهربانی ۹۹۱۸۴ تهران ل و پیکان وانت واقع به شماره ۵۸۶۸۳ تهران ط متعلق به شرکت مهندسین مشاور رمپنا مفقود گردیده و از درجه اعتبار ساقط است آ-۸۸۰

دفترچه مالکیت اتومبیل پیکان به شماره شهربانی ۶۵۴۳۶ تهران د گمشده از درجه اعتبار ساقط است آ-۸۷۹۹

دفترچه مالکیت اتومبیل بنز ۲۸۰ به شماره شهربانی ۸۶۹۲۴ تهران ص گمشده‌از درجه اعتبار ساقط است آ-۸۸۰۹

سند مالکیت بنز اس ای ـ ۲۸۰ مدل ۱۹۷۳ شماره شهربانی ۸۶۹۲۴ تهران ـ ص مفقود شده از درجه اعتبار ساقط است آ-۸۸۰۹

دفترچه مالکیت اتومبیل وانت مزدا بشماره شهربانی ۶۳۶۱۴ تهران ـ ع گمشده از درجه اعتبار ساقط است آ-۸۸۳۳

دفترچه مالکیت وانت تویوتا به شماره شهربانی ۸۷۹۷۶ تهران ۲۴ مفقود و از درجه اعتبار ساقط است از یابنده خواهشمندیم باتلفن ۹۳۳۲۱۵ تماس و مژدگانی دریافت دارد . آ-۸۰۴

چک شماره ۱۹۹۹۳۷ جاری ۹۹۵۸ بانک صادرات شعبه فردوسی ۳ مفقود گردیده از درجه اعتبار ساقط میباشد آ-۹۳۲۹

کارت موتور هوندا ۶۹۰ به شماره شهربانی ۵۵۵۸ تهران ۳۱ گمشده از درجه اعتبار ساقط است آ-۹۳۳۷

یک عدد کیف محتوی کارت موتور فاکتور خرید موتور ومقداری اسناد مفقود از یابنده تقاضا دارد به تلفن ۲۷۸۵۷۹ هیاتی اطلاع دهد آ-۸۱۷۹

دفترچه مالکیت اتومبیل وانت تویوتا بشماره شهربانی ۱۱۶۱۲ رضائیه گمشده از درجه اعتبار ساقط است آ-۹۳۳۹

دفترچه مالکیت اتومبیل هیلمن بشماره شهربانی ۹۰۸۴۵ تهران ۲۴ مفقود شده و از درجه اعتبار ساقط میباشد آ-۸۱۸

کارت موتور یاماها ۲۰۰ به شماره ۸۵۴۹ تهران ـ ۱۰ مفقود و از درجه اعتبار ساقط است آ-۸۱۸۶

رنو پیستای ۱۶۶۵۷ ـ همدان ۱۱ اینجانب پروین مصائبی بسرقت رفته یابنده باپرس همدان تلفن ۰۶۰۷۰ داخلی ۹۶ اطلاع داده ـ مژدگانی اخذ نماید

بسته‌ای بصورت بقچه قرمز رنگ محتوی چهل هزار تومان وجه نقد و فتوکپی سند مالکیت در حوالی ولی عصر مصدق سابق در تاکسی جامانده از یابنده تقاضا میشود به تلفن ۵۴۱۹۷۷ تماس گرفته مژدگانی دریافت دارند.

بسمه تعالی
یک قطعه جواز حمل اسلحه یک لول [illegible] کالیبر ۱۲ به شماره فشنگ ۵۵۳۳ بنام اینجانب عباس حسین زاده گمشده از یابنده محترم تقاضا میشود به نشانی آمل خیابان سبزه میدان مغازه تفنگ فروشی حسینی تحویل دهند. آ-۸۱۵۹

کارت موتور رکس شماره ۹۹۳۱۶۱۲ شماره شهربانی ۵۵۷۳ تهران ـ ۶۰ گمشده خواهشمند است به تلفن ۸۳۷۷۵۹ اطلاع دهند.

دفترچه و سند مالکیت اتومبیل پیکان کار مدل ۵۵ شماره شهربانی ۳۶۶۴۷ تهران م مفقود گردیده و از درجه اعتبار ساقط است.

۷۸ پیدا شده

یکعدد اجاق گاز پیدا شده است از صاحب آن تقاضا میشود پس ازگفتن مشخصات با تلفن ۶۰۹۸۸۵ تماس بگیرد آ-۷۲۳

۸۱ آموزشگاه

اطلاعیه مهم
موسسه آموزش عالی ایران
[illegible] ماشین نویسی [illegible] تایپ فارسی
دفترداری دوبل و حسابداری
رادیو تلویزیون رنگی و سیاه و سفید
نقشه کشی نقشه برداری
یخچال، کولر، آبگرمکن، [illegible]
[illegible]
آموزشگاههای ایران
[illegible] ۸۲۰۲۹۹، ۸۲۷۵۰۱، ۸۲۸۳۲۶

آموزشگاه خیاطی (نوشین)
شنبه ، دوشنبه ، چهارشنبه ، هنرجو میپذیرد فاطمی تلفن ۶۵۱۴۹۵ و ۶۵۹۵۲۳

نقشه کشی
با اعطای دیپلم رسمی وزارت کار
آموزشگاه پارس [illegible]
[illegible] ۶۵۲۱۴۰

آموزشگاه آزادی
رادیو ـ تلویزیون
سیم کشی ـ نقشه برداری
نقشه کشی ـ حسابداری
تقویتی ـ متوسطه
مکاتبه‌ای ـ عادی
انتهای غربی آذربایجان
۹۵۲۱۵۹

باتخفیف بی‌سابقه
حسابداری
دفتردار دوبل
ماشین نویسی
منشیگری وبایگانی
خیابان انقلاب مقابل تئاتر شهر آموزشگاه بازرگانی پوریا ۶۴۴۹۴۹

پنجم ابتدائی راهنمایی
آموزشگاه دبیران ۵۶۲۳۱۷ بالاتر از میدان اعدام آ-۸۰۲

آموزشگاه خیاطی رامین ما دوره کامل ۴ ماه ۶۶۸۲۴۵ آ-۸۰۰

موسسه آموزشی ایران
کلاسهای تقویتی در کلیه سطوح و زبانها ۸۹۳۰۴۶ ـ ۸۹۳۰۴۵ آ-۸۸۰

۸۳ آموزش نقاشی

تعداد ۸ نفر هنرجو از طریق مصاحبه میپذیریم آموزش اصول طراحی و نقاشی تاریخ هنرهای‌تجسمی توسط دانشجوی هنرهای زیبا ۸۹۷۷۵۷ آ-۸۳۶

تعلیم نقاشی با روش جدید که بشما میاموزد چگونه سبک خود را بپیدا کنید الهیه مریم ۲۶۶۶۷۸ و ۲۶۶۴۹۶

۸۴ آموزش خیاطی و گلدوزی

گلسازی را ارزان بیاموزید و دیپلم بگیرید ۶۴۵۶۲۲ ـ ۶۳۳۴۸۱

گلدوزی قائم
تعلیم وقبول سفارش ۵۳۸۶۹۲

خیاطی
ثبت نام بیمه رایگان
[illegible]
خسروی راد
۸۳۴۳۲۱-۸۳۴۳۲۷۰

۸۶ آموزش موسیقی

فقط در ۳ ماه
ساز مورد علاقه خود را در موزیک‌لاین تضمینی بیاموزید ۸۹۴۹۱۰

گیتار
در مدت ۸ جلسه تضمینی در منزل خودتان بیاموزید ۷۸۰۵۶۱

تعلیم پیانو
۲۹۳۶۷۱ ـ ۲۷۸۹۰۴

۸۸ تدریس خصوصی

توسط خانم یا آقا
فیزیک شیمی ریاضی زبان نظری راهنمائی دبستان ۲۸۹۰۴۸

دبیران ورزیده خانم
آماده تدریس دروس‌ابتدائی وراهنمائی در تمام نقاط تهران ۷۶۵۲۴۰

هنر های تجسمی
تعلیم : عکاسی ، لابراتوار، معماری داخلی ، پرسپکتیو، نقاشی ، مجسمه‌سازی،زبان ایتالیائی تلفن ۷۶۵۷۹۸ ۸۵۵۱۸۰

از ۳ بعد از ظهر ببعد **ریاضیات ۲۴۵۱۰۳**

انگلیسی‌فرانسه‌آلمانی
در کوتاهترین مدت ساعتی تضمینی ۸۲۸۵۳۹

تقویتی
از هم‌اکنون بااستفاده ازچند جلسه تدریس خصوصی توسط دبیران باتجربه‌گروه فرهنگی دکتر فاطمی فرزندان خود را برای امتحانات‌ثلث اول آماده نمائید تلفن ۶۵۴۷۷۰ ـ ۶۵۱۴۲۲

فقط زبان فرانسه ۶۳۵۷۶۴

۸۹ پانسیونها

پانسیون گلایل
مخصوص آقایان ۶۳۶۲۸۸

پانسیون کودکرهام
ثبتنام میشود ۶۲۶۲۸۸

۹۰ مهد کودک

مهد کودک طلیعه
بااستخر وسرویس ۲۴۸۸۰۹

۹۳ آگهی های گوناگون

سفارشات گلدوزی ومزدی دوزی پذیرفته میشود ۳۶۲۶۴۶

جهت پخش شامپوسازان بچه‌وبزرگ نماینده می‌پذیریم تلفن
۸۲۹۴۳۲ ـ ۸۳۶۳۳۸ آ-۷۹۱

جهت پخش صابون
کمپوت و مرباجات و چند نوع تیغ از شهرستان ها نماینده واجد شرایط می پذیرد ۹۳۴۱۱۳

بازرگانان محترم
کالاهای‌شمارا بفروش‌رسانده وبرای شما کالاتهیه مینمائیم ۸۲۴۲۹۷

حلب ۱۸ لیتری
موجود است ۶۷۱۷۶۳

۳۷ لوله بازکنی

ارزانتر بحاوه تعطیل
تخلیه چاه
تشخیص
ترکیدگی
لوله ترمیم و بنائی
بامصالح
لوله بازکنی
۷۶۶۸۰۰
۷۶۶۷۹۹
شعبه مطهری
۸۳۴۸۸۱

تخلیه چاه
لوله بازکنی ارزانتر
۶۶۷۰۵۸

تشخیص ترکیدگی
لوله بازکنی با دستگاه برقی
۲۴۵۵۹۱

تخلیه چاه تشخیص و لوله‌بازکنی ۵۶۲۹۰۴

تشخیص ترکیدگی
ترمیم و بنائی ارزانتر
لوله بازکنی فوری
تخلیه چاه ارزانتر
۸۳۳۴۴۲
۸۲۲۵۸۶

تشخیص ترکیدگی
باکامپیوتر لوله‌بازکنی تخلیه چاه
۲۷۷۶۴۱

تخلیه چاه فوری
لوله بازکنی تشخیص
۹۲۰۱۷۵

تخلیه چاه
تشخیص و لوله‌بازکنی ۷۶۲۰۱۰

تخلیه چاه
لوله بازکنی
۶۵۹۰۴۷

تشخیص ترکیدگی
باکامپیوتر لوله‌بازکنی فوری
۸۵۰۸۴۷
آ-۸۸۹

لوله باز کنی
تخلیه‌چاه
تشخیص
ترکیدگی
لوله ترمیم و بنائی فوری
لجن کشی
۸۲۶۸۹۱

لوله بازکنی بافنر برقی
تشخیص ترکیدگی فوری
۲۴۴۵۷۲

۲۸۸۵۳۹
آ-۷۰۱

تخلیه چاه
تشخیص و لوله‌بازکنی ۹۳۸۴۹۷ آ-۸۲۱

تخلیه چاه
تشخیص ترکیدگی‌لوله‌بازکنی فوری شبانه روزی ۵۶۴۴۴۸ آ-۸۰۶

پارافین واکس ۱۳۲ فارنهایت
موجود در تهران کیلوئی ۱۱۷ ریال عمده فروشی
تلفن ۶۲۸۴۴۳

استخدام آشپز کنتراتی
کارخانه‌ای جهت اداره آشپزخانه خود واقع در کیلومتر ۸جاده مخصوص کرج احتیاج به یک‌نفر آشپز باسابقه جهت تهیه نهار برای حدود ۱۰۰ نفر از کارمندان خود دارد علاقه‌مندان میتوانند در ساعات اداری بدفتر شرکت واقع در خیابان توحید پلاک ۳۵ مراجعه نمایند.

الچیکو
باغ زیبای [illegible]
پاتیهای فراموش نشدنی
نهار و شام با بهترین غذاها
Elchico
آماده پذیرایی برای هرگونه جشنها و میهمانیها
تلفن ۲۲۱۰۱۸

بقیه نیازمندیها در صفحه ۱۰

آی.او.سی ۹۷۱۰۳۰
آریاشهر ۱۲ جنوبی شماره ۱۰

شرکت‌پی‌یاز ۹۳۷۹۵۷
جمهوری فریبکلشن شمالی ۴۳۸ آ-۸۹۲۳

شعله‌رسان ۲۲۹۶۹۴
شریعتی داوودیه دفتری ۱۰

سماایران ۶۲۸۱۲۳
۶۲۳۰۰۳ عباس‌آباد ، پارک طالقانی آ-۷۰۰

جهان انرژی ۹۶۶۹۲۱
آزادی شماره ۵۷۰ آ-۷۷۱

مپ‌گاز ۵۶۳۰۳۸
ولی عصر ، مطهری شماره ۹۰۰

شرکت مهندسی‌خاوند
بالوله ۱۰۰ درصد مانیسمان عباس‌آباد اندیشه اب ۴۸ ۸۵۴۸۱۲ آ-۸۳۰

فرهنجه ۶۵۵۲۳۷
کارگر شمالی کاشانک ۱۱۲ آ-۸۸۰

شرکت‌نوپاد ۶۸۶۰۷۴
گاندی ، پنجم پلاک ۲۳ آ-۸۸۰

تاسیسات فیترگاز ۷۰۸۶۱۵
لوله‌کشی گاز ساختمان و کارخانه آ-۸۲۱

کی‌استون ۸۳۲۴۳۷
کریمخان ۱۶۲ طبقه پنجم آ-۸۹۱

شرکت ایلاموند
آزادی پلاک ۳۸ تلفن ۹۵۱۵۲۰

تکنوسام ۹۳۲۸۳۵
کارگر شمالی‌جنب‌پتروشیمی آ-۷۶۰

شرکت فانتوس
۳۸۵۰۲۶۵
رودسر به آفرین شماره ۲

پرویان‌گاز ۲۴۵۱۵۴
پاسداران مقابل گلستان ۷

شرکتهای‌مجاز لوله‌کشی گاز
برای درج آگهی خود در این ستون می‌توانند با تلفن‌های
۸۳-۹۳۱۱۰۷۱ و
۳۱۱۲۲۹
تماس بگیرند.

شرکت ترموگاز
دکتر فاطمی تلفن ۶۵۱۷۰۰

تاکوگازان ۸۵۹۲۹۹
سهروردی شمالی الفار جوان

شرکت تاماد
۶۶۸۱۲۱
کارگر ـ چهار راه کارگر اول مفیریه ساختمان ۷۵۲ آ-۷۴۱

شرکت خازن ۷۵۱۹۷۳
بهار شمالی ، مهتاب ۵ آ-۸۰۲۳

شرکت تلاش
[illegible] تلفن ۹۳۳۳۳۳

ملی تهران ۸۲۵۲۰۰
رشتیان‌ها ، بهار شیراز پلاک ۵۱ آ-۸۸۰

دولت‌گاز ۶۵۵۲۳۰
کشاورز ، هما ، پلاک ۴۵

علم ایران ۲۳۸۲۱۲
شریعتی کوچه بسطامی ۲۹ آ-۷۳۳

شرکت دجکو ۶۲۴۸۷۳
قائم مقام فراهانی ساختمان ۲۱۶ آ-۷۴۱

شرکت‌عیناق
۶۸۴۶۴۳
توانیر نبش برزیل ۵۴ شبانه روزی ۲۹۰۶۴۵ و ۹۴۲۵۱۰ آ-۸۲۱

شرکت مهندسی‌زیشر هایت گاز ۸۵۵۲۸۵
۲۴۰۴۳۶

هات‌وست ۲۲۲۸۹۵
۶۷۷۱۶۳ ظفر شماره ۲۰۳

گرماسنج ۸۹۱۳۸۸
مهرزای شهرزای شماره ۱۰ آ-۸۵۳۳

شهرکسان ۲۷۵۹۵۷
مل تعریش ملک پور مرا ۱ آ-۸۲۱

شرکت نیوگاز
کارگر شمالی ۶۵۷۲۵۶ آ-۸۸۰

نگران نباشید !
با اطمینان خاطر لوله‌کشی گاز منازل‌وموسسات خود را به شرکتهائی که به تائید شرکت ملی‌گاز رسیده و احتیاج‌به تائید دوباره ندارد بسپارید.

اس.ام.تی ۲۳۶۴۹۵
میرداماد ، میدان‌محسنی ۸۲ آ-۸۱۹۳

شرکت‌مهندسی‌تهرانی
تلفن ۲۹۶۰۱۴
میرداماد ساختمان ۱۰۹ طبقه دوم آ-۷۴۹

مهندسی سیفتی گاز
۸۵۳۳۷۶
عباس‌آباد ـ سهروردی جنوبی ـ ۲۲ آ-۸۲۱

گاز شمیری ۲۲۶۷۷۰
میرداماد نبش جردن ۲۷۴ آ-۸۱۹

شرکت‌مهندسی‌پردیس
گیشا نبش خیابان بیست و نهم تلفن ۹۳۱۵۸۶ آ-۸۸۲

مهندسی سوئیت‌گاز
۷۶۸۴۹۳
با نازلترین قیمت آ-۷۴۱

مهندسی پتاوگاز
۲۳۵۱۲۹
پاسداران نگارستان‌چهارم۱۰ آ-۷۸۱

گوآوک ۶۸۳۱۵۶
پارک ساعی فرهید شماره ۲۷ آ-۸۱۹

مهندسی توسعه
۸۹۰۰۴۸
کریمخان زند ۸۹۰۰۴۹ آ-۷۰۴

صاواگازان ۸۴۱۴۰۹
۸۵۱۶۶۵ مطهری کفبروزه آ-۷۹۹۷

خورشید گاز ۸۹۹۵۴۶
ولی عصر ـ کوچه‌خورشید شماره ۳۳ آ-۸۳۶

شرکت‌پنداغر ۲۴۱۳۲۵
پاسداران گلستان ۵ ، آزاده مردان آ-۸۰۰۴

همونور ۸۲۵۷۳۰
میدان سنائی شماره ۷۳ آ-۸۱۲

ترموون‌لوله‌کشی‌گاز فوری ۶۶۸۰۷۴
آ-۸۸۹۰

شرکت تری‌اس تکنیک
لوله‌کشی‌گاز با تائید تضمین نازلترین قیمت ۸۱۹۷۰۴ آ-۷۳۸

گازپیور ۷۶۸۵۶۵
طالقانی شرقی، جهان‌شماره ۲۲ آ-۷۱۹

آرش‌داد ۸۳۴۸۹۵
خردمند جنوبی آذرشهر آ-۷۹۲

مهندسی تکنوالیزه
تلفن ۸۳۷۹۶۷ و ۸۲۴۳۸۰ آ-۸۰۰۰

هیگرومتر ۶۸۳۱۵۷
پارک ساعی فرهید پلاک ۲۷ آ-۸۴۰

هر میداس ۶۸۷۰۶۳
ولیعصر . کوشیار پلاک ۱۴ آ-۷۲۲

تکنوبویلر ۹۳۶۷۵۲
آزادی ساختمان‌صنوبر پلاک ۴ آ-۷۷۰

فوژل ۸۳۸۴۰۳
۷۸۰۸۴۰ بهار شیراز ۱۴ آ-۷۳۹

جیبسان ۲۳۶۴۸۸
رسالت ایستگاه کاج ۹۴

مهندسی اوکمت
۶۲۵۶۳۱
عباس آباد تقاطع بخارست ۳۹۰

شرکت تکنوتبدیلیران
لوله‌کشی گاز ۶۲۵۸۶۰

لوله‌کشی گاز
باتائید شرکت ملی گاز ۲۲۳۶۳۰ ـ ۲۲۷۵۹۱

گازخانه ایران
فاطمی پلاک ۷۱ تلفن ۶۵۷۵۴۲

شرکت رامپساز
لوله‌کشی گاز منازل و موسسات صنعتی
با تائید فوری ۳۰ آدرس دکتر فاطمی مقابل شهرداری ۶۵۹۰۶۰

مجله‌ریشه‌ها
اسرار هولناک و فاش‌نشده‌ای از آل‌سعود؟
ضمنا قرارداد اخذ آگهی بین مجله ریشه ها و انتشارات وحدت آقایان احمد هوفر و منوچهر ملی لغو گردیده و مجله ریشه ها مستقیما آگهی میپذیرد تلفن ۵۴۴۲۱۰

شبانه‌روزی ارمغان تربیت مخصوص کودکان و دانش‌آموزان ثبت نام صبحها از ساعت ۸ تا ۱ بعدازظهر تلفن ۶۴۹۳۳۵

بیمارستان مردم
واقع در خیابان کرمان ، میدان کلانتری
افتتاح بخش
اندوسکوپی گوارشی
باآگاهی پزشکان محترم میرساند هزینه های مربوط برای بیماران بیمه‌ای و خصوصی مانند سایر هزینه های درمانی بیمارستان طبق ضوابط تعیین شده وزارت بهداری می باشد.
آ-۸۰۵

تزریقی قطعات پلاستیکی
قطعات پلاستیکی صنعتی و لوازم منزل به نازلترین قیمت تزریق میشود ۶۳۶۳۱۶

سیاستهای کلی و اولویت های

بقیه از صفحه ۱۱

موجود کارخانجات و جستجوی بکارگرفتن کار کارخانجات و کارگاههای نیمه مستقل .

۶– تهیه سیاست مواد اولیه و قطعات ولوازم یدکی موردنیاز صنایع و ایجاد کارخانجات تولیدکننده مواد اولیه بمنظور کاهش وابستگی .

۷– توجه بیشتر به ساخت ماشین‌آلات صنعتی و کشاورزی بجای تولیدات مونتاژ .

۸– ایجاد و توسعه صنایع تبدیلی وجنبی و [illegible] .

۹– افزایش تولید کودهای شیمیائی موردنیازکشاورزی .

۱۰– کاهش تنوع محصولات ازطریق استانداردکردن و جلوگیری از واردات غیراستاندارد و حداکثر کردن سطح استاندارد بالامکانات تولیدی کشور .

۱۱– تجدید سازمان جهت بکارگیری هرچه بیشتر از امکانات فضاء وسائل ماشین‌آلات انسانی و ابزار و مواد تولیدی که بصورت راکد در کارخانجات و مراکز تولیدی متمرکز شده است .

۱۲– تجدیدنظر در ضوابط پرداخت وامهای صنعتی بمنظور در جهت سیاستهای تشویقی با تاکید برزمینه های تولیدات صنعتی کوچک و متوسط .

۱۳– تاکید برایجاد صنایع کوچک مستقل هماهنگ که مجموعه آنهازنجیره‌تولیدی‌را تکمیل نماید(کارگاهی)

۱۴– نظارت مستمر ازطریق تشکیل کمیته‌های تخصصی مسئول بمنظوربررسی‌وپیگیری‌وچاره‌جوئی درتوسعه تولیدات اساسی کشور .

۱۵– تنظیم و اصلاح قوانین در جهت پرورش‌نیروی کار ماهر برای صنایع بااستفاده از امکانات کارخانجات و کارگاه های صنعتی (استاد شاگردی)

● ۱– تدوین و تصویب مقررات و قوانین متناسب‌با نیازها ودر جهت رفع مشکلات و مسائل مرتبط با اکتشاف وبهره‌برداری، نحوه تامین نیروی انسانی معادن و سایر فعالیتهای معدنی .

۲– ادامه طرحهای تجهیز و اکتشاف معادن درجهت استخراج از معادن حداقل درحد نیاز فعلی با توجه خاص به معادن گل گهر، طبس و مس سرچشمه .

۳– تلاش و فعالیت گسترده در کشف و شناسائی و استخراج معادن در حد نیاز فعالیتهای آتی صنایع بخصوص ذغال سنگ بمنظور جایگزین کردن هرچه‌بیشتر ذغال سنگ داخلی بجای ذغال سنگ خارجی .

۴– تاکید براجرای اصل ۴۵ قانون اساسی در مورد ملی کردن معادن کشور و بهره برداری صحیح از آن .

۵– سعی در کاهش قیمت تمام شده محصولات‌معدنی ازجمله ذغال سنگ .

۶– تهیه برنامه‌های ضربتی بمنظور استفاده از معادن سرب و روی .

۷–تجهیزکارخانجات ذوب‌فلزها و بازیافت بهره‌برداری از معادن فلزات قیمتی و گران قیمت همانند کرم و منیزیم .

۸– مطالعه و تحقیق بمنظور رفع مشکلات معدنکاری و تعیین روشهای مناسب بهره‌برداری .

۹– تاکید بر اکتشاف و بهره‌برداری از معادن‌مواد اولیه صنایع در جهت کاهش واردات .

انرژی

● ۱– ایجاد شورای هماهنگی انرژی متشکل از وزارتخانه‌ها و سازمانهای مربوط بمنظور برنامه ریزی و استفاده کارآمد از کلیه منابع انرژی کشور، تعیین تعرفه های لازم برای برق و گاز و تعیین قیمت مواد سوختی ، هماهنگی اجرای برنامه‌های تولید و توزیع برق و هماهنگی بین اجرای برنامه‌های تولید برق و برنامه‌های سوخت‌رسانی .

۲– تنظیم سیاست صادراتی نفت و گاز بر اساس نیازهای ارزی کشور .

۳– بهبود وضع توزیع و پخش فرآورده‌های نفتی بـر اساس توزیع منطقی مخازن فرآورده‌های نفتی و جایگاههای فروش فرآورده‌ها در سراسر کشور .

۴– بررسی و مطالعه احداث پالایشگاههائی باحداقل ظرفیت اقتصادی و نزدیک به مناطق‌مهم مصرف محصولات نفتی و گازی .

۵– تشویق مصرف کنندگان نفت کوره در سراسر کشور با در نظر گرفتن مسائل آلودگی هوا .

۶– تاکید بیشتر بر عملیات لرزه نگاری و حفاری در حوزه‌های نفتی مشترک با کشورهای همسایه .

۷– ادامه طرحهای تولید و توزیع و انتقال برق .

۸– گسترش طولی خطوط قابل بهره‌برداری و تکمیل شبکه توزیع بمنظور بهره‌برداری کامل از ظرفیت موجود نیروگاهها .

۹– تعیین تعرفه‌های مناسب برای کاهش مصرف برق در ساعات پیک و افزایش مصرف در ساعات غیر پیک و اتخاذ تدابیر خاموشی در مناطق پر مصرف .

۱۰ خودداری هر چه بیشتر از احداث توربینهای گازی در سیستم تولید برق کشور .

۱۱– جلوگیری هر چه بیشتر از هدر رفتن گاز در میدانهای نفتی .

۱۲– بررسی ایجاد مجتمع‌های صنعتی که از گاز بعنوان یک ماده خام استفاده میکنند .

۱۳– جایگزین ساختن هر چه بیشتر گاز طبیعی با فرآورده‌های میان تقطیر (نفت سفید و نفت گاز) .

۱۴– افزایش انشعابهای‌گاز خانگی، تجاری وصنعتی جدید .

۱۵– ایجاد تسهیلات و امکانات لازم برای توسعه مصرف گاز مایع در شهرها و روستاها .

۱۶– سرعت بخشیدن به خطوط اصلی توسعه گاز جهت تسهیل انتقال آن از مراکز تولید به مصرف .

نیازمندیهای اطلاعات تلفن آگهی میپذیرد: ۸۳-۳۱۱۰۷۱

قابل توجه
صنایع
INTERLOCK اینترلاک
تغییرسیستم سوخت گازوئیل به گازومازوت
اجرای عملیات لوله‌کشی گازصنعتی
شرکت اینترلاک
۸۹۲۳۲۸–۸۹۲۶۰۹

آژیر خطر دزدگیر الکترونیکی
مرکز فروش ونصب
تلفن ۸۳۱۰۸۳ ، ۸۵۷۸۵۶
شرکت ایران ساعید

خانواده‌های محترم
در خدمت شما هستیم
کلیه نیازهای بهداشتی و غذائی سالانه ، ماهانه روزانه خود را بما اطلاع دهید تا با قیمت عادلانه درکلیه نقاط تهران به شعبه درب منزل شما رسانده و تحویل میدهیم از ۳ بعداز ظهر تا ۸ شب ۸۳۵۲۲۴

شیشه
نصب انواع شیشه
ساختمانی در اسرع وقت
تلفن ۸۲۳۱۰۹

استخدام
مهندس
یك واحد تولیدی و صنعتی در شهرستان برای تکمیل کادر فنی و تخصصی خود افراد زیر را باتوجه به شرایط موردنظر استخدام می کند :
۱– مهندس ماشین آلات سنگین ۲ نفر
۲– مهندس پتروشیمی ۲ نفر
۳– مهندس پلیمر ۱ نفر
۴– مهندس مکانیك ماشینها ۳ نفر
۵– کمك مهندس یا تکنیسین پلاستیك ۸ نفر
۶– کمك‌مهندس یا تکنیسین کنترل کیفیت ۷ نفر
داوطلبان باید دارای‌شرایط زیر باشند :
– حداقل ۳ سال سابقه کار مفید
– آشنا به یکی از زبانهای انگلیسی یافرانسه
– دارابودن برگ پایان خدمت‌نظام‌وظیفه
– علاقمند به کار در شهرستان
حائزین شرایط ، نام ، تخصص و شماره تلفن یا نشانی خود را به راهنمای شماره ۱۱۶۲ روزنامه اطلاعات ارسال کنندتا درصورت حائز شرایط بودن برای شرکت در مصاحبه ازآنان دعوت به عمل آید .
آ– ۸۴۰

بسمه تعالی
آگهی‌دعوت
از عموم فروشندگان و تبدیل کنندگـان و توزیع کنندگان موکت و فرش ماشینی تهران و حومه که تقاضای تاسیس شورای اسلامی اتحادیه صنف موکت و فرش ماشینی را نموده‌اند دعوت مینمایدکه جهت‌انتخاب هیئت معتمدین صنفی شورای مزبور درراس ساعت٤ بعدازظهرروز سه‌شنبه مورخ ۱۲ر۸ر۶۰ در محل شرکت تعاونی واقع در خیابان میرزای شیرازی (نادر شاه سابق)، جنب درمانگاه پارسیان پلاك ۷۸ حضور بهمرسانند
هیئت‌موسس

مجله‌دنیای ورزش شنبه‌ها منتشر می‌شود

نیازمندیهای اطلاعات تلفنی آگهی می‌پذیرد: ۳۱۱۰۷۱

آگهی ابلاغ دادخواست وضمائم به آقای علی‌اصلانی‌نظام

بانک ملت‌دادخواستی بطرفیت‌شما بخواسته ۸۰۰۰۰۰ ریال و خسارات باستناد ۸ فقره سفته بدفتر دادگاه های عمومی تهران تسلیم نموده که با ارجاع‌به شعبه هشتم دادگاه عمومی حقوقی تهران به کلاسه ۸۹۳ر۵۹ ثبت‌شده است و بعلت مجهول‌المکان بودن شما وبدرخواست خواهان و دستور دادگاه مراتب طبق ماده ۱۰۰ قانون آئین دادرسی مدنی سه نوبت متوالی در روزنامه رسمی و یکی از روزنامه‌های کثیرالانتشار آگهی بدینوسیله از شما دعوت میشود ساعت۹ صبح روز ۱۲ر۵ر۶۰ جهت رسیدگی در دادگاه حاضر شوید و می‌توانید قبل ازجلسه دادرسی بدفتر دادگاه مراجعه و دادخواست و ضمائم را دریافت نمائید چنانچه منبعد ابلاغی وسیله آگهی‌لازم‌باشد فقط یک نوبت در روزنامه آگهی خواهد شد.

مدیر دفتر شعبه هشتم دادگاه عمومی تهران–[illegible]
آ–۳۲۰۹۵

آگهی ابلاغ دادخواست وضمائم به کاظم امین‌زاده

بانک پارس در تاریخ ۲۷ر۱۲ر۵۸ دادخواستی بطرفیت شما بخواسته پژوهش ازقسمت‌اولادادنامه‌شماره ۶۷۸–۳۲ر۸ر۵۸ شعبه ۲۰ دادگاه شهرستان باستناد بدفتر دادگاه های عمومی تهران تسلیم نموده که با ارجاع به شعبه ۷ دادگاه عمومی تهران به کلاسه ۲۰۶۲ر۵۸ ثبت شده است و به علت مجهول‌المکان بودن شما و بدرخواست خواهان و دستور دادگاه مراتب طبق ماده ۱۰۰ قانون آئین‌دادرسی مدنی سه‌نوبت متوالی در روزنامه رسمی و یکی ازروزنامه های کثیرالانتشار آگهی بدینوسیله از شما دعوت میشود ساعت ۱۰ صبح روز ۲۰ر۱۱ر۶۰ جهت رسیدگی دردادگاه حاضر شویدو می‌توانید قبل از جلسه دادرسی بدفترداد‌گاه مراجعه و دادخواست و ضمائم را دریافت نمائید چنانچه منبعد ابلاغی وسیله آگهی لازم باشد فقط یک نوبت در روزنامه آگهی خواهدشد.

مدیر دفتر شعبه ۷ دادگاه عمومی تهران
آ–۳۲۰۹۶

آگهی احضار

درپرونده کلاسه ۲–۵۹ر۱۹۲۸ این‌شعبه آقای‌حسن‌زاده که بنامهای (بهمن شکوهی) و (محمود شکوهی) نیز خود را معرفی کرده و مدعی شده که مدیر عامل شرکت ساختمان ردلکو است متهم‌به کلاه‌برداری و فعلامجهول‌المکان است . علیهذا بدینوسیله بنامبرده ابلاغ میشود ظرف‌مدت ۲ماه از تاریخ نشر آخرین آگهی در شعبه دوم دادیاری تحقیق دادسرای شمیران حاضر گردد .

این آگهی در سه نوبت متوالی در این روزنامه منتشر و نتیجه عدم حضور در وقت مقرر اقدام قانونی خواهدبود.

دادیار شعبه ۲ تحقیق دادسرای شمیران–علیمردانی
آ–۳۲۹۷

آگهی احضار

در پرونده کلاسه ۲–۶۰ر۳۶۷ این شعبه آقای پرویز منصوری طالقانی فرزند اسدالله اهل رشت متهم به تخریب و فعلا مجهول‌المکان است . علیهذا بدینوسیله بنامبرده ابلاغ میشود ظرف‌مدت ۲ماه از تاریخ‌نشرآخرین آگهی درشعبه دوم دادیاری تحقیق دادسرای شمیران حاضر گردد . این آگهی در سه نوبت متوالی در این [illegible]

آگهی
آقای حبیب‌اله حاجی‌محمدی

دادخواستی بخواسته الزام بگرفتن برگ تصفیه‌حساب مقوم‌به یکصدوپنجاه هزار ریال بطرفیت آقایان سیداحمد صدرعاملی و محمد شفیع‌نورانی بیدختی به دادگاه های صلح تهران تقدیم داشته که پس از ارجاع باین دادگاه و ثبت بکلاسه ۸۰۰ر۵۹ وانجام تشریفات قانونی و تعیین وقت رسیدگی بروز ۲۲ر۱۲ر۱۳۶۰ ساعت ۸٫۵ صبح‌ودعوت اصحاب دعوی چون آقای محمد شفیع‌نورانی بیدختی در نشانی مندرج در دادخواست شناخته نشده است لـذا بدرخواست خواهان وبه تجویز ماده ۱۰۰ قانون آئین دادرسی مدنی مراتب سه نوبت متوالی در روزنامه‌رسمی کشور و یکی از روزنامه های کثیرالانتشار محلی درج میشود که آقای محمد شفیع‌نورانی بیدختی از تاریخ‌نشر آخرین آگهی ظرف سه ماه با مراجعه بدفتر شعبه ۱۵ دادگاه صلح ضمن تعیین آدرس خود نسخه ثانی دادخواست و ضمائم را دریافت و در موعد مقرر جهت رسیدگی حضور بهمرساند والا دادگاه تصمیم قانونی اتخاذ خواهد نمود . چنانچه بعدا نیازی به‌نشر آگهی باشد یکنوبت ومدت‌آن ده‌روز خواهدبود.

مدیر دفتر شعبه۱۵ دادگاه صلح تهران – قدمگاهی
آ–۳۲۰۹۴

آگهی ابلاغ دادخواست و ضمائم جهت اطلاع آقای دکتر هوشنگ نهاوندی .

بانک تجارت دادخواستی‌بخواسته مبلغ ۲٫۰۰۰٫۰۰۰ ریال با خسارات باستناد یک فقره سفته واخواست‌شده بطرفیت شما بدادگاههای عمومی تهران تقدیم که جهت رسیدگی بشعبه ۲۸دادگاه عمومی‌تهران ارجاع وبکلاسه ۲۸ر۵۸–۱۲۴۸ ثبت و بالنتیجه اقامتگاه شما را غیرمعلوم معرفی نموده‌علیهذا باجازه‌ماده ۱۰۰ قانون‌آئین‌دادرسی مدنی وتقاضای خواهان ودستوردادگاه مراتب‌سه‌نوبت متوالی در روزنامه رسمی وروزنامه کثیرالانتشارآگهی می‌شود که روز دوشنبه ۱۹ر۱۱ر۶۰ ساعت ۹٫۵صبح در دادگاه شعبه ۲۸ عمومی تهران حاضر شده هرگونه دفاع ویا اظهاری درمقابل دعوی اقامه شده‌دارید‌بنمائید والا دادگاه اقدام مقتضی بعمل خواهد آورد و درآتیه هرنوع ابلاغ بوسیله آگهی لازم شود فقط یکنوبت در روزنامه رسمی درج و مدت آن ده‌روز خواهدبود.

مدیر دفتر شعبه ۲۸ دادگاه عمومی تهران – جباری
آ–۳۲۰۷۹

آگهی ابلاغ دادخواست و ضمائم جهت اطلاع شرکت ایران جانفیر .

بانک ملی ایران بانمایندگی آقایان محمد دانشمند ومحمدحسین‌مبین‌دادخواستی‌بخواسته‌مبلغ ۳۰٫۰۰۰٫۰۰۰ ریال باخسارات باستناد یازده برگ سفته واخواست‌شده بطرفیت شما بدادگاههای عمومی تهران تقدیم که جهت رسیدگی بشعبه ۲۸دادگاه عمومی‌تهران ارجاع وبکلاسه ۲۸ر۵۹–۴۶۶ ثبت و بالنتیجه اقامتگاه شما را غیرمعلوم معرفی نموده‌علیهذا باجازه‌ماده ۱۰۰ قانون‌آئین‌دادرسی مدنی وتقاضای خواهان و دستوردادگاه مراتب‌سه‌نوبت متوالی در روزنامه رسمی وروزنامه کثیرالانتشارآگهی می شود که روز ۲۵ر۳ر۶۱ ساعت ۹٫۵ صبح در دادگاه شعبه ۲۸ عمومی تهران حاضر شده هرگونه دفاع ویا اظهاری درمقابل دعوی اقامه شده‌داریدبنمائید والا دادگاه اقدام مقتضی بعمل خواهد آورد و درآتیه [illegible]

آگهی ابلاغ دادخواست و ضمائم جهت اطلاع شرکت ایران ردفر با مسئولیت محدود

بانک ملی ایران دادخواستی بخواسته مبلغ ۳٫۰۰۰٫۰۰۰ ریال باخسارات باستناد پنج فقره سفته واخواست شده‌بطرفیت شما بدادگاههای عمومی‌تهران تقدیم که جهت رسیدگی بشعبه دادگاه عمومی تهران ارجاع و بکلاسه ۲۸–۵۹–۴۴۴ ثبت و بالنتیجه اقامتگاه شما را غیر معلوم معرفی نموده علیهذا با اجازه ماده ۱۰۰ قانون آئین دادرسی مدنی و تقاضای خواهان و دستور دادگاه مراتب سه نوبت متوالی در روزنامه رسمی و روزنامه کثیرالانتشار آگهی میشود که روز چهارشنبه ۱۹ر۳ر۶۱ ساعت ۸٫۵ صبحدر دادگاه شعبه ۲۸ عمومی تهران حاضر شده هرگونه دفاع و یا اظهاری در مقابل دعوی اقامه شده دارید بنمائید والا دادگاه اقدام مقتضی بعمل خواهد آورد و در آتیه هر نوع ابلاغ بوسیله آگهی لازم شود فقط یک نوبت در روزنامه رسمی درج و مدت آن ده روز خواهد بود.

مدیر دفتر شعبه ۲۸ دادگاه عمومی تهران – جباری
آ–۳۲۰۷۷

آگهی ابلاغ دادخواست و ضمائم جهت اطلاع آقای عطاء الله بخشنده شغل بازرگان

آقای حسنعلی حکمت دادخواستی بخواسته‌مبلغ دو میلیون ریال پژوهش ازپرونده ۲۵ر۱ر۴۶۲ شعبه ۲۵ شهرستان سابق باستناد محتویات پرونده مذکور بطرفیت شما بدادگاههای عمومی تهران تقدیم که جهت رسیدگی بشعبه دادگاه عمومی تهران ارجاع و بکلاسه ۲۸–۶۰–۵۶ ثبت و بالنتیجه اقامتگاه شما را غیر معلوم معرفی نموده علیهذا با اجازه ماده ۱۰۰ قانون آئین دادرسی مدنی و تقاضای خواهان و دستور دادگاه مراتب سه نوبت متوالی در روزنامه رسمی و روزنامه کثیرالانتشار آگهی میشود که روز دوشنبه ۱۷ر۱ر۶۱ ساعت ۱۰ صبح در دادگاه شعبه ۲۸ عمومی تهران حاضر شده هرگونه دفاع و یا اظهاری در مقابل دعوی اقامه شده دارید بنمائید والا دادگاه اقدام مقتضی بعمل خواهد آورد و در آتیه هر نوع ابلاغ بوسیله آگهی لازم شود فقط یک نوبت در روزنامه رسمی درج و مدت آن ده روز خواهد بود.

مدیر دفتر شعبه ۲۸ دادگاه عمومی تهران – جباری
آ–۳۲۰۷۸

آگهی

بانک فرهنگیان دادخواستی بخواسته مطالبه مبلغ دویست هزارریال ۲۰۰٫۰۰۰ ریال بطرفیت آقای‌مشکات بیدلان بدادگاههای صلح تهران تقدیم داشته که پس‌از ارجاع به این دادگاه و ثبت بکلاسه ۸–۵۸–۶۹۳ و انجام تشریفات قانونی و تعیین وقت رسیدگی به روز ۸ر۱۲ر۱۳۶۰ ساعت ۸٫۵صبح ودعوت اصحاب دعوی چون خوانده درنشانی مندرج‌در دادخواست شناخته نشده است لذا بدرخواست خواهان و به تجویزماده ۱۰۰ قانون‌آئین دادرسی مدنی‌مراتب سه‌نوبت متوالی در روزنامه رسمی کشور و یکی از روزنامه های کثیرالانتشار محلی درج میشود که‌آقای مشکات بیدلان از تاریخ نشر آخرین آگهی ظرف سه ماه با مراجعه بدفتر شعبه ۸ دادگاه صلح ضمن تعیین آدرس خود [illegible]

[illegible]

چشم انداز بودجه:تبدیل سال ۶۱ بهسال «رشد اقتصادی» (۱)

سیاستهای کلی واولویتهای بودجه ۱۳۶۱ کشور

★ فشارگسترده نیروهای ارتجاعی‌وامپریالیستی از طریق اعمال تحریم اقتصادی و تحمیل جنگ ناخواسته از جمله مشکلاتی است که از خارج از کشور اقتصاد کشور را متاثر ساخته است .

★ بودجه سال ۶۱ باید تماما در جهت رفع و یا تخفیف‌مشکلات اقتصادی و تغییر مثبت شاخص ها تهیه شود و سال ۶۱ را بدل به سال «رشد اقتصادی» بنماید .

★ سیاست های‌کلی بودجه :

تداوم سیاست صرفه‌جویی ، سرمایه‌گذاری های تولیدی ، بازگشت جنگزدگان،افزایش درآمد های غیر نفتی ، ایجاد اشتغال مولد ، ذخیره کالا های اساسی ، ایجاد و گسترش نظام تعاونی در بخش های اقتصادی – اجتماعی و ...

★ اولویت های بودجه :

اجرای‌پروژه‌های تولیدی ، نیمه تمام‌ودردست اجرا ، صنایع نظامی بازسازی مناطق جنگی و...

بخشنامه

به کلیه وزارتخانه ها و موسسات دولتی ، شرکت های دولتی وموسسات انتفاعی وابسته بدولت و نهاد های انقلابی

بسمه تعالی – نظر به اینکه وضعیت خاص اقتصادی کشور ایجاب مینماید حرکتی فزاینده به سوی گسترش برنامه ریزی و ایجاد نظم و هماهنگی لازم در تمامی شئون اقتصادی کشور آغاز گردد و کلیه فعالیت ها تحت نظم‌وکنترل واحدی درآیدتا کارهماهنگ نمودن آنان باجهت گیری بلند مدت سیاسی–اقتصادی –اجتماعی نظام جمهوری اسلامی میسر گردد . بدینوسیله به کلیه دستگاه های اجرائی مملکت ابلاغ میشودظرف مدت یك ماه نسبت به تهیه برنامه ها و طرح های خود درقالب سیاست ها و اولویت های‌کلی‌و بخشی بخشنامه‌بودجه سال ۱۳۶۱ کل کشور اقدام و همراه با پیشنهادبودجه عمرانی و جاری آن دستگاه جهت بررسی‌به سازمان برنامه و بودجه ارسال دارند . دستگاه های اجرائی اطلاعات خواسته شده در دستورالعمل ها و فرم های پیوست را بطور دقیق و کامل ارائه خواهند نمود تـا تصمیم گیری نسبت به تعیین اولویت در سرمایه گذاری ها بدور از اتلاف وقت و از دست دادن فرصت هـا میسر باشد .

بدیهی است تامین اعتبار برای طرح ها و برنامه های ارسالی موکول به تائید آنها در شورای اقتصاد خواهد بود و تاریخ حضور مسئولین دستگاه هـای اجرائی بمنظور بررسی برنامه ها و طرح های آنان در شورای اقتصاد طبق برنامه‌ای که تنظیم میشود متعاقبا به اطلاع خواهد رسید .

رعایت دقیق کلیه مفاد بخشنامه بودجه سال۱۳۶۱ برای دستگاه های اجرائی الزامی است .

محمدرضا مهدوی‌کنی
نخست‌وزیر جمهوری اسلامی ایران

بسم‌الله‌الرحمن‌الرحیم

ان من‌بقاءالاسلام والمسلمین ان تصیرالاموال‌عند من یعرف فیهاالحق و یصنع فیهاالمعروف و ان‌من‌فناء الاسلام والمسلمین ان‌تصیرالاموال عند‌من‌لایعرف فیها الحق‌ولایصنع فیها المعروف (جلد ۲المستدرک)

همانا از اسرار پایداری و بقاء اسلام ومسلمانان این است که گردش ثروت و سرمایه‌های آنان به دست کسانی باشدکه‌در آن صاحب تشخیص باشند و کاربرد بحق و مناسب آنرابدانند وازعوامل نابودی اسلام و مسلمانان این است که ثروتها و سرمایه‌های آنان در دست کسانی باشد که بصیرت شناخت حق از باطل وادرآن نداشته‌باشند وآنرا در بهترین مواضعش بکار نبرند.

مقدمه

● هدف انقلاب اسلامی وبتبع آن دولت جمهوری اسلامی ایران بالا بردن ارزشهـای والای انسانـی و استقرار یک نظام اجتماعی، سیاسی و اقتصادی مبتنی برآن‌ارزشها وعدل‌و قسط اسلامی میباشد.

برای رسیدن به‌هدف فوق میبایست دردرجه اول به تخریب بنیان های فاسد ، بازدارنده و بیگانه با جهت‌گیریهای انقلاب پرداخت وبمنظور دست یابی‌هرچه سریعتر به اهداف ذکر شده اقدام‌به حاکمیت نظام‌مذکور براساس زمینه‌ها و انگیزه‌ها و محرکهای توده های میلیونی شرکت‌کننده درانقلاب نمودو ضرورت استمرار حضور مردم را در صحنه از طریق عینیت بخشیدن به شعارهای اصلی‌انقلاب‌و قابل‌لمس‌نمودن دست‌آوردهای آن تداوم بخشید . این نظام صرفا یک طبیعت اداری ندارد بلکه هدایت کننده‌و راهبر جامعه در تمامی‌زمینه‌ها میباشد و در نتیجه از ایستائی و رکورد بدور بوده ، با تحرک و پویائی بسازندگی خود ادامه خواهد داد.

شکل گیری نظام طی فرایندی صورت میگیرد که منجر به نفی استحمار و استثمار و تقابل انسان بـا انسان شده و توده‌ها را به حرکت اجتماعی تعالی یاب رهنمون می نماید .

بودجه عمومی بمثابه یکی از ابزار های اعمال سیاستهائی که منجر به‌حصول اهداف فوق شوند بکار میرود. دولت جمهوری اسلامی ایران بعنوان متصدی امور انقلاب ونماینده توده‌ها در اداره آن هدفش این نیست که امکانات موجود را صرف ارائه خدمات در یک مدار بسته بنماید، بلکه آنها را در جهت ایجاد اصلاحات و تغییرات بنیادی و تصحیح جهت بنیانهای سابق بکار گیرد، وبا اتخاذ سیاست ها و تاکتیك های مناسب به خلق ظرفیت‌های تازمو توزیع مناسب آنهادر جهت سرعت بخشیدن به رشد و تعالی مستضعفین و هجرت آنان‌از استضعاف میپردازد. تحقق این‌امرموکول بمصرف منابع عمومی در جهت تقویت پایه‌های استقلال اقتصادی و تضعیف و نهایتا قطع حلقه‌های وابستگی میباشد .

در عین حال بکارگیری این امکانات نباید محملی تکاثرآور داشته باشد بنحوی که غنی را غنی‌تر وفقیر را فقیرتر ساخته و استمرار بهره‌کشی و استضعاف را امکان حیات دهد .

طبیعی است دستیابی به اهداف فوق امری‌مرحله‌ای بوده که در هر مرحله با توجه به ظرفیتهای موجود علاوه براینکه امکانات را صرف ظرفیت سازی و قدرت عمل بیشتر مینماید ، نمودی خاص از عدالت اجتماعی را نیز محقق ساخته و پایان هر مرحله توام با نفی کانونهای اسارت‌آور اقتصادی زمینه‌ساز مرحله‌متعالی‌تر بعدی خواهد بود .

تهیه بودجه سال ۱۳۶۱ کل کشور با این نیت آغاز میشودکه با اجرای گامی‌دیگربسوی تحقق ارمان های فوق برداشته شود . ناگفته پیداست که در این رهگذر مشکلات و مسائل زیادی فرا راه اقتصاد کشور قرار دارد . فشار گسترده نیرو های ارتجاعی و امپریالیستی از طریق اعمال تحریم اقتصادی وتحمیل جنگ ناخواسته که آثار شوم خود را در تمامی‌ابعاد اقتصاد کشور به جای گذاشته ازجمله مشکلاتی است که در خارج اقتصاد کشور را متاثرساخته‌است .بعلاوه از آنجاکه ارزش‌های انقلاب بابنیان‌ها و نهاد هـای گذشته در تعارض است ، ناگزیر تا استقرار کامل نظام مطلوب دستگاه های اجرائی کشور با ناکارآئی ناشی از ناتوانی بنیان های گذشته و کم تجربگی نهاد های پویا روبروست که‌خود درعملکرد فعالیت های اقتصادی تاثیر فراوانی دارد . عوامل فوق درکنار ناهماهنگی‌در فعالیت های اقتصادی وناروشنی اجزاء نظـام اقتصادی واجتماعی جمهوری اسلامی موجب گردیده که پاره‌ای از شاخص های اقتصادی درسال ۱۳۵۹ و اوایل سال ۱۳۶۰ تغییرات‌نامساعدی‌را بنمایش‌بگذارند. از این قبیل است .

کاهش بازده تولید کشاورزی ، کاهش تولید در کارگاه های بزرگ صنعتی ، کاهش سرمایه گذاری‌صنعتی ادامه کاهش درتولید ناخالص داخلی ، ادامه رشد ارزش افزوده بخش خدمات در مقابل ثبات و یا کاهش ارزش افزوده بخش های صنعتی و کشاورزی ، رشد واردات و افزایش‌کسری درتراز پرداخت های خارجی ، افزایش کسری در بودجه دولت و رشد نامعقول‌نقدینگی در مقایسه با کاهش حجم تولیدات ملی . بدیهی است که دولت نمی تواند نسبت به ادامه روند این شاخص‌ها بی‌تفاوت باشد از این‌رو بودجه سال ۱۳۶۱ دستگاه های اجرائی کشور بایستی تماما در جهت رفع و یاتخفیف مشکلات اقتصادی کشور تهیه گردد ، بطوری کهشاخص های فوق در اثر اجرای این بودجه در جهت مثبت تغییر کرده و سال ۱۳۶۱ را بدل به سال رشداقتصادی بنماید .

از آنجا که در حال حاضر جنگ تحمیلی یکی از مسئله سازترین ناملامات پس از انقلاب را به جامعه ایران تحمیل میکند لاجرم تهیه بودجه نباید بدور ازاین واقعیت و صرفا بااحتساب مسائل اقتصادی تهیه شود، بدین منظور مقتضی است همانند سال گذشته طرح ها و فعالیت هائی که به بهبود شرایط جنگ از طریق‌تقویت بنیاد دفاعی ، کمک به آوارگان و معلولین جنگ ،بازسازی مناطق جنگزده ودرترمیم خسارات وارده بـر تاسیسات حیاتی اقتصادی کمك میکند از اولویت برتر برخوردار باشندو دستگاه های اجرائی نیز بابرنامه‌ریزی های دقیق آمادگیهای لازم را برای بازگشت‌جنگزدگان وبازسازی مناطق جنگ زده از هم‌اکنون فراهم سازند.

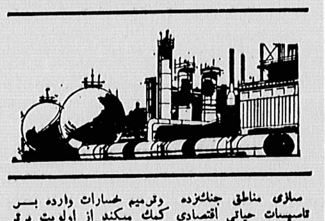

به منظور دگرگون ساختن نظام اداری کشور در جهت افزایش کارآئی و انطباق با اهداف انقلاب‌اسلامی ایران ضروری است سازمان های دولتی باتجدید‌نظر در سازمان و تشکیلات خود در جهت بهره گیری‌هرچه بیشتر از ظرفیت های انسانی ، فنی و اقتصادی‌موجود حرکت کرده و این امر را درصدر اولویت های بازسازیهای انقلاب خود قرار دهند . در این زمینه کاهش سهم اعتبارات جاری در کل بودجه کشور که شدیدا نامتناسب با سطح فعالیت های انجام‌شده‌میباشد ازاهمیت خاصی برخوردار است انتقال نیروی انسانی شاغل‌از فعالیت های جاری به امور تولیدی و عمرانی مشروط بر آنکه به کارآئی دستگاه ها زیان نرساند دارای اثر بخشی عمده‌ای بوده و اجرای آن به مسئولین دستگاه های اجرائی توصیه میشود.

برای تحقق اهداف فوق انتظار میرود که‌دستگاه های اجرائی کشور بدقت مشکلات خود وسازمان های وابسته بخودرا شناسائی نمایند، واهداف کمی وکیفی مشخصی که‌حاکی از رشد فعالیتهایشان باشد معین‌نمایند واحتیاجات خودرا اعم‌ازمالی وغیرمالی درقالب‌سیاستها و اولویت‌ها وضوابط تعیین شده دراین بخشنامه‌برای رسیدگی بسازمان برنامه وبودجه‌منعکس نمایند. انجام امورفوق مستلزم آن‌است که‌در تنظیم بودجه‌سال ۱۳۶۱ ، وزارتخانه‌ها وموسسات دولتی، شرکت‌های دولتی و موسسات انتفاعی وابسته بدولت، نهادهای انقلابی و موسساتی‌که تمام یاقسمتی ازهزینه آنها از محل درآمد عمومی تامین می‌شود، عملکرد فیزیکی فعالیتهای جاری، طرحهای عمرانی وسطح‌تولیدوخدمات واحدهای‌تولیدی خودرا بامنابع اعتباری وزمان بکار گرفته شده طی‌سال های اخیر مقایسه نمایند ودر هرمورد که نشانه هائی ازتنزول کارآئی وکندی پیشرفت طرحها و خلاء طرح های جدید ملاحظه می‌شود باراه‌حل‌های‌مشخص‌وهمراه با برنامه‌کار آن دستگاه درسال ۱۳۶۱ در چار چـوب دستورالعمل‌های مربوطه به سازمان برنامه و بودجـه منعکس نمایند .

امید است‌باشناختی که بدین‌ترتیب از مشکلات ، امکانات وعملکرد فعالیت‌های اقتصادی کشور بدست‌می‌آید، بتوان بودجه سال ۱۳۶۱ را بابرنامه عملیاتی‌دولت در جهت رشد اقتصادی همراه نمود .

مقتضی است وزارتخانه‌ها و موسسات دولتی ، شرکت‌های دولتی وموسسات انتفاعی‌وابسته به دولت ونیز نهادهای انقلابی وشرکتها وسازمان‌های دولتی ، که شمول مقررات عمومی به‌آنها مستلزم ذکرنام استو موسساتی که‌تمام ویاقسمتی از هزینه آنها از محل درآمد عمومی تامین می‌شود، براساس مفاد این‌بخشنامه و دستورالعمل‌های پیوست نسبت به‌برآورد بودجه‌سال ۱۳۶۱ خود درفرم‌های تنظیمی پیوست حداکثر تا تاریخ ۲ر۹ر۱۳۶۰ جهت بررسی مشترك با کارشناسان سازمان برنامه وبودجه اقدام نمایند . بدیهی‌است دستگاه های اجرائی محلی بودجه پیشنهادی خودرا جهت بررسی وانطباق بابرنامه‌های ملی بخش‌ها به سازمان برنامه‌و بودجه استان ارسال خواهند داشت.

سیاست‌های کلی بودجه سال ۱۳۶۱

● باتوجه به‌پیش‌بینی محدودیت درآمدهای ریالی وارزی درسال ۱۳۶۱ ومسائل ناشی از جنگ تحمیلی، سیاستها یکلی بشرح زیر اعلام می‌شود .

۱– تداوم سیاست صرفه‌جوئی ملی درتمامی‌زمینه‌ها.

۲– صرف منابع کشور درجهت سرمایه‌گزاری های تولیدی زود بازده ناوابسته، متکی برتکنولوژی مناسب ونیروی انسانی متخصص داخلی و دارای بار ارزی محدود .

۳– رعایت اهمیت واولویت دربرنامه ریزی بازگشت جنگزدگان به‌مناطق آزادشده ومناطقی که آزادخواهند شدو بازسازی واحدهای تولیدی ومناطقی که‌در جنـك آسیب دیده‌اند .

۴– خودداری ازانجام سرمایه‌گزاریهای نامتناسب باساخت اقتصادی کشور واولویت دادن به‌سرمایه‌گزاری های تولیدی درمقایسه باسرمایه‌گزاریهای خدماتی و زیربنائی به‌منظور افزایش بنیه تولیدی کشور و مبارزه باوابستگی وتورم.

۵– توزیع عادلانه‌تر اعتبارات سرمایه‌ای بین‌مناطق و بین گروه‌های مختلف اجتماعی بنفع مناطق و گروه های محروم .

۶– تکیه اساسی برتجهیز واستفاده از ظرفیت‌های تولیدی موجود .

۷– کوشش درجهت افزایش درآمدهای غیرنفتی از طریق تجهیز منابع مالی داخلی مانند مالیاتها،افزایش سود شرکتهای سودده وکاهش زیان شرکتهای زیان‌ده خصوصی ودولتی .

۸– فراهم آوردن امکان گسترش صادرات‌غیرنفتی کشور مانند فرش، خشکبارو‌فرآورده‌های صنایع‌دستی و .....

۹– جلوگیری از هدر رفتن سرمایه، نیروی کار، مواد ومصالح ازطریق تاکید دربهبود مدیریت ، تغییرو تجدید واصلاح سازمان وتشکیلات موسسات‌ودستگاهها وافزایش بهرموری نیروی کار وکارآئی ظرفیت‌موجود دستگاههای اجرائی .

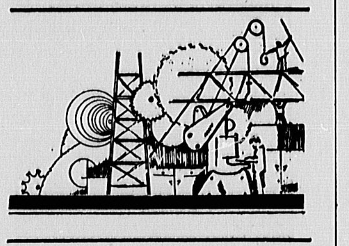

۱۰– ایجاد اشتغال مولد برای نیروی انسانی‌فعال غیرشاغل کشورازراه‌اجرای طرحهای کاربر .

۱۱– تاکید برایجاد وگسترش واحد های کوچک تولیدی بعنوان یک‌استراتژی توسعه موردتوجه .

۱۲– تاکید برخودیاری ومشارکت دستگاه هـای اجرائی محلی ومردم در برنامه‌ریزی، اجرا و نظارت باحفظ تمرکز هماهنگی هدفها وسیاستها وبرنامه‌ها.

۱۳– کارآ کردن‌شیوه‌های تعمیرونگهداری‌وجایگزین کردن آن بجای خرید ماشین‌آلات وتجهیزات جدید در کلیه بخشها .

۱۴– اجرای‌پروژه‌ها وطرح‌هائی که بهره‌برداری از ظرفیت‌ها و پروژه‌های‌ایجادشده یادر دست احداث را هماهنگ سازد.

۱۵– ارزیابی دقیق سرمایه گزاریهای انجام‌شده در شرکتها وموسسات دولتی وکوشش درایجاد یکنظام منسجم ارزشیابی وحسابداری صنعتی‌دراین‌شرکتها و تسریع درتعیین تکلیف سرمایه گزاریهای انجام یافته .

۱۶– هماهنك نمودن برنامه های آموزش نیروی انسانی بانیازهای جامعه وارتباط‌مستقیم مراکزآموزشی بابخشهای عرضه کننده خدمات مربوطه‌وتقویت کادر های متخصص موردنیاز کلیه‌بخشها و واحدهای‌اجرائی ازطریق آموزش ضروری ومتناسب.

۱۷– هدایت برنامه‌های تحقیقاتی و پژوهشی به انجام طرحهای متناسب باویژگی‌های‌اقتصادی، اجتماعی وآموزش نتایج حاصله به‌مردم ودستگاههای اجرائی.

۱۸– ذخیره‌سازی کالاهای اساسی و ضروری کشور شامل موادغذائی استراتژیك و مصالح ضروری و تعیین حداقل میزان ذخیره مورد نیاز باتوجه به محدودیت های ارزی و برنامه‌ریزی جهت‌بالا بردن‌امکانات فیزیکی نظیرانبار ،سردخانه وکامیون و توزیع منطقی و عادلانه این امکانات متناسب و نیازهای مناطق‌مختلف کشور .

۱۹– هدایت امکانات مالی ونقدینگی‌بانکها درزمینه های تولیدی .

۲۰– تاکید برایجاد وگسترش نظام تعاونی در بخش های اقتصادی، اجتماعی براساس اصول قـانون اساسی به منظور جلوگیری ازگسترش بی‌رویه بخش دولتی وجلوگیری از تکاثر ثروت دربخش خصوصی.

۲۱– شناسائی سریع منابع و امکانات بالقوه‌کشور درجهت کاربرد آن‌در برنامه‌ریزی.

۲۲– تشکیل گروههای راه‌اندازی به‌منظور فراهم آوردن امکانات‌بهره‌برداری‌ازتاسیسات تولیدی‌واشتغال‌زای موجود که بدلایلی فعالیت آنها متوقف و یا به کندی انجام می‌گیرد .

اولویت‌های بودجه‌عمرانی سال ۱۳۶۱

۱– کلیات : ازآنجا که‌طبقه‌بندی پروژه‌های‌عمرانی درداخل‌سرفصل‌هائی مانند «طرح» وبرنامه به‌معنی‌واقعی بعمل نیامده .

است‌وتصویب یاردطرح ممکنست‌منجربه حذف‌پروژه‌های مفید ودارای اولویت و یابرعکس موجب تصویب‌وقبول پروژه‌های نامتناسب با اهداف بشود لذا درسال ۱۳۶۱با توجه‌به‌هدف برنامه و طرح، مبنای‌کار برتصویب، تعدیل، تصحیح و یارد پروژه قرار میگیرد.

۲– در بودجه سال ۱۳۶۱ پروژه‌های مربوطه‌به‌تولید جنگ افزار صنایع نظامی دارای اولویت برترمیباشند.

۳– پروژه‌های بازسازی مناطق‌جنگزده درچارچوب استراتژی بازسازی آن مناطق‌ازاولویت خاص‌برخوردار میباشند.

۴– پروژه‌های تولیدی‌نسبت به پروژه‌های زیربنائی وپروژه‌های زیربنائی نسبت‌به‌پروژه‌های خدماتی و رفاهی دارای اولویت میباشند.

۵– پروژه‌هائی که‌با تعمیر و بکارگیری ماشین‌آلات ونیروی انسانی موجود موردبهره برداری‌قرار میگیرند نسبت‌به پروژه‌های مشابهی که ناچاراز خرید ماشین‌آلات و استخدام نیروی انسانی هستند از اولویت بیشتری برخوردار هستند.

۶– پروژه‌های نیمه تمام و در دست اجرا نسبت به پروژه‌های جدید مشابه دارای اولویت هستند.

۷– در بین پروژه‌های مشابه‌آنها که‌دارای باررارزی کمتر هستندو یااشتغال زیادتر ایجاد میکنند و یادرمناطق محروم‌تر اجرا میگردند دارای اولویت می‌باشند.

۸– از آنجا که بدلیل سیاستهای کلی مملکتی و شرایط حاکم‌برجمهوری اسلامی ایران بودجه پیشنهادی باید در مطلوبترین شکل ممکن خود ارائه گردد ضابطه اقتصادی بودن پروژه یکی از اصلی‌ترین ملاک های انتخاب قرار میگیرد و در مورد پروژه هائی که‌از این لحاظ قابل محاسبه دقیق نیستند، علاوه بر ارائه ارقام اساسی و مهم هزینه و فایده و زمانبندی اجرا و بهره‌برداری باید ضرورت اجرای آنها با توجیهات سیاسی – اجتماعی ثابت گردد .

۹– جز در مورد بند ۲ فوق سایر پروژه‌ها براساس ضوابط و معیار های ذیل انتخاب میگردند :

الف –اولویت در پروژه‌های تولیدی

(شماره ردیفها معرف تقدم وتاخر دراولویت‌لیست و در هرمورد فقط با فرض مساوی بودن سایر شرایط اولویت عنوان شده قابل اعمال میباشد).

۱– پروژه های تولیدی کشاورزی نسبت به سایر پروژه های تولیدی .

۲– پروژه هائی که به تولید کالاهای اساسی و ضروری کمک میکند نسبت به سایر پروژه‌ها .

۳– پروژه هائی کمتکمیل‌کننده مدارتولید (زنجیره تولید) هستند نسبت به پروژه های تولیدی مستقل.

۴– پروژه هائی که دارای بار ارزی کمتری می‌باشند نسبت به پروژه های مشابه .

(بنابراین پروژه های تولیدی کالاهای جانشین واردات و کالاهای صادراتی نسبت به بقیه دارای اولویت میباشند)

۵– پروژه هائی که در زمان نزدیکتری به بهره‌برداری میرسند .

۶– پروژه هائی‌که تولید کننده مواد اولیه ابزار و ماشین آلات میباشند نسبت به پروژه های تولید کننده مواد مصرفی غیراساسی .

۷– پروژه هائی که میزان وابستگی خارجی نیروی انسانی، تکنولوژی، و عوامل تولید آنها کمتر از پروژه های مشابه است .

۸– پروژه هائی که به نسبت سرمایه به ایجاد اشتغال کمک بیشتری مینماید .

۹– پروژه های تولیدی بترتیب در مقیاس کوچک و متوسط و بزرگ دارای اولویت هستند .

۱۰– پروژه‌هائی کمنتفع شوندگان ازآنها بترتیب در گروههای زیر قرار دارند .

الف – روستائیان .
ب – کارگران
ج – طبقات محروم شهری
د – ساکنین شهر های کوچک
هـ – ساکنین شهر های بزرگ

۱۱– پروژه هائی کـه از سودآوری اقتصادی بیشتری برخوردار هستند .

ب– اولویت در پروژه‌های زیربنائی ،خدماتی و رفاهی

علاوه بر ردیفهای شماره ۴، ۵، ۷، ۸، ۹و ۱۰بند الف فوق رعایت نکات زیر نیز ضروری است :

۱– اجرای پروژه‌هائی کمنجر به‌افزایش کارآئی و بهره‌وری میگردد نسبت به سایر پروژه‌ها .

۲– اجرای پروژه هائی که مستقیما بر ایجاد تسهیلات برای طرحهای تولیدی نقش دارند .

۳– پروژه‌هائی که باصرف هزینه مساوی جمعیت بیشتر و منطقه وسیعتری ویا گروههای محروم‌تر را شامل میگردند.

ج– اولویت در پروژه های در دست اجراء

● علاوه برنکات ذکر شده در بندهای الف وب موارد زیر نیزباید در مورد ادامه یا توقف پروژه های در دست اجرا در نظر گرفته شود .

۱– پروژه هائی که هدف آنها هماهنگی بیشتری با اهداف بودجه سال ۱۳۶۱ دارد .

۲– پروژه هائی که درصد بیشتری از عملیات اجرائی آنها باتمام رسیده است .

۳– پروژه هائی که تاثیر مثبت و مستقیم بیشتری برسایر پروژه های سال ۱۳۶۱ دارند .

۴– پروژه هائی که توقف در اجرای عملیات آنها باعث سرمایه گذاری فوق‌العاده زیاد در کاراندازی مجدد گردد .

سیاستهای بخشی در بودجه سال ۱۳۶۱

● امور عمومی:

۱– اعمال مدیریت کارآ ، تعیین خط مشی، انجام نظارت، ایجاد هماهنگی درنهادهاو دستگاههای اجرائی درجهت اجرای وظایف محوله .

۲– بازنگری کلیه قوانین، مقرراتو دستورالعمل های استخدامی وایجاد هماهنگی‌در مقررات‌استخدامی کلیه وزارتخانه‌ها، موسسات و شرکتهای دولتی (به استثنای نیروهای مسلح) و تجدید نظر در استفاده از مشاوران و پیمانکاران در تهیه و تدوین طرحها و اجرای آنها .

۳– تهیه و تدوین لوایح قانونی در ارتباط بـا اجرای اصولی از قانون اساسی که احتیاج‌به تصویب قانون دارد .

۴– شروع به تهیه و تدوین اولین برنامه انقلاب از طریق تهیه وتدوین نظام اقتصادی وهماهنگ نمودن تشکیلات اداری با نظام فوق .

۵– ایجاد هماهنگی بین سازمانهای دولتی، محلی و ملی وبررسی و تجدید نظر در تقسیمات کشوری‌منطبق با اهداف اقتصادی، اجتماعی، فرهنگی و سیاسی .

۶– تلاش در زمینه خودکفائی شهرداریهای کشور مخصوصا شهرداری تهران.

۷– ایجاد هماهنگی بین دستگاههای مسئول حفظ نظم و امنیت و حفظ نظم داخل شهرها و روستاهاومبارزه با مواد مخدر .

۸– اصلاح سیستم مالیاتی جهت افزایش درآمد دولت و در نتیجه کاهش اتکاء فعلی به درآمد نفت از طریق تهیه مقررات و تقویت کادر متخصص جهت‌واحد یابی مودیان حقیقی، مالیاتی .

۹– اصلاح و تکمیل نظام آماری و اطلاعاتی درکلیه بخشها بالاخص درزمینه کشاورزی، صنعت، بازرگانی و نیروی انسانی در جهت تامین نیازهای آماری برنامه‌ریزی اقتصادی، اجتماعی ، فنی از طریق جمع‌آوری بموقع و هماهنك اطلاعات و آمار و تشکیل بانك اطلاعاتی.

کشاورزی ، روستائی و عشایری

● هدفهای بودجه سال ۱۳۶۱ کشاورزی و روستائی و عشایری، در چار چوب هدفهای بلند مدت عبارتست از کوشش در تامین خود کفائی جامعه ایران در حد نیازمندی های غذائی براساس الگوهای مصرف پیدافتی و مناسب کمك به‌تامین رفاه و بهبود کیفیت زندگی روستائیان و عشایر، توجه همزمان و یکجا به‌تولید و تولید کننده – افزایش درآمد کشاورزانو روستانشینانو عشایرو کاهش فاصله درآمد شهری وروستائی .

به‌منظور تحقق اهداف کوتاه مدت ضروریست سیاستهای کلی و اجرائی زیر اتخاذ گردد:

۱– به منظور نیل به خودکفائی باید از یکطرف در افزایش تولید محصولات کشاورزی کوشید و ازسوی دیگر الگوهای مصرفی بی‌رویه و تبذیر آمیز را تعدیل نمود .

۲– افزایش درآمد روستائیان از طریق افزایش تولید کشاورزی و نیز استراتژی توسعه کارگاههای صنعتی و دستی کوچك در مناطق روستائی .

۳– هرگونه سیاست عمرانی روستائی – عشایری باید با توجه کامل به‌ساخت اجتماعی، فرهنگی،ویژگی های خاص اقلیمی– منطقه‌ای اتخاذ و اجرا گردد.

۴– دولت باید بیشترین کوشش خود را صرف‌حل مسائل بهره‌برداران کوچك و متوسط روستائی و عشایر نماید.

۵– نظام بهره‌برداری خانوادگی – دهقانی ،دامداری، عشایری و روشهای کار جمعی سنتی (بنه و صحراوحرائه و....) باید بعنوان عوامل اصلی تشکیل دهنده استراتژی اساسی توسعه کشاورزی پذیرفته و اعمال شوند.

۶–تاکید برحفظ منابع طبیعی (جنگلها و مراتع) از تجاوز و تخریب و فراهم آوردن امکانات احیاء و اصلاح و بهره‌برداری صحیح و بیشتر از این منابع بویژه حفظ بیشتر جنگلها درسال ۱۳۶۱ که باتوجه‌به کمبود سوختهای نفتی مورد تهدید قراردارد .

۷– بمنظور تعیین هزینه‌های واقعی تولید و تعیین حداقل قیمت و تضمین آن در جهت کوتاه کردن [illegible] دست سلف خران و کمک به‌تولید کنندگان کشاورزی ضروریست. از هم اکنون وزارت کشاورزی و عمران روستائی با جمع‌آوری اطلاعات پایه‌ای هزینه‌های واقعی تولید محصولات کشاورزی و نهاده‌ها در مناطق مختلف و انواع محصول و درجات آن و برحسب نظامهای‌تولیدی متفاوت و سازمانهای تولید، کلیه قیمتهای برآورد شده را یکجا و هماهنك باهم بررسی‌و اثرات متقابل آنهارا سنجیده و حداقل شش‌ماه قبل از کاشت نسبت به اعلام آن اقدام نماید.

۸– وزارت کشاورزی و عمران روستائی نسبت بـه ارائه پیشنهاد در باره‌تعیین تکلیف قطعی قانون‌واگذاری اراضی و تعیین حد مالکیت اراضی و آب و دام اقدام نماید .

۹– احیاء اراضی بایر و موات و احیاء سریع دشتهای مطالعه شده یکی‌از اصولی‌ترین سیاستهاست و ضروریست در این جهت طرحهای مطالعه شده و جامع با رعایت کلیه جوانب اقتصادی اجتماعی و سیاستهای بخشی تهیه واجرا گردد.

۱۰– حفاظت و بهره برداری معقول از منابع‌آبی دریای شمال و ایجاد اشتغال درسایر فعالیتها بـرای صیادان مازاد برظرفیت صید معقول .

۱۱– بهره‌برداری از منابع آبی دریای جنوب باید بعنوان یکی از اهرمهای اساسی توسعه خط ساحلی ۴ استان جنوبی پذیرفته و باتاکید برتعاونیهای صیادی‌طرح ریزی واجرا گردد.

۱۲– بهره برداری از منابع آبهای داخلی(آبگیر- حوضچه – استخر های طبیعی) در مناطق روستائی‌از طریق تولید و توزیع لاروماهی مناسب مناطق همراه با آموزشهای لازم .

۱۳– اجرای طرح های تولیدی طیور از طریق توزیع نیمچه تخمگذار ، پرورش مرغ اجداد و تهیه مقدمات پرورش نژاد های لاین در کشور .

۱۴– تشویق کشاورزان وروستائیان به تلفیق زراعت و دامداری و تشویق تولید علوفه .

۱۵– اصلاح نژاد دام ، توسعه شبکه تلقیح‌مصنوعی، توسعه خدمات دامپزشکی و بهداشت دام و تجهیز و ایجاد شعب تولید واکسن و دارو .

۱۶– تاکید بر عرضه خدمات و نهاده های مورد نیاز عشایر در جهت تشویق آنان به اجرای طرح های مرتعداری ، اصلاح مراتع و بهبود روشهای دامداری عشایری .

۱۷– توزیع اعتبارات کشاورزی حتی‌الامکان به صورت جنسی بر مبنای نیاز های تولیدی و در جهت تحقق سیاست های کشاورزی دولت در سال ۱۳۶۱و نظارت بر مصرف صحیح آن در حد امکانات موجود.

۱۸– اجرای برنامه های تحقیقات و پژوهشهای علمی کشاورزی ، روستائی و عشایری بایستی براساس مبرم ترین مسائل و نیاز های منطقه‌ای طرح ریزی شده و نتایج بازیافته هائیز در اسرع وقت به آنان آموخته شود .

۱۹– تاکید برایجاد صنایع تبدیلی کشاورزی و صنایع روستائی کوچك منطبق با ویژگی های اقتصادی اجتماعی مناطق و براساس خواست مردم .

۲۰– بسیج کلیه امکانات موجود به منظوربهره برداری مطلوب از آب های‌سطح‌الارضی‌و تحت‌الارضی و در اولویت قرار دادن طرح های کوچك تامین آب مورد نیاز کشاورزی .

آب

۱– حداکثر بهره برداری‌از منابع آب کشوربرای حصول به خودکفائی کشاورزی .

۲– بهبود شبکه های سنتی و احداث شبکه های جدید آبیاری با تاکید براستفاده از نیروی کاروعوامل تولیدی داخلی .

۳– تامین آب مشروب وسالم برای شهرهائی کهفاقد حداقل تاسیسات مطلوب هستند .

۴– اجرای طرحهای تولید برق‌آبی پس از تامین حداکثر آب مورد نیاز کشاورزی و درصورت وجود آب مازاد .

۵– تامین امکانات انسانی برای راه‌انداختن طرحهای کوچك تامین آب کشاورزی .

۶– هماهنگی فعالیتهای وزارت نیـرو و وزارت کشاورزی در جهت تسریع در احداث کانالهای درجه ۳و ۴ و انهار مزرعه و عملیات تسطیح .

۷– تبدیل واحدهای پراکنده و غیرمنظم و غیرهندسی در اراضی آبخور طرحهای آب بواحدهای هندسی‌برای تسهیل ایجاد شبکه‌های آبیاری در چارچوب واحدهای تولیدی کشاورزی .

۸– تعیین تعرفه‌های لازم (آب‌بها) بمنظور استفاده صحیح از منابع آب و بازیافت قسمتی از سرمایه‌گذاریها در بخش کشاورزی و خدمات و صنایع .

۹– تجدیدنظر در لایحه قانونی درجـهـت کاهش بخشودگی آب‌بهای مشترکین کم‌مصرف .

۱۰– حفظ سرمایه‌گذاریهای انجام شده در منابع آب از طریق کاربرد روشهای صحیح نگهداری و بهره‌برداری از تاسیسات بخصوص در مورد کاهش میزان رسوبگذاری در مخازن سدها .

۱۱– کوشش دریافتن ممکن‌ترین راه برای تامین آب شیرین موردنیاز مناطق جنوبی کشور .

صنایع

۱– تاکید خاص براولویتهای ذکرشده در قسمت (اولویتهای بودجه عمرانی سال ۱۳۶۱) در مـوارد : پروژه‌های تولیدی، تعمیر و نگهداری، تکمیل طرحهای نیمه‌تمام ، تکمیل زنجیره تولید، ابزارسازی و تولید مواد اولیه.

۲– تنظیم ضوابط و آئین‌نامه‌های مربوط به مدیریت بهره‌وری و انضباط کارگاهی ولوایح اصلاحی اساسنامه شرکت‌ها.

۳– توجه خاص به تکمیل و توسعه وتشویق صنایع کوچك و حمایت از صنعتگران و جذب سرمایه ونیروی کار سرگردان.

۴– تکمیل واجرای طرحهای صنایع مادر از قبیل صنایع فولاد، پتروشیمی، و ماشین‌سازی باتوجه خاص به ریخته‌گری و آهنگری.

۵– کوشش در بهره‌برداری حداکثر از ظرفیتهـای

بقیه در صفحه ۱۰

[illegible] آمریکا در خلیج صدرا یک تجاوز آشکار است

از : اشپیگل
ترجمه : سید مرتضی علم‌الهدی

قذافی: من جنگ طلب نیستم، فقط می‌خواهم از میهن خود دفاع کنم

برای جنگ با آمریکا لزومی ندارد که دست به دامن شوروی شویم

دریای مدیترانه
تونس
اسکندریه
بنغازی
طرابلس
لیبی
القطرون
الجزایر
مصر

ریگان تجسم عینی یک جامعه فاسد سرمایه‌داری است که در آن همه حاضرند هر قولی بدهند و به مقامی انتخاب شوند.

● بعد از نوزدهم ماه اوت که در آن جنگنده‌های ناوگان عظیم ایالات متحده آمریکا و هواپیماهای نیروی هوایی جماهیری لیبی، برفراز خلیج صدرا به نبرد پرداختند سرهنگ معمر قذافی در یک جلسه گفتگو و شنود با خبرنگار مجله آلمانی اشپیگل شرکت کرد و روزنامه شیکاگو تریبون چاپ آمریکا نیز بنقل از اشپیگل در تاریخ بیست و هفتم سپتامبر متن این مصاحبه را به چاپ رساند. رهبر لیبی با [illegible] لیبیایی‌ها سطح اندیشمند و انقلابی جماهیری در جریان [illegible]، توطئه‌پردازیهای سازمان اطلاعات مرکزی آمریکا (سیا) و برنامه ریگان را در جهت براندازی رژیم خود افشا کرده و در نهایت صراحت و قاطعیت، پیرامون نحوه مداخله‌جوئی امپریالیسم آمریکا سخن رانده است. این مصاحبه از اشپیگل و تریبیون برگردانده شده‌است. (م)

* * *

س: سرهنگ قذافی، کشورهای غربی و بویژه ایالات متحده آمریکا شما را خطرناکترین مرد دنیا میدانند، آیا به نظر شما این عنوان قابل توجیه است؟

ج: بستگی دارد به اینکه شما چه چیزی را از واژه خطرناک اراده میکنید.

س: آمریکایی‌ها مفهوم واقعی خطرناک را درمورد شما بکار میبرند، از نقطه نظر آنها، شما بعد از روس‌ها [illegible] موجود روی زمین هستید و در پشت پرده کلیه [illegible] را بخصوص در آمریکا شما هدایت میکنید. بالاتر از همه اینها شما تهدید کرده‌اید که درصورت تکرار مداخله ناوگان ششم آمریکا در خلیج صدرا، پایگاههای این کشور را در مدیترانه، حتی اگر به قیمت آغاز جنگ جهانی سوم و وقوع یک فاجعه بین‌المللی تمام شود، مورد حمله قرار خواهید داد.(!)

ج: من میتوانم حقیقت این امر را که چرا ایالات‌متحده مرا خطرناکترین مرد جهان توصیف میکند به شما بازگو کنم. این معرف بخشی از زمینه‌سازی روانی و سیاسی آمریکا برای تصرف لیبی است. آمریکا میخواهد به لیبی حمله کند و بار دیگر آن را تحت سلطه خود درآورد.

س: پس شما نقش خود را در سناریوی ریگان به عنوان گاوچرانی که کلاه سیاهی برسر گذاشته است، رد میکنید (!!) آیا واقعا به قصد آمریکایی‌ها دایر بر حمله به لیبی و اشغال آن اعتقاد دارید؟

ج: باور من همین است.

س: این ادعا بسیار سنگین است، بنظر شما چگونه میتوان لیبی را تصرف کرد؟

ج: راههای مختلفی وجود دارد، اما هدف یکی‌است. آمریکائی‌ها مترصدند تا یکباردیگر لیبی را به کرنش و انقیاد وادارند و آن را در حلقه نفوذی خود قرار دهند. برای تحقق این آرمان، اشغال کشور از طریق واحدهای نظامی الزامی نیست. کافی است که رژیم انقلابی لیبی را ساقط کنند و یک حکومت طرفدار آمریکا را جایگزین آن سازند. این یکی از شیوه‌های عمل امپریالیسم آمریکاست و زمانی که از تصرف لیبی توسط آمریکا سخن میگویم، منظور اصلی همین است.

س: چندی پیش طی یک سخنرانی از تلاشهایی که در جهت مسموم ساختن شما بعمل آمده بود پرده برداشتید. آیا آمریکا در این توطئه دست داشت؟

ج: مسلما، ایالات متحده عامل اصلی این توطئه‌بود، چرا که امپریالیسم آمریکا برای نیل به مقاصد خود، ناچار است از دست من خلاص شود. رونالد ریگان رئیس‌جمهور آمریکا و سازمان سیا، از رهگذر طرح و اجرای این‌نقشه میخواستند لیبی را به چنگ آورند و مرا از سر راه بردارند.

س: اوایل ماه اوت، مطبوعات آمریکا ازطرح عملیاتی سیا برای براندازی شما خبر دادند، این طرح پس ازتصویب ویلیام کیسی، رئیس سازمان اطلاعات مرکزی آمریکا و تائید گروه رفع بحران کاخ سفید به کمیته منتخب جاسوسی ارائه شده بود و با ابتحال حرفی از مسموم کردن شما درمیان نبود، چه اطلاعاتی در این مورد دراختیار دارید؟

ج: اندکی قبل از افشای طرح براندازی سیا، گروههای زیادی از شهروندان آمریکایی با عناوین بازرگان، روزنامه‌نگار و سیاستمدار پیش من می‌آمدند. بعدها متوجه شدم که سیا با اعزام این افراد قصد داشته است که به عادات روزمره زندگی من پی ببرد و از [illegible] خوابگاه و خوراک و فعالیتهای من آگاه شود و اما گاهگاهی از دوستانم که به‌تابعیت آمریکا درآمده و کم‌وبیش برای سیا هم کار میکردند و یا علاقمند بودند به خدمت سازمان سیا درآیند، گزارشهایی دریافت میکردم. آنها با علم به فعالتر شدن سیا در خطط‌سازی مربوط به لیبی، به من هشدار دادند که سازمان اطلاعات مرکزی آمریکا از عادات غذاخوری من آگاه شده است و از اینرو باید مواد غذایی و نوشیدنیها را قبل ازمصرف آزمایش کنم. من در آن موقع، این گزارشها را جدی نمیگرفتم، چون فکر نمیکردم رئیس جمهور آمریکا در توطئه نابودی من راسا مشارکت داشته باشد. مبارزه علیه من و سیاست من ابعاد بیشتری پیدا کرد. حالا دیگر مرا به صحنه‌گردانی تروریسم جهانی متهم میکردند و مسئولیت تمامی‌زشتکاریهای دنیا را بر گردن من میگذاشتند. و هنگامی که متوجه شدند بیش از این کاری نمیتوانند انجام دهند بناگاه دفتر خلق ما را در واشنگتن تعطیل نمودند. کارکنان آن را اخراج کردند و روابط خود را با ما کاملا قطع کردند.

س: این قضیه داستان پلیس و دزد را در خاطر تداعی میکند. اما متاسفانه باید پذیرفت که سیا برای کشتن فیدل کاسترو هم دسیسه‌پردازی میکند. جزئیات کامل طرح براندازی کاسترو چند سال پیش فاش شد و با توطئه‌ای که برای شما ریخته شده بود تشابه دارد. سازمان اطلاعات مرکزی آمریکا بر آن بود که رهبر کوبا را با سیگارهای آغشته به زهر و یا [illegible] مسموم، از صحنه زندگی حذف کند.

ج: این حقایق را نمیتوان نادیده گرفت. نقشه قتل من هم یک حقیقت است. مسئولیت مرگ مارتین لوترکینگ، سالوادور آلنده رهبر شیلی و پاتریس لومومبا رهبر کنگو بر وجدان سیا سنگینی میکند و با این حساب چرا باید آنها از پذیرفتن بار مسئولیت مرگ من شانه خالی کنند؟

س: ما با لیستی که شما دادید نمیتوانیم موافق‌باشیم، اما امکانات فراوان سیا را انکار نمیکنیم و این چیزی است که حتی افکار عمومی آمریکا را نگران میکند. وقتی که شما ناوگان ششم آمریکا را تهدید به حمله کردید، ما در اروپا شگفت‌زده شدیم. آیا فکر نمیکنید که جوانب مسئله را از نظر دور نگاه داشته‌اید؟

ج: (این حرفها) یاوه‌سرایی است. چیزی که من میخواستم بگویم این است که برخی از واحدهای ناوگان ششم آمریکا بمب اتمی حمل میکنند. اگر آمریکایی‌ها درخلیج صدرا به ما حمله کنند، باید در نظر داشت که از بمب اتمی هم استفاده خواهند کرد. در آن صورت من حق دارم که از ملت و کشور خودم در مقابل حمله پایگاههای ناتو در اروپای جنوبی و یا شناورهای حامل بمب افکن‌های اتمی، دفاع کنم. اگر چنین فرصتی بدست آوریم، درنگ نخواهیم کرد.

سرهنگ معمر قذافی رهبرانقلاب لیبی: ریگان‌خواب تصرف لیبی را می‌بیند

س: آیا واقعا در تصمیم خود دایر بر حمله به‌پایگاه‌های آمریکا و یا ناتو در یونان، اسپانیا و ایتالیا پابرجا هستید؟ (!)

ج: سعی کنید حرفهای مرا درست بفهمید. من‌نگفتم که می‌خواهم به یونان، ایتالیا و یا اسپانیا حمله کنم. آنچه گفتم این بود که اگر یکی از این پایگاهها برای حمله به ما مورد استفاده قرار بگیرد و من‌امکان نابودی آنها را داشته باشم، لحظه‌ای تامل نخواهم کرد.

س: اما درمیان کشورهای دیگر دنیا نیز برسرمحدوده آب‌های ساحلی اختلاف نظرهایی وجود دارد و برای مثال میتوان از چین و شوروی، ژاپن و شوروی و چین و هند نام برد. هیچکدام از این کشورها، به انگیزه این اختلافات، تا این تاریخ جهان را به فاجعه بین‌المللی تهدید نکرده است و شما اولین نفر هستید.

ج: ما همسایه آمریکا نیستیم و هیچ اختلاف مرزی با آن کشور نداریم. ما برسر محدوده آبهای ساحلی باایالات متحده درگیری نداریم. از نظر ما عملکرد های آمریکایی‌ها در خلیج صدرا یک تجاوز آشکار است، آمریکایی‌ها حق ندارند در آنجا حضور داشته باشند. ما که با آنها رابطه همجواری نداریم. پس برای ما واژه «اختلاف مرزی» قابل قبول نیست.

س: آمریکا همیشه به‌محدوده سه مایلی و یا دوازده مایلی آبهای ساحلی شما احترام گذاشته است و خارج ازاین منطقه برای کشتی‌های این کشور آب‌های بین‌المللی به‌حساب می‌آید.

ج: این حقیقت ندارد. ما آبهای ساحلی خود را تا دوازده مایل گسترش نداده‌ایم. برای ما خلیج صدرا یک‌منطقه امنیتی است. من نمی‌خواهم با قید مشخصات محدوده آبهای ساحلی خود را مکلف کنم. اما میگویم که خلیج‌صدرا بخشی لاینفک و بی‌چون‌وچرا از سرزمین لیبی است و ما هرکسی را که بخواهد وارد این منطقه شود یک عامل تهدید کننده قلمداد میکنیم. کارخانه ها و صنایع ما در خلیج صدرا متمرکز هستند و از ترمینال‌های نفتی آن، احتیاجات نفتی سرتاسر جهان تامین میشود. هرکس به حریم خلیج‌صدرا دست‌اندازی کند، علیه ما اعلام جنگ داده است. و این نه‌تنها آمریکایی‌ها، بلکه اشخاص دیگر را هم شامل میشود.

س: شما گفته‌اید که حاضرید خطر آتش افروزی‌جنگ جهانی سوم را تقبل کنید. این یک مسئله مهم و حیاتی‌است. آیا شما میتوانید خود را به عنوان عامل جنگ جهانی سوم تصور کنید؟

ج: از کی‌تاحال کسی را که از کشور خود دفاع میکند، جنگ‌افروز می‌نامند. اگر ما این موضوع‌رابپذیریم، دیگر کسی نمی‌تواند به دفاع از سرزمین خود قیام کند. من طالب جنگ نیستم و فقط می‌خواهم از میهن خود دفاع کنم. اگر آمریکایی‌ها با من سر جنگ دارند و مرا مقصر می‌پندارند چرا به سازمان ملل، شورای امنیت، دادگاه بین‌المللی و یا کنفرانس قوانین دریایی مراجعه نمی‌کنند؟

س: چرا هنگامی که نیروهای ارتش آمریکا به خلیج صدرا تجاوز کردند، شما از سازمان ملل و یا شورای‌امنیت جهانی استمداد نطلبیدید؟

ج: آمریکا نیازی به‌خلیج صدرا ندارد. من‌نمی‌فهمم که‌چرا آمریکا نقش ژاندارم دنیارا برعهده گرفته وخلیج صدرا را برای مقاصد خود انتخاب کرده است. اما می توانم بشما اطمینان بدهم که پس‌از حمله هواپیماهای ایالات متحده، من خودرا قویتر ازسابق احساس‌میکنم ورژیم من بیش‌از پیش مستحکم‌تر شده است. جهان‌عرب از من حمایت کرده و هشتاد کشور جهان رسما از درخواست‌های من جانبداری نموده‌اند. همچنین اعلام میکنم که دولت‌های یونان، ایتالیا، فرانسه و بسیاری‌از کشورهای اروپای‌غربی بارسال‌نامه‌های رسمی‌برحقانیت مواضع من صحه گذارده‌اند و خاطرنشان ساخته‌اند که نمی‌توانند دلایل آتش‌بازی آمریکارا درک کنند. حتی شمار زیادی ازممالک اروپایی به‌من اطمینان داده‌اند که خلیج صدرارا به عنوان «یک منطقه امنیتی برای لیبی» به‌رسمیت میشناسند.

بنظر می‌رسدکه واشنگتن وگروهی از متحدان آن نتوانسته‌اند بخاطر حماقت وکندذهنی خوداز تاریخ عبرت بگیرند. زمانیکه اروپای غربی در سال ۱۹۵۶ برسر کانال سوئز باجمال عبدالناصر به‌نبرد برخاست، او چهره یک‌قهرمان‌را پیداکرد. اگر آمریکایی‌ها می‌خواهند از من‌هم یک قهرمان بسازند، اعتراضی ندارم، برعکس استقبال میکنم.

س- از قرار معلوم، رویارویی دوم شما و ایالات متحده، پیشاپیش برنامه‌ریزی شده است. زیرا آمریکا به عنوان یک‌کشور دریانورد (!)برتعاریف خود ازمرزبندی های دریایی، پافشاری خواهد کرد. شما از بعد سیاسی درگیری پیشین، چه درس‌هایی آموخته‌اید؟ آیاسیاست وحدت‌جویانه خودرا توسعه خواهید داد؟ لیبی کوچک نمی‌تواند بتنهایی دربرابر ناوگان آمریکا پایداری کند. آیا قصد دارید بااتحاد شوروی روابط نزدیکتری برقرار کنید؟

ج- برای‌جنگ باآمریکالزومی ندارد که‌دست‌بدامن شوروی بشویم. اینکه‌من‌می‌توانم آمریکایی‌ها را شکست بدهم یانه، مسئله اصلی نیست. هدف من ایضاح این‌نکته است که‌طرف برحق نباید تسلیم بشود. امادرهرصورت ماقدرت نظامی داریم وحتی‌اگرنتوانیم نیروهای‌آمریکایی را به‌عقب‌نشینی واداریم، آنهانباید تصور کنندکه‌اشغال لیبی کار سهل و آسانی است.

س- هنگامی که رونالد ریگان به‌ریاست‌جمهوری آمریکا برگزیده شد، شما ازکنار رفتن کارتربقول‌خودتان نادان وساده‌اندیش اظهار خوشحالی کردید و ریگان‌را مردی جدی توصیف نمودید. آیا اکنون در این عقیده تغییری داده‌اید؟

ج- مسلم است چون‌من‌ریگان حزب جمهوریخواه را ترجیح میدادم، نه‌این ریگان فعلی را.

س- این موضوع تعجب‌آور است، چراکه ریگان مظهر مبارزه با سوسیالیسم وسمبل «سیاست تسلیحات قوی» است.

ج- حق باشماست. لکن تصورنمی‌کنم ریگان‌بتواند سیاست تسلیحاتی خودرا در بلندمدت ادامه دهد. دموکراسی (آمریکایی‌ها) چیزی‌جز عوامفریبی نیست. بسیاری از وعده‌های آنان بعدها به کلماتی توخالی‌مبدل می شوند.

س- شما درآخرین سخنرانی خود از پرزیدنت ریگان با صفت «یک بازیگر ناموفق درجه‌سه» نام بردید. آیا بازی اورا درفیلمی دیده‌اید؟

ج- بلی، در تلویزیون لیبی دیده‌ام. ما فیلم های‌او رادرتلویزیون به‌نمایش گذاردیم چون نمی‌توانستیم باور کنیم که یک چنین‌مردی رئیس جمهور آمریکا باشدوبرای سرگرمی مردم پیوسته فیلم‌های اورا تکرار می‌کنیم. من با انسان شرافتمند وبااحترامی کهاز حرفه خود بهره می‌جوید مخالف نیستم. حرف من این است که ریگان بعنوان یک بازیگر ناموفق در ردیف سوم قرار دارد و بدلیل عقده حقارت خود، دست به کارهای احمقانه و نسنجیده می‌زند.

آمریکائی ها مترصدند تا یکبار دیگر لیبی را به کرنش و انقیاد وادارند و آن را در حلقه نفوذی خود قرار دهند.

س : درآمریکا عملکردهای شمارا ناشی ازعقده خودکم‌بینی می‌دانند.

ج : من هنرپیشه درجه سه نیستم وبرای خودم هویت وسنتی دارم، من یک انقلابی هستم وانقلابی را رهبری کرده‌ام. ریگان تجسم عینی یک جامعه فاسد سرمایه‌داری است که در آن همه حاضرند هرقولی‌بدهند و (به‌مقامی) انتخاب شوند.

س : شما ازاعراب خواسته‌اید که به‌تلافی بمباران راکتور اتمی بغداد مرکز تحقیقات اتمی اسرائیل را در دیمونه منهدم سازند.

ج : من باتولید جنگ افزارهای اتمی در هر نقطه ازجهان مخالفم وبا الهام‌ازاین انگیزه است‌که‌درخواست می‌کنم مجتمع دیمونه نابود شود. به‌اعتقاد من اسرائیل بمب اتمی دراختیار دارد. آنها به‌مقامات انرژی‌بین‌المللی ویا افراد دیگر اجازه بازرسی نیروگاه‌های اتمی خودرا نمی‌دهند، پس لابد چیزی‌دارند که پنهان می‌کنند.

س : آیا می‌توانید آن روزی راکه شما به دلایل سیاسی، بار دیگر به‌آمریکا نزدیک می‌شوید، در ذهن خود مجسم سازید؟

ج: طبیعی‌است. ما همیشه برای بهبودی مناسبات خود باآمریکا اعلام آمادگی کرده‌ایم البته بشرطی که این روابط بزیان ما تمام نگردد ومنافع طرفین محترم شمرده شود. من تکرار میکنم که‌قصد ندارم با ایالات متحده آمریکا درجوی خصومت‌آمیز زندگی کنم.درضمن میل ندارم در برابر آنها به خاک بیفتم، آمریکایی‌ها با اعزام ناوگان خود به‌منطقه باآتش بازی می کنند ومن از ملت آمریکا تقاضا میکنم که رئیس جمهور خودرااز بازی باآتش برحذر دارند.

[illegible]

● جماهیری لیبی در شمال قاره آفریقا و در امتداد ساحلی بطول دوهزار کیلومتر درکنار دریای مدیترانه قرار گرفته است وازمشرق بامصر، ازجنوب باسودان و چادونیجر، از مغرب باتونس والجزایر همجواری دارد. مساحت جماهیری، حدود ۱۷۷۵۰۰۰ کیلومتر مربع است و در چهارچوب مرزهای آن بیش از سه میلیون نفر زندگی میکنند. اکثر جمعیت لیبی در حاشیه نوار ساحلی و در مناطق روستائی تمرکز یافته‌اند.

سیستم جماهیری لیبی، مردمی است و قرآن شریعت جامعه را تشکیل میدهد. در این کشور از تشکیلات حکومت سنتی اثری نیست و قدرت و ثروت در دست ملت است. کنگره های مردمی تصمیم میگیرند، کمیته های مردمی اجرا میکنند وکمیته های انقلابی براجرای تصمیمات نظارت میکنند.

با آغاز انقلاب سبز و در جهت تحقق امر خودکفائی در تامین مواد غذائی، صحرای جماهیری مقهور هجوم اصلاحات ارضی گسترده‌ای درآنصورت گرفت.

در لیبی بالغ بربیست و پنج شهرداری فعالیت دارند که بوسیله کمیته های انقلابی منتخب مردم و بشیوه دموکراسی مستقیم اداره میشوند. امروز در جماهیری کارگر شریک بحساب می‌آید ونه‌مزد بگیر. در جماهیری لیبی خانه به کسی که در آن ساکن است تعلق دارد و به مسئله اجارنشینی مردم برای همیشه پایان داده شده است.

مهمترین شهرهای جماهیری عبارتند: طرابلس، بنغازی، سبها، البیضاء، زواره، الخمس و سرت و مهمترین بنادر آن از این قرار است: بندر طرابلس، بندر بنغازی، بندر قصراحمد در مصراته و بندرالبریقه. واحد پول لیبی دینار است و تولید نفت آن ۲ر۱ میلیون بشکه در روز میباشد

★ اعلامیه برقراری حاکمیت مردم در جماهیری

در تاریخ دوازدهم ربیع‌الاول سال ۱۳۹۷ برابر با دوم مارس ۱۹۷۷ میلادی کنگره عمومی خلق لیبی، طی‌نشستی درقاهره، اعلامیه‌ای راتحت عنوان «اعلامیه برقراری حاکمیت مردم» انتشار داد. این اعلامیه که از سوی کنگره خلقهابه عنوان نوید بخش خلق‌های جهان، و سرآغاز برقراری حاکمیت مردم، قلمداد شده بود، از چهار اصل مهم بشرح ذیل تشکیل یافته بود:

اول: نام رسمی لیبی: جماهیر عربی مردمی سوسیالیستی لیبی خواهد بود.

دوم: قرآن کریم بمنزله آئین جامعه در جماهیری عربی مردمی سوسیالیستی لیبی است.

سوم: حاکمیت مستقیم مردم، شالوده نظام‌سیاسی در جماهیری عربی مردمی سوسیالیستی لیبیرا تشکیل میدهد. چه حکومت تنها از آن مردم است و جز آن هیچگونه حکومتی اعتبار نخواهد داشت.

ملت نیز قدرت را بوسیله کنگره های مردمی، سندیکاها، اتحادیه‌ها و اصناف اعمال خواهد کرد.

چهارم: دفاع از میهن، مسئولیت هر شهروند زن و مرد است و ملت را باید از طریق برپایی دوره های تعلیمات نظامی عمومی، آموزش داده مسلح کرد. چگونگی آمادگی رزمی و نظامی را قانون مشخص خواهد کرد.

(نقل از بولتن خبری جماهیری لیبی)

نقش کلیسا در تحولات آمریکای لاتین

کامیلوتوروز، چریکی جنگاور و راهبی عدالت‌پرور

از : بولتن ضد امپریالیستی (منابع آلمانی)
ترجمه از : ع ـ ذکائی

من برآنم که یك پیکار انقلابی در عین حال پیکاری است مسیحائی، رهبانی و کلیسائی.

«مهمترین چیزیکه در آموزش کاتولیکی به چشم میخورد محبت به دیگری است... اگر عشق حقیقی‌است باید راههای موثری را جستجو نماید. اگرصدقه‌وبخشش وچیزهای دیگری که ما مسیحیان آنها را نیکوکاری، خیرخواهی می‌نامیم اثر بخشی خود را از دست داده‌اند و کفایت نمی‌کنند تا گرسنگان سیر وبرهنگان مستور و نادانان بصیر و آگاه گردند، باید در جستجوی‌راه‌هاو مسائل دیگری بود تا خیر و سعادت اکثریت بدست‌آید... از این‌رو انقلاب‌نه تنها مجازبلکه وظیفه‌ای ضروری برای مسیحیانی است که در آن (انقلاب) تنها امکان مناسبی رامی‌بینند تا محبت بدیگری را برای همه‌بمعنای حقیقی متحقق سازند.»

این جملات پرصلابت و برنده تفکر وعمل کشیش وچریک مبارز کلمبیائی راکه پانزده سال پیش در یک پیکار مسلحانه به شهادت رسید بخوبی نشان میدهد.

کامیلوتوروز در سوم فوریه ۱۹۲۹ بمثابه فرزندیک فامیل دیپلمات و پزشکی معتبر در بوگوتا دیده بجهان گشود. پس از پایان دوران دبیرستان در رشته حقوق دانشگاه ملی کلمبیا نامنویسی کرد، ولی پس از یک ترم تحصیل، بوسیله فامیلش به ورود در سمینارکاهنان تشویق گردید، در۱۹۴۵ توروزجوان به‌دریافت‌ردای کاهنان مفتخر شد.

اولین بوعظه و دعای کلیسائی او دربوگوتا بمثابه یک حادثه اجتماعی ارزیابی گردید.

کمی‌بعد اسقف اعظم این کشیش با استعداد وجوان رابرای آموزش جامعه شناسی به دانشکده کاتولیکی در شهرلوون بلژیک فرستاد. کامیلوتوروز میبایستی برای شرکت در کار های اجتماعی قلمرو آینده کشیشی‌اش تربیت شود. در بلژیک این دانشمند جوان که جامعه‌شناسی رانیز همچنین وسیله‌ای برای متحقق ساختن‌شعار محبت بدیگری می‌فهمید، یک گروهی از دانشجویان کلمبیائی را تحت نام «تیم کلمبیائی برای‌تحقیقات‌اجتماعی‌اقتصادی» متشکل ساخت.

آنها می‌بایستی متدهائی تهیه می‌کردند که بتواند سهمی در بهبود ودگرگونی واقعی ساخت اجتماعی کلمبیا داشته باشد. اینگروه تحقیقاتی که بعدا به «اتحادیه تحقیق وپیشرفت» تغییر نام داد، پس از رجعت کامیلوتوروز به‌میهن خویش در سال ۱۹۵۸ باگروه دانشگاه ملی متحد شده و تشکیل یك جنبش دانشگاهیان و آکادمیسین‌ها را برای متشکل کردن انجمن های محلی و منطقه‌ای دادند. هدف این اتحادیه یاری کردن به انجمن های دهقانی و محله های فقیرنشین در مسائل اجتماعی بود. در همین‌زمان کامیلوتوروز بعنوان کشیش دانشجویان، تعیین شده وعلاوه‌براین کرسی استادی جامعه شناسی راکه باهمکاری خود او در دانشکده ایجاد شده بودبدست آورد.

در کار های علمی خود بیش از هرچیز هم خود را مصروف مسائلی چون رفرمهای شهری، ساختار اجتماعی روستا، اصلاحات ارضی و همچنین جدال شبه جنگ داخلی بین‌دو حزب‌اولیگارشیها در سال های ۴۰ و ۵۰ ساخت، بوسیله شرکت در کنگره های فراوان و سخنرانیهای متعددی در مراسم عمومی با اقشار مختلف مردم در تماس نزدیک آمد. فعالیت های کامیلوتوروز در محدوده «فعالان مسیحیت» در این سالها هنوز وسیعا در هماهنگی باکلیسا که او در خدمتش ایستاده بود انجام می‌گردید. اوهنوز درچنگال این پندار که «یك مسیحی مجبور است در مقابل مشکلات اجتماعی وشمندی معتدلی عرضه کندو اجازه ندارد بدنبال راه‌حلی قهرآمیز کشیده شود» گرفتار بود.

جدال بین کلیسا وکشیش جوان بسال ۱۹۶۲، زمانیکه کامیلوتوروز بهمراه پروفسور هـای دیگر علیه تحت کنترل ونظارت قراردادن ۱۰ دانشجو بوسیله آئین‌نامه های محدود کننده آشکارا اعتراض کرد بوجود آمد. از اینرو اسقف اعظم به او دستور دادتاکرسی دانشگاهی خود را ترك نماید و اولین این خواست رئیس خود را اطاعت کرد. بدستور او در ماموریت کلیسا اکنون او به ریاست «مدرسه عالی مدیریت» برگزیده شد. در اینجا او تربیت وپرورش کادرهائی برای یاری رساندن به مستمندان و سازمان دادن و برگزاری جلسات اطلاعاتی درباره اصلاحات ارضی را بعهده گرفت و همچنین‌تعاونی های متعددی در مناطق کارگرنشین بوگوتا ایجاد کرد. در همین زمان اسقف اعظم او را بعنوان نماینده در هیئت رئیسه انستیتوی اصلاحات ارضی اجتماعی انتخاب‌نمود.

تجربه های اندوخته شده در رابطه با این‌فعالیتها وتماس با اهالی فقیر روستایی در دگرگونی‌ورادیکال‌شدن اندیشه و نظرات کامیلوتوروز سخت موثر آمدند. او دریافت که کمك های تکنیکی، رفرمها و نیکوکاریهای کلیسا نقش چندانی در اصلاح حقیقی شرایط‌زندگی‌مردم کلمبیا نخواهد داشت. خیلی بیشتر از این اوبه این اعتقاد رسیدکه اقشار تحت‌ستم واستثمار شده می‌بایستی متحداوهمگام علیه سلطه اولیگارشیها وزمینداران بزرگ حاکم که به پیکاری سهمگین وسخت برخیزند.

اینکه تاچه حدی درگذشته کامیلوتوروز خود را از بندهای سنتی کلیسارها ساخته بود میتوان درتوضیحات خود اوآشکارا دید: «این مسئله باید در حقیقت روشن باشدکه یك مسیحی در کشور های فقیرنه‌تنها میتواند موافق دگرگونی واقعی جامعه باشد، بلکه باید کاملا قاطعانه و مصمم در آن مبارزه شرکت‌نماید. تنهابدینگونه ممکن میگردد که به یك برنامه‌ریزی موثری که به اکثریت خدمت نماید رسید.

کامیلوتوروز دردمندانه از سلسله مراتب کلیسائی شکایت میکند که تاکنون تنها در طرف سلطه‌گران حاکم ایستاده بودند.

نگاهی به جهان سیاست

تشرین : اعراب باید در مقابل آمریکا سیاست واحدی اتخاذ کنند

خبرگزاری پارس: روزنامه تشرین ارگان رسمی حزب بعث سوریه طی تفسیری نوشت: رژیم کنونی مصر سعی دارد باادامه سیاست سادات، آمریکا ورژیم صهیونیستی را راضی نگهداشته و سیاست آمریکارا در تمام زمینه‌ها پیاده کند.

تشرین می‌افزاید که حملات قلع و قمع فزاینده توسط رژیم مصر که ادامه خواست سادات خائن در روزهای اخیر بوده بی‌شباهت به سیاستهای وحشیانه امپریالیسم آمریکا در مورد ملتهای جهان سوم نیست.

این روزنامه میپرسد که بدین ترتیب آیا اعراب باید خود را بدامن آمریکا بیافکنند، آمریکائی که‌دشمن سرسخت اعراب است، آمریکایی که میخواهد قضیه فلسطین را بفراموشی بسپارد و با ایجاد درگیریها و نفاق‌افکنی‌های مصنوعی درصدد است اذهان اعراب‌را از طرح ننگین کمپ دیوید دور سازد و از سوی دیگر رژیم صهیونیستی بااظهار مظلومیت خواستار برسمیت شناختن خود در میان ملل عرب است.

روزنامه تشرین تاکید میکند که بهترین راه‌حل بحران خاورمیانه واگذاری حقوق وسرنوشت ملتهای عرب به خود آنهاست، ولی نصیحت های اخلاقی و اظهار ترحم‌های دلسوزانه کشور های سلطه‌گر حل قضیه را دشوار میسازد و لذا اعراب باید بـا دست خود سرزمینهای خود را از اشغالگران فاسد تصفیه کنند.

این روزنامه در پایان تفسیر خود متذکر میشود: اعراب باید تمام امکانات خود رابکار گیرند وباسیاست هماهنگ و وحدت یکپارچه سیاست و استراتژی واحدی اتخاذ کنند که توانائی برخورد با استراتژی آمریکا را داشته باشد و چنانچه تعادل استراتژی بین اعراب از یک طرف و امپریالیستها و صهیونیستها از طرفی دیگر برقرار نشود، مسئله خاورمیانه لاینحل‌باقی خواهد ماند.

اطلاعیه وزارت خارجه در مورد کنفرانس شمال و جنوب

وزارت امور خارجه جمهوری اسلامی ایران دررابطه باتشکیل کنفرانس شمال و جنوب در مکزیک اطلاعیه‌ای بدین شرح انتشار داد:

بسمه تعالی ـ وزارت خارجه جمهوری اسلامی‌ایران وظیفه خود میداند اکنون که کنفرانس شمال و جنوب باشرکت سران کشورهای صنعتی غرب و تعدادی از کشورهای‌عقب نگاهداشته شده در مکزیک برگزار می‌شود نکات زیر رابه اطلاع ملل محروم و مستضعف‌جهان برساند:

۱ـ مردم مستضعف و محروم جهان بخوبی می‌دانند که کشورهای صنعتی و جهانخواران غرب و شرق و در راس آنها آمریکای جنایتکار به این درجه از تکنولوژی وثروت نرسیده‌اند، مگر با استعمار، استثمار، چپاول و غارت منابع حیاتی و انسانی کشورهای جهان سوم، آنها همواره تلاش کرده‌اند تابا لطائف‌الحیل و تحت عنوان فریبنده کمك های اقتصادی و فنی به کشور های جهان سوم، ملل محروم و ستمدیده جهان را مورد هجوم‌بیشتر انحصارات خود قرار دهند.

۲ـ امسال دومین کنفرانس شمال و جنوب در شرایطی برگزار میگردد که نظام پوسیده و ظالمانه اقتصاد سرمایه‌داری بین‌الملل در داخل مرز های خود با بحرانهای شدید پولی و مالی، تورم‌توام‌باکود، بیکاری فراوان و هرج‌و مرجهای اقتصادی، آماج‌شدیدترین‌ضربات قرار گرفته است و این در حالی است که با بیداری و آگاهی هرچه بیشتر مردم ستمدیده جهان و مبارزات سرسختانه و مقدس آنها امپریالیسم خونخوار یکی پس از دیگری بازار های مناسب مصرفی و منابع تامین‌کننده مواد اولیه و ارزان‌قیمت موردنیاز خود را در کشور های جهان سوم از دست میدهد. در چنین شرایطی است که سران کشورهای صنعتی غرب در کنفرانس شمال و جنوب که تجسم اتحاد نامقدس و شوم جهانخواران غرب، به سر کردگی آمریکا است، گرد میایند تاراههای جدیدتری برای تاخت وتاز و اعمال سیاست های توسعه‌طلبانه و تجاوزکارانه «ریگانها» بیابند. آنها از طرق مختلف واز جمله این کنفرانس قصد دارند کشور های در حال‌توسعه رادر مسیر رشد و توسعه سرمایه‌داری وابسته‌به‌خویش حرکت داده وبه‌این ترتیب ازکشورهای مزبور بازار های مصرف قابل اطمینان بسازند. آنها در این کنفرانس انگیزه‌ای ندارند جز تقویت و تحکیم سلطه خود از طریق دخالت و کنترل تصمیم‌گیریهای مربوط به انرژی وبهای نفت و مواد خام.

۳ـ ملت های در زنجیر و محروم جهان بخوبی میدانند تا وقتی مناسبات حاکم بر روابط میان دول بر اساس رابطه حاکم و محکوم تحت سلطه و سلطه‌گر استوار است و تا وقتی جهانخواران سلطه‌گر وجود دارند، اینگونه کنفرانسها فریب و نیرنگی بیش برای غارت هرچه بیشتر منابع و ذخایر کشورهای جهان سوم‌نخواهد بود. امروز شکوفائی هرچه بیشتر حرکت های استقلال‌طلبانه و رهائی‌بخش ملت های ستم کشیده در چهارگوشه جهان، علی‌الخصوص با حیات مجدد اسلام اصیل بعنوان یك مکتب نجات‌بخش و مترقی درمیان مردم مستضعف جهان شیطان بزرك و همپالگی هایش‌را هراسان به‌تلاش واداشته تابه خیال خام خود از طریق این کنفرانسهاراهی برای نجات از ورطه سقوط وبن‌بست بیابند. غافل از اینکه سرنگونی و اضمحلال آنان وعده الهی است و تا تحقق آن دیری نخواهد پائید. جمهوری اسلامی ایران اعتقاد راسخ دارد تنها در چهارچوب‌یك اقتصاد بین‌المللی که براساس منافع متقابل کشورها و ملل محروم و مستضعف جهان استوار باشد، بحرانها وبی‌عدالتیهای موجود بپایان خواهد پذیرفت و تا ابرقدرتها و جهانخواران غارتگر غرب و شرق برسرنوشت مردم جهان حکومت‌می‌کنند، ملت های جهان‌روی آرامش و آسایش نخواهند دیدوبه حقوق حقه خویش دست پیدا نخواهند کرد واینها میسر نیست، جز با نابودی کامل استکبار جهانی بسرکردگی شیطان بزرك آمریکای متجاوز و استقرار کامل نظام توحیدی الهی اسلامی در سراسر جهان که طلیعه آن با مبارزات مسلمانان جهان درخشیدن آغاز کرده است.

«الیس الصبح بقریب»

یک طرح، دو لایحه و اعتبارنامه

بقیه از صفحه ۳

تاسیس بانک کشاورزی در منطقه.

● آقای شوشتری نماینده [illegible] در مورد سد رودخانه «افرکه» و تبدیل منطقه قاروج به بخش.

● آقای نوروزی نماینده آمل در مورد خریدبرنج از کشاورزان.

● آقای شجونی نماینده کرج در مورد رسیدگی به کارخانه سیمان آبیک.

● آقای تبریزی نماینده بجنورد در مورد راههای روستائی و اشتغال بکار بیکاران.

● آقای فدائی نماینده اراک در مورد راههای روستائی و وضع عمومی راهها.

● آقای موحدی ساوجی نماینده ساوه در مورد فیلمبرداری از رزمندگان ما در جبهه‌ها وسیله صداوسیما.

● آقای شاهچراغی نماینده دامغان در مورد کمبود نفت سیاه و بنزین در منطقه.

عدم رای تمایل مجلس

پس از بیانات حجت الاسلام رفسنجانی مخبر شعبه ۹ گزارش پرونده انتخاباتی دو نماینده مشهد، [illegible] را مبنی بر تائید شعبه قرائت کرد که بدلیل عدم‌مخالفت نمایندگان بتصویب رسید. سپس در زمینه نخست وزیری دکتر علی اکبر ولایتی رای‌گیری با ورقه انجام شد که نتیجه آن بشرح زیر توسط ریاست مجلس اعلام گردید: عده حاضر در جلسه ۲۰۷ تن نمایندگانی که رای ندادند ۲ تن. نمایندگانی که حق رای نداشتند ۱۳ تن. آراء ممتنع ۳۸ رای. آراء موافق ۷۴ رای و آراء مخالف ۸۰ رای که بدینترتیب مجلس به نخست وزیری دکتر ولایتی رای عدم تمایل داد.

آنگاه طرح قانونی شرایط انتخاب قضات دادگستری در شور اول مطرح شد. آقای موسوی تبریزی مخبر کمیسیون در توضیح طرح ضمن تاکید به اهمیت شرایطی که یک قاضی در اسلام باید داشته باشد چندین نمونه‌از شروطی که در لایحه برای فرد قاضی ذکر شده است و مواد و تبصره‌های آن را تشریح کرد. سپس برای کلیات طرح رای گیری شد که با ۱۴۵ رای موافق بتصویب‌رسید.

حقی از ترددکنندگان اتوبان تهران -کرج وصول می شود

آنگاه دستور بعدی لایحه راجع به لغو لایحه قانونی الغاء ماده ۶ قانون ساختمان اتوبان تهران- کرج مصوب تیرماه ۱۳۴۴ و آئین نامه مربوط در شور دوم مطرح شد. ابتدا آقای باهنر از کمیسیون راه و ترابری گزارش شور اول کمیسیون و متن لایحه را قرائت کرد وبدنبال آن آقای نقوی بعنوان مخالف صحبت‌کرد. وی گفت‌دولت (رژیم گذشته) حساب کرده بود که اگر ده سال از تردد کنندگان از این اتوبان عوارض بگیرد هزینه آن مستهلک خواهد شد، در صورتی که بیش از بیست سال این عوارض وصول میشد. شورای انقلاب یک اقدامی بنفع مردم انجام داد واین عوارض رالغو کرد، بنابراین موردی در اینجا نیست که محدودیت ایجاد کنیم. آقای موحدی ساوجی در موافقت طی سخنانی گفت این اتوبان مسلما هزینه‌هائی در بردارد و اگر از افرادی که از این اتوبان تردد میکنند که عموما در رفاه هستند عوارض گرفته‌شود هیچ اشکالی ندارد. سپس برای لایحه رای‌گیری شد که با ۱۴ رای موافق در برابر ۵۱ رای مخالف به این شرح بتصویب رسید:

لایحه راجع به لغو لایحه قانونی الغاء ماده ۶ قانون ساختمان اتوبان تهران-کرج مصوب تیر ماه ۱۳۴۴ و آیین نامه مربوط.

ماده واحده- به موجب این قانون لایحه قانونی مصوب ۵۸/۲/۲۱ شورای انقلاب جمهوری اسلامی‌ایران در زمینه الغاء ماده ۶ قانون ساختمان‌اتوبان تهران - کرج مصوب تیرماه ۱۳۴۴ و آئین‌نامه مربوط لغو میگردد. واجازه داده میشود نسبت به وصول حق‌تردد در اتوبان فوق‌الذکر برابر آیین نامه جدیدی که حداکثر ظرف مدت یکماه به منظور تعیین میزان دریافتی از هر وسیله نقلیه و موارد تردد وسایر مسایل ناشی از اجرای این قانون وسیله وزارتخانه‌های اقتصاد و دارایی وراه و ترابری تهیه و بتصویب هیات دولت خواهد رسید اقدام گردد.

بازنشستگی دارندگان رتبه های قضایی

سپس لایحه راجع به پذیرش درخواست‌بازنشستگی دارندگان رتبه‌های قضایی کمبیست سال سابقه خدمت‌دارند در شور اول مورد بررسی قرار گرفت. ابتدا آقای‌محمد‌یزدی از کمیسیون امور قضایی گزارش کمیسیون‌راقرائت کرد وپیرامون لایحه توضیحاتی ارائه کرد. بدنبال آن وزیر دادگستری آقای اصغری پشت تریبون قرار گرفت‌و در مورد احتساب حقوق بازنشستگی مشمولین لایحه توضیحاتی داد. آقای رحمانی در مخالفت با این لایحه‌گفت ماده ۸۰ آئین نامه مجلس که شرایط طرحها و لوایح‌قابل طرح در مجلس را ذکر کرده گفته است کمطرحهاولوایحی کهبه مجلس می‌آید باید در مقدمه دلایل آنها را داشته باشد. مساله دیگر لزوم امضا کردن وزیر مسئول استکه دراینمورد صدق نمی‌کند چون آن‌موقع وزیر نداشتیم. همچنین آقای فدایی بعنوان مخالف طی سخنانی گفت در حقوقهایی که اکثریت قضات دادگستری گرفته‌اند شبهه وجود دارد. سپس آقای موحدی ساوجی بعنوان موافق صحبت کرد.

وی گفت این لایحه انشاالله یک حرکت و تحول مطلوبی در دادسراهای ما ایجاد خواهد کرد. آنگاه‌برای کلیات لایحه رای‌گیری بعمل آمد کهبا ۱۲۸ رای موافق تصویب شد. مجلس ساعت ۱۰ر۴۰ بمدت بیست دقیقه بعنوان تنفس تعطیل شد.

تصویب اعتبارنامه طیب

پس از رسمیت مجدد جلسه گزارش کمیسیون‌تحقیق در مورد مهدی طیب نماینده نائین مطرح شد.

ابتدا آقای عطاری مخبر کمیسیون ضمن‌قرائت‌گزارش کمیسیون مبنی‌بر تایید پرونده انتخاباتی وی گفت‌کمیسیون از آقای شرعی که با ایشان مخالفت کرده بود و آقای‌طیب ونمایندگانی که برای تحقیق به منطقه اعزام شده بودند دعوت کرد و نظرات آنها استماع‌شد- آقای شرعی، در نحوه انتخابات و کارهایی که در طول انتخابات انجام شده از جمله تبلیغ سپاه و جهاد به نفع ایشان اشکال گرفت، که آقای طیب همه موارد راتکذیب کرد. مخبر کمیسیون تحقیق افزود نمایندگان اعزامی به منطقه تخلفاتی را در نحوه انتخابات گزارش کرده‌اند اما این تخلفات نمیتوانسته تاثیری در نتیجه انتخابات داشته باشد. سپس آقای شرعی پشت تریبون قرار گرفت و ضمن بر شمردن فعالیتهای مثبت رقیب انتخاباتی آقای طیب به فعالیتهای تبلیغاتی سپاه با ماشین دولتی به نفع طیب اشاره کرد و گفت اگر میشود از تاسیسات دولتی برای فعالیتهای انتخاباتی استفاده شود باید مورد استفاده دو طرف قرار گیرد. وی در مورد گزارشات نمایندگان اعزامی کمیسیون گفت: من به آقای موحدی عرض کردم اگر شما عادلانه میگوئید حق کسی از بین نرفته و کار خلافی نشده من به استناد حرفهای شما مخالفتم راپس میگیرم و آقای موحدی فرمودند من چنین چیزی رانمی‌گویم. وی سپس به دو نواریکه متن صحبتهای انتخاباتی طیب روی آن ضبط شده بود اشاره کرد و مطالبی از آنرا بازگو کرد.

وی گفت در این نوار او بحث‌مفصلی میکند که حجت الاسلام جواهری که مورد تائید مردم و نهادهای انقلابی منطقه بود، نماینده امام نیست. طیب در بخشی از این نوار چنین گفته اگر کسی بخواهد در خط روحانیت اصیل باشد که یار امام است طبیعی است به کسی رای‌میدهد که‌آنهارا تائید کرده‌اند یعنی اوکسانیکه حجت الاسلام جواهری را تائید کرده‌اند در خط امام نمیداند. آنگاه آقای باغانی عضو کمیسیون تحقیق در مورد علت عدم استماع نوارها توسط کمیسیون توضیحاتی داد. سپس آقای طیب در دفاع از خود سخنانی ایراد کرد. وی گفت اولین مطلبی که آقای شرعی فرمودند این بود که آقای جواهری از طرف روحانیت نائین معرفی شده بودند من از نمایندگان اعزامی میپرسم کهآیا یکنفر از این‌روحانیون ساکن نائین بودند؟ هیچکدام از این افراد ساکن آنجا نبودند.

وی در مورد تردید حکم نمایندگی امام حجت‌الاسلام جواهری گفت در اولین سخنرانی که در نائین کردم گفتم آقای جواهری به عنوان امام جمعه انتخاب شده‌اند اما در مورد نمایندگی خاص از سوی امام تردید کردم. وی سپس باارائه مدارکی اظهارداشت کمیک جریان رستاخیزی و وابسته به سرمایه‌داران و تجار فرش آقای جواهری را در میان گرفته‌اند. مهدی طیب سپس دلیل پیروزی‌اش بر امام جمعه شهر را برشمرد و دیگر اتهامات آقای شرعی را پاسخ گفت. آنگاه رای‌گیری با ورقه انجام شد که در نتیجه اعتبارنامه مهدی طیب با ۱۱۱ رای موافق در مقابل ۳۱ رای مخالف و ۴۶ رای ممتنع تصویب شد.

در این جلسه همچنین لایحه راجع به اجازه ارجاع به داوری و تعیین داور برای دعاوی علیه بانکها در خارج از کشور به بانک مرکزی ایران از سوی دولت به مجلس تقدیم شد که به کمیسیون مربوط ارجاع شد. جلسه علنی روز پنجشنبه ساعت ۴۰ر۱۲خاتمه یافت.مجلس مجددا صبح فردا تشکیل جلسه خواهد داد.

۵ نماینده مجلس به چین رفتند

هیئتی از سوی مجلس شورای اسلامی به سرپرستی حجت‌الاسلام محمد یزدی نائب رئیس مجلس جهت شرکت در کنفرانس آسیایی جمعیت و توسعه عازم‌پکن شد.

حجت‌الاسلام محمد یزدی سرپرست هیئت مذکور در آستانه سفر خود به چین پیرامون انگیزه این‌سفر به خبرنگار خبرگزاری پارس گفت:

هدف از این مسافرت پاسخ به دعوت رسمی این کنفرانس از مجلس شورای اسلامی و آشنا کردن شرکت‌کنندگان درکنفرانس‌باانقلاب اسلامی‌وویژگیهای‌آن است، وی در مورد مطالبی که قرار است در کنفرانس مطرح شود گفت: در این اجلاس نمایندگان کشورهای آسیایی در رابطه باجمعیت و تاثیر آن در رشد کشورها و همچنین حد متوسط سن جامعه و اثرات آن بررسند و پیشرفت ممالک گفتگو خواهند کرد.

وی افزود: ما در این کنفرانس احکام اسلام را پیرامون مسائل جمعیت و توسعه بیان خواهیم کرد.

اعضای ایرانی شرکت کننده در کنفرانس آسیایی جمعیت و توسعه که به مدت سه‌روز در پایتخت چین ادامه خواهد یافت عبارتند از: حجت‌الاسلام محمد یزدی، خانم مریم بهروزی و آقایان مرتضی محمودی، غلامعباس زائری و احمد عطاری.

بنام خدا

صداوسیمای جمهوری اسلامی ایران

دعوت به همکاری

صدا وسیمای جمهوری اسلامی‌ایران متخصصین‌رشته های الکترونیک وتاسیسات را جهت‌توسعه و نگهداری تجهیزات خود در تهران وشهرستان ها باشرایط زیر به همکاری دعوت می‌نماید:

۱ـتابعیت دولت جمهوری اسلامی ایران واعتقاد به مبانی جمهوری اسلامی ایران.
۲ـمتدین به یکی از ادیان رسمی کشور.
۳ـنداشتن هیچگونه سوء پیشینه.
۴ـدارابودن صلاحیت اخلاقی وسلامت‌جسمانی‌وروانی ونداشتن نقص عضو موثر در کار.
۵ـدارابودن گواهی خاتمه خدمت یامعافیت‌دائم.
۶ـدارابودن درجه لیسانس مهندسی‌یابالاتر در رشته های الکترونیک وتاسیسات (افرادی که دروس آخرین ترم تحصیلی خود را گذرانده ولی‌بدلائل‌جریانات انقلاب فرهنگی در امتحانات پایانی شرکت نکرده‌اند میتوانند داوطلب شوند، در این صورت بایدگواهی از اداره آموزش دانشکده مربوطه دال‌براین موضوع ارائه دهند.)
۷ـسپردن تعهد خدمت بمدت ده سال و آمادگی خدمت در هرنقطه از ایران که سازمان لازم بداند.

متقاضیان پس از موفقیت در آزمون کتبی و مصاحبه ،یک دوره کارآموزی تخصصی شش ماهه را بادریافت کمک هزینه خواهند گذراند.

استخدام قطعی در سازمان پس ازموفقیت درارزیابی نهائی واحراز صلاحیت علمی واخلاقی‌مطابق مقررات سازمان بعمل خواهد آمد.

واجدین شرایط میتوانند فرم زیر راتکمیل همراه‌بامدارک لازم حداکثرتاپایان آبان ماه ۱۳۶۰ از طریق پست سفارشی در تهران به آدرس تهران ،صندوق پستی شماره ۲۰۰ـ۹۸ امور استخدام ونیروی انسانی ودرشهرستان ها به مرکز صدا وسیمای شهرستان مربوط ارسال دارند.

۱ـخلاصه‌ای از وضعیت تحصیلی وتجربی.
۲ـفتوکپی آخرین مدرک تحصیلی.
۳ـدوقطعه عکس
۴ـفتوکپی‌شناسنامه.
۵ـرسید بانکی مبنی بربرداخت مبلغ پانصدریال‌به حساب جاری شماره ۷۱۰ صدا وسیمای جمهوری اسلامی ایران در بانک مرکزی ایران.
۶ـ فتوکپی ،برگ خاتمه خدمت یامعافی.

در صورت نیازبه توضیحات بیشتر میتوانید درروز های اداری از ساعت ۱۰الی۱۳ باتلفن ۲۲۰۰۰۹ در تهران تماس حاصل فرمایید.
م‌ـالف۲۰۱۹۶ آـ۲۶۰۵۵

بنام خدا

فرم درخواست

نام .... نام خانوادگی .... شماره شناسنامه ....
سال تولد .... محل‌تولد .... متاهل ☐ مجرد ☐
آخرین مدرك تحصیلی .... رشته تحصیلی ونام‌موسسه آموزشی ....
میانگین نمرات درهرترم تحصیلی ....
معدل دیپلم متوسطه ومحل اخذ آن ....
وضعیت خدمت وظیفه ....
سوابق کار : ....
نام دونفرمعرف (بغیرازاقوام) ونشانی کامل آنها :
۱ـ
۲ـ

اینجانب .... درنهایت صداقت وباتوجه کامل به شرایط مندرج دراین آگهی، پرسشنامه مربوطه راتکمیل وصحت مطالب ومدارك ارسالی راتعهد می‌نمایم ودرصورت اثبات خلاف این‌امر، سازمان صداوسیمامیتواند درهرمرحله ای رابطه همکاری اینجانب راقطع نماید وکلیه مخارجی راکه متحمل‌شده است دریافت نماید.

آدرس محل سکونت: .... تلفن........

امضاء داوطلب

آگهی مناقصه

شرکت سهامی برق منطقه‌ای فارس در نظر دارد ۱۴ دستگاه مراکز تلفنی ۵۰ و۲۵ و۱۰ شماره‌ای مورد نیاز خود را از طریق مناقصه عمومی به صورت ارزی خریداری نماید.

پیشنهاد دهندگان میتوانند همه روزه غیر از ایام تعطیل در ساعات اداری (۷½ الی ۱۴½) از تاریخ ۵ر۸ر۶۰ لغایت ۷ر۸ر۶۰ به دفتر این شرکت واقع درشیراز‌خیابان برق ویا دفتر برق فارس در تهران خیابان ولی عصر (مصدق سابق) جنب سینما آتلانتیك کوچه رهبان - ساختمان شماره ۲ وزارت نیرو طبقه ۸ مراجعه و اسناد مناقصه و مشخصات فنی را دریافت و به ضمیمه پیشنهاد خود را تاساعت ۹ صبح روز ۲۲ر۹ر۶۰ تسلیم دفتر این شرکت در شیراز نموده و رسید دریافت دارند، پیشنهاد های واصله در ساعت ۱۰ صبح همان روز با حضوراعضاء کمیسیون مناقصه باز و قرائت میگردد.

حضور پیشنهاد دهندگان در جلسه آزاد است.

روابط عمومی برق فارس
آ ـ ۸۱۷۸

بسمه تعالی

ستادمرکزی هیئت محترم واگذاری زمین شهرستان ورامین

احتراما اینجانبان کشاورزان قراء کهریزک و مندکان که در زمان اصلاحات ارضی طاغوت «حق‌مسلم مابدست عمال و دست نشاندگان فئودال بزرگ نظام‌السلطنه مافی پایمال گردیده بود اینک بدست برادران متعهد و انقلابی مامورین هیئت واگذاری زمین دربخش پلشت ورامین تقسیم گردیده کمال قدردانی و سپاس خودرا بدینوسیله اعلام میداریم،

نماینده زارعین کهریزک ومندکان ـ کریم کریمی، نماینده اعضای‌شورای اسلامی نبی‌اللهونقی کریمی
آ ـ ۸۱۸۹

خلاصه آگهی مزایده گرده‌بینه‌ممرز

شرکت سهامی نکاچوب در نظر دارد مقدار ۲۱۲۰ متر مکعب گرده‌بینه ممرز از محل پروانه قطع سال ۵۸ و۵۹ واقع در سریهای یک ـ سه ـ شش هفت ـ هشت طرح جنگلداری نکا ظالمرود از طریق مزایده بفروش میرساند داوطلبین میتوانند همه روزه جهت اخذ مشروح مزایده به بازرگانی شرکت واقع دردشت نازسازی ویادفتر تهران طبقه دوازدهم ساختمان وزارت کشاورزی مراجعه نمایند. آخرین‌مهلت قبول پیشنهاد در ساعت ۱۲ (دوازده) روز چهارشنبه مورخه ۱۳ر۸ر۶۰ بوده وجلسه کمیسیون در ساعت ۱۲ر همانروز تشکیل خواهد شد.
۶۱۴ ـ م‌الف
مدیر عامل شرکت سهامی نکاچوب ایرج‌الماسی

بسمه تعالی

آگهی

شهرداری مشهد باستناد تصویبنامه شماره ۲۵۰۶۶ر۴ـ ۱۸ر۷ر۶۰ استانداری خراسان احداث یک رشته کانال در مسیر خیابان خواجه‌ربیع حدفاصل میدان شهدا تاکال‌چایش رابا اعتباری نزدیک به پنجاه میلیون ریال از طریق ترک مناقصه بصورت استعلام بهاء به پیمانکار واگذار مینماید شرکتهای پیمانکاری داوطلب واجد شرایط میتوانند ازتاریخ چهارشنبه ۶ر۸ر۶۰ تاپایان وقت اداری شنبه ۹ر۸ر۶۰ باداره فنی شهرداری مراجعه تا در صورت تائید صلاحیت آنان برای ارجاع کار جهت دریافت نقشه و مشخصات و اوراق استعلام بها باداره کارپردازی معرفی شوند واجدین شرایط میباید پیشنهاد خود را تا ساعت ۱۰ صبح روز دوشنبه ۱۱ر۸ر۶۰ درپاکت سربسته باداره کارپردازی تسلیم نمایند.
م الف ۱۴۳۰
سرپرست شهرداری مشهد اکبرصابری‌فر

بسمه تعالی

آگهی تغییرات شرکت سهامی‌خاص کارخانجات‌روبال‌استرینگ - ثبت شده بشماره ۱۹۳

باستناد صورتجلسه مورخ ۳۱ر۶ر۱۳۶۰ مجمع عمومی عادی سالیانه تغییرات زیر در شرکت فوق‌الذکر بعمل‌آمده است.

۱- ترازنامه سال مالی ۱۳۵۹ شرکت بتصویب رسید.
۲- آقایان سید محمد سیدی رضوانی، ناصر سیدی رضوانی، بانو اشرف فقیهی نراقی بسمت اعضاء اصلی و بانو سرور سیدی رضوانی و شهین سیدی رضوانی به سمت اعضاء علی‌البدل هیئت مدیره برای مدت دوسال و آقای غلامرضا غلامزاده نطنزی بسمت بازرس شرکت برای مدت یکسال انتخاب شدند
۳- روزنامه اطلاعات جهت درج آگهی های شرکت تعیین شد.
۴- طبق صورتجلسه مورخه ۳۱ر۶ر۱۳۶۰ هیئت‌مدیره آقای سید محمد سیدی رضوانی بسمت رئیس و بانو اشرف فقیهی نراقی بسمت نایب رئیس و ناصر سیدی رضوانی بسمت مدیر عامل شرکت انتخاب شدند.

حق امضاء شرکت: کلیه اسناد بهادار، قرار داد های رسمی، اسناد بانکی و غیره با امضاء یکی از آقایان ناصر سیدی رضوانی یا محمد سیدی رضوانی متفقا بـا مهر شرکت معتبر خواهد بود.

مسئول ثبت شرکتهای اداره ثبت کاشان ـ [illegible]
آ ـ ۸۱۹۴

سینماهای وابسته به بخش فرهنگی بنیاد مستضعفان

★ سی‌بل
شهرفرنك (۶۲۷۶۲۸) ۱۱ـ ۱ ـ۳ـ۵ـ۷
پولیدور (۸۹۴۵۸۵) ۱۰ـ ۱۲ـ ۲ـ ۴ـ ۶
★ سك
سیناتئاتر کوچک (۲۲۵۸۶۰) ۱۰ـ ۱۲ـ ۲ـ ۴ـ ۶
★ ولگرد آقا ـ چارلی
شهر قصه (۶۲۷۲۹۰) ۱۰ر۳۰ـ ۱۲ر۳۰ـ ۲ر۳۰ـ ۴ر۳۰ـ ۶ر۳۰
★ میخواهم زنده بمانم
افریقا (۸۹۷۱۷۱) ۱۱ـ ۱ـ ۳ـ ۵ـ ۷
★ هشت روز در آتن
نیاگارا (۶۶۵۳۰۷) ۱۰ـ ۱۲ـ ۲ـ ۴ـ ۶
★ ده ساموراثی
امپایر (۸۹۳۹۴۲) ۱۱ـ ۱ـ ۳ـ ۵ـ ۷
رکس (۳۱۸۲۴۲) ۱۰ـ ۱۲ـ ۲ـ ۴ـ ۶
★ مردان عجیب درماشین های پرنده
موناکو (۷۳۵۵۷۶) ۱۱ـ ۱ـ ۳ـ ۵ـ ۷
★ دنیای بیرحم
فلسطین (۶۶۳۲۶۹) ۱۱ـ ۱ـ ۳ـ ۵ـ ۷
★ فضولباشی
کوچ (میدان گرگان) (۷۵۹۶۲۴) ۱۰ـ ۱۲ـ ۲ـ ۴ـ ۶
★ هرگز نمیر مادر
همای (۳۱۱۶۶۹) ۱۰ـ ۱۲ـ ۲ـ ۴ـ ۶
★ افسانه‌ابرطلائی
سینموند (۶۴۸۳۲۱) ۱۰ر۳۰ـ ۱۲ر۳۰ـ ۲ر۳۰ـ ۴ر۳۰ـ ۶ر۳۰

برنامه سینماها

● میخواهم زنده‌بمانم
کاپری (۹۲۸۴۰۱) ۱۰ـ۱۲ـ۲ـ۴ـ۶
ریولی (۷۵۷۷۷۷) ۹ر۳۰ـ ۱۱ر۱۵ـ ۱ـ ۲ر۴۵ـ ۴ر۳۰ـ ۶ر۱۵
فرهنگ «قلهک» (۲۶۱۲۰۵) ۱۱ـ ۱ـ ۳ـ ۵ـ ۷
آسیا (۶۴۲۹۰۹) ۱۰ـ ۱۱ر۴۵ـ ۱ر۳۰ـ ۳ر۱۵ـ ۵ـ ۶ر۴۵
ایران (۳۱۶۲۰۴) ۱۰ـ ۱۲ـ ۲ـ ۴ـ ۶
★ کاوه آهنگر
شهر تماشا (۹۲۸۶۸۶) ۹ر۳۰ـ ۱۱ر۱۵ـ ۱ـ ۲ر۴۵ـ ۴ر۳۰ـ ۶ر۱۵
کسری (۸۲۶۹۳۹) ۱۰ر۳۰ـ ۱۲ـ ۱ر۳۰ـ ۳ـ ۴ر۳۰ـ ۶
متروپل (۳۱۹۴۱۰) ۹ر۳۰ـ ۱۱ـ ۱۲ر۳۰ـ ۲ـ ۳ر۳۰ـ ۵ـ ۶ر۳۰
ملت (۳۶۳۷۷۷) ۹ـ ۱۱ـ ۱ـ ۳ـ ۵ـ ۷
کیهان (۵۴۶۳۶۰) ۱۰ـ ۱۲ـ ۲ـ ۴ـ ۶
★ بمبو فلفل
ونک (سینمای خانوادگی) (۶۸۲۵۵۷) ۱۱ـ ۱۲ر۳۰ـ ۲ـ ۳ر۳۰ـ ۵ـ ۶ر۳۰
★ عصیانگران ـ گرشا‌سکین الزادلیا ـ نعمت‌الله گرجی و... منوچهر اصغری
ساینا (میدان خراسان) (۳۵۲۴۴۲) ۹ـ ۱۱ـ ۱ـ ۳ـ ۵ـ ۷
ژاله (۳۴۴۱۲۰) ۱۰ـ ۱۲ـ ۲ـ ۴ـ ۶
مراد (۷۵۳۳۸۲) ۹ـ ۱۱ـ ۱ـ ۳ـ ۵ـ ۷
توسکا (۵۵۳۸۳۶) ۱۰ـ ۱۲ـ ۲ـ ۴ـ ۶
لیدو (۵۴۱۲۸۲) ۱۰ـ ۱۲ـ ۲ـ ۴ـ ۶
سهیلا (۳۱۶۴۲۴) ۹ر۳۰ـ ۱۱ر۳۰ـ ۱ر۳۰ـ ۳ر۳۰ـ ۵ر۳۰ـ ۷ر۳۰
المپیا (۹۲۶۷۹۷) ۱۰ـ ۱۲ـ ۲ـ ۴ـ ۶
★ خرگوش بلا گرگ ناقلا
گلدیس کوچك (۶۲۸۷۱۳) ۱۰ر۳۰ـ ۱۲ـ ۱ر۳۰ـ ۳ـ ۴ر۳۰ـ ۶
ستاره (۵۳۹۷۲۱) ۹ـ ۱۰ر۳۰ـ ۱۲ـ ۱ر۳۰ـ ۳ـ ۴ر۳۰ـ ۶ر۳۰
★ فراری عصیانگر
مارلیک (۹۶۳۶۱۶) ۱۰ـ ۱۲ـ ۲ـ ۴ـ ۶
★ رگبار ـ فنی زاده
کاپون (۹۵۵۱۶۵) ۹ـ ۱۱ـ ۱ـ ۳ـ ۵ـ ۷
★ ده ساموراثی
اروپا (۳۰۳۱۸۸) ۱۰ـ ۱۲ـ ۲ـ ۴ـ ۶
دیانا (۶۴۷۳۶۵) ۱۰ر۳۰ـ ۱۲ر۳۰ـ ۲ر۳۰ـ ۴ر۳۰ـ ۶ر۳۰
پیوند میدان خراسان (۳۵۴۰۴۰) ۹ـ ۱۱ـ ۱ـ ۳ـ ۵ـ ۷
رویال (۸۲۹۷۸۵) ۱۰ـ ۱۲ـ ۲ـ ۴ـ ۶
تیسفون (۹۵۸۸۸۲) ۱۰ـ ۱۲ـ ۲ـ ۴ـ ۶
پیروزی (۳۴۴۵۷۰) ۹ـ ۱۱ـ ۱ـ ۳ـ ۵ـ ۷
★ استقلال طلبان
کریستال (۳۱۷۶۷۵) ۹ـ ۱۱ـ ۱ـ ۳ـ ۵ـ ۷
★ دنیای بیرحم
سانترال (۹۲۸۶۸۶) ۱۰ـ ۱۲ـ ۲ـ ۴ـ ۶
میامی (۷۵۴۳۲۹) ۹ـ ۱۱ـ ۱ـ ۳ـ ۵ـ ۷
حافظ (۳۹۱۰۷۴) ۱۰ر۳۰ـ ۱۲ر۳۰ـ ۲ر۳۰ـ ۴ر۳۰ـ ۶ر۳۰
شهر هنر (۳۱۳۸۶۴) ۹ر۳۰ـ ۱۱ر۳۰ـ ۱ر۳۰ـ ۳ر۳۰ـ ۵ر۳۰ـ ۷ر۳۰
★ جاده صاف کن
فلور (۵۲۸۰۹۶) ۹ـ ۱۱ـ ۱ـ ۳ـ ۵ـ ۷
★ جاده ابریشم
دروازه طلائی (۳۵۲۱۶۰) ۹ـ ۱۱ـ ۱ـ ۳ـ ۵ـ ۷
★ پنج روز مهلت
گلدیس یوسف آباد بالا (۶۲۸۷۱۳) ۱۱ـ ۱ـ ۳ـ ۵ـ ۷
★ سك
نادر (۳۱۴۷۹۵) ۸ر۳۰ـ ۱۰ـ ۱۱ر۳۰ـ ۱ـ ۲ر۳۰ـ ۴ـ ۵ر۳۰ـ ۷
★ آوای مرگ
شهر قشنگ (۶۴۷۷۷۷) ۱۰ر۳۰ـ ۱۲ر۳۰ـ ۲ر۳۰ـ ۴ر۳۰ـ ۶ر۳۰
★ هفت روز در آتن
اونیورسال (۹۳۶۹۵۲) ۱۰ـ ۱۲ـ ۲ـ ۴ـ ۶
پاسفیک (۷۵۳۳۱۱) ۱۰ـ ۱۲ـ ۲ـ ۴ـ ۶
بولوار (۹۵۵۲۹۲) ۱۰ر۳۰ـ ۱۲ر۱۵ـ ۲ـ ۳ر۴۵ـ ۵ر۳۰
ادئون (۳۱۸۱۱۸) ۹ـ ۱۱ـ ۱ـ ۳ـ ۵ـ ۷
آستارا (تجریش) (۲۷۴۰۲۲) ۱۰ـ ۱۲ـ ۲ـ ۴ـ ۶

برنامه تئاتر

★ تئاتر پارس (۳۱۸۸۱۱) لاشخورها با شرکت: مرتضی عقیلی، [illegible]، پرستو فرزانه، [illegible]، بهروز بهنژاد، [illegible] نمایشنامه [illegible] با شرکت: امیر خسرو، عرفانی، [illegible] منوچهری، معدلیان، بهرامی درویش شروع سانسها ۱۱ صبح ـ ۳ بعدازظهر

بسمه تعالی
یکقطعه جواز حمل اسلحه۱ لول‌ته‌پر ساچمه‌زنی‌کالیبر۱۲ به شماره تفنگ ۵۵۲۳ بنام اینجانب عباس‌حسین زاده گمشده‌از یابنده محترم‌تقاضا میشود به‌نشانی آمل‌خیابان سبزه میدان مغازه تفنگ فروشی حسینی تحویل دهند
آ ـ۸۱۵۹

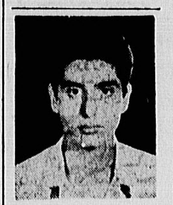

عکس‌فوق ذبیح‌الله‌معروفی فرزند خیرالله سن ۱۷ساله مدت یک ماه است ازمنزل خارج وتاکنون مراجعت ننموده ازکسانیکه ازنامبرده اطلاعی دارند تقاضامیشود به تلفن : ۹۴۵۲۲۳ آقای معروفی اطلاع داده خانواده‌اش را از نگرانی بدرآورند.
آ ـ۹۳۶۵

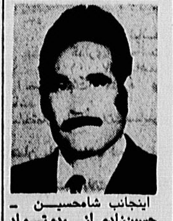

اینجانب شاه‌حسین ـ حسین‌زاده از بدوتولد هیچگونه ارتباطی باسازمان صهیونیستی بهائیت چه‌در ایران وچه‌در خارج‌نداشته وبدین وسیله اعتقاد کامل خودرا به مبانی مقدسه اسلام‌وتشیع همراه‌باانزجار کامل از مسلک پوشالی بهائیت اعلام میدارم.
آ ـ۹۳۳۷

دنیای ورزش منتشرشد

ایران با کاتیوشا نیروهای زرهی دشمن در غرب کارون را درهم کوبید

[illegible] فروند جنگنده عراقی از ساعت ۱۹ تا ۲۰ و ۱۵ دقیقه [illegible] سه بار حریم هوائی [illegible] اسلام ایران را مورد تجاوز قرار دادند که در برابر آتش پدافند رزمندگان [illegible] مجبور به فرار شدند.

براساس همین گزارش سه فروند جنگنده دیگر عراقی نیز تا ساعت ۱۱ و ۲۳ دقیقه [illegible] برفراز مواضع رزمندگان اسلام در غرب کشور ظاهر شدند که با آتش پدافند هوائی بدون هیچگونه عملیاتی گریختند.

سه فروند میگ متجاوز عراقی ساعت ۹ و نیم بامداد دیروز نیز به حریم هوائی یکی از شهرهای مرزی آذربایجان غربی تجاوز کردند.

یک مقام آگاه ضمن تائید این خبر گفت حمله هوائی جنگنده های متجاوز عراقی براثر آتش شدید پدافند هوائی رزمندگان اسلام دفع شد.

اخبار جبهه کردستان

سنندج روز ۲۸ مهر ماه جاری [illegible] رزمندگان دلاور اسلام در منطقه [illegible] یک تیربار کالیبر ۵۰ دشمن منهدم و دو نفر از صدامیان کشته و چهار نفر زخمی شدند در روز ۲۷ مهر ماه جاری نیز براثر آتش توپخانه رزمندگان اسلام در جبهه مهران به منطقه‌ای به نام [illegible] عراقی دو خودرو [illegible] منهدم شد و در همین [illegible] عراقی نیز یک قبضه توپ [illegible] براثر اجرای آتش توپخانه [illegible] اسلام منهدم شد و در [illegible] منطقه تازه [illegible] عراقی نیز [illegible] نیروهای متجاوز عراقی به دست رزمندگان اسلام از بین رفتند.

در آبادان و خونین شهر

ارتش دلاور جمهوری اسلامی ایران با هماهنگی سپاه پاسداران و قهرمانان اسلام پیروز با اجرای آتش شدید توپخانه و کاتیوشا بر روی مواضع [illegible] در غرب کارون [illegible] یک دستگاه خودرو [illegible] انبار مهمات یک دستگاه [illegible] یک قبضه خمپاره [illegible] سنگر [illegible] از نفرات [illegible] مجروح گردید.

گزارش خبرنگاران از آبادان همچنین حاکیست طی دو روز گذشته مواضع وادوات دشمن در [illegible] خونین شهر و [illegible] در خاک عراق [illegible] آتش [illegible] رزم آوران اسلام قرار گرفت و [illegible] خمپاره انداز ۵ سنگر اجتماعی و انفرادی یک ساختمان محل تجمع و دو موضع دیده بانی دشمن را بکلی نابود کردند و حداقل ۱۷ تن از نفرات دشمن را به هلاکت رساندند این گزارش همچنین حاکیست طی شبانه روز گذشته در جبهه های آبادان و خونین شهر دو تن از جان برکفان اسلام به خیل شهدای انقلاب اسلامی پیوستند و ۱۸ تن نیز مجروح شدند.

جبهه های نبرد در غرب

کرمانشاه - بگزارش خبرنگار خبرگزاری پارس از جبهه نوسود طی ۲۴ ساعت گذشته منطقه طویله عراق هدف آتش بارهای نیروی زمینی ارتش جمهوری اسلامی ایران قرار گرفت و پنج سنگر دیده بانی و گروهی دشمن منهدم شد.

درعملیات رزمی دیگری دراین منطقه دو دستگاه خودرو دشمن حامل نفرات هدف آتش نیروهای خودی قرار گرفت و بکلی نابود شد.

ساعت ده و سی دقیقه دیروز خمپاره اندازان ژاندارمری، روی مواضع سنگرها، تجهیزات و ماشین آلات جنگی دشمن درطار بلوط اجرای آتش کردند و یک سنگر اجتماعی یک قبضه تیربار کالیبر ۷۵ یک دستگاه خودرو حامل تدارکات و یک جیپ فرماندهی صدامیان را به آتش کشیدند.

همچنین درجبهه گیلانغرب بااجرای آتش توپخانه نیروهای خودی روی مواضع دشمن سه سنگر صدامیان منهدم شد و هشت نفرازآنها بهلاکت رسیدند.

خبرنگار خبرگزاری پارس بنقل ازستاد عملیات غرب گزارش داد که دیروز درجبهه های سومار و گیلانغرب طی ۲۴ ساعت گذشته نبرد توپخانه و خمپاره انداز جریان داشته است و دراین درجبهه ساعت ۱۹ دیروز تعدادی ازسنگرهای انفرادی دشمن منهدم شد و تلفاتی به نفرات قوای کفر وارد آمد.

درعملیات دیگری درمنطقه گیلانغرب، بان سیاه، چرمیان و پشت ارتفاعات چغالوند بااجرای آتش توپخانه نیروهای خودی روی آتش بارهای دشمن یک توپخانه صدامیان خاموش شد مواضع خمپاره آنها درهم کوبیده شد و یک سنگر [illegible] نیز پراکنده گردید. یک دستگاه خودرو بانفرات دشمن نابود شد و به چندین تانک نیز آسیب وارد آمد.

همین گزارش حاکیست که درتنگ حاجیان و دارابلوط طی ۲۴ ساعت گذشته تبادل آتش توپخانه و خمپاره بطور پراکنده جریان داشت.

طی ۲۴ ساعت اخیر رزمندگان دلیر جمهوری اسلامی ایران باآتش شدید توپخانه برمواضع واستحکامات متجاوزان بعثی درمنطقه مهران، میمک و ملکشاهی ضمن خاموش کردن آتش بارهای دشمن و جلوگیری از فعالیت آنان تلفات و خساراتی به نیروهای دشمن وارد آوردند.

همچنین دو روز پیش درمنطقه ملکشاهی سنگرها و مواضع دشمن هدف آتش سلاحهای سبک و سنگین سپاهیان اسلام قرارگرفت که درنتیجه ۱۰ سنگر اجتماعی و انفرادی متجاوزین عراقی منهدم و بیش از ۱۵ تن ازآنان مجروح و کشته شدند.

[illegible]

نوع خسارت	تعداد
هواپیما	۲۸۰ فروند
هلیکوپتر	۵۰ فروند
تانک و خودرو زرهی	۵۲۲۵ دستگاه
موشک انداز	۷۷ دستگاه
انواع خودرو ارتشی	۴۵۱۰ دستگاه
انواع توپ سنگین و سبک	۲۰۱۰ قبضه
ناوچه موشک انداز و اژدرافکن	۳۵ فروند
کشتی لایروبی	۲ فروند
کشتی حامل مهمات	۹ فروند
پایگاههای نظامی، تاسیسات صنعتی، نفتی و پل	۶۶۰ منطقه

[illegible]

اطلاعیه شماره ۶۷۵ ستاد مشترک ارتش

بسمه تعالی

نیروهای مسلح جمهوری اسلامی ایران با تکیه برایمان مستحکم خویش و با عزمی استوار و اراده‌ای آهنین نبرد بی امان خود را با قوای متجاوز صدام ادامه میدهند و طی ۲۴ ساعت گذشته با اجرای آتش توپخانه و خمپاره انداز روی مواضع و هدفهای فعال دشمن جمعا ده تانک و خودرو شش انبار مهمات یک قبضه تفنگ ۱۰۶ میلیمتری، هفت قبضه توپ و ۱۲ سنگر گروهی دشمن را منهدم کردند تلفات پرسنلی دشمن در این مدت بیش از ۵۰ کشته و زخمی بوده است.

در مناطق عملیاتی غرب کشور تبادل آتش بین قوای ما و نیروهای دشمن جریان داشت در منطقه مهران در ساعات مختلف سنگرها و مواضع افراد عراقی زیر آتش رزمندگان ما قرار گرفت که در نتیجه منجر به خاموش شدن آتش دشمن و انهدام چند سنگر گروهی شهربازان صدام گردید و چند تن از آنان کشته و مجروح شدند.

در منطقه حاج مهران پرسنل مبارز ما مواضع یک آتشبار توپخانه صحرائی ارتش صدام را شناسائی کردند و با اجرای آتش توپخانه تعداد ۴ قبضه توپ صحرائی دشمن را منهدم ساختند در همین منطقه یک قبضه تفنگ ۱۰۶ میلیمتری و یک خودرو دشمن نیز نابود شد و تعدادی از نفرات نظامی عراقی بهلاکت رسیدند.

در یکی از جبهه های غرب کشور یک پایگاه متجاوزان مورد حمله گروهی از نیروهای خودی قرار گرفت. طی این عملیات موفقیت آمیز یک قبضه توپ ضد هوائی، دو انبار مهمات و ۸ سنگر گروهی دشمن منهدم گردید و نفرات مستقر در آنها کشته و زخمی شدند.

در منطقه غرب دزفول در نتیجه اجرای آتش توپخانه نیروی زمینی ارتش جمهوری اسلامی ایران روی مواضع دشمن یک تانک، سه خودرو، ۷ عراده توپ، سه انبار مهمات و چهار سنگر سلاح اجتماعی افراد متجاوز به آتش کشیده شد و از بین رفت و بیش از ۵۰ تن سربازان فریب خورده صدام کشته و مجروح شدند در این عملیات همچنین ۲ تانک و یک نفربر دشمن از کار انداخته شد.

در منطقه اهواز با آتش خمپاره اندازهای ما چند سنگر گروهی و یک موضع جنگ افزار ۷۵ میلیمتری متجاوزان نابود شد و در جبهه سوسنگرد یک خودرو و یک انبار مهمات دشمن منهدم گردید. بوسیله آتش سلاحهای سنگین نیروی دریائی ارتش جمهوری اسلامی ایران یک محل تجمع و یک خودرو در بخش اشغالی خونین شهر به آتش کشیده شد و شماری از افراد متجاوز بهلاکت رسیدند و چندتن نیز مجروح گردیدند.

طی ۲۴ ساعت گذشته تجاوزات هوائی دشمن در نتیجه اجرای آتش یگانهای پدافند هوائی ما دفع و هواپیماهای مهاجم متواری شدند.

در نبرد روز بیست و هشتم مهرماه جاری در جبهه های جنوب و غرب کشور بیست و دو تن از رزمندگان نیروی زمینی و یک تن از پرسنل قهرمان نیروی دریائی ارتش جمهوری اسلامی ایران به لقاء الله نائل شدند روانشان شاد و یادشان گرامی باد.

اطلاعیه شماره ۶۷۶ ستاد مشترک ارتش

اطلاعیه شماره ۶۷۶ ستاد مشترک ارتش جمهوری اسلامی ایران دیشب بدین شرح انتشار یافت:

بسمه تعالی ستاد مشترک ارتش جمهوری اسلامی ایران سالگرد شهادت حضرت حجت‌الاسلام والمسلمین حاج آقا مصطفی خمینی را به امام امت تبریک وتسلیت عرض مینماید.

مدافعان جانباز کشور جمهوری اسلامی ایران، استوار وپویا باتمامی قوا درمقابل دشمن متجاوز ایستادگی نمود وبدون لحظه‌ای درنگ هوشیارانه مراقب اوضاع صحنه های جنگ میباشند.

طی ۲۴ ساعت گذشته ضایعات وتلفات وارده به ارتش صدام مجموعا انهدام ۴دستگاه تانک، یک قبضه تفنگ ۷۵ میلیمتری، ۳دستگاه خودرو، یک دستگاه جیپ فرماندهی، ۴انبار مهمات، ۴سنگر اجتماعی، ۴سنگر انفرادی، یک سنگر خمپاره انداز، وکشته شدن بیش از ۳۰ نفراز فریب خوردگان صدام بوده است.

یگانهای رزمی ژاندارمری مستقر درجبهه ایلام بروی مواضع دشمن آتش گشوده که درنتیجه ان دوسنگر اجتماعی صدامیان منهدم گردید.

درمنطقه دارابلوط بااجرای آتش پرتوان رزم آوران اسلام یک سنگر اجتماعی، یک قبضه تفنگ ۷۵میلیمتری، یکدستگاه خودروتدارکاتی، یکدستگاه جیپ فرماندهی، دشمن نابود وتعدادی از نفرات صدامیان کشته ومجروح شدند.

مبادله آتش بین نیروهای خودی مستقر درسرتاسر جبهه های کرمانشاه وقوای سرسپرده صدام بطور پراکنده ادامه دارد.

رزمندگان شجاع ما درمناطق عملیاتی دزفول بااجرای آتش توپخانه وسلاحهای سنگین برروی مواضع دشمن ۴دستگاه تانک، دودستگاه خودرو، سه انبار مهمات ارتش صدام را منهدم وحدود ۳۰نفراز افراد آنها را کشته یازخمی نمودند. واتش سلاحهای سنگین فریب خوردگان صدام راخاموش واز حرکت آنها جلوگیری بعمل آوردند.

بعثیهای عراقی با پرتاب ۵گلوله توپ برروی شهر اهواز باعث تخریب ۳باب خانه مسکونی ومجروح شدن ۵نفر از اهالی گردیدند.

تبادل آتش دراین جبهه بین جنگ آوران ارتش جمهوری اسلامی ایران وقوای عراق ادامه دارد.

باضربات کوبنده یگانهای رزمی نیروی دریائی ورزمندگان ژاندارمری مستقر در آبادان وخونین شهر برروی مواضع واستحکامات دشمن یک ساختمان محل تجمع یک انبار مهمات یک سنگر خمپاره انداز یک سنگر اجتماعی و۴سنگر انفرادی دشمن منهدم وعده‌ای از فریب خوردگان صدام بهلاکت رسیدند.

مبادله آتش بین یگان رزمی شهربانی مستقر درحاشیه اروند رود وقوای ارتش صدام دراین منطقه ادامه دارد وبراثر آتش نیروهای خودی یک انبار مهمات دشمن منهدم شد.

چند فروند هواپیمای مهاجم عراقی که وارد حریم فضائی شهرهای شمال غربی وجنوب غربی کشورمان شده بودند با آتش بموقع یگانهای پدافند هوائی بسرعت متواری گردیدند.

درتاریخ ۲۹ مهرماه، تعداد ۴نفراز سربازان عراقی خودرا به یگانهای ارتش جمهوری اسلامی ایران مستقر درمریوان معرفی ودرخواست پناهندگی نمودند.

اطلاعیه سپاه پاسداران.

سپاه پاسداران انقلاب اسلامی طی اطلاعیه‌ای عملیات رزمندگان دلاور سپاه اسلام و اوضاع کلی جبهه های جنگ را طی ۴۸ ساعت گذشته به اطلاع امت شهیدپرور ایران رساند متن کامل اطلاعیه بشرح زیر است:

بسم الله الرحمن الرحیم، با درود به رزمندگان دلاور سپاه اسلام گزارش گوشه‌ای از عملیات ۴۸ ساعت اخیر این دلاوران را بدینشرح به اطلاع میرسانند:

الف - در جبهه های غرب با اجرای آتش سنگین توپخانه ارتش جمهوری اسلامی که بادیدبانی برادران پاسدار انجام گرفت یکصدتن از نیروهای دشمن متجاوز که از جاده سیدصادق بسوی پنجوین عراق درحرکت بود باز ایستاد و درنتیجه نیروهای بعثی مجبور به عقب نشینی شدند.

همچنین مواضع دشمن بعثی درپایگاه بانی بنوک عراق زیرآتش خمپاره رزمندگان اسلام قرار گرفت که براثر ان تعداد زیادی از سنگرهای دشمن منهدم و تلفات قابل توجهی برصدامیان وارد آمد درمنطقه ریجاب سپاهیان اسلام به یک مقر دشمن حمله کردند که در جریان آن تعداد زیادی از نیروهای دشمن کشته و زخمی شدند و مقادیری مهمات سلاحهای سبک و سنگین به غنیمت رزمندگان ما درآمد درمنطقه سومار غرب نیز توسط آتش خمپاره اندازان سپاه پاسدار یک سنگر پدافند و یک سنگر اجتماعی دشمن کاملا منهدم شد.

ب - جبهه های جنوب با آتش واحد خمپاره انداز سپاه پاسداران انقلاب اسلامی درجبهه خرمشهر یک موضع خمپاره انداز و چندین ساختمان محل تجمع و چند سنگر اجتماعی و انفرادی دشمن منهدم شد.

درجبهه کوت شیخ خرمشهر نیز با آتش یکی از تک تیراندازان سپاه پاسداران شش تن از قوای کفر به هلاکت رسیدند.

درهمین جبهه با آتش سلاحهای نیمه سنگین جان برکفان سپاه و بسیج پنج سنگر اجتماعی، یک سنگر آر - پی - جی هفت و یک سنگر تیربار نیروهای کافرصدام نابود شد. همچنین با آتش واحد خمپاره انداز پاسداران انقلاب یک موضع خمپاره انداز دشمن نابود و چند محل استقرار دشمن در بخش اشغالی زیرآتش دلاوران ما قرار گرفت. با آتش خمپاره اندازان سپاهیان پاسدار درجبهه حفار شرقی در غرب مارون نیز یک خودرو و سه سنگر اجتماعی صدامیان منهدم شد.

خبرنگاران خارجی، از جنایات وحشیانه رژیم صدام مزدور در اهواز، دیدن کردند

اهواز - چندتن از خبرگزاران روزی، فرانسوی و نیز شبکه تلویزیونی سی - بی - اس امریکا، به منظور بازدید از جنایات وحشیانه رژیم صدام مزدور علیه مردم بیگناه خوزستان، وارد اهواز شدند.

اعضای این گروه، از قسمت های مختلف مناطق مسکونی واماکنی که براثر پرتاب موشکهای زمین به زمین و گلوله های دوربرد ارتش صدام مزدور دراین شهر ویران شده است، دیدن کردند.

براساس این گزارش، خبرگزاران خارجی همچنین از مسجد ابوالفضل (ع) که براثر بمب گذاری منافقین تخریب شده، دیدن بعمل آوردند.

بهنگام دیدار خبرنگاران خارجی از این محل گروهی از مردم در برابر مسجد اجتماع کرده و درحالیکه شعار مرگ برامریکا، مرگ برشوروی، مرگ برمنافقین و این سند جنایت امریکاست میدادند، عمل بمب گذاری منافقین درمسجد و اماکن مذهبی را محکوم کردند.

در این محل یکی از برادران بسیج، طی سخنانی خطاب به خبرنگاران خارجی ضمن محکوم کردن جنایات امریکا، گفت:

ریگان، صدام، رجوی و بنی صدر بدانند که جمهوری اسلامی ایران، راه خود را پیدا کرده و این انفجارات، کوچکترین خللی در اراده ملت مسلمان ایران وارد نمیاورد

وی افزود: ملت ما، امروز یکپارچه از جمهوری اسلامی ایران حمایت میکند و نمونه کوچک آن حضور سیل جمعیت پس ازانفجار این مسجد، برای کمک رسانی و امداد است و امروز، با اینکه ما میتوانستیم هزینه ترمیم این مسجد را از سازمان تعمیر و مرمت دریافت کنیم، لکن مردم ظرف کمتراز ۵ روز، مبلغ ۹۰۰ هزار ریال وجه نقد برای بازسازی این مسجد پرداخت کرده‌اند و این، نشانه حضور انان، در صحنه است.

بنا بر همین گزارش، دراینجا پیرمرد هشتاد ساله‌ای که براثر بمب گذاری منافقین در این مسجد، مجروح شده است، جزئیات مربوط به بمب گذاری منافقین و اعمال غیر انسانی انان را تشریح کرد.

این گزارش حاکیست، خبرنگاران شبکه تلویزیونی سی- بی - اس آمریکا، براساس تعهد اخلاقی خود، موظفند واقعیات جمهوری اسلامی ایران راز از شبکه های تلویزیونی کشور متبوع خود که پیوسته علیه جمهوری اسلامی ایران تبلیغات سوء میکند، منعکس کنند.

برنامه دیدار این گروه ازخبرنگاران، با همکاری وزارت ارشاد اسلامی و ستاد مشترک ارتش جمهوری اسلامی ایران ترتیب یافته است.

جمهوری اسلامی ایران

بسمه تعالی

آگهی مناقصه شماره ۶۰۵۱ C

شرکت نورد [illegible] به شرکت ملی فولاد ایران درنظر دارد پروژه‌ای با مشخصات اصلی زیر را به مناقصه بگذارد. کل مبلغ برآورد کار حدود ۲۰۷۷۰۰۰ - میلیون ریال (دوهزاروهفتصدوهفتاد میلیون ریال)

موضوع کار و شرح مختصری از عملیات انجام عملیات پی‌کنی و فنداسیون سری سالن و ماشین‌آلات کارخانه نورد گرم.

محل اجرای پروژه - سیزده کیلومتری مبارکه اصفهان (۷۵ کیلومتری اصفهان)

ازکلیه شرکتهای پیمانکاری داوطلب مناقصه فوق که حائز شرایط زیر میباشند تقاضا میشود حداکثر ظرف ۷روز اداری از تاریخ نشر این آگهی برای دریافت فرمی که طی آن سئوالاتی در مورد وضع و مشخصات شرکت داوطلب مناقصه و شرکاء و سهامداران آن مطرح شده است به دفتر شرکت نورد واقع در تهران - خیابان ولی عصر روبروی سینما امپایر ساختمان وزارت معادن وفلزات برج جنوبی طبقه هفتم مراجعه نمایند. فرم مذکور باید حداکثر ظرف مدت ۷ روز اداری تکمیل و عودت داده شود.

شرایط شرکت‌درمناقصه عبارتست از

۱- شرکت پیمانکاری متقاضی دعوت به مناقصه به منظور انجام عملیات موضوع کار فوق به ثبت رسیده و کلیه سهامداران آن ضمن داشتن تخصصهای مورد نیاز شرکت مشروح در بند ۶ آگهی بطور تمام وقت درشرکت شاغل باشند.

۲- شرکت یا مدیران و شرکاء آن مشمول ممنوعیت مقرر در اصل ۱۴۱ قانون اساسی جمهوری اسلامی ایران وقانون منع مداخله کارکنان دولت در معاملات دولتی مصوب دیماه ۱۳۳۷ نباشند.

۳- اشخاصی که به نحوی از انحاء در رابطه با اجرای اصل ۴۹ قانون اساسی جمهوری اسلامی ایران محکومیت یافته و هنوز در دوران مدت محرومیتی که قانون تعیین کرده بسر میبرند در شرکت متقاضی دعوت سهامدار نباشند.

۴- شرکت متقاضی دعوت حداکثر یک کار در دست اجرا داشته و بیش از ۵۰ درصد مبلغ آنرا انجام داده باشند و نیز در صورت انتخاب شدن برای دعوت به مناقصه بتواند موافقت کتبی دستگاه اجرائی مربوط برای قبول‌کار جدید را ارائه دهد.

۵- شرکت متقاضی‌دعوت‌به‌این‌مناقصه نباید قبلا در رشته کار دیگری که با استفاده از آئینامه جدید مصوب هیئت وزیران مناقصه‌گذاری شده است تعیین صلاحیت شده و در مناقصه شرکت نموده باشد.

۶- تعداد سهامداران و اعضاء هیئت مدیره و مدیر عامل شرکت و میزان سهام و تجربه و تحصیلات آنان باید برابر گروه ۷ رشته ابنیه رتبه ۵ آئینامه جدیدمصوب جلسه ۳۰ر۲ر۶۰ هیئت وزیران باشد. ضمنا شرکتهائی که دارای شرایطی نزدیک به شرایط فوق باشند و تعهد نمایند شرایط شرکاء خود را در مدت قانونی با آئینامه تطبیق دهند میتوانند در مناقصه شرکت نمایند.

۷- سایر شرایط برابر ضوابط مقررات آئینامه جدید مصوب جلسه مورخ ۳۰ر۲ر۱۳۶۰ هیئت وزیران خواهد بود که همراه فرم اخذ اطلاعات از پیمانکار به داوطلبان تحویل خواهد شد.

۸- پرسشنامه و مدارک مربوط توسط کمسیون رسیدگی به صلاحیت شرکتها بررسی و شرکتهای واجد شرایط به مناقصه دعوت خواهند شد.

۹- ارسال فرم تکمیل شده و مدارک آن هیچ تعهدی را برای شرکت متقاضی به مناقصه برای شرکت نورد [illegible] ایجاد نمیکند.

م الف ۲۰۲۵۲

آ-۲۶۰۷۱

بسمه تعالی
وزارت دفاع ملی

آگهی مناقصه شماره ۲۴

تاریخ ۲۸ر۷ر۱۳۶۰

آمادگاه ۵۴۱ مشهد جهت مصرف پادگان‌بجنورد ۲قلم اجناس مشروحه زیر را

ردیف	نوع جنس
۱-	سیب درختی تخم لبنانی درجه ۱
۲-	پرتقال شهسواری درجه ۱

برابر میزان و مشخصات مندرج در برگ شرایط و مشخصات معامله را از طریق مناقصه خریداری مینماید پیشنهاد دهندگان میتوانند همه روزه غیر از ایام تعطیل به آمادگاه ۵۴۱ مشهد یا خدمات پادگانی‌بجنورد‌مراجعه و با ملاحظه مشخصات اجناس و دریافت برگ شرایط و مشخصات معامله پیشنهاد خود را طبق مفاد آن تنظیم وتا ساعت ۹۰۰ صبح روز ۱۷ر۸ر۱۳۶۰ به مرکز پیام پادگان بجنورد تسلیم نمایند.

۱۴۳۵ ر م‌الف
یگان مناقصه گذار- آمادگاه ۵۴۱ مشهد

آ-۸۱۹۰

بسمه تعالی
وزارت دفاع ملی

تجدید آگهی مناقصه شماره ۱۸

تاریخ ۲۹ر۷ر۱۳۶۰

آمادگاه ۵۴۱ مشهد جهت مصرف پادگان بجنورد ۲قلم اجناس مشروحه زیر را

ردیف	نوع جنس
۱-	گوشت گوسفند تازه
۲-	گوشت گاو جوان تازه

برابر میزان و مشخصات مندرج در برگ شرایط و مشخصات معامله را از طریق مناقصه خریداری مینماید. پیشنهاد دهندگان میتوانند همه روزه غیر از ایام تعطیل به آمادگاه ۵۴۱ مشهد یاخدمات پادگانی بجنوردمراجعه و با ملاحظه و مشخصات اجناس و دریافت برگ شرایط و مشخصات معامله پیشنهاد خود را طبق مفاد آن تنظیم و تا ساعت ۹۰۰ صبح روز ۱۷ر۸ر۱۳۶۰به مرکز پیام‌پادگان بجنورد تسلیم نمایند.

۱۴۳۱ ر م‌الف
یگان مناقصه گذار- آمادگاه ۵۴۱ مشهد

آ-۸۱۹۲

بسمه تعالی

آگهی مزایده

پشتیبانی قرارگاه نیروی زمینی‌ارتش جمهوری اسلامی ایران در نظر دارد مقداری وسایل اداری و مصالح ساختمانی و وسایل تاسیساتی زائد و اسقاطی موجود در

۱- پادگان قرارگاه نیروی زمینی جاده لشگرک‌مقابل مینی‌سیتی - لویزان
۲- باشگاه وحدت (باشگاه سابق)
۳- دبیرستان نظام سابق تهران - خیابان کارگرمیدان حر.

رامطور یکجا از طریق مزایده بفروش میرساند داوطلبین شرکت در مزایده میتوانند همه روزه باستثناء روزهای تعطیل از تاریخ ۶ر۸ر۶۰ از ساعت ۸۰۰ الی ۱۳۰۰ بامراجعه به محلهای مذکور از وسایل مازاد بازدید و پیشنهاد خود را بصورت کتبی بدفتر قسمت آماد پشتیبانی قرارگاه نیروی زمینی ارائه نمایند. کلیه پیشنهادات رسیده درساعت ۸ مورخه ۱۶ر۸ر۶۰ قسمت آماد پشتیبانی قرارگاه نیروی زمینی در پادگان لویزان درحضور کمیسیونی بازو قرائت و از برنده جهت انجام کارهای بعدی دعوت بعمل خواهد آمد.

پشتیبانی قرارگاه نیروی زمینی

آ-۲۶۰۷۴

آگهی دعوت شرکتهای پیمانکاری به مناقصه

وزارت راه وترابری در نظر داردپروژه‌ای بامشخصات اصلی زیر را بمناقصه بگذارد:

۱- کل مبلغ برآورد کار براساس قیمتهای سال ۱۳۶۰ معادل ۹۰۵ میلیون ریال بامدت‌اجرای ۳۲ ماه
۲- نوع عملیات عبارت است از :راهسازی قطعه‌ده راه اصلی اصفهان-الیگودرز-دورود-ازنا بطول ۶۰۰ + ۳۲ و عرض ۱۱متر.
۳- محل انجام کار وموقعیت جغرافیائی :استان اصفهان

از شرکت های پیمانکاری داوطلب مناقصه فوق که‌حائز شرایط زیر باشند تقاضا میشودحداکثرظرف ۷روز اداری از تاریخ نشر این آگهی‌برای دریافت فرمیکه طی‌آن‌سئوالاتی‌درمورد وضع‌ومشخصات‌شرکت داوطلب مناقصه وشرکاء وسهامداران آن مطرح است‌به وزارت راه وترابری خیابان سپهبدقرنی طبقه پنجم اداره کل نظارت فنی، مراجعه نمایند .فرم‌مذکور باید حداکثر ظرف مدت ۷روز اداری تکمیل‌وعودت‌داده شود.

شرایط شرکت در مناقصه عبارت است از:

۱- شرکت پیمانکار ومتقاضی دعوت به مناقصه‌منظورانجام موضوع کارفوق به ثبت رسیده وکلیه سهامداران آن ضمن داشتن تخصصهای مورد نیازشرکت مشروح در بند ۷آگهی‌بطور تمام‌وقت درشرکت شاغل باشند.

۲- شرکت ویامدیران وشرکاء آن‌مشمول‌ممنوعیت مقرر در اصل ۱۴۱ قانون اساسی جمهوری اسلامی ایران وقانون منع مداخله کارکنان دولت در معاملات مصوب دیماه ۱۳۳۷ نباشند.

۳- اشخاصیکه به نحوی از انحاء در رابطه با اجرای اصل ۴۹ قانون اساسی جمهوری اسلامی‌ایران محکومیت یافته وهنوز در دوران مدت محکومیتی‌که‌قانون تعیین کرده بسرمیبرند در شرکت متقاضی‌دعوت سهامدار نباشند.

۴- شرکت متقاضی دعوت حداکثر یک کار دردست اجراء داشته باشد وبیش از ۵۰٪ مبلغ آنرا انجام داده باشد ونیز در صورت انتخاب‌شدن‌برای‌دعوت‌بااین‌مناقصه بتواند موافقت کتبی دستگاه اجرائی مربوطه را برای‌قبول کار جدید ارائه دهد.

۵- شرکت متقاضی دعوت به این مناقصه نبایدقبلا در رشته کار دیگریکه بااستفاده از آئین‌نامه جدید مصوب هیئت وزیران مناقصه گذاری شده‌است‌تعیین صلاحیت شده و در مناقصه شرکت نموده باشد.

۶- حداقل سرمایه شرکت ۷۰۰۰۰۰ر۱ ریال‌باشد.

۷- تعداد سهامداران واعضاء هیئت مدیره و مدیر عامل شرکت ومیزان وتجربه وتحصیلات آنان باید به ترتیب مشروح زیر باشد.

الف : مهندس راه وساختمان باتحصیلات‌لیسانس‌وبا۱۵سال سابقه کار وسهام حداقل۱۲درصد وحداکثر ۱۸درصد (یکنفر)
ب : مهندس راه‌وساختمان باتحصیلات لیسانس‌و با۱۰سال سابقه کار وسهام حداقل۱۰درصد وحداکثر ۱۵درصد (یکنفر)
ج: مهندس راه وساختمان باتحصیلات لیسانس‌و با۸سال سابقه کار وسهام حداقل ۸درصد وحداکثر ۱۲درصد (۲نفر)
د : کارشناس امور مالی‌باتحصیلات لیسانس‌وبا ۱۰سال سابقه کار وسهام حداقل۱۰درصد وحداکثر ۱۵ درصد (یکنفر)
هـ: تکنیسین راه‌وساختمان باتحصیلات فوق‌دیپلم‌وبا ۱۰ سال سابقه‌کار‌و‌سهام حداقل۷درصد وحداکثر ۱۱درصد (۲نفر)
و : تکنیسین راه وساختمان باتحصیلات فوق‌دیپلم وبا۸ سال سابقه کار وسهام حداقل ۶درصد وحداکثر ۹درصد (۲نفر)
ز: دیپلم متوسطه اداری یافنی وبا۱۰سال سابقه‌کار وسهام حداقل ۵درصد وحداکثر۷درصد (یک نفر)

توضیح اینکه مدیر عامل شرکت بایستی مهندس‌راه‌وساختمان باحداقل ۱۰سال سابقه کاربوده واعضاء هیئت مدیره ۳نفرباحداقل ۳۶۳ امتیاز برای هر نفر باشند.

۸- سایر شرائط برابر ضوابط مقررات‌آئین‌نامه‌جدید مصوب جلسه مورخ ۳۰ر۲ر۶۰ هیئت وزیران خواهد بود که همراه فرم اخذ اطلاعات از پیمانکار به‌داوطلب، تحویل خواهد شد.

۹- پرسشنامه ومدارک مربوط با استنادبند ۷آئین‌نامه تشخیص صلاحیت شرکتهای‌پیمانکاری‌و ساختمانی تاسیساتی و تجهیزاتی مصوب جلسه مورخ۳۰ر۲ر۶۰ هیئت وزیران توسط کمیته رسیدگی به صلاحیت شرکتها در وزارت راه‌وترابری بررسی و شرکتهای واجد شرایط به مناقصه دعوت‌خواهندشد.

۱۰- ارسال فرم تکمیل شده ومدارک آن هیچ تعهدی را برای دعوت شرکت متقاضی به مناقصه‌ای وزارت راه و ترابری ایجاد نمیکند.

م‌الف۲۰۲۴۸

وزارت راه و ترابری

آ-۲۶۰۷۳

آگهی مناقصه

شرکت سهامی خاص‌فرآورده‌های غذائی مشهد درنظر دارد یکدستگاه دیزل‌ژنراتور بظرفیت حداقل ۲۵۰ کیلووات دوساعت خریداری نماید.

متقاضیان میتوانند جهت شرکت در مناقصه از تاریخ نشر آگهی بمدت ۱۵ روز برای دریافت شرایط مناقصه به آدرس تهران - خیابان ولی عصر نبش جامجم سازمان گسترش و نوسازی صنایع ایران طبقه ششم امور بازرگانی مراجعه نمایند.

آ-۸۱۹۳

آگهی ابلاغ مالیاتی

دراجرای ماده ۳۰۱ قانون مالیاتهای مستقیم بدینوسیله برگ تشخیص مالیات سرقفلی بشرح زیر ابلاغ میگردد خواهشمند است ظرف مدت ده روز به حوزه ۵۲۲ واقع درخیابان ولی عصر چهار راه انقلاب روبروی بانک تهران مراجعه فرمائید.

نام ونام خانوادگی	شماره برگ تشخیص	مبلغ مالیات
دکتر نوراله نوریان	۵۷۳ - ۱۲ر۷ر۶۰	۲۱۱۴۰۰۰

م الف ۲۰۲۴۶

ممیز حوزه مالیاتی ۵۲۲ تهران محمود پروین

آ-۲۶۰۶۸

آگهی ابلاغ

دراجرای ماده ۳۰۱ قانون مالیاتهای مستقیم مصوب اسفند ماه ۱۳۴۵ بدینوسیله اوراق مالیاتی زیر :

۱- نام و نام خانوادگی مودی عنایت‌اله بخشیان .
۲- شماره برگ تشخیص ۴۱۶ - ۱۶ر۷ر۶۰ مربوط به سرقفلی
۳- سال عملکرد ۱۳۵۸
۴- درآمد مشمول مالیات ۰۰۰ر۵۰۰ر۱
۵- مالیات متعلقه ۲۰۳ر۶۹۲

به‌آقای عنایت‌اله بخشیان ابلاغ قانونی میگردد خواهشمند است ظرف مدت ۱۰روز پس از انتشار این آگهی جهت پرداخت بدهی مالیاتی خود به حوزه مالیاتی شماره ۲۵۲ واقع در خیابان استاد نجات الهی - (ویلای سابق) کوچه اینشتین ممیز کلی کد ۳۳ر۲ مراجعه نمایند.

ممیز مالیاتی حوزه ۲۵۲ طاهره بختیاری

آ-۲۶۰۶۹

قهرمانی هما با پیروزی بر استقلال محرز شد

اکباتان ۲ - صنایع دفاع ملی یک
برق صفر - نفت صفر
بانک‌ملی یک - راه‌آهن صفر
هما یک - استقلال صفر

بقیه ازصفحه اول

مغلوب اکباتان بود در این لحظه بوسیله هادی آهنگران بگل مساوی دست یافت و بفاصله ۴ دقیقه بوسیله همین بازیکن به گل پیروزی نیز دست یافت و حریف را باشکست مواجه ساخت.

برق و نفت تیمهای رده‌های یازدهم و دوازدهم نیز با تساوی با هم درجای خود ابقاء شدند!

و اما مهمترین دیدار هفته که نزدیک بهچهل‌هزار تماشاگر را به ورزشگاه آزادی کشانده بود بین تیمهای هما و استقلال انجام شد که دیداری سریع و تماشایی بود. هما صدر نشین مسابقات، که در این روز محسن یوسفی هافبک خوب و شوتزن خود را بدلیل دو اخطاره بودن دراختیار نداشت در حالی بدیدار استقلال مدعی جام رفت که هادی نراقی را نیز با وجود ناراحتی پابه زمین فرستاد و دیدیم که خیلی زود این بازیکن به علت درد شدید پا جایش را بمهرداد حنظلی‌فرد داد که این یکی نیز او اخر بازی‌بابازیکن پرتجربه و قدیمی چون مهدی غزال که چندین سال از فوتبال بدور بود تعویض گردید هما در پیشانی تیم حسین فداکار مهاجم خوب و بلند بالای خود را پس از چند هفته غیبت که بدلیل بیماری از صحنه مسابقات بدور بودرا بخدمت گرفته بود هما با این تغییرات در برابر استقلال قرار گرفت که از آغاز با فرستادن ۳ مهاجم گلزن دسترس، مظلومی و احدی به زمین میل به بازی تهاجمی نشان میداد ولی این سه تالحظه ورود عبدالعلی‌چنگیزدر عمل ناهماهنگ و ناموفق نشان دادند.

نیمه اول شاهد برتری یاران هما بود و آنهاتوانستند تنها گل بازی را در دقیقه ۱۹ درون دروازه استقلال‌جای دهند این گل روی سانتر خوب احمد نقوی بازیکن‌پرتلاش و زهردار هما که روزخوبی را در برابر استقلال پشت‌سر گذارد پایه‌ریزی شد که ابتدا رضا رجبی آن را دفع کرد ولی توپ نصیب حمید علیدوستی در محوطه جریمه شد که او باپای چپ اقدام به شلیک کرد که توپ از بالای‌سر ناصر حجازی روانه دروازه استقلال شد.

در دقیقه ۴۰ بازی احمد نقوی که بارها موفق شده بود از جناح راست نفوذ کند و توپهای خوبی را برای دیگر یارانش بسازد در این لحظه نیز از جناح راست تا نزدیکی شش قدم پیش روی‌کرد و از آنجا توپ را زمینی بجلوی دروازه جائیکه حسین فداکار قرار داشت فرستادو فقط بغل‌پا این بازیکن میتوانست دومین گل هما را به‌ارمغان آورد که توپ از زیر پای این بازیکن رد شد و نتیجه‌ای بدست نیامد.

استقلال نیمه دوم‌را بایک تعویض بجا و عالی‌آغاز کرد و آن فرستادن چنگیز بجای فردعلی‌نیا بودکه بااین تعویض درآرایش‌این‌تیم‌تغییراتی دادهشدو‌چنگیزدرگوش چپ قرارگرفت رضااحدی که‌تااین لحظه در گوش چپ بازی می‌کردجایش‌را بهچنگیز دادوخودش بمیانه‌میدان رفت وشاهین بیانی نیزکه‌در پست هافبک قرار داشت‌در دفاع گماردهشد بااین تغییرات بودکه‌استقلال سراپاحمله شد ودروازه همارا بمتوپ بست که‌دراین میان‌درخشش حبیب خبیری باعث ناکامی مهاجمان استقلال گردید و اوبودکه بیشتر حملات بازیکنان‌حریف‌را در آخرین‌لحظه بافداکاری بی‌حاصل می‌نمود! و‌هما، باید نیمی از پیروزی تیمش وگشوده نشدن دروازه‌اش را مدیون‌این بازیکن باشد.

دردقیقه ۴۸ سانتر چنگیز ازمیانه میدان درجلوی دروازه‌هما روی‌سر دسترس نشست که‌ضربه سراو از کناردروازه به‌خارج رفت.

درفاصله دقایق ۴۹ تا۵۱ استقلال ۲موقعیت خوب دیگر بدست آوردکه‌ضربات دسترس وچنگیزنیزنتوانست تور دروازه‌هما را بلرزاند شلیک عالی بهتاش دردقیقه ۶۵ بازی‌نیزبابرخورد به‌دفاع حریف دربرگشت‌به‌مظلومی رسید که‌ضربه این‌یکی‌از داخل محوطه جریمه راهی اوت شد.

شوت زیبای احدی ازفاصله ۲۵ دردقیقه ۷۰ درحالیکه بشرزاده دروازه‌بان خوب وجوان همانیز شیرجه رفته بود بااختلاف کمی ازسمت راست‌دروازه به‌خارج‌رفت.

دراین لحظات باوجود برتری محسوس استقلال هما نیز ازیورش بدروازه استقلال غافل‌نبود وگاهی با ضد حملات خود دروازه حریف‌را باخطر تهدید میکرد که یکی‌از این‌خطرات براثر همکاری خوب‌محمود نقوی وحمید علیدوستی درجناح چپ‌حاصل‌شد که علیدوستی بایک فرار عالی تاآستانه دروازه استقلال پیش رفت و پس‌از جاگذاردن سه‌یار حریف تنها حجازی را درمقابل داشت که‌علیدوستی درفاصله۶قدمی‌توپ‌را بسوی‌دروازه استقلال شلیک کردکه حجازی ناجی دروازه شدوبایک واکنش استثنایی مانع ورود توپ شد وتوپ رابه‌کرنر فرستاد. پس ازاین حادثه استقلال همچنان به دروازه هما می‌تاخت ولی‌هیچ‌بار نتوانست دروازه‌همارا تسخیر کند وسرانجام مغلوب هماشد وهما درحالیکه دوهفته از فوتبال قهرمانی تهران باقیست بعنوان قهرمان جام شناخته شد وقهرمانیش مسجل شد و استقلال‌که‌درجای دوم قرار داشت جایش‌را به بانک ملی داد و خودش‌در مکان سوم قرار گرفت.

«بسمه تعالی»

برنامه ثبت نام و توزیع کوپن در نظام پزشکی مرکز

درتعقیب اطلاعیه‌های قبل، مانند ماههای گذشته توزیع کوپن بنزین توأم با ثبت نام و نیز تشریفات صدور کارت جدید گردد، با توجه به تراکم کار واحتراز از اتلاف وقت همکاران ارجمند، به نحو زیر وبه ترتیب شماره مسلسل کارت سفید اتومبیل صادره از نظام پزشکی از ساعت ۸صبح تایک بعد از ظهر در نظام پزشکی مرکز انجام میشود.

روز ۵ر۸ر۶۰ از شماره ۱تا ۴۰۰، روز ۶ر۸ر۶۰ از ۴۰۱تا ۸۰۰، روز ۷ر۸ر۶۰ از ۸۰۱ تا۱۲۰۰، روز۹ر۸ر۶۰ از ۱۲۰۱تا ۱۶۰۰، روز ۱۰ر۸ر۶۰ از ۱۶۰۱ تا ۲۰۰۰، روز ۱۱ر۸ر۶۰ از ۲۰۰۱ تا ۲۴۰۰، روز ۱۲ر۸ر۶۰ از ۲۴۰۱تا ۲۸۰۰، روز ۱۳ر۸ر۶۰ از ۲۸۰۱ تا ۳۲۰۰، روز ۱۴ر۸ر۶۰ از ۳۲۰۱ تا ۳۶۰۰، روز ۱۷ر۸ر۶۰ از۳۶۰۱ تا۴۰۰۰، روز ۱۸ر۸ر۶۰ از۴۰۰۱ تا۴۴۰۰، روز۱۹ر۸ر۶۰ از ۴۴۰۱ تا ۴۸۰۰، روز ۲۰ر۸ر۶۰ از ۴۸۰۱ تا ۵۲۰۰، روز ۲۱ر۸ر۶۰ از ۵۲۰۱ تا ۵۶۰۰، روز ۲۳ر۸ر۶۰ از ۵۶۰۱ تا ۶۰۰۰، روز ۲۴ر۸ر۶۰ از ۶۰۰۱ تا ۶۴۰۰، روز ۲۵ر۸ر۶۰ از ۶۴۰۱ تا ۶۸۰۰.

روزهای ۲۶ و ۲۷ و۲۸ و۳۰ آبانماه از شماره۶۸۰۱ به بعدو نیز همکارانیکه کارت سفید اتومبیل از نظام پزشکی دریافت نکرده ویا مفقود نموده‌اند.

م‌الف ۲۰۲۴۱
سازمان مرکزی نظام پزشکی ایران

بسمه تعالی

متمم آگهی صدور کارت‌تردد

درتعقیب اطلاعیه قبل، چنانچه همکاران عوارض‌سالانه (مالیات) شهرداری‌اتومبیل مورد استفاده خود را از سال ۵۷ تا ۱۳۶۰ به بانک پرداخته‌اند، برای اخذ مفاصاحساب احتیاجی نیست که به شهرداری مراجعه نمایند و می‌توانند فتوکپی فیش‌های پرداختی خود را به بانک، در نظام‌پزشکی به نماینده سازمان ترافیک برای انجام تشریفات صدور کارت تردد ارائه نمایند.

م - الف ۲۰۲۰۴
سازمان مرکزی نظام پزشکی ایران

آ-۲۶۰۳۶

مجالس ترحیم

بسمه تعالی

بانهایت تاثر وتاسف مصیبت جانگداز فوت مرحومه مغفوره بانو کلثوم جنتی بزرگ خاندان جنتی را باطلاع‌کلیه بستگان و آشنایان میرسانیم، مجلس ختم زنانه‌ومردانه آن مرحومه روز یکشنبه ۳ر۸ر۶۰ ازساعت ۳ الی۵ بعد از ظهر درمسجد اردبیلیها واقع در چهارراه گلوبندک کوچه چالحصار منعقد میباشد.

علی اکبر جنتی، جعفر جنتی، محمد جنتی، ابراهیمی زیبا، عزیزی، آئینه‌چی، عطارزاده، حبیب‌زاده، عبدالهی، نصرالهی، زعفرانچی، جوادی، خرازی، محمدی، حریریان، اسبقی، سرابی، حسینی، ناظمی، تقوی، ملکی، سیدزاده، اورنگ، اعرابی، فردوسی‌نژاد، مهنوری، شادی.

آ-۹۳۹۳

انالله وانا الیه راجعون

بانهایت تاسف وتاثر درگذشت ناگهانی مرحومه مغفوره بانو محبوبه شالچیلار را باطلاع دوستان وفامیل میرساند مجلس ترحیم مردانه وزنانه روز یکشنبه سوم آبان ازساعت ۳ الی۵ بعداز ظهر در مسجد حاجی حسن واقع درخیابان حنیف‌نژاد خیابان بوعلی برگزار میشود.

شالچیلار، شکوری بختیاری، سخا، شالچی، ارضرومچی، رنجبر، انصاریه، قندچی، کمپانیه، بافنده‌چی، باقرزاده، کلکته‌چی، علومی، شله‌چی، دستمالچی، محمدزاده، پوررعدی، حبشی، طهماسب میرزا، رنجبهاد، خادمی، اطمینان تقوی، معیری زاده احمدی، ادیب، معالج، ابراهیمی، روشن، اورنگیان، نوبهار، تجدد، اقتدار، ریاحی‌نژاد، کامرانی، جواهرساز، اسفندیاری، ایپکچی، وطنی، یزدان‌پناه، صادقی، فاضلی و سایر وابستگان.

آ-۹۳۷۵

بازگشت همه بسوی خداست

باتاثر واندوه فراوان درگذشت پدر عزیزمان شادروان آقای عباس پژوهش رابااطلاع کلیه اقوام و دوستان وآشنایان محترم میرسانیم مجلس ترحیم زنانه و مردانه آن فقید سعید ازساعت ۴تا۶ بعداز ظهر روز دوشنبه ۴ر۸ر۶۰ در خانقاه صفی‌علیشاه برگزار میگردد.

مهرزاد پژوهش - ناهید پژوهش - دکتر جمشید پژوهش وپروانه پژوهش.

آ-۲۶۰۷۸

انالله وانا الیه راجعون

بانهایت تاسف و تاثر فوت مرحوم مغفور آقای عباس پژوهش (بزرگ خاندان پژوهش) را باستحضار کلیه دوستان واقوام میرسانیم مجلس ختم زنانه ومردانه آن شادروان روز دوشنبه ۴ر۸ر۶۰ از ساعت ۴ بعدازظهر در خانقاه صفی‌علیشاه برگزار میگردد خانواده های:

پژوهش - ابوالفتحی - قنبری - صدیقی صفائی - کاخی - مشیری - نیک‌نصرت - سعادت - شاهنده پوروسایرخانواده‌های وابسته.

آ-۲۶۰۷۷

انالله وانا الیه راجعون

بانهایت تاثر وتالم درگذشت نابهنگام بانو مطهر تقوی نژاد دیلمی همسر آقای نصرت خشنود رابه‌آگاهی میرساند، مجلس ختم زنانه ومردانه آن‌فقیده سعیده ازساعت ۱ تا۳ بعداز ظهر روز یکشنبه ۳ر۸ر۶۰ درمسجد حضرت امیر(ع) واقع درخیابان کارگر شمالی روبروی پمپ بنزین برگزار میگردد، مراسم شب هفت نیز ازساعت ۳ بعدازظهر روز چهارشنبه ۶ر۸ر۶۰ برسر مزارآن‌مرحومه منعقدخواهدبود.

خانواده‌های: خشنود، تقوی‌نژاد دیلمی، تقوی‌زاده دیلمی، دیلمزاد، میرپهاء، جاویدان، مرادی، امانی، تحویلداری اکبر، تقوی دیلمانی، عبدالله‌زاده، منتصر کوهساری، دانشور دیلمانی، پژومان، مدرسی چهاردهی، میرسبحانی، حاجبیری، سیرتی، نجم‌آبادی، پروین، پورواسمعیل، ابی‌زاده وسایر خانواده‌های وابسته.

آ-۹۳۸۵

انالله وانا الیه راجعون

باقلبی اندوهگین فوت‌نابهنگام‌نوگل عزیزمان نسرین‌دخت امیر یزدانی (عظیمی) را باطلاع دوستان وآشنایان محترم میرسانیم، بدین‌مناسبت مجلس ختمی روز یکشنبه ۳ر۸ر۶۰ ازساعت ۳ الی۵ بعداز ظهر درمسجد حضرتی واقع در چهارراه مولوی بازار حضرتی ومجلس ختم دیگری روز دوشنبه ۴ر۸ر۶۰ ازساعت۳ الی۵ بعداز ظهر درمسجد ارگ واقع درمیدان ارگ‌منعقد می‌باشد، حضورشما دراین‌مجالس موجب شادی روح آن مرحومه وتسلی خاطر دلهای‌سوخته خانواده و همسر همیشه داغدارش خواهد بود. ضمنا مجلس ختم زنانه روز یکشنبه درمنزل واقع درخیابان‌ونک‌بلای شمالی پلاک۲۷ منعقد میباشد.

خانواده‌های: امیریزدانی، عظیمی، بروجردی، سلامی، عقیلی، اسکندریون، عابدینی، نژاداحمدی، مومنی، موسویان و دیگر آشنایان.

آ-۹۳۹۱

انالله وانا الیه راجعون

باکمال‌تاسف وتاثر درگذشت‌مرحومه مغفوره بانو حاجیه فریده سلیمی صبیه آقای حاج حسین سلیمی (فولادگر) و همسر آقای‌حاج‌محمود تیموری‌را درآمریکا به‌اطلاع‌دوستان واقوام وآشنایان می‌رساند. مجلس ترحیم آن مرحومه‌روز یکشنبه سوم آبانماه ازساعت ۴ الی۶ بعداز ظهر در خانقاه صفی علیشاه منعقد می‌باشد.

خانواده‌های سلیمی (فولادگر)، تیموری، جوانشیر، تیموریان، فولادور، جواهری ساعتچی، پاکپور، زیبان معتضدی، ادیب‌پور، عاصمی، پورآسا، ایزدخواست، فولادفر، فولادپور، شریفی، گلابچی، بصیری، حاجیلو، خاکی، صنفی، هدایت بگلو، بسیجی، روحبخش، افشارپور، مکنون، امین، سفیری، کرمانشاهچی، کیوان شکوهی، براقی، افسری، مقدم، هاشمبگی وخانواده‌های وابسته.

آ-۲۶۰۸۰

انالله وانا الیه راجعون

بااندوه فراوان فوت‌حاج محمد حسین عابدین درگوشی پدر ارجمندمان را باطلاع میرسانیم مجلس‌ترحیم‌برو‌زیکشنبه ۳ر۸ر۶۰ درمسجد مسلم ابن‌عقیل ازساعت ۳تا۵ بعد از ظهر واقع دریوسف‌آباد خیابان ۲۸ منعقد می‌باشد.

خانواده عابدین درگوشی

آ-۲۶۰۷۹

یادبود

بسم‌ا... الرحمن الرحیم

کاروان راهیان حق در حرکت است و هر روز شهیدانی پاکباخته از تبار حسین (ع) واز شیفتگان امام عصر (عج) چشم‌به‌وجه‌ا... دوخته و به خیل شهیدان می پیوندند، باشد که این موج‌خون تداوم‌بخش‌انقلاب اسلامی به‌رهبری امام خمینی تا ظهور حضرت ولی‌ا..... الاعظم گردد.

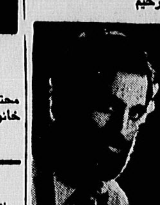

بمناسبت چهلمین روز شهادت مهندس مصطفی ابراهیمی مجد مجلس یادبودی بتاریخ یکشنبه ۳ر۸ر۶۰ ازساعت ۳ الی۵ بعداز ظهر درمسجد حاج ابوالفتح واقع در خیابان ری بالاتر از میدان قیام منعقد می‌باشد. ضمنا مجلس‌یادبود زنانه درمنزل شهید برگزار می‌باشد امیداست باحضور خود موجبات شادی روح آن‌شهیدرا فراهم آورید.

خانواده ابراهیمی مجد

انالله وانا الیه راجعون

جهانگیر عزیز:

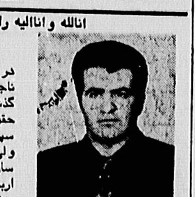

چهل روز از شهادتت که در حمله مسلحانه به بانک ناجوانمردانه صورت گرفت گذشت و تو برای دفاع از حقوق مردم جان عزیزت را سپر بلاکرده و پرپر نمودی ولی برای خانواده‌ات چهل سال گذشت بهمین مناسبت اربعینت را در سالن شماره۴ بهشت زهرا از ساعت ۳ تا ۵ بعد از ظهر یکشنبه ۳ر۸ر۶۰ گرد هم میائیم تا موجب شادی روحت گردد.

همسر و فرزندانت- ناخدا یکم افضلی- خانواده‌های: افضلی- مشکوتی- دادگردوست- شیرانی- برنجکوب- سرهنگ سعادتمند- صرافان- شیوعی.

آ-۹۳۱۷

یادبود اولین سالگشت شهید مهندس یرمی یعقوب بدینوسیله به کلیه آشنایان و آشوریهای عزیز میرساند که‌مراسم یادبودی‌بر گذاشت آن‌شهید روز دوشنبه‌چهارم آبان ماه ۱۳۶۰ از ساعت ۴-۶ بعد ازظهر درکرگسای مارطوماه واقع در خیابان کارگر شمالی- خیابان‌ززی. برگزار خواهد شد.

خانواده‌های : یعقوب، قشه‌لازار، بیت‌اوشانا، خانگلدی.

آ-۹۳۱۵

یادبود چهلمین روز شهادت سرتیپ اصغر حاتمی

همسر شجاعم :

این هفته که بیاد تو همسرم وبیاد چهلمین روز شهادت پرافتخارت، بیاد فداکاری هایت، بیاد مردانگیهایت، بیاد روح پرفتوتت گردهم آمدیم، یاد تورا گرامی داشتیم، اما آنچه برایم‌باقی مانده است یکدنیا غم دارد و خاطرات هفده سال زندگی مشترک سعادت‌آمیز و دو فرزندمان که برایم بیادگار گذاشتی، بیادتمام لحظات زندگیم، افتخارم وخوشبختیم، بروح توکه انسانی‌شجاع وباایمان و عاشق وطنت بودی درود میفرستم و ازخداوند می‌خواهم مرایاری‌دهد تابتوانم فرزندانت را همانندپدرشان شجاع وباایمان وبالیاقت تربیت کنم، باشد تاروح پاکت همواره در آرامش باشد.

همسرت - زیبا حاتمی (صارمی)

آ-۹۳۶۳

تسلیت

بسمه تعالی

برادر ارجمند جناب آقای عباس عیسی تهرانی

درگذشت پدر گرامیتان را بحضور شما و خانواده محترمتان تسلیت گفته وانشاءالله که‌ایزدمنان به شما و خانواده‌تان صبر جلیل وعمر باکفایت عطا فرماید.

مدیر مالی موسسه اطلاعات وشرکت ایرانچاپ

آ-۸۲۵

همکار محترم جناب آقای عیسی تهرانی

بانهایت تاثرو تاسف درگذشت پدر ارجمندتان رابشما وبازماندگان آن مرحوم تسلیت گفته و خودمان را در غم شما شریک میدانیم.

کارکنان سازمان وصول موسسه اطلاعات

باهمدردی فراوان فوت نابهنگام حاج‌حسن بیت‌الامانی بزرگ خانواده بیت‌الامانی رابه‌بازماندگان نزدیک وخانواده های‌وابسته تسلیت‌گفته وصبر جلیل‌برایشان آرزو‌مندیم.

خانواده‌های : عدالتیان، ذاکری، تابش، صالحی

آ-۹۳۸۱

همکار گرامی جناب آقای تهرانی

درگذشت پدر گرامیتان را ازصمیم‌قلب تسلیت عرض‌کرده خودمانرا درغم شریک میدانیم واز درگاه احدیت‌یکتا برای شما وخانواده محترمتان‌صبروشکیبائی آرزو میکنیم.

اداره انتظامات و خدمات موسسه اطلاعات‌وشرکت‌ایرانچاپ

برادر وهمکار گرامی آقای عباس تهرانی

بانهایت تاسف مصیبت وارده‌را تسلیت گفته در غم‌شما سهیم هستیم.

کارکنان قسمت نیازمندیهای روزنامه اطلاعات

همکار عزیز برادر تهرانی

درگذشت پدر گرامیتان‌را تسلیت گفته خودرا درغم‌شما شریک میدانیم.

کارکنان‌لاینوتایپ- صفحه‌بندی - مکانیکی و تصحیح‌روزنامه

همکار ارجمند جناب آقای تهرانی

درگذشت پدر گرامیتان را تسلیت گفته خودرا در غم شما شریک میدانیم.

همکاران شما دردفتر سفارشات خارجی و ترخیص کالا

آ-۸۲۰

همکار گرامی آقای عباس عیسی تهرانی

باکمال تاسف درگذشت پدر گرامیتان‌را تسلیت گفته و از خداوند متعال صبر وشکیبائی برای شما و بازماندگان آن‌مرحوم را خواهانیم.

کارکنان انبارهای موسسه اطلاعات و شرکت ایرانچاپ

در مجالس سخنرانی

درس تفسیر و سخنرانی
حضرت آیت‌الله علامه‌نوری
باتوجه به مسائل مهم روز

هرصبح جمعه‌از ساعت ۷ تا۱۰ در مدرسه الشهداء (رسیده به میدان شهدا (خیابان ژاله سابق) دائر است وهر هفته یکی از شخصیتهای اسلامی سخنرانی می‌نمایند.

حضور وشرکت عموم آقایان وبانوان آزاداست.

حوزه علمی و اسلامی مدرسه‌الشهدا

بسم‌الله‌الرحمن‌الرحیم

اسامی قبولشدگان مکاتب دخترانه حوزه علمیه قم که برحسب قرعه برای مکاتب علی- هجرت- توحید تعیین گردیده‌اند بشرح زیر اعلام میشود

مکتب توحید

شماره نام خانوادگی نام شماره شناسنامه نام شهر مدرک تحصیلی

۱- فرهنگ احمدی -۱۲۸- دزفول- دیپلم
۲- نزهت افاضل -۱۶۰- گلپایگان- دیپلم
۳- سکینه آزادی -۲۹۶- یزد- دیپلم
۴- زهرا افسری -۸۳- شیراز- دیپلم
۵- معصومه ابراهیمی -۱۹۰۲- علی آباد- نظری
۶- فرحناز اسکندری -۸۷۸- کرمانشاه- نظری
۷- حمیده افروغ -۳۶- علی‌آباد- نظری
۸- ماهرخ ابراهیم پور -۴۲۹- بوشهر- راهنمائی
۹- مریم ایرانمنش -۵۹- کرمان- راهنمائی
۱۰- اکرم اسماعیلی -۲۹۵- تهران - دیپلم
۱۱- زهرا اسدی کنی -۲۴۳- ساوه - دیپلم
۱۲- امةالله ایزدی -۱۷۷۰ - شیراز- دیپلم
۱۳- زاهده اسماعیلی -۱۷۰- کنگاور- دیپلم
۱۴- مهناز امیرخانی نجف آبادی - ۳۲۹۲- تهران- دیپلم
۱۵- سوسن باقری -۳۱۹۶- کرمانشاه- دیپلم
۱۶- روشن بیگی -۴۸- فسا- دیپلم
۱۷- منصوره بنی احمدی -۵۶۹ جهرم- دیپلم
۱۸- نسرین باقری -۶۰۲۹۶- بروجرد- راهنمائی
۱۹- معصومه بشارت لو -۷ مینودشت- نظری
۲۰- مرضیه‌پور مظفری -۷۷۹- شیراز- دیپلم
۲۱- زهرا پورمحمودیان -۲۳۵۸- شهر بابک -دیپلم
۲۲- صغری پازوکی -۶- دماوند- دیپلم
۲۳- سوسن توحیدی -۵۳۶۱- شیراز- دیپلم
۲۴- مریم تقوی زاده -۲۶۷- مشهد- دیپلم
۲۵- سوسن جلیلیان -۵۱۱- کوهردشت- دیپلم
۲۶- قدسی جوادیان -۳۸۰۰- تهران- نظری
۲۷- بهیه حائری -۱۱۶۲- شیراز- راهنمائی
۲۸- شهره حکیمی -۲۰۲۳۶- تهران- دیپلم
۲۹- عشرت حبوباتی -۳۸۴- یزد- دیپلم
۳۰- سکینه حقنجات -۳۵- خارگ- نظری
۳۱- معصومه حدادقرمند -۶۰۷- رشت- نظری
۳۲- نگین حکمت -۹۳۷۵۴ - شیراز- دیپلم
۳۳- منیژه حکیم‌جوادی -۶۵۱۵۵- قزوین- دیپلم
۳۴- فریبا حق‌نیا -۱۲۴۵- شیراز - دیپلم
۳۵- فاطمه حاتم‌پور -۴۸۷۰۴- یزد- دیپلم
۳۶- لاله حق پرست -۹۸۰۴۸- شیراز- راهنمائی
۳۷- زیبا حلیمپیری -۲۶۴۱- بوشهر- دیپلم
۳۸- مهرانگیز خزان -۱۱۱۹- بوشهر- دیپلم
۳۹- شایسته خاری -۵- علی آباد- دیپلم
۴۰- زهراخلیلی -۲۴۴- قائمشهر- دیپلم
۴۱- سکینه خلیفات -۲۷۴۵- بندریگ- راهنمائی
۴۲- زهرا بیگم خوش نیت -۳۰۵- داراب- نظری
۴۳- منیره درخشان -۵۹۹- تهران- نظری
۴۴- سیما دانش -۱۱۸- کرج- دیپلم
۴۵- زهرا رودی کویور -۱۹۲- قم دیپلم
۴۶- بهنوش رحمتی -۱۱۶- گرگان- دیپلم
۴۷- فرخنده رمضانی -۸- ساسال- راهنمائی
۴۸- خدیجه رفیعی‌نژاد -۶۷۷۲- آغاجاری- دیپلم
۴۹- اکرم رضائی خراسانی -۲۱۱۱ - تهران- دیپلم
۵۰- رویا زندوکیلی -۴۱۴- تهران- دیپلم
۵۱- فاطمه زندیه -۳۹۲۲- تهران- دیپلم
۵۲- طاهره زابلی -۵۳۵۲- همدان - نظری
۵۳- معصومه زائری مقدم -۳۹- لاهیجان- دیپلم
۵۴- بتول زارعان -۱۰۱۲- اصفهان- دیپلم
۵۵- رباب سلامی -۱۲۱۶- شیراز- دیپلم
۵۶- حاجیه سلیمانی -۲۳۳- تویسرکان- دیپلم
۵۷- سمیده سهلانی -۲۵۰۴- تهران- دیپلم
۵۸- زهرا سالاری جیرفتی -۳۳۲۱- جیرفت- دیپلم
۵۹- عزت سیستانیان -۵۰۳- نیشابور- دیپلم
۶۰- مریم سیاح -۶۳۵۶- کاشان- نظری
۶۱- مهشید سامانی -۵۱۰- قم- دیپلم
۶۲- سلیم سایری -۱۲۷- قم- دیپلم
۶۳- طاهره سلیمیان ریزی -۲۶۹- قم- دیپلم
۶۴- روشن شیردژم -۹- فسا- دیپلم
۶۵- زهرا شعبانی -۸۷۶- کلاچای - نظری
۶۶- طاهره شیبانی -۲۴۳- اسفر جان- نظری
۶۷- مهری شماعی -۵۷۴۴- بروجرد- دیپلم
۶۸- فاطمه شمخانی -۴۹۰۸- تهران- راهنمائی
۶۹- سکینه صدیقی -۱۱۸- شاهرود- نظری
۷۰- نرگس صفوی نیا -۱۷۸۸- شیراز- دیپلم
۷۱- مرضیه صادقی -۸- گرگان دیپلم
۷۲- آتکه صراف زاده -۷۶۵- خوی- دیپلم
۷۳- شهناز صبحیه -۶۵ - یزد- دیپلم
۷۴- طاهره صالحی -۷۶۴- نجف آباد- نظری
۷۵- جمیله طالش بهرامی -۷۶۰- کتالم- دیپلم
۷۶- عصمت‌السادات طباطبائی لطفی -۳۳۲۳- قم - دیپلم
۷۷- اکرم عابدینی -۱۰۰۲- نجف آباد- راهنمائی
۷۸- اشرف عادل نیا -۱۰۹۱۶- نجف آباد- راهنمائی
۷۹- اختر علوی -۵۱۱- شهر کرد- نظری
۸۰- ناهید عربی -۵۵- تویسرکان- راهنمائی
۸۱- معصومه غفاری -۱۶۵- گرگان - دیپلم
۸۲- اعظم غفاری -۴۹۷۹- تهران- راهنمائی
۸۳- زهره غلامی - ۳۵۸- شیراز- نظری
۸۴- زهرا فتاحی -۲۶۱۷- قم- دیپلم
۸۵- طیبه فهمانی‌ارشد -۵۷۴- رشت دیپلم
۸۶- طاهره قصاب روبندی -۱۸۱- دزفول- دیپلم
۸۷- اکرم قدمگاهی -۱۷۹- اراک- دیپلم
۸۸- شهلا قربانی -۳۴۳- زنجان- دیپلم
۸۹- نیره قائمی -۶۸- بیرجند- دیپلم
۹۰- طاهره کاظمپور -۱۰۸۰- شیراز- دیپلم
۹۱- فاطمه کرمیان -۲۶۰- کرمانشاه- دیپلم
۹۲- جمیله کیانی -۱۴۴- تهران- نظری
۹۳- ناهید کریمی پور -۲۷۴۰۲- بهبهان- نظری
۹۴- فاطمه کاغذزاده -۴۸۷۱۰- اهواز- نظری
۹۵- سهیلا کریمی زاده -۳۵۲۷- قم- راهنمائی
۹۶- زهرا کریمیان -۱۰۷۰- تهران- دیپلم
۹۷- فروغ کیاسالاری رینه -۶۲۱۹۶- تهران- دیپلم
۹۸- افسانه کاویانی -۱۷۹۱- کهگیلویه راهنمائی
۹۹- فاطمه گلپایگانی -۱۱۷۵- قم - دیپلم
۱۰۰- فرحناز لهراسبی -۹۲۷۳- بروجرد- دیپلم
۱۰۱- فرشته لطفی -۱۲۳۴۱- تهران- دیپلم
۱۰۲- اشرف‌السادات مدنی -۳۹۶- اراک- دیپلم
۱۰۳- فریبا مومنی -۴۲۶۳- تهران- دیپلم
۱۰۴- صدیقه مرتضائی -۷۸۹- شهر ری- نظری
۱۰۵- رقیه محمد قاسمی -۱۴۸- اسفرجان- نظری
۱۰۶- بدرالسادات موسوی -۱۱۰- فراش بند- نظری
۱۰۷- ایمان مهاجری -۲۵۱- قم- نظری
۱۰۸- صدیقه محمدی -۵۰۶۷- بروجرد- دیپلم
۱۰۹- مرضیه میرعبدالمطلبی تنکابنی -۶۸- تهران- دیپلم
۱۱۰- کبری مرتضائی -۵۳۰۴- تهران- دیپلم
۱۱۱- عصمت مسعودی پور -۴۰- ساوه- دیپلم
۱۱۲- آذر محمدپور ملالی -۹۰۵- لنگرود- دیپلم
۱۱۳- معصومه مهندسی -۹۲۷۷- ساوه- دیپلم
۱۱۴- صدیقه نکوئی -۱۴۳- شیراز- دیپلم
۱۱۵- بهجت ناصح -۳۲- شیراز- دیپلم
۱۱۶- طاهره نوبهار -۲۵۷- قم- دیپلم
۱۱۷- ربابه نوری -۷۴۶- شاهرود- نظری
۱۱۸- مهناز نیاز -۳۶۵- یزد- دیپلم
۱۱۹- اعظم‌السادات نبوی- ۷۷۸ بروجرد- دیپلم
۱۲۰- فاطمه یوسفی -۴۶۳۶- بروجرد- نظری

مکتب علی

شماره نام‌خانوادگی نام شماره شناسنامه نام‌شهر مدرک تحصیلی

۱- گلی‌اصغری - ۱۲۴۴ -عثمانوندان - نظری
۲- فاطمه استوار - ۱۱۰ -فسا -دیپلم
۳- زهرا انصاری‌پور- ۱۳۳- شهررضا- نظری
۴- منیژه‌انصافی-۳۶۹ -ارومیه -نظری
۵- ثریااحمدلو- ۱ شیراز -دیپلم
۶- آزیتااحمدلو -۷۲۱۲- شیراز -دیپلم
۷- سمین اشرافی -۲۶۶- آمل -دیپلم
۸- زهرا اجاقی-۲۱۶ -تهران -دیپلم
۹- الهه‌ایرانی -۷۷۵- اراک -دیپلم
۱۰- یاسمن افسای- ۲۳۱۲۵ -قم -دیپلم

شماره نام خانوادگی نام شماره شناسنامه نام شهر مدرک تحصیلی

۱۱- سهیلا امیر اصلانی -۲۱۰- قم -دیپلم
۱۲- مریم بهادری- ۴۰۵۶ -اراک -دیپلم
۱۳- قدسی بیگرضائی -۴۹۲۲- کرمانشاه-دیپلم
۱۴- زهره بهشتی‌آبرو- ۵۲۸۰۲-دزفول- دیپلم
۱۵- فریبا بزمی- ۷۳۹۴ -شیراز -دیپلم
۱۶- پروین‌پورمعراج -۴۶۸۳۱ -اصفهان-دیپلم
۱۷- ژیلاپیرزادجهرمی -۱۰۷۵ بروجرد -دیپلم
۱۸- راضیه جعفری -۲۰۳۴-شیراز -نظری
۱۹- مرضیه جوادزاده بلوری- ۶۳۵۷۱ -مشهد- دیپلم
۲۰- منصورمهرافی - الیگودرز -راهنمائی
۲۱- صدیقه حقیقت -۲۲۶۳۷ - بهبهان- دیپلم
۲۲- زهرا خزاعی راوری - ۱۶۵ -کرمان -دیپلم
۲۳- سیمین دگمه‌چین -۲۸۲۷ -کرج -دیپلم
۲۴- بتول داودی- ۴۵۳۷- دیپلم -شناط
۲۵- زهرا رسولی‌نوری- ۹۷۲ -دیپلم - ساوه
۲۶- نسرین روشنائیان -۱۸۴ -نظری -نجف‌آباد
۲۷- اخسر سعیدی -۵۳۵- دیپلم -ساوه
۲۸- سیمین ساکی -۱۱۹۹-نظری -بروجرد
۲۹- راضیه شیوا -۱۳۱۸۲ -دیپلم -تهران
۳۰- سهیلا شاکردرگاه -۱۲- دیپلم -بوشهر
۳۱- اکرم‌شریفی -۸۵۰ -راهنمائی - نجف‌آباد
۳۲- سکینه شرعی- ۲۵ -راهنمائی- قم
۳۳- فاطمه صالح -۵۷۲- نظری -نهاوند
۳۴- صغری علیزاده سنگری- ۳۹۶۴ -دیپلم -تهران
۳۵- ثریا عبدالحسینی -۷۶۸۴- دیپلم -تهران
۳۶- فرشته غلامعلی مجدآبادی -۴۴۴۳-دیپلم - تهران
۳۷- راضیه‌فصیحی‌گورید -۴۱۳- دیپلم بیرجند
۳۸- صدیقه قاسمپوری -۱۳۸۳- دیپلم -قائمشهر
۳۹- اقدس‌کرمی - ۱۲۹- دیپلم -ساوه
۴۰- زهرا کدخدامرزجی -۲۸۵۶۴ -نظری -قوچان
۴۱- زهرا کاکاوند -۴۹۹۷- نظری -بروجرد
۴۲- معصومه گیلانی - ۱۰۵۸۷- راهنمائی-النگگرگان
۴۳- آفاق گنجی‌مراد -۴۹۱ -دیپلم -کرمانشاه
۴۴- حبیبه لاریان -۱۷۰- نظری- شیراز
۴۵- فاطمه معینی -۸۲ -نظری -شوشتر
۴۶- فاطمه مومنی‌زاده -۴۰۰۴ -نظری -زرندکرمان
۴۷- معصومه‌محمدی -۳۱- نظری -سفیدمنگرود
۴۸- زهرا منصوری -۱۰۶۷ -دیپلم -یزد
۴۹- صدیقه مشایخی کرهرودی- ۱۹۰- دیپلم -اراک
۵۰- بهجت مرادی- ۱۴۴۳ -دیپلم -تهران
۵۱- شهین معرف‌زاده -۱۱۹۷- راهنمائی -قزوین
۵۲- نسرین محمودی‌جعفرآبادی -۵۳۳ -دیپلم -قم
۵۳- آمنه مهاجری -۲۵۸ -دیپلم -قم
۵۴- مهناز نقشواریان -۳۶۸- نظری -جهرم
۵۵- منیره نظام‌زواره -۹۳- دیپلم -زواره
۵۶- پروین نادرتهرانی -راهنمائی -۳۴۸۳-اصفهان
۵۷- مریم نعمتی -دیپلم -۳۸۴ -تهران
۵۸- صدیقه مانفی‌اردکانی -راهنمائی -۱۶۱ -اردکان

مکتب هجرت

شماره نام‌خانوادگی نام شماره شناسنامه نام شهر مدرک تحصیلی

۱- فهیمه اسماعیلی- ۹۴۲۵- راهنمائی- همدان
۲- مهین ارغندی- ۲۵۲- راهنمائی- کرمان.
۳- زهرا آهنی امینی- ۱۴۰۹۷- نظری- تهران.
۴- مرضیه اسکندری جوی- ۴۳۴۱- دیپلم- دزفول
۵- اطهر ایزدی- ۳۸۲- دیپلم- نجف‌آباد
۶- حشمت ابراهیم‌زاده- ۳۵۵ دیپلم- تهران
۷- طاهره اللهیاری- ۸۰۷- نظری- طالقان
۸- الهه بهنیافر- ۸۲۷- دیپلم- تهران
۹- حکیمه پاکدامن- ۳۹۸- دیپلم- بندر عباس
۱۰- معصومه جولائی- ۴۳۷- دیپلم- اراک
۱۱- حمیرا چشمه کافی- ۲۴۰۲- نظری- تهران
۱۲- ریحانه حق‌شناس- ۴۷- نظری- جهرم
۱۳- مهناز حیدرپور- ۶۹۳- نظری- اصفهان
۱۴- خدیجه جابری- ۹۲- دیپلم- قم
۱۵- زهره خواجوی شیرانی- ۱۷۲- دیپلم- اراک
۱۶- اقدس درخشان گیوی- ۳۸- دیپلم- تهران
۱۷- اعظم ذاکری- ۲۷۵- دیپلم- اراک
۱۸- نسرین رحمانیان- ۱۲۵۶- دیپلم- شیراز
۱۹- مریم روحانی- ۲۸۷- دیپلم- محلات
۲۰- زهرا رجبی اصطهباناتی- ۴۹۵- دیپلم- شیراز
۲۱- اشرف زنگنه- ۳۹۸- دیپلم- شهرری
۲۲- دخترس سرلک- ۷۲۰- نظری- الیگودرز
۲۳- ویدا سالمی- ۸۶۸- دیپلم- کرمانشاه
۲۴- فاطمه سالم- ۱- دیپلم- قم
۲۵- کریمه سید موسوی- ۱۸۷۴- دیپلم- قم
۲۶- زهرا شرافت- ۲۵۷- دیپلم- اصطهبانات
۲۷- سپیلا شیبانی- ۶۹- راهنمائی- هندیجان
۲۸- نرگس صالحی آذری- ۲۵۴۲- نظری- کرمانشاه
۲۹- عروس طهماسبی- ۱۴۳- دیپلم- تویسرکان
۳۰- فریده عبدوس- ۵- دیپلم- تهران
۳۱- زهره عبدیان- ۸۴۸- دیپلم- تهران
۳۲- نسرین عبداللهیان- ۶۰۰- نظری- شهر کرد
۳۳- عصمت غریب رضا- ۲۷۷۹- دیپلم- یزد
۳۴- الهام فردوسی‌زاده- ۲۳۲۱۱- نظری- تهران
۳۵- طیبه فلاحزاده- ۷۳۵۷- دیپلم- ابرقوه
۳۶- وجیهه قصاب‌پور- ۲۸۳۰۸- نظری- شوشتر
۳۷- فاطمه قیدی- ۲۵- دیپلم- داراباد
۳۸- فاطمه قنات‌النوچی- ۹۳۰۶- راهنمائی- شهربابک
۳۹- شهین قائدی- ۱۰۳- راهنمائی- هندیجان
۴۰- فیروزه کرد افشار- ۷۴- نظری- بندر کنگ
۴۱- نصرت کردزاده- ۲۲۶۸- دیپلم- تهران
۴۲- عزت کریم نژاد- ۷۳۹- دیپلم- اصفهان
۴۳- نرگس کسره‌ئی- ۳۸۱- نظری- بندر لنگه
۴۴- مهناز لطیفی- ۵۵۸۹۹- دیپلم- دزفول
۴۵- شهلا میرخانی- ۷۴۸- دیپلم- تهران
۴۶- رقیه مظلومی- ۴۷- دیپلم- شیراز
۴۷- زهرا مطلبی- ۲۳۱۹- دیپلم- مشهد
۴۸- نرگس محمدی- ۱۹۰۱۸- نظری- خرمشهر
۴۹- فاطمه مینائی- ۴۷۸۱- نظری- اهواز
۵۰- عصطیه متوسل- ۸۷۷۴- راهنمائی- کاشان
۵۱- آسیه میرزا یوسف- ۶۵۵- دیپلم- تهران
۵۲- معصومه ناطقیان- ۱۴۹- دیپلم- تهران
۵۳- شهرزاد هوشمندزاده- ۲۸۹- نظری- تهران
۵۴- طاهره یکتا عربانی- ۴۳۴۶- دیپلم- صومعه سرا
۵۵- کبری یگانه- ۱۶۴۶- دیپلم- اراک.

ضمنا از کلیه قبولشدگان درخواست میشود به نکات زیر توجه کنند :

۱- طریقه ثبتنام پذیرفته شدگان به ترتیب حرف اول‌نام‌خانوادگی بشرح زیر میباشد :
ازالف تا «خ» روز سه‌شنبه ۱۹ر۸ر۶۰
از «د» تا «ع» روزچهارشنبه ۲۰ر۸ر۶۰
از «غ» تا «ی» روز پنج شنبه ۲۱ر۸ر۶۰
شروع کلاس :شنبه ۲۳ر۸ر۶۰

هرکدام از قبولشدگان جهت ثبتنام به مکتب مربوطه مراجعه کنند.

آدرس : مکتب علی - خیابان‌آذر - کوچه‌آقاسید حسن -روبروی تکیه آقاسیدحسن.
مکتب هجرت -چهارراه غفاری -کوچه‌نوربخش دست راست (داخل کوچه)
مکتب توحید - خیابان صفائیه - کوچه حاج مسعودی (ملکصادقی)

۲- ولی‌یاهمسر پذیرفته شده بادر دست داشتن شناسنامه خود همراه تحصیل جهت امضای آئین نامه داخلی به مکاتب مربوطه در روز های تعیین شده مراجعه کنند.

۳- سرپرست داشتن‌دوتائیدیه و معرفی‌نامه(اخلاقی، عقیدتی) از امام جمعه ودر صورت عدم دسترسی به امام جمعه شهر باشهرستان از موثق افراد(موثقترین مدیران حوزه) واز سپاه پاسداران انقلاب اسلامی لازم است.

۴- هریک از محصلین وسائل شخصی از قبیل رختخواب لباس وغیره را همراه داشته باشند.

«مکاتب حوزه علمیه قم»

سال پنجاه و چهارم
محل اداره: خیابان خیام
ساختمان اطلاعات
تلکس ۲۱۲۳۳۶
تلگرافی: اطلاعات - تهران
تلفن ۳۲۸۱

(ساعات شرعی)
باستخراج مرکز تقویم دانشگاه تهران »

شنبه - دوم آبان ۱۳۶۰
۲۵ ذیحجه ۱۴۰۱
۲۴ اکتبر ۱۹۸۱

اذان مغرب ... ساعت ۵و ۳۸ دقیقه و ۲۴ ثانیه
اذان مغرب (فردا) ... ساعت ۵و ۳۷ دقیقه و ۱۷ثانیه
اذان صبح (فردا) .. ساعت ۴ و ۴۶ دقیقه و ۵۱ ثانیه
طلوع آفتاب (فردا) ... ساعت۶و ۱۹ دقیقهو ۲۵ ثانیه
اذان ظهر شرعی (فردا) ..ساعت۱۱و ۴۸ دقیقهو ۲۴ثانیه

خط امام از زبان امام

ماچیزی جزپیروزشدن احکام اسلام درجهان نمی خواهیم

۲۹مهر ماه۶۰

بازداشت خانه به خانه مخالفان در مصر آغاز شد

آسوشیتدپرس - قاهره: حسنی مبارك رئیس جمهور مصر روز گذشته باشیخ‌اعظم واستادان دانشگاه اسلامی الازهر که یك هزار سال از تاسیس آن می گذرد ملاقات کرد و جهت مبارزه با اوج‌گیری عقاید اسلامی که منجر به قتل‌سادات‌وخشونت های گسترده ضد دولتی‌شد، ازآنها کمك خواست.

وی قانون مجازات مرك‌را برای استفاده غیر قانونی از سلاحها اعم از اینکه آنها چاقویا بمب باشند، بشدت به مرحله اجراء در آورده است.

مبارك از رهبر الازهر خواست با دانشجویان دانشگاه های مصر ودیگر جوانان جلساتی تشکیل‌داده وتعبیر صحیح اسلام رابرای آنان توضیح دهد.

رئیس رژیم مصربه‌روسای الازهر گفته است ماموریت شما این است که مصر را از دست متعصبان مذهبی نجات دهید.

وی گفت: دیگر تنها نوشتن در روزنامه‌ها و سخنرانی در برنامه های تلویزیونی کافی نیست.

مبارك به شیوخ دانشگاه گفت: شما بایدبطور مستقیم باجوانان گفتگو کنید،زیرا ماموریت شما تعلیم‌وپرورش آنها براساس تعالیم صحیح مذهبی است.

بدنبال ملاقات با مبارك، عبدالرحمن بیسار شیخ بزرك الازهر و محمد النگار رئیس دانشگاه الازهر گفتند: آنها یك روش جدید برای‌تصفیه تصورات مذهبی جوانان و قراردادن آنها در راه راست را بکار خواهند برد. هیچیك از آنها در مورد این روش، تازه توضیح بیشتری‌ندادند. ولی‌النگار گفت: آنهاطرحی در دست مطالعه دارند که نتایج سریعی بدنبال خواهد داشت

خبرگزاری پارس نیز از بیروت گزارش داد:

مبارك با تاکید براین مطلب که الگوی انقلابیون مصر آیت‌الله خمینی است، یادآور شد که هدف‌قاتلین سادات تشکیل یك‌جمهوری اسلامی از نوع ایران است.

بگزارش نماینده خبرگزاری پارس ازبیروت: حسنی‌مبارك رئیس جمهور مصر در مصاحبه‌ای با نشریه الاهرام گفت: قاتلین سادات «قصد داشتند تمام رهبران سیاسی و نظامی مصر را به قتل برسانند. وی اعتراف کرد که انقلابیون مصری از کمك هیچ کشور خارجی برخوردار نبوده و هیچ کشور خارجی در نحوه فعالیت آنها مداخله نداشته‌و آنهانیروئی خود جوش و قائم به ذات بوده و تنها از الگوی‌انقلاب اسلامی ایران استفاده کرده‌اند.

الاهرام نوشت: مبارك به افرادی که به ادعای او با آتش بازی میکنند و به امنیت مردم صدمه میزنند، هشدار داد و گفت‌که باآنها شدیدا رفتار خواهد کرد.

خبرنگار پارس به نقل از الاهرام در گزارش خود میافزاید که مبارك از کشورهای عربی خواست باسیاست مصر که‌اوآنرا صلح‌جویانه میخواند، هماهنگی برقرار کنند.

مبارك در ادامه گفتگوی خود با الاهرام با اشاره به این نکته که‌الگوی‌مسلمانان انقلابی مصر«آیت‌الله‌خمینی» است، در مورد قتل‌سادات توسط این مبارزین که او آنها را تروریست میخواند، گفت: هدف آنها ایجاد انقلابی از نوع انقلاب‌اسلامی ایران با روش آیت‌الله خمینی بوده است. وی‌افزود: انقلابیون میخواستند رهبران مصر را ترور کنند.

بنوشته الاهرام «مبارك» ضمن حملات تلویحی به حکومت‌جمهوری‌اسلامی‌ایران مدعی شد که اگر سرکوب خونین مخالفین توسط‌سادات صورت نمیگرفت، طرح مبارزین با موفقیت روبرو میشد و برای متوقف کردن آن سرکوبی خونین‌تر لازم میشد.

حسنی مبارك همچنین‌گفت: سخنان سعد شاذلی یکی از مخالفان حکومت مصر در انتساب مخالفین بخود، صرفا یك بهره برداری سیاسی بوده و او در این جریان دخالتی نداشته است.

دستگیری های تازه

خبرگزاری‌تاس ـ بیروت: خالدمحی‌الدین‌دبیر کل‌حزب ملی ترقیخواه مصر در مصاحبه‌ای با روزنامه‌النهار گفت: بموجب حالت فوق‌العاده‌ای که در مصر اعلام شده اقدامات انتقامجویانه، نه فقطعلیه مخالفان مسلمان بلکه علیه تمام کسانی که با خط رهبری مصر مخالفند شدت یافته است. از جمله بدنبال تروررسادات ۱۵۸نفر از اعضای حزبی که وی رهبری آنرا دارد، دستگیر شده‌اند که ۳۷نفر آنان از اعضای کمیته مرکزی حزب، میباشند.

محی‌الدین گفت حزب ترقیخواه ملی خواستار آزادی تمام زندانیان سیاسی و اتخاذیکسیاست براساس حفظ استقلال ملی مصر، پیشرفت‌شرایط زندگانی‌توده های مردم این کشور و پیوستن مجددمصربه‌صفوف کشور های عرب است.

آسوشیتدپرس نیز ازقاهره گزارش داده است:

بنا بر گزارش هائی که در روزنامه های نیمه‌رسمی قاهره انتشار یافت، درادامه سرکوب مسلمانانی که در ترور سادات‌و خشونت‌های ضد دولتی دنبال آن‌شرکت داشتند، ۱۲۶ نفر دیگر توسط ماموران پلیس بازداشت شده‌اند.

گزارش های رسیده از مصر حاکی است که بازداشت های مخالفان، به صورت خانه به خانه انجام میگیرد.

روزنامه اخبارالیوم گزارش داد که‌درخانه های‌مسلمانان که ظرف چند روز گذشته مورد حمله پلیس قرار گرفته‌اند، مقدار زیادی اسلحه مهمات‌و مواد منفجره پیدا شده است.

حسنی مبارك درمصاحبه‌ای با روزنامه الاهرام گفت که مدارك بدست آمده در نزد ضد دولتیان نشان می‌دهد که آنان قرار بوده است از طریق انجمن ها ی‌مذهبی‌و مساجد بین توده های مردم رفته و اقدام به نفرگیری‌و خرید اسلحه کنند.

ریگان ومیتران باطراح صلح عربستان گفتگو کردند

کنکان - خبرگزاری فرانسه - رونالد ریگان و «فهد» ولیعهد عربستان سعودی دیروز در جریان یکجلسه مهمانی در کنکان (مکزیك) بایکدیگر دیدار و گفتگو کردند.

این مذاکرات که اندکی بیش از یك ساعت طول کشید نخستین‌دیدار پرزیدنت ریگان با پرنس فهد بود.

یکی از سخنگویان کاخ سفید اظهار داشت که در گفتگو های ریگان باپرنس فهد آخرین تحولات اوضاع خاورمیانه مورد بررسی قرارگرفت‌اما رئیس‌جمهوری آمریکا در مصاحبه با خبرنگاران گفت که طرح پیشنهادی عربستان سعودی برای حل مسئله خاورمیانه در مذاکرات وی با پرنس فهد مطرح نشد ....

از سوی دیگر همین خبرگزاری گزارش داد: فرانسوا میتران رئیس جمهوری فرانسه دیروز در خارج از جلسه کنفرانس شمال - جنوب در کنکان باپرنس فهدولیعهد عربستان سعودی دیدار و گفتگو کردند. در این مذاکرات‌که ۴۰دقیقه طول‌کشید وزیران خارجه فرانسه و عربستان سعودی نیز شرکت داشتند. در گفتگوهای سران دو کشور مسئله انرژی در دورنمای قبول ایجاد یك شاخه انرژی وابسته به بانك بین‌المللی از سوی عربستان سعودی مورد بررسی قرارگرفت. عربستان سعودی‌پس‌ازدیدار فرانسوا میتران از ریاض بااین طرح موافقت کرده است.

اوضاع خاورمیانه و پیشنهاداخیرعربستان‌سعودی برای حل بحران اعراب و رژیم اشغالگر قدس نیز در گفتگوهای میتران و فهد مطرح گردید.

۱۰میلیون نفر درایتالیا اعتصاب کردند

خبرگزاری تاس - رم: دیروز بیش از ده میلیون ایتالیایی دست به یك اعتصاب چهار ساعته زدند.

این اعتصاب که بدرخواست فدراسیون متحد اتحادیه های کارگری برگزار شد، اعتراض به سیاست های اقتصادی دولت بود.

ابتدا قرار بود تعداد محدودی از کارگران صنعتی در این اعتصاب شرکت کنند، اما یك روز قبل از آغاز مبارزه کارگران حمل و نقل، پست، کارمندان دولت، بانکها، معلمین، تجار و دهقانان نیز همبستگی خود را با اعتصاب کنندگان اعلام کردند.

اعتراض زحمتکشان ایتالیا به سیاست های دولت که منجر به کاهش خدمات اجتماعی و از جمله خدمات پزشکی و همچنین افزایش مالیاتها شده میباشد.

اعتصابیون خواستار اجرای یك برنامه روشن و کارا جهت مبارزه بابحران اقتصادی ایتالیا هستند.

کنکان - مکزیك - ۲۲- اکتبر ۱۹۸۱: بانو گاندی نخست وزیر هند درجریان کنفرانس سران کشور های شرکت کننده در مذاکرات شمال و جنوب، با امیرفهد ولیعهد عربستان سعودی پیرامون اوضاع منطقه و مناسبات دوجانبه بین هندو عربستان گفتگو کرد.

لیبی برای کمك به چاد خلبان میفرستد

واشنگتن - خبرگزاری فرانسه - وزارت خارجه آمریکا اعلام کرد که ممکن است لیبی ازدمتا بیست‌خلبان غیرنظامی آمریکائی کهدر لیبی بسرمیبرند برای رسانیدن آذوقه و مهمات به نیروهای لیبیایی در چاد استفاده کند.

سخنگوی وزارت خارجه آمریکا گفت: این خلبانان که توسط کمپانی «یونایتد آمریکن ایرویز» استخدام شده‌اند باکمك به اشغال غیرقانونی چاد به فعالیت های غیرقابل قبول دست میزنند.

بااین حال وی حاضر نشد بگویدکه آیااین خلبانان و مکانیسین‌ها بانجام ماموریت های آذوقه رسانی به چاد قانون را نقض کرده‌اند یاخیر ....

وزیر ارشاد اسلامی:

رد نخست‌وزیری ولایتی نشانه آزادی عقیده در ایران است

بگزارش خبرگزاری فرانسه حجت‌الاسلام عبدالمجید معادیخواه وزیر ارشاد اسلامی دیروز طی سخنانی اظهار داشت که رد نامزدی آقای علی‌اکبر ولایتی در سمت نخست وزیری از سوی مجلس به منزله رد استدلال آنهایی است که میگویند آزادی عقیده در زندگی سیاسی ایران وجود ندارد.

آقای معادیخواه گفت: این تصمیم مجلس، نمونه‌ای است که مردود بودن دروغ آنهایی را که میکوشند بگویند که در ایران مشورت انتخاباتی یا آزادی عقیده وجود ندارد، ثابت میکند.

وی در جای دیگری از سخنان خود گفت رژیم اسلامی هرگز برای تبلیغ به اشخاص در خارج متوسل نشده است.

به گزارش خبرگزاری فرانسه وزیر ارشاد در بخش دیگری از اظهارات خود اضافه کرده است رژیم ایران کمك مالی به بنیادگرایان مذهبی خارجی نمیدهدو تائید کرد که انقلاب اسلامی ایران از جانب مستضعفان پیشنهاد های کمك دریافت میکند و چنین پیشنهاد هایی به ویژه از آنهائی که طعم ستمگری زمامداران غربرا چشیده‌اند میرسد وبدین ترتیب مستضعفان جنوب لبنان پیشنهاد کرده‌اند دارائی خود را برای کمك به انقلاب اسلامی ایران بفروشند ولی ما این پیشنهاد را نپذیرفته‌ایم.

ممنوعیت کمك تسلیحاتی امریکا به شیلی لغو شد

آسوشیتدپرس - واشنگتن: سنای آمریکا روز گذشته ضمن لغو ممنوعیت کمك تسلیحاتی ایالات‌متحده به رژیم شیلی یك لایحه کمك خارجی بارزش ۵میلیارد و ۸۰۰ میلیون دلاری را از تصویت گذراند. لایحه مذکور که شامل‌ممنوعیت کمکبه‌نیرو های ضدکمونیست موجود در آنگولا میشود، با ۴۰ رای موافق در برابر ۳۳ رای مخالف به تصویب رسید.

سنای آمریکا مبنای لغو ممنوعیت کمك نظامی به شیلی را آگاهیهای رونالد ریگان رئیس جمهوری ایالات متحده قرارداد. بدین مفهوم که دولت راست گرای شیلی در زمینه باصطلاح حقوق بشر پیشرفت چشمگیری نموده است!

در برنامه کمك های خارجی آمریکا هرگاه یك کشور «جهان سوم» مبادرت به انفجار هسته‌ای کند، خودبخود از این کمك ها محروم خواهد شد.

ایجاد دادگاه اسلامی جهت رسیدگی به‌اخطارهای کشور های عضو کنفرانس اسلامی

یونایتدپرس جده: به گزارش خبرگزاری رسمی عربستان: یك کمیته کارشناس که از سوی رهبران مسلمان ماموریت پیدا کرده تا نظام دادگاه های عدل اسلامی را مورد بررسی قرار دهد، امروز تشکیل جلسه خواهد داد.

این دادگاه به اختلافات میان ۴۲ کشورعضوسازمان کنفرانس اسلامی که در جده مستقر است رسیدگی خواهد کرد.

کاردار ایران درهند به تهران‌آمد

مهندس مهدی آخوندزاده کاردارسفارت جمهوری اسلامی ایران در هند برای ارائه گزارشی در مورد فعالیتهای چند ماهه سفارت و حرکتهای اسلامی اخیر در هند و کسب اطلاع از نقطه نظرهای مقامات مملکتی پنجشنبه گذشته و ارد تهران شد.

خبرنگار دیپلماتیك اطلاعات در یك تماس تلفنی با کاردار جمهوری اسلامی ایران ضمن کسب این خبر اضافه میکند مهندس آخوندزاده با وزیر امور خارجه ملاقات میکند و احتمالا به حضور امام خمینی رهبر انقلاب و بنیانگزار جمهوری اسلامی ایران خواهد رسید.

گفته میشود کاردار جمهوری اسلامی ایران در هند حامل پیامی از سوی مسلمانان هند میباشد.

وبا ۱۰۰ نفررا در بنگلادش کشت

داکا - خبرگزاری فرانسه - روزنامه های بنگلادش گزارش دادند که براثر شیوع بیماری وبا درسه منطقه بنگلادش دست‌کم یکصد و بیست‌تن جان خود را ازدست داده‌اند.

روزنامه ارگان دولت بنگلادش نوشته است‌که در چند روز اخیر بیماری وبا ۲۹ تن را در منطقه «چودانگا»و ۲۸ نفر را در جنوب بنگلادش کشته است و ۶۴ تن‌دیگر نیز در منطقه «چشاهی»از این بیماری تلف شده‌اند ...

مهلت پرداخت عوارض اتومبیل دو هفته تمدید شد

روابط عمومی شهرداری تهران اعلام کرد: نظر به استقبال شایان شهروندان مسلمان و مبارز تهران جهت پرداخت عوارض اتومبیل شخصی خودوباتوجه به کمبود فرم مخصوص عوارض در تعدادی از شعب بانك ملی، شهرداری تهران بمنظور رفاه آندسته از شهروندانی که موفق به پرداخت عوارض اتومبیل‌خود نشده‌اند مهلت مقرر را بمدت دو هفته تمدید مینماید.

بدیهی است ماموران راهنمائی و رانندگی پس‌از انقضای موعد مذکور از تردد اتومبیل هائی که عوارض قانونی خودرانپرداخته‌اند جلوگیری به عمل خواهد آورد.

یك منافق خود را کشت

مسئول تدارکات سازمان مجاهدین‌خلق‌هنگام‌دستگیری با خوردن قرص سیانور خودکشی کرد.

براساس یك گزارش و به نقل از روابط عمومی‌سپاه پاسداران تهران:شب گذشته بدنبال یك درگیری‌مسلحانه بین منافقین و پاسداران در یکی از خیابانهای تهران مسئول تدارکات سازمان مجاهدین خلق از منطقه درگیری متواری شد. پاسداران به تعقیب وی پرداخته و پس از مدتی‌تعقیب وگریز سرانجام مسئول تدارکات سازمان‌منافقین‌چون خود را در خطر دستگیری می دید با خوردن چندقرص سیانور خودکشی کرد.

همچنین یك فرش فروش حزب‌اللهی در داخل‌مغازه‌اش توسط مهاجمین تروریست ترورشد.

برپایه گزارش خبرنگار ما به نقل از روابط عمومی کمیته مرکزی انقلاب‌اسلامی ساعت ۴ بعد از ظهر(چهارشنبه) شخصی بنام یحیی محتشم ۵۵ ساله هنگامیکه در مغازه فرش فروشی خود واقع در خیابان ۲۰ متری شبیری مشغول کار بود، دو موتورسوار تروریست از موتور پیاده شدندووارد‌مغازه نامبرده شده و پس از مدتی گفتگو باوی با شلیك چند تیر او رابه قتل رسانده و متواری شدند.

بگفته همسایه‌هاپسر مقتول پاسدار یکی از کمیته‌ها است.

کوتاه از سراسر جهان

★ پیشاور، پاکستان -

یونایتدپرس - مولوی محمدیونس خالص رهبرحزب اسلامی افغانستان گفت یك مستشار عالی‌مقام روسی بنام [illegible] بدست این حزب اسیر شده و احتمالا باپنجاه چریك اسیر افغانی مبادله خواهد شد.

★ دهلی‌نو - یونایتدپرس -

سه مرد مسلح سیك دبیرکل منطقه‌ای حزب جاناتا را در استان پنجاب به قتل رساندند. این پنجمین قتل سیاسی در این ایالت هند است.

★ مرانو - ایتالیا - یونایتدپرس -

مبارزه برای قهرمانی شطرنج جهان بین آناتولی کارپوف تبعه‌ی شوروی و قهرمان جهان وویکتور کورچنوی مدعی قهرمانی و تبعه‌ی فراری سابق شوروی در هشتمین بازی پس از ۸۰ حرکت به تساوی انجامید. در حال حاضر کارپوف ۱-۳ برکورچنوی پیشی گرفته است.

★ دیترویت - آمریکا

آسوشیتدپرس - جنرال‌موتورز بزرگترین سازنده‌ی اتومبیل در جهان اعلام کرد در سه ماهه‌ی سوم سال جاری مسیحی ۴۶۸ میلیون دلار زیان داشته‌است.

★ لندن - خبرگزاری فرانسه -

لردکارینگتون وزیر خارجه بریتانیا برای بررسی طرح ۸ ماده‌ای صلح شاهزاده فهد از ۱۲ تا ۱۴ آبان به عربستان سعودی خواهد رفت. وی در این سفر درمقام رئیس شورای وزیران جامعه‌ی اقتصادی اروپاانجام وظیفه خواهد کرد.

★ آنکارا - رویتر -

وزارت امور خارجه‌ی ترکیه اعلام کرد ژنرال کنعان اورن رئیس کشور ترکیه ماه آینده از پاکستان دیدن خواهد کرد. این نخستین سفر وی به خارج در مقام رئیس شورای نظامی حاکم برترکیه است.

★ ژنو - یونایتدپرس -

یك مرد مسلح دیروز به حسابداری شورای جهانی کلیساها دستبرد زد و با پنجاه هزار فرانك سویس گریخت. هنوز اثری از این سارق‌بدست نیامده است.

★ دهلی‌نو - یونایتدپرس -

یك کارگر ۳۸ ساله پارچه‌باف هندی، بجرم‌پرتاب چاقو بسوی بانوگاندی نخست وزیر هند به قصد کشتن وی در سال ۱۹۸۰، به سه سال زندان محکوم شد.

رژیم کلمبیا سندیکا ها و دانشگاهها را تعطیل کرد

خبرگزاری فرانسه - بوگوتا: دولت کلمبیا روز گذشته فعالیت چهارسازمان سندیکائی این کشور را که در اعتصاب عمومی روز چهارشنبه شرکت کرده بودند، برای یك سال بحالت تعلیق درآورد.

علاوه براین وزارت کار کلمبیا اعلام کردوضعیت کاری بیست تن از مامورین دولت که بیست روز قبل‌از انجام کار امتناع کرده بودند، بحالت تعلیق درآمده است و برای چهار تن از رهبران سندیکا ها به جرم تحریك برای اعتصاب، حکم توقیف صادره شده‌است.

از سوی دیگر روز گذشته دو دانشگاه و چندین دبیرستان کلمبیا بخاطر انجام تظاهرات و درگیری با پلیس بسته شدند. این عمل در حالی صورت می‌گیرد که دو دانشگاه دیگر این کشور از دو هفته قبل بدلایل مشابه بسته‌شده‌اند.

در مورد خروج نیرو از کامبوج

ویتنام درخواست سازمان ملل را رد کرد

آسوشیتدپرس - بانکوك: وزارت خارجه ویتنام‌رای هفته گذشته مجمع عمومی سازمان ملل دایر برخروج تمامی سربازان ویتنامی از خاك کامبوج‌رارد کرده است. بگزارش خبرگزاری ویتنام، وزارت خارجه ویتنام در یك بیانیه مفصل گفته است: این تصمیم از آنجا اتخاذشده که درخواست سازمان ملل برای‌خروج نیروهای‌ویتنامی از کامبوج، مردم کامبوج و کشورهای هندوچین را از حقوق قانونی‌شان برای دفاع از خود محروم میدارد.

دولت جدید یونان، سازمان آزادیبخش فلسطین را برسمیت شناخت

بیروت- یونایتدپرس - یاسر عرفات رئیس سازمان آزادی بخش فلسطین دیروز یك دعوت بازدید رسمی از یونان را پذیرفت‌واز شناسائی خود توسط نخست‌وزیر جدید یونان آندریاس پاپاندرو استقبال کرد.

پاپاندرو طی یك نامه‌ی سر گشاده بعنوان یاسرعرفات شناسائی دولت جدید یونان‌ازسازمان‌آزادی بخش‌فلسطین را بعنوان تنها نماینده‌ی قانونی مردم فلسطین اعلام کرده بود.

جوانان بیکار لندن با تخم‌مرغ به وزیر کار انگلیس حمله کردند

لندن- خبرگزاری پارس: بیکاری روز افزون در انگلستان باعث‌شده است که جوانان بیکار شهر لندن با تظاهراتی علیه دولت، عدم رضایت خود از سیاست کنونی انگلستان را اعلام دارند. بگزارش خبرنگار خبرگزاری پارس از لندن، دیروز هنگامی که وزیرجدید کار انگلستان از یك مرکز کار در شمال لندن بازدید میکرد، با تظاهرات جوانان بیکار روبرو شد و تظاهر کنندگان با تخم‌مرغ بوی حمله کردند. براساس این گزارش پلیس در این ماجرا دخالت و تظاهر کنندگان را از محل بازدید دور کرد.

دیدار حجت‌الاسلام حاج سیداحمد خمینی با آیات عظام

گروهی از فرماندهان واعضای اداره دوم ستاد مشترك ارتش جمهوری اسلامی ایران باتفاق جمعی از همافران ودرجه‌داران پیش‌ازظهردیروز درقم‌باآیات عظام گلپایگانی ومرعشی نجفی وآیت‌ا... منتظری دیدار و گفتگو کردند. برپایه همین گزارش مولانا گل‌محمد از علمای اهل تسنن به‌اتفاق جمعی از برادران طلاب اهل تسنن‌درقم، طی دیداری باآیات‌عظام ضمن ارائه گزارشی ازاوضاع منطقه پشتیبانی برادران اهل تسنن‌راازانقلاب شکوهمند اسلامی برهبری امام خمینی مدظله اعلام داشتند.

برادر کریمی سرپرست بنیاد مستضعفان در راس هیاتی با آیت‌ا... العظمی گلپایگانی دیدار و گفتگو کرد. همچنین‌درملاقاتی جداگانه‌وابسته‌نظامی سفارت پاکستان طی ملاقات خصوصی در رابطه بااوضاع پاکستان با ایشان گفتگوکرد.درادامه دیدارهای‌دیروز همچنین‌گروه کثیری از برادران و خواهران که‌از شهرهای مختلف آذربایجان، همدان وقزوین به‌قم آمده بودند،طی دیدار های‌خود باآیات‌عظام گلپایگانی و مرعشی نجفی شهادت آیت‌ا...مدنی‌رابه‌ایشان‌تبریک‌و تسلیت‌گفتند. دراین‌دیدارها از زحمات برادران و خواهران که‌از راه دور برای شرکت درمراسم بزرگداشت اربعین شهید محراب‌آیت‌الله مدنی به‌شهر شهیدپرور قم آمده بودند ضمن تبریک و تسلیت متقابل قدردانی شد. دراین رابطه آیت‌ا...العظمی گلپایگانی باآرزوی توفیق از آنان خواستند همچون گذشته درسنگر اسلام پابرجا بمانند وبدانند اگر علماء را ترور می‌کنند آنها بااستقامت خویش موظفند راه را برمطامع دشمنان اسلام ببندند وبااتحاد وهمبستگی به پیاده شدن حاکمیت‌اسلام ورسیدن به‌پیروزی‌نهایی جامه عمل بپوشانند.

همچنین حجت‌الاسلام احمد خمینی‌نیز باآیات‌عظام گلپایگانی ومرعشی نجفی وفقیه عالیقدر آیت‌ا...منتظری دیدار کرد و دراین دیدارها در رابطه بامسائل جاری گفتگو بعمل آمد.

متن سند محرمانه ارتباط عفو بین‌الملل باشاه وصهیونیستها

وزارت امور خارجه جمهوری اسلامی ایران‌طی اطلاعیه‌ای سند خیلی محرمانه‌ای از ملاقات سفیر دولت شاهنشاهی ایران در لندن با دوتن از نمایندگان سازمان عفو بین‌الملل به نامهای «دیوید سیمپسون» و «مارتین انالز» را که در محل سفارت دولت شاهنشاهی‌سابق انجام‌گرفته است منتشر کرد. متن کامل سند که حاوی گفتگوی «پرویز راجی» سفیر شاه مخلوع با «مارتین انالز» دبیرکل‌سازمان عفوبین‌الملل و «دیوید سیمپسون» رئیس بخش انگلیسی سازمان‌عفو بین‌الملل می‌باشد، به این شرح است:

خیلی محرمانه- رمز
تاریخ ۱۱ر۱۲ر۲۵۳۶شماره ۲۹۱۳۴

از لندن بمرکز
جناب آقای عباسعلی خلعتبری وزیرامور خارجه

دیروز ناهار آقای «مارتین انالز» دبیر کل سازمان‌عفو بین‌الملل و آقای «دیوید سیمپسون» رئیس بخش انگلیسی این سازمان بنا به دعوت‌قبلی درسفارت‌میهمان اینجانب بودند. نکات عمده گفتگو هائی که بانامبردگان به عمل آمد، به شرح زیر به‌استحضار عالی میرساند:

۱- به آقای «انالز»گفتم که دیروزگزارش وکیل‌شما در برابر کمیته سازمان‌های بین‌المللی کنگره آمریکا را دریافت کردمو امیدواربودم بعد از تماس های اخیرلحن گزارش مساعدتراز این‌باشد. ضمنا یك نسخه از اعلامیه دولت شاهنشاهی‌را کههنوز آقای آنالز ندیده بود بهوی دادم. بعد از مطالعه آنها خوشروئی گفت: مطالب آنرا می پذیرم، ولی‌صحیح نیست اگر گفته شود که سازمان لحن‌خودش رانسبت به ایران تغییر نداده است، بلکه لحن سازمان همانطور در گزارش سالانه منعکس است به نحو محسوسی نسبت به ایران تغییر کرده است.

وی در تائید نظر خود راجع به تغییررویه سازمان نسبت به ایران اشاره به صفحه ۱۰ گزارش سازمان به کنگره آمریکا کرد.

۲- آقای انالز گفت: مطالبی که کنفدراسیون دانشجویان ایرانی عنوان میکند آنقدر پوچ و مهمل است که نشان می دهد ساواک چقدر خوب دربین آنان نفوذ کرده است و مطمئنا اگرساواک پشتیبانی خود را از آنان‌قطع کند، کنفدراسیون بزودی ازهم پاشیده میشود.

۳- به آقای انالز گفتم‌که دو سئوال‌خصوصی ازشما دارم: یکی اینکه اگر برای شما با استدلال روشن‌شود که اوضاع‌درایران در زمینه حقوق بشر تغییر اساسی یافته و بهبودی یافته، آیا تصور می کنید که این یك خودکشی سیاسی برای سازمان خواهد بود؟ ازکار هائی که در این زمینه در ایران انجام شده است تعریف کنید و آیا فکر می‌کنید این اقدام به اعتبار جهانی شما لطمه خواهد زد؟ گفت‌نه‌خیر، به‌هیچوجه باعث سلب‌اعتبار مانخواهد شد و همینکه عیبی عنوان نشود تغییرنظرمارامنعکس‌می کند.

گفتم به‌نظر شما چه کار می‌باید برای ذکر این محاسن انجام داد؟ گفت: به عنوان فرد خصوصی و دوست شما میگویم که موثرترین قدمی که برای بهبود سیمای شما در این مدت برداشته شده دعوت از آن روزنامه‌نگار بلژیکی‌بوده که از زندانها بازدید کردمو اضافه کرد: که البته اگر محاسن کار شما از زبان «لرد چالفون» بیان‌شودتاثیر کمتری دارد، تا از زبان یك نفر بی‌طرف. گفتم کاندیدائی برای اینکار داری؟ گفت: باید درباره آن فکر کرد. وی ادامه داد: اکنون‌مصری‌هاسیاست گشودن درها بروی روزنامه‌نگاران را اعمال میکنند واز آن نتیجه گرفتند. گفتم: مسئله ایران با مصر فرق دارد. ما در ایران ملاحظات ژئوپلیتیکی داریم. گفت: مصر هم کشوری درحال‌جنك است. گفتم: شاید اسرائیل مناسبتر از شوروی باشد. آقای انالز اضافه کرد: اقدام دیگری که می تواند انتقاد کنندگان از وضع شما را خلع‌سلاح کند، انتشار گزارش صلیب‌سرخ بین‌المللی است.

۴- از آقای آنالزپرسیدیم: آیا ایران هنوز در شمار کشور هائی قرار دارد که در زمینه حقوق بشر نسبت به آنها انتقاد میشود؟ گفت اکنون بعضی کشورها مثل افریقای جنوبی بالاتر از سایر جاها قرار دارند. پرسیدیم: اسرائیل چطور؟ جواب داد: سازمانهای سرشناس یهود مانندکنگره یهودیان جهان همیشه‌روابط منطقی و صحیح با سازمان ما داشته‌اند.

۵- آقای آنالز از وقایع تبریز و قم پرسیدند. با استناد به فرمایشات‌ملوکانه شاهنشاه توضیح دادم که‌این اغتشاشات نتیجه فعالیت و اتحاد نامقدس ارتجاع سرخ وسیاه است و سپس نقش این عوامل رابه تفسیر شرح دادم.

پرویز راجی سفیر شاهنشاهی ایران در لندن در خاتمه گزارش ویژه خود ازلندن‌می‌نویسد: این‌ملاقات در پیروی از سیاست حفظ تماس و باب گفتگو با سازمان عفو بین‌الملل که مورد تصویب ذات‌اقدس شهریاری قرار گرفته است، انجام شد و استنباط‌اینجانب بطور کلی این است که در طرز فکر و رویه سازمان مذکور نسبت به ایران‌بهبود نسبی صورت گرفته‌است. مراتب برای استحضارخاطر جنابعالی گزارش شد.

۱۱ر۱۲ر۲۵۳۶ - پرویز راجی

از امروز فقط کارتهای جدید تردد در محدوده ممنوعه تهران معتبراست

از امروز «دوم آبانماه» فقط اتومبیل‌هائی درمنطقه محدوده ودر ساعات ممنوعه مجاز به‌رفت و آمد هستند کمکارتهای جدید تردد ازسازمان ترافیک دریافت کرده باشند وبرروی اتومبیل آرم مخصوص طرح ترافیک منقوش شده باشد.

روابط عمومی شهرداری تهران طی اطلاعیه‌ای‌ضمن اعلام این‌خبر ازشهروندان، نهادهای انقلابی و دولتی ورانندگان شرکت واحد وتاکسی‌هاتقاضا کرد:دراجرای هرچه بهتر این طرح «مرحله چهارم طرح ترافیک» کمال همکاری را بنمایند.