史記

WA 7
98
21

賣
東京圖書館
漢書門
正史類
か函
三架
一號
四三冊

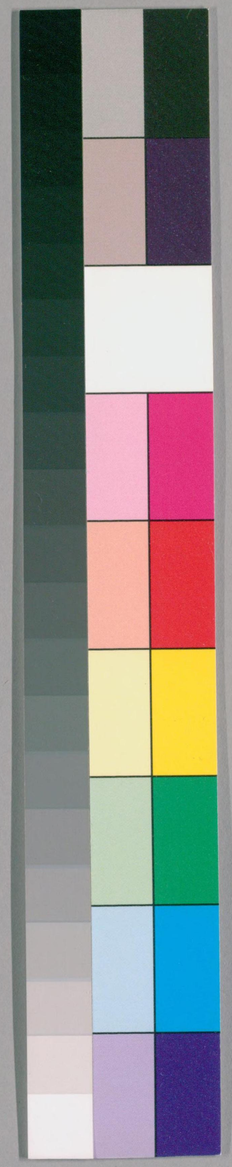

国立国会図書館　タイトル『史記巻6, 8-69, 74-111, 117-130』 請求記号 WA7-98
ガラス使用

趙世家第十三

趙氏之先與秦共祖至中衍（正義曰中音仲）爲帝太戊御其後世蜚廉有子二人而命其一子曰惡來（索隱曰惡來事紂爲周所殺其後爲秦惡來弟曰季勝其後爲趙季勝生孟增孟增幸於周成王是爲宅皐狼（徐廣曰或云皐狼地名在西河號宅皐狼而徐廣云皐狼地理志皐狼是西河郡之縣名蓋孟增幸於周成王居之於皐狼故云皐狼）皐狼生衡父衡父生造父造父幸於周繆王造父取驥之乘匹（正義曰乘食證

國立国会図書館　タイトル『史記巻6, 8-69, 74-111, 117-130』　請求記号 WA7-98
ガラス使用

盜驪 正義曰盜竊也驪黑色驊騮黃色騧赤色也

正義曰穆天子傳曰穆王北征至于黃鵠之山西征至于崑崙之丘見西王母于瑤池之上見西王母其人蓬髮戴勝虎齒善嘯其居穴處蓋西北之戎崑崙山在肅州酒泉縣南八十里十六國春秋云酒泉南山崑崙之體周穆王見西王母樂而忘歸即此山有石室玉牀玉屋瑤錢飾焉是也

並四日乘兩日迅取八駿品其力使均馴與桃林 正義曰括地志云桃林在陝州桃林縣西至潼關皆是經云夸父之山北有林焉名曰桃林廣闊三百里中多馬造父於此得驊騮騄耳之乘獻周穆王也盜驪驊騮綠耳 索隱曰言造父取八駿品其色齊其分使馴調也並四日乘並兩日獻之繆王 索隱曰穆天子傳曰穆王使造父御西巡狩見西王母樂之忘歸瑤池之上作歌是樂而忘歸也而譙周不信此事而云余常聞之代俗以東西陰陽所出入宗其神謂之王父母或曰池名在西域有何 正義曰括地志云大徐城縣北三十里徐城別徐君宮人娠生卵以據乎而徐偃王反 正義曰在泗州古之徐國也博物志云徐君宮人娠生卵以為不祥棄於水濱孤獨母有犬名鵠蒼銜所棄卵以歸覆煖之遂成小兒生偃王故宮人聞之更收養之及長襲為徐君後鵠蒼臨死生角而九尾實黃龍也鵠蒼或名右蒼也繆王日馳千里馬攻徐偃王大破之 索隱曰譙周曰徐偃王與楚文王同時去周穆王遠矣且王者行有周衛豈聞亂而獨長駈行千里乎並言此事非實也乃賜造父以趙城 正義曰晉州趙城縣即造父邑也由此為趙氏自造父已下六世至奄父曰公仲周宣王時伐戎為御及千畝戰 正義曰括地志云千畝原在晉州岳陽縣北九十里也奄父生叔帶叔帶之時周幽王無道去周如晉事晉文侯始建趙氏于晉國自

叔帶以下趙宗益興五世而生趙夙趙夙
獻公之十六年伐霍魏耿而趙夙爲將伐霍
霍公求救齊徐廣曰求一作來晉大旱卜之曰霍太
山爲祟使趙夙召霍君於齊復之以奉霍太
山之祀晉復穰晉獻公賜趙夙耿索隱曰今河東皮氏縣耿鄉
夙生共孟當閔公之元年也共孟生
趙衰字子餘索隱曰系本云公明生共孟及季衰衰生宣孟盾
在傳云衰趙夙弟而此云共孟生衰譙周亦以此爲誤
公及諸公子莫吉卜事公子重耳吉即事重
耳重耳以驪姬之亂亡犇翟趙衰從翟伐廧
咎如得二女翟以其少女妻重耳長女妻趙
衰而生盾初重耳在晉時趙衰妻亦生趙同
趙括趙嬰齊趙衰從重耳出亡凡十九年得
反國重耳爲晉文公趙衰爲原大夫居原任
國政索隱曰系本云成季徙原宋忠云今鴈門平原縣也○正義曰故城漢原平縣也在代州崞縣南三十五里崞音郭按宋忠說非也括地志云原平懷州濟源縣西北二里左傳云襄王以原賜晉文公原不服文公伐原以示信原降以趙衰爲原大夫即此也文公所以反國及霸多

趙衰計策語在晉事中趙衰既反晉晉之妻固要迎翟妻而以其子盾爲適嗣晉妻三子皆下事之晉襄公之六年而趙衰卒謚爲成季趙盾代成季任國政二年而晉襄公卒太子夷皐年少盾爲國多難欲立襄公弟雍雍時在秦使使迎之太子母日夜啼泣（索隱曰繆嬴也）頓首謂趙盾曰先君何罪釋其適子而更求君趙盾患之恐其宗與大夫襲誅之迺遂立太子是爲靈公（趙）靈公既立趙盾益專國政靈公立十四年益驕趙盾驟諫靈公弗聽及食能躉腝（音之勇反）不熟殺宰人（持其尸出）趙盾見之靈公由此懼欲殺盾盾素仁愛又嘗所食桑下餓人（音奴賀反）扞救盾（索隱曰成公系本及名據）盾以得亡未出境而趙穿弒靈公而立襄公弟黑臀是爲成公趙盾復反任國政君子譏（正曰譏乎子也）盾爲正卿亡不出境反不討賊故太史書曰趙盾弒其君晉景公時（索隱曰成公之子名據）而趙盾卒謚爲宣孟子朔嗣趙朔晉景公之三年朔

（肭正曰奴勃也熊掌雖熟猶有不熟也）

国立国会図書館　タイトル『史記巻6, 8-69, 74-111, 117-130』 請求記号 WA7-98
ガラス使用

爲晉將下軍救鄭與楚莊王戰河上朔娶晉
成公姊爲夫人晉景公之三年大夫屠岸賈
欲誅趙氏（徐廣曰按年表救鄭及誅滅皆景公三年）初趙盾在時
夢見叔帶持要而哭甚悲已而笑拊手且歌
盾卜之兆絕而後好趙史援占之曰此夢甚
惡非君之身乃君之子（或作乃）然亦君之咎至孫趙
將世益衰屠岸賈者始有寵於靈公及至於
景公而賈爲司寇將作難乃治靈公之賊以
致趙盾徧告諸將曰盾雖不知猶爲賊首以
臣弒君子孫在朝何以懲奠請誅之韓厥曰
靈公遇賊趙盾在外吾先君以爲無罪故不
誅今諸君將誅其後是非先君之意而令妄
誅妄誅謂之亂臣有大事而君不聞是無君
也屠岸賈不聽韓厥告趙朔趣立朔不肯曰
子必不絕趙祀朔死不恨韓厥許諾稱疾不
出賈不請而擅與諸將攻趙氏於下宮殺趙
朔趙同趙括趙嬰齊皆滅其族趙朔妻成公
姊有遺腹走公宮匿趙朔客曰公孫杵臼杵

国立国会図書館　タイトル『史記巻6, 8-69, 74-111, 117-130』　請求記号 WA7-98
ガラス使用

白謂朔友人程嬰曰胡不死程嬰曰朔之婦有遺腹若幸而男吾奉之即女也吾徐死耳居無何而朔婦免身生男屠岸賈聞之索於宮中夫人置兒絝中祝曰趙宗滅乎若號即不滅若無聲及索兒竟無聲已脫程嬰謂公孫杵臼曰今一索不得後必且復索之奈何公孫杵臼曰立孤與死孰難程嬰曰死易立孤難耳公孫杵臼曰趙氏先君遇子厚子彊爲其難者吾爲其易者請先死乃二人謀取

他人嬰兒負之衣以文葆徐廣曰小兒被曰葆匿山中程嬰出繆謂諸將軍曰嬰不肖不能立趙孤誰能與我千金吾告趙氏孤處諸將皆喜許之發師隨程嬰攻公孫杵臼杵臼謀曰小人哉程嬰昔下宮之難不能死與我謀匿趙氏孤兒今又賣我縱不能立而忍賣之乎抱兒呼曰天乎天乎趙氏孤兒何罪請活之獨殺杵臼可也諸將不許遂殺杵臼與孤兒諸將以爲趙氏孤兒良已死皆喜然趙氏真孤乃

国立国会図書館　タイトル『史記巻6, 8-69, 74-111, 117-130』 請求記号 WA7-98　ガラス使用

及在程嬰卒與俱匿山中居十五年晉景公疾卜之大業之後不遂者爲祟景公問韓厥厥知趙孤在乃曰大業之後在晉絶祀者其趙氏乎夫自中衍者皆嬴姓也中衍人面鳥喙降佐殷帝大戊及周天子皆有明德下及幽厲無道而叔帶去周適晉事先君文侯至于成公世有立功未嘗絶祀今吾君獨滅趙宗國人哀之故見龜策唯君圖之景公問趙尚有後子孫乎韓厥具以實告於是景公乃與韓厥謀立趙孤兒名武而匿之宮中諸將入問疾景公因韓厥之衆以脅諸將而見趙孤趙孤名曰武諸將不得已乃曰昔下宮之難屠岸賈爲之矯以君命并命群臣非然孰敢作難微君之疾羣臣固且請立趙後今君有命群臣之願也於是名趙武程嬰徧拜諸將諸將

遂反與程嬰趙武攻屠岸賈滅其族復與趙武田邑如故徐廣曰推次晉復與趙武田邑是景公之十七年也而乃是春秋成公八年經書晉殺其大夫趙同趙括左傳於此說立趙武事者註云終說之耳非此

国立国会図書館　タイトル『史記巻6, 8-69, 74-111, 117-130』　請求記号 WA7-98
ガラス使用

年及趙武冠爲成人程嬰乃辭諸大夫謂趙
也
武曰昔下宮之難皆能死我非不能死我思
立趙氏之後今趙武既立爲成人復故位我
將下報趙宣孟與公孫杵臼趙武啼泣頓首
固請曰武願告筋骨以報子至死而子忍去
我死乎程嬰曰不可彼以我爲能我事故先
我死今我不報是以我事爲不成遂自殺趙
武服齊衰三年爲之祭邑春秋祠之世世勿
絕新序曰程嬰公孫杵臼可謂信友厚士矣
嬰之自殺下報亦過矣○正義曰今河東

趙氏祠先人猶別
舒一座祭二士矣趙氏復位十一年而晉厲
公及乃遂弒其君厲
公殺其大夫三郤藥書畏及大夫稍彊趙武續
襄公少
子名周是爲悼公晉由此大
趙宗二十七年晉平公立平公十二年而趙
武爲正卿十三年吳延陵季子使於晉曰晉
國之政卒歸於趙武子韓宣子魏獻子之後
矣趙武死謚爲文子文子生景叔
索隱曰系本云景叔
景叔之時齊景公使晏嬰於晉
公十九年

晏嬰與晉叔向語嬰曰齊之政後卒歸田氏叔向亦曰晉國之政將歸六卿六卿後矣而吾君不能恤也趙景叔卒生趙鞅是爲簡子趙簡子在位晉頃公之九年簡子將合諸侯或作今戍于周其明年入周敬王于周辟弟子朝之故也晉頃公之十二年六卿以法誅公族祁氏羊舌氏分其邑爲十縣六卿各令其族爲之大夫晉公室由此益弱後十三年魯賊臣陽虎來奔趙簡子受賂厚遇之趙簡子疾五

扁鵲姓秦名越人勃海鄭人也扁鵲其青時良醫故世別載人為扁鵲也

日不知人大夫皆懼醫扁鵲視之出董安于扁鵲韋昭曰安于簡子家臣問扁鵲曰血脉治也而何怪在昔秦繆公嘗如此七日而寤寤之日告公孫支與子輿索隱曰二子秦大夫公孫支子桑子輿子桑曰我之帝所甚樂吾所以久者適有學也帝告我晉國將大亂五世不安其後將霸未老而死霸者之子且令而國男女無別公孫支書而藏之索隱曰藏一作籍籍錄也謂當時即記錄書之於籍也秦讖於是出矣獻公之亂文公之霸而襄公敗秦師於殽而歸縱

国立国会図書館　タイトル『史記卷6, 8-69, 74-111, 117-130』　請求記号 WA7-98
ガラス使用

正一曰中央曰鈞天

手執公集本三次句
刪宋犯諱改金井
未成歌挈壤射
鉉猶得兩句矣

滒此子之所聞今主君之疾與之同不出三日疾必間間必有言也居二日半簡子寤語大夫曰我之帝所甚樂與百神游於鈞天廣樂九奏萬舞不類三代之樂其聲動人心有一熊欲來援我帝命我射之中熊熊死又有一羆來我又射之中羆羆死帝甚喜賜我二笥皆有副吾見兒在帝側帝屬我一翟犬曰及而子之壯也以賜之帝告我晉國且世衰七世而亡正義曰謂晉定公出公哀公幽公烈公孝公靜公為之七世靜公二

年為三晉所滅據此及年表贏姓將大敗周簡公子疾在定公十一年贏趙姓也周人謂衛人於范魁之西正義曰嬴也晉士之後趙成侯三年衛取鄴鄴七十三是也賈誼云山阜曰魁也而亦不能有也索隱曰范魁地名不知所在蓋趙地今余思虞舜之勳適余將以其胄女孟姚配而七世之孫索隱曰即姓嬴吳廣代孫武靈王也董安于受言而書藏之以扁鵲言告簡子簡子賜扁鵲田四萬畝他日簡子出有又當道辟之不去從者怒將刃之當道者曰吾欲有謁於主君從者以聞簡子召之曰譆

晰星曆及其字從白晰白也言於帝側見子晰白分明記識也

吾有所見子晰也索隱曰簡子見當道者乃嘻是故吾前夢所見者知其名曰子晰也當道者曰屏左右願有謁簡子屏之帝側簡子曰然帝有命日有之子之見我我何為當道者曰帝令主君射熊與羆皆死簡子曰是且何也當道者曰帝令主君滅二卿晉國且大有難主君首之帝令主君射熊與羆皆其祖也正義曰范氏之祖夫熊與羆皆子姓也簡子曰帝賜我二笥皆有副何也當道者曰主君之子將克二國於翟皆子姓也正義曰謂翟及智氏也簡子曰吾見兒在帝側帝屬我一翟犬曰及而子之長以賜之夫兒何謂以賜翟犬者代之先也主君之子且必有代及主君之後嗣且有革政而胡服正義曰今時服也廢除袲裳也并二國於翟正義曰武靈王略中山地至寧葭西略胡地至樓煩榆中是也簡子問其姓而遝之以官當道者曰臣野人致帝命耳遂不見簡子書藏之府異日姑布子卿見簡子司馬彪曰姑布姓子卿字簡子相之子卿曰無為

正義曰簡子問何姓又遝之何官也

將軍者簡子曰趙氏其滅乎子卿曰吾嘗見一子於路殆君之子也簡子名子毋卹毋卹至則子卿起曰此真將軍矣簡子曰此其母賤翟婢也奚道貴哉子卿曰天所授雖賤必貴自是之後簡子盡召諸子與語毋卹最賢簡子乃告諸子曰吾藏寶符於常山上先得者賞諸子馳之常山上求無所得毋卹還曰已得符矣簡子曰奏之毋卹曰從常山上臨代代可取也正義曰地道記云恒山在上曲陽縣西北百四十里北行四百五十里得恒山岐號飛狐口北則代郡也簡子於是知毋卹果賢乃廢太子伯魯而以毋卹爲太子後二年晉定公之十四年范中行作亂明年春簡子謂邯鄲大夫午曰歸我衛士五百家吾將置之晉陽服虔曰徙午趙鞅圍衛人恐懼故貢五百家鞅又欲更徙於晉陽午許諾歸而其父兄不聽倍言趙鞅捕午囚之晉陽乃告邯鄲人曰我私有誅午也諸君欲誰立杜預曰午趙鞅同族別封邯鄲故使邯鄲人更立午宗親也遂殺午趙稷涉賓以邯鄲反服虔

曰稷午子晉君使籍秦圍鄆郤犫左傳曰籍秦此時隱曰系本籍秦晉大夫為上軍司馬○索籍游之孫籍談之子荀寅范吉射與午善左傳曰午荀寅之甥荀寅范吉射之姻○索隱曰系本云晉大夫逝敖逝敖生桓伯林父林父生宣伯偃偃生穆伯吳吳生寅而謀作亂董安于知之十月范中行氏正義曰按會食邑於氾因爲范氏又中行寅本姓荀自荀偃將中軍晉改中軍曰中行因因號中行氏元與智氏因筭襲逝敖姓荀氏伐趙鞅鞅奔晉陽晉人圍之范吉

射荀寅仇人魏襄等謀逐荀寅以梁嬰父代之賈逵曰梁嬰父晉大夫也逐告射以范皋繹代之服虔曰范氏之側室子荀躒言於晉侯曰服虔曰荀躒智文子○索隱曰系本云逝趞生莊子首首生武子鑐鑐生莽子朔朔生悼子盈盈生文子樂樂生宣子申申生智伯瑤君命大臣始亂者死今三臣始亂賈逵曰范中行也而獨逐鞅用刑不均請皆逐之十一月荀躒韓不佞魏侈奉公命以伐范中行氏索隱曰不佞韓簡子侈魏簡子系本名取也不克范中行氏反伐公公擊之范中行敗走丁未二子奔朝歌索隱曰范

吉射荀寅也　韓魏以趙氏爲請服虔曰以其罪輕於荀范也○正義曰按趙鞅被范中行伐乃奔晉陽以其罪輕故韓魏爲請晉君而得入絳十二月辛未趙鞅入絳盟于公宮其明年知伯文子謂趙鞅曰范中行雖信爲亂安于散之是安于與謀也晉國有法始亂者死夫二子已伏其罪而安于獨在趙鞅患之安于曰臣死趙氏定晉國寧吾死晚矣遂自殺趙氏以告知伯然後趙氏寧孔子聞趙簡子不請晉君而執鄆邯午保晉陽故書春秋曰趙鞅以晉陽畔

趙簡子有臣曰周舍好直諫周舍死簡子每聽朝常不悅大夫請舉簡子曰大夫無罪吾聞千羊之皮不如一狐之腋諸大夫朝徒聞唯唯不聞周舍之鄂鄂是以憂也韓詩外傳曰周舍立於門下三日三夜簡子使問之曰子欲見寡人何事對曰願爲鄂鄂之臣墨筆操牘從君之過而日有記月有成歲有效也簡子由此能附趙邑而懷晉人晉定公十八年趙簡子圍范中行于朝歌中行文子奔邯鄲索隱曰荀寅也明年衛靈公卒簡子與陽虎送衛太子蒯聵于衛衛不內居

国立国会図書館　タイトル『史記巻6, 8-69, 74-111, 117-130』 請求記号 WA7-98
ガラス使用

正義曰括地志云故戚城在相州澶水縣東三十里杜預云戚衛邑在頓丘縣西有戚城是也晉定公二十一年簡子拔鄆中行文子奔栢人簡子又圍栢人中行文子范昭子遂犇齊索隱曰索隱曰趙竟有鄆栢人范中行餘邑入于晉趙鞅名晉卿實專晉權奉邑侔於諸侯晉定公三十年定公與吳王夫差爭長於黃池趙簡子從晉定公歸長吳定公三十七年卒而簡子除三年之喪期而已是歲越王勾踐滅吳晉出公十一年知伯伐鄭趙簡子

平曰詢尤構反恥辱也

疾使太子毋卹將而圍鄭知伯醉以酒灌數之毋卹毋卹羣臣請死之毋卹曰君所以置毋卹爲能忍詢然亦愠知伯知伯歸因謂簡子使廢毋卹簡子不聽毋卹由此怨知伯晉出公十七年簡子卒張華曰趙簡子冢在臨水界二冢併上氣成樓閣太子毋卹代立是爲襄子趙襄子元年越圍吳正義曰年表及趙世家云左傳越滅吳在簡子三十五年已在襄子元年前十五年矣何得更有越圍吳之事從此以下至襄子問吳王是三十年事文脫誤在此耳云哀公正義曰左傳云哀公十年簡子死襄子

国立国会図書館　タイトル『史記巻6, 8-69, 74-111, 117-130』　請求記号 WA7-98
ガラス使用

嗣立以越圍吳故降父之祭饌而使楚隆慰問王為哀公十三年簡子在黃池之役與吳王爭言曰好惡同之故滅祭饌及問吳王也而趙世家及六國年表云此年晉定公卒簡子除三年之喪服甚而已按簡子死及使吳年月皆誤與左傳文不同

前為代王夫人簡子既葬未除服北登夏屋徐廣曰山在廣武○正義曰括地志云夏屋山一名賈屋山在代州鴈門縣東北三十五里夏屋與句注山相接蓋北方之險亦天下之阻路所以分別內外也請代王使廚人操銅枓正義曰音斗合作枓其形方有柄取斟水器說文云以食代王及從者行斟陰令宰人各徐廣曰一作雒以枓擊殺代王及從官遂興兵平代地其姊聞之泣而呼天摩笄自殺代人憐之所死地名之為摩笄之山正義曰笄今簪也括地志云摩笄山亦名為山在蔚州飛狐縣東北百五十里魏土地記云代郡東南二十五里有馬頭山趙襄子既殺代王使人迎其婦代王夫人曰以弟慢夫非仁也以夫怨弟非義也摩笄自殺而死使者亦自殺也遂以代封伯魯子周為代成君伯魯者襄子兄故太子太子蚤死故封其子襄子立四年知伯與趙韓魏盡分共范中行故地晉出公怒告齊魯欲以伐四卿四卿恐遂共攻出公出公奔齊道死知伯乃立昭

国立国会図書館　タイトル『史記巻6, 8-69, 74-111, 117-130』　請求記号 WA7-98
ガラス使用

公魯孫驕是爲晉懿公索隱曰或作哀公其大父名雍即昭公少子號戴子也知伯益驕請地韓魏韓魏與之請地趙不與以其圖鄭之厚知伯怒遂率韓魏攻趙趙襄子懼乃奔保晉陽原過從後至於王澤正義曰括地志云王澤在絳州正平縣南七里也見三人自帶以上可見自帶以下不可見與原過竹二節莫通曰爲我以是遺趙母邮原過既至以告襄子襄子齊三日親自剖竹有朱書曰趙母邮余霍泰山徐廣曰在河東永安縣陽侯天使也三月丙戌余將使女反滅知氏女亦立我百邑余將賜女林胡之地至于後世且有伉王赤黑龍面而鳥噣鬒髮髭頯大膺大胷脩下肘馮左袒衆乘徐廣曰脩或作俺隨界一作介天子傳云河宗之子孫則柏夷蓋其在龍門河之上流嵐勝二州之地也至于休溷諸貉正義曰音陌自河宗休溷諸貉乃戎狄之地也南伐晉別正義曰趙南伐晉之別邑謂韓魏之邑也北滅黑姑正義亦戎國襄子再拜受三神之令三國攻晉陽歲餘引汾水灌其城城不浸者三版正義曰何休云八尺曰版城中懸釜

正一曰馮二音憑憑依也左社胡服也衷即介也衣馬被甲

而炊易子而食群臣皆有外心禮益慢(オコソリ)雖高
共(徐廣曰共一作赫)不敢失禮襄子懼(セヒリ)乃夜使相張孟
同私於韓魏(索隱曰戰國策作張孟談談者史遷例改爲同)韓
魏與合謀以三月丙戌三國反滅知氏共分
其地於是襄子賞高共爲上張孟同曰晉
陽之難唯共無功襄子曰方晉陽急群臣皆
懈(ケンタリ)唯共不敢失人臣禮是以先之於是趙北
有代南幷知氏疆(キヤウ)於韓魏遂祠(ツカサドル)三神於百邑
使原過主霍泰山祠祀(正義曰括地志云三神名原過祠今
在霍山側也)其後娶室周氏(正義曰括地志云崞
山在蕭州福祿縣東南六十里古西戎地又原
州平高縣西百里亦有崆峒山即黃帝問廣成子道處俱是
西戎地未知孰是)生五子襄子爲伯魯之不立也不
肯立子且必欲傳位與伯魯子代成君成君
先死乃取代成君子浣立爲太子(索隱曰代
伯魯之子系本云代成君子即襄子之子不云伯魯非也成君名周起)
三年卒浣立是爲獻侯獻侯少即位治(ヲサム)中牟(地理志曰河南中牟縣趙獻侯自耿徙此瓚
曰中牟在春秋之時是鄭之疆內也及三卿分晉則在魏之邦土也趙界自漳水以北不
及此春秋傳曰衛侯如晉過中牟按中牟非

衛適晉之次也汲郡古文曰齊師伐趙東鄙圍中牟此中牟不在趙之東也按中牟當漯水之北○索隱曰此趙中牟在河北非鄭之中牟○正義曰按五鹿在魏州元城縣東十二里鄴即相州湯陽縣西九十八里有牟山蓋中牟邑在此山側也襄子弟桓子逐獻侯自立於代（索隱曰系本云襄子一子桓子與此不同）年卒國人曰桓子立非襄子意乃共殺其子而復迎立獻侯十年中山武公初立（徐廣曰西周桓公之子桓公者孝王弟而定王子○索隱曰中山古鮮虞國姬姓也系本云中山武公居顧桓公徙靈壽為趙武靈王所滅不言誰之子孫徐廣曰西周桓公之子亦無所據蓋未得其實）十三年城平邑（地理志曰代郡有平邑縣）十五年獻

侯卒子烈侯籍立烈侯元年魏文侯伐中山使太子擊守之六年魏韓趙皆相立為諸侯追尊獻子為獻侯烈侯好音謂相國公仲連曰寡人有愛可以貴之乎公仲曰富之可貴之則否烈侯曰然夫鄭歌者枪石二人（索隱曰枪音七羊反枪與石二人名）吾賜之田人萬畝公仲曰諾不與居一月烈侯從代來問歌者田公仲曰求未有可者有頃烈侯復問公仲終不與乃稱疾予朝酋吾君（徐廣曰酋音盤常山有酋吾縣○正義曰括地志云酋吾

国立国会図書館　タイトル『史記巻6, 8-69, 74-111, 117-130』　請求記号 WA7-98
ガラス使用

故城在恒州旁山縣東二十里番蒲古今音異耳自代來謂公仲曰君實好善而未知所持今公仲相趙於今四年亦有進士乎公仲曰未也番吾君曰牛畜苟欣徐越皆可公仲乃進三人及朝烈侯復問歌者田何如公仲曰方使擇其善者牛畜侍烈侯以仁義約以王道烈侯迪然止義曰迪音由古字與攸同言牛畜以仁義約以王道故止歌者田攸攸氣行皃寬緩也明日苟欣侍以選練舉賢任官使能明日徐越侍以節財儉用察度功德所興無不充君說烈侯使使謂相國曰歌者之田且止官牛畜爲師苟欣爲中尉徐越爲內史周官太史正義曰漢書百官公卿表云少府內掌治京師也相國衣二襲單復具爲一襲九年烈侯卒弟武公立索隱曰譙周云系本及說趙語者並無其事蓋別有所據武公十三年卒趙復立烈侯太子章是爲敬侯是歲魏文侯卒敬侯元年武公子朝作亂不克出奔魏趙始都鄲二年敗齊于靈丘地理志曰代郡有靈丘縣三年救魏于廩丘大敗齊人四年魏敗我兎臺築剛平正義曰兎臺剛平並在河北以

侵衛五年齊魏爲衛攻趙取我剛平六年借
兵於楚伐魏取棘蒲正義曰今趙州平棘縣古棘蒲邑也八年
拔魏黃城杜預曰陳留外黃縣東有黃城○正義曰括地志云故黃城在魏州
冠氏縣南十里因黃溝爲名按陳留外黃城非隨所別也九年伐齊齊伐
燕趙救燕十年與中山戰于房子正義曰趙州房子縣是十一年魏韓趙共滅晉分其地伐中山又
戰於中人徐廣曰中山唐縣有中人亭○正義曰括地志云中山故城一名中人亭在定州唐縣東北四十一里春秋時鮮虞國之中人邑也十二年敬侯
卒子成侯種立成侯元年公子勝與成侯爭

立爲亂二年六月雨雪三尺大戊午爲相徐廣曰戊一作成伐衛取鄉邑七十三魏敗我黃正義曰括地志云屬四年與秦戰高安正義曰蓋在河東敗之西河郡也五年伐齊于鄄正義曰濮州鄄城縣是也魏敗我懷攻鄭敗之以與韓韓與我長子地理志曰上黨有長子縣六年中山築長城伐魏敗涇澤正義曰涇音濁徐廣云長杜有濁澤非也括地志云濁水源出蒲州解縣東北平地爾時魏都安邑韓趙伐魏豈河南至長杜也解縣濁水近於魏都當是也圍魏惠王七年侵齊至長城正義曰齊州平陰縣太山記云太山西北有長城緣河經太山千餘里即

国立国会図書館　タイトル『史記巻6, 8-69, 74-111, 117-130』 請求記号 WA7-98
ガラス使用

聊入海括地志云所侵處在密州南三十里也聊
分周以爲兩（以爲二）徐廣曰顯王二年周惠公封少子班於鞏爲東周其子武公爲秦所滅鄭緣生述征記云鞏縣本周邑　鞏伯　九年與齊戰阿下○徐廣曰戰一作會也今濟州東阿縣也　十年攻衛取甄十一年秦攻魏趙救之石阿（隰）正義曰蓋在石隰等州界也　十二年秦攻魏少梁（正義曰同州韓城縣南二十二里古少梁國也）趙救之十三年秦獻公使庶長國伐魏少梁虜其太子痤（徐廣曰魏年表曰取趙皮牢○正義曰括地志）魏敗我澮取皮牢（徐廣曰魏年表曰取趙皮牢○正義曰括地志云澮水縣東南二十五里澮水側）成侯與韓昭侯遇上黨十四年與韓攻秦十五年助魏攻齊十六年與韓魏分晉封晉君以端氏（徐廣曰在平陽○正義曰端氏澤州縣也）十七年成侯與魏惠王遇葛（徐廣曰在馬丘）年表曰十八年趙孟如齊○正義曰括地志云澮水縣在絳州翼城縣東南二十五里按十九年與齊宋會平陸（正義曰括地皮牢當在澮水側）成侯與韓昭侯遇（正義曰兗州縣也平陸城與即古厥國也）與齊會阿（正義曰括地志云故葛城一名依城又名西阿城在瀛州高陽縣西北五十里以徐兗二水並過其西又徂徠其北曲曰阿以齊有東阿故曰西阿城地理志云瀛州屬河間趙分也按燕趙即此也）

十年魏獻榮掾因以爲檀臺徐廣曰襄國縣有檀臺○索隱曰劉氏云榮掾蓋地名其中有高處可以爲臺非也按榮掾是良材可爲掾登飾有光榮所以魏獻之故趙因用之以爲檀臺○正義曰鄭玄云榮屋翼也說文云掾棟也屋桷之兩頭起者爲榮也括地志云檀臺在洛州臨洛縣北二里二十一年魏圍我邯鄲二十二年魏惠王拔我邯鄲齊亦敗魏於桂陵正義曰括地志云故桂城在曹州乘縣東北二十一里故老云此即桂陵也二十四年魏歸我邯鄲與魏盟漳水上二十五年成侯卒公子緤音薛與太子肅侯爭立索隱曰系本云肅侯名語緤敗亡奔韓肅侯

元年奪晉君端氏徙處屯留正義曰括地志云屯留故城在潞州長子縣東北三十里本漢屯留縣城也二年與魏惠王遇於陰晉正義曰地理志云華陰縣魏之陰晉秦惠文王更名寧秦高帝更名華陰今屬華州三年公子詬襲邯鄲不勝而死四年朝天子六年攻齊拔高唐七年公子刻攻魏首垣正義曰蓋在河北也十一年秦孝公使商君伐魏虜其將公子卬趙伐魏十二年秦孝公卒商君死十五年起壽陵正義曰徐廣云在常州魏惠王卒十六年肅侯游大陵正義曰括地志云大陵有大陵縣亦曰原陸○正義曰括地志云大陵

城在并州文水縣北十三里漢大陵縣城出於鹿門正義曰并州鹿泓縣出自鹿山南海蓋鹿門在北山水之側也

奉曰耕事方急一日不作百日不食肅侯下車謝十七年圍魏黃不克地理志曰山陽有黃縣○正義曰劉伯莊云黃縣在魏州前拔之却為魏今趙圍之矣築長城云蓋從雲中以北至代拔趙長城從蔚州北西至嵐州北盡趙界又疑此長城在潭水之北趙南界十八年齊魏伐我我決河水灌之兵去二十二年張儀相秦趙疵自斬與秦戰敗秦殺疵河西取我藺離石二十三年韓舉徐廣曰韓將與齊魏戰

死于桑丘地理志云泰山有桑丘縣○正義曰括地志云桑丘城在易州遂城縣界或云在泰山非也此時齊伐燕桑丘三晉皆來救之不得在泰山有桑丘縣此說甚誤也二十四年肅侯卒秦楚燕齊魏出銳師各萬人來會葬子武靈王立索隱曰名雍

年徐廣曰年表云魏敗我趙讓武靈王元陽文君趙豹相梁襄王與太子嗣韓宣王與太子倉來朝信宮正義曰在洛州臨洛也武靈王少未能聽政博聞師三人左右司過三人及聽政先問先王貴臣肥義加其秩國三老年八十月致其禮三年城鄗四年

與韓會于區鼠（正義曰括地志云在河北蓋
人八年韓擊秦不勝而去五國相王趙獨否
曰無其實敢處其名乎令國人謂已曰君九
年與韓魏共擊秦秦敗我斬首八萬級齊敗
我觀澤（正義曰括地志云觀澤故城在魏州頓丘縣東十八里也）十年秦
取我西都及中陽（徐廣曰年表云秦取中都西陽安邑十一年秦敗我
將軍英太原有中都縣西河有中陽縣）齊破燕燕相子之為君
君又為臣十一年王召公子職於韓立以為
燕王（徐廣曰紀年亦云爾）使樂池送之（燕世家子之死後燕人共立太

子平是為燕昭王無趙送公子職為燕王職為燕王雖使樂池送之竟不能就（索隱曰燕系家無其事蓋是踈也今此云使樂池送之必是憑舊史為說且紀年之書其說又同則裴駰之解得其旨）十三年秦拔我蘭虜將軍趙莊（正義曰本一作莊音疋婢反）楚魏王來過邯鄲十四年趙何攻魏十六年秦惠王卒王遊大陵他日王夢見處女鼓琴而歌詩曰羨人縈兮顏若苕之縈（縈音營苕音遙）日遂之草其華正義曰苕音條毛詩疏云苕饒也幽州謂之翹饒蔓似縈豆而細葉似蕨藥而青其葉細緑色可生食味如小豆藿也又本草經云陵苕生下濕水中七八月生華紫草可以染帛煮沐頭髮即黑也

孟長也姚嬴姓也

命乎命乎曾無我嬴蔡母遂曰言有命祿生遇其時人莫知已貴盛盈端也○正義曰按命名也嬴姓嬴也言世衆名其美好曾無我好嬴也重言名呼者以談說衆也異日王飲酒樂數言所夢想見其狀異庸閒之因夫人而內其女娃嬴方言曰姓美之宮孟姚也徐廣曰古史考云內其女曰姓○索隱曰孟姚吳廣女舜之後故文云余思虞舜之勳故命其胄女孟姚以配而七代之孫是也然後封虞在河東大陽山西有上虞城虞是亦曰吳城虞吳音相近故舜後亦姓吳非獨太伯虞仲之裔孟姚甚有寵於王是爲惠后十七年王出九門徐廣曰在常山○正義曰本戰國時趙邑戰國策云李有宮室而居趙世靈王改爲九門爲

髕頰亦反脛骨也

野臺徐廣曰野一作望野臺一名義臺在定州樂縣西南西南六十三里也以望齊中山之境十八年秦武王與孟說舉龍文赤鼎絕髕而死徐廣曰一作絕髕音土丁反子稷於燕送歸立爲趙王使代相趙固迎公子稷於燕送歸立爲秦王是爲昭王十九年春正月大朝信宮召樓緩謀肥義與議天下五日而畢主北略中山之地至於房子正義曰趙邑在汾州縣也遂之代北至無窮西至河登黃華之上正義曰黃華蓋西河山名也召樓緩謀曰我先王因世之變以長南藩之地屬阻障

溢之險立長城又取薁郭狼敗林人正義曰即林胡也於莊而功未遂今中山在我腹心北有燕

正義曰地理志云趙分晉北有信都中山又得郡之高陽鄚州鄉東有清河之間又得滹海郡東平舒等七縣在河以北故言北有燕東有胡正義曰趙東北營州之境即東胡烏九之地服虔云東胡烏九之先後為鮮卑也西有林胡樓煩秦韓之邊正義曰林胡樓煩即嵐勝之北也嵐勝以南石州離石薁等七國時趙邑也秦隔河也晉洛澤等州皆七國時韓地為并趙西境也而無強兵之救是亡社稷奈何夫有高世之名必有遺俗之累吾欲胡服樓緩曰善群臣皆不

欲於是肥義侍王曰簡襄主之烈計胡翟之利為人臣者寵有孝悌長幼順明之節通有補民益主之業正義曰凡為人臣有孝弟長幼順明之節制者得貴寵也有補民益主之功業者為達理也此兩者臣之分也今吾欲繼襄主之跡開於胡翟之鄉而卒世不見也正義曰卒子律反盡也言盡世間不見補民益主之忠臣也為敵弱正義曰我為胡服敵人必困弱也用力少而功多可以毋盡百姓之勞而序往古之勳正義曰厚重也往古謂趙簡子襄子夫有高世之功者負遺俗之累正義曰負留也

言古周公孔子留衣冠禮義之俗今有獨智之變爲胡服是負留風俗之謹累也今有獨智之慮者任驁民之怨正義曰言世有獨計智慢之民怨望也今吾將胡服騎射以教百姓而世必議寡人奈何肥義曰臣聞疑事無功疑行無名王既定負遺俗之慮殆無顧天下之議矣夫論至德者不和於俗成大功者不謀於衆昔者舜舞有苗禹袒裸國非以養欲而樂志也務以論德而約功也愚者闇成事智者覩未形則王何疑焉王曰吾不疑胡服也吾恐天下笑我也狂夫之樂智者哀焉愚者所笑賢者察焉世有順我者胡服之功未可知也雖驅世以笑我胡地中山吾必有之於是遂胡服矣使王緤告公子成曰寡人胡服將以朝也亦欲叔服之家聽於親而國聽於君古今之公行也子不反親臣不逆君兄弟之通義也今寡人作教易服而叔不服吾恐天下議之也制國有常利民爲本從政有經令行爲上明德先諭於賤而

正一曰驅音區駈丈也駈世親尤二世間以咳我也

行政先信於貴今胡服之意非以養欲而樂
志也事有所止而功有所出正義曰鄭玄云止至也爲人君止於仁爲人臣止於敬爲人子止於孝爲人父止於慈與國人交止於信按出猶成也事成功立然後善也今寡人恐叔之逆從政之經以輔叔之議且寡人聞之事利國者行無邪因貴戚者名不累故願慕公叔之義以成胡服之功使緤謁之叔正曰使者名索隱曰緤音息列反紀昭云初而徇齊
子成再拜稽首曰臣固聞王之胡服也臣不佞寢疾未能趨走以滋進也王命之臣敢對
因竭其愚忠曰臣聞中國者蓋聰明徇智之所居也徐廣曰五帝本紀云初而徇齊萬物財用之所聚也
賢聖之所教也仁義之所施也詩書禮樂之所用也異敏技能之所試也遠方之所觀赴也蠻夷之所義行也今王舍此而襲遠方之服變古之教易古之道逆人之心而怫學者離中國故臣願王圖之也使者以報王曰吾
固聞叔之疾也我將自往請之王遂往之公子成家因自請之曰夫服者所以便用也禮

国立国会図書館　タイトル『史記巻6, 8-69, 74-111, 117-130』　請求記号 WA7-98
ガラス使用

者所以便事也聖人觀鄉而順宜因事而制禮所以利其民而厚其國也夫翦髮文身錯臂左衽索隱曰錯臂亦文身謂以丹青畫其臂孔衍作右臂左衽謂左袒其臂也甌越之民也索隱曰劉氏云今珠崖儋耳諸之甌人是有甌越○正義曰按蜀南越故言甌越也興地志云交阯周時爲駱越秦時曰西甌文身斷髮避龍則西甌駱又在番吾之西南越及甌駱皆羋姓也世本云越羋姓也與楚同祖是也黑齒雕題索隱曰以草染齒用白作黑鄭玄曰雕文謂刻其肌以青丹涅之劉逵曰以丹青雕畫其額也○正義徐廣曰戰國策作秣縫紲亦縫紩之別名也鉏者鬢鍼也古字多假借故作秣紲耳此蓋言其女功鍼縷之拙也又一本作鮭冠黎緆也大吳之國也

故禮服莫同其便一也鄉異而用變事異而禮易是以聖人果可以利其國不一其用果可以便其事不同其禮儒者一師而俗異中國同禮而教離況於山谷之便乎故去就之變智者不能一遠近之服賢聖不能同窮鄉多異曲學多辨不知而不疑異於己而不非者公焉而衆求盡善也今越雖斷髮文身錯臂以處江南猶有中國之君王叔之所言者俗也吾國東有河薄洛之水徐廣曰安平經縣西有漳水津名薄洛津○正義曰按安平縣屬定州也與齊

中山同之正義曰爾時齊與中山相親中山趙共薄洛水故言與齊中山同之須有舟楫之備無舟楫之用自常山以至代上黨徐廣曰一云自常山以下代上黨以東東有燕東胡之境而西有樓煩秦韓之邊今無騎射之備故寡人無舟楫之用夾水居之民將何以守河薄洛之水變服騎射以備燕三胡秦韓之邊索隱曰林胡是三胡也且昔者簡主不塞晉陽以及上黨而襄主并戎取代以攘諸胡此愚智所明也先時中山負齊之疆兵侵暴吾地係累正義曰上音計

下力追反吾民引水圍鄗徼社稷之神靈則鄗幾於不守也先王醜之而怨未能報也今騎射之備近可以便上黨之形而遠可以報中山之然而叔順中國之俗以逆簡襄之意惡變服之名以忘鄗事之醜非寡人之所望也公子成再拜稽首曰臣愚不達於王之義敢道世俗之間臣之羣也今王將繼簡襄之意以順先王之志臣敢不聽命乎再拜稽首乃賜胡服明日服而朝於是始出胡服令也趙文

趙造周祖（徐廣曰戰國策趙俊皆諫止王毋作紹祖音紹）胡服（如字）故法便王曰先王不同俗何古之法帝王不相襲何禮之循虙戲（音伏羲）神農教而不誅黃帝堯舜誅而不怒及至三王隨時制法因事制禮法度制令各順其宜衣服器械各便其用故禮也不必一道而便國不必古聖人之興也不相襲而王夏殷之衰也不易禮而滅然則及古未可非而循禮未足多也且服奇者志淫則是鄒魯無奇行也（索隱曰按鄒魯好長纓非志好奇淫蕩也而生孔子之聖曹參之阿楨皆奇行也）

正曰肉盛曰器盂投之數外盛曰械刀鎩之屬也

正曰言鄒魯儒服長纓非志好奇淫蕩也而生孔子之聖曹參之阿楨皆奇行也

正曰以備考之人為御

正曰言呈越僻處海隅其民躁捷簡易也而生平賢賓太公呂尚呈孝子禮言優皆秀士也

奇服也服非其志皆淫僻也而有孔門顏冉之屬豈是無奇行哉俗辟（サカシル）者民（天）

通大化則是吳越無秀士（索隱曰言方俗僻處山谷而人皆改易不有延州來及大夫種之屬故曰無秀士何得謂之）也且聖人利身（ハ）便事（ハ）謂之服（ノ）便事謂之禮（ト）夫進退之節衣服之制（ハ）者所（ニ）以齊（ナトノヒ）常民（ノ）也非所（ニ）以論（スル）賢者也故齊民與俗流賢者與變俱故諺曰以書（ノ）御（ス）者不盡馬之情（ヲ）以古（ノ）制（ヲ）今（ノ）者不達事之變循（ニスル）法之功不足（ニ）以高世（ニ）法古之學不足（ニ）以制（ス）今（ノ）子（ハ）不及也遂（ニ）胡服招騎射二十年（ニシテ）王略（ノ）中山地至（ル）寧

葭索隱曰一作蔓葭縣名在中山也西略胡地至榆中正義曰勝州北河北岸也林胡王獻馬歸使樓緩之秦仇液之韓王黃之楚富丁之魏趙爵之齊代相趙固王胡致其兵二十一年攻中山趙招爲右軍許鈞爲左軍公子章爲中軍王并將之牛翦將軍騎趙希并將胡代趙與之陘徐廣曰一作陸又作陘或宜言趙與之陘陘者山絕之名常山有井陘中山有苦陘上黨有關與○正義曰與音與陘音荆陘陘山也在并州陘縣東南十八里然趙希并將代趙之兵與諸軍向井陘之側共出定州上曲陽縣合軍攻取丹丘華陽鴈上之關也合軍曲陽徐廣

曰上曲陽在鉅鹿○正義曰上曲陽在常山下曲陽在定州括地志云上曲陽故城在定州曲陽縣西五里按合軍曲陽即上曲陽也以在常山郡也攻取丹丘正義曰括地志云北岳有五別名一也華陽縣正義曰蘭臺府二曰列女宮三曰華陽臺四曰紫臺五曰太一宮按此岳恒山在定州恒陽縣北百四十里鴈之塞正義曰上昌之反下先代反徐廣曰鴈一作鴻故關今名沙城在定州曲陽縣西五里上昌之反下先代反徐廣曰鴈一作鴻故關今名沙城在定州唐縣東北六十里本晉鴻上關城也又有鴻上水源出唐縣北蒦洪山接北岳恒山與鴻上塞皆在定州然一本作鳴字誤也王軍取鄗石邑義曰括地志云石邑故城在恒州鹿泉縣南十三十五里六國時舊邑也封龍正義曰括地志云封龍山一名飛龍山在恒州鹿泉縣南四十五里因山爲名東垣中山獻四邑

国立国会図書館　タイトル『史記巻6, 8-69, 74-111, 117-130』　請求記号 WA7-98
ガラス使用

和王許之罷兵二十三年攻中山二十五年惠后卒索隱曰謂武靈王之后前太子章之母也惠后卒後吳娃始當正室至孝成二年稱惠文后卒是也而下文又云吳娃死後娃子何寵衰故太子欲兩王之誤也使周紹胡服傳王子何二十六年復攻中山攘地北至燕代西至雲中九原二十七年五月戊申大朝於東宮傳國立王子何以爲王王廟見禮畢出臨朝大夫悉爲臣肥義爲相國并傅王是爲惠文王惠文王惠后吳娃子也武靈王自號爲主父主父欲令子主治國而身胡服將士大夫西北略胡地而欲從雲中九原直南襲秦於是許自爲使者入秦秦昭王不知已而怪其狀甚偉非人臣之度使人逐之而主父馳已脫關矣審問之乃主父也秦人大驚主父所以入秦者欲自略地形因觀秦王之爲人也惠文王徐廣曰元年以公子勝爲相封平原二年主父行新地遂出代西遇樓煩二年主父行新地遂出代西遇樓煩煩王於西河而致其兵三年滅中山遷其主於膚施○正義徐廣曰在上郡○今延州膚施縣也

国立国会図書館　タイトル『史記巻6, 8-69, 74-111, 117-130』　請求記号 WA7-98　　ガラス使用

常山北地方從代道大通還歸行賞大赦置酒酺五日封長子章為代安陽君（正義曰括地故城在朔州定襄縣界地志云東安陽縣屬代郡）章素侈心不服其弟所為主父又使田不禮相章也李兌謂肥義曰公子章彊壯而志驕黨衆而欲大殆有私乎田不禮之為人也忍殺而驕二人相得必有謀陰（陰或作陰）賊起一出身徼幸夫小人有欲輕慮淺謀徒見其利而不顧其害同類相推俱入禍門以吾觀之必不久矣子任重而勢大

亂之所始禍之所集也子必先患仁者愛萬物而智者備禍於未形不仁不智何以為國子奚不稱疾毋出傳政於公子成毋為怨府昔者主父以王屬義毋為禍梯肥義曰不可昔者主父以王屬義也曰毋變而度毋異而慮堅守一心以殁而世義再拜受命而籍之（音謝又音無亦反）今畏不禮之難而忘吾籍變孰大焉進受嚴命退而不全須孰甚焉變負之臣不容於刑諺曰死者復生生者不愧（正義曰肥義報李兌云必盡傳何為王不可懼章及田不禮而生異心使死者

国立国会図書館　タイトル『史記巻6, 8-69, 74-111, 117-130』　請求記号 WA7-98
ガラス使用

復更變生并見在生者並見傳
王無變令我不愧之苟息也吾言已在前
矣吾欲全吾身且夫眞臣也難
至而節見忠臣也累至而行明子則有賜而
忠我矣雖然吾有語在前者也終不敢失李
兌曰諾子勉之矣吾見子已今年耳涕泣而
出李兌數見公子成以備甲不禮之事異日
肥義謂信期曰索隱曰即下文高信也○正義曰上音申也公子
與甲不禮甚可憂也其於義也聲善而實惡
此爲人也不子不臣吾聞之也姦臣在朝國
之殘也讒臣在中主之蠹也此人貪而欲大
內得主而外爲暴矯令爲慢以擅一旦之命
不難爲也禍且逮國今吾憂之夜而忘寐飢
而忘食盜賊出入不可不備自今以來若令
召王者必見吾面我將先以身當之無故而
王乃入信期曰善哉吾得聞此也四年朝群
臣安陽君亦來朝主父令王聽朝而自從旁
觀窺群臣宗室之禮見其長子章傑然也又
北面爲臣謁於其弟心憐之於是乃欲分趙

支傳失意心也孔子世家傑者英俊之狗

而王章於代計未決而輟主父及王游沙丘異宮（正義曰在邢州平鄉縣東北二十里矣）公子章即以其徒與田不禮作亂詐以主父令召王肥義先入（王一作生）殺之高信即與王戰公子章及田不禮（公子章音）乃起四邑之兵入（距難殺公子章及田不禮）滅其黨賊而定王室公子成為（一作相號安平君）李兌為（一作司寇）公子章之敗往走主父主父（索隱曰開謂開門而納之俗本亦作聞字者非也譙周及孔衍皆作閉之閉謂藏也）之（正義曰謂不責其反叛之罪容其入宮閉藏也）成兌因圍主父宮（正義曰在邢州平鄉縣東北二十里）公子章死公子成李兌謀曰以章故圍主父（一作告之數烏子受哺者謂之鵖也）即解兵吾屬夷矣乃遂圍主父令宮中人悉出主父欲出不得又不得出者夷宮中人悉出主父欲出不得又不得食探爵鷇而食之（索隱曰探爵鷇謂探取母口邊鷇子也○索隱曰開生受哺者謂之鷇）三月餘而餓死沙丘宮（應劭曰武靈王葬代郡靈丘縣○正義曰括地志云趙武靈王墓在蔚州靈丘縣東三十里應說是也）敬喪畢（一作諸侯）是時王少成兌專政畏誅故圍主父主父初以長子章為太子後得吳娃愛之為不出者數歲生子何乃廢太子章而立

侗爲王吳娃死愛弛懈故太子欲兩王之猶豫未決故亂起以至父子俱死爲天下笑豈不痛乎徐廣曰或無此十四字主父死惠文王立立五年與燕鄭易徐廣曰皆屬涿郡鄭音莫八年城南行唐徐廣曰在常山○正義曰行唐屬恒州寒庚反括地志云行唐縣屬冀州爲南行唐築城九年趙梁將與齊合軍攻韓至兒徐廣曰河魯陽關按汝州魯山縣古穀陽縣及十年秦自置爲西帝十一年董叔與魏氏伐宋得河陽於魏秦取梗陽杜預曰太原晉陽縣南梗陽城也○索隱地理志云太原榆次有梗陽鄉與杜預所據小別也○正義曰括地志云梗陽故城在并州清源縣南百二十步分晉陽縣置本漢榆次縣地志春秋晉大夫祁氏邑也十二年趙梁將攻齊十三年韓徐爲將攻齊公主死索隱曰蓋吳姓女惠文王之妹十四年相國樂毅將趙秦韓魏燕攻齊取靈丘索隱曰年表及韓魏等系家五國攻齊在明年然此下文十五年重擊齊是此文爲得蓋此年同伐齊耳○正義曰括地縣在汾州隰城縣南十里漢中陽縣也十五年燕昭王來見趙與韓魏秦共擊齊齊王敗走燕獨深入取臨菑十六年秦復與趙數擊齊人患之蘇厲爲

国立国会図書館　タイトル『史記巻6, 8-69, 74-111, 117-130』　請求記号 WA7-98
ガラス使用

齊遺趙王書曰臣聞古之賢君其德行非布於海內也教順非洽於民人也祭祀時享非數常於鬼神也甘露降時雨至年穀豐熟民不疾疫衆人善之然而賢主圖之今足下之賢行功力非數加於秦也怨毒積怒非素深於齊也秦趙與國以疆徵兵於韓秦誠愛趙乎其實憎齊乎物之甚者賢主察之秦非愛趙而憎齊也欲亡韓而吞二周故以齊餌天下恐事之不合故出兵以劫魏趙恐天下畏
已也故出贅以爲信恐天下亟反也故徵兵於韓以威之聲以德與國實而伐空韓索隱曰與國趙也秦趙今爲與國秦微兵於韓共趙伐齊以威聲和趙是以德與國也臣以秦計爲必出於此夫物固有勢異而患同者楚久伐而中山亡今齊久伐而韓必亡破齊王與六國分其利也亡韓秦獨擅之攻二周西取祭器秦獨私之賦田計功王之獲利孰與秦多說士之計曰韓亡三川正義曰河南之地兩州之間魏亡晉國正義曰河北之地安邑河內市朝未變而禍

已及矣燕盡齊之北地去沙丘鉅鹿欵三百里正義曰沙丘邢州也鉅鹿冀州也齊北界欵滅也言破齊滅韓之後燕之南界秦之東界相去滅三百里趙國在中間也矣韓之上黨去邯鄲百里燕秦謀王之河山間三百里而通矣秦之上郡正義曰鄜延等州也近挺關至於榆中者千五百里秦以三郡攻王之上黨正義曰秦上黨郡今澤潞儀沁等四州之地兼相州之半韓猶有之至七國時趙得儀沁二州之地韓猶有潞州及澤州之半半屬趙魏沁州在羊腸坂之西儀并代三州在勾注山之南秦以三郡攻趙之澤潞則勾注之南趙無地然秦始皇置上黨郡此言之者太史公却引前書也他皆倣此也羊腸之西正義曰太行山坂道名南屬懷州北屬澤州勾注之南正義曰勾注山在代州西北也非王有已踰勾注斬常山而守之三百里而通於燕代馬胡犬不東下正義曰言秦踰勾注山斬常山而守之西北代馬胡犬不東入趙汾州嵫山之玉亦不出至趙矣郭璞云胡地野犬似狐而小昆山之玉不出此三寶者亦非王有已王又伐齊從疆秦攻韓其禍必至於此願王孰慮之且齊之所以伐者以事王也正義曰以趙王為事也而秦必伐之也天下屬行以謀王也正義曰上音燭下胡郎反言秦欲令齊稱帝與約五國共滅趙三分趙地燕秦之約

成而兵出有日矣五國三分王之地（正義曰謂秦齊
韓魏燕三分趙之地也）齊倍五國之約而殉王之患（正義
曰齊王以身從趙王之患也）西兵以禁彊秦秦廢帝請服（正
義曰言秦齊相約欲正義曰言秦齊相約欲更重稱帝故言廢帝也）反高平根柔於魏（徐廣
曰紀年魏哀王四年改明曰紀年魏哀王四年改陽曰河雍向曰高平根柔一作槐柔○正義曰返還也）
拔地志云高平故城在懷州河陽縣西四十里紀年云魏哀王改向曰高平也根柔未詳
兩邑魏地也）反平分（徐廣曰一作王公平音胡鼎反）先俞於趙（徐廣
曰爾雅曰西俞鴈門是也○正義曰平那音那分字誤當作山字耳括地志云勾注山一名
西陘山在代州鴈門縣西北四十里俞音戍郭注云西陼即鴈門山也按西先聲相近蓋

正白佼音効ヾ功

陘山西陼二山之地並在齊之事王宜爲上
代州鴈門縣皆趙地也）佼（索隱曰佼
猶行也）而今乃抵巇（正義曰謂共
秦伐齊也）臣恐
天下後事王者之不敢自必也願王孰計之
也今王毋與天下攻齊天下必以王爲義齊
抱社稷而厚事王天下必盡重王義王以天
下善秦秦暴王以天下禁之是一世之名寵
制於王也於是趙乃輟謝秦不擊齊王與燕
王遇廉頗將攻齊晉陽（正義曰括地志云晉
并州縣東春秋釋地名云晉陽服國所
都也樂平城治縣東昔陽城服姓自狄別種

也樂平縣城杜預曰樂平治陽城也取之漢治縣城也縣有昔陽城正義曰括地志云伯陽故城一名卽會城在相州鄴縣西五十五里七國時魏邑漢卽會城而秦怨趙不與已擊齊伐趙拔我兩城十八年秦拔我石城正義曰地理志云石城在相州林慮縣西南九十里疑相州石城是王再之衛東陽決河水正義曰括地志云東陽故城故魏在貝州歷亭縣界按東陽先屬衛今屬趙河歷貝州南東北流逾河南岸卽魏地也故言王再之衛東陽伐魏氏也伐魏氏大潦漳水出魏卅來相趙十九年秦敗我二城趙與魏伯陽趙奢將攻

齊麥丘取之二十年廉頗將攻齊王與秦昭王遇西河外徐廣曰一年表云與秦會澠池二十一年趙徙漳水武平西正義曰括地志云武平亭今名里按二十七年又徙漳水武平南二十二年爲太子二十三年樓昌將攻齊幾拔之又戰國策云秦敗閼與及攻魏幾按幾邑或屬齊或屬魏當在相澤之間也不能取十二月廉頗將攻幾取之二十四年廉頗將攻魏房子徐廣曰一作敢拔之因城而還又攻魏幾取之二十五年燕周將攻昌徐廣曰屬齊郡

国立国会図書館　タイトル『史記巻6, 8-69, 74-111, 117-130』 請求記号 WA7-98
ガラス使用

○索隱曰燕周趙人爲趙將○正義曰括地志云故昌城在淄州淄川縣東北四十里

城高唐取之與魏共擊秦秦將白起破我華陽正義曰括地志云故華陽城在鄭州管城縣南四十里司馬彪云華陽亭在今洛州密縣是時魏韓趙聚兵於華陽西攻秦秦得一將軍二十六年取東胡正義曰今蓋東胡叛趙營州也歐代地索隱曰蓋東胡叛趙驅略代地人衆以叛故取之也二十七年徙漳水武平南封趙豹爲平陽君戰國策曰趙豹平陽君惠文王母弟河水出大濟二十八年藺相如伐齊至平邑正義曰括地志云平邑故城在魏州昌樂縣東北四十里也罷城北九門大城正義曰恒州城九門縣

將成安君公孫操弒其王將相下有索隱曰樂資云其王即惠王二十九年秦韓相攻而圍閼與正義曰上於連反下音預括地志云閼與聚落今名烏蘇城在潞州銅鞮縣西北二十里又儀州順和縣城亦云韓閼與邑二所未詳又有閼與山在洛州武安縣西五十里蓋是也趙使趙奢將擊秦大破秦軍閼與下賜號爲馬服君正義曰因馬服山爲號也虞喜志林云馬有善言能服馬也韋昭云馬服山郡鄴縣西北十里也三十三年惠文王卒太子丹立是爲孝成王孝成王元年徐廣曰平原君相也秦伐我拔三城趙王新立太后用事

自怨音底刻伯莊字
於言自付度也

齊急攻之趙氏求救於齊齊曰必以長安君
正義曰長安君者以長安善故名也爲質兵乃出索隱曰孔衍云長安君惠
文后之少子也趙亦有長安今其地闕太后不肯大臣彊諫太
后明謂左右曰復言長安君爲質者老婦必
唾其面左師觸龍言願見太后太后盛氣而
胥之入胥猶須也穀梁傳曰胥其出也徐趨而坐自謝曰老
臣病足曾不能疾走不得見久矣竊自恕而
恐太后體之有所苦也故願望見太后太后
曰老婦恃輦而行索隱曰東觀云趙惠文王后吳廣之甥姓嬴之
子也如系家計之則武靈王十六年夢吳姓而納之至二十七年王薨及惠文王三十二
年卒孝成王元年遺長安君質於齊若姓年二十入王宮至此在六十左側亦可稱老矣
而東廣微言太后纔三十有奇者誤也食得毋衰乎曰恃粥耳曰老臣間者殊不欲食乃彊步日三四里
少益嗜食和於身也太后曰老婦不能太后不和之色少解左師公曰老臣賤息舒祺最
少不肖而臣衰竊憐愛之願得補黑衣之缺以衛王宮昧死以聞太后曰敬諾年幾何矣
對曰十五歲矣雖少願及未填溝壑而託之

太后曰丈夫亦愛憐少子乎對曰甚於婦人太后笑曰婦人異甚對曰老臣竊以爲媪之愛燕后賢於長安君太后曰君過矣不若長安君之甚左師公曰父母愛子則爲之計深遠媪之送燕后也持其踵爲之泣念其遠也亦哀之矣已行非不思也祭祀則祝之曰必勿使反豈非計長久爲子孫相繼爲王也哉太后曰然左師公曰今三世以前至於趙王之子孫爲侯者其繼有在者乎曰無有曰微

獨趙諸侯有在者乎曰老婦不聞也曰此其近者禍及其身遠者及其子孫豈人主之子侯則不善哉位尊而無功奉厚而無勞而挾重器多也今媪尊長安君之位而封之以膏腴之地多與之重器而不及今令有功於國一旦山陵崩長安君何以自託於趙老臣以媪爲長安君之計短也故以爲愛之不若燕后太后曰諾恣君之所使之於是爲長安君約車百乘質於齊齊兵乃出子義聞之曰人主之子

国立国会図書館　タイトル『史記卷6, 8-69, 74-111, 117-130』　請求記号 WA7-98
ガラス使用

義趙之賢人曰主之子骨肉之親也猶不能持無功之尊無勞之奉而守金玉之重也而況於予乎齊安平君正義曰括地志云安平城在青州臨淄縣東十九里古紀之鄙邑也田單將趙師而攻燕中陽徐廣曰一作人○正義曰括地志云中山故城一名中人亭在定州唐縣東北四十一里爾時屬燕國也拔之又攻韓注人正義曰邑名也括地志云注城在安州梁縣西十五里蓋是其地也拔之二年惠文后卒田單爲相四年王夢衣偏裂之衣正義曰杜預云偏左右異色裂在中左右異故衣背縫也乘飛龍上天不至而墜見金玉之積如山明日王召筮史敢占之曰夢衣偏裂之衣者殘也乘飛龍上天不至而墜者有氣而無實也見金玉之積如山者憂也後三日韓氏上黨守馮亭使者至曰韓不能守上黨入之於秦其吏民皆安爲趙不欲爲秦有城市邑十七願再拜入之趙王所以賜吏民財聽四王大喜召平陽君豹告之曰馮亭入城市邑十七受之何如對曰聖人甚禍無故之利王曰人懷吾德何謂無故乎對曰夫蠶食韓

民地中絕不令相通因自以爲坐而受上黨之地也韓氏所以不入於秦者欲嫁其禍於趙也秦服其勞而趙受其利雖彊大不能得之於小弱小弱顧能得之於彊大乎豈可謂非無故之利哉且夫秦以牛田之徐廣曰一無此字○正義曰秦蚕食韓氏國中斷不通夫牛耕田種穀至秋則収之成孰之義也言秦伐韓上黨勝有日矣若牛田之必與収穫矣水通糧正義曰漕糧東入河洛軍食正義曰乘勢證反擊韓上黨也蚕食上乘倍戰者蚕食韓氏國中斷不通夫牛耕田盡也司馬法云百畝爲夫夫三爲屋屋三爲井井十爲通通十爲成成出革車一乘七十

二人也上乘天下第一也倍戰力攻也韓國四戰之地軍士慣習倍於餘國列上國之地正義曰上國秦地也言韓上黨之地以列爲秦國之地其政已行趙不可與爲難必勿與秦作難必莫受馮亭十七邑也受也王曰今斃百萬之軍而攻韓一城也今以城市邑十七幣吾國正義曰馮亭將十七邑入趙若幣帛之見遺此大利也此大利也趙豹出王名平陵君與趙禹而告之對曰斃百萬之軍而攻踰年歷歲未或作地得一城今坐受城市邑十七此大利不可失也王曰善乃令趙勝受地告馮亭

曰敝國使者臣勝敝國君使勝致命以萬戶都三封太守正義曰爾時未合言太守至漢帝始加太守此言太守守也千戶都三封縣令皆世世爲侯吏民皆益爵三級吏民能相安皆賜之六金馮亭垂涕不見使者曰吾不處三不義也爲主守地不能死國不義一矣入之秦不聽主令不義二矣以賣主地而食之不義三矣趙遂發兵取上黨漢書馮奉世傳曰趙封馮亭爲華陵君與趙宗族由是分散或在將括距秦戰死於長平馮亭或在趙者爲官師將官師將子爲代相及秦滅六國而馮亭之後馮無擇馮去疾馮劫皆爲秦將相焉漢興馮唐即代相之子也上黨記云馮亭冢在壺關城西五里也廉頗

皆阬之正白白起傳斬首虜四十五万人括地志云頭顱山一名白起墓在澤及高平縣西五里上黨記云秦阬趙衆收阬顱於其墓於墓中因山爲墓崔嵬等起今冢白起墓也

趙括趙括以軍降卒四十餘萬皆阬之王悔不聽趙豹之計故有長平之禍焉王還不聽徐廣曰河間有白還猶何也

將軍軍長平正義曰括地志云長平故城在澤州高平縣西二十一里即白起敗括於長平處七年廉頗免而趙括代將秦入圍

秦秦圍邯鄲徐廣曰在九年武垣令傳豹王容蘇射率郡○正義曰括地志云武垣故城今瀛州城是也此是屬趙與燕垣燕衆反燕地也趙燕衆反燕地正義曰武垣接境故云衆反燕地也趙以靈丘正義曰括地志云靈丘蔚州理縣也封楚相春申君八

年平原君如楚請救還楚來救及魏公子無忌亦來救正義曰魏公子傳云趙王以鄗爲公子湯沐邑年表云九年公子無忌救邯鄲圍在九年其文錯誤耳秦圍邯鄲乃解十年燕攻昌壯徐廣曰一作社○正義曰壯城括地志云昌城故城在冀州信都縣西北五里此時屬趙故攻之也五月拔之趙將樂乘慶舍攻秦信梁軍破之索隱曰徐廣曰年表云新中軍也○信梁秦將也○正義曰梁秦李紀云昭襄王五十年王齕從唐拔寧新中寧新中更名安陽今相州理縣也年表云韓魏救趙新中軍秦兵罷是也郝王卒或者太子云天子爲○索隱曰趙太子也史失名乎而秦攻西周拔之徒父祺出索隱曰徒父趙大夫名祺○正義曰徒父趙邑秦拔西周故令徒父將兵出境也十一年城元氏索隱曰地理志常山有元氏縣我曰元氏趙縣也上原武陽君鄭安平死徐廣曰故秦將降趙也牧其地十二年邯鄲詹燒徐廣曰庫廐之名詹積藁藁之處爲火所燒也音膽也○索隱曰表在十五年十四年平原君趙勝死索隱曰年表在十五年十五年以尉文封相國廉頗爲信平君索隱曰尉文蓋地名或曰尉官文名謂以尉文所食之地以封廉頗也古文質略文省耳○正義曰尉文蓋蔚州地也信平廉頗號也言篤信而平和也燕王令丞相栗腹約驩以五百金爲趙王酒還歸報燕

国立国会図書館　タイトル『史記巻6, 8-69, 74-111, 117-130』　請求記号 WA7-98
ガラス使用

王曰趙氏壯者皆死長平其孤未壯可伐也王召昌國君樂閒而問之對曰趙四戰之國也其民習兵伐之不可王曰吾以衆伐寡二而伐一可乎對曰不可王曰吾即以五而伐一可乎對曰不可燕王大怒群臣皆以爲可燕卒起二軍車二千乘栗腹將而攻鄗卿秦將而攻代索隱曰二人皆燕將姓名也栗腹虜卿秦樂閒正義曰二人皆燕將姓也六年廉頗望燕以樂乘爲武襄君正義曰樂乘功最高也言樂乘安新城縣地也

十七年假相大將武襄君攻燕圍其國十八年延陵鈞徐廣曰代下一曰鈞名延陵縣有延陵亭國信平君助魏攻燕蔡拔我榆次徐廣曰在太原三十七城十九年趙與燕易土索隱曰與燕換易縣也以龍兌正義曰兌音奪括地志云北新城故城在易州易縣東南二十里按遂城縣西南二十五里有龍山邢子勵趙記云龍山有四麓各有一穴大如車輪春風出東秋風出西夏風出南冬風出北不相奪倫按蓋謂龍兌也汾門義曰括地志云易州永樂縣有徐水出廣昌嶺三源奇發同瀉一澗流至北平縣東南歷石門中俗謂之龍門水經其間奔激南出解石城井蓋汾字誤也遂城及永樂安新城縣地也臨樂徐廣曰在北新城○正

国立国会図書館　タイトル『史記巻6, 8-69, 74-111, 117-130』 請求記号 WA7-98
ガラス使用

曰方城有臨鄉○正義曰括地志云臨鄉故城在幽州同安六十七里也與燕
以葛武陽徐廣曰葛城在高陽○正義曰括地志云故葛城在瀛州高陽縣西又名西河城在瀛北五十里平舒徐廣曰在代郡○正義曰括地志云平舒故城在蔚州靈丘縣北九十三里也與趙二十年秦王政初立秦拔我晉陽二十一年孝成王卒廉頗將攻繁陽徐廣曰在頓丘○正義曰括地志云繁陽故城在相州內黃縣東北二十七里應劭云繁水之北故曰繁陽也取之使樂乘代之廉頗攻樂乘樂乘走廉頗亡入魏子偃立是為襄王悼襄王元年大赦徐廣曰一作脩○正義曰行大備之禮也魏欲通平

邑中牟之道不成正義曰平邑在魏州昌樂縣東北三十里相州湯陰縣西五十八里有牟山按中牟之閿時二邑皆屬魏欲渡黃河作橋不成也二年李牧將攻燕拔武遂方城徐廣曰武遂屬安平○正義曰括地云易州遂城戰國時武遂城也方城故在幽州固安縣南十七里時二邑屬燕趙使李牧拔之也秦召春平君因而留之泄鈞正義曰人姓名也為之謂文信侯曰春平君者趙王甚愛之而即中妬之故相與謀曰春平君入秦秦必留之故相與謀而內之秦也今君留之是絕趙而即中之計中也君不如遣春平君而

留平都正義曰輿地理志云平都縣在
在新興郡與陽周縣相近矣春平
君者言行信於王王必厚割趙而贖平都文
信侯曰善因遣之徐廣曰秦歸○
秦平君也城韓皐三年龐煖將攻燕禽其將劇辛
（正吕韓皐未詳）
四年龐煖將趙楚魏燕之銳師攻秦蕞徐廣曰在
新豐不拔移兵齊取饒安徐廣曰饒屬
○正義曰饒安滄州也
渤海又云饒屬北海安屬平原
七國時屬齊戰國時屬趙五年傅抵正義曰
下音郎趙將姓名
（抵又音邸）將居平邑正義曰居音
北岸也
河外師守河梁正義曰河外魏州地也河梁橋

年封長安君以饒正義曰即饒陽也瀛州饒
漢縣也明長陽縣東二十里饒陽故城
安縣是號魏與趙業已三
城正義曰按燕無狸陽疑貍字誤當作漁陽
故城在雲南十八里燕漁陽郡
城也按趙界至瀛州則橈州在北趙攻燕取漁陽城也
拔之徐廣曰今饒陽在河間又
年表曰拔閼與鄴九城
幽繆王遷立幽繆王遷元年徐廣曰又云滔
王丹生悼襄王偃偃生今王遷年表及史考成王世本云孝
趙遷皆無謚○索隱曰徐廣云王遷無謚今
唯此獨稱幽繆王者蓋秦滅趙之後人臣
竊追謚之太史公或別有所見而記也
柏人二年秦攻武城徐廣曰年表云
秦敗於武平陽
扈輒率

師救之軍敗死焉三年秦攻赤麗宜安（正義曰括地志云宜安故城在恒州槀城縣西南二十里也）李牧率師與戰肥下（正義曰括地志云肥鄉縣故城在恒州槀城縣西七里春秋時肥子國白狄別種也）却之封牧爲武安君四年秦攻番吾（正義曰上音婆又音盤又作蒲括地志云蒲吾故城在恒州房山縣東二十里也）李牧與之戰（一作除）却之五年代地大動自樂徐以西（徐廣曰北至平陰（正義曰樂音洛晉州平陰在汾也）晉）墓屋壇垣太半壞（一溝見在晉汾二州界也）六地坼東西百三十步（正義曰坼裂也）亡卒大飢民謠言曰趙爲號秦爲笑以爲不信

視地之生毛七年秦人攻趙趙大將李牧將軍司馬尚將擊之李牧（或作名）殊司（一）免趙忽及齊將顏聚代之趙忽軍破顏聚亡去以王遷降（正義曰南子云趙王遷流於房陵房思故鄉則爲作山木之謳聞之者莫不隕涕括地志云趙王遷墓在房州房陵縣西九里也）八年十月邯鄲爲秦淮南子曰趙王遷流於房陵恩故作爲山木之謳聞之者莫不流涕

太史公曰吾聞馮王孫曰趙王遷其母倡也（倡音昌）徐廣曰列女傳曰邯鄲之倡）嬖於悼襄王悼襄王廢適子嘉而立遷遷素無行信讒故誅其良將李牧

先堂殺地以草木爲毛今秦地文牛以後五歲生毛果如言地生毛一尺餘

正曰號音訛

ろ
43
5
特別

用郭開豈不謀哉秦既虜遷趙之亡大夫共立嘉爲王王代六歲秦進兵破嘉遂滅趙以爲郡

索隱述贊曰

趙氏之世　與秦同祖　周穆平徐　乃封造父　帶始東遷　風初有土　岸賈矯誅　韓厥立武　資符臨代　卒居伯魯　簡襄翟犬　胡服雖彊　建立非前　歌處女　頗牧不用

王遷囚虜

趙世家第十三

史記四十三　終

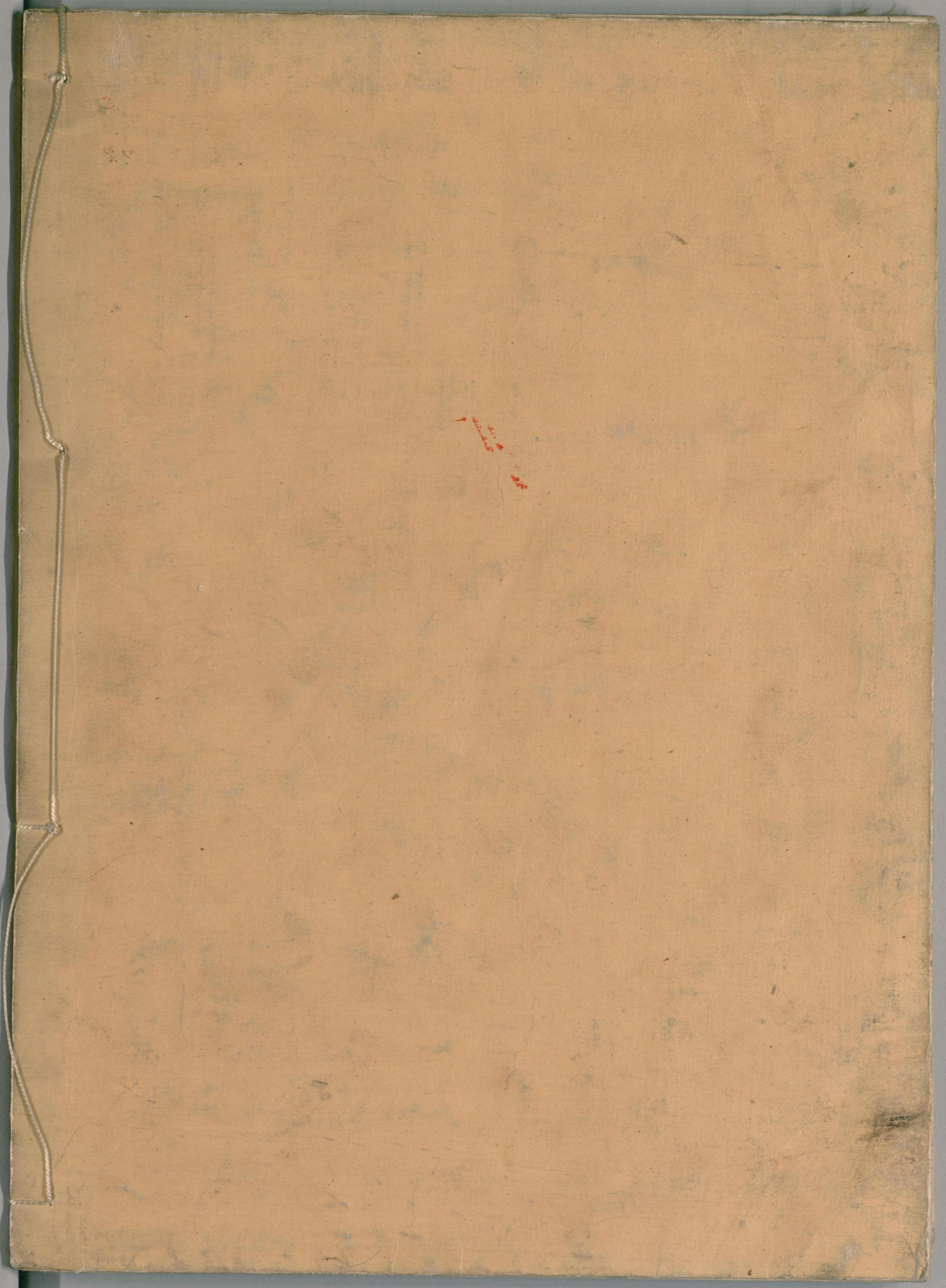

国立国会図書館　　タイトル『史記巻6,8-69,74-111,117-130』　請求記号 WA7-98

ガラス使用