اطلاعات

دوشنبه ۲۷ مردادماه ۱۳۵۴ ـ شماره ۱۴۷۸۷
تکشماره ۱۰ ریال

۷۶ صفحه

نخستین گزارش مستقیم لوموند از بنگلادش

مقاومت هواداران شیخ مجیب در برابر کودتا

درصفحات ۲ و ۷۵

شاهنشاه آریامهر و علیاحضرت شهبانو ساعت ۱۱و۵۰ دقیقه دیروز از نوشهر به تهران مراجعت فرمودند. در فرودگاه مهرآباد هرمز قریب رئیس‌کل تشریفات شاهنشاهی ، سپهبد هاشمی‌نژاد رئیس سرای‌نظامی شاهنشاهی و ژنرال آجودان شاهنشاه آریامهر ، سپهبد بدره‌ای‌فرمانده گاردشاهنشاهی از اعلیحضرتین استقبال‌کردند.

در اطلاعات امروز:

متن کامل آئین نامه اجرائی تعدیل اجاره بها

نحوه تعیین اجاره خانه و واحد مسکونی مشخص شد

درصفحه۴

صفحات ویژه ۲۸ مرداد

فردا مصادف با سالروز قیام ملی ۲۸ مرداد است . به همین مناسبت شماره امروز دارای صفحات ویژه‌ای است که خاطرات این قیام تاریخی‌را زنده‌میسازد.

شرایط زیارت کربلا و نجف

فردا با ورود یك هیئت مهم عراقی بتهران تعیین میشود . در صفحه ٤ستون‌اول

نرخ چلو کباب ۳۶ درصد کاهش یافت

★ قیمت جدید ٦٤ نوع غذا در ٥٣٧ کافه رستوران اعلام شد

درصفحه ٤

دانشگاهها: اسامی ذخیره‌های جدید تاچهارشنبه اعلام‌میشود

درصفحه ٤

سرپرستان گروههای حج تعیین شدند

درصفحه آخر

حمام خون در پرتغال

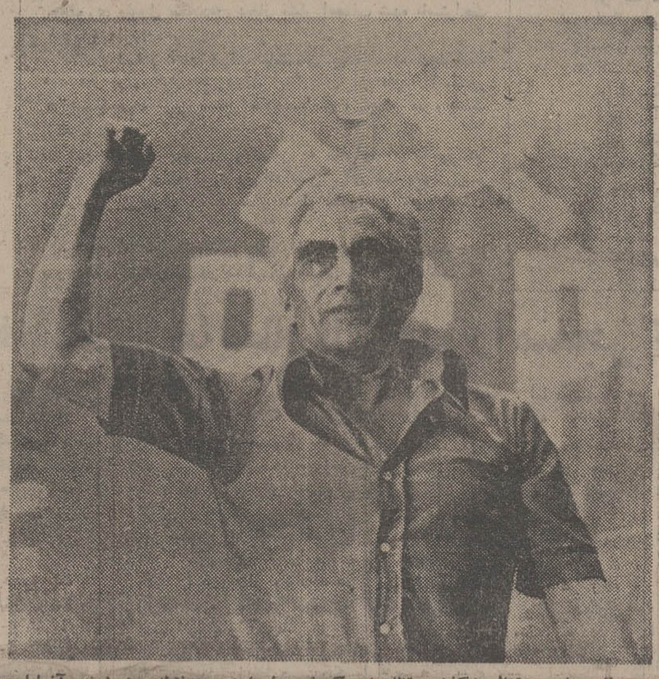

سوسیالیستهای پرتغال‌روزگذشته تظاهرات کمونیستها را در چندنقطه برهم زدند. آنها با محاصره کمونیست ها ورهبر آنها «کونیال» موجب‌شدند که «آلواروکونیال »رهبر حزب کمونیست در میان جمعیت بیهوش شود. عکس سمت چپ سوسیالیستها در حالیکه بسوی مرکز لیسبون و محل تجمع کمونیستها در حرکت هستند نشان میدهد. عکس سمت راست «آلواروکونیال» رهبر کمونیستهای پرتغال است که اعلام میکندارتش‌دربرابرسوسیالیست هاو ضدانقلاب عاجزمانده وکمونیست ها باید مسلح شوند . عکس‌ها از خبرگزاری‌فرانسه درصفحه۲

خاطره قیام ملی ۲۸ امرداد را به پیشگاه محبوب اعلیحضرت همایون‌شاهنشاه آریامهر پدر تاجدار و هم‌میهنان عزیز صمیمانه تبریك عرض می‌نماید .

سیدعباس میرهادی

اطلاعیه

بنیادنیکوکاری‌والاحضرت‌شاهدخت شمس‌پهلوی

باطلاع عموم میرساند که شماره تلفن دفتر مرکزی بنیاد نیکوکاری واقع در خیابان پهلوی بالاتر از پارک ساعی تغییر یافته و شماره‌های جدید آن ٦٨٦٠٠٥ الی ٦٨٦٠٠٩ می‌باشد .

بانك اعتبارات ایران
BANQUE ETEBARATE IRAN

آگهی استخدام
جهت شعبه شهرستان بندرپهلوی
(شرح در صفحه نیازمندیها)

بنیادپهلوی
کنگره‌پزشکی‌ایران

بیست‌و چهارمین کنگره پزشکی ایران از روز جمعه ١٤ الی ٢١ شهریور ماه ١٣٥٤ در مورد بهداشت محیط زیست در رامسر تشکیل می‌گردد . پزشکان و متخصصین مربوط میتوانند برای نام‌نویسی در ساعات اداری به قسمت بهداشت بنیاد پهلوی واقع در خیابان پهلوی ـ شماره ١٧٨ مراجعه نمایند .

کنگره پزشکی ایران

اطلاعیه

شرحی درباره‌فروش‌لاستیك‌های باری مربوط بشرکت گودریچ ایران دریکی ازروزنامه‌ها درج شده بودکه جهت روشن شدن موضوع شرکت‌گودریچ توضیحات زیررا باطلاع عموم‌میرساند:

۱ـ قیمت فروش لاستیك‌توسط شرکت گودریچ همان است‌که مرکز بررسی‌قیمتها کتبا تعیین نموده است .

۲ـ گودریچ محصولات خودرا توسط بیش از ۱۵۰ نماینده فروش بمردم‌عرضه‌میدارد و به کارخانجات اتومبیل سازی و شرکت‌اتوبوسرانی و دستگاههای دولتی مستقیما میفروشد

۳ـ درانبار کارخانه گودریچ‌در سه راه آذری بیش از تولید پنج روز کارخانه‌لاستیك کامیون موجود نیست .

پیوند ناگسستنی شاه و مردم

در قیام ۲۸ مرداد به اوج شکوهمند خود رسید

مالکرد این پیوند جاودانه را

به

پیشگاه مبارك شاهنشاه آریامهر

و ملت ایران تبریك عرض مینماید.

مدیرعامل شرکت تولیدی و صنعتی میخسازی یزد ـ رضا توکلی

تشکر و پوزش

از کلیه سروران عظام، دانشگاهیان ، دوستان ـ همکاران و بستگان عزیز که در مراسم تشییع جنازه و تدفین ومجالس ختم و مراسم شب هفت فرزند دلبندمان عزیزاله اعلمیان بوسیله درج آگهی ویا حضور درمجالس ترحیم اظهار همدردی فرموده‌اند سپاسگزاری مینمایم‌اگر بعلت تالمات روحی توفیق سپاس و عرض تشکرحضوری حاصل نگردید پوزش من را خواهند پذیرفت .

علی اعلمیان

درگذشت اسف‌انگیز و جانگداز دوست بسیار عزیزم خانم ژاله امیر طهماسب (فاطمی) را به آن فامیل محترم تسلیت میگویم.

زرین تاج (موشی) هدایت

خانواده های محترم پورنادر و کفائی رضوی باکمال تاسف و باقلبی از تاثر درگذشت‌مرحوم پورنادر را به خاندان آن مرحوم خصوصا به همسر داغدیده‌اش سرکار خانم نسرین کفائی رضوی تسلیت عرض نموده بقای عمر خاندان‌آن مرحوم را از درگاه ایزد متعال خواستاریم .

امان‌الله سرباز وبانو ـ فریبرز سربازوبانو ـ منوچهر سربازوبانو

آگهی پذیرش دانش آموز برای آموزشگاه بهیاری خسرو آئین جمعیت شیروخورشید سرخ کرمانشاه

شرح در صفحه ٦٠

مراسم شب هفت درگذشت شادروان فریدون رهنما روز سه‌شنبه ۲۸ مرداد ساعت ٤تا٦بعداز ظهر درشبستان شماره ۲ بهشت زهرا برگزار میشود .

خانواده زین‌العابدین رهنما

خانواده‌های : جلیلوند رضائی و امامی خوئی و سایر خانواده‌های وابسته .

باکمال تاسف و تاثر درگذشت مرحوم عباسعلی جلیلوند رضائی بزرگ خاندان جلیلوند رضائی را به اطلاع عموم دوستان و خویشاوندان میرسانند مجلس یادبود مردانه وزنانه فقید سعید از ساعت پنج الی هفت بعد از ظهرروز چهارشنبه ۲۹ مرداد ماه جاری در مسجد مجد منعقد می‌باشد .

اسامی پذیرفته‌شدگان مدیریت گروههای حج سال ۱۳۵۴

در صفحه ٦٩ چاپ شده است

اسامی قبولشدگان اصلی وذخیره مدرسه‌عالی غزالی (قزوین) در صفحه ٦٠

دو دستگاه بولدیزر آلیس چالمرز ۲۱ HD بفروش میرسد .
تلفن ۸۹۱۱۷۱

چند قطعه زمین در خیابان جردن با جواز آپارتمان سازی آماده فروش‌است
تلفن ۸۹۱۱۸۱

مدرسه‌عالی کشاورزی ودامپروری زنجان اعلام‌ذخیره‌های غیرمنطقه‌ای برای نامنویسی

شرح در صفحه ٦٦

سالروز ۲۸ مرداد، سرآغاز جنبش زندگی‌ساز ملت ایران راتحت رهبریهای خردمندانه شاهنشاه آریامهر، به‌ملت‌شریف ایران تهنیت می گوئیم

گروه کارخانجات پیچاز

رهبر کمونیستها ارتش را مورد حمله قرارداد

پرتغال درانتظار حمام‌خون‌است

خشونت در پرتغال

عده‌ای از کمونیستهای پرتغال در تظاهراتی که‌روز شنبه در شهرآلکوباکا در شمال کشور برپا کردندباتظاهرات متقابل و خصمانه‌دشمنان‌خود روبرو شدند . در عکس عده‌ای از تظاهر کنندگان کمونیست مردی از مخالفان‌را که در تلاش برای برهم زدن تظاهرات آنان شرکت داشتند کتک میزنند این مرد بسختی مجروح شد.

عکس رادیویی آسوشیتدپرس

لیسبون ـ آسوشیتدپرس ـ در حالیکه اوضاع سیاسی در پرتغال همچنان آشفته است حوادثی که طی روز های اخیر در لیسبون و مناطق شمالی روی میدهد این کشور را در آستانه یک انفجار جدید قرار داده است .

حمله شدید ژنرال «گونسالوش» به نهضت نیرو های مسلح و حوادث اخیر منطقه «الکوباکا» که پیش درآمد یک جنگداخلی بشمار میرود وضع فوق‌العاده وخیمی دربرتغال بوجود آورده است .

ژنرال گونسالوش اکنون اذعان دارد که دیگر از اعتماد نهضت نیرو های مسلح برخوردار نیست و به همین جهت ملت رابیاری طلبیده است .

از سوی‌دیگر ژنرال اتلو فرمانده «کوپکون» و یکی از سه عضو هیئت مدیره نظامی اکنون با سرگرد «ملوآنتونس» به مذاکره پرداخته تا شاید بتواند یک برنامه مشترک تنظیم کند . اگر اتلو در این اقدام‌توفیق حاصل‌کند و ۹ افسرامضاء کننده «سند ملو» بار دیگر به عضویت شورای انقلاب پذیرفته شوند دیگر گونسالوش نخواهدتوانست در مقام نخست وزیری باقی بماند . در عین حال ژنرال اتلو به رئیس جمهوری هشدار داده است که اگر گونسالوش نتواند هرچه زودتر به بحران پایان دهد اوضاع کشور بکلی درهم ریخته خواهد شد .

از سوی دیگر قراراست حزب کمونیست پرتغال‌فردا میتینگ جدیدی در «پورتو» برگزار کند و میخواهدباین ترتیب شکست میتینگ «الکوباکا» را جبران کند ولی انتظار میرود باردیگر حوادث ناگواری در جریان این میتینگ روی دهد .

حمام خون

حزب کمونیست (متمایل به شوروی) پرتغال که در هفته های اخیر بیش‌ازپیش آماج حملات محافظه کاران و میانه‌رو های این کشور قرار گرفته است دیروزاعلام کرد که افراد و طرفداران مسلح خود را از نواحی شمال پرتغال که در آن محافظه کاران از قدیم در اکثریت‌قراردارند نگه‌خواهد داشت . در صورتیکه‌حزب کمونیست این وعده راعملی کند بیم آن خواهد رفت که در پرتغال یک حمام‌خون برپا شود و ناقوس مرگ ودولت واسکو گونسالوش به صدا درآید .

وی که بوسیله کمونیستها بطور خستگی ناپذیرحمایت میشود تاکنون با سماجتی که برای باقی ماندن در مقام نخست وزیری بخرج داده موجب شده است که در صفوف نهضت نیرو های مسلح پرتغال دودستگی بزرگی ایجاد شود .

آلواروکونیال رهبر حزب کمونیست پرتغال که اورا آخرین کمونیست مکتب استالینی میشناسند اعلام کرده است که روز سه‌شنبه فردا شخصا برای ایراد سخنرانی در یک اجتماع خیابانی کمونیستها به شهر «اوپورتو» درشمال کشور خواهد رفت تا حمله‌ای را که دو روزقبل در شهر شمالی دیگری بنام «آلکاباکا» علیه کمونیستها صورت گرفت و در جریان آن حتی جان خود وی به خطر افتاد تلافی کند .

پیش بینی شده است که اگر در برابر قدرت نمایی موعودکمونیستهادراوپورتو، از طرف دشمنان آنان حمله مجدد ومتقابلی‌صورت گیرد ، باحتمال زیاد نیرو های مسلح که اکثرا از میانه‌روها طرفداری می‌کنند دخالتی برای حمایت از کمونیستها بعمل نخواهند آورد .

حزب کمونیست پرتغال روز گذشته طی اعلامیه‌ای که در لیسبون منتشر شد ارتش این کشور را متهم کرد که در برابر تحریکات عناصر ارتجاعی و نیروهای ضد انقلاب فلج شده است و از انجام دادن وظایف خوداکراه‌دارد . کمونیستها خودشان‌اکنون‌مسلح شده‌اند تا در برابر حملات مخالفان از خود دفاع کنند .

یکی دیگر از حوادث تازه‌ای که در صحنه‌سیاست پرتغال روی داد شرکت‌این کشوردرکنفرانس‌غیرمتعهدین است .

دیشب در لیسبون اعلام شدکه‌دریاسالارمروزاکوتی‌نو، بعنوان ناظر وبه نمایندگی پرتغال در کنفرانس کشور های غیرمتعهد که از روز ۲۵ تا ۲۹ اوت در لیما تشکیل میشودشرکت‌خواهد کرد این نخستین بار است که‌پرتغال در کنفرانس‌کشور های غیرمتعهد شرکت‌میکند .

دریاسالار «روزا» امروز بدعوت وزیر نیرو های مسلح دولت کوبا به هاوانا میرودو روز ۲۴ اوت عازم لیما خواهد شد .

شوروی در برابر بنگلادش سیاست صبروانتظاردرپیش گرفته است

مسکو ـ رویتر ـ مسبوعات شوروی دیروز گزارشی را که خبرگزاری تاس بالحن احتیاط آمیز در باره کودتای بنگلادش پخش کرده است چاپ کردند . از لحن این گزارش چنین بر می آید که اتحاد شوروی آماده است تابه رژیم جدید بنگلادش فرصتی بدهد که خود را توجیه کند. شوروی در جریان جنگ ۱۹۷۱ از هند در برابر پاکستان حمایت کرد . آن جنگ به تولد کشور بنگلادش وجدایی آن از پاکستان منجر گردید شوروی با کشور تازه استقلال یافته بنگلادش ورهبر فقید آن شیخ مجیب‌الرحمن روابط بسیارگرمی داشت‌وحتی شیخ مجیب‌تنهاچند هفته پس از استقلال یافتن کشورش بطور رسمی‌به‌مسکو سفر کرد و سال گذشته نیز برای معالجه مدتی در شوروی بسربرد.

در گزارش تاس که مطبوعات شوروی نیز نقل کرده‌اند تنها بطور غیر مستقیم و از قول رهبران‌دولت هند گفته شده که شیخ مجیب‌الرحمن نیز در جریان کودتای روز جمعه‌طرز غم‌انگیزی به قتل رسیده‌است. خبرگزاری رسمی شوروی دراین گزارش نه انتقادات رژیم جدید را از حکومت شیخ مجیب و نه اشاراتی که حاکی از نارضایی از حکومت کودتای بنگلادش باشد منعکس کرده است.

درگزارش تاس تنها به این قسمت از سخنان مشتاق احمد رهبر کودتای بنگلادش اهمیت داده شده که وی بخاطر مصالح عالیه کشور رهبری آن را بدست گرفته است .

روز جمعه وقتی کودتای بنگلادش روی داد بسیاری از ناظران و دیپلماتهای باختری اظهار نظر کردند که ضربه بزرگی بر نفوذ شوروی در شبه قاره هند که روز افزون است‌وارد شده است ولی اکنون گزارش تاس نشان‌میدهد که کودتای بنگلادش رهبران شوروی را لااقل فعلا چندان هراسان نکرده است و ظاهرا آنها ترجیح داده‌اند که در برابر رویم جدید بنگلادش روش صبر و انتظار درپیش گیرند.

نخست‌وزیر شیخ‌مجیب بارهبر کودتا ملاقات کرد

دهلی‌نو ـ خبرگزاری فرانسه ـ رویتر ـ چهار روز پس‌از کودتای نظامی که به رژیم مجیب‌الرحمن در بنگلادش پایان‌داد هنوز ارتباط تلفنی و تلگرافی بین «داکا» و دنیای خارج برقرار نشده و تنها رادیو بنگلادش گزارشهای مبهمی در باره اوضاع این کشور پخش میکند .

دولت جدید دیشب ضمن یک اعلامیه رادیویی مردم را دعوت کرد که برای فداکاریهای بزرگی در راه کشور آماده شوند . هنوز ارتباط هوائی بین بنگلادش و هند دایرنشده ولی مقررات منع عبور و مرور که از روز جمعه در پایتخت برقرار شده بود لغو گردیده است . رادیو داکا همچنین گزارش داد که حمل و نقل هوائی و دریائی داخلی از روز یکشنبه ترافیک عادی خود را از سرگرفته شد . از سوی دیگر رادیو داکا در برنامه دیشب خود از بنگلادش بعنوان جمهوری دموکراتیک خلق نام برد و باین ترتیب به‌شایعاتی که در باره تبدیل نام جمهوری دموکراتیک به جمهوری‌اسلامی بنگلادش انتشار یافته بود پایان داد .

رادیو بنگلادش در بولتن خبری خود صریحا از مشتاق احمد بعنوان رئیس جمهوری دموکراتیک خلق بنگلادش نام برد .

ناظران سیاسی‌دردهلی نو اظهار داشتند از پیام‌رادیویی دولت در دعوت از مردم بنگلادش برای آمادگی به‌فداکاری های بزرگ» چنین بر می‌آید که نبرد بین هواداران ومخالفان شیخ مجیب‌الرحمن ادامه دارد.

این ناظران اضافه کردند با اینکه از گزارش های‌رادیو داکا نمیتوان باوضاع داخلی بنگلادش پی‌برد معذالک بنظر میرسد که تنها اوضاع در پایتخت بحال عادی درآمده و رفت و آمد در خیابانها ازساعت شش بامداد تا شش بعد از ظهر آزاد شده است . رادیو داکا در بخش خبری خود گزارش داد که اوضاع در «چیاگنگ» نیز عادی است و صدور کنف بخارج ادامه دارد .

دولت جدید از کارگران و کارمندان‌موسسات‌خصوصی دعوت کرده است که از بامداد روز دوشنبه کار خود را از سر گیرند . قرار است امتحانات دانشگاه های پایتخت که بعلت مقررات منع رفت و آمد متوقف شده بود از امروز از سر گرفته شود .

منصور علی

رادیو بنگلادش همچنین مزارش داد که منصور علی نخست‌وزیر کابینه مجیب‌الرحمن روز یکشنبه با پرزیدنت‌احمد ملاقات و گفتگو کرد . در گزارش های قبلی گفته شده بود که منصور علی در جریان کودتا کشته شده است .

از سوی دیگر یک سخنگوی سفارت بنگلادش تائید کرد که دو دختر شیخ مجیب‌الرحمن دحسینه ـ ۲۶ ساله‌ـ و «ریحانه» ۱۶ ساله در سفارت این کشور در آلمان فدرال بسرمیبرند .

روزنامه «دیولت» چاپ آلمان در شماره امروز از قول سفیر خوددر بنگلادش نوشته است که هر دو دختر رئیس جمهوری مقتول بنگلادش دچار فشار اعصاب شده باستراحت احتیاج دارند .

در اسلام آباد دولت پاکستان بیک حمله دیپلماتیک دامنه‌دار برای شناسائی دولت بنگلادش از طرف کشور های خارجی و بویژه کشور های مسلمان و جهان سوم دست زده است .

وزیر امور خارجه پاکستان به سفرای آن کشور در خارج دستور داده است به اقداماتی برای شناسائی رژیم بنگلادش از طرف دولت های محل ماموریت خود دست بزنند .

پس از شناسائی رژیم جدید از جانب عربستان سعودی، سودان و یمن شمالی دولت اردن هاشمی نیز اعلام داشت که دولت جدید بنگلادش را برسمیت شناخته است .

این تصمیم در جلسه هیئت دولت که با حضور زیدرفاعی نخست وزیر تشکیل گردید گرفته شد .

وزیر دادگستری کویت نیز در یک مصاحبه مطبوعاتی اظهار داشت کودتای بنگلادش کاملا جنبه داخلی دارد و اضافه کرد که کویت‌بابنگلادش روابط سیاسی ندارد ولزومی ندارد رژیم جدید را برسمیت بشناسد .

در بلگراد سخنگوی وزارت امور خارجه یوگوسلاوی در تفسیر حوادث بنگلادش گفت نهضت کشور های غیر متعهدبا مرگ‌مجیب‌الرحمن یکی از بزرگترین مردان خود را از دست داد .

سخنگوی وزارت امور خارجه یوگوسلاوی افزود که کشته شدن شیخ مجیب‌الرحمن در افکار عمومی با تاسف عمیق تلقی شد و دولت یوگوسلاوی بدقت مراقب تحولات اوضاع در بنگلادش میباشد .

پاکستان تایمز : هند باید ازکودتای‌بنگلادش درس عبرت بگیرد

راولپندی ـ رویتر ـ روزنامه معتبر پاکستان تایمز چاپ راولپندی در سرمقاله دیروز خود اظهار نظر کرد که کودتای اخیر بنگلادش شکستی سیاسی برای هند است . این روزنامه ضمنا هندرا ازدخالت کردن در امور کشورهای دیگر برحذر داشته و به رهبران دهلی نو اندرز داده است که از تجربه عبرت‌انگیز کودتای‌روز جمعه اخیر بنگلادش عبرت بگیرند. پاکستان تایمز که بزبان انگلیسی نشر میشود سپس نوشته است : شیخ مجیب‌الرحمن که در کودتای روز جمعه بقتل‌رسید، قربانی‌همان غول واهریمنی شد که بدست خودش آفریده شده بود.

او که صرفا به کمک یک دسیسه بین‌المللی توانست با تجزیه کردن کشور پاکستان سرزمین بنگلادش را بوجودآورد نتوانست در برابر مسائل عظیمی که فقرو فاقدو گرسنگی در بنگلادش برای رژیم‌وی به ارمغان آورد پایداری کند و سرانجام در زیر فشار خرد کننده این مشکلات نابود شد گرچه در تمام مدتی که رهبری رژیم خود را برعهده داشت دائما ناچار گردید از یک قانون شکنی به قانون‌شکنی دیگر روی آورد تا شاید بتواند کشتی شکسته رژیم جابرانه خود را نجات دهد.

فلسطینی‌ها قطار تل‌آویو را منفجر کردند

بیروت ـ خبرگزاری‌فرانسه ـ سخنگوی نظامی فلسطین‌اعلام کرد یک دسته از کماندوهای فلسطینی که در داخل‌سرزمین های اشغالی فعالیت میکنند یک قطار نظامی اسرائیل را در چند کیلومتری شمال تل‌آویو منفجر ساختند.

براثر انفجار مین‌هائی که کماندوها کار گذاشته بودند قطار از خط خارج شد و چندین واگن آن متلاشی گردید . در این حادثه عده زیادی از نظامیان دشمن‌کشته یا زخمی گردیدند و رفت وآمد قطار بمدت دوازده ساعت متوقف شد.

در تل‌آویو یک سخنگوی نظامی اظهار داشت که بعد از ظهر دیروز دوبمب‌در سرزمین های اشغالی منفجر شد ولی تلفاتی ببار نیاورد . یکی از این بمبها در بانک «لومی» در ۲۰کیلومتری شمال‌اورشلیم ودیگری در بازار «البلاح» در باریکه غزه منفجر شد و خساراتی ببار آورد.

دیروز ، پلیس اسرائیل‌یک بمب ساعتی را که در نزدیکی ساختمان وزارت آموزش‌کار گذارده شده بود،کشف کردو پیش از موعد انفجار، آن را از کار انداخت . اما درشهرک های دوطلوی رمله والبیرا نزدیک اورشلیم در منطقه اشغالی ساحل غربی ،دو بمب کوچک منفجر شد، که کسی را صدمه نزد.

سرنشینان یک اتومبیل در حال حرکت ، بمبی به سوی شعبه بانک اسرائیل در رمله پرتاب کردند ، و بمبدیگری در بازار البیرا منفجر کردند . خسارات ناشی از انفجاراین بمبها اندک بوده است.

۵ کشته و ۳۰ مجروح

از طرف دیگربراثر برخورد شدیدیک کامیون‌نظامی سرباز بر بایک کامیون حامل‌مصالح ساختمانی در جاده باریک و مستقیمی واقع در جنوب تل‌آویو ، پنج تن از جمله ۴ سرباز ، کشته و ۳۰ تن به شدت‌مصدومشدند. بنابرگزارش، پلیس ، هنگامی که جاده‌میراثر مه کاملا پوشیده از نظر بود، کامیون‌نظامی می‌خواسته‌است از سه اتومبیل پیش روی‌خود سبقت بگیرد ولی ناگهان بایک کامیون حامل‌مصالح ساختمانی که از روبه‌رو می‌آمده، به شدت برخورد میکند. ملاو، برچهار سرباز ، راننده‌کامیون حامل مصالح ساختمان نیز کشته شده است.

نایف حواتمه شدیدا بقرارداد مصر واسرائیل حمله کرد

بیروت ـ رویتر ـ نایف حواتمه رهبر گروه افراطی جبهه دمکراتیک خلق برای آزادی فلسطین دیروزازقرارداد جدید جدا سازی نظامی مصر و اسرائیل در صحرای سینا که انتظار میرود بزودی امضاء شود انتقاد کرد و آن را یکی از نتایج سیاست آمریکا در خاورمیانه که هدفش تحمیل کردن شکست‌وخفت و خواری بر اعراب است تلقی نمود . حواتمه که در یک اجتماع بزرگ در صیدون واقع در جنوب لبنان سخن رانی میکرد، مدعی شد که اسرائیل به ازای تخلیه کردن قسمتی از اراضی اشغال شده مصر در صحرای سینا امتیازاتی شماری بزیان مردم گرسنه‌مصربدست خواهد آورد . حواتمه اضافه کردکه آمریکا در تلاش است تا مصر را از جرگه کشور های عرب خارج کند و با این سیاست نفاق افکنی در صفوف اعراب جای‌پای‌مستحکم‌تری برای‌نفوذ امپریالیستی خوددر خاورمیانه بدست آورد.

بدنبال شکست کودتای نظامی علیه قذافی

اوضاع لیبی متشنج شد

قاهره ـ آسوشیتدپرس خبرگزاری فرانسه ـ منابع دیپلماتیک باختری دیروز در قاهره تایید کردند که سفارت هایشان درتریپولی گزارشهائی فرستاده‌اند که حاکی ازتشنج و غیرعادی بودن اوضاع لیبی مخصوصا در دو روز گذشته است ولی سفارتهای مذکور نتوانسته‌اند اطلاعاتی در تایید این شایعه که کودتای ناکامی نیز در لیبی روی داده است بدست آورند . روزنامه های مصری قبلاگزارش داده‌بودند که در جریان تلاش ناموفقی‌که برای برپا کردن کودتا بر ضد سرهنگ قذافی رهبر لیبی در این کشور صورت گرفته است یکی از اعضای شورای انقلاب لیبی زخمی شده و یکی دیگر از آنان به تونس فرار کرده است .

دیپلماتهای باختری درقاهره تایید میکنندکه بهرحال‌گزارش هائی دریافت کرده‌اند کمحاکی از وقوع تشنج و کشمکش در شورای انقلاب لیبی است و حتی نام یکی ازاعضای شورای انقلاب لیبی بنام عمر المهیشی نیز بعنوان مردی که گویاقصد داشته است برضدقذافی کودتا کند در شایعات مذکوربه‌میان آمده است . همان منابع‌اضافه میکنند که ظاهرابه نفع دولت تونس است تا درباره فرار مهیشی به تونس سکوت‌کنند. یک دیپلمات باختری دیروزدر قاهره گفت که آنچه مسلم‌است در ناآرام بودن اوضاع لیبی طی روز های اخیر نمایدتردید کرد . با اینحال از جزئیات وقایعی که احتمالا در لیبی‌روی داده است لااقل تا سپتامبر آینده که همزمان با ششمین سالگرد انقلاب لیبی است‌نمی توان خبری بدست آورد . در روز های سالگرد انقلاب لیبی معمولا سرهنگ‌قذافی شخصا سخنرانی میکند .

تلاش افسران لیبی برای بر انداختن رژیم‌قذافی اختصاص دادن هشتاد میلیون دلاربرای عملیات خرابکاری‌در کشورهای عربی از جانب رئیس شورای انقلابی لیبی بود زیرا اکثریت اعضای شورای انقلاب با این تصمیم مخالفند .

الجمهوریه همچنین نوشته است که تحویض فرماندهی نیروی هوائی لیبی‌درمیان افراد نیروی هوائی این‌کشورنارضائی شدیدی بوجود آورده است .

الجمهوریه اضافه کرده‌است که روزنامه های لیبی بطور ضمنی بوجود یک توطئه‌کودتا اعتراف کرده‌اند . روزنامه افتتح چاپ تریپولی لزوم یک تصفیه دامنه دار را در لیبی خاطرنشان‌کرده‌و نوشته است: این مهم نیست که در جریان انقلاب چند نفری کشته‌شوند. الجمهوریه مینویسد : **نوشته این روزنامه نشان میدهد که در داخل شورای انقلاب لیبی اختلافاتی بروز کرده و ازاین مطبوعات تریپولی از ضرورت تصفیه در داخل کشور سخن میگویند .**

الجمهوریه همچنین‌خاطرنشان کرده‌است‌که یکی از توطئه ـ گران سرگرد عمر مهیشی که در کنفرانس کامپالا همراه سرهنگ قذافی‌بود از روش‌رهبر لیبی در کنفرانس کشور های آفریقائی بشدت‌انتقاد کرده‌بود. شورای‌انقلاب‌لیبی نیزسیاست سرهنگ قذافی را در برابر مصر و همچنین روش او را در جریان جنگ اکتبرمحکوم کرده است .

الجمهوریه ضمنا از قول روزنامه های انگلیسی نوشته است : سرهنگ قذافی به کماندو های ارتش سرخ ژاپن که درکوالالامپور بکشتارگری امریکا حمله کردند و اکنون در لیبی بسر میبرند پیشنهاد کرده است در برابر دریافت مبالغ هنگفتی پول به‌عملیات خرابکاری و تروریسم دست بزنند. الجمهوریه همچنین از قول «لوس آنجلس‌تایمز»نوشته است که در حال‌حاضر سیصد کارشناس شوروی در لیبی بسر میبرند و بزودی تعداد آنها دو برابر خواهد شد . بنوشته این روزنامه سرهنگ قذافی باپیشنهاد جمهوری‌خلق چین برای برقراری‌روابط‌سیاسی بین دو کشور مخالفت کرده است بخاطرآنکه پرزیدنت‌مائو شخصا این‌درخواست راامضاء نکرده است .

الجمهوریه در پایان نوشته است که بتازگی انفجارشدیدی در مغرب تریپولی روی دادهو چهار نفر کشته شده‌اند.

کمک به اسرائیل در امریکا بصورت قانون درمی‌آید

مصر برای ساختن سلاح‌اتمی ازچین وهند کمک میگیرد

نیویورک ـ رویتر ـ بنابه گزارش مجله نیوزویک‌دولت فورد رئیس جمهوری آمریکا در نظر دارد قطعنامه‌ای را برای‌تصویب‌به کنگره‌پیشنهاد کند و طی آن آمریکا را متعهد بداند که بطور وسیع و دایمی از امنیت اسرائیل‌و نقض ناپذیری آتی مرز های خاورمیانه و اصل تامین اسلحه و جنگ افزار های موردنیاز اسرائیل حمایت‌کند. نیوزویک نوشته است که با تصویب شدن این طرح در کنگره آمریکا برای اولین‌بار تعهدی که آمریکا از دیرباز به حمایت از امنیت اسرائیل داشته است بصورت یک قانون درخواهد آمد و حتی محافل دیپلماتیک پیش‌بینی میکنند که قطعنامه مذکور ماهیتا به منزله یک پیمان امنیت دوجانبه میان امریکاو اسرائیل خواهد بود .

نیوزویک از طرف دیگر گزارش داده است‌که انورسادات رئیس جمهوری مصر در این اواخر تمایل و علاقه روز افزونی نشان میدهد که با اسحق رابین نخست وزیر اسرائیل ملاقات کند و بطوریکه منابع آگاه اظهار داشته‌اند به سفارت اسرائیل دروین دستور داده شده است که در جستجوی محل مناسبی برای ملاقات سادات و رابین باشد . این ملاقات ممکن است بعد از سفری که رابین درسپتامبر سال جاری به اطریش انجام خواهد داد و یا در جریان سفر مذکورجامعمل بیوشد.

نیوزویک گزارش دیگری نیز دارد دایر براینکه دولت مصر اخیرا در پکن‌ودهلی‌نو شروع به‌تحقیقاتی کرده‌است تا معلوم کند که آیا چین و یا هند حاضرند با مصر در ساختن سلاحهای اتمی و مجهزکردن‌مصر به سلاحهای مذکور همکاری کنند یاخیر.

Students — Students — Students
Study in the United States
Undergraduate and Graduate
Accredited Universities
contact:
Dr. James L. Farrel
International Scholarship Ltd.
P.O. Box 763
Binghamton N.Y. 13902

بسم الله الرحمن الرحیم
در دوران پرافتخار ولایتعهدی رضا پهلوی
ولایتعهد محبوب ایران
بهمت وسعی آقای عیوضعلی منصوری
تکیه سوجاس زنجان
تعمیرات اساسی گردید.

بتاریخ خرداد ماه یکهزار و سیصد و پنجاه و چهار

اخبار کوتاه جهان

اعدام در شوروی

● مسکو ـ خبرگزاری‌فرانسه ـ روزنامه «پراودا وستوکا» ارگان حزب کمونیست ازبکستان گزارش‌داد سه‌نفر از شوروی هاکه باتهام سرقت‌مسلحانه محکوم‌بمرگ شده بودند دیروز اعدام شدند .

از اول سال ۱۹۷۰ تاکنون ۱۵ نفر در شوروی‌محکوم به مرگ شده و تیر باران شده‌اند .

جنگ شدید در آنگولا

● لواندا ـ خبرگزاری فرانسه ـ دیشب بار دیگر نبرد های شدیدی بین‌نیروهای نهضت خلق آزادی‌بخش‌و سازمان «اونیتا» در مناطق مرکزی آنگولا روی داد. شهر «لوبیتو» در پانصد کیلو متری لواندا همچنان در تصرف نیرو های نهضت خلق آزادی بخش است‌تولی دو ستون از نیرو های اونیتا از دیشب بسوی این شهر پیشروی میکنند.

از سوی دیگر جبهه ملی آزادی بخش آنگولا تهدید کرده است که‌اگر وزیر کشاورزی دولت انتقالی آنگولا بیدرنگ آزاد نشود دست‌به عمل متقابل خواهد زد. وزیر کشاورزی دولت انتقالی که عضو کمیته اجرائی جبهه ملی آزادی بخش‌آنگولاست توسط شش مرد مسلح‌ربوده شده است.

چین از فیلی‌پین پایگاه نظامی میخواهد

● نیویورک ـ خبرگزاری فرانسه ـ مجله نیوزویک در شماره اخیر خودنوشت جمهوری خلق چین می خواهد چندپایگاه نظامی‌در فیلی‌پین بدست بیاورد و این مطلب را بادیپلماتهای‌فیلی‌پین درمیان گذاشته است.

نیوزویک اضافه میکند که چینی ها ممکن است در صورتی کمپایگاههای آمریکا در فیلی‌پین بر اثر فشار پرزیدنت مارکوس تخلیه شوند درآنجا مستقر شوند یا از فیلی‌پینی ها امتیازاتی نظیر امتیازاتی که به آمریکائیها داده شده است برای ایجادپایگاههای نظامی بدست آورند.

نیوزویک در پایان نوشته است که هدف چینی ها خارج کردن آمریکائی ها از این منطقه نیست بلکه جلوگیری از استقرار شوروی در فیلی‌پین است.

ملک‌حسین در دمشق

● دمشق ، رویترـملک‌حسین پادشاه اردن ، به دعوت پرزیدنت حافظ‌اسد ، امروز برای یک دیدار رسمی پنج روزه واردـدمشق میشود . پادشاه اردن،دروقع بازدید سفر رئیس جمهوری‌سوریه به اردن راکه در ژوئن گذشته صورت گرفت ،پس میدهد.

دهها کاسب گرانفروش شهرستانی به اقامت اجباری درشهرهای دیگر محکوم شدند

محتکر بزرگ همدانی در مخفیگاهش دستگیر شد

در ادامه مبارزه سرسختانه باگرانی درشهرستانها، خبرنگاران اطلاعات از شهرهای مختلف‌کشور گزارشهای تازه‌یی ارسال کرده‌اند. بموجب این گزارش‌ها گروهی دیگر از عوامل و عناصر سودجو، علیرغم مبارزه‌اساسی و پیگیر، هنوز دست از اعمال خلاف خود برنداشته‌اند. دادگاه‌های نظام صنفی و کمیسیون‌های امنیت اجتماعی در شهرستانها به مدد بازرسان ویژه و سازمانهای‌مبارزه با گرانفروشی عده‌یی دیگر از محتکرین، گرانفروشان و مسببین ایجاد بازار سیاه را تسلیم عدالت کردند.

★ **در همدان**

★ فیروز خسروزاده صاحب کارخانه آرد اکباتان همدان‌که از آغاز مبارزه با گرانفروشی تحت تعقیب بود، در مخفی‌گاه خود در کلبه‌ای در«عباس‌آباد» همدان دستگیر شد. خسرو زاده از مخفی‌گاه خود بوسیله رابط‌های مخفی دستور های لازم را به کارکنان کارخانه‌اش می‌داد.

خسروزاده پریشب بطور ناگهانی در جشن عروسی دخترش حضور یافت و صبح دیروز ماموران اعضای گروه ضربت شهرداری همدان به سرپرستی چوبک شهردار این شهرردپای اورا تا مخفی‌گاهش دنبال کردند و موفق‌بدستگیری وی‌شدند. محتکر فراری‌همدان تسلیم کمیسیون امنیت‌اجتماعی شد.

دیروز پنج مغازه در همدان بعلت گرانفروشی تعطیل شد مغازه‌های تعطیل‌شده باین‌شرح است: دوزندگی «ماهر» بعلت عدم عرضه فاکتور.

کفاشی گلچین بعلت گران فروشی و مغازه‌های فرح، چشم روشنی و بهرام‌نژادبعلت گرانفروشی.

★ **زندانی شدند**

دادگاه استان آذربایجان شرقی در تبریز عصر دیروز حکم دادگاه نظام صنفی تبریز را دایر به محکومیت دوتن‌از مدیران‌کارخانه های نوشابه های غیر الکلی (پپسی، کانادا و کوکا) تبریز را تایید کرد و بدین ترتیب‌هوشنگ جعفری مدیر کارخانه پپسی‌کولا به جرم احتکارو گرانفروشی‌بمدت دو ماه ونیم و حاج میرهاشم امیر آرین مدیرکارخانه کوکاکولا و کانادادرای تبریز، به ۶ روز زندان محکوم شدند.

دادگاه ضربتی نظام صنفی تبریز همچنین عده‌ای از کسبه را بشرح زیر به‌پرداخت‌جریمه نقدی‌محکوم کرد.

صاحبان لواش پزی‌فرج‌فرج‌زاده جواد ذاکری علی رنجبر، علی شاهزاده(لواش‌پز) تیمورفغانچی، (گوشت فروش) و باقر ملک‌نژاد نانوا.

رسول سلطانزاده (میوه فروش) ـقربان خودکار صاحب تعمیرگاه اتومبیل ـ حسن کماندار و قلی سلیمی (قصاب) ـغلام موسیقیچی (مرغ فروش) ـ محمد باقر ستار زاده (فروشنده لوازم بهداشتی) ـجواد سروری (کفاش) و خلیل طاهری (ماست فروش).

بعد از ظهر دیروز اعلام شد که از آغاز شروع مبارزه با گران فروشی درتبریزدادگاه نظام‌صنفی این شهر بیش از ۵ میلیون‌ریال از کسبه متخلف تبریزی جریمه دریافت کرده است و ۱۸ تن از آنها به سه تا شش ماه زندان محکوم شده‌اند وچهار محل‌کسب تعطیل شده است.

★ **در مراغه**

عصر دیروزفرماندار مراغه‌ضمن بازدید از مغازه های این شهر باتفاق رئیس‌اتاق‌اصناف‌و مسئولان دادگاه نظام صنفی دستورتعطیل ۲۶ مغازه را در خیابان خواجه نصیر صادر کرد.

★ **در زنجان**

خبرنگار ما در زنجان اقدامات مبارزه با گرانفروشی را در ۲۴ ساعت اخیر در زنجان بدین‌شرح گزارش داد:

محمد سنجری صاحب فروشگاه رادیو و لوازم الکتریکی به سه ماه اقامت اجباری‌درگرگان‌محکوم شد، ضمنا حاج صادق امیدوار صاحب مصالح فروشی ـ محمد کاوسیان (صاحب چلوکبابی) و عباس فرزانه (صاحب چلوکبابی) جریمه شدند. احمد آقاجان‌زاده (نانوا) نیز جریمه و پروانه‌کسب وی لغو شد.

گزارش ده روزه

بموجب گزارش استانداری کردستان در ۱۰ روز اخیر در سنندج هستاد و چهار نفر از کسبه متخلف به دادگاه معرفی شدند و مغازه ۱۱ نفر از آنها تعطیل شد.

ضمنا۵نفرباسامی سیامک‌اردلان، سید محمد نجفی، عبداله یخچالی (شغل کوره‌پز)، سید محمود شیخ احمدی (نانوا) و رضاتوکلی (فروشنده لوازم یدکی اتومبیل) به اقامت اجباری در خارج از استان کردستان محکوم شدند.

★ **در قروه**

سه قصاب، ۵ خواربارفروش، سه لبنیات فروش در قروه بعلت گرانفروشی به دادگاه اعزام شدند و کریم محمدی (قصاب) بعلت خودداری از کشتار و اخلال در توزیع گوشت در کمیسیون‌امنیت اجتماعی به اقامت اجباری در الیگودرز محکوم شد.

★ **در مریوان**

دو نانوا و یک بزاز بجرم‌گران فروشی در مریوان زندانی و هفت نفر از کسبه نیز بجرم‌تخلف و گرانفروشی به دادگاه معرفی شدند ضمنا منصور سلیمی(نانوا) نیز باقامت اجباری در شهرستان رفسنجان محکوم شد.

★ **در شهسوار**

از آغاز مبارزه با گرانفروشی تاکنون ۱۵۶ نفر از کسبه و پیشه‌وران متخلف به جرم گران فروشی در شهسوار به‌پرداخت جریمه های‌سنگین محکوم‌شده‌اند. دیروز نیز یک فروشگاه سیمان و یک اغذیه‌فروشی درشهسوار تعطیل شد.

★ **در اصفهان**

جمشیدی رئیس شبکه نظارت بر اتاق اصناف اصفهان بعلت عدم توجه به مسئولیت های اداری و تخلف از کار برکنار شد.

دادگاه شهرستان اصفهان نیز به تخلف ۲۲ گرانفروش رسیدگی کرد. از این عده‌جمعا ۱۸۴ هزار و پانصد ریال جریمه دریافت شد.

از طرف‌اتاق‌بازرگانی اصفهان‌نیز کلیه کارخانه‌های اصفهان متعهد به ایجاد فروشگاه بمنظور عرضه محصولات خود در نقاط مختلف شهر شدند.

محکومیت محتکرین

بموجب رای کمیسیون امنیت اجتماعی شهرستان شاهپور سه نفر از متخلفین نظام صنفی به اقامت اجباری‌در خارج‌ازشاهپور آذربایجان محکوم‌شدند،چراغعلی فخرآذر رئیس اتحادیه علافان شاهپور نیز بمدت شش ماه به اقامت اجباری‌در ایرانشهرمحکوم شد.

حسین سلام‌زاده (علاف)محکوم به چهار ماه اقامت اجباری در شهرستان لار و مظفر ضرغامی (علاف) محکوم به چهار ماه اقامت اجباری در شهرستان برازجان شده‌اند.

★ **فراری شد**

ده نفر از گرانفروشان و واسطه های معاملات در اسفراین خراسان به پرداخت جریمه محکوم شدند این عده عبارتند از سید محمد لعل حسینی ـ رمضانعلی ویرات‌اله خسروآبادی ـ علی ادیبی ـ یحیی کلاته سیفری ـ محمد ومحمدقلی‌کلاته‌ملائی ـ حسن محمدی ـ محمدحسین غلامی ومحمدخیال. ضمنامحمدحسین امینیان آهن فروش که برای دومین بار مرتکب خلاف شده بود، فراری است.

پنج قلوها در آغوش پدر و مادر

از پنج قلو های آمریکائی دیویس در حالیکه در آغوش‌مادر وپدرشان قرار گرفته‌اند برای اولین‌بار یک عکس خانوادگی گرفته شده است. خانم و آقای دیویس که مادر و پدر پنج قلو ها هستند چنانکه در چهره‌هایشان دیده میشود غرورشان را بخاطر اینکه‌صاحب ۵ قلوها هستند پنهان نکرده‌اند.
عکس رادیوئی یونایتدپرس

دمپر وارمسر (ساخت سویس)
WORMSER

نماینده انحصاری: شرکت رولر ـ خیابان آیزنهاور
شماره ۶۲۸ ـ تلفن: ۸۸-۹۵۰۰۸۵-۹۵۸۵۵۵

خنک در تابستان ـ گرم در زمستان
با استفاده از سوخت ارزان گازوئیل یا گاز بجای برق
با دستگاه تهویه مطبوع آبزروبشن
نیگاتا
خیابان تخت‌طاووس ـ روبروی امیراتابک شماره ۱۴۵
تلفن ۸۵۶۶۹۰ ـ ۹ و ۸۵۸۷۷۸ ـ ۶ و ۸۵۳۲۲۵

آگهی مناقصه شماره ۲
یگان هوائی آبدانان موادفاسد شدنی (گوشت‌گوسفند، گوشت مرغ، لبنیات، صیفیجات) مصرف یکساله کارکنان خودراازطریق مناقصه خریداری مینمایدپیشنهاددهندگان‌می‌توانند بامراجعه بدفتر سررشته داری یگان هوائی آبدانان ودریافت برگ شرایط و مشخصات پیشنهادات خود را تا ساعت ۱۲ صبح روز ۱۴ر۶ر۵۴ بدفتر آجودانی یگان هوائی آبدانان واقع در ۹۵ کیلو متری پلدختر تسلیم نمایند.
یگان هوائی آبدانان

قابل توجه مقاطعه کاران وشرکت‌های حمل ونقل
برای قبول پیشنهادات خرید ماشین آلات زیر:
انواع جرثقیل از ۵ تا ۲۵۰ تن تلسکوپی (هیدرولیکی) ـ انواع بلدوزر ـ بیل مکانیکی ـ لیف‌تراك (بالابر) ـ بتونیر ـ کامیونهای‌وایت‌ـماك ـ مرسدس (شاسی کمپرسی) و هرنوع موتورولوازم یدکی وانواع لندرور
نمایندگان‌شرکت ماشین‌آلات‌ایران وآلمان (فرانکفورت) بمدت یك هفته در تهران خواهند بود از علاقمندان محترم خواهشمند است برای کسب اطلاعات بیشتر و هرنوع سفارشات با آقایان شوبرت‌و باپست‌ـهتل‌اینترکنتینانتال‌ـ تلفن ۲۹ـ۶۵۵۰۲۱ ویا شرکت تهران دوج تلفن ۸۲۰۸۰۴ و ۸۲۰۷۳۵ تماس بگیرند.
شرکت ماشین‌آلات ایران وآلمان
(فرانکفورت)

شرکت سیاحت ایران
باسابقه‌ترین آژانس مسافرتی
تور های تابستانی‌را به مقصداروپا آمریکا، خاور دور (دور دنیا)باهواپیمای جت و اقامت در هتل های لوکس و درجه یك وسایر تسهیلات مسافرتی به همراه راهنمای مجرب فارسی زبان تنظیم و از علاقمندان دعوت می نماید که‌برای‌مشورت واخذبرنامه های چاپی تورهابه‌این‌شرکت مراجعه فرمائید.
ضمنابرای خریدورزرو هر نوع بلیط شرکتهای مختلف هوائی با ما تماس حاصل فرمائید
شرکت سیاحت ایران
بلوار کریمخان زند چهارراه خردمند شماره۱ر۱۵
تلفن های ۸ـ۷ـ۸۲۵۱۰۶

سه شماره تلفن برای معرفی گرانفروشان
ستاد مبارزه با گران فروشی در حزب رستاخیز، شماره تلفن های جدید رسیدگی به شکایات مردم از گرانفروشی را بدین‌شرح اعلام کرد:
۸۲۶۲۹۳
۸۲۸۴۳۲
۸۲۹۶۱۳
تلفن های بالا از ساعت ۶ بامداد تا ساعت ۲۲ (ده شب) آماده‌اند تا شکایات و نظریات اهالی پایتخت را در زمینه گرانفروشی برای رسیدگی و بررسی دریافت کنند.

ازفردا در
سینما گلدیس
ریچارد هریس
درفیلم پاناویژن ورنگی
مردی بنام اسب

باشرکت: جودیت اندرسن
جین گاسکون
محصول سینما سنتر
سئانسها ۳۰ر۱ ـ ۳۰ر۳ ـ ۳۰ر۵ ـ ۳۰ر۷ بزبان فارسی و ۳۰ر۹ بزبان انگلیسی

برنامه آینده سینما
آتلانتیک
اوگوتونیاتی

اورنلا موتی
و میکله پلاچیدو

وداع با عشق
رنگی
تماشای این فیلم برای اشخاص کمتر از ۱۸ سال ممنوع است.

۴ فینالیست مسابقات جام‌شهیاد در بازیهای تنیس
پرفشنال بین‌المللی
شرکت داده میشوند

مسابقات تنیس
جام شهیاد
باهمکاری تهران جورنال ـ شرکت آبگینه
درباشگاه شاهنشاهی
ازهشتم شهریور تا هیجدهم شهریور
محل نامنویسی شرکت کنندگان درمسابقات
کلوپ شاهنشاهی. دفتر تنیس
امجدیه. فدراسیون تنیس

قیام ملی ۲۸ مرداد
را که موجب ظهور انقلاب نوین شاه و ملت
در کشور ایران گردید به پیشگاه رهبر خردمند
شاهنشاه آریامهر و عموم هم میهنان
عزیز تبریک و تهنیت عرض مینماید
گروه صنعتی کی بی سی

بازارسیاست

اخبار ـ رویدادها ـ شایعات ـ گفتگوها.

شرایط زیارت کربلا و نجف

یك هیئت بلندپایه ۳۰نفری ازکشور عراق ، بهریاست محمد صبریالحدیثی معاون وزارت امور خارجه اینکشور فردا واردتهران میشود تا گفتگوهای مهمی را درزمینه مسائل مورد علاقه دوکشوراز جمله نحوه رفتوآمد اتباع دوکشور وزیارت کربلاو نجفانجامدهد. قرار است در این مذاکرات شرائط رفتو آمد زائران ایرانی بهشهر های مقدس کربلا ونجف همچنینزائرانعراقی به مشهد وسایر شهر های زیارتی ایران تعیین شود.

هیات عراقی به چهار موضوع مهمفیمابین یعنی قواعدکشتیرانیدر شطالعرب ـنحوه استفاده از آب رودخانه های مرزی ـ حقوقووظایف کمیسرهای مرزی و تعلیف احشام درنقاط مرزی توجه ویژهای مبذول خواهد داشت و بامقامات ایرانیبه گفتگو خواهدنشست .

در محافل سیاسی مذاکرات تهران بااهمیت زیاد تلقیمیشود وپیشبینی میشود که این گفتگو ها به انعقاد چهار موافقتنامه در زمینه های فوق منتهی شود. مدت اقامت هیات بلندپایه عراقی در ایران مشخص نیست ولی گفته میشود رئیس و اعضای هیات تا به نتیجه رسیدن مذاکرات و انعقاد چهار موافقتنامه در ایران توقف خواهند کرد.

از جمله مسائل مورد توجه ایران، در مذاکرات با عراق، مشخص کردن وضع وشرایط مسافرت زائران ایرانی به کربلاو دیگراماکنمتبرکه درعراق میباشد که گفتگوهای مقدماتی آنتاکنون انجامشدهاست .

«داکا» در انتظار شناسائی

شناسائی بنگلادش از سوی ایران، همچنان مورد مطالعهمحافل دیپلماتیك است. در این محافل گفته میشود که احتمالا ظرف ساعات آینده، حکومت جدید بنگلادش رسما از ایران، تقاضای شناسائی خواهد کرد. آخرین تحول دیپلماتیك راجع به اوضاع «داکا»شکسته شدن سکوت سفارت بنگلادش در تهران است . در این زمینه ، دیشب سفارت بنگلادش در تهران سکوت را شکست و اقدام به انتشار یك بولتن حاوی سخنان مشتاق احمد رئیس جمهور جدید کرد. این اقدام نشان میدهد که بین سفارت بنگلادش در تهرانوداکا ـ رابطه سیاسی برقرار شده و سفارت بنگلادش در تهران ، درجریان سیاست رهبران جدید بنگلادش قرار گرفته است. ناظران سیاسی پیشبینی میکنند که ایران نیز بزودی بهجرگه کشور هائی میپیوندند که حکومت جدید بنگلادش را به رسمیت شناختهاند . تاکنونچند کشور اسلامی شناسائی حکومت تازه «داکا» را رسما اعلام کردهاند.

کیسینجر ودیپلماسی جدید

کیسینجر دیپلماسی «رفت و برگشت» را جایگزین طرحشکست خورده «سیاست گام به گام» کرده وپسفردا ـبا دیپلماسی جدید خود، عازم خاورمیانه میشود. وزیر خارجه آمریکا که نقشه خودرا بافورد در میان نهاده است، ظاهرا قصد دارد یکبار دیگر بخت خود را برای راضی ساختن رهبران مصر واسرائیل در مورد انعقاد یك قرارداد موقت صلح بیازماید. امیدواری کیسینجر از دیپلماسیجدید «رفتوبرگشت»در منطقه خاورمیانه،بیشتر ازطرحقبلیوی ـیعنیسیاست «گامبهگام» است. در این زمینه وزیر خارجه آمریکا بهخبرنگاران گفته است: «فکرمیکنم الان شانس طلائی موفقیت فرا رسیدهاست وگرنه رئیس جمهوری به من اجازه بازگشت به خاورمیانه را نمیداد.»

رویدادهای مهم درماه شهریور

کمیته های تخصصی حزب رستاخیز ملت ایران، نتیجهمطالعات خود را در زمینه های مختلف، بصورت گزارشی تهیه کردهاندتاهنگام بازگشت هویدا نخستوزیر ودبیرکل حزب رستاخیز ملت ایران ، تسلیموی نمایند. در محافل حزبی گفته میشود دبیرکل حزب ظرف ۲۴ ساعت آینده از سفر خصوصی خود به اروپا، به تهران باز میگردد. ناظران حزبیهمچنین پیشبینی میکنندکهباورود هویدابهتهران، فعالیتهای حزبرستاخیز ،وارد مرحله جدیدی خواهد شد.

از سوی دیگر، نزدیکی گشایش اجلاسیه دوره جدیدپارلمانو استعفای کابینه و ماموریت هویدا برای تشکیل کابینه جدید ،بازار شایعات را در محافل تهران رواج داده .اما برای آگاهی بیشتر باید تا نیمه اول شهریور ماه منتظر ماند تا روشن شود وسعتتغییراتدر کابینه هویدا تاچهحد است.

عمان در راه خود کفائی

روزنامه «الاهرام» در شماره اخیرخود،ازقول کارشناسانااقتصادی وصنعتی فاش ساخته است که سلطان نشین عمان میزان استخراج نفت خود را تا چهارصد هزار بشکه در روز، افزایش داده است . «الاهرام» در این گزارش همچنین اشاره کرده است که نهضتصنعتی شدن عمان، با تاسیس وزارت صنایع و منابع طبیعی وارد مرحله جدیدی شده واین سلطاننشین، قصد دارد که از راه تولیدوفروش نفت، کشاورزی خودرا بصورت مکانیزه درآورد. سیاستکشاورزی عمان، بیشتر برای توسعه تولید شکر تمرکز یافته و برنامه کارچنین است که عمان بهجرگه کشور های عمده صادر کننده شکردرآید.

کارشناسانی که نظریاتشان در روزنامه مصری انتشار یـافته است. گفتهاند کهسلطان نشین عمان طرحهائی برای ،خود کفائی در دست اجرا دارد. این کارشناسان که اکثرا اعزامی سازمان مللمتحد هستند، همچنین تاکید کردهاند که تبلیغات منفی درمورد بیثباتی اوضاع اقتصادی عمان، پایهای نداشته و این سلطان نشین در شرایطی از اقتصاد داخلی قرار گرفته که برخی از شرکت های بینالمللی برای سرمایهگذاری در عمان شدیدا به رقابت پرداختهاند.

نحوه تعیین اجاره خانه مشخص شد

فرمول تعیین اجاره خانهتهیه شد و برای تصویب تسلیم هیات دولت شد .

بموجب اینفرمول میزاناجاره خانه رابطه مستقیم با مجموع ارزش عرصه واعیانی وتاسیسات و تجهیزات و ملحقات ساختمان خواهد داشت .

متن آئیننامهایکه در اجرای ماده شش قانون تعدیل و تثبیت اجارهبها بوسیله وزارت مسکن و شهر سازی تهیه شده و تسلیم هیات دولت گردیده است بشرح زیر میباشد :

ماده ۱ـ در موردتعیین ارزش عرصة مستغل ارزش معاملاتی اراضی که در اجرای تبصره ۲ ماده ۲۳ قانون مالیاتهای مستقیم مصوب سال ۱۳۴۵ برای سال ۱۳۵۳ بتصویب کمیسیون تقویم املاك در تهران و شهرستانها رسیده است ، ملاك محاسبه قرار خواهد گرفت .

تبصره : تخفیف هائی که از نظر مشاع و یا در قید اجاره بودن، درفهرست ارزشمعاملاتی در نظر گرفته شده است ، در محاسبه ارزش عرصه مستغل منظورنخواهد شد .

ماده ۲ ـ ارزش هر مترمربع اعیانی مستغلات و تاسیسات و تجهیزات و ملحقات آن طبق جدول ضمیمه این آئیننامه تعیین میشود .

ماده ۳ ـ اجارهبهای سالیانه هرمتر مربع ازمستغل مورد اجاره عبارت خواهد بود از درصدی از مجموع ارزش عرصهو اعیانی و تاسیسات و تجهیزات وملحقات آن .

ماده ٤ـ در بناهای چند طبقه عرصه سطح زیربنا بتعدادطبقات تقسیم میشود .

ماده۵ـ مستاجر هر طبقه که از حیاط ساختمان استفاده می کند اجاره بهای مربوط آن را نسبت سهم خود باید بپردازد.

ماده ٦ـ اجارهبهای زیرزمین ۲۰ درصد کمتر از اجارهبهای مقرر خواهد بود .

تبصره:درصورتیکهکفبناحداقل ۱۲۰ سانتیمتر ازسطح پیاده روی مجاور پائینتر باشد ، آنقسمت از بنا زیر زمین محسوب میشود.

ماده ۷ـ درتعیین اجارهبهای آپارتمانها اجاره بهای قسمتهای اشتراکی نیز طبق مقررات قانون تملك آپارتمان به نسبت حصه (سهم) آپارتـمان در قسمتهای مذکور اجاره بهایآپارتماناضافه میشود .

★ ۱۲ تا ۱۵ درصد

خبرنگار ما اضافه میکند کهدر مورد «درصد» ارزش عرصه و اعیانی کارشناسان تاکنون ۱۲تا ۱۵درصد را منطقی دانستهانـد ولی در طرح وزارت مسکن که بدولت تسلیم شده رقم درصد همچنان خالی گذاشته شده تا دولت رقم آنرا پرکند .

کارشناسان معتقدند که دوتا پنج درصد از این درآمدمعمولا از طرف مالك ساختمان صرف هزینههائی از قبیلمالیات ـترمیم و تعمیر ساختمان ـ خرجمحضر و دلالی میشود ومابقی آن کهدر حدود ده درصد است درآمد واقعی مالك خواهد بود و ایـن رقم را میتوان یک سود عادلانه منطقی دانست .

وزارت مسکن و شهر سازی در حال حاضر سرگرم تهیهارزش هر مترمربع اعیانـی مستغلات است . گروهی از کارشناسان اظهار عقیده میکنند که حدود قیمتها برای بنا های کمتر از سه طبقه برایساختمان بتنآرمه هرمتر مربع ١٤ هزار ریال ـ فلزی با سقف سبک ۱۲ هزار ریال ـ فلزی با سقف آجری ۱۰ هزار ریال ـ ساختمانآجری با نمای سنگ یا سرامیک یا مصالح مشابه متر مربع ۹ هزار ریالـ آجری با تیر آهن روکار آجر ۸٫۵ هزار ریال باید باشد .

مردم متدین باستقبال سالروز ولادت حضرت قائم (ع)

ایران به استقبال سالروزخجسته میلاد مهدی موعود ، حضرت حجةابنالحسن العسگری میرود. شنبهآینده (اولشهریور) مصادف با این سالروز خجسته است و مردممتدین تهران و شهرستانهااز هماکنون مقدمات برگزاری جشنهای این خجسته میلاد را آماده کردهاند از جمله ساکنان وکسبه خیابان فرح شمالی طاق نصرت زیبائی ساختهاند که درعکس دیده میشود .

اسامی ذخیرههای جدید

دانشگاه ملی ایران ،دانشگاه فرح ، دانشکده پلی تکنیک و دانشگاه علم و صنعت تـا روز چهارشنبه منتشر میشود

تعیین آخرین مهلت دانشگاه ها و مدارس عالی کشور برای اعلام اسامی ذخیرههاو پذیرشدانشجو کهدرجلسه فوقالعاده وزارتعلوم و آموزشعالیباحضورنمایندگان دانشگاه ها بتصویب رسید کلیه واحد های آموزشیراکه تاکنون موفق به تکمیلظرفیتدانشجویان مورد نظرخود نشدهاند بهتکاپو و تصمیم گیری سریع واداشت و اکثر مراکز آموزش عالی کشور که هنوز موفق به پذیرفتن تعداد کافی دانشجو نشدهاند بایداسامی ذخیره ها را تا پایانروز پنجشنبه ۳۰ مرداد در اختیار درخواست کنندگان بگذارند .

از مجموع دانشگاه هاو مدارس مختلفعالیکشور تاکنوندانشگاه تهران ، دانشگاه پهلوی دانشگاه آریامهر ، دانشکده کشاورزی ،و دامپزشکی تعداد دانشجوی مورد نظر را تامین کردهاندو باینترتیب مرحله بررسی درخواست ها و تقسیم بندی رشتههابرحسب معدل داوطلبان ورود بدانشگاهها پایان یافته است ومدرسه عالی پارس نیز فردا اسامی قبولشدگان خود را در رشته های فیزیک ،شیمی، ریاضی اعلام خواهد کرد .

ولی واحد های آموزش عالی دیگر از جمله دانشگاه فرح فردا با معرفی ۲۰۰ نفر ذخیره جدید کمبود داوطلبان را تامین میکند دانشکده علم وصنعت نیز اسامی ٤۰۰ ذخیره جدیدبرای رشته های مکانیک ، راه و ساختمان ،برق، معماری را اعلام خواهد کرد .

خبرنگار دانشگاهیما درگزارش خود یادآور شد که دانشگاه ملی ایران نیز بمنظورگزینش دانشجو تا روز چهارشنبه یعنی یکروز قبل از وقت تعیین شده اسامی ذخیره را منتشر میکند .

دانشگاه پلی تکنیک طیجلسهای که امروز با شرکت مسئولان این مرکز آموزش عالیتشکیل داد در باره ظرفیت خالیماندهرشته های مختلف تصمیماتی اتخاذکرد وبنا باظهار نظر یک مقام آگاه اسامی ذخیره های جدید این دانشکده تا روز چهارشنبه آماده انتشار خواهد بود .

مذاکرات پراهمیت باسوریه

عباسعلیخلعتبریوزیرامورخارجه که برای یک دیدار پنج روزه به سوریه سفر کرده است، دیشب با «محمود الایوبی» نخست وزیر سوریه ملاقات کرد. دراین دیدار ـرویدادهای مهمخاورمیانه و مناسبات تهران و دمشق مورد گفتگوی وزیر خارجه ایران و نخست وزیر سوریه قرار گرفت.

خلعتبری ، دیروز دومین دور مذاکرات خود را با عبدالحلیم خدام معاون نخستوزیر و وزیر خارجه سوریه ـ دریکمحیطپر تفاهم ، دنبال کرد . گزارشهای رسیده از دمشق حاکیست کـه خلعتبری وزیر خارجه ایران ، دیروز به فاصله چند ساعت دو بار با نخستوزیر سوریهملاقات و مذاکره کرده است .

وزیر خارجه ایران قراراست امروز پس از شرکت در سومین روز گفتگوهای خود با وزیـر خارجه سوریه به حضور ژنرال حافظ اسدرئیس جمهوریسوریه برسد .

امضاءموافقتنامه

دمشق ـ خبرگزاریفرانسهـ عبدالحلیم خدام معاون نخست وزیر و وزیر امور خارجه سوریه ، دیروز اعلام کرد که ایران و سوریهدرآینده نزدیک یک موافقتنامه اقتصادی ویک موافقت نامه اقتصادی و علمی امضاء خواهند نمود .

خدام این اظهارات را در پایان دومین دور مذاکراتش با عباسعلی خلعتبری وزیرامور خارجه ایران و هیئت همراه وی بیان کرد .

وزیر امور خارجه سوریه گفت : مذاکراتش با وزیر خارجه ایران در محیطی برادرانه و صریح انجام شده و درباره اوضاع بینالمللیو نیز روابطدوکشور بوده است.

وی اضافه کرد دو طرف نسبت به لزوم ادامه کوشش بمنظور تحکیم و گسترش روابط بین دو کشور بتوافق رسیدند .

آقای خلعتبری به نوبهخود اعلام داشت . که مذاکرات با روح تفاهم متقابل همراه بوده و این نشان میدهد که روابط بین دو کشور درحال استحکام می باشد .

آقای خلعتبری نتیجه گرفت که آیندهای بس پر برکت درانتظار روابطایرانو سوریه میباشد .

آخرین اخبارورزشی

تیم ملی کویت وارد شد

تیم ملی فوتبال کویت یکی از پنج تیم شرکت کننده درمسابقات مقدماتی فوتبال المپیک در گروه اول آسیا، شب گذشته از پکنوارد تهران شد. قبل از کویتیها، تیم ملی بحرین نیز هفته قبل به تهران آمده بود.

تیم عراق فردا به تهران میاید واز تیم ملی عربستان که درحال حاضر در اتریش بسر میبرد، هنوز خبر دقیقی دریافت نشده لبنان یکی دیگر از تیمهای این گروه ۲ روز قبل از شرکت در مسابقات عذرخواسته است.

مسابقات مقدماتی فوتبال المپیک در گروه اول آسیا ازبعدازظهر چهارشنبه اینهفته باانجام ۲ دیدار ایران ـ بحرین و عراقـ کویت آغاز میشود.

تیم ۲۵ نفره چین به تهران میآید

برای شرکت در دومین دوره مسابقات شمشیربازی قهرمانی آسیا که از روز دوشنبه دهم شهریور در تهران آغاز میشود. جمهوری خلق چین یک تیم کامل ۲۵ نفره بهتهران میفرستد تاکنون کشورهای اسرائیل، ژاپن ولبنان نیز بجز چینیها حضور خود رادر این مسابقات اعلام کردهاند . در اولین دوره مسابقات در سال۱۹۷۳ که در تهران انجام شد، ایران بمقام قهرمانی رسید.

قیمت چلوکباب ومخلفاتش تعیین شد

مرکز بررسی قیمتهاامروز نرخ جدید چلوکباب ، غذادر کافه رستورانها ، کتابهـای درسی و چند کالای دیگر را تعیین و اعلام کرد .

براساس نرخ های جدید ، نرخ چلوکباب ۳۶ درصدکاهش یافت . بموجب بررسی هائی که صورت گرفت ٤۹۱ واحد چلوکبابی درجه بندی شدند. باین ترتیبکه ۸ واحدچلوکبابی درجه لوکس شناخته شد و نرخ آن ۱۶ تومان ، ۲۶واحد درجه یک ، نرخ آن۱۰تومان، ۷۷ واحد درجه دو ، نرخآن ۹ تومان و ۲۸۰ واحد درجه سه نرخ آن ۸ تومان است.

۱۰۰ واحد تاکنون درجه بندی آنها تعیین نگردیدهاست. این گروه بایدتاتعییندرجهبندی، چلوکباب را با نرخهایدرجه ۳ یعنی ۸ تومان بفروشند ، تا درجهبندی قطعی آنها تعیین گردد .

۲۴ ساعت فرصت

اتحادیه چلوکبابیها باید از امروز ظرف ۲۴ ساعت درجهبندی و نرخهایجدید را بههرچلوکبابی و چلوخورشتی ابلاغ کند . افراد صنفمذکور سه روز فرصت خواهنـد داشت تا نرخهای جدید را در لیست نرخ های غذای خود ، منظور و در اختیار مصرف کنندگان قرار دهند . نوشابه های غیرالکلی در چلوکبابی هایلوکس۱۰ ریال ، در سایر چلوکبابیها ۸ ریال است . چلوکبابیها بجز در نوعلوکس حق دریافت سرویس ندارند و سرویس چلوکبابی هایلوکس ده درصد خواهد بود .

نرخ ها

نرخ های جدید چلوکباب و غذا های دیگر بشرح زیر اعلام شد :

★ چلوکبـاب برگ در چلوکبابی های درجه یک۱۰۰ ریال ، درجه دو ۹۰ ریال ، درجه سه ۸۰ ریال .

چلوکباب برگ مخصوص در چلوکبابیهای لوکس ۱٦۰ ریال .

★ چلوکباب کوبیـده در چلوکبابی های درجه یک٦۵ ریال ، درجه دو ٦۰ ریـال ، درجه سه ٦۰ ریال .

★ باقلا پلو با گـوشت (چلوگوشت) در چلوکبابیهای درجه یک ۸۵ ، درجه دو ۸۰ ریال و درجه سه ۷۵ ریال.

★ باقلاپلو بامرغ(چلومرغ) در چلوکبابی های درجه یک ۹۵ ریال ، درجه دو ۹۰ریال، درجه سه ۸۰ ریال .

★ کباب برگ اضافی در چلوکبابی های درجه یک ٦۰ ریال ، درجه دو ۵۵ ریال و درجه سه ۵۰ ریال .

★ کباب برگ مخصوص اضافی در چلوکبابیهایلوکس ۱۰۰ ریال .

کوبیده اضافی در چلوکبابی های لوکس ۲۰ریال، درجهیک ۱۵ ریال، درجه دو ۱۵ ریال، درجه سه ۱۲ ریال .

● انواع چلوخورشت، در چلوکبابی های درجه یک ۵۵ ریال، درجه دو ۵۰ ریال،درجه سه ۵۰ ریال .

● خوراک مرغ درچلوکبابی های درجهیک ۱۳۰ ریال،درجه دو ۱۲۰ ریال، درجه سه۱۱۰ ریال .

● انواع املت در چلوکبابی های درجه یک ٤۰ ریال،درجه دو ۳۵ ریال، درجه سه ۳۰ ریال .

سوپها

★ سوپ جو در چلوکبابی های لوکس ٤۰ریال، درجهیک ۳۰ ریال، درجه دو ۳۰ ریال، درجه سه ۲۵ ریال .

★ سوپ مرغ در چلوکبابی های لوکس ۳۰ریال، درجهیک ۲۵ ریال، درجه دو ۲۵ ریال، درجه سه ۲۰ ریال .

★ سوپ ساده در چلوکبابی های درجه یک۱۵ ریال، درجه دو ۱۲ ریال، درجه سه۱۰ریال.

● سالاد فصل در چلوکبابی های لوکس ۳۵ ریال ، درجه یک ۲۰ ریال، درجه دو ۱۵ ریال، درجه سه ۱۰ ریال .

● ماستوموسیر درچلوکبابی های لوکس ۲۰ ریال ، درجه یک ۱۵ ریال، درجه دو ۱۵ ریال ودرجه سه ۱۰ ریال .

● ماست وخیار درچلوکبابی های لوکس ۲۰ریال، درجهیک و دو ۱۵ ریال ، درجـه سه ۱۰ ریال .

● خیارشورممتاز درچلوکبابی های لوکس ۳۰ریال، درجهیک ۲۵ ریال، درجه دو ۲۰ ریال، خیار شورمعمولی درچلوکبابی های درجهیک ۱۵ ریال، درجه ۲ و سه ۱۰ ریال .

● انواع کمپوت ایرانی د ر چلوکبابی های لوکس۳۰ریال، درجه یک ۲۵ ریال، درجهدو و سه ۲۰ ریال .

● کمپوتآناناسدرچلوکبابی های لوکس ۳۵ ریال ، درجه یک ۳۰ ریال، درجه دو ۲۵ ریال. انواع بستنی مخصوص در چلوکبابی های لوکس ۲۵ ریال، درجهیک ۲۰ ریال،درجه دو ۱۵ ریال . انواع قهوه و نسکافه در چلوکبابی هـای لوکس ۲۵ ریال، درجه یک۲۰ ریال، درجه دو ۱۵ ریال. چای در چلوکبابی های لوکس ۱۰ ریال، درجه یک ۵ ریال، درجه دو وسه ۳ریال .

نرخ ٦٤ نوع غذا در ۵۳۷ کافهرستوران

مرکزبررسی قیمت ها قیمت های جدید ٦٤ نوع غذا را در ۵۳۷ واحد از کافه رستورانها تعیین و اعلام داشت . براساس نرخ های جدید ، ٦۵ درصد در قیمت ها کاهش داده شده است .

کافه رستوران ها از نظر قیمت ها به ۸ گروه درجه بندی شدهاند .

به اتحادیه کافه رستورانها از امروز ٤۸ ساعت مهلت داده شد ، که نرخ های جدید را همراه با درجهبندی هر یک از کافه رستورانها به آنان ابلاغ نماید . مدیران کافه رستورانهامکلفندپس از دریافت قیمتها و درجهبندی جدید ظرف سه روز قیمت ها را در لیست غذا های خود منظور نمایند . در صورت تخلف بشدت از کار آنها جلوگیری خواهد شد .

مرکزبررسیقیمت هاهمچنین امروز قیمت های جدید ٤۹قلم لوله آب و گاز را با ۵ درصد کاهش نسبت به نرخهایتیر ماه سال گذشته ، ۷۰ قلم رنگ را با ٦٪ درصد کاهش قیمت نسبت به آذر سال گذشته تعیین و اعلام داشت . همچنینقیمت های جدید ۲۳ قلم اسفنج با ۵ در صد کاهش تعیین و برای اجرا ابلاغ شد .

امروز مرکز بررسی قیمتها تاکید کرد نرخهمبرگر دراغذیه فروشی های لوکس ۳۵ ریال، ودراغذیهفروشی های معمولی ۳۰ ریال . چیزبرگردر لوکس ٤۰ ریال و در معمولی ۳۵ریال. کباب چوبی در اغذیه فروشی هایلوکس۲۰ ریالودرمعمولی ۱۵ ریال است . اغذیه فروشی ها بهیچوجه حق ندارند تحت هیچ عنوانی حتی فروش ساندویچ بزرگ از قیمت های فوق ،مبلغی اضافی ازمصرف کننده دریافتنمایند . درصورت تخلف بشدت با آنان رفتار خواهد شد .

بهای ۱۷۸ نوع کتاب درسی کاهش یافت

مرکز بررسی قیمت ها،امروز بهای ۱۷۸ نوع کتاب درسی را به میزانبهایسال گذشتهتثبیت کرد و برای اجرا به سازمان کتاب های درسی فرستاد .

براساس نرخ های جدید ، بهای کتب درسی بین ۱٦ تا ۳۰ درصد تقلیل یافته و به قیمت های سال ۵۳ برگشت داده شده است .

مرکز بررسیقیمت هااکنون بررسی بهای ۹۰ جلد کتاب درسی جدید را نیز آغاز کرده است که برای اولینبار در سال جاری انتشار می یابد .

مرکز بررسیقیمت ها منتظر دریافت نظریات وزارت آموزش و پرورش دائر بر کنترل متن این کتاب ها است و درصورت تایید متن کتب مذکور قیمت تمام شده آن ها برای مصرف کننده تعیین وتا قبلاز آغاز سال تحصیلی جهت اطلاع عموم اعلام خواهد شد .

★ قیمتها

قیمت تثبیت شده کتابهای دوره راهنمائی ودبیرستانی پس از کسر ۱٦ تا ۳۰ درصد وبازگشت قیمتها بسطح قیمت سال قبل برای هرکلاس بدین شرحاست :

سال اول راهنمائی شامل ۱۲ جلدکتاب ۳۷۰ ریال

سالدوم راهنمائیشامل ١٤ جلدکتاب ٤۵۰ ریال

سال سوم راهنمائی شامل ١٤ جلدکتاب ٤۸٦ ریال

سال پنجم راهنمائی شامل ۲٦ جلد کتاب ۵۵۱ ریال

سال ششمدبیرستان شامل ۲٤ جلد کتاب ۷۹۵ ریال

امور بازرگانی شامل ۷جلد کتاب ۱۸۵ ریال

سال پنجم فنی شامل ۹جلد کتاب ۲۱٦ ریال

سالششم فنی شامل ۸جلد کتاب ۲۳۹ ریال

ضمنا ٦٤ جلد کتاب کـه شامل هشت رشته درسال اول دبیرستان میباشد، جمعاحدود مبلغ ۲۰۰ تومان است کـه برای هریک از رشته هاسال اول فقط چند جلد ازکتابها مورد لزوم خواهد بود.

امشب در تهران باران می بارد

امشب در پایتخت بـطور پراکنده باران میبارد و هوای پایتخت باز هم خنك میشود.

هواشناسی گزارش دادجبهه هوای بارانزای اروپا که در آسمان دریای مازندران مستقر شده است همچنان به فعالیت خود ادامه میدهد و تا ۲٤ ساعت دیگر نیز باعث ریزش باران در شهر های شمالی کشور خواهد شد.

ظرف ۲٤ ساعت گذشتهدر اثر فعالیت جبهه مزبورنزدیک به ۱۰۰ میلیمتر باران درشمال باریده است.

گزارش هواشناسی همچنین میگوید هوای تهرانتحتتاثیر جبهه یاد شده خنكتر شد. حداکثر هوای تهران دیروزاز ۳۲ درجه تجاوز نکرد وحداقل آن نیز به ۱۷ درجه بالای صفر رسید.

پیشبینی هواشناسی حاکیست که احتمالا امشب در پایتخت بویژه شمالشهر ـبطورپراکنده باران ریزش خواهد کرد

جشنهای سالروز ۲۸ مرداد آغاز شد

از امروز جشن های سالگرد قیام ملی بیست و هشتم مرداد در سراسر کشور شروع شد و درتهران تمام خیابان ها وچهار راههاآذین بندی و چراغان شده است .

میدان بیست و هشتم مرداد (میدان مخبرالدوله سابق) نیز بوسیله اصناف و اتحادیه ها برای برگزاری مراسم مخصوص بیست و هشتم مرداد آمادهشده است . فردا صدها هزار نفر در این میدان رژه خواهندرفت.

★ تجلیل از شهدا

ساعت۸صبحفردا در آرامگاه شهیدان قیام ملی ۲۸ مرداددر گورستان مسگرآباد مـراسـم باشکوهی بمنظور تجلیل از خاطره شهدا از طرف وزارت دربار شاهنشاهی برگزار میـ شود و از طرف طبقات مختلف مردم و سازمان های مختلف مملکتی مانند سال گذشته یـک شاخهگل بجای تاج گل برآرامگاه شهیدان نثار میگردد .

درحضور والاحضرتشاهپور غلامرضا پهلوی و همسرشان والاحضرتمنیژه پهلوی جشن باشکوهی از طرف انجمن محلی باغ صبا برگزار میشود

امروز در واحد آتش نشانی تهرانشهرداری مرکزی ، مناطق شهرداری و مراکز تربیتـی شهرداری مراسمی بمناسـبت سالروز بیست و هشتم مرداد برگزار شد .

همچنین امروز ٤هزار و ۵۰۰ تن از کارگران ، کارکنان، روسا و مدیران دخانیات ایران اجتماعیبرای تجلیل از شهدای قیام ملی ۲۸ مرداد در باشگاه دخانیات تشکیل دادند ، در اینااجتماعمهندس دیلمقانیمدیر عاملدخانیات ایران در باره این روزتاریخیسخنرانی کردنماینده کارگراننیز در همین زمینهسخن گفت . دخانیات امشب و فردا شب بمناسبت سالروز ۲۸مرداد برای کارگران و کارکنان خود مجالس جشنی ترتیب خواهـد داد .

خبرهای کوتاه

١٤۰ زندانی عفو شدند

بفرمان شاهنشاه آریامهر و استدعای آقای صادق احمدی وزیر دادگستری ١٤۰ نفر زندانی بمناسبتروز قیامتاریخی ۲۸ مرداد مورد عفو ملوکانه قرار گرفتند .

این عده از زندانیان ظرف چند ساعتآینده آزادمیشوند وبمیان خانوادههای خود باز میگردند .

تاسیس مرکز تعلیمات حرفهای

ساعت ۹ بامداد امروزسفیر کبیر انگلستان در دربـار شاهنشاهی،باتفاقرئیسشورای فرهنگـی بریتانیا و مستشار سفارت انگلستاندر وزارتکار و امور اجتماعی حضوریافتند وباامیر قاسم معینی وزیر کار ملاقات کردند.

در اینجلسه در باره ایجاد بزرگترین مرکز تعلیماتحرفهای ایران که در شهر صنعتیالبرز ایجاد خواهدشد ، و همچنین آموزش جوانان ایرانی در مدارس فنیوحرفهای انگلستان مذاکراتییعمل آمد.

سفر استاندار به عراق

آقای محمد علی سمیعی استاندار کرمانشاهان بزودی در راس هیاتی برای بازدید از عراق به آن کشور خواهـد رفت . این بازدید بدعوتدولت عراق صورت میگردد .

ساختمانهتلدرممسنی

قرارداد ساختمان هتل ٤۰ اتاقهای در ممسنی با پیمانکار مربوط امضاءوعملیاتساختمانی آن شروع گردید.

هتل مزبور با یکهزار متر مربع زیر بنا مجهزبهرستوران و اتاقها با سرویس جداگانه خواهد بود.هزینه این هتلدو میلیون تومان و ساختمان آن طی ۱۸ ماه آینده تحویل خواهد شد.

سمپاشی شالیزار

کار مبارزه با آفات کرم ساقهخواربرنجدر سطح۲۱۲ هکتار مزارعاستان مازندران پایانگرفت.وزارتکشاورزی و منابع طبیعی اعلام کردکه بمناسبتنتایجثمربخشمبارزه با آفت کرمساقه خوار برنج هیچگونه خسـارتی بـه شالیکاران این منطقه وارد نشده است .

شرکتدر سمپوزیوم

آقای محمد جنابزاده مدیر کل آتش نشانی تهران بـه منظور شرکت در سمپوزیوم جهانی آتش نشانان به لندن عزیمت کرد .

پایان کلاس

سومین دوره کلاسنقشهـ برداری و نقشهکشی کارمندان عمران و نوسازی وزارت تعاون وامور روستاها در انستیتو تکنولوژی راه و ساختمان تهران (ونک) پایان یافت . کارمندان عمران و نوسازی شهرستانها در ایـن کلاس آموزش میبینند و به محل کارشان مراجعهمیکنند.

نمایشگاه آثار مذهبی

روزپانزدهم شعبان برای نخستینبار درتاریخاسلامی ایران یک نمایشگاه آثـار مذهبی از طـرف سازمـان اوقاف درحاشیه جشنهنر، درمحل حسینیه قـوام و در پیشگاه علیاحضرتشهبانوی ایران گشایش مییابد.

سرهنگ محمود زاهدی مدیر کل اوقاف اصفهان در یک گفتگوی اختصاصی بـا خبرنگار ما در این شهـر ضـمن اعـلام ایـن مطلب اظهار داشت :

تاکنون درتاریخ اسلامی ایران یک چنین نمایشگاه گسترده و همهجانبهای از آثار مذهبیتدارک دیدهنشده است .

مذاکره باوزیر خارجه اندونزی

هیئت پارلمانی ایران کهبه ریاستآقایمهندسجعفرشریف امامی رئیس سنا بدعوت رئیس مجلس اندونزی برای شرکت در جشنهای سی امین سال استقلال اینکشور به جاکارتا رفته است، با «آدام مالیك» وزیر امور خارجه اندونزی ملاقات کرد. در این دیدار کهباحضور سفیر شاهنشاه آریامهر در اندونزی صورت گرفتمناسبات ایران واندونزی و امکانات همکاریهای بیشتر دو کشور در زمینه های اقتصادی و کشاورزی مورد بررسی قـرار گرفت . دیشب نیز از طرف پارلمان اندونزی ضیافتیبافتخار هیئت پارلمانی ایران ترتیب یافته بود.

تعیین تکلیف ٤ کرسی انجمن شهر

انجمن شهر تهران به چهار تن از نمایندگان این انجمن که بسمت نماینده مجلس انتخاب شدهاند تکلیف استعفا کرد .در نامهایکه بوسیله رئیس انجمن به چهارتن از انتخاب شدگان نوشته شدهآنها مخیر به قبول نمایندگی مجلس یا انجـمن شدهاند .

دبیرخانه انجمن اعلام کرد که در صورت استعفای آقایان داود فلاح مقدم ، دکتریوسف کهن، قربانی نسب و سیفی که به نمایندگی مجلس برگـزیده شدهاند چهار نماینده جدید ، آقایان مصطفی شراره ، عـزت معتمدی ، مستعلـی و تقی روستائیانـ به انجمن دعـوت خواهند شد .

راههای بسته

وزارت راه و ترابری اعـلام کرد. بعلت نزول بارانوجریان سیل ، راه ایرانشهر بهخاش مسدود شد

راههای ایرانشهر به زابل وایرانشهر به نیك شهر نیز بعلت طغیان رودخانه بستهشده است .

محل سکونت رضاشاه کبیر موزه میشود

بمناسبت بزرگداشتپنجاهمین سال سلطنت پهلوی از طرف آقای محمدعلی سمیعیاستاندار کرمانشاهان یك گروه تحقیق از چندی پیش کار بـررسی پیراموندوراناقامتاعلیحضرت رضا شاه کبیر در کرمانشاه را آغاز کرده است . ایـن گروهموفق بهشناسائیساختمانی شده که در مدت دو سال و نیم اقامت اعلیحضرت رضا شاه کبیر در کرمانشاه، محل سکونت معظمله بوده است .

استاندار کرمانشاهاندستور داد که خانه مزبور خریداری وبعنوان موزه مورد استفادهقرار گیرد.

آغاز فروش سهام بانك

سهام یکهزار تومانی بانك بینالمللی ایران از صبحامروز عرضه شد و هزاران نفر از مردم عادی در تهران و شهرستانها اقدام به خرید آن کردند .

در تهران سهام بانك جدیدـ التاسیس بوسیله بانک اعتباراتصنعتیو درشهرستان ها بوسیله شعب بانکملیایران عرضه شد.

نرخ فروش ارزها

یک دلار امریکا ٦۸٫۱۵ریال. یک لیره انگلیسی ١٤٤٫٦۵ ریال. یک مارك آلمان غربی ۲٦٫٦۵ ریال . یک فـرانك سوئیس ۲۵٫۷۵ ریال . یک فرانك فرانسه ۱۵٫۷۰ ریال. یکصد فرانكبلژیک ۱۸۰٫۵۰ ریال. یکصدلیر ایتالیا۱۰٫۳۰ ریال. یکصد ین ژاپن۲۳٫۱۰ ریال. یك دینار عراق ۱۹۷ ریال .

پیش بینی هوا

هوای سواحل دریایمازندران ابری با بارندگی های متناوب ـ هوای تهران ودامنه های البرز و شمال خراسان ونواحی غربی ایران نیمه ابریبارگیا.

گرمترین روز را در ۲٤ ساعت گذشته آغا جاری وطبس باحداکثر٤٤وخنكترین شب را زنجان با حداقل ۱۱ درجه بالای صفر داشتهاند .

حداکثر تهران ۳۲و حداقل آن۱۷ بوده است.

یکماه پس از آغاز جنبش مبارزه با گرانی و گرانفروشی ، کارنامه موفقی از این مبارزه رویاروی مردم و انبوه مصرف‌کنندگان گشوده شده است .

در یکماه گذشته، مردم، ارزانی را درحدی جدی وموثر حس‌ولمس کردند. مبارز با گران فروشی، قیمت‌ها را با سرعت و قاطعیت پائین آورد و دندان طمع گروهی کاسبکار سودجو را از ریشه کند . این چیزی بود که در مبارزات گذشته با گرانفروشی ، چندان چشمگیر نبود.

در سالهای گذشته، مبارزات زیادی علیه گرانی و گرانفروشی آغازشده است، اماهیچکدام به‌چنان توفیقی دست‌نیافتند که مبارزه اخیر به‌آن رسیده است .

در توجیه ناکامی مبارزات سالهای گذشته، علت‌های زیادی را میتوان دریافت که مساعدنبودن زمینه‌های اجتماعی یکی از آنهاست، درحالیکه گرانی در ماههای اخیر به‌چنان حدی رسیده‌بود. که‌دولت ، چاره‌یی جز اتخاذ راه‌حلی قاطع، آنهم باقصد ریشه‌کنی گرانی پیش‌روی‌خود ندیده‌است. کار گرانی به بدجائی رسید بود.

مردم‌زیربار فشار بیسابقه و بی‌دلیل‌و بی‌منطق گرانی‌های مصنوعی کمر خم کرده بودند .

مرض گرانی ، چون «وبا» و «مالاریا» به جان انبوه مصرف‌کننده‌ها افتاده بود. دولت ، شمشیر خود را سریع بحرکت درآورد. سایه‌این شمشیر، حالا برسر همه گرانفروشان کوچک و بزرگ در تهران چهار میلیونی و در فلان شهرک دورافتاده کمجمعیت ، همه‌جا، احساس میشود و همین ، میتواند موثرترین تضمین برای تامین رفاه مردم و ایمنی اقتصاد خانواده‌ها در برابر اپیدمی گرانی و گرانفروشی‌های بی‌حساب باشد.

صدها گرانفروش و محتکر کوچك و بزرك تهرانی و شهرستانی به اقامت اجباری در شهرهای دیگر محکوم شدند .

مغازه چند هزار گرانفروش بسته شد .

بازداشت گرانفروشان سرشناس وچند مقام دولتی که درکار مبارزه باگرانی اخلال میکردند، امیدواری مردم را به دائمی بودن مبارزه ، افزایش داد .

یک ماه در جبههٔ پیکار با گرانفروشی

روز اولی‌که شاهنشاه آریامهر فرمان مبارزه‌با گرانفروشی راصادر فرمودند، امید یك مبارزه موفق دردل مردم جرقه زد. آن‌روز ،دوشنبه بیست‌و سوم‌تیر ماه‌بود. شاهنشاه ،طی‌فرمانی امروزمقرر فرمودند که‌دولت وعموم مردم ایران که‌درحزب رستاخیز ملت ایران متشکل هستند، باید بااستفاده ازتمام‌نیروهای ملی‌و اداری مملکت در جنبش برضد گرانفروشی شرکت کنندوبلافاصله ،اقدامات وسیعی برای مقابله با این قبیل سودجوئی‌های مغایر بامصالح عمومی بعمل‌آید، در فرمان شاهنشاه آمده بود:

بدیهی است که‌هرگاه طی‌مدت یکماه از این تاریخ، نتیجه اقدامات رضایت‌بخش نباشد، دستور داده خواهدشدکه قانون مربوط به‌رسیدگی به جرائم محتکران وگرانفروشان توسط‌دادگاه های نظامی‌فورا به مرحله اجرا درآیدوباگران‌فروشان برابر مقررات این قانون رفتارشود.

حالایکماه ازآن فرمان میگذرد. وقتی دولت گزارش مبارزه یکماهه خودرا به پیشگاه شاهنشاه معروض داشت ، درگزارش جابه‌جانشانه های فراوانی از موفقیت به‌چشم میخورد، تا آنجاکه شاهنشاه مقرر داشتندرسیدگی به جرائم گرانفروشان توسط دادگاه های نظامی ،یکماه به‌تعویق افتد، زیرا اگرچه هنوز مبارزه‌باگرانفروشی به نتیجه کامل نرسیده است، اما بانگرش به‌آنچه تاکنون انجام شده، میتوان به پیروزی کامل مبارزه تایکماه آینده‌امیدوار بود.

اولین قدم : کمیته وزیران

پیکارباگرانی وگرانفروشی ، از همان‌نخستین روزهای آغاز خود، همه‌جانبه و قاطع بود، یکروز پس‌از صدور فرمان همایونی- ۲۴ تیرماه- کمیته وزیران برای مقابله باگران فروشی شروع بکارکرد . این کمیته که‌چهار وزیر کابینه «اموراقتصادی‌و دارائی ،بازرگانی، مسکن‌و شهرسازی ،کشاورزی» و روسای‌اتاق های صنایع و معادن وبازرگانی ، اصناف و کمیته ملی حمایت‌از مصرف کننده در آن شرکت داشتند درکاخ وزارت امور اقتصادی و دارائی تشکیل شد .

در نخستین جلسه کمیته ، ضوابط‌مربوط به کاهش قیمت ها ،جلوگیری از افزایش بی رویه قیمت ها ونحوه اجرای فرمان‌همایونی‌مورد رسیدگی قرار گرفت .آنچه دراین جلسه‌بیشتر مورد توجه قرار گرفت، چهار مساله اصلی مبتلابه مردم، یعنی اجاره‌مسکن،موادخوراکی، اثاثیه‌خانه و مصالح ساختمانی بود.

در همین روز، یك کمیته ویژه مبارزه با افزایش قیمت ها دراتاق بازرگانی شروع بکار کرد. اولین تصمیم این کمیته درباره اجاره‌خانه هم حل مشکل اجاره‌نشینی بود .وباز درهمین روز امیرعباس هویدا -نخست‌وزیر ودبیر کل‌حزب رستاخیز ملت ایران- طی سخنانی ازمردم دعوت کرد خرید از گرانفروشان راتحریم کنند.موج استقبال مردم از فرمان شاهنشاه آریامهر در سراسر کشور بالا گرفت . مردم ضمن استقبال ازآغاز مبارزه با گرانفروشی، اتاقهای اصناف، مرکز بررسی قیمت ها و شورایعالی نظارت را در ماجرای گرانی وگرانفروشی مسئول قلمداد کردند.

۱۰۰۰ بازرس ، مامورمبارزه

روز ۲۵ تیرماه ، خبرهائی که از اقدامات دولت طی‌دو روزمبارزه باگرانفروشی میرسید . هشدار دهنده وامیدارد کننده بود :

مغازه‌نانو آبان‌و قصابان‌گرانفروشی‌بدیگران واگذار میشود . گرانفروشان مصالح‌ساختمانی، تبعید و دستگیر میشوند و سی گروه ضربتی برای مبارزه با گرانفروشی تشکیل شد . در همین روز ، شیراز نخستین شهری بود که عملا به صف مبارزه با گرانفروشی پیوست . درمرکز استان فارس ، قیمت ها تا ۱۵ درصد پائین امد، درحالیکه در شهر های دیگر کشور : اصفهان، تبریز ، مشهد ، شاهی ، کرمانشاه ، رشت ،و نقاط دیگر ، استقبال و اعلام آمادگی مردم برای همراهی و همگامی با مبارزه‌یی که آغاز شده بود به اوج رسید .

در ۲۶ تیرماه ، سه سازمان مامور اجرای کاهش قیمت ها شدند در همین روز اعلام‌شد که مغازه گران فروشان ، بدون رای دادگاه‌بسته میشود و کارت بازرگانی و وارد کننده یاتولید کننده‌ئی که قیمت‌ها را پائین نیاورد باطل‌خواهد شد .

در بیست و هشتم تیرماه اعلام شد یک هزار بازرس کمیته ملی حمایت از مصرف‌کننده، بااختیارات‌ضابطان دادگستری، مغازه‌گرانفروشان را می‌بندند .خبر دیگر این روز هم هشداردهنده بود :

اگر بخش خصوصی موفق نشود ، دولت برای تعیین و کنترل نرخهارااسا عمل خواهد کرد .

درهمین روز ، نرخ دو گروه از کالاها و موادی که ارزان شده بود اعلام‌شد :

میوه و پارچه با ۱۰ درصد کنترل نسبت‌به قیمت‌های دیماه سال قبل . این ، اولین ثمره عملی مبارزه باگرانفروشی بود .

برکناری ۲۶رئیس

اتاق‌های اصناف این دو شهرمنحل شد.اتاقهایی که بزعم مردم ، عامل شماره یک رواج بی‌رویه گرانی و گرانفروشی بود .

۶ روز پس از آغاز مبارزه با گرانفروشی،مساله کرایه خانه بعنوان اصلی‌ترین و مهمترین مسالهٔ‌مبتلابه مردم شهرها ، بخصوص شهرهای بزرگ ، بحث روز مبارزه با گرانی بود .

۲۹ تیرماه رسما اعلام شد مالیات خانه‌هائی که اجاره ارزان داشته باشند بخشوده میشود اما از مستغلات خالی ، تا سه‌ماه اجاره در سال ، مالیات گرفته میشود .

در این روز ، نرخ تازه انواع گوشت هم به آگاهی مردم و اصناف رسید . رئیس سازمان گوشت کشور ، اعلام کرد : قصابی‌ها بهر میزانی که مایل باشند میتوانند سهمیه گوشت دریافت کنند اماموظف برعایت نرخهای مقرر هستند، نرخهائی که تا ۱۵درصد کاهش نشان میداد .

روز ۳۰ تیر ، نرخ جدید پوشاک و مواد غذایی هم تعیین شد و در همین روز در تبریز ۲۶ تن از روسای دوایر و نواحی شهرداری برای‌همگامی با مبارزه ضد گرانفروشی برکنار شدند .

سی‌ویکم تیرماه ، «ایران ناسیونال» بزرگترین کارخانه تولید کننده اتومبیل در ایران زیر فشاردولت برای از بین بردن بازار سیاه اتومبیل پیکان ، دست بیک مانور زد . این کارخانه اعلام کرد که خریداران پیکان تا یکسال حق فروش یا واگذاری پیکان را نخواهند داشت . این تصمیم اگر چه در مطابقت آن با اصول و قواعد مدنی ایران حرف بسیار بود و اگرچه بازگوی علل ایجاد بازار سیاه پیکان نبود . اما بسرعت بازار سیاه این‌اتومبیل راازبین برد . اتومبیل‌های پیکان که قیمت آن در بازار سیاه‌مصنوعی تا ۴۰ هزار تومان رسیده بود به قیمت‌کمابیش برگشت: ۳۱هزار و ۲۵۶ تومان !

روز ۳۱ تیرماه ، برای مصرف کنندگان مصالح ساختمان هم خبر خوشی به ارمغان داشت :

اتحادیه صنف فخار رسما بوزیر آبادانی‌و مسکن تعهد سپرد که قیمت آجر را پائین‌بیاوردو درعین‌حال، تولید این ماده حیاتی فعالیت‌های ساختمانی را افزایش دهد .

در نخستین روز از دومین ماه تابستان ، در گرمای ۴۰ درجه روز اول مرداد ماه ۲۰۰ مغازه گرانفروش ، بعنوان اولین قدم جدی دولت در تحقق تهدیدهایی که بعمل آمده بود ، بسته شد. در این‌روز، تبی هم که فروشندگان و خریداران مصالح ساختمانی را فرا گرفته بود فرو نشست و از سوی مرکزبررسی قیمت‌ها ، قیمت کلیه مصالح ساختمانی باکاهشی تا ۱۵ درصد اعلام شد .

هرچه گرمای تابستان داغ تهران شدت میگرفت، مبارزه با گرانی ، بیشتر و همه‌جانبه‌تر میشد . تا دوم مردادماه ، ۲۴۲۸ فروشنده متخلف تسلیم دادگاه شدند و این، آغاز یک پیکار جدی علیه گرانی‌و گرانفروشی بود. در همین روز به صاحبان فروشگاههای بزرگ اخطار شد که در صورت گرانفروشی ، اداره‌فروشگاه از صاحبان آن سلب میشود .

در همین روز ، سهمیه‌بندی گوشت لغو شد و ۴۰ میلیون متر پارچه وارداتی ، روانه بازار شد . دو اقدام اخیر برای آن بود که دهان قصابان و بزازان گرانفروش از بهانه‌گیری و بهانه‌جویی برای گرانفروشی ، بسته شود .

بقیه در صفحه ۶۴

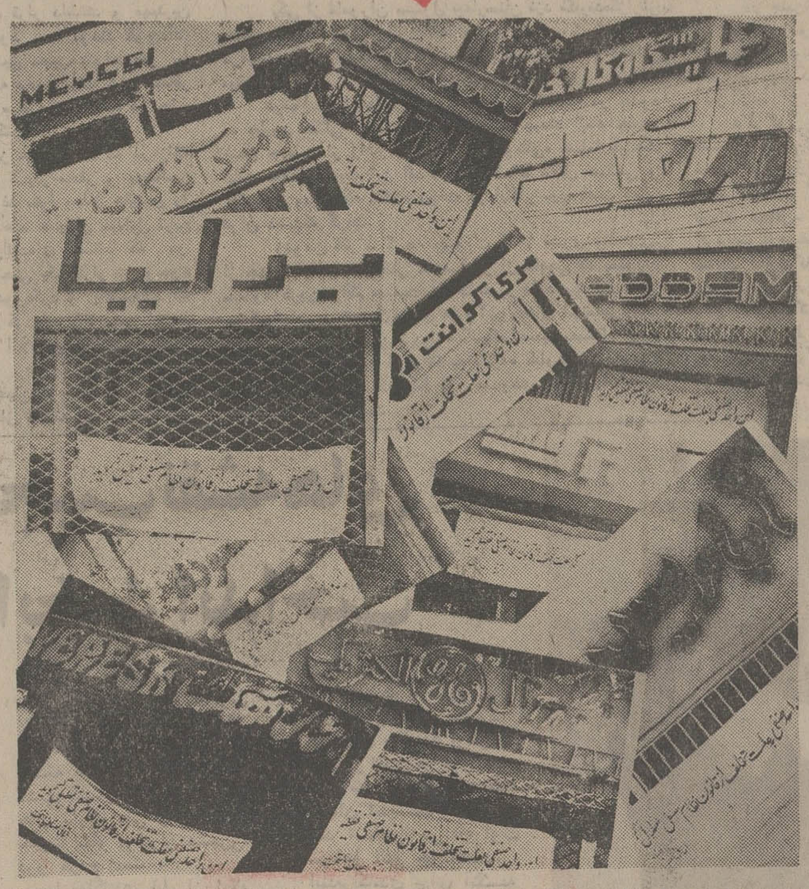

درطول یک ماه مبارزه باگرانی وگرانفروشی چندهزار مغازه گرانفروش بسته شد وصاحبان آنها بازداشت و جریمه شدند.

هر ماکی «ماک» نیست

Mack TRUCKS

تریلر کش

کمپرسی

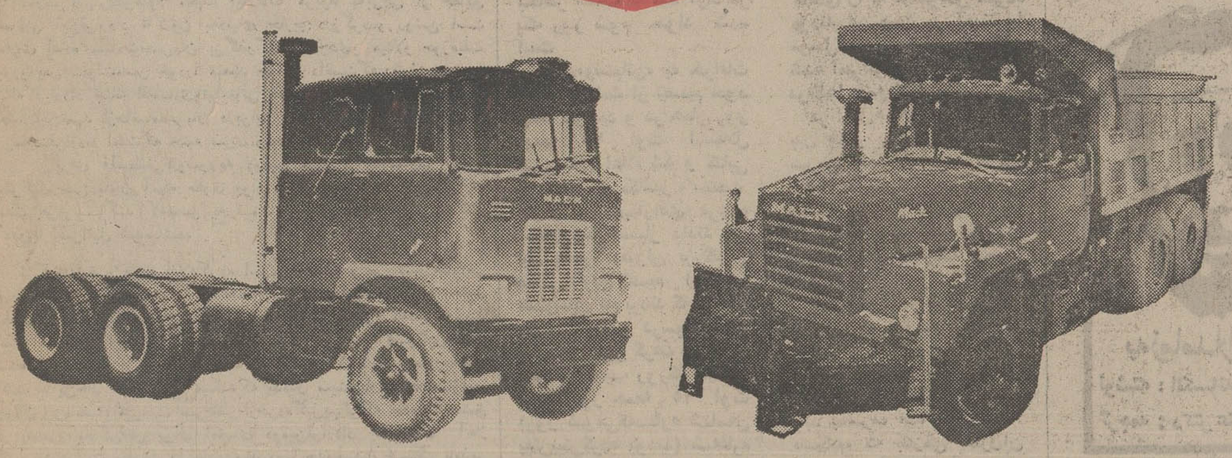

کامیون: ماک

مشخصات: کاملا مطابق باشرایط جوی و اقلیمی ایران مورد ضمانت کاوکار

مزایا: احیاء لوازم یدکی ، گارانتی ، استفاده از تعمیرگاه‌های مجاز در سراسر ایران

نماینده انحصاری: شرکت کاوکار سهامی ۱۲۲۱ خیابان قزوین . تهران .

خواهشمند است جهت کسب اطلاع بیشتر
باتلفنهای ۵ــ۵۴۹۰۶۱ داخلی ۴۲ و ۵۴
تماس حاصل فرمائید .

قیام تاریخی ۲۸ مرداد

بیکبار دیگر نشان داد که :

شاه مظهر استقلال ، آزادی و عظمت ایران

است

سالروز این قیام ملی را جشن میگیریم و این جشن را به پیشگاه

شاهنشاه آریامهر

و عموم هموطنان ارجمند تبریک میگوئیم .

شرکت ایران پیما

بنیانگذار : عباس مسعودی
صاحب امتیاز ومدیر : فرهاد مسعودی
سردبیر : احمد شهیدی
سال پنجاهم
محل‌اداره : خیابان خیام. ساختمان اطلاعات. تهران
تلفن : ۳۱۱۰۷۱ تا ۳۱۱۰۷۹
تلکس : ۲۳۳۶ ـ تلگرافی : اطلاعات ـ تهران

آزمایش بزرگ تاریخی

فردا، بیست‌و هشتم مرداد، سالروز قیام مردم‌بخاطر تجدید میثاق باشاهنشاه ونظام شاهنشاهی ایران است.

در جریان حوادث روزگار چنین‌بنظر میرسدکه ملتها هرچند یکبار درمعرض‌آزمایش تاریخ قرارمیگیرند وآن مردمی حق ادامه زندگی وحفظ حیثیات وافتخارات خودرا احراز میکنندکه از ورطه امتحان روسپیدوموفق بیرون آیند.

مقدر این‌بوده‌است که‌درطول سی‌وچهار سال اخیر، اززمانی‌که آتش‌جنگ دوم‌جهانی دامان سرزمین‌مارا گرفت‌واین‌مملکت به دوره پرتلاطمی‌ازتاریخ‌حیات خودقدم گذاشت ،ملت ایران بارها با چنین آزمایشی روبرو شود. یکی ازاین‌آزمایش‌های بزرگ‌تاریخی درروزهای آخرمرداد ۱۳۳۲ صورت‌وقوع یافت.

درک‌عظمت‌قیام تاریخی بیست‌و هشتم‌مرداد ،برای‌کسانی‌که سال‌های‌پرماجرای تاریخ‌ایران‌رادرفاصله شهریور ۱۳۲۰ تا مرداد ۱۳۳۲ راندیده ودرمسیرحوادث آن‌قرار نداشته‌اند، آسان نیست. نسلی‌که در سالهای بعدازبیست‌و هشتم مرداد رشدکرده‌و ازمواهب امنیت و ثبات وتوسعه‌و پیشرفت این‌دوره برخوردار شده وشاهد شکوفائی اقتصادی‌وتوسعه اجتماعی‌ایران بوده‌است،طبعا تصویر دقیقی‌ازاوضاع سالهای ۲۰تا۳۲ درذهن‌خودنداردو‌مشکل‌است عمق‌مسائلی‌راکه‌به‌تکوین نطفه‌های قیام‌وسرانجام نهضت‌و حرکت‌عمومی مردم‌در روز۲۸ مرداد انجامید، چنان‌که باید دریابد .بویژه‌که درباره این‌دوره ازتاریخ‌کشور ما‌ـ باوجود اهمیت‌خاص‌آن‌ـ هنوز تحقیق چندانی‌صورت نگرفته وتالیفاتی که‌نسل جوان‌ونسلهای آینده‌را دقیقا باجریان وقایع‌آشناسازد انتشار نیافته‌است.

بهرتقدیر ،قیام ملی‌بیست‌و هشتم‌مرداد مانند هرواقعه بزرگ‌وهر قیام تاریخی دیگری معلول یک‌رشته عوامل‌و دلائل مختلف‌و درعین حال‌علت‌ومنشاء یک سلسله‌تحولات وسیع‌بود. تاروپود قیام ملی ۲۸ مردادطی دوازده سال ،اززمان تهاجم غافلگیرانه‌قوای اجنبی بخاک ایران درشهریور ۱۳۲۰، تنیده شد.حوادثی که‌درخلال این سالها رخ داد ،مصائبی‌که به‌ایران تحمیل‌شد، تحریکات ،تشنجات، مداخلات علنی بیگانگان درامورکشور ، نقش‌خائنانه احزاب وسازمان های دست پرورده ودست‌نشانده اجنبی، هرج‌ومرج، ناامنی، ازهم گسیختن‌شیرازه های امنیت واقتصاد عمومی ،فقر ،بیکاری،ورشکستگی خزانه مملکت و دست‌آخر،دشمنی‌آشکار دشمنان ملت‌با اساس سلطنت وبنیان‌دوهزارو پانصدساله شاهنشاهی ایران‌هرکدام عاملی بودکه‌به‌مردم ایران‌هشدار میدادو آنهارا برای یک‌قیام بزرگ سرنوشت‌ساز مصمم و مهیامیساخت.

این‌قیام‌بزرگ درروز۲۸ مرداد، هنگامی‌که‌تصور میرفت همه‌چیز تمام شده‌و ایران دردامی‌که‌برایش گسترده بودند سقوط کرده‌است ، مردم‌ایران ازجای جنبیدند‌و خشمی‌راکه‌طی دوازده سال در وجودشان جمع‌شده بودآشکار ساختند. این‌تصمیم چنان‌قاطع وآن خشم چنان سرکش‌وخوف‌انگیز بودکه‌خصم‌باتمام‌نفوذوقدرتی‌که‌بهم‌رسانیده‌بودیارای کمترین مقاومتی نیاوردو‌بساطی‌که‌درخلال دوازده سال پرفته‌و آشوب موجبات آن‌فراهم آمده‌بود، بایک‌قوت مردانه ملت ایران‌و‌بیمن همت مجاهدان رشیدی که‌درراه‌پاسداری ازنظام‌دوهزارو‌پانصدساله‌شاهنشاهی جان‌برکف گرفته وارد میدان مبارزه‌شدند ،بساعتی برچیده شد.

توافق مصر واسرائیل

دومین‌قرارداد جداسازی نظامی مصرواسرائیل درصحرای‌سینا‌ـ پس‌از تاخیر درازی که درحصول توافق برای امضای آن روی‌داد‌ـ سرانجام به‌مرحله‌ای که‌ازقوه به‌فعل درآیدنزدیک شده‌است . در صورتی‌که درآخرین لحظات، موانع غیر منتظره‌ای پدید نیاید توافق مصرواسرائیل برای امضای‌قرارداد یادشده بزودی اعلام‌خواهد شدو اجرای آن آغاز‌خواهدگردید.

اکنون‌بنظر میرسد که‌اعتماد مصر به‌دیپلماسی امریکایی‌باداشی راکه‌قاهره انتظار داشت‌به ارمغان آورده‌است .دومین قرارداد جداسازی نظامی درصحرای سینا طبق تعریفی که‌برای آن قایل شده‌اند .جنبه های موقتی دارددولی میتوان ازهم‌اکنون انتظار داشت‌که متعاقب آن قرارداد دیگری میان مصرواسرائیل به‌امضاء خواهدرسید که‌براساس آن آخرین قسمت باقیمانده ازاراضی‌اشغال شده‌صحرای سینانیز به مصر برگردانده خواهدشد.

گرچه‌هنوز بسیار زود است‌تا درباره جزئیات دومین قرارداد جداسازی اظهارنظرشود معهذا اطلاعات مربوط به‌برخی از حقایق اساسی این‌قرارداد تاکنون به‌دنیای خارج درزکرده‌و روشن است به‌ازای اعاده سیادت‌مصریان برگذرگاه‌های جدی‌و میتلا و حوزه‌نفت ابورودیس ،دولت‌مصر خودرا متعهد خواهد دانست که‌درطول مدت‌سه ساله قرارداد جنگ اقتصادی‌وتبلیغاتی خود رابرضد اسرائیل تخفیف دهد. این‌تعهد ازجانب‌مصریان دربرابر اسرائیلی ها مضمون قسمتی ازمفاد قرارداد است‌که جنبه سری ومحرمانه‌دارد.

برای فلسطینی‌هاوسوریه دومین قرارداد جداسازی مصرو اسرائیل حتی بدون آنکه حاوی مواد سری‌باشد بازهم خبرناگواری است هردوبیمناکند که‌مصر به قیمت فروختن آنها حاضر به‌کنار آمدن‌با اسرائیل شده‌باشد.

گرچه‌قاهره بارها اعلام‌کرده است‌که صلح واقعی تنها هنگامی درخاورمیانه برقرار خواهدشد که‌تمام‌جبهه‌اعراب واعاده تمام حقوق ملت‌عرب‌وفلسطینی‌ها رادربر بگیرد‌ولی اکنون واقعیتی که‌قابل رویت است حکایت ازاین‌دارد‌که مصربخاطر توافق کردن با اسرائیل‌حاضر شده است جدا ازمتحدخوددرجنگ اکتبر ۱۹۷۳ ـ یعنی سوریه‌ـ عمل کند. بااین‌حال مصرتاکید میکند که بدنبال سیناقرارداد جداسازی‌در جولان نیزبامضاء میرسد. صرفنظر ازخرده گیریهائی‌که مطبوعات‌دمشق از مصروآمادگی‌اش برای امضای دومین‌قرارداد جداسازی آغاز کرده‌اند نهضت مقاومت فلسطین مخصوصا جدوجهدی خستگی ناپذیر بخرج میدهدتا دمشق رامتقاعد کندکه‌جبهه‌ای کاملا مستقل ازمصرو بی‌نیاز آن‌بوجود آورد.

گزارش ویژه لوموند از داکا

ریشه‌های کودتا و مرگ شیخ مجیب

معتبرترین عملی که بوسیله حکومت شیخ مجیب‌الرحمن دربنگلادش صورت گرفت پاک کردن زاغه ها از صفحه‌داکا‌ـ پایتخت کشور ـ بوده است و این حقیقت بدون شک بعنوان مهمترین کار دولت مجیب در تاریخ بنگلادش به ثبت خواهد رسید .

داکا به یک ضربه جارو که قوت آن از اختیارات خودکامگی یک رژیم سرچشمه میگرفت روفته شد زاغه ها که غالبا درماههای قبل از استقلال بنگلادش بوسیله ارتش پاکستان باخاک یکسان شده بودند ودر جریان جنگ داخلی ساکنان تیره‌روزشان این زاغه ها را ترک گفته بودند ـ پس‌از تحصیل «آزادی» هنوز هم چهره پایتخت را لکه‌دار میکردند.

رژیم شیخ‌مجیب با کارآیی و کفایتی غیر عادی ده‌ها هزار نفر را بتعداد زیادی از مراکز واردوگاه‌های بزرگی کمتربیاددرپانزده کیلومتری پایتخت قرار داشتند و مهمترین آنها مخصوصا در (تونگی) بوجود آمده بودند کوچ‌داد. این تدبیر موجب شد که دولت شیخ مجیب بتواند فقر و فاقه وحشتناکی راکه تاقبل ازآن به محض پیاده شدن مسافر خارجی در فرودگاه داکا ـ مانند میخی کور کننده در چشم وی فرو میرفت‌ـ ازپایتخت دور کند .

شرایط مسکونی درتونگی‌نیز همان است که در زاغه هاوجود داشته است :کلبه های بسیار محقر و پوشالی که دیوار هایشان را حصیر و کاغذ مقوا وطاق هایشان را تکه‌های حلبی زنگ زده تشکیل‌میدهند همچنان متداول ترین واحدهای مسکونی مردمان کثیرالعده‌ای هستند که در «تونگی» زندگی میکنند در اینجا حتی یک بازار نیز وجود دارد که‌در آن عده‌ای فروشنده دوره‌گرد و پاکسبه‌ای که بساط خود را برخاک عریان پهن کرده‌اند کالا هایی ازقبیل ماهی خشک کرده و معدودی از اقلام مواد غذائی دیگررا برای فروش عرضه میکنند .

یک سازمان متعلق به مسیحیان در محوطه‌ای که‌ملک آن سابقا بیکی از ملاکین عمده تعلق داشته است بیمارستان کوچکی بناکرده است که‌در حدود ۲۰۰ بیمار ـ بطورعمده مرکب از زنان ژنده‌پوش که اطفال خردسالشان را به همراه دارند و پابرکول خود سوار کرده‌اند ـ درآن بستری‌هستند ویا تحت درمان سرپایی قرار گرفته‌اند .

امراض جلدی وقارچی شایع ترین نوع بیماری های افراد تیره‌روزی است که ارباب رجوع این بیمارستان را تشکیل میدهند. علاوه براین ازطرف دولت نیز یک مرکز‌تنظیم خانواده در «تونگی» دایر شده است ولی این موسسه ظاهرا هنوز در انتظار نخستین افرادی است که باید به‌آن مراجعه کنند اطراف بیمارستان همواره آکنده از انبوه‌جماعت نیمه عریان و لاغرونژند و گرسنه‌ای است که چشم های گود افتاده و نگاه های بی‌رمقی دارند و بیمارستان رابدون استثنا با موسسه‌ای امدادی کمبه خیال آنان بوسیله خارجی هابرای کمک کردن به گرسنگان بوجود آمده است عوضی گرفته‌اند .

یکی از ماموران مسئول بیمارستان نزد نگارنده‌گزارش حاضر اعتراف میکرد که غالب افرادی که‌هرروز به‌این جا مراجعه میکنند از ماکوبن جیره‌بندی برنج یاسایر موادغذائی میخواهند .

درمقایسه با مهاجرت بزرگ سال ۱۹۷۱ که در حدود ده میلیون بنگالی درجریان آن‌به هند کوچیدند ابعاد جابجا شدن جمعیت از زاغه های داکا به «تونگی» مسلما کوچک است معهذا اهمیت این اقدام را از لحاظ دلایل سیاسی و اقتصادی معینی که انگیزه دولت در اینکار بوده است نمی‌توان دستکم گرفت.

زدودن فقر ـ گرچه بصورت کاملا قشری وظاهری‌ـ از چهره پایتخت بنگلادش ـ صرفنظر از نتایجی که بصورت محدود کردن تراکم جمعیت‌در داکا دربر دارد میتواند تدبیر پیشگیرانه‌ای بر ضد گرفتاری ها و آشوب‌های اجتماعی‌باشد. دولت شیخ‌مجیب بدون تردید هنگامیکه تصمیم به‌منتقل کردن ده‌ها هزار زاغه‌نشین از داکا به پانزده کیلومتری آن می‌گرفت از ملاحظاتی که فقط به معدودی از آنها اشاره رفت غافل نبوده است .

قدرت فعال مایشائی

رژیم شیخ‌مجیب‌الرحمن درپایان‌سال گذشته مهارهای چیرگی خودرابر‌کشور سفت‌ترکرد اختیارات ویژه‌ای که حتی‌قبل ازآن‌نیز به‌دولت داده‌شده بودآشکارابرای یک‌مواجهه مسلحانه و طبیعتا برای سازمان دادن به‌احوال اقتصادی بسیار موفق بامصائب دامنگیری مانند فسادو دزدی وپاراهزنی های هولناکی که‌کشور را دائما برلبه پرتگاه نابودی قرارمیداد کفایت نمیکرد.

در ۳۰ دسامبر ۱۹۷۴ وقتی‌که ازطرف دولت مجیب‌الرحمن در سراسر‌کشور مقررات‌حالت فوق‌العاده برقرارشد‌ـ خرابی وضع مملکت به‌اندازه‌ای بودکه تقریبا درتمام بنگلادش و خصوصا درروستاهای آن‌باصطلاح آب از آب تکان نخورد . روستائیان درحقیقت درمانده وبیچاره‌تر ازآن بودند که‌وضع فوق‌العاده برایشان تفاوتی‌باوضع عادی داشته باشد.

در چنین‌شرایطی بودکه شیخ مجیب تنها چند هفته بعد در ۲۵ ژانویه سال جاری بیکباره تصمیم به دگرگون کردن‌شیوه قانونی حکومت گرفت‌وبابرقرار کردن رژیم‌ریاست جمهوری ـچنانکه خودمدعی بود‌ـ دومین انقلاب بنگلادش را آغاز کرد.

دگرگونی جدیدکه‌میتوان آن‌رانوعی تمهید قانونی برای تثبیت وتحکیم قدرتها واختیارات فردی بشمار آورد ماهیتا موجد تغییر وزیروزبر کننده‌ای در بنگلادش نبود بنابراین تعجبی نداشت که‌حتی‌اقدام جدید شیخ‌مجیب‌نیز ـگرچه در پاره‌ای محافل‌ـ بازگزافه‌گویی ـاصلاحی محیرالعقول تلقی گردید‌ـ درحقیقت بازهم هیچکس راغافلگیر نکرد تنهانکته شایان ذکری که‌احتمالا میتوان یادآوری کرد عبارت ازاین بودکه رژیم ریاست جمهوری احتمالا مناسبترین شیوه‌ای برای حکومت‌کردن بربنگلادش بودکه میتوانست به‌مذاق شخص مجیب‌الرحمن کامل‌و خوشایند باشد مگرنه این‌بود که ـاو‌ـ مردی‌که‌به‌وی ـپدر ملت‌ـ لقب داده بودند حتی‌قبل از برقرار کردن رژیم‌ریاست جمهوری یعنی در سالهایی‌که عنوان نخست وزیری داشت ـبازهم‌عملا تمام وظایف‌ومسئولیت های اداره‌کردن کشوررابه‌تنهایی بردوش میکشید.

حقایقی ازاین قبیل هنگامی‌که قرار باشد صفات رهبر فقید بنگلادش ارزیابی شود میتوان‌به‌فراوانی کشف کردو‌به آسانی اورابااین صفات متصف‌ساخت. شیخ‌مجیب بدون شک ازاین بابت‌باطناد‌رعذاب بودکه علیرغم برخورداریش از لقب «پدرملت» وآوازه پرطنین آزادکننده بنگلادش ـباز هم صاحب مقامی باشدکه شان خودرا درجه نازلتر از رئیس جمهوری بیابد علاوه براین پارلمان نیز تاهنگامی که واقعا نقش‌یک‌قوه‌قانونگزاری راایفا میکرد‌ـ برای شیخ مجیب بیش از آنکه‌یارشاطر باشد‌ـبارخاطربود .

او نمیتوانست عمیقا راضی‌باشدکه خودرا در برابر دستگاهی بنام پارلمان مواخذو جوابگو به‌بیند باوجود این شرایطی که‌دگرگونی جهش تبدیل رژیم قبلی به حکومت ریاست جمهوری را دربنگلادش امکان‌پذیر ساخت تا حدودی موجب غافلگیری وحیرت‌شد.

صرفنظر از تمام ملاحظات سیاسی‌وجغرافیایی که‌صرفا باحوال ویژه‌کشوری‌مانندبنگلادش‌مربوط میشوند باز هم کار اندکی نبود که پارلمان کشوری مستقل وتازه به آزادی‌رسیده ـتنها دریک نشست چنان تغییرات زیروزبرکننده‌ای را در نظام قانونی ودرتشکیلات رژیم کشور تصویب کندکه بیک طرفةالعین حکومتی متکی بر دموکراسی پارلمانی جای‌خود رابه رژیمی خودکامه‌و متکی براراده تنهایک شخص‌ـ ولو مقام رفیع‌ریاست جمهوری بدهد‌ـ شیخ مجیب درواقع برای نمایندگان پارلمان بیش‌از دوراه باقی نگذاشت: آنها ناگزیر بودندکه یاتمام تغییرات پیشنهادی اورادرقانون اساسی‌بدون چون‌وچرا بپذیرند وازاین رهگذر قبول کنند که پارلمان‌نیز ازآن پس بجای ایفای نقش‌یک‌دستگاه وضع کننده‌قوانین‌ـ صرفا به‌مرجعی برای صحه‌گذاشتن براراده رئیس جمهوری تبدیل شودویا درصورت طردکردن این اصلاحات‌ـ تمام موجودیت پارلمان رابیکباره درمعرض خطرو تردید قرار دهد پارلمان بنگلادش بدلایلی که‌میتوان آنها را تقریبا بیشمار دانست چاره‌ای جز برگزیدن راه حل اول نداشت .

«باقی‌دارد»

مرگ مجیب نقشه‌های هندرا بخطر انداخت

آیا واقعا پیشگوئی ستاره شناسان به حقیقت می پیوندد وباید توصیه های‌آنهارا بکار بست ؟ درست ۲۸ سال قبل‌لرد «لوئی‌مونت باتن»‌نایب‌السلطنه سابق هندوستان خود رابرای اعلام رسمی‌استقلال چهارصد میلیون هندی ومسلمان آماده میکرد . دراین هنگام بود که فریاد های‌وحشت‌و اعتراض از سراسر این کشور پهناور بلند شد.هزاران ستاره‌شناس و منجم هندی پس از مطالعه دراوضاع‌کواکب اعلام‌داشتند که ممکن نبودشوم ترونحستر از این جمعه ۱۵ اوت روزی برای اعلام‌استقلال هندوستان پیدا کرد .

هندیها ترجیح‌میدادند اعلام استقلال‌شان باز هم بتعویق بیافتد تا آنکه به «نفرین ابدی خدا» دچار شوند . حتی یکی از کف بین های معروف کلکته بنام«سوامین ماداناد»به«مونت باتن» نوشت : بخاطر خـدا تاریخ دیگری را برای اعلام استقلال هند تعیین کنید . اگر در آینده هند دچار بلاهای آسمانی ، طغیان رودخانه ، خشکسالی ، کشت کشتارشود بخاطر آنست که هند آزاد در یک روز شوم متولد شده است

اما «مونت‌باتن» به خرافات اعتقاد نداشت از تصمیم خود چشم نپوشید و در همان روز جمعه ۱۵ اوت استقلال هندوستان اعلام شد و کتابی که «لامییر» و «کالنیز » ،«تحت عنوان این شب‌آزادی» درباره استقلال‌هند انتشار دادند از این ماجرا بعنوان بزرگترین جدائی تاریخ تقسیم اسفناک هندوستان نام بردند که در یک سوی آن‌هندو درسوی دیگر پاکستان قرار گرفته است از تصادف عجیب روزگار اینکه دریک روز جمعه ۱۵ اوت (روز شومی‌که‌ستاره شناسان پیش‌بینی‌کرده بودند) شبه‌قاره هند باردیگر براثر یک فاجعه بزرگ بشدت‌تکان خوردمردی که بنگلادش‌رابوجود آورده بود سقوط کرد و جان خود را نیز از دست داد .

در فاصله‌بین‌جمعه ۱۵اوت ۱۹۴۷ و جمعه ۱۵ اوت ۱۹۷۵ خواه گردش ستارگان دخالت داشته یا نداشته باشند جنگ کشت‌وکشتار قحطی و فاجعه های بزرگ ملی و انسانی حیرت انگیز برادران دشمن‌را درو کرده است .

مها تماگاندی قبل از انکه در ژانویه ۱۹۴۸ بقتل برسد فرصت انرا پیدا کرد تاسر ـ نوشت خون الودی را که‌در انتظار«برادران دوقلو‌ی‌سامی» هند و پاکستان که توسط جراحان شتابزده از یکدیگر جدا شده بودند تشریح‌کند.

گاندی‌درحالیکه آمسوزناکی از دل برمیاورد میگفت :چه میشد اگر میتوانستیم مثل دوبرادر از یکدیگرجدا نشویم متاسفانه وضع غیر از این خواهد شد و در درون‌مادری که ما را میپروراند همدیگررا خواهیم درید .

فردای اعلام استقلال روز جمعه ۱۵ اوت۱۹۴۷ نخستین جنگ بین هند و پاکستان که کشتار دومیلیون‌نفر رابدنبال داشت روی داد . جنگ‌برسر پنجاب ـ کشمیر و قسمتی‌از بنگال آغاز شد . نهرو وپس از او دخترش که درس های گاندی را به فراموشی سپرده بودند در صدد بر آمدند با توسل بزور بقایای متلاشی شده امپراتوری سابق هند را دریکجا جمع کنند .

در سال ۱۹۶۵ دومین‌جنگ بین هندو پاکستان‌روی داد. سومین جنگ که‌ درماه مارس ۱۹۷۱ در گرفت جدائـی پاکستان شرقی رابدنبال‌آورد و با کمک هند کشور جدیدی بنام بنگلادش پابعرضه وجود گذاشت .

ایا خانم ایندراگاندی ازاین پیروزی که باتوسل به قدرت نظامی بدست اورده راضی است ؟ نه‌ـزیرا هنوز مناطق دیگری وجود دارد کـه باید بتصرف هند در اید . «سیکیم» که بتازگی کنترل‌آن را بدست آورده است و کشمیر را با خونسردی و وعلیرغم توصیه های سازمان ملل متحد بخاک خود ملحق ساخته است و اکنون‌مقدمات چهارمین جنگ یا مبارزه‌نهائی علیه پاکستان فراهم میشود.

نیروهای برگزیده ارتش‌هند اکنون در طول مرزهای عربی متمرکز شده‌اند دردهلی‌نو کارمندان اندیشمند زمزمه میکنند : ماجرا در ماه اوت یا سپتامبر آغاز خواهدشد.

ایندیراگاندی برای آنکه بتواندملت،پارلمان، دادگستری ومطبوعات را زیر کنترل‌خود در آورد از روز ۱۵ ژوئن حالت فوق‌العاده که یکنوع حکومت نظامی است‌در کشور اعلام کرده و دهها هزارنفر را بازداشت نموده دهـان مطبوعات رادوخته و پارلمان راتحت او امرخود در آورده است .

شوروی این اقدامات را تایید میکند و حزب کمونیست هندازجبهه‌خلق«سخن‌میگوید در نبردی که برای تصرف کامل امپراتوری سابق ملکه ویکتوریا تدارک میشود شیخ مجیب‌الرحمن میتوانست نقش موثری ایفا کندولی نقشه‌های خانم گاندی با مرگ مجیب ـ بخطر افتاده است.

اورور

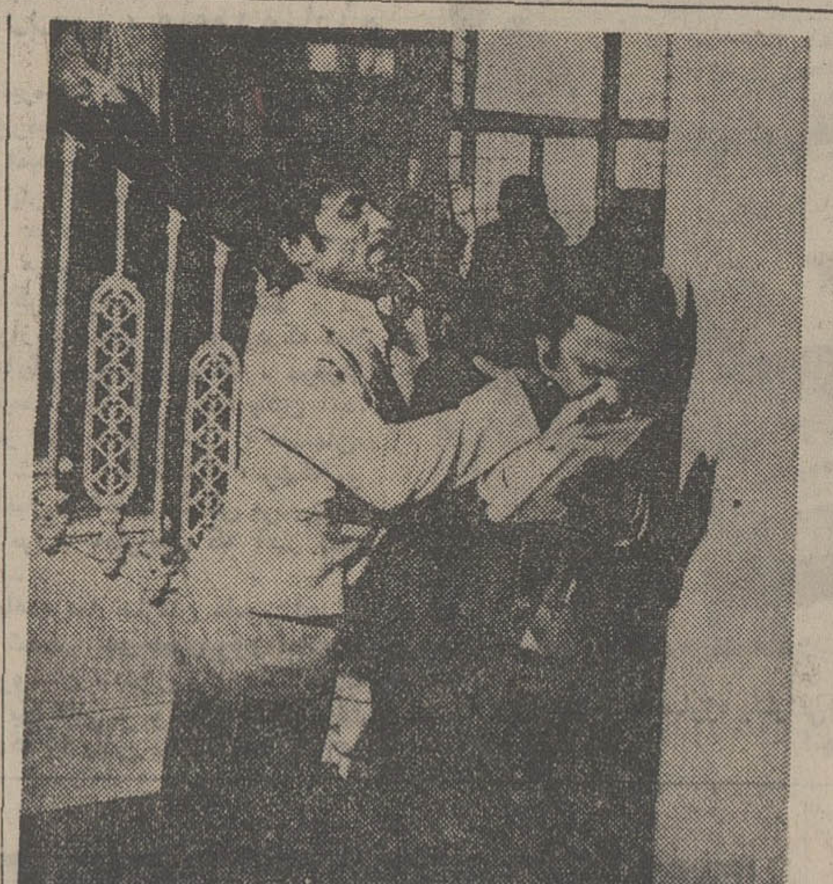

کنسول بنگلادش درلندن بشدت کتک خورد

پس از سقوط شیخ‌مجیب گروهی از جوانان بنگلادش مقیم لندن به کمیسرهای عالی بنگلادش در لندن حمله‌کردند و کنسول بنگلادش را زیر ضربه های مـشت و لگد از سفارت بیرون کردند . عکس یکی از مخالفان شیخ مجیب را هنگام کتک زدن کنسول بنگلادش در داخل ساختمان کمیسرهای عالی نشان میدهد.

فریبرز عطاپور

قهرمان استقلال در امر حکومت شکست خورد

او انتظار کشته شدنش را داشت . در سال ۱۹۷۱ به قدری به اعدام خود اطمینان داشت که با دقت تمام نحوه نزدیک شدن خود رابه‌جایگاه اعدام ،و آخرین سخنانی را که باید ادا کند ، تمرین کرده بود. آن سخنان ، مبین تمام عشق اوبه بنگال بود.بنگال تنها عشق او در زندگی پرشورش بود ، عشقی که‌به خاطرش بیشتردر زندان‌گذراند تادر کاخ حکومتی تاهنگامی که بعنوان رئیس‌کشورجدیدی بنام بنگلادش به‌داکا بازگشت، روی همرفته ۱۱ سال‌در زندان گذرانده بود . او متذکر شده بود: «زندان ، خانه دوم من است.»

وقتی انسان به زندگی دراز رزمندگی اونگاه میکند ، می ـ بیند که شیخ مجیب مدت کمی درکاخ حکومتی‌گذرانده است، وتجربه اندکی‌ازامور اجرایی داشته است ، او در سال های ۵۶ـ۱۹۵۴ در حکومت های محلی و مرکزی ، مقام های کوچکی‌را تصدی میکرده است، جز مدتی کوتاه که «وزارت ضد فساد و ورشکستگی»را تصدی میکرد. اما در سال ۱۹۵۷ ، بازهم مدتی کوتاه ریاست سازمان چای پاکستان‌رابرعهده داشت. شیخ مجیب از روزگار داشجویی تا هنگام مرگش ، بیشتر یک مبارز سرسخت‌بود تایک مجری حکومتی .همین امر، مبین علت پیروزی او، ونیز سقوط اوست . اوصاف یک مبارز ، مردی که همیشه مخالف بود ، یا در زندان گذرانده ـ با اوصاف مردی‌که باید بر ملتی فقیر و بسیاررنج دیده حکومت کند، ملتی ۷۵ میلیونی که بار ها و بارهابا سیل ، قحطی ، و آثارمصیبت های جنگی دست و پنجه نرم کرده و غالبا ناکام مانده‌است. ابزار شیخ‌مجیب برای‌مخالفت، «عوامی‌لیگ» بود . اما پس‌از آنکه این «حزب» بسال ۱۹۷۰ درمجلس ملی پاکستان حائز اکثریت شد، و سپس درکشور نوبنیاد بنگلادش، به صورت یک حزب حاکم درآمد، دیگر حزب مخالف نبود . انتقال‌یک حزب رزمنده‌به‌یک حزب‌حاکم، انتقال جالبی نیست . این‌حزب هم، مانند رهبرش ، بیشتر خواستار مخالفت بود تـا خواهان حکومت.

وقتی بنگلادش بنیاد نهاده شد، مسئله بقا ، به مسئله اقتصاد روباز ، مبدل شد، و این مسئله ، مسئله‌یی بود که شیخ مجیب اطلاع اندکی از آن داشت . در بدو امر او

بقیه در صفحه ۷۱

-۹-

به‌زمامداران شوروی

نوشته : الکساندر سولژنیتسین

ترجمه : دکتر عنایت‌الله رضا

وضع زنان شوروی رقت انگیز است

زندگی معنوی

بگذارید شهر های مادرشمال‌شرق چنین چهره‌ای داشته باشند وهزینه‌های سهمگین فضایی کاهش پذیرند .

یکی از ویژگیهای شهرهای پیشین روسیه ، جنبه های معنوی آن بود که امکان می‌داد مردم تحصیل کرده بامیل ورغبت درآن زندگی کنند.وضع‌بدینگونه نبود که هفت میلیون نفر را در پایتخت برروی‌هم بریزند . بسیاری از شهرهای استانها ، ازجمله ایرکوتسک ، تومسک، ساراتوف ، یاروسلاول و غازان مراکز مستقل فرهنگی بشمار می آمدند . ولی آیا در روزگار ماچنین امکانی برای دیگر شهرها ، جز شهر مسکو وجود دارد ؟ باید گفت حتی شهرلنینگرادبکلی تنگ شده‌است.

روزگاری بود که در شهر بی‌نام و نشانی چون دولوچوک علیا ، کتابهای منحصر بفرد بسیار گرانبها پدید می آمد. آیا امروزایدئولوژی‌ماچنین‌اجازه‌ای را می دهد ؟ تمرکز کنونی همه‌ی انواع زندگی معنوی ، مدهش و بمنزله‌ی‌انهدام معنوی وروحی انسانها است . بدون اینگونه شهرها که تعدادشان از چهل تاهشتاد است ، روسیه بعنـوان کشور ، امروز دیگر نامفهوم شده است .

هرگاه بخواهیم درهرناحیه و هر سرزمین ، روسیه ای سالم بسازیم ، ایدئولوژی مانع ومزاحم ما است .

هرجهت زندگی انسانی ، باجوانب معنوی حیات مردم همواره درارتباطی ناگسستنی است . وجود اینهمه اوباش همیشه مست که شبها ودر ایام تعطیل مانع عبور زنان و دختران ازکوچه‌ها و گذرگاهها می شوند ، امری تصادفی نیست . هیچ پلیسی نیست که مانع‌آنان شود . ایدئولوژی نیز که مدعی است جای معنویات گذشته را گرفته است ، جلوی آنان رانمی گیرد .

من کـه‌مدتها درمدارس شهری و روستایی به خدمت اشتغال داشتم ، می توانم بگویم که در مدارس ماکار تعلیم و تربیت بسیار بدوابلهانه است و درواقع روحیه‌ی جوانان را به تباهی می‌کشاند. همه چیز بدانگونه پایه‌گذاری شده است که دانش‌آموزان کمترین احترامی برای مربیان خود قائل نشوند.مدرسه‌یواقعی جائی است که معلمان واقعی‌بدانجاراه یابند . برای این کار باید مبالغ هنگفت ونیروی فراوان صرف شود. نبایدآنانرا بااین حقوق ودستمزد اندک ووضع حقارت‌آمیز به‌کارگرفت . وضع‌دانشسرا های عالی را درنظر مجسم کنید . دانشسراهای عالی در مقایسه بادیگر دانشکده‌ها ، ازنظر اعتبار ، عقب‌مانده‌ـ ترین بشمار می آیند و مردان سالمند، از معلم بودن شرم‌دارند‌ـفارغ‌التحصیلان مانند مگسی که بدور عسل پرواز مـی کند ، به سوی دانشهای فنی نظامی رومی‌آورند . آیا هزاروصدسال تاریخ و پیشرفت ما ، برای دستیابی به چنین هدفهای مبتذل و بی ثمری بوده است؟

جوانان ما

نوجوانان ما ،نه درمدرسه و نـه در محیط خانواده ، آنچه راکه باید نمی‌آموزند . ما از موفقیتهای خود در زمینه‌ی برابری زنان ومردان واز وجود کودکستانها بادبه غبغب می‌اندازیم . ولی همواره این نکته را پنهان می‌داریم که درواقع همه‌ی اینها حاصل ازهم فروپاشیدن خانواده‌ها بوده است .

برابری حقوق زن و مرد بدان‌معنی نیست که تـعداد پستها ومشاغـل خدمتـی آنان بظاهر برابر باشد . باید وضع درآمد و دستمزد مردان بـه گونه‌ای باشد که در خانواده‌ای با دوتا چهار فرزند ، زن محتاج دستمزد جداگانه نباشد و بـرای نگاهداری فرزندان نیازی به کمک خرج زائد بر دستمزد وجـود نداشته باشد . دراجرای برنامه‌های پنجساله و در برابر کار های‌انجام شده ، هرگز به مردان دستمزد کافی نداده‌ایم .

بلکه یکی از ثمره های برنامه‌های پنجساله‌ی‌ما ، برهمزدن خانواده ها و ورشکست کردن آنها است .

براستی چقدر جای اندوه،خجالت ترحم است‌هنگامی که‌می‌بینیم‌زنان ما بازنبه های سنگین در محوطه های ساختمانی برای احداث‌بناها، پلها و راههای آهن ، جان می‌کنند؟ با دیدن این مناظر دیگرچه‌می‌توانید گفت ؟ هرگاه برای نجات زنان ازاین حقارت و پستی ، ارسال پول برای انقلابیون‌امریکای جنوبی را قطع نکنیم ، پس چه کنیم ؟

بتقریب ما در هر یک از جهات فعالیت انسانها صرف بودجه ،نیرو و صبروتحمل را مشاهده می کنیم. ولی بالاتر از همه‌ی اینها اتلاف وقتی است که صرف تماشای برنامه های تلویزیونی، قمار و نوشابـه های الکلی می‌شود . آنان که اهل مطالعه هستند سرگرم خواندن مطالب ورزشی ، رمانهای پلیسی، جنائی و جاسوسی و یا سرگرم نوشته های ایدئولژیکی از روزنامه می‌شوند . آیا این است آن سوسیالیسم و کمونیستی که بخاطر آن شصت‌تا نود میلیون نفر قربانی شدند ؟

نیاز به پیشرفتهای داخلی بمراتب بیش از رشد نیروهای خارجی ،از نظر مردم‌حائز اهمیت‌است .سراسر طول تاریخ نمایشگر آن است که مردمی که امپراتوریهای عظیم در جهان پدید آوردند،همواره‌متحمل زیانهای معنوی فراوان شدند . هدفهای ایجاد امپراتوری بزرگ ، با هدفهای معنوی مردم سالم و تندرست هرگز در هم نمی آمیزند و در واقع مانعة الجمعند . اکنون که مردم ما گرفتار ورشکستگی معنوی شده‌اند ،ما که خود را فرزندان این مردم و این جامعه می‌شماریم ، حق نداریم برای خود وظایف بین‌المللی بتراشیم و دراین کار هزینه های هنگفتی را متحمل شویم

آیا وقت ان فرا رسیده است که چشم طمع از دریای مـدیترانه برداریم ؟ برای انجام این هدفها، پیش از همه باید از ایدئولژی امتناع ورزید .

۶ـ ایدئولوژی

این‌ایدئولوژی‌که‌برای‌ما از طریق ارث بجامانده ، نه تنها وارفته ، مندرس و غیرقابل اطمینان است، بلکه در بهترین سالهای استقرار، درهمه پیشگوئیهای خویش راه‌خطا پیموده وهرگز جنبه‌ی‌عملی نداشته است .

تئوری سطحی و ابتدایی آن در زمینه‌ی اقتصاد که اعلام داشت تنها طبقه‌ی کارگر پدیدآورنده‌ی نعمتهای جهان است ، در واقع هیچگاه به نقش سازمان دهندگان ، مدیران ، مهندسان ، متخصصان‌حمل‌ونقل و ارتباط دستگاه های تامین کننده‌ی تجهیزات پی نبرد و از این بـی خبرماند . پیشگوئی مبنی براینکه گویا پرولتاریا همواره در معرض فشاربی‌حد و حصر قرار خواهـد گرفت و از دموکراسی بورژوایی هیچ چیز عاید وی نخواهد شد، سراپا نادرست و خطا بود ، کاش ما می توانستیم همانند نظام سرمایه داری آنان را از لحاظ خوراک ، پوشاک و زندگی تامین کنیم .

اکنون دیگر پرولتاریا این مدعا راکه گویا بهبود زندگی‌پرولتاریای کشور های اروپا به حساب مستعمرات تامین می‌شود ، به باد مسخره و استهزا می‌گیرد . اروپا پس‌ازرهایی مستعمرات «معجزه های اقتصادی عظیمی» از خود نشان داد و شگفتیها آفرید . این ایدئولوژی بران بود که سوسیالیستها جز از راه دگرگونیهای مسلحانه قادر بـه اخذ و حصول حاکمیت نیستند . ولی دراین نکته نیز راه خطاپیمود. ایدئولوژی مذکور که می گفت دگر گونیهای مسلحانه از کشور هـای صنعتی پیشرفته آغاز خواهد شد، سخنش پوچ و بی‌پایه بود.راستی راهمه چیز به خلاف شد . این ایدئولوژی مدعی بود که انقلاب بسرعت سراسرجهان را فراخواهد گرفت و دولت به تندی رو به‌زوال خواهد رفت . ولی معلوم شد کـه همه‌ی این مدعا سراپا گمراهـی و مشحون از ناآگاهـی انسان ونـا آشنایی او به طبیعت بوده است.

اندیشه‌ی دیگری نیز ابراز گردیدو آن اینکه جنگ پدیده‌ای‌است متعلق به سرمایه‌داری و گویا با انهدام سرمایه داری ، جنگ نیز از میان خواهد رفت . ما درسده‌ی بیستم شاهدپانزده‌تابیست‌سال جنگ‌بوده‌ایم.

مقالات کوچک از روزنامه‌های بزرگ

L'AURORE

حق انتقاد

خانم ایندیراگاندی، نخست‌وزیر هند، پی‌درپی مصاحبه میکند و از مطبوعات غربی وبنگاه سخن‌پراکنی بریتانیا «بی‌ـبی‌ـسی» انتقاد می‌کند‌ـ گویی‌که منتقدان سیاست حکومتی او فقط همین مطبوعات وهمین «بی‌ـبی‌ـسی» است.

البته‌خانم گاندی به‌تمام معنا میداندکه بسیاری ازمطبوعات‌انگلیس و شخصیت‌های سیاسی که‌اکنون ازسیاست حکومتی او برهندانتقاد میکنند، درصف مقدم رزمندگانی‌بوده‌اند که‌علیه‌سیاست‌امپراتوری می‌جنگیدند وبه‌اتفاق پدراو ودیگر میهن پرستان هندی بی آن‌که محاکمه شده‌باشند ،سالها درزندان‌ها بسرمیبردند.

خانم گاندی که‌حق‌انتقادو‌امکان اظهارنظر منتقدان هندی را کاملا محدود و مقید کرده، خودبخود این ضرورت رابرای مطبوعات خارجی برانگیخته‌است که‌بکوشند آنچه‌را واقعادر هندمیگذرد ، گزارش کنند.خانم‌گاندی ازبابت درج‌این‌گزارش ها درمطبوعات خارج ازهند حق‌انتقادی ندارد.

الانوار

امریکائی‌ها دارند میآیند

باتوجه به‌گزارش «نیویورک‌تایمز» حاکی ازاین که گروهی از کوماندو های آمریکایی به‌نام «خوک‌های‌آبی» درخاورمیانه مستقرمی شوند ،می‌توان گفت: آمریکایی‌ها دارند میایند، ازلحاظ سیاسی ، ازلحاظ اقتصادی وازلحاظ نظامی.وخطرهادارند میآیند. آنهاکه در آسیای جنوب‌شرقی، دراروپا ، ودراقیانوس هند ناکام شده‌اند، حالا فقط خاورمیانه رادارند. به‌نظرمیرسدکه تجدید سیاست امریکا در این منطقه،کوششی است‌برای اعمال روشهایی که بتواند منافع آمریکا رامحفوظ دارد .واین‌امر بدین‌علت است‌که آمریکا ، که برای ضربه‌زدن برپیروزی نظامی اعراب در جنگ اکتبر ، به‌مداخله مستقیم مبادرت کرد، متوجه شده‌است‌که اسراییل دیگر توانایی آن ندارد‌که بعنوان پلیس آمریکا در خاورمیانه عمل‌کند.

بدین‌ترتیب است‌که آمریکا ازسیاست جانشین روی‌گردان شده ودانسته‌است‌که حضور سیاسی واقتصادیش کافی نیست . به‌همین‌علت تصمیم گرفته‌است که حضور نظامی خود رانیزبر منطقه تحمیل‌کند، امابه‌صورتی‌که باتمایلات کنگره آمریکا مبنی‌برعدم درگیری نظامی نیز باشرایط منطقه، هماهنگ باشد.

THE TIMES

حکومت سیاهپوستان در رودزیا

برای ماکه‌درکشوری چون انگلیس زندگی میکنیم، آسان است که سفید پوستان‌رودزیا را درمواجهه باآن‌همه فشار ها از داخل‌وخارج کشورشان، سرزنش‌کنیم ونیزازآنها بخواهیم‌که حکومت اکثریت رابرقرار کنند. اما دراین‌زمان خاص، که‌آزمایشی از حکومت‌اکثریت در آنکولا، به‌هرج‌ومرج‌و‌بی‌نظمی منجر شده‌و آوارگان سفیدپوست از ترس ،ازاین‌کشور مهاجرت میکنند، اگرسفید پوستان‌رودزیا بخواهند ازچنین سرنوشتی بپرهیزند وسعی‌کنندکه‌ازخود دربرابر چنین وضعی دفاع‌کنند، آیاجای شگفتی‌است؟

ماگمان میکنیم که‌هر مقاومتی ازجانب سفیدپوستان رودزیا ـ اگرچه دراقلیت هستند‌ـ درحکم دفاع ازجان‌ومال آنهاست وحل مساله حکومت اکثریت دراین‌کشور امکان‌پذیرنیست ،مگر آنکه ثابت شود که‌حکومت اکثریت سیاه‌پوست ،برخلاف‌آنچه درآنکولاشاهدیم، مبتنی بر برابری کامل حقوق سیاه‌پوستان و سفید پوستان باشد.

پایان نخستین دوره مسابقات شمشیربازی بین‌المللی تهران

پیروز آدمیت در اپه مردان مدال طلا گرفت

آخرین شب نخستین دوره مسابقات شمشیربازی بین‌المللی تهران با مقام قهرمانی دیگری برای ایران به‌پایان رسید . پیروز آدمیت چهره اول تیم اپه مردان ایران با فتح مسابقات فینال اپه ، چهارمین مدال طلای مسابقات را نصیب ایران نمود .

۳۷ شرکت کننده

اولین دوره مسابقات شمشیربازی بین‌المللی تهران که در فاصله ۳ هفته به دومین دوره مسابقات شمشیر بازی قهرمانی آسیا که قرار است از روز دوشنبه دهم شهریور در تهران برگزار شود از بعد از ظهر پنجشنبه هفته قبل با شرکت ۳۷ شمشیرباز از انگلیس، ترکیه ، لبنان و ایران در تالار شمشیر بازی آریامهر آغاز شد ، آخرین تلاش تدارکاتی فدراسیون شمشیر بازی برای آمادگی قهرمانان خودی برای دفاع از عنوان قهرمانی آسیا بود . در اولین دوره مسابقات قهرمانی آسیا در سال ۱۹۷۳ که در تهران برگزار شد و همچنین مسابقات شمشیر بازی بازیهای آسیائی سال پیش، ایران فاتح عنوان قهرمانی گردید .

مسابقات اپه انفرادی بیش از ۲ ماده دیگر مربوط به مسابقات مردان شرکت کننده است . چهار نفر از لبنان ، دو نفر از بریتانیا، یکنفر از ترکیه و ۹ نفر از ایران . مسابقات پیش از فینال در دو مرحله جداگانه انجام شد که در دور اول چهار نفر نخستین گروه اول و ۲ نفر اول تا سوم ۲ گروه بعدی بدور دوم راه یافتند و مسابقات نیمه نهائی را این گروه در ۲ دسته پنج نفری و بطور دوره‌ای انجام دادند .سه تن اول گروههای دوگانه مرحله نیمه‌نهائی برای فینال انتخاب شدند .

در دور نخستین در گروه اول که شش نفر حاضر بودند، پیروز آدمیت بدون باخت و با پنج برد ۵ـ۴ از حمزی (لبنان) ، ۵ـ۱ از زنکاری (لبنان) ، ۵ـ۳ از آل‌علی، ۵ـ۰ از سیاوش طلوعی و ۵ـ۰ از بهزاد زرنگار ـ بمقام اول رسید. بهزاد زرنگار ، حمزی از لبنان و آل‌علی بترتیب با کسب مقامهای دوم تا چهارم در پی آدمیت بدور دوم راه یافتند .

در ۲ گروه دیگر اصغر پاشاپور و سرژیک آسادوریان هردو از ایران به مقام قهرمانی رسیدند . پاشاپور با ۳ برد و یکباخت ۵ـ۲ به بهزاد ذوالفقاری اول شد . آسادوریان نیز با همین نتیجه و تنها با شکست ۵ـ۴ به اوزبک از ترکیه در صدر گروهش ایستاد.

نیمه نهائی

پیروز آدمیت و سرژیک آسادوریان در ۲ گروه مرحله نیمه نهائی مسابقات نیز درصدر قرارگرفتند . جز ایندو کالاس و مفید دانا از لبنان ، برادلی از انگلیس و اسفندیار زرنگار از ایران نیزدیگر چهره‌های برگزیده برای دورنهائی مسابقات بودند . گرچه زرنگار پس از ۲ بازی در دور فینال از ادامه بازیهای نهائی عذر خواست و بدین ترتیب هر پنج فینالیست دیگر دربرابراو صاحب یکپیروزی شدند .

در جمع پنج اپه‌ایست باقیمانده، رقابت اصلی برای مقام قهرمانی از آن پیروز آدمیت‌از ایران ،برادلی از انگلیس و مفید دانا قهرمان لبنانی بود که در سال ۱۹۷۳ در اولین دوره مسابقات قهرمانی آسیا در این ماده مدال طلاگرفت.

آدمیت نخستین پیروزی حساس خود را در راه کسب قهرمانی بر برادلی انگلیسی بدست آورد که ۵ـ۲ بر او غلبه کرد. بدنبال‌این پیروزی وشکست ۵ـ۳ کالاس از لبنان و برد ۵ـ۴ از آسادوریان دیگر ایرانی حاضر در فینال ، آدمیت دیدار اوج بازیها را با مفید دانا از لبنان انجام داد . باوجود تلاش بسیارقهرمان‌لبنانی، پیروزی ۵ـ۲ آدمیت ، او را با برتری مطلق بمقام نخستین این مسابقات و فاتح مدال طلا نمود.

برادلی از انگلیس تنها با یک شکست از آدمیت دوم شد و دانا از لبنان برنده مدال برنز گردید . کالاس از لبنان ، آسادوریان و اسفندیار زرنگار از ایران نیز مقامهای بعدی راکسب کردند .

قهرمانان مواد مختلف

شمشیربازان‌ایران در اولین‌دوره مسابقات بین‌المللی تهران در هر ۳ ماده مربوط به پسران و همچنین در فلوره دختران صاحب مدال طلا شد . اصغر پاشاپور در فلوره مردان ، ژیلا الماسی در فلوره دختران ، حمید فتحی در سابر مردان و بالاخره پیروز آدمیت در اپه مردان قهرمانان نخستین دوره مسابقات بین‌المللی تهران بودند .

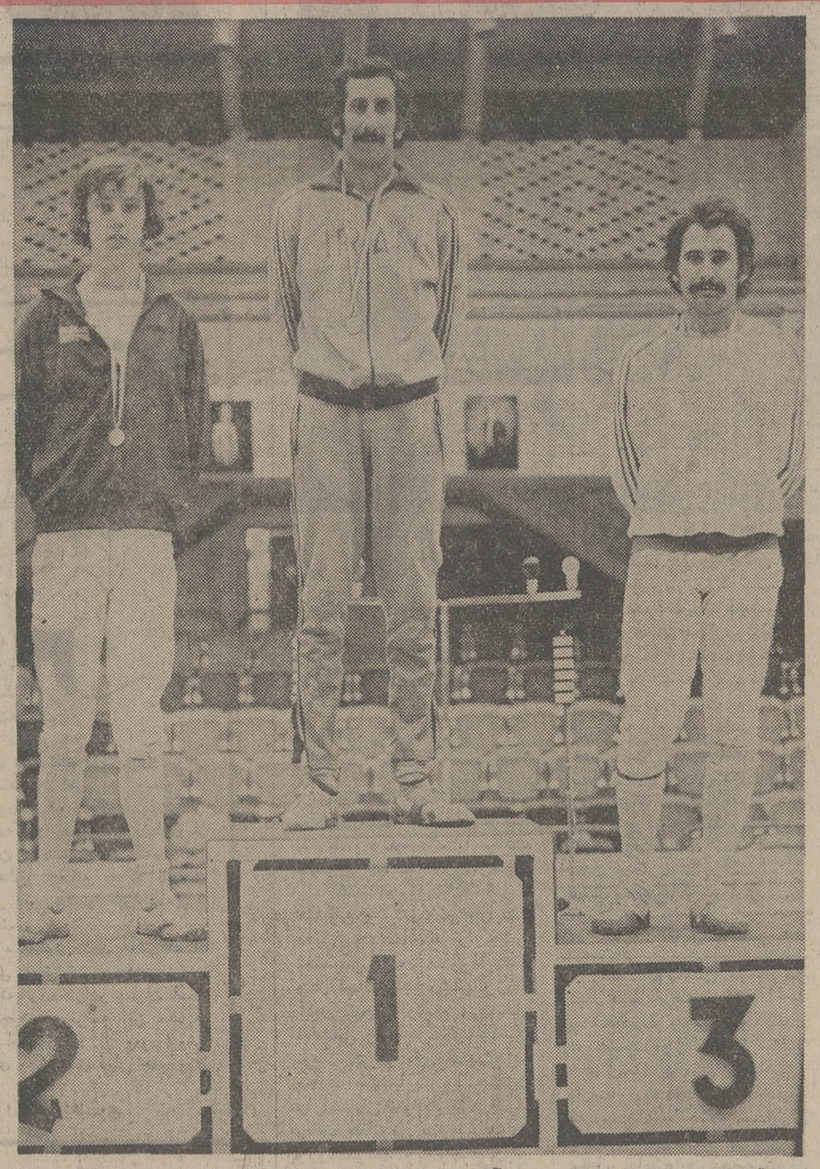

سکوی قهرمانی مسابقات اپه‌مردان، پیروز آدمیت از ایران صاحب مدال طلا شد. طرفین او، برادلی «چپ» از انگلیس مدال نقره گرفت و مفید دانا «راست» ازلبنان بمدال برنز دست یافت.

هشتمین دوره مسابقات قهرمانی ناشنوایان ایران ـ خرم‌آباد

تهران فاتح طلای فوتبال

اصغر گرامی قهرمان ژیمناستیک پسران شد

در هشتمین دوره مسابقات قهرمانی ناشنوایان ایران که از بعدازظهر شنبه گذشته‌دراستادیوم ورزشی آریامهر خرم‌آباد آغاز شده ، مبارزات‌ژیمناستیک‌پسران، پینگ‌پنگ دختران و فوتبال بپایان رسید و نتایج مربوط به هریک بشرح‌زیر اعلام شد .

دراین دوره از مسابقات ناشنوایان ایران ۳۱۸ ورزشکاراز سراسر کشور حضور داردندنتایج بدست امده از این قرار است :

ژیمناستیک :

حرکات زمینی : ۱ـغلامرضا فراهانی از تهران۲ـاصغر گرامی از قزوین ۳ـ حمیدجو از استان مرکز .

خرک‌حلقه : ۱ـ اصغر گرامی از قزوین ۲ـ غلامرضا فراهانی از تهران ۳ـ حمید حقجو ازاستان مرکز .

پرش خرک : ۱ـ غلامرضا فراهانی ۲ـ اصغر گرامی ازقزوین ۳ـ حمید حقجواز استان مرکز .

بارفیکس : ۱ـ حمید حقجو از استان مرکز ۲ـ اصغر گرامی از قزوین ۳ـ غلامرضا فراهانی‌از تهران .

پارالل : ۱ـ اصغر گرامی از قزوین ۲ـ غلامرضا فراهانی از تهران ۳ـ حمید حقجو ازاستان مرکز .

درجمع پنج اسباب مسابقات ژیمناستیک پسران اصغرگرامی از قزوین با ۴۰ر۵ امتیاز بمقام قهرمانی قهرمانان دست یافت . غلامرضا فراهانی و حمید حقجو بترتیب مقامهای دوم و سوم را جائز شدند .

پینگ‌پنگ:

درمسابقات انفرادی بانوان صدیقه آقائی از تبریزبمقام‌قهرمانی رسید ، طیبه آقائی از تبریز و پروین شریفی از همدان مقامهای دوم و سوم راکسب کردند . در مسابقات تیمی بانوان تهران ، تیم تهران با شکست تیم دختران همدان در صدر قرارگرفت و تیم تبریز سوم شد .

دوومیدانی :

۱۰۰ متر دختران: ۱ـمعصومه زین‌العابدینی از استان مرکز ۲ـ شهناز وطن‌دوست از خوزستان ۳ـ مهرانگیز هوشیار از همدان.

پرش طول دختران : ۱ـ معصومه زین‌العابدینی از استان مرکز با ۴ر۵۰ متر ۲ـ شهلا راسخی از تهران ۳ـ مهرانگیز هوشیار از همدان . حدنصاب ۴ر۵۰ متر نفر اول رکورد تازه ایران درمسابقات‌ناشنوایان‌میباشد.

پرتاب وزنه دختران : ۱ـ شهلا راسخی از تهران ۲ـ زهرا مشیری از استان‌مرکز۳ـ معصومه زین‌العابدینی ازتهران .

۴۰۰ متر پسران : ۱ـ محمود نجفی‌نیاسرازتهران۲ـ محمدعلی هاشمی از اصفهان ۳ـ احمد مهمان‌نواز از تهران .

۱۵۰۰ متر پسران : ۱ـحسین ابوذر از تهران ۲ـ ناصر نقدی‌یان تهران ۳ـ علی یکه سادات از تهران .

۳۰۰ متر : ۱ـ حسین‌ابوذر از تهران ۲ـ ناصر نقدی ازتهران ۳ـ حسن رضائی از استان‌مرکز.

فوتبال :

درمسابقات فوتبال ۳ تیم‌قدم به میدان گذارده بودندکه‌تیم‌تهران باپیروزی ۵ـ۰ برمشهد و ۱ـ۰ بر تیم استان مرکز بمقام قهرمانی رسید . عنوان دوم با پیروزی ۳ـ۰ تیم استان مرکز برتیم مشهد از آن تیم استان مرکز گردید .

والیبال جام پاسارگاد

دیدار امروز هما ـ تهرانجوان

ساعت ۶ بعد از ظهر امروز تهرانجوان و هما دو تیم پایتخت‌نشین برای انجام دیدار سومین هفته خود در کادر مسابقات والیبال قهرمانی باشگاههای ایران «جام پاسارگاد»در سالن محمدرضاشاه پهلوی رو دررو قرار میگیرند .

«هما» که در دو جدال گذشته پاس رضائیه و تاج‌تهران را مغلوب کرده است ، امروز در اندیشه دست یافتن به‌سومین پیروزی است ، چیزی که در شرایط عادی قابل پیش‌بینی میباشد .

تهرانجوان پس از پیروزی ۳ـ۰ در دیدار نخست‌مقابل برق شیراز در بازی دوم با همین نتیجه‌مقابل ذوب‌آهن‌اصفهان مقهور شدو حالاضمن‌قدرنمندی‌حریف‌تلاش‌دارد‌نمایشگر والیبالی بر تحرک و قابل توجه باشد .

بهر تقدیر ضمن اینکه هما پیشاپیش بمراتب پرشانستر از حریف برای کسب‌پیروزی مینماید ، ولی حادثه همیشه‌میتواند در ورزش وجود داشته باشد !

هماییها در دو دیدار گذشته ضمن ۲ پیروزی ۶ گیم‌برد و ۲ گیم باخت دارند و تهرانجوانیها صاحب یک پیروزی و یک شکست و سه برد و سه گیم باخت میباشند .

فوتبال باشگاههای تهران

اقبال تنها تعقیب کننده پیشاهنگ شد

بعدازظهر دیروز دررورزشگاه راه‌آهن دومسابقه عقب افتاده‌از هفته هشتم مسابقات فوتبال قهرمانی باشگاه های دسته اول تهران انجام گردید.

دردیدار اول تیمهای امیرو دژبان بمیدان آمدند .این بازی که‌از سرعت وتحرک فوق‌العاده‌ای برخوردار بود بدون گل‌پایان گرفت،امیر که‌به‌همراه اقبال پیشاهنگ راتعقیب می کرد باتوقف برابر دژبان رقیب شانه‌به‌شانه خود .اقبال را تنها گذاشت ویك‌پله عقب افتاد.

دیگر مسابقه دیروز بین تیمهای اقبال و شهربانی‌برگزار شدکه اقبال باتنها گل خودکه‌در دقیقه ۱۳ روی شلیك عالی علی رحمانی بدست آورد به‌پیروزی رسید.

اقبال پس‌ازگل تاپایان بازی فشارزیادی راتحمل کردو دروازه‌اش بارها تهدید به سقوط شد. شهربانی که یك نیمه را درزمین اقبال سرکرم حمله بود باناهماهنگی در خطحمله فرصت های‌فراوانی را ازدست داده.

اقبال باپیروزی در مقابل شهربانی همچنان‌به تعقیب شهباز پیشاهنگ بازیها ادامه میدهدو شهربانی بااین‌شکست چند پله از میانه جدول به‌پائین سقوطنمود.

بسکتبال انتخابی (مردان)

سازمان آب و شهباز انتخاب شدند

بعدازظهر دیروز دردنباله مسابقات بسکتبال انتخابی تهران دومسابقه برگزار شدکه تیمهای شهبازو سازمان‌آب باشکست حریفان خود افسروفرحناز باجمع تیمهای انتخاب شده‌پیوستند.

مسابقات انتخابی باحضور ۱۵تیم در۴ گروه از هفته گذشته آغازشده‌بود که بطور حذفی مسابقات انجام گردید .

قبلاتیمهای پهلوی وراه‌آهن درگروه‌های خودبه عنوان قهرمانی رسیده‌بودندکه بانجم دومسابقه دیروزتیمهای سازمان آب و شهباز نیز پس‌از شکست کلیه حریفان عنوان اول گروه مربوط بخودراکسب وبه‌جمع ۴تیم برگزیده شده برای دور نهائی پیوستند.

۴تیم انتخاب شده‌به‌همراه ۶تیمی که‌درسال گذشته‌عنوان های اول‌تاششم رابدست آورده‌اند بزودی‌برای شناخت تیم قهرمان بسکتبال تهران، بطور دوره‌ای مسابقات دورنهائی راآغاز خواهندنمود.

سازمان آب با ۸۴ امتیاز درمقابل افسر که ۴۶امتیاز بدست آورده بودبه پیروزی رسیدو شهباز باپرتری ۸۶ـ۴۴ فرحناز را مغلوب نمود.

برندگان جوایز بزرگ

بلیطهای بخت آزمائی سری ۱۲۸۵

که تاکنون برای دریافت جوایز خود به بنگاه بخت آزمائی مراجعه کرده‌اند

میلیونر هفته

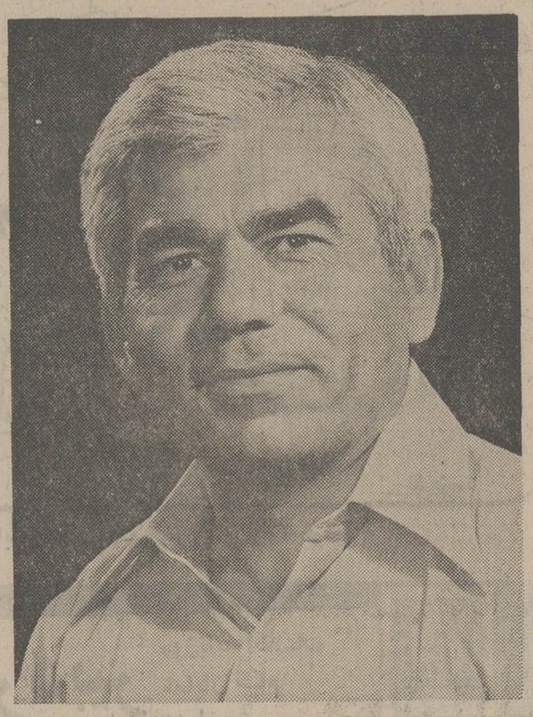

آقای حسین نظری‌پور ، میلیونر هفته

بار دیگر بخت واقبال نصیب یکی از خریداران سری ۵ تائی بلیط‌های بخت آزمائی گردید که علاوه بردریافت ۵۰۰ هزار تومان خالص و بدون مالیات، خانه ۷۰۰ هزار تومانی را هم تصاحب کرد وجمعا یک میلیون و دویست هزار تومان خالص و بدون کسر مالیات برنده شد. این برنده خوش‌شانس آقای‌حسین نظری‌پور کارمند شرکت ملی نفت ایران درآغاجاری میباشد که با خرید یک سری ۵ تائی بلیط بخت آزمائی باین شانس بزرگ دست یافت .

وی عصرچهارشنبه‌گذشته در مراسم بنگاه بخت‌آزمائی‌شرکت کرد، پس‌ازمعرفی به حاضرین در تالار بنگاه بخت آزمائی‌و شنوندگان رادیو ایران ، چک تضمین شده ۵۰۰ هزار تومانی بانک ملی ایران را بابت جایزه نقدی خوددریافت‌کرد،سپس‌همراه با مسئولان بنگاه بخت آزمائی ملی در دفترخانه ۱۱۶ تهران حاضر شد و سند مالکیت‌خانه شماره ۲۱ واقع در اختیاریه بنام وی منتقل گردید . با این ترتیب آقای حسین نظری‌پور با خرید یک سری ۵تائی ، به عنوان دهمین میلیونر به صف میلیونرهای بخت‌آزمائی‌پیوست و جمعا یک میلیون و دویست هزارتومان‌خالص و بدون‌مالیات برنده شد .

برندگان جوایز ۳ تا ۱۰ هزار تومانی در هفته گذشته

آقای سیف‌الله امامقلی پیشه‌ور ساکن رشت بایك سری ۵ تائی برنده

۵۰هزار تومان

قهرمان شانس

آقایان بهنام مالك‌و بهرام مالك دودانش آموز ساکن تهران با خرید ۲ بلیط،شرکتی برنده ۱۲ هزار تومان شدند .

این دو شریك خوش‌شانس‌درقرعه‌کشی قهرمان شانس نیز که بین برندگان۳ تا ۱۰ هزار تومانی انجام میشود ، شرکت‌کردند و بقید قرعه ۳۰ هزار تومان جایزه قهرمان شانس دوم راهم برنده شدند و جمعا ۴۲ هزار تومان خالص و بدون کسر مالیات دریافت داشتند .

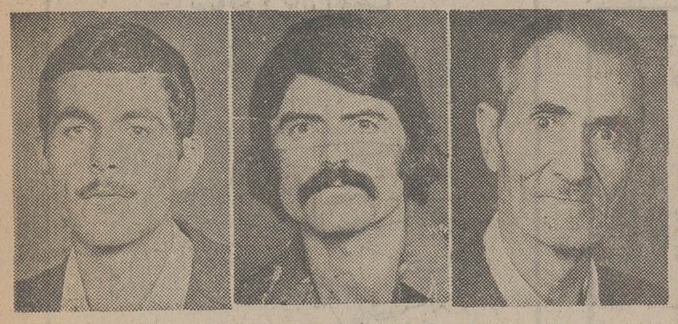

آقای مین‌باشی وظیفه قلیچی بازنشسته رسومات بایك سری ۵تائی برنده

۲۵هزار تومان

آقای تورج همتی فراهانی ویزیتور ساکن تهران بایك سری ۵ تائی برنده

۲۵هزار تومان

آقای عزیزالله باقیان درجه‌دار ارتش ساکن بندر بوشهر بایك سری ۵تائی برنده

۱۵هزار تومان

آقای بزرگ کیانی آموزگار ساکن‌گرگان بایك بلیط برنده

۶ هزار تومان

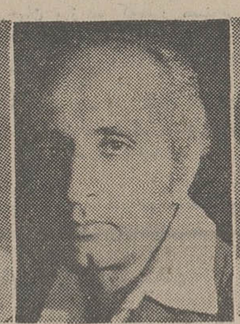

آقای جمشید دلاور درجه‌دار ارتش ساکن اهوازبایك‌بلیط برنده

۶ هزار تومان

آقای شعبانعلی مهرعلیان‌راننده‌ساکن تهران‌بایك‌بلیط برنده

۶ هزار تومان

آقای جعفرشعبانی‌شاد پیشه‌ور ساکن تهران بایك بلیط برنده

۶ هزارتومان

آقای کریم ارغون‌میوه فروش ساکن تهران بایك بلیط برنده

۶ هزارتومان

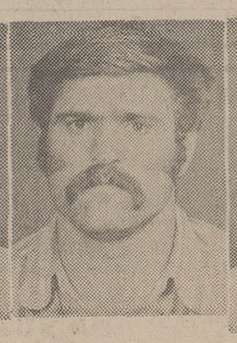

آقای زین‌العابدین اسلام زاده کارگر ساکن تهران با یك بلیط برنده

۶ هزار تومان

آقای پروانداراطاوس میکانیك ساکن‌تهران بایك بلیط برنده

۴ هزارتومان

بانو افخم محمدی نیك‌نژاد خانه‌دار ساکن کرمانشاه با یك بلیط برنده

۴ هزارتومان

اخبار کوتاه ورزشی

سیصد تیرانداز آسیائی در کوالالامپور

تون عبدالرزاك‌نود، نخست‌وزیر مالزی رسما، سومین دوره مسابقات تیراندازی قهرمانی آسیا را در کوالالامپور ، پایتخت مالزی افتتاح کرد . دراین‌مسابقات‌بیش‌از ۳۰۰تیرانداز از۱۳کشور آسیائی شرکت‌دارندو مسابقات در۱۶ ماده‌مختلف برگزار میشود.

اولین دوره این‌مسابقات درسال ۱۹۶۷ در توکیوانجام گرفت که ژاپن بمقام‌قهرمانی رسید. دومین دوره مسابقات در سال ۱۹۷۱درآکره جنوبی فتح کرد.

در مسابقات امسال قهرمانان کشورهای چین، هنك‌کنك، هند ،اندونزی،ایران ،عراق، ژاپن،مالزی، فیلی‌پین ،کره شمالی ،کره جنوبی ،سنگاپور وتایلند شرکت‌دارند.

پیروزی واچه‌گاسپار دریوگسلاوی

از بعدازظهر دیروز چهاردهمین دوره مسابقات شطرنج قهرمانی جوانان جهان درتین‌تیست واقع در یوگوسلاوی آغاز گردید .دراین دوره‌ازمسابقات شطرنجبازان برگزیده و زیر ۲۰سال ۴۸کشور جهان شرکت‌دارند. واچه‌گاسپار قهرمان شطرنج جوانان ایران ازجمله شرکت کنندگان در این دوره‌ازمسابقات است که‌پیکاردوراول‌خودرا با«سنك‌هولیم» شطرنجباز سنگاپوری باپیروزی پشت سرگذارد. حادثه‌بزرك دور اول این مسابقات شکست ننادریستیك قهرمان‌جوانان یوگوسلاوی در برابر رافائل شطرنجباز ترینیدادی بود. مسابقات در ۱۳ دوروبطریق سویسی برگزار می‌شود.

برزگر سوخته سرائی ونوائی ملی‌پوشان آسیب دیده

درحالیکه چهارشنبه پنجم شهریور ماه مرحله نهائی مسابقات انتخابی تیم ملی اغاز خواهدشد، نگرانی در جمع تنی چندازملی‌پوشان بچشم میخورد .

بزرگترین آسیب دیده کشتی ایران منصور برزگر است که از ناحیه زانوی‌پای‌چپ دچارناراحتی است .

این آسیب‌دیدگی که درجریان مسابقات‌بین‌المللی‌لایپزیک‌گریبانگیر برزگر شده است ، سبب دوری‌او از تمرینات بود

استراحت یکهفته‌ای نیز سبب بهبودی کامل نشده است ، چرا که خون مردگی درناحیه زانو ، قهرمان جهان را از تمرین جدی دور می کند

شنبه گذشته بعداز یکهفته دوری ، برزگر برای تمرین در کنار دیگران به روی تشك آمده بود ولی درطول تمرین، ناراحتی زانوی قهرمان جهان سبب خودداری از برخوردهای حاد از سوی برزگر نمودار بود.

بهرشکل آسیب دیدگی برزگر اگر ادامه پیدا کند ، مسلما در سرنوشت او در مسابقات جهانی آینده موثر خواهد بود . سوای برزگر ، نوائی و سوخته سرائی نیز مختصر آسیب دیدگی هائی دارند .

نوائی که هنوز از سلامت‌کامل انگشت‌دست برخوردار نیست با تمرینات مرتب ، سخت مراقب دست‌خود میباشد ، درحالیکه سوخته‌سرائی بخاطر آسیب‌دیدگی کتف چند روزی‌تمرین نکرده است

بهرشکل تیم ایران اگر از چنگ این حریفان داخلی(آسیب‌دیدگی)خلاصی یابد باچهره‌ای خوب بمیدان مینشك قدم خواهد گذارد .

مبارزات روز های ۷ـ۶ـ۵ شهریور ماه در ۷ وزن انجام خواهد شدکه دیدار کنندگان‌اینها هستند

۴۸کیلو : سبحان روحی ـ کرامت زرنگ ـ محمدبزم‌آور

۵۷ کیلو : محسن فروشی ـ رمضان خدر ـ یحیی مردانی ـ محمد منصوری ـ اکبر مشهدی .

۶۲کیلو : محمدرضا نوائی‌ـ قدرت پورکریمی‌ـجهاندارعبدالباقر منوچهر اسماعیل‌زاده ـ خسرو زمانی .

۶۴کیلو : منصور برزگر ـ محمدرضا طاهری ـ علی عفتی .

۸۲کیلو : حمید علیدوستی‌ـ بیژن زرافشانی ـ علی جواهری‌ـ قربان توان .

۹۰ـ کیلو : مصرزینعلی‌زاده‌ـ علی دقت‌پور ـ علیرضا سلیمانی

۱۰۰ کیلو :رضاسوخته‌سرائی‌ـ فتحی وپچی ـ طالقانی .

هادی‌خرسندی

آقا

تایکی دو هفته پیش «آقا» درمحله ما، برو بیائی داشت. برشته‌ترین نان نانوائی محل مال‌منزل آقا بود . فروشنده نانوائی خیلی‌هم به نوکر آقا، احترام می‌گذاشت . خواروبار فروش محله‌هم کلفت آقارا بی نوبت راه میانداخت و ما را معطل می کرد . سپور محله خیلی از آقا می ترسید.چونکه شنیده‌بود آقا بارئیس روسای شهرداری ، مربوط است و اگر اراده کند ، پدر صاحب بچه سپور را در می آورد . هرروز صبح ، آقای سپور خودش میرفت داخل منزل‌آقا، بانهایت احترام سطل خاکروبه منزل آقا را بغل می کرد می آورد توی چرخش خالی می کرد، بعد خیلی محترمانه سطل را می برد می‌گذاشت‌سرجایش و می آمدچرخش‌رابرمی‌داشت میرفت و به‌اشغال های‌دیگران هم کاری نداشت ، می دانست که اصل‌کار . آشغال هـای منزل آقاست .

یک چراغ راهنمائی دم محله ماهست که فقط اتومبیل آقا می توانست‌هروقت‌هم‌چراغ قرمز است . ازآن رد بشود. نمی‌دانم چطوری بود که همه سال‌هم پسرکودن و خنگ آقا، در مدرسه محله شاگرد اول می‌شد .

خلاصه که توی محله ،همه هوای آقا را داشتند . چونکه می گفتند شهرداری اگرخیابان مارا اسفالت کرد ، به برکت وجود آقا بوده واداره برق‌اگر برق ماراقطع‌نکرده ، به خاطر گل‌روی آقا بوده . حتی‌دزدهم که به محله می‌آمد ، احترام « آقا» را داشت. همه‌خانه‌ها را سرمی‌زد ، غیراز منزل آقا به طوری که تازگی توی‌محله شایع شده بود که آقا ، با همه‌دزدها قوم‌وخویش هستند، یا اینکه آشنائی دیرینه دارند.

این شایعه ، هنوز زیادتوی محله نپیچیده بود که یکی دو هفته پیش دیدیم یک غده‌آمدند آقا را توی خانه‌اش دستگیر کردند و تحت الحفظ بردند. فردا عصری که روزنامه‌ای‌آمد، دیدیم عکس آقا راباسرتراشیده چاپ کرده‌اند و معلوم‌شد آقا، چه‌دزدقهاری بوده و ما اینهمه به‌او احترام می‌گذاشتیم .

راه حلی برای مشکل مسکن :

آهن را ارزان کنید مشکلات حل میشود

با مطالعاتی که شده درحال حاضر هزاران ساختمان و آپارتمان چندطبقه، درتهران وحتی مراکز استان ساخته شده وخالی است که مالکین آنها اعلام فروش کرده‌واز اجاره آنهم خودداری مینمایند واین باعث شده که خانه اجاره‌ای درتهران پیدا نشود. دلالان میگویند این عکس‌العمل مالکان درمقابل قانون تعدیل مال‌الاجاره است که مقرر شده براساس سال ۵۱ محاسبه شود.

مالکان میگویند هرطبقه ساختمان سه‌اطاقه مجهز به هال وسرویس حداقل پانصد هزارتومان تمام میشود که‌اگر باسود ۶درصد حساب شودسالی سی‌هزار تومان‌و هرماه دو هزار وپانصد تومان است‌وهمچنین چهار اطاقه وپنج اطاقه.

باقبول‌این‌که موجرو مستاجر هردو راست میگویندولی علت گرانی بیرویه اجاره ناشی ازگران‌تمام شدن‌ساختمان است وعلت‌گران شدن‌ساختمان گرانی بیرویه زمین‌وآهن دردرجه اول‌وسیمان ،آجروآهک‌وسایر مصالح ساختمانی در درجه دوم است که‌در سرتاسر تهران وحتی مراکزاستان ریشه‌دارد. واگر بخواهند درامر مسکن توفیقی حاصل گردد بایدقیمت زمین‌وآهن تثبیت‌و درحد معقول وقابل تحملی قرار گیرد مانند سالهای اول‌تاسیس کارخانه ذوب‌آهن آریامهر که آهن دردورترین شهرستان های کشور از کیلوئی ۱۵ ریال بیشتر نبود وسایر مواد آهنی‌به کیلوئی ۲۰ ریال نمی رسید.

وامادرباره زمین عقیده اکثریت قریب باتفاق مردم این است که بهای زمین درتهران درجه‌بندی شود از متری‌یکهزار ریال تاشش‌هزار ریالو در شهرستان های بزرگ‌وکوچک بنسبت موقعیت نیزتعیین وتثبیت شود.

تربت‌حیدریه ـ حسن محمودی قرائی

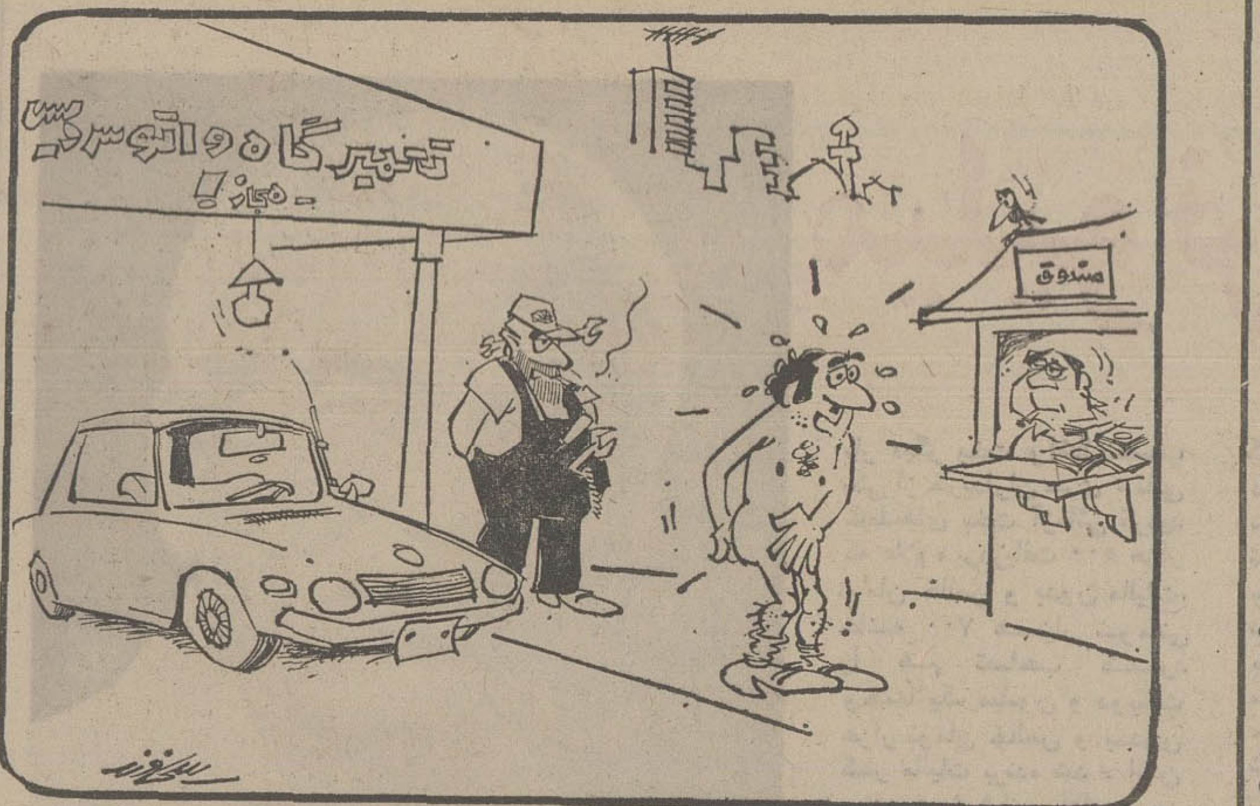

مشتری ـ بابا گفتم ماشینمو سرویس کن نه‌خودمو

زیر عکس‌های آشکار چه مسائلی نهان است !

چندروز قبل ازخیابان نادری میگذشتم درپیاده‌روی‌خیابان شخصی مقدار زیادی‌عکس و باسمه‌وبقول امروزیها پوستر کنار خیابان بمعرض فروش گذاشته بودوقتی‌که سرگرم دیدن‌عکس ها شدم مردی‌به فروشنده‌مراجعه‌کرد وعکس‌های بهتری از اوخواست فروشنده باخارج‌کردن دودسته عکسی که‌در زیر پوستر هاپنهان شده بودعکس‌هائی باوارائه دادکه ازدیدن آنها شرمم شد. عرضه وفروش این عکسها طبق‌ماده ۲۱۳ قانون مجازات عمومی جرم میباشد.

آنچه مسلم است‌علیرغم منع‌قانونی این عکس‌ها، از مرزهای کشورواردو وبطور علنی درخیابان و خصوصا در [illegible] فروشی‌های بالای شهر که‌پاتوق‌دختران‌و پسران است باقیمت بالائی بفروش میرسد چون‌ورودوعرضه این عکس‌ها خلاف‌عفت وعصمت‌عمومی است اقتضا دارد از ورودوفروش این تابلو های شرم‌آورجلوگیری وعکس‌های فعلی جمع‌آوری ومعدوم گردد.

امیدنوروزناصری

نامه به سردبیر

روزنامه اطلاعات
خیابان خیام
تهران

چرا به سینماها توجه ندارید

چرابه وضع سینماها نمی رسند چون حتی در سینماهای بالای شهروباصطلاح ممتازهنوز سوت‌زدن تماشاچی، شکستن تخمه وریختن بستنی ونوشابه روی لباس تماشاچی و بالاخره پاره شدن لباس ها بخاطرمیخ وسیخ صندلی و مبلهای کهنه وجود دارد.

محسن لبافان

آزادی بیش از حد موتور سواران

نمیدانم چه جهت دارد که در مورد این موتورسیکلت سوارهای بی‌بندوبار مقررات قانونی اجرا نمیشود؟

اغلب اینها مخصوصا بابرداشتن لوله‌اگزوس باصدای گوش‌خراش وناهنجار اعصاب را تخدیر وآزار میدهند.

اینها بهیچوجه رعایت مقررات رانندگی را بعمل نمی‌آورند ازپیاده‌روها ،چراغ قرمز، انحراف‌به چپ آزادانه رفت‌وآمد میکنندو دروسط ماشین هاویراژ میدهند وتعجب دراین‌است که پلیس و حتی افسران پلیس راهنمائی‌هم ازنزدیک شاهد و ناظر این خودسری هستند وهیچگونه عکس‌العملی ازخودنشان نمیدهند ؟ ازیکطرف مردم با استنشاق هوا ی‌مسموم گاز ماشین‌ها در معرض خطراند و ازطرف دیگراین صداها واطوار های موتورسیکلت سوار ها باعث ناراحتی بیشتری است.

محمدعلی میرسعیدی

پس از ۶ سال جواب منفی میدهند

شرکت تعاونی مسکن‌فرهنگیان اصفهان درسال ۴۸ قطعه زمینی بـا نظـر مقامات صلاحیتدار اصفهان خریداری ولی پس از۶ سال سرگردانی حالا بما می گویند خارج از محدوده است در حالیکه همین دستگاه ها نقشه‌و طرح خانه سازی راتائید کردند وحالا تکلیف چیست ؟

اعضای‌شرکت

کارگر ساده کمیاب و گدای سالم زیاد است

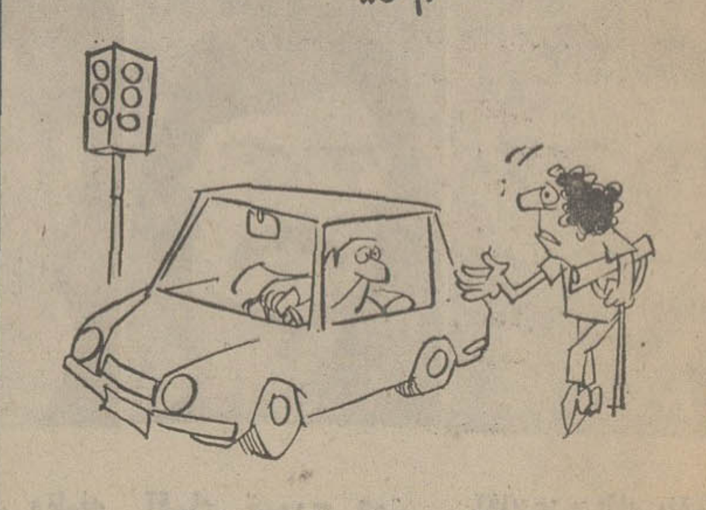

من‌دریك شرکت‌ساختمانی کارمیکنم واکثر روزها به چند نفرکارگر ساده‌برای کمك‌به‌کارگرفنی نیاز داریم ولذا چندین میدان که‌ایستگاه این‌قبیل کارگران است کاوش می شودولی نتیجه مطلوب عاید نمیگردد وآنهائی هم‌که قبول‌ک[نند] میکنند دستمزدی معادل یك‌کارگر متخصص ویا استادکار پیشنها دمینمایند .

ولی متقابلا درپشت هر چراغ راهنمائی که متوقف‌می شوم بین ۵تا۱۰ نفرجوان ورزیده که‌بطور مصنوعی خودرا کور، فلج، وبیدست نشان میدهند تکدی مینمایندویا بدون اجازه مشغول تمیزکردن اتومبیل میشوند وبرای چندلحظه تقاضای ۱۰ریال دستمزد دارند ونیز جوانان نیرومندی‌مشاهده میشوند که شغل‌بلیط فروشی‌وغیره را انتخاب وبا التماس به رهگذران بلیط میفروشند. آیاراه حل این مسئله چیست؟

«شریف شهیدی»

صورت حساب آن مرحوم !

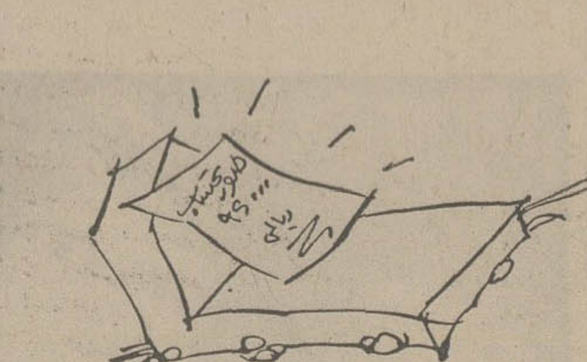

دریکی ازبیمارستان ها بدیدن دوست بیمارم رفته‌بودم ولی درهمان اثنا کسان بیماری که‌فوت‌شده و میخواستند جنازه اورابرند بدفتر بیمارستان احضارشده بودند تاصورت حساب ۹۶۰۰ تومانی بیمار متوفی راپبردازندو کسان بیمار که‌امیدداشتندرئیس بیمارستان کمکی به‌آنهابکند وقتی پس‌از ساعت ها معطلی رئیس بیمارستان آمد ازاین‌که صورت‌حساب بخصوص دستمزد وعمل جراحی‌ایشان کم‌نوشته شده‌عصبانی نوبه‌حسابدار پرخاش کرد!

احمدـع

قابل توجه کارفرمایان محترم

طبق ماده ۹۹ قانون تامین اجتماعی مصوب ۹ر۰ر۱۳۵٤ کارفرمایانیکه بابت حق بیمه قبل از فروردین ٥٤ کارکنان خود بسازمان بدهی دارند در صورتیکه ظرف یکسال از تاریخ تصویب قانون مزبور (۹ر٤ر٥٤ لغایت۹ر٤ر٥٥) جهت روشن نمودن وضع بدهی خود بواحد های این سازمان مراجعه و ترتیب پرداخت آن را بدهند از پرداخت خسارت تاخیر تادیه معاف خواهند شد .

سازمان تامین اجتماعی با اغتنام از فرصت قانونی که برای بخشودگی خسارات بوجود آمده صمیمانه علاقمند است که عموم کارفرمایان با حداکثر استفاده از تسهیلات موجود بتوانند ازاین معافیت قانونی برخوردار شوند . بدیهی است چنانچه در مهلت مقرر فوق‌الذکر ترتیبی برای پرداخت بدهی حق‌بیمه مربوط به قبل از فروردین ٥٤ داده نشود بخشودگی خسارت طبق قانون منتفی بوده سازمان نسبت بمطالبه ووصول اصل بدهی‌و خسارت تاخیر تادیه اقدام خواهد نمود .

سازمان تامین اجتماعی — م‌الف ۱۰۶۹۳

آگهی درباره آموزش نوبه‌ای پرسنل احتیاط

بدین وسیله به آگهی آن تعداد از پرسنل احتیاط که مقرر است آموزش های نظامی رادر پادگان فرح آباد تجدید نمایند ولی بعللی تاکنون در آموزشهای مربوطه شرکت ننموده‌اند می‌رساند که تا تاریخ ۱۰ر۶ر٥٤ خود را بپادگان مزبور معرفی و در صورت تاخیر برابر مقررات با آنان رفتار خواهد شد .

م‌الف ۱۰۶۸۳

آگهی پرداخت سود سهام

از سهامداران محترم شرکت سهامی عام روغن نباتی جهان خواهشمند است برای‌دریافت سود عملکرد سال ۱۳۵۳ از تاریخ ۲ر۶ر٥٤ از ساعت ۸ الی یك بعداز ظهر با در دست داشتن برك سهام موقت به دفتر شرکت‌مراجعه‌فرمایند.

هیئت مدیره شرکت سهامی عام روغن‌نباتی جهان

نامه های رسیده

آقایان :

عبدالکریم ملك‌کیاعلی‌کیا ، مجتبی آیت‌الهی ، رحیم وجدانی، مسعود پورریاحی، محمد نیرومندی، سیدرضا پاشا ظهیری ،موسی افشار، محمدکیانی ،غلامرضاوحسین دانائی، اویسی، حسین بلوریان، بیژن خاکپور ، از مطالبی که‌ارسال داشته‌اید متشکریم.

ازمطالب سودمند ارسالی در موقع‌خود استفاده‌میشود.

چهل سال قبل در همین روز

جشن دیروز پیشاهنگان درحضور والاحضرت همایون ولایتعهد

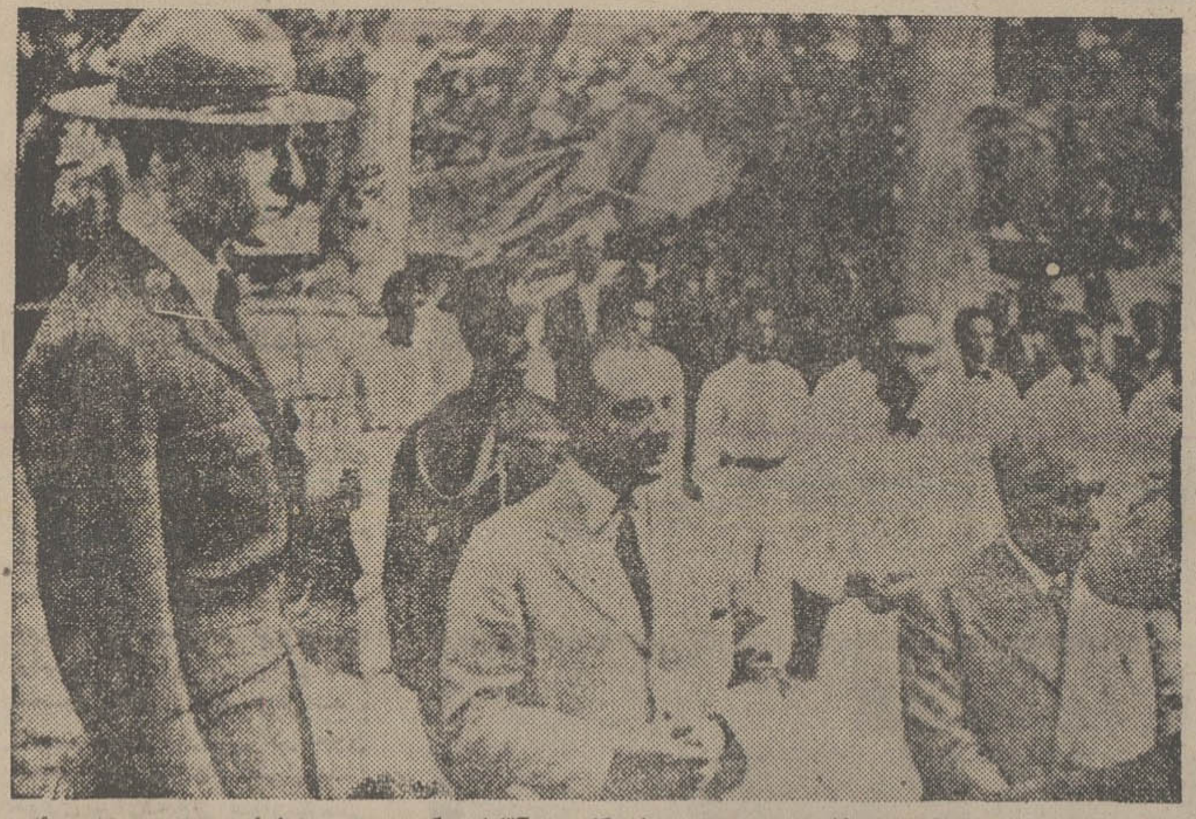

والاحضرت همایون ولایتعهددرجشن‌پیشاهنگان ـ آقایان‌حکمت وزیر معارف و سمیعی رئیس دربار سلطـنتی و عده‌ای از پیشاهنگان افتخار حضور دارند.

جشن دیروز، جشن‌پیشاهنگان و/یکی از پرافتخارترین روز-های پیشاهنگی ایران بشمار میرفت زیرا در این روزدبیران ورزش و مربیان پیشاهنگی بدست مبارک رئیس والامقام خود گواهی‌نامه خـود را دریافت‌میداشتند و مفتخربودند که والاحضرت‌همایون‌و لایتعهد برای ملاحظه زحمـات مدت تحصیلی آنها به منظریـه تشریف‌فرما میشوند . ساعت چهار و ده دقیقه بعدازظهر بود که اتومبیل والاحضرت همایون ولایتعهد در خیابان مقابل محوطه‌ای‌که برای‌جشن تخصیص داده شده بودایستاد ودرآنجاآقای‌جم رئیس‌الوزراء آقای سمیعی رئیس دربـار سلطنتی و رئیس انجمـن تربیت‌بدنی و آقای حکمت‌وزیر معارف مقدم‌مبارک والاحضرت را استقبال نمودند و درالتزام رکاب همایونی بداخل چادر ورودنمودند وبلافاصله‌شروع به‌اجرای برنامه جشن گردید.

در کنار استخر

این قسمت برنامه نیم‌ساعت طول‌کشید وسپس والاحضرت همایونی برای ملاحظه عملیات مختلف شنا به کنار استخـر منظریه تشریف‌فرما گردیدند . در کنار استخر نمایش اقسام مختلف شناوری ، عبور ازپل پنجاه‌متری ، مسابقه ربـودن سیب در آب ، توپبازی در آب، صعود از برج پیشاهنگی و مخابره صورت‌گرفت و آقای وزیر معارف از والاحضـرت استدعا نمودند چند کلمه‌مرقوم فرمایند که از یکطرف بطرف دیگر بوسیله علامات پرچـم مخابره گردد. در این موقـع والاحضرت عبارات ذیل را با مداد مرقوم فرمودند: «چقدر امروز روز پرسعادتی است زیرا بخوبی ترقی میهن عزیز را میتوان مشاهده نمود» این مرقومه‌بوسیله رئیس‌پیشاهنگی به پیشاهنگی که میخواست‌با پرچم مخابره نماید تسلیم و مخابره گردید .

بیانات والاحضرت

قسمت‌سوم‌جشن درمحوطه دیگر منظریه انجام گردید و والاحضرت همایون ولایتعهد در قسمت موزه‌اردو ازصنایع یدی رسدهای مربیان‌پیشاهنگی بازدید فرمودند . چند دقیقه بعدرسدهای‌پیشاهنگان و دبیران ورزش دردوطرف این‌محوطه مقابل جایگاه والاحضرت‌قرار گرفتنـد و سرود «نیرو» را خواندند . سپس آقای سمیعی رئیس دربار سلطنتی و رئیس انجمن تربیت‌بدنی و همچنین آقای حکمت وزیر معارف‌نطق هائی ایراد نمودند و راپورت اردو را بعرض رسانیدند. در خاتمه‌مراسم‌توزیع گواهینامه‌ها معمول گردید و والاحضرت ولایتعهد گواهی‌نامه‌هـا را مرحمت و اظهار فرمودند : «نهایت مسرت را دارم کـه امروز می‌بینم‌رهبران پیشاهنگ و معلمین ورزش با روح‌قوی و با نشاطی خود را آماده خدمت به میهن عزیز مینمایند. از تمام کارکنان تربیت‌بـدنی و پیشاهنگان رضایت دارم و مایلم مراتب رضایت خاطر مرا به تمام آنها ابلاغ نمائید».

عزیمت بمازندران

آقای سید محمد زاره‌وزیر دربار کشور یمن امروز صبح باتفاق منشی مخصوص خـود سیدابوطالب‌خطیب برای‌گردش ومشاهده موسسات راه‌آهن‌و مناظرمازندران ازراه‌مخصوص «چالوس» بطرف مازندران عزیمت نمودند .

اتومبیل پرت شده

مشهد ـ عصر روز گذشته اتومبیلی که قریب ۲۵ مسافـر داشته و ازمشهدبسمت‌سبزوار میرفـتـه در رباط کلمبه ۲٤ کیلومتری‌شهر از جاده‌منحرف و پرت شده و بکلی متلاشی میشود. از قرار مسموع یک عده از مسافرین تلف و بقیه‌هم شدیدا مجروح‌شده‌اند ازطرف مامورین مربوطه برای حمل مجروحین و معاینه و تعقیب امر اقدام لازم بعمل آمده‌است.

تفتیش و رسیدگی بامور کردستان

کردستان ـ تیمسارسرلشگر یزدان‌پناه که چند روز بود در حدود سقز ، بانه ، سردشت مشغول تفتیش و رسیدگی به امور مربوطه بودند پنج بعداز ظهر وارد کردستان شدند

« نقل از اطلاعات ۲۷ مرداد ۱۳۱۵ »

اطلاعیه
استانداردهای اجباری

پیرو آگهیهای قبلی موسسه استاندارد و تحقیقات صنعتی ایران در اجرا یماده ۱۵ آئین‌نامه استانداردهای اجباری بدینوسیله به اطلاع عموم میرساند :

الف ـ استاندارد اجباری

واحدهای تولیدی زیر موفق شده‌اند شرایط عمومی تولید و کیفیت فرآورده‌های خود را با موازین استاندارد رسمی کشور تطبیق داده و پروانه کاربرد علامت‌استاندارد ایران رادریافت دارند.

ودکا وعرق

۱ـ شرکت سهامی نوشابه‌فارس
۲ـشرکت نوشابه‌سازی باختر
۳ـ شرکت‌نسبی‌اسحق‌حکیم‌زاده وشرکاء

نخ‌های خیاطی

شرکت سهامی نخ پیچ

ب ـ استاندارد تشویقی

، واحدهای تولیدی که در نتیجه‌رعایت مقررات استاندارد و انطباق کیفیت فرآورده با استاندارد رسمی مربوط پروانـه کاربرد علامت استاندارد ایران بنام آنان تجدید یا صادر شده است بشرح زیر اعلام میشود:

وسایل چینی بهداشتی برای ساختمانها

۱ـ شرکت سهامی پارس سرام
۲ـشرکت کارخانجات چینـی بهداشتی (سهامی خاص)

ضدیخ

شرکت سهامی‌خاص ماشینول

موسسه استاندارد و تحقیقات صنعتی ایران

* سازمان صنایع دستی ایران *

نمایشگاه «بسطام» همزمان بابرگزاری «جشن هنر» درشیراز

اطلاعات

صفحات ویژه سالروز قیام ۲۸ مرداد

بیلان ۲۲ سال تلاش و کوشش در راه پیشرفت و ترقی

از مرداد ۱۳۳۲ تا مرداد ۱۳۵۴

از بیست و هشتم مرداد شاه ۱۳۳۲ تا امروز بیست‌و دوسال تمام میگذرد و فردا بیست و سومین سال این انقلاب بزرگ آغاز میگردد .

بیست و هشتم مردادسال ۱۳۳۲ در حقیقت روز آغاز تحول اجتماعی و سیاسی واقتصادی و فرهنگی ایران است زیرا ازاینروء بعبد حرکت بسوی پیشرفت‌و ترقی وتعالی آغاز گردید و موانع و سدها درراه تحول و پیشرفت کشور ازمیان برداشته شد .

قیام بیست و هشتم مرداد نه‌تنها موجودیت وسنت های ارزنده ملت ایران را از سقوط در خطرناکترین سراشیب تاریخ نجات بخشید بلکه بافراهم آوردن آرامش و ثبات در داخل و تثبیت سیاست خارجی به مردم ایران امکان داد درکلیه زمینه های اجتماعی، اقتصادی ، فرهنگی و غیره بتحولات عمیقی دست زده و با بسیج نیرو های فعال در راه رسیدن به هدف های ملی‌کوشش ومجاهدت سختی را آغاز نماید تا آنجاکه امروز بعد از ۲۲سال که در تاریخ ملت ها لحظه‌ای کوتاه محسوب میشود مشکلات را یکی پس‌از دیگری پشت سرگذاشته و به دروازه های تمدن بزرگ نزدیک شده است .

در سال های اول پس‌از ۲۸ مرداد ۱۳۳۲ مهمترین اقداماتی که صورت گرفت برقراری نظم و آرامش وثبات وضع داخلی بود. میدانیم کداز شهریور ۱۳۲۰ بعبعددیگر مردم ایران روی آسایش و آرامش ندیدند و کشور ما طول ۱۲ سال یعنی‌از ۱۳۲۰ تا۱۳۳۲ درآتشی که عناصر ماجراجو وعمال بیگانه روشن کرده بودند میسوخت. چند سال‌لازم بود تا وضع ارام گردد و ثبات واقعی در کشور بوجود آید. پس‌ازآن اصلاحات فوری شروع شد وبپیشرفت به سوی آرمان های ملی و تحولات اقتصادی واجتماعی آغاز گردید اما اصلاحات اساسی و تحول واقعی با انقلاب شاه ومردم پایه گذاری شد زیرا وصول به‌هدف های بزرگ‌ملی جز بایک تحول عمیق و ریشه‌دار امکان پذیر نبود .

آغاز رستاخیز عظیم

باانقلاب شاه و مردم پایه‌های نظام پوسیده اقتصادی و کشاورزی و اجتماعی گذشته درهم ریخته شد و نظام نوینی پایه گذاری گردید که سرنوشت جامعه را تغییر داد.

روز ۱۹ دیماه ۱۳٤۱ در نخستین کنگره شرکت‌های تعاونی روستائی اصول انقلاب اجتماعی‌و اقتصادی ایران کمبعدها انقلاب شاه و مردم لقب یافت تشریح شد و شاهنشاه باسخنان خود یک رستاخیز عظیم را اعلام کردند.

اصول اولیه انقلاب

شاهنشاه در این روز تاریخی خطاب به چند هزار نفری که در کنگره شرکت داشتند فرمودند .

«دراینجا من بحکم مسئولیت پادشاهی و وفاداری به سوگندی که در حفظ حقوق و اعتلاء ملت ایران یاد کرده‌ام نمی‌توانم ناظر بیطرف درمبارزه قوای یزدانی بانیرو های اهریمنی باشم زیرا پرچم این مبارزه را خود بر دوش گرفته‌ام.»

«برای آنکه هیچ قدرتی نتواند در آینده رژیم بردگی دهقان را ازنو در مملکت مستقر سازد و ثروت های ملی کشور را به تاراج جماعتی قلیل بسپارد وظیفه خودمی‌دانم بنام رئیس‌قوای سه‌گانه مملکتی براساس اصل بیست و هفتم واستنا دبه‌اصل بیست و ششم و متمم قانون اساسی که اعلام می‌دارد :

قوای مملکت ناشی‌از ملت است مستقیما به مردم ایران رجوع کنم و استقرار این اصلاحات را از طریق مراجعه به آراء عمومی پیش‌از انتخابات مجلسین از ملت ایران کمحاکم برمجلسین و منشاء اقتدارات ملی است تقاضا کنم تابعداز این منافع خصوصی هیچکس و هیچ گروهی قادر بمحو آثار این اصلاحات که آزاد کننده دهقان از زنجیر اسارت رژیم ارباب و رعیتی و تامین کننده آینده بهتر و عادلانه‌تر و مترقی تر برای طبقه شریف کارگر و بهبود زندگی کارمندان صدیق‌وزحمتکش دولت و رونق زندگی اصناف وپیشه‌وران وحافظ ثروت های ملی است نباشد .

من علاقمندم این قوانین که بمنظور تحقق تحول‌عظیم تاریخی در ایران بموقع اجراء گذاشته شده است مستقیما مورد تصویب افراد ملت ایران قرار گیرد ....

اصولی کمن بعنوان پادشاه مملکت و رئیس قوای سه‌گانه به‌آراء عمومی می‌گذارم و بدون واسطه مستقیمارای مثبت ملت‌ایران رادر استقرار آن تقاضا می‌کنم بشرح زیر است :

۱ـ الغاء رژیم ارباب و رعیتی باتصویب اصلاحات ارضی ایران براساس لایحه اصلاحی قانون اصلاحات‌ارضی مصوب نوزدهم دیماه۱۳٤۰ و ملحقات آن.»

۲ـ تصویب لایحه قانونی ملی کردن جنگل ها در سراسر کشور .

۳ـ تصویب لایحه قانونی فروش سهام کارخانجات دولتی بعنوان پشتوانه اصلاحات ارضی .

٤ـ تصویب لایحه قانونی سهیم کردن کارگران در منافع سهیم‌کردن کارگران در منافع کارگاه های تولیدی وصنعتی» .

۵ـ لایحه اصلاحی قانون انتخابات .

٦ـ لایحه ایجاد سپاه دانش بمنظور تسهیل اجرای قانون تعلیمات اجباری .

آراء عمومی

درروز ششم بهمن ۱۳٤۱ مردم ایران بااکثریت قاطع اصول ششگانه انقلاب شاه ومردم را تصویب کردند وبرای مثبت آمادگی خود را برای آغاز یک جنبش وتحول بزرگ اعلام داشتند . ازآن تاریخ به‌بعد کشور ما در آستانه یک آینده روشن امیدبخش قرار گرفت وراه نوین ترقی و زندگی پرافتخار ملت ایران گشایش یافت و پیشروی بی‌توقف نیروهای عظیم پیدا شده اجتماع روشنفکران‌و دهقانان، کارگران و زحمتکشان راه نوین دنیای تازه‌ای را پیش روی ملت ایران گشود، دنیائی که درآن غلغله شورانگیز جنبش‌و حرکت امیدبخش نیروهای بیدار انسانی باصدای حرکت ماشین ها ، نشانه های زندگی واقعی را نمایان میساخت.

اولین قدم

اولین قدم را درراه نجات روستائیان شاهنشاه با تقسیم املاک سلطنتی برداشتند.، سال ها قبل از آغازانقلاب ششم بهمن شاهنشاه املاک خودرابین زارعین تقسیم نمودند و اسناد مالکیت بدست آنها دادند.

درآن هنگام اصول مالکیت بشدت رواج داشت و بیش‌از سه چهارم جمعیت ایران یعنی ۱۵ میلیون روستائی درتحت شرائط نظام خشن و ظالمانه فئودالیسم دست‌و پا میزدند و زندگی دردناکی را میگذراندند.

آنان از بدیهی ترین حقوق انسانی یعنی آزادی و پس از آن از رفاه وامنیت و آسایش محروم بودند.اقلیتی ستمگر همه منابع درآمد کشاورزی را در همه نقاط روستائی کشور بخود اختصاص داده‌بود وبه عناوین مختلف دسترنج پانزده میلیون نیروی زنده و خلاق کشوررا میربود .

مالک بهیچوجه به حقوق تعیین شده خود نیز قانع نبود و فقط بگرفتن محصول دهقان قناعت نمیکرد بلکه برای آنکه سرنوشت و هستی وحیات این گروه عظیم را همیشه در دست داشته باشد وهر زمان که بخواهد بتواند فریاد آنانرا درگلو خفه کند اندیشه آنان رابه زنجیراسارت می‌کشید و افکارشان را مسموم میساخت .

بسیاری از مالکین دهقانان راوادار میکردند که از حقوق اجتماعی خود به‌نفع آنان صرفنظر نمایند .

روستائی هم بدلیل بستگی اقتصادی که با ارباب‌داشت ناگزیر بود که چون بردگان و بندگان ، محکوم خواست ها و نیات او باشد .

مالک به منظور ادامه بهره‌برداری و تثبیت وضع‌خود ناچار بودکه روستائیان رادر منتهای جهل و مذلت و فقر نگاهدارد بدین سبب از تاسیس مدرسه جلوگیری میکرد تا روستائی‌و فرزندش بیسواد بمانند. مانع ساختمان بیمارستان درروستا میشد تابیماری و رنجوری و بدبختی برمحیط ده حکومت کند .

شرکت های تعاونی روستائی اصولا مفهومی نداشت ودهقان ازاین مسائل کوچکترین آگاهی و بهره‌ای بدست نمی‌آورد .

عدم برخورداری و نداشتن دسترسی به وسائل‌مدرن کشاورزی موجبات کمی تولید و در نتیجه فقر دهقانان را فراهم میکرد ومالک نیز از تهیه‌این وسائل وانجام اصلاحات اساسی در وضع کشاورزی جلوگیری میکرد .

بدون شک قالب اجتماعی ناقصی که پدید آمده بود بانمدن وروح ملی ایران تجانس و سازگاری نداشت وهرگز نمی‌توانست درقبال ضرورت های زمان ومکاتب فلسفی‌قرن پایدار باشد .

تقسیم املاک سلطنتی

درروز هفتم اسفند ۱۳۲۹ شاهنشاه با تقسیم املاک سلطنتی بین کشاورزان بزرگ ترین تحول تاریخی کشوررا آغاز کردند. این کار بزرگ واین اقدام متهورانه‌که‌در حقیقت باید آنرا سرآغاز تحولات بعدی نامید در ابتدا برای بسیاری از مردم بخصوص اربابان ومرتجعان قابل هضم نبود و حتی برخی از آنهائی که وقوع هرنوع تحول تاریخی رابا معیار ایدئولوژی و ضرورت زمانی می‌سنجیدند نمیتوانستند ویا نمی‌خواستند باور کنند که اینکار مهم که آغاز شده است قطعا پایانی خواهد داشت وتا حصول نتیجه کامل دنبال خواهد شد .

داودآباد ورامین نخستین دهکده‌ای بود که بین کشاورزان تقسیم گردید . این دهکده که مساحتی در حدود ۱٤۹٦ هکتار داشت بین ۱٤۳ کشاورز تقسیم شدوسهم هر زارع هشت هکتار ونیم تعیین گردید که‌برابر با قسط تعیین شده کشاورز صاحب زمین می‌بایست سالانه فقط مبلغ ۲۸۱۲٫۵۰ ریال به بانک عمران و تعاون روستائی بپردازد.

دراملاک تقسیم شده ـ دبستان ـ بیمارستان ـ حمام و آموزشگاه روستائی دائر گردید و برای اینکه کشاورزان بتوانند بذر مورد نیازرا تهیه کنند و باوسایل ولوازم مدرن کشاورزی زمین های تقسیم شده رامورد استفاده قرار دهند بانک عمران و تعاون روستائی با سرمایه‌ای بالغ بر ۱۵ میلیون ریال که از طرف شاهنشاه اعطاء گردید تاسیس شد .

بانک مزبور سرمایه لازم رادر اختیار دهقانان قرار دادو بمنظور تهیه آب نیز به‌حفر چاه های عمیق مبادرت ورزید .

ازاین تاریخ تاحدود دوازده سال بعد یعنی تاسال ۱۳۳۱ یعنی تاشروع اصلاحات ارضی تعداد ۱۵۷ دهکده

بقیه در صفحه ۱۰

شاهنشاه به ابراز احساسات شرکت‌کنندگان در کنگره پاسخ میفرمایند .

شاهنشاه آریامهر هنگام اهداء اسناد مالکیت به‌دهقانان

افتتاح کنگره در پیشگاه شاهنشاه آریامهر

صفحات ویژه سالروز قیام ۲۸ مرداد

شروع اصلاحات ارضی

درکنگره تاریخی ، شاهنشاه نمایندگان طبقات مختلف مردم را مورد تفقد قراردادند

بقیه ازصفحه ۹

بمساحت ۱۹۹٦۲۸ هکتار میان ٤۲۲۰۳ نفر کشاورزان مملکت تقسیم گردید و در این زمان که مصادف باجرای قانون بزرگ اصلاحات ارضی بود فرمان دیگری صادر شد.

بموجب این فرمان تعداد ۵۸۹ دهکده موروثی دیگر شاهنشاه در اختیار بنیاد پهلوی قرار گرفت تا براساس قانون و مقررات اصلاحات ارضی میان زارعان تقسیم شود.

باتقسیم این دهکده هاکه مساحت تخمینی آنها بالغ بر ۱۸٦۰۰ هکتار است تعداد ۱۸۲۵۰ نفر دیگر از کشاورزان مملکت ازمحل املاک موروثی شاهنشاه صاحب زمین شدند.

شروع اصلاحات ارضی

اما متاسفانه اقدامات شاهنشاه موجب نگردید که که مالکین و فئودال ها به حقایق غیرقابل انکار توجه کنند وازاین عمل سرمش بگیرند. حتی طرز رفتار آنهانیز باکشاورزان تغییری نیافت .

ناچار در سال ۱۳۳۹ به فرمان شاهنشاه لایحه تجدید مالکیت های بزرگ ورفرم ارضی تهیه شد و بمجسرفت و وبتصویب رسید ولی‌مفاد آن نمی‌توانست آرزوی شاه و ملت ایران را برآورده سازد . تحمل ملت ایران تمام شده بود و دیگر امکان نداشت آن وضع ادامه داشته باشد ودر دنیای برجنبو جوش کنونی ملت همچنان درجای خود بایستد و هیچگونه حرکتو جنبشی نداشته باشد . ناچار می‌بایست چاره‌ای اساسی اندیشید و تصمیمی اتخاذکرد که اساس نظام کهنه وپوسیده‌ای که مردم ایرانرا که صد سال عقبتراز دنیای پیشرفت نگهداشته بود درهم ریخته شودو بالاخره نیز همانشد که شاهو ملت میخواست . برای بارور ساختن نهال دموکراسی ، برای استقرار عدالت اجتماعی وتامین یک زندگی بهتر ،انقلابی سازنده و عمیق آغازشد زنگها بصدا درآمد و دستی‌قوی باارادهای آهنین اولین ضربه رابر پیکر نظام فئودالیسم فرود آورد. از سینه مردی که قلبش جز بخاطر وطن و ملتش نطپیده بود صدائی گرم ورسا بیرون آمد وپایان دوران بردگی و بندگی دهقان را اعلام کرد .

اولین شهر

برای اجرای اصلاحات ارضی مراغه در نظر گرفته شد این شهر آذربایجان شرقی افتخار داردکه‌پیشاهنگ اصلاحات ارضی ایران است .

اصلاحات ارضی طبق قانون در دو مرحله اجرا گردید .

مرحله اول قانون متوجه مالکان بزرگی گردیدکه دارای املاک وسیع ویا حداقل دارای بیش‌از یک ده شش دانگ بودند بموجب مفاد مرحله اول قانون اصلاحات ارضی باین مالکان کهبرخی از آنها بیش از ۵۰ دهکده داشتند حق‌داده شدکه فقط یک ده شش دانگ برای خود نگهدارند و بقیه املاک خود را باقساط دهساله بدولت بفروشند ودولت پس‌از ارزیابی عادلانه باتضمین وزارت کشاورزی بهای املاک راطی دهسال به آنها بپردازد .

دولت سپس املاک خریداری شده را باقساط پانزده ساله به زارعان واگذار کرد وزارعان نیز بهای املاک را دربانزده قسط متساوی ببانک کشاورزی خواهند پرداخت. بموجب آخرین آمار تاپایان فروردین ماه ۱۳٤٤ ده‌هزار و چهارصد و هیجده (۱۰٤۱۸) قریه مرحله اول قانون اجرا شدهو ۳۵۰۰٦٤ خانواده کشاورز کهباعائله بالغبر۱۷۵۰۲٤۸ نفرمی‌گردند صاحب زمین شدند.

مرحله دوم قانون متوجه خرده مالکانی است که‌زمین های آنها بحد نصاب قانونی مرحله اول نرسیده بوددر حالی که‌تعداد بیشماری از زارعان در اینگونه زمین ها کارمی‌کردند بدین سبب دراین مرحله برای مشخص کردن حقوق زارع و خرده مالک راه‌های مختلفی نظیر اجاره،فروش ،و تقسیم تعیین گردید تا زارع و مالک باتوجه بمنافع خود یکی ازاین راه هارا انتخاب کنند.

اجرای مرحله دوم قانون اصلاحات ارضی تا تاریخ شهریور ماه ۱۳٤۳ در اغلب روستاهای ایران پایان یافت.

تکنیک های جدید

چون روستائیان و کشاورزان ایران با تکنیک جدید کشاورزی آشنائی نداشتند و روش استفاده از وسائل

بقیه درصفحه ۱۲

شاهنشاه برای پیشرفت هرچه بیشتر امور، دستورات موکدی صادر میفرمایند

باکمال افتخار و خرسندی سالروز

قیام ملی ۲۸ مرداد

روز شکوهمند ملت ایران را به عموم هموطنان عزیز تبریک

گفته ، سعادت وتوفیق همگان را در اجرای منویات رهبر عالیقدر

شاهنشاه آریامهر از درگاه ایزد متعال مسئلت مینماید

صنایع کاغذسازی نوظهور

قیام ملی ۲۸ مرداد

روز درخشان و پرافتخار تاریخ نوین ایران را که سرآغاز تحولات اجتماعی و ملی کشور است صمیمانه

تبریک

پیشگاه مبارک رهبر خردمند شاهنشاه آریامهر

وعموم هم میهنان عزیز تبریک وتهنیت عرض مینماید

شرکت سهامی پرس موتور «خاص»

نماینده انحصاری ماشینهای ساخت ماشین سازی تبریز

قیام ملی
۲۸ مرداد

سرآغاز فصل بهروزی و سعادت هم میهنان عزیز ماست

این روز پرافتخار و این جشن تاریخی را بعموم ملت شاهدوست ایران تبریک میگوئیم

و عظمت سلطنت شاهنشاه آریامهر را از خداوند خواهانیم.

رضا کاشانی اخوان

کارخانجات کاشی و سرامیک

سعدی

کاشی سعدی

پیشرو صنعت سرامیک ایران

اطلاعات

صفحات ویژه سالروز قیام ۲۸ مرداد

پیشرفتها و تحولات ایران طی ۲۲ سال اخیر اعجاب انگیز است

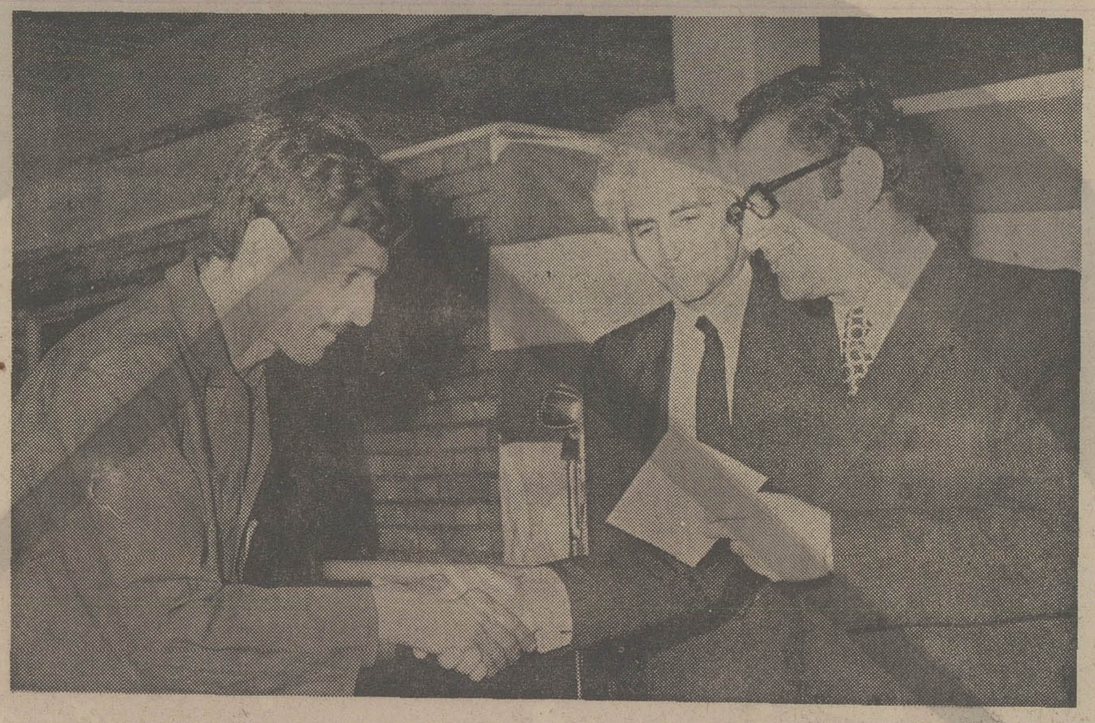

اصل سهیم شدن کارگران درسود ویژه کارخانه‌ها از اصول مهم انقلاب شاه ومردم است

بقیه از صفحه ۱۰

مدرن و ماشین های زراعتی را نمی‌دانستند لذا از همان‌سال ۱۳۳۲ بعد سازمان ترویج کشاورزی با برنامه های نوین جهت راهنمائی و ارشاد کشاورزان شروع بکار کرد.

مروجان کشاورزی در ۱۰ سال گذشته هر یک بسته بوضع مناطق مختلف کشور در ۵ تا ۱۰ ده کار کردند وبا برنامه های مشخصی که مطابق احتیاجات اولیه کشاورزان بود عمل نمودند.

مروجان کشاورزی درطول سال های گذشته در تمام شئون کشاورزی بخصوص درمورد آشنا کردن کشاورزان باستفاده ازوسایل و ماشین های کشاورزی تعویض ومعرفی بذور غلات تعلیم مایه کوبی دامها و طیور ترویج مصرف تفاله و ملاس چغندر قند بجای تغذیه دام‌ها، دفع آفات اشجار، ترویج سبزیکاری و بکار بردن اصول جدیدباغبانی چاپ و انتشار بولتن‌های ترویجی اوراق مصور، تشکیل باشگاه های جوانان روستائی و ترویج خانه‌داری کوشش ارزنده و ثمربخشی بعمل آوردند.

آرامش در کارگاه ها

ازسال ۱۳۳۲ اندک اندک آرامش درکارگاه ها برقرار گردید. تاآن زمان وضع کارگاه ها مغشوش و آشفته بود. کارگران ناچار بودند بامزد کم بسازند و کارفرمایان نیز بعلت اوضاع آشفته‌ودرهم ریخته نمی‌توانستند از سرمایه های خود بهره‌برداری نمایند . هرروز محیط کارگاه ها ناآرام و مغشوش بود ولی با استقرار آرامش و تامین‌امنیت وضع بکلی دگرگون شدونظم و ترتیب بکارگاه ها بازگشت.

باایجاد وتوسعه بیمه های اجتماعی و شرکت های تعاونی کارگری واجرای طرح های تامین مسکن شرایط موفقیت‌آمیز بهبود وضع کارگران و خانواده آنان بوجود

بقیه در صفحه ۱۳

باکمال افتخار و خرسندی سالروز

قیام ملی ۲۸ مرداد

روز شکوهمند ملت ایران را به عموم هموطنان عزیز تبریک

گفته، سعادت وتوفیق همگان را در اجرای منویات رهبر عالیقدر

شاهنشاه آریامهر از درگاه ایزد متعال مسئلت مینماید

شرکت سهامی لبنیات پاستوریزه پاک

پیوند ناگسستنی شاه ومردم

در قیام ۲۸ مرداد به اوج شکوهمند خود رسید

سالگرد این پیوند جاودانه را

بپیشگاه مبارک شاهنشاه آریامهر

وملت ایران تبریک عرض مینماید.

شرکت سهامی فیروز

شرکت سهامی رادیوتلویزیون ایران

قیام ملی ۲۸ مرداد

روز درخشان و پرافتخار تاریخ نوین ایران را

که سرآغاز تحولات اجتماعی و ملی کشور است صمیمانه

بپیشگاه مبارک رهبر خردمند شاهنشاه آریامهر

وعموم هم میهنان عزیز تبریک وتهنیت عرض مینماید

کمپانی چرخ دوختنی سینگر

SINGER

باکمال افتخار و خرسندی سالروز

قیام ملی ۲۸ مرداد

روز شکوهمند ملت ایران را به عموم هموطنان عزیز تبریک

گفته، سعادت وتوفیق همگان را در اجرای منویات رهبر عالیقدر

شاهنشاه آریامهر از درگاه ایزد متعال مسئلت مینماید

شرکت نوافرم
بامسئولیت محدود

نوافرم
NOVAFORM

صفحات ویژه سالروز قیام ۲۸ مرداد

در اینمدت وضع کشاورزی، صنعت و اقتصاد ایران بکلی دگرگون شده و به مراحل قابل تحسینی رسیده است

بقیه از صفحه ۱۲

آمد و ایجاد حسن تفاهم کامل میان کارگران وکارفرما و تعیین مرجع بیطرف حل اختلاف میان آنان و مطالعه‌مسائل مربوط به مزد و اقتصاد کارگر گامهای مفیدی در تثبیت حقوق این طبقه ازمردم برداشته شد.

درهمان قدمهای اول نسبت به آموزش کارگران و تعلیم فنون و تکنیک به آنان ٥٦۰ کلاس سرپرستی در ۲۷ کارخانه کشور تاسیس شد که ۵۳۰۰نفر با اصول سرپرستی آشنا شدند.

کارگران و کارفرمایان به تشکیل سندیکا و اتحادیه تشویق شدند و دستجاتی از کارگران برای مشاهده و مطالعه وضع کارگاه ها و سندیکا ها بکشور های خارج اعزام گردیدند. بمنظور بهبود وضع کارگران به تاسیس شرکت های تعاونی کارگران اقدام شد و ۲۳٦ شرکت تعاونی کارگری با ۱۱٤۵۳۳ نفر عضو تشکیل گردید.

در زمینه های تفریحات سالم و ورزش اقدامات مفیدی انجام گرفت و چندین باشگاه ورزشی کارگری بوجود آمد که دارای تجهیزات کامل بود.

سهم کارگر درسود کارگاه

بزرگترین قدمی که در راه سعادت طبقه کارگر برداشته شد سهیم کردن این طبقه در سود کارگاهها بود.

شاهنشاه ایران با پیشنهاد لایحه سهیم کردن کارگران در منافع کارگاهها در راه تامین سعادت و آسایش طبقه‌کارگران ایران گام مفیدی برداشتند اجرای قانون سهیم کردن‌کارگران در منافع کارگاهها همزمان با رفرم اساسی اصلاحات ارضی تحول عمیقی را در زندگی مردم ایران بوجود آورده وبیش از دو میلیون کارگر به آینده خود امیدوار شده‌اند و با پشتکار و فعالیت بیشتری بگردش چرخهای عظیم صنعت و امر تولیدی کشور پرداختند.

در این مدت که لایحه سهیم کردن کارگران در سود کارگاهها بتصویب رسید و به صورت قانون درآمد فعالیتهای مفیدی در اجرای آن بعمل آمد تا کارفرمایان ضمن وقوف بفواید و اثرات مطلوب همه جانبه‌ی آن در راه انجام این امر ملی گام بردارند.

ضمنا در مورد تامین بهداشت و سلامتی کارگران و نیز بیمه آنها و افراد خانوادشان قدمهای مهمی برداشته شد. تعداد قابل توجه شرکت تعاونی اعتبار برای کارگران درتهران و شهرستانها تاسیس یافت و از سوی دیگر درمانگاهها مجهز گردید و مراکز جدید بهداشتی جراحی در بیمارستان های کارگری بوجود آمد.

پیشرفتهای بهداشتی

از سال ۱۳۳۲ به بعد در زمینه بهداشت مردم نیزاقدامات اساسی بعمل آمد و موفقیت های درخشانی از نظر ایجاد محیط سالم و توسعه و گسترش مراکز بهداشتی بدست آمد.

در سالهای گذشته بعلت کمبود مراکز بهداشتی و نبودن امکانات لازم بیماری های واگیردار مانند آبله، مالاریا، تراخم، کچلی و سل قربانی های فراوانی داشت درحالیکه اکنون مبتلایان باین امراض بطور فوق‌العاده کم شده‌اند.

در دوازده سال گذشته با مبارزه دامنه‌داری که علیه بیماری مالاریا شد امر ریشه‌کنی مالاریا بمرحله قطعی خود رسید وبا اطمینان قاطع می‌توان گفت مالاریا در ایران ریشه‌کن شده است.

در اثر مراقبت های صحیح قرنطینی و تدابیر سریع بهداشتی طی سالهای ۱۳۳۲ تا ۱۳٤۵ با وجود انتشارشدید بیماری وبا دربعضی از کشور های مجاور حتی یک مورد بیماری در داخل ایران مشاهده نشد.

بمنظور مبارزه با این مرض مهلک از سال ۱۳۳۲ فعالیت آغاز شد وباکوشش بیش از چهار هزار پزشک مهندس متخصص‌آزمایشگاه وکارمندوهمکاری‌مداوم دستگاههای‌مختلف بتدریج روستا های کشور از وجود بیماری مالاریا پاکشد.

همچنین کودکان و افراد بالغ علیه بیماریهای‌واگیردار از قبیل آبله، سیاه سرفه، سل، دیفتری، کزاز و غیره‌تلقیح شدند.

مراسمی دیگر از توزیع سود ویژه کارگران

پیشرفت‌های فرهنگی

فرهنگ کشور از ۱۳۳۲ به بعد سر و سامانی یافت و آرامش به محیط مدرسه بازگشت.

از سوی دیگر تعداد زیادی مدرسه بنا شد و عده دانش‌آموزان در کودکستانها. دبستانها و دبیرستانهاچندین برابر گردید.

با اجرای لایحه سپاه دانش فرهنگ به روستاها رامیافت و فرزندان زارعین در کلاسهای درس مستقر شدند.

در سالهای اخیر آموزش در تمام سطوح تحصیلی از کودکستان تا پایان مدار ج‌عالی در دانشگاهها رایگان گردید و حتی کمک هزینه تحصیلی نیز به دانشجویان پرداخت‌شد.

همچنین تغذیه رایگان در مدارس عملی گردید و درتمام دبستانها و آموزشگاههای راهنمائی مقادیر قابل توجهی خوراکی هرروز بین دانش‌آموزان توزیع شد.

رغبت و تمایل مردم به کسب علم و دانش افزایش‌یافت و تعداد دانش‌آموزان از شش میلیون نفر نیز تجاوز کرد.

اینها قسمتهای کوچکی از پیشرفتهای کشور در زمینه های کشاورزی، صنعتی، بهداشتی و فرهنگی بود، در تمام زمینه‌ها پیشرفتهای مهمی نصیب مملکت گردید که‌همچنان ادامه دارد و امید است با آهنگ سریعی که تحولات کشور دارد بزودی در تمام زمینه‌ها به ترقیات شایانی نائل گردیم.

یکی از کارگران چک سود سهام را دریافت میدارد

پیوند ناگسستنی شاه و مردم

در قیام ۲۸ مرداد به اوج شکوهمند خود رسید

سالگرد این پیوند جاودانه را

به

پیشگاه مبارک شاهنشاه آریامهر

ملت ایران تبریک عرض مینماید.

شرکت تولیدی ایران کانداکتور (سهامی خاص)

تولیدکننده انواع کابل و سیم های روکش پلاستیک

قیام ملی ۲۸ مرداد

روز درخشان و پرافتخار تاریخ نوین ایران را

که سرآغاز تحولات اجتماعی و ملی کشور است صمیمانه

به

پیشگاه مبارک رهبر خردمند شاهنشاه آریامهر

و عموم هم میهنان عزیز تبریک و تهنیت عرض مینماید

رئیس هیئت مدیره سندیکای صاحبان صنعت چوب ایران - جلال آهنچیان

اطلاعات ۱۳۰۴

صفحات ویژه سالروز قیام ۲۸ مرداد

۲۸ مرداد ۱۳۳۲
روز فراموش نشدنی و پرحادثه

بیست و دوسال قبل بدنبال یکسلسله وقایع بیشمار ناگهان سرنوشت کشور تغییر کرد . کشوری که ۱۲ سال روی آرامش ندیده بود و دوران پرآشوب و آشفته‌ای را میگذرانید وقتی نابسامانی‌بنهایت رسید ناگاه بپاخاست تا بهمه‌آشفتگی‌ها پایان بخشد.

وقایع و حوادث که ریشه های بسیار داشت از روز۲۵ مرداد به مرحله حساس رسید دراین روزها همه از وقایع وحوادث غیر مترقبه صحبت میکردند .

درشب ۲۵ مرداد سرهنگ نصیری رئیس گارد شاهنشاهی به منزل دکتر مصدق رفت تانامه شاهنشاه را دائر بر معاف بودن وی از سمت نخست‌وزیری به دست او دهد . صبح فردا رادیو دولتی اطلاع داد کهیک‌توطئه کودتای درهم‌شکسته شده و عوامل آن بازداشت شده‌اند . در همان روز اعلامیه نخست‌وزیر در مورد انحلال دوره هفدهم مجلس شورایملی‌منتشر گردید . تاساعت های بعد از نیمه‌شب ۲۵ مرداد تحولات زیادی بوقوع پیوست.عده‌ای از افسران به دستور دکتر مصدق‌بازداشت شدند . عده‌ای سرباز باده تانگ و سایر تجهیزات به کاخ سعدآباد اعزام شوند . افراد گارد سلطنتی خلع‌سلاح وجمع‌آوری گردیدند .

دراین‌روزشاهنشاه‌آریامهر در کلاردشت تشریف داشتند واز اینکه فرمان صادره در مورد نخست‌وزیری سرلشگر زاهدی بموقع اجرا گذاشته نشده و دولت غیرقانونی‌علنا مخالفت آغاز کرده است ، سخت متاسف و متاثر بودند .

شاهنشاه که ملاحظه می‌فرمودند قانون اساسی زیرپا گذارده شده‌وبه‌فرمان‌برکناری نخست‌وزیر رنگ کودتا داده‌اند وقصددارند بلوائی برپا کنند تصمیم‌گرفتندبرای جلوگیری از این وضع موقتا از کشور خارج شوند.

مصاحبه زاهدی

درآن موقع که دکتر مصدق و عوامل او مشغول جلوگیری از اقدامات و عملیات شاهدوستان بودند سرلشگر زاهدی که طبق فرمان شاهنشاه نخست‌وزیر کشوربود، می خواست یک مصاحبه مطبوعاتی تشکیل دهد و حقایق را بهر طریق شده به اطلاع مردم برساند ، اما چون محل سکوتش خود رامرتبا تغییر می‌داد ودر خفا زندگی می کرد، انجام این عمل مقدور نمی شدناچار. پس‌از وقایع ۲۵ مرداد نامه‌ای انتشارداد ضمن آن مصاحبه‌ای راکه در یکی ازخانه های دور از تهران با خبرنگاران خارجی انجام داده بود به اطلاع‌مردم‌رساند. دراین مصاحبه سرلشگر زاهدی اقداماتی را که بوسیله دکتر مصدق نخست‌وزیر برکنارشده برای مخالفت باقانون اساسی و تغییر رژیم انجام داده ، به اطلاع خبرنگاران خارجی رساند و فرمان شاهنشاه را دائر به انتصاب خود به نخست‌وزیری به آنها نشان داد .

روز ۲۵ مرداد تظاهرات خیابانی در تهران ترتیب یافت . این تظاهرات را عمال حزب‌منحله توده و جبهه ملی ترتیب‌داده بودند . هم اینان روز۲۶ ، تظاهرات وسیع تری ترتیب دادند که گاز به غارت‌مغازه‌ها انجامید . در این روز همچنین با پخش اعلامیه سرلشگر زاهدی را برای « ادای توضیحات » به فرمانداری نظامی تهران احضار کردند.دست‌اندرکاران خیمه‌شب‌بازی درآن روزها ظاهرا سرلشگر زاهدی رابرای توضیح دادن دعوت می کردند ، اما برای پیداکردن محل سکونت او جایزه گذاشته بودند ! دراین روز ، و روزبعداوضاع‌کشور به نهایت آشفتگی و هرج‌و مرج رسیده‌بود عامل اصلی وقایع‌مزبور عمال‌حزب‌توده‌بودند که از ضعف و کینه‌توزی دولت دکترمصدق سوءاستفاده کرد و قصد داشتند کشور را به منجلاب سیاست شوم و خانمانسوز دیکتاتوری توده‌ای که عاقبتش استعمار و استثمار همیشگی بود سوق دهند . در این روزها صحبت از تغییر دادن رژیم بسیار بمیان آمدکسانی‌که وقایع مرداد سال۱۳۳۲ را بررسی کرده‌اند باین نکته مومن هستند که دکتر مصدق در روز ۲۸ مرداد۳۲بیش‌از هرزمان به موفقیت مستحکم خود ایمان داشت واز پیروزی خود مطمئن بود. این حقیقت رامی توان از دستوراتی که وی در این روز به وزیر کشورخوددادردرک کرد . وی صبح آن روز به وزیر کشور دستور داد به خانه‌اش برود .وقتی‌وزیر کشور رسید مدتی بااو درباره انجام‌یک رفراندوم مذاکره کرد و بعد دستور داد هیچیک ازفرمانداران‌حق‌ترک محل‌ماموریت خود را تاختامه رفراندوم ندارند !؟

ظواهر امر حاکی از این بود که دولت دکتر مصدق براوضاع مسلط شده است، اما ساعتی بعداز ملاقات وزیر کشور با دکترمصدق واقعیت روشن گردید ، چرا که گروه های فشرده مردمی کهبرای‌خاتمه دادن به خودکامگی دولت غیرقانونی و عمال حزب ازنقاط مختلف شهر حرکت کرده‌بودند به مرکز شهر نزدیکتر می‌شدند واخباری که برای دکتر مصدق نامطبوع بود ، به گوش او می رسید:دامنه‌تظاهرات هردم بالا می گرفت و زمانی رسید کهدکتر مصدق دستور داد سربازان ازپادگان‌ها احضار شوند و به روی مردم شاهدوست اسلحه بکشند . واین یکی دیگرازاشتباهات دکتر مصدق بود که به زودترسرنگون شدن حکومت وی منجر گردید . چرا که ارتشیان ایران فقط یک بزرگ فرمانده می‌شناسند ، وآن شاهنشاه‌ایران است .

نظامی‌ها ، برخلاف تصور دکتر مصدق بجای آنکه به انقلابیون طرفدار شاهنشاه شلیک‌کنندبه‌آن‌ها پیوستند و بعد این دو نیروی عظیما قدرتی شگفت‌انگیز ، حیاط حکومت دکتر مصدق و تشکیلات مخرب توده‌ای‌ها را درهم کوفتند و ثابت کردند هیچ‌نیروئی راقدرت آن نیست که بر پیوند شاه و ملت ایران خال آورد.

جاوید شاه... جاویدشاه

این صدائی بود که روز ۲۸ مردادکم‌کم طنین‌گرفت و به فریاد های بلند تبدیل‌گردید این فریادها در تمام فضای تهران پخش شد. دسته‌ها و گروه‌های کوچک بزرگ ازگوشه‌وکنار شهر به گرد یکدیگر جمع آمدند با این شعاربراه افتادند همه آنها آماده قیام بودند .

این عکس صحنه‌ای ازوقایع ۲۸ مرداد را نشان میدهد. مردم جسدشهیدان را بر روی اتومبیل گذاشته ودرخیابانها حمل می‌کنند . آنها تمثال شاهنشاه آریامهر را بردست دارند وفریاد میزنند جاوید شاه .

فریاد های جاوید شاه از هر نقطه‌شهر بگوش میرسد ومردم تظاهرات وسیعی را براه انداخته بودند .

بازار ومغازه‌ها به حالت تعطیل درآمد و کسبه واصناف دسته های کوچکی رادر هر نقطه شهر تشکیل دادند . این گروه های کوچک بابهم پیوستن دسته های‌بزرگی را درنقاط مختلف شهر تشکیل دادند .

عده‌زیادی از افراد پلیس و قوای‌نظامی بامردم همراه شدند شعار آنها را تکرار کردند .

درمیدان توپخانه

ساعت نزدیک ۱۲ بود که گروههای مختلف مردم و نظامیان‌به‌میدان‌سپه رسیدند. تعداد آنان شاید به بیست هزارنفر میرسید.

دراین میدان ، گروه‌های دیگری از افراد نظامی و پلیس به مردم پیوستند و یک جمعیت پنجاه هزارنفری براه افتاد . مردم‌پرشور قیام کرده ، تمثال شاهنشاه آریامهر را درمیدان توپخانه نصب کردندو راه خیابان های دیگر را درپیش گرفتند تا میثاق خود خود را باشاهنشاه و رژیم شاهنشاهی تجدیدکنند .

قوای مخالف مردم که هنوز برای ادامه وضع گذشته و تثبیت همان‌وضع کوشش میکرد برای خاموش ساختن مردم وازمیان بردن قیام تیراندازی را بطرف آنها آغاز کرد اما آنها که بمخاطر نجات وطن‌نیروی فوق‌العاده‌ای پیدا کرده بودند و آماده فدا کردن جان خویش در راه شاهنشاه وکشور بودند از آتش‌آنان نترسیدند و سینه های خویش را سپر گلوله‌ها ساختند مردم‌گسیل داشتند . آنها نمی خواستند درک کنندکه بودند ، دوام دادند و باران گلوله‌مانع از انجام تعهدات آنان به شاه و میهن‌نگردید.

دراین تیراندازی‌ها یک راننده تاکسی اولین شهید قیام ملی گردید و چند نفر دیگر نیز بسختی مجروح گردیدند .

هماهنگی مردم وقوای انتظامی

دراین لحظات حساس افراد قوای انتظامی که برای سرکوبی قیام‌کنندگان‌اعزام شده بودند بدسته‌ها و گروه های قیام‌کننده پیوستند و فریاد جاویدشاه به آسمان‌بلند کردند .

قیام کنندگان باراده‌ای تزلزل‌ناپذیر درزیر باران گلوله‌هابه نیروی خویش برای نابودی اجنبی‌ها ادامه دادند،مردم‌بارشادت وشجاعت بی‌نظیری مبارزه باعمال خارجی‌را ادامه می دادند و همین رشادت سبب گردید که در نیمروز ایستگاه فرستنده بی‌سیم و تلگرافخانه به تصرف مردم‌درآمد.

از رادیو پیام هائی پخش شد وفرمان نخست‌وزیری سرلشگر زاهدی‌قرائت گردید.

درخیابان کاخ

درجریان وقایع روز ۲۸ مرداد مقابل منزل دکتر مصدق عده‌ای از محافظین‌وی بمقابله باقیام‌کنندگان‌پرخاسته‌ودرمقابل‌خانه شماره ۱۰۹ خیابان کاخ‌بسوی مردم شلیک میکردند اما یکی از افسران‌هدایت‌یگتانک را به عهده گرفت و به خانه ۱۰۹ حمله برده آنجا را بتصرف درآورد .

اخبار مربوط‌به‌سقوط‌خانه شماره ۱۰۹ کاخ بسرعت درشهر منتشر شد . شلیک تیر درخیابانهای اطراف کاخ ادامه داشت ومقاومت در برابر قیام کنندگان نیز بپایان نرسیده بود . هرچند دقیقه یکبارکه‌جمعیت قصد یورش بطرف خیابان کاخ رامیکرد چندتیر به طرف هوا و گاهی نیز بطرف‌مردم خالی میشد و جمعیت موقتا متفرق میگردید

پیشگاه مبارک شاهنشاه آریامهر
رهبر عظیم الشأن ملت ایران
باکمال افتخار سالروز قیام ملی ۲۸ مرداد را
بخاکپای همایونی تهنیت عرض مینماید. سلامت
طول عمر و دوام سلطنت آن رهبر خردمند را
از درگاه ایزد متعال مسئلت دارد.
آژانس مسافرتی موندیال

باکمال افتخار فرارسیدن سالروز
قیام ملی ۲۸ مرداد
روز شکوهمند ملت ایران را به عموم هموطنان عزیز تبریک
گفته ، سعادت و توفیق همگان را در اجرای منویات رهبر عالیقدر
شاهنشاه آریامهر از درگاه ایزد متعال مسئلت مینماید.
شرکت مسافربری میهن تور - شرکاء

پیوند ناگسستنی شاه و مردم
در قیام ۲۸ مرداد به اوج شکوهمند خود رسید
سالگرد این پیوند جاودانه را
پیشگاه مبارک شاهنشاه آریامهر
و ملت ایران تبریک عرض مینماید.
بانک روس و ایران

۲۸ مرداد

سرآغاز درخشان فصل تازه تاریخ نیاخاک بزرگ را به پیشگاه مبارک همایون

شاهنشاه آریامهر

ملت شریف ایران از صمیم قلب تبریک میگوید.

تلکوپرس - کارخانه صنعتی روشن

قیام ملی ۲۸ مرداد

روز درخشان و پرافتخار تاریخ نوین ایران را

که سرآغاز تحولات اجتماعی و ملی کشور است صمیمانه

پیشگاه مبارک رهبر خردمند شاهنشاه آریامهر

و عموم هم میهنان عزیز تبریک و تهنیت عرض مینماید

شرکت سهامی خاص بافندگی پاک

۲۸ مرداد

سرآغاز درخشان فصل تازه تاریخ نیاخاک بزرگ را به پیشگاه مبارک همایون

شاهنشاه آریامهر

ملت شریف ایران از صمیم قلب تبریک میگوید.

شرکت ساختمانی ایران تلاتو سیمان

قیام ملی ۲۸ مرداد

روز درخشان و پرافتخار تاریخ نوین ایران را

که سرآغاز تحولات اجتماعی و ملی کشور است صمیمانه

به

پیشگاه مبارک رهبر خردمند شاهنشاه آریامهر

و عموم هم میهنان عزیز تبریک و تهنیت عرض مینماید

شرکت کارخانجات تولیدی کفش بتا

صفحه ۱۶
دوشنبه
۲۷ مرداد ماه ۱۳۵۴
شماره ۱۴۷۸۸

صفحات ویژه سالروز قیام ۲۸ مرداد

در فاصله ۲۵ تا ۲۸ مرداد چه وقایعی رخ داد؟

صحنه‌ای از تظاهرات مردم وقوای انتظامی در روز ۲۸ مرداد ۱۳۳۲

در حادثه بهمن ۱۳۲۷ که خائنین قصد جان مرا کردند تنها حمایت خداوند متعال بود که آن روز نخواست حوادثی شوم حیات سیاسی و استقلال کشور ما را نابود سازد و این کابوس همیشه در کمین حیات سیاسی و استقلال ما بوده است . در این مدت اخیر میخواستند این مبارزات افتخار آمیز را از جریان طبیعی منحرف ساخته و به آنجا به کشانند که فرد فرد شما نظایر آن را با دیده عبرت بنگرید که چه کشور های عظیمی در عین موجودیت حیات معنوی آن‌ها نابود شده است . از بدو مبارزات ملی اخیر که پشتیبانی از آن فراموش شدنی نیست ، حملات افراد فرومایه را با خونسردی تلقی کردیم . از این بابت در اینجا تذکری نمی‌دهم و نمی‌توانم شما را متاثر سازم اکنون نسبت به خود کینه‌خواهی نداشته و در قلب صاف من جز عفو واغماض حس دیگری وجود ندارد اما در باره تجاوز به قانون اساسی که به حفظ آن سوگند یاد کرده‌ام وچه بسا کسانیکه آن سوگند را فراموش کرده‌اند و در باره از هم‌پاشیدن ارتش و عدم احترام به شعائر ملی نمی‌توان اغماض نمود .

در پایان ، ضمن ابراز امتنان از احساسات پاک قاطبه هم‌میهنان عزیز به روان پاک مردم رشید تهران و افراد و درجه‌داران و افسرانی که درقیام آزادی‌بخش ۲۸ مرداد ثابت کردند ملت ما فناناپذیر است و هیچ نیروی اهرمنی قادر نیست به آن زیانی برساند درودمی فرستیم واز مردم شرافتمند تهران و شهرستانها که در این قیام ملی شرکت کرده‌اند تشکر کرده و در عین تسلیت تبریک می‌گویم و به طبقه جوان و روشنفکر که چشم و چراغ ملت هستند پدرانه اندرز می‌دهم که چشم و گوش را از وسوسه بدخواهان ببندند و هدف خود را کسب کمال قرار داده و خداوند راهموار راهنمای خود بدانند و منهم کوشا خواهم بود پیرو اقدامات سابق خود که متاسفانه مانع ادامه آن شدند وسایل یکزندگی دموکراتیک و تامین عدالت اجتماعی که خوشبختانه در تعالیم اسلام هم آن را دستور داده‌اند فراهم نمایم .

مخصوصا با اعتمادی که به لیاقت و شایستگی تیمسار سرلشگر زاهدی دارم مطمئن می‌باشم که به زودی در ترمیم خرابی ها اقدامات موثری خواهند نمود . همگی را به خداوند می‌سپارم و سعادتتان را آرزومندم .»

بقیه ازصفحه ۱۴

اینوضع تقریبا تامقارن ساعت ۴٫۵ بعداز ظهر ادامه داشت دراین وقت چند تانک دیگر نیز بکمک تظاهرکنندگان رسیدوجمعیت از سه راه‌شاه خود را به اول خیابان کاخ رساندند

درنخستین حملات تعدادی از قیام کنندگان وعده‌ای از جوانان میهن‌پرست و شاهدوست بشهادت رسیدند سیل خون در این محل جاری شد ولحظه‌ای‌صدای شلیک تیر خاموش نمیشد و در اینجا نهال‌آزادی ایران باخون جوانان پرشور وطن آبیاری شد و رستاخیز ملی جای زرینی در تاریخ پرافتخار وطن‌اشغال کرد.

بازگشت شاهنشاه

شاهنشاه روز ۲۵ مرداد خاک میهن‌را ترک کردند تامردم در برابر وضعی که ایجاد شده بود تصمیم قطعی بگیرند . مردم نیز تصمیم قاطع خود را اتخاذ کردند وبا قیام خویش یکدل و یک رای خواستار بازگشت شاهنشاه شدند.بدینجهت شاهنشاه پس از ۵ روز دوری از وطن روز سه‌شنبه سی‌و یکم مرداد ماه سال ۱۳۳۲ بمیهن و بمیان ملت فداکار خود که بیصبرانه در انتظار قدومشان بودند بازگشتند .

درفرودگاه مهرآباد اعضای خاندان جلیل سلطنت ، هیئت های سیاسی مقیم دربار شاهنشاهی و رجال و شخصیت‌های ملی و نخست‌وزیر واعضای‌دولت‌ازشاهنشاه استقبال کردند .

عده‌کثیری از مردم که انتظار تشریف‌فرمائی رهبر تاجدار خود راکشیده بودند درصفوف فشرده‌ای در مسیرملوکانه صف کشیده‌بودند هنگام عبوراتومبیل حامل شاهنشاه ازمقابل صفوف فشرده مردم پیرو جوان دختر و پسر ، زن و مرد آنچنان احساساتی ازخود نشان دادند که بدون شک تاریخ نظیر آنرا بیاد ندارد.غریوشادی وفریاد جاویدشاه مردم فضای پایتخت را پرکرده بود وفریاد های پیروزی مردم‌تهران را بلرزه درآورده بود .

بیانات شاهنشاه

شاهنشاه پس از وقایع مزبور بیانات مهمی از رادیو ایراد فرمودند و طی آن گفتند :

« ملت خداپرست ، میهن‌دوست و شرافتمند ایران ، برادران و خواهران عزیزم :

این احساسات بی ریا و صمیمانه‌شما که از هزاران فرسنگ راه ابرازکردید‌چنان دردل من پرتو افکندکه‌خستگی‌هاونگرانی‌ها راکه ناشی از علاقه بوطن وملت عزیز بود مرتفع نمود ومجال یکساعت تاخیر درعزیمت به ایران و دیدار هم‌میهنان عزیزنداد .

ملت عزیز من چطور از شما تشکر کنم که با ریختن خون خود برایگان برای‌حفظ شعائر ملی و شاه خودتان فداکاری نموده و شهید داده‌اید منهم‌چنانچه می‌دانید‌چندین بار حاضر بودم جان خود را بیدریغ درراه شما فدا کنم چرا که نکنم و بازهم هر موقع که لازم شد از آن خودداری نخواهم کرد

باکمال افتخار

سالروز قیام ملی ۲۸ مرداد

را به هموطنان عزیز تبریک میگوید.

ALBORZ CARTON CO شرکت سهامی خاص کارتن البرز

پیشگاه مبارک شاهنشاه آریامهر

رهبر عظیم الشأن ملت ایران

باکمال افتخار سالروز قیام ملی ۲۸ مرداد را

بخاکپای همایونی تهنیت عرض مینماید. سلامت،

طول عمر و دوام سلطنت آن رهبر خردمند را

از درگاه ایزد متعال مسئلت دارد.

قند اصفهان - هژبر یزدانی

پیوند ناگسستنی شاه و مردم

در قیام ۲۸ مرداد به اوج شکوهمند خود رسید

سالگرد این پیوند جاودانه را

به

پیشگاه مبارک شاهنشاه آریامهر

و ملت ایران تبریک عرض مینماید.

آژانس مسافرتی تورسرویس

سالگرد ۲۸ مرداد

روز درخشان و پرافتخار تاریخ نوین ایران را که سرآغاز تحولات اجتماعی و ملی کشور است صمیمانه به

پیشگاه شاهنشاه آریامهر

دهم میهنان عزیز تهنیت میگوید

آی دی آی آی دی سی

صنایع بین المللی دراگسون

باکمال افتخار

سالروز قیام ملی ۲۸ مرداد

را به هموطنان عزیز تبریک میگوید.

شرکت تولیدی پرستیژ

پیوند ناگسستنی شاه و مردم

در قیام ۲۸ مرداد به اوج شکوهمند خود رسید

سالگرد این پیوند جاودانه را

به پیشگاه مبارک شاهنشاه آریامهر

ملت ایران تبریک عرض مینماید.

کارخانجات تولیدی فروزنده

قیام ملی ۲۸ مرداد

یادآور فداکاری و از جان گذشتگی ملت ایران

در راه حفظ استقلال و نظام شاهنشاهی ایران زمین است

سالگرد این روز بزرگ و تاریخی را به پیشگاه رهبر عالیقدر ملت ایران

شاهنشاه آریامهر

و عموم هموطنان عزیز تبریک میگویند

شرکت رنگ پامچال سهامی خاص

قیام ملی ۲۸ مرداد

را که موجب ظهور انقلاب نوین شاه و ملت

در کشور ایران گردید به پیشگاه رهبر خردمند

شاهنشاه آریامهر

و عموم هم میهنان عزیز تبریک و تهنیت عرض مینماید.

شرکت پس انداز و وام مسکن کوشش بزرگ

قیام ملی ۲۸ مرداد

روز درخشان و پرافتخار تاریخ نوین ایران را

که سرآغاز تحولات اجتماعی و ملی کشور است صمیمانه

به

پیشگاه مبارک رهبر خردمند شاهنشاه آریامهر

و عموم هم میهنان عزیز تبریک و تهنیت عرض مینماید

قند قزوین - هژبر یزدانی

بقلم ویلیام وارن

چگونگی واقعه تاریخی ۲۸ مرداد از دید یک خارجی

ویلیام وارن رئیس اصل چهارامریکا در ایران هنگامی که واقعه تاریخی ۲۸ مرداد رخ داد و مدت ها قبل از آن در ایران بود و به عنوان رئیس اصل‌چهارانجام‌وظیفه‌ممی کرد . وی پس از بازگشت به آمریکا کتاب جالبی تحت‌عنوان «ماموریت برای صلح» منتشر ساخت که مجموعه یادداشت های وی را هنگام اقامت در ایران و در مدت ماموریتش تشکیل می دهند .

این یادداشت ها بطور مفصل در نشریات اطلاعات‌ترجمه و چاپ شد . در اینجا خلاصه‌ای از یادداشت های مربوط به واقعه ۲۸ مرداد را از نظر خوانندگان گرامی‌میگذرانیم:

واقعه تاریخی ۲۸ مرداد در ماه اوت ۱۹۵۳ اتفاق افتاد . درتابستان آن سال وضع بی‌آرام تهران به آخرین‌مرحله بحرانی خود رسید . از مدت ها قبل حکومت نظامی برقرار شده و عبور و مرور را در بیشتر ساعات شب ممنوع داشته بود . تانک های بزرگ برسرچهار راه ها ایستاده و توپ های خود راآماده شلیک ساخته بودند . دسته های مسلح سربازان در هر کوی و برزن دیده می‌شدند با همه‌اینهادسته هامیتینگ دهندگان هم بکار خود مشغول بوده و آزادانه‌به همان داد و فریاد سابق ادامه میدادند .

این داد و فریاد هاو این میتینگ هاو تظاهرات دسته های سیاسی بخوبی نشان میداد که بحران نزدیک‌است .

در چنین وضعی دکتر مصدق‌برای روشن کردن وضع خود به آراء عمومی مراجعه کرد و در نتیجه رفراندومی در سراسر ایران انجام شد. در این‌رفراندوم ۹۷ درصد از آراء مردم از دکتر مصدق پشتیبانی نمود ، ولی در همان هنگام عده‌ای بودند که احساس میکردندجریان انجام این رفراندوم عادلانه نیست ، زیرا آراء مثبت در یک صندوق و آراء منفی در صندوق دیگری دور از محل اولی ریخته میشد که اطرافش‌را نیز عده‌ای از چاقوکشان احاطه کرده بودند. آشکار است که با این ترتیب اگر کسی می‌خواست به صندوق منفی نزدیک شود به اشکالاتی بر میخورد و ممکن بود بوسیله تیغه چاقو بسختی مجروح‌شود.

در خلال رفروندام یعنی درست در همان موقع ، ماجراجویان کوچکگرد شروع به تظاهراتی بر ضد ماکردند.

روزی‌ماجراجوئی یکی‌کلم بدرون جیب یکی از اعضای سفارت آمریکا پرتاب کرده او را مجروح نمود . راننده ایرانی اتومبیل وابسته نیروی دریائی آمریکایک روز مورد حمله واقع شده و چاقو خورد .

راننده اتومبیل خود من یک روز که به تنهائی اتومبیل میراند بوسیله‌ماجراجویان محاصره شد و کتک مفصلی خورد .

با همه اینها یک مسئله برای من مسلم بود و آن اینکه این تظاهرات ضد امریکائی بنیان و اساسی ندارد ،بعبارت دیگر قبلا در پشت پرده طرح و تمرین نشده بود .

چنانکه اشاره شد در روز های‌قبل از واقعه ۲۸ مرداد بحران و آشوب عجیبی در تهران حکمفرما بود .درهمین روز ها بود که دکتر فاطمی وزیر امور خارجه حملات شدیدی که جنبه شخصی داشت در نطق های خود علیه شاه‌ابراز میداشت .

دوستان ایرانی من که با مصدق‌در تماس بودند هر روز نزد من آمده واز توطئه هائی که علیه آمریکائیان چیده می شد . مرا آگاه میکردند . از سوی دیگر کارمندان زیر دست من مرتبا از ناسزاها و دشنام های افراد ایرانی شکایت داشتند یکی از وسائل رنجانیدن آمریکائیان‌همان شعار «بایگی گوهوم» بود که در آن‌روز ها بر دیوار های خیابان های نزدیک منزل آمریکائیان مینوشتند . بطور کلی در آن روز ها یک جنبش شدید ضد اجنبی در ایران برپا شده بود. روزنامه ها و رادیو بیشتر مردم ، گذشته از امریکائیان سایر بیگانگان را نیز مورد بدگوئی قرار میدادند .

مخصوصا یکی از جمعیت های‌مسلمان در این راه افراط کرده آشوبی‌بپاساخته بود . بهمین مناسبت دکتر مصدق‌اظهار میداشت که بیشتر جمعیت ها و میتینگ دهندگان کوچه و خیابان بوسیله‌سازمان های مذهبی اداره میشوند . با همه اینها تردیدی نبود که وی از حزب توده‌هوا‌خواهی مینمود .

در این هنگام شاهنشاه فرمانی صادر کرده سرلشگر فضل‌اله زاهدی را بمجای دکتر مصدق به نخست‌وزیری منصوب کردند ولی دکتر مصدق از تمکین‌بفرمان مزبور سرپیچی نمود و دست به‌اقداماتی برای توقیف زاهدی زد .

در تاریخ ۱۵ اوت هواخواهان سپهبد زاهدی کوشش کردند که بدون ایجاد آشوب ، فرمان شاه را بموقع‌اجرا گذارند ، ولی موفق نشدند و دکترمصدق این مسئله را به‌عنوان‌طغیان و قیام‌مسلحانه به عموم مردم اعلام داشت .

از سوی دیگر سپهبد زاهدی که در دل کوه های البرز پنهان بود، عکس هائی از فرمان شاه برداشته و آنها را برای مردم عموما ، و سران ارتش خصوصا ارسال داشت و از همین هنگام بود که آشفتگی اوضاع به منتهی درجه شدت رسید .

در خلال این احوال ، کار مادر ادارات اصل چهار همچنان ادامه داشت من به تمام کارمندان دستور داده بودم تا جائی که ممکنست از رفتن به کوچه و خیابان خودداری نمایند . دکتر مصدق نیز برای آنکه مبادا آسیبی بما رسد ، تعداد سربازان محافظه ما را چندین‌برابر کرده بود و با این ترتیب من دیگر لازم ندانستم که بنا به توصیه دوستان‌خود برنامه اصل چهار را برای مدت‌کوتاهی هم که باشد متوقف سازم .

در تاریخ ۱۸ ماه اوت قرا بودهندرسن سفیر کبیر آمریکا در ایران از بیروت به تهران بیاید . یک روزپیش از آن‌گزارش های فراوانی بما رسید که کمونیست‌ها اداره و نظم کوچه و خیابان های‌تهران را بدست گرفته‌اند . اتفاقا در همان‌موقع از دفتر نخست وزیری بوسیله تلفن بما خبر دادند که برای رعایت احتیاط از پاره‌ای خیابان های اصلی تهران عبور نکنیم . من که برای ملاقات سفیر کبیر به خیابان آمده بودم ، تصمیم گرفتم از برخی نقاط شهر دیدن کنم . وضع شهر غیر عادی بود . دسته های کوچک و بزرگ در خیابان ها براه افتاده‌بودند .

باوجود فعالیت دسته های آشوب طلب ، افراد نظامی نیز در گوشه وکنار دیده میشدند ، ولی شگفت آنکه آنها مداخله‌ای در کار ماجراجویان و تظاهر کنندگان نمی کردند .

از چند خیابان دیگر گذشتم‌و سرانجام احساس کردم که براستی افراد حزب توده بر شهر حکمفرما هستند ، بنابراین هنگامی که سفیر کبیر را ملاقات نمودم، این موضوع را بوی گوشزد کردم . سفیر که دکتر مصدق را ملاقات کرده‌بود اظهار داشت :

– نخست وزیر اطمینان داده که هرگونه کوشش لازم برای حفظ جان افراد خارجی به عمل خواهد آمد.بدین قرار یک اضطراب و عدم تعادلی‌بر روح تمام مردم ساکن تهران حکمفرمائی میکرد و طبعا این نکته هم در کار های آنان نیز

بقیه در صفحه ۲۰

باکمال افتخار

قیام ملّی ۲۸ مُرداد

را به پیشگاه شاهنشاه آریامهر

وهم میهنان عزیز تهنیت عرض مینماید

شرکت بارو کشتیرانی

قیام ملی ۲۸ مرداد

روز درخشان و پرافتخار تاریخ نوین ایران را

که سرآغاز تحولات اجتماعی و ملی کشور است صمیمانه

پیشگاه مبارک رهبر خردمند شاهنشاه آریامهر

وعموم هم میهنان عزیز تبریک و تهنیت عرض مینماید

کنسرسیوم مهندسین مشاور گروپ

پیشگاه مبارک شاهنشاه آریامهر

رهبر عظیم الشأن ملت ایران

باکمال افتخار سالروز قیام ملّی ۲۸ مُرداد را

بخاکپای همایونی تهنیت عرض مینماید. سلامت،

طول عمر و دوام سلطنت آن رهبر خردمند را

از درگاه ایزد متعال مسئلت دارد.

شرکت سهامی متارول

قیام ملّی ۲۸ مُرداد

روز درخشان و پرافتخار تاریخ نوین ایران را

که سرآغاز تحولات اجتماعی و ملی کشور است صمیمانه

پیشگاه مبارک رهبر خردمند شاهنشاه آریامهر

وعموم هم میهنان عزیز تبریک و تهنیت عرض مینماید

سازمان توریستی آپادانا

پیوند ناگسستنی شاه و مردم

در قیام ۲۸ مرداد به اوج شکوهمند خود رسید

سالگرد این پیوند جاودانه را

به

پیشگاه مبارک شاهنشاه آریامهر

و ملت ایران تبریک عرض مینماید.

کفش ایران و کفش اطمینان

هژبر یزدانی

پیشگاه مبارک شاهنشاه آریامهر

رهبر عظیم الشأن ملت ایران

باکمال افتخار سالروز قیام ملی ۲۸ مرداد را

بخاکپای همایونی تهنیت عرض مینماید. سلامت

طول عمر و دوام سلطنت آن رهبر خردمند را

از درگاه ایزد متعال مسئلت دارد.

شرکت تراک راه - علی اصغر صالحی

قیام ملی ۲۸ مرداد

روز درخشان و پرافتخار تاریخ نوین ایران را

که سرآغاز تحولات اجتماعی و ملی کشور است صمیمانه

پیشگاه مبارک رهبر خردمند شاهنشاه آریامهر

و عموم هم میهنان عزیز تبریک و تهنیت عرض مینماید

رئیس اتحادیه صنف انبارهای کالای تجارتی و سردخانه

تهران - حاج محمد حسین شیخ الاسلامی

پیشگاه مبارک شاهنشاه آریامهر

رهبر عظیم الشان ملت ایران

باکمال افتخار سالروز قیام ملی ۲۸ مرداد را

بخاکپای همایونی تهنیت عرض مینماید. سلامت

طول عمر و دوام سلطنت آن رهبر خردمند را

از درگاه ایزد متعال مسئلت دارد.

شرکت ساختمانی واژه - همایون حاجبی

پیوند ناگسستنی شاه و مردم

در قیام ۲۸ مرداد به اوج شکوهمند خود رسید

سالگرد این پیوند جاودانه را

به

پیشگاه مبارک شاهنشاه آریامهر

و ملت ایران تبریک عرض مینماید.

مهندسین مشاور گیو

کارکنان

شرکت سهامی دشت مرغاب

تولیدکنندهٔ محصولات غذائی

پگاه

سالروز قیام ملی ۲۸ مرداد

را به پیشگاه

علیحضرت همایون شاهنشاه آریامهر

و ملت ایران تبریک میگویند.

قیام ملی ۲۸ مرداد

روز درخشان و پرافتخار تاریخ نوین ایران را

که سرآغاز تحولات اجتماعی و ملی کشور است صمیمانه

پیشگاه مبارک رهبر خردمند شاهنشاه آریامهر

و عموم هم میهنان عزیز تبریک و تهنیت عرض مینماید

آریا طلا

صفحه ۲۰
دوشنبه
۲۷ مرداد ماه ۱۳۵۴
شماره ۱۴۷۸۸

صفحات ویژه سالروز قیام ۲۸ مرداد

۲ - چگونگی واقعه تاریخی ۲۸ مرداد

بقیه از صفحه ۱۸

موثر واقع میشد ، با همه اینها ناگزیر بودیم کار های روزمره را ادامه دهیم .

مثلا صبح روز چهارشنبه ۱۹ اوت قرار بود در اصل چهار کمیسیون مهمی تشکیل گردد . این جلسه یکی از جلسات کمیسیون مشترک بود . در آن هنگام اصل چهار همکاری خود را با دولت ایران بوسیله کمیسیونی بنام «کمیسیون مشترک همکاریهای فنی» انجام میداد. اعضاء کمیسیون مشترک ، از روسای اصل چهار و مقامات مهم ایرانی ، از وزیران کابینه تشکیل میافتند . در آن موقع شش نفر از وزیران کابینه دکتر مصدق عضو کمیسیون مشترک بودند.

ساعت هفت بامداد در اداره مرکزی اصل چهار ، تمام وزیران عضو کمیسیون بجز یک نفر حاضر شده بودند . این یک نفر دکتر صدیقی وزیر کشور یعنی مسئول تمام قوانین مجریه بود .

کمیسیون تشکیل شد و مامشغول بحث پیرامون مسائل جاری بودیم که از خارج صدای همهمه و فریاد های دسته جمعی به گوش ما رسید . صدای همهمه رفته رفته شدیدتر میشد ، ولی از آنجا که در آن اواخر ما با اینگونه سروصدا ها خو گرفته بودیم آنقدر ها توجه کسی جلب نشد .

در این موقع یکی از دوستان ایرانی وارد اتاق شده و پس از آنکه مرا بکناری برد اظهار داشت :

ـ آقای وارن ، امروز و فرداشما باید خیلی احتیاط کنید ، زیرا اوضاع عادی نیست . نخست وزیر پیغام داده که اگر شما بتوانید برای چند روزی کار خود را تعطیل نمائید بسیار بموقع خواهد بود . آقای وارن، اگر در این روز ها آسیبی به شخص شما و یا همکارانتان برسد ، دکتر مصدق به علت این کارهرگز خود را نخواهد بخشید

صدای جنجال و همهمه شدیدتر می شد که ناگهان زنگ تلفن صدا کرد و مهندس زنگنه مدیر عامل سازمان برنامه را احضار کردند . مهندس زنگنه چند دقیقه با تلفن صحبت کردو سپس روی به اعضاء ایرانی نموده ، مطالبی بزبان فارسی بیان کرد و در آخر کار روبمن نموده گفت :

ـ مستر وارن ، چیزی نیست ، بعضی از کارگران کارخانه سیمان شهرری دست از کار کشیده‌اند . من دستور داده‌ام پلیس همه را زندانی کند ، چون لازم است آرامش را حفظ نمایم

تا آن موقع من ندیده بودم که اولیای امور چنین تصمیمی جدی علیه کارگران اتخاذ کنند و همین نکته با شواهددیگر برایم آشکار ساخت که جریان خاصی در شرف وقوع است .

هنگامی که جلسه کمیسیون به پایان رسید همان دوست ایرانی دوباره کنار من آمده وباز هم توصیه کرد که جانب احتیاط را از دست ندهم . پس از رفتن اعضاء ایرانی کمیسیون مشترک ، من برای آگاهی از اوضاع واحوال ، به خیابان های اطراف ساختمان مرکزی اصل چهار رفتم . تظاهرات دسته های مختلف رنگ دیگری به خود گرفته و غیر از روزهای دیگر بود . من فورا متوجه شدم که اوضاع عادی نیست و نباید آنرا سرسری گرفت وبهتر است کار را تعطیل نمود .

برای دادن دستور تعطیل کار ،باداره بازگشتم که باز هم از دفتر نخست‌وزیری بوسیله تلفن اطلاع دادند چنانچه اداره را تعطیل نکنم در صورت بروزهرگونه حادثه مسئولیتی متوجه کسی نخواهد بود .

بنابراین بوسیله یادداشتی به تمام کارمندان عالیرتبه امریکائی و ایرانی اصل چهار اطلاع دادم که کار ها را تعطیل کرده و ساعت چهار بعد از ظهردر منزل من واقع در قلهک جمع شوند .

برای تشکیل یک اداره موقتی ،من و منشی‌ام یک ماشین تحریرو مقداری کاغذ و لوازم دیگر برداشته در اتومبیل جای دادیم وبیدرنگ بطرف قلهک براه افتادیم . وقتی که بین راه به سفارت آمریکا مراجعه کردم ، بمن اظهار داشتند که بدون تردید این آشوب و بلواتاکنون نظیر نداشته است ، ولی هنوز معلوم نیست که عاقبت کار چه خواهد شد.

قدر مسلم آنکه دولت متزلزل است. نکته دیگری که از آن آگاه شدم این‌بود که صبح همانروز دسته‌ای از توده‌ای ها در ناحیه بازار ، از افراد هواخواهان شاه کتک مفصلی خورده‌اند .

چگونگی به قلهک مسیر اتومبیل ما از جاده قدیم شمیران بود . در این‌جاده تعداد زیادی اتوبوس که بیش ازگنجایش خود مسافر سوار کرده بودند بطرف شمیران میرفتند . در دست تمام‌مسافران اوراق کوچکی بود که بدانوسیله‌هوا‌خواهی خود را نسبت به شاه ابراز می داشتند و در عین حال‌نیز مرتب شعار های شاه دوستی می دادند

در نیمه راه جمعیتی مین جاده ایستاده و اتومبیل هائی را که چراغ خود را روشن نکرده بودند از حرکت باز میداشتند روشن‌کردن‌چراغ اتومبیل نشانه‌ای از هواخواهی شاه بود .

در آنروز من برای نخستین بارمشاهده کردم که مردم عادی نیز به آنچه که در شهرشان می گذرد ابراز علاقه کرده‌ودر آن شرکت مینمایند . وقتی که بایستگاه فرستنده رادیو تهران ، یعنی تقریبا‌نیمه راه رسیدیم به جمعیت انبوهی در برابر ساختمان رادیو برخوردیم که عبور و مرور را قطع نموده بودند . چون بهیچوجه عبور اتومبیل ما ممکن نبود. ناچار از همان راه به شهر بازگشتیم . تصمیم ما این بود که از جاده‌دیگرشمیران دورزده و خود را به قلهک برسانیم . وقتی به تهران رسیدیم ، دوباره به‌آبفارت وقتی به تهران رسیدیم ، دوباره به‌سفارت رفتیم و من آنچه را که دیده بودم‌گزارش دادم و سپس از راه خیابان تخت جمشید بطرف جاده پهلوی براه افتادیم .دراواخر تخت جمشید ، صدای شلیک پیاپی‌مسلسل و تفنگ و حتی‌انفجار های شدیدتری‌به گوش میرسید . این صداها از جانب‌خانه نخست‌وزیر میامد و مثل آن بود که‌چندین تانک توپ های خود را بکار انداخته‌و مکانی را به توپ می بندند .

سرانجام پس از دور زدن‌ازشمیران من و منشی‌ام به قلهک رسیدیم . هنوز چند دقیقه از ورود ما به منزل‌تابستانی نگذشته بود که زنگ تلفن بصدادرآمد. صدای آرامی از آنطرف سیم اظهار داشت :

ـ الو!

و سپس ساکت ماند تا من خود را معرفی نمایم‌پس از شنیدن صدای من چنین به سخن ادامه داد :

ـ مستر وارن ، اگر یادتان باشد قرار بود امشب شام را ما به اتفاق هم صرف کنیم .

من فورا صدای دکتر غلامحسین مصدق را شناختم . دکتر غلامحسین‌مصدق فرزند نخست‌وزیرو نماینده اجتماعی وی بود . به محض شناختن او در پاسخ گفتم :

ـ بله آقای دکتر مصدق ،یادم میاید.

ـ بسیار خوب ، اکنون میخواستم بگویم که به علت یک وقفه غیرمنتظره‌من وخانم نمیتوانیم امشب حاضر شویم بنابراین چند روزی آن وعده را بتاخیر بیاندازیم و خود من موعد آنرا بشما اطلاع خواهم داد .

همینطور که دکتر مصدق صحبت‌می کرد . من صدای شلیک تفنگ‌ومسلسل‌را می شنیدم . هنگامی که گفتارش به آخر رسید ، از این پزشک آدابدان برای‌دقت وتوجهش تشکر کردم . دکتر غلامحسین مصدق و خانمش از دوستان من بشمار میامدند . هنگامی که به اتاق دیگر نزد دوستان ایرانیم رفتم . مشاهده کردم که یکی از آنها مشغول گرفتن رادیو تهران است .

گوینده رادیو با صدای ملایمی‌درباره مجموعه‌ای از صفحات موسیقی صحبت میکرد . ناگهان صدای همهمه و جنجال شدیدی گفتار او را خاموش ساخت و پس از آن صدای مردی که از شدت هیجان میلرزید ، به گوش رسید که‌فریاد میزد :

ـ سپهبد زاهدی نخست وزیراست، زنده‌باد شاه ! ...

تا چند دقیقه همهمه و فریاد بگوش میرسید . مانند آن بود که جمعیتی‌باتاق سخن پراکنی هجوم آورده‌اند و هر یک میخواهند خود را به میکروفن رادیو برسانند . پس از آن افراد مختلفی‌بنوبت اظهاراتی نمودند ، سرانجام فریادی بلند شد که :

« سپهبد زاهدی وارد شد !»

براثر این فریاد همهمه و غوغافرو نشست و پس از چند لحظه، من صدای سپهبد زاهدی را تشخیص دادم .

زاهدی شروع به خواندن فرمان شاه کرد که‌بموجب آن وی به‌نخست ـ وزیری منصوب شده بود .

پس از خواندن متن فرمان ، نخست وزیر تازه وعده داد که قانون رابراوضاع حاکم سازد و در عین حال از همه مردم تقاضای همکاری نمود .

در آنروز یکی از ساختمان های اصل چهار که در مجاورت خانه دکتر مصدق قرار داشت مورد هجوم واقع شد و اثاثیه و لوازم آن بتاراج رفته بود ، مردم از چندین طرف بخانه دکتر مصدق هجوم آورده بودند ، با این‌همه او موفق به فرار گردید ولی دوروزبعد خود را به مقامات انتظامی معرفی کرد.

بقیه درصفحه ۲۲

پیوند نا گسستنی شاه و مردم
در قیام ۲۸ مرداد به اوج شکوهمند خود رسید
سالگرد این پیوند جاودانه را
پیشگاه مبارک شاهنشاه آریامهر
و ملت ایران تبریک عرض مینماید.
شرکت سهامی تولیدی و صنعتی تور ایران برادران ارشادی فر

باکمال افتخار
قیام ملی ۲۸ مرداد
را به پیشگاه شاهنشاه آریامهر
و هم میهنان عزیز تهنیت عرض مینماید
ماشین سازی مهرنیا

پیوند نا گسستنی شاه و مردم
در قیام ۲۸ مرداد به اوج شکوهمند خود رسید
سالگرد این پیوند جاودانه را
پیشگاه مبارک شاهنشاه آریامهر
و ملت ایران تبریک عرض مینماید.
شرکت مراوده

قیام ملی ۲۸ مرداد
روز درخشان و پرافتخار تاریخ نوین ایران را
که سرآغاز تحولات اجتماعی و ملی کشور ماست صمیمانه
به
پیشگاه مبارک رهبر خردمند شاهنشاه آریامهر
و عموم هم میهنان عزیز تبریک و تهنیت عرض مینماید
شرکت سیاحت ایران

باکمال افتخار
قیام ملی ۲۸ مرداد
را به پیشگاه شاهنشاه آریامهر
و هم میهنان عزیز تهنیت عرض مینماید
شرکت فیلترسازی ام . ام . ای بهروز تنها

پیشگاه مبارک شاهنشاه آریامهر

رهبر عظیم الشأن ملت ایران

بالکمال افتخار سالروز قیام ملی ۲۸ مرداد را

بخاکپای همایونی تهنیت عرض مینماید. سلامت،

طول عمر و دوام سلطنت آن رهبر خردمند را

از درگاه ایزد متعال مسئلت دارد.

مدرسه عالی غزالی

پیوند ناگسستنی شاه و مردم

در قیام ۲۸ مرداد به اوج شکوهمند خود رسید

سالگرد این پیوند جاودانه را

به پیشگاه مبارک شاهنشاه آریامهر

ملت ایران تبریک عرض مینماید.

شرکت سهامی خاص کارخانجات پلاسکوکار

قیام ملی ۲۸ مرداد

روز درخشان و پرافتخار تاریخ نوین ایران را

که سرآغاز تحولات اجتماعی و ملی کشور است صمیمانه

به پیشگاه مبارک رهبر خردمند شاهنشاه آریامهر

و عموم هم میهنان عزیز تبریک و تهنیت عرض مینماید

شرکت ماجدی

قیام ملی

۲۸ مرداد

یادآور فداکاری و از جان گذشتگی ملت ایران

در راه حفظ استقلال و نظام شاهنشاهی ایران زمین است

سالگرد این روز بزرگ و تاریخی را به پیشگاه رهبر عالیقدر ملت ایران

شاهنشاه آریامهر و عموم هموطنان عزیز تبریک میگویند

شرکت پارس سرام

قیام ملی

۲۸ مرداد

یادآور فداکاری و از جان گذشتگی ملت ایران

در راه حفظ استقلال و نظام شاهنشاهی ایران زمین است

سالگرد این روز بزرگ و تاریخی را به پیشگاه رهبر عالیقدر ملت ایران

شاهنشاه آریامهر و عموم هموطنان عزیز تبریک میگویند

شرکت بوران با مسئولیت محدود

قیام ملی ۲۸ مرداد

روز درخشان و پرافتخار تاریخ نوین ایران را

که سرآغاز تحولات اجتماعی و ملی کشور است صمیمانه

به پیشگاه مبارک رهبر خردمند شاهنشاه آریامهر

و عموم هم میهنان عزیز تبریک و تهنیت عرض مینماید

اتحادیه صنف تهیه کنندگان کالای کشاف جوراب - پتو - حوله - کاموا

صفحات ویژه سالروز قیام ۲۸ مرداد

۳- چگونگی واقعه تاریخی ۲۸ مرداد

بقیه از صفحه ۲۰

غروب روز ۱۹ اوت، سپهبدزاهدی بانفاق یارانش موفق شد اداره امور پایتخت کشور را کاملا در دست گیرد. از آن پس یک حکومت نظامی جدی با انضباط ساعات عبور و مرور در خیابان ها را، فقط تا هشت بعد از ظهر تعیین نمود، بعد از این کار ها زاهدی تلگرافی بشاه مخابره کرد ودرخواست نمود که بایران باز گردد.

در روز ۲۸ مرداد عده زیادی در تهران کشته شدند که بگمان من تعدادشان به سیصد نفر میرسید. نظیر این آشوب در شهر های ایران هم رخ دادو بزودی رژیم تازه حکمفرما گشت و براثر آن، بلوا و آشوب و اغتشاشی که در آن اواخر همه به آن خو گرفته بودیم مطلقا رخت بر بست.

دولت تازه عده‌ای از مقامات مهم دولت سابق را دستگیر نموده و زندانی کرد. در میان این عده چندنفر از وزیران کابینه دکتر مصدق که ضمنا عضوکمیسیون مشترک همکاران ایران و آمریکا هم‌بودند دیده میشدند ولی هنوز چند روزیسری نشده بود که تمام اعضای کمیسیون‌مشترک که جزء کابینه دکتر مصدق‌بودند آزاد شدند و به بیشترشان اجازه داده شد که فعالیت خود را در کار های غیردولتی آغاز نمایند.

یکی از سودمندترین کمک های‌رژیم زاهدی در مورد اصل چهارآن بود که‌باعث شد دولت ایران نخستین قرارداد اصل چهار را که در اکتبر سال ۱۹۵۰ بارزم‌آرا بسته شده بود برسمیت شناسد، درحالی که دکتر مصدق از شناختن و بکارانداختن آن خودداری کرده بود.

بطور کلی در ایران هر حکومت‌تازه‌ای که روی کار میامد، تمام عملیات، طرح ها و فعالیت های اداری حکومت‌گذشته را رد کرده لغو مینمود. روی همین‌اصل پس از آنکه قرارداد اولیه اصل۴ برسمیت شناخته شد، من بیم آن داشتم که‌مسئله کمیسیون مشترک اصل چهار که درزمان مصدق بنیادگزاری شده بود باطل‌و لغو شود، ولی برخلاف انتظار من چنین‌نشد، بلکه سپهبدزاهدی بیدرنگ اعضاء تازه‌ای به جای وزیران سابق برای کمیسیون مشترک تعیین نمود.

هنوز بیش از دو هفته از آخرین جلسه کمیسیون مشترک، یعنی همان جلسه‌ای که روز ۲۸ مرداد تشکیل شده بود نمی گذشت که در همان محل و در پشت همان میز، جلسه بعد از آن‌رسمیت یافت، درحالیکه اعضاء جدید ایرانی‌در آن شرکت کرده بودند. پس ازحاضر شدن تمام اعضاء صورت جلسه قبل‌خوانده شد و اکنون میبایستی مورد تصویب‌آنها قرار گیرد.

هنگام خواندن صورت جلسه قبل نزدیک بود که قلب من از کار بیفتد، زیرا بیم آن داشتم که اعضاء ایرانی بعدازاینکه خودشان در آن‌جلسه حاضرنبوده‌اند از تصویب صورت جلسه قبل خودداری کنند و اگر چنین میشد ماهها کار ما عقب میافتاد، زیرا ناگزیر بودیم یک سلسله عملیات سابق را دوباره انجام دهیم، ولی چقدر موجب شگفت من شد وقتی‌مشاهده کردم که پس از قرائت صورت جلسه‌قبل تمام جزئیاتش مورد تصویب اعضاء ایرانی واقع شده و به عادت ایرانیها آنرا امضاء کردند.

میتوانم بگویم از آن پس کوچکترین لطمه و وقفه‌ای در برنامه های اصل چهار پیدا نشد و این خود بزرگترین کمک‌ممکنه در مورد کارهای ما بود.

پیوند ناگسستنی شاه و مردم
در قیام ۲۸ مرداد برای شکوهمند خورشید
سالگرد این پیوند جاودانه را
پیشگاه مبارک شاهنشاه آریامهر
ملت ایران تبریک عرض مینماید
کارخانه سماور سازی برلیان - عباس ملا احمد

سالروز تاریخی ۲۸ مرداد
روز پیروزی شاه و ملت را
که منشأ تحولات عظیم اقتصادی و بازرگانی
کشور ایران گردید به
شاهنشاه آریامهر
ملت ایران صمیمانه شادباش میگوید
شرکت سیمین پاک

قیام ملی ۲۸ مرداد
روز درخشان و پرافتخار تاریخ نوین ایران
که سرآغاز تحولات اجتماعی و اقتصادی کشور است
پیشگاه مبارک رهبر خردمند شاهنشاه آریامهر
و عموم هم میهنان عزیز تبریک و تهنیت عرض مینماید
شرکت سهامی فرانکس

قیام ملی ۲۸ مرداد
روز درخشان و پرافتخار تاریخ نوین ایران
که سرآغاز تحولات اجتماعی و اقتصادی کشور است
پیشگاه مبارک رهبر خردمند شاهنشاه آریامهر
و عموم هم میهنان عزیز تبریک و تهنیت عرض مینماید
شرکت سهامی فرمهای تجارتی ایران

باکمال افتخار
قیام ملی ۲۸ مرداد
را به پیشگاه شاهنشاه آریامهر
و هم میهنان عزیز تهنیت عرض مینماید
مدیرعامل و کارکنان شرکت بازرگانی گویان

قیام ملی ۲۸ مرداد
روز درخشان و پرافتخار تاریخ نوین ایران را
که سرآغاز تحولات اجتماعی و اقتصادی کشور است صمیمانه
پیشگاه مبارک رهبر خردمند شاهنشاه آریامهر
و عموم هم میهنان عزیز تبریک و تهنیت عرض مینماید
حاتم و مجید نصیرپور

سالروز ۲۸ مرداد
یادآور دلیریهای رزمندگان راه استقلال و تجسم
نظام شاهنشاهی ایران زمین
را که همزمان با نهضت رستاخیز ملت ایران است
جشن می گیریم.
هیئت مدیره و کارکنان
شرکت بسته بندی و توزیع گوشت مرغ و تخم مرغ

پیوند ناگسستنی شاه و مردم

در قیام ۲۸ مرداد به اوج شکوهمند خود رسید

سالگرد این پیوند جاودانه را

پیشگاه مبارک شاهنشاه آریامهر

و ملت ایران تبریک عرض مینماید.

هیئت مدیره و کارکنان

رگنازی دیروپ ایران

Dyrup Iran
P.O.Box 14-1287
Tehran Iran
Tel. 662350/976065-7
Cable IRANSYNTAL

قیام ملی ۲۸ مرداد

یادآور فداکاری و از جان گذشتگی ملت ایران

در راه حفظ استقلال و نظام شاهنشاهی ایران زمین است

سالگرد این روز بزرگ و تاریخی را به پیشگاه رهبر عالیقدر ملت ایران

شاهنشاه آریامهر و عموم هموطنان عزیز تبریک میگویند

شرکت ریتس - شرکت افراشته

کارخانجات نوباف ایران

قیام ملی ۲۸ مرداد

روز درخشان در افتخارات تاریخ دیرین ایران را

که سرآغاز تحولات اجتماعی و اقتصادی کشور ما است تبریک

پیشگاه مبارک رهبر خردمند شاهنشاه آریامهر

و هموطنان عزیز تبریک و تهنیت عرض مینماید

شرکت ساختمانی فاخ

باکمال افتخار

قیام ملی ۲۸ مرداد

را به پیشگاه شاهنشاه آریامهر

و هم میهنان عزیز تهنیت عرض مینماید

شرکت رام شین با مسئولیت محدود

پیوند ناگسستنی شاه و مردم

در قیام ۲۸ مرداد به اوج شکوهمند خود رسید

سالگرد این پیوند جاودانه را

پیشگاه مبارک شاهنشاه آریامهر

و ملت ایران تبریک عرض مینماید.

شرکت ساختمانی بنادر

باکمال افتخار

قیام ملی ۲۸ مرداد

را به پیشگاه شاهنشاه آریامهر

و هم میهنان عزیز تهنیت عرض مینماید

شرکت ریسندگی و بافندگی مشکوه

MESHKAT

پیشگاه مبارک شاهنشاه آریامهر

رهبر عظیم الشأن ملت ایران

باکمال افتخار سالروز قیام ملی ۲۸ مرداد را

بخاکپای همایونی تهنیت عرض مینماید. سلامت،

طول عمر و دوام سلطنت آن رهبر خردمند را

از درگاه ایزد متعال مسئلت دارد.

مدرسه عالی برنامه ریزی و کاربرد کامپیوتر

قیام ملّی ۲۸ مُرداد

روز درخشان و پُرافتخار تاریخ نوین ایران را

که سرآغاز تحوّلات اجتماعی و ملّی کشور است صمیمانه

بپیشگاه مُبارک رهبر خردمند شاهنشاه آریامهر

و عموم هم میهنان عزیز تبریک و تهنیت عرض مینماید

کارخانجات پشمبافی

اخشا ریزد

پیوند ناگسستنی شاه و مردم

در قیام ۲۸ مُرداد به اوج شکوهمند خود رسید

سالگرد این پیوند جاودانه را

پیشگاه مُبارک شاهنشاه آریامهر

ملت ایران تبریک عرض مینماید

آ. حکیم و شرکاء

پیشگاه مُبارک شاهنشاه آریامهر

رهبر عظیم الشأن ملت ایران

باکمال افتخار سالروز قیام ملّی ۲۸ مرداد را

بخاکپای همایونی تهنیت عرض مینماید. سلامت

طول عمر و دوام سلطنت آن رهبر خردمند را

از درگاه ایزد متعال مسئلت دارد.

شرکت تجارتی ایران واشکودا

باکمال افتخار

سالروز قیام ملّی ۲۸ مُرداد

را به همو طنان عزیز تبریک میگوید.

سید مهدی ابطحی - شهردار ساری

سالگرد ۲۸ مرداد

روز درخشان و پُرافتخار تاریخ نوین ایران را که

سرآغاز تحوّلات اجتماعی و ملی کشور است صمیمانه به

پیشگاه شاهنشاه آریامهر

و هم میهنان عزیز تهنیت میگوید

مدرسه عالی ترجمه

پیشگاه مبارک شاهنشاه آریامهر

رهبر عظیم الشان ملت ایران

باکمال افتخار سالروز قیام ملی ۲۸ مرداد را

بخاکپای همایونی تهنیت عرض مینماید. سلامت

طول عمر و دوام سلطنت آن رهبر خردمند را

از درگاه ایزد متعال مسئلت دارد.

رئیس اتحادیه ضایع چوب گیلان - جواد داودزاده

باکمال افتخار

قیام ملّی ۲۸ مُرداد

را به پیشگاه شاهنشاه آریامهر

و هم میهنان عزیز تهنیت عرض مینماید

آرانس مُسافرتی کارنا

صفحات ویژه سالروز قیام ۲۸ مرداد

۵ روز بحرانی

از روز ۲۳ تا ۲۸ مرداد

در پشت پرده چه گذشت؟

بقلم : اردشیر زاهدی

در مرداد ماه ۱۳۳٦ آقای اردشیر زاهدی فرزند تیمسار سپهبد زاهدی خاطرات خود را از وقایع و حوادث ایران از روز ۲۳ تا ۲۸ مرداد برشته نگارش کشید. وی طی این یادداشت ها که تحت عنوان «۵ روز بحرانی» منتشر شد پرده از روی اسرار وقایع قیام تاریخی ۲۸ مرداد برداشت.

این یادداشتهای مفصل درچندین شماره اطلاعات ماهانه برای اولین بار منتشر شد. اینک چند قسمت از مطالب مهم و جالب یادداشتهای آقای اردشیر زاهدی را که در مرداد ۱۳۳٦ یعنی چهارسال پس از وقایع ۲۸ مرداد ۱۳۳۲ نگاشته شد در اینجا بنظر خوانندگان گرامی میرسانیم . یقین داریم بسیاری از خوانندگان مخصوصا جوانان عزیز که از وقایع مزبور بی‌اطلاع هستند نسبت به‌مطالعه این مطالب علاقمند خواهند بود.

آقای اردشیر زاهدی پیرامون صدور فرمان نخست‌وزیری پدرش تیمسار زاهدی از طرف شاهنشاه آریامهر آغاز کرده مینویسد:

فکر میکنم برای آغاز مطلب بهتر است از هنگامیکه فرمان نخست وزیری پدرم باو ابلاغ شد شروع کنیم. قطعا استحضار دارید که تقریبا از اوایل مرداد ماه پدرم و من مورد تعقیب مامورین دکتر مصدق بودیم و درحال اختفا بسر میبردیم، حتی برای یافتن ما جایز متعین شده بود و بناچار هر روز درگوشه و کناری وقت خود را میگذراندیم. آخرین محلی که مابرای اقامت پدرم درنظر گرفته بودیم باغ آقای مصطفی مقدم در اختیاریه سلطنت آباد بود که ازچند طرف بجاده‌های مختلف اطراف شمیران راه داشت وتلفن آن وسیله ارتباط با خارج وکسب اخبار و جریاناتی بود که در شهر میگذشت ومرتبا بما گزارش میشد.

فرمان نخست وزیری پدرم در همین محل باو ابلاغ گردید. برخلاف آنچه که در گذشته شایع بود فرمان مزبور در آمسر صادر نشد ، بلکه این فرمان وهمچنین فرمان عزل آقای دکتر مصدق از نخست‌وزیری درکاخ سلطنتی کلاردشت بتوشیح اعلیحضرت همایونی رسیده بود و مامور ابلاغ هردو فرمان هم سرکار سرهنگ نصیری یعنی تیمسار سرتیپ نصیری فعلی فرمانده گارد سلطنتی بود که در آن زمان نیز همین سمت را داشتند

درهمین محل باو ابلاغ گردید. فرامین صبح روز ۲۳ مردادماه صادر شده‌بود وآقای سرهنگ نصیری بلافاصله برای ابلاغ آنها بطرف تهران حرکت کرده و مقارن ساعت ده ونیم یا یازده شب بود که بالباس شخصی وارد باغ آقای مقدم شد ویکسر بطرف اطاق پدرم رفت و فرمان نخست وزیری را بایشان تسلیم داشت.

پدرم صورت سرهنگ نصیری رابوسید و ازوی تشکر کرد. بعد چندنفری که آنموقع شب در آنمحل جمع بودیم وشاید تعداد مان از چهار یا پنج نفر تجاوز نمیکرد باطاق ایشان رفتیم و پس از مطلع شدن از علت ورود سرهنگ نصیری ، آقای مقدم بپدرم تبریک گفت و بعد همه روی پدرم وسرهنگ نصیری رابوسیدیم وبا اینکه ساعت قریب به ۱۲ شب بود ، بدستور پدرم همه باتفاق باطاق دیگری که صورت دفتر کار ایشان راداشت رفتیم . در آنجا نیز آقای سرهنگ نصیری اوامر شفاهی اعلیحضرت همایونی را بپدرم ابلاغ کرد ومتذکر شد که شاهنشاه تاکید فرموده‌اند سعی کنید هرچه زودتر براوضاع پریشان و در هم ریخته مملکت مسلط شوید و مخصوصا مراقبت کنید بجان دکتر مصدق لطمه وآسیبی وارد نیاید. البته این سفارش وتاکید اعلیحضرت از آن نظر بود که درآن ایام دکتر مصدق بهیچوجه ازمنزل خود خارج نمیشد وحتی ازرفت و آمد در حیاط ومحوطه منزلش خودداری میکرد وبارها اظهار داشته بود که جان من درمخاطره است.

بهرحال آنشب تقریبا تا سه ساعت بعد ازنیمه‌به‌بحث و مذاکره درباره برنامه روزبعد پرداختیم. بعد بدستور پدرم من بوسیله تلفن بعده‌ای ازنزدیکان و آشنایان اطلاع دادم که ساعت ۷ صبح بباغ آقای مقدم یعنی محل اقامت مابیایند .

برای اجرای قوانین

ازساعت ٦ونیم روزشنبه ۲٤ مردادماه تدریجا کسانیکه در آن ایام باما همکاری و همفکری داشتند بباغ آقای مقدم وارد شدند . تاآنجائی که بیاد دارم تیمسار سرتیپ گیلانشاه

بقیه در صفحه ۲٦

پس‌از پیروزی ۲۸ مرداد مجسمه‌هائی که به نشانه همکاری و هماهنگی مردم با سربازان ارتش شاهنشاهی است در نقاط مختلف تهران نصب شد

صفحات ویژه سالروز قیام ۲۸ مرداد

بقیه از صفحه ۲۵

(سرلشکرفعلی) ،تیمسارسرلشکر باتمانقلیچ ، سرهنگ فرزانگان (سرتیپ فرزانگان‌فعلی و وزیر پست وتلگراف سابق)تیمسار سرتیپ تقی زاده ، آقایان حائری‌زاده عبدالرحمن‌فرامرزی وعده‌ای ازافسران بازنشسته و یکی‌دونفر دیگر از نمایندگان مجلس شورایملی‌تاقبل‌از ساعت ۸صبح درباغ آقای‌مقدم اجتماع کردند. البته آقایان پرویزیار افشار و و سایر خویشاوندان نزدیک ما که درهمه حال باما بودند وزحمات فوق‌العاده‌ای متحمل گشتند وآقای مصطفی مقدم صاحب خانه نیز در آنجا حضور داشتند.

درست ساعت ۸وربع بودکه پدرم طی چند کلمه‌ای صدور فرمان نخست‌وزیری خودش‌را بحاضرین اطلاع داد وهمه اظهار خوشوقتی کردند وپدرم گفت آنچه دروهله اول بایستی انجام شود ابلاغ فرمان عزل دکتر مصدق است ومنظور من از تشکیل این جلسه نخست اعلام فرمان شاهنشاه وبعد تعیین نحوه ابلاغ فرمان بدکتر مصدق میباشد وچون اوضاع واحوال فعلی نشان میدهد که احتمال دارد دکتر مصدق از اجرای فرمان سرپیچی کند ، بایستی رویه‌ای اتخاذ نمودکه بدون فوت وقت وایجادآشوب وبلوا از طرف آنها ، فرامین شاهنشاه بمرحله اجرا درآید. مذاکرات این جلسه چندین ساعت بطول‌انجامیدو من‌چون مرتبا باخارج وکسان خودمان درتماس بودم ومجبوربودم‌که از اطاق خارج شوم ، ازآنچه در این جلسه گذشت اطلاع کاملی ندارم وهمینقدر میدانم که نتیجه این مذاکرات آن شد که فرمان عزل‌مصدق مقارن ساعت ۱۱ونیم‌شب‌بوسیله‌سرکارسرهنگ نصیری بخودش درمنزل‌ابلاغ گردد.اتخاذ این تصمیم از آن لحاظ بودکه معمولاروز های شنبه جلسه هیئت‌دولت درمنزل دکتر مصدق تشکیل میگردید و چون تابستان وهوا گرم بود، اعضای هیئت دولت تقریبا از ساعت ۸ بعد ازظهر ببعد در منزل مصدق اجتماع می کردند ومذاکرات وگفتگوی آنها لااقل دو سه ساعتی بطول میانجامید رمنظور ماابن بودکه هنگام‌ختم جلسه هیئت دولت‌وزمانیکه تمام وزراءو مصدق‌درمنزل او حضور دارند، فرمان عزل بوی ابلاغ شود تا وزراء اوهم که در برابر قانون‌وشاهنشاه مسئول می‌باشند ازجریان امرمستحضر گردید.

فعالیت های شگفت انگیز وجالب سرلشگر زاهدی واطرافیان او

قرارگاه جدید

اینجا آقای‌اردشیرزاهدی چگونگی تغییر محل را که باطلاع ماموران رسیده بود ذکرکرد. وشرح‌میدهدکه تیمسار زاهدی به‌منزل کاشانیان انتقال یافت ودرآنجا جلسه‌ای با مشاوران خود ازجمله باتمانقلیچ، گیلانشاه ، فرزانگان ، مقدم ، یارافشار، کی‌نژاد وعده دیگر تشکیل داد. جریان جلسه را آقای زاهدی‌اینطور شرح‌میدهد:

دراین جلسه طولانی که مذاکرات آن‌قریب‌به پنجساعت طول کشید شالوده کار های حساس‌و اساسی وتسلط‌برامور ضروری ریخته شد وچون طبق تصمیم جلسه صبح مقارن‌ساعت ۱۱ شب آقای سرهنگ نصیری که گویادرمحل گارد سلطنتی و باغشاه بسر میبرد برای‌ابلاغ فرمان شاهنشاه بمنزل دکتر مصدق حرکت میکرد ،قرار شد نیمساعت بعد تیمسار سرلشگر باتمانقلیچ که‌از طرف پدرم برای ریاست ستاد ارتش در نظر گرفته‌شده بودعازم‌ستادوتحویل گرفتن امور این مرکز حساس شود و سرهنگ فرزانگان نیزکه درهمین‌جلسه‌بکفالت‌وزارت‌پست وتلگرافه‌منصوب‌شده‌بود با چند نفراز نظامیان‌حاضر در جلسه برای در دست‌گرفتن‌امور بیسیم پهلوی وفرستنده رادیو تهران به آن‌محل برود .آقایان رضا کی‌نژاد وصادق نراقی‌بملاقات سرتیپ دفتری که‌گفتگو ازریاست شهربانی او بودبروند و آقایان پرویز یارافشار و مهندس شاهرخ‌شاهی نیز مامورنخست وزیری شدند .

سرهنگ خواجه‌نوری وسرهنگ نوابی هم قرار شد تیپ زرهی مرکز یعنی تنها پادگان‌مجهزی را که درتهران وجود داشت تحت‌نظر بگیرند .بسایرین نیز هریک نفررا بفراخورحال و آشنائی بکارهائی که داشتند ماموریتی‌واگذار گردیدواز طرف پدرم برای تمام آنها در همان شب احکامی‌صادر شد. خلاصه پس‌از تعیین وظایف همه، چنین تصمیم گرفته‌شد که برای‌ساعت ۱۲ یا نیم بعداز نصف‌شب پدرم وتیمسار سرلشگرگیلانشاه‌و من از منزل آقای کاشانیان بطرف باشگاه افسران که برای مقر نخست‌وزیری بطورموقت‌درنظر گرفته شده‌بود حرکت‌کنیم. انتخاب این محل ازآن لحاظ بود که‌پدرم چندین‌سال درزمان اعلیحضرت فقیدرئیس باشگاه افسران بودو باین مکان آشنائی کامل داشت‌و علاقه‌ای در خود نسبت‌به‌آن احساس‌میکرد،ضمنا باشگاه افسران بستاد ارتش و شهربانی نزدیک‌بود و اقامت درآنجا وسیله‌ای برای تسلط‌بر امور انتظامی بنظر میرسید .

نصیری حرکت کرد

ساعت ،بیازده شب نزدیک می شد وهمه‌ما در فکر سرهنگ نصیری بودیم واز طرفی‌از محل او هم اطلاعی نداشتیم .

قرار قبلی ما‌این‌بود که هنگام حرکت‌برای‌انجام‌ماموریت خود ، بوسیله یکی‌از رابطین‌که ازمحل اجتماع‌مامطلع‌بودجریان را تلفنی اطلاع دهد . همه در همان‌اطاق‌بزرگ‌طبقه اول منزل آقای کاشانیان جمع بودیم و چشم به تلفنی دوخته بودیم که درگوشه اطاق روی میزقرار داشت. پدرم با سرتیپ گیلانشاه صحبت میکرد و همه لحظه به لحظه بساعتهای خود نگاه می کردند .تقریبا سکوت ناراحت کننده‌ای حکمفرما بود . شاید سه یاچهار دقیقه‌از ساعت یازده گذشته بود که تلفن‌زنگ زد . پدرم که در کنار میز تلفن نشسته بود گوشی رابرداشت‌و به آرامی چند کلمه‌ای آن هم بطور مبهم با طرف صحبت کرد و گوشی رابجای خود گذاشت وگفت :«نصیری حرکت‌کرد »بعداز این‌تلفن‌کوتاه ومختصر ،حال‌التهاب‌وناراحتی خاصی برهمه‌ما عارض شد ، بطوریکه حتی حوصله سیگار کشیدن وچای خوردن هم نداشتیم ، تنها پدرم بود که خیلی آرام‌و خونسرد بنظر میرسید و سعی میکرد با یکیک ما صحبت‌کند وباخنده وشوخی روحیه مارا تقویت نماید . قریب نیمساعت بهمین منوال گذشت و طبق قراری که‌داشتیم سرلشگر باتمانقلیچ که لباس

بقیه در صفحه ۲۷

پیشگاه مبارک شاهنشاه آریامهر
رهبر عظیم الشأن ملت ایران
باکمال افتخار سالروز قیام ملی ۲۸ مرداد را
بخاکپای همایونی تهنیت عرض مینماید. سلامت،
طول عمر و دوام سلطنت آن رهبر خردمند را
از درگاه ایزد متعال مسئلت دارد.
شرکت بین المللی پارس کانتینر

پیوند ناگسستنی شاه و مردم
در قیام ۲۸ مرداد به اوج شکوهمند خود رسید
سالگرد این پیوند جاودانه را
به پیشگاه مبارک شاهنشاه آریامهر
و ملت ایران تبریک عرض مینماید.
هیئت مدیره و کارکنان بانک ایران و خاورمیانه

باکمال افتخار
قیام ملی ۲۸ مرداد
را به پیشگاه شاهنشاه آریامهر
و هم میهنان عزیز تهنیت عرض مینماید
گروه شرکتهای صنعتی و معدنی ایرانی

صفحات ویژه سالروز قیام ۲۸ مرداد

۳- پنج روز بحرانی

بقیه از صفحه ۲۶

نظامی برتن داشت برای حرکت بسمت ستاد ارتش آماده شد. پدرم در محوطه حیاط با ایشان و آقای مصطفی مقدم صحبت کرد و دستوراتی داد.

چنددقیقه بعد اتومبیل حامل آنها در حالیکه آقای مقدم پشت رل نشسته بود و سرلشکر باتمانقلیچ کنار دست او قرار داشت از جاده پهلوی بطرف شهر سرازیر شد. قرار بود بعد ازاینکه دو نفر، آقای سرهنگ فرزانگان برای انجام ماموریتی که قبلا به آن اشاره شد حرکت کند ولی پدرم گفت:

دراین مورد عجله نداریم، چه ممکن است عمل ما را تعبیر به کودتا کنند و حال آنکه ما چنین قصدی نداریم و منظور ما اینست که اگر دکتر مصدق از اجرای فرمان اعلیحضرت سرپیچی کرد، برای تسلیم او اقدامات شدیدتری مجری گردد و بهتر است شما با ما بشهر یعنی باشگاه افسران بیائید و بعد بکار خود مشغول شوید، بهمین جهت ماموریت آقایان یارافشار و شاهرخشاهی و سرهنگ خواجه نوری و سرهنگ نوابی هم تقریبا منتفی گردید، ولی قرار شد که این عده برای اطلاع یافتن از عکس العمل که ماموریتشان انتظامی مصدق نشان خواهند داد بشهر بروند و بهمین ترتیب نیز عمل شد و تقریبا ساعت ۱۲ شب این چهار نفر رهسپار شهر شدند، بخصوص آقای یارافشار ماموریت داشت که اگر از منزل مصدق خبری بدست آورد ما را در جریان امر بگذارد.

چرا برگشتم؟

ساعت نیم بعداز نصف شب را نشان میداد و ما هنوز هیچ خبری از نتیجه کار دوستان خود مخصوصا سرهنگ نصیری نداشتیم و احساس نگرانی و تشویش خاطری در خود می‌کردیم. در اینموقع پدرم که در حیاط قدم میزد باطاقیکه ما در آن جمع بودیم آمد و گفت: «بهتر است ماهم بشهر برویم، چون قاعدتا نصیری و باتمانقلیچ می بایستی تابحال کار خودشان را انجام داده باشند.» سرتیپ گیلانشاه نظر پدرم را تایید کرد و چهارنفر یعنی پدرم و سرتیپ گیلانشاه و سرهنگ فرزانگان و من عازم شهر شدیم و چند نفر از دوستان که هنوز در آن محل بودند قرار شد منتظر خبر تلفنی باشند.

تیمسار گیلانشاه و راننده جلو نشستند، پدرم و فرزانگان و من در عقب اتومبیل قرار گرفتیم و به سمت شهر حرکت کردیم. چون در آنموقع مقررات حکومت نظامی برقرار بود در جاده پهلوی آمدوشدی دیده نمیشد و خیابان بکلی خلوت بود. بهمین جهت اتومبیل ما بسرعت بطرف شهر سرازیر شد. دربین راه هیچگونه گفتگوئی بین ما چهار نفر صورت نگرفت و همه ساکت و آرام چشم بجلو دوخته و به طرف باشگاه افسران در حرکت بودیم. قدری پائین‌تر از آبشار پهلوی، نور چراغهای اتومبیلی که بسرعت از جاده پهلوی در جهت مخالف ما پیش می آمد نظر ما را جلب کرد. پدرم به راننده دستور داد از سرعت اتومبیل بکاهد. اتومبیلی که از روبرو می آمد وقتی به ما نزدیکتر شد، خاطرم نیست سرتیپ گیلانشاه یا پدرم زودتر از سایرین آنرا شناختند و معلوم شد اتومبیل آقای مقدم است که سرلشگر باتمانقلیچ را بستاد برده بود. وقتی اتومبیل بسرعت از کنار ما گذشت، ما کاملا سرلشگر سرلشگر باتمانقلیچ و مقدم را دیدیم و شناختیم ولی آنها ابدا متوجه ما نشدند. همه متعجب شدیم. پدرم بی اختیار گفت:

«چه شد؟ چرا برگشتند..؟ حالا باین سرعت کجا میروند؟»

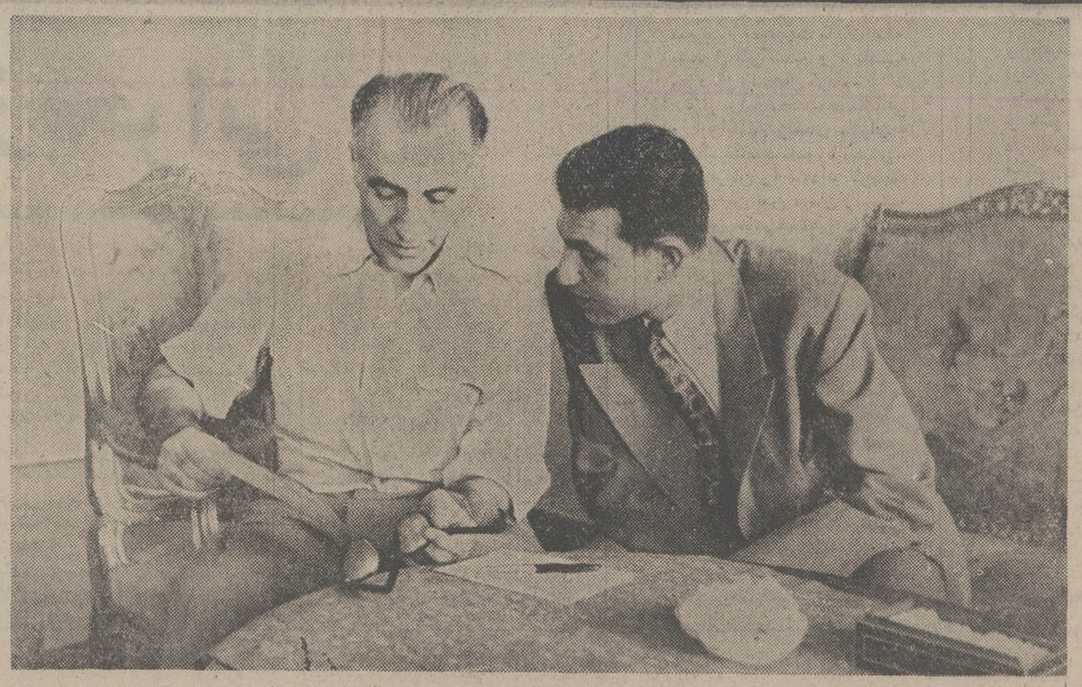

عکس یادبودی از سپهبد زاهدی و اردشیر زاهدی درروز های بحرانی ۲۳ تا ۲۸ مرداد

سرتیپ گیلانشاه گفت:

«تصور میکنم موفق نشده باشند». پدرم فوری به راننده دستور داد دور بزند و ما را به آنها برساند. اتومبیل ما باسرعت سرسام‌آوری بدنبال آنها براه افتاد و قدری بالاتر از سه راه ونک باعلامت چراغ اتومبیل و نورافکن دستی به آنها آشنائی دادیم و اتومبیل مقدم کنار جاده متوقف شد و لحظه‌ای بعد ما هم درکنار آنها قرار گرفتیم. با اینکه هوا تاریک بود، ولی درهمان روشنائی مختصر شب، آثار یاس و ناامیدی را در قیافه باتمانقلیچ و مقدم خواندیم. پدرم جریان را جویا شد، باتمانقلیچ گفت:

«متاسفانه منظور ما حاصل نشد، چون ستاد را قوای انتظامی مصدق محاصره کردند و وقتی ما بچهار راه وزارت جنگ رسیدیم، سربازها اطراف عمارت ستاد حلقه زده بودند و تمام اطاقها روشن بود و سرتیپ ریاحی در اطاق رئیس ستاد مشغول کار بود و بطوریکه تحقیق کردم تقریبا برای من محرز شد، سرهنگ نصیری هم دستگیر شده وهم اکنون در ستاد توقیف است». باتمانقلیچ این جملات را سریع ولی با صدائی ملایم اظهار داشت و در صورت پدرم خیره شد. فکر میکنم تجسم وضع ما در آن موقع زائد باشد. همینقدر میگویم که دهان همه ما بسته بود و مثل اینکه باچشم و حرکات آن با یکدیگر صحبت می کردیم و هریک در قیافه دیگران خیره شده بودیم.

قرار شد سرتیپ گیلانشاه به شهر برود و تحقیقات بیشتری بکند که آیا واقعا اطلاعاتی که سرلشگر باتمانقلیچ و مقدم کسب کرده‌اند صحیح است یا خیر و اگر آنچه گفته میشد مقرون به حقیقت است زودتر مراجعت کنند و ضمنا به سایر دوستان و همکاران اطلاع دهد که در محل اقامت ما جمع شوند تا یک تصمیم کلی با مشورت و همفکری یکدیگر اتخاذ شود.

بقیه در صفحه ۲۸

قیام ملی ۲۸ مرداد

روز شکوهمند ملت ایران را به پیشگاه مبارک

رهبر خردمند شاهنشاه آریامهر و عموم هم میهنان عزیز تبریک و تهنیت عرض مینماید

ناصر ادیب - رئیس اتحادیه صنف نمایشگاهها و فروشندگان اتومبیل

پیشگاه مبارک شاهنشاه آریامهر

رهبر عظیم الشان ملت ایران

باکمال افتخار سالروز قیام ملی ۲۸ مرداد را

بخاکپای همایونی تهنیت عرض مینماید. سلامت

طول عمر و دوام سلطنت آن رهبر خردمند را

از درگاه ایزد متعال مسئلت دارد.

مدیر و کارکنان شرکت ایران مرچنت

قیام ملی ۲۸ مرداد

روز درخشان و پرافتخار تاریخ نوین ایران را

که سرآغاز تحولات اجتماعی و ملی کشور است صمیمانه

به

پیشگاه مبارک رهبر خردمند شاهنشاه آریامهر

و عموم هم میهنان عزیز تبریک و تهنیت عرض مینماید

شرکت سهامی خاص نخ پشم بافته های ایران

پیوند ناگسستنی شاه و مردم

در قیام ۲۸ مرداد به اوج شکوهمند خود رسید

سالگرد این پیوند جاودانه را

پیشگاه مبارک شاهنشاه آریامهر

و ملت ایران تبریک عرض مینماید.

شرکت خسروان

صفحات ویژه سالروز قیام ۲۸ مرداد

۴- پنج روز بحرانی

بقیه از صفحه ۲۷

سرتیپ گیلانشاه بدون تامل بطرف شهر حرکت کرد وتقریبا یکساعت بعدمراجعت نمود و آنچه راکه سرلشگرباتمانقلیچ و آقای مقدم گفته‌بودند تایید کرد و افزود که دکتر مصدق پس‌از دریافت فرمان از نصیری،مدتی اورا معطل نگاهمیدارد و دراین وقت با سرتیپ‌ریاحی که در منزلش بوده تلفنی تماس می‌گیرد ودستور میدهد که فوری بستاد برود وکادر انتظامی را وادار بمراقبت شدید نماید و به افرادگاردمحافظ منزلش نیز دستورمیدهدنصیری را توقیف نموده و درستاد تحویل ریاحی بدهد . بااین اطلاعاتیکه‌گیلانشاه ظرف‌مدت کوتاهی‌کسب‌کرده‌بود برای‌ما محرزشد که‌دکتر مصدق حاضربه‌اطاعت فرمان‌شاهنشاه نیست وبااقدام امشب‌خودعملا کودتاکرده‌است‌وجان‌تمام مادر مخاطره‌میباشد . شایدنیمساعتی از ورود تیمسارگیلانشاه‌نگذشته بود که عده‌ای دیگراز نزدیکان‌و دوستان ما بمنزل سرهنگ فرزانگان وارد شدند .

تصمیمات مهم

پدرم پشت میز کوچکی که وسط اطاق قرار داشت نشست و گفت : « چون وقت کافی نداریم ،بهتر است برنامه کار خود را زودتر مطرح کنیم و تصمیم خودرا بگیریم و قبل از روشن شدن هوا ، ازاین‌محل خارج شویم » عده‌ای نشسته و جمعی ایستاده شروع بصحبت کردند که من‌در اینجا از نقل مذاکرات صرف‌نظر میکنم‌و فقط بذکر تصمیمی که در این جلسه تاریخی گرفته شد میپردازم .

اولین تصمیمی که بنابه‌پیشنهاد پدرم با تیمسار گیلانشاه‌مجون درست بخاطر ندارم از کدام یک بود ـ گرفته شد این بود که‌از فرمان نخست‌وزیری پدرم مقدار زیادی عکس گرفته شود وبرای تمام‌ادارات روزنامه ها و مجلات‌وموسسات دولتی وغیره هرچه زودتر فرستاده شود و این وظیفه من محول گردید . تصمیم دیگری که دراین جلسه گرفته شد ،این بود که پدرم به اتفاق آقای مقدم بباغ خانم مشیرالسلطنه فاطمی‌در شمیران که‌از دوستان دیرین خانواده‌ما هستند ونقطه امنی بنظرمیرسید بروند ،چون این‌باغ علاوه بر تلفن که وسیله ارتباطی‌باشهر وسایر نقاط بود ،از دو طرف بدو خیابان فرعی شمیران راه داشت .تیمسار گیلانشاه نیز قرارشد هدایت‌و رهبری‌دوستان مارا در شهر بعهده گیرد که البته خود وظیفه‌مشکل و شاقی بود سرهنگ فرزانگان مامور تماس با دستگاههای انتظامی شد و آقایارافشار .کی‌نژاد، نراقی و ابو القاسم‌زاهدی‌بسمت رابط بین پدرم‌و کسانی که ماموریتهائی عهده‌دار شدند تعیین گردیدند .

مصاحبه با خبرنگاران

فردای آن روز از صبح‌زود مامنتظر خبر رادیو بودیم، چون گوینده رادیو از آغاز برنامه صبح هرپنج دقیقه‌یکبار شنوندگان را دعوت میکرد که باعلامیه مهم دولت در ساعت ۷ صبح توجه کنند . برای ما روشن بود که اعلامیه دولت درباره واقعه دیشب خواهد بود ، منتهی میخواستیم‌بدانیم جریان را چگونه عنوان میکنند . آیا اشاره‌ای بفرمان شاهنشاه و عدم اطاعت از آن خواهند کردیاجرات اظهار چنین مطلبی را ندارند .

بالاخره ساعت ۷ فرا رسید و اعلامیه دولت در رادیو خوانده‌شد . ولی ابدااشاره‌ای بفرمان نکردند و جریان را بعنوان یک کودتای نظامی در رادیو عنوان نمودند و جز اینهم انتظار دیگری از آنها نمیرفت . بدینجهت ما بلافاصله مشغول کار شدیم و برنامه خودمان را دنبال کردیم .

قرار براین‌شدکه‌شاهرخشاهی و ابو القاسم زاهدی بامراجعه به یک عکاسخانه‌مورداطمینان، عکس‌فرمان را بتعداد لازم‌تهیه کنند . من عین فرمان را به مهندس شاهرخشاهی دادم و او مقارن ساعت هشت و نیم صبح باتفاق مهندس ابوالقاسم زاهدی برای انجام ماموریت خود از منزل خارج شدند و من منتظر نتیجه اقدامات آنها بودم . نزدیک ساعت ده بمن اطلاع دادند که عکسها برای یازده ونیم تا ظهر حاضر است .

جریان تهیه عکس‌ها را از فرمان همایونی باطلاع پدرم رساندم و بنا به پیشنهادایشان قرار شد با خبرنگاران جراید داخلی و مخبرین خارجی ترتیب مصاحبه‌ای داده شود و حقیقت امر یعنی صدور فرمان نخست وزیری بنام‌پدرم بوسیله آنها باطلاع مردم‌ایران و کشور های خارجی برسد. در اطراف‌این پیشنهاد مذاکره مختصری شد و چون در آن موقع دسترسی بتمام‌خبرنگاران داخلی نداشتیم و از یکطرف وضع آنها از لحاظ ارتباط با دار و دسته دکتر مصدق برای ما روشن نبود و از طرف دیگر حالت وحشت و ارعابی که یکه‌تازان آنروزها در دستگاه مطبوعات بوجود آورده بودند نشان‌میداد که بطور قطع‌ازانتشار این‌مصاحبه در روزنامه‌هاجلوگیری‌خواهد کرد ، بدین جهت تصمیم‌گرفتیم فقط با مخبرین خارجی انهم در نقطه دورافتاده‌ای مصاحبه بشود . روی این نظر پدرم مطالبی را انشاء کرد ودرست بخاطر ندارم آقای یارافشاریا تیمسار گیلانشاه یادداشت‌کردند و باصطلاح متن مصاحبه‌خیلی کوتاه و مختصر تهیه شد .

پدرم میل داشت‌شخصا این مصاحبه را با خبرنگاران خارجی بعمل اورد ، ولی باز خروج‌ایشان‌را ازاقامتگاهشان مصلحت ندانستیم . قرار شد بنمایندگی از طرف پدرم با مخبرین خارجی مصاحبه کنم و فرمان اعلیحضرت‌همایونی را به آنها ارائه دهم ، اگر در این جریان گرفتار هم شدم باز پدرم که سنگر اصلی و اداره کننده اقدامات ماست محفوظ خواهد بود .

برای مصاحبه تپه های « ولنجک » را که یک‌نقطه دورافتاده‌ایست و از بالای خیابان زعفرانیه شمیران‌بطرف مغرب و دامنه کوه میپیچد تعیین‌کردیم . قرار شد بمنظور تماس گرفتن با خبرنگاران خارجی ، من و آقای‌یارافشار بشهر بیائیم . پدرم هم با این نظر موافقت‌کردند.

ما عازم شهر شدیم ودربین راه مشورت می‌کردیم که بچه وسیله و از چه محلی با مخبرین خارجی تماس‌بگیریم؟ چون‌میدانستم که غالبا درپارک هتل جمعند و بخصوص دفتر کار مخبرین آسوشیتدپرس و یونایتدپرس در همین هتل میباشد با خبرنگار خبرگزاری آسوشیتدپرس که هنگام‌تحصیل در آمریکا با او همکلاس‌بودم آشنائی و اعتمادبیشتری‌داشتم. بنظرم رسیدکه ازمحل مطمئنی بپارک هتل تلفن کنیم و قرار مصاحبه را بگذاریم .

بهترین‌محل برای انجام‌این مذاکره تلفنی را در مطب آقای دکتر سعید حکمت (نماینده فعلی مجلس شورایملی) که

بقیه در صفحه ۲۹

سالگرد ۲۸ مرداد

روز قیام شجاعانه ملت ایران را

همراه با درودهای فراوان بروان همه شهدای

راه آزادی به عموم مردم ایران تبریک میگوییم

شرکت دیران

نمایندگی اتومبیل های داتسون درایران

قیام ملی ۲۸ مرداد

روز درخشان و پرافتخار تاریخ نوین ایران

که سرآغاز تحولات اجتماعی و ملی کشور ما است میباشد

پیشگاه مبارک رهبر خردمند شاهنشاه آریامهر

و عموم هم میهنان عزیز تبریک و تهنیت عرض مینماید

شرکت کارخانجات پیله ـ بافان

پیوند ناگسستنی شاه و مردم

قیام ۲۸ مرداد به اوج شکوهمند خود رسید

سالگرد این پیوند مبارک باد

پیشگاه مبارک شاهنشاه آریامهر

و ملت ایران تبریک عرض مینماید

شرکت تی . ال . کا بسهامی خاص

صفحات ویژه سالروز قیام ۲۸ مرداد

۵- پنج روز بحرانی

بقیه از صفحه ۲۸

از دوستان صدیق و وفادار ما بود تشخیص دادم . بهمین جهت مستقیما بمطب ایشان‌که الان درست بخاطرم نیست در خیابان فروردین یا یکی از خیابانهای مقابل دانشگاه قرار داشت ، رفتیم .

دکتر پس‌از اطلاع ازجریان امر باخوشروئی ذاتی‌خویش بانظرما موافقت‌کرد و شخصا نمره تلفن پارک هتل‌را گرفت. خوشبختانه خبرنگار آسوشیتدپرس در آنجا بود و من موفق شدم با او صحبت کنم . ابتدابزبان‌انگلیسی‌خودم را معرفی کردم و گفتم درباره حوادث ۲٤ ساعت اخیر و علل آن میخواهم اطلاعات جالب و مهمی در اختیار شما بگذارم و اگرمایل‌باشیدمیتوانید بسایر همکاران خود اطلاع دهید و محلی را تعیین کنید که با یکدیگر ملاقات کنیم .

خبرنگار مزبور باکمال اشتیاق پیشنهاد مرا پذیرفت وقرار ما این شد که او وسایرهمکارانش برای نیم ساعت بعد از ظهر در چهارراه یوسف‌آباد منتظر فرستاده ماباشند.

شماره ومشخصات اتومبیل آقای یارافشار را باو دادم و گفتم که این اتومبیل چند قدم بالا تر از ایستگاه اتوبوس چهارراه یوسف‌آباد منتظرشما خواهد بود تا بمحل اقامت‌من راهنمائیتان کند .

تپه‌های ولنجک را برای مصاحبه‌درنظرگرفتیم . بطوری که قبلا اشاره کردم من با خبرنگار آسوشیتدپرس آشنائی قبلی داشتم و در آنجا با دو نفر دیگری که یکی خبرنگار یونایتدپرس و دیگری مخبر خبرگزاری دیگری بود آشنا شدم .. نخست ازاینکه دعوت ما را پذیرفته و به آن محل آمده بودند تشکر کردم و بعد متن مصاحبه پدرم را بزبان انگلیسی برای آنها ترجمه کردم و عکس فرمان شاهنشاه را در مورد انتصاب نخست وزیری پدرم به آنها ارائه دادم . الان‌عین‌عبارات‌مصاحبه بخاطرم نیست ولی مضمون‌آن این بود که مملکت ما باسیستم حکومت مشروطه سلطنتی‌اداره میشود و مطابق قانون‌اساسی کشور و رژیم فعلی ما حق عزل و نصب نخست وزیران با شخص‌پادشاه است ، بخصوص که در حال حاضر پارلمان ما یعنی مجلسین سنا و شورایملی بدست دکتر مصدق عملا منحل شده و اعلیحضرت پادشاه ما باستنادقانون اساسی و استفاده از اختیارات قانونی خودشان فرمان عزل دکتر مصدق‌را از نخست وزیری و انتصاب‌پدرم را باین سمت صادر فرموده‌اند و بموجب این فرمان ، پدرم سرلشگر فضل‌الله زاهدی از تاریخ ابلاغ فرمان یعنی روز شنبه ۲٤ مرداد ماه سال ۱۳۳۲ نخست وزیر قانونی‌این کشور میباشد و آقای دکتر مصدق بعلت‌سرپیچی از فرمان شاهنشاه از تاریخ مذکور فاقد سمت ودر برابرقانون با اعمالی که فعلا انجام می‌دهد متمرد و یاغی است و رویه کنونی اورا میتوان کودتا و قیام علیه قانون اساسی و رژیم مملکت دانست ، چون بنا بفرمان مبارک همایونی ، نخست وزیر حقیقی پدرم میباشد و دلیل آن‌همین فرمانی استکه عکس آن‌ارائه‌میشود، البته این مضمون مصاحبه آن روز بود و شاید با اصل یادداشتی که تهیه شده بود قدری مغایر باشد ، ولی مفاد ومضمون همین‌بود. خبرنگاران با ولع و اشتیاق فراوان چشم بدهان من دوخته بودند و نکته جالب آنکه هریکبتصور اینکه من توضیحات مفصلی خواهم داشت ماشین تحریری با خود همراه آورده وروی زمین نشسته بودند و آنچه من بزبان انگلیسی میگفتم با نهایت عجله ماشین میکردند .

صحبت‌من‌که تمام شدطبق معمول خبرنگاران مرا سئوال پیچ کردند: اینجاکجاست؟ پدرشما رامیتوان ملاقات کرد ؟ فرمان چگونه بپدر شما ابلاغ شد ؟ چه نقشه‌ای برای آینده دارید ؟

این‌عکس دوروز پس‌از۲۸ مرداد برداشته‌شد وسپهبدزاهدی‌را با دوستان نزدیك او که در قیام ملی ۲۸ مرداد نقش مهمی برعهده داشتند نشان میدهد

وقتی علیهذا ... که واقعا در آن گیرودار مرا کلافه کرده بود بالاخره به آنها گفتم :

« آنچه در اینجا باطلاع‌آقایان رسید از طرف من نبود که حالا بتوانم بسئوالات شما جواب بدهم ، بلکه من‌واسطه گزارش این اخبار بودم و مصاحبه‌ایکه بنظر آقایان رسید از طرف سرلشگر زاهدی پدرم میباشد که بجهاتی از حضور در این محل خودداری کردند وبدینجهت خودم را صالح‌برای پاسخ دادن بسئوالات شما نمیدانم . »

جلسه تاریخی

بدنبال این مصاحبه یک جلسه تاریخی در منزل آقای سیفافشار تشکیل شد مذاکرات این جلسه تاریخی شش‌ساعت تمام بطول انجامید و این اجتماع از نظر تصمیماتی که اتخاذ شد مهمترین جلسات ما در آن ایام بود و در عین حال نشانه‌ای از تصمیم اراده پدرم و وفاداری و صمیمیت و همکاری‌بی‌شائبه شرکت کنندگان در آن بود . در ابتدای جلسه مدت کوتاهی درباره وقایع وحوادث روز ومیتینگ‌میدان بهارستان و فعالیت توده‌ایها صحبت شد و هرکس در این زمینه اطلاعی داشت بیان کرد و بعد پدرم رشته سخن را بدست گرفت و چنین گفت :

« فکر میکنم همه آقایان از وقایعی که از نیمه شب گذشته تابحال رخ داده مسبوق‌باشند و درین فاصله کوتاه‌احتیاجی ببازگو کردن آنها نیست . شاید مشیت الهی هم همین بود که این حوادث پیش‌آید و ما ، در مرحله خطرناکتر ویابعقیده من در بوته‌آزمایش قرار گیریم تا کسانیکه‌بسوگند خود وفادار مانده‌اند و در اجرای فرمان شاهنشاه وخدمت بمملکت آماده فداکاری و جانبازی هستند مشخص گردند. آنچه مسلم است ما چند نفری که الان در اینجا گرد آمده‌ایم و عده‌ای که در خارج با ما همکاری صمیمانه دارند بقسم خود پای‌بند بوده و حاضر برای ادای وظیفه دربرابرشاه

بقیه در صفحه ۳۰

قیام ملی ۲۸ مرداد

روز درخشان و پرافتخار تاریخ نوین ایران را

که سرآغاز تحولات اجتماعی و ملی کشور است صمیمانه

به پیشگاه مبارک رهبر خردمند شاهنشاه آریامهر

وعموم هم میهنان عزیز تبریک و تهنیت عرض مینماید

شرکت سهامی خاص صنعتی تولیدی مرتب
(لندرور)

سالگرد ۲۸ مرداد

روز قیام شجاعانه ملت ایران را

همراه با درودهای فراوان بروان همه شهدای

راه آزادی به عموم مردم ایران تبریک میگوئیم

گروه شرکتهای: ارکان ماشین ، وزنه ، ماشین رول ، رولر ، هیدرو ماشین

پیوند با شنشر شاه و مردم

در قیام ۲۸ مرداد به برج شکوهمند خورشید

سالگرد این پیوند جاودانه را

پیشگاه مبارک شاهنشاه آریامهر

وملت ایران تبریک عرض مینماید.

شرکت دانه داران

پیوند با شنشر شاه و مردم

در قیام ۲۸ مرداد به برج شکوهمند خورشید

سالگرد این پیوند جاودانه را

پیشگاه مبارک شاهنشاه آریامهر

وملت ایران تبریک عرض مینماید.

شرکت فلزآور

باکمال افتخار

قیام ملی ۲۸ مرداد

را به پیشگاه شاهنشاه آریامهر

وهم میهنان عزیز تهنیت عرض مینماید

اتحادیه و شرکت تعاونی نقاشان تهران

باکمال افتخار

قیام ملی ۲۸ مرداد

را به پیشگاه شاهنشاه آریامهر

وهم میهنان عزیز تهنیت عرض مینماید

رئیس هیئت مدیره اتحادیه خوار و بارفروشان تهران

حاج حسین طاری مقدم

۶ـ پنج روز بحرانی

بقیه از صفحه ۲۹

و مملکت هستند . ازمجاهدت و فداکاری یک یک شما از شب گذشته تا بحال اطلاع دارم والحق وظایفی را که بعهده داشتید با رشادت انجام داده‌اید .

دیشب پس از توقیف نصیری، در منزل فرزانگان که عده بیشتری جمع بودیم گفتم که من شخصا در راهی که پیش گرفته‌ام تا آنجائیکه قدرت دارم پیش میروم وتا آخرین قطره خونم برای اجرای امر رئیس مملکت و نجات وطنم از این خیمه‌شب‌بازی‌ایستادگی خواهم کرد و اگر در این راه هم جان دادم،لااقل نزد کسان و اعقابم سربلند و مفتخر خواهم بود و الان احساس میکنم که شما میل دارید با نهایت جوانمردی در این راه با من همکاری کنید و دروقع فرقی میان روحیه و افکار من باشما چند نفر نیست. بنابراین ما نبایستی بنشینیم و یا تمام سعی ما این باشد که خود را از چنگال مامورین مصدق‌دور نگهداریم‌وسرنوشت مملکت را بدست قضا و قدر بسپاریم . باید با یک روحیه قوی و مصمم فکر کرد ، نقشه کشید ،اجرا کرد و شهامت و از خودگذشتگی نشان داد تا بمقصود نایل آمد وبتوان ادعاکرد که بفراخور حال‌خود خدمتی انجام داده‌ایم .

من امروز که اعلامیه عمال مصدق را از رادیو شنیدم ، و بعد از عربده کشی های ناطقین میتینگ بعد از ظهر میدان بهارستان اطلاع پیدا کردم بیشتر به آینده خود و نقشه‌ای‌که در پیش دارم‌امیدوار شدم . میدانید چرا ؟ برای اینکه این جماعت با تمام‌قدرت و تسلطی که بخیال خودشان بر تشکیلات مملکتی دارند، شهامت این را نداشتند که بمردم بگویند ما از فرمان شاه سرپیچی کردیم . خلاصه تمام داد و فریاد آنها این بود که علیه ما کودتا شده وما عاملین را دستگیر و چنین و چنان کردیم .

من از مصدق السلطنه هرکاری را انتظار داشتم جز اینکه یک حقیقت مسلم و محرزی را که خواه ناخواه فاش خواهد شد بمردم طور دیگری جلوه دهد .

فعالیت در شهرستانها

در این یادداشتها آقای اردشیر زاهدی چگونگی عزیمت خود را به اصفهان و ملاقات با معاون لشگر و همچنین عزیمت چند تن از نزدیکان سپهبد زاهدی را به ماموریت استانها به تفصیل شرح داده وسپس وقایع ۲۶ و ۲۷مرداد را در تهران بیان کرده است. در زیر وقایع روز ۲۸ مرداد را از زبان ایشان میشنوید :

روزی طولانی

صبح روز ۲۸ مرداد ساعت ۵ یا ۵ و نیم صبح بود که من از منزل دکتر پیرنیا به طرف شهرحرکت کردم . شب‌گذشته خواب بچشم نیامده بود حقیقت امر اینکه نگران پدرم بودم . وقتی بمنزل آقای سیف‌افشار وارد شدم ، پدرم در اطاق ناهارخوری مشغول صرف صبحانه بودند ،تا چشمشان به من افتاد گفتند : «اردشیر ، سحرخیزشده‌ای ! فکرنمیکردم باین زودی بیائی صبحانه خورده‌ای‌یانه ؟ گفتم : «دیشب تمام فکرم متوجه شما بود و اصلا نتوانستم بخوابم وصبح وقتی که از منزل دکتر خارج شدم ، غیراز خود او تمام‌اهل منزل در خواب بودند . آمدم صبحانه را باهم بخوریم » قیافه پدرم خیلی خسته بنظر میرسید . معلوم بود که شب را نخوابیده‌اند . در حالیکه فنجان چای را جلوی من می‌گذاشتند گفتند :

– دیشب بعد از آنکه تو وقتی ، برای رفع تنهائی و سرگرمی (!) مدتی بوسیله تلفن با بعضی از دوستان‌برای اطلاع وضع مصدق‌السلطنه و همکارانش و اینکه چه نقشه و برنامه‌ای‌در پیش‌دارند تماس گرفتم . چون اعتقادم اینستکه ما نباید از کار آنها و وضعی که دارندویانقشه‌ای که‌طرح ریزی کرده‌اند بی‌اطلاع باشم . دیشب تا موقعیکه ما در این جمع بودیم ورزای مصدق هم در منزل او جلسه داشته‌اند وعده‌ای از همکاران مجلسی آنها هم در این جمسه حاضر بوده‌اند . آنچه شنیدم خود آنها خیلی نگران اوضاع هستند و تازه فهمیده‌اند که مسافرت اعلیحضرت بخارج از کشور شکست بزرگی برای‌آنها میباشد و دیشب تمام گفتگو و بحث آنها درباره همین امر بوده است . موضوع‌فرمان شاهنشاه هم کاملا آفتابی شده و بعضی از وزراء مصدق که تا دیروز از صدور این فرمان بی‌اطلاع بودند از جریان‌مطلع شده وبا توجه بمسئولیتی که در برابر شاه و مجلس دارند زمزمه مخالفتهائی نسبت بوضع حاضر شروع کرده‌اند .

سرکشی به وضع شهر

در همین اثناء سرتیپ گیلانشاه وارد شد پدرم آنچه را که بمن گفته بودند برای او نیز بازگو کردند گیلانشاه از مجالسی‌که شب گذشته در چند محل از نقاط مختلف شهر تشکیل‌شده و مذاکراتیکه علیه اوضاع حاضر صورت گرفته بود اطلاعاتی داشت که برای‌پدرم توضیح داد و اضافه کرد که با چند نفر از افسران بازنشسته نیز تماس گرفته و گویا عده‌ای از آنهاقصددارندامروز درشهر تظاهراتی نمایند ضمنا وضع شهربانی‌و افسران‌پلیس هم‌چندان بنفع حکومت مصدق نیست و جمعی از افسران شهربانی امروز اصلا در سرپستهای خود حاضر نخواهند شد در این‌میان آقای یارافشار ازخارج بوسیله‌تلفن اطلاع داد که اگر اشکالی دربین نیست برای گزارش ماموریت خودش به ملاقات پدرم بیاید چون مخاطره‌ای نبود قرار شد یارافشار زودتر خودش را بما برساند چند دقیقه بعد آقای یارافشار بجمع ما پیوست‌وگفت که در ظرف دیشب و صبح زود امروز توانسته است با آقایان‌حائری زاده، عبدالرحمن فرامرزی ، پورسرتیپ و گویا یکی دونفر دیگر از آقایان نمایندگان غیر مستعفی آن زمان مجلس ملاقات و یا تلفنی مذاکره کند و آنها را ازجریان امر بگذارد .

آقایان نراقی و کی‌نژاد و ابو القاسم زاهدی هم هر یک مذاکره کند و آنها را در جریان بنوبه خود در این مدت با عده‌ای تماس گرفته و مذاکره نموده‌اند و امروز جمعی‌از تجار و اصناف قصد دست کشیدن از کار و اجتماع در منزل حضرت آیت‌الله بهبهانی و کسب تکلیف از ایشانرا در قبال وضع کنونی دارند توضیحات آقای یارافشار مشروح بود و آنچه در اینجا ذکر شد خلاصه‌ای از آنست که هنوز بخاطرم مانده است.

صحبت یارافشار که تمام‌شد پدرم گفتند : «از مجموع اطلاعاتی که صبح تا بحال بدست آمده معلوم میشود که امروز وضع شهر صورت دیگری خواهد داشت و شاید اصولا وضع ما و نقشه‌ایکه‌در پیش داریم تغییر کند ، بدینجهت من تصمیم دارم خودم تا یک ساعت دیگر در شهر گردش بکنم و بعد بلافاصله دور هم جمع میشویم تا اگر تغییری در برنامه‌کار ما لازم باشد یا اطلاع و نظریکدیگراتجام دهیم.» آنگاه به گیلانشاه و یارافشار گفتند: «شماهم در شهر چرخی بزنید و زودتر با سایر دوستان تماس بگیرید و به آنها بگوئید من واردشیر برای یکساعت تا یکساعت ونیم دیگر در منزل تقی سهرابی هستیم همه آنها جمع شوند تا مذاکره کنیم» سرتیپ گیلانشاه و یارافشار با ما خدا حافظی کردند و رفتند پدرم یک پیراهن فرمی کرم‌رنگ نظیر پیراهنی که افسران در

بقیه در صفحه ۳۱

شاهنشاه پس‌از پیروزی عظیم ۲۸ مرداد نخست‌وزیررا مورد تفقد قرار میدهند

قیام ملی ۲۸ مرداد

روز درخشان و پرافتخار تاریخ نوین ایران را که سرآغاز تحولات اجتماعی و ملی کشور است صمیمانه

تبریک و تهنیت عرض مینماید

به

پیشگاه مبارک رهبر خردمند شاهنشاه آریامهر

و عموم هم میهنان عزیز تبریک و تهنیت عرض مینماید

شرکت سهامی کف «داروگر»

Darugar
داروگر

صفحات ویژه سالروز قیام ۲۸ مرداد

۷- پنج روز بحرانی

بقیه از صفحه ۳۰

تابستان میپوشند منتهی بدون درجه‌و کراوات‌و یقه‌باز ویک شلوار تابستانی افسری پوشید و آستینها را بالا زد و عینک دودی بزرگی بچشم گذاشت و آماده‌خروج ازمنزل شد پرسیدم : «لباس شما همین خواهد بود.؟» پدرم گفتند : مگه‌چه عیب دارد ؟» گفتم : هیچ فقط ده‌پانزده سال‌جوانتر شده‌اید اجازه بدهید منهم بهمین صورت دربیایم» گفتند اشکالی ندارد منهم کتم را کندم و کراواتم را باز کردم و آستینها را بالا زدم و براه افتادیم .

حرکت دستجات درجنوب شهر

آقای تقی سهرابی را که از اقوام و نزدیکان ما میباشند قبلا معرفی کرده‌ام .

مابا همان اتومبیلی که من صبح از حصارک با آن بشهر آمده بودم بطرف منزل آقای سهرابی براه افتادیم من پشت رل بودم و پدرم پهلوی دست من نشسته بودند برای رسیدن بمنزل آقای سهرابی از چند خیابان گذشتیم ولی چیزی که حاکی از تغییر وضع باشد ندیدیم ، فقط بیشتر مغازه ها بسته و یا نیمه باز بود .

وقتی وارد منزل آقای سرابی‌شدیم‌پدرم ازورودبعمارت و سالن پذیرائی خودداری کرد و بطرفگاراژ منزل ایشان‌رفت سهرابی‌که‌یارافشار قبلا ورود ما را باو اطلاع داده بود بسرعت خودش‌را بپدرم رسانید که ایشان را باتاق پذیرائی‌ببرد اما پدرم گفت : «حالا وقت پذیرائی نیست و از طرفی آمدن ما به آنطرف حیاط‌جز جلب نظر همسایگان و نوکرو کلفت اثر دیگری ندارد مادر همین گاراژ هستیم و اصلا زودتربا اتومبیل شما میخواهیم برای‌گردش بشهر برویم»،اینراهم ناگفته نگذاریم که گاراژ منزل آقای سهرابی محوطه نسبتا وسیع و تمیزیست که صورت یک حیاط‌سرپوشیده ومحفوظ را دارد پدرم افزود «چون اردشیر با اتومبیلی که فعلا در اختیار دارد خیلی در شهر رفت و آمد کرده و ممکن است اتومبیل او را شناخته باشند خواستم با اتومبیل شما در شهر بگردیم»

اتومبیل آقای سهرابی یک «بیوک» دورنگ بود و زیبائی خاصی داشت و بطور قطع‌در آنروزها بعید بنظر می‌آمد که چنین اتومبیلی در اختیار ما باشد قبل از آنکه با اتومبیل ایشان حرکت‌کنیم ،پدرم به‌آقای سهرابی گفت : «سایر رفقایرای یکساعت‌دیگر اینجا جمع‌خواهند شد اگر ما قدری تاخیر کردیم، بگوئید باشند که حتما همدیگر را ببینیم» در همین لحظه‌برادر شاهرخشاهی خودش را بتاخت بما رسانید و اطلاع داد که عده‌ای از جنوب شهر و بازار بطور دسته جمعی بطرف منزل دکتر مصدق براه افتاده‌اند و علیه او و بنفع مقام سلطنت‌شعار هائی میدهند و لحظه به لحظه برتعداد آنها افزوده میشودمن و پدرم با اتومبیل سهرابی بلافاصله بطرف بازار حرکت کردیم و در خیابان ناصرخسرو قدری پائین‌تراز وزارت دارائی باین دسته برخوردیم جمعیتی بوددر حدود سیصد یا چهارصد نفر که نشان میداد از کسبه و اصناف‌بازار و طبقه غیرکارمند

دولت میباشند یکی دونفر سخنران ورزیده در میان آنها بودکه با حرارت فوق‌العاده‌ای نطق میکردند و مردم را علیه اقدامات عمال مصدق تهییج می کردند و مرتبا شعار هائی بر ضد بیگانگان و بطرفداری از مقام سلطنت داده میشد .

مافوری خود را بشمال شهر و خیابانهای شاهرضا و تخت جمشید رساندیم در این قسمت شهر دسته متشکل و مجتمعی دیده نمیشد ولی تمام مغازه‌ها بسته بود و مردم دسته دسته بطرف خیابانهای مرکزی شهر و محل عبور و مرور دستجات در حرکت بودند.

در خیابان تخت جمشیدپدرم گفت بطرف منزل مصدق برویم وتمام مامورین در آنجا جمعند گفتم آنجا خالی از خطرنیست پدرم که گوئی روحیه و نیروی دیگری پیدا کرده بود گفت : «ازخطرووحشت دیگر گذشته‌و من الان هیچ احساس ناراحتی نمیکنم و میل دارم قوائی‌را که اطراف منزل‌مصدق جمع است ببینم» .

از خیابان پهلوی مستقیما پائین آمدیم در سه راه شاه و دهانه خیابان کاخ قریب یک گروهان سرباز مسلح صف‌آرائی کرده بودند در چهار راه حشمت‌الدوله و سر در سنگی نیز عده زیادی سرباز و چندتا تانک مقابل کلانتری یک‌ایستاده بود پدرم اصراری داشت که ازمقابل‌در دانشکده افسری‌وارد خیابان کاخ شویم و بطرف‌بالا برویم ، ولی من که عبورازاین محل را صد در صد مخاطره انگیز میدانستم بهر کیفیتی بود ایشان را از این فکر منصرف کردم بخصوص که در دهانه خیابان کاخ،مقابل در دانشکده افسری‌دو تانک سنگین ایستاده و عبور و مرور ازاین ناحیه را قطع کرده بود .

شاید چند دقیقه‌ای بساعت یازده مانده بود که بمنزل‌آقای تقی سهرابی مراجعت کردیم .

وقتی وارد منزل شدیم همه دوستان و همکاران آن زمان‌ما درآنجا جمع بودند و انتظار ما را داشتند بحیاط منزل که وارد شدیم پدرم مجددا بطرف گاراژ رفت و به آقای سهرابی گفت : «اسباب زحمت اهل منزل نشوید ما همینجا جمع میشویم و چند کلمه‌ای با هم صحبت داریم والا رفع زحمت خواهیم کرد .

نقشه رهبری قیام کنندگان

فوری چند صندلی آوردند و در همان محوطه گاراژ گذاشتندپدرم و چند نفرنشستند و عده‌ای هم سرپا ایستادندپدرم گفت :

بقیه درصفحه ۳۲

پیشگاه مبارک شاهنشاه آریامهر
رهبر عظیم الشأن ملت ایران
باکمال افتخار سالروز قیام ملی ۲۸ مرداد را
بخاکپای همایونی تهنیت عرض مینماید. سلامت
طول عمر و دوام سلطنت آن رهبر خردمند را
از درگاه ایزد متعال مسئلت دارد.
مهندسین مشاور آبکاد

باکمال افتخار
قیام ملی ۲۸ مرداد
را به پیشگاه شاهنشاه آریامهر
وهم میهنان عزیز تهنیت عرض مینماید
شرکت مهندسان پلی تکنیک تهران «سهامی خاص»

سالگرد ۲۸ مرداد
روز قیام شجاعانه ملت ایران را
همراه با درودهای فراوان بروان همه شهدای
راه آزادی به عموم مردم ایران تبریک میگوئیم
شرکت ساختمانی یکان و کدکو

باکمال افتخار
قیام ملی ۲۸ مرداد
را به پیشگاه شاهنشاه آریامهر
وهم میهنان عزیز تهنیت عرض مینماید
هیئت مدیره و کارکنان شرکت ساختمانی دینار با مسئولیت محدود

صفحات ویژه سالروز قیام ۲۸ مرداد

۸- پنج روز بحرانی

بقیه ازصفحه ۳۱

بنظر من نقشه و برنامه کار ما از این ببعد تغییر خواهد کرد با وضعی که پیش آمده موضوع مسافرت بکرمانشاه منتفی است و در حال حاضر وظیفه ما راهنمائی و هدایت و حمایت قیام کنندگان است الان دستجات مختلفی در گوشه و کنار شهر براه افتاده‌اندو هر دقیقه‌ای که بگذرد بر تعداد این دستجات افزوده خواهد شد. ولی آنطوریکه من ضمن گردش مختصر خود در شهر دیدم هیچیک نقشه و برنامه و راهنمائی ندارند ما بایستی این قدرت و نیروی ملی را رهبری و هدایت کنیم وحشت از دستگیری و توقیف برای‌هیچیک از ما حتی خود من دیگرموردی ندارد در وضع حاضر عمال‌و مامورین مصدق بیش از همه وحشت زده هستند تا امروز آنها در تعقیب ما بودند ولی‌از این ساعت آنها از ما خواهند گریخت و در صدد مخفی‌شدن برخواهند آمد بنابراین ما میتوانیم‌آزادانه‌در این‌اجتماعات شرکت کنیم و قیام مردم‌برای رسیدن بهدف و مقصودرهبری نمائیم من یقین دارم تا چند دقیقه دیگر مامورین نظامی مصدق السلطنه این مردم بی اسلحه و بیناه را بگلوله خواهند بست اولین نقش‌رهبری ما بایستی این باشد که حتی‌الامکان از کشت و کشتار مردم جلوگیری کنیم و درعین حال آنها را تشویق و تهییج نمائیم تا دلسرد و مایوس‌نشوند و نهضت خود را دنبال کنند.

وضع شهر و شدت تظاهرات

پدرم این مطالب را خیلی تند و صریح بیان کرد و در طول مدتیکه مشغول صحبت بود همه ما سراپاگوش بودیم و چشم بدهان او دوخته بودیم وقتی صحبتش تمام شد ، فوری‌مداد و کاغذی از جیب در آورد و باترسیم چند خط کج و معوج خیابانهای تهران را بهشت قسمت تقسیم کرد و مسئولیت هرقسمت را بعهده یکی از حاضرین سپرد و نام مسئول هر قسمت را روی همان‌نقشه‌ای که کشیده بود یادداشت کردو به یکایک آنهادستوراتی داد و قرار شد مسئولین هر قسمت قبلا بمنزل شاهرخشاهی بروند و مقداری‌ازنارنجهائیکه درآنجا تهیه شده‌بود بردارندو بلافاصله بحوزه فعالیت خود بروند .

ولی همه در ساعت نیم تا یک بعداز ظهر در منزل شهری‌آقای صادق نراقی که در خیابان ماندران قرار داشت اجتماع کنند .

سه هدف اصلی

چون چند دقیقه‌ای از ظهر گذشته بود و قرار ملاقات با سایر دوستان داشتیم ، بطرف منزل آقای نراقی براه افتادیم. از نیمساعت بعد از ظهردوستان ما که در گوشه و کنار شهر پراکنده بودند تدریجا درمنزل آقای نراقی‌جمع شدند وهریک درباره اقدامات خود و وضع شهر و نتیجه تظاهرات قیام کنندگان توضیحاتی دادند و معلوم شد تا آن ساعت‌جمعیتی که از جنوب شهروسمت‌بازار بطرف میدان بهارستان در حرکت‌بوده‌اند درخیابان‌اکباتان و میدان بهارستان محل اداره روزنامه‌باختر امروز وشورش را که ارگان رسمی دولت مصدق بود ویران کرده و آتش زده‌اند و قصد دارند بسایر محلهای نظیر آن حمله کنند . دستجات دیگر نیز فعلا بتظاهر و ابراز مخالفت با حکومت‌وقت درخیابانهامشغول گردش میباشند و عده‌ای میخواهند بادارات دولتی و وزارتخانه‌ها حمله نمایند .

توضیحات دوستان ما درباره تظاهرات دستجات مختلف‌مفصل بود که اولا تمام آنرا الان بخاطر ندارم ، ثانیا ذکرتفصیل آن در اینجا بنظر من زائد میباشد چون غالب خوانندگان بیاد دارند . آخرین نفری که بجمع ماپیوست‌مهندس‌ابو القاسم زاهدی بود که ازحوالی خانه دکتر مصدق آمده بود . وی اظهار داشت در آنجاموا‌جهه مردم با مامورین انتظامی صورت وخیمی بخود گرفته چون‌مامورین‌محافظ منزل مصدق هرگونه تظاهری را از طرف مردم با گلوله جواب می‌دهند و بهمین جهت تابحال عده‌ای کشته شده‌اند .

توضیحات همکاران ما که تمام شد ، پدرم درحالیکه‌سرپا ایستاده بود و همه دور او حلقه زده بودند گفت : « ما بایستی سعی کنیم از پراکندگی قیام کنندگان و اجتماعات آنها در نقاط مختلف شهرجلوگیری کنیم . تصرف ادارات‌دولتی و وزارتخانه‌ها بنظر من چندان ضرورت و نتیجه‌ای نداردبنظر من ما بایستی سه محل‌راهدف قرار دهیم و سعی کنیم هرچه زودتر بتصرف ما درآوریم : اول ایستگاه فرستنده رادیو . بعد اداره شهربانی کل وسپس ستاد ارتش اگر این سه نقطه تا بعد از ظهر امروز تصرف شود پیروزی ما قطعی است و حاجتی به تصرف سایر نقاط نداریم و تکلیف خانه مصدق‌را خود مردم روشن خواهند کرد ، منتهی نهایت سعی و کوشش بایستی بعمل‌آیدکه در آنجاازکشت و کشتارجلوگیری شود .

ولی این گفته‌ها را هم لازم میدانم تذکر دهم که این‌سه‌محل بایستی لااقل تا عصر امروز یعنی قبل از تاریک شدن هوا بتصرف ما درآید . مجددا تصریح میکنم که اگر شب شود وما تا اوایل شب نتوانیم این سه محل را در اختیار خود بگیریم و مردم بخانه‌های خود برگردند ، یقین بدانید که‌عمال مصدق و مامورین نظامی او امشب مردم را تا صبح بگلوله خواهند بست و عده زیادی‌را خواهندکشت ، بدینجهت‌بایستی ما هرچه سعی و کوشش و فعالیت داریم تا عصر امروز بکار بریم و این سه محل را تصرف کنیم . منهم در همین حوالی‌محلی‌برای‌خودم انتخاب خواهم کرد تا قبل از هرجا بایستگاه رادیو برسم . »

بقیه درصفحه۳۳

روز ۲۸ مرداد قیام‌کنندگان به ایستگاه فرستنده‌رادیو در جاده قدیم شمیران رفتند و آنجا را بتصرف درآوردند . چند لحظه بعد فرستنده‌را که خاموش بود بکار انداختند. اولین جمله‌ای که بعداز ۲۸ مرداد از رادیو پخش شد «جاوید شاهنشاه» بود .

قیام ملّی ۲۸ مُرداد

روز درخشان و پُرافتخار تاریخ نوین ایران را که سرآغاز تحوّلات اجتماعی و ملّی کشور است صمیمانه

به

پیشگاه مُبارک رهبر خردمند شاهنشاه آریامهر

و عموم هم میهنان عزیز تبریک و تهنیت عرض مینماید

ایران یاسا طایرو رابر شرکت سهامی خاص

صفحات ویژه سالروز قیام ۲۸ مرداد

۹- پنج روز بحرانی

بقیه ازصفحه ۳۲

اظهارات پدرم را همه تائید کردند و درپارک‌اقامتگاه ایشان پس از مختصر مشورتی قرار شد در اوایل جاده شمیران‌که نزدیکترین محل‌بایستگاه رادیو تهران میباشد محلی‌برای‌ایشان در نظر بگیریم و پس از تبادل نظریکه بعمل‌آمدیکی‌ازعمارتهائی که جنب‌رستوران «لوکولوس» (شهرزاد) قرار دارد در نظر گرفته شد.

من به اتفاق پدرم وتیمسار گیلانشاه با اتومبیل آقای یارافشار بعمارت پشت‌رستوران لوکولوس‌رفتیم. در آنجا پدرم دستوراتی بمن و گیلانشاه‌داد و تاکید کرد ارتباط خودمان را با ایشان قطع نکنیم و قرار شد من به حوالی منزل دکتر مصدق و گیلانشاه بطرف‌عمارت شهربانی برویم.

بسوی فرستنده رادیو

ساعت نزدیک بیک یا یک و نیم بعد از ظهر بود که من و گیلانشاه از پدرم جدا شدیم تا برای انجام ماموریت خود حرکت کنیم. وقتی به خیابان شاهرضاحوالی دروازه دولت رسیدیم، اولین دسته قیام کنندگان را که جمعیت کثیری را تشکیل میدادند بطرف‌بیسیم و ایستگاه رادیو در حرکت دیدیم. من مقابل پمپ بنزین دروازه‌دولت ازسرتیپ‌گیلانشاه خداحافظی‌کردم و بطرف‌مقصد خودم که خیابان کاخ و منزل مصدق بود رهسپار شدم. وضع شهر بکلی منقلب بنظر میرسید. مردم لحظه‌ای آرام‌و قرار نداشتند. گاه و بیگاه از گوشه و کنار صدای شلیک‌تیر وانفجارنارنجک نیز شنیده‌میشد و در بعضی نقاط زد وخورد هائی در میگرفت.

مامورین نظامی مصدق بکلی مرعوب شده بودند و برتری و تسلط قیام کنندگان برآنها کاملا نمایان بود. وقتی بسمراه شاه رسیدیم با صحنه عجیبی روبرو شدم قیام کنندگان که در میان آنها از هر طبقه و دسته‌ای‌دیده میشد باسرسختی بی‌نظیری‌دست خالی و بدون سلاح بطرف مامورین هجوم میبردند و محافظین خیابان کاخ و مصدق نیز بتدریج باگلوله و حتی‌شلیک توپ‌تانک آنهارا ازپای‌درمیاوردند. در ابتدای خیابان حشمت‌الدوله وانتهای خیابان کاخ نیز نظیر همین صحنه‌های فجیع بچشم میخورد. در اینجا بایستی‌اذعان کنم که از تشریح کامل اوضاع آنروزو بیان‌جانبازی وفداکاری مردم عاجزم و اگر بخواهم به شرح جزئیات و تمام مشاهدات خود بپردازم محتاج مجال و فرصت بیشتری هستم و توضیح کامل وقایع آنروز شاید خود کتابی بشود واز طرفی اکثر خوانندگان‌محترم‌از آن‌مستحضر میباشند واز طرف دیگر خودمن ناظر برتمام صحنه‌های آن‌نبودم وقطعا اطلاعاتم دراین زمینه محدود است وقادربادای حق مطلب نیستم.

بنابراین اجازه میخواهم فقط بذکر اقدامات خودمان و دنبال کردن مطالبی که پیش از این پیش کشیده‌ام بپردازم.

باری، من ساعت سه بعد از ظهر بود که از حوالی منزل مصدق وسه راه شاه بمحل اقامت پدرم بازگشتم. عده‌ای‌از دوستان که ماموریت خود را انجام داده بودند درآنجا جمع بودند و گفتگو از این بود که برنامه رادیو از ظهر ببعد قطع شده است و جمعیتی‌که در مقابل ایستگاه فرستنده رادیو گرد آمده بحدیست که عبور ومرور از جاده شمیران بکلی قطع شده است و اگر الان بطرف مرکز فرستنده بیسیم حرکت کنیم‌تصرف آنجا قطعی است. همه ما دستخوش‌هیجان‌و انقلاب روحی عجیبی شده بودیم و یقین‌داشتیم که اگر پدرم بمیان جمعیت برود و آنها نخست وزیر منتخب پادشاه را در میان خودببینند وسیله‌ای برای پیشرفت کارمان خواهد بودبدینهجت بطوردسته جمعی از اقامتگاه پدرم خارج شدیم و در حالیکه همه اطراف او را گرفته بودیم و شعارهائی داده میشد وارد جاده شمیران شدیم. در اینموقع یک تانک که راننده آن گروهبانی بود از خیابان تخت‌جمشید واردخیابان شمیران شد و بمقابل ما که رسید راننده و سرباز مامور تیراندازی مسلسل آن از تانک خارج شدند و در حالیکه‌فریاد زنده باد شاهنشاه مرگ بر دشمنان وطن میکشیدند بطرف ما آمدند و گفتند ما در اختیار شما هستیم. جای درنگ‌نبود. پدرم بداخل تانک یعنی جایگاه مخصوص‌فرمانده‌آن‌که دریچه‌ای بخارج دارد رفت و راننده آن پشت فرمان قرارگرفت وخودمن بروی بدنه آن سوار شدم‌عده‌ای هم اطراف ما قرار گرفتند وبدین ترتیب بطرف اداره بیسیم‌حرکت کردیم. هنوز چند قدمی بجلو نرفته بودیم که جمعیت انبوهی بدنبال تانک حامل پدرم بحرکت درآمدند و حتی‌عده‌ای ازجوانان پرشور ووطن پرست سوار این تانک شدند و مرتبا بطرفداری از مقام سلطنت و نخست‌وزیر قانونی خود شعارهائی‌میدادند.

قریب صد متری که ازعشرت آباد گذشتیم یک اتومبیل بیوک آبی رنگ در مقابل ما نمایان گشت. وقتی که جلو آمد معلوم شد که متعلق به آقای سیدمحمد علی شوشتری‌نماینده وقت‌مجلس شورایملی میباشد نمیدانم خود اتومبیل ایستاد و یاعده‌ای جلوی او را گرفتند بهرحال اتومبیل‌در کنار تانک توقف کرد و پدرم‌از تانک خارج شد و در حالیکه آقایان‌سرتیپ‌گیلانشاه ویارافشار اطراف او را گرفته بودندسوار اتومبیل آقای شوشتری شد.من پهلوی دست راننده نشستم و سرهنگ خلعتبری افسر شهربانی (سرتیپ فعلی) نیز همراه مابود و بلافاصله بطرف فرستنده‌رادیو حرکت کردیم.

درپشت نرده های ایستگاه رادیو تهران

هنوز سه چهار کیلومتر به ایستگاه فرستنده رادیو تهران مانده بود که انبوه جمعیت در جاده شمیران‌مانع حرکت‌اتومبیل ما شدند. من که بکلی کنترل و اختیار اعصاب خودم را ازدست داده بودم ومیدیدم‌که جای‌درنگ و تامل نیست، بلافاصله اسلحه کمری سرهنگ خلعتبری را ازاو گرفتم و از اتومبیل پیاده شدم ودر حالیکه اسلحه برهنه در دست داشتم بطرف جمعیت روی بردم تاراهی برای عبور اتومبیل بازکنم. تشریح حال ووضع من در آن لحظه شاید مشکل و از طرفی زائد باشد ولی همینقدر می‌توانم بگویم که در آنموقع بکلی از خود بیخود شده بودم وآنچه الان بیاد دارم اینستکه مرتبا فریاد میزدم: «مردم راه بدهید سرلشگر زاهدی‌نخست - وزیر قانونی‌و نماینده شاه‌میاید. راه را باز کنید واجازه بدهید بایستگاه رادیو برود تا باملت صحبت کند» داد و فریاد من توجه مردم را جلب کرد وفوری راه باریکی مقابل اتومبیل بازشد واتومبیل حامل پدرم در حالیکه اسلحه بدست پیاده جلوی او میدویدم و مرتبا فریاد میکشیدم بحرکت درآمد. این منظره احساسات مردم را کاملا تحریک کرده بود. چون از هر طرف شعارهای زنده باد شاهنشاه و بیروزباد سرلشکر زاهدی جاده شمیران را بلرزه درآورده بودو همه با قدم دو بدنبال اتومبیل پدرم بطرف استودیو رادیو تهران هجوم می‌آوردند، ما قریب دوسه کیلومتر را بهمین طریق طی کردیم تا بمقابل در بزرگ آهنی‌فرستنده‌رادیو تهران رسیدیم. از داخل محوطه و پشت نرده‌های‌آهنی عده‌ای‌سرباز سوار و پیاده صف‌آرائی کرده بودند ازورود مردم بداخل ایستگاه جلوگیری میکردند و تا آن لحظه چند، نفری را زخمی کرده بودند.در مقابل درورودی ایستگاه همانطورفریاد زنان‌خود را بکنار نرده‌های آهنی رساندم وفریاد زدم: «در را باز کنید. کنار بروید، سرلشگر زاهدی نماینده شاه و نخست وزیر میخواهد وارد شود» در همین موقع پدرم از اتومبیل پیاده‌شد ودر حالیکه گیلانشاه و سرهنگ خلعتبری و عده‌ای دیگر در دو طرف او قرار گرفته بودندبطرف در محوطه ایستگاه پیش‌رفت ناگهان‌یکی‌دو افسر که‌تصورمیکنم درجه آنها ستوان دوم‌یا ستوان یکم بود و فرماندهی عده‌ای از سربازان‌محافظ بیسیم رابعهده داشتند از داخل‌محوطه ایستگاه فریاد زدند: «زنده‌باد شاهنشاه، زنده باد سرلشگر زاهدی» و بلافاصله بطرف در ورودی دویدند وسربازان رابکنارزدند و دررا بروی ما گشودند. ولی این نکته رابایستی تذکر بدهم که عده‌ای‌ازجمعیت‌وقیام کنندگان از نرده های آهنی بالا رفته و خود را بپشت در ورودی فرستنده بیسیم رسانده بودند و اگر آن دو افسر این عمل را نمیکردند خود مردم در رابروی ماميگشودند بهرحال در ایستگاه فرستنده رادیو تهران باز شدو من بعجله و پدرم و سایرهمراهان بدنبال من و سیل جمعیت در عقب سرآنها وارد محوطه ایستگاه شدیم. در همین موقع عده‌ای از کارکنان رادیو و مهندسین آن از ترس و وحشت عمارت رادیو تهران را ترک کرده بودند و یکنفر ازمامورین فنی رادیو تهران نیز که نام او را نمیبرم قبل از خروج ازرادیو بدستور عمال مصدق دستگاه فرستنده را از کار انداخته بود.

برای تصرف شهربانی

وقتی ما وارد عمارت فرستنده رادیو شدیم، از کارمندان و کارکنان رادیو گسی‌دیده نمیشد. کنترل جمعیت و ممانعت ازورود آنها بداخل عمارت برای ما مشکل بود، یعنی اصولا توجهی باین امر نداشتیم، چون تمام حواس من و سایر همراهان متوجه پدرم بود که‌در آن میان صدمه‌ای نبیند در یک چشم‌برهم زدن تمام عمارت ایستگاه رادیو تهران و اطاقها و کریدور های آن مملو از جمعیت شده بود. مدتی طول کشید تا از طبقه اول عمارت بطبقه دوم رفتیم. وقتی ما براهنمائی چند نفر از مامورین باستودیوی رادیو رسیدیم درآن بسته بود، نمی دانم بچه وسیله‌ای در آنرا باز کردند و پدرم و گیلانشاه ومن و چند نفر دیگرداخل آنشدیم. استودیو و اطاق مجاور آن که دستگاه های تنظیم کننده صدا در آن‌قرارداشت گنجایش‌زیادی نداشت، مع‌الوصف دراین‌اطاق عده زیادی اجتماع کرده بودند و چند نفری که اطلاعات فنی داشتند برای بکار انداختن

بقیه درصفحه ۳٤

پیوند نا گسستنی شاه و مردم
در قیام ۲۸ مرداد به اوج شکوهمند خود رسید

ما گرد این پیوند جاودانه را
با
پیشگاه مبارک شاهنشاه آریامهر
و ملت ایران تبریک عرض مینمائیم.

از طرف هیئت مدیره و کارکنان
شرکت پرس ترانسپورت بار
شرکت کان شیپ
شرکت انبارهای اختصاصی

پیشگاه مبارک شاهنشاه آریامهر
رهبر عظیم الشأن ملت ایران
باکمال افتخار سالروز قیام ملی ۲۸ مرداد را
بخاکپای همایونی تهنیت عرض مینماید. سلامت،
طول عمر و دوام سلطنت آن رهبر خردمند را
از درگاه ایزد متعال مسئلت دارد.
اینکوتک - مهندسین مشاور

پیشگاه مبارک شاهنشاه آریامهر
رهبر عظیم الشأن ملت ایران
باکمال افتخار سالروز قیام ملی ۲۸ مرداد را
بخاکپای همایونی تهنیت عرض مینماید. سلامت،
طول عمر و دوام سلطنت آن رهبر خردمند را
از درگاه ایزد متعال مسئلت دارد.
مهندسین مشاور ارگانیک

باکمال افتخار
قیام ملی ۲۸ مرداد
را به پیشگاه شاهنشاه آریامهر
و هم میهنان عزیز تهنیت عرض مینماید
کارگران - کارمندان و مدیران شرکت سهامی کارتن ایران
IRAN CARTON INC.

صفحات ویژه سالروز قیام ۲۸ مرداد

۱۰ـ پنج روز بحرانی

بقیه ازصفحه ۳۳

دستگاه فرستند تلاش میکردند شاید بیش از ربع ساعت نیابیست دقیقه طول نکشید که دستگاه فرستنده بکار افتاد و پدرم‌اولین نطق رادیوئی خود را خطاب به ملت ایران ایراد نمود که عین آن در روزنامه های همانموقع چاپ شده است . پدرم طی این نطق کوتاه و مختصر ، فرمان شاهنشاه و نخست‌وزیری خودش راااعلام نمود ومردم را به‌اتحاد واتفاق وهمکاری با خودش و رعایت نظم و آرامش دعوت کرد و مخصوصا بمردم ولایت متذکر شد که از هر جهت حفظ نظم و امنیت را بکنند . بعد از پدرم چند نفر دیگر نیز درباره سقوط حکومت‌مصدق‌و غیرقانونی بودن اعمال او و بدست گرفتن امور کشور بفرمان شاهنشاه از طرف پدرم مطالبی اظهار داشتند وپس از پایان سخنرانیها قرار شد بقصد تصرف‌اداره شهربانی کل کشور بطرف شهر حرکت کردیم . پدرم و سایر همراهان‌از اطاق فرستنده خارج شدیم ، ولی ازدحام مردم‌درعمارت رادیوبقدری بود که مدتی طول کشید تا توانستیم خود را بجاده شمیران برسانیم . اتومبیلها همه در دو سه کیلومتری پائین‌عمارت بیسیم توقف کرده بودند و اجتماع مردم مانع از جلو آمدن آنهابود وچون طی این مسافت‌بدون وسیله‌نقلیه سریع موجب اتلاف وقت بود ، قرار شد با یکی از تانکهائیکه در اطراف اداره بیسیم متوقف بود بطرف شهر حرکت کنیم ولی در همین‌هنگام‌اتو مبیل آقای(احتشام الدوله) از طرف شمیران بمقابل اداره رادیو رسیدوپدرم وگیلانشاه و من و یکی دونفر دیگر راسوار کرد وعازم شهر شدیم .

جاده شمیران و خیابانهای شهر بعلت ازدحام فوق‌العاده‌مردم بکندی طی شد .ما پس ازگذشتن از خیابان شاهرضا و میدان فردوسی که مملواز جمعیت بود، وارد خیابان فردوسی گشتیم و از میان انبوه جمعیت بهرطریقی بود گذشتیم و خود را بخیابان ثبت رساندیم ولی اتومبیل ما تا اول باغ ملی‌یعنی خیابان شمالی وزارت خارجه نتوانست جلوتر بیاید، چون‌اجتماع مردم مقابل اداره شهربانی و خیابان باغ ملی بحدی بود که عبور اتومبیل بهیچوجه ممکن نمیشد . ناچار پدرم و گیلانشاه و من‌از اتومبیل پیاده شدیم‌وبطرف عمارت‌شهربانی براه افتادیم .

تصرف ستاد

من سمت راست پدرم‌و سرتیپ گیلانشاه سمت چپ ایشان‌حرکت میکردیم . وقتی جمعیت متوجه ورود ماشد ،سکوت عجیبی تمام آن منطقه را فراگرفت همه‌چشمها بما دوخته شده بود . نمیدانم ورود غیرمنتظره ما آنها را دچار حیرت کرده بود، یا عامل‌دیگری باعث این آرامش و سکون‌گشته بود. بهرحال هرچه بود سکوت وحشت‌آور و هولناکی بود ، من جدا روحیه خود را باخته بودم، چون اگر کوچکترین تهاجمی از طرف مردم‌نسبت بمامیشد، کارمان تمام بود ، راه گریز از همه‌طرف برویمان بسته شده بود . چند قدمی که جلو رفتم من ازشدت ناراحتی و اضطراب بازوی پدرم را گرفتم . بی اختیار گفتم : « صبر کنید . وضع خطرناک است. ممکن است ما را دستگیر و نابودکنند.» ولی ناگهان پدرم چنان فریادی کشید و بازوی خود را از دست من خارج کرد که در تمام‌عمرم‌چنین حالتی از ایشان ندیده بودم. با تغیر بمن گفتند : «ساکت باش اردشیر ، همراه من‌بیا . بیجهت وسوسه و ترس بخود راه نده تو که اینقدربزدل نبودی.» ناچار همراه ایشان براه افتاده‌وگیلانشاه آهسته گفت: «از این حرفها گذشته ،بایستی کاملا مراقب‌بود.» ما در میان همان سکوت رعب آوری که‌حتی صدای‌پایمان شنیده میشد بطرف‌عمارت شهربانی‌پیش میرفتیم و مردم بی اختیار برای ما کوچه باز میکردند. وقتی به مقابل پله های عمارت شهربانی رسیدیم ، عده‌زیادی پاسبان‌بالای پله‌ها و ایوان سنگی عمارت شهربانی در حالیکه تمام آنها لوله های بیست تیرهای خودکار خود را به طرف ما گرفته بودند دیده میشدند . در آنجا وحشت و اضطراب من چند برابر شد ، یعنی مرگ‌را کاملا‌بچشم میدیدم، چون یقین داشتم‌یک تظاهرکوچک علیه ما ویا یک فرمان فلان‌افسر پلیس سبب خواهد شد گلوله‌های این سلاحها بدن ما رامثبک‌کند ولی پدرم با یک روحیه قوی و مصمم ماند کسی کمدر میان‌سبزه وگل‌قدم برمیدارد پیش میرفت‌و خواه و ناخواه بدنبال او به استقبال مرگ می‌شتافتیم ازپیچ پله های عمارت شهربانی که گذشتیم ، پدرم از میان سکوت عمیق مردم ناگهان خطاب بافراد مسلح پلیس‌و مامورین‌فرمانداری نظامی فریاد زد: «همکاران من! شما اینجا هستید و شاه ما در میان مانیست.» من نمیدانم این جمله چه تاثیری در روحیه مامورین پلیس‌و جمعیت انبوهی که مقابل اداره شهربانی گرد آمده بودند کرد که ناگهان غلغله برپاشد .

مامورین پلیس یکباره تمام اسلحه خود را بزمین گذاشتندو درهمین میان یک افسر شهربانی که متاسفانه اکنون نام او رابه خاطر ندارم جلو دوید و فریاد زد : «زنده‌باد شاهنشاه زنده‌باد سرلشگر زاهدی.» فریاد هلهله وشادی مردم از هر سو بلندشد. مامورین پلیس‌و افسران شهربانی پدرم را روی دوش بلند کردندو داخل عمارت شدند و تا مقابل اطاق رئیس شهربانی او را با همان وضع روی دوش بردند . پدرم در حالیکه دو نفرآستین های پیراهن او را بالا میزدند پشت میز رئیس شهربانی نشست واولین دستوری که بعنوان نخست وزیر کتبا صادر نمود ، فرمان آزادی زندانیان سیاسی بود . بلافاصله یاران ودوستان ما در آن اطاق اجتماع کردندو پدرم بیدرنگ برای حفظ نظم و برقراری آرامش شهر دستوراتی صادر نمود و ضمنا من و یارافشارو گیلانشاه مامورتصرف ستاد ارتش و آزادی زندانیانی شدیم که در خلال آن چند روز بازداشت و در ستاد توقیف‌شده بودند. مابدون معطلی بطرف مقصد حرکت کردیم . تصرف ستاد خیلی سریع‌و بدون‌مقاومت مامورین صورت گرفت . من اولین کسی بودم که وارد اطاق رئیس ستاد شدم ودرهمان موقع سرتیپ ریاحی از پله های دیگر عمارت ستاد خارج شد که پس‌از مدت کوتاهی بازداشت گردید.

بازداشت شدگان در عمارت ستاد فوری آزاد شدندو نیم ساعت‌بعد از تصرف ستاد ارتش ، تیمسار سرلشکر باتمانقلیچ که خودیکی از بازداشت شدگان بود بدستور پدرم در پشت میز ریاست ستاد ارتش نشست .

درهمین هنگام کشت و کشتار مقابل منزل مصدق بمنتهی‌درجه رسیده بود و تا آن موقع جمع کثیری از جوانان وطنپرست و جان‌بازما در خون خودغلطیده بودند و کف جویهای خیابان مقابل منزل دکتر مصدق از خون پاک میهن پرستان پرشده بود. تیمسار سرتیپ‌فولادوند(سرلشکر فعلی) از طرف پدرم ماموریت داشت که با مصدق وهمکاران او که قصد تسلیم شدن نداشتند تماس بگیرد و آنها را وادار به اطاعت و جلوگیری از کشت و کشتار بنماید. ولی‌فعالیت‌صادقانه او بی‌نتیجه ماند، یعنی مصدق ویارانش حاضر بتسلیم‌و دستور قطع تیراندازی نبودند تاسرانجام مقارن ساعت ۷ بعداز ظهر خبر رسید که خانه مصدق بتصرف مردم درآمده و او و یارانش به منازل اطراف گریخته‌اند . پدرم بلافاصله حکومت نظامی را از ساعت ۸ در شهراعلام نمود و مقارن ساعت ۹ بعدازظهر اطلاع یافتم که مصدق وعده‌ای از همکارانش در یکی از خانه های اطراف منزلش مخفی شده‌اندو بوسیله آقای مهندس شریف‌امامی اطاعت و تسلیم خود رااطلاع داده‌اندو قرار شد شب رادرهمان منزل بسربرند و صبح روز بعد مامورین برای‌منتقل‌ساختن آنها بعمارت باشگاه افسران بمحل اختفای آنان بروند.

پیوند نامگسستنی شاه و مردم
در قیام ۲۸ مرداد به اوج شکوهمند خود رسید
سالگرد این پیوند جاودانه را
پیشگاه مبارک شاهنشاه آریامهر
و ملت ایران تبریک عرض مینماید.
جلال تهرانی

پیشگاه مبارک شاهنشاه آریامهر
رهبر عظیم الشأن ملت ایران
باکمال افتخار سالروز قیام ملی ۲۸ مرداد را
بخاکپای همایونی تهنیت عرض مینماید. سلامت
طول عمر و دوام سلطنت آن رهبر خردمند را
از درگاه ایزد متعال مسئلت دارد.
شرکت ایران رول با مسئولیت محدود.

باکمال افتخار
قیام ملی ۲۸ مرداد
را به پیشگاه شاهنشاه آریامهر
و هم میهنان عزیز تهنیت عرض مینماید
شرکت جنرال مکانیک

پیشگاه مبارک شاهنشاه آریامهر
رهبر عظیم الشأن ملت ایران
باکمال افتخار سالروز قیام ملی ۲۸ مرداد را
بخاکپای همایونی تهنیت عرض مینماید. سلامت
طول عمر و دوام سلطنت آن رهبر خردمند را
از درگاه ایزد متعال مسئلت دارد.
مهندسین مشاور کتاب

قیام ملی ۲۸ مرداد
روز درخشان و پرافتخار تاریخ نوین ایران را
که سرآغاز تحولات اجتماعی و ملی کشور اهت صمیمانه
پیشگاه مبارک رهبر خردمند شاهنشاه آریامهر
و عموم هم میهنان عزیز تبریک و تهنیت عرض مینماید
شرکت سهامی لبنیات پاستوریزه پاک

صفحات ویژه سالروز قیام ۲۸ مرداد

قیام ملّی ۲۸ مرداد

روز درخشان و پُرافتخار تاریخ نوین ایران را

که سرآغاز تحوّلات اجتماعی و ملّی کشور است صمیمانه

به

پیشگاه مبارک رهبر خردمند شاهنشاه آریامهر

و عموم هم میهنان عزیز تبریک و تهنیت عرض مینماید

شرکت سهامی آرزومان

قیام ملّی ۲۸ مُرداد

روز درخشان و پُرافتخار تاریخ نوین ایران را

که سرآغاز تحوّلات اجتماعی و ملّی کشور است صمیمانه

به

پیشگاه مبارک رهبر خردمند شاهنشاه آریامهر

و عموم هم میهنان عزیز تبریک و تهنیت عرض مینماید

مؤسسات تولیدی درفشان - عبدالرحیم درفشان

سالگرد ۲۸ مُرداد

روز قیام سخاعانه ملت ایران را

همراه با درودهای فراوان بروان همه شهدای

راه آزادی به عموم مردم ایران تبریک میگوئیم

BW

شرکت ساختمانهای کشوری (پارکت)

پیشگاه مبارک شاهنشاه آریامهر

رهبر عظیم الشان ملت ایران

باکمال افتخار سالروز قیام ملی ۲۸ مرداد را
بخاکپای همایونی تهنیت عرض مینماید، سلامت
طول عمر و دوام سلطنت آن رهبر خردمند را
از درگاه ایزد متعال مسئلت دارد:

شرکت آبنوز «سهامی خاص»

پیشگاه مبارک شاهنشاه آریامهر

رهبر عظیم الشأن ملت ایران

باکمال افتخار سالروز قیام ملی ۲۸ مرداد را
بخاکپای همایونی تهنیت عرض مینماید، سلامت
طول عمر و دوام سلطنت آن رهبر خردمند را
از درگاه ایزد متعال مسئلت دارد.

شرکت پروهان

صفحات ویژه سالروز قیام ۲۸ مرداد

پیشگاه مبارک شاهنشاه آریامهر
رهبر عظیم الشان ملت ایران

باکمال افتخار سالروز قیام ملی ۲۸ مرداد را
بخاکپای همایونی تهنیت عرض مینماید. سلامت
طول عمر و دوام سلطنت آن رهبر خردمند را
از درگاه ایزد متعال مسئلت دارد.

شرکت نفتی مهندس ابراهیم گوهریان و شرکاء «نیرو»

پیوند ناگسستنی شاه و مردم
در قیام ۲۸ مرداد به اوج شکوهمند خود رسید

سالگرد این پیوند جاودانه را
به
پیشگاه مبارک شاهنشاه آریامهر
ملت ایران تبریک عرض مینماید.

شرکت تفنگ سازی - جلال قصبه ای

پیشگاه مبارک اعلیحضرت همایون شاهنشاه آریامهر

باکمال افتخار، سالروز قیام ملی ۲۸ مرداد مظهر انقلاب
شاه و ملت را به پیشگاه مبارک اعلیحضرت همایون شاهنشاه آریامهر
و عموم هم میهنان عزیز تبریک و تهنیت گفته، بقای عمر و دوام
سلطنت رهبر خردمند ایران و همچنین توفیق بیشتر ملت ایران را
برای رسیدن به دوران تمدن بزرگ از خداوند مسئلت مینماید

هیئت مدیره و کارکنان
شرکت سهامی پخش لینولئوم ایران (خاص)

انواع کف پوش د. ال. و
Luxaflex
کرکرهٔ فلزی لوکسا فلکس
کاغذ دیواری ساندرسن

قیام ملی ۲۸ مرداد

یادآور فداکاری و از جان گذشتگی ملت ایران
در راه حفظ استقلال و نظام شاهنشاهی ایران زمین است

سالگرد این روز بزرگ تاریخی را به پیشگاه رهبر عالیقدر ملت ایران
شاهنشاه آریامهر و عموم هموطنان عزیز تبریک میگوید

شرکت سهامی کارخانجات دنیای فلز

سالروز ۲۸ مرداد

یادآور دلیریهای رزمندگان راه استقلال
و تحکیم نظام شاهنشاهی ایران زمین
را بملت ایران تهنیت و تبریک میگوید.

شرکت ایرهینو

هینو بزرگترین سازندهٔ انواع کامیون در دنیا
تهران - سه راه آذری، بعد از تعمیرگاه واحد شماره ۱۸۸-۱۸۲ تلفن ۹۵۸۶۴۰
Hino SIGN OF QUALITY

صفحات ویژه سالروز قیام ۲۸ مرداد

قیام ملّی ۲۸ مُرداد

روز درخشان و پُرافتخار تاریخ نوین ایران را

که سرآغاز تحوّلات اجتماعی و ملّی کشور است صمیمانه

بپیشگاه مبارک رهبر خردمند شاهنشاه آریامهر

و عموم هم میهنان عزیز تبریک و تهنیت عرض مینماید

سندیکای توزیع کنندگان گاز مایع ایران

پیوند ناگسستنی شاه و مردم

در قیام ۲۸ مُرداد به اوج شکوهمند خود رسید

سالگرد این پیوند جاودانه را

بپیشگاه مبارک شاهنشاه آریامهر

ملت ایران تبریک عرض مینماید.

ESSO

شرکت تولید و تصفیه روغن (سهامی خاص)

قیام ملّی ۲۸ مرداد

روز درخشان و پُرافتخار تاریخ نوین ایران را

که سرآغاز تحوّلات اجتماعی و ملّی کشور است صمیمانه

بپیشگاه مبارک رهبر خردمند شاهنشاه آریامهر

و عموم هم میهنان عزیز تبریک و تهنیت عرض مینماید

شرکت سهامی خاص ثابت پاسال

پیوند ناگسستنی شاه و مردم

در قیام ۲۸ مرداد به اوج شکوهمند خود رسید

سالگرد این پیوند جاودانه را

بپیشگاه مبارک شاهنشاه آریامهر

ملت ایران تبریک عرض مینماید.

شرکتهای ساختمانی مساوجاب

سالگرد ۲۸ مرداد

روز درخشان و پُرافتخار تاریخ نوین ایران را که

سرآغاز تحولات اجتماعی و ملی کشور است صمیمانه به

پیشگاه شاهنشاه آریامهر

و هم میهنان عزیز تهنیت میگوید

اتحادیه صنف فروشندگان شیشه و آئینه تهران

پیشگاه مبارک شاهنشاه آریامهر

رهبر عظیم الشأن ملت ایران

باکمال افتخار سالروز قیام ملّی ۲۸ مرداد را

بخاکپای همایونی تهنیت عرض مینماید. سلامت،

طول عمر و دوام سلطنت آن رهبر خردمند را

از درگاه ایزد متعال مسئلت دارد.

برادران گلپایگانی

نمایندگی مجاز فروش محصولات بشر ایران ناسیونال

قیام ملی ۲۸ مرداد

روز درخشان و پرافتخار تاریخ دیرین ایران

که سرآغاز تحولات اجتماعی و ترقی کشور ما است میباشد

پیشگاه مبارک رهبر خردمند شاهنشاه آریامهر

و هم میهنان عزیز تبریک و تهنیت عرض مینمایند

سنگبری فروزان - یدالله مختاری

۲۸ مرداد

سرآغاز درخشان فصل تازه تاریخ نیاخاک بزرگ را به پیشگاه مبارک همایون

شاهنشاه آریامهر

و ملت شریف ایران از صمیم قلب تبریک میگوید.

شرکت ساختمانی فلش

باکمال افتخار

سالروز قیام ملی ۲۸ مرداد

را به هموطنان عزیز تبریک میگوید.

شرکت تأسیساتی وارمیگول

قیام ملی ۲۸ مرداد

روز درخشان و پرافتخار تاریخ دیرین ایران

که سرآغاز تحولات اجتماعی و ترقی کشور ما است میباشد

پیشگاه مبارک رهبر خردمند شاهنشاه آریامهر

و هم میهنان عزیز تبریک و تهنیت عرض مینمایند

از طرف کشاورزان طالقان - قریه نسای اولیاء بزرگ نیازی

سالگرد روز تاریخی

قیام ملی ۲۸ مرداد

روز پیروزی شاه و ملت را به

پیشگاه مبارک شاهنشاه آریامهر

و ملت ارجمند و ترقیخواه ایران

صمیمانه شادباش میگوئیم

شرکت تولیدی و صنعتی ایران و غرب (سهامی خاص)

اسفنج ایرفوم — کیسه پالی بافت — ورق پلاستیک «آکرولیک»

قیام ملی ۲۸ مرداد

روز درخشان و پرافتخار تاریخ دیرین ایران

که سرآغاز تحولات اجتماعی و ترقی کشور ما است میباشد

پیشگاه مبارک رهبر خردمند شاهنشاه آریامهر

و هم میهنان عزیز تبریک و تهنیت عرض مینمایند

اتحادیه صادرکنندگان فرش ایران

باکمال افتخار

قیام ملی ۲۸ مرداد

را به پیشگاه شاهنشاه آریامهر

و هم میهنان عزیز تهنیت عرض مینماید

شرکت پاناف با مسئولیت محدود

پیوند ناگسستنی شاه و مردم

در قیام ۲۸ مرداد به اوج شکوهمند خود رسید

سالگرد این پیوند جاودانه را

پیشگاه مبارک شاهنشاه آریامهر

و ملت ایران تبریک عرض مینماید.

شرکت نسبی احمد قاسیمه و شرکاء

صفحات ویژه سالروز قیام ۲۸ مرداد

پیوند ناگسستنی شاه و مردم

در قیام ۲۸ مرداد به اوج شکوهمند خود رسید

سالگرد این پیوند جاودانه را

به

پیشگاه مبارک شاهنشاه آریامهر

و ملت ایران تبریک عرض مینماید.

مرکز صافکاری و رنگ پیکان - جواد بهارمست

پیوند ناگسستنی شاه و مردم

در قیام ۲۸ مرداد به اوج شکوهمند خود رسید

سالگرد این پیوند جاودانه را

به

پیشگاه مبارک شاهنشاه آریامهر

و ملت ایران تبریک عرض مینماید.

کنسرو سازی تهران - کارون شرق

قیام ملی ۲۸ مرداد

یادآور فداکاری و از جان گذشتگی ملت ایران

در راه حفظ استقلال و نظام شاهنشاهی ایران زمین است

سالگرد این روز بزرگ تاریخی را به پیشگاه رهبر عالیقدر ملت ایران

شاهنشاه آریامهر

و عموم هموطنان عزیز تبریک میگوید

بازرگانی گل - حاج کاظم راه آمور حقیقی

قیام ملی ۲۸ مرداد

روز درخشان و پرافتخار تاریخ نوین ایران را که سرآغاز تحولات اجتماعی و ملی کشور است صمیمانه

به

پیشگاه مبارک رهبر خردمند شاهنشاه آریامهر

و عموم هم میهنان عزیز تبریک و تهنیت عرض مینماید

شرکت آهن آذر تهران

قیام ملی ۲۸ مرداد

روز درخشان و پرافتخار تاریخ نوین ایران را که سرآغاز تحولات اجتماعی و ملی کشور است صمیمانه

به

پیشگاه مبارک رهبر خردمند شاهنشاه آریامهر

و عموم هم میهنان عزیز تبریک و تهنیت عرض مینماید

شرکت هنکورد الکتریک نمایندگی محصولات خانگی بوش در ایران

BOSCH

صفحات ویژه سالروز قیام ۲۸ مرداد

قیام ملی ۲۸ مرداد

روز درخشان و افتخار تاریخ مردم ایران!

که سرآغاز تحولات اجتماعی و ترقی کشور است تبریک

پیشگاه مبارک رهبر خردمند شاهنشاه آریامهر

و بهم میهنان عزیز تبریک و تهنیت عرض مینماید

شرکت آهن آذر تهران

باکمال افتخار

قیام ملی ۲۸ مرداد

را به پیشگاه شاهنشاه آریامهر

وبهم میهنان عزیز تهنیت عرض مینماید

مدیران و کارکنان کارخانجات آداماس خروس نشان

۵۴-۱۷۵

باکمال افتخار

قیام ملی ۲۸ مرداد

را به پیشگاه شاهنشاه آریامهر

وبهم میهنان عزیز تهنیت عرض مینماید

فروشگاه برادران لحصیلی

روز فرخنده ۲۸ امرداد

را به پیشگاه

شاهنشاه آریامهر

وملت ایران تبریک عرض میکند

شرکت سهامی خاص تأسیساتی زمینس

زمینس شرکت سهامی خاص

شرکت سهامی خاص صنعتی زمینس

SIEMENS

اطلاعات

صفحات ویژه سالروز قیام ۲۸ مرداد

آنچه که شاهنشاه به مناسبت ۲۸ مرداد فرمودند

هرسال بعداز ۲۸ مرداد ۱۳۳۲ شاهنشاه به مناسبت این قیام بیاناتی ایراد فرمودند. این بیانات دارای نکات مهم و ارزنده‌ای است که در آنها ضمن اشاره به قیام تاریخی مردم مطالب حساسی نیز عنوان شده است . دراینجاقسمتی از بیانات شاهنشاه آریامهر در سالهای مختلف بمناسبت این روز تاریخی درج میگردد

یکسال بعداز قیام

در مرداد سال ۱۳۳۳ یعنی یکسال بعد از قیام ۲۸ مرداد شاهنشاه در روز عید غدیر که مصادفبا ۲۸ مردادبود بیاناتی به شرح زیر ایراد فرمودند :

هر دفعه که در جهان صفات عالیه و خدمتگزاری بخلق مورد شناسائی و تقدیر واقع میشود قدمی است که بشریت بسوی تکامل برمیدارد.

روز غدیر خم یکی از روزهای مسعود بشر بسوی کمال است . روزی است که پیغمبراکرم علی ابن‌ابیطالب‌علیه‌السلام را برای ما رهبر زندگانی و سرمشق عدالت وفداکاری قرار میدهد . ما همه میدانیم بپیروی از پیشوای شیعیان یعنی ایمان بحقایق جاوید عدالت و فداکاری و از خود گذشتگی تنها راه مستقیم و سعادت وسربلندی است. اتفاقا فردا روزیست که در سال پیش شما فرزندان رشید ایران رستاخیز ۲۸ مرداد را بپا کردید و ایمان خود را بحقایق جاویدبثبوت رسانیدید، شما بحکم سرشت پاک ایرانی و غیرت ملی برای حفظ آب و خاک و شرافت خود بطور ساده و طبیعی عملی انجام دادید که از اهمیت آن شاید بیخبر بودید ظاهر این است که وقتی برخلاف اصول مشروطیت عده‌ای‌سرپیچی کرده وطغیان پیش گرفتند بدون مواضعه قبلی مانند افراد یک خانواده که ناگهان با مهلکه‌ای روبرو شده باشند یکدل ویکرای دریک روز ویک ساعت در سراسر کشور قیام‌کردید واز پانشستید تاسرکشان را از خیالات شوم خانه برانداز خود پشیمان وقانون را دوباره مستقر ساختید.

آیا در آنموقع که عظمت این قیام وتاثیر عمیقی کمدر سرنوشت ملت کهنسال ماداشت پی‌بردید و بخطر جبران ناپذیری که ما را تهدید میکرد متوجه بودید یاآنکه تصور می‌کردید فقط خلاف و عصیانی واقع شده که باید سیاست گرد. اما متاسفانه آن عصیان وخلاف ، کشور ما را بپرتگاه نیستی می‌کشانید وچیزی نمانده بود که ماهم بسرنوشت فدا شدگان این آشوب و آشفتگی که در جهان حکمفرما است گرفتارشویم وخدای نکرده موجودیت خود را که مرهون هزاران سال فداکاری ودلاوری های نیاکان برافتخار ماست از دست بدهیم. گرچه بفضل خداوند و همت‌شما آن خطر گذشت لکن هنوز برای تعمیر خرابیهای مادی و بخصوص زیانهای معنوی آن دوران زمان ممتدی لازم خواهد بود. شما فرزندان برومند و برازنده ایران وظیفه میهن‌پرستی و مردانگی خود را در موقع لزوم بجا آورده‌اید ولی برای مرمت ویرانیها و جبران محنت‌ها و احراز مقام بلند دیرین چشم میهن همواره بدست ودل شما است .

پیوسته در طریق ایران پرستی و فداکاری استوار بایستید و بدانید که سعادت و سرافرازی کشور در نتیجه اتحاد و عدالت وفداکاری نصیب ما خواهد شد.

سپاسگزاری ما از خداوند متعال که این کشوریهناور واین همه استعداد آب و خاک ونعمت طبیعی را بما عطا فرموده براین است که بانیروی اراده و کوشش از این عطایای خاص بهرمند شویم و ایران عزیزمان را در آتیه نزدیکی بکمال آبادی وسرفرازی برسانیم .

بیانات شاهنشاه در ۲۸ مرداد ۱۳۳۴

یک ملت رشید وهوشیار

بروان شهدای قیام ۲۸ مرداد درود میفرستیم واینک باشما باحترام آن ارواح سعید یک دقیقه سکوت می‌کنیم .

روز تاریخی را از این جهت بیاد می‌آورند که آگهی و انتباهی در بردارد واقعه بیست‌وهشت‌مرداد حاکی ازاینست که اگر ملت ایران با صبر و حوصله هر نظر تازه و اظهار خدمتی را مورد توجه ودقت قرار میدهد عاقبت بی‌میبردو مدت زیادی گول موام فریبی و مواعید دروغ را میخوردو این خود باید برای موام فریبان وریاکاران موجب تنبیه‌باشد.

این روز تاریخی بار دیگر ثابت کرد که حس آزادی در ملت‌ها چنان حکم فرما است که بمحض احساس هر خطریکه باستقلال کشور آسیب برساند همگی یکدل و یک زبان برمیخیزند و موجب فساد و مورث خطر را هرچه‌باشد از میان برمیدارند چنانچه در روزهای ۲۵ تابیست‌وهشتم مرداد شمشیر قاطعی که سالها بدست خائنین زهرآلوده میشد وبرای دونیم‌کردن و گسستن ایران آماده بود با قیام جوان مردانه فرزندان رشید ایران برپیکر خود خائنین وارد آمد و خیال خام بدسگالان وتبهکاران را نقش برآب کرد.

ملتی چنین هوشیار ودلیر که بدون مواضعه قبلی‌یکروز در سراسر کشور قیام کند و نقشه خیانتی را که ماهها و سالها چیده شده بود از میان بردارد فناپذیر نیست‌و بلکه‌با چنین اقدامی خود را برای نیل به هرگونه ترقی آماده‌نموده وبی‌تردید در آینده نزدیکی بافتخار و سعادتی که ثمره میهن‌پرستی و شجاعت وکار و کوشش است خواهد رسیدو عظمت تاریخی خود را تجدید خواهد کرد گرچه لطمه‌سختی که از این فساد و سوء سیاست و اخلاق و معنویات‌به‌بنیه اقتصادی کشور رسید تا مدتی جبران نخواهد شد ولی تجربه هرقدر گران تمام بشود اگر باعث بیداری و برای‌آتیه درسی ودستور باشد قابل قبول است از این درس عبرت نتیجه چنین بدست میاید که روش سیاسی وقتی معقول و پسندیده وبا موفقیت قرین خواهد بود که مقدمات آن با موازین عقلی فراهم شده باشد وگرنه اغراض شخصی رادر پس پرده ظاهرسازی و فریب‌پنهان کردن وملتی را بدنبال وهم ودروغ برانگیختن ودچار زحمات‌و خسارات طاقت‌فرسا نمودن جز شرمساری وویرانی حاصلی نخواهد داشت .

بار دیگر بروح تابناک فداثیان قیام بیست‌وهشتم مرداد تهنیت میفرستم و مقدسین این نهضت را مورد قدردانی و تجلیل قرار میدهیم و افتخار داریم به چنین ملتی‌خدمت‌میکنیم

صفحات ویژه سالروز قیام ۲۸ مرداد

قیام ملی ۲۸ مرداد

روز درخشان و پرافتخار تاریخ نوین ایران را

که سرآغاز تحولات اجتماعی و ملی کشور است صمیمانه

به

پیشگاه مبارک رهبر خردمند شاهنشاه آریامهر

و عموم هم میهنان عزیز تبریک و تهنیت عرض مینماید

کارکنان اداره کل بنادر و کشتیرانی استان ساحلی بندرعباس

باکمال افتخار

سالروز قیام ملی ۲۸ مرداد

را به هموطنان عزیز تبریک میگوید.

نماینده حمل و نقل اداره ترابری و پیمانکاری

سید احمد سلامی - بندرعباس

باکمال افتخار

سالروز قیام ملی ۲۸ مرداد

را به هموطنان عزیز تبریک میگوید.

از طرف هیئت مدیره صنف سماور ساز و چراغساز -

سید محمد حسینی

پیوند ناگسستنی شاه و مردم

در قیام ۲۸ مرداد به اوج شکوهمند خود رسید

سالگرد این پیوند جاودانه را

به

پیشگاه مبارک شاهنشاه آریامهر

و ملت ایران تبریک عرض مینماید.

از طرف کارگران و کارمندان کشتارگاه صنعتی قم

سازمان گوشت کشور - زین العابدین بارجی

پیشگاه مبارک شاهنشاه آریامهر

رهبر عظیم الشأن ملت ایران

باکمال افتخار سالروز قیام ملی ۲۸ مرداد را بخاکپای همایونی تهنیت عرض مینماید. سلامت،

طول عمر و دوام سلطنت آن رهبر خردمند را از درگاه ایزد متعال مسئلت دارد.

بنمایندگی از طرف اهالی شاهدوست همدان - شهردار چوبک

سرهنگ بهمرام - رئیس انجمن شهر همدان

صفحات ویژه سالروز قیام ۲۸ مرداد

در روز ۲۸ مرداد ۱۳۳۵ شاهنشاه فرمودند

نجات از سقوط

فقط چند ثانیه فکر کنید ...

ملت عزیز قیام کنندگان ۲۸ مرداد ، نجات دهندگان کشور ایران در ۳ سال پیش در چنین روزی بی‌هیچگونه تبانی و تنهابذوق سلیم خود تشخیص دادند میهن عزیزتان در خطر سقوط و استقلال چندین هزار ساله‌تان بازیچه هوی‌وهوس مشتی از خدا بی‌خبر و جاه طلب ، مذهب وناموس شریف خانواده‌های نجیبتان دستخوش تعرض بیگانه‌پرستان ورژیم مشروطه مملکتتان ملعبه عوام فریبان و سوگندشکنان است ازآن رو بی‌آنکه دیگر جبران این وضع اسفناک را بدست صبر و شکیبائی دهید یکباره دامن همت‌برکمر زدید ودرمدتی کمتر از چند ساعت بساط اضمحلال ایران را که در مدت چند سال با تردستی چیده بودند واژگون ساختید بنابراین من وظیفه خود میدانم که بشما رادمردان میهن دوست و ناموس‌پرست از صمیم دل تبریک و تهنیت بگویم براستی جای بسی خوشوقتی است که ملتی به‌آن حد از رشداجتماعی و حسن تشخیص باشد که بتواند در بحرانی‌ترین اوضاع‌که مملکت بلب پرتگاه سقوط رسیده است عزم‌جزم کند وخود را از مهلکه نجات بخشد.

بسیار بجاست که هم‌اکنون چند ثانیه تفکر کنید که‌اگر اوضاع آشفته ۲۷ مرداد ۱۳۳۲ دوام پیدا میکرد و قیام‌مردانه شما بساط آنرا در ۲۸ مرداد واژگون نمیساخت امروز کشور درچه حال بود جای کوچکترین شک نیست که‌بادوام آن بهم ریختگی وازهم‌پاشیدگی امور کشور امروز از ایران سربلند و مستقل جز نامی باقی نبود وهریک از شما در آوارگی وسرگردانی و شوربختی بسرمیبردیدو طوق بندگی وبردگی برگردن داشتید بنابرین شکرو سپاس فراوان‌خداوند بزرگ را که توانستید بانثار خون و ایثار جان خود پایه‌های استقلال مملکت و سعادت ملت را استوار و پایدار نگهدارید ونگذارید دستان پلید وناپاک آنرا متزلزل وسرنگون سازدو زمینه‌ای فراهم آوردید که میهن عزیزتان در راه خوشبختی، ونیک روزی پیش رود و رشته دوام و بقای خود را بدامن تاریخ باستان گره بزند . در اینمدت از بسیار کسان که‌بنحوی در قیام ۲۸ مرداد مشارکت و یا مباشرت داشتند بموقع تشویق‌و قدردانی بعمل آمدولی‌چه‌بسا فداکاران وجوانمردان که در این راه رنج کشیدند ومال و جان فدا کردند و شناخته نشدند ویا نخواستند خود را بشناسانند و ازآنرو ممکن نشد که ازین مخلصان حقیقی قیام قدردانی بعمل آید.

بهمین مناسبت در این موقع این گروه را بیادمیاورم و یقین دارم که برای آنان همان رضایت وجدان عالیترین‌پاداش است. اینک بروان پاک شهیدان قیام ملی ۲۸ مرداد که‌بانثار خون خود ادامه حیات شرافتمندانه هم‌میهنان خویش را ممکن ساختند درود فراوان میفرستیم و بیازماندگان آنان از یک سو تسلیت میگوییم‌که عزیزان‌خود را تامین‌کنند ملت ایران واز سوی دیگر تبریک میفرستیم که توانستند با قربانی‌دادن فردی از خانواده خود حیات ملتی را تامین کنند ملت‌ایران بچنین قهرمانانی افتخار میکند وتاآن تابد جزو شهدای راه میهن خواهد بود . ملت عزیز ایران در برابر علاقه‌و محبتی که درآن روز بشخص من ابراز داشتید امیدوارم که تازنده هستم در راه خوشبختی و سعادت شما گام بردارم‌و هر سختی را در نیل بدین مقصود آسان بشمارم ما هنوزباهم خیلی کار در پیش داریم و مطمئن هستیم که خواهیم توانست باهم برای ایجاد ایرانی آباد و آزاد و ملتی سربلند و سرافراز کار کنیم و با عنایت پروردگار قادر و تعالی بهترین وخوش‌ترین آرزوهای خود را صورت تحقق به‌بخشیم.

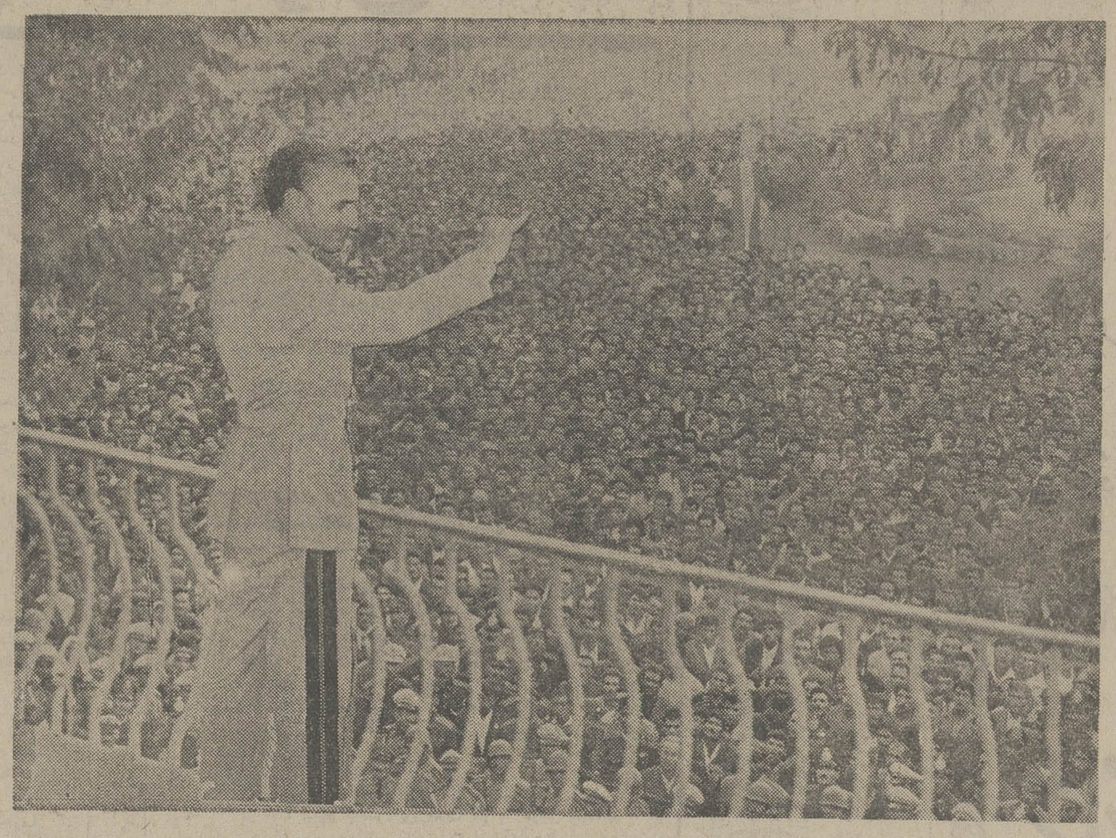

فرمایشات شاهنشاه در ۲۸ مرداد ۱۳۳۷

داریوش کبیر چه گفت؟

بار دیگر تاریخ بیستوهشتم مرداد خاطر را بواقعه‌ای متوجه میکند که عزم پایدار ملت ایران را در حفظ آزادی‌و استقلال میهن عزیز ثابت مینماید و معلوم میدارد که درمواقع بروز خطر از هیچگونه مانع و مشکلی سست نمیشود واز هرنوع همت وفداکاری رونمیگرداند . درود بروان شهدای بیستو هشتم مرداد ۱۳۳۲

مادر همان لحظات حساس به‌پیروزی در آن نبرد بزرگ بین حق وباطل تردیدی نداشتیم زیرا بگفته داریوش کبیر شاهنشاهی که ملت ایران را گرامی بدارد از هیچ دشمن نترسد. برکت بخاندان او روی آورد و کشورش مصون‌ماند» این سجایا و صفات ملت ایران را در سال ۱۳۲۶ در هنگام پس گرفتن آذربایجان شاهد بوده‌ایم و از این موهبت الهی که همواره موجب تمامیت و استقلال کشور است و مارا در میان ملل جهان سرافراز میدارد بملت خودتبریک وتهنیت میگوئیم. در مدت کوتاهی که از ۲۸ مرداد ۱۳۳۲ میگذردبا وجود همگونه دشواری که درکار بوده کشور مابه پیشرفت هائی نائل گردیده وگامهای بلندی در راه ترقی برداشته است اما باز هنوز رضایت خاطر ما کاملا فراهم نگشته.

معهذا برای اینکه خدمات وزحمات مردم علاقمند و کارمندان دولت از نظر محو نشود باید تصدیق کرد که وضع ما امروز بهتر از بسیاری از کشورهاست وماالطمینان داریم که ترقیات حاصله مقدمه نهضت بزرگی است که بالطف خداوندی واراده متین و حس شدید میهن‌پرستی ملت ایران در آینده نزدیکی کشور ماراهمدوش ممالک راقیه‌خواهدنمود.

قیام ملّی
۲۸ مُرداد

یادآور فداکاری وازجان گذشتگی ملت ایران

درراه حفظ استقلال ونظام شاهنشاهی ایران زمین است

سالگرد این روز بزرگ تاریخی را به‌پیشگاه رهبر عالیقدر ملّت ایران

شاهنشاه آریامهر وعموم هموطنان عزیز تبریک میگویند

شرکت سهامی کارخانه آرد بیستون ـ کارخانه آرد صاحب . کارخانه آرد سلامت

کارخانه آرد باختر . کارخانه آرد بیگلری ـ کارخانه آرد مسعود ـ کرمانشاه

منو

قیام ملّی ۲۸ مُرداد

را به‌پیشگاه شاهنشاه آریامهر و
عموم‌هم میهنان عزیز تبریک میگوید

صفحات ویژه سالروز قیام ۲۸ مرداد

قسمتی از بیانات شاهنشاه در مرداد ۱۳۳۸

کشور در راه پیشرفت و ترقی

درود فراوان به روان پاک افرادی که چنین روزی در سال ۱۳۳۲ جان خویش را در راه بقای استقلال و شرافت ایران از دست دادند . برای همه کسانیکه در آن روز افتخار شرکت در این قیام ملی را داشتند و یا بسعادت شهادت در راه هدف مقدس خود نائل شدند ، چه پاداشی بالاتر از این که امروز همه ما نتیجه فداکاری ایشان را بچشم می‌بینیم، زیرا هیچکدام از ما هنوز وضع تاریک و یاس‌آمیز آن دورانی که به ۲۸ مرداد ماه ۱۳۳۲ منتهی شد فراموش نکرده‌ام در آن ایام سراسر کشور دستخوش ناامنی و هرج و مرج و آشفتگی بود چرخهای اقتصاد مملکت از کار افتاده و دستگاه های تولیدی تقریبا فلج شده بود خزانه کشور تهی بود و با چاپ مخفیانه اسکناس فقط حقوق روزمره ناچیزی برای کارمندان دولت تامین میشد. در بیمارستانها حتی دیگر دارو یافت نمیشد و پلها و وسایل ارتباطی که قبل از شهریور ۱۳۲۰ با خون و دل ساخته شده بود دستخوش انهدام بود تعادل قوای مملکت برهم خورده و قوای مقننه و قضائیه ماهیت و موجودیت واقعی خود را از دست داده بودند و بجای تمام آنها حکومتی وجود داشت که قوای خود را فقط صرف اداره تظاهرات و براه انداختن افراد در کوچه‌ها و بازارها می‌کرد بطوریکه حتی دانشگاه و مدارس و ادارات نیز تبدیل بمیدان زد و خورد و کشمکش شده بود و هیچکس برجان و مال خود اطمینان نداشت . بازار افترا و تهمت بحدی رواج داشت که حس اعتماد افراد بکلی از میان رفته وجای خود را به بدبینی و نگرانی متقابل داده بود و این درست همان وضعیتی بود که حزب اجنبی سابق توده برای پیش بردن مقاصد شوم و خائنانه خود لازم داشت کما اینکه در پرتو همین ناامنی و تخریب ورواج سوء ظن و خرابی اقتصاد کشور، عملا این حزب تابجائی پیشرفت که بیش از یکقدم با هدف خائنان برانداز خود فاصله نداشت.

در آن روزها خیانت بوطن و قصد تسلیم مملکت باجانب مورد تشویق قرار میگرفت و افراد خائن یا ضعیف‌النفس فکر میکردند که برای تامین آینده خویش باید زیر پرچم آن حزب اجنبی قرار گیرند. اما در چنین روزی که حاکمیت و استقلال و شرافت این سرزمین کهنسال در آستانه فنا بود شما میهن پرستان ایران باقیام دلیرانه‌ایکه پرافتخارترین قیام‌های گذشته فرزندان این مرز و بوم را در راه نجات ایران بخاطر می‌آورد موجب آن شدید که امروز یعنی فقط پس از گذشت شش سال نه تنها کشور ما از لحاظ حق حاکمیت و استقلال باهر مملکت دیگری در جهان برابر است بلکه از نظر پیشرفت‌های مادی و معنوی در پرتو ثبات وامنیتی که در چندین سال نصیب کشور ما شده و مایه همه اصلاحات و ترقیات است نتایج درخشانی بدست آمده است که آنها را میتوان چنین خلاصه کرد:

در قسمت نفت ما برای ادامه حیات اقتصادی مملکت ناگزیر شدیم قراردادی با کنسرسیوم نفت ببندیم که در آن روز باشکال قراردادی بهتر از آن میتوانست منعقد شود ولی بمحض آنکه اوضاع کشور ما سروصورتی بخود گرفت توانستیم قراردادهائی که در تمام دنیا بیسابقه بود براساس مشارکت و با سود ۷۵ درصد منعقد کنیم. از لحاظ خطوط ارتباطی راه آهنهای زیادی درین مدت کشیده شد که منجمله باید از اتصال خط آهن به تبریز و مشهد نام برد. درقسمت راه‌سازی گواینکه متاسفانه بعد از چند سال صرف وقت با بیش آمدهای ناگوار و غیر مترقبه‌ای مواجه شدیم ولی از سال گذشته باینطرف مقدمات کار بطوری فراهم شده است که میقینا جبران مافات خواهد شد.

ساختمان سدهای عظیم و متعددی از قبیل سد کرج و سفید رود و سد دز شروع شده است که هر یک تاثیر فراوانی در حیات اقتصادی و صنعتی کشور و دربالا بردن سطح زندگی عمومی خواهد داشت.

در قسمت امور صنعتی ما با اتخاذ سیاست صحیح و متهورانه‌ای بخصوص در این دوسه سال اخیر بموفقیت‌هائی نائل شده‌ایم که تا چند سال پیش اصولا باور نکردنی بود.

تعداد کارخانه‌های کشور از سال ۱۳۳۲ تا ۱۳۳۷ از ۳۰۰۰ بده هزار رسیده و تنها در سال گذشته ۳۹٤ کارخانه یعنی بطور متوسط بیش از روزی یک کارخانه برکارخانه های موجود افزوده شده است . فقط در دوسال اخیر قریب پانزده میلیارد ریال درامر صنایع سرمایه‌گذاری شده و رقم سرمایه‌گذاری صنعتی دوساله گذشته بتنهائی از مجموع سرمایه گذاری ۵۰ ساله اخیر بیشتر بوده است . همین فعالیت در مورد استخراج معادن وبهره‌برداری از آنها جریان دارد.

از همه نتایج بالاتر این است که ما موفق شده‌ایم با رژیم طبیعی خود حداکثر آزادی منهای آزادی در خیانت بوطن را براثر سیاست ناسیونالیسم مثبت و خلاقه خود بدست آوریم و کشور خویش را در دنیائی پرآشوب که هر روز در گوشه‌ای از آن آزادیهای اجتماعی بنحوی مورد تجاوز قرار میگیرد روزبروز در راه آزادیهای بیشتری پیش ببریم . تاریخ کهن ایران همیشه از این قبیل معجزات داشته و نی کمتر اتفاق افتاده است که واقعه‌ای مانند قیام ورستاخیز ۲۸ مرداد در ظرف مدتی بدین کوتاهی نتایجی این اندازه روشن و قابل درک ببار آورده باشد ما با این قیام تحول عظیمی که در دنبال آن روی داد بدنیا نشان دادیم که ایرانی هنگامی که پای استقلال ودفاع از وطن بمیان آید از هیچ چیز نمیترسد.

قیام ملّی ۲۸ مُرداد

یادآور فداکاری و از جان گذشتگی ملت ایران

در راه حفظ استقلال و نظام شاهنشاهی ایران زمین است

سالگرد این روز بزرگ و تاریخی را به پیشگاه رهبر عالیقدر ملت ایران

شاهنشاه آریامهر

و عموم هموطنان عزیز تبریک میگویند

شرکت اف . ام

مهندس چنگیز فردوس . مهندس هوشنگ فردوس ، مهندس بهروز فردوس

قیام ملّی ۲۸ مُرداد

روز درخشان و پرافتخار تاریخ نوین ایران را که سرآغاز تحولات اجتماعی و ملّی کشور است صمیمانه

به

پیشگاه مبارک رهبر خردمند شاهنشاه آریامهر

و عموم هم میهنان عزیز تبریک و تهنیت عرض مینماید

رئیس اتحادیه کارفرمایان کارخانجات سنگبری تهران و حومه - **عبدالله خوئی**

صفحات ویژه سالروز قیام ۲۸ مرداد

پیشگاه مبارک شاهنشاه آریامهر

رهبر عظیم الشأن ملت ایران

باکمال افتخار سالروز قیام ملی ۲۸ مرداد را
بخاکپای همایونی تهنیت عرض مینماید. سلامت
طول عمر و دوام سلطنت آن رهبر خردمند را
از درگاه ایزد متعال مسئلت دارد.

کارکنان کارخانه قند یاسوج

قیام ملی ۲۸ مرداد

روز درخشان و پرافتخار تاریخ نوین ایران را
که سرآغاز تحولات اجتماعی و ملی کشور است صمیمانه
به
پیشگاه مبارک رهبر خردمند شاهنشاه آریامهر
و عموم هم میهنان عزیز تبریک و تهنیت عرض مینماید

شرکت توزیع تندر «سهامی خاص»

قیام ملی ۲۸ مرداد

یادآور فداکاری و از جان گذشتگی ملت ایران
در راه حفظ استقلال و نظام شاهنشاهی ایران زمین است
سالگرد این روز بزرگ و تاریخی را به پیشگاه رهبر عالیقدر ملت ایران
شاهنشاه آریامهر و عموم هموطنان عزیز تبریک میگویند

شرکت ساختمانی چیلر

سالگرد ۲۸ مرداد

روز قیام شجاعانه ملت ایران را
همراه با درودهای فراوان بروان همه شهدای
راه آزادی به عموم مردم ایران تبریک میگوئیم

مدیران، کارمندان و کارگران **قصرنور**
و کارخانه صنعتی شمیرانی

اطلاعات ۱۳۰۵

صفحات ویژه سالروز قیام ۲۸ مرداد

اگر قیام ۲۸ مرداد نمیشد دو هفته بعد رژیم کمونیستی در ایران برقرار میگردید

در روز ۲۸ مرداد ۱۳٤۰ شاهنشاه بیانات مهمی در دوشان تپه ایراد فرمودند . برای استماع بیانات شاهنشاه نزدیک ۵۰۰ هزار نفر در دوشان تپه اجتماع کرده بودند. نطق تاریخی شاهنشاه در این روز بسراسر جهان مخابره گردید در اینجا نکات حساس این نطق مهمرا مطالعه‌میفرمائید

خوشوقتم که توانستم جواب احساسات و تلگرافها و نامه‌های شما را بدهم و امروز در اینجا حضور پیدا کنم.

از اینکه برحسب تقاضای شما میتوانم از نزدیک باشما فرزندان و برادران و خواهران شرافتمند و وطن‌پرست خودم روبرو شوم و بدون رعایت تشریفات مستقیماباشما گفتگو کنم بسیار خرسند هستم. شاید مبالغه نکرده باشیم اگر بگویم در اولین روزی که در پیشگاه قادر متعال سوگندیاد کردم که هرچه در قوه دارم برای حفظ و حراست این‌مملکت انجام دهم هیچ لحظاتی برای من در زندگی شیرین‌تر و گواراتر از لحظه‌های تماس مستقیم با مردم کشورم نبوده است زیرا در سخت‌ترین دقایق زندگی پرمسئولیت خودم که همواره متکی بر عنایات خداوند متعال بوده و در همه لحظاتی که قلب من درراه حفظ ایران گرامی طپیده است پس از خداوند بزرگترین اتکای من احساسات وطن‌پرستانه و خالصانه شما ملت عزیزم بوده است .

من همیشه بدین نکته ایمان داشته‌ام و دارم و این عقیده و ایمان‌خودم رامانند ودیعه گرانبهائی به فرزند خودم خواهم سپرد که ملت من ملتی عاقل و رشد کرده ووطن‌پرست وقدرشناس است و هیچ قدرت و نیروئی دردنیا قادرنیست به تشخیص صحیح او در راه حفظ کشور و منافع خودش لطمه‌ای وارد آورد.

شما از این بوته امتحان مکرر سربلند و مفتخر بیرون آمده‌اید و طبیعی است که در جائی که در چنین روزی در هشت سال پیش شما مردم غیور و فداکار بدون کمترین توقع و انتظاری صرفا از روی احساسات وطن پرستانه جان خویش را برای شاه خود برکف نهادید شاه شما هم در هرزمان وهرموردی که لازم باشد همین احساسات و همین فداکاری را نسبت بشما ابراز دارد و من عملا نشان‌داده‌ام که برای جان خود در برابر حفظ مملکتم ارزشی قائل‌نیستم.

قبل از اینکه در باره این روز و مفهوم آن در حیات ملی ما با شما صحبتی بکنم باحترام ارواح کسانی که هشت سال پیش درچنین روزی بدون اندکی درنگ و تامل جان خویش را برای نجات مملکت فدا کردند و در این راه‌بافتخار شهادت نائل شدند یک دقیقه سکوت اعلام میکنم.

بهبینیم این فداکاری که مردم در آن روز کردند چه‌علتی داشته است من اکنون این علت را که مربوط به وطن‌پرستی شدید و فطری مردم ایران است‌برای شما تحلیل‌میکنم البته این وطن‌پرستی ریشه تاریخی دارد یعنی‌همیشه این‌روح در ملت ایران وجود داشته که در مواقع خطر قیام کرده است ولی من در اینجا بگذشته دور برنمیگردم و فقط تاریخ معاصر ایران را برایتان ورق میزنم.

همه میدانیم که در جنگ بین‌المللی اول کشور ما با وجودیکه بیطرفی خود را رسما اعلام کرده بود باز میدان تاخت‌و تاز اجنبی قرار گرفت و هر دسته‌بیگانه‌ای هر کاری‌را که دلش خواست در این مملکت کرد .هر قسمت از خاک کشور در اشغال کسی بود و در این بین ملت ایران و دهات ایران وثروت ملی ایران بود که دستخوش تجاوز این و آن قرار میگرفت و صدمه میدید وقتی هم که جنگ تمام شد نمایندگان کشوری را که متحمل این قدرزیان شده بود حتی بکنفرانس صلح و رسای راه ندادند .

فرض کنیم علت این موضوع این بود که آن روزما حکومت مرکزی واقعی نداشتیم و کسانیکه بعنوان حکومت مرکزی کار میکردند از قدرت و لیاقت این کمحتی خودتهران را اداره کنند بی‌بهره بودند کما اینکه وقتی غروب میشد حکومت در کوچه ها در عوض قوای انتظامی بدست ارازل و اوباش هرکوی و برزن میافتاد . خارج ازدروازه های تهران نیز تیول نایب حسین های کاشی و امثال او وقدری دورتر ازآن قلمرو ملوک‌الطوایفی وخان خانی بود.همانطور که سابقا گفته‌ام در آنزمان برای رفتن به خوزستان که اساسا شیخ آن ناحیه بساط خود مختاری گسترده بود می‌بایستی از راه کشور های خارجی مسافرت کرد و همینطور برای رفتن بخراسان راه عبور از ممالک خارجه بود. این باعث شد که پدر من که‌ازاین جریانات‌رنج میبرد و زجر می‌کشید قیام‌کند و به‌آن بساط خاتمه بدهدو حکومت مرکزی مقتدری بوجودآورد و خان خانی و ملوک‌الطوایفی را از میان بردارد و در پرتو استقرار قدرت حکومت مرکزی دست به نهضت عظیمی بزند که تامین امنیت کشور لغو کاپیتولاسیون ایجاد ارتش شاهنشاهی ساختمان راهها و راه آهن هاو بنادر تاسیس کارخانه ها فعالیت های صنعتی و اقتصادی بنای مدارس و دانشگاه اعزام‌محصل بخارجه تامین حقوق بانوان و وضع لباس متحدالشکل برای مردان وبسیار پیشرفتهای دیگر از نتایج آن بود .

اما اگر ضعف حکومت مرکزی در جنگ بین‌المللی‌اول شاید بتصور بعضی‌ها نتوانست منافع مملکت را حفظ کند و درنتیجه مملکت دستخوش‌تاخت‌وتاز دیگران واقع شددیدیم که در جنگ بین‌المللی دوم که‌یک حکومت مرکزی قوی در ایران وجود داشت‌باوجود اعلان بیطرفی بازهم روی اصل‌موقعیت جغرافیائی‌وسوق‌الجیشی ایران مملکت مامورد تاخت‌و تاز اجانب‌قرار گرفت. خوشبختانه درتمام این احوال آتش احساسات فطری ودرونی‌میهن پرستی ایرانیان همچنان روشن و فروزان باقی مانده‌بودتا این‌که باصطلاح جنگ تمام‌شدو باوجود تمام‌قراردادها خطه زرخیز آذربایجان از وطن‌ماجدا گردید.

درآن‌وقت من‌وهمه فرزندان غیور این مملکت بموقع وظیفه خودمان را انجام دادیم وخودرا به آب‌و آتش زدیم‌و هر خطری رابجان و دلخریداری کردیم‌تاعملی شدکه شبیه به نیمه‌معجزه‌ای بودیعنی آذربایجان به‌آغوش‌مام‌میهن‌بازگشت و شاید این‌اولین مرتبه‌ای بودکه‌قسمتی ازیک مملکت‌بدست

بقیه در صفحه ٤۷

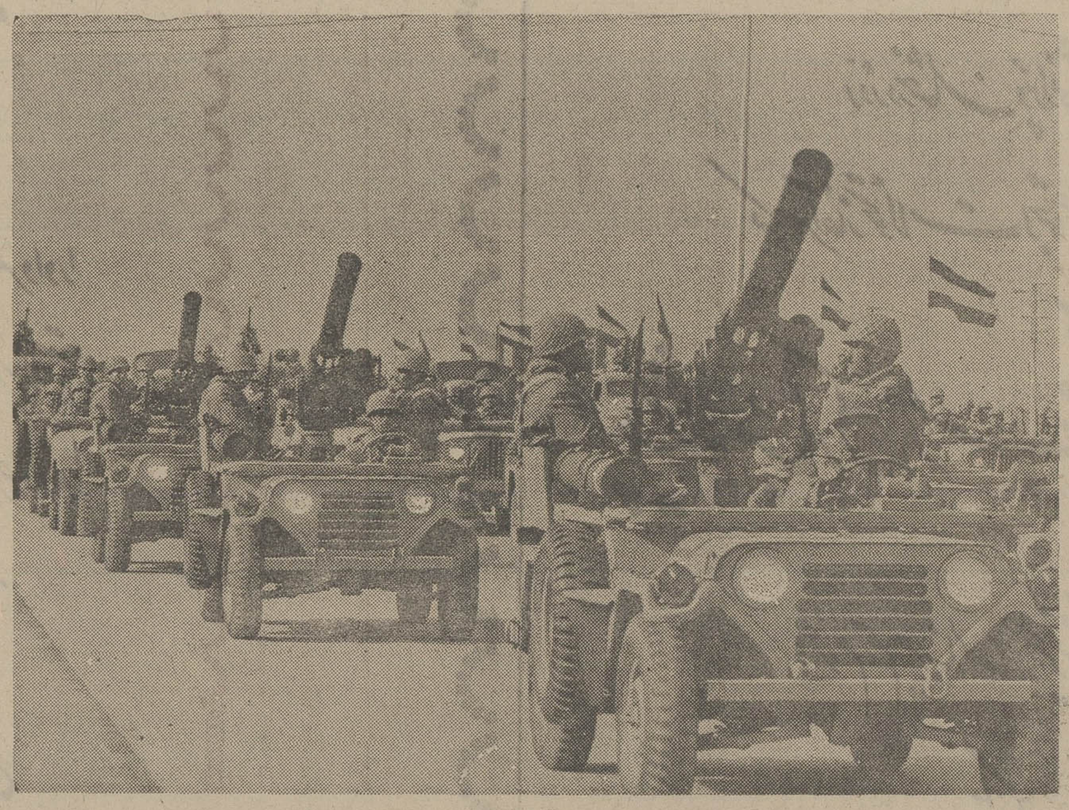

ارتش دلیر ایران پاسدار استقلال ایران

قیام ملی ۲۸ مرداد

یادآور فداکاری وارجان گذشتگی ملت ایران درراه حفظ استقلال ونظام شاهنشاهی ایران زمین است

سالگرد این روز بزرگ و تاریخی را به پیشگاه رهبر عالیقدر ملت ایران

شاهنشاه آریامهر

و عموم هموطنان عزیز تبریک میگوید.

نمایندگی اتحادیه های صنفی - چوبک شهردار همدان

صفحات ویژه سالروز قیام ۲۸ مرداد

شاهنشاه در ۲۸ مرداد ۱۳۴۰ فرمودند:

بهیچ قیمت از گناه آن‌هائیکه بوطنشان صدمه‌میزنند صرفنظر نمیکنم

بقیه از صفحه ۴۶

کمونیست‌ها افتاده و دوباره ازچنك آنهابدرآمد.

یک اشتباه بزرگ که غالبا در این مورد میشود این است که گفته شود این سازمان ملل متحد بود که‌ازتجزیه آذربایجان جلوگیری کرد .البته ما نسبت بدین سازمان بزرگ جهانی احترام کامل داریم ولی باید متذکر بشویم که سازمان ملل متحددرکوشش های خود برای اینکه کاری بنفع ما بکند باوتو مواجه شد و فعالیت آن در این راه به کلی‌خنثی گردید وبدین ترتیب ما ناچار شدیم خودمان تمام خطرات و عواقب احتمالی دخالت نظامی در قائله آذربایجان را بعهده بگیریم و این کار را بمسئولیت کامل خود انجام دهیم. این تجربه‌تلخ یکبار دیگر مارامتوجه این حقیقت کرد که موقعیت جغرافیائی حساس ایران اجازه نمیدهد که ممالک بزرگ دنیا نسبت بما بی‌نظر بمانند و با اینکه درگذشته نیز کشور ما باوجود بیطرفی خود در اختلافات کشور های بزرگ پیوسته مورد تجاوز قرار گرفت ما تاریخ را مطالعه کردیم‌و دیدیم و حساب کردیم که در این پنجاه ساله اخیر ایران دائما مورد خطر بوده ودر معرض دست اندازی قرار گرفته است ؟ نتیجه تجارب گذشته و درک واقعیات تاریخ این‌بود که ما باکسانی درصدد عقد قرارداد ها و پیمان هائی برآئیم که‌بتواند جلوی این خطرات احتمالی را بگیرد و از فشار آن‌ها ممانعت کند. البته این قرارداد هاو پیمان ها برای ماصرفا جنبه دفاعی دارد زیرا اصولا سیاست ما همیشه سیاستی صلحجویانه بوده و هیچوقت از طرف مانسبت بهیچ همسایه‌ای تهدیدی درکار نبوده است .

ماءنتها از نظر علاقه قلبی و همبستگی خودمان بصلح که از خصائص تمدن و فرهنگ کهنسال ماست بلکه ازنظر حفظ منافع و مصالح ملی خودمان هواخواه حفظ صلح پایداری در جهان هستیم تادر پرتو آن بتوانیم کار های بزرگی راکه در پیش گرفته‌ایم بخوبی انجام دهیم ما براین عقیده هستیم که امروز بیش از هر وقت دیگر دنیا بصلح احتیاج دارد وباید هرروزبشریت ازصمیم قلب برای حفظ این صلح دعا کند .

زیرا اگر خدای نکرده جنگی درگیرد هیچ کشوری در روی زمین از آن نفعی نخواهد برد آرزوی ما این است که موضوع خلع سلاح عمومی در دنیا عملی‌شود و جامعه بشری برای همیشه از کابوس جنگ نجات یابد و هزینه کمرشکن تسلیحات صرف بهبود زندگی مردم جهان گردد ما براساس همین علاقه باطنی وقلبی خودمان بصلح همواره اعلام کرده‌ایم که ازجانب‌ایران خطری متوجه هیچ مملکت مجاوری نیست و سیاست ما منحصر براساس دفاع از حدود ثغور خودمان و زندگی دوستانه وآبرومندانه و شرافتمندانه باهمسایگان قرار گرفته است بشرط آنکه پایه این روابط براحترام متقابل استوار باشند .

با یک حساب ساده میتوان دریافت که از سال ۱۳۳۰ تا ۱۳۳۲ که استخراج و فروش نفت ما متوقف ماند براساس همان قراردادی که ما در سال ۱۳۳۳ بستیم چه زیان کمرشکنی از این بابت متوجه ملت و کشور ایران شد درصورتیکه در سال ۱۳۳۰ نه فقط عقد چنین قراردادی بلکه شاید عقد قراردادی بمراتب بهتر از آن امکان داشت و تازه در آن موقع موضوع پرداخت غرامت نیز در پیش نمی‌آمد . فرض کنیم که در آن موقع استخراج نفت ایران در همان رقم ۳۲میلیون تن متوقف میماند ونسبت عوائد ما نیز برهمان اصل پنجاه پنجاه بود بازهم در چنین شرایطی ما می‌توانستیم در عرض سه سال حداقل پانصد میلیون دلار از این بابت درآمد داشته باشیم اما روی سیاست غلط نه فقط از این درآمد محروم شدیم بلکه در تمام این مدت مخارج سنگین اداره تاسیسات نفت خود را بدون‌داشتن کمترین عوائدی از جیب خویش پرداختیم

البته سایرین در این میان از تجربیات تلخ وخطا های ما بنفع خودشان استفاده بردند و ما پس از چند سال ناکامی بالاخره ناگزیر شدیم ترتیب کار را بابهترین امکاناتی که در آن روز برای ما وجود داشت‌ومقدور بود بدهیم و در انتظار روزی باشیم که ماهم بتوانیم دارای بازار و وسائل پخش و کشتی نفتکش کافی بشویم و در نتیجه امکان آنرا داشته باشیم که در این مورد مانند ممالک بزرگ عمل بکنیم .

اما خبط‌ها و خطاهائی که در آن مدت شد منحصر بنفت ایران نبود بلکه بدتر از آن این بود که در مقابل این شکست‌ها زمامداران آنزمان مجبور شدند هرروز سنگر و موضع تازه‌ای را در مقابل کمونیستهای‌توده‌ای تخلیه کنند و تحویل آنها دهند و کار گستاخی را بجائی رسانیدند که همانهائی که ادعای انتخابات آزاد را داشتند باانجام‌فضاحت‌ترین انتخابات‌دوران‌مشروطیت ایران از ۱۳۶ کرسی مجلس شورای ملی به انتخاب ۷۶ نماینده اکتفاء کردند و انتخابات بقیه نقاط را متوقف گذاشتند و در مورد این نمایندگان منتخب نیز اول ادعا کردند که هشتاد درصد آنها ملی هستند ولی بعدا همه آنها را خائن شمردند .

در آن روز های تیره یا وجودیکه دولت وقت حتی یک روز بدون حکومت نظامی کار نکرد سراسر کشور دستخوش ناامنی و هرج و مرج بود دستگاه های تولیدی تقریبا بکلی فلج شده و چرخهای اقتصادی مملکت از کارافتاده و فعالیت های مثبت و مولد جای خود را بتظاهرات و جنجال و چاقوکشی داده بود ناامنی و خرابکاری سوء ظن و رواج بازار اتهام و افترا کشور ما را چه از لحاظ مادی وچه از نظر معنوی در آستانه موحش ترین سقوط های تاریخ‌خود قرر داده بود .

افکار و عقاید افراد دستخوش اختناق و ترور بود و به کمترین بهانه‌ای اراذل و اوباش مردم‌را مورد حمله قرر میدادند و حیثیت آنها را بانواع وسایل‌لکه‌دار می‌کردند . با اینکه در آن زمان اساسا پولی در کار نبود و فعالیت تولیدی نمیشد معهذا سوء استفاده‌های کلان رواج داشت بطوری‌که‌حتی از صدور جوازیارت عتبات نیز سوء استفاده میشد . وضع خطوط ارتباطی و راههای کشور بصورت رقت‌آوری درآمده بود و پلها و تونلها تدریجا از بین میرفتند در بیمارستان‌های کشور در اواخر آن دوره حتی پارچه زخم‌بندی و مرکورکروم که ساده‌ترین لوازم بهداشتی است باشکال پیدا میشد و در برابر همه این مشکلات دولت وقت‌این راه را پیدا کرده بود که به نقض قانون اساسی‌کشور بپردازد و برخلاف اصل ۴۸ قانون اساسی از راه رفراندوم ساختگی باختیارات قانونی پادشاه مملکت لطمه بزند

بطور خلاصه بجای اینکه در صدد اصلاح وضع خراب مملکت برآید به یاغیگری در مقابل قانون اساسی پردازد و خودش را مافوق هراصل و قانونی بشمارد هیچکدام از اصول آن قانون اساسی را که می‌بایست خودش مجری و مدافع آن باشد رعایت نکند .

بدین ترتیب شکست زمامداران وقت در تمام‌جبهه‌ها آنها را وادار کرد که روز بروز بیشتر بکمونیستها تسلیم شوند تا جائیکه برخلاف قانون اساسی‌و شعائر ملی خواستند تنها سنگری را که حافظ استقلال و تمامیت ارضی این مملکت است یعنی ارتش ایران را که تحت فرماندهی من قرار داشت متزلزل کنند . تا آخرین سنگر مقاومت را هم تصرف کرده باشند خوب بخاطر دارم که قبل از اینکه بدین سنگر دست‌اندازی کنند و این موضوع بعدا با اسناد و مدارک کامل برای ما روشن شد نفوذ حزب کمونیست توده در ارتش‌ایران از شهریور ۱۳۲۰ که قوای بیگانه‌وارد مملکت ما شد تا سال ۱۳۳۱ به یکصد و ده نفر افسر منحصر بود اما از آنموقع که دست‌اندازی بدین سنگر گردند یعنی از ۱۳۳۱ تا ۱۳۳۲ این تعداد به ۶۴۰ نفر رسید

باید گفت که فضل و عنایت کامله الهی بود که ما را از چنین خطر موحشی نجات بخشید زیرا بطوریکه بعدا فهمیدیم حتی در بین افراد گارد شاهنشاهی نیز چند افسر منحرف توده‌ای وجود داشتند . البته درست است که من مطابق نقشه چند روزی از مملکت خودم غیبت کردم ولی باید اذعان کنم که نقشه من و هیچ‌عامل دیگر در این جریانات آن اثری را نداشته است که قیام مردانه و خود بخود مردم دلیر و میهن‌پرست‌کشور که در یک روز و حتی در عرض چند ساعت درسرتاسر مملکت برپا خاستند و بدین خیمه شب بازی خائنانه و مملکت برباد ده خاتمه دادند دربرداشت .

آنچه در این روز روی داد واقعا به معجزه‌ای شبیه‌تر بود و درتمام دنیا از این قبیل موارد بسیار بندرت میتوان یافت که قلوب مردمی اینطور بهم نزدیک باشد که در سرتاسر مملکت همه آنها مثل فرد واحدی تنها در تحت تاثیر احساسات وطن‌پرستانه بدانند که چه باید بکنند .

بدین ترتیب‌کشورکهنسال ما و استقلال و حاکمیت ملی ما از خطر سهمگینی‌که‌براثر خودخواهی وجاه‌طلبی و خطاکاری و قانون‌شکنی عده‌ای متوجه آن شده بود و شاید بزرگترین خطر تاریخ این مملکت بود بفضل و عنایت الهی نجات پیدا کرد .

ولی مضحک اینجاست که حالا همان‌هائیکه مسئول بروز این وضع در آن روز بوده‌اند دوباره بتکرارهمان حرفها پرداخته‌اند و هنوز هفت سال بیشتر نگذشته این عده مثل اینکه گذشته نزدیک را فراموش کرده‌باشند باز سخنانی را پیش کشیده‌اند که بعضی از رادیو های خارجی از مدتی پیش آنها را روزی چندین بار بدون کمترین نتیجه‌ای تحویل مردم ایران می‌دهند . باید پرسید این حضرات که امروز از مصالح‌مملکت دم میزنند در وقایع آذربایجان که حاکمیت و تمامیت مملکت بخطر افتاده بود کجا بودند و چه می‌کردند ؟ و آیا عده‌ای از موثرترین افراد ایشان نبودند که با پیشه‌وری انقلاب کردند ؟

قیامی که در ۲۸ مرداد ۱۳۳۲ صورت گرفت نشان داد که آنهائی که در آرزوی ازهم‌گسیختگی این رشته ارتباط شاه و ملت در ایران هستند در انتظار امری واهی و غیرممکن نشسته‌اند .

قیام آن روز در درجه اول قیام پابرهنه‌ها وطبقات محروم اجتماع یعنی قیام همانهائی بود که امروز دایه های مهربانتر از مادر سنگ منافع ایشان را بسینه میزنند همه آنهائیکه در آنروز از نزدیک شاهد این نهضت عظیم ملی بودند بچشم خود ندیدند که صف اول جبهه مبارزه را مردان و زنان طبقات عادی تشکیل می‌دادند که هیچوقت از بابت این قیام دلیرانه خود اجر ومزدی نخواستند .

من برسبیل اخلاق فطری خودم هیچوقت نسبت بکسانیکه بشخص خود من فهمیده یا نفهمیده صدمه‌ای وارد کرده باشند کینه‌ای در دل نمی‌گیرم و بطوری که بارها نشان داده‌ام همیشه آنها را می‌بخشم ولی‌نمیتوانم بهیچ قیمت از گناه آنهائیکه بوطنشان صدمه میزنند صرفنظر کنم و چشمم را برچنین‌خیانت یا خطائی ببندم و نصبحت می‌کنم که برحذر باشند فهمیده یا نفهمیده کاری نکنند که بمملکتشان آسیب و زیانی وارد آید زیرا من بعنوان پادشاه ایران یعنی مدافع و نگهبان حقوق و منافع این مملکت و این ملت نه مایلم و نه حق دارم که در راه انجام‌این‌ماموریت خطیر خودکوچکترین کوتاهی و قصوری بکنم .

ما و شما نباید فراموش کنیم که قبل از هرچیز ایرانی هستیم و نسبت بحفظ این آب و خاک‌مقدسی که نسل های بیشمار نیاکان ما آنرا بقیمت فداکاری‌ها و تلاشها و جانفشانیهای دائی ، سربلندی و افتخار بدست ما سپرده و خودشان نیز برای همیشه در دل همین خاک مقدس بخواب رفته‌اند مسئولیت سنگینی داریم که نباید حتی یک لحظه آنرا از یاد ببریم

دیر یا زود همه ما نیز بایشان خواهیم پیوست ولی این مملکتی که ایران نام دارد و مقدر بوده است که در تاریخ جهان مشعلدار یکی از پرافتخارترین و درخشان‌ترین تمدن های روی زمین باشد باید جاوید بماند .

پیوند ناگسستنی شاه و مردم

در قیام ۲۸ مرداد به اوج شکوهمند خود رسید

سالگرد این پیوند جاودانه را

با

پیشگاه مبارک شاهنشاه آریامهر

ملت ایران تبریک عرض مینماید.

شیر یعقوبی مقدم - شهردار بندرعباس

سالگرد ۲۸ مرداد

روز درخشان و پرافتخار تاریخ نوین ایران را که

سرآغاز تحولات اجتماعی و ملی کشور است صمیمانه به

پیشگاه شاهنشاه آریامهر

و هم میهنان عزیز تهنیت میگوید

شرکت ساختمانی اسد - اکباتان

قیام ملی ۲۸ مرداد

روز درخشان و پرافتخار تاریخ نوین ایران را

که سرآغاز تحولات اجتماعی و ملی کشور است صمیمانه

به

پیشگاه مبارک رهبر خردمند شاهنشاه آریامهر

و عموم هم میهنان عزیز تبریک و تهنیت عرض مینماید

شرکت کیان موتور

سالروز ۲۸ مرداد

یاد آور دلیریهای رزمندگان راه استقلال

و تحکیم نظام شاهنشاهی ایران زمین

را بملت ایران تهنیت و تبریک میگوید .

بانک ایران و انگلیس

صفحات ویژه سالروز قیام ۲۸ مرداد

قیام ملّی ۲۸ مرداد

روز درخشان و پرافتخار تاریخ نوین ایران را

که سرآغاز تحولات اجتماعی و ملّی کشور است صمیمانه

به

پیشگاه مبارک رهبر خردمند شاهنشاه آریامهر

و عموم هم میهنان عزیز تبریک و تهنیت عرض مینماید

شرکت گواه

پیشگاه مبارک شاهنشاه آریامهر

رهبر عظیم الشأن ملت ایران

بمناسبت فرا رسیدن سالروز قیام ملّی ۲۸ مرداد را

بخاکپای همایونی تهنیت عرض مینماید. سلامت،

طول عمر و دوام سلطنت آن رهبر خردمند را

از درگاه ایزد متعال مسئلت دارد.

اتاق اصناف مرودشت

قیام ملّی ۲۸ مرداد

روز درخشان و پرافتخار تاریخ نوین ایران را که سرآغاز تحولات اجتماعی و ملّی کشور است صمیمانه

به

پیشگاه مبارک رهبر خردمند شاهنشاه آریامهر

و عموم هم میهنان عزیز تبریک و تهنیت عرض مینماید

کالای صنعتی ا. ج. نوروز

صفحات ویژه سالروز قیام ۲۸ مرداد

نکاتی از فرمایشات شاهانه در ۲۸ مرداد ۱۳۴۴

سر نوشت ایرانی بدست ایرانی تعیین میشود

درود به روان پاک شهدائی که با نثار جان خود در مرداد ۱۳۳۲ استقلال مملکت را حفظ کردند و سر نوشت کشور را از آنچه در حال تکوین بود نجات دادند ، و ایران را برای ایرانی باقی گذاشتند . با فداکاری این جانبازان مملکت از سقوط حتمی نجات یافت ، زیرا نقشه حزب منحله بیوطن وخدا نشناس توده این بود که دو هفته بعد به عمر دستگاه پوشالی و غیر قانونی که بر سر کار بود خاتمه بدهد و مملکت را برای همیشه ازداشتن استقلال و تاریخ و حیثیت و شرافت محروم سازد. امروز براثر قیام شما مردم مملکت صاحب دارد، صاحب آن کیست ؟

این صاحب دیگر آن گروهی که باصطلاح معمول چند صد فامیل متنفذ خوانده میشد ، یا سردمداران آن بساط فئودالیته و خان خانی که برای حفظ منافع خود ، معمولا با خارجی بند و بست میکردند . یا سیاستمدارانی کـه علت وجودی آنها بستگی و بردگی نسبت بیکی از سیاست های خارجی بود نیست.

امروز صاحبان مملکت همان ۷۵ درصد رعایای سابق هستند که درگذشته حکم برده را داشتند و اکنون کشاورزان آزاد شده می باشند، صاحبان مملکت همان کارگران زحمتکش وشریف هستند که امروز در سود کارخانه ها شریکند ودیگر مورد استثمار قرار نمیگیرند.

صاحبان مملکت همان نصف جمعیت این سرزمین یعنی جامعه زنان آزاد ایرانی‌هستند که سابقا در زمره ورشکستگان به تقصیر و مهجورین قرا داشتند واز دخالت در تعیین سرنوشت خودمحروم بودند . امروز صاحبان واقعی مملکت ما تمام ۲۳ میلیون نفر زن ومرد ایرانی هستند که در این مرز و بوم مانند هر فرد آزادی نفس می کشند و کار میکنند براساس عدالت اجتماعی‌ازحاصل کار و سرمایه خوداستفاده مشروع ببرند .

امروز دیگر سرنوشت ایرانی فقط بدست ایرانی تعیین میشود، گذشت آن زمانی که ممکن بود با تحریک دو سه نفر خائن فئودال سفاک برای انجام سیاستی ، اوضاعی ناگوار براه انداخت .

گذشت آن زمانی‌که‌دست پروردگان خارجی سالها برای ایفای یک نقش معین نقابی برچهره میزدند تادر موقع خود بهره بدهند، گذشت آن زمانی که برای اجرای منظور معینی بامقدمه‌چینی های حساب شده تعشی را در خیابانها بگردانند تابعد از آن کسانی سرکار بیایند که مثلا منافع فلان کمپانی های خارجی‌راحفظ کنند، این دوران شوم برای همیشه‌سپری شد زیرا قیام ۲۸ مرداد شما اجازه داد که ما انقلاب ششم بهمن را با تصویب قاطع ملت ایران انجام دهیم و به ثمر برسانیم .

★ انقلاب ششم بهمن

این انقلاب یک انقلاب ایرانی بود که براساس نبوغ ایرانی و الهام از تعالیم عالیه اسلامی و با مطالعه اینکه چه اصولی بیشتروبهترباروح ایرانی و تاریخ ایران واحتیاجات واقعی خانواده ایرانی و مقتضیات محیط و آب و هوای ایران سازگار است، و با تطبیق این احتیاجات و مقتضیات به مترقی ترین تجربیاتی که در زمینه های اجتماعی در دنیابدست آمده است انجام گرفت .

اگر غیر از این بود این انقلاب اصیل و ایرانی نبود ، زیرا دور از عقل و منطق است که ما در نیمه دوم قرن بیستم فلسفه‌ای راکه در قرن گذشته در ممالک دیگری که سنت‌های آنها و تاریخ آنها و مقتضیات جغرافیائی و روحی آنهاباما بکلی فرق دارد، اساس حکومت قرار گرفته و آنهم فقط بوسیله یک طبقه از طبقات اجتماعی اعمال شده است ، کور کورانه اقتباس کنیم.تازه ما دیدیم و میبینیم که همان اصول ودکترین ها بامرور ایام‌چه‌تغییرات عمیق کرده است و چگونه هریک از آنهائی که بدین راه رفته‌اند سعی میکنند خودرا باحقایق وواقعیات طبیعی فنی و اجتماعی واقتصادی تطبیق بدهند،و نقاط ضعف خودرا از این حیث برطرف کنند .

ما خودمان رادر هیچ چهار چوب خشک که براساس حفظ منافع فقط یک طبقه استوار باشد محبوس نمی کنیم ، فلسفه انقلاب کنونی ایران این است که این انقلاب مال ملت ایران و برای ملت ایران باشد و آزادی اجتماعی را براساس دموکراسی اقتصادی و دموکراسی اجتماعی برای همه افراد این ملت تامین کند . هیچ دموکراسی در محیطی که اجتماع آن برپایه عدالت اجتماعی قرار نداشته‌باشد دموکراسی واقعی نیست، همچنانکه بالعکس هیچ دموکراسی اقتصادی نیز بدون آزادیهای انسانی قابل دوام نمیباشد.

★ پیشرفت باسرعت

اکنون شالوده‌نیل‌بدین هدفها استوار شده است و کار ما باید این باشد که از این ببعد باسرعت بیشتری پیشروی کنیم، باید بازده کارما پیوسته بالاتر برود و تخصص هرفردی درفن و شغل او زیادتر شود. یک ساعت و حتی یک دقیقه از ساعاتی که در شبانروز برای کار هر فرد ایرانی ، که بسن کار رسیده است. اختصاص یافته نباید بهدر برود ، باید کادر فنی ما مهیا و تکمیل شود باید کـادر اداری مملکت برای خدمت بمرده روز بروز قوی‌تر و مجرب‌تر ودلسوزتر گردد، هرفردایرانی باید مفهوم مسئولیت رابمعنای حقیقی این کلمه احساس بکند و آنرا اساس کار خود قرار دهد، این روحیه که قبول فلان مسئولیت بمن چه مربوطاست وچرا برای خودم دردسر درست‌بکنم‌باید بالمره از میان برود، آموزشگاه های حرفه‌ای‌ومدارس عالی فنی و علمی بایدبقدری توسعه پیدا کنند که جوابگوی احتیاجات آینده روز افزون مملکت باشند .

★ برنامه های مملکتی

سیستم آموزشی مملکت باید بکلی تغییر کند و منطبق بامقتضیات و شرایط حال و مخصوصا آتیه جامعه ما گردد .

باید ریشه بیسوادی از مملکت ما کنده شود ووسیله آموزش برای عموم افراد این مملکت تامین گردد. بایدکوشش قاطعی در ریشه‌کن کردن بیماریها و تهیه وسائل معالجه برای عموم انجام گیرد،کشاورزی،ایران باید بصورت مکانیزه درآید واز جدیدترین ماشین آلات و کود شیمیائی و آخرین طرق و پیشرفتهای فنی و آبیاری در این مورد استفاده شود.

اقتصاد داخلی ما باید از لحاظ اجتماعی روز بروزبیشتر براساس تعاونیهای تولید و توزیع و مصرف متکی گردد ، بیمه های اجتماعی گوناگون آتیه ودوران نقاهت و کهولت همگی را تضمین‌کند،تشویق خادم و تنبیه خاطی بهمان‌قاطعیت

★

که در قسمتهای ارتش ایران عملی گردیده واکنون این ارتش را بصورت یک دستگاه پاک و منزه متحرک درآورده است‌در قسمتهای کشوری نیز عملی گردد و همین نتیجه رابدهد.

★ در مدت بیست سال

باطرح های وسیعی که درهمه رشته‌ها در دست اجرا است بخواست خداوند تا ۲۰ سال دیگر ایران بپایه ملل‌کاملا مترقی ومرفه دنیا خواهد رسید و عقب ماندگـی چند صد ساله گذشته ما بکلی جبران خواهد شد.

خوشبختانه ثروت های طبیعی ایران این اجازه را بما میدهد که با استخراج و بهره برداری صحیح از آنها و بر اساس توزیع عادلانه ثروت از طریق اجرای اصول عدالت اجتماعی ، دورنمای جامعه مرفه و مملکت آبادی را در برابر خویش داشته باشیم . در امر صنایع نفت امروز قوانینی در ایران موجود است وما قرار دادهائی امضاء کرده‌ایم که در تمام دنیا بیسابقه است. مادر زمینه استفاده از منابع نفتی خود ازامکانات ایجاد صنایع پتروشیمی در ایران فروگذار نخواهیم کردوازگاز های طبیعی ایران نیز که بیش از پنجاه سال سوخت و بهدر رفت . انشاءالله استفاده کامل خواهیم نمود،ازکوشش برای صنعتی کردن مملکت آنی غافل نخواهیم نشست ،و در عین‌حال کشاورزی کشور را روز بروز کاملتر خواهیم نمود .

در امور کشاورزی بیش از پیش هم سرمایه گذاری و هم فعالیت خواهد شد تا زارع آزاد شده ایرانی نه فقط خود را از قید و بند آزاد احساس کند . بلکه در آینده درآمد مکفی و قابل توجهی بدست بیاورد . هرجا که امکان ساختن سدی باشد سدسازی خواهیم‌کرد و هرجا که آبی در زیر زمین موجود باشد آنراازروی اصول و حساب استخراج‌خواهیم نمود وکاری خواهیم کرد که انشاءالله در سراسر ایران چه شهرها برای استفاده های صنعتی وچه روستاها از داشتن برق ارزان قیمت برخوردار گردند. در تولید هر چیز که‌تهیه آن در مملکت ممکن باشد خواهیم کوشید و بازرگانی ایران را از هرحیث رونق خواهیم بخشید.

قیام ملی ۲۸ مرداد

روز درخشان و پرافتخار تاریخ نوین ایران را

که سرآغاز تحولات اجتماعی و ملی کشور است صمیمانه

به

پیشگاه مبارک رهبر خردمند شاهنشاه آریامهر

وعموم هم میهنان عزیز تبریک وتهنیت عرض مینماید

شرکت ورنکو « سهامی خاص »

پیوند با تکثیر شاه و مردم

در قیام ۲۸ مرداد به اوج شکوهمند خود رسید

ساگرد این پیوند با واژه را

پیشگاه مبارک شاهنشاه آریامهر

ملت ایران تبریک عرض مینماید.

شهردار لاهیجان - زمود

پیوند با تکثیر شاه و مردم

در قیام ۲۸ مرداد به اوج شکوهمند خود رسید

ساگرد این پیوند با واژه را

پیشگاه مبارک شاهنشاه آریامهر

ملت ایران تبریک عرض مینماید.

مدیر تاکر سازی ربیعی - هوشنگ ربیعی

قیام ملی ۲۸ مرداد

روز درخشان و پرافتخار تاریخ نوین ایران را

که سرآغاز تحولات اجتماعی و ملی کشور است صمیمانه

به

پیشگاه مبارک رهبر خردمند شاهنشاه آریامهر

وعموم هم میهنان عزیز تبریک وتهنیت عرض مینماید

شرکت اتورکس

قیام ملی ۲۸ مرداد

روز درخشان و پرافتخار تاریخ نوین ایران را

که سرآغاز تحولات اجتماعی و ملی کشور است صمیمانه

به

پیشگاه مبارک رهبر خردمند شاهنشاه آریامهر

وعموم هم میهنان عزیز تبریک وتهنیت عرض مینماید

حاج احمد یوسفی فردوسپران - کارکنان خیمه ایران

صفحات ویژه سالروز قیام ۲۸ مرداد

سالگرد قیام ملّی ۲۸ مرداد

مظهر انقلاب درخشان شاه و ملت را به پیشگاه مبارک

اعلیحضرت همایون شاهنشاه آریامهر

ملت شریف ایران تبریک عرض نموده، موفقیت بیشتر

و آینده درخشان تری را برای هم میهنان عزیز آرزومندست

شرکت سهامی شیشه قزوین «عام»

۲۸ مرداد

سرآغاز درخشان فصل تاریخ نیا خاک بزرگ را به پیشگاه مبارک همایون

شاهنشاه آریامهر

ملت شریف ایران از صمیم قلب تبریک میگوید.

از طرف نماینده مردم شیروان در مجلس شورای ملی - حاج محمود محمودیان

شرکت لوله و ماشین سازی ایران (سهامی خاص)

هیئت مدیره و کارکنان

قیام ملّی و پرشکوه ۲۸ امرداد روز

همبستگی شاه و ملت را صمیمانه تبریک میگویند

مدیر عامل شرکت لوله و ماشین سازی ایران «سهامی خاص»
مهندس داود درجبی

قیام ملّی ۲۸ مرداد

روز درخشان و پرافتخار تاریخ نوین ایران را

که سرآغاز تحولات اجتماعی و ملّی کشور است صمیمانه

به

پیشگاه مبارک رهبر خردمند شاهنشاه آریامهر

و عموم هم میهنان عزیز تبریک و تهنیت عرض مینماید

شرکت سهامی دیزل الکتریک

KENWOOD KENWOOD KENWOOD KENWOOD

سالگرد قیام ملّی ۲۸ مرداد

روز درخشان و پرافتخار تاریخ نوین ایران را به پیشگاه

اعلیحضرت همایون شاهنشاه آریامهر

ملت شریف ایران تبریک گفته، ترقی

و پیشرفت هم میهنان عزیز را خواهانیم

شرکت نمود «سهامی خاص»

af-۱۷۷

KENWOOD KENWOOD KENWOOD KENWOOD

صفحات ویژه سالروز قیام ۲۸ مرداد

باکمال افتخار

سالروز قیام ملّی ۲۸ مُرداد

را به هموطنان عزیز تبریک میگوید،

از طرف هیئت مدیره گروه تولیدی مرغ ایران

حاج غلامرضا صادقی

قیام ملّی ۲۸ مُرداد

روز درخشان و پرافتخار تاریخ نوین ایران را

که سرآغاز تحولات اجتماعی و ملّی کشور است صمیمانه

به پیشگاه مبارک رهبر خردمند شاهنشاه آریامهر

و عموم هم میهنان عزیز تبریک و تهنیت عرض مینماید

رئیس اتحادیه صنف عطار و سقط فروش تهران و توابع - ابوالقاسم رازدان

باکمال افتخار

سالروز قیام ملّی ۲۸ مُرداد

را به هموطنان عزیز تبریک میگوید،

اتحادیه تعمیرکاران لوازم برقی

قیام ملّی ۲۸ مُرداد

روز درخشان و پرافتخار تاریخ نوین ایران را

که سرآغاز تحولات اجتماعی و ملّی کشور است صمیمانه

به

پیشگاه مبارک رهبر خردمند شاهنشاه آریامهر

و عموم هم میهنان عزیز تبریک و تهنیت عرض مینمایند

هیئت مدیره و کارکنان

گروه تولیدی ایرانا

کارخانه چینی ایران - کارخانجات تولیدی تهران

سازمان صنعتی پشمباف تهران - وینیلیوم - وینیلیا

صفحات ویژه سالروز قیام ۲۸ مرداد

سالگرد قیام ملی ۲۸ مرداد

روز درخشان و پرافتخار تاریخ نوین ایران را که
سرآغاز تحولات اجتماعی و ملی کشور است صمیمانه به

پیشگاه شاهنشاه آریامهر

دهم میهنان عزیز تهنیت میگوئیم

شرکت رادیو الکتریک ایران
«سهامی خاص»

۵۴-۱۷۹

پیشگاه مبارک شاهنشاه آریامهر

رهبر عظیم الشأن ملت ایران

باکمال افتخار سالروز قیام ملی ۲۸ مرداد را
بخاکپای همایونی تهنیت عرض مینماید. سلامت،
طول عمر و دوام سلطنت آن رهبر خردمند را
از درگاه ایزد متعال مسئلت دارد.

شرکت سهامی خاص ریسندگی و بافندگی تاج اصفهان

قیام ملی ۲۸ مرداد

رابه پیشگاه

شاهنشاه آریامهر

وعموم هم میهنان عزیز تبریک و تهنیت عرض مینماید

شرکت ایرانی تولید اتومبیلهای
سیتروئن

در روز تاریخی ۲۸ مرداد بیش از پیش به جهانیان ثابت شد که پیوند
مردم ایران با شاهنشاه بزرگ خود و آئین شاهنشاهی آنقدر ژرف
و استوار است که هیچ نیروئی قادر به گسستن آن نیست.
به روان شهدائی که در راه شاهنشاه عظیم الشأن خود از بذل جان
دریغ نکردند درود میفرستیم و سالگرد این روز پیروز را
بملت ایران تبریک میگوئیم.

دوپار

صفحات ویژه سالروز قیام ۲۸ مرداد

سالروز قیام ملی ۲۸ مرداد

را که سرآغاز تحولات اجتماعی و صنعتی ملت ایران است

به پیشگاه مبارک

اعلیحضرت همایون شاهنشاه آریامهر

و عموم هم میهنان عزیز تبریک میگوید

شرکت پشم شیشه ایران

(سهامی خاص)

پیشگاه مبارک شاهنشاه آریامهر

رهبر عظیم الشأن ملت ایران

باکمال افتخار سالروز قیام ملی ۲۸ مرداد را
بخاکپای همایونی تهنیت عرض مینماید. سلامت
طول عمر و دوام سلطنت آن رهبر خردمند را
از درگاه ایزد متعال مسئلت دارد.

مدیر عامل شرکت سهامی چاهدشت - مهدی زند

پیوند ناگسستنی شاه و مردم

در قیام ۲۸ مرداد به اوج شکوهمند خود رسید

سالگرد این پیوند جاودانه را

پیشگاه مبارک شاهنشاه آریامهر

و ملت ایران تبریک عرض مینماید.

فروشگاه منصور - موسی جاویدزاد

پیشگاه مبارک شاهنشاه آریامهر

رهبر عظیم الشأن ملت ایران

باکمال افتخار سالروز قیام ملی ۲۸ مرداد را
بخاکپای همایونی تهنیت عرض مینماید. سلامت
طول عمر و دوام سلطنت آن رهبر خردمند را
از درگاه ایزد متعال مسئلت دارد.

اتحادیه صنف مبلسازان و درودگران تهران - اسدالله ساریخانی

پیشگاه مبارک شاهنشاه آریامهر

رهبر عظیم الشأن ملت ایران

باکمال افتخار سالروز قیام ملی ۲۸ مرداد را
بخاکپای همایونی تهنیت عرض مینماید. سلامت
طول عمر و دوام سلطنت آن رهبر خردمند را
از درگاه ایزد متعال مسئلت دارد.

شرکت ماشین آلات عمرانی

پیشگاه مبارک شاهنشاه آریامهر

رهبر عظیم الشأن ملت ایران

باکمال افتخار سالروز قیام ملی ۲۸ مرداد را
بخاکپای همایونی تهنیت عرض مینماید. سلامت
طول عمر و دوام سلطنت آن رهبر خردمند را
از درگاه ایزد متعال مسئلت دارد.

بندرعباس - محمد بدری رئیس انجمن شهر

سالگرد قیام ملی ۲۸ مرداد روز درخشان تاریخ نوین
ایران را که سرآغاز تحولات اجتماعی و ملی است صمیمانه به

اعلیحضرت همایون شاهنشاه آریامهر

و هم میهنان عزیز تهنیت میگوئیم

هیئت مدیره و کارکنان کارخانجات بلر

تلویزیون

بلر

جام جهان نما

دوشنبه
۲۷ مرداد ماه ۱۳۵۴
شماره ۱۴۷۸۷

صفحات ویژه سالروز قیام ۲۸ مرداد

پیشگاه مبارک شاهنشاه آریامهر
رهبر عظیم الشأن ملت ایران

باکمال افتخار سالروز قیام ملی ۲۸ مرداد را
بخاکپای همایونی تهنیت عرض مینماید. سلامت
طول عمر و دوام سلطنت آن رهبر خردمند را
از درگاه ایزد متعال مسئلت دارد.

اتحادیه سماورسازان و چراغسازان تهران - سید محمد حسینی

پیوند ناگسستنی شاه و مردم

در قیام ۲۸ مرداد به اوج شکوهمند خود رسید

سالگرد این پیوند جاودانه را

به پیشگاه مبارک شاهنشاه آریامهر

و ملت ایران تبریک عرض مینماید.

از طرف جمعیت شیر و خورشید شیروان

مدیر عامل - احمد حسنی

قیام ملی ۲۸ مرداد

روز درخشان و پرافتخار تاریخ نوین ایران را که سرآغاز تحولات اجتماعی و ملی کشور است صمیمانه

به پیشگاه مبارک رهبر خردمند شاهنشاه آریامهر

و عموم هم میهنان عزیز تبریک و تهنیت عرض مینماید.

مدیر عامل شرکت ایران اشتریک - بهروز یداللهروند

باکمال افتخار

سالروز قیام ملی ۲۸ مرداد

را به هموطنان عزیز تبریک میگوید.

کارکنان سرجنگلداری مستقل کهکیلویه و بویر احمد

سالروز ۲۸ مرداد

یادآور دلیریهای رزمندگان راه استقلال
و تحکیم نظام شاهنشاهی ایران زمین
را بملت ایران تهنیت و تبریک میگوید.

شرکت روشنائی نورافکن - حسین زاده - مدیری

قیام ملی ۲۸ مرداد

روز درخشان و پرافتخار تاریخ نوین ایران را که سرآغاز تحولات اجتماعی و ملی کشور است صمیمانه

به پیشگاه مبارک رهبر خردمند شاهنشاه آریامهر

و عموم هم میهنان عزیز تبریک و تهنیت عرض مینماید.

بانک تجارت خارجی ایران

پیشگاه مبارک شاهنشاه آریامهر
رهبر عظیم الشأن ملت ایران

باکمال افتخار سالروز قیام ملی ۲۸ مرداد را
بخاکپای همایونی تهنیت عرض مینماید. سلامت
طول عمر و دوام سلطنت آن رهبر خردمند را
از درگاه ایزد متعال مسئلت دارد.

شرکت سی لاین ترانس - تلفن ۶۲۴۳۰۹ - ۶۲۸۳۳۱

SEA-LION INTL FORWARDERS CO. LTD.

قیام ملی ۲۸ مرداد

روز درخشان و پرافتخار تاریخ نوین ایران را که سرآغاز تحولات اجتماعی و ملی کشور است صمیمانه

به پیشگاه مبارک رهبر خردمند شاهنشاه آریامهر

و عموم هم میهنان عزیز تبریک و تهنیت عرض مینماید.

شرکت فوتو مترو - احمد مایل افشار

Canon

صفحات ویژه سالروز قیام ۲۸ مرداد

از فرمایشات شاهنشاه در مردادماه ۱۳۳۹

آغاز دوران تازه در حیات ملی ایران

۲۸ مرداد برای ما مظهر تجلی آن نیروی روحی‌شگرفی است که همواره‌درنهادملت ایران نهفته بوده ودر طول‌تاریخ ممتد این کشور پیوسته در خطرناکترین و بحرانی ترین مواقع بروز کرده و حیات ملی ما را از اضمحلال قطعی‌نجات بخشیده است.

روح ۲۸ مرداد راز بقای جاودان ملت ایران است و دفتر قطور تاریخ وطن ما از ۲۸ مردادهائی بوجود آمده است که هر یک از آنها رستاخیز ملی رادر راه حفظ و ثبات این کشور همراه داشته‌اند.

درراه جدید

بیست‌و هشتم مرداد ۱۳۳۲ آغاز دوران تازه‌ای درحیات ملی و سیاسی و اجتماعی ما بود. شاید احتیاجی بدان‌نباشد که دورنمائی از ایام پیش از این تاریخ برای شما مجسم‌شود زیرا مسلما غالب شما آن روز های تلخ را بخوبی در یاد دارید و میدانید که وضع کشور مادرآن ایام بطور کلی در چند جمله: هرج و مرج نامنی افترا و اتهام و سوء ظن خرابی وضع اقتصادی بیکاری واز همه بالاتر توسعه روز افزون نفوذ شوم و خائنان برانداز حزب اجنبی سابق توده خلاصه میشد در تاریخ‌چندهزار ساله ایران بسیار اتفاق‌افتاده بود که استقلال و ملیت ما تابدین حد به آستانه سقوط و اضمحلال رسیده باشد.

در چنین هنگامی‌بودکه با توجهات خداوندی یکباردیگر جنبشی که از نیروی روحی لایزال ملی کهنسال سرچشمه میگیرد ظهور کرد و در عرض چند ساعت بساط توطئه‌ها و دسیسه های چندین ساله رادرهم نوردید و نخستین سنگ بنای ایران نوین آباد وسرفراز ونیرومندی را که میبایست در دنیای آینده مقامی شایسته و متناسب باگذشته پر افتخار خود داشته باشد بنیاد نهاد.

در این هفت سال کشور ما در پرتو ثبات سیاسی ونظم و امنیت داخلی‌وحیثیت روز افزون خارجی و بین‌المللی‌خود توانسته است طبق برنامه‌ای مترقی‌درتمام شئون حیاتی‌خویش اعم از سیاسی و اجتماعی و اقتصادی و فرهنگی و بهداشتی پیشرفتهای درخشانی نائل شود که پیش از این حتی انتظار آنها هم نمیرفت و تازه این هنوز اول کار است و ما اکنون فقط قدمهای نخستین را برداشته‌ایم و قدمهای اساسی‌تر و بزرگتر می باید در آینده برداشته شود.

اصلاحات مهم

اکنون در سراسر کشور کارخانه‌ها، سد های عظیم، خطوط آهن،راهها،بنادر، بیمارستانها ودرمانگاهها، دانشگاه ها ودبیرستانها و دبستانها، در حال ساختمان است و تعداد زیادی از آنها منظما افتتاح میشوند کشاورزی ما روز بروز بیشتر صورت مکانیزه‌پیدامیکند ودرامرسرمایه گذاری داخلی وجلب سرمایه های خارجی پیوسته پیشرفتهای بیشتری‌بدست می آید، کار تقسیم املاک سلطنتی که ما با اقدام بدان‌برای

نخستین بار در خاورمیانه این برنامه مترقی را معمول کردیم بزودی‌پایان‌خواهد یافت‌وهمین طور امر تقسیم املاک خالصه کاملا عملی خواهد شد. قانون تحدیدمالکیت که یادگار یکساله اخیر است و یکی از مترقی‌ترین قوانینی است که تاکنون وضع شده است طلیعه دوران تازه‌ای درامرمالکداری ومرحله اصلاحات دادگستری وضع‌وتصویب قانون، ازکجاآورده‌ای، قاطعی در تعمیم و تامین عدالت اجتماعی در کشور ما است.

قانون منع‌مداخله کارمندان دولت ونمایندگان مجلس در معاملات دولتی قانون‌بسیار مترقی بیمه های اجتماعی‌و قانون کارو خیلی قوانین‌دیگراز عواملی است‌که زمینه‌را برای یک تحول عظیم ومسالمت‌آمیز درکشور ماآماده ساخته است‌و با اجرای آنهاوضع اجتماعی کاملاجدیدی در جامعه ایران بوجود خواهد آمد البته باید درنظر داشت‌که وضع قانون به تنهائی کافی نیست‌وباید این قوانین چنانکه باید بمعرض اجراء درآیند.

برای این کارما پیش‌از هر چیزاحتیاج به‌افراد وطن‌پرست وفهمیده وتحصیل کرده وباایمان داریم.

دراین‌چند سال اخیر ما درهرسال از لحاظ اجتماعی باندازه یک‌قرن پیشرفت کرده‌ایم وشک‌نیست که‌در سال های آینده این‌پیشرفت را ادامه‌خواهیم‌داد.

قیام ملی۲۸ مردادبما اجازه‌دادکه مبنای ناسیونالیسم مثبت را که‌اساس ایران‌نوین است برپایه عدالت- اجتماعی و مبارزه بافسادقرار دهیم.

دراین قسمت اخیر ماتوجه‌و مراقبت روزافزونی مبذول داشته‌ایم وخواهیم‌داشت تابیاری خداوند ریشه فساد ازاجتماع ماکنده شود.

دراین باره تذکر این‌نکته لازم است‌که در یکساله اخیرازیک‌لحاظ‌خوشبختانه‌وازلحاظ دیگرمتاسفانه‌درحدود ۳۰۰۰ نفردرقسمت های‌اداری‌وچندصدنفردرقسمت های‌نظامی پس‌ازبازرسی های دقیقی که‌به‌عمل آمده ازکاربرکنار شده یاتحت‌تعقیب قرار گرفته‌اند بدیهی است این مبارزه شدید بافساد ادامه خواهدیافت‌و درعین‌حال سعی خواهد شدزندگی کارمندان دولت بهترشود.

مادراین روزتاریخی اعلام میکنیم که بخواست‌خداوند وبا‌تائیدات الهی علیرغم آرزوهای دشمنان ایران با اتکاء به نیروی روحی وملی لایزال خودوبا الهام‌از سنن‌ریشه‌دارقومیت و ملیتی که‌نظیر آنرا درسراسر تاریخ‌جهان از حیث‌استحکام و نیرومندی‌کمتر میتوان یافت درپرتو همکاری واتحاد ملی روزبروز بیشتر و سریعتر مراحل تکامل وترقی راخواهیم پیمودو هرروزی که بگذرد به‌کمال مطلوب خودیعنی ایجاد ایرانی نوین براساس ناسیونالیسم مثبت و تامین سطح زندگانی بالاتر ووضع اجتماعی وفرهنگی وبهداشتی پیشرفته‌تر و پرورش جامعه‌ای مترقی وسعادتمند وسربلند وآزاد نزدیک‌تر خواهیم شد.

قیام ملی ۲۸ مرداد

روز درخشان و پرافتخار تاریخ نوین ایران را که سرآغاز تحولات اجتماعی و ملی کشور است صمیمانه

به

پیشگاه مبارک رهبر خردمند شاهنشاه آریامهر

و عموم هم میهنان عزیز تبریک و تهنیت عرض مینماید

کارگران - کارکنان ومدیران کارخانجات ریسندگی وبافندگی ممتاز ایران

باکمال افتخار
قیام ملی ۲۸ مرداد را به

پیشگاه شاهنشاه آریامهر

رهبر خردمند ملت ایران
تبریک و تهنیت عرض مینماید

کارخانه نمک تهران - حسن کفایتی

سالروز ۲۸ مرداد

یادآور دلیریهای رزمندگان راه استقلال و تحکیم نظام شاهنشاهی ایران زمین را بملت ایران تهنیت وتبریک میگوید.

شرکت لوازم کلی

آ-۲۶۲۸۲

سالروز ۲۸ مرداد

یادآور دلیریهای رزمندگان راه استقلال و تحکیم نظام شاهنشاهی ایران زمین را بملت ایران تهنیت وتبریک میگوید.

اتحادیه صباغان تهران

آ-۲۶۳۲۲

قیام ملی ۲۸ مرداد

روز درخشان و پرافتخار تاریخ نوین ایران را

که سرآغاز تحولات اجتماعی و ملی کشور است صمیمانه

به

پیشگاه مبارک رهبر خردمند شاهنشاه آریامهر

و عموم هم میهنان عزیز تبریک و تهنیت عرض مینماید

از طرف کارگران و کارکنان شرکت
ریسندگی و بافندگی ری - کاظم کورس

قیام ملّی ۲۸ مرداد

روز درخشان و پرافتخار تاریخ نوین ایران را
که سرآغاز تحولات اجتماعی و ملّی کشور است صمیمانه

پیشگاه مبارک رهبر خردمند شاهنشاه آریامهر

و عموم هم میهنان عزیز تبریک و تهنیت عرض مینماید

اتحادیه صنف فروشندگان لاستیک و روغن اتومبیل

قیام ملّی ۲۸ مرداد

روز درخشان و پرافتخار تاریخ نوین ایران را
که سرآغاز تحولات اجتماعی و ملّی کشور است صمیمانه

پیشگاه مبارک رهبر خردمند شاهنشاه آریامهر

و عموم هم میهنان عزیز تبریک و تهنیت عرض مینماید

شرکت سهامی خاص مهکان

خاطره پرشکوه قیام ملّی ایران

روز تاریخی ۲۸ مرداد

را به قاطبه ملّت شریف و حق شناس ایران

تبریک گفته، توفیق و تعالی هرچه بیشتر رهبر خردمند شاهنشاه آریامهر

را از درگاه ایزد یکتا مسئلت مینماید

شرکت سهامی الکتریک استورج باطری ایران

RAY-O-VAC

قیام ملّی ۲۸ مرداد

را که موجب ظهور انقلاب نوین شاه و ملّت

در کشور ایران گردید به پیشگاه رهبر خردمند

شاهنشاه آریامهر

و عموم هم میهنان عزیز تبریک و تهنیت عرض مینمایند

کارکنان شرکت لرد الکترونیک

با کمال افتخار

قیام ملّی ۲۸ مرداد

را به پیشگاه شاهنشاه آریامهر

و هم میهنان عزیز تهنیت عرض مینماید

مدیر آژانس تورلیستی اتواستار - رانی باقران

قیام ملّی ۲۸ مرداد

روز درخشان و پرافتخار تاریخ نوین ایران را که سرآغاز تحولات اجتماعی و ملّی کشور است صمیمانه

به

پیشگاه مبارک رهبر خردمند شاهنشاه آریامهر

و عموم هم میهنان عزیز تبریک و تهنیت عرض مینماید

شرکت سهامی مخمل و ابریشم کاشان

پیشگاه مبارک شاهنشاه آریامهر

رهبر عظیم الشأن ملت ایران

با کمال افتخار سالروز قیام ملّی ۲۸ مرداد را
بخاکپای همایونی تهنیت عرض مینماید. سلامت،
طول عمر و دوام سلطنت آن رهبر خردمند را
از درگاه ایزد متعال مسئلت دارد.

هیئت مدیره اتحادیه کارفرمایان کارخانجات سنگبری تهران و حومه

سالگرد ۲۸ مرداد

روز قیام شجاعانه ملت ایران را

همراه با درودهای فراوان بروان همه شهدای

راه آزادی به عموم مردم ایران تبریک میگوئیم

شرکت ساختمانی ندا

پیوند ناگسستنی شاه و مردم

در قیام ۲۸ مرداد به اوج شکوهمند خود رسید

سالگرد این پیوند جاودانه را

به

پیشگاه مبارک شاهنشاه آریامهر

و ملت ایران تبریک عرض مینماید.

شرکت گدار (سهامی خاص)

پیوند ناگسستنی شاه و مردم

در قیام ۲۸ مرداد به اوج شکوهمند خود رسید

سالگرد این پیوند جاودانه را به

پیشگاه مبارک شاهنشاه آریامهر

و ملت ایران تبریک عرض مینماید.

هیئت مدیره و کارمندان

شرکت تی - ال - کا سهامی خاص

قیام ملی ۲۸ مرداد

یادآور فداکاری و از جان گذشتگی ملت ایران

در راه حفظ استقلال و نظام شاهنشاهی ایران زمین است

سالگرد این روز بزرگ و تاریخی را به پیشگاه رهبر عالیقدر ملت ایران

شاهنشاه آریامهر و عموم هموطنان عزیز تبریک میگویند.

شرکت صنعتی خودروسازان ایران

پیشگاه مبارک شاهنشاه آریامهر

رهبر عظیم الشأن ملت ایران

باکمال افتخار سالروز قیام ملی ۲۸ مرداد را

بخاکپای همایونی تهنیت عرض مینماید. سلامت،

طول عمر و دوام سلطنت آن رهبر خردمند را

از درگاه ایزد متعال مسئلت دارد.

شرکت نسبی احمد مهدوی و شریک

۲۸ مُرداد

رستاخیز ملّی، روز همبستگی ملّت ایران

را بعموم هموطنان تبریک و تهنیت عرض نموده

سعادت میهن عزیز و توفیق روزافزون عموم را

در وصول به هدفهای انقلاب سفید شاه و ملّت از

درگاه باریتعالی خواستار است.

شرکت سهامی کارخانجات پارس الکتریک

پیوند ناگسستنی شاه و مردم

در قیام ۲۸ مُرداد به اوج شکوهمند خود رسید

سالگرد این پیوند جاودانه را

به

پیشگاه مُبارکِ شاهنشاه آریامهر

و ملت ایران تبریک عرض مینماید.

حاج محمدتقی اکبرین

باکمال افتخار

سالروز قیام ملّی ۲۸ مُرداد

را به هموطنان عزیز تبریک میگوید.

شرکت ساختمانی هیوج

سالروز ۲۸ مَرداد

یادآور دلیریهای رزمندگان راه استقلال

و تحکیم نظام شاهنشاهی ایران زمین

را بملت ایران تهنیت و تبریک میگوید.

هیئت مُدیره و کارکنان شرکت سهامی خاص

ایران سیلندر

باکمال افتخار

قیام ملّی ۲۸ مُرداد

را به پیشگاه شاهنشاه آریامهر

و هم میهنان عزیز تهنیت عرض مینماید

مُبل استیل برلیان - عزیزالله اسحق بیگی و پسران

قیام ملّی ۲۸ مرداد

روز درخشان و پرافتخار تاریخ نوین ایران

که سرآغاز تحولات اجتماعی و ملی کشور است صمیمانه

به

پیشگاه مبارک رهبر خردمند شاهنشاه آریامهر

و عموم هم میهنان عزیز تبریک و تهنیت عرض مینماید

بازرگانی طاهری زاده - بدیع الله طاهری زاده

جناب آقای امیرقاسم معینی وزیر محبوب ومعظم کار و امور اجتماعی

باستحضار میرساند دوره آموزش تعلیمات رانندگی پایه یکم که باجرای برنامه های آموزشی متنوع فنی و عملی و تمرینات مختلف و با استفاده از مربیان کارآزموده و مجرب در مرکزتکامل صنعتی اصفهان ـ (صندوق کارآموزی) اجرا میشود بحدی جالب ومتمرثمر میباشد که رانندگان را در کوتاه ترین مدت آماده انجام وظائف مربوطه میسازد.

لذا ماکارآموزان فعلی تعلیمات پایه ۱ رانندگی . برخود لازم میدانیم از زحمات مسئولین صندوق کارآموزی و مربیان دلسوز مرکز تکامل صنعتی اصفهان که با فعالیت های شبانه روزی و کمک های بیدریغ خود مارا برای انجام خدمت به شاه و میهن تربیت مینماید تشکر نمائیم و استدعا داریم مقرر فرمایند از زحمات ثمر بخش کارکنان مرکز تکامل و صندوق کارآموزی قدردانی و تشویق بعمل آید.

کارآموزان حرفه رانندگی پایه یکم در مرکز تکامل صنعتی اصفهان
آ ـ ۴۰۶۶

صورت جلسه هیئت مدیره شرکت جامع الناس بامسئولیت محدود

جلسه هیئت مدیره شرکت جامع‌الناس ساعت ۷ بعداز ظهر در تاریخ ۱ر۱۰ر۱۳۵۳ در محل شرکت تشکیل و نسبت به مواد ذیل تصمیم گرفته شد :

۱ـ درمورد طرح کشاورزی بجنورد طبق گزارش مدیر عامل مبلغ ۲٫۰۰۰٫۰۰۰ ریال نقدا به آقای براتعلی نامدار مقدم پرداخت و قرارداد مربوطه نیز تنظیم گردید و مقرر شد طبق قرارداد مبلغ ۲٫۰۰۰٫۰۰۰ریال دیگر جهت طرح کشاورزی مربوطه طی رسید به آقای براتعلی نامدار مقدم پرداخت گردد .

۲ـ در مورد طرح آپارتمان سازی تهران و اصفهان اقدامات مقدماتی صورت گرفت و طبق گزارش مدیر عامل نقشه ها وطرح مذکور بوسیله مهندس محاسبه و در جلسه آینده گزارش مربوطه را داده خواهد شد .

جلسه در ساعت ۸ بعداز ظهر خاتمه یافت .

رئیس هیئت مدیره ومدیر عامل ـ حاج حسن صدری
عضو هیئت مدیره ـ محمدرضا صدری‌عضوهیئت مدیره‌ـ خانم فاطمه سلطان مهدوی اصل
آ ـ ۲۶۴۳۶

آگهی مناقصه شماره ۵۴ر۳۶

شرکت‌مخابرات ایران تعداد ۱۰۰۰۰ اصله تیر ۱ . فلزی ۶ متری باطاوه وپیچ‌ومهره های مربوطه ورنگ‌آمیزی شده «سرنج» از ناودانی ۵ر۶(وزن هراصله در حدود ۱۰۸ کیلو ۵٪+) مورد نیاز خودرا طبق‌نمونه موجود درانبار بیسیم‌ونقشه پیوست طرح قراردادو شرایط معامله تحویل انبار مذکور واقع‌درخیابان کورش کبیرمحوطه بیسیم پهلوی ازطریق مناقصه خریداری مینماید.

داوطلبان شرکت درمناقصه میتوانندهمه روزه باستثنای ایام تعطیل درساعات اداری بدبیرخانه اداره‌کل خریدواقع در خیابان کورش‌کبیر، محوطه بیسیم‌پهلوی مراجعه وباارائه رسید مبلغ ۵۰۰ ریال «بحساب شماره ۹۰۰۱۸ شرکت مخابرات ایران نزدبانک ملی ایران شعبه فرح» اسناد مناقصه راکه‌عبارت ازشرایط معامله‌و طرح قرارداد ونقشه‌فنی پیوست میباشد دریافت وباتوجه‌کامل بمندرجات آنها را امضاء نموده‌وبضمیمه پیشنهاد خود دردوپاکت الفوب وبوصف مشروحه درشرایط معامله حداکثر تاساعت ۹صبح روز چهارشنبه ۵۴ر۶ر۱۹ باداره دبیرخانه‌کل‌شرکت بنشانی فوق‌الذکر تسلیم‌ورسید دریافت دارند.

پیشنهاد های رسیده تاموعد مقرر درساعت ۱۰ صبح‌همان روزدر اطاق ۳۰۳ ساختمان مرکزی بنشانی بالاباز وخوانده‌خواهدشد .

حضور پیشنهاد دهندگان یانماینده مجازآنها باارائه معرفی‌نامه درکمیسیون معاملات آزادو شرکت مخابرات ایران درردیك یاتمام پیشنهاد های‌رسیده مختاراست.

م‌الف ۱۰۷۰۱

شرکت مخابرات ایران
آ ـ ۲۶۴۷۰

نیروی دریائی شاهنشاهی

آگهی استخدام جهت اعزام بخارج

نیروی دریائی شاهنشاهی برای تکمیل کادر درجه‌داری خودبامدرك قبولی سوم‌متوسطه ویاپایان‌دوره‌راهنمائی استخدام‌و برای تحصیلات بعدی بخارج اعزام مینماید.

داوطلبین برای کسب اطلاع بیشتر از شرایط استخدام در طهران بخیابان سپهبد زاهدی جنب مسجدالرحمن معاونت‌پرسنلی نیروی‌دریائی‌شاهنشاهی (مدیریت استخدام) و یا بیکی از پایگاهها و نمایندگیهای نیروی‌دریائی شاهنشاهی در شهرستانهای بندر پهلوی. بوشهر. خرمشهر. بندرعباس. مشهد . زاهدان . اصفهان . کرمان . رضائیه . کاشان . کرمانشاه .شیراز. یزد مراجعه نمایند .

آگهی استخدم

گارد جاویدان شاهنشاهی جهت تکمیل کادر درجه‌داری خو دعده‌ای را با شرایط و امتیازات‌زیراستخدام‌مینماید

۱ـ تابعیت دولت شاهنشاهی ایران.
۲ـ داشتن حداقل سن ۱۷ و حداکثر ۲۴ سال و کسانی که خدمت سربازیرا انجام داده‌باشند ۲۵سال .
۳ـ دارا بودن مدرك سوم متوسطه وحداقل قد۱۶۵ سانتی متر .

دانش آموزان در طی دوره‌یکساله آموزشگاه از حقوق و مزایای معادل ۶۵۰۰ ریال علاوه‌برخوراك و پوشاك استفاده و پس ازطی‌دوره‌یکساله بدرجه گروهباندومی مفتخر و ازحقوق‌ومزایای معادل ۱۶۵۰۰ ریال و در صورت طی دوره های چترباز‌ی ـتکاور و تخصص ویژه از حداکثر ۲۴۰۰۰ ریال بهره‌مند میگردند ضمنا علاوه برحقوق و مزایای فوق از امتیازات دیگری مانند ۲ ماه حقوق پاداش د رسال دفترچه‌خواربار وتخفیف‌قابل‌ملاحظه‌ای‌ـدفترچه‌بهداشت رایگان به تعداد افراد تحت تکفـل دفترچه پس‌انداز بانك سپه و از خانه های سازمانی نیز به‌ترتیب استفـاده خواهند نمود .

واجدین شرایط با در دست داشتن مدرك تحصیلی وشناسنامه عکس‌دار ۶ قطعه عکس ۶×۴ همه روزه بجز روز های تعطیل به آجودانی گارد جاویدان شاهنشاهی واقع در تهران پادگـان لویزان شعبه استخدام مراجعه نمایند .

گارد جاویدان شاهنشاهی
م الف ۱۰۲۰۰

اطلاعیه

همکار گرامی بمنظور همگامی باسیاست دولت درامر مبارزه علیه گران فروشی واجب است که مانیز بسهم خود در این مبارزه مقدس که اجرای آن صد درصد بنفع خود شما خواهد بودشرکت نموده ودر آینده تاحد امکان ارزش دستمزد و فروش کالای خود را نسبت به سابق پائین بیاوریم لازم بتذکر است که عدم همکاری با این مبارزه مقدس که خواست ملت ایران است ایجاد ناراحتی برای شما وصنف شما خواهد نمود .

اتحادیه آهنگاران ساختمان درو پنجره سازان فلزی وجوشکاران
آ ـ ۲۶۴۵۲

اطلاعات
روزهای شنبه‌ـدوشنبه وپنجشنبه درسراسردنیا منتشر میشود .
قبل از عزیمت عزیزان‌خود بخارج اطلاعات هوائی را برای آنها آبونه شوید .
تلفن ۳۱۱۰۷۱ و ۳۱۰۰۸۱

دعوت مجمع عمومی فوق‌العاده سهامداران شرکت رویال اکسپرس با مسئولیت محدود :

مجمع عمومی فوق‌العاده سهامداران شرکت در ساعت ۱۸ روز سه شنبه چهارم شهریور ماه در محل شرکت خیابان تخت طاوس نبش میرعماد شماره ۲ برای اتخاذ تصمیم نسبت بامور زیر تشکیل می‌شود .

۱ـ مذاکره جهت ازدیاد سرمایه .
۲ـ اخذ نسبت‌بامور گذشته
۳ـانتخاب هیئت مدیره و بازرس
۴ـ تغییر بعضی از مواد اساسنامه .

مدیرعامل

شرکت ملی نفت ایران

استخدام کارمند دیپلمه و کارگر ساده

شرکت ملی نفت ایران جهت خدمت درشاهی‌ـ چالوس ـ بابل و بهشهر به‌تعدادی کارمنددیپلمه وکارگرساده باشرایط‌مندرج درزیر نیازمنداست.

۱ـ ملیت ایرانی
۲ـ شاغل نبودن در سازمان های دولتی‌و یا موسسات وابسته به آن .
۳ـ دارا بودن برگ خاتمه خدمت نظام‌وظیفه عمومی ویا معافیت دائم

الف ـ شرایط انتخاب کارمندان
۱ـ دارا بودن دیپلم‌متوسطه رشته طبیعی یا ریاضی.
۲ـ حداکثر سن ۲۵ سال (متولدین ۱۳۲۹ ببالا)

ب ـ شرایط انتخاب کارگران
۱ـ دارا بودن گواهینامه ششم ابتدائی
۲ـ حداکثر سن ۳۰ سال (متولدین ۱۳۲۴ ببالا)

متقاضیان واجد شرایط میتوانند جهت ثبت نام وانجام مصاحبه با در دست داشتن شناسنامه ـ اصل و فتوکپی مدارک تحصیلی ـ نظام وظیفه و شش قطعه عکس۴×۶ در تاریخ ۲ر۶ر۵۴ به اداره پخش شرکت ملی نفت ایران در شاهی مراجعه فرمایند . متقاضیان باید بومی وساکن‌محل های اعلام‌شده باشند.

م‌الف ۱۰۶۱۰

شرکت ملی نفت ایران

استخدام کارمند دیپلمه و کارگر ساده

شرکت ملی نفت ایران جهت خدمت درشاهرودـ سمنان و دامغان به تعدادی کارمند دیپلمه وکارگر ساده با شرایط مندرج درزیر نیازمند است :

۱ـ ملیت ایرانی
۲ـ شاغل نبودن در سازمان های دولتی‌و یا موسسات وابسته به آن .
۳ـ دارا بودن برگ خاتمه خدمت نظام‌وظیفه عمومی ویا معافیت دائم

الف ـ شرایط انتخاب کارمندان
۱ـ دارا بودن دیپلم‌متوسطه رشته طبیعی یا ریاضی
۲ـ حداکثر سن۲۵ سال (متولدین ۱۳۲۹ ببالا)

ب ـ شرایط انتخاب کارگران
۱ـ دارا بودن گواهینامه ششم ابتدائی
۲ـ حداکثر سن ۳۰ سال (متولدین ۱۳۲۴ ببالا)

متقاضیان واجد شرایط میتوانند جهت ثبت نام وانجام مصاحبه با در دست داشتن شناسنامه ـ اصل و فتوکپی مدارک تحصیلی ـ نظام وظیفه و شش قطعه عکس۴×۶ در تاریخ ۸ر۶ر۵۴ به اداره پخش شرکت ملی نفت ایران در شاهرود مراجعه فرمایند . متقاضیان باید بومی و ساکن محل‌های اعلام شده باشند .

م‌الف ۱۰۶۱۱

دانشکده دامپزشکی ـ تهران

آگهی استخدام

دانشکده دامپزشکی دانشگاه پهلوی تعدادی دکتر دامپزشك را جهت پست دستیار فنی‌بخش های خود استخدام مینماید . داوطلبان میتوانند تقاضای کتبی بانضمام دو قطعه عکس‌و یک نسخه رونوشت شناسنامه و برك پایان خدمت نظام و پایان‌نامه تحصیلی رشته دامپزشکی خود یا فتوکپی مدارك فوق را تا تاریخ ۱۵ر۹ر۵۴ به دفتر دانشکده دامپزشکی ارسال دارند .

شرکت ملی نفت ایران

استخدام کارمند دیپلمه وکارگر ساده

شرکت ملی‌نفت ایران جهت خدمت درگرگان‌و گنبد کاوس به‌تعدادی کارمند دیپلمه وکارگر ساده باشرایط‌مندرج در زیر نیازمنداست:

۱ـ ملیت‌ایرانی
۲ـ شاغل نبودن در سازمان‌های دولتی و یا موسسات وابسته به‌آن.
۳ـ دارابودن برگ‌خاتمه خدمت نظام وظیفه عمومی ویا معافیت دائم.

الف ـ شرایط انتخاب کارمندان
۱ـ دارابودن دیپلم متوسطه رشته طبیعی یاریاضی
۲ـ حداکثر سن ۲۵ سال «متولدین ۱۳۲۹ ببالا»

ب ـ شرایط انتخاب کارگران
۱ـ دارابودن گواهینامه ششم ابتدائی
۲ـ حداکثر سن ۳۰ سال« متولدین ۱۳۲۴ ببالا»

متقاضیان واجدشرایط میتوانند جهت‌ثبت‌نام وانجام مصاحبه با دردست داشتن شناسنامه‌ـ اصل‌و فتوکپی مدارك تحصیلی‌ـ نظام‌وظیفه وشش قطعه عکس ۴×۶ در تاریخ ۴ر۶ر۵۴ به‌اداره پخش شرکت‌ملی نفت ایران درگرگان مراجعه فرمایند . متقاضیان باید بومی‌و ساکن محلهای‌اعلام شده باشند.

م‌الف ۱۰۹۰۶

شرکت ملی ذوب‌آهن ایران

آگهی استخدام

شرکت ملی ذوب‌آهن ایران کادر مندرج در ذیل را با حقوق و مزایای مکفی جهت خدمت در واحد ساختمانی ذوب‌آهن آریامهر و واحد طراحی‌شهرسازی شرکت و واحد ساختمانی آریامهر استخدام مینماید:

۱ـ مهندس راه و ساختمان بدون سابقه کار و باسابقه کار در نظارت واجرای محاسبات ساختمانی ، آب و فاضل آب، برنامه ریزی.
۲ـ مهندس مکانیک باسابقه کار در تاسیسات تکنولوژی یادر طراحی کنستروکسیونهای فلزی.
۳ـ مهندس تاسیسات باسابقه کار در لوله‌کشی گاز و آب و فاضلاب ، حرارت رسانی .
۴ـ مهندس الکترونیک .
۵ـ مهندس برق باسابقه کار درشبکه های شهری. یاطراحی برق رسانی.
۶ـ مهندس معمار بدون سابقه کار یا با سابقه کار در طراحی محوطه شهری.
۷ـ مهندس نقشه‌بردار باسابقه کار در ترازبندی و ژئودری ساختمانی .
۸ـ پزشک متخصص قلب و عروق .
۹ـ پزشک متخصص جهاز هاضمه .
۱۰ـ پزشک متخصص گوش و حلق و بینی .
۱۱ـ پزشک متخصص زنان و زایمان .
۱۲ـ پزشک متخصص جراحی عمومی .
۱۳ـ پزشک متخصص ارتوپدی .
۱۴ـ پزشک متخصص اطفال .
۱۵ـ پزشک متخصص امراض روانی .
۱۶ـ پرستار .
۱۷ـ بهیار .
۱۸ـ تکنیسین راه و ساختمان «دیپلم وفوق‌دیپلم» .
۱۹ـ تکنیسین نقشه برداری .
۲۰ـ مترجم زبان روسی .
۲۱ـ مهندس بهداشت صنعتی .
۲۲ـ تکنیسین اطاق عمل .
۲۳ـ لیسانس علوم اداری .
۲۴ـ لیسانس مدیریت بازرگانی که خدمت نظام وظیفه انجام داده ویا دارای معافی دائم باشند .
۲۵ـ مترجم روسی و انگلیسی یکنفر .
۲۶ـ مهندس معدن .
۲۷ـ مترجم فارسی و انگلیسی مجرب .
۲۸ـ مربی آموزشگاه بهیاری با مدرک لیسانس پرستاری یا مامائی ، دارا بودن سابقه تدریس در آموزشگاه بهیاری .
۲۹ـ ناظمه فنی اقامتگاه خدمت کرده یا معاف از خدمات اجتماعی زنان با مدرک دیپلم و سابقه کار در رشته مزبور .

متقاضیان میتوانند همه روزه با در دست داشتن مدارک لازم به اداره کاریابی شرکت ملی ذوب‌آهن‌ایران واقع در میدان کاخ خیابان ابتهاج با قسمت کارگزینی ساختمانی ذوب‌آهن آریامهر واقع در ۴۵ کیلومتری جاده اصفهان ـ شهرکرد مراجعه نمایند .

م الف ۱۳۲۳۶

سرپرست کل عملیات ذوب‌آهن آریامهر

دنیای ورزش روزهای شنبه منتشر میشود

پذیرش هنرجودر آموزشگاه همافری نیروی‌هوائی‌شاهنشاهی

آموزشگاه همافری نیروی هوائی شاهنشاهی‌از دیپلمه های ریاضی ، طبیعی و دیپلم هنرستان (برق الکترونیك) که حداکثر سن آنها ۲۴ سال (برای کسانی که خدمت زیر پرچم را انجام داده‌اند ۲۵سال تمام) باشد و دارای سلامت جسمانی کامل بوده و از عهده آزمایش استعداد مربوطه برآیند برای دوره دو ساله این آموزشگاه هنرجو می‌پذیرد .

حقوق و مزیا :

هنرجویان در مدت تحصیل درایران‌شبانه‌روزی بوده و هزینه آنان بعهده نیروی هوائی می باشد و ماهیانه در سال یکم ۱۰۵۰۰ ریال و در سال دوم ۱۱۷۵۰ ریال دریافت خواهند کرد . هنرجویان پس‌از طی دوره تحصیل بدرجه همافر سومی مفتخر واولین حقوق و مزایای آنان ۳۵۴۸۰ ریال و در صورتی که در خارج‌ازمرکز خدمت نمایند ۴۹۷۶۰ریال خواهد شد.

همافران از مزایائی نظیر طی دوره‌های‌تخصصی خارج ازکشور ، پاداش سالیانه ،پس‌انداز تامین‌آتیه که در مدت سی سال خدمت بالغ‌بر ۲۷۶۰۰۰۰ ریال میگردد بهره‌مند میگردند ، خانه های سازمانی‌ودرمان رایگان و استفاده از فروشگاه های ارتشی با تخفیف قابل ملاحظه نیز قسمتی از مزایای خدمتی آنان خواهد بود .

داوطلبان برای استفاده از موقعیت‌و ثبت‌نام‌همه روزه باستثنای پنجشنبه ها و تعطیلات رسمی بادر دست داشتن مدارك تحصیلی و فتوکپی آن و عین شناسنامه ازساعت ۷ صبح‌تا دو بعداز ظهر درتهران بفرماندهی‌آموزشهای هوائی خیابان‌دماوند (تهران‌نو) ایستگاه فرودگاه و در شهرستان ها به پایگاه ها و ایستگاه ها، هوائی یا مراکز کاریابی وزارت کار و امور اجتماعی مراجعه نمایند .

م الف ۵۵۵۴

نیروی هوائی شاهنشاهی

حقوق ومزایای پرسنل هواپیمائی نیروی زمینی شاهنشاهی

ردیف	درجه	حقوق سال اول	حقوق سال دوم	[illegible]	[illegible]	[illegible]	[illegible]
۱	دانشجوی افسری خلبانی	۱۰۷۵۰ ریال	—	۱۰۷۵۰ ریال	ستوانسوم خلبان	۳۵۰۳۰ ریال	۴۹۳۱۰ ریال
۲	همافر	۹۰۵۰ ریال	۱۱۷۵۰ ریال	—	همافر سوم	۳۵۵۳۰ ریال	۴۹۸۱۰ ریال
۳	هنرآموز ستوانیاری	۶۵۰۰ ریال	بعداز اولین پرواز	۱۰۲۵۰ ریال	ستوانیار سوم	۳۸۸۴۰ ریال	۶۰۶۸۰ ریال
۴	هنرآموز فنی	۷۵۰۰ ریال	—	۷۵۰۰ ریال	گروهبان دوم	۱۷۷۵۰ ریال	۳۰۳۵۰ ریال
۵	دانش‌آموز عادی	۶۵۰۰ ریال	—	۶۵۰۰	گروهبان دوم	۱۴۲۵۰ ریال	۲۶۸۵۰ ریال

من شما را برای خدمت درارتش شاهنشاهی دعوت میکنم

به برادران خلبان وفنی خود درهواپیمائی نیروی زمینی شاهنشاهی به‌پیوندید.

اسامی قبولشدگان اصلی وذخیره مدرسه عالی غزالی «قزوین»

مدرسه عالی غزالی ازقبولشدگان اصلی تعداد ۳۰۰نفر دانشجو برای چهار رشته ۱ـمدیریت اداری ۲ـ مدیریت صنعتی ۳ـ مدیریت کشاورزی ۴ـ مدیریت بازرگانی به ترتیب تقدم باشرائط زیر ثبت‌نام خواهدنمود.

الف ـ مدارك لازم برای ثبت‌نام

۱ـ اصل‌کارنامه آزمایش همگانی
۲ـ ۱۶ قطعه‌عکس ۴×۳که‌در پشت آن نام‌و نام‌خانوادگی و شماره شناسنامه نوشته شده باشد.
۳ـ اصل‌فرم مخصوص نمرات امتحانات نهائی ششم متوسطه‌که بتائید اداره آموزش وپرورش محل‌صدور رسیده باشد بانضمام ۲ برك فتوکپی فرم‌مزبور.
۴ ـ۸برك فتوکپی صفحه‌اول شناسنامه.
۵ـ دونسخه برك‌خاتمه خدمت سربازی یامعافیت یابرك آمده بخدمت بدون غیبت برای‌آقایان ودونسخه فتوکپی برك معافی یا پایان خدمت مشمولان خدمات اجتماعی زنان‌برای خانمها. ازدیپلمه های سال‌جاری برك معافی مطالبه‌نخواهدشد.
۶ـ رسید مبلغ ۴۱هزار ریال شهریه بطور علی‌الحساب که بایدبحساب شماره ۱۷۱۷ بانك‌بازرگانی ایران شعبه ایرانشهرپرداخت شده باشد.
«درصورتی‌که طبق دستور وزارت علوم‌وآموزش عالی مبلغ‌بیشتری بابت‌شهریه تعیین واعلام شود دانشجویان مکلف به‌پرداخت‌مابه‌التفاوت خواهند بود».
کسانی که تعهد انجام خدمت‌تسلیم کنند ازمقررات آموزش رایگان‌برخوردار خواهندبود وشهریه‌پرداخت نخواهند کرد.

ب ـ ترتیب ثبت‌نام

از پذیرفته شدگان اصلی درروزهای چهارشنبه ۲۹و پنجشنبه ۳۰مرداد ماه‌جاری درمحل دفتر مرکزی مدرسه عالی غزالی تهران خیابان‌آریامهر غربی شماره ۲۲ازساعت ۹صبح‌تا۱۲واز ساعت ۲تا۵ بعدازظهر ثبت‌نام بعمل‌خواهد آمد.
درصورت نیاز ازافراد ذخیره به‌ترتیب تقدم درروزهای یکشنبه دوم ودوشنبه سوم‌شهریورماه به‌شرح فوق‌ثبت‌نام بعمل‌خواهد آمد.

مدرسه‌عالی غزالی

آـ۲۶۴۴۸

رشته مدیریت اداری

ردیف ـ نام‌ونام‌خانوادگی
۱ـ خلیلی ناهید
۲ـ قایلی مسعود
۳ـ صفائیان بادی احسان
۴ـ منافی الهه
۵ـ سیرت‌دوست‌حلیم خدیجه
۶ـ غافری سکینه
۷ـ سیگاری شهرزاد
۸ـ ادیب‌نظری مریم
۹ـ احمدیان اردستانی فریده
۱۰ـ سردشتی سهیلا
۱۱ـ بیژن‌زاده محمدحسین
۱۲ـ مهرزاد بهناز
۱۳ـ وزیری‌یزدی نسرین
۱۴ـ اعزاز هاله
۱۵ـ اصولی مهشید
۱۶ـ حاجی‌علی‌زاده جهانی‌ناهید
۱۷ـ کهنموئی اقدم‌فریده
۱۸ـ فرهمند پور کامبخش
۱۹ـ قادری خسرو
۲۰ـ فرهومند کتایون
۲۱ـ آقابیگی ژیلا
۲۲ـ هاشمی‌زنور هنگامه
۲۳ـ لطیفی فریبا
۲۴ـ کمالی‌آزاد مهرداد
۲۵ـ کلانتری خورمیزی سیداحمد رضا
۲۶ـ انوری‌پور سیدارسلان
۲۷ـ آقابابا ابوالفضل
۲۸ـ قاآنی‌آقایی عصمت
۲۹ـ مشیرغفاری فریبا
۳۰ـ کابینی مقدم زهره
۳۱ـ زمانی حمیدرضا
۳۲ـ صادقیان سعید
۳۳ـ بهجتیان بهروزی حبیبه
۳۴ـ میرکیالنگرودی سیدمرتضی
۳۵ـ ابراهیمی اردبیلی رضا
۳۶ـ رحیمی امیر
۳۷ـ امیرزاده فرید
۳۸ـ جلالی افسانه
۳۹ـ موسوی معجزی سیداصغر
۴۰ـ فیاض محسن
۴۱ـ خیامی لیلا
۴۲ـ بهبهانی‌نیا مسعود
۴۳ـ پناهی‌بلالمی ابراهیم
۴۴ـ خواجوی‌نژاد حمید
۴۵ـ احمدیان مزرعه‌یزدی‌عبدالناصر
۴۶ـ عمرانی تویسرکانی‌حبیبه‌سیمون
۴۷ـ محمود زاده پروانه
۴۸ـ ایقانی ماهفروجکی افسانه
۴۹ـ صفائی محمد
۵۰ـ نیکان‌فر ملیحه
۵۱ـ مهردادیان مهرناز
۵۲ـ اسلامی‌پور موسی
۵۳ـ ناصری‌ورنوسفادرانی‌قدمعلی
۵۴ـ داراب عطاءاله
۵۵ـ گشتاسبی گوهرریزی‌شیرین
۵۶ـ نثارجاوید غلامرضا
۵۷ـ آقازاده ابوالفضل
۵۸ـ اوانس اواکیان رازمیک
۵۹ـ زندیه اکبر
۶۰ـ صفاپورحجری هادی
۶۱ـ آهنگران مهرنوش
۶۲ـ جوادیون اصفهانی فخرالسادات
۶۳ـ جعفری دوابسری فرضعلی
۶۴ـ نقی‌خانی افسانه
۶۵ـ مهابادی مهاباد عباسعلی
۶۶ـ رحیم‌پورجمازکتی زهره
۶۷ـ رصاصی‌رویا
۶۸ـ قربان‌زاده عباس
۶۹ـ عراقی ناصر
۷۰ـ میران‌زاده مهابادی رضا
۷۱ـ محمدنژاد علیرضا
۷۲ـ محمدباقری سوئینی‌پرویندخت
۷۳ـ کوچکیزدی عباسعلی
۷۴ـ حقانی حسین
۷۵ـ افخمی نرگس
۷۶ـ آقابابادستجردی علیرضا
۷۷ـ طالبیان سیدامیر
۷۸ـ معنوی اصفهانی الهه
۷۹ـ اخیانی محمد
۸۰ـ اگوشی ابوالفضل
۸۱ـ میرزا ابوالقاسم‌شیرازی‌فخری
۸۲ـ امین پروانه
۸۳ـ بهرامی سیف‌اله
۸۴ـ اشگان نژاد منیژه
۸۵ـ قاسمی محمدابراهیم
۸۶ـ ترکیان بهروز
۸۷ـ باوندی‌وند چالی‌فرزاد
۸۸ـ احمدی نصرآبادی نورالدین
۸۹ـ شوشتریان فریدون
۹۰ـ رضایی ماربین اسماعیل
۹۱ـ کاظمی منشادی حمید
۹۲ـ دوراندیش لادن
۹۳ـ غلامرضایی‌حسام‌الدین‌اردشیر
۹۴ـ قدسیان سعید
۹۵ـ عبدالحسین پورایرانی ضیا
۹۶ـ موقر حسنی فریده
۹۷ـ باغیه ناهید
۹۸ـ کوسه غراوی انه‌محمد
۹۹ـ رضائی افخم
۱۰۰ـ فرشادگهرناصر

ذخیره‌ها

۱۰۱ـ مختاری اسبویی محمود
۱۰۲ـ انواری همدانی مسعود
۱۰۳ـ جهانشاهی غلامرضا
۱۰۴ـ رفیعی شهین‌تاج
۱۰۵ـ مهدی‌زاده مریم
۱۰۶ـ معدلت فایزه
۱۰۷ـ المال فرنگیس
۱۰۸ـ اروین شهین
۱۰۹ـ اصل‌بنابی‌حداداحمد
۱۱۰ـ معتمدی قهفرخی حسین
۱۱۱ـ اختیاری اردکانی عباس
۱۱۲ـ یعقوبزاده سیروس
۱۱۳ـ هاشمی گیتی
۱۱۴ـ شرفخانی امیری بیژن
۱۱۵ـ معمارطلوعی عباس
۱۱۶ـ فرهادی شعله
۱۱۷ـ دواچی حسنی فایزه
۱۱۸ـ جمشیدی نصیرمحله فاطمه
۱۱۹ـ رجبدشتی ولی‌بابا
۱۲۰ـ بدیهی داودکیان
۱۲۱ـ خردفرامرز
۱۲۲ـ سلمانپور سیلوانا
۱۲۳ـ محمدی الموتی محمدرضا
۱۲۴ـ افتخار معصومه مژگان
۱۲۵ـ کلهرحسن
۱۲۶ـ حاجی اشرفی مهرداد
۱۲۷ـ یمینی آذردخت
۱۲۸ـ سالمنیا عبدالرضا
۱۲۹ـ نیکمرام سیما
۱۳۰ـ فرشاد فاطمه
۱۳۱ـ علیجانی هادی
۱۳۲ـ نادری‌پور بروجنی نادره
۱۳۳ـ سهیل شمایی جبارعلی
۱۳۴ـ آیت‌اله غفاری شهریار
۱۳۵ـ یوسعیان مرتضی
۱۳۶ـ جلالی کمال‌الدین
۱۳۷ـ بیاتی پری
۱۳۸ـ صدیقی میترا
۱۳۹ـ حسینی فاطمه
۱۴۰ـ یاوری عیسی‌لو جهانگیر
۱۴۱ـ راعی‌میترا
۱۴۲ـ شاماسبلو علیرضا
۱۴۳ـ ثانی مرتضی
۱۴۴ـ باغبانی‌جم مجید
۱۴۵ـ عبدالهی جعفری ژینوس
۱۴۶ـ خسرویار ریتا
۱۴۷ـ امینی سیمین
۱۴۸ـ عبدالعلی امیر
۱۴۹ـ بوک سلیمان
۱۵۰ـ یثربدوست بهرام
۱۵۱ـ سید موسوی محمداسماعیل
۱۵۲ـ تایب سعید
۱۵۳ـ غضنفری سرابی شهلا
۱۵۴ـ قایمی حسین
۱۵۵ـ وظیفه خواه‌قنادملیحه‌الزمان
۱۵۶ـ خاکی محمدرضا
۱۵۷ـ کریمی زهره
۱۵۸ـ میکاییلی ابراهیم
۱۵۹ـ ملکی رودپشتی نوشین
۱۶۰ـ مهدی زاده تورزنی حسین
۱۶۱ـ اویارحسین‌هادی
۱۶۲ـ نقی‌زاده دهخوارقانی محمدرضا
۱۶۳ـ غنی‌زاده مسعود
۱۶۴ـ نصیری پروین
۱۶۵ـ مشیری سودابه
۱۶۶ـ وفامنش مجید
۱۶۷ـ المداد مرتضی
۱۶۸ـ مخصوصی‌پور ایرج
۱۶۹ـ موسوی معاف سیده حمیده
۱۷۰ـ سعیدفر مصطفی
۱۷۱ـ روحانی حمید
۱۷۲ـ نیکرفتار پرویز
۱۷۳ـ محمدی سیدعلی
۱۷۴ـ متوگلشن نقی
۱۷۵ـ مدیرشانه‌چی محسن
۱۷۶ـ داودزاده محبوب صدیق محمد
۱۷۷ـ نصیری فرانک
۱۷۸ـ شقاقی محمد
۱۷۹ـ سعادت‌سعادت‌آبادی حسن
۱۸۰ـ بیگدلی‌راد فرهاد
۱۸۱ـ شادبخت‌زهرا
۱۸۲ـ تفضلی محسن
۱۸۳ـ برومند احمد
۱۸۴ـ بقرابادیان محسن
۱۸۵ـ طیب‌نعیمی شهاب‌الدین
۱۸۶ـ ایمانی وحید
۱۸۷ـ ثنایی سبزواری علی‌اصغر
۱۸۸ـ بختیار افسانه
۱۸۹ـ عبدالباقی‌زندی هما
۱۹۰ـ سبحانی مرضیه بیگم
۱۹۱ـ ذکاوت اسمعیل
۱۹۲ـ گازرانی بهمن
۱۹۳ـ مرتضی‌نیا علیرضا
۱۹۴ـ گلشن محمدرضا
۱۹۵ـ یاوری ونوس
۱۹۶ـ صفاری‌نیاحسین
۱۹۷ـ ابوالحسن زاده مریم
۱۹۸ـ قربانی ادعاماله
۱۹۹ـ ناصحی طاهری پرینوش
۲۰۰ـ اسکندری‌چراتی احمدرضا

رشته مدیریت صنعتی

۱ـ عباسی کنکوری جواد
۲ـ یزدانی شاهرخ
۳ـ کارگر محمد ابراهیم
۴ـ ثابتی بهروز
۵ـ جلیل ژاکب
۶ـدانشمند فرشته
۷ـ خطیب‌زاده مرضیه
۸ـ دهقان ساعی شهروز
۹ـ متین حبیب‌اله
۱۰ـ نیکوکاران جلال
۱۱ـ بوذری سیروس
۱۲ـ شریفی‌چلنبر سیاوش
۱۳ـ عابدیان دهقانی عباس
۱۴ـ نعمان الیاس
۱۵ـ ایران‌پور مبارکه غلامرضا
۱۶ـ فتورچی علی
۱۷ـ محمد حسینی‌ناجی‌زاد نادر
۱۸ـ میرخانی قاسم
۱۹ـ شریف حمیدرضا
۲۰ـ ثقفی جهان بخش
۲۱ـ پدرام وازی ساسان
۲۲ـ لاجوردی سیدهاشم
۲۳ـ فخاری حسین
۲۴ـ جدیدی لطفعلی
۲۵ـرزاقی محمودی محمدعلی
۲۶ـ آقانصیر مصور
۲۷ـهاشمی‌زنورمهراب
۲۸ـ انصاری سیاوش
۲۹ـ محدث علیرضا
۳۰ـ شبنم مهدی
۳۱ـ امامی مهرداد
۳۲ـ جاودان مولایی سیدعلی
۳۳ـ کریمپور نطنزی مسعود
۳۴ـ فرجادی نصراله
۳۵ـ موسوی‌نیاسیگاری بیرحسین
۳۶ـدوراندیش محمد
۳۷ـ نشاط فرهاد
۳۸ـ کردخری محمدابراهیم
۳۹ـ رحیمی فردجهرمی مهوش
۴۰ـ خرمی خسرو
۴۱ـ نقی‌پور ویجویه صالح
۴۲ـ جهانشاهی غلامرضا
۴۳ـ حسن‌پورفردخراشادغلامحسین
۴۴ـ هورفر جعفر
۴۵ـ حق‌نظری سالار
۴۶ـ رستم‌آبادی علیرضا
۴۷ـ رجایی محمدرضا
۴۸ـ هاشمی‌نیاسری محسن
۴۹ـ امین‌زاده مسعود
۵۰ـ سیدی فاطمه
۵۱ـ محمدی کاکرودی شمسی
۵۲ـ اثاری‌فر بهروز
۵۳ـ فاروقی جمشید
۵۴ـ بالازاده نیری هوشنك
۵۵ـ سلیمی مغانجوقی ابراهیم
۵۶ـ دهگان بهمن
۵۷ـ میرطاهری سید مهدی
۵۸ـ مظهری عباسی فریبرز
۵۹ـ مومنی‌رودسری هادی
۶۰ـ پسندیده اکبر
۶۱ـ صفری دیزج معصومه
۶۲ـ زاهدی محمد
۶۳ـ امین شانجانی مریم
۶۴ـ فقیهی محمود
۶۵ـ همایونی میترا
۶۶ـ قنبرپور مرتضی
۶۷ـ وارسته فرهد
۶۸ـ خاتمی نیاعلی
۶۹ـ علوی آژیده
۷۰ـ روح‌پرور مرضیه
۷۱ـ فرهنگ‌جهرمی هما
۷۲ـ محلاتی‌شیرازی محمدحسین
۷۳ـ شهابی حسنعلی
۷۴ـ رضائی نژاد حسین
۷۵ـ غفورنیا خلیل
۷۶ـ امیری جوان
۷۷ـ فغفوری ناصر
۷۸ـ هندسی کیومرث
۷۹ـ اقدسی‌یالفوزآغاز صیاد
۸۰ـ قاسمی زاده ناصر
۸۱ـ رستگار سهی
۸۲ـ عابدین زاده وحید
۸۳ـ سلیمان بیگی سعید
۸۴ـ عباسی محمد جواد
۸۵ـ فشارکی مهین
۸۶ـ سخاوی علی
۸۷ـ طالبی فرید
۸۸ـ مقبل کریم
۸۹ـ فروتنی محمدرضا
۹۰ـ صدرپور چشمه‌چنار موسی
۹۱ـ رضوی فشتمی سیدمصطفی
۹۲ـ ستاره کوکب علیرضا
۹۳ـ شهیدی فرزانه
۹۴ـ ابوالمعالی آذر
۹۵ـ اوحدی سعید
۹۶ـ محبوبی‌زاده محمد جواد
۹۷ـ صفانیا محمد تقی
۹۸ـ دادگر آزاده
۹۹ـ یادگاری شهریار
۱۰۰ـ برومندی بهنام

ذخیره‌ها

۱۰۱ـ حسین‌پوردادامحله حسن
۱۰۲ـ خسروی محسن
۱۰۳ـ سلطان نعمت‌اله
۱۰۴ـ عابدی سعید
۱۰۵ـ رضوانی گیل‌کلایی حسین
۱۰۶ـ بصیری ابیانه محمود
۱۰۷ ـ اسدی فرهاد
۱۰۸ـ حمزهی محمد
۱۰۹ ـ نجفی فراشاه سید محمد صادق
۱۱۰ـ حسن آبادی فخرالسادات
۱۱۱ـ نایب‌الصدریان محمود
۱۱۲ـ موسوی سید محمد رضا
۱۱۳ـ اسعدی یساقی روح‌اله
۱۱۴ـ عابدی ارانی بهزاد
۱۱۵ـ پورمند مهرداد
۱۱۶ـ پوستین دوز محمد مهدی
۱۱۷ـ عبدی فیروز
۱۱۸ـ زایر پور احمدعلی
۱۱۹ـ معروفی محمد
۱۲۰ـ بخشی‌زاده محمد حسن
۱۲۱ـ فرج‌زاده ها رضا
۱۲۲ـ مهدوی سید فرشاد
۱۲۳ـ پاکدامن شهیار
۱۲۴ـ جمالی حسنعلی
۱۲۵ـ میرزایی سهی حسین
۱۲۶ـ کلامی اسماعیل
۱۲۷ـ امینی سید احمد
۱۲۸ـ مهدیان پرانی ناصر
۱۲۹ـ مینایی اردشیر
۱۳۰ـ کاظمی فرهاد
۱۳۱ـ جهانشیری علی‌اکبر
۱۳۲ ـ سلمانیان دستجردی محمد تقی
۱۳۳ـ موسوی سید حسین
۱۳۴ـ خانی مهدی
۱۳۵ـ طاهباز صالحی وحیده
۱۳۶ـ محیط شعله
۱۳۷ـ کیهانی کرمانشاهی انوشه
۱۳۸ـ قاجار پرویز
۱۳۹ـ امین‌زاده محسن
۱۴۰ـ بنی‌هاشمی هاشم
۱۴۱ـ ساداتی سید احمد رضا
۱۴۲ـ آنرتاش محمود
۱۴۳ـ توکلی مهرام نژاد رضا
۱۴۴ـ درویزه منصور
۱۴۵ـ سیمان توب شهرام
۱۴۶ـ ربیع‌زاده ژیلا
۱۴۷ـ بهبودی محمد علی
۱۴۸ـ فاطمی سید محمدباقر
۱۴۹ـ شیخ‌السلامی سلماسی کمال‌الدین
۱۵۰ـ انصارالحسینی رحمت
۱۵۱ـ ناصری پور طوسی حمید رضا
۱۵۲ـ اسلامی مجید
۱۵۳ـ کرمی بزگداری رضا
۱۵۴ـ سبط‌الشیخ مجید حسن
۱۵۵ـ زاهدی گوهرتاج
۱۵۶ـ معتمدی عنایت
۱۵۷ـ سالاری لک سعید
۱۵۸ـ معلمی محمدعلی
۱۵۹ـ شریعت‌پناهی مهناز
۱۶۰ـ جابری مهیندخت
۱۶۱ـ بارانی نصراله
۱۶۲ـ نیک منش پرویز
۱۶۳ـ مکاری فریبرز
۱۶۴ـ حق پسند خرسند
۱۶۵ـ کاراندیش فرید
۱۶۶ـ معظمی علی‌اکبر
۱۶۷ـ میلانی‌سبزو ارمحمدحسین
۱۶۸ـ سلیمانپور حسن
۱۶۹ـ دری پدرام
۱۷۰ـ عرب محمدرضا
۱۷۱ـ شادانلو فرح
۱۷۲ـ الموردی مجمود
۱۷۳ـ محمدیان نعیمی شهروز
۱۷۴ـ فاطمیان محمد سعید
۱۷۵ـ مهدیزاده مهدی
۱۷۶ـ نیکپی مهرناز
۱۷۷ـ خوشروی مهربانی اصغر
۱۷۸ـ رضایی معصومه
۱۷۹ ـ غلامحسین فریزهندی عباسعلی
۱۸۰ـ مصلایی سید مرتضی
۱۸۱ـ دانش فر عباسعلی
۱۸۲ـ شفیعی نسرین
۱۸۳ـ سید مظفری رضا
۱۸۴ـ بابایی منوچهر
۱۸۵ـ منظوری کریم‌آبادی ناصر
۱۸۶ـ اسفندیاری فرهاد
۱۸۷ جداری صالحی حبیب
۱۸۸ـ نیکدل جعفر
۱۸۹ـ خزچین امیر حسین
۱۹۰ـ آذرهوشنگ پرویز
۱۹۱ـ تشکری مهدی
۱۹۲ـ تونچی فتیدهی محمد
۱۹۳ـ سالاراملی حسین
۱۹۴ـ نوریور کریم
۱۹۵ـدرخشانفر محمدرضا
۱۹۶ـ آهنگری فریبا
۱۹۷ـ احمدی ندوشن علی
۱۹۸ـ قاضی سعیدی مرتضی
۱۹۹ـ اسپرهم شهرام
۲۰۰ـ رضایی عزت‌اله

آگهی تجدید مناقصه

شرکت دخانیات ایران سی قلم (ورق آهن نبشی پیچ وچهار ومهره آلمینیومی شش و سریم گرد اطفی) مورد نیاز خود را از طریق مناقصه خریداری می نماید داوطلبان بایستی قبلا برای دریافت برگ مشخصات وشرایط مناقصه باداره خرید داخلی این شرکت مراجعه نموده وپیشنهاد خود را تا ساعت ۹ صبح روز اداری ۱۹ر۶ر۵۴ باداره دفتر شرکت دخانیات ایران واقع در خیابان ایرانشهر شمالی تسلیم نمایند . پیشنهاد های رسیده در ساعت ده صبح همان روز ۱۹ر۶ر۵۴ در شرکت دخانیات ایران باز و قرائت خواهد شد.
م‌الف ۱۰۶۸۱

شرکت دخانیات ایران
آـ۲۶۴۷۴

رشته مدیریت کشاورزی

ردیف ـنام‌خانوادگی‌ونام
۱ـ چاکری حمیدرضا
۲ـ علیزاده‌لمعانی رسول
۳ـ فرزین مصطفی
۴ـ کوچك انتظار ناهید
۵ـ غفارزاده‌اصل عبدالغفار
۶ـ شاه حسینی‌نیا مسعود
۷ـ سهرابی کاشانی حسین
۸ـ اکبری بلوچ محمود
۹ـ طباطبایی رییسی مینا
۱۰ـ سلامی قربان
۱۱ـ بیگی‌زاده مرتضی
۱۲ـ دشتنوردج حسین
۱۳ـ ستوده اردبیلی محمد باقر
۱۴ـ تقی زاده کاظم
۱۵ـ رستمزاده‌دهخوارقانی رسول
۱۶ـ سنگینی پری
۱۷ـ سلیمیان حسین
۱۸ـ جندقیان منصور
۱۹ـ زارعی غلامرضا
۲۰ـ طاهری‌مجد پرویز
۲۱ـ کفایتی نعمت‌اله
۲۲ـ شیخ‌کاظمی حسن
۲۳ـ ایزدی‌جمال
۲۴ـ برهانی پروانه
۲۵ـ دهخدا سکینه
۲۶ـ قاسمیان صاحبی یعقوب
۲۷ـ شکیبا محمد
۲۸ـ هاشمی ناهید
۲۹ـ سلاجقه موردو احمد
۳۰ـ شریف‌حسن آبادی مصطفی
۳۱ـ ثقفی منوچهر
۳۲ـ مساوات صدیقه‌بیگم
۳۳ـ کریمی نسب غلامعلی
۳۴ـ میرجعفری سید احمد
۳۵ـ امیدی منصور
۳۶ـ گل‌آور رضا
۳۷ـ صادقی‌پور اکبر
۳۸ـ عطرسایی محمد
۳۹ـ محمدی‌نیا فاطمه
۴۰ـ حجازی سید مصطفی

ذخیره‌ها

۴۱ـ باغستانی وی
۴۲ـ پی‌سپار رسول
۴۳ـ حیدرپور یردی جلال
۴۴ـ شیخ منزه توحید
۴۵ـ رییسی دستگردی مهین‌دخت
۴۶ـ قادری تیمور
۴۷ـ مقبلی‌هنزایی حسین
۴۸ـ داداش‌پور تاج‌الدین
۴۹ـ سلیمانی فرد رضا
۵۰ـ عابدی غلامعباس
۵۱ـ قدس سیما
۵۲ـ همایون فر شهره
۵۳ـ اسایش ناهید
۵۴ـ سهراب‌نیا ایوب
۵۵ـ مسعودیان محمد
۵۶ـ ربیعی محمد
۵۷ـ مرادزاده مهرآرا
۵۸ـ نوروزی اصغر
۵۹ـ ندایی طوسی رضا
۶۰ـ محمودی عبدالکریم
۶۱ـ خامنه احمد اوف نسرین
۶۲ـ بیروتی حمزه
۶۳ـ سحرخیز لنگرودی علی
۶۴ـ نوید غلامرضا
۶۵ـ رفیعی عباس
۶۶ـ شوکت مرتضی
۶۷ـ زندرضوی سیامک
۶۸ـ مهراتی عبدالمجید
۶۹ـ جواهری شاهپور
۷۰ـ خورسندی کوچصفهانی محمد ابراهیم
۷۱ـ دین‌پناه خوشدرکی روح‌اله
۷۲ـ توکلی طبسی حمید
۷۳ـ رضوانخواه کاظم
۷۴ـ اخلاص‌پور ایرج
۷۵ـ سالاری میترا
۷۶ـ فرزاد نادر
۷۷ـ صافی محسن
۷۸ـ یزدانی چمزینی سعید
۷۹ـ حیدری‌خراسانی ابوالفضل
۸۰ـ صیادحقیقی

رشته مدیریت بازرگانی

ردیف ـ نام‌خانوادگی ونام
۱ـ شجاعی سوسن
۲ـ سیف‌اله پوردارابی نادر
۳ـ ارتقاعی تورج
۴ـ یزدان‌پناه ناصر
۵ـ اشراقی حسین
۶ـ امامی میبدی زیبا
۷ـ فیروزبخش همدانی یاسمین
۸ـ شریعتدار ساوه محمدرضا
۹ـ غلامی مهدی
۱۰ـ اسکویی سعیده
۱۱ـ ربانی ژوزف
۱۲ـ فاضل‌نیا مینا
۱۳ـ ایرانی نژاد مهبانو
۱۴ـ سروش مسعود
۱۵ـ حسنی پرخیده
۱۶ـ ابطحی فروشانی سید محمد جواد
۱۷ـ مدبر آذر
۱۸ـ طیبی جزایری سید مهدی
۱۹ـ محمدی عزت‌اله
۲۰ـ کردشاکری فیروز
۲۱ـ المدرس طیبه
۲۲ـ حبیبی حسین
۲۳ـ عزیزالهی نجف‌آبادی طیبه
۲۴ـ رفاع داود
۲۵ـ بهرامشهریاری تیرانداز
۲۶ـ روحانی تهرانی سید مهرزاد
۲۷ـ تبردیده‌ام‌البنین
۲۸ـ فقیه مینو
۲۹ـ قوامی شیرازی‌هایده
۳۰ـ یدالهی میترا
۳۱ـ عباسی شکوفه
۳۲ـ زبرجدی‌زهرا
۳۳ـ راوندی حبیب
۳۴ـ مهدوی اردبیلی هنگامه
۳۵ـ طهماسبی ارشو عطااله
۳۶ـ طباطبایی نیکخواه محمدرضا
۳۷ـ محمدنژاد سید مجتبی
۳۸ـ سلمانزاده زاهدانی امیر
۳۹ـ محمدی کمارعلیا نسرین
۴۰ـ بهمنی شهین
۴۱ـ سلیمان مینو
۴۲ـ اشرفی سیدنوراله
۴۳ـ جوادیان ایرج
۴۴ـ دهپناه مرتضی
۴۵ـ حایری افسانه
۴۶ـ خالقی تبریزی افسانه
۴۷ـ هوشیاری‌ایرانقی میرعلی‌اصغر
۴۸ـ محمداسماعیل‌زهرا
۴۹ـ اسرافیلی پروین
۵۰ـ علیداری تلخستانی شهربانو
۵۱ـ غلامی علیرضا
۵۲ـ کمانگری علی‌اصغر
۵۳ـ مهدوی عبدالحمید
۵۴ـ ابریزی بدری
۵۵ـ ورایی وحید
۵۶ـ مروجی سوسن
۵۷ـ اوطمیشی الهه
۵۸ـ پازوکی بهور
۵۹ـ رفعت‌نژاد محمدرضا
۶۰ـ رحیم‌زاده سوسن

ذخیره‌ها

۶۱ـ صرافی یدک محسن
۶۲ـ کریمی میانجی عبداله
۶۳ـ خلیلیان فرناز
۶۴ـ رفیعی حسین
۶۵ـ آذرنیا داریوش
۶۶ـ صرافی ماشاءاله
۶۷ـ پورولی‌محمد
۶۸ـ حجت‌زاده دزفولی سید عبدالحسین
۶۹ـ نیکخواه بهرامی نصراله
۷۰ـ قمرصورت‌زهرا
۷۱ـ شهراسبی ابوالحسن
۷۲ـ قدس‌احمد
۷۳ـ تیموری مجید
۷۴ کوه‌افکن حسین
۷۵ـ داریانی‌فریمان
۷۶ـ پرنیان مریم
۷۷ـ میشکانیان پرویز
۷۸ـ انصاری اکرم
۷۹ـ معنوی محمدکاظم
۸۰ـ پیروز فرزاد
۸۱ نوبختی زهرا
۸۲ـ خاچاطوریان هیلدا
۸۳ـ حسینی اغوزی‌پری
۸۴ـ سلیمانیان حمید
۸۵ـ وهابی‌فروشانی‌محمدمهدی
۸۶ـ معطرعلی ابادی مجید
۸۷ـ کوچك انتظار علیرضا
۸۸ـ استاد فتحعلی سیما
۸۹ـ پورطباطبایی سیدمجید
۹۰ـ رهبری عصر شهلا
۹۱ـ کدخدازاده بمادکی حسین
۹۲ـ رمضان بیک حسن
۹۳ـ اصفهانیان علیرضا
۹۴ـبهشتی کاظم
۹۵ـ خیام باشی سعیده
۹۶ـ بهشتی شیرازی فاطمه‌بیگم
۹۷ـ راغب طهماسبی نژادفاطمه
۹۸ـ موسوی سیدمحمدمهدی
۹۹ـ فروزنه بیژن
۱۰۰ـ نجفی سعید
۱۰۱ـ مناوی عبدالرحمن
۱۰۲ـ ارمند مه‌هستی
۱۰۳ـ پنجه مریم حسن
۱۰۴ـ پور حسینقلی علی‌اشرف
۱۰۵ـ غیابی خدیجه
۱۰۶ـ سلطانیان سلطانمراد
۱۰۷ـ جانسپار نجمه
۱۰۸ـ حاجی کریمی‌ساری عباس علی
۱۰۹ـ امین رعیای جزیی‌رضا
۱۱۰ـ توکلی آذرنژاد زرین
۱۱۱ـ حمیدی اصفهانی قاسم
۱۱۲ـ زاچکانی امیر
۱۱۳ـ عالمزاده ابوالقاسم
۱۱۴ـ باخانیان شیوا
۱۱۵ـ برومند شانی مجید
۱۱۶ـ روشن معظم
۱۱۷ـ رحیمی سیما
۱۱۸ـ راسی امیر
۱۱۹ـ سالم سیما
۱۲۰ـ صاحب اختیاری محمود

آگهی دعوت ازقبولشدگان درمصاحبه ورود بدوره کارآموزی قضائی

پیرو آگهی شماره ۴۳۲۷۰۸ر ـ۲۶ر۴ر۵۴ بدین وسیله باطلاع ۷۹ نفر لیسانسیه های رشته قضائی دانشکده حقوق که در مصاحبه موضوع ماده ۴ آئین‌نامه اجرائی قانون راجع باستخدام قضات و شرایط کارآموزی مصوب ۲۷ر۱۲ر۴۷ پذیرفته شده‌اند میرساند برای کسب اطلاع از برنامه امتحانات که از روز سه شنبه ۴ر۶ر۱۳۵۴ شروع خواهد شد و اخذ کارت ورود جلسه امتحان تا آخر وقت اداری روز دوشنبه ۳ر۶ر۱۳۵۴ باداره‌کل کارگزینی وزارت‌دادگستری مراجعه نمایند.
م‌الف ۱۰۶۶۸

وزارت دادگستری

کشتی رانی جنوب ـ خط ایران

حمل ونقل دریائی کالا های فله به‌ایران و در سراسر جهان (شرکت فرعی کشتی‌رانی‌ملی آریا)

باکمال احترام ورود هشتمین کشتی فله‌بر خودبنام میکالاکیس رابه اطلاع می رساند :
کشتی میکالاکیس سفر ۱۰در تاریخ ۲۶ مرداد ماه ۵۴برای تخلیه ۳۱۶۱۶ تن جو وارد بندر عباس شد .
آدرس : خیابان کریمخان‌زند شماره۲۲۲ صندوق پستی ۳۸۷ تهران
تلفن : ۸۳۴۲۳۰ر۱ـ ۸۳۴۸۹۱ر۲ـ
تلکس : ۲۱۲۸۳۳ تلگراف : ۵۲۲۲

آگهی مناقصه شماره ۴۰ر۵۴

شرکت‌مخابرات ایران تعداد پنجاه دستگاه رطوبت‌گیر وچهل‌دستگاه رطوبت‌سنج وپنجاه دستگاه رطوبت سنج ،طبق مشخصات فنی پیوست وبارعایت‌شرایطزیرسی.اند.اف خرمشهر یابندر شاهپور ویاجلفای ایران ویاتحویل تهران ازطریق مناقصه خریداری میماید.
داوطلبان شرکت درمناقصه میتوانندهمه روزه باستثنای ایام تعطیل ودرساعات اداری‌به دبیرخانه اداره‌کل خرید شرکت مخابرات ایران واقع‌در خیابان کوروش‌کبیر محوطه بیسیم پهلوی مراجعه وبا ارائه رسیدپرداخت مبلغ پانصد ریال بحساب ۹۰۰۱۸ شرکت‌مخابرات ایران نزدبانك ملی‌ایران شعبه فرح یابصندوق شرکت مخابرات ایران واقع درطبقه‌همکف ساختمان مرکزی مدارك مناقصه رادریافت وبا‌توجه کامل بمندرجات‌آنها راامضاء وتائیدنموده بضمیمه پیشنهاد خود درسه‌پاکت الف‌وب‌وج بوصف مشروحه در شرایط معامله‌تاساعت ۹«نه» صبح روز ۱۲ر۷ر۵۴ بدبیرخانه شرکت‌مخابرات ایران بنشانی ذکرشده بالاتسلیم‌ورسید دریافت دارند .
پیشنهاد های‌واصله‌تا موعد مقرر درساعت‌ده صبح‌روز۱۲ر۷ر۵۴ در اطاق ۳۰۳ ساختمان‌شرکت بنشانی‌مذکور بازوقرائت خواهدشد.
حضور پیشنهاد دهندگان یانماینده مجازآنها در کمیسیون مناقصه آزادوشرکت مخابرات ایران‌در ردیك یاکلیه پیشنهاد های رسیده مختار است.
م‌الف ۱۰۶۹۷

شرکت مخابرات ایران
آـ۲۶۴۶۹

دانشگاه تهران
دانشکده دندانپزشکی
آموزشگاه عالی بهداشت دهان

۲۵ نفر داوطلب انتخاب مینماید

آموزشگاه عالی بهداشت دهان وابسته به دانشکده دندانپزشکی درسال تحصیلی ۵۵ـ۱۳۵۴ تعداد ۲۵ نفر دوشیزه داوطلب برحسب اولویت‌معدل امتحان سنجش عمومی (زبان فارسی وشناخت فرهنگ می ۵۵درصد ببالا ، استعداد تحصیلی ۵۰ درصد ببالاوزبان خارجی ۵۰درصد ببالا) و معدل نمرات کتبی ششم متوسطه و مصاحبه انتخاب می نماید .

شرایط لازم
۱ـداشتن دیپلم طبیعی و یا ریاضی ۲ـ سلامت کامل .

مدارك لازم
۱ ـفتوکپی ششم متوسطه ۲ـ فتوکپی صفحه اول شناسنامه ۳ـ عکس ۴×۶ شش قطعه ۴ـ فتوکپی نتیجه امتحان سنجش عمومی .
داوطلبین باید مدارك خود را ازدوم تا دهم شهریورماه ۵۴ همراه با تقاضای کتبی ومشخصات وآدرس کامل خود صبحها بدبیرخانه دانشکده دندان پزشکی دانشگاه تهران تسلیم و یا باپست سفارشی ارسال دارند .
م الف ۱۰۶۲۱

هرماهه در آمریکای شمالی و اروپا بیش از ۶۰۰۰۰ نفر شروع میکنند به تمرین

ترنسندنتال مدیتیشن

(ماوراء اندیشه)

ماهاریشی ماهش یوگی

مزایای مستند علمی
- کاهش خستگی و اضطراب
- افزایش‌هوش و روشنی‌ذهن
- بهترشدن قدرت فراگیری وحافظه
- قوی شدن اراده
- توسعه فکر
- برقراری روابط هماهنگ
- کارائی و لذت بیشتر در زندگی

سخنرانی مقدماتی سه شنبه ۲۸ مرداد ۷ر۳۰ بعداز ظهر
تلفن ۶۵۱۲۴۶
بیمارستان امیراعلم
سعدی و شاهرضا

مرکز علم هوش خلاقه ـ ایران

آگهی پذیرش دانش آموز

برای آموزشگاه بهیاری خسرو آئین جمعیت شیروخورشید سرخ کرمانشاه

جمعیت شیرو خورشید سرخ کرمانشاه جهت آموزشگاه غیرشبانه روزی‌خسروآئین‌کرمانشاه‌تعدادی داوطلب دختر از طریق مسابقه و مصاحبه جهت سال تحصیلی ۵۵ـ۵۴ واجد شرایط زیر باشند می‌پذیرد :
۱ـ حداقل سن ۱۵ سال تمام وحداکثر سن ۲۶ سال
۲ـ داشتن سلامتی کامل جسمی و روانی
۳ـ مجرد بودن داوطلب
۴ـ داشتن مدارك سوم متوسطه نظام قدیم
داوطلبین برای‌ثبت‌نام با در دست داشتن‌مدارك زیربدفتر اداره امور بیمارستانها واقع در بیمارستان ۲۰۰ تختخوابی (بلوار طاق‌بستان) مراجعه نمایند :
۱ـدو برك فتوکپی شناسنامه
۲ـدو قطعه عکس ۴ × ۳
۳ـ فتوکپی مدرك قبولی سوم متوسطه
۴ـ فیش بانکی بمبلغ ۳۰۰ ریال بحساب جاری شماره ۶۲۲ بانك عمران شعبه کرمانشاه
۵ـ مدت ثبت‌نام تا آخروقت اداری‌روز۲۰ر۶ر۵۴ می‌باشد .
۶ـ داوطلبان همه‌روزه در ساعت اداری از ۸ الی ۱۲ و از ۱۴ الی ۸ بعداز ظهر غیر از ، روز های‌تعطیل به دفتر اداره امور بیمارستانها مراجعه نمایند .
بمدارکی که فاقد رسید بانکی باشد ترتیب اثر داده نخواهد شد ، (وجه مذکور بهیچوجه مسترد نمی شود) .
تحصیل در آموزشگاه روزانه (غیر شبانه‌روزی‌است) و به محصلین د رمدت تحصیل هرماه‌مبلغ۴۵۰۰ ریال کمك هزینه تحصیلی پرداخت میشود .
پذیرفته شدگان متعهد خواهند شدپس ازفراغت از تحصیل دو برابر مدت تحصیل در هر نقطه‌ایکه جمعیت شیروخورشید تعیین می نماید خدمت کنند .

مدیرعامل جمعیت شیروخورشیدسرخ کرمانشاه دکتر شجاع

اطلاعات

نشریه به‌ایرانیان‌مقیم‌خارج‌از کشور

در تحول و تولد جدید خود در هفته سه شماره چاپ و درشهر های‌مهم دنیا منتشر میشود . برای آبونمان‌اطلاعات‌هوائی به‌تلفن های ۳۱۱۰۷۱ و ۳۱۱۰۸۱ مراجعه فرمائید

نیازمندیهای اطلاعات تلفنی آگهی می‌پذیرد

۳۱۱۲۲۴-۳۱۱۲۲۵-۳۱۱۲۲۷-۳۱۱۲۱۹
۳۱۱۲۲۹-۳۱۱۲۳۰-۳۱۲۴۱۳-۳۱۱۲۳۵

اثاثیه

فروش دست‌دوم

فروش
یک دستگاه یخچال ۱۴ فوت ۲در، وستینگ‌هاوس ،خارجی در وضع عالی تلفن ۸۹۹۴۲۸ ساعت ۸تا۱۲ صبح .
فاضل

خواستاران دستگاه تقویت‌امواج صوتی (امپلیفر) که قادراست حدود ۱۰۰ بلندگو را بصدا درآورد بتلفن ۸۲۷۸۱۶مراجعه فرمایند.
۱ـ۲ آ ـ ۱۲۴۳۰

بعلت مسافرت لباسهای نو و دست دوم خارجی‌بفروش‌میرسد ۷۷۴۹۰۵
۱ـ۳ آ ـ ۱۲۴۴۹

یکدستگاه گیتار GIBSON مدل LESPAUL CUSTOM یاجعبه و سایر قطعات بفروش می‌رسد تلفن ۶۶۶۱۲۰
آ ـ ۱۲۵۱۲

کلیه لوازم منزل آشپزخانه آمریکائی یخچال، گاز ، مبل، صندلی وسایر لوازم خانه و یکدستگاه اتومبیل هیلمن بعلت مسافرت بفروش میرسد جاده پهلوی بالاتر از میدان ونک هفت‌کوچه‌بالاتر از فروشگاه کورش کوچه گلستان پلاک ـ ۲،۴۵
آ ـ ۱۲۶۷۶

انواع لباسهای‌دست اول‌ودست دوم خارجی زمستانی‌وتابستانی لباس عروس لباسهای شب در سایزهای مختلف‌بعلت‌مسافرت‌با نازلترین قیمت بفروش میرسد ۸۹۰۲۶۸ ساعت۹صبح تا۸شب جاده پهلوی بالاترازمیدان‌ونک خیابان تابان روبروی منبع شماره۸۲
۱ـ۴ آ ـ ۱۲۷۴۵

فروش لباس نو ودست دوم خارجی بمدت ۳ روز میرداماد نفت کوی ۹ پلاک ۹۲
آ ـ ۱۲۷۶۳

اکازیون

بعلت مسافرت فوری میزناهارخوری ۱۲ نفر استیل رنگ آلبالوئی یک عدد باروسوستر و یوفه۱۹۵۰۰تومان بفروش‌میرسد تلفن ۸۸۴۱۰۵
آ ـ ۱۲۴۵۶

فروش دست اول

فروش جدیدترین طرح های لباسهای خارجی نو میدان ۲۵ شهریور خیابان‌سینا روبروی منبع آب پلاک ۲۱ تلفن ۸۲۴۷۲۲
۱ـ۵ آ ـ ۱۲۳۸۴

منیر خسرو شاهی
سفارش کل لباسهای بافتنی و ملافه باغ صباخیابان‌ملک‌شماره ۷۰ تلفن ۷۵۰۲۴۷
۱ـ۳ آ ـ ۱۲۵۵۸

خرید

بازرگانی فرش کیهان ۸۳۰۹۰۴ و ۸۲۳۷۷۶

خریدار نقدی همه رقم فرش کهنه‌ونو جهت صادرات‌وزولت میدان ۲۵ شهریور

فروشگاه آریا ۹۲۹۳۹۳
خریداریخچال نفتی‌وکلیه لوازم
۱ـ۲۰ آ ـ ۱۱۲۱۹

نشستوی‌مبل وفرش

دوراکلین سرویس‌امریکا خشکشوئی مبلمان‌موکت فرش تشك اتومبیل در محل مطابق با آخرین تکنیك متداول آمریکا گرانتر مطمئن‌تر ۸۴۵۶۸۳ و ۸۴۸۳۹۶ و ۸۴۸۳۹۵
آ ـ ۱۱۳۹۲

آمریکن‌سرتیفاید
هوم‌سرویس خشکوئی مبلمان فرش موکت پرده با اخرین تکنیك امریکائی در محل ۷۵۸۱۲ و ۷۵۸۴۹۶

کلین سرویس
خشکشوئی مبل فرش موکت با دستگاه وپرده بانصب مجانی ۹۵۲۵۴۶

آناهیتاسرویس‌بزرگترین
خشکشوئی مبلمان فرش موکت پرده در محل ۷۹۵۳۰۷

شرکت ایران پالاگر
شستشوی فرش، موکت،مبلمان پرده و تشک اتومبیل با مواد منحصر بفرد در محل ۷۵۵۷۷۹ و ۷۵۷۳۶۹

کارخانه قالیشوئی
فرد ممتاز ۶۶۳۸۰۳

کارخانه قالیشوئی بیوك تلفن۹۷۷۱۱۸و۵۲۹۹۱۵
کارخانه‌قالیشوئی‌اطلس تلفن ۹۵۲۵۴۶ و ۹۷۵۴۳۰

قالیشوئی رضوان ۳۵۲۶۸۷

شستشو ورفوگرقالی تلفن ـ ۷۶۸۶۶۳

آریو انگلیش سرویس
خشکشوئی
مبلمان موکت فرش پرده و تشك اتومبیل درمحل
تلفن ۸۴۳۸۴۵

تعمیرات

تلویزیون

تعمیرگاه مجاز شماره ۱۱
شاوب لورنس
سرویس سیار فوری برای کلیه نقاط تهران و شمیرانات
تلفنهای ۶۶۷۱۷۱ ۶۶۹۵۱۴ ۴۲۷۳۳
SCHAUB-LORENZ

SCHAUB-LORENZ
شاوب‌لورنس
سرویس فوری۸۸۳۲۶۲

تلویزیون شما فوری در منزل تعمیر می شود
۸۷۴۷۷۰

کولر

نصب و سرویس کولر کانال کشی فوری
تلفن ۷۹۳۸۹۷

سرویس کولر ویخچال فوری ۳۴۴۱۷۳

سرویس کولر فوری ۴۷۶۹۹

سرویس‌آریان ۹۲۰۱۷۵
تعمیرکولر ولوله بازکنی

سازمان فنی رفاه
پژواك
تعمیر و نصب کولر ـ ماشین لباسشوئی ـ آبگرمکن واجاق‌گاز تلفن ۷۶۷۳۰۱

راهنمای سرویس
ایران
درسراسرکشور
۹۶۲۰۴۵
ازساعت۷صبح تا۷ بعدازظهر

یخچال
تعمیرگاه‌یخچال‌فریجیدر
اثاث یدکی موجود۸۴۸۷۵۶

نعمیرگاه سید حسین
تعمیر همه‌نوع‌لباسشوئی
یخچال‌آبگرمکن۸۸۲۴۳۸

فروشگاههای اتومبیل

نمایشگاه‌و فروشگاه‌اتومبیل گرامی‌هیلمن تلفن: ۷۹۱۵۱۹

فقط انواع پیکان ۵۴
۷۵۹۴۱۹

فقط هیلمن ۷۵ موجود
۷۵۹۴۱۹
۱ـ۴۲ آ ـ ۸۵۱۶

هیلمن نقد و اقساط
۶۶۶۶۷۴

فروش اتومبیل

ب. ام. و
مدل ۷۱
بعلت مسافرت فوری
بی‌ام‌و ۲۵۰۰ مدل ۷۱رنگ‌آبی متالیك باردایو ضبط فیلیپس گرمکن شیشه عقب‌بدون‌واسطه بفروش میرسد تلفن ۸۲۰۰۰۹ صبح ۹تا۱۲ و بعدازظهر ۵تا۸
آ ـ ۱۲۷۴۱

بام‌و ۵۲۰ مدل ۷۴و۷۳ نمره نشده بسیار تمیز بفروش‌میرسد تلفن ۵۳۶۴۷۱
۱ـ۲ آ ـ ۱۲۶۴۷

بی.ام.و ۲۰۰۲ مدل۷۵
باشرایط مناسب‌بفروش میرسد
تلفن ۸۴۴۹۷۲

بی‌ام و ۲۰۰۲ مدل ۷۲ترانزیتی بفروش میرسد تلفن ۹۴۳۹۱۴
۱ـ۲ آ ـ ۱۲۷۲۶

مدل ۶۴
ب.ام.و ۱۸۰۰ تی‌آی‌مدل ۶۴ نقره‌ای تمیز بفروش میرسدتلفن ۸۳۴۱۰۱ از ساعت ۹ تا۱۲ و ۴تا۸ بعدازظهر
۱ـ۳ آ ـ ۱۲۷۳۸

بنز
بنز ۱۹۰ سفید ۶۴
۳۹۵۰۰ تومان‌صبح‌ها۷۹۰۳۶۷
تهران‌پارس خیابان ۱۰۸شرقی شماره ۱۴
۱ـ۲ آ ـ ۴۰۲۶

بنز ۲۳۰ چهارسیلندر
رنگ سفید فرمان هیدرولیک رادیو بکرمدل ۷۴ سند ۷۳ نمره نشده بانمره ۱۲۷ هزار تومان تلفن ۳۶۱۲۸۱
۱ـ۲ آ ـ ۱۲۵۲۶

بنز ۲۵۰ مدل ۷۳ گمرك نشده ۴۵ هزار تومان
۳۱۰۸۰۰

بنز ۷۲ مدل ۲۲۰ بدون واسطه بفروش میرسد تلفن ۸۲۲۱۰۲
۱ـ۳ آ ـ ۱۲۴۸۷

بنز ۲۰۰ مدل ۷۱ چهار سیلندر رنگ‌شیری دنده گیربکس‌فرمان هیدرولیک بارادیو گمرک نشده نقدا بدون واسطه‌بفروش‌میرسد تلفن ۳۳۱۱۱۱ از ۸صبح الی۴ بعدازظهر .
۱ـ آ ـ ۸۶۸۵

مرسدس بنز ۲۳۰اس‌ـ مدل۷۲ سقف کشوئی با رادیو فرمان هیدرولیک شیشه گرمکن‌گمرک پرداخت شده نمره نشده‌فروشی ۸۷۲۶۳۴
آ ـ ۱۲۴۴۵

بنز مدل ۵۴
بنز ۳۰۹ مینی‌بوس‌مدل ۵۴ نمره نشده نقد و اقساط بفروش می‌رسد تلفن ۷۷۴۳۹۰

مدل ۷۴
بنز ۲۸۰ اس مدل آخر ۷۴ رنگ طلائی متالیک کولر رادیو استریوشیشه رنگی قفل مرکزی بدون واسطه فروشی ۷۷۶۵۵۰
آ ـ ۱۲۷۴۶

ژیان ۴۸ مقطوع ۶۵۰۰ تومان تلفن ۸۴۳۴۹۵

شورولت

شورلت۷۵ دودرب ایمپالاکاستم نقدی عزیمت فوری بخارج خصوصی ۸۸۵۰۵۴۳
۱ـ۳ آ ـ ۱۲۴۸۶

شورولت وگااستیش بمبلغ ۸۹ هزار تومان بفروش میرسد تلفن ۸۹۱۱۸۹
۱ـ۲ آ ـ ۱۲۷۳۹

یکدستگاه شورولت ایمپالا مدل ۶۸ بسیار تمیز بارادیو وضبط فروشی تلفن ۳۱۰۷۷۷
۱ـ۲ آ ـ ۱۲۷۲۸

شورولت ایمپالا رنك بژ اتوماتیك با تمام تجهیزات دو درب بدون واسطه آماده فروش تلفن ۶۲۵۲۶۳

شورلت رویال مدل ۵۴
دنده‌اتوماتیک رنگ نقره‌ای ۶ هزار کیلومتر کارکرده با بیمه بدنه۷۵هزار تومان ۹تا۱۱صبح تلفن ۸۱۴۴۲۰
۱ـ۳ آ ـ ۱۲۵۳۶

شورلت ایمپالا مدل ۶۴ بسیار تمیز بفروش میرسد شماره‌تلفن ۸۴۱۷۳۲ ازساعت ۱تا۳
۱ـ۲ آ ـ ۱۲۳۵۸

دودستگاه اتومبیل‌شورلت‌ایمپالا ۷۵ عوارض گمرکی پرداخت نشده بدون واسطه بفروش میرسد تلفن ۸۷۷۲۳۸
۱ـ۲ آ ـ ۸۶۸۷

شورلت بلیزر۷۵
دو لوکس‌سفارشی‌مجهز ـ‌کولر ـ رادیو ـ‌طایر های مخصوص‌بفروش‌می رسد تلفن ۹۴۰۷۸۵

اتومبیل هیلمن رنگ لیموئی صفرکیلومتر فوری ۳۲ هزار تومان تلفن ۳۱۳۳۰۰
۱ـ۲ آ ـ ۱۲۶۲۱

هیلمن نارنجی ۳۱۵۰۰ تومان مقطوع تلفن ۷۸۱۰۹۲
آ ـ ۱۲۷۲۶

ایل آدمیرال ۶۷ بسیار سالم فروشی تلفن ۷۹۵۴۰۷
آ ـ ۱۲۷۲۳

اتومبیل ولوو ۱۴۲ مدل ۱۹۷۴ بارادیو و کولر وبخاری گمرک پرداخت نشده بفروش میرسد تلفن ۴ـ۶۲۲۶۲۳ داخلی ۶۴ صبحها .
۱ـ۲ آ ـ ۸۷۲۷

پیکان
مدل ۵۲
پیکان مدل ۵۲ رنك سبز یشمی بفروش می‌رسد تلفن ۶۶۲۲۹۶

پیکان ۵۲ دولوکس
باکولر ۲۴ هزار کیلومترسیار تمیز بدون واسطه‌تلفن۸۹۲۶۴۲
۱ـ۳ آ ـ ۱۲۶۰۷

یکدستگاه پیکان مدل۵۰ رنك آلبالوئی فابریك و یکدستگاه بی. ام.و مدل ۷۳ رنك نارنجی نمره نشده بعلت مسافرت به فروش میرسد تلفن ۹۷۶۸۲۰

پیکان ۵۳ بعلت مسافرت فوری بفروش میرسد تلفن صبحها ۸۲۸۷۲۶و۸۲۵۸۱۰بعدازظهرها ۶۸۱۷۶۲
آ ـ ۸۷۱۱

پیکان ۵۳ رینك پهن با رادیو و پخش صوت ۱۲ هزار تومان بدهی کار کرد ۱۰ هزار کیلومتر تلفن ۸۳۱۷۷۶

قابل توجه علاقمندان فرش تعویض فرش با اتومبیل تلفن ۸۳۸۴۷۵و ۸۳۳۷۰۱

اتومبیل مرکوری کوگار مدل۶۹ کولر شیشه رنگی بسیار تمیز جهت بازدید به تعمیرگاه رویال خیابان فرصت شاهرضامراجعه نمایند
۱ـ۴ آ ـ ۱۲۳۰۴

فولکس وانت مدل ۶۸ بفروش میرسد تلفن ۴۷۷۹۹
۱ـ۲ آ ـ ۱۲۶۶۷

اتومبیل فولکس پاسات‌ال ۷۴ مجهز بدون‌اسطه‌تلفن۹۳۹۲۳۷
آ ـ ۱۲۷۳۴

فولکس ۱۵۰۰ مدل۶۶بفروش میرسد تلفن ۹۲۱۶۴۲
۱ـ۳ آ ـ ۱۲۷۳۷

مینی ماینر
مینی‌ماینر های تمیز فروشی احتشامی ۷۶۳۴۳۹ از صبح الی ۸ بعدازظهر

فیات
فیات ۱۲۸ رالی مدل ۷۴ صبحها ۷ـ۸۲۷۱۴۳ عصرها ۸۳۰۹۴۰

لادافیات روسیه مدل ۷۵بفروش میرسد صبحها باتلفن۸۸۰۸۴۸ تماس بگیرید .
۱ـ۳ آ ـ ۱۲۶۸۷

مدل ۷۵
یکدستگاه فیات ۱۲۸رنگ‌شیری متالیک ۷۵ گمرک نشده کاملاتو بفروش میرسد تلفن ۷۷۸۹۹۶ از ساعت ۳۰ر۱ الی۵بعدازظهر
آ ـ ۱۲۶۶۹

تویوتا
مدل ۷۵
اتومبیل تویوتا سلیکا مدل ۷۵ صفر کیلومتر شماره نشده تلفن ۶۶۲۲۹۶

تویوتا سیلکا ۷۴ سفید رنگ با وسائل اضافی تلفن ۸۸۲۷۸۷
۱ـ۲ آ ـ ۴۰۵۵

اکازیون
رنج‌رور مدل۷۵گمرك شده بدون واسطه آماده فروش تلفن ۷۷۲۹۳۵

کامارو
مدل ۷۲
یکدستگاه شورولت کامارو۳۵۰ رنگ آبی متالیک‌مدل۷۲فروشی تلفن ۳۰ر۱ الی ۵بعدازظهر۷۷۸۹۹۶
آ ـ ۱۲۷۴۲

کامارو
مدل ۷۴
کامارو ۷۴ فول بدون گمرک فروشی تلفن ۶۲۹۶۲۴
آ ـ ۱۲۵۹۷

رنجرورترانزیت ۷۵
فول بیواسطه ۵۳۰۹۶۹ و ۵۲۹۱۲۰
۱ـ۵ آ ـ ۱۲۱۹۹

ژیان ۵۳ کاملا نو هفت هزار کیلومتر با ۸ ماه‌قسط فورا به فروش می‌رسد تلفن ۸۷۹۶۵۵
۱ـ۲ آ ـ ۱۲۶۶۲

فولکس واگن
نمره ترانزیت مدل۷۲رادیات‌دار رنگ آبی متالیک۴درب‌بیواسطه ۲۵۰ هزار ریال تلفن ۶۸۰۶۰۰
آ ـ ۱۲۶۸۸

فولکس مدل ۶۰ تمیز بدون واسطه بفروش میرسد تلفن ـ ۴۹۱۹۶
۱ـ۳ آ ـ ۱۲۵۸۹

فروش

چندین دستگاه(اتوبوس ومینی‌بوس) آماده‌فروش است داوطلبان میتوانند همه‌روزه از ساعت ۸ صبح تاساعت۶ بعدازظهر به‌نشانی‌خیابان‌شاهرضا خیابان صبای شمالی جنب‌ایستگاه‌اتوبوسهای شمیران پلاك (۴۵) مراجعه فرمایند .

یك کامیون بنز
مدل ۱۶۲۴ شاستی بلند اطاق چادری بفروش میرسد.ازساعت ۹تا۱۲ با تلفن ۵۲۸۹۳۶ ـ بعدازظهرها با تلفن ۷۵۲۹۴۹ تماس حاصل فرمائید.
آ ـ ۱۲۶۰۲

کامیون بنز
تعدادی بنز ۶ چرخ ۱۵۱۳ و ۹۱۱ ـ ۶و۸ تنی مدل ۷۵ نو آماده تحویل تلفن ۸۵۰۱۴۶
آ ـ ۱۲۶۹۸

یکدستگاه کامیون مرسدس بنز ۸۰۸مدل ۶۹فروشی‌تلفن۳۱۷۱۱۰

تریلی‌کش

دو دستگاه تریلی‌کش بنز ۱۶۲۴ بی ـ‌ماغ ۱۰ چرخی مدل ۷۳ لاستیك نو بدون گمرك و نمره بفروش میرسد تلفن ۵۴۵۶۷۹

کامیون‌والی ۷۵ فول‌صفرکیلومتر وپونتیاك ل ، مانس۷۳ترانزیت بی‌واسطه از ۲تا۴ تلفن ـ ۸۷۸۷۶۰
آ ـ ۴۸۵۷

کرایه

اتولوکس
اتومبیلهای تشریفاتی بارانندهٔ برای داخل و خارج از تهران میدان فردوسی تلفن ۸۲۱۲۷۰ ۸۲۶۶۰۵

اتوآسیا

اتومبیل کرایه بارانندهٔ وبدون راننده در ۲۴ ساعت درخدمت شماست‌تلفن۷۵۴۹۸۰و۷۵۱۶۲۰

اتومبیلهای‌لوکس کرایه بارانندهٔ و بدون‌راننده برای داخل و خارج تهران
۷۵۷۲۹۴ ـ ۷۵۷۵۳۵
۷۶۷۷۵۵ ـ ۷۵۷۶۰۲

کاسپین تاکسی‌سرویس
کرایه اتومبیلهای تشریفاتی با راننده فرح‌شمالی بالیزی ۱۴۵ تلفن۷۷۷۱۱۰و۷۷۸۰۹۰

کمان سرویس تاکسی
در تمام مدت ۲۴ ساعت با مجهزترین اتومبیلهای آخرین سیستم بارانندهٔ وبدون‌رانندهٔ در اختیار شماست تلفن ۶۵۴۴۴۶ و ۶۵۶۵۴۴

ماشین آلات

چند دستگاه موتور مولد برق بفروش میرسدسلیمانی۷۷۲۳۸۱
۱ـ۸ آ ـ ۱۱۴۸۱

آموزشگاهها

ماشین نویسی بیژن
باحسن شهرت میدان‌ژاله تلفن ۳۴۸۳۸۴

ماشین نویسی زمانی
قلهک مقابل‌شهرداری۸۶۲۹۹۶

تدریس خصوصی

فرانسه ـ آلمانی
۸۴۳۵۴۸
انگلیسی ـ فرانسه ـ المانی و رادیو تلویزیون تلفن ۸۶۲۴۳۰

مکالمه روزمره انگلیسی تضمینی در ۳۰ ساعت
۹۳۶۱۸۱

تدریس‌دروس‌دبستان‌وراهنمائی ودبیرستان باتضمین ۸۳۷۶۸۲

تدریس عربی و مکالمه
۹۲۴۲۵۲

کلیه دروس
تلفن ۹۳۲۶۱۹
MR. CROOK
تلفن ۹۳۶۱۸۱

انگلیسی کنتراتی
MISS FOX
تلفن ۹۳۶۱۶۵

انگلیسی توسط
Miss Belinda
تلفن ۹۳۶۱۸۱

ریاضیات ـ فیزیك ـ شیمی‌راهنمائی‌ـنظری‌ـ دبیرستان
فشرده توسط برق آریامهر با سه‌سال سابقه تدریس۷۵۷۲۱۶
آ ـ ۱۲۷۶۷

تدریس خصوصی
توسط دانشجوی برق‌پلی‌تکنیک (دارای تالیف)
راهنمای ۲۲۹ روزنامه‌اطلامات تلفن ۳۱۱۰۸۰
آ ـ ۱۹۵

تجدیدبهای دبیرستان البرز وشبانه۲۳۴۱۲۸

مکالمه زبان

فشرده ۸۳۳۳۱۹

ریاضیات فیزیك شیمی
تضمین قبولی
۱۰۰٪قبولی۸۳۳۳۱۹

دروس

راهنمائی نظری
ودبیرستان
تضمینی ۸۳۳۳۱۹
با تضمین ۱۰۰٪موفقیت
کلیه دروس راهنمائی و دبیرستان ۷۶۶۸۱۴

مکالمه انگلیسی

MISS BROWN
تلفن ۹۳۶۱۶۴

انگلیسی کنتراتی

۸۵۰۷۳۶

پانسیون

پانسیون مدرن مینا
ویژه‌بانوان و دوشیزگان ـ ۸۴۷۹۸۱

استخدام

دوشیزه و بانو برای ماشین نویسی فارسی و پاسخگوئی بتلفن تمام وقت استخدام میشود
تلفن ۶۸۵۱۱۰

کارمند

شرکت سهامی خاص‌ریسندگی و بافندگی فخرایران بدونفر دوشیزه باتحصیلات در حدود دیپلم متوسطه که آشنائی‌کامل به ماشین‌نویسی فارسی ولاتین داشته باشند برای تمام روز نیازمندیم داوطلبانیکه دارای برگ انجام خدمات اجتماعی زنان و یا معافیت‌ازقانون‌مذکور هستند میتوانند به اداره کارگزینی شرکت‌واقع‌درخیابان حافظ ساختمان بانککار طبقه ۱۹ مراجعه نمایند .
۱ـ۲ آ ـ ۱۲۶۱۵

تراشکار

استخدام میشود کارخانه وزنه آیزنهاور جنب جاده‌نظامی‌تلفن ۹۵۰۰۸۱ـ۴
۱ـ۳ آ ـ ۱۲۴۴۷

شرکت تیتان استخدام میکند

۱ـ کارگر جوشکاردرجه دو ۱۰ نفر
۲ـ کارگرساده ۱۰ نفر
۳ـ انباردار ۱ نفر
نشانی ـ‌جاده مخصوص کرج بعد از پل سه راه مهرآباد خیابان‌سوم‌بیمه جنب کارخانه آما و شوکومارس پلاك ۱۰ تلفن های ۹۵۳۰۷۲ ـ ۹۵۱۹۴۶

کارگر ساده و پلاستیک‌کار استخدام میشود تلفن ۷۹۱۶۸۴
آ ـ ۱۲۶۴۰ ۱ـ۲

بچندنفر کارگر دوزنده زن نیازمندیم تلفن ۷۷۹۸۷۲
۱ـ۳ آ ـ ۱۲۶۳۸

یك نفر دندانپزشك با حقوق مکفی درکاشان مورد احتیاج است
لطفا با تلفن۲۷۴۷ کاشان تماس حاصل نمایند

گروه‌صنعتی بهشهر

تعدادی نگهبان باشرایط ذیل استخدام مینماید
۱ـحداقل تحصیلات ششم ابتدائی
۲ـ داشتن برك خاتمه خدمت (افرادی که درگارد شاهنشاهی خدمت کرده باشند برتری دارند)
۳ـ حداکثر سن ۳۵ سال
واجدین شرایط می توانندتاتاریخ۸ر۶ر۵۴ بنشانی خیابان سپهبد زاهدی شماره ۷۰ امور کارمندان مراجعه نمایند .

قابل توجه

کارخانجات سنگبری و موزائیك سازی تهران و شهرستانها

شرکت ایران‌مسلك

وارد کننده لوازم سنگبری و دیسکهای الماسه بابرش سریع و تضمن شده .
جهت کسب اطلاع و دادن سفارش به آدرس ها ذیل مراجعه یا تماس حاصل فرمائید .
فروشگاه ـ خیابان‌آرامگاه جنب سنگبری پیمان
دفترمرکزی ـ خیابان‌اکباتان بازار اکباتان شماره ۲۱۴
تلفن ۳۹۲۹۶۰ ـ ۳۱۵۵۶۷ ـ ۳۹۲۲۸۸
و یا تهران صندوق پستی ۱۴۹۶

قابل توجه

شرکت های ساختمانی و مهندسین‌مشاور
چاپ انواع نقشه اوزالید
زیراکس‌باناز‌لترین قیمت باسرویس‌در اسرع وقت
شرکت فنی ماتافربا مسئولیت محدود تلفن ۸۵۳۰۶۳۰

فقط با ۴۵ تومان

دوره کامل حسابداری دفترداری دوبل . ماشین‌نویسی‌فارسی ولاتین‌منشیگری‌وبایگانی‌را فرا گرفته بااخذ گواهینامه استخدام شوید. بکلیه‌کسانی که امروز یا فردا مراجعه نمایند ۱۰٪ تخفیف داده میشود شاهرضا مقابل پارك ولیعهد آموزشگاه پوریا تلفن ۴۰۷۶۶

شرکت ایران ژنراتور

Iran Generator Co.,Ltd.

جهت کار در ۶۰ کیلومتری اصفهان افراد زیر را استخدام میکند
۱ـ تکنیسین برق با معلومات حدود دیپلم چند نفر
۲ـ تکنیسین تاسیسات با معلومات حدود دیپلم چندنفر
۳ـ کارگر فنی با معلومات حدود ششم‌ابتدائی ۲۰ نفر
۴ـ جوشکار باسواد خواندن ونوشتن چندنفر
۵ـ کارگر ساده با سواد خواندن و نوشتن۴۰نفر
۶ـ انباردار سیگل ببالا و یکسال سابقه کار چند نفر
اداره مرکزی خیابان آریامهر سه‌راه کاج

کار جالب برای کارگران ساده

کارخانجات تولیدی مدار تعداد ۲۵۰ نفر کارگر ساده زن و مرد را که حاضر بکار بطور شیفتی (نوبتی) باشند باحقوق مکفی‌وسود ویژه قابل توجه و امورس ضمن کارتا تبدیل به‌کارگر ماهر با استفاده ازمزایای بیمه و تعاونی مصرف (جهت خرید خواروبار و لوازم منزل) و تعاونی اعتبار (جهت پرداخت‌وام) و غذای گرم و سرویس ایاب و ذهاب در چند نقطه تهران‌وشادشهر و کرج استخدام‌مینماید. کارگران علاقمند به‌پیشرفت برای استخدام ازساعت۸صبح الی ۴ر۳۰ بعد از ظهر به آدرس زیر مراجعه نمایند. جاده کرج ـ کیلومتر ۱۵ بعد از بستنی گیم (جنب گروه تولیدی کورش) شرکت تولیدی و صنعتی مدار

نماینده فعال برای شهرستان بیرجند
شرکت سهامی طبع و نشر کتابهای درسی ایران برای توزیع وفروش کتابهای درسی در شهرستان‌بیرجند نماینده فعال‌می‌پذیرد . داوطلبان به‌محل شرکت واقع در تهران خیابان خواجه‌نصیرطوسی شماره ۳۸ مراجعه و یا با تلفن ۷۵۶۸۶۴ تماس حاصل نمایند.

آگهی فوق‌العاده مجمع عمومی شرکت چلین
بدین‌وسیله ازکلیه صاحبان سهام دعوت میشود که درروز چهارشنبه۲۹ مرداد ماه دردفتر شرکت واقع‌درآزنهاور شماره ۳۲ ساعت ۵بعدازظهر برای گزارش وامور جاری شرکت حضور بهمرسانند.

کامیون
کامیون
کامیون
کامیون
کامیون‌با کمپرسی ـ کامیون با بتون‌مخلوط‌کن کامیون با تریلی(۶چرخ‌و ۱۰ چرخ)تحویل‌تهران با آلمان فوری موجود است تلفن ۶۶۳۶۶۲

در اجرای برنامه های دولت
درباره مبارزه با گرانی از این تاریخ
یخچالهای ۲۴ فوتی
جنرال‌الکتریك مونتاژ آمریکا رابا
۱۰۰۰۰ ریال تخفیف
۱۴۵۰۰۰ ریال
بدون واسطه بفروش میرساند .
ناصرخسرو سرای اخوت شماره ۷و۸صبحها از۸ تا ۱۲ بعدازظهرها ۵ تا۷ تلفن ۳۱۰۸۲۰۹
ملکم‌نوع‌پرست

اطلاعیه

درسوپرمارکت‌فرد طلائی
وابسته‌بموسسات‌تولیدی‌درفشان واقع درسرپل تجریش اول خیابان پهلوی
مرغ تخمی‌پرکنده منجمدآماده‌طبخ جزئی‌کیلوئی ۹۵ ریال کلی کیلوئی ۹۰ ریال توزیع میشود
تلفن : ۸۷۱۰۳۱ ـ ۸۷۱۰۲۱
عبدالرحیم درفشان

استخدام دراصفهان

شرکت ماشین های راهسازی شعبه اصفهان‌دو نفر کارمند دیپلمه که خدمت نظام وظیفه را انجام داده باشند از طریق مصاحبه استخدام می نماید متقاضیان می توانند همه‌روزه در ساعات اداری به آن شعبه واقع در کیلومتر ۲ جاده تهران مراجعه ویا باتلفن شماره۳۷۶۷۴ تماس حاصل فرمایند .

بانك اعتبارات ایران

BANQUE ETEBARATE IRAN

آگهی استخدام
بانك اعتبارات ایران تعدادی داوطلب زن‌ومرد که‌واجد شرائط زیر باشند استخدام مینماید:
۱ـ تابعیت ایران
۲ـ حداکثر سن ۲۶ سال
۳ـ تحصیلات دیپلم به‌بالا.
۴ـ تسلط به‌یکی از زبان‌های فرانسه‌یاانگلیسی.
۵ـ داشتن برك معافی دائم یابرك پایان خدمت.
داوطلبان واجدشرائط تقاضای خودرا باذکر کلیه‌مشخصات و آدرس کامل همراه بایك قطعه عکس تاتاریخ۱۰ر۶ر۱۳۵۴ به صندوق پستی شماره ۱۶۳۹ اداره کار گزینی ارسال‌دارند.

نیازمندیهای اطلاعات تلفنی آگهی می‌پذیرد

۳۱۱۲۲۴-۳۱۱۲۲۵-۳۱۱۲۲۷-۳۱۱۲۱۹
۳۱۱۲۲۹-۳۱۱۲۳۰-۳۱۲۴۱۳-۳۱۱۲۳۵

آگهی استخدام
به تعدادی جوشکار تانکساز نقاش و انباردار نیازمندیم
کارخانه حقیقی ۵۴۹۴۶۸
۱ـ۳ آ ـ ۱۲۶۴۵

کارخانه صنعتی اخباری کارگر جوشکار و درب‌و پنجره‌ساز آهنی باحقوق مکفی استخدام می‌کند تلفن ۹۶۱۳۲۶

پزشک نیازمندیم تلفن ۳۵۰۵۰۰

بانوئی جهت مصاحبت و نگهداری از خانم مسنی که تنها زندگی مینماید شبانه‌روزی مورداحتیاج است تلفن ۸۲۴۴۰۴

بافراد ذیل با سابقه و ضامن معتبر نیازمندیم
۱ـ حسابدار و کمک حسابدار مرد یا زن
۲ـ صندوقدار زن یا مرد
تلفن ۸۳۹۷۹۳
آ ـ ۱۲۵۷۷

استخدام نقشه‌بردار یکنفر نقشه‌بردار با سابقه جهت کار درتبریز مورد احتیاج است .
به تلفن ۸۳۸۹۰۷ ـ ۸۲۱۸۰۸ مراجعه شود

اونیورسال
شرکت سهامی خاص
چند نفر حسابدار با حداقل سه سال سابقه حسابداری ودفترنویسی استخدام می نماید .
داوطلبان به محل کارگزینی شرکت واقع در انتهای سیمتری نارمک خیابان چهل‌جنب‌دانشکده علم و صنعت مراجعه فرمایند.
آ ـ ۱۲۷۲۹

کارخانجات صنایع‌پارس و آمریکا استخدام‌میکند
۱ـ فرزکار ماهربا‌سه‌سال‌تجربه کار و تحصیلات ششم ابتدائی ۵نفر .
۲ـ سرویسکار پخچال با چهار سال تجربه کار و تحصیلات ششم ابتدائی ۵نفر .
۳ـ صافکار درجه ۲ با تجربه کار و تحصیلات‌ششم‌ابتدائی‌یک نفر .
۴ـ کارگر ساده باسوادخواندن و نوشتن ۲۰ نفر.
شرایط استخدام :
درهمه موارد داشتن ورقه خاتمه خدمت یا معافی دائم غیرپزشکی‌نظام‌وظیفه‌ضرورپست واجدین شرایط بین‌ساعت‌هشت آز ۱۲ و ۱۶ الی ۱۹ بمخیابان شاه ساختمان آلومینیوم طبقه ۱۱شرکت صنایع پارس‌وآمریکا مراجعه نمایند
آ ـ ۱۲۷۶۵

هنرپیشه زن ومرد
آموزشگاه هنری پاترا بامتیاز رسمی از وزارت فرهنگ وهنر عده‌ای خانم و آقا جهت تعلیم هنرپیشگی ، فن بیان وشرکت در فیلم سینمائی و سریال تلویزیونی میپذیرد ضمنا سناریو جهت سریال تلویزیونی تایپ شده آماده موردنیازاست داوطلبان همه روزه از ساعت ۱۰ صبح الی ۵ر۱و ازه‌ر۴ الی ۵ر۷ بعدازظهر مراجعه نمایند
احمدکاشانی کارگردان تئاتر
نشانی ـ دروازه دولت روبروی پمپ‌بنزین کوچه حمیدالدوله
تلفن ۳۱۴۵۲۹
۱ـ۲ آ ـ ۱۲۵۷۴

آهنکار
استخدام میشود کارخانه وزنه خیابان آیزنهاور جنب جاده نظامی شماره ۶۴۶ تلفن ـ ۸۴الی ۹۵۰۰۸۱
۱ـ۳ آ ـ ۱۲۵۱۰

به‌چند نفرکارگر باسواد مورد نیاز است تلفن ۹۳۵۰۳۶

بیک نفر کارگر فنی‌برای امور ماشین‌آلات قرص‌ـ سازی‌نیازمندیم‌فردوسی شمالی شماره ۱۳۶

درمانگاه مرکزی تهران‌پارس
به پزشک باپروانه دائم جهت صبح و پزشکیار بابهیار و صندوقدار جهت شب و یکنفر ماما احتیاج داردتلفن۷۹۲۷۹۱
۱ـ۲ آ ـ ۱۲۶۷۱

یك نفر مهندس راه وساختمان با سابقه حداقل پنج سال باحقوق‌مکفی جهت دو کارگاه بزرك در همدان‌و کرمانشاه استخدام میشود متقاضیان با راهنمای ۲۳۰ روزنامه اطلاعات مکاتبه نمایند .

کارخانجات اتومبیل سازی مزدا استخدام نماید تعدادی
کارگر صافکار،پرسکار،جوشکار کاربیت ، مونتاژکار ، جوشکار برق، برقکار تاسیسات‌صنعتی، نگهبان و کارگر ساده باسواد ۲ پیکر و برگ پایان خدمت نظام‌وظیفه مورد احتیاج است. واجدین شرایط به کارگزینی کارخانجات اتومبیل‌سازی مزدا واقع در۲۱ کیلومتری جاده قدیم کرج مراجعه نمایند.
۱ـ۲ آ ـ ۱۲۷۰۵

ازحسابداران لیسانسیه صنعتی و بازرگانی که سابقه کار داشته‌باشند برای همکاری دعوت می شوند . صبحها ازساعت ۸ الی ۱۲ تلفن : ۶۸۰۵۸۳ـ۵

شرکت تاسیساتی‌یکنفر دوشیزه‌یابانو که‌آشنائی با تایپ لاتین داشته باشد تمام‌وقت مورد احتیاج است تلفن ۷۵۰۹۳۳ و ۷۵۴۱۰۴

یکنفر دوشیزه و یك‌نفر مردجوان جهت کار در خشکشوئی نیازمندیم تلفن ۶۵۲۸۰۶

موسسه تی . تی .اس
تعدادی راننده پایه یکم و دوم همگانی نیازمند است آدرس آیزنهاور بعد از دانشکده‌صنعتی آریامهر ۲۱ متری جی

بچندنفر دوشیزه برای بسته‌بندی‌داروونیازمندیم فردوسی شمالی شماره ۱۳۶

بیك نفر نظافتچی برای داروسازی نیازمندیم‌فردوسی‌شمالی شماره ۱۳۶

شرکت فستو پنیوماتیك
یك دوشیزه یا بانوی ماشین‌نویس فارسی و لاتین با آشنائی بزبان آلمانی یا انگلیسی استخدام مینماید تلفن ۸۲۹۲۲۵ و ۸۲۲۱۶۲

بیك نفر راننده باسابقه که تسلط کامل به رانندگی در تهران را داشته و منزلش در شمیران باشد نیازمندیم با تلفن‌های۵۶ـ۳۶۰۴۵۴ تماس بگیرید

استخدام‌سلزمن
باحقوق‌ثابت وپورسانت مکفی و هزینه ایاب و ذهاب‌وسایرمزایا شرکت ایران مکاس تلفن ۷۵۹۶۰۰

خانمی با تحصیلات فوق دیپلم موردنیازاست‌تلفن ۸۳۷۰۰۴

استخدام ماشین‌نویس فارسی و لاتین
دوشیزه یا بانو آشنابه ماشین‌نویسی فارسی و لاتین و زبان انگلیسی با تجربه تمام‌وقت باحقوق مکفی نیازمندیم تلفن ۶۸۱۷۰۰ و ۶۸۱۳۵۴

یك شرکت ساختمانی به۵نفر راننده باسابقه سال‌کارنیازمند است تلفن ۷۵۱۶۸۴ـ۷۶۴۵۲۳
آ ـ ۱۲۴۴۴

سرویس کار لباسشوئی استخدام میشود
شرکت رانل فریگو ساختمان امرسون جنب فروشگاه بزرگ ایران طبقه پنجم
۱ـ۴ آ ـ ۲۵۹۸۷

بیك نفرکاردکس لوازم یدکی اتومبیل با حقوق مکفی نیازمندیم آیزنهاور نرسیده به میدان شهباد

به تعدادی کارگر زن برای بسته‌بند با حداقل تحصیلات ششم ابتدائی نیازمندیم شرکت فرین خیابان نادری‌بین‌یوسف آباد و قوام ساختمان عباسیان‌طبقه پنجم تلفن ۶۶۷۸۳۰

به یک خدمتکار جهت‌نگهداری کودکان نیازمندیم تلفن:عصرها ۷۹۳۰۷۹
آ ـ ۱۲۷۵۲

پرستار بچه یاخدمتکار منزل بطور شبانه‌روزی یا تمام روز مورد نیاز است فقط از ساعت ۵تا۷ بعدازظهربا‌تلفن۶۲۲۴۹۱ طبقه دوم تماس بگیرند.
آ ـ ۱۲۷۵۸

آگهی استخدام
یکنفر ماشین نویس ورزیده انگلیسی یا فرانسه برای کار تمام وقت یا نیمه وقت دریك دفتر حقوقی مورد نیاز است با تلفن های ۶۶۳۱۱۸و۴۸۶۱۱تماس گرفته شود .

بچند نفر کارگرساده با حقوق‌مکفی موردنیاز است تلفن ۳۱۹۱۴۴

بافراد زیر نیازمندیم
۱ـ کمك حسابدار حدود دیپلم
۲ـ سکرتر
۳ـ مستخدم
متقاضیان از ساعت ۴ تا ۷ بعدازظهر با تلفن ۸۳۷۵۰۵ تماس بگیرند

یك نفر متصدی ترانسپورت‌جهت کار در نزدیکی همدان استخدام می شود . متقاضیان با راهنمای ۲۳۱ روزنامه اطلاعات مکاتبه نمایند .

دوشیزه یا بانو برای ماشین‌نویسی فارسی‌و پاسخگوئی به تلفن تمام وقت استخدام می‌شود تلفن ۶۸۵۱۰۲

بدو نفر دوشیزه یا بانو جهت کاردر سالن‌زیبائی نیازمندیم تلفن۸۹۳۴۵۱

دوشیزه یا بانوی دیپلمه برای کمك درسی ومواظبت کودکان‌خانواده بطورشبانه‌روزی‌باحقوق مکفی و پاداش استخدام میشود ۸۹۴۳۶۱

فروشنده زن
بچندنفر دوشیزه یابانو جهت فروشندگی نیازمندیم .
داوطلبین به چهارراه شاه ساختمان کوه نور پلاك ۴۲ طبقه سوم مراجعه نمایند .

عده‌ای کارگر
باگواهینامه چهارم تا ششم ابتدائی و برگ پایان خدمت‌یا معافی دائم و ضامن‌معتربمیزان پنجاه هزار ریال بامزد ومزایا روزانه ۳۱۰ ریال‌بیمه‌مرخصی سالیانه وعیدی برای کار در فروشگاه استخدام میشوند متقاضیان باصندوق پستی ـ ۳۲۸۱ مکاتبه نمایند .
آ ـ ۲۶۱۴۶

یک واجد صلاحیت در اصفهان به یک نفر حسابدار ارشد (لیسانسیه یا حداقل دوسال سابقه کار حسابداری) ویکنفر تلفنچی آشنا به زبان‌انگلیسی احتیاج دارد از متقاضیان درخواست میشود باذکر کامل مشخصات‌وآدرس کامل‌وشماره تلفن‌باصندوق پستی ۱۹۴اصفهان مکاتبه نمایند . ضمنا کلیه پیشنهادات‌محرمانه‌خواهد بود.
۱ـ۳ آ ـ ۳۹۲۵

عده‌ای دیپلمه
جهت خدمت درفروشگاه‌بامعدل ۱۲ بیالادارای برگ‌پایان‌خدمت نظام یامعافیت دائم ضامن معتبر بمیزان‌پانصدهزارریال باحقوق‌و مزایا ۱۲۹۶۰ ریال و بیمه بهداری ـ مرخصی سالیانه و عیدی استخدام میشوند .
متقاضیان باصندوق پستی ـ ۳۲۸۱ مکاتبه نمایند .
آ ـ ۲۶۱۴۷

مهندس راه و ساختمان با حداقل ۵ سال سابقه کار در ساختمان های بتون‌آرمه ۱۷ طبقه با استفاده از قطعات پیش ساخته در تهران‌باحقوق ومزایای قابل توجه نیازمندیم تلفن های ۸۳۱۳۱۶ ـ۸۲۳۵۶۵

سکرتر
مسلط بماشین نویسی فارسی‌و لاتین نیازمندیم ۶۵۲۰۵۳تا۶
۱ـ۲ آ ـ ۱۲۶۸۹

استخدام سکرتر
بدوشیزه یا بانوئی که بتایپ فارسی و به زبان انگلیسی تسلط کامل داشته باشد برای یك کمپانی ایرانی‌وامریکائی نیازمندیم از ۹ صبح تا پنج بعداز ظهر تلفن ۶۸۴۴۷۹

بچند نفر کارگربسته‌بند دوشیزه یابانونیازمندیم ۷۶۳۱۵۲

دوشیزه یا بانو
ماشین نویس آشنابکار بایگانی و تلفن مورد احتیاج است نشانی بهجت آباد شماره ۱۵۰
تلفن ۶۶۵۷۶۳

بیك زیکزال‌دوزودانه‌گیر نیازمندیم .
۳۱۲۳۰۲

کارخانه‌ای نیازمند به‌دو نفر حسابدار مجرب و خوش خط ویك نفرخانم تلفنچی و بایگانی و یك نفر راننده با ضامن و تعهدکار با حقوق‌مکفی استخدام می‌نمایدساعت کار از ۸ صبح الی ۵ بعد از ظهر ـ نشانی خیابان آیزنهاورنرسیده بمیدان شهباد جنب‌بانك صادرات کوی‌شهوار پلاك ۱۲۰

1. EXPERIENCED Architectural Draftsman,
2. Architect and/or Interior Designer needed.
Tel. 656569-655589.

به خانمی جهت‌تعلیم‌کار های خیاطی (با ماشین های خیاطی خانگی) نیازمندیم لطفا با تلفن های ۴۴۲۶۲ ـ۴۸۰۳۶ تماس بگیرید .
آ ـ ۱۲۷۴۴

بدو نفر دوشیزه یا بانو جهت کاردر سالن‌زیبائی نیازمندیم تلفن۸۹۳۴۵۱

دوشیزه یا بانوی
دیپلمه برای کمك درسی ومواظبت کودکان‌خانواده بطورشبانه‌روزی‌باحقوق مکفی و پاداش استخدام میشود ۸۹۴۳۶۱

فروشنده زن
بچندنفر دوشیزه یابانو جهت فروشندگی نیازمندیم .
داوطلبین به چهارراه شاه ساختمان کوه نور پلاك ۴۲ طبقه سوم مراجعه نمایند .

عده‌ای کارگر
باگواهینامه چهارم تا ششم ابتدائی و برگ پایان خدمت‌یا معافی دائم و ضامن‌معتربمیزان پنجاه هزار ریال بامزد ومزایا روزانه ۳۱۰ ریال‌بیمه‌مرخصی سالیانه وعیدی برای کار در فروشگاه استخدام میشوند متقاضیان باصندوق پستی ـ ۳۲۸۱ مکاتبه نمایند .
آ ـ ۲۶۱۴۶

یک واجد صلاحیت در اصفهان به یک نفر حسابدار ارشد (لیسانسیه یا حداقل دوسال سابقه کار حسابداری) ویکنفر تلفنچی آشنا به زبان‌انگلیسی احتیاج دارد از متقاضیان درخواست میشود باذکر کامل مشخصات‌وآدرس کامل‌وشماره تلفن‌باصندوق پستی ۱۹۴اصفهان مکاتبه نمایند . ضمنا کلیه پیشنهادات‌محرمانه‌خواهد بود.
۱ـ۳ آ ـ ۳۹۲۵

عده‌ای دیپلمه
جهت خدمت درفروشگاه‌بامعدل ۱۲ بیالادارای برگ‌پایان‌خدمت نظام یامعافیت دائم ضامن معتبر بمیزان‌پانصدهزارریال باحقوق‌و مزایا ۱۲۹۶۰ ریال و بیمه بهداری ـ مرخصی سالیانه و عیدی استخدام میشوند .
متقاضیان باصندوق پستی ـ ۳۲۸۱ مکاتبه نمایند .
آ ـ ۲۶۱۴۷

مهندس راه و ساختمان با حداقل ۵ سال سابقه کار در ساختمان های بتون‌آرمه ۱۷ طبقه با استفاده از قطعات پیش ساخته در تهران‌باحقوق ومزایای قابل توجه نیازمندیم تلفن های ۸۳۱۳۱۶ ـ۸۲۳۵۶۵

سکرتر
مسلط بماشین نویسی فارسی‌و لاتین نیازمندیم ۶۵۲۰۵۳تا۶
۱ـ۲ آ ـ ۱۲۶۸۹

استخدام سکرتر
بدوشیزه یا بانوئی که بتایپ فارسی و به زبان انگلیسی تسلط کامل داشته باشد برای یك کمپانی ایرانی‌وامریکائی نیازمندیم از ۹ صبح تا پنج بعداز ظهر تلفن ۶۸۴۴۷۹

بچند نفر کارگربسته‌بند دوشیزه یابانونیازمندیم ۷۶۳۱۵۲

دوشیزه یا بانو
ماشین نویس آشنابکار بایگانی و تلفن مورد احتیاج است نشانی بهجت آباد شماره ۱۵۰
تلفن ۶۶۵۷۶۳

بیك زیکزال‌دوزودانه‌گیر نیازمندیم .
۳۱۲۳۰۲

مدیر فنی با تحصیلات مهندسی برق ۳۹۲۸۴۲

راننده پایه یکم برای تهران یا شهرستان به راهنمای شماره ۲۳۰ روزنامه اطلاعات مراجعه فرمائید تلفن ۳۱۱۰۸۰
۱ـ۳ آ ـ ۸۷۰۹

املاك ومستغلات

فروش
خانه فروشی

خانه‌های ویلائی‌درتهران پارس ۷۸۱۳۷۳

خانه‌ای ۵ر۲ طبقه
با ۶ اطاق اول قصردشت اول خیابان‌آشنا ـ زاویه‌سابق‌بفروش میرسد تلفن ۴۱۳۴۳
۱ـ۴ آ ـ ۱۲۵۲۵

خانه فروشی
منزلی بمساحت ۱۹۷ متر دو طبقه دارای ۵ اطاق آبوبرق تلفن کاغذ دیواری بقیمت ۳۵۰ هزار تومان بفروش میرسد ـ ۳۵۳۸۴۲
۱ـ ۱۲۵۸۳

خانه کلنگی باپروانه ۶ دستگاه آپارتمان نزدیک روزولت ۳۵۰ متر قیمت متری ۲۸۰۰ تومان تلفن ۷۶۳۶۵۵
۱ـ۳ آ ـ ۱۲۷۰۹

خانه‌ای شمالی واقع در بزرگ راه‌آتاتورک کوی گلستان به مساحت ۴۰۸ متر وزیربنا۲۴۸ متر دارای ۳ اطاق خواب و هال بزرگ سالن ناهارخوری‌و پذیرائی و سرویس کامل با موکت و کاغذدیواری‌نوبانضمام انبار وزیرزمین و آب و برق وتلفن بدون واسطه بفروش میرسد قیمت ۹۰۰ هزار تومان تلفن ۹۴۰۷۳۷
آ ـ ۱۲۷۰۸

بندر پهلوی غازیان چنددستگاه‌خانه‌مسکونی واقع در شهر غازیان زمین ۲۴۰ متر زیر بنا ۱۱۰ متر دارای اطاق هال‌ـسرویس‌آماده‌برای فروش تلفن ۸۳۶۸۷۸ ساعت ۵ تا ۹

یکدستگاه خانه‌ویلائی‌بمساحت ۴۲۰ متر مربع واقع درجاده کن کوی گلستان بعلت مسافرت فوری مقطوع ۸۴۰ر۰۰۰ تومان بفروش میرسد تلفن ۹۴۲۵۴۶
۱ـ۲ آ ـ ۸۶۹۵

بعلت انتقال خانه‌ای بمساحت ۱۸۴ متر ۸×۲۳ شمالی ۵ اطاق باسرویس کامل تلفن‌آماده در تهران‌نو ۳۷۰ هزار تومان یابا منزلی در آبادان معاوضه میشود ۳۰۵۴۰۴
آ ـ ۱۲۷۶۰

خانه فروشی ۱۲۸ متر
۵اطاق باتلفن ولوازم کامل بر خیابان آرباب عصرها۷۹۵۶۹۷

خانه‌ای بمساحت ۶۰۰ متر قلمستان چهارراه ملك بدون واسطه بفروش میرسد تلفن ـ ۳۵۲۰۶۲
۱ـ۴ آ ـ ۱۲۶۲۵

یکباب منزل واقع در خیابان ساسان بین کاوه ورضانور ۴ طبقه بازیرزمین‌مساحت۲۰۰ متر شمالی ماشین‌رو باتلفن و کولر بدون واسطه‌بفروش‌میرسد تلفنهای ۳۰۴۸۲۱ و ۸۸۳۰۳۶
۱ـ۴ آ ـ ۱۲۶۰۹

یک باب خانه بمساحت ۱۲۸ متر و ۷۲ متر زیربنا دارای دو اطاق پرده کرکره یک زیرزمین واقع در فرح آبادژاله۲۱متری رضاپهلوی کوچه حاجیان‌پلاك ۱۴ بمبلغ ۲۶۰ هزار تومان بفروش میرسد .
آ ـ ۱۳۶۱۳

واقع در فرح
یک منزل مستغلاتی ۴ طبقه‌هر طبقه دارای ۴ اطاق باسرویس فوری بفروش میرسد تلفن ـ ۸۴۲۳۱۹
۱ـ۲ آ ـ ۱۲۶۴۸

یک باب خانه دارای ۵ اطاق خیابان آیزنهاورچهارراه‌مخوش باتلفن و کولر بقیمت‌یم میلیون تومان بفروش میرسد تلفن ـ ۹۷۰۵۳۲
۱ـ۲ آ ـ ۱۲۶۶۱

قابل توجه عموم مردم
خانه‌ای ویلائی‌دوطبقه‌بمساحت ۳۳۰ متر برجاده فرح‌زادبعداز پارکوی پلاك ۷۲ قیمت یک میلیون و پانصد هزار تومان تلفن بگیرید تا ۱۱تلفن ۶۳۳۱۱۱
۱ـ۲ آ ـ ۱۲۴۷۸

بعلت مسافرت خارج
یکباب خانه ویلائی شمالی ۵ر۱ طبقه لوکس ۳۴۷ متر‌مربع‌زمین ۴۰۰ متر مربع زیربنا با۶اطاق خواب‌دوانباری‌یک‌اطاق‌مستخدم سالن ونهارخوری‌ودوهال‌بزرگ وتلفن واقع در سید خندان خواجه‌عبدالله انصاری ۸متری مهر مبله کامل یا بدون مبل بیواسطه بفروش میرسدصبحها ۹تا۱۲ عصرها ۱۶تا۱۹ تلفن ۷۷۴۲۷۳
۱ـ۳ آ ـ ۱۲۶۵۷

عمارت سه طبقه فروشی
نزدیک میدان ۲۵ شهریورهر طبقه پنج اتاق باشوفاژ وتلفن یک میلیون و پانصد هزار تومان میفروشیم ۳۱۹۷۸۴ بنگاه کوشان .
آ ـ ۲۶۱۰۷

خانه های نوسازتهران پارس با وام بانکی تلفن ۷۸۱۹۱۸ و۷۸۳۵۳۵

منزلی جنوبی ۲۰۰ متردر۲طبقه مستغلاتی میدان شهناز تلفن ـ ۷۵۸۹۶۰ قیمت ۴۲۰ هزارتومان
۱ـ۳ آ ـ ۱۲۵۲۹

یکدستگاه ساختمان‌بتون آرمه چهار طبقه شامل هشت آپارتمان هرکدام بمساحت ۲۲۰ متر مربع با آب لوله‌کشی و برق‌و تجهیزات کامل واقع در ساقی کلایه متل‌قو ۵۰۰ متر بعداز پمپ بنزین یکجا یا بطور آپارتمان به فروش میرسد.طالبین در محل ساختمان با آقای مهندس هاکوپیان و در تهران با تلفن ۵۲۲۷۴۲ در ساعات اداری مذاکره فرمایند .

یکباب خانه دو طبقه بمساحت ۱۷۸ متر و ۲۸۰ متر زیربنا واقع در خیابان نواب جنوبی پائین‌تر از چهارراه گل‌کار جنب بانک صادرات ـ کوی جلایر پلاك ۲۳ باهشت‌اطاق وسرویس کامل آب و برق و تلفن وکولر بمبلغ ۴۸۰ هزار تومان تلفن ۹۵۷۴۷۷
۱ـ۲ آ ـ ۸۵۷۱

خانه ۶ اطاقه فروشی خیابان نواب کوچه دولت ۹۶۰۹۸۱ و ۳۴۲۶۲۳
۱ـ۳ آ ـ ۱۲۵۲۹

استخدام سوپروایزر وویزیتورداروئی

شرکت معظم دارونی آمریکائی احتیاج به‌چند نفر سوپر وایزر و ویزیتور داروئی با تجربه‌جهت تهران و شهرستانها دارد . علاقمندان با تلفن ۸۲۶۳۳۴ تماس حاصل نمایند .

آگهی استخدام
شرکت واحد اتوبوسرانی تهران‌به چهار نفر کارمند پانچیست که‌دارای شرایط زیر باشند:
۱ـ داشتن دیپلم کامل متوسطه.
۲ـ داشتن برگ خاتمه‌خدمت یابرگ معافیت دائم از خدمت وظیفه .
۳ـ تابعیت ایران . عرب
۴ـ سن‌کمتر از ۱۸ وبیشتراز سی‌سال نباشد.
۵ـ عدم اعتیاد بمواد مخدر
۶ـ نداشتن محکومیت کیفری
۷ـ داشتن توانائی جسمی وروحی برای‌کار.
بصورت قراردادی نیاز دارد ،مراتب بدین وسیله‌آگهی میشود تا اشخاصی‌که واجد شرایط میباشند درخواست‌خود رابادکر آدرس دقیق حداکثر تا تاریخ۳۱ر۵ر۵۴ به وسیله پست سفارشی به‌نشانی :قسمت کارگزینی شرکت واحد اتوبوسرانی تهران واقع درانتهای نارمك ارسال دارندتاترتیب استخدام داده‌شود. م‌الف ۰۶۵۷ ۱
شرکت واحد اتوبوسرانی عمومی‌تهران‌وحومه

آگهی استخدام

شرکت داروئی ایران اورگانون
جهت ویزیت داروهای خود در تهران و شهرستان احتیاج به‌ویزیتور تمام‌وقت دارد .

شرایط
۱ـ دیپلم کامل متوسطه (طبیعی)
۲ـ حداکثر سن ۲۷ سال
۳ـ دارابودن برگ پایان خدمت سربازی یا معافیت دائم غیر پزشکی
واجدین شرایط میتوانند بین ساعت ۸ صبح الی ۱بعدازظهر با تلفنهای ۸۴۱۱۱۹ و ۸۴۲۱۲۷ تماس حاصل نمایند .

مهندس راه‌وساختمان

دارای حداقل ۸سال سابقه برای‌مدیریت‌کارگاه بزرك ساختمانی در خوزستان باحقوق و مزایای بسیار جالب استخدام میشود از داوطلبان‌تقاضا میگردد درخواست و مدارك خود را به آدرس صندوق پستی شماره ۱۵۷۰ـ۱۴ ارسال دارند

استخدام کارگر

تعداد ۴۰ نفر کارگر که‌دارای سواد خواندن و نوشتن باشند با حقوق و مزایای مکفی‌استخدام می‌گردند .
متقاضیان همه‌روزه به آدرس کیلومتر ۱۱ جاده کرج خیابان استادیوم آریامهر کارخانه شیشه سازی مینا مراجعه نمایند .

استخدام حسابدار

شرکت کابل سازی ایکو ایران استخدام‌مینماید
۱ـ یکنفر حسابدار باسابقه کاردر امورصنعتی وآشنا بزبان‌انگلیسی (لیسانسیه‌ها تقدم‌دارند)
۲ـ یکنفر کمك حسابدار دارای دیپلم ریاضی یا بازرگانی آشنا بزبان انگلیسی
شرایط لازم :
الف ـ حداکثر سن ۳۰ سال
ب ـ دارا بودن معافیت نظام‌وظیفه یا برك‌خاتمه خدمت
از واجدین شرایط خواهشمند است با در دست داشتن مدارك همه‌روزه از ساعت ۸الی ۳ بعدازظهر به نشانی زیر مراجعه نمایند .
خیابان فردوسی ـ خیابان فروغی شماره ۲۱ طبقه سوم

ایران گاز

شرکت سهامی خاص ایرانگاز

بمنظور گسترش شبکه پخش مستقیم گاز در شهرستانها‌با‌فراد زیر نیازمند است .
الف : دیپلمه بازرگانی یا ریاضی
ب : دیپلم فنی
داشتن گواهی پایان خدمت نظام یا معافیت دائم الزامی است و حداکثر سن ۳۵ سال‌میباشد.
واجدین‌شرایط تقاضای کتبی خود رابصندوق پستی ۱۴۵۸ تهران ارسال و یا به‌آدرس خیابان سپهبد زاهدی (فیشرآباد) خیابان نیکوشماره ۵ دایره کارگزینی مراجعه نمایند .

یکنفر خانم یا آقا با داشتن شرایط زیر استخدام میشوند :

۱ـ تسلط کامل بزبان انگلیسی و آلمانی
۲ـ تسلط به تایپ لاتین‌ومکاتبات مربوط به امور تجارت علاقمندان میتوانند از ۸ الی ۱ صبح و۴ الی ۷ بعد از ظهر با تلفن : ۸۲۴۱۱۸ آقای اشمیت تماس حاصل نمایند

حسابدار تمام وقت

شرکت پولادسا واردکننده ماشین‌آلات‌صنعتی‌ـ ابزارو لوازم اتوسرویس‌احتیاج به‌یکنفرحسابدار تمام‌وقت دارد .
خواهشمنداست باتلفنهای۹۷۳۸۶۲ و۹۷۲۱۵۶ جهت تعیین وقت مصاحبه تماس گرفته شود

استخدام

اهالی محترم شهرری ، نهم‌آبان ،جوادیه و نازی‌آباد یك کارخانه بزرك تولیدی احتیاج به افراد مشروحه زیردارد که باحقوق‌مکفی‌استخدام میشوند.
۱ـ جهت‌کار در آزمایشگاه ، دوشیزه دیپلم یا سیکل ۲۰ نفر
۲ـ جهت‌کار در کارگاهها تعداد ۳۰ نفر دیپلمه مرد (دیپلمه های فنی مقدمند)
۳ـ مهندس برق
۴ـ تکنیسین برق و مهندس ماشین‌آلات
متقاضیان از ۸ صبح تا ۵بعدازظهر با تلفن ۵۹۷۱۶ تماس حاصل نمایند .

IDI

کارخانجات داروسازی آی دی آی استخدام‌مینماید
۱ـ۵نفر تحصیلدار با وسیله شخصی وداشتن حداقل ۲ سال سابقه کار و ضامن معتبر
۲ـ راننده پایه یکم با ضامن معتبر
۳ـ نگهبان ورزیده با سابقه کار وضامن معتبر
۴ـ کارگر انبار با ضامن معتبر
۵ـ۱۰۰ نفر کارگر ساده برای شیفت‌باداشتن حداقل معلومات چهارم ابتدائی
۶ـ کارگر نظافتچی برای شیفت
داشتن برگ انجام خدمت و یا معافی‌ضروریست واجدین شرایط به کارگزینی شرکت دارونی آ.دی . آی واقع در کیلومتر ۱۴ جاده مخصوص کرج مقابل کارخانجات ری او واك مراجعه و یا با تلفنهای ۳۹ـ۹۷۷۰۳۵ تماس حاصل‌فرمایند

آگهی استخدام
مامور خرید آشنا بمواد خام و ابزار موردنیاز صنایع فلزی با ضامن معتبر مورد نیاز است
واجدین شرایط از ساعت ۶ر۵ صبح تا ۲ر۵ بعد از ظهر باتلفنهای ۵ـ۶۸۰۵۸۳ باآقای ثانی تماس حاصل نمایند .

آگهی استخدام
کارخانجات صنعتی ساراول افراد زیر را استخدام مینماید
۱ـ کارگر آهنکار در و پنجره‌ساز باسوادخواندن و نوشتن و تجربه کافی ۱۵ نفر
۲ـ کارگر مونتاژکار در و پنجره‌ساز با سواد خواندن و نوشتن و تجربه کافی ۵ نفر
۳ـ کارگر کمك ورقکار با سواد خواندن ونوشتن بایکسال تجربه دونفر
۴ـ کارگر تابلوساز برق‌با سواد خواندن‌ونوشتن و تجربه کافی دونفر
۵ـ کارگر برقکار صنعتی‌باسواد خواندن‌ونوشتن و تجربه کافی ۴نفر
۶ـ کارگر کمك آهنکار باسواد خواندن‌و نوشتن بایکسال تجربه ۴ نفر
۷ـ کارگر ساده باسواد خواندن و نوشتن ۳نفر
۸ـ کارگر کمك ریخته‌گر با سواد خواندن و نوشتن با یکسال تجربه دونفر
داوطلبین واجد شرایط با در دست داشتن اصل‌شناسنامه وبرك انجام خدمت نظام‌وظیفه از ساعت ۸ر۵ لغایت ۱۱ صبح بخیابان ویلاخیابان دامغان شماره ۶ شرکت صنعتی ساراول‌مراجعه نمایند

شرکت نسبی

کارخانجات‌مهندس‌سیروس‌ارجمند وشرکاء استخدام‌مینماید

۱ـ مسئول امور کارگزینی باسابقه کار
۲ـ مهندس مکانیك یا صنایع
۳ـ تکنیسین ساختمانی و اسکلت فلزی
۴ـ حسابدار باسابقه
۵ـ جوشکار درجه ۱و درجه ۲
۶ـ برشکار باسابقه
۷ـ کارگرنصب مخازن بزرك و اسکلت های‌فلزی
واجدین شرایط لطفا د رساعات اداری به جاده آبعلی ابتدای تهران پارس کارخانجات مهندس سیروس ارجمندیا تلفن‌های ۶ـ۷۸۸۷۵و۷۸۸۲۰ مراجعه فرمائید .

نیازمندیهای اطلاعات تلفنی آگهی می پذیرد

۳۱۱۲۱۹-۳۱۱۲۲۷-۳۱۱۲۲۵-۳۱۱۲۲۴
۳۱۱۲۳۵-۳۱۲۴۱۳-۳۱۱۲۳۰-۳۱۱۲۲۹

اکازیون
طبقه دوم یک ساختمان‌دوطبقه اطاق وهال بزرگ و سرویس کامل و کولر دربهترین نقطه تهران ویلا بعلت مسافرت‌بدون واسطه به قیمت ۴۴۰ هزار تومان بفروش میرسدتلفن‌ساعت ۵تا۸ بعدازظهر ۹۷۱۲۶۵
آ ـ ۱۲۴۶۵

آپارتمان فروشی
قابل توجه خریداران آپارتمان
چند دستگاه آپارتمان مجهز در بهترین نقطه نارمک با شوفاژ روشن و موکت بفروش میرسد تلفن ۷۹۶۴۶۴
۶ـ۱ آ ـ ۱۲۶۳۵

آپارتمان های ۱۶۰الی ۸۰ متری فوق‌العاده لوکس مهندسی ساز خیابان آریامهر پروین اعتصامی تلفن ۶۵۱۰۸۶ از ساعت ۶ الی ۸ بعدازظهر

فروش آپارتمان لوکس‌در داودیه
خیابان میرداماد میدان محسنی خیابان بهرود کوی یکم پلاک ۱۱ هر دستگاه دارای ۲ اطاق خواب سالن پذیرائی نهارخوری هال انباری اختصاصی ـ پنجره های آلومینیومی پارکینگ حیاط بزرگ اشتراکی شوفاژ روشن کولر آسانسور فیش‌تلفن‌اطاق سرایدار باسرویس‌طبقه زیر ۳۰۰ طبقه اول ۵۸۰ بقیه طبقات ۵۰۰ هزار تومان‌بازدیدازآپارتمانها در هرساعتی امکان‌پذیر است پس از انتخاب آپارتمان موردنظر با تلفن ۹۳۶۶۹۸ تماس گرفته شود.

یوسف‌آباد همه نوع آپارتمان فروشی موجود است تلفن ۶۲۲۳۸۰

آپارتمان
۳و۴و۵ اطاقی بابهره بانکی نقد واقساط تلفن ۷۹۴۶۵۴
۱۲ـ۱ آ ـ ۱۱۱۱۰

چند دستگاه آپارتمان واقع در خیابان امیرآباد شمالی خیابان کاشان
۴ اطاقی با یک هال و سرویس کامل‌کف‌موکت شوفاژ روشن بقیمت ۳۷۰ هزار تومان‌بفروش میرسد دفتر جمشید تلفن ۹۲۸۰۸۲

لطفا توجه فرمائید
درائر استقبال مشتریان محترم کلیه آپارتمان های‌ارائه شده بفروش‌رسید. اینک‌آپارتمان‌های ۳ و ۴ و ۵ اطاقی باشوفاژ روشن وموکت‌و آسانسور و بعضی باحیاط و گاراژ بقیمت های ۲۳۵ و ۲۴۰ و ۲۴۵ و ۲۵۰ و ۲۵۵ و ۲۶۰ و ۳۵۰ و ۳۹۰ هزار تومان موجود است. لطفا برای ملاحظه ساختمان‌ها همه روزه حتی ایام تعطیل از ساعت ۱۰ صبح‌الی۷بعدازظهر مراجعه فرمائید تلفن. ۷۹۵۷۷۱ و ۷۹۱۵۵۴

شرکت تاجیکو
فروشنده آپارتمان های نوساز ومدرن درتهران‌پارس وسیمتری وثوق تلفن ۷۹۵۲۹۴
۱۰ـ۱ آ ـ ۱۲۱۰۵

آپارتمان‌های آیزنهاور ۲ اطاق‌خوابه‌مجهز‌شخصی ساز لوکس با وام بانکی فروشی ۹۳۷۳۵۶

دودستگاه آپارتمان نوسازکاملا مجهز و لوکس طبقه همکف با تلفن و پارکینگ برای محل‌کار درخیابان کاخ بفروش میرسد لطفا از ساعت ۸تا۹ بعدازظهر با تلفن ۶۶۳۷۹۸ تماس حاصل شود.
آ ـ ۱۲۷۵۹

آپارتمان‌فروشی ۴۹۷۴۰

آپارتمان مبله برای‌فروش‌دارای اطاق خواب هال ، پذیرائی ، نهارخوری و سالن بزرگ ، سرویس کامل ، آسانسور ، پارکینگ سرپوشیده اختصاصی وتلفن‌متری۲۳۰۰ تومان خیابان پهلوی انتهای‌کوچه بیدی‌کوچه درجانی عمارت‌ده‌طبقه‌باتلفنهای ۸۲۳۳۴۳ و۸۲۹۲۶۸ از ۹تا۱۱ صبح و۵تا۷ بعدازظهر مذاکره فرمائید.
آ ـ ۱۲۶۸۳

آپارتمان های مدرن ۲ اطاق خوابه‌شوفاژموکت باپارکینگ مستقل‌تهران پارس ۶۶۰۶۶۲و۴۳۵۳۸

باغ فروشی
اوکازیون
۲ قطعه باغ ۳۰ و ۵۰ هزار متری ، با چاه‌عمیق و برق سه‌فاز یکجا و جداگانه بقیمت مناسب بفروش میرسد طالبین از ساعت ۸ر۳۰ لغایت ۱۰ر۳۰ باتلفن ۳۴۹۰۰۴ مذاکره فرمایند.

۱۲۷۵۰۰ متر مربع باغ مشجر و غیر مشجر با ۹۶۷ متر بر جاده واقع در چهارکیلو متری نیاوران شمیران‌با ۴ ساختمان و۴ استخرو قنات و چاه نیم عمیق و برق ۱۰۰ آمپر و تلفن مناسب برای آپارتمان سازی‌یکجابقیمت‌مناسب بدون واسطه فروخته میشود فقط شبهاباتلفن ۸۸۱۰۱۸ تماس حاصل فرمائید

باغات سرسبز
باقطعات ۱۰۰۰ متری با لوله‌کشی آب در شاه ـ دشت تلفن ۹۲۶۹۶۴

ویلای فروشی
دررامسر
ویلا های بسیار مدرن باسند مالکیت ـ آب و برق شهرقیمت از ۲۰۰ الی ۳۴۵ هزار تومان بفروش میرسد تلفن ۸۳۰۵۸۱

مدرنترین ویلا وآپارتمان و مستغلات برای فروش
موجود استتهیه‌مسکن کورش تلفن۸۴۷۹۸۲ و۸۵۳۷۳۶
۶ـ۱ آ ـ ۱۱۵۸۲

یک ویلای مجلل و بزرگ
توام بایک ویلای کوچک جمعا بمساحت ۳ هزار مترمربع‌واقع درخیابان دولت بفروش میرسد تلفنهای ۸۲۶۱۶۲ و ۸۲۵۴۷۶ و ۸۳۸۴۶۶ مذاکره فرمائید.
۳ـ۱ آ ـ ۱۲۳۸

ویلا درسلطنت آباد بمساحت ۴۶۵ مترحدود ۵۰۰ متر بنا۴اطاق‌خواب استخر شوفاژ کولرتلفن و سرویس کامل یک میلیون و چهارصد و پنجاه هزار تومان تلفن ۷۷۲۲۲۲ و۷۷۷۵۰۰

زمین فروشی
زمینهای بلوار رضاپهلوی‌بدون واسطه بفروش‌میرسد۳۴۶۳۹۴ جواد سیروس.
ا ـ ۷۶۵۱

زمینی ساحلی در زیبا ـ ترین نقطه طالش و بندر پهلوی با سند مالکیت بفروش میرسد تلفن تهران ۹۷۲۳۵۵ بندر پهلوی ۲۸۱۶

یک قطعه زمین بمساحت ۱۵۰۰ متر واقع درملارد ویلا کرج بفروش می‌رسد تلفن ۵۴۱۵۱۳

زمین صنعتی ، کارخانه فروشنده‌ایم ۹۳۹۱۶۴

خادم آباد قدس
قطعه ۱۷۰۰ متری فوری‌بفروش میرسد بعدازظهر ۴تا۸ باتلفن ۸۶۱۵۸۴
آ ـ ۱۲۷۲۷

زمین جنب آریاشهر کرج
تفکیک شده بقطعات ۷۰۰ تا ۱۰۰۰ متری نقدواقساط
مجری کلیه طرح های آپارتمان ـ سازی،ویلاسازی و خانه سازی شرکت‌ایران‌متره میباشد تلفن :
۶۶۹۵۵۱
۴۲۴۴۷

یک قطعه زمین حدود ۲ هزار متر باسندمالکیت در ساحل متل قو باامکان استفاده از آب‌لوله‌کشی برق وتلفن منطقه‌مناسب برای ویلا ، هتل یا آپارتمان سازی بفروش میرسد تا ۲ بعدازظهر تلفن ۸۳۵۸۸۹ و از ۵ بعداز ظهرتلفن۸۹۳۰۴۰

۵۰۰ متر زمین دونبش‌درنارمک نبش خیابان کامیاب و مداشن بیواسطه بفروش میرسد تلفن ۶۶۷۲۹۹ و ۶۶۶۵۵۰عصرها
۲ـ۱ آ ـ۱۲۴۸۰

کرج از باغچه های مصفای کوی بهروزدیدن فرمائید ۹۳۷۳۵۶

قطعات ۵۰۰و۸۰۰ متری
اقبالیه کرج
متری ۱۶۰ ریال
۱۰۰۰ متری حومه کرج
متری ۷ تومان

قطعات ۱۰۰۰ متری مقابل مهرشهر با آب برق و اسفالت شده نقد واقساط موسسه ساختمانی زمین و مسکن مقابل درب شمالی کاخ دادگستری طبقه فوقانی بانکصادرات‌تلفن
۳۱۶۹۲۱
ا ـ ۱۰۹۳۱

یک قطعه زمین بمساحت‌بیش‌از ۱۰۰۰ متردراول خیابان‌نیاوران برای فروش اماده است ـ ۶۲۷۰۸۵
ا ـ ۱۲۶۴۴

معاوضه
یکقطعه زمین در اتوبان کرج بایک زیر زمین معاوضه میشود تلفن ۳۰۳۷۸۷

فروش سرقفلی
یکباب مغازه چلوکبابی بفروش میرسد تلفن ۷۹۸۶۱۶
۴ـ۱ آ ـ ۱۲۵۴۹

اکازیون
دوباب مغازه بین چهارراهشاه وچهارراه امیراکرم پاساژ دیبا طبقه همکف پلاک ۷۶و۷ مناسب برای هر شغل واگذار میشود تلفن ۵۲۲۰۴۶ و ۸۴۶۴۷۸
۵ـ۱ آ ـ ۱۲۵۳۰

یک‌باب مغازه با جواز پلاسکو آب و برق آماده فروش است با تلفن ۷۹۰۲۹۴ و ۷۹۱۳۱۹ تماس بگیرید

دوباب مغازه بمساحت حدود ۴۰ متر باجواز پوشاک و تمام وسایل درنظام‌آبادشمالی‌بفروش میرسد تلفن ۷۹۵۲۲۲
۲ـ۱ آ ـ ۱۲۴۶۳

دوباب و نیم مغازه‌خشکشوئی‌با جواز و بدون جواز باموقعیت خوب برای فرش‌فروشی باآبو برق ۳فاز کولر تلفن بفروش میرسد تلفن ۵۲۳۴۰۴
آ ـ ۱۲۶۹۰

دو مغازه متصل بهم(محل‌سابق بانک بیمه ایران) درساختمان آلومینیوم واگذار میشود تلفن‌ـ ۶۶۳۴۲۶
۴ـ۱ آ ـ ۱۲۷۴۸

نمایشگاه اتومبیل با موقعیت عالی فروشی تلفن ۷۸۳۵۳۰

واگذاری
سالن آرایش باکلیه‌لوازم‌موقعیت عالی تلفن ۵۳۱۰۵۹
۲ـ۱ آ ـ ۱۲۶۲۴

کارخانه فروشی
کارخانه مبل سازی باکلیه ماشین‌آلات و ۲۵۰۰ متر مربع سالن واقع در ۴۵ متر نارمک بفروش میرسد بعدازظهرها بین ۵تا۷ باتلفن ۶۵۹۶۸۰ و ۶۵۴۱۹۶
۵ـ۱ آ ـ ۱۲۶۶۰

اکازیون
یک‌باب گاراژ بمساحت ۵۰۰۰ متر مربع دارای ۱۰باب مغازه کاملاتخلیه دو نبش واقع در خیابان دماوندجنب پارس‌لوکس بعلت مسافرت بفروش میرسد تلفن ۳۵۲۵۸۳

(لابراتوار آرایش)
باپروانه واجازه ساخت و کتاب انواع فرمول بامحل و بدون محل بعلت مسافرت‌فوری‌بفروش میرسد تلفن ۳۵۵۷۹۰
۲ـ۱ آ ـ ۱۲۶۷۳

تعمیرگاهی بمساحت حدود ۶۰۰ متر مدرن مجهز بدستگاه های الکترونیک آماده بکار در شرق تهران بفروش می رسد خواستاران با شماره های ۳۱۴۲۹۶ و ۳۹۲۳۸۰ تماس‌بگیرند.
آ ـ ۸۷۲۵

اجاره‌داده‌میشود

رهنی در شمیران
منزل نوساز ۴ اطاق‌خواب ۴۰۰ هزار تومان رهن‌تلفن۸۷۰۶۹۰
۴ـ۱ آ ـ ۱۲۵۳۳

برخیابان فرمانیه
ویلائی ۵اطاق‌خوابه ۲ دستگاه سرویس کامل استخر شوفاژ گاراژ اطاق مستخدم تلفن ماهیانه ۱۴۰ هزار ریال تخفیف کلی برای خارجیان تلفن ـ ۸۷۵۴۲۵
۲ـ۱ آ ـ ۱۲۶۰۵

ساختمان اجاره
فقط جهت‌تاسیس‌مطب
اجاره داده میشود طبقه ۲و۳ میدان اختیاریه واردکوچه‌جنب دازوخانه اختیاریه به تلفن ـ ۵۲۲۲۰۹ ـ ۵۳۶۵۳۸ مراجعه شود.
۴ـ۱ آ ـ ۴۰۷

طبقه دوم یک ساختمان شمالی کاملا مستقل دارای دو اطاق خواب و سالن پذیرائی وهال اجاره داده میشود از ساعت۳ بعدازظهر به آدرس شهرآرا خیابان ۲۲ خیابان گیا جنوبی اولین ده متری‌دست‌راست‌پلاک ۱۶ تلفن ۹۷۱۸۸۸
آ ـ ۱۲۴۳۸

طبقه دوم ساختمانی دارای ۵ اطاق خواب نهارخوری‌پذیرائی مجهز دارای شوفاژ ـ کولر ـ تلفن واطاق مستخدم ۸۸۴۱۰۵
۲ـ۱ آ ـ ۱۲۷۲۱

طبقه فوقانی ساختمان دارای۵ اطاق خواب مجهز کولر و تلفن شوفاژ برای اجاره ۸۸۴۱۰۵
۲ـ۱ آ ـ ۱۲۷۲۵

موردنیازاجاره

توجه
تعدادی ویلا همکف واپارتمان برای مهندسین‌ودیپلمات‌خارجی موردنیاز است ۶۲۳۶۷۴ ـ ۶۲۷۴۵۵
۲۶ـ۱ آ ـ۱۱۴۰۳

خانه‌اجاره یارهن تا حدود یک میلیون و نیم‌ریال‌حدودشهرآرا، تهران‌ویلا ، کیشا مورد نیاز است به تلفن ۹۷۴۳۴۲ مراجعه شود.
آ ـ ۱۲۷۱۶

خواهان آپارتمان با ۲تا۳اطاق خواب ، طبقه اول حوالی‌میدان فردوسی برای سکونت دونفر خانم اروپائی حداکثر اجاره۲ هزار و پانصد تومان تلفن ـ ۸۹۰۱۰۶ بین ۱تا۶ بعدازظهر.
۳ـ۱ آ ـ ۸۵۵۳

یک کنسرسیوم آلمانی به ۹ دستگاه آپارتمان سه تا چهار اطاقه با پارکینگ احتیاج دارد. لطفا در ساعت های ۱۶ تا ۱۹ با تلفن های دفتر موقت کنسرسیوم بشماره های۸۳۷۷۵۴ و ۸۳۷۲۷۶ تماس حاصل نمایند.

مورد نیاز طبقه اول‌یاویلاجهت اجاره بخارجیان تلفن۸۴۹۶۲۵

موردنیاز برای اجاره
آپارتمان ۱۵ الی ۲۰ اطاقه با پارکینگ درشمال‌شهر برای شرکت نیازمندیم۸الی۳بعدازظهر تلفن ۸۲۷۰۷۹
۲ـ۱ آ ـ ۱۲۷۱۱

یک موسسه پژوهشی‌در جستجوی محل مناسبی ازمیدان ونك ببالاباتمام تسهیلات لازم و حداقل ۲۵ اطاق است لطفا با تلفن های ۳۲ـ۶۸۵۸۳۱ روز های شنبه تا چهار- شنبه از ساعت ۹ صبح تا ۲بعداز ظهر تماس بگیرند.

خانه یا آپارتمان جهت اجاره آپارتمان یا منزل شش اطاق خواب دریک یا دو طبقه با مساحتی حدود ۳۰۰ متر مربع‌زیر بنادر محدوده‌شاهرضا- عباس‌آباد ـ کورش‌کبیر ـ امیرآباد مورد نیاز است از ۴ الی ۷ بعداز ظهر باتلفن ۶۵۵۴۲۵ تماس حاصل فرمائید

موردنیازبرای‌خرید

خریدار خانه ویلائی ۸۴۱۷۰۰

خریدار فوری یک قطعه زمین یا خانه‌در شمیران ۸۷۱۱۵۳

زمین
اراضی تهران پارس
خریداریم ۷۸۰۰۶۱

زمین تهران‌پارس خریداریم‌تلفن ۷۹۳۰۲۰
آ ـ ۷۴۵۶

بنگاههای‌معاملات‌املاک

بورس املاک شمیران
دفتربراتی ۸۷۲۵۷۵ـ۸۷۷۸۷۵

زمینهای ونک ، ولنجک ، دره قشلاق ، زعفرانیه‌راخریداریم- ۶۸۰۱۳۶
آ ـ ۹۶۵۹

مهر شهر گوهر دشت شهرك نمونه و گلشهر خریدار و فروشنده‌ایم ۴۸۲۵۵ ـ ۴۲۶۸۲

اگرفروشنده‌املاک‌باشید
باتلفن ۳۱۹۷۸۴ یا با پست **به مجمع مشاورین‌املاک** لالـه‌زار به بنگاه‌کوشان‌بفرمائید
۳ـ۱ آ ـ ۲۶۱۱۰

دفتر پارس
مرکز معاملات املاك‌و مستغلات در شهر و عباس آباد و شمیرانات ۸۴۱۵۵۸

برای خرید خانه های ویلائی‌مهر ویلاباموقعیت عالی و اراضی مهرشهر شهرك نمونه به تلفن ۴۸۲۵۵و ۴۲۶۸۲مراجعه کنید.

معاملات پول

پول موجود
پول شرطی فوری جهت خانه و مستغلات ۸۳۰۸۳۵

دوست‌من
بشما در مقابل
چک
اتومبیل
تلفن
مازادملک
در صورتیکه‌درگروباشد فورا پول تقدیم میکنیم
۴۲۲۲۷

وام
در مقابل ملک . تلفن، فرش و قبض بانک کارگشائی تلفن ـ ۴۴۹۸۱

دادوستدپول‌از ۲ میلیون‌ریال‌ببالا پاکپور ۶۶۴۶۱۸، ۶۶۲۶۳۰، ۶۶۰۲۰۰

پول فوری‌باسودبانکی مقابل خانه ۹۲۸۴۶۵

خانه‌شمارابخارجیان‌اجاره‌میدهیم

سازمان نیازمندیهای خارجیان خانه‌شمارا اجاره‌میدهد ۸۲۳۱۵۵ ۸۲۳۹۳۹ ۸۲۸۱۰۶

مؤسسه نیازمندیهای خارجیان خانه بخارجیان اجاره میدهد ۸۳۰۰۸۲-۸۳۰۰۸۱ ۸۲۱۷۲۳-۸۲۱۸۱۱ ۳۶۱ تخت جمشید مقابل سفارت آمریکا

مؤسسه کوئیک خانه بخارجیان اجاره میدهد ۸۵۵۵۵۶-۸۵۵۶۰۵

مؤسسه امپایر ۷۷۷۵۰۰ خانه بخارجیان اجاره میدهد ۷۷۸۹۵۵-۷۷۲۲۲۲

پیشتاز
پیشتاز اجاره بخارجیان ۳۱۷۷۴۲

مؤسسه امورخارجیان مرکزاجاره تخت جمشید جنب بهار ۵۰۳ ۷۵۱۷۸۲-۷۵۲۳۵۸

۸۲۹۷۶۶-۸۳۵۱۲۰ سازمان کورش اجاره منازل بخارجیان

سازمان مسکن پارس مرکز ۸۵۳۸۵۳ ۸۴۸۴۲۴ اجاره ۸۵۷۵۸۵ بخارجیان

۲۴ ساعته یونیورسال مرکزاجاره به خارجیان

۲۴ ساعته اجاره بخارجیان ۷۷۸۷۹۹ ۷۷۹۱۱۸ سازمان نیازمندیهای بین‌المللی

اجاره ویلاوآپارتمان بخارجیان فوری تلفن: ۸۵۹۹۸۸

آژانس نامبروان NO.1 AGENCY مرکزاجاره بخارجیان 846163-856174

مؤسسه ظفر ۷۷۷۷۴۶ خانه بخارجیان اجاره میدهد ۷۷۸۶۰۰-۷۷۸۵۸۹

مؤسسه‌پارامونت
در کوتاهترین مدت‌منزل شما را بخارجیان اجاره میدهد تلفنهای۸۵۸۰۱۱ ۸۵۸۰۱۲ ـ ۸۵۸۰۱۳

خانه های ویلائی و آپارتمانی‌اجاره‌بخارجیان ۷۷۶۶۲۵ و۷۷۳۴۶۶

آژانس سی ـ اند ـ ار اجاره‌بخارجیان۸۴۹۶۲۵

آژانس بین‌الملل به خارجیان هر نوع مستغلات شما را اجاره میدهد ۳-۲-۸۳۰۸۴۱

دفترخدمات خارجی تاپ هرنوع مستغل شمارادراسرع وقت بخارجیان اجاره میدهد. تلفن: ۶۸۰۶۰۱-۶۸۳۶۴۶

بخارجیان
خانه های ویلائی یا آپارتمانی خصوصا طبقه اول مبله و غیر مبله شما را در شمال شهر ونک ، پهلوی، الهیه، جردن داودیه ، جاده قدیم دروس ـ سلطنت‌آباد.
با تضمین تخلیه و عدم خرابی به مدت دلخواه شما فقط بـه خارجیان اجاره مـی دهیم تلفن ۷۷۶۶۲۵ و ۷۷۳۴۶۶

سوپلایز
آپارتمان وویلای شما را ۲۴ ساعته به خارجیان اجاره میدهد تلفن ۶۶۵۲۳۱

آگهی اجاره ساختمان
یک باب ساختمان در تهران که دارای ۱۸اطاق و تجهیزات کافی دیگر بودهو در محدوده خیابان های تخت طاووس ـ نادرشاه ـ شاه‌عباس واقع شده باشد برای اجاره نیاز است از صاحبان چنین ساختمانی خواهشمند است مراتب را صبحها از ساعت ۸ تا ۱۴ به‌تلفن ۳۱۸۲۲۹ و بعدازظهرها از ساعت ۵ تا ۷½ به تلفن ۶۲۶۲۲۳ اطلاع دهند.

انبار یا کارگاه مورد نیاز است
حداقل ۴۰۰ متر مربع مسقف
تلفن ۸۲۵۶۶۳ و ۸۲۳۹۷۹

قابل توجه مقاطعه کاران
برای ۳۶ هزار متر مربع بتونریزی کف‌سالن های مرغداری با تلفن های
۹۷۶۰۱۰و۹۷۶۰۱۵
تماس حاصل فرمائید

انجمن توانبخشی جهت خدمت د رمرکز توانبخشی‌معتادین رشت به‌یك نفر مددکار اجتماعی نیازمند است.
متقاضیان میتوانند جهت کسب‌اطلاع بیشتر از تاریخ انتشار این‌آگهی به‌مدت یك هفته به‌انجمن توانبخشی واقع در خیابان شاهرضا بین‌کالج وویلا کوی سرشار شماره ۳۴ یامرکز درمان‌و توانبخشی معتادین رشت مراجعه نمایند.

آگهی استخدام مهندس آبیاری
مهندس باسابقه درطرح‌شبکه آبیاری تمام‌وقت و نیمه‌وقت مورد نیاز تلفن ۸۲۱۳۵۹

شرکت مهندسی تکنوکار
بیکنفر ... ماشین‌نویس مسلط به تایپ فارسی و لاتین نیازمند است. از متقاضیان خواهشمند است با تلفن ۱۴ـ ۸۵۶۱۱۲ تماس گرفته و یا مستقیما به آدرس خیابان تخت‌طاوس نبش میرعماد شماره۲ ساختمان ك ال ام طبقه سوم مراجعه فرمایند.

نمایندگی انحصاری کارخانجات اتومبیل سازی برلیه فرانسه استخدام مینماید
۱ـ۲نفر سکرتر با آشنائی کامل بزبان‌فرانسه
۲ـده نفر مکانیک کامیون های دیزل با حداقل یکسال تجربه‌کار
۳ـ۵ نفر کارمند کاردکس باتجربه‌کار
۴ـ۳ نفر فروشنده لوازم یدکی باتجربه کار
از واجدین شرایط تقاضا میشود به خیابان پهلوی چهارراه تخت‌جمشید‌ساختمان گلستان طبقه چهارم قسمت خارجی شرکت ماکی ماك مراجعه نمایند.

مهندسین مشاور متسا
به افراد زیر نیازمند است
۱ـ یك نفر مهندس راه و ساختمان جهت نظارت در بندرعباس با حداقل ۲ر۵ سال سابقه کار
۲ـ یك‌نفر مترور باتجربه جهت کار در دفتر تهران با ۵ سال سابقه کار
۳ـ یك نفر متصدی بایگانی و چاپ نقشه با مدرك سیکل و سابقه کار
لطفا با تلفن های ۸۲۸۷۱۱ و ۸۲۱۸۸۰تماس حاصل فرمایند.

یک موقعیت استثنائی
استخدام راننده پایه یك باحقوق مکفی
شرکت حمل‌ونقل بزرگ ایران
برای کادر عملیاتی خود به تعدادی راننده‌پایه یك مجرب که تجربه رانندگی تریلر داشته باشند نیازمند است.
داوطلبین میتوانند همه‌روزه باداره مرکزی شرکت واقع در خیابان امیرآباد شمالی بالاتراز پمپ بنزین ساختمان مهر مراجعه نمایند تلفن ۲ـ۹۵۹۹۷۰

شرکت کارخانجات رادیوشهاب
افراد زیر را با حقوق مکفی استخدام می نماید :
۱ـ تعمیرکارو متخصص رادیو وتلویزیون
۲ـ مونتاژکار رادیو و تلویزیون
۳ـ مستخدم
متقاضیان می توانند با تلفن های۹۶۱۴۸۹ و۹۶۱۴۹۰ و ۹۵۴۴۶۳ تماس بگیرند.

یك موسسه بزرگ داروسازی
جوانان فعال ، باهوش و پرکار را برای‌معرفی دارو در تهرانو شهرستانها بهمکاری دعوت مینماید.
همکاران آینده ما باید حداقل دیپلم طبیعی یا ریاضی باشندو آرزومند میدان فعالیت وسیع برای تامین زندگی خویش و پیشرفت روزافزون باشند.
حقوق و مزایای این همکاران بابهترین‌حقوق و مزایای پرداختی در ایران مطابقت خواهد کرد.
جوانان کمتراز ۳۰سال درصورت تمایل بهمکاری‌درخواست رابه خط خودباتشانی‌دقیق‌وکامل وشماره‌تلفن همراه بایک‌قطعه عکس بصندوق پستی ۳۳۲۸ ارسال دارند.

IMPERIAL IRANIAN NAVY

requires several lady secretaries and bilingual typists. No short hand required. Applicants should be fluent in spoken English. Only Iranian nationals need apply. Office hours 7:30 to 3:30 p.m. Thursdays and Fridays off. Tel: 623165-8. Ext 42.

آگهی استخدام
گارد شاهنشاهی باتوجه به‌آئین‌نامه استخدام کارمندان غیرنظامی در ارتش‌شاهنشاهی ۵نفر غیر نظامی را به شرح زیر استخدام مینماید.
الف ـ کمك افسر کنترل کننده نیروی انسانی دارای مدرك تحصیلی لیسانس مدیریت ۱نفر.
ب ـ نویسنده وماشین نویس دارای مدرك تحصیلی دیپلم کامل متوسطه وگواهینامه طی دوره تخصصی ۱نفر.
پ ـ ماشین نویس گروه ۳ دارای مدرك تحصیلی دیپلم کامل متوسطه وگواهینامه طی دوره تخصصی ۱نفر.
ت ـ کارشناس آمار گروه ۵ دارای مدرك تحصیلی لیسانس آمار یامدیریت ۱نفر.
ث ـ نقشه‌کش ورسام دارای مدرك تحصیلی دیپلم طبیعی ویاریاضی‌وگواهینامه طی دوره تخصصی یکنفر.
داوطلبین میتوانند جهت ثبت‌نام وکسب اطلاعات‌بیشتر با دردست داشتن عین شناسنامه عکس‌دار برك خاتمه خدمت. گواهینامه تحصیلی وگواهینامه طی دوره ماشین نویسی و تخصصی ودوقطعه‌عکس پرسنلی ۴×۶ همه روزه باستثنای روزهای پنجشنبه وجمعه و تعطیلات رسمی ازساعت ۹ الی ۱۴ بعدازظهر به‌شعبه استخدام آجودانی گارد شاهنشاهی واقع دربادگان لویزان مراجعه نمایند.
م‌الف ۸۹۷۳
گارد شاهنشاهی
۲۶ـ۱ آ ـ ۸۹۷۳

یك شرکت تاسیساتی کارگر برقکار
یا دانش‌آموزانی‌که مایل باشند کارآموزی کنند استخدام مینماید
خواهشمنداست با تلفنهای ۸۲۶۹۸۵ و۸۳۴۷۱۵ مذاکره نمایند.
شرکت سهامی خاص تله‌تك خیابان شاه‌عباس کبیر پلاك ۱۳۰

شرکت مختلط فرانسوی و ایرانی استخدام میکند
۱ـ ماشین نویس لاتین مسلط به ماشین نویسی انگلیسی ـفرانسه و فارسی
۲ـحسابدار وکمك حسابدار آشنا بهزبان فرانسه
واجدین شرایط برای تعیین وقت مصاحبه با تلفن های شماره ۲۶ـ۶۵۹۰۲۲ (شماره داخلی ۱۹) لطفا تماس بگیرند.

شرکت نوپاژ
بافراد زیر نیازمند است :
۱ـ رئیس کارگاه ساختمانی آشنا بزبان انگلیسی با حداقل دو سال سابقه کار یکنفر
۲ـ ماشین‌نویس انگلیسی‌وفارسی یکنفر.
واجدین شرایط همه‌روزه بین ساعت ۸ صبح الی ۱۲ به آدرس چهارراه دیبا امیراتابك ساختمان محمدپور طبقه دوم یا به تلفنهای : ۸۲۱۷۲۵ ـ ۸۳۶۶۸۵ و۸۳۶۶۸۴ مراجعه نمایند.

رپرتاژ آگهی

«کپنر ترگو» تهران را بعنوان شعبه مرکزی خود در خاور میانه انتخاب میکند

آقای دکتر بنجامین ترگو رئیس هیئت مدیره کمپانی «کپنرترگو» دیشب برای انجام یک رشته مذاکرات مهم با مقامات دولتی و صاحبان صنایع در ایران وارد تهران شد. وی بهنگام ورود تاسیس دفتر کپنرترگوی ایران را اعلام کرد و باین ترتیب ایران درزمره ١٤ کشوری درخواهد آمد که این موسسه گسترش سازمان و مدیریت در آنها شعبه دارد.

دکتر «کپنر» ودکتر «ترگو» در سال ١٩٥٨ بمنظور توسعه و تدوین یک خط مشی و روش منطقی و سیستماتیک که مدیران بتوانند در زمینه حل مشکلات و اتخاذ تصمیم از آن پیروی کنند موسسه نامی «رند» را ترک گفتند. فرضیات و ایده های ابداعی ایشان در عمل آنچنان موفقیت آمیز بوده که امروزه «کپنرترگو» معظم ترین موسسه گسترش سازمان و مدیریت در جهان میباشد.

تابه‌امروز بیش از پانصد هزار نفر مدیر و کارمند تحت روش «کپنر- ترگو» آموزش‌یافته‌اند. در حال حاضر ٥٢ موسسه از ١٠٠ موسسه طراز اول درایالات متحده امریکا و بیش از ٥٠٠ کمپانی معظم از اطراف و اکناف جهان ارباب رجوع و مشتری این شرکت میباشند.

ضمن اعلام این تصمیم دائر برآغاز عملیات در ایران آقای دکتر ترگو گفت:

«مذاکرات ما با مقامات دولتی و نمایندگان بخش خصوصی در ایران طی شش ماه‌گذشته حاکی از علاقه‌ای شدید و نیازی مبرم برای بکار بستن سیستم جدید ولی موثر و عملی «کپنر -ترگو» در وضع مدیریت در ایران که روز بروز پیچیده‌تر میگردد بوده‌است. این نیاز ضمنا از طرف تشکیلات وموسسات امریکائی، اروپائی وژاپنی در ایران کهما به بیش از پنجاه شعبه آنها در کشور های دیگر خدمات ارائه میکنیم ابراز شده است، هدف اصلی ما از آوردن این تکنولوژی مدیریت که هم‌اکنون مورد استفاده صد ها از پیشرفته ترین موسسات جهان است به ایران این استکه از نزدیک با مقامات دولتی و رهبران بخش خصوصی کارکنیم تا در وهله اول آن دسته از سازمان ها را که میتوانند با بیشترین سرعت از روش های پیشرفته حل مشکلات و اخذ تصمیم درهر سطحی منتفع‌گردند شناسائی کنیم. این امر درایران، همچنین درسایر کشورها مستلزم عزمی جزم و اراده‌ای محکم‌برای افزایش دادن تولید و بهره‌گیری و گسترش سازمانی در بالاترین رده‌های مدیریت است.»

آقای «لری‌فارل» مدیر بازاریابی موسسه «کپنر- ترگو» که‌مسئول کارهای مقدماتی‌وفعالیت موسسه درایران میباشد گفت:

«برگرداندن برنامه ما بزبان فارسی در ردیف مقدم قراردارد. مادر حال حاضر برنامه های‌حل مشکلات واخذ تصمیم خود را به یازده زبان در سراسر جهان اجرا میکنیم و همین خط مشی موفقیت آمیز را نیز در ایران دنبال خواهیم کرد.

کار ترجمه ازهم اکنون آغاز گردیده و ما انتظار داریم که بتوانیم تاماه دسامبر برنامه‌خود را بزبان فارسی و البته بزبان انگلیسی آغاز کنیم. درحینی که تمرکز عملیات‌ما بدون شک روی ایران خواهد بود، مرکز ما در تهران ضمنامرجعی برای‌مشتریان ومتقاضیان درسراسر خاورمیانه نیز خواهد گشت».

ازآنجا که هنوز محلی برای دفتر دائمی موسسه «کپنر- ترگو» گرفته‌نشده‌است علاقمندان میتوانند ازطریق اتاق بازرگانی ایران -امریکا و یا مرکز کل موسسه واقع دو پرینستون، نیوجرسی در امریکا بامسئولین تماس بگیرند.

ساعتهای اورینت را هرکه دیده پسندیده

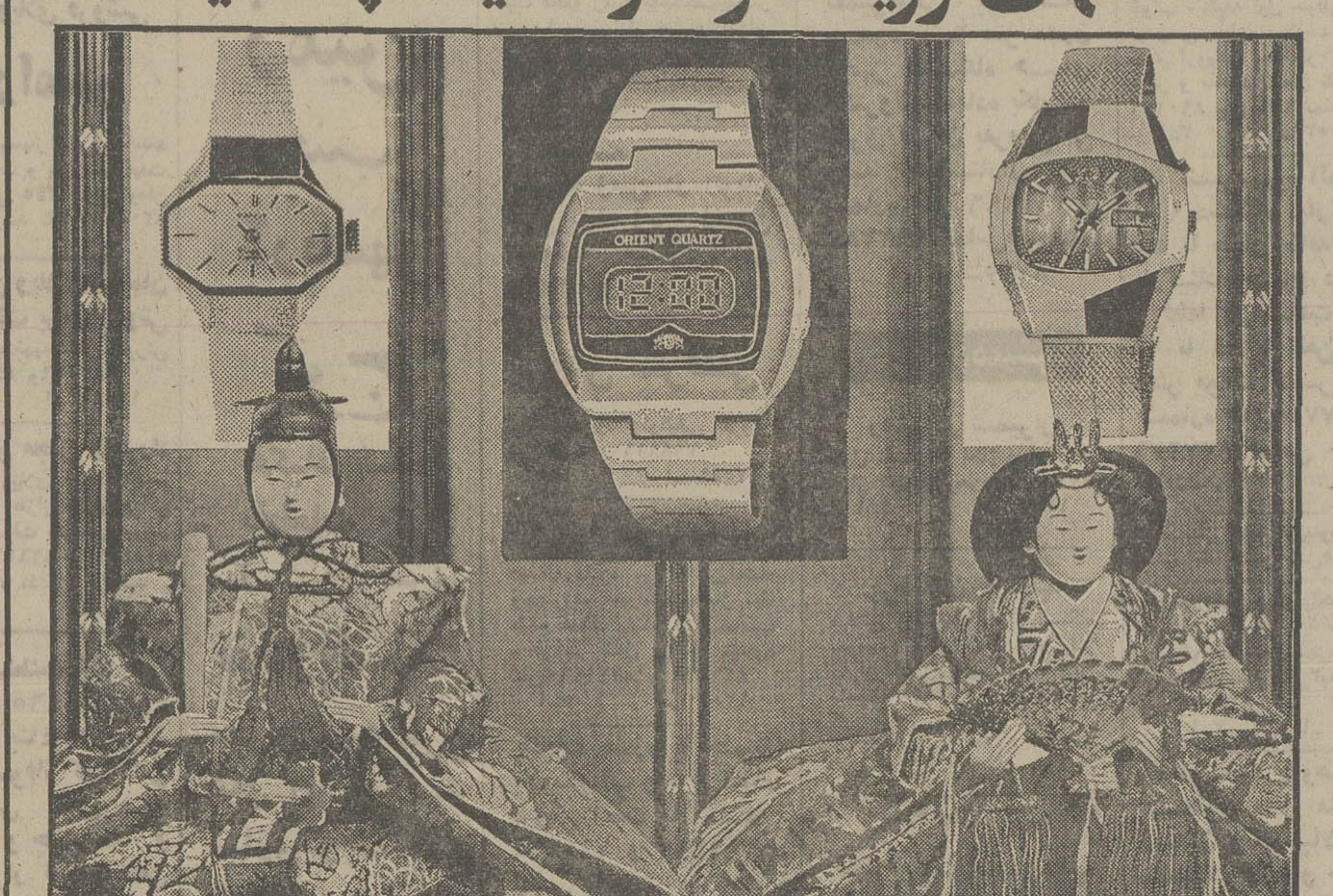

ظرافت وشکوه گذشته همراه بادقت آینده

ساعت کوارتز اورینت بازیبائی مشرق زمین ساعت اورینت اکیشو کوارتز مجهزبه‌سیستم نوسانات بلندولی باثبات کریستال مایع است که دقت کامپیوتر فوق العاده ظریفی راکه درداخل ساعت تعبیه‌شده کنترل میکند. این ساعت دارای هیچ جزء متحرکی نیست، هیچ دنده‌ای ندارد و هیچ فلز یاعقربه‌ای درآن به‌کارنرفته‌است بنابراین در دوام واستحکام وکارائی سرآمد همه ساعت هاست.

ORIENT EKISHO QUARTZ

ساعتهای اورینت، ظریف ومحکم ودرعین حال بسیارشیک ومدرن بامتجاوزاز ٣٠٠ مدل زنانه ومردانه برای ذوق وسلیقه های عالی ساخته‌شده‌است.

بدون کوک با دستگاه های مخصوص اتوماتیک تعویض روز وتاریخ، بافنراصلی نشکن، ضدآب، ضدضربه، قابهای فولادی و همراه باشبکه جهانی خدمات

ORIENT

اورینت

ORIENT WATCH CO. LTD.

یکماه درجبهه ...

بقیه از صفحه ٥

القانیان توقیف‌شد

روز یکشنبه، در پنجمین روز مرداد ماه. یک خبر مثل توپ در تهران و سراسر ایران صدا کرد:

روزنامه‌ها که حامل چنین خبر داغی بودند، زودتر از روزهای دیگر در جلوی گیشه روزنامه فروشان قرار گرفتند. روزنامه‌ها، داغ داغ، درحالیکه هنوز گرمای ماشین‌های غول‌پیکر چاپ از آن زدوده نشده بود دست بدست شد. مردم به هیجان آمده بودند. کارخانه‌دار بزرگ و مرد معروف ثروت و سرمایه در ادامه مبارزه با گرانفروشی بدام افتاد. باور مردم از جدی بودن و قطعی بودن مبارزه به‌اوج رسید. دیگر همه مطمئن شده بودند که تنهادکانداران کوچک و کمسرمایه هدف مبارزه نیستند بلکه موج مبارزه، به هیچ گرانفروش و به هیچ متجاوز به حقوق مصرف کننده، چه فلان دکاندار کوچک وچه فلان صاحب کارخانه بزرگ رحم‌نمیکندو حبیب‌القانیان به این اتهامها بازداشت شد:

صدور دستور گرانفروشی
تحریک به عدم عرضه کالا
عدم اجرای نرخهای مصوب

همراه با القانیان، معاون صنف میوه فروش و صاحب چندین نانوائی بزرگ نیز دستگیر شدند. پنجم مرداد ماه، برای مستاجرانی که از گرانی های سرسام‌آور اجاره‌خانه‌ها و رابطه ناهنجار وعذاب‌آور میان مالک و مستاجر به‌ستوه آمده بودند، خوش‌ترین خبر ممکن اعلام شد:

وزارت دادگستری در اجرای آئین‌نامه اجرائی ماده ششم قانون تعدیل و تثبیت اجاره بها مصوب بهمن ١٣٥٢، شکایت مستاجران را مجانی تعقیب میکند. از سوی دیگر وزیر مسکن و شهرسازی اعلام کرد: مالکانی که اجاره خانه را گران کنند تعقیب میشوند. پنجم مرداد ماه برای مردم بندرعباس و همدان، ثمربخش‌ترین روز در طول مبارزه با گران فروشی بود.

دستگیری کاشانی اخوان

هفتم مرداد ماه نیز مردم از یک خبر داغ مطلع شدند:

حمید کاشانی اخوان مدیر فروشگاه بزرگ ایران و چندین فروشگاه و سوپرمارکت دیگر دستگیر شد. او از بزرگترین سرمایه‌دارانی بود که به گرانفروشی دست زده بود.

یک روز بعد، هشتم مرداد، حاجی نبی‌اله تاجیک مدیر کارخانه آجر شهباز بجرم عدم‌همگامی با مبارزه ضدگرانفروشی دستگیر شد و بدنبال او، ٦ نفر از متنفذین تهران، ٧ نفر از متنفذین تبریز وسه گرانفروش کرمانشاهی‌توقیف وتحویل کمیسیون‌های امنیت اجتماعی شدند.

در مشهد، عباس آهنچی، بزرگترین وارد‌کننده آهن تحت تعقیب قرار گرفت و در شیراز ٢٠ مغازه بسته شد. در نهم مرداد کرایه اتوبوسهای مسافربری و انواع‌قماش با ده‌درصد تخفیف اعلام شد و یکروز بعد، موج بازداشت گرانفروشان ودست‌اندرکاران‌گرانی‌وگرانفروشی، شهردار ومدیرکل صنایع ومعادن اصفهان رابکام خود کشید. آنها دستگیر و تحویل کمیسیون امنیت اجتماعی شدند. مجموع بازداشت‌شدگان و کسانی که پرونده آنها به کمیسیون امنیت اجتماعی احاله‌شد به ٨ هزار نفر رسید، در این روز چند بوتیک معروف که از مهمترین عوامل رواج گرانی و گران‌خری بودند تعطیل شد و قیمت لوازم یدکی که رقمی بین ١٠ تا ١٨ درصد کاهش نشان میداد اعلام شد. دوازدهم مردادماه گروهی از بزرگترین گرانفروشان تبریز دستگیر شدند و یکروز بعد حاج علی اصغر شمس‌آذر، صاحب بزرگترین کارخانه‌آرد تبریز وثروتمندترین مرد آذربایجان تحت تعقیب قرار گرفت.

١٤ مرداد، یک مامور عالیرتبه دیگر دولت بجرم اخلال در مبارزه با گرانفروشی، تحت‌پیگرد کمیسیون امنیت اجتماعی قرارگرفت وعلی‌مرادزند معاون استاندار خوزستان وفرماندار اهوازبود. درهمین‌روز دهها‌نفر در مشهد، شیراز، اصفهان، رضائیه، اردبیل، بندرپهلوی، شاهی و شهرهای دیگر دستگیر شدند. پرونده آنهابجرم گرانفروشی به‌کمیسیون امنیت اجتماعی تحویل شد.

اصل چهاردهم انقلاب

چهارشنبه ١٥ مرداد ١٣٥٤، ٢٧ رجب ١٣٩٥، روز بعثت پیامبر اسلام.

شاهنشاه آریامهردرمراسم سلام رسمی‌این عید، دو اصل دیگر به اصول انقلاب ایران اضافه فرمودند:

- گسترش مالکیت واحدهای صنعتی و تولیدی - تثبیت مداوم قیمت‌ها و مبارزه با گرانفروشی.

باافزوده شدن اصل چهاردهم به انقلاب اجتماعی ایران، مبارزه با گرانفروشی و اردمسیر تازه‌یی شد.

مساله، از صورت یک مبارزه تنها با گرانفروشی خارج شد و این نکته اساسی به میان آمد که باید چنان نظام اقتصادی و نرخ‌گذاری درجامعه بوجود آید که راه سودجویی و هرج و آنارشیسم اقتصادی بروی همه بسته شود.

سه روز پس از آن - سه‌شنبه هیجدهم مرداد - شانزده نفر اعضای هیئت رئیسه اتاق اصناف تهران برکنار شدند.

برکناری هیئت رئیسه اتاق اصناف آخرین ضربه را بر پایگاه کاسبکاران و تجار سودجو وارد کرد، درهمان روز مدیر شرکت «کوفرد» - نماینده انحصاری محصولات ژاپنی ناسیونال- نیز بازداشت شد. روز ٢٢ مرداد رضا و محمد حسین شکرچیان مدیران کارخانه قرقره زیبانیز تحویل کمیسیون امنیت اجتماعی شدند.

باین ترتیب دفتر یکماهه مبارزه با گرانفروشی بسته شد، درحالیکه یک دفتر دیگر برای یکماه مبارزه دیگر گشوده شد است. در سرآغاز این دفتر، بازداشت محمد وهاب‌زاده، نماینده‌اتومبیل های ب.ام.و صاحب سرمایه‌ئی که به هزارها خریدار محصولات خود اجحاف میکرد، جلوه خاصی دارد، جلوه‌یی که امید مردم را به رهایی از یک تنگنای خفقان‌آور اقتصادی که گروهی سودجو و هرج‌ومرج‌طلب بوجود آورده بودند بیش از هر زمان دیگری افزایش یافت.

نیازمندیهای اطلاعات تلفنی آگهی می پذیرد

٣١١٢١٩-٣١١٢٢٧-٣١١٢٢٥-٣١١٢٢٤
٣١١٢٣٥-٣١٢٤١٣-٣١١٢٣٠-٣١١٢٢٩

بخاطر رفاه مشتریان گرام وام ازبهره ٦ درصد به ٤ درصد کاهش داده شد
٩٣١٧٣١

پول راکت شما باانتقال مبیع هزاری ٥٠ تومان سود می دهیم ٧٦٣٨٤٠

خانه پول - مرح شمالی مرکز معاملات پول تهران ٨٤٨٣٨٨

مورد نیاز

پول درمقابل خانه‌ارزنده نیازمندیم ٧٥٦٤٢٥

پول‌شرطی درمقابل‌خانه فورا نیاز ٩٢٠٨٢٩

بپول راکد شما باانتقال مبیع هزاری ٥٠ تومان سود میدهیم ٧٥٦٤٢٥

قبوض

قبوض شهرداری وقرضه‌های دولتی راخریداریم پاکپور ٦٦٤٦١٨، ٦٦٦٢٦٣، ٦٦٠٢٠٠

خرید قبوض شهرداری ٤٥٩٥٧

معاملات تلفن

خرید

به نفع شماست قبل از خرید و فروش تلفن با ٨٥٣٠٣١ تماس بگیرید.

تلفن ٣ و ٧ و ٦٢
خریداریم ٣٠٣٢٣٧

خرید تلفن در هر مکان ٦٦١٨١٨

خرید و فروش تلفن ٣١٧٤٣٧ اسلامبول کمپانی ١٧ و ٢

خرید و فروش انواع تلفن با نصب ٦٦٧٨٥٠

خرید تلفن در هر مکان ٧٧٠٠٥٨

خرید و فروش تلفن ٦٦٢،٦٦٢

خریدوفروش هرنوع‌تلفن ٨٩٤٠٥٠

تلفن در هر نقطه تهران فروشنده‌ایم ٥٣٠٠٠٠

فروش

فروش تلفن در هر مکان ٧٧٠٠٥٨

فروش تلفن در هر مکان ٦٦١٨١٨

تزئینات ودکوراسیون

کاغذدیواری آلمانی موکت مخملی ونمدی
پلاستر
(باشرایط دلخواه شما)
نمایشگاه مرکزی: چهارراه ایسرائیل ٦٦٦٦٦١، ٦٦٦٦٦٥
٦٦٨٨٣٣-٦٦٨٨٣٢
شعبه‌گیشا ٦٣٢٩١٤ ٦٣١٩٤٧
شعبه باغشاه ٦٦٠٧٧٢
نمایشگاه تجریش ٨٧٤٣٠٢

شرکت ایران پالاگر
فروش و نصب انواع کاغذ دیواری، موکت، پرده و پرده کرکره تلفنهای ٧٥٥٧٧٩ و ٧٥٧٣٦٩

٣ تومان
باروزی ٣ تومان کاغذدیواری کفپوش- کرکره و موکت
ساناز
٩٢٣٩٢٠

موبیتکس
مدرنترین‌نمابرای ساختمان‌شما
٤٥٣٩٤

حمید
نقاشی تزئینات نظافت ساختمان و غیرو تلفن ٩٥٨٣٢٠

برای ساختمان شما
پاکتان
انجام کلیه امورنظافتی نقاشی و دکوراسیون ساختمان ٨٣٨١٧٢ و ٧٥٤٧٥٣

چکه‌سقف
ایزولاسیون پشت‌بام بدون خرابی، اسفالت‌و قیرگونی ٧٥٠٦٣٤

رابیتز آردواز
فروش و نصب سقفهای‌کاذب
٧٦١٢٨٠
٧٦١٢٨١

لوله‌کشی گاز
شرکت کازاما جهت هرگونه لوله‌کشی گاز- صنایع و منازل طبق استاندارد و نظارت شرکت ملی گاز ایران تلفن ٨٣٤٤٧٩

آئینه‌کاری وگچکاری طلائی. تلفن ٣٤١٩٧٤

تعمیر - اسفالت‌ونقاشی ٦٢٥٧٣٢

شرکت ایران پالاگر
نقاشی داخل ونمای ساختمان ٧٥٥٧٧٩ و ٧٥٧٣٦٩

بانک اعتبارات ایران
BANQUE ETEBARATE IRAN

آگهی استخدام
جهت‌شعبهٔ شهرستان بندرپهلوی
بانک اعتبارات ایران تعدادی کارمند محلی که واجد شرایط زیر باشند استخدام می نماید:
تابعیت ایران
حداکثر سن ٢٤ سال
برگ معافی دائم یابرگ پایان خدمت
میزان تحصیلات دیپلم
آشنائی بزبان فرانسه یا انگلیسی
واجدین شرایط تقاضای خود را با ذکر کلیه مشخصات و آدرس همراه با یک قطعه‌عکس تاتاریخ ١٥ر٦ر٥٤ به صندوق پستی‌شماره ١٦٣٩ تهران‌اداره کارگزینی ارسال دارند.

شرکت ایران پالاگر
نظافت کلیه قسمتهای‌ساختمان ٧٥٥٧٧٩ و ٧٥٧٣٦٩

لوله‌بازکنی

لوله بازکنی ولوله‌کشی دروازه دولت ٨٢٧٤٠٨

لوله بازکنی ولوله‌کشی مقدم ٩٢٥٣٧٤

لوله بازکنی. لوله‌کشی. کولر. تخلیه چاه. وغیره سازمان فنی جهان تلفن ٧٦٠٦٢٧

لوله بازکنی فوری بیکساعته تلفن ٧٦٥٢٤٤

تخلیه فاضلاب ارزان فوری تخلیه توالت ٥٢٣٤٨٤ نوروزی

لوله بازکنی فوری‌سعدی تلفن ٣٥٥٤٧٣

تخلیه چاه توالت و لوله باز کنی ٥٣١٥٥٠

تخلیه چاه خجسته ولوله بازکنی
٥٤٩٩٦٩

گاز
بوتان گاز
BUTANE
قبول سفارشات گاز از ٧ صبح تا ٩ شب باشماره‌های ٥٩-٩٥٣٠٥١
صدوروکارت اشتراک ٣١٣١٦٣
سرویس‌وتعمیرات ٢-٣١٣١٦١
دفترمرکزی‌وفروش ١٥-٣٠٤٧١١
شکایات‌گازرسانی ٩٦٢٠٦٠
بوتان

آگهیهای متفرقه

کرکره‌چوبی میشلر MISCHLER
سرما، گرما و نور از کرکره چوبی میشلر عبورنمیکند
BW پارکت
نمایشگاه: شاهرضا کوچه قنوتی ٨٢٤٣٠٧-٨٢٩٣٩٠ ٨٢٩٥٩٦-٨٢٤٨٧٠

گمشده

پروانه گمرکی اتومبیل پژو٥٠٤ مدل ٧١ بشماره ٩٢٥٦ ترخیص ٣١ر٤ر٥٤ بنام فیروز دواتگر بنام مفقود گردیده از یابنده تقاضا میشود با تلفنهای ٤٤٣٥٥ و ٦٦٧٥٦٩ تماس گرفته ومژدگانی دریافت دارد.
آ- ١٢٦٦٨

ورقه لیسانسیه اینجانب‌نصرین جزنی فارغ‌التحصیل سال ٤٨-٤٧ رشته اقتصاد مفقودگردیده است از یابنده خواهشمنداست بتلفنهای ٨٤٦٥٤٩ و٩٢٩١٩٧ اطلاع داده ومژدگانی دریافت دارد.
آ- ١٢٧٤٠

دسته چک ٢٥ برگی ازشماره ٧٠١٨٢٦ الی ٧٠١٨٥٠ به حساب جاری٤٨٥ بانک‌صادرات شعبه گیشا مفقود گردیده از درجه اعتبار ساقط است.
محمدعلی صفائی مولوی
آ- ٨٧٢٩

چک بانک ملی شعبه بازار - ١٥٠٤٤٤ بدون تاریخ مبلغ ششصد هزار ریال بحواله‌کرد محمد جعفر مظفریان، دوبرگ سند اجاره رسمی بابت قسط ٧ سررسید اول شهریور ٥٤ بشماره های ١٨٥٤٧٩ تعهد جهانشاه ناصری و ١٨٥٤٠٧ عبدالحسین خلیلی هریک مبلغ هفتهزار و پانصد ریال.
محمدجعفر مظفریان
آ- ٨٧١٩

چک شماره ٠٨٥١١٥ب‌بانک صادرات شعبه نواب جنوبی از حساب جاری ٥ بمبلغ یکصدو بیست هزار ریال و سررسید ٥ر٥ر٥٤ وچکشماره٠٨٥١١٦ بمبلغ شصت هزار ریال بدون تاریخ مفقود واز درجه اعتبار ساقط است.
حنیفه بیت‌اللهی
آ- ٨٧٢١

اسناد زیر بانضمام مبلغ‌هشتاد و پنجهزار ریال وجه نقد در تاریخ ٢٤ر٥ر١٣٤٥ از ماشین اینجانب محمدجعفر مظفریان سرقت وازدرجه اعتبار ساقط است

دسته چک به حساب جاری - ١١٨٢ بانک سپه شعبه قصر تهران مفقود گردیده از درجه اعتبار ساقط است.
فرهاد ایوبی
آ- ٨٦٩١

ده برگ چک سفید ٢٩٩٦٤ الی ٢٩٩٧٤ به حسابجاری - ٢٦٥٧ بانک بازرگانی ایران شعبه گمرک رباط کریم مفقود گردیده از درجه اعتبار ساقط است.
حسین دواتگر
آ- ٨٦٢٧

یکبرگ چک شماره ٩٢٥٨٦٢ بمبلغ‌ده‌هزار ریال‌بانک‌صادرات شعبه شهرام (تیردوقلو) بدون تاریخ وامضاء شده و یکبرگ چک شماره ٩٢٥٨٦٨ بمبلغ ده‌هزار ریال همان بانک وشعبه امضاء شده ولی بدون تاریخ روز چهارشنبه٢٢ر٥ر٥٤بسرقت رفته واز درجه اعتبار ساقط است.
علی اکبرپورصالح
آ- ٨٦٥١

کارت سهمیه نانوائی ٢٣ر٢٠٠ رخ‌متعلق باینجانب احمدکاظمی مفقود گردیده از یابنده تقاضا دارد به شرکت تعاونی نانوایان باغ صبا اول ملک‌تلفن٧٦١١٦٧ اطلاع داده مژدگانی دریافت دارند.
آ- ٤٠٢٥

٢ دسته چک‌ازشماره٣١٢٧٠١ تا ٣١٢٧٥٠ از حسابجاری - ١٠٠٥ شعبه جوادیه بانکرفاه کارگران اسماعیل دوقوزمفقود شده واز درجه اعتبار ساقط است.

سه فقره جواز تفنگ شکاری‌و یک پروانه شکار بنام اینجانب محمدترکیان درتاریخ٢٤ر٥ر٥٤ دردامغان مفقود گردیده یابنده به تلفن ٤٠٤٨٢ اطلاع داده مژدگانی دریافت دارد.
آ- ١٢٦٨١

کیف بغلی که گواهینامه وکارت بیمه و مشخصات ماشین‌در آن بوده مفقود گردیده از یابنده تقاضا میشود باتلفن ٢٠٢٩١٢ از ٨ صبح تا ٧بعدازظهرتماس بگیرید. متشکرم.
حاج‌محمد طلائی‌پور

تخلیه‌چاه‌فاضلاب

تخلیه چاه فاضلاب و توالت و سپتیک تانک وفوسپتیک وساختمان آنها و کانال‌کشی و حفر چاه بادستگاه‌موتوری. لوله بازکنی.
شرکت ایران‌شوشتر ٨٣٠٧٢٢ -٨٢٩٥٥٦

استخدام

شرکت پشم‌بافی ایران‌برک‌برای تکمیل کادراداری خود یکنفر کارمند که بزبان انگلیسی تسلط‌داشته باشد با حقوق مکفی استخدام می‌نماید داوطلبین می توانند بین ساعات ١٤ تا ١٧ با تلفن ٤-٦٥٥٣٢١ تماس بگیرند.

مرکز ملی آموزش بزرگسالان استخدام می کند

واجدین شرایط می‌توانند همه روزه باستثنای روزهای پنج‌شنبه و تعطیل از ساعت ٨ صبح الی ١٢ با تلفن ٤-٤٨٤٣١ و یا صندوق پستی ١٦٠٢ر١٤ با واحد امور اداری و پرسنل مرکز تماس بگیرند.

	عنوان شغل	تحصیلات	تجربیات
١	معاون اموراداری - مالی - خدمات	دکترا- فوق‌لیسانس (علوم انسانی و اجتماعی)	پنج سال سابقه مدیریت
٢	مسوول واحدخدمات	لیسانس (علوم‌انسانی یا اجتماعی)	٢ سال سابقه
٣	مترجم زبان انگلیسی	لیسانسیه	٢ سال سابقه
٤	کارشناس و پژوهشگر تعلیم و تربیت	لیسانس - فوق لیسانس تعلیم و تربیت	٣ تا ٤ سال‌سابقه تدریس
٥	کارشناس مدیریت	لیسانس مدیریت	٣ تا ٤ سال‌سابقه تدریس
٦	مسئول واحد روابط عمومی	لیسانس - فوق لیسانس روابطعمومی	٣ تا ٤ سال
٧	کارشناس وسائل ارتباط جمعی	حداقل لیسانس در رشته های مربوطه	٢ تا ٣ سال
٨	تکنولوژیست آموزشی	فوق‌لیسانس تعلیم و تربیت	آشنابه‌تکنیک های آموزشی
٩	کارشناس وپژوهشگر کشاورزی عمومی - عمران روستائی	لیسانس - فوق لیسانس رشته‌مربوطه	تجربه تدریس در روستا و آشنائی بروستاها
١٠	کارشناس وپژوهشگر اقتصاد (اجتماعی - آموزشی)	لیسانس - فوق لیسانس اقتصاد	٢ تا ٤ سال
١١	متخصص فن‌خواندن	فوق لیسانس زبان و ادبیات فارسی	٢ سال تدریس‌در رشته مربوطه
١٢	متخصص روان - شناسی‌تربیتی‌واجتماعی	فوق‌لیسانس دررشته مربوطه	٢ سال
١٣	ماشین‌نویس دوزبانه	دیپلمه	٢ سال
١٤	اپراتور تلفن	حداقل سیکل اول متوسطه	آشنا به دستگاه تلفن مرکزی
١٥	راننده	حداقل سیکل اول متوسطه و گواهینامه رانندگی	چهار سال سابقه رانندگی و آشنائی به تکنیک اتومبیل.

شرایط عمومی
١ - تابعیت ایرانی
٢ - دارا بودن ورقه پایان خدمت‌وظیفه یا معافیت
٣ - آشنائی بزبان انگلیسی
٤ - عدم اشتغال در سازمانهای‌دولتی.

جشن عروسی در دو سالن ١٨٠ ریال شام، بستنی، نوشابه، سالاد، شیرینی، موزیک، خواننده، عصرانه ١٥٠ ریال - میوه، شیرینی، بستنی - موزیک، خواننده - خیابان شاهرضا روبروی سینما رویال سلف سرویس امیر

صفحات ویژه سالروز قیام ۲۸ مرداد

قیام ملّی
۲۸ مُرداد

یادآور فداکاری و ازجان گذشتگی ملت ایران

در راه حفظ استقلال و نظام شاهنشاهی ایران زمین است

سالگرد این روز بزرگ و تاریخی را به پیشگاه رهبر عالیقدر ملّت ایران

شاهنشاه آریامهر و عموم هموطنان عزیز تبریک میگویند

هیئت مدیره و کارکنان شرکت سهامی
ریسندگی و بافندگی کلشان

پیشگاه مبارک شاهنشاه آریامهر

رهبر عظیم الشأن ملت ایران

باکمال افتخار سالروز قیام ملّی ۲۸ مرداد را
بخاکپای همایونی تهنیت عرض مینماید. سلامت،
طول عمر و دوام سلطنت آن رهبر خردمند را
از درگاه ایزد متعال مسئلت دارد.

شرکت پخش لیلاند «سهامی خاص»

قیام ملّی
۲۸ مُرداد

یادآور فداکاری و ازجان گذشتگی ملت ایران

در راه حفظ استقلال و نظام شاهنشاهی ایران زمین است

سالگرد این روز بزرگ و تاریخی را به پیشگاه رهبر عالیقدر ملّت ایران

شاهنشاه آریامهر و عموم هموطنان عزیز تبریک میگویند

کارخانجات پشمبافی کشمیر کرمانشاه
مهندس هوتن

پیوند ناگسستنی شاه و مردم

در قیام ۲۸ مرداد به اوج شکوهمند خود رسید

سالگرد این پیوند جاودانه را

پیشگاه مبارک شاهنشاه آریامهر

و ملت ایران تبریک عرض مینماید.

از طرف کارگران، کارمندان

کارخانجات اتومبیل سازی **مزدا** - امان اله سهربار

قیام ملّی ۲۸ مرداد

روز درخشان و پرافتخار تاریخ نوین ایران را

که سرآغاز تحولات اجتماعی و ملّی کشور است صمیمانه

به

پیشگاه مبارک رهبر خردمند شاهنشاه آریامهر

و عموم هم میهنان عزیز تبریک و تهنیت عرض مینماید

رئیس اتحادیه صنف ابزارفروشان - **ابوالقاسم نوروز**

مدرسه‌عالی کشاورزی‌وداميپروری‌زنجان

اعلام‌ذخیره‌های‌غیرمنطقه‌ای‌برای‌نامنویسی

چون تعدادی‌محل‌برای پذیرش‌دانشجوی غیر منطقه‌ای درمدرسه عالی باقی است لذا ازداوطلبان ذخیره ۱ و۲ و۳ به ترتیب‌دعوت میشود که برای انجام مصاحبه با دردست داشتن مدارك کامل در تاریخ‌چهارشنبه ۲۹ر۵ر۵٤ حداکثر تاساعت۱۸ به محل مدرسه عالی کشاورزی‌وداميپروری‌زنجان واقع درخیابان پهلوی کوچه شالچی ساختمان شماره ۱ مراجعه نمایند .

گروه اول

۱ـ مسعود عطار ساحلی
۲ـ التفات دولتی خیاوی
۳ـ ربابه بیگم افتخاری
٤ـ محسن نیکوئی اصفهانی
٥ـ همادخت مرادی
٦ـ محمدتقی دستاران
۷ـ عباس افتخاری
۸ـ محمدآذر افروز
۹ـ مجید جلالی
۱۰ـ مرتضی قاضی سعیدی
۱۱ـ فرزام کبیری
۱۲ـ معصومه صفری دیزج
۱۳ـ عزت‌الزمان پزشک زاد
۱٤ـ عسگر عفیفی
۱٥ـ پری نوش ناصحی طاهری
۱٦ـ امین‌الله پورکاشی
۱۷ـ علی اصلاح‌کار
۱۸ـ محمدتقی علیزاده
۱۹ـ غلامحسین یوسفی
۲۰ـ حسین اثنی عشری اسکوئی
۲۱ـ حسین کاظم‌زاده خبیصی
۲۲ـ شاپور فرخ‌زاد
۲۳ـ حسین ابراهیم‌زاده رجائی
۲٤ـ محمد باطنی
۲٥ـ احمد علاقه‌بندی
۲٦ـ جلیل رجبی گچین
۲۷ـ سیدشکراله موسوی نسب
۲۸ـ محمود قزی
۲۹ـ علی غفاری نژاد
۳۰ـ مینا خوش نسب
۳۱ـ صدیقه یارمحمدی
۳۲ـ احمد صباغ هرندی
۳۳ـ فخرالسادات جوادیون اصفهانی
۳٤ـ مسعود مردانی دشتی
۳٥ـ علی محمد مکرمی
۳٦ـ علیرضا خرمیان
۳۷ـ حمیدرضا نیکزاد
۳۸ـ شهناز سید عرفانی
۳۹ـ نصرت‌الله احمد راجی
٤۰ـ حسین‌باقری
٤۱ـ حمید رضا پارسی
٤۲ـ پریچهر سامی کلانتری
٤۳ـ علیرضا جنانی
٤٤ـ کامبیز اسدی
٤٥ـ ماشاءالله صرافی
٤٦ـ عبدالرسول سبحانی
٤۷ـ فرامرز داودزاده
٤۸ـ عباسعلی مهابادی مهابادی
٤۹ـ غلامعلی تارکی
٥۰ـ نادر بهرامی نژاد

گروه دوم

۱ـ محمدتقی اسدامروز
۲ـ مسعود اصلانی ملایری
۳ـ موسی راحتلو
٤ـ حسینعلی بهرامی
٥ـ غلامرضا زراعی
٦ـ فضل‌اله دهقان کوشک قاضی
۷ـ حسین کوچک اوف
۸ـ علی نمازیان
۹ـ شهین صاحبکرم علمداری
۱۰ـ سیدمحمد ابومحمدی
۱۱ـ منوچهر غلامرضا نژاد تهرانی
۱۲ـ محمد قاسمی زارعی
۱۳ـ محمد لبافان
۱٤ـ فرهاد معزی
۱٥ـ مسعود طبری کوچک سرابی
۱٦ـ محمدرضا فروتنی
۱۷ـ رحیم رستمی
۱۸ـ مینا طالبی
۱۹ـ فیروز امینی
۲۰ـ اصلان بنیادی
۲۱ـ امین باوندپور
۲۲ـ محمد ابراهیم همتی
۲۳ـ ناصر بداغی نامیده
۲٤ـ داود مسیری سردهاعی
۲٥ـ جاوید صالحی
۲٦ـ محمدرضا بهروزی
۲۷ـ سیما محمد حسینی
۲۸ـ پرنیان دبیری
۲۹ـ فریدون پورباستانی
۳۰ـ محمد قاسم فقیهی زرندی
۳۱ـ علی محمد کاملی
۳۲ـ حسین جورشهری
۳۳ـ رحیم میبنی
۳٤ـ محمدحسن یاراحمدی
۳٥ـ مهرداد حاجی اشرفی
۳٦ـ سید خلاق میرنیا
۳۷ـ هریگنده‌ای
۳۸ـ مسعود قربان حسینی
۳۹ـ محمد حسین اکبری
٤۰ـ مهرزاد همت
٤۱ـ بهروز شایان
٤۲ـ سیفاله دارستانی فراهانی
٤۳ـ محمد چیگونیان
٤٤ـ اسماعیل رجبی
٤٥ـ ملک محمد یادگاری
٤٦ـ محمد حسین سلیمی
٤۷ـ خلیل علیپور میری
٤۸ـ قاسمعلی نوروزی
٤۹ـ فیروزعلی گلدوست جلودارلو
٥۰ـ خسرو ثاقب طالبی
٥۱ـ بهزاد حسن بهدانی

گروه سوم

۱ـ ابراهیم جلالی
۲ـ سید حمید حبیبیان
۳ـ قباد انصاری
٤ـ آورنگ امین‌التولیه
٥ـ محمود توکلیان
٦ـ حبیب راوندی
۷ـ علی محمد علی محمدی
۸ـ داریوش دادگر
۹ـ غلامرضا گلبازی
۱۰ـ ناهید جهانگیر بلورچیان
۱۱ـ عسگرعاشقدل
۱۲ـ مجید جناب اصفهانی
۱۳ـ جعفر ابراهیمزاده وصال
۱٤ـ مهدی ادهمی مجرد
۱٥ـ محمود رضا رستگار
۱٦ـ احمد سلاجقه مورد
۱۷ـ زری ابراهیمی زرندی
۱۸ـ پرویز ضیافت
۱۹ـ فاطمه سیدی
۲۰ـ غلامحسین موزاده
۲۱ـ کوکب غفاری
۲۲ـ محمد حسین حبیبی‌زاده
۲۳ـ سیامک مفتون
۲٤ـ امیر اشجعی
۲٥ـ محمدرضا مهران
۲٦ـ فریدون ابراهیمی
۲۷ـ همایون افتخاری
۲۸ـ محسن هاشمی
۲۹ـ بهمن سلیمانی
۳۰ـ نصرالله نیکخواه بهرامی
۳۱ـ احمدنظری هشتالی
۳۲ـ محمدرضا مهربانپور بهیانی
۳۳ـ مهربان فولادیان
۳٤ـ منصور امینی نیاکی
۳٥ـ راضیه فرهبخش محمدی
۳٦ـ فرهاد ذاکر حقیقی
۳۷ـ علی دانش فزون
۳۸ـ مهرداد بندگان
۳۹ـ جلیل سجانی اردبیلی
٤۰ـ فتح‌اله رمضانیان سیاهکلرودی
٤۱ـ حمیدرضا اکبر
٤۲ـ محمد مهدی شاملو
٤۳ـ غلامعلی پورحاجی
٤٤ـ بهروز رئوفی
٤٥ـ ناصر امینی نیاکی
٤٦ـ غلامرضا نوید
٤۷ـ کامیار جهانگیری
٤۸ـ علیرضا حسان
٤۹ـ عبدالرضا اسماعیلی
٥۰ـ حسن مهرورزان

آ ـ ٤۰۷٥

اطلاعیه

شرکت‌سهامی خاص پارس‌متال

در اجرای اصل چهاردهم انقلاب شاه ومردم وبه پیروی ازسیاست دولت درراه مبارزه با گرانفروشی بدینوسیله شرکت‌مؤکدا از کلیه نمایندگان‌فروش‌محصولات خود انتظار دارد به نرخهای ذیل که در آذرماه سال ۱۳٥۱ بتصویب مرکز بررسی قیمتهای وزارت‌محترم بازرگانی رسیده توجه کامل مبذول دارندونیز تقاضا دارد لوله واتصالات‌چدنی ساخت کارخانجات دیگر را بنام محصولات شرکت پارس‌متال عرضه ننمایند .

این شرکت‌درصورت‌مشاهده‌هرگونه تخلفی در زمینه گران‌فروشی و یا فروش محصولات مشابه بنام تولیدات پارس متال‌اقدام بجلوگیری‌ازتحویل جنس‌ولغو قرارداد نمایندگی فروشنده متخلف و واگذاری نمایندگی به‌فروشنده دیگر خواهد نمود . و نیز گزارش امر بمقامات مسئول تسلیم خواهد شد .

علاوه براین از مصرف کنندگان‌محترم تقاضا دارد در صورت‌مشاهده هرگونه تخلفی درموارد فوق‌الذکر بوسیله تلفن های۶ ـ۸۳۱۰٦۷ مسئولین شرکت‌را آگاه نمایند ، ضمن سپاس از این اقدام ترتیبی اتخاذ خواهد شد تا اجناس چدنی مورد نیاز اطلاع‌دهنده سریعا تحویل گردد.

باطلاع عموم میرساندشرکت‌سهامی خاص پارس متال‌آمادگی‌دارد لوله واتصالات چدنی مورد نیاز شرکتهای ساختمانی و تاسیساتی مصرف کننده رابدون دخالت هرگونه واسطه‌ای مستقیما تامین نماید.

ردیف	شرح	واحد	بهابرای مصرف کننده
۱ـ	لوله و اتصالات چدنی ٤و٥و٦ اینچ	کیلو	۳۰ ریال
۲ـ	لوله واتصالات چدنی ۲و۳و ۸ اینچ	کیلو	۳۲ر٥ ریال
۳ـ	سیفون‌ـدریچه بازدیدـچهارراه‌ـزانودوخم	کیلو	۳۲ر٥ ریال
٤ـ	دریچه های فاضلاب باندازه های مختلف	کیلو	۳۲ر٥ ریال
٥ـ	کف‌شور سیفون سرخود ۲اینچ راست	هرعدد	۱٤۰ ریال
٦ـ	کف‌شور سیفون سرخود ۳اینچ ٤٥درجه	هرعدد	٥۸۰ ریال
۷ـ	سرناودان ۱٦اینچ کامل	هرعدد	۷٦٤ ریال
۸ـ	سرناودان ٤ اینچ کامل	هرعدد	٤۷۳ ریال
۹ـ	سرناودان ۳ اینچ کامل	هرعدد	۳٤٤ ریال

شرکت‌سهامی خاص پارس‌متال

اطلاعیه

اتحادیه‌صنف‌انبارهای‌کالاهای تجارتی‌وسردخانه‌تهران

دراجرای اصل‌چهاردهم انقلاب شاه‌وملت ونیز در راه همکاری با دولت در امر مبارزه باگرانفروشی هیئت مدیره این اتحادیه تصمیم‌گرفته است به کلیه اعضاء در هزینه دریافتی به میزان ۱۰٪ کاهش‌دهد بدینوسیله از عموم همکاران عزیز خواهشمند است تصمیم مزبوررا به مورداجراگذارندتا ما نیز همگام باملت ایران به این نهضت بپیوندیم .

رئیس اتحادیه صنف انبار های‌کالای تجارتی‌وسردخانه تهران ـ حاج محمد حسین شیخ‌الاسلامی

اطلاعیه‌مورخ۲۵ر٥ر٥۴

پلیس‌راه‌ژاندارمری

پلیس راه ژاندارمری به آگاهی عموم‌میرساند، بطوریکه قبلا اعلام گردیده است اشخاص سودجوئی برخلاف مقررات ملبس‌به‌لباس درجه‌داران پلیس راه گردیده ودربعضی مواقع با استفاده از اتومبیل‌های بنز شخصی‌که متشابه با اتومبیل‌های بنز پلیس راه میباشد در طول راهها جلوی رانندگان را گرفته و بعناوین‌مختلف ازآنان‌اخاذی مینمایند کمااینکه چندی قبل فردی بنام خلیل‌ذوالقرنین کهبدفعات درمحورهای اهواز ـ کرمانشاه ـ تبریز و همدان مبادرت به این‌اعمال نموده بوددستگیرو جهت تعقیب کیفری تحویل مقامات قضائی گردیده است . لذا بمنظور اطلاع عامه نکات‌زیر اعلام میگردد :

۱ـ ماموران پلیس راه ژاندارمری در تمام سطح کشوربرابر روش‌جاری ودستورات صادره بصورت تیم‌انجام ماموریت مینمایند.

۲ـ یک تیم کنترل ترافیک پلیس راه‌عبارت است از یک افسر ـ یک راننده ویک یا دو درجه‌دار مراقب‌راه که مجتمعا انجام‌وظیفه مینمایند .

۳ـ پرسنل پلیس راه که بصورت تیمی انجام وظیفه مینمایند دارای پلاك شناسائی‌و علائم مشخصه و تجهیزات پلیسی میباشد.

درخاتمه توجه‌هم‌میهنان گرامی‌را جلب مینماید که هیچگونه وجهی بدون‌دریافت‌قبض جریمه رسمی که ممهور به مهر و امضاء مشخصات افسر صادرکننده میباشد پرداخت ننموده ودرصورت مشاهده این قبیل‌اشخاص بلافاصله مراتب را به‌اولین تیم کنترل ترافیک که در جاده‌ها انجام وظیفه مینمایند و یا پاسگاه‌های پلیس راه اطلاع دهند .

پلیس‌راه ژاندارمری ازهمکاری هم‌میهنان عزیز در اینمورد تشکر مینماید.

پلیس راه ژاندارمری

آ ـ ۲٦٤۳۰

اطلاعیه‌شماره۲

درجهت اجرای اصل ۱٤ انقلاب وهمگامی با سیاست دولت مبنی بر تعدیل و تثبیت‌نرخها ومبارزه با گرانفروشی وبنا به تصمیم جلسه مورخ ۱۱ر٥ر۱۳٥٤ اتاق بازرگانی‌و صنایع و معادن اصفهان‌کارخانجاتی بشرح زیر اقدام بایجاد فروشگاه جهت فروش‌محصولات کارخانه نموده‌اند

۱ـ دارخانه بارش
آدرس فروشگاه خیابان سپه طبقه فوقانی بانك اعتبارات‌ایران (عدل فروشی)
۲ـ کارخانه بهریس
آدرس فروشگاه بازار ـسرای حاج کریم
۳ـ دارخانه پشم خورشید
آدرس فروشگاه بازار ـسرای طالار (خرده فروشی)
٤ـ دارخانه شهناز
آدرس فروشگاه خیابان هزار جریب جنب کارخانه
٥ـ دارخانه وطن
آدرس فروشگاه ضلع شرقی میدان ۲٤ـ اسفند
٦ـ دارخانه بهشت
آدرس فروشگاه خیابان آبشار محل کارخانه
۷ـ کارخانه صنایع پشم
آدرس فروشگاه خیابان چهارباغ بالاجنب کارخانه
۸ـ کارخانه بافندگی صفاکار
آدرس فروشگاه بازار ـسرای حاج کریم حجره صفاکار
۹ـ کارخانه گلوش
فروشگاه شماره ۱ تهران ـ سرای سید محسن شماره ۱٥
فروشگاه شماره ۲ اصفهان ـمیدان ۲٤ اسفند ساختمان امین طبقه سوم
۱۰ـ کارخانه اکمل
فروشگاه شماره ۱ تهران ـبازار ـعباس‌آباد پاچنار نقی‌زاده
فروشگاه شماره ۲ اصفهان ـبازار ـسرای گلشن
۱۱ـ کارخانه نخ استرج
فروشگاه شماره ۱ تهران ـبازار ـسرای رشتیها فروشگاه استرج
فروشگاه شماره ۲ اصفهان ـ خیابان جی خیابان پروین فروشگاه استرج
۱۲ـ کارگاه‌پشم‌ریسی‌اعلمی‌هرندی
آدرس فروشگاه خیابان جی ـجاده معك

اتاق بازرگانی وصنایع و معادن اصفهان

گروههای حج

بقیه از صفحه ٦۹

۱۸۳ واعظی‌فر قربانعلی
۱۸٤ شیر نژاد عبداله
۱۸٥ حیدری غلامرضا
۱۸٦ خانیان ماشااله
۱۸۷ مالچی ماشاءاله
۱۸۸ نیکبخت حسین
۱۸۹ خانعلی‌زاده تارمی محمد حسین
۱۹۰ عبودیت محمد حسین
۱۹۱ رضوانی سیدعلی
۱۹۲ جلالی مقدم سید محمود
۱۹۳ جوادیان ابوالقاسم
۱۹٤ فرزانه کاری منصور
۱۹٥ حسینی تیرتاش‌سیدحسین
۱۹٦ کیانی فلاورجانی حسین
۱۹۷ مصطفری‌نوکندی‌سیدمحمود
۱۹۸ اشنا غلامحسن
۱۹۹ رضایی محمدحسین
۲۰۰ غضنفری مرتضی
۲۰۱ غضنفر قصابی
۲۰۲ شهربانو گرانی
۲۰۳ لیلا اشرف‌وهابی
۲۰٤ پوران هادیزاده رئیسی
۲۰٥ حمید راغ
۲۰٦ نسرین جلالی
۲۰۷ چنگیز پوبه‌منش
۲۰۸ کبری‌مینا محمدجو
۲۰۹ عبدالرضا باباعلی
۲۱۰ عباس حصباحیان
۲۱۱ حشمت‌اله مهرابی
۲۱۲ داریوش شیرزادیان
۲۱۳ مالك عبادی
۲۱٤ سیدجعفر شبیری
۲۱٥ صدیق نیك‌اریان
۲۱٦ محمود صالحی مهریان
۲۱۷ مهدی کاظمی‌آشتیانی
۲۱۸ خسرو اعلائی
۲۱۹ حبیب‌اله خیرالدین
۲۲۰ محمد جنانی
۲۲۱ منیر گودرزی میری
۲۲۲ بتول زندی
۲۲۳ سیمین چیت‌ساز
۲۲٤ غلامعلی عنایت قزوینی
۲۲٥ عبدالحمید توتونچی
۲۲٦ عذرا سلیمانپور
۲۲۷ ملکه مفخمی مهرآبادی
۲۲۸ قربانعلی جعفری
۲۲۹ پروین ابراهیمی
۲۳۰ بهناز مختاری
۲۳۱ موسی جعفرزاده
۲۳۲ فاطمه محمدزاده
۲۳۳ پروین‌دخت مقدم‌پور
۲۳٤ طوبی الوندی
۲۳٥ رضا احمدی‌فر
۲۳٦ بیژن جرگانی‌فرد
۲۳۷ شایسته رضاخانی
۲۳۸ بهاالدین پروانه
۲۳۹ محمدرضا یاحسینی‌پور

آ ـ ۲٦۳٦٥

سازمان رادیو تلویزیون ملی ایران

اسامی‌قبولشدگان‌مرحله اول‌امتحانات‌تلفنچی

از برگزیدگان مرحله اول امتحانات تلفنچی که امتحان آنها در روز دوشنبه ۲۰ مرداد ماه ٥٤ برگزار شد و اسامی‌آن‌ها درزیر آمده است تقاضا میشود جهت شرکت در مصاحبه براساس‌تاریخ‌وساعت تعیین شده به اطلاعات ساختمان جام‌جم واقع در خیابان پهلوی ـخیابان جام‌جم مراجعه فرمایند .

ردیف	نام‌ونام‌خانوادگی	تاریخ‌وساعت مصاحبه
۱	علی رفعتی	سه‌شنبه ۲۸ مرداد ساعت ۹ صبح
۲	فرشته یادگاری	» » » »
۳	معصومه مصنف ذوقی	» » » »
٤	زهرا جامده	سه‌شنبه ۲۸ مردادساعت ۱۰صبح
٥	میترا گودرزی	» » » »
٦	شهربانو ریاحی	» » » »
۷	مرضیه سلطانی صبح	سه‌شنبه ۲۸ مردادساعت ۱۱صبح
۸	مهوش علی‌همتی حنانی جانی	» » » »
۹	محمود خرم	» » » »
۱۰	احمد شاطرمحصصی	سه‌شنبه ۲۸ مرداد ساعت۲ بعدازظهر
۱۱	اصغر رحیمی	» » » »
۱۲	سکینه‌بهشتی لشگریانی	» » » »
۱۳	زهرا مهرمنش ابیازیدی	سه‌شنبه ۲۸ مرداد ساعت۳ بعدازظهر
۱٤	فروغ جبلی	» » » »
۱٥	پریوش نامور	» » » »
۱٦	مجتبی خوب بخت	سه‌شنبه ۲۸ مرداد ساعت٤ بعدازظهر
۱۷	سیمین‌نوعپرست جلوسری	» » » »

قابل توجه کارفرمایان محترم

چون‌طبق ماده ۱۰۰قانون تامین اجتماعی کارفرمایانیکه صورت مزد یا حقوق هرماه کارکنان خود را در موعد مقرر درماده ۳۹ این‌قانون تا آخرین روز ماه بعد بسازمان‌ارسال ندارند ببرداخت خسارتی معادل یک دوازدهم حق بیمه همان ماه ملزم خواهند بود وبا توجه باینکه مبلغ خسارت مزبور طبق ماده ٥۰ این قانون ازطریق صدور اجرائیه قابل‌وصول می‌باشد ، خواهشمند است بمنظور جلوگیری از تعلق خسارت مذکور ترتیبی قائل شوند تامرتبا صورت مزد کارکنان خود را ظرف یکماه مهلت مقرر قانونی (حداکثر تا آخرین روزماه بعد) بسازمان ارسال و حق بیمه مربوط را پرداخت نمایند . م‌الف ۱۰٦۹۳

سازمان تامین اجتماعی

چهارشنبه ۲۹ مرداد ساعت ۹صبح
» » » »
» » » »
چهارشنبه ۲۹مرداد ساعت۱۰ صبح
» » » »
» » » »
چهارشنبه ۲۹ مرداد ساعت ۱۱صبح
» » » »
» » » »
چهارشنبه ۲۹ مرداد ساعت ۲ بعدازظهر
» » » »
» » » »
چهارشنبه۲۹ مرداد ساعت ۳بعدازظهر
» » » »
» » » »
چهارشنبه ۲۹ مرداد ساعت ٤ بعدازظهر
» » » »
» » » »
پنجشنبه ۳۰مرداد ساعت ۹صبح
» » » »
» » » »
پنجشنبه ۳۰مرداد ساعت ۱۰صبح
» » » »
» » » »
پنجشنبه ۳۰ مرداد ساعت ۱۱ صبح
» » » »
» » » »
پنجشنبه ۳۰مرداد ساعت ۲ بعدازظهر
» » » »
» » » »
پنجشنبه ۳۰مرداد ساعت ۳بعدازظهر
» » » »
» » » »
پنجشنبه ۳۰مرداد ساعت ٤ بعدازظهر
» » » »
» » » »

م‌الف ۱۰٦۸۰

اسامی پذیرفته‌شدگان مرحله اول آموزشگاههای فنی آزمایشگاهی وزارت بهداری

اسامی پذیرفته شدگان مرحله اول آموزشگاههای فنی آزمایشگاهی وزارت بهداری

افرادی که اسامی آنها در این اطلاعیه درج گردیده میبایستی برای انجام مصاحبه در تاریخ های تعیین شده به آموزشگاه فنی آزمایشگاهی تهران واقع در خیابان جنوبی پارک شهر (خیابان بهشت) ساختمان شماره ۱۵ وزارت بهداری در روزهای مقرر از ساعت ۸ تا ۱۲ مراجعه نمایند.

یکشنبه ۲ شهریور ماه ۵۴ مراکز آموزشی شیراز و کرمانشاه

دوشنبه ۳ شهریور ماه ۵۴ مراکز آموزشی مشهد و تبریز

سه شنبه ۴ شهریور ماه ۵۴ مراکز آموزشی اصفهان و بابل

چهارشنبه ۵ شهریور ماه ۵۴ مرکز

مرکز آموزشی آزمایشگاهی تهران

ابراهیمی پروین
ابراهیمی بویینی محمد حسین
ابراهیمی شقاقی معصومه
اتنیٔ عشری محمود
احتشامی فریبرز
احمدخان بیگی حمیدرضا
احمدیان نکو رحیم
احمدی گرجی محمود
اخلاقی قزان حسین
اربابی مسعود
ارجمند مینو
ارسلانلو علیرضا
استاد علینقی کاشانی علی
اسلامی طاهره
اسلامی پور موسی
اعتمادی میمندی شاعطاله
اعرابی کرامت اله
اغلمانی تفرشی فرشید
افتخاری محمدرضا
افراز ربابه
افشاری ابوالفضل
افشردی غلامحسین
آقا محمدی فخراعظم
آقایی محمدعلی
اقتداری فاطمه
اکبرزاده محمد ابراهیم
اکبریان رشوانلو پروین
آگوشی ابوالفضل
الوندکوهی عبدالحمید
اله وردی روبیک
اماری امیر عواطف
امورونده معصومه
امیدوار عسگری مجمد حسن
امیر کیایی جوپشتی میر محسن
امین لو حسین
امینی حمیدرضا
انوار سیدصدرالدین
اولیایی سید محمد خلیل
اویس قرنی ایرج
اهری زاد مسعود
ایتی افین محسن
ایران نژاد ناصر
ایزدی بوچلویی حسین
ایزدی فر سعید
ایزی مصطفی
بابایی سید محمد
بابایی علی
باطنی محمد
باطنی شلمانی محمد علی
باغ سریان اویک
باقری حسین
باقری قزوینی علیرضا
بخشی خورشید
بخشی زاده محمد حسن
بداغی ناميله ناصر
برادران عبدالحسین
برادران انارکی پروانه
بستاکی محمد
بنویدی علیرضا
بنی اسدی سعید
بوهانی عامر
بهرامی سیف اله
بهروزی محمدرضا
بیات علی
بی پروا امنه
بیدختی نریمان
بیدلی افراسیاب
بیگ آقا کبری
پارسی حمید رضا
پاک طلا فرزانه
پرانیده غلامرضا
پورد اورانی نزهت
پورسیاح صدیقه سهیلا
پورشهیدی افتخار السادات
پورمحمدی جمیله
پورمومن اعرابی مرضیه
پیدایش مسعود
پیروز محمد
تاجیک احمد آباد حسین
تقویان محمد اسماعیل
توحیدی احمد
توکل عبدالحمید
توکل شیرازی حمید
تهرانی طریقت محمود
تیمورپور تیجی یونس
تیموری مجید
ثنایی سبزواری علی اصغر
جدیدی سیدیان سید حسین
جعفری حمید رضا
جعفریان شیرین
جعفری پیکانی غلامحسین
جعفری دوابسری فرضعلی
جعفری گلستان افخم
جم زاده تابنده
جورابچی طاهری پروین
چلنگر علی اکبر
چوخاچی زاده مقدم محمد باقر
حاج موسی رضا
حاجی بنده عزت اله
حاجی غلام غلشله فرح
حاجیگل الهه
حاجی محمد حسین آبادی هوشنگ
حدادپور خیابان علیرضا
حداجی محمد
حسینعلی زداه حقیقی محمود
حسنوندی دوره عبدالمحمد
حسنی نژاد بهرام
حشمتی محمد
خاچویی محمد کاظم
خاقانی کرایی مسعود
خاکساری حداد حسین
خاکشوی مادلن
خاکی نهاد شهین
خانجانی احمد
خراط احمد
خزاعی ساوش
خزنیان جواد
خسروی احمد
خلدی ناهید
خلیلی معصومه
خندان محمد
خوبی ابراهیم
خوشروی مهربانی اصغر
خیرخواه یدالله
داداش‌پور لنگرودی نسرین
دالوند زینب
درباری کوزه کنان حیدر
درویش علی اصغر
دریاشناسی عبدالمحمد
دستجردی کرمانشاهی زهرا
دنیایی طولی رحیم
دهقان شهناز
راحتلو موسی
راستانی سیروس
رجبی حسین
رحیمی علیرضا
رسایی احمد
رستگار مهدی
رستگاران جلال
رستگار مقدم تربتی علی
رشیدی فاضل هایده
رضایی شهپر
رضایی هرزندی محمد نقی
رضی غلامحسین
رفعتی نی‌ریزی محمد آقا
رمضانی علی اکبر
رنجبران سهیلا
روزبه ملیحه
زاهدی ایتالله
زاهدی محمد
زاهدیان هما زایرپور احمد علی
زکی زاده ایرد موسی جمشید
زندیان محمد حسن
زین العبادی احمد
ساداتی سید مهدی
ستون زاده یزدی مسعود
سراجیان مارالان محمد رضا
سروش نیا منیژه
سعد محمدی هوشنگ
سلیمانی راد عباس
سنگینان عبدالعلی
سوکیاسی زولا
سیار محمد طالقانی ابراهیم
سیاوش ابکنار احمد
سید حسن شیرازی سید عباس
سید علی خانی اشرف السادات
سیف عزیزالله
شاد انلو فرح
شادیور شهلا
شاطری کاشی محمد
شاکریان مهدی
شاهنگیان سیدمحمد
شبانی فاطمه
شجاعی زاده داود
شجاعی ورپشتی حسن
شعبانی محمد
شعبانی آزاد حسین
شعبانیان احسان‌اله
شفیعی انور
شفیعی ناهید
شکری حسن
شماعیان کاظم
شمس اسماعیلی علی
شمس خامنه مهدی
شوشانی شهره
شوشتری زاده فریدون
شوکت مرتضی
شه‌بندگان رضاعلی
شیخ فندرسکی جواد
شیدخبازترک سیمین دخت
صابونی فرشته
صادقیان مهران
صادقی خواه محمدرضا
صالح علی
صفا شاپور
صلواتی خوشقلب محمود
صیفی کار احمد
صیفی کاران احمد
طالبی پورنیکو خدیجه
طبابیان اعظم السادات
طبسی محمودرضا
طرزی احمد
طهماسبی عباس
طیب نعیمی شهاب الدین
عابدنیا حسن
عادل فخرالسادات
عادلی کورش
عبدالخالقی عفت الملوک
عبدالهی زرین تاج
عبدالهی ملایی ناصر
عبدل تهرانی حسین
علامه محمدعلی
علیرضایی مهین
علی زاده زهرا
علیزاده مسعود
علیزاده فیکجور روح اله
علیمراد مجید
عمرانی شهرام
غریبان اندانی پروین
غلامی مهدی
غنی زاده رسول
فاطری عبدالعلی
فدایی پری
فدوی اصغری مرضیه
فرح بخشیان معصومه
فرحی جهرمی عبدالمحمد
فرح نژاد مرضیه
فرهادیان محمدحسین
فرهنگدوست علی
فولادبند شورانگیز
قادری جاجرم حسن
قناعتی نظری سیما
قنبری جهاندار
قوامی پور محمدعلی
کاتوزیان مرتضی
کاردانیان محمدرضا
کارنما محمدحسین
کاشفی دهخوارقانی یعقور
کاظم علی
کاظمی بهروز
کاکویی منوچهر
کبیری فرزام
کرجی محمدسعید
کرمی اکبر
کریمی اسداله
کریمی پور یداله
کریمی چنکایی حیدر
کشاورز هدایتی ابوالفضل
کفاش قاسم
کفایتی نعمت اله
کلهر حسن
کمالی نژاد فاطمه
کنگرانی فراهانی محمد
گل سرخی ها نادره
گوراوانچی علیرضا
گیل محمد
لزومی خرشتمی عطاله
لشکری اعظم
مجید زهره
مجیدزاده هروی مهوش
محبعلی علیرضا
محبوبیان الهه
محبی منیره
محسن پوریان فاضل
محسنی نژاد قدرت اله
محمدباقری سوبینی پروین‌دخت
محمدعلی سعید
محمدی احمد
محمدی اجاقلویی ملکعلی
محمودی مطلق محمدحسین
مداح زاد سیداحمد
مرتضوی ثمرین سیداکبر
مردانی عباسعلی
مسجی زهرا
مسعودی فر احسان
مشاری تورج
مشاور حمید
مشهدی حبیب‌اله
مصلحی شاد عباس
مصمی‌طاهره
مظاهری کلهرودی پری
مغاری علی اکبر
مفید هومن
مقاره زهرا
مقامی محمدتقی
مقدس میناشی نورا
مکرمی علی محمد
ملاصادقی رکن ابادی غلامعلی
ملایی دستجردی میترا
ملکونیان هفتوانی ارمینه
ملکی فاطمه
ملکی فرخ لقا
منوچهری اردستانی منصور
موتمن صالحی محمدرضا
مهاجر حجازی عبدالرسول
مهدوی کمال ابادی مهدی
مهدوی منش علی
مهدویه مهدی
مهدی زاده مهدی
مهرجردیان محسن
مهرزاد محمد
مهری احمد
مهری محمد
میرحقی ساعتچی سیده ناهید
میررضایی سیدعلی
میرزایی منصور
میرسعیدی فراهانی زهرا
میرکیانی محسن
میرمبین پرویز
میکانیک علی اصغر
نادری پور بروجنی نادره
ناصحی طاهری پرینوش
ناصر حجتی رودسری شهریار
ناصر گیوچی مهدی
نباتی صادق
نجفی ابهرودی جمشید
نجفیان چوپانان حبیب
نجم ابادی محترم السادات
نحوی کریم
نحوی محمود
نشاط فرهاد
نشاطور زهرا
نصراله زاده اسکستانی سعید
نصرتیه حسین
نصیری مجتبی
نظری فرزانه
نورزاد علی
نوروززاده محبوب معصومه
نوری مریم
نیکرو علی
نیکیار احمدرضا
والهی محمد
وثیق پور فریده
وزیری اسفرجانی شهلا
وزیری تبار شهریار
وزیری نسب محمود
وفاداری زین آباد هرمز
ولی زاده رسول
ویسی شش بهره حسین
هاشمی طاری سیدکمال
هاشمی‌مقدم سیدشمس‌الدین
هامون پو ناهید
هندسی کیومرث
هوشمند صادق حمید
یارمحمدی صدیقه
یزدانی یان مریم
یگانه ریخته گر جمیله
یهدراین شهناز کلیمی

مرکز آموزشی آزمایشگاهی مشهد

اباذری حسین
ابراهیم نژاد مشهدی فراهانی هرمز
ابوالحسینی شاندیز مریم
اتحادی طیبه
اجودانی سیدمحمد
احمدزاده شلمانی ابوالقاسم
احمدی جوزمی محمدعلی
اذری متین پروین
ارامی شهلا
اربابی یزدی حبیب اله
اژدری بنجار عبدالحسین
اسدیان رفعت
اسکندری فرد حسین
اسمعیل نژاد محمدحسن
اشرف زاده سیدمحمدتقی
اصغری پور زحمتی حمید
اصغری مقدم محمدعلی
اغار ادینه محمد
اقایان سیدحسین
اکبریان رشوانلو معصومه
الهامی خراسانی مجیدرضا
الهیار قصبه‌ای موسی
امیری فرهاد
امیله رخساره
انتظامی محمدجواد
اورعی زارع مهدیه
ایران منش ابوالفضل
باسره قربان
بنیادی مرضیه
بنی هاشمی اردبیلی سیدحسین
پسندی برون غلامرضا
ترابی کاشانی محبوبه
توکلی نیشابور عباس
جعفریان رفیعه
جلال شکوهی شهریار
چاوشینی خسرو
حسینیان رنجبکش علی محمد
خانی پور ماچیانی غلامرضا
خداشناس رشخواری حمیدرضا
دلجور شکوبیه علی
راعی فردرضا
راه چمنی رضا
رزمجو نسرین
رزمی سماغچه علی اکبر
رستمیان احمد
رضازاده هروی محسن
رضوانی اصل علی
رضوی میرقع محمدتقی
رمضانی نجمع
روابگرد حمیدرضا
رییسان فرشته
زاده رحیم علی
زردشت احمد
زرمهی شهربابک احمد
زرینی سعید
زهرایی عبدالعظیم
سبزواری زاده علی
سعادتمند مختار
سلطانی فاطمه نسا
سلیمانی مود صدیقه
سمعیان حسن
سمیعی علیرضا
شجاعی سیدمصطفی
شفیعی شهری طاهره
شهنما محمدیوسف
شهنوازی مهری
شیبانی نوغانی محمد
شیخ الاسلامی محمدسعید
صابر مهین
صداقت زاده علی رضا
صفاری محمدرضا
صفری یزد ناصر
صنعت نگار عبدالجواد
ضمیری سیمین
ضیاالحق سیدغلامرضا
ضیابخش شلمانی بهمن
طاهری چترودی فاطمه
طبیبی سیدمجتبی
طحان مصعبی محمدرضا
عابدی عباس
عابدینی قدرت
عربشاهی دلویی زهرا
عرفانیان یدالهی معصومه
عطاری معقانی‌رحیم
عین بیگی نوراله
فانی علیرضا
فخری رحیم غلامرضا
فرحبدفرد داریوش
فرزانگان ناهید
فرودی پریوش
فرهاد منش شکوفه
قابلی جویباری علیرضا
قارونی میرخروسی هاشم
قاسم زاده کریمی محمدرضا
قاینی شانی غلامرضا
قدس قلندراباد سیدجعفر
قره چولو محمدمهدی
قنبریار محمود
کاظمی اشتیانی زهره
کاظمی نجف ابادی احمد
کاکویی احمد
کامرانیان فر شیرین
کاوسی حسن
کفاش صدیقه
کنگی نژاد فرح اله
کوثری محمدحسین
کیهان محمدابراهیم
گلویی صدیقه
محمودی عبدالرحیم
مرادیان شهربابکی عباس
مزینانی خسرو
مشیرمتولی زهره
معراجی سیدعبدالحمید
مودی علی رضا
مولوی گنابادی محمود
میری سیدابوالفضل
نابغ مهدی
نایبی استانه سوسن
نجفی سیدحمید
نکوئی علی اکبر
نوابادی فاطمه
نوابی سیدحسن
نوبهار اسماعیل
نویری احمد
وحیدی برجی عیسی
هاشمی احمد
هاشمی عباس
همتی کاخکی عباس
هوشمند سیدمحمد

قبول شدگان مرحله اول مرکز آموزش آزمایشگاهی اصفهان

ابوالحسینی علیرضا
اتحاد داریوش
احسان الهی حسین
احمدی عفت
احمدی کشتلی امامقلی
ادیب پور مهریار
اریافروغ
اصغرزاده مقصود
افضل زاده نایینی جلال
اقاابراهیما محمدمهدی
امامی علی
اوایی سیداحمد
اهتمام فلامرز
بایاصفری رنانی عبدالمجید
بابایی نسرین
بحرینی اصفهانی الهه
برجیان حبیب اله
بمانی هنومرور عزیزاله
بهرامی کهرویی شهلا
بهزاد محمود
پیریداقی صفرعلی
پیرهادی توانشتی پرویز
ترابی محمدعلی
تفویضی زواره حسین
تقی زاده کجانی حسین
توسلی ریزی بتول
توکل قاشوبی مرتضی
ثبات محمدحسن
جعفرپور حبیب‌الله
جعفرزاده سامانی مسعود
جلالی کاظم
جلیلی ریوف حسن
جورکش اسفندیار
جهاندیده یحیی
خامی سیدعبدالرسول
حجتی نجف آبادی مرتضی
حدادی خرزوقی داود
حسن کوکبی ناهید
حسین بور طهماسب
حسین فخار اصفهانی سعید
حکیمی تهرانی حسین
حمیدی اصفهانی قاسم
خادمی حسین
خدابنده دهکردی حمیدرضا
خرمی نی ریزی محمد
خسنود احمد
خوبی الهانی علی
خیام حقیقی عباس
خیرالهی فضلعلی
خیراندیش بروجنی مسعود
دادگر داریوش
دقیقی غلامرضا
ربیعی علی رضا
رجایبان هرندی علیرضا
رحیمیان فرادنبه شهریار
رضا زاده خسرو
رقابی مهدی
رنجبرجواد زاده فرزانه
زرخواه محمد نقی
سجاد فضل اله
سعادتورنوسفادرانی احمد
سعادتپور ناصر
سلطانی جونقانی عبدالحمید
سمیع عادل محمد علی
شفیعی راد محمد رضا
شیخ الاسلامی میراعلم الدین
شیخ زین الدین حسین
شیرانی فرادنبه یداله صادقی اسماعیل
صدری میردامادی خوزانی سید مجید
صدیقی محمود
صفدری حیدرعلی
صمدی هرندی علی
طاهری اسکندر
طباطبایی بوده محمدرضا
طباطبایی لطفی سید احمد
طهماسبی راد علی اصغر
طهمورنپور مجتبی
ظهور علیرضا
عبداله پور رضا
عزیزی علیرضا
علی جان پور بابا احمدی علی
اصغر علیقلی پورزرندی مجید
فدایی غلامعباس
فدکی سید رسول
فرافی علی رضا
قادری جرمه بنی عصمت
قایمی ذبیح اله
قطمیری مریم
کاظمی طلاجی محسن
کردپور محمد صدیق
کریمی سبدانی رحمت اله
کسراوی سید سعید
کشکولی مصطفی
کانتری سلیمان
کلانتری نصراله
گلبنی مقدم پروین
لطفی نجف ابادی محمد علی
لیموچی پوران
محمدرجبی رحمت اله
محمدکاسعود
محمدگابنده مهدی
مختاری پور محمدعلی
مدرس نیا بهرام
مرادبک علی
مساح بوانی عزت الله
مستاجران گورتانی رحمت اله
مشعلی فیروزی منیر
مشکی باف علی اصغر
معافی محمود ابادی هوشنگ
معینی کربکندی غلامرضا
منتظری مصطفی
منصوری بنی غلامرضا
موحدیان عطا زهره
مولوی حجی محمد ابراهیم
مهدی پوز فرزانه
مهرابی کوشکی فتح اله
مهرابی کوشکی مهری
میروکیلی سید علی اصغر
میسمی مسعود
نجفیان محمدرضا
نشاط حالتی ابوالفضل
نصرالهی گیسل قاسم
نصرت نصرابادی زینل
نقش بندرزاده معصومه
نوابدانشمند محمود
نور محمدی غلامرضا
نوری حسین آبادی محمد
نه بندان دخت امیر
نیکخواه مهین السادات
هاشمی حقیقی سیدمحمد حسین
هدایتی محمد جعفر
همتی خانشیر گوهر
هوشمند سید احمد
یار محمد زهی دوربان علی
یزدانیان قهفرخی منصور
یزدانی نجف ابادی محمدعلی
یعقوبی چنگیز
یوسفی جلال

مرکز آموزشی آزمایشگاهی تبریز

ابوالحسن زاده جرکندی حسین
ابوطالبی و ندیلانگوهی اصغر
ارسلانی ابوبکر
اعتضادزاده ملیحه
افراشته ناصر
اله ویسی سعید
امیرمحمدیان منیژه
بستانی اصل صورت
بهجت منیژه
بهزادی سیف اله
پژوهنده محمد
پورقاسمی سالک محمدی خلیل
پورمحمد حسن ناعمی امیرخیز
محمد رضا
تدین کاظم
تسلیمی ماهله
جامعی اسکویی اسماعیل
جباری قاضی جهانی جعفر
جباری ولیس سیروس
چرمچی خدیجه
حاجیانی لاهرودی عزیز
حاجی زاده اکبر
حسینی سعید
حسینی میرنورالدین
حسینی هاشم زاده فریده
خادم حسینی محمد تقی
خلفازاده کردشت سعید
خلیل زاده بهروزیان محمد جواد
خوش آیین محمد رضا
دادخواه فتاح
دهقانی زهره
رائی پور محمد رضا
راشد محمدرضا
رسولی اسکویی اقدس
رشیدزاده رحمت اله
رضافر اصغر
رضوان لیلان میرسلام اله
رمضانی عبدالفتاح
زادی سعید
ستارزاده مینا
سلطان احمدی زهرا
سلیمانی جلیل
شادروان تکان تپه منصور
شمع ساز جواد
شهناز میانداب روح اله
صاحب الزمانی محمد
صالحیان محمد صالح
صبوری الانق حسین
صدرالدینی سید جواد
صریحی جلیل
صفرپورخونجانی هوشنگ
صمدی نیا احد
طباطبائی فتاح عفت السادات
طهماسبزاده بحری رقیه
طهیری پرویز
عالی کوهساره رحیم علی
عباسقلی زاده اصغر
عباسی نژاد علی
عظیمی ناصر
علایی تازه قشلاق زکی
علی حسینی مجید
غلامیان سالم ایرج
غیوری ناصر
فرخی چنگیز
فرزام مظفر
فرزانه فوزیه
فرشی تبریزی میرداود
فرمندیان علی رضا
فغفوری ناصر
قدوسی احمد
قهرمانی سهیلا
کریم پورضایوسف
کریمی زادسعی محمد
کفاشی میانداب پروانه
کلافی شتربانی رشید
گلشنی یحیی
محصولی اسماعیل
محمدی احمد
محمدی کابدول علیرضا
محمود غلیلوجابر
محمودیان مصطفی
مژنونی پریوش
مسکینی میلانی علی
مهاجر میلانی حسن
مهروز شفیقه
میانجی الهه
نوربخش سیروس
نوین حمید
نیکنامی شمس الدین
واعظی داود
وصفی مرندی علی اکبر

مرکز آموزشی آزمایشگاهی شیراز

ابدی نازیلا
ابوعلی گله داری محمود
احمدی قدرت الله
اذری قاسم
آزادی بهروز
استاد غلامعلی
اسد زاده جاویدی ابراهیم
اسماعیل پور ناهین
اعتمادی مهرنجانی محمد نبی
اعتمادی میمندی کرامت الله
اقاجانپور گزافرودی محمد باقر
اکرمیان ارانی شهلا
الهدادی علی
امامی علی محمد
آموزگار زهره
امیری امیر علی
امینی مدیسه حسنین
ایزدی بابوکانی زهرا
بابادی پهروز
باقری آیت الله
بخشایی محمود
بخشی جهرمی کرامت الله
بداغی علی محمد
بدر سعید
بدیعی سلیمان
برادران پرویز
بردی کلیمی عزت الله
برشک محمد
برنج معصومه
برنگی بیژن
بوستانی سعید
بهداد مصطفی
بهروز مهارلویی ظهراب
پارسا پروین
پویایی نعمت اله
پیرو محمد علی
تراوشی احمد
تعصب شیرازی فریده
توکلی ابرند آبادی محمود
تیر مومنین ملکه
جعفری هرمزد آبادی عباس
جلالی خداکرم
جلالی خان آبادی بنادعلی
جمال امیدی فایزه
جمشیدی ایرج
جوادی آزاد احمد
جوگان باز عفت
حاجی پور محمد مهدی
حبیبی عبدالرسول
حبیبی بهلول پروین
حسامی غلامعلی
حسینی خطیب سید محمد
حقیقت کبری
حکیم زاده جهرمی قریبا
حمله داری نجف آبادی حسینعلی
حمیدی سید نور الدین
حمیدی زاده فریده
حرمی عبدالرضا
خادمی محمد ناصر
خدایاری زهره
خرمی غلامرضا
خسروی فرد معصومه بیگم
خلق احمدی فاطمه
خلیلی سودابه
خواجه یی هاجر
خوانسالار احمد
خوشکلام اقدم گاوگانی یوسف
دارکوب اسفندیار
درود گر ژاله
دژگاهی صدیقه
دهقان باباجان
دهقان پور رشکوییه حسین
دهقانی تفتی غلامجسین
رزم آور مهناز
رشیدیان صفر علی
رضایی سید محمد
رضایی قوام آبادی عبدالحسین
رضوی اصطهباناتی سید یحیی
رمضانی غلامرضا
رنجبر فیاض علیرضا
روزیطلب رضا
روشن زمین پریچهر
ریاضی رویا
رییسی محمود
زارع زاده محمد رضا
زارعی غلامعلی
زارعی محمد قاسم
زارعیان مریم
زرنگار ابرقویی رسول
زمانی قراملکی محمد
زمانی لاری فضل الله
ساریخانی خرمی بدیع الله
سبز علی ضرغام
سپاسیان خدیجه
سفری لواشلویی بهمن
سلطانیان شهرام
سلمانی زاده داودی عباس
سلیمی اصغر
شافع علی اکبر
شریفی مهدی
شعاع حقیقی محمد اسماعیل
شکاری اباذر
شهریاری علیرضا
شهیدپور بهرام
شهیدیان فرهنگ
شیلیان جاوید
شیوا عبادالله
صادق زاده عطاالله
صادقی سیروس
صادقی فیروزآبادی اصغر
صالح‌فر محمد
صفاری فرد علیرضا
صفری ایرج
طالبی نژاد احمد رضا
طبسی عبدالرضا
عابدی خانکهدانی محمودد رضا
عابدینی حسین آبادی حسن
عبدالهی محمد
عبدالهی دلیجانی علیرضا
عبودی شاپور
عدالت سروستانی کاوس
عراقی محمد حسین
عسگری قادر
علی پوردشت بزرگ غلام عباس
غلامی حسین آباد احمد
غنی‌زاده شهلا
قاضلی پیرجل محمود
فرح پورتجری علی احمد
فرح پهلوعبدالمجید
فروزنده محمد رحیم
فرهمند طیبه
فرهنگیان عبداعلی
فیاضی حسین
فیروزبخت مرتضی
قزوینی کرعباس
قلیچ افشاری اسماعیل
کریم پورقنادی زهرا
کلانترهرمزی فرزاد
کوچک شوشتری غلامرضا
کوهمره علی محمد
کیجایی غلامرضا
کیوانشکوه اسدالله
گلریزخاتمی محمد علی
گمزه لاطوا سعید
محمدنیا فرهاد
محمدی منذر
مصباح طلعت
مظفری نیاپور نظام الدین
معصومی اکبر
معصومی پوران
معمارپور علی اکبر
ملی نژاد نصرالله
موسی پوربردسیری اکبر
موسی زاده بن‌یامین
میراب عبدالرسول
ناجو نظام
نصوحی دهنوی غلامحسین
نورین احمد
نبی‌داوری حبیب
ونوقی بهروز
هابیلی محمد دین
هاشم زاده علیرضا
هنرپرد از محمد
همت فضل‌الله
یادگاری جهانگیر
یزدانی محمد حسین
یوراکلی محمد رضا
یوسف پورغلام

مرکز آموزشی آزمایشگاهی کرمانشاه

اریا خالد
ارین نسرین
اسدی امیر
اعظمی مهریار
اکبرپور منصور
الماسی علی بابا
امیری بهزاد
اهرون غلام
بابایی اصغر
باوفا فریدون
بزرگی ایوب
بشیری مقام محمد جواد
بیگپور جمشید
پارسایی حسن
پورجبرییلی محمد
ترابزاده جواد
توکل نصراله
تیموری نصرت اله
جامعه بزرگ ابوالقاسم
جزیره جهانگیر
جوادی سیدمرتضی
چگنی علی اشرف
چوبکار علی
حسنوند حسام الدین
حقی دربرود هویک
حیدری کندمان طالب
خالدی سعید
خامین همدانی پریوش
خزایی یوسف
خوش نویس زهرا
درفش زن معصومه
دستوریان سیداحمد
راعی محمدحسن
روح زاده رحمت اله
زارع علیرضا
زحمتکش حیدر
زرین منصور
زین العبادی حسین
ستوده فومنی محمدرضا
سجادی سیدجلال الدین
سعادتمند شهین
سعیدی فریبرز
سلامت علی
سیدکریمی مهرانگیز
شکرچی سکینه
صفاری مرتضی
طوماریان بخشید
عامریان بیژن
عزیزی پریچهر
عنبری محسن
غفاری محمد
فرجی عطاالله
فولادی علی
فیروزی اکبر
قادری ایرانشاه محمد
قنبری اردشیر
قیاسوند حمید
کانی سانانی اقبال
کریمی مهدی
کلانتری احمدی
کیانی عبدالخالق
گلشادی قلعه شاهی عزت
مارکاریان مهری
مجیدی حسین
مشفق علی مرتضی
معماردزفولی حسین
معینی عبداله
موسوی محمدعلی
مویدی رضا
نانگلی محمدهادی
نظری نورابادی داریاوط
نمازی علی اوسط
نیازی احمد
نیگرفتار پرویز
هوشمند رضا

مصوبه شماره ٥٤ مورخ ۵۲٫۹٫۲۰ شورایعالی حفاظت محیط زیست

با توجه به بند «ب» ماده ۳ قانون شکار و صید حدود منطقه حفاظت‌شده میانکاله (موضوع مصوبه شماره ۱۲ مورخ ۱۱٤۸٫۱۲٫۵ شورایعالی شکاربانی و نظارت بر صید سابق) واقع در استان مازندران بشرح ذیل تغییر و اصلاح میشود:

حدود منطقه حفاظت شده میانکاله

شمالا ـ از اتصال حد سیمکشی شده با دریا بطرف شرق در امتداد حد شمالی تا انتهای خشکی و از این قسمت بخط مستقیم مفروض غربی شرقی الی قریه چیتاوقلی.

شرقا ـ از قریه چیتاوقلی بطرف جنوب در امتداد حدساحلی پس از گذشتن از اسکله قدیمی بندرشاه و رودخانه قره‌سو تا مصب رودخانه باغو.

جنوبا ـ از مصب رودخانه باغو بطرف‌غرب درامتداد حدشمالی زمینهای زراعتی قراء باغو ـ سوته ـ سرطان ـ سرمحله ـ دلفرا ـ بندرگز ـ چغاکنده ـ مزنک ـ نوگنده ـ لیوان شرقی ـ لیوان غربی ـ هشتتیکه ـ گلوگاه ـ خورشید کلا ـ تیلهنو ـ تیرتاش ـ زمینهای شرکت زراعتی ران ـ ریحان‌آباد ـ قلعه‌پایان ـ سلطان کیله ـ گلات ـ رکاوند ـ شاه‌کیله ـ جویان‌بنه و در امتداد حد شمالی زمینهای‌زراعتی آقای صدیق و قریه قره‌تپه منتهی به‌حد سیمکشی‌شده ازطرف سازمان حفاظت محیط زیست.

غربا ـ از اتصال حد شمالی زمینهای زراعتی قریه قره‌تپه با حد محصور شده از طرف سازمان حفاظت محیط زیست بطرف شمال تا اتصال حد سیمکشی‌شده به دریا درحد شرقی سازمان جلب سیاحان.

حدود جدید منطقه حفاظت‌شده میانکاله که نقشه آن بتصویب رسیده است از طرف سازمان حفاظت محیط زیست علامت‌گذاری خواهد شد.

م الف ۱۰٦۸٤ ۱ـ۲
آ ـ ۲٦٤۷۱
آ ـ ۲٦۳۸۰

صفحات ویژه سالروز قیام ۲۸ مرداد

سالگرد قیام ملی ۲۸ مرداد

را به پیشگاه رهبر خردمند،

شاهنشاه آریامهر

ملت وطن پرست و شاهدوست ایران

تبریک و تهنیت عرض مینماید.

شرکت
سایه روشن

پیوند ناگسستنی شاه و مردم

را

در قیام ۲۸ مرداد

به

پیشگاه مبارک شاهنشاه آریامهر

ملت ایران تبریک عرض مینماید

شرکت سهامی پارس توشیبا

سالروز ۲۸ مرداد

یادآور دلیریهای رزمندگان راه استقلال

و تجسم نظام شاهنشاهی ایران زمین

را بملت ایران تهنیت و تبریک میگوید.

کارخانه ایده

بمناسبت

سالروز قیام ملی ۲۸ مرداد

را به هموطنان عزیز تبریک میگوید.

شرکت مسافرتی آسیا

قیام ملی ۲۸ مرداد

روز درخشان و پرافتخار تاریخ نوین ایران را که سرآغاز تحولات اجتماعی و ملی کشور است صمیمانه

به

پیشگاه مبارک رهبر خردمند شاهنشاه آریامهر

و عموم هم میهنان عزیز تبریک و تهنیت عرض مینماید

هیئت مدیره و کلیه کارمندان و کارگران شرکت سهامی خاص ایرانگاز

اسامی پذیرفته‌شدگان مدیریت گروههای حج سال ۱۳۵۴

اطلاعیه سازمان سنجش آموزش کشور درباره پذیرفته شدگان مدیریت گروههای حج سال ۱۳۵۴

فهرست اسامی ۷۰۱ نفر پذیرفته شدگان به ترتیب حروف الفبای نام خانوادگی و ۲۰۰ نفر افراد ذخیره به ترتیب اولویت امتیازهای مکتسبه به شرح زیر است پذیرفته شدگان می توانند تا تاریخ ۵۴/۶/۳ و ذخیره ها از تاریخ ۵۴/۶/۴ تا تاریخ ۵۴/۶/۱۱ باستثنای روزهای تعطیل به سازمان اوقاف اداره کل حج و زیارت برای تشریفات بعدی رجوع کنند.

پذیرفته شدگان مدیران گروههای حج

۱ ابروشن محمد حسن
۲ ابراهیم شیرازی ابراهیم
۳ ابراهیم قصری علی
۴ ابراهیمی کمکی علی اکبر
۵ اشاهی احمد
ابن الشریعه محمد هاشم
۷ ابوالفضلی طوسی حسن
۸ ابوالقاسم رسولی مهدی
۹ ابوالقاسمی محمود
۱۰ اش رر میر موسی
۱۱ اثنی عشری علی اصغر
۱۲ اجاقیان سید محمد
۱۳ اجیلیان محمد
۱۴ احتشام حسیبی ابوالفضل
۱۵ احتشام حسیبی عباس
۱۶ احراری کزیک ملا
۱۷ احسان بخش مستحسن صادق
۱۸ احقرمهدی
۱۹ احمدی شیخ مرتضی شفیعه
۲۰ احمدی قدرت اله
۲۱ احمدی زاده مبینی آقا مجتبی
۲۲ احمدی فروشانی سید ابراهیم
۲۳ احمدی فروشانی سید حسن
۲۴ احمدی بیشابوری علی
۲۵ اخباری حسین
۲۶ اخباری ارانی علی
۲۷ اخگری مصطفی
۲۸ اخوت علی اکبر
۲۹ ادریسی علی
۳۰ آذرمهر محمد
۳۱ ارباب امین قاسم
۳۲ اربابی فرد رضا
۳۳ اردستانی هاشم
۳۴ اردستانی خوبروی مهدی
۳۵ اردلان هرمیله حسن پاشا
۳۶ ارسته قاسم
۳۷ ارغوان قربانعلی
۳۸ ارفعی زرندی سید ابراهیم
۳۹ ازقندی محمود
۴۰ استحقاقی ابراهیم
۴۱ اسحاق بیا محمود
۴۲ اسحاقیان صادق
۴۳ اسداله نژادرودبنه حسن
۴۴ اسداله نژاد رودبنه غلامعلی
۴۵ اسفندیاری حسین
۴۶ اسکندری تربقان غلامحسین
۴۷ اسکونژاد احمد
۴۸ اسلامی سلیمان
۴۹ اسمعیل مدام اصغر
۵۰ اشراقی محمدر رضا منصور
۵۱ اصفهانی احمد
۵۲ اصفهانی سید کاظم
۵۳ اصل آذرنژادسردرود احمد
۵۴ اطمینان جواد
۵۵ اعجازی علی اکبر
۵۶ افتخاری مهریزی عباس
۵۷ افتخاریان سیدرضا
۵۸ افشاری رجب
۵۹ افقه ابوالحسن
۶۰ آقاخانی محمد صادق
۶۱ آقامحمدی امقانی ایوب
۶۲ آقا میرمحمدعلی محمد علی
۶۲ آقایی عبدالامیر
۶۲ آقایی محمد علی
۶۵ آقایی تبریزی مرتضی
۶۶ آقایی فروشانی حیدر
۶۷ آقایی مقدم یعقوب
۶۸ اکبر پناهی اکبر
۶۹ اکبرپور علی اصغر
۷۰ اکبرنیا محمد هادی
۷۱ اکبری محمد حسین
۷۲ اکبری پناهی علی
۷۳ اکبری سلطانی احمد
۷۴ اکبریان عباس
۷۵ ال احمد حسین
۷۶ ال احمد سیدباقر
۷۷ ال احمد محسن
۷۸ ال علی سیدعلی اصغر
۷۹ ال علی سیدمحمد
۸۰ الهی فر احمد
۸۱ امامزاده جعفریه سیدمهدی
۸۲ امامی علی
۸۳ امیرخوانساری هاشم
۸۴ امیرفخریان غلامعلی
۸۵ امیری رضا
۸۶ امین الدوله جعفر
۸۷ امین حسین ابادی علی
۸۸ امین ناجی علی
۸۹ انتظاری بازکیالی محمدعلی
۹۰ اندرخورامقیم
۹۱ انشایی محمد ابراهیم
۹۲ انصاری رنانی احمد
۹۳ انوارانبوی سیدحسین
۹۴ اوجی ماشااله
۹۵ اوحدی محمدعلی
۹۶ اوسطی احمد
۹۷ ایزدی محمدحسین
۹۸ ایبه چی علی اقا
۹۹ باقرزاده گرگانی سیف اله
۱۰۰ بامی محمدصادق
۱۰۱ بتولی سیدمحمدتقی
۱۰۲ بحرالعلومی بعروبی اقافضل اله
۱۰۳ بدایعی مجید
۱۰۴ برادران توتونچی عبدالکریم
۱۰۵ برادران محسنیان مرزااحمد
۱۰۶ برومندی علوی ابوالفضل
۱۰۷ برهانی سیدمحمد
۱۰۸ برهانی پور حسن
۱۰۹ بزار بنیسبی محمدحسین
۱۱۰ بسطامی علی
۱۱۱ بسطامی محمدعلی
۱۱۲ بطیاری علیرضا
۱۱۳ بنافتی سیداحمد
۱۱۴ بنافتی سیدفضل اله
۱۱۵ بندرچی محمدعلی
۱۱۶ بنکدارشیرازی حسین
۱۱۷ بنی احمدی سیدمصطفی
۱۱۸ بنی جمالی سیدمحمدخان
۱۱۹ بنی هاشمی سیداحمد
۱۲۰ به ایبن علی اکبر
۱۲۱ بهادری زاده بیک اقا
۱۲۲ بهجو محمد
۱۲۳ بهنام حبیب
۱۲۴ بیات غلامرضا
۱۲۵ بیات یحیی
۱۲۶ بیرامی بیرامعلی
۱۲۷ بیرجندی حسن
۱۲۸ بیطرف حقیقی مرتضی
۱۲۹ پابندی رضایی رسول
۱۳۰ پاشاخان مرتضی
۱۳۱ پاکدامن جیرکل سیدمحمود
۱۳۲ پاک طینت مصطفی
۱۳۳ پایین محلی غلامعلی
۱۳۴ پران دوچی قربان نظر
۱۳۵ پرنده خوزانی عبدالرضا
۱۳۶ پسران تربت اوغلی کاظم
۱۳۷ پوربدخشان حسین
۱۳۸ پهلوانی قمی حسین
۱۳۹ تابش غلامرضا
۱۴۰ تاج ابی احمد
۱۴۱ تاجیک اسماعیلی فتح اله
۱۴۲ تاروردی قاضی جهانی اصغر
۱۴۳ تاکامی سیدمرتضی
۱۴۴ تجویدی سیدحسین
۱۴۵ ترابی جلا الدین
۱۴۶ ترابی میبدی اقاعلی
۱۴۷ تربتی حسین علی
۱۴۸ تربتی مهدی
۱۴۹ تقدیسی محمدجعفر
۱۵۰ تقی زاده سرابی محمد
۱۵۱ تکیبان مهدی
۱۵۲ تلمادره‌ای محمدتقی
۱۵۳ توکلی تبریزی محمود
۱۵۴ توکلی دستجری محمد علی
۱۵۵ توکلی لیلان محمد حسین
۱۵۶ توکلی نیا حسین
۱۵۷ تولا عباس
۱۵۸ تولمی واقعی میرابوالحسن
۱۵۹ تهرانچی فر جواد
۱۶۰ جابر انصاری اصغر
۱۶۱ جامی الاحمدی محمد نعمان
۱۶۲ جدید بناب قاسم
۱۶۳ جزایری سید محمد
۱۶۴ جعفری فینی ابوالقاسم
۱۶۵ جلیلی محمود
۱۶۶ جمشیدی بیک مرتضی
۱۶۷ جنترضوانی محمدعلی
جوادی تازیکی محمد اسماعیل
۱۶۹ جوادیان لطف اله
۱۷۰ جوانمردی اسداله
۱۷۱ جواهریان سید صادق
۱۷۲ چراغی اسکندر
۱۷۳ چمنی ابوالقاسم
۱۷۴ چیتساز محمود
۱۷۵ چیتگر رمضانعلی
۱۷۶ حاتمی غلامرضا
۱۷۷ حاتمی غلامعلی
۱۷۸ حاجی فتحعلی بروجردی محمود
۱۷۹ حاجی کفاش حسین
۱۸۰ حاجی محمدی محمد شفیع
۱۸۱ حاجی میرزا شریف ناصر
۱۸۲ حاجی یوسفی محمد علی
۱۸۳ حبیبزاده ابوطالب
۱۸۴ حبیبی خیراباد ابوالقاسم
۱۸۵ حبیبی قبله نویی احمد
۱۸۶ حبیبیان غلامحسین
۱۸۷ حجازی زاده اقاصیا
۱۸۸ حجت سید علی
۱۸۹ حجتی ابراهیم
۱۹۰ حجتی محمد جواد
۱۹۱ حجتی اوینی محمد مهدی
۱۹۲ حداد عبدالعلی
۱۹۳ حدادیان محمد
۱۹۴ حسن اهی علی
۱۹۵ حسنی ودکانه سید فاضل
۱۹۶ حسین پور محمدهادی
۱۹۷ حسین زاده زرکا میرزاآقا
۱۹۸ حسینی سید ابراهیم
۱۹۹ حسینی سید علی
۲۰۰ حسینی سید مصطفی
۲۰۱ حسینی سید یعقوب
۲۰۲ حسینی مصطفی
۲۰۳ حسینی میرمحمد
۲۰۴ حسینی بر آبادی سید محمدعلی
۲۰۵ حسینی پشتسرائی سیدمرتضی
۲۰۶ حسینی پیرپشته سید رسول
۲۰۷ حسینی تیرتاشی سیدعماد
۲۰۸ حسینی خطیب سید محمود
۲۰۹ حسینی دنگلانی سیدنصراله
۲۱۰ حسینی زگلوجه میرعلی
۲۱۱ حسینی سیاه بومی سیدابراهیم
۲۱۲ حسینی شمس ابادی میرباقر
۲۱۳ حسینی کریمی سید جواد
۲۱۴ حشمتی سیف اله
۲۱۵ حمزه زاده نخجوانی جعفر
۲۱۶ حنصی سید حبیب اله
۲۱۷ حمیدی زاده حسین
۲۱۸ حیدری النی اسماعیل
۲۱۹ حیدری نامی میرابوالفضل
۲۲۰ حیدری نامی میراسد
۲۲۱ خادم الرسول عبدالمحمد
۲۲۲ خدابخش حسین
۲۲۳ خدابخش محمود
۲۲۴ خرازچی مهدی
۲۲۵ خراسانی رمضانعلی
۲۲۶ خراط سلیمان
۲۲۷ خراط مهدی
۲۲۸ خطیب زاده نعمت اله
۲۲۹ خلج موذن ابراهیم
۲۳۰ خلخالی تختمشلو علی اشرف
۲۳۱ خلیلی سیداسداله
۲۳۲ خلیلی شمسعلی
۲۳۳ خلیلی غلامرضا
۲۳۴ خلیلیان کاظم
۲۳۵ خوشکار محمود
۲۳۶ دانش یار محمد
۲۳۷ دانشور عباسقلی
۲۳۸ داودآبادی فراهانی عباسقلی
۲۳۹ دبیری اسماعیل
۲۴۰ دردی پور خدای بردی
۲۴۱ درستی نادعلی حسین
۲۴۲ دریایی صفرعلی
۲۴۳ دستغیب ابوطالب
۲۴۴ دستغیب نصراله
۲۴۵ دمیرچی محمودی رحیم
۲۴۶ دمیرچی محمودی محمدرضا
۲۴۷ دمیرچی محمودی محمود
۲۴۸ دوخته‌چی قاسم
۲۴۹ دولت کریم
۲۵۰ دولت آبادی محمود
۲۵۱ دینی سیدمحمد
۲۵۲ ذاکرمنصور
۲۵۳ ذوالمجدحقیقی اسداله
۲۵۴ ذوالنور سیدرضا
۲۵۵ راثی ایردموسی فضلعلی
۲۵۶ راکعی عبداله
۲۵۷ ربانی حسین
۲۵۸ ربانی خراسگانی محمد
۲۵۹ رجایی اکبرآقا
۲۶۰ رجبی غلامحسین
۲۶۱ رحمانی محمدکاظم
۲۶۲ رحمانی میرحسین
۲۶۳ رحمانی خلیلی علی اصغر
۲۶۴ رحیمی کریم
۲۶۵ رحیمیان غلامعلی
۲۶۶ رحیمیان امیری محمود
۲۶۷ رزاق کریمی جواد
۲۶۸ رزم خواه علی اکبر
۲۶۹ رسول زاده حسین
۲۷۰ رسولی دیزجی محمد
۲۷۱ رشیدی احمد
۲۷۲ رضایی ادریانی علی
۲۷۳ رضایی راد محمدابراهیم
۲۷۴ رضایی نوری حسن
۲۷۵ رضاییان حبیب
۲۷۶ رضاییان خیراله
۲۷۷ رضاییان علی
۲۷۸ رضوانی سیدرضا
۲۷۹ رضوی بهابادی سیدمحمد
۲۸۰ رضی هادی
۲۸۱ رمضانی لپاسر حسین
۲۸۲ روحانی نژاد علی
۲۸۳ روحانی نژاد محمد
۲۸۴ روحانی نژاد محمدرضا
۲۸۵ روحی مومن
۲۸۶ روشن فکر حسین
۲۸۷ روشنی نعمت اله
۲۸۸ رویان صادق
۲۸۹ رهبری پور عبدالحسین
۲۹۰ زارعی محمد
۲۹۱ زرگرزاده آقارضا
۲۹۲ زرگروفا جواد
۲۹۳ زری باف سیدعلی
۲۹۴ زریبی علی
۲۹۵ زمان پور مصطفی
۲۹۶ زمانی کیومرثی مهدی
۲۹۷ زنجانیان حسین
۲۹۸ زنجبلی فرد حسینعلی
۲۹۹ زندیه جاپلقی علی
۳۰۰ زوالفقاری احمد
۳۰۱ ساداتمطلق سیدمهدی
۳۰۲ سادات ناصر ابادی سید ابوالقاسم
۳۰۳ ساداتی اسرمی سیدحسن
۳۰۴ سالک فرد سیدعلی
۳۰۵ سبحانی درویشعلی
۳۰۶ سبزواری علی محمد
۳۰۷ سپاسدار حبیب اله
۳۰۸ سجاسی سیدمحمد
۳۰۹ سحرخیز کرامت اله خان
۳۱۰ سحرگاهی حسن
۳۱۱ سخی محمد
۳۱۲ سراج هاشمی سیدعبداله
۳۱۳ سروری علی اصغر
۳۱۴ سعیدی محمد
۳۱۵ سغیدی محمدعلی
۳۱۶ سلاسل اسماعیل
۳۱۷ سلطانی بناه محمد
۳۱۸ سلطانی پور محمد
۳۱۹ سلطانی شیرازی رضا
۳۲۰ سلیمانی طاهری محمدحسین
۳۲۱ سنابادی عزیز محمود
۳۲۲ سنبلی همدانی اسمعیل
۳۲۳ سوداگری حسین
۳۲۴ سوری محمدرضا
۳۲۵ سوزنچی کاشانی مهدی
۳۲۶ سهرابی عبدالصاحب
۳۲۷ سیاح محمدباقر
۳۲۸ سیاه پوش سیدرحیم
۳۲۹ سیدخلیل الهی سیدیونس
۳۳۰ سیدربیع سیدعباس
۳۳۱ سیدفتاحی میرداماد
۳۳۲ سیدمکارمی سیدمحمدعلی
۳۳۳ سیدنوازشربیانی میرعبدالعلی
۳۳۴ سیفی محمد
۳۳۵ سیفبی کریم
۳۳۶ شافعیان احمد
۳۳۷ شالباف محمد
۳۳۸ شاه آبادی ابوتراب
۳۳۹ شاه آبادی عباسعلی
۳۴۰ شاه آبادی محمدحسین
۳۴۱ شاه نواز حسین
۳۴۲ شبگاهی عباسقلی
۳۴۳ شرافت فریدون
۳۴۴ شرکت محمد
۳۴۵ شریعتمداری سیدجلال
۳۴۶ شریعتی سیدمحمدجواد
۳۴۷ شریعتی محمدرضا
۳۴۸ شریفی نجف آبادی اسداله
۳۴۹ شریفیان تقان دوردی
۳۵۰ شعبانی نژادقمی عبدالحسین
۳۵۱ شفیعی سیدموسی
۳۵۲ شفیعی مجدسیدمرتضی
۳۵۳ شکاری اینجه برون شیرمحمد
۳۵۴ شمس محمد
۳۵۵ شمس استانه رضوی عبدالکریم
۳۵۶ شمس الدینی شورغین محمدجواد
۳۵۷ شمس الهی ابوالقاسم
۳۵۸ شهاب حسینعلی
۳۵۹ شیرازی مجابی سیدغلامحسین
۳۶۰ شیرازیان سیدحسین
۳۶۱ شیران محمدحسین
۳۶۲ شیرخدایی ماشااله
۳۶۳ صاحبکار خراسانی سیدحسن
۳۶۴ صبح روان رحمت اله
۳۶۵ صبوری شیرازی فردحسین
۳۶۶ صحیفه حسین
۳۶۷ صداقت مرتضوی غلامرضا
۳۶۸ صدر عیسی
۳۶۹ صدرایی محمد
۳۷۰ صدرایی محمد
۳۷۱ صدرایی نجفی میرمحمدعلی
۳۷۲ صدرعاملی فخرالدین
۳۷۳ صدرموسوسی گرگری میرزین العابدین
۳۷۴ صدوقی محمد صادق
۳۷۵ صدیقی ابراهیم
۳۷۶ صدیقی سید حسین
۳۷۷ صدیقی جلان عباداله
۳۷۸ صفایی محمد علی
۳۷۹ صفر زاده بخشایشی عبدالحسین
۳۸۰ صفر بور اله نجف ابادی محمد علی
۳۸۱ صفری فرح اله
۳۸۲ صفوی سهی آقا سهاب
۳۸۳ صفوی نطنزی آقا سمس الدین
۳۸۴ صمدیان کریم
۳۸۵ صیادی عیسی
۳۸۶ صیادی محمد صفا
۳۸۷ صیفی میرزا رحیم
۳۸۸ صرفانیان ناصر
۳۸۹ صیاضیا بری سید فتاح
۳۹۰ صبا کاشانی سید عباس
۳۹۱ طالب حقیقت محسن
۳۹۲ طالبی جمگردابی رجب
۳۹۳ طاهر بور جعفر
۳۹۴ طاهر زاده اسمعیل
۳۹۵ طاهری مطلق احمد
۳۹۶ طباطبایی سید جعفعلی
۳۹۷ طبایی زفر فندی حسن
۳۹۸ طبایی کجومعالی حسین
۳۹۹ طوسی بور مرتضی
۴۰۰ ظهوریان فرد غلامحسین
۴۰۱ ظهیری بیا عبدالعلی
۴۰۲ عابدی بیا علی
۴۰۳ عابدیان محمد
۴۰۴ عابدینی بزوه علی
۴۰۵ عادل زاده محمد علی
۴۰۶ عارفی حسین
۴۰۷ عالمی ورزنه محمد
۴۰۸ عباسی بابدار حسین
۴۰۹ عبدالشاه یحیی
۴۱۰ عبدالهی صلب منصور
۴۱۱ عثمانی احمد
۴۱۲ عبدالنعواه محسن
۴۱۳ عدلو جمال
۴۱۴ عرب اصغر
۴۱۵ عرب جعفر
۴۱۶ عربی خوان سترنانی حسین
۴۱۷ عزتی محمد حسین
۴۱۸ عسگری حسین
۴۱۹ عسگری رباطی تقی
۴۲۰ عطایی حلیل
۴۲۱ عطوان محمد رضا
۴۲۲ عظیم زاده سید ابراهیم
۴۲۳ عظیمی محمد
۴۲۴ علاقصعری ساه رضا
۴۲۵ علم الهدایی محمود
۴۲۶ علوی سید حسین
۴۲۷ علویان فوانیبی محمد
۴۲۸ علی زاده علی
۴۲۹ علی زاده بانتنگلی حسین
۴۳۰ علیخانی محمد علی
۴۳۱ علیزاده رسدی حسن
۴۳۲ عمادیان کرمرودی سید عماد
۴۳۳ عمید محمد صادق
۴۳۴ عندلیب معدم سید محمد علی
۴۳۵ عمار تهرانی محمود
۴۳۶ غفاری سلمان
۴۳۷ غفاری فرونقه برانااله
۴۳۸ غفاری فرونقه حسین
۴۳۹ غفوری نصراله
۴۴۰ غلام حضرت حجت علی
۴۴۱ غلامعلی مجد آبادی علی اکبر
۴۴۲ غنیمت رضا
۴۴۳ فارسی محمد تقی
۴۴۴ فارسی محمد نقی
۴۴۵ فاضل مجلسی سید بیرن
۴۴۶ فاضلی فاضل
۴۴۷ فاطمی سید عباس
۴۴۸ فاطمی اسکستان سید رکی
۴۴۹ فانی حسن
۴۵۰ فایضی حسین
۴۵۱ فتاحی سورکی علی
۴۵۲ فخاری میرمحمد
۴۵۳ فخر محمدرضا
۴۵۴ فخوری گلدی
۴۵۵ فدائیان غفار
۴۵۶ فرجی اسکویی سیدحسین
۴۵۷ فرخ نیا کریم
۴۵۸ فرخوی علی اکبر
۴۵۹ فرسادی مجید
۴۶۰ فرقانی محمدجواد
۴۶۱ فعالیت محمود
۴۶۲ فقهی سیدعلی
۴۶۳ فقیه علی ابادی حسین آقا
۴۶۴ فیروزمنش عباس
۴۶۵ فیروزی شاه محمد
۴۶۶ فیض سیدمحمد
۴۶۷ قاسم زاده حسین
۴۶۸ قاسمیان میرعلی
۴۶۹ قاضوی جعفر
۴۷۰ قاضی عبدالحمید
۴۷۱ قاضی محمود
۴۷۲ قاضی زاهدی محمدحسین
۴۷۳ قافله باشی سیدابوالقاسم
۴۷۴ قبله رضا
۴۷۵ قدسی اصغر
۴۷۶ قدمگاهی علی
۴۷۷ قدیمی ذاکر سیدابراهیم
۴۷۸ قرابی محسن
۴۷۹ قرابیان علی اکبر
۴۸۰ قرقره چی خسرو
۴۸۱ قره خانی محمد
۴۸۲ قریشی سیدمحمد
۴۸۳ قریشی محمدسعید
۴۸۴ قریشی خوراسکانی مرتضی
۴۸۵ قصابصاحبکار حیدر
۴۸۶ قضاوی رضا
۴۸۷ قطبی طاهری علی
۴۸۸ قمصری اسداله
۴۸۹ قنادان غلامرضا
۴۹۰ قنبری ازاد محمد
۴۹۱ قنبری سقرلو زکی اله
۴۹۲ قنبری نایینی رضا
۴۹۳ قنبری سرور عزیز
۴۹۴ قنبری نیا محمود
۴۹۵ قندی حسن
۴۹۶ قوجق اله دردی
۴۹۷ قیافه شیرزادی حسن
۴۹۸ کاشانچی اقامهدی
۴۹۹ کاظمی حسین
۵۰۰ کاظمی علی
۵۰۱ کاظمی عسکرانی عباسعلی
۵۰۲ کاظمینی حسینعلی
۵۰۳ کاظمی امالی زین العابدین
۵۰۴ کافی امامی محمدصادق
۵۰۵ کامدوست غلامرضا
۵۰۶ کاویانی عبدالصمد
۵۰۷ کرباسی زاده اصفهانی محمدحسن
۵۰۸ کریمی اوینی کریم
۵۰۹ کریمی قرطمانی کرمعلی
۵۱۰ کشفی سیدهادی
۵۱۱ کشمیری حسین
۵۱۲ کفاش توتونچی محمدحسین
۵۱۳ کلباسی بیدابادی مهدی
۵۱۴ کمالی پیرمراد
۵۱۵ کمالی زارع علی محمد
۵۱۶ کمانگری حسین
۵۱۷ کوچکزاده حسن
۵۱۸ کهربای منفرد محمدجواد
۵۱۹ کهربایی محمود
۵۲۰ کهرمیان محمدعلی
۵۲۱ گرامی چترودی محمدجواد
۵۲۲ گرجی سینکی قدرت اله
۵۲۳ گل بین راد حسین
۵۲۴ گل ریز حسین
۵۲۵ گل کاران سیدحسین
۵۲۶ گل محمدی ظهوری زین العابدین
۵۲۷ گلپایگانی غلامرضا
۵۲۸ گلذارسیرجانی حسین
۵۲۹ گلزار فریبا محمدحسین
۲۳۰ گنجی دوست رضا
۲۳۱ لاجوردی جلال
۵۳۲ لاله زاری محمد
۵۳۳ لطفی زاده علی محمد
۵۳۴ لطیفی عظیم اله جمال الدین
۵۳۵ لطیفی محمدحسین
۵۳۶ لولویی تقی
۵۳۷ مازندرانی عبدالحسین
۵۳۸ مام رستمی بوگانی عبداله
۵۳۹ مبصری جواد
۵۴۰ مبلغی عبداله
۵۴۱ متبحری محمدتقی
۵۴۲ متجری جواد
۵۴۳ متشرعی حسین
۵۴۴ متشرعی محمدجواد
۵۴۵ متقی غلامحسین
۵۴۶ متقیان قمی حسن
۵۴۷ مجاورشاهرودی نصراله
۵۴۸ مجدتبار ولی اله
۵۴۹ محب ال عبا محمدعلی
۵۵۰ محتشمی سیدماشاءاله
۵۵۱ محجوبی حسن
۵۵۲ محرابیان علی محمد
۵۵۳ محقق محمدحسین
۵۵۴ محقق راد مرتضی
۵۵۵ محقق نیا قربانعلی
۵۵۶ محمدکریمی علی
۵۵۷ محمدوند محمد
۵۵۸ محمدی علی اصغر
۵۵۹ محمدی محمدتقی
۵۶۰ محمدی مومن محمد
۵۶۱ محمدی نیک علیرضا
۵۶۲ محمودابادی محمد
۵۶۳ محمودابادی مصطفی
۵۶۴ محمودزاده حسینی اقامحمد
۵۶۵ محمودعربی کوه کمر میراسماعیل
۵۶۶ محمودی اسداله
۵۶۷ محمودی زاد علی
۵۶۸ مدرس احمدی شمس الدین
۵۶۹ مرادی جورابی محمدحسن
۵۷۰ مرتضی بی نصراله
۵۷۱ مزرعه محمدی محمدعلی
۵۷۲ مرشدحسن محمد
۵۷۳ مروج حسین
۵۷۴ مروج برزانی محمد
۵۷۵ مشتاقی محمود
۵۷۶ مشیری فر احمد
۵۷۷ مصباح شهرستانی احمدعلی
۵۷۸ مصباحی بیوک
۵۷۹ مصطفوی سیداحمد
۵۸۰ مطیع شرعی غلامعلی
۵۸۱ مطیعی مقدم قمی علی
۵۸۲ مظاهری تهرانی حسن
۵۸۳ مظفری رمضانعلی
۵۸۴ مظلوم اکبر
۵۸۵ مظلومی محمد
۵۸۶ معمارزاده ارومیه محمود
۵۸۷ معماریانی ذبیح اله
۵۸۸ معنوی سیدعلی
۵۸۹ معنوی سیدفضل اله
۵۹۰ معین اسلام ولی اله
۵۹۱ معین الغربانی محمد
۵۹۲ مقاره قاسم
۵۹۳ مقدم احمد
۵۹۴ مکارم قربانعلی
۵۹۵ مکی حسین
۵۰۶ ملاعلامه محمدعلی
۵۹۷ ملاعلامه محمود
۵۹۸ ملکپور محمدرضا
۵۹۹ ملکوتی تهرانی غلامحسین
۶۰۰ ملکی محمدحسن
۶۰۱ ملیحی سیدمحسن
۶۰۲ منصفپور جعفر
۶۰۳ منظوری رضا
۶۰۴ موحدفرحبیب اله
۶۰۵ موحدی عبداله
۶۰۶ موذن احمدی محمد صدیق
۶۰۷ موسوی ذبیح اله
۶۰۸ موسوی میرعلی اصغر
۶۰۹ موسوی اشکوری محمد صادق
۶۱۰ موسوی پناه سیدمرتضی
۶۱۱ موسوی تبار سیدابوالفضل
۶۱۲ موسوی خواه سیدعبداله
۶۱۳ موسوی شربیانی بیوک آقا
۶۱۴ موسوی میرکلایی سیداسحق
۶۱۵ موسوی نسب سیدمهدی
۶۱۶ موسوی نته کران میرفخرالدین
۶۱۷ موسوی نیا میرکاظم
۶۱۸ موسویان عباس
۶۱۹ مولوی جوسید جواد
۶۲۰ مومن پور محمد حسین
۶۲۱ موهبتی زمان زین العابدین
۶۲۲ مویدصفاری رحیم
۶۲۳ مهاجری امیری ابوالقاسم
۶۲۴ مهدوی سیداحمد
۶۲۵ مهدوی محمد تقی
۶۲۶ مهدوی هرستانی محمد
۶۲۷ مهرورزان مهدی
۶۲۸ میراحمدی شریفی سیدمنصور
۶۲۹ میرباقری هاشم
۶۳۰ میرپنجی سیدصمد
۶۳۱ میرزاده اهری میرعباس
۶۳۲ میرصادقی سیدمجتبی
۶۳۳ میرصمدی علی
۶۳۴ میرمحمد رضایی جواد
۶۳۵ میرهندی اصفهانی محمود
۶۳۶ ناجیان رحیم
۶۳۷ نادری محمد آقا
۶۳۸ نادری نژاد حسن
۶۳۹ ناصحی آقا حسن
۶۴۰ ناصحی محمد ابراهیم
۶۴۱ ناصری طاهری محمد
۶۴۲ ناطقی فرد مرتضی
۶۴۳ نجابتی ماشااله
۶۴۴ نجاتی امیرهوشنگ
۶۴۵ نجفپوردموجال احمد
۶۴۶ نجفی حبیب اله
۶۴۷ نجفی میرزا اسمعیل
۶۴۸ نجفی زاده محمد علی
۶۴۹ نظامدوستشادباداسمعیل
۶۵۰ نظامی پوردزفولی محمد حسین
۶۵۱ نظرعلیزاده فرد غلامرضا
۶۵۲ نقیبی حسینی محمد رضا
۶۵۳ نمازی ابراهیم
۶۵۴ نمازی اسماعیل
۶۵۵ نمازی صالح
۶۵۶ نمازی عباسعلی
۶۵۷ نمکی شوشتری عبدالرحیم
۶۵۸ نمکی شوشتری عبدالکریم
۶۵۹ نواده قره سید سید حسن
۶۶۰ نواده قره سید میرعبدالحمید
۶۶۱ نورایی رضا
۶۶۲ نوربخش سید محمود جمال
۶۶۳ نوروززاده ابراهیم
۶۶۴ نوروزعلی غلامعباس
۶۶۵ نوری مهدی
۶۶۶ نیرورضا
۶۶۷ نیشابوری عبدالغفار
۶۶۸ نیکنداف حسن
۶۶۹ واعظی جزه علی اکبر
۶۷۰ وجدانی بیلندی مقدم ناصر
۶۷۱ وحیدزاده محمد اسماعیل
۶۷۲ وحیدی جعفر
۶۷۳ ورشویی منصور
۶۷۴ ورشویی خالص فرهنگ
۶۷۵ وزیری حسین
۶۷۶ وژده تهرانی منفرد سید شمس الدین
۶۷۷ وطمانی محمد
۶۷۸ وطمانی مصطفی
۶۷۹ وفایی رجبعلی
۶۸۰ ولی زاده محمد علی
۶۸۱ ولیزاده الوان آقاسی
۶۸۲ هاشمی احمد
۶۸۳ هاشمی سید جلال
۶۸۴ هاشمی میر معصوم
۶۸۵ هاشمی اصل میر حسن
۶۸۶ هاشمی اصل میر حسین
۶۸۷ هاشمی دانا سید مصطفی
۶۸۸ هاشمی سراج سید هاشم
۶۸۹ هاشمی عطار میرزا محمود
۶۹۰ هاشمی گلپایگانی سید حسن
۶۹۱ هاشمی نجف آبادی احمد
۶۹۲ هاشمیان اصفهانی رضا
۶۹۳ هنرور قیصری محمد حسین
۶۹۴ یاسینی سید علی
۶۹۵ یاسینی صید یوسف
۶۹۶ یزدانپناه احمد ابادی احمد
۶۹۷ یزدانی زارزانی محمد تقی
۶۹۸ یقطین باقر
۶۹۹ یگانه راد رضا
۷۰۰ یلمه شریف محمد
۷۰۱ یوشی رحیم

ذخیره های مدیران گروههای حج

۱ اکبری قمی حسین
۲ پور محمدیان رودسری حاجی
۳ عراقی احمد
۴ مومنی علی اکبر
۵ افشاریان طرقبهی تقی
۶ فدایی علی اکبر
۷ ابریلیان حسین
۸ میر جعفری مردمکه سید عباس
۹ عظیمی راسخ عباداله
۱۰ ثاقبی سعیدی محمود
۱۱ خجسته پور میر ابراهیم
۱۲ کبیری سیدعلی
۱۳ کریمدادی غلامحسن
۱۴ سید حسینی اسپران میرحمید
۱۵ محمدی لنگرودی حسین
۱۶ امینیان محمد
۱۷ عرفانی مهدی
۱۸ عباسپور جلالی کریم
۱۹ بیومان صمد
۲۰ رسولی غلامرضا
۲۱ عامری فرد غلامعلی
۲۲ مرشد حسن غلامحسین
۲۳ بیات هوشنگ
۲۴ زیتونی محمد
۲۵ حسین زاده شانه چی احمد
۲۶ موسی سردرودی اکبر
۲۷ بصیری پناه حسین
۲۸ قنازاده ماهی تقی
۲۹ آقایی کبیر علی اکبر
۳۰ عطار زاده اقدم اکبر
۳۱ کهربایی محمود
۳۲ کوپایه بیها غلامحسین
۳۳ آقا سید محمد صاحب علم مجتبی
۳۴ بنان خواه محمد رضا
۳۵ خوش کار ابوالقاسم
۳۶ جعفرزاده حقیقی فرد الیاس
۳۷ بخت شکوهی محمد حسن
۳۸ امینی یگانه اسمعیل
۳۹ باقری رجبعلی
۴۰ هوشمند محمد رضا
۴۱ جوادی آقا محمد
۴۲ قربانزاده بقالی محمد علی
۴۳ بصیر نژاد حسنعلی
۴۴ میرعمادی سیداسماعیل
۴۵ توانایی محمد علی
۴۶ خالدابادی ابوالفتح
۴۷ طباطبایی سید ابوالقاسم
۴۸ مرادی قهدریجانی رضاقلی
۴۹ وحدانی علی
۵۰ کریمی علی
۵۱ محلوجی منفرد مهدی
۵۲ میری نژاد قمی مهدی
۵۳ آذری باسمخ محمد آقا
۵۴ قدسی محمود
۵۵ حسینی درونکلایی سید ابوالقاسم
۵۶ مشفقی قاسم
۵۷ سجادی شایسته ناصر
۵۸ زرکندی محمد باقر
۵۹ بقال بهناش حسینقلی
۶۰ کفایی محمد حسن
۶۱ اخلاقی مطلق حسین
۶۲ صدری آذر محمد علی
۶۳ ترابی حسین
۶۴ فیروزی نیشابوری مهدی
۶۵ ارشدی محمد
۶۶ حیدری خلیلی ابوالقاسم
۶۷ ارمید علی
۶۸ عرب باغی محمود
۶۹ مشایخی قاسم
۷۰ فرخ زادی غلامعلی
۷۱ سیاهپوش سید مهدی
۷۲ واعظی حسین
۷۳ ملکوتی تهرانی مهدی
۷۴ ساحلی عباس
۷۵ شمس منصور
۷۶ عزیزی فندخت ذبیح اله
۷۷ حسینی سید رفیع
۷۸ خان محمدی صمد
۷۹ کمالی اندانی حسین
انصاری رنانی حسن
۸۱ عسگر زاده حیدر قلی
۸۲ صیدی سیفعلی
۸۳ باقری داناجهیزدانی علی
۸۴ براتی کمره محمد تقی
۸۵ بلوری جواد
۸۶ زارعی حسنعلی
۸۷ شکرشاد محمد
۸۸ فاروقی غلام احمد
۸۹ نارنگی فره علی اکبر
۹۰ کمالی ثابتی حسین
۹۱ هاشمیان هادی
۹۲ خالصی زاده اسداله
۹۳ انصاری محمد تقی
۹۴ علمدار محمد ابراهیم
۹۵ یزدانی پور محرمعلی
۹۶ برقعی غلامحسین
۹۷ علیزاده قربانعلی
۹۸ رفیع زاده اسداله
۹۹ برادران اجیلیان محمد کاظم
۱۰۰ مهدوی منش محمود
۱۰۱ لطفی حسین
۱۰۲ عسگری حسینعلی
۱۰۳ گلچین رضا
۱۰۴ هاشمی سید محمد
۱۰۵ نقیبی سیستانی عبدالحسین
۱۰۶ راثی ابراهیم
۱۰۷ حق پناه احمد آقا
۱۰۸ ابراهیم خشکه پر عباس
۱۰۹ چلو پز محمود
۱۱۰ احمد خانی علی اکبر
۱۱۱ رسولی احمد
۱۱۲ پاذری محمد علی
۱۱۳ درانی موچهر
۱۱۴ سید طبایی سید علی اکبر
۱۱۵ میر صانع مصطفی
۱۱۶ سید کفش دار سید محمد
۱۱۷ شالباف عباس
۱۱۸ اقابیکی صفی اله
۱۱۹ نجات حجت اله
۱۲۰ رحمانی فیروز آبادی ابوالقاسم
۱۲۱ فرحی داریان احمد
۱۲۲ داد خواه تهرانی ابوالقاسم
۱۲۳ شایگان سالک آقا سید یعقوب
۱۲۴ انصاری رنانی پیر حیدر
۱۲۵ تسلیمی زمانی مهدی
۱۲۶ فانی قهدریجانی محمد
۱۲۷ عباسی دربی غلامرضا
۱۲۸ اکبرالسادات سیدابوالفضل
۱۲۹ حسینی علی آبادی اقارضا
۱۳۰ آقاکثیری عباس
۱۳۱ محسنی بدل آبادی حسین
۱۳۲ حسینی سیدحسین
۱۳۳ آیتی نجف آبادی سیدعباس
۱۳۴ فرشچیان محمدرضا
۱۳۵ وکیلی محمد
۱۳۶ قزلجه انه قلیچ
۱۳۷ ایرجی اسماعیل
۱۳۸ شبیری دوسرانی ابوالحسن
۱۳۹ نیکونظررادعلیرضا
۱۴۰ یزدان پناه همت آبادی محمدعلی
۱۴۱ عربزاده محمد
۱۴۲ صمدی انه مراد
۱۴۳ ناصح غفوری حسین
۱۴۴ احمدیان سیاوش
۱۴۵ عارفی کمال الدین
۱۴۶ هل اقایی مصطفی
۱۴۷ قمشی بزرگ محمدرضا
۱۴۸ میناگرموسی
۱۴۹ لطفی مهدی
۱۵۰ حبیبیان محمدحسن
۱۵۱ روشن فکر علی اکبر
۱۵۲ قلمزن حسن
۱۵۳ رضای گرگانی حسین
۱۵۴ قاسم زاده قاسم
۱۵۵ یوسفی زاده محمود
حجتی عبداله
۱۵۷ اقاپور طبرستانی آقامیر
۱۵۸ رضایی جوسیف اله
۱۵۹ منوچهری هوشنگ
۱۶۰ موسوی نیاز سیدمصطفی
۱۶۱ بحرینی حسن
۱۶۲ قدس علوی سیدیحیی
۱۶۲ میرزاپور شاداباد حسن
۱۶۴ برادران کاشانی حسین
۱۶۵ قوامی سیدتقی
۱۶۶ حسینی جمال الدین
۱۶۷ دهقانی قهجاورستانی محمود
۱۶۸ گرجی عبدالخالق
۱۶۹ تقوی نیا حبیب اله
۱۷۰ حبیبی خراسانی سیدجواد
۱۷۱ راستکار باقر
۱۷۲ عطوان جواد
۱۷۳ نوازنی رضا
۱۷۴ وصفی نقی
۱۷۵ یگانه محمد
۱۷۶ تقی زاده حسین
۱۷۷ نیکومنش روح اله
۱۷۸ پورابهری لنگرودی حسن
۱۷۹ علی چی غلامرضا
۱۸۰ نجات حسین
۱۸۱ بیزری مجمود
۱۸۲ صادق پور محمد

بقیه در صفحه ۶۶

گزارش خبرنگاران اطلاعات از شهرستانها

امدادگران بیاری سیل زدگان داراب شتافتند

بارندگی وطوفان دیروز داراب و اطراف آن بی سابقه است

بدنبال ۳٫۵ ساعت بارندگی سیل‌آسادر داراب ومناطق‌اطراف آن ، سیل مهیبی از شمال شرقی شهرداراب جاری شد هشتاد خانه را در مسیر خود ویران میکرد .

سیلاب همچنین ، فرمانداری وقسمتی ازمهمانسرای‌جهانگردی وخانه های سازمانی داراب را فرا گرفت .

خبرنگارمادرداراب مینویسد. بارندگی شدید در شهرستان‌داراب وقراء اطراف آن ، از ساعت ۶٫۳۰ دقیقه بعدازظهر پیروزآغاز شد و لاینقطع تاساعت‌ده‌همان‌شب ادامه یافت .

وقوع سیل یکساعت پس از بارندگی بود ودرساعت ۷٫۳۰ بعدازظهر، شهرداراب‌براغراگرفت.

درجریان این سیل علاوه‌بر ویران شدن ، هشتاد خانه در داراب ، در روستای « نوایگان » ۸۴ کیلومتری داراب نیز تعداد زیادی خانه ویران شد همزمان با جاری شدن سیلاب توفان شدیدی نیز بر منطقه حکم‌فرماشد ونزدیک به ده هزار درخت میوه‌راریشه‌کن کرد .

در روستای«خیرآباد »دوازده کیلومتری داراب نیز ، سیلاب به بخانه های مسکونی خسارت زیادی وارد کرد و تعدادی‌گوسفند راآب برد .

دربخش « حاجی‌آباد » تعداد زیادی خانه خراب‌شدویک‌خواهر و برادر بنام گلشناء و جعفر را سیلاب برد جنازه این دونفر هنوز پیدانشده است .

در داراب نیز دختربچه پنج ساله‌ای بنام فاطمه کریم‌پور را سیل باخود برد ولی باتلاش زیاد جسد «فاطمه » در ۲ کیلومتری شهر بدست آمد درداراب‌همچنین توفان ، شش هزار درخت پرتقال، نارنگی ، ولیموترش را به روی زمین خواباند .

خبرنگار ما در گزارش خود می‌افزاید طبق برآورداولیه،نزدیک به ۲۷ میلیون تومان به اماکن مسکونی و باغهای منطقه داراب خسارت وارد شده است.

آتش سوزی

براثر توفان و اتصال سیمهای برق ، سه مغازه خرازی‌فروشی و بزازی در بازار داراب طعمه‌حریق شد و با همکاری اهالی وماموران از سرایت آتش به سایرمغازه‌های بازار جلوگیری بعمل آمد . ناظر جنین سیلابی تاکنون در داراب بی‌سابقه بوده است .

کمک

همزمان باجاری شدن سیلاب در داراب ومناطق اطراف آن از سوی شیروخورشید سرخ این شهر برای کمک به سیل‌زدگان اقدامی لازم بعمل آمد .

شروع مجدد بارندگی

آخرین گزارش خبرنگار ما درداراب حاکیست که از ساعت ۳ر۵ دقیقه بعدازظهر دیروز ریزش مجدد باران در داراب ومناطق آن شروع شد و تانیمه‌شب‌ادامه داشت .

گفتگوی خبرنگار مادراصفهان‌باسردبیران مجله اشترن

مطالب ایرانی مجله‌اشترن خوانندگان پروپاقرصی دارد

گلادس اشتوفرز و گوترهاف سردبیرکل و ودسردبیر علمی مجله آلمانی اشترن که میهمان اصفهان هستند هنگام گفتگو با جعفری خبرنگار اطلاعات در اصفهان . آنان در نخوه انتشار ومیزان درآمد مجله‌با خبرنگار ما سخن گفتند .

اردبیل ـ خبرنگار اطلاعات این روزها سردبیران‌اشترن (مجله معروف آلمانی) میهمان اصفهانی‌ها هستند .

سردبیران که برای دیدار از جاذبه های توریستی اصفهان بایران آمده‌اند در دیداری با خبرنگاراطلاعات‌درآن‌شهرستان نحوه کار و انتشار مجله را تشریح کردند .

«گوترهاف» سردبیر علمی مجله درباره مطالبی که از ایران در«اشترن»چاپ میشود توضیحاتی داد و ضمن آن اظهار داشت که‌مطالب ایرانی مجله اشترن ازپر طرفدارترین مطالب مجله است . وی افزود :

«اشترن» با یک برنامه‌منظم بطور دائم از ایران مطالبی درج میکند زیرا ایران در صحنه سیاست‌و اقتصادجهان مقام مشخصی دارد

اشترن برای هر طبقه‌یی نشریه مخصوص منتشر میکند ازنشریات اختصاصی اشترن، مجله خانه و خانواده ،مجله اقتصادی ، مجله جوانان ، مجله پدران و مادران ومجله کودکان در سراسر جهان خریداران پروپا قرصی‌دارد.

«گلادس اشتوفرز» سردبیر گل‌اشترن‌درباره میزان‌دستمزد نویسندگان و خبر نگاران و تعداد همکارانش توضیح‌داد:

اشترن سیصد خبرنگار ، نویسنده ، و عضو اداری‌دارد و بیش از بیست خبرنگار عکاس عکس های آنرا تهیه میکنند .

اشترن سالانه دویست‌و پنجاه میلیون مارک در آمد تبلیغاتی دارد و بابت‌هرمطلب بین سه تا پانزده هزار مارک دستمزد میپردازد

اصفهان ـ خبرنگاراطلاعات

این مطلب جدی نیست

آیاخروس سه‌پاشوم است؟!

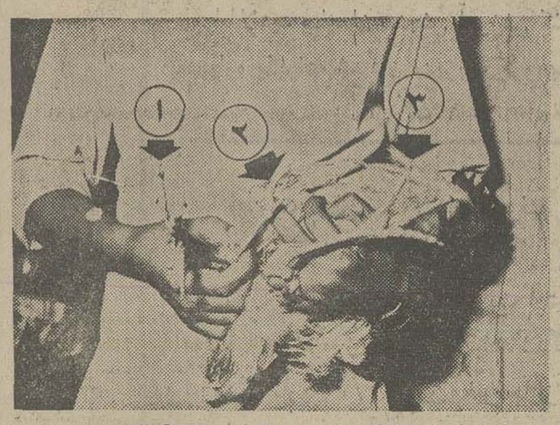

این خروس سه‌پا که از روستای «عبدالملکی» نهاوند به شهرری سوغات برده شده متهم است که باعث مشاجره و نفاق‌در خانه«یارمطاقلو»شده است .

اینهم از وقایع جالب روزگار است که یکی از دوستان «یارمطاقلو» ساکن شهرری بانی‌اش شده او که در روستای «عبدالملکی» نهاوند زندگی میکند یک خروس سه‌پابرای خانواده «یارمطاقلو» سوغات برد . از روزی که خروس سه‌پا، پاهای سه‌گانه‌رابر سننفرش خانه «یارمطاقلو» نهادگویی گرفتاری هم باین خانه‌روی آورد تا آنجاکه خانواده «یارمطاقلو» وهمسایگان‌باور کردندکه‌خروس سه‌پاشگون ندارد گروهی پیشنهاد کرده‌اند بجرم اینکه باآمدنش‌مشاجره و بگومگو در خانواده «یارمطاقلو» در گرفته سرش را ببرند و یکسور حسابی به دوستان بدهند ، ولی عده‌یی میگوید . که‌اینکار ممکن است روح خروس‌را عصبانی کند و پس ازمرگ نیمه‌شب سراغ‌قاتلانش‌بیاید! دراین میان‌آقای «یارمطاقلو» هم مرددست بالانخره سبیل دوستان را با گوشت لذیذ خروس چربکند یاسوغاتی روستای «عبدالملکی» رابرای ساکنانش پس بفرستد !

شهرری ـ خبرنگاراطلاعات

بعلت آلودگی آبهای معدنی سرعین

بهداری اردبیل استفاده‌از آبهای معدنی راممنوع کرد

همزمان با ممنوع شدن استفاده ازآبهای معدنی‌سرعین که خبرش قبلا باطلاع رسید، نزدیک به‌ده هزار مسافرناگام این منطقه بیلاقی را ترک کردند زیرا حوضچه آبهای معدنی سرعین بعلت ایجاد بیماری ،ورم‌ملتحمه» بدستور مسئولان بهداری‌اردبیل تعطیل شد گزارش شیوع بیماری «ورم ملتحمه» درسرعین ، ازطریق درمانگاه این بخش به‌بهداری اردبیل‌رسیدو بلافاصله بدستور دکترلاشایی رئیس بهداری اردبیل یک گروه فنی مرکب‌از دکتر علوی زاده پزشک بهداشت ، خاکپور کارشناس بهداشتی ،مهندس‌محمود زاده مسئول بهداشت محیط و خانم اسدزاده سپاهی‌بهداشت به سرعین‌اعزام شدند .

این گروه بمحض ورود به سرعین با دکتر سربازوطن مسئول درمانگاه تماس گرفت و در یک کمیسیون پزشکی چندتن از بیماران را مورد معاینه پزشکی قرار داد .

نتیجه معاینات نشان دادکه بیماری شیوع یافته، از نوع بیماری های ویروسی است که زائیده گرد وخاک است و ورم‌ملتحمه‌نام دارد بلافاصله به گروه دستور داد برای پاکسازی محیط سرعین اقدام شود و بمنظور جلوگیری از اشاعه گردوخاک ، خیابانهای‌خاکی آب اشی‌شود. همچنین درهای ورودی کلیه محوطه های آبگرم از سوی گروه فنی لاک و مهر شد و صدها مسافر با اطلاع از آلودگی‌آبهای معدنی،حوضچه های استحمام وهزاران‌مسافر دامنه سبلان ، این منطقه را ترک کردند . بقرار اطلاع تاپاک سازی کامل محیط ، آبهای گرم سرعین همچنان تعطیل خواهد بود .

بهداری اردبیل کنترل اداره آب های گرم سرعین را به ژاندارمری منطقه سپرد ، و اعلام کرد تا صدور دستور نهایی اجازه نمیدهد مسافران و افراد بومی از آب های معدنی استفاده کنند .

چون‌طی‌دوسه‌روز گذشته، عده‌ای از مسافران بدون رعایت اخطار بهداشتی اداره بهداری ، لاک و مهر درهای ورودی محوطه آب ها را شکسته و به استحمام در حوضچه‌های آلوده پرداخته بودندبهداری‌اردبیل‌طی‌نامه‌ای ازژاندارمری خواست تاکنترل آب‌ها را برعهده گیرد .

پریروز اکیپی بریاست‌دکتر محمودزاده سرپرست بهداشت محیط اردبیل آب‌های سرعین را سمپاشی کرد و محوطه آب‌ها دوباره لاکومهر شد.

فروش آپارتمان درشمیران

یکباب آپارتمان شامل دو اطاق و هال حدود ۹۲متر با بهترین تجهیزات واقع در جاده پهلوی ـ خیابان فرشته بعداز مدرسه عالی شمیران ، ساختمان جهانشاهی طبقه اول (آپارتمان شماره سه) بفروش میرسد . طالبین پس از بازدید به تلفن ۶۵۸۲۳۱ مذاکره نمایند .

آگهی تجدید مناقصه خریدسیم خاردار و سپری

سازمان آب منطقه‌ای اصفهان حدود ۸۰ تن سیم خاردار گالوانیزه نمره۴ (۴رم) و۱۲۰تن آهن سپری ۶ × ۶۰ × ۶۰ میلی متر مورد نیاز پروژه های حفاظتی سدهای اصفهان را ا زطریق مناقصه عمومی با شرایط ذیل خریداری می نماید .

۱ـ محل تحویل ـ اصفهان انبار سازمان در محل سد آبشار .

۲ـ مدت تحویل ـ یکماه بعد ازابلاغ کتبی برنده بودن در مناقصه .

۳ـ شرکت کنندگان در مناقصه می توانند برای یك قلم یاهردوقلم‌موردمناقصه پیشنهاد تسلیم نمایند ولی بهرحال باید رقم کل مورد پیشنهاد را به تفکیك در پیشنهاد خود ثبت نمایند .

۴ـ میزان سپرده ـ ۵درصد مبلغ پیشنهادی بصورت ضمانتنامه بانکی قابل تمدید ، معتبر تاتاریخ ۹ر۷ر۱۳۵۴ .

۵ـ پیشنهاد دهندگان باید پیشنهادات خود راحداکثر تاساعت۹صبح‌روز۹ر۶ر۵۴ بدفترسازمان آب منطقه‌ای اصفهان واقع در اصفهان ـ جنب پل خواجو ـ بلوار آئینه خانه تحویل ورسید دریافت‌دارند .

۶ـ کمیسیون مناقصه در ساعت ۳۰ر۹روز۹ر۶ر۵۴در اداره‌مرکزی‌سازمان تشکیل میشود ، حضور پیشنهاد دهندگان‌در کمیسیون آزاد است .

۷ـ پیشنهادات باید روشن و بدون‌قلم خوردگی باشد به پیشنهادات فاقد سپرده و مشروط ترتیب اثر داده نخواهدشد . سپرده برندگان اول ودوم تا قطعیت معامله نزد سازمان باقی خواهد ماند .چنانچه برنده اول حاضر بانجام معامله نشود ، سپرده وی ضبط و یابرنده دوم‌معامله انجام میشود .

۸ـ کمیسیون در رد کلیه و یا قبول هریك از پیشنهادات مختار است .

۹ـ سازمان می تواند مقدار کالا راتا ۲۵درصد افزایش یاکاهش دهد .

۱۰ـ برنده مناقصه بروش حداقل تعیین خواهد شد .

۱۱ـ بهای مورد مناقصه یك جا و بعد از تحویل کامل پرداخت خواهد شد .

آـ۴۰۶۵ سازمان آب منطقه‌ای‌اصفهان

آگهی استخدام رسمی

استانداری یزد طبق مفاد قانون‌استخدام‌کشوری یك‌نفر را که دارای مدرك دیپلم کامل متوسطه باشد جهت تصدی شغل (متصدی امور شهرداریها) ۱ در گروه قطعی چهار برای خدمت دریزد از طریق امتحان ومسابقه بطور رسمی استخدام‌ا میکند ،داوطلبان‌واجد شرایط می توانند برك‌درخواست ذیل این آگهی را تکمیل کنند و با دو قطعه از آخرین عکس۴×۳ خود و رسید بانکی مبنی برپرداخت مبلغ سیصدو پنجاه ریال دریکی از شعب بانك ملی‌ایران به حساب ۹۸۰ خزانه نزد بانك‌مرکزی‌ایران‌بعنوان(حساب‌حق ثبت نام‌داوطلبان استخدام) حداکثر تا ده روز بعد از انتشار این آگهی باپست سفارشی به نشانی استانداری یزد ارسال دارند به مدارکی که فاقد رسید بانکی باشد و یا بعد از این مهلت به پست تحویل داده شود ترتیب اثرداده نخواهد شد ، پروانه ورود به جلسه امتحان و مسابقه در تاریخ ۸ر۶ر۱۳۵۴ در محل استانداری بین‌داوطلبان توزیع خواهد شد تاریخ و محل برگزاری امتحان ومسابقه درپروانه مذکور درج‌شده‌است .

استاندارید دکتر سعید ط . موتمنی

برك درخواست شغل ازاستانداری یزد

نام خانوادگی	نام	نام پدر	شماره شناسنامه
محل صدور	تاریخ تولد	مدرك ورشته تحصیلی	
وضع‌خدمت وظیفه		نشانی کامل : شهر	
خیابان	کوچه	شماره منزل	شماره تلفن

امضاء داوطلب

کولرگازی

زاگرس

ZAGROSS

دراندازه‌های ۱۳۰۰۰ بی تی یو ۱۶۰۰۰ بی‌تی‌یو ۲۰۰۰۰ بی تی‌یو

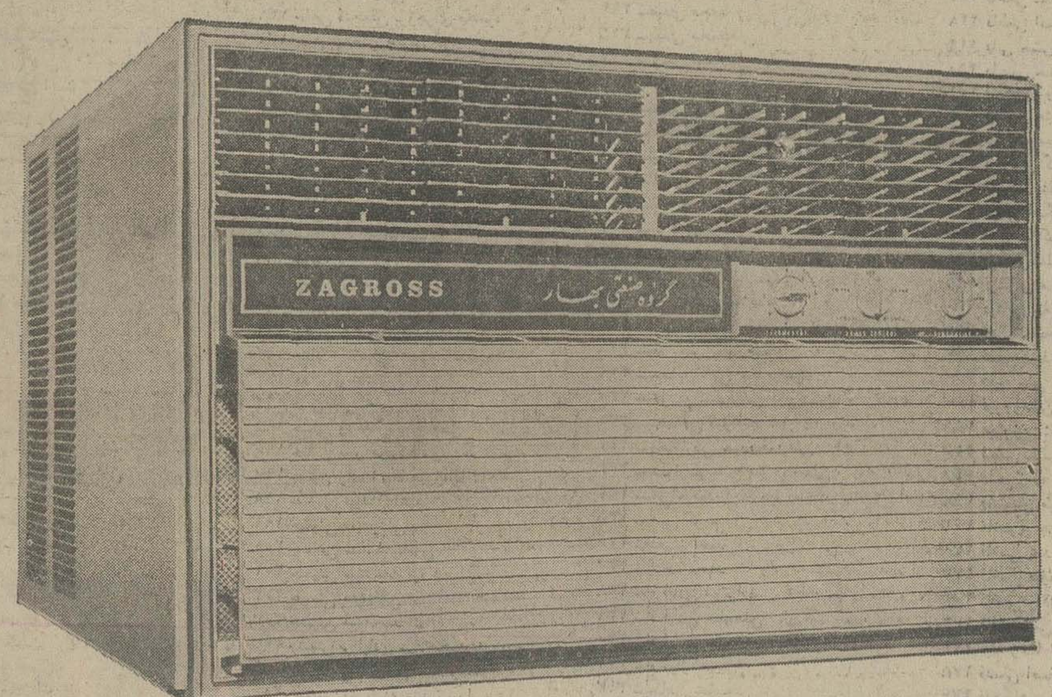

دفترفنی مهندس موسی بهار ـ خیابان نادری پاساژگیو تلفن ۵-۳۱۱۳۴۱ صندوق پستی ۳۲۹۵

۱۳۵۴

اطلاعات سال

جالبترین،زیباترین،ارزنده‌ترین و بهترین نشریه‌سال

باربورتاژها،تفسیرها،مقالات و ترجمه‌های اختصاصی

وترجمه پرفروشترین کتابهای سال

باچند آلبوم عکس و کاریکاتور

منتشرشد

۱۵۰ ریال

در چهارماه اول سال جاری:

واردات ۱۹ برابر صادرات است

اداره آمار وخدمات ماشینی گمرک منتشر کرده است

روز گذشته مجموعه برآورد آمار روزانه بازرگانی خارجی ایران مربوط به چهار ماهه اول سال جاری از طرف اداره آمار خدمات ماشینی گمرک ایران منتشر شد. آمار مذکور نشان میدهد که در چهارماهه اول سال جاری ۳۸۷۹۸۶۱تن بارزش ۲۴۸٫۳ میلیارد ریال واردات و حدود ۲۹۹۷۸۰تن بارزش ۱۲٫۶ میلیارد ریال صادرات (بدون مواد نفتی) بوده است که میزان واردات نسبت به صادرات حدود ۱۹ برابر است. حال انکه در مدت مشابه سال گذشته در مقابل ۲۲۹۸۴۰۱ تن بارزش ۱۱۳ میلیارد ریال واردات حدود ۵۸۴۹۱۳ تن بارزش ۱۱٫۶ میلیارد ریال صادرات ایران بوده است.

در چهار ماهه اول سال جاری حدود ۴۰۲۶۹ تن پنبه؟ بارزش ۲۴۰۱میلیون ریال و لینتر ۵۰۷۴ تن بارزش ۵۸ میلیون ریال فرش دستباف و گلیم ۲۰۴۴ تن بارزش ۲۳۱۸ میلیون ریال گلسیرین و مواد شیمیائی ۷۸۸۱ تن بارزش ۱۵ میلیون ریال وسائط نقلیه ۱۰۱۶تن بارزش ۴۹۳میلیون ریال کفش ۵۹۳ تن بارزش ۱۴۸ میلیون ریال پودر لباس شوئی و صابون ۹۴۸۹ تن بارزش ۵۳۹ میلیون ریال کشمش ۱۳۷۷۱ تن بارزش ۶۵۹٫۴میلیون ریال میوه های خشک ۱۱۲۴۳ تن بارزش ۱۰۸۶ میلیون ریال ریشه شیرین بیان ۱۸۳۴ تن بارزش ۱۹ میلیون ریال و دهها نوع دیگر کالاهای صنعتی و کشاورزی در مدت مذکور بخارج از کشور صادر شده است.

بازار

قیمت دانه‌های روغنی تنزل کرد

با افزایش مقدار عرضه دانه‌های روغنی مظنه‌ها تنزل کرد و به گفتیکی ازبازرگانان فروشنده این محصولات ممکن است قیمت برخی از دانه های روغنی بازهم تنزل کند.

قیمت مغزبادام که تاچند روز قبل به کیلوئی ۱۹۲ ریال رسیده بود باعرضه محصول نواز شیراز اصطهبانات و یزد به کیلوئی ۱۷۸ الی ۱۸۰ ریال رسیدو همچنین قیمت بزرگ کیلوئی یکریال تنزل کرد و به کیلوئی ۲۶٫۵ ریال و سرت کرده باب صادرات به کیلوئی ۳۰ ریال رسید قیمت کنجد سفید شمالی کمبعلت کمبود زمینه به کیلوئی ۹۲ الی ۹۵ریال رسیده بود باعرضه محصول نو حدود کیلوئی ۳۰ ریال تنزل کرد و قیمت آن به کیلوئی ۶۳ الی ۶۵ ریال رسیده است.

برسد ومظنه‌ها نیز بهتر از سال گذشته باشد.

مقدار صدور کشمش و سبزه در سال ۱۳۵۲ خدود ۴۴۹۳۶ تن بارزش

پیش بینی آینده خوب برای پنبه

وش پنبه محصول نو از محصول گنبد وگرگان روز گذشته ببازار عرضه شد و به قیمت هریوط (۱۶٫۵ کیلو) ۳۵۰ الی ۳۷۰ ریال بفروش رسید، محصول اول وش مرغوب نیست والیاف آن نیز کوتاه است و بنابگفته یکی از بازرگانان در هفته های آینده با عرضه محصول بهتر، قیمت آن نیز در حدود هریوط ۲۰ الی ۳۰ ریال بیش از قیمت فعلی بفروش خواهد رسید.

بازار پنبه بعلت عدم خرید کارخانه های داخلی بارکود شدیدی مواجه شده وکلیه خریداران داخلی منتظر اعلام قیمت نخ از طرف مرکز بررسی قیمتها هستند. آینده خوبی برای پنبه پیش‌بینی میشود.

بیش از ۴۵ هزار تن کشمش صادر میشود

دردوروزاخیر قریب ۲۵۰ تن سبزه به قیمت هرتن فوب بنادرایران ۵۵۰دلار بفروش رسید، از مقدار فوق ۵۰ تن به انگلستان و ۲۰۰ تن به بلوک شرق مانند کشور مجارستان ولهستان بفروش رسیده است.

دریکماهه اخیر نزدیک به ۱۲۰۰ تن سبزه بفروش رسیده وهنوزنزدیک به ۲ هزارتن سبزه از محصول سال قبل باقیست، یکی از بازرگانان گفت فروش اخیر موجب ترقی قیمت این محصول شد و سبزه که به جعبه‌ای ۴۰۰ ریال رسیده بود (وزن هرجعبه ۱۲٫۵ کیلو) قیمت آن در دوروزه اخیر به ۴۰ریال رسیده است.

این بازرگان افزودبعلت رونق بازار این محصول درداخل وخارج ازکشور پیش‌بینی میشود مقدارصدوراین محصول درسال جاری به بیش از ۴۵ هزار تن ۲۱۸۲ میلیون ریال بوده در صورتیکه درسال گذشته مقدار ۳۹۱۴۵ تن بارزش ۱۹۰۷ میلیون ریال صادر شده است، وچون مقداری از سال گذشته باقی‌مانده ومحصول امسال نیز خوب میباشد بهمین جهت پیش‌بینی میشود که پیش‌ازسال گذشته صادر شود.

۵ هزار تن پسته کمتر صادر شد

صادرات پسته باپوست درسال گذشته حدود ۱۰۱۰۴ تن بارزش ۱۳۴۵میلیون ریال ومغزپسته ۲۷۱ تن بارزش ۶۱ میلیون ریال بوده است حال آنکه صادرات پسته با پوست درسال ۱۳۵۱ حدود ۱۲۷۶۸ تن بارزش ۱۵۴۲ میلیون ریال و مغزپسته ۲۳۰ تن بارزش ۴۹ میلیون ریال ودرسال ۱۳۵۲ صادرات پسته با پوست ۱۵۰۷۰ تن بارزش ۱۹۳۰میلیون ریال و مغز پسته ۴۷۱ تن بارزش ۷۱ میلیون ریال بوده‌است.

در چندسال اخیر بازار پسته در داخل و خارج ازکشور خاصه ایالات متحده امریکا از رونق محسوسی برخوردار بوده ومظنه‌ها نیز حدود ۱۵ الی ۲۰ درصد ترقی کرده است ولی متاسفانه سال گذشته بعلت یک آفت غیر منتظره موجب شدتا مقداری از محصول پسته بخارج ازکشور صادر نشود و حتی مقدار زیادی از پسته های صادر شده به امریکا دربازار های آنکشور نافروش بماند و بعلت بالابودن هزینه نگهداری معدوم گردید.

یکی از تجار به خبرنگار ماگفت خوشبختانه درسال جاری به محصول پسته بیش ازگذشته توجه شده و میتوان امیدوار بود درسال آینده مقدار زیادی ازاین محصول بخارج از کشور صادر شود.

اقتصاد جهان

بیکاری بی سابقه در آلمان فدرال

بنابراعلام بانک های مرکزی آلمان غربی و هلند این دو کشور نرخ سود وام های بانکی را به میزان نیم درصد کاهش دادند. هلند این نرخ را از ۶درصد به‌پنج و نیم در صد و آلمان غربی از چهارونیم درصد به چهاردر صد کاهش داد.

این کاهش، تحمل وام‌ها را آسان‌ترمیکند، وبه‌موسسه های اقتصادی این کشور ها کمک میکند تا سرمایه گذاری های بیش‌تری در داخل وخارج از کشور بکنند. آلمان غربی هم‌اکنون دروضع رکود اقتصادی بسر می‌برد. بیکاری‌در سال جاری به بیشترین حدی رسیده که در ۲۰ ساله گذشته سابقه نداشته است.

کاهش نرخ وام‌های بانکی در آلمان غربی‌و هلند مقدمه‌ای است برای مبارزه بارکود اقتصادی که برنامه کامل آن طی چند هفته آینده بوسیله دولت اعلام خواهد شد.

منطقه بازرگانی آزاد درآسیا

نمایندگان هشت کشور آسیای ـ هند، گره جنوبی، لائوس، فیلیپین، سری‌لانکا، تایلند، پاکستان و بنگلادش، موافقت کردند که بعنوان نخستین قدم بسوی تاسیس یک منطقه بازرگانی آزاد در آسیا، درمورد تعرفه‌های گمرکی خود بهنحو متقابلی گذشت کنند. کاهش این تعرفه های گمرکی از ۱۰ تا ۸۰ درصد است و بسیاری از کالاهای کشاورزی صنعتی، معدنی، و شیمیائی را دربر می‌گیرد میزان تقریبی سالانه ۵۰ میلیون دلار است. نمایندگان این هشت‌کشور بار دیگر درماه نوامبر باهم دیدار خواهند کرد تا در باره حذف موانع غیر گمرکی از قبیل سهمیه های صادراتی و وارداتی و مقررات بهداشتی باهم گفت و گو کنند.

تنزل نرخ لیره ترک

بنابراعلام دولت ترکیه نرخ لیره ترک در قبال دلار، ۱٫۸ درصد کاهش داده شده‌است وبدین ترتیب بهای هردلار از ۱۴ لیره ترک به ۱۴٫۵۰ لیره ترک افزایش یافته است.

اپلماز ارگنکون، وزیر دارایی ترکیه گفت که‌اقتصاد ترکیه در راه پیشرفت و گسترش است. اوضمن بیانیه‌ی اظهار نظر کرده است که‌برای مقابله با سفته بازی و بدبینی لازم بود کمنرخ لیره ترک اندکی کاهش یابد.

صادرات فرانسه بیش از واردات

وزارت بازرگانی فرانسه اعلام کرد که این کشور درماه ژوئیه دارای ۲۰۰ میلیون دلار مازاد بازرگانی بوده است. رقم صادرات در این ماه ۴٫۴ میلیارد دلار (۱۹٫۶ میلیارد فرانک فرانسه) ورقم واردات درهمین ماه ۴٫۲ میلیارد دلار (۱۸٫۷۸ میلیارد فرانک فرانسه) بوده است.

تولیدات کشاورزی و کالاهای صنایع سنگین فرانسه ازلحاظ صادراتی افزایش فراوانی یافته است جمع کل مازاد بازرگانی فرانسه از آغاز سال ۱۹۷۵ تاکنون بالغ بر ۱٫۷ میلیارددلار (۷٫۳ میلیارد فرانک فرانسه) بوده است.

وام‌های تازه صندوق توسعه اقتصادی واجتماعی غرب

صندوق توسعه اقتصادی و اجتماعی‌غرب به تازگی ۱۴٫۹ میلیون دینار کویتی (۲۳ میلیون لیره استرلینگ) به سه کشور عرب: یمن شمالی، اردن، و یمن جنوبی وام داده است.

موافقت‌نامه های مربوط بدین وام ها در کویت، از جانب صائبپارودی، رئیس صندوق که مرکز آن‌درکویت است، و نمایندگان سه کشور وام گیرنده امضاء شد. مدت هرسه وام ۲۰ ساله است.

اردن پنج میلیون دینار می‌گیرد که از آن برای اجرای یک طرح راه‌سازی استفاده می‌کند. سود این وام ۶درصد است.

یمن شمالی ۶ میلیون دینار باسود ۴ درصد می‌گیرد، واز آن برای اجرای یک طرح آبرسانی وگندابرو دربندر حدیده استفاده میکند.

یمن جنوبی ۳٫۹ میلیون دینار وام، باسود ۴درصد می‌گیرد واز آن برای توسعه تسهیلات بندری در بندر عدن استفاده خواهد کرد.

پول، ارز، طلا

بهای طلا دربورس‌های بین‌المللی اندکی ترقی‌کرد. دلار امریکا نیز در بازارهای پولی اروپا کمی افزایش یافت.

طلا در بورس لندن بیش‌از یک دلار ترقی کرد و به هراونس ۱۶۱٫۸۷۵ دلار رسید ولی در زوریخ فقط ۲۵ سنت بالا رفت و به‌هراونس ۱۶۲٫۱۰دلار رسید.

بهای دلار در فرانکفورت از ۲٫۵۶۹ به ۲٫۵۷۷ مارک آلمان، در زوریخ از ۲٫۶۶۳ به ۲٫۶۶۹ فرانک سویس، در آمستردام از ۲٫۶۴ به ۲٫۶۴۲۵ گیلدر، و در توکیو از ۲۹۷٫۸۸ به ۲۹۷٫۹۹ ین افزایش پیداکرد.

بهای پاوند استرلینگ در بورس لندن از ۲٫۱۰۸ به ۲٫۱۰۸۵ دلار ترقی کرد.

تازه‌ترین نمودار میانگین بهای سهام در بورس نیویورک بدین‌شرح اعلام شده است:

سهام صنعتی ۰٫۲۳ واحد تنزل کرده و به ۵۰٫۹۰ واحد رسیده است.

سهام حمل‌ونقل ۰٫۱۵ واحد تنزل‌کرده و به ۳۰٫۰۲ واحد رسیده است.

تازه‌ترین نمودار میانگین سهام، در ۳۰ موسسه صنعتی وابسته‌به داوجونز بدین‌شرح گزارش شده‌است:

سهام صنعتی ۳٫۲۰ واحد تنزل کرد و به ۸۱۸٫۷۶ واحد رسیده است.

سهام حمل‌ونقل ۰٫۲۰ واحد تنزل کرده‌و به ۱۵۶٫۴۷ واحد رسیده است.

درسه ماه اول سال ۵۴:

شرکتهای دولتی بیشترین مالیات را پرداخته‌اند

وزارت امور اقتصادی و دارائی آمار در آمد های مالیاتی سه ماهه اول سال جاری را انتشار داد. براساس این آمار در طی ماههای فروردین، اردیبهشت و خرداد سال ۱۳۵۴ بیش از ۴۳میلیارد و ۱۱۶ میلیون‌ریال مالیات‌اعم از مستقیم و یا غیر مستقیم وصول شده است که از این رقم ۲۱ میلیاردو ۲۶۶ میلیون ریال مالیات غیر مستقیم و ۱۲ میلیاردو ۸۵۰ میلیون ریال مالیات مستقیم بوده است.

مجموعه وصولی مالیاتها در سه‌ماهه اول‌سال جاری نسبت به‌مدت مشابه در سال گذشته بارقمی در حدود هفت‌میلیارد ریال ۲۵٫۳۶ درصد افزایش دارد.

بموجب این آمار شرکتهای دولتی با پرداخت رقمی بیش از سه میلیاردو ۶۳۰ میلیون ریال بزرگترین پرداخت کننده مالیات‌های‌مستقیم‌بوده وسپس بیشترین وصولی به مالیات حقوق و مالیات‌مشاغل اختصاص دارد زیرا دراین‌مدت‌دومیلیاردو ۶۹۴ میلیون‌ریال مالیات‌حقوق و یک میلیاردو ۷۸۱ میلیون ریال مالیات مشاغل وصول شده است. بعلاوه در این‌مدت ۲۷۰ میلیون و ۶۳۴ هزار ریال مالیات براث، ۷۳۳ میلیون‌و ۶۷۴هزار ریال‌مالیات نقل‌و انتقال املاک و سرقفلی و بیش از ۱۰۶ میلیون ریال مالیات از اراضی بایروصول شده است.

وصولی گذرنامه نیز دراین مدت با ۸۲ درصد افزایش به ۶۴۱ میلیون‌و ۵۲۶ هزارریال رسید. بررسی ارقام مربوط به‌وصول مالیاتهای‌غیر مستقیم نشان میدهد که در سه ماهه اول امسال هشت‌میلیاردو ۴۸۱ میلیون ریال حقوق گمرکی و شش میلیاردو ۱۹۱ میلیون‌ریال‌سودبازرگانی و یک میلیاردو ۱۱۳ میلیون‌و ۷۵۹ هزارریال‌بابت پنج‌درصد و ده درصد عوارض اتومبیل های وارداتی وصول شدمکه وصولی سودبازرگانی‌وحقوق گمرکی به‌ترتیب ۲۲٫۷۳درصد و ۱۵٫۵۵ درصد افزایش دارد.

در همین مدت مشترکین تلفن خودکار در تهران و شهرستانها از بابت ده درصد حق اشتراک پنج میلیون‌و ۶۱۹هزار ریال‌پرداخت‌کرده‌اند که این رقم نسبت به وصولی آن در مدت مشابه سال ۵۳ بیش از ۲۰ درصد افزایش داشته است.

درسه‌ماهه اول سال جاری ۱۰۳ میلیون‌و ۳۸۳ هزارریال ازتولیدنوشابه های غیرالکلی و ۸۳۰ هزار ریال مالیات از تولید صفحه‌گرامافون وصول شده که وصولی‌تولید نوشابه های غیرالکلی ۳۷٫۲۷ درصد افزایش و وصولی مربوط به تولید صفحه موزیک ۸۷٫۲۰ درصد در تشابه مدت کاهش دارد

وصول مالیات ناشی از پنج درصد ارزش فروش اتومبیل های داخلی‌بالغ‌بر ۶۸۹ میلیون و ۸۵۸ هزار ریال بوده که درصد افزایش‌آن‌از ۸۷درصد بیشتر است.

طبق آمار وصولی سه ماهه اول سال جاری ادارات امور اقتصادی و دارائی استانها سه میلیاردو ۸۰۰ میلیون‌ریال وصولی داشته‌اند که این‌رقم بیش از وصولی سایر ادارات است و وصولی اداره کل مالیات مرکز سه میلیاردو ۴۸۴ میلیون ریال و مالیات شرکتها یکمیلیاردو ۸۴میلیون ریال وصول کرده است.

شرکت کشتیرانی ایران اکسپرس لاینز

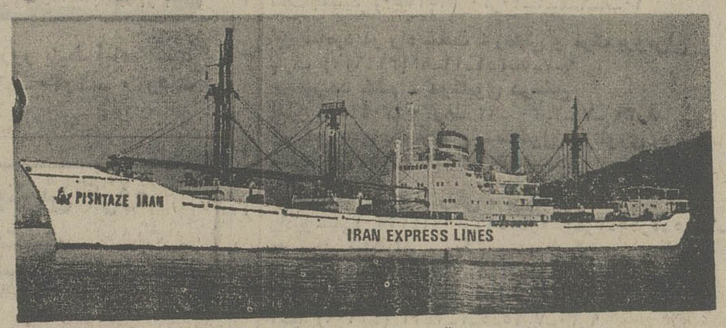

سرویس مستقیم نیویورک ـ خرمشهر / ۲۲ روزه

برنامه حرکت وورودتقریبی کشتیهای خود را از بنادر شرقی آمریکا به بنادر خلیج فارس و بالعکس اعلام میدارد.

از بنادر شرقی آمریکا به بنادر خلیج فارس		کشتی‌سمجان گاورنرسفر ۱	کشتی پ.پ. رکساس‌سفره	کشتی آ. وسل سفر ۱	کشتی ایل کن پولی سفره
چارلستون	حرکت	۱۶ آگست	۶ سپتامبر	۲۰ سپتامبر	۴ اکتبر
نیواورلئان	»	حرکت نمود	۲۶ آگست	۹ سپتامبر	۲۳ سپتامبر
هوستون	»	۹ آگست	۳۰ آگست	۱۳ سپتامبر	۲۷ سپتامبر
فیلادلفیا	»	۲۵ آگست	۱۴ سپتامبر	۲۸ سپتامبر	۱۲ اکتبر
بالتیمور	»	۲۸ آگست	۱۸ سپتامبر	۲ اکتبر	۱۶ اکتبر
نیویورک	»	۲۱ آگست	۱۲ سپتامبر	۲۶ سپتامبر	۱۰ اکتبر
خرمشهر	ورود	۲۰ سپتامبر	۱۰ اکتبر	۲۴ اکتبر	۷ نوامبر
بندر شاهپور	»	۵اکتبر	۲۵ اکتبر	۸ نوامبر	۲۲ نوامبر
کویت	»	۲۰ اکتبر	۹ نوامبر	۲۳ نوامبر	۷ دسامبر

از خرمشهر به بنادر شرقی آمریکا		کشتی پ.پ. گارسیا سفر۴	کشتی پیشتاز ایران سفر ۲	کشتی ایل‌کن دالیو سفر ۶	کشتی پ.پ. رکساس سفر۶
خرمشهر	حرکت	۳۰ آگست	۱۵ سپتامبر	۱۵ اکتبر	۱۵ نوامبر
کراچی	ورود	۴ سپتامبر	۲۰ سپتامبر	۲۰ اکتبر	۲۰ نوامبر
مالگاسی	»	۱۶ سپتامبر	۲ اکتبر	۲ نوامبر	۲ دسامبر
نیویورک	»	۸ اکتبر	۲۴ اکتبر	۲۴ نوامبر	۲۴ دسامبر

● کشتی‌های مزبور دارای سردخانه بوده و در ضمن تخلیه بار صادراتی از خرمشهر و بندر شاهپور به مقصد کراچی و سایر بنادرشرقی آمریکا قبول می‌نمایند.

برنامه حرکت برای کشتی های سریع‌السیر (رو-رو)

از بندر فیلادلفیا به خرمشهر	کشتی‌ایرانین پروسپرینی سفر ۳	کشتی‌ایرانین پروگرس سفر۳	کشتی‌ایرانین پروسپرینی سفر۵
فیلادلفیا	حرکت نمود	حرکت نمود	۲۵ سپتامبر
خرمشهر	۲۱ آگست	۲۹ آگست	۱۷ اکتبر

لطفا برای کسب اطلاعات بیشتر به نماینده این شرکت درایران مراجعه فرمایند:

شرکت سی .من .پاك
با مسئولیت محدود
خیابان تریا ـ ۱۳۰
صندوق پستی ۱۲۲۴
تهران ـ ایران
تلفن: ۷۹ـ۸۲۵۰۷۶
۸۳۳۹۸۱

شرکت سی .من .پاك
با مسئولیت محدود
خیابان اسکله
سرای سرو
بندرعباس ـ ایران
تلفن: ۴۶۱۰ـ ۴۶۲۰
۲۰۵۴

شرکت سی .من .پاك
با مسئولیت محدود
خیابان فردوسی
صندوق پستی ۱۰۵
خرمشهر ـ ایران
تلفن: ۳۴۴۱ـ۳۹۹۱
۲۹۴۱

در نمایشگاه صنایع وخدمات بازرگانی ایران تبریز

محصولات شرکت گولدالکتریک

ایران مورد توجه وزیر بازرگانی

وبازدیدکنندگان قرار گرفت.

آقای هریدون مهدوی وزیر بازرگانی ایران وهمراهان از غرفه شرکت گولدالکتریک ایران بازدید کردند و محصولات آن مورد توجه قرار گرفت.

در نمایشگاه صنایع وخدمات بازرگانی ایران که از ۲۰ مرداد ماه در تبریز گشایش یافته‌است. یکبار دیگر شکوفائی صنایع ایران را نشان داد.

این نمایشگاه با حضور آقای فریدون مهدوی وعده‌ای از مقامات مرکزی و محلی در باغ گلستان تبریز گشایش یافت و سپس حاضرین از غرفه های این نمایشگاه بازدید کردند که از آنجمله بود غرفه شرکت گولدالکتریک ایران که‌مرغوبیت محصولات ان شدیدا بازدید کنندگان را تحت تاثیر قرار داد.

تولید شرکت

شرکت گولدالکتریک ایران درسال ۱۳۵۲ با سرمایه‌گذاری سازمان‌گسترش‌ونوسازی‌صنایع ایران، بانک توسعه صنعتی و معدنی ایران‌و شرکت گولد (سنچری) آمریکا برای تولید الکتروموتور وژانراتورتامین گردید.

طرح الکتروموتورها و ژانراتورهای‌ساخت این‌شرکت با همکاری و لیسانس گولد آمریکا با مشخصات موردنیاز بازار ایران تهیه و عرضه میشود که در نوع خود از بهترین و عالیترین میباشد که با استانداردهای‌بین‌المللی تهیه و تولید میگردد.

و بهمین‌دلیل‌است که‌محصولات شرکت گولد الکتریک ایران‌در نمایشگاه تبریز از یک امتیاز فوق العاده برخوردار بوده و بازدید کنندگان با تحسین‌از ان یاد میکنند.

کارخانه گولد الکتریک‌ایران در اول جاده‌مراغه قرارگرفته و دفتر فروش آن در تهران خیابان پهلوی با شماره تلفن های ۶۸۵۱۰۴ـ۶۸۳۲۸۰ میباشد.

دنیای ورزش روزهای شنبه منتشر میشود

روزی ۳ هزار تن سیمان برای خوزستان

شرکت معاملات خارجی وابسته به وزارت‌بازرگانی اعلام کرد که بمنظور تخلیه و توزیع سریع سیمان در استان خوزستان یک اسکله در بندرشاهپور بتخلیه‌سیمان اختصاص یافت.

یک مقام آگاه در شرکت معاملات خارجی ضمن اعلام این خبر اظهار داشت: ظرفیت تخلیه این اسکله روزانه ۳ هزار تن سیمان است که از بندر شاهپور مستقیما به بندر خرمشهر ارسال و سپس تحویل عاملین فروش می‌شود.

همین مقام افزود: هم‌اکنون در بندر خرمشهر برای سرعت بخشیدن به امر توزیع سیمان از طرف مسئولان چادرهائی در این شهر برپا شده که وسیله‌آنها بعموم سیمان عرضه میشود. پس از شهر اهواز، بندر خرمشهر دومین شهر استان خوزستان است که در آن زیر چادر سیمان عرضه میشود.

نرخ سیمان در حال حاضر در این استان هرکیسه ۱۳۰ریال است که‌دولت درنظردارد این‌قیمت رابخصوص دربندر خرمشهر کاهش دهد. بهای هر کیسه سیمان که وسیله شرکت معاملات خارجی در خرمشهر تحویل میشود ۹۲ ریال است.

قهرمان استقلال در امر حکومت شکست خورد

بقیه از صفحه ۶

فقط کوشش کرد که ملتش را بتحمل ریاضت‌اقتصادی‌ترغیب کند، اما ترغیب ملتی به تحمل یک وضع‌بد، نمی‌تواند پیوسته ودایم باشد. و بدین علت‌است که‌در یک ساله اخیر، نارضایی دربنگلادش بروزکرد: نارضایی ازعدم کفایت اقتصادی واداری در کشور، و نارضایی‌ازفساد وفابراری درنظام اجتماعی.

روی همرفته، حکومت‌داکا به همان اندازه و بشدت ناسیونالیست بود که خود مجیب بود اما تغییراتی به سوی انضباط وعمل، درنظام سیاسی مشهود افتاد. تحول داکا، تحولی بود بسوی‌جنبه های محدود سیاسی. شیخ مجیب عملا از رنجی که ملتش می‌کشید، آگاه بود، ولی‌نمی‌دانست که برای رفع این‌رنج چه‌باید بکند. تکیه بنگلادش برهند، بیشتر از لحاظ جغرافیائی بود، نه‌از نظر سیاسی. اما نتیجه این اتکا این‌بود که بنگلادش نتوانست قدرت های اقتصادی خود را بارور سازد، خاصه درزمینه ارتباط با جهان اسلام. اکنون به نظر میرسد که بنگلادش سعی خواهد کرد که پیوند های اقتصادی خودرابا کشور های مسلمان، با کشور های عضو سازمان همکاری آسیای جنوبی، و نه کمتر ازاینها، باکشور معظم یعنی چین و آمریکا مستحکم کند.

شیخ مجیب، باوجود عظمت روحی‌اش، درپایان زندگی‌اش بیشتر یک سیاستمدار بودتا یک دولتمدار. او مردی بود رزمنده، خطیب، وگوشنده ملتش رادر رنج وفقر همراهی کرد، همچنان که خود اودر رنج بود، ملت‌او، و نیز بنیاد حکومتی او، لغزان و قضا و قدری بودند. شیخ مجیب توانست در میان رویا های خودفقط به یک واقعیت‌دست یابد. این‌واقعیت که برای حفظ واقعیت موجود، دارای‌قدرت بقا نیست.

شیخ مجیب‌الرحمن، یکی از شخصیت‌های‌براستی بزرگ درتاریخ بنگلادش، پاکستان و سراسر شبه قاره‌هند، همیشه، بعنوان بنیاد گذار کشوری بزرگ درباد ها خواهد ماند.

یك گفتگوی خودمانی با جین‌کلی رقصنده مشهور

آقای جین‌کلی ! کمی برایمان برقصید

وارد کردن زندگی عادی در دنیای رقص ، انقلاب کوچك من بود

دوربین سینما ، یك مـزور واقعی است

این روزهاجین‌کلی‌هنرپیشه معروف هولیوود راباکفش های چرخدار پاتیناژ ، در پائین برج ایفل ،مشغول رقص می‌بینید.

در واقع وی مشغول فیلم‌برداری صحنه‌هائی برای ربط دادن بخشهای پراکنده فیلم «زمانی در هولیوود »است این فیلم‌مونتاژی است از بهترین قسمت های‌فیلم های‌کمـدی موزیکـال کمپانی متروگلدین مایر در سال های گذشته.

انقلاب کوچك من

یك‌خبرنگار فرانسوی موقع رابرای طرح چند سئوال درباره کمدی موزیکال مغتنم شمرده است :

–چراکمدی موزیکال حتما باید آمریکائی باشد؟

رقص همیشه به همراه موزیك اجرا شده‌است . با تولد موسیقی جاز در آمریکا،بالطبع رقصهای مناسب این نوع‌موسیقی هم ابداع شد،وبدین‌ترتیب بود که‌کمدی موزیکال به وجود آمد.

–ولی شما کارتان رابا‌باله کلاسیك شروع کردید.

بله، من شاگرد پیتسبورک بودم ،ولی رقصیدن با آهنك‌های کول پورتر رابر رقصیدن ، با آهنك های موزار ترجیح دادم . راستش فکر کردم در چهل سالگی نمی‌توانم درباله« دریاچه قو» برقصم.

بعد در آخر سالهای سی‌به نیویورك رفتم تا کارگردان و مربی رقص بشوم، امارقص دست از سر من برنداشت و در کنار رقص، هنرپیشگی، سالهادرتاتر و در رادیو کارکردم . مدتها در زمینه نمایشنامه های رادیوئی با اورسن‌ولز و خوزه‌فرر همکـاری داشتم .آن دواز صدای فوق –العاده‌ای برخوردار بودند، اما من نه. درعوض در مجموعه‌های‌پلیسی خوش درخشیدم :متخصص ضجه زدن هق‌هق گریه و انواع و اقسام ناله‌وفریاد شدم.

–وچطور به هالیوود راه یافتید ؟

در سال ۱۹٤۳ بوسیله‌دیوید سلزنیك برای بازی‌در فیلم«برای من ومحبوبه‌ام»اثر بابسی‌بر‌کلی، به هالیوود دعوت شدم. همبازی من در آن فیلم‌جودی گارلندبود.

–چند سال‌باکمپانی‌متروگلدوین مایر همکاری داشتید؟

تقریبا۱۵ سال.

–آیا در اوایل کار از فرد آستر تقلید می‌کردید؟

بی‌شك ،اما سبك‌کار ما یکی نیست . منظورم این نیست که من نمی‌توانم کلاهی بر سر بگذارم وفراك وکفش ورنی‌بپوشم. منظورم اینست که من میخواستم به‌مردم وزندگی عادی نزدیك‌تر باشم.

در آن سالها فردآستروجینجر راجرز همیشه نقش‌آدمهای پولدار وخوش لباس را ارائه می‌دادند. پیروزی ده ساله‌آنهامدیون نشان دادن زندگی ایده‌آلی و دور از واقعیت بود .انقلاب کوچك من مبتنی بر استفاده از چیز های قابل دسترس بود.

اگر میخواستم نقش راننده یك‌کامیون رابازی کنم ،لزومی نداشت که‌از لباس های تنك و چسبان سنتی وکفش باله استفاده کنم .بنابراین پیراهن چهار خانه پوشیدم ، آستینهایم رابالا زدم وکفشی نرم‌وقابل انعطاف‌اما به شکل کفش های معمولی به پاکردم ، صداقت مذهب من‌است.

دوربین حیله گر

– درسال ۱۹٦٦ ، شما برای شرکت در فیلم «دخترخانم های روشفور »به فرانسه‌آمدید..

هدف‌ما درآن فیلم ایجادیك فضاویك عالم واقعا تغزلی بود. جلسات تمرین موفقیت آمیز بود،امانتیجه‌کارنه‌چندان ، تقصیر از دوربین لعنتی سینما است ، که همه چیز را واقعی جلوه می دهد ، آدم جلوی دوربین یك کت‌و شلوار فانتزی می پوشد وبعد در فیلم بصورت مردی که برای خوردن عصرانه دعوت شده است درمی‌آید.

نباید فراموش کرد که دوربین سینما یك مزور واقعی است ،در تاتر تماشاگر بکمك قدرت دیدش ، درصحنه ، دکور و محیط رخنه‌میکند ،رقصنده می تواندحرکت کند باز ایستد و خودجزئی از تماشاگران شود. بدین‌ترتیب او زنده است اما در سینما ، اگر از محدوده‌جلوی دوربین کنار برود ،دیگر وجود نخواهد داشت وخواهدمرد.

– عصر طلائی کمدی موزیکال سپری شده است ، آیا دلیل‌آن فقدان قدرت تخیل است یافقدان هنرپیشه ؟

دلیلش بیشتر از همه فقدان موسیقی است . توصیف‌یک‌داستان بارقصیدن همراه موسیقی‌گرشوین کول‌پورتر ، ویا ژروم‌کرن ، آسان است ولی رقصیدن و حکایت یک داستان بهمراهی یک آهنگ‌راک اندرول غیرممکن خواهد بود . درحال‌حاضر بچه های ۱۲ساله ذوق خود را درموسیقی به بزرگسالان تحمیل کرده‌اند ، چون آنها خریداران صفحات موسیقی هستند ، وتمایلشان‌هم طبیعتا به موسیقی زمان خودشان است .

– پس بنظر شما راک‌اندرول تنها مسئول سقوط فیلمهای کمدی موزیکال‌است؟خیر‌تلویزیون‌هم‌مسئول است ، چون فیلمهای‌کمدی‌موزیکال بزرگ رانشان‌می‌دهد و آنرادرست درمیان یک صحنه رقص زیبا قطع می کند تا آگهی های‌تجارتی پخش کند . چنین کاری حالت رویائی اینگونه فیلمها را از بین می‌برد .

– آیا احساس‌تاسفی‌درزندگی شما وجود دارد ؟

بله ، زمانی ساموئل گلدوین بمن پیشنهاد کرد که در فیلم « لاتها و عروسکها » نقش اول را ایفا کنم ولی کمپانی متروگلدین‌مایر بمن اجازه بازی‌نداد‌ومارلون‌براندو بجای من درآن فیلم بازی کرد .

یکباردیگرهم ، بعد ازموفقیتی که درفیلم « سه تفنگدار»(۱۹٤۸) بدست آوردم به کمپانـی متروگلدوین‌مایر پیشنهاد کردم که یک فیلم موزیکال از اثر«سیرانودو برژاک » بسازم و کمپانی ایـن تقاضای مراردکرد و گفت :

« بایک دماغ بزرگ جذابیتت را از دست خواهی داد » .

من هنوز نتوانسته‌ام از تاسف نساختن این فیلم‌رهاشوم در سایر موارد تاسفی برایم باقی نمانده است .

– زندگی کنونی خود را چگونه میگذرانید ؟

مثل یک مردبی‌زن ، همانطور که هستم . ژان همسر دومم رادو سال پیش از دست دادم و در حال حاضر از دختر ۱۱ ساله‌ام بریجت وپسر ۱۳ ساله‌ام تیموتی نگهداری می‌کنم البته بعضی اوقات هم به مهمانیهاوشب‌نشینی‌هادعوت می شوم ، ولی همیشه مرادرکنار یک زن مجرد ، مطلقه و یاآزاد می نشانند این بازگشت بـه زندگی یک مجردآماده ازدواج برایم عجیب است . البته بنظر من ازدواج ایده‌آل‌ترین موقعیتها رابه مردمی دهد ، مردمی‌تواند محبت، آسایش ، سکس ، غذا و غیره‌را درجود یکنفر ودریک مکان بدست بیاورد بنابراین وقتش تلف نمی شود و می تواند از اوقات بیکاری خود برای مصارف بهتر مثلا مطالعه ، استفاده کند .

– دیگر نمی رقصید ؟

نه ، ویا خیلی به ندرت . یک رقصنده مثل یکمبوکس‌بازباید مرتب تعلیم ببیند و تمرین کند .

متاسفانه رقص تنها هنری است که فقط درجوانی قابل دسترس است .

البته هنوز وقتی به مجلسی وارد می‌شوم از من می پرسند : « برایمان کمی می رقصید ؟» ومن به بهانه همیشگی زانو درد این خواهش رارد می کنم و با دوست قدیمم فردآستر به گوشه‌ای می‌خزم . خانمهاهم هنوزامیدوارند که ما آنها را به رقص دعوت‌کنیم، کسی‌چه‌میداند؟شایدیکروزمعجزه‌ای چابکی سابق مارا بازگرداند ،اما البته نمی توان در انتظار معجزه بود.

جین‌کلی پای برج ایفل – در آخرین فیلمش .

موسیقی در نهمین جشن هنر

مرکز حفظ و اشاعه موسیقی ایرانی در نهمین جشن هنر چند برنامه موسیقی ارائه میکند.

در برنامه اول که سی‌ام مرداد عرضه می‌شود درآمد ضربی ازاستاد فقید آقا حسینقلی ، دو تصنیف قدیمی با اشعار حافظ و شیخ‌بهائی به‌روایت استاددوامی و رنگ از استاد فروتن در دستگاه ماهور اجرا میشود. خواننده این بخش از برنامه پریسا است.

سپس پیش‌درآمدی از مختاری به روایت استاد فروتن ، تصنیف از سماع حضور به روایت استاددوامی و رنگ درویش‌خان در دستگاه همایون اجرا میگردد . سیدنورالدین رضوی سروستانی در این بخش تصنیف و آواز خواهد خواند.

در برنامه دوم موسیقی که روز چهارم شهریـور عرضه میشود :

پیش‌درآمدی از مختاری ، تصنیف از سماع‌حضور رنگ از درویش‌خان اجرا میشود.

دربرنامه استادان موسیقی‌ایرانی رادیوتلویزیون: عود و آواز عبدالوهاب شهیدی با تار جلیل شهناز کمانچه اصغر بهاری ، سنتور فرامرز پایور ، نی حسن ناهید و ضرب محمد اسمعیلی شنیده میشود .

و قطعاتی در سه‌گاه ، بیات اصفهان ، ماهور و چهارگاه اجرا میگردد .

جدول‌های اطلاعات

جدول عادی شماره ۹۱۱۸

افقی :

۱– تشنه لب را فریب می‌دهد – اثری جاودانه از تولستوی ۲– مظهـرترس و وحشت در زمان‌هیتلر بود – تا دنیا دنیاست نشان آدمیت است – گرامی‌تر ۳– معجونی از شکر و میوه پخته – از اقیانوسهـای پنجگانه – جوابش را به هوی داده‌اند ٤– از بازیکنـان میدان فوتبال – در پزشکی می‌شکافند تا بـه علت مرگ پی‌ببرند –آهنگی در موسیقی – بـه دیوار چسبیده ٥–مال لاستیک فرسوده را عوض مـی‌کنند – تردست‌در کار –بی‌حیا اصلا ندارد ٦– یکی از برجهای فلکی – ز بیابان به پامیرود– آزاد شده – هر نوع باشد جای آموختن است ۷– تکرار یک حرف – از جـزایر اروپائی– شرم– فعلی دردستور ۸–مرغ سعادت – همیشه دورو بوده – نان روغنی سوغـات کرمانشاه ۹–از پونه بیزاراست –ازبین بردن – زردآلوی پیوند نخورده– جلوی آب را میگیرد ۱۰– زبان‌در زبان‌عرب – علامت جمع – پیروان پیامبری – بین دو کوه قرار گرفته ۱۱– خانه ومنزل– دوتا که شوندروزگار بچه سیاه است – آرزوها ۱۲– ضمیر متصل – همیشه بـه در بسته خورده – اگر خـوش بگذرد آرزوی زندگی نوح را دارند – تازه ۱۳– بچه اسب– به بدنها چسبیده – به کـار کوبیدن می‌آید ۱٤– پولی در اروپا – از کلید داران بهشت– یکی از اجناس دوگانـه ۱۵– سبکی در نقاشی – اکثر اوقات دیر میرسد .

عمودی :

۱– معروفترین رئیس‌جمهور امریکا که بعد از آزادی‌بردگان به‌قتل رسید ! ۲– علامت مفعول بیواسطه – در آرزوی ریش است – از انواع بازی قمار – دل که به آن زنند تصمیم نهایی را گرفته‌اند۳–از امراض ریوی – خانه‌استوده – بیم وترس– شهربی‌درو دروازه ٤– یکی از انواع مورچه است– اندک –از خدمت کنندگان– همیشه‌با جنجال به راه افتاده ٥– ملکه‌اش دل‌از سلیمان‌ربوده بود– مهره‌فروش – علاقه والفت ٦– از سنگهای گرانبها –یکی‌از نواحی دماوند – اکنون بیداد میکند ۷– برج قدیمی فرانسه – جای مشروب است – از کشور های آسیائی – جائی در خانه ۸– شهری در استان فارس – خوردن – همه کس طـالب آنست ۹– از وزارتخانه‌ها– ماه دیگر میگیرند –درامان است و آسوده‌خاطر – خاک کوزه‌گری ۱۰– سهل است– طایفه ایرانی – مهیا۱۱– دزد خانگی – ثروت و مال – ازبرداشتنی‌ها ۱۲– بوی‌رطوبت –میدانی در تهران – عیب‌وعار – اکنون تراش شده ۱۳– تنها – زمین و آب زیادی دارد – خـون – آواز و صدا ۱٤– تخته‌باز – عزیز همه – بزرگان– با غم می‌آید ۱۵– از شاعران قرن هفتم که زادو دهلی بود و درغزل از سعدی پیروی می‌کرد.

حل جدول شماره ۹۱۱٦

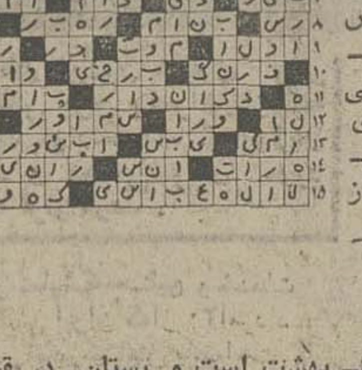

(جدول ویـژه) شماره ٤۷۸

افقی :

۱– علف فروش – از مشهورترین نویسندگان انگلیسی که در جنگ دوم در ارتش انگلیس در هند خدمت میکرد ۲– گاهی بیش از تولیدمیشود – سنگی‌که با آن کارد تیز می‌کنند – از سازهای بادی ۳– به معنی می‌و شراب هم آمده – جای ماست – شماره٤– نیم‌صدای‌حشره‌ایست– قبل‌ازصدارت– وسط چیزی‌راگفته‌اند – از ویتامین‌ها ٥– خادم کلیسا – مبنای تاریخ اسلام شد – شرح اوستا ٦– سال در زبان ترکان – پوستین – یکی از پساوندها– ناگزیر ۷– از دنده آدم زاده شد – سال گذشته – همیشه– آنچه مایه سرگرمی و بازی باشد۸– شیار داخل لوله تفنگ – کـابین عروس خانم – مهار شتر ۹– حرف شرط – خرما فروش – به دونیمه شده – مصنوعیش کار خانم را راحت کرده ۱۰– نشان‌و مدال – ازرودخانه های‌اروپائی – حیوانیست – طریقه وروش ۱۱– واحد شیشه – بوی خوش – برآوردن تیغ از غلاف ۱۲– خالص از هرچیز – کوه از آن ساختن کار هرکس نیست – از کشیدنی‌ها است و خدا نکند کسی بکشد – کلمه خطاب ! ۱۳– روزعرب – در آن‌چیزی قاطی نشده – از دل دردمند برآید ۱٤– مخفف‌حامله– بسیارسپاس‌گزار– حیوان‌چهارپا ۱۵– ازمشهور ترین سامانیان – علمش ذاتی است .

عمودی :

۱– اثری از شیللر ۲– تردستی در کار – یکی از سیارات – مزه‌ایست– نام دیگر هدهد ۳– کراست‌ونمی‌شود – ماهی قرمز – مالیات – عملی در وضو ٤– بهشت است و بستان– در قمار بایدجور شود – کارخانه‌ماشین سازی اروپا – شهر صد دروازه ٥– سیمی از دوسیم برق – از فلاسفه بزرگ آلمانی – فیزیک‌دان اتریشی که اصول مکانیک را بنیان گذارد ٦– دستگاهـی در موسیقی – بالا آمدن آب – نامی برای آقایان ۷– حرف دلتنگی– مرد– از مشهورترین دریا های اروپا –ولی ۸–پوشیده و پنهان شده– روزگار – ویژه ۹–زمین پرآب وعلف – دودمان‌و خاندان – حواس‌درست‌وحسابی ندارد– صورت ۱۰– ازآلات حرب درقدیم – روزگذشته – از بهترین آهنگسازان آلمانی که سنفونی بهار از اوست ۱۱– بناست و گلکار – سنگین و متین – پارچه حریر۱۲– دست مالیدن به‌چیزی – از عناصر شیمیائی – قاعده و روش – تپه ها ۱۳– پارسائی – یکی از مشهورترین وزیـران خارجه امریکا که سرطان از پا انداختش– در کله است – دانه حنظل ۱٤– ناچیز – میوه‌ایست –از وسایل کار کفاش – خسته می‌زند ۱۵– از زنان دانشمند ونویسنده دورمکلاسیک فرانسه که نامه‌هایی‌خطاب به‌دخترش، یادگار زیبائی از اوست .

حل جدول شماره ٤۷۷

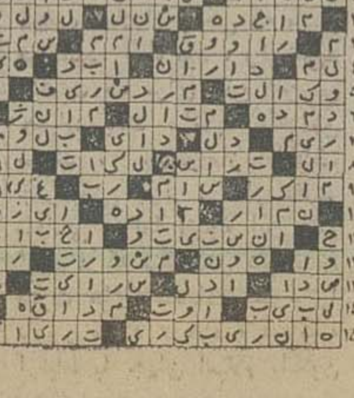

تلویزیون

برنامه اول کانال ۷

دوشنبه

۰۰–۱۷ اخبار
۰۵–۱۷ آموزش دو ومیدانی
۳۰–۱۷ کارتون
۲۰–۱۸ عصر حجر
٤۵–۱۸ برنامه آموزشی
۰۰–۱۹ اخبار ورزشی
۱۵–۱۹ یکی‌بودیکی‌نبود
۳۰–۱۹ ترانه‌های ایرانی
۰۰–۲۰ فرستاده ویژه
۳۰–۲۰ مشروح اخبار
۰۵–۲۱ درپناه قانون
۱۵–۲۱ مردشش‌میلیون‌دلاری
۱۰–۲۲ آقای مربوطه
۱۵–۲۲ اندیشه‌های روبرو
۰۰–۲۳ موسیقی کلاسیک

برنامه نیمروز سه‌شنبه

۰۰–۱۲ اخبار
۰۵–۱۲ برنامه کودک
۳۰–۱۲ پیشتازان فضا
۲۵–۱۳ دانش
۰۰–۱٤ اخبار

برنامه دوم کانال ۹

دوشنبه

۳۰–۱۹ موسیقی و تصویر
۰۰–۲۰ اتاق اخبار
۰۵–۲۰ دائره‌المعارف دریا
۵۷–۲۰ شیوه‌های دیدن
۳۰–۲۱ اخبار از برنامه دوم
۰۰–۲۲ گالری‌شبانه
٤۰–۲۲ لانگ‌استریت

تلویزیون امریکا

دوشنبه

۰۰–۱۸ اخبار
۳۰–۱۸ یادداشت برنامه‌ها
۳۵–۱۸ بوفالو وبی‌سان
۰۰–۱۹ قیمت درست
۲۰–۱۹ اطلاعات مخصوص
۱۵–۲۰ شوی کارل‌برنت
۰۵–۲۱ بونانزا
۰۰–۲۲ اخبار
۱۵–۲۲ تئاتر
۲۰–۲۳ بحث و گفتگو

آغاز هفته چهارم نمایش‌فقط در

سینمادیاموند

فیلم برگزیده فستیوال کان ۱۹۷۵

گیشه سینما دیاموند برای رزرو بلیط آماده است

سئانسها ۱۵ر۱۱ صبح – ٤۵ر۱ – ۳۰ر۳ – ۳۰ر۵ – ۳۰ر۷ – ٤۵ر۹ بعدازظهر

ازامشب برنامه بهترین گروه سینمائی پایتخت

نیاگارا – اروپا – میامی
الوند – کیهان – مارلیک
اسکار – ارانوس – شهرام
وسیلوانا – وسیلورسیتی (قلهك)

تهیه کننده : پرویز حجازی

همزمان‌باتهران درشهرستان‌های*مشهد(هما–فردوسی)* اصفهان (چهارباغ –مهتاب– آزیتا) * اهواز (کارون – ساحل)* آبادان (شیرین –کیهان)* اندیمشك (پارادیا)* شیراز(مترو) * کرمانشاه (شهر فرنك)* گرگان (امپایر)* تبریز (متروپل – تخت جمشید) *رشت(سپیدرود)قزوین (خیام)

سینما کسری : اژدها وارد میشود

برنامه‌سینماها

تماشای فیلمهائی که‌باعلامت (×) مشخص شده برای اشخاص کمتر از ۱۸ سال ممنوع است

★ اژدها وارد میشود – رنگی – بروس‌لی
کسری (۸۲٦۹۳۹) ۱۰–۱۲–۲–٤–٦–۸–۱۰
★ اودسا – رنگی – جان‌ویت
تراس امپایر ۸ – ۱۰
★ اسکالاواک – رنگی – کرکداگلاس
بازستیک (٦٦۸٤٦۱) ۱۱–۱–۳–۵–۱۵ر۷–۱۵ر۹
★ اسم من جانی – رنگی – دیو آنند
حافظ (۳۹۱۰۷٤) ۳۰ر۱۰–۳۰ر۲–۳۰ر٤–۳۰ر٦–۳۰ر۸
★ (×) افسانه‌های درون قبر – رنگی – پیترکوشینگ
سانترال (۹۲۸٦۸٦) ۱۱–۱–۳–۵–۷–۱۵ر۹
رویال (۸۲۹۷۸۵) ۱۰–۱۲–۲–٤–٦–۸–۱۰
متروپل (۳۱۹٤۱۰) ۹–۱۱–۱–۳–۵–۷–۹
★ اسلحه بزرگ – رنگی – آلن‌دلون
دروازه‌طلائی (۳۵۲۱٦۰) ۹–۱۱–۱–۳–۵–۷–۹

★ بوی‌خوش‌زن – رنگی – ویتوریوگاسمن
دیاموند (۸۲۸٤۰۰) ۱۵ر۱۱–٤۵ر۱–۳۰ر۳–۳۰ر۵–۳۰ر۷–٤۵ر۹
★ پول را بردار فرار کن – رنگی – وودی‌آلن
شهرقصه (٦۲۷۲۹۰) ۱۱–۲–٤–٦–۸–۱۰

★ پلنگ صورتی – رنگی – کارتون
سینه‌موند (٤۸۳۲۲) ۱۱–۳–۵–۷–۹
★ بیکار سپیددندان – رنگی – فرانکونرو
امپایر (٦۲۳۹٤۲) ۱۵ر۱۱–۳۰ر۱–۳۰ر۳–۳۰ر۵–۳۰ر۷–٤۵ر۹
★ پلنگ وارد میشود – سینماسکوپ – رنگی
سهیلا (۳۱٦٤۲٤) ۳۰ر۱۰–۳۰ر۲–۳۰ر٤–۳۰ر٦–۳۰ر۸
پلازا (٤٤۲۵۵) ۱۵ر۱۱–۱۵ر۳–۱۵ر۵–۱۵ر۷–۱۵ر۹
مراد (۷۵۳۳۸۲) ۹–۱۱–۱–۳–۵–۷–۹
ری (۵۲۲۵۷۸) ۹–۱۱–۱–۳–۵–۷–۹

★ جنجال در هنگ – رنگی – ژاکدوفیلو
ریولی (۷۵۷۷۷۷) ۱۱–۳۰ر۳–۳۰ر۵–۳۰ر۷–۳۰ر۹
★ (×) جزیره متروک – رنگی – کاترین‌دیامان
ونک (٦۸٤۱۱٦) ۱۱–۲–٤–٦–۸–۱۰
★ چشمچران – رنگی – ریچاردبنجامین
آتلانتیک (٦۲۷۱۷۱) ۱۵ر۱۱–۳۰ر۱–۳۰ر۳–۳۰ر۵–۳۰ر۷–۳۰ر۹
★ دایره سرخ – رنگی – آلن‌دلون
پولیدور (٤۲٦۳۱) ۳۰ر۱۱–۳۰ر۱–۳۰ر۳–۳۰ر۵–۳۰ر۷–٤۵ر۹
★ راه‌اژدها – رنگی – بروس‌لی
کاپری (۹۲۸٤۰۱) ۹–۱۱–۱–۳–۵–۷–۹

★ رانده‌شده – بیک‌ایمانوردی – جمیله – میری
نیاگارا (٦٦۵۳۰۷) ۱۱–۱–۳–۵–۳۰ر۷–٤۵ر۹
میامی (۷۵٤۳۲۹) ۱۱–۱–۳–۵–۷–۹
الوند (۳۵٦۵۳۸) ۱۰–۱۲–۲–٤–٦–۸
کیهان (۵٤٦۳٦۰) ۹–۱۱–۱– ۳– ۵– ۷– ۹
مارلیک (۹٦۳۱۱٦) ۹–۱۱–۱–۳–۵–۷–۹
اسکار (۹۲۰۸۸۸) ۱۰–۱۲–۲–٤–٦–۸
ارانوس (۲۷۹۷۱) ۳۰ر۱۰–۳۰ر۲–۳۰ر٤–۳۰ر٦–۳۰ر۸
شهرام (۸٤٤۵٤۹) ۹–۱۱–۱–۳–۵–۷–۹
سیلوانا (۳٦۳۷۳۷) ۳۰ر۱۰–۳۰ر۲–۳۰ر٤–۳۰ر٦–۳۰ر۸
سیلورسیتی (۸٦۱۲۰۵) ۱۰–۳۰ر۲–۳۰ر٤–۳۰ر٦–۳۰ر۸
اروپا (۳۰۳۱۷۹) ۳۰ر۱۰– ۳ر۲–۳۰ر٤–۳۰ر٦–۳۰ر۸

★ زیبای‌پررو – بیک‌ایمانوردی – مرجان
اونیورسال (۹۲٦۹۵۳) ۱۱–۱–۳–۵–۱۵ر۷–۳۰ر۹
پاسیفیک (۷۵۳۳۱۱) ۱۵ر۱۱–۳۰ر۳–۳۰ر۵–۳۰ر۷–۳۰ر۹
ایران (۳۱٦۳۵٤) ۳۰ر۱۰–۳۰ر۲–۳۰ر٤–۳۰ر٦–۳۰ر۸
ساینا (۳۵۲٤٤۲) ۱۰–۱۲–۲–٤–٦–۸–۱۰
تیسفون (۹۵۸۸۸۲) ۹–۱۱–۱–۳–۵–۷–۹
رنگین‌کمان (۷۵٦۷٦۰) ۹–۱۱–۱–۳–۵–۷–۹
موناکو (۷۹۵۵۹٦) ۹–۱۱–۱–۳–۵–۷–۹
پرسپولیس (۵۳۸۰۸۱) ۱۰–۱۲–۲–٤–٦–۸
کارون (۹۵۵۱٦۵) ۳۰ر۱۰–۳۰ر۲–۳۰ر٤–۳۰ر٦–۳۰ر۸
دریا (۳٤۱۷٤٦) ۹–۱۱–۱–۳–۵–۷–۹
آستارا (۸۷٤۰۲۲) ۳۰ر۱۰–۳۰ر۲–۳۰ر٤–۳۰ر٦–۳۰ر۸
★ زنبق دریائی – سینماسکوپ – رنگی
آریا (۳۱۹۸۸٤) ۹–۱۱–۱–۳–۵–۷–۹
★ سودوم وگومورا – تیغ آفتاب
آسمان آبی (۳٤۱٦٦۸) ۹–۱۱–۱–۳–۵–۷–۹
★ سربازهای چوبی – فرارکن جنگ میشه
تخت‌جمشید (٦۵۲۵۵۰) ۳۰ر۱۰–۲–٤–٦–۸–۱۰

★ سه‌مرد در راه سخت – زندگی و مرگ بروس‌لی
پارک (۳۱۹٦۳۷) ۹–۱۱–۱–۳–۵–۷–۹
★ سرحد خشم – دوکابوی درشاین
البرز (۳۰٤۲۵۸) ۳۰ر۸– ۱۲– ۳۰ر۳– ۷– ۳۰ر۸
★ ضربه‌های یک قهرمان – سه‌غول امپراتوری رم
ستاره (۵۳۹۷۲۱) ۹–۱۱–۱–۳–۵–۷–۹

★ شکنجه دوزخ – رنگی – بریت‌اکلند
رادیوسیتی (٤۳۳۲۰) ۳۰ر۱۱–٤۵ر۱–٤۵ر۳–٤۵ر۵–٤۵ر۷–٤۵ر۹
★ شکار تبهکاران – رنگی – سینماسکوپ
برلیان (۳۹۳۵۳۵) ۹–۱۱–۱–۳–۵–۷–۹
★ فاصله – مرتضی‌عقیلی – آیلین ویگن
آسیا (٤۲۹۰۹) ۱۱–۱–۳–۵–۱۵ر۷–۳۰ر۹
رکس (۳۱۸۳٤۲) ۳۰ر۱۰–۳۰ر۲–۳۰ر٤–۳۰ر٦–۳۰ر۸
مولن‌روژ (۷۵۲۹۲۹) ۱۱–۱–۳–۵–۷–۹
شهوند (۳۵٤۰٤۰) ۳۰ر۱۰–۳۰ر۲–۳۰ر٤–۳۰ر٦–۳۰ر۸
لیدو (۳٤۱۲۸۲) ۱۰–۱۲–۲–٤–٦–۸
نپتون (۷٦۰۱۳٦) ۹–۱۱–۱–۳–۵–۷–۹
ژاله (۳۰٤۱۲۰) ۳۰ر۱۰–۳۰ر۲–۳۰ر٤–۳۰ر٦–۳۰ر۸
توسکا (۵۳۹۰٤٤) ۳۰ر۱۰–۳۰ر۲–۳۰ر٤–۳۰ر٦–۳۰ر۸
المپیا (۹۲٦۷۹۷) ٤۵ر۱۰–۱–۳–۵–۷–۹
پاسارگاد (۳٤۲۷۸۲) ۹–۱۱–۱–۳–۵–۷–۹
چرخ‌فلک (۹۵۰۵۵۸) ۱۰–۱۲–۲–٤–٦–۳۰ر۸
شرق (۵۳٤۰۲٤) ۳۰ر۱۰–۳۰ر۲–۳۰ر٤–۳۰ر٦–۳۰ر۸

★ کشتار در رم – رنگی – ریچاردبرتن
پارامونت (٤۸۳۲۱) ۱۵ر۱۱–۳۰ر۳–۳۰ر۵–۳۰ر۷–۳۰ر۹
★ کارآگاه‌جسور – رنگی – ژان‌پل‌بلموندو
شهرتماشا (۹۲۸٦۸٦) ۱۵ر۱۱–۳۰ر۳–۳۰ر۵–۳۰ر۷–۳۰ر۹
★ گودزیلا و غول آهنین – طاووس خونین
فلور (۵۲۸۰۹٦) ۹– ۱۱– ۱– ۳– ۵– ۷– ۹
★ مواظب خودت باش – رنگی – جیمز کابرن
گلدن‌سیتی (٦٦۳۲٦۹) ۱۵ر۱۱–۳۰ر۳–۳۰ر۵–۳۰ر۷–٤۵ر۹
★ مایرلینک – رنگی – عمرشریف
بولوار (٦۵۵۲۹۲) ۱۵ر۱۱–۳۰ر۲–۳۰ر٤–۳۰ر۷–۳۰ر۹
★ مردی در استانبول – رنگی – هورستبوخهلتز
گلدیس (٦۲۸۷۱۳) ۳۰ر۳–۳۰ر۵–۳۰ر۷
★ ماسیست و غول سیاه – شاهین سرخ
نادر (۳۱٤٤۹۵) ۳۰ر۱۰–۳۰ر۲–۳۰ر٤–۳۰ر٦–۳۰ر۸
★ نخاله‌ها جنگ نمی‌کنند – رنگی – گروه شارلو
شهرفرنگ (٦۲۷٦۲۸) ۱۵ر۱۱–۳–۱۵ر۵–۳۰ر۷–٤۵ر۹
★ (×) وقتی کلفت خوشگل باشه – رنگی – اسکوپ
ب.ب (۸۲۹٦٤۱) ۱۱–۲–٤–٦–۸–۱۰
★ یادی از گذشته – رنگی – زینت‌امان
همای (۳۱۱٦٦۹) ۳۰ر۱۰–۳۰ر۲–۳۰ر٤–۳۰ر٦–۳۰ر۸
سئانس انگلیسی
گلدیس ساعت ۳۰ر۹ (مردی در استانبول)

اطلاعیه بانك اعتبارات‌صنعتی

بدین‌وسیله باطلاع میرساند که‌از تاریخ اول شهریورماه ۱۳۵٤ تا اطلاع ثانوی‌ساعات کاربانك بشرح ذیل تغییر خواهد‌یافت:

روزهای شنبه تاچهارشنبه:
ادارات :۸½ صبح تا ۱٦
باجه ها: ۹ صبح تا ۱٤½
روزهای پنجشنبه :
ادارات ۸ونیم صبح تا ۱۳ونیم .
باجه‌ها : ۹ صبح تا ۱۲ونیم .
م‌الف ۱۰٦۹٦

از: نشریه گازت چاپ : امریکا
یك امریکائی نوشت :

آرزودارم مسلمان ایرانی باشم واز تصمیمات شاهنشاه حمایت کنم

« سی . اف . مودی » ساکن ایالت ماساچوست آمریکا در نامه خود بعنوان سردبیر نشریه گازت که در یکی از شماره های اخیر نشریه مذکور انتشاریافته، چنین مینویسد :

در نشریه شما در تاریخ ۱٦ ژوئن مقاله‌ای بقلم « کارل روآن » درباره تصمیمات و نظریات شاهنشاه ایران درج شده بود و عبارات آن به نحوی بود که از دیدگاه من معلوم نشد که آیا نویسنده به کنایات توسل جسته بود ویا اینکه با نظریات ایشان موافقت نشان داده بود .

باید بگویم که صرفنظر ازملیت و اعتقادات سیاسی و مذهبی شاهنشاه ایران ، مشاهدات شخصی و یا نظراتشان را نباید جدا از فعالیتهای جهانی ایشان‌عرضه کرد . سوابق این فعالیتها به جهانیان بطور وضوح مسلم میدارد که این شخصیت بزرگ یک زندگی نمونه را پشت سر گذاشته وحقا شایسته مقام پادشاهی است. این حقیقتی است که محمدرضا شاه شایسته همان احترامی است که ماآمریکائیها نسبت به‌جورج واشینگتن قائل هستیم و ویرا «پدر ملت» میدانیم .

ایشان اکنون برروی گرفتاریها ومشکلات بزرگترین ملت جهان انگشت گذارده‌اند و وقتی میگویند عدم دیسیپلین (قانون عادلانه) ممکن است سرچشمه اغلب بدبختیهای آمریکا باشد جان کلام را ادا کرده‌اند .

یقین دارم بعضی محافل سیاسی و اجتماعی آمریکا این اظهار نظر را جدی تلقی نمیکنند اما باید دانست که در این نکته مطلبی نهفته است و آن این است که ما به خودمان همانطوربنگریم‌که دیگران دربارما قضاوت میکنند چون یک شخصیت مشهور و معروف به‌داشتن منطق و اعتقادات قوی‌ومحکم معتقدند که «عدم‌دیسیپلین» ریشه تمام گرفتاریهای ما است

آمریکابیدار شو ! بهای آزادی‌مراقبت وهوشیاری دائمی است . در صورت نبودن قوانین عادلانه هیچ ملتی نمیتواند حقا امیدی به ادامه حیات و آزادی و سعادت شخصی داشته باشد .

با تحسین واقعی و بیریا از محمدرضا شاه پهلوی باید بگویم که هرگاه مسلمان بودم آرزوداشتم یک‌ایرانی باشم و اگر ایرانی بودم از تصمیمات محمدرضا شاه پهلوی با تمام جان و دل حمایت میکردم .

جدا طرفدار این نظریه هستم که تمام کسانیکه در سیاست واردند و از کشور های غرب میباشند ، بهتر است زندگی و موفقیتها و شخصیت از خود گذشته ایشان را در مبارزه عظیم معظمله جهت شناساندن کشور خویش به جهانیان بطور جدی مطالعه کنند و این‌نکته را دریابند که چگونه ملتی که زمانی جزو گیرندگان کمک بود احترام تمام جهانیان را بخود جلب‌کرده‌است.

هشدار پزشکان به خانواده‌ها :

۲۰۰ کودک امسال در حوض خفه شدند

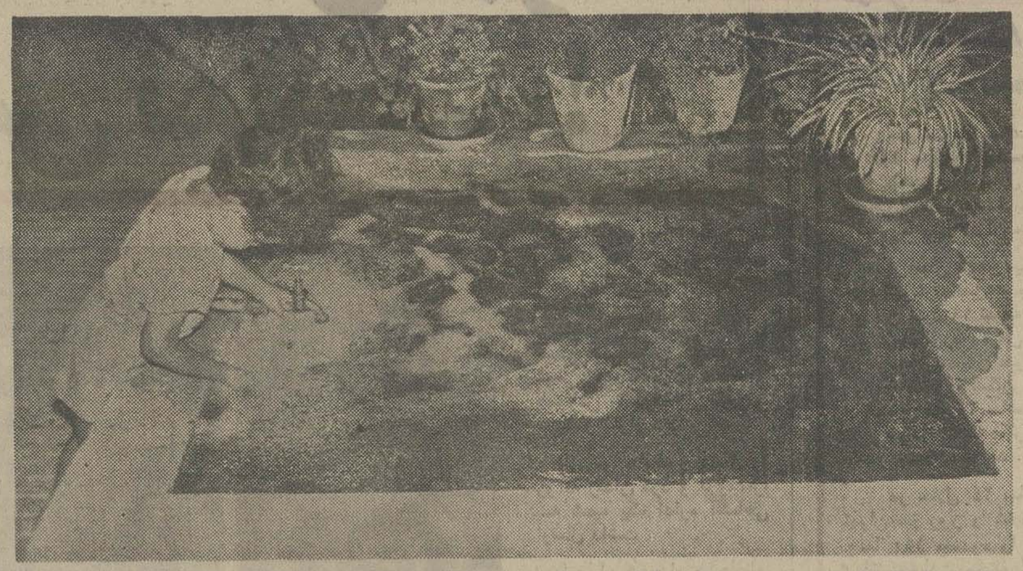

همه ساله در تابستان آب‌تلفات بسیاری بمجای می‌گذارد .پزشکان بیمارستانهای تهران باارائه یک آمار هشدار دهنده از مرگ ومیر اطفال، از والدین آنها خواسته‌اند تا با مراقبت بیشتر، اجازه ندهند که آب جان فرزندانشان رابگیرد...

پزشکان و مسئولان بیمارستان های کشور در نیمه راه فصل گرما هشدار میدهند : ٦۰ در صد حوادث تابستان امسال مربوط به مرگ ومیر اطفالی است که قربانی آب شدند. در حقیقت اینان که تعدادشان از آغاز تابستان ، تنها در تهران از مرز ۲۰۰ نفر گذشته است قربانی بی‌مبالاتی وبی‌احتیاطی والدین خود شده‌اند

همه ساله در فصل تابستان بابالا رفتن میزان حرارت هوا، عطش آب وهوس غوطه‌ورشدن در آن وسوسه‌یی است که مردم گرمازده را فرا میگیرد. در این میان اطفال و کودکان نیز از غافله عقب نمی‌مانند و به‌آب‌تنی در حوضهای کوچک منزلشان مشغول میشوند.

همین اشتیاق آب تنی که به‌سبب موقعیت خاص سنی در بین‌اطفال بیش از بزرگسالان است ،گاه حوادث و سوانح دلخراش‌پدید میاورد و چنانکه آمار نشان میدهد همه ساله شاهد قربانی شدن عده بسیاری از آنهـا هستیم.

خبرنگار ماکسب اطلاع کرده، میزان تلفات آب ، امسال نسبت بسالهای قبل فزونی یافته است و همین امر موجب شده تـا پزشکان و مسئولین بیمارستان های‌تهران‌ضمن‌هشدار به والدین اطفال از آنها بخواهند تا در حین شنا و آب تنی فرزندانشان مراقبت بیشتری کنند .

یکی از نکاتی که رعایت آن برای حفظ جان بچه‌ها اهمیت بسیار دارد نرده و حصارکشی اطراف حوض یا استخر منازل است.

چند تن از پزشکان که آمار یادشده را در اختیار خبرنگارما گذاشته‌اند بمردم هشدار دادکه چنانچه فرزند آنها با خطرات ناشی از آبروبرو شدندبا بکار بردن نکات زیر که از جمله‌کمک های اولیه‌است، جان فرزندخود را نجات دهند :

۱ـ ابتدا طفل را باید از «پا» آویزان کرد بنحوی که سرطفل به طرف زمین قرار گیرد.سپس باچند ضربه دست که به پشت طفل وارد می‌کنید، آب موجود درریه وی را بیرون می‌کشید.

۲ـ عمل تنفس دهان بدهان مرحله بعدی نجات غریق است.

این کار را باید هنگامیکه طفل بپهلو خوابیده است بایک دستمال تمیزکه برروی دهان‌طفل قرار میدهید تا دقایقی بطور مرتب انجام داد وبعد ، فورا باید طفل را بمبیمارستان وپزشک برسانید.

دکتر علی امینی:

باغ را درصورتی میفروشم که ازدرختها محافظت کنند

امروز آقای دکتر علی امینی نخست وزیر اسبق ضمن اصلاح خبرمربوط به فروش پارک امین‌الدوله گفت:متاسفانه از « پارک امین‌الدوله » دیگر چیزی باقی نمانده که بتوان به آن نام پارک داد . دکتر امینی اضافه کرد که قسمتهای بزرگی از این منطقه که سابقا پارک امین‌الدوله نام داشت‌به واحد های فرهنگی وورزشی واگذار شده است بطوریکه اکنون قسمتی از پارک در اختیار باشگاه تاج و قسمت دیگر در اختیار مدرسه«تکنیکوم نفیسی » و قسمتی نیز در اختیار مدرسه شهناز وقسمت دیگر منزل یکی از تجار است که در محدوده سابق پارک امین‌الدوله قرار گرفته‌اند.

دکتر علی امینی ضمن‌اظهار تاسف از متلاشی شدن پارک اضافه کرد که در حال حاضر فقط یک باغچه شش هزار متری از پارک باقیمانده که اگر خریدار پیدا شود بشرط آنکه حتی یک درخت‌خشکرا هم قطع نکند باو فروخته خواهد شد .

دکتر امینی در پایان توضیح داد که تمام درختهای باغچه فعلی را با حداکثر کوشش تاکنون سرپا نگه داشته‌ام و خریدار باید تعهد کند که از درختها محافظت نماید .

راننده تاکسی دخترهای جوان رامیر بود وبه‌شهرستانهامیبرد!

یک راننده تاکسی که دختران جوان را از تهران می‌ربود و آنها را به‌اصفهان و شیرازمیبرد باتلاش پدری که دخترش از ٦ ماه قبل ناپدید شده بودبه‌چنگ ماموران افتاد.

راننده تاکسی دختران جوان را روزها در خانه زندانی میکرد و شبها آنها را به خیابانهای اصفهان میبرد.

شش ماه پیش شخصی به ماموران شعبه ۳ اداره آگاهی اطلاع داد که دختر ۱٦ ساله‌اش بنام «ه» بطور ناگهانی در خیابان نازی‌آباد تهران ناپدید شده است . ماموران برای‌یافتن این دختر به جستجو پرداختندو عکس اورا برای ماموران‌انتظامی شهرستانها ارسال داشتند .

پدر دختر گمشده نیز خودبه جستجوی دختر گمشده‌اش پرداخت‌وبه شهرستانهای‌اصفهان و شیراز رفت و در اصفهان با شخصی بنام رضا حسین‌زاده که راننده تاکسی بود و در اغفال دختران سابقه داشت آشنا شد. وی با کمک راننده تاکسی تمام نقاط اصفهان را زیر پاگذاشت ولی اثری از دختر گمشده‌اش بدست نیاورد.

چند روز بعد پدر دختر گمشده پس از تحقیقاتی که انجام داد متوجه شد که دخترش توسط خود رضا ربوده شده است.لذا بسراغ او رفت ، ولی رضا به شیراز گریخته بود.

این مرد سپس به شیراز رفت ورضا را بدام انداخت و اورا تحویل ماموران انتظامی داد . رضا در شیراز حاضر باعتراف نشد وپدر دختر گمشده مجددا به‌اصفهان بازگشت .

چند روز پس از این ماجرا، پدر بطور تصادفی با دخترخود که طفل خردسالی را هم دربغل داشت در «پل‌خواجو» برخورد کرد .

«ت» ـ دختر گمشده ـ پس از دیدن پدرش بعلت وحشتی‌که از رضا داشت از او خواست که از اصفهان خارج شود، اما پدرش او را مطمئن ساخت که خطری در بین نیست و رضادر بازداشت ماموران انتظامی شیراز است و سپس او را همراه‌خود به‌تهران آورد.

دختر در مراجعت به‌تهران‌به اداره آگاهی رفت و جریـان گمشدن خود را شرح داد .او گفت:

«٦ماه پیش در خیابان آرامگاه رضا مرا به زور سوار اتومبیل خود کرد ونمیدانم چطور شد که تامدتها بیهوش بودم و وقتی چشمهایم را گشودم خود رادر اصفهان یافتم».

دختر سپس افزود:

« او باتهدید چاقو روزهامن ودودختر دیگر را در چند خانه زندانی میکرد و شبها بهمراه خودش به خیابانها میبرد».

ماموران شعبه ۳ اداره‌آگاهی از مامورین انتظامی شیراز خواستند که رضا را که زن و فرزند نیز دارد به تهران اعزام کنند.

ساعتی ۳۵۰ تومان درآمد یک گدا!

مردی که‌دردو ساعت‌گدایی ۷۱۰ تومان بدست آورده‌بود، در خیابان خیام بازداشت‌شد.

دیروز ماموران کلانتری ۱۲ در خیابان خیام با عباس‌رحمانی که قیافه وحشتناکی داشت‌وبه نظر میرسید در اثر یك‌تصادف شدید به این روز افتاده‌است، مواجه شدند.

عباس که مرتبا ضجه وناله میکرد با دست و پای گچ گرفته وسروصورتی که چند جای آن پانسمان شده بود جلوی عابران را میگرفت واز آنها تقاضای کمك میکرد.

وی به مردم میگفت :«...ترا بخدا کمکی بکنید که بتوانم خرج‌درمان خود را فراهم‌کنم.»

ماموران کلانتری دوازده که با قیافه این «عاجزدروغین» آشنا بودند و چندین بار وی را به دام انداخته بودند ، از وی بازجوئی کردند.

در همین تحقیقات روشن‌شد که این گدا از ساعت ۷ تا۹ صبح ۷۱۰ تومان از مردم‌پول گرفته است . وی در پاسخ‌به این سئوال که چرا از حس ترحم مردم سوء استفاده‌میکنی وچنین پول کلانی را به جیب میزنی گفت: «شما بمن شغلی پیشنهاد کنید که ساعتی۳۵۰ تومان درآمد داشته باشد ، تا به سراغ آن شغل بروم و دیگر گدایی نکنم.»

ماموران برای چندمین بار برای این‌گدای‌حقه‌بازپرونده‌یی تشکیل دادند و او را روانه اردوی کار کردند.

ثبت نام پذیرفته نشدگان دانشگاهها آغاز شد

ثبت‌نام مشمولان دیپلمه‌ای که دردانشگاهها و موسسات‌آموزش عالی پذیرفته نشده‌اند در حوزه های وظیفـه عمومی تـهران و شهرستانها آغاز شد .

وظیفه عمومی اعلام کردکلیه مشمولان دیپلمه متولدسال ۱۳۳۵ به پائین که خدمت‌وظیفه راانجام نداده‌اند و در دانشگاهها و موسسات آموزش‌عالی نیزپذیرفته نشده‌اند باید هرچه زودتربرای ثبت‌نام در تهران به حوزه های وظیفه عمومی و در شهرستانها به بخشهای وظیفه و یا گروهان های ژاندارمری‌محل سکونت‌خود مراجعه کنند وگرنه غایب‌محسوب خواهند شد .

اعزام این مشمولان ازآبان‌ماه سال‌جاری‌آغازخواهدشدو امسال احتمالا تعداد بیشتری ازدیپلمه ها خدمت وظیفه را با درجـه گروهبانی طی خواهـند کـرد . مشمولان متولد سال ۱۳۳٦ کـه امسال دیپلم گرفته‌اند می‌توانند در آزمون همگانی سال آینده‌نیز شرکت کنند و در صورتیکه‌موفق شوند خدمت وظیفه‌شان بعد از تاریخ فراغت از تحصیل موکول خواهد شد .

آن گروه از مشمولان دیپلمه که امسال‌دردانشگاهها وموسسات آموزش عالی پذیرفته‌شده‌اند نیز خدمت وظیفه‌شان‌تاخاتمه‌تحصیلات دانشگاهی به‌تعویق خواهدافتاد.

دیپلمه‌های متولد سال ۱۳۳۵ به پائین اعم ازکسانیکه درآزمون همگانی شرکت کرده و موفق نشده‌اند و یا آنها که در آزمون شرکت نکرده‌اندباید هرچه‌زودتر به حوزه های ثبت‌نام‌مراجعه کنند تا در صورتی که ادعای کفالت دارند فرصت کافی‌برای رسیدگی به پرونده آنها در دادگاه وجود داشته باشد .

وظیفه عمومی همچنین یادآور شده است که فارغ‌التحصیلان لیسانسیه به بالا نیز در آبانماه سال‌جاری به خدمت‌اعزام‌خواهند شد . این گروه باید برای‌اعزام ها به خدمت به حوزه های وظیفه کشور مراجعه کنند .

مشمولان گروه پزشکی‌امسال در ۲۹ و ۳۰ مرداد ماه بخدمت اعزام میشوند و گروهی که به دلایلی موفق نشده‌اند در مرداد ماه بخدمت بروند در آبانماه به همراه سایر فارغ‌التحصیلان به خدمت اعزام خواهند شد.

پدروپسر ، بخاطر ٤۰ تومان طلب خود ، مادر و فرزندی را کشتند!

پدر وپسر ۵۰ و ۳۰ ساله‌یی که از کرفتن ٤۰ تومان طلب خود از مادر و فرزند ۵۰ و ۳۵ ساله‌یی عاجز شده بودند در یکی از کوچه‌های روستابا کارد به آندو حمله کردند و مادر و فرزند را کشتند !

بموجب گزارش خبرنگار ما در «رزن» همدان جنایت در روستای «زنده‌لیج» رزن‌رخ‌داد، فرمان ۵۰ ساله وپسرش‌حسن ۳۰ ساله از مدتها پیش‌بخاطر وصول ٤۰ تومان طلب خـود از زینب ۵۰ ساله و پسرش رستم ۳۵ ساله تلاش میکردند.

طرفین طلبکار و بدهکـار سرانجام دیـروز در یکی از کوچه‌های روستا با یکدیگر مواجه شدند و پدر و پسر که از سماجت بدهکاران بـه تنگ آمده بودندباضربات‌چاقو هردو نفر آنها را نقش‌برزمین کردند. مجروحین لحظاتی بعد جان سپردند و متهمین به قتل متواری شدند .

ماموران پاسگاه ژاندارمری «دمق» سرانجام پس از مدتی تلاش موفق به دستگیری پدر و پسر شدند و متهمین بقتل را تحویل مقامات قضایی‌دادند.

نثار مقدم شاهنشاه

قطعه شعری که خانم دکتر شمس‌الملوك مصاحب در ۳۰ مرداد ۱۳۳۲به‌مناسبت بازگشت پیروزمندانه شاهنشاه به میهن سروده است در ذیل از نظر خوانندگان گرامی میگذرد:

زجان کمتر نشاید کرد درپای تو قربانی
که ملك و مملکت جسمند وبراین جسم توجانی
بتابید خداونـدی بـه اقبال همایـونی
دگر ره از توزینت یافت باغ و تخت سلطانی
چه گویم آنچه ملت دید از رنج و غم دوری
کجا آن دید یعقوب از فراق ماه کنعانی؟
کنون بوی وصالت دیده تاریك روشن کرد
خوشا بوی سحرگاهان زبعد شام ظلمانی
زبس بر آسمان شد خیره چشم رمنشینانت
مه و خورشید پوشند رخ از رشك پنهانی
مگر لطف خداوندی همی کز آسمان آیی
که مارا این عنایت باشد از الطاف ربانی
قدم کن رنجه بر چشم ودل ملت کز آن بیشی
که پابرپرنیان بنهی و یاسیم وزرکانی
خیال خام در سر پخته بود اهریمن بدخو
که تو فرخنده‌ای اندر پناه لطف یزدانی
کلاه شاهی و تخت مهی را جزتو کو وارث
نگین ملك و دولت را کجا جز تو سلیمانی
بتخت سلطنت زیبنده‌تر از خسرو وداراً
بگاه معدلت نوشیروان را تالی و ثانی
ببزم مانگر ای آفتاب از رشگ خون می خور
کز اشك شوق باشد بزم ما امشب چراغانی
تو نیز ای آسمان امشب بساط خود چراغان کن
که ملت شاه خود را آرزو دارد به مهمانی
بسازای زهره جنگی خوش که مارا بس خوش است احوال
سحاب لطف شه بر تشنگان بارید بارانی
سرود نصرت و شادی زدل در آسمان برکش
که شه را فتح و نصرت باشد از تایید سبحانی
مصاحب شه پرستی را شعار خویشتن دارد
دهد سر از کف وندهد شعار خویشتن دانی.

۳ هزار شرکت اظهار نامه مالیاتی نداده‌اند

امروز اعلام شدمالیات شرکت هائی که اظهارنامه مالیاتی سال ۱۳۵۳ را نداده‌اند ، بطور علی‌الراس تعیین میگردد و علاوه بر مالیات پنجاه درصد جریمه نیز از این شرکتها مطالبه خواهد شد .

همزمان با آغاز رسیدگی به مالیات سال ۵۳ شرکتها امروز گفته شد بیش از٦ هزارو ۳۵۰ شرکت اظهارنامه‌مالیاتی راتکمیل وبحوزه های مالیاتی‌تسلیم‌کرده‌اند که این تعداد نسبت‌به سال‌گذشته حدود یکهزار شرکت بیشتر بوده است معهذا نزدیک به سه‌هزار شرکت نیز اظهارنامه مالیاتی نداده‌اند که تعدادی ازآنهاشرکت هائی هستند که در سال های ۱۳۵۳ فعال نبوده‌اند .

اداره کل مالیات‌شرکتها برای آندسته از شرکتها که اظهارنامه مالیاتی‌تهیه‌نکرده و بحوزه‌های مالیاتی نداده‌اند ، مالیات علی‌الراس‌تعیین‌میکندو چنانچه‌ضمن رسیدگی به پرونده مالیاتی این شرکتها معلوم شود که شرکت درسال‌مالی گذشته‌فعالیتی نداشته مالیاتی وصول نخواهد شد ولی بعلت عدم تسلیم‌اظهار نامه‌مالیاتی از این شرکتها جریمه وصول‌می شود .

مطابق قانون مالیاتهای مستقیم مالیات علی‌الراس براساس ضریب مالیاتی خاصی که هرساله برای شرکتهای مختلف درکمیسیونی از نمایندگان اتاق بازرگانی ، اتاق اصناف، بانک مرکزی و وزارت امور اقتصادی‌و دارائی‌واتحادیه ها و سندیکاها به تصویب می رسد ، تعیین خواهد شد .

یکماه‌مطلع‌درمورد‌مالیات شرکت ها توضیح داد لایحه اصلاحی قانون مالیاتها هم اکنون‌در وزارت امور اقتصادی و دارائی مورد بررسی نهائی است و با تصویب این لایحه شرکتهائی که‌اظهارنامه مالیاتی‌غیرواقعی‌بدهندو ترازنامه وحساب سود و زیان شرکتها مطابق با واقعیت نباشد ،علاوه بر اخذ جریمه از هرنوع معافیت مالیاتی ، گمرکی و صنعتی نیز محروم خواهند شد و حوزه‌های مالیاتی برای این نوع شرکتها بدون تسهیلات فوق مالیات‌صادر خواهند کرد .

اطلاعات
نشریه ایرانیان مقیم خارج از کشور
در تحول و تولد جدید خود
در هفته سه شماره چاپ و درشهر های‌مهم دنیا منتشر میشود .
برای آبونمان‌اطلاعات‌خوانی به‌تلفن های ۳۱۱۰۷۱ و ۳۱۱۰۸۱ مراجعه فرمائید

بمنظور تبعیت از اصل حکیمانه چهاردهم و همگام بودن با تصمیم دولت این شرکت با همه کوچکی خود دیسک وارههای سنگ‌بری ساخت نورتون فرانسه رابه قیمت بیش از دیماه ۵۳ بفروش میرساند و برای قیمت‌نقدی نیز ۵درصد تخفیف میدهد .
شرکت پرنسیپ بامسئولیت محدود

آگهی دعوت مجمع عمومی فوق‌العاده
چون‌دراولین جلسه مجمع عمومی فوق‌العاده شرکت تعاونی تهیه و توزیع مواد حرفه‌ای آهنکاران ساختمان درو پنجره سازان فلزی و جوشکاران اکثریت حاصل نشد دومین جلسه در ساعت ٦ بعدازظهر روز شنبه ۱۵ر٦ر۵٤ در محل شرکت واقع درجاده قدیم شمیران چهارراه حقوقی پلاك ۱۰۹ تشکیل می‌شود .
بدینوسیله ازشرکاء محترم دعوت میشود که‌در جلسه مذکور شرکت فرمائید .
دستور جلسه :
تغییر اساسنامه و انطباق با مقررات جدید .
رئیس شرکت تعاونی ـ علی اصغر نوروزی یگانه
آ ـ ۲٦۴۸۳

شماره : ۳ر۲۱۷۳۷ـ ۲۵ر۵ر۵٤
آگهی استخدام آموزگار
اداره آموزش و پرورش شهرستان قم تعدادی از سپاهیان دانش دختر و پسر منقضی خدمت دوره های مختلف را برای آموزگاری در روستا های این منطقه استخدام مینماید.
داوطلبان میتوانند با دردست داشتن مدارک زیر :
۱ـ عین کارت پایان خدمت بادوبرگ رونوشت یامنوکپی
۲ـ عین شناسنامه عکسدار
۳ـ فتوکپی دیپلم
حداکثر تا اول مهر ماه ۱۳۵٤ به دایره کارگزینی این اداره مراجعه نمایند تا طبق مقررات نسبت به استخدام آنان اقدام گردد .
ضمنا سپاهیان دانش که دوره خدمت خود را در این شهرستان انجام داده‌اند حق تقدم دارند .
عباس فخاری ـ رئیس آموزش و پرورش‌منطقه‌ای قم
آ ـ ٤۱۸۷

در اطلاعیه مربوط بهشرکت تاج در شماره ۱٤۷۸۵ تاریخ شنبه ۲۵ مرداد در صفحه ۲۵سطر ۱٤ فاستونی کالیته ٤٦۳ وزن ٤٤۰ گرم اشتباه است و به ۳٤۰ گرم تصحیح میگردد .
شرکت ریسندگی و بافندگی
تاج اصفهان

سالگرد ۲۸ مرداد
روز درخشان و پرافتخار تاریخ نوین ایران را که سرآغاز تحولات اجتماعی و ملی کشور است صمیمانه به پیشگاه شاهنشاه آریامهر وهم میهنان عزیز تهنیت میگوید
سندیکای کارفرمایان کارخانجات آردسازی

پیشگاه مبارك شاهنشاه آریامهر
رهبر عظیم الشأن ملت ایران
باکمال افتخار سالروز قیام ملی ۲۸ مرداد را بخاکپای همایونی تهنیت عرض مینماید. سلامت طول عمر ودوام سلطنت آن رهبر خردمند را از درگاه ایزد متعال مسئلت دارد.
بافت ماشین
کارخانجات سازنده ماشین‌آلات بافندگی در ایران
بافت ماشین

تلفن سرویس حوادث ۳۱۱۲۱۲

۲ زن بچه‌دزد، طفل ربوده شده را پس نمیدهند!

★ ۴ماه پیش پسربچه ۲ ساله‌یی ربوده شد ، دوزن که رباینده‌گان او بودند در آغاز به «دزدیدن پسربچه» اعتراف کردند ، ولی حالا حاضر نیستند نشانی بچه را در اختیار پدر و مادرش یا ماموران بگذارند ....

پرونده ۲ زن که متهم به ربودن طفل دو ساله‌یی هستند به شعبه یک اداره آگاهی ارسال شد .

ماموران شعبه یک اداره آگاهی این دو زن را که «حافظه» و «ننه‌گل» نام دارند و از طرف بازپرس دادسرای تهران باقرار ملاقات ممنوع در بازداشت به‌سر می‌برند، جهت تحقیقات از زندان احضار کردند .

این دو زن متهم به ربودن کودک ۲ ساله‌یی بنام ابراهیم قبل هنگام بازی در نزدیکی خانه‌اش واقع در ۲۰ متری جوادیه مفقود شد .

عیسی ـ پدر طفل گمشده ـ همانروز جریان گمشدن فرزند خردسالش را با ماموران شعبه ۳ اداره آگاهی درمیان گذاشت ولی تلاش ماموران برای یافتن ابراهیم به‌نتیجه‌یی نرسید .

سرانجام یکماه قبل زنی بنام «ننه گل» به خانه پدر طفل رفت و به او اطمینان داد که در قبال دریافت ۷هزارتومان حاضر است فرزند او را باز گرداند. ننه‌گل به عیسی گفت که در همسایگی آنها زنی بنام «حافظه» زندگی میکند که طفل ۲ ساله‌یی را ربوده و نزدخود نگاه‌داشته است .

ننه‌گل: چون من از ماجرا مطلع شده‌ام ، حافظه قول داده است اگر بتوانم ۷هزار تومان از اولیاء طفل گمشده بگیرم بچه را پس خواهد داد و مرا نیز با خود شریک خواهد کرد.

پس از اظهارات «ننه‌گل» ، پدر ابراهیم بیدرنگ بهمراه همسرش و در حالیکه ضبط صوت رازیر لباس خود پنهان کرده بود به خانه حافظه رفت. در خانه این زن همسر عیسی با او وارد گفتگو شد و خود عیسی نیز در پشت پنجره به کمین ایستاد و با روشن کردن ضبط صوت، گفتگوی آنورا ضبط کرد .

حافظه در حین گفتگو اعتراف کرد که حاضر است در قبال دریافت ۷ هزار تومان فرزند گمشده را بازگرداند . همان روز عیسی جریان رابه ماموران اداره آگاهی اطلاع داد و آنها به خانه حافظه رفتند ولی اثری از ابراهیم ـ کودک گمشده ـ نیافتند .

حافظه در بازپرسی اظهارات عیسی را بی‌اساس خواند ولی عیسی نوار گفتگوی حافظه و همسرش را دراختیار بازپرس شعبه ۱۲ قرار داد .

بازپرس حافظه و ننه‌گل را روانه زندان کرد و پرونده را به شعبه یک اداره آگاهی ارسال داشت .

ماموران صبح امروز حافظه و ننه‌گل را که هنوز پسر بچه گمشده را پس نداده‌اند، مورد بازجویی قرار دادند وحافظه دربازجویی اطلاعات محرمانه‌یی رادراختیار ماموران گذاشت.

تحقیقات از دو زن بچه‌دزد هنوز ادامه دارد .

★ حافظه: صدای او که به روی نوار ضبط شده است.. به‌ربودن پسر بچه اعتراف کرده،

★ ننه‌گل : او میخواست از پدر طفل گمشده ۷ هزار تومان بگیرد و بچه را پس بدهد

پس از دوسال فرار وپنهان شدن :

جوانی که «شرکت کلاهبرداری» تأسیس کرده بود باسرقت اتومبیل شوهرخواهر خود، دستگیر شد

جوان کلاهبرداری که تحت تعقیب ماموران بود ، بعد از دو سال فرار و پنهان شدن ،اتومبیل شوهر خواهرش را نزدید وهمین سرقت باعث شد که ماموربن موفق به دستگیری اوشوند.

این جوان که «محمد حسن حبیب‌نیا» نام دارد چندی قبل با چندتن از دوستانش آپارتمانی اجاره کردو آن‌را ظاهرا به‌صورت یك شرکت معتبر ، که باکمپانی های بزرك سروکار دارد ، در آورد .

شگرد کار محمد حسن و همکارانش این بود که به کمپانی ها مراجعه می کردند وسفارش تعداد زیادی ماشین حساب می ـ دادند. آنها به متصدیان کمپانی ها می‌گفتند که مرکز نمایندگی شرکتشان در آبادان و ازآنها میخواستند که ماشین حساب ها را به آدرسی که در آبادان می‌ـ دادند، برسانند ، تا نماینده آنها، ماشین ها را بین نمایندگی‌های دیگرشان تقسیم کنند.

همزمان با بستن قرارداد خرید ماشین های حساب، یکی از همدستان آنها به آبادان میرفت و به محض ورود اجناس ،آنها را تحویل می گرفت و همانجا ، همه را به قیمت ارزان می‌فروخت و پولش را برای همدستان خود می آورد.

شرکتی که محمد حسن تشکیل داده بود با تابلوی «آرکیته» فعالیت می کرد. سرانجام ، پس از آن که این شرکت دست به‌چند کلاهبرداری بزرك زد ، صاحبان کمپانی ها متوجه جریان شدندو علیه کلاهبرداران شکایت کردند.

پرونده این شکایت به شعبه ٤ دادسرای تهران فرستاده شد وآقای دکتر حق‌اندیش ،بازپرس شعبه ٤ دستور دستگیری محمد حسن را صادر کرد .

محمد حسن به محض اطلاع از جریان ،شرکت را تعطیل کرد ومتواری شد و دو سال تمام، خود را در نقاط‌مختلف پنهان کرد.

سرانجام پس از دو سال‌فرار، شوهر خواهر محمد حسن به‌اداره آگاهی مراجعه کرد و گفت که اتومبیل «پی.ام.و»او، توسط برادر زنش- محمدحسن- به سرقت رفته است. این بار ماموران شعبه ٥ آگاهی، با تلاش پیگیر موفق به دستگیر محمدحسن شدند و او را تحویل دادسرای تهران‌دادند.

از طرفی خواهر محمد حسن، با اطلاع از جریان به اداره‌آگاهی رفت‌و به‌ماموران گفت که برادرش اتومبیل را نذزدیده ، بلکه خود او، اتومبیل را به عنوان امانت، برای چند روز در اختیاربرادرش گذاشته است.

با این حال ،چون پیدابود که خواهر محمدحسن، به انگیزه علاقه‌یی که به برادرش دارد ، میخواهد اتهام دزدی را از او دور کند ، آقای دکتر حق‌اندیش محمد حسن را با قرار بازداشت موقت روانه زندان کرد.

کامیون غول پیکر دو عابر را مجروح کرد ، چند درخت را شکست وواردپیاده‌روشد !

بی‌احتیاطی رانندگان کامیون‌ها هنگام رانندگی در جاده‌های کشور، همیشه حادثه‌ـ آفرین بوده است، ولی این بی‌احتیاطی وقتی هنگام رانندگی در خیابان های شهر هم ادامه داشته باشد، بسیاری از حوادث را به فجایع مبدل می‌کند .

این عکس را، خبرنگار ما از تبریزفرستاده و همراه آن شرحی نیز نوشته است: بینیدکار بی‌توجهی بعضی از رانندگان، کار را به کجا رسانده است که کامیونی بااین پیکر غول‌آسا، مثل سمچرخه یک پسربچه، وارد پیاده‌رو شده است !

خبرنگار ما می‌افزاید : کامیون ۲۴۱۳۹ تهران الف، هنگامی که باسرعت در خیابان چهارم اردی‌بهشت تبریز حرکت میکرد پدر و پسر رهگذری را زیر گرفت و پس از اینکه‌آنها رابه‌گوشه‌یی پرتاب کرد،به‌صف درختان حاشیه خیابان زد، چندین درخت‌را درو کرد و بعد توی پیاده‌رو متوقف شد .

خبرنگار ما در تبریز می‌نویسد: نصرت‌اله نایبی ، راننده کامیون توسط ماموران‌دستگیر شد، وهاب وحسن نعمتی (پدر و پسر مجروح) به بیمارستان انتقال یافتند، و حادثه ، به قول معروف به‌خیر گذشت، اما ... اگر این حادثه به‌خیر نمی‌گذشت، جواب خون قربانیان بیگناه را چه کسی میداد ؟..

جوانی ۱۴ ساله‌ای، بنام علی‌قربانی مدتی‌از منزل‌قهرو خارج ومراجعت‌ننموده است اشخاصی که ازنامبرده (عکس فوق) اطلاعی دارند به‌آدرس محمودآباد . مغازه آقای اسماعیل فلاح اطلاع دهند و خانواده‌ای رااز نگرانی‌خارج سازند .

آ ـ ٤٠٦٩

پیشگاه مبارک شاهنشاه آریامهر
رهبر عظیم الشان ملت ایران
باکمال افتخار سالروز قیام ملی ۲۸ مرداد را
بخاکپای همایونی تهنیت عرض مینماید. سلامت
طول عمر و دوام سلطنت آن رهبر خردمند را
از درگاه ایزد متعال مسئلت دارد.
رئیس انجمن شهرشاهی

در ۲۴ ساعت گذشته

درحوادث مختلف ، ۱۳ نفر جان سپردند ، ۱۸۸ نفر مجروح و مسموم شدند

حوادث ۲٤ ساعت گذشته تهران مجموعا ۱۳کشته و ۱۸۸ مجروح ومسموم داشت .

همچنین در خلال این مدت ۲٤۰ نفر که درحوادث مختلف صدماتی دیده بودند برای تعیین طول درمان به پزشکی قانونی تهران مراجعه کردند .

از میان مصدومین شبانه روز گذشته ، اینبار نیز خودکشی رقم قابل توجهی را به خود اختصاص داد . طی این مدت ۱۹ نفرکه اکثر آنها دختران و پسران‌جوان هستند با خوردن قرص وتریاک اقدام به خودکشی‌کردند که توسط بستگان خود به بیمارستان مسمومین انتقال یافتندو باتلاش پزشکان ازمرگ رهایی جستند. بیمارستان مسمومین در ۲٤ ساعت گذشته ۲۰ بیمار مراجعه کننده دیگر هم داشت که اکثر آنها با خوردن غذای فاسددچار مسمومیت شده بودند .

در خلال ۲٤ ساعت گذشته بیمارستانهای سوانح تهران نیز روز و شب شلوغی را پشت‌سر گذاشتند و جمعا ۱٤۰ مصدوم را تحت مداوا قرار دادند . اینعده دراثر حوادث مختلفی چون: نزاع، چاقو خوردگی ، سقوط از بلندی و تصادف صدمه‌دیده بودند.

★ آب سه قربانی گرفت

دختربچه ۳ ساله‌یی بنام زهرا سعادت بداخل آب انبار همسایه‌اشان سقوط کرد و جان سپرد .

این حادثه روز گذشته در سه‌راه ورامین رویداد و کلانتری شهر ری مامور رسیدگی به‌پرونده آن‌است.

در حادثه دیگر نیز آب قربانی گرفت: صادق آقازاده- ٥ ساله- در کهریزک، هنگام بازی به چاه آب سقوط کرد و غرق شد .

قربانی دیگر آب، جوانی بنام حمید صالحی است که دراثر سقوط به‌حوض منزلشان جان سپرد .

★دختر مجهول‌الهویه در تصادف‌کشته‌شد

دختر بچه ۸ ساله‌یی که هنوز هویتش روشن‌نیست پس از تصادف با اتومبیلی‌که اورا به‌سختی مجروح‌کرده بود در بیمارستان سینا درگذشت .

این حادثه در حوزه استحفاظی پاسگاه ژاندارمری نعمت‌آباد رخ داد و ماموران این پاسگاه درتعقیب راننده فراری هستند .

★ ٤نوزاد بعلت نامعلومی درگذشتند

در ۲٤ ساعت گذشته چهار نوزاد ۲تا۵ روزه بعلل نامعلومی جان سپردند. هویت سه نوزاد مشخص شده است ولی هویت دیگری که توسط ماموران در خیابان کشف شده است، معلوم نیست .

★ ٥نفر درحوادث گوناگون جان سپردند

در حوادث گوناگون ۲٤ ساعت گذشته ٥نفر به اسامی حسین محمدی۱۷ساله، غلامعلی مرشدلو ٦۰ساله، لطفاله مصباح ۱۰۰ ساله، جهانگیر فردانی ٥۲ ساله‌جان سپردند. هویت نفر پنجم هنوز مشخص نشده است .

خبرهای کوتاه ، از: حوادث شهرستانها

حوادث مختلف ٤ قربانی گرفت

در حوادث مختلفی که در گوشه وکنار ایران رخ داد٤ نفر جان سپردند و پنج نفربه سختی آسیب دیدند .

★ حادثه اول : از ۷ سرنشین وانت ۲ نفر کشته شدند

وانت پیکان ، با کامیون متوقف تصادف کردودوسرنشین آن کشته شدند.

خبرنگار ما در بندرعباس گزارش داد،وانت‌پیکان۳۲۱٤٦ برانندگی «فتاجیانپور »با هفت سرنشین، با کامیون ۱٦۷۰۳٦ سرنشین، که در حاشیه اسکله جدید بندر عباس متوقف بود بشدت تصادف کرد در این حادثه ، لطفعلی نیکوندی‌فرزند نصراله و سبز علی سنجیری دو تن از سرنشینان وانت‌کشته شدند پنج تن دیگر به بیمارستان ژریا بندرعباس‌اعزام شدند که حال آنها رضایت بخش نیست.

پلیس راه علت حادثه را سرعت‌و عدم توجه راننده‌پیکان به‌جلو اعلام کرد.

علی احمدی گلمینی راننده کامیون برای ادای توضیح به بازپرسی فراخوانده شد.

★ کشف جسد پیرمرد مجهول‌الهویه

جسد پیر مرد مجهول الهویه‌ای در نزدیکی قریه «سمل» در ۱۸ کیلومتری جنوب برازجان کشف‌شد.

جسد براثر مرور زمان‌متعفن ومتلاشی شده بود بازپرس و پزشك قانونی از جسد دیدن کردند و جسد با صدورجواز دفن بخاك سپرده شد .

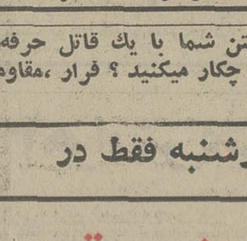

● جعفر فریدی جوانی‌که در اتاق خود کشته شد

جوانی که از مدتها پیش‌با دو دوست خود در یك آپارتمان زندگی میکرد با ضربات‌چاقو کشته شد و چند روز بعد با تعفن جسد در اتاق دربسته و بوی زننده‌ای که از آن به مشام میرسید ساکنان محله پی به ماجرا بردند.

بموجب گزارش خبرنگار ما در بیجار جعفرفریدی ۲۸ساله در خیابان «بایندر» بیجار در یك آپارتمان دو طبقه با دو تن از دوستان خود زندگی می کرد. چند روز پیش دوستان جعفر به خارج از بیجار سفر کردند.

صبح روز شنبه ماموران شهربانی بیجار که متوجه تعفن شدید و بوی زننده از داخل آپارتمان شده بودند با کسب نمایندگی از دادستان بیجار واردخانه جعفر شدندو پس از شکستن در اتاق با جسد وی برخوردند جسدکه آثار ضربات چاقو بر آن‌دیده میشد پس از معاینه توسط پزشك قانونی،دفن‌شدوماموربن برای یافتن قاتل یا قاتلین تلاش خود را آغاز کردند.

اگر بفهمید که برای کشتن شما با یك قاتل حرفه‌ای قراردادی بسته شده است ، چکار میکنید ؟ فرار ،مقاومت یاعمل متقابل ؟!

ازصبح چهارشنبه فقط در سینما گلدن سیتی

برای رزرو بلیط به گیشه سینما مراجعه فرمائید

شاگرد راننده اتوبوس «ایران‌توریست» که به اتهام‌شرکت در آدم‌ربایی دستگیرشده است ، در بازپرسی گفت :

خانم‌مدیره زیبا وشجاع ، و۳فرزندش رامن ازچنگال راننده نجات دادم

محمد، کمک‌راننده اتوبوس «ایران توریست» که راننده‌آن شبانه خانم‌مدیره زیبا وجوانی را همراه سه فرزندش به‌بیابان های اطراف طاق بستان‌کشانده بود و قصد اغفالش را داشت باتهام شرکت در آدم‌ربایی و رانندگی بدون گواهینامه توسط آقای محمد فرشچی بازپرس دادسرای کرمانشاه بازداشت شد .

بموجب گزارش خبرنگار ما در کرمانشاه در پی دستگیری احمد آلوستانی راننده شرکت «ایران توریست» صبح امروز محمد، شاگردوی‌نیز بدام‌افتاد. کمک راننده در بازپرسی‌شعبه سوم دادسرای کرمانشاه ضمن تایید گفته‌های خانم مدیره زیبا و جوان گفت :

احمدآلوستانی‌راننده اتوبوس پس از پیاده کردن مسافران‌در گاراژ از خانم مدیره خواست به او اجازه بدهد اتاقی برای وی و۳فرزندش در هتل‌بگیرد. وی پس از مدتی مراجعت‌کرد و گفت هتل ، اتاق‌خالی‌ندارد، او مرا پشت فرمان نشاند و گفت بطرف جاده سنندج‌بروم، بین راه از کافه خیام کرمانشاه مقداری آبجو و پسته خرید و بدون توجه به گریه وزاری مدیره جوان و ۳ فرزندش از من خواست به خارج شهر بروم. من که پشیمان‌شده‌بودم و دلم بحال زن جوان وغریبه و ۳ فرزندش سوخت در طاق بستان در یک فرصت مناسب دور زدم و از سرعت‌اتوبوس کاستم تا آنها بتوانند خود را بیرون بیندازند. آنوقت بسرعت از آنها فاصله گرفتم تا فرصت پنهان کردن خودشان را دردل تاریکی شب داشته باشند. من در حال حاضر بشدت از عملی که مرتکب شده‌ام پشیمانم .

بازپرس ، پس از شنیدن اظهارات شاگرد راننده، اورا نیز با قرار لازم روانه زندان کرد، تا تکلیف وی نیز بعدا روشن شود .

قیام ملی
۲۸ مرداد
یادآور فداکاری و ازجان گذشتگی ملت ایران
در راه حفظ استقلال و نظام شاهنشاهی ایران زمین است
سالگرد این روز بزرگ و تاریخی را به پیشگاه رهبر عالیقدر ملت ایران
شاهنشاه آریامهر و عموم هموطنان عزیز تبریک میگوید
رشت ـ مدیرعامل شرکت گیلان‌اشل
احمدمهرداد

این شاهکاری است که همه‌آنرا تحسین میکنند

دو مرد ویك زن ـ در یك ارتباط عجیب و در دنیائی‌خاص خود ـ بدنبال حادثه و هیجان ماجراها می آفرینند

ازصبح چهارشنبه فقط درسینما ریولی

حادثه جویان

برای رزرو بلیط همه‌روزه به‌گیشه سینما ریولی مراجعه فرمائید

به شاهکار های عظیم تاریخی نام «۸ گلادیاتور»را هم اضافه کنید

ازصبح چارشنبه درگروه سینمائی رویال ـ متروپل ـ سانترال

هشت مرد آهنین ـ هشت گلادیاتورغول‌پیکر ـ هشت اعجوبه شکست ناپذیر ـ برای شما اثری عظیم تهیه‌دیده‌اند مملو از جنگ و جدال و پهلوانی در دنیای‌باستان

دنیای ورزش روزهای شنبه منتشر میشود

مجالس ترحیم

باقلبی اندوهبار درگذشت جانگداز قوم عزیز و دوست گرانمایه خود شادروان اکبر درخشان را کــه در اثر سانحه اتومبیل بوقوع پیوسته به آگاهی دوستان و آشنایان مــی رساند.

مجلس ختم‌مردانه‌فقیدسعید سه شنبه ۲۸ مرداد از ساعت ۵تا۷ بعداز ظهر در مسجدالجواد برگزار خواهد شد.

دکتر حسین تجدد

بدینوسیله درگذشت غیرمنتظره و جانگداز دوست عزیز خود مرحوم علی‌اکبر درخشان را باطلاع میرساند مجلس ترحیم آن شادروان روز سه‌شنبه ۲۸ مردادماه جاری از ساعت پنج الی هفت بعد از ظهر در مسجد الجواد برگزار خواهد شد.

دکتر احمد رفیعی. مهندس عبرت. عبدالحسین مرشد. مهدی هرندی. عباس هدایت. مهندس مهدی ملکی. حسن آگاه. احمد زند. حسین فلاح. احمد عطائی. علی معین. علی اکبر برخوردار. محمد برخوردار. محمد علی عشقی. دکتر ارسطو ایرانی.

بانهایت تاسف و تاثر درگذشت نابهنگام شادروان‌علی‌اکبر درخشان داوری مدیر کل امور اقتصاد ودارائی آذربایجان‌غربی را باستحضار آشنایان و دوستان میرساند.

مجلس ختم مردانه آن شادروان روز سه شنبه ۵۴٫۵٫۲۸ از ساعت ۵ تا۷ بعد ازظهر در مسجد الجواد برگزار خواهد شد.

خانواده های : درخشان ، وهاب زاده ، داوریان، شرافت، تجدد، موحد ، ملایری، کفائی، صرافی ، هاشمیان ، معاون ، باقری، معین ، معین زاده ، نیک نفس، رفیعی، غفوری ،معینیان، خطیب ، هجری، مرشد، آگاه برخوردار ، هرندی . هرندی ربانی ، امین .

بانهایت تاسف درگذشت شادروان آقای حاجی علی اصغر مختار زاده را باطلاع میرساند.

مجلس ترحیم آنمرحوم روز سه شنبه ۲۸ مرداد ۵٤ از ساعت ۹ الی ۱۱ صبح در مسجد آذربایجانیها برگزار مـی شود.

الاحقر کماری . الاحقر خسروشاهی . الاحقر انگجی. الاحقر شربیانی.

باکمال تاسف درگذشت مرحوم حاجی علی اصغر مختارزاده بزرگ خاندان مختار زاده را باطلاع خویشان و آشنایان میرساند مجلس ترحیم مردانه‌روزسه‌شنبه ۲۸ مرداد در مسجد آذربایجانیها از ساعت ۹ تا ۱۱ صبح و مجلس ترحیم زنانه در همانروز از ساعت ٤ونیم تا ۷ ونیم بعد ازظهر در منزل شخصی واقع در خیابان امیریه مقابل البرز پلاک ٥٤١ برگزار میشود.

خانواده‌های: مختار زاده . دیلمقانی. ایرانفر. بهروش. رشاد . برادران. فتاح زاده ایبکچی. پرتوی. قاضی جهانی. برادران سلماسی. میرمطهری .صالحزاده . پارسا. چینی‌چیان. صدقیانی . جورابچی. نیساری.نائینی. مهرجو فرموشی. موحدی. رحیمی. آموزگار . نوشاد. شکوهی. اشکاوند . عطاران . بروجردی . یزدانی. دانشگر . اسماعیلی. حب‌الاسلام. حنیفنیا. غفوری . عبدالله زاده . سعادت.

روزنامه اطلاعات ـ مصیبت وارده را بعموم خانواده‌های عزادار تسلیت میدهیم

بانهایت تاسف فوت ناگهانی بانو اقدس قوامی تهرانی را باطلاع دوستان و آشنایان میرساند .

مجلس ترحیم مردانه وزنانه آن‌مرحومه ازساعت ۳تا۵ سه‌شنبه ۲۸مرداد ٥٤ درمسجد حاج حسن واقع در خیابان شاهپور ـ خیابان ارامنه (بوعلی) منعقد می‌باشد .

قوامی تهرانی. بلاشی. برنگی. زرگر آزاد. وصالی . مکی. حاج صفر تهرانی . کرباسی.توکلی . شاکری.شکوهی. غفارخان اسدآبادی. آذرگشسب. فیاض.ریحانی. شیرزادگان. بخشی و خانواده‌های وابسته .

روزنامه اطلاعات ـ مصیبت وارده را بعموم خانواده‌های عزادار تسلیت میدهیم

بانهایت تاثر و تاسف درگذشت ناگهانی آقای رضا فروتن را باطلاع فامیل و دوستان و همشهریـان محترم سمنانی مـی رساند .

مجلس ترحیم فقید سعید از ساعت ۱۸ الی ۲۰ روزسه‌شنبه ۵٤٫۵٫۲۸ در خانقاه صفی علیشاه منعقد است . تشریف فرمائی دوستان و همشهریان باعث تسلی بازماندگان و شادی روح آن مرحوم خواهد بود. ضمنا مراسم شب هفت از ساعت ٤ ونیمتا ٦ونیم بعد از ظهر روز چهارشنبه ٥٤٫۵٫۲۹ در سالن شماره ۳بهشت زهرا برگزار میشود.

خانواده های : فروتن . توکلی . اقوامی. احسانی. رهروان . صالحی. قوامی کهترمنش . ضمیری . مجدد . شهروز. ندومی. پازوکی. احمدپور. پناهی. صدر. پویان. میناچی. مقدم. ناظمیان. محمدیان. هوبخت. افراخته.

روزنامه اطلاعات‌ـ مصیبت وارده را بخانواده های عزادار تسلیت میدهیم

باکمال تاثر و تالم درگذشت مرحوم زین‌العابدین مدیر تمدن یزدی را باطلاع اقوام،دوستان و شاگردان آن مرحوم میرساند. مجلس ختم‌مردانه‌و زنانه‌آن‌مرحوم از ساعت ٦ تا۸ روز چهارشنبه ۲۹ مرداد در خانقاه صفی علیشاه برگزار میگردد.

خانواده های : مدیرتمدن . تدین یزدی . همدانیان.باشائی. کرباسی. روستا. اقل‌الذاکری. مرآت.دکتربقائی یزدی . قمی‌زاده. دکتر رضوی . دکتر کبیر. کسمائی . مهندس علی محمد شریفی. مهندس عزیزالله فرهنگ.

آ‌ـ۲٦۳۳٥ ۱ـ۲

باکمال تاسف و اندوه فراوان درگذشت مرحوم زین‌العابدین مدیر تمدن یزدی پدر و پدربزرگوار همسرمان را باطلاع دوستان واقوام وهمشهریها میرسانیم . مجلس ختم مردانه و زنانه آن مرحوم از ساعت ٦ تا۸ روز چهارشنبه ۲۹ مرداد در خانقاه‌صفی علیشاه برگزار میگردد.

ایراندخت مدیر تمدن.دکتر هرنگیس مدیرتمدن. مهرانگیزمدیر تمدن. مهندس‌محمد پاشائی. مهندس‌قاسم‌کرباسی . مهندس‌جهانگیر روستا.

روزنامه اطلاعات‌ـ مصیبت وارده را بعموم خانواده های عزادار بویژه بازماندگان آنمرحوم تسلیت میدهیم

باکمال تاسف وتاثر درگذشت مرحوم عباسعلی جلیلوند رضائی همسر، پدر وبرادر خودرا به اطلاع عموم دوستان و خویشاوندان میرساند. مجلس یادبود فقید سعید از ساعت پنج الی هفت بعداز ظهر روز چهارشنبه ۲۹ مرداد ماه جاری در مسجد مجد منعقد میباشد.

مقبوله جلیلوند رضائی (امامی خوئی). فاطی‌جلیلوند رضائی. علی اکبر جلیلوند رضائی.علی اصغرجلیلوندرضائی.

روزنامه اطلاعات ـ درگذشت شادروان عباسعلی جلیلوند را بخانواده وعموم بازماندگان آنمرحوم بویژه آقای علی اکبر جلیلوند تسلیت میدهیم.

باکمال تاثر و تاسف فوت جانگداز آقای مهندس جواد حناچی را باطلاع اقوام و دوستان میرساند. مجلس ترحیم مردانه وزنانه آن مرحوم روز چهارشنبه ٥٤٫۵٫۲۹ ازساعت چهار تا شش بعد از ظهر در خانقاه صفی علیشاه برگـزار میشود .

ستار حناچی. احمد زرنانی . اکبر حناچی . حبیب‌اله حناچی. محمد رضا حناچی. سیف‌اله حناچی. فریدون اسد نژاد. عبداله حناچی‌وخانواده‌های‌زرنانی. معصومی. کلامی. براتی. طارمچی. قدیری. کیمیاقلم. اربابی. ابطحی. شغلی . محمدیون. نقوی.صدیقیان. اسماعیلی. خجسته. تحویلداری. فرزانفر. زمانی. منافی. تراویده. دبستانی و خانواده‌های وابسته و ساکنین خیابان رامسر .

آ‌ـ۲٦٥۲۰

باکمال تاسف و تالم ضایعه اسفناک فوت دوست و همکار عزیزمان آقای مهندس جواد حناچی راباطلاع‌دوستان و آشنایان میرساند. مجلس ترحیم زنانه و مردانه آن مرحوم روز چهارشنبه ٥٤٫۵٫۲۹ ازساعت چهار تا شش بعدازظهر در خانقاه صفی علیشاه برگزار میشود .

دکتر حسن محقق زاهد. دکتر محمد صدرشهیدی. مهندس امیر حسین عالمی. دکتر محسن باوندی. امیر ناصر اربابی. دکتر وشمگیر اسفندیاری. دکتر احمد درویان. مهندس‌فریبرز جمشیدی. مسعود امینی. فریبرز مستوفی. دکترپرویز امینی. هما بیهقی. طلوعیه عهدیه. پروانه اضحی کوهستانی. حسین خیاطیان. روحا وجدانی. ادنا شعبانی. ناهید منشی. حسن تحصیلی. دکتر منیژه هزارخوانی. فرزانه وزیری فراهانی . ابوالحسن تجملی، گل‌ناز چیت‌ساز. هرمز ندیمی . عباس شبگرد. فرامرز فروزنده تبریزی. حسین لاشیی. کمال‌هاشمی. اعظم پژوهش .

آ‌ـ۲٦٥۲۲

روزنامه اطلاعات ـ مصیبت وارده را بعموم خانواده‌های عزادار بویژه بازماندگان آنمرحوم تسلیت میدهیم

با نهایت تاسف درگذشت شادروان هاشم سلطانی شوهر همشیره آقای هادی صاحبی مدیرکل مالی سازمان ثبت احوال کشور را باستحضار میرساند .

مجلس ترحیم مردانه و زنانه از ساعت ۲ الی ٤بعداز ظهر روز سه‌شنبه ۲۸ مرداد ماه ٥٤ در خانقاه صفی‌علیشاه منعقد است .

حمید اسعد رزم‌آرا

باکمال تاسف وتاثر درگذشت بانو عذرا کلهر مادرگرامی فریدون کلهر وبانوی کبری بزمی وعزت پوراسحق وشوکت فخران را باطلاع خویشان و دوستان و آشنایان میرساند.

مجلس ختم مردانه و زنانه آن شادروان‌روزچهارشنبه ۲۹ مرداد ٥٤ از ساعت ٥تا۷ بعدازظهر در مسجد الجـواد برگزار خواهد شد .

خانواده‌های : کلهر. پوراسحق. فخران. بزمی. شریفان. علیمحمد شرافتیان. ناصری . امتیازیان. رستمی. کوتاهی . محمد حجره. عباس علائی .

روزنامه اطلاعات‌ـ مصیبت وارده را بخانواده کلهر و سایرخانواده‌های عزادار بویژه بازماندگان آنمرحومه تسلیت می‌دهیم .

با نهایت تاثر وتاسف درگذشت شادروان محمد بهنیـا (عباسی) را کهیکی از خدمتگزاران مطبوعات بودند به‌اطلاع عموم بستگان و آشنایان میرساند مجلس هفت مرحوم روز چهارشنبه ٥٤٫۵٫۲۹ از ساعت ٤ونیم الی ٦ونیم بعد از ظهر در سالن شماره ۳ بهشت زهرا برگزار میگردد وسیله نقلیه در خیابان سیمتری باغشاه کوچه بانکی علائی شماره ۱٤۰ آماده میباشد .

عباسی. سمنانی. عباس‌زاده. سلطانی. فرحنوری.رمزی.

روزنامه اطلاعات ـ مصیبت وارده را بعموم بازماندگان آنمرحوم تسلیت میدهیم

یادبود

بمناسبت چهلمین روز درگذشت همسر و مادر عزیزمـان شادروان لیلی حاجیان بهمنی در مجلس یادبودی که از ساعت ٤ونیم تا ٦ونیم بعد از ظهر چهارشنبه ۲۹ مردادماه در سالن شماره ۱ بهشت زهرا تشکیل میگردد باتفاق بستگان و دوستان‌گرد میائیم و یاد عزیزش را گرامی میداریم.

ناصر. رسا. کاوه. نسرین حاجیان بهمنی

مجالس وعظ و سوگواری

بمناسبت میلاد فرخنده دادگستر جهان حضرت ابن‌الحسن ارواحنافداه از شب یازدهم تا بیستم شعبان در مسجد فخریه‌واقع در امیریه دانشمند محترم آقای سید محمد رضا یاسینی پیرامون امام شناسی از نظر عقل و دین سخنرانی میفرمایند.

تسلیت

جناب آقای دکتر کریم خسروی

پزشکان وکارمندان سازمان پزشکی‌استخر درغمو مصیبت شما خودرا سهیم و شریک میدانند از خداوند متعال صبر و شکیبائی و سلامت وسعادت برای شما و بازمانـدگان محترمتان آرزومندند .

سازمان پزشکی استخر

جناب آقای احمد نقاش

بانهایت تاسف و تالم درگذشت مادر بزرگوارتان را بـه جنابعالی و خاندان محترم تسلیت میگوئیم.

کارکنان صنایع بسته‌بندی ایران (شرکت سهامی عام)

جناب آقای امیر خسرو مجیدیان

با نهایت تاسف فوت عموی گرامیتان را از صمیم قلب تسلیت عرض نموده وبقای عمر شما را از خداوند بزرگ مسئلت می‌نمائیم .

پروین نقوی. خانواده کیانی

دوست عزیزم ابو الفضل حنانی

مصیبت وارده را تسلیت عرض مینمائیم.

سالاری ـ اکبری ـ عادلی

جناب آقای علی‌زبده

باکمال تاسفو تاثر درگذشت مادر گرامیتان راتسلیت عرض نموده سعادت وبقای عمر جنابعالی و خاندان‌محترم را از درگاه ایزدمتعال مسئلت مینمائیم.

هیئت مدیره وکارکنان شرکت نمود «سهامی خاص»

سرکار خانم امیرطهماسب

مدیر عامل محترم جمعیت خیریه فرح پهلوی

مصیبت وارده به خانواده جلیل امیر طهماسب‌موجب نهایت تاثر گردیده است بدین وسیله ضایعه اسف انگیز رابه آنجناب وخانواده محترم تسلیت میگوئیم

کارکنان دفتر مرکزی

جناب آقای دکتر جواد حاتمی

درگذشت ابوی گرامی موجب تاثر عمیق همکاران واقع از درگاه ایزدی صبر و شکیبائی برای آن جناب و خانواده محترم مسئلت داریم .

تبریز ـ دکتر حسین نیا . دکتر پور علی . دکتر نورانیان . دکتر شفیق . دکتر خواجوئی. دکتر ناظمی. دکتر نوظهور. دکتر مصباح. دکتر مقدسی . دکتر اسلامپور . دکتر گلشاهی . دکتر نشاطی . دکتر گلپاشین. دکتر ملک قاسمی . دکتر موسوی اقدم. دکتر موسوی. دکتر آرامی. دکتر امیر شقاقی. دکتر زهتاب. دکتر رمضانپور. دکتر زنجانچی .

تیمسار سپهبد مومنی فراهانی

بانهایت تاثر مصیبت وارده را به آن تیمسار معظم از صمیم قلب تسلیت عرض مینمائیم.

سرگرد قائمی و بانو

سپاسگزاری

سپاسگزاری

از کلیه فامیل و سروران و همکاران عزیز که حضوری و تلگرافی ابراز همدردی نمودندو در مراسم درگذشت داریوش‌مادنیا قدم رنجه فرمودند صمیمانه سپاسگزاریم.

مظفر مادنیا

(تشکر)

از علمای اعلام و دوستان و سروران معظم و همکاران گرامی قضائی واداری که در مراسم تشییع جنازه ومجالس ترحیم وشب هفت مرحوم پدرم حاجی حسن خیرالدین در سمنان و تربت حیدریه شرکت فرموده ویابا برگزاری‌مجالس ترحیم وارسال نامه و تلگراف وتلفن منتی بربرنده نهاده‌اند صمیمانه سپاسگزار و متشکرم و چنانچه بعلت تلمات روحی در عرض ارادت حضوری کوتاهی رخ دهد معذرت‌خواسته سعادت وسلامتی سروران گرامی راازخداوند متعال‌مسئلت دارم .

تربت حیدریه ـ شکراله خیرالدین

باقلبی آکنده از اندوه و لسانی سپاسگو بدینوسیله از ابراز محبت و لطف دوستان و خویشاوندان وطبقات‌مختلف بخصوص جامعه روحانیت و همکاران عزیز واهالی محترم تهران، قزوین، رودبار، رشت،رحمت‌آباد، عمارلو، کلاردشت که در مصیبت وارده درگذشت فرزندم حمید عشقی باتشکیل وشرکت در مجالس ترحیم ویا بوسیله نامه وتلگراف وتلفن واعلام در مطبوعات اینجانب و خانواده داغدارم را دلجوئی نموده‌اند تشکر نموده و چنانچه در اثر تالمات روحی در انجام وظیفه وعرض ارادت حضوری تاخیری حاصل شود بدینوسیله عذرخواهی نموده سلامت و سعادت همگی را از ایزد منان مسئلت مینمائیم .

علی عشقی و بانو

تا هفته آینده

نرخ خدمات درمانی را دولت کاهش میدهد

نحوه‌تعیین نرخ خدمات‌درمانی در مطب‌ها۔کلینیک‌ها وبیمارستان ها ومیزان کاهش این نرخ‌ها هفته آینده از طرف نظام پزشکی تسلیم حزب رستاخیز خواهـد شد.

عصر دیروز جلسه‌ای باشرکت فریدون مهدوی وزیر بازرگانی و قائم مقام دبیر کل حزب‌رستاخیز، پرفسور پویان وزیر بهداری، دکتر شیخ‌الاسلام‌زاده وزیر رفاه اجتماعی ودکتر محمدعلی‌حفیظی دبیر کل نظام پزشکی بمنظور بررسی و مطالعه در کاهش نرخ هزینه‌های بیمارستانی و دستمزد پزشکان در محل حزب رستاخیز تشکیل شد. در پایان این جلسه فریدون مهدوی وزیر بازرگانی اعلام کرد کاهش هزینه درمان دربرنامه دولت اولویت دارد. در جلسه امروز پیرامون این برنامه مذاکرات بعمل آمد ولی‌از آنجا که این مسئله بسیار دقیق و قابل مطالعه می‌باشد ونمیتوان بدون دقت نظر وبررسی‌های‌همه جانبه در مورد آن تصمیم مقتضی گرفت هیئتی مامور بررسی و مطالعه در این مورد شد.

بدنبال جلسه دیروز ساعت۷ و نیم صبح امروز متجاوز از ٦۰ نفر روسای انجمن‌های‌تخصصی پزشکی در سازمان نظام پزشکی اجتماع کردند تا پیرامون‌نحوه عرضه و تعیین نرخ خدمات‌درمان با مسئولین نظام پزشکی مذاکره کنند نظیر این جلسه فردا با شرکت مسئولین بیمارستانهای خصوصی درنظام پزشکی تشکیل میشود. قرار است طرح نهائی درمورد نحوه تعیین نرخ‌خدمات درمانی‌در مراکز درمانی‌خصوصی هفته آینده تسلیم حزب رستاخیز ملت ایران شود.

در حال حاضر ضوابط و مقررات خاصی در مورد نرخ هیچ یک ازخدمات درمانی‌وجود ندارد وحتی جمعی از پزشکانی که مقررات بیمه درمانی را قبول کرده‌اند ضوابط سازمان‌تامین خدمات درمانی‌رارعایت‌نمی‌کنندنام این پزشکان در دفترچه‌راهنمای پزشکی سازمان تامین درمان وجود دارد اما وقتی بیمه شده‌ای به آنها مراجعه میکند ، بعنوان اینکه نامشان اشتباهادر دفتر ذکر شده از پذیرفتن بیمار خودداری میکنند.

همچنین اغلب بیمارستانها طرف قرارداد با سازمان از پذیرش بیماران بیمه‌ای خودداری میکنند وحتی بیمارستانهائی که با وام وزارت بهداری احداث شده‌اند نیز بیمه شدگان را نمی‌پذیرند.

اخطار به فروشندگان لوازم اتومبیل و پارچه فروشها

وزارت بازرگانی به تـولید کنندگان دستمالهای بهداشتی ، فروشندگان لوازم اتـومبیل هشدار داد که نرخهای‌مصوب مرکز بررسی قیمت‌ها را رعایت کنند .

در جلساتی که‌باشرکت‌نمایندگان تعمیرکاران، فروشندگان لوازم و وســایل یدکی اتومبیل، پارچه فروشان‌و تولید کنندگان دستمال‌های بهداشتی‌دروزارت بازرگانی تشکیل شد ، به آنان هشدار داده شد، که نرخ‌های مصوب مرکزبررسی قیمت‌ها را دقیقا رعایت کنند، در غیر این صورت به شدت از کار آنـان جلوگیری خواهد شد .

ایجاد کمبودهای مصنوعی

احمد معمارزاده معاون‌وزارت بازرگانی و رئیس کمیته های مبارزه با گران فروشی اظهار داشت :

با وجود اینکه بنکداران و خرده فروشان پارچه تعهد به رعایت نرخهای مصوب داده بودند ، مع‌الوصف گـزارش بازرسان حاکی ازآن‌بود ، که هنوز در پاره‌ای موارد گران فروشی در سطح خرده‌فروشی وجود دارد و بهمین سبب نیز تذکراتی در این زمینه بـه این صنف داده شد و آنهانیزتعهد کردند که برکنترل خودبیافزایند و متخلفان رابه مسئولان‌معرفی کنند .

همچنین در طـول جلسه جداگانه‌ای که بـا حضـور نمایندگـان تعمیرکـاران و فروشندگان لوازم یدکی‌تشکیل شداین نمایندگان عهده‌دارکنترل اجرت تعمیرات و قیمت لوازم و وسایل یدکی شدند ومکلف گردیدند که اجناس خود را فقط با نرخهای تعیین شـده عرضه کنند .

فریب مشتری جرم است

اول اخطار ـ بعدبازداشت. این سیاستی است که در کار مبارزه با گرانفروشی اعمال میشود .

مقامات وزارت بازرگانی و ستاد مبارزه با گرانفروشی‌حزب رستاخیزملت‌ایران در مواردی که به گرانفروشی ویا اغفـال مشتری‌برخورد کنند بلافاصله بازرگان ویا صاحب صنعت را احضار کرده و بـه وی اخطار میدهند که هرگاه بـه تخلف ادامه‌داده شود، متخلف بازداشت خواهد شد .

درصورتیکه پس از اخطار، رفع تخلف شود ، دولت بـه بـازداشت متخلف نخواهـد پرداخت ولی درغیر اینصورت متخلف بازداشت خواهد شد .

توسعه فعالیت

خبرنگار ما اضافه میکنـد ستاد مبارزه با گرانفروشی حزب رستاخیز ملت ایران که اکنون در آن یکصدنفردانشجو و گروهی از متخصصیـن عضویت دارند وظایف خـود را در نهضت مبارزه با گران فروشی توسعه خواهند داد .

بعبارت‌دیگر در مورد تولید کنندگان علاوه برگرانفروشی، کمفروشی،فساد جنس ، تقلیل غیرموجه تولید ، عدم عرضه کـالا ببازار ، فریب مشتری بهرصورت‌جرم شناخته‌میشود.

موارد تخلف در موردوارد کنندگان‌عبارت‌خواهد بود از: عدم صحت مدارک عرضـه شده برای قیمت گذاری ـ عدم اظهار قیمت واقعی خریـد ـ سودجوئی غیرعادلانه وتوزیع غیرصحیح کالا . باین ترتیب در دومین ماه اجرای نهضت مبارزه با گرانفروشی‌هرگونه تقلبی در تولید واردات و عرضه و فروش جنس بشدت سرکوب میشود وسعی‌خواهد شد محیط سالمی در صنعت‌و تجارت کشور بوجود آید و مصرف کننده از این افزایش قیمتها که در ماههای گذشته به اوج خود رسیده بـود ، نجات یابد .

بدنبال بازداشت مدیرعامل

قیمت لوازم یدکی بی.ام.و کاهش یافت

بدنبال خبر بازداشت محمد وهاب زاده مدیر عامل شرکـت «واصاتو» ، امروز خبرنگاران سرویس‌اقتصادی اطلاعات‌بررسی های پردامنه‌ای رادر مورد قیمت لوازم‌یدکی اتومبیل های‌ب.ام.و ، انتقادات دارندگان این اتومبیل ها انجام داده‌اند که خلاصه آن درذیل به اطلاع خوانندگان می رسد :

صاحبان اتومبیلهای ب.ام .و ، علی‌الاصول تماماز قیمتهای‌بالای لوازم یدکی و گرانی سرویس این نوع اتومبیها انتقاد کرده و معتقدند که یک جنرال سرویس ب.ام.و ، حدود ششصد تـا هشتصد تومان تمام میشود ، در حالیکه‌شاید قیمت چنین‌سرویسی نباید بیش از سیصد تا چهارصد تومان باشد ، بعلاوه اختلاف قیمت در سرویس اتومبیل در تعمیرگاههای‌مجاز ب.م.و وجود دارد.

مشتریان ب.ام.و، و صاحبان تعمیرگاهها میگویند گرانی‌لوازم یدکی ب.ام.و رامیتوان ازآنجا فهمید که شرکت مزبور درعرض یکماه گذشته‌چندبار نرخهای‌لوازم یدکی‌را کاهش داده باوجود این تحقیقاتی که دولت بعمل آورده نشان داده که قیمت اعلام شده عادلانه نبوده است و آخـرین تقلیل قیمتهای لوازم یدکی دیروز به تعمیرگاهها‌اعلام گردیده است. مثلا قیمت یک پلاتین از ۱۸٥ریال به ۱۷۸ ریال (قیمت دیماه سال گذشته) کاهش یافت و از دیروز طبق آخرین لیست قیمتها کـه نمایندگی به تعمیرگاههای مجاز اعلام داشته است، ۱٤٦ ریال‌شده است.

همچنین قیمت‌سایر لوازم یدکی که پس‌از بازداشت مدیر عامل شرکت واردکننده‌ب.ام. و کاهش یافته است.

کمپانی « ب.ام.و » از قیمت فاکتور به تعمیرگاههای مجـاز حدود ۱۸ـ۱٥ درصد تخفیف می دهد و تعمیرگاهها علاوه بر این تخفیف کـارمزد خودرا کـه اتحادیه‌شان تعیین کرده‌است ،از مشتریان دریافت میدارند.

خبرنگاران اطلاعات در طـی تحقیقات خود پی باین واقعیت میبرندکه‌بطور کلی چون‌واردات لوازم یدکی اتومبیلهای خارجی انحصاری‌میباشدتاکنون نمایندگان انحصاری قادر بوده‌اند که قیمت هارا به میل خود با توجه به میزان تقاضا در بازار تعیین کنند ومصرف کنندگان‌مجبور بوده‌اند قیمتهای تعیین شده را بپردازند.

۳۰٥ـ ۱٦ر٥ر۱۳٥٤

آگهی مناقصه

شهرداری گز برخوار طبق تصویب نامه شمـاره ٦۱٥۲ـ ۱۱ر٥ر٥٤ مقام معظم استانداری استان اصفهان به قائم‌مقامی انجمن شهر عملیات مربوط به‌اسفالت قسمتی از کوچه های عمومی شهر را که بالغ بر ٦۰۰۰۰۰۰ریال میباشد به شرایط زیر به مناقصه میگذارد :

۱ـ شرکت کنندگان در مناقصه بایستی دارای صلاحیت فنی از دفتر مهندسی استان باشند .

۲ـ شرکت کنندگان در مناقصه باید رعایت قانون منع مداخله کارمندان را بنمایند .

۳ـ شرکت کنندگان در مناقصه بایستی مبلغ ۳۰۰۰۰۰ ریال اسناد خزانه یا ضمانت‌نامه بانکی یا نقدا بحساب ۹۰۰۰۲ سپرده شهرداری گز در بانک ملی گز واریز و رسید آنرا ضمیمه پیشنهاد خود بنمایند .

٤ـ پیشنهاد دهندگان باید تا آخر وقت اداری روز ۱۰ر٦ر٥٤ به دفتر مهندسی استان اصفهان مراجعه و با پرداخت مبلغ ٦۰۰۰ ریال نقشه و مشخصات واحد بهاء و دفترچه پیمان و مدارک مناقصه را خریداری نمایند .

٥ـ شرکت کنندگان در مناقصه باید تا ساعت ۱۰ صبح روز ۱۰ر٦ر٥٤ پیشنهادات خود را در دو پاکت لاکو مهر شده الف و ب تحویل دبیرخانه دفتر مهندسی استان داده و رسید دریافت نماید پاکت الف محتوی اسناد و مدارک گواهی شده و اسناد خزانه و یا رسید بانکی و یا ضمانت‌نامه بانکی از بانک های مجاز پاکت ب محتوی پیشنهاداتی که در آن پیمانکار با عدد و حروف بطور خوانا نوشته شده باشد .

٦ـ پیشنهاداتی که رسیده است ساعت ۱۱ صبح روز ۱۱ر٦ر٥٤ با حضور کمیسیون مربوطه باز و قرائت خواهد شد. حضور کلیه پیشنهاد دهندگان در کمیسیون مناقصه که در محل دفتر مهندسی استان تشکیل خواهد شد آزاد است .

۷ـ کمیسیون مناقصه در رد یا قبول یک یا کلیه پیشنهادات مختار است و به پیشنهاداتی که دیرتر از موعد مقرر در آگهی رسیده باشد و یا مشروط و مبهم و مخدوش و یا فاقد سپرده باشد ترتیب اثر داده نخواهد شد .

۸ـ سپرده نفر اول و دوم و سوم تا انعقاد قرارداد در شهرداری باقی خواهد ماند و چنانچه نفر اول از تاریخ ابلاغ کتبی شهرداری ظرف مدت ۷ روز از انعقاد قرارداد خودداری نماید سپرده او به نفع شهرداری ضبط خواهد شد و درصورتی که نفر دوم و سوم پس‌از ابلاغ کتبی شهرداری نیز حاضر بانعقاد قرارداد نشود سپرده آنان بنفع شهرداری ضبط خواهد شد .

۹ـ برنده مناقصه بایستی در موقع تنظیم عقد قرارداد معادل ۱۰ درصد کل مبلغ پیمان را به عنوان تضمین انجام تعهدات پیمانکاری صورت تضمین‌نامه بانکی و یا اسناد خزانه و یا رسید بانکی بعنوان سپرده تحویل نماید .

۱۰ـ مدت انجام کار از تاریخ انعقاد قرارداد ظرف مدت ۳ ماه خواهد بود .

۱۱ـ شهرداری میتواند ۲٥ درصد به مبلغ کار اضافه و یا کسر نماید .

۱۲ـ هرگونه هزینه ازقبیل مالیات حق‌الدرج آگهی حق‌بیمه های اجتماعی کارگران عوارض و غیره بعهده برنده مناقصه خواهد بود .

۱۳ـ هزینه کار های انجام شده در قبال صورت وضعیت هائی که بگواهی دفتر مهندسی استان و مهندس ناظر رسیده باشد قابل پرداخت خواهد بود .

شهردار گز ـ سیدجواد ـ محمودهاشمی

آ‌ـ٤۰۸٥

جسد ۲۰۰ ساله درخمین سالم ازخاک بیرون آمد

جنازه‌ای که متجاوزاز دویست سال قبل در گورستان متروک «امامزاده عبدالعلی» قریه«ریحان» خمین دفن شده بود، سالم از زیر خاک بیرون آورده شد.

خبرنگار ما در خمین که به دهکده‌ریحان رفته می نویسد: اخیرا گروهی از اهالی دهکده تصمیم گرفتند حرم امامزاده عبدالعلی راکه فرزند یکی از ائمه اطهار بوده است نوسازی کنند ولی هنگامیکه با بولدوزر،مشغول تسطیح زمینهای اطراف امامزاده بودند، تیغه بولدوزر واردشکافی در عمق زمین شد و جسد مردی که در یک کفن قدیمی پیچیده شده بود ، آشکار گردید.

راننده بولدوزر جریان را به اهالی دهکده اطلاع داد و مردم وقتی جنازه را دیدند از سالم بودن اعضای بدن او به حیرت افتادند .

معمرین دهکده‌می‌گویند :این امامـزاده ، از حـدود هفتصد سال پیش زیارتگاه مردم خمین‌و اطراف بوده و حدود دویست سال است که دیگر جنازه‌ای‌دراطراف امامزاده دفن نمی شودواین‌بسیار عجیب است که جسد کاملاسالم مانده است .

یکی از معتمدان دهکده‌ریحان گفت: در چند متری گوری که این جسد از داخل آن بیرون آورده شد، تعدادی ظروف‌سفالی قدیمی نیز بدست آمد .

نحوه فروش بلیط اتوبوسهای مسافربری تغییر میکند

با احداث ایستگاه بزرگ‌مسافر بری، نحوه فروش وتوزیع بلیط های مسافرتی نیز تغییر کـلی خواهد کرد و آژانس‌های‌مسافرتی کار فروش بلیط های اتوبوس و راه‌آهن را مانند بلیط هواپیمابه عهده خواهند گرفت

ایستگاه بزرگ مسافربری‌تهران که در فرح‌آباد جنوبی (تقریبا پشت دروازه غار) ایجاد خواهد شد، بوسیله بزرگراههای هفتادو شش متری براههای اصلی کشور ارتباط می‌یابد و اتوبوسها بدون آنکه در خیابانهای شهر حرکت کنند ،تهران را به صوب مقصد، ترک می‌کنند.

هدف از اجرای این طرح کمک به ترافیک سنگین تهران است. در اجرای طرح انتقال بنگاههای مسافرتی به فرح‌آباد جنوبی، کادر آژانس های مسافرتی نیز بـا پذیرفتن اعضای‌جدیدتقویت‌خواهد شد تا مسافران‌درهر نقطه تهران بتوانند به بلیط های مسافرتی دسترسی یابند.

نمایشگاه لوازم ووسایل خانگی

اولین نمایشگاه بین‌المللی طرحهای مدرن برای لوازم و وسایل منزل ۲۲ شهریور ماه سال جاری ، همزمان با آغاز کارسومین نمایشگاه بین‌المللی تهران افتتاح می‌شود .

این نمایشگاه بمنظورعرضه و نمایش مدرنترین وزیباترین وسائل تزئینی و مبلمان خانه و دفتر کار از سراسر جهان بسبک کاملا نوینی در سالن ویژه‌ای‌بوسعت ۳۰۰۰ مترمربع که بهمین منظور تهیه شده است،درمحل‌دائمی نمایشگاهها، و در طول برگزاری سومین نمایشگاه بین‌المللی تهـران تشکیل خواهد شد .

دراولین نمایشگاه بین‌المللی طرحهای مدرن برای لوازم و وسایل منزل بهترین نمونه‌های طراحـی از ۱۲۰ طـراح و آرشیتکت برجسته‌جهان‌بمعرض نمایش قرار داده میشود .

مبلمان چوبی و فلزی ، انواع میز و چراغ و سیستم های روشنائی و صندلیهای تاشو ، میز تحریر ، لیوانهـا و گلدانهای‌گوناگون، تختخواب، انواع وسایل برقی ، انـواع ساعتهای دیواری و رومیزی، انواع کاشی و موزائیـک ، لوازم حمام و دستشوئـی ، سرویسهای مختلف غذاخوری، کتابخانه ، سیستمهای مدرن قفسه بندی‌آشپزخانه ،وسائل و لوازم اداری و وسائـل تزئینی منزل از جمله صدهـا کالا و لـوازم بسیار مدرن و جالبی است که دراین‌نمایشگاه بین‌المللی اختصاصی بنمایش گذاشته میشود .

آخرین اخبار خارجی

حزب کمونیست عراق به کودتای بنگلادش حمله کرد

بغداد۔ رویترـ روزنـامه طریق العشب ارگان حزب‌کمونیست عراق دیروز کودتای اخیر بنگلادش راکه که به بر افتادن دولت شیخ مجیب‌الرحمن رئیس جمهوری فقید این کشور منجر شده است بعنـوان یک کودتای ارتجاعی که هدفش نابود کردن ثمرات کارهای مترقیانه شیخ مجیب است محکوم کرد. روزنامه کمونیست‌های‌عراقی در مقاله اساسی خود تاکید کرده است بدون تردید رهبران کودتای بنگـلادش ماموریتی جز نابود کردن آثار و ثمرات کارهای مترقی شیخ مجیب ندارند . این روزنامه نیروهای‌مترقی‌و دمکراتیک‌سراسر جهان را دعوت کرده است که کودتای بنگلادش را محکوم کنند واز نبرد توده های مردم این کشور که در برابر ارتجاع ورهبران کودتای اخیر مقاومت میورزند حمایت نمایند .

اوپک قیمت نفت را تعدیل میکند

وین۔ یونایتدپرس ـ منابع سازمـان کشورهای صادر کننده نفت (اوپک) که مقرآن در وین قرار دارد تایید کرده‌اند که قیمت جاری نفت خام بهر تقدیر از اول اکتبر آینده افزایش خواهد یافت ولی ابعاد این افزایش ممکن است از ۱۰ درصد تا ۳٥ درصد باشد .

کارشناسان اقتصادی اوپک قرار است ازامروزبرای مدت‌یکهفته در وین اجتماع کنند تادر این باره که قیمت جاری نفت ، یعنی بشکه‌ای ۱۰٫٤۷ دلار باید از اکتبر آینده تا چه اندازه افزایش یابد بحث‌کنند. تصمیم مربوط به بالا بردن مجددقیمت نفت در ژوئن گذشته در کنفرانس وزیران ۱۳ کشور اوپک‌که در لیبرویل پایتخت کشور آفریقائی گابون تشکیل شده بود گرفتـه شده است .

اتاق اصناف قزوین‌منحل شد

بموجب گزارش خبرنگارما در قزوین هیات نظارت بـر اتاق اصناف این شهر در پی جلسه اخیر خود باانحلال‌اتاق اصناف‌بعلت ضعف وعدم‌کارآئی موافقت نمود و مراتب توسط فرماندار قزوین به استانداری ووزارت بازرگانی اعلام شد . درحال حاضرامور مربوط به اتاق‌را شهرداری قزوین بعهده دارد .

بارندگی درجنوب

همزمان با ریزش بـاران متناوب در شهر های شمالی کشور هوای خوزستان چند درجه کاهش یافت و موجی از هوای ملایم و مطبوع سواحل جنوبی کشور را در برگرفت. در بندرعباس از ساعت ۷٫۳۰ دقیقه بعد از ظهر دیروزتوفان شدیدی آغاز شد و چهره‌ای غیر عادی به شهر بخشید . در پی این توفان باران سیل آسائی که توام با رعد و برق بود باریدن گرفت .

توفان وبارندگی دیشب‌بندر عباس اختلالاتی در شبکه برق وتلفن این شهر بوجودآورد . هوای آبادان و اهواز دیشب بطور بیسابقه‌ای خنک شد.

افتتاح کلاس هـای کارآموزی

صبح امروز کلاس های کار آموزی ۱۰۰۰ نفر از مربیـان کودک سراسرکشور درتهران، تبریز، مشهد، همدان وشیراز همزمان افتتاح گردید.

شرکت کنندگان در این‌کلاس پس از طی این دوره ۲٥۰ ساعته در دانشسرا های مربی کودک رسمی خواهند شد.

از این تعداد ٥۰۰ نفر از تهران و شهرستانهای استان مرکز در مجتمع های آموزشی فرح بوعلی و ٥۰۰ نفر از شهرستانهای سراسرکشور در شهرهای مذکور بازآموزی می شوند.

گنجشک ۲ نفر را بکشتن داد

کودکی از ارتفاع چهار متری ، برسر موتورسواری‌که از کوچه میگذشت ، افتاد و خود وموتورسوار نوجوان را به کشتن داد !

این حادثه عجیب ، دیرز در یکی از کوچه های اردکان فارس اتفاق افتاد .

قربانیان حادثه « بـرای خداروستا » ۹ ساله وگرگعلی نصیری (۱٥ ساله) بودند .

خبرنگار اطلاعات در اردکان فارس می‌نویسد :

« برای خدا روستا » در پشت‌بام خانه ، سرگرم گرفتن گنجشک بود که پایش از لبه بام لیز خورد و به کوچـه سرنگون شد . همزمان بـا سقوط‌مرگبار«برای‌خداروستا»، گرگعلی نصیری‌هم‌باموتوسیکلت از کوچه میگذشت که کودک برسرش افتاد و گرگعلی‌تعادل خـود را از دست داد و از روی‌موتورپرتاب شد وجانش را از دست داد .

« برای خداروستا » هم براثر خونریزی مغزی ، پیش از رسیدن‌به‌بیمارستان‌درگذشت.

سال پنجاهم ـ شماره ۱۴۷۸۷

اطلاعات ۱۳۰۴

دوشنبه ـ بیست و هفتم مرداد ماه ۱۳۵۴
دهم شعبان ۱۳۹۵ ـ هجدهم اوت ۱۹۷۵

	استخراج دکتر ریاضی کرمانی
ساعات شرعی	اذان مغرب . . . . ساعت ۷ و ۱۱ دقیقه
	اذان صبح (فردا) . . . ساعت ۳ و ۴۷ دقیقه
	طلوع آفتاب (فردا) . . . . ساعت ۵ و ۲۴ دقیقه
	ظهر شرعی (فردا) . . . ساعت ۱۲ و ۹ دقیقه
	اذان مغرب (فردا) . . . ساعت ۷ و ۱۰ دقیقه

در طبقه‌بندی جدید مشاغل

تجربه ولیسانس از شرایط احراز امتیاز است

سه طبقه جدید شغلی به مشاغل بهداشتی و درمانی طرح طبقه‌بندی مشاغل دولتی افزوده شد.

رشته جدید شغلی طرح طبقه‌بندی مشاغل، کارشناس امور روانی است که دارای سه طبقه شغلی است و شاغلین آن به ترتیب در گروه های ۷ و ۸ و ۹ جدول حقوقی قانون استخدام قرار میگیرند.

شرایط احراز از نظر تحصیلات و تجربه برای تصدی طبقه یک رشته شغلی کارشناس امور روانی داشتن دانشنامه لیسانس روان‌شناسی و یا دانشنامه لیسانس علوم تربیتی یا علوم اجتماعی و طی دوره آموزشی درنظر گرفته شده است.

برای تصدی طبقه دو این رشته شغلی تحصیلات وتجربه لازم عبارتست از: داشتن دانشنامه لیسانس روانشناسی با ٤ سال تجربه یا لیسانس علوم تربیتی یا علوم اجتماعی و طی دوره آموزشی که با جمع تجربه برابر ٤ سال گردد.

برای دارندگان دانشنامه فوق لیسانس روانشناسی ۲سال تجربه و برای دارندگان دانشنامه های فوق لیسانس تربیتی یا علوم اجتماعی باجمع دوره آزمایشی ۲ سال تجربه درنظر گرفته شده است. برای تصدی طبقه سه رشته شغلی کارشناس امور روانی، دارندگان لیسانس در رشته های تحصیلی نامبرده به ۱۰ سال تجربه و دارندگان فوق لیسانس به ۸ سال تجربه احتیاج دارند.

٥٦ هزار کارمند دولت دارای مدرک فوق دیپلم هستند

★ **تعداد کارمندان دولت با مدرک دکترا سه هزار و هفتصدو بیست و چهار نفر است**

از ۳۰٤ هزار و ٤٠٤ نفر کارمند دولت ٥٦ هزار و ۲٦۲ نفر آنان دارای تحصیلات دیپلم به بالا هستند.

براساس نتایج بدست آمده ازاجرای طرح ویژگیهای کارمندان دولت که بوسیله سازمان امور اداری و استخدامی کشور انجام شده است، وضع کارمندان دولت از لحاظ مدارک تحصیلی آنان تا پایان سال ۱۳۵۳ بشرح زیر است:

۲۹ هزار و ٥۹٤ نفر از کارمندان دولت دارای تحصیلات کمتر از ششم ابتدائی یا تحصیلات قدیمه هستند، ٤۸ هزار و ٤٤٥ نفر دارای مدرک تحصیلی ششم ابتدائی و اول ودوم متوسطه، ۳۰ هزار و ٥٥٤ نفر دارای تحصیلاتی با مدرک سوم، چهارم و پنجم متوسطه، ۱۲٥ هزار و ۸۹۳ هزار نفر دارای دیپلم متوسطه، ۱٦ هزار و ۳۲ نفر فوق دیپلم، ۳۲ هزار و ۱۲٦ نفر لیسانس، ٤ هزار و ۳۸۰ نفر فوق لیسانس و ۳ هزار و ۷۲٤ نفر دارای تحصیلات با مدرک دکترا هستند.

مدارک ناقص

دراین میان مدرک تحصیلی ۱۳هزار و ٦٥٥ نفر از کارمندان دولت بعلت ناقص بودن اطلاعات مشخص نشده است.

همچنین ٥٤ هزار و ٥۹۰ نفر از کارمندان دولت مدرک تحصیلی خودرا در داخل کشور اخذ کرده‌اند.

در برابر این عده یکهزار و ٦۷۲ نفر از کارمندان دولت نیز فارغ‌التحصیل از دانشگاهها و موسسات آموزش عالی خارج ازکشور میباشند. درمیان کارمندانی که مدرک تحصیلی خود را درداخل کشور راخذکرده‌اند ۹۹٫٥ درصد دارندگان درجه تحصیلی فوق دیپلم و ۹۷٫۷ درصد دارای درجه تحصیلی لیسانس هستند.

سرپرستان گروههای حج انتخاب شدند

نتیجه نهائی کنکور مدیران گروه های حج امروز منتشر شد. ۷۰۱ نفر ازشرکت کنندگان دراین کنکور که بیشترین نمرات را آورده‌اند به سرپرستی گروه‌های حج امسال انتخاب شدند.

سازمان سنجش آموزش کشور اعلام کرد در کنکور مدیران گروه حج ۱٦۰۰ نفر شرکت کرده بودند که ۷۰۱ نفر قبول و ۲۰۰ نفر ذخیره شدند (اسامی قبول‌شدگان و افراد ذخیره بطور جداگانه در شماره امروز درج شده است.)

معاینات متقاضیان سفر حج همچنان در مراکز درمانی شیرو خورشید سرخ در تهران وشهرستان ها ادامه دارد. تاکنون نزدیک به ۳۰ هزار نفر مورد معاینه قرار گرفته‌اند و از این عده حدود ۱٥۰۰ نفر بواسطه مبتلا به بیماری های فشارخون ـ بیماریهای قلبی و فتق مردود شده‌اند.

گروهی از زنان حامله نیز جزو مردودین هستند.

در ۲ متری جاده سوم ساختمان ٥ طبقه ساختند!

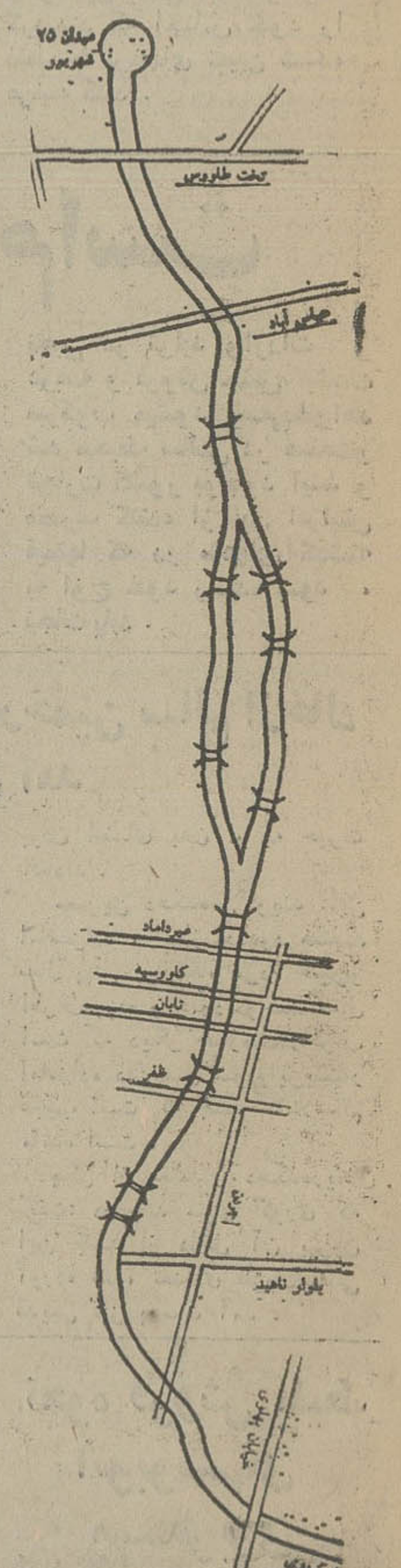

اینجا محل تقاطع جاده سوم باخیابان میرداماد است. تابلو محل احداث پل بزرگ سه زمانه را که در این محل ساخته خواهد شد مشخص میکند.

جاده سوم تهران ـ شمیران از فردا مورد بهره‌برداری قرار می گیرد. مسیر این جاده از تقاطع پارک وی ـ خیابان پهلوی آغاز می‌شود و تا میدان ۲۵ شهریور ادامه می‌یابد. در وسط سراسر این جاده رفوژی ساخته شده که در آن چمن‌کاری و درختکاری می‌شود. در قسمتی از جاده ـ واقع دربین میرداماد تاعباس‌آباد این رفوژ بهن‌تر می‌شود که حدود آن را در نقشه مشخص کرده‌ایم. نیز جاده سوم، از فراز تعدادی آبراهه و سیل می‌گذرد، براین مسیل‌ها پل هائی ساخته‌اند که محل آن‌ها را در نقشه بادو علامت کروشه معکوس مشخص کرده‌ایم.

شهرداری در برابر تذکرات روزنامه اطلاعات در مورد احداث پل هوایی در تقاطع جاده سوم با میرداماد، تابلوئی در این تقاطع نصب کرد که ایجاد یک پل را در این محل وعده میدهد.

از این قرار، پس‌ازافتتاح این جاده در روز بیست و هشتم مرداد، باید در انتظار بود که شهرداری هرچه زودتر ـ ساختمان این پل را ـ که میبایست قبل‌ازافتتاح جاده ـ ساخته میشد ـ آغاز کند و نگذارد شاهراهی که بامخارج فراوان ساخته شده است آنطور که باید و شاید گره‌گشای مشکل ترافیک یک قسمت از تهران نباشد.

خبرنگار اجتماعی ما ضمن عبور از محل تقاطع جاده سوم با میرداماد با مسئله دیگری مواجه شد. در محل این تقاطع همانطور که در عکس هم دیده میشود یک ساختمان ٥ اشکوبه ـ تقریبا دومتری سوارهرو ـ در دست ساختمان است.

با توجه به اینکه آینده تهران رو بەرشد ایجاب میکند شاهراهها باز هم توسعه یابد و برعرض آنها افزوده شود، این سئوال پیش می‌آید که آیا صدور اجازه ساختمان در حریم یک شاهراه صحیح بوده است.

همه ما، چه مقامات مسئول و چه مردم عادی، در بحث از نارسایی و کم‌عرضی خیابان های پایتخت گذشتگان راملامت می‌کنیم که در فکر آینده تهران نبوده‌اند و خیابان‌ها را کم‌عرض، پرپیچ و خم و پرتقاطع ساخته‌اند. آنوقت خودمان، در حالیکه از آینده ترافیک تهران آگاهی داریم، اجازه میدهیم در حریم یک شاهراه شمالی ـ جنوبی ساختمان ٥ طبقه بنا شود آیا فردا مجبور نخواهیم شد برای استوار کردن پایه های پلی که قصد ساختن آنرا دارید این بنا را خراب کنیم؟

پرداخت هزینه‌های درمانی معلمان

بررسی برای پرداخت کمک حق‌العلاج به معلمان ازسوی آموزش و پرورش تهران آغاز شد.

شورای اموزش و پرورش تهران در اخرین جلسه خود پس‌از موافقت با پنج مورد کمک حق‌العلاج، هرکدام به مبلغ سه تا پنج هزارتومان، از اداره آموزش و پرورش تهران خواست بررسی کند آیادراین‌شرایط که فرهنگیان بیمه دامل درمانی شده‌اند پرداخت کمک حق‌العلاج بازهم قانونی است؟

از خرداد ماه ٥۳ که فرهنگیان وافراد خانواده‌شان با پرداخت حق بیمه، بیمه درمانی شده‌اند منطقا کمک حق‌العلاج ازطرف شورانباید پرداخت شود، ولی بعضی معلمان انتقاد هائی به نحوه درمان خود توسط سازمان خدمات درمانی دارند و متقاضی کمک حق‌العلاج از آموزش و پرورش هستند، در هرحال تا پایان بررسی اموزش و پرورش تهران، کمک هزینه حق‌العلاج پرداخت نخواهد شد و درخواست متقاضیان به سازمان خدمات درمانی ارسال می شود.

ستاد مبارزه باگرانفروشی شروع بکار کرد

دانشجویان در صف اول مبارزه با گران‌فروشی

ستاد مبارزه با گران‌فروشی حزب رستاخیز ملت ایران از دیروز در محل حزب آغاز بکار کرد و دانشجویانی که با این ستاد همکاری دارند، به دریافت شکایات و نظرات مردم پرداختند.

★ **همکاری دانشجویان**

با آغاز اولین‌روز کارستاد مبارزه با گران فروشی‌حزب، گروه دیگری از دانشجویان همکاری خود را با این ستاد اعلام کردند. در جلسه‌ای که با حضور دکتر مهدوی‌تشکیل شد، قائم‌مقام دبیر کل حزب و وزیر بازرگانی ضمن اشاره به موضوع مبارزه با گران فروشی و سهم همه مردم در این مبارزه گفت: بنظردولت و حزب تا زمانی که نظارت خود مردم وجود نداشته‌باشد، مبارزه با گران فروشی نتیجه مطلوب نخواهد داد.

مهدوی افزود: همکاری دانشجویان با ستاد مبارزه با گران فروشی مغتنم است، زیرا دانشجویان مسائل را بخوبی درک میکنند و وظایف خود را بخوبی انجام می‌دهند. البته در این مورد باید به نقش خانمها نیز در مبارزه با گرانی‌توجه کرد، زیراخانمها بخاطر سر و کار داشتن با امر خرید مایحتاج منزل به نحو موثری میتوانند در این زمینه همکاری کنند.

سود عادلانه

فریدون مهدوی سپس به دانشجویان گفت: مبارزه با گران فروشی کاری حساس است و مراقب باشید که‌کسی را بیخودگرفتارنکنید هرکاسبی حق دارد سود عادلانه‌ای از کارکرد خود بدست آورد اما دیگر سود غیرعادلانه مفهومی ندارد.

آگهی فروش یکقطعه زمین ششصد هزار متری

یک قطعه زمین با سند مالکیت بر جاده اسفالته خراسان (اول جاده) بمساحت ششصد هزار متر مربع برای شهرک سازی ـ باغداری ـ دامداری و سایر تاسیسات با یک حلقه چاه عمیق با قیمت بسیار نازل آماده فروش است. طالبین از ساعت ۸ صبح الی ۱٦ به تلفن ۸۲۲٤۲۷ مراجعه فرمایند.

پیشگاه مبارک اعلیحضرت همایون شاهنشاه آریامهر

بانهایت افتخار و مباهات سالروز قیام ملی ۲۸ امرداد راکه از عالیترین تجلیات پیوند ناگسستنی ملت ایران با رژیم شاهنشاهی و درخشانترین شاخص ایمان وعلائق قلبی مردم حقشناس این سرزمین پرافتخار نسبت بوجود مقدس آن شاهنشاه دادگستر و پیشوای عالیقدر و مبدا تحولات بنیادی در این جامعه می باشد از صمیم قلب به‌پیشگاه مبارك تبریك و تهنیت عرض می‌نماید.

مشارکت و فداکاریهای جانبازان تاج در این قیام غرورآمیز بعنوان برك زرینی در دفتر عمر این مکتب اصیل‌جای دارد و پیروان مکتب تاج همواره‌آماده‌اند که جان در راه اجرای منویات عالیه ولینعمت تاجدار ایثار نمایند.

دوام عمر و بقاء سلطنت شاهنشاه آریامهر و تندرستی و سعادت‌روزافزون علیاحضرت شهبانوی گرانمایه ایران و والاحضرت همایون ولایتعهد والاگهر و دیگر نورچشمان والاتبار خاندان جلیل سلطنت را از درگاه پروردگار یکتا خاضعانه مسئلت دارد.

سازمان ورزشی وفرهنگی تاج

سازمان انرژی اتمی ایران

آگهی استخدام

بمنظور ایجاد کادرفنی برای نیروگاههای برق اتمی کشور سازمان انرژی اتمی ایران ازطریق آزمایش و مصاحبه تعدادی کارآموز مرد باحقوق و مزایای مکفی تحت شرایط زیر استخدام مینماید:

۱ـ تابعیت دولت شاهنشاهی ایران
۲ـ دارا بودن دیپلم ریاضی یا طبیعی و یا دیپلم هنرستان صنعتی باحداقل معدل کل ۱۳ و معدل ۱٤ در دروس انگلیسی
۳ـ حداکثر سن ۲۵ سال
٤ـ نداشتن همسر و افرادتحت‌تکفل
٥ـ برخورداری ازسلامت کامل و گذراندن آزمایش پزشکی
٦ـ دارا بودن برك پایان خدمت‌زیر پرچم یا معافدائم غیرپزشکی
۷ـ نداشتن سوءپیشینه
۸ـ آمادگی برای کارآموزی در امور فنی نیروگاههای برق اتمی کشور به مدت ٥سال
۹ـ موفقیت در آزمایشات ورودی
۱۰ـ نداشتن تعهد خدمت درسازمان ها و ادارات دولتی
۱۱ـ آمادگی خدمت در جنوب کشور

داوطلبان مقیم استانهای جنوبی کشور حق تقدم دارند. از داوطلبان واجد شرایط در ازای ٥سال آموزش برای مدت ۱۰سال خدمت در نیروگاههای برق اتمی کشور تعهد رسمی اخذ میگردد.

مدت آموزش در مورد کارآموزانیکه این دوره را با موفقیت بپایان برسانند در احتساب بازنشستگی آنها منظور خواهد گردید

واجدین شرایط میتوانند حداکثر تاتاریخ پایان شهریورماه ۱۳٥٤ مدارك زیر را:

۱ـ فتوکپی دیپلم و ریز نمرات دو سال آخر تحصیل
۲ـ فتوکپی شناسنامه
۳ـ فتوکپی برك پایان خدمت یامعافی
٤ـ دوقطعه عکس ٤ × ٦

به آدرس: شرکت اتم نیرو ایران صندوق پستی ۱٦۹۸ر۱۲ تهران ۱٥ ارسال نمایند

پیشگاه مبارک شاهنشاه آریامهر

سالروز ۲۸ مرداد جشن بزرگ و تاریخی ملت ایران را به حضور اقدس ملوکانه تبریک عرض کرده، دوام و بقای سلطنت آن رهبر عظیم الشأن را از درگاه باریتعالی مسئلت دارد.

شرکت صنایع تولیدی اشتاد ایران
«سهامی خاص»

تهران ازهیجان می‌لرزد

برنامه مسابقات مقدماتی فوتبال
المپیک مونترال ۷٦

چهارشنبه ۲۹ مرداد			
٦ بعدازظهر	ایران	بحرین	استادیوم امجدیه
۸ "	عراق	کویت	"
جمعه ۳۱ مرداد			
٦/٥ "	عراق	عربستان سعودی	آریامهر
۸/٥ "	ایران	کویت	"
یکشنبه ۲ شهریور			
٦ "	ایران	عربستان سعودی	امجدیه
۸ "	کویت	بحرین	"
سه‌شنبه ٤ شهریور			
٦ "	کویت	عربستان سعودی	امجدیه
۸ "	بحرین	عراق	"
جمعه ۷ شهریور			
٦/٥ "	بحرین	عربستان سعودی	آریامهر
۸/٥ "	ایران	عراق	"

شرکت سهامی آبگینه

شما را به دیدار این مسابقات دعوت می‌نماید

آقای مرتضی عقیلی عزیز

در گیرودار فیلمهای بی‌ارزش و عاری از هر گونه جنبه هنری، (فاصله) را میتوان پیوندی دانست که سینمای راستین ایران را به آینده‌یی امیدبخش مربوط میسازد. بخاطر صداقتی که‌در ساختن این فیلم بکار برده‌یی سپاس مرابپذیر.

سیروس قهرمانی

بنیادنیکوکاری والاحضرت شاهدخت شمس پهلوی

یکنفر تکنیسین ساختمان مجرب را برای خدمت در تهران و کرمانشاه با حقوق مکفی استخدام مینماید.

خواهشمند است با دردست داشتن مدارک لازم تا تاریخ ٥ر٦ر٥٤ در ساعات اداری به دفتر مرکزی بنیاد نیکو کاری خیابان پهلوی بالاتر از پارک ساعی نبش کوچه یاس مراجعه نمایند.