اطلاعات

پنجشنبه ۹بهمن‌ماه ۱۳۵٤ ـ سال پنجاهم
شماره ۱٤۹۲۲ تکشماره ۱۰ ریال

۴۴صفحه

از طرف وزارت بهداری
برای بررسی وجود مواد سرطان‌زا

ظروف پلاستیکی و ملامین بآزمایشگاه فرستاده شد

در صفحه ۳

احداث شهر ۴۳ میلیون متری در خارج از محدوده

در صفحه آخر

جنگ خونین در صحرا

جنگ میان سربازان الجزایری و مراکشی درصحرا تاکنون‌تلفات زیادی ببار آورده است. فرمانده نیرو های الجزایری در صحرا ازجمله کشته شدگان این جنگ است. عکس چند سرباز مراکشی را حین عملیات جنگی نشان‌میدهد.

تقدیم جایزه کولوسه‌ئوی طلائی به پیشگاه شاهنشاه

در صفحه ٤

ارتش لیبی بنفع الجزایر واردجنگ میشود

در صفحه ۲

به فروشندگان و کسبه و تولیدکنندگان اخطارشد

سوءاستفاده از بازار داغ شب عید مجازات شدید دارد

در صفحه ٤

هوشنگ انصاری مذاکره با بازار مشترک را آغاز کرد

درصفحه ٤١

اطلاعیه دبیرخانه حزب رستاخیز ملت ایران

در صفحه آخر

غده اصلی سرطان را بشکافید

نوشته فرهاد مسعودی (صفحه ٥)

من میدانم کجایش میسوزد!

نوشته احمد احرار (صفحه ٤٠)

فساد اداری و آفت آن

علی‌اصغر امیرانی صفحه ۱۷

لااله الاالله الملک الحق المبین

عبده محمدتقی (متن مهر امیر کبیر)

مهر مخصوص امیر کبیر که نامه‌های رسمی به آن ممهور میگردید.

روزنامه اطلاعات از امروز زندگی واقعی امیرکبیر میهن‌پرستی که قربانی توطئه های استعماری شد منتشر میکند

(صفحات ۱۳ و ۱٤)

در شماره آینده دنباله زندگی امیرکبیر را مطالعه فرمائید

ملیجک در سفر فرنگستان

(امروز در چهار صفحه رنگی) صفحه ۲۹، ۱۰، ۱۱ و ۱۲

هفته گذشته آقای محمدرضا شبانکاره بندری

کارمند بانک تهران شعبه بندر پهلوی

باخریدسری ٥ تائی بلیطهای بخت‌آزمائی

میلیونر شد

یك میلیون و دویست هزار تومان جوایز آقای شبانکاره‌بندری طی چك تضمین شده بانکی بوی پرداخت شد

آقای محمدرضا شبانکاره میلیونر هفته

هفته‌گذشته ، یکبار دیگر شانس بزرگ به‌استان گیلان روی آورد وبکی از هموطنان مادر این خطه سرسبز ، باخرید بلیط بخت ـ آزمائی میلیونر شد .

میلیونر هفته، آقای محمدرضا شبانکاره بندری نام دارد که کارمند بانک تهران شعبه بندر پهلوی است. این برنده خوش‌ـ شانس ، هفته گذشته با خرید سری ٥تائی از بلیطهای بخت ـ آزمائی، یک میلیون ودویست هزار تومان جوایز ممتاز رایگجا و مستقیما تصاحب کرد و به صف میلیونر های بخت‌آزمائی پیوست .

آقای محمدرضا شبانکاره بندری، عصر دیروز در مراسم بنگاه بخت‌آزمائی ملی حضور یافت و ضمن معرفی به جمعیت حاضر در مراسم ، در مصاحبه‌ای که جریان آن مستقیما بوسیله رادیو پخش میشد ، شرکت جست .

در پایان این‌مراسم یک میلیون ودویست هزار تومان جوایزاین برنده، طی یک قطعه‌چک تضمین شده بانکی به ایشان پرداخت گردید.

سازمان رادیو تلویزیون ملی ایران برای مراکز خود در شهرستانها، تعدادی مهندس تکنیسین و کارگر فنی استخدام میکند

شرح در صفحه ۱۷

لشگر پیاده گارد داوطلب میپذیرد

شرح در صفحه ۱٦

اسامی پذیرفته شدگان مرحله اول امتحانات استخدامی لیسانس ، فوق‌دیپلم و دیپلم طرح استفاده از ماهواره (سازمان برنامه و بودجه)

درصفحات ۲۰و ۲۱

۷ گنج

دوست عزیز آقای فریدون دیهیم
باکمال تاسف و تاثر مصیبت واردمرا بشما وخانواده محترم تسلیت میگویم .
فاضل خداداد

قابل توجه مرغداران

رجوع شود به صفحه نیازمندیها

باکمال تاسف درگذشت بانو خدیجه قمشه مادر ، عزیزمان راباطلاع دوستان و آشنایان می‌رساند .
محمود قمشه، احمدقمشه،محمد قمشه،علی‌قمشه، زری‌قمشه، طبق وصیت آن‌مرحومه مخارج ختم و سوگواری به مصرف امور خیریه می‌رسد .
خانواده های‌قمشه ،شجاعی ،حسابی،عظیمی، نواب ، پدیدار ، کیانی، اشرفی ، گلکار ، قراجه داغی ، گنجی، وزدائی .

آغاز عملیات ساختمانی

شهرک فرهنگیان پایتخت

در اراضی طرشت در صفحه ۲

تسلیت
فوت نابهنگام فقید سعید جناب آقای حاج علی تحریرچی (حاج‌ملاحاجی) بزرگ خانواده تحریرچی و پدر گرامی آقایان محمد شهرام و عباس تحریرچی را تسلیت گفته و خودرا درغم آنها شریک می‌دانیم .
شرکت روغن موتور ایران ـ حسین مختاری

بخش خصوصی به‌یك‌صدهکتار زمین قابل ساختمان درشمال‌شهر ویاغرب‌تهران نیازدارد.
متقاضیان وواجدین شرایط به شرط داشتن اسناد مالکیت و مدارک مثبته بدون هیچ گونه اشکالات قانونی تقاضا و مشخصات خودرا به صندوق پستی ۱٤۷۳ر۱٤ تهران ارسال دارند .

یکسال از غروب خورشید زندگیم عصمت صفوی گذشت فردا درمنزلش با دوستان یادش را گرامی خواهیم داشت.
عباس کاشف

مؤسسه عالی تکنیکوم نفیسی

پذیرش دانشجو برای دوره لیسانس (مهندسی)

N.I.T

شرح در صفحه ۳۷

یك موسسه بین‌المللی مشاورین‌مدیریت نیازفوری بمحل کار جهت اجاره بامشخصات‌زیر دارد :

حدود ۳۰ تا٤۰ اطاق ، بین‌تخت‌جمشید تاونك ، حداقل ٥خط تلفن، آسانسور وفن کویل ، پارکینك جهت حداقل ۱۰ اتومبیل .
لطفا باخانم‌عجمیان‌تلفن ۸ـ۸۳٥۰۷۱بین ساعات۸صبح‌تا۳بعدازظهر تماس‌بگیرید

بانك شهریار

باکمال خرسندی باطلاع هموطنان عزیز میرساند

شعبه رضائیه

این بانك واقع دررضائیه میدان پهلوی به موجب اجازه‌نامه شماره نب ۳۷۹ مورخ ۱۳٥٤ر۲ر۲۷ بانك مرکزی ایران روز یکشنبه ۱۲ بهمن ماه ٥٤ افتتاح و برای انجام کلیه امور بانکی اعم از افتتاح حساب‌جاری،پس‌انداز، قبول سپرده‌ثابت ، فروش و خرید ارز ، آماده خواهد بود .

تلفن شعبه ٦٤٦٦

پس انداز و وام مسکن
اعتبارات

وزیران اوپك ، طرح ایران را تصویب کردند

پاریس ـ آسوشیتدپرس ـ وزیران دارایی کشور های عضو سازمان ممالك صادر کننده نفت (اوپك) دیروز باتفاق آراءدر پاریس‌توافق کردند که یك صندوق ویـژه یك میلیارد دلاری برای کمك به کشور های فقیری که بیش از تمام ممالك دیگر از گران شدن قیمت نفت آسیب دیده‌اندتاسیس کنند. این توافق‌را وزیران‌دارایی ۱۳ کشور عضو اوپك در پایان کنفرانس سه روزه‌ای که‌درپاریس بر پا کرده بودند امضاء کردند یك سخنگوی اوپك اظهار داشت که جزئیات مربوط به سهم هـر کشور در تامین وجوه صندوق ویژه و نحوه توزیع کمکهای مالی این صندوق بین کشورهای فقیر و نیازمند پس از تصویب شدن این طرح‌ازطرف تمام‌اعضای اوپك ـ اعلام خواهد شد .

انتظار میرود که تصویب‌تاسیس صندوق ویژه اوپك ظرف یکماه آینده از طرف اعضای آن عملی شود. طرح تاسیس این صندوق توسط ایران پیشنهاد شده بود.

کنفرانس وزیران دارایی اوپك در پاریس اولین جلسه وزیران این سازمان از تاریخ ماجرای ربوده شدن وزیران نفت اوپك‌به وسیله گروهی از تروریستها در وین بود.

در پایان کنفرانس وزیـران دارائی سیزده کشور عضواوپک اعلام شد که صندوق کمک بـه کشورهای درحال توسعه رسما تشکیل گردید ولی بجای یک میلیارد دولار که قبلا پیش‌بینی شده بود هشتصد میلیون دولار برای این کار اختصاص داده شده است .

کمک ایران به صندوق بیش‌از سایر کشورهای عضو اوپک و بالغ بر۲۱۰ میلیون دولار است. عربستان سعودی دویست ودو میلیون دولار کویت ۷۲ میلیون دولار خواهند پرداخت .

این عکس در دومین روزکنفرانس نمایندگان اوپك که در پاریس‌برای بررسی ایجاد صندوق یك میلیارد دلاری کمك به کشور های فقیر تشکیل گردید گرفته شده است . در عکس چند ژاندارم فرانسوی‌حین گشت در مرکز اصلی داخل‌ساختمان کنفرانس دیده میشوند .وزیر کشور فرانسه برای حفظ جان نمایندگان اوپك بیش از ۲۵۰۰ مامور زبـده پلیس ، ژاندارم و امنیت ملی رادر اطراف‌وداخل ساختمان محل‌برگزاری کنفرانس به ماموریت گمارد .

«عکس رادیویی یونایتدپرس »

تشدیدعملیات چریکی درروودزیا

سالیسبوری ـ خبرگزاری فرانسه ـ دولت رودزیا دیشب رسماًاعلام داشت که چریک های سیاه پوست به تازگی فعالیت خود را علیـه نیرو های رودزیا از سر گرفته‌اند در اعلامیه گفته‌می شود که در حدود ۱۵۰نفر از این چریک ها بـه‌تازگی از زامبیا وارد رودزیاشده و به‌عملیات خرابکارانه‌دست زده‌اند .

دولت رودزیادر نظردارد برای مقابله با عملیات‌چریکی عده‌ی از نیرو های ذخیره خود را به خدمت زیر پرچم فراخواند .

در زامبیا وضع فوق‌العاده اعلام شد

سقوط پایتخت فنلاند واونیتا نزدیک‌است

لواندا ـ خبرگزاری‌فرانسه ـ رویتر ـ آسوشیتدپرس ـ تصرف شهر هوامبو پایتخت گروه ضد کمونیستی اونیتا که در جنوب آنگولا قـرار دارد و دومین شهربزرگ این کشور است بدست نیرو هـای جنبش خلق برای‌آزادی آنگولا (مپلا) دیروز که چهارشنبه بود بسیارنزدیک‌بنظرمی‌رسید.

اطلاعات متعددی که دریافت شده حاکی است که سپاهیان مپلا با کمك نیرو های کوبا و حمایت نظامی شوروی‌روز چهارشنبه خود را به نزدیکی هوامبو رسانده بودند . در لواندا رادیوی مپلا پیامـی برای مردم هوامبو فرستاد و به آنان اطلاع داد که ارتش آزادی بخش مپلا به هوامبو نزدیک است .

وضع فوق‌لعاده

«کنت کوآندا» رئیس جمهوری زامبیا دیشب اعلام‌کرد که تصمیم‌گرفته است مقررات ناشی از وضع فوق‌العاده در کشور را که از تاریخ اعـلام استقلال یکجانبه رژیم سفید پوستان رودزیا وضع شـده است با شدت بیشتـر و در سراسر کشور بطورکامل‌اجرا کند .

رئیس جمهوری زامبیا در یک سخنرانی‌که‌ازرادیو پخش شد گفت که انگیزه وی برای گرفتن این‌تصمیم وخامت‌فاحش وضع امنیتی زامبیادراطراف آن است کوآندا اضافه کـرد که وضع در رودزیا وخیـم است و زامبیا انتظار دارد که جنگ‌مسلحانه در رودزیا شدت یابد .

رئیس جمهوری زامبیا به وضع آنگولا و نامیبیا نیـز اشاره کرد .

دولت آفریقای جنوبی‌دیروز تصمیم گرفت که ظرف چنـد روز آینده قانونی را بـه پارلمان ارائه دهدکه براساس آن ارتش آفریقای جنوبی‌در مواردی که رئیس دولت این کشور تشخیص دهد کـه کشمکش مسلحانه‌ای در خارج از مرز های‌آنو درهمسایگی آفریقای جنوبی جریان دارد که امنیت آفریقای جنوبی را بخطر انداخته است اجـازه دارد که در آن‌کشمکش‌مداخله کند . وزیر دفاع آفریقـای جنوبی اعلام کرد که سرزمین «نامیبیا» یا آفریقای جنوب غربی‌نیزکه‌تحت‌الحمایه‌آفریقای جنوبـی است مشمول قانون مذکور قرار خواهد گـرفت . بنظر می‌رسد که هدف از این لایحه قبل از هرچیز بوجود آوردن مجوز قانونی برای دخالت ارتش آفریقای‌جنوبی در آنگولاست .

تقاضای فورد

سخنگوی کاخ سفید ریاست جمهوری آمریکا دیروز اعلام کرد که جرالدفورد در نظر دارد یکبار دیگر از کنگـره تقاضا کند که اجازه دهد تا از طرف این کشور با ارسال پول و اسلحه برای دوگروه ضد کمونیستی آنگولا کـه برضد گروه دست چپی مپلا نبـرد می‌کننـد بـه گروههای ضد کمونیست مذکور کمک شود .

سخنگوی کاخ سفید گفت که فورد ممکن است در صدد برآید که باردیگربرای راضی کردن کنگره به دادن کمک به نیرو های ضد کمونیست آنگولا تلاش کند و یا درغیر اینصورت لایحه بودجه نظامی را که از طرف کنگره تصویب شده و درآن دادن هرکمکی به آنگولا منع گردیده است وتو نماید .

روزنامه رسمی «گران‌ما» چاپ هاوانا دیروز درحمله‌ای بسیار سخت به رهبران چین اعلام کرد که درآنگولاعناصر چینی به نیروهای امپریالیسم پیوسته‌اند و برضد واحـد های ارتش کوبا که در آنجا دوشادوش جنبش خلق برای آزادی آنگولا (مپلا) وارد کارزار شده‌اند می‌جنگند .

در مقاله روزنامه رسمـی کوبایی‌که خبرگزاری تانیوگ منعلق به یوگسلاوی آن را نقل کرده اضافه شده است‌که چینی‌ها ضمنا در محـاصره اقتصادی‌کوبا نیز شرکت‌کردند و علاوه براین کوشیدند که برای بوجود آوردن نفـاق در نیرو های مسلح کوبـا دسیسه چینی کنند .

مزدوران انگلیسی عازم آنگولا شدند

بروکسل ـ رویتر ـ گروهی از مزدوران‌انگلیسی که‌برای نبرد کردن با نیرو های کمونیست مپلا اجیرشده‌اند دیروز باهواپیما ازبروکسل رهسپار زئیر شدند . این مزدوران که از بیش از۸۰ نفر تشکیل میشوند و بـه خواهند پیوست‌که قبلابرای جنگیدن برضد نیرو های مارکسیست آنگولا اجیـر شده‌اند و قراراست بزودی از زئیر به آنگولا فرستاده شوند .

نیرو های اسرائیل در مرز های اردن و سوریه‌متمرکز شدند

عمان ـ آسوشیتدپرس ـ روزنامه اردنی الدستوردیروز گزارش‌دادکه اسرائیل مشغول متمرکز کردن نیرو های خود در امتداد خطوط‌آتش بس‌این کشور بااردن و سوریه‌است .

الدستور از قول مسافرانی که‌از غرب رود اردن آمده‌اند گزارش داده‌است‌که تانک‌هاو نفرات ارتش اسرائیل در حال حرکت بطرف شمال دره اردن و ارتفاعات‌جولان‌که دراشغال اسرائیل است دیده شده‌اند.

گزارش‌الدستور ضمناحاکی است که از طرف مقامات نظامی اسرائیل به شهرداران وروسای اطاق های بازرگانی نـواحی اشغال شده غـرب رود اردن اطلاع داده شده است که از پنجشنبه تاشنبه آینده رفت وآمدبین دوساحل غربی و شرقی‌رود اردن از طریق پل‌شاهزاده محمدممنوع است .

الدستور نوشته‌است که‌این محدودیت با نقلو انتقالات ارتش اسرائیل در پشت مرز های اردن و سوریه ارتباط دارد .

رئیس‌جمهوری‌لبنان به دمشق میرود

بیروت ـ خبرگزاری فرانسه ـ در حالیکه اوضاع در بیروت و شهرهای دیگر بطوررضایت‌بخش بهبود می‌یابد شورای وزیران لبنان مسائل مربوط به راه حل سیاسی بحران را مورد بررسی قرار داده است. به عقیده‌ناظران سیاسی دومین مرحله حل‌بحران بمراتب دشوارتر خواهد بود

نخست وزیر لبنان‌اعلام داشت سرگرم تهیه برنامـه‌ای درباره اصول‌اصلاحات سیاسی،اجتماعی و اقتصادی است .

پرزیدنت فرنجیه در جلسه دیروز پارلمان اظهار داشت که بزودی برای مذاکره باپرزیدنت حافظ اسد عازم دمشق خواهد شد. از سوی دیگر کمیته‌عالی‌نظامی اعلام داشت که ارتش لبنان را مامور نظارت براجرای آتش‌بس وبرقراری نظم و آرامش درمرکز بیروت خواهد کرد .

سفیر لبنان در قاهره اظهـار داشت که در جریان جنگ های داخلی این کشور پانزده هزارنفر کشته شده و در حدود دومیلیارد دلار زیان مالی وارد آمده است.

رادیو بیروت گزارش داد که طی بیست و چهار ساعت اخیر اوضاع کاملا در سراسرلبنان آرام بوده استو تنها در حومه بیروت دوسرباز لبنانی بر اثـر انفجار نارنجک کشته شدند.

ملاقات نخست‌وزیران کوبا و کانادا

● هاوانا ـ یونایتدپرس ـ«پیر ترودو» نخست‌وزیر کانادا دیشب درپایان دیدارررسمی از کوبا و گفتگو با فیدل کاسترو نخست‌وزیر ایـن کشور رهسپار کشور خود شد. در مذاکرات ترودو و کاسترو روابط کانادا با کوبا و نیز بحران انگولا مطرح گردید .

ناظران آگاه در هاوانا گفتند کاسترودرمذاکراتش با نخست‌وزیر کانادا در باره‌موضوع تازه‌آمریکا در قبال کوباباوی گفتگوکرده است .

کاسترو گفته است در هر تلاشی برای بهبودروابط کوباوا آمریکا ،واشینگتن باید پیشقدم شود .

قحطی‌زده‌هاغارت کردند

● بوئنوس آیرس ـ رویتر ـ صدها تن از روستائیان برزیلی که‌قربانی خشکسالی در شمال شرق این کشور شده‌اند بیگ شهر ریختند وانبار هـای آنـرا غارت کردند . شهردار سیتلو شهر غارت شده گفت که نیرو های دولتی برای‌جلوگیری از ادامه غارت وارد معرکه شدند اما این درگیری‌تلفاتی ببار نیاورد .

اخبار کوتاه جهان

۷۴ نفر از شورشیان ظفار تسلیم‌شدند

● مسقط رویتر ـ در پایتخت عمان اعلام‌شد در ماه‌جاری ۷۴ نفر از شورشیان ظفار تسلیم دولت شده‌انـد . شورشیان تسلیم شده از یمن جنوبی به عمان رفته بودند فرمانده نیرو های شورشی ظفار نیز اخیرا تسلیم شد . سلطان‌قابوس در ماه دسامبر اعلام کرد که شورش ظفار سرکوب شده است .

٤ عضو شورای نظامی اتیوپی بازداشت شدند

● آدیس‌آبابا ـ خبرگـزاری فرانسه ـرادیو آدیس‌آبابا اعلام کرد که چهار نفراز اعضای شورای نظامی‌موقت اتیوپی سازمانی که عملا اداره کننده امورایـن‌کشور است بازداشت شده‌اند .

اسامی بازداشت‌شدگان که از شخصیتهای برجسته اتیوپی هستند در گزارش رادیو آدیس‌آبابا ذکرنشده اما تصریح گردیده است که این عده با پیشرفت انقلاب اتیوپی دشمنی می ورزیدند.

فرمانده واحدالجزایر در صحرا کشته شد

لیبی به‌نفع الجزایر وارد جنگ میشود

جنگهای مراکش‌مواضع الجزایر را در صحرا بمباران کردند

الجزایر ـ خبرگزاری فرانسه ـ رویتر ـ آسوشیتد پرس ـ باوجود فعالیت های سیاسی شدیدی بـین عرب برای جلوگیری از جنگ بین مغرب و الجزایر در صحرای باختری آغاز کرده نبرد بین‌نیرو های‌پادشاهی مراکش و جمهوری الجزایر در صحرا از سر گرفته شد و نیروی هوائی مراکش مواضع دشمن رابمباران کرد .

بعد از ظهر دیروز خبرگزاری الجزایرضمن گزارش کوتاهی اعلام داشت نبرد های شدیدی که از بامدادروز چهارشنبه آغاز شده همچنان ادامه دارد .

خبرگزاری الجزایر اضافه کرد که هواپیماهای جنگنده نیروی هوائی مغرب سه اردوگاه پناهندگان صحرا را در یکصد کیلومتری « داخلا» بمباران‌کرده‌اند.

دهکده «آرگور» در نزدیکی داخلا به میدان نبرد خونین بین چریک های صحرا و نیرو های مغرب‌تبدیل شده است دراین‌نبرد هواپیماهای نیروی هوائی‌مراکش از قوای زمینی پشتیبانی میکنند .

خبرگزاری الجزایر همچنین گزارش داد که در منطقه «تی‌نی‌گوئیر» در سیصد کیلومتری «اوکوپ» نیـز نبرد های شدیدی بین نیرو های آزادی بخش وقوای مغرب درگرفته است در رباط یک منبع نظامی ضمن‌تائید ادامه جنگ در صحرا اظهار داشت که تاکنون ۲۹ نفر از نظامیان الجزایر در جریان پیکار در منطقه «آسگالا» اسیر شده‌اند و ستوان « ارناف» که فرماندهی واحـد الجزایری را به عهده داشت بقتل رسیده است .

مقام نظامی مغربی اضافه کرد واحدالجزایری که اکنون در صحرا وارد نبرد شده جزء گردان چهل و یکم ارتش الجزایر است که فرماندهی‌آن‌راسرگرد بلوچت به عهده دارد . سرگردبلوچت همان‌افسری که در دیدار اخیر ژنرال جیاپ از الجزایر پیوسته او را همراهی‌می کرد .

وزارت اطلاعات مغرب دیشب لیست اسامی ۲۹نفر از نظامیان الجزایر را که در «آسگالا» اسیر شده‌اند انتشار داد .

در اعلامیه وزارت اطلاعات مغرب گفته میشودکه نبرد در تمام مدت دیروز در منطقه« اسگالا»ادامه‌داشت.

یک مقام وابسته به‌نیرو های پادشاهی مغرب‌اظهار داشت که یک افسر اسپانیائی نیز بدست نیرو های مراکش اسیر شده است . این افسر اسپانیائی‌را گروهی که نام « پولیزاریو » به خود نهاده است ربوده ومجبور کوده بودند علیه مغرب بجنگد .

در اعلامیه ارتش مغرب نام افسر اسپانیائی فـاش نشده است در این اعلامیه تاکید شده است که ارتش الجزایر در این نبرد از تسلیحات سنگین بویژه‌توپخانه استفاده میکند .

وزارت اطلاعات مغرب همچنین گزارش داده است که دیروز سلطان حسن دوم پادشاه مراکش تلفنی بـا پرزیدنت انورالسادات ، پرزیدنت هواری بومدین،حبیب بورقیبه ، ژنرال حافظ اسد و شیخ صباح‌السالم‌الصباح حکمران کویت تماس گرفته و پیرامون اوضاع صحرا با آنها گفتگو کرده است .

از سوی دیگر موریتانی که تاکنون از مشاجرات لفظی درباره صحرای مغرب خودداری میکرد ازهنگامی که جبهه «پولیزاریو» منطقه «عین‌بن‌تیلی» را اشغال کرده لحن خشنی پیش گرفته است .

خبرگزاری موریتانی در گزارش‌خود بشدت اظهارات رادیو الجزایر را درباره تظاهراتی که گفته میشود در پایتخت موریتانی روی داده است تکذیب کرد .

همزمان با ادامه جنگ در صحرا دیروز در الجزایر و در رباط فعالیت سیاسی شدیدی حکمفرما بود.

عزیز طارق وزیر اطلاعات عراق وژنرال محمد جعفرمعون شورای وزیران سوریه و چند نفر دیگر از فرستادگان کشور های عربی یکی پس از دیگری وارد الجزایر شده‌وپیامهایی از جانب رهبران عرب به‌رئیس جمهوری الجزایر تسلیم کردند .

قرار است حسنی مبارك معاون رئیس جمهوری مصر نیز بزودی از مراکش ـمغرب و موریتانی دیدن کند.

از سوی دیگر پرزیدنت هواری بومدین پیامهائی‌درباره اوضاع صحرا به‌کلیه کشور های سوسیالیست و غیرمتحد فرستاده است .

رئیس جمهوری الجزایر در پیام خود از کشور های‌غیر متحد خواسته است که راه‌حلی برای مسئله صحرا پیدا کنند.

در رباط دیشب وزیر امور خارجه مغرب سفیران چین، فرانسه، اسرائیل آمریکا وهمچنین نمایندگان سیاسی‌کشور های عربی را در دفتر کارخود پذیرفت و توضیحاتی درباره آخرین تحولات اوضاع در صحرای غربی به آنها داد.

وزیر امور خارجه مغرب اضافه کرد که مداخله‌نظامی الجزایر در این منطقه وضع وخیمی بوجود آورده است .

جنگ بزرگ

ناظران سیاسی در پاریس ضمن تفسیر اوضاع درصحرای باختری اظهار عقیده کردند که وخامت اوضاع دراین منطقه ممکن است بیك‌جنگ بزرگ بین مراکش والجزایر را بدنبال داشته باشد .

همین ناظران اضافه کردند که ارتش الجزایر کمی نیرومندتر از ارتش مراکش است.

باین ترتیب که الجزایر ۶۳ هزار نفر و مغرب ٤۶ هزار نفر نیروی زمینی در اختیار دارند ارتش هوائی‌الجزایر نیز به‌نیروی هوائی مغرب برتری دارد. نیروی هوائی‌الجزایر از ۳۰۶ هواپیمای جنگنده تشکیل میشود در حالیکه‌مغرب بیش‌از شصت هواپیمای جنگی در اختیار ندارد . علاوه براین نیروهای الجزایر با موشکهای سام ٦ شوروی مجهز است.

ازطرفی ناظران سیاسی بااشاره به پیمان دفاعی بین‌لیبی و الجزایر گفتند اگر نبرد ادامه پیدا کند ، لیبی به‌سود الجزایر وارد جنگ خواهد شد .

حمله شدید اعراب به‌وتوی امریکا در شورای امنیت

دمشق ـ رویتر ـ سوریه دیروز آمریکا را بخاطر وتو کردن قطعنامه‌ای که طی آن از طرف شورای امنیت حق برخورداری از یک کشـور مستقل برای مردم فلسطین و تخلیه کامل اراضی اشغـال شده اعراب از طرف‌اسرائیل بوسیله کشور های عرب و دوستان آنها تقاضا میشود بشدت مورد حمله قرار داده و اعلام کرد که روش آمریکا در قبال قطعنامه مذکور بـا منشور ملل متحد و قوانیـن بین‌المللی سازگاری ندارد .

طی اعلامیه‌ای که احمـد اسکندر وزیر اطلاعات‌سوریه آن را منتشر کرد اضافه شده که وتوی آمریکا در شورای امنیت در هفته گذشته بـه معنای صحه گذاشتن‌برسیاست اسرائیل بوده است .

در اعلامیه دولت سوریـه سپس روش کشور هـای دوست اعراب کـه‌به‌نفع‌قطعنامه مذکور رای دادند شجاعانـه ستایش شده و مورد قرار گرفته است دولت‌سوریه در بیانیه خود اضافه میکند که‌آمریکا با وتوکردن‌قطعنامه مورد بحث بیش از پیش خود را از نظر بین‌المللی دچـار انزوا کرده است .

در بیروت روزنامه المحرر که از فدائیان‌فلسطین پشتیبانی می‌کند نیز به وتوی اخیـر آمریکا در شورای‌امنیت‌حمله کرده و گفته است که شاید این‌آخرین‌وتوی‌آمریکا باشد.

المحرر سپس درباره تلاشی که فورد رئیس جمهـوری آمریکا بخرج میدهد تـا در انتخابات ریاست جمهـوری آینده کشورش پیروز شود و بعنوان یک رئیس جمهوری عادی و انتخابی به کاخ‌سفید باز گردد بحث کرده است و نتیجه‌گیری می‌کند کـه رفتـار منفی‌آمریکا که در قبال‌مسـائل خاورمیانه نمیتواند بـرای مدتی طولانی ادامه یابد .

در قاهره اسماعیل فهمی وزیر خارجه مصراظهارداشت که آمریکابادادن رای وتوی اخیر خود در شورای امنیت بار دیگرنشان‌داد که‌ناتو ان‌تر از آن است که قادر باشـد روش خودرا باتمایلات افکار عمومی جهانیان که بیش‌ازپیش از حقوق‌ملل عرب و فلسطین حمایت می‌کنند سازگار کند .

هزاران نفر از ترس بمب فرار کردند

واشنگتن ـ رویتر ـ دیروز پس‌از آن‌که یـك شخص ناشناس بوسیله تلفن اطلاع دادکه بمبی در تالار کنفرانس های مطبوعاتی واشنگتن واقع در ٤۰۰ متری کاخ سفید قرار گرفته است و هنگام ظهر بوقت محلی منفجر خواهد شد ماموران پلیس و امنیتی آمریکا هزاران نفرکسانی راکه‌در تالار مذکور حضور داشتند بیرون کردند .

اسحق رابین نخست‌وزیر اسرائیل که از آمریکا دیدن میکند قرار است امروز در یك ضیافت ناهار در تالارمذکور شرکت کند. پلیس پس از آنکه عملیات تخلیه تالار انجام گرفت به جستجوی بمب پرداخت اما کوششهایی که‌برای‌یافتن بمب صورت گرفت بی‌نتیجه ماند یك سخنگوی امنیتی بعدا اظهار داشت که بمبی در کار نبوده است .

محاکمه پاتریسیاهرست سری شد

سان‌فرانسیسکو ـرویتر ـ یکی از قضات آمریکایی که اداره محاکمه پاتریشیا هرمست‌دختر راندلف‌هرست میلیاردر معروف آمریکایی رابرعهده دارد دیروز محاکمه متهم‌رابصورت سری درآورد تابتواند از روحیه و احساس اعضای آینده هیئت منصفه‌ای که در این دادگاه بطور نهایی رای خواهند داد آگاهی یابد. قاضی اولیور کارتر که عمل وی رادرتاریخ دادگستری آمریکا بی‌سابقه میدانند پس از آنکه‌ابتدا‌تعداد اعضای بالقوه هیئت منصفه را به میزان قابل توجهی کاهش داد از یك‌یك افراد باقیمانده پرسیدکه آیا در میان آنان کسی وجود دارد که زندگیش آنقدر درانزوا باشدکه حتی کلامی در باره ماجرای دوشیزه هرمست و دستبرد زدن‌مسلحانه وی به‌یکی از بانکهای آمریکا نشنیده باشد ؟

تحریم بمب های ناپالم

لوگانو (سوئیس)ـ رویتر ـ یك کنفرانس چهارهفته‌ای که قرار است در آن مقرراتی برای منع بین‌المللی استعمال سلاحهایی از قبیل بمبهائی آتش‌زای ناپالم و یامین های قابل انفجار با تاخیر ،وضع شود دیروز در شهر لوگانو در سوئیس گشایش یافت.

در این کنفرانس در حدود ۱۲۰ نفر از کارشناسان‌دولتی از تقریبا ۳۰ کشور مرکب از دیپلماتهای‌و حقوقدانان و پزشکان و کارشناسان اسلحه شرکت خواهند داشت .این عده خواهند کوشید ضابطه هایی وضع کنند تا بکار بردن سلاحهایی که برای اشخاص و غیر نظامیان بی گناه‌رنج و مصائب غیر ضروری بوجود می‌آورند منع شود.

بحران ، آب در اسرائیل

تل‌آویو ـ رویتر ـ در تل‌آویو یک سخنگوی‌دولتی گفت در حالیکه مسئله کم آبی‌دراسرائیل به ابعادبحرانی خود نزدیک میشود افراد قبایل بدوی از دولت‌اسرائیل خوستار کمک های فوری برای مقابله با خشکسالی شده‌اند در بی تابستان خشک امسال‌آب دریای جلیله که منبع اصلی آب برای زارعان اسرائیلی است بشدت‌پائین آمده که در تاریخ اسرائیل بیسابقه بوده است .

فعالیت احزاب سیاسی در اسپانیا آزاد شد

مادرید ـخبرگزاری فرانسه ـ کارلوس آریاس‌ناوارو، نخست‌وزیر اسپانیا پیشنهاد هایی در باره اصلاحات اجتماعی وسیاسی به پارلمان آن کشور تسلیم کرد. بموجب ایـن پیشنهادها احزاب سیاسی باستثناء حزب کمونیست و حزب انارشیست آزاد میشوند .

نخست‌وزیر اسپانیا پیشنهاد کرد که مجلس کنونی‌منحل شود و انتخابات برای برگزیدن اعضای دو مجلس‌نمایندگان وسنا انجام شود.

وی همچنین اعلام داشت که بزودی لوایحی در باره آزادی اجتماعات وتظاهرات بپارلمان تسلیم خواهد کرد .

کارلوس اریاس اشاره کرد که دادگاههای ویژه در اسپانیا منحل خواهند شد . اما زندانیان سیاسی مورد عفو عمومی واقع نخواهند شدولی اقداماتی بعمل خواهد آمد که از شماره زندانیان بطور کلی کاسته شود .

نخست‌وزیر اسپانیا تاکید کرد که بزودی در قانون ضد تروریستی که در ماه اوت گذشته تصویب شدتجدید نظر خواهد شد .

نخست‌وزیر اسپانیا در باره سیاست خارجی کشور گفت اسپانیا مایل است از خال انزوا خارج شده ووارد جامعه اروپا شود.

زنان خودفروش ویتنامی سالم میشوند

هنگ‌کنگ ـ یونایتدپرس ـ خبرگزاری ویتنام‌شمالی اعلام کرد که در سایگون مدارس ویژه‌ای برای‌آموزش دهها تن از خودفروشان که از گذشته بیادگار مانده‌اند تشکیل شده است . رادیو ویتنام شمالی گفت این زنان در رژیم وان‌تیو به تن فروشی افتادند اما بزودی از آنها افرادی سالم تحویل اجتماع داده خواهد شد .

٤ کشور آفریقائی حمله نیروهای کوبا به زئیر را محکوم کردند

کینشازا ـ یونایتدپرس ـ روسای جمهورچهار کشور آفریقایی تجاوز نیروهای شوروی وکوبا وسپاهیان گروه مارکسیستی مپلا رابشهر زئیری «دیلولو» محکوم کردند . این شهر درمرز زئیر و آنگولا قرار گرفته ودولت زئیر مدعی است که نیروهای کوبایی چه ارتش‌مپلا که مورد حمایت نظامی شوروی است در حمله به دیلولو و منفجر کردن پل‌های راه‌آهن وجاده های شهر مذکور کمک‌کرده‌اند.

چهار کشوری که روسای جمهور آنها تجاوز مپلا و متحدان کوبایی و روسی آن را به شهر مرزی زئیرمحکوم کرده‌اند عبارتند از اوگاندا ،جمهوری آفریقای مرکزی ـ لیبریا و خود زئیر .

اسامی جاسوسان شوروی در ایتالیامنتشرشد

میلان ـ آسوشیتدپرس ـ هفته‌نامه «لس‌پرسو» چاپ میلان در آخرین شماره خود فهرستی از جاسوسان سازمان جاسوسی شوروی «ک ـ ب ـ ژ» را انتشار داده است . هفته‌نامه ایتالیایی اخیرا فهرستی از اسامی و مشخصات جاسوسان سازمان سیا در ایتالیا را انتشار داده بود .

هفته‌نامه «پانوراما» یکی از نشریات پرتیراژ ایتالیا در باره فعالیت جاسوسان شوروی در ایتالیا نوشت رئیس سازمان که ـ ب ـ ژ شوروی در ایتالیا یک وابسته تجاری است که دفاتر او در ویلایش قرار دارد .

به نوشته این هفته‌نامه مرکز فعالیت جاسوسان دیگر ک ـ ب ـ ژ در سفارت شوروی دررم است که از دبیر اول سفارت گرفته تا مشاوران علمی نیز در هیات آنهـا هستند .

گلوله دست راستی ها برای‌قاضی

رم ـ رویتر ـ دیروز دریکی از خیابان های رم ازیک اتومبیل اسپورت درحال حرکت سه‌گلوله به‌ناحیه پای یـک قاضی معروف ایتالیایی شلیک شد. ناظران آگاه دررم‌گفتند حمله احتمالا بوسیله دست‌راستی ها صورت گرفته است .

دکتر مارگارتی ٦۳ساله که‌آماج گلوله های دست‌راستی های ایتالیا قرار گرفت ریاست یکی از قسمت های مهـم وزارت دادگستری ایتالیا را که بمشکلات زندانیان رسیدگی میکند برعهده‌دارد .

آغاز عملیات ساختمانی شهرك فرهنگیان پایتخت

در اراضی طرشت

طی تماسی که‌با آقای مهندس منوچهر کوهن مدیر عامل گروه مهندسین مشاور لابیرانت و مهندس مشاور و طراح شهرك فـرهنگیان پایتخت در اراضی طرشت حاصل شد ، کسب‌اطلاع شدکه‌کار مناقصه شهرك‌فرهنگیان انجام پذیرفت و باشرکت برنده مناقصه پیمان انجام کار منعقد گردید.

تاریخ شروع عملیات‌ساختمانی شهرك بمنظور تجلیل وقدردانی ازسردار بزرگ رضا شاه کبیر، بنیانگذار ایران نوین روز سوم اسفند تعیین شده است .

درروز مزبور عملیات‌ساختمانی طی مراسمی با حضور شخصیت ها و مقامات عالیرتبه مملکتی‌آغاز خواهد شد .

مهندس منوچهر کوهن درمورد مدت اجرای طرح مذکور اظهار داشت :

براساس بررسی های لازم عملیات احداث شهرك فرهنگیان که شامل ۵۰۰ واحد مسکونی آپارتمانی است ۲٤ ماهه باتمام خواهد رسید .

درمان با گیاهان

از نظر طب‌قدیم و جدید با تصاویرگیاهان

بامیزان خوراك هر دارو با قواعد علمی تالیف : دکتر امین‌رویحه‌باتقریظ گروهی ازاساتید دانشگاه وپزشکان ودواروسازان مشهور ارزش ۵۰۰ ریال

سنن‌النبی

تالیف‌العلامه السیدمحمد حسین الطباطبائی

متن عربی

باترجمه‌فارسی‌به‌قلم دانشمندمحترم آقای محمدهادی‌فقهی‌دراین کتاب سنن و آداب رسولخدا (ص) وروش زندگی آن سرور کبیترین و روشن‌سنن پیامبران است گردآوری‌شده وبهترین روش زندگی را بشما می‌آموزد . ارزش ۵۰۰ ریال

ترجمه‌دارالسلام

تالیف حاج‌میرزاحسین نوری طاب‌ثراه

بقلم آیت‌الله کمره‌ای دراین کتاب خوابهای ۱٤ معصوم وخواب اصحاب کهف و صدها حکایت و تعبیرات خواب و مطالب خواندنی را مطالعه فرمائید .

ارزش ۱۰۰۰ ریال

ناشر : کتاب فروشی اسلامیه ـ تهران بوذرجمهری شرقی تلفن ۵۲۱۹۶۶

اطلاعیه درباره دوره‌های آمادگی تافل می واعزام اسفندماه ۵٤

دپارتمان تافل موسسه زبان‌های‌خارجی‌برای دوره هـای آمادگـی امتحان تافـل مـاه مـی (در سطوح مختلف) دانشجـو می‌پذیرد کلاس ها از ۱۵ر۱۱ر۵٤ شروع و از هم اکنون در مراکز زیر رزرو جا و نام‌نویسی مینماید :

ضمنا ثبت‌نام کلاسهای جدیـد اعزام که از تاریخ ۱۵ر۱۱ر۵٤ درتمام ساعات دائـر میشود ادامه دارد .

مرکز شماره ۱ـ خیابان پهلوی‌بالاترازچهارراه تخت‌جمشید شماره ۱۵۹ تلفن های : ٦٦٦٦۵۰ ـ ٤۸۱۹۹ ـ ٦٦٤۵۳۱

مرکز شماره ۲ـ خیابان‌شاه ساختمان‌آلومینیوم طبقه پنجم تلفن : ٦٦۰۸۲۹

مرکز شماره ۳ـ خیابان‌تخت‌جمشید روبـروی هتل امپریال کوچه خوشبختی شماره ۱۰۳ تلفن: ٦٦۵۵٦۳

شیادیهای ادبی‌وآثار صادق‌هدایت

بقلم حسن قائمیان

قیمت ۱۲۰ ریال

منتشر شد

مرکز پخش انتشارات ابن‌سینا

میدان ۲۵ شهریور تلفن ۸۲٦۲۳٤

آیا آلمانی میدانید ؟

آری؟ ولی میخواهید معلومات خودرا تکمیل کنید ؟

نه؟ تازه میخواهید این زبان را یاد بگیرید ؟

ما از ۱۱ تا ۱۵بهمن برای‌مبتدیان و از ۱۸ تا ۲۹ بهمن بـرای داوطلبینی که به زبان آلمانـی آشنائی دارند و دانشجویان انستیتوگوته‌هرروز باستثناء پنجشنبه و جمعه از ساعت چهار تـا هفت بعدازظهر در

موسسه فرهنگی آلمان انستیتوگوته تهران

منتظرشما هستیم . معمولا کلاسهای‌ماخیلی زود پر میشود . معلمین ما همه افراد تحصیل کرده هستند که طبق روش‌نو و با وسائل آموزشی مدرن تدریس میکنند . ضمنا برای معلمین دولتی‌و دانشجویان دانشگاهها ومدارس عالی رشته زبان آلمانی پنجاه درصد تخفیف قائل میشویم .

شروع کلاسها : شنبه دوم‌اسفندماه ۱۳۵٤

نشانی: عباس‌آباد ـ خیابان پارك (وزراء) خیابان هفتم ـ تلفن ۶۲۷۳۳۶ر۷

برای تحقیق درباره وجودموادسرطان‌زا

وزارت بهداری ظرفهای ملامین را به آزمایشگاه فرستاد

مقامات بهداشتی اعلام کردند هنوزوجود رابطه‌بین ماده‌ای که در پلاستیک سازی بکار می رود ،بابروزانواعی ازسرطان به اثبات نرسیده است . این نظریه ، پس از آنکه دیروز یک نماینده مجلس‌در این‌مورد از وزیر بهداری سئوال کرد، عنوان شد .

نماینده مزبور سئوال‌کرده است :«آیا ظروف پلاستیکی و ملامینی سرطان‌زاست ؟» یک مقام‌آگاه وزارت‌بهداری در این زمینه اعلام کرد ازسه ماه قبل بدنبال انتشار مقاله‌ای در مجله‌نیویورک‌هرالدتریبون مبنی بر تصمیمات‌اداره نظارت بر مواد غذائی و داروئی ایالات متحده امریکا درباره خاصیت سرطان‌زائی بعضی از انواع ظروف‌پلاستیک محتوی ماده «ملی‌ونیل‌کلرید»، بدستور پرفسور انوشیروان پویان وزیر بهداری کمیته‌ای مرکب از کارشناسان آزمایشگاهی و مواد غذائی‌در این وزارتخانه تشکیل شد تا درباره این- مسئله مهم بهداشتی تحقیقات و بررسی های همه‌جانبه‌ای انجام دهد .

کمیته بلافاصله‌به آزمایشگاه های وزارت بهداری دستور دادبررسی های خود راروی اکثر ظروف پلاستیکی که برای نگهداری سرکه ، انواع‌روغن ها و کره ها مورد استفاده قرار میگیرند و همچنین پلاستیک داخل در بطریهای مشروبات غیرالکلی و الکلی‌و داروها و سایر ظروفی که در بسته یا بطری آنها دارای پلاستیک است آغاز کنند .

این کارشناسان در جریان تحقیقات خود، پیرامون‌وجود یا عدم وجود ماده« پلی و نیل کلرید» در مواد غذائی ظروف فوق‌که بنظر سازمان بهداشت جهانی امکان دارد در ایجاد بعضی ازانواع سرطان ها - نظیر سرطان کبد- موثر باشد ، بررسی میکند . در حال‌حاضر نتیجه قطعی این بررسی ها معلوم نشده است بنابراین انتشار مطالب علمی وپزشکی، بدون در دست داشتن دلایل قطعی‌گاری خطا است زیرا سبب اضطراب بی‌دلیل مردم میشود .ازسوی دیگر همزمان با تشکیل کمیته مزبور ، با توجه‌به‌هشدار سازمان‌بهداشت جهانی در این زمینه‌وزارت بهداری جهت پیشگیری از تمام کارخانجات‌پلاستیک‌سازی خواسته است کیه موازین بهداشتی و مقررات حفاظتی و امنیتی را در کارخانجاتی‌که کارگران مستقیما با ذرات «پلی‌ونیل کلرید» تماس دارند رعایت کنند .

سوخت ۱۵ ساله راکتورهای اتمی ایران تأمین شد

دکتر اکبر اعتماد رسما اعلام کردکه سازمان انرژی اتمی‌ایران از تهران‌به یکی از شهر های دیگر منتقل‌خواهدشدو بجزقسمت کوچکی ازاین سازمان ،اکثریت قریب به‌اتفاق سیصد نفرکارکنان آن از پایتخت به خارج میروند.

معاون نخست وزیرو رئیس سازمان انرژی اتمی ایران که ظهر دیروز در انجمن مدیریت در موضوع‌مدیریت درسازمان انرژی اتمی صحبت میکرد هنگام ترسیم دورنمای تولید انرژی اتمی یادآور شدکه تولید انرژی اتمی ایران تا هجده سال دیگر،یعنی سال ۱۹۹۴ به ۲۳ هزار مگاوات‌خواهد رسید ودراین تاریخ نیمی‌ازتولید برق کشور بوسیله بیست راکتور تولید انرژی برق اتمی بدست خواهد آمد. دکتر اعتماد افزود: دو نیروگاه نخستین ایران‌اکنون در بیست کیلو متری بوشهردر دست ساختمان‌است‌این‌دونیروگاه هریك به ظرفیت ۱۲۰۰ مگاوات بوسیله آلمان ساخته و در سال های ۱۹۸۰ و ۱۹۸۱ نصب‌خواهد شد.

دو نیروگاه ۹۰۰ مگاواتی‌بعدی نیز در کنار رودخانه کارون‌ودر محلی که آخرین مطالعات بزودی پایان خواهدیافت در سال های ۱۹۸۲ و ۱۸۹۳ بوسیله فرانسه نصب میشود .

تامین سوخت راکتورها

رئیس سازمان انرژی اتمی ایران در زمینه تامین سوخت‌مورد نیاز نیروگاه های اتمی کشور گفت : براساس گفتگو هایی که انجام شده است سوخت موردنیاز ۱۵سال آینده راکتور های‌اتمی ایران کلاتامین‌شده‌و شایدقسمتی از سوخت مورد احتیاج ۲۵ سال آینده کشور رانیزتامین کرده باشیم.

موضوع عدم اتکاء ایران به‌یك کشور واحد و یایك سازمان مشخص در زمینه تامین سوخت راکتور های اتمی نیز موردتشریح دکتر اعتماد قرار گرفت. وی ضمنا متذکر شدکه مسائل محیط بدقت مورد توجه‌است و بطورمثال راکتور هائی‌که‌در بوشهر نصب خواهدشد طوری ساخته میشودکه تحمل زلزله هائی یاقدرت ۷درجه را خواهد داشت.

تربیت‌متخصص اتمی

رئیس سازمان انرژی اتمی ایران سپس مسئله آموزش را پیش کشید و یادآور شد که‌طی ۵تا۶ سال آینده‌ده هزارمتخصص اتمی در سطوح مختلف‌بایدتربیت شوند وبهمین مناسبت برنامه وسیعی در دست تهیه است که امیدواریم دراجرای آن موفق شویم.

دکتر اعتماد درپایان به‌موضوع مدیریت در سازمان اتمی‌پرداخت و درستکاری ، تکیه بر فرهنك ملی ، احساس رسالت ، ارتباط بین مغزها و دلها، اعتماد کامل‌به نبوغ وکاردانی کارکنان،تفویض اختیارات وخواستن مسئولیت ، قبول اشتباهات احتمالی ، دادن فرصت یادگیری ، رابطه خاص مدیر و همکاران رابعنوان اصول قطعی مدیریت تشریح کردوتاکید کرد که باتوجه‌به عوامل کارکنان سازمان انرژی اتمی در اجرای وظائف ملی خود موفق شده‌اند.

خریدهای عیدسال ۵۵ آغاز شد

به بسیاری از خیاطی‌ها آنقدرکارارجاع شده که باآنکه هنوز ۴۰روز به عید نوروز مانده ، آنها ازقبول سفارش جدید عذر میخواهند. در تعدادی‌از خیاطی‌هم، اکنون‌کار، شبانه‌روزی شده است .

با شروع خرید بازاریان شهرستانها وروستائیان ،رونق اقتصادی عید سال ۱۳۵۵ در بازار و مراکزعمده‌فروشی‌کالاها در تهران وشهر های بزرگ کشور آغاز شد.

گروههای عمده‌ای ازبازرگانان قماش ، آجیل ، شکلات وشیرینی های ماندنی ، برنج و روغن و کالاهای سنتی ویژه ایام عید از شهرستانها برای خرید به تهران روآورده‌اند و خرید های آنان نخستین علائم آغاز رونق ویژه اقتصادی شب های عید را آشکار کرده است .

درپایان انجام این معاملات ، وهمزمان بارسیدن کالاهابه‌شهرها وبخش‌ها ، هجوم خانواده های حقوق‌بگیر از صندوق دولت که بقرار اطلاع حقوق اسفندماه‌امسال خود رانیز چون سالهای قبل در اوائل این ماه دریافت می کنند ، بمبازار ودرنتیجه دوره پرتب‌وتاب اقتصادی یکماهه آخر سال آغاز می شود .

بسیاری از صنوف ، از جمله قنادها ، آجیل فروش‌ها و گل فروش‌ها ، ازهم‌اکنون سرگرم تدارک مقادیر زیادی کالا برای عرضه دراسفندماه هستند . نیز صاحبان صنایعی‌نظیرتولیدکنندگان آرایش ، وانواع شکلات های صنعتی خود را آماده رقابت فشرده‌ای با همکارانشان دربازار پررونق شب عید کرده‌اند .

درتهران و شهرهای بزرگ ، بازار خیاط هابیش‌ازسایر صنوف داغ است . بسیاری از خیاط ها تاکنون آنقدر از آدم های دوراندیشی که در گذشته، عید را بواسطه‌بدقولی خیاط بالباس‌کهنه گذرانده‌اند ، سفارش گرفته‌اند که دیگر به هیچ عنوان قول دوخت لباس نمیدهند .

دایرکنندگان تورهای مسافرت به داخل و خارج ، شرکت های حمل و نقل زمینی و هوائی و صاحبان هتل وویلا درشهر های توریستی نیز شیرینی بازار شب عید را چشیده‌اند ، زیرا بسیاری ازتورها و تقریبا تمامی هتل‌ها و ویلاها - وحتی کلبه های جنگلی شمال - ازهم‌اکنون رزرو شده است .

بازار فروش اتومبیل دست‌دوم نیز ازهم‌اکنون گرم شده‌است وعده زیادی که به صرافت افتاده‌اند تعطیلات عید را بااتومبیل شخصی به مسافرت بروند ، هرروز برگرمی این بازار می‌افزایند .

کاشی و سرامیك ایتالیا و فرانسه
تلفن ۸۳۷۷۸۴ - ۸۳۲۲۹۹

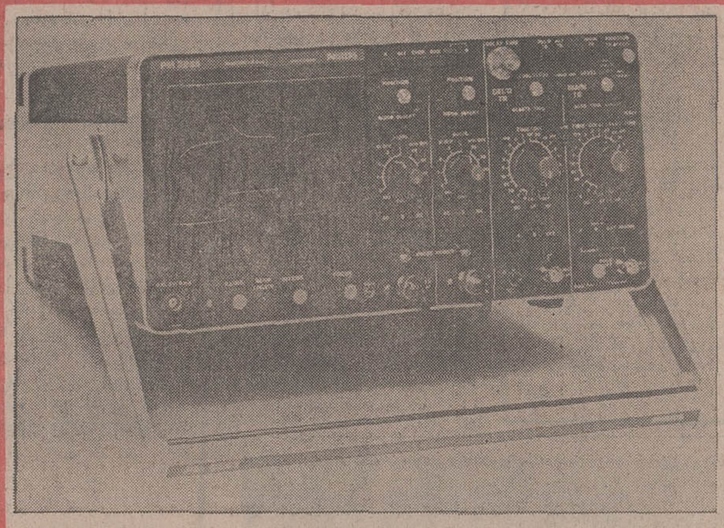

اُسیلسکوپ
مدل PM 3265
با مصرف فوق‌العاده کم که با هرولتاژی کار میکند. با دکمه‌های کنترل کاملا مجزا قابل حمل و قابل استفاده برای سرویس کامپیوتر ، تجهیزات مخابراتی و آزمایشگاهها .

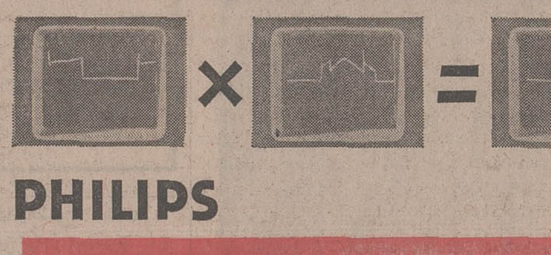

PHILIPS

تکنولژی پیشرفته فیلیپس در اختیار شماست

- انواع اسیلسکوپ
- مولتی مترهای یونیورسال ، دیجیتال ، خودکار
- ولت مترهای دیجیتال کامپیوتری
- میکروولت متر برای جریان مستقیم DC
- میلی ولت متر برای جریان متناوب AC
- دستگاههای اندازه‌گیری قابل برنامه ریزی
- دستگاههای اندازه‌گیری فرکانس
- انواع پالس ژنراتور
- ثبات‌های چند نقطه‌ای
- مولدهای DC
- دستگاههای تثبیت ولتاژ AC

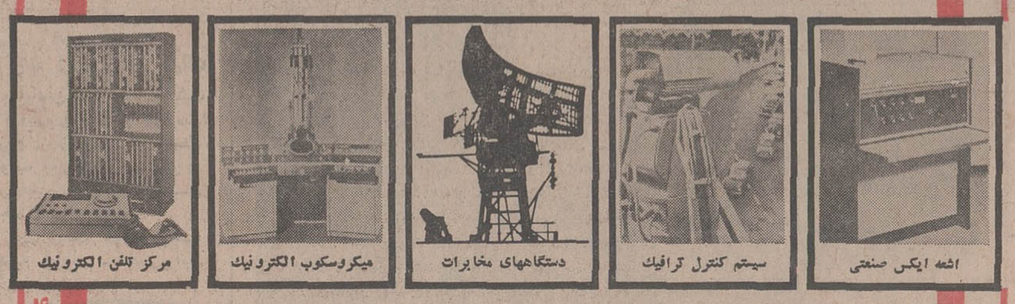

۴

شرکت فیلیپس ایران (سهامی خاص)
خیابان شاهرضا - شماره ۳۱۵ - ساختمان فیلیپس - تلفن ۵ - ۶۶۲۲۸۱
علامت برتری و اطمینان

قابل توجه شرکتهای تاسیساتی وساختمانی ومهندسین مشاور

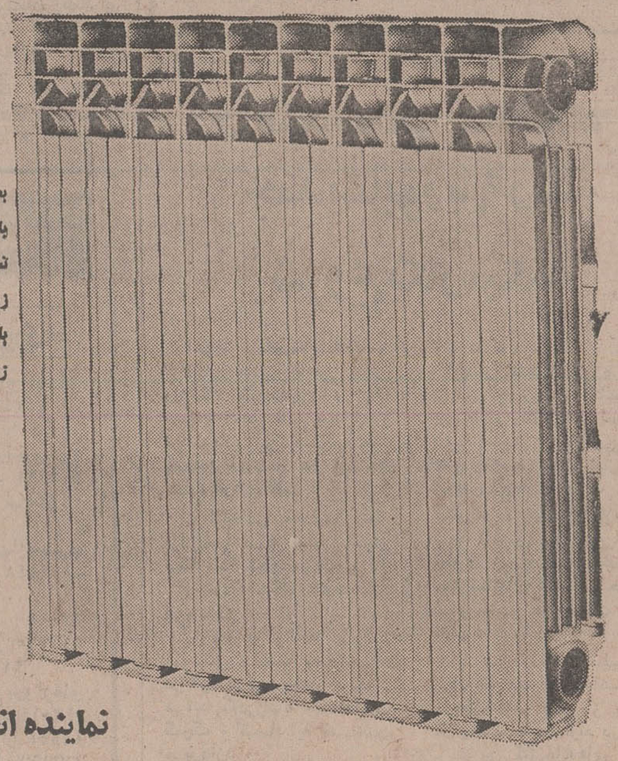

رادیاتورهای آلومینیومی فلوریدا ساخت ایتالیا با امتیازات فنی ومشخصات زیر آماده تحویل میباشد

بعلت فرم مخصوص پره‌ها دیوار را سیاه نمیکند .
با دوام است و هرگز زنگ نمیزند .
تحت ۹ اتمسفر فشار آزمایش شده .
زیبا و دکوراتیو در رنگهای متنوع .
با داشتن ابعاد کوچکتر فضای کمتری را اشغال میکند زیرا بازده حرارتی آن از رادیاتورهای معمولی بیشتر است.

FLORIDA

نماینده انحصاری در ایران :
شرکت مهندسی هیتینگ
خیابان کریمخان زند ، اول خیابان نادرشاه‌شماره ۲ر۴ تلفن ۶۲۵۴۱۷ و ۶۲۶۹۳۹

ضوابط پرداخت پاداش و حقوق اسفند و فروردین کارمندان

وزارت امور اقتصادی و دارائی طی بهمن ماه جاری ضوابط و پرداخت پاداش و همچنین حقوق ماههای اسفند امسال و فروردین ماه سال آینده کارمندان دولت راتعیین و طی‌دستورالعملی به‌سازمان های دولتی ابلاغ میکند. ادارات حسابداری سازمان های دولتی نیز بر اساس این‌دستورالعمل حقوق‌وپاداش کارمندان را می‌پردازند.

پاداش سال‌گذشته‌کارمندان اواخر نیمه اول اسفند و حقوق اسفند نیز تقریبا اواخر این ماه بحساب آنان واریز شد.

حقوق فروردین کارمندان نیز یکماه پس‌از تاریخ پرداخت پاداش بکارمندان داده شدو هدف‌هم این بود که پرداخت حقوق و پاداش آخر سال کارمندان بطور متناوب انجام شود.

امسال نیز پیش بینی‌میشود تمام حقوق اسفندماه کارمندان تابیستم اسفند پرداخت شود. حقوق فروردین نیز تا یکماه بعد در اختیار کارمندان قرار خواهد گرفت پرداخت پاداش آخر سال کارمندان که پس‌از ابلاغ تصویب نامه هیات دولت آغاز میشود زودتر از نیمه اول اسفند ماه عملی نخواهد بود.

طبق تصویب‌نامه‌سال‌گذشته بکارمندان گروههای یک و دو ۲ ماه حقوق و بقیه کارمندان یک ماه حقوق و مزایا پرداخت شد.

یک مقام مطلع در وزارت امور اقتصادی و دارائی پیرامون واریزپاداش وحقوق اسفند ماه کارمندان توضیح داد. این پرداخت در قانون بودجه سال ۱۳۵٤ تامین‌شده ونیاز به بودجه و اعتبار تازه ندارد.

بنابراین پس از تعیین ضوابط وزارتخانه‌و سازمان های دولتی‌باتسلیم درخواست اعتبار، خزانه داریکل اعتبار لازم برای پرداخت پاداش و حقوق اسفند ماه کارمندان را حواله خواهد کرد.

تقدیم جایزه «کولوسه‌ئوی طلائی» به‌پیشگاه شاهنشاه

نمایندگان موسسه جهانگردی استان رم، وابسته به دولت‌ایتالیا دیروز در دفتر سفیر شاهنشاه آریامهر در رم حضور یافتندوطی مراسمی‌جایزه‌مخصوص«کولوسه‌ئوی طلائی»را جهت تقدیم به‌پیشگاه شاهنشاه آریامهر به سفیر شاهنشاه در رم تسلیم کردند. این جایزه که نقش برجسته‌آثار باستانی معروف شهر رم است، بمنظور سپاس از روابط نزدیک دوستانه که به رهبری خردمندانه شاهنشاه آریامهر بین دو کشور برقرار شده،ونیزتوجه وعلاقمندی کاملی که شاهنشاه طی‌سخنان خود بار ها نسبت به ایتالیا ابراز فرموده‌اند، تقدیم شده است.

موسسه جهانگردی‌امورخارجی ایتالیاطی‌مراسمی‌جایزه«کولوسه‌ئو» را به سران کشور های مختلف که در بسط روابط دوستانه با ایتالیا نقش سازنده‌ای داشته‌اند، اهدا می کند. این جایزه تا کنون به اعلیحضرت فدریك نهم پادشاه دانمارك، علیاحضرت الیزابت دوم ملکه انگلستان، پادشاه بلژیك و روسای‌جمهوری اتریش، آلمان، آرژانتین، برزیل وآمریکا تعلق گرفته است.

سالروز شهادت حسنعلی منصور

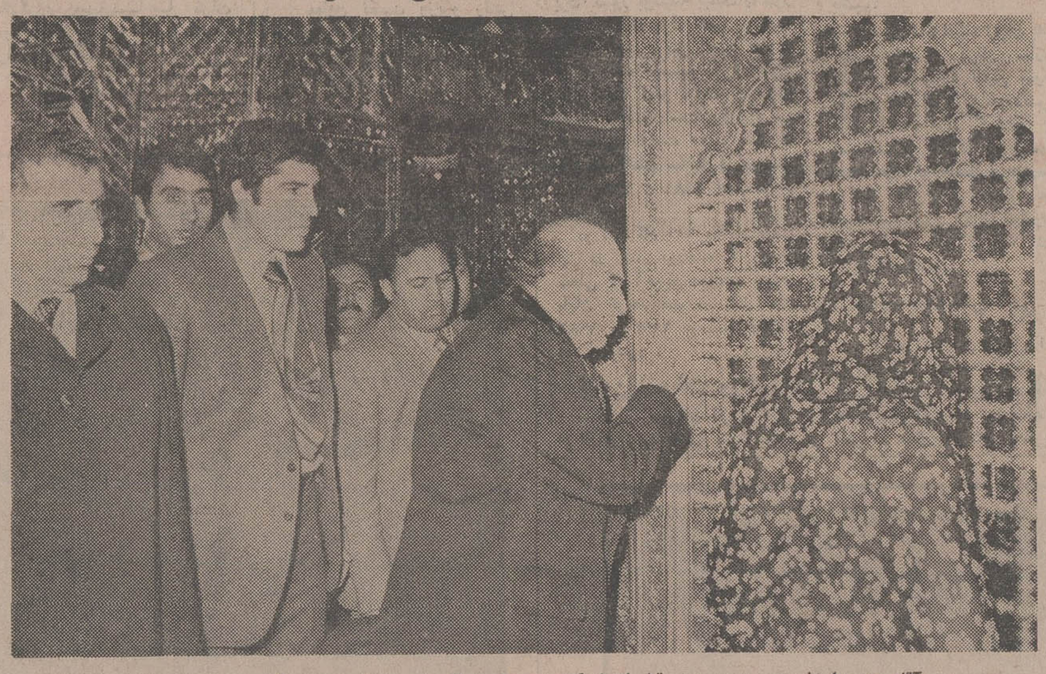

آقای هویدا نخست وزیردیروز قبل از شرکت در مراسم‌سالروز شهادت حسنعلی منصور به‌حرم مطهر حضرت‌شاه عبدالعظیم‌رفت و همراه با سایر مردم به زیارت پرداخت.

مراسم یازدهمین سالگرد شادروان حسنعلی منصوربعد از ظهردیروزبا حضورنخست وزیر، رئیس مجلس شورای ملی، چند تن از وزیران، وطبقات مختلف مردم، آشنایان شخصیت های برجسته‌مملکتی وخانواده منصور بر سرمزار او برگزار شد.

آقای هویدا نخست وزیر ودبیر کل حزب رستاخیزملت ایران ساعت دوونیم بعد از ظهر به شهر ری‌آمد ونخست در محل آرامگاه رضاشاه کبیر حضور یافت و آدای احترام نمود. نخست وزیر سپس به زیارت حضرت عبدالعظیم رفت و بهمراه مردمی که در حرم حضور داشتند به زیارت پرداخت.

در این مراسم پس‌از قرائت آیاتی از قرآن مجید، آقای هویدا نخست وزیر، مهندس ریاضی رئیس مجلس شورای ملی، چندتن از وزیران، شخصیت‌های مملکتی،دوستان وآشنایان و خانواده منصور وانبوهی ازطبقات مختلف‌مردم درمحل‌آرامگاه حسنعلی‌منصور حضور یافتند و برای شادی روح آن شادروان فاتحه خواندند.

تاج های گل زیبائی که از طرف وزیر دربار شاهنشاهی، هیئت وزیران، بیمه مرکزی‌و چندین سازمان دولتی و خصوصی‌وطبقات مختلف‌مردم بدین مناسبت‌فرستاده شده‌بود آرامگاه شادروان حسنعلی منصور را در خود پوشانده بودند.

مذاکرات ایران و ترکیه

درباره موافقتنامه ترانزیت جدید

مذاکرات ایران‌و ترکیه پیرامون امضاء موافقتنامه جدید ترانزیت در لاهور آغاز گردید.

امروز گفته شد همزمان باآغاز مذاکرات کنفرانس لاهور که وزیران خارجه آر ـ سی ـ دی درآن شرکت‌دارند، مسئله‌افزایش حق عبور کامیونهای ایرانی بین وزیران خارجه ایران و ترکیه مورد گفتگو قرار گرفت وهدف انعقاد یک موافقتنامه ترانزیت جدیدبین دو کشور است.

«رحمی گمرکچی اوغلو» سفیر ترکیه در دربار شاهنشاهی نیز امروز در تهران در همین مورد گفت.

درفرصت برگزاری کنفرانس لاهور، وزیران خارجه ایران و ترکیه فرصت خواهند داشت که راجع به این مسئله هم بحث و تبادل نظر کنندو امیدوارم هرچه زودتر دو کشور در این مورد بتوافق برسند.

همزمان با این اخبار، خبرگزاری ها از آنکارا خبردادند: هرگاه ترکیه در اجرای تصمیم خود دایر بر پنج برابر کردن‌حق ترانزیت کامیون های ایران پافشاری کند، ایران نیز درمورد عدم پرداخت قسمت و یا کلیه اعتبار یک میلیارد و دویست میلیون دلاری خود به ترکیه را مورد مطالعه قرار خواهد داد.

منابع ترکیه افزودند: وزیر خارجه ترکیه در مذاکرات آر ـ سی ـ دی با استفاده از فرصت احتمالا پیشنهاد خواهد کرد حق ترانزیت برای دوره محدودی کاهش پیدا کند تا کامیونداران کشور هایی که با ترکیه قرارداد حمل و نقل دارند بتوانند آن را بپردازند.

خبرهای کوتاه

لغو و کاهش سورشارژ بنادر

امروز اعلام شد که کلیه کنفرانس های کشتیرانی که کشتیهای شرکتهای عضوآنان به بنادر خلیج فارس رفت وآمد میکنند سور شارژ بندرشاهپور را لغو کردند و پانزده درصد از سور شارژ بندر خرمشهررا نیز کاهش دادند.

کنفرانسهای کشتیرانی‌ژاپن ـ خلیج فارس و اروپا ـ خلیج فارس (مدمیکن) هفته گذشته سورشارژ۸۰درصد بندرشاهپور را لغو کردند و سورشارژ ۸۰ درصد بندر خرمشهر را به۶۵ درصد کاهش دادند.

بازدید وزیر رفاه

ساعت ۹ صبح امروزدکتر شیخ‌الاسلام زاده وزیر رفاه اجتماعی ازدومین نمایشگاه مصنوعات و کارهای دستی و هنری معلولین روانی و جسمانی و نمایشگاه عکس و اسلاید و فیلم انجمن توان بخشی که در مرکز روانی‌پیمارستان‌توان‌بخشی شفاییحیائیان که از روزاول همین ماه در مرکز مذکور تشکیل یافته بازدید به عمل آورد.

۷ مدیرکل جدید اوقاف

۷ مدیر کل سازمان‌اوقاف تغییر کردند و ۳۳ تن از روسا و کارکنان این سازمان ـو از جمله ۲ مدیر کل نیز بازنشسته شدند. بجای‌مدیران کل تغییر یافته افراد زیر منصوب شده‌اند:

سید محمد باقی ضیائی شریعت پناهی بسمت مدیر کل اوقاف آذربایجان غربی، حسن وداد بسمت مدیر کل اوقاف بندر عباس ـ نادر شاهشا به سمت مدیر کل‌اوقاف خراسان ـ حسن ایرانپور بسمت مدیر اوقاف آذربایجان غربی، حسن معمار پور بسمت مدیر کل اوقاف سنندج ـ محمد رضا فتح‌الله‌پور بسمت رئیس‌اوقاف بوشهر ـ حسن برقعی بسمت رئیس حوزه اوقافی سمنان ـ منصور صفائی بسمت رئیس حوزه اوقافی همدان ـ علی صفوی بسمت مدیر کل اوقاف زاهدان ـ حبیب‌الله حجت‌الله طالقانی بسمت‌مدیر کل‌پیگیری ونظارت.

سخنرانی

ساعت ٦ بعد از ظهر امروز در اجتماع هفتگی بنیاد تسلیح اخلاقی که‌درمرکز بنیاد(شماره ۱۰۰۲) قلهك تشکیل می‌گردد درباره همکاری‌دستجمعی وبازده آن سخنرانی و فیلم مستندی از محصول تسلیح اخلاقی جهانی در این باره نمایش داده میشود.

★★★

روز شنبه یازدهم بهمن ساعت شش بعد از ظهر آقای دکتر نوشین در انجمن ادبی مولوی «تالار انجمن فرهنگی ایران‌وترکیه» واقع‌در ایستگاه محمودیه خیابان پهلوی در باره سبك وافکار صائب تبریزی سخنرانی میکندو شاعران‌دیگر قطعاتی خواهند خواند ورودآزاد است:

پیازوسیب زمینی‌هندی توزیع میشود

اولین کشتی حامل پیاز و سیب‌زمینی ظرف‌امروز و فردا وارد بندر خرمشهر می شودو خارج از نوبت تخلیه خواهد شد و باگامیون‌هائی که آماده شده بلافاصله پیاز و سیب‌زمینی به مراکز مصرف حمل خواهد شد.

این کشتی سه هزار تن‌پیاز و سیب‌زمینی ازشصت هزارتن پیاز و سیب زمینی خریداری از هندوستان را حمل میکند.

بدنبال کمبود پیاز و سیب زمینی که موجب افزایش‌قیمت این دو کالاشده شرکت‌معاملات خارجی ٤۰ هزار تن پیاز و ۲۰ هزار تن سیب زمینی از هندوستان خرید که بتدریج وارد کشور خواهد شد.

قیمت پیاز در حال حاضر به حدود ۵۰ ریال هر کیلو و قیمت سیب زمینی به حدود ۲۵ ریال هرکیلو رسیده است.

کشف۲۱تن سیب‌زمینی

شیراز ـ گروه ضربت ستاد مبارزه با گرانفروشی شیراز از دو انبار متعلق به حاج عبدالخالق ارجمندی و حاج ملکزاده مقدار ۲۱تن سیب زمینی احتکار شده کشف کرد.

استاندار کربلا به تهران آمد

دیشب آقای محسن‌الشافی استاندار کربلا بدعوت استاندار استان مرکزی به تهران آمد. در فرودگاه‌اقای منطقی معاون استانداری مرکز از وی استقبال کرد. استاندار کربلا بامدادامروز برای زیارت به مشهد رفت و تا آخر هفته طی برنامه‌ای که دارداز‌اصفهان و شیراز دیدن خواهد کرد.

دریافت نشان آبادانی و پیشرفت

آقای احمد زرین‌نعل‌معاون وزارت دادگستری و رئیس سازمان ثبت اسنادو املاک کشور به دریافت‌نشان درجه یک آبادانی و پیشرفت مفتخر گردید.

وضع پیستهای اسکی

سازمان هواشناسی‌کشور امروز اعلام کرد که پیست های اسکی ابعلی، دیزین و شمشك آماده اسکی است و علاقمندان می توانند در تعطیل پایان هفته برای‌اسکی به پیست های فوق بروند.

ارتفاع برف در پیست‌اسکی آبعلی نیز امروز بشرح زیر اعلام شده‌است: بالای پیست ۸۸ سانتی متر، وسط پیست ۱۲۵سانتی‌متر و پائین پیست ۸۵ سانتی متر.

رئیس اتاق به‌وین رفت

دکتر طاهر ضیائی رئیس اتاق بازرگانی و صنایع ومعادن ایران بدعوت رئیس اتاق اقتصادی اتریش دیروز به‌وین عزیمت کرد.

اتاق ایران دو طول یکهفته اقامت خود با آقای دکتردولف گرکش لیگر رئیس جمهور اتریش و همچنین آقای دکتر جوزف ستاری باشر وزیر بازرگانی و صنایع اتریش و چند تن دیگراز شخصیت های اقتصادی اتریش‌در زمینه‌توسعه همکاری های‌دو بخش خصوصی ملاقات و مذاکره خواهدکرد.

مدیر عامل توانیر

مهندس مجید رحمانی مدیر عامل شرکت برق منطقه‌ای اصفهان به سمت رئیس هیات مدیره و مدیر عامل شرکت سهامی تولید و انتقال نیروی برق ایران (توانیر) منصوب شد.

این سمت را قبلا آقای مهندس مهدمینا بعهده داشت. وی هفته گذشته به سمت‌معاون وزارت نیرو برگزیده شد.

اطلاعات دیپلماتیک

کاردار عازم کلمبو شد

حسن ایزدی رئیس اداره نهم سیاسی وزارت خارجه دیروز برای عهده‌دار شدن‌پست جدید خود عازم سری‌لانکا شد.

ایزدی مدتی بعنوان کاردار دائم در کلمبو خدمت خواهد کرد تا هنگامیکه‌دوکشور رسما تصمیم به تعیین سفیر بگیرند.

در حال حاضر اداره نهم سیاسی وزارت خارجه که مسئول قسمتی از خلیج‌فارس است بدون سرپرست است و انتظار میرود با ادغام بااداره اول سیاسی که آنهم قسمت دیگری از خلیج فارس را می‌پوشاند بصورت یک اداره کل و زیر نظر یک رئیس کل درآید.

اهمیت دادن به مسائل‌خلیج فارس از سوی وزارت‌خارجه زیاد هم دور از انتظار نیست زیرا منافع حیاتی ایران در خلیج فارس و حوادثی که چندی پیش شاهد آن بودیم لزوم تقویت کادر را برای پوشاندن منطقه خلیج فارس ضروری میکند.

سفیر تازه ایران درکویت

وزارت خارجه برای سفیر تازه‌خود در کویت ازوزارت خارجه این کشور درخواست پذیرش کرده است و گویا این پذیرش قبل از بروز جنجال خبرگزاری به تهران رسیده بود ولی وزارت خارجه ایران ترجیح داد برای مدتی‌آنرا مسکوت گذارد.

سفیر تازه ایران در کویت از کارشناسان امور خلیج فارس میباشد و انتظار میرود او بتواند در تقویت روابط ایران و کویت نقش ارزنده‌ای را ایفاء کند.

در حال حاضر محمد لواسانی کاردار موقت سفارت ایران در کویت است که خود دیپلمات‌پرتجربه‌ایست. فریدون زند فرد سفیر سابق که پس از پایان ماموریتش اخیرا به تهران بازگشته است، فعلا در مرخصی بسر میبرد تا شغلی برایش در نظر گرفته شود.

ایران وروابط مغرب والجزایر

باینکه ایران سکوت‌خود را پیرامون درگیری مغرب و الجزایر هنوز حفظ کرده است ولی تردید نیست که نگران‌روابط مغرب‌والجزایر است که با هر دو کشور روابط حسنه و نیکو دارد.

ایران به قول یک منبع دیپلماتیک تحولات درروابط این دو کشور شمال افریقا را بدقت مورد بررسی قرار داده است و بعید نیست همزمان با خطرناک شدن اوضاع و ورود لیبی به درگیری‌های مغرب و الجزایر گامهای جدیدتری برای نزدیکی نظرات دو کشور بردارد.

ایران معتقد است دراین هنگام که اعراب بیش از همیشه به همبستگی و اتحاد احتیاج دارد، این گونه درگیریها میتواند نیروهای فعال آنانرا فلج کند و این بنفع هیچکدام از دو کشور نیست.

چهره‌های جدید بین سفرای خارجی

مدت ماموریت بسیاری‌از سفرای خارجی پرسابقه‌که دربالای‌لیست کتاب‌دیپلماتیک قرار دارند به پایان رسیده است وتهران بزودی چهره های جدید دیگری در بین سفرای خارجی مقیم تهران مشاهده خواهد کرد.

درحال حاضر ولادیمیر پروفیف سفیر شوروی شیخ‌السفراست و شیخ‌ناصر سفیر کویت که ٤ماه زودتر به‌تهران آمده است، بهمین جهت نفر دوم و شیخ ـ السفرای سفرای کشورهای اسلامی است.

سوء استفاده از بازار داغ شب‌عید مجازات شدید دارد

دولت اخطار کرد با افرادیکه بخواهند از بازار داغ شب عید سوء استفاده کنند و تغییراتی در قیمتهای مصوب کالاها بدهند ویا قیمت کالاهایی را که بهای قطعی آنها تعیین نشده بالا ببرند باشدت عمل رفتار خواهد شد.

این مطلب را امروز سخنگوی مرکز رسمی قیمتها پس از پایان جلسه شورای‌عالی قیمت ها که بریاست فریدون مهدوی وزیر بازرگانی و قائم‌مقام حزب رستاخیز ملت ایران تشکیل شد، اعلام کرد این‌سخنگو افزود: براساس بررسیهایی که تاکنون انجام شده با بعضی از سوء جریانات برخورد کرده‌ایم و دریافته‌ایم‌که احتمال دارد گروهی دست‌باجحاف بزنند. بعنوان مثال او از دارو صحبت کرد و گفت: کسانیکه‌ازطریق اشتغال بکاردارو میلیونها ریال استفاده میبرند اگر داروهایی‌راکه‌جنبه حیاتی دارد، بهر عنوان، عرضه نکنند کارشان اخلال‌درکسب تلقی‌میشود و باشدت باآنان‌رفتار خواهد شد. شورای عالی قیمتها برای تنظیم بازارشب عید، بویژه در مورد کالا های نظیر کفش های دست دوز و ماشینی ـ البسه ـ ملبان ـ میوه وشیرینی هر هفته تشکیل جلسه میدهدو ضمن بررسی نحوه عمل صنوف مختلف، خواهد کوشید نه تنها از هر گونه افزایش قیمت جلوگیری کند، بلکه قیمت پاره‌ای از کالا ها را که اکنون عادلانه نیست کاهش دهد.

در جلسه امروز قیمت ٤۵قلم لوازم آرایش ۷۲ نوع داروی انسانی درمانی و نیز نرخ سه نوع پارچه و پتو داخلی به تصویب رسید.

از هفته آینده بازرسان ستاد مبارزه باگرانفروشی‌واتاق اصناف برای‌کنترل‌قیمتها برتامه‌فوق‌العاده‌ای اجرا خواهد کرد. اگر بازرسان گزارش‌دهند مغازه‌ای‌فاقد صورت نرخ های مصوب است و یا نتوانسته برای کالا های خارجی اسناد وارداتی‌ارائه‌دهد، پروانه کسب صاحب آن لغو خواهد شد.

خطر حمله‌ارتش سرخ ژاپن

اخبار خارجی

مانیل ـ خبرگزاری فرانسه ـ پلیس فیلیپین برای جلوگیری از حمله احتمالی ارتش‌سرخ ژاپن به محل کنفرانس ۷۷ کشور به اقدامات امنیتی فوق‌العاده‌ای دست زد.

یک مقام وابسته به‌سرویس های امنیتی فیلیپین اظهار داشت عده‌ای از عناصرارتش سرخ ژاپن ظاهرا به قصد حمله به مقر کنفرانسی که نمایندگان ۷۷ کشور در آن اجتماع کرده‌اند وارد مانیل شده‌اند.

ازبعدازظهردیروز ماموران سرویس‌های امنیتی فیلیپین ساختمان هتلی را که کنفرانس در آن تشکیل جلسه می‌دهد محاصره کرده‌اند، عده‌زیادی ماموران مسلح نیز در کریدور ها، رستورانها و بارها به مراقبت گمارده شده‌اند.

خانم ارمسترانك سفیر شد

● واشنگتن ـ آسوشیتدپرس ـ سنای آمریکا با انتصاب خانم آرمسترانك به مقام اولین سفیر زن در لندن موافقت کرد.

خانم آرمسترانك مشاور پیشین پرزیدنت نیکسون رئیس‌جمهوری‌سابق‌آمریکا بود. خانم آرمسترانك جانشین «الیوت‌ریچاردسون» شد که به مقام وزارت بازرگانی آمریکا منصوب گردیده است.

اطلاعات و نیازمندیهای فوری شما

نرخ مسکوکات

ربع پهلوی ۷۵۰ ریال.
نیم پهلوی ۱٤۵۰ ریال.
یک پهلوی ۲۸۰۰ ریال.
دو و نیم پهلوی ۷۰۰۰ ریال.
پنج پهلوی ۱٤ هزار ریال.

نرخ ارز

یك دلار آمریکا ۶۹٫٤۰ ریال. یك لیره‌انگلیس ۱٤۱٫۳۰ ریال. یك مارك آلمان غربی ۲۶٫۹۰ ریال. یك فرانك سوئیس ۲۶٫۹۰ ریال. یك فرانك فرانسه ۱۵٫۶۰ ریال. یکصد فرانك بلژیك ۱۷۸٫۷۰ ریال. یکصد لیر ایتالیا۹٫۵۵ ریال. یکصد ین ژاپن ۲۳٫۱۰ ریال.

آسمان

آسمان تهران نیمه ابری و غبارآلود که در بعضی ساعات برمقدار ابرهاافزوده میشود.

آسمان سواحل دریای مازندران‌کمی تا قسمتی‌ابری در استان گیلان همراه با مه صبحگاهی، آسمان استانهای آذربایجان، نیمه ابری احتمالا همراه با رگبارهای پراکنده. آسمان استان خوزستان، لرستان، سواحل خلیج فارس ابری بتدریج همراه با بارندگی، چامبار با ۲۶ درجه بالای صفر گرمترین و همدان با ۸ درجه زیر صفر سردترین شهر ایران بوده است. در همین مدت درجه حرارت هوای تهران‌بین صفر و ۱۰ درجه بالای صفر نوسان داشته است.

تلفنهای ضروری

تصادفات‌راهنمائی‌ورانندگی ۳۳۳۳۳۳ ـ ۳٤۳٤۳٤ ـ ۳۵۳۵۳۵
ستادمبارزه‌باگرانفروشی: ۸۲۹۶۱۳ و ۷ ـ ۸۲۲۰۶۱
بیمه ایران (۲٤ ساعته) ۳۰٤۰۲۶
کمیته‌ملی حمایت‌از مصرف کننده:۸۵٤۷٤۷ و۸۵٤۸٤۸ـ ۹۵۶۷۶۷
اطلاعات‌فرودگاه: ٤۳۰۱٤
هواپیمائی ملی ۹۱۱۳۱۵
۹۱۱۳۱٤ ـ ۹۱۱۳۱۳
هواپیمائی ملی پروازهای خروجی ٤۳۰۱۳ ـ ٤۳۰۱٤
آتش‌نشانی تهران ٤٤٤٤٤
آتش‌نشانی‌شمیران ۲۷۷۷۷۲
۲۷۷۷۷۱
آمبولانس‌تهران: ۳۰٤۰۵۰ و ۳۹۳۶۶۶
مرکزاورژانس: ۶۶۹۹۹۱ و ۶۶۹۹۲۱

دانشکده‌فنی دانشگاه جندیشاپور با ۹ رشته شروع بکار میکند

اهواز ـ خبرنگاراطلاعات: دکتر عباس جامعی رئیس دانشگاه جندیشاپور در یک مصاحبه مطبوعاتی ضمن‌اعلام برنامه‌های این‌دانشگاه‌به‌نحوه پذیرفتن دانشجو در آینده اشاره کرد و گفت:

ـ باایجادرشته‌های‌موردنظر ازاین‌پس صرفا برابر نیاز استان دانشجو می‌پذیریم.

رئیس دانشگاه جندیشاپور افزود:

بزودی دو واحد بزرگ آموزشی وابسته به دانشگاه در دزفول وخرمشهر بوجود می‌اید که‌درزمینه حسابداری، گمرک و اقتصاد به فعالیت می‌پردازد.

همچنین‌یک انستیتو تحقیقات اقیانوس و مسایل دریائی تاسیس میشود که مرکز آن در حوزه خلیج فارس و ایستگاههایش در مسیر رود کارون، اهواز و خرمشهر خواهد بود.

بهمین منظور گروه زمین شناسی و زیست شناسی به آمریکا و انگلستان اعزام‌می شوند تا پس از گذراندن‌دوره های ویژه در این انستیتو به تدریس بپردازند.

دکتر جامعی‌همچنین‌اعلام کرد: با تاسیس بیمارستان‌اشرف پهلوی بزودی تعداد تخت‌های بیمارستانهای دانشگاه جندی شاپور به دو هزار تخت بالغ میشود.

با صرف ٦۰۰ میلیون ریال کتابخانه های دانشگاه‌که درحال‌حاضر بیش از هشتاد هزار جلد کتاب دارند درردیف بزرگترین کتابخانه‌های ایران قرار می‌گیرند و دانشگاه‌برای رشته کتابداری نیز دانشجو می‌پذیرد.

بزودی دانشکده فنی با ۹ رشته در دانشگاه جندیشاپور آغاز بکار می‌کند.

فردا جشن سده برگزار میشود

فردا ۱۰ بهمن مصادف با جشن سده است در این روز از سوی سازمان فروهرجوانان زرتشتی مراسم خاصی درتهران وبرخی از شهرستانها برگزار میشود.

زرتشتیان تهران فردا شب در کوشك ورجاوند اجتماع خواهند کرد و آئین جشن‌سده را با آتش افروزی واجرای نیایش ویژه برگزار می‌کنند. همانند این آئین در یزد ـ کرمان ـ شیراز ـ اصفهان ـ اهوازوآبادان بوسیله‌همیشن زرتشتی ساکن این مناطق نیز برگزار خواهد شد.

ثبت زمین بنام دولت

آبادان ـ اسناد مالکیت ۲۵ میلیون و ۹۷۰ هزارمتر مربع از زمینهای آبادان‌بنام دولت به ثبت رسید و دراختیار سازمان زمین آبادان قرار گرفت.

این زمینها در اطراف جاده آبادان ـ خسروآباد قرار دارد

انتصابات

دکتر رضا نجیمی ازطرف مهندس روحانی وزیر کشاورزی و منابع طبیعی بریاست‌مدرسه‌عالی‌کشاورزی همدان منصوب شد.

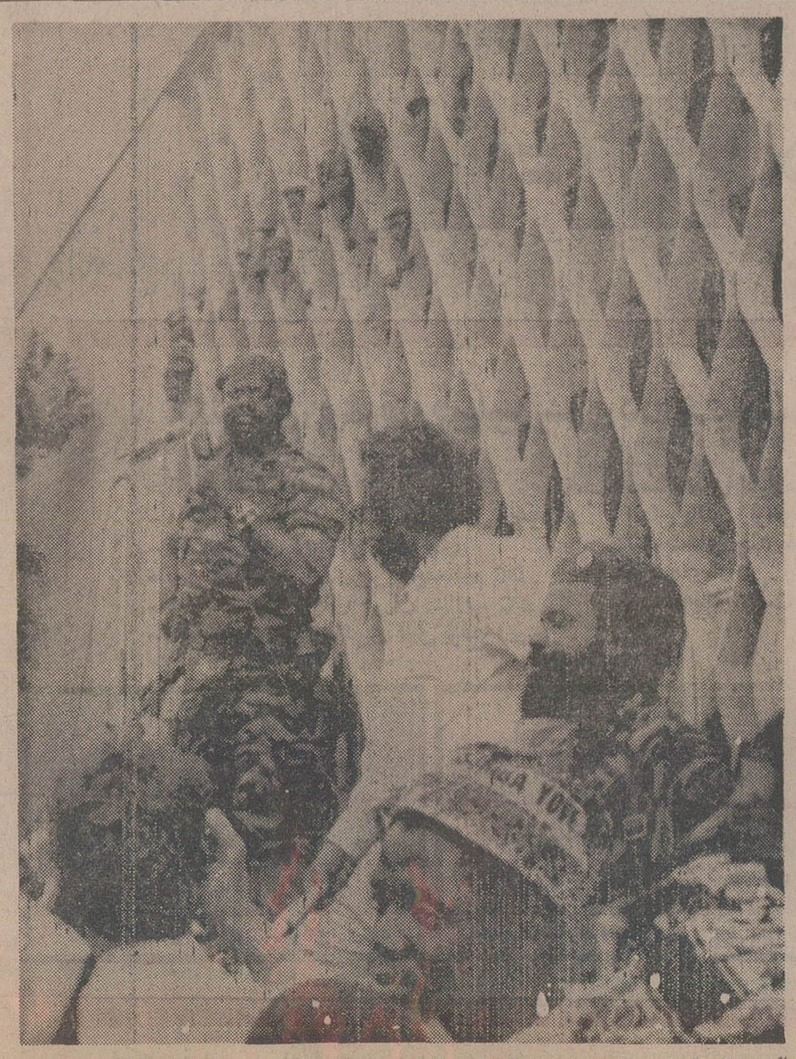

درهاایکه گزارش های رسیده‌حاکی است که نیروهای «مپلا» بسرعت بطرف مناطق تحت اشغال «اونیتا» در حرکت هستند رهبر اونیتا ـ ساویمبی ـ بطوریکه در این عکس دیده میشود برای طرفداران خود در شهر ساحلی «لوبیتو» سخنرانی میکند. این گزارشها حاکی از آنست که نیروهای طرفدار غرب اونیتا بشدت زیر حمله رزمندگان‌مپلا که ازطرف شوروی پشتیبانی می شوند قرار دارند.

گزارش پایان هفته

نوشته : فرهاد مسعودی

مالک و مستأجر

غده اصلی سرطان را بشکافید

تا زمانیکه عرضه‌وتقاضا برای مسکن متعادل نشود هیچ قانونی نمی تواند رابطه مالك و مستاجر را حسنه کند

همه امکانات برای آغاز یك نهضت بزرك خانه سازی درکشور فراهم است

گروهها و سازمان های متعددی ، اینک دست اندر کارآنند تا عدالتی نو و درخور ،بین مالک و مستاجر برقرار کنند و شکافی را که بین این دو گروه وجود دارد ،وروز به روز عمیق‌تر میشود، از بین ببرند .

این جهاد ، از آنجا آغاز شد و اوج گرفت که خبر طرح قریب‌الوقوع لایحه جدید مالک و مستاجر در مجلس ، منتشر شد و «اطلاعات» بحثی را آغاز کرد تا شاید به یمن نتیجه حاصل ازآن، لایحه از نقص‌های احتمالی پیراسته شود و بدون عیب قوت قانونی یابد ، بعدا دیگران نیز این بحث را چنان پردامنه دنبال کردند که اینک ، مالک و مستاجر مهمترین چهره‌های‌جامعه ما و موضوع مربوط به آنها یکی از مهمترین مباحث اجتماعی است .

– هرکس بفراخور اوضاع و احوال ، منافع و دانش و آگاهی خود چیزی میگوید و هر سازمان مسئول یاغیر مسئول طرحی ارائه میدهد ، و حقیقت آنکه ،گرچه گفته ها وطرحها حکایت از واقعیت گرائی و حسن‌نیت دارند ، اما از آنجا که کمتر به ریشه های این مبتلابه اجتماعی ، و علل و اسباب ظهور آن توجه میکنند ، و تنها نظر به شکل موجود مشکل ،و یا تنها به چند عامل از مجموعه عوامل خلق‌کننده آن دارند ، نمیتوان‌امیدوار بود که ادامه مباحث کنونی به نتیجه‌ای برسد که در پرتو آن درد کهنه مالک و مستاجر درمان شود ، و دیگر دو «گروه بنام مالک و مستاجر» چنین خصمانه در برابر هم صف آرائی نکنندویکدیگر را دشمن، و یاحداقل نامهربان ، ندانند .

یک اصل لایتغیر اقتصادی ، قانون عرضه و تقاضا است . این قانون نه‌فقط در کشورهای سرمایه‌داری ، بلکه در ممالک سوسیالیستی و کمونیستی هم صادق است : هرگاه تقاضا برای کالا ، با خدمتی بر میزان عرضه فزونی میگیرد، بازار سیاه بوجود می‌آید و قیمت ها بالامیرود.

– رابطه مالک و مستاجر،و مسئله اجاره‌بهاء و تمامی عوامل و اثرات ناشی از آن،نیز پیش از آنکه یک مسئله اجتماعی یا یک موضوع حقوقی باشد،موضوعی اقتصادی است‌ونمیتواند از این قانون مستثنی باشد .

ریشه تمام نابسامانی‌ها و سوء تفاهم های موجود در روابط مالک و مستاجر ، در عدم تعادل بین عرضه و تقاضا برای مسکن است .

از خیلی وقت پیش ، در شهرها ،و بویژه شهرهای بزرگ ما ، عرضه مسکن همیشه کمتر از تقاضا بوده است ، و همین‌بی‌تعادلی ، مایه‌اصلی تمام تضادها ، بی‌عدالتی‌ها و خصومت ها است.

کمی عرضه در برابر تقاضا نیز در هرزمان علتی ویژه آن زمان داشته است ، مثلا یک زمان ـکه البته بسیار طولانی هم بود – زمینخواری و زمین بازی منشاء این عدم تعادل بود . درزمان های اخیرتر،فقدان سیاست واحدومستمر مسکن سبب ادامه این عدم تعادل شده‌است ، مثلا شش– هفت سال قبل ، در حالی که رشد شهرنشینی از یکسو و توسعه سریع‌برنامه های سازندگی‌کشور از سوی دیگر ، حکایت از آن داشت که مصرف مصالح ساختمانی و از جمله سیمان رشد نجومی خواهد یافت ، پاره‌ای مسئولین امر دوپا در یک کفش کرده و معتقد بودند ظرفیت تولید مصالح ساختمانی ،و بویژه سیمان ، تاهفت ، هشت‌سال بعد ، کافی است . حال آنکه چند سال بعد ،برای آنکه چرخ فعالیتهای عمرانی از حرکت نایستد ، ناگزیر شدیم میلیونها تن سیمان و انواع دیگر مصالح ساختمانی را بابهای گرانتر از خارج‌وارد کنیم .

یادر شرایطی که کاملا قابل لمس بود که سیاست سنتی ساختمان سازی نمیتواندجوابگوی رشد سرسام‌آور شهرنشینی باشد ، و همپای نیاز به تجدید بنای مساکن کهنه و قدیمی و احداث بناهای جدید پیش برود ، بجای آنکه شالوده‌یک سیاست مسکن جدید و سازگار با مقتضیات زمان را بریزیم ، دست به یک سلسله برنامه‌ریزیهای بی‌نتیجه و غالبا متضاد زدیم :

– زمانی به شرکت های تعاونی مسکن دل بستیم بدون آنکه قدرت عمل واقعی باین شرکت ها بدهیم ، زمانی دیگر دلمان راباعتبارات بانکی خوش کردیم بی‌آنکه نفس سودپرستی مطلق را که‌لازمه بانک ـ

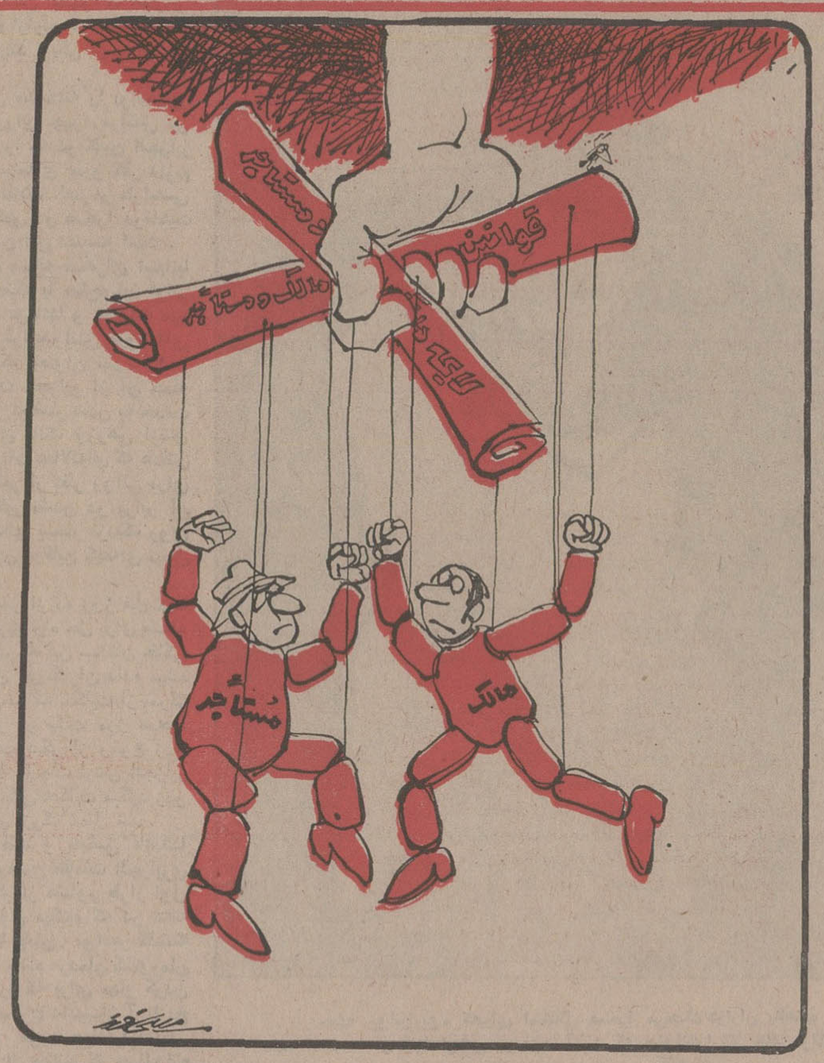

داری است درنظر داشته باشیم ، وقت دیگر نکیه رابر دستگاه های اجرائی دولت گذاشتیم بی‌آنکه در نظر بگیریم درهیچیک از ممالکی که اقتصاد آزاد دارند دولت نتوانسته است به‌تنهائی بارمسکن را بر دوش بکشد، روز دیگر شرکت های پس‌انداز وام ومسکن را درمان دردشناختیم بی‌آنکه لااقل کاری کنیم تا این شرکت ها بصورت موسسات بازرگانی در نیایند ، واینک بانتشار اوراق قرضه مسکن امید بسته‌ایم .

درد بیشتر میشود

کارما در زمینه بهبود روابط مالک ومستاجر وحل مسئله مسکن تهیه شبیه‌کار جراحی ناشی‌است که در بدن بیمار یک غده سرطانی می‌بیند و تعدادی ریشه منشعب ازآن. اقدام صحیح این است که جراح منشاء ، یعنی غده رابیرد و دوربیندازد و سپس ریشه ها رانابود کند و بیمار را از رنج درد برهاند، اما جراح ناشی نخست ریشه ها را عمل میکند بی‌آنکه منبع اصلی بیمارا نابود کند .او ریشه هارا میبرد، اماهنوز جای زخمریشه هاالتیام نیافته که ریشه های تازه وبه‌تعداد بیشتر رشدمیکنند

مانیز بجای آنکه غده اصلی دررو ابط چرکین مالک و مستاجر را بخشکانیم ، همواره خود را سرگرم متفرعات آن کرده‌ایم : غده اصلی ، کمبود مسکن بوده است، اما همیشه به نتایج تبعی آن پرداخته‌ایم .

هروقت‌این جراحی های متعدد فریاد بیمار را بلندتر وتوان‌اورا کمتر کرده، مسکنی تجویز شده است. غالبا هم این مسکن را بسود یکی از دوعضو اصلی این پیکره، یعنی مستاجر، تجویز کرده‌اند . قویترین نوع آن این مسکن‌ها قانون تثبیت اجاره بهابود که سه‌بار هم تجویز شد و روابط مالک ومستاجر را به بحرانی ترین مرحله کشاند ، وتازه معلوم نیست عید امسال ،در پایان دومین مهلت‌تمدید این‌قانون کار مالک و مستاجر بکجا بکشد .

این‌مسکن در زمانی تزریق شد که تا حدی لازم بود، زیرا نابسامانی اقتصاد جهان وازهم گسیختگی نرخ هاکرایه‌مسکن را بحد غیرقابل تحملی رسانده بود، ولی تکرار آن در دو سال بعد، بی‌آنکه برای حل مشکل اصلی ، یعنی متعادل کردن عرضه و تقاضا درامر مسکن ، اقدامی شود ، بسیار غیر معقول بود .

میدانیکه در نتیجه استمرار این‌وضع، اکنون دهها هزار واحد مسکونی خالی است، و حمایت یک جانبه از مستاجر به زیان خود او تمام شده است .

بیان این واقعیت‌نباید موجب این سوء تعبیر شود که نگارنده قصد حمایت از مالکین و نفی مستاجرین رادارد. هدف ، بیان حقایقی است که اگر بموقع به‌آن‌ها توجه میشد اینک بجای سایه‌ابر های تیره، نورگرم صمیمیت بر روابط مالک و مستاجر تابیده بود. زیرا وقتی مسکن فراوان و باندازه نیاز جامعه وجود داشته باشد، اولا اجاره بها متعادل میماند و ثانیا هیچ مستاجری ، از ترس بی‌خانه‌ماندن، نمی‌کوشد باتوسل به انواع حیله‌ها، مستقل مالکی را بدون افزودن براجاره آن ، مدت ها در تصرف خود نگه دارد .

نگاهی واقع بینانه به آینده

براین اساس ،جای آن‌دارد انرژی واندیشه‌ای را که‌اکنون صرف بحث و فحص در باره مواد و تبصره‌های لایحه مالک و مستاجر می‌کنیم، برای حل مشکل‌اصلی بکاراندازیم و بکوشیم باتوجه به‌امکانات فراوانی که در اختیار داریم، دردرجه اول غده سرطان‌زا ـیعنی کمبود مسکن ـ رااز بین ببریم.البته این بدان معنا نیست کهباید از کوشش برای تدوین قانونی مترقی و عادلانه کهبه خصومت دیرین بین مالک و مستاجر پایان دهد ، و روابط آن ها را برمدل واقعی استوار کند، صرفنظر کرد

دولت به تنهائی نمی‌تواند بارسرمایه گذاری‌در مسکن رابدوش بکشد، بلکه سهم عمده دراین سرمایه گذاری رابابد بخش خصوصی برعهده گیرد . در این میان ، تکیه بر پس‌انداز های کوچک و بهره گیری از این منبع مالی لایزال ،میتواند مارا از بن‌بست کنونی برهاند . البته شرط موفقیت دراین است که تضمین کافی‌برای حفظ و بهره دهی عادله باین سرمایه ها وجود داشته باشد، ویا اگرصاحب پس‌انداز ، آنرا برای خانه‌دار شدن به جریان‌می‌اندازد ،ومثلا اوراق قرضه پس‌انداز مسکن میخرد ، این اطمینان باو داده شود که درموعد مقرر ،صاحب خانه خواهد شد .

جریان کار شرکت های پس‌انداز وام مسکن ، ونیز اقبال مردم ازاوراق قرضه مسکن نشان داد که جامعه تاچه حد آماده آن‌است که سرمایه های کوچک و بزرگ خود را درراه مسکن بکار اندازد . حتی سرمایه گذاری روز افزون یکی دو سال اخیر سرمایه‌داران متوسط الحال برای‌بنای آپارتمان های پراکنده ، ورشد سرسام‌آور بهای این آپارتمان ها تاچند ماه‌قبل ، موید وجود سرمایه عظیمی است که بکارگیری صحیح آن‌ها میتواند علت‌العلل مشکلات مارادر زمینه مسکن و روابط مالک و مستاجر حل‌کند مشروط براینکه دولت سیاست هائی اتخاذ کند تا این سرمایه‌ها صرف احداث بناهای نیمه ارزان وارزان بشود، نه‌آنکه همچنانکه در موردنخستین برنامه های حمایت ازآپارتمان سازی‌دیدیم، مقدورات مردم ودولتبه احداث آپارتمان لوکس و گران قیمتی برسد که فقط صاحبان سرمایه های هنگفت قادر به‌خرید آن‌ها هستند .

ازوجود همین سرمایه های عظیم ،ولی پنهان و پراکنده ، درعین حال میتوان درجهت معقول و منصفانه کردن بهای ساختمان استفاده کرد .

اطلاعیه بانک ملی ایران

بدینوسیله باطلاع میرساند که صندوق های اجاره‌ای شعبه میدان ۲۵ شهریور بانك ملی‌ایران برای نگهداری اوراق ، اسناد و اشیاء ذیقیمت مشتریان‌ومراجعان محترم دراختیار عموم‌میباشد.
خواهشمند است جهت اجاره صندوق امانات مزبور به شعب مذکور واقع در خیابان روزولت مقابل خیابان کریم خان زند مراجعه فرمایند.
بانك‌ملی‌ایران

اطلاعیه وزارت بهداری

برای آگاهی شرکت‌کنندگان در امتحانات کمك دندانپزشکی تجربی

امتحانات قوه‌ای حدود سیکل اول متوسطه داوطلبان کمك دندانپزشکی تجربی طبق اعلام قبلی روز ۱۴ر۱۱ر۵۴ در مراکز تعیین شده انجام خواهد شد ولی امتحانات نظری و عملی کمك دندانپزشکی تجربی از امتحانات قوه‌ای تفکیك‌و به روز ۱۰ اسفندموکول‌گردیده است .لذا داوطلبانیکه دارای گواهینامه سیکل اول متوسطه و یا بالاتر میباشند و همچنین قبول شدگان در امتحانات قوه‌ای باید در روز ۱۰ اسفند به حوزه های امتحانی مربوطه مراجعه نمایند.
م‌الف ۲۲۴۶۶ ۱–۲

برای اولین مرتبه
آغاز هفته ششم
نمایش فقط در
سینه‌موند
سینمای مخصوص کودکان ونوجوانان وخانواده‌ها

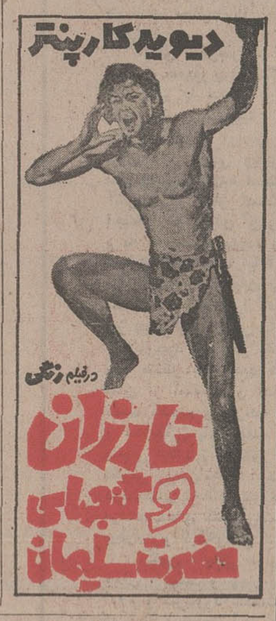

هشداربه مادران– مردی‌گرفتار دو عشق
آغاز هفته هشتم نمایش در
سینما ونک
اولین سینمای مبله و ممتاز ایران

تماشای این فیلم برای اشخاص کمتر از ۱۸ سال ممنوع است

اطلاعیه تاتر شهر
تلفن های تئاتر شهر به شماره های
۶۶۰۵۹۲ الی ۶۶۰۵۹۵
تغییر کرده است

دلاوران بیباك و مردان کوه‌پیکر بامشت های آهنین‌و شمشیر برهنه افسانه های دنیای باستان را باردیگر زنده می کنند

ازامشب درگروه سینماهای
سهیلا–پلازا–مرادی–داریوش

پیشگاه مبارك شاهنشاه آریامهر
سالگرد انقلاب ششم بهمن و روزتجدیدحیات ملی ایران رابه پیشگاه مبارك شاهنشاه آریامهر و عموم ملت ایران تهنیت عرض می نماید.
بندرلنگه احمد عالی حسینی

موردتوجه‌مدیران‌عامل وتجارمحترم
ما بهترین سرویس منشیگری ـ تایپ ،انگلیسی ، آلمانی ، فارسی و ترجمه بزبان های فوق و فتوکپی زیراکس را بشما ارائه مینمائیم .
تلفن ۶۸۳۰۲۱ ـ داخلی ۲۴۱

اطلاعات
زیربه‌ایرانیان‌مقیم‌خارج‌ازکشور
هفته‌ای‌سه‌بار‌درسراسردنیا
دردسترس‌علاقمندان
قرارمیگیرد
باتلفن ۳۱۱۰۷۱ اطلاعات هوائی را برای فرزندان خود آبونه شوید

مجله دنیای ورزش
روزهای شنبه
منتشر میشود

اطلاعیه
alborz
شرکت صنایع الکتریکی البرز
(سهامی خاص)
legrand
شرکت تجارتی البرز
(سهامی خاص)

باطلاع میرساند که محل شرکت از تاریخ چهارم بهمن ماه به خیابان بیست و پنج شهریور (عباس‌آباد) خیابان دریای نور شماره ۲۱ – ۱۹ تلفنهای ۶۲۳۴۵۷ – ۶۲۹۴۰۳ ۶۲۵۳۷۰ منتقل گردید.

سرمقاله

ملاقات با مرگ!

عملیات تجسس که از چند روز قبل برای جستجوی کوهنوردان گمشده جریان داشت ، از دیروز متوقف شد زیرا فدراسیون کوهنوردی ادامه عملیات را برای جان‌جستجوگران خطرناک تشخیص میدهد .

کوهنوردان گمشده ، ابتدا پنج نفر بودند که براثرعملیات کاوش ، یکی از آنها درحالیکه با آخرین رمق در راه زنده ماندن تلاش میکرد پیدا شد ولی از چهار نفر دیگر تا دیروز بعد از ظهر اثری بدست نیامد و چون از یکطرف خطر سقوط بهمن و آسیب رسیدن به گروههای تجسس و امداد وجود داشت، از طرف دیگر امیدی به زنده ماندن کوهنوردان‌گمشده- درصورتی که مسیر ممنوعه را پیموده و در کوهستان مانده باشند - باقی نبود ، ردیابی آنها متوقف گشت .

همه‌ساله ، در فصل زمستان ، حوادث ناگواری ازین قبیل در کوهستانهای ایران اتفاق می‌افتد و گروهی از جوانان تندرست و با نشاط ما بوضعی دلخراش جان خود را ازدست میدهند. گاهی نیز افراد فداکاری که‌بتلاش برای جستجوی گمشدگان برمیخیزند ، خود بکام مرگ میروند .

چنین حوادثی را نمیتوان با همان سهولت تلقی کرد که فی‌المثل مرگ معتادان در گوشه خیابان . لکن متاسفانه درین هردو ، یکوجه تشابه وجود دارد و آن سقوط‌انسان‌در دام مهلکی است که بدست خود تدارک دیده و با پای خود بسوی آن رفته است. ورزش ، از هر لحاظ نقطه مقابل اعتیاد است و درست با همان سرعت که اعتیاد ، روح و جسم‌راتباه وفاسد میکند ، ورزش قوای روحی و جسمی آدمیزاده را پرورش میدهد و شور زندگی را در وجود انسان‌تقویت میکند . بهمین جهت ، برخلاف عنصر معتاد که هرچه در اعتیاد فرو میرود از ارزش وی میکاهد ، ورزشکار هر اندازه در ورزش اهتمام کند بر قدر و منزلت و ارزش و اعتباراو افزوده میشود.همچنان که بارها دیده‌ایم چطور مرگ یا بیماری یک ورزشکار بر جامعه اثر میگذارد . اما ورزش با تمام این اختصاصات و امتیازات ، وقتی از حد عقل و اعتدال‌گذشت‌وبصورت‌یک وسیله‌خودکشی درآمد ، منفور و محکوم خواهد بود .

غرور اغوا کننده‌یی که در آبهای‌دریا و در فضای‌یخ‌بسته و پوشیده از برف کوهستان به بعضی جوانان دست میدهد و اغلب به مرگ و نابودی آنها منتهی میشود ، با هیچ‌منطقی‌قابل توجیه نیست و نبایدآن‌راباورزش‌اشتباه‌کرد. البته‌ماجراجوئی، تن به خطر دادن ، دنبال کارهای سخت و غیر عادی رفتن ، بر قله کوههای رفیع دست یافتن و تا عمق اقیانوس رادرنوردیدن در دنیای ورزش جای مخصوص خود را دارد و بزرگترین افتخارات ورزشی بنام کسانی ثبت شده است که دست به چنین دلاوریها زده‌اند. ولی هرکاری ، راهی دارد. آنها که میخواهند در چنین راههایی قدم بگذارند صرف‌نظر از اعتماد کامل به ورزیدگی و خبرویت و تجربه و مهارت شخصی ، با انواع وسایل و تجهیزات مجهز میشوند ، اکیپ تشکیل‌میدهند، راهنمای محلی استخدام میکنند ، پست‌های امدادی و ارتباطی برقرار میسازند و انواع احتیاطات را مرعی میدارند . نه اینکه یکته و بدون وسیله و از سر هوس خود را با غول طبیعت درافکنند و دون‌کیشوت‌وار به جنگ کوه و دریا بروند .

ما امیدواریم این وقایع تلخ عبرتی باشد برای جوانان ورزشدوست و ورزشکار که اشتباه قربانیان ستیز بی‌منطق با طبیعت را تکرار نکنند و توجه داشته باشند جان آنها چقدر برای کسان و دوستان و علاقه‌مندان و هموطنان آنها عزیز و گرامی است. ضمنا به امتیاز روش‌های پیشگیری‌وتدابیراحتیاطی درین موارد سخت معتقدیم و اقدامات‌ایمنی‌و مراقبت ونظارت وبازرسی در مواضع خطر را به مسئولان امر توصیه میکنیم .

الجزایر و مراکش
ما جنگ میخواهیم

پاری‌ماچ

جبهه «پولیزاریو» که‌برای استقلال صحرا می‌جنگد هزاران پناهنده را در الجزایر تحت تعلیمات نظامی قرار داده است تا از آنها ارتشی بوجود آورد که میتوانند ارتش های مراکش وموریتانی را بامشکلات بزرگ روبرو کنند .

در آرامش و سکوت دفتر ریاست جمهوری که در بخش مرتفعی از شهر الجزایر قرار گرفته است - جایی که در گذشته یک مسجد بوده و سپس فرانسویان آنرا به مقر فرماندهی نیروی هوایی خود در الجزایر تبدیل کردند حواری بومدین رئیس جمهوری الجزایر در این روزها بدون شک دشوارترین مرحله در تمام دوران زمامداری خود را میگذراند . یکی از مشاوران نزدیک او میگوید :

خارجی میخواهد کشمکش مسلحانه را برالجزایر تحمیل کند ، ما بروشنی در ورای چهره مراکش در صحرای باختری خطر واقعی را که در کمین الجزایر است مشاهده میکنیم . ما با دسیسه‌ای سرو کار داریم که اجنبی برای درهم شکستن انقلاب الجزایر طراحی کرده است . تمام کارهای مراکش در صحرا درماهیت خود تنها بهانه‌ای برای پوشاندن این دسیسه است .

برای الجزایر شاید طرح مساله صحرای اسپانیا تاکنون حتی از مرز پرسش «جنگ یا صلح» نیز فراتر رفته باشد ، صدور شتاب آلود فرمانها و مقررات منع فوق‌العاده خروج اتباع‌کشور و فرا خواندن گروه های دستچین شده‌ای از ذخیره‌ها که بعنوان نمونه ۲۰۰ نفر از رانندگان شرکت ملی نفت الجزایر از آن جمله هستند و در هفته گذشته پس از احضار شدن به خدمت زیر پرچم تبدیل به خدمه نیروی تانک وزرهی ارتش الجزایر شده‌اند و برپاکردن تبلیغات فعالانه‌ای که هدفش آشکارا آماده کردن مردم الجزایر از نظر روانی برای پذیرفتن شرایط جنگ و غافلگیر نشدن در برابر آن است همه اینها گرچه در گذشته‌ای بسیار نزدیک روی داده‌اند معهذا ممکن است تاکنون بوقایع کهنه‌ای تبدیل شده باشند .

یک مقام الجزایری تنها کمتر از ده روز قبل گفته بود که امیدواریم شق جنگ آخرین راه حل برای مساله صحرا باشد . اما در همان وقت که این سخنان حاکی از امیدواری در الجزایر تحویل خبرنگاران داده میشد گزارشهای دیگری از صحرا میرسد که حکایت از تمرکز وسیع نیروهای ارتش الجزایر در پشت مرز صحرا داشت و حتی برخی از اطلاعات دیگر از وقوع زدو خورد های پراکنده میان‌دستجات کوچک ارتش الجزایر و نیرو های ارتش پادشاهی مراکش حکایت میکرد زدو خوردهائی که بعدا بیک درگیری بزرگ تبدیل شد .

چنین وقایع و اطلاعات ضد و نقیضی قاعدتا احتیاج به توضیح دارد . اما توضیح مقامات الجزایری نیز از قبل آماده است . بار دیگر از مشاور طراز اول رئیس جمهوری الجزایر نقل قول میکنیم که در هفته گذشته گفته است ما حداکثر تا پایان نوامبر گذشته توانایی داشتیم که جلوی طغیان خشم مردمان کشورمان را بگیریم و هر اندازه تلاشی را که برای مهار کردن این احساسات ضرورت داشت بخرج دادیم-از آن‌تاریخ به‌بعد حتی خانواده هایمان مارا مورد حمله‌قراردادند. آنها با لحنی عتاب‌آلود ازما سئوال میکنند که چرا اجازه میدهید که به الجزایر اهانت کنند ؟

جنگ میخواهیم

طبیعی است که‌چنین سئوال های تهدید آمیزی را عموما جوانان الجزایری به میان میکشند ، آنهابودند که در تظاهرات پرهیاهوی هفته گذشته فریاد میکشیدند که : ما جنگ میخواهیم !

جنگ با چه کسی ؟ کیست که به الجزایر اهانت کرده است ؟ در برابر این سئوال تمام انگشتهای اتهام بدون استثناء فقط بسوی‌یک کس دراز میشود :سلطان حسن دوم پادشاه مراکش .

تا آنجا که به بومدین مربوط میشود سلطان حسن دوم تقلای خود را برای تصرف صحرای باختری بکار بردن زور و قدرت نظامی از ۱۹۷۳ آغاز کرده است .

یک مقام الجزایری از قول بومدین میگوید : وقتی که پادشاه مراکش به ما پیشنهاد کرد که دعوای صحرا را دردادگاه بین‌المللی لاهه مطرح کنیم ورای و حکمیت آنرا بپذیریم ما از فرط شادی کف زدیم و خردمندی پیشنهاد کننده را ستودیم . اما طولی نکشید که‌پادشاه مراکش مارا ناگهان با «راهپیمائی‌سبز»خود درصحرارو برو کرد.

این باصطلاح راهپیمایی در حقیقت پرده‌ای ازدود و غبار برای استتار کردن رخنه نظامی مراکش در صحرابود و الجزایر نیز این نیرنگ رادرهمان وقت دریافت .

باآینحال آنچه‌که کاسه صبر الجزایری ها رالبریز کرد اظهارات آمرانه سلطان حسن بود . او پس از آنکه امضای خود رادر پای قرارداد سه‌جانبه اسپانیا ومراکش و موریتانیا گذاشت اعلام کرد که: «ازنظر ما قضیه صحرای باختری ماجرایی پایان یافته است و بعد بالحنی تمسخر آمیز و نیشدار علاوه کردکه: من اکنون بطور منطقی‌منتظرم که الجزایر برضد مراکش وارد جنگ شود زیرا رئیس جمهوری الجزایر معتقد است که مساله صحرا خطری است که‌کشور اورا تهدید میکند .

بومدین که‌ازاین اشارات خصمانه عمیقا آزرده شده بود بیدرنگ پاسخی داد که بنوبه خود بهچاشنی تندی از تهدید آمیخته بود. او اعلام کردکه برای ما الجزایریها ماجرای صحرا تازه‌دارد آغازمیشودبدنبال تبادل تهدید های دوجانبه پادشاه مراکش و بومدین بود که ذخیره‌های ارتش الجزایر همراه باتمرکز سریع و دامنه‌دار نیرو های الجزایری در امتداد مرزهای صحرا به زیر پرچم احضار شدند ودر کنار این اقدامات - مراسم و تظاهرات هفته همبستگی ملت الجزایر بامردم صحرا و جبهه استقلال طلب پولیزاریو در الجزیره برپا گردید که درواقع نقطه اوج بسیج ملی درالجزایر بود .

مفاد بیانیه معروفی که‌در آن مراسم بوسیله دولت الجزایر صادر گردید بسیار روشن کننده است در این اعلامیه گفته میشود که الجزایر حداکثر حمایت خود را از جنبش آزادی بخش پولیزاریو دریغ نخواهد کرد ولو قراربراین باشد که بیش‌از ۷۰۰۰ نفر در صحرای مستقل آینده زندگی نکنند. دیوان داوری لاهه در حکم خود تاکید کرده‌است‌که‌درگذشته‌هیچ سابقه‌ای‌بصورت‌حاکمیت مراکش‌برصحراوجودنداشته‌است.برخورداری‌ازاستقلال وحقوق حاکمیت ملی برای تعیین سرنوشت خویش اکنون دیگر از اصولی است که همه ملت های جهان سوم خود رانسبت به‌آن ذیحق میدانند وبه عقیده‌دولت ومردم‌الجزایر چنین حقی برای مردمان صحرای باختری و نماینده قانونی آنها جبهه پولیزاریو نیزوجود دارد .

کارشناسان الجزایری برآورد کرده‌اند که اگر مراکش برثروت عظیم فسفات صحرای باختری دست یابد طی سال های نزدیک آینده ازبرکت درآمد سرشاری که‌از صدوراین ثروت بزرگ طبیعی بدست‌خواهد آورد تبدیل‌به‌قدرتی خواهد شدکه همسایگی آن برای الجزایر تهدید کننده خواهد بود. این تلقی کمابه عقیده بعضی از سیاستمداران خارجی یادآور سیاست بیسمارک صدراعظم آلمان قرن نوزدهم است هسته اصلی و مرکز ثقل واقعی دعوایی‌است که مساله صحرامیان مراکش و الجزایر برپا کرده است و اکنون بیم آن میرودکه بسرعت ابعادی بزرگتر از یک بحران محدود منطقه‌ای پیدا کند .

تفسیر سیاسی

آنگولا و کنگره امریکا

آمریکا میرودتا جنگ را درآنگولا به‌سیب‌نارسایی ها و محدودیت هایی‌که براو تحمیل‌شده‌است بیازد. کنگره‌آمریکادرحالی که نمایندگانش دایما کابوس تجربه ویتنام رابیاد دارند رای‌داده است که‌دولت جرالدفورد بهیچوجه دخالت مستقیمی در آنگولا بعمل نیاورد . هنری‌کیسینجر وزیر خارجه‌امریکا درایرن‌شرایط ناچار است به حداقل وسایل وامکاناتی که‌دراختیار دارد‌بسازد وبطور غیر مستقیم از طریق‌زئیر وآفریقای جنوبی سیاست خودرا در آنگولا اعمال کند.

اما در میدان‌های جنگ دوگروه‌ضد کمونیستی آنگولاکه عملا متحدین آمریکا بشمار میروند بنظر میرسد که‌لااقل درحال حاضر تاب‌تحمل پیروزیهای نظامی گروه مارکسیستی مپلارا که مورد حمایت شوروی‌است ندارند. مپلاگروهی است که‌از یک‌طرف اسلحه‌وجنگ‌افزا های بسیار زیاد وبسیار ارزنده‌وکارآمدازشوروی دریافت میکندو از سوی دیگر هزاران نفراز افرادارتش کوبا مستقیما ودرپیشاپیش سپاهیان مپلا درعملیات جنگی‌آن برضد گروه‌های مورد حمایت‌امریکا وسایر قدرتهای باختری‌دخالت کرده‌اند.

در جبهه دیپلماسی نیز کیسینجر درسفر اخیرش به مسکو نتوانست جزیک «نه»غلیظ واکید جواب‌دیگری از لئونید برژنف دبیر کل‌حزب کمونیست‌شوروی درقبال این‌تقاضا که‌مسکو ازراه مذاکرات دوابر قدرت درآنگولا باآمریکا کنار بیاید دریافت کند.

ایالات متحده که‌از جنبه‌نظامی انجام دادن‌کاری راهم آنگولا ندارد ضمنا نخواسته‌است که مساله آنگولا رابه‌یکی ازعناصر موازنه‌قدرتهای آمریکا وشوروی‌تبدیل کند. کیسینجر که‌فرمانروائی‌اش برسیاست خارجی آمریکا ممکن‌است باانتخابات ریاست جمهوری سال جاری پایان یابد درسفراخیرخود به‌مسکو نخواست ویانتوانست عدم مداخله شوروی درآنگولا رابا مداومت سیاست دتانت یا تشنج‌زدایی میان دوابرقدرت معامله‌کند.

درحال حاضر تقریبا ۱۰هزارنفر ازنظامیان کوبایی بعنوان مستشار در ارتش آنگولا خدمت میکنندو رهبری عملیاتی راکه در آن‌از سلاح‌های مافوق مدرن شوروی استفاده میشوددرتبرد‌علیه‌دشمنان نیمه خلق برای آزادی آنگولا «مپلا» دردست دارند. سرازیرشدن مسیل تجهیزات جنگی شوروی که‌یا ازراه دریابرای مپلافرستاده‌میشود ویا ازطریق یک‌پل‌هوایی به‌آنگولا میرسدوحمایت‌های وسیع‌شوروی‌بر کوبا ازمپلا موازنه قدرتهای جنگی رابطرز فاحشی به‌سود مپلا که‌تحت رهبری «اگوستینونتو»ست برهم زده است. مپلا ممکن است تاکنون نتوانسته باشد پیروزی نهایی رادرجنگ آنگولابدست آورد اما در عوض ازبرکت پیروزیهایی‌که تاکنون تحصیل کرده‌در وضعی قرار گرفته است که‌دیگر بهیچوجه خطر غافلگیرشدن درهر تعرضی از جانب نیروهای ضدکمونیست آن راتهدید نمی‌کند.

صرف‌نظر از هراندازه مقاومتی که‌گروه ضد کمونیستی اونیتا در جنوب وبقایای ارتش‌از هم‌پاشید گروه‌ضد کمونیستی دیگر-یعنی فلا- درشمال آنگولا بتوانند‌دربرابر‌نیروهای مشترک‌کوباومپلا بخرج دهند، بهرحال دراین نکته‌نمیتوان شک‌کرد که پیروزی هایی که‌تاکنون نصیب مپلا شده‌کافی است‌تا درصورتیکه احیانا ازراه‌مذاکره تدابیری برای برقرار کردن صلح در آنگولا جستجو شود مپلا رادر موضع قدرت قرار دهدوفتح‌نهایی آن‌راحتی بدون بدست آوردن‌پیروزی کافی در میدان‌های‌جنگ ضمانت‌کند.

در برابر این وضع باهر منطقی واشنگتن چاره‌ای جزدنبال‌کردن حمایت‌هایش اززئیر وآفریقای جنوبی‌ندارد.البته برای واشنگتن‌این نکته مهم وپرارزش است که‌نیمی ازکشورهای عضو سازمان وحدت آفریقا نیزازززئیر پشتیبانی میکنند .آمریکا ضمنا امیدوار است که آفریقای جنوبی بااستفاده ازقدرت‌نظامی‌اش اجازه‌ندهد که‌نیروهای گروه ضد مارکسیست اونیتابکلی درجبهه جنوب تارومار شوندواز سوی دیگر زئیر هم‌اخطار کرده‌است که‌اگر درجبهه شمال پیشروی های مپلاازحد قابل اغماضی تجاوزکند ارتش‌زئیر مسلحانه واردمیدان خواهدشد تاجلوی نابودی کامل‌گروه فنلاراابرهبری هولدن روبرتو بگیرد.

لائوس: پاتت لائو سبزی کاری میکند

نیوزویک

ماه پیش ، اندکی بیش از آن که لائوس به جمهوری دمکراتیک خلق لائوس مبدل شود ، نیروهای مرزی لائوس و تایلند در جوار رودخانه مکونگ به روی هم تیراندازی کردند تایلندی ها ، برای گرفتن انتقام ، مرز خود با لائوس را بستند ، واین‌کشور را از عمده‌ترین سرچشمه کالا های مصرفی محروم کردند . اما کمونیست های پاتت لائو بجای آن که بدین اقدام تایلند معترض شوند ، ازآن‌استقبال کردند . آنها این اقدام را فراهم آورده ، امکاناتی تلقی کردند که بتوانند موضع سیاسی مسلط خود را بر لائوس استوارتر و موید تر کنند .

گزارشی که‌خبرنگار نیوزویک در همین زمینه از وین تیان پایتخت لائوس فرستاده حایز اهمیت است .

من برای نخستین بار هنگام یک گشت بامدادی در بازار مرکز وین‌تیان ،از تحول های تازه‌یی در لائوس آگاه‌شدم . این بازار ، همین چند ماه پیش ، پر از سبزی ، میوه و ماهی و گوشت‌بود درحالی که ۶۰ در صد این خوراکی ها از تایلند میرسید . اکنون سبزی فروش ها زیر چتر های کهنه خود چمباتمه زده‌اند ، جنس کمتری دارند ، ولی آنچه دارند ، متعلق به خشبور خودشان است ، میوه بسیار کمیاب است ، بازار گوشت بشدت در حال افول است ، بازارخرید نیزکه مشتری‌است. حتی آمد و رفت در خیابان - های تنگ وین‌تیان اکنون به کمترین حد ممکن رسیده است زیرا که بنزین جیره بندی‌شده است اگر چه مقام های‌پاتت لائو با اتومبیل‌های‌آمریکایی که از دوران‌حضور آمریکایی ها باقی مانده به گشت و گذار میروند .

تمام این مواد هنگامی که تایلندی ها مرز های خود را بروی لائوس‌بستند ، به مقدار زیادی کاهش یافت ، از ان پس مرزها بار دیگرگشوده شده ، اما پاتت‌لائو بااجرای برنامه اقتصادی متکی به‌خود از آن جنجال مرزی استفاده خوبی کرد .

بموجب این برنامه جدید ، کشاورزی از اولویت تازه‌یی برخوردار شد و وین‌تیان بصورت یک‌منطقه صیفی‌کاری عظیم درآمد . کناره نهر های خیابان ها شخم شد ، و در آنها کاهو ، هویج و لوبیا کاشته شد .

در هر خانه- حتی خانه‌های مسکونی خارجی ها - باغچه هایی احداث شد و تقریبا در تمام محوطه اداره های دولتی و اطراف آن ، نوعی سبزی کاشته شد ، سربازان پاتت- لائو نیز در تمام زمین های مزروعی دهقانان که چیزی کاشته نشده‌بود ، نوعی میوه یاسبزی کاشته و به کارمندان دولت دستور داده شد که هنگامی که پشت میز کارشان نیستند ، باید سبزی کاری کنند .

تمام این اقدامها از لحاظ لائوسی‌ها یک‌تحول جدی‌تلقی شد ،یک منشی‌جوان لائوسی بمن گفت :« ما هرگز تا بدین حد فعالیت نکرده بودیم ، هم از لحاظ مطالعه و بررسی و هم از نظر سبزیکاری و کشت انواع صیفی ، من وقتی به خانه میروم خسته‌ام ، امامی دانم که کار مفیدی برای کشورم انجام داده‌ام» .

و یک لائوسی دیگر گفت : «حتی دیپلمات های خارجی متوجه این تحول شدند . زندگی ، ازلحاظ کشوری‌که از دیر باز خواب آلوده بود، با قدمهای تند پیش میرود». شخصیت مسلط ، در این منظر جدیداز «لائوس‌کی‌سون فوم ویهان» نخست وزیر جدید و دبیر کل حزب

کی‌سون - نخست‌وزیر جدید و دبیر کل پاتت‌لائو هنوز بحال نیمه‌مخفی زندگی می‌کند.

پاتت‌لائوست. او ظاهرا به دلایل امنیتی هنوز در یک مجتمع مسکونی ساخته آمریکایی‌ها زندگی نیمه مخفی میکند اما در دسترس نبودن او به هیچ وجه از پیشرفت لائوس به سوی هدف‌های پاتت‌لائو نکاسته است.

«سی‌ساناسیسان» وزیر اطلاعات لائوس می‌گوید : «هدف ما تحول اقتصادعقب- مانده و پراکنده و اندک‌مایه لائوس به یک اقتصاد متکی به‌خود و مبتنی بر کشاورزی و صنعت است .»

بازگشت آواره‌ها

بیشتر ناظران سیاسی احساس می‌کنند که رژیم‌جدید لائوس در کمال احتیاط ولی با اطمینان به سوی زندگی بهتر پیش میرود - نخست ۷۰۰ هزار آواره از جنگیرا بمزمین‌های‌خود بازمی‌گرداند، کشاورزی را رونق می‌بخشند و سپس طرحهایی را برای ارتقای سطح صنایع لائوس به‌اجرا می‌گذارند.

«کی‌سون» برای اجرای‌این طرح‌ها به کمک‌برادران بزرگ خود در مسکو، پکن، و هانوی چشم دوخته است . شوروی‌ها اکنون یک مجتمع خانه‌سازی در لوانگ‌پرابانگ ساخته‌اند. ویتنام شمالی برای مرمت جاده‌های بین دو کشور مساعدت فنی و مالی زیادی کرده است .

اما، نه این است‌که همه از زندگی انقلابی در لائوس بهره‌مند شده باشند . این زندگی ، خاصه برای سووانا فومای ۷۴ ساله، نخست‌وزیر معزول ، سخت است .

خارجی‌هایی‌که اورا دیده‌اند گزارش می‌دهند که سلامت‌او کاستی گرفته و به نظر می‌رسد که بیش از عمرش پیر شده است . اما آن کارمندان دولتی‌که‌هنوز جیره‌مخصوص شکر، روغن‌خوردنی،و عصاره

بقیه درصفحه ۲۹

وسیله حمل ونقل خانوادگی در وین‌تیان - شهری که دچار کمبود مواد سوختی است .

لبنان: آتش زیر خاکستر

از : علی‌اکبر کسمائی

گرچه آخرین توافق آتش‌بس در لبنان باوجود تیراندازیهای پراکنده در گوشه‌وکنار ظاهرا این‌بار دوام بیشتری یافته و چنین بنظر میرسد که اوضاع نسبی میرود ، ولی بی‌تردید ویرانیها و زیانها و آدمکشیهای ده ماهه اخیرلبنان بتصدیق همه دوراندیشان پی‌آمد های پردوام و پر دردسری خواهد داشت که چاره‌آنها شایدبیش‌از آنکه تصور میرود، بدیرانجامد .

توافق آتش‌بس ، این‌بار از جانب ریاست جمهوری‌ونمایندگان همه‌گروههای درگیرونیز با حضور و تصدیق و تائید فلسطینیها و سوریها انجام گرفته و اصولا چگونگی آرامش اوضاع رااین‌بار سوریه به تنهائی وبایکیری وپایمردی تمام پیشنهاد کرده است بدینگونه که آتش‌بس و آغاز اصلاحات سیاسی و اجتماعی توام ودر آن واحد صورت‌گیرد و به آن بحث بیهوده و بهانه دیرینه دمماهه که نخست آیا آرامش را برقرار سازندوبعد باصلاحات پردازند و یاآنکه نخست اصلاحات را آغاز کنند تاآرامش نیز پدید آید ، پایان داده شده‌است .

باوجود این اگر گفته شود که‌هنوز باید منتظر بود ودید که آیا براستی لبنان از آشفتگی و آدمکشی وویرانی دست کشیده و بمرحله تفاهم و آرامش و سازندگی پای نهاده است، نشانه بدبینی نیست زیرا هنوز هیچ‌چیز درلبنان بخوبی روشن نشده است‌وسررشته امور دردستهای نه تنها نیرومندی نیست بلکه دراندیشه‌های کاملا روشن وهمه‌جانبه و بیطرف و نیکخواهی نیز جای نگرفته تاکنون ، یعنی دراین دمماهه‌جنگ‌و جدال ، بیست و چهار بار تعام آتش‌بس اعلام و دیرپازود شکسته شده‌وخبرهائی که درباره توافق اخیر منتشر گردید ، جای بحث بسیار واحیانا اختلافهای تازه‌ای راخالی گذاشته است و آنانکه از اوضاع کاملا پیچیده سیاسی درلبنان آگاه‌اند میدانند که بسیاری ازرهبران و زعمای قوم در این کشور شیوه‌هاوروشها و شرطها وخودداریها و خودبینی‌هایی دارندکه کار اصلاحات سیاسی‌واجتماعی را بویژه درسال مسیحی جاری کسال تجدید انتخابات ریاست جمهوری و آغاز دوره دیگر از پارلمان‌است ، بسیار دشوار وکندوچه‌بسا که بار دیگر غیر قابل امکان میسازد .

از این گذشته ، بارسنگین بی‌آمد های آنچه راکه گذشته وچه‌بسا که هنوز در راه است نباید ازیاد برد .با چند میلیاردلیره زیان اقتصادی چه‌باید کرد وخونهای ده‌ها هزار کشته‌وزخمی و علیل واز کارافتاده چه میشود ؟ از کینه‌ها وانتقامهای شخصی چگونه‌میتوان حتی با اصلاحات اجتماعی جلوگیری کرد ؟

ازهمه مهمتر دونکته اساسی وجود دارد که بلکه دوریشه اصلی قضیه است: یکی فلسطینیها ومساله وجود فلسطینی که تاحل نشده در سیاست لبنان یکی از عناصر عمده اختلاف‌نظر را پیوسته دربر دارد ... و دیگر بیدادگری اجتماعی و تسلط عناصر فئودال ومحتکران بزرگ برسرنوشت مردم است که گروههای‌پیاپی را پدید آورده و گرانی و قحطی نیز بر خطر وجود روزافزون این گروه افزوده است .

نهالهای مسموم

چهارچوب سیاسی دولت هرگونه اصلاح و ترمیم شود ، قضیه اجتماعی باقی میماند که اگر رامحلهای معقول و دادگرانه پیدا نکند برای شکستن‌هرگونه چهارچوب سیاسی هرقدر نیرومند کافی است و رهبران لبنان اگر از درسهای تلخ ده ماهه اخیر عبرت نگیرند ویاآنرا بزودی با بازگشت یک آرامش نسبی از یادببرند ، بذرنهالهای مسموم تازه‌ای را کاشته‌اند . از اینروست که‌نه‌باخوشبینی ونه بابدبینی باید منتظرتحول اوضاع بود وفراموش نکرد که آتش‌فشان لبنان هنوز خاموش نشده واین سرزمین‌کوچک وزیبا همچنان در معرض زلزله های سیاسی واجتماعی قراردارد .

هرعاقلی میتواند به آسانی درک کند که اگر آرامش اوضاع مستلزم توافق اخیر بود، باآنهمه آدمکشی وویرانی و آتش‌سوزی . شعله های آتش‌رابهرحال نیازی نبود . شعله های آتش رابهرحال میتوان خاموش کرد ولی کوره‌آتش رادر زیر خاکستر موقت نمیتوان ازبادبرد.

ارزش توافق اخیر تاکنون این بوده که لبنان راپس از آنکه بمقام‌پرتگاه تقسیم و تجزیه رسید بطور موقت برکنار نگاهداشته واگر دوام آتش‌بس راتضمین کند ، شاید به رهبران لبنان این‌فرصت یکتا و بسیار گرانبها را بدهد که این‌بار وشاید دست کم یکبار عقلهای خود را بجای غرائز خود بکاربرند واندیشه سلیم را بجای اوهام برانگیزندوبریشه‌کن‌کردن درد، حتی بتدریج واندک‌اندک برخیزند .

شک نیست که اکثریت زعمای لبنان باتجزیه و تقسیم این کشور موافق نیستند و حتی بیشتر رهبران مسیحی این کشور باتجزیه مخالف‌اند ولی هنگامیکه توپ و تفنگ ومسلسل ومشوک سخن میگوید همگی این رهبران‌بناچار خاموش میشوند ومیدان رابه‌افراطیهائی واگذار میکنند که‌خواهان جدائی از جهان عرب‌اند و جنبه طایفه مذهبی را برای منظور های دنیوی که کاملا دوراز رابطه انسان باخداست ، بهانه قرار میدهند .

آنچه درلبنان می‌گذرد جنگ مسلمان و مسیحی نیست. حتی جنگ‌چپ‌وراست هم نیست گروههای چپ وراست وجود دارند و آنچه به « نیروهای ترقی‌خواه» تعبیر میشود نیز تعریف دقیقی نیست . زیرا بسیاری از این‌نیروها جز هرج‌ومرج وفرصتی برای ویرانکاری کار دیگری ندارند .

شاید بهترین تعریف برای گروههای گوناگون لبنان که تناقضهای بسیارآنانرا نیز روشن میسازد ، تعبیر « نیروهای ملی ووطنپرست» ازیکسو ، ونیروهای طرفدارتقسیم و تجزیه ، از سوی‌دیگر است یعنی نیروهائی که معتقدند تاریخ و جغرافیا و طبیعت لبنان ازجهان عرب جدائی پذیرنیست ، ونیروهائی که می پندارند لبنان باید ازجهان عرب جدا شود و یک وطن‌کوچک‌مسیحی ، محدود وناظر بجهان غرب باشد.

آمانکته بسیار مهم و دقیق وخطیری که ازبسیاری نظرها دورمانده این است که اگر درلبنان یک دولت مسیحی ویک دولت اسلامی پدید آید بازهم درهریک ازآنها گروههای چپ و راست وجود خواهند داشت که به مبارزه و پیکار ادامه خواهند داد .

والیبال جام پاسارگاد

شب پر اضطراب جام: تاج ۳ ـ دخانیات ۲

پیروزی تاج بر دخانیات، پرسپولیس را به صدر آورد

★ چهارشنبه ۸ بهمن ۱۳۵۴ سالن محمدرضا شاه پهلوی (والیبال جام پاسارگاد ـ دور برگشت). تاج ۳ (گیم اول ۹ـ۱۵ ، گیم سوم ۱۰ـ۱۵ ، گیم پنجم ۱۳ـ۱۵) ـ دخانیات ۲ (گیم دوم ۵ـ۱۵ ، گیم چهارم ۱۴ـ۱۶) . سرداور : محمود کشفی « خوب » . داور : قدرت‌الله رحمتی « خوب » تماشاگر ۴۰۰۰ تن ، نتیجه دیدار رفت ۲ـ۳ دخانیات .

ارزش بازی ★★★

تاج : مصطفی ذوقی (کاپیتن) ، جواد محتشمیان ، مهدی صابرپور ، احمد بورکاشیان ، محسن نخعی ، رسول آوازی ـ مجید اسکندری ، رضا قهوه‌ای . مربی : فاروق فخرالدینی .

دخانیات : محمود چایچی (کاپیتن) ، ودود گوگانی ، امیر حیدری ، عزیز پرتوی ، قاسم توکلی ، منوچهر آخشین ، نادر یاکرو ، حمید شلتوکچی . مربی : داود دارابیان .

● این پرتب‌وتاب‌ترین شب والیبال ایران بود ، سالن محمد رضاشاه پهلوی تا حدامکان تماشاگر درخود جای داده بود ولی این تمام ماجرا نبود ، چمبازی در شرایطی بادرهای بسته سالن آغاز شد که صدهاتن افسوس‌را یافتن به داخل را داشتند .

ودرداخل سالن چه هنگامه‌ای برپا بود. اضطراب شکلی نفس برداشت و در میان هیاهوی تماشاگران حاضر ، دورقیب‌دیرینه پایتخت‌نشین ۵ گیم جدال کردند . اوج التهاب وداغی نبرد دو حریف درحساب ۱۳ـ۱۳ گیم پنجم بود ، ودراینجا فقط یک اشتباه، لغزش و ضربه‌ای « سرنوشت‌ساز» میشد .

درچنین شرایطی ضربه‌سرویس «ذوقی» که توپ را درزمین دخانیات نشاند، شادیهای تاج رابه اوج برد و پس از یک تعویض ، باسرویس شخصی ، بدنبال یکرفت وبرگشت توپ وقتی بزمین دخانیات رفت، درهمانجا ماندگار شد و این پایان ماجرای پیکار بزرگ هفته‌هجدهم بود که با پیروزی ۲ـ۳ تاج نقطه پایان آن گذارده شد.

تاجیها در جدال رفت ۲ـ۳ مغلوب دخانیات شدند ولی این‌بار باانتقامی شیرین حریف رابدرقه کردند .

وحشت دوحریف ازیکدیگر و تب‌وتاب یاران ۲ سوی میدان سخت برکیفیت کار بازیکران اثر می‌گذارد ولی با اینحال همه‌چیز پرحرارت وجذب کننده بود.

واین التهاب برتاجیها اثری بیشتر داشت ، چرا که تمام‌چیز هائی که تاج برای داشتن آنها به خودمی‌بالید ، در برابر دخانیات درحدانتظار نبودند ، توپگیری ، جایگیری ، و پرکردن مکانهای خالی ضمن اینکه تاج اشتباه‌هم داشت و براستی‌اگر تاجیها کمتر اشتباه میکردند بانتیجه‌ای بهتر پیروزی رابدست می‌آوردند .

مصطفی ذوقی و مهدی‌صابر ـ پور دومهره بزرگ برای تاج بودند که نقشی حساس درپیروزی‌تیمشان داشتند وکار ایندو تحسین‌انگیز بود و درسوی دیگر میدان ودودگوگانی‌ومنوچهر آخشین‌کاری بهترنشان دادند .

تاج درگیم دوم ، پس‌ازپیروزی در گیم نخست ، آنچنان شکل ناهماهنگی نشان دادکه ۵ـ۱۰ باخت ولی پس ازآن درقالب مبارزی سرسخت پیکار ادامه داد واگرچه گیم چهارم را ۱۴ـ۱۶ باخت ولی باپیروزی در گیمهای سوم و پنجم فاتح میدان را ترک‌گفت باشکست دخانیات که دومین باخت پیاپی آن است ، این تیم پس ازهفته‌ها حکومت درصدر از مکان‌بیشاهنگی بزیر آمد و حالا پرسپولیس در صدر جدول است ، هردورقیب امتیاز مساوی ۳۲ دارند ولی پرسپولیس صاحب معدل بهتری‌در گیم شماری است .

پرسپولیس با ۴۶ گیم برد و ۱۵ گیم باخت به صدر میرود و ریال رسید که این‌یک رکورد تازه برای والیبال ایران است .

تابیش‌از بالاترین رقم درآمد مربوط بمبازی پرسپولیس ـ دخانیات بود .

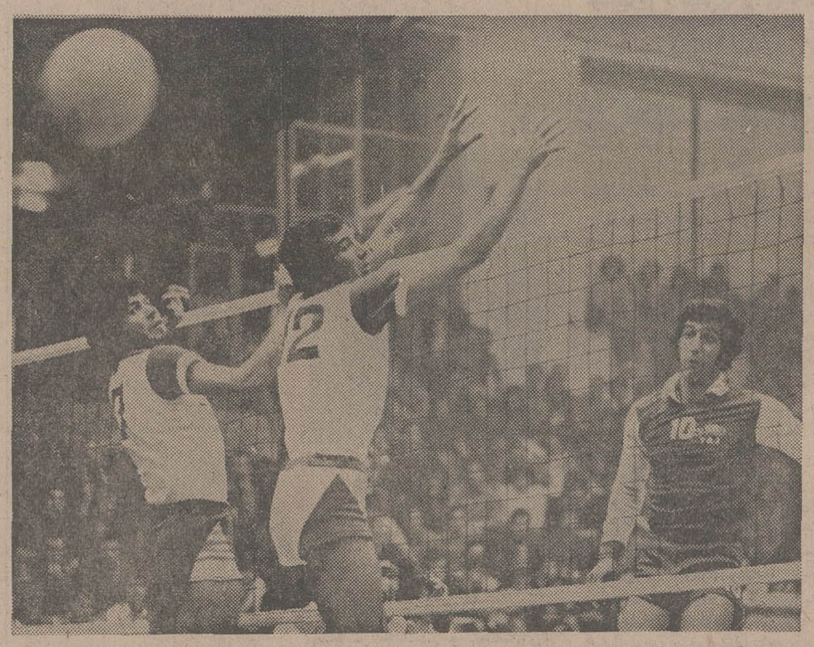

مصطفی ذوقی کاپیتن پرفروغ تاج توپ را ازدفاع توکلی وپاکرو گذرانده است . هرسه با چشمان باز مسیر توپ را دنبال می‌کنند تا به‌کجاخواهد رفت ؟

دخانیات با ۴۸ گیم بردو ۲۰ گیم باخت در جای دوم است . ضمن اینکه تاج صاحب عنوان سوم میباشد .

رکورد درآمد شکسته شد !

دیشب درآمد بلیط فروشی بازی‌تاج ـ دخانیات به ۱۰۱۱۰۰ ریال رسید که رکورد تازه‌ای برای والیبال ایران بود .

اخبار کوتاه ورزشی

باشگاه مشهدی طلب خسارت میکند

باشگاه راه‌آهن مشهد از فدراسیون بسکتبال ایران طلب ضرر و زیان کرد. باشگاه مشهدی مدعی است که بعلت دوبار نقض قول و حاضر نشدن تیم پرسپولیس تهران برای مسابقه در مشهد ، متحمل خسارات زیادی شده است و تا زمانیکه وضع تیم راه‌آهن روشن نشود و پاسخی مناسب به اعتراض این تیم نباشد و زیانهای وارده جبران نگردد، این‌تیم‌هیچ‌جوجه درمقابل‌پرسپولیس قرار نخواهد گرفت.

این خبر هنگامی درز کرد که از طرف فدراسیون بسکتبال ایران ، پس از چندین‌بار تماس تلفنی با رئیس باشگاه راه‌آهن مشهد ، قرار براین شد که مسابقه‌ی‌طلسم شده‌ی دو تیم بسکتبال پرسپولیس و راه‌آهن مشهد در جام والاحضرت ولایتعهد ، روز پنجشنبه ۹ بهمن ماه برگزار گردد .

سفر تیم ملی واترپلو به یونان و رومانی

از طرف فدراسیون شنای ایران اعضای تیم ملی واترپلو برای سفر به یونان و رومانی و انجام چند دیدار دوستانه به این شرح اعلام شد :

جهانگیر توکلی ، احمد یاقوتی ، فیروز محمدی ، بهرام توکلی ، حسین نسیم ، داریوش موحدی، حیدر شنجانی ، عبدالرضا محمدپور ، احمد پیدایش ، عبدالرضا نظری ، منوچهر پرچمی ، ناصر بدوی ، احمدمسروری و ایرج رئوف‌آذر و منصور گروسی (مربی) .

این گروه در اواخر بهمن ماه ، ابتدا به آتن و بعد به بوخارست پایتخت رومانی میروند . امکان دارد که این هیئت پس از سفر رومانی برای انجام‌دیدارهایی به کشور بلغارستان هم رهسپار شود.

سرپرست روزنامه اطلاعات در استان ساحلی به ریاست هیئت والیبال این‌استان انتخاب شد

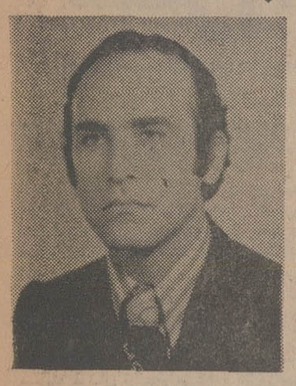

حسین حقایق

به پیشنهاد تربیت بدنی استان ساحلی و موافقت رئیس فدراسیون والیبال‌ایران حسین حقایق سرپرست نمایندگی‌های اطلاعات در استان ساحلی به ریاست هیئت والیبال‌این‌استان انتخاب شد .

حقایق ازورزشکاران‌باتجربه و علاقمندی است‌که افتخارات زیادی در ورزش و کمک به این رشته کسب کرده و امید میرود با برنامه های جدید و تازه‌ای که برای‌پیشرفت‌ورزش والیبال در سطح استان‌تدارک خواهد دید، والیبال این‌استان به موفقیتهای چشمگیری دست یابد .

هما، درراه ژاپن و کره

دهداری بکلی از هما جدا شد

درحالیکه دهداری و عزیزی هردو از تیم هما جدا شده‌اند، گردانندگان باشگاه هما بقول خود عمل میکنند و تیم خود را برای یک سفر دو هفته‌ای به خاور دور آماده میسازند. تاروز شنبه‌آینده‌پرواز کنند. همایی‌ها ۷ روز در ژاپن و ۸ روزدر کره‌میهمان شرکتهای هواپیمایی این دو کشور خواهند بود و در هر کشور یک دیدار دوستانه با تیمهای وابسته به این شرکتها بازی میکنند .

اینهامسافرخاوردورخواهندبود: امان‌الله نقدی ، حسن نایب آقا، محمد جهانی ، جواد رمزی ، علی سجادی ، سید سجاد صادقی ، مهدی‌خبیری، مهدی غزال ، نعیم صفری ، جواد سبحانی ، احمد نقوی، ناصر نورایی ، دقیقی ، محمد حامل توانایی، حبیب علیزاده، شاهرخ مطیعی ، مهدوی ،اکبر ادیبی ، فریدون عسکرزاده (مربی) تیم .

اردوی مشت زنان برگزیده تشکیل شد

تمرینات آمادگی ۳۰ مشتزن برگزیده استان مرکزی ، در سالن مشت‌زنی محمد رضاشاه امجدیه آغاز شد .

دیروز به‌جز دو ، سه‌تن از دعوت شدگان ، همه مشتزنان انتخابی برای اردو ، زیرنظر قراپطف کوچار سرمربی تیم ملی و بکمک‌مربیان‌باشگاههایی که در اردو ، مشتزن دارند ، سر تمرین حاضر بودند .

دعوت شدگان به اردو دربی چند روز تمرین و آمادگی ، با همدیگر مبارزه‌خواهندکرد، و تیم انتخابی که زیرنظرکمیته فنی برگزیده‌میشود، درمسابقه های قهرمانی کشور بنمایندگی تهران و استان‌مرکزی شرکت می‌کند .

مسابقات مشتزنی قهرمانی کشور بمنظور انتخاب همه چهره‌های تیم ملی بکس که در اولین سفر به باهاستان ، وبعد به تایلند میروند ، روز ۲۵ بهمن‌ماه آغاز میشود ـ اینها به اردو دعوت شده‌اند ،سعید بشیری ، آلبرت آقاخانیان ، مبارک‌آبادی ، بهروز فتحعلی، احمد امیری، ناصر علی‌بابایی، مهدی‌کاظمی، حسن ابراهیم‌زاده، فرشید انتقامی، منصور صادقی شعبانعلی مولایی ، علی‌بحری، علی جمشیدی، مهدی آدم‌عارف، کریم کامیاب ، عبدالحمیدگلی ، ماسیس‌هامبارسومیان، داریوش جعفری ، پرویز بادبا ، اکبر نظامی ، محمد میقانی، مسعود بهشتی ، محمد علی صدفی ، علی غیبی ، هادی‌حیدری، حمید سعادت ، حافظ غیرتمند ، اسدالله اسکندری ، محمود برادران ، محمود رهبری .

شهباز روز بروز قوی‌تر میشود

قاسمپور هم به شهباز رفت

دیشب، راهروهای فدراسیون فوتبال، پر رفت‌آمدتر ازهمیشه بود. آنها که می‌آمدند تا در آخرین ساعات مهلت مقرر ، استعفای خودشان‌را ازباشگاه قبلی تسلیم کنند ، کم نبودند و خوبست این را همدانیدکه بر طبق یک اعلان دستی که پشت شیشه‌ی در ورودی فدراسیون فوتبال نصب شده بود ، کمیته برگزاری‌یک‌تعطیل سه چهار روزه را میگذراند و استعفا دهندگان به تنها فرد کشیک ، که مامور وصول استعفاها بود ، مراجعه می‌کردند .

در بین مراجعه کنندگان‌آدم های سرشناسی هم دیدیم . عادلخانی آمده بود کار را تمام کند . استعفایش‌رانوشت و از باشگاه پیشین خود،تاج، بکلی برید . این میرساند که پیوستنش به شهباز پس از چندبار شایعات ، حتمی شد . عزیزی هم که‌جزامضای‌قرارداد تازه‌اش با پرسپولیس را ، دیروز به عنوان خبر دست اول در همین روزنامه خواندید ، درحالیکه رضایت‌نامه‌ی باشگاه هما را درجیب خود داشت ، استعفایش را نوشت تا به امضای قرارداد جدیدش جنبه‌ی قانونی داده باشد .

دیشب شهبازی‌ها صاحب‌یک هافبک خوب‌هم‌شدند. قاسمپور که مدتها با تیم‌آبادانی‌سروکله زده بود، او هم طی نامه‌یی که به کمیته برگزارکننده‌نوشت باشگاه تازه‌اش را شهباز نام برد. قاسمپور و شهباز هردو از این وصلت خوشحال‌بودند به این شکل ، شهباز ، روز بروز دارد چاق‌تر میشود و خود را آماده میکند که‌حریفی خطرناک برای همه باشد .

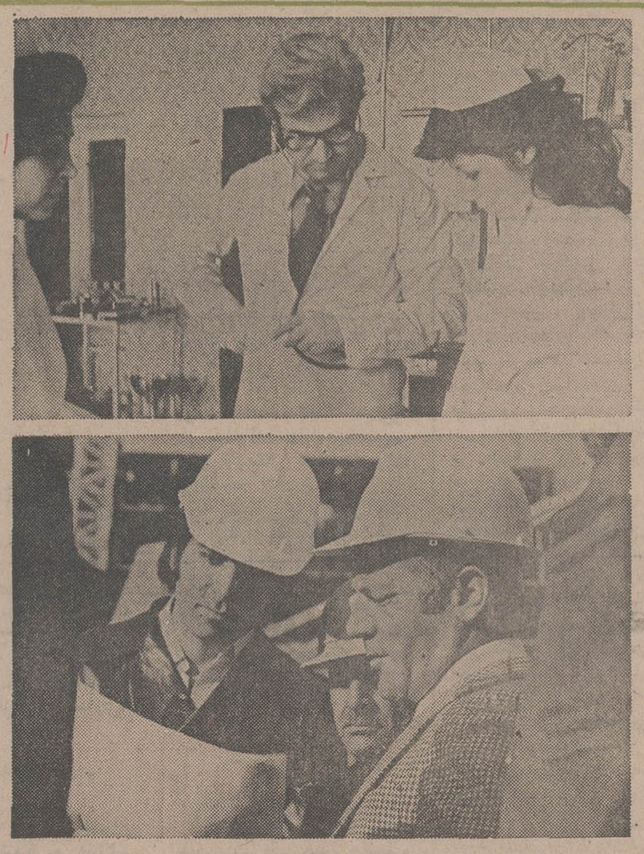

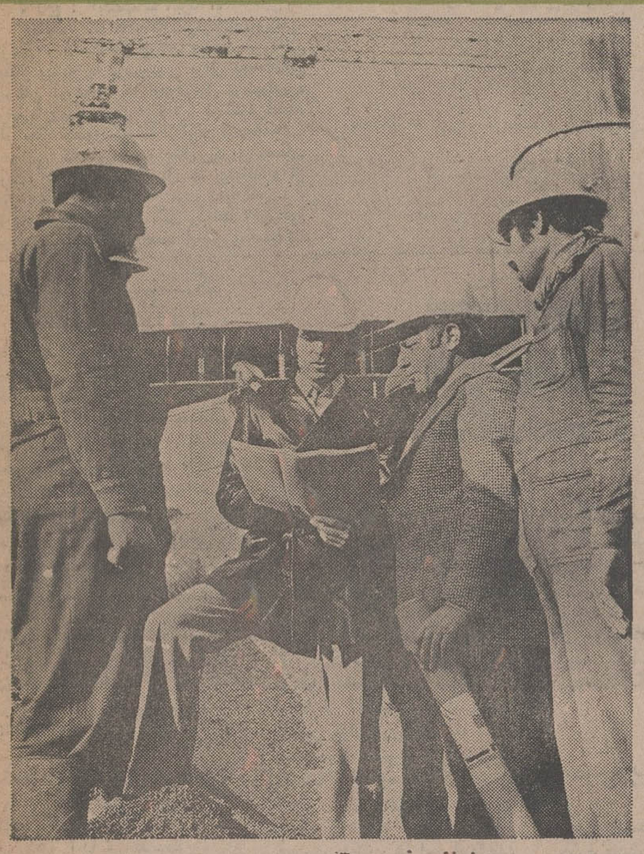

افراد متخصص و کارآمد به خدمات مدرن بانکی نیاز دارند

شما اگر یک مدیر، پزشک ، قاضی ، مهندس، پیشه ور..... هستید میتوانید از بانک تجارتی ایران و هلند برای انجام خدمات بانکی موردنیازتان استفاده نمائید تا با فرصت کافی با مورتخصصی خود برسید.

● صورتحسابهای روزانه

با استفاده از دستگاههای مجهز کامپیوتر صورتحسابهای روزانه با هرتغییری که درحساب شما صورت میگیرد برایتان بطور رایگان ارسال میگردد تا دقیقاً در جریان تغییرات حساب خود باشید.

● دستورات مستمر

برای پرداخت های مستمر نظیر اجاره بها و اقساط ماهانه میتوانید فقط یکبار دستورات لازم را بما داده و مطمئن باشید که این پرداخت ها بطور اتوماتیک توسط کامپیوتر صورت خواهد گرفت .

● کارت شناسائی پس انداز

با افتتاح حساب پس انداز در بانک تجارتی ایران و هلند کارت شناسائی مخصوص به شما داده میشود تا هر موقع بخواهید بتوانید از هریک از شعب این بانک پول برداشت نمائید.

● پس انداز اتوماتیک

هرکسی میخواهد پس انداز داشته باشد ولی مشکلات روزانه اغلب باعث میشوند پس انداز کردن فراموش شود.

با پس انداز اتوماتیک بانک تجارتی ایران و هلند کافیست مبلغی را که میخواهید بطور مرتب پس انداز نمائید به بانک اطلاع دهید تا ماهانه بطور اتوماتیک از حساب جاریتان مبلغ موردنظر برداشت شده و بحساب پس اندازتان واریز شود.

برای استفاده از خدمات فوق و یا کسب اطلاعات بیشتر میتوانید کوپن زیر را پر کرده و با داره توسعه بازرگانی بانک تجارتی ایران و هلند صندوق پستی ۱۵۲۲ تهران ارسال نمائید.

اسم _____

شغل _____

آدرس و تلفن _____

M-N

بانک تجارتی ایران و هلند
MERCANTILE BANK OF IRAN AND HOLLAND

ED1 202

پیام

آموزش بوسیله مکاتبه

ششم و کنکور

باهمکاری گروهی از برجسته‌ترین استادان دانشگاه و دبیران پایتخت

فیزیولوژی حیوانی	هندسه مخروطات	شناخت فرهنگ و تمدن ایران ۱
فیزیولوژی گیاهی و تکامل	حساب استدلالی	ادبیات فارسی ۲
زمین‌شناسی	ترسیمی و رقومی	سنجش استعداد تحصیلی ۳
جبر و مثلثات	ادبیات فارسی	زبان انگلیسی ۴
ادبیات فارسی	جبر	مواد اختصاصی ۵
زبان	مثلثات	
شیمی	زبان	
فیزیک و مکانیک	شیمی	
	فیزیک	
	مکانیک	

از تمام داوطلبان امتحان تست توسط ماشینهای I.B.M بعمل خواهد آمد

داوطلبان از هرنقطه ایران میتوانند مبلغ ۲۸۰۰ ریال را بحساب جاری ۳۳۳ بانک صادرات مقابل دانشگاه تهران واریز و فیش بانکی را همراه یک قطعه عکس و تعیین گروه انتخابی و آدرس و مشخصات کامل خود جهت تشکیل پرونده با پست سفارشی به نشانی مرکز سازمان:

خیابان شاهرضا مقابل دانشگاه تهران ساختمان ظروفچی شماره ۱۱ ارسال دارند.

یکان با سابقه‌ترین مرکز آموزش مکاتبه‌ای در ایران

صندوق پستی ۱۸۳۳۰ر۱۴ منطقه ۱۳ پستی

طنز هفته

شتر را با ذره‌بین نمی‌بینند!

نوشته : هادی خرسندی

باکمال تاسف باید اعتراف کنم که بنده هنوز نفهمیده‌ام که طرفدار تیم پرسپولیس هستم ، یا هواخواه تیم تاج.در این شرایطی که طبقات مختلف ملت ما درصفوف متشکل وابسنگی خود رابه یکی ازدوجناح‌پرسپولیس وتاج اعلام کرده‌اند ، من بیچاره این وسط مانده‌ام حیران و بلاتکلیف . هرچه‌فکرمی‌کنم و به خودم فشار می آورم ، هرچه توی آینه ، خودم رانگاه می‌کنم بازهم نمی‌فهمم تاجی هستم یا پرسپولیسی . فقط این را میدانم که از فوتبالیست‌های هردوتیم خوشم می آید و طرفداران هردوتیم را یک اندازه دوست دارم . اما کتاب خواندن را بقیه‌تماشای مسابقه فوتبال ترجیح می‌دهم. دیروزهم‌داشتم کتاب‌ریاضیات عمومی سال‌اول‌نظری‌رامطالعه می‌کردم که ببینم به‌بچه های مردم چه‌چیز هائی درس می‌دهند و کتاب هایشان هم مثل تغذیه‌هایشان بچه‌ها را مسموم می‌کند یاخیر .

در صفحه ۱۱۱ کتاب ریاضیات عمومی آموزش نظری سال اول مبحثی بود به‌عنوان « استدلال وزبان ریاضی » دیدم چه چیز های خوبی به بچه‌ها یاد می‌دهند . زمان‌ما ازاین خبرها نبود . نه استدلال یادمان می‌دادند نه زبان ریاضی . خیلی خوشحال شدم که حالا خودم‌هم یک چیزی‌یادمی گیرم. نوشته بود که « شما مسلما درزندگی عادی برای اینکه شنونده دیرباوری را متقاعدکنید مجبور به بیان دلیل وبرهان شده‌اید » . آنوقت برای اینکه بچه‌ها بهتر موضوع را بفهمند ، برایشان مثال آورده بود که :

« موقعی که به دوستان خود می‌گوئید تیم‌فوتبال پرسپولیس بهتر از تاج‌بازی‌می‌کند، ممکن است بعضی ازآن‌ها « این حرف را به سادگی نپذیرند و شما مجبور شوید امتیازاتی راکه دوتیم اخیرا دربازی های مختلف کسب کرده‌اند «ارائه بدهید » .

کتاب ریاضیات ، آنوقت امتیازات را به این ترتیب بین دوتیم تقسیم کرده است :

« پرسپولیس : ۲باخت ـ ۱۰برد.»

« تاج : ۳باخت ـ ۶برد .»

همانطور که ملاحظه می‌فرمائید،درکتاب درسی ، بااستدلال وزبان ریاضی و دادن امتیاز بیشتر به پرسپولیس برای بچه‌هادلیل وبرهان آورده‌اند که تیم فوتبال پرسپولیس، ازتیم تاج بهتر بازی می‌کند ! برمنکرش‌لعنت، ولی حالا چطورشده که از میان اینهمه‌مطالب ومسائلی که می شود مثال زد و حساب کرد ، به تیم های فوتبال چسبیده‌اند و از بین اینهمه تیم‌هائی که توی دنیا هست ، تاج و پرسپولیس را مثال زده‌اند ؟ مرحوم انیشتن‌هم اگر می‌خواست اینطوری«استدلال ریاضی » کند ، سراسر عمرش را به گاوبندی گذرانده بود .

تیم دوست داشتنی پرسپولیس ، اگر بزرگترین تیم دنیاهم بشود ، اینجور مثال زدن‌ها ، جایش توی کتاب بچه‌هانیست . سازمان کتاب‌های‌درسی ، می‌توانست مثال های بهتری بزند . مثلا مثال بزند که ازسال ۴۳ تا سال ۵۳، کتاب های درسی ۵ ساله ابتدائی که به شهرستان هافرستاده شده ، هنوز پولش از وزارت آموزش و پرورش به سازمان برنگشته ودراین ۱۰ سال‌هم،سازمان هیچ‌فشاری برای وصول آن بکار نبرده و اخیرا هم قرارشده پولی که آقایان درآموزش وپرورش ، نقدا از شهرستان‌ها گرفته‌اند ، قسط بندی کنند و به سازمان برگردانند .

این راکه بنده عرض می‌کنم ، فقط بعنوان نمونه‌و مثال است . نه اینکه خدای‌نکرده ، واقعیتی داشته باشد ، یا اینکه سند ومدرکی از این بابت دردست من باشدها. نه‌والله .

حقوق بازنشستگی

کارمندانی‌که جدیدا دراداره های دولتی بازنشسته می شوند ، حقوق بازنشستگی آنان خیلی‌بیشتر ازکارمندانی است که قبلا بازنشسته‌شده‌اند. لذا بایدفکری هم برای ترمیم حقوق‌بازنشستگی‌کارمندانی‌که سالهاقبل بازنشسته شده‌اند ، بشود.

شجاعی

غلط کتابی !

بیشترمسائل کتاب ریاضیات رشته صنعت ، غلط نوشته شده است ودانش آموزانی‌که دراین رشته تحصیل می‌کنند، با اشکالات زیادی مواجه‌می شوند.

دانش‌آموزان هنرستان صنعتی کارون

مزایای شغل

پس از مدتها انتظار ،آئین نامه ترمیم مزایای اشتغال‌خارج ازمرکزوبدی آب و هوا تصویب شد و بدستگاههای مربوط هم اجازه صدور احکام داده شد اما. بعداز مدتی،ناگهان اعلام‌شدکه مزایای بدی‌آب و هوا پرداخت نمی‌شود،چرا؟!

علیرضا محمدی

شکایت مردم بابلسر

دراداره آموزش وپرورش بابلسر، مسائلی در جریان‌است که‌به‌هیچ وجه بامسئولیت‌های این‌اداره‌هماهنگی ندارد.چندین بارجریان‌امر به مقامات‌ذیصلاح وزارت آموزش و پرورش گزارش‌شده‌است ، اما تاکنون کوچکترین اقدامی در انجام خواسته های انجمن شهر و اعضاءشورای منطقه‌یی‌آموزش وپرورش که نمایندگان برگزیده مردم هستند بعمل نیامده‌است. مردم بابلسر در انتظاررسیدگی باین مساله هستند.

دکتر محمدآقا صفرنژاد

زمین من چه شد ؟

یکی از بنگاههای معاملاتی تهران، قطعه زمینی به مساحت ۱۳۸ متر مربع ـ باقیمت‌تعیین شده‌ـ به من فروخته است‌که در دفتر رسمی نیز به ثبت رسید، اما صاحب بنگاه از تحویل‌زمین خودداری می‌کند، بامراجعه به شهرداری ناحیه ۶، برمن محرزشد که اصلا چنین زمینی در نواحی جاده خراسان تاپاسگاه ژاندارمری وجودندارد !

چرا بکار چنین بنگاههایی که‌فقط برای سروکیسه کردن مردم دایر شده‌است رسیدگی نمی‌شود.؟

داود حق‌نژاد

اشتباه شرکت تلفن

باتوجه باینکه صورت‌حساب تلفن ماهرماهه از هشتادتومان تجاوزنمی کرد، ولی از چند ماه پیش بعلت اشتباهات‌شرکت تلفن ، صورت حسابی که از طرف شرکت به مامیدهند ،به ۲۵۰ تومان رسیده. من‌مطمئن هستیم که شرکت تلفن‌اشتباه می‌کند والبته هرچه اعتراض می‌کنیم، کسی توجه نمی کند .

وفی‌پور

نامه‌های کوتاه

رزیدنت های بیمارستان

در مرکزپزشکی رضاپهلوی، «رزیدنت» های سال اول ، هفته‌ئی ۳۳ساعت دربیمارستان کار می‌کنند ولی ماهی ۲۵۰۰ تومان بیشترحقوق نمی‌گیرند. از طرفی ،استفاده از تسهیلات رفاهی برای رزیدنت ها در بیمارستان ممنوع اعلام‌شدو رزیدنت‌ها اجازه ندارندا تومبیل خود را در محوطه بیمارستان پارک کنند ویا از سالن غذا ـ خوری «دکتر» ها استفاده‌کنند. اگرهم یک روز غیبت داشته باشند تنبیه سختی در مورد آنان اعمال میشود.

رزیدنت‌های مرکز پزشکی رضا پهلوی

حق ویزیت پزشکان بیمه

چرا سازمان‌خدمات درمانی برای پرداخت حق ویزیت پزشکان بیمه، اشکالتراشی می کند ؟

این سازمان انتظار دارد که پزشکان ،حق ویزیت‌رابرمبنای نرخ بیمه بگیرند ، اما برای پرداخت بقیه حق ویزیت به پزشکان ، نسخه ها بادقت‌از زیرذره‌بین بدبینی می‌گذرد و بنابراین اعتمادلازم بین پزشک واین سازمان از بین‌میرود.

یک پزشک

رفتار ناپسند

بعضی‌از رانندگان ،بخصوص شاگردان ومیهمانداران شرکت «ایران‌پیما» ، با مسافرین‌رفتار ناپسندی دارند که لازم است دررفتارشان بامسافران تجدید نظر بعمل آورند.

احمد گلی

فوق‌العاده شغل

با اینکه به پایان سال ۵۴ نزدیک میشویم، اما هنوز از فوق‌العاده شغل کارمندان‌اداری وزارت‌آموزش وپرورش‌خبری نیست و تاکنون در این‌مورد مسئولان‌امر جواب درستی‌به کارمندان نداده‌اند .

حسین سیاحت‌خواه

تعویق رسیدگی

باوجودیکه اصلاحات زیادی دردادگستری‌ـ مخصوصا از جهت سرعت در رسیدگیها و صدور قرار واحکام‌ـ شروع شده است وخوشبختانه‌نسبت به‌کار قضات دادگستری‌حس نیت واعتماد عمومی فراوانی بوجود آمده ، با این حال درپاره‌ئی هوارد، رسیدگی به اختلافات جزئی به تعویق‌می افتد و شتاب لازمه در آن بکار نمی رود. در نتیجه ،تا اندازه‌یی برمشکلات وگرفتاری های مردم افزوده می‌گردد.

حسانی

تعمیر آبگرمکن

یکدستگاه آبگرمکن«جنرال» خریده‌ام ولی از همان روز اول بهیچ وجه‌نتوانستم آن‌را روشن کنم . یک هفته است‌که هر روز تلفن میزنم، اما از طرف شرکت ، کسی رانمی فرستدکه‌آبگرمکن‌رادرست‌کند.

عزت‌اله ساری

جیره‌بندی آب

قرار است آب در تهران جیره بندی شود .و دلیل‌این اقدام نیز کمبود منابع آب در کشور و بخصوص پایتخت است .

کمبود آب به جای خود، ولی آیا سازمان های‌مسئول از منابع موجودآب ، حداکثر استفاده را به عمل میاورند ؟

جیره بندی آب درست،ولی امیدوارم لااقل وقتی که این طرح به مرحله عمل درآمد ، مسئولان سازمان تامین آب شهر ها ،در انجام وظیفه‌خود کوتاهی نکنند .

س ـ گنجه‌ئی

حقوق ما چه شد ؟

من یکی از ۸۵ فارغ‌التحصیل دوره امور مالی وزارت‌امور اقتصادی و دارائی هستم . این عده حدود پنج‌ماه پیش‌در این وزارتخانه و ادارات کل و ذیحسابی های تابعه‌آن در شهرستان ها سرگرم‌کارشدند، اما هنوز از حکم موقت و حقوق و مزایای ناشی از آن خبری نشده است .

امیدواریم که این بی‌خبری تا عید بدرازا نکشد !

مرتضی جعفری

تعطیل جمعه

میخواهم یک بار دیگرپیشنهاد کنم که اصناف، از تعطیل‌محل کسب خود در روز های‌جمعه صرفنظر کنند . تجربه چند سال اخیر،که تعطیل‌روزجمعه به اصناف هم‌سرایت کرد،ثابت می کند که مردم برای‌رسیدگی به کار های ضروری خوددر روز های معمولی (مثل‌حمام‌ـ آرایش ـ تعمیر اتومبیل و غیره) بادردسرو مشکلات زیادی مواجه میشوند .

ابتهاج‌پور

تقاضای دندانسازان

دندانسازان کشور ازوزارت بهداری میخواهند که بااجازه مجلسین ، تبصره‌یی به قانون مصوب ۵۴ر۲ر۸ اضافه گردد که چنانچه دندانسازان ، در امتحانات مقرر موفق نشدندو یا اصولا‌حق شرکت‌درامتحانات را ندارند ، بهمان شغل‌دندان سازی (بدون دخالت‌درمسائل دندانپزشکی) ادامه دهند .

یدالله رضائی و ۱۴۰امضای دیگر از دندانسازان

اختلاس در گمرک

ماجرای سوء استفاده در گمرک غرب تهران ـ که اول بار بطور اختصاصی در روزنامه اطلاعات پرده از آن برداشته شد ـ تاسف عمیقی‌را در خانواده ها ، بخصوص میان کارمندان شریف دولت برانگیخته است .

به عقیده من ،بخاطر آنکه بار دیگر کارمندانی چون اختلاس کنندگان گمرک غرب تهران ،جرات تجاوزوچپاول اموال عمومی را به خودراه ندهند ، این گروه می بایست به اشد مجازات برسند .ترحم بر کسانی که از « بیت‌المال» دزدی می کنند ، به هیچ‌وجه جایز نیست .

یوسف سنگرگیر

کابل خالی تلفن !

چهار سال است که ودیعه تلفن را طی فیش شماره ۲۵۷۶۹۸ به شرکت مخابرات پرداخت کرده‌ام ،اما هنوز تلفن من وصل نشده است .

پس از مراجعات مکرر ، حدود ۶ ماه قبل از طرف این شرکت یک کابل « خالی» به داخل ساختمان‌من وصل‌شده اما« کابل خالی »که برای من تلفن نمی شود !

مهندس صفاوردیان

گرانفروشی شیلات

در حالی که قیمت رسمی‌هر قوطی «تون ماهی» ۴۰ ریال است ، فروشگاه شماره ۲ شیلات جنوب ـ در خیابان اسلامبول‌ـ آنرا ۵۲ ریال‌بمن فروخت و قبض هم داد! من، این قبض را که شماره آن ۳۳۰۱۷ است به عنوان‌یادگار نگاهداشته‌ام !

ح ـ اصفهانیان

تقاضای معتادان

چند هفته‌است سهمیه‌کارت مجاز تریاک‌معتادان پنجامسال به بالا،به بهانه آزمایش‌مجددا از آنها ، قطع شده است . همین مسئله مایه ناراحتی بسیاری از پیرمردان‌را که‌سال ها است به تریاک معتادند و اعتیاد آنها را حتی پزشکان مجازبرسمیت شناخته‌اند،فراهم آورده است .

این عده انتظار دارند که وزارت بهداری لااقل در اعلام نتیجه آزمایش مجدد، تعجیل کند!

ق ـ ه و چند امضای‌دیگر

گرما به گرانفروش

در چهار راه شیخان ، گرمابه‌یی هست که نرخ معینی ندارد وهرچه صاحب گرمابه بخواهد از مشتریان می‌گیرد.

سید رضافقیهی

جاده خطرناک

روستای ونک در ۳۵ کیلو متری شهرستان سمیرم قرار دارد .

مردم این روستا،از زمستان تابهار با شهر ارتباط ندارند زیرا جاده این روستا بسیار خطرناک است ومردم ترجیح میدهند درفصل سرما وبارندگی از روستا به شهر نروند !

همایون جزی زاده

چهل سال قبل در همین روز

درگذشت حضرت آیة‌الله آقای حاج شیخ عبدالکریم در قم

آیت‌الله حاج شیخ ـ عبدالکریم

دیشب ساعت یازده و نیم حضرت آیة‌الله آقای حاج‌شیخ عبدالکریم « حائری یزدی » که از اجله علمای ایران بودند در اثر عارضه کسالت و ضعف‌مزاج بدرود حیات گفتند . براثر انتشارخبرمزبور از صبح‌امروز تمام اهالی قم برای تجلیل و تشییع جنازه خود را حاضر ساخته ساعت ۱۲ ظهر مراسم تشییع جنازه با احترامات کامل معمول گردید . چند هزارنفر جمعیت در مراسم تشییع حاضر بودند و جنازه پس از اجرای تشریفات مخصوص در مسجد بالاسر واقع در صحن بزرگ بخاک سپرده شد . مرحوم آیة‌الله یکی از مردان بزرگ روحانی بودند که عواطف نوعدوستی و میهن پرستی را یکجا و باهم جمع داشتند و همواره ترقی و تعالی کشورها خواهان و آرزومند بودند و یکنفر روحانی حقیقی ومروج روح اسلام و اسلامیت بشمار می‌رفتند . فقدان ایشان نه فقط برای جامعه روحانی بلکه برای عموم ضایعه بزرگی‌میباشد وما با نهایت تاسف از فوت ایشان بعموم همیهنان‌بخصوص خانواده آن مرحوم تسلیت می‌گوئیم .

مجلس ترحیم

بمناسبت فوت حضرت آیت‌الله آقای حاج شیخ عبدالکریم در قم مجلس ترحیم از طرف دولت در مسجد شاه پس‌فردا از سه ساعت بظهر تا ظهر منعقد می‌باشد .

راه‌آهن در حضرت عبدالعظیم

به‌مناسبت نزدیک شدن‌راه‌آهن بزاویه مقدسه حضرت عبدالعظیم مردم قرین شعف و مسرت و مشغول تدارک جشن می‌باشند. آخرین خبر حاکی است که امروز عصر مقارن‌سه ساعت‌بعد از ظهر رایل و لکوموتیو به ایستگاه خواهد رسید و جمعیت کثیری در ایستگاه حضرت عبدالعظیم که در یک کیلومتری قصبه بطرز جالب‌توجهی‌ساخته شده است با شور و شعف و مسرت انتظار رسیدن رایل و لکوموتیو را دارند .

متحدالمال ثبت کل

شرح ذیل ضمن متحدالمال از طرف اداره کل ثبت اسناد به آقایان صاحبان دفاتراسناد رسمی طهران صادر و ابلاغ گردیده است : مواقعی که نمایندگان پارکه برای نظارت‌در بردن دفاتر رسمی‌بمنازل‌اشخاص ماموریت دارند بهیچ عنوان‌حق اخذ وجهی از ارباب رجوع ندارند و از قرار مسموع به اینکه نمایندگان پارکه خودداری از اخذ وجه مینمایند بعضی از صاحبان دفاتر تادیه وجه را به آنان حق قانونی دانسته و در قبول آن اصرار دارند . اینست که‌بوسیله این متحدالمال مراتب تذکر داده میشود که در اینگونه موارد مامورین‌اعه از نمایندگان دفاتر یا نمایندگان مدعی‌العموم ابدا حق دریافت فوق‌العاده نداشته و صاحبان دفاتر هم نباید خود را واسطه این قبیل کارها قرار دهند .

ورود نفت

آستارا ـ چند روز بود آستارا بواسطه نداشتن نفت در مضیقه بود . دو روز قبل یک کشتی نفت وارد و مشغول تخلیه میباشد .

تسهیلات برای‌شناسنامه

رضائیه ـ ادار آمار برای دیدن ورقه شناسنامه اهالی خانه‌ها را تحت بازرسی قرار داده و کسانی که ورقه ندارند با جدیت و سرعت مشغول‌تهیه هستند .

ترقی کشمش و فرش

ملایر ـ کشمش و قالی‌بتازگی ترقی زیادی نموده با آنکه در ملایر همه ساله کشمش باندازه کافی وجودداشت امسال زمینا آن کم و فعلا شرکت خشکبار کشمش را تا خرواری سی‌تومان خریداری می‌نماید .

«نقل از اطلاعات۸ بهمن ۱۳۱۵»

از : دکتر منوچهر آزمون

فساد، حرکت ضد انقلابی

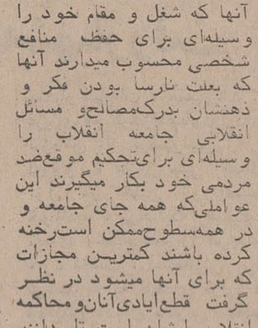

منوچهر آزمون

فرمایشات شاهنشاه درزمینه مبارزه پیگیر بافساد حاکی از این حقیقت است که در شرایط کنونی انقلاب ایران مبارزه با فساد از اهمیت ویژه‌ای برخوردار است و دستگاه اجرائی مملکت در گام نخست و بدنبال آن بخش خصوصی وظیفه‌ای از این اساسی‌تر ندارد که به مبارزه با فساد به منزله مبرم ترین حرکت‌انقلابی جامعه بنگرد در این حقیقت نباید تردید کنیم که همه مردم ازوجود فساد متضررمیشوند و رنج میبرندحتی‌آنها که‌عامل فساد هستند ازوضع‌نامطلوبی که درنتیجه اشاعه فسادایجاد میشود برکنار نخواهند ماند اثرات نامطلوب فساد فقط بر کار اجتماعی یا اقتصادی و بالاخره بر فعالیت روزمره ما اثر نامطلوب نمیگذارد بلکه در وضع فردی و خانوادگی و خانواده هر فردایرانی‌بصورت مستقیم یا غیر مستقیم تاثیر ویران‌گردارد . باین معنی که در شرایط اشاعه فساد هیچ خانواده‌ای مصون از تعرض نخواهد بود از سوی دیگر عقیده من براین‌است که اساس جامعه در نتیجه فساد متزلزل میگردد و همه امید ها درهم میریزد . به حقیقت بایدگفت فساد میتواند مرگ و نیستی یک جامعه و یک رژیم را به همراه خود داشته باشد .

از این‌رواست کمرهبرانقلاب ما بدرستی امر مبارزه با فساد را به عنوان مهمترین مسئله جامعه انقلابی محسوب میدارند .

در اینجاباید‌بگویم که‌امکانات غیر طبیعی اقتصادی که ممکن است در هرجهش یا توسعه اقتصادی بمنصه ظهور رسد میتواند مبنی و مبدائی برای فساد اقتصادی باشد و تردید نکنیم که فساد اقتصادی فساد اجتماعی ، فسادعقیدتی ،فساد فکری و بالاخره فساد کلی را در سطح جامعه بدنبال دارد . من عقیده دارم‌هرفرد درجامعه باندیشیم و عمل کنیم . عمل انقلابی در مورد مبارزه با فساد مفهومش این است که مبارزه با کسانی‌راکه باشهامت ضد انقلابی باسوء استفاده از امکانات اجتماعی و اقتصادی خود بی مهابا به توسعه و ترویج میپردازند با قاطعیت مبارزه کنیم مراحل این‌مبارزه میتواند باین نحو باشد که نخست امکانات افراد متجاوز به حقوق عمومی‌از آنها گرفته شودسپس محاکمه شوند و به مجازات لازم برسند تایکبار دیگر این‌حقیقت بدرستی‌آشکار بشود که در جامعه انقلابی ایران جائی‌برای‌فسادو عوامل فسادزا وجود ندارد . آنهاکه در راه فساد سوء استفاده و بهره‌گیری نامشروع ازامکانات انقلابی جامعه به جمع آوری سرمایه‌های انبوه پرداخته‌اند آنها که شغل و مقام خود را وسیله‌ای برای حفظ منافع شخصی محسوب میدارند آنها که بعلت نارسا بودن فکر و ذهنشان بدرک‌مصالح‌و مسائل انقلابی جامعه انقلاب را وسیله‌ای برای‌تحکیم موقع‌ضد مردمی خود بکار میگیرند این عواملی‌که همه جای جامعه و در همه‌سطوح‌ممکن است‌رخنه کرده باشند کمترین مجازات که برای آنها میشود در نظر گرفت قطع‌ایادی‌آنان‌و محاکمه انقلابی ایشان است تا بدانند که انقلاب ایران هیچ حرکت ضد انقلابی را در هرکمیت و کیفیت که باشد تحمل نمیکند من تردید ندارم اگر مجازات سریع‌ـ قطعی باشد چیزی‌نمی گذردکه صاحبان زر وزور و آنان که‌ازموقع‌خاص‌اجتماعی چه در بخش خصوصی وچه چه دربخش دولتی جرات گرایش‌به فساد را که بی‌تردید نوع حاد خیانت به مملکت خواهد بود ازدست میدهندو همه مردم ایران معتقداند که فرمان قاطع شاهنشاه درمورد مبارزه بافساد سرآغاز حرکت انقلابی جدیدی‌برای‌پاکسازی محیط مقدس جامعه پیشتاز ایران.

حائزین اکثریت حوزه هفده شورای داوری تهران

۱ـ آقای حسین مافی‌زاده فرزند ابوالقاسم	با	۱۷۸۸ رای
۲ـ خانم اقدس مدیرپور فرزند موسی	با	۱۷۶۴ رای
۳ـ خانم صغری سلمان فرزند عبدالله	با	۱۶۷۵ رای
۴ـ خانم‌ماه بیگوم اشگرین فرزند سید محمد	با	۱۰۴۴ رای
۵ـ خانم گوهر تاج صمصامی فرزند میریحیی	با	۹۸۸ رای
۶ـ آقای اکبر امینی فرزند علی‌نقی	با	۶۷۹ رای
۷ـ خانم قدسیه امامی اصفهانی	با	۳۵۸ رای
۸ـ خانم فرنگیز حسینی شاملو فرزند حبیب‌الله	با	۲۵۱ رای
۹ـ خانم معصومه تقوی دامغانی فرزند یحیی	با	۱۴۳ رای
۱۰ـ آقای جواد فصیحی فرزند علیقلی	با	۱۲۷ رای
۱۱ـ خانم تاجماه رحیمی فرزند علی‌شاه	با	۱۲۳ رای
۱۲ـ خانم اکرم خطیبی فرزند میرحسین	با	۱۰۴ رای
۱۳ـ خانم همای مهدوی فرزند محمدعلی	با	۳۵ رای

حائزین‌اکثریت‌حوزه هیجده‌شورای داوری تهران

۱ـ آقای‌آریان منش فرزند اکبر	با	۱۷۰۹ رای
۲ـ آقای سید محمد اردهالی فرزند سیدنظام	با	۱۵۶۲ رای
۳ـ آقای نصرالله اسلامیه فرزند محمدکریم	با	۱۱۰۴ رای
۴ـ آقای عباس قائینی فرزندعلی‌اکبر	با	۱۰۴۸ رای
۵ـ آقای ابوالقاسم فرح‌وش فرزند اسماعیل	با	۸۸۸ رای
۶ـ آقای قاسم مقاره فرزند محمد	با	۶۸۶ رای
۷ـ آقای رضا نیکجو فرزند جعفر	با	۶۵۹ رای
۸ـ آقای محمدعلی تهرانچی فرزند ابوالقاسم	با	۴۸۷ رای
۹ـ خانم گیتی‌بانو پارکی فرزند محمد	با	۲۸۶ رای
۱۰ـ آقای چنگیز فخراوی فرزند حسین	با	۲۷۰ رای
۱۱ـ آقای سید اسدالله حسینی اردهالی فرزندحسین	با	۱۸۴ رای
۱۲ـ آقای سید مصطفی میرکاظمی فرزند آقامیرزا	با	۱۳۵ رای
۱۳ـ آقای اسدالله قهرمانی فرزند قهرمان	با	۵۷ رای
۱۴ـ آقای عبدالحسین میرفخرائی فرزند سیدعلی	با	۱۲ رای

حائزین اکثریت حوزه‌بیست شورای داوری تهران

۱ـ آقای ابوالقاسم ضرابی فرزند رحیم	با	۷۰۲ رای
۲ـ آقای مرتضی سادات لاریجانی فرزندعلی	با	۵۶۱ رای
۳ـ آقای عباس معصومی فرزند علی	با	۵۰۷ رای
۴ـ آقای محمد حسین نعمت‌اللهی فرزند محمد صدق	با	۳۴۱ رای
۵ـ آقای سید مهدی صدقی‌نژاد فرزند سید علیرضا	با	۳۳۵ رای
۶ـ آقای یحیی ایروانی فرزند مصطفی	با	۳۲۰ رای
۷ـ آقای محمود خادم هاشمی ماسوله فرزند ظهیر	با	۲۹۳ رای
۸ـ آقای محمد قاسم سودمند فرزند علی اصغر	با	۱۴۲ رای
۹ـ آقای محمدتقی عالیفکر فرزند اصغر	با	۹۴ رای
۱۰ـ خانم فخری آذرمی فرزندعیسی	با	۸۶ رای
۱۱ـ آقای هاشم رسولی منش فرزندرضا	با	۶۹ رای
۱۲ـ آقای غلامحسین خردمند فرزند مصطفی	با	۶۰ رای

حائزین‌اکثریت حوزه‌بیست ویک شورای داوری تهران

۱ـ خانم فاطمه شرمان (منصوره ملکوتی)فرزندعباس	با	۱۱۲۴ رای
۲ـ آقای محمدجواد حریری فرزندعلی	با	۱۱۲۱ رای
۳ـ آقای حسین قانع بصیری فرزند تقی	با	۱۱۰۰ رای
۴ـ آقای حسین حریری فرزند محمدعلی	با	۹۹۴ رای
۵ـ آقای شیرزاد حاجی فرزند حسین	با	۹۵۷ رای
۶ـ آقای محسن‌حاجی موسی تهرانی فرزند محمود	با	۱۲۳ رای
۷ـ آقای عزت‌الله عشرتی فرزند بهجت	با	۶۶ رای
۸ـ آقای محمد حاج محمد شریف فرزند محمود	با	۶۲ رای
۹ـ آقای همت دارفرزند عباس	با	۲۷ رای
۱۰ـ آقای سیدعباس میرخانی فرزند سیدعبدالوهاب	با	۱۷ رای
۱۱ـ آقای اصلان افشاری طهرانی فرزند محمد	با	۱۶ رای
۱۲ـ آقای‌محمداسماعیل عباسعلی‌دماوندی فرزندیوسف	با	۱ رای

م‌الف ۲۲۳۴۴ آـ۴۳۸۰۵

کتاب

رسول خدا صلی‌الله علیه‌وآله‌وسلم

برسر کوه‌صفا

تالیف حضرت آیت‌الله کمره‌ای

کتابی است تحت این عنوان که «پیام به کنگره های اسلامی هند در حیدرآباد دکن ولکنهو» در ۹۴ صفحه با روی جلد رنگین ، سبز و سفید و سرخ ، منقش بگنبد و بارگاه (انماالمومنون اخوة) از کلمه (انما) گلدسته‌ای و از کلمه(المومنون اخوة) گنبدی مینماید که مومنین را در داخل خود جمع میکند وترجمه آن به انگلیسی (مسلمانان برادرند)درزیر آن آمده و موتمرالعالم الاسلامی از آن بر میخیزد . اینها همه واقع در متن سبزاند که رمز از فتح و فیروزی است و در وسط رنگ سفید است که رمز از صلح و صفا است و کلمه (پیام به کنگره های اسلامی) در اینجا است و در دامن صفحه رنگ سرخ رمز از جنگی است که با آشوبگران داخله مسلمین دربین است .

این کتاب‌تا۴۷ صفحه فارسی پیام بجشن‌حیدرآباد است و ازصفحه ۴۸ تا ۷۶ پیام به جشن لکنهو بعربی است و هر دو در پاسخ نامه دعوتی است که شده و نمایشگر جریاناتی در هندوستان است و از صفحه ۷۷ تا آخر شرح دعوت به کنگره مکه معظمه است .

آـ۴۳۸۷

آگهی مناقصه ۵۴ر۸۶۴

شهربانی کشور در حدود یکصد و هشتادو شش (۱۸۶)تن پنیر سفید متعارفی محصول خارجی را (ترکیه ، بلغار ،رومانی)از طریق مناقصه خریداری مینماید ، داوطلبان مایل به شرکت در این مناقصه میتوانند برای دریافت برگ شرایط مناقصه بدائره خرید اداره‌سررشته داری مراجعه و پیشنهادات خود را تنظیم و در پاکت لاک‌و مهر شده منتهی تا آخر وقت اداری روز۲۵ر۱۱ر۵۴ بدائره اداری ، اداره سررشته داری تسلیم و رسید دریافت نمایند،پیشنهادات رسیده در ساعت ۱۰ صبح روز ۲۶ر۱۱ر۵۴ در کمیسیون مناقصه بازوقرائت خواهد شد،حضور پیشنهاد دهندگان در جلسه کمیسیون مناقصه آزاد بوده و کمیسیون در رد یاقبول یک یاکلیه پیشنهادات‌یانمونه ارائه‌شده ازطرف‌فروشندگان مختار میباشد م‌الف۲۲۳۶۱

شهربانی کشور

آگهی دعوت مجمع عمومی عادی سالیانه
شرکت ناست ایران (سهامی خاص)

مجمع‌عمومی عادی سالیانه صاحبان سهام شرکت ناست ایران (سهامی خاص) در ساعت۱۰ صبح روز سه‌شنبه ۵اسفند ماه ۱۳۵۴ (۲۴فوریه ۱۹۷۶) در دفتر حقوقی دکتر متوده شماره ۹۸ خیابان رشت تهران تشکیل خواهد شد . از صاحبان سهام دعوت میشود که در روز مقرر در جلسات حضور بهمرسانند .

دستور جلسه بقرار زیر است :

۱ـ گزارش هیئت مدیره راجع به عملیات سال مالی گذشته و تسلیم ترازنامه و حساب‌سود وزیان سال‌مالی شرکت‌منتهی به پایان آبانماه ۱۳۵۴ .

۲ـ گزارش بازرس شرکت راجع به‌عملیت وترازنامه و حساب سود و زیان شرکت منتهی به‌پایان آبانماه ۱۳۵۴ .

۳ـ تصویب یا تصحیح ترازنامه و حساب سودو زیان شرکت در پایان سال مالی گذشته.

۴ـ انتخاب بازرس حساب و بازرس علی‌البدل .

۵ـ تعیین روزنامه کثیرالانتشار برای درج آگهی های شرکت .

۶ـ مسائل متفرقه

این دعوتنامه برای کلیه سهامداران ارسال میشود .

شرکت ناست ایران
(سهامی خاص)

اطلاعات
صفحه ۹ پنجشنبه ۹ بهمن ماه ۱۳۵۴

ملیجک در سفر فرنگ!

گردآوری اسناد وتحقیق درباره ملیجک از : **محسن میرزائی**

این بیرق درهرجا که ناصرالدینشاه اقامت داشت و یا چادر میزد برافراشته میشد. این پرچم جزو اثاثیه امین اقدس بود و پس از فوت او به برادرش میرزامحمدخان امین خاقان رسید و اکنون دریک موزه خصوصی نگهداری میشود.

از خاطرات اعتمادالسلطنه

یکشنبه ۱۳ شعبان ۱۳۰۶ قمری

«منزل حصارک است» صبح باد مغرب میوزید سردوپرخاک بود بواسطه زکام خیلی سخت گذشت از منزل که صدقدم دور شدم اکبر جلو دارم از شهر رسید کاغذ اهل خانه و والده را آورد مختصر جوابی توی درشکه نوشتم او را مراجعت به شهر دادم تا قراول خانه کرج از کاغذ اهل خانه گریه میکردم.... در چاپار خانه منزل کردم عجالته از باد و سرما محفوظ خواهم بود عصری فخرالاطباء منزل من آمد از طرف امین اقدس که سئوال کند ازمن آیا ممکن است که با شاه فرنگ بیاید؟ من جواب دادم بلی اما مشروط براین که با کس دیگری شور نکند تا دستورالعمل من به او برسد چون این کار باعث افتضاح دولت میشد او را خام کردم از حرم خانه «انیس الدوله» و «امین اقدس» همراه است با فخرالدوله که تا سرحد خواهند آمد از آنجا مراجعت خواهند کرد.

چهارشنبه ۱۶ شعبان ۱۳۰۶

«دیشب نوکرهای امین السلطان که دراین جا منزل کرده بودند تا صبح از عربده مستی نگذاشتند بخوابم صبح که برخواستم ملیجک اول «پدرعزیزالسلطان» که چند روز قبل بجهت حاضر کردن سواره «چگینی» که ابواب جمع او هستند جلو آمده بود باباقرخان (سعدالسلطنه) حاکم قزوین دیدن من آمدند آفتاب گردان عزیزالسلطان را جنب آفتاب گردان شاه قرمز می زنند مردک (دائی عزیزالسلطان(مامورشد برود تهران لباس رسمی و نشان و حمایل عزیزالسلطان را بیاورد تا اینجا عزیزالسلطان بنا بود لباس رسمی نپوشد دیشب بتحریک امین اقدس گریه کرده بود اینست که مردک مامور است برود لباس رسمی بیاورد....

دوشنبه ۱۹ رمضان ۱۳۰۶ قمری - در روسیه

باز در راه هستیم در این امتداد راه بهر شهری که میرسیدیم امرای لشکریه و کشوریه روس که احتراما در جنب راه آهن حاضر میشدند غالبا ریش های بلند داشته و این بدعت امپراطور حالیه است چنانچه خودشان هم ریش بلند دارند ، خاطر مبارک بر این علاقه گرفت بعد از این خدام آستان همایونی با ریشهای طویل باشند.

بواسطه دلتنگی عزیزالسلطان از دوری کنیزکان خود خاطر همایون را این علاقه گرفت که مسافرت به وین و اقامت در ورشو بکلی موقوف باشد که زودتر این سفر به انتها برسد.

پنجشنبه ۲۲ رمضان سنه ۱۳۰۶ در پطرزبورگ

«دو ساعت بعد از ظهر وارد پطرزبورگ شدیم با وجود کسالت و زکام رخت پوشیدیم، امپراطور روس و شاهزاده های خانواده سلطنت تا راه آهن شاه را استقبال کرده بودند بعد از تشریفات رسمی در کالسکه نشسته به عمارت سلطنتی رفتند . در تقسیم کالسکه ها من و مخبرالدوله در یک کالسکه باید باشیم حضور عزیزالسلطان ترتیبات را ر هم زد. اقوام وانصارش او را در کالسکه امین السلطان نشاندند، امین السلطان به کالسکه ما آمد و سایرین هم وضع شان غیر مرتب شد.

ایشک اقاسی باشی (رئیس کل تشریفات) امپراطور که مامور جا بجا کردن ماها بود تعرض کرد و تمسخر نمود، رفت، انوقت هرج و مرج و شلوق شد من و مخبرالدوله در یک کالسکه خالی که آنجا بود سوار شدیم دیدیم کالسکه چی نمیرود در کمال خفت ما را از کالسکه پیاده کردند معلوم شد کالسکه یکی از برادرهای امپراطور بود ما هم پیاده شده با کمال خفت در وسط کوچه ایستاده فحش بخودمان و این وضع میدادیم. سفرهای سابق حکیم الممالک یا من مامور جابجا کردن همراهان بودیم این سفر هیچکس ملتف نیست خلاصه بعد از یک ساعت کالسکه کرایه پیدا کرده بطرف عمارت سلطنتی رفتیم وقتی ما وارد شدیم امپراطور و امپراطریس از اطاق شاه بیرون آمدند ما هم تعظیمی کردیم هر دو هر دو با سر جواب سلام داند و رفتند ما هم خدمت شاه رسیدیم تعرض فرمود که کجا بودید حاضر نشدید شماها را معرفی کنم من خواستم بگویم از نظم این سفر بدتر از اینها خواهیم دید مخبرالدوله دستی به پهلوی من زد و عرض کرد اتفاق چنین افتاد.

بعد من منزل آمدم لباس رسمی را کندم در این بین پرنس دولقورکی وزیر مختار تهران بود و با من آشناست وارد شد پرسید چرا لباس کندی؟ باید با امپراطور شام بخوری.....دوباره لباس پوشیدم شاه تنها قبل از وقت منزل امپراطور رفته بود غیر از امپراطریس و شکنکف مترجم، احدی نبود بعد ما را چون گله گوسفند غیر از عزیزالسلطان و اتباعش بردند منزل امپراطور در سفره خانه ورود دادند جاهائی که معین کرده بودند بسیار بقاعده بود دست راست، خواهر «پرنس دولقورکی » که بسیارمتشخص و خوشگل زنی بود نشسته بود شامی در کمال نظم خورده شد.....

بعد از شام بمنزل امپراطور رفتم امپراطور ما ها را که دید مستقیما طرف من آمد گفت شما را نمی شناسم خودتان را معرفی کنید همینکه خودم را معرفی کردم بمن

ملیجک در سفر فرنگ

عزیزالسلطان بدیدن ملکه ویکتوریارفت ودست امپراطور انگلیس را بوسید.

عزیزالسلطان درآلمان دوش بدوش امپراطور قدم برمیداشت

دست داد فرمود شما را شخصا می شناسم سفر چندم فرنگ است عرض کردم چهارم سه سفر باشاه می ایم یک سفر خودم بجهت تحصیل آمدم..... پرسید در چه سال پاریس بودی گفتم در سلطنت ناپلئون سوم فرمود بلی آنوقت اوقات خوش فرانسه ها بود.

همینکه امپراطور از طرف ما دور شد امپراطریس طرف ما آمد این مرتبه امین السلطان مرا معرفی کرد. امپراطریس بواسطه صدمه‌ای که پارسال در راه آهن به او و امپراطور و تمام خانواده سلطنت رسیده بود مدتی ناخوش بود حالا در تکلم بد لهجه شده اما در صورت زیباترین اهل روس ها است در این شب زیاده ازیک کرور (پانصد هزارتومان) الماس، برلیان به لباس دوخته بود و بگردن آویخته بود.

۱۲ ذی العقده ۱۳۰۶ در بیرمنگام

«امروز بیرمنگام میرویم سه ساعت بظهر مانده انجا رسیدیم در هتل نزدیک راه آهن منزل کردیم یک ساعت بعد از ظهر شاه تشریف آوردند ناهار را مهمان حاکم شهر هستند دیشب در خانه «لردوندزورد» که بودند ما در آن بیچاره مرده بود محض ادب بروزنداده بود..... قرار شده ما برویم در یکی از شهر ها ده روز از موکب همایون دور باشیم تا «وولف» پدر سوخته شاه ما را این دروان در بگرداند و ملت و دولت ایران را خوب خفیف کند.....

عزیزالسلطان هم در سر میز حاضر بود شاه بحاکم فرمود عزیزالسلطان را برای این آوردم که تربیت شود خلاصه از قرار که شنیدم این چند روز بشاه چندان خوش نگذشته بود و پسر ولیعهد انگلیس در خانه صدراعظم جمعی از جوانان را جمع کرده بود باطاق عزیزالسلطان ورود داده بود آغاعبداله، عزیزخان و حسین خان غلام بچه را بانها نشان داده بود که اینها زنهای شاه هستند مخصوصا دست بسینه آنها زده بود در این سفر عجیب رسوا شدیم. شاه خیالا پریشان بود. شنیدم عزیزالسلطان در خانه «روشل» که رفته بودند بعضی اسباب برداشته بود صاحب خانه ملتف شده بود به افتضاح پس گرفته بودند.

توضیح: خاطرات مربوط به سال ۱۳۰۶ قمری است و عزیزالسلطان در این موقع ده ساله است.

کتک کاری ملیجک اول و میرزا رضا خان

«امروز شاه کاری کردند که خودشان هم پشیمان شدند نمیدانم به نصیحت کی به راه آهن ورشو رفتند دیدن پادشاه یونان که با دخترش که زن برادر امپراطور است روسیه می آید آنچه من تصور کردم یا امین السلطان این کار را کرد که لباس تازه ای که از اسلامبول تمام مفتول برایش آورده بودند می خواست خود نمائی کرده در روسیه بپوشد این موقع را بدست آورده شاه را باین کار و داشته بود یا میرزا محمود خان محض تملق بروسها این غلط را کرده بود. خلاصه من صبح که خدمت شاه رسیدم دیدم حمایل یونان را بعکس انداخته‌اند عرض کردم این نشان را چرابر عکس انداختید امین السلطان مدعی شد که صحیح است مجبور شدم «امیرال پویوف» مهمان دار را آوردم تا صدق عرض من معلوم شد..... امروزمیرزا رضا خان مترجم خواسته بود در کالسکه به میرزا محمد خان (ملیجک اول) مقدم بنشیند میرزا محمد خان بر آشفته بود میرزا رضا خان گفته بود هم منصب من از او زیادتر است و هم علم من و قابل ترهم هستم.

میرزامحمدخان (ملیجک اول) به او تغییر کرده بود او هم به ملیجک فحش داده بود وزده بود ملیجک هم از کالسکه خودش را بیرون انداخته از نصف راه با لباس رسمی پیاده منزل آمده بود در مراجعت شاه گریه‌کنان خدمت شاه دادخواهی رفته بود شاه داوری را به امین السلطان رجوع نمود امین السلطان هم طرف میرزارضاخان را گرفت.

عزیزالسلطان دوش بدوش امپراطور آلمان

«هشت ساعت تمام مارا دریکی از شهرهای آخری نزدیک بپایتخت درمیان راه آهن نگاه داشتند که دوساعت به غروب مانده وارد برلن شدیم من آمدم درهمان کالسکه راه آهن ناهار خریدم خوردم خوابیدم همین که حرکت راه آهن شد بیدار شدم لباس رسمی پوشیدم حاضر ورود شدم امپراطور آلمان که تا راه آهن شاه را استقبال کرده بود در نهایت مهربانی شاه را پذیرفت عزیزالسلطان لباس رسمی پوشیده شاه جلو او با امپراطور دوش بدوش راه میرفت گاهی هم از امپراطور جلو میرفت پشت سرامپراطور امین السلطان بعدازاومن و مجدالدوله میرفتیم.

همینکه وارد عمارت شدیم همه شاهزاده ها و سردارها و وزرای آلمان آنجا بودند امپراطور رجال دولت خودش را معرفی کرد. نوبت به شاه که رسید خجالت کشید که این جوان جلف را به سمت صدارت معرفی کند همین قدر فرمود امین السلطان (میرزاعلی اصغرخان اتابک) و دیگرماها را ابدا معرفی نکرد. حقیقت پذیرائی شاه در برلن خیلی نقل داشت پذیرائی سلطنتی بود امروز که از راه آهن به عمارت می آمدیم عزیزالسلطان را در کالسکه‌ای که مقدم برکالسکه

متن فرمان اعلیحضرت امپراطور روس

بموجب این فرمان عالیترین نشان امپراطوری روسیه به میرزا محمد خان (ملیجک اول پدر عزیز السلطان) اعطاء شده است.

در سفر فرنك كالسكه عزيزالسلطان بعد از كالسكه شاه‌وقبل‌ازصدراعظم‌وسایر همراهان حركت‌میكرد. درسفر نامه‌ای هم كه بدستور ناصرالدين شاه نوشته شده‌و يك صفحه ازآن‌برای نمونه‌گراور شده‌است (گراور زیر)نام عزیزالسلطان در ردیف‌دوم بعداز اسم صدراعظم دیده میشود.

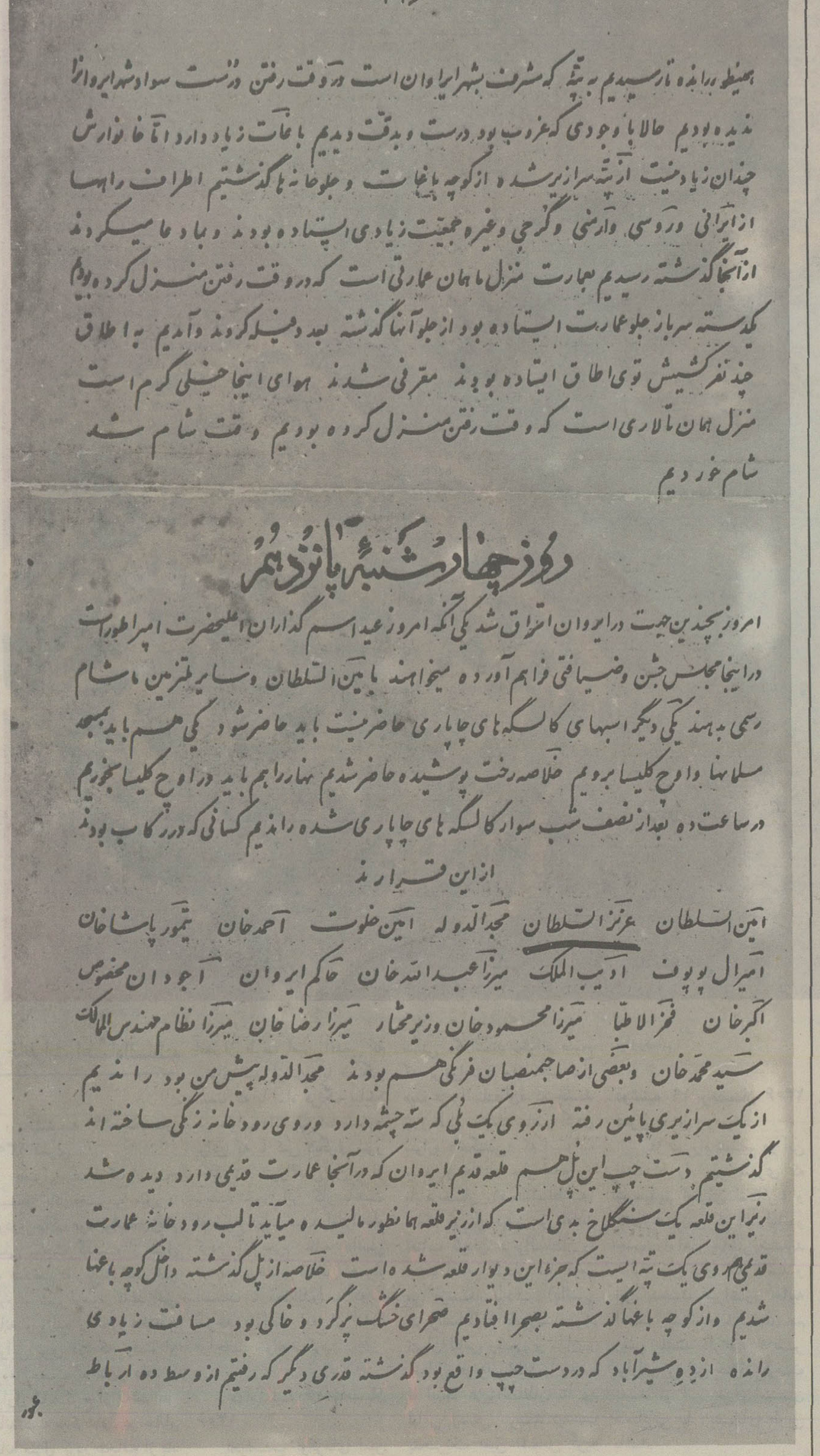

۴۰۶

همینطور رانده تا رسیدیم به تپه که مشرف بشهر ایروان است در وقت رفتن درست سواد شهر ایروان را ندیده بودیم حالا با وجودی که غروب بود درست و بدقت دیدیم باغات زیاد دارد اما خانوارش چندان زیاد نیست از تپه سرازیر شده از کوچه باغات و جلوخانه ها گذشتیم اطراف راهها از ایرانی و روسی و ارمنی و گرجی وغیره جمعیت زیادی ایستاده بودند و بما دعا میکردند از آنجا گذشته رسیدیم بعمارت منزل ما همان عمارتی است که در وقت رفتن منزل کرده بودیم یکدسته سرباز جلو عمارت ایستاده بود از جلو آنها گذشته بعد دفیله کردند و آمدیم به اطاق چند نفر کشیش توی اطاق ایستاده بودند معرفی شدند هوای اینجا خیلی گرم است منزل همان تالاری است که وقت رفتن منزل کرده بودیم وقت شام شد شام خوردیم

روز چهارشنبه پانزدهم

امروز بچندین جهت در ایروان اتراق شد یکی آنکه امروز عید اسم گذاران اعلیحضرت امپراطور است در اینجا مجلس جشن و ضیافتی فراهم آورده میخواهند بامین السلطان و سایر ملتزمین ما شام رسمی بدهند یکی دیگر اسبهای کالسکه های چاپاری حاضر نیست باید حاضر شود یکی هم باید بمسجد مسلمانها و اوچ کلیسا برویم خلاصه رخت پوشیده حاضر شدیم نهار را هم باید در اوچ کلیسا بخوریم در ساعت ده بعد از نصف شب سوار کالسکه های چاپاری شده راندیم کسانی که در رکاب بودند از این قرارند

امین السلطان عزیزالسلطان مجدالدوله امین خلوت احمدخان تیمور پاشاخان امیرال پوپوف ادیب الملک میرزا عبدالله خان حاکم ایروان آجودان مخصوص اکبرخان فخرالاطبا میرزا محمود خان وزیرمختار میرزا رضا خان میرزا نظام مهندس الممالک سید محمد خان و بعضی از صاحبمنصبان فرنگی هم بودند مجدالدوله پیش من بود راندیم از یک سرازیری پائین رفته از روی یک پلی که سه چشمه دارد و روی رودخانه زنگی ساخته اند گذشتیم دست چپ این پل هم قلعه قدیم ایروان که در آنجا عمارت قدیمی دارد دیده شد زیر این قلعه یک سنگلاخ بدی است که از زیر قلعه همانطور مالیده میآید تا لب رودخانه عمارت قدیمی هم روی یک تپه ایست که جزء این دیوار قلعه شده است خلاصه از پل گذشته داخل کوچه باغها شدیم و از کوچه باغها گذشته بصحرا افتادیم صحرای خشک پرگرد و خاکی بود مسافت زیادی رانده از ده شیرآباد که در دست چپ واقع بود گذشته قدری دیگر که رفتیم از وسط ده ارباط

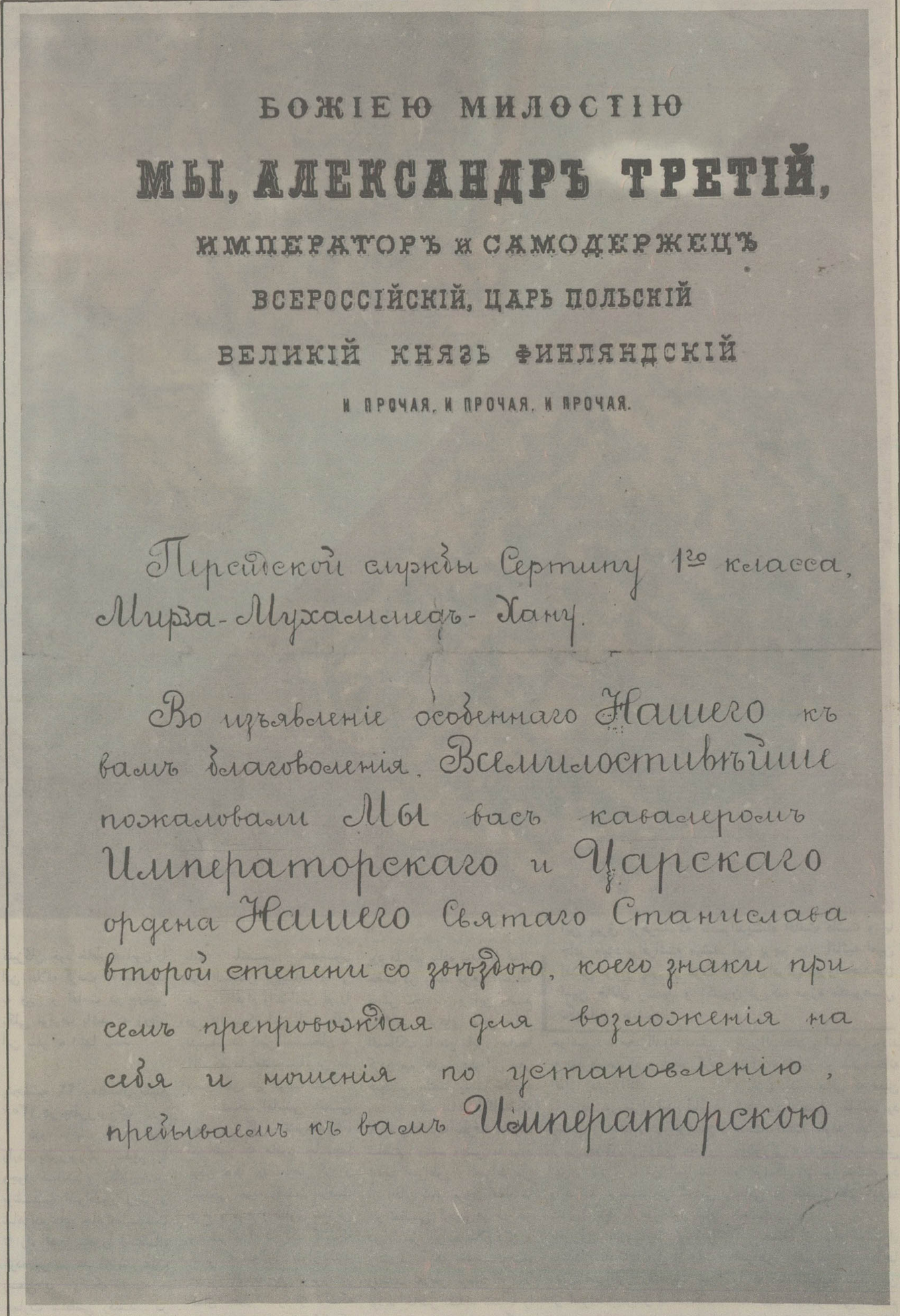

БОЖІЕЮ МИЛОСТІЮ

МЫ, АЛЕКСАНДРЪ ТРЕТІЙ,

ИМПЕРАТОРЪ и САМОДЕРЖЕЦЪ

ВСЕРОССІЙСКІЙ, ЦАРЬ ПОЛЬСКІЙ

ВЕЛИКІЙ КНЯЗЬ ФИНЛЯНДСКІЙ

И ПРОЧАЯ, И ПРОЧАЯ, И ПРОЧАЯ.

Персидской службы Сертипу 1го класса, Мирза-Мухаммедъ-Хану.

Во изъявленіе особеннаго Нашего къ вамъ благоволенія, Всемилостивѣйше пожаловали Мы васъ кавалеромъ Императорскаго и Царскаго ордена Нашего Святаго Станислава второй степени со звѣздою, коего знаки при семъ препровождая для возложенія на себя и ношенія по установленію, пребываемъ къ вамъ Императорскою

ملیجک-۲۶

امین السلطان بود نشانده بودند....

امشب در سرمیز شام من مجبورا در سرمیزی که امین السلطان نشسته بود رفتم و اتفقا بلافاصله پهلوی امین السلطان نشسته بودم دوسه کلمه فرانسه که امین السلطان یاد گرفته بود خواست بخرج مهمان داربدهد خیلی اسباب خنده شد من لابد شدم ترجمه مطلبش را به مهمان دار کردم و جواب به او گفتم...

معرفی عزیزالسلطان به ولیعهد انگلیس

«خلاصه عصر با صدیق السلطنه از کشتی به قایق نشسته طرف «کردسنت» رفتیم از آنجا راه آهن گرفته به لندن آمدیم شاه با ولیعهده انگلیس و تشریفات زیاد وارد شدند ولیعهده مخصوصا از شاه خواسته بودند که عزیزالسلطان را به او معرفی کند.

ناصرالدینشاه با معالجه چشم ملیجک مخالف است

«شاه تشریف برده بودند «وندزور» دیدن ملکه از ملتزمین ملیجک اول با حمایل و نشان بود ناهار آنجا صرف فرمودند کحال (چشم پزشک) مخصوص خودشان را ولیعهد فرستاده بود چشم عزیزالسلطان را معالجه کند شاه راضی نشدند.

عزیززالسلطان دست ملکه ویکتوریا را میبوسد

«امروز وقت ناهار خدمت شاه بودم باتفاق فخرالاطباء قدری در شهر گردش کردم آنجا که سکه های کهنه هست دیدم، اشرفی سکه الب الاسلان بدولت انگلیس یعنی به مخزن مسکوکات تعارف نمودم.... شنیدم عزیزالسلطان را شاه فرستادند خانه ولیعهد به ملکه انگلیس معرفی کرده بودند عزیزالسلطان هم دست ملکه را بوسیده بود.

«بکالسکه نشسته وارد عمارت ملکه شدیم ملکه تادم پله باستقبال آمده بود شاه امین السلطان و ملکم خان را باطاق خود برد ماها که چهار پنج نفر بودیم باطاق دیگر رفتیم بعداز ربع ساعت ماراحضار کردند ملکه برخاست بدست خود بماهانشان داد.... ملکه کوتاه است وقتی میخواست نشان بگردن من بیندازد من نخواستم در حضور شاه زانو بزمین بگذارم دست ملکه بگردن من نمیرسید خیلی خسته شد شاه فرمود گردنت را خم بکن خم کردم ملکه نشان را انداخت. من هیچ گمان نمیکردم انگلیس ها که به احدی از خارجه نشان نمیدهند بمانشان بدهند به امین السلطان نشان حمام دادند خیلی بالاتر از نشان سپهسالار مرحوم. نشان ماهم عالی بود بعد بهمان ترتیب مراجعت نمودیم امین خلوت و صدیق السلطنه خیلی متغیر بودند که چرانشان ماها از آنها معتبرتر است ملیجک اول که مدال داشت آن هم متغیر بود مدال را بدوتومان فروخت هرزگی ها کرد.

سه هزارتومان پول توجیبی برای عزیزالسلطان

«امروز وقت ناهار شاه درخدمت بودم، امین السلطان جمع و خرج این سفر را عرض میکرد یکصدوهفتادهزارتومان تمام خرج شده مگرده هزارتومان که باقی است بعداز تمجید زیاد مقرر شداین ده هزارتومان را باین طور تقسیم کنند. سه هزار تومان صرف جیب شاه یعنی عزیزالسلطان باشد باقی را تا سرحد امین السلطان انعامات و غیره صرف نماید. تعجب دراینست که این پول معلوم نیست چه شده تنها بیست هزارتومان انعامات باشد و سی هزارتومان ابتیاعات همه جا که مهمان بودیم نه اسلحه خریده شده و نه هیچ چیز که اسباب بهبودی مملکت باشد.

فرمان اعلیحضرت فرانس ژورف امپراطور اطریش ـ مجار ـ لوهم در این فرمان که بتاریخ ۲۴ اوت ۱۸۸۹ میلادی صادر شده واز طرف امپراطور توشیح گردیده میرزا محمد خان(ملیجك اول پدر عزیزالسلطان) بدریافت نشان عالی امپراطوری اطریش مفتخر شده است.

عزیزالسلطان برای ناصرالدینشاه دلتنگی میکند

«امروز باید بسرحد اطریش برویم صبح به اتفاق امین الدوله از مهمانخانه به راه آهن آمدیم بازدوترن قرار دادند یکی جهت شاه یکی برای ملتزمین، مادرترن ملتزمین نشستیم ده دقیقه زودتر حرکت کردیم عزیزالسلطان با ما نشسته بود دربین راه گریه کرد در توقفگاهی او را پیاده کردیم که شاه برسد....

هدیه های گرانبها برای عزیزالسلطان

«شب شاه تماشاخانه میرود بعدخانه نریمان خان مهمان است. شنیدم که سه هزارتومان اسباب بجهت شاه و عزیزالسلطان و امین السلطان و عزیزخان حاضر کرده بود. شاه دردستخطی تهدید زیاد بمن فرموده بودند که اگر با امین السلطان مخالفت کنی تو را چنین و چنان خواهم کرد.

مخالفت با امین السلطان مخالفت با دولت است خلاصه اگر اوقات دیگر بود از این دستخط خیلی میترسیدم اما حالا چون باطن ناصرالدینشاه را با امین السلطان چندان خوش نمیدانم اینها خود فریبی است.

عزیزالسلطان همه جا همراه شاه است

«در راه آهن هستیم باران مثل سیل میبارد یک مرتبه کالسکه ها ایستاد وحشت غریبی کردیم معلوم شد کالسکه‌ای که ما منزل داریم از خط راه آهن خارج شده اگر سرهنگ مهماندار روس ملتفت نمیشد و من انطور کالسکه را نگاه نمیداشتم همگی مرده بودیم شاه ما را در همان صحرا گذاشته خودشان و عزیزالسلطان و امین السلطان رفتند سه ساعت ماها در میان باران گرسنه و تشنه ماندیم تا تجدید کالسکه ها شد براه افتادیم....

عزیزالسلطان حقایق تلخ را به ناصرالدینشاه گوشزد میکند

«امروز از کالسکه راه آهن بکالسکه اسبی سوار شدیم در وسط راه ناهار ایرانی زیر آلاچیق بما دادند دوساعت به غروب مانده وارد دلیجان شدیم سرشام خدمت شاه بودم عزیزالسلطان با خودشان شام میخورد بی مقدمه عزیزالسلطان از شاه پرسید شما سرتیب اول زیاد تر از سرباز دارید. اگر جنگی واقع شود یا بخواهید قشونی به استراباد بفرستید یکی میگوید پایم درد میکند یکی میگوید زنم ناخوش است شما چه خواهید کرد.

تعجب از هوش این پسر کردم که این طفل معایب کار را فهمیده آفرین!

عکسی از سفر سوم ناصرالدینشاه باروپا

۱ـ آغا عبدالله خواجه عزیزالسلطان
۲ـ ملیجک اول (میرزا محمدخان پدرعزیزالسلطان)
۳ـ سردرمندولف وزیر مختار انگلیس در ایران
۴ـ عزیزالسلطان
۵ـ امین السلطان صدراعظم ناصرالدینشاه
۶ـ همسر ولیعهد انگلیس (احتمالا)
۷ـ میرزا ملکم خان

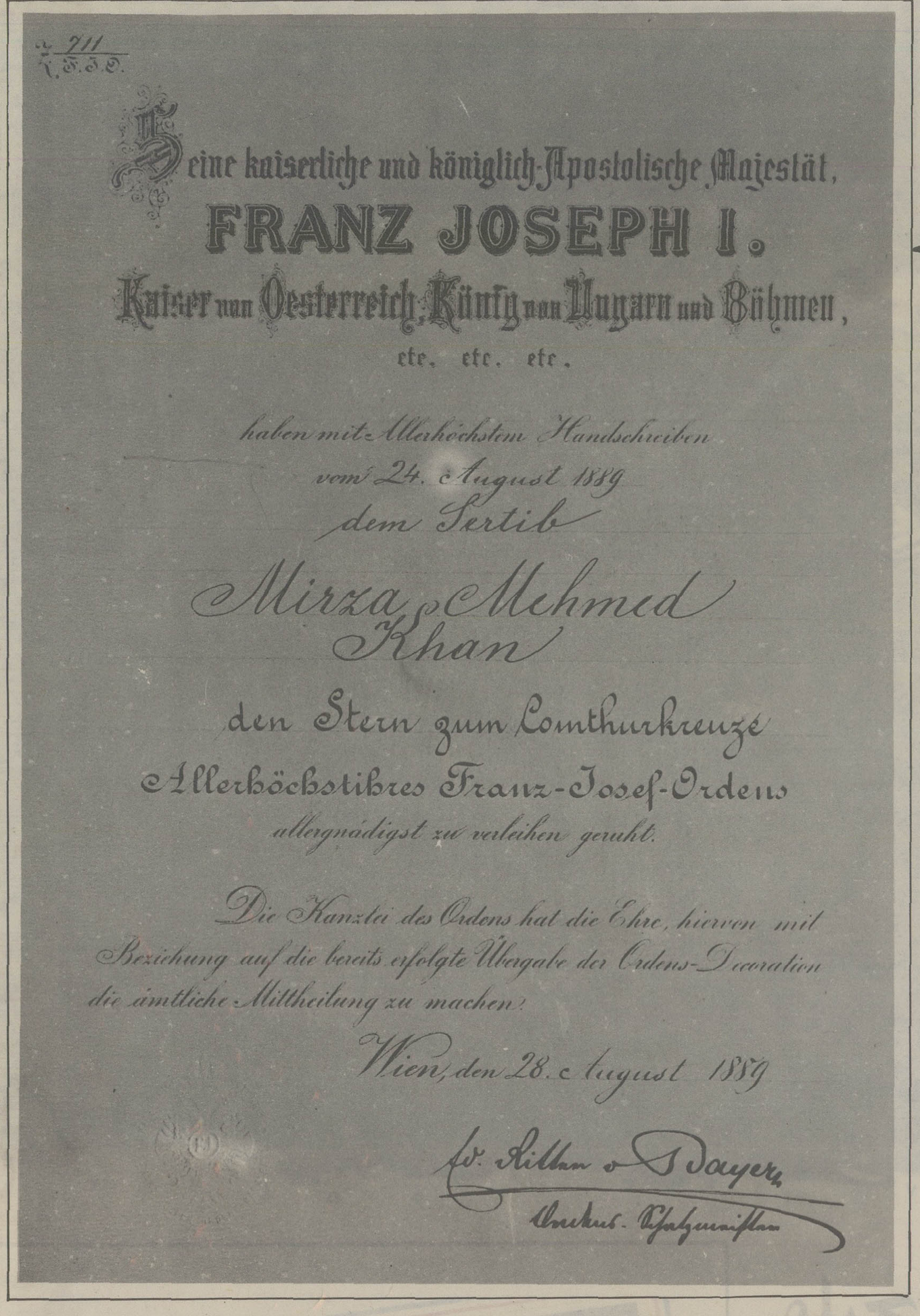

711
I.F.J.O.

Seine kaiserliche und königlich-Apostolische Majestät,

FRANZ JOSEPH I.

Kaiser von Oesterreich, König von Ungarn und Böhmen,

etc. etc. etc.

haben mit Allerhöchstem Handschreiben

vom 24. August 1889

dem Sertib

Mirza Mehmed Khan

den Stern zum Comthurkreuze

Allerhöchstihres Franz-Josef-Ordens

allergnädigst zu verleihen geruht.

Die Kanzlei des Ordens hat die Ehre, hiervon mit Beziehung auf die bereits erfolgte Übergabe der Ordens-Decoration die ämtliche Mittheilung zu machen.

Wien, den 28. August 1889

Ed. Ritter v. Bayer

Ordens-Schatzmeister

ملیجک-۲۷

۱ ۲ ۳ ۴ ۵ ۶ ۷ ۸ ۹ ۱۰ ۱۱ ۱۲

سفرسوم ناصرالدینشاه باروپا - منچستر
از راست به چپ - میرزا ملکم خان - چرچیل - محمد باقر خان - ادیب الممالک - میرزا رضا خان ارفع الدوله - عزیز السلطان - امین السلطان (صدر اعظم). پشت سر ناصرالدینشاه - «سرلارد» شهردار منچستر «سردر ماندولف» سفیر انگلیس در ایران - ناصر الملک آجودان مخصوص - مخبر الدوله - رئیس پلیس منچستر

ملیجک در سفر فرنگ!

صفحه ۱۳
اطلاعات پنجشنبه ۹ بهمن ماه ۱۳۵۴ شماره ۱۴۹۲۲

قائم‌مقام میدانست که:

کربلائی تقی نابغه است!

شرح زندگانی و ماجرای صدارت و قتل میرزا تقی خان امیر کبیر

از میرزاتقی خان امیرکبیر عکسی «در دست نیست و آنچه تاکنون دیده شده عموما تصاویری است که توسط نقاشان ترسیم شده است. تصویری را که ملاحظه میکنید در سال آخر صدارت امیر بدستور ناصرالدین‌شاه توسط نقاشباشی دربار کشیده شده و مطالب زیر در آن خوانده میشود.

« بر حسب امر مبارک سرکار اقدس شهریاری ارواحنا الفداه تصویر جناب جلالتمآب الصاحب السیف والقلم مقتدی الرجال والامم آصف‌الامجد الافخم‌الاجل الاکرم الاعظم سرکار امیرکبیر میرزاتقی خان ادام‌الله اقباله. جان نثار محمد ابراهیم نقاشباشی ۱۲۶۸ بطوریکه از متن فوق استنباط میشود در زمان تهیه این تصویر امیر در قید حیات بوده است

کودکی و تحصیلات امیر

میرزاتقی خان امیرکبیر اولین صدراعظم ناصرالدین شاه قاجار که در تاریخ ایران شهرت و محبوبیت بی مانندی یافته است. از زمره مردان نادر و خود ساخته کشور ماست که در نیمه اول قرن نوزدهم میلادی در یکی از روستاهای سلطان آباد (اراک فعلی) در خانواده‌ئی فقیر و گمنام پا به عرصه وجود نهاد. تولد او برای کسی قابل اهمیت نبود و جز چند خانوار روستائی دیگران پدر و خاندانش را نمی شناختند لیکن روزی که در حمام باغشاه فین کشته شد نه تنها ملت ایران بلکه سراسر اروپا و قسمت بزرگی از آسیا او را بعنوان شخصیتی بزرگ میشناختند او نه به خاندان ثروتمند و سرشناسی تعلق داشت و نه وسائل تحصیل و تربیت صحیحی در اختیارش بود که در سایه آنها بتواند پیشرفت نماید.

تنها مسئله‌یی که موجب پیشرفت و ترقی چشمگیر وی گردید همانا هوش و استعداد جبلی و میل به ترقی و پیشرفت بود

محل تولد

با اینکه بیشتر مورخین در مورد محل تولد میرزاتقی دچار تردید شده و آنرا نیز مانند سال ولادتش بدرستی نتوانسته‌اند معلوم نمایند طبق شواهدی که دردست است پسر کربلائی قربان در روستای هزاوه که در مجاورت مهرآباد فراهان «مولد و مسقط‌الرأس خاندان قائم مقام» قرار گرفته بدنیا آمده و طبق رسمی که تا این اواخر هم در نواحی فراهان و اشتیان و تفرش معمول بود، خواندن و نوشتن را در مکتب خانه هزاوه فرا گرفته است. زیرا اغلب روستازادگان نواحی فوق الذکر بهر تقدیر یکی دوسال کودکی را در مکتب خانه، بفراگرفتن قرآن و سیاق و خواندن کتب رایج در مکتب خانه ها از قبیل عم‌جزء ترسل و رموزحمزه و انشاء و جودی و شاهنامه و از این قبیل میگذراندند سپس آنهائی که تمکن بیشتری داشتند یکی دوسال دیگر را صرف فراگرفتن مقدمات عربی میکردند و با همین مایه از تحصیل آماده خدمت در دستگاه دیوان یا املاک شاهزادگان و حکام وقت میشدند معمرین و اهل تحقیق نیک میدانند یکی از لوازم تشخص در دوره ملوک‌الطوایفی و خان خانی، داشتن میرزاومنشی فراهانی و آشتیانی بود، همانطوریکه فراشباشی خوانین، اگر از هرسن کرمانشاه بود احترام اربابش را بیشتر رعایت میکردند و قدرتش را با دید دیگری ارزیابی مینمودند.

سال تولد

سال تولد میرزاتقی خان هم بدرستی معلوم نیست برخی از روی قرائن گفته‌اند دربین سالهای ۱۲۱۳ تا ۱۲۲۰ هجری قمری تولد یافته است با توجه به اینکه میرزاتقی خان در سفر امیرزاده خسرو میرزا به سن‌پطرزبورگ که در ۱۲۴۴ اتفاق افتاد جزء ملتزمین رکاب بوده و در آن وقت سمت پیشکاری و منشی گری مخصوص محمدخان امیر نظام زنگنه را دارا بوده است. باید قبول کنیم که در حدود ۱۲۱۰ یا اندکی بعد متولد شده است زیرا کسی که در مسافرت با اهمیتی چون سفر خسرو میرزا «که برای عذر خواهی و اثبات عدم دخالت دولت ایران در حادثه قتل گریبایدوف بدربار امپراطور روسیه رفت» جزء اشخاص سرشناس و نسبتا موثر باشد نمیتواند سن و سالی از حدود ۲۹ سال کمتر داشته باشد. بطوریکه از نامه های میرزا ابوالقاسم قائم مقام دریافت می شود،

کربلائی تقی

میرزاتقی خان را در سن طفولیت کربلائی تقی میخوانده‌اند بنابر این می توان گفت کربلائی قربان قبل از ورود بدستگاه میرزاعیسی قائم مقام بزرگ طی مسافرتی که برای زیارت قبورائمه اطهار به عتبات عالیات انجام داده تقی طفل چند ساله‌اش را نیز همراه برده است. بلافاصله بعد از این مسافرت کربلائی قربان در تبریز با سمت آشپزباشی وارد دستگاه قائم مقام ها شد و کربلائی تقی نیز خدمات آقا زاده ها را عهده دار گردید.

کربلائی تقی در منزل قائم مقام

مرحوم عباس اقبال آشتیانی در کتابی که از زندگانی امیر کبیر تالیف کرده در این مورد چنین می نویسد.

«طبیعی است که خدمت یک آشپز زاده در دستگاه مخدوم کاری جز کمک به پدر آشپز خود از نوع فرمانبرداری از او یا خانه شاگردی در خانه ارباب و رفت و آمد به اندرون بمناسبت کمی سن و محرمیت نخواهد بود بهمین جهت یقین است که امیر در کوچکی در خانه قائم مقام بهمین وضع سر میکرده و با اطفال خردسال آن خاندان محشور و همبازی بوده است.

کربلائی تقی در خدمت مردم

میرزای بزرگ و پسرش میرزا ابوالقاسم در تربیت عموم مردم خاصه متعلقان و حواشی خود به نهایت ساعی بودند و جد بلیغ می نمودند مخصوصا میرزا ابوالقاسم قائم مقام در تعلیم و مشق امیر کبیر مواظبتی به کمال داشت

وچون امیرهم خود شوق و هوشی مفرط به تحصیل خط و سواد نشان میداد بتدریج ترقی کرد و در حفظ کردن منشات قائم مقام اصراری داشت و همان برای او مایه سواد شد و آثار این منشات بخوبی در نوشته‌های امیر هویداست و جزالت عبارت و موجز نویسی او کاملا زاده آشنائی کامل آن مرد به

پیش نویس فرمان صدارت امیر کبیر

پیش نویس فرمان امیر در یازده صفحه بوده است که این یک صفحه آنست. این سند مهم تاریخی را آقای حسینقلی هدایت در اختیار مرکز پژوهش گذاشته است از ایشان صمیمانه متشکریم.

هوالله تعالی شانه

آنکه خدای دارنده جوهرو عرض بخشاینده بیجزا و عوض، مسخر مهرومـاه مالک ملک ماسواه الذی لیس لنعته امد ولایبلغ نهایة وصفه احد. ذات اقدس همایون ما را که برسریرسلطنت و خلافت کبری برازنده و افسر کرامت عظمی را بفرق فرقدان سای مبارک مباهی و نازنده فرمود نظر اقدس اعلی را هم ناقدیرعیارومیزان هر مقدار نمود.

باهمین نظر عینی ثاقب و بصرلاریبی صایب که در احوال اکابر عتبه‌علیه خلافت و اعاظم سده سنیه جلالت نیک نظر فرمودیم هر یک لایق مقامی و هر کدام شایسته اکرامی گردید.

ولی جوهروجود ارادت نمود و گوهر ذات فدویت مشهود جناب جلالت مآب مجدت و نبالت نصاب شهامت و بسالت انتساب کفایت و کفالت آداب فخامت و مناعت اکتساب نظاماللمجد والدوله والاقبال قواما للعزوالشوکة والاجلال مقرب الخاقان مؤتمن السلطان امیرالامـراء العـظام فدوی دولت ابدارتسـام میرزا محمدتقـی خان امیرکل عساکر منصوره نظام و غیرنظام ممالک محروسه ایران در نظر همایون بزیورهای کمال مزین و خاطر خلوص مظاهرش درمقام دولتخواهی مؤتمن و ممتحن آمد و رای صوابنمای او از نهایت متانت ورزانت حامل اعباء امانت شد و تکالیف دشوار در جنب کفایت او سهل و آسان و نعمت و زحمت هردو در نظر ارادتش مساوی و یکسان گشت و کار سقیم بادنی مراقبت او مستقیم افتاد هرمنزلت و هر چه که برای او کرامت فرمودیم علوقدرلیاقتش را سزاوار برتری و اعتلا و سموپایه کفایتش طالب بلندی و ارتقاء بنظرآوردیم با خلق مهذب و خلق مؤدب و صدروسیع و قدر رفیع و رای صایب و نظر ثاقب وعقل و دانش و فضل و بینش و عدم اغماض و فقدان اغـراض و معرفت باحوال عموم خلیقه و آگاهی از هر سبک و سلیقه باحترامات کثیره و مقامات عالیه لایق گردید رعایته‌لتلک الاوصـاف و رأفته علی‌الخلق من کل‌الفرق والاصناف و نظر بصلاح دین و دولت وشدادملک و ملت که از وجودی چنین ناپاربود جناب مشارالیه راعلاوه برامارت تمامی لشگر منصور و صدارت کشورواعطای لقب بلند عالی و خطاب ارجمند متعالی اتابک اعظم سرافراز و بواسطه این عطیت کامله فاضله از همه خلق مختار و ممتاز فرمودیم و او را اولین شخص دولت علیه ایران قرار دادیم که مفتاح خزائن اقتدار و کلید کنوز اختیار اعم از مصالح داخله و خارجه جزئیه و کلیه در کف کفایت او بوده باقتضای قواعد عقل و حکمت برتق و فتق جمیع مهام و حل و عقدامور کافه انام و نظم ممالک ورسم اسالیب و مسالک و تدبیر سرحدات و ثغور و سایر مهمات و امور بپردازد. و بی اجازه و قبول و مهر جناب مشارالیه احدی برامضای محاسبات و معاملات و اصدار فرامین و بروات اقدام ننماید تاهمگی به اجازه و رخصت اومنسلک درسمط نظام شوند.

و مقترن بسمت اختتام آیند مقرر آنکه وزراء و امراء و ارکان دولت و اعیان سلطنت و سرداران جلیل الشأن و سرتیپان و سرهنگان رشادت نشان و باشیان و روسای حضرت سپهر بسطت و قاطبه خدام دربار دولت جناب سابق الالقاب را صدر افخم و اتابک اعظم و صاحب مقام شخص اول دولت.

امیر کبیر-۲

شرح زندگانی و ماجرای صدارت و قتل میرزا تقی خان امیر کبیر

تصویری منسوب به محمدشاه پدرناصرالدینشاه قاجار این عکس را مرحوم عبداله مستوفی در کتاب خاطرات خود بنام محمد شاه ثبت کرده است.

اگر قبول کنیم که در زمان محمدشاه دوربین عکاسی در ایران وجود داشته باید امیدوار باشیم که عکسی از امیرکبیر وجود داشته باشد کما اینکه عده‌ای مدعی داشتن آن هستند بهرحال این مسئله قابل توجهی است که امیدواریم نظر کارشناسان ما را راهنمائی کند.

منشآت مرحوم قائم مقام است».

مرحوم اقبال آشتیانی مطالب بالا را از کتاب خلسه، نوشته محمد حسنخان اعتمادالسلطنه نقل کرده و بی مناسبت نمیدانیم که یادآور شویم محمد حسنخان اعتماد السلطنه وزیر انطباعات ناصری که قبلا لقب صنیع‌الدوله داشت پسر همان حاج علی‌خان مراغه‌یی حاجب‌الدوله است که بدستور مهد علیا امیر کبیر را در باغ شاه فین به قتل رسانید.

مرد خود ساخته

اقبال آشتیانی دنباله مطلب را چنین ادامه میدهد

«بدبختانه دوره جوانی مرحوم امیر که زمان رشد و تربیت اوست به آن علت که در آن ایام کسی نبوده تا مردم وقایع آن دوره را ضبط کنند روشن نیست اما حکایات و روایاتی افسانه مانند دهن بدهن بما رسیده که چون نقل همانها هم خالی از لطف نیست بذکر یکی دو فقره از آنها میپردازیم.

«گویند که امیر در کودکی که ناهار اولاد قائم مقام را می آورد، در حجره نزد آنها و معلمشان ایستاده برای باز پردن ظروف، آنچه معلم به آنها می آموخت او فرامیگرفت تا روزی قائم مقام به آزمایش پسرانش آمده هرچه از آنها فرمود تا به او نیز می اموخت» برای اینکه از اداب و رسوم رایج در دستگاه رجال و امراء دوران استبداد اندکی آگاهی حاصل کنیم و نیز متوجه روحیه میرزا تقی‌خان و همت بلند او شویم که از همان طفولیت هم از تن در دادن بدان وضع ناهنجار رنج میبرده و حاضر نبوده مانند دیگر نوکران دیوانی و زیردستان ستم و تحقیر را تحمل کند و بهر ترتیب در صدد نشان دادن شخصیت خویش بوده است مطلبی را که در تاریخ تبریز نوشته شده و در کتاب میرزا تقی‌خان امیرکبیر بازگو گردیده عینا نقل مینمائیم:

«امیر پس از آنکه خط و ربطی پیدا کرده و از حساب و سیاق چیزی فراگرفته بود قائم مقام او را مامور محاسبه فیل‌خانه یعنی سر طویله خود نمود و گویا این اولین شغلی است که بامیر رجوع شده چنین مشهور است که در همین اوقات روزی امیر، محاسبه کار مرجوع بخود را بصورتی شسته و رفته و واضح و پاکیزه بخدمت مخدوم ارائه داده قائم مقام از این خدمت ممنون و مسرور گردید و یکی از جبه‌های (تن‌پوش) خود را بپاداش بامیر بخشیده قائم مقام را عادت آن بود که مانند اکثر اعیان قدیم در موقع تناول غذا ابتدا خود تنها برسفره گسترده می نشست و صرف غذا میکرد و چون بیرون میرفت که اجازه داده است که براین سفره بنشینی؟

امیر برخاست و به ادب گفت: این جبه؟ تصور من این بود که این جبه در تن هر کس باشد چنانکه در تن شما دیده بودم، حق دارد که برسر این سفره بنشیند قائم مقام به این زیرکی امیر تبسم کرد و او را با خود برسر خوان غذا نگاه داشت» میرزا بزرگ قائم مقام پدر میرزا ابوالقاسم با اینکه مردی خوش نیت و مهربان بود در اواخر عمر که به ضعف بینائی مبتلا شده بود سمت منشی گری مخصوص خود را بمیرزا تقی‌خان که خانه‌زاد و محرم اسرارش بود واگذار کرد با این وصف به تقی جوان اجازه نمیداد که در حضور او جلوس کند تقی مکلف بود نامه‌های قائم مقام را ایستاده برایش بخواند و تقریراتش را همانطور بنویسد. امیر که از این استبداد دلخوش نبود و رعایت آنهمه تشریفات زاید و تکلف را نوعی ستم برخود میدانست در موقع حضور بخدمت قائم مقام بدون آنکه چیزی بزبان آورد گهگاه می نشست و کارها را نشسته انجام میداد. تا اینکه قائم مقام متوجه موضوع شد و برای اینکه او را به اصطلاح با تربیت بار آورد از محمدخان امیر نظام زنگنه که ریاست قشون آذربایجان را عهده‌دار بود خواست تا امیر را در خدمت نظام بپذیرد تا گستاخی و سرکشی از باز آثار اختلاف و رقابتی که بمرورزمان افزایش پیدا میکرد بین امیر و امیر نظام دیده می شود.

برای مثال درنامه‌ای که عزیزخان سردار کل داماد امیرکبیر پس از مرگ او برای احمدخان ساعدالملک پسر امیر و برادرزن خود مینویسد چنین میخوانیم.

«... چهارده سال سلطنت محمدشاه مرحوم بود چهارسالش او در ارضة الروم بود و من در شیراز درده سال دیگرش بهمه جهت من سه سال خانه خودم را دیدم همه را در تهران برای رفع دشمنیها میماندم، در طهران من چه کار داشتم؟ سرتیپ بودم، سرهنگ بودم حکومت داشتم؟

دراین اواخر که وزیرنظام شد دشمن کوچکش محمدخان امیرنظام بود که بمرحوم فرج خان گفت برادرت میرزاتقی را بمن ترجیح میدهد درطهران چه کار دارد؟.....».

هوش و ذکاوت امیر

درخصوص هوش و استعداد ذاتی میرزاتقی خان در دوره طفولیت همین بس که بشان شما وارد کرد که در واقع ریشخندی بمن بود گفت:

درخت گردکان با این بزرگی درخت خربوزه اله اکبر

نوکر این طور چیز بنویسد آقا جای خود دارد من چون ازتو مایوس نبودم آن تمجید ریشخندی را تصدیق نمودم لیکن جهالت محمد (پسرارشد قائم مقام) روحم را آزرده میدارد باری حقیقت من به کربلائی قربان حسد بردم و بر پسرش می ترسم عجب‌تر اینکه بقال نشده ترازوزنی آموخته.....

باری از محمد و علی مایوسم تو اگر مرد میدانی دستی از آستین بیرون اروقلم کربلائی بچه را ازمیان بردار خلاصه این پسر خیلی ترقیات دارد و قوانین بزرگ بروزگار میگذارد باش تا صبح دولتش بدمد)

پیش بینی قائم مقام بزودی تحقق یافت و کربلائی بچه با سرعت و چند منزل یکی راه ترقی و پیشرفت را درپیش گرفت.

قائم مقام چند سال بعد بازدرنامه‌ای که جهت فاضل خان گروسی ازمنشیان و شاعران فاضل دوران فتحعلی

میرزاابوالقاسم قائم‌مقام سال ۱۱۹۳ هجری قمری بدنیا آمد مردی ادیب و نویسنده مبتکر و زبردست بود عباسمیرزا نایب‌السلطنه در آذربایجان او را به وزارت خود برگزید پس از مرگ فتحعلیشاه باتفاق ولیعهد از تبریز بپایتخت آمد و مقام صدارت عظمی را به عهده گرفت در همین مقام مورد غضب قرار گرفت و بدستور محمد شاه در آخر صفر ۱۲۵۱ قمری به قتل رسید.

سیمای واقعی میرزاتقی خان امیرکبیر

عزیزخان مکری سردارکل داماد امیرکبیر مردی درویش مسلک و فروتن بود با اینحال در مقام نظامی خشن و سخت کش و پرمهابت و در انتظام امورجدی و لایق بوده است بواسطه همین صفات امیرکبیر ابتدا او را آجودانباشی کرد و سپس بمقام فرماندهی کل قوا منصوب نمود.

میرسید ندانستند امیر جواب میداد. قائم مقام پرسید تقی تو کجا درس خوانده‌ئی؟ عرض نمود روزها که غذای آقازاده‌ها را آورده ایستاده می شنودم. قائم مقام انعامی به او داد او نگرفت و گریه کرد.

بدو فرمود چه میخواهی عرض کرد بمعلم امر فرمائید درسی را که به آقازاده‌ها میدهد بمن هم بیاموزد قائم مقام را دل سوخته معلم را خدم وحواشی او بر سفره می آمدند.

امیر از کودکی گستاخ بود.

روزی به عادت مألوف برسر سفره آمد دید امیر جبه مرحمتی را در تن کرده و برسفره نشسته است. از این گستاخی تقی در خشم شد و به او پرخاش کرده گفت ترا دماغش بیرون آید.

دربرخی از کتب و اسناد تاریخی نوشته‌اند هدف اصلی قائم مقام از ورود میرزاتقی خان در سلک نظام و نزدیکی با محمدخان زنگنه آن بود که از اسرار کار امیر نظام با خبر باشد و از رموزکار و نیات شخصیت ممتازی چون او که مورداعتماد فتحعلی شاه و عباسمیرزای ولیعهد بود مستحضر گردد.

دلایلی هم درصحت این نظریه وجود دارد با اینکه امیرکبیر مقداری از ترقی خود را مرهون محمدخان امیرنظام میباشد و درمعیت او بود که دوبار با امپراطور روس دیدار کرد و موردتفقد قرار گرفت میرزاابوالقاسم قائم مقام آن مرد دانشمند و ادیب ادب پرور وقتی میخواهد بی استعدادی و عدم لیاقت فرزندان و برادر زادگانش را به آنان گوشزد نماید از کربلائی تقی نام میبرد و سواد و فضیلت و قلم سحرآسای (کربلائی بچه) را برخشان میکشد.

به قسمتی از یک نامه قائم مقام توجه فرمائید:

(فرزندی اسحق، دیروز از کربلائی تقی کاغذی رسیده موجب حیرت حاضران گردید همه تحسین کردند و آفرینها گفتند....

یکی از آن میان سربه بیرون آورد و تحسینات او را شاه می نویسد کربلائی محمدتقی را چنین معرفی مینماید: «گله از نوشتن کاغذ بخط غیردانشمند هرچند میرزاعلی نقی فراهانی باشد (توضیح مولف: میرزاعلی نقی فراهانی منشی مخصوص قائم مقام بود که سرانجام به او خیانت کرد و اسناد و اوراق خصوصی‌اش را بعنوان سند خیانت برای محمدشاه فرستاد خود نیز درجنگ هرات بواسطه جاسوسی و خیانتی که مرتکب شده بود بفرمان محمدشاه به قصاص رسید با میرزامحمدتقی آذربایجانی یا کربلائی محمدتقی بن کربلائی محمدقربان که باالفعل در مسقووپطرز ورغ خط و ربط بحدکافی پیشرفت کرده و در نگارش اسناد و قوانین و نامه های دیوانی که درآن دوره فوق‌العاده حائز اهمیت بود مهارتی تام و تمام پیدا کرده بود بزودی منشی مخصوص امیر نظام شد چنانکه بیشتر امکاتبات رسمی و خصوصی وی را او می نوشت.

یک حسن دیگر محمدخان امیرنظام درویش مسلکی و زیردست نوازی او بود چنانکه برخلاف دیگر رجال زمان که اهل تشریفات و تکلفات بودند او با زیردستان به ملاطفت و مهربانی رفتار میکرد.

این خلق و خوی امیرنظام درروحیه میرزاتقی خان فوق‌العاده موثر واقع شد و موجب گردید تا استعداد پنهانی‌اش نمودار شود.

از (۱) کرسی نشینان است گوی سبقت از همزه استفهام میرباید پای تفوق برفرق لام ابتدا میگذارد فرقدین را نطع نعلین نمی شمارد سخن در اوج فلک الافلاک دارد.

مطالب بالا نظر قائم مقام است درباره امیرکبیر یا بقول خودش کربلائی محمدتقی این کربلائی قربان نظریه قائم مقام با نوشته های اغراق آمیز و افسانه های کتاب نوادرالامیر و سیاستگران قاجار و امثال آنها که متاسفانه امیر را با شخصیتی افسانه‌یی معرفی کرده و با اغراق گوئی و پیرایه بستن بوی در واقع مقام و منزلتش را پائین آورده او را در ردیف اولیاءاله منزه از هرعیب و اشتباهی معرفی کرده‌اند فرق دارد.

قائم مقام در تعریف میرزاتقی خان واقعیت محض را بیان داشته است. ولی برخی از تاریخ نویسان در لباس دوستی درحقش مبالغه بخرج داده، شخصیت او را به پیرایه افسانه و دروغ آلوده‌اند.

(۱) اشاره بسفر خسرومیرزاست که امیر هم جزء ملتزمین بود.

درارزوی ترقی

میل و آرزوی ترقی و پیشرفت درنهاد میرزاتقی خان زبانه میکشید و چون زمینه را مساعد میدید به آینده خویش امیدوار بود و باگامهای مطمئن و استواری به استقبال حوادث میرفت.

میرزاتقی خان جوان برای انجام هر خدمت مهم و دشواری از خود آمادگی نشان میداد و تمام خدمات مرجوعه را با نهایت صداقت و امانت بانجام میرساند.

او از همان جوانی بقدری از خود شهامت و لیاقت و بلند پروازی نشان داد که همه رجال بحالش معرفت پیدا کردند چنانکه درزمان محمد شاه که خواستند شخص نیرومندی را بماموریت ارضة الروم بفرستند از او بهتری را سراغ نداشتند.

هر چند میرزاتقی خان درآذربایجان بیش از یک مستوفی نظام نبود ولی بر اثر هوش و لیاقت و سوابق خدمات بعنوان شخصیتی مقرب و محل وثوق شخص امیرنظام مورد احترام واقع شده بود در سال ۱۲۴۴ هجری قمری گریبایدوف سفیر فوق‌العاده دولت روس در بلوای عمومی کشته شد و عباس میرزا نایب‌السلطنه فرزند خود خسرومیرزا را بهمراهی محمدخان امیرنظام زنگنه درراس هیاتی برای عذر خواهی بدربار نیکلای اول فرستاد.

محمدخان امیرنظام که از لحاظ شخصیت و مقام سمت ریاست همراهان خسرومیرزارا داشت میرزاتقی خان منشی مخصوص خود را همراه برد.

برخی نوشته‌اند امیر نظام بنابه توصیه قائم‌مقام میرزاتقی خان را با خود به سن پطرزبورگ برد ولی بطوریکه سوابق خدمت میرزاتقی خان در خدمت نظام نشان میدهد او از مدتها پیش از آن تاریخ در دستگاه امیر نظام خدمت میکرده، علاوه براین منشی مخصوص او هم بوده است احتمال دارد که قائم‌مقام از رفتن میرزاتقی خان بروسیه خوشحال و این امر مطابق میل باطنی او بوده است.

امیرکبیر به روسیه میرود

مرحوم اقبال آشتیانی در خصوص سفر اول میرزاتقی خان به روسیه چنین مینگارد: «هیات همراهان خسرومیرزا که روز شانزدهم شوال سال ۱۲۴۴ از تبریز بسمت تفلیس حرکت کردند عبارت بودند از محمد خان زنگنه امیر نظام - حاجی میرزامسعود انصاری - میرزامحمد تقی فراهانی مستوفی نظام - میرزامصطفی افشار منشی هیات وعده‌ای دیگر. از این عده میرزا محمدتقی یاکربلایی تقی همان کسی است که بعدها امیر نظام و امیرکبیر شد و او که در این تاریخ مستوفی نظام و از منشیان زیردست میرزاابوالقاسم قائم‌مقام بود به توصیه این شخص که سمت وزارت عباس میرزا را داشت مخصوصا بدبیری میرزامحمدخان زنگنه گماشته شد تا هم به او در این ماموریت کمک کند و هم قائم مقام را از کیفیت وقایع و حوادث این سفر مسبوق و مطلع سازد».

میدانیم کسی که مستوفی نظام بود براثر شغل خویش زیردست وزیر نظام کار میکند و تابع اوست نه میرزا ابوالقاسم قائم‌مقام که وزیر عباس میرزا بود و کارلشگری نداشت مگر اینکه تصور کنیم میرزاتقی خان علاوه برشغلی که در قشون آذربایجان داشته مثل زمان نوجوانی برای ارباب سابقش هم منشی گری میکرده است. بهر ترتیب میرزاتقی در سلک همراهان خسرومیرزا به روسیه رفت و در پطرزبورگ از امپراتورروس دیدار کرد.

این سفر اولین سفریست که میرزاتقی خان به اروپا انجام داده و چون ان روزها شکست دولت ایران از قشون روس مسئله روز بود و اذهان مردم ایران معطوف قدرت نظامی روسیه و دیگر ممالک اروپایی شده بود، طبعا مردهوشمندی چون میرزاتقی خان که ارزوی نیل مقامات بزرگی را در دماغ می پروراند در خصوص تفوق و برتری دولتهای اروپا به ممالک آسیائی و علل مختلف غور و بررسی لازم را بعمل آورده و از سفر به روسیه دست خالی بازنگشته است.

یک چهره
یک خاطره

فوتبالیست‌های درکره شمالی می‌ریختند

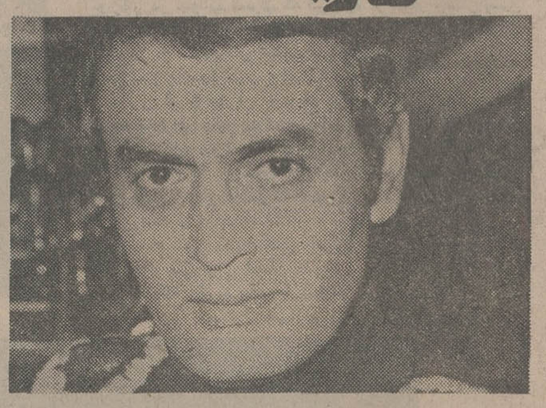

حبیب‌الله روشن‌زاده سردبیر برنامه ورزشی تلویزیون ملی ایران ظرف یکی دو روز آینده برای تهیه گزارش از بازیهای المپیک زمستانی که ازچهارشنبه هفته آینده در اینسبروک آغاز میشود عازم اتریش است .روشن زاده یکی ازچهره های‌تلویزیونی شناخته شده است‌که از سالها قبل مسئولیت برنامه های‌ورزشی تلویزیون را دارد وبینندگان تلویزیون در موارد متعددشاهد گزارشهای جالب اوبوده‌اند

روشن زاده بهمراه تیم های ملی کشور ما سفر های بسیاری به‌کشور های خارج داشته است. مطلبی را که در زیر می‌خوانید خاطره‌ای جالب‌ازاومربوط بیکی‌از همین سفر های ورزشی روشن زاده است:

اردیبهشت ماه سال ۱۳۵۱ در آستانه بیستمین دوره بازیهای المپیک که در مونیخ برگزارمی‌شد تیم ملی فوتبال ایران پس از پیروزی برتیم ملی کویت در آخرین مرحله مسابقات مقدماتی المپیک در گروه خود در آسیا مجبور به دیدار با تیم ملی فوتبال کره شمالی شد . نام کره‌ای ها بخاطر اعجازی که در جام جهانی لندن ۱۹۶۶ ، با حذف ایتالیا بوجود آورده‌بودند، لرزه برپشت هر حریفی خاصه آسیائیها می‌انداخت . با چنین شناختی ،بازیکنان تیم ملی‌فوتبال ایران و گروه همراهان ازجمله خود من ، برای انجام بازی رفت با این حریف راهی«پیونك یانك» پایتخت کره شمالی شد . بنابر مقررات مسابقات دو تیم می - بایست بطور رفت و برگشت ۲ دیدار انجام می دادند ، تاتیمی که در مجموع این دو مسابقه صاحب نتیجه بهتری باشد ، به عنوان برنده راهی مرحله‌نهائی مسابقات فوتبال المپیك شود .

شدت هیجان و شاید هم‌دلهره ناخود آگاه تمامی گروه اعزامی به «پیونك یانك» بقدری بود که درست چند ساعت پس ازورود به پایتخت کره متوجه شدیم‌که نوار سرود شاهنشاهی و پرچم۳ رنك ایران بهمراه آورد نشده است. در آن زمان ایران‌درکشور کره دارای سفارتخانه هم نبود که بتوانیم با کمك آنهانوار و سرود پرچم کشور عزیزمان را تهیه کنیم در حالیکه بنابر یك سنت همیشگی مسابقات ملی می بایست در روز مسابقه هم پرچم کشور ما برفراز استادیوم به اهتزاز در می‌آمد و هم اینکه در مراسم خاص پیش از بازی‌سرود شاهنشاهی نواخته میشد

تمامی اعضاء گروه به مجرد آگاهی از این مشکل بلافاصله بفکر راه چاره افتادند . برای تهیه پرچم سه رنك ایران ، دشواری زیادی وجود نداشت با تهیه پارچه برنگهای قرمز سبز وسفید بزودی با کمك یك خیاط محلی پرچم دوخته و آماده‌شد. اما درمورد سرود شاهنشاهی‌تمامی اعضاء گروه تصمیم گرفتند که باچند بار تمرین دستجمعی‌سرود را اجرا کنیم و بدلیل اینکه این کار با توجه‌به‌عرق ملی‌واحساسات میهن پرستانه یك‌یك بازیکنان واعضاء گروه انجام گرفت نتیجه کار فوق‌العاده عالی بود درپایان اشك غرور گونه های همگی‌مارا نوازش می‌داد. من نیز بنوبه خود هرگز لحظه‌ای را که در آنروز بهمراه بازیکنان ودیگر همراهان سرود شاهنشاهی را با تمام وجودم میخواندم ازیاد نمی‌برم .

همه ایرانیان ، سراپا شور ، سرود را خواندند ، در حالیکه‌افسر گارد موزیک ، همزمان ، نت برمیداشت . بدینسان سرود به بهترین وجه خوانده شد و ضبط و در روز مسابقه در ورزشگاه پیونك‌یانك همراه بااهتزاز پرچم سه رنك ایران، ارکستر موفق‌به‌اجراءسرود ملی میهن ماشد.

در آن مسابقه جوانان برومند ما مقابل کره‌ایها مساوی‌کردند . نتیجه مساوی در تهران هم تکرار شد و در مسابقه سوم درراولپندی پاکستان بچه های ما با شکست ۰-۲ این حریف پرآوازه برای دومین بار جواز حضور درمسابقات فوتبال بازیهای المپیك را بدست آوردند .

حبیب‌الله روشن‌زاده‌که‌دوستان نزدیکش ، اورا « ایرج » صدا میزنند ، درسفر به «اینسبروک »، باعلی قشقایی - تهیه کننده‌برنامه های اسکی تلویزیونی - همسفر است. بنابرین ازحالا میتوان پیش‌بینی کردکه‌دوستداران ورزش اسکی در ایران ، باگزارشهای روشن‌زاده از المپیک زمستانی ، بدون تحمل رنج سفر ، رویدادهای «اینسبروک » را در خانه خود تماشا کنند . این اطمینان را از آن‌رو میدهیم که روشن‌زاده پرسابقه‌ترین چهره تلویزیونی است (او از سال ۱۳۳۷ همکاری خود را با تلویزیون تجارتی آغاز کرد وهمزمان باتاسیس تلویزیون ملی به خدمت این سازمان درآمد واز سوی دیگر ، اوهمواره نشان داده است که در گزارشهای ورزشی ، تسلطی چشمگیر دارد و کمتر تماشاگری ازپای گزارشهای او ، ناراضی برمیخیزد .

آن روز، تیم ملی اشک شوق

دانشکده خلبانی نیروی هوائی شاهنشاهی

باحقوق ومزایای قابل توجه دانشجو میپذیرد

دانشکده افسری خلبانی نیروی‌هوائی شاهنشاهی از بین دیپلمه های ریاضی ، طبیعی و ادبی و دیپلم هنرستان (در رشته های برق و الکترونیك - صنایع فلزی - ماشین افزار - اتومکانیك) که حد اکثر سن آنها ۲۴سال (برای کسانیکه خدمت‌زیرپرچم راانجام داده‌اند ۲۶ ساله) باشند ودارای سلامت جسمانی کامل بوده واز عهده آزمایش استعداد مربوطه برآیندبرای طی دوره دراین دانشکده که‌مدت آن حداقل ۲ سال است دانشجو میپذیرد .

حقوق ومزایا:

دانشجویان در مدت تحصیل‌در ایران شبانه روزی بوده وهزینه آنان بانیروی‌هوائی‌است وماهیانه سال‌یکم پس ازشروع پرواز ۱۷۹۵۰ ریال سال‌دوم ۱۸۹۵۰ ریال وسال سوم ۱۹۹۵۰ ریال دریافت خواهند داشت و در مدت تحصیل در خارج از کشورعلاوه بر مبالغ فوق از فوق العاده ماموریت خارج استفاده خواهند کرد .

دانشجویان پس ازطی دوره تحصیل بدرجه ستوان دومی خلبان مفتخرمی‌شوندواولین‌حقوق ومزایای آنان ۶۱۲۰۲ ریال و درصورتیکه درخارج‌ازمرکزخدمت نمایندماهیانه ۷۸۴۴۰ ریال خواهد بود .

افسران از مزایائی نظیر طی دوره‌های تحصیلی خارج از کشور،پاداش‌سالیانه پس‌انداز تامین آتیه که‌در مدت‌سی‌سال خدمت بالغ بر۳۸۷۰۰۰۰ ریال میگردد بهره‌مند میگردند خانه‌های سازمانی و درمان رایگان و استفاده ازفروشگاه‌های ارتشی با تخفیف قابل‌ملاحظه‌نیزقسمتی از مزایای خدمتی آنان خواهد بود.

داوطلبان برای استفاده از موقعیت و ثبت نام همه‌روزه باستثنای‌پنجشنبه‌هاو تعطیلات رسمی با دردست داشتن‌مدارك تحصیلی و فتوکپی آن‌وعین شناسنامه‌از ساعت۷صبح تا دو بعداز ظهر در تهران به فرماندهی آموزش های هوائی‌خیابان دماوند (تهران نو) ایستگاه‌فرودگاه‌ودر شهرستانها به پایگاه‌ها وایستگاه های هوائی یا مراکز کاریابی وزارت کار و امور اجتماعی مراجعه نمایند .

نیروی‌هوائی‌شاهنشاهی

RTI

۵۰ سال تکامل و پیشرفت

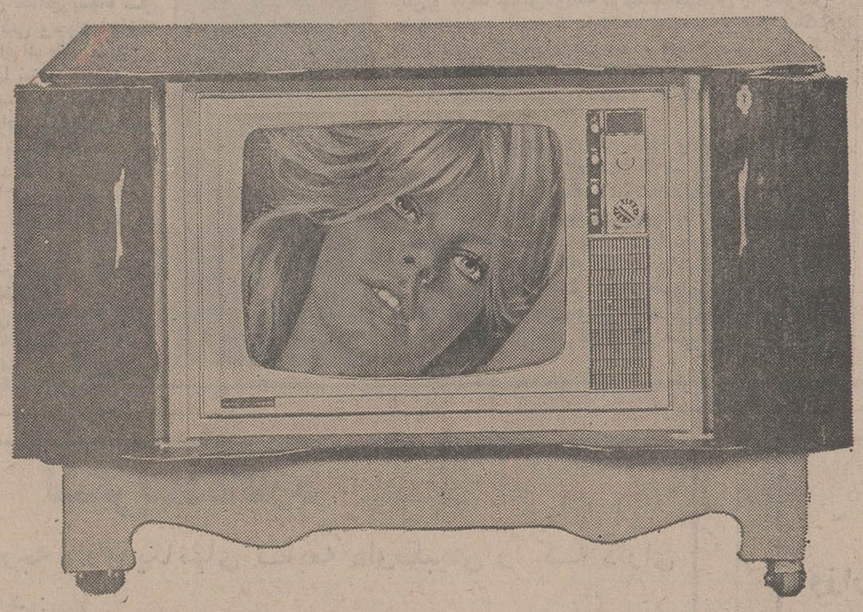

کارخانه آر-سی-اِ آمریکا نتیجه ۵۰ سال تکامل‌و پیشرفت در صنعت تلویزیون‌رابصورت‌انواع مدلهای‌زیبای تلویزیون آر-تی-آی عرضه میکند .

- تلویزیون های تمام ترانزیستوری آر-تی-آی مجهز به مدارهای مجتمع و یکپارچه آی سی (IC) است که از مشابه آن در سفینه های فضائی استفاده میشود .
- تلویزیون های آر-تی-آی با کابینت های مجلل و زیبا دارای مصرف برق بسیار کم و ناچیز و همچنین تصویر و صدای فوری است .
- هرقسمت‌اساسی‌تلویزیون های آر-تی-آی بر روی مدارهای چاپی‌مستقل قرار دارد که در موقع‌لزوم براحتی قابل تعویض‌است .
- دستگاه تنظیم (Fine Tuning) در تلویزیون آر-تی-آی بعد از تغییر کانال به‌تنظیم مجدد احتیاج ندارد .

آر-تی-آی را شما می پسندید و با اطمینان کامل انتخاب میکنید .

تلویزیون تمام ترانزیستوری آر. تی. آی
شاهکار کارخانه آر-سی-اِ-آمریکا

FI-114

الو تشریف دارند

به هنرپیشه‌ها، خانه اجاره نمیدهند!

این هفته باچند شخصیت در زمینه مختلف صحبت کرده‌ایم. آنچه حاصل این گفتگوی تلفنی است نشان دهنده برداشت‌ها و دیدگاههای گوناگون این آدمها از مسائل هنری، ادبی واجتماعی است. پرسش‌ها یکسان و ظاهراً ساده است شاید هم بیشتر خصوصی باشد، اما گهگاه جواب ها متفاوت و خواندنی است که شاید خواندنش برای خواننده روزنامه خالی ازلطف نباشد.

سوالات اینها هستند:

ـ آخرین کتابی که خوانده‌اید چیست وچگونه کتابی است؟

ـ اگر به سینما میروید، آخرین فیلمی که دیده‌اید کدام است؟

ـ با تئاتر چه میانه‌یی دارید وآخرین نمایشنامه‌یی که برصحنه دیده‌اید کدام است؟

ـ از برنامه های تلویزیون کدام را بیشتر می‌پسندید؟

ـ درهفته‌یی که گذشت کدام مساله سیاسی یا اجتماعی جهان نظر شما را جلب کرد؟

ـ در هفته گذشته چه چیز باعث خوشحالی وچه مساله‌یی باعث نگرانیتان شد؟

حسین دهقان (سناتور انتخابی تهران)

ـ آخرین کتابی که هم‌اکنون دردست مطالعه دارم کتاب زندگی حضرت امام حسین علیه‌السلام سومین پیشوای شیعیان جهان، شهید راه حق و حقیقت و آزادی و آزادگی تالیف آقای زین‌العابدین رهنما است که بمناسبت ایام سوگواری ماممحرم بمطالعه‌آن پرداختم. مطالب کتاب همه درباره کیفیت زندگانی سومین امام بحق شیعیان جهان حسین بن علی علیه‌السلام است که از دیدگاه های گوناگون بررسی شده وبا نثری روان و ساده و جذاب با انجام تحقیقات همه جانبه‌یی که فقط از مولف دانشمندی چون آقای رهنما انتظارمیرود، گردآوری شده است.

ـ فرصت اینکه برای تماشای فیلم به سینما بروم ندارم. اخیرا بمناسبتی در تالار رودکی دعوت داشتم که در آنجا فیلم «پرستار بچه» را که در فستیوال جهانی فیلم تهران نمایش می‌دادند، دیدم. از نظر من فیلم آموزنده و جالبی بود.

ـ تئاتر را خیلی دوست دارم، لکن متاسفانه گرفتاریها و مشغله زیاد فرصت و اجازه نمی‌دهد که برای تماشای نمایشنامه‌ای به تئاتر بروم. اغلب شبها در منزل به مطالعه کتاب و نوشتن می‌پردازم، چون باینکار عادت دارم و خواندن و نوشتن را بیش از هرچیز می‌پسندم.

ـ بنظر من جالبترین برنامه های تلویزیون «آقای دهقان» است. حقا جالب و پرنکته است و بسیاری از مشکلات زندگانی را بنحو مطلوب مجسم می‌سازد و نشان می‌دهد.

ـ مهمترین حادثه‌ای که اخیرا مرا تحت تاثیرقرار داد مسلما مرگ چوئن‌لای نخست وزیر کهن‌سال وکهن خدمت کشور باستانی چین بود که حقیقتا مرد جالب و جاذبی بود و چهره او برای تمام مردم دنیا شناخته بود و هنوز هم مرا تحت تاثیر دارد.

ـ خبری که هفته گذشته مرا خوشحال کرد این بود که اطلاع پیدا کردم دختر عزیزم فاطمه پازندآبستن است و بزودی برای من هشتمین نوه را بدنیا خواهد آورد. چون بدخترم بی‌اندازه علاقمندم، طبعا از این خبر بی‌نهایت خوشحال شدم. اما خبری که اخیرا مرا بشدت ناراحت کرد، موضوع نام واهی و مجعول خلیج عربی بود که چند خبرگزار کشور عربی معلوم نیست روی چه انگیزه‌ای مایل بودند روی خلیج‌فارس بگذارند. خلیجی که چندین هزار سال است بنام خلیج فارس معروف است و در تواریخ دنیا و نقشه های عالم باین نام نامگذاری شده است. ناراحتی من‌بیشتر شد که در روزنامه اطلاعات خواندم که دو نفر از نمایندگان پارلمان یکی از کشور های کوچک عربی در مجلس خودشان علیه کشور عزیز ما یاوه سرائی کرده بودند.

ناصر حجازی (فوتبالیست)

ـ آخرین کتابی که خواندم، مربوط به دروس دانشگاهیم بود. کتاب سازمانهای اداری ایران.

ـ فیلم خیلی کم می‌بینم، مدت زیادی است که اصلا به سینما نرفته‌ام.

ـ ماه گذشته نمایشنامه ماشین نویس‌ها و ببر را در تئاتر کوچک تهران دیدم. برایم خیلی جالب بود، چون اولین باری بود که به تئاتر می‌رفتم. البته قبلا با بچه های تیم ملی به تئاتر های لاله‌زار رفته بودیم.

ـ از برنامه های تلویزیونی مرد شش میلیون دلاری را همیشه می‌بینم. چون راستش را بخواهید از داستان های تخیلی خوشم می‌آید. البته مسابقات فوتبال را هم که گاهی از تلویزیون پخش می‌شود، حتما می‌بینم.

ـ راستش چون احبار را خوش نمی‌کنم و دوست ندارم نمیدانم در دنیا چه خبر است. البته اخبار ورزشی را گوش می‌کنم.

ـ مساله‌ای که هفته گذشته ناراحتم کرد این بود که نتوانستم یکی از دروسم را با موفقیت بگذرانم. این درس مربوط به همان کتاب سازمان های اداری ایران بود که دو واحد درسی محسوب می‌شود، اما چون در جمع واحدهایم دو واحد اضافی گذرانده‌ام، ممکن است از من بپذیرند.

ـ اما مساله خوشحال کننده برای من دیدن آتیلا پسرم است که هروقت بخانه می‌آیم و اورا می‌بینم خوشحال می‌شوم.

سیاوش سیروس (روزنامه‌نگار)

ـ آخرین کتابی که خوانده‌ام، پیروزی‌لبخند است که شرح زندگی سناتور مرحوم عباس مسعودی را دربر دارد. آنچه بعد از مطالعه این کتاب برای من مهم جلوه کرد، این بود که مرحوم مسعودی حداقل پنجاه سال در صحنه سیاست ایران بمعنای واقعی وجود داشته است. بهمین مناسبت بسیاری از افراد طبقات بالای اجتماع این آرزو را داشتند که آنها نیز ـ باتوجه به موانست و مجالستی که بامرحوم مسعودی طی سالهای دراز داشتند ـ یک لبخند پیروزی برای مردی‌که‌بنیانگذار سیستم جدید روزنامه نویسی است نوشته باشند. این آرزو محال نیست، زیرا بنظر میرسد که دوستان‌نزدیک سناتور مرحوم، خوشبختانه اکثرا اهل قلم هستند و می‌توانند در خصوص زندگی این مرد بزرگ تاریخ مطبوعات ایران تالیفاتی ارائه کنند.

ـ ★ بعلت مشغله فراوانی که در روزنامه دارم در ماه های اخیر موفق بدیدن فیلمی نشده‌ام.

ـ من عاشق تئاتر هستم، ولی باز هم بهمان‌دلیلی که گفتم تازگیها نتوانسته‌ام نمایشنامه‌ای ببینم.

ـ گاهی که فرصت می‌کنم برنامه های تلویزیون‌را نگاه می‌کنم، ولی برنامه ادبی بشنوازنی را دوست‌دارم و اغلب می‌بینم.

ـ مهمترین رویداد سیاسی جهان صرفنظر ازجریانات لبنان و مرگ چوئن‌لای که توجه‌همه‌جهانیان را بخودش جلب کرده، آنچه که ارتباط مستقیم باوضع مملکت ما داشت و ناگهانی اعلام شد، مسئله رسوایی بزرگ شرکت های نفتی و تخلفات کنسرسیوم نفت در ایران بود که هم جنبه جهانی داشت و هم یک مسئله‌خصوصی برای ایران بود.

ـ یک روزنامه‌نگار که تمام زندگیش در هیات تحریریه میگذرد، واضح است که مسائل‌مختلف میتواند برایش خوشایند یا احیانا ناخوشایند باشد. من هرروز که روزنامه اطلاعات منتشر می‌شود با اشتیاقی که به تولد فرزند نگاه می‌کنیم، به‌آن توجه دارم و خوشبختانه درهفته‌اخیر باتوجهی که قاطبه خوانندگان به روزنامه از خودنشان دادند، اگر هم ناراحتیهای کوچکی وجود داشت، موفقیت درحدی بود که می‌توانم بگویم هفته قبل هیچ گونه ناراحتی در زندگی مطبوعاتی من وجود نداشت.

ابراهیم صهبا (شاعر و بدیهه‌سرا)

ـ آخرین فیلمی که دیده‌ام «مثلث عشق» مشغول کنندومهیج‌بود و ضمن شیرین بودن، اواخر فیلم آموزنده هم شد.

ـ آخرین کتابی که خوانده‌ام خاطرات شیرین‌میرزا خانلرخان، پدر بزرگ آقای دکتر خانلری‌است‌که‌مطالب شیرینی راجع به بیرجند و طبس و خراسان دارد و اتفاقا در ماموریت خود در خانه‌ای که بعد از سال ها محل سکونت من شده و متعلق به میرزا محمد علی مستوفی بوده زندگی میکرده است، و حالا این خانه برای من «خانه خاطرات» است. اما میدانم که‌بسیاری از رفقای من اصولا کتاب نمی خوانند در صورتی که به عقیده من:

به از کتاب کسی در زمانه یار تو نیست
که هیچ یارشب و روز در کنار تونیست

ـ به تئاتر علاقه دارم ولی تئاتر هایی را که‌انتظامی نصیریان و مشایخی در آن بازی کنند بیشتر دوست دارم و چندی پیش چنین تئاتری را در تالار۲۵ شهریور مشاهده کردم.

ـ از برنامه های تلویزیون، من برنامه تلخ‌وشیرین را که مبتلا به عموم است بیشتر دوست دارم. البته بازی های سلطان صاحبقران هم بسیار خود بود ولی صحت و سقم همه داستان آن مورد بحث من نیست.

ـ مسئله سیاسی که اخیرا بنظر من بسیار عجیب آمد موضوع ادعای آن خبرگزاری است که خلیج‌فارس را خلیج عربی نامیده بود.

ـ در هفته گذشته نامه بسیار محبت‌آمیز آقای جمشید آموزگار در جواب شعری که در باره از خطر جستن‌ایشان در روزنامه اطلاعات چاپ کرده بودم اسباب خوشحالی‌ام‌شد. موضوعی که تااندازه‌ای اسباب ناراحتیم شد، سخنرانی‌شیرین و طنزآمیز دوست عزیز ودیرینم مهندس گنجه‌ای «باباشمل» در کانون ایران جوان بود که تیغ انتقاد را بدون استثنا متوجه شعرای عصر حاضر ـ اعم از شاعران کلاسیک و نوپرداز ـ کرده بود.

از آنجا که من سالها در نامه «بابا شمل» همکارصمیمی ایشان بودم انتظار داشتم که لااقل از شادروان رهی معیری که بنام مستعار «زاغچه» اشعار «باباشمل» را میگفت واز من که به‌امضاء شیخ سرنا اشعار آنرا می‌سرودم قدردانی شده باشد. منهم بیتی برای ایشان دارم:

یک نکته بگویم بتو بابا شمالنه
دست از سرما می‌کشی ای شوخ‌تویانه

نسرین (خواننده)

ـ آخرین کتابی که خواندم «عشق چیز باشکوهی‌است» از «هاین سوین» بود وتازگی کتاب «آرزوهای بزرگ» چارلز دیکنز را می‌خوانم.

ـ آخرین فیلمی که دیدم «بانوی مسخره» بود. این‌فیلم باهمان گروه دختر مسخره ودر همان روال ساخته شده‌بود و فقط جیمزکان، هنرپیشه‌ای که در فیلم پدر خوانده نقش پسر مارلون‌براندو را بازی میکرد، بجمع باربارا استرایسند وعمر شریف اضافه شده بود. البته باربارا استرایسندصدای قشنگی دارد، اما این فیلم به هیچ وجه قدرت فیلم دختر مسخره را نداشت. گویا تهیه کنندگان از فروش آن فیلم خرسند بوده‌اند که میخواهند از این دختر مسخره یک سریال سینمایی بسازند.

ـ از برنامه‌های تلویزیونی برنامه «دانش» را بسیار دوست دارم وسریال تلخ وشیرین را نیز گاهی می‌بینم. ولی برروییهم برنامه‌های تلویزیونی برای من جالب نیستند. البته سلطان صاحبقران راهم یکی دوبار دیده‌ام و تا آنجا که متوجه شده‌ام، سریال خوبی‌بود و اصلا قابل مقایسه باغریبه نبود.

ـ مساله مهم سیاسی بنظر من ادعای کشورهای عرب در مورد خلیج فارس بود که خیلی عجیب بنظر میامد. دیگر اینکه استعفای رشید کرامی نخست وزیر لبنان در این‌وضعیت وخیمی که لبنان دارد برای من خیلی مهم بود که البته خبر بازگشت او نیز جالب بود.

ـ مساله ناراحت کننده برای من این بودکه داشتم‌عشقم را از دست میدادم که البته بخیر وخوبی گذشت، من‌نامزدی دارم که باکار خوانندگی من مخالف است. منهم بهرحال این کار را شروع کرده‌ام و میخواهم آنرا بجایی برسانم. از سوی دیگر زندگی خصوصی‌ام را هم خیلی دوست دارم. این مساله باعث ناراحتی من شده بود که الحمدالله بتوافق هایی رسیدیم، شاید بهمین زودیها، دوستان شیرینیش راهم بخورند. مساله دیگری که ناراحتم کرد اینکه خبری شایع شده بود که من با مهستی برخوردی داشته‌ام و حتی کارما به کتک‌کاری کشیده است. این خبر به هیچ وجه صحت نداشت و متاسفانه این خبر نه ارزش مرا بالا می‌برد ونه ارزش مهستی را ضمن اینکه به کار وشخصیت ماهم لطمه میزند. از این گذشته هرکس کار خودش را می‌کند من‌به‌هیچ وجه خودم را رقیب کسی نمی‌دانم که برخوردی پیش‌بیاید. من کار خودم را می‌کنم و همکاران دیگر هم کار خودشان را می‌کنند، ولی متاسفانه بعضی از همکاران من در محیط هنری دست به‌اعمالی میزنند که به‌هیچ وجه شایسته کسی که در عالم هنرکار می‌کند نیست. اینستکه همه ما بایکنجوب رانده می‌شویم.

ـ متاسفانه این اواخر موفق نشده‌ام که نمایشنامه‌ای ببینم. چون ظاهر شدن در مجامع عمومی برای ما ایجاد دردسر می‌کند. من بارها شاهد بوده‌ام که یک چهره‌مشهور وقتی در جمعی ظاهر شده، اطرافیانی که آنجا بوده‌اند کلی متلک بارش کرده‌اند. این مساله متاسفانه در باره خودمنهم اتفاق افتاده است.

بهروز به‌نژاد (بازیگر تئاتر، تلویزیون و سینما)

ـ آخرین کتابی که خوانده‌ام اساطیر ایران نوشته مهرداد بهار است. با خواندن این کتاب متوجه شدم که داستان های اساطیری ما جنبه های نمایشی بسیار قوی دارند و وقتی آن را با اسطوره های خارجی مقایسه کردم، به این شناخت رسیدم که اسطوره های ما از اسطوره های آنان بمراتب قوی تراست. با این تفاوت که آنها از اسطوره هاشان‌استفاده های نمایشی می کنند، ولی ما اصلا به داستان های اساطیری ایران توجهی نمی کنیم. درصورتی که میتوانیم چه درزمینه تئاتر وچه در زمینه سینما از آنها بهره های فراوان بگیریم و در بیان اتفاقاتی که در دنیای امروز میگذرداز همان داستان های اساطیری استفاده کنیم.

ـ من طبق معمول به علت شلوغی و ازدحام‌سینما ها کمتر فیلم می بینم. اما آخرین فیلمی که دیدم، بانوی مسخره، بود. البته فیلم تجارتی است، اما نوعی بازگشت به فیلم های موزیکال قدیمی بود. سکانس استخر و رقص زیرآب مرا به یاد فیلم های استرویلیامز انداخت.

ـ آخرین نمایشنامه‌ای که دیدم آنتیگنه اثر سوفوکل با ترجمه شاهرخ مسکوب و کارگردانی علی رفیعی‌بود که پرداخت قشنگی داشت و رویهمرفته از کارگردانی و میزانس خوبی برخوردار بود. پیوستگی بازیگران نیز از ویژگیهای دیگر نمایشنامه بود.

ـ من عادت نکرده‌ام که برنامه مخصوصی را از تلویزیون ببینم. اگر خودم در نمایشنامه‌ای بازی کرده باشم حتما سعی میکنم خودم را به یک تلویزیون‌برسانم و نگاه کنم. اما بیشتر فیلم های مستند را اغلب‌می‌بینم وبرنامه تصویر و سایه ها را هم نگاه میکنم.

ـ سیاست‌دنیا آنقدر پیچیده است که در عرصه آن هیچ مسئله‌ای را نمی شود به صورت متناوب‌دنبال کرد. اما خبری که اخیرا ما ناراحت کرد مرگ آگاتا ـ کریستی بود که چندی پیش فیلم قطار سریع‌السیر راکه براساس نوشته او ساخته بودند، در تهران دیدم.

ـ والله اگر در مورد شغلی که ما انتخاب‌کرده‌ایم آماری بگیرید متوجه میشوید که مسائل ناراحت کننده‌اش بمراتب بیشتر از مسائل خوشحال کننده‌است: چیزی که مردم اصلا فکرش را نمی کنند.

اما در مورد خوشحالیم باید بگویم که: بعد از یک سال و نیم تلاش برای یافتن یک آپارتمان اجاره‌ای، بالاخره به کمک یکی از دوستانم توانستم چهاردیواری محقری اجاره کنم! هیچکدام از صاحبخانه هایی که در تمام طول این یک سال و نیم به آنها مراجعه کردم به جرم ایرانی بودنم بمن اجازه ندادند، چون اجاره نشین خارجی میخواستند. ایراد دوم و سومشان‌این بود که مجرد و هنرپیشه هستم. تا بالاخره یکی از دوستان که گویا از وضع من آگاه شده بود در این راه بمن کمک کرد و الحمدالله من حالا بعد از یکسال ونیم جستجوی مداوم، البته به لطف دوستم جایی برای زندگی‌کردن یافته‌ام که بتوانم بکار هایم برسم چون قبلا در انتهای تهران پارس زندگی میکردم و برایم مشکل ایجاد میشد.

لشگر پیاده گارد

بمنظور تامین کادر درجه داری یگانهای تابعه داوطلبینی را که دارای شرائط زیر باشد می‌پذیرد:

الف ـ شرائط استخدام

۱ـ تابعیت دولت شاهنشاهی ایران
۲ـ داشتن تناسب اندام وسلامت جسمی
۳ـ حداقل سن ۱۷ وحداکثر ۲۳ سال تمام برای کسانیکه خدمت وظیفه را انجام داده‌اند تا۲۵سال.
۴ـ متدین بیکی از ادیان رسمی کشور (اسلام ـ مسیحی ـ کلیمی ـ زرتشتی)
۵ـ قد کمتر از ۱۶۱ سانتیمتر نباشد
۶ـ نداشتن سوء پیشینه وسابقه اخراجی ـ فرار ـ مردودیت پزشکی درسایر نیروها
۷ـ داشتن حداقل کارنامه قبولی سوم متوسطه یاسوم راهنمائی
۸ـ داوطلبین باید مجرد و پدر ومادر تحت‌تکفل نداشته باشند.

ب ـ حقوق ومزایا

داوطلبین در طول طی دوره آموزشی که یکسال می‌باشد شبانه روزی بوده و کلیه هزینه زیست و تغذیه ووسائل تحصیل بعهده لشگر بوده و درمدت یکسال آموزشگاه ماهیانه ۶۸۰۰ ریال و پس ازنیل بدرجه گروهبان دومی ماهیانه مبلغ ۱۶۵۰۰ ریال دریافت خواهند نمود.

ج ـ نحوه ثبت‌نام

داوطلبین میتوانند همه روزه باستثنای روزهای تعطیل (پنجشنبه وجمعه) بادر دست داشتن‌اصل‌مدرک تحصیلی و عین شناسنامه عکسدار ودوقطعه عکس بشعبه استخدام آجودانی لشکر واقع در جاده قدیم شمیران چهارراه قصر مراجعه وثبت‌نام نمایند
استخدام برای مدت هفت سال بوده و بعدا بنابضرورت ونیاز میتوانند برای یک‌یادو دوره چهارساله تجدید تعهد خدمتی بنمایند.

آگهی استخدام

وزارت بهداری طبق مفاد قانون استخدام کشوری ۱۸ نفر را از طریق امتحان و مسابقه بشرح زیر استخدام میکند:

ردیف عنوان شغل	محل خدمت	شرایط احراز	گروه قطعی
ماشین نویس طبقه یك	سوسنگرد ۱ نفر ـ زنجان ۱ نفر ـ سمنان ۲ نفر ـ خرم‌آباد ۱ نفر ـ یزد ۱ نفر ـ کهکیلویه وبویراحمد ۱ نفر ـ شهرکرد ۱ نفر ـ بابل ۱ نفر ـ کرمان ۱ نفر چاه‌بهار ۱ نفر ـ سراوان ۱ نفر ـ اصفهان ۱ نفر ـ مشهد ۱ نفر ـ تبریز ۱ نفر ـ رشت ۱ نفر ـ بوشهر ۲ نفر	دارا بودن گواهینامه سوم متوسطه و گواهینامه ماشین نویسی فارسی	۳

داوطلبان واجد شرایط میتوانند برگ درخواست ذیل این آگهی را تکمیل کنند و بادوقطعه از عکس تازه ۴×۳ خود وهمچنین رسید بانکی مبنی‌برپرداخت مبلغ سیصد و پنجاه ریال دریکی از شعب بانک ملی ایران بحساب۹۸۰خزانه‌نزد بانک مرکزی ایران بعنوان (حساب حق ثبت نام داوطلبان استخدام) حداکثر تاده روز بعد از انتشار این آگهی باپست سفارشی به‌نشانی اداره کل کارگزینی وزارت بهداری واقع درخیابان حافظ چهارراه یوسف‌آباد ارسال دارند بمدارکی که فاقد رسید بانکی ویابعد از این مهلت به‌پست تحویل داده شود ترتیب اثر داده نخواهد شد (وجه‌مذکور بهیچوجه مسترد نمی‌شود) پروانه ورودبجلسه‌امتحان و مسابقه درتاریخ۲۲ر۱۱ر۵۴ درمحل مذکور بین داوطلبان توزیع خواهد شد. تاریخ و محل امتحان ومسابقه در پروانه مذکور درج شده‌است.

وزارت بهداری

برگ درخواست شغل از وزارت بهداری

نام‌خانوادگی ـ نام ـ نام‌پدر ـ شماره شناسنامه
محل صدور ـ تاریخ تولد ـ مدرك‌ورشته تحصیلی
وضع خدمت وظیفه ـ محل جغرافیائی مورد تقاضا(فقط برای یك محل)
داوطلب شغل(فقط برای یك‌شغل) ـ نشانی کامل: شهر
خیابان ـ کوچه ـ شماره منزل ـ تلفن
م‌الف ۲۲۳۴۳ ـ امضاء داوطلب

آگهی تجدید مناقصه شماره ۷۹ (خرید گوشت گوسفند)

نیروی هوائی شاهنشاهی گوشت گوسفند لش شیشک دنبه گرفته مورد نیاز خود را از طریق مناقصه خریداری مینماید داوطلبان شرکت در مناقصه میتوانند پس ازپرداخت مبلغ ۵۰۰۰ ریال بحساب ۱۲۰۱ دارائی نیروی هوائی در بانک مرکزی ایران، به ستاد فرماندهی نیروی هوائی(خیابان فرح‌آباد ژاله) مراجعه، و با ارائه فیش بانکی برگ شرایط دریافت و پیشنهادات خودرا برطبق مفاد مندرج‌در برگ شرایط تنظیم نموده و تاساعت ۱۳ روز دوشنبه ۲۰ر۱۱ر۵۴ بدفتر دبیرخانه ستاد فرماندهی نیروی هوائی تسلیم نمایند.

م‌الف ۲۱۸۷۷ ـ نیروی هوائی شاهنشاهی

گزارش

فساد اداری و آفت آن

نوشته :
علی اصغر امیرانی

«چیزی راکه در این مملکت نمیتوان تحمل کرد ، فساد اداری است که بانهایت قوا آنرا ماریشه‌کن میکنیم . در این‌راه وظیفه هرفردی است که اگر در نقطه‌ای بفسادی برخورد، بی‌اعتنا از آن نگذرد و نگوید بمن ربطی ندارد. هر فرد ایرانی موظف است در برابر فساد ایستادگی‌کند و آنقدر پایداری و پافشاری نماید تامطلب روشن شود و فرد فاسد تعقیب‌گردد.»

از بیانات شاهنشاه‌آریامهر

دراجتماع انسانی از هزاران سال‌پیش، از همان وقتی که هابیل برادر خودقابیل راکشت، و حتی کمی هم جلوتر ازهمان لحظه‌ای که ننه حوا باغوای شیطان گندم خورد و از بهشت خدا رانده شد وباتفاق بابا آدم آوارەبیابان ها ،دو عامل مهم و موثر ، که اگر نگوئیم: بالاتر از دین و حکومت، باید بگوئیم دوش بدوش آنهاو گاهی هم پیش‌تر و بیشتر از آنها بر مردم حکومت و فرمانفرمائی کرده‌اند و هنوز هم میکنند و حکمشان جاری است. آن دو عامل که در زبان ما نامشان هر دو باحرف الفبائی «ف» آغاز میگردد ، یکی فقراست ودیگری فساد!.

اگر حکومت ودین،برای پیشبرد مقاصد ومنظور خود، بارتش واسلحه وبودجه ودست کم بتعلیم و تربیت واندرز وموعظه نیاز دارند . ارتش و افراد وابسته‌باین دو عامل حکومت کننده ، بی‌هیچ اسلحه وتعلیمی، قسمت مهمی از اجتماع را در هر شهر ودیار ، در اختیار دارندو افراد آن همچنان بفعالیت خود که مکیدن خون سایران و کشانیدنشان بدایره فقر وفساد باشد مشغولند .

افراد ارتش فساد، از هر ملت ونژاد، همه‌جا ، بی‌آنکه زبان یکدیگر رابدانند، درک میکنند. بایک نگاه تنها وگاهی هم بدون آن، فقط از لحن صدا و اثرانگشت وجای‌پا، در می‌یابند که طرف کیست و چند مرده حلاج است و باچه درجه و رتبه‌ای از منصب و اجتهاد و مقام ورتبه دراین ارتش خدمت میکنند، گروهبان‌است یاژنرال، استاد است یا استادیار وبالاخره برسرکار است وفعال یا بازنشسته و بیکار.

افراد این ارتش تعلیم ندیده و فاقد فرماندهی واحد، فقط از روی غریزه طوری در کار و پیکار خود وارد و مسلط هستند که حتی از وجود دشمن واسلحه او که مبارزه با هر نوع فسادو نادرستی باشد استفاده کرده هماهنگ با صاحب مال و گاهی رساتر از صدای استمداد او فریاد برمیاورند . آی دزد، آی‌دزد ! ووقتی هم در حین دزدی‌مچشان رامیگیرند مانند دزد بغداد ، طوری عمل میکنند که انسان مال باخته چیزی هم بدهکار میشود (۱)

همانطوریکه در میان حکومت‌های دنیا، دورژیم هستند که مانند استفاده میکرب مالاریا از وجود پشه، از وجود این دو عامل مهم که فقر و فساد باشد، بی‌صرف هیچ هزینه‌ای، رایگان وحتی با گرفتن چیزی‌دستی‌بنفع پیشرفت‌مردم و مقصودشان استفاده میکنند ، آندو یکی کمونیسم است ودیگری استعمار ، که یکی‌از فقر مردم و جوامع استفاده میکند ودیگری‌از فساد حاکم ومسلط برآنها.

در حال حاضر آمریکا و یاآلمان و فرانسه ویاکشورهای دیگر اگربخواهند سرزمینی را اشغال کنندو یا زیر نفوذخود بگیرند ، باید بەنیروی نظامی و یاحداقل بخرج پول وصرف سرمایه دست بزنند، ولی کمونیسم چنین نیست، او رایگان از وجود فقر در میان مردم استفاده میکند که عجالتا مورد بحث ما نیست، ولی‌استعمار نەتنها رایگان از اهل فساد استفاده‌میکند، از فساد حاکم براجتماع و دستگاه‌چیزی هم عایدش میشود.

فرق دیگر فساد بافقر این‌است که‌درقلمرو فساد، فقر نیست و معنی ندارد، ولی‌حتی در قلمرو فقر هم که نقاط وسرزمین‌های قحطی زده باشد ، فساد وجوددارد ،منتها نوع ونحوه آن فرق میکند ، از این روست که مبارزه با فساد و جلوگیری از توسعه وشیوع آن در ردیف مبارزه با جهل وبیماری بالاترین جهاد میباشد.

دراین نوشته سبب فقیر شدن افراد و ملت‌ها عجالتا مورد بحث ما نیست ولی درمورد فساد باید بدانیم بچه دلیل مردم متمایل به آن میشوند و چرا؟

درگذشته وحتی‌تاپنج قرن پیش نیازهای زندگی ما انسانها کم بود غیر از خورد خواب وپوشاک و مسکن و فرهنگ و بهداشتو ورزش‌و سیرو سیاحت وحداکثر زیارت ویااستراحت و تفریح ، چیز دیگری نبود .

ولی امروزه پیروی از مد جزء نیاز های ضروری همه ماست و مقصود ازمد هم تنها لباس و آرایش خانه‌ها یا وضع آقایان نیست ، سالی یکبار سفر خارج و یا کنار دریا رفتن و سیستم اتومبیل و مبلمان خانه و حتی دوستان را عوض کردن خرج دارد، مخصوصا این آخری، وهیچیک از اینها انجامشان با حقوقهای عادی و کسب و کار مشروع و قانونی ممکن نیست و صرفنظر کردن از آنها هم دشوار، در این موقع است که فساد به انواع صورتها خودش را بمن و شما و هر عابد و زاهد سربراهی اگر چه برصیصای زاهدباشد نشان میدهد واو را از راه در میبرد بکسیکه کارمند است و فرزندش را دوست دارد و میخواهد مهندس و یامتخصص ازآب درآیدمیگوید: مگر نمیخواهی او را بفرنگ بفرستی؟تا میگوید چرا، باو تلقین میکند پس کار ارباب رجوع را آسان وارزان تمام نکن، اینجاست که مردم برای گرفتن یک رونوشت شناسنامه باید مدتها دوندگی کنند. وبرای دادن‌پول دستی‌نظیر،آبونمان تلفن ویا جرائم خلاف رانندگی ، ازکار وزندگی باز بمانند وبرای اقدام بساختمان وتخلیه خانه ازید مستاجر، که یک عمر.

دلاله فساد، وقتی میفهمد جوانی عاشق دختری است ولی وضع زندگی و بنیه اقتصادیش اجازه ازدواج و حتی نزدیک شدن باو وخانواده‌اش را نمیدهد ،درست سر بزنگاه برسر راهش سبز شده،میگوید: بیا این گردرا بگیر وبدیگری برسان و هزینه ازدواج و عروسی یکسال خرجت را یکجا بگیر ، واو هم میگیرد وگیر هم میافتد.

عفریته فساد ، به‌آنها که همه چیز دارند وکمبودی در زندگانیشان نیست طوردیگری نزدیک میشود، مثلا میگوید حیف از زن‌و همسر شما نیست که‌انگشتر معمولی چند صد هزار تومانی در دست داشته‌باشد ؟ یک جنین سرانگشتی شایسته نگین چند میلیون تومانی است واو هم به پیروی از مد روز ودر راه تکمیل کلکسیون امکانات هم شده اینکار را میکند ، و یک عمر سابقه و تخصص و تحصیل و نام وشغل ومقام خود را برروی این معامله شوم‌و انگشتر مشئوم میگذارد واز دست میدهد هرقدر نیاز های زندگی مردم افزایش‌یابد بهمان نسبت تمایل افراد به برآوردن و دارا بودن وسائل انجام آن‌زیادتر میگردد، تااینجا این هردو عمل و تمایل طبیعی است، نه میتوان دانشمندان ومتخصصان را از اختراع وابتکار بازداشت و جلو سیر ترقی تکنولوژی را گرفت ونه‌میتوان جلو تمایل وخواست مردم را بزندگی بهتر وراحتتر سد کرد. ولی میتوان بین آنها تناسب و تعادلی برقرار ساختو بهترین راه برقراری این تعادل نشان ندادن وبرخ نکشیدن، انواع ساختەها وپرداخته های دست‌دیگران است که برای مردم ما داشتن آنها نه تنها ضروری و واجب نیست، سم و حرام هم هست.

نگاهی به پیرامون زندگی این و آن و تغییرات حاصل در این چند ساله درآن، نشان میدهد، چه میگویم وازکه‌میگویم.

من باآنکه کودک نیستم و اسباب بازی را هم برای کودکان در ردیف تعلیم و تربیت و بهداشت لازم میدانم، همینکه‌انواع آنها را در نمایشگاه مخصوص آنهادیدم، از شما چه پنهان، بی‌آنکه کودک باشم دلم خواست وهمینکه خواستم بیرون‌بروم، دیدم نمیتوانم دل بکنم، ودل مانع است، پای هم‌البته بدل تابع است !

وای به‌آنجاها که پای اسباب عتیقه و خواست دلبر وخواست‌های دیگر درمیان باشد که در این قبیل جاها ، عقل باورنکند کز رمضان اندیشیم !

از خصایل وخواص فساد و فسادکار، یکی هم این است که خودش پیدانیست و بنظر نیاید خاصه که مدرک آنهم لیز میباشد، ولی سایه آن پیداست و مظاهر دیگرش آشکارا .

اینهمه ساختمانهای سر بفلک کشیده و باغهای درانداشت و ویلاهای کنار دریا و آپارتمانهای خریداری شده در انگلستان و فرانسه واسپانیا ، و عتیقه‌جات گرانبها و جواهرات درخشان که یکیشان همین چندی پیش بزبان آمد و گفت مرا از کجا آورده‌اند توام با موجودی حساب بانکها که چون تب تند میگوید چرا بالا رفتم، بعلاوه‌آمدورفت‌های سالی‌چند بار(ببخشید) ماهی چند بار بخارج ، خوب وزودنشان میدهند چه کسانی بکجا میروند و چرا، چگونه زندگی میکنند وبخرج چه کسی؟!

موضوعی که شاهنشاه دل‌آگاه مابرای چندمین‌بار که بنظر می‌آید آخرین بارهم باشد برعلیه آن اعلام جرم فرمودند . فساد اداری است که بمنزله ام‌الفساداست وسایر انواع فساد فردی واجتماعی در برابرآن هرقدر هم که زیاد باشد چیزی نیست. فساد فردی و فامیلی ، حداکثر بتواند خود آن فرد و خانواده‌اش را بفساد بکشد، ازراه دربرد، ولی دستگاه های اداری که خود یکپا مرجع مراجعه و محل رسیدگی هستند، بمنزله نمک هستند، هرچه بگندد ، نمکش میزنند ، وای بوقتی که،بگندد نمک !

این است سبب عمده و مهم تکیه‌معظمله برروی فساد اداری ، فسادی‌که قدرت حکومت وامکانات دولت ، هردو را در اختیار دارد .

فساد اداری هم مانند هر فسادو فاسد دیگر، یک آفت بیش ندارد که دربرابر آن ازفرط وحشت چون پشه از باد و جن از بسم‌الله میگریزد ، بهمین مناسبت است که درهر سرزمین قبل از پهن‌کردن بساط ، بانمام قوا برعلیه آن آفت قیام میکند تا آنرا بکلی ازمیان بردارد ، این آفت نەبازرس است ونه پلیس ونه دادگستری ، آنهارا هریک بنحوی میتوان راضی کرد وساکت نمود، ویادست‌کم اقداماتشان را محدود نمود ویا ترمزکرد ،ولی این آفت را که چون بلا بجان مفاسد میافتد نمیشودو نمیتوان وآن چیزی جز مطبوعات نیست.

فرق این آفت باسایر بلاهای‌جان فساد وفسادگراین است که آنها اول بازجوئی ومحاکمه میکنند و سپس محکوم ، ولی مطبوعات اول متهم و نوع اتهامش راکه بدتر از محاکمه و محکومیت است برسر زبانها میاندازند و سپس دستش را در دست دادگستری میگذارند و کارشرا میسازند .شاهد ماجرای واترگیت درامریکا که‌مردی چون نیکسون را مطبوعات آن دیار نخست برسرزبانها انداختند و سپس کارش را ساختند

ماگر بخواهیم بافساد و فسادکاری مبارزه کنیم که ناچاریم، چون خواهی نخواهی بدوران تمدن بزرگ باید قدم بگذاریم ، شرط نخست آن این است که در تقویت این‌نیرو که در انقلاب شاه وملت بمنزله چشم و گوش‌شاه و مردمندبکوشیم ونگذاریم آلودگی محیط زیست حس‌بینائی وشنوائی و بویائی آنهارا از کاربیندازد.

۱- میگویند در روزگاران قدیم که‌دزد بغداد مشهور بود یکنفر طاقه‌شال کشمیری را بردوش انداخته ببازار بغداد برد که بفروشد وچون میدانست وضع دزدی‌در آن شهر چگونه است، دستش را درقسمت جلو برروی آن گذاشته بود. دراینموقع دزدی باو نزدیک شد و از پشت‌سر همانطوری که دوش‌بدوش‌او راه‌میرفت با سوزن‌وتخی که‌آماده داشت‌قسمت‌عقب‌طاقه شال را سرتاسر بروی سینه لباس‌خود دوخت و همینکه از این کار فراغت‌یافت بایکضربه دست شال را از روی دوش صاحبش بلند کرده بردوش خوداندا‌خت.

تا صاحب مال سرش رابعقب‌برگردانیده فریاد زد آی مردم مالم را بردند دزدبغداد بااشاره بطاقه شال مسروقه که برروی سینه‌اش دوخته شده بود گفت: میخواستی مثل من برروی شانه‌ات بدوزی که کسی نتواند ببرد، صاحب مال که علاوه براز دست دادن مال شرمنده و بدهکارهم شده بود چیزی نتوانست بگوید .

هیجان انگیز
بزرگ
پرشور
فراموش نشدنی

پرخرج ترین مسابقه تاریخ مطبوعات یك مسابقه همسطح و همطراز مقام و موقعیت دانشجویان و مطبوعات دوران رستاخیز

۵ دختر دانشجو در نوروز ۵۵ از ۵ قاره
جهان باهزینه اطلاعات بانوان گزارش تهیه خواهند کرد

سه‌شنبه همین‌هفته در اطلاعات بانوان مشروح جریان را مطالعه فرمائید

اینك مسیر ۵ دختری را که به ۵ قاره‌جهان‌سفر میکنند اعلام میداریم:

۱- اروپا :
تور فرانسه بمسیر لندن، هامبورك، پاریس برای مدت ۱۲ روز قیمت برای هرنفردر اطاق‌دو نفره ٦٤۰۰۰ ریال

۲- آسیا :
تور شرق بهشت‌بمیسیر بانکوك، سنگاپور ، مانیل ، هنك‌کنك برای مدت ۱٤ روز قیمت برای هر نفر در اطاق دو نفره ۸۳۵۰۰ ریال

۳- استرالیا :
تور استرالیا به مسیر توکیو ، مانیلا ، سیدنی ، سنگاپور، بانکوك، هنك کنك برای مدت ۲٤ روز قیمت برای‌هرنفر دراطاق دونفره۱٤٦۵۰۰ ریال

٤ - امریکا :
تور سانفرانسیسکو به مسیر نیویورك ، میامی ، هوستون ، لوس آنجلس ، لاس وگاس - سانفرانسیسکو ، لندن برای مدت ۲۲ روز قیمت برای هر نفر در اطاق دو نفره ۱۳۹۰۰۰ ریال

۵ - آفریقا :
تور کازابلانکا به مسیر تونس، الجزایر، کازابلانکا، مادرید، رم‌بروی مدت ۱٦ روز قیمت برای هر نفر در اطاق دو نفره ۷۹۰۰۰ ریال

در ضمن، برای کسان دیگری که علاقمند هستند از تور های‌مسیراین دختران بهره‌مند شوند ، جزئیات آنرا همراه هزینه هرتورشرح‌دادیم.

باهمکاری
ایران اکسپرس

انیروی دریائی شاهنشاهی

آگهی استخدام

نیروی دریائی شاهنشاهی تعدادی غیر نظامی با تخصصهای مشروحه زیر را بصورت رسمی با حقوق و مزایای مکفی جهت خدمت درکارخانجات‌پایگاه‌دریائی بندرعباس استخدام مینماید .

۱- فوق لیسانس و لیسانس الکترونیك
۲- فوق‌لیسانس ولیسانس برق
۳- فوق لیسانس و لیسانس مکانیك
٤- فوق لیسانس مدیریت
۵- فوق دیپلم در رشته های‌مکانیك،ریخته‌گری، برق ، الکترونیك وتهویه وتبرید

مزایا :

داوطلبین در صورت موفقیت در مصاحبه پس از طی دوره زبان در مرکززبان نیروی‌دریائی شاهنشاهی جهت طی دوره های تخصصی به آمریکا اعزام خواهند شد .

۲- داوطلبین با سپردن ٤ سال تعهد خدمت در نیروی دریائی شاهنشاهی از خدمات وظیفه عمومی معاف خواهند شد .

۳- قبولشدگان با حقوق و مزایای مکفی بصورت رسمی استخدام میشوند و سالیانه از ۱٤ ماه حقوق برخوردار خواهند شد ، ضمنا در حین گذراندن دوره تخصصی در خارج از کشور علاوه‌برحقوق‌ازفوق‌العاده روزانه مخصوص کارمندان نیروهای‌مسلح‌شاهنشاهی در خارج از کشور استفاده خواهند نمود .

شرایط :

۱- تابعیت دولت شاهنشاهی ایران
۲- متدین بیکی از ادیان (اسلام . مسیحی . کلیمی . زرتشتی)
۳- داشتن حداکثر ٤۰ سال تمام
٤- داشتن صحت مزاج بتائید بهداری نیروی دریائی شاهنشاهی

نحوه ثبت‌نام :

داوطلبین می توانند همه‌روزه جز ایام تعطیل با در دست داشتن یکبرگ فتوکپی مدرك تحصیلی . دو برگ رونوشت شناسنامه و ۲ قطعه عکس به ساختمان معاونت پرسنلی نیروی دریائی شاهنشاهی واقع در خیابان سپهبد زاهدی جنب مسجدالرحمن قسمت مدیریت استخدام مراجعه و ضمن ثبت‌نام در مصاحبه شرکت نمایند در غیر این صورت می توانند فرم زیر راتکمیل نموده و به آدرس ذکر شده ارسال دارند تا در صورتی که واجد شرایط باشند از آنان کتبادعوت بعمل آید .

این جانب ..... شهرت ..... بامدرك .....
مایل باستخدام در نیروی دریائی شاهنشاهی‌می‌باشم وبه‌پیوست مدارك زیر را ارسال میدارم .
۱- یکبرگ فتوکپی مدرك تحصیلی
۲- ۲برگ فتوکپی شناسنامه
۳- ۲قطعه عکس ٤×٦
٤- خلاصه‌ای از سابقه‌کار
۵- آدرس کامل وشماره تلفن

به‌ما بپیوندید

ما در شهرستانها و تهران شما را بهمکاری دعوت میکنیم تا دوشادوش گروهی از همکاران کوشای خود، در تلاش بزرك ما در راه فعالیت های سازنده وگسترش شبکه رادیو تلویزیونی سهمی بعهده بگیرید ،وبا برخورداری از محیط کار مناسب ، کار جالب ،حقوق مکفی و مزایای بیمه ، بهداشت ، پس‌انداز و سایر امکانات رفاهی‌امکان پیشرفت وسازندگی بیشتر و آینده بهتری را برای خود فراهم نمائید.

سازمان رادیو تلویزیون ملی ایران به منظور تکمیل نیروی انسانی فنی خود در شهرستانها وتهران افرادی را با شرایط زیر بهمکاری دعوت میکند.

ردیف	شغل	شرایط	محل خدمت
۱	مهندس ساختمان	فوق‌لیسانس ولیسانس رامو ساختمان با۲سال سابقه کارنظارت واجرا	تهران وشهرستانها
۲	مهندس مکانیک	فوق‌لیسانس ولیسانس در رشته‌مکانیک با۲ سال سابقه کار نظارت ،اجرا وطرح	تهران وشهرستانها
۳	مهندس برق	فوق‌لیسانس ولیسانس در رشته برق‌با ۲سال سابقه کارنظارت اجرا وطرح	تهران وشهرستانها
٤	تکنیسین مکانیک	فوق‌دیپلم مکانیک بایکسال‌ودیپلم‌مکانیک با ۳سال سابقه کارنظارت ،متره ،اجرا وتعمیرات ونگهداری دیزل ژنراتور	خراسان (برای‌بیرجند) ، سیستان و بلوچستان (برای زاهدان ،زابلی،زابل ، ایرانشهر خاش وچامبهار)، کرمان ،یزد ، بندرعباس(برای گنوبندرلنگه)، خوزستان (برای آبادان - خسروآباد واهواز) ، کرمانشاهان (برای کرمانشاه وقصرشیرین) تبریز ،رضائیه شیراز (برای دیر)،زنجان‌و تهران
۵	تکنیسین ساختمان	فوق دیپلم ساختمان بایکسال و دیپلم ساختمان باسه‌سال سابقه کارنظارت ،اجرا وطرح	تهران وشهرستانها
٦	تکنیسین تاسیسات	فوق دیپلم در رشته تهویه وتبرید با یکسال ودیپلم در رشته تاسیسات باسه سال سابقه کار در امور تهویه مطبوع، حرارت مرکزی وآبرسانی	بیرجند ،سیستان و بلوچستان (برای زابلی، زابل، ایرانشهر، خاش‌و چامبهار) کرمان (برای کرمان وسیرجان) ،اهواز، بندرعباس (برای بندرعباس وبندرلنگه) ، خرم‌آباد ، سنندج ،همدان ،تبریز،اردبیل، ساری، شیراز (برای دیر) ،زنجان وتهران
۷	تکنیسین برق	فوق دیپلم برق با یکسال ودیپلم برق باسه سال سابقه کار در امور تاسیسات وبرق ساختمان	سیستان وبلوچستان (برای زابلی ، زابل‌وچامبهار)،کرمان (برای‌بم)،آذربایجان شرقی (برای‌تبریز) وشیراز(برای‌دیر).
۸	کارگرفنی	حداقل ششم ابتدائی باسه سال سابقه‌کار درکارهای برقی لوله کشی حرارت‌مرکزی تهویه مطبوع ،ژنراتور	بیرجند ،سیستان وبلوچستان (برای زابلی ،زابل ،ایرانشهر ،خاش وچامبهار)، کرمان (برای جیرفت) یزد ، بندرعباس ، شیراز (برای شیراز ودیر) ، خوزستان (برای آبادان ،اهواز و بستان) ،ایلام ، همدان ،قصرشیرین آذربایجان شرقی(برای تبریز ،بناب واردبیل) ،رضائیه ،مازندران (برای ساری،فرح‌آبادساری، گرگان)دامغان وزنجان وخرم‌آباد.

شرایط احراز
الف: حداکثر سن ۳۰ سال (برای داوطلبان فوق‌لیسانس ۳۵ سال)
ب: دارابودن برگ خاتمه خدمت یامعافی دائم
پ: نداشتن تعهداشتغال به‌کار درسازمانها و موسسات‌دولتی و خصوصی
ت: عدم اشتغال به‌تحصیل در موسسات آموزشی
ث: افرادیکه برای اشتغال به کار درشهرستانها داوطلب هستند باید ساکن ویامایل به‌سکونت در شهرستان مورد نظر باشند.
ج:افرادی که درتهران ثبت‌نام میکنند برای استخدام در تهران وشهرستانها منظور خواهند شد.

توضیحات :
۱- انتخاب داوطلبان‌دیپلم ازطریق امتحان‌کتبی ومصاحبه خواهد بود وبقیه داوطلبان فقط در مصاحبه‌شرکت‌میکنند.
۲- داوطلبان شهرستانهای هر استان جهت ثبت نام به‌مرکزاستان وداوطلبان ساکن زنجان ودامغان به تهران مراجعه نمایند.
۳- تاریخ دریافت کارت ورود به جلسه‌امتحان وتاریخ مصاحبه‌ازطریق رادیو تلویزیون وجراید اعلام میشود.
٤- استخدام افراد موردنیاز بصورت قراردادی تمام وقت میباشد که پس از انقضای مدت قرار داد در صورت داشتن شرایط لازم وتمایل متقاضی‌نحوه استخدام به رسمی تبدیل خواهد شد.

از داوطلبان حائز شرایط که علاقمند بهمکاری با ما میباشند درخواست میشود جهت کسب اطلاعات‌بیشتر و ثبت‌نام همراه با دو قطعه عکس ٤×۳،فتوکپی‌آخرین مدرك تحصیلی ، فتوکپی برك خاتمه خدمت یا معافی‌دائم و فیش بانکی بمبلغ۳۰۰ ریال بحساب شماره ۷۱۰بانك مرکزی ایران (قابل پرداخت در کلیه شعب بانك‌ملی ایران)حداکثر تا پایان وقت اداری روز چهار شنبه پانزدهم بهمن ماه۱۳۵٤ در تهران به امور اداری‌سازمان واقع در خیابان تخت‌طاووس ،خیابان میرعماد و در شهرستانها به مراکز رادیو تلویزیون ملی ایران‌مراجعه نمایند. م‌الف ۲۱۹۵ ۱-۳

سازمان رادیو تلویزیون‌ملی‌ایران

زیر آسمان کبود

تنظیم : محمد صالحی‌آرام

وقتی که فرماندار، نانوائی میکند!

شاطر هفته

نمایشنامه اجتماعی، اقتصادی درشش‌پرده
با شرکت افتخاری : فرماندار (در نقش شاطر)
رئیس اتاق اصناف (در نقش خمیرگیر)
محل اجرا : نواشپزی شوشتر

پرده اول

پرده بالا میرود. عده‌یی نانوا پس‌از جریمه‌شدن، در دادگاه مبارزه باگرانفروشان دیده می شوند ، تنها حرفی‌هم که جریمه‌شدگان میزنند اینست که «صرف نمی کند ، ضرر می کند» .

پرده دوم

بازرسان‌صنفی‌دراتاق‌فرماندار، حضور می‌یابند، یکی از آنها جلو میرود، به آقای‌فرماندار می‌گوید : قربان نانوا‌ها بازهم گرانفروشی می‌کنند ودر مقام دفاع هم می‌گویند «صرف نمی کند، ضرر می‌کند» .
آقای فرماندار به‌حاضرین می گوید: «شما بروید بی کارتان، خودم رسیدگی می‌کنم.» سپس

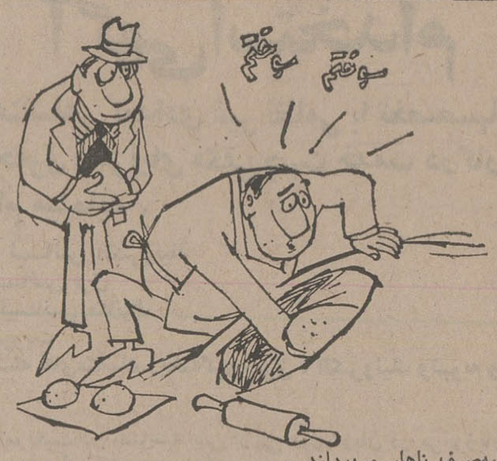

به‌صرف ناهار می‌پردازد .

پرده سوم

کارگران یکی از نانوائی‌های شوشتر، روی لنگه های آرد دراز کشیده‌اند ، و یکی ازآنها به لهجه محلی شوشتری‌تصنیفی را زمزمه می‌کند . ناگهان‌آقای فرماندار و رئیس اتاق‌اصناف وارد نانوائی‌می شوند.کارگران نانوائی به‌محض دیدن فرماندار می‌گویند: «قربان، به خدا ما تقصیری نداریم». فرماندار می گوید: «ماهم باشماکاری‌نداریم. فقط می خواهیم عملا به‌نانوا ها ثابت کنیم که نانوایی‌نه‌تنها ضرر نمیدهد، بلکه صرف هم دارد.»

پرده چهارم

فرماندار در حالیکه کت خود را از تن بیرون آورده و پیش‌بند شاطری بسته، مشغول گرم کردن تنور است ، رئیس اتاق اصناف هم آستین‌ها رابالا زده است و خمیرگیری میکند.

یکی از کارگران باتعجب به آقای فرماندارمی‌گوید: «قربان خودتان می خواهید نان‌بپزید؟» فرماندار میگوید: «مگرنانوائی طیارەسازیست؟» در این موقع رئیس اتاق اصناف ۵ کیلو خمیری را که درست کرده ، در تغار میریزد .

پرده پنجم

رئیس اتاق اصناف اولین‌چونه خمیر را بدست فرماندار می دهد. فرماندار خمیر را روی بالش پهن می کند ، وداخل تنور میبرد، اما خمیر درتنور می‌افتد و میسوزد. رئیس‌اتاق اصناف دومین چونه خمیر را به‌آقای‌فرماندار میدهد، دومین چونه نیز داخل تنور می‌افتد و می‌سوزد .

رئیس اتاق اصناف سومین چونه خمیر را بدست‌فرماندار می‌دهد، این‌بار علاوه برخمیر بالش نانوائی نیز داخل تنور می‌افتد و فرماندار درحالی‌که دستش را فوت می‌کند فریاد می‌زند : «سوختم، سوختم!»

پرده ششم

شاطر مغازه، از در وارد می‌شود، با معذرت از اینکه آقای فرماندار در مدت تاخیر وی زحمت کشیده‌اند، مشغول کار می‌شود ، درمدت کمی‌پنج کیلو خمیر مبدل به نان میشود و پس از محاسبات دقیق ، فرماندار قبول می‌کند که حرف نانوا‌ها منطقی است و نان کیلوئی یکریال گران میشود..

پرده را هرچه می کشند ، نمی‌افتد ...

پهلوان هفته

نان سنگک : علت اصلی جنگ با خرس !

رضائیه - («خرس- من» جسور) لقبی است که اهالی رضائیه به پهلوان «خرسباز» شهر خود داده‌اند.

«خرس من» جوان، هر وقت هوا خوش‌باشد، لخت میشود و زنجیر وسینی وبادیه مسی پاره میکند، موقعی‌هم که هوا سرد شود به سروکله زدن با خرس یا خرسبازی مشغول میشود. البته در هر دوحال، بقول خود «خرس‌من» هدف اصلی نان سنگک است و دیزی آبگوشت، بااین تفاوت که عده‌یی راهم تماشای این عملیات خیلی خوش می‌آید.

عکس «خرس‌من» را در حال کشتی گرفتن با خرس نشان میدهد. عده‌یی از اهالی خیابان مهاباد نیز بااشتیاق زیاد به تماشا نشسته‌اند.

مزاحم هفته

حق دارند که چپ چپ نگاه کنند!

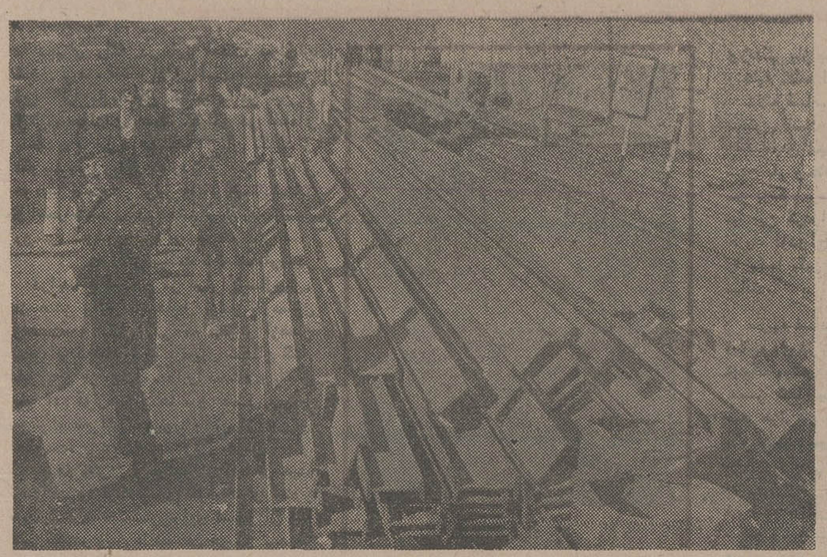

تبریز - آدم‌هائی که در عکس مشغول چپ چپ نگاه کردن هستند، حق دارند. بدلیلی که (مثلا) این انبار تیرآهن قسمتی از خیابان «امین» شهر آنها است.

فکر نکنید که این تیرآهن را همین الان ریخته‌اند، یکساعت دیگر هم جمعشان میکنند میبرند، خیر، این تیرآهن‌هاماهیاست که به‌عابران پیاده‌و سواره خیابان «امین» خوش‌آمد میگویند.

تابلوهای ایستگاه «اتوبوس» و «کرایه» راهم که ملاحظه میکنید، چه غریب وبیتیم شده‌اند و از کار و زندگی افتاده‌اند؟! حالا چه زمانی خیابان‌امین‌برای ساکنانش‌خیابان شدنی باشد، سئوالی است که جوابش باشهرداری و شهردار تبریز است ...

بدهکار هفته

شتر بدمست، طلبکاران آقارمضان رامیترساند!

مشهد - بدهی و قرض‌کار خودش را کرد و حتی شتر به این بزرگی‌را، علاف کرد.

صاحب شتر که رمضان‌پای بندی نام دارد، از دست طلبکاران بجان آمد و آخرین موجودی خود را که این شتر بود، بمعرض حراج گذاشت. شتر به حراج رفته نیز گوئی از قضیه بوئی برده، چون هرکس نزدیکش میشود باکشیدن یک عربده مستانه‌او را فراری میدهد، صاحبش هم تندتند میگوید «من چکنم ؟ تقصیر من چیست؟» و از طلبکاران معذرت میخواهد !

سرویس زیر آسمان‌کبود- قدیمی‌ها که‌میگفتند پول‌بی‌زبان رابه‌آدم بازبان قرض ندهید،بد نمی‌گفتند، آخر طلبکاران مادر مرده، روز اول به «رمضان آقای‌گل»، شتر بدمست قرض داده بودند، که حالا، شتر تحویلشان میدهد؟!

مرده‌شوهای هفته

اهالی سومار مرده‌شویی رادوست ندارند!

قصر شیرین- اهالی بخش «سومار» قصر شیرین، بدون اینکه علاقه‌یی به غسالخانه و غسالی داشته باشند عملا مردمشویی پیشه کرده‌اند و با اوقات تلخ‌بستگان مرحوم‌خود را در منازلشان غسل میدهند.

این موضوع را آقای‌جوشنی در جلسه انجمن شهرستان قصر شیرین مطرح‌کرد.نامبرده گفت: البته صاحبان اموات‌به خاطر اینکه مرده‌روی دستشان نماند، اینکار را می‌کنند،چون غسالخانه بخش سومار‌بمرور زمان در اثر بی‌توجهی ازحیز انتفاع افتاده است .

آقای دژسی بیگ وزیری گفت: هرچه‌خاک آن‌مرحومان است، عمر اهالی روستاهای «قورمتو» باشد که آب آشامیدنی‌شان ازنهر «قورمتو» تامین میشود و صد البته آب رودخانه خوردن، عاقبت‌جندان خوشی دربی ندارد.

در خاتمه آقای اصغر فتاح پیشنهاد کردکه در قصرشیرین هم اداره هواشناسی تاسیس شود (حالا شهرستانهائی که اداره هواشناسی دارند تاچه حد موفق به شناخت هوا شده‌اند، حتما آقای فتاح خاطرشان نیست) ...

مجتمع کشت و صنعت چین چین
تولید کننده فرآورده های غذائی

با کمال خوشوقتی باطلاع میرساند که
اولین و تنها تولیدکننده کمپوت، مربا
و رب‌گوجه فرنگی در ایران است که
به دریافت مهر تشویقی

مؤسسه استاندارد و تحقیقات صنعتی ایران
IS I RI

مؤسسه استاندارد و
تحقیقات صنعتی نائل گشته.

درچین چین هدف تغذیه سالم شماست

آگهی استخدام

آموزشگاه نوجوانان بمنظور تکمیل کادردرجه‌داری عده‌ای داوطلب باشرایط‌زیر استخدام مینماید :

الف : شرایط :

۱- تابعیت دولت شاهنشاهی ایران و متدین بودن بیکی از ادیان (اسلام، مسیحی، کلیمی‌زرتشی):
۲- حداقل سن ۱۵ وحداکثر ۱۶٫۵ سال تمام دربدو ورود به‌آموزشگاه (مدرسه موزیك حداقل ۱۳ وحداکثر ۱۵٫۵ سال تمام) :
۳- دارا بودن قبولی سوم متوسطه یاپایان دوره راهنمائی :
۴- داشتن صحت مزاج برابر گواهی بهداری‌ارتش شاهنشاهی

ب : حقوق و مزایا :

۱- مدت تحصیل درآموزشگاه ۲ سال شبانه روزی بوده و کلیه هزینه تحصیلی (خوراك‌دانشجوئی) پوشاك وسائل زیست بعهده ارتش می‌باشد ، ضمن استفاده از مرخصی سه‌نوبت درسال :
۲- حقوق ماهیانه درسال اول ۶۵۰۰ ریال و درسال دوم ۱۲۶۰۰ ریال می‌باشد که پس از خاتمه دوره دوساله بدرجه گروهباندومی مفتخر ومزایای بعدی برابر قانون استخدام‌نیروهای‌مسلح‌شاهنشاهی خواهدبود :
۳- داوطلبین واجد شرایط برای ثبت نام وکسب اطلاع بیشتر همه روزه از ساعت ۷ الی ۱۵ باستثناء ایام تعطیل بادردست داشتن شناسنامه عکس‌دار در تهران به‌آموزشگاه نو جوانان واقع در جاده دماوند سه راه ایران ابزار جاده تصفیه خانه سازمان آب ویاباتلفن‌های ۲-۷۸۴۴۷۱ ، (داخلی ۲۱۶) تماس‌ودرشهرستانها به‌آجودانی پادگان های نظامی مراجعه نمایند .

م الف ۲۱۳۶۵

آموزشگاه نوجوانان

اطلاعات
نشریه ایرانیان مقیم خارج از کشور
آگهی میپذیرد
تلفن آبونمان ۳۱۱۰۷۱ - ۳۱۱۰۸۱

کتابهای موردنیاز خودرا
از فروشگاه های
امیرکبیر
بخواهید.

صاحبان صنایع وبازرگانان کشور
الاخاء
تنها مجله عربی زبان ایران با داشتن نمایندگی در ۱۱ کشور عربی
روزهای شنبه منتشر میشود

چرا تمدن غرب روبزوال است ؟
چرا جوانان با گذشته‌ها بجنگ برخاسته‌اند ؟
چرا جوانان در سراسر جهان همه ایدئولوژیها را محکوم می‌کنند ؟
کتاب (شهرت‌درآتش)
بقلم حسین رامتین این‌مسائل را برای شما روشن می‌سازد .
محل فروش: کلیه کتابفروشیهای روبروی دانشگاه تهران و کتابفروشیهای معتبر

آنچه ما تقدیم می کنیم
مواد شیمیائی کشاورزی ، سم های خشره کش ودفع آفات نباتی ، کودهای شیمیائی ، مواد شیمیائی صنعتی ، به طور بسته بندی شده یا نشده ، همه گونه .
فرآورده های کشاورزی ، انواع گندم ، گوشت ، لوبیا ، سیب زمینی ، ماشین آلات ولوازم ، لوله ، تراکتورها ، کامیونها ، زغال سنگ وهمه‌گونه مواد معدنی .
برای کسب اطلاع بیشتری بانشانی زیر تماس بگیرید :
Dychem International Inc 503 No 400 West,
Salt Lake City, Utah 84103, (801) 521-0313.

کلوپهای لاله‌زار مرکز تجمع مشروطه‌خواهان

تنها خیابان تهران

این چهره لاله‌زار قدیم است. «لاله‌زار» تنها خیابان اصلی شهر تهران بود . در آن زمان این خیابان مرکز تفریح اهالی تهران بشمار میرفت .

گریه نکن زارزار
فردا میرم لاله‌زار
میفروشمت چارزار

لاله زارکه روزگاری سنبل خیابان های تهران بود ،این رور ها فقط با این چند بیت شعر دست و پا شکسته در خاطره ها زنده می شود .

امروزه کسی به لاله‌زار نمی اندیشد . از زمانی که لاله‌زار باغ مصفا و زیبائی بود تا به امروز این خیابان شاهد وقایعی بوده که پاره‌ای از آنها در تاریخ به ثبت رسیده است .

لاله‌زار با تهران بزرگ شده است . بیش از ۱۶ سال است که لاله‌زار بر سینه تهران غنوده است . کمتر تهرانی ، شهرستانی و شایدهم روستائی رامیتوان سراغ داشت که خیابان «لاله‌زار» را با نام و نشان نشناسد. بقولی لاله‌زار را شهرستانی ها بیشتر از تهرانی ها میشناسند ، زیرا نه‌تنها در سال های گذشته بلکه در سال‌های اخیر لاله‌زار پاتوق شهرستانیها است .

بخصوص پاتوق آن گروه از شهرستانی هاکه برای یکی دوروز اقامت و تفریح بتهران می آیند .

تماشاخانه های لاله‌زار از خصوصیات این خیابان است که از سال ها قبل تاکنون هر شب هزاران نفرا به سوی خود جلب میکند ، در لاله‌زار میتوان یک شب تفریحی داشت و از ده تومان تا هزار تومان خرج کرد .میخانه های لاله‌زار همچنان بوی و فضای گذشته خود را حفظ کرده است .

مجسمه کوچک یکگارسن که در پشت ویترین یکی از مشروب فروشیهای لاله‌زار سرش را به مردم تکان می‌دهد و آنها را دعوت می کند ، بفرمائید تو ! سال هاست مردم را به لاله‌زار می کشاند . سال ها قبل مردم نقاط مختلف تهران و شهرستانیها باور نمی کردند که یک مجسمه ممکن است سرش را مرتب تکان دهد و چشم هایش رابچرخاند .

لاله‌زار ، مردان و زنان هنرمند نیز به خود دیده‌است. مرحوم «تفکری» یکی از این مردان است ، تفکری سالهادر لاله‌زار روی صحنه تئاتر رفت و مردم خنداند. او بمبخنده لقب گرفته‌بود .یکصد وشصت سال پیش لاله‌زار جزئی از باغ بزرگی بهمین نام بود .

تهران آن زمان فقط یک گردشگاه‌بزرگ و مصفا داشت و آن باغ لاله‌زار بود . تهران سی هزار نفر جمعیت داشت و مردم روز های تعطیل خودرا در باغ لاله‌زار سپری می کردند .

در قسمتی از باغ لاله‌زار میهمانان خارجی و نیزسفیران کشور های دوست و همسایه پذیرائی میشدند .

ژنرال « گاردان» فرستاده ناپلئون چند روزی در باغ لاله‌زار بسر برد . فتحعلی‌شاه و محمد شاه نیز برای تفریح به این باغ می‌آمدند ، زیرا نزدیکترین و جالبترین گردشگاه آن زمان به ارگ سلطنتی باغ لاله‌زار بود . در یکی اززوز های سال ۱۲۸۲ هجری قمری جارچیان درتهران براه‌افتادند و از مردم خواستند به باغ لاله‌زار روی آورند تا یکی از عجایب و دیدنیهای دنیا را تماشا کنند .

مردم از اطراف و اکناف شهر با اسب و الاغ و گاری و درشکه راهی لاله‌زار شدند. هجوم مردم‌تا بعد از ظهرطول کشید و حوالی عصر فراولان ویساولان با بوق و کرنا در حالی که سه فیل و یک کرگدن به زنجیر کشیده را در میان داشتند به لاله‌زار آمدند . تا آن زمان بیشتر مردم فیل و کرگدن ندیده بودند وتماشای آن برایشان جالب بود .مدتی از این نمایش نگذشته بود که گوشه‌ای از باغ لاله‌زار به باغ وحش تبدیل شد . مردم برای تماشای حیوانات همه روز عصر به باغ وحش می‌آمدند و باغ وحش لاله‌زار برقرار بود تا اینکه یکی از روز هاپلنگ باغ وحش از قفس رها شدو بطرف جمعیت هجوم برد . «پلنگ» کودکی راازمیان جمعیت گرفت و به دندان درید .پس از این واقعه باغ وحش از باغ لاله‌زار به محل دیگری منتقل شد . در سال ۱۲۸۴ به دستور ناصرالدین شاه برای توسعه تهران دو خیابان لاله‌زار و سعدی فعلی در محل باغ لاله‌زار احداث‌شد . با احداث این دو خیابان تعداد زیادی از درخت های باغ لاله‌زار ریشه‌کن شد . بهمین جهت مردم‌تامدتی خیابان های لاله‌زار وسعدی را خیابان لختی ها می خواندند .

در اوائل مشروطیت چند کلوپ در خیابان لاله‌زار برپا شد و این خیابان رنگ‌وروی دیگری گرفت . یکی از این کلوپ ها مرکز تجمع مشروطه خواهان بود . در کلوپ های لاله‌زار بسبک کلوپ های خارجی و فرنگی پذیرائی میشد .

اولین هتل تهران نیز بنام گراندهتل در خیابان لاله‌زار ساخته شد . در سالن گراند هتل عارف‌قزوینی کنسرت‌هائی اجرا کرد و میرزاده عشقی نیز چندنمایشنامه‌بروی صحنه آورد . گراند هتل نیز محل تجمع فرنگیرفتگان ومشروطه خواهان بود . جالب اینکه زنان حق ورود به گراندهتل را نداشتند .

یک «واگن» اسبی مسافرین لاله‌زار را به مقصد میرساندو هرنفر پنج شاهی بابت کرایه می‌پرداخت .

رفت و آمد در لاله‌زار نیز برای خود قانونی داشت و خیابان بدو قسمت زنانه و مردانه تبدیل شده بود . به این معنی که‌ازیک طرف‌خیابان مرد ها عبور میکردند و از طرف دیگر آن زنها که خدای ناکرده برخوردی باهم نداشته باشند . البته رفت و آمدزنان در لاله‌زارتاقبل‌از غروب‌آفتاب مجاز بود .

لاله‌زار امروز برای خود یک شهر کوچک است. در خیابان لاله‌زار و کوچه های منشعب از آن دویست مغازه پارچه فروشی، یکصدفروشگاه پوشاک،هفتاد جواهرفروشی پنجاه مغازه الکتریکی ده کافه رستوران ،سه کلوپ‌تفریحات سالم . چندین اغذیه فروشی. شانزده سینما ، چهار سقاخانه دو مسجد ، یک قصابی و چندین مغازه دوزندگی وجود دارد .

تماشاخانه های لاله‌زار همچنان‌برقرار است‌و برخلاف روزگار عشقی‌و عارف‌نمایشنامه های این تماشاخانه‌ها بیشتر موزیکال وتفریحی‌و گاه‌مبتذل است .

رقابت چاله‌میدانی‌ها و سنگلجی‌ها

میدانهای قدیمی تهران‌هرکدام سرگذشت‌یا تاریخچه‌ای خواندنی داردکه همچنان درباد بعضی از تهرانیهای اصیل وقدیمی زنده مانده است.

سرگذشت هر یک از این میدانها برگی ازشناسنامه تهران‌قدیم است بعضی از میدانهای قدیمی تهران ، نو سازی شده و بطورکلی دیگر آثاری از گذشته در این میدانها بچشم نمیخورد . بعضی از آنها نیز گرچه ازگذشته نشان‌هایی دارند ولی معماری مدرن آنرا از ریخت‌و قواره انداخته است . مثل‌میدان حسن‌آباد که سه‌گوشه آن‌بسبک قدیم حفظ شده است ویک گوشه آنرا ساختمان آسمان خراش و امروزی یک بانک اشغال کرده و از ارزش‌واهمیت معماری میدان کاسته است چون این ساختمان‌راباهیچ‌چسب وسریشمی نمی‌توان به‌ساختمانهای قشنگ وقدیمی میدان حسن آباد، ارتباط داد .

در قدیم بین «سربولک» ومیدان «سرقبر آقا»، محله‌ای وجود داشت که از مرحوم «حاج محمد جعفر چاله میدان» نام ونشان گرفته و معروف به چاله میدان بود.«چاله‌میدانی» ها هنوز هم به لوطیگری شهرت دارند .

«چاله میدانی» ها وسنگلجی ها از قدیم و ندیم باهم رقابت داشتند واین رقابت ها بخصوص در اعیاد وجشنهای مذهبی و همینطور ایام محرم که مراسم باشکوه سینه‌زنی وتعزیه برپا میشد ، به اوج میرسید. گاه اتفاق میافتادکه در ایام محرم «چاله میدانی » ها علم سبزده تیغه در دسته های خود براه میانداختند و سنگلجی ها فردای آنروز علم پانزده تیغه بلند میکردند . البته «چاله میدانی »ها هم‌بیکار نمی‌نشستند و روز بعد علم هژده تیغه روبراه میکردند ! این رقابت در همه‌موارد ادامه داشت .

«چاله میدانی»هادر کشتی و کباده کشی و سنگ‌بلند کردن قهرمانان متعددی داشته‌اند ومردم سابق‌محدوده چاله میدان به‌خشونت وجنگاوری شهرت داشتند .

یکی دیگر از میدانهای معروف وقدیمی تهران میدان «کاه‌فروشها» یا همان میدان «کهنه » است .

در این میدان لحاف کهنه و لباسهای زنده ودست‌دوم خرید و فروش میشد.

همچنین کلیمی ها که نمیتوانستند مشروبات الکلی خانگی محصول خود را آزادانه بفروشند در این میدان براحتی کاروکاسبی میکردند. کلیمی ها، شیشه های مشروب را در میان لباسهای کهنه پنهان میکردند و به مصرف‌کنندگان آشنا می‌فروختند .

تیم شاگرد آشپزهای تهران باهر تیمی مسابقه میدهد!

محله های تهران مهد پرورش فوتبالیست های صاحب نام است . در هر محله تهران چند تیم فوتبال از میان‌بزو بچه ها تشکیل شده و بچه های محل در کوچکترین‌فرصت به فوتبال میپردازند. مهم اینکه بیشتر اعضای تیم ملی فوتبال نیز از میان همین برووبچه ها برخاسته‌اند .

تیم خورشید، تیم فولاد و تیم شاگرد آشپز ها از جمله جالبترین تیمهای فوتبال محلات تهران بشمار میایند. تیم شاگرد آشپزها بتازگی تشکیل شده و تمرین اعضای‌تیم هر روز صبح جمعه در یکی از زمینهای فوتبال جنوب شهر برقرار است .

جالب اینکه مربی تیم شاگرد آشپزها ، «سرآشپز » یکی از هتلهای معروف تهران است. تیم شاگرد آشپز ها قرار است سال آینده باتیمهای محلات تهران مبارزه کند.

مربی تیم شاگرد آشپز ها معتقداست:اگرافراد جوان هر صنف برای خود تیم فوتبال تشکیل دهند میتوان‌مسابقات دوره‌ای فوتبال برای اصناف برگزار کرد.

مربی تیم میگوید : تیم شاگرد آشپز ها بزودی‌لیاقت وکارآئی خود را به اثبات خواهد رساند . این تیم باتمرین های سختی که انجام میدهد قطعا آینده درخشانی خواهد داشت. نکته جالب اینکه ورود به تیم شاگرد آشپز های تهران دارای شرایط خاص است. هر عضو باید پنجسال سابقه کار آشپزی داشته باشد . ضمنا آشپزهایی که‌سنشان از ۲۵ سال کمتر باشد نمیتوانند بعضویت تیم درآیند.

بانک سپه دوفقره املاک مشروحه‌زیر را از طریق مزایده بفروش میرساند:

۱ـ یک باب‌خانه تخلیه واقع در میدان ۲۵ شهریور ـ خیابان نورزاد (تابنده) پلاک ۸۰بمتراژ ۳۶۰مترمربع بمبلغ ۱۰٫۰۰۰٫۰۰۰ ریال

۲ـ یک قطعه زمین واقع درخیابان امیرآباد شمالی خیابان بوعلی سینا بمساحت ۹۹۹٫۷۵ متر مربع بمبلغ ۱۹٫۹۸۰٫۰۰۰ ریال .

داوطلبان شرکت درمزایده‌میتوانند درساعت اداری به‌اداره کل کارپردازی بانک اطاق ۱۰۸ مراجعه وپس‌ازدریافت مشخصات کامل پیشنهادات خودرا بادرنظر گرفتن شرایط ذیل تهیه و تسلیم نمایند :

الف ـ داوطلبان‌بایدبرابر۵درصد بهای ملک مورد نظروجه‌نقدبحسابجاری شماره ۲۶۹۱ این بانک منظور ورسید آنرا ضمیمه پیشنهاد خود درپاکت لاک ومهرشده تسلیم نمایند .

ب ـ پیشنهادات واصله‌در ساعت ۱۲ روز شنبه ۱۱٫۱۱٫۱۳۵۴ باحضور کمیسیون مربوطه باز وقرائت خواهد شد .

ج ـ به‌پیشنهادات فاقد سپرده وخارج از موعد مقرر و مشروط ترتیب اثرداده نخواهد شد .

د ـ حضور پیشنهاددهندگان در جلسه مزایده آزاد وبانک دررد وقبول یک یاکلیه پیشنهادات مختار است .

هـ ـ چنانچه برنده مزایده حداکثر یکماه پس از تاریخ جلسه مزایده بهر نحو از انجام معامله خودداری نماید سپرده وی بنفع بانک ضبط خواهد شد .

ی ـ پرداخت هرگونه مالیات و عوارض وهزینه آگهی و ثبت سند دردفترخانه بعهده خریداران می‌باشد.

بانک سپه ـ اداره کل کارپردازی

آگهی

قابل توجه کارفرمایان محترم کارگاههای تهران

بمنظور ایجاد تسهیلات بیشتردر امر مراجعه کارفرمایان در نظر است امور مربوط به اداره‌کل‌وصول‌مطالبات این سازمان واقع در خیابان پهلوی مقابل خیابان بزرگمهر برحسب موردوباتوجه بوضع‌جغرافیائی‌کارگاهها به شعب ۱۸گانه این سازمان درتهران واگذار شود . لذا بدین وسیله‌مراتب‌را به اطلاع کلیه کارفرمایانی که دارای بدهی معوق لغایت اردیبهشت۱۳۴۹می باشند میرساند تا برای پرداخت بدهی خود وروشن‌نمودن وضع پرونده‌مربوط وهمچنین استفاده‌از بخشودگی‌خسارات موضوع ماده ۹۹ قانون تامین اجتماعی از تاریخ ۱۶٫۱۱٫۱۳۵۴ بشعبه‌ای که در حال حاضر حق‌بیمه جاری خود را پرداخت می نمایند ، مراجعه فرمایند . م الف ۲۱۶۴۱

سازمان تامین اجتماعی

«آن زیبای سرگردان»
بخاطر شهرت به‌هر در می‌زند!

در آغوش هیپی‌ها، در پناهگاه قاچاقچیان (آدمکشان) در کلوپ‌های لردان انگلیسی و سیاست‌بازان !
در کنار پیانوی هنرمند هفتاد ساله !
بانکداری که پول را خدا می‌داند !
ولی آخر آنرا درآتش می‌یابد

«داستان شهرت در آتش»

بقلم حسین رامتین

محل فروش : انتشارات امیرکبیر، جاویدان، خوارزمی، جیبی، گوتنبرگ وکلیه کتابفرشیهای معتبر.

اطلاعات
ویژه ایرانیان مقیم خارج از کشور
هفته‌ای سه بار در سراسر دنیا
در دسترس علاقمندان
قرار میگیرد
با تلفن ۳۱۱۰۷۱ اطلاعات هرائی را برای فرزندان خود آبونه شوید .

مجله دنیای ورزش
روزهای شنبه
منتشر میشود

شهرداری پایتخت

اطلاعیه

قبوض عوارض نوسازی سال ۱۳۵۴ مناطق یک ودو وسه وهفت و هشت و نه‌وده ویازده شهرداری پایتخت تهیه‌ودرجریان توزیع میباشد که‌حداکثر ظرف مدت۱۵ روزبدست مالکین‌خواهد رسید ازهمشهریان محترم تمنا دارد درصورتیکه پس‌از ۲۰روز موفق بدریافت قبوض عوارض نوسازی خود نشوند بواحد درآمد نوسازی‌منطقه ملکی خود مراجعه و یابه تلفن ۸۳۰۶۰۰ اطلاع فرمایند تاعلت نرسیدن قبض عوارض‌نوسازی روشن گردد . م‌الف۲۰۵۴۵

شهردار پایتخت

ازامشب در بهترین گروه سینمائی پایتخت

نیاگارا ـ اروپا ـ میامی ـ مولن‌روژ

الوند ـ کیهان ـ مارلیک ـ ارانوس ـ پارس (جوادیه) ـ شهرام ـ شرق ـ و.. سیلوانا

رفیق، حماسه‌ای ازدوستی وعشق ـ رفیق از باردردها میکاهد ـ رفیق برزخمهای دل‌مرحم مینهد ـ رفیق‌فداست برای خوشبختی رفیق

باشرکت ایران قادری ـ پروین سلیمانی ـ آراسته ـ نریمان ـ آزیتا ـ اسدزاده

همزمان باتهران درشهرستان‌های * مشهد (آسیا ـ سانترال) * شیراز (پرسپولیس ـ کاپری) * آبادان (شیرین ـ کیهان)* اصفهان (چهارباغ ـ مهتاب) * رشت (کوروش) * اهواز (آپادانا) * قزوین (خیام)

نیروی دریائی شاهنشاهی

آگهی استخدام

«اعزام به‌خارج»

نیروی دریائی شاهنشاهی برای تکمیل کادر درجه‌داری خود تعدادی داوطلب بامدرک‌قبولی‌سوم‌متوسطه یا«پایان دوره راهنمائی» استخدام وپس‌از موفقیت درآزمایشات جهت‌طی‌دوره بخارج‌ازکشور اعزام مینماید

داوطلبینی که سن آنها بین ۱۵ تا ۲۰ سال تمام می باشد می توانند همه روزه با دردست داشتن آخرین مدرک تحصیلی و اصل شناسنامه و یک قطعه عکس ۴×۳ بمعاونت پرسنلی نیروی دریائی شاهنشاهی واقع در طهران خیابان سپهبد زاهدی‌بالاترازبیمارستان آپادانا (مدیریت استخدام)و یابه‌پایگاه هاو نمایندگی های نیروی دریائی شاهنشاهی در شهرستان های بندر پهلوی . خرمشهر .بندرعباس .بوشهر. کرمانشاه . رضائیه .اصفهان . مشهد یزد . زاهدان . کاشان.شیراز . کرمان مراجعه نمایند . م‌الف ۱۱۳۴۱

اسامی پذیرفته‌شدگان مرحله‌اول امتحانات استخدامی لیسانس،فوق‌دیپلم‌ودیپلم

طرح‌استفاده‌از ماهواره(سازمان برنامه‌وبودجه)

از برگزیدگان مرحله اول امتحانات استخدامی لیسانس، فوق دیپلم و دیپلم که امتحان آنها در روز جمعه دوازدهم دی‌ماه ۱۳۵٤ برگزار شد واسامی آنها درزیر آمده است تقاضا میشود جهت‌شرکت در مصاحبه براساس ساعت وتاریخ تعیین شده همراه با فتوکپی آخرین مدرک تحصیلی و یک قطعه عکس، به‌اطلاعات ساختمانهای محل مصاحبه (آدرس در زیر نوشته شده است) مراجعه نمایند .

ضمنا ازکلیه داوطلبانیکه مدرک‌تحصیلی لیسانس به‌بالا دارند درخواست میشود جهت تعیین وقت مصاحبه با دردست داشتن‌فتوکپی آخرین مدرک تحصیلی و یک‌قطعه عکس در روزهای شنبه یازدهم ، یکشنبه دوازدهم بهمن‌ماه به طرح استفاده از ماهواره واقع‌در خیابان ویلای شمالی ، خیابان سپند غربی پلاک شماره ۸۰ مراجعه نمایند.

آدرس ساختمانها:

ساختمان جام جم : خیابان پهلوی ، خیابان جام جم،سازمان رادیو تلویزیون ملی ایران

ساختمان آریامهر : خیابان امیرآباد ، نبش خیابان آریامهر ، سازمان رادیو تلویزیون ملی ایران

ساختمان میرعماد:خیابان تخت‌طاووس، خیابان میرعماد : نبش کوچه ششم ، سازمان رادیو تلویزیون ملی ایران

ساختمان جردن : انتهای خیابان جردن‌کوچه سعیده (گلخانه) سازمان رادیو تلویزیون ملی ایران

تلویزیون آموزشی : انتهای‌خیابان‌وزراء

طرح ماهواره :خیابان ویلای‌شمالی، خیابان سپند غربی ،پلاک ۸۰، طرح استفاده از ماهواره

نام و نام خانوادگی	تاریخ و محل مصاحبه
مهندس برق و الکترونیک	
محمد جواد صداقت	دوشنبه۱۳ر۱۱ساعت۹، ساختمان‌آریامهر
مهرداد مژگانی	» » » » »
حسین فاریابی‌دوست	» » » » »
محمود سلماسی‌زاده	» » » » »
محمدحسن نیک‌بخش‌تهرانی	دوشنبه۱۳ر۱۱ساعت۱۰، ساختمان‌آریامهر
محمد محبی‌زاده	» » » » »
علی معتقد	» » » » »
فریدون پرجبیش‌ور	» » » » »
سید حسین حسینی	دوشنبه ۱۳ر۱۱ ساعت ۱۱، ساختمان آریامهر
حسن خرازی‌حسنی	» » » » »
جعفر نویدی	» » » » »
محمد ناویا	» » » » »
حاجی‌محمد آق‌آتابای	دوشنبه۱۳ر۱۱ساعت۱۳، ساختمان آریامهر
نصرالله کرمی	» » » » »
علیرضا محمودی نمین	» » » » »
رضاغلی حنیفی	» » » » »
صمد فتح‌پور پاکزاد	دوشنبه۱۳ر۱۱ساعت۱٤، ساختمان‌آریامهر
بهمن کیوانی	» » » » »
محمد قیض‌الهبیگی	» » » » »
غلامرضا جابلق‌نژاد	» » » » »
محمدرضا مصلحی	دوشنبه۱۳ر۱۱ساعت۱۵، ساختمان‌آریامهر
منوچهر صنعتی	» » » » »
عزیزالله‌رامشنی راحت‌آبادی	» » » » »
حسین بختیاری‌زاده	» » » » »
هادی رشیدی	دوشنبه۱۳ر۱۱ساعت۱٦، ساختمان آریامهر
جهانبخش صفارزاده	» » » » »
محمدحسین‌خادم صفدرخانی	» » » » »
عباسعلی حکاکی‌فرد	» » » » »
رضا عسگریان	سه‌شنبه۱٤ر۱۱ساعت۹، ساختمان آریامهر
فاطمه شمس اردکانی	» » » » »
علی‌اکبر حاجی‌زاده ذاکر	» » » » »
نورالله جبل‌عاملی	» » » » »
عزت‌اله کیان‌مهر	سه‌شنبه۱٤ر۱۱ساعت۱۰صبح، ساختمان‌آریامهر
مصطفی عاصمی	» » » » »
سیروس شفیعیان	» » » » »
فیزیک	
علی سالاری‌نژاد	چهارشنبه ۱۵ر۱۱ ساعت ۱٤، ساختمان آریامهر
سعید نوردرخشان	» » » » »
منصور نمکی	» » » » »
محمدرضا صیفی‌کار	» » » » »
عباس سامونی	چهارشنبه۱۵ر۱۱ساعت۱۵، ساختمان‌آریامهر
هرمز زمانی	» » » » »
سیدمهدی‌نظیری مهربانی	» » » » »
مهندس مکانیک	
سید مرتضی وزیری	یکشنبه۱۹ر۱۱ ساعت ۸، ساختمان آریامهر
هوشنگ نمیرانیان	» » » » »
رستم کشاورزی	» » » » »
نادر افشار ابراهیمی	» » » » »
محمدرضا نجاران‌طوسی	یکشنبه۱۹ر۱۱ساعت۹ ، ساختمان آریامهر
مصطفی ادیب‌زارچی	» » » » »
داود حشمه‌اف	» » » » »
احمد جمیلی	» » » » »
محمدرضا فتوحی	یکشنبه ۱۹ر۱۱ ساعت ۱۰صبح ساختمان آریامهر
اکبر آزادمهر	» » » » »
کامپیوتر	
علی‌اصغر اسکندربیاتی	شنبه۱۸ر۱۱ساعت۹صبح ساختمان جام‌جم
علی شهیری	» » » » »
فرناش دبیران	» » » » »
عطاءاله عنبرائی‌لنگرودی	» » » » »
همایون‌خان‌بلوکی	شنبه۱۸ر۱۱ساعت ۱۰صبح ساختمان جام‌جم
راضیه خادم‌باشی	» » » » »
فرامرز دستوری‌منفرد	» » » » »
رضاقلی اسفندیار	شنبه۱۸ر۱۱ساعت۱۰صبح ساختمان جام جم
محمدحسین دزیانی	شنبه۱۸ر۱۱ساعت۱۱ صبح ساختمان جام‌جم
منوچهر موبدی	» » » » »
حسن شیخ‌الاسلام	» » » » »
غلامعلی ادیبی	» » » » »
مهدی هدایت	شنبه۱۸ر۱۱ ساعت۱۲ ساختمان جام جم
مهناز پارسی	» » » » »
کریم سحرگاهی	» » » » »
خیرالله خندانی	» » » » »
محمد جعفر کریمی بیوکی	شنبه۱۸ر۱۱ ساعت۱۳ ساختمان جام‌جم
اسحق مساچی	» » » » »
محمود عجمی	» » » » »
شیمی	
سیداحمد میرمطهری	شنبه۱۸ر۱۱ ساعت۹ ساختمان آریامهر
غلامحسین امامی	» » » » »
خسرو شکیبایی	» » » » »
مسعود فرشیدی	» » » » »
حسین ابودر	شنبه۱۸ر۱۱ ساعت۱۰صبح ساختمان‌آریامهر
ناصر فرنیا	» » » » »
غلامعلی سلیمی‌الیزه‌ای	» » » » »
اکبر قسمت	» » » » »
خسرو صدرزاده	شنبه۱۸ر۱۱ ساعت۱۱ ساختمان آریامهر
کورش دشتستانی	» » » » »
ریاضیات‌وآمار	
علی‌اصغر صفریان	شنبه۱۸ر۱۱ ساعت۹صبح ساختمان‌آریامهر
اصغر رستگار	» » » » »
شیرین سی‌نکی	» » » » »
عبداله صداقت‌گردار	شنبه ۱۸ر۱۱ساعت۱۰صبح ساختمان آریامهر
علی‌اکبر خان‌محمدی‌هزاوه	» » » » »

نام و نام خانوادگی	تاریخ و محل مصاحبه
برنامه ریزی تعلیماتی	
محمدرحیم اشراق جهرمی	یکشنبه۱۹ر۱۱ساعت۹صبح تلویزیون آموزشی
رونیاسی محمدجلال	» » » » »
مسعود هزارخانی	» » » » »
ایرج مهرورز	یکشنبه۱۹ر۱۱ساعت۱۰صبح تلویزیون‌آموزشی
شهره درودی	» » » » »
فرح‌الملوک شارعی	» » » » »
عالی‌بیگم بدیهی	یکشنبه۱۹ر۱۱ساعت۱۱صبح تلویزیون‌آموزشی
فرناز لیوارجانی	» » » » »
سیدمهدی خیریه	» » » » »
مهدی افروز	» » » » »
فاطمه شریفی	یکشنبه۱۹ر۱۱ ساعت۱٤ تلویزیون آموزشی
فائزه معتمدوزیری	» » » » »
میترا(عفت‌السادات) افشارایمانی	یکشنبه۱۹ر۱۱ ساعت۱۵ تلویزیون آموزشی
فاطمه کلاهزاده	» » » » »
طاهره معادی	» » » » »
مریم حکیم‌سیما	یکشنبه۱۹ر۱۱ ساعت۱٦ تلویزیون آموزشی
حسین‌سلیمانی فخر	» » » » »
فاطمه شیخ‌پور	» » » » »
صغری شفیعیها	» » » » »
قادر اله‌ویسی	دوشنبه۲۰ر۱۱ ساعت۹صبح تلویزیون‌آموزشی
صدیقه گرجی	» » » » »
ناهید اسدی	» » » » »
گیتی خوشنیت	دوشنبه۲۰ر۱۱ ساعت۱۰صبح تلویزیون‌آموزشی
دیبا رادمرد	» » » » »
محمداسماعیل‌واحدی لنگرودی	» » » » »
قنبر سیمیاری	دوشنبه۲۰ر۱۱ساعت۱۱صبح تلویزیون‌آموزشی
امین‌اله فاضلی	» » » » »
فرامرز جمشیدی	» » » » »
مریم کشاورز	دوشنبه۲۰ر۱۱ ساعت۱۲ تلویزیون آموزشی
منصوره دشت‌دار	» » » » »
نوشین اعتمادی خراسانی	» » » » »
مترجم زبان انگلیسی	
داور محی‌الدین	چهارشنبه ۱۵ر۱۱ ساعت ۹ صبح ساختمان جردن
نسرین جزایری جونقانی	» » » » »
حسن سازگاریان	» » » » »
بهزاد آناو	» » » » »
قدرت‌اله تصدیقی	چهارشنبه ۱۵ر۱۱ ساعت ۱۰ صبح ساختمان جردن
عفت رضا سلطانی	» » » » »
بیژن آناو	» » » » »
وحیده رضابیان	» » » » »
مهدی جعفری اقدم	چهارشنبه ۱۵ر۱۱ ساعت ۱۱ صبح ساختمان جردن
سیمین بخارایی	» » » » »
احمد بیات	» » » » »
محمدعلی دهقان	چهارشنبه ۱۵ر۱۱ ساعت ۱۳ ساختمان جردن
آقابابا صابری نمینی	» » » » »
فخرالسادات موسوی مبارکه	» » » » »
شهپر ایرانپور	» » » » »
سید محمود قریشی	چهارشنبه ۱۵ر۱۱ ساعت ۱٤ ساختمان جردن
ایرج اوشیدری	» » » » »
غلامرضا بهتاشی	» » » » »
فاضله اقبالی	» » » » »
اسداله علامه	چهارشنبه ۱۵ر۱۱ ساعت ۱۵ ساختمان جردن
پریوش سودآور	» » » » »
فرهاد مفتخر	» » » » »
کتابدار	
بهزاد سالکی	پنجشنبه ۱٦ر۱۱ ساعت ۹ صبح ساختمان جام جم
جمشید امن‌کستر	» » » » »
زهرا یزدانشناس هاشمی	پنجشنبه ۱٦ر۱۱ ساعت ۱۰ صبح ساختمان جامجم
معصومه عبدالهیان	» » » » »
آذرمنین	» » » » »
رهام شهابی قهفرخی	» » » » »
منابع زمینی	
فرهنگ برزگر	شنبه ۲ر۱۲ ساعت ۹ صبح طرح ماهواره
رضا ماجدی	» » » » »
جمشید عبداله‌زاده سلماسی	» » » » »
سید محمد صفوی	شنبه ۲ر۱۲ ساعت ۱۰ صبح طرح ماهواره
احمد وثوقی	» » » » »
سید اسداله بهکام	» » » » »
محمد حسین نقدی	» » » » »
سعید فرونچی	شنبه ۲ر۱۲ ساعت ۱۱ صبح طرح ماهواره
سینا دیبائیان	» » » » »
احمد رسول‌زاده خراسانی	» » » » »
سروش بهپور حاجیانی	» » » » »
قدرت‌اله زحمتکش	شنبه ۲ر۱۲ ساعت ۱۳ طرح ماهواره
عباس کازرانی نژاد	» » » » »
بهرام فرزاد	» » » » »
محسن شفقت	» » » » »
محمدرضا جعفرزاده	شنبه ۲ر۱۲ ساعت ۱٤ طرح ماهواره
جعفر ریاحی	» » » » »
رضا سوفاف	» » » » »
مرتضی سپهری	» » » » »
پرویز پورزاهد	شنبه ۲ر۱۲ ساعت ۱۵ طرح ماهواره
طلیعه کاتوزی	» » » » »
عباس امینی فضل	» » » » »
علی‌زایری	» » » » »
معیر کلیمی شموئیلیان	شنبه ۲ر۱۲ ساعت ۱٦ طرح ماهواره
محمدحسین ابیانه	» » » » »
عبداله جوانمرد	» » » » »
بهجت داودیان حداد	» » » » »
علی‌اشرف خسروی‌الحسینی	یکشنبه ۳ر۱۲ ساعت ۹ صبح طرح ماهواره
محمدمهدی خسروی	» » » » »
علی‌الماسی	» » » » »
کشاورزی	
امیرفرهنگ سلطانی نسب	شنبه ۲۵ر۱۱ ساعت ۹ صبح طرح ماهواره
محمود نژاد شاملو	» » » » »
پرویز پورگیو	» » » » »
ناصرقلی صفاری	» » » » »
احمدناصر حداد کاشانی	شنبه ۲۵ر۱۱ ساعت ۱۰ صبح طرح ماهواره
ایرج علاقی	» » » » »
جمشید نوکلی‌پور	» » » » »
جمشید خالو ساقیان	» » » » »
عباس حسنلو	شنبه ۲۵ر۱۱ ساعت ۱۱ صبح طرح ماهواره
مهدی ابراهیمی	» » » » »
حسینعلی اکبر افسریان	» » » » »
عباس معماریان	» » » » »
مهدی پورسمر	شنبه ۲۵ر۱۱ ساعت ۱بعد از ظهر طرح ماهواره
محمدحسن مولایی	» » » » »
محمود کریمی ماسوله	» » » » »
سیاوش رسولی	» » » » »
داریوش پورخلعتبری	شنبه ۲۵ر۱۱ ساعت ۲ بعداز ظهر طرح ماهواره
فریبرز قاسمزاده خرم‌آبادی	» » » » »
عبدالحسین اشعری	» » » » »
عزیزاله محسنی	» » » » »
قنبرعلی ملکی	شنبه ۲۵ر۱۱ ساعت ۳ بعداز ظهر طرح ماهواره

نام و نام‌خانوادگی	تاریخ و محل مصاحبه
جغرافیا	
هدایت غفوریان	سه‌شنبه ۲۸ر۱۱ ساعت ۹صبح طرح ماهواره
اسماعیل شفیعی	» » » » »
شهرزاد انصاری	» » » » »
هوشنگ اسعدی	» » » » »
سید محمد حسین باقری	سه‌شنبه ۲۸ر۱۱ ساعت ۱۰ صبح طرح ماهواره
سید محمود قدوسی‌فر	» » » » »
فاطمه حسینی	» » » » »
حسن علیزاده پورین	» » » » »
سهیلا بهرمور	سه‌شنبه ۲۸ر۱۱ ساعت ۱۱ صبح طرح ماهواره
کریم تجویدی ساحلی	» » » » »
کبری حکیمیان	سه شنبه ۲۸ر۱۱ ساعت ۱۱ صبح طرح ماهواره
یونس بیک میرزائی	» » » » »
حبیب‌اله توکلی	سه شنبه ۲۸ر۱۱ساعت۱بعد از ظهر طرح‌ماهواره
کیادخت احمدی سروش	» » » » »
علی اصغر اصغری محمودی	» » » » »
کارتوگرافی	
پرویز رضوی	چهار شنبه ۲۹ر۱۱ ساعت۱۰ صبح طرح‌ماهواره
زهرا نوشین رستا	» » » » »
عبدالحسین معزی نجف آبادی	» » » » »
رمضان صفائیان	» » » » »
تکنیسین برق	
نجات‌اله گلپائیان	شنبه ۱۸ر۱۱ ساعت ۹ صبح ساختمان آریامهر
احمد زدوار	» » » » »
محمد حسن کیائی	» » » » »
شعبان یحیوی دوچکرانی	شنبه ۱۸ر۱۱ ساعت ۱۰ صبح ساختمان آریامهر
بهروز وانفی	» » » » »
بهزاد باجون کاکائی	» » » » »
کاوس مسعودی	شنبه ۱۸ر۱۱ ساعت ۱۱ صبح‌ساختمان آریامهر
داود خلفی	» » » » »
اصغر علی حسنی ایزدموسی	» » » » »
علی اکبر افضلی‌فر	شنبه ۱۸ر۱۱ ساعت ۱۲ ساختمان آریامهر
سید نورالدین آل محمد	» » » » »
منیژه مقدم زاده	» » » » »
محمد صدیق حسامی	شنبه ۱۸ر۱۱ ساعت۲بعداز ظهر ساختمان‌آریامهر
حسین پاکنیا	» » » » »
احمد فیض	» » » » »
شهریار بنی اعمام	شنبه۱۸ر۱۱ ساعت ۳بعداز ظهر ساختمان‌آریامهر
سید سجاد جمالی	» » » » »
جعفر عطار خراسانی	» » » » »
محمد علی مقیمی فیض آبادی	شنبه ۱۸ر۱۱ ساعت ٤بعدازظهر ساختمان‌آریامهر
علی عنوث	» » » » »
احمد صعودی	» » » » »
رضا مطیعی	یکشنبه ۱۹ر۱۱ساعت ۹صبح ساختمان آریامهر
احمد بنائیان	» » » » »
ابراهیم دخیلی	» » » » »
بهمن وزیری تیمور مویی	یکشنبه ۱۹ر۱۱ ساعت ۱۰ صبح ساختمان‌آریامهر
ابوالفضل سپهر نژاد	» » » » »
فریدون سهامی	» » » » »
ابوالقاسم ملکی فر	یکشنبه ۱۹ر۱۱ ساعت ۱۱ صبح ساختمان‌آریامهر
علیرضابای بوردی	» » » » »
مسعود اسلامی ابراهیمی	» » » » »
علی باقری	» » » » »
تکنیسین مکانیک	
محمد علی مسلت	سه‌شنبه ۲۱ر۱۱ ساعت ۸ ساختمان آریامهر
رضا دانش فهیم	» » » » »
محمد علی قربانی	» » » » »
غلامحسین رونق	سه‌شنبه ۲۱ر۱۱ ساعت ۹صبح ساختمان آریامهر
حیدر امینی هومینی	» » » » »
حسین امینی	» » » » »
یحیی محمود سیه بازی‌اشکان	سه‌شنبه ۲۱ر۱۱ ساعت۱۰صبح ساختمان آریامهر
برانعلی مرادی	» » » » »
شاهپور یوسفی تبریزی	» » » » »
حسین علی ثانی	» » » » »
تکنیسین تاسیسات	
بهروز قریب	سه‌شنبه ۲۱ر۱۱ ساعت۱۱صبح ساختمان آریامهر
اصغر مرشدی	» » » » »
هوشنگ ضنیمی	» » » » »
ابنوس عابدینیان	سه‌شنبه ۲۱ر۱۱ ساعت ۱۲ ساختمان آریامهر
محمد مینونی	» » » » »
عبداله جمشیدی	» » » » »
غلامرضا طراز	سه‌شنبه ۲۱ر۱۱ساعت۱بعدازظهرساختمان‌آریامهر
احمد حسینی اصفهانی	» » » » »
محمد علی داودیان مطلق	» » » » »
جمیل کلاقچی گنجینه	سه‌شنبه ۲۱ر۱۱ساعت۲بعدازظهرساختمان‌آریامهر
داود معینی حزنی	» » » » »
محمدجعفر سپهوندی	» » » » »
محمود رسولی	چهارشنبه ۲۲ر۱۱ساعت ۸صبح‌ساختمان‌آریامهر
حسین فضلعلی	» » » » »
بهرام جباری مقدم	» » » » »
علی رضا عظیمی منش	چهارشنبه ۲۲ر۱۱ساعت۹ صبح ساختمان‌آریامهر
عبدالحمید ناغم	» » » » »
غلامرضا نظر آهاری	» » » » »
سید عبداله موسوی‌پورموسوی	چهارشنبه ۲۲ر۱۱ساعت ۱۰صبح‌ساختمان‌آریامهر
محمد مهدی خرازی‌نیا	» » » » »
نقشه کش	
علیرضا عظیما	پنجشنبه ۱٦ر۱۱ساعت ۹ صبح ساختمان آریامهر
هایده رزاقی حمسنی	» » » » »
حسین فتحی خورانگانی	» » » » »
ابراهیم گلچین	پنجشنبه ۱٦ر۱۱ ساعت ۱۰ صبح‌ساختمان‌آریامهر
احمد شیشه براصفهانی	» » » » »
جلال زنگنه سمنانی	» » » » »
داریوش رضایی کرمانشاهی	پنجشنبه ۱٦ر۱۱ ساعت۱۱ صبح ساختمان‌آریامهر
بهنام آشوری	» » » » »
رضا نصیرزاده	» » » » »
مرتضی یوسفلو	پنجشنبه ۱٦ر۱۱ ساعت۱۲ ساختمان آریامهر
بهرام علیمردانی	» » » » »
منوچهر حاکم جانی	» » » » »
عارف جهان آرایی	جمعه ۱۷ر۱۱ ساعت ۹صبح ساختمان آریامهر
مهناز سندسی	» » » » »
فائقه فائقی	» » » » »
راضیه ایمانی	جمعه ۱۷ر۱۱ ساعت ۱۰ صبح ساختمان‌آریامهر
محمد علیجانی	» » » » »
احمد عبدالشاهی	» » » » »
فهیمه بادکوبه	جمعه ۱۷ر۱۱ ساعت۱۱ صبح ساختمان آریامهر
جواد کاشیان	» » » » »
عباس موحد	» » » » »

اسامی پذیرفته‌شدگان مرحله‌اول امتحانات استخدامی لیسانس، فوق‌دیپلم‌ودیپلم

طرح استفاده‌از ماهواره(سازمان برنامه‌وبودجه)

نام و نام‌خانوادگی	تاریخ ومحل مصاحبه
علی اصغر بادبان	جمعه ۱۷ر۱۱ ساعت ۱۲ ساختمان آریامهر
عبدالحسین نصرتی	» » » »
جمشید فرخیان	» » » »
محمدرضا فارسی‌مود	» » » »
منشی «بیسکنس»	
سیمین میربافری	شنبه ۱۸ر۱۱ ساعت ۹صبح ساختمان جام جم
شهلا صالح‌آبادی	» » » »
گیتی بن‌مراد	شنبه ۱۸ر۱۱ ساعت ۱۰ صبح ساختمان جام جم
سیمین به‌کیش	» » » »
منشی «دیپلم»	
فلورجنیدی	شنبه ۱۸ر۱۱ ساعت ۱۱ صبح ساختمان جام جم
هماناصری	» » » »
کبری محسنی	» » » »
یافابرخورداری	شنبه ۱۸ر۱۱ ساعت ۱بعداز ظهر ساختمان جام جم
فضه اجلالی	» » » »
لیلانعمتزان صومعه سرایی	» » » »
آذر رجبزاده	شنبه ۱۸ر۱۱ ساعت ۲بعداز ظهر ساختمان جام‌جم
زهرا محمدیاری	» » » »
زهرا کروج	» » » »
فخری آقایی	شنبه ۱۸ر۱۱ ساعت ۳ بعدازظهر ساختمان جام‌جم
کبری رضوی‌نیك	» » » »
آمنه تحصنی	» » » »
سیمین زاهدی	شنبه ۱۸ر۱۱ ساعت ٤ بعدازظهر ساختمان جام جم
شریفه‌گردان	» » » »
طاهره جهان بیگلو	» » » »
مهری جمشیدی نیا	شنبه ۱۸ر۱۱ ساعت ٥بعدازظهر ساختمان جام‌جم
اعظم سوهامی	» » » »
خدیجه فروغی	» » » »
ماشین‌نویس	
نسرین عمران	دوشنبه ۱۳ر۱۱ ساعت ۹صبح ساختمان میرعماد
قمر درویشی مقامی	» » » »
اشرف‌السادات هاشمی	» » » »
فرشته منصف تهرانی	» » » »
سهیلا احقریان	دوشنبه ۱۳ر۱۱ ساعت ۱۰ صبح ساختمان میرعماد
فاطمه احمدیان	» » » »
هایده کرمی	» » » »
پری تبریزی	» » » »
زهرا احمدنیا	دوشنبه ۱۳ر۱۱ ساعت ۱۱صبح ساختمان میرعماد
اعظم اوزانپور	» » » »
افسر خوانساری	» » » »
پروین رضویلر	» » » »
فاطمه معصومی	دوشنبه ۱۳ر۱۱ ساعت ۱۳ ساختمان میر عماد
فاطمه ابوالقاسمی	» » » »
روح‌انگیز عادل‌خانی	» » » »
آرمینه آقاخانی	» » » »
ریکا ناوی‌فر	دوشنبه ۱۳ر۱۱ ساعت ۱٤ ساختمان میرعماد
فاطمه مایمن	» » » »
فرزانه طاهری	» » » »
اعظم‌السادات ساداتی	» » » »
گیتی ابره ویژه	دوشنبه ۱۳ر۱۱ ساعت ۱۵ ساختمان میرعماد
معصومه عبدالرحیمی	» » » »
ملیحه موسوی	» » » »
معصومه محمود عراقی	» » » »
فاطمه فتح‌اله	دوشنبه ۱۳ر۱۱ ساعت ۱٦ ساختمان میرعماد

نام و نام خانوادگی	تاریخ ومحل مصاحبه
حبیبه مرادی اصل	» » » »
اعظم قریشی همدان	» » » »
مهنوش خاتم نژاد	» » » »
بهجت زربافی	» » » »
شهرزاد شریف آبادی	» » » »
مدیریت	
اسداله افشاری	یکشنبه ۱۹ر۱۱ ساعت ۹صبح ساختمان میرعماد
رضی نصفت	» » » »
امیر محمد ملکیان	» » » »
حمیدرضا اعلم الهی «الهدی»	یکشنبه ۱۹ر۱۱ ساعت ۱۰ صبح ساختمان میرعماد
اصغر رضوانیان	» » » »
نادره خلیلی	» » » »
بیژن موگویی	یکشنبه ۱۹ر۱۱ ساعت ۱۳ ساختمان میرعماد
سیدنورالدین قریشی	» » » »
جهانگیر معتضدی قاجار	» » » »
ملیحه‌کیان کریمی	یکشنبه ۱۹ر۱۱ ساعت ۱۱ صبح ساختمان میرعماد
فریدون نیك برش	» » » »
محمدعلی اخوان صدیقی	» » » »
مریم روستایی	» » » »
ژیلا جلالی	یکشنبه ۱۹ر۱۱ ساعت ۹صبح ساختمان میرعماد
محمد حسین ذوالفقاریان	» » » »
فریده خوانین زاده	» » » »
محمدشیخی	» » » »
سیدحسین کاظمی اصیل	یکشنبه ۱۹ر۱۱ ساعت ۱۰ صبح ساختمان میرعماد
اردشیر کندری	» » » »
امیر ولیم	» » » »
شامل تافته	» » » »
سیف‌اله صارمی نبخی	یکشنبه ۱۹ر۱۱ ساعت ۱۱ صبح ساختمان میرعماد
عبدالرحمن صالحی اینانلو	» » » »
فرخ مظاهری تهرانی	» » » »
عباس شجاع بوسجین	» » » »
رضا قراگزلو	یکشنبه ۱۹ر۱۱ ساعت ۱۳ ساختمان میرعماد
نعمت‌اله عزیزی قرقری	» » » »
سیروس ساداتی‌فر	» » » »
محمد ابراهیم ایمانی واحدسنجیق	» » » »
محمود عموزاده	یکشنبه ۱۹ر۱۱ ساعت ۱٤ ساختمان میرعماد
حسین آفریده	» » » »
احمد ایرانپور	» » » »
عباس تاج سنائی	» » » »
رسول قدردوست یخچی	یکشنبه ۱۹ر۱۱ ساعت ۱۵ ساختمان میرعماد
قاسم خواجویان	» » » »
سیدعلی متولی باشی	» » » »
محمدرضا یوسف‌نژاد	» » » »
ایرج‌زمانی زونوزی	یکشنبه ۱۹ر۱۱ ساعت ۱٦ ساختمان میرعماد
علی مهرانوری	» » » »
محمدعلی وهاب آقائی	» » » »
علیرضا کرمی	» » » »
میرطواق خوشکام	دوشنبه ۲۰ر۱۱ ساعت ۹ صبح ساختمان میرعماد
صمد رخش‌بهار	» » » »
احمد تاج دینی	» » » »
احمد فلاح	» » » »

نام و نام‌خانوادگی	تاریخ و محل مصاحبه
لیلا ملامت‌مهر	دوشنبه ۲۰ر۱۱ ساعت ۱۰ صبح ساختمان میرعماد
اکبر صالحی بلیقس آباد	» » » »
مهدیه کاظمی	» » » »
مریم کائنی	» » » »
حسن سپهر	دوشنبه ۲۰ر۱۱ ساعت ۱۱ صبح ساختمان میرعماد
ابرام ولوخانی	» » » »
میناز خطیب زاده	» » » »
پروین تقدس	» » » »
شاهرخ نامور	دوشنبه ۲۰ر۱۱ ساعت ۱۳ ساختمان میرعماد
مجتبی کرمی	» » » »
محمدقلی‌خانجانی جلودار	» » » »
رضا همایونی	» » » »
سیدشمس الدین سهرابی سده	دوشنبه ۲۰ر۱۱ ساعت ۱٤ ساختمان میرعماد
منوچهر آذرمی مرحبی	» » » »
محمد سلامت	» » » »
خدیجه‌های صالحی	» » » »
عباسعلی علیزاده مقدم	دوشنبه ۲۰ر۱۱ ساعت ۱۵ ساختمان میرعماد
حسن محب‌علی	» » » »
محمدعلی حاتمی	» » » »
مجید مرادی شهپر	» » » »
علیرضا لاطون	دوشنبه ۲۰ر۱۱ ساعت ۱٦ ساختمان میرعماد
ناهید بلوری	» » » »
ابوالقاسم عرفانزاده	» » » »
علی‌اکبر امانلوبختیاری	» » » »
علی کریمی	سه‌شنبه ۲۱ر۱۱ ساعت ۹صبح ساختمان میرعماد
رحیم محرمی‌بخشایش	» » » »
محمدرضا خوشنویس	» » » »
علی آشوری	» » » »
طلعت طوسی	سه‌شنبه ۲۱ر۱۱ ساعت ۱۰صبح ساختمان میرعماد
سعید فاضلی	» » » »
محسن مهیم‌رضایی	» » » »
شمسی‌طیبی غلامزاده	» » » »
علیرضا ساده	سه‌شنبه ۲۱ر۱۱ ساعت ۱۱صبح ساختمان میرعماد
علیرضا صادقی‌یگانه	» » » »
محمدباقر خردمند	» » » »
اسماعیل قلیچ‌خانی	» » » »
محمود خانی‌زاده	سه‌شنبه ۲۱ر۱۱ر ساعت ۱۲ ساختمان میرعماد
مسعود عالمی‌فر	» » » »
سهراب میرفخرائی	» » » »
فتح‌اله ازهاریان‌فر	» » » »
محمدرضا بحرینی	سه‌شنبه ۲۱ر۱۱ ساعت ۱٤ ساختمان میرعماد
محمود محجوب‌لیاقتی	» » » »
حسین دیناگردواحد	» » » »
حسین حسن‌زاده اصفهانی	» » » »
شاهپور شامبیگی	سه‌شنبه ۲۱ر۱۱ ساعت ۱۵ ساختمان میرعماد
اکبر شکوری	» » » »
مجید غزنوی	» » » »
درویشعلی سلامی	» » » »
سیمین دهقان‌پور	» » » »

آگهی استخدام رسمی

سازمان آمادگی ملی وبسیج غیر نظامی نخست وزیری طبق مفاد قانون استخدام کشور عده‌ای را ازطریق امتحان ومسابقه جهت خدمت درتهران بشرح زیر استخدام می‌کند :

شماره ردیف	عنوان‌شغل طبقه	شرائط احراز	تعداد موردنیاز	گروه قطعی شغل
۱	متصدی امور دفتری ۳	دارابودن مدرك تحصیلی فوق‌دیپلم وطی‌دوره کارآموزی در زمینه مربوطه	۱ نفر	٥
۲	متصدی امور دفتری ۲	دارا بودن مدرك تحصیلی‌دیپلم متوسطه وطی دوره کارآموزی‌در زمینه مربوطه	۷ نفر	٤
۳	حسابدار ۱	دارا بودن مدرك تحصیلی دیپلم «بازرگانی یاریاضی»وطی‌دوره حسابداری مقدماتی وموفقیت درآن	٤ نفر	٤
٤	آمارگر ۱	دارابودن مدرك تحصیلی دیپلم« ریاضی یا طبیعی» وطی دوره کارآموزی در زمینه مربوطه.	۱ نفر	٤
٥	کارپرداز ۲	دارا بودن مدرك تحصیلی‌دیپلم متوسطه وطی دوره کارآموزی‌در زمینه مربوطه	۱ نفر	٤
٦	کارگزین ۱	دارا بودن مدرك تحصیلی‌دیپلم متوسطه وطی دوره کارآموزی‌در زمینه مربوطه	۱ نفر	٤
۷	مسئول خدمات ۲	دارا بودن مدرك تحصیلی‌دیپلم متوسطه وطی دوره کارآموزی‌در زمینه مربوطه	۱ نفر	٤
۸	متصدی اطلاعات ۱	دارا بودن مدرك تحصیلی‌دیپلم متوسطه وطی دوره کارآموزی‌در زمینه مربوطه	۱ نفر	٤
۹	انباردار ۲	دارابودن مدرك‌تحصیلی پایان دوره‌اول متوسطه وطی کلاس انبارداری	۱ نفر	۳
۱۰	آشپز ۲	دارابودن مدرك تحصیلی پایان دوره‌ابتدائی‌و٦ سال تجربه	۱ نفر	۲
۱۱	نگهبان ۱	دارا بودن مدرك تحصیلی پایان دوره ابتدائی	٦ نفر	۱
۱۲	پیشخدمت ۱	دارا بودن مدرك تحصیلی پایان دوره ابتدائی	۷ نفر	۱
۱۳	تلفنچی ۱	دارابودن مدرك‌تحصیلی پایان دوره‌ابتدائی وگذرانیدن دوره آموزشی باآشنائی لازم درزمینه مربوطه	۲ نفر	۲
۱٤	متصدی چاپ وتکثیر ۱	دارابودن مدرك تحصیلی پایان دوره ابتدائی وآشنائی‌لازم در زمینه مربوطه	۱ نفر	۱
۱۵	نامه‌رسان ۱	دارا بودن مدرك تحصیلی پایان دوره ابتدائی	۱ نفر	۱
۱٦	نظافتچی ۱	دارا بودن مدرك تحصیلی پایان دوره ابتدائی	۱ نفر	۱

داوطلبان واجد شرائط میتوانندبرك درخواست ذیل این آگهی راتکمیل کنندو همراه با دوقطعه عکس ۳×۲ ورسیدبانکی مبنی برپرداخت مبلغ ٤۰۰ ریال برای‌ردیف یك‌و مبلغ ۳۵۰ ریال‌برای ردیفهای ۲الی۹ ومبلغ ۱۵۰ ریال برای ردیف‌های ۱۰الی‌آخر دریکی از شعب بانك‌ملی ایران به حساب ۹۸۰ نزدبانك مرکزی ایران بعنوان‌حساب حق ثبت‌نام داوطلبان استخدام. حداکثر تا۱۰ روز بعداز انتشاراین‌آگهی باپست سفارشی به‌نشانی: خیابان پاستور -ساختمان نخست‌وزیری -دبیرخانه سازمان آمادگی ملی‌و بسیج غیرنظامی ارسال دارند بمدارکی که‌فاقد رسیدبانکی باشدو یابعد از مهلت‌مقرر به‌پست تحویل داده شود ترتیب‌اثرداده نخواهدشد «وجه مذکور به‌هیچوجه مسترده نمیگردد » پروانه ورودبه‌جلسه امتحان ومسابقه درتاریخ ۲۸ر۱۱ر٥٤ درمحل دبیرخانه فوق‌الذکر بین داوطلبان‌توزیع خواهدشد.

برك درخواست شغل

نام‌خانوادگی — نام — نام پدر — شماره شناسنامه

محل‌صدور — تاریخ‌تولد — مدرك و رشته تحصیلی

وضع خدمت وظیفه — شغل موردردرخواست(فقط‌یك شغل) — نشانی کامل :شهر

خیابان — کوچه — شماره — شماره تلفن :

م‌الف ۲۲٤۷۲ — محل امضاء داوطلب

هیجان‌انگیز
بزرگ
پرشور
فراموش‌نشدنی

پرخرج ترین مسابقه تاریخ مطبوعات یك مسابقه همسطح و همطراز مقام و موقعیت دانشجویان و مطبوعات دوران‌رستاخیز

۵دختر دانشجودر نوروز۵۵از۵قاره
جهان باهزینه‌اطلاعات بانوان گزارش تهیه خواهندکرد

سه‌شنبه همین‌هفته در اطلاعات بانوان‌مشروح جریان را مطالعه فرمائید

اینك مسیر ۵ دختری را که به ۵قاره‌جهان‌سفر میکنند‌اعلام‌میداریم:

۱ـ اروپا :
تور فرانسه بمسیر لندن، هامبورك، پاریس برای مدت ۱۲ روز قیمت برای هرنفردر اطاق‌دو نفره ٦٤۰۰۰ ریال

۲ـ آسیا :
تور شرق بهشت‌بمیسیر بانکوك، سنگاپور ، مانیل ، هنك‌کنك برای مدت ۱٤ روز قیمت برای هر نفر در اطاق دو نفره ۸۳۵۰۰ ریال

۳ـ استرالیا :
تور استرالیا به مسیر توکیو ، مانیلا ، سیدنی ، سنگاپور، بانکوك، هنك کنك برای مدت ۲٤ روز قیمت برای‌هرنفر دراطاق دونفره۱٤٦۵۰۰ ریال

٤ـ امریکا :
تور سانفرانسیسکو به مسیر نیویورك ، میامی ، هوستون ، لس آنجلس ، لاس وگاس - سانفرانسیسکو ، لندن برای مدت ۲۲ روز قیمت برای هر نفر در اطاق دو نفره ۱۳۹۰۰۰ ریال

۵ـ آفریقا :
تور کازابلانکا به مسیر تونس، الجزایر، کازابلانکا، مادرید، رم‌بروی مدت ۱٦ روز قیمت برای هر نفر در اطاق دو نفره ۷۹۰۰۰ ریال

در ضمن، برای کسان دیگری که علاقمند هستند از تور های‌مسیراین دختران بهره‌مند شوند ، جزئیات آنرا همراه هزینه هرتورشرح‌دادیم.

باهمکاری
ایرانین ایرلاینز

۵ شتر، برای ازدواج با یک دختر اروپایی

یک دختر زیبا و دورگه انگلیسی که برای گذراندن تعطیلات خود به تونس رفته بود، در بازگشت به لندن با نوشتن خاطرات خود در این سفر و نشر آنها در یکی از روزنامه های یومیه پایتخت انگلیس، گروه بیشماری از خوانندگان روزنامه را معتاد به خاطرات این سفر خود کرده است.

او که «مایا استیوارت» نام دارد، در این سفرنامه خود از تونس صریحا یاد آور شده است که در تونس مردان متمول زیادی حاضر به ازدواج باوی شده اند و جالبترین پیشنهاد را یک مرد تونسی بدین ترتیب به او داد که حاضر شد بابت ازدواج با «مایا» ۹ شتر به او بدهد!

مایا می نویسد:

در یکی از فروشگاههای قدیمی تونس سرگرم خرید بودم که ناگهان احساس کردم کسی چند تار موی مرا دردست گرفته است. او پس از چند لحظه دست دست کردن با انگلیسی دست و پا شکسته ای پرسید:ـ آیا این موها حقیقی هستند؟

با تعجب به او خیره شدم. کسی که این را از من می پرسید، یک تونسی صحرانشین و بانباس و خرقه مخصوص بمردم صحرا بود.

مرد تونسی وقتی با پاسخ من روبرو شد، برقی در چشمانش درخشید و بعد ادامه داد: آیا شما حاضرید با من ازدواج کنید؟

او پنجمین تونسی بود که ظرف چند روز اقامتم در این کشور بمن پیشنهاد ازدواج میکرد و من

بدون اینکه قصدی برای قبول چنین پیشنهادی داشته باشم، برای بیشتر صحبت کردن با او و پی بردن به درجه احساسش و علتی که او را وادار به گفتن چنین چیزی کرده بود، به صحبت با او ادامه دادم.

ـ مگر من چه چیزی دارم که دختران صحرا دارند؟

ـ دختران اروپائی موهایشان از طلا است!

پاسخ او برای من هیجان انگیز مینمود، نگاهی به موهایم انداختم ولی فرقی با همیشه اش نداشت.

از پنجمین خواستگار تونسی خود پرسیدم که درصورت قبول پیشنهاد ازدواج او در مقابل برای من چه کاری خواهد کرد؟ کمی فکر کرد و بعد ادامه داد:

در صحرا هیچ زنی حتی یک شتر اختصاصی ندارد، ولی من حاضرم پنج شتر مخصوص مسابقه بشما هدیه کنم. اگر روزی از زندگی با من نیز سیر شدید و قصد بازگشت به وطنتان را داشتید، می توانید از راه فروش شترها مبلغ ۱۳۰ دینار بابت هریک از آنها بدست آورید (یعنی در مجموع مبلغی نزدیک به ۱۷ هزار تومان).

مایا استیوارت در خاطرات سفر خود به تونس ضمن نوشتن این مطالب تاکید کرده است: شاید بظاهر، زندگی در شهری چون لندن و داشتن یک شوهر اروپائی لذت دیگری داشته باشد، لیکن من در این تصمیم هستم که پس از پایان تحصیلات خود برای رفتن به صحرا و زندگی با مردی که حاضر است برای ازدواج با او پنج شتر بمن هدیه کند، به تونس باز گردم!

این دخترها، از «چوب» بی‌مقدار آثار هنری با ارزش به‌وجود می‌آورند

در «لای‌پتسک» روسیه مرکزی، بازار هنری جدید رونق می گیرد. این هنر در آغاز «خوخلومای بوی» خوانده میشد ولی بزودی بنام «طرح های لای‌پتسک» شهرت یافت.

«طرح‌های لای‌پتسک» یک محصول کاملا جدید روسی است و از عمر آن، فقط ۴ سال میگذرد با این حال خریداران بسیاری، چه در شوروی و چه در دیگر نقاط جهان یافته است: پشقاب، فنجان، سینی، سرویس قهوه خوری و چایخوری، ظروف مخصوص خوراک ماهی، لیوان های شراب خواری و سماور، همه از جنس چوب، با نقش و نگار جذاب شرقی.

هر یک از این محصولات جلوه‌یی دیگر دارد و هیچ دو محصولی را نمیتوان پیابید که شبیه دیگری باشد.

در کارخانه بزرگ طرح های لای‌پتسک ۴۶۰ نقاش کار میکنند. این کارخانه برای داشتن پشتوانه محکم هنری، یک مدرسه عالی طراحی و نقاشی نیز تاسیس کرده است که در آن، جوانان علاقه‌مند در رشته نقاشی به مرحله استادی میرسند.

★ یک دختر جوان، در حال نقش و نگار انداختن بیک اثر هنری ساخته شده از چوب. تعجب نکنید، توی سماور چوبی قرار نیست آب جوشانده شود، این سمار فقط جنبه تزئینی دارد..

سوفیا و کارلو، از روابط خود با دیگران، دست برداشتند!

زندگی عاشقانه و مشترک ستاره و کارگردان مشهور که سوفیالورن و کارلو پونتی ایتالیائی درلندن پیشه کرده‌اند، عملا به تمامی شایعاتی که بطور جداگانه درباره آنها برسرزبان ها بود پایان داده است.

این شایعات از وقتی آغاز شد که راز روابط کارلو پونتی با یک ستاره زیبا و ۲۷ ساله بنام «دلیله‌ی لازارو» فاش شد و سوفیا نیز بلافاصله برای تلافی این کار شوهر خود، به همراه «اومبرتو اورسینو» هنرپیشه ۳۹ ساله ایتالیایی، برای مدتی راهی پاریس شد و شب های متعدد دست در دست او و عاشقانه در نایت‌کلابهای پایتخت فرانسه به تفریح و خوشگذرانی پرداخت.

در این شرایط بود که بیش از هر زمان دیگر شایعه جدائی ایندو، پس از ۱۸ سال زندگی مشترک، برسر زبان‌ها افتاد. اما مسافرت اخیر ایندو به لندن و روابط عاشقانه و پراحساس سوفیا و کارلو باهم، حاکی از تفاهم مجددبین آنها است. در سفر به پایتخت انگلیس، سوفیا و شوهرش دو پسر خود سی‌پی (۶ ساله) و کارلو (۳ ساله) را هم بهمراه دارند.

نتیجه لجبازی دو لکوموتیوران، در سوئد

هنرپیشه‌یی که همسر و مادرزنش را کتک زد!

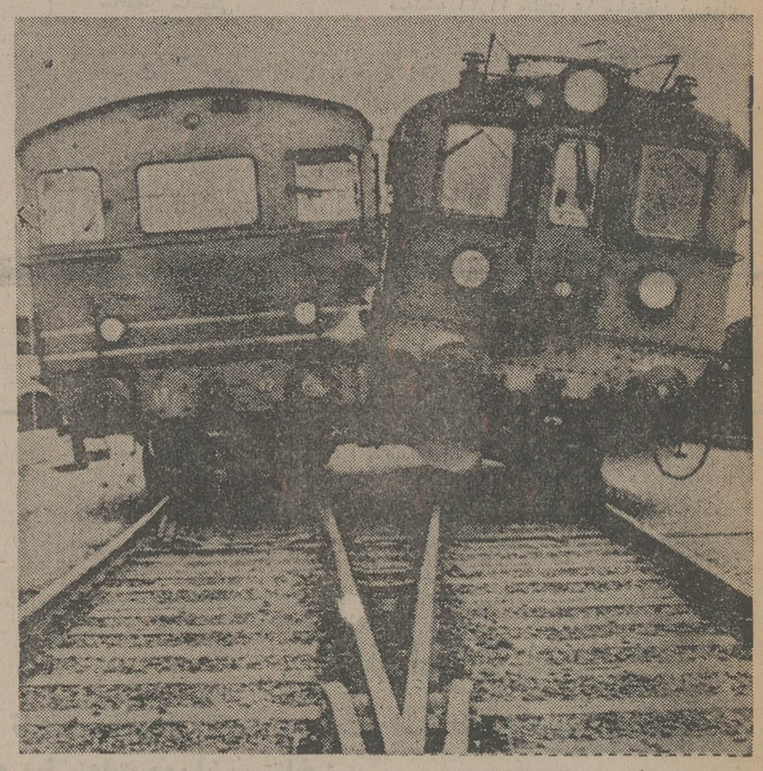

لجبازی کردن در کار رانندگی فقط مختص رانندگان عصبانی و کم حوصله شهر ما نیست. در سوئد و در شهر بوراس این کشور نیز دو لکوموتیوران به تبعیت از همین تندخویی به وخطرناکی که در تهران بار هاو بار ها نزد رانندگان هم شهری خود شاهد آن و شاهد عواقب وخیمش بوده‌ایم، برای زودتر عبور کردن از یک راه مشترک آنقدر باهم لجبازی کردند که عاقبت کار، تصادم وحشتناک دو لکوموتیو باهم بود: یک لکوموتیو ۸۰ تنی با یک لکوموتیو ۵۰ تنی!

خوشبختانه در این حادثه به هیچیک از سرنشینان لکوموتیو آسیبی وارد نیامد، ولی هردو لکوموتیوران از کار برکنار شده و تحویل دادگاه اداری راه‌آهن سوئد شدند.

تصویر از لحظه پایان حادثه گرفته‌شده است.

«فابیان» هنرپیشه و خواننده ۳۲ ساله آمریکایی که روزگاری رقیب سرسخت «الویس پرسلی» محسوب می شد، به اتهام کتک زدن همسر ۳۴ ساله‌اش کاتی و مادر ۶۹ ساله او «موروریگان» به دادگاه دعوت شد. جالب اینکه «فابیان» در پی یک مشاجره خانوادگی، که در منزل مادرهمسرش برامافتاد کاتی و مادرش هردو را به شدت کتک زد بطوری که پزشک قانونی مجبور به بستری کردن آنها در بیمارستان گردید.

دادستان شهر «وان‌نویس» در کالیفرنیا با بررسی شکایت کتی و مادرش، فابیان را به دادگاه دعوت کرد و پیش بینی میشود که هنرپیشه نامدار هالیوود بدین خاطر به زندان محکوم خواهد شد.

از حساب پس انداز مسکن تا سند مالکیت

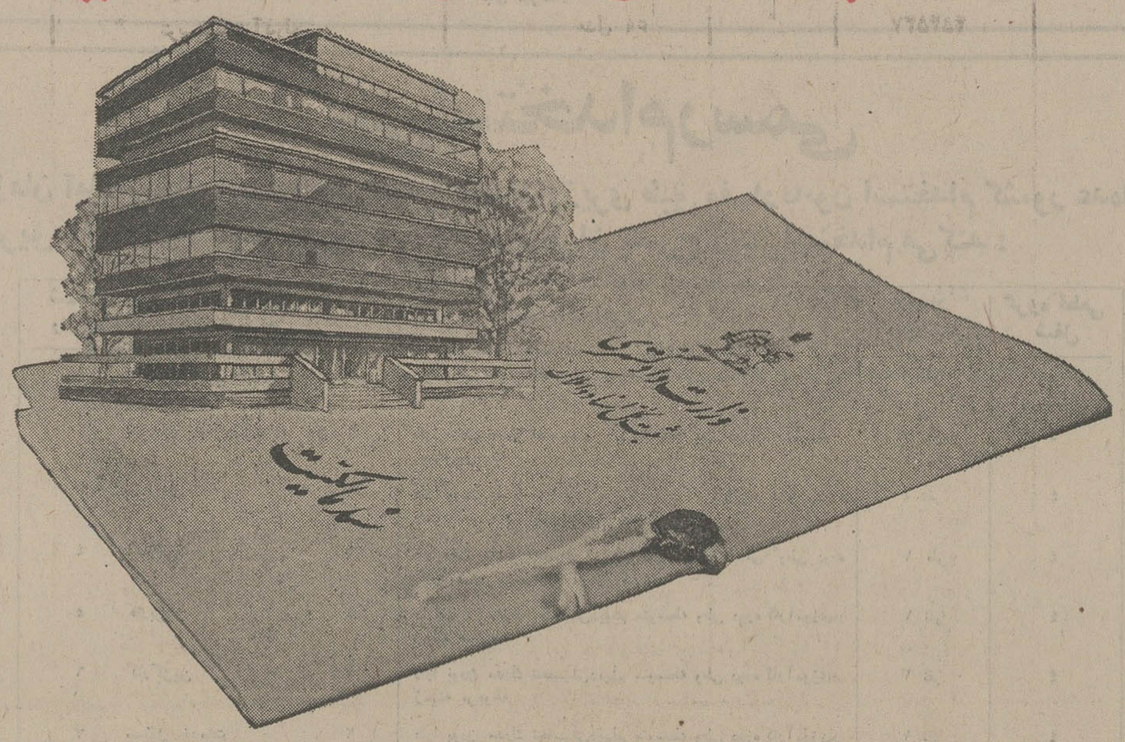

برای بدست آوردن سند مالکیت خانه و یا آپارتمانی که آرزویش را دارید
پس انداز مسکن **بانک رهنی ایران** مطمئن ترین راه است

در بانک رهنی ایران پس انداز کنید

و با توجه بشرایط زندگی خود یکی از شش برنامه جدید و مترقی پس انداز مسکن بانک رهنی ایران را انتخاب نمائید و برای تهیه مسکن دلخواه خود تا ۷،۵۰۰۰۰۰ ریال وام بگیرید و با کمترین بهره و باز پرداخت طولانی ۲۰ سال بآسانی صاحب خانه شوید.

بانک رهنی ایران

بانک رهنی ایران، بانک مسکن شما

IBRA-106

آگهی

راه آهن دولتی ایران برای رفاه مسافران تور بوترن ـ در خط تهران ـ قم و بالعکس از تاریخ ۱/۱۱/۵۴ مبادرت بفروش بلیط دوسره نموده است قیمت بلیت درجه یک ۳۴۰ ریال و درجه دو ۲۸۰ ریال میباشد

این قطار فعلا طبق برنامه همه روزه در این مسیر حرکت و به مسافرانی که بلیط دوسره این قطار را خریداری و در همانروز مراجعت نمایند معادل ۲۰ درصد بهای بلیط تخفیف داده میشود

م الف ۲۲۴۶۵

راه آهن دولتی ایران

دانشگاه‌تهران
دانشکده‌پزشکی‌پهلوی

بدینوسیله به آگاهی همکاران ارجمند و دانشجویان علاقمند میرساند که‌آقای پروفسور مای‌سل استاد دانشگاه کبک کانادا ساعت ۹ بامداد روز یکشنبه ۱۲ر۱۱ر۵۴ در باره سیتوهرمونال در تالار اجتماعات بیمارستان دکتر اقبال وابسته بدانشکده پزشکی پهلوی سخنرانی خواهند نمود. ازهمکاران‌برای شرکت در این جلسه سخنرانی بدین‌وسیله دعوت می گردد.

ششم بهمن
سالگرد حیات جاودان انقلاب شاه ومردم را به پیشگاه شاهنشاه دادگستر ایران و هموطنان رشید صمیمانه تبریک عرض مینماید .
رئیس و کارکنان تربیت بدنی بخش‌آلاشت
وزیرآب سوادکوه ـ یداله اویسی

آگهی مناقصه

شرکت سهامی شهد ساز خرید ۳ قلم سموم مورد نیاز کارخانجات قند یاسوج و ممسنی را از طریق‌مناقصه و طبق برگ شرایط و مشخصات خریداری مینماید .
داوطلبان میتوانند همه روزه به استثنای ایام تعطیل بدبیرخانه شرکت واقع در خیابان تخت جمشید ـ شماره ۴۳۵ ـ طبقه سوم مراجعه و یک نسخه از برگ شرایط مناقصه و مشخصات را دریافت و پیشنهادات خود را با قید قبولی شرایط مناقصه و مشخصات تا آخر وقت اداری‌روز ۲۵ر۱۱ر۵۴ بدبیرخانه شرکت‌تسلیم نمایند .
پیشنهادات در ساعت ۱۰ صبح روز ۲۶ر۱۱ر۵۴ در محل شرکت بازو قرائت خواهد شد.حضور پیشنهاد دهندگان در جلسه مناقصه آزاد است .
شرکت سهامی شهدساز

جناب آقای احمدی معاون محترم نخست‌وزیری و سرپرست سازمان اوقاف کشور
برهیچکس پوشیده نیست که به‌پیروی از منویات‌خیر خواهانه شاهنشاه آریامهر رهبر اندیشمند ملت ایران و راهنمائی وارشاد و زحمات جنابعالی امور حج بهتر و شایسته‌تر از آنکه انتظار میرفت برگذار گردید و حجاج ایران مخصوصا زائران فارس درآتش سوزی منا ازآرامش فراوانی برخوردار بودند لذا لازم میدانیم از کوششهای فراوان و فعالیت های نمایان جناب آقای بلورچی مدیرکل اوقاف منطقه فارس‌صمیمانه تشکر نموده مزیدتوفیق جنابعالی وموفقیت بیش‌از پیش آقای بلورچی را از خدای بزرگ خواستاریم .
حاج محمود صادقی ـ حاج علیرضا جمشیدی‌ـ
حاج عزیز قهرمانی ـ حاج عباس خوشخو ـ
حاج جهانگیر تقیی تهرانی ـ حاج خسرو شبانی

آگهی ماده ۷۵

براساس ماده ۷۵ آئین نامه اجرائی قانون امور گمرکی بصاحبان کالای نامبرده در زیر که بعلت انقضای مدت‌توقف قانونی (چهار ماه) در گمرك زمینی مشمول مقررات متروکه گردیده اخطار مینماید چنانچه ظرف ۲۵ روز ازتاریخ انتشار این آگهی کالای‌خودرا باانجام تشریفات لازم از گمرك ترخیص ننمایند برابر مقررات نسبت بفروش‌آنهااقدام وباعتراضات بعدی بهیچوجه ترتیب اثرداده نخواهد شد .

ردیف	نام صاحب کالا	نوع ومشخصات کالا	تعداد	شماره قبض انبار	نام گمرک ورودی
۱	آقای فرائر جاکوب	مرسدس بنز ۲۰۰	یکدستگاه	۴۵۴۶۲۳	
۲	" ملک داریوشهرستانلی	پژو ۳۰۴ مدل۱۹۷۲	"	۵۶۵۹۰۵	
۳	" ملک افروز مسبب نیا	پژو ۵۰۴ مدل ۷۰	"	۵۶۵۷۶۴	بازرگان
۴	" فرامرزپاشارتوسطاحمدی	مرسدس بنز ۲۰۰	"	۳۹۳۰۵۳	"
۵	" احمدپور جلال	دوج کورنت مدل ۷۴	"	۴۶۰۱۵۱	"
۶	" محمود رحیمیان اصفهانی	فیات ۱۲۴.	"	۴۵۸۳۷۸	"
۷	" الکساندار آتا	پژو ۵۰۴ مدل ۷۲	"	۲۴۱۰۹۵	
۸	" محمد حسن عبادی	ب ام و ۲۰۰۲ مدل ۷۰	"	۸۱۳۵۶۳	
۹	" محمد علی مریمی	پژو ۴۰۴ مدل ۷۱	"	۲۵۰۰۴۴	بازرگان
۱۰	" ناصر زمانی	پونتیاک مدل ۶۹	"	۳۹۳۷۶۷	"
۱۱	" ادرا باینا	فولکس واگن مدل ۷۴	"	۵۶۵۵۹۱	
۱۲	خانم زهرا خانم دهقانی	بیوک چی اس مدل ۷۰	"	۵۶۲۳۴۴	
۱۳	آقای اندرپوژوزف کاریل	فولکس واگن ۱۳۰۰ـ ۶۸	"	۳۹۳۹۳۲	
۱۴	" علی احمد جعفری	اپل رکورد ۱۷۰۰ مدل ۵۸	"	۲۵۰۶۹۱	
۱۵	" محمود سعد آذین	اپل کادت مدل ۶۷	"	۶۷۱۱۲۸	
۱۶	خانم‌فاطمه غلامی	ب ام و ۲۰۰۰مدل ۷۰	"	۳۴۵۰۷۹	
۱۷	آقای یوهان مراتردورنقی	رامبلر کدل ۶۷	"	۵۶۶۰۲۱	
۱۸	" محمد حسین	اپل کادت مدل ۶۵	"	۶۷۱۶۳۹	
۱۹	" رضا حسینی	مرسدس بنز ۲۸۰	"	۴۶۰۸۶۷	بازرگان
۲۰	" فریدون دنبلی سوی	فولکس واگن مدل ۶۴	"	۳۹۳۴۷۷	
۲۱	" بارمورژ بلوژدیل	مرسدس بنز ۲۸۰	"	۳۹۴۱۴۸	
۲۲	" فردریک هاند	فورد تانوس مدل ۶۵	"	۵۶۶۰۸۱	
۲۳	" تریز آذرلو	مدل ۶۹	"	۴۵۴۵۳۷	
۲۴	ـــــ	مسکویچ	"	۱۷۹۸۱۵	
۲۵	آقای سلطان جهان خانی	فورد امریکائی آنادا ۷۴	"	۵۶۱۷۳۴	
۲۶	" احمد رحینی	فورد تانوس مدل ۷۱	"	۶۸۰۳۷۰	
۲۷	" والانتین	سیتروئن مدل ۶۳	"	۶۸۲۴۴۲	
۲۸	" قدرت اله ابوطالبی	ب ام و ۲۲۰۲ مدل۷۱	"	۶۷۱۲۹۳	
۲۹	" غلامحسین	فورد کاپری مدل ۶۹	"	۶۸۲۹۱۹	بازرگان
۳۰	" کامبیز مقصدی	فورد کاپری ۲۰۰ مدل۷۰	"	۵۶۶۳۲۲	
۳۱	" جوانی کاتراکی	مازارانی مدل ۷۵	"	۵۶۱۱۱۲	
۳۲	" اصغر صفرزاده	اپل رکورد مدل ۶۸	"	۸۱۳۹۱۸	بازرگان
۳۳	" کبکاکرتون	سیتروئن	"	۳۹۵۱۱۹	
۳۴	" وسیوپوداتیل ارد	پژو ۲۰۴ مدل ۷۳	"	۳۹۳۲۳۳	
۳۵	" مایریل	اپل آدمیرال مدل ۶۹	"	۶۸۰۶۹۹	
۳۶	" داریوش شیخ اسلامی	پژو ۳۰۴ مدل ۷۳	"	۶۵۹۱۳۲	بازرگان
۳۷	" مارسل چل	فیات ۱۲۴ مدل ۷۳	"	۱۷۹۶۱۷	"
۳۸	" منصور هشوشمند	مرسدس بنز ۲۸۰مدل۷۳	"	۶۸۰۱۲۶	
۳۹	" منوچهر موتماری	فیات مدل ۶۸	"	۴۵۳۲۱۹	بازرگان
۴۰	" شاهرخ معتمدی	فولکس واگن ۱۶۰۰مدل۶۶	"	۶۸۱۷۵۰	
۴۱	" محمد نظیری زاده .	مرسدس‌بنزاس۲۸۰ مدل ۶۹	"	۴۵۸۸۵۲	بازرگان

م‌الف ۲۲۳۶۴

اداره گمرك تهران

سرویس حمل بار «هما» درخدمت بازرگانان و همه‌ی مردم

وقتی شما نام «هما» را میشنوید بلافاصله شهرتی را که هواپیمائی ملی ایران درحمل‌مسافر وتامین‌آسایش‌آنهاداراست برایتان تداعی میشود درحالیکه «هما» همان‌خدمات رادرحمل بار نیز انجام میدهد .
واردکنندگان و صادرکنندگان کالا و آژانسها میتوانند در تهران برای کسب هرنوع اطلاع با تلفن ۹۱۱۵۶۹ و۹۱۱۵۹۳ تماس حاصل فرمایید .
دفاتر شعب و نمایندگیهای «هما» در خارج از کشور نیز در خدمت مراجعان است .
«هما» سریعترین وسیله حمل‌بار به امارات وکشورهای خلیج‌فارس ، اروپا ، آمریکاوبالعکس

هواپیمائی ملی ایران «هما»

آگهی مزایده‌فروش اتومبیل مستعمل

دانشگاه ملی ایران چند دستگاه اتومبیل مستعمل خودرا از طریق‌مزایده بفروش میرساند .
خواستاران میتوانند همه‌روزه(باستثنای‌پنجشنبه و جمعه) از ساعت ۸ تا ۱۲ و۱۳تا۱۶½ در اداره خدمات وانتظامات دانشگاه (واقع‌در اوین)از اتومبیلهای مشروحه زیر :

ردیف	نوع اتومبیل	رنگ	شماره شهربانی
۱	بیوك‌الکترا	مشکی	ـ
۲	جیپ استیشن	سبز	۱۱۷۵۳ تهران ب
۳	شورلت آمبولانس	سفید	۳۷۸۴۶ تهران ب
۴	کمرو آمبولانس	سفید	۳۸۲۷۳ تهران ب
۵	فولکس واگن‌استیشن	کرم	۹۳۴۳۸ تهران ب
۶	مینی‌بوس	آبی	۸۵۳۳۸ (در پارکینك مدرسه عالی پرستاری)
۷	لندرور مدل ۵۱	ـ	۸۶۷۷۹ تهران د

بازدید کنند و در صورتی که مایل به خرید باشند مبلغی معادل یکدهم پیشنهادی خودرا بحساب شماره ۱۰۰۱ بانك ملی ایران شعبه دانشگاه ملی بسپرندو به پیوست پیشنهاد خرید در پاکت لاك ومهر شده با ذکر آدرس صریح و روشن تا آخرین ساعت روزچهار شنبه ۲۹ر۱۱ر۱۳۵۴ بدفتر اداره کل امور مالی واقع در سازمان مرکزی دانشگاه (اوین)تحویل دهندورسید دریافت دارند. بدیهی است در صورتیکه دانشگاه پیشنهادی را که بصورت جمعی باشد مقرون بصرفه تشخیص دهد بادریافت‌بقیه‌بهاء اتومبیلهای یادشده رابه پیشنهاد دهنده مذکور انتقال خواهدداد . ضمنا ارسال پیشنهاد واخذ رسید درهیچیك ازمواردموجب الزام در فروش نخواهد بود وبه پیشنهاد های مبهم‌و مشروط و فاقد سپرده ترتیب اثر داده نخواهدشد.
نتیجه بررسی‌یك هفته‌پس از آخرین مهلت قبول پیشنهاد اعلام خواهد شد.
هزینه مربوط به آگهی و مالیات بعهده خریداراست

دانشگاه ملی ایران

اتول

REGISTERED TRADE MARK

بزرگترین تولید کننده رنگها و مواد شیمیائی و دارویی در کشور هند محصولات خود را به قیمتهای بین المللی و به قید حمل فوری عرضه میکند.
رنگهای مستقیم رخ ۱۲ ب ـ نارنجی فوری ژ.ار ـ مشکی ـ ای قرمز فوق العاده سیر کنگو ـ قهوه‌ای بی ـ آر ـ سبز بی ـ آبی آسمانی اف ـ بی ـ نارنجی ویسکوز آ ـ مشکی بی تی و غیره
رنگهای اسیدی:
نارنجی ۲ـ اسکارلت ۳ـ ار ـ مشکی ۱۰ بی ـ ایکس ـ آبی سیانین ۵ـ ار ـ و غیره

تولاتول ها: تولاتول آ ـ اس آ اس دبلیو ـ ا اس جی ـ آ اس او ال و غیره
تولابیس ها:
تولابیس قرمز فوری ب ـ سرخ ار ـ سرخ تی ـ ار ـ سرخ ک ـ بی ـ اسکارلب ار ـ سی ـ اسکارلت جی ـ آبی ب ـ ب ـ مخملی بی ـ بورد و ـجی ـ پی کارنت جی ـ بی ـ سی و غیره

برای کسب اطلاعات بیشتر لطفا با نشانی زیر تماس بگیرید:
ع ـ صبوریان سرای امید ـ خیابان بوذرجمهری تهران ـ ایران تلفن۵۲۳۶۲۵ـ تلگرافی ـ صبوریان ـ تهران ـ ایران

THE ATUL PRODUCTS LIMITED
ATUL P.O. VIA VALSAD, GUJARAT (INDIA) 396020 PHONE NO: 62 ATUL CABLES: TULA, ATUL TELEX: 018 248 (INDIA)

داستان هفته

از : گی‌دوموپاسان

ترجمه : دکتر منصور مصلحی

مرگ آرام یک زندگی نجیبانه!

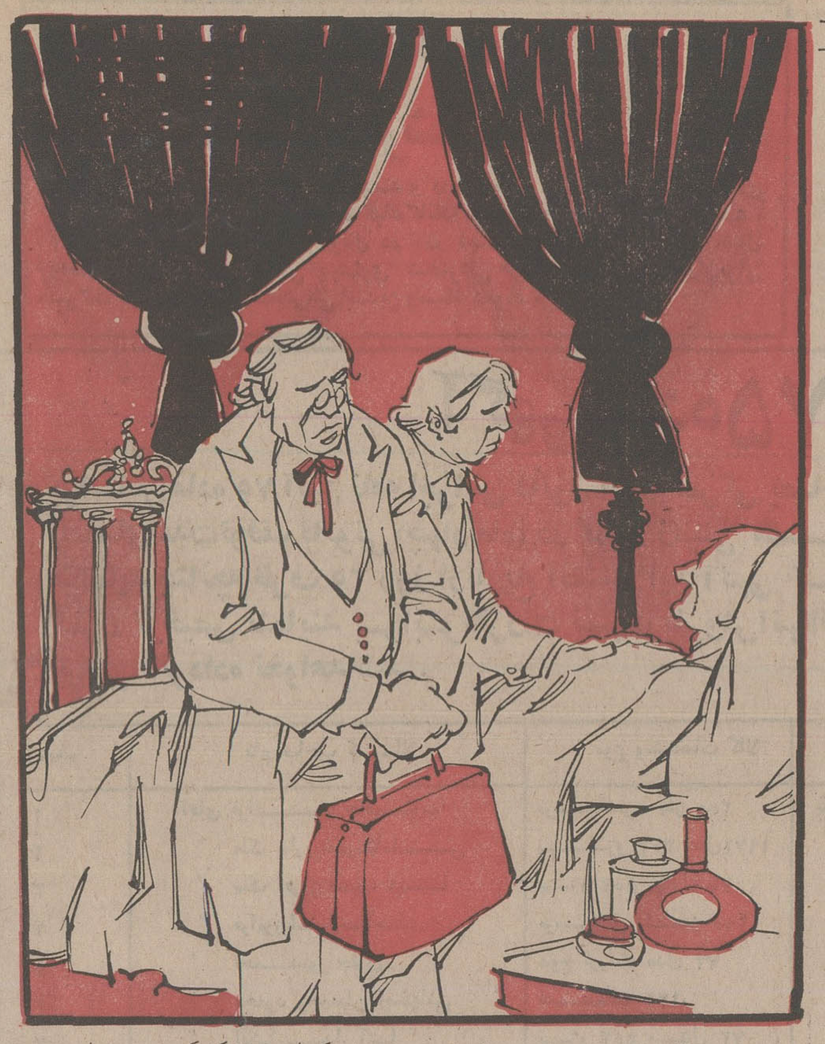

«رژه دوتورنویل» در میان جمع دوستان پاهایش را از اینطرف و آنطرف صندلی آویزان کرده بود ، حرف میزد و گاه‌گاه دود سیگاری را که در دست داشت ، فرو میدادوبعد ابرکوچکی با آن‌در برابر صورت‌خود میساخت .

... ماسرمیز نشسته بودیم که یك نامه آوردند . بابا آنرا گشود ، شما بابا را خوب می‌شناسید . من اسمش را «دن‌کیشوت» گذاشته‌ام ، چون دوازده سال با «آسیاب بادی جمهوری» جنگیده بود بدون اینکه بداند این مبارزه را بخاطر «بوربون» ها انجام میدهد یا «ارلئان» ها ، اما امروزتیروکمان رافقط بنام.«ارلئان» ها بدست میگیرد ، چون جز آنها کسی نمانده است . بابا در همه زمینه ها خودش را اولین‌مردشریف فرانسه و سرشناس‌ترین و بانفوذ ترین فرانسوی‌ها میداند و چون سناتور تمام عمرست ، گمان میبرد که پایه های قدرت دیگر همکارانش سست‌تر از اوست .

ولی ماما روح باباست ، مظهر وفاداری و مذهب ،بازوی راست خداوند در روی زمین و داسی که بداندیشان را درو میکند .

د

گذریم، هنگامیکه سرمیز نشسته بودیم نامه‌ای آوردند ، باباآنرا باز کرد و خواند، بعد به ماما نگاه کرد وبه او گفت :«برادرت در آستانه مرگ است.» رنگ ماماپرید، تقریباهیچوقت درخانه ما از دائی صحبتی نمی‌شد. من او را اصلا نمی‌شناختم. فقط ازینوآن شنیده بودم که زندگی عیاشانه‌ای دارد، تمام ثروتش را باعده‌ای بی‌شمار از زنان خرج کرده بود وفقط دو معشوقه برای‌خود نگاهداشته بود که با آنها در آپارتمان کوچکی در کوچه «ماریتر» زندگی میکرد.

میگفتند این سرهنگ سابق سواره نظام نه‌به‌خدا ونه‌به‌شیطان اعتقاددارد و چون به‌ادامه زندگی‌بعد از مرگ مشکوک است،ازتمامی‌وسائل برای بهره‌گیری از «زندگی کنونی» استفاده میکند. خلاصه وجودش وزندگیش جراحت تازه‌ای در قلب ماما بود.

ماما گفت: «پل، کاغذ را به من بدهید.»

آنرا خواند وبعد من به خواندنش پرداختم،متن آن چنین بود:

«آقای کنت، گمان میکنم باید شما را با خبرکنم که برادر زنتان در آستانه مرگ است. شاید شما بخواهید برای «مارکی‌دو فومرول» تشریفاتی قائل شوید وفراموش نکنید که من باخبرتان کردم‌ام . خدمتگزار شما: فلانی».

بابا نجواکنان گفت: «باید دست بکار شدبا موقعیتی که من دارم بایدمراقب آخرین ساعت‌های عمر برادرتان باشم.»

ماما گفت: «من به سراغ کشیش«بوآورن»میروم وبا او مشورت میکنم، بعد همراه کشیش «ورژه» خودم را به‌بالین برادرم میرسانم. شما، پل، همینجا بمانید. نباید خودتان را درگیر این مسئله بکنید، یک زن میتواند وباید این قبیل‌کارها را انجام بدهد، ولی برای یک مرد سیاست در موقعیت شما این کارها مناسب نیست. یک رقیب میتواند از قابل‌ستایش‌ترین اعمال شما علیه‌تان بهره‌برداری کند.

پدرم گفت: «حق باشماست دوست من. هرکاری راکه صلاح میدانید انجام بدهید».

یک ربع بعد کشیش «بوآورن» وارد سالن شد واوضاع از تمام زاویه‌هایش توضیح داده شد ومورد بررسی و تحلیل قرار گرفت.

اگر مارکی دوفومرول یکی از مشاهیر فرانسه، بدون انجام مراسم مذهبی جان می‌سپرد، ضربه‌سختی به‌طبقه نجیب‌زادگان فرانسوی‌و بویژه‌کنت دوتورنویل وارد می‌آمد. آنها که مخالف طبقه اشراف بودند پیروز میشدند. روزنامه‌های بدخواه حداقل تاشش‌ماه پیروزی‌شان را جشن میگرفتند، نام مادر من به لجن کشیده میشد ومخالفان پدرم بلاهای فراوانی‌به‌سرش می‌آوردند ، پس وقوع چنین امری غیر ممکن بود.

تصمیم برین‌شد که برهبری «بوآورن» کشیش جاق وتمیزی که رایحه نامحسوس عطر از بدنش برمیخاست و در یک محله اعیانی خدمتگزار واقعی کلیسابود، مراسم مذهبی انجام گیرد.

کالسکه‌ای آماده کردند و ماسه نفر، مادرم،من و کشیش برای انجام تشریفات به‌سراغ دائی رفتیم.

ق

رار بود ابتدا بدیدن «ملانی» برویم که میبایستی دربان یا مستخدم‌دائی من باشد. من به عنوان پیشقراول در برابر یک خانه هفت طبقه از کالسکه پیاده شدم‌و بداخل‌راهروی تاریکی رفتم که در آن بزحمت توانستم اتاق تاریک دربان را بیابم. مردک بابدگمانی بمن نگاه کرد ومن گفتم: «ممکنست مرا نزد خانم ملانی ببرید؟»

– چنین کسی را نمی‌شناسم.

– ولی من از او یک نامه دریافت کرده‌ام.

– ممکنست ولی من او را نمی‌شناسم، این‌کسی که دنبالش میگردید معشوقه شماست؟

– نه، احتمالا یک مستخدم است. از من کار خواسته است.

– یک مستخدم؟ یک مستخدم ...؟ شاید مستخدم مارکی است . بروید خودتان او را ببینید. طبقه پنجم دست چپ. دربان وقتی فهمید من بدنبال یک معشوقه نیستم، مهربان شد وتا راهرو دنبالم آمد. آدم لاغر بلندقدی بود که ریش سفید و حالت نوکر مابانه‌ای داشت و حرکاتش خیلی تشریفاتی بود.

دوان دوان از پله‌ها بالا رفتم وسه ضربه به در گشوده شد و یک زن کثیف و چاق در برابرم قرار گرفت که بازوهای گشوده‌اش را روی چهار چوب های در نهاده بود وراه مرا بسته بود.

غرغرکنان پرسید:

– چه میخواهید ؟

– شما خانم ملانی هستید ؟

– بلی .

– من ویکنت تورنویل هستم.

– آره . بیائید تو.

– راستش اینکه . . . ماما همراه یک کشیش جلوی ساختمان منتظرست.

– بسیار خوب.به‌سراغشان بروید. ولی مراقب دربان باشید .

پ

ابین آمدم و همراه ماما و کشیش به طبقه پنجم برگشتم . بنظر می‌آمد که صدای پاهای دیگری را پشت‌سرم می‌شنوم.

به محض اینکه وارد آشپزخانه شدیم، ملانی برایمان صندلی گذاشت. نشستیم و مشغول صحبت شدیم. ماما پرسید :

– حالش خیلی بدست ؟

– بلی خانم . مدت زیادی زنده نمی‌ماند.

– بنظرتان حاضرست یک کشیش را ببیند؟

– اوه . . . گمان نمی کنم .

– من میتوانم اورا ببینم؟

–بلی ، بلی خانم . . . .ولی . . . فقط این دختر خانم هادر بالینش هستند.

– کدام دختر خانم ها؟

– ولی . . . ولی . . .مقصودم دوستان خوب اوست .

رنگ ماما سرخ سرخ شده بود.

«بوآورن» سرش را پائین انداخته بود.

ماجرا برایم خیلی سرگرم کننده شده بود ، گفتم :

– چطورست که من پیش ازهمه بدیدنش بروم؟ ببینم چطورازمن استقبال میکند،شاید بتوانم راضیش کنم. مامان موافقت کرد و درهمین حال زنی « ملانی» را صدا زد.

– چه‌کار دارید ، خانم کلر؟

– املت ، فورا!

– چشم خانم کلر !

وقتی مستخدم سرگرم تهیه املت شد. من وارد راهرو شدم و زنگی را بصدا درآوردم تا ورودرسمی خودرا اعلام کنم.ملانی در را گشود ، مرا در سرسرا نشاند و بعد از کسب اجازه از دائی مرا به اتاق‌او برد. کشیش پشت‌درمخفی شده بود تابتواند بااولین اشاره وارد شود.

از دیدن دائیم خیلی تعجب کردم، این خوشگذران پیر بسیار زیبا، بسیار رسمی و بسیار شیک بود.روی یک نیمکت دراز کشیده بود و پاهایش بایک پتو پوشانده شده بود، دستهایش ، دستهای دراز رنگ پریده‌اش‌ازروی دسته‌های نیمکت آویزان بود ومرگ را به شایستگی یک انسان مقدس انتظار می کشید ، ریش سپیدش برسینه‌اش وموهای سپیدش بر روی گونه‌هایش ریخته بود.

د

دو زن جوان ، دو زن کوتاه قد و چاق،پشت صندلیش ایستاده بودند و مبارزه جویانه مرا می نگریستند ، گویی میخواستند محتضر را از گزندم در امان بدارند . آنها با آن دامن های کوتاه ، بازوهای لخت و موهای سیاه آشفته ، با آن دم‌پایی های زردوزی شده و جوراب های ابریشمی‌شان ، در کنار این مردی که در آستانه مرگ بود . به تصویر های وقیح یک نقاشی زشت شباهت داشتند . میان صندلی ها و نیمکت روی میز، دو بشقاب ، دو جام ، دو چنگال و دو کارد انتظار املتی را می کشید که‌دختر خانم ها چند دقیقه پیش دستور تهیه آنرا به «ملانی» داده بودند.

ائی با صدائی آهسته ، خفه ودر عین‌حال واضح گفت:

« سلام ، پسرم، برای دیدن من حالا خیلی دیرست، آشنایی ما بدرازا نخواهد کشید.» تنه‌به کنان گفتم:

« دائی جان . . . . این . . . . گناه من نیست.»

– نه،میدانم .این بیشتر گناه پدر ومادر توست ، نه خودتو . . .حالتان چطورست؟

– بد نیستند ، تشکر میکنم . وقتی با خبرشدند که شما مریض هستید ، مرا برای احوالپرسی فرستادند .

– چرا خودشان نیامدند ؟

به دو زن نگاه کردم و آرام گفتم :

– این متاسفانه نیست که نتوانسته‌اند بیایند، ولی برای پدر من مشکل و برای مادرم غیرممکنست که وارد اینجا بشوند.

پیرمرد هیچ جوابی نداد. ولی دستش را به سویم دراز کرد ، دستهای رنگ پریده و سردش را گرفتم ودر دستهایم نگاه داشتم .

در گشوده شد ، « ملانی» با ظرف املت به درون آمد و آنرا روی میز نهاد. زنها روی‌صندلی هایشان نشستند و بدون اینکه نگاهی به سوی من بیندازند ، مشغول خوردن شدند . گفتم:

« دائی جان برای مادر من لذت بزرگی است که شما را ببوسد.»

آهسته گفت:

« برای من هم همینطور . . . دلم‌میخواست..»

ناگهان ساکت شد . هیچ حرفی نداشتم‌که بزنم و صدائی جز صدای خوردن چنگال ها به بشقاب چینی و جویدن غذا به گوش نمیرسید.

اما کشیش که از پشت در صحبت هایمان را شنیده بود و دیده بود که دیگر حرفی نداریم ، فکر کرده بود وقت دخالتش رسیده‌است وبهمین جهت داخل اتاق شد .

دائی ازین «ظهور ناگهانی» چنان حیرت زده شده بود که مدتی بیحرکت ماند و دهانش را چنان گشوده بود که گویی میخواهدکشیش را ببلعد ، بعد با صدایی محکم و پر از خشم فریاد زد :

« شما اینجا چکار دارید ؟»

کشیش که به موقعیت های سخت عادت داشت ، همچنان که پیش میرفت ، آهسته گفت:

« آقای مارکی ، من از جانب خواهر شما آمده‌ام ... او مرا فرستاده است...او خوشحال میشود .»

ولی مارکی دیگر گوش نمیداد، فقط بادست در را نشان میداد و خشمگین و نفس زنان می گفت :

از اینجا بروید بیرون . بروید بیرون .. ربایندگان ارواح .. دزدان وجدان .. بروید بیرون .مرده خورها ...»

کشیش عقب عقب میرفت و منهم همینطور بطرف در عقب می نشستم . درین حال زنهاامثل هایشان را نیم خورده گذاشته بودند ، در دو طرف نیمکت ایستاده بودند دست هایشان راروی بازوهای دائی نهاده بودند تا آرامش سازندو از او در برابر « اقدامات جنایتکارانه» خانواده و مذهب حراست کنند .

من و کشیش در آشپزخانه به مادرم پیوستیم و ملانی دوباره برایمان صندلی آورد وگفت :

– من میدانستم که کار به این سادگی ها نیست ، باید راه دیگری جست وگرنه از دستمان میرود . بازبحث شروع‌شد.ماما عقیده‌مخصوصی داشت ، کشیش از نظریه خودش دفاع میکردو من نظری سوای هردوی آنها داشتم .

ش

اید نیم ساعت با صدای آهسته جروبحث کردیم که ناگهان‌صدای کشیده شدن اثاثیه بر روی‌زمین و فریاد های دائی برخاست که شدیدتر از فریاد های زمان بیرون کردن کشیش از اتاق بود . هر چهار نفر از جا بلند شدیم . دائی فریاد زنان کسی را یا کسانی را از اتاقش بیرون میکرد .«ملانی» شتابزده رفت و اندکی‌بعد مرا به‌کمک خواست. دویدیم. در برابر دائی که از شدت خشم روی نیمکت نیم‌خیز شده بود وناسزا میگفت ، دو مرد پشت سر هم ایستاده بودند و گوئی انتظار می کشیدند که او ازشدت خشم بمیرد .

اولی را با آن ردینگوت‌دراز عجیبش ،با آن کفش های ساقه بلند انگلیسیش ، با آن‌حالت معلم بی‌جا و مکانش ، با آن مو های صاف و بلندش، با آن صورت بیحالش زود شناختم که یک کشیش پروتستان بود .

دومی سرایدار منزل بود که چون عدم موفقیت ما را دیده بود ، یک کشیش پروتستان آورده بود تاشاید دائی با وساطت او از خداوند طلب بخشایش کند .

دائیم از شدت خشم دیوانه بنظر می آمد. دیدن یک کشیش کاتولیک ، کشیش مذهب آباء و اجدادی « مارکی دوفومرول» را خشمگین کرده بود و حالا با دیدن کشیش پروتستان سرایدار بکلی عقل خود را از دست داده بود .

بازوی دو مرد را گرفتوچنان با خشونت بیرونشان انداختم که دوبار وقتی‌از آستانه درها میگذشتند ، بی‌اختیار یکدیگر را در آغوش کشیدند ، بعد خودم هم گریختمو به آشپزخانه رفتم که ستاد عملیاتی‌مان شده بود تابا مادر و کشیش مشورت کنم .

اما ...« ملانی» وحشت زده بدنبالم آمد و نالید که :

« زود بیائید،دارد میمیرد، زود بیائید.»

مادرم از جا جهید.دائی روی زمین‌افتاده بود و اصلا حرکت نمی کرد . گمان کردم که مرده است . ماما اصلا خودش را نباخته بود، یک راست بطرف زنها که نزدیک دائی زانو زده بودند رفت و کوشید از روی زمین بلندشان کند . بعد با حالتی پر تحکم در را نشانشان دادو گفت :

« حالا نوبت شماست که بروید .»

آنها بدون اعتراض و بدون گفتن یک‌کلمه حرف بیرون رفتند . باید اضافه کنم که من‌حاضر بودم آنها را با همان خشونتی که در مورد دربان و کشیش پروتستان به کار برده بودم بیرون کنم .

آنوقت کشیش « بوآورن» تمام دعاهای متداول را دربالین دائیم خواند واو را ازچنگ گناهانش آزاد ساخت .

ه

اما گریه کنان در برابر برادرش زانو زده بود که ناگهان فریاد زد :

« او مرا شناخت .. دستم را فشرد .. مطمئن هستم که مرا شناخته است . میدانم که از من تشکر کرد .. خدای من..چه خوشحالی بزرگی..»

بیچاره ماما . اگر فهمیده بود که این‌تشکر را به چه کسی یا چه چیزی باید نثار کند، چه میشد . دائی را روی تخت خواباندند ، این بار دیگر واقعا مرده بود.. «ملانی» گفت :

– خانم ما پارچه‌ای نداریم که روی او بکشیم ، تمام ملافه ها متعلق به این زنهاست.

به بشقاب های املت که همانطور نیم خورده مانده بود نگاه میکردم و خیلی میل داشتم آنها را بخورم و در عین حال میل‌داشتم هم بخندم وهم گریه کنم ، گاه در زندگی‌لحظه‌های عجیب و حالت غریبی برای انسان پیش‌می‌آید.

مراسم تشییع جنازه باشکوهی برای دائی برپا کردیم و پنج نفر سرگورش سخنرانی‌کردند. سناتور «بارن‌دوکرواسل» ثابت کرد که عشق‌به خداوند همواره پیروزمندانه به دیوار روح‌هائی که مدتی کوتاه سرگردان بوده‌اند باز میگردد و تمام کاتولیک های متعصب‌درحالیکه بدنبال‌جنازه می‌آمدند از مرگ آرام و نجیبانه مردی سخن می گفتند که زندگیش ناآرام بوده است ، همین وبس !

وزارت مسکن وشهرسازی
دفتر ترویج ونظام معماری

بدنبال اطلاعیه انجمن نظارت بر انتخابات هیئت مدیره سازمان نظام معماری و ساختمانی مرکز ، به آگاهی کلیه مهندسین در رشته های (معماری- ساختمان - شهرسازی -تاسیسات و تجهیزات)میرساند .

نظر باینکه از طرف انجمن نظارت‌بر انتخابات تاریخ انتخابات ۲۳ بهمن ماه ٥٤ تعیین گردیده است و کسانیکه‌مایل هستند خودرا نامزد عضویت در هیئت مدیره سازمان مذکور نمایند بایستی‌از تاریخ ۱ر۱۱ر٥٤ تا ۸ر۱۱ر٥٤ ثبت نام نمایند . بنابراین کسانیکه مایل هستند در انتخابات اولین دوره شرکت نمایند بایستی حداکثر تا روز سه شنبه «۲۳ دیماه ٥٤ جهت دریافت پروانه‌اشتغال در دفتر ترویج و نظام معماری وزارت مسکن و شهر سازی تشکیل‌پرونده‌داده باشند .

طبق قانون نظام معماری و ساختمانی داشتن پروانه اشتغال جهت رای دادن و کاندیدا شدن الزامی است . م‌الف ۲۰۲۹٤

ثبت نام دانشجویان پلی تکنیک تهران
در نیمسال دوم سال تحصیلی ٥٥-٥٤

دانشجویان پلی‌تکنیک تهران باید شخصا طبق برنامه زیر:

از شماره دانشجوئی ۱۰۲۹۲ تا۱۱٦٤۷ روز دوشنبه ۱۳ر۱۱ر٥٤ از ساعت ۹ صبح تا ۱۲

از شماره دانشجوئی ۱۱٦٤۸تا۱۲۰٥۳ روز سه‌شنبه ۱٤ر۱۱ر٥٤ ازساعت ۹ صبح تا ۱۲

از شماره دانشجوئی ۱۲۰٥٤تا۱۲۳۸۰ روز چهارشنبه ۱٥ر۱۱ر٥٤ از ساعت ۹ صبح تا۱۲

برای ثبت نام بدانشکده مراجعه نمایند ۱-۳

پلی تکنیک تهران - ادارهٔ آموزش

یذیرش داوطلب دیپلمه برای شغل افسری ناوبری

آموزشگاه افسری ناوبری نیروی هوائی شاهنشاهی‌از دیپلمه های ریاضی ، طبیعی‌ودیپلم هنرستان (در رشته های برق و الکترونیک - اتومکانیک - صنایع‌فلزی - ماشین افزار) که حداکثر سن آنها ۲٤ سال (برای کسانی که خدمت زیرپرچم را انجام داده‌اند ۲٥ سال تمام) باشند و دارای‌سلامت جسمانی کامل بوده‌و ازعهده آزمایش‌استعداد مربوطه برآیند. برای‌دوره ۱۸ ماهه این آموزشگاه دانشجو می‌پذیرد .

حقوق‌ومزایا:

دانشجویان در مدت تحصیل‌در ایران شبانه روزی بوده و هزینه آنان بعهده نیروی‌هوائی می باشد و ماهیانه پس از پرواز ۱٦۹٥۰ ریال‌دریافت خواهند کرد ، دانشجویان پس از طی‌دوره‌تحصیل بدرجه ستوان‌سومی مفتخر و اولین حقوق آنان ۳٥۰۳۰ ریال و در صورتی که در خارج از مرکز خدمت‌نمایند مبلغ ٤۹۳۱۰ ریال خواهد بود .

افسران از مزایائی نظیرطی‌دوره‌های تخصصی خارج از کشور،پاداش‌سالیانه پس‌انداز تامین آتیه که‌در مدت سی‌سال خدمت بالغ بر۳٦۲۰۰۰۰ ریال میکردد، بهره مند میکردند خانه‌های سازمانی و درمان رایگان واستفاده از فروشگاه‌های ارتشی‌باتخفیف قابل ملاحظه نیزقسمتی از مزایای خدمتی آنان خواهد بود.

داوطلبان برای استفاده از موقعیت و ثبتنام همه‌روزه‌باستثنای پنجشنبه‌ها و تعطیلات رسمی با دردست داشتن مدارک تحصیلی و فتوکپی ان و عین شناسنامه از ساعت ۷ صبح تا دو بعد از ظهر در تهران به فرماندهی آموزشهای هوائی خیابان دماوند (تهران‌نو) ایستگاه فرودگاه ودر شهرستانها به پایگاهها وایستگاههای هوائی یامراکز کاریابی وزارت کار وامور اجتماعی مراجعه نمایند .

م‌الف ٦٦۰۹ نیروی هوائی شاهنشاهی

موقعیت ممتاز برای جوانان دیپلمه‌در خدمت نیروی هوائی شاهنشاهی

آموزشگاه همافری نیروی هوائی شاهنشاهی از بین دیپلمه های ریاضی، طبیعی‌ودیپلم‌هنرستان(برق‌والکترونیک - صنایع فلزی - مکانیک ماشین‌های کشاورزی- ماشین‌افزار- اتومکانیک- تهویه وتبرید). که حداکثر سن‌آنها۲٤ سال(برای‌کسانیکه‌خدمت‌زیرپرچم‌انجام داده‌اند۲٥سال‌تمام) باشدودارای‌سلامت جسمانی کامل بوده و از عهده آزمایش‌استعداد مربوطه برآیند برای دوره‌دو ساله این آموزشگاه هنرجو میپذیرد.

حقوق‌ومزایا:

هنرجویان در مدت تحصیل‌در ایران شبانه روزی بوده و هزینه آنان بعهده نیروی‌هوائی میباشد و ماهیانه در سال یکم ۱۰٥۰۰ ریال ودرسال‌دوم۱۱۷٥۰ریال‌دریافت خواهند کرد . هنرجویان پس از طی دوره تحصیل به درجه همافر سومی مفتخر واولین حقوق ومزایای آنان ۳۸۰۳۰ ریال وپس ازسه‌ماه٤۰٥۳۰ ریال و درصورتیکه درخارج‌ازمرکز خدمت‌نمایندحقوق آنان تا مبلغ ٥٤۸۱۰ ریال خواهد رسید ضمنا بنابه‌مقتضیات خدمتی‌ازمزایای ادامه یا تکمیل تحصیلات‌فنی،همچنین طی دوره های دانشگاهی (اعم از خارج یاداخل کشور) نیز بهره مند خواهند بود .

پاداش سالیانه ، پس‌انداز تامین‌آتیه‌که در مدت سی سال خدمت بالغ بر ۲۷٦۰۰۰۰ ریال میگردد ، استفاده ازخانه های سازمانی و درمان رایگان ، خرید از فروشگاه های ارتشی باتخفیف قابل‌ملاحظه نیز قسمتی‌ازمزایای‌خدمتی آنان‌میباشد.

داوطلبان برای استفاده از موقعیت وثبتنام همه روزه باستثنای پنجشنبه‌ها و تعطیلات رسمی بادردست داشتن مدارک‌تحصیلی و فتوکپی آنها و عین شناسنامه از ساعت ۷ صبح تا دو بعد از ظهر در تهران‌بفرماندهی آموزشهای هوائی خیابان‌دماوند (تهران‌نو) ایستگاه فرودگاه ودر شهرستانهابپایگاهها وایستگاههای هوائی یامراکزکاریابی وزارت کار وامور اجتماعی مراجعه نمایند .

م‌الف ۱٤۲٤۹ نیروی هوائی شاهنشاهی

زمزمه در شهر

سناتور پانزدهم تهران یک «درخت شناس» تمام عیار است!

سناتور فاضل سرجوئی

«وجیه‌الله فاضل سرجوئی» سناتور پانزدهم تهران در هفتمین دوره قانونگذاری مجلس سنا، بهمان اندازه که قاضی با سابقه و معروفی است در زمینه شرکت در انتخابات مجلس هم ید طولایی دارد .

او ، از دوره پانزدهم مجلس شورایملی تا دوره گذشته ، در انتخابات شرکت کرد اما هربار ناکام ماند !

درانتخابات اخیر، «سرجوئی» که در این مدت به مجلس شورا یملی راه نیافته بود و حالا ، از لحاظ سن و سال هم به حد «شیوخ» رسیده بود ـ تصمیم گرفت این بار خود را برای حضور در «سنا» آماده کند .

وقتی او نامزدی خود را برای شرکت در انتخابات مجلس شیوخ اعلام کرد ، گروهی از طرفدارانش ، بنا به سابقه امر به پیروزی او اطمینان زیادی نداشتند .

تا آخرین روز شمارش آراء هم «سرجوئی» از «دور» کنار مانده بود و پیروزی «مسعود هدایت» بعنوان سناتور پانزدهم تهران قطعی بنظر میرسید که ناگاه ، صندوق آرای مردم کرج و حومه تهران ـ با ۳۵ هزار رای بنفع سرجوئی ـ ورق را برگرداند و او ، سرانجام به «مجلس» راه یافت.

«فاضل سرجوئی» از چهره های معروف و با سابقه دادگستری است و ۳۷ سال در سمت های مختلف ، به کار قضا پرداخته است .

داشتن عنوان هائی چون : دادستان تهران ، دادستان دیوان کیفر ، رئیس دیوان عالی جنایی تهران ، مدیر کل ثبت اسناد و املاک کشور ، مستشار دیوان عالی کشور و رئیس شعبه هشت این دیوان، نشان دهنده تجربه زیاد فاضل سرجوئی در مسائل حقوقی است .

فاضل سرجوئی در مسائل حقوقی ـ و بخصوص ثبتی ـ آنقدر تجربه دارد که با آنکه مدرک تحصیلی‌اش لیسانس حقوق است ، اما سالهاست که بعنوان «استاد» در دانشکده حقوق دانشگاه تهران تدریس میکند ، باتوجه به چنین سابقه‌ئی است که او خود را «مجلس شیوخ» ، درمقام یک «مصوب قانون» ، راحت و فارغ بال حس میکند .

فاضل سرجوئی معتقد است: «قضاوت مثل راه رفتن از سر پل صراط» در روز قیامت است ، یک لحظه لغزش و غفلت کافی است تا «قاضی» حداقل از نظر وجدان و ضمیر باطن سقوط کند ، در حالی که در مجلس ، اگر یک نفر اشتباه کند ، وکیلان دیگر میتوانند به جبران بپردازند ، از این رو ، انسان دیگر آن دغدغه و وسواس و کابوس همیشگی قضات را ـ دست کم به آن شدت ـ ندارد» .

باتوجه بهمین «فراغت نسبی» است که فاضل سرجوئی حالا در ۶۵ سالگی، روزهای تعطیل را در زادگاه خود «سرجو» ـ یکی از قراء اطراف کرج ـ بکارباغداری و قلمه زدن درختها میگذراند .

قاضی با سابقه دادگستری و سناتور تازه کار سنا، درشناختن انواع درخت ها و پرورش میوه های مختلف ، یک خبره تمام عیار است ، آنقدر خبره که بعضی از اطرافیانش معتقدند حتی «مهندس محمد رضا فاضل سرجوئی» ـ پسر بزرگش ـ که فارغ‌التحصیل مهندسی کشاورزی از آمریکاست و در اداره مهندسی زراعی کرج کار میکنند در این زمینه به پای «پدر» نمیرسد !

فاضل سرجوئی سه پسر و دو دختر دارد اما هیچکدام راه پدر را دنبال نکرده‌اند و قدم به دانشکده حقوق نگذاشته‌اند، یک فرزند او آرشیتکت است، یکی دیگر فوق لیسانس حسابداری است ، یک دخترش روانشناس است و دختر کوچکترش در رشته مهندسی صنایع از دانشگاه آریامهر فارغ‌التحصیل شده و هم‌اکنون در آمریکا سرگرم گذراندن دوره دکترای مهندسی است.

در یک فیلم تلویزیونی :

پرپر شدن گل ماهور، با نوای تار فرهنگ شریف نمایش داده میشود

وقتی «فرهنگ شریف» در دستگاه ماهور، تار مینوازد ، گلبرگهای «گل ماهور» با ریتم تار شریف ، دانه دانه می ریزد وپرپر میشود !

این، یک واقعیت اثبات شده است: روز اولی که این خبر بطور اختصاصی در اطلاعات منتشر شد ، گروهی آنرا باور نمی‌کردند. امروز بسیاری از کارشناسان، برگ ریزان گل ماهور را همراه با تار فرهنگ شریف بچشم دیده‌اند و آنرا باور دارند ، اما هنوز توجیهی علمی برای این پدیده بی‌نظیر نیافته‌اند .

این مساله، در محافل مختلف تهران آنقدر دامنه پیدا کرده که «تلویزیون» یک اکیپ فیلمبرداری را ماهور کرده تا از لحظات ریزش گلبرگ های «ماهور» همراه با نوای تار فرهنگ شریف ، فیلمبرداری کند و آنرا از شبکه سراسری پخش بگذارد !

تجربه ثابت کرده است که گلبرگ های «ماهور» ، همراه با نوای تار هنرمندی که در دستگاه «ماهور» مینوازد ، می ـ ریزد ، اما وقتی «فرهنگ شریف» هنرمند چیره دست و کم نظیر تار، در این دستگاه می‌نوازد ، «گل ریزان» بطور کامل و به شکلی بسیار شاعرانه انجام میشود ، درست مثل شمعی که نرم نرمک آب میشود و تا انتها میسوزد . خود فرهنگ شریف هم از چندو چون علمی این راز بزرگ ، اطلاعی ندارد و نمی‌تواند آنرا توجیه کند، اما میگوید :

«گل ماهور»، با نوای تاری که در دستگاه ماهور نواخته میشود می ریزد و در مقابل نوای دستگاههای دیگر موسیقی ایرانی، عکس‌العملی نشان نمی‌دهد !

گرچه تاکنون توجیه علمی برای این پدیده ارائه نشده، اما شاید بتوان با طمینان گفت که نسلهای گذشته ما، از این راز آگاه بودند و احتمالا انتخاب نام «ماهور» برای یک دستگاه موسیقی ، با این راز پیچیده خلقت ، بی‌ارتباط نبوده است .

خیاط های تهران و مد هنگ کنگی!

خیاط های تهران ،کم‌کم مد «هنک کنگی» را در تهران رواج می دهند !

«هنک‌کنگ» که یکی از ایالات متعلق به چین است و سال هاست در اجاره انگلستان قرار دارد ، یک‌بندر آزاد بشمار میاید که شاید بیشتر از هر جای دنیا، آدم های جوروا جور با ملیتها،مذاهب،نژادها و ایدئولوژی های مختلف ومتضاد ، در آنجا وول میخورند !بهمین سبب ، در مغازه‌های این ایالت ، شب و روزغوغای غریبی برپاست .

در اینجا ،مغازه‌داران به هزار ویک تمهیدو حیله دست میزنند تا چند نفر از میان سیل توریست‌ها را بتور بزنند و زودتر ، «جنس» خود را «آب‌کنند! در این میان ، تکلیف فروشندگان رادیو ، ضبط صوت ، دوربین عکاسی ، اسباب بازی و وسائل پیش ساخته و بسته بندی شده‌یی از این دست ، روشن‌است اما «خیاط های هنک‌کنگ ، برای آنکه از غافله عقب نمانند و جنس خودرا دراسرع‌وقت بفروشند ،به ابتکار جالبی دست زدند .

آنها در وینترین مغازه خود لباس های مختلف را به صورت دوخته شده ، در اندازه های مختلف تهیه می کنند و بمحض اینکه پای مشتری به مغازه میرسد آنها را یکی یکی برتنش می‌کنند . اگر لباس به قامت مشتری خورد که چه بهتر والا بایک «متر» پلاستیکی، اندازه های مشتری را میگیرند ، کت و شلوار را چاک می دهند و دوباره می دوزند !

در این فاصله ، یک «چای قند پهلو»ی هنک‌کنگی هم برای مشتری سفارش می دهند و تا توریست‌خارجی چای را سربکشد ،لباس‌آماده می شود ومعامله هم سر میگیرد !

خیاط های هنک‌کنگی در این مورد ، آنقدرفرزو تند و تیز کار میکنند که مشتری نمی فهمد کی از او اندازه‌گیری شد و کی« لباس آماده شده را» به تن‌کرده و در خیابان ها براه افتاده است !

حالا این روش در تهران هم در حال رواج‌است بعضی از خیاط های فرزکار تهرانی که میدانند دل تهرانی ها از بدقولی خیاط ها خون است، با استفاده از این «مد» ، بازار پررونقی برای خود دست‌و پا کرده‌اند : مد لباس های دوخته شده‌یی که درفرصت‌سر کشیدن یک‌چای قند پهلو ،برقامت مشتری ، «برازنده» میشود ! این مد ، هم وقت مشتری را هدر نمی دهد،هم بازار خیاطها را پر رونق میکند و بسیار هم کم خرج است ، فقط با یک چای قند پهلو ، کار جوش میخورد!

از «بولتن» شرکت نفت، پول می بارد!

بولتن روزانه شرکت ملی نفت گرانبهاترین بولتن‌های ادارات وسازمان های دولتی یاخصوصی است ،البته نه از جهت قیمت دکه یانوع چاپ ،بلکه ازنظر خرید وفروشهای کلانی که ازطریق این بولتن انجام میشود!

معمول است که بولتنهای سازمانها وشرکتهای بزرگ ، یک‌یا چند ستون رابه‌چاپ نیازمندیهای کارمندان خود اختصاص میدهند تاکارمندان بااستفاده ازرایگان بودن درج نیازمندیها ازاین طریق‌خرید و فروشهای ضروری خودرا انجام دهند.

بهمین جهت،در اغلب بولتن ها،آگهی‌هائی درمورد خرید یا فروش یااجاره اتومبیل، خانه، مبلمان و نظایر آن بچشم میخورد،اما دراین زمینه هیچ بولتنی بپای « یادداشت روز» شرکت نفت ـ که همه روزه باستثنای پنجشنبه و جمعه ـ چاپ میشود، نمیرسد تاجائیکه بقول بعضی‌ها ،ازصفحات بی بولتن، پول می‌بارد !

در ستون نیازمندیهای این بولتن ، مدل و قیمت اجناس آگهی شده گاه چنان بالاست که انگار فهرستی از اشیاء یک عتیقه فروشی منتشر شده باشد !

اغلب اتومبیلهای آگهی شده برای فروش‌درحدمرسدس بنز ۴۵۰ ،فورد کابری ۱۳۰۰ ایکس ال، پونتیاک ، شورولت ایمپالا «بی‌امو» و ازپیکن و ژیان مدل ۴۷ یا ۴۸ یاحتی موتوسیکلت «هوندا» ـ که قسمت عمده ستون نیازمندی‌ها یی از این دست را تشکیل میدهد ـ کمتر خبری هست .

«موند» خانه های خرید و فروشی یااجاره‌یی بولتن شرکت نفت هم خیلی بالاست . در اینجا ، اغلب خانه های آگهی شده، ویلائی با استخر ،گاراژ، تهویه مطبوع و تلفن است و آپارتمانها هم معمولا از سه اتاق خواب کمتر ندارد . البته هال وسیع، شوفاژ روشن، کولر و تلفن مستقل که جای خود دارد !

در ستون اشیاء متفرقه هم از ساعت و میز تحریر فلزی و قالی «خرسک» و مبلمان‌دست سوم، کمتر چیزی نوشته‌می ـ شود. در این ستون ، اگر یکی از کارمندان قصد خرید یا فروش «اشیاء متفرقه» داشته باشد ، حتما به اسم قالیچه ابریشمی کاشان، ساعت‌رومیزی طلای آنتیک ، مبلمان چنده ه کار کرده، تلویزیون رنگی و اشیائی از این دست برخورد می‌کند !بهر حال ، این بولتن کاملا نشان میدهد که کارمندان شرکت نفت چه‌قدر خوش سلیقه‌اند و طرفدار زندگی هر چه آسوده‌تر و شیک تر ، و این که پول برای خرج کردن‌و استفاده بردن از آن است نه انباشتن . دیگر این که کارمندان شرکت‌نفت براساس اعتقاد بالا، بر این عقیده نیز استوارند که وقتی قرار است چیزی را بخرید ، حتی‌المقدور «بهترین» نوعش را بخرید .

تمرین سخت برای «صداکردن» تاکسی!

دردسرهای « تهران‌نشینی»، از حدوشمار گذشته است . هرروز که میگذرد ، این دردسرها،نه تنها بیشترمیشود، بعضی مواقع حتی صورت مضحکی بخود میگیرد : مساله « صداکردن تاکسی » ، یکی از این دردسرهای مضحک تهرانی‌هاست !

باز در تاکسی‌ها ، به‌برکت انبوه تهرانی‌های بی‌اتومبیل ، آنقدر پررونق است که رانندگان دیگر مثل سابق برای پیداکردن مسافری که به «مسیر» بخورد، حتی نیش ترمزهم نمی زنند . تاکسی درخیابانهای تهران ، بی اعتنا به اطراف ، راهش‌را میرود و «مسافر» مجبور است در میان سروصدا و همهمه‌زیاد شهر ، مسیر خود را باصدای بلند بگوید تازه.درچنین‌مواقعی، این «صدا» بطور کامل بگوش راننده تاکسی نمیرسد ! مثلا مسافر میگوید امیرآباد، یا شاه‌آباد ، یا مفت‌آباد و . . . ورانندهٔ تاکسی ، فقط «آباد» را می شنود ، اما نمیداند که منظور مسافر ، کدام «آباد» است ؟!

حتی ممکن است مقصد مسافر به مسیر راننده بخورد، اما او متوجه نشود . حالا بعضی از مسافران تهرانی‌برای اینکه این مشکل مضحک و دست‌وپاگیر راحل کنند ، سخت بهترین « اصابت صدا» به پنجره بازتاکسی‌ها پرداخته‌اند! آنها ، هرروز ساعتی در جلوی یک آئینه متحرک می ایستند و سرعت صوت را با آئینه متحرک می سنجند تا وقتی درخیابان های تهران ، بایک تاکسی خالی (منظور تاکسی « چهارنفره » است !). روبروشدند ، در لحظه‌یی آدرس را بگویندکه وقتی تاکسی با سرعت به جلویشان میرسد ، نام مقصد ، درست از « پنجره » نیمه بازتاکسی به گوش راننده برسد ، چون درغیر اینصورت راننده ممکن است فقط «آباد» را بشنود و بخیال آنکه منظور «مفت‌آباد» است، مسافرامیرآباد راهم که براهش میخورد ، به مقصد نرساند و باهمان سرعت ازکنارش دور شود و حتی ، احتمالا متلکی هم نثار کند !

آگهی استخدام رسمی

ژاندارمری کشور طبق مفاد قانون استخدام کشوری تعدادی افراد را از طریق امتحان و مسابقه جهت خدمت در تهران (سازمان خدمات کامپیوتری) زیر استخدام میکند :

ردیف	عنوان طبقه شغل	تعداد مورد نیاز	شرایط احراز	گروه قطعی
۱	ـ کارشناس امور اداری ۱	۳	دارابودن دانشنامه فوق لیسانس یالیسانس دریکی از رشته های علوم اداری یامدیریت بازرگانی حقوق (سیاسی ، قضائی) اقتصاد و علوم اجتماعی و طی دوره آموزشی مربوط وموفقیت درآن .	۷
۲	ـ تحلیل گرسیستم ۱	۱۱	دارا بودن دانشنامه فوق لیسانس دریکی از رشته های مربوط به‌خدمات ماشینی وتجربه کافی در برنامه نویسی و طی دوره کار آموزی در زمینه طراحی سیستم یادارا بودن دانشنامه لیسانس دریکی از رشته های علوم و ۲ سال سابقه خدمت در رشته برنامه‌نویس وطی دوره کارآموزی درزمینه طراحی سیستم .	۷
۳	ـ مترجم ۳	۱	دارابودن دانشنامه فوق‌لیسانس دررشته زبان انگلیسی یادارابودن دانشنامه لیسانس در رشته مذکور و ۲ سال سابقه‌خدمت‌درکار ترجمه.	۷
۴	ـ برنامه‌نویس ۴	۵	دارابودن دانشنامه لیسانس مرجحا در یکی از رشته های علوم و طی دوره آموزش و کارآموزی مربوطه و موفقیت در آن و آشنائی بزبان انگلیسی	۷
۵	ـ کارشناس امور حقوقی ۱	۱	دارا بودن دانشنامه فوق لیسانس یالیسانس در رشته حقوق قضائی .	۷
۶	ـ مهندس راه‌وساختمان ۱	۱	دارا بودن دانشنامه فوق لیسانس یالیسانس راه وساختمان.	۷
۷	ـ منشی ۳	۱	دارابودن دانشنامه لیسانس منشیگری یالیسانس و طی دوره منشیگری ودانستن زبان انگلیسی وتندنویسی	۶
۸	ـ اپراتورماشینهای شماره‌گر ۳	۲	دارابودن دانشنامه لیسانس دریکی از رشته‌های علوم وطی دوره آموزش مربوطه	۵
۹	ـ کارپرداز ۲	۱	دارابودن مدرک فوق دیپلم و طی‌دوره کارآموزی درزمینه مربوطه .	۵
۱۰	ـ اپراتورماشینهای شمارش‌گر ۲	۲	دارابودن مدرک فوق دیپلم در رشته مربوطه و آشنائی بزبان انگلیسی وگذراندن تست هوش باموفقیت و طی‌دوره کارآموزی مربوطه .	۵
۱۱	ـ منگنه زن ۲	۲	دارابودن مدرک فوق دیپلم دررشته مربوطه وطی دوره آموزش لازم.	۵
۱۲	ـ برنامه‌نویس ۲	۲	دارابودن مدرک فوق دیپلم در رشته‌مربوطه و طی‌دوره آموزش و کارآموزی‌دررشته‌مربوطه وموفقیت درآن .	۵
۱۳	ـ کمک کارشناس آموزش فنی و حرفه‌ای ۱	۱	دارابودن مدرک پایان تحصیلات‌فوق‌دیپلم در یکی از رشته های فنی وحرفه‌ای و تجربه کافی در زمینه مربوطه .	۵
۱۴	ـ تکنسین تاسیسات ۱	۱	دارابودن مدرک دیپلم کامل متوسطه در رشته مکانیک یاتاسیسات یاریاضی یاطبیعی .	۴
۱۵	ـ اپراتورماشینهای شمارشگر ۱	۲	دارابودن مدرک دیپلم کامل متوسطه و آشنائی بزبان انگلیسی وگذراندن تست‌هوش باموفقیت وطی دوره کارآموزی مربوطه .	۴
۱۶	ـ نقشه‌کش ۱	۱	دارابودن مدرک دیپلم کامل متوسطه و طی دوره نقشه‌کشی .	۴
۱۷	ـ بایگان ۳	۱	دارا بودن مدرک دیپلم کامل متوسطه وطی کلاس بایگانی .	۴
۱۸	ـ راننده وسایط نقلیه تندرو ۱	۱	دارابودن مدرک پایان دوره ابتدائی وگواهینامه رانندگی پایه ۲	۳

داوطلبان در صورت استخدام از حقوق پایه و گروه مربوطه باضافه ده درصد وهمچنین از مزایای مستمر یافوق‌العاده شغل مقرر در قانون استخدام کشوری استفاده خواهند نمود .
داوطلبان واجد شرایط میتوانند برگ‌درخواست ذیل این آگهی را تکمیل کنند وبادوقطعه از آخرین عکس ۴×۳ خود ورسید بانکی مبنی برپرداخت مبلغ ۴۰۰ ریال برای مشاغل ردیفهای ۱ تا ۱۳ و مبلغ ۳۵۰ ریال برای مشاغل ردیفهای ۱۴ تا ۱۷ و مبلغ ۱۵۰ ریال برای شغل ردیف ۱۸ دریکی از شعب بانک ملی ایران بحساب شماره ۹۸۰ خزانه نزد بانک مرکزی ایران بعنوان (حساب حق‌ثبت‌نام داوطلبان استخدام) حداکثر تاده روز بعد از انتشار این آگهی باپست سفارشی به‌نشانی تهران میدان ۲۴ اسفند ستاد ژاندارمری کشور (دایره کارگزینی غیرنظامیان) ارسال دارند به‌مدارکی که فاقد رسید بانکی باشد یابعد از این مهلت به‌پست تحویل داده شود ترتیب اثر داده نخواهد شد .
تاریخ ومحل توزیع پروانه ورود بجلسه امتحان و مسابقه کتبا باطلاع داوطلبان خواهد رسید .

برگ درخواست شغل از ژاندارمری کشور

نام‌خانوادگی ـ نام ـ نام پدر ـ شماره شناسنامه
محل صدور ـ تاریخ تولد ـ مدرک‌تحصیلی ـ وضع خدمت وظیفه
داوطلب شغل (فقط یک‌شغل) ـ نشانی کامل : شهر ـ خیابان
کوچه ـ شماره منزل ـ تلفن
امضاءداوطلب

اطلاعیه بانک رهنی ایران

افزایش سرمایه شرکت پس‌انداز و وام مسکن مشهد

بانک رهنی ایران ، افزایش سرمایه‌شرکت پس انداز و وام مسکن مشهد را از مبلغ یکصد میلیون ریال به سیصد میلیون ریال بصورت انتشار بیست هزار سهم «الف» ده هزار ریالی اعلام مینماید .

پنجاه در صد سهام جدید عرضه شده بقیمت اسمی‌هرسهم‌ده‌هزار ریال به‌سهامداران فعلی و پنجاه درصد بقیه به عموم متقاضیان خرید سهم بقیمت هرسهم ۱۱٫۰۰۰ ریال‌عرضه میگردد و مابه‌التفاوت ارزش اسمی و بهای‌فروش به اندوخته احتیاطی شرکت منظور خواهد گردید .

کلیه سهامداران فعلی شرکت برای استفاده از حق تقدم و امتیاز مذکور در فوق میتوانند از تاریخ ۱۵٫۱۱٫۱۳۵۴ تا پایان روز ۲۷٫۱۲٫۱۳۵۴ با در دست داشتن اوراق اصلی سهام و شناسنامه یا کارت شناسائی خود به بانک رهنی ایران شعبه مشهد یا در تهران اداره کل پس انداز و نظارت بر شرکت های مسکن مراجعه‌و دربرابر هر سهم که مالک باشند یک سهم بقیمت ده هزار ریال خریداری نمایند سایر متقاضیان(که‌سهامدار فعلی‌شرکت نیستند) نیز میتوانند در همین مدت با همراه داشتن شناسنامه یا کارت شناسائی به شعبه مشهد یا در تهران اداره کل پس انداز و نظارت بر شرکتهای مسکن مراجعه و سهام مورد تقاضای خود رابقیمت هر سهم ۱۱٫۰۰۰ ریال خریداری نمایند به هیچیک از متقاضیان بیش از دویست سهم فروخته نخواهد شد .

بهای سهام باید نقدا پرداخت شود . خریداران سهام جدید از تاریخ ۱٫۱٫۱۳۵۵ سهامدار شرکت شناخته میشوند .

بانک رهنی ایران

آگهی استخدام

بانک ملی ایران یک نفر مهندس ویاتکنیسین مخابرات واجد شرایط زیر را از طریق آزمایش استخدام مینماید .

۱ـ تابعیت ایران .
۲ـ متدین به یکی‌ازادیان کشور (اسلام ـ مسیحی ـ کلیمی ـ زرتشتی) .
۳ـ حداکثر سن برای دارندگان مدرک لیسانس ۴۰ سال ـ برای تکنیسین ۲۶ سال .
۴ـ انجام خدمت زیر پرچم یا دارا بودن معافیت دائم .
۵ـ نداشتن سابقه محکومیت کیفری .

داوطلبان واجد شرایط میتوانند تقاضای خود را بانضمام مدارک زیر تا پایان وقت اداری روز بیستم بهمن ماه ۱۳۵۴ با پست سفارشی به اداره کارگزینی این‌بانک واقع‌درخیابان‌فردوسی‌ارسال دارند.

۱ـ تقاضانامه با قید نشانی کامل .
۲ـ دو برگ رونوشت مصدق یا فتوکپی‌شناسنامه.
۳ـ یک برگ فتوکپی مدرک تحصیلی .
۴ـ رونوشت یا فتوکپی برگ پایان خدمت یا برگ معافی دائم .

بانک ملی ایران

عبور از پنج قاره

اسب مسابقه، با یک سال شنا ۱۰ برابر قیمت پیدا می‌کند

انگلیسها که‌یکی ازبزرگترین سرگرمیهای آنان مسابقات اسب - سواری است ، فکربکروجالبی‌برای تمرین دادن و درعین حال در «فرم» نگهداشتن اسبهای خود یافته‌اند : اسبها را دراستخر های مخصوصی به تمرین شناو وامیدارند .

درحال‌حاضر اولین‌استخرهای مخصوص شنای اسبهادر«گلوستر- شایر» و «وارویکشایر» که دومرکز اسبی انگلیس محسوب میشود ، ساخته شده است .اما ماه آینده استخر تازه دیگری در «چنتلهان» که کار های ساختمانی‌اش روبه پایان است گشوده خواهد شد . دلیل ازدیاد قابل توجه تعداد این استخرها ، نتایج مثبتی است که دارندگان اسبها وماموران نگهداری آنها از شنای اسبهای خوددراین‌استخرها تاکنون بدست آورده‌اند .

جک‌گیبسون که‌یکی‌ازکارشناسان اسب در انگلیس است میگوید :

تمرین شنا برای اسب، یکی ازبهترین راههای سر «فرم» نگهداشتن عضلات این حیوان است . درحالیکه درگذشته باهمه سابقه‌ای که مساله پرورش و نگهداری اسب و همچنین مسابقات اسب‌سواری داشته هرگز چنین فکری مورد استفاده قرار نگرفته بود .

البته بامراجعه به تاریخ‌میتوان مواردی را یافت که رومیها به استفاده تمرین شنا برای اسب‌پی برده بودند و ناپلئون امپراطور فرانسه نیز با آگاهی از همین تجربه تاریخی ، گهگاه برای اسبهای متعدد خود مسابقه‌شنا ترتیب می‌داد .

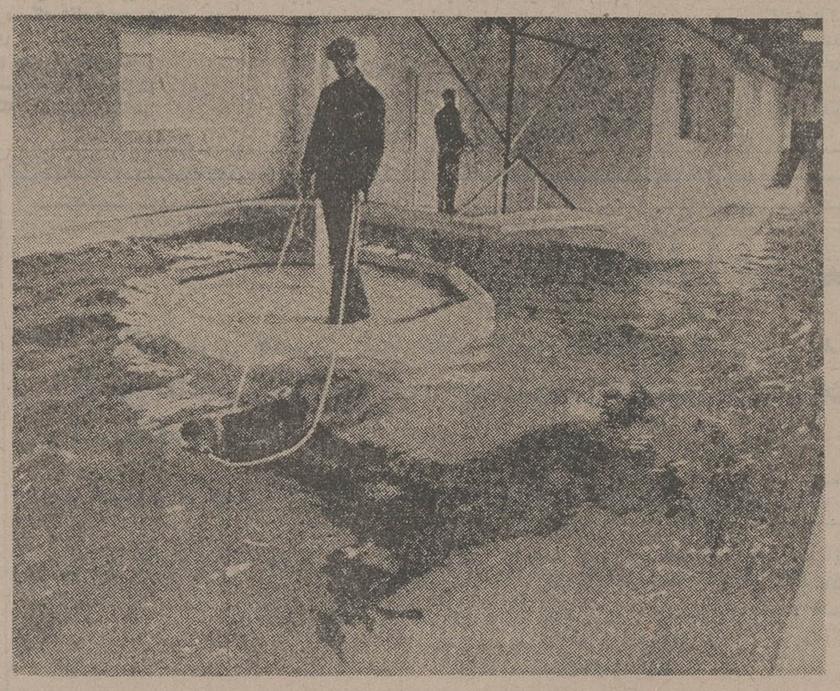

بجز حفظ آمادگی بدنی‌است، استفاده بزرگ عادت دادن اسب به تمرین شنا ، در بهبود صدماتی است که احیانا اسب در حین مسابقات در ناحیه پا ، پشت ،یا شانه می بیند . چون اسب ، با شناکردن ، آمادگی‌اش را حفظ خواهد کرد ودرعین حال فشاری‌هم برروی مواضع و عضلات مصدوم او وارد نخواهد آمد .

درحال حاضر درهریک از دواستخری که مخصوص شنای اسبها ساخته شده است، روزانه حدود یک هزار اسب در نوبتهای ۳ دقیقه‌یی خاص خود ، به تمرین شنا می پردازند و بلافاصله پس‌از خروج از استخر ، گرمای مطبوع سالن کنار استخر ، رطوبت بدن اسب را در عرض پنج دقیقه‌خشک میکند . وباتکرار ومداومت این تمرینات است که اسب، برای پیروزی در میدان اسبدوانی آماده می شود .

کارشناسان میگویند:اسب‌های گرانقیمت مسابقه ، بایکسال‌تمرین شنا ومراقبت دایم وکامل ، بسیار گرانقیمت‌تر میشوند ، بطوری که قیمت آن ، حتی تاده برابرهم بالا میرود !

نخستین محل سکونت آمریکائی‌ها برروی کره زمین پیدا شد

دانشمندان آمریکا و شوروی اخیرا موفق‌شدند شواهد تازه‌ای از قومیت ساکنان باستانی آسیا،اروپا وامریکا پیداکنند . این ماموریت مشترک علمی باانجام تحقیقات پیرامون «باب‌برینگ» یعنی راه‌خشکی‌باستانی که اروپا و آسیا را باقاره امریکا پیوند میداد بعنوان یک پیروزی بزرگ در زمینه علوم تاریخی معاصر شناخته شد.

پروفسور «آدروبانکو» دانشمند شوروی در این زمینه درماهنامه«علم وزندگی» شوروی‌می‌نویسد:تحقیقات وتجسسات‌و کارهائی که درسال ۱۹۷۵ در آلاسکا و جزایر «آله‌ئوت» صورت گرفته آگاهی ما رانسبت به نخستین محل سکونت امریکائیهای بومی افزایش داده است.

وی اضافه میکند حل این مسائل فقط بامساعی مشترک دانشمندان رشته های مختلف علمی در کشور های گوناگون مخصوصا مساعی مشترک دانشمندان شوروی ،آمریکا وکانادا امکان پذیراست.

ماشین های گام‌بردار : اختراع تازه‌یی در زمینه حمل و نقل

اختراع ماشینهای «گام‌بردار» درنخستین کنفرانس فنی مشترک کارشناسان بلغارستان ،مجارستان ،ایتالیا، لهستان ،امریکا، چکسلواکی وشوروی بررسی شد .

به عقیده کارشناسان فنی شوروی ماشین های «گام‌بردار» برای حرکت درنقاط ناهموار نسبت به وسایل حمل ونقل چرخدار وزنجیری کنونی برتری دارد.

محاسبات فنی نشان داده که امکان اختراع یک وسیله فنی چندین پایه که قادر باشداز مناطق‌کوهستانی عبورکند وبرموانع‌جنگلی وتپه‌هاهورهافائق آید وجود دارد .

این وسائل که‌بنام«ماشینهای گام‌بردار» خوانده می شوند از قوه باصره مکانیکی ولیزری برخوردارخواهند بود.

دستگاه فتوکپی رنگی ببازارمی‌آید

مهندسان یکی از کارخانه‌های بزرگ سازنده‌دستگاه های فتوکپی در آمریکا سرگرم ساختن دستگاه جدیدی هستند که عکسهای رنگی راعینا باهمان رنگهای‌متن‌عکس کپی‌می‌کند.

درحال‌حاضر همه دستگاههای فتوکپی ، نمونه «سیاه وسفید» هرنوع نوشته و یاعکس را کپی می کند. برای ساختن دستگاه رنگی فتوکپی مدتها صرف وقت شد. و کارشناسان فنی کارخانه امریکائی‌پیش‌بینی کرده‌اندتا پایان سال‌جاری مسیحی دستگاه جدید آنها به‌بازار خواهدآمد.

دستگاههای جدید هرنوع یادداشت ،یاعکس را برنگی که هست کپی می‌کند ودر هر دقیقه‌یکصد کپی تحویل می‌دهد.

در استرالیا :

هرسال ۲۳٫۰۰۰٫۰۰۰ دلار خرج فعالیتهای هنری میشود!

★صنایع دستی و هنری های بومی افراد قبایل « ابوروجین » در استرالیا ، بسرعت مرزهای‌استرالیارا درمی‌نوردد و در کشور های دیگرنیز شهرت وطرفدار پیدا می‌کند. دراین میان بخصوص‌کنده‌کاری‌برروی چوب، از پرطرفدارترین هنرهای بومی این قبیله است .. دولت استرالیا ، اکنون به حمایت ازفعالیت‌ها ومسائل هنری مردم ، بیش‌ازپیش توجه نشان‌میدهد.

درگذشته ، « کانگارو » و کوآلا» حیوانات‌مخصوص‌استرالیا- مظهر شناسائی کشور استرالیا بود ودرحال حاضر ساختمان زیبای «اپرا»ی « سیدنی » مظهر شناسایی استرالیاست اپرای «سیدنی» سمبل و علامت‌پیروزیهای استرالیا درزمینه های هنری‌است.

دولت « استرالیا » سعی‌دارد تمدن و فرهنگ این کشور را به جهانیان بشناساند . هدف دولت اینست که پایگاهی برای‌هنرمندان استرالیائی در کشور خودبوجود آورد . در سال گذشته ارکستر جوانان استرالیا به فیلیپین ، ژاپون، جمهوری کره و هنگ‌کنگ اعزام شد. همچنین گروهی از متخصصین موسیقی اولیه استرالیا به کشور های آسیای جنوب و جنوب خاوری سفر کردند و دسته چهارنفری نوازندگان استرالیا نیز به هند ، پاکستان ایران و ترکیه اعزام شدند . علاوه بر این‌آثاری از هنرمندان نقاش استرالیا در نقاط مختلف جهان بمعرض‌نمایش گذاشته شد که در شناساندن هنر این سرزمین به مردم سایرممالک تاثیر فراوان داشت .

دردهسال اخیر ارکسترمجلسی « سیدنی » ، ارکستر مجلسی «ملبورن » ، گروه‌باله « استرالیا»، وگروه رقص های بومی استرالیا به نقاط مختلف جهان اعزام شده‌اند . دولت استرالیا برای شناساندن هرچه بیشتر فرهنگ و هنر این کشور به دنیا برنامه‌های وسیعی نیز برای آینده تدارک‌دیده است .

بودجه هنری استرالیا که در سال ۷۲ بیش از هفت میلیون‌دلار استرالیائی بود درسال ۱۹۷۶ به بیش از ۲۳ میلیون دلارافزایش یافته و همین امر نشان ازپیشرفت و تحرک وسیع در امور هنری کشور استرالیا دارد .

برای اتومبیل ها هم کارت بهداشتی صادر میشود !

رانندگان وصاحبان اتومبیلها در قزاقستان‌شوروی باید برای‌اتومبیل خود حتما کارت بهداشتی بگیرند : کارت بهداشتی اتومبیل یک کارت مقوائی کوچک است که در آن‌گواهی شده‌است مواد مضره‌یی که ازاتومبیل خارج میشود از میزان مقرره بهداشتی تجاوز نمیکند.

این کارتها برای مدت ششماه اعتبار داردوهربار، درتعمیرگاهها، پس از تنظیم موتور اتومبیل ، طبق استاندارد های مخصوص برای هر اتومبیل صادرمی شود. پس از انقضای مدت اعتبار کارت مذکوربار‌دیگر باید اتومبیل رابه کمیسیون پزشکی یا درحقیقت‌تعمیرگاه برد. درپایتخت قزاقستان شوروی اخیرا تعداد اتومبیل های برقی وتراموا‌های سریع‌السیر افزایش یافته وبا صدور کارت بهداشتی برای اتومبیلها، اقدامات دیگری نیز برای کاهش تاثیر گاز ودود اتومبیلها برحوزه هوائی شهر بعمل آمده است .

دانشگاه ملی ایران

پذیرش دانشجو برای دوره فوق لیسانس زیست‌شناسی

دانشکده علوم دانشگاه ملی ایران برای نیمسال‌دوم سال‌تحصیلی ۵۵-۵۴ برای‌فوق‌لیسانس‌رشته زیست‌شناسی (انگل‌شناسی- میکرب‌شناسی- حشره شناسی- جلبک‌شناسی- ایمونولوژی) طبق آئین نامه تحصیلات دوره فوق لیسانس عده‌ای‌دانشجوازطریق‌مسابقه‌ورودی میپذیرد .

شرایط :

۱- دارا بودن دانشنامه لیسانس رشته زیست شناسی یارشته های وابسته
۲- دارا بودن حداقل معدل ۳

تبصره :

برای شرکت داوطلبانیکه معدل کمتر از ۳و۵ر۲ به بالا دارند داشتن حداقل یکسال سابقه تحقیقاتی ارزنده طبق تشخیص شورای تحصیلات‌فوق‌لیسانس بیولوژی ضروری است .

مواد امتحانی :

الف - امتحان عمومی -(زبان انگلیسی یافرانسه- گیاه شناسی- جانور شناسی - ژنتیک- اکولوژی و بیوشیمی)
ب- امتحان اختصاصی - از داوطلبانیکه در امتحانات عمومی موفقیت حاصل نمایند از مواد اختصاصی رشته های مورد تقاضا امتحان بعمل خواهد آمد.
ج- مصاحبه -از داوطلبانیکه در امتحانات عمومی و اختصاصی موفقیت حاصل مینمایند مصاحبه بعمل خواهد آمدودانشجویان واجد شرایط انتخاب‌خواهند شد.

مدارك مورد لزوم :

۱-فتوکپی دانشنامه لیسانس ۱برك
۲- ریز نمرات تحصیلی همراه با گواهی معدل
۳- گواهی سوابق تحقیقات برای کسانیکه معدل آنان کمتراز ۳و۵ر۲ به‌بالا میباشد
۴- رونوشت یافتوکپی شناسنامه ۴برك
۵- عکس ۴×۶ باذکر مشخصات شناسنامه در پشت آن ۶قطعه
۶- فتوکپی کارت پایان‌خدمت زیرپرچم ویامعافیت دائم
(فارغ‌التحصیلان نیمسال اول سال تحصیلی ۵۵-۵۴ در صورتیکه سن آنان از۲۸ سال تجاوز نکند می توانند در مسابقه ورودی شرکت نمایند.)
۷- فیش بانکی‌به مبلغ یکهزار ریال که باید به حساب شماره ۱۰۰۲ بانك ملی ایران -شعبه‌دانشگاه ملی واریز شده باشد.

توضیح: امتحان عمومی ساعت ۹تا۱۲ یامدادپنج شنبه ۳۰ بهمن ماه ۵۴ در آمفی‌تئاتر دانشکده علوم دانشگاه ملی ایران (واقع در اوین)برگزارخواهدشد.

داوطلبان باید مدارك لازم را طوری ارسال نمایندکه تا روز ۲۰ بهمن‌ماه ۵۴ به‌امور آموزشی دانشگاه ملی ایران رسیده‌باشد . به درخواستهائی که بعداز ۲۰ بهمن ماه ۵۴ برسد ترتیب‌اثر داده نخواهد شد.

میزان شهریه و یا نحوه استفاده از آموزش‌رایگان طبق مصوبه وزارت علوم و آموزش عالی خواهدبود.

دانشگاه ملی ایران

تحقیقات پزشکان اروپائی امتیازات رانندگی با اتومبیل مجهز به دنده اتوماتیک را به اثبات رساند.

طبق مطالبی‌که اخیرادرروزنامه‌های معتبرکشورانتشار یافت تحقیقات پزشکان ایتالیائی از طریق عملی ثابت‌کرده است که رانندگی با اتومبیلهای اتوماتیک ،چه‌از نظر سلامت روحی‌وچه‌ازنظر سلامت‌جسمی‌برای راننده‌مفید تر است .

درسال ۱۹۷۴ بیش از ۹۰درصد اتومبیلهائی که در امریکا بفروش رفت ،مجهز به گریبکس اتوماتیک بودو با اینحال تعجب‌آوراست که‌در ایران عده ای به علت‌خاطره نامطلوبی که در سالهای دور از اتومبیل اتوماتیک دارند ، هنوز هم به امتیازات‌اتومبیل اتوماتیک‌در رانندگی با آن واقف نیستند .

اینک جنرال موتورز ایران که بیش از ۵۰سال سابقه اتومبیل‌سازی‌دردنیا دارد اعلام میکند آنقدربه گریبکس های اتوماتیک‌شورلت‌ایران اطمینان داردکه‌از حالابه‌بعدتا ۲۴ماه یا ۶۰۰۰۰ کیلومتراین گریبکس ها را تضمین میکند .

لطفابرای اطلاع بیشترازچگونگی این‌تضمین بزرگ صفحه مقابل را مطالعه فرمائید.

Chevrolet Iran
اتومبیلی ساخته شده برای رانندگی امروز

طبق تحقیقات دودانشمند برجسته ایتالیائی
رانندگی با اتومبیل‌های اتوماتیک برای حفظ سلامتی بهتر است

"Automatic cars are better for your health"
says European Medical study.

طبق تحقیقات دو دانشمند برجسته ایتالیائی
رانندگی با اتومبیل‌های اتوماتیک برای حفظ سلامتی بهتر است

Automatic cars are better for your health,,
says European Medical study.
Lab results showed a grea-

GM IRAN

بررسی کتاب

صدها نامه درمورد پیروزی لبخند

عباس آرام می‌نویسد :

من خود شاهد پیروزی لبخندبودم و آن موقعی بودکه عباس مسعودی باچوئن‌لای ملاقات کرد

جواهرکلام نویسنده و محقق فاضل می‌نویسد :

من دوبار این اثر را از ابتدا تاانتها خواندم . آنرا برای مطالعه عموم در اطلاعات منتشر کنید

برخی از صاحبنظران اظهارعقیده کرده‌اند :

پیروزی لبخند یکی از اسناد معتبر تاریخ معاصر ایران است

در چند هفته اخیرصدها نامه تشویق آمیز بمروزنامه اطلاعات رسیده که‌طی آنها شخصیت های برجسته ، نویسندگان فاضل و صاحبنظران گرامی ، کتاب «پیروزی لبخند» رامورد تحسین قرار داده‌اند . روزنامه ها و مجلات معتبر کشور از جمله کیهان ، آیندگان ، نشریات رستاخیز ، خواندنی ها ، پارس شیراز و چند نشریه دیگر مقالاتی پیرامون کتاب مزبور منتشر ساخته و ضمن بحث در مورد مندرجات کتاب ، ارزش مطالب و شیوه نگارش آنرامورد تحسین قرار داده‌اند .

وصول نامه های بیشمار و توجه فراوان شخصیت های برجسته و نویسندگان عالیقدر موجبگردید که‌باردیگر ستون‌هائی از روزنامه را به درج نظر چند تن از صاحبنظران اختصاص دهیم و از میان صدها نامه بنقل چند سطری از برخی نامه‌ها مبادرت ورزیم :

از نظر یك همکار

آقای دکتر مصباح‌زاده مدیر روزنامه کیهان طی نامه‌ای به عنوان نویسنده‌کتاب نوشته‌است:

کتاب «پیروزی لبخند» رسید. سرگذشت مردی خودساخته، متفکر و مبتکر با ۵۰ سال‌خدمات مطبوعاتی و سیاسی ، توام با سرگذشت و حوادث تلخ و شیرین کشوری بزرگ .

در مسافرت اخیر به خارج کشور، ودر مراجعت این اثر نفیس راکه باقلمی شیوا و روان وقلبی آکنده از حق‌شناسی و احترام نوشته شده ، بیاد دوست وهمکارازدست‌رفته خودخواندم. باصمیمانه ترین احساسات و عواطف برادری وتکریم فراوان، بمرحوم شادروان عباس‌مسعودی درود می‌فرستم و برای جنابعالی که پس‌از چنان پدری باپیادگار بزرگ اورا اداره کنید .شکیبائی وتوفیق بسیار مسئلت دارم .

نمونه یك انسان كامل

آقای دکتر فرهنگ مهر رئیس دانشگاه پهلوی شیراز نوشته است :کتاب پیروزی لبخند مجموعه زیبا و آموزنده‌ای است درباره مردی خودساخته و بزرگ که‌هر صفحه و هرسطر آن‌می‌تواند راهنمائی برای همه‌کسانی باشد که باخصائل انسانی ،عشق بهمنوع ، وطن پرستی و علم دوستی برای رسیدن به سرمنزل کمال و هدایت دیگران بسوی کامیابی و سعادت گام برمی‌دارند .

شادروان عباس مسعودی در زمان حیات‌برای‌همه‌دوستدارانش نمونه یکانسان خوب و کامل بود و پیروزی لبخند هم‌میتواند برای همه دوستان آن شادروان یادبود گرانبها و دوست‌داشتنی باشد .

دوبار خواندم

علی جواهرکلام نویسنده و محقق فاضل طی نامه‌ای می‌نویسد :

کتاب پیروزی لبخند راتاکنون دوبار از ابتدا تا انتها خواندم، انشای آن ساده و روان و مطالب آن تاریخچه نیم قرن اوضاع سیاسی و اجتماعی‌ایران است. شرح‌حال مرحوم‌مسعودی سرمشق زندگی برای پیروجوان است. بنظر من چه‌بهتر که‌تمام این کتاب برای راهنمائی عموم‌در روزنامه اطلاعات چاپ شود و چه بهتر که این کتاب بانگلیسی ترجمه و چاپ گردد تا مردم‌دیگر هم بدانند رادمردی بادست تهی‌و باارادهای آهنین از هیچ همه چیز ساخت وانقلاب بزرگ در عالم مطبوعات پدید آورد .

ساده و بی‌آلایش

آقای محمد خسروشاهی بازرگان معروف در مورد کتاب پیروزی لبخند نوشته است :

وقتی از انتشار این کتاب مطلع شدم فکر میکردم حاکی از ستایش و تجلیل فرزند از مقام پرارج پدر میباشد و بجای خود قابل هرگونه تقدیر و تحسین است اما وقتیکه شروع بمطالعه نمودم آنچنان تحت تاثیر نگارش ساده وبی آلایش خالی از تعریف های مجازی باتوجه‌بوقایع‌مستند بحقایق آن قرار گرفتم‌که درهمان نخستین مرحله نیمی از کتابرا خواندم و بطوری مجذوب‌شدم مثل اینکه خودم نیزبازیگر قسمتی ازآن صحنه ها بودم . درواقع علاوه برآغاز کار و شرح‌زندگی مرحوم‌عباس مسعودی‌تاریخچه‌ای ازوقایع و حقایقی استکه طی نیم‌قرن گذشته بخصوص ازآغاز سلطنت دودمان پهلوی در سرنوشت میهن و هم‌میهنان ما اثر گذاشته است ، بیش از سی سال با آن‌مرد شریف آشنا و دوست بودم و باآن شخصیت نجیب‌ارادت‌میورزیدم، پیوسته از حسن سلوک ، نیت پاک عاری‌از حسد و غرض آمیخته باشاه ـ دوستی ومیهن پرستی او لذت میبردم و کسب روستائی میکردم واینک چقدر خوشحالم که‌فرزند آن شادروان همان راه و رویه راپیش گرفته و به تنویر افکار وهدایت هم‌میهنان خود همت گمارده است .

نظر یك استاد

آقای دکتر محمد ستاری‌استاد دانشگاه تهران طی نامه‌مفصلی نوشته است : هر صفحه ازکتاب پیروزی لبخند سرشار از امیدواری و مقاومت، درس زندگی ، شجاعت و مبارزه ، موفقیت و سرافرازی است .

آشنائی من‌باروزنامه اطلاعات سابقه‌ای طولانی دارد . زیرا حدود بیست سال قبل اولین مطلب انتقادی وارشادی که به رشته تحریر درآوردم‌تحت‌عنوان «فقط کارضامن منحرف شدن جوانهاست» در شماره پنجم‌مهر ماه ۱۳۳۵ روزنامه اطلاعات به چاپ رسید واین اولین گام‌موثر و تشویق کننده‌ای بود که مرا بااین نشریه مفید وارزنده که به همت بنیانگذار روشن بین‌ودور اندیشش‌بامرجوانان‌توجهی‌خاص مبذول میداشت آشنا ساخت

پس از انتشار دومین مطلب انتقادی دربیست و یکم مهر ماه همان سال با اطلاعات انس و الفتی صمیمانه پیدا کردم و بحق باید اظهار کنم. بااینکه قبل ازسال ۱۳۳۵ کمو بیش با نشریات دیگر همکاری داشتم ولی درج مطلب درروزنامه پرتیراژ و متنفذ اطلاعات و عنایت ویژه او به جوانان و خواست های آنان راه نویسندگی و صراحت در گفتار و تحریر رابمن آموخت تاحدیکه این بیوند همچنان‌ادامه دارد .وبسیار مفتخر هستم که بتوانم این راه همکاری‌راهمچنان ادامه دهم .

من شاهد پیروزی لبخند بودم

آقای عباس آرام وزیر سابق امور خارجه و دیپلمات مشهور طی نامه محبت آمیزی مینویسد: «پیروزی لبخند» را خواندم و درتمام لحظاتیکه سرگرم مطالعه آن‌بودم‌لبخند دلنشینی که‌همواره پیروزی بدنبال داشت یاباپیروزی توام بود در نظرم مجسم بود. من مفهوم پیروزی آن لبخند را بچشم خودم دیدم .موقعی بود که‌شادروان عباس مسعودی با چوئن‌لای نخست وزیر فقید جمهوری‌خلق‌چین ملاقات‌داشتند. درهمان آغاز گفتگو آن لبخند مخصوص پیروزی خود را مسلم ساخت وچوئن‌لای‌را تحت تاثیر قرارداد و ملاقاتیکه قرار بود کوتاه باشد بدرازا کشید و هر دونفر باروی‌گشاده سرگرم‌گفتگو شدند، گفتگوئی که طبیعی‌است برمحور مناسبات دوستانه دو کشور باستانی ایران و چین‌و فواید آن دور میزد ....

درسی آموزنده

آقای مهدی شیخ‌الاسلامی‌نماینده مجلس درمورد کتاب پیروزی لبخند می‌نویسد :

از مطالعه کتابکه باقلمی‌شیوا ونثری روان برشته تحریردرآمده لذت بردم ، گذشته از نکات‌جالب وگوشه هائی ازتاریخ پنجاه‌سال اخیر ایران شرح حال وزندگی شادروان عباس مسعودی که همت بلند و اراده قوی و افکار مترقی اورا نشان میدهد درسی آموزنده خصوصا برای نسل جوان است ، آرامش روح و شادی روان‌او و توفیق‌همکارانش رادر ادامه خدمات مطبوعاتی آرزومندم .

خواندنی تر وجالبتر

آقای باقر مستوفی مدیر عامل صنایع پتروشیمی پس از آنکه انتشار کتاب پیروزی لبخند رابه همکاران شادروان مسعودی تبریک گفته می‌نویسد :

شرح زندگانی شادروان عباس مسعودی که بسیار جالب وبا نثری ساده و مطبوع تنظیم شده ضمنا شامل اشاراتی به‌حوادث دوران جالبی از تاریخ سیاسی‌و اجتماعی کشور ما میباشد .

بخصوص دوستی طولانی اینجانب با آن شادروان و خاطرات شیرینی که از ملاقات‌و مصاحبت با آن مرحوم دارم‌کتاب «پیروزی لبخند» را برای من خواندنی‌تر و جالب ترمیکند .

برای نسل جوان

آقای عزت‌اله عاملی سفیر ایران در بلژیک می‌نویسد :

این کتاب برای نسل جوان این کشور که مرحوم عباس مسعودی را نمی‌شناختند بهترین وسیله‌ای است تابدانند درگذشته چه اشخاصی باین مملکت خدمت کرده‌اندوچگونه عباس مسعودی با پشتکار و فعالیت شبانه روزی یک موسسه مطبوعاتی مهمی را بوجود آورد ، چه خوب‌نوشته بودید که اطلاعات در آغوش عباس مسعودی بدنیا آمدو عباس مسعودی در آغوش اطلاعات چشم از جهان بست .

آقای باقر عاملی مدیر عامل فروشگاه های شهر وروستائیز درهمین زمینه نوشته است :

بدون شک کتاب‌پیروزی‌لبخند یکی از اسناد معتبر تاریخ‌معاصر ایران است و نکاتی از تاریخ را روشن نموده است . این‌کتاب گذشته‌از ویژگیهای خاص خود برای‌جوانان‌که‌سالهاست در اثر درایت شاهنشاه آریامهر از ثبات سیاسی خاص کشور برخوردار هستند آموزنده و جالب توجه است و بخوبی میتوانندبه‌روز وامروز را مقایسه کنند .

حفظ سنت ها

آقای امیراصلان افشار سفیر ایران درآلمان غربی نوشته‌است:

مطالعه این کتاب کمجموعه ارزنده از نکات تاریخی بنجاه ساله اخیر ایران‌و نمودارجامعی از فعالیت ها و ازخودگذشتگی های شادروان عباس مسعودی در بنیان گذاری نقش سیاسی مطبوعات درجامعه ایران میباشد هرخواننده را وادار مینماید که باراده و ایمان وروح برفتوح‌آن بزرگوار احترام بگذارد و در همین حد نیز علاقه و احترامی را که نویسنده کتاب بزندگاه‌داشتن آن شعائر وحفظ این‌سنت وبزرگداشت آن‌شادروان مبذول داشته مورد تحسین و ستایش قرار دهد .

لبخند پیروزی یاپیروزی لبخند

آقای حسن صدر نویسنده و دانشمند گرامی در مورد کتاب مزبور نوشته است :

کتاب پیروزی لبخند اثر و هدیه‌فرهاد مسعودی‌مدیرروزنامه گرامی اطلاعات علاوه بر زیبایی نثرو ایجازولطف تحریروخلاصه بیان شیرین قسمتی از تاریخ سیاسی چهل و چند ساله مملکت از یک حقیقت عبرت‌آور و پند آموز حکایت داردکه جزو سنت های جاوید خلقت و از نوامیس تغییر ناپذیر آفرینش است .

این حقیقتی است که قرآن کریم درآیه‌شریفه والذین‌جاهدوا سبلنا هدین هم سبلنا از آن به مجاهدت درراه حق تعبیر فرموده، تاریخ زندگی مرحوم مسعودی و توفیق چشمگیروی که در پست وبلند ونشیب وفراز زندگی فقط بخود تکیه داشت یکبار دیگر به کسانیکه بخواهند اززندگی درس بگیرند و ازگذشت زمان پند بیاموزند راه پیشرفت و توفیق را بموضوح نشان‌می‌دهد و می‌آموزد که عقلایی‌بودن هدف ـ ایمان و اعتقاد به‌صحت آن باز نایستادن از تلاش‌و هرگز دستخوش نومیدی نشدن‌عواملی است که جمع آنها الزاما به توفیق‌وکامیابی می‌انجامد .

مرحوم مسعودی نمونه کامل جماعتی است که‌هرگز درانتظار تصادف و شانس دست روی دست نمیگذارند و از کوشش و تلاش بازنمی‌مانند .

جنرال موتورز ایران اعلام میکند:
۲٤ ماه یا ۶۰،۰۰۰ کیلومتر گریبکس اتوماتیک را تضمین میکند

باوجودتکنولوژی پیشرفته‌امروزهنوز هم در ایران عده‌معدودی که به‌سرویس و نگهداری جعبه دنده‌اتوماتیک اطمینان ندارند در حالیکه در تمام کشور های دنیا روز به روزتولید اتومبیل های مجهز به جعبه دنده اتوماتیک افزوده‌میشودتا مردم از کار سخت دنده‌عوض‌کردن راحت شوند

این تعجب آوراست که چرابعضی ها در ایران به گریبکس اتوماتیک عقیده ندارند.

حالا تحقیقات پزشکی اروپاثابت کرده‌که رانندگی با اتومبیلهای اتوماتیک‌بدون شک‌برای سلامتی جسم وروح‌راننده‌بسیار بهتراز اتومبیلهای دنده معمولی است .

همچنین بعلت اینکه در اتومبیلهای اتوماتیک دنده بخودی خوددر مواقع ضروری که منطبق باسرعت‌اتومبیل وقدرت کشش موردلزوم عوض میشود ،این نوع اتومبیل عمربیشتری می کندوموتور آن کمتربه تعمیر احتیاج پیدا می کند .

جنرال موتورزایران افتخار می کند که در ایران بهترین نوع اتومبیل اتوماتیک را تولید می کند و چنان به گریبکس های اتوماتیک خود اطمینان‌داردکه این گریبکسهارا از این‌به بعدتا ۲۴ ماه‌یا ۶۰۰۰۰کیلومتر تضمین‌می کند .

هر شورلت ایران مجهز به جعبه دنده‌اتوماتیک که از این به بعدفروخته میشودمشمول همن تضمین است که چنانچه‌کوچکترین نقص فنی که در گریبکس های اتوماتیک‌مشاهده شود (نقص از نظر مرغوبیت جنس ویا نقص فنی) جنرال موتورزایران برای رفع یا تعویض آن اقدام خواهد کرد

برای استفاده از این امتیاز جدید ،با نمایندگی های فروش شورلت ایران تماس بگیرید .

Chevrolet Iran
اتومبیلی ساخته شده برای رانندگی امروز

GM IRAN

یادگار لبخند

باستانی پاریزی

عباس اقبال آشتیانی‌بود- مردی که خود یک دائرةالمعارف‌بود، و مثل عیسی‌بن مریم بی جفت می‌خفت ، وزندگی و سامان درستی نداشت ، اما دریائی اطلاعات و ذوق و کوهی از متانت ووقار بود. این‌استادبیچ سال مجله « یادگار » رامنتشر کرد، مجله‌ای که بیشتر مقالات آن به قلم خود او بود ، و انتشار آن در بحرانی‌ترین‌ایام بعداز جنگ صورت میگرفت ، وهمه‌میدانند که انتشار یکمجله تاریخی وادبی سنگین باتیراژ کم، درآن روزگار ، چه سرمایه مادی و معنوی می‌خواست .

همیشه گفته‌اند اذاارادالله شیئا هیاسببابه ، خدامیخواست که این مجله منتشرشود، وسیله آنرا به دست مسعودی فراهم کرد . من این نکته راروزی دریافتم که برای تقدیم رساله خود به دفتریادگاررفتم و باکمال تعجب دیدم که دفتریادگار در روزنامه اطلاعات است ، ودو اطاق در اختیار مرحوم اقبال قرار دارد ومجله او درین موسسه عظیم چاپ میشود . در واقع ، کاری‌که دانشگاه‌ووزارت فرهنگ آن وقت می‌بایست در مورد مرحوم اقبال انجام دهند، بنده‌هم « پیروزی لبخند» را به دقت خواندم ، هرچند با بسیاری از مطالب آن آشنائی قبلی داشتم . آشنائی نه با مسعودی مدیراطلاعات ـ که جزدریک یا دوجلسه بیشتر ملاقات با او نداشته‌ام و نه باعکسهای تشریفاتی کتاب، بل باخود روزنامه اطلاعات که از سال ۱۳۱٤ ، یعنی درست چهل سال پیش ـ نسخه‌هایی از آن به دبستان پاریز می‌رسید. زیرا پاریز کلاس اکابر داشت ، و مسعودی ، اطلاعات را برای بسیاری ازینگونه کلاسهامجانا میفرستاد .

من آن روزگار محصل ابتدائی بودم ، ولی آشنائی با یک روزنامه روزانه دریک ده دورافتاده ، خبری‌نیست که از خاطر یک محصل به این‌سادگی خارج شود. بدینجهت درست چهل‌سال است که همیشه این روزنامه را دیده‌ام وخوانده‌ام . پیروزی لبخند ـ که همیشه آدم را به یاد لبخند پیروزی می‌اندازد ـ نه تنهایک تاریخ‌نامه کوچک ، بل یک رساله «تکلیفیه » است برای جوانانی که میخواهند به کوشش خود، جای پایی در جامعه خود داشته باشند.

علاقه من به مرحوم مسعودی تنها به خاطر اطلاعات و سایر نشریاتش نبود، خصوصیات‌اورا نیز از نزدیک ندیده بودم و نمیتوانم قضاوت‌کنم ، اماهمیشه از یک جهت به این مرداحترام می گذاشتم ، واین موردی‌است که متاسفانه در «پیروزی‌لبخند» اشاره صریحی‌بدان نشده‌است، وحال آنکه گمان من آنست که یکی از افتخارات موسسه اطلاعات همین نکته‌ای است که بدان اشاره خواهم کرد .

دانشگاه تهران یک استاد بی‌نظیر داشت ، وآن مرحوم روزنامه‌اطلاعات‌انجام داده بود، وحال آنکه هنوز این ساختمان عظیم چندین طبقه فراهم‌نیامده بود ، واطلاعات در تنگی‌جا بسرمی‌برد .

بنده مطمئنم که حاصل‌آن یاری به مرحوم اقبال آشتیانی ودواطاق بخشیدن به او صدها اطاق را سالهای بعد برای اطلاعات روی‌هم گذاشت.عشرة امثالها . نمیدانم چرا در این کتاب به این نکته اشاره مفصل نشده است و حال آنکه ما می‌دانیم که مرحوم اقبال ، تا آخرین لحظه مجله نویسی‌اطاق در اطلاعات داشت ، و تنها روزی آن‌جا را ترک گفت ، که وزارت فرهنگ وقت ، به او اعلام کرد که «صلاحیت‌جریده‌نویسی‌ندارد»را!(۱)ویادگاری‌و چند نشریه دیگر تعطیل شدندو خود اقبال‌هم به اروپا رفت ، رفتنی که دیگر بازگشت‌نداشت.

ازجهت حق بزرگی‌که‌مرحوم اقبال آشتیانی استاد بزرگوارم نسبت به من دارد ، تعلق خاطر من به اطلاعات ، این جهت‌معنوی‌راهم پیدا کرده است ، که درواقع حقی که اطلاعات به گردن اقبال داشت ، طبعا به گردن ما شاگردانش‌هم منتقل می شد . چه اگر یاری اطلاعات نبود ، ما امروز پنج‌دوره‌یادگارنداشتیم. یادگاری که برای مرحوم اقبال جای زن‌وفرزند و قوم و خویش وهمه چیز بود، یادگاری که‌از مرحوم اقبال آشتیانی بیش شاگردان ودوستانش بهترین یادگار است . من پیروزی‌لبخند را درصفحات یادگارهم می‌بینم، لبخندی که‌یادگار مسعودی‌است.

باستانی پاریزی

۱- قانون گذشت که کارمندان دولت حق روزنامه‌نویسی ندارند ، و تبصره‌اش‌دامن اقبال راهم‌گرفت که‌جیره‌خور دولت بود !

آگهی دانشگاه آذرآبادگان

دانشگاه آذرابادگان در نظر داردبرای ۷۰۰ نفر از کارگران فنی و خدماتی‌روز مزد خود طرح طبقه بندی مشاغل رابر اساس ضوابط وزارت‌کاروامورا‌جتماعی تهیه و اجرا نماید لذا موسسات‌مجازی که میتوانند دراین‌امر بادانشگاه‌همکاری نمایند پیشنهاد خود را با تعیین میزان حق‌الزحمه و حداقل زمان لازم‌برای‌پیاده نمودن طرح مذکور با پست سفارشی‌تا ده روز بعداز انتشار این آگهی به‌اداره کل کارگزینی دانشگاه ارسال دارند رد یا قبول پیشنهادات پس‌از بررسی به اطلاع شرکت کنندگان خواهد رسید.

دانشگاه آذرآبادگان

اطلاعات ـ پنجشنبه ۹ بهمن‌ماه ۱۳۵۴ ـ شماره ۱۴۹۲۲

ویژه نامه شعر معاصر

شعر معاصر خواستار گسترش و ارتباط

شعر معاصر ایران، میراث شکوفایی و پرباری هزار سال شعر پارسی است که تاریخ تکوین تفکر ملتی را در بردارد و امروز بزرگانی چون نیما، الف بامداد، اخوان، فروغ، سپهری، آتشی.... و نصرت را در کنار پرورده است.

شعر امروز از آغاز راه تا کنون بخصوص در دهه‌یی که پشت سر گذاشتیم بیشتر از هرزمان دیگر چهره نشان داد. مثل هر پدیده‌یی مخالف و موافق داشت و چون برحق بود برجای ایستاد و بالنده شد.

شعرا، استقلال بیشتری می طلبند و خواهان فردیت بیشتری هستند. بهمین دلیل نباید هیچ محدودیت اداری، دست و پاگیر هنرمند و مانع ارتباط او با مردم شود. برای برپا نگهداشتن شعر، از طریق گسترش امکانات و برداشتن محدودیت ها در چاپ اشعار، باید شاعر را در ارتباط با مردم یاری کرد. شاعران باید فرصت یابند آثار خود را در نهایت سهولت در اختیار مردم قرار دهند. با شعر کهن ایران ملل مختلف کمابیش آشنا هستند و لازمست که شعر امروز، شعر پویا و متحولی است که باید در یک معیار جهانی به دیگران شناسانده شود.

درپی جستجوی علل کم کاری شاعران و بی رونقی بازار شعر و بطورکلی اینکه چرا این اصیل‌ترین هنر ملی ما دچار سکوت و سکون ظاهری شده، نظرات چندتن از شاعران بنام را می خوانیم.

منوچهر آتشی :
من معتقد به شعر سیاسی نیستم

شعر اصیل و تثبیت شده امروز نمیتواند بای‌بند مسائل موسمی باشد.

من معتقد به شعر سیاسی نیستم، اصلا شعر سیاسی وجود ندارد. به شعار و پرخاش های موسمی زودگذر نمیتوان نام شعر نهاد.

ذائقه اجتماعی باید در عمق شعر باشد.

شعر حافظ یک شعر اجتماعی ـ سیاسی است و توانسته است واقعیات زمان خود را بدون اینکه قصد شعاری در بین باشد منعکس کند.

محدود کردن شاعر به نظارت و بررسی سزاوار نیست. بررسی کنندگان باید واقعا شعرشناس و واقع بین باشند. و نباید بصرف دیدن کلمه و استعاره‌ای، تعبیر سیاسی کنند، از طرفی شاعران از چاپ شعرشان در نشریات موجود ابا دارند. در حالیکه تنها تریبون شاعر فعلا همین نشریات هستند.

من معتقدم فرقی نمیکند شعر در کجا چاپ میشود مهم آنستکه شعر در دسترس مردم قرار بگیرد. برای شناساندن شعر معاصر به کشورهای دیگر و جهانی کردن آن باید شعر جانی گفت. شاعر باید شعری بگوید که ارزش جهانی داشته باشد.

ترجمه راهی نیست که شعرما را به ملل دیگر بشناساند. برگردان نثرگونه و سرسری قادر نیست ارزشهای واقعی شعر فارسی را به دیگران معرفی کند.

مترجم شعر علاوه بر تسلط کامل به هردو زبان باید شاعر و شعرشناس نیز باشد تا بتواند خصوصیات و اصول فنی زبان یک شاعر را به زبان دیگر، حتی‌الامکان بدون نقص ـ منتقل کند. در این زمینه «فیتزجرالد» را داریم که توانست با ترجمه اشعار خیام، او را بصورت شاعری جهانی معرفی کند.

محمد حقوقی :
زبان جهانی، سکوی شعر جهانی

علت اینکه شاعران ما مثل گذشته اشعارشان را چاپ نمی کنند و در نتیجه مردم کمتر از آنها شعر تازه‌یی می بینند در دو مسئله مهم نهفته است.

اول نبودن مجلات سنگین ادبی است. در گذشته چندین مجله هفتگی و ماهانه سنگین ادبی مثل آرش، خوشه و فصلنامه هایی بود که شاعران اشعارشان را از طریق آنها به نظر مردم می رساندند. ولی حالا چنین زمینه هایی کاملا خالی است و اگر مجلات و روزنامه های موجود صفحاتی به ادبیات و شعر اختصاص داده‌اند بیشتر برای خالی نبودن عریضه است.

ولی شاعران باید در این مورد زیاد سخت‌گیر نباشند، بهرحال فعلا روزنامه ها تنها وسیله ارتباطی بین شاعر و مردم هستند.

ولی مسئله مهم‌تر، مشکل بررسی کتاب است.

متاسفانه مسئولین اینکار دقیقا از زبان شعر امروز مطلع نیستند. برداشت درستی از شعر ندارند. به تمام استعاره ها با بار رمزی و سمبلیک نگاه می کنند و نسبت به کلمهٔ حساسیت پیدا کرده و دچار وسواس شده‌اند.

در صورتیکه اساس شعر ایرانی بر ابهام و استعاره و سمبل ها نهاده شده است در این زمینه خاص هم باید محدودیت ها را از میان برداشت. در حال حاضر ادبیات معاصر ما وارد کتابهای درسی شده و شعر نثر معاصر در دبیرستانها تدریس میشود. مسئولین باید باین مسئله توجه کنند و این واقعیت را بپذیرند.

و اگر قرار است شعری قبل از چاپ بررسی شود، حتما باید بررسی آنرا به کسی واگذارند که در این مورد خاص صاحب نظر و بی غرض باشد.

حقوقی در مورد اینکه شعر معاصر ایران را چگونه باید به ملل دیگر شناساند میگوید:

برای شناساندن شعر نمیتوان مثل همچون نقاشی اینجا و آنجا نمایشگاه ترتیب داد، چرا که مصالح آن شناخته شده و جهانی نیست.

ادبیات بخصوص شعر، هنر کلامی است و زبان این هنر ریشه در ملیت دارد و زبان هر ملتی مستقیما وابسته به وضع اقتصادی و اجتماعی آن ملت است، تنها راه ممکن ترجمه است که از طریق آنهم نمیتوان تمام خصوصیات شعری را به زبان دیگر منتقل کرد.

در ترجمه، نیمی از مزایا و تعاریف شعر از دست میرود. و اگر شعر شاعری انگلیسی زبان میتواند با نیمی از مردم دنیا ارتباط برقرار کند به دلیل جهانی بودن زبان است و نه جهانی بودن شعر.

منوچهر نیستانی :
شعر معاصر دچار رکود نیست

بنظر من شعر اصلا دچار رکود نیست. بیشتر دوستان شاعر را می بینم که با همان شور و هیجان گذشته شعر میگویند. و این واقعا مایه امیدواری است . ایجاد محدودیت برای شاعر واقعا کاری است عبث.

در مورد جهانی کردن شعر باید بگویم:

جهانی بودن مطرح نیست. شعر اگر پاسخگوی خواست مردم زمان خود باشد کافی است.

لازمه شعر پایدار ماندن و همیشگی بودن آنست. شعر منطقه‌ای میتواند جهانی هم باشد.

خیام با هشتاد، نود رباعی توانست بصورت شاعری جهانی جلوه کند.

«فیتزجرالد» از ملیتی دیگر خیام را درک میکند و جوهر اندیشه های او را میگیرد و بگوش جهانیان میرساند و از خیام ایرانی شاعری جهانی میسازد.

جهانی شدن یک شاعر با ترجمه شعرا و بزبانهای دیگر متفاوت است. اگر شاعری حقانیت داشته باشد، جهانی خواهد شد.

در حال حاضر شعر شاعران خوب ما بزبانهای دیگر ترجمه شده، و اخیرا شعر سپهری را به زبان ژاپنی برگردانده‌اند.

سخن آخر اینکه: در رکود شعر مردم و خوانندگان سهم بزرگی دارند. مردم که میتوانند نقش سازنده‌ای داشته و راهبر و راهنمای شاعر باشند بعکس عمل میکنند. آنها طالب شعر حقیقی نیستند، و بیشتر بدنبال شعار هستند تا شعر. و این مسئله شاعران جوان را بگمراهی میکشاند.

کاظم سادات ـ اشکوری :
وظیفه دانشگاهها در معرفی شعر امروز

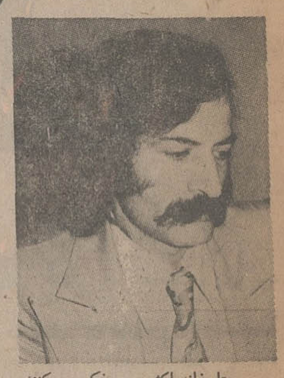

سرانجام کنار می روند. این نیز افتخاری نمی تواند باشد که ما ده هزار شاعر داشته باشیم و هر مجله‌ای را که باز کنیم یک دو صفحه شعر بخوانیم. مهم این است که شعر خوب داشته باشیم و شعر خوب نیز در قالب ویژه‌ی خود می نشیند و اگر شاعر دردمند باشد، بی‌شک شعرش از درد عمومی نشانه ها دارد وگرنه شعر از سیاست جداست و دیدیم که شعرهای سیاسی عمر کوتاهی داشته‌اند. اما شعر اجتماعی مقوله‌ای دگر است.

باری..... شاعر شعر خود را می نویسد. این جوانکهای عاشق‌پیشه‌اند که در سالهای نوجوانی برای یار آنچنانی ناله سر می دهند و همینکه یار به خانه‌ی بخت رفت و یا عاشق نوجوان به سن عقل رسید، شعر از یاد می رود.

شاعر واقعی در کنار شعر زیستن را معنی می بخشد و اگر به دلایل بسیار به چاپ تن درنمی دهد و یا عوامل مختلف او را از چاپ باز می دارند، شعر را در دفتر خود می نویسد و به شعرهای سروده نشده می اندیشد.

و اما اینکه از چه راهی می توان شعر امروز ایران را به مردمان مناطق دیگر دنیا شناساند. یکی از راهها برگردان برگزیده‌ای از شعرهاست که بهتر است مترجم با یکی از شاعران معاصر که زبان خارجی می داند این مهم را به انجام رساند. بهتر است ترجمه‌ی مقالاتی در باره‌ی شعر امروز ایران نیز به این مجموعه ها افزوده شود. از طریق دانشگاههائی که در خارج از کشور گروه زبان و ادبیات فارسی دارند، نیز می توان شعر امروز ایران را شناساند.

در این مورد حق این است شاعران بزرگ معاصر را برای سخنرانی و تدریس شعر و ادب امروز ایران به آن دانشگاهها معرفی کرد و حتی می توان ترتیبی داد که شاعران بزرگ معاصر از طرف دانشگاههای خارجی برای تدریس دعوت شوند.

متاسفانه اکثر مردم فکر می کنند، حالا که شعر چاپ نمی شود، پس شاعران به خواب رفته‌اند در حالیکه باید گفت اگر شاعر از شعر دست بردارد، شعر از شاعر دست برنخواهد داشت. شعر که زمانی دراز با شاعر زیسته است، چگونه به آسانی از وی جدا می شود. ممکن است بین شعر و شاعر کدورتی و ملال خاطری بروز کند که این کدورت شاید یکچند بپاید، اما سرانجام زایل می شود و شاعر راه خود را دنبال می کند.

امروز شعر خواندنی شده است. محدودیت های انتشار کتاب شعر و تعطیل شدن مجلات و جنگ ها تنها علت نمی توانند باشند. به جستجوی علت های دیگر باید رفت. گرایش مردم را به سوی ترانه های مبتذل، فوتبال، سریال های آنچنانی تلویزیونی و..... نیز باید در نظر داشت.

به اشاره در یادداشتی نوشتم که، شعر یک پدیده اجتماعی است و نمی توان پدیده‌ی اجتماعی را از یک سوی نگریست، بل از زوایای مختلف باید به آن نگاه کرد.

از طرفی، ناگفته نمی توان گذاشت، که یک روز کاری یا عملی «مد» می شود و این «مد» متاسفانه در زمینه های فرهنگی و اجتماعی نیز راه یافته است. پیروان این شیوه اغلب مقلدان‌اند، و مقلدان پس از درجا زدنی چند و کش‌رویهائی از این و آن سرانجام کنار می روند. این نیز افتخاری نمی تواند باشد که ما ده هزار شاعر داشته باشیم و هر مجله‌ای را که باز کنیم یک دو صفحه شعر بخوانیم. مهم این است که شعر خوب داشته باشیم و شعر خوب نیز در قالب ویژه‌ی خود می نشیند و اگر شاعر دردمند باشد، بی‌شک شعرش از درد عمومی نشانه ها دارد وگرنه شعر از سیاست جداست و دیدیم که شعرهای سیاسی عمر کوتاهی داشته‌اند. اما شعر اجتماعی مقوله‌ای دگر است.

باری..... شاعر شعر خود را می نویسد. این جوانکهای عاشق‌پیشه‌اند که در سالهای نوجوانی برای یار آنچنانی ناله سر می دهند و همینکه یار به خانه‌ی بخت رفت و یا عاشق نوجوان به سن عقل رسید، شعر از یاد می رود.

شاعر واقعی در کنار شعر زیستن را معنی می بخشد و اگر به دلایل بسیار به چاپ تن درنمی دهد و یا عوامل مختلف او را از چاپ باز می دارند، شعر را در دفتر خود می نویسد و به شعرهای سروده نشده می اندیشد.

و اما اینکه از چه راهی می توان شعر امروز ایران را به مردمان مناطق دیگر دنیا شناساند. یکی از راهها برگردان برگزیده‌ای از شعرهاست که بهتر است مترجم با یکی از شاعران معاصر که زبان خارجی می داند این مهم را به انجام رساند. بهتر است ترجمه‌ی مقالاتی در باره‌ی شعر امروز ایران نیز به این مجموعه ها افزوده شود. از طریق دانشگاههائی که در خارج از کشور گروه زبان و ادبیات فارسی دارند، نیز می توان شعر امروز ایران را شناساند.

در این مورد حق این است شاعران بزرگ معاصر را برای سخنرانی و تدریس شعر و ادب امروز ایران به آن دانشگاهها معرفی کرد و حتی می توان ترتیبی داد که شاعران بزرگ معاصر از طرف دانشگاههای خارجی برای تدریس دعوت شوند.

محمدحسن رزاقی خمسی
تصوف، از دیدگاه فلسفه

در مجموعه آثار متعلق به صوفیه، نکات و دقایق فلسفی را همیشه باید در لابلای اشعار گوناگون جستجو کرد. صوفیه در مقابل انبوه نظم اندکی نثرهم دارد اما نثر صوفیه بطور کلی بوئی از فلسفه و استدلال نبرده و در همان مراحل ابتدائی رشد عقلی همچنان در جا میزند. هنگامی جنین قضاوت قطعیت میبابد که دلیل راه ما اسپی نوزا فیلسوف برجسته هلندی در قرن هفدهم میلادی و بنیان گذار مکتب فلسفی پان ته ایسم ـ همه خدائی ـ بوده باشد.

فلسفه اسپی نوزا بشدت متاثر از متافیزیک علمی ارسطو و اقتباس از فلسفه یونان باستان است. اما تصوف ما ریشه هندی دارد و ریاضت کشیدن صوفیه بشیوه مرتاضان هندی گواه گویائی براین مدعاست...

شعار فلسفی صوفیه در این دو کلمه خلاصه میشود: «وحدت وجود» ـ مولوی میگوید: «وجود آنجا که باشد خیر محض است» و خیر محض صفت خداست. اسپی نوزا وجود و عقل را دو صفت از بینهایت صفات خدا میداند که ما از خدا فقط این دو صفت او را میشناسیم.

وحدت وجود یعنی خدا و وجود یکی است. این اتحاد و یگانگی چندان پیشرفت میکند که به جاهای حساسی منتهی میشود مثلا بت پرستی هم حق پرستی است زیرا بتی که بت پرست میپرستد جزئی از وجود، خدا و وجود یکی است. اکنون باین بیت شیخ محمود شبستری در گلشن راز توجه کنید: «مسلمان گر بدانستی که بت چیست ـ یقین کردی که حق در بت پرستی است». اما مسلمان فریاد اعتراض برمیاورد که این کفر است، صوفی جواب آماده در آستین دارد و او را آرام میکند: «نهد گر عشق پا برمنبر کفر ـ شود ایمان بقربان سرکفر».... ترکیب «وحدت وجود» که یک ترکیب اصیل فلسفی است در یک تفسیر دیگر نتیجه بسیار مهم دیگری ببار میاورد. خدا و وجود یکی است، چون خدا قدیم است پس وجود هم قدیم است یعنی جهان قدیم است. اگر اسپی نوزا با آن قریحه ریاضی فوق‌العاده خود قدمت جهان را ثابت میکند صوفی به کمک کشف و شهود همین نتیجه را میگیرد با این تفاوت که کشف و شهود صوفی منحصر بخود اوست ولی نتیجه کار فیلسوف بدیگران هم میرسد.

اعتقاد بقدمت جهان اعتقاد باطنی صوفی است که هرگز نباید آنرا برزبان جاری سازد بلکه باید بصورت رازی بزرگ همیشه بنهان بماند! اما منصور حلاج یک صوفی مرتاض بدون اینکه قادر باقامه استدلال باشد مثل کسیکه از خوابی گران برخاسته است:

«من گنگ خواب دیده و عالم تمام کر ـ من عاجزم زگفتن و خلق از شنیدنش» این راز را به گونه‌ای بازگو کرد و سر خدا را بنحوی فاش ساخت: «سرخدا که عارف سالک بکس نگفت ـ در حیرتم که با ده فروش از کجا شنید». اعتقاد بحدوث جهان اعتقاد ظاهری صوفی است که باید همیشه خود را مومن به آن قلمداد کند. حافظ که خود سرخدا را از باده فروش شنیده این بار از قول صوفی دم از حدوث میزند: «گفتم این جام جهان بین بتو کی داد حکیم ـ گفت آن روز که این گنبد مینا میکرد». اسپی نوزا دلایل فلسفی فراوانی در رد مسئله حدوث دارد او جهان را مانند ذات باریتعالی قدیم میخواند اکنون بطور بسیار خلاصه مفهوم یکی از آن دلائل را با حذف شاخ و برگهای فلسفی از متن فرانسوی گابریل فور شارح و مفسر معروف فیلسوف بزرگ اقتباس و اینجا نقل میکنم. مفسر جنین میگوید: «ذات باریتعالی ذاتی است قدیم و تغییر ناپذیر که در او هیچگونه تغییر و تحول راه ندارد ـ پس برمبنای این اصل بنیادی و اساسی بسان حافظ در بیت بالا نمیتوانیم بگوئیم روزی که خدا این گنبد مینا را میساخت آن روز چنین و چنان کرد زیرا در انصورت ندانسته قائل شده‌ایم که ذات باریتعالی در همان روز دوبار تغییر پذیرفته: بار اول هنگامی که چنین تصمیم عظیمی را گرفته ـ تصمیم بساختمان این گنبد مینا ـ بار دوم هنگامی که این تصمیم را بمور اجراء و عمل در آورده است. سپس گابریل فور در ادامه گفتار خود چنین میگوید: فرق است بین موجودی که چیزی را میخواهد و موجودی که آن چیز را نمیخواهد. انسانی که امروز تصمیمی میگیرد در حالیکه ۴۸ ساعت قبل چنین تصمیمی نداشته است لزوما تغییری در او راه یافته و چون ذات باریتعالی منزه و مبرا از هر گونه تغییر و تحول است پس حدوث جهان محال عقل است...

پری ثمر :
میزگردی باشرکت هنرمندان اپرای سیندری (چنرنتولا)

من با آثار «روسینی» زندگی کرده‌ام

کارگردان سیندرلا میگوید: پری ثمر ـ که تصویرش را می‌بینید ـ بهترین سیندرلاست.

لباس یک اپرا به خارج از کشور سفر کرده بود میگوید: چون بیننده شخصیت‌ها را از روی لباس‌ها می شناسد باید لباس‌ها بخاطر اهمیتی که در این اپرا دارند با دقت بسیار طراحی شوند.

ـ این اپرا جنبه‌های تاتری بسیار مهمی دارد و حالا غیر از مساله‌ی لباس چه عواملی در شخصیت‌سازی این اپرا تاثیر داشته و اصولا از چه عوامل تئاتری در این اپرا استفاده شده است؟

وپمان: خوشبختانه صحنه سازی این اپرا برای ما اشکال زیادی نداشت چون با تمرینهای زیاد خواننده‌ها میتوانند شخصیت‌ها را بخوبی تصویر کنند بخصوص دراینجا باید از پری ثمر نام ببریم که یکی از بهترین «سیندرلا»ها است و فکر میکنم که از این پس در هر جای دنیا بخواهم این اپرا را اجرا کنم از وجود او استفاده خواهم کرد سایر افراد نیز چون قبلا سیندرلا را اجرا کرده‌اند بخوبی از عهده‌ی اجرای آن برمی‌آیند.

ـ اصولا لباس چه تاثیری در بیننده‌ی اپرا دارد که از آن بعنوان یک عامل مهم گفتگو میشود؟

هلن انشاء: لباس عاملی است که میتواند به اپرا که هنریست کلاسیک شخصیت تازه‌ای بدهد چون ما عوامل اپرا را نمی توانیم براحتی تغییر دهیم و به شکل دیگری درآوریم لباس تنها وسیله‌ای است که میتوان با آن جلوه تازه‌ای به یک اپرا بخشید.

ـ خانم ثمر، درباره‌ی نقشتان در این اپرا حرف نمی زنید؟

پری ثمر: چنرنتولا یکی از اپراهائی است که من اجرای آنرا دوست دارم. روسینی آهنگسازیست که در سابقه‌ی هنری من اهمیت بسزائی دارد دوازده سال پیش اولین اپرائی که من در وین اجرا کردم از روسینی بود. ده سال بیش هم با اپرائی از روسینی در فرانکفورت استخدام شدم. درتهران هم با اپرائی از روسینی معرفی شدم در اپرای چنرنتولا من نقش چنرنتولا یا سیندرلا را دارم و این نقش را قبلا نیز اجرا کرده‌ام و بی‌اغراق باید بگویم من با آثار روسینی زندگی کرده‌ام.

سویل» را نوشت.

«چنرنتولا» یکی از مشکل‌ترین اپراها از لحاظ کار اجرائی است که بهمین جهت کمتر به روی صحنه می‌آید، چنرنتولا یک زمینه کمدی دارد. درزمان قدیم خوانندگان اینگونه نقشها بسیار بودند اما اکنون بعلت کمبود خوانندگانی آشنا با این شیوه، اجرای این اپرا کمتر اتفاق می‌افتد.

در اجرای اپرای «چنرنتولا» در تالار رودکی «پائولو پلوزو» رهبری ارکستر و «الفردومان» کارگردانی آن را بعهده دارند و خوانندگان اپرا «پری ثمر» و «اگوبنلی» (خوانندگان میهمان) هیلا قراخانیان، سودابه صفائیه. افسانه خدابنده‌لو، لئونور حجری و چند خواننده دیگر هستند و. طراح لباس هلن انشاء است گفتگوئی با چند تن از ایشان داریم که میخوانید.

ثمر، بهترین سیندرلا

اولین سئوال دربارهٔ اینست که چرا اجرای اپرای سیندرلا (چنرنتولا) مشکل است که این اشکال در شخصیت‌سازی است یا در موسیقی؟

پلوزو: اجرای این اپرا از نظر کار خوانندگی خیلی مشکل است و احتیاج به تمرین زیاد دارد خوشبختانه خوانندگان ما با تمرین کافی میتوانند بخوبی از عهدهٔ اجرای آن برآیند.

ـ تاثیر متقابل خوانندگی و بازیگری در این اپرا چگونه است؟

اگوبنلی: در اپرای چنرنتولا خوانندگی و بازیگری باید درکنار هم تجلی نمایند بازیگری باید همسنگ کار خوانندگی باشد وگرنه اپرا تاثیر لازم را بر شنونده‌ها و بیننده اپرا نخواهد داشت.

وپمان: دراین اپرا قسمت اعظم شخصیت سازی بدنبال فرم لباس‌ها بوجود می‌آید یعنی لباس نقش مؤثری در شناساندن شخصیتها دارد.

هلن انشاء طراح لباس که برای اولین بار برای مشورت در طراحی

اولین برنامه اپرای «چنرنتولا» اثر «روسینی» روز شنبه آینده در تالار رودکی بصحنه می‌آید و پس از آن روزهای سه‌شنبه چهاردهم، جمعه هفدهم و یکشنبه نوزدهم تکرار خواهد شد.

«روسینی» اپرای «چنرنتولا» را در سن ۲۵ سالگی در عنفوان جوانی نوشته است و پس از آن «آرایشگر

فعالیتهای هنری

دانشگاه تهران
ـ مردمان شهر نینوا.
کارگردان شهر و خردمند.
اجرا: ساعت ۸ بعدازظهر (بجز دوشنبه ها).
نشانی: تالار کتابخانه دانشکده هنرهای زیبا.

*

ـ آنتیگونه
کارگردان علی رفیعی
اجرا: ساعت ۸ بعدازظهر.
نشانی تالار مولوی.

انجمن ایران و آمریکا
ـ برگزاری نمایشگاه پنجاه سال هنر ایران.
ـ مروری بر فیلمهای ایرانی.
بازدید از نمایشگاه تا ۸ بعدازظهر.
نشانی: کانون فرهنگی ایران و آمریکا ـ خیابان وزراء.

تالار ۲۵ شهریور
ـ ابراهیم توپچی و آقابیک.
کارگردان رکن‌الدین خسروی.
اجرا: ۷/۵ بعدازظهر.
نشانی: خیابان جنوبی پارک‌شهر.
تلفن ۵۲۵۴۴۴

تئاتر کوچک تهران:
در نمایشنامه ببر و ماشین‌نویس ها.
کارگردان پرویز صیاد.
اجرا: ۸ بعدازظهر.
نشانی: خیابان پهلوی، پشت بازارچه صفویه.
تلفن ۲۹۵۸۶۰

نگارخانه ایران (قندریز)
نمایشگاه آثار هانیبال الخاص.
بازدید ۵ تا ۸ بعدازظهر.
نشانی شاهرضا، خیابان دانشگاه شماره ۲۰

شب آزادی

(۵۵)

نوشته : لاپیرو
کالینز
ترجمه : دکتر منصور مصلحی

خوانده‌اید در قسمت‌های گذشته «شب آزادی» چگونگی تسلط استعماری انگلستان بر شبه قاره هندتشریح شد. دردنباله مطلب آغاز نهضت رهائی‌بخش‌هند به رهبری مردانی چون گاندی‌را ریشه‌یابی‌های عمیقی و سنتی ملت هند بازگو میشود.

۲۱۸

اما او بمحض اینکه چادر را بسر کشید گفت من نمیتوانم از زیر این چادر ضخیم تیانچه‌ام را بیرون بکشم و در نتیجه بدون اینکه موفق به کشتن گاندی شده باشم باید خفت دستگیر شدن در لباس زنانه را تحمل کنم.

تمام صبح را از دست داده بودیم بدون اینکه راهی یافته باشیم و فقط شش ساعت وقت داشتیم. سرانجام آپته به ناتورام گفت بیشتر اوقات ساده‌ترین وسیله ها مناسب‌ترین آنها هم هستند. و پیشنهاد کرد که اونیفورم خاکی رنگی بپوشد که هنوز خیلی از سربازان قدیمی برتن داشتند و ما چون راه بهتری بنظرمان نمیرسید پیشنهاد او را پذیرفتیم.

بعد به بزرگترین حماقت‌مان دست زدیم: بوسیله همان عکاسی که میخواستیم دوربینش را بخریم یک عکس سه نفری گرفتیم.

... ـ دنباله اعتراف های کارکاره

در بیرلاهاوس مطابق قرار قبلی و بدون اینکه یک کلمه با ناتورام حرف بزنیم در میان مریدان گاندی در دو طرف دوست‌مان قرار گرفتیم درین حال حساب کردیم که میان گاندی و ناتورام ده متر فاصله هست و با اضطراب از خود پرسیدم:

ازین فاصله میتواند درست هدف‌گیری کند؟ او اصلا تیرانداز خوبی نبود اما با خونسردی به جلویش خیره شده بود و هیچ اضطرابی در وجودش دیده نمیشد در حالیکه من نگران بودم چون گاندی دیر کرده بود.

***

سرانجام گاندی بطرف محل دعاخوانی براه افتاد و طبق معمول عده‌ای اطرافش را گرفتند اما دو نفر از همراهان همیشگی در میانشان نبودند دکتر سوشیلا نایار که از پاکستان برنگشته بود و افسر

۲۱۹

پلیسی که مامور محافظت از گاندی بود.

هنگامیکه گاندی پای بربله ها نهاد تا به چمن‌زار فرود آید عصر آرام و مطبوعی بود آخرین پرتوهای خورشید بر صورت پیرمرد افتاده بود و او با دست بسلام مریدانش پاسخ میداد کارکاره در اعتراف هایش میگوید.

ـ بطرف راست برگشتم و ناتورام را دیدم. همه در پیشاپیش ما راه میگشودند تا گاندی بگذرد و دستهای گدسه در جیب هایش بود.

«مانو» ناگهان مرد تنومندی را دید که لباس خاکی رنگ برتن داشت و به گاندی نزدیک میشد کارکاره ادامه میدهد.

ـ ناتورام را دیدم که تیانچه را از جیب راست بیرون کشید در حالیکه میکوشید آنرا میان هردودستش مخفی نگاه دارد بعد با همین وضع به گاندی نزدیک‌تر شد و به او سلام گفت.... مانو گمان برد که این مرد میخواهد دست بر پاهای گاندی بمالد بهمین جهت دستش را دراز کرد تا او را با ملایمت دور کند.

اما ناتورام با حرکت خشنی دست او را کنار زد و ناگهان تیانچه‌اش را نشانه رفت و سه گلوله در سینه پیرمرد که در برابرش بود خالی کرد.

حرکت تند گدسه عینک و دفترچه یادداشت گاندی را از دست مانو انداخته بود و او در حال برداشتن آنها از زمین بود که صدای اولین شلیک را شنید بسرعت از جا جهید و مهاتمارا دید که دستها را گوئی بعلامت دعا بر سینه نهاده است و میکوشد به جمعیت نزدیک شود لکه های خون روی سینه پیرمرد پیدا شده بود و او فقط گفت «هه‌رام» اوه خدای من! بعد آهسته روی علف ها درغلطید. ساعت درست ۱۷ و ۱۷ دقیقه بود.

***

۲۲۰

مونتباتن وقتی از اسب سواری بازمی گشت خبر فاجعه را شنید اولین حرفی که زد سئوالی بود که میلیون ها تن بعد از شنیدن خبر قتل گاندی برزبان آوردند:

ـ قاتل کیست؟ یک مسلمان یا یک هندو؟

در کاخ فرماندار هیچکس جوابی نداشت مونتباتن چند لحظه بعد رهسپار بیرلاهاوس شد جمعیت عظیمی اطراف در خانه را گرفته بود و در حالیکه مونتباتن راهی برای خود میگشود مردی با صدای تیر از کینه فریاد زد:

ـ یک مسلمان گاندی را کشته است.

سکوت همه جا را فراگرفت دریاسالار ایستاد

ـ شما واقعا دیوانه هستید شما خوب میدانید که قاتل یک هندوست

آجودان فرماندار کل وقتی موج حیرتش فرونشست پرسید

ـ از کجا این را میدانید؟

ـ اصلا نمیدانم ولی اگر قاتل یک مسلمان باشد شبه قاره در خونین‌ترین آدمکشی تاریخ غرق خواهد شد این هراس جنان شدید بود که مدیر رادیوی هند به مسئولیت خودش از پخش خبر قتل گاندی موقتا خودداری کرد تا فرماندهان ارتش و پلیس موقعیت داشته باشند نیروهای خود را بحال آماده باش درآورند. در ساعت شش بعدازظهر با یک اعلامیه رسمی خبر مرگ کسی که هند را باستقلال رسانیده بود منتشر شد هرکلمه این اعلامیه بدقت سبک و سنگین شده بود.

ـ بعدازظهر امروز در ساعت ۱۷ و ۱۷ دقیقه مهاتماگاندی در دهلی نو کشته شد قاتل یک هندوست هند از جنگ یک قتل عام گریخته بود و حالا میبایستی بگرید.

۲۲۱

۱ «مدنلال پیوا»، بیست ساله ملوان آواره. محکوم به حبس ابد
۲ «نارایان آپته»، ۳۴ ساله، توطئه‌گر و عیاش. اعدام شد.

۳ ««ناتورام گدسه»، ۳۹ ساله، اعدام شد.
۴ «بادژه»، ۳۹ ساله. تبرئه شد.

بقیه از صفحه ۴۰

این پدر و پسر تبریزی را من ابدا نمیشناسم و تا امروز هیچکدام را ندیده‌ام. آنکه پیش من آمده بود پسر دیگر شمس‌آذر است و بگمانم ، رشید را بجای او گرفته‌اند . بهرحال ، من‌نگران شمس‌آذر و پسران او نیستم و میدانم این مقاله هم مفید بحال آنها نخواهد بود. نفع شمس‌آذر و پسران او و کسانی مثل آنها در کنار آمدن بادستگاه اداری است. برای اینکه از هرطرف بچرخند ، دست خود را زیرسنگ گران این دستگاه می‌بینند و بخوبی‌میدانند اگر دستگاه اداری با آنها چپ بیفتد هر روز یک گرفتاری خواهند داشت . وقتی پسر شمس‌آذر با اسناد و مدارک مربوط به ساختمان ده میلیون تومانی به من مراجعه کرد، صحبت از اتهام پدرش پیش آمد ، گفت پدر مرا به‌اتهام «عدم عرضه کالا» گرفته‌اند و به یکسال زندان محکوم کرده‌اند . درحالی که پدرم نه تولید کننده است ،نه‌فروشنده. پدر من کارخانه آردسازی دارد . گندم را از شما تحویل میگیرد ، آردش میکند و دوباره بشما تحویل میدهد . آسیابان نفعش درآنیست که وقتی گندم را تحویل گرفت ، هرچه زودتر تبدیل به آرد کند و به صاحبش برگرداند تا حق‌العمل خود را بگیرد و اصولا نمیتواند جنس متعلق به مردم را ضبط یا احتکار کند ! من اینرا نتوشتم‌بجهت اینکه قصد نداشتم لایحه دفاعیه برای شمس‌آذر بنویسم. ولی رای جانانه قضات دادگستری تبریز که علی‌رغم دستگاه اداری ، رای به برائت‌شمس‌آذر دادند ، معلوم کرد حرف پسر شمس‌آذر منطقی بوده است .

باری ، شمس‌آذر از زندان خلاص‌شد و مثل‌هر موجود زنده‌یی ، دربرابر فشار سخت و فوق طاقتی که متحمل شده بود، عکس‌العمل نشان داد و برخلاف مشی‌و مصلحت‌مردم‌سرمایه‌دار، چند کلمه حرف نیشدار هم از دهانش خارج شد.

ندیدی که چون گربه عاجز شود
برآرد به چنگال چشم پلنگ ؟

عقل سلیم شک نمیکند که تعقیب رشید شمس‌آذر ، بفاصله چند روز پس از آزادی شمس‌آذرو درست‌با همان‌اتهام، جواب حرفهای شمس‌آذربود و اخطاری به آنها که احتمال داشت نسبت به قدرت و صلابت‌مقامات‌و مقررات اداری دچار تردید شوند ، هشدار به کسانی که ممکن بود از ماجرای شمس‌آذر نتیجه غلطی بگیرند و تصور کنند دایره نفوذ و اقتدار «قانون» وسیعتر از «مقررات اداری» است .

انصاف باید داد که‌دستگاه اداری‌درین محاسبه اشتباه نمیکند . دستگاه اداری از آن میترسد که«شاخ و شانه کشیدن» باب شود و مردم بفهمند که میشود با اتکاء به قانون ، جلو حرف ناحساب مامورین بایستند و زیربار قلدری و زورگوئی و اعمال غرض و تبعیض نروند . من دو سند دارم که ثابت‌میکند این نگرانی کاملا بجاست . بدنبال ماجرای شمس‌آذر ، دو نامه از تبریز برای من رسید که اتفاقا چند روزی لابلای کاغذ و کتاب‌های روی میز ، از نظرم دور مانده بود. این دو نامه را ساعتی پیش پیدا کردم و خواندم ومتن آن را بدون هیچ اظهار نظری برای اطلاع شما منعکس میکنم :

من میدانم کجایش میسوزد!

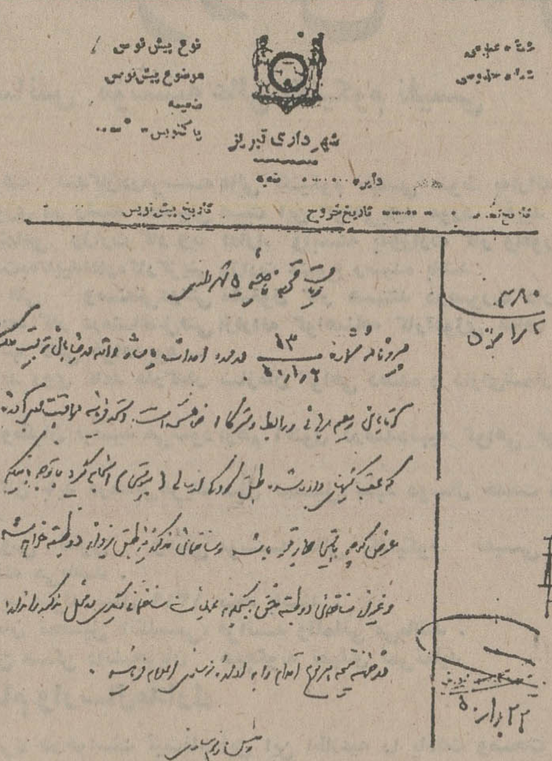

شهرداری تبریز

نامه اول

«بعدالعنوان ... محترما عرض میشود شهرداری تبریز بدون اخطارقبلی‌ریخته و حیاط و زندگی ما را ویران‌نموده حالا چهار ماه است غرامت خانه های ما را نمیپردازد. اگر شهرداری پول ندارد بجه علت و مجوزی خانه های مردم را خراب‌کرده‌است ؟ ..شهرداری مادام که پول ندارد باید از تخریب خانه‌های مردم خودداری کند و قیمت ملک مردم را با در نظر گرفتن‌وجدان و شرافت و مظنه روز بپردازد والا بتمام مراجع قضائی کشور علیه این اداره و ظلمی که روا داشته شکایت خواهیم کرد. امضاء : نمایندگان اهالی مارالان» عنایت بفرمائید که چطور مردم دست ازآستین‌درآورده‌اند ودادگستری و قانون را دربرابر مقررات اداری ، به رخ شهرداری میکشند !

نامه دوم ـ بضمیمه یك سند

«با تقدیم سلام ، برای احقاق حق یک مرد. آذربایجانی ـ آقای شمس‌آذر ـ و عمل خلاف قانون شهرداری که‌همیشه جیب خود را مقدم بر مصالح اهالی شهر دانسته و سگ‌هم از این‌شهرداری خیری ندیده است ، یک برگ دستور نوسازی شماره ۳۸۰ ـ ۳/۷/۵۰ دایر به دو طبقه ساختن پاساژ نور تربیت که به برزن ۵ تبریز دستوراکید داده‌اند ازدو طبقه زیادتر نشود ، معلوم نیست سه طبقه دیگر چگونه بالا رفته‌و چرا این ساختمان پنج طبقه را هیچ مقامی نمی‌بیند و وجود سه طبقه اضافی‌آن، روح کمیسیون محترم ماده ۱۰۰ را آزرده نمیسازد ؟ امضاء ...»

متن سند :

شهرداری تبریز
ریاست محترم ناحیه ۵ شهرداری

«پیرو نامه شماره ۵۳ ـ ۹/۱/۵۰ درمورد احداث پاساژ واقعه درخیابان تربیت ملک آقایان رحیم برهانی ورابط وشرکاء خواهشمنداست دستورفرمائید مراقبت بعمل آورند که عقب کشی های داده شده طبق کروکی‌ارسالی«پیوستی» انجام گیرد . با توجه‌باینکه عرض‌کوچه بایستی چهار متر باشد و ساختمان مذکور نیز طبق پروانه دوطبقه خواهد شد و غیر از ساختمان دو طبقه حق هیچگونه عملیات ساختمانی دیگری در محل مذکور را ندارد. در ضمن نتیجه هرنوع اقدام را به اداره نوسازی‌اعلام فرمایند».

پرس توریست

تورهای نوروزی

		قیمت حرکت
۷ روز	لندن — اقامت در هتل درجه یك در خیابان کنزینگتن نزدیك‌سفارت‌کبری‌شاهنشاهی بانکها و رستورانهای ایرانی با تلویزیون رنگی صبحانه و گردش بازدید از موزه مادام توسو	۴۲۹۰ تومان ۲۶-۲۷-۲۸-۲۹ اسفند ۳-۴ و ۵ فروردین
۱۴ روز	لندن — اقامت در هتل درجه یك بامزایای فوق / اقامت در هتل های لوکس ۵۹۵۰ تومان	۴۸۵۰ تومان در تاریخهای فوق
۱۲ روز	لندن - پاریس — اقامت در هتل های درجه ۱	۵۲۰۰ تومان ۲۷ اسفند
۱۴ روز	رم - ناپل - کاپری سورنتو - پاریس - لندن — اقامت در هتل های درجه ۱ صبحانه و گردش	۵۸۵۰ تومان ۲۶ و ۲۸ اسفند
۱۵ روز	سفر به آفریقای شرقی — نای روبی - سرنگتی (تانزانیا) - گورون گورو - مان‌سی‌مارا - مانی‌یارا - ماناسی مارا - آموسلسی - و ۵ روز اقامت در زیباترین پلاژ - بنام پلاژلنگ باشام، تهار و صبحانه و سفر به جالبترین جنگلها ومشاهده هزاران پرندگان وجانوران وحشی یك سفر فراموش نشدنی	۷۸۵۰ تومان ۲۷ اسفند
۱۷ روز	دهلی - تاج محل - بانکوك - هنگ کنگ - توکیو - کیوتو — اقامت در هتل های لوکس با نهار و صبحانه و گردش	۱۲۵۰۰ تومان جمعه ۲۹ اسفند دوشنبه ۲ فروردین
۲۱ روز	آمریکا - نیویورك — در هتل شراتن با صبحانه	۷۹۵۰ تومان جمعه ۲۹ اسفند دوشنبه ۲ فروردین

برای دریافت جزئیات برنامه خواهشمنداست هرچه زودتر به‌آژانس پرس توریست خیابان ایرانشهر چهار راه ثریا تلفنهای ۸۳۲۸۹۳ و ۸۳۴۵۱۱ و ۸۲۳۸۸۲ مراجعه فرمائید
بعلت محدودیت هتل و جا در هواپیما از مشتریان و علاقمندان به‌تورهای پرس توریست تقاضا میشود از هم اکنون تور دلخواه خود را رزرو فرمایند
قیمت، تیمتهای فوق مخصوص کسانی است که تا ۱۵ بهمن ماه اقدام به نام نویسی نموده‌اند

دانشکده پزشکی داریوش کبیر

دوازدهمین سمپوزیوم انجمن اندوکرینولوژی ایران
۱۱ـ۱۳ اسفند

موضوع : تازه های بیماریهای اندوکرین و متابولیك

از کلیه پزشکان کشور که مایل به ایراد سخنرانی در سمپوزیوم میباشند تقاضا میشود خلاصه مقاله خود را حداکثر تا ۲۵ بهمن ماه به دفتر انجمن اندوکرینولوی خیابان تکش‌غربی‌شماره ۱۳۱ ارسال نمایند برای هر سخنرانی ۱۵ دقیقه در نظر گرفته شده است. م‌الف ۲۲۴۷۳

گمرك ایران

آگهی مزایده کارخانه یخ سازی فرسوده

اداره گمرك بندر لنگه‌یکدستگاه کارخانه یخ سازی بمارك بلاکستون‌به قدرت ۶۰ اسب و بظرفیت ۵۰ قالب در روز موجوددرجنب باشگاه کارمندان گمرك بندرلنگه را برطبق شرایط و مشخصات مربوطه ازطریق مزایده تحویل در شهرستان بندرلنگه‌بفروش میرساند .

داوطلبان شرکت درمزایده میتوانند برای مشاهده کارخانه‌واخذ اطلاعات بیشتر به‌نشانی ذکر شده و اداره گمرك بندر لنگه مراجعه و پس از اطلاع کامل از شرایط مزایده‌پیشنهاد خودرا همراه بارسید سپرده نقدی معادل ۵درصد مبلغ پیشنهادی‌بحساب شماره ۵۲۱۰ این اداره نزد بانك‌ملی ایران شعبه بندر لنگه تاآخروقت‌اداری روز سه‌شنبه ۲۸ر۱۱ر۵۴ اداره با اخذ رسید بدفتر بندر لنگه تحویل نمایند

پیشنهادات رسیده درساعت ۵ بعدازظهر همان روز دردفتر کاررئیس اداره‌گمرك‌بندرلنگه باز وقرائت‌خواهد شد. حضور پیشنهاددهندگان‌درجلسه مزایده آزاد است و اداره گمرك بندر لنگه در ردویاقبول‌هریك‌یاتمام‌پیشنهاد هامادامی که معامله انجام نشده است جزا وکلا مختار می‌باشد .پیشنهادات فاقدسپرده‌ومشروط‌ومبهم‌وپیشنهادی که بعداز موعد مقرر برسد ترتیب‌اثر داده نخواهد شد . سپرده های‌نفرات اول ودوم مزایده نگهداری ودرصورت استنکاف از انجام معامله بدون تشریفات به‌نفع اداره گمرك ضبط خواهد شد . مزایده نقدی وپرداخت کلیه مخارج از قبیل هزینه های نشر آگهی و مالیات و عوارض بعهده خریدار می‌باشد و چنانچه‌برنده‌مزایده ظرف ۱۰ روز از تاریخ ابلاغ کتبی نسبت به‌پرداخت بقیه مبلغ پیشنهادی اقدام ننماید سپرده آن بنفع دولت ضبط خواهدشد .

م‌الف ۲۲۳۶۳ اداره گمرك بندرلنگه

آگهی مناقصه شماره ۲۷۳۸ر۵۴

راه‌آهن دولتی ایران مقدار۲۶۱۳۰ کیلو لوله گالوانیزه ۴ اینچ مورد نیاز خودرا از طریق مناقصه تحویل تهران انبار مرکزی د خریداری مینماید

داوطلبان شرکت‌درمناقصه‌میتوانند درساعت اداری جهت دریافت اسناد مناقصه باداره دل کارپردازی مراجعه فرمایند شرکت کنندگان درمناقصه باید مبلغ ۵۵۰۰۰ ریال بعنوان سپرده شرکت درمناقصه به‌حساب ۱۰۹۵ راه‌آهن نزد بانك مرکزی ایران‌پرداخت نموده و فیش آن یامعادل همان مبلغ ضمانت‌نامه بانکی صادر یکی از بانك‌های مجاز ایران که لااقل دوماه اعتبار داشته باشد بضمیمه پیشنهادخود تاساعت ۹ صبح روز۲۳ر۱۱ر۵۴ (بیست‌وسوم بهمن ۵۴) در صندوق پیشنهادها واقع درادارهکل کارپردازی بیاندازند . پیشنهادهای واصله‌ساعت‌ده روز مزبور باز وقرائت خواهدشد. حضور پیشنهاددهندگان یانمایندگان مجاز آنها در جلسه مناقصه آزاداست و راه‌آهن دررد یاقبول هریك یاتمام پیشنهادها مادامیکه قرارداد مبادله نشده است جزا وکلا مختار می‌باشد به‌پیشنهاد فاقد سپرده و مشروط و مبهم و پیشنهادیکه بعد از موعد مقرر برسد ترتیب اثرداده نخواهد شد سپرده برنده اول ونفر دوم مناقصه نگهداری ودر صورت استنکاف از انجام معامله بدون تشریفات بنفع راه‌آهن ضبط خواهد شد . مالیات متعلقه وهرگونه عوارض دیگر بعهده برنده مناقصه می‌باشد.راه‌آهن میتواند تاصدی بیست و پنج از میزان معامله کسر یااضافه نماید. ضمنا اسناد مناقصه در مقابل ارائه فیش بانکی بمبلغ ۲۰۰ ریال که‌بحساب شماره ۱۰۳۹ راه‌آهن نزدبانك‌مرکزی پرداخت شده باشد تسلیم‌خواهدشد.

راه‌آهن دولتی ایران

م‌الف ۲۲۳۶۲

آگهی مزایده فروش چوب

قسمت جنگل تحقیقاتی وتعلیماتی دانشکده تهران مقدار ۱۲۹۳ر۲۷۶متر مکعب چوب صنعتی و۲۰۱۱ر۰۴۱متر مکعب چوب هیزمی مربوط به‌پارسلهای ۸ و ۹ و۱۰ و۱۱ومسیر جاده طرح پاتم درخیرود کنار نوشهر را از طریق مزایده بفروش میرساند .

علاقمندان میتوانند جهت‌دریافت برگ شرایط مزایده بدفتر دانشکده منابع طبیعی واقع در کرج ویادفتر طرح در خیرودکنار نوشهر مراجعه و پیشنهادخودرا حداکثر تاساعت۱۲ صبح روز چهارشنبه ۲۹ بهمن ماه جاری بدفتر نظارت طرح جنگلداری واقع درخیرودکنار نوشهر تسلیم و رسید دریافت دارند . کلیه‌پیشنهادات رسیده درساعت ۲ بعدازظهر ۲۹بهمن در دفتر نظارت طرح بازوقرائت‌خواهد شد . حضور پیشنهاددهندگان در جلسه آزاد است . م‌الف ۲۲۳۵۹

دانشکده منابع طبیعی‌دانشگاه تهران

انجمن دوشیزگان و بانوان

کلاس شیرینی پزی

دوره یك ماه ، هفته‌ای یك جلسه

از ۱۹ بهمن ماه

برای نامنویسی بدبیرخانه انجمن دوشیزگان و بانوان (بهارشمالی ـ شماره ۲۵۴ ـ تلفن ۸۲۳۷۳۷ و ۸۲۴۸۳۱) مراجعه فرمائید .

دانشگاه آزاد ایران

دانشگاه آزاد ایران
آگهی استخدام مترجم زبان انگلیسی

دانشگاه آزاد ایران برابر مقررات خود چندنفر مترجم زبان انگلیسی باتجربه راجهت ترجمه متون علمی از طریق مصاحبه یا امتحان استخدام میکند .

شرایط داوطلبان

۱ـ داشتن درجه لیسانس (حداقل)
۲ـ تسلط به زبان انگلیسی وفارسی و داشتن‌تجربه‌درزمینه ترجمه‌متون‌علمی
۳ـ داشتن برگ انجام خدمت وظیفه‌یا معافیت قانونی

مدارك مورد نیاز

۱ـ فتوکپی آخرین مدرك تحصیلی
۲ـ شرح حال شغلی
۳ـ فتوکپی برگ انجام خدمت یا معافیت دائم
۴ـ یك قطعه عکس ۴×۶
۵ـ فرم تکمیل شده زیر :

دانشگاه آزاد ایران

اینجانب

متولد سال که دارای درجه در رشته

از دانشگاه واقع در کشور

هستم ، آمادگی شرکت در مصاحبه یا امتحان مربوط به استخدام مترجم متون علمی در دانشگاه‌آزادایران را دارم .

آدرس شماره‌تلفن

از داوطلبان خواهشمند است تقاضای‌خود رابه‌همراه‌مدارك ذکر شده حداکثر تا دو هفته از تاریخ این آگهی به‌آدرس دانشگاه آزاد ایران صندوق پستی ۱۹۶۲ـ۱۱ دانشکده علوم و فنون با پست سفارشی ارسال فرمایند .
به تقاضاهائی که بعد از تاریخ فوق پست شده باشد یا فاقد مدارك مورد نیاز باشد ترتیب اثر داده نخواهد شد. م‌الف ۲۲۴۶۸

TEHRAN COLLEGE OF INSURANCE

RCD INTERNATIONAL SCHOOL OF INSURANCE-TEHRAN

ADMISSION NOTICE

Spring 1976 - (1354-1355)

RCD INTERNATIONAL SCHOOL OF INSURANCE ACCEPTS STUDENTS FOR ADMISSION TO COURSES LEADING TO BACHELOR OF SCIENCE IN INSURANCE AND ECONOMICS CONFORMING TO THE STANDARDS OF TEHRAN UNIVERSITY. THE STUDENTS MAY ALSO QUALIFY FOR THE ASSOCIATESHIP / FELLOWSHIP EXAMINATIONS OF THE CHARTERED INSURANCE INSTITUTE LONDON.

DURATION OF STUDY:	4 years (8 Semesters)
MEDIUM OF INSTRUCTIONS:	English
ACADEMIC REQUIREMENTS:	a) 12th Grade diploma (Mathematics or Natural Science) or its foreign equivalent b) Proficiency in English language c) Success at Entrance Examination / Interview
TUITION FEE:	Rials 50.000 per Academic year. (2 Semesters)
LAST DATE FOR SUBMISSION OF APPLICATIONS:	February 5 1976 (Bahman 16th 1354)
ENTRANCE EXAMINATIONS:	February 8 1976 (Bahman 19th 1354)
CLASSES BEGIN:	February 14 1976 (Bahman 25th 1354)
APPLICATION FORMS AVAILABLE FROM:	Registrar Tehran College of Insurance RCD International School of Insurance Ave. Farahe Shomali 68/2 Ave. Takesh Tehran. (8:30 a.m. - 6:00 p.m.)

اطلاعیه‌سازمان سنجش آموزش کشور

درباره انتخاب دانشجو برای دوره دوم مهندسی‌عملی‌درسطح‌لیسانس مؤسسه عالی تکنیکوم نفیسی

سازمان سنجش آموزش کشور به منظور تربیت کادر متخصص برای وزارت راه و ترابری تعدادی دانشجو پسرودختر برای تحصیل در دوره دوم مهندسی عملی درسطح لیسانس راه وساختمان ، صنایع (برق) وصنایع (مکانیك) مؤسسه عالی تکنیکوم نفیسی ، ازبین دارندگان گواهینامه فوق‌دیپلم (دوساله) از مؤسساتی که برنامه آنها به تصویب وزارت‌علوم وآموزش عالی رسیده‌باشد برای نیمسال دوم سال تحصیلی ۵۵-۵٤ ازطریق مسابقه ورودی بشرح زیرانتخاب می‌کند .

الف - فوق دیپلم‌های مورد پذیرش

۱- فوق دیپلم های مورد قبول برای دوره دوم مهندسی عملی درسطح لیسانس راه و ساختمان، راه وساختمان، ساختمان ،ساختمان‌سازی، ساختمان های فلزی ،ساختمان‌های فولادی ، راه سازی ، راه‌آهن وراهسازی ، راه وابنیه ، خط وابنیه ، معماری ، معماری وطراحی ، نقشه‌کشی ساختمان ،نقشه‌کشی صنعتی وساختمان های فلزی ، نقشه‌کشی، نقشه‌برداری ، نقشه برداری ساختمان

۲-فوق‌دیپلم های مورد قبول برای دوره دوم مهندسی عملی درسطح لیسانس صنایع (برق)
برق، الکتروتکنیك (فشار قوی) ، الکترونیك (فشار ضعیف)، ارتباطات ، مخابرات .

۳-فوق‌دیپلم های مورد قبول‌برای‌دوره دوم مهندسی عملی درسطح لیسانس‌صنایع میکانیك،مکانیك‌عمومی،مکانیك‌ماشین‌آلات، مکانیك ماشینهای کشاورزی ، اتومکانیك وموتور، ماشین‌سازی، ماشینهای‌کشاورزی تهویه و تبریدتاسیسات حرارتی،تاسیسات سیلوها ، صنایع‌فلزی، نقشه‌کشی وطراحی فلزکاری ،نقشه‌کشی و طراحی صنعتی، مدلسازی صنعتی ، طراحی صنعتی .

ب - مواد امتحانی

مواد امتحانی داوطلبان راه وساختمان:
۱-ریاضیات عالی درسطح فوق‌دیپلم
۲-مقاومت مصالح - استاتیك
۳-استعداد نقشه‌کشی وطراحی‌ساختمان
٤-درك فنی
۵-هیدرولیك
٦-بتون
۷-ساختمانهای فلزی وراه‌سازی
۸-مصالح ساختمانی

مواد امتحانی داوطلبان برق :
۱-ریاضیات عالی درسطح فوق دیپلم
۲-مقاومت مصالح ، استاتیك،دینامیك
۳-استعداد نقشه‌کشی و طراحی برق
٤-درك فنی
۵-تاسیسات الکتریکی وحفاظت آن
اندازه‌گیری الکتریکی ، روشنائی
٦-تکنولوژی عمومی برق (تکنولوژی مواد و شناسائی اجزای ماشین و مولدهای نیرو)
۷-اصول الکتروتکنیك ماشینهای الکتریکی
۸-اصول الکترونیك

مواد امتحانی داوطلبان مکانیك :
۱-ریاضیات عالی درسطح فوق دیپلم
۲-مکانیك (استاتیك ودینامیك)
۳-مقاومت مصالح
٤-استعداد نقشه‌کشی‌وطراحی مکانیك
۵-درك فنی
٦-هیدرولیك
۷-تکنولوژی عمومی مکانیك(تکنولوژی مواد وشناسائی اجزای ماشین)
۸-ترمودینامیك صنعتی

پ - شرایط اختصاصی

٦-هرداوطلب باتوجه به‌نوع‌گواهینامه فوق دیپلم مورد پذیرشی‌که دارد می‌تواند فقط یکی از دوره های راه وساختمان ، برق ، مکانیك ، را انتخاب کند و در برگ درخواست ثبت‌نام خود بنویسد .

۲-داوطلبان تحصیل درموسسه عالی تکنیکوم نفیسی موظفند قبلا از مقررات آموزشی موسسه عالی مذکور اطلاع‌حاصل کنند....

۳-داوطلبان مرد باید دارای برگ‌پایان خدمت وظیفه عمومی یامعافیت‌دایم‌ویامعافیتی که مهلت آن تاتاریخ ۱ر۱۲ر۵٤منقضی‌نشده است باشند ... .

خانمها درصورت توفیق درمسابقه ورودی باید وضع مشمولیت خودرابادفتر خدمات اجتماعی بانوان روشن کنند .

٤-ثبت‌نام پذیرفته شدگان‌درموسسه عالی تکنیکوم نفیسی منوط به‌ارائه گواهی حداقل دوسال کارآموزی در رشته تحصیلی است این گواهی‌باید مورد تایید رسمی سازمان بیمه های اجتماعی وزارت کار و یا ادارات وابسته به‌وزارت کار وامورا‌جتماعی و برای کارمندان دولت‌به‌تاییداداره‌کارگزینی وزارت متبوع رسیده باشد
افرادیه درمشاغل فنی وصنعتی‌دولتی مشغول کار هستند درصورت دارا بودن حداقل چهارسال سابقه کار درمشاغل‌فنی ازارائه گواهینامه کارآموزی معاف هستند وارائه احکام رسمی انها کافی خواهدبود ..
(برگ گواهی باید روی کاغذ مارکدار سازمان گواهی دهنده و دارای‌شماره، تاریخ، امضاء وسهرباشد)
تذکرمهم : به‌داوطلبان توصیه می‌شود ازهم اکنون درصددتهیه گواهی فوق‌الذکر باشند .
۵-پذیرفته شدگان باید درمقابل‌هریك سال تحصیل تعهد دوسال خدمت دروزارت راه وترابری بسپارند .
٦-ساعات دروس نظری وعملی موسسه عالی تکنیکوم نفیسی از۱٦½تا ۲۱ شش روز درهفته می‌باشد .
۷- داوطلبان باید متولد سال ۱۳۱۹ ببعد باشند .
۸-زبان خارجی زمان تحصیل انگلیسی، فرانسه وآلمانی می‌باشد .
۹-موسسه برای تامین مسکن دانشجویان هیچگونه تعهدی نمی‌نماید

ت - نحوه ثبت‌نام وارسال‌مدارك

داوطلبان باید برگ درخواست ثبت‌نام ذیل این اطلاعیه را بادقت وصحت تکمیل کرده وهمراه بامدارك خواسته شده حداکثر تاپایان روز ۱۵ر۱۱ر۵٤ باپست سفارشی (منحصرا باپست سفارشی) به‌نشانی :
تهران - خیابان آبان جنوبی ، پلاك ۹۲، سازمان سنجش آموزش کشورارسال دارند
به‌درخواست‌هائی‌که بعداز تاریخ فوق به پست تحویل شود ویامدارك ضمیمه‌آن‌ناقص باشد ترتیب اثرداده نخواهد شد .
تذکر : روی پاکت حاوی مدارك‌نوشته شود (مربوط به‌مسابقه ورودی‌موسسه‌عالی تکنیکوم نفیسی)

توزیع کارت ورودی

کارتهای ورودی داوطلبان از ساعت ۱٤ لغایت ۲۰ روزپنجشنبه ۲۳ر۱۱ر ۵٤ در محل دبیرستان شماره ۳ گروه فرهنگی‌آذر واقع درخیابان کریمخان زند تقاطع بهجت آباد وکریمخان زند توزیع‌خواهدشد .
محل وساعت اجرای مسابقه در روز توزیع کارت به‌اطلاع داوطلبان‌خواهدرسید.

ث - تذکار مهم

به‌مدارك ناقص ومدارکی که بعد از ۱۵ر۱۱ر۵٤ به‌پست تحویل شودیابه‌وسیله دیگری‌غیراز پست سفارشی‌ارسال‌گرددویا فوق دیپلم داوطلب غیر از انواع فوق دیپلم تعیین شده باشد ویا درمدارك خدشه و ابهامی‌وجود داشته باشد هیچگونه ترتیب اثری‌داده نخواهد شد وکارت ورودی برای شرکت درمسابقه صادر نخواهد گردید .

سازمان سنجش آموزش کشور
برگ درخواست ثبت نام برای دوره دوم مؤسسه عالی تکنیکوم نفیسی
نیمسال دوم سال تحصیلی ۵۵-۵٤

در این محل چیزی ننویسید

حروف الفبای نام ونام خانوادگی به‌ترتیب ازراست به‌چپ

۱- نام خانوادگی :
۲- نام :
۳- جنس : زن ☐ مرد ☐ ٤- شماره شناسنامه : ۵- سال تولد : ٦- محل تولد :
۷- نام رشته تحصیلی فوق دیپلم :
۸- نام موسسه محل اخذ فوق دیپلم : راه و ساختمان ☐ برق ☐ مکانیك ☐ هستم
۹- داوطلب تحصیل در دوره دوم مهندسی عملی درسطح لیسانس
(داوطلبان فقط می توانند یکی ازموارد فوق را انتخاب نمایند)
۱۰- همراه این درخواست مدارك زیررا ارسال می دارم .
الف - فتوکپی گواهینامه فوق دیپلم که مشخصات کامل داوطلب ونام رشته به‌طور وضوح وکامل در آن ثبت شده است .
ب - فتوکپی صفحه اول شناسنامه (ونیز صفحه آخر آن درصورتیکه توضیحاتی در آن مندرج باشد)
ج - قبض رسید بانکی مبلغ ۵۰۰ (پانصد) ریال پرداخت شده به یکی ازشعب بانك ملی ایران بابت حساب جاری شماره ۷٤۸ خزانه‌نزد بانك مرکزی ایران
د - سه قطعه عکس ٤×۳ (که درسال جاری گرفته‌شده ومشخصاتم پشت آن نوشته شده است)
نشانی دقیق وکامل پستی داوطلب :
تلفن محل سکونت داوطلب :
تلفن محل کار داوطلب یا ولی او : امضای داوطلب : تاریخ :

تذکر مهم : مدارك ثبت نام بوجه پرداختی بهیچ عنوان مسترد نخواهد شد .
روی پاکت نوشته‌شود مربوط به‌مسابقه‌ورودی دوره‌تکمیلی مؤسسه عالی تکنیکوم‌نفیسی

لائوس : پاتت لائو سبزی‌کاری میکند

بقیه از صفحه ٦

نیشکر ازدولت می‌گیرند و وضع خوبی دارند .
باوجود این، لائوسی‌های کوچه وبازار ، امتیازهای چندانی ندارند. آنها نه فقط گرفتار کمبودهایی هستند ، بلکه دولت حتی تفریح و بازی را برای آنها جیره‌بندی کرده است . موسیقی غربی در لائوس ممنوع شده است واگرچه هنوز باشگاه های شبانه باز هستند ولی فقط رقص‌های سنتی در آن‌ها مجاز است به زنان لائوسی نیز گفته شده است که‌لباس های غربی، بلوز و شلوار کاوبوی را نپوشند ، وهمان دامن سنتی‌لائوسی بنام«سین» را برتن کنند .
برای خارجی‌ها هم زندگی خوب وین‌تیان یک موضوع گذشته است پاتت‌لائو سعی کرده است با گشودن‌فروشگاه های مخصوص در جاهایی که خارجی‌ها گوشت وتره‌بار و میوه می‌خرند بدان‌ها کمک کنند اما مشکل‌های دیرینه برجای خود باقی است .
نوشابه‌فروشیهای‌فرانسوی بسته‌اند ودر رستوران‌های فرانسوی، اکنون‌فقط خوراک جوجه و ماهی وجوددارد.
یکنتیجه این ریاضت‌عدایی این است که بسیاری از لائوسی‌ها ، کشورشان را ترککرده‌اند. پاتت‌لائو، اخیرا بمنظور بازگرداندن آنها - خاصه پولدارهای شان - اعلام کرده است که از اعزام مردم به اردوگاه‌های چریکی پیشین در تپه‌های صحرایی بمنظور «تجدید آموزش» خودداری‌کرده‌است. دیپلمانها می‌گویند که درحدود ۱۲۰۰۰ افسر پیشین لائوسی اکنون تحت تعلیم قرار دارند و در روستاها، به کشت و کار صیفی پرداخته‌اند . هیچیک از آنها هنوز از روستاها بازنگشته‌اند و بدین ترتیب به رغم قول دولت که دیگر کسی به روستاها نبعید نخواهدشد بسیاری از لائوسی‌ها درنظر دارند که به خارج ازلائوس بروند. یک لائوسی تحصیل‌کرده به من گفت : «دراین‌جا آینده بسیار نامطمئن است . اگر من در لائوس بمانم می‌ترسم که با آن سابقه‌ی‌که دارم ، کارم به کشت برنج در تپه‌های خارج از وین‌تیان بیفتد .»

آگهی

«بیمه کارگران مرغداری و دامداریهای تهران، شهرری، ورامین و گرمسار»

باستناد ماده ۷ قانون تامین اجتماعی ، از تاریخ اول اسفند ماه ۱۳۵٤ کارگران مرغداریها و دامداریهای تهران ، شهر ری ،ورامین و گرمسار مشمول مقررات قانون تامین اجتماعی قرار گرفته‌اند ، حق بیمه کارگران تا پایان سال ۱۳۵٤ معادل ۲۸٪ حقوق و مزایای آنان میباشد ۷درصد عهده بیمه شده ،۱۸در صد عهده‌کارفرما و ۳درصد از طریق دولت تامین میگردد) . ضمنا حق‌بیمه سهم کارفرما از تاریخ اول فروردین‌ماه۱۳۵۹ از ۱۸٪ به ۲۰٪ افزایش خواهد یافت .
از کارفرمایان مربوط انتظار دارد از تاریخ فوق لیست و حق بیمه کارگران را همه ماه تا آخرین روز ماه بعد به شعب مذکور ارسال و در صورت نیاز به کسب اطلاعات بیشتر با واحدهای مزبور تماس حاصل فرمایند . با این توضیح که تاریخ فوق ناظر به‌کارگران موسساتی که قبلا بیمه شده‌اند نبوده و بیمه این‌قبیل کارگران از تاریخ شروع بیمه قطعی تلقی شده وکماکان ادامه خواهد یافت . م‌الف ۲۲٤٦٤
سازمان‌تامین اجتماعی

آگهی مناقصه

شرکت سهامی صنایع شیر ایران جهت بسته بندی پاکت های شیر تولیدی حدود ٤۲٤٤۲۹۱ متر طولی ۵یون پی اتیلن خریداری مینماید طالبین میتوانند جهت دریافت برگ شرایط شرکت در مناقصه و مشخصات نایلون بکارخانه شیر پاستوریزه تهران واقع در کیلو متر ۷ جاده قدیم تهران - کرج مراجعه و پیشنهادات خود را تا آخر وقت اداری روز شنبه ۱۸ر۱۱ر۵٤ بدفتر این شرکت تسلیم و رسید دریافت دارند ، بسه پیشنهاداتی که بعد از موعد مقرر بدفتر شرکت برسد ترتیب اثر داده نخواهد شد . م‌الف ۲۲٤۷۰
شرکت سهامی صنایع شیر ایران

آگهی دعوت مجمع عمومی فوق‌العاده

جلسه مجمع عمومی فوق‌العاده شرکت سهامی تولیدی قند کرج «سهامی خاص» ساعت ۱۰ صبح روز شنبه ۲۵ بهمن ماه ۱۳۵٤ در محل شرکت واقع در کرج تشکیل‌خواهد شد
موضوع جلسه عبارت است از رسیدگی به پیشنهاد هیئت مدیره دائر به اصلاح ماده ۳٦ اساسنامه راجع به تغییر سال مالی شرکت .
هیئت مدیره پیشنهاد نموده است کسال مالی‌شرکت ازاول فروردین ماه هرسال شروع و بپایان اسفند ماه همانسال خاتمه یابد .
ازکلیه صاحبان سهام دعوت میشود شخصا یابوسیله وکیل یانماینده تام‌الاختیار خود در جلسه مزبور شرکت فرمایند.
شرکت‌سهامی قند کرج (سهامی خاص)

کتاب
اصحاب
صحاح‌سته
در تاریخ فقه‌وحدیث
تالیف‌محی‌الدین صالحی
منتشر شد

گمشده

حسن صالحی ۱۹ ساله فرزند غلامحسین صالحی مدتی است مفقود شده ، گسانیکه از وی اطلاعی دارندخواهشمند است به نشانی‌تهران- خیابان‌پریانک کفاشی اطلس تلفن ۵٤۷۰۹٦ اطلاع دهند و خانواده‌ای را از نگرانی رهائی بخشند .
آ-۹۰۸۹

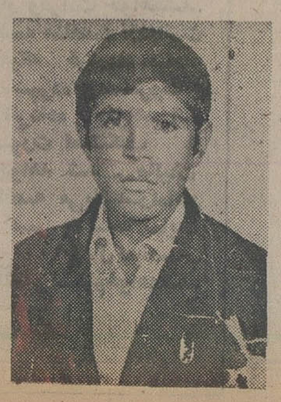

محمد علی اسمعیل‌نژاد فرزند میر رجب ۲٦ساله اهل بابل که لال و گنگ میباشد از تاریخ ۲۰ر۱۰ر۵٤ مفقودالاثر شده خواهشمند است‌هرکس‌اطلاعی از نامبرده دارد به آدرس بابل- مقابل دبیرستان آیت‌الله نوری منزل حاجی ابوالقاسم فرج‌اله‌پور یا تلفن ۵۱۷۰ به حسن یگانگی اطلاع دهد .
آ-۱۷۸۲۵

از قاسم کیانی ۲۱ ساله اهل ملایر یکسال است خبری نیست هرکس اطلاعی از نامبرده دارد خواهشمند است بشرکت‌چین‌چین صادق کیانی تلفن ۸۳۵۷٦۸ خبر دهد.
آ-۱۷۸۱۹

عکس فوق یدالله معینی ۵۵ساله در تاریخ۳ر۱۱ر۵٤ جمعه ازمنزل خارج شدمو تاکنون مراجعت ننموده ازکسانی که از نامبرده اطلاع دارندخواهشمنداست مراتب رابه تلفن‌های:۵۳۸۹٤۷ یا۵۳٤۵۷۸ اطلاع دهندوخانواده‌ای راازنگرانی درآورند.
آ-۱۷۷۹۷

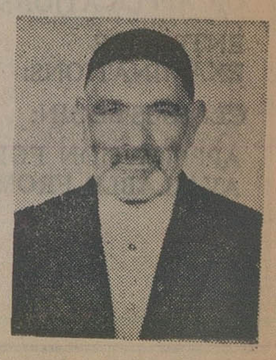

نیازمندیهای اطلاعات

برای دادن آگهی تلفنی باشماره‌های ذیل تماس حاصل فرمائید

تلفنهای: ۳۱۱۲۲۹-۳۱۱۲۳۰

فهرست آگهی صفحات نیازمندیها

صفحه ۲۷
آپارتمان‌فروشی
خانه فروشی
ویلافروشی
باغ‌فروشی
زمین‌فروشی
فروش سرقفلی
اجاره‌داده‌میشود
مورد نیاز اجاره
موردنیازخرید
بنگاه معاملات‌املاک
معاملات پول
معاملات تلفن
صفحه ۲۸ و ۲۹
آگهی‌استخدام

اگهی جویای کار
صفحه ۳۰
فروش دست دوم
خرید اثاثیه
فروش اتومبیل
فروشگاههای اتومبیل
کرایه اتومبیل
ماشین‌الات
آموزشگاهها
تعلیم رانندگی
تدریس خصوصی
شستشوی مبل و فرش
تعمیرات تلویزیون
تعمیر و سرویس شوفاژ

صفحه ۳۱
تعمیر وسرویس لوازم منزل
تزئینات و دکوراسیون
برای ساختمان شما
لوله‌کشی گاز
لوله‌بازکنی
تخلیه چاه
آگهی متفرقه
آگهی گمشده
رستوران

آپارتمان‌فروشی

نقدواقساط

چند دستگاه آپارتمان نوساز برای دفترتجارتی بمساحت ۸۰ متر ببالا قیمت ۲۶۴ هزار تومان نبش چرچیل و پارس ۳۹۳۹ ۲۲

آپارتمان فروشی‌درمیدان
شهید تلفن ۹۷۹۴۰۰
۱-۱۳ ۱- ۲۴۱۲۸

آپارتمان
۳و۴و۵ طاقه باقیمت مناسبتقد واقساط تلفن ۷۹۴۶۵۴
۱- ۲۱۰۸۶

در بهترین نقطه گیشا
آپارتمانهای شخصی‌ساز ۴طاقه پاتلفن . نوله‌کشی گاز وموکت کاغذ خارجی ۲۸۰ هزار تومان ۶۳۶۰۳۶
۱-.. آ- ۲۶۰۴۴

یوسف‌آباد و امیرآباد همه نوع آپارتمانهای نوساز بفروش میرسد ۶۲۲۳۸۰

بهترین نقطه گاندی
آپارتمان مهندسی‌ساز لوکس ۲ اطاق خوابه باپارکینگ‌فروشی تلفن ۸۴۴۰۲۳ و ۸۴۵۷۰۱
۱-۱۵ آ- ۲۶۱۴۶

چند دستگاه

آپارتمان لوکس دواطاقه خواب فروشی خیابان نادر شاه شمالی کوچه افشین پلاک ۱۶

ده متری خیابان گرگان
چنددستگاه آپارتمان دو اطاق خوابه باشوفاژ و تلفن به قیمت مناسب تلفن ۷۵۴۹۹۸
۱-۶ آ- ۱۷۶۹۱

با ۱۵۰ هزار تومان‌پیش قسط‌باوام بانکی‌طویل- المدت مالك آپارتمان ۴ اطاقه در آیزنهاور می- شوید ۹۳۷۳۵۶

بلوار الیزابت خیابان‌هما کوی پنجم
تعداد کمی از آپارتمان های مهندسی‌ساز و مستقل‌باتاسیسات و اسانسور ۶ نفره‌نمام‌اتومانیک باقیست ۶۵۳۴۲۶ و ۶۵۰۲۷۴

میدان شهباز
آپارتمان ۳ طبقه‌فروشی ۶۶۷۷۰۱

یکدستگاه آپارتمان به مساحت ۱۲۰ متربا۱۲۰ هزار تومان وام بانکی گیشا انتهای خیابان ۳۱ پلاك ۸۴ قیمت ۳۲۰ هزار تومان فروشی

آپارتمان همکف با حیاط شوفاژ روشن ۳۱۰ متر ۴۵۰ هزار تومان
۸۴۳۰۶۵

بر۴۵متری سیدخندان

یکدستگاه آپارتمان دو اطاق‌خوابه با سالن و سرویس کامل بمساحت ۱۱۶ مترقیمت ۳۲۰هزار تومان مقطوع تلفن ۸۴۴۵۰۸

ارزانتر از آپارتمان
بین امیریه ومیدان شاهپورخانه مسکونی ۲۵۰ متر باV اطاق‌و لوازم تلفن تماس ۶۵۷۲۰۶
آ- ۲۶۶۱۷

یک آپارتمان ۲ اطاق‌خوابه با شوفاژ روشن در مجیدیه ۳۰۰ هزار تومان تلفن ۸۴۷۹۰۵
آ- ۲۴۳۱۵-

آپارتمانهای چهاراطاق‌خوابه صدمتری درمیدان ۲۵شهریور بفروش میرسد . تلفن ۸۲۴۳۵۱
محمدی ۱۰-۱ آ- ۲۶۱۵۲

بر خیابان جاده شاهنشاهی مستقلی شمالی
بمساحت ۴۹۷ متر وزیربنا ۱۰۰۰ متر ۳ طبقه ۴ دستگاه آپارتمان نصف نقد بقیه بازمین معاوضه میشود ۸۴۷۹۸۲ و ۸۵۳۷۳۶
۱-۳ آ- ۲۶۲۳۴

خانه‌ای بمساحت ۳۷۰ متراول شهباز برخیابان دارای ۸ اطاق سه طبقه زیرزمین حیاط بزرگ آب و برق و تلفن وکولر وسه مغازه تخلیه شده برای فروش تلفن ۳۱۸۶۹۴
۱-۳ آ- ۲۶۴۶۶

نزدیك خیابان پهلوی
خانه‌فروشی ۲ طبقه‌شخصی‌ساز آماده تحویل تلفن ۶۸۳۳۲۴
۱-۳ آ- ۲۶۳۶۵

در داودیه بین میرداماد و ظفر خانه‌ای قدیمی با جواز ساختمان برای آپارتمان‌سازی به‌مساحت ۶۰۰ متر مربع بفروش میرسد تلفن ۲۳۷۷۰۹

خانه فروشی امیرآباد شمالی شیراز غربی شماره ۱۳۵- ۳۵۲ متر شمالی دارای ساختمان قابل سکونت باآب‌وبرق و تلفن بدون واسطه مقطوع ۹۰۰ هزار تومان تلفن ۶۳۱۹۶۳

خانه ویلائی - اول‌قیطریه‌برای اجاره تلفن ۲۷۴۷۸۶
۱-۳ آ- ۲۶۶۸۹

خانه‌ای در رودکی‌شمالی‌بالاتراز آیزنهاور ۵ اطاق- کولر- تلفن سرویس کامل فروشی تلفن - ۹۳۳۷۳۶
۱-۲ آ- ۲۶۶۶۴

تخت‌جمشید -پهلوی
مستغلات نوساز ۹ طبقه با ۴باب مغازه و یک زیرزمین تجاری ۶ میلیون و ۵۰۰ هزار تومان فروشی یااجاره بیواسطه ۶۲۵۶۷۳
آ- ۲۶۶۶۲

خانه‌فروشی یک طبقه ویلائی مساحت ۳۱۵ مترمربع سه‌اطاق ۲ هال سرویس آشپزخانه‌توالت حمام- و آب برق کولر واقع درخیابان فرح‌آباد زاله خیابان دوم نیروی هوائی فرعی اول پلاک ۶۹ تلفن ۵۲۷۸۲۹
۱-۳ آ- ۲۶۴۹۲

دروازه‌شمیران خیابان خورشید خانه دوطبقه مجزا دونبش بمساحت ۲۵۰ متربفروش‌میرسد صبحهاازساعت ۹الی۳بعدازظهر بتلفن ۷۶۰۰۵۹ مراجعه فرمائید
۱-۲ آ- ۲۶۰۳۸

فروش خانه های مستغلاتی و ویلائی و آپارتمان تهران‌پارس- ۷۸۲۱۲۸
۱-۱۰ آ- ۲۶۰۶۵

خانه ویلائی ۶۳۰ مترد‌ربهترین نقطه جردن باآب و برق وتلفن شوفاژ بعلت مسافرت بقیمت ۲میلیون و۲۰۰ هزار تومان‌فورا بفروش میرسد تلفن ۶۳۱۹۶۱
۱-۲ آ- ۲۶۴۴۹

واقع در روزولت ۲۰ شهریور

یک ساختمان‌مهندسی‌سزدارای ۱۱ دستگاه آپارتمان با سرویس و آسانسور ۱۷۰۰ متر زیربنا ۳۲۵ متر زمین که یک طبقه‌آن دارای پارکینگ و یکزیرزمین بزرگ میباشد یکجا بمبلغ ۴ میلیون تومان بفروش‌میرسد ویا بازمین درشمال شهر معاوضه میشود . تلفن ۸۴۲۳۱۹
۱-۲ آ- ۲۶۷۷۷

بازار

انتهای ناصرخسرو

ساختمان در ۶۰۰ متر زمین برای فروش آب برق تلفن ۲۶۱۴۶۰
۶ ۲۵۹۷۱ -۸۴۳۳۳۴

ویلافروشی

آپارتمان ،ویلا فروشی
واجاره بخارجی ۸۳۱۳۴۹
۲۱۶۵۸

تعدادی ویلا آپارتمان
درشمیرانات فروشی ۲۶۴۷۵۵
۱-۱۱ آ- ۲۳۴۱۳

ویلا و آپارتمان
برای‌فروش‌موجوداست۸۵۳۷۳۶
آ- ۲۳۱۵۸

۳ دستگاه ویلائی
درقلهک وشمیران فروشی - ۲۶۱۸۶۱
۱-۱۲ آ- ۲۵۸۲۷

ویلای فروشی
بعلت مسافرت یک طبقه چهار اطاقه باتمام وسایل ۴۸۵ متر مساحت قیمت ۶۰۰ هزار تومان شمال ۴۵ متری سید خندان کوی کالاد نارمک شماره۴۰تلفن ۷۹۲۱۰۷
۱-۲ آ- ۲۶۵۶۷

ویلای ۲ اطاق‌خوابه طرح اسپانیولی کاملا مبله‌درخزرشهر فروشی تلفن ۶۳۸۹۸۳
۱-۳ آ- ۲۶۷۷۸

آپارتمانهای ۲و۳و۴ اطاق‌خوابه باتمام وسایل ایوبی ووزراء فروشی تلفن ۸۲۵۴۲۶ و ۶۸۵۲۸۱تا۲
۱-۴ آ- ۲۶۷۹۸

درتپه امانیه شمیران

یك دستگاه آپارتمان بسیار شیك و لوکس‌یك اطاق خوابه با سرویس کامل ۱۰۰مترمربع‌بدون واسطه چهارصد هزار تومان تلفن ۲۷۹۰۶۲ بعد از ظهر ها

خانه‌فروشی

خانه واپارتمان تهران- پارس ۲ تا ۱۲ اطاقه‌نقد و اقساط بانکی۷۸۱۹۱۸

خانه ۳۰۰ متری واقع‌درخیابان دوم نیروی هوائی بر ۱۵متری باآب وبرق تلفن پرده کرکره کاغذ دیواری بدون واسطه مقطوع ۵۶۰۰۰۰ تومان تلفن-۳۴۹۱۸۷
۱-۲ آ- ۲۶۵۳۶

عباس‌آباد خانه ۲ طبقه
بمساحت ۱۶۰مترزمین‌و۴۰۰متر بناطبقه زیر مغازه‌طبقه‌رومسکونی ۹۵۰ هزار تومان ۸۴۲۴۹۳
آ- ۲۶۷۹۷

دودستگاه خانه ویلائی‌درفرمانیه دارای چهار اطاق خواب حدود ۵۰۰متر هردستگاه ۱میلیون و ۵۰۰ هزار تومان ۸۴۱۲۱۵ و ۸۵۱۲۳۴
۱-۲

خانه فروشی

دوطبقه بمساحت ۱۲۰ متر پنج اطاق هالهای بزرگ- انباری - فرح‌آباد زاله - جنب پمپ‌بنزین کوچه دی پلاک۱۰
۱-۳ آ- ۲۶۷۴۷

یکباب خانه دوطبقه دارای ۶ اطاق و حمام بمساحت ۱۶۰متر به قیمت ۴۰۰ هزار تومان‌شهباز اول کوچه سلمان از ساعت ۹ الی ۱۲ صبح ۳۹۲۶۲۵
۱-۲ آ- ۲۶۷۲۶

خانه مستغلاتی ۳ طبقه با۲رشته تلفن درخیابان منیریه بفروش میرسد تلفن ۵۲۹۰۲۲
آ- ۲۶۷۰۹

منزلی چهارطبقه ۱۷۳ متر اول شهرآرا ۷۶۵ هزار تومان تلفن ۹۳۱۸۵۹

دودستگاه خانه ویلائی در گوهردشت نقد معاوضه‌وفروشی ۶۶۶۴۵۶
۱-۳ آ- ۲۶۶۱۸

خانه‌ای به مساحت ۶۳۰ متربر خیابان ملاصدرامیدان‌ونک۲طبقه باجواز ۳ طبقه دارای‌هرطبقه ۵ اطاق خواب و سرویس کامل بفروش میرسد تلفن ۶۲۷۱۶۵
آ- ۲۶۶۲۹

خانه‌ای ویلائی در تهران‌پارس بسیار شیک و مدرن به‌مساحت ۵۵۵ متر قیمت یک میلیون و پانصد هزار تومان‌تلفن۶۵۱۳۲۱
آ- ۲۶۵۹۷

حسینیه ارشاد

خانه شخصی‌ساز ۸ اطاق‌خواب در دوطبقه بازیرزمین قابل سکونت بادو اطاق‌خواب‌وشوفاژ فروشی ۸۵۳۸۰۷
۱-۳ آ- ۲۶۳۴۰

منزل دوطبقه ویلائی با چهار اطاق خواب واقع در خیابان پیراسته بدون واسطه بفروش میرسد با تلفن ۲۹۱۳۹۲ تماس حاصل فرمائید

آپارتمان از ۳ اطاق‌ببالا خانه مستغلاتی و ویلائی ۶۵۱۰۲۴

یک دستگاه آپارتمان بادواطاق خواب درخیابان ظفر دوتبش‌با پارکینگ شوفاژ روشن وکولر بفروش میرسد تلفن ۲۲۷۱۳۰
۱-۳ آ- ۲۵۴۳۲

فروش آپارتمان و خانه در شمال شهر ۶۳۴۲۵۵

تخفیف بی نظیر

آپارتمانهای سه اطاقی باشوفاژ روشن و گاراژ وموکت‌به‌مساحت ۱۵۰ متر مربع‌به‌قیمت ۲۵۰هزار تومان و چهار اطاقی با شوفاژ روشن و گاراژ وآسانسوربقیمت ۲۸۰ و ۳۰۰ هزارتومان‌بفروش میرسد. ضمنا آپارتمانهای‌ارزانتر نیز موجود است تلفن۷۹۱۰۵۴و ۷۹۵۷۷۱
۱-۶ ا- ۲۵۸۶۰

بالاتر از میدان سنائی آپارتمان شخصی سا زبا ۲ اطاق خواب بفروش میرسد ۶۲۱۵۳۸

آپارتمان برخیابان شاه

آپارتمان‌های۴اطاقه‌مهندسی‌ساز باپارکینگ آسانسور شوفاژ کولر وموکت سرویس کامل جهت دفاتر یاسکونت بفروش میرسد ۴۱۱۲۶ و ۵۴۶۰۰۶ از ساعت ۳الی۷بعدازظهر .
۱-۵ آ- ۲۶۳۷۶

نیاوران خیابان علم
مشرف‌بپارك‌مهرآپارتمان ۲ اطاق خوابه بفروش میرسد تلفن ۴۶۰۲۳ ۶۶۱۸۷۰

آپارتمان وخانه‌در شمال غرب تهران . توکلی ۹۴۳۳۷۷

واقع در فرح آپارتمانهای فروشی۸۴۶۰۷۲

آپارتمان های فروشی‌در شمال شهر تلفن ۸۴۵۰۰۴

آپارتمانی فروشی نبش نقاطع‌بزرگراه‌شاهنشاهی با جردن تلفن۶۲۴۶۱۵ ۲۹۴۲۵۷

آپارتمان فروشی نوساز امیرآباد شمالی آریامهر تلفن ۹۲۴۷۲۴

فرح‌اندیشه

آپارتمان ۴ اطاق‌خوابه‌بمساحت ۱۹۰ متر باپارکینگ و شوفاژ روشن بقیمت ۷۵۰ هزار تومان فروشی تلفن ۸۵۳۸۰۷
۱-۳ آ- ۲۶۶۳۳

پهلوی میدان ولیعهد خیابان شقاقی
آپارتمانهای ۵ اطاقه باپارکینگ بقیمت ۴۵۰ هزار تومان‌فروشی تلفن ۸۴۵۰۴۴
آ- ۲۵۸۴۳

اکازیون

شمال خیابان ظفر

۷ دستگاه آپارتمان مستقل هر یك بمساحت ۶۳ متر مربع دارای یك اطاق خواب و پذیرائی و نهار خوری وسرویس کامل با شوفاژ روشن بفروش میرسد .
آدرس : خیابان ظفر - خیابان رئیسی دست راست ۲۴متری‌نونهالان
آژانس عرب تلفن ۲۶۶۳۰۳

آپارتمان مهندسی‌ساز لوکس ۲ اطاق خوابه باپارکینگ‌فروشی تلفن ۸۴۴۰۲۳ و ۸۴۵۷۰۱

آپارتمانهای۴اطاقه‌مهندسی‌ساز باپارکینگ آسانسور شوفاژ کولر وموکت سرویس کامل جهت دفاتر یاسکونت بفروش میرسد ۴۱۱۲۶ و ۵۴۶۰۰۶ از ساعت ۳الی۷بعدازظهر .
۱-۵ آ- ۲۶۳۷۶

نیاوران خیابان علم
مشرف‌بپارك‌مهرآپارتمان ۲ اطاق خوابه بفروش میرسد تلفن ۴۶۰۲۳ ۶۶۱۸۷۰

آپارتمان وخانه‌در شمال غرب تهران . توکلی ۹۴۳۳۷۷

واقع در فرح آپارتمانهای فروشی۸۴۶۰۷۲

آپارتمان های فروشی‌در شمال شهر تلفن ۸۴۵۰۰۴

آپارتمانی فروشی نبش نقاطع‌بزرگراه‌شاهنشاهی با جردن تلفن۶۲۴۶۱۵ ۲۹۴۲۵۷

آپارتمان فروشی نوساز امیرآباد شمالی آریامهر تلفن ۹۲۴۷۲۴

فرح‌اندیشه

آپارتمان ۴ اطاق‌خوابه‌بمساحت ۱۹۰ متر باپارکینگ و شوفاژ روشن بقیمت ۷۵۰ هزار تومان فروشی تلفن ۸۵۳۸۰۷
۱-۳ آ- ۲۶۶۳۳

پهلوی میدان ولیعهد خیابان شقاقی
آپارتمانهای ۵ اطاقه باپارکینگ بقیمت ۴۵۰ هزار تومان‌فروشی تلفن ۸۴۵۰۴۴
آ- ۲۵۸۴۳

اکازیون

شمال خیابان ظفر

۷ دستگاه آپارتمان مستقل هر یك بمساحت ۶۳ متر مربع دارای یك اطاق خواب و پذیرائی و نهار خوری وسرویس کامل با شوفاژ روشن بفروش میرسد .
آدرس : خیابان ظفر - خیابان رئیسی دست راست ۲۴متری‌نونهالان
آژانس عرب تلفن ۲۶۶۳۰۳

پهلوی میدان ولیعهد خیابان شقاقی
آپارتمانهای ۵ اطاقه باپارکینگ بقیمت ۴۵۰ هزار تومان‌فروشی تلفن ۸۴۵۰۴۴
آ- ۲۵۸۴۳

اکازیون

شمال خیابان ظفر

۷ دستگاه آپارتمان مستقل هر یك بمساحت ۶۳ متر مربع دارای یك اطاق خواب و پذیرائی و نهار خوری وسرویس کامل با شوفاژ روشن بفروش میرسد .
آدرس : خیابان ظفر - خیابان رئیسی دست راست ۲۴متری‌نونهالان
آژانس عرب تلفن ۲۶۶۳۰۳

بر خیابان جاده شاهنشاهی مستقلی شمالی

بمساحت ۴۹۷ متر وزیربنا ۱۰۰۰ متر ۳ طبقه ۴ دستگاه آپارتمان نصف نقد بقیه بازمین معاوضه میشود ۸۴۷۹۸۲ و ۸۵۳۷۳۶
۱-۳ آ- ۲۶۲۳۴

خانه‌ای بمساحت ۳۷۰ متراول شهباز برخیابان دارای ۸ اطاق سه طبقه زیرزمین حیاط بزرگ آب و برق و تلفن وکولر وسه مغازه تخلیه شده برای فروش تلفن ۳۱۸۶۹۴
۱-۳ آ- ۲۶۴۶۶

نزدیك خیابان پهلوی

خانه‌فروشی ۲ طبقه‌شخصی‌ساز آماده تحویل تلفن ۶۸۳۳۲۴
۱-۳ آ- ۲۶۳۶۵

در داودیه بین میرداماد و ظفر خانه‌ای قدیمی با جواز ساختمان برای آپارتمان‌سازی به‌مساحت ۶۰۰ متر مربع بفروش میرسد تلفن ۲۳۷۷۰۹

خانه فروشی امیرآباد شمالی شیراز غربی شماره ۱۳۵- ۳۵۲ متر شمالی دارای ساختمان قابل سکونت باآب‌وبرق و تلفن بدون واسطه مقطوع ۹۰۰ هزار تومان تلفن ۶۳۱۹۶۳

خانه ویلائی - اول‌قیطریه‌برای اجاره تلفن ۲۷۴۷۸۶
۱-۳ آ- ۲۶۶۸۹

خانه‌ای در رودکی‌شمالی‌بالاتراز آیزنهاور ۵ اطاق- کولر- تلفن سرویس کامل فروشی تلفن - ۹۳۳۷۳۶
۱-۲ آ- ۲۶۶۶۴

تخت‌جمشید -پهلوی
مستغلات نوساز ۹ طبقه با ۴باب مغازه و یک زیرزمین تجاری ۶ میلیون و ۵۰۰ هزار تومان فروشی یااجاره بیواسطه ۶۲۵۶۷۳
آ- ۲۶۶۶۲

خانه‌فروشی یک طبقه ویلائی مساحت ۳۱۵ مترمربع سه‌اطاق ۲ هال سرویس آشپزخانه‌توالت حمام- و آب برق کولر واقع درخیابان فرح‌آباد زاله خیابان دوم نیروی هوائی فرعی اول پلاک ۶۹ تلفن ۵۲۷۸۲۹
۱-۳ آ- ۲۶۴۹۲

دروازه‌شمیران خیابان خورشید خانه دوطبقه مجزا دونبش بمساحت ۲۵۰ متربفروش‌میرسد صبحهاازساعت ۹الی۳بعدازظهر بتلفن ۷۶۰۰۵۹ مراجعه فرمائید
۱-۲ آ- ۲۶۰۳۸

فروش خانه های مستغلاتی و ویلائی و آپارتمان تهران‌پارس- ۷۸۲۱۲۸
۱-۱۰ آ- ۲۶۰۶۵

خانه ویلائی ۶۳۰ مترد‌ربهترین نقطه جردن باآب و برق وتلفن شوفاژ بعلت مسافرت بقیمت ۲میلیون و۲۰۰ هزار تومان‌فورا بفروش میرسد تلفن ۶۳۱۹۶۱
۱-۲ آ- ۲۶۴۴۹

واقع در روزولت ۲۰ شهریور

یک ساختمان‌مهندسی‌سزدارای ۱۱ دستگاه آپارتمان با سرویس و آسانسور ۱۷۰۰ متر زیربنا ۳۲۵ متر زمین که یک طبقه‌آن دارای پارکینگ و یکزیرزمین بزرگ میباشد یکجا بمبلغ ۴ میلیون تومان بفروش‌میرسد ویا بازمین درشمال شهر معاوضه میشود . تلفن ۸۴۲۳۱۹
۱-۲ آ- ۲۶۷۷۷

بازار

انتهای ناصرخسرو

ساختمان در ۶۰۰ متر زمین برای فروش آب برق تلفن ۲۶۱۴۶۰
۶ ۲۵۹۷۱ -۸۴۳۳۳۴

ویلافروشی

آپارتمان ،ویلا فروشی
واجاره بخارجی ۸۳۱۳۴۹
۲۱۶۵۸

تعدادی ویلا آپارتمان
درشمیرانات فروشی ۲۶۴۷۵۵
۱-۱۱ آ- ۲۳۴۱۳

ویلا و آپارتمان
برای‌فروش‌موجوداست۸۵۳۷۳۶
آ- ۲۳۱۵۸

۳ دستگاه ویلائی
درقلهک وشمیران فروشی - ۲۶۱۸۶۱
۱-۱۲ آ- ۲۵۸۲۷

ویلای فروشی
بعلت مسافرت یک طبقه چهار اطاقه باتمام وسایل ۴۸۵ متر مساحت قیمت ۶۰۰ هزار تومان شمال ۴۵ متری سید خندان کوی کالاد نارمک شماره۴۰تلفن ۷۹۲۱۰۷
۱-۲ آ- ۲۶۵۶۷

ویلای ۲ اطاق‌خوابه طرح اسپانیولی کاملا مبله‌درخزرشهر فروشی تلفن ۶۳۸۹۸۳
۱-۳ آ- ۲۶۷۷۸

بوتیك توپکاپی

بین چهار راه شاه و امیراکرم بازارچه - پاسارگاد با جواز بعلت مسافرت به خارج به فروش میرسد تلفن ۴۶۳۰۸

بازار اکباتان

دوباب دفتر بادکوراسیون وتلفن واگذار میشود تلفن ۵۳۰۸۵۱
آ- ۲۶۷۲۲

فروش یا اجاره

بعلت مسافرت فوری کارخانه آجر فشاری هوفمن به مساحت ۱۳۰۰۰۰ متر در ۳۰ کیلو متری تهران‌روزانه صد هزار محصول و مشغول بکار میباشد ساعت ۹ صبح تا ۵ بعد از ظهر تلفن ۳۵۶۳۴۹

محل کارخانه فروشی

به مساحت ۴۰۰۰ متر مربع با ۳۰۰ آمپر برق‌و تلفن و ۱۴۰۰ متر مربع سالن یارتفاع ۶ متر با جرثقیل های‌سقفی‌و۷۰۰ متر مربع‌ساختمان‌اداری و انبار واقع در جاده مخصوص کرج کیلومتر ۱۶ نقدا به مبلغ۳میلیون تومان‌بفروش‌میرسد تلفن ۹۳۱۴۵۳ -۹۳۸۰۳۰

اکازیون
کارخانه اسباب بازی کیلومتر ۷ جاده ساوه سه هزار متر هزار متر سالن و تاسیسات .آب. برق .تلفن .در حال‌بهره برداری یا تخلیه نقد و اقساط به علت‌مسافرت ضروری فروشی بعد از ظهر ها ۱تا ۴ تلفن ۶۸۳۶۹۹
۱-۲

فروش تعمیرگاه و توقفگاه باملک صبح ۵۲۷۵۹۹ عصر۲۷۴۶۶
۱-۵ آ- ۲۶۶۰۱

مورد نیاز زمین کشاورزی

در اطراف تهران کرج ورامین زمین از۱۲تا۲۵ هکتار باآب‌اجاره‌میشود تلفن ۶۲۸۹۳۳

ساختمان درمنطقه‌تجاری خیابان میرداماد ۴ طبقه ۶۰ اطاق اجاره داده‌می شود تلفن ۲۲۷۲۴۳

اجاره‌داده‌میشود

موسسه‌پرسنو۸۲۵۴۱۲
مرکز اجاره خارجی و ایرانی برای سکونت و محل کار
۱-۲۲ آ- ۲۰۶۵۱

اجاره‌محل‌کار وسکونت
۵الی ۱۰۰ اطاقه در جردن پهلوی گاندی عباس‌آباد موجود استتلفن ۶۲۲۰۶۵ و۶۲۰۱۰۷

آپارتمانهای

۲تا ۱۲۵ اطاقه
درتخت‌طاوس، عباس‌آباد،وزراء امیرآباد، ونک . شمیران‌برای اجاره خیابان وزراعنبش‌خیابان یازدهم ساختمان ۱۳۸ طبقه‌سوم دریچه تلفن ۶۲۴۶۱۳و۶۲۲۹۰۴

آپارتمان های رهن واجاره موجود است تلفن‌های۷۹۰۷۷۱ و ۷۹۱۰۵۴

ویلا و آپارتمان اجاره بخارجی
۸۵۳۸۰۷

اجاره

فقط با یك تلفن جهت- دفتر کار و سکونت ۶۵۰۲۷۳

هرنوع آپارتمان ویلا
میله و غیرمبله اجاره بخارجی وایرانی ۸۵۸۰۹۸ و ۸۴۹۴۶۹

چندطبقه آپارتمان‌نوساز
و مدرن واقع درنزدیکی میدان ولیعهد بشرکت ها اجاره داده میشود - آژانس نوبل ۸۳۴۸۹۳

ساختمان اجاره برای شرکت ها
۶ طبقه ازساختمانی در خیابان آیزنهاور باتمام وسائل برای اجاره موجوداست‌تلفن۶۶۲۸۴
۱-۶ آ- ۲۶۶۸۱

ساختمانی شامل ۲۰ دستگاه آپارتمان مجموعا ۵۰ اطاق در بهترین نقطه تهران‌پارس‌مناسب برای ادارات شرکت‌ها اجاره داده میشود تلفن ۷۸۳۰۳۵
۱-۳ آ- ۲۶۶۲۷

پکباب ویلا ی شخصی، نوساز واقع در یک کیلومتری بعداز رودهن ۵ کیلومتری آبعلی بر خیابان جنب کافه آقامعلی بمساحت حدود ۴۰۰۰متر و۲۰۰ متر زیربنا دارای آب ، برق ، زیرزمین ، گلخانه ، سه‌اطاق، حمام گرم ، آشپزخانه وسیع، موکت وکاغذ دیواری شده با تجهیزات کامل بعلت مسافرت فوری بفروش میرسدخواهشمند است برای تعیین وقت جهت بازدید باتلفنهای ۳۴۸۲۹۶ و ۳۹۱۰۰۴ تماس حاصل‌فرمائید.
آ- ۲۴۱۳۵

ویلا

در سوئیس و ایتالیا

تعدادی خانه های ویلائی با استخر،مبلمان کامل برای‌فروش جهت اطلاع بیشتر با تلفن - ۶۸۶۰۴۸ دفتر مهندس راستانی تماس حاصل فرمائید.
آ- ۲۶۲۳۷

ویلای مبله‌با تمام‌وسایل در منطقه هتل گل پنج کیلومتری متل‌قوبفروش میرسد تلفن ۲۷۴۳۰۹

باغ فروشی

باغ فروشی شاهدخت ۱۵ هزار متر باساختمان نوساز مسکونی و اسطبل و استخر وبرق و آب و تلفن ۲۳۷۹۳۴

زمین فروشی

زمین فروشی

۵۵۰۰ متر جاده ارامگاه جنب کوی نهم آبان از ۱۰ صبح‌الی ۵بعدازظهر تلفن ۵۲۶۹۶۰
۱-۱۰ آ- ۲۵۴۲۴

دو قطعه زمین شمالی
درفرمانیه متری ۱۵۰۰ تومان فروشی تلفن۸۴۱۲۱۵و۸۵۰۲۳۴
۱-۲ آ- ۲۶۲۹۷

دفتر شهباد

زمین های پرسپولیس کرج به قطعات ۱۰۰۰ متری‌ببالا یاسندمالکیت

متری ۳ تومان

بدون خرج محضر و کمیسیون میدان‌خراسان خیابان خراسان نبش لرزاده

تلفن ۳۵۸۱۰۵

زمینی درمنطقه صنعتی شرق تهران‌به‌ابعاد ۱۰۰ × ۵۰ و۶۰۰ مترمربع سالن با امکانات آب و برق ۳فاز تلفن ۳۴۹۲۷۹
۱-۵ آ- ۲۶۷۵۶

سرقفلی

برخیابان پهلوی
واگذاری سرقفلی ۶۸۷۶۸۰
۱-۵ آ- ۲۶۴۴۸

یك باب مغازه عکاسی‌با پروانه کسب و لوازم عکاسی با آب و برق‌و تلفن‌درخیابان ایرانشهر چهار راه کامیار واگذار میشود تلفن ۳۱۹۳۲۷

مغازه فروشی

یکباب مغازه تعمیرگاه رادیو تلویزیون باجواز کسب و فیش تلفن بفروش میرسد خیام‌جنوبی کوی حاج نفری شماره ۸۲ تعمیرگاه شاهین

یکباب مغازه صنعتی با برق۲۵ آمپر بفروش میرسد ۵۴۹۲۴۷
۱-۳ آ- ۲۶۵۶۶

فروش مغازه وساختمان یك طبقه
سه دستگاه مغازه ویك دستگاه ساختمان یك طبقه دارای ۶ اطاق و سرویس کامل قابل استفاده برای سکونت‌و درمانگاه با تلفن‌وشوفاژ گازی واقع در مجاورت مجموعه ۵۰۰ واحد مسکونی درغرب‌شهرآرا بفروش میرسد طالبین‌با تلفن ۵۳۸۹۷۴ تماس حاصل نمایند .

۳باب مغازه پائین‌تر از سه‌راه امین‌حضور ایستگاه آبشار‌باآب و برق و تلفن و توالت باجواز فروشگاه لوازم منزل تلفن - ۳۵۸۰۰۲

یک مغازه خشکشویی با کلیه وسایل باجواز یابدون جواز کسب بفروش میرسد . تلفن - ۵۳۹۹۴۱ صاعدی
۱-۲ آ- ۲۶۶۶۹

کارگاه فروشی
بمساحت ۱۵۰۰ متر مربع‌زمین وبازیربنای ۶۰۰ متر سالن و دفتر اطاق نگهبان بابرق‌سه‌فاز وتلفن و آب واقع در امامزاده حسن بفروش میرسد طالبین‌با تلفن ۵۳۶۸۷۶ تماس بگیرند .
۱-۳ آ- ۲۶۲۲۳

یکباب مغازه فروشی خیابان کورش کبیر کوی لادن تلفن - ۲۶۵۴۷۹
۱-۲ آ- ۲۶۶۲۳

مورد نیاز اجاره

مورد نیاز خارجیان
سازمان خارجی بتعداد زیادی ویلا و آپارتمان مبله وغیرمبله محل کار در شمال‌شهر فوری نیازمندیم ۸۲۴۹۵۳ و۸۲۳۱۰۵

مورد نیاز طبقه اول یاویلاجهت اجاره بخارجیان تلفن۸۴۹۶۲۵

ویلا و آپارتمان خصوصا طبقه اول برای خارجیان نیازمندیم- ۸۳۰۸۴۳

طالب یك منزل اجاره در شمیران ۲۷۱۱۵۳

تعدادی ویلا وآپارتمان برای خارجیان شرکت احتیاج‌است- ۲۹۲۹۸۲
۱-۱۳ آ- ۲۶۰۱۷

شرکت خارجی ، ویلاوآپارتمان مبله و غیر مبله‌شمال‌شهر شمارا سریع به خارجیان‌اجاره‌میدهیم ۸۳۸۰۲۴-۶
۱-۳ آ- ۲۶۷۰۸

نیازاجاره

خانم و آقای عزیز سازمان نیازمندیها مفتخر است کمنزل شمارا بایک تلفن به خارجیان اجاره‌مدحد تلفن ۸۵۰۰۵۶
آ- ۲۶۷۲۴

نیاز اجاره ویلا و آپارتمان

برای سکونت ۶ خانواده ژاپنی و سوئدی بچند دستگاه ویلاو آپارتمان برای اجاره درحوالی عباس‌آباد و شمیرانات فوری نیاز است ۸۴۸۴۲۴ و ۸۵۲۸۵۳
آ- ۲۶۶۸۷

نیازفوری‌بیك ویلای بزرك

جمعا ۱۵ اطاق‌شوفاژ یا بخاری تلفن درحوالی سلطنت‌آباد دروس - فرمانیه‌ونیاوران بااجاره ماهیانه ۳۰ هزار تومان با تلفن ۲۸۵۶۸۵ و ۲۸۵۳۸۰ با آقای‌ابراهیم ملی تماس بگیرید .

بتعدادی آپارتمان و ویلا جهت چندخانواده‌خارجی مورد نیاز فوریست ۷۵۳۵۳۴ آقای افشار

جهت سکونت روسای چند شرکت خارجی به تعدادی ویلا و طبقه همکف با استخر برای اجاره فوری نیازمندیم ۸۴۸۴۲۴ و۸۵۳۸۵۳

۲ ویلا یا طبقه همکف با حیاط جهت سکونت ۲خانواده انگلیسی‌فوری نیازمندیم ۷۸۵۶۶ و ۷۸۳۱۶۷

اجاره بخارجی

هرنوع خانه وآپارتمان خودراهمین امروزتوسط خانم امریکائی لوسی به خارجیان اجاره دهید تلفن های ۶۵۱۲۱۲ - ۶۵۱۲۱۳

خریدار اراضی شمیران دره قشلاق زعفرانیه وولنجک تلفن- ۶۸۵۰۳۳
۱-۲ آ- ۲۶۶۱۹

زمینهای تهرانپارس خریداریم- ۷۹۳۰۲۰
آ- ۲۵۴۱۳

بنگاههای معاملات‌املاک

بورس املاك شمیران
دفتر براتی ۲۷۲۵۷۰-۲۷۷۸۷۵

**اراضی گوهردشت‌مهر- ویلا و مهرشهر وشهرك نمونه خریدار و فروشنده‌ایم ۴۲۶۸

نیازمندیهای اطلاعات

برای دادن آگهی تلفنی باشماره‌های ذیل تماس حاصل فرمائید

تلفنهای: ۳۱۱۲۲۵-۳۱۱۲۲۴

استخدام

نظافتچی وپیشخدمت

تعدادی پیشخدمت و نظافتچی با حقوق مکفی مورد نیاز می باشد داوطلبین به‌آدرس خردمند جنوبی نبش کامیار شماره ۱۸ طبقه فوقانی بانک ملی از ساعت ۸ صبح تا ٤ بعدازظهر مراجعه نمایند

استخدام گارسن باسابقه

جهت کار در رستوران کیلومتر ۲٦ جاده تهران‌شمشک مورد نیاز است باتلفن ۸۳۵۷۱۹ بین ساعت ۱۷ الی ۱۹٫۵ تماس گرفته شود.

۱-۳ آ- ۲٦٤۰۱

آشپز مرد

جهت کار در کارگاهی واقع در جاده کرج - استخدام میگردد متقاضیان صبح ها بوسیله تلفن ۸۳۷۳۱۱ با آقای نصیر زاده تماس حاصل نمایند

ویزیتور مرد

جهت کار های تاسیساتی نیازمندیم تلفن ۸٤۱۲٤٦

پادو نظافتچی

عینکسازی پارس خیابان آبان شماره ۹۰ تلفن ۸۲۵۱۸۹ آ- ۲٦٦۳۰

استخدام مترجم

به یکنفر مترجم مرد که ازعهده ترجمه زبان ایتالیائی بفارسی بخوبی برآید برای اقامت در اصفهان وهمکاری با مهندسین ایتالیائی دریک کارخانه تولیدی نیازمندیم . از طالبین‌خواهشمند است باذکر مشخصات کامل خود به آدرس زیر مکاتبه نمایند تهران - خیابان ایرانشهر شمالی - خیابان سیدنشماره۱۱ شرکت نیلوسهامی خاص . آ- ۱۷۵۵۱

برای کودکستان

معلم باتجربه کودکستان بانو و یا دختر خانم جهت‌سرویس کودکستان نیازمندیم تلفن ٤۲۹۵۵

شرکت سهامی خاص کوشاکو

دونفر دوشیزه را جهت ماشین نویسی فارسی و بایگانی وتلفن یکی از صبح تایک بعدازظهر و دیگری ٤تا۷ بعدازظهر استخدام مینماید تلفنهای ۳۱۷۲٦٦ - ۳۱۸۵۷۹

۱-٤ آ- ۲٦۷۲۷

شرکت تولیدی‌جولیت

چند نفر خیاط ودست‌دوز و اطوکار استخدام میکند تلفن- ۸۲۷۳۸۷

۱-۲ آ- ۲٦٦۷٤

بچند نفر دوشیزه‌یابانو جهت‌چرخکاری‌ووردست نیازمندیم . لطفا باخانم راد تلفن ٦۵۵۸۲٤ بین ساعت ۱تا ٦ تماس بگیرید.

شرکت رادیاتور سازی آلمینیومی عمورضا

افراد زیر را به همکاری دعوت مینماید

۱- مدیرامورادارای با سابقه حداقل ۵ سال .
۲- حسابدار ورزیده با سابقه نوشتن دفترداراثی .
۳- دوشیزه یابانوی مسلط بماشین‌نویسی فارسی .
٤- تلفنچی زن .
۵- مستخدم زن .
٦- راننده پایه دوم همگانی حداقل ۵ سال سابقه کار
۷- آشپز زن یامرد .
۸- کارگرآبکاروکارگرپرداختکار قطعات فلزی (پولیش‌کار) .
۹- کارگر تراشکاروکارگرساده

آدرس سه راه تهران‌پارس‌جنب صنایع نظامی خیابان مهر - شرکت شرمن .

۱-۳ آ- ۲٦٤۹٦

لوله‌کش ماهر و باتجربه با حقوق مکفی جهت شرکت ساختمانی مورد نیاز است تلفن۲۹٤٤۹۵ آقای مریخی

راننده جرثقیل باتجربه با حقوق مکفی جهت - شرکت ساختمانی مورد نیاز است تلفن۲۹٤٤۹۵ آقای مریخی

شرکت ماجدی استخدام میکند

۱- مهندس نساجی ۱نفر
۲- دیپلم فروشنده(ویزیتور)۲نفر
۳- دوزنده خانم ۱نفر
٤- تحصیلدار و کارمند دیپلمه ۲نفر
۵- راننده پایه ۲ همگانی‌باسواد ۱نفر
٦- نامبرسان موتورسوار۲نفر
۷- پاربر باسواد ۲ نفر
۸- نظافتچی ۱نفر

۱-۲ آ- ۲٦۷۳۱

راننده

بیکنفر راننده‌متاهوقت باحداکثر سن ۲۲ سال نیازمندیم تلفن - ۳۱۷۷٦٦ ۳۹۱۷٤٤

۱-۲ آ- ۲٦٦۹۷

روشی نوین وبیسابقه

برای ویزیتور های با سابقه

باطریقه ای ابتکاری وعملی و فوق‌العاده ساده ضمن اجرای برنامه‌فعلی خوددرفروش‌چندین کالا و خدمات همکاری نمائید. برای کسب اطلاعات‌بیشتربا‌تلفن های ٦٦۱٤۱٤ و ٤۱۷۷۳مکالمه فرمائید.

۱-٤ آ- ۲٦۳٦۸

بیکنفر مدیر مجرب‌وچند فروشنده نیازمندیم تلفن ٤۰۷۲۳- ٤۰۲۸۷

آگهی استخدام مرکز پزشکی‌دادگستری وابسته بسازمان تامین خدمات درمانی وزارت رفاه افراد زیر را بطور رسمی استخدام میکند.

۸ نفر دختردیپلمه‌جهت منشیگری
۲ نفر آشپز
٦ نفر تکنیسین زن با تحصیلات ششم ابتدائی

آدرس . میدان فردوسی خیابان پارس‌بیمارستان دادگستری. ۱-۳

بچندنفر دوشیزه یا آقا دیپلمه وارد بامور ماشین نویسی و بایگانی برای تمام وقت نیازمندیم فردوسی شمالی ۱۳٦ آ- ۲٦۵۲۳ ۱-۲

سالن‌آرایش نغمه

بیک سرپیچ‌نیازمنداست تلفن ٦۵۰٦۰۰

آهنگر ظریف کار

بچند کارگر و وردست نیازمندیم تلفن۸۳۵۳۱٤

بچند نفر سرویسکار تلویزیون با سابقه کار ووسیله نقلیه نیازمندیم تلفن ۸۲۸۳٤۷

فروشگاه‌تشکری

واقع در میدان۲٤اسفند احتیاج‌بچندنفرفروشنده خانم یا دختر خانم بطور تمام وقت‌دارد. داوطلبین میتوانند صبحها به‌دفتر فروشگاه‌مراجعه‌بفرمایند

استخدام سکرتر

به یکنفر دوشیزه یا بانو که تسلط به ماشین - نویسی فارسی و لاتین داشته باشد تمام وقت نیازمندیم تلفن۵۲۲۲۸۹

بیمارستان شهیاد

دوشیزه یابانو وارد بماشین - نویسی فارسی تمام‌وقت باحقوق مکفی نیازمند است‌تلفن۹۵۲٤٦٦ و ۹۵۱٤٤۹ و ۹۵۱٤۹۵

۱-۲ آ- ۲٦٦۵٤

بیک دوشیزه یابانو وارد بامور تزریقات نیازمندیم عصرها - ۲۳۵۱۳٦

آ- ۲٦٦۷۲

استخدام سکرتر

بیک خانم که ماشین نویسی فارسی را خوب بداند بطورتمام وقت ویا نیمه وقت نیازمندیم . واجدین شرایط به شاهرضا مقابل پیچ شمیران جنب قنادی گل و بلبل بین کفش‌بلا - وین شرکت‌پارس‌ایمن تلفن ۳۰۱۰٦۳ مراجعه فرمایند .

آ- ۲٦٦۸٦

تعداد ۱۰ نفر ویزیتور مرد با حقوق و درآمد مکفی نیازمندیم شاه - ساختمان آلومینیوم‌طبقه هفتم شماره ۷٤۱

تعدادی لیسانسیه زمین شناسی از فارغ‌التحصیلان سه سال گذشته از دانشگاههای ایران‌که خدمت نظام‌وظیفه خود راانجام داده و یا دارای برگ معافیت‌از خدمت باشند موردنیازمیباشند، داوطلبین میتوانند برای کسب اطلاعات بیشتر همه روزه از ساعت ۸الی۵ بعدازظهر باتلفن ۲۳۹٦۲۱ تماس بگیرند.

۱-۳ آ- ۸۷۸٤

چرخکار

تعدادی چرخکاربرای‌سری‌دوزی نیازمندیم ۳۵۰۵٤٦

آ- ۲٦۵۸۳ ۱-۳

کار در رستوران

۱- آشپزوکمک آشپز جوان.
۲- گارسون جوان آشنابزبان انگلیسی .
۳- انباردار تمام وقت .
٤- کمک حسابدار تمام وقت .
۵- کارگرساده .

تلفن ٦۲٦۲۱۷

راننده پایه یك با حقوق ومزایای مکفی استخدام میشود تلفن ۷۵٦۹٤۷

تعدادی ماشین نویس‌مرد

نیازمندیم تلفن : ۸-۸۳۸٤۳٦

استخدام

بچند نفر دوشیزه‌یابانو جهت کار های تبلیغاتی نیازمندیم پاپ فیلم ۸۳۵۱۰۵

راننده شخصی برای قلهك لازم است تلفن ۲۲۵۲۲۳

بازاریاب

چند نفر بازاریاب که دارای ماشین‌زیان‌مباری یا ماشین وانت اطاقدار و نیز چند نفر که موتورسیکلت داشته باشند با درآمد مکفی مورد نیاز است شرکت برمو ساختمان آلومینیم تلفن ٤۳۲۰۳

چاپخانه شمشاد

بیکنفر فرم بند نیاز دارد . لاله‌زار نو تلفن : ۳۰۲۵٦۱ - ۲٦۸۰۲

دوشیزه یا بانو

بیکنفر حسابدار و یکنفرکمك حسابدار و یکنفر تلفنچی مورد احتیاج است تلفن ۳۱۹۱۰۸ آ- ۲٦٦۹٦

چند نفر کارگر ورق‌کار تابلو برق مورد نیاز است ۹۷۹۰۳۰

بتعدادی کارگر بچگانه دوز زن یا مرد نیازمندیم تلفن ٦٦۲۲٤۱

شرکت سهامی قند دزفول

بیکنفر خانم ماشین نویس فارسی که امور مربوط به بایگانی را بتواند انجام دهد و دارای دیپلم و سابقه کار باشد احتیاج دارد . خواهشمنداست واجدین شرایط بادردست‌داشتن مدارك خود به خیابان حافظ روبروی دانشکده پلی - تکنیك نبش کوچه سپید شماره۹۱مراجعه‌فرمایند

آگهی استخدام ماشین نویس

شرکت‌سهامی صندوق‌ی به یکنفر خانم ماشین نویس فارسی که امور مربوط به بایگانی را بتواند انجام دهدودارای دیپلم و سابقه کار باشد احتیاج دارد خواهشمند است واجدین شرایط با در دست داشتن مدارك خود به خیابان حافظ روبروی دانشکده پلی - تکنیك نبش کوچه سپید شماره۹۱ مراجعه فرمایند

بچند نفر چرخکار و وردست (آقا) احتیاج است خواهشمند است بین ساعت ۱ تا ٦ تلفن ٦۵۵۸۲٤ خانم رادتماس گرفته شود.

کارگاه چوب وفلز

نجار - فرنگی ساز - ماشین کار - آهنگر - استاد و شاگرد واقع در جاده مخصوص کرج استخدام‌می‌کند سرویس ایاب و ذهاب و تغذیه ارزان آماده است تلفن های۶۵۳۱۸٤- ٦۵۲۷۹۲ ۱-٦

موسسه‌ای احتیاج بیکنفرکارمند بازنشسته مسلط بزبان‌انگلیسی باداشتن سابقه در دفترنویسی قانونی دارد متقاضیان ازساعت ۹صبح الی۱ بعدازظهر بسمراه تخت جمشید جنب‌میل‌مازستیك ٦۲۵ طبقه اول و تلفن۷۵۵٦۳٤ مراجعه نمایند .

۱-۳ آ-۲٦۵۷٤

استخدام تکنیسین

تکنیسین برق با ۱ سال درخشان مورد نیازاست مشخصات کامل و عکس با صندوق پستی‌شماره ۱۲و۱۲۵۳ مکاتبه شود.

استخدام‌لوله‌کش

تعدادی کار بر لوله‌کش جهت کار در تهران و حومه مورد نیاز است با تلفن ۸۵۱۸۰۲ تماس حاصل نمائید .

نقشه‌کش

بیکنفر نقشه کش کاملا وارد و باسابقه‌درقسمت ساختمان نیازمندیم تلفن ۸٤۹٦۵٤

قالبساز

بچند نفر قالب ساز و ابزار ساز با حقوق مکفی مورد نیاز است میدان ژاله مقابل‌بانك‌ملی‌کوچه انوشیروان. پلاك ۳۰ تلفن ۳۰٤٦۷۰

رادیولژیست برای بعد از ظهر ها نیازمندیم ۳۵٤۰۰۱

بیکنفر پزشك عمومی از ساعت ۸ صبح الی ۱ بعداز ظهر نیازمندیم ۳۵٤۰۰۱

دوشیزه یابانو جهت حمام‌سونا مورد نیاز است تلفن ۸۹۲۳٦۸

۱-۲ آ-۲٦۷۹٦

دوشیزه یابانوی آرایشگر مورد نیاز است تلفن ۸۹۲۳٦۸

۱-۲ آ- ۲٦۷۹۵

باستادکار آسفالت نیازمندیم تلفن۵۳٦۲۱٦

بیك دوشیزه یا بانو جهت سکرتری‌نیازمندیم فردوسی جنوبی مقابل صندوق پس‌انداز ملی تزئینات آپادانا۳۱۱۵۲۰

سان استور

استخدام میکند

شرکت سان‌استور چندنفرنصاب کاغذ دیواری استخدام مینماید علاقمندان به شرکت سان‌استور میدان ۲۵ شهریور اول خیابان سینا شماره ۲۲ مراجعه نمایند

۱-۳ آ- ۲٦۷٤۹

شرکت هادکو

استخدام میکند

۱- چهار نفر دیپلمه جهت بازاریابی باداشتن سابقه کار و معافی‌غیر- پزشکی .
۲-یکنفر دوشیزه یابانو منشی با داشتن یکسال سابقه کار

داوطلبین به‌قسمت‌پرسنل شرکت واقع در خیابان تهران‌نو ایستگاه دفتر مراجعه نمایند . ۱-۳

به مهندسین معمار که دارای پروانه اشتغال بکار میباشند نیازمندیم ۷۹۷٤۹۵

ایران‌خاز

شرکت سهامی خاص ایرانگاز

دیپلم بازرگانی وریاضی فنی با تضمین ملکی را جهت تصدی سرپرست مرکز توزیع گاز مایع شهرستان با شرایط و مزایای خوب استخدام میکند .

متقاضیان واجد شرایط میتوانند همه روزه از ساعت ۸ الی ۱۳ به آدرس تهران خیابان سپهبدزاهدی(فیشرآباد) خیابان نیکو شماره ۵ دائره کارگزینی مراجعه نمایند . ۱-۲

جهان کمپرسی

جوشکار ۱۰نفر وآهنگراتومبیل ۵نفر استخدام میکند نشانی خیابان خاوران‌ایستگاه‌مسعودیه کمپرس‌سازی مهدی افشار تلفن ۳۵۱٤۳۲

۱-٦ آ- ۲٦٤۵۰

خیاط سری‌دوز ووردست نیازمندیم تلفن ۵۲۸۲۳٤

آ- ۲٦۷۵٤

استخدام سکرتر

یك سکرتر خوش بیان مورد نیاز است . اگر ارامنه باشد مقدم است . تلفن ٦۳۹۱۷۱

بچند نفر چرخکار مردو زن چند نفر دست دوز زن و چند نفر دستکار لاله‌زار نو بالاتر ازچهار راه کنت پاساژ کمپانی طبقه دوم لباس شیك تلفن ۳۱۱۰۲۵

شرکت قفل‌سازی شانکلاکس

به افراد زیر نیازمند است .
۱- تراشکارصفحه‌تراش
۲- پرسکار
۳- کارگر ساده
تلفن ۵۳۱۳٤۷

استخدام آرایشگر

بیک نفر آرایشگر مرد نیازمندیم سیمتری نارمك ایستگاه دفتر آرایش‌نایس .

۱-۳ آ- ۲٦٦٦٦

ایران‌پالوك استخدام میکند

ویزیتور مرد بامزایای‌استخدام فوق‌العاده تلفن ۷٦۲۳۳۳

آ- ۲٦٦۵۵

یکنفر نظافتچی نیازمندیم تلفن۸۲۸۵۳۹-۸۳۷٤۵۱

دوشیزه یابانوئی برای‌منشی‌مطب

مورد لزوم است مطب درحوالی میدان فردوسی وساعت کار از ٤تا۸ بعدازظهر تلفن ۳۱۲٦۰۰

آ- ۲٦٦۱۰

دوجوان مجرد جهت کار و نظافت درمنزل نیازمندیم خیابان پهلوی - کوی فیروزه ۳۵

آ- ۱۷۸٦۱

بتعدادی کارگر متخصص‌نظافت ساختمان نیازمندیم ۸۳۳۷۲۷

آ- ۲۵۱۹۹

بتعدادی دوشیزه یابانو

نصف روز یاتمام روز باحداقل مدرك ششم ابتدائی نیازمندیم خیابان شاه ساختمان آلومینیوم طبقه پنجم شماره ٥٤٤

آ- ۲٦۷۳۸

سازمان زنان ایران

سازمان زنان

احتیاج به خدمات افراد زیر دارد

۱- حسابدار لیسانسیه حداقل با ده سال سابقه کار
۲- دونفر نامه رسان‌با داشتن تصدیق موتور دنده‌ای داوطلبین در ساعات اداری بغیراز پنج شنبه ها بکارگزینی سازمان زنان ایران واقع در خیابان قوام‌السلطنه مراجعه نمایند .

به چند نفرکارگر برقکار نیازمندیم .

ساختمان پلاسکو طبقه یازدهم‌راهروی‌دست‌چپ از ساعت ۲ الی ٤

بچند نفر کارگرجوشکار واسکلت سازنیازمندیم. تلفن ۷۵۱۳۵۳

بوتیك نامزدی

موقعیت مناسب برای دوشیزگان‌خوش‌برخورد جهت‌فروشندگی باحقوق مکفی تلفن ۷٦۳۹۱٦

استادکار برق وارد به لوله کشی فولادی - نیازمندیم تلفن : ٦۲۱٤٤۸ و ۷۹٦۱۰۰

آگهی استخدام

تعدادی کارگر ورق‌کار و آهنگر مورد نیاز است تلفن ۷۸۹۲۰- ۷۸۱٦۹۱

اطاق سازی فلز کار به چند کارگر احتیاج دارد تلفن ۵٤٤٦۳۲

کانال ساز

بتعدادی استادکار و کارگر کانال‌ساز نیازمندیم تلفن - ۷۵٦۸۱۷ و ۷۵۱۱۰۲

۱-٤ آ- ۱۷۳۹۷

جویای کار

آشپز ایرانی و فرنگی باسابقه باضامن معتبر جویای کار است باراهنمای ۳٦۷ روزنامه‌اطلاعات تلفن ۳۱۱۰۸۰

آ- ۱۷۷۸۷

آشپز با ۲۰ سال سابقه آماده کار در منازل تلفن ۳۱۱۰۸۰ راهنمای ۳٦۹ روزنامه اطلاعات

آ- ۱۷۸۰۹

یک شرکت جدید ساختمانی با مدیریت مهندس تحصیل کرده آمریکا درتهران برای بستن قراردادهای جدید آماده است از ساعت ۹ الی ۳ بعدازظهربا تلفن ۵۳۸٦۸٤ تماس گرفته‌شود صندوق پستی ۱۹٤۵

گروه حسابداران

خدمات حسابداری و تنظیم‌دفتر قانونی توسط لیسانسیه های حسابداری و حسابرسی تلفن- ۶۸۲۸۹٦-۹۷

گمشده

یک فقره چك بشماره۶۲۲۳۳۳ ازحساب جاری ۱۳۲۷ بانک اصناف (بانک ایرانشهر)شعبه سرسبز نارمك بدون تاریخ‌ببلغ ۳۰۰ هزار ریال مفقود گردیده از درجه اعتبار ساقط میباشد یابنده لطفا بتلفن۷۸۱۳۷۳اطلاع داده مژدگانی دریافت دارند.

۱-۳ آ- ۲٦٤۹۳

اتومبیل وانت پیکان ۷۸۱۲۲ تهران ق ۵۴ مدل ۵٤ رنك آبی اطاق‌دار در تاریخ۷٫۱۱ر۵٤ بسرقت رفته از یابنده تقاضا میشود به تلفن۵۲۵٦۷۲ اطلاع و مژدگانی دریافت دارند .

پیکان رنك بژ شماره ۷۹۸۸۵ تهران ج‌مفقود شده‌ازیابنده خواهشمند است به‌شماره ۵۳۵۱٦۲ و یا ۳۹۳۵۸۲ اطلاع و مژدگانی دریافت نمائید

چك بانك بازرگانی بیسیم نجف‌آباد بمبلغ ۵٤۰۰۰ ریال بشماره ۳٤۲۸۵۵ودیگری‌بشماره ۳٤۲۸۵٦ بمبلغ ۵۰۰۰۰ ریال از حسابجاری شماره ۱۰۸۹ در وجه مهدی عبادی مفقود شده از درجه اعتبار ساقط است. بهروز ملافتحی

چون دفترچه چك سفید امضاء از شماره ۲۹۱۲ تا ۲۹۲۵ بانکملی ایران شعبه دانشگاه حسابجاری ۷۲۳۲٦ ودیگری‌بشماره ۳٤۲۸۵٦ بمبلغ ۵۰۰۰۰ ریال از حسابجاری شماره ۱۰۸۹ در وجه مهدی عبادی مفقود شده از درجه اعتبار ساقط است. بهروز ملافتحی

جواز تفنگ شکاری ۵ تیرران اتوماتیك بشماره ۵۲۰٤ مدل ۵۸ ساخت کارخانه بلژیك اینجانب نعمت‌الله سیاه منصوری شماره شناسنامه ۷۸ مفقود گشته‌خواهشمند است یابنده به نشانی : ورامین- دمخورین منزل شخصی‌منصوری اطلاع دهد .

آ- ۱۷۸۳۷

۰۵٤٫۱۰٫۲۷ حدودخیابان‌پهلوی تخت‌طاووس یک فقره چك - ۱۰۰۰۰ ریالی از جاری ۵٤۲۹۰٤۸ بانك ایران و هلند شعبه ویلا حامل دسته چك جاری شماره ۱۳٤۷ بانکتهران شعبه ویلا و گواهینامه پایه‌دو شخصی بنام یرم کوکزی وبرگ سبز کمرکی لودربلدوزر وکارت مالکیت ژیان بنام یوسفکوکزی مفقود ازیابنده تقاضا دارد به آدرس‌خیابان پهلوی‌بالاترازتخت طاووس خیابان ناهید پلاك۱۵ شرکت دمانت آقای ژرژ ویا به تلفن ٦۲۰٤۸۳ اطلاع ومژدگانی دریافت دارند .

آگهی فقدان‌پروانه مالکیت خودرو

آقای فرزاد صفائی کارت‌مالکیت موتورسیکلت شماره۵۱۲۱ تهران ٤۱ را مفقود و تقاضای صدور مجدد آنرا دارد مراتب درسه نوبت هرده روز یکبار آگهی میگردد درصورت عدم اعتراض ده روز پس از نشر این آگهی المثنی‌مربوطه‌تنظیم‌وتسلیم‌نامبرده خواهد شد .

اداره راهنمائی و رانندگی

۱-۳ آ- ۱۷۷۹۳

آگهی استخدام

شرکت‌سهامی ایرانی تولیداتومبیل (سایپا)خاص

افراد مشروحه زیررا باحقوق‌مکفی ومزایای‌فوق‌العاده‌استخدام‌مینماید

۱- چند نفر دوشیزه یا بانوی سکرتر آشنابه زبان فرانسه و تایپ لاتین .
۲-چند نفر مترجم زبان فرانسه .
۳-دوشیزه‌یا بانوی دیپلمه آشنا به تایپ‌لاتین و فارسی و تا حدودی زبان فرانسه یا انگلیسی.
٤- مهندس میکانیك با سابقه کار.
۵-تعداد ده نفر تکنیسین رشته میکانیك وفلز کاری آشنا به نقشه خوانی
٦- کارمند ارشد کارگزینی وارد به کلیه‌امور کارگزینی .
۷- کارمند کارگزینی وارد به امور طبقه بندی مشاغل با سابقه کار .
۸- دیپلمه ریاضی یا فنی آشنا به نقشه‌کشی
۹- میکانیك تعمیر ماشین‌آلات صنعتی
۱۰- کارگر آهنگر
۱۱- کارگر
۱۲-کارگر برق‌کار .

شرایط استخدام :

دارا بودن برك‌خاتمه خدمت یا معافیت دائم.
تحصیلات برای کارگران حداقل خواندن ونوشتن
واجدین شرایط میتوانند همه روزه از ساعت ۸صبح الی۱۵ بکارگزینی کارخانه سیتروئن‌واقع درجاده‌مخصوص کرج کیلومتر ۲۲ مراجعه‌نمایند.

اخذپذیرش تحصیلی

دبستانی - دبیرستانی - دانشگاهی تا درجه دکترا از اکثر کشور های خارج در کوتاهترین مدت «مدت ۱۰ روز» .

تور های تحصیلی تابستانی در انگلستان «حداقل سن ۸ سال تمام» - ترجمه مدارك رسمی وغیر رسمی در ظرف ٤۸ ساعت دفتر منصوری نشاط خیابان پهلوی بالاتر از چهار راه امیر اکرم ساختمان کیان طبقه سوم.

موقعیت عالی درانگلستان

خانه بزرك درنیوبری‌بارکشایر بمساحت ٤۸۰۰ متر مربع در دوطبقه با٦اطاق خواب و٤اطاق‌جهت نشیمن ومطالعه . همچنین هال بزرك با کلیه امکانات از قبیل گاراژ- اطاق مستخدم -آب - برق- تلفن- تهویه دارای باغچه بسیار زیباو بزرك بایك ساعت فاصله زمانی باقطار تا لندن ایستگاه‌پدینگتون وسه مایل‌فاصله با جاده‌ام‌چهار بدون مبلمان ،قیمت نقدا ۷۰۰۰۰ پونداسترلینك جهت هرنوع اطلاعات بیشتر با تلفن ۲۲۱۱٦۸ خانم آزوالد بین ساعات ۱۲-۱۰ صبح و۸-۵بعد ازظهر تماس حاصل فرمائید. ۱-۲

آجر - سرامیك - قطعات پیش‌ساخته

tecnobrick s.r.l.

VIA ABBADESSE, 44 - 20124 MILANO - Tel. 68.83.809

به اطلاع صاحبان کارخانجات آجرسازی و علاقمندان به تاسیس کارخانه آجرسازی - سرامیك و قطعات پیش ساخته میرساند ، که مهندسین و مشاورین ایتالیائی ازکارخانجات معظم تکنوبریك که در تهران هستند ، برای هرگونه همکاری واحداث کارخانجات آجرسازی و دادن پروژه آماده میباشند. برای کسب اطلاعات بیشتر به شرکت فنی و مهندسی الویکو واقع در خیابان سوم اسفند- ساختمان شماره ٤۰ طبقه سوم مراجعه فرمایند.

تلفن ۳۱۷٤۸۳ - ۳۰۱۱۰۷

نیسان

قابل توجه شرکتها کارخانجات توزیع کنندگان‌کالا ومسافر بریها انواع‌کامیونت و استیشن نیسان و مینیبوس ناسیونال با شرایط سهل آماده تحویل اتومبیلان چهار راه قصر تلفن ۸٤۵۰۵۰ و۸٤۵۱۳۲

آگهی برای سرمایه گذاری کمپانی DARAGON INVESTMENTS PTY. LTD.

مایل است باسرمایه‌گذاران ایرانی درساختن بیلدینك های نیمه تمام در شهر کانرااسترالیا سرمایه- گذاری کند . طالبین می توانند به آدرس زیرمکاتبه کنند تا شرح و کاتالوك بیلدینك های فوق برای آنها فرستاده شود .

N.AHADIZAD
A.C.T.OPTICAL. DISPENSERS
ADELAIDE. BILDING. WODEN
A.CT. 2606. AUSTRALIA

شرکت کارخانجات مفید (سهامی عام)

ده نفر تکنیسین با سابقه و ماهر که بتوانند بخوبی تعمیرات و سرویس تلویزیون را انجام دهند برای خدمت در تهران یا شهرستان‌ها با حقوق مکفی استخدام مینماید .

داوطلبان برای کسب اطلاعات بیشتر بکارگزینی شرکت واقع در خیابان تهران‌نو- ایستگاه‌پل - سی متری نیروی هوائی مراجعه نمایند.

تلفن ۷۹۵۸۹۵ ۱-۲

قابل توجه جویندگان کار

از جویندگان کاربرای مشاغل زیر دعوت‌میشود جهت‌مصاحبه‌وراهنمائی شغلی تا تاریخ ۱۵٫۱۱ر۵٤ به‌مرکز کاریابی و اشتغال شماره ۳ تهران‌و یا بشهرستانها بنزدیکترین مرکز کاریابی‌واشتغال‌محل‌سکونت‌خودمراجعه نمایند ، کارگران ماهر و نیمه ماهر که دارای گواهینامه‌ومهارت حرفه‌ای از مراکز آموزش حرفه‌ای ذیصلاح‌حق تقدم خواهند داشت.

عنوان شغل	تعداد	تحصیلات	سابقه کار
تکنیسین آزمایشگاه	۵نفر	دیپلم و فوق دیپلم	۱ سال
ماشین‌نویس فارسی و لاتین	۱۰نفر	سیکل تادیپلم	۱سال
منشی آشنا وماشین‌نویس	۵نفر	سیکل تادیپلم	۱سال
برقکار درجه ۱و۲	۱۰نفر	خواندن و نوشتن	۱سال
جوشکار برق‌وکاربیت	۱۵نفر	خواندن و نوشتن	۱سال
تراشکار	۸نفر	خواندن و نوشتن	۱سال
ورقکار درجه ۱و۲	۱۰نفر	خواندن و نوشتن	۱سال
گلگیرساز	۵نفر	خواندن و نوشتن	۱سال
خیاط	۲۵۰ نفر	خواندن و نوشتن	۱سال
کارگرساده (زن‌ومرد)	۸۰۰	خواندن و نوشتن	۱سال
		اداره کل اشتغال -	وزارت‌کار و امور اجتماعی

م‌الف ۲۲۳۲۵

SECRETARY

A large company is seeking for a BILINGUAL SECRETARY with at least 3 years experience and good speed in typing.
ATTRACTIVE SALARY and FRINGE BENEFITS are provided to the right applicant.
Please call Tel . 626029 between 8.00 — 13.00

شرکت مهندسین مشاورخارجی

بیك تلفنچی‌باتجربه‌ومسلط به زبان انگلیسی با سابقه کار نیازمند است

از متقاضیان خواهشمند است همه روزه‌باتلفن های ۷۵۲۰۷۳ و۷٦۳٤٦۰ با آقای ریچارد دلا تماس حاصل نمایند . ۱-۳

شرکت سهامی الکتریك استورج باطری‌ایران استخدام‌میکند

۱-۳ نفرسوپر وایزر فنی باتجربه کافی وسابقه در امور فنی
سن ۲۵ الی ۳۵ سال
۲- ۱۰ نفر کارگر ساده زن
۳- ۱۵ نفر کارگر ساده مرد
٤- ۳ نفر جوشکار
۵- یك نفر میکانیك
٦- یك‌نفر کارگر برق
متقاضیان به کارگزینی شرکت واقع‌درکیلومتر ۱٤ جاده مخصوص کرج کارخانه ری.او. واك مراجعه نمایند .

ایران بایکا استخدام میکند

بچند نفر کارگر مردکه‌تحصیلات ششم‌ابتدائی به بالا داشته باشند جهت کارکردن برروی دستگاه های کابل سازی و غیره و همچنین‌بدو نفر دیپلمه جهت کار های دفتری و انبار داری نیازمندیم علاقمندان میتوانند همه روزه ازساعت ۷ الی۳ بعداز ظهر به‌کارخانه ایران بایکا در کیلومتر ۲۱ جاده کرج مراجعه نمایند. ۱-۲

آگهی استخدام

کارخانجات شرکت سهامی خاص مارگارین

افراد ذیل را استخدام مینماید

۱- انباردار با حداقل ۲سال سابقه کار ۵ نفر
۲- کارپرداز یکنفر
۳- کارگر ساده باسواد ششم ابتدائی ۳۰ نفر

متقاضیان میتوانند همه روزه از ساعت ۲ الی ٤بعد ازظهر بکارگزینی کارخانجات شرکت سهامی خاص مارگارین واقع در شهرری کیلومتر ۳ جاده ورامین مراجعه نمایند.

نیازمندیهای اطلاعات

برای دادن آگهی تلفنی باشماره‌های ذیل تماس حاصل فرمائید

تلفنهای: ۳۱۱۲۲۴-۳۱۱۲۲۵

نمایندگی مجاز پیکان ۳۶

بیك نفر دوشیزه یا بانو جهت كار های‌صندوق احتیاج داردباتلفن ۹۲۶۷۰۶تماس حاصل‌فرمایند

گروه‌صنایع ساختمانی

تعداد۲۰۰ نفر كارگر ساده راباحقوق‌ومزایای مكفی استخدام‌مینماید

شرایط

۱- سن بین ۲۰ الی ۳۵ سال

۲- داشتن برك خاتمه خدمت یا معافیت دائم

۳- دارا بودن گواهینامه پیكار یا سواد خواندن ونوشتن

٤- آمادگی كار درتهران و شهرستانها متقاضیان می توانند به اداره استخدامی گروه واقع در سه راه آذرین ساختمان‌بانك‌پارس طبقه سوم مراجعه نمایند.

شركت سهامی تكنو صنایع وابسته به گروه صنعتی

كی . بی . سی

تعدادی راننده پایه یك با داشتن حداقل یكسال سابقه كار روی كامیون و حداكثر سن ۳۵ سال استخدام میكند.

نشانی : خیابان نادری ساختمان تولیدارو شماره۲٤۷

شركت‌سهامی پخش‌البرزاستخدام میكند

۱- منشی (زن) دیپلمه باحداقل یكسال سابقه كار

۲- كارمند حسابداری با تحصیلات حدود دیپلم و ۲ سال سابقه‌كار موثر در حسابداری .

نشانی : خیابان نادری چهارراه یوسف آباد ساختمان تولیدارو .

PLP پی ال پی

آگهی استخدام

شركت سهامی خاص پی‌ال‌پی برای تكمیل كادر پرسنلی خود افرادذیل را استخدام مینماید

۱- تعدادی ماشین نویس لاتین با حداقل دو سال تجربه كار و معلومات دیپلم متوسطه

۲- اپراتور تلكس با حداقل دو سال تجربه كار و معلومات دیپلم متوسطه

۳- مسئول برق و تاسیسات با حداقل‌دوسال تجربه كار و معلومات دیپلم متوسطه

داوطلبان واجد شرایط‌میتوانند روزهای شنبه تا چهارشنبه از ساعت ۷صبح تا٤ بعدازظهر و پنجشنبه تا۱۲ ظهر بمحل شركت واقع دركیلو متر ۱۸ جاده مخصوص كرج روبروی كفش وین اداره كارگزینی مراجعه فرمایند.

آگهی استخدام

به چند نفر مكانیك درجه یك با حداقل ۵ سال سابقه كارنیازمندیم از ساعت ۱۲ تا ۳ بعد از ظهر با تلفن های ٦٦۳٦٦۸ - ٦٦۲٦۹۱ تماس بگیرید.

آگهی‌استخدام

انجمن توان‌بخسی بمنظور تكمیل كادر مورد نیاز خود در بیمارستان معتادین یافت‌آباد،به‌دو نفر تكنیسین دندانپزشكی كه دارای فوق‌دیپلم در رشته مربوطه باشند نیازمند است.

متقاضیان واجد شرایط میتوانند همه روزه‌به استثنای ایام تعطیل به امور پرسنلی انجمن واقع در خیابان شاهرضا بین كالج وویلا كوی‌سرشار شماره ۳٤ مراجعه نمایند م‌الف ۲۲۳۰٦

آگهی‌استخدام

انجمن توانبخشی بمنظور تكمیل كادر مورد نیاز واحد های تابعه خود به چندنفرماشین‌نویس فارسی و لاتین كه حداقل دارای تحصیلات‌دیپلم كامل متوسطه باشند نیازمند است.

متقاضیان میتوانند همه روزه باستثنای ایام تعطیل به امور پرسنلی انجمن واقع در خیابان شاهرضا - بین‌كالج و ویلا كوی سرشار شماره ۳٤ مراجعه‌نمایند م‌الف ۲٤۳۱۹ ۱-۳

شركت سهامی فیانامید (لدرلی)

چندنفر دكتر داروساز را باحقوق مكفی و مزایای خوب استخدام میكند .

نشانی : خیابان نادری چهارراه یوسف آباد ساختمان تولیدارو .

منشی

یك شركت مهم بین‌المللی بیك منشی به مشخصات زیر نیازمند است .

۱- وارد به ماشین نویسی فارسی و لاتین

۲- پاسخ‌به تلفن

۳- كمی آشنا بزبان انگلیسی

٤- دو سال سابقه كار

لطفا به خیابان بهار شمالی نبش نامجو شماره ٦ طبقه اول تلفن ۸۳۸۷٤۷ مراجعه فرمائید.

تراشكار - تكنیسین برق مكانیك ماشین‌آلات

افراد ذیل باحقوق و مزایای مكفی جهت كار درشیفت باحداقل ۳سال سابقه‌كار استخدام میشوند .

۱- مكانیك ماشین آلات ٤ نفر .

۲- تكنیسین برق ٤ نفر .

۳- تراشكار ۳ نفر .

متقاضیان همه روزه به‌آدرس كیلومتر ۱۱ جاده كرج خیابان استادیوم آریامهر كارخانه شیشه‌سازی مینا مراجعه نمایند .

آگهی‌استخدام

كارخانه صنعتی لیلا شهر واقع در نوشهر برای تربیت كادر فنی خانه های پیش ساخته‌زیر نظر متخصصان فرانسوی احتیاج به چند نفر كارگر نجاری دارد از فارغ‌التحصیلان هنرستان صنعتی قسمت نجاری كه مایل باشند دعوت می شود برای كسب اطلاع بیشتر و مصاحبه همه روزه از ساعت ۸ صبح تا٤ بعداز ظهر به‌شماره زیر تلفن نمایند . ٦۸۵٦۵٦ - ٦۸۷٤٤۵

استخدام راننده

بیك راننده با سابقه دارای گواهینامه دوهمگانی یا شخصی تمام وقت نیازمندیم .بازنشستگان حق تقدم دارند تلفن ۸٤۲٤۷۲و ۸۵۰۳۵۵

آگهی‌استخدام

انجمن توانبخشی بمنظور تكمیل كادر مورد نیاز خود در بیمارستان معتادین یافت‌آباد،به‌دو نفر تكنیسین دندانپزشكی كه دارای فوق‌دیپلم در رشته مربوطه باشند نیازمند است.

متقاضیان واجد شرایط میتوانند همه روزه‌به استثنای ایام تعطیل به امور پرسنلی انجمن واقع در خیابان شاهرضا بین كالج وویلا كوی‌سرشار شماره ۳٤ مراجعه نمایند م‌الف ۲۲۳۰٦

استخدام

یك شركت بزرك نساجی در شهرستان‌رشت افراد واجد شرایط زیر را استخدام مینماید.

۱- لیسانسیه اقتصاد و امور اداری

۲- تكنیسین بافندگی، رنگرزی وتكمیل

۳- تكنیسین متخصص طراحی ژاكاردباسابقه كار كافی

٤-متصدی‌انبار كالا

متقاضیان میتوانند با صندوق پستی شماره ۱۹۸۵ر۱۱ تهران مكاتبه نمایند.

استخدام

برای كار تمام وقت در تهران و شهر صنعتی البرز (قزوین) افراد زیر مورد نیاز است:

۱- یكنفر مدیر مالی با مدرك لیسانس‌حسابداری وآشنا بزبان انگلیسی با حداقل سه سال سابقه كار در شركتهای تولیدی (تهران).

۲- یكنفر مدیر اداری و پرسنلی كارخانه با مدرك لیسانس مدیریت و حسابداری با حداقل سه‌سال تجربه (قزوین).

۳- یكنفرحسابدارصنعتی آشنا بزبان‌انگلیسی با حداقل سه سال تجربه (قزوین)

واجدین شرایط برای مصاحبه از ساعت ۸ تا ۲ بعد از ظهربه‌دفتر مركزی شركت گلوكوزان واقع درخیابان ویلا خیابان سپند شماره ٤۸ طبقه دوم تلفن ۸۲۸۳۰۱و ۸۲٤٤٦۸ مراجعه نمایند .

آگهی‌استخدام

برای اشتغال در همدان

۱- تكنیسین برق و مكانیك با تحصیلات و تجربه كافی‌در نصب وتعمیر و اموربرقی ماشین آلات تولیدی .

۲- دیپلمه طبیعی یا ریاضی یا بازرگانی با تجربه كار در امور اداری و حسابداری و انبارداری .

داوطلبین استخدام كه سن آنها بیش‌از ۳۵ سال نباشد و مانع استخدامی نداشته باشند هرروز از ساعت ۹ الی ۱٤ به خیابان حافظ - بالاتر از چهارراه یوسف‌آباد ساختمان‌احسانی- پلاك ۱۰۰ مراجعه فرمایند

آگهی‌استخدام

یك واحد بزرك صنعتی تولیدكننده مصالح ساختمانی برای‌اداره امور كارخانه خود در اصفهان بیك نفر مدیر كارخانه نیازمند است و در صورت دارا بودن شرایط زیر ایشانرا با حقوق مكفی استخدام می‌نماید .

۱- داشتن دانش نامه از یكی از دانشكده های فنی داخلی یا خارجی .

۲- داشتن حداقل ۷ سال سابقه خدمت دریكی از واحد های‌صنعتی

۳- آشنائی كامل بیكی از زبانهای فرانسه یا انگلیسی .

٤- حداقل سن ۳۰ و حداكثر ٤۰ سال با برخورداری كامل از تندرستی .

۵- دارای گواهی خاتمه‌خدمت سربازی یا معافی دائم .

داوطلبین واجد شرایط میتوانند تقاضای‌خود را با قید نشانی دقیق ویك برك رونوشت یافتوكپی شناسنامه و یك قطعه عكس ٤ × ٦ به‌راهنمای شماره ۳٦۰ روزنامه اطلاعات ارسال نمایند.

تاریخ مصاحبه متعاقبا اطلاع داده خواهدشد

نیروی دریائی شاهنشاهی

آگهی استخدام ۱۱۹۵٤ر ع

نیروی دریائی شاهنشاهی تعدادی غیر نظامی در تخصصهای مهندسی (الكترونیك ،میكانیك، برق) و لیسانس زبان انگلیسی را با حقوق و مزایای مكفی جهت پایگاه دریائی بندرپهلوی استخدام مینماید.

داوطلبین می توانند برای كسب اطلاع بیشتر و ثبت نام‌بمدیریت استخدام خیابان سپهبد زاهدی جنب مسجدالرحمن مراجعه نمایند.

م‌الف۲۱۳۰٦ ۱-۱۵

معرفی استخدام

تعدادی دوشیزه یا بانو پس‌ازگذراندن دوره‌فشرده پانج جهت استخدام معرفی میشوند .

داوطلبان بین ساعت ۹صبح تا ۷بعد از ظهر به‌آدرس: خیابان كاخ شمالی بالاتر از بلوار الیزابت موسسه شاخص تلفن ٦۲۹۵۸۱ تماس حاصل نمایند .

استخدام

تایپیست‌فارسی كارمنددفتری اپراتورتلفن راننده

اشخاص واجد شرایط زیربرای كار تمام‌وقت استخدام میشوند .

۱- تایپیست فارسی با داشتن سابقه‌كافی (دوشیزه یا بانو)

۲- كارمند دفتری با داشتن سابقه كافی‌در امور دفتری و بایگانی

۳- اپراتور تلفن (دوشیزه یابانو) یا داشتن سابقه

٤- راننده با داشتن گواهینامه رانندگی وتجربه كافی

داشتن برك انجام خدمت نظام‌وظیفه یامعافی ضروری است .

لطفا ازساعت ۸ صبح الی یك بعدازظهر و ٤ تا ۷ بعدازظهر به آدرس مركز علمی دوپار خیابان عباس‌آباد جنب‌ساختمان وزارت اطلاعات شماره ۱۳۲ مراجعه نمایند .

آگهی‌استخدام

یك واحد بزرك صنعتی تولیدكننده مصالح ساختمانی برای‌امور تولیدی وتعمیرات ونوسازی كارخانه‌خوددر اصفهان عده‌ای مهندس با شرایط زیرو حقوق مكفی استخدام مینماید

۱- دارای دانشنامه از یكی از دانشكده های فنی داخلی یا خارجی

۲- دارای حداقل ۳ سال سابقه خدمت‌دریكی از واحد های صنعتی

۳- آشنائی كامل بیكی از زبانهای فرانسه‌یا انگلیسی

٤- حداكثر سن ۳۵ سال با برخورداری كامل از تندرستی

۵- دارای گواهی خاتمه‌خدمت سربازی یا معافی دائم .

داوطلبین واجد شرایط میتوانند تقاضای‌خود را با قید نشانی دقیق ویك برك رونوشت یا فتوكپی شناسنامه و یك قطعه عكس ٤ × ٦ به راهنمای شماره ۳٦۱ روزنامه اطلاعات ارسال نمایند .

تاریخ مصاحبه متعاقبا اطلاع داده خواهدشد

آگهی‌استخدام

IDI فامیلین

شركت سهامی -ای - دی-ای - فامیلین تعدادی فروشنده و مامور وصول با شرایط زیر استخدام مینماید .

۱- حداقل تحصیلات سیكل .

۲- حداكثر سن ۳۰ سال .

۳- نداشتن موانع استخدامی .

٤- قادر بدادن تضمین مالی .

۵- دارا بودن‌دفترچه خاتمه‌خدمت و یا معافیت دائم غیرپزشكی(افرادی كه در امر فروش و وصول دارای تجربه و یا اینكه گواهینامه موتورسیكلت‌باشند حق‌تقدم‌خواهندداشت .)

باستخدام شوندگان حقوق ومزایای مكفی پرداخت خواهد شد و میتوانند از مزایای بیمه های بازنشستگی و درمانی استفاده نمایند .

واجدین شرایط‌میتوانند همه‌روزه‌باستثناء روزهای تعطیل وپنجشنبه ها بعدازظهر الی ۱۵ بهمن ماه‌جاری‌به خیابان پهلوی - مقابل سینما آتلانتیك - كوچه هراز- پلاك ٦گروه بهداشتی فامیلین مراجعه نمایند.

هپكو

هپكوشمارا بهمكاری دعوت‌مینماید

از افایانیكه آشنائی‌بزبان‌انگلیسی ویاآلمانی‌داشته باشند برای فروشندگی‌ماشین‌آلات راه‌سازی و ساختمانی خواهشمند است روز های هفته بین ساعت ۹ تا ۱۲ به آدرس زیر مراجعه فرمایند

خیابان ثریا شماره ۱۰ ساختمان هپكو طبقه هفتم یا با تلفن های ٦۸-۸۳۹۳٦۰ فرعی (۸۲)تماس بگیرند .

Carrier

شركت كریرترموفریگ (سهامی خاص)

با مشاركت شركت كریرآمریكا بافراد زیربرای كار دركارخانه شركت واقع‌درشهر صنعتی البرز در قزوین و دفتر مركزی خوددر تهران نیاز دارد :

۱- مهندس مكانیك دارای ۱ تا ۵ سال سابقه كار در تولید.

۲- مهندس میكانیك با حداقل۳سال سابقه كار در تولید ،مهندس‌تولیدیا مهندس صنعتی

۳- لیسانس زبان انگلیسی یادیپلمه ریاضی با حداقل ۱ سال سابقه‌كار در رشته مكانیك تجاری برای‌كاردر دفتر مركزی در تهران .

از متقاضیان خواهشمند است به‌دفتر مركزی شركت واقع درخیابان تخت‌جمشید بین چهار راه بهار و روزولت ساختمان بلر طبقه سوم مراجعه نمایند.

شركت كارخانجات پارس الكتریك

افراد واجد شرایط زیررابهمكاری دعوت میكند

۱- دیپلم یافوق‌دیپلم الكترونیك

با حداقل دو سال سابقه كار عملی دركارخانجات مشابه .

۲- دیپلم یا فوق دیپلم فنی

با حداقل دو سال سابقه كار زمان سنجی

۳- دیپلم

با حداقل یكسال سابقه كار حسابداری

٤- تكنیسین مكانیك

با سه سال سابقه كار در ساخت قطعات مكانیكی و تحصیلات سیكل اول.

۵- تعمیر كار و مكانیك‌ماشین‌آلات صنعتی

با سه سال سابقه كار و تحصیلات حداقل ششم ابتدائی

٦- شوفاژكار و مونتاژ كار برق

با سه سال سابقه كار و تحصیلات ششم‌ابتدائی

۷- عده‌ای دوشیزه

جهت مونتاژ رادیو و تلویزیون با تحصیلات حداقل ششم ابتدائی

۸- كارگر ساده مرد

با تحصیلات حداقل دوم پیكار .

شرایط عمومی :

دارا بودن برگ خاتمه خدمت یا معافیت دائم .

از كلیه داوطلبان دعوت میشود همه روزه بین ساعات ۸الی۱۲ صبح و۲الی٤ بعدازظهر (پنجشنبه‌ها فقط ۸الی۱۲ صبح) بكارگزینی شركت در خیابان آیزنهاور ایستگاه شاوب لورنس شماره ۵٦۳ مراجعه فرمایند.

قابل توجه جویندگان كار

از جویندگان كاربرای مشاغل زیر دعوت‌میشود جهت‌مصاحبه‌وراهنمائی شغلی تا تاریخ ۱۵ر۱۱ر۵٤ به‌مركز كاریابی و اشتغال‌اراك ویاشهرستان ها به نزدیكترین مركز كاریابی و اشتغال محل سكونت خود مراجعه نمایند ، كارگران ماهر و نیمه ماهر كه دارای گواهینامه‌ومهارت حرفه‌ای از مراكز آموزش حرفه‌ای ذیصلاح حق تقدم خواهند داشت.

عنوان شغل	تعداد	تحصیلات	سابقه كار
مهندس صنایع	۱نفر	لیسانس	داراباشد
مهندس مكانیك	۱نفر	لیسانس	داراباشد
مهندس تولید	۱نفر	لیسانس	داراباشد
مهندس برق	۱نفر	لیسانس	داراباشد
فرزكار	۲نفر	ششم ابتدائی	داراباشد
قالبساز	۱نفر	سوم متوسطه	٦سال
تراشكار درجه‌یك	۲نفر	ششم ابتدائی	٤سال
سوهانكار درجه یك	۲نفر	ششم ابتدائی	٤سال
اپراتور پرس آلومینیوم	۲نفر	ششم ابتدائی	٤سال
جوشكار درجه یك	۱نفر	ششم ابتدائی	۱سال
دیپلم فنی	۳نفر	دیپلم فلزكار	۱سال

م‌الف ۲۲۳۲٤ اداره كل اشتغال - وزارت‌كار و امور اجتماعی

نیازمندیهای اطلاعات

برای دادن آگهی تلفنی باشماره‌های ذیل تماس حاصل فرمائید

تلفنهای: ۳۱۱۲۲۷-۳۱۲۴۱۳

فروشگاه مبل

مبل هنر
وابسته بتعاونی های کشور خیابان پهلوی جنب‌سینمای‌شهر قشنگ
تلفن ۶۶۳۲۱۵

نمایندگی درخشان یک
مبل درخشان

سازنده جدید ترین - جهیزیه عروس و مبلمان قشنگ
فرح‌آباد ژاله - نرسیده به فلکه اول‌نیروی‌هوائی
تلفن ۳۴۶۶۱۳ - ۳۴۱۹۴۶-۳۴۹۲۹۰

گالری مبل
ظهوریان

شیکترین مبلمان مدروز خیابان شاه چهار راه جمشیدآباد تلفن۹۲۸۴۸۶

مبل
CAPRI کاپری

محمود طوسی
خیابان نواب چهارراه‌مرتضوی
تلفن ۹۶۰۴۱۸

شهرک مبل
بهترین مبلمان و دکوراسیون آخرین مدل۱۹۷۶راجهت منزل و محل کار عرضه مینماید.
تلفن
۲۳۶۱۵۷
نمایشگاه مبل افشین
عرضه کننده زیباترین مبلمان و سرویس اطاق خواب.
شرح شمالی مقابل کینک فرح
تلفن ۸۴۲۶۱۸

فروش دست اول

مقداری البسه خارجی نوبفروش میرسد ۲۳۸۳۵۱

فروش فوق‌العاده
پالتو پوست
با تخفیف استثنائی
به نقد واقساط
در شرکت (خز)
آدرس شاهرضا مقابل سینما کاپری طبقه سوم‌بانک صادرات
تلفن ۶۶۵۹۶۹
۱-۲ آ- ۲۶۷۴۳

فروش دست دوم

اجناس زیر بعلت مسافرت فورا بفروش میرسد.
۱- اتومبیل ب‌ام‌و۷۴ با لوازم کامل اسپرت شیشه رنگی طرح توربه .
۲- پژو ۵۰۴ جی‌ال ۷۲ تمیز با ۴حلقه رینگ اضافی رنگ آبی آسمانی متالیک دنده گیربکس،
۳- دوعدد قالیچه کاشان لاکی بافت درجه یک .
۴- یکعدد قالیچه کرم رنگ نائین‌بافت درجه یک .
۵- یکعدد قالیچه سرمه‌ای‌بافت اعلاء .
۶- یکعدد قالیچه عکس‌بافت اصفهان و مقداری البسه کاملا نو فرنگی تلفن ۲۳۱۶۷۳ فقط بعدت ۲ روزپنجشنبه و جمعه.

بنز

یکدستگاه بنز ۱۹۰
مدل ۶۴ فروشی‌باتلفن۳۴۷۹۰۰
از ساعت ۵تا۸ تماس بگیرید .
دفترنائینی
آ- ۴۳۶۰۴

اپل

اپل رکورد مدل ۶۶تمیز و مرتب
فورد امریکائی مدل ۶۴
تلفن ۸۳۶۷۰۵

پیکان

یکدستگاه پیکان ۵۴ نو
۷۵۹۴۱۹

کامیون ۶۰۸ ترانزیت‌گمرک‌شده اطاق فلزی مدل ۶۷ تمیز قیمت مقطوع ۶۰ هزار تومان تلفن - ۹۷۵۹۶۳
۱-۳ آ- ۲۶۳۲۹

پیکان ۵۱ و ۵۲ تمیز نیازمندیم عصرها تلفن ۷۹۹۷۰۴
۱-۲ آ- ۲۶۷۵۷

فورد

فورد موستانگ ۷۱ گمرکی‌داده شده نمره موقت بدون واسطه بعلت مسافرت بفروش میرسد تلفن ۷۹۷۴۹۵
۱-۲ آ- ۲۶۷۶۴

پژو

پژو ۵۰۴ مدل۷۱کاملا مرتب۴۳ هزار تومان تلفن ۸۴۰۹۳۱
۱-۲ آ- ۲۶۷۸۲

پژو ۵۰۴ مدل ۷۰ رادیوپخش ۳۹ هزارتومان تلفن ۹۲۴۴۴۴
آ- ۲۶۶۷۱

مزدا

وانت مزدا مدل۵۴قیمت۳۱۵۰۰ تومان کارکرد ۷ هزارکیلومتر تلفن ۵۴۵۹۲۵ و ۵۴۶۴۰۱
۱-۲ آ- ۲۶۷۸۳

توجه

۲دستگاه رنجرور مدل ۷۵ صفر کیلومتر و ۲ عدد قالی چین برای فروش تلفن ۲۳۰۰۳۰

ژیان

ژیان ۴۹ رنگ سبز تازه‌موتور تعمیر شده قیمت ۸۰۰۰ تومان تلفن ۵۴۳۹۵۰
۱-۳ آ- ۲۶۵۲۵

ژیان مهاری ۵۳ تمیز

۶۵۵۱۳۶ و۶۲۹۵۳۷

موریس

موریس مدل ۶۹-۱۶۰۰ازساعت ۸صبح الی۵ بعدازظهر تلفن - ۲۲۴۰۲۸
۱-۳ آ- ۲۶۵۱۹

آریا

آریامدل ۵۲رنگسرمه‌ای شیشه رنگی باکولر فابریک‌دنده‌ای‌تلفن ۹۲۵۰۹۵
۱-۲ آ- ۲۶۶۸۸

آریا ۵۰ رنگ کاهوئی متالیک بسیار تمیز فروشی‌تلفن ۷۵۰۹۸۰
۱-۲ آ- ۲۶۶۵۰

ژیان ۵۰ بهبالابدون پیش‌قسط یکساله خریداریم ۸-۸۲۹۰۶۱ داخلی ۲۲۳
۱-۲ آ- ۲۶۶۴۳

هرنوع اتومبیل ازدم قسط خریداریم تلفن ۳۰۳۴۱۳
۱-۲ آ- ۲۶۶۴۴

فروشگاههای اتومبیل

خرید هر نوع پیکان و اتومبیلهای دیگر
۲۳۱۵۵۵

قابل توجه شرکت های ساختمانی و راه سازی
وانت داتسون
۱۵۰۰ آماده تحویل تلفن ۳۵۳۸۲۰ و۳۵۳۶۵۳

داتسون ۷۶

شیک و مدرن‌کوپه۲درب و ۴ درب اقساطی بمدت ۳۰ ماه فورا تحویل‌داده میشود. نمایشگاه‌اتومبیل جهان تلفن۷۹۴۴۲۸

ژیان

نقد موجود است
نمایشگاه سهیل
تلفن های ۹۲۸۳۳۱ - ۹۲۳۳۱۶ و۹۲۰۰۶۱

شورولت ایران

آماده‌تحویل نقد واقساط با بهره بانکی
تلفن ۸۴۸۸۸۷

اتومبیل سواری

هرنوع اتومبیل فروشی خریدار و فروشنده‌ایم تلفن ۶۳۹۱۷۱
۱-۱۳ آ- ۲۶۷۷۱

برای اتومبیل شما

شرکت اتو اویل
نماینده پخش‌محصولات‌کاسترول اکباتان تلفن ۳۰۲۴۷۳
۱-۴ آ- ۲۶۵۰۳

لوازم یدکی
اصلی ژاپن
میدان تصمیریخاطاه فروشگاه نمبر ۳ تلفن ۹۳۵۰۵۱

کارخانجات صنعتی فشارکی

سازنده تولید کننده ، انواع‌و اقسام لوازم یدکی اتومبیل و غیره جاده آبعلی بالاتر از کارخانه فیلیس‌جنب‌اطاق‌سازی آریا خیابان اتحاد کارخانه فشارکی تلفنهای ۷۸۲۲۰۴ و ۷۹۲۸۰۹
۱-۱۰ آ- ۲۶۰۷۱

کوچار

فروش، نصب ، تعمیر
انواع دستگاههای‌صوتی‌اتومبیل زیرنظر متخصص خیابان شاهرضاپیچ شمیران تلفن - ۳۹۲۵۳۱
۱-۲۰ آ- ۲۶۰۷۷

فروشگاه اتوشرق

فروشنده لوازم آریاشاهین - ۳۱۲۷۱۲
۱-۱۰ آ- ۲۶۰۷۴

دفتر سفارشات‌لواسانی

فروشنده واردکننده لوازم یدکی اتومبیل (سازنده تولیدکننده انواع واقسام‌لوازم‌یدکی‌اتومبیل) ۳۰۳۵۹۳
۱-۱۰ آ- ۲۶۰۷۵

فروشگاه محمدمعزی

فروشنده کلیه لوازم مستعمل اتومبیل و خریدار اتومبیلهای تصادفی ۳۱۲۳۳۶
۱-۸ آ- ۲۶۳۹۰

رنج‌روور

بازرگانی ایران رنج
بمدیریت عباس باقری
فروشنده کلیه‌لوازم‌یدکی رنجرور تلفن ۷۶۰۶۱۶ آدرس:شاهرضا چهارراه پل چوبی .
۱-۱۰ آ- ۲۶۰۷۰

فروشگاه کمال

فروشنده کلیه لوازم یدکی پژو ۳۱۷۹۰۶
۱-۱۰ آ- ۲۶۰۷۳

فروشگاه امریکن پارت

فروشنده لوازم یدکی جیپ رامبر وشورلت تلفن ۳۱۷۴۳۹
۱-۳ آ- ۲۶۲۲۳

فروشگاه سعدی پارت

نماینده فروش کلیه رادیاتورهای ایرکورد (باری - سواری - تراکتور) خیابان ملت پاساژ شرین شماره ۲۴ تلفن ۳۰۴۹۲۳
آ- ۲۶۲۲۲

کرایه اتومبیل

اتوآسیا
اتومبیل های تشریفاتی کرایه با راننده در ۲۴ ساعت در خدمت شماست‌تلفن۷۰۵۴۹۸۰و۷۵۱۶۲۰

آسیا توریست تاکسی
با اتومبیلهای مدرن- بارانندهدر ۲۴ ساعت درخدمت‌شماست‌تلفن ۷۵۰۹۰۱ و ۷۵۰۳۵۵
۱-۱۵ آ- ۲۵۲۴۳

شرکت آ.جی.آ

با انواع اتومبیلهای مدرن، آماده خدمت به شماست
۶۳۶۴۳۰

آرین تاکسی سرویس
شبانه‌روزی اتومبیلهای مدرن با راننده همیشه درخدمت‌شماست
۹۳۵۲۴۷
۱-۲۰ آ- ۲۶۳۵۲

توجه

اتومبیل های سرویس‌شبانه‌روزی اتوبیکاپ شمارا در اسرع وقت به مقصد میرساند .
۶۵۴۹۴۲ و ۶۵۳۲۱۰
آ- ۲۵۵۴۶

قابل‌توجه اهالی‌غرب‌وشمال غرب تهران
لوناتاکسی سرویس
شبانه‌روزی ۹۳۷۲۵۰

آریاتاکسی

شبانه‌روزی
اتومبیل با راننده بدون راننده تلفن ۳۴۹۸۷۹ - ۳۴۵۸۲۹ - ۳۳۷۸۴۱

کرایه اتومبیل کیان

تلفن ۵۲۵۸۸۸ متیریه .
۱-۲۰ آ- ۲۶۷۰۳

توجه

اتومبیل های سرویس‌شبانه‌روزی اتوبیکاپ شمارا در اسرع وقت به مقصد میرساند .
۶۵۴۹۴۲ و ۶۵۳۲۱۰
آ- ۲۵۵۴۶

قابل‌توجه اهالی‌غرب‌وشمال غرب تهران
لوناتاکسی سرویس
شبانه‌روزی ۹۳۷۲۵۰

آریاتاکسی

شبانه‌روزی
اتومبیل با راننده بدون راننده تلفن ۳۴۹۸۷۹ - ۳۴۵۸۲۹ - ۳۳۷۸۴۱

جرثقیل

جرثقیل کامیون فرح بار
۸۵۵۵۵۴
۸۴۸۴۴۴
پارکینگ شمیران

جرثقیل جت بار
۷۵۲۴۱۸۰۷۶۷۰۰۰
جرثقیل کامیون. کامیونت. آرنگش

ماشین آلات

مورد نیاز
دیگ بخار دست دوم خریداریم ۳۰۴۰۱۶

اجاره و فروش ماشین های راهسازی انجام هرگونه خاکبرداری زیرسازی آسفالت تلفن ۸۲۸۵۷۷
۱-۱۴ آ- ۲۴۳۵۲

تعمیر ژنراتور

تعمیر و نصب موتور ژنراتور ۷۶۴۰۳۰

بیل

انواع بیل هیدرولیکی اطلس جهت اجاره
۸۲۷۲۵۷

خرید و فروش واجاره‌ماشینهای راهسازی و کشاورزی

گریدر ، بلدوزر، علطک، لودرو تراکتور و ویبره
تلفن ۵۴۸۵۵۹

آموزشگاهها

ماشین نویسی بیژن
باحسن شهرت میدان ژاله‌تلفن ۳۴۸۳۸۴

شیوا

برای ترمهای انگلیسی جدید ثبت‌نام مینماید - جاده تهران‌نو - ایستگاه پل

صددرصد قبولی در کلاس
۳۰۰ ساعته
اعزام بخارج
در صورت عدم قبولی شهریه مسترد میگردد . شروع کلاسها اول دیماه در۲ نوبت جداگانه صبح و بعداز ظهر . لطفا قبلا ثبت نام نمائید .
میدان کندی - موسسه
انگلیسی ماد
۹۲۰۵۸۴ و ۹۳۸۶۵۴
آ- ۲۶۲۵۰

ماشین نویسی

را باماشین تحریر های جدید
یکماهه فراگیرید
المپیا - سفاسیت- آدلر مدل۷۵ انتخاب ساعات تمرین بمیل شما است . کلاس از ۸صبح تا۹شب یکسره باز است .
میدان کندی
ماشین نویسی ماد
تلفنهای ۹۲۰۵۸۴ - ۹۳۸۶۵۴
آ- ۲۶۲۵۱

کلاس رادیو تلویزیون

آموزشگاه مقدم‌باستفاده از مهندسین طراز اول کشوردررشته‌الکترونیک وداشتن لابراتوار مجهز بمناسبت بزرگداشت ششم بهمن‌وپشتیبانی از نیات رهبر خردمند شاهنشاه‌آریامهر تخفیفی استثنائی تا ½ شهریه برای هنرجویان در نظر گرفته است‌ازاین‌فرصت استثنائی‌استفاده‌فرمائید شروع کلاس پنجم بهمن
تلفن ۳۰۵۲۳۷

تدریس خصوصی

تدریس‌دروس دبستان راهنمائی دبیرستان تلفن ۸۳۷۶۸۲
۱-۵ آ- ۲۶۷۰۲

تدریس خصوصی کلیه دروس راهنمائی - نظری‌دبیرستان‌تلفن ۲۳۶۲۹۳
۱-۲ آ- ۲۶۷۰۴

قابل توجه ساکنین محترم‌قلهک تدریس خصوصی زبان‌فرانسه‌با آکسان فرانسوی به علاقمندان آشنا بزبان انگلیسی عصرها - ۲۶۲۰۲۳ یا ۲۶۳۵۴۱
آ- ۲۶۷۳۰

ریاضیات فیزیک شیمی
باتضمین‌قبولی۸۳۳۳۱۹

بانوی انگلیسی
آماده تدریس
تلفن ۸۳۳۳۱۹

انگلیسی فرانسه
با استادان خارجی
۶۵۲۴۵۷

دروس‌دبستان‌دبیرستان راهنمائی نظری تضمینی با استادان ورزیده در منزل
۶۵۵۷۰۵

مکالمه
انگلیسی ۳۰ ساعته
۶۵۵۷۰۵

نظری ریاضیات خصوصی ۶۶۰۷۲۹ راهنمائی

استادان مجرب دروس ابتدائی راهنمائی جامع‌نظری‌ودبیرستان آماده تدریس در منزل شما
تلفن ۹۳۶۱۸۱
۱-۱۰ آ- ۲۶۲۲۸

انگلیسی فرانسه آلمانی عربی
مقدماتی تا عالی
۹۲۰۶۲۵

مشاورین‌تدریس‌خصوصی
۳۵۷۲۱۴
از ۳ الی۹ بعداز ظهر

دروس‌دبیرستان راهنمائی تضمینی
۹۲۹۱۸۶

انگلیسی توسط
MR. TONY
MR. ERIC
MR. COOK
MR. OAKLEY
MR. ROLFE
MR. ERWIL
MR. EDVARD
MR. RAMSAY
تلفن ۹۳۹۸۹۳

انگلیسی فرانسه
کنتراتی۸۳۳۳۱۹

ترسیمی رقومی
رسم فنی ۹۳۶۱۸۱

انگلیسی برای کودکان
توسط معلم ایرانی و خارجی در منزل شما
تلفن ۹۳۶۱۸۱

جبر و مثلثات ششم
۹۳۶۱۸۱

تک‌درس
خصوصی تضمینی
۹۳۹۸۹۳

انگلیسی
فرانسه آلمانی خصوصی در منزل و موسسه
۴۵۰۲۷

انگلیسی
کنتراتی تضمینی
۶۵۲۶۵۹

انگلیسی کنتراتی
تضمینی تلفن
۹۷۱۸۷۶

ریاضیات‌فیزیک
شیمی دبستان
تضمینی ۹۷۱۸۷۶
معلمین مدارس راهنمائی و دبیرستانهای تهران‌آماده‌تدریس درمنزل شما
۹۳۹۸۹۳

دانشجویان مهندسی قبولی فرزندان شمارا در ریاضیات و علوم تضمین میکنندتلفن۵۳۸۳۹۸
۱-۲ آ- ۲۶۶۲۲

تدریس ریاضیات راهنمائی و نظری نوسط دانشجو و دبیر ریاضی ۷۶۴۷۹۶

تدریس ریاضی - علوم- زبان - دوره راهنمائی توسط تحصیلی توسط
دانشجویان برق‌آریامهر و پلی تکنیک . تلفن ۳۴۵۰۹۷ و ۷۶۴۳۶۱

تدریس فرانسه توسط
تحصیلکرده فرانسه
۶۳۵۳۱۶

ریاضیات

فیزیک و شیمی
توسط لیسانس‌بالا
تضمینی۸۳۳۳۱۹

پانسیون

پانسیون مدرن مینا
ویژه بانوان‌ودوشیزگان۸۴۷۹۸۱

تزئینات‌ودکوراسیون

کاغذدیواری‌آلمانی موکت‌مخملی‌ونمدی
پلاستر
(باشرایط دلخواه شما)
نمایشگاه مرکزی، چهارراه امیرکبیر
۶۶۶۶۶۱-۶۶۶۶۶۵
۶۶۸۸۳۳-۶۶۸۸۳۲
شعبه‌کیک ۶۳۲۹۱۴
۶۳۱۹۴۷
شعبه‌بالمشاه ۶۶۰۷۷۲
نمایشگاه‌تجریش ۲۷۴۳۰۲

تزئینات شاهین
نقد و اقساط
موکت - کاغذ دیواری- پرده کرکره - کفپوش- وکلیه امورتزئیناتی‌شما را در اسرع وقت می پذیرد تلفن ۳۳۸۱۱۴

پانسیون

پانسیون مدرن مینا
ویژه بانوان‌ودوشیزگان۸۴۷۹۸۱

تزئینات‌ودکوراسیون

کاغذدیواری‌آلمانی موکت‌مخملی‌ونمدی
پلاستر
(باشرایط دلخواه شما)
نمایشگاه مرکزی، چهارراه امیرکبیر
۶۶۶۶۶۱-۶۶۶۶۶۵
۶۶۸۸۳۳-۶۶۸۸۳۲
شعبه‌کیک ۶۳۲۹۱۴
۶۳۱۹۴۷
شعبه‌بالمشاه ۶۶۰۷۷۲
نمایشگاه‌تجریش ۲۷۴۳۰۲

تزئینات شاهین
نقد و اقساط
موکت - کاغذ دیواری- پرده کرکره - کفپوش- وکلیه امورتزئیناتی‌شما را در اسرع وقت می پذیرد تلفن ۳۳۸۱۱۴

نقدواقساط

شرکت تکسچر
طراحی دکور وتزئینات- موکت کاغذدیواری تلفن ۶۶۱۰۷۹

بی تا
موسسه تزئیناتی
عرضه کننده بهترین موکت ، کفپوش ، کاغذ دیواری ، پرده کرکره ، دوخت و نصب پرده پارچه‌ای، تعمیرات پرده کرکره با نازلترین‌قیمت خیابان‌شاه‌خیابان‌باستان چهار راه حشمت‌الدوله جنب کفش ملی طبقه‌دوم تلفن ۹۲۱۰۴۹

نقدواقساط

انواع کاغذ دیواری ، موکت‌و نقاشی ساختمان
۳۴۰۶۴۵

موکت نمدی با اجرت نصب متر مربع۲۳ تومان
تلفن ۶۲۱۹۷۶

تزئینات
شرکت ایربرج
بهترین موکت وارده باناز‌لترین قیمت - کفپوش - کرکره - کاغذ دیواری- درب کشوئی و کلیه کارهای تزئیناتی .
۴۹۶۳۸

حراج موکت
متر مربع ۱۹تومان ۹۳۲۲۹۰
۹۲۰۹۶۴

برای ساختمان شما

پاکتان
انجام کلیه امورنظافتی نقاشی و دکوراسیون ساختمان ۸۳۸۱۷۲ و ۸۲۴۵۸۱

چکه‌سقف

ایزولاسیون پشت بام بدون خرابی درهر فصل ۷۵۰۶۳۴

آسفالتکاری و بنائی ساختمان
۳۵۴۸۸۳

پیمانکاری یاوری
مجری شهرکهای‌تعاون‌روستائی درهرنقطه ایران- اجاره دهنده ماشین‌آلات سنگین و آسفالت- کاری و جاده سازی
تلفن ۵۲۳۰۸۶

پاکسازان
نظافت کلی ساختمان
۸۳۶۴۷۱

پیمانکاری نقاشی ساختمان
۷۹۵۳۴۵

قهرمانی

فروشگاه کالای آهن به مدیریت حاج ولی‌الله قهرمانی فروشنده‌انواع آهن‌آلات صنعتی و - ساختمانی ، پروفیل ، نبشی و غیره . خیام جنوبی شماره ۲۱۴ تلفن ۵۳۲۹۵۱ و۵۳۵۵۹۶

شرکت پرتوان
مقاطعه کلیه‌کارساختمان وجاده کاغذ دیواری موکت باشرایط سهل ۴۸۰۶۳
آ- ۲۵۰۵۸

دفتر تعمیرات ساختمان و دکوراسیون عیسی‌وند تلفن - ۳۴۴۷۶۹
آ- ۲۶۷۰۸

قابل توجه مقاطعه کاران
مقدار زیادی قالب‌آهنی بابعاد مختلف برای کفرازبندی ازنوع آنتریوز۲۰٪کارکرده بقیمت۴۰٪ از قیمت کمپانی فروخته میشود از ساعت ۳تا۴و۸تا۸ بعدازظهر ۲۳۴۷۵۵
۱-۲ آ- ۲۶۷۸۹

طرح ، نظارت ، اجرا ، ۶۶۵۶۴۳ و۶۶۱۴۲۰

نقاشی ساختمان تلفن ۴۷۱۴۳ و۹۲۴۳۸۰

نقاشی - تزئین - آسفالت ۶۲۵۷۳۲

سان‌استور

مرکز جالبترین محصولات‌تزئینی ساختمان از معروفترین کارخانجات دنیا بقیمت تجارتی هوگاموکت در ۵ نوع مختلف . پرزدار - مخملی اسپرت‌وساده بصورت تابل صددرصد قابل شستشو وانتقال کاغذ دیواری مخملی سدانیر ساخت آلمان پدیده‌ای بی‌نظیر در صنعت تزئینات کاغذ دیواری ساندرز ساخت هلند درصدها طرح و رنگ موکت پرزدارفوم دارو بدون فوم ساخت آلمان انواع موکت های نمدی گلدار و ساده کبریتی خارجی .

سان‌استور
میدان ۲۵ شهریور اول خیابان سینا شماره ۲۲ تلفنهای - ۸۳۷۸۰۷ - ۸۳۴۹۵۴

موکت خارجی‌از۱۸تومان ببالا ، پرده کرکره - آمریکائی ۵۲ تومان ببالا با نصب فوری سازمان نصب تلفن ۸۴۷۱۲۲

شستشوی مبل وفرش

دوراکلین سرویس آمریکا
خشکشوئی مبلمان موکت فرش و تشك اتومبیل در محل مطابق با آخرین تکنیک متداول آمریکا گران‌تر مطمئن‌تر
۸۴۵۶۸۳ و ۸۴۸۳۹۶ و ۸۴۸۳۹۵

کلین سرویس پاکزا
خشکشوئی مبلمان موکت فرش پرده‌وکفپوش باآخرین‌متددرمحل
تلفن ۸۵۳۹۹۵
آ- ۱۸۱۲۵

لیدرهوم‌سرویس
خشکشوئی مبلمان وفرش موکت واتومبیل پرده در محل تمیزتر وارزانترین قیمت تلفن۸۵۶۵۳۰
آ- ۱۸۱۶۳

کارخانه قالیشوئی
زمرد ۶۶۳۸۰۳

خشکشوئی پرده ظرف
۲۴ساعت ۷۳۵۳۰۷

خشکشوئی ناتاشا
شستشوی مبلمان،موکت، فرش، پرده،داخل اتومبیل در محل - تلفن ۹۷۲۷۵۱

آریوانگلیش سرویس
خشکشوئی
مبلمان موکت فرش‌پرده و تشك اتومبیل‌درمحل
تلفن ۸۴۳۸۴۵
۸۴۲۱۷۰

کلین سرویس
خشکشوئی مبل فرش موکت با دستگاه وبرده بانصب مجانی- ۹۵۲۵۴۶

کارخانه قالیشوئی‌اطلس
تلفن ۹۵۲۵۴۶ و ۹۷۵۴۳۰

کارخانه قالیشوئی بیوك
تلفن های ۵۲۹۹۱۵ و ۹۷۷۱۱۸

خشکشوئی پرده و نصب
فوری تلفن ۸۴۳۸۴۵

تعمیروشستشوی
پرده کرکره
تلفن ۹۷۲۲۵۷

ایران‌ناوارا
خشکشوئی مبل‌و موکت
۸۵۷۵۲۴

پارس کلین
موسسه خدمات نظافتی
شستشوی موکت کفپوش،مبلمان کاشی،موزائیک ، شیشه‌پاککنی و تشك اتومبیل در محل تلفن: ۷۵۴۴۹۳و ۷۵۳۶۵۶
آ- ۱۸۱۵۶

کارخانه قالیشوئی‌اطلس
تلفن ۹۵۲۵۴۶ و ۹۷۵۴۳۰

کارخانه قالیشوئی بیوك
تلفن های ۵۲۹۹۱۵ و ۹۷۷۱۱۸

خشکشوئی پرده و نصب
فوری تلفن ۸۴۳۸۴۵

تعمیروشستشوی
پرده کرکره
تلفن ۹۷۲۲۵۷

ایران‌ناوارا
خشکشوئی مبل‌و موکت
۸۵۷۵۲۴

پارس کلین
موسسه خدمات نظافتی
شستشوی موکت کفپوش،مبلمان کاشی،موزائیک ، شیشه‌پاککنی و تشك اتومبیل در محل تلفن: ۷۵۴۴۹۳و ۷۵۳۶۵۶
آ- ۱۸۱۵۶

کارخانه قالیشوئی‌اطلس
تلفن ۹۵۲۵۴۶ و ۹۷۵۴۳۰

کارخانه قالیشوئی بیوك
تلفن های ۵۲۹۹۱۵ و ۹۷۷۱۱۸

خشکشوئی پرده و نصب
فوری تلفن ۸۴۳۸۴۵

تعمیروشستشوی
پرده کرکره
تلفن ۹۷۲۲۵۷

ایران‌ناوارا
خشکشوئی مبل‌و موکت
۸۵۷۵۲۴

پارس کلین
موسسه خدمات نظافتی
شستشوی موکت کفپوش،مبلمان کاشی،موزائیک ، شیشه‌پاککنی و تشك اتومبیل در محل تلفن: ۷۵۴۴۹۳و ۷۵۳۶۵۶
آ- ۱۸۱۵۶

کارخانه قالیشوئی‌اطلس
تلفن ۹۵۲۵۴۶ و ۹۷۵۴۳۰

کارخانه قالیشوئی بیوك
تلفن های ۵۲۹۹۱۵ و ۹۷۷۱۱۸

خشکشوئی پرده و نصب
فوری تلفن ۸۴۳۸۴۵

تعمیروشستشوی
پرده کرکره
تلفن ۹۷۲۲۵۷

ایران‌ناوارا
خشکشوئی مبل‌و موکت
۸۵۷۵۲۴

پارس کلین
موسسه خدمات نظافتی
شستشوی موکت کفپوش،مبلمان کاشی،موزائیک ، شیشه‌پاککنی و تشك اتومبیل در محل تلفن: ۷۵۴۴۹۳و ۷۵۳۶۵۶
آ- ۱۸۱۵۶

کلین ماستر
خشکشوئی مبلمان موکت‌فرش‌تشك اتومبیل پرده‌درمحل با کادروزیده در خدمت خانواده ها ۸۳۳۷۲۷ و ۸۲۸۶۶۶

قالیشوئی
شربت‌اوغلی
۵۲۳۲۰۳-۹۲۶۱۸۹

کلین پیام
مبل موکت - پرده
تلفن ۳۲-۸۵۳۰۳۱

کلینر هوم سرویس
خشکشوئی مبل، فرش موکت ،پرده داخل اتومبیل درمحل۷۶۹۹۰۳ و۷۵۳۸۷۳

ایران‌پالاگر
شستشوی موکت ، مبلمان‌وتشك اتومبیل باموادمنحصربفرد در محل ۷۵۵۷۷۹ و ۷۵۷۳۶۹

تعمیر تلویزیون

تعمیرگاه مجاز شماره ۱۱
شاوب لورنس
سرویس سیار فوری برای کلیه نقاط تهران و شمیرانات
تلفنهای ۶۶۷۱۷۱ ۶۶۹۵۱۴ ۴۲۷۳۳
SCHAUB-LORENZ

مرکز تعمیرات تلویزیونهای
هیتاچی
تلفونکن
سرویس فوری‌درمنازل ۸۲۷۹۷۵

نیازمندیهای اطلاعات

برای دادن آگهی تلفنی باشماره‌های ذیل تماس حاصل فرمائید

تلفنهای: ۳۱۲۴۱۳-۳۱۱۲۲۷

مهندسی رادیو و تلویزیون داریوش

تعمیر انواع تلویزیون در اسرع وقت در منزل

۵۲۹۶۲۳

تعمیرگاه مجاز تلویزیون الکترون باتائیدوزارت کار ۷۶۳۶۸۴ ـ ۷۶۲۲۰۰

جانوب لورنس آرتی ای فیلیپس با سرویس سیار شهر وشهرستانات

تعمیر همه‌نوع تلویزیون ونصب آنتن فوری ۷۵۱۷۲۰

شاوب لورنس فیلیپس

آر . تی . آی، بلر تلفنکن، وسایرمارکها

۲۳۶۹۴۴

تلویزیون شما فوری در منزل تعمیر میشود ۳۷۴۷۷۰

تلویزیون فوری درمنزل تعمیر میشود ۸۲۸۳۴۷

سرویس شاوب لورنس بر- تلفن ۳۳۸۱۱۳

سرویس سیارگارانتی تلفن ۶۲۸۳۷۱ R.T.I-R.C.A گرانديک شاوب‌لورنس ، جنرال‌الکتریک سیبرا درتهران وبیژه‌شهرستانات

تعمیر فوری همه نوع تلویزیون های لامپی و ترانزیستوری ۷۹۰۴۱۸

تعمیر شاوب‌لورنس و غیره ۷۶۰۷۸۰

آنتن تمام کانال

ورتیکال ضدزنگ

با کانال آموزشی مجهز به دستگاه اچ با تعهد نصب و ضمانت برای مدت مدید با ارزانترین قیمت تلفن های :

۹۵۱۲۲۱ ـ ۹۵۲۱۵۷

تعمیروسرویس شوفاژ

نصب‌وتعمیر- نگهداری شبانه‌روزی شوفاژ ۷۹۳۸۹۷

الکترو پطروسیان سرویس و نصب شوفاژ وتهویه تلفن ۷۶۴۱۳۹ - ۷۶۴۲۷۸

سرویس و نگهداری شوفاژ

شبانه روزی

۶۲۱۴۴۸

تاپ دیوترم شوفاژ

مجرب‌ترین کادرتعمیرات و نصب تهویه- شوفاژ - کولر آبگرمکن - لوله‌کشی آب گرم وسرد- برق - رادیاتور باسرویس برای تمام نقاط ۷۶۴۴۰۳ و ۷۶۸۸۲۶

نصب فوری

شوفاژ

به‌اقساط یکساله گارانتی یکساله و سوخت مجانی یکساله ۸۴۱۲۴۶

سرویس و نگهداری شوفاژ

فوری ۷۹۶۱۰۳

سازمان فنی ۱۱۰ تعمیر و سرویس شوفاژ ۷۶۰۹۹۳ - ۷۶۵۸۹۴- ۷۶۳۷۸۵ - ۷۵۵۷۰۹

نصب نگهداری تعمیرات شوفاژ تهویه با شرایط بهتر شرکت روفتاپ ۸۵۸۰۱۹

شبانه‌روزی

سرویس و تعمیرات

شوفاژ - تهویه

۸۴۱۲۴۶

شرکت نوی‌باو طرح و نصب شوفاژ آبرسانی و لوله‌کشی گاز ۹۳۳۰۷۷ و ۹۳۲۶۷۶

تعمیرات و نگهداری آسانسور - شوفاژ - تهویه فوری ۶۲۱۴۴۸ و۷۹۶۱۰۳

شرکت آناژتکنیک سرویس و نصب شوفاژ وتهویه وسردخانه تلفن ۷۱۲۶۴۲

سرویس شوفاژ ۶۸۲۷۱۹

نصب شوفاژ گازسوز ۷۵۸۶۷۹

سرویس مجازارج

سرویس و تعمیرات همه نوع آبگرمکن بخاری کولر تلفن ۹۶۰۹۰۴

تعمیروسرویس یخچال

تعمیرگاه یخچال فریجیدر اتاث یدکی موجود ۸۴۸۷۵۶

سرویس یخچال آبگرمکن و بخاری تلفن ۷۳۰۰۶۷

تعمیروسرویس لوازم‌منزل

تعمیرلباس شوئی وظرف شوئی فوری ۹۲۵۶۴۷

سرویس آبگرمکن و بخاری ونصب‌لباسشوئی آبگرمکن گازی ۹۵۲۹۲۵

تعمیر لباسشوئی فوری ۷۶۴۰۳۰

سرویس بخاری آبگرمکن لوله‌بازکنی ۷۵۵۷۰۹

لوله کشی گاز

لوله‌کشی گاز با تائید شرکت ملی گاز بیمتال ۸۴۴۲۴۹

لوله‌کشی گاز با تائید شرکت ملی گاز هومیکو تلفن ۷۵۵۶۹۱

لوله بازکنی

لوله بازکنی ولوله‌کشی مقدم ۹۲۵۲۷۴

لوله بازکنی روزولت

۳۶۰۴۳۹

لوله‌بازکنی و لوله‌کشی نوین ۶۵۰۵۴۴

لوله بازکنی یکساعته

۹۲۴۳۸۰

سازمان فنی ۱۱۰ رفع گرفتگی هر نوع لوله با دستگاه الکتریکی ۷۶۰۹۹۳ و ۷۶۳۷۸۵ و ۷۶۵۸۹۴

لوله‌بازکنی فوری

۳۳۱۹۰۹

لوله باز کنی فوری ۹۵۲۹۲۵

لوله بازکنی فوری سعدی ۳۵۵۴۷۳

لوله بازکنی و لوله‌کشی روزولت ۴۷۱۴۳

لوله باز کنی فوری

۹۲۱۵۵۲

لوله باز کنی فوری

۷۵۰۲۴۴

تخلیه‌چاه

تخلیه چاه

تعمیرچاه ولوله‌بازکنی فوری‌هما ۵۴۶۴۱۶

تخلیه‌چاه

۵۳۱۵۵۰

لوله بازکنی ۲۵شهریور

۳۵۴۸۸۳

نشت‌یابی اتحاد

محل ترکیدگی لوله های سردو گرم بادستگاه الکترونیکی - ۹۴۱۷۲۸

تخلیه‌چاه

۳۰۰ تومان‌باسرویس‌مجانی ۴۳۰۴۷ و ۵۲۱۶۷۶

تخلیه‌چاه

۹۲۹۳۲۰

متر مکعب ۲۰ تومان

کاباره

باکارا

پیشرو کاباره‌های ایران همه شب مجموعه‌ای از برنامه های خارجی و ایرانی را برای شما انتخاب کرده است تلفن های رزرو ۶۲۸۲۰۸ ـ ۶۲۵۱۷۷

شکوفه‌نو

یکی از چهار کاباره بزرگ جهان

بهترین برنامه های ایرانی و خارجی را همه شب تقدیم میکند . تلفن های رزرو ۵۴۴۰۴۴ ـ ۵۴۳۰۳۳

افق طلائی

یك شب خاطره‌انگیز و رویائی برای شما تدارك دیده است .

از بهترین برنامه ها و دلپذیر ترین غذاهای متنوع ماستفاده کنید

تلفن های رزرو

افق طلائی ۳۹۱۰۴۴ ـ ۳۰۴۴۵۵

یك‌شب عالی و فراموش نشدنی در بزم‌خانوادگی

کاودرژان

شماهم دراین‌بزم‌شرکت کنید

تلفن های رزرو ۶۸۷۰۸۰ - ۶۸۶۰۸۰

کاباره لوکولوس

با برنامه های سرگرم کننده ودلنشین ایرانی‌و خارجی‌وغذاهای دلچسب ازخانواده های‌محترم پذیرائی میکنند. تلفن‌رزرو میز

۳۱۸۶۶۳

گاز

ایران‌گاز

پخش گاز ۸۲۷۱۳۱ | ۸۳۰۰۱۱

قبول سفارش همه روزه از ساعت ۷ صبح الی ۹ شب

تلفن شکایات ۸۳۰۰۱۷

سرویس اجاق ۳-۸۲۳۰۵۲

سرویس آبگرمکن ۸۲۳۰۵۱

نمایندگاه محصولات شاهرشا میدان فردوسی تلفن ۸۲۷۱۶۱

رستوران‌ها

رستوران حاتم

با عالیترین سرویس و جوجه کباب مخصوص حاتم

حاتم جاده پهلوی تلفن: ۲۲۲۲۳۲ و ۲۲۲۲۳۳

تهران خوراك

غذای جشنها و میهمانیهای شما را تهیه ودرمنزل تحویل وپذیرائی مینماید.

تلفن: ۶۲۳۴۴۶

آگهیهای متفرقه

نوار سونی

۶۰ دقیقه‌ای با بهای تجارتی فقط در

رادیو جاوید

میدان سپه ۳۱۴۸۶۰

هرنوع نوار ۶۰دقیقه‌ای

۶۰ریال

میدان سپه ، رادیوجاوید

تلفن ۳۱۴۸۶۰

نورتن

شرکت سهامی خاص تاسیسات میکانیکی و الکتریکی ، بیمارستانی و آزمایشگاهی‌تاسیسات انتقال نیرو و توزیع و تقسیم برق فشار قوی وفشارضعیف، تاسیسات شبکه برق شهر ها و فرودگاهها،خیابان‌خواجه نصیر طوسی تلفن ۷۵۰۰۹۳۳ و۷۵۴۱۰۴

کولیك

شرکت‌مهندسی‌وتولیدی مشاور فنی و انجام‌طرح و پروژه های تاسیساتی و نصب دستگاه های تهویه مطبوع . خیابان آریامهر ساختمان بانك صادرات تلفن ۶۵۵۶۷۶ و ۶۵۹۰۶۰

پارکت

مرکز تعمیر پارکت

۳۶۱۲۱۰

وام‌ارزان

درمقابل اتومبیل

تلفن و ملك

فرح شمالی

۸۵۹۵۰۶

پول

در مقابل سند اتومبیل تلفن

ملک وچک

کارمندی

از همه‌جا ارزانتر

۷۵۶۴۲۴

۷۵۶۴۲۵

۷۵۷۵۳۵

۷۵۷۲۹۴

۷۶۷۷۵۵

آدرس جاده قدیم شمیران مقابل سینما مولن‌روژجنب شهناز یك ساختمان ۳۱۲ طبقه اول پلاك ۵ شرکت ویکتوریا

وام روی ملك با بهره ارزان ۷۶۷۷۵۵ و ۷۵۷۰۳۵

پول فوری باسودبانکی مقابل خانه تلفن ۹۲۸۴۶۵

وام‌درمقابل‌چك کارمندی

۴۶۴۵۵

پول شرطی فوری جهت خانه و مستغلات ۸۳۰۸۳۵

وام‌بهر طریق

تلفن۹۳۱۷۳۱-۹۳۱۷۲۱

پول شرطی‌درمقابل خانه‌ارزنده مورد نیاز است ۷۵۷۰۳۵ و ۷۵۶۴۲۴

پول راکد شمارا با انتقال مبیع هزاری ۵۰ تومان سود میدهیم ۷۵۶۴۲۴ و ۷۵۷۰۳۵

پول ارزان فوری ۸۲۲۶۵۹

خانه پول - فرح شمالی مرکز معاملات پول تهران۸۴۸۳۸۸

پول شرطی موجود ۳۱۶۸۸۵

وام درمقابل ملکه، تلفن، فرش و قبض بانک کارگشائی۴۴۹۸۱

مورد نیاز

بهره‌عالی

بپول راکد شما با انتقال مبیع

فوری نیازمندیم

تلفن ۸۵۹۵۰۶

سرمایه‌گذاری

کنید ماتضمین میکنیم

برای حداکثر استفاده‌از پول راکد خود از ۵۰۰ هزار ریال ببالا با ما تماس بگیرید . شرکت ما تضمین میکند که‌بالا ترین سود را نصیب‌تان کند جهت‌اطلاعات‌بیشتر با تلفن ۸۳۲۸۸۱ تماس بگیرید .

پول شرطی مقابل خانه مستغلات فورا نیاز ۹۲۰۸۲۹

پول شرطی نیازمندیم۸۴۵۵۴۴ ۱ـ۲۵ آـ ۲۲۹۲۳

پول شرطی نیازمندیم ۸۲۲۶۵۹

پول‌شرطی مورد نیاز ۳۱۹۰۶۷

قبوض

خرید اوراق قرضه‌دولتی وقبوض مرحله سوم و قبوض شهرداری۴۵۹۵۷

قبوض مرحله سوم اصلاحات ارضی وقرضه های دولتی را خریداریم تلفن۶۶۴۶۱۸ـ۶۶۲۲۶۳ و ۶۶۰۲۰۰

معاملات تلفن

خرید و فروش تلفن ۶۶۲۰۶۶۲

خریدوفروش‌هرنوع‌تلفن۲۹۴۰۵۰ آـ ۱۸۹۶۵

خرید

تلفن ۳ و۷ و۶۲

خریداریم ۳۰۳۲۳۷

خرید تلفن ۵۳۳۰۳۰

فروش

فروش تلفن ۵۲۳۰۳۰

در بازکن برقی

۲۲۵ تومان

B.K.D بکد

بوسیله تلفن سفارش دهید ، شرکت بکد الکتریک تلفن : ۱۵ الی ۶۸۱۰۱۲

فروش درکلیه الکتریکی ها در تهران وشهرستانها

شرکت تضامنی مصطفی گلپایگانی - پسران و برادران

نمایندگی مجاز فروش محصولات بنز ایران ناسیونال

وانت ۵۰۸ و انواع میني‌بوس

بنز ۱۸ نفره و ۲۱ نفره - اتوبوس بنز ۳۰۲

آدرس: سیمتری نظامی سه‌راه مختاری شماره ۲۰۲

تلفنهای نمایشگاه ۵۲۷۹۰۰ - ۵۳۶۳۰۱ - ۵۲۳۱۲۵ - ۵۳۹۳۲۰

یخسازی اسکاتسمن

SCOTSMAN

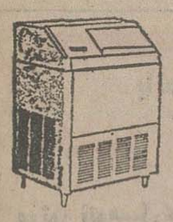

۱۰۰ـ۲۵۰ـ۵۰۰ کیلو

در ۲۴ ساعت وارد شد

فروشگاه منصور تلفن ۷۵۴۲۹۲ ۷۶۲۵۲۷

موتور پمپ معروف

آلکون ALCON

ساخت‌وکوپله انگلستان ازیك‌الی‌شش‌اینچ

شرکت ارسطوزاده و پسران

خیابان سعدی جنوبی شماره ۶۸۶

تلفن: ۳۱۵۷۱۲ - ۳۱۵۸۴۱

آگهی مزایده

انجمن ملی حمایت کودکان دو دستگاه‌مینی‌بوس ساخت کارخانه ایران‌ناسیونال مدل ۱۳۴۷ به شماره های ۸۴۶۹۵ و ۸۴۶۹۶ رااز طریق‌مزایده بفروش میرساند .

داوطلبان‌میتوانند برای‌اطلاع‌ازشرایط مزایده ومشاهده اتومبیل هابه‌محل انجمن واقع در اوین انتهای خیابان دانشگاه ملی مراجعه و برگ مشخصات و شرایط مزایده را از دبیرخانه انجمن دریافت دارند .

انجمن ملی حمایت کودکان

شرکت تهران‌سافیکو

عرضه‌کننده بهترین کالا ازکشورهای مختلف جهان

۱ـ پمپ بنزین اوری‌هاردول ساخت انگلستان .

۲ـ دستگاه تهویه‌گرم‌وسرد ارول ساخت فرانسه

۳ـ ژنراتور های I.D.E بقدرت‌های مختلف ساخت آمریکا

۴ـ کپسول و سیستم اعلام‌خطر گراوینر ساخت انگلستان

۵ـ غلطك مارشال بقدرت ۱۱و۹ـ۱۴و۱۶ تن ساخت انگلستان .

۶ـ لوله های چدنی گلین‌ود ساخت کشور انگلستان

جهت کسب اطلاعات بیشتر با تلفنهای ۸ـ۸۵۹۱۸۷ و۸۴۶۷۷۳ تماس حاصل فرمائید .

استخدام تلفنچی مرد

شرکت حمل و نقل ایران تانکر به یکنفر تلفنچی مرد با سابقه کار و داشتن برك خاتمه خدمت از زیر پرچم نیازمند است . واجدین شرایط با تلفنهای ۵تا ۵۴۸۱۰۱ تماس حاصل فرمایند .

سرپرست چاپخانه

جهت تصدی کارگاه چاپ لترپرس‌درجاده‌کرج سرپرست باتجربه و فعال باحقوق مکفی‌استخدام میگردد متقاضیان صبحها بین ساعت۱۰ تا ۱۲ بوسیله تلفن ۸۳۷۳۱۱ با آقای نصیرزاده تماس حاصل نمایند.

سکرتر

خانم دیپلمه یا در حدود دیپلم موردنیازاست.

تلفن ۸۳۷۰۰۴

CIVIL ENGINEER

With very good salary is required for high management position for Tehran office with following qualifications:

— Degree in Civil Engineering from a Major U.S. University
— Iranian Nationality
— Minimum 10 years experience in heavy construction

For appointment please call

THE CONSTRUCTION CO.

at 829805 & 827911 between the hours 7:30-16:30 or send resume to 86, Forsat Ave. Tehran.

تخلیه‌وحفرهر نوع چاه

باتجهیزات کامل ـ لوله‌بازکنی فوری

شرکت مهندسی امید تلفن ۶۵۹۰۴۷

تخلیه‌چاه‌فاضلاب

تخلیه چاه فاضلاب وتوالت وسپتیک‌تانک‌وموسپتیک ساختمان آنها وکانالکشی‌وحفر چاه با دستگاه‌موتوری شرکت ایران شوشتر ۸۳۰۷۲۲ـ۸۲۹۵۵۶

گودبرداری، تسطیح، پیمانکاری

واجاره کلیه ماشین‌آلات راهسازی و ساختمانی

شرکت‌عانیك تلفن ۹۳۹۷۵۵

قابل توجه مرغداران

آندسته از مرغداران باتجربه که‌کنسانتره‌روسلورا مصرف میکنند همیشه موفقند .

کنسانتره روسلو باسابقه ۱۰ سال تجربه در ایران

درسه نوع :

۱ـ کنسانتره گوشتی ۱۰٪ با ۵۲٪ پروتئین MAV-11 (BROILER)

۲ـ کنسانتره تخمی ۱۰٪ با ۶۰٪ پروتئین MAV-12 (LAYER)

۳ـ کنسانتره مادر ۱۰٪ با ۴۸٪ پروتئین MAV-15 (BREEDER)

بامصرف کنسانتره های روسلو مرغ بتغذیه صحیح واستاندارد پرورش میپابدونتیجه آن‌افزایش سریع محصول و مقابله با همه‌نوع امراض است.

برای کسب اطلاعات بیشتر به نماینده انحصاری روسلو درایران

شرکت کورمید ـ خیابان حافظ ـ شماره ۲۸۵ ساختمان تاج سفید

تلفن‌های : ۴۳۱۵۸ و۶۶۷۰۷۱ مراجعه نمایند .

میدان

قابل توجه

اهالی محترم غرب تهران

فروش فوق‌العاده

مؤسسه تزئیناتی امیر

شروع شد

بمدت ۱۵ روز با تخفیف ۲۰٪ و ۴۰٪ خیابان رودکی
چهارراه وثوق تلفن ۹۶۳۷۸۴

می سی سی پی

بهترین پوشاک زنانه و مردانه پهلوی

نبش آریامهر تلفن ۶۲۴۲۰۴

تزئینات روشه

پرده پارچه‌ای ، پرده کرکره، کاغذدیواری ، موکت با نازلترین قیمت در کمترین مدت . خیابان کندی

تلفن ۹۲۳۲۹۵

مژده مژده

قابل توجه اهالی غرب تهران

پوشاک اکرامی

انواع لباسهای مردانه ـ زنانه ـ بچه‌گانه موجود است و بمناسبت نزدیک شدن عید نوروز از تخفیف استثنائی این فروشگاه استفاده کنید
تلفن ۹۵۴۷۹۱ جیحون بین زاویه و طوس

شرکت سیتی موکت

نقد و اقساط

موکت، کاغذدیواری، پرده کرکره، کفپوش لوردراپه

تلفن ۷۵۲۵۵۶

حراج حراج

قابل توجه پدر ها و مادرها

کادوی خردسالان

کلیه پوشاک کودکان را حراج مینماید

تا فرصت باقی است از این حراج استثنائی استفاده فرمائید .

فرح جنوبی بالاتراز اجرائیات تلفن ۸۵۱۹۴۰

قصر پرده

مظهر شیک ترین پارچه‌های پرده‌ای دوخت و نصب فوری

کرکره ـ کفپوش ـ موکت ـ کاغذ دیواری ـ درب کشوئی ـ پرسیانا و دیوار کوب در نمایشگاه قصر پرده با قیمت های عادلانه خیابان پهلوی پائین‌تر از سه راه شاه جنب خیابان شاهپور ـ علیرضا تلفن ۴۶۲۳۳

فقط با یک تلفن

انواع موکت ، کاغذ دیواری ، پرده ، کفپوش، ونقاشی ساختمان با قیمت تجارتی و نصب فوری

ایران موناکو ۳۱۸۸۶۵

درای کلینینگ

AMERICAN DRYCLEANING HOME-SERVICE

متخصص در خشکشوئی ، فرش ، موکت ، کفپوش ، مبلمان ، پرده ، تشک اتومبیل، نظافت وضد عفونی کلی ساختمان در محل.

تلفن ۸۴۹۷۱۴ ـ ۸۴۸۴۱۷

برگ سبز GREEN LEAF

تولید کننده : تریکوجات
پیراهن ـ بلوز ـ شلوار ـ دامن
زنانه ـ مردانه
گلوبندک گذر مستوفی چاله‌حصارپلاک ۹۰
تلفن ۵۲۵۵۹۳

موتور پمپ معروف

آلکون ALCON

ساخت و کوپله انگلستان ازیک‌الی شش اینچ

شرکت ارسطوزاده و پسران

خیابان سعدی جنوبی شماره ۶۸۶

تلفن : ۳۱۵۷۱۲ ـ ۳۱۵۸۴۱

شرکت جیوه تقدیم میدارد

حمام سونای خانوادگی

دوش تمام الکترونیکی

اندام زیبا، اعصاب راحت، طراوت و نشاط با :

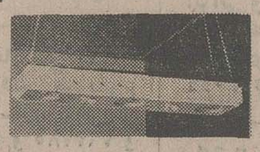

حمام سونالوکس جیوه

سولاریوم (آفتاب مصنوعی)

شرکت **جیوه** بامسئولیت محدود

تهران ـ خیابان نادر شاه نبش خیابان ۲۱ طبقه سوم تلفن ۸۲۰۹۹۶ ـ ۸۲۶۵۰۹

با نصب تاندرحت

the Best Auto Mechanics

موتور اتومبیل ، چه نو باشد چه کهنه:
تا ۲۰٪ در سوخت صرفه‌جو تر می‌شود
تا ۴۷٪ آلودگی هوا را کمتر می‌کند
در هر هوائی آسانتر روشن میشود
یکنواخت‌تر و تا ۳۰٪ نیرومندتر کار می‌کند

چطور؟

با تنظیم و تقویت بی‌سابقه جرقه شمع‌ها و ممکن ساختن احتراق کامل سوخت .

به‌گواهی دانشگاه کیوتو ، ژاپن که نتایج تمامی آزمایش ها را به کنفرانس بین‌المللی کانادا در مورد آلودگی محیط در اثر اتومبیلها تقدیم کرد .

دلکو کوئل

نماینده انحصاری در ایران شرکت تجارتی شهیاران بامسئولیت محدود

روزولت شماره ۲۶۸ تلفن ۸۲۴۵۸۱

مرکز فروش خیابان منوچهری شماره ۴۲ تلفن ۳۰۱۴۶۶

در تهران و شهرستانها نماینده فعال میپذیریم

دفتر فنی واحد اسودیان

خیابان شاهرضا بین ویلا و کالج شماره ۲۵۲

تلفنهای: ۸۲۰۹۱۰ ـ ۸۲۵۹۴۵

فتوکپی ، چاپ نقشه با اوزالید ، ترانسپارانت در انواع مختلف و فروش کاغذهای لوکس برای چاپ نقشه در اسرع وقت با سرویس در هر نقطه تهران

شرکت ایران اشتریک

IRANSTRICK CO.LTD.

بامسئولیت محدود

نماینده انحصاری ماشین‌آلات : نساجی ـ بافندگی ـ دوزندگی ـ دانه‌گیری ـ استنتر ـ اتوکلاو ـ دیگ بخار ـ چاپ پارچه ـ چاپ اتیکت طاقه کنی ـ برش پارچه و لوازم یدکی مربوطه

مونتاژ نصب و سرویس

همگام با تکنولوژی جدید ، تکنیک های جدید و ایده های نو با صنایع کشباف و پوشاک ایران تقدیم میدارد. تهران خیابان شاه ـ شماره ۱۴۹ ساختمان لاله طبقه سوم تلفن ۴۸۴۶۷ تلگرافی ۳۹۴ تهران

سفارش پذیرفته میشود

ماشینهای قیچی گیوتین ورق بر ساخت کارخانه **M.D.M.**

۶ میلیمتر در دومتر ـ ۴ میلیمتر در دومتر ـ ۲ میلیمتر در دومتر

تلفن ۵۴۶۳۱۷

Triumph INTERNATIONAL

extra

قیمت فقط ۲۹۷ ریال

تریمف شما را به پاریس دعوت میکند

خانمها توجه کنید از اول آذرماه کوپن های داخل بسته بندی تریمف اکسترا را به نشانی صندوق پستی ۶۲۰۶ ـ ۸ ارسال دارید

تا این جوایز بینظیر نصیب شما شود

۱ـ هزینه رفت و برگشت دونفره با هواپیمایی **ارفرانس** به پاریس و اقامت یک هفته در هتل مریدین در ایام نوروز

۲ـ یخچال

۳ـ اجاق گاز

۴ـ جاروبرقی

قرعه کشی اسفندماه امسال

و بیش از یکهزار جوایز دیگر برای خریداران کرست تریمف اکسترا

امروز، سالروز بین‌المللی کمک به‌جذامیان است

گزارش

نه، خانه سیاه نیست!

یك شاخه‌گل ، بامهر وعطوفت، به نشان پیوندی که بنی‌آدم چون اعضاء یك پیکر باهم دارند ، به سویش دراز می کنید ـ اما او دستش را پیش نمی‌آورد، زیرا که نمیخواهد شرمسارتان کند : اگر دستش را پیش آورد ، و ببینید که دردستش ، انگشتی برای گرفتن گل ندارد ، چه خواهید کرد ؟...

نه ! گل‌را ، ازبسیاری شرمندگی، زیرپای خود پرپر نکنید ، اگر به دیدار جذامیان میروید ، به جای گل، دنیای‌آنها را بامهر وتبسم ، بامحبت وعطوفت وبا عشق به انسان وانسانیت ، عطر آگین کنید .

آنجا، خانه سیاه نیست، آنجاکویر نیست که ازگل نشان نباشد ، به‌آنجا چراغ نبرید ، چراکه آفتاب عشق وامید هرسپیده دم از افق آن طلوع می‌کند ودر سراسر روز به آنجا گرمی و روشنایی میدهد ، به‌آنجا گل نبرید ، چرا که هر روز ، هزاران غنچه عطرآگین امیدوتلاش وتکاپو درقلب ساکنان آن می شکوفد .

آنجا ، فقط کافی است خودتان ، با خودتان بروید ، با «خود» دور از هرنوع حساب و ترس وترحم‌تان : آنهامهربانند، به شما چای و شیرینی وگل وعطرتعارف خواهند کرد ، واگر در نگاهتان نشانی‌از ترس نبینند ، حتی دست شمارا بگرمی خواهند فشرد وباجانتان ، پیوندخواهند یافت .

آنجا ، جذامخانه است ، نه وحشت سرا . آنجا ، انسان هایی زندگی میکنند که با من وشما ، تنها تفاوتشان درتحلیل رفتن عضوی‌از اعضای بدنشان است ـ وبدینگونه ، حق دارند اگر از ترحم ما نفرت داشته باشند وکمك هامان را با مهربانی بپذیرند

راستی ، شما عضو جمعیت کمك به جذامیان هستید ؟

درصورتی که خواست‌های «فالرو» ، مدت‌ها قبل ازطرف شهبانوی گرامی ایران تاکید شده و براساس آن ، اقدامات ارزندیی صورت گرفته‌است چرا که در ایران ، نه تنها جذامیان از کلیه حمایت‌های قانونی بهره میگیرند ، بلکه‌به هیچوجه از جامعه طرد نمی‌شوند : بسیاری از آنها در میان مردم به کار و کسب‌می‌پردازند ، با افراد جامعه‌رفت وامد و معاشرت و مصاحبت دارند وقبل‌از پیشنهاد«فالرو» به‌دستور شهبانو درمشهدیک بیمارستان بنا شده که در آن همه بیماران جذامی را درکنار دیگر بیماران معالجه می‌کنند.

از ۲۰۰۰ سال پیش از میلاد

جذام یکی از قدیمی‌ترین بیماریهای شناخته شده است که متاسفانه تاکنون با همه تلاش شبانه‌روزی در جهان پزشکی، دارویی برای علاج قطعی آن یافت نشده است.

طبق آخرین تحقیقات «باسیل» جذام به باسیل «سل» شباهت زیادی دارد و با ان که‌جذام‌هم ماندسل دراتواع مختلف دیده شده ، ولی‌هنوز محیط کشت آن کشف نشده

و درنتیجه واکسن آن هم بدست نیامده است .

نخستین‌بار ، باسیل جذام در سال ۱۸۷۳ توسط «هانس» محقق نام‌آور نروژی شناخته شد و پس از آن بود که جهان پزشکی ، اگرچه هنوز به نتیجه کامل دلخواه‌نرسیده اما توانست این بیماری‌تلخ‌را تا حدود زیادی مهار کند و مراحل پیشرفت آن را تحت کنترل‌درآورد.

براساس راهنمایی تاریخ ، جذام نخستین‌بار درمصر دیده شده است، بطوری که‌نوشته های بسیاری‌از پاپیروسی‌های مصری در ۱۵۵۵ سال قبل‌از میلاد ، از شیوع این‌بیماری حکایت می‌کند.

در برخی از کتب هندی‌که تقریبا در سال‌های ۶۰۰ قبل از میلاد تالیف شده، ازبیماری جذام و شناخت علائم آن سخن به‌میان امده است و عده‌یی از محققان اروپایی‌هم عقیده دارند که مبداء پیدایش پنجم و ششم میلادی میکرب آن را به اسپانیا و سپس از طریق اسپانیول‌ها ، به‌امریکا منتقل کردند

میوه و سبزی بخورید

این بیماری ، در ایران در دو نوع شناخته شده است : عصبی و پوستی .

در نوع‌پوستی این‌بیماری، دانه‌هایی به رنگ مس دیده میشود که تدریجا بزرگشده درمراحل پیشرفت، سبب‌ریزش موهای ابرومیشود، گوش‌ها و لاله‌های گوش بیمار ورم می‌کند ، و گاهی قیافه‌شخص را کاملا تغییر میدهد .

اگرچه در بعضی مواقع ، تماس مستقیم با بیمار موجب سرایت‌آن‌میشود، اماهمخونی در سرایت آن تاثیر بیشتری دارد. عده‌یی از متخصصان معتقدند که سرایت جذام در میان برادر و خواهر، بیش از زن و شوهر است ، چون

باینهمه کسانی دیده‌شده‌اند که یک عمر با جذامی‌ها سروکار داشته‌اند، بدون‌انکه به این بیماری مبتلاشده‌باشند. همچنانکه پزشکان وپرستاران درتماس دایمی این بیماران قرار دارند، بی‌آنکه مبتلا شوند.

دکتر غیاث‌الدین جزایری ، عقیده دارد : بیماری جذام‌را باید بیماری فقر نامید ، چون غالبا دیده شده است کسانی که با کمبود مواد خوراکی محتوی گوگرد وارسنیک روبرو بوده‌اند، یا کسانی که در نقاط کوهستانی زندگی می‌کنند و به میوه و سبزی دسترسی ندارند ، بیشتر در معرض خطراین بیماری‌هستند.

درحالیکه درمیان کسانی که‌از میوه‌ها و سبزیها بخصوص پیاز، کلم، چغندر و شلغم استفاده می‌کنند ، بهیچوجه در معرض این بیماری نیستند و حتی امام جعفر صادق ، در کتاب « طب الصادق » فرموده است : کسی که‌شلغم میخورد ، جذام نمی‌گیرد.

۱۸ سال کمون !

آقای دکترشریف‌زاد معتقد است : این بیماری ، برخلاف آنچه درمیان‌مردم شهرت‌دارد، بیماری علاج‌ناپذیری نیست و مانند بسیاری از بیماریهای دیگر است. درصورتی که از قدیم ، علیه این بیماری‌تبلیغات زهراگینی صورت گرفته که باعث ترس عمومی از این بیماری و مبتلایان به آن‌شده است، طوری که حتی خود جذامیان‌نیز براثر این‌تبلیغات، خودرا افرادی مطرود و رانده ازاجتماع حس می‌کنند.

وی می‌گوید : دوره کمون جذام بین ۲ تا۱۸ سال است، بدین معنی که ممکن است باسیل بیماری ، در بدن یک بیمار ، حتی تا ۱۸ سال‌وجود داشته باشد و پس ازاین‌مدت، ناگهان علایم خود را اشکار کند .

دکتر ناصرعلی سیادت که پس از درگذشت دکتر راجی به عنوان مدیر عامل جمعیت کمک به جذامیان برگزیده شده است نیز میگوید : این بیماری ، ازراه ترشحات‌بینی، ترشح دهان یا زخم‌باز به سایرین سرایت می‌کند، چراکه علم طب ثابت کرده است از دهان هر جذامی ، درهردقیقه خون زن وشوهر ازدوگروه مختلف‌است ، درحالیکه خون برادر و خواهر ، شباهت زیادی بهم دارد .

جذام یا شناخت علائم آن را باید در کشور«گل» ۲۰۰۰سال قبل‌ازمیلاد ـ فرانسه امروز ـ جست‌وجو کرد . برخی از مورخان هم نوشته‌اند منزلگاه اولیه این بیماری ایتالیا بوده و قشون روم، بین قرن‌های

*** تا سال ۱۳۶۰ تمام شهرها و روستا های سراسر ایران زیر پوشش «بیماریابی جذام» قرار می گیرد**

*** دنیا ۱۲ تا ۱۵ میلیون جذامی‌دارد که ٤ میلیون نفرآنها درهندوستان زندگی می‌کنند**

*** امام جعفر صادق (ع) در کتاب طب‌الصادق فرموده‌اند : کسی که شلغم بخورد ، جذام نمی‌گیرد ...**

★ شهبانوی مهربان ، درمهرماه‌امسال به بهکده جذامیان تشریف‌فرما شدند ، بامهرو عطوفت، در کنارآنها برسر سفرشان نشستند و حتی اجازه دادند تا زنان وکودکان‌جذامی برگونه‌شان بوسه بزنند ...

بیش از ۱۸۵ هزار باسیل خارج میشود و اگر این باسیل‌ها ، دراثر تماس‌مستقیم و دایم ، روی زخم‌های‌روباز بنشیند و در شخصی، عوامل مساعد برای‌پذیرش این‌بیماری وجود داشته باشد ، خطر سرایت وجود خواهد داشت.

بهکده جذامیان ...

درحاشیه شمالی کویر در۱۵۰ کیلومتری بجنورد ، برای معالجه ودرمان « جذامیان » دهکده‌ای ساخته شده است که به یادخدمات ارزنده دکتر راجی نخستین‌مدیر عامل جمعیت کمک به جذامیان «بهکده راجی » نام گرفته است .

این بهکده‌سی هزار هکتار وسعت دارد که اراضی آنرا شاهنشاه‌آریامهر اهدافرموده‌اند،و برای ساختمان تاسیسات‌آن‌بیش‌از ٤۰ میلیون تومان سرمایه‌گذاری شده است .

این « بهکده» دهکده‌ای است همانند سایر دهات وروستاهای منطقه کویر که باتلاش و پشتکار ساکنان آن به صورت یکده‌دهکده آباد و سرسبز و خرم متجلی درآمده است .

دهکده‌ای که تاکنون ۱۳۰۰ نفر بیمار بهبود یافته و خانواده های آنان را پذیرفته و به‌آنها فرصت زندگی ، فرصت تشکیل خانواده و فرصت « تامین » داده است. چون دراین دهکده دهها نفرزن و شوهر وفرزند درکنارهم زندگی می کنند ، باهم معاشرت دارند وباهم کار میکنند ، بدون آنکه احساس حقارت بکنند ، اضطراب و ناراحتی داشته باشند ویا از نگاه ملامت‌باردیگران رنج برند .

عده‌یی از اینها بگونه‌ای بهبود یافته‌اند که فقط چهره های استخوانی ، ابروهای ریخته ، بینی های خورده شده ودستها وانگشتان ناقص آنها گویای آن است که روزی بیمار بوده‌اند، ولی حالا سلامت ، تندرستی و شادی و نشاط خودرابازیافته‌اند.

این دهکده درمهرماه گذشته مورد بازدیدعلیاحضرت شهبانوی ایران قرارگرفت و همین بازدید بود که نه تنها موجی از سروروشادی درمیان ساکنان دهکده برانگیخت بلکه توجه مردم سراسر مملکت را جلب کرد. زیرا دراین‌بازدید شهبانوی ایران صادقانه وبی‌ریا به میان مجذومین شفایافته رفتند، تاعملا به سایرین نشان دهند که « خوره » همیشه آدم‌را«نمیخورد»، خوره‌هم مانند امراض دیگر قابل علاج است و برای اثبات همین مسئله بود که اجازه دادند تازنان وکودکان دهکده به چهره ایشان بوسه بزنند و بازهم درهمین‌جا بود که به‌خانه یکی از بیماران شفایافته رفتند ، سرسفره آنها نشستند و باآنها به صرف چای و شیرینی پرداختند و به هنگام خروج ازخانه انگشتری گرانقیمت خود راکه ازیک گل‌شب‌پرازمینا به روی حلقه‌ای از طلا بانگین‌الماس تعبیه شده بود به «منصوره » تازه عروس دهکده هدیه کردند .

بهکده راجی بیش‌از هفتصد هزار راس دام دارد،شرکت‌سهامی زراعی دارد ، شرکت تعاونی مصرف دارد،مراکزتعلیمات‌حرفیی کارگاههای قالی‌بافی ، پتوبافی مهد کودک ، کتابخانه عمومی ، پارک ومدرسه و دبستان ومسجد دارد و یا به کلام‌آخر همه چیز دارد تابه شکل یک شهرک زیبا و سرسبز و خرم از بیماران سابق پذیرایی کند.

بیماریابی در ایران

یکی از گامهای موثر در این راه این است که‌جمعیت، آمار دقیقی از جذامیان‌ایران تهیه کند . موثرترین راه ، برای رسیدن به‌این مقصود، بیماریابی است و جمعیت نیز ، ازهمین راه، درصدد تهیه‌آمار بیماران باتوجه به‌محل‌سکونت و شرح نوع بیماری آنها است. از این رو ، سال پیش، جمعیت، شهرستان «اهر» را الگوی‌کار قرارداد وبدینگونه سرشماری عمومی برای بیماریابی، در اهر ، به‌نتیجه رسید :اکنون برای ۱۱۷هزار نفر مردم اهر پرونده بهداشتی و درمانی تهیه شده و شناسنامه بیماری آنها دراین پرونده‌ها به ثبت رسیده‌است. تاکنون در اهر ۱۱۲ بیمار شناخته شده‌اند که بیماری‌آنها به اصطلاح هنوز در مرحله «اولیه» است و بهمین سبب شناسایی آنها از نظر بهداشت عمومی وپیشگیری از سرایت یا پیشرفت بیماری ارزش فراوان دارد .

جمعیت، برآن است تا با تجرباتی که از این شهر فراچنگ آورده، این‌شناسایی را در تمامی کشور گسترش دهد .

طریقه بیماریابی جمعیت کمک به‌جذامیان، شایدبهترین کار آنها باشد. زیرا تا پیش‌از این، جذامیان توسط کدخداها یا باسگاههای‌ژاندارمری محل، آنهم در مراحل کاملا پیشرفته و غیرقابل علاج، شناخته و معرفی میشدند ، درصورتی که حالا، عده‌یی ازپزشکان ایرانی وخارجی به‌شهرها وروستاها میروند تا بیماران راشناسائی کنند و در همان مراحل‌اولیه بیماری ، تحت درمان قرار دهند .

کار بیماریابی در اهر ، توسط چند نفر از پزشکان کره‌یی انجام گرفته است . زیرا گفته میشود پزشکان کره‌یی انجام گرفته است ، ایرانی‌تخصص‌و مهارت‌دارند. همچنین جمعیت ، با عده‌یی متخصص هندی قرارداد بسته است ، تا در معالجه بیماران، با پزشکان ایرانی همکاری کنند . جمعیت تصمیم دارد این کار را ادامه دهد و تا سال ۱۳۶۰، یعنی پنج سال دیگر، سراسر مملکت را زیر پوشش «بیماریابی» قراردهد.

۱۲ میلیون جذامی درجهان

در ایران ، تاکنون نزدیک به ۸ هزار نفر بیمار جذامی شناخته شده و تحت درمان قرار گرفته‌اند . ولی احتمال میرود بعد از سرشماری بهداشتی این رقم به ۳۰ تا ٤۰ هزار نفربرسد.

عده جذامیان سراسر جهان به ۱۲ تا ۱۵ میلیون نفر میرسد که از این عده ، فقط در هندوستان ٤میلیون‌نفرشان زندگی می‌کنند.

جمعیت، گرچه‌برای‌آینده‌یی نزدیک ، برنامه‌های وسیع دارد وبااجرای این‌برنامه‌ها، تمامی جذامیان سراسرکشور را زیر پوشش درمانی و مراقبتی قرار خواهد داد ، ولی در حال حاضر ، با امکاناتی که دارد ، فقط بیمارانی رامی‌پذیرد که بیماری آنها به مراحل سرایت رسیده و خطرناک شده باشد ، یا از مخاط آنها ، باسیل جذام ترشح کند، یا نقص عضو داشته باشند و عمل جراحی ترمیمی در مورد آنها لزوم یافته باشد.

از طرف جمعیت تاکنون دو فیلم در جهت معرفی بیماران جذامی و طریقه زندگی آنها ساخته شده است که‌نخستین آن بوسیله فروغ فرخزاد ، شاعره فقید ، با نام «خانه سیاه است» تهیه شده بود ، ولی چون‌برای بیماران‌جذامی همیشه خانه سیاه نیست و در حال حاضر ، بیماری جذام هم مانند سایر بیماریها قابل علاج و درمان است و حتی خطر سرایت ان، بمراتب‌کمتر از سل و بیماریهای مشابه است ، فیلم دیگری ، توسط یک گروه سینمایی دیگر با نام «خانه‌روشن است» درهمین زمینه ساخته شده است .

با پیام علیاحضرت شهبانو، امروز ، چهاردهمین سالروز بین‌المللی کمک به جذامیان، آغاز شد .

نخستین بار ، به فرمان علیاحضرت شهبانو ، در چهاردهم اذر ۱۳۳۹ بدعوت نخست‌وزیر وقت، عده‌یی از رجال و شخصیت‌های‌سیاسی، اجتماعی و اقتصادی، گردهم آمدند تا جمعیت کمک به جذامیان را تشکیل دهند.

با تشکیل جمعیت ، کار رسیدگی به زندگی و بیماری جذامیان ، که بیش از ان ، آهنگی کند داشت و اساس آن،برنیکوکاریها ونوعدوستی های عده‌یی انگشت‌شمار استوار بود، سروسامان‌گرفت و در این راه، گامهای بزرگ برداشته شد.

جذامی ، در برابر قانون

نخستین‌بار ، در سال۱۹۵۳ «رائول‌فالرو» ، جمعیت کمک به جذامیان را در فرانسه تشکیل داد و هم درانرتلاشها و مجاهدات او بود که‌روز ۲۸ ژانویه بنام روز بین‌المللی جذام اعلام شد. بهمین جهت، ازاین‌پس، اقای«فالرو» هرسال ازطریق رسانه‌های گروهی ، پیامی خطاب به مردم سراسر جهان می‌فرستد . در این‌پیام، فالرو ، سعی می‌کند جنبه انسان‌دوستی کاررا بازشناساند و مردم را در جهت کمک به جذامیان بسیج کند.

اخیرا «فالرو» متن‌قطعنامه‌یی را در چهارده ماده تهیه کرده و به سازمان ملل‌تسلیم داشته است تا دستورالعمل تمامی کشورهای جهان قرار گیرد . در این قطعنامه خواسته‌شده است که جذامیان ، بسان‌سایر مردم جامعه ، از تمامی مزایای اجتماعی برخوردار شوند : آنهارا از اجتماع دور نسازند ، طردشان نکنند، با سایر بیماران در یک بیمارستان تحت درمان قرارشان دهند و با آنها نیز در قبال قانون ، مانند دیگران رفتار شود .

اطلاعات

نشریه ایرانیان مقیم خارج از کشور

هوائی	شش‌ماه	یکسال
خلیج‌فارس، پاکستان، ترکیه	۶۵۰ ریال	۱۳۰۰ ریال
افغانستان، اسرائیل، اردن، سوریه عراق ، لبنان	۷۵۰ ریال	۱۵۰۰ ریال
اروپا، عربستان، مراکش، الجزایر، تونس ، برمه ، سیلان ، هندوستان	۱۰۰۰ ریال	۲۰۰۰ ریال
آمریکا ، ژاپن، سنگال، غنا، سودان،	۱۲۰۰ ریال	۲۴۰۰ ریال
کانادا ، استرالیا ، زلاند جدید ، آرژانتین ، ونزوئلا ، کلمبیا ، زئیر، کنیا ، افریقای جنوبی	۱۴۰۰ ر.	۲۸۰۰ ریال
اندونزی، فیلیپین، چین‌ملی، هنگ‌کنگ مالزی، وبتنام	۱۰۰۰ ریال	۲۰۰۰ ریال

دانشجوئی با ۲۰/ تخفیف

ES PI DAAD

آدرس و شماره تلفن جدید

شرکت اسپیداد

بامسئولیت محدود

(اسمعیل پیرایندہ)

خیابان شاه .ساختمان کاوه (شماره ۱۱۸)

طبقه چهارم شماره ۴۲

تلفن ۴۴۰۵۸

تلگراف ۲۱۱۳ تهران ـ صندوق پستی ۳ر۶۰۸۷

آگهی افزایش‌سرمایه در شرکت‌سهامی عام نورد و لوله اهواز ثبت شده بشماره ۱۱۹۰۲

طبق صورت‌جلسه مورخ۱۸ر۱۰ر۵۴ هیئت‌مدیره شرکت‌مزبورمستند به‌صورت‌جلسه مورخ۲۷ر۳ر۵۴ مجمع‌عمومی‌فوق‌العاده سرمایه شرکت‌از مبلغ هشتصدو شصت میلیون‌ریال‌به‌مبلغ یك میلیاردو سی‌ودومیلیون ریال افزایش‌یافت ومبلغ افزایش سرمایه بموجب گواهی شماره ۳۵۰۷۴ـ۱۷ر۱۰ر۵۴ بانك‌ملی‌ایران شعبه مرکزی تودیع شده‌است‌و ماده ۶اساسنامه بشرح‌زیراصلاح گردید.

ماده ۶اصلاحی ـ سرمایه شرکت یك میلیارد و سی‌ودو میلیون ریال است‌که‌به ۱ر۰۳۲ر۰۰۰ سهم هزار ریالی بانام صددرصدپرداخت تقسیم شده‌است.

ذیل ثبت ازلحاظ امضاء درتاریخ۱۸ر۱۰ر۵۴ تکمیل‌شد.

م‌الف ۲۲۳۶۵

اداره کل‌ثبت‌شرکتهاومالکیت صنعتی

آـ۴۳۹۲۱

آگهی نام‌نویسی نیمسال دوم ۵۵-۵۴
دانشجویان دانشگاه تهران

ثبت‌نام نیمسال دوم سال تحصیلی وفوق‌لیسانس ودکتری دوره روزانه و ۵۵ـ۵۴ دانشجویان‌دوره‌های لیسانس‌دانشجویان دوره شبانه (بجز قبول‌شدگان نیمسال‌دوم‌سال تحصیلی‌جاری که قبلااعلام شده‌است) دانشگاه‌تهران از تاریخ شنبه ۱۸ تا پایان روز ۲۱ بهمن‌ماه ۱۳۵۴ صبح‌ها از ساعت ۸ تا ۱۲ وبعداز ظهرها ازساعت ۲½ تا ۶ برطبق برنامه زیردرمحل دانشکده های مربوط انجام خواهد شد :

۱ـ دانشکده های ادبیات و علوم انسانی ،اقتصاد، حقوق و علوم سیاسی ، علوم ، فنی، هنرهای زیبا، علوم اجتماعی وتعاون علوم‌اداری‌ومدیریت بازرگانی، پزشکی و دوره شبانه‌ازتاریخ (۱۸ لغایت ۲۱بهمن‌ماه)

۲ـ دانشکده های الهیات و معارف اسلامی،کشاورزی منابع طبیعی ،دارو سازی ،دامپزشکی ،دندانپزشکی، بهداشت و علوم تربیتی (ازتاریخ ۱۸ لغایت ۲۰ بهمن ماه)

۳ـ موسسه عالی‌توان‌بخشی ،موسسه علوم وفنون هسته‌ای ،موسسه ژئوفیزیك ، موسسه آبشناسی، مرکز مطالعات عالی بین‌المللی (۱۸ و۱۹ بهمن ماه)

کلیه دانشجویان (روزانه و شبانه) باید با دردست داشتن کارت دانشجوئی خود و ۲قطعه عکس ۴×۳ در روز های قید شده بالابه‌دانشکده محل تحصیل مراجعه نمایند

یادآوری

۱ـ کسانیکه موفق به ثبت نام در موعد مقرر(با توجه به‌روز های‌ذکر شده فوق) نشوند باید در ازاء هر روز تاخیر مبلغ یکصد ریال به حساب ۱۰۸۴ دانشگاه در بانك مرکزی ایران که قابل پرداخت در شعبات بانك ملی ایران است واریز نمایند . مدت تاخیر در امر ثبت نام بهیچوجه نباید از ۳ روز تجاوز کند .

۲ـ کلاسهای درس دانشگاه از روز چهارشنبه۲۲ بهمن ماه ۱۳۵۴ دائر خواهد بود .

برنامه تفصیلی و ساعات شروع و محل کلاس هر درس در دانشکده مربوط اعلام خواهد شد.

م‌الف ۲۲۴۷۴ ۱ـ۲

دانشگاه تهران

موسسه عالی تکنیکوم نفیسی
پذیرش دانشجو برای دوره لیسانس (مهندسی)

داوطلبان شرکت‌درمسابقه ورودی‌دوره لیسانس که نحوه امتحان آنان بوسیله سازمان سنجش آموزش کشوردرهمین شماره آگهی شده است می توانند برای دریافت ریز مواد مسابقه‌ورودی مبلغ یکصد ریال توسط یکی از بانکها بحساب جاری شماره ۵۰۵ بانك‌پارس شعبه باشگاه تاج تهران واریزو رسید آنرا بانشانی کامل خود توسط‌پست سفارشی به‌موسسه‌عالی تکنیکوم نفیسی. خیابان بهارستان . پارك امین‌الدوله ارسال دارند تاکتابچه حاوی اطلاعات مذکور به نشانی آنهافرستاده‌شود . داوطلبان مقیم تهران می توانند شخصا مراجعه نمایند .

موسسه عالی تکنیکوم نفیسی

فرخ صادقی اهل تبریز که‌فاقد حس شنوائی و گویائی است‌در حدود ده روزاست در تهران خبری ازوی نیست‌هرکس‌اطلاعی از نامبرده دارد بشماره تلفن های ۵۳۵۶۴۰ یا ۵۲۴۶۷۷ به مغازه بهادری اسکوئی اطلاع آـ۱۷۷۵۳

بنام نامی شاهنشاه آریامهر

در بزرگداشت خاطره شکوهمند انقلاب شاه و مردم

عملیات ساختمانی ۱۰۰۸ واحد مسکونی در اصفهان آغاز شد

آقای زاد استاندار اصفهان ضمن بازدید از نقشه های پروژه ۱۰۰۸ واحد مسکونی ، در مورد چگونگی ساختمانها نکات مهمی را به مسئولان یادآور شد

هزینه اجرای این پروژه یك‌میلیارد وسیصد وهفده میلیون و هفتصدو بیست وچهار هزار و سیصد و شش ریال است که وسیله شرکت ساختمانی دامنه اجرا میشود .

بنام نامی شاهنشاه آریامهر وبمنظور بزرگداشت خاطره شکوهمند انقلاب شاه و ملت همزمان با آغاز چهاردهمین سال انقلاب شکوفای ایران ، طی مراسم ویژه‌ای در حضور آقای زاد استاندار استان اصفهان ، کلنگ هزاروهشت واحدمسکونی دراصفهان بزمین زده شد و بلافاصله عملیات ساختمانی آن آغاز گردید درمراسم آغازفعالیت های ساختمانی هزار و هشت واحد مسکونی ، آقای مهندس عبدالعلی وکیل مظفری مدیر کل مسکن‌و شهرسازی استان‌اصفهان طی سخنانی انقلاب مقدس‌شاه و ملت را رویدادی بزرگ درتاریخ دوهزارو پانصد سالەشاهنشاهی ایران خواند و اضافه کرد که از حیث وسعت و دامنه چنین رویدادی در تاریخ ملی مانظیر ندارد . سپس طی گزارشی در مورد چگونگی ساختمان هزارو هشت‌واحد مسکونی‌اظهارداشت.

مادراین روز شکوهمند گرد هم آمده‌ایم تا باشروع عملیات ساختمانی یک پروژه نسبتا بزرگ شهری، بزرگداشت انقلابتاریخی کشورمان را جشن بگیریم .اصل انقلاب شاه‌وملت تحولات‌صنعتی زیربنای عظیمی را ناشی گردیدو سبب شد علاوه بررشد طبیعی جمعیت شهرها و گروه های مختلف روستائی به شهر ها مهاجرت و بطرف صنایع و کار های شهری جذب شوند.اصفهان ازاین تحولات مستثنی نبوده ، بلکه یکی از قطب های اصلی مهاجرپذیر بوده است که مسئله حاد آن مسکن میباشد . وی افزود : پروژه‌ای که هم‌اکنون آغاز میشود قدمی است در حل مشکل مسکن شهر اصفهان.این پروژه شامل هزار وهشت واحد مسکونی آپارتمانی باسطح زیر بنائی مختلف بدین شرح می‌باشد :

گروه یك

الف : بیست و شش بلوک شامل دویست و هشت آپارتمان که مساحت هرواحد هفتاد متر مربع وزیر بنای کل آن چهارده هزارو پانصد و شصت مترمربع میباشد . این ساختمان هادارای دواطاق است .

آقای زاد استاندار استان‌اصفهان هنگام دیدار از نقشه های ساختمانی ۱۰۰۸ واحد مسکونی که عملیات ساختمانی آن در مراسم بزرگداشت خاطره شکوهمند انقلاب شاه و مردم آغاز شد .

ب: سی‌و سه بلوک شامل دویست وشصت‌وچهار آپارتمان بامساحت هفتاد وپنج متر مربع برای هر واحد که سطح زیربنای کل بلوک ها نوزده هزار و هشتصد متر مربع است این ساختمان ها دارای دو اطاق و هال نشیمن است

گروه ۲

چهل و سه بلوک در سیصد و چهل وچهار آپارتمان که مساحت هریک نود متر مربع میباشد و سطح زیربنای کل آن سی هزار و نهصدو شصت متر مربع و هر واحد دارای سه اطاق وهال نشیمن خواهد بود.

گروه ۳

شامل بیست و چهار بلوک ، درصدو نودودو آپارتمان با مساحت صدو سی متر مربع‌برای هر آپارتمان که سطح زیربنای‌کل آن بیست و چهار هزار و نهصد و شصت متر مربع است و هر واحد دارای چهار اطاق وهال نشیمن خواهد بود.

آقای وکیل مظفری مدیر کل مسکن و شهرسازی‌استان‌اصفهان همچنین در گزارش خود گفت :

زمینی که برای این مجموعه در نظر گرفته شده صد و چهل هزار ودویست و پنج مترمربع میباشد که از این مقدار زمین ، هزار متر مربع برای بهداشت و رفاه خانواده ، پنج هزار و پانصد مترمربع بمرکز تجارتی و بازار ، شش هزار مترمربع برای کودکستان و دبستان و بیست‌و دوهزار و پانصد وهفتاد متر فضای خالص مسکونی در طبقه همکف میباشد . بقیه زمین ها براه های ارتباطی و فضاهای عمومی سبز اختصاص یافته‌است باین ترتیب بیست و پنج درصد مساحت زمین ساختمان و هفتاد وپنج درصد بقیه فضای عمومی خواهد بود بامقیاس تراکم های پیش‌بینی شده طرح جامع و ضوابط رعایت گردیده و عالیترین اصول شهرسازی در ساختمان این واحد ها رعایت میشود .

زمین مجموعه به مبلغ‌هفتاد میلیون ریال از طریق کمیسیون ماده‌پنجاه‌قانون برنامه وبودجه خریداری و بقیه مخارج پیش ـ بینی شده بشرح زیر میباشد .

هزینه احداث واحد های مسکونی : یک میلیارد و صد و هشتاد و یک میلیون ودویست و نودو یک هزار و هشتصدو و سی و دو ریال .

عملیات ساختمانی ومحوطه: هفتاد و چهار میلیون و دویست وپنجاه هزار و دویست و پنجاه ریال.

هزینه تاسیسات پنجاه و چهار میلیون و دویست و پنجاه و هفت هزار و ششصد و نود و پنج ریال .

هزینه پست ترانسفورماتورهشت میلیون و بیست و یک هزار و پانصد و سی‌ریال جمع کل‌هزینه ها یک میلیارد و سیصد وهفده میلیون و هفتصد و بیست و چهار هزارو سیصد و شش ریال بالغ میشود .

پس‌از گزارش آقای مهندس وکیل مظفری مدیر کل مسکن و شهرسازی استان اصفهان آقای زاد استاندار استان اصفهان بنام نامی شاهنشاه آریامهر اجازه فعالیت های ساختمانی هزار و هشت واحد مسکونی اصفهان را صادر کرد و بلافاصله عملیات ساختمانی آغاز شد .

آقای استاندار پس از آن از نقشه های پروژه مذکور دیدن نمود و درمورد نحوه ساختمان به مسئولان شرکت ساختمانی دامنه پیمانکار طرح و همچنین سایر مسئولان مربوطه‌دستوراتی داد و نکاتی رایادآور شد.

ساختمان های مذکور تا دو سال دیگر کاملاآماده بهره‌برداری خواهد بود .

بنام نامی شاهنشاه آریامهر ، با حضور آقای زاد استاندار اصفهان عملیات ساختمانی یکهزارو هشت واحد مسکونی که از سوی وزارت مسکن و شهر سازی احداث می‌شود آغاز گردید.

آگهی مناقصه

وزارت کار وامور اجتماعی نظافت روزانه کاخ وزارتی را برای مدت یکسال ازتاروردین لغایت اسفند ماه ۱۳۵۵ بمناقصه واگذارمینماید‌داوطلبان برای دریافت برگ مشخصات به‌اداره تدارکات واقع در طبقه هفتم مراجعه وپس از اخذ مشخصات و اطلاع از شرایط کار پیشنهادخودرا بانضمام فیش بانکی ۵٪ مبلغ پیشنهادی که به حساب شماره ۱۱۱٦ سپرده وزارت کار و امور اجتماعی نزد بانك مرکزی می‌باشد وارید وپیشنهادخود را تا آخروقت اداری روز یك‌شنبه ۵٤ر۱۱ر۲۵ به اداره تدارکات تسلیم نمایند .

پیشنهادات رسیده درساعت‌ده صبح روز دوشنبه ۵٤ر۱۱ر۲٦ باز و قرائت خواهد شد حضور پیشنهاد دهندگان درجلسه کمیسیون آزاداست به‌پیشنهادات فاقد سپرده و مشروط و مبهم‌ترتیب اثرداده نخواهد شد .

وزارت کار وامور اجتماعی دررد یاقبول یك یاکلیه پیشنهادات مختار است هزینه های مربوطه از قبیل‌نشر آگهی ـ مالیات وکسورات قانونی دیگر بعهده برنده مناقصه می‌باشد .

ضمنا شرکت درمناقصه ودادن پیشنهاد بمنزله قبول اختیارات‌وتالیف دستگاه مناقصه گذار موضوع ماده ده‌آئین‌نامه معاملات دولتی می‌باشد .

م‌الف ۲۲۳۵۷

وزیر کار وامور اجتماعی

تجدید آگهی مناقصه حمل نفر سال ۱۳۵۵

ترابری فرماندهی تجستیکی نیروی زمینی شاهنشاهی حمل افراد سال ۱۳۵۵ را برابر برگ شرایط‌ومشخصات موجود بمناقصه میگذارد پیشنهاد ـ دهندگان میتوانند همه روزه با مراجعه به پشتیبانی فرماندهی ترابری نیروی زمینی شاهنشاهی واقع در سربازخانه باغشاه و اخذ شرایط‌ومشخصات‌پیمان پیشنهاد خود را طبق مفاد مندرج در شرایط مربوطه تا آخر وقت‌اداری‌روز ۵٤ر۱۱ر۲۸ به فرماندهی ترابری‌نیروی زمینی شاهنشاهی تسلیم‌ورسیددریافت دارند. م‌الف ۲۲۳٦۰

ترابری فرماندهی‌لجستیکی نیروی زمینی شاهنشاهی

تبریکات

جناب آقای جواد نوری

ارتقاء درجه سرکار را از صمیم‌قلب‌تبریک میگوئیم.

محمد حسن اقبالی

جناب آقای دکتر حسین فلسفی

انتصاب آن دوست گرام را به ریاست شعبه ۱۲ دیوان عالی کشور صمیمانه تبریک گفته ، توفیق‌خدمت بیشتر برایشان آرزو میکنیم .

گرگان ـ جعفر میرفندرسکی ـ نصراله میرفندرسکی

جناب آقای دکتر جوادی

انتصاب شایسته و بجای جنابعالی بمدیر کل اداره بهداری همدان صمیمانه تبریک گفته آرزوی موفقیت روزافزون شما را از خداوند متعال مسئلت دارم

گرگان ـ مجید آزاده

جناب آقای دکتر محمد رضا مشایخی

انتصاب جنابعالی را بسمت مدیریت عامل صندوق کارآموزی تبریک گفته و موفقیت روزافزون شما را از خدای بزرگ آرزومندم .

مهندس احمد اخوان صفائی

جناب آقای محمد رضا مشایخی

انتصاب جنابعالی را بسمت مدیریت عامل صندوق کارآموزی صمیمانه تبریک گفته و موفقیت روزافزون شما را از خدای بزرگ خواهانم .

مهندس عباسعلی سبزواری

آ ـ ۹۰۷۲

جناب آقای جهانگیر مهدمینا

انتصاب شایسته جنابعالی را بمقام معاونت امور توسعه برق در وزارت نیرو تبریک عرض نموده توفیق روزافزون شما را از خداوند متعال در راه خدمت به شاهنشاه آریامهر و وطن عزیز خواستاریم .

اسماعیل اعطائی . حسن رسولی. مصطفی‌کاظمی. فضل‌اله صادق‌زاده اسکوئی . علی گلستانه . الیاس رحیمزاده . حسن بوذری

آ ـ ۱۷۷٦۹

جناب آقای مهندس محمد بوترابی

انتصاب شایسته آن‌جناب را بریاست دفتر فنی سازمان برنامه و بودجه تبریک گفته وموفقیت وسعادت جنابعالی را از درگاه احدیت مسئلت مینماید .

سندیکای شرکت‌های تاسیساتی

آ ـ ۱۷۷۷۱

جناب آقای مهندس علیرضا سوهانی

انتصاب شایسته آن‌جناب را بریاست دفتر امور پیمانکاران و سازندگان تبریک گفته و موفقیت وسعادت جنابعالی را از درگاه احدیت مسئلت مینماید .

سندیکای شرکت‌های تاسیساتی

آ ـ ۱۷۷۷۳

مجله‌دنیای ورزش شنبه‌هامنتشرمی‌شود

سینمای کسری : استیسی

برنامه‌سینماها

تماشای فیلمهائی که باعلامت (×) مشخص شده‌برای اشخاص کمتر از ۱۸ سال ممنوع است

★ آخرین نسل‌فرانکشتین ـ رنگی ـ جینارو ماند
متروپل (۳۱۹٤۱۰) ۹ـ ۱۱ـ ۱ـ ۳ـ ۵ـ ۷ـ۹
رویال (۸۲۹۷۸۵) ۱۰ـ ۱۲ـ ۲ـ ٤ـ ٦ـ ۸ـ۱۰

★ آنجلا ـ رنگی ـ سینماسکوپ
آریا (۳۱۹۸۸٤) ۹ـ ۱۱ـ ۱ـ ۳ـ ۵ـ ۷ـ ۹

★ آوای وحش ـ رنگی ـ چارلتون.هستون
ماژستیک (٦٦۸٤٦۱) ۱۱ـ ۱ـ ۳ـ ۵ـ ۷ر۱۵ـ ۹ر۱
دروازه طلائی (۳۵۲۱٦۰) ۹ـ ۱۱ـ ۱ـ ۳ـ۵ـ ۷ـ ۹

★ (×) استیسی ـ رنگی ـ آن راندال
کسری (۸۲٦۹۳۹) ۱۰ـ۱۲ـ۲ـ٤ـ٦ـ۸ـ۱۰

★ انسان وحیوان ـرنگی ـ سینما سکوپ
شهر قصه (٦۲۷۲۹۰) ۱۱ـ ۲ـ ٤ـ ٦ـ ۸ـ۱۰

★ افسونگر سوئدی ـ رنگی ـ جنت‌اگرن
امپایر (٦۲۳۹٤۲) ۳۰ر۱۱ـ ۳۰ر ۱ـ۳۰ر۳ـ۳۰ر۵ـ۳۰ر۷ـ۹ر٤۵
★ اژدها وارد میشود ـ رنگی ـ بروس‌لی
تخت‌جمشید (٦۵۲۵۵۰) ۱۱ـ ۲ـ ٤ـ ٦ـ ۸ـ ۱۰

★ بانوی مسخره ـ رنگی ـ عمرشریف ـ باربارااسترایسند
دیاموند (۸۲۸٤۰۰) ۱۵ر۱۱ـ۳ـ۱۵ر۵ـ۳۰ر۷ـ۹ر٤۵
★ باستر ویلی ـ رنگی ـ جان‌مایکل‌وینسنت
گلدن‌سیتی(٦٦۳۲٦۹)۳۰ر۱۱ـ۳۰ر۱ـ ۳۰ر۳ـ۳۰ر۵ـ۳۰ر۷ـ۹ر٤۵
★ تنگسیر ـ رنگی ـ بهروزوثوقی
بولوار (٦۵۵۲۹۲) ۱۱ـ۱ـ۳ـ۵ـ۱۵ر۷ـ۹ر۱
★ تارزان وگنجهای حضرت سلیمان ـ رنگی ـ دیویدکارپنتر
سینه‌موند (٤۸۳۲۲) ۱۱ـ ۱ـ ۳ـ ۵ـ ۷ـ ۹
★ (×) جنگ گرم ـتختواب نرم ـ رنگی ـ پیترسلرز
پولیدور (٤۲٦۳۱)۳۰ر۱۱ـ۳۰ر۱ـ ۳۰ر۳ـ ۳۰ر۵ـ۳۰ر۷ـ۸ر٤۵
★ حقه‌های من ـ درست به هدف
البرز (۳۰٤۲۵۸) ۳۰ر۸ـ ۳۰ر۱۱ـ ۳۰ر۲ـ ۳۰ر۵ـ ۸ر۳۰
★ خشم عقاب‌ها ـ بهارجوانی
پردیس (۳۰٤۲۵۹) ۹ـ ۱۱ـ ۱ـ ۳ـ ۵ـ ۷ـ ۹
★ جدال با ارواح طلائی ـ رنگی ـ سینما سکوپ
برلیان (۳۹۳۵۳۵) ۹ـ۱۱ـ۱ـ۳ـ۵ـ۷ـ۹
★ دختر رایان ـ رنگی ـ سیما سکوب
گلدیس (٦۲۸۷۱۲) ۳۰ر۱۲ ۳۰ر۳ـ ۳۰ر٦
★ داستان عشق ـ رنگی ـ محصول هندوستان
حافظ (۳۹۱۰۷٤)۳۰ر۱۰ـ ۳۰ر۲ـ ۳۰ر٤ـ ۳۰ر٦ـ۸ر۳۰
★ رفیق ـ ایرج قادری ـ بهمن مفید
مولن‌روژ (۷۵۲۹۲۹) ۱۱ـ ۱ـ ۳ـ ۵ـ ۷ـ ۹
اروپا (۳۰۳۱۷۹) ۳۰ر۱۰ـ ۳۰ر۲ـ ۳۰ر٤ـ ۳۰ر٦ـ ۸ر۳۰
نیاگارا (٦٦۵۳۰۷) ۱۱ـ ۱ـ ۳ـ ۵ـ ۷ـ ۱۵ر۹
میامی (۷۵٤۳۲۹) ۱۱ـ ۱ـ ۳ـ ۵ـ ۷ـ ۱۵ر۹
الوند (۳۵٦۵۳۸) ۱۰ـ ۱۲ـ ۲ـ ٤ـ ٦ـ ۸ـ ۱۰
کیهان (۵٤٦۳٦۰) ۹ـ ۱۱ـ ۱ـ ۳ـ ۵ـ ۷ـ۹
مارلیک (۹٦۳٦۱٦) ۱۱ـ ۱ـ ۳ـ ۵ـ ۷ـ ۹
ارانوس (۵۲۹۷۱) ۳۰ر۱۰ـ ۳۰ر۲ـ ۳۰ر٤ـ ۳۰ر٦ـ۸ر۳۰
شهرام (۸٤٤۰٤۹) ۹ـ ۱۱ـ ۱ـ ۳ـ ۵ـ ۷ـ ۹
شرق (۵۳٤۰۲٤) ۱۰ـ ۱۲ـ ۲ـ ٤ـ ٦ـ ۸
سیلوانا (۳٦۳۷۳۷) ۳۰ر۱۰ـ ۳۰ر۲ـ ۳۰ر٤ـ ۳۰ر٦ـ ۸ر۳۰
★ روزنو، شینو ـ رنگی ـ سانجیوکومار
همای (۳۱۱٦٦۹) ۳۰ر۱۰ـ ۳۰ر۲ـ ۳۰ر٤ـ ۳۰ر٦ـ ۸ر۳۰
★ زوزمگرگهای سیاه ـ رنگی ـ رون‌الای
پارامونت (٤۸۳۲۱) ۱۵ر۱۱ـ ۳۰ر۳ـ ۳۰ر۵ـ ۳۰ر۷ـ ۹ر۳۰
★ زنجیرهای شکسته ـ پنج بیرحم
فلور (۵۲۸۰۹٦) ۹ـ ۱۱ـ ۱ـ ۳ـ ۵ـ ۷ـ ۹
★ (×) سرآلفردورا برای‌من‌بیاور ـ رنگی ـ ایزلادی
رادیوسیتی (٤۳۳۲۰) ۱۵ر۱۱ـ۳۰ر۳ـ ۳۰ر۵ـ ۳۰ر۷ـ ۹ر٤۵
★ ستیزقدرت ها ـ رنگی ـ فرانک‌کولبرت
ریولی (۷۵۷۷۷۷) ۱۱ـ۳۰ر۳ـ ۳۰ر۵ـ ۳۰ر۷ـ ۹ر۳۰
★ (×) شکوفه‌های لطیف عشق ـ رنگی
ب.ب (۸۲۹٦٤۱) ۱۰ـ۱۲ـ۲ـ٤ـ٦ـ۸ـ۱۰
★ شکوه دلاوران ـ سینماسکوپ ـ رنگی
سهیلا (۳۱٦٤۲٤)۳۰ر۱۰ـ ۳۰ر۲ـ ۳۰ر٤ـ ۳۰ر٦ـ ۸ر۳۰
پلازا (٤٤۲۵۵) ۱۵ر۱۱ـ ۱۵ر۳ـ ۱۵ر۵ـ ۱۵ر۷ـ ۹ر۱۵
مراد (۷۵۳۳۸۲) ۹ـ ۱۱ـ ۱ـ۳ـ ۵ـ ۷ـ ۹
ری (۵۲۲۵۷۸) ۱۰ـ ۱۲ـ ۲ـ ٤ـ ٦ـ ۸
داریوش (۵۲٦۲٦۵) ۳۰ر۱۰ـ ۳۰ر۲ـ۳۰ر٤ـ ۳۰ر٦ـ ۸ر۳۰
★ سایه های انتقام ـمیخک سفید
آسمان آبی (۳٤۱٦٦۸) ۹ـ۱۱ـ۱ـ ۳ـ ۵ـ ۷ـ ۹
★ (×) شامپو ـ رنگی ـ وارن‌بیتی ـ گلدی‌هان
آتلانتیک (٦۲۷۱۷۱) ۱۵ر۱۱ـ ۳۰ر۳ـ ۳۰ر۵ـ ۳۰ر۷ـ۹ر۳۰
★ شیر وباد ـرنگی ـشون‌کانری ـکندیس‌برگن
شهرفرنگ (٦۲۷٦۲۸) ۱۵ر۱۱ـ۳ـ۱۵ر۵ـ۳۰ر۷ـ۹ر٤۵
★ شلاق بردگان ـرنگی ـ آنوشکاهیل
سانترال (۹۲۸٦۸٦) ۱۱ـ۱ـ۳ـ۵ـ۷ـ۱۵ر۹
★ شاهرگ ـ ایرج‌قادری ـنوری‌کسرائی
او نیورسال (۹۲٦۹۵۳) ۱۱ـ ۱ـ ۳ـ ۵ـ ۱۵ر۷ـ ۹ر۳۰
پاسیفیک (۷۵۳۳۱۱) ۱۵ر۱۱ـ ۳۰ر۳ـ ۳۰ر۵ـ ۳۰ر۷ـ ۹ر۳۰
ایران (۳۱٦۳۵٤) ۳۰ر۱۰ـ۳۰ر۲ـ۳۰ر٤ـ۳۰ر٦ـ۸ر۳۰
سایا (۳۵۲٤٤۲) ۱۰ـ۱۲ـ۲ـ٤ـ٦ـ۸ـ۱۰
تیسفون(۹۵۸۸۸۲) ۹ـ ۱۱ـ ۱ـ ۳ـ ۵ـ ۷ـ ۹
رنگین‌کمان (۷۵٦۷٦۰) ۹ـ ۱۱ـ ۱ـ۳ـ ۵ـ ۷ـ۹
پرسپولیس (۳٤۱۷٤٦) ۹ـ ۱۱ـ ۱ـ ۳ـ ۵ـ ۷ـ ۹
دریا (۳٤۱۷٤٦) ۹ـ ۱۱ـ ۱ـ ۳ـ ۵ـ ۷ـ ۹
کارون(۹۵۵۱٦۵) ۳۰ر۱۰ـ۳۰ر۲ـ ۳۰ر٤ـ ۳۰ر٦ـ ۸ر۳۰
آستارا (۸۷٤۰۲۲) ۳۰ر۱۰ـ ۳۰ر۲ـ ۳۰ر٤ـ ۳۰ر٦ـ ۸ر۳۰
★ (×) عشق مثلث ـرنگی ـ لیزاگاستونی
ونک (٦۸٤۱۱٦) ۱۱ـ ۲ـ ٤ـ ٦ـ ۸ـ ۱۰
★ (×) گناهکاران جزیره بهشت ـ رنگی ـ زعودی‌آرایا
شهرقشنگ (٤۷۷۷۷) ۱۱ـ ۱ـ۳ـ۵ـ ۷ـ ۱۵ر۹
★ گوزن‌ها ـ بهروزوثوقی ـ نصرت پرتوی
کاپری (۹۲۸٤۰۱) ۱۱ـ ۱ـ ۳ـ ۵ـ ۷ـ ۱۵ر۹
آسیا (٤۲۹۰۹) ۱۱ـ ۱ـ ۳ـ ۵ـ ۱۵ر۷ـ ۳۰ر۹
رکس (۳۱۵۲۹۳) ۳۰ر۱۰ـ ۳۰ر۲ـ ۳۰ر٤ـ ۳۰ر٦ـ ۸ر۳۰
شهوند (۳۵٤۰٤۰) ۳۰ر۱۰ـ ۳۰ر۲ـ ۳۰ر٤ـ ۳۰ر٦ـ ۸ر۳۰
لیدو (۵٤۱۲۸۲) ۱۰ـ ۱۲ـ ۲ـ ٤ـ ٦ـ ۸
نپتون (۷٦۰۱۳٦) ۹ـ ۱۱ـ ۱ـ ۳ـ ۵ـ ۷ـ ۹
ژاله (۳۰٤۱۲۰) ۳۰ر۱۰ـ ۳۰ر۲ـ ۳۰ر٤ـ ۳۰ر٦ـ ۸ر۳۰
توسکا (۵۳۹۵٤٤) ۳۰ر۱۰ـ ۳۰ر۲ـ ۳۰ر٤ـ ۳۰ر٦ـ ۸ر۳۰
المپیا (۹۲٦۷۹۷) ۱۵ر۱۰ـ ۱ـ ۳ـ ۵ـ ۷ـ ۹
پاسارگاد (۳٤۲۷۸۲) ۹ـ ۱۱ـ ۱ـ ۳ـ ۵ـ ۷ـ ۹
چرخ‌فلک (۹۵۰۵۵۸) ۱۰ـ ۱۲ـ ۲ـ ٤ـ ٦ـ ۸
ناتالی (۵٤٤۵۲٤) ۳۰ر۱۰ـ ۳۰ر۲ـ ۳۰ر٤ـ ۳۰ر٦ـ ۸ر۳۰
سیلورسیتی (۲٦۱۲۰۵) ۳۰ر۱۰ـ ۳۰ر۲ـ ۳ر٤ـ ۳۰ر٦ـ۸ر۳۰
★گیتای بیباک ـ رنگی ـ محصول هندوستان
موناکو (۷۹۵۵۹٦)۱۰ـ ۱۲ـ ۲ـ ٤ـ٦ـ۸
★ گرگ سیاه دبترویت ـ رنگی ـ الکس روکو
شهرتماشا (۹۲۸٦۸٦) ۱۵ر۱۱ـ۳۰ر۱ـ۳۰ر۳ـ۳۰ر۵ـ۳۰ر۷ـ۹ر۳۰
★ گودزیلا و مرد برنده ـ اسیر عشق یک مرد
ستاره (۵۳۸۷۲۱) ۹ـ۱۱ـ۱ـ۳ـ۵ـ۷ـ۹
★ مروارید سیاه ـ رنگی ـ ژئودی‌ارایا
آتلانتیک۱۷۱ (٦۲۷۱۷۱) ۱۵ر۱۱ـ۳۰ر۱ـ۳۰ر۳ـ ۳۰ر۵ـ۳۰ر۷ـ۹ر۳۰
★ لورنس‌عربستان ـرنگی ـپیتراوتول
پارک (۳۱۹٦۳۷) ۹ـ ۱۲ـ ۳ـ ٦ـ ۹
★ ناجا و خدایان هفت دریا ـسه‌غول‌امیراتوری رم
نادر (۳۱٤٤۹۵) ۹ـ ۱۱ـ ۱ـ ۳ـ ۵ـ ۷ـ ۹
سانس انگلیسی
گلدیس ساعت ۹ر۳۰ (حقه‌سبک آمریکائی)
★ ابراهیم توپچی و آقابیک کارگردان : رکن‌الدین خسروی
باشرکت : جعفر والی ـ جمشیدلایق ـ سرورروحانی
تالار ۲۵شهریور (۵۲۵٤٤٤) شروع ۷ر۳۰

آگهی

آیوت لابراتوریز ساکن‌شیکاگو (ایالات‌متحده آمریکا) صاحب اختراع شماره ۷۷۳٤ راجع به روغن آزمایشی متکی بهم و چسبندگی گویهای قرمز خون در نتیجه بکار بردن گوی های قرمز ثابت شده دارای سطح الکتریکی بالا و طریقه‌کاربردن آن و همچنین اختراع شماره ۷۷۳۵ راجع بطریقه ساختن‌قرص داروئی آماده است اختراعات فوق را در معرض استفاده‌عموم قرار دهد خواستاران میتوانند برای اطلاع بیشتر بدفتر آقای دکتر پرویز کاظمی ـ تهران ویلای شمالی‌ـشماره ۲۲۸مراجعه کنند .

آ ـ ۱۷۸٤۷

بحث اقتصادی

مهدی بهشتی پور

تراکم کالادر گمرکات بیش‌از گذشته

طرح جدید تشکیلات گمرك ایران‌که اخیرا به‌تصویب سازمان اموراداری‌واستخدامی کشوررسیده است–و خبر آن نیزدرشماره گذشته‌این روزنامه درج‌شد،بسیاری از دست‌ـ درکاران رابه تحولات تازه‌ای درامور اقتصادی وبازرگانی و صنعتی‌کشور امیدوار کرده‌است.

درحال‌حاضر ،صد ها هزارتن کالا در بنادرو گمرکات کشور موجوداست «تنها دربندر خرمشهر بیش‌از ۷۵۰ هزار تن» که‌اگر زودتر اقدام‌به ترخیص آنها بشود میلیونها تومان بسود بازرگانان ،صاحبان صنایع‌و خزانه‌دولت خواهدبود. تراکم کالا دربنادرو گمرکات کشور–بخصوص درانبار های غیر مسقف ، آنهم درفصل بارندگی –وضعی بوجود آورده‌که هرلحظه باخطر نابودی دهها میلیون تومان‌ثروت کشورمواجه هستیم.

البته دریکی دوماهه اخیر، با اقداماتی‌که‌از طرف مقامات مسئول وزارت‌راه‌وترابری‌و سازمان های وابسته‌به وزارتخانه مذکور ومقامات مسئول‌گمرکات ،خاصه درزمینه طرحهای بندری، بعمل آمده موفقیت‌های‌بزرگی درامر تخلیه وبارگیری حاصل شده وبراساس آمارسازمان بنادرو کشتیرانی تنها در دیماه گذشته در۷بندرایران «خرمشهر، شاهپور، آبادان، بوشهر، عباس ،پهلوی ونوشهر» حدود ۹۹۰ هزارتن کالا به وسیله ۲۲۰ فروند‌کشتی تخلیه شده، درصورتی‌که درآذرماه گذشته قریب ۹۱۰ هزارتن کالادربنادر مذکور تخلیه‌شده، طبق همین‌آمار، در دیماه گذشته موجودی کالا تنها دربندر خرمشهر قریب ۷۵۰ هزارتن بوده، حال آنکه موجودی کالا در آذرماه گذشته دربندر مذکور حدود ٦٦۰ هزارتن بوده است،ومهمتر آنکه درحال‌حاضر بیش‌از ۲۰۰ فروند کشتی برای تخلیه بار درنزدیکیهای بندر خرمشهر لنگر انداخته‌اند وهمه روزه میلیونها تومان بابت سورشارژ «حق انتظار نوبت» ازطرف بخش‌عمومی وبخش خصوصی– تنها بعلت تراکم کالا در بنادر– پرداخت میشود.

بهرحال سالها است‌که تنها بازرگانان برای ترخیص کالا ها بامسائل ومشکلات فراوان روبرو هستند وبعضی اوقات هم خود در ترخیص کالاهایشان تعلل میورزند وحتی ازترخیص آنها صرفنظر میکنند،بلکه‌مقامات مسئول بعضی ازگمرکخانه هاوبنادر نیز بعلت روبرو بودن باقوانین دست‌وپا گیرموجود، قادر برفع معضلات نیستند ولذا همه‌روزه مقدارکالا های‌وارده به‌گمرکات بیش‌از مقدار کالاهای ترخیص شده ازگمرکخانه های کشوراست.

دراین شرایط، بسیاری معتقدند که‌اگر طرح جدیدبه صورت صحیح‌و بموقع بمورد اجرا گذاشته شود، این امکان بوجود خواهدآمد که‌برای رفع مسائل و مشکلات موجود اقدام‌شود، بخصوص در موقع‌ترخیص کالاکه تاکنون‌مهمترین مرحله‌اش کسب مجوز ازادارات مرکزی بودهولی بعداز اجرای این طرح نیازبه کسب مجوز از ادارات مرکزی نخواهدبود و مقامات مسئول سازمان های مذکور درآینده راسا نسبت به رفع کلیه مسایل خود اقدام خواهندکرد و درنتیجه درانجام تشریفات گمرکی بنادرو گمرکات کشورنیز تسریع بیشتری بعمل خواهدآمد وواردکنندگان کالانیز میتوانند سریع‌تر از گذشته کلیه مراحل ترخیص کالا را ازطریق گمرکخانه شهرستان ها انجام دهند.

در طول ۹ ماه سال جاری

۴۹میلیارد حقوق‌گمرکی وسودبازرگانی وصول شد

با افزایش وصول مالیات بردرآمد میزان وصولی مالیات غیر مستقیم روبه‌کاهش است

درطی۹ماهه سال ۱۳۵٤ بیش‌از ۷۲ میلیارد و ۹۷۹ میلیون ریال مالیات غیر مستقیم وصول شده‌که این رقم نزدیك به پنجاه میلیارد ریال کمتر از وصولی‌مالیت های مستقیم دراین‌مدت است، آمار وصولی مالیاتها حاکی است درطی یکی دوسال اخیر وصولی مالیاتهای مستقیم بیشتر از مالیات های غیر مستقیم شده، در حالیکه در سالهای پیش رقم مالیات غیر مستقیم بیشتر از مالیات مستقیم بوده‌است.

مطابق این‌آمار وصولی مالیات بر درآمد مرتبا افزایش مییابدو در مقابل وصولی مالیات ازمصرف،مالیات غیرمستقیم روبه کاهش‌است.

براساس آمار انتشار یافته از طرف وزارت امور اقتصادی و دارائی در ۹ماهه سال جاری ۲۸ میلیاردو ۷٤۲ میلیون‌ریال حقوق گمرکی ، ۲۱ میلیاردو ۳۲۸ میلیون ریال سودبازرگانی و ٤میلیارد و ۱٦۵ میلیون ریال بابت ۵درصد و ده درصد عوارض اتومبیل های وارداتی وصول‌شده است.

رشدافزایش حقوق گمرکی ، سود بازرگانی و عوارض اتومبیل های وارداتی به ترتیب ۳۸ر۲٦، ۷٤ر۵۰و ۲۱۹ درصد بوده که نسبت به مدت مشابه در سال ۱۳۵۳ حدود چهل درصد افزایش دارد.

همچنین از فروردین تا آخر آذرماه امسال ، شش میلیاردو ۲۲۰ میلیون ریال از فروش بنزین، سه میلیاردو ۹۰ میلیون ریال از فروش نفت‌گاز و دو میلیاردو ۷٤ میلیون ریال ازنفت سفید ،۸۲۱ میلیون ریال ازنفت کورمو ۲۰٤ میلیون ریال از سوخت هواپیما مالیات وصول گردید.

در همین‌مدت ازفرآورده های الکلی رقمی درحدود دو میلیارد ریال و ازفرآورده های غیر الکلی ٤۰۳ میلیون ریال ـمالیات اتومبیل یك میلیارد و ٤۸۷ میلیون ریال واز بابت پنج درصد ارزش اتومبیل های داخلی نیز دو میلیارد و ۱۷٦ میلیون ریال وصول شده‌است.

مطابق این‌آمار ازبابت تولید صفحه گرامافون دو میلیون و ٤٦۰ هزار ریال یا۸۸ درصد کاهش واز فرآورده های معدنی ۱۱۵ میلیون‌و ۷۰ هزار ریال بایك درصد کاهش مالیات وصول‌گردید و همچنین‌در طی ۹ماهه سال جاری صاحبان تلفن های خودکار ۲۷ میلیون و ۹۷۷ هزار ریال بابت ده‌درصد حق‌اشتراك پرداخت کرده‌اند.

رقم پرداختی حق اشتراك در ۹ماهه سال جاری نسبت به مدت مشابه درسال گذشته نزدیك به ۷ میلیون ریال افزایش نشان میدهد.

براساس همین آمار در۹ماهه امسال قط ۲۱۷ هزار صفحه گرامافون تولیدشده که‌این رقم کمترین تولید در سالهای‌اخیر بوده زیرابا عرضه کاست کاتریج فروش صفحه بشدت پائین آمده است.

وصولی از فرآورده های غیر الکلی‌نیز نشان میدهدکه درطی نه‌ماهه‌سال جاری بیش‌از هشتصد میلیون بطری نوشابه غیر الکلی تولید و بفروش رفته‌و تولیدوفروش آن به نسبت مدت مشابه درسال ۱۳۵۳ بیشتر از ۲۸ درصد افزایش داشته است.

بازار

بازار گرم دانه‌های روغنی
کنجد خریدار ی‌از هندوستان واردشد

بازار دانه‌های روغنی کماکان گرم و معاملات روی انواع آنها جریان دارد و بهمین جهت قیمت ها دریکی دو هفته اخیر ترقی کرده است، یکی از بازرگانان گفت واردات برخی از دانه های روغنی از خارج منجمله کنجد موجب شده تاحدودی از سیر صعودی قیمتهاجلوگیری‌شود. وی‌گفت تا چندی قبل کنجد از افغانستان وارد میشد ولی چون کنجد محصول هندوستان‌سفید وازنوع کنجدشمالی ایران می‌باشد بهمین جهت مقدار زیادی سفارش خرید بکشور مذکور داده شده و دراین هفته مقداری از هندوستان واردو درکیلوئی ٦۰ ریال بفروش رسید .

کنجد محصول افغانستان که‌رنگ‌قهوه‌ای دارد واز نوع کنجد جنوبی ایران است کیلوئی ۵۰ ریال مورد معامله قرار گرفت. خشخاش سرت کرده با۳درصد سیاه کیلوئی ۲۷ ریال‌و شاهدانه کیلوئی ٤۱ تا ٤٦ ریال مورد معامله قرارگرفت. زمینه کرچك کم شده و بهمین جهت کیلوئی٦۰ ریال مورد معامله قرار گرفت. بزرگ نیز کیلوئی ۳۰ ریال قیمت دارد .

پنبه کیلوئی ۹۰ ریال بفروش رسید

همچنانکه پیش‌بینی میشد بالاخره قیمت پنبه دراین هفته حدود کیلوئی ۳ ریال ترقی کرد و روی چند پارتی پنبه درجه یک گرگان و گنبد نقد و مدت‌در کیلوئی ۹۰ ریال معامله شد و پنبه درجه یک محصول خراسان و فارس کیلوئی ۸٤ تا۸۵ ریال بفروش رسید.

یکی از بازرگانان گفت زمینه پنبه درجه یک کم‌شده و مجموع پنبه‌ای که‌از سال جاری نافروش مانده است قریب ۳۵ هزار تن میباشد .

این‌بازرگان گفت درسال جاری بیش از ۱۲۰هزار تن پنبه و لینتر بخارج از کشور صادر شده و قریب ۳۰ هزار تن بفروش رسیده که تدریجا صادر خواهد شد و همچنانکه گفته شد قریب ۳۵ هزار تن نیز نافروش مانده است ،نزدیک به‌چهل هزارتن از مقدار کل صادرات امسال مربوط به سال گذشته است .

کارخانه‌های ریسندگی تولید نخ را کاهش دادند

چندتن از فروشندگان نخ‌های داخله به خبرنگار ما گفتند درچندروزه اخیرکارخانه های ریسندگی کمتر از گذشته نخ بقچه ببازار عرضه میکنند ظاهراعلت آنرادرکاهش مقدارتولیداین محصول میدانند .

بنابگفته یکی ازعاملین فروش نخ علت‌کاهش تولید بیشتر ناشی از ترقی قیمت پنبه است این بازرگان گفت اگرصاحبان‌کارخانه‌های‌ریسندگی تولیدشان را محدود کنند و کمتر از گذشته نخ‌بقچه ببازار عرضه نمایند قیمت نخ بقچه بیش ازحد انتظار ترقی خواهد کرد .

رونق بازار فرش داخلی

دراین هفته روی چند پارتی فرش مرغوب از دست بافت های : کاشان ، تبریز ، مشهد، بیرجند، قم، اصفهان مورد معامله قرار گرفت. قیمت فرشهای مذکور در حدود متری ۱۲۰۰تا ۱۸۰۰ تومان بوده است،البته چند پارتی کوچک نیز باقیمت بالاتری معامله شده است .

قیمت فرش در یکی دو هفته اخیر تقریبا ثابت مانده و بطور کلی نوسان قیمت ها نه در تهران و نه در شهرستان ها زیاد محسوس نیست، علت تثبیت قیمت ها بنابگفته چند تن از بازرگانان در افزایش مقدار عرضه و ثابت ماندن قیمت فرش دستباف در کشور های‌خریدار است .

یکی از بازرگانان گفت بازارهای خارجی طالب فرش های مرغوب باقیمت های متری۱۵۰۰ تا ۲۰۰۰ تومان می‌باشند. حال اینکه این نوع فرشها در کشور زیاد نیست و اگر در حال حاضر هرمقدار از نوع فوق‌الذکر ببازارعرضه شود خریدار دارد .

اقتصاد جهان

۵٦۰ میلیون دلار سود ناخالص یك شرکت امریکائی

درآمد شرکت صنعتی فولاد آمریکا که معتبرترین شرکت سازنده فولاد در آمریکاست ، درسال ۱۹۷۵ در حدود ۷۰ میلیون دلار کمتر از سال۱۹۷٤ بوده است . سود ناخالص این شرکت درسال ۱۹۷۵ بالغ بر۵۵۹ر٦ میلیون دلار ، در سال ۱۹۷٤ بالغ بر۶۳۰ر۳ میلیون دلار بود . فروش‌شرکت درسال ۱۹۷۵ یک میلیارددلار از ۹ر۲ میلیارد سال ۱۹۷٤ کمتر بود.

این شرکت درسال ۱۹۷۵در حدود ۱۷ر۵ میلیون تن فولاد صادرکرد که ۳۱ درصد کمتر ازه۲۵ر میلیون تن در سال ۱۹۷٤ بود .

افزایش‌قیمتهادرافریقای جنوبی

بنابراعلام سازمان آمارگیری اقتصادی آفریقای جنوبی‌هزینه زندگی در این کشور از ژانویه تادسامبر ۱۹۷۵ به میزان ـ ۱۱ر۷٤ واحد ترقی کرده است. افزایش قیمت مواد غذایی به تنهایی بالغ بر ۷ر٤۷درصدبوده است .

۱۱ میلیارد دلار مازاد بازرگانی

تازه‌ترین گزارش وزارت بازرگانی حاکی است که مازاد بازرگانی این کشور در سال گذشته بالغ بر ۱۱ر۰۵ میلیارد دلار بود که بزرگترین رقم مازاد سالانه است . این رقم نسبت به ۷ میلیارد دلار مازاد بازرگانی آمریکا در ۱۹٦٤بیش از ٦۰ درصد افزایش یافته است. علت اصلی این امر ، کاهش تقاضای آمریکایی‌هابرای کالاهای وارداتی مصرفی است. اما دردسامبر گذشته صادرات آمریکا به ۹ر۳۲٤ میلیارد دلار کاهش یافت ، درحالی‌که‌واردات بیش‌از ٤۰۰ میلیون دلارافزایش پیداکرده و به ۸ر۷٤٦ میلیارد دلار بالغ شده است ، بطور کلی درسال ۱۹۷۵، واردات‌نفتی آمریکا به ۲ر۲۱۸٦ میلیون‌بشکه تقلیل یافته ، اما بعلت بهای گران آن ، ارزش دلاری این مقدار واردات بیش از ۵۰۰ میلیون دلار افزایش یافته وبه ۲۵ر۱۹٦ میلیارد دلار بالغ شده است .

کارشناسان اقتصادی آمریکا، عقیده دارند که در سال جاری به محض آنکه اوضاع‌اقتصادی رونقی بگیرد ، میزان واردات نفتی آمریکا نیز افزایش‌مییابد وموازنه بازرگانی آمریکا از حالت فعلی تغییر میکند .

شیر خشك برای تغذیه دامها

بازار مشترك اروپا در نظر دارد که ۸۰۰۰۰ تن از مازاد شیرخشک چربی گرفته خود را به تمام خریدارانی که بتوانند تضمین کنند از آن برای تغذیه دام‌ها استفاده خواهند کرد، بفروشد . ژاپن، اسپانیا ، پرتغال وبرخی از کشورهای شرقی از جمله‌اتحاد شوروی ، در زمره کشورهایی هستند که میتوانند چنین‌تضمینی بدهند . این مقدار شیر ، مربوط است به ذخیره ۱۹۷۳ که براثر طول ذخیره کیفیت خود را از دست داده وضایع شده است . بهای این نوع شیر درصورت مرغوب بودن دربازار مشترک اروپا هر۱۰۰ کیلو ۲۰ر۱۰۵ دلار است ولی این شیر که برای فروش عرضه شده هر۱۰۰ کیلو ٦۰ر۹۹ دلار قیمت‌گذاری شده که ممکن‌است تا۲۵ر٦۷ دلار نیز کاسته شود.

مازاد شیر خشک‌چربی‌گرفته بازار مشترک اروپا اکنون‌بالغ بر۱۳ر۱ میلیون تن است و کارشناسان انتظار دارند که اگر میزان تولید وفروش آن‌بی تغییر بماند ، این رقم تا پایان سال ۱۹۷٦ دو میلیون تن خواهدشد .

شبح بیکاری درایتالیا

یک سوداگر میلانی گلایه‌دارد که هیچ بانکی به سوداگران عادی وام نمی دهد .

ده‌هزار کارگر صنایع درحال افول ، از شبح بیکاری به وحشت افتاده‌اند . پارلمان ایتالیا ، لایحه سقط جنین را، به طاق‌نسیان گذارده‌است وامکان برگزاری همه‌ـ پرسی را تقویت کرده‌است .

ایتالیا که بیش از دوهفته است دارای دولتی نیست ، به تدریج نشانه هایی ازخلاءسیاسی نشان می‌دهد . و تصمیم دولت‌مبنی بر تعطیل بازار بورس ارزی ، مجرای پولی را به شدت افزایش داده است .

درحالی که هنوز سفته‌بازان می‌توانندبه‌بازارسیاه‌دسترسی‌داشته باشند ، مردم عادی به دشواری فراوان ، نقدینه‌یی به دست می آورند که در سفرشان به خارج ، نیاز روزانه آنها را برآورده‌کند .

یک مامور عالی‌رتبه بیمه دررم که قرار بود به اسپانیا برود تا با نامزدش باشد ، مدت‌ها درصف گیشه اعتباری بانک ایستاد تا مبلغ ناچیزی ، پول خارجی‌خرید، بحران اقتصادی ایتالیا، روزبه‌روز شدت بیش‌تری پیدا می‌کند . هم‌اکنون بیش از ۱٫٤ میلیون ایتالیایی ، بیکارند ، و ۱۰۰۰۰۰ تن‌هم درصنایعی کارمی‌کنند که افول آنها درآینده نزدیک‌پیش‌بینی شده است .

یک شرکت دولتی معظم هفته پیش اوضاع کارگری ایتالیا ، انفجاری توصیف کرد. فقط در نایل ۱۵۰۰۰۰ پسر جوان بیکارند ودرهیچ یکازفهرست های‌بیکاران نیز نامی ازآن‌ها برده‌نمی شود.

دو وزیر کابینه طرح فوق‌العاده‌یی برای رهایی پنج خارجی ، از جمله شرکت لیلاند– موتور درسیلان و شرکت امریکایی سینگر دررم ، ارائه دادند اما اتحادیه‌ی کارگری نسبت بدین طرح‌ها،به علت اینکه دولت‌موقت، دارای اختیار های محدودی‌است. خوش‌بین نیستند .

بنابرنظر یک موسسه‌آمارگیری از افکار عمومی‌هم‌اکنون بیکاری عمده‌ترین مایه نگرانی ایتالیایی هاست درحدود ده درصدکارگران که ازآن‌ها نظر خواهی شده با اطمینان گفته‌اند که در انتظار بیکارشدن خود هستند . کارگران تنها ، شاکیان از اوضاع اقتصادی نیستند یک سوداگر میلانی می گوید که برای گرفتن وام بمنظور ادامه اداره موسسه برق خود به هربانکی مراجعه کرده دست‌خالی بازگشته است . صنایع بزرگی چون فیات ، می‌توانند وام‌بگیرند، اما کارخانه های کوچک ومیانه، براثر بحران اقتصادی ، وضعی بسیارنگران کننده دارند ، زیرا که بانکها از دادن وام بدان‌ها امتناع می کنند.

یک‌سوم نفت‌مصرفی کشور در تهران توزیع میشود

تهران با۴٫۸ میلیون جمعیت درحال حاضر سالیانه بیش از ٦ میلیون مترمکعب از چهارفرآورده اصلی نفت راکه شامل بنزین ،نفت سفید ، نفتگاز و نفتکوره است بمصرف میرساند . بادرنظرگرفتن این نکته که مصرف سالیانه فرآورده های عمده‌ایران‌رقمی بالغ بر۱۷ میلیون مترمکعب است چنین استنباط میشود که ۳۵درصد مصرف کل کشور متعلق بتهران است . بعبارت دیگریک‌هفتم‌جمعیت ایران بیش‌از یک‌سوم مصارف‌نفتی رابخویش اختصاص داده است. طبق برآوردهای موجود مصرف سرانه تهران روزانه نزدیک به ٤ لیتر و مصرف سرانه بقیه نقاط معادل یکلیتر است . علل این اختلاف را گذشته از کارخانجات وانبوه وسائل نقلیه موتوری باید درازدیاد مصارف خانگی مردم جستجو کرد . بالارفتن درآمد سرانه شهروندان درسالهای اخیر سبب شد که مردم درمنازل وسائل رفاهی بیشتری را بخدمت گرفته والزاما انرژی بیشتری مصرف نمایند . بعنوان مثال‌دستگاههای حرارتی مدرن که اخیرا دراغلب ساختمانهای نوبنیاد تعبیه شده بوسیله نفت گاز تغذیه میشود و مصرف مخازن بزرگ‌این‌دستگاهها بامصرف محفظه چند لیتری – بخاریها قابل قیاس نیست . تااین تاریخ پخش شرکت ملی نفت‌ایران به۲۱ هزار مشترک تهرانی(دارنده شوفاژ) درزمستان روزانه‌حداکثر ۲ر۷ میلیون لیتر نفتگاز تحویل‌داده است واین رقمی است که ۱۰سال قبل جائی درارقام مصرف مواد نفتی این شهر نداشته است .

درزمستان که مصرف مواد نفتی بحداکثر میرسد روزانه۱۸۰۰ نفتکش تنها از انبار نفت ری بارگیری نموده بنقاط مختلفروان میشوند، باین ترتیبکه‌بطورمتوسط هر٤۵ ثانیه (ودرساعات تراکم هر۱۰ ثانیه) یک نفتکش ازانبار نفت‌ری راهی تهران میشود .

تامین سوخت موردنیاز کلیه نقاط تهران از انبارهای نفتری ونازی‌آباد بخصوص در فصل زمستان کاری بسیار دشوار است به این دلیل وبمنظور کوتاه‌کردن راه و تسریع درامر تحویل سوخت انبار نفت شمالغرب ودوانبارفصلی درونک و تهران‌پارس ایجادگردید، درآینده‌ای نزدیک انبار بزرگ و مجهز دیگری درشمال شرق تهران آماده بهره‌برداری خواهد شد.

فروش فرآورده های نفتی در پایتخت بعهده ناحیه فروش تهران است که بوسیله ۱۲۰۰ مجرای فروش سوخت موردنیاز تهران را عرضه میکند ، همزمان بافعالیت ۱۰۷ جایگاه شرکتی واختصاصی که سوخت وسائط نقلیه موتوری تهران را تامین میکند حدود ۷۰۰ فروشندگی شهری‌و ۳۸۸فروشندگی تعاونی و غیرتعاونی خارج شهر روزانه متجاوز از۹ میلیون‌لیتر نفت سفید بمصرف کنندگان تحویل میدهند

توزیع نفتگاز دستگاههای حرارتی درحال حاضر بوسیله ۱۲ عامل توزیع که دارای ۱۳۰دستگاه نفتکش استاندارد ٦ هزار لیتری هستند انجام میگیرد ودرمواقع ضرورواز ۱۵ دستگاه‌نفتکش شرکتی که دراختیار ناحیه فروش تهران قراردارد کمک گرفته میشود . سوختگیری هواپیمائی مهرآباد نیز درسال گذشته ٤۳۰ هزار متر مکعب سوخت‌به‌هواپیما های‌داخلی وخارجی تحویل داده است .

باتوجه به ارقام فوق و درنظر گرفتن متوسط رشد سالیانه‌مصرف دردهه اخیر برآورد احتیاجات‌نفتی تهران در۱۰ سال آینده‌میسراست. نمودار شاخص مصرف درسال ۱۹۷٤–۵ر۱۲درصد بیش از سال ۷۳ وحدود ۲٦درصد بیش از سال ۷۲ بوده است.باین‌ترتیب بامراجعه به روند افزایش مصرف درسالهای گذشته‌آشکار میشود که در مدتی کمتر از ۷ سال بمصارف نفتی تهران ۱۰۰درصد افزوده شده است واگر افزایش مصرف باین آهنگ ادامه یابد درسال ۱۹۸۲ مصرف تهران به ۱۲ میلیون متر مکعب خواهد رسید . در چنین وضعی مهمترین مسئله توزیع این مقدار فرآورده نفتی است بطوریکه مصرف‌کنندگان متعدد و متنوع در اقصی نقاط شهر بتوانند بسهولت احتیاجات خود را ازطریق مجاری توزیع تامین نمایند برای این منظوربیش‌بینی وسائل متعدد حمل منطبق باامکانات و شرایط تهران ضروری است .

قابل توجه‌شرکتهای ساختمانی ومقاطعه‌کاران

مدیر عامل بزرگترین مجموعه‌کارخانجات صنایع چوب کشورهای اسکاندیناوی از تاریخ ۱۷الی ۱۲ بهمن در ایران خواهدبود . برای هرنوع همکاری ـ قرارداد وفروش باتلفن‌های ۳۹تا۶۸۳۰۲۱ آقای برك یا٤۷۷٦٤و ٦٦۷۵۹۷ مذاکره فرمائید .

قابل توجه‌صاحبان صنایع چوب ونمایشگاههای مبل

مدیرعامل بزرگترین‌مجموعه‌کارخانجات‌صنایع‌چوب کشور های اسکاندیناوی از تاریخ۷ الی۱۲بهمن در ایران خواهد بود. برای هرنوع همکاری ـ قراردادو فروش با تلفن های ۳۹ تا ٤۷۷٦٤ و ٦٦۷۵۹۷ مذاکره فرمائید.

رئیس کل بانك رفاه کارگران : در اجرای اوامر شاهنشاه آریامهر

تامین‌مسکن کارگران‌مهمترین برنامه‌بانك‌رفاه‌کارگران‌می‌باشد

استاندارآذربایجان غربی: گشایش دو محل جدید در مدت دو روز نشانه‌توسعه خدمات بانك رفاه کارگران به کارگران کشور می‌باشد

عبدالعلی دهستانی استاندار آذربایجان غربی(نفر سمت چپ) ومحمد مجیدی رئیس‌کل بانک رفاه کارگران ازسوی نمایندگان‌کارگران رضائیه مورد استقبال قرار گرفتند .

در دو روز گذشته ، طی دو مراسم ، ساختمان‌جدید بانک رفاه کارگران شعبه رضائیه و نیز شعبه این بانک درشهرستان میاندو آبگشایش یافت.

پیش از ظهر روز یکشنبه پنجم بهمن‌ماه ، ساختمان‌جدید بانک رفاه کارگران رضائیه‌که ملکی بانک میباشد با حضور آقای‌مهندس‌عبدالعلی دهستانی استاندار آذربایجان غربی و آقای دکتر محمد مجیدی‌رئیس کل بانک رفاه کارگران و روسای ادارات و مقامات‌محلی و نمایندگان کارگران گشایش یافت .

آقای دکتر مجیدی ضمن اظهار خوشوقتی از گشایش دو محل جدید بانک در این روزهائیکه ملت‌ایران به‌یمنت سالروز انقلاب شاه و ملت‌به جشن و شادمانی سرگرم هستند اظهار داشت :

بانک‌رفاه‌کارگران دراجرای اوامر شاهنشاه آریامهر که همواره اوامر موکدی جهت تامین رفاه و اسایش بیشتر کارگران صادر می‌فرمایند ، خدمت به طبقه کارگر ورفع نیازمندیهای مشروع ایشان‌را در راس برنامه‌های خودقرار داده است رئیس بانک رفاه کارگران سپس به امر تامین مسکن کارگران و خانه‌هائی‌که تاکنون برای کارگران نقاط مختلف کشور ساخته‌شده‌است اشاره کرد و افزود :

برنامه تامین مسکن کارگران رضائیه نیز زمین لازم خریداری شده و امیدواریم بزودی کلنگ ساختمان آن بزمین زده شود.

آقای مهندس دهستانی استاندار آذربایجان نیزضمن قدردانی از فعالیت‌های بانک رفاه کارگران اظهار داشت گشایش دو شعبه جدید در مدت دو روز نشانه توسعه خدمات بانک رفاه کارگران به کارگران کشورمی‌باشد. آقای دهستانی‌سپس اظهارامیدواری کرد که بزودی ساختمان خانه‌های کارگری رضائیه‌آغاز شود .

دراین مراسم آقایان‌فرامرزی رئیس شعبه و احمدی‌نماینده کارگران رضائیه مطالبی‌گفتند.

۱۸۰ کیلومتر تا تبریز

پیش از ظهر روز ششم بهمن ماه شعبه بانک رفاه کارگران‌میاندو اب طی‌مراسمی گشایش یافت . آقای دکتر محمد مجیدی رئیس کل بانک رفاه کارگران بمناسبت تقارن گشایش شعبه بانک با روز تاریخی ششم بهمن پیرامون انقلاب بزرگ ایران به تفصیل سخن گفت .

رئیس کل بانک سپس به امر مسکن کارگران‌میاندو آب اشاره کرد وافزود : چنانچه کارگران این شهرستان به تشکیل‌شرکت‌های تعاونی‌مسکن اقدام نمایند و زمین موردنظر نیز پیدا شود بانک رفاه کارگران برای تامین مسکن کارگران میاندو اب اقدامات لازم را بعمل خواهد آورد.

آقایان قشقائی رئیس شعبه و اسمعیلی نماینده کارگران میاندو آب مطالبی گفتند . نماینده کارگران میاندو آب از گشایش‌شعبه بانک‌رفاه‌کارگران دراین شهرستان سپاسگزاری کرد و گفت :

تاکنون کارگران میاندو آب برای دریافت‌وام ضروری و مسکن مجبور بودند یک روز وقت صرف کنند و پس ازطی ۱۸۰ کیلومتر به شعبه بانک رفاه کارگران تبریز مراجعه کنند . و با گشایش این‌بانک دراین شهرستان مشکل‌بزرگ ما حل شده است .

اطلاعیه بانك مرکزی ایران

در مورد

فروش اوراق قرضه

درروز شنبه یازدهم بهمن‌ماه ۱۳۵٤ ازمحل موجودی بانك مرکزی ایران اوراق قرضه‌دوساله بابهره ۹ درصد ، سه‌ساله بابهره ۵ر۹درصد، پنجساله با بهره ۱۰ در صد وهفت ساله بابهره ۵ر۱۰درصد درسال باتوجه بتاریخ انتشار آنها برای فروش به‌عموم عرضه میگردد .

بهره‌اوراق قرضه‌دولتی ازمالیات بردرآمدمعاف‌میباشد

علاقمندان بخرید اوراق قرضه میتوانند در روز شنبه مذکور به بانك ملی ایران و یاهر یك‌ازبانکهای اعتبارات ،اعتبارات تعاونی توزیع ،ایرانشهر ، ایران و انگلیس ایران و خاورمیانه ، ایران و عرب، ایرانیان ، بازرگانی ، بین‌المللی، پارس ، تجارت خارجی، تجارتی ایران‌و هلند ، تهران ،رفاه کارگران ، سپه، شهریار ، صادرات ، صنایع ،عمران و کشاورزی که عامل فروش و بازپرداخت اصل و پرداخت بهره اوراق قرضه میباشند مراجعه نمایند

غذای خوشمزه با خوراك پزالکتریکی کراك پیات

نماینده انحصاری درایران بازرگانی منصور
خیابان شاه‌غربی پلاك ۸۴۰ تلفن ۹۳۷۳۱۰
فروش درکلیه فروشگاه های معتبر

اجتماعی

من میدانم کجایش میسوزد!

نوشته :
احمد احرار

پارمیی خان‌ها و اعیان قدیم در مقام پول خرج کردن شخصیتی دوگانه داشتند. مثلا درحالی که سفره آنها همیشه دائر بود و از ریخت‌وپاش مضایقه نمی‌ورزیدند، مواجب نوکرو کلفت و دستمزد عمله و بنا را به‌اکراه و با جان سخنی‌میپرداختند. یکی ازین خوانین روزی عده زیادی میهمان به خانه دعوت کرده و غذای مفصلی تدارک دیده بود. وقتی میهمانها آمدند، خان بقصد قضای حاجت برخاست و نوکوش را گفت آفتابه‌یی از آب ولرم برای او پر کند. از قضا نوکر خان همان روز برسر مواجبش با ارباب مدتی کلنجار رفته و جز توپ وتشر چیزی عاید نکرده بود. از سر غیظ، آب جوش سماور را در آفتابه ریخت و از لای در بدست خان داد. چیزی نگذشت که‌ناله خان ازداخل بیت‌الخلا بگوش رسید و چون بیرون آمد، عصا را برداشته بجان نوکر افتاد. میهمانان از خشم ناگهانی صاحبخانه حیرت کردند و بقصد شفاعت خود را درمیان انداختند و نوکر درحالی که ضربات چوب از بی‌هم برسر و کولش حواله میشد، سر برداشت و گفت: بگذارید بزند، من میدانم کجایش میسوزد!

هفته گذشته خبری‌درروزنامه دیدم که‌مرشید شمس‌آذر فرزند علی اصغر شمس‌آذر میلیونر تبریزی به اتهام عدم‌عرضه کالا تحت تعقیب قرار گرفته و متواری‌شده است». این خبر، بعداز رای شجاعانه‌دادگستری تبریز که علی اصغر شمس‌آذر را از اتهام عدم عرضه کالا تبرئه کرد، برای من هیچ تعجب نداشت. خصوصا که شمس‌آذر بهنگام خروج از زندان گفته‌بود‌از پای‌نمی‌نشینم تا ثابت کنم خراب کردن ساختمان ده طبقه هم مثل بازداشت چند ماهه من،عملی نابجاو مبتنی‌بر دلایل‌بی‌اساس بوده است.

من میدانستم «نظام اداری» طاقت‌تحمل چنین ضربتی را ندارد. نظامی که به قدرت‌نمایی عادت کرده و اراده‌خود را همواره مافوق حق و قانون یافته است، نمیتوانست همچو ماجرائی را به‌آسانی هضم کند. این یک بدعت خطرناک بود. یک سابقه بدی برجای میگذاشت که ممکن بود برای دیگران هم سرمشقی بشود و هرجا با حرف ناحسابی روبرو شدند دربرابر آن بایستند و صدای تظلمشان درجایی منعکس شود، بعد هم دو نفر قاضی کله‌شق خودرای بنشینند و بدون‌توجه به «مقتضیات اداری» روی پرونده‌های جنجالی قلم فسخ و ابطال بکشند. طفلی را به مکتب داده بودند. ملای‌مکتب‌دار هرچه‌کوشید تا دهان او را به تلفظ حرف «الف» باز کند، توفیق نیافت. سایر اطفال دور او را گرفتند که تو لال نیستی و «الف» گفتن هم کارمشکلی نیست، پس چرا چوب و فلک راتحمل میکنی و لب از لب نمیگشائی؟ گفت: اشکال کار اینست که اگر «الف» راگفتی و قبولش کردی کارت تمام است، پشت سرش «با» می‌آید ... «تا» می‌آید و تا عمر داری به مشقت درس و مشق گرفتار خواهی بود!

حکم جلب رشید شمس‌آذر به اتهام «عدم عرضه کالا» بلافاصله بعد از آنکه پدرش از همین اتهام تبرئه و آزاد شد، عکس‌العمل قابل درک دستگاه اداری دربرابر رویدادی بود که میتوانست سرحلقه رویدادهای مشابه واقع شود و از قدرت نامحدود «میزها‌ومقامات» بکاهد. دستگاه اداری حتی آنقدرتحمل نداشت که اظهارات یک پیر مرد عوام را بعد از چندین ماه حبس و دربدری باسکوت تلقی کند، مقامات رسمی در جلسه رسمی‌خشم‌خودرا آشکارساختند و طعنه زدند که «اشخاص متجاوز خلافکار، برای شهرداری شاخ و شانه میکشند» بعد هم بشرحی که میدانید، رشید شمس‌آذر را دراز کردند.

بقیه درصفحه ۳۰

تلویزیون

برنامه های تلویزیونی زیر از طرف سازمان رادیو تلویزیون ملی ایران اعلام شده‌است مسئولیت هرگونه تغییر در ساعات و چگونگی برنامه‌ها باآن سازمان است

برنامه اول کانال ۷

پنجشنبه
۱۶ـ۴۵ برنامه کودکان
۱۸ـ۲۰ اخبار استان
۱۸ـ۳۰ واریته
۱۸ـ۵۰ اخبار ورزشی
۱۹ـ۰۰ اورژانس ۴+
۱۹ـ۳۰ کودیاک
۲۰ـ۰۰ اخبار
۲۰ـ۲۵ خانه کوچک
۲۱ـ۴۵ آقای مربوطه
۲۱ـ۵۰ موسیقی ایرانی
۲۲ـ۱۵ برنامه‌ای بمناسبت سالروز بین‌المللی‌جذام
۲۲ـ۳۰ فیلم سینمائی: «جغدی که مرا بنام می‌خواند»

جمعه
۱۱ـ۰۰ دختر شاه‌پریان
۱۱ـ۳۰ مسابقات ورزشی
۱۳ـ۰۰ آیرون‌ساید
۱۴ـ۰۰ اخبار
۱۴ـ۲۰ هفت روز هفته
۱۴ـ۴۵ موسیقی ایرانی
۱۵ـ۰۰ فیلم سینمائی: «قتل بخاطر ترحم»
۱۶ـ۳۰ موسیقی محلی
۱۷ـ۰۰ برنامه‌کودکان: بچه‌ها بچه‌ها ـ یکدو سه ـ کارتون
۱۸ـ۰۰ مسابقه چشم وگوش و عقل و هوش
۱۸ـ۴۵ اروپا در یک نگاه
۱۹ـ۳۰ فرستاده ویژه
۲۰ـ۰۰ اخبار
۲۰ـ۳۵ چاره‌جو
۲۱ـ۲۵ آقای مربوطه
۲۱ـ۳۰ آشنائی با موسیقی جاز
۲۲ـ۱۵ ویرجینیائی

برنامه نیمروز شنبه
۱۲ـ۰۰ اخبار
۱۲ـ۰۵ روزهای زندگی
۱۲ـ۲۵ واریته
۱۲ـ۴۵ هاوکینز
۱۴ـ۰۰ اخبار

برنامه دوم کانال ۹

پنجشنبه

برنامه بین‌المللی
۱۶ـ۰۰ دنیای اطراف ما
۱۶ـ۳۰ اخبار
۱۶ـ۳۳ توپول‌موپولی
۱۶ـ۵۵ دنیای ابی
۱۷ـ۲۰ بعدا اعلام خواهدشد
۱۸ـ۱۰ واحد مخصوص
۱۹ـ۰۰ اخبار

برنامه عادی
۱۹ـ۱۵ موسیقی و تصویر
۱۹ـ۳۰ اتاق اخبار
۱۹ـ۳۵ تضاد
۲۰ـ۲۵ هفت‌گنبد
۲۰ـ۵۷ قانون دوست‌شماست
۲۱ـ۰۰ اخبار از برنامه دوم
۲۱ـ۳۰ مردی بنام جونز

جمعه

برنامه بین‌المللی
۱۶ـ۰۰ دنیای اطراف ما
۱۶ـ۲۵ اخبار
۱۶ـ۳۰ اولیور تویست
۱۷ـ۰۲ برنامه‌مخصوص‌رادیو تلویزیون ملی ایران
۱۷ـ۳۰ فیلم‌سینمائی: «پستچی همیشه‌دوبار زنگ‌میزند»

برنامه عادی
۱۹ـ۱۵ موسیقی و تصویر
۱۹ـ۳۰ فیلم سینمائی: سربلند
۲۰ـ۵۷ قانون دوست‌شماست
۲۱ـ۰۰ اخبار از برنامه دوم
۲۱ـ۳۰ درباره جشن هنر
۲۲ـ۱۰ فیلم ویژه: «معمای مرگبار»

تلویزیون امریکا

پنجشنبه
۱۶ـ۳۵ اخبار
۱۶ـ۴۵ ماهیگیر
۱۷ـ۰۵ آمریکائی
۱۷ـ۵۵ آگهی
۱۸ـ۰۰ اخبار
۱۸ـ۰۵ یادداشت برنامه‌ها
۱۸ـ۱۰ کمدی
۱۸ـ۳۰ فیلم سینمائی
۲۰ـ۲۵ ماداسکواد
۲۱ـ۰۵ دنیا در جنگ
۲۱ـ۵۵ آگهی
۲۲ـ۰۰ اخبار
۲۲ـ۰۵ فیلم سینمائی

جمعه
۹ـ۰۰ خیابان سسام
۹ـ۵۵ کارتون
۱۰ـ۲۰ شرکت برق
۱۰ـ۵۵ قهرمانان
۱۱ـ۰۰ برنامه مذهبی
۱۱ـ۳۰ موسیقی و حرفهای گفته شده
۱۱ـ۵۵ نورمن‌ویسنت
۱۲ـ۲۰ قلب مقدس
۱۲ـ۳۵ اخبار
۱۲ـ۴۰ ورزش
۱۷ـ۰۰ راهی که بود
۱۷ـ۲۷ امریکائی
۱۷ـ۵۵ آگهی
۱۸ـ۰۰ اخبار
۱۸ـ۰۵ یادداشت برنامه‌ها
۱۸ـ۱۰ فیلم
۱۸ـ۳۰ شهر عریان
۱۹ـ۳۰ فیلم سینمائی
۲۰ـ۴۰ شر
۲۱ـ۳۰ مش
۲۱ـ۵۵ آگهی
۲۲ـ۰۰ اخبار
۲۲ـ۰۵ شو امشب

رستیتال پیانو
آلبرت فربر : پیانو
تئاتر شهر
شنبه ۱۱ بهمن‌ماه ۱۳۵۴ ـ ساعت ۸ بعدازظهر
محل فروش بلیت : تئاتر شهر
روابط عمومی سازمان رادیو تلویزیون ملی‌ایران
دانشکده هنرهای زیبا ـ دانشگاه تهران
انجمن فیلارمونیک تهران

تالار رودکی
اپرای چنرنتولا (سیندرلا)
موسیقی جواکینوروسینی
رهبر ارکستر پائولوپلوزو
کارگردان آلفردوپمان
رهبرکر وینچنزوجانینی
طراح‌دکور تئولاو
طراح‌لباس هلن‌انشاء
خوانندگان پری‌ثمر
(آریانپور)ـ هیلاقراخانیان ـسودابه
صفائیه‌ـافسانه خدابنده‌لو
لئونورحجری‌ـ جوزپه تاده‌ای ـ آوگوبنلی ـ جان‌کارلو لوکاردی ـ کارلوپادوان
بهای‌بلیت ۳۰۰ـ ۲۰۰ـ ۱۰۰ـ ۵۰ ریال
(برای دانشجویان نیم‌بها)
شنبه ۱۱ بهمن، ۸ بعداز ظهر (کارت های سبز آبونمان)
سه شنبه ۱۴ بهمن، ۸ بعد از ظهر (کارت های زرد آبونمان)
جمعه ۱۷ بهمن، ۱۱ بامداد
یکشنبه ۱۹ بهمن، ۸ بعداز ظهر

متل قو
دفتر رزرو جدید میدان ونک خیابان ملاصدرا جنب هتل ونک خیابان شاد پلاک ۱۸ تلفن ۶۸۷۶۶۹ از ۱۰ تا ۱۲ و ۴ تا ۷

کاشی سعدی
پیشرو صنعت سرامیک ایران

چینی ممتاز آلمانی ـ الگانت ـ شیک
با رومیزی آبی
گل الگانت آبی «با شکوه و اشرافی»
ایرپرسلان
IR Porzellan MADE IN GERMANY

چینی ممتاز آلمانی ـ الگانت ـ شیک
با رومیزی قهوه‌ای
گل الگانت قهوه‌ای «مدرن و ه‌کوراتیف»
ایرپرسلان
IR Porzellan MADE IN GERMANY

چینی ممتاز آلمانی ـ الگانت ـ شیک
با رومیزی سبز
گل الگانت سبز «معرف سلیقه عالی»
ایرپرسلان
IR Porzellan MADE IN GERMANY

آژانس مسافرتی موندیال تقدیم میدارد
تورهای نوروزی با هواپیمای جت، در هتل های درجه یک، صبحانه و ناهار، ایاب و ذهاب گردش و ورودیه‌ها، عوارض فرودگاهها، در معیت مترجم ایرانی و راهنمایان محلی

تور ۱۲ روزه لندن ـ هامبورگ ـ پاریس قیمت ۶۴۰۰ تومان
باصبحانه حرکت ۲۶-۲۷-۲۸-۲۹ و ۳۰ اسفند ۱و۲ فروردین

تور ۱۲ روزه رم ـ آتن ـ استانبول قیمت ۵۹۵۰ تومان حرکت ۲۸ اسفند

تور ۱۴ روزه لندن قیمت ۵۴۰۰ تومان
باصبحانه حرکت از ۲۲ اسفند تا ۲ فروردین هر روز

تور ۱۴ روزه لندن ـ پاریس قیمت ۵۹۹۰ تومان
باصبحانه حرکت از ۲۲ اسفند تا ۲ فروردین هر روز

تور ۱۴ روزه پارسلون ـ پالمامایورکا ـ رم قیمت ۷۷۵۰ تومان حرکت ۲۸ اسفند

تور ۱۴ روزه شرق بهشت قیمت ۸۳۵۰ تومان
دیدار از بانکوک ـ سنگاپور ـ مانیل ـ هنگ‌کنگ
حرکت ۲۵ ـ ۴۷ ـ ۲۹ اسفند.

تور ۱۵ روزه لندن ـ هامبورگ قیمت ۶۲۰۰ تومان
باصبحانه حرکت ۲۶-۲۷-۲۸-۲۹-۳۰ اسفند و ۱ و ۲ فروردین

تور ۱۶ روزه اتریش قیمت ۷۹۰۰ تومان
دیدار از وین ـ آمستردام ـ لندن ـ برلین حرکت ۲۸ اسفند

تور ۱۶ روزه هلند قیمت ۷۹۰۰ تومان
دیدار از ژنو ـ پاریس ـ لندن ـ آمستردام حرکت ۲۸ اسفند

تور ۱۶ روزه کازابلانکا قیمت ۷۹۰۰ تومان
دیدار از تونس ـ الجزایر ـ کازابلانکا ـ مادرید ـ رم
حرکت ۲۸ اسفند

تور ۱۶ روزه پارادایز قیمت ۸۵۶۰ تومان
دیدار از بانکوک ـ دنپاسار (بالی) ـ جاکارتا ـ سنگاپور ـ هنگ‌کنگ حرکت ۲۶ ـ ۲۸ ـ ۳۰ اسفند

تور ۱۷ روزه اسپانیا قیمت ۸۳۵۰ تومان
دیدار از مادرید ـ لندن ـ پاریس ـ رم حرکت ۲۸ اسفند

تور ۱۸ روزه پارسلون قیمت ۸۲۵۰ تومان
دیدار از رم ـ پارسلون ـ پاریس ـ لندن ـ ژنو
حرکت از ۲۴ اسفند تا ۲ فروردین هر روز

تور ۱۹ روزه جزایر قناری قیمت ۸۸۵۰ تومان
دیدار از مادرید ـ سانتاکروز ـ لندن ـ رم
حرکت ۲۶ ـ ۲۷ ـ ۲۸ ـ ۲۹ ـ ۳۰ اسفند ۱و۲ فروردین

تور ۲۱ روزه رم ـ لندن ـ پاریس قیمت ۷۵۰۰ تومان
باصبحانه. حرکت ۲۵ ـ ۲۶ ـ ۲۷ ـ ۲۸ ـ ۲۹ ـ ۳۰ اسفند و اول فروردین

تور ۲۱ روزه ریویرا قیمت ۸۵۴۰ تومان
دیدار از نیس ـ بارسلون ـ لندن ـ پاریس ـ رم
از ۲۰ اسفند تا ۲ فروردین هر روز

تور ۲۱ روزه تاج‌محل قیمت ۱۳۹۵۰ تومان
دیدار از دهلی ـ بانکوک ـ توکیو ـ اوزاکا ـ هنگ‌کنگ ـ سنگاپور. حرکت ۲۵ ـ ۴۷ اسفند

تور ۲۱ روزه سانفرانسیسکو قیمت ۱۳۹۰۰ تومان
دیدار از نیویورک ـ میامی ـ هوستون ـ لوس‌آنجلس ـ لاس‌وگاس ـ سانفرانسیسکو و ۵ روز اقامت درلندن
حرکت ۲۶ ـ ۲۷ ـ ۲۸ ـ ۲۹ ـ ۳۰ اسفند ۱و۲ فروردین

تور ۲۱ روزه آفریقای جنوبی قیمت ۱۲۹۰۰ تومان
دیدار از ژوهانسبورگ ـ کیپ‌تاون ـ نایروبی و قاهره
حرکت ۲۵ ـ ۴۷ اسفند

تور ۲۲ روزه فوجی‌یاما قیمت ۱۳۹۵۰ تومان
دیدار از بانکوک ـ سنگاپور ـ توکیو ـ اوزاکا ـ سئول ـ هنگ‌کنگ
حرکت ۲۱ ـ ۲۳ ـ ۲۴ ـ ۲۶ ـ ۲۸ ـ ۳۰ اسفند و اول فروردین

تور ۲۵ روزه استرالیا قیمت ۱۴۶۵۰ تومان دیدار از توکیو ـ مانیل ـ سیدنی ـ سنگاپور ـ بانکوک ـ هنگ‌کنگ حرکت ۲۶ و ۳۰ اسفند

تور ۲۷ روزه آمریکای جنوبی قیمت ۱۸۵۰۰ تومان
دیدار ازریودوژانیرو ـ سائوپولو ـ ایگواسو ـ بئنوس‌آیرس ـ لیما ـ ایکیتوس ـ مکزیکو ـ آکوپولکو حرکت ۲۶ ـ ۲۷ ـ ۲۸ اسفند

تور ۲۸ روزه دوردنیا قیمت ۲۱۸۵۰ تومان
دیدار از بانکوک ـ هنگ‌کنگ ـ توکیو ـ هونولولو ـ سانفرانسیسکو ـ لاس‌وگاس ـ لوس‌آنجلس ـ واشنگتن ـ نیویورک ـ لندن حرکت ۲۷ ـ ۲۸ ـ ۲۹ اسفند

موندیال جمعه‌ها بازاست

توجه: قیمت‌های بالا با تسهیلات پرداخت برای اشخاصی است که حداکثر تا اول اسفند رزرو و تسویه نمایند.
بلیط کلیه شرکتهای هواپیمائی جهت پرواز به آمریکا ـ خاوردور ـ لندن ـ پاریس ـ رم وسایر شهرهای اروپا همه روزه بفروش میرسد
برای رزرو جا به آژانس مسافرتی موندیال خیابان ویلا شماره ۱۵ تلفن های ۸۲۱۹۹۰ ـ ۸۳۲۹۷۹ و ۸۲۵۳۶۶ مراجعه فرمائید
54-M502

برای تهیه تورهای فوق و هرگونه بلیط مسافرت هوائی داخلی وخارجی به:
آژانس مسافرتی ایست اکسپرس
بازار ـ چهارراه گلوبندک ساختمان بهروز تلفنهای ۵۳۲۴۸۴ ـ ۵۲۵۱۵۵ ـ ۵۳۰۱۸۰ مراجعه فرمائید.

ستاره بخت شما

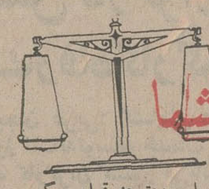

- فروردین: فعالیت‌های مفیدشما موردتوجه قرار میگیردو ازشما قدردانی میکنند. بامتولدین تیرماه تفاهم کامل دارید.
- اردیبهشت: ازشما میخواهندکه مسئولیت جدیدی را بپذیرید. رویاهایتان جامه‌عمل میپوشند.
- خرداد: ملاقات‌های بیهوده وبی‌نتیجه وقت شما را تلف میکنند لحظات جالب وپرجنبو جوشی درپیش دارید.
- تیر: درباره نقشه‌های‌خود با دیگران صحبت نکنید. یك گردش تفریحی یامسافرتی کوتاه در پیش دارید.
- مرداد: بایك‌تحول ناگهانی زندگیتان شکل بهتری‌به خود میگیرد. کاری راکه به‌انجام آن مطمئن نیستید نپذیرید.
- شهریور: بعضی‌ها سعی میکنند نظریات وعقاید خود را بشما تحمیل کنند. درکارتان تسهیلاتی بوجود میاید.
- مهر: بایك تدبیر هشیارانه ازبن‌بست خارج میشوید. درایجاددوستی وتفاهم دوباره پیشقدم میشوید.
- آبان: نسبت به‌خودتان اعتماد بیشتری پیدا می‌کنید. بزودی یك موقعیت استثنائی بدستت می‌آورید.
- آذر: لحظات دشوارو حساسی را میگذرانید. یك شیئی قیمتی می‌خرید یابدست می‌آورید.
- دی: یکی‌از اقدامات شما به‌نتیجه مطلوب میرسد و نفع‌مالی برایتان دارد. ازیك دوست می‌رنجید.
- بهمن: برای انجام یك‌کار مهم وارد گفتگو میشوید. درباره آینده عضوکوچکی از فامیل تصمیم‌میگیرید.
- اسفند: چنانچه محتاط نباشید ضرر هنگفتی ببار می‌آورید. باشخص موردعلاقه‌تان لحظات دلپذیری رامی گذرانید.

جدول عادی

شماره ۹۲۵۳

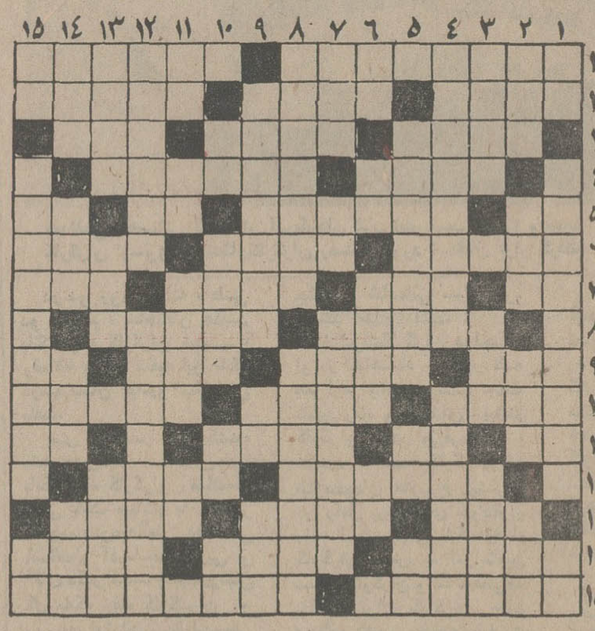

افقی:
۱ـ گنجی که زود برباد میرود ـ خوش بحالش که به آرزوی دل رسیده ۲ـ جای زندگانی است ـ تشنه لب گوارش را میخورد ـ در آن بستنی هم می ریزند ۳ـ الیاژیست ـ زمانی بابستن دخیل میگرفتند ـ جاده‌آهنین ۴ـ رشتیی در تحصیل ـ سازش کردن ۵ـ مرغ بر تن دارد ـ مراسمی که برای درگذشت کسی برپامی کنند ـ با اب کبابی می شود ـ صدای کلفت ۶ـ زمانی سرزمین‌هنر بود ـ خانمها ـ فرمانرو ۷۱ـ سدی در جنوب ـ خویشاوندی ـ دودست عرب ـ دانه آشی ۸ـ خوب نمی رسد ـ ای‌خداوند ۹ـ درویشان ندارند ـ از گلهایی که‌مصرف دارویی دارد ـ حرف استثناء ـ مایه حیات ۱۰ـ دانش آموز بخواندن آنها سرگرم است ـ روح است و ربطی به آب ندارد ـ وسیله ایست برای عبادت‌درگاه خداوند ۱۱ـ مادر ـ از بازیهای قمار ـ هم‌صحبت است و همدم ـ حرف‌همراهی ۱۲ـ از مشهورترین کمپانیهای فیلمبرداری امریکا ـ موذن خداوندرا چنین یاد میکند ۱۳ـ امتها ـ برای کوبیدن بکار می آید ـ سوت‌کش زمین مسابقه ۱۴ـ آتش‌میکشدو میسوزاند! ـ پرنده مردارخوار ـ واحدی است در پول ۱۵ـ با سفره همکاری دارد ـ پیران‌یا آن زندگی میکنند وخوشند.

عمودی:
۱ـ کافی است ـ اثری از جکلندن ـ کاش دندمی کم نداشت ۲ـ حاجت ومقصود ـ وقت کار و کوشش ـ بادزیر پوست ـ پدران ۳ـ ثروتمند است ـ کشتی جنگی ـ تیر در چله‌اش می‌نهند ۴ـ یکی از ایالات‌کشور امریکا ـ حتمادنیا دیده‌است‌چون سن و سالی‌از اوگذشته ۵ـ گاهی سرسبز میدهدبرباد! ـ ناخن چهارپا ـ علامت‌جمع ۶ـ خاک کوزه‌گری ـ دست‌عرب ـ جای استراحت ـ میوه‌ایست خورشی ۷ ـ ایران ـ بانک جرس ۳ـ کهنه و پوسیده ـ ورزشی است‌مفرح ـ حتما ملوس هم هست ۴ـ از مشهورترین بنادر آفریقایی ـ حکیم مشهور دوره انوشیروان عادل ۵ـ جزیره‌ای درآقیانوس هند ـ طرف وجهت ـ شما درزبان فرانسوی ۶ـ زوبین‌کوتاه ـ نقشه درزبان انگلیسی ـ واحدی دروزن خارجی ـ یکدندگی ۷ـ ذکر ودعا ـ ماهی درسال رومی ـ طلب سلامتی کردن ۸ـ همیشه قدمش‌مبارک بوده ـ ازدرختان عجیبی‌که درآفریقا میروید ودور تنه‌آن به‌بیست مترمیرسد ومیگویند تاشش هزار سال عمرمیکند ۹ـ اثری ازمترلینگ ـ حرف صریح ـ بلند ۱۰ـ بسوند مانند ـ قسمتی از گوش ـ خالص از هر چیز ـ شهر صددروازه که از پایتخت های مصر قدیم بود ۱۱ـ تردستی‌درکار ـ بالا آمدن آب دریا ـ از ترکیب ید باجسمی حاصل میشود ـ واحد دارو ۱۲ـ سازگاری میان دوچیزاست و بهبودی زخم ـ یکی از معروفترین مساجد تهران ۱۳ـ بچه در آن نضج میگیرد ـ بتی درزمان جاهلیت اعراب ـ اسوالد را کشت ۱۴ـ مظهر استقامت ـ به‌روخوابیده ـ شرط وپیمان ـ گوشتش طرفداربیشتری‌دارد ۱۵ـ از ضمایر عربی ـ نشریه‌ایست با تیراژی سنگین در لندن ـ جوی خون.

جدول

پولی در قدیم ـ از حیوانات‌سودمند ـ گازیخچال ۸ـ هماهنگی در موسیقی ـ بخاطر کسی انداختن مسئله‌ای را ۹ـ سلامش برنامه‌سحر خیزان‌رادیویی‌بود! ـ از آلات طرب ـ شهری در مازندران ۱۰ـ بلی به زبان روسی ـ غلاف شمشیر ـ ضمیر جمع ـ جلوی آب را میگیرد تا هرز نرود ۱۱ـ از موجودات خیالی ـ سایه تردید ـ گلی که در زیبائی نظیر ندارد ـ خانه‌است وده ۱۲ـ خطیب مشهور دوره انقلاب فرانسه ـ همیشه به‌دور قلعه و شهر ها می‌کشیدندتا از شردشمن در امان باشند ۱۳ـ دیدن ـ درس نخوانده ـ کتابی است ازفروید ۱۴ـ پارچه‌کم‌بها ـ همیشه‌ناگهانی آمده ـ رعایت آن در همه شئون شرط است ـ قسمتی از پا ۱۵ـ اشاره به دور ـ ازگلهایی که علی‌القاعده بایدمدام‌شاداب باشد ـ شلوار مد روز.

حل‌جدول شماره ۹۲۵۲

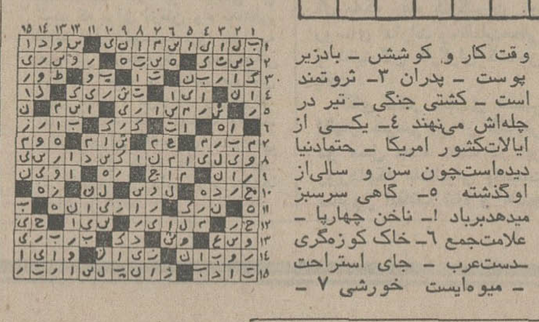

جدول ویژه

شماره ۶۱۳

افقی:
۱ـ از جمهوریهای افریقایی ـ درفردوس‌برین جایگزیده‌اند ۲ـ نام دیگر عطاردکه از رب‌النوعهای یونانیان قدیم بود ـ از اجسام مفرده که خاصیتی شبیه کلر دارد ـ تنگ معروفی در ایران که زادگاه گونگادین بود! ۳ـ عدد مجهول ـ از نواحی شمیران ـ گندنا ۴ـ خواب کننده ـ چندینت بازار کاشی را کساد کرده ۵ـ زهر ـ کفش خانه ـ بلی به زبان روسی ـ ماه گذشته ۶ـ رودخانه بزرگی که به اقیانوس منجمد شمالی‌میریزد ـ خاندان پسرنوح را گم کردند ـ نوعی پارچه سفید نخی نازک که زمانی خواهان‌فراوانی داشت ۷ـ برج قدیمی فرانسه ـ یکدانه درزبان محلی ـ آنچه که مربوط به هنر باشد ـ حرف تصدیق ۸ـ پول قلبی که زمانی رواج‌داشت ـ شریک است ودو نفرکه کاری را باهم انجام میدهند ۹ـ کلمه آگاه کردن ـ مناسبتر ـ برآخر در قمار باورق ـ از کلمات نفی ۱۰ـ آبیکه‌از درزسنگ بازمین بیرون بیاید ـ پوشاننده ـ بشر در دنیاجزاین نیست! ۱۱ـ اگر ـ گل سرخ ـ حرکت کامل یک موج الکتریکی ـ صورت ۱۲ـ از آهنگسازان ایتالیایی که اپراهای بزرگی ساخته ـ دریا ۱۳ـ ازموجودات بدهیبت ـ زورهم میگوید ـ دست یاررا درسفیدی به‌آن تشبیه کرده بودند ۱۴ـ بایگانی ـ همیشه شیرینش را می پسندند ـ چاهها ۱۵ـ بلند مقام ومرتبه ـ تنگه‌ای که اقیانوس آرام را به اقیانوس منجمد شمالی متصل میکند.

عمودی:
۱ـ عددیست ـ از نقاشان بنام وطن معاصر که از او تابلوهای ارزنده‌ای بجا ماندمبالا درزبان خارجی ۲ـ چیزو چروک پیوست ـ جزو دماغ‌سوخته‌ها حسابش کنید ـ شهری‌در

بازار سیاست

اخبار - رویدادها - شایعات - گفتگوها

تلاشهای تفاهم‌آمیز در خلیج‌فارس

بازگشت سفرای ایران در کشورهای عربی آغاز شد. بعد از بازگشت سفیر ایران در عمان سفیر ایران در عربستان‌سعودی نیز به‌ریاض بازگشت احتمالا تاچند روز دیگر بقیه سفرا بتدریج به‌محل ماموریت خود بازگردند. دیپلماسی تهران‌سکوت هفت کشور عربی‌را درکنفرانس بحرین یک‌قدم به‌جلو تلقی‌کرد بهمین جهت‌هم قدم دوبرا ایران برداشت تادست دولتهای عربی خلیج فارس در کنفرانس ماه آینده قاهره باز باشد و هیچ نوع‌بهانه‌ای برای نفی نهایی اسم مجعول «خلیج عربی» نداشته باشد ظاهرا بازگشت سفرا به‌نسبت اطمینان‌ها و تفاهمهایی که‌این دول‌دادند زودتر و دیرتر انجام می‌گیرد سفیر ایران در عمان (که گویا این کشور دریای صورت جلسه‌اول‌امضاء نگذارده بود و درکنفرانس دوم شرکت نداشت یاشرکت فعال نکرد) زودتر از سفرای‌دیگر به‌محل ماموریت خود بازگشت سفیرایران‌در عربستان‌هم‌بلافاصله به‌محل ماموریت خودرفت و این امرهم نشانه آنست‌که عربستان هم دراین مورد تفاهم بیشتر دارد. خبر دیگری حاکی‌است که وزیر خارجه عربستان سعودی دیروز از کویت بازدیدکوتاهی کرد ودر آن پیام اعلیحضرت پادشاه عربستان را به‌امیر کویت داد ظاهرا این پیام مربوط به‌روابط هفت کشور عربی خلیج فارس باایران بود. ازآنجائی که سیاست عربستان در خلیج فارس همکاری باایران شناخته شده و این امر نیز چند روزقبل ازطرف شاهزاده فهد در مصاحبه‌ای باروزنامه ژاپنی تایید گردید. مطلعین معتقدندکه تماسهای عربستان و کویت درجهت اصلاح مشکل می‌باشد درحال حاضر اخبار رسیده نشان‌میدهد جز یک کشور عربی خلیج فارس که درکناره خلیج فارس کمتر از ۵۰ کیلومتر مرز ساحلی دارد بقیه حالت تفاهم‌آمیز گرفتند. درمورد این کشور هم فقط چند روزنامه ارگان دولتی آن سرزنشاگزاری نشان دادند، خود دولت هنوز رسما حالتی که حکایت ازمقابله داشته باشد نشان نداده است.

گزارش الجزایر در مورد تروریستها

کنفرانس وزرای اوپک‌که قرار بود روز یکشنبه آینده‌اول فوریه در ابوظبی تشکیل گردد به‌تعویق افتاد ظاهرا تعویق کنفرانس بخاطر مخالفت ویا عدم موافقت الجزایر ونیجریه و گویا لیبی انجام گرفته است هنوزعلت مخالفت الجزایر ونتیجریه فاش نشده است اما تاخیر کنفرانس موجب می‌شود که مسایل مورد علاقه اوپک که قراربود دروین قبل از هجوم تروریستها حل وفصل گردد باز برای مدتی به‌تعویق افتد. حضور الجزایر ولیبی درکنفرانس اهمیت زیاد دارد واز آن گذشته کنفرانس اولین دیدار وزرای اوپک بعداز هجوم وگروگان گرفتن‌آنهاست وچون الجزایر ولیبی درجریان حادثه دوکشوری بودند که تروریستها باآنها تماس گرفتند وهو ایپمایشان در این دو کشور فرود آمد وحتی هم‌اکنون همه‌ی آنها درالجزایر هستند. ظاهرا گفتگوهای رسمی وغیر رسمی بسیاری در متن وحاشیه کنفرانس وجود داردکه اگر این‌دو کشور نتوانند دراین جلسه شرکت کنند ویا نخواهند توضیحاتی بدهند، کنفرانس را کم وبیش از رونق خواهند انداخت.

در مورد کنفرانس ابوظبی اطلاعات ما نشان می‌دهدکه تاکنون دمکشور ازجمله ایران موافقت خود را اعلام کردند و از سه کشور دیگر هنوز خبر رسمی یا غیر رسمی منتشر نشده است.

هجوم‌خانه‌سازهای خارجی بتهران

هجوم خارجیها بخصوص مدیران شرکتها و نمایندگان یا دلالهای آنها به‌ایران سابقه‌ای دوساله پیدا کرده است. اما اخیرا معلوم شدکه بیشترین آنها مربوط به شرکتهائی است که کارشان باخانه‌سازی است یا خانه فروشی یا لوازم خانه، و کارخانه‌های پیش‌ساخته برای خانه است. این هجوم آنقدرزیاد شده‌که هرروز وزیر مسکن و شهرسازی یا مدیر عامل سازمان مسکن مجبوراند تعدادی ازآنها را بپذیرندو ملاقات تعداد بیشتر ازآنهارا ردکنند. اینهایی‌که تقاضای ملاقاتشان رد می‌شود اغلب از دلالهائی هستندکه به تجربه روشن شده وقت بسیاری از مسئولین را بهدر داده‌اند. برای خانه‌سازی و آپارتمان‌سازی توسط دولت، ظرفیتی- چه ازنظر حجم‌کار و چه از نظر سرمایه- پیش‌بینی شده است، که همه‌ی آن موتها است پرشده است. از ظواهر امر چنین برمیایدکه شرکتهای خارجی میل دارند فقط بادولت معامله کنند وهرچه به‌آنها توصیه می‌شود که پیشنهادات خودرا بابخش خصوصی و شرکتها در میان گذارند رغبتی ازخود نشان نمی‌دهند. جالب اینستکه ازیکطرف هنوز کارهای ساختمانی قراردادهای بزرگ مربوطبه‌آپارتمان های پیش‌ساخته بمرحله عمل درنیامده، از جانب دیگر ظرفیت تکمیل شده و پیشنهاد جدید دیگر یا پذیرفته نمی‌شود،یا پیشنهاد دندان‌گیری عرضه نمی‌گردد.

مقامی دراین زمینه توضیح می‌داد دولت از اینکه سرمایه خارجی برای اینکار بپذیرد وبا شرکتهای‌معتبر قراردادهای‌بزرگ به‌بندد گریزان نیست اما از این می‌ترسد که بادلالی قراردادی ببندد که بعد عملی نباشد و به افکار عمومی بدهکار شود.

مذاکرات انصاری وکمیسر بازار مشترک در پاریس

مذاکرات ایران و بازار مشترک برای انعقاد موافقتنامه جدید

مذاکرات ایران و بازار مشترک با هدف تنظیم یک موافقتنامه جدید بازرگانی‌بین ایران با بازار در پاریس‌آغاز شد.

کمیسیون بازار مشترک اروپا به همین منظور دیروز برای ملاقات و مذاکره با هوشنگ انصاری به پاریس‌رفت تاباوی درزمینه موافقتنامه بازرگانی جدید گفتگو کند.

انصاری که دوشنبه گذشته برای‌معالجه به اروپا رفته است، در خلال معاینات با کمیسر بازار مشترک گفتگو خواهد کرد، تا از آخرین نظرات بازار مشترک برای انعقاد موافقتنامه جدیدمطلع گردد.

انتقادات منطقی

انصاری در دیدارهایش با کمیسر بازار مشترک، وی را از آخرین نقطه‌نظرهای ایران در این زمینه آگاه خواهد ساخت و موارد مستدل و همچنین انتظارات منطقی ایران را درقبال‌تجارت با بازار یکبار دیگر مطرح میکند.

کشورهای موثر عضو بازار مشترک از جمله آلمان‌فدرال، فرانسه، انگلیس درمذاکرات دوجانبه‌ای که تاکنون در چارچوب اجلاس‌های مشترک وزیران اقتصاد با ایران داشته‌اند، به دفعات مکرراز نظرات منطقی ایران در مقابل بازار مشترک، حمایت‌کرده‌اند و در پروتکل های اقتصادی و موافقت‌نامه‌های جداگانه‌ای که با هریک از کشورهای عضو بازار مشترک به‌امضاء رسیده است، کشورهای مذکور نقطه نظرهای ایرانرا در آن محفوظ داشته‌اند و همچنین عنوان کرده‌اند که‌در مذاکرات‌ایران باباز‌ار مشترک ازایران حمایت و پشتیبانی خواهند کرد.

نظرات نهائی

خبرهای رسیده از محافل مختلف جهان حاکی از آغاز یک سلسله گفتگوهای ایران و بازار مشترک در پاریس است.

رادیو لندن دیشب اعلام کرد: کمیسر بازار مشترک اروپا دیروز برای انجام مذاکراتی با هوشنگ انصاری وزیر اموراقتصادی ودارائی ایران به پاریس رفت. این گفتگوها در زمینه موافقتنامه های بازرگانی میان ایران و بازار مشترک خواهد بود.

رادیو لندن افزوده است: از نتایج مذاکرات اطلاعی در دست نیست، اما چنین استنباط میگردد، که کمیسر بازار مشترک میخواهد از نظرات نهایی ایران مطلع گردد و بداند تا چه حد نظرات ایران‌و بازار مشترک برای انعقاد موافقتنامه جدید بازرگانی با یکدیگر نزدیک است. همچنین کمیسر بازار مشترک در ملاقات خود با انصاری میخواهد قابلیت انعطاف‌ایران را نسبت به‌این موضوع بداند تا آنرا به مقامات بازار منعکس کند و گزارشی از این گفتگوها را دراختیار نمایندگان کشورهای عضو بازار مشترک قراردهد.

جلسه کنفرانس شورای‌مرکزی دانشگاهها که دراهواز تشکیل شده است.

تصمیم درباره گزینش دانشجو، نظام استخدامی و امور دانشجویان فردا اعلام میشود

بررسی مسائل آموزشی و بحث و تبادل‌نظر درباره امور دانشگاهها و موسسات عالی امروز نیز در دومین جلسه از پنجمین کنفرانس شورای مرکزی دانشگاهها در اهواز ادامه یافت.

بدنبال گشایش اجلاسیه شورای مرکزی دانشگاهها کمیته‌های چهارگانه گزینش دانشجو، امور دانشجویان، نظام استخدامی و مالی، نظام آموزش پرستاری، مامائی و داروسازی کارخود را آغاز کردند و از صبح امروزگروههای‌تعیین‌شده‌برای اظهار نظر و اتخاذ تصمیم به‌گرد هم آمدند.

خبرنگار دانشگاهی ما از اهواز گزارش داد که دکتر شریفی وزیرآموزش‌وپرورش دکترمشایخی، دکترعبدالحسین سمیعی و پرفسور پویان به ریاست کمیته‌های فوق انتخاب شدند و انتظار میرود امروز و فردا به کلیه پیشنهادها و نظریات رسیدگی شود.

او همچنین درگزارش‌خود یادآور شده‌است که‌به‌احتمال زیاد تا فردا بعدازظهر که‌پایان مدت‌برگزاری‌اجلاسیه شورای مرکزی دانشگاهیاست نتایج مذاکرات‌وگفتگوی کارشناسان ومسئولان به‌جلسه علنی‌ارائه خواهد شد.

رامشیر و کوت‌عبداله در محاصره سیل

بخش بزرگ و پرجمعیت رامشیر، همچنان درمحاصره سیل است و آب تا ارتفاع یک متری خانه‌ها بالا آمده است.

رامشیر از چهارسو در معرض سیلاب قرار دارد و مردم این بخش، از لحاظ آب آشامیدنی، درمضیقه هستند.

طغیان رودخانه جراحی در رامشیر بحدی بود که‌ارتفاع آب نسبت به سیل سال ۴۷ خوزستان و سالهای گذشته حدود ۳متر بالاتر بود.

گندمهای کشاورزان در انبارها بعلت نفوذ سیلاب، سبز شده است.

دربخش «خلف‌آباد» رامشیر، بعلت ریزش بارانهای پیاپی و طغیان رودخانه «جراحی» بیش‌از یکصد خانه آسیب‌دیده و ساکنان این‌خانه‌ها، ازاین منطقه کوچ کرده‌اند.

محمد دباغ مدیر عامل جمعیت شیروخورشید سرخ خوزستان به خبرنگار اطلاعات در اهواز گفت:

در رامشیر ازبامدادامروز، جمعیت شیروخورشید سرخ تشکیل میشود تا برنامه‌منظم و کمک به آسیب دیدگان‌سیل و تامین نیازهای آنان، دنبال شود.

پل معروف «خلف‌آباد» رامشیر که گذرگاه وسایل سنگین بود وباطغیان جراحی قسمتی ازان ویران شده و زیر آب رفته بود، با کاهش ارتفاع آب، امروز سر ازآب بیرون آورد.

برای جلوگیری از رکود عبور وسایل نقلیه از این‌پل، گروه مهندسی لشگر ۹۲زرهی خوزستان، از دیروز سرگرم ایجاد یک پل شناور در محل پل قدیم «رامشیر» شد.

دهها روستا که در مسیر رودخانه جراحی قرار دارد ازچهارسو در محاصره سیل است و حتی بعضی ازدهکده را سیل پوشانده است.

سیل دهکده پرجمعیت «کوت عبداله» واقع دربین‌راه قدیم اهواز - آبادان رادربر گرفته‌و درقسمتی ازکوت‌عبداله و روستاهای دارخوین، شادگان دریاچه‌ای بوجود آمده است.

جاری شدن سیل درمنطقه کوت‌عبداله براثر طغیان‌کارون صورت گرفته است.

ساکنان روستای‌سیدصالح، باشکستن یک سد خاکی و تغییر مسیر سیل، ازپیشروی آب به سوی بیمارستان‌ریوی که در این منطقه واقع شده، گردیدند.

در روستای کوت‌عبداله‌دو کارخانه بزرگ آجر و یک کارخانه صنعتی (کارخانه نساجی‌شوش‌سابق)درمحاصره سیل است.

● مسجد سلیمان - در روستای «تاو» پشت سدرضا شاه‌کبیر، واقع‌در۵۶کیلومتری شهسوار - رخ داد ۱۹ اتاق ویلائی سوخت و حدود ۶ میلیون ریال خسارت وارد شد.

با شروع آتش‌سوزی ماموران‌آتش‌نشانی شهسوار، رامسر، نوشهر، چالوس، سادات محله و کتالم به‌محل شتافتند و پس از دو ساعت تلاش موفق به مهار حریق شدند.

گفته میشود آتش‌سوزی بعلت اتصال سیم برق رخ‌داده است.

آقای‌هوشیارخواه فرماندار شهسوار و مقامات محلی در جریان آتش‌سوزی بر فعالیت ماموران نظارت می‌کردند.

ویلاهائی که‌دراین آتش‌سوزی سوخت ۳میلیون‌ریال نزد بیمه ایران بیمه بوده است.

رامشیر، رفت و آمد کامیونها به بندر شاهپور و بندر ماهشهر، از طریق آبادان صورت میگیرد و همین تریلر ها باعث سنگینی ترافیک در جاده شده‌اند، در جاده ماهشهر - امیدیه، ارتفاع سیل بحدی است که تنها تریلر های ۱۸ چرخ قادر به حرکت دراین راه هستند.

عتیقه‌های گمرک حراج میشود

مهلت نگاهداری میلیون‌هاریال اشیاء عتیقه در گمرک تاآخر بهمن ماه جاری پایان می‌یابد و در پایان مهلت این اشیاء حراج میشود.

حراج اشیاء عتیقه درصورتی است که صاحبان آنها از ترخیص و یا عودت اشیاء مذکور خودداری کنند.

رئیس گمرک مهرآباد امروز در این مورد توضیح داد: اشیاء عتیقه موجود درگمرک مهرآباد مطابق آئین‌نامه جدید که به‌تصویب هیئت دولت نیز رسیده است تحت ضوابطی بدون پرداخت‌حقوق و عوارض گمرکی قابل ترخیص خواهد بود.

اعمال این ضوابط توسط کمیسیونی ازکارشناسان‌وزارت فرهنگ و هنر و گمرک ایران صورت می گیرد که اعضای کمیسیون مذکور تعیین شده‌و در طی یکی دو هفته آینده به وضع اشیاء عتیقه در گمرک مهرآباد رسیدگی‌میکنند.

این کمیسیون برای اشیائی که مطابق آئین‌نامه تازه از از پرداخت سود بازرگانی و حقوق گمرکی معاف است، معافیت صادر خواهد کرد و صاحبان بقیه اشیاء یا تمام حقوق و عوارض گمرکی را پرداخت می‌کنند و در غیراین صورت مکلف به عودت‌اشیاء عتیقه بکشور مبداء خواهند بود.

باید به‌قدرت‌نمائی اقلیت سودجو در تبریز پایان‌داد

در این شهر عده‌ای برای امتداد بعضی خیابان ها «له‌له» میزنند

تبریز - خبرنگار اطلاعات: تخریب ساختمان ده میلیون تومانی شمس‌آذر به هیچوجه ارتباطی به شهرداری ندارد و کمیسیون به آن رای قطعی‌داده است.

دکتر حمید وارسته شهردار تبریز دیشب ضمن اعلام این مطلب گفت:

رای کمیسیون چون قانونی بود می‌بایست اجرا میشد از جمله ایراداتی که به شهرداری تبریز وارد می‌دانند اینکه شهرداری بهتر بود پول‌ساختمان را می‌گرفت ویا ساختمان را خود حفظ میکرد و مورد استفاده‌قرار میداد. این‌ایرادات وارد نیست. من‌از همه حقوقدانان مملکت و از کلیه قضات و وکلای دادگستری سئوال می‌کنم وقتی‌برای قانونی وسیله یک کمیسیون صالح صادر شد آیا به معاذیر فوق می‌توان تکیه نمود و ازاجرای حکم خودداری کرد؟

آنهایی که تبریز را ندیده‌اند نمی‌توانند خوب قضاوت‌کنند. این شهر در حال حاضر برای خیابانهای‌غربی و شرقی «له‌له» میزند به جرات می‌توانم بگویم امتداد خیابان امین نیز که تنها یک کمک دهنده به خیابان‌پهلوی تبریز بشمار می‌آید سد راه شدنش یک خیانت آشکار به تبریز و آینده این شهر است.

البته این مسئله از نظر آنهایی که در تهران بسرمیبرند ناشناخته و نامفهوم است. باید گفت همین خیابانهای معدود تبریز هم به اراده این و آن جلوی امتدادشان گرفته شده است. باید سرانجام روزی به این قدرت‌نمائی‌اقلیت سودجو خاتمه داد. برای تامین منافع اکثریت مردم در قبال محدود کردن منافع اقلیتی که تنها به منافع شخصی خود فکرمی‌کنند باید اقدام قانونی کرد.

نوجوانان باختند، جوانان بردند

شیراز - در جریان دو مسابقه فوتبال بین تیمهای نوجوانان‌ایران‌و الکترونیک شیراز و جوانان ایران و برق شیراز که در استادیوم باغ ارم برگزارشدنوجوانان با نتیجه دو برسه شکست خوردند و جوانان با یک گل در مقابل تیم برق به پیروزی رسیدند.

گلهای نوجوانان توسط محرم آشوری دردقایق ۳۰ و ۴۰ به ثمر رسیدو منوچهر نصرالهی، عباس شرجی و یوسفی در دقایق ۳۲، ۳۸ و ۴۴، ۳ گل برای تیم الکترونیک بدست آوردند.

تیم جوانان نیز با تنها گل مسلم خانی که در دقیقه ۱۶ به ثمر رسید پیروز شد.

اطلاعات
هفته‌نامه ایرانیان مقیم خارج از کشور
حاوی آخرین اخبار ورویداد های ایران وگزارشها ومقالات اجتماعی هفته‌ای‌سه‌بار در سراسر دنیا دردسترس مشترکین گذارده میشود
تلفن آبونمان ۲۱۱۰۷۱ - ۲۱۱۰۸۱

داوطلبان توفل فوریه بانحوه امتحان آشنامیشوند

انستیتو انگلیسی سیمین مرکز آموزش توفل از داوطلبان آزاد نیز دعوت کرده است درامتحان مقدماتی توفل که صرفا بخاطر آشنائی با امتحان وارزشیابی تبحر و سواد انگلیسی داوطلب است شرکت کند.

امتحان بین‌المللی توفل سالی چهار بار درسراسر جهان بخاطر سنجش درک انگلیسی داوطلبان ورود به دانشگاه های انگلیسی زبان گرفته میشود.

این امتحان شامل ۵ بخش است که موفقیت در آن محتاج تبحر و تمرین بسیار در جهات مختلف بکار بردن زبان است.

اغلب داوطلبان گذراندن این تست که دوره آمادگی شرکت‌در امتحان را ندیده‌اند خالی‌الذهن، به‌اعتبار دانسته های خود، در جلسات امتحانی شرکت میکنندو فرصت های ذیقیمت خود را از دست میدهند.

انستیتو انگلیسی سیمین به اینگونه داوطلبان امکان داده است ده روز قبل از امتحان. صبح یا بعداز ظهر جمعه ۲۴ بهمن، در امتحان مقدماتی توفل این انستیتو که در ساختمان ۲۵۹ خیابان کاخ برگزار میشود شرکت کنند.

این امتحان گزیده‌ایست از سئوالات دمسال اخیر پرینستون که در امتحانات متعدد توفل‌داده شده است. انستیتو انگلیسی سیمین فرصت‌ثبت‌نام برای‌دانش‌جویان خود را تا عصر شنبه ۱۱بهمن وبرای داوطلبان خارج تا ۱۸ بهمن تعیین کرده است. روز های ۲۷و ۲۸و۲۹ بهمن اختصاص داده شده است به راهنمائی فردی شرکت کنندگان برای کسب امتیازات بیشتر در توفل چهارم اسفند.

انستیتو سیمین، در صورت تقاضای داوطلب نشریات‌وکاست های حمایتی نیز دراختیارخواهد گذاشت تا داوطلب از هرفرصتی برای بالا بردن امتیازات خود استفاده کند.

آن روز، فوتبالیست های تیم ملی در کره شمالی اشک شوق میریختند

تیتر مطلبی است بنام «یک چهره، یک خاطره» که در صفحه ۱۵ بهم ریخته شده است

کتاب بیماری‌قند (دیابت) چاپ دوم
کتاب بیماری‌های غدهٔ تیروئید
(تالیف‌های دکترحسن اسماعیل‌بیگی)
محل فروش: کتابخانه چهرو انتشارات‌امیرکبیر
(مقابل دانشگاه تهران)

مرد ۳۰ساله دوستش را با چاقو کشت

۲۴ ساعت گذشته: کشته‌شدگان، مجروحین وحوادث گوناگون

دیشب مرد ۳۰ ساله‌ای بنام «محمدوکیلیان» درخانه شماره۲۳ خیابان استخر کوچه مشکین با ضربات چاقوی دوستش کشته شد.

متهم به‌قتل شاهپور محمدی‌نام دارد کسبو سیله ماموران گلانتری ۱۵ تهران بازداشت شد و باین علت که مشروب زیادی خورده بود تا صبح امروز نتوانست به سئوالات ماموران پاسخ دهد وانگیزه اقدام خود را روشن سازد.

گفته میشود «شاهپور» و «محمد» برسر عشق زنی به‌نام «سوسن» از قبل اختلاف داشتند و شب گذشته بین آنها نزاعی درگرفت که منجر به قتل «محمد» بود.

«حق‌اندیش» بازپرس شعبه ۴ دادسرای تهران ماموررسیدگی به پرونده قتل شده است.

شاپور محمدی

در حوض خفه شد

پسر ۲ سالهیی بنام نعمت دربندی هنگام بازی در خانه به داخل حوض افتاد و خفه شد حادثه در خیابان فرح‌آباد تهران رخ داد.

۲ حریق در تهران

دیشب ۲ حریق در تهران رخ دارد. اولین‌حریق‌درابتدای‌خیابان سینا یک لباسشویی، یک‌تعمیر- گاه اتومبیل و یک مغازه مسگری را بکام کشید و در حریق دوم که در رباط کریم رخ‌داد، گرمابه فیروز در آتش‌سوخت. هردو حریق‌بوسیله آتش‌نشانی خاموش شد. حریق اول از سرایت شعله بخاری نفتی لباسشویی بلباس هاومواد رنگرزی بوقوع‌پیوست وحریق دوم از افزایش نفت سیاه درموتورخانه حمام رخ‌داد.

آتش‌سوزی درمتل‌قو

۱۹ اتاق ویلائی در متل سوخت!

شهسوار- خبرنگار اطلاعات: طی یک آتش‌سوزی که ساعت۸ و ۳۰ دقیقه‌صبح‌امروز در متل‌قو - ۳۰ کیلومتری شهسوار - رخ داد ۱۹ اتاق ویلائی سوخت و حدود ۶ میلیون ریال خسارت وارد شد.

با شروع آتش‌سوزی ماموران‌آتش‌نشانی شهسوار، رامسر، نوشهر، چالوس، سادات محله و کتالم به‌محل شتافتند و پس از دو ساعت تلاش موفق به مهار حریق شدند.

گفته میشود آتش‌سوزی بعلت اتصال سیم برق رخ‌داده است.

آقای‌هوشیارخواه فرماندار شهسوار و مقامات محلی در جریان آتش‌سوزی بر فعالیت ماموران نظارت می‌کردند.

ویلاهائی که‌دراین آتش‌سوزی سوخت ۳میلیون‌ریال نزد بیمه ایران بیمه بوده است.

پدر، به‌کشتن کودکش متهم شد

تبریز خبرنگار اطلاعات مردی به کشتن کودکشیر خوارش متهم شد.

این مرد اکبر نام دارد و ساکن‌روستای «میندچیق»سراب است.

همسر این مرد، دیروز به پاسگاه ژاندارمری محل رفت و از شوهر۴۵ ساله‌خود اکبر که اختلال حواس دارد،شکایت کرد.

این زن مدعی شد، اکبر صغوره دختر ۲۰ماهه خودرا بزمین زده و باعث مرگش‌شده است.

مسمومیت دانش‌آموزان

مشهد - عده‌ای از دانش آموزان مدرسه راهنمائی تحصیلی «دکتر فریار» ومدرسه راهنمایی تحصیلی «پاس» مشهد، با خوردن شیر فاسد، مسموم شدند.

دختر ۱۹ ساله آمریکائی قربانی مستی راننده شد

رفسنجان - خبرنگار اطلاعات: علت حادثه رانندگی در خیابان سی‌متری رفسنجان که طی آن یک دختر ۱۹ ساله آمریکائی کشته‌شد مست‌بودن راننده اعلام گردید.

حادثه در برخورد پیکان ۴۴۱۷۷ - کرمان به‌رانندگی عبداله‌مطرقی باکامیون۲۷۶۷۶ - یزد که در حاشیه خیابان بعلت نقص فنی متوقف بود رخ داد.

نانس‌کارتس دختر ۱۹ساله امریکایی سرنشین پیکان در همان لحظات نخست حادثه کشته شد و خواهروی‌سوزان ورانندهٔ پیکان و شخص‌دیگری بنام بهزاد مطرقی که بشدت مجروح شده بودند در بیمارستان رفسنجان بستری شدند.

اعلام جرم شهرداری ساری، علیه قصابان

ساری - خبرنگار اطلاعات ۱۲ قصاب در ساری، به جرم عرضه نکردن گوشت گوسفند، به دادگاه نظام صنفی، احضار شدند.

این عده درپی اعلام جرم شهرداری ساری، به دادگاه احضار شدند.

شهرداری ساری، تامین گوشت گوسفند را به خود قصابان واگذار کرده‌استولی ۱۲ تولیدکننده گوشت‌گوسفند به‌اندازه کافی گوشت‌دراختیار مردم قرار نمی‌دهند.

قصابان در ساری شایع کرده‌اند گوسفند در ساری‌کم و گران است و آنها باید گوشت را به قیمت ارزانتر از قیمت خرید بفروشند و تامین گوشت، به اینصورت معرون صرفه نیست.

دستورات تازه برای ایمنی سینماها

دستورالعمل ایمنی سینما ها صادر شد

اداره کل نظارت و بازرسی فنی سازمان دفاع غیرنظامی کشوردستورالعمل‌ایمنی‌سینماها را در برابر خطر آتش‌سوزی و همچنین ضوابطی را که باید در ساختمان سینما های جدید رعایت شود بشرح زیر اعلام کرد:

● مدت تخلیه اضطراری سینما حداکثر از ۶ دقیقه نباید تجاوز کند.

● تمام در های سالن و راهرو های خروجی و بالکن باید از داخل بخارج بازشود و از درهای ورودی جدا باشد و در مسیر راهرو های خروجی و پلکان اشیا و لوازم زائد که راه عبور و مرور را مسدود نماید قرار داده نشود.

● نصب‌چراغهای‌اضطراری در بالا درهای خروجی راهروها و درها الزامی‌است و باید شارژ باطری های آن مرتبا بازدید شود.

● مسئولین وتمام‌کارکنان سینما باید به طرح تخلیه اضطراری سینما که بوسیله مسئول حفاظت سینما و راهنمایی سازمان‌دفاع‌غیرنظامی تهیه شده است آشنا باشند و هرماه یک مرتبه تمرین شود.

● استفاده از پوشش‌مقاوم در مقابل آتش سوزی برای قسمتهای مختلف ساختمان ضروری است، بخصوص در صورتیکه اسکلت ساختمان فلزی باشد.

● در کف سالن نمایش و بالکن در مسیر راهروها در وسط باید چراغهای راهنمائی کف خواب تعبیه شود.

● برای هرنفر باید سه مترمکعب فضا پیش بینی شود.

● دو طرف پله‌ها باید با دست‌انداز و نرده های محکم بارتفاع ۸۰ سانتی‌متر محدود شود و لبه‌پله‌هانباید صاف و صیقلی باشد.

● در تمام مدت نمایش نباید درهای‌خروجی قفل‌شود.

● پرده سینما هرسه ماه یک مرتبه باید با ماده ضد حریق آغشته شود.

بختیار نوراللهی ۱۵ ساله ۱۱ روز است خبری ازوی نیست‌هر کس اطلاعی از نامبرده دارد خواهشمند است بکلانتری ۱۵ (عباسی) اطلاع دهد.

آموزش نظامی اجباری‌درعراق

برابر فرمانی که ازطرف شورای انقلاب عراق صادر شده درسال تحصیلی جاری (۱۹۷۶) هیچ محصلی در عراق موفق به اخذ دیپلم نخواهد شد مگراینکه مرحله فتوه (آموزش نظامی) راطی کرده باشد، و بهمین علت به کلیه‌شاگردان مدارس‌ودبیرستانها صبحها درکنار درسهای کلاسیک، آموزش نظری نظامی داده میشود وعصرها درمواقع معین بمنظور فراگیری آموزش عملی نظامی که شامل تیراندازی باسلاحهای‌مختلف وعبور از موانع ومشابه آن‌است به پادگانها اعزام می‌شوند.

راننده کامیون گواهینامه پایه یک را ۴۰۰۰ تومان خریده بود

حاجی مراد مرادی

راننده یک کامیون درپاسگاه ژاندارمری نزد ماموران اعتراف کرد که گواهینامه رانندگی پایه یک خود را چهار هزار تومان خریده است .

راننده که«حاجی‌مراد مرادی» نام دارد وهنگام دریافت دفترچه ساعت ، در پاسگاه پلیس راه‌جاده کرج، جعلی بودن گواهینامه‌اش مشخص شد ، همچنین اعتراف کرد که گواهینامه جعلی خود رابا پرداخت پول ازشخصی بنام«یعقوب رسولی نژند » تحویل گرفته است .

« یعقوب» عضو یکباند بزرگ جعل گواهینامه بود که چندی‌پیش بادیگر همدستانش بنامهای عباس رسول نژند - قوچعلی‌دریادار و علی‌عمران کرجی‌بدام افتاد وهمراه آن‌ها زندانی شد.

اکنون حاجی «مرادمرادی » از سوی پاسگاه مهرآباد شمالی به اداره آگاهی فرستاده شده تا ماموران آگاهی ضمن تحقیق از وی بیش‌ازپیش بـــازجاعلین گواهینامه رانندگی پی ببرند .

شماره گواهینامه جعلی کـــه «حاجی‌مراد» دراختیار داشت ۵۱۴۲۸ صادره از تهران بود.

بازپرس دادسرای تهران دستوردستگیری یک پزشک جراح راصادر کرد

بازپرس دادسرای‌تهران‌دستور دستگیری یک پزشک جراح را صادرکرد .

پزشک جراح‌متهم‌است دختری را که ازیک کارمند وزارت بهداری حامله شده ، سزارین کرده است. کارمندی که دختر را اغفال کرده بود نیزدستگیر شده است.

چند روز قبل دختر جوانـی بامراجعه به ماموران انتظامی اطلاع داد جوانی‌بنام « هوشنگ امینی » کارمند وزارت بهداری ، بعبهانه آنکه میخواهد برایم کاری دست‌وپاکند وامکان استخدامم را فراهم کند، مرا به خانه خود برد وعلیرغم امتناع من باتهدیدچاقو مرا اغفال کرد.

دختر جوان درشکوائیه‌یی که تسلیم ماموران انتظامی‌کرده،نوشته است : پس از سه ماه ازاین ماجرا متوجه شدم‌که از «هوشنگ» حاملەشده‌ام . برای‌چاره‌جویی باو مراجعه کردم . اما « هوشنگ » که متاهل است، مرا به یک بیمارستان برد و پزشک جـراح بیمارستان که دکتر «خیام » نام دارد باعمل سزارین، بچه‌ام را سقط کرد .

دختر جوان‌پس‌ازعمل سزارین مدتی در بیمارستان بستری بود و دچار خونریزی شدید و تا آستانه مرگ پیش رفت .

ماموران براساس شکایت‌دختر جوان ، تحقیقات پی‌گیری را در این زمینه آغاز کردند و درصدد دستگیری «هوشنگ‌امینی»برآمدند. «هوشنگ » کـــه متوجـــه شکایت دختر جوان شده بود متواری شد اما سرانجام بدام می‌افتد .

پس‌از دستگیری «هوشنگ » و تحقیق از وی ، پرونده بشعبه ۶ بازپرسی دادسرای تهران‌ارجاع شد وبازپرس دستور دستگیری دکتر «خیام» جراحی که دختر جوان را سزارین کرده است ، صادر کرد .

افسر قلابی ازاهواز اتومبیل دزدیدودر تهران بدام افتاد

حسن حضرتی - افسر قلابی اتومبیل دزد ازآب درآمد .

مسروقه اعلام شده بود ، دریکی‌از خیابانهای تهران هنگامی یافتند که جوانی بالباس افسری ارتش پشت فرمان نشسته بود واتومبیل رامیراند .

به راننده پیکان دستور ایست داده شد ورانندە توقف کرد. در تحقیقاتی که بعمل آمد معلوم شد که راننده « حسن حضرتی » نام دارد و برای آنکه هنگام سرقت اتومبیل مورد سوء ظن قرار نگیرد لباس افسری ارتش بتن‌کرده‌است.

«حسن حضرتی»درآگاهی اعتراف کرد ، اتومبیلی‌راکه در اختیار دارد از اهواز دزدیده و هنگام سفر بتهران درراه ، دچار حادثه شده و اتومبیل را برای‌تعمیر به تهران آورده است « حسن » بـه سرقت های دیگر اتومبیل .نیز اعتراف کرد .

علیزاده دادیار دادسرای‌تهران پس از رسیدگی به پرونده «حسن حضرتی » دستور بازداشت اورا صادرکرد .

زن ۱۶ ساله ناپسری خودرا کشت

کودک دوسال و نیمه‌ای در دزفول بدست نامادری ۱۶ ساله خود بطرز رقت‌انگیزی کشته شد.

« پروین شاعری » همسر «علی اصغر عرب‌خوار » هنگامی کـه جسد «مهدی » پسر شوهر خودرا به بیابان میبرد توسط ماموران انتظامی دستگیر شد.وی‌درتحقیقات مقدماتی به قتل «مهدی » اعتراف کرد و گفت چون‌شوهرم‌به‌اوبیش‌از من علاقه داشت . دست به اینکار زدم .

پروین ضمن اینکه بالگد استخوانهای سینه و گردن«مهدی» را خرد کرده ، تمام بدن پسربچه را نیز گازگرفته است .

چگونگی ماجرا از طریق دادگستری دزفول تحت رسیدگی است .

موتورلنج غرق شد

بندرلنگه- یک موتور لنج حامل مواد سوختی‌که با ۲۵۰ بشکه گازوئیل و ۵۰۰ حلب نفت از بندر لنگه عازم جزیره کیش بود در ۸ کیلومتری بندر چارک براثر توفان شدید واژگون و غرق شد .

۶ سرنشین موتور لنج باتلاش‌فراوان و بااستفاده از قایقهای پاروئی‌توانستند به سلامت خود را بساحل بندر حصینه برسانند و نجات یابند .

در همدان سگ‌هار محله‌یی راقرق کرد

همدان - خبرنگار اطلاعات : یک سگ‌هار دوروز است که یک محله را درهمدان قرق کرده است. این سگ که درانتهای خیابان پاستور پشت مسجد شریف‌الملک پناه گرفته در دوروز گذشته ۷نفر رامجروح کرده و آخرین شخصی که مورد حمله این سگ قرار گرفته‌نجاری است بنام «اسدالله » که هم‌اکنون تحت مداواست .

برای کشتن سگ‌هار « ترابی» رئیس کشتارگاه همدان به‌دستیاری یک‌نفر دیگر مامور شده‌اند ولی تاکنون نتوانسته‌اند به سگ‌دست یابند.

علیه‌سازنده‌سریال سلطان صاحبقران اعلام جرم شد

علیه علی‌حاتمی‌سازنده سریال تلویزیونی سلطان صاحبقران اعلام جرم شد .

حسین لعل نویسنده کتاب های قبله عـالم و ملیجک - درحالیکه این دو کتاب را در دست داشت به‌دادسرای‌تهران مراجعه کرد وطی شکوائیه‌یی علیه علی حاتمی اعلام جرم کرد .

حسین‌لعل در شکوائیه‌خود نوشتـــه است: من در سال ۱۳۴۲ براساس تحقیقـات تاریخی ابتدا بصورت پاورقی نوشته‌های‌خودم‌را درروزنامه پست‌تهران ومجله ترقی کـه در ان زمان منتشر مـی‌شد انتشار دادم و بعد عین انها را در دو کتاب به نام‌هـای قبله‌عالم و ملیجـک منتشر کردم. این کتابها از طرف انتشارات ابن سینا منتشرشد. علی حاتمی تهیه‌کننده سریال تلویزیونی سلطان صاحبقران بدون اجازه من ازروی این کتابهافیلم تهیه وپخش کرده است وحتی من‌تحقیق کرده‌ام که وی قبلا قـرار بود اسم سریال تلویزیونـی خود را قبله‌عالم یا ملیجک بگذارد‌که چون کتابهای من به‌این دونام است از این مسئله صرفنظر کرده است .

برای من مسلم است که سریال تلویزیونی سلطان صاحبقران از کتابهای من اقتباس شده و بهمین دلیل براساس قانون

★ نویسنده کتابهای ملیجک وقبله‌عالم مدعی‌شدحاتمی سریال سلطان‌صاحبقران را از کتابهای او اقتباس کرده است .

حمایت از مولفین و مصنفین ازاو شکایت دارم .

مامور رسیدگی به ایـــن شکوائیه یامطهری دادیـار شعبه ٤ دادسرای تهران‌است که تحقیقات خود را در مورد شکایت حسین لعل آغاز کرده است .

مهمان کوچولوی کلانتری ۸ تهران دختری چشم براه‌مادروپدر

میهمان کوچولوی کلانتری چشم‌براه مادر و پدر .

این دختر کوچولو از ۹روز پیش تاکنون ، میهمان کلانتری۸ تهران است . او که حدود ۲ سال سن دارد وموهای سرش بور است، حدود خیابان سیمتری - تقاطـع شاه - سرگردان بود که بوسیله ماموران ، بکلانتری ۸ تهران برده شد واز آنروز تاکنون در خانه « بیات» معاون کلانتری زندگی میکند .

مهمان کوچولوی کلانتری ۸ تهران وقتی بوسیله ماموران‌پیدا شد کلاه ، بلوز ، شلوار وجکمه قرمز پوشیده بود اوکه هنوز نمی‌تواند بدرستی تکلم کند و اسم خود رابگوید ، همه‌دختر- بچه‌ها را «آذر » صدا میزند. هنوز معلوم نیست که ایـن دخترکوچولو از همراهانش‌جدا افتاده و گم شده یا پدر و مادرش اورا رها کرده‌اند .

یکی از متهمین سوءاستفاده در کارخانه‌قندهمدانیان

من در دستگاه کارخانه قندمهره بی‌جانی بودم

وکلای مدافع دو تن دیگر از متهمان پرونده‌سوء استفاده از کارخانه قند همدانیان در دفاع از موکلین خود گفتند : مستندات کیفر خواست‌بتنی بر دلایلو مدارک محکم نیست وحجم‌پرونده رابی‌جهت زیاد کرده‌اند . بار ها ثابت شده اگر تنهابه استناد اقرار، رای به مجرمیت صادرشود ، حکم صحیح نخواهد بود .در این پرونده‌نیز اظهارات‌متهمان علیه یکدیگر و اقرار آنان در مراحل مقدماتی بازپرسی ،در کیفرخواست علیه آنان‌مورد استناد قرار گرفته است . در حالیکه متهم دروضعی است‌که میخواهد به هرترتیب خودش را از مخمصه نجات بدهد .و در قوانین «انگلو ساکسون» می بینیم که متهم در مراحل مقدماتی بازپرسی‌به دلیل‌وضع روانی خاصی که پیدا می کند میتواند از دادن جواب خودداری کند و با حضور وکیلش از او بازجوئی می‌کنند .

دفاع وکلای مدافع متهمان پرونده کارخانه قند همدانیان اصفهان در دادگاه شعبه سوم دیوان کیفر ادامه دارد.دیروز «محمد جعفرلسانی وکیل«ولی رحیمیان «مسئول‌فنی کارخانه (متهم ردیف سوم) و دکتر «محسن رهنما» وکیل « سید عباس شهیدی» حسابدار انبار کارخانه قند(متهم ردیف‌چهارم) به رد موارد اتهامی ودفاع‌از موکلین خود پرداختند .

«لسانی» مدافعات خود را در پنج قسمت عنوان کرد . وی ضمن دفاعیات خود به تجزیه و تحلیل علمی جرائم اتهامی موکل‌خود پرداخت و نتیجه گرفت که دلیلی براینکه موکلش کوچک ترین استفاده یا سوء استفاده‌یی کرده باشد وجود ندارد .

«لسانی» درخاتمه دفاع‌خود گفت من برای موکلم تقاضای ترحم نمی کنم ولی آرزو دارم برای او که ۵۸سال‌یا درستی زندگی کرده‌و تنها سرمایه‌اش حیثیتش است ، عدالت اجرا شود .

مهره بی‌جان

دکتر «محسن رهنما» وکیل مدافع‌سیدعباس‌شهیدی مدافعات خود را در سه قسمت مطرح کرد وگفت :اول درددل‌موکل خود را به این شرح به عرض دادگاه میرسانم : او میگوید اگر از این همه اتهامات طرفی بسته‌بودم‌خودم میگفتم‌چشمت کور ، کسی که راه دزدی‌پیش بگیرد ، باید اینطور‌سرشکسته و خوار بشود . ولی من در دستگاه کارخانه‌مهره‌ی جانی بیش نبـــوده‌ام و پولـــی نگرفته‌ام آنچه هم گرفته‌ام‌یک دهم استحقاق اضافه کار من نیست .

متهمان دیگری هم بوده‌اند که بار ها و بار هااسمشان‌در دادگاه می آید ، اما چرامثلا یکی ازآنها(که رئیس‌حسابداری است و من کمک حسابدار،) به عنوان اینکه‌آلت فعل بوده، آزاد شده‌اند؟این تبعیض‌است. اگر آلت فعل بودن ومتوجه اهمیت موضوع نبودن برای صدور قرار ممنوعیت کافی است ، چطور شامل حال ما نشده است .

ارباب پیر ، خدمتکار ۱۵ ساله رامجبور بمعاشقه میکرد

خدمتکار کم‌سن‌وسال ، از معاشقه ارباب پیر خانه کـه بزور او را مجبور به عشق بازی میکرد ، به تنگ آمد و بامید رهایی از چنگال وی و رفتن بخانه بخت ، همـــراه جوانی از خانه ارباب‌گریخت. اما جوان نیز بوعده‌هـــای شیرینش عمل نکرد وخدمتکار ناگزیر از محبوب‌بیوفا و ارباب پیر ، به مراجع قانونی شکایت برد. خدمتکار همچنین مدعی شدمکه ارباب اورا دور از چشم خانم خانه ، اغفال کرده است !

«حاج موسی» از مدتها قبل خدمتکار ۱۵ ساله خانه را بـا تهدید و ارعاب به معاشقه و عشقبازی با خود وادار میکرد و سرانجام نیز دور از چشم همسرش او را اغفال کـرد . «خدیجه» که راهی جز تمکین و ماندن در خانه نمی‌دید ،تن به معاشقه با پیر مرد می‌داد و مترصد فرصتی بود تا ازخانه ارباب پیر بگریزد. بهمین دلیل با اظهار عشق جوانی به نـام «جلیل» که سر راهش قـرار گرفته بود، همراه او و بامید رفتن به خانه بخت ، ازمنزل ارباب گریخت و در خانه‌یی‌که «جلیل» برایش فراهم کرده‌بود ساکن شد اما گویی بخت با خدیجه نوجوان سازگـار نبود زیرا «جلیل» علیرغم وعده های شیرین روزهـــای اول آشنایی ، تاریخ ازدواج‌امرتبا عقب‌میانداخت .

«خدیجه» یکماه نیز در خانه «جلیل» منتظر ماند و چـون نتیجه‌یی نگرفت ، با مراجعه‌به کلانتری یازده تهران علیـه «موسی» و «جلیل» اعـلام شکایت کرد . «خدیجه» در شکایت خود همچنین مدعی شد که «حاج‌موسی» او را اغفال کرده است .

بـــراساس شکایت خدمتکار «جلیل» باتهام نگهداری دختـر صغیر در خانه ، بـــازداشت شد و تحقیق درمورد رابطـه ارباب پیر با «خدیجه» ازسوی ماموران آغاز گردید .

برای اولین‌بار دوابرمرد سینمای‌ایران، بیک‌ایمانوردی و سعیدراد در یک فیلم استثنائی و بیسابقه که هرگز فراموشش نخواهید کرد

برنامه آینده قویترین گروه‌سینمائی پایتخت

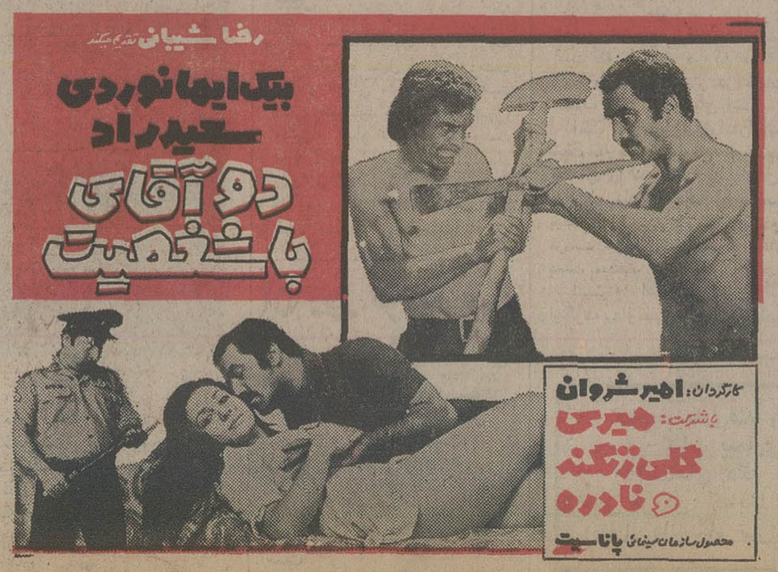

محقق فرهنگ مردم درگذشت

باکمال تاسف اطلاع یافتیم « نصراله یگانه » محقق معروف و عضو مرکز فرهنگ مردم که از بدو ایجاد مرکز ، بعضویت آن درآمده و ۳۰ سال عمر خود را وقف جمع‌آوری‌فولکلور وفرهنگ مردم کرده‌بود براثر سکته قلبی درگذشته‌است.

مرحوم « نصراله یگانه » عضو موثر برای تهیه وانتشار کلیه کتب مرکز فرهنگ مردم بود که قسمت اعظمی ازسنت‌ها واعتقادات ایرانیان را در بر میگیرد .

کشف تریاک

شهرری - ماموران گروهان ژاندارمری شهر ری از یـک قاچاقچی بنام عزیز بیانی دد مسگرآباد تهران‌مقدار۳۰ کیلو و۸۲۵ گرم سوخته تریاک کشف کردند .

پرونده قاچاقچی تسلیم‌مقامات قضائی شد .

از امشب فقط در
سینماب.ب

تماشای این فیلم برای اشخاص کمتر از ۱۸ سال ممنوع است

قابل توجه وزارتخانه‌ها- مؤسسات دولتی وملی - شرکتهای بزرگ وصاحبان ذوق

نمایشگاه چاپ کارت

زیباترین کارت های تبریک نوروز ۱۳۵۵ چاپ خارج
جدیدترین کارت های پوستی عقد وعروسی چاپ خارج
زیباترین کارت های جشن تولد چاپ خارج

وانواع کاغذ، مقوا و پاکتهای فانتزی

تهران- ویلای شمالی فریده- بلوار کریمخان زند- انتقال- مستانع دستی تلفن ۸۳۰۴۰۰ - داخلی

چند میلیون تومان پول شرطی موجود تلفن ۶۶۴۶۱۸- ۶۶۶۲۶۳ و ۶۶۰۲۰۰

توجه
هرنوع ماشین‌آلات سردخانه‌راسه ساله بابهره ۷ر۵ درصداز کارخانه HALL THERMOTANK خریداری فرمائید .
برای کسب اطلاعات بیشتر به شرکت‌صنعتی نبوغ نماینده انحصاری شرکت مذکور یاشرکت برودت: خیابان روزولت روبروی دانشسرای عالی کوچه ثاقب پلاک ۱۴ مراجعه فرمائید
تلفن : ۸۳۰۸۷۳ - ۸۳۰۸۷۴

پیروزی لبخند
از : فرهاد مسعودی
شرح زندگی پرفرازونشیب
عباس مسعودی
بنیانگذار روزنامه‌نگاری نوین ایران
وگوشه‌هائی‌ازتاریخ پنجاه ساله اخیر ایران
محل فروش: کتابفروشیهای امیرکبیر در سراسر کشور

IR OTUC
تورهای نوروزی شرکت ایرتوک
نماینده کل هواپیمائی بریتانیا
British airways
تقدیم بعلاقمندان مسافرت و گردش در ایام تعطیلات نوروز.

تور ۱۴ روزه لندن -
حرکت ۱۱-۲۵-۲۸-۲۹ اسفند و۲ فروردین
تور ۲۲ روزه خاوردور و سیدنی
حرکت اول فروردین (با صبحانه و ناهار)
تور ۲۳ روزه خاور دور -
حرکت ۲۹ اسفند (با صبحانه و ناهار)
تور ۲۰ روزه اروپا -
حرکت ۲۹ اسفند و اول فروردین (با صبحانه و ناهار)
تور ۱۹ روزه اروپا -
حرکت ۳۰ اسفند و دوم فروردین (با صبحانه و ناهار)
تور ۱۹ روزه اسکاندیناوی
حرکت ۲۷ اسفند (با صبحانه و ناهار)
تور ۱۵ روزه اروپا -
حرکت ۲۸- ۲۹- ۳۰ اسفند واول فروردین (با صبحانه و ناهار)
تور ۱۵ روزه اروپا -
(با صبحانه کامل)
تور ۱۵ روزه اروپا - هتلهای دو لوکس و سرویسهای اختصاصی (با صبحانه کامل)

با استفاده از مزایای ده در صد تخفیف هنگام خرید - یکشب کاباره مادام توسو و صبحانه ساده قیمت ۴۷۱۵ تومان
هنگ‌کنگ - مانیل - سیدنی - سنگاپور-بانکوک قیمت ۱۲۱۰۰تومان
بانکوک - سنگاپور - مانیل - توکیو اوزاکا - هنگ کنگ قیمت ۱۳۸۵۰ تومان
رم (ناپل - کاپری - سورنتو - پمپی) هامبورگ- پاریس (ورسای) لندن قیمت ۹۶۴۵ تومان
لندن - مادرید (تلدووآرانجوئز) رم (ناپل- کاپری- سورنتو- پمپی) آتن قیمت ۸۶۹۵ تومان
کپنهاک -هلسینگی- استکهلم- اسلو و لندن قیمت ۱۰۴۱۵ تومان
لندن - پاریس - رم قیمت ۷۹۴۵ تومان
لندن - تورمولینوس (اسپانیا) ژنو قیمت ۶۸۵۰ تومان
لندن- مونت‌کارلو- پاریس قیمت ۱۲۹۰۰ تومان

جهت هرگونه اطلاع و رزرواسیون به‌شرکت ایرتوک خیابان شاهرضا - بین میدان فردوسی و خیابان ویلا شماره ۳۲۳ ، تلفنهای ۳۱۲۳۲۵ الی ۳۱۲۳۲۹ و یا آژانس مسافرتی خود مراجعه فرمائید.

قابل توجه شرکت‌های ساختمانی ومقاطعه‌کاران کانتین
سفارش‌موادغذائی وانواع گوشت‌وسبزی ومیوه‌جات‌موردنیاز کانتین‌های کارگاه‌های ساختمانی و احتیاجات سوپرمارکت های شما را بایک تلفن به نازلترین قیمت تهیه‌و بسته‌بندی نموده‌برای‌شماحمل مینمائیم .
شرکت مسکو ، خیابان تخت‌جمشید ، چهارراه ویلا، ساختمان شهلا تلفن ۸۲۵۹۹۴ صندوق پستی ۱۱۷۸

مجالس ترحیم

بسمه تعالی

به مناسبت درگذشت حضرت آیت‌الله حکیم و الدمعظم جناب حجةالاسلام‌و المسلمین آقای حاج سید محمد تقی حکیم روز شنبه ۱۱ر۱۱ر۵٤ ازساعت۳ الی ۵ بعدازظهر مجلس‌ترحیمی از طرف اهالی نیاوران در مسجد جامع نیاوران منعقد است.

العبدسید حسن المصطفوی

آ-۹۱۰۰

باکمال تاسف درگذشت شادروان **حاجی حمید پرتوی** را باطلاع دوستان و بستگان میرساند.

مجلس ترحیم آنمرحوم از ساعت ۳الی‌۵بعد از ظهرروز جمعه دهم بهمن‌درمسجد نظام الدوله واقع در خیابان ناصرخسرو روبروی تلفنخانه- کوچه عربها برگزار خواهد شد.

محمد حسین پرتوی . محمد علی پرتوی. علی پرتوی . عزیز پرتوی.

آ-۱۷۸۵۹

اطلاعات- بعموم بازماندگان آنمرحوم تسلیت میدهد

با کمال تاسف درگذشت مادر و مادر بزرگ عزیزمان بانو معصومه بصیری را باطلاع بستگان و دوستان‌میرساند.

مجلس ترحیم مردانه وزنانه آن مرحومه روز جمعه ۱۰ بهمن ماه ۱۳۵٤ از ساعت ٤ الی ٦ بعداز ظهر در خانقاه صفی‌علیشاه برگزار میگردد .

حشمت بصیری (فرسیو) ، امیرحسین بصیری ، شهرزاد بصیری (مهدی‌زاده) ، فرهاد فرسیو ، فرخ‌فرسیو، فرزاد فرسیو ، شهریار بصیری ، فرزین فرسیو ، خانواده های : بصیری ، کریمیان تهرانی ، فرسیو ، جوادی ، مهدی‌زاده ، حریری‌مقدم ، سیفپور ،معیری ، آزموده ، نواب‌صفا ،ملک ، تیموریا ، میامه‌ای ، کریمی گودرزی ، میرشهیدی ،پارسی ، خویلدی ، یوسفی‌نژاد ، هماگون ، اسفندیاری ،محمودی ، پراقچی و خانواده های وابسته.

آ-٤۳۹۵٤

با نهایت تاثر و تاسف درگذشت ناگهانی سرکار **حاجه‌خانم محتشمی** صبیه مرحوم سالار محتشم خمینی‌بزرگ فامیل محتشمی والده مکرمه بانوان نیراعظم و مهرانگیز و روح‌انگیز و آقایان علیرضا و دکتر منوچهر محتشمی را باستحضار دوستان و آشنایان‌و همشهریان‌و اقوام میرساند.

مجلس ختم زنانه و مردانه فقیده سعیده از ساعت ٤ تا ٦ بعداز ظهر روز شنبه یازدهم بهمن ماه ۵٤ در خانقاه صفی‌علیشاه برقرار است .

خانواده های : محتشمی ،دالائی ، پاکدامن ،پرستان، دیلمن ، کریمی ، همایونی ، صدری ،حشمتی ، ادیب‌پور ، خلیل‌اللهی ، اشرفی ، دادمرز ، مجتبائی ، ابطحی ،مهندس کشاورز ، بهرامی ، جلالی ،سعیدی ، اسعدی دالائی ، کرامتی‌حق ، نوبخت ،مشفق، شاه‌آبادی ،مجد ، افشار ، مهینی .

آ-۱۷۸۷۳

اطلاعات ،مصیبت وارده را بعموم خانواده های عزادار تسلیت میدهد .

با نهایت تاثر و تالم فوت جانگداز دوشیزه ناکام **مهشید نراقی** را باطلاع دوستان و آشنایان و اقوام میرساند .

مجلس ترحیم مردانه وزنانه روز یکشنبه ۱۲ر۱۱ر۵٤ ازساعت٤تا٦ بعداز ظهردرمسجد الجواد منعقدخواهدبود.

نراقی. فهیمی نراقی. شریف. پرخیده. راوندی. فقیه. مقدم. فرزاد. کری. موریس. فراهتی. مصطفوی کاشانی . عرفانی. محمدی. نیکوخواه و خانواده‌های وابسته.

آ-۱۷۸۸۹

اطلاعات- مصیبت وارده را بعموم خانواده‌های عزادار بویژه بازماندگان تسلیت می‌دهد .

با کمال تاسف درگذشت شادروان **محمد مهابادی** را باطلاع خویشاوندان و آشنایان میرساند .

مجلس ترحیم مردانه آن فقید از ساعت ۳ تا ۵ بعداز ظهر روز جمعه ۱۰ر۱۱ر۵٤در مسجد انبار خیابان‌ری‌برگزار میگردد.

خانواده های : مهابادی ، امیرحجازی ، فریشی ، جناب ،مجیدی،کیوانی ، خواجه‌سعیدی ، نادری ،سلطانی، امیرزادگان ، میرانزاده ، رضائی ، شیرزادی .

آ-۱۷۸۷۱

اطلاعات - بعموم بازماندگان آن مرحوم تسلیت‌میدهد

با نهایت تاسف فوت ناگهانی **بانو مریم استاجلو افشار** را باطلاع بستگان و دوستان و آشنایان میرساند .

مجلس ختم آن مرحومه روز شنبه یازدهم بهمن از ساعت ۱۲ الی ۱٤ در مسجد الجواد منعقد میباشد .

خانواده های : استاجلو افشار،فلاح ، والی‌زاده‌افشار، افشار حسنلو ، آقاخانی افشار ، کیانی ،ناهد، کنعانی‌زاده، حمیدخانی ، بهروز ، عسکری ،نوروزی ، شهیدی ، حشمتی، مفتاحی ، اصغرپور ، فتحی ، نظمی افشار ، شهریاری ، منوچهری ، خاکپور ، بهجت ، شبابی .

آ-۱۷۸۶۳

اطلاعات - بعموم خانواده های عزادار تسلیت میدهد.

بانهایت تاسف فوت‌ناگهانی **سرهنگ مرتضی زایندرودی** را باطلاع دوستان و آشنایان محترم میرساند . مجلس ختم مردانه و زنانه آن‌مرحوم روزشنبه ۱۱ر۱۱ر۵٤ از ساعت ٦تا ۸ بعدازظهر درخانقاه صفی‌علیشاه منعقد است .

خانواده های : زایندرودی - اعتمادی - منتشی - رضوان -دادفروز - نصیری - صانعی - نظمی انصاری - مهدوی - غفاری - احمدی -اورعی

آ-٤۳۹۷۱

اطلاعات - بعموم خانواده های عزادار تسلیت میدهد.

با کمال تاسف درگذشت شادروان **محمد مهابادی** را باطلاع خویشاوندان و آشنایان میرساند .

مجلس ترحیم مردانه آن فقید از ساعت ۳ تا ۵ بعداز ظهر روز جمعه ۱۰ر۱۱ر۵٤در مسجد انبار خیابان‌ری‌برگزار میگردد.

خانواده های : مهابادی ، امیرحجازی ، فریشی ، جناب ،مجیدی،کیوانی ، خواجه‌سعیدی ، نادری ،سلطانی، امیرزادگان ، میرانزاده ، رضائی ، شیرزادی .

آ-۱۷۸۷۱

اطلاعات - بعموم بازماندگان آن مرحوم تسلیت‌میدهد

با نهایت تاسف فوت ناگهانی **بانو مریم استاجلو افشار** را باطلاع بستگان و دوستان و آشنایان میرساند .

مجلس ختم آن مرحومه روز شنبه یازدهم بهمن از ساعت ۱۲ الی ۱٤ در مسجد الجواد منعقد میباشد .

خانواده های : استاجلو افشار،فلاح ، والی‌زاده‌افشار، افشار حسنلو ، آقاخانی افشار ، کیانی ،ناهد، کنعانی‌زاده، حمیدخانی ، بهروز ، عسکری ،نوروزی ، شهیدی ، حشمتی، مفتاحی ، اصغرپور ، فتحی ، نظمی افشار ، شهریاری ، منوچهری ، خاکپور ، بهجت ، شبابی .

آ-۱۷۸۶۳

اطلاعات - بعموم خانواده های عزادار تسلیت میدهد.

بانهایت تاسف فوت‌ناگهانی **سرهنگ مرتضی زایندرودی** را باطلاع دوستان و آشنایان محترم میرساند . مجلس ختم مردانه و زنانه آن‌مرحوم روزشنبه ۱۱ر۱۱ر۵٤ از ساعت ٦تا ۸ بعدازظهر درخانقاه صفی‌علیشاه منعقد است .

خانواده های : زایندرودی - اعتمادی - منتشی - رضوان -دادفروز - نصیری - صانعی - نظمی انصاری - مهدوی - غفاری - احمدی -اورعی

آ-٤۳۹۷۱

اطلاعات - بعموم خانواده های عزادار تسلیت میدهد.

با اندوه فراوان درگذشت **فرخروز مهرنوش** شادروان مرحوم رابطلاع دوستان و آشنایان میرساند مجلس ختم زنانه و مردانه آن روان شاد از ساعت ۲ الی ٤ بعد ازظهر روز جمعه ۱۰ بهمن ماه در خانقاه صفی علیشاه منعقد است.

خانواده های : مهرنوش . کامکار . طباطبایی . زیبائی . تیموری. اعتصام. عاملی . سطوت . سلطانی . رضوانی. شجاعی. بهنام. خضوعی. صالحیان.

آ-۹۰۸٤ ۲-۲

بانهایت تاسف و تاثر درگذشت **بانو طوبی رستگار (مراد پور)** را باطلاع فامیل ودوستان و آشنایان میرساند.

مجلس ترحیم آن شادروان روز جمعه ۱۰ر۱۱ر۵٤ از ساعت ۱۰ الی ۱۲ صبح‌درکنیسای مدرسه اتفاق واقع در خیابان آناتول فرانس برگزار خواهد شد.

خانواده های : رستگار. مرادپور. بنایان. بروخیم. نعامی. سالم. شیرازیان. قاطان. بروخیان. کهن صدق. حکمت. شهابی. صدق. حقانی. کهن زاده. صداقت پور. فرهادیان . عزیزیان. سومخ و خانواده های وابسته

۲-۲ آ-۴۳۸۷۹

بانهایت تاسف و تاثر درگذشت پدر و پدر بزرگ عزیزمان **اندریاس نقلی** رابه اطلاع فامیل و دوستان‌میرساند .

مجلس ختم آن‌مرحوم از ساعت ٤ الی ٦ بعد از روز شنبه ۱۱بهمن۱۳۵٤درکلیسای کلدانی‌کاتولیک‌واقع‌در فرصت شاهرضا برگزار میشود.

فرانسوا نقلی. شارلیس. البرت. روبرت. رولن.

اطلاعات- مصیبت وارده را تسلیت می‌گوید .

یادبود

هرگز گمان مبر زخیال تو غافلم

بنشینم ارخموش خدا داند و دلم

عزیزی را یاد میکنیم‌که نام قشنگش شادروان **گیتی اسلامی** است و یادش پیوسته در قلبمان جاودانه خواهد ماند. گیتی نازنینم ۲ سال است که از غروب نابهنگام و فقدان جانگداز تو که بوستان جوانیت را پایمال کرد گذشت بمنظور گرامی داشت خاطره عزیزت روز یکشنبه ۱۲ر۱۱ر۵٤ ساعت ٦ بعد از ظهر در منزل همه دوستداراتت و کلیه وابستگان گردهم می آئیم و بروان پاک تو درود می فرستیم . هزینه برگزاری مراسم صرف امور خیریه میشود و هرگز فراموشت نمیکنیم.

همسر، پدر، یگانه خواهرت و مادر داغدیده‌ات عالم اسلامی

آ-۱۷۷۳۵

مجالس وعظ و سوگواری

طبق معمول سنواتی در اجرای مفاد وقفنامه شادروان ناظم‌السلطنه بمناسبت بزرگداشت شهادت سرور آزادگان جهان حضرت **حسین بن علی علیه‌السلام** متولیان موقوفات ناظم‌السلطنه افتخار دارند در دهه سوم ماه محرم بمدت ده روز از ساعت ۵ بعد ازظهر تلاوت کلام‌الله مجید و مجلس روضه خوانی منعقد وهر شب دویست نفر را برای صرف شام پذیرائی مینمایند. از خویشاوندان و دوستان خواهشمند است در بهره‌مندی ازفیض این مجلس عزاداری باحضور خود روح واقف و خاطر متولیان را شاد فرمایند.

نشانی - خیابان تاج- خیابان شادمهر کوچه گلریز کاشی ۷۱

متولیان موقوفات ناظم‌السلطنه سهراب ناظم پور . اردشیر امیرعلائی.

آ-۱۷۸٤۳

هیئت انصارالحجة (ع)

جلسه صبح جمعه دهم بهمن خیابان ری خراسان- خیابان لرزاده چهارراه آتابک منزل‌آقای‌حاج سید مرتضی قائم‌مقامی منعقد میگرددو عصر جمعه در حضرت عبدالعظیم مسجد خاتم‌النبیین‌برقرار می باشد .

درس عقاید اسلامی در

حسینیه بنی‌فاطمه

بحثهای ارزنده شبهای جمعه در حسینیه بنی‌فاطمه همچنان ادامه داردوحضرت آقای ناصر مکارم شیرازی در زمینه « اقتصاد درمکتب اسلام و در جهان کنونی» بحث می‌نمایند و به پرسشهای مختلف‌مذهبی پاسخ می گویند.

شروع نماز جماعت ۷ بعد از ظهر شب جمعه

شروع بحث اقتصاد اسلامی ساعت ۵ر۷ شب جمعه

حسینیه بنی‌فاطمه سرچشمه - اول امیرکبیر

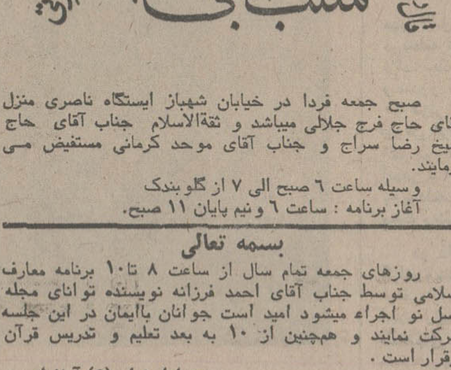

صبح جمعه فردا در خیابان شهباز ایستگاه ناصری منزل آقای حاج فرج جلالی میباشد و ثقةالاسلام جناب آقای حاج شیخ رضا سراج و جناب آقای موحد کرمانی مستفیض می فرمایند.

وسیله ساعت ٦ صبح الی ۷ از گلوبندک

آغاز برنامه : ساعت ٦ ونیم پایان ۱۱ صبح.

بسمه تعالی

روزهای جمعه تمام سال از ساعت ۸ تا۱۰ برنامه معارف اسلامی توسط جناب آقای احمد فرزانه نویسنده توانای مجله نسل نو اجراء میشود امید است جوانان باایمان در این جلسه شرکت نمایند و همچنین از ۱۰ به بعد تعلیم و تدریس قرآن برقرار است .

مسجد امام زمان (ع) آیزنهاور

هیئت انصار ابوالفضل

علیه‌السلام

صبح جمعه فردا در خیابان فرح آباد ژاله - خیابان پنجم نیروی هوائی منزل آقای حاج احمد فردمنش میباشد . پس از دعای ندبه دانشمندان محترم جناب آقای دکتر مناقبی از ساعت ۹ الی ۱۰ و جناب آقای دکتر مقصودی از ساعت ۱۰ الی ۱۱ سخنرانی میفرمایند . ضمنا شرکت بانوان در جلسه آزاد است . آغاز برنامه : ساعت ۷ پایان یک بعد ازظهر

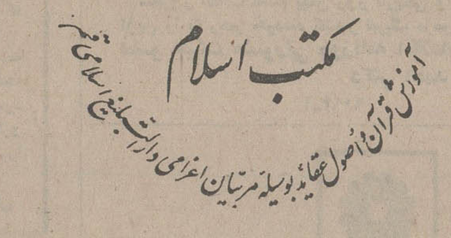

جلسه درسی و تربیتی مخصوص نوباوگان از ساعت٤ الی ۷ عصر روز جمعه ۱۰ر۱۱ر۵٤ - برنامه بزرگسالان بعد از جلسه نوباوگان ساعت ۷ بعد ازظهر شروع میشود.

نشانی خیابان مولوی- مقابل خانی آباد کوچه وزیر نظام منزل آقای سید محمود موسوی.

هیئت عزاداران عباسیه

آذربایجانیها

عصر جمعه فردا از ساعت ۵الی ۸ بعد ازظهر در خیابان خیام کوچه آب انبار معیر منزل آقای حاج محمد حسین ظریفی میباشد .

برنامه مجمع‌دین ودانش درصبح روز جمعه (فردا) بشرح زیر است

۱- ازساعت ۷ر۵-۸ر۵ درس صرف ونحو (عربی)

۲- از ساعت ۸ر۵-۱۰ درس قرآن مجید با تجوید

۳- از ساعت ۱۰ - ۱۰ر۵ پذیرائی

٤- از ساعت ۱۰ر۵ - ۱۱ر۵ تفسیر قرآن و آشنائی بیشتر با مفاهیم حیات بخش این کتاب آسمانی موضوع بحث تفسیری این هفته (اسلام در قلب اجتماع) بر اساس « سوره اسراء».

۵- پاسخ به سئوالات مختلف مذهبی.

ضمنا جلسه تعلیم صوت و بهتر خوانی قرآن مجید توسط استادان مجرب از ساعت ۸-۱۱ در سه گروه دایر وازنوآموزان اسم نویسی مینماید.

نشانی- مسجد امام حسین علیه‌السلام

مکتب الجوادتهران

طبق معمول عصر جمعه مجلس توسل و ذکر فضائل اهل‌البیت در محل حسینیه تشکیل میشود واز ساعت ٤ و نیم الی ۵ و نیم جناب‌آقای‌حاج حبیبی واعظدرپیرامون حالات امام سجاد (ع) صحبت میکنند . ضمنا شبها در مسجد شاه مردان علی علیه‌السلام واقع در مجیدیه بعد از نماز جماعت در پیرامون آیاتی چند از قرآن مجید بحث‌می‌کنند واز ساعت۷ونیم الی ۸ ونیم در حسینیه علویون واقع درشهباز خیابان آشتیانیها واز ۹الی ۱۰ درحسینیه محبان الحسین (ع) واقع در نیروی هوائی بترتیب در پیرامون اخلاق از نظر کتب اسلام صحبت می کنند.

مکتب‌الرضا(ع)

صبح جمعه (فردا) از ساعت ۸ر۵ تا ۱۰ر۵ برنامه :

۱- سخنرانی دانشمند گرامی آقای دکتر احمد بهشتی تحت عنوان (انگیزه‌های نهضت کربلا و نتایج آن) .

۲- سخنرانی دانشمند معظم آقای سید مرتضی شبستری تحت عنوان رابطه قرآن با اهل بیت (ع)

نشانی: خیابان ژاله روبروی بیمارستان شفا جنب‌پمپ‌بنزین

تسلیت

سرکار خانم شفیعی استاد محترم

مصیبت وارده را تسلیت عرض نموده بقای شماو خانواده محترم را خواهانیم .

دانش آموزان سوم حسابداری هنرستان خواجه نوری

آ-٤۳۹۸۰

جناب آقای مهندس جهانگیر حق‌شناس

بانهایت تاسف فوت مرحومه مادر بزرگوارتان را تسلیت عرض نموده سلامت و بقای عمر جنابعالی وبازماندگان محترم را از درگاه خداوندمتعال خواستاریم .

مهندسین و کارمندان شرکت مهندسین مشاور رسته

آ-٤۳۹۷۰

جناب آقای دکتر سید حمید موسویان

با اندوه فراوان درگذشت مادر گرامیتان را از صمیم قلب تسلیت عرض نموده سلامتی آنجناب و خانواده ارجمندتان را از ایزد پاک آرزومندیم .

کارکنان اداره نوسازی راه‌آهن

آ-۱۷۸٦۵

آقای محمد قمشه‌ای

مصیبت وارده را تسلیت عرض نموده بقای عمر و سلامت جنابعالی و خانواده محترم را از درگاه خداوند بزرگ مسئلت می‌نمائیم .

شرکت سهامی صنعتی جنرال

آ-٤۳۹۵۳

سرکار خانم گل‌آور

بانهایت تاسف و تاثر درگذشت بزرگ خاندان گل‌آور را صمیمانه تسلیت عرض می‌نمائیم .

اشرف - عصمت صابریان زاده

آ-۱۷۸۷۵

آقای ایرج تبریزی

فرماندار تبریز

مصیبت وارده را صمیمانه تسلیت میگوئیم و خود را در غم شما شریک میدانیم .

عزت‌الله افتخاری - کورش جمشیدنژاد

آ-٤۳۹٦٦

دوستان عزیز وارجمند جنابان آقایان محمد و علی‌قمشه‌ای

بانهایت تاثر و تاسف درگذشت والدمکرمه راتسلیت‌میگویم.

محمد تقی گلچینی - بانک داریوش

آ-٤۳۹٦۵

آقای حیدر فرهادی همکار عزیز

درنهایت تاسف درگذشت مرحومه مغفوره مادر گرامیتان‌را بشما وسایر بازماندگان تسلیت میگوئیم .

مدیران ، کارمندان ،کارگران‌شرکت‌بوتان

آ-٤۳۹۷۲

جناب آقای دکتر حسین پارسا

بانهایت تاسف مصیبت وارده را تسلیت عرض مینماید.

سلطنت یاسینی

آ-۱۷۸٤۹

جنابان آقایان دکتر حسین و دکتر بهرام پارسا

درگذشت عمو و پدر بزرگوارتان را که ضایعه‌ای بزرگ برای جامعه پزشکی است صمیمانه تسلیت میگوئیم .

دکتر محمدحسن کریمی نژاد

آ-۱۷۸٦۷

هیئت مدیره و کارکنان شرکت نفت ایران پان آمریکن

مصیبت وارده را به آقای منوچهر نراقی صمیمانه تسلیت می‌گویند .

آ-۱۷۸٦۹

بانهایت تاثر وتاسف درگذشت تابهنگام شادروان‌مریم مختاری را به خانواده محترم وهمسرش تسلیت عرض‌نموده وخودرا درغم آنان شریک میدانم .

هاشمی

آ-۱۷۸۷۷

دوست عزیز کاوه و جناب شاکری

اندوه مصیبت دردناک و بزرگی را که رخ داده‌است باتمام قلب احساس می‌کنیم و خودرا در سوک عزیزان از دست رفته‌تان شریک می‌دانیم. تسلیت صمیمانه ما را بپذیرید.

فیروز بهی. تقی‌زاده .قسامی .رضائیان .جلالی .فروزان حیدری. فیض. بدری .

آ-۹۰۹۸

جناب آقای باقری و ابوحیدری

مصیبت وارده را تسلیت عرض نموده بقای عمربازماندگان را ازدرگاه خداوند متعال خواهانیم .

اصفهان- امیر حجازی. عزت ابوحیدری

جناب آقای سیروس غنی پور مدیر کل تعاون و امور روستاهای استان بوشهر

بدینوسیله مصیبت وارده را به جنابعالی و خانوادهمحترمتان تسلیت عرض نموده و خودرادر غم شما شریک میدانیم.

بندر بوشهر- فضل‌الله معظمی. احمد ذاکری. حسین گرجی. حیدر علی محمدیان. محمد غنی. حسینقلی داودی . هوشنگ‌ایران مهر. محمود رستمی. محمد رضا غریب زاده. اسماعیل فرزین . سید حسن مهجور. جواد رشیدی.

آ-۹۱۱۵

جناب آقای ایرج تبریزی فرماندار محترم تبریز

درگذشت‌پدرگرامیتان را تسلیت میگوئیم مارا در سوک خود شریک بدارید .

تبریز- خانواده‌علیزاده بخشنده- فضلی‌احمدی- مهندس ماشین‌چی

آ-۹۱۰۲

جناب آقای جهانبخش یگانه دوست و همکار محترم

باکمال تاسف و تاثر درگذشت عموی گرامیتانرا از صمیم‌قلب بشماوفامیل‌محترم تسلیت عرض نموده و در مصیبت وارده اظهار همدردی مینمائیم.

ناصر یاسی و بانو

آ-۱۷۸۸۱

جناب آقای جهانگرد یگانه دوست‌و همکار محترم

باکمال تاسف و تاثر درگذشت عموی گرامیتانرا از صمیم‌قلب بشماو فامیل محترم تسلیت عرض نموده و در مصیبت وارده اظهار همدردی مینمائیم .

ناصر یاسی و بانو

آ-۱۷۸۸۱

دوست و همکار عزیز : جناب آقای حیدر حاجی فرهادی

باکمال تاسف مصیبت وارده را تسلیت گفته و امیدواریم ما را نیز در غم خود شریک بدانید.

کارکنان شرکت خدمات مهندسی بوتان

آ-۱۷۸۸۳

جناب آقای نوریک قاراسمیان

بدینوسیله مصیبت وارده به‌آن جناب را تسلیت گفته و خود را درغم شما شریک میدانیم.

شرکت سهامی خاص ژنرال الکتریک ایران

آ-٤۳۸۱٦

جناب آقای دکتر حمید موسویان

بانهایت تاسف وتاثر درگذشت مادر عزیز وگرامی جنابعالی، را تسلیت عرض نموده و خود و همکارانم را در این مصیبت بزرگ شریک و سهیم بدانید بقاء عمر و عزت و سلامت آن خاندان ارجمند را از ایزد متعال خواستاریم.

دکتر حسن بشر

آ-٤۳۸٦۱

جناب آقایان حسن و ناصر همراه

با قلبی آکنده از غم درگذشت شادروان‌اسماعیل همراه را در سانحه اتومبیل از صمیم قلب تسلیت میگوئیم .

حسین اسفوار - سیروس اسفوار

جناب آقای جعفر موییدالدین

مصیبت وارده را به جنابعالی و خانواده محترم تسلیت می‌گویم .

منوچهر یوسفی

آ - ٤۳۹۸۵

جناب آقای علی‌اکبر وحدتی بلوری

مصیبت وارده را به‌جنابعالی و خانواده های وابسته تسلیت عرض مینماید .

علاءالدین ایران (شرکت سهامی عام)

آ - ٤٤۰۱۷

جناب آقای دکتر حمید موسویان

درگذشت شادروان مادر گرامی آنجناب را تسلیت عرض نموده بقای عمر جنابعالی و خانواده محترم‌راازپروردگارتوانا مسئلت مینمائیم.

سهائی . کیازند. میرفخرائی قلهبر. شاه بداغی. مختاری. عرب.

آ-٤۳۷۳۸

آقای محمدصادق صالحی

کارکنان منطقه نفتی زاگروس واصفهان با کمال تاسف و تالم مصیبت وارده را تسلیت میگویند .

عنایت‌الله محمودیان

آ-۹۰۳۹

جناب آقای مهندس محمدصادق صالحی و آقای تقی صالحی

مصیبت وارده را از طرف خود و کارکنان منطقه نفتی بهرگان شرکت نفت ایران و ایتالیا (سیریپ) به شما و فامیل محترم تسلیت عرض نمودموخودمان را درغمتان سهیمیدانیم.

خرمشهر - علی‌اکبر یساری

آ-۹۰۳۸

دوست عزیز آقای ابرج تبریزی فرماندار تبریز

مصیبت وارده را صمیمانه تسلیت عرض مینماید.

دبیر سندیکای صنایع چوب ایران - جلال‌الدین بنی‌هاشم

آ-٤۳۷۷۸

جناب آقای دکتر حمید موسویان

با کمال تاسف وتاثرفوت مادر گرامیتان را تسلیت‌عرض نموده و سعادت و سلامت آن جناب و خانواده محترم را خواستاریم.

کارکنان جلوگیری از سوانح راه‌آهن

جناب آقای تبریزی فرماندار محترم تبریز

با نهایت تاسف درگذشت پدر بزرگوارتان را تسلیت عرض بقاء عمر وسلامتی خانواده محترم‌را ازخداوند بزرگ خواهانیم .

نقده- معبودی - افتخاری .

آ-۹۰٤۱

جناب آقای تبریزی فرماندار محترم تبریز

با تاثر فراوان درگذشت پدر گرامیتان را تسلیت عرض می‌نماید .

نقده - اسکندری

آ-۹۰٤۲

جناب آقای ایرج تبریزی

فرماندار محترم شهرستان تبریز

با قلبی آکنده از غم درگذشت پدر بزرگوارتان را به جنابعالی و خانواده محترم تبریزی تسلیت عرض بقاء عمرو سلامتی شما و بازماندگان را ازخدای بزرگ خواهانیم .

نقده - حاجی بوزچلو

آ-۹۰٤۳

جناب آقای دکتر پارسا استاد معظم

و سرپرست بیمارستان جهانشاه صالح

بدینوسیله مصیبت وارده را تسلیت عرض نموده و بقای عمر جنابعالی و بازماندگان آنمرحوم را ازخداوندمتعال خواستاریم .

کارکنان اداری بیمارستان جهانشاه صالح

آ-۱۷۷٤۵

استاد ارجمند جناب آقای دکتر حسین پارسا

مصیبت وارده را بشما وخاندان پارسا از صمیم قلب تسلیت می‌گوئیم .

دکتر مهدوی. دکتر برادران. دکتر نفیسی. دکترپلاسید. دکتر پورضا. دکتر بهجتنیا. دکتر کامیاب. دکتر راجی . دکتر جزایری. دکتر دفتری . دکتر فروهر . دکتر قاضی . دکتر غفاری .

آ-۱۷۷٤۷

جناب آقای دکتر اردشیر بابک سمیعی

کلیه همکاران شما در مرکز پزشکی شماره ۳ شرق تهران مصیبت وارده را به شما وخانواده محترم تسلیت میگویند.

دکتر حسن ایرانشهر

آ-۱۷۷۸۳

جناب آقای دکتر بهرام پارسا

درگذشت پدر گرامیتان تیمسار سرلشگر دکتر پارسا را تسلیت گفته بقای عمر و تندرستی شما و سایر افرادخانواده ارجمندتان را خواهانیم.

کارکنان آزمایشگاه بیمارستان پارس

آ-٤۳۸۲۱

همکار گرامی آقای بهزاد پارسا

در اندوه بزرگ شما شریکیم طول عمر و سلامت شماو خانواده‌تان را آرزو می‌کنیم.

شرکت ایز ایران

آ-٤۳۸۲۰

سپاسگزاری

تشکر و سپاسگزاری

از کلیه سروران گرامی و دوستان عزیز که در مراسم تشییع و تدفین و مجالس سوگواری پدر عزیزمان **حاج محمدجعفر رضائی‌فخر** شرکت فرموده و یا وسیله تلفن و تلگراف و نامه و درج تسلیت در جراید ابراز همدردی نموده‌اند صمیمانه سپاسگزاریم . چنانچه بعلت تالمات‌روحی در عرض تشکر حضوری تاخیر شود امید پوزش داشته سلامت و سعادت همگی سروران عزیز را از خداوند متعال خواستاریم .

خانواده رضائی‌فخر و خانواده های وابسته

آ-٤۳۹۵٦

اطلاعات ۱۳۰۴

بنیانگذار : عباس مسعودی
صاحب امتیاز ومدیر : فرهاد مسعودی
سردبیر : منصور تاراجی
محل‌اداره : خیابان خیام. ساختمان اطلاعات. تهران
تلفن : ۳۲۸۱
تلکس: ۲۱۲۳۳۶- تلگرافی: اطلاعات- تهران

تقویم اطلاعات

پنجشنبه - نهم بهمن ماه ۱۳۵۴
بیست و هفتم محرم۱۳۹۶ - بیست و نهم ژانویه ۱۹۷۶

استخراج دکتر ریاضی کرمانی

ساعات شرعی	اذان مغرب . . . . . ساعت ۵ و ۴۵ دقیقه
	آذان صبح (فردا).. . . ساعت ۵ و ۳۴ دقیقه
	طلوع آفتاب (فردا)... . ساعت ۷ و ۵ دقیقه
	ظهر شرعی (فردا)... . ساعت ۱۲ و ۱۹ دقیقه
	اذان مغرب (فردا) . . . ساعت ۵ و ۴۴ دقیقه

احداث شهر ۴۳ میلیون متری در مجاور تهران

در شهر جدید دهها هزار واحدمسکونی با مراکز آموزشی ،دانشگاهی واداری ساخته میشود

چند میلیون متر از اراضی لویزان از مردم خریداری خواهد شد

بزرگترین شهرک مجاور تهران در لویزان شمال شرق تهران احداث خواهد شد و دراین منطقه دهها هزارواحد مسکونی همراه با مراکز آموزشی و دانشگاهی و ساختمانهای اداری ساخته میشود .

نقشه شهرکلویزان توسط مهندس مشاور تهیه شد و مورد تائید مقامات مسئول‌قرار گرفت. این نقشه که برای اولین‌بار در مطبوعات ایران انتشار می‌یابد ۴۳ میلیون متر مربع از اراضی لویزان را دربر خواهد گرفت .

چند میلیون متر از این اراضی درحال حاضر متعلق به سازمانها و موسسات‌دولتی است، ولی بقیه آن از مردم و صاحبان اراضی خریداری خواهد شد.

اولین قسمت از اراضی که ظرف یکی دو هفته اینده خریدآن‌بوسیله «شرکت‌توسعه لویزان» شروع خواهد شد، دو میلیون متر مربع وسعت دارد .

یکی از صاحب‌نظران‌اظهار عقیده کرد که قیمت خرید اراضی کمتر از متر مربعی یکصد تومان خواهد بود ، ولی پس از آنکه مجموع اراضی سطح‌خیابانها و اراضی موردنیاز عمومی و تاسیسات کسر شد ، قیمت هر مترمربع زمین ازچهارصد تومان‌تجاوز خواهد کرد.

در ۴۳ میلیون متر مربع اراضی لویزان سازمان‌مسکن (اراضی قنات کوثر) بانک رهنی، بانک رفاه کارگران (اراضی حکیمیه) گارد شاهنشاهی ، نیروی دریائی ، وزارت اطلاعات‌وجهانگردی، شرکت‌های اب وبرق‌منطقه‌ای تهران و برخی دیگر از سازمانهای دولتی دارای‌زمین هستند و هریک طرح‌های ساختمانی ویژه‌ای را بمرحله اجرا درخواهند آورد . در جنوب شرقی این اراضی نیز قسمتی اختصاص به منطقه صنعتی دارد.

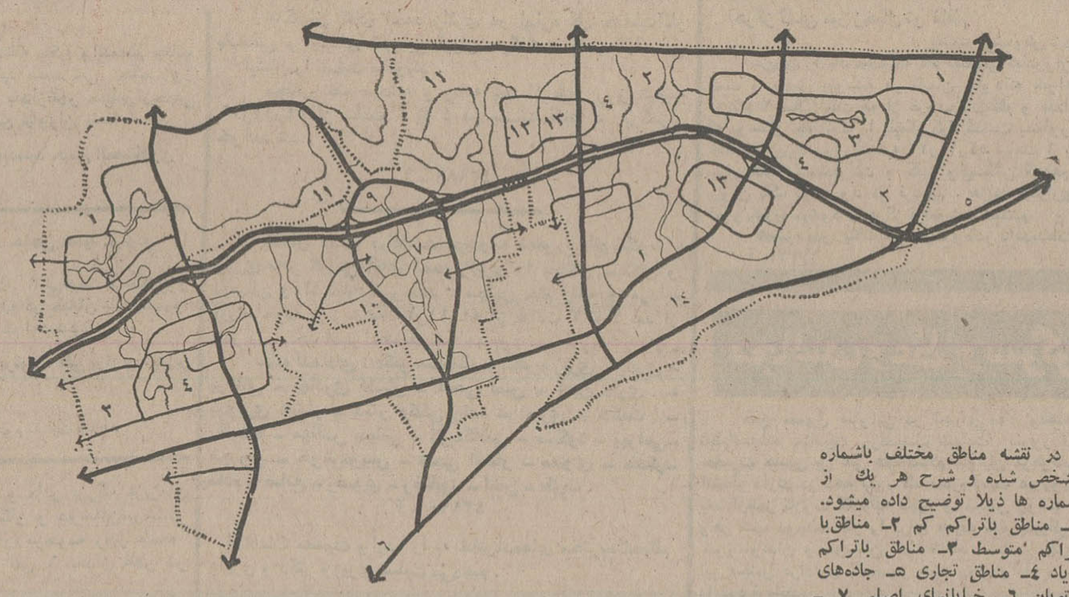

در نقشه مناطق مختلف باشماره مشخص شده و شرح هر یك از شماره ها ذیلا توضیح داده میشود. ۱- مناطق باتراکم کم ۲- مناطق‌با تراکم متوسط ۳- مناطق باتراکم زیاد ۴- مناطق تجاری ۵- جاده‌های اتوبان ۶- خیابانهای اصلی ۷ - مراکز فرهنگی و تجاری ۸-ادارات ۹- مناطق خالی ۱۰- دانشگاهها۱۱- پارك‌ها و فضای سبز ۱۲- کلوب‌هاو مراکز بازی وتفریحی ۱۳- پارك تفریحی ۱۴- پارك صنعتی

نقشه‌برداری مجدد

شرکت توسعه لویزان (اخیرا با مشارکت چند بانک و سرمایه‌گذاران تشکیل شده است) پس از خرید اراضی مجددا از انها نقشه‌برداری خواهد کرد و پس ازتسطیح و خیابان‌بندی اراضی را به اپارتمان سازی اختصاص خواهد داد .

حدود ۶۵۰ هزارمتر مربع از دو میلیون مترمربع اراضی خریداری شده لویزان پس‌از آماده شدن زمین با قیمت تمام شده به نسبت سهام دراختیار اعضاء شرکت قرار خواهد گرفت ، تا شرکت مذکور بهرطریق که بخواهد طبق ضوابط تعیین شده اقدام به خانه‌سازی کند.

۶۵۰ هزار متر مربع از اراضی‌باقیمانده بادرنظرگرفتن سودی معادل ۱۰ تا ۱۵درصد دراختیار سازمان‌های دولتی و یا بخش خصوصی قرار میگیرد تا براساس طرح تهیه شده در آنها اقدام به‌ساختمان شود .

از دو میلیون متر مربع اراضی که از مردم خریداری میشود ۱٫۳ میلیون متر مربع زمین قابل‌ساختمان خواهدبود و بقیه اختصاص به‌خیابانها- فضای سبز و محل بازی کودکان - مراکز درمانی و بهداشتی خواهد داشت .

چهار مرکز مشخص

شهرک لویزان دارای‌چهار مرکز مستقل خواهد بود . دریک‌مرکزبه جنبه‌های‌آموزش توجه میشود وچند مدرسه عالی و دانشکده و دانشگاه در آن بوجود خواهد امدو احتمالادانشگاه ازاد نیز دراین محل‌متمرکز میشود.

در مرکز دوم بیشتر توجه به سکونت مردم معطوف می‌شود و مرکز سوم جنبه بهداشتی خواهد داشت و در آن چند بیمارستان - کلینیک و درمانگاه و مراکز پزشکان بوجود خواهد امد .

در مرکز چهارم ادارات و سازمانهای دولتی و احتمالا ساختمانهای بخش خصوصی گردهم خواهد امد .

باین ترتیب شهرک لویزان دارای یک موقعیت ویژه خواهد شد.

در شهرکلویزان مخلوطی از ساختمانهای یک تا چهار طبقه و اپارتمانهای ۲۰ تا ۲۵ طبقه ساخته خواهد شد .

بجز ساختمانهائیکه بوسیله سازمانها و ادارات در این منطقه ساخته خواهد شد ، ۸۰ هزار واحد مسکونی در این شهرک جای خواهدگرفت و چهارصد هزار نفر جمعیت در ان متمرکز خواهد شد.

اراضی شهرک لویزان باید بوسیله صاحبان فعلی جهت اجرای طرح فروخته شود و قیمتگذاری اراضی بوسیله کارشناسان رسمی صورت خواهد گرفت .

مقررات ایجاد سردخانه

احتیاجات دهساله کشور به ایجاد سردخانه های جدید بوسیله هیئتی‌مرکب‌از معاونان چند وزارتخانه تعیین میشود

طرح پیشنهادی‌کمیته حزبی صنایع غذائی و بازاریابی در زمینه چگونگی صدور پروانه برای ایجاد سردخانه در نقاط مختلف کشور برای تصویب‌به قسمت طرح و بررسی های حزب رستاخیزملت ایران‌داده شد.

براساس این طرح هیئتی مرکب از معاونان وزارتخانه های ذیربط صورت کامل سردخانه های موجود کشور را که‌با استاندارد های‌مصوب منطبق باشد مشخص و همچنین کمبود سردخانه های عمومی را در نقاط مختلف کشور تعیین و بوسیله آگهی‌ازسوی وزارت کشاورزی و منابع طبیعی باطلاع عموم خواهد رسید .

مقررات ایجاد سردخانه

مقررات رسیدگی به‌تقاضای ایجاد سردخانه در طرح‌فوق بشرح زیرتعیین شده است : پس از وصول تقاضای کتبی که بایستی باخلاصه بررسی اقتصادی و فنی‌مورد گواهی یکی از مهندسین مشاور تاسیساتی‌سازمان‌برنامه همراه باشد ، تقاضای مزبور مورد رسیدگی واقع در صورتیکه‌از لحاظ محل مورد انتخاب و مدت اجرای کارو سوابق شخص متقاضی و ضوابط فنی و مالی ، تقاضا مورد قبول واقع شود ، ضمن اعلام موافقت‌اصولی پرسشنامه‌برای تکمیل به متقاضی تحویل خواهد شد .

مدت بررسی این تقاضا حداکثر ده‌روز ازتاریخ‌وصول خواهد بود .

همچنین در صورتیکه متقاضی ظرف چهار ماه پس از صدور پروانه نسبت‌به‌گشایش اعتبار و خرید تاسیسات و شروع ساختمان اقدام ننماید وبرنامه اجرای کاربنظر منطقی‌ومعقول نباشد ، کمیته پس از مذاکره با متقاضی در صورتیکه برای رفع نقیصه اقدام ننماید و یا اینکه در کمیته حضور نیابد پیشنهادابطال پروانه‌راخواهد داد.

ملاقات های هیات پارلمانی جمهوری کره بامقامات ایرانی

یک هیات پارلمانی کره جنوبی دیروز واردتهران شد ودرفرودگاه ازسوی مهندس ریاضی رئیس مجلس شورایملی و گروهی از نمایندگان‌مورداستقبال قرار گرفت.

بعدازظهر امروز رئیس‌مجلس ملی جمهوری کره که در راس‌این هیات قرار دارد با آقای دکتر منوچهر اقبال رئیس هیات مدیره ومدیرعامل شرکت ملی نفت‌ایران ملاقات و گفتگو کرد. این هیات سپس درساعت ۴ بعدازظهردرکاخ امور خارجه حضور یافت و با آقای نصیر عصار معاون سیاسی وزارت امورخارجه ملاقات و گفتگو کرد.

ضیافت رئیس مجلس

دیشب از طرف آقای‌مهندس ریاضی رئیس مجلس شورای ملی ضیافتی بافتخار هیئت پارلمانی کره جنوبی که به ایران آمده‌اند برپا گردیددر این ضیافت‌آقای مهندس‌شریف امامی رئیس مجلس سنا-هیئت رئیسه دو مجلس - رئیس و اعضای هیئت رئیسه کمیسیون خارجه مجلسین سنا و شورای ملی و خبرنگاران پارلمانی حضور داشتند و در سرمیزشام سخنان دوستانه‌ای‌ایراد گردید.

رئیس مجلس کره جنوبی‌در سخنان خود از پیشرفتهای ایران تمجید کرد .

اطلاعیه دبیرخانه حزب رستاخیز ملت ایران

دبیرخانه‌حزب رستاخیزملت ایران بعدازظهر دیروزاطلاع داد در صفحه اول دیشب روزنامه اطلاعات خبرنادرستی درج شده بود که کمیته مالک و مستاجر حزب رستاخیز ملت ایران طرح نهائی پیشنهادخود رادر زمینه لایحه‌روابط مالک ومستاجر تدوین کرده است.

روزنامه‌اطلاعات مدعی شده است که براساس این طرح «مستاجران در خانه‌ها و واحدهای مسکونی مورد اجاره تا سه سال ابقاء می - شوند - پرونده گرانفروشان زمین و خانه به کمیسیون امنیت اجتماعی ارجاع می- گردد - خانه‌های خالی باید طی شش ماه بفروش برسد - سازمان ویژه‌ای برای اجاره املاک بوجود می‌آید - زمین های موقوفه به‌اقساط بیست ساله به‌متصرفین بفروش می رسد .»

دبیرخانه حزب رستاخیز ملت ایران این خبر راساخته و پرداخته‌روزنامه اطلاعات دانسته وبدین‌وسیله مندرجات آن را کلا تکذیب می‌نماید .

بطوریکه‌مردم‌ایران‌اطلاع دارند لایحه مالک ومستاجر که در حال حاضر در کمیسیون دادگستری مجلس شورای‌ملی مطرح است با توجه به‌نظرات کارشناسان تدوین و تنظیم شده است ولی برای آنکه با تصویب این لایحه کلیه جوانب امر در تامین منافع جامعه ملحوظ و مورد نظر قرار گیردموضوع لایحه‌ببحث گذاشته شده است تا همه صاحبنظران وعامه‌مردم‌نظرات خودرا اعلام‌نمایند. لذاانتساب و انتشار هر نظر و خبری بنام حزب رستاخیز ملت‌ایران قبل از پایان این نظرخواهی بکلی بی‌اساس اعلام میشود.

بدیهی است کلیه نظرات ابراز شده هموطنان عزیز دراختیار کمیسیون دادگستری مجلس شورای ملی گذاشته خواهد شد تا برمبنای نظرات ابراز شده لایحه مورد بحث تنقیح و به‌تصویب برسد.

مدیران استریودیسکو وپخش گازاونیورسال جریمه‌شدند

مدیر عامل پخش گاز اونیورسال درمنطقه نارمک بنام گودرز حکیم نژاد، بعلت گرانفروشی و نصب وصدور فاکتورناقص به پرداخت ۲۰ هزار ریال جریمه و سه مرغ فروش گرانفروش باسامی علی اکبر نورانی، علی نظر رستمی و اصغر صابر در منطقه آریاشهر به پرداخت ۴۰ هزار ریال جریمه محکوم شدند.

در دادگاه شعبه ۵۹ کیفر گرانفروشان به پرونده های‌تخلف صنفی باین شرح رسیدگی و اعلام رای شد: حسن طباطبائی -متصدی سوپر آریا شهر -بعلت نصب برچسب مازاد برقیمت به پرداخت ۱۰ هزار ریال ، تقی رضائی - باطری ساز بعلت‌دریافت وجه مازاد (۲۰ هزار ریال) ، حجت‌اله احمد - لوله‌کش بعلت گرانفروشی (۱۰ هزار ریال)- جلیل گل‌ریز رستوران دار بعلت گرانفروشی (شش هزار ریال)- نعمت‌اله کلیمی نصیری متصدی رستوران بعلت نصب بر چسب مازاد (۱۰ هزار ریال)، محمود مقدم - متصدی رستوران (شش هزار ریال) و مرتضی جلالی‌آهن فروش‌بعلت گرانفروشی (۲۰هزار ریال).

دادگاه ۵۶ کیفر گرانفروشان ، در منطقه نارمک علاوه بر جریمه مدیرعامل پخش گاز اونیورسال، احمدعلی بهزادی فرش فروش را به علت گرانفروشی به ۱۵ هزار ریال - ایرج ایل بیگی قصاب گوسفندی را به علت گرانفروشی به هشت هزار ریال- اصغرسلیمی وولی‌اله سلیمی ساندویچ فروش را بعلت کم فروشی به شش‌هزار ریال - عبداله تقی پور خواربار فروش‌رابعلت عدم نصب بر چسب به سه هزار ریال - عزیز کاظمی قصاب گوسفندی را به علت‌عدم صدور فاکتور به ۵۵۰۰ ریال و خورین عابدی عکاس را به علت عدم نصب تابلو نرخ به سه هزار ریال جریمه محکوم کرد .

استریودیسکو درخیابان‌میر داماد، یک تعمیرگاه اتومبیل در میدان ونکوچلوکبابی تهران در میدان ۲۴اسفندازسوی‌گروههای ضربت ستاد مبارزه با گرانفروشی بعلت گرانفروشی جریمه شدند.

پیشگاه مبارك اعلیحضرت همایون شاهنشاه‌آریامهر
سالروز انقلاب ششم بهمن روز تاریخی و پرافتخار بنیادی‌ایران نوین را به رهبر خردمند کشور تبریک عرض مینماید .
عضو هیئت مشورتی روزنامه اطلاعات در رشت:
دکتر احمد پناه
آ-۹۰۹۳

سرکار خانم مینا سمیعی ناظر و مشاورعالی سازمان زنان خوزستان
اینک که باهمت و پشتکار و اقدامات انسان دوستانه سرکار ، دختر جوان بی‌پناه و بی‌بضاعتی که اگر درمعالجه او کوچکترین غفلت و تاخیری میشد کوری او قطعی بود جهت معالجه به‌لندن‌اعزام گردید وظیفه دارم مراتب تشکرو امتنان بی‌پایان خودرا تقدیم داشته موفقیت بیشتر سرکاررا در ادامه خدمات اجتماعی آرزو نمایم .
اهواز -پروین طباطبائی

بانك صنایع ایران
باکمال خوشوقتی باطلاع می‌رساند
شعبه گرگان این بانك بموجب اجازه‌نامه،
شماره نب ۱۳۴۷ مورخ ۲۰ر۶ر۱۳۵۴ بانك مرکزی ایران روز شنبه مورخ ۱۱ر۱۱ر۱۳۵۴ رسما افتتاح و آماده انجام کلیه‌امور بانکی اعم از ریالی و ارزی است .
نشانی: گرگان، اول خیابان کاخ
تلفن :۴۸۵۲

پذیرش دانشجو برای دوره فوق لیسانس زیست‌شناسی
شرح در صفحه ۲۶

شرکت سالان
واردکننده واجاره دهنده ماشین آلات راهسازی.
ساختمانی - صنعتی
تلفن: ۹۶۳۵۹۱-۹۵۷۷۱۹
خیابان آیزنهاور - شماره ۴۱۰

جناب آقای مهندس سرودی مدیرعامل محترم موسسه استاندارد
باکمال تاسف مصیبت وارده را تسلیت عرض‌مینماید.
شرکت سهامی تونی‌پرس

شنبه یازدهم بهمن مصادف است با اولین سالگرد درگذشت مرحوم حاج علی محمدی پدری عزیز و فداکار، بهمین مناسبت مجلس یادبودی برمزار روانشاد از ساعت ۲الی ۴ در امامزاده عبداله واز ساعت ۵ بعد از ظهر در منزل شخصی قلهک کوچه یخچال پلاک ۱۴۱ منعقد است.
خانواده محمدی
آ-۱۷۸۱۱

اداره فرهنگی اتریش
قسمت آموزش زبان (برای مبتدیان وپیشرفته‌ها)
شروع کلاس های زبان آلمانی هیجدهم بهمن (هفتم فوریه) نام‌نویسی دوشنبه - سه شنبه و چهارشنبه از ۸ الی ۱۳ و ۱۶ تا۱۸ شنبه و پنجشنبه از ۸ الی ۱۳ آدرس - خیابان ویلا شماره ۲۷۶ (نرسیده به کریمخان زند) تلفن ۸۲۳۷۴۱
۱-۲ آ-۱۷۸۴۳

بنیادنیکوکاری والاحضرت شاهدخت‌شمس‌پهلوی
بدینوسیله باطلاع پدران ومادران عزیز میرساندکه درمانگاه مفید واقع در خیابان کورش کبیر ، روبروی حسینیه ارشاد تلفن ۳-۲۳۵۵۹۱ همه روزه بطور رایگان آماده پذیرائی کودکان بیمار است .

استخدام مدرس زبان و ادبیات انگلیسی
دانشکده ادبیات و علوم انسانی دانشگاه ملی ایران بچند نفر مدرس زبان وادبیات انگلیسی که دارای درجه دکترا یافوق لیسانس در رشته زبان وادبیات انگلیسی باشند احتیاج دارد.
از داوطلبان خواهشمند است تا ۱۵ بهمن ماه ۱۳۵۴ مدارک زیر را :
۱- فتوکپی شناسنامه ۲برگ
۲- فتوکپی برگ خاتمه خدمت یا آماده بخدمت ویا معافیت از خدمت نظام.
۳- مدارک علمی
۴- ارزشنامه تحصیلات خارجی‌در صورتیکه فارغ‌التحصیل از دانشگاههای خارج باشند.
۵- عکس ۷ قطعه .
باتعیین نشانی و شماره تلفن به‌دبیرخانه دانشکده‌ادبیات وعلوم انسانی دانشگاه (اوین) تحویل دهند و یاآنها را ارسال نمایند.
دانشگاه ملی ایران

پس انداز و وام مسکن
اکباتان

نتیجه قرعه‌کشی بلیطهای بخت آزمائی ملی

سری ۱۳۱۰ چهارشنبه ۵۴/۱۱/۸

۳	برندگان ۸	تومانی
۹۳	برندگان ۱۵	تومانی
۱۴۰	برندگان ۵۰	تومانی
۷۸۵۹	برندگان ۵۰۰	تومانی
۳۶۰۵۳	برندگان ۱۰۰۰	تومانی
۸۶۲۱۸	برندگان ۲۰۰۰	تومانی
۷۶۰۲۱	برندگان ۳۰۰۰	تومانی
۴۳۶۵۳	برندگان ۴۰۰۰	تومانی
۱۵۲۷۸	برندگان ۵۰۰۰	تومانی
۵۹۱۱۸	برندگان ۶۰۰۰	تومانی

برندگان جوایز بزرگ ۱۰٫۰۰۰ تومانی
۰۸۷۴۱۳

برندگان جوایز ممتاز ۱۰۰٫۰۰۰ تومانی
۱۸۷۴۱۳

برندگان جوایز ممتاز ۱۰۰ هزار تومانی باید تا ساعت ۱۰ صبح روز چهارشنبه ۱۵ بهمن ماه ۱۳۵۴ برای تعیین برنده ۷۰۰ هزار تومان پول خانه، به‌بنگاه بخت آزمائی ملی مراجعه نمایند

برندگان جوایز ۳هزار تومانی تا ۱۰هزار تومانی نیز، برای تعیین دومین قهرمان شانس که برنده ۳۰هزار تومانی پول نقد میشود ،بایدهمان روز و ساعت به بنگاه بخت آزمائی ملی مراجعه نمایند .