اطلاعات

۲۸ صفحه

چهارشنبه ۲۲ دیماه ۲۵۳۵ شماره ۱۵۲۱۱ ـ تکشماره ۱۰ ریال

فتوای رهبران شیعه درباره تغییرات مناسک حج

فتوا دهندگان : حضرات آیات عظام بروجردی ـ خوانساری ـ خوئی ـ نجفی مرعشی ـ روحانی و گلپایگانی

۶ تن از مراجع عالیقدر جهان تشیع در یک گفتگوی اختصاصی پیرامون تصمیمات اخیر دولت عربستان سعودی مبنی برایجاد تغییراتی در مناسک حج و از جمله تغییر مقام ابراهیم، دو طبقه کردن محل طواف کعبه و سعی بین صفا و مروه و رمی جمرات فتاوی خود را صادر کردند که در اطلاعات امروز چاپ شده است .

بموجب این فتاوی حضرات آیات عظام سید احمد خوانساری ـ خوئی ـ گلپایگانی ـ بروجردی ـ نجفی مرعشی و روحانی پاره‌ای از تغییرات را مجاز ندانسته‌اند و با پاره‌ای از این تغییرات تحت شرایط ویژه‌ای موافقت کرده‌اند .

شرح این گفتگوی مهم در صفحه پنجم امروز چاپ شده است .

توصیه های کمیته مسکن حزب درباره

تغییر لایحه مالک و مستأجر و صدور پروانه ساختمان

★ کمیته یک پیشنهاد دو مرحله‌ای برای حل مشکل مسکن ارائه داد .

★ افزایش اعتبارات مسکن بانکها و استفاده از خانه های پیش ساخته پیشنهاد شد.

★ مقررات صدور پروانه ساختمان باید تشویق کننده باشد .

در صفحه ٤

خاموشی برق تهران بین شهرستانها تقسیم شد

★ دیشب قسمت‌های محدودی از تهران خاموشی داشت

★ وزارت نیرو مردم را به صرفه‌در مصرف برق دعوت کرد

اعلامیه وزارت نیرو درباره خاموشی چراغ‌ها

در صفحه ٤

وزارت خارجه امریکا مطالب مطبوعات غرب را نادرست خواند

تهیه بمب اتمی در ایران تکذیب شد

در تهران گفته شد ایران بدنبال تهیه بمب اتمی نیست

واشنگتن ـ آسوشیتدپرس ـ وزارت امور خارجه آمریکا، دیروز این گزارش را تکذیب کرد که دلیلی وجود دارد حاکی از این که ایران در نظر دارد موادی از آلمان غربی و آفریقای جنوبی بخرد تا بتواند بمب اتمی بسازد .

« جان‌تراتز » ، سخنگوی وزارت امور خارجه گفت : « هیچ دلیلی مبنی براین که ایران قصد ساختن سلاح های اتمی دارد ، وجود ندارد .

بقیه در صفحه ٤

★ در ضیافتی که از طرف انجمن مطبوعات واشنگتن بافتخار هنری کیسینجر وزیر امور خارجه امریکا درباشگاه مطبوعات این شهر ترتیب یافته بود لیندا لیس‌مور آموزگار مدرسه که دو فرزند دارد بدون برنامه قبلی روی میز مقابل کیسینجر به رقص شکم پرداخت وی به خبرنگاران گفت علت رقص شکم غیر مترقبه او از علاقه‌ای سرچشمه میگیرد که معروف است هنری کیسینجر به رقص شکم دارد.

عکس رادیوئی یونایتدپرس

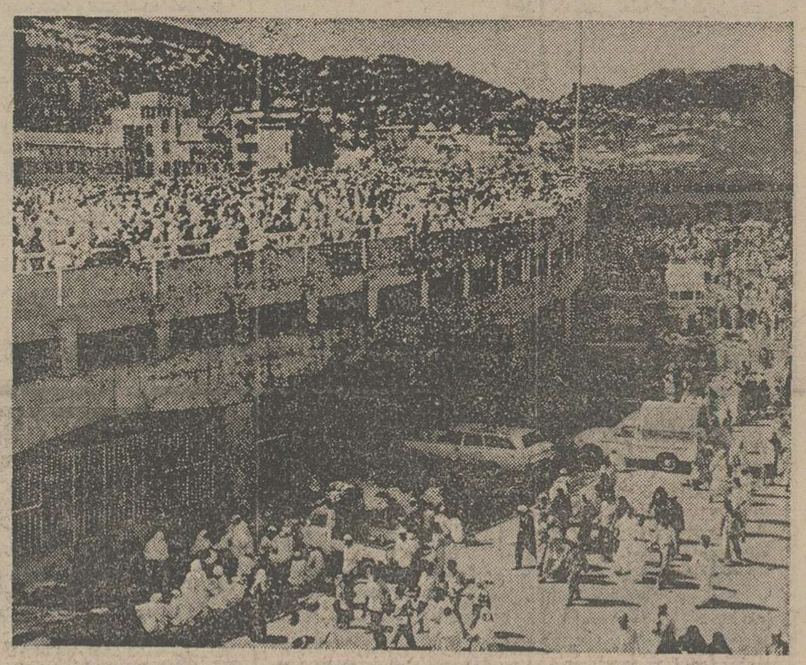

محل انجام فریضه «رمی جمرات» بطوریکه در عکس ملاحظه میشود دو طبقه شده و در نتیجه بهمان نسبت که زائران از روی پل در حال عبور هستند از طبقه زیر هم استفاده میگردد وساختن این پل نه تنها هنگام رفتن تسهیلاتی فراهم ساخته بلکه بازگشت زائران نیز در محوطه‌ای باز بطوریکه ملاحظه میگردد انجام می گیرد .

یک ایرانی خانه فورد را خرید

فورد از معامله با ایرانی ۱۰۰ هزار دلار سود برد

خریدار ایرانی گفت از زندگی در خانه فورد افتخار می کند

در صفحه ٤

بدنبال آزادی ابوداود رهبر سپتامبر سیاه

روابط آلمان واسرائیل بافرانسه بشدت بحرانی شد

★ اسرائیل سفیر خود را از فرانسه احضار کرد

★ آلمان و امریکا از آزادی ابوداود اظهار تاسف کردند .

درصفحه ۲

۲ ایرانی درامریکا ۲۰ میلیون تومان کلاهبرداری کردند

در صفحه ٤

تقی مصدقی مدیر عامل شرکت ملی گاز گفت تا ٦ ماه دیگر

۳۴ هزار مستغل در تهران انشعاب گاز میگیرند

★ قیمت گاز لوله‌کشی ۸۷ درصد ارزانتر از گاز مایع است

★ از سال آینده انشعاب گاز ۸۰ هزار مستغل دیگر آغاز میشود

در صفحه آخر

پیشگاه مبارک اعلیحضرت همایون شاهنشاه آریامهر

ازاینکه الطاف ومراحم ملوکانه شامل حال ساکنین منطقه سمنان شده وبفرمان مبارک سمنان از فرمانداریکل تبدیل به استان گردیده سپاس خود را بنمایندگی از طرف عشایر شاهدوست و میهن‌پرست سنگسر بخاکپای مبارک معروض بقاء سلطنت دودمان پهلوی و شاهنشاهی آریامهر و والاحضرت ولایتعهد عزیز وسلامتی شهبانوی گرامی را از درگاه حضرت احدیت مسئلت دارد .

جان‌نثار سیروس جوادیان ـ رئیس انجمن شهر سنگسر

پیشگاه مبارک اعلیحضرت همایون شاهنشاه آریامهر

ازاینکه توجه ملوکانه شامل ساکنین منطقه سمنان شده و بفرمان همایونی فرمانداریکل سمنان تبدیل به‌استان گردیده بدینوسیله سپاس خالصانه وچاکرانه خودرا بنمایندگی ازطرف عشایر شاهدوست و میهن پرست سنگسر به پیشگاه همایونی معروض سلامتی وبقاء سلطنت آن پدر تاجدار و والاحضرت ولایتعهد و شهبانوی گرامی و مهربان را از درگاه ایزد منان خواستار است .

جان‌نثار ـ حسین‌عصار ـ شهردار سنگسر

جناب آقای عسگر طالب‌پور
مدیرعامل محترم شرکت سهامی روکش چوبی ایران

حسن انتخاب جنابعالی را بنایب رئیسی سندیکای صاحبان صنعت چوب و مجریان طرحهای جنگلداری ایران صمیمانه شادباش عرض نموده سعادت وسلامت وموفقیت روزافزونتان را در راه خدمت هرچه شایسته‌تر به شاهنشاه آریامهر ومیهن عزیز از ایزد توانا مسئلت دارد .

رئیس هیئت مدیره شرکت نئوپان شموشک
مهندس مسعود درویش

جناب آقای عسگر طالب پور
مدیرعامل محترم شرکت سهامی روکش چوبی ایران

باابراز مسرت انتخاب شایسته وبجای جنابعالی را بسمت نایب رئیس سندیکای صاحبان صنعت چوب ومجریان طرحهای جنگلداری ایران از صمیم قلب تبریک می‌گویم و سعادت وپیروزی هرچه بیشتر شمارا در راه خدمت بشاهنشاه آریامهر و میهن عزیز ازخداوند قادر متعال مسئلت مینمایم .

مدیر عامل شرکت صنایع چوب گازر
اسماعیل گازر

مرکز پزشکی شاهنشاهی ایران
کتابخانه پزشکی پهلوی

بدینوسیله به اطلاع میرساند که کتابخانه از این تاریخ جهت استفاده کلیه پزشکان، دانشجویان ومحققین رشته های پزشکی و پیراپزشکی آماده میباشد .

ساعات کار تا اطلاع ثانوی شنبه تا چهارشنبه ۹ صبح الی ٤ بعدازظهر آدرس : خیابان گاندی ـ نبش جهان کودک تلفن ٦ـ٦٨١٦٤٥

دوست عزیز آقای امیرقاسمی و بانو

مصیبت وارده را بشما و خانواده محترمتان با اندوه فراوان تسلیت عرض مینمائیم .

سیدبابا حجازی ـ پرویز حجازی ـ حمید حجازی وبانو

جناب آقای ناصر مجیدیه

انتصاب جنابعالی را بدادستانی تهران تبریک عرض مینمائیم.

روبن ملک سرکیسیان ـ سهراب آبگون ـ آرتوش ماتیروسیان

با اندوه فراوان درگذشت ناگهانی فرزند وهمسر عزیزمان دکتر نصرت‌اله صدریان را در لندن باطلاع خویشان و دوستان و آشنایان میرساند . مجلس ترحیم زنانه و مردانه فقید سعید روز شنبه ۲۵ دی ماه از ساعت ۲ تا ٤ بعد از ظهر در خانقاه صفی علیشاه منعقد میباشد .

حاج علی صدریان ـ الیزابت صدریان (مستوفی)

با اندوه فراوان و تاسف بسیار درگذشت نابهنگام عزیز ازدست رفته خود شادروان دکتر نصرت‌اله صدریان را در لندن باطلاع عموم خویشان و آشنایان ودوستان میرساند .

مجلس ترحیم مردانه و زنانه فقید سعید روزشنبه ۲۵ دی ماه از ساعت ۲ تا ٤ بعد از ظهر در خانقاه صفی علیشاه منعقد میباشد.

خانواده های : صدریان ـ مستوفی ـ وفائی ـ گشتاسب ـ میرجهانگیری ـ ایمانی ـ ابوالملوکی ـ سجادی ـ شامصاحبی ـ منصوری ـ شهید زاده ـ کامرانی ـ گرجی ـ فارمدی ـ سعادت نژاد ـ وزیری ـ صدرالسادات ـ عابدینی ـ شریف .

قابل توجه دانشجویان مدرسه عالی ورزش

بقیه در صفحه ۱۸

ماشین کتاب خواندن ببازار آمد

★ این ماشین کتابها و روزنامه ها را بصدای بلند میخواند .

در صفحه ٤

بانک ایرانشهر

«آگهی استخدام»

در صفحه ۱۳ نیازمندیها

دومین جشنواره وسمینار تئاتر شهرستان

وزارت فرهنگ و هنر وسازمان رادیو تلویزیون ملی ایران

شرح در صفحه ۳

اهداء یکدستگاه ویلای مجانی توسط شرکت واوان

شرح در شماره پنجشنبه ۲۳ر۱۰ر۳۵

فروش آپارتمان وویلا

شرح در صفحه ۷

جناب آقای داریوش مهدبی مدیر عامل شرکت جنرال سیستمز (سهامی خاص)

مصیبت وارده را به جنابعالی و خانواده محترم تسلیت عرض نموده بقای عمر سرکار و خانواده محترم را از خداوند متعال خواهانیم .

مدیران وکارکنان شرکت جنرال سیستمز (سهامی خاص)

سازمان انرژی اتمی ایران

سازمان انرژی اتمی ایران استخدام میکند

در صفحه ۲

آگهی صنایع کاشی اصفهان

(شرکت سهامی عام) رجوع به صفحه ۱۳ نیازمندیها

ـ نشانه علاقه والدین به کودکان توجه بسلامت آنان است .

با تلقیح واکسنهای دیفتری ـ کزاز ـ سیاه سرفه ـ فلج کودکان ـ آبله ـ سل و سرخک به سلامت آنان کمک کنید .

خاندان محترم رضائی

باکمال تاسف مصیبت وارده را به خاندان محترم رضائی بخصوص آقایان سناتور علی رضائی ـ محمود رضائی ـ عباس رضائی و دکتر قاسم رضائی تسلیت گفته خود را دراین اندوه شریک میدانیم .

ژاکلین و عنایت بهبهانی

منابع خبرگزاریهای: فرانسه ـ یونایتدپرس ـ رویتر ـ آلمان ـ شین‌هوآ ـ خاورمیانه ـ و تلکس اطلاعات

اخبار خارجی

روابط آلمان و اسرائیل با فرانسه بشدت تیره شد

«ابوعوده» پس از آزادی از زندان پاریس وارد الجزایر شد

پاریس ـ خبرگزاری ها ـ ابوداود (ابوعوده) رهبر سازمان الفتح که‌روز جمعه توسط سرویس های ضد جاسوسی فرانسه بازداشت شده بود بعد از ظهر دیروز از زندان «سانته» آزاد شد و با هواپیما از پاریس وارد الجزایر شد .

دادگاه پاریس در جلسه‌ای که روز سه‌شنبه‌تشکیل داد درخواست دولت های آلمان فدرال و اسرائیل را درباره ادامه بازداشت رهبر فلسطین رد کرد و حکم آزادی فوری او را صادر نمود .

«ابوعوده» در حالیکه یک بارانی بلوطی رنگ‌پوشیده و عینک دودی به چشم زده بود با یک اتومبیل پلیس‌به فرودگاه ارلی رفت و پس از اندک توقفی دردفترپلیس فرودگاه به سوی الجزایر پرواز کرد . ماموران‌انتظامی که در اطراف « اورلی» بدقت مراقب اوضاع بودندبه خبرنگاران عکاس اجازه نزدیک شدن به رهبرسرشناس سازمان الفتح ندادند .

از سوی دیگر ابوعوده درحالیکه لبخند شادی‌بر لب داشت مخفیانه وارد الجزایر شد و در جایگاه‌ویژه فرودگاه مورد استقبال گرم مقام های رسمی آن کشور قرار گرفت . ابوعوده که از جانب مقام های عالیرتبه وزارت امور خارجه الجزایر مورد استقبال قرار گرفت گفت بازداشت وی در فرانسه جنبه یک «مانور سیاسی» داشته است .

وی ضمن اشاره به چگونگی بازداشتش گفت‌که پلیس فرانسه در مرکز پلیس از وی بازجوئی به عمل آورد . ابوعوده درباره ماجرا ی‌مونیخ گفت مسئول واقعی حادثه کشتار در مونیخ «وزارت کشور باویر» بود .

وزارت دادگستری‌فرانسه ضمن‌اعلام آزادی ابوعوده تاکید کرد که رهبر فلسطین روز جمعه به درخواست آلمان فدرال از جانب پلیس فرانسه مورد بازپرسی‌قرار گرفت

آلمان غربی و اسرائیل در چهارچوب قراردادهای موجود و به موجب قرار بین‌المللی بازداشت ابوعوده به‌اتهام شرکت در ماجرای حمله کماندو های فلسطین به دهکده المپیک از فرانسه خواسته بودند که رهبرفلسطین را در زندان نگهداشته و بعدا برای محاکمه به یکی‌از دو دولت مسترد دارند .

در اعلامیه اضافه شده است که پلیس فرانسه‌تنها برای تشخیص هویت ابوعوده از نامبرده بازجوئی به عمل آورد .

فرار بین‌المللی

سخنگوی وزارت دادگستری فرانسه گفت وزارت کشور آلمان غربی روزجمعه‌تلفنی‌قرار بین‌المللی‌بازداشت ابوعوده را به مقام های فرانسه اطلاع داده و درخواست کرده بود که رهبر فلسطین در حال بازداشت بماند .

دادگاه همچنین درخواست اسرائیل را در مورد ادامه بازداشت ابوعوده بیمورد تشخیص داد .

در پی آزادی ابوعوده سفرای کشور های عربی پس از یک گرد هم آئی دوساعته با صدور اعلامیه‌ای از روش دادگستری فرانسه اظهار خوشحالی کردند.در اعلامیه دیپلمات های عرب تاکید شده است که دشمنان عرب میخواستند با استفاده از ماجرای ابوعوده روابط دوستانه فرانسه را با سازمان آزادی بخش فلسطین‌تیره کنند. متن اعلامیه سفیران عرب را« عزالدین کارلا»نماینده سازمان آزادی بخش در یک مصاحبه مطبوعاتی برای خبرنگاران قرائت کرد .

عکس‌العمل آلمان فدرال و اسرائیل نسبت به‌آزادی رهبر فلسطین بسیار سریع و شدید بود . در بن یک سخنگوی وزارت دادگستری آلمان فدرال گفت دولت آلمان با کمال تاسف از آزادی ابوعوده آگاه شدو معتقد است که مفاد قرارداد های‌بین‌کشور های اروپائی درباره مبارزه با تروریسم در این مورد به مرحله اجرا گذاشته نشده است .

فشار عرب

اسرائیل نیز بیدرنگ پس از آگاهی از آزادی‌رهبر سازمان الفتح سفیر خود را از فرانسه برای مشاوره‌به اورشلیم فراخواند و از سفیر فرانسه درخواست کرد که برای دادن توضیحات کافی به وزیر امور خارجه اسرائیل روز چهارشنبه در وزارت امور خارجه آن کشور حضور یابد ایگال‌آلون وزیرامور خارجه‌اسرائیل در یک کنفرانس مطبوعاتی از تصمیم فرانسه به عنوان «تسلیم کامل» در برابر فشار عرب وتهدید های سازمان های فلسطین نام برد و گفت باشدت باین اقدام‌شتابزده فرانسه اعتراض می کنیم و با آزادی ابوعوده ماجرارا پایان یافته تلقی نخواهیم کرد.

باین ترتیب پس از بحران های متعددی که‌دررو ابط فرانسه و اسرائیل روی داده تل‌آویو برای نخستین‌بار سفیر خود را به عنوان اعتراض به آزادی رهبرفلسطین از پاریس فراخوانده است .

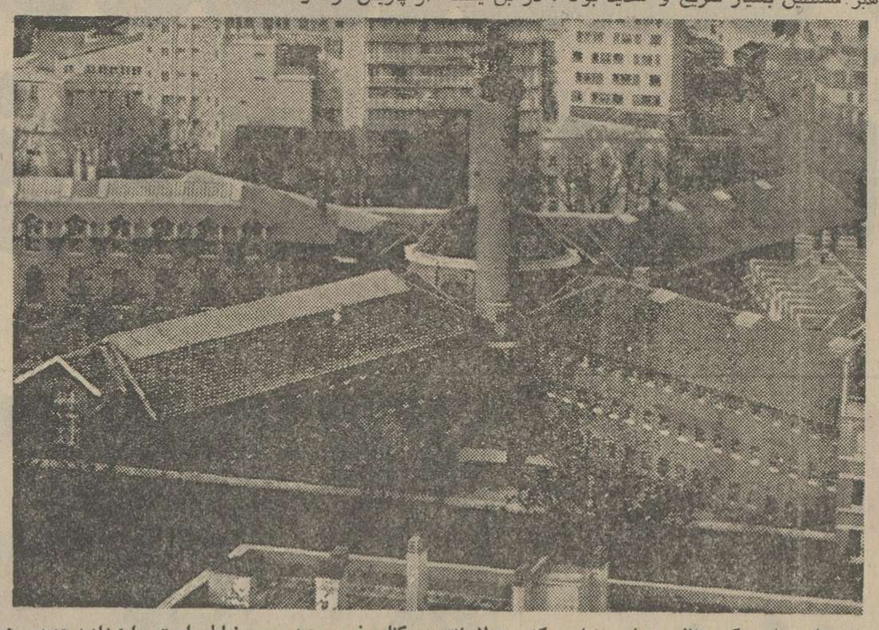

★ در این عکس منظره هوایی زندان مرکزی«دو لاسانته» در کناره غربی رود «سن» نمایان است. «ابوداود عوده»رهبر سپتامبر سیاه پس‌ازبازگشت شدن‌توسط پلیس فرانسه‌دراین فرودگاه‌پاریس‌و ازآنجا یکسره به الجزیره پرواز کرد. زندان نگهداشته می‌شد. ابوعوده ازاین زندان‌یکسره‌به عکس رادیویی آسوشیتدپرس

در واشنگتن وزارت امور خارجه‌بشدت از تصمیم دادگستری فرانسه « اظهار شگفتی و نومیدی» کرد . سخنگوی وزارت امور خارجه آمریکا گفت با آزادی ابوعوده دادگاه های اسرائیل و آلمان غربی نخواهند توانست درباره کشتار بیرحمانه ورزشکاران اسرائیلی در دهکده المپیک مونیخ تحقیقات لازم به عمل‌آورند.

در نیویورک عده‌ای از جوانان خشمگین‌اقامتگاه اعضای هیئت نمایندگی فرانسه در سازمان ملل متحد را شکسته و یکی از اتاق های ساختمان را اشغال کردند. اندکی بعد پلیس نیویورک اشغالگران را از مقر هیئت نمایندگی فرانسه اخراج کرد .

کنگره جوانان یهود نیز بشدت به تصمیم دادگستری فرانسه در آزاد کردن ابوعوده اعتراض کرد .

کی‌سینجر حین بحث درباره جنایات نازیها گریست

وانس: منافع فلسطینی‌ها باید بحساب آید

واشنگتن ـ آسوشیتدپرس ـ سایروس وانس وزیر خارجه آینده آمریکا دیروز هنگامیکه در برابر گروهی ازخبرنگاران در باره سیاست خاورمیانه‌ای دولت جیمی‌کارتررئیس‌جمهوری منتخب آمریکا سخن میگفت اظهار داشت که منابع مشروع سازمان آزادی بخش فلسطین باید در هر راه حلی که بطورنهایی برای برقرار کردن صلح‌درخاورمیانه پذیرفته خواهد شد بحساب آید ولی بعدا گفته خود را تصحیح‌کرد و به خبرنگاران اظهار داشت که مقصودش منافع مشروع فلسطینی ها بوده است نه سازمان آزادی بخش فلسطین.

وانس قبلا در برابر کمیته روابط خارجی سنای آمریکا گفته بود که نظرات سازمان آزادی‌بخش در حل و فصل مسائل خاورمیانه بحساب نخواهد آمد مگر هنگامی که سازمان مذکور حق موجودیت اسرائیل را قبول کند .

یکی از خبرنگاران‌دیروز از وانس پرسید که آیاوی دچار اشتباه لفظی شده و منظورش به جای سازمان آزادی‌بخش فلسطین ، مردم فلسطین ، نبوده است ؟

وانس ابتدا جواب داد که او تنها سخنی‌رابرزبان‌رانده که مقصودش‌القا کردن مفهوم همان سخن بوده است . ولی وقتی خبرنگاران دیگر نیز اصرار کردند و از وانس توضیح بیشتری خواستندوی بالاخرمجو اب‌داد که درسخنان قبلی‌اش دچار اشتباه لفظی شده و مقصودش لزوم به حساب آمدن منافع مشروع فلسطینی ها بوده است نه سازمان آزادی‌بخش فلسطین .

در نیویورک هنری ـ کی‌سینجر وزیر خارجه کنونی آمریکا که‌بزودی‌جای خود رابه سایروس وانس خواهد داد ضمن سخنرانی در اجتماعی با شرکت رهبران یهودیان‌اظهار داشت که آمریکا دارای‌تعهدی اخلاقی است تا در حالیکه مذاکرات صلح خاورمیانه را دنبال میکند اسرائیل رانیرومند نگهدارد .

کی‌سینجر که سخنرانی وی درضیافت نهاری صورت‌می‌گرفت که در هتل پیر نیویورک به افتخارش برپا شده بود گفت بنظروی‌چشم اندازهاو امکاناتی برای برقرار ی‌صلح در خاورمیانه وجود دارد و عقیده‌اش بر این است که آمریکا باید این مذاکرات را پی‌گیری کند.

کی‌سینجر گفت وی اولین وزیر خارجه یهودی تاریخ آمریکا بود و حتی در پایان دوران وزارت خارجه درآینده نیز پیوسته تلاشهای خود را معطوف برادامه حیات‌اسرائیل خواهد کرد .

کی‌سینجرحین صحبت‌درباره جنایات نازی‌ها دستخوش احساسات شد و مدتی‌گریست وی با اینحال گفت منافع شخصی‌خودرا به منافع ملی آمریکابرتر نشمرده و پیوسته در راه تعالی آمریکا کوشیده است .

وزیرخارجه‌آمریکاخاطرنشان ساخت وی بعنوان یک یهودی در مسقط‌الراس خود آلمان مورد آزارشدید نازیها قرار گرفت و نازیها۱۳نفرازاعضای خانواده او را در اردوگاه های کار اجباری بهلاکت رساندند .

در یونان

اخلالگران مسابقات فوتبال به‌حبس ابدمحکوم میشوند

آتن ـ آسوشیتدپرس ـ دولت یونان که سخت گرفتار « فتنه فوتبال» یعنی آشوبی است‌که با وقایع خشونت امیز در جریان مسابقات فوتبال همراه است دیروز سلسله اقدامات بسیار غلاظ و شدادی‌که‌هدف از آن سرکوب کردن آشوبگران در میدانهای مسابقات فوتبال است اعلام‌کرد. مقررات‌جدیدی که از طرف دولت یونان در این زمینه وضع شده شامل استفاده از سگهای تربیت شده برای پاسداری کردن به‌منظور حفظ ارامش دراستادیوم‌های فوتبال، وصدور دستورمحاکمه فوری افرادی است که درجریان اشوبهای غائله فوتبال‌بازداشت میشوند. انتظارمیرود که بکار بستن این اقدامات مخصوصا عادت‌وحشتناک‌علاقمندان‌موتبال را به‌خواندن ترجیع‌بند بسیار تحریک‌آمیز و آشوبگرانه‌ای‌که مضمونش : «ما گوش داور را میخواهیم» است از سرآنها بیرون کند ... جملات شعار مانندی از این‌قبیل مخصوصا در مواقعی بوسیله تماشاگران تغنی میشود که‌ازنحوه برگزاری یک مسابقه مخصوصا از طرز کار داور مسابقه ناراضی‌هستند در ماه های گذشته بارها اتفاق افتاده است که تماشاگران از دیوار استادیوم‌ها بالا رفته به داخل زمین‌مسابقه یورش‌برده‌اند و بسیاری از مسابقات را بهم زده‌اند. کلمات «ماگوش داور را میخواهیم» اشاره‌اش به ماجرایی است که سه ماه قبل در یکی از زمین های فوتبال آتن روی داد و در جریان‌ان یکی از تماشاگران خشمگین گوش داور مسابقه را از بیخ کند.

جمع آوری سلاح‌های سنگین متخاصمان آغاز شد

عناصر ناشناس مسلح کلاه سبزهای عربی را زیرآتش گرفتند

بیروت ـ خبرگزاری‌فرانسه ـ سخنگوی‌نیروی بازدارنده‌عربی در لبنان اظهار داشت که یک واحد از کلاه سبز های عربی هنگام ورود به منطقه«شوف» در جبل لبنان زیر آتش عناصر مسلح قرار گرفت و نیرو های عربی باین‌تیراندازی پاسخ‌دادند و درزدوخوردی‌که بین‌طرفین درگرفت یکی از مهاجمان‌بقتل رسید .

جمع آوری سلاح های سنگین در این منطقه از امروز (چهارشنبه) آغاز میشودشایع است که امروز در جبل لبنان و مناطق دیگر مقررات رفت و و آمد در خیابان ها اعلام خواهد شد اما سخنگوی کلاه سبز ها این شایعات را تکذیب کرد .

سلاح هائی که باین ترتیب گردآوری میشود در محل‌های مخصوص‌نگهداری خواهد شد. نیرو های محافظه کار نیز از امروز سلاح‌های سنگین خود را جمع آوری کرده و در محل هائی که قبلا پیش بینی شده ذخیره خواهند کرد .

هنوز معلوم نیست کنترل انبار های سلاح های سنگین‌به نیروی بازدارنده عربی محول خواهد شد یا خیر .

شخصیت های تازه در چین آماج نکوهش ها قرار گرفتند

پکن ـ خبرگزاری‌ها ـ دیروز «در پوسترهای» دیواری پکن شخصیت‌های تازه‌یی مورد حمله قرار گرفتند. یکی از اینان وانگ همچونگ معاون‌وزیر امورخارجه چین است که گفته میشود برادر زاده مائوتسه‌تونگ فقید است .

در تمام این پوسترها به همکاران وهمدلان «دارودسته چهار» که هنوز در دستگاههای رهبری جا خوش کرده‌اند، حکم شده است که باید خود را تسلیم کنند.

دریک پوستر وانگ‌همچونگ متهم شده است که خود را ریاکارانه‌دشمن«دارودسته چهار» جا زده ولی در واقع، برای تخریب وضع تنگ شیائوپینگ از هیچ کوششی‌کوتاهی نکرده‌است در همین پوستر «دانگ‌همچونگ» متهم شده است که شیائوپینگرا در زمانی که معاون او بوده به حیله متقاعد می‌کرده که هرچه می‌کند به‌دستور مائوتسه‌تونگ است.

در پوسترهای دیگری هم که شبانه به‌دیوارهای شهر چسبانده شده به‌شخصیت‌های دیگری چون ووته شهردار پکن، ژنرال‌چن‌شی فرمانده منطقه نظامی پکن.

حماسه اوستادرشاهنامه

سخنرانی‌دکتر موبدخدابخشی ساعت ۱۷ پنجشنبه چهارراه قوام‌ـ استالین‌ـ کوچه‌زرتشتیان (۱۲) ورود آزاد .

آ‌ـ۱۷۳۶۵

اخبار کوتاه جهان

افزایش اعضای بعث

● نیکوزیا ، آسوشیتدپرس‌ـ بنابر اعلام خبرگزاری‌عراق، کمیته مرکزی حزب سوسیالیست حزب بعث‌حاکم در عراق، تعداد اعضای خود را از ۱۳ به ۲۱ افزایش داد .

همین خبرگزاری ، ضمن انتشار این خبر از رادیو عراق گفت که این تصمیم دوشبه شب در جلسه فوق‌العاده کمیته مرکزی گرفته شده است . پس ازژانویه ۱۹۷۴ ، این نخستین جلسه کمیته مرکزی بوده که با عنوان‌رسمی«هشتمین کنفرانس منطقه‌ئی حزب سوسیالیست بعث عراق» تشکیل می‌شد.

آزادی عصیانگران

● پراك ـ یونایتدپرس ـ دیروز مقامهای رسمی چکسواکی اعلام کردند که۷عصیانگری را که در پی انتشار بیانیه‌یی در باره «حقوق دموکراتیك» بازداشت کرده بودند آزاد کرده‌اند . «جیری هایك » وزیر امور خارجه پیشین و سه نویسنده بنام‌های واسلاو هاولی لودویك‌واسولیك‌وپاول کوهوت و همسرشرو دواستاد دانشگاه بنام های فرانتیسك کریبکل ویان‌پوکا. عصر دوشنبه پیش پس‌از بازجوئی های لازم آزاد شدند پاول کوهوت گفت که بدانهااعلام کردند که از آنهانه‌به عنوان متهم بلکه به عنوان متهم بازپرسی کرده‌اند .

سرقت کلان

● نایروبی ـ کنیا ـ آسوشیتدپرس ـ دیروز ، مقام های بانکی کنیا اعلام کردندکه از بانک مرکزی‌این کشور، ۶را ملیون شلینک کنیائی(برابر ۱۹۱۰۰۰دلار) اسکناس نو بسرقت رفته است.

سخن گوی‌بانک مرکزی‌کنیا گفت‌به سایر بانک های کنیا اخطار شده است که مراقب دزدان باشند . اما او از توضیح جزئیات این سرقت خودداری کرد.

دیدار رسمی کواندا

● لاگوس ، نیجریه ، آسوشیتدپرس ـ پرزیدنت کواندا ، رئیس جمهوری زامبیا، دیروز بمنظوردیدار رسمی هفت روزه‌ئی ، بنا بردعوت دولت نیجریه‌وارد لاگوس شد.

پرزیدنت‌کواندا که‌کشورش یکی از ۵ کشور جنوبی افریقاست که از ملی گرایان سیاه پوست رودزیاحمایت میکند، با ژنرال اولوسگون اوباسانجو رهبر نظامی نیجریه در باره سیاست‌آینده دو کشور در کنفرانس ژنو برای رودزیا مذاکره‌خواهد کرد.

فهمی گفت در صورت شکست تلاش های صلح

مصر بااسرائیل وارد جنگ خواهدشد

قاهره‌ـ آسوشیتد پرس‌ـ اسمعیل‌فهمی وزیر خارجه‌مصر دیروز اعلام‌کردکه اگرمذاکرات صلح خاورمیانه‌درکنفرانس‌ژنو وسایر کوششهایی که برای برقرارکردن‌صلح‌درمنطقه‌صورت میگیرد همه باناکامی روبرو شود مصر به‌فکر خواهدافتاد که باردیگر برضد اسرائیل وارد جنگ شود.

فهمی که‌دریک کمیته‌پارلمانی درقاهره‌سخنرانی میکرد ضمنا اظهار داشت که روابط مصر وشوروی روبه بهبود و مناسبات قاهره وآمریکا نیز رضایت بخش است ولی‌وی سیاست جاری آمریکا را که‌به اسرائیل اسلحه میدهدتاییدنمی کند زیرا پیروی‌ازچنین‌سیاستی ازطرف آمریکا موجب می شود که اسرائیل دررد مداوم تلاشها وپیشنهاد هایی که به نفع صلح بعمل می‌آید جری ترگردد.

فهمی که اظهاراتش را در کمیته مشترک‌روابط خارجی وامنیتی پارلمان مصر عنوان میکرد سپس گفت که دولت متبوع وی درحال حاضر به فلسطینی ها توصیه میکند که درمذاکرات‌کنفرانس ژنو شرکت کنند تااسرائیل ناگزیر گرددکه دربرابر فشار های‌بین‌المللی‌سر تسلیم فرودآوردوراه حل‌های عادلانه را برای برقراری صلح درخاورمیانه بپذیرد.

روزنامه‌القبس چاپ کویت نوشت کارشناسان نظامی‌مصر وعربستان‌سعودی برای‌بررسی اوضاع باب‌المندب وتامین‌دفاع این منطقه حساس به محل رفته‌اند.

دولت یمن‌شمالی چند روز پیش باردیگر به‌دولت های عربی هشدار داد که مراقب فعالیت نیروی هوائی‌اسرائیل درمنطقه باب المندب باشند. جنگنده های اسرائیل تاکنون بارها برفراز‌این منطقه‌حساس پرواز کرده‌اند.

القبس نوشته است که کارشناسان نظامی مصر و عربستان سعودی با همکاری افسران‌ارتش یمن شمالی نقشه دفاع ازباب‌المندب را دربرابر حمله احتمالی اسرائیل تهیه می‌کنند.

ازچهارگوشه‌جهان

شلاق زدن خطاکاران ، ترافیك را مختل کرد

مونرویا‌ـ رویتر‌ـ بیش از ۱۵ هزارنفر مردمی که در داخل استادیوم ورزشی مونرویا اجتماع کرده بودند و در حدود ۱۵هزار نفر دیگری که در خارج از استادیوم ازدحام نموده بودند تاجریان شلاق زن به ۱۵ نفر از خطاکاران محکوم را تماشا کنند، دیروز تا چندین ساعت ترافیک را در خیابانهای پایتخت جمهوری آفریقایی لیبریا دچار اختلال کردند. به هریک از مجرمین ۲۵ ضربه شلاق‌زده شد و اینکار طبق فرمانی صورت گرفت که از طرف شخص رئیس جمهور لیبریا، ویلیام «تولبرت» صادر شده بود.

رئیس جمهور لیبریا این دستور را برای عبرت سایر خطاکاران بالقوه وبالفعل صادر کرد چون در این اواخر سرقت از منازل و جیب‌بری و سایر انواع دزدی در سراسر لیبریا بسیار شیوع یافته است.

چهارزندانی با اره کردن پنجره سلول فرار کردند

بن‌ونه‌نو (ایتالیا)ـ یونایتدپرس ـ چهار زندانی دیروزچهارمین فرار موفقیت آمیزی راکه از شروع سال جاری تاکنون از زندانهای ایتالیا صورت گرفته است انجام دادند. چهار زندانی با استفاده از نردبانی که در کارگاه آموزشگاه نجاری زندان ساخته بودند از دیوار زندان بالا رفتند و ناپدید شدند. بطوریکه مقامات مسئول زندان شهر «بن‌ونه‌تو» اظهار داشته‌اند چهار زندانی فراری قبلا پنجره‌سلول خودرا با اره‌بریده بودند . دونفر از زندانیان فراری بجرم ارتکاب سرقت مسلحانه محکوم شده‌اند ولی دو فراری دیگر هنوز بایدبرای فرارسیدن موعد محاکمه انتظار میکشیدند .

۶۰ هزار تومان داد تا پدرش زنده شود !

قاهره ـ خبرگزاری فرانسه‌ـیک زن پنجاه ساله فرانسوی شصت هزار تومان بیک دانشجوی جوان مصری پرداخت تا پدرش راکه مدتی پیش بدرود زندگی گفته است‌زنده کند.

روزنامه‌الاخبارکه‌این خبر را در ستون حوادث خود چاپ کرده نوشته است‌دانشجوی‌مصری درآتن باخانم‌فرانسوی آشنامیشود و به لطایف‌الحیل باواطمینان میدهد که میتواند باکمک‌یک‌جادوگر ساکن چاد که‌نفس مسیحا دارد پدرش را زنده کند وباین ترتیب شصت هزار تومان پول دریافت می‌کند تا اورا همراه خود به‌چاد ببرد وازجادوگر بخواهد که‌شروع بکارکند. اما دانشجوی شیاد پس ازگرفتن پول غیبش میزند وزن‌ساده‌لوح فرانسوی پس ازاطلاع ازحقیقت ماجراواینکه‌چه کلاه بزرگی بسرش رفته از دست دانشجو به دادگاه مصر و پلیس بین‌المللی شکایت می‌کند.

نیروی زمینی شاهنشاهی

نیروی زمینی شاهنشاهی برای خدمت در تهران‌وشهرستانها به تعدادی کارمند وافزارمند باتحصیلات و تخصصهای زیر احتیاج دارد .

واجدین شرائط می توانند همه‌روزه به استثنای روز های پنجشنبه و جمعه از ساعت ۸ صبح الی ۱۲ بعد از ظهر به مدیریت استخدام نیروی زمینی شاهنشاهی واقع در تهران خیابان فردوسی ، خیابان فروغی یا پادگان فرح‌آباد ژاله مرکز آموزش کادر نیروی زمینی شاهنشاهی مراجعه و یاباتلفن ۳۰۱۲۳۰ تماس بگیرند .

۱ـ مهندس الکترونیك	مهندس
۲ـ تکنیسین ساختمان	فوق دیپلم
۳ـ متصدی امور اداری	دیپلم
٤ـ متصدی امور پرسنلی	دیپلم
٥ـ متصدی امور تفریحات	دیپلم
٦ـ راننده اتوبوس پایه ۱و ۲	ششم ابتدائی
۷ـ راننده خودرو آتش‌نشانی	ششم ابتدائی
۸ـ راننده خودرو نردبان‌آتش‌نشانی	ششم ابتدائی
۹ـ تعمیرکارخودرو چرخدار .	ششم ابتدائی
۱۰ـ تعمیرکار سیستم برق‌وسوخت	ششم ابتدائی
۱۱ـ جوشکار	ششم ابتدائی
۱۲ـ تعمیرکار بدنه فلزی	ششم ابتدائی
۱۳ـ آرایشگر	ششم ابتدائی
۱٤ـ صفار	ششم ابتدائی
۱٥ـ کفاش	ششم ابتدائی
۱٦ـ متخصص لباسشوئی	ششم ابتدائی
۱۷ـ نانوا	ششم ابتدائی
۱۸ـ نقاش ساختمان	ششم ابتدائی
۱۹ـ تعمیرکار تلفن‌وبی‌سیم‌تله‌تایپ	ششم ابتدائی

نیروی زمینی شاهنشاهی‌مدیریت استخدام
م الف ۲٤٦۳۸

منتشر شد :
چنین گفت زرتشت
تالیف :
فردریك ویلهلم نیچه
ترجمه :
حمید نیر نوری
چاپ سوم
مؤسسه انتشارات امیرکبیر

چاپ دوم
قیافه‌شناسی
تالیف علی دشتستانی
منتشر شد
انتشارات اقبال
EQBAL

سررسید نامه سال
۲۵۳۶ شاهنشاهی
منتشر شد
بها ۱۰۰ ریال
انتشارات اقبال
EQBAL

سازمان انرژی اتمی ایران
سازمان انرژی اتمی ایران استخدام می کند
واحد طرح نیروگاههای اتمی جهت تکمیل کادر فنی خود احتیاج بکارادریر دارد:

۱ـ مهندس مسته‌ای، مهندس برق، مهندس الکترونیك ، مهندس مکانیك‌با سابقه کار در زمینه های مربوطه

۲ـ فارغ‌التحصیلان هنرستان های صنعتی و یا انستیتو های تکنولوژی در رشته های برق ،الکترونیك و مکانیك حتی‌الامکان با تجربه کار .

داوطلبان واجد شرایط درصورت موفقیت در امتحانات مربوطه جهت کارآموزی فنی برای نیرو گاههای اتمی بمدت ۲ تا ۳ سال به خارج از کشور اعزام خواهند شد.

شرایط استخدام

۱ـ تابعیت دولت شاهنشاهی
۲ـ دارا بودن حداقل مدرك لیسانس‌در رشته‌های مربوطه برای ردیف۱ودیپلم هنرستان صنعتی یا انستیتو تکنولوژی برای ردیف ۲
۳ـ داشتن برك‌خاتمه خدمت و یا معافیت دائم غیر پزشکی
٤ـ نداشتن تعهد اشتغال بکار در موسسات و سازمانهای دولتی .
٥ـ دارابودن‌سلامت کامل‌به‌تشخیص پزشك معتمد سازمان
٦ـ آمادگی خدمت در جنوب کشور

داوطلبانی که برای دوره کارآموزی اعزام میگردند باید تضمین رسمی بسپارند که‌پس از خاتمه کارآموزی‌دو برابر این‌مدت‌در هر نقطه‌ای که‌سازمان تعیین نماید خدمت کنند .

از متقاضیان واجد شرایط دعوت می شود هرچه زودتر شخصا ازساعت ۸ صبح‌تا ٥بعداز ظهر بادردست داشتن مدارك لازم‌بکارگزینی‌واحدطرح نیروگاه های اتمی سازمان انرژی اتمی ایران واقع در خیابان کریمخان زند ، خیابان زاهد ، ساختمان شماره ۳ سازمان مراجعه و یا با ارسال درخواست خود اقدام نمایند.

م‌الف ۲٤٤۳٦ ۱ـ۳

پرنده‌درباد
نوشته: محسن حسام
منتشر شد
سازمان انتشارات جاویدان

اخبار داخلی

اهالی نظام‌آباد :

ماهم یک «بیمارستان» ۱۱ طبقه داریم!

بدنبال انتشار خبر و عکس ساختمان معظمی در تهران‌پارس که قرار بود بیمارستان شود و پس ازسال های سال پلاتکیفی پانوق وبکردان و لانه سحن شده است ، ساختمان خیابان نظام‌آباد نیز ضمن مراجعه به ما حقند بد نیست سری به محله آنها بزنیمو از «بیمارستان» ۱۱ طبقه این محله هم که پس از ۱۴ سال که هنوزهم سرنوشتی نظیر«بیمارستان» تهران‌پارس دارد دیداری کنیم و گزارشی تهیه نمائیم شاید مسئولان بیادآورند که چنین ساختمانی که میلیونهاتومان‌خرج آن‌شده‌بلااستفاده و در آستانه ویرانی در این محل قرار دارد. گروه گزارش اطلاعات باوجود آنکه از نتیجه گزارش‌قبلی خود درباره ساختمان تهران‌پارس نتیجه‌ای‌بدست‌نیاورده و حتی توضیح خشک و خالی هم از مقامی یا مسئولی ندیده است، این‌بار هم بتقاضای ساکنان محل به دیدار این بیمارستان رفته و گزارش زیر را تهیه کرده است :

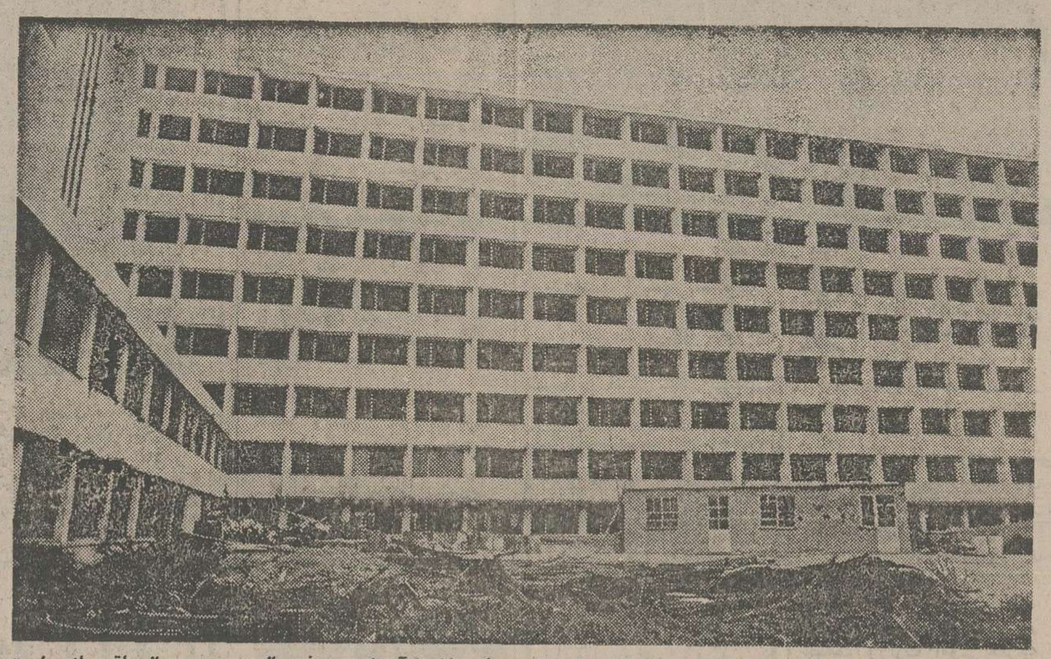

این هم بیمارستان ۱۱ طبقه ساکنان خیابان نظام‌آباد هفت‌سال صرف ساختن آن شد و هفت‌سال هم بهمین حال باقی مانده است . تمام بخش‌ها مشخص و آماده‌شده فقط تجهیزات ، پزشک ، پرستار ، کادر اداری ندارد و یک ساختمان خشک و خالی‌است که هرگاه اهالی محل از مقابل آن عبور میکنند با حسرت میگویند : چه بیمارستان مجهز و چه مرکز شفابخشی میتوانست باشد

این «بیمارستان» در خیابان نظام‌آباد روبروی مسجد صفا قرار دارد و عملیات‌ساختمانی آن چهارده سال پیش آغاز شده بود .

در آغاز قراربوداین‌ساختمان بصورت یکی‌ازبزرگترین‌مجتمع های پزشکی کشور درآید . چهارده سال پیش ، در آغاز عملیات ساختمانی این مجتمع، همه چیز حکایت از احداث یک بیمارستان بسیار بزرگ، بسیار مدرن و بسیار مجهزدر نظام‌آباد میکرد. این مجتمع شامل ۹ دستگاه ساختمان‌عظیم بود. یک ساختمان ۱۱ طبقه‌و چند دستگاه ساختمان های ۱۰ ـ ۹ ـ ۵ و دو طبقه . ایضا قرار بود که هرکدام از این ساختمانهای رفیع ووسیع و حجیم ، از روی نقشه‌قبلی، به بخش‌های معین اختصاص یابد . از آن جمله قرار بود ساختمان دو طبقه‌ای که‌درکنار مجتمع واقع شده ، بمناهار خوری اختصاص داده شود . همچنین یک ساختمان به رختشویخانه مجهزی تبدیل شود و یک ساختمان هم برای استراحت پزشکان وپرستاران و کارکنان بیمارستان‌اختصاص یابد .

علاوه بر اینها ، قرار بوددر هر ساختمان بخش خاصی افتتاح شود و مجتمع عظیم پزشکی نظام‌آباد ، از حیث پزشکان متخصص دررشته‌های مختلف و بخش‌های مختلفی چون آزمایشگاه، رادیولوژی، جراحی ، انتقال خون ، درمانگاه و غیره ، از کلیه موسسات پزشکی‌پایتخت مجزا و بی‌نیاز بماند .

پیش‌بینی شده بود که این طرح عظیم ، کلیه نیاز های درمانی مردم شرق تهران را جوابگو باشد . از بودجه‌ای که برای عملی شدن این طرح بی‌نظیر درنظر گرفته‌شده‌بود ، اطلاعی نداریم اما همینقدرمی‌دانیم که هفت سال برای‌عملیات ساختمانی این بیمارستان‌بزرگ وقت صرف شد و رقم پولی‌که در این هفت سال خرج شد ، از چند دهمیلیون‌تومان‌متجاوز است. مردم شرق تهران و بخصوص‌اهالی‌خیابان‌نظام‌آباد آن هفت سال را سال های خوش «امیدواری»تلقی‌میکنند. آنها هر روز شاهد بودند که عملیات ساختمانی بزرگترین مجتمع پزشکی کشور ، اگرچه کند پیش میرود اما با قطع و یقین به آنتها میرسدوسرانجام درهای بیمارستان ۱۱ طبقه به روی بیماران دردمندبازخواهد شد اما پس از هفت سال کار و کوشش و پس از صرف دهها میلیون تومان ، ناگهان کارگران دست از کارکشیدند ، از کارفرماها خبری نشد و «امید حتمی» به «یاس قطعی» گرائید ! حالا هفت سال تمام از توقف آن عملیات‌ساختمانی میگذرد و مجتمع عظیمی که‌تا طبقات آخر بالا رفته بود،هفت سال است بحال خود رها شده !

اینکه چرا از ادامه کارچشم پوشیدند ، چه کسی و مقام‌و دستگاهی مسئول این قصور بزرگ است و چه کسی باید جوابگوی مردم و دولت‌باشد که چرا آنهمه پول را هدر دادند ، بر کسی معلوم نیست.

(گروه گزارش اطلاعات)

هشدار انستیتو تغذیه :

پودرهای نرم کننده گوشت فسادایجادمی کند

پودر و گردهائی که برای نرم کردن گوشت‌مصرف می ـ شودباعث‌فساد ترکیبات‌پروتئین گوشت شده و محیط مناسبی جهت رشد میکرب و خارج ایجاد میکند .

این مطلب از سوی انستیتو تغذیه و صنایع غذائی ایران اعلام شد .

در گزارش تحقیقی‌که‌ازسوی این انستیتو در مورد فساد گوشت و عوامل آن بعمل‌آمده است گفته شده : باوجود اینکه میکرو ارگانیسم ها (موجودات ریزی که به چشم دیده نمیشوند) در داخل استخوان ، مغز استخوان ، گره‌های لنفی و حتی‌درگوشت زندگی میکنند معهذاگوشت‌تازه و سالم فاقد هرگونه‌آلودگی میباشد ، بنابراین قسمت اعظم آلودگی از منابع خارجی یعنی ضمن کشتن ، حمل و نقل و بالاخره آماده کردن صورت میگیرد . بدین معنی که میکرو ارگانیسم های موجود در پوست و مو و سم و غیرمدر ضمن پوست کندن ، سربریدن از طریق خون و لنف وارد گوشت میشوند امروز با بکار رفتن روش‌های جدید در کشتارگاهها از ایجاد آلودگی گوشت جلوگیری میکند .

در همین گزارش آمده است که گردهای ترد کننده که به گوشت زده میشودسبب‌اتولیز مواد هیدروکربنه ، پروتئینی و چربی خواهد شد ، زیرا دارای رطوبت بالا و پهاش خنثی و مواد غذائی‌فوق‌العاده زیاد میباشد و بهمین مناسبت بعضی از کپکها و مخمرهانیز در سطح گوشت رشد می ـ نمایند .

دومین جشنواره و سمینار تئاتر شهرستان

وزارت فرهنگ و هنر و سازمان رادیو تلویزیون ملی ایران برگزاری دومین جشنواره و سمینار تئاتر شهرستان را از تاریخ بیستم‌فروردین ماه ۲۵۳۶ اعلام میدارد .

الف ـ شرایط شرکت گروهها

کلیه گروههای تئاتر سراسر کشور (باستثناء تهران) اعم‌ازحرفه‌ای، آزاد و وابسته به‌مراکز فرهنگی و آموزشی می توانند برای شرکت در جشنواره آمادگی خود را به‌دبیرخانه جشنواره سمینار تئاتر کتبااطلاع‌دهند.

ب ـ انتخاب نمایشنامه

۱ـ با توجه به هدف جشنواره و سمینار تئاتر شهرستان در تقویت و توسعه تئاتر ایرانی گروههای تئاتری باید بایك‌نمایشنامه‌ایرانی درجشنواره شرکت کنند .

۲ـ نمایشنامه ایرانی پیشنهاد شده حتی‌الامکان قبلا در تهران اجرا نشده باشد .

۳ـ هر گروه شرکت کننده میتواند یك نمایشنامه خارجی را نیز برای‌اجرا بطور جنبی پیشنهاد نماید .

٤ـ تصویب و تائید متن نمایشنامه (ایرانی وخارجی)پس از بررسی کیفیت نمایشنامه توسعه کمیته انتخاب باطلاع هرگروه خواهد رسید.

٥ـ انتخاب‌نهائی‌نمایش برای‌شرکت در جشنواره موکول به تائید کمیته انتخاب پس‌از مشاهده اجرای نمایش درمحل خواهد بود .

٦ـ هر گروه شرکت کننده باید سه نسخه ماشین شده از نمایشنامه یا نمایشنامه ها را حداکثر تا تاریخ پنجم بهمن ماه ۲۵۳۵ به دبیرخانه جشنواره وسمینار تئاتر شهرستان ارسال‌نماید.

نشانی دبیرخانه جشنواره و سمینار تئاتر شهرستان ـ میدان فردوسی ـ خیابان شاهرضا ـ خیابان‌پارس‌پلاك۳۲

تجدید آگهی مناقصه

شهرداری چادگان باتوجه بمفاد موافقتنامه طرح شماره ـ۱ص ۳۰۶۰۶ ردیف پروژه ۱٦ از محل اعتبارات خاص ناحیه‌ای عملیات زیرسازی وجدولبندی واسفالت وپل‌سازی خیابان بطرف باغ کودك را برابر نقشه و مشخصات با شرائط زیر مناقصه می نماید.

۱ـ مبلغ کل کار در حدود سه‌میلیون ریال می باشد که کارفرما می تواند بمیزان ـ۲۵درصد اضافه یا کسر نماید .

۲ـ پیشنهاد دهندگان باید رعایت‌منع مداخله کارمندان دولت رابنمایند.

۳ـ پیشنهاد دهندگان باید دارای‌رتبه بندی از دفتربرنامه وبودجه استان بوده باشند و معادل ٥درصد کل کار را بصورت اسناد خزانه یا ضمانتنامه بانکی ضمیمه پیشنهاد خود بنمایند

٤ـ پیشنهاد دهندگان باید تاآخر وقت اداری روزسه‌شنبه ٥ر۱۱ر۲۵۳۵ـ بدفتر مهندسی استان مراجعه و با پرداخت مبلغ ۳۰۰۰ ریال نقشه و مشخصات و مدارك مناقصه را دریافت نمایند .

٥ـ پیشنهاددهندگان بایدپیشنهادات‌خود را تاساعت ۱۰صبح روز چهارشنبه ٦ر۱۱ر۲۵۳۵ در دو پاکت لاك و مهر شده (پاکت الف وب) بدفتر مهندسی استان تسلیم ورسید دریافت دارند .

پاکت الف محتوی نقشه ومشخصات وسپرده پیمانکار پاکت ب محتوی پیشنهاد پیمانکار براساس مبلغ مجموع کل کار برفهرست سال ۲۵۳۵ سازمان برنامه‌وبودجه (قیمت های پایه)وضریب منطقه‌ای و هزینه های بالا سری که باید با عدد و حروف خوانا نوشته و زیر آن مهروامضاء نمایند حضور پیشنهاد دهندگان یا نماینده آنان در کمیسیون آزاد است.

٦ـ پیشنهادات رسیده در ساعت ۱۱صبح‌روزچهارشنبه ـ٦ر۱۱ر۲۵۳۵ـ در کمیسیون مناقصه که در دفتر فنی استان تشکیل‌می‌گرددبازوقرائت‌خواهد شد.کمیسیون‌دررد‌یاقبول یك یا کلیه پیشنهادات مختار است‌و به‌پیشنهاداتی که‌بعد از موعد مقرر در آگهی رسیده و یا مشروط و مبهم و مخدوش و یا بدون سپرده باشد ترتیب اثر داده نخواهد شد و کمیسیون می تواند در صورت لزوم ظرف مدت یك هفته پیشنهادات‌را بررسی و نتیجه را اعلام دارند .

۷ـ سپرده نفرات اول و دوم تا انعقاد قرارداد بانفراول‌دردفترشهرداری باقی خواهد ماند و چنانچه نفر اول از تاریخ ابلاغ کتبی ظرف مدت یك هفته از عقد قرارداد خودداری نماید سپرده‌او بنفع شهرداری ضبط‌وقرارداد بانفر دوم منعقد خواهد شد و اگر نفر دوم‌وسوم ظرف مدت مقرر حاضر بعقد قرارداد نشوند سپرده آنها بسودشهرداری ضبط خواهد شد .

۸ـ مدت انجام کار از تاریخ عقدقرارداد (چهارماه) است .

۹ـ برنده مناقصه در موقع عقدقرارداد باید معادل ٥درصد کل کار را بعنوان تضمین انجام تعهدات‌پیمانکار بصورت اسناد خزانه‌یا ضمانتنامه بانکی بدفتر شهرداری تادیه نماید این ضمانتنامه پس از تصویب صورتمجلس تحویل موقت با شرائط عمومی پیمان مسترد خواهد شد .

۱۰ـ هرگونه هزینه از قبیل‌مالیات عوارض آگهی بیمه و غیره‌بعهده برنده مناقصه می باشد .

۱۱ـ پرداخت هزینه کارهای‌انجام شده طبق صورت وضعیت های تنظیمی که براساس فهرست بهاء فوق‌الذکرپس از گواهی مهندس ناظر مربوطه وبرابر مقررات خواهد بود .

شهردار چادگان ـ یوسفان

سرمایه‌گذاری درآمریکا
۲۰ میلیون متر مربع زمین تفکیک شده با اجازه شهرسازی
در بهترین نقطه مرتفع ایالت فلوریدا:
تلفن ٦۲٤۷۸۲ـ ٦۲۷۳۷٦

راز زندگی گذشته زنی بصورت
فرشته ودر باطن اهریمن
موجودی فریبنده که‌اندام هوس انگیز اومردان
را تاسرحد جنون میکشاند
داستانی بی‌پروا ازتمنا وهوس- جنایت‌ورسوائی
ازامشب فقط در
سینما ریولی
ماریزا مل. استیفن بوید
درفیلم سینماسکوپ ورنگی
مارتای حیله‌گر
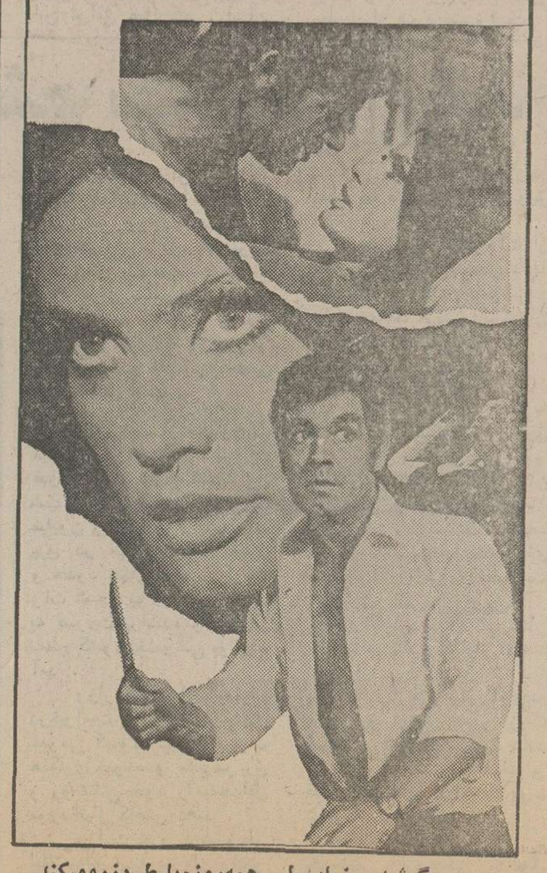
گیشه‌سینماریولی همه‌روزه‌بلیط رزرومیکند

پیشنهادساختن پارکینگهای چندطبقه‌درتهران

یک شرکت خصوصی‌ایرانی در نظر دارد ، برای شهر تهران پارکینگ های چندطبقه بسازد .

این شرکت برنامه کارخود را چند روز پس از تصویب نرخ جدید پارکینگ در«انجمن شهر تهران اعلام کرد و از شهرداری خواست تا در زمینه استحکام تصمیم افزایش نرخ پارکینگ بشرکت تضمین‌بدهد.

شرکت ایرانی در صورت موافقت شهرداری در نقاط مختلف تهران و مراکز مورد نیاز ، پارکینگ هائی که با آسانسور اتومبیلها را در طبقات پارکینگ قرار میدهد ، خواهد ساخت و شرائط دست اندر کار شدن شرکت تائید و دوام نرخ جدید است که بایستی سرمایه گذاری ها مستهلک گردد .

این شرکت در صورت‌کسب موافقت مقامات مسئول در مراکز ورودی تهران و نقاط حساس اقدام بساختن دهها پارکینگ چند طبقه خواهد کرد . نقاط مورد نظر شرکت خصوصی عبارتند از میدان ۲۵ شهریور ، میدان شهناز ، میدان خراسان ، میدان ژاله، میدان بهارستان ، میدان سپه، سبزه میدان ، گلوبندک،میدان اعدام ،میدان شاهپور ، میدان راه‌آهن،میدان‌نواب،اسلامبول، لاله‌زار، سرچشمه ، امیرکبیر، ناصرخسرو ، بوذرجمهوری ، سپه ،خیابان شاه و دیگرنقاط تهران .

محکم‌تر از محکم
یعنی
قفل زایس ایکون
ZEISS IKON

واحدهای تولید اکسیژن Supairco (ازآمریکا)
سردخانه ویخسازی Plerch (ازآلمان)
نصب وسرویس کامل زیرنظر متخصصین خارجی
تکنووی
باتکنیك برتر درخدمت صنایع ایران
خیابان آیزنهاور- جمشیدآباد شمالی- شماره ۱۵ تلفن: ۹۳۱۷۰۷-۹۳۶۵۵۷
صندوق‌پستی ۱۳/۱۳۰۱ تلگرافی ریماشین-تلکس ۲۱۵۹۳۵

تبریك انتخاب

انتخاب یوسف نجمی مرد خود ساخته وفدائی شاهنشاه آریامهر ورئیس کانون شماره ۱۳٦۷ حزب‌رستاخیز ملت‌ایران را به دبیری کانون باشگاههای ورزشی پایتخت به‌عموم‌ورزش دوستان و ورزشکاران تبریک گفته و آرزوی موفقیت و خدمتگزاری هر چه‌بیشتر رااز خداوند خواستارم .

جواد عابدینی

آـ ۱۷۳۱۹

کارهای چوبی‌ساختمان
دربها ، کمدهای چوبی ساختمان شما را درمدت ده روزساخته‌آماده تحویل‌میدهیم.
رجائی‌پور ۲٤۳۰٤٥
آـ ۳۲۱۰۲

آگهی دعوت

بدینوسیله از صاحبان سهام شرکت پلاسکو (سهامی خاص) دعوت می‌شود درجلسه مجمع عمومی فوق‌العاده که در ساعت ٤ بعدازظهر روز سه‌شنبه ۱۵ر۱۱ر۲۵۳۵ در دفتر شرکت واقع درتهران بلوار الیزابت نبش‌خیابان کاخ شمالی شماره ۳ طبقه سوم تشکیل میشود حضور بهمرسانند .

دستور جلسه :

اخذ تصمیم درمورد انحلال یا ابقاء شرکت و در صورت انحلال تعیین هیئت تسویه .

هیئت مدیره شرکت پلاسکو (سهامی‌خاص)

تلویزیون رنگی
فیلیپس
منطبق باهرسیستم پخش رنگی درایران
(پال- سکام ایرانی وفرانسوی)
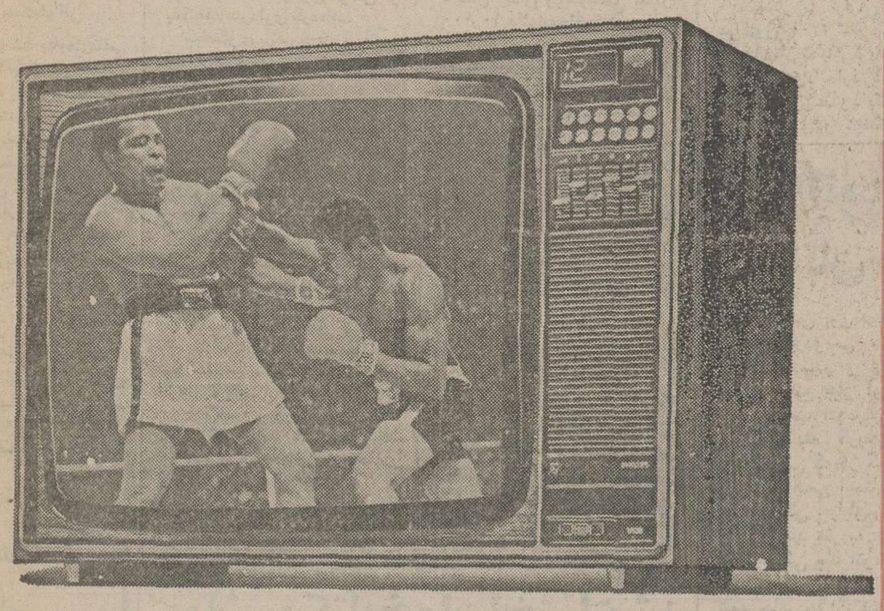
• ۲٦ اینچ
• تمام اتوماتیك
• باتضمین دوساله لامپ تصویر
• باتضمین شش ماهه کلی
فیلیپس باسرویس مجهزوفوری درسراسرایران
دنیای رنگی فیلیپس واقعی تراست
PHILIPS

اخبار ایران و جهان

کمیته ایرانی حفاظت ونیز در پیشگاه شهبانو

در پیشگاه علیاحضرت شهبانو جلسه کمیته ایرانی حفاظت ونیز درکاخ‌نیاوران تشکیل شد . در جلسه دیروز وزیر فرهنگ و هنر ، سفیرایتالیا در دربار شاهنشاهی، رئیس‌دفتر مخصوص علیاحضرت شهبانو ، رئیس دانشگاه تهران ، معاون فرهنگی وزارت دربار شاهنشاهی و سایر اعضای کمیته افتخار حضور داشتند و گزارش کاملی از اقداماتی که در ایتالیا برای حفاظت شهر ونیز و تعمیر آثار تاریخی آن صورت گرفته است و همچنین گزارش فعالیتهای انجام شده در کشور های مختلف جهان‌بمنظورهمکاری در این برنامه به شرفعرض‌شهبانو رسید .

امشب در تهران برف میبارد

هواشناسی اعلام کرد با استقرار یک جبهه هوای باران زای مدیترانه روی آسمان‌غرب و پایتخت از اوایل امشب در تهران و شمیرانات برف ریزش خواهد کرد .

جبهه‌مزبور از امروز صبح آسمان پایتخت را ابری کرد. درجه حرارت پایتخت دیشب تا ۵ درجه زیر صفر رفت و حداکثر آن از یکدرجه بالای صفر بالا نرفت .

با پوشیده شدن ابر در قسمت وسیعی‌از نواحی غرب و شمال غرب کشور درجه حرارت کشور بالا رفت و سردترین نقطه خوی و کرمانشاه از ۱۶ درجه زیر صفر پائین‌تر نرفت .

سفرای ایران در چین نروژ و قطر معرفی شدند

محمود اسفندیاری — شعاع‌الدین شفا — حمزه اخوان‌تقوی

شاهنشاه آریامهر بعد ازظهر امروز آقای خلعتبری وزیر امور خارجه‌رادرکاخ نیاوران به حضور پذیرفتند . در این شرفیابی آقایان محمداسفندیاری شعاع‌الدین شفاو حمزه‌اخوان تقوی به ترتیب به سمت‌سفرای جدید ایران در جمهوری خلق چین ، نروژ و قطربه‌پیشگاه ملوکانه معرفی شدند .

● محمود اسفندیاری‌سفیر جدید ایران در جمهوری خلق چین‌ازسابقه‌طولانی‌درنمایندگی های ایران‌درکشور های‌اروپائی و امریکا برخورداراست .وی قبلا سفیر شاهنشاه آریامهردر اتاوا و برن بوده است .

محمود اسفندیاری‌دارای درجه فوق لیسانس در علوم سیاسی از دانشگاه لیژ بلژیک است و از ۳۶ سال قبل‌وارد خدمت وزارت امور خارجه شده است .

● آقای شعاع‌الدین شفا سفیر ایران در نروژ دکترای خود را در رشته حقوق‌سیاسی ازدانشگاه ژنو دریافت داشته وبزبانهای فرانسه، انگلیسی ، آلمانی ، ایتالیائی و عربی آشنائی کامل دارد. وی مترجم کتاب انقلاب سفید بزبان ایتالیائی و مترجم سفرنامه معروف «پی‌یزودلاواله» به‌زبان فارسی است. آقای شفا قبلا در سفارتخانه‌های ایران در کشورهای اتریش ـ ایتالیا و آلمان انجام وظیفه کرده و آخرین سمتش سفیر شاهنشاه آریامهر در قطر بوده است.

● آقای‌حمزه اخوان‌تقوی سفیر جدید شاهنشاه آریامهر در دوحه دارای‌درجه دکترای حقوق بین‌الملل از دانشگاه پاریس است .وی قبلاراین سفارت شاهنشاهی در برن ـ رایزن سفارت شاهنشاهی در رم ـ سرپرست اداره تشکیلات وبودجه ـ سرپرست اداره کارگزینی و سرپرست اداره هفتم سیاسی بوده است .

شورای مدیران مدارس پایتخت

مدیر کل آموزش و پرورش تهران تصمیم‌گرفت بمنظوربحث پیرامون مسائل اجرائی در سطوح مختلف آموزش و پرورش پیدا کردن رامحل ، شورائی مرکب از سه مدیر دبستان، راهنمائی و دبیرستان از هر منطقه پایتخت تشکیل دهد.

تصمیمات این شورا که جلسات آن بطور منظم دردفتر مدیر کل تشکیل خواهد شد بصورت بخشنامه به مناطق و مدارس ابلاغ خواهد شد . مدیرانی که دراین شوراشرکت می‌کنند چندی پیش در یک انتخابات عمومی در هر منطقه برگزیده شدند. اولین جلسه این شورا عصر دیروز تشکیل شد. مدیرانی که در این‌شورا شرکت کرده بودند در پایان جلسه گفتند از آنجا که دراین شورا دست‌اندر کاران مستقیم آموزش و پرورش شرکت دارند محل مناسبی برای حل مسائل آموزشی است.

خبرنگار مامی‌نویسد اعضای این شورا، به عنوان مدیران مشاور مدیر کل تلقی میشوندو ممکن است این شوراها در سایر شهرهای بزرگ نیز تشکیل شود.

از چهار گوشه جهان

هیات امناء انجمن‌ملی اولیاء و مربیان

بعد از ظهر دیروز جلسه هیات امناء انجمن ملی اولیاء ومربیان ایران به‌ریاست‌سرکار علیه بانو فریده‌دیبا درمحل انجمن تشکیل شد. خانم دکتر آصفه‌آصفی رئیس هیات‌مدیره ومدیر عامل انجمن گزارشی‌در موردکلاسهای‌آموزش خانواده انتشار مجله وجزوه‌ها وکتاب های پرورشی تهیه فیلمهای پرورشی‌تاسیس خانه‌نوجوانان تشکیل کنگره انجمنهای خانه ومدرسه داد . سپس اقدامات وبرنامه‌های آینده انجمن‌مورد بحث ومطالعه هیات امناء قرار گرفت و ضمن تائید اقدامات انجام شده برنامه‌های آینده نیز مورد تصویب قرارگرفت.

بازدید از شیرخوارگاه و هنرستان

خانم دکتر نادا همسر رئیس مجلس ملی‌یوگسلاوی طی اقامت خود در تهران بعد از ظهر دیروز از شیرخوارگاه مرکزی و هنرستان گروه فرح وابسته به جمعیت بهزیستی و آموزش فرح پهلوی بازدید کردند .

در بازدید از هنرستان گروه کر فرح فرزندان این مدرسه چند قطعه هنری‌اجرا کردند .

سفر فرهنگیان به‌عتبات

ماه آینده ۶۰۰ فرهنگی بازنشسته و یا عضو اداری آموزش‌وپرورش که‌قبلا تقاضا کرده بودند. به عتبات عالیات خواهند رفت.

سفر این عده در دسته‌های ۱۵۰ نفری از ۱۹ بهمن آغاز میشود.

کادرآموزشی داوطلب‌زیارت عتبات ، در تعطیلات مدارس‌به این سفر خواهند رفت.

مالیات ندارد

وزارت امور اقتصادی‌و دارائی به کلیه حوزه های مالیاتی اعلام کرد که‌تفاوت قیمت در معاملات نقد ونسیه و یا اقساطی نباید به‌حساب بهره منظور شود و بهمین علت مشمول‌مالیات نخواهد شد .

ملاقات با نخست‌وزیر

آقای «گلیلرو» رئیس مجلس فدراتیو جمهوری یوگسلاوی که‌بدعوت رئیس مجلس سنا در راس یک هیئت پارلمانی بایران آمده است ساعت ۹ بامداد امروز با حضور در مجلس‌شورای ملی ، با آقای مهندس‌عبداله ریاضی ملاقات و مذاکره نمود .

وی سپس به نخست‌وزیری رفت و با آقای امیر عباس هویدا ملاقات نمود .

رئیس مجلس فدراتیو جمهوری یوگسلاوی در ساعت ۱۱ بامداد امروز در کاخ سنا حضور یافت و باآقای مهندس جعفر شریف امامی ملاقات کرد .

بررسی مسابقات‌ورزشی آموزشگاهها

جلسه همگانی رئیسان انجمن های ورزشی‌آموزش و پرورش تهران در دفتر دکتر محمد حسن رهنوردی سرپرست تشکیلات ورزش کشور تشکیل شد . وی‌در این جلسه پیرامون گسترش رشته های گوناگون‌ورزشی درمیان دانش آموزان ، با توجه‌به امکانات و نارسایی های کنونی سخنانی ایراد کرد .

در این جلسه ، ضمن بررسی مسائل بازیهای دبستانی که از اول تاششم تیر ماه ۲۵۳۶ در رامسر انجام میشود ، پیرامون مسابقه های قهرمانی‌مدرسه های راهنمائی که برای‌دانش آموزان زیر ۱۵ سال انجام میشود و همچنین مسابقات قهرمانی دانش آموزان کشور بحث و گفتگو شد و قرار شد که این مسابقات بصورت منطقه‌ای برگذار شود و آنگاه قهرمانان در یک نقطه از کشور گردآیند و مسابقات نهایی میان آنها انجام گردد .

عزیمت به‌امریکا

فیروز مجللی خبرنگار دانشگاهی روزنامه اطلاعات امروزبرای معالجه و همچنین بازدید از چند موسسه ملی عازم امریکاشد

کمبود کاذب کالاها مردم را آزار میدهد

★ قیمت برنج داخلی بسرعت در افزایش است ،کیفیت دستمالهای کاغذی پائین آمده

★ نامه های پست شهری‌دیر بدست مردم میرسد

در اجلاس‌اخیر کمیته ملی حمایت از مصرف کننده‌درباره کمبودبرخی کالا های مصرفی و موادغذائی از جمله درباره کمبودبرنج ، حبوبات ، سیب زمینی ، لوازم یدکی اتومبیل، فتیله بخاری علاءالدین‌و کمیابی قهوه و تغییر کیفیت و ایجاد مشکلات در عرضه انواع دستمالهای کاغذی بتفصیل صحبت شد و پیشنهاد هائی در این باره مطرح گردید.

در این جلسه گفته شد که هنوز از عرضه‌برنج خارجی خبری نیست و کمبود حبوبات و سیب زمینی‌بتدریج دارد بصورتی در می‌آید که خاطره بازار سیاه پیاز سال گذشته را تجدید میکند .

گزارشهای بازرسان کمیته ملی حاکی است که تولید کنندگان انواع دستمالهای کاغذی ، کیفیت آنرا تغییر داده و دربسته بندیها دقت کافی نمیشود . بسیاری از دارندگان وسائط نقلیه بعلت نبودن‌چند نوع وسائل یدکی در مضیقه قرار گرفته‌اند .

در اجلاس کمیته ملی حمایت ازمصرف کننده اضافه شدمشکلاتی‌که تولید کنندگان و فروشندگان فرآورده های مصرفی برای مردم مصرف کننده فراهم می‌آورند منحصر به مواد غذائی نبوده بلکه‌در موارد زیادی با ایجاد کمبود های کاذب موجبات ناراحتی مردم فراهم میشود .

آشب در تهران برف می بارد .

گرانی مداوم

در مورد برنج گفته شد : با اینکه قیمت برنج‌خارجی راکیلوئی ۱۰ ریال افزایش داده‌اند معذلک در هیچیک از خواربار فروشیها و تعاونی‌ها عرضه نمیشود و انواع برنج داخلی مرتبا افزایش قیمت پیدا میکند. دراین مورد خواسته شد که نسبت به برنج های داخلی که در سال قبل قیمت مصوب داشته است مرکز بررسی قیمتها تحقیق خود را آغاز کرده ونرخ مصوب را براساس فاکتور ارسالی محل تولید اعلام کند.

عدم عرضه‌نامه پست‌هوائی

در کمیته گفته شد پیام‌های‌تلفنی هفته اخیر به کمیته ملی حمایت از مصرف کننده حاکی است که در باجه‌های پست نامه‌های «اثرو گرام» هوائی عرضه‌نمیشود، ولی در واحدهای صنفی وفروشندگان مختلف به قیمتی بیش از میزان معین به بعضی از مصرف‌کنندگان داده میشود و همچنین نامه‌های پست شهری در عرض یک هفته در شهر تهران به مقصد نمیرسد وبیش از یک هفته توزیع آن طول میکشد.

کمبودو گرانی آهن

گفته شد که قیمت آهن آلات در کشورهای تولید کننده خاصه دراین چند روزه حدود تنی ۵۰ تا۷۰ دلار تنزل کرده، حال انکه تیرآهن محصول داخلی حدود کیلوئی ۱۶۵۷ ریال گرانتر ببازار عرضه میگردد. از طرفی زمینه‌تیر آهن نمره ۱۲و۱۴ در بازار کم شده برخی از نمرات آن حتی به بیش از بیست تاسی درصد بهای تعیین شده رسیده وبرخی دیگر از انواع آهن خاصه میله گردکه ورود آنها ممنوع اعلام گشته در بازار کم است ونرخ این نوع‌آهن آلات نیز بیش از نرخ مصوب بفروش میرسد.

مالك و مستاجر

در همین اجلاس همچنین گفته شد که بعضی از موجرین علاوه برتضمین‌نامه‌هائی (از قبیل چک‌ـ سفته وپول‌نقد) که از مستاجران دریافت میکنند روش نوظهور دیگری نیز رواج‌داده‌اند و آن‌این است که بعد ازقراروامدارهای‌لازم در محضر به‌مستاجر میگویندکه در اجاره نامه به‌جای اجاره‌ماهانه ملک مورد نظر مبلغ دوبرابر در سند قید گردد و مستاجر نیزکه در تنگنا قرار دارد و ظاهرا این کار رابی‌خطر میداند قبول‌میکند. این امر بخاطر آن است که مستاجر همیشه به مالک بدهکار باشد تا اگر بعد از مدتی مالک شرایط جدیدی اعلام کرد و یا احیانا از مستاجر خواست که‌ملک را تخلیه کند ومستاجر امتناع نمود بتواند با عنوان کردن‌اینکه مستاجر هر ماه مبلغی ازاجاره‌بها را نپرداخته حکم تخلیه را از دادگاه بگیرد.

در همین اجلاسیه به گرانی شیشه اتومبیل اشاره شد وگفته شد که بعضی از فروشندگان شیشه اتومبیل، باتوجه باینکه این روزها براثر یخ‌بندان‌تصادفات زیادی رخ میدهد از انداختن‌شیشه به‌اتومبیل مراجعه‌کنندگان خودداری میکنند مگر اینکه صاحب اتومبیل به نرخ دلخواه ایشان گردن نهد.

یک ایرانی خانه فورد را خرید

واشنگتن ـ آسوشیتدپرس ـ موسی معدل ایرانی مجرد خانه مسکونی پرزیدنت جرالد فورد رئیس جمهوری امریکا را بمبهای ۱۳۷ هزار دلار خرید. وی پس از انجام معامله گفت به عقیده او جرالد فوردمهمترین انسان‌دنیاست و برای او افتخار بزرگی است که در خانه چنین مرد بزرگی زندگی خواهد کرد.

موسی معدل برای خانه‌چهار اطاق خوابه پرزیدنت فورد که‌در «الکساندریا»ی جورجیا واقع است پول نقد پرداخت و آگاهان گفتند فورد از معامله شیرینی که باایرانی مجرد داشته ۱۰۰ هزار دلار خالص سود عاید خود کرده است.

پرزیدنت فورد خانه مورد نظر را در ۱۹۵۵ به مبلغ ۳۴هزار دلار خریداری کرد وپس‌از خرج کردن ۷۵۰۰ هزار دلار جهت ساختن استخری در حیاط‌خلوت خانه آنرا برای سکونت آماده کرد. موسی معدل شهروندایرانی که درکمپانی معاملات ملکی‌موسوم به «شانون‌اند لاچس» کار میکند اینک پس‌ازخریدن خانه‌جرالد فورد ناگزیراست به‌تلفنهای‌متعددی که بوی درباره معامله با رئیس جمهوری انجام داده پاسخ بدهد. فورد ٦ درصدازمبلغ مورد معامله را بعنوان «حق کمیسیون» به شرکت‌معاملاتی‌شانون اندرلاچس» پرداخت کرد.

موسی معدل پس از خریداری خانه جرالدفورد به خبرنگاران گفت برای شخصی در موقعیت من رئیس دولت امریکا شخصا اهمیتی است. واینک من باخریدن خانه‌او شادترین لحظه‌های‌زندگی‌ام را سپری میکنم.

معدل گفت باآنکه مجرد است لکن قصددارد بزودی ازدواج‌کند وپس ازبوجود آوردن تغییراتی به‌خانه سابق جرالدفورد نقل‌مکن کند. معدل گفت اینکه پرزیدنت فورد یک استخر شنای به‌ابعاد ۲۰در ٤۰ (پا) در محوطه خانه ساخته وی را خوشحال میکند.

چون وی از طرفداران پروپا قرص شنا است. موسی معدل‌که هنوز بعنوان شهروند امریکایی شناخته نمیشود، سال پیش از تهران به‌امریکا کوچ کرد وبرای همیشه درماریلند اقامت گزید.

۱۰۰۰ دکان قصابی تعطیل میشود
قصابیها گوشت گاو و گوسفند را یکجا عرضه خواهند کرد

براساس طرحی که در دست بررسی قرار گرفته است، بمنظور افزایش درآمد قصابیها و بهتر شدن عرضه گوشت، قصابیهای گوسفند و گاو در هر منطقه‌در یکدیگر ادغام میشود و آندسته از قصابیها که دارای وسعت و امکانات بیشتر باشد، بصورت فروشگاه مواد پروتئینی علاوه برگوشت قرمز، انواع گوشت سفید و مواد لبنی را نیزعرضه خواهند کرد.

دکتر محمود علومی معاون وزارت کشاورزی‌و رئیس‌سازمان گوشت کشور ضمن اشاره بطرح مذکور یادآور شد که این طرح در اتاق اصناف بررسی و تا ماه آینده آماده بررسی خواهدشد

علومی اضافه کرد که درجلسه دیروز اتاق اصناف نمایندگان اتحادیه‌های دکانهای قصابی و فروشندگان نیز حضور داشتندو تصمیم گرفته شد که با توافق قصابیهای گوسفندی و گاوی‌هر مغازه‌ای که بزرگتر و قابل‌استفاده بیشتری باشد در یکدیگر ادغام وفروشگاه گوشت قرمز اعم از گوسفندی ویاگاوی را عرضه نماید .

مشارکت

دراین جلسه همچنین تصمیم گرفته شد که برای جلوگیری از هرگونه خسارت بفروشندگان گوشت که خود صاحب مغازه نیستند، صاحبان قصابی‌ها مکلف شوند که از محل فروش سرقفلی مغازه‌های کوچک آنان راشریک کنند ویاآنکه در فروشگاه ادغام شده شغل آنان را محفوظ نگاردندتا هیچیک‌از فروشندگان نیز ناراضی نشوند.

خبرنگار ما گزارش میدهد که هم‌اکنون ۲۲۰۰ مغازه گوسفندی و ۹۰۰مغازه‌قصابی‌گاوداری در تهران وجود دارد که باشروع برنامه مذکور حدود یکهزار مغازه قصابی تعطیل و نزدیک به۲۱۰۰ مغازه‌باقیمانده‌نیز بصورت‌فروشگاه بزرگ، گوشت گاو وگوسفند را یکجا عرضه خواهند کرد.

تغییر قانون مالک و مستأجر و مقررات صدور پروانه ساختمان

کمیته تخصصی بررسی مسائل مسکن حزب رستاخیز براساس توصیه دبیر کل این حزب ، برای بررسی دقیق و همه جانبه مسکن فعالیت خود را آغاز کرد وتوصیه های‌لازم را در این‌زمینه منتشر ساخت. بموجب اظهار نظر اعضای‌این کمیته‌فعالیت‌برای افزایش‌مسکن در سراسر مملکت بایستی بر اساس دو برنامه دراز مدت‌و کوتاه مدت شروع شود .

کمیته در مورد تغییرقانون مالک و مستاجر و مقررات صدور پروانه ساختمانی نیز توصیه هائی کرد .

کمیته اعلام‌داشت که‌توصیه های دبیرکل حزب‌را بر مبنای فرمایشات شاهنشاه آریامهردر در زمینه مسکن در دستور کار خود قرار داده و پیشنهاد دو مرحله‌ای کوتاه‌مدت ودرازمدتی را به عنوان رامحل های‌عملی و منطقی به مسئولان ارائه می دهد .

در مرحله‌نخست وباربررسی رامحل های کوتاه‌مدت، مسئله مشکل مسکن ، گرانی اجاره بها ، دشواری کار اجاره‌نشینی و مسائلی از این قبیل که‌توجه به آنها موجب آگاهی‌مسئولان دست‌اندرکاران و برنامه ریز های دولتی از موضوع شده وسببی میشود تا آنها در این هنگام که‌مشغول تدوین‌مقررات و فصول برنامه ششم هستند، در زمینه حل بحران مسکن پیش‌بینی های لازم رابنمایندو با اجرای برنامه دراز مدت‌این کمیته ، مسئله مسکن برای‌یافتن رامحل های اساسی موردتجزیه وتحلیل قرار میگیرد .

کمیته اظهار نظر کرده که توجه به ساختن خانه های‌غیر لوکس و ارزان قیمت برای اکثریت و درصد قابل توجهی از مردم در دستور قرار گیرد و برای‌رفع کمبود مسکن طی یک برنامه زمان بندی شده ، طرحی تدوین و ارائه‌گردد .

کمیته معتقداست که‌درمورد تامین نیروی انسانی موردنیاز ساختمان که بطور متوسط در سال ۲٤۰ روز است، میتوان با یک برنامه ریزی این مدت را در سال‌به ۳۰۰ روزافزایش داد و توصیه شده که کوره های آجرپزی بطور دو آتشه و کارخانه های آجر سازی و دیگر مصالح ساختمانی با آخرین ظرفیت‌مورد بهره‌برداری قرار گیرند . در این واحدها همچنین بایستی سه گروه کارگر در تمام مدت شبانه روز بکار مشغول گردند .

کمیته همچنین پیشنهادداده که در طرح های خانه سازی بایستی‌ازخانه‌های پیش ساخته استفاده‌شودو اعتبارات‌مسکن در بانک ها تقویت شده و اقدامات بخش خصوصی در این مورد تسهیل گردد .

کمیته همچنین پیشنهادکرده است که مقررات صدورپروانه ساختمان ،قانون مالک و مستاجر،برای‌بخش خصوصی و ساختمانی بایستی تشویق کننده باشد و اظهار نظر شده که با اجرای برنامه خاصی میتوان به جای تکیه کامل روی اقدامات دولت ، بخش خصوصی را واردعمل کرد و مسئله را حل نمود

برای شیعیان لبنان پوشاك ، دارو ، چادر و خوراك بفرستید

حضرت آیت‌الله حاج آقا، علامه نوری ، بدنبال اعلام کمک های‌مسلمانان ایران‌برای شیعیان مصیبت زده جنگ‌لبنان امروز اعلام داشتند که این کمک ها بوسیله علمای لبنانی که ازجانب‌مجمع اعلای‌مجلس شیعی‌فرستاده‌شده بودندمستقیما وسیله‌آقایان‌فرستاده شده‌است و مجموع‌کمک هائی‌که وسیله حضرت آیت‌الله فرستاده شده است بالغ بر ۲۱ میلیون‌تومان بوده است که ۲۰ هزار تومان آن اجناس بوده که وسیله شرکت « سانترال ترانسپورت» در یک هفته قبل و نیز ۱٤۰ هزار پتو و ۱۱ هزار و ۷۷۳ دست لباس‌و ۲هزار متربارچه فاستونی ویکهزار پالتو وقریب سه هزار جفت کفش‌نیز وسیله شرکت های باربری کویت‌ارسال شده است .

حضرت آیت‌الله‌نوری ضمن اعلام اینکه وسیله سایرعلمای عظام‌نیز مقادیری پول نقد و اجناس ارسال‌شده است اعلام داشتند که بنظر من مصلحت وارجح است که برحسب تاکیداتی که شده است وبرای آنکه بهتر به مصرف برسد ، ارسال‌کمک‌هابه صورت‌اجناس بخصوص دارد ، وسائل‌پخت ویز ، پوشاک ، دست‌و پاو چشم مصنوعی ـ چادر ـ خیمه و خوراکیهائی نظیر کنسرو های اسلامی و مشروع،برای مصیبت زدگان لبنان فرستاده شود .

تهیه بمب اتمی در ایران تکذیب شد

بقیه از صفحه اول

دولت ایران یکی از امضاء کنندگان پیمان عدم تکثیراتمی است و بارها گفته است که قصد ساختن سلاح های‌اتمی ندارد . وزارت امور خارجه آمریکا ، بسهم خود این نظر ایران را پذیرفته است .»

« ژاک کلوهرتی » و « باب‌اونز » ، نویسندگان روزنامه لوس‌آنجلس تایم ، در گزارشی نوشته‌اندکه ایران دست در کار « چند معامله محرمانه » با آلمان غربی و آفریقای جنوبی است تا از آنها تجهیزات و مواد لازم برای ساختن سلاح‌اتمی‌بگیرد.

« کلوهرتی » و « اونز » نوشته بودند که‌آن‌سند مشعر براین است که مذاکرات محرمانه‌ای بین ایران و آلمان غربی صورت گرفته‌که‌بتوافقی در مورد «معامله های اتمی » انجامیده است و اگر آلمان غربی به تعهد های مندرج در این توافق عمل کند ، ایران در آینده صاحب سلاح اتمی خواهد شد .

این‌روزنامه‌نگاران‌نوشته‌اند که ایران موافقت کرده است که ۷۰۰ میلیون دلار اورانیوم از آفریقای جنوبی بخرد و آفریقای جنوبی اصرار به محرمانه ماندن این توافق دارد . درحقیقت‌تکذیب‌وزارت خارجه مربوط به‌همین‌نوشته‌ها است در تهران امروزمجدداتاکید شد که ایران بهیچوجه‌بدنبال تهیه بمب اتمی نیست بمب‌اتمی از بسیاری جهات مورد تائید نیست و در این زمینه مکرر نظر ایران عنوان شده است.

۲ ایرانی در امریکا ۲۰ میلیون تومان کلاهبرداری کردند

نیویورک ـ آسوشیتدپرس ـ دیروز، دو ایرانی ، در یک دادگاه فدرال آمریکا، به جرم کلاهبرداری از بانک چیس ـ منهاتان، تحت‌پیگرد قرار گرفتند. آن‌ها در ازای موجودی اندکی در حدود ۲۰ میلیون تومان از بانک کلاهبرداری کرده‌اند.

سخنگوی بانک چیس منهاتان، که سومین‌بانک‌بزرگ آمریکاست، ازبیان جزئیات این کلاهبرداری خودداری کرد ، اما گفت که بانک تمهیدهایی به کار برده است که اطمینان میتوان داشت دیگر نظیر چنین کلاهبرداری از بانک نخواهد شد.

در دادخواست‌دادستان‌پرونده نام حسین محمد کیا ، مقیم چوی چیس،مریلند ومرد دیگری که «جان‌دو» نامیده شده ، ذکر شده، ودرآن‌گفته شده است که کیا در سپتامبر گذشته با پرداخت ۲۰۰۰دلار بعنوان سپرده ،حسابی بین‌المللی باز کرد و دسته‌چکی گرفت. آنگاه، او وشریک جرمش، در خارج از حوزه عمل بانک های ایالتی چک هایی به مبلغ ۵ر۷ میلیون دلار از این‌حساب که موجودی کافی نداشت ، کشیدند ، و بدین وسیله ۲،۷۱۷،۵۰۰ دلار طی چندین چک دریافت کردند . رابرت . بی.فیسک دادستان پرونده ، گفت‌که«جان‌دو» در جریان معامله های‌بانکی کیا، بعنوان مترجم‌او شرکت داشته است.

قرار استکه این پرونده روز ۱۳ ژانویه (فردا) در دادگاه رسیدگی شود و به احتمال قوی ۵ سال زندان و جریمه‌یی معادل ۱۰ر۰۰۰ دلار به‌خاطرکلاهبرداری و ۱۰ سال‌زندان و ۱۰ر۰۰۰ دلار جریمه بخاطر کشیدن هریک‌از شش چک پرداخت شده، رای محکومیت صادر میشود.

حریق در دبیرستان

قزوین ـ اتصال سیم برق، سالن دبیرستان«محمد قزوینی» را به آتش کشید و وسایل‌و تجهیزات سالن در این آتش‌ـ سوزی ، از بین رفت .

آتش سوزی که ساعت ۸ دیشب روی داده بود بمدت ٤ ساعت ادامه داشت .

حریق هنگامی روی داد که ششصد وپنجاه دانش آموز کلاس شبانه دبیرستان ، در کلاسهای درس‌سرگرم آموزش بودند . خوشبختانه در این آتش سوزی به کسی آسیب نرسید .

ماشین کتابخوان اختراع شد

«دموان»ـ «ایووا» ـ خبرگزاری فرانسه «ماشین کتاب خوان »که بتازگی در امریکا اختراع شده دیروز در برابر خبرنگاران نطق معروف ابراهام لینکلن رادر گتیسبورگ بالهجه‌غلیظ اسکاتلندی قرائت کرد. این ماشین که «کروزویل» نام دارد در شهر «دموان» در معرض‌دیدخبرنگاران قرار گرفت .

«کنتساجرنیگان»رئیس فدراسیون ملی نابینایان ضمن توضیح چگونگی کار ماشین کتاب خوان که مغز الکترونیکی کوچکی است گفت تا یکسال دیگر که تولید سری ماشین های جدید آغاز میشود چهارصد و پنجاه هزارازنابینایان امریکا با استفاده ازآن خواهند توانست درجریان مطالب‌کتابهاو نوشته های روزنامه هاقرار گیرند استفاده از اختراع جدید بهیچگونه آموزش ویژه نیاز ندارد ماشین‌بطور خودکار حروف چاپ شده را کشف کرده وبصورت صداپخش‌میکند ارزش نمونه ماشین کتاب خوان پنجاه هزاردلار است ولی پس ازتولید سری ماشین های جدید قیمت‌آن به پنجهزار دلار کاهش خواهد یافت.

توضیح درباره جدول هزار جایزه‌ای

جداول هزار جایزه‌ای روز های یکشنبه و سه‌شنبه این هفته هردو بعنوان جدول شماره یازده چاپ شده که‌قطعا خوانندگان توجه یافته‌اند که جدول چاپ شده در روز سه‌شنبه شماره ۱۲ بوده‌است ضمن پوزش خواهی از خوانندگان گرامی یاد آور میشویم حل‌جدول روزسه‌شنبه را بعنوان جدول شماره ۱۲ میذیریم و جدول منتشره در پنجشنبه آینده (فردا) تحت شماره ۱۳ منتشر خواهد شد.

خاموشی برق بین شهرستانها تقسیم شد

در حالیکه دیشب انتظار میرفت تهران با خاموشی وسیع و بزرگی روبروشود، برق پایتخت بهتر از دو شب گذشته بود و خاموشی فقط در محدوده های کوچک و پراکنده بوجود آمد .

دیروز طبق اطلاعیه وزارت نیرو شبکه سراسری برق در ساعات اول شب (پیک) ۷۵۰ مگاوات (۷۵۰ هزار کیلووات) کمبود برق‌داشت‌که با کوشش مهندسین‌وکارگران ۳۵۰مگاوات با تعمیر نیروگاههای حرارتی شهریار و فرح‌آباد وارد مدار شبکه سراسری گردید . به دستورنخست‌وزیرصبح دیروز ایرج وحیدی وزیر نیرو ، مهندس رحمانی مدیر عامل توانیر و عده‌ای از مسئولان توانیر و برق منطقه‌ای تهران به نیروگاه شهریار رفتند و تا بعد از ظهر در کار مرمت نیروگاه شهریارکه‌یکی ازعوامل موثر خاموشی های متناوب و گسترده برق تهران بود نظارت کردند .

انتقال خاموشی

دیشب با انتقال قسمتی از این خاموشی ها به شهرستان ها از بارکمبود و خاموشی های بیشتر تهران کاسته شد و آشفتگی ناشی از آن کاهش پیدا کرد .

وزارت نیرو پیرو اطلاعیه های صبح دیروز خود دیشب نیز اعلام کرد که از ظهرامروز (دیروز) با اقداماتی که‌درجهت تعمیرات‌فوری‌واحد های‌نیروگاه های حرارتی شهریار و فرح‌ـ آباد بعمل آمد مجموعا میزان ۳۵۰ هزار کیلووات برق از ساعت ۵ بعد از ظهر واردمدار شبکه سراسری کشور شد و جمع‌خاموشی های برق‌به‌همین نسبت تقلیل یافت .

باین‌ترتیب از مجموع‌یک میلیون و ۸۲۰ هزار کیلووات قدرت مورد نیاز ساعات اول شب شبکه سراسری کشور یک میلیون و ٤۲۰ هزار کیلووات برق در مدار وجود داشت و حدود چهارصد هزار کیلوـ وات کمبود به مدت دو ساعت به صورت پراکنده ونوبتی‌در سطح کشور خاموشی بوجود آمد .

وزارت نیرو از کلیه‌مردم درخواست کردبرای حل‌مشکل عمومی کمبود نیروی برق ، همکاری نموده و مصرف برق و روشنائی خود را به‌حداقل مورد نیاز کاهش دهند .

وزارت نیرو دیشب طی اطلاعیه‌ای پی‌درپی از رادیو و تلویزیون ، از مرم تقاضای همکاری می‌کرد و مردم رادر جهت صرفه‌جوئی برق تشویق می‌نمود .

۲۰۰ هزار کیلووات از کمبود برق‌دیشب‌به‌شهرستانها منتقل‌شد و بادادن‌خاموشی‌در نقاط مختلف ازفشار بارتهران کاسته شد.

در شهرستانها

با انتقال خاموشی ها به شهرستانها دیشب جریان برق در شمیران ـ شهر ری ـ قمو ورامین و استان خوزستان باقطع‌برق چندین‌شهربزرگ‌استان خوزستان ، از ساعت۵ تا۶بعد که سرمای کم‌سابقه‌ای‌شهر های این منطقه را فرا گرفته است دشواری هائی‌ببار آورد .

خبرنگاران ماازشهرستان ها دیشب تلفنی گزارش دادند نیمی ازشهرهای‌استان‌خوزستان دیشب‌رادرتاریکی بسر آوردند قطع برق چندین شهر بزرگ استان ، از ساعت ۵ تا ۶بعد از ظهر کلیه مدارس شبانه و دوره شبانه دانشگاه جندی ـ شاپور عملا تعطیل شد

دیشب شهر های آبادان ـ خرمشهر ـ اروندکنار ـدزفول و اهواز نیمه روشن بود .

اعلامیه وزارت نیرو

این اعلامیه امروز از طرف وزارت نیرو منتشر شد : بمنظور صرفه جوئی در مصرف برق‌ازکلیه موسسات دولتی وخصوصی،صاحبان ساختمان های مرتفع ، تجارتخانه‌ها، داروخانه‌ها بانکها ، فروشگاهها ، مطب پزشکان و صاحبان سایر ساختمانها که از چراغ‌های نئون استفاده میکنند تقاضا میشود که تابلوهای برقی سردرهای خود را خاموش کنند و در داخل ساختمانها تاحد امکان درمصرف زیادی برق خودداری نمایند .

وزارت نیرو ازهمکاری‌عموم در این زمینه که موجب‌تقلیل خاموشیهای برق خواهدشد سپاسگزار است .

دو اتومبیل در خاموشی خیابان جوانی راله کردند

خاموشی برق دیشب تهران درخیابان‌فردوسی ، روبروی فروشگاه شهر و روستا یک حادثه فجیع ببار آورد .

دیشب اتومبیلی که از صحنه حادثه گریخت باعابر ۲۰ ساله‌ئی که در کنار خیابان بانتظار تاکسی ایستاده بود به علت تاریکی خیابان‌برخوردکرد و اوراچند متر به جلو پرتاب کردلحظه‌ئی بعد اتومبیل‌دیگری از راه رسید و از روی بدن نیمه جان جوان عبور کرد و عجیب اینکه‌این‌اتومبیل نیز بی‌توجه براه خود ادامه داد.

ماموران‌پلیس ورهگذران‌جسد متلاشی شده جوان‌را که‌هنوز شناخته نشده بکناری کشیدند تا حادثه‌باردیگر تکرار نشود.

یخ زنی راکشت

زن‌جوانی که هنوز شناخته نشده دیروز هنگام عبور از یکی از کوچه های یوسف‌آباد بعلت یخ زدگی سطح کوچه به زمین سقوط کرد و بعد از انتقال به بیمارستان‌شهرام‌براثر خونریزی مغزی درگذشت . جسد این زن جهت تعیین علت مرگ باداره پزشکی قانونی منتقل شد .

چرخ گوشت انگشتان پسر ۲ ساله را قطع کرد

بعداز ظهر دیروز پسر ۲ ساله‌ای بنام « سعید جبرائیلی » که در کنار مادرش به طرز خرد کردن گوشت دریک چرخ گوشت برقی نگاه‌میکرد ،دست راست خودرا بداخل‌چرخ فرو برد . سعید در حالیکه بشدت‌از درد رنج میبرد و خون‌از محل انگشتانش بیرون‌میزد ،همانگونه که دستش لای چرخ دنده ها مانده بود به بیمارستان سینا انتقال یافت . پزشکان این بیمارستان بعداز ساعتی تلاش با قطع ۳انگشت‌سعید ،دستش را از داخل چرخ‌گوشت خارج کردند .

فتوای مراجع تقلید شیعیان درباره تغییرات مناسک حج

یک‌هفته پس از انتشار گزارشهای اختصاصی روزنامه اطلاعات پیرامون تغییر پاره‌ای ازمناسک‌حج، عالیقدرترین مراجع شیعیان که مقیم هستند نظریات خود رابصورت فتوا دراین‌باره ابراز کردند . در حج سال جاری محمدعلی سفری نویسنده اطلاعات موفق شد با پادشاه کشور عربستان سعودی و همچنین وزیر حج و اوقاف سعودی مصاحبه‌هائی در مورد بهبود وضع زائران خانه خدا داشته باشد.

در این گفتگوهای اختصاصی وزیر حج واوقاف کشور سعودی به تفصیل در زمینه‌های گوناگون مربوط به مناسک حج اظهارنظر کرد و از آنجا که اقدامات دولت سعودی در مورد این تغییرات بخصوص تغییر جا دادن «مقام ابراهیم» و توسعه دادن شعاع مطاف ازنظر دنیای اسلام و بخصوص شیعیان جهان حائز اهمیت است، روزنامه اطلاعات از حضرات آیات عظام مراجع تقلید شیعیان تقاضا کرد که بمنظور راهنمائی زائران خانه خدا پیرامون این تغییرات اظهارنظر فرمایند.

اینک فتوای حضرات‌آیات عظام ....

س- حضرت‌آیت‌الله‌لواسانی بطوریکه مستحضر هستید در مراسم حج امسال وزیرکشور عربستان سعودی اعلام کردکه مصمم‌هستندمقام‌حضرت ابراهیم را ازمکان فعلی تغییر داده به نقطه دیگری در مسجدالحرام انتقال دهند، که با این انتقال حدود طواف افزوده خواهد شد و لذا نماز طواف که بایستی در خلف مقام گزارده شود باانتقال مقام چه‌صورتی بخود می‌گیرد. همچنین در مورد سعی صفا ومروه ورمی جمرات که دوطبقه شده است تکلیف‌شرعی شیعیان چیست ؟

حضرت آیت‌اله لواسانی : قبل از این که مطلبی درپاسخ سئوال عنوان کنم باید متذکر شوم مسائل فقهی شیعه درزمان غیبت حضرت حجت‌ابن‌الحسن امام زمان روحی و ارواح العالمین‌له‌الفداء از جمله‌وظائف خطیر مرجعیت شیعه است‌و ابراز نظر نمودن در چنین مواردی نه‌تنها جواب گوی خواسته شیعیان نمی‌باشد و تکلیف شرعی آنان را بازگو نمی‌کند بلکه تولید اختلافات فقهی و تشتت افکار می‌نماید. زیرا در مذهب تشیع وبرای شیعیان تنها فتوای مرجع‌شیعه است که حکم را برای شیعیان در احکام عبادی روشن‌مینماید و برای‌شیعیان حجت می‌باشد. زیرا عرض کردم این‌مصونیت از جهت احکام شرعی فقط با مرجع صلاحیتدار تشیع‌میباشد که بشکرانه خداوند حضرات مراجع تقلید در این‌گونه‌موارد نظریه فقهی خود را اعلام می فرمایند.

تذکر دیگر اینست که‌مقامات مطبوعاتی اگر مصمم شوند در پیرامون مسائل فقهی که‌محتاج به حکم حاکم شرع یعنی مجتهد جامع الشرایط است سئوالاتی برای روشن شدن وظائف شرعی مومنین بنمایند باید این مسئولیت را درنظر بگیرند وازافرادی که‌صلاحیت فتوائی دارند کسب تکلیف بفرمایند و اما موضوع‌سئوال شده :

البته بررسی در مورد حج از زمانی‌که اولین‌مراسم حج (در اسلام چون در ادیان دیگر بصورت‌های گوناگونی زیارت بیت‌اله الحرام بوده است) باحضور حضرت رسول اکرم رهبر عظیم‌الشان اسلام صلی‌اله علیه وآله برگزار گردید و زمان حضرات معصومین‌ائمه اطهار علیهم‌السلام تا امروز گواهی میدهد که تعداد زائرین بیت‌اله‌الحرام در هر دوره از ادوار گذشته به‌یک صورت خاصی از جهت مشرف شدگان بوده است .

مثلا در صدر اسلام تعداد شرکت‌کنندگان در مراسم‌حج نسبت به سالهای بعد کمتر بوده، تا زمان حال که خود من در سالهای اخیر این موضوع را ملاحظه کرده‌ام. مسلما ازدیاد جمعیت تولید مشکلاتی در برگزاری‌مناسک حج خواهد نمود، در معنا طبیعی است که مطاف محیط بیشتری احتیاج دارد ، سعی صفا و مروه کفایت نمیکند، رمی‌جمرات‌مثلا با رمی‌نمودن حجاج درروزدوم جزقسمتی از ستون ازریگ بیرون نمی ماند و غیره البته این مسائل و مشکلات را بنظرفقیه جامع‌الشرائط رسانیدو کسب‌تکلیف شد مثلا در موارد فوق که سئوال نمودید در مراجعت از سفر حج شخصا با مراجع عالیقدر ملاقاتی‌داشتم ومسائل را بعرض آقایان رساندم‌وحکم شرعی را نیز بدین شرح بیان فرمودند .

نظریه مرجع تقلید شیعیان حضرت ایت‌ا... العظمی‌حاج سید احمد خوانساری :

حدود طواف را در محل فعلی تاشعاع بیست و شش زراع تعیین فرمودند و نماز طواف بایددرخلف مقام‌ابراهیم بجا آورده شود واگر صخره را در محل دیگر نصب کردند خلف صخره نماز خواندمشود و احیانا در محل سابق هم نماز گزارده شود ، سعی صفا و مروه را در مرتبه پائین انجام دهند و در مورد رمی جمرات نیز فرمودند در مرتبه پائین رمی شود .

نظریه مرجع تقلید شیعیان حضرت آیت‌ا ... العظمی خوئی «نجف» :

البته باید عرض کنم در چند سال گذشته حضرت آیت‌اله العظمی آقای حاج سید ابوالقاسم خوئی مرجع عالیقدر تشیع حکم‌فرمودند که بهنگام طواف مقام را داخل مطاف قرار دادن اختیارا یا در حال‌اضطرار مانعی ندارد . و در مورد نماز طواف نظریه مبارک حضرت ایشان براین است که مقام هر کجا قرارگیرد در خلف آن نماز گزارده شود ، و در حال اضطرار سعی صفا و مروه را در طبقه دوم بلامانع دانسته‌اند در مورد رمی جمرات فقط حدود شرعی سابق همان طبقه اول میباشد جائز میدانند .

نظریه حضرت‌آیت‌ا...العظمی گلپایگانی «قم» :

حضرت آیت‌اله العظمی آقای حاج سید محمد رضا گلپایگانی حدود طواف را بیش از حد کنونی جائز نمیدانند واگر مطاف بصورت دو طبقه درآید فرمودند با حفظ احکام طواف در سطح کنونی مسجد الحرام در سطح فوقانی‌راجائز میدانند.

در مورد مقام حضرت‌ابراهیم فرمودند هرکجا که مقام قرار گیرد در خلف آن باید نماز گزارده شود و سعی صفا و مروه را در طبقه دوم بحال اضطرار جائز دانستند .همین طور در مورد رمی جمرات در طبقه دوم را در صورتی جائز میدانند که حکم اضطرار جاری شود .

نظریه حضرت‌آیت‌ا...العظمی آقای سید شهاب‌الدین نجفی مرعشی «قم» :

حضرت آیت‌العظمی آقای‌نجفی مرعشی حد طواف را بیش از حدکنونی جائز نمیدانند ولی چنانچه مطاف‌بصورت دوطبقه درآید با رعایت احکام فعلی طواف در سطح کنونی‌طواف در طبقه فوقانی را جائز می‌میدانند .

در مورد مقام فقط‌مکان‌فعلی را جائز میدانند «سعی» در طبقه دوم صفاو مروه را هم جائز نمیدانند همینطور رمی - جمرات را در طبقه دوم جائز ندانستند .

نظریه حضرت‌آیت‌ا...العظمی آقای سید صادق روحانی «قم» :

حضرت آیت‌اله‌العظمی‌روحانی فرمودند توسعه مطاف جائز نیست ولی اگر مطاف بصورت دوطبقه درآید طواف با رعایت احکام فعلی طواف در سطح مسجدالحرام جائز است . و نماز طواف را فقط در خلف مقام گزارده شود و در حال اضطرار مقام کنونی جائز میدانند و سعی صفا و مروه را در طبقه دوم بحال اضطرار جائز میدانند .

یك سئوال :

از حضرت آیت‌اله لواسانی که نظریه مراجع تقلید را در اختیار ما نهادید بسیار سپاسگزاریم ، اما سئوالی که در اینجا مطرح است اینستکه آیا بهتر نیست برای تسهیل در انجام مناسک حج آقایان زائرین پس از انجام مناسک واجب از طواف مستحبی خودداری نمایند .

ج- البته مومنین باید توجه داشته باشندکه‌مقام‌امامیه دستورات دقیق واکیدی در مورد حج دارد که باید زائرین دقت زیادی داشته باشند و برای اجرای‌این‌دستورات آقایانی که افتخار توفیق تشرف بیت‌اله‌الحرام نصیبشان‌گردیده‌است می‌دانند که ازدحام در طواف کار حجاج را مشکل می‌کند در این صورت در مواقع برگزاری مراسم طواف واجب، از طواف مستحبی خودداری فرمایند یا در مواقعی‌که خلوت‌تر است انجام دهند .

نظریه‌حضرت آیت‌اله‌العظمی آقای حاج سید محمد رضا بروجردی «مشهد»

تماسی که باحضرت آیت‌اله - العظمی آقای حاج سید محمدرضا بروجردی که از مراجع تقلید شیعیان می باشند با مشهد داشتیم فرمودند :

توسعه طواف درحال‌اضطراری جائز است .

س- مطاف اگر بصورت دوطبقه درآید چه صورتی دارد؟

ج- مانعی ندارد درصورتی‌که احکام فعلی طواف بادقت نظر کامل درطبقه فوقانی انجام گیرد و این‌که زائر باید احراز کند حجر حضرت اسماعیل را درحال طواف درسطح فوقانی داخل در مطاف قرار داده است .

س- اطلاع دارید که مقام را می‌خواهند انتقال دهند نمازطواف در کجا خوانده شود؟

ج- هرکجا مقام قرارگیردنماز طواف باید درخلف آن گزاده شود.

س - سعی صفاومروه درطبقه

بقیه درصفحه ۲۰

حضرات آیات عظامی که‌فتوا داده‌اند

حضرت‌آیت‌ا ... عظمی خوانساری
حضرت‌آیت‌ا ... عظمی خوئی
حضرت‌آیت‌ا ... عظمی گلپایگانی
حضرت‌آیت‌ا ... عظمی بروجردی
حضرت‌آیت‌ا ... عظمی نجفی مرعشی
حضرت‌آیت‌ا ... عظمی روحانی

حضرت آیت‌اله العظمی بروجردی

حضرت آیت‌اله العظمی سید احمد خوانساری

حضرت آیت‌اله العظمی آقای خوئی

حضرت آیت‌اله العظمی نجفی مرعشی

حضرت آیت‌اله العظمی آقای روحانی

حضرت آیت‌اله العظمی آقای گلپایگانی

خانهٔ دلخواه در دست شماست

با افتتاح حساب خانه در بانک عمران میتوانید تا

یک میلیون تومان

وام ۲۰ ساله با حداقل بهره بانکی دریافت نمائید

پس اندازکنندگان وام خانه پس ازشش ماه میتوانند یک برابر پس اندازشان تا ۷۵۰ هزار تومان

وپس ازیکسال ۲ برابر پس اندازشان تا یک میلیون تومان وام دریافت نمایند

جهت کسب اطلاع بیشتر به شعب بانک عمران در سراسر کشور مراجعه فرمائید

سازمان رادیو تلویزیون ملی ایران

سازمان رادیو تلویزیون ملی ایران گروهی متخصص درکارهای فنی را به همکاری دعوت میکند

درتلاش مادر راه فعالیت های سازنده سهیم شوید و با برخورداری ازمحیط کار مناسب ، کار رضایتبخش وجالب ، امکانات مکفی وهمچنین استفاده از دوره های آموزشی درداخل وخارج کشور بمنظور بالا بردن سطح دانش و آگاهی ، آینده مطمئن تری را برای خود تامین کنید .

سازمان رادیو تلویزیون ملی‌ایران جهت تکمیل نیروی انسانی کارگاه تحقیق وتولید صنایع الکترونیك که فرستنده های رادیوئی وتلویزیونی تولید میکند ، افرادی‌را برای‌حرفه‌های زیر به همکاری دعوت میکند :

ردیف حرفه	تحصیلات	تجربه
۱ - ابزارساز (قالبساز)	ششم ابتدائی یا سیکل فنی	یکسال تجربه مفید
۲ - آهنگر	ششم ابتدائی یا دوم اکابر	» » »
۳ - تراشکار	ششم ابتدائی یا سیکل فنی	» » »
٤ - فلزکار	» » »	» » »
٥ - آهنگر (ورقکار یا ظریفکار)	ششم ابتدائی یا دوم اکابر.	» » »
٦ - جوشکار	» » »	» » »
۷ - برسکار	» » »	» » »
۸ - آبکار	» » »	» » »
۹ - رنگرز (پیستوله کار)	» » »	» » »
۱۰- ماسه‌کار (شن‌پاش)	سواد خواندن و نوشتن	» » »
۱۱- کابل‌دوز (زن ومرد)	ششم ابتدائی یا سیکل فنی	» » »
۱۲- بوبین پیچ وشالاکار	» » »	» » »
۱۳- مونتاژکار الکترونیک	» » »	» » »
۱٤- فتوگراور (کارهای چاپی صنعتی)	سیکل فنی	» » »
۱٥- برقکار	سیکل فنی	» » »
۱٦- کارگر فنی	ششم ابتدائی یا دوم اکابر	» » »
۱۷- نقشه‌کش مدارهای الکتریکی	دیپلم یا سیکل فنی	» » »
۱۸- نقشه‌کش کارهای‌مکانیکی	دیپلم یا سیکل فنی	» » »
۱۹- برنامه ریز تولید (برای کارگاههای مکانیکی وفلزکاری)	دیپلم فنی	» » »
۲۰- برنامه ریز تولید (برای کارگاههای ساخت وسایل الکترونیک)	دیپلم فنی	» » »
۲۱- آرشیویست نقشه‌های فنی (آشنا بزبان انگلیسی یافرانسه)	دیپلم متوسطه	

توضیحات :

۱- افرادی که دارای مدرک تحصیلی بالاتری هستند در شرایط تخصصی مساوی حق تقدم دارند .
۲- افراد مورد نیاز از طریق امتحان عملی و مصاحبه انتخاب خواهند شد .

(شرایط داوطلبان)

۱- حداکثر سن ۳۰ سال.
۲- دارا بودن برگ خاتمه یا معافیت دائم.
۳- عدم اشتغال به‌تحصیل درموسسات آموزشی.
٤- دارا بودن سلامت کامل به تشخیص مرکز بهداشت سازمان .
٥- نداشتن تعهد خدمت در موسسات خصوصی.
٦- عدم اشتغال به‌کار درموسسات وسازمانهای دولتی.

از داوطلبان واجد شرایط که علاقمند به‌همکاری با ما می‌باشند درخواست می‌شود جهت کسب اطلاعات بیشتر و ثبت‌نام همراه با دو قطعه عکس ٤ × ٦ ، فتوکپی آخرین‌مدرک تحصیلی، فتوکپی برگ خاتمه خدمت یامعافیت دائم تا پایان‌وقت اداری روز چهارشنبه سیزده بهمن ماه ۲٥۳٥ شاهنشاهی به امور استخدام سازمان رادیو تلویزیون ملی‌ایران واقع‌درخیابان جردن، نبش بلوار ناهید مراجعه کنند .

آینده بهتر را در سازمانی باآینده بهتر جستجو کنید .

اطلاعات

بنیانگذار: عباس مسعودی
صاحب امتیاز ومدیر: فرهاد مسعودی
سردبیر: منصور تاراجی
سال پنجاه‌ویکم
محل اداره: خیابان خیام، ساختمان اطلاعات.
تلکس ۲۱۲۳۳۶ - تلگرافی: اطلاعات- تهران
تلفن ۳۲۸۱

سرمقاله

دام صنعتی

وزیر صنایع و معادن ضمن بحثی ، استفاده ازمهندسان و متخصصان خارجی را عاملی در بالا رفتن هزینه تولیددانسته و متذکر شده است که برای رفع این اشکال باید دستمان را از زیر ساطور خارجیها بیرون بیاوریم .

هدف صنعتی شدن در هر کشوری ، احراز استقلال اقتصادی است و مالا هماهنگ ساختن اقتصاد کشور با سایر جوانب سیاست ملی . این مقصودالبته‌بسهولت حاصل‌نمیشود. کشورهایی که روزگاری دراز حاکم بربازارهـای اقتصادی سرزمینهای دیگربوده‌اند و ازین رهگذر به اقتصاد خود رونق می‌خشیده‌اند ، تا آنجا که توانائی داشته باشندمیکوشند منافع خود را درین بازارها حفظ کنند . منتها آنها خودشان هـم میدانند که اوضاع در هیچ نقطه‌یی از جهان‌همیشه یکجورنیست و هیچ کشوری برای مدت‌های دراز بصورت وارد کننده چیت و چوار باقی نمیماند . جهانی که دائما در حال تحول است ، مردمان و سرزمینها را خواه ناخواه به مسیر تحول می‌کشاند و کسوری‌که‌امروز وارد کننده چیت و چلوار استدیر یا زود آنقدر تحول خواهد یافت که چیت و چلوار را خودش‌تولید کند .

شگرد کشورهای پیشرفته صنعتی از اینقرار است که در هر مرحله از چنین تحولی ، چیزی برای فروختن به‌کشورهای درحال تحول داشته باشند . بمحض آنکه‌کشوری استعدادبافتن چیت و چوار پیدا کرد آنها به فروشنده ماشین‌های بافندگی تبدیل میشوند . وقتی نیازی به خرید ماشین های بافندگی باقی نماند ، نوبت به فروش لوازم یدکی ماشین میرسد و خـلاصه آنقدر این دور و تسلسل ادامه پیدا میکند که همیشه کشور خریدار احساس میکند بقول آقای وزیر صنایع و معادن دستش زیر ساطور خارجی است و عجبتر آنکه‌می‌بیندآنچه تولیدمیکند آخر از محصول مشابه خارجی گرانتر تمام نشود ، ارزانتر درمی‌آید !

این را همه کشورهایی که‌قدم‌درراه‌صنعتی‌شدن‌گذارده‌اند، آزموده‌اند و گاهی قضیه صورتی آنچنان نامطبوع و مـایوس کننده پیدا میکند که انسان در فلسفه صنعتی شدن‌به شک می‌افتد و از خودش میپرسد چه کاری است که ما اینهمه دردسر به خودمان بدهیم و جنسی را تولید کنیم که مشابه آن ـ و شاید مرغوبترش را ـ میتوانیم با همان قیمت وارد کنیم ؟!

تا وقتی کشورها در تاروپود این ترفند گرفتار بـاشند نمیتوانند به مفاهیم و همینطور امتیازات واقعی صنعتی شدن دست پیدا کنند و آن استقلال اقتصادی را که هدف‌غائی صنعتی شدن است از قوه به فعل برسانند .

آقای وزیر درست میگوید . ما اینهمه رنج برده‌ایم ووقت و سرمایه را مایه گذاشته‌ایم که «صنعتی» بشویم و از مزایای صنعتی شدن بهره ببریم . آیا این امتیاز صنعتی شدن است که محصولاتمان در داخل کشور خودمان یک چیزی هم گرانتر از محصول مشابه وارداتی به بازار عرضه شود ؟

اینکه منطقی نیست . پس لازم می‌آید که بررسی کنیم و ریشه‌های مشکل را ـ که یکی از مهمترین آنها بی‌شک نیاز بـه استفاده از تکنیک و تخصص خارجی است ـ بیابیم و در رفع آن بکوشیم .

چهل سال قبل درهمین روز

هزارویک سئوال بیجا بقلم ا . خواجه‌نوری در «اطلاعات»

یکی ازظریفان‌میگفت«اطلاعات» غذای‌معنوی مطبوع‌ولذیذی‌است که تمام مواد آن با سلیقه و دقت انتخاب و با مهارت‌پخته و هر روز بمعرض ذائقه عامه گذارده میشود . منتها اگـر گاهی فلفلی هم به آن بیفزایند که کمی زبان ذوق را بگزد دیگر نقصی نخواهد داشت . ما هم پس از مطالعه زیـاد فلفل این غذا را ازقلم نکته‌سنج و به رموز زندگی آشنای‌آقای ا . خواجه‌نوری خواستار شدیم . نوشته‌های‌این‌نویسنده از جریان روزانه‌زندگی گرفته شده و درحین عبور هر خار کوچک یا بزرگی که در راه زندگی ببیند مورد توجه قرار داده و با خنده و خوشروئی طریقه دفع آنرا تلقین میکند.

اعلان و سینما

یقین دارم ـ مدتها است ـ تمام کسانی که این سطور را میخوانند بدرد من گرفتارند و ماهی چندین مرتبه ، هر دفعه اقلا نیم ساعت در باطن قرقر میکنند و چون موضوع این شکایت با یکی از عوامل مهم تمدن غرب یعنی سینما وارد شده همه مجبورا آن را «مثل چای و قهوه ناتمیز سر ختم» بلعیده و دم نمیزنند . من تمام قرقرها را جمع کرده و بعنوان صوت پخش کن در اینجا مینویسم بلکه اثری بکند و دل مدیران سینما به حال پول و وقت و چشم‌مابسوزد. آیا از انصاف و سلیقه دور نیست که نیم ساعت‌مابیچاره‌ها را که از دام زندگی خودمان به دهلیز تاریک سینما پناهنده شده‌ایم معذب نگهداشته و اسامی مفصل تمام«آرتیست‌های سینما ، تمام نویسنده های سینما ، تمام سازنده‌های سینما، تمام عکاسها ، تمام نقاشها و رقاص‌ها و سگها و گربه های سینما را در چشمان خسته ما فروکنند . اگر خیلی‌علاقه‌مندید که اسامی تمـام این مردمان تاریخی را حفظ‌کنیم‌بهترنیست که در پشت ورقه برنامه آنها را چاپ کرده و به ما بدهیدکه ما هم بتوانیم اوراق را قاب کرده و بالای تخت خوابمان بگذاریم ؟ ـ ا . جواجه‌نوری

تصمیم شهرداری

طبق تصمیم انجمن شهرداری تبریز کلیه مالکین مغازه ها و عمارات مجاور خیابان هـا مکلف هستند برای هرچند باب دکان و مغازه یک مستراح مطابق نقشه شهرداری بسازند و نیز در برنامه چهار سالـه شهرداری‌ساختمان چندمستراح عمومی بطور جدید پیش‌بینی شده است که در نقاط مختلف شهر ساخته شود .

اطلاعات ـ چه خوب بـود شهرداری تهران هم این نظر را که بارها در اطراف آن صحبت شده عملی میکرد و مالکین مجاور خیابانها را مجبور به ساختن مستراح ها مینمود که ازین راه کمک موثری به بهداشت عمومی و پاکیزگی شهر میشد .

زمین ارزان

زمین فروشی به قیمت‌ارزان بمساحت هفت هزار مترارا‌ضی واقعه در خیابان جمشیدشمال جاده کرج یکجا و خورده از قرار متری ۳۰ ریال به فروش میرسد . طالبین‌درلاله‌زارکوچه سهم‌الدوله رجوع فرمایند به موسسه کارگشائی کوشان

آواز ـ کنسرت ـ رقص

همه شب در کافه رستوران قصرشیرین استماع آوازدلکش خواننده شهیر خانم نیررومی و ارکستر معروف طاطائی بانضمام مجلل‌ترین‌رقص شرقی شما را محظوظ خواهدکرد.

آگهی

این‌جانب علی یاوریان سکن خیابان داریوش‌همدان که‌شغل سابق من خوراک‌پزی بود از اول بهمن‌ماه گذشته روزی ٤ ساعت به مکانیکی مشغول‌شدم و از اول‌آذرماه۱۳۱٦مستقیما در کارخانه مسیو ژرژ همه روزه از صبح تا ساعت ۸ بعد از ظهر مشغول‌مکانیکی‌هستم.

« نقل از اطلاعات ۲۲ دی ۱۳۱٦»

مقالات واندیشه‌ها

آقای رئیس جمهور برسر دوراهی

نوشته : حسن صدر

مایه تاسف است که ماخذ خوبی و بدی در دنیا آنچنان تغییر کرده که آمریکای آزاده ، آمریکائی که ازراه مردی و مردمی آزاد مردان‌خود را بعنوان داوطلب در صفوف‌جمهوری خواهان اسپانیا برای نبرد با دشمنان جمهوری و سپاهیان فرانکیسم به آن سامان میفرستاد و فیلم‌جاویدان مزنگ ها برای‌کعبصدا درمی‌آید»، میساخت. آمریکائی که آزاد مردی‌چون شوستر رابرای حمایت ملت بی‌پناه وستمدیده ایران دربرابر امپریالیسم انگلیس و روس بایران میفرستاد تا از منابـع حیاتی و منافع ملی ایران در مقابـل زور دفاع‌کند ، امروز برسردوراهی آزادگی و مردمی از یک طرف ،زور گوئی، واستعماراز طرف دیگرایستاده ودر انتخاب راه مردد مانده است .

جرالد فورد دوسال قبل از اینکه درنتیجه استعفای نیکسون بحکم‌قانون اساسی جانشین قهری و خودبخـود رئیس قوه مجریه شدوبرکرسی ریاست تکیه‌زد، در زیر فشار عواملی قـرار گرفت که از او میخواستند رئیس مستعفی خود را که در مظنه اتهام ارتکاب جرم جلوگیری‌ازاجرای قانون قرار داشت، مطلقا از تعقیب معاف و مصون دارد .

برای‌جرالد فورد، مردی‌که باعطیه رئیس خود بمعاونت برگزیده‌شده و بدلیل حوادث اجتناب‌ناپذیر ومکانیسم خاص قانون اساسی بر مسند ریاست تکیه زده‌بسیار مشکل بود انتظارالحاج آمیز او راندیده و تقاضای ترحم‌انگیز او را نشنیده بگیرد . این است کمزیر فشار این عوامل تصمیم بعفو مطلـق نیکسون گرفت .

چنان‌که همان ایام طی مقاله‌ای که از آمریکا فرستادم نوشته‌سخنگوی‌کاخ سفید چون معتقد بود رئیس جمهور حق ندارد هیچ متهمی را از تشریفات تعقیب و محاکمه معاف کند واختیار عفو فقط ناظر به محکومین است ، حاضر نشد خبر عفو نیکسون راا‌علام کندو بهمین دلیل از سمت‌خود استعفا کرد.

جمله‌ای که در پایان آن مقاله نوشتم و در کتاب دست چپی از مقالات حسن صدرمهاب شده اینجا تکرار میکنم : «عجبا این مرد میداندسخنگوی دیگران‌است ولی شخصیت اجتماعی‌وسیاسی خود را عزیز میدارد و میگوید چون باینکار خلاف قاعده رئیس وارباب اعتقاد ندارم استعفا میکنم تا مجبور نشوم خبری خلاف عقیده خود و مصلحت مملکت را اعلام کنم .

بهتر ازاین نکته انسانی عالیتر ازاین مظهر آزادگی و پرورش شخصیت در محیط زندگی یکسلت جمعیتوان یافت؟

عجبا واشنگتن ولینکلن چگونـه محیطی‌برای ساختن‌و پرورش‌شخصیت افراد بوجود آوردند و این محیط پرتوان چگونه مردانی در میدان های علم و صنعت و سیاست تربیت میکند.

واما دوراهی که امروز جرالد ـ فورد برسر آن دودل ایستاده مسئله عفو سربازانی است که بدلائل‌اخلاقی وروانی و انسانی‌از جنگیدن درویتنام امتناع کردند و بکشور هائی چون کانادا و سوئد گریختند و امروز در انتظار تعیین تکیف و بامید عفو و بخشودگی از طرف رئیس جمهور میخواهند بوطن و کانون خانواده بازگردند .

تادو روز قبل رئیس جمهور در این باب تصمیم قطعی نگرفته بودولی نشانه‌هائی حکایت از این داشت که بخشودگی را مصلحت نمیداند .

در بادی امر چنین بنظر میرسد که چنین متردینی شایسته عفونیستندولی باکمی دقت دیده میشود که همین جوان ها در جنگ جهانی دوم که هدف نجات اروپا و دنیا از استیلای فاشیسم و فاشیسم بود،،هرگز ازانجام وظیفه ملی ومیهنی کوتاهی نکردند ، آمار ستاد ارتش ایالات متحده حکایت دارد که از لحظه حمله بخاک آلمان تا تسلیم هیتلریها آمریکا دویست‌هزار قربانی داد .

ولی هدف جنگ ویتنام که آمریکا را مثل باطلاق بتدریج در خود فرو برد غیر از این بود .

در جنگ ویتنام سرمایه‌داری آمریکا میخواست آسیای جنوب شرقی را از نظر اقتصادی و سیاسی در اختیار بگیرد و درمقابل آن‌ملت کوچک ولی شجاعی که میخواست مستقل زندگی کند واز هیچکس و هیچ نیروئی‌حتی چین و شوروی که از هر نظر تکیه گاه او بودند فرمان نبرد و برای رسیدن باین هدف همه چیز خود را حاضر بود فدا کند چنانکه دربمباران وحشتناک دهروزه هانوی وهایفونگ دنیا را از استقامت و ثبات خود به حیرت انداخت.در ویتنام چون‌استعمار کلاسیک نمدرشان ایالات متحده بودو نمدنیای بعد از جنگ اقتضا داشت آمریکا بنام کمک به حکومت های‌ملی و مبارزه با کمونیسم بین‌المللی بـا حمایت نگوديندیم و سرهنگ هـا و سرتیپ های جورواجور که سرآمد آنها وان‌تیوی طماع و خونخواربود، یک جنگ تمام عیار استعماری‌را بخود وملت ویتنام تحمیل کرد .

فساد و ناپاکی واعتیاد بمواد مخدر وارتکاب قاچاق از طرف امرای ارتش سایگون و آلوده کردن طبقات مختلف یک ملت به انواع فساد مسئله پوشیده‌ای نیست که محتاج شرح و بسط باشد .

زیان معنوی جنگ ویتنام در روحیه واخلاق ملت آمریکا و فسادی که این جنگ در طرزتفکر و کیفیت‌زندگی اجتماعی جوانان آمریکائی‌پیش آورد بحدی‌ناراحت کننده بود که تظاهرات طبقات مختلف ملت آمریـکا و تصمیم تاریخی کنگره در رد پیشنهـاد یک میلیارد دلاری رئیس‌جمـهور برای کمک پولی و تجهیزاتـی بوان‌تیو نگرانی ملت امریکا را بخوبی منعکس میکرد .

جوانهای امریکائی ، همانهائی که در راه انجام وظیفه ملی در حمله بسواحل فرانسه و شکستن سدهای دفاعی قوای آلمان در کنار اقیانوس اطلس ده هاهزار کشته دادند، در میدان های‌جنگ ویتنام و روبرو شدن با صحنه هائی مثل کشتار روستائیان‌بیگناه «می‌لای» احساس ناراحتی‌وجدان میکردند و بهمین دلیل تعدادی‌از آنها بمواد مخدر پناهبردند.

دوروز قبل سرویس های خبری باکمال تعجب‌از خودکشی جکبوچی خبرنگار عکاس ایتالیائی خبر دادند، این عکاس هنرمند که شش سال‌تمام از طرف چندین نشریه معتبر ایتالیا و آمریکا ازجمله نیوزویک در میدان‌های جنگ ویتنام عکسبرداری میکرد ،دو روز قبل در زیر زمین خانه‌اش خود را حلق‌آویز کرد ، دوستانش گفتند طرف یکی دو سالـی که از ویتنام برگشته بود مدام در افسردگـی و پریشان خاطری بسر میبرد تا عاقبت دست بخودکشی زد.

باتوجه باین مسائل پیچیده است‌که رئیس جمهور باید در باب بخشودگی یا مجازات متردین از جنگ ویتنام تصمیم بگیرد .

در پایان مقاله اضافه کنم که اگر مسائل اخلاقی که‌در بالا گفتم در جنگ ویتنام وجود نمیداشت هیچگاه کانادا و سوئد فراریان آمریکا را بصورت پناهنده سیاسی اجازه‌ورود نمی‌دادند.

آقای قاضی! چه رأی خواهید داد؟

محمد حیدری

از روزی که لایحه الحاقی قانون عابر پیاده را نوشتند ، تامدتها پس از آنکه این قانون به تصویب رسید ، بسیارکسان نوشتند و گفتند که اجرای چنین قانونی در شهری چون تهران ، بامردمی به خلق و خوی ایرانیها ،و با تشکیلات و تاسیساتی که ماداریم غیر ممکن است و جز آنکه برگی برانبوه اوراق قوانین غیرقابل اجرای ما بیفزاید ثمری ندارد، اما ـ قانون را از تصویب گذراندند وآنرا هم چون صد هاطرح دیگر چاره‌دردِ بی‌درمان ترافیک تهران قلمداد کردند ، برای اجرای این قانون نیز چنانکه رسم معهود و روال معمول است پول های زیادی خرج شد ، خرج آگهی که فلان خیابان از فلان تاریـخ مشمول این قانون است،خرج برای خط کشی وجب بوجب خیابان ها ، خرج برای نصب تابلوهای اخطار کننده ،خرج برای نصب دهها چراغ گران قیمت چشمک زن که بعدا آنها را خاموش کردند و حالا به مثابه انگشت برافراشته شست آدمی شوخ طبع (یعنی همان بیلاخ مشهور) چشم تهرانیها را می‌آزارد ، و خیلی خرج های دیگر ... از همان اوروکار معلوم بود که این قانون و ملحقات و ضمیمه های آن نه فقط اندک تاثیری در بهبود ترافیک تهران نخواهد داشت، بلکه مشکلی دیگر بر مشکلات مردم و دستگاه های اجرائی ما خواهد افزود . اثبات این امر هم نیاز به احتجاج و صغری‌و کبری چیدن نداشت و ندارد ، البته اگر گـوش شنوائی و مغزی منطق پذیر می‌بود وباشد ، ولی حـالا چنان دلیل غیر قابل ردی در دست است که اگر بخواهند در ادامه اجرای این قانون اصرار بورزند ، دیگر سخنی نمی‌ماند جزاینکه گوئیم (مرغ مجریان این قانون یک پادارد وماهم بقید قسم قرآن آنراتائید میکنیم !)

واما دلیل را از زبان خانم فرح عباس زاده بشنویـد : شنیدنی دقیقا شبیه آنچه من از پشت تلفن و از زبان خود ایشان شنیدم :

« بعداز ظهر ها در یک موسسه کار میکنم . کارم‌ساعت ۷ بعداز ظهر تمام میشود ، دیشب (۲۰ دی‌ماه) ساعت ٥ بعد از ظهر برق قسمتی وسیع از شهر قطع شده ، نیمساعت طول کشید تا سرما از منافذ در و پنجره بدرون ساختمان اداره ما که بابخاری های‌نفتی ولی مجهز به مشعل‌الکتریکی گرم میشود ، نفوذ کند ومغز استخوانمان را بلرزاند ، کار اداره ما تعطیل ناپذیر است و بهمین علت مجبور شدیم تـا ساعت ۷ بلرزیم و زیر نـور اندک چراغ های گازی کاررا بپایان برسانیم . وقتی کـار تمام شد، آقائی از همکاران‌من که مردی است مقید به اجرای قوانین ، باموهای سپید وسرد وگرم روزگار را چشیده و از همه مهمتر خونسرد ، پیشنهاد کرد مرا بمنزل برساند ، خانه من در جهت عکس خانه این مردم محترم قرار دارد ، بدین ترتیب که من‌در شمال شهـر زندگی میکنم حال آنکه خانه او درقسمت های‌جنوبی است وبهمین‌علت‌احسان‌او رانپذیرفتم، اما پیرمرد محترم آنقدر اصرار کرد که ناچار پذیرفتم که فقط نیمی از مسیر رامزاحمش شوم ودر اولین منطقه‌ای که او توانست از بین دهها خیابان یک طرفه شده و یا عبور ممنوع شده راه بجائی یافت‌که بخانه‌اش منتهی شود ، مرا پیاده کند تا بقیه‌راه را باتاکسی طی کنم .

راه افتادیم ، اما در خیابان های تاریک و در چهارراه‌های بدون چراغ راهنما ، متوقف ماندیم ، توقف کامل . بی ـ نظمی‌و بی‌انصافی مردم نیز مزید برعلت شده بود ، درآن واویلا مردم بجای آنکه بـه خودشان کمک کنند ، بـا چرخیدن و دور زدن وویراژ های بی‌مورد ، گره ترافیک را کورتر میکردند ، وضعی بود که گوئی همه دیوانه شده‌اند، یک وقت دیدم همکار نازنین‌و قانون نشکن من نیز هم رنگ جماعت شده است ، و ویراژ میدهدو تند و کند میراند و عملا بهمه نظامات اجتماعی‌دهن کجی میکند ... در تقاطع‌حافظ و فرانسه از اتومبیلش پیاده شدم تا او از طریق خیابان فرانسه بخیابان پهلوی برسدو راهش را بسوی جنوب‌ادامه دهد ،خودم‌هم‌در حاشیه‌خیابان منتظر تاکسی ایستادم ، امامان از مردم‌مزاحم و فرصت‌طلب.. درتاریکـی شب آنقدر مـرا نیشگون گرفتندکه گریه‌ام‌گرفت.

بالاخره یک تاکسی خـالـی سوارم کرد و مرا بـخانـه‌ام رساند ، الحمدالله خانه روشن بود و گرم ، اما هیهات که شوهرم که معمولا ساعت ۷ بمنزل می‌آید، در خانه نبود .

نیم ساعتی و بعد ساعتی دیگر انتظار کشیدم ، اما ازاو خبری نشد، در اوج دلهـره بودم که باپای لنگان و سر و صورت خراشیده از راه رسید، سراسیمه حالش را پرسیدم ، بالحن تلخی‌گفت: بخیرگذشت، اما چیزی نمانده بود تلف شوم بدون آنکه مرده ریگی برایت باقی بگذارم.در خیابان‌خردوسی که‌قانون عابرپیاده شامل آن است ، ماشین هاسهر به سهر ایستادمبودند و هرگاه فرجی حاصل میشد و اتومبیل ها نیم متری جلو میرفتند رانندگان اتومبیل های عقبی از ترس آنکه مبادا دیگری جای خالی را اشغال کند با شتاب فراوان بجلو میرفتند . این وضع‌روی خطوط مخصوص عابر پیاده‌هم جریان داشت و بنابراین مردم ناگزیر از هرجا که میتوانستند عبور میکردند و گریزی هـم نداشتند ، منهم برای رفتن از یک پیاده‌رو بـه پیاده روی روبرو ، از اولین شکافی که بین صف اتومبیل ها ایجاد شده بود گذشتم . اما درنیمه راه‌ناگهان اتومبیلها بهمان‌وضع که گفتم برای یک لحظه بحرکت درآمدند و راننده بیچاره‌ای‌که شاید مرا ندید ، باین حال و روزم انداخت.

خانم فرخ عباس‌زاده در پایان گفتگوی طولانیش گفت :

من بزیان های اقتصادی و اجتماعی این خاموشی هاکاری ندارم ، به حسن نیت مقامات مسئول هم ایمان دارم ومیدانم می‌کوشند برای‌مردم رفاه و رحمت فراهم کنند ، فقط یک سئوال دارم :

اگر شوهرمن دیشب کشته میشد، آن کارشناسان‌باوجدان راهنمائی و آن قاضی شریف که بایدبیرونده رسیدگی‌میکرد، چه‌نظریه وچه رائی میدادند.

و من هم همان سئوال خانم فرح عباس زاده راتکرارمیکنم :

راستی آقای قاضی ، آقای کارشناس راهنمائی‌و رانندگی، اگر کسی شب هنگام و در تاریکی مطلق و ترافیکی که عابر و سواره را به اجبار قاطی هم می‌کند و به ستوه می‌آورد ، و چشم چشم را نمی‌بیند تاچه رسد بخط کشی عابر پیاده ، در تصادف بـا اتومبیل در یکی‌از خیابان های مشمول قانون عابر پیاده‌کشته شد ، شما چه نظریه وچه‌رائی صادر میکنید ؟ ودلایل‌تان برای صدور نظریه رای چه خواهد بود ؟

برای آنکه دقیقا بتوانیدباین سئوال پاسخ دهید عین قانون را نیز ذیلا می‌آورم :

ماده واحده :

تبصره ماده ٥ ۸ قانون نحوه رسیدگی‌به تخلفات واخذ جرایم رانندگی .

تبصره زیر ماده ۸ قانون مزبور اضافه میشود .

تبصره : در شهر تهران در خیابان‌هائیکه به وسائل ایمنی عبور عابرین پیاده مجهز باشد و بوسیله‌شهرداری برای‌اطلاع عامه آگهی شود عابرین پیاده مکلف است فقط ازمحل های مخصوص عابر پیاده عبورکند در غیراینصورت اگر تصادفی بین وسیله نقلیه و عابر پیاده در سواره رو واقع شود مشروط برآنکه راننده مست نبودوگواهینامه مجازرانندگی داشته باشد و باسرعت مجاز حرکت کرده و وسیله نقلیه او نقص فنی موثردر حادثه‌نداشته باشد در صورتیکه سه نفرافسر ارشد کارشناس تصادفات راهنمائی و رانندگی عدم مسئولیت راننده را گواهـی نمایند.مسئولیت جزائی متوجه راننده نخواهد بود و راننده آزاد خواهد شد و پرونده بمراجع قضائی جهت اقدام مقتضی ارسال میشود عدم مسئولیت جزائی راننده مانع استفاده شخص متضرر ازحادثه از مقررات بیمه شخص ثالث نخواهد بود .

شعور حیوانات

از: عزیز نسین

ناجی من

نه ساله بودم . در مخادم کوی» پیش شوهر خاله‌ام که افسر ارتش بود ، میماندم . شوهر خاله‌ام سگ گرگی خیلی بزرگی داشت ، به اسم «دیک» . دیک شده بوداسب من . سوارش می‌شدم و در کوی افسران گشت می‌زدم . بچه های محل حسودانه نگاهم می‌کردند و من می‌بالیدم . یک شب از پشت دیک افتادم . خاله‌ام قدغن کرد که دیگرسوار دیک نشوم .

یک شب که داشتیم کابوی بازی می‌کردیم ، یکی ازهمبازی هامان ، زیر کلبه مرطوبی که توش قایم می‌شدیم و تیراندازی می‌کردیم ، آتش روشن کرد . کلبه آتش گرفت.

ماروی کلبه بودیم . وقتی زبانه های آتش به طرف مـا دراز شدند، ماازترس خودمان را انداختیم روی تل کاهی که توی کلبه انبار شده بود .

مج پایم رگ به رگ شد . همه بچه‌ها فرار کردند ، اما من نتوانستم. تل کاه هم آتش گرفت. توی کلبه پراز دود بود . دنبال در کلبه گشتم ،اما پیداش نکردم .

یک هـو صدای شکستن شیشه‌ای بلند شد . پنجره‌کلبه شکسته بود ، دیک همبالای سر من بود .دیک فهمیده بود که من توهستم .شیشه پنجره را شکسته بود . خودش را به من رسانده بود . سوار دیک شدم. پنجره خیلی بلند نبود . دیک به آسانی رفت روی پنجره واز آن درآمد پایین.دیک مرا نجات دادهبود.

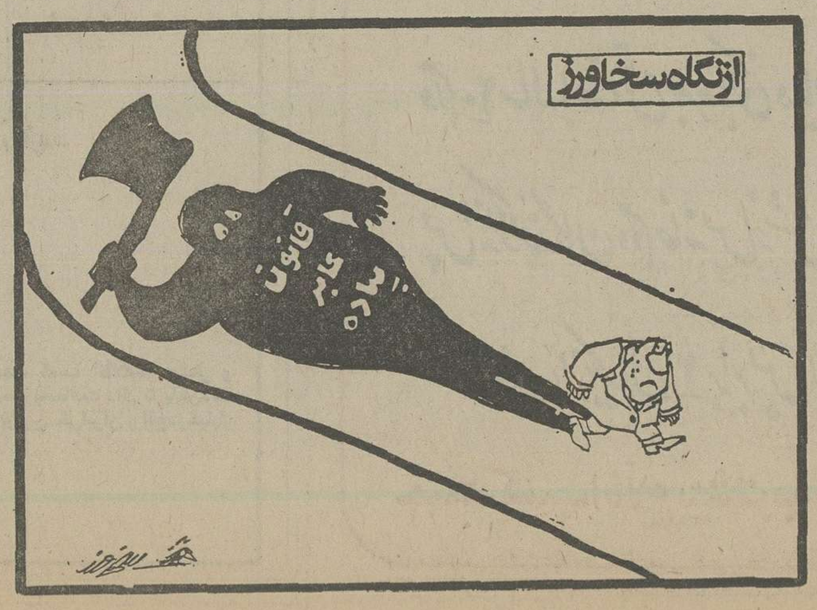

قانون عابر پیاده بتدریج در تمام خیابان های تهران اجرا میشود

دیدواقع نگر یک پاورقی نویس ایرانی

گزارش روزانه حسین مهری

پاریس

هزاران بار شنیده‌ایم و صد هـا بار خوانده‌ایم که غرب ، درلجه انحطاط و فساد ، غوطه میخورد و هم اینک است که شالوده هایش فرو ریزد. نویسنده این سطور هم ، خود صدها مقاله درباب بحران ها و ناخوشی های اجتماعی و روانی غرب پرداخته است، نمیدانم دیگران قصدشان چه بوده است ، اما راقم ، همه آن مقاله ها را برای خدمت به این اندیشه نوشته است که غرب ، فرشته نیست ، عیسی رشته و مریم‌بافته نیست ، بلکه تمدنی‌ست که برخی از دستاورد هایش پذیرفتنی‌ست، و برخی ناسازگار باسرشت ومزاج ملی، وبرخی ناسازبا هرسرشت ومزاجی .بله، غرب ،نه سرمشق و مروبر، میتواند بود، نه آرمانو آرزو : هرملت باید خودش باشد ، تفردو تشخص خود را داشته باشد، در عین حال ، ارتباط سازنده ، و صمیمانه‌اش را باهمه فرهنگ هاوهمه تمدن ها حفظ کند، ازکبرو غرور متورم نشود ودر مدار بسته حیات ملی خود، درمرداب خودبینی‌اش ، نپوسد .

آری ، غرب ، مقتدای ما نیست ، امااز آن بهراستی میتوان آموخت ، و بسیارهم میتوان آموخت . بیست و چند سال‌پیش، دریادداشت های پاورقی نویس مشهور ، حسینقلی مستعان که گویا در مجله تهران مصور چاپ میشد ، خواندم که پاریس ، دو چهره مشخص دارد ، یکی چهره میان آن است ، چهره رنـگین خوشگذرانی ها ، زیبایی‌ها، مستی ها و سرمستی ها ،و دیگری ، چهره پنهان‌آن چهرمیی که مانمی‌بینیم ،اما به ضرس قاطع وجود دارد و در خلوت کارگاهش ، فرانسه را میسازد ، فرهنگ فرانسه را میسازد . این چهره ،چهره ظاهرا بی‌رنگ مردانی‌ست که بی‌سرو صدا ، بی‌جنجال، می‌اندیشند ، می‌نویسند ، می‌سرایند ، فرضیه ارائه میدهند ، تجربه میکنند ، میسازند ، و باری شب وروز میکوشند، و دمی، از خستگی نمی‌مانند .

پس از بیست و چند سال ،امروزمی‌بینیم که پاورقی نویس مشهور دوران نوجوانی ما، باچه دید واقع نگری ، بـه واقعیت نزدیک شده است .

این‌که فرانسه (یاغرب) چه ساخته است، چه دستاوردی به دست آورده است ، چه ظلم هایی در حق ملت های استعمار شده ، رواداشته است ، یک چیز است ، وتلاش و پویایی خستگی ناپذیر آن ، چیز دیگر .

این همان چیز است که از غربمیتوان آموخت

خانواده

خانمهای تهرانی در حسرت پختن مربا!

آنها فقط برای خوابیدن به خانه میروند!

زمانی که زنها از فعالیتهای اجتماعی محروم بودند وحدود فعالیتشان از چهارچوب کارهای روزمره تجاوز نمیکرد و امور مربوط به بیرون از خانه، ازخرید گرفته تادیگر مسائل بعهده مردان بود ،خانواده‌ها مشکلات کمتری داشتند . و از آسایش بیشتری برخوردار بودند. ولی حالا که به موازات پیشرفت مملکت زنان همدوش با مردان در اجتماع فعالیت دارند و همسطح مردان کوشنده و فعالند به‌نسبت موفقیت در مسائل اجتماعی در امور خانه و خانه‌داری بامشکلات مواجه شده‌اند .

در این میان زندگی در تهران برای زنان کارمند خاصه آن عده که بچه هم دارند بسیارمشکل است و به نوعی زندگی خانه بدوشی شعبه است .

برای آگاهی از این مشکلات بویژه ناراحتی هائی که بجهت تغییر ساعات کار اصناف برای عده‌ای از زنان کارمند بوجود آمده ، باچند تن از آنان گفتگو کرده‌ایم که میخوانید .

خانم هایده موسوی ساکن کوی گیشا میگوید:من‌آموزگار هستم ودوتابچه کوچک دارم که در دوره ابتدائی تحصیل میکنند . البته اسم‌بچه ها رادر مدرسه‌ای‌که خودم‌درآن‌تدریس میکنم نوشته‌ام و این مدرسه در جاده قدیم شمیران قرار دارد . همسرم هر روز صبح من و بچه ها را با اتومبیل بمدرسه میرساند و بعد خود سرکارش که در مرکز شهر قرار دارد میرود و ساعت چهار و نیم بعدازظهر که‌ساعت کارش به پایان میرسد بدنبال ماهی‌آید نیمساعت‌و دربسیاری مواقع یکساعت طول میکشدکه بتواند از مرکز شهر به جاده قدیم شمیران برسد.

خانم موسوی اضافه میکند : مدرسه ساعت‌دو و نیم بعد از ظهر تعطیل میشود و من به اتفاق بچه‌ها اگر موفق‌شویم تاکسی سوار میشویم و در غیر اینصورت پیاده مسافت زیادی را طی میکنیم‌و بمنزل پدرم که در جاده قدیم است میرویم و منتظر آقا میمانیم . با این ترتیب اگر خیابان ها خلوت باشد حدود ساعت ۷ و در غیر اینصورت هفت و نیم یا هشت شب بمنزل میرسیم . تازه در این ساعت من‌مجبورم به کار خانه برسم و شام هم تهیه کنم . از موقعی که برای اصناف ساعت کار تعیین شده، من و همسرم در هرفرصتی که پیش می‌آید مایحتاج خانه را خریداری میکنیم و مجبوریم‌هر روز یک سبد بزرگ هم برای حمل اجناس خریداری شده‌با خود حمل کنیم . البته این در صورتی است که در بین راه فرصت خرید پیش بیاید. با این اوضاع دیگر برای میهمانی ، حمام ، سلمانی و از این قبیل مسائل وقتی‌باقی نمی ماند . همه خانم های خانه‌دار ترشی ، مربا و این قبیل خوراکیها را خودشان تهیه میکنند ولی من هرچه سعی کرده‌ام‌وقتی برای‌اینگونه‌کارها باقی نمانده و تهیه ترشی یا مربا برایم آرزو شده است .

دلشوره واضطراب

خانم شیرین‌ناطق کارمند بخش خصوصی میگوید : من و همسرم هر روز ساعت شش و نیم صبح از خانه بیرون می‌آئیم ، دختر ده ماهمان را در بین راه به پانسیون می‌سپاریم و به محل کارمان که در مرکز شهر است میرویم ، شوهرم از ساعت چهار و نیم بعد از ظهر در محل دیگری تا ساعت هشت شب کار میکند و من در بازگشت از اداره‌دخترم را با خود به خانه می‌آورم ، بخاطر نمی‌آورم که تاکنون زودتر از ساعت شش و نیم بعد از ظهر به خانه رسیده باشم و حالاکه کسبه درساعت معینی مغازه های خودراتعطیل میکنند ، قبل از هرکاری با عجله مایحتاج‌منزل راخریداری میکنم و بعد تازه کار دوم من که خانه‌داری است شروع‌می شود . انجام کار های خانه و بچه گاهی تادیروقت به‌طول می‌انجامد وباز فردا روزاز نو روزی‌از نو. ملاحظه می‌کنید که دیگربرای هیچکاری وقت باقی نمی ماندحتی استراحت . وآنچه از تعیین‌ساعات کار اصناف عاید ماشده فقط دل شوره‌و اضطراب است که مبادا مغازه‌ها تعطیل کنند .

۳ سال است سینما نرفته‌ام

دوشیزه فائقه مهینی کارمند بخش خصوصی ضمن تشریح مشکلات خود میگوید: من هرروز ساعت شش‌و نیم صبح از خانه حرکت میکنم که بتوانم ساعت هفت‌ونیم به اداره برسم . بااین وصف هر ماه چند ساعت تاخیر ورود دارم و هرصورتی که‌فوق‌العاده کار نکنم ساعت‌شش‌و نیم بعداز ظهر به‌خانه باز میگردم و از این ساعت تا هشت یانه شب‌درانجام کارخانه به مادرم کمك میکنم و از سه سال قبل تاکنون موفق نشده‌ام یکبار به سینما بروم.

تمام زندگی من در کار اداری و خانه خلاصه میشودو بس در حال حاضر مشکلات موجود را همه‌افراد خانواده که هفت نفرهستیم برطرف می‌کنیم وهرکدام‌از اعضای‌خانواده انجام مقداری‌ازکارهای ضروری‌را بعهده گرفته‌ایم و چون درطبقه چهارم یك آپارتمان زندگی می کنیم و رفت‌وآمد برای مادرمان بسیار سخت است وسائل موردنیاز را بیستو چهار ساعت قبل بر اساس صورتی که قبلا تهیه می کنم فراهم میسازیم و اگر یکی از برادران و یا خواهرم در خرید کوتاهی کند تمام برنامه‌زندگیمان بهم میخورد و من دراین فکرم‌که حالا که همگی باتمام سعی‌مان به مشکلاق فائق‌میشویم‌اگر درآینده من ازدواج کنم‌و همچنان به‌کارم ادامه دهم وضع چه‌خواهد شد؟

رویای شیرین

دوشیزه فریده عبداله زاده کارمند : درتمام طول هفته ازساعت شش صبح تا۹ شب مشغول کار اداری و خانه هستم و وقتی پس‌از یکروز کار فشرده و خسته کننده به خانه میرسم دیگر رمقی ندارم و به‌جز انجام مختصر کارخانه و یك استراحت کوتاه مدت به هیچ چیز فکر نمی‌کنم . فقط روزهای جمعه برای انجام کارهای شخصی و تفریح وقت باقی میماند که از نظر تفریح اصولا خانم هادرمضیقه هستند و هیچ مکان مناسبی چه از نظر ورزشی وچه از نظرتفریحی ندارند. در دوران تحصیل ازیادآوری این که روزی وارد اجتماع خواهم شدو کارخواهم کرداحساس شادی میکردم وبه زنان کارمند باعلاقه و اشتیاق توجه‌داشتم ولی حالا متوجه شده‌ام که زنان کارمند، هم کارشان بیش‌از دیگران است وهم مشکلاتشان بیشتر . زنان کارمند مجبورند هم کارخانه را همسطح بازنان خانه‌دار انجام‌دهند و هم درروز هشت ساعت وکمی کمتر در اداره کار کنند باضافه این که چندین ساعت هم برای رفت‌وآمد وقت هدر دهند.

زنان کارمند تجربه‌ندارند

خانم آذر یکتاپرست خانه دار ساکن تهران‌نو میگوید : زنان کارمند تجربه و پختگی زنان خانه‌دار راندارند. اکثر آنها نه آشپزی میدانند و نه بچه‌داری . خوب !تقصیر هم‌ندارند چون‌بیشتر وقتشان بیرون ازخانه سپری‌میشود و پس‌از بازگشت از کار، باروحی افسرده وجسمی خسته نمیتوان با علاقه و اشتیاق‌به‌کار خانه‌پرداخت.

خانه‌داری وقت کافی ، حوصله وعلاقه میخواهد که زنان کارمند هرسه این عوامل رابهمروراز دست میدهند . من خانمی را می‌شناسم که صبح‌هافرصت تهیه صبحانه هم ندارد، ناگزیر خودو همسرش سر کوچه در مغازه‌ای ساندویچ میخورند.

فال فردای شما

- فروردین: احترام به همسایه ها و اطرافیان لازم است. از بی احترامی نسبت بدیگران بشدت پرهیز کنید.
- اردیبهشت: از گرفتاریهای کوچک کوه غم نسازید. درصدد رفع آنها باشید.
- خرداد: بقای خود را با فنای دیگران تأمین نکنید. خوشبختی را در رفاه همگان جستجو کنید.
- تیر: در برابر گفته های متظاهرانه و دلفریب از خود عکس‌العمل نشان ندهید.
- مرداد: با اطرافیان در حل مسائل سعی به تفاهم بیشتری داشته باشید تا موفقتر شوید.
- شهریور: اراده شما از بسیاری از دوستانتان قویتر است از این موقعیت استفاده کنید.
- مهر: شک و بدبینی را از خود برهانید و از انرژی خود برای اجرای مقاصد خویش استفاده کنید.
- آبان: در هر موقعیتی رفتار متعادل و سازگاری در پیش بگیرید و از کارهای بچگانه پرهیزید.
- آذر: از مشکلاتی که پیش می آید دلسرد نشوید. براهنمائی و نصایح دیگران توجه بیشتری کنید.
- دی: از مطالعه غفلت نورزید و فرهنگ خود را تقویت کنید. درآینده شما مؤثر خواهد بود.
- بهمن: آرامش خود را حفظ کنید و بی سبب از کوره درنروید. این روزها احتیاط کنید.
- اسفند: چند مشکل کوچک خانوادگی شما را نگران کرده است. ناراحت نباشید بزودی حل میشود.

سخنان فکر آفرین

کازو

- (تجربه) علم مستعار (اشتباهات) است ...
  اوسکار ـ وایلد
- چیزی که به همه‌کس‌مربوط شد، به هیچکس مربوط نیست . . .
  ابراک ـ والتون
- آتش تمامی جنگها ، صرفا بخاطر این افروخته میشود که کاشف بعمل آید:
  هر آنسوی تپه ، چه میگذرد ...
  ولزلی
- راز هنر را باید درتصحیح اشتباهات طبیعت ، جستجو کرد ...
  ولتر
- (تاریخ) تصویر جنایتها وتیره بختیهای بشریت است ودیگر : هیچ ...
  ولتر
- من ـ غیر از (حماقت) ـ خبرازگناه دیگری درقاموس انسانیت ندارم ..
  اوسکار ـ وایلد
- اینکه دربارمکسی،حرفهائی برسر زبان مردمهاشد،اندکی ناراحت کننده است ...اما جقدر شکننده و کشنده‌است اینکه : هیچکس ، حتی یک کلام ، درباره او ، برزبان نیاورد...
  اوسکار ـ وایلد
- برای کسانیکه فکر میکنند ، (هستی) یک (کمدی) است ...
  برای آنهائیکه احساس میکنند: یک (تراژدی) ...
  هوراس ـ والپل
- من میتوانم (نومیدی) خود را تحمل کنم ... اما،توانائی تحمل (امید) عبث دیگران‌را ندارم ...
  ویلیام ـ والش

موسسه بررسی و کاربرد گیاهان دارویی و صنعتی ایران

ورون
VERVEIEN

نعنا

زیزفون

زیزفون‌نعنا

بابونه

ورون‌نعنا

بصورت دم کرده‌های گیاهی موجوداست.

لطفا با تلفن شماره ۲۲۸۰۲۹ روزهای شنبه تا چهارشنبه بین‌ساعت ۹ صبح تا ٤ بعد ازظهر تماس بگیرید.

نشانی تهران. خیابان ظفر خیابان رئیس ۳۱

اهداء یکدستگاه ویلای مجانی توسط شرکت واوان

فروش آپارتمان وویلا

شرح در شماره پنجشنبه ۳۵/۱۰/۲۳

ویلاهای ساخته‌شده آماده تحویل شرکت واوان

مدرن و مجهز

با حق استفاده از ساحل دریائی خزر و امکانات شهری ـ ساقی کلایه دریاگوشه
مشخصات ۳٦۰ متر مربع زمین
دارای سالن ـ هال ـ ۲ اطاق خواب ـ پاسیو ـ شومینه ۲ دو دستگاه حمام لوکس با سرویس و اشپزخانه مدرن

بهاء کل	۳۸۰/۰۰۰ تومان	
نقد	۲۸۰/۰۰۰ تومان	
باقیمانده	۱۰۰/۰۰۰ تومان	باقساط ۵ ساله با بهره بانکی

برای اطلاعات بیشتر مستقیماً بشرکت مراجعه فرمایند

شرکت ساختمانی وشهرسازی واوان (سهامی خاص) فروش فاز دوم

بعلت استقبال متقاضیان، فاز دوم از پانصد دستگاه به یکهزار دستگاه افزایش یافت با همان شرایط فروش قبلی از نظر مدت و قیمت بشرح جدول زیر

محل و موقعیت

ـ شهرك مافین‌آباد کیلومتر ۲۲ جاده تهران ساوه که درآینده زیر پوشش جاده کمربندی کوچك و بزرگ واقع و دارای کلیه تأسیسات رفاهی یك شهرك مدرن خواهد شد.

تاریخ تحویل ویلاها

ـ با شرایط مندرج در جدول از ۱۲ تا ۲٤ ماه از تاریخ عقد قرارداد و به ترتیب واریز فیش و با توجه به تاریخ پرداخت و مبلغ پرداختی ردیف ۱ و ۲ جدول میباشد.

مشخصات فنی ویلاها

ـ روکار ساختمان گرانولیت با یکی دیگر از مواد مشابه ـ شیرآلات ـ دستگیره خارجی ـ درب و پنجره‌های سطح خارجی ساختمان آلومینیومی ـ سرویسهای پایه‌دار ـ درب و پنجره داخل ساختمان چوبی خارجی خواهد بود متراژ بیشتر بنا ـ محوطه وسیع‌تر ـ مکان و موقعیت مرغوبتر ـ ودیعه تلفن از مزایای فاز دوم است.

ردیف	درصد	مراحل پرداخت	۱۲۰ مترمربع ۷۰ مترمربع زیر بنا	۱۵۰ مترمربع ۸۰ مترمربع زیر بنا	۲۰۰ مترمربع ۱۰۲ مترمربع زیر بنا	۲۵۰ مترمربع ۱۱۲ مترمربع زیر بنا	۳۵۰ مترمربع ۱٤۰ مترمربع زیر بنا
۱	٪۲۰	مرحله رزرو	۳۱۰٤۲۰	۳٦٤٤۲۰	٤۷۰٤۲۰	٥٤۰٤۲۰	۷۰٤٤۲۰
۲	٪۱۵	قبل از تاریخ تنظیم قرارداد یعنی قبل از ۳۵/۱۱/۲۰	۲۳۲۸۱۵	۲۷۳۳۱۵	۳٥۲۸۱۵	٤۰٥۳۱۵	٥۲۸۳۱٥
۳	٪۲۰	از تاریخ تنظیم قرارداد به اقساط مساوی ۱۲ ماهه	۳۱۰٤۲۰	۳٦٤٤۲۰	٤۷۰٤۲۰	٥٤۰٤۲۰	۷۰٤٤۲۰
٤	٪٤٥	از تاریخ تحویل واحدها به اقساط ۱۰ الی ۱٥ ساله طبق شرایط وام بانکها که بهره و کارمزد به ارقام ردیف ٤ جدول افزوده خواهد شد.	٦۹۸٤٤٥	۸۱۹۹٤٥	۱۰٥۸٤٤٥	۱۲۱٥۹٤٥	۱٥۸٤۹٤٥
-	-	کل مبلغ هر واحد مسکونی	۱٥٥۲۱۰۰	۱۸۲۲۱۰۰	۲۳٥۲۱۰۰	۳۷۰۲۱۰۰	۳٥۲۲۱۰۰

آپارتمان‌های دردست ساختمان شرکت واوان حداکثر تحویل ۱۸ ماه

محل و موقعیت: امیرآباد شمالی خیابان سین‌دخت

مشخصات: ۲ اطاق خواب ـ سالن و فیش تلفن آسانسور پارکینگ اختصاصی مجهز به سیستم تهویه مطبوع و سرویس کامل استینلس بها کل ٦٥۸۰۰۰ تومان

ردیف	درصد	مراحل پرداخت	تومان
۱	٪۱۲	مرحله رزرو	۷۸۹٦۰ تومان
۲	٪۱۸	تا تاریخ ۳٦/۳/۱٥	۱۱۸٤٤۰ تومان
۳	٪۱٥	اقساط ۱۷ماهه بطورمساوی	٥۸٥۸ تومان
٤	٪۱٥	زمان تحویل	۹۸۷۰۰ تومان
٥	٪٤۰	باقساط ۷ ساله با شرایط بانکی	۲٦۳۲۰۰ تومان

ویلاهای در دست ساختمان شرکت واوان

واقع در دریا گوشه (ساقی کلایه)

تاریخ تحویل حداکثر ٦ماه
مساحت زمین ۷۲۰ مترمربع
بهای کل ویلا ٤۸٥۰۰۰ تومان

دارای سالن ـ هال ـ ۲اطاق خواب وشومینه ـ پاسیو ـ وآشپزخانه استینلس ودو دستگاه حمام لوکس با سرویس

ردیف	درصد	مراحل پرداخت	مبلغ
۱	٪۲٥	مرحله رزرو	۱۲۱۲٥۰ تومان
۲	٪۸	تا تاریخ ۳٥/۱۲/۲٥	۳۸۸۰۰ تومان
۳	٪۱۰	تا تاریخ ۳٦/۱/۲٥	٤۸٥۰۰ تومان
٤	٪۱۲	تا تاریخ ۳٦/۲/۲٥	٥۸۲۰۰ تومان
٥	٪۲۰	درموقع تحویل ۳٦/۳/۲٥	۹۷۰۰۰ تومان
٦	٪۲٥	اقساط با بهره بانکی	۱۲۱۲٥۰ تومان

شعب بانکهای دریافت کننده وجه:

۱ـ کلیه شعب بانك تهران جاری ۷٥ شعبه وصال شیرازی شرکت‌واوان

۲ـ کلیه شعب بانك سپه جاری ٥۰۰ شعبه انتصاریه امیرآباد شمالی شرکت واوان

۳ـ کلیه شعب بانك صادرات جاری ٦۰۰ شعبه ۹۲۱ شرکت واوان

٤ـ کلیه شعب بانك‌ایران و ژاپن جاری‌شماره‌یك شعبه تاج شرکت واوان

٥ـ کلیه شعب بانك عمران جاری ۲۰۰ شعبه نواب شرکت واوان

متقاضیان میتوانند پس از واریز وجه به حساب شرکت واوان به یکی از بانکهای اعلام شده با در دست داشتن فیش بانکی جهت تشکیل پرونده وحفظ نوبت همه روزه باستثنای ایام تعطیل وبعداز ظهرهای پنجشنبه

صبحها از ساعت ۹ تا یك وبعداز ظهرها از ساعت ۳ تا ۷ به محل شرکت واقع در امیرآباد شمالی روبروی مهندسی ارتش مراجعه نمایند.

تلفن ٦٥۰۲۷٤ و ٦٥٥٦۲۳ و٦٥۳٤۲٦ و ٦٥٥۸۱٥

آخرین مهلت تنظیم قرار داد

شرکت واوان اطلاع میدهد متقاضیان خرید ویلای شهرك مافین‌آباد فاز اول ودوم که برگ رزرواسیون در دست دارند برای تنظیم قرارداد حداکثر تا تاریخ ۳٥/۱۰/۲٥ مهلت دارند که برای انعقاد قرارداد مراجعه کنند.

شوروی غرب را محاصره استراتژیکی کرده است

عرابه های مافوق مدرن شوروی از آلمان شرقی اروپا را هدف گرفته‌اند

THE GUARDIAN

پانزده نوع موشک جدید ... عرابه های جنگی مافوق مدرن که یکهزار دستگاه از آنها تاکنون در آلمان شرقی مستقر شده تنها دو نمونه از جدیدترین عناصر زرادخانه جنگی شگرف شوروی‌است ،نمیتوان بیادآورد که در گذشته هرگز مجاهدات نظامی و تسلیحاتی شوروی باندازه امروز وسیع و مصمم بوده باشد . روسها چه انگیزه‌ای برای اینکارها دارند ؟

در حالی که بیش از یکی دو هفته به آغاز زمامداری جیمی کارتر ، رئیس جمهور منتخب امریکا باقی‌نمانده است‌گروهی از کارشناسان امریکایی بحث تازه‌ای رادرباره افزایش‌حیرت آور قدرت زرادخانه شوروی مطرح کرده‌اند ، بخصوص‌این مسئله موجب نگرانی متحدان آلمان فدرال است که عرابه های مافوق مدرن شوروی از آلمان شرقی اروپا را هدف قرار داده‌اند .

برای این کارشناسان چنانکه نتیجه‌گیری‌های‌مطالعات تحقیقی آنان نشان میدهد ، از این‌پس تردیدی وجود ندارد که هدف مورد جستجوی رهبران شوروی دیگربطورساده‌عبارت از رسیدن به سطح برابری قدرت نظامی روسیه به امریکا نیست بلکه تحصیل‌چیزی است که با مفهومی روشن یک «برتری» نام دارد . هنگامی که از برتری سخن گفته میشود، مفهومش بطور ضمنی از هم گسیختن موازنه‌قدرت‌هاست و با همان ضربت‌فرو ریختن‌بنای تمام فرضیاتی است که‌تاکنون پایسی تسامح و به افوای نظرات آکنده از خوشبینی بر سالوده فضیلت های موزانه وحشت» ساختنو پرداخته شده است.

برابری قدرت

استنتاج های گروه های کارشناسان‌امریکایی لزوماپدان معنی است که درعین حال‌باید تمام فرضیاتی که تاکنون مبنای کار و برنامه ریزی طراحان استراتژی نظامی‌در دنیای‌آزاد و در راس آن‌امریکا بوده‌اند، باکوششی دشوار موردتجدید نظر قرار گیرند ، در واقع امریکای سال های اخیر در همان حال که شاهد زوال تدریجی برتری قدرت نظامی خودش بوده، این پرسش را نزد خودش عنوان کرده است که «برابری» قدرت ها باید با منطق کدام دلیل‌قابل دفاعی به عنوان یک هدف مورد نظر باشد؟امروزبرای دنیای‌باختری پرسش بالا بصورت تکامل یافته‌تری سزاوار طرح شدن است : چه دلایلی میتواند جستجوی برتری قدرت نظامی را توضیح دهند ؟

ژنرال «جرج‌کیگان» امریکایی بانگرانی میپرسد :تاچه وقت پنبه در گوشهایمان خواهیم گذاشتو تمایلاتو آرزوهایمان را به جای‌واقعیت هاخواهیم گرفت ؟

مشکل بتوان مردی را یافت که برای عنوان کردن چنین پرسشی بیش‌از ژنرال«کیگان» دارای صلاحیت باشد ، وی‌که در طول‌سال‌های متمادی‌رئیس اداره‌ضداطلاعات نیروی‌هوایی امریکا بوده هفته گذشته خود را بازنشسته کرده و پست ممتازی را که برای دسترسی داشتن دایمی‌به‌مهمترین اسرار و تحولات صحنه نظامی بر عهده داشته ترک گفته است . هنگامی که ژنرال‌کیگان درراس اداره ضد اطلاعات نیروی هوایی امریکا قرار داشت ، مجموعه‌ای از خارق‌العاده‌ترین اسناد بدست آمده از مجاری جاسوسی را در دفتر خود گرد آوری کرده بود که از اسفرار بر ملا شده از طریق عکسبرداری های بیشمارتشکیل میشد و این مدارک وعکسها را هواپیما های جاسوسی و اقمار مصنوعی امریکا که‌بنوبه خود برای مقاصد جاسوسی مورد استفاده قرارمیگیرند هر روز پس از روز دیگر کاملتر کرده بودند .

اسنادی که هنوزهم درکنترل پست سابق ژنرال «کیگان»قرار دارد - در حالی که با مدارک تمام سرویس های تخصصی و صاحب صلاحیت دیگر امریکا هم‌آهنگی یافته به صورت مجموعه‌ای در آمده است که آنرا از نظر اهمیت بایک «مین» اتمی مقایسه‌کرده‌اند ومحتوای بسیار قابل انفجار این مین انبوهی از خطیر ترین مدارک واطلاعات فوق‌العاده محرمانه است .

عقیده ژنرال لیگان به سادگی بسیارتحلیل‌های قدیمی‌کلاسیک و متداول که بموجب آن‌خطر مرگبار یک‌جنگ هسته‌ای‌برای تمام طرفهای درگیر آن‌بخودی خود امکان وقوع چنین‌جنگی را منتفی میکند بکلی دگرگون خواهد ساخت .

وی عقیده دارد که شورویها نه فقط قیمت چنین کشمکش باصطلاح مرگباری را قبول کرده‌اند بلکه به شیوه‌ای منظم و پر انسجام وباتدارکاتی بس کشاف و پر حوصله آماده میشوند که با چنان جنگی روبروگردندتاکنون کارعظیمی در شوروی انجام گرفته است تا بخش بزرگی از جمعیت غیر نظامی این کشور پهناور در صورت وقوع جنگ هسته‌ای از گزند ضربات‌آن ایمنی‌داشته باشند ،پناهگاههای زیر زمینی متعددی که تنها امروز در شوروی ساخته شده‌اند بقدر کافی ظرفیت خواهند داشت تا دست کم ۶۰ میلیون نفر از تمام سکنه شهر های‌روسیه را برای جان بدر بردن ازتمام مهالک یک جنگ اتمی درخود جای‌دهند .

قربانیان

بر عکس امریکا که هنوز هم مطلقا به نیروی‌اتمی بازدارنده خود پشتگرمی‌دارددرشوروی تمام کوشش های‌ممکن صورت گرفته است تا در صورت وقوع جنگ تعداد قربانیان و تلفات قابل‌پیش بینی‌از ضربات هسته‌ای تا آنجاکه ممکن است محدودتر شود . در کارخانه های شوروی که بسیاری از آنها مجهز به تجهیزاتی هستند تا از خطرانهدام مصون‌بمانند کارگران را منظماتحت‌آموزش دفاع‌نظامی قرار میدهند و تدابیر گوناگونی برای حمایت از جمعیت و تاسیسات غیر نظامی بکار می‌بندند ، علاوه‌بر این بخشی از نیرو های‌ارتش شوروی نیز وظیفه دارد که بهنگام روبرو شدن باتجارب میهنی درگیری هسته‌ای‌وظایف مشابهی نظیر آنچه که درمورد کارخانه ها و کارگران گفته شد بر عهده داشته باشد و در صورت لزوم‌بتواندابن وظایف را طی مدتی بسیار طولانی انجام دهد .

محاصره

درزمینه‌دفاعی تاکنون۳۵۰۰۰ تاسیسات و استحکامات نظامی از بتون مسلح در زمین های شوروی ساخته شده و در پاره‌ای موارد این تاسیسات‌در عمق ۱۰۰ متری‌قرار گرفته‌اند. تنها برای منطقه مسکو ستاد ارتش شوروی در حال حاضر دارای یک «کمربند امنیتی» است که از ۷۵ پست فرماندهی زیر زمینی بوجود آمده واین پست ها در اطراف پایتخت شوروی دفن شده‌اند تا در زمان جنگ مورد استفاده مسئولان نظامی و غیر نظامی قرار گیرند .

بوجود آوردن این نوع تاسیسات که عملا به معنای تحصیل آمادگی سیستماتیک، برای روبرو شدن با شرایط محاصره است بروشنی نشان میدهد که کارشناسان امور استراتژی در شوروی امکان مواجه با یک محاصره را در مسکو و یا در بسیاری دیگر از شهر های مهم روسیه کاملا محتمل میدانند و معتقدند که شوروی غرب را محاصره استراتژیکی کرده است ، بادر نظر گرفتن این شرایط طبق پیشگوئی های موجود اگردنیا با یک فاجعه هسته‌ای روبرو شود در برابر هر یک نفری که در شوروی به قتل‌خواهد رسید نه . ۱۰ نفر بلکه ۳۰ تا ۴۰ نفر امریکائی‌به قتل‌خواهد رسید .

ژنرال کیگان که همکاران نزدیکش دروزارت دفاع امریکا وی را طی مدتی طولانی بمچشم یک کارشناس خبره نگاه‌کرده‌اند دیگر چهره‌ای‌منزوی نیست .دقت اطلاعاتیکه از طرف وی ارائه شد چندی قبل بقدر کافی‌متقاعد کننده بنظر رسید تادولت‌موجود امریکا رابرآن دارد که‌از سازمان ضد اطلاعات مرکزی(سیا) تجدید نظری اساسی درگزارش سالانه‌ای راکه برای ارزیابی موازنه قدرت های نظامی امریکا و شوروی ارائه داده بود تقاضا کند .دولت فورد آشکارا دریافته بود که گزارش «سیا» بیش از حد خوشبینانه است . این گزارش هنگامیکه مورد تجدید نظر قرار گرفت بصورت مدرکی درآمد که ارقام و نظرات منعکس شده در آن بطور وسیع برصحت مقاید رئیس بتازگی‌بازنشست شده‌اداره ضد اطلاعات‌نیروی هوایی‌ایالات متحده گواهی میکرد .

داوریها

حتی پس از آن تجدید نظر وزارت دفاع امریکا به این نیت که بازهم حقانیت ادعا های‌ژنرال متهم برگزافه گوئی را آزمایش کند ، و شاید خللی در ارزش داوری های وی پیدا کند سه گروه از کارشناسان «بیگانه» و غیردولتی راکه‌بهیچوجه پیوندی بامحافل نظامی نداشتند و به وسیله برخی از بلند پایه ترین استادان دانشگاه ها رهبری‌می‌شدند مامور کرد تا به‌موازات یکدیگر «پرونده امنیتی امریکا» را مجددا بررسی کنند . نتایجی که بوسیله این گروه ها گرفته شده بود یکبار دیگر برتمام عقاید ژنرال کیگان صحه گذاشت تا آنجا که طبق گزارش های‌منعکس شده در مطبوعات امریکائی مجموعه استنتاجات گروه های کارشناسان غیر دولتی به زنهار دهنده‌ترین هشداری تبدیل شدکه ایالات متحده‌از۱۵ سال‌قبل‌تاکنون باآن روبرو شده است.

گزارشهای سه‌گروه کارشناسان نشان دادکه اتحاد شوروی‌علاوه بر مجاهدات عظیمی که برای‌حفظ قلمرو جغرافیایی و سکنه غیر نظامی خود بخرج میدهد درعین حال تلاش خود را برای بسط ظرفیت تعرضی روسیه نیز پرشتابتر کرده است . گزارش دهندگان دریافته‌اند که شوروی در حال حاضر دست اندرکار مطالعه برای تکمیل وتولید ۱۰ نوع موشک جدید است و در آینده‌ای نه‌چندان دور به سلاح های نوظهوری دست خواهد یافت که نه تنها روسیه را در مسابقه تسلیحات استراتژیکی ۲۰ سال‌از امریکاجلو خواهدانداخت بلکه ظرف ۱۰ سال آینده قدرت و تکامل این سلاح های نو به پایه‌ای خواهد رسیدکه تمامنیروی حاصل از موشکهای اتمی قاره پیمای بالیستیکی وزیر دریایی‌های حامل موشک های «پولاریس» امریکایی را خنثی خواهد کرد.

جاسوسان و کارشناسان غربی «لااقل به یک نمونه از آخرین بدعت های زرادخانه شوروی دست یافته و از آن عکسبرداری کرده‌اند .این جنگ‌افزار نوظهور زره‌پوش تازه تولد یافته‌ای بنام «عرابه جنگی ت- ۷۲» شوروی است و تنها مشخصات شناخته شده آن از این قرار است :

توپت -۷۲ دارای ابعاد ۱۲۲ میلیمتری است و بطور خودکار دوباره پرمیشود . تنظیم این‌توپ برای رویت هدف گیری در حال حرکت دارای سیستم خودکار و مجهز به ادوات هدایت کننده و لیزر است . موتورت - ۷۲ ، ۱۰۰۰ اسب قدرت داردو پوشش زرهی عرابه عملا آسیب ناپذیر است .

لئوپارد

شوروی تاکنون ۱۰۰۰ عرابه ازاین تانکها رادربنادر موستوکه ونمونه هایی را در جمهوری دمکراتیک آلمان جهت آرایش‌سه لشگر زرهی شوروی که درپشت مرزهای آلمان غربی صف آرایی کرده‌اند ، مستقر ساخته‌است .

نکته‌ای که میتواند بنوبه خود سبب اعجاب فرماندهان نظامی کشورهای باختری باشد این است که در سپتامبر سال گذشته وقتی مانور پائیزی نیرو های پیمان ورشو در لهستان جریان داشت تعداد زره‌پوشهای ت ، ۷۲ از ۵۰۰ دستگاه تجاوز نمی‌کرد .

تنها زره‌پوش های متعلق به قدرت های باختری که میتواند با ت - ۷۲ مقایسه شود (وحتی بر آن برتری داشته باشد) تانکلئوپارد- ۲ آلمانی است ولی این زره‌پوش ها هنوز در مرحله آزمایشی‌قرار دارند و تا قبل از اواسط و یا اواخر سال ۱۹۷۹ در خدمت نیروهای مسلح کشور های‌عضو پیمان ناتو قرار نخواهندگرفت.

امریکائیان برای‌فراری بالقوه‌ای که‌حاضرباشد نمونه‌ای‌اززره‌پوش های ت-۷۲ شوروی را برباید وآنرا تسلیم مقامات امریکایی‌کند ۲۵۰ هزار فرانک جایزه تعیین کرده‌اند .

سرعت شگرف آهنگ تحقیقات و عملیات تولیدی برای تسلیحات جدید شوروی به نحوی است که‌غرب‌را بکلی دستخوش‌نومیدی میکند .

پیشرفت خارق‌العاده‌ای را کهبا ظهور ت- ۷۲ ها نصیب سربازان نظامی شوروی‌شده بایک مقایسه تجربی میتوان بهتر درک کرد . تنها سه سال قبل در جنگ اکتبر ۱۹۷۳ اعراب و اسرائیل تعدادی از تانکهای ت - ۶۴ شوروی از طریق نظامیان اسرائیلی در اختیار کارشناسان تسلیحاتی‌امریکا قرار گرفت و آنان را بانمونه‌ای از جدید ترین پیشرفت های‌صنایع نظامی روسیه روبرو ساخت (شوروی تانک های ت- ۶۴ را بدون شک با اکراه و امساک تمام در اختیار ارتش های عرب گذاشته بود). تنها ظرف مدت کوتاه سه سال‌شوروی بابدست گرفتن تانکهای مجهز به سیستم روئیت‌لیزر از نوع ت-۷۲ در حقیقت‌چنان قدم‌غول‌آسایی‌درزمینه تسلیحاتی برداشته‌که‌نمیتواندبرای متحدین باختری‌نگران‌کننده‌نباشد. درمقایسه با این زره‌پوش های مخوف و هیولا، تانکهای ت-۶۴ شوروی بسیار عقب مانده بنظر میرسد .

تمام این تحولات امریکا میرود تا رهبری خودرابدست تیمتازه‌ای برپاست کارتر بدهد مرکز ثقل جدیدی برای درفشار گذاشتن امریکائیان بوجود آورده‌است.

شوروی به شیوه همیشگی خود مدعی است‌که همه هیاهوی دنیای باختری‌درباره رشدپرشتاب قدرت نظامی روسیه تبلیغاتی‌است که درپی آن انگشت مخافل‌وآتش افروزان جنگ‌ و صنایع نظامی امریکا دخالت دارد .

رئیس جمهور آینده امریکا پیروزی خود را در انتخابات ریاست جمهوری مسلما نه چندان اندک مدیون آراء رای دهندگانی است که وعده اورا برای کاستن از مخارج دفاعی امریکا بسیار جدی تلقی کرده‌اند . برای رئیس جمهوری که فقط تاچند روزدیگر به کاخ سفید واشنگتن خواهد رفت اهمیت مجاهدات تسلیحاتی شوروی تنها به این خاطر نیست که بسیاری از فرماندهان نظامی و عده‌ای کثیر از سیاستمداران امریکا ، اروپای غربی و سایر کشور های متحد امریکا رانگران کرده است .

نتیجه حیاتی دیگری از صفات جدید موازنه قدرت های نظامی در عین حال عبارت از وضع دشواری است که به یک اندازه از جنبه های داخلی و خارجی برای دولت جیمی کارتر بوجود خواهد آورد .

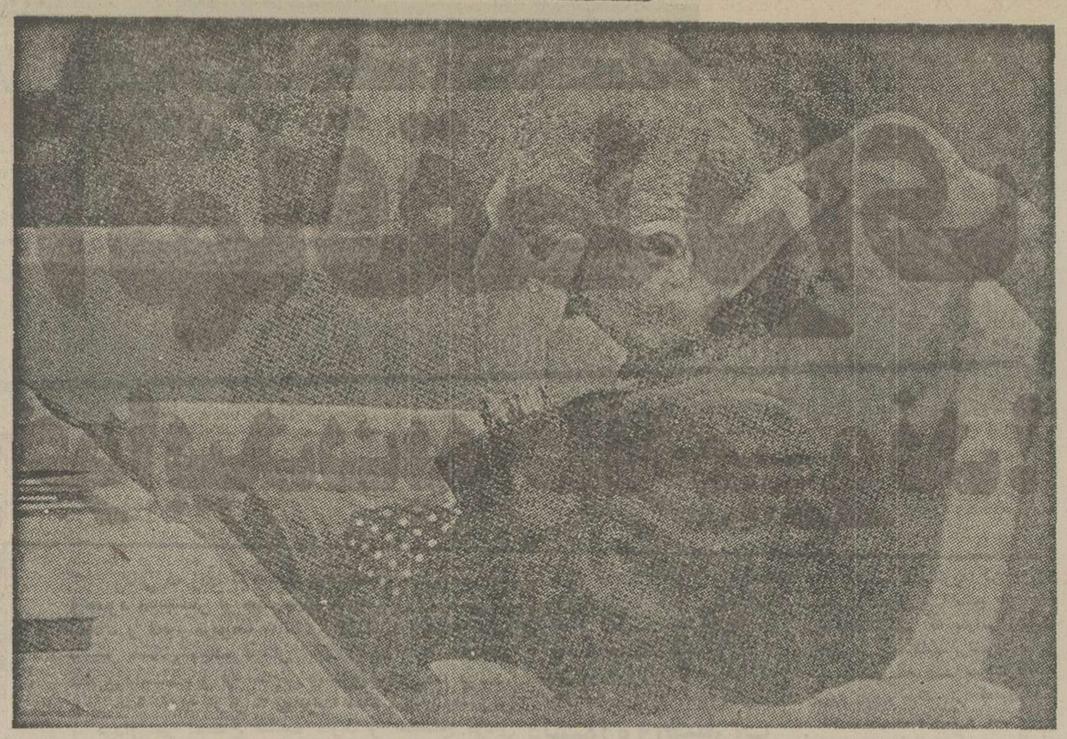

اسحق رابین ، فراندیشه‌ای ژرف برای آنکه‌واترگیت‌اسرائیل سرنوشت نیکسون آمریکایی را برای‌وی رقم نزند .

THE SUNDAY TIMES

اسحق رابین با «واترگیت اسرائیل» چه‌خواهد کرد؟

اسرائیلی ها ، حساسیت عجیبی نسبت به رسوائی های سیاسی دارند .

یک مجرم سیاسی ، نه‌فقط همه اعتبار و آبروی خانوادگی‌اش به باد می‌رود، بلکه آبروی اجتماعی‌اش هم برزمین می‌ریزد ، واو راهائی بکشور می‌نامند .

آیا «ابراهام اوفر» وزیر پیشین مسکن که دو هفته‌پیش خودکشی کرد ، چنین خائنی بوده ؟ از نوامبر گذشته ،که اومتهم بفساد ورشوه‌خواری در معامله زمین شد ، فشار زیادی براو وارد آمد که بی‌گناهی خود را ثابت کند .او از دوستان نزدیک اسحاق رابین، نخست وزیر اسرائیل بوده ، و در انتخابات ۱۹۷۴ نقش رهبری امور انتخاباتی رابین رابرعهده داشت . هر گونه هتک آبرو از او، به اعتبار رابین هم لطمه زده ، ووحدت حزب کارگر اسرائیل را نیز متزلزل کرده است .

گفت وگوی عام علیه‌اوفر، نخست باردوماه پیش ، پس ازبادداشت دوستش«آشریادلین» که رئیس بانک مرکزی اسرائیل بوده ، آغاز شد . یکی از اتهام های منسوب به «یادلین» این بود کهوی در اوایل دهه ۷۰ ، هنگامی که شرکت خانه سازی «شیکون» اودیم مقدار زیادی از زمین های عربی را درشرق اورشلیم خرید ، -۱۰ هزار دلار رشوه گرفت ، و درست هنگامی که بازپرسان قضائی سرگرم رسیدگی به این پرونده بودند ، معلوم شدکه ۹۰ هزار دلار هم در خزانه بانک مرکزی کسر موجودی وجود دارد . آنگاه بود که پلیس به بررسی پیشینه رئیس اودیم» پرداخت. رئیس چنین شرکت بی‌اعتباری آبراهام اوفر بود . وقتی یادلین بازداشت شد، اوفر از رابین تقاضاکرد که بی‌گناهی او را اعلام کند. اما رابین این موضوع را به بعداز تحقیق بازپرسان موکول کرد واوفر که ازین موضوع بشدت ناراحت شده بود ،در یک حالت بحرانی خودکشی کرد .

دیدار محرمانه

نکته حساس این که هفته پیش ، رابین ، در خانه‌اش دیداری محرمانه با وزیر دادگستری‌وزیر پلیس‌و دادستان کل داشت. اما خبر این دیدار به روزنامه ها سرایت کرد . وگفته شد که در این دیدار راجع به پیگرد قضائی«اوفر» صحبت شده است .

رابین هنگام برگزاری مراسم تدفین «اوفر» گفت :«ابراهام، درآخرین دیدارش بامن‌سخنانی گفت

که هنوز در گوش‌طنین‌انداز است . او گفت ، باورمی‌کنم که من از اتهام های وارده مبرا هستم

یادداشت خودکشی

اما ، دوستان اوفر ادعامی کنند که آن چه سبب خودکشی او شده این بود که او دانسته بود رابین بی گناهی‌اورا باور نکرده بود.

درکنار جسد«اوفر»یادداشتی پیدا کردند که در آن نوشته بود:

« هفته‌ها وماه‌ها من مورد بازجوئی بوده‌ام ... من رشوه نگرفته‌ام . من دزدی‌نکرده‌ام . من میدانم که حقیقت روشن خواهد شد ، اما دیگر نمیتوانم وضع فعلی را علیه خودم تحمل کنم .»

دوستان«اوفر » می‌گویند که حقیقت» این است که اوپولی گرفته ، اما نه برای خودش ، بلکه آن رابه‌حزب کارگرتحویل داده است . اوفر ، اندکی‌پیش از مرگش دریادداشت کوتاهی برای پرونده خصوصی خود نوشت : من هرچه کرده‌ام ، به خاطر حزب بوده نه برای خودم .» اوفر، امیدوار بودمکه خودکشی او ، حزبش را از موارض ناشی ازپیگرد قضائی او مصون بدارد عجب این‌که مرگ او سبب رسوائی‌بزرگی برای رابین شد که عنوان «واترگیت رابین » پیدا کرد و براثر همین رسوائی بوده که سقوط کابینه او محرز شد . و ضربه‌ئی شدید برهواخواهان سیاست صلح درخاورمیانه (که «اوفر» یکی از طرفدارانش‌بود) وارد آمد .

یک شنبه پیش ، او فرمتقاعد شد که رابین از او حمایت‌نمی کند و صبح دو شنبه روزنامه متنفذ ماآرتز ضمن گزارشی جزئیات شهادت هائی راکه‌علیه اوفرداده بود، منتشر کرد. این گزارش ، نوشته «ماتی‌گولان »، خبرنگار سیاسی روزنامه بود.

دولت موقت

عصر همان روز بود که اوفر خودکشی کرد. و بلافاصله پس از آن که جسد او پیدا شد ، دولت موقت اسرائیل با مساله مهمی مواجه شد . براساس مفاهیم مذهبی یهود ، کسانی‌را که خود کشی می‌کنند نمیتوان دفن کرد .

سرانجام معاون سازمان مذهبی ارتش اسرائیل فتواداد که : « ازلحظه کشیدن ماشه سلاح تا لحظه مرگ ، فرصت کافی برای‌پشیمانی‌وابراز تاسف وجود داشته است‌وخاخام اعظم ارتش بانظر او موافقت کرد و بدین ترتیب اوفر باتکای این فتوا که مرگ او خودکشی‌تلقی نمی شود درگورستان یهودیان دفن شد.

واترگیت رابین

اما مساله مهمتر ، برای دولت موقت رابین،نحوه‌مواجهه با شهادت ما واظهارنظرهائی است که علیه اوفردر پرونده قضائی او ضبط است - خاصه آنکه پرونده «یادلین» هنوز در جریان است . و بسیاری از موضوع های آن ، در جریان محاکمه‌اش باپرونده اوفرارتباط میابد اینکرابین، برای‌آنکه نخست‌وزیر بماند باید علیه شمعون پرز ، که درزمره پیشگامان سیاست « عقاب‌ها » یعنی از خواستاران خط مشی خشونت‌آمیز است ، مبارزه‌ئی شدید کند ورهبری حزب رانیز برای خودنگه دارد و آنگاه در انتخابات‌عمومی‌فاتح شود - در حالیکه هر روزبیش‌ازروزپیش، بخت او برای توفیق‌درانتخابات کمترمیشود.

رابین که پیش از ماجرای خودکشی اخیر درپی اخراج‌دو وزیر مذهبی کابینه‌اش بابحران شدید کابینه‌ای روبروشد و ناگزیر از استعفا گشت . اینک پادشواری « واترگیت‌وار » روبروست . زیرا اوفر در یادداشت خودکشی خود اقرار کرده که پول های بدست آمده از راه نادرست رابه‌حزب‌کارگر می‌داده، واینک این رابین‌است که برای نجات حزب کارگر از رسوایی پدیدآمده‌بایدراهگشایی معجزه‌وار بیندیشد یا مانند نیکسون که برای نجات حزب جمهوریخواه خود را فدا کرد رابین نیز درراه رهایی حزب خود ، کاریر سیاسی خود را قربانی کند.

«مندس‌فرانس» ، نخست وزیر پیشین‌فرانسه میانجی بوده‌است

ملاقات نمایندگان فلسطین واسرائیل، یک واقعه مهم

FINANCIAL TIMES

در نخستین هفته سال ۱۹۷۷ ازاورشلیم گرفته تا بیروت واز کویت تا دمشق همه روزه گزارش هائی در باره تماس های یکی از نمایندگان سازمان آزادی بخش فلسطین بایک شخصیت اسرائیلی درروز های ۳۱ دسامبر واول ژانویه انتشار می‌یافت و بلافاصله تکذیب میشد . البته در این شرایط نمیتوان بدرستی به آنچه که در این دوروز درپایتخت فرانسه‌گذشته است پی‌برد با اینحال میتوان به یقین‌گفت که چنین دیداری در پاریس روی داده است . ملاقات را مفسران سیاسی یک واقعه مهم نامیدند.

این دیدار ظاهرا درپی تماس هائی بودمکه از چند ماه پیش به‌ابتکار «مندس فرانس» نخست وزیر پیشین فرانسه بین دوطرف حاصل شده است . ظهورمندس- فرانس در این ماجرا که برای اولین‌بار عنوان میشود به مسئله ملاقات مهم میان فلسطینی ها و اسرائیل اهمیت خاصی‌می- بخشد .

دردیدار روز های ۳۱ دسامبر واول ژانویه از جانب اسرائیل پرفسور «پلد» ژنرال ذخیره ارتش و عضوکمیته «شورای اسرائیل برای صلح میان اسرائیل و فلسطین» که ظاهرا بخاطر اجتناب‌از احتمال عکس‌العمل انتقام جویانه عوامل افراطی فلسطین و تکرار حادثه قتل «محمود‌صالح» هویتش فاش نشده شرکت داشته‌اند .

محمود صالح صاحب کتابخانه عربی و نماینده پیشین سازمان آزادی بخش فلسطین روز سوم ژانویه بطور اسرار - آمیزی در پاریس کشته شد. درهر حال شایع است که در مذاکره با پرفسور «پلد» و دکتر «فرتاوی» یکی از مسئولان هماهنگ کردن مساعی‌صلح جویانه‌سازمان آزادی بخش فلسطین شرکت داشته‌است .

دولت مستقل

اصل زیر رابعنوان اساس حل اختلافات اسرائیل و فلسطین پذیرفته است :

۱- تشکیل یک دولت مستقل‌فلسطینی در ساحل غربی رود اردن و نوار غزه.

۲- بازگشت اسرائیل بمرز های قبل‌از جنگ شش روزه باجزئی تغییراتی در سرحدات پیشین اسرائیل در باره‌این مسئله اسرائیل و سازمان آزادی بخش فلسطین مستقیما به مذاکره خواهند پرداخت .

با اینحال نماینده‌فلسطینی‌حاضر نشده است روی این اصول یک اعلامیه مشترک باژنرال اسرائیلی امضاء کند.

چرانه؟ نماینده فلسطینی متذکر شده است که او بنمایندگی از جانب سازمانی که بعنوان سخنگوی منحصر بفردملت فلسطین شناخته شده است سخن میگوید درحالیکه پرفسور « پلد» نماینده یک کمیته خصوصی است که از ۱۲۰نفر تشکیل میشود .

علاوه براین سوء تفاهماتی پیرامون این ملاقات تاریخی بوجود آمده نه از اهمیت موضوع کاسته و مسئله را بصورت مبهمی درآورده است .

باین ترتیب پرفسور «پلد» ناچار شده است درجریان مصاحبه مطبوعاتی درتل‌آویو بگوید که در مذاکرات پاریس‌اعلامیه‌مشترکی امضاء نشده است بدنبال آنها موضوع ملاقات بلافاصله از جانب فلسطینی‌هاچندین بار تکذیب شد .

درمتن اعلامیه‌ای که بعدا درتل‌آویو منتشر شد با حذف قسمتی از عبارت‌اصل موضوع بکلی تحریف گردید .

دراین اعلامیه گفته میشد که از نظر سازمان آزادی‌بخش فلسطین اصول «مانیفست» اسرائیل اساس حل اختلافات اسرائیل و فلسطین است.»

اصول صلح

درحالیکه متن اصلی که در پاریس مورد توافق قرار گرفته چنین بوده است « ازنظر سازمان آزادی بخش فلسطین اصول‌شورای اسرائیل برای صلح بافلسطین اساس حل اختلافات بوده است : » با اینحال اینگونه سوء تفاهمات مانع آن نمیشود کهیک توافق اصولی برای صلح احتمالی اسرائیل و فلسطین شکل بگیرد .

درست است که « شورای اسرائیل‌برای صلح » نماینده یک حزب اقلیت است اما شماره طرفدارانش در افکار عمومی روزبروز افزایش می‌یابد . باین ترتیب میتوان گفت که خاورمیانه در تمام سطح‌ها چه در افکار عمومی وچه در میان سیاستمداران دگرگونی هائی درشرف تکوین است .

بااینحال هنوز موانعی در این راه وجود دارد :

- منشور سازمان آزادی‌بخش فلسطین همچنان برای ازمیان بردن کشور یهود استوار است و تغییر دادن این منشور برای فلسطینی‌ها کارساده‌ای نیست .

ازسوی دیگر دولت اسرائیل و احزاب سیاسی این کشور همچنان بتاسیس یک دولت فلسطینی میان اسرائیل واردن‌مخالفت میکنند . بعقیده اسرائیلی‌ها این‌دولت‌کوچک نمیتواند مسئله پناهندگان فلسطین را حل کند و برعکس باتاسیس آن یک پایگاه‌بسیار مناسب برای حملات تروریستی علیه‌اسرائیل بوجود می‌آید.

ازاین‌رو اسرائیل بااعتراف به حضور فلسطینی‌ها حاضر نیست درباره این مسئله جز باارد‌نیها باکسی دیگر وارد مذاکره شود .

اسرائیل همچنان خواهان‌یک‌کشوراردن وفلسطینی است درحالیکه سازمان آزادی‌بخش فلسطین و بسیاری دیگر از رهبران‌عرب بشدت با آن مخالفند .

خاورمیانه اکنون درانتظار ظهور «مسیح واشنگتن» یا پرزیدنت جیمی‌کارتر است تا شاید بتواند گره مشکل خاورمیانه را باز کند .

هدفهای من در کاخ سفید

نوشته: جیمی کارتر رئیس جمهوری منتخب امریکا

ترجمه: پروفسور منوچهر وارسته

رقیب انتخاباتی من برنده شد

بمحض این‌که گزارش رسید، پنجاه مایل فاصله‌ایکه مابین منزل من و شهر جرج‌تان بودبا یک‌وکیل مدافع جوانی بنام وارن فورتسان به تعجیل تمام پیموده و بمحض ورودمان که مقارن با اوایل شب‌بود شروع به‌تحقیقات از ساکنان‌محل نمودیم. از تمام قرائن و امارات معلوم بود که‌این عملیات برخلاف رویه انتخاباتی مدتها درزندگانی انتخاباتی آن ناحیه حکمفرما بوده‌است .

روز بروز مبارزه و سرسختی من با رقیبم افزون میشد .بطوری که در جریان چند هفته بعد از کشف تقلب درانتخابات دائما مشغول فعالیت بر علیه هم بودیم .

ارعاب وتهدید

چندین دفعه پیام هائی برای من آوردند که اگر دست ازاین‌مبارزات بیحاصل برندارم جانم در معرض خطر خواهد بود. ولی من هر دفعه‌ای که بشهر جرج‌تان میرفتم آثار وشواهد جدیدی راجع به نقض مقررات انتخاباتی آن منطقه جمع آوری میکردم، اشخاص‌را به محاضر رسمی برده که تائید میکردند. ولی هر دفعه یکی دونفر ازنزدیک جریاناتی که بر علیه رقیب من بود بقید قسم مرا تعقیب میکردند، بتمام مکالمات من گوش فرا داده و یادداشت هائی برمیداشتند، ولی منظور آنها فقط ترساندن و ارعاب من وکسی بود که‌من بددنش میرفتم .

در اوایل‌کار مردمی که‌مورد تهدید واقع‌شده بودندازترس جرات افشای اسرار را نداشتند ولی ما سعی میکردیم که از کسانی که حقیقتا در انتخابات شرکت کرده بودند اطلاعاتی بدست آوریم . بسیاری از اشخاصی که اسمشان درصورت رای دهندگان بودیا مرده یا درزندان بسر می‌بردند و یا از مدتها قبل ازآن ناحیه کوچ کرده‌و در حوزه های دیگری رای داده بودند. بعضی از اهالی منطقه «کوئیت‌من» وقتی به سئوالات من‌جواب میدادند سعی میکردند از جوابگوئی صریح‌سر - پیچیده و اظهارات دوپهلوی بی معنائی بنمایند ، وعده‌ای دیگر در محضر حاضر شده و باقید قسم اسنادی بدست ما میدادند مشعر بر آنکه اصلادر انتخابات شرکت نکرده بودند .ولی‌هرچه سرسختی ما در مبارزه بیشتر میشد بر تعداد کسانی که‌ازما پشتیبانی میکردند افزوده میشد.

ناکامی

ولی این ازدیاد پشتیبانی فقط در قلمروی مابود ولی در خارج آن منطقه تاثیری نداشت . بطوری‌که درجراید کلمبوس‌که زیاد هم از ما دورنبود راجع بمن مینوشتند که‌این مردچون درانتخابات شکست خورده مثل آدمی است که جراحت‌برداشته وتلاش های مذبوحی میکند، وتمام دستوپا و تقلای اوبه علت همان ناکامی و شکست است.

قاضی محلی و دادستان منطقه‌ای با ماموران آن محل روابط نزدیکی‌داشتند و قدمی بنفع ما برنمیداشتند . پس‌از مدتها تفحص بالاخره‌اسنادی بدست آوردم که آراء منطقه شهر «کوئیت من»در اختیار داوطلبان محلی بوده ،وبطور دلخواه بدون رعایت مقررات انتخاباتی ،ولی باروشیکه از جهت سیاسی حائز اهمیت بسیار بوده عمل میکردند. گرچه چندنفر از رای دهندگان درمحل حاضربودند ولی اسنادی که از سوابق آن منطقه بدست آمده بود اهمیت‌انتخاباتی «کوئیت‌من» را ده‌برابر کرده بود جریان‌مبارزات‌خودرابهمراه‌اسناد ومدارک راجع‌به‌آن به‌کنفوانسیون دمکراتیک استان‌درمی‌کن احاله دادیم ولی آنها آن اسناد را کاملا ندیده گرفتند و اظهار داشتند که رقیب من در انتخابات برنده است و سناتور رسمی حزب دموکرات‌استان جورجیا اوست . وقتی ما این خبر را شنیدیم به قدری‌متعجب و متحیرشدیم‌که‌اصلاباور نمیکردیم.

برگزیده از میان نامه‌ها

دائی جان ناپلئون ضد اخلاقی است

تلویزیون ، ازابزار علمی روز است . واثر تربیتی آن ، از تمام وسائل ارتباط جمعی دیگر بیشتر است ، بنابراین به همه مردم تعلق دارد و بایستی بمنظور پیشرفت این وسیله ارتباطی نقایص آنرا تذکر داد تادرمسیری کاملاصحیح و تربیتی مورد بهره‌برداری قرار گیرد . سریال اخیری‌که‌تحت‌عنوان «دائی‌جان ناپلئون»درمعرض‌نمایش قرار گرفت به نظر اینجانب ازچند لحاظ اشکال شرعی واخلاقی‌دارد

از: شیخ محمدانصاری(واعظ)

که باید مورد دقت واصلاح قرار گیرد.

اولا شکی نیست‌که‌بسیاری از خانواده‌ها، به فیلم های‌پروحوضی ودلقک‌بازی علاقه دارند ، اما نه به آن اندازه که بعضی مطالب رکیک وزننده را بشنوند و حتی جمعی‌بنشینند و باصطلاح‌بازیگران فیلم ، « مغضو شریف » دوست‌علی را مورد بازدید ومعاینه قرار دهند !

اگر کارگردانهای محترم‌تلویزیون خود رابجای مردم تماشاچی بگذارند، می‌بینند این کار چقدر مضحک و ناپسند است . ثانیا استعمال و اطلاق بعضی کلمات، مانند « آلت مقدس » دراین قبیل موارد کارناپسندی است و خلاف فرهنگ وادب بشمار میرود ، ثانیا مسائلی که از لحاظ مذهبی مورد قبول واعتقاد و احترام مسلمین است، مانند دسته سینه‌زن ، تعزیه حضرت مسلم (ع) و کتیبه مشکی، اشعار محتشم کاشانی و مراسم روضه‌خوانی و پرچم عزا و شعار هائی که مربوط به امور مذهبی ومجالس دینی است، نبایستی‌آلت دست شود.

درایامی‌که‌اقلیت های مسیحی کشور به احترام عاشورا ، مراسم جشن مذهبی سالیانه خودراتعطیل می‌کنند و مسلمانان عقد وازدواج خود را دراین‌ایام‌مبارک نمیدانند، نباید مقدسات‌واعتقادات ما بازیچه ووسیله سرگرمی های بیمورد قرار گیرد و تفسیر غلط از آنها شود.

یقینا این قبیل نمایشنامه‌ها مورد تایید نخواهد بود وانتظار میرود ، بعدها باین نکات توجه بیشتری شود نظر اکثریت‌خانواده ها ومردم نجیب را محترم ومنظور دارندوضمناارزش علمی وآموزشی تلویزیون را از اعتبار نیندازند .

حرف‌هایی از آنسوی سیم!

مشکلات خود را با «اطلاعات»
در میان بگذارید :
تلفن : ۳۲۸۴۲۷ هرروز باستثنای (پنجشنبه‌ها)
از ساعت شش تا هشت ونیم بعدازظهر

★ جهانبخش مردانی:
چند روز پیش بشرکت مسافربری‌گیلان‌نور رفتم تا یک بلیط به مقصد کرمان تهیه کنم. مسئول مربوطه گفت که بلیط ها تمام شده است . از دفتر شرکت که بیرون آمدم، یک دلال تعدادی بلیط در دست داشت‌و هر کدام را ۵۰ تومان می فروخت. تا بحال دیده بودیم که برای‌بلیط سینما بازار سیاه‌درست کنند، امابازار سیاه‌برای اتوبوس تازگی دارد.

★ ملیحه داودی :
عده‌ئی درخارج‌ازمحدوده ۲۰۰ یا ۳۰۰ متر مربع زمین دارند و منتظر نشسته‌اند تا دولت اجازه ساختمان به آنها بدهدو آنهارا از دردسراجارنشینی‌خلاص کند . این عده زمین را به قصد بورس بازی یا سودجوئی خریداری نکرده‌اند ، بلکه هدفشان ساختن یک چهاردیواری برای سکونت است .

★ مهدی خدائی
برق خیابانهای نشاط و گلشن هفته‌ای ۳ الی‌چهار شب قطع میشود ، اگر خاموشی برق‌نوبتی باشد درهفته بیشتراز یکشب نباید نوبت‌این دوخیابان برسد اما شرکت برق حتی رعایت نوبت در خاموشی‌راهم نمی‌کند.

چگونه میتوان از عامل رسمی، گازوئیل خرید؟

امیر طهماسبی

شرکت ملی نفت درروزنامه‌ها آگهی کرده بود که «چون افراد غیرمسئولی اخیرامبادرت به توزیع نفت گازکرده وموجبات نارضایتی مصرف‌کنندگان‌محترم را فراهم ساخته‌اند ،از عموم مصرف کنندگان تقاضا می‌شود احتیاجات خودرا فقط ازطریق عاملین رسمی این شرکت‌تامین کنند ،باخواندن این‌آگهی ،من وهفت خانواده دیگر که در یکساختمان زندگی میکنیم خیلی خوشحال‌شدیم‌و ازاینکه تااین لحظه از افراد غیرمسئول گازوئیل می خریدیم‌و خودمان هم خبر نداشتیم تاسف خوردیم، بهمین جهت به ۱۵ عامل‌رسمی‌که اسم و شهرت وشماره تلفن آنها داده شده بود یکی یکی تلفن کردیم، اما همه آنها جواب دادند که مشترک جدیدنمی ـ پذیریم . بالاخره با مسئول مربوطه در قسمت‌پخش شرکت نفت تلفنی تماس گرفتیم‌و ایشان از آنسوی سیم پاسخ دادند که اصلا این آگهی را بی‌جهت چاپ کرده‌ایم ! خلاصه‌باهزار التماس و خواهش از طرف مربوطه خواستیم سفارش مارابه یکی از ۱۵ عامل فروش بکندتا ماهم از این تاریخ با افراد غیر مسئول سروکاری نداشته‌باشیم! ایشان‌هم پذیرفتند و تلفنی توصیه مارا به یکی‌از عاملین رسمی کردند ،ماهم ذوق زده، تلفن را برداشتیم‌و به آن‌شرکت تلفن زدیم ، خانمی گوشی را برداشت و گفت فرداگازوئیل را به منزل می آورند ، یکهفته گذشت اما از گازوئیل خبری نشد ، مجددا به‌همان شرکت تلفن زدیم اما این‌بار آقائی که گوشی را برداشته بود با خشونت تمام جواب رد به‌ما داد ، ناچار فردا صبح به یکی از عاملین غیر مسئول تلفن زدیم و فردای‌همانروز گازوئیل را به منزل آوردند !

خوانندگان مینویسند

خرید دو اتومبیل

چند وقت پیش در صفحه اطلاعات ومردم مطلبی بود تحت عنوان مینمی از اتومبیل‌های شخصی تهران را متوقف کنید، چاپ شد که درآن نویسنده‌پیشنهاد کرده بود اتومبیل‌های شخصی براساس زوج و فرد بودن شماره‌شان یک روز درمیان اجازه رفت وآمد در خیابان داشته باشند، من‌تصور می‌کنم اگرچنین تصمیمی گرفته شود با توجه به‌وضع اتوبوسرانی تهران اکثر مردم با فرض کردن هم که شده دو اتومبیل می‌خرند یک‌یا شماره فرد ودیگری باشماره‌زوج تا هرروز یکی از اتومبیل‌های خود را از منزل بیرون بیاورند، درنتیجه وضع ترافیک بدتر می‌شود !!

پوراندخت مظفری

خدمت سربازی

دیپلمه‌هائی که شهریور امسال دیپلم گرفته‌اند باید خرداد سال دیگر بخدمت اعزام شوند ،از طرفی حوزه نظام‌وظیفه براساس معدل ششم نهائی دیپلمه ها را به دو دسته سرباز وظیفه و گروهبان وظیفه تقسیم‌بندی می‌کند و دیپلمه هائی که در خرداد موفق به‌اخذ دیپلم شده باشند باید برای گروهبان شدن معدل بیشتری‌ازدیپلمه‌های شهریور ماه داشته باشند. در نتیجه من و کسانی که در شهریور امسال دیپلم گرفته‌ایم باید سال آینده در خردادماه که شرط معدل برای گروهبان شدن بیشتر از شهریور تعیین شده است بخدمت برویم .

غلامرضا ساکی

گود زنبورک خانه

سالها پیش تصمیم گرفته شد که‌کلیه منازل مسکونی در گود های تهران تخریب شده و خانه‌های جدید در آنها ساخته شود،این تصمیم بمورد اجرا درآمد وطی آن تعدادی واحد مسکونی در محل گودها ساخته نشد، اما گود معروف «زنبورک خانه» به‌همان صورت سابق باقی ماند و هیچ تغییر و تحولی پیدا نکرد. در حال حاضر نیز وضع این گود روز بروز بدتر می شود و بیشتر روبه ویرانی میرود .

غلامحسین خواجوئی

نمایش وافور

امروز که با مواد مخدر باین شدت مبارزه میشود، چرادرتعدادی ازمغازه‌ها وافور ومنقل مخصوص تریاک بنمایش گذاشته شده است، اگر باموادمخدر مبارزه می‌شود باید باتمام وسایلی همکه در استعمال این مواد بکار میرودمبارزه شود وجلوی فروش آنهارا گرفت .

ستار کاوه

توضیح

در گزارشی که تحت عنوان «۸۰ درصد کپسول های آتش نشانی خراب است » در روزنامه مورخ ۱۵ دیماه چاپ شد ، رقم۸۰درصد حاصل بررسی وآمارگیری‌نمونه‌ای گزارشگر اطلاعات بوده است و مقامات سازمان دفاع غیر نظامی در این باره سخنی نگفته‌اند. ضمنا اطلاع یافتیم سازمان فوق‌الذکر کلاسهای متعدد و رایگانی برای آموزش استفاده از وسائل مبارزه با آتش دایر کرده است و هرکس و یاهر موسسه‌ای که بخواهد میتوانداز این کلاسها استفاده کند .

نیز، در مطلبی که‌روز شنبه‌با عنوان «هنرمندان مجردازززناشوئی‌سخن‌میگویند» چاپ شد ، اشتباها نام « ژاله‌کریمی» نیز جزو مجردان‌سینما آمده‌است. حال‌اینکه ایشان همسر آقای فیروز کریمی است .

معطلی در اتوبوس سوپر دولوکس!

چند هفته پیش از یکشرکت مسافربری درشیرازدو بلیط سوپر لوکس خریداری کردیم تا فردای همانروز ساعت ٦ صبح به قصد تهران حرکت کنیم ، اما وقتی‌در ساعت مقرر به گاراژ رفتیم مسئول مربوطه گفت بعلت اینکه تعداد مسافران این اتوبوس از ۱۳ نفر بیشتر نیست ، اتوبوس حرکت نمی‌کند و باید منتظر بمانید تا ظرفیت اتوبوس تکمیل شود .

تا ساعت ۱۰صبح درمحوطه گاراژ پرسه زدیم اما هیچکس بقصد مسافرت به تهران مراجعه نکرد . یک اتوبوس سوپر دولوکس دیگرکه مقصد آن اصفهان‌بود و ساعت ۱۰ صبح قرار بود حرکت کند نیمه خالی مانده بود ، مسئول گاراژ به مسافرانی که قصد داشتندبه‌تهران بروند و تعدادشان ۱۳ نفر بود گفت اگرمایل‌باشید می‌توانید با این اتوبوس تا اصفهان بروید و از آنجا اتوبوس دیگری سوار شوید و به تهران حرکت کنید، باین ترتیب اتوبوس اصفهان هم تکمیل میشود و زیانی به شرکت وارد نمیاید . ناچار سوار اتوبوسی شدیم که به اصفهان میرفت ، و بعد از ظهر به اصفهان رسیدیم و از آنجا با یک اتوبوس قراضه که مربوط به شرکت دیگری بود راهی تهران شدیم . آیا این صحیح است یک شرکت مسافربری به بهانه اینکه تعداد مسافرانش تکمیل نیست و مثلا چند صندلی آن خالی مانده مسافران را ٤ ساعت تمام در زیر برف و باران معطل نگهدارد و آخر سر هم با اتوبوس دیگری آنان را تا نیمه راه‌برساند و از آنجا به امان خدا رها سازد. پروین رونقی

تبریکات طبقات مختلف مردم بمناسبت انتصاب آقای مهندس احمد جوهرزاده بسمت استاندار کهکیلویه وبویر احمد

پیشگاه مقدس شاهنشاه آریامهر
صدور فرمان استان شدن بویراحمد و کهکیلویه‌عنایت و مرحمت دیگری بودکه نصیب فدائیان وجانبازان این خطه گردید. سپاس بیکران خودرانثارآن شهریار بزرگ می کنیم.
جان‌نثار ـسیدخدایار طهمورثی ، ازطرف طایفه سادات محمودی بویراحمد.

پیشگاه مبارک شاهنشاه آریامهر
سپاس بیکران خودرابمناسبت تبدیل کهکیلویه‌و بویر احمد به‌استان به پیشگاه آن پدرتاجدار تقدیم میداریم. این آرزوی دیرین کارکنان تعمیرگاه تیموریون بودکه پس‌از۱۲ سال تلاش دراین منطقه‌به‌آن نائل گردیدند.
مدیر تعمیرگاه تیموریان یاسوج‌ـحسن تیموریان

استاندار محبوب کهکیلویه و بویراحمد
جناب آقای مهندس احمد جوهرزاده
انتصاب شایسته جنابعالی را بمقام معظم استانداری تبریک میگوئیم . یاسوج ـ منوچهر ظلی و بانو

جناب آقای مهندس احمد جوهرزاده
استاندار محبوب کهکیلویه و بویراحمد
انتصاب بجا و شایسته جنابعالی را شادباش عرض نموده توفیق روزافزون آن مقام معظم را به پیروی از منویات مقدس پدر تاجدار شاهنشاه‌آریامهر در رامخدمت به میهن عزیز از درگاه خداوند متعال آرزومندم .
محمد حسن آزموده

جناب آقای مهندس احمد جوهرزاده
انتصاب شایسته آنجناب‌رابسمت استاندارکهکیلویه و بویراحمد تبریک عرض نموده موفقیت بیش از پیش جنابعالی را در اجرای منویات مقدس شاهنشاه‌آریامهر آرزومندیم . قدرت‌الله اخبری ـ غلامشاه جانی‌پور

جناب آقای مهندس احمد جوهرزاده
از طرف کارمندان اداره فرهنگ و هنرکهکیلویه‌و بویر احمد انتصاب شایسته آنجناب را بمقام استانداری تبریک گفته موفقیت روزافزون جنابعالی را خواستار است. محمد کریم راست‌پور

جناب آقای مهندس احمد جوهرزاده
انتصاب شایسته و بجای جنابعالی را بمقام‌استانداری صمیمانه تبریک میگوئیم .
کارکنان بانک رهنی شعبه یاسوج

جناب آقای مهندس احمد جوهرزاده
مقام معظم استانداری را به آنجناب شادباش‌میگوئیم.
کارکنان بانک صادرات شعبه یاسوج

جناب آقای مهندس احمد جوهرزاده
شرف صدور فرمان شاهنشاه آریامهر در ۱۹دیماه ۳۵ شاهنشاهی مبنی برارتقاء آنجناب که بحق سرباز شایسته انقلاب میباشید موجب سرافرازی و مباهات است همواره توفیق روزافزونتان را از ایزد دادار آرزو مینماید .
سلوکی از سوی کارکنان واحد اجرائی تغذیه رایگان استان کهکیلویه و بویراحمد .

جناب آقای مهندس احمد جوهرزاده
مقام معظم استانداری کهکیلویه و بویراحمد را به آنجناب تبریک میگوید . شرکت هاردنر ـ سمیعی

جناب آقای مهندس احمد جوهرزاده
مقام معظم استانداری کهکیلویه و بویراحمد را به آنجناب تبریک گفته موفقیت بیش از پیش جنابعالی را در اجرای منویات مقدس پدرتاجدار شاهنشاه آریامهر از درگاه خداوند بزرگ خواستاریم .
اردشیر موسوی‌پور ـ ساعد موسوی‌پور

جناب آقای مهندس احمد جوهرزاده
استاندار معظم استان کهکیلویه وبویراحمد
انتخاب شایسته جنابعالی را بمقام معظم استانداری شادباش میگوئیم .
کارکنان بانک کشاورزی شعبه یاسوج

جناب آقای جوهر زاده
استاندار معظم استان کهکیلویه وبویراحمد
انتصاب آنجناب بمقام استانداری را صمیمانه‌تبریک عرض مینمائیم .
کارکنان بانک ملی شعبه یاسوج

جناب آقای مهندس احمد جوهرزاده
شرکت ساران‌فر افتخار دارد انتصاب شایسته آنجناب را بمقام معظم استانداری استان‌کهکیلویه وبویراحمد تبریک‌عرض نموده موفقیت‌روز افزون جنابعالی را درراه اجرای منویات شاهنشاه آریامهر آرزومند است.
رحیم عباسی ،رئیس هیئت‌مدیره واحدعباسی مدیر عامل شرکت ساران‌فر .

جناب آقای مهندس احمد جوهر زاده
انتخ شایسته‌آنجناب رابمقام‌معظم استانداری کهکیلویه و بویراحمد از صمیم قلب تبریک وتهنیت عرض نموده توفیق بیش ازپیش جنابعالی را به پیروی ازمنویات مبارک شاهنشاه آریامهر پدر تاجدار ملت ایران درراه میهن عزیز وخدمت به مردم این‌استان را ازخداوند متعال مسئلت‌می‌نماید.
محمد موسوی، یوسف معصومی، زریرپناهی ، خسروباقری

اطلاعیه

ساکنان داخل محدوده زیرکه مایل به‌استفاده ازگازطبیعی برای مصارف خانگی و تجاری باشند میتوانند جهت تسلیم برگ درخواست انشعاب گاز طبیعی روزهای شنبه الی چهارشنبه از ساعت۸الی۱۳ بادردست داشتن‌مدارک زیر به منطقه گاز تهران واقع‌در میدان ۲۵ شهریورمراجعه نمایند.

۱ـ سند مالکیت باضافه یک نسخه فتوکپی برای هر انشعاب
۲ـ اصل شناسنامه باضافه یک‌نسخه فتوکپی برای هر انشعاب.
۳ـ در صورت مراجعه‌مستاجر ویاوکیل وکالتنامه رسمی مالک

مدت قبول برگ درخواست انشعاب گاز درمحدوده زیر ازتاریخ ۱۸ر۱۰ر۲۵۳۵ الی ۱۸ر۱۱ر۲۵۳۵ می باشد وقبول درخواستهائیکه پس‌از مدت مذکور ارائه گردد موکول به‌امکانات بعدی شرکت ملی‌گاز ایران خواهد بود.

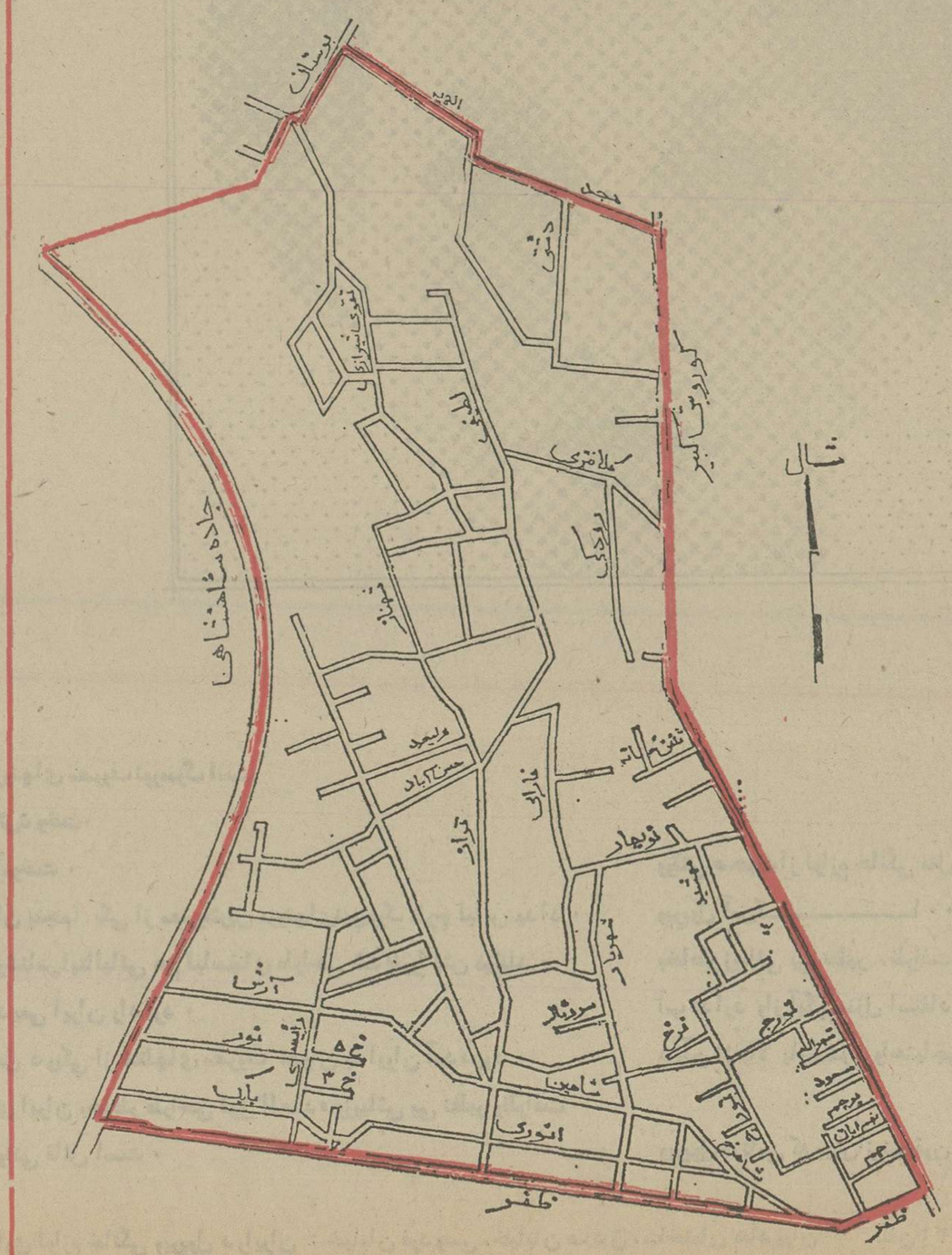

منطقه گاز تهران

کوره هوای گرم

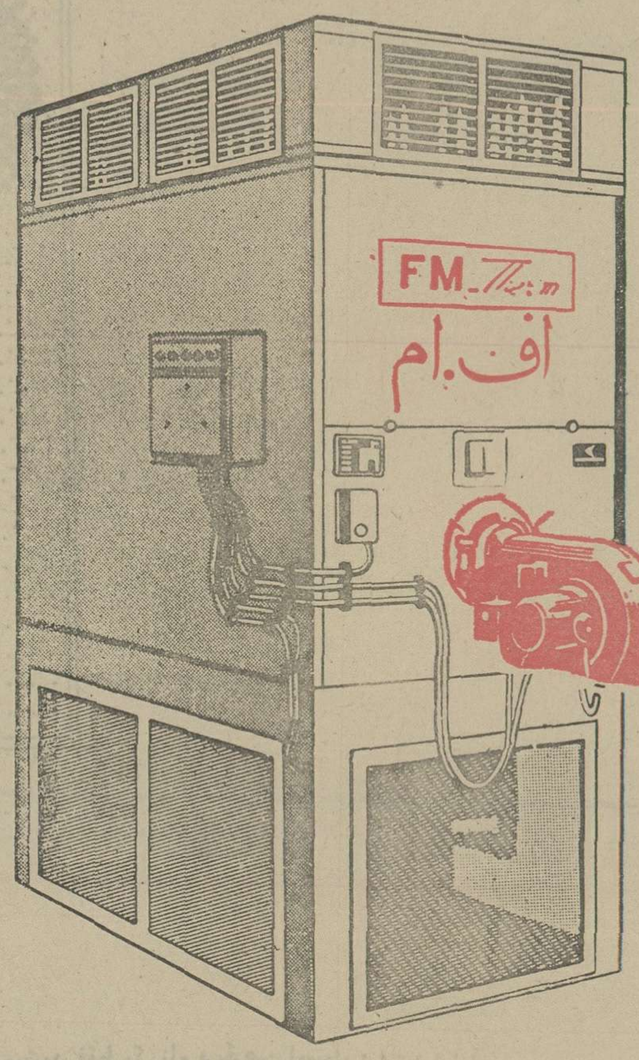

مخصوص گرم نمودن سالنهای ورزشی
کارخانجات ـ مدارس ـ انبارها ـ منازل
مرغداری ها ـ گلخانه ها
مجهز به مشعل تمام الکترونیکی مونارش آلمان
گازوگازوئیل سوز بقدرت ٤٨ تا ٦٠٠ر٠٠٠ هزار کالری
نماینده فروش : سی.اف.بی
کریمخان زند ـمقابل بانک ملی شماره ٦ر٥٤
تلفن ۸۳۹۳۲۲ ـ ۸۳۹۳۲۱

انقلاب یون حسینی ۱۲

مذهبی

بیعت سران شیعه با مختار

از: سبکتکین سالور

مختار نشست، نگاهی بحضار کرد و عبدالله گفت: ای ابواسحق، نامه‌ای از عبدالله بن عمر بمن رسیده‌که درخواست کرده ترا آزاد کنم، این یاران تو هم‌همین را از من میخواهند، بسیارخوب حرفی ندارم، اما بشرط ...

ـ چه شرطی مولای من.

ـ سوگند یادکنی تامن درکوفه حکومت دارم دست بکاری نزنی، یارانت میدانند که ابن زبیرعبدالله بن مطیع را بجای من میفرستد و توزمانی دراز مجبور نیستی بسوگندت پای‌بند باشی.

ـ چنین باشد، سوگند بخدای بزرگ ورسول او وولی حق تازمانی که تو حکمران کوفه هستی اقدامی علیه تو نکنم، اگر کردم همه بندگانم آزاد باشند، وهزار شتر وگوسفند قربان کنم. اما ای امیر اگر تو این رابه ابن‌زبیر خبر دهی سوگندم را باطل میدانم.

ـ چرا؟

ـ زیرا ممکن است ابن زبیر برای خلاصی ازمن ترا درحکومت باقی بگذارد وتو برای آنکه در حکومت بمانی ماجرا را به ابن‌زبیر خبر دهی: والله اگر چنین شد سوگند باطل است، زیرا توقادر نیستی باابن زیاد که بسوی ما میاید برابری کنی و ماناچاریم برای حفظ خود گردهم جمع شویم و در برابرپسر زیادبایستیم.

ـ چنین باشد. اگر من ابن‌زبیر را آگاه کردم سوگند باطل است.

ـ خدا پدرانت رابیامرزد و ترا رحمت کند. آیا اینک میتوانم بخانه خود بروم؟ آیا دوستان‌من که پراکنده شده‌اند میتوانند، باز گردند؟

ـ آری. اگر آنان سوگند ترا محترم میدارند وعلیه من‌ســر نمیخیزند آری.

ـ مطمئن‌باش، ای امیر.خداوند نگهدار تو باد.

مختار پس ازجمله آخــر برخاست، دیگران نیز برخاستندو از عبدالله بن زید وداع کردندو از اطاق بیرون رفتند ابوالعباس هنوز جلوی در ایستاده بود، وبدیدن مختار که در میان‌اشراف وبزرگان کوفه آزادانه میرود متعجب شد، و مختار بسوی او نگریست وگفت: ای مرد،بیارانت وبمولایت عبیدالله زیاد خبر ده که دشمن آزاد شد.

ابوالعباس دهان گشود تــا سخنی بگوید، رفاعه فریاد زد ساکت باش ای پسر زن گمراه، ای که چون مولایت هستی، در این موقع ابراهیم‌بن محمد رسید وبدیدن آن جماعت هراسان‌بدرون اطاق رفت ومختار گفت برادران شیطان آمد، برویم.

ابراهیم بدرون رفت، عبداله بدیدن او خندید و گفت: سخت پریشانی.

ـ او را آزادکردی.

ـ آری این را بدان که‌امروز یافردا عبدالله‌بن مطیع‌میرسد ،او جانشین من‌و توست من‌نمیخواستم جانشینم از نتیجه زحمات مابهره گیرد. بیا این نامه عبدالله‌بن‌عمر بخوان.

ابراهیم نامه را گرفت وخواند وآنگاه به حکمران نگریست و حکمران گفت، وقت است که زرهایت را برداری و بسمتی بگریزی.

سپس بسوی دری‌که به‌اندرون باز میشد رفت وپسر طلحه متفکر درجای ماند.

★★★

همه در خانه مختار جمــع بودند، نخستین کسیکه بامختار روبرو شد حر بود، این کامــل او را بمختار نشان داد وگفت: از احرار است و دوست تو، کسیکه برای تو زحمت کشید و بمکه رفت.

مختار دستان حر را میان دو دست گرفت و گفت: او کوشید تا مارا از قصد حاکم آگاه کند ولی دیر شد...

برادرم از تو ممنونم، امیدوارم بیاری آزادگانی چون توبرخصم پیروز شوم ... سلیمان‌کجاست؟

ـ مخفی شده سرور من.

ـ باو خبر بده، یاران مــن آزادند. اینک بیا، بیا با ماباش.

مختار بدرون اطاق رفت، اطاق بزرگ او پر ومملو بود ازسران شیعیان، همه برخاستند مختــار سلام کرد و گفت : سلام ودرود برمردان‌خدا.مرا سرافرازفرمودید، وفرد ورنج زندان را پر من‌سبک گردید. قسم بخدای که بــرای دوست آل‌طاهرین، سلیمان‌بن‌صرد، ویارانش افسرده‌تر از من نیست زیرا باو گفتم بمان تا بکمک‌یکدیگر کین خواه مظلومان کربلاباشیم ولی او نپذیرفت خدایش‌بیامرزد.

اما برادران امروز صاحب‌خون امام شهید وفرزندانش، امــام زین‌العابدین است، اما اگربنــام او شمشیر کشیم بیم دارم بــرای آن بزرگوار خطری بزرگ ایجاد کنیم. من بنابامر محمد حنفیه‌که خداش بزرگ دارد و دومیــن صاحب خون است بکوفه آمدم ونامه‌هائی از او برای شما دارم که برخی را دیده‌اید و برخــی را ندیده‌اید.

سخن ما در خلافت این و آن نیست، نخست گرفتن انتقام است وچون کارها راست آمد ، و صاف شد، آنگاه دو کارمیتوانیم بکنیم یکی اینکه همچنان که من‌با این کامل بیعت کردم عمل کنیم یا اگر خواستید شرط دوم راهــم بمیان میاوریم و آن نشستن و شورکردن‌درانتخاب‌خلیفه‌است.

آنگاه بسوی جمعیت خیره‌شد وبیکیک نگریست و گفت: من سیدشبام(۱) عبدالرحمن‌بن شریح‌را رادر میان شما نمی بینم...

اسودبن جرارکندی گفت، او در خانه خویش است اندکــی کسالت و کوفت راه دارد.

ابن‌کامل گفت، ای جمع‌شیوخ کوفه، اینک مختار ابو عبیده ثقفی اگر خواهید در راه گرفتن خون اولاد رسول گام نهید هیچکس بهتر از این مرد برای پیشوائی ما نیست ، ماده تن هستیم کما او بیعت کرده‌ایم.. اینک شمارا هم به بیعت باأو میخوانم.

قدامه بن‌مالکبرخاست وگفت، ای دوست ، میدانید که ما جمعی هستیم که با عبدالرحمن بن شریح همپیمانیم . بدون مشورت باأو نمیتوانیم باکسی بیعت کنیم.

مختار بسوی قدامه نگریست‌و گفت، چه از این بهتر که سید وبزرگ شبام، مرد شجاع و جنگاوری چون عبدالرحمن شما را بسوی من رهنمون شود .

سعربن ابی‌سعر گفت،شنیده‌ایم که تو سوگند یاد کرده‌ای کــه اگر بابودن عبدالله بن زید در حکومت کوفه قیام کنی بندگانت آزاد باشند و هزار گوسفند و شتر قربانی کنی ،اگر عبدالله ماند و نرفت یا بازآمد چه‌خواهی کرد.

مختار سر تکان داد و گفت، آیاگرفتن انتقام خون سیدالشهدا حق است؟ بله حق است، آیا درهم شکستن حکومت بنی‌امیه نابکار حق است؟ باز معتقدم که حق است و من که ابواسحقم راضی هستم همه بندگــانم آزاد شوند، وهزار چهار پای حلال گوشت فدیه دهم و با بودن عبدالله بن‌یزید در کوفه قیام کنم وکارخودرا پیش برم. ای مردان بروید بیندیشید و بسنجید و آنگاه بازگردید، و گردهم‌بنشینیم وبرای گرفتن انتقام اقدام کنیم اینست سخن من.

در اینوقت سعید غلام آزاد شده مختار بدرون آمد، و دربی او مجموعه های غذارا آوردند.

★★★

روز بعدازآزادی مختار ،سعید بن‌منقذ، سعربن ابی سعر،اسود بن‌جرار، قدامه‌بن مالکدرخانه عبدالرحمن بن‌شریح گردآمدند ، وماجرای مختاررابرای‌او تعریف کردند ، .. عبدالرحمن اندک زمانی بفکر فرو رفت و آنگاه گفت، برادرانم، اگر پسر حیدر کرار، یعنی محمد حنفیه مختاررا مامور اینکار کرده است ما باید باسرو جان بکوشیم، با مختار بیعت مشروط کنیم و شمشیر برگیریم وانتقام خون حسین (ع) رابگیریم.اما اگرنه ، چنانکه‌شایع است نامه ها ساختگی است،باید مردمان را از گرداو بپراکنیم که بیعت باأو کاریست عبث.

سعید گفت ، ولی بسیاری‌از بزرگان شیعه باأو بیعت کرده‌اند.

ـ آنها باتکاء نامه های‌محمد حنفیه با او بیعت کرده‌اند، و اگرمعلوم شود نامه ها ساختگی است آنها نیز از او باز میگردند. قدامه گفت ، آیا ترا با مختار عداوتی است.

ـ برادرم اگرهم‌هست‌خصوصی وشخصی نیست بلکه چون‌مختار را دورو و فریبکار میدانم ، چون ماجرای مدائن را از یاد نبرده‌ام اینست که باو خوش‌بین نیستم. ..

اسود گفت ، ما نمیگوئیم او معصوم است، شاید آن سخن‌را که‌میگویند به عمویش گفته ، گفته باشه ولی امروز بازگشته. وانگهی‌ماکه‌کودک نیستیم مابشرط باأو بیعت میکنیم.

عبدالرحمن گفت ، برادران چه مانعی دارد بسوی محمد حنفیه برویم. هان؟

همه بهم نگریستند و با فرود آوردن سر تایید کردند،عبدالرحمن گفت ،زمان کوتاه است ووقت صبر و تحمل نیست فردا بسوی او میرویم. تا از حقیقت آگاه گردیم.

سعربن‌ابی‌سعر گفت، بخدا قسم که این بهترین کاراست و بهتر از این نمیشود . ما فردا بسوی او میرویم.

★★★

روز بعد عبدالرحمن ویارانش عازم مدینه شدند، ظهر بود که مختار از ماجرا آگاه شد ودر فکر فرو رفت اما از پای ننشست وکسانی را که باأو بیعت کرده بودند واداشت تابرای بیعــت گرفتن از دیگران اقدام کنند . غروب بود که حر وسلیمان بن شاذان‌و مسلم بخانه مختار وارد شدند سعید مختار را از آمدن سران احرار آگاه کرد،مختارکه دراندرون بود بیرون آمد، و باچهره‌ای گشاده ولــبی خندان بسوی آنان‌رفتو گفت ، بمبه ، از شما مردان مرد.. آزادگان فرزندان آزادان بخانه من خوش آمدید. خوشحالم کردید، آرزوی مرا برآوردید. خاصه این مرد جوان که حقی بزرگ بر گردن من و شیعیان مولایم حیدر دارد.

۱ـ شبام شاخه‌ای از قوم‌همدان بود، قوم همدان همه شیعه‌بودند واز فداکاران وجان‌نثاران مولای متقیان ودر میان آن قوم تیره شبام. بیش از دیگران ابرازارادت وعلاقه میکردند .

طراوت

اینگرید صاحب یکی از مزونهای معروف نورمبرگ است
اولین لباس‌را برای‌عروسکش‌دوخت.
طراحی‌لباس‌را دربارس‌آموخت .
مدتی برای(ساکس‌خیابان پنجم) یکی از معروفترین مزونهای‌نیویورک طرح لباس‌میداد .
امروزه حتی خانمهای سرشناس‌ایتالیائی هم لباسهای طراحی شده‌اورا بتن میکنند .
مجموعه‌ای از لباسهای قدیمی ایران رادارد .
برای نمایش‌لباسهای فصل دریکی از هتلهای معروف تهران به ایران آمده بود .
برای ترمه ،پته وزری دوزی ایران بخاطر طراحی فوق العاده وزیبائی بی نظیر وظرافت
استثنائی آن ،ارزش‌فراوانی قائل است .

ووقتی صحبت‌از لوازم خانگی مثل لباسشوئی میشود فقط یک نام درذهن اوست .....
ویریول آمریکـــــــــا .....
بخاطر زیبائی بی نظیر ،ظرافت‌استثنائی وطراحی فوق العاده آن وبخاطر آنکه احتیاجی به گرم کردن
آب ندارد واز آبگرم منزل استفاده می کند .
درآن از بالا بازمیشود واحتیاجی نیست‌که برایش‌خم شد .

ویریول ،نامی که بیش‌از نیم قرن درذهن میلیونها انسان متمدن وروشنفکردیگر نیز بوده است .

Whirlpool

گروه صنعتی هادیران :نماینده انحصاری لوازم خانگی ویریول درایران : خیابان فردوسی ،خیابان صادق ،ساختمان هادیران تلفن : ۳۱۵۷۷۳ ، ۳۱۵۷۵۶ ، ۳۱۲۸۵۱

آوانگارد 753

اهواز - گروه گزارش و خبر

بیمارستان خصوصی یا مجتمع صنعتی؟!

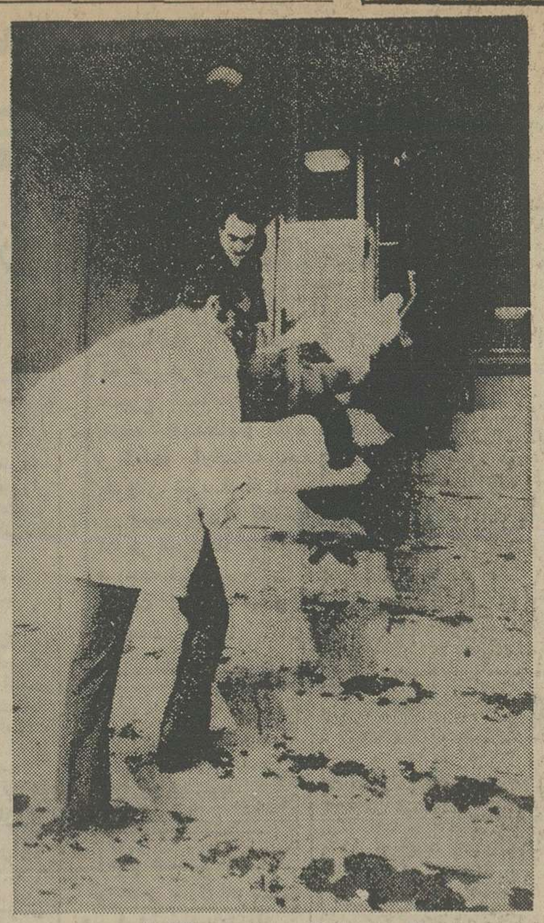

بیماری که با برانکار به بیمارستان خصوصی حمل میشود اگر میدانست که‌چه بلائی به‌سرش خواهد آمدهرگز پا به این بیمارستان نمی‌گذاشت

اهواز- در اغلب بیمارستان‌ها که بایستی باتوجه به فلسفه وجودی‌شان منشاء خدمات‌انسانی باشند این روزها با ۱۸۰ درجه تغییر جهت به منابع درآمدهای مالی تبدیل شده‌اند و در تولید سرمایه دست مجتمع‌های بزرگ صنعتی را از پشت بسته‌اند.

«گروه رپرتاژوخبر» سرپرستی نمایندگیهای موسسه اطلاعات در استان خوزستان از مراحل مداوای(!) یک بیمار در یکی از بیمارستانهای خصوصی اهواز گزارشی تهیه کرده است که در زیر از نظر خوانندگان ارجمند میگذرد:

رجعت به بیمارستان

بیمار پس از بیست روزبستری بودن در بیمارستان از طرف گروه پزشکان‌بهبود یافته‌تشخیص داده میشود وبه خانه انتقال می‌یابد اما همان شب از شدت درد به‌بیمارستان رجعت داده میشود وبه خانه انتقال می‌یابداما همان شب ازشدت دردبه‌بیمارستان رجعت داده میشود ساعت ۹شب پس از کلی کش وقوس بیمار به مطب پزشک بیمارستان رسانده میشود، دکتر پس از معاینه دستور بستری شدن مجدد بیمار را صادرمی‌کندو خودش بیمارستان را ترک می‌گوید.

مستخدمی یک عدد برانکارد می‌آورد وبیمار را با اخم وتخم به طبقه فوقانی بیمارستان حمل می‌کند ودریک اتاق چهار تخته می‌خواباند.

آمبولانس بیمارستانهای خصوصی هنگام حمل بیمار «بنزین» تمام میکند!

دراغلب بیمارستان‌های خصوصی رعایت «انصاف» نمیشود

بیشتر پرستاران، بهیاران و خدمه بیمارستان های خصوصی با مهربانی با بیماران رفتار نمیکنند

در بدو ورود بیمار نه‌چندان جدید بیماران دیگر ساکن دراتاق باچشمان بیمار وخواب آلوده همدرد تازه وارد را می‌نگرند، نیمساعت پس از ورود بیمار که همچنان درد پنجه در جانش دارد پرستاری سر می‌رسد و سروم‌را بدست بیمار وصل می‌کند، سروم وارد رگ نمیشود و دست‌بیمار ورم می‌کند وبالا می‌آید پرستار سروم را بردست دیگر بیماروصل می‌کند وپیروزمندانه‌سر می‌جنباند انگار درجنگ ماراتن پیروز شده است این بار نیز دیری نمی‌پایدو قطرات محلول در لوله مخصوص متوقف میشود پرستار با ناراحتی وبیحالی احضار میشود، علت توقف هنوز برایش معلوم نیست، یکی از بیماران به کمک پرستار ناوارد برمی‌خیزد و بمصداق آن ضرب‌المثل که: «درد کشیده‌طبیب است» سروم را روبراه می‌کندو بادی به‌قبغب انداخته باخنده به پرستار می‌گوید: تا چند روزدیگر من جای تورا خواهم گرفت.

پرستار در جواب میگوید کاش زودتر این کار را بکنی‌و مرا از این جهنم نجات بدهی (!) (اینهم جواب فرشته سپیدپوش) پرستار می‌رودو سروصدای‌خدمه

بقیه در صفحه ۱۴

توضیح درباره شاهراه تهران - خوزستان

هیچ راهی در خوزستان بسته نشده است

★ بدنبال خبری که تحت‌عنوان «شاهراه تهران- خوزستان‌بسته شد» در روزنامه مورخ۹دیماه چاپ شد، از طرف استانداری‌خوزستان توضیحی ارسال شده است که‌عینا چاپ میشود:

بارندگی‌های اخیر خوزستان هیچ‌راهی را در این استان‌مسدود نساخت و عبور وسائط نقلیه سبك وسنگین در راههای خوزستان بدون وقفه ادامه داشت ضمنا در خصوص پل رامشیر که بعلت‌سیل سال گذشته قسمتی ازآن ویران شده بود پس از تعمیر اساسی‌چندین ماه است که مورد استفاده قرار گرفته وکامیون های باظرفیت مجاز ۳۸ تن از آن‌عبور داده می‌شود و در حال حاضر هیچگونه خطری‌پل مورد بحث را تهدید نمی‌کند در مورد آبنمای پل‌رامشیر که ارتفاع کمی‌دارد وبرای عبور کامیونهای باظرفیت بیش‌از ۳۸تن در نظرگرفته شده یادآور می‌شود که در فصل زمستان بعلت افزایش آب‌رودخانه این آبنما به‌ناچار زیرآب می‌رود و کامیونهای باظرفیت تا ۶۲تن‌در این‌فصل از پل‌رامشیر وازاین ظرفیت ببالااز طریق‌راه سربندر به آبادان و خرمشهر از بندر شاهپور راهی تهران می‌شود.

مشکل کمبود آب یزد، با «برق» حل میشود!

یزد: جلسه انجمن استان یزد باحضور مدیر کل اداره راه و ترابری و باشرکت کلیه اعضاء تشکیل شد.

در این جلسه ضرورت اسفالت اساسی جاده یزد- بافق مطرح شد و مدیر کل اداره راه و ترابری یزد گفت: برای اسفالت جاده یزد - بافق۵۰۰ میلیون ریال اعتباد فراهم شده وعملیات اسفالت این جاده آغاز شده است. همچنین مرمت و تعریض اساسی جاده یزد - طبس تا رباط پشت خان که ۳۰۰ کیلومتر طول دارد، پس از تجهیز ماشین های راهسازی اقدام خواهد شد.

● مدیر کل اداره راه و ترابری سپس‌گفت: درمورد اسفالت راه یزد -شیراز از طریق نفت اقداماتی به عمل آمده و بزودی عملیات‌مورد لزوم آغاز خواهد شد. در روستای خیرآباد جاده‌مورد نظر قدیمی وکم عرض است وبرای تعریض‌آن بایداماکنی که‌درمسیرقرار داردخریداری و تخریب شود که درحال حاضر اعتباری‌برای این کار وجود ندارد.

سپس در مورد کمبودآب مطالبی عنوان شد و رئیس انجمن استان گفت:

کشاورزان یزد همیشه با مشکل کم‌آبی مواجه‌بوده‌اند، و بیشترقنات های این‌منطقه به علت‌نشین شدن‌آب های زیرزمینی خشک شده است.

برای حل‌مشکل کمبودآب عده‌ای از کشاورزان اقدام به حفر چاه های آب به‌عمق ۱۰۰ تا ۲۰۰ متر کرده‌اند که این چاه‌هایزیز با خراب شدن موتورغیر قابل‌استفاده میشود یابه‌علت قطع جریان برق یانداشتن برق نمی‌توان از این چاه ها بهره برداری کرد. چنانچه مسئولان مربوطه اقدامی‌در جهت‌برق رسانی به‌روستاها وکشتزار ها انجام دهند و برق به کشاورزان‌برسد این‌مشکلات تاحدزیادی برطرف خواهدشد

معمائی که درانجمن شهرشیراز حل نشد!

۷ خواهرو برادرفلج صاحب خانه مجهز شدند

شیراز: باچاپ خبر وعکسهای مربوط به ۷ خواهر و برادر یک خانواده مرودشتی که در چنگ بیمای فلج اسیرند، در صفحات گزارشهائی از جنوب روزنامه اطلاعات، آقای «سید محسن آزمایش» صاحب کارخانجات آزمایش از این خانواده دیدن کرد و خانه‌ای‌به مساحت ۳۰۰ متر مربع مجهز به کلیه وسایل رفاه‌برای‌سکونت این خانواده خریداری کرد و همچنین،هزینه معالجه ۷خواهر وبرادر فلج را به عهده گرفت.

۷خواهر و برادر فلج فرزند «نعمت‌اله زمانی» هستند که بارها فرزندان خود را برای معالجه به بیمارستانهای مختلف برده و نتیجه‌ای ازتلاش خود برای درمان آنها نگرفته است.

پزشکان متخصص برای شناخت علتو در مان بیماری فلج این ۷ دختر و پسر معصوم چندین‌بار کمیسیون پزشکی تشکیل داده‌اند،اما تاکنون‌تلاش آنان برای شناخت ریشه این بیماری ودرمان آن به جائی نرسیده است.

پدر ومادر این کودکان فلج هردو سالم میباشند و هیچگونه رابطه خویشاوندی وهمخونی نیز باهم ندارند.

فرزندان فلج این خانواده‌که اکنون درخانه اهدائی‌آقای«سید محسن آزمایش» بسر می‌برند وبا تامین هزینه درمانشان‌تاحد زیادی خوشحال وامیدوار شده‌اند عبارتند از: زرافشان ۱۸ ساله - ابریشم ۱۴ ساله - آیت‌اله ۱۳ساله-فرنگ ۱۰ساله- فرح ۸ ساله - فردین ۵ ساله ورضا یکساله.

چندی قبل‌عکسهاومشخصات و نشانه های بیماری فرزندان این خانواده برای اظهارنظر پزشکان متخصص به آمریکا ارسال شد واکنون که هزینه درمان‌آنان را آقای«سیدمحسن آزمایش» به عهده گرفته است امکان درمان آنها از طریق اعزام به بیمارستانهای‌آمریکا واروپا ودرمان بیماری‌شان بسیار زیاد شده‌است.

عکس روز

رویش شعر «زمستان» در زیر سقفهای کوچک خیس

★ فصل، فصل‌استیلای سرما و ریزش برف وباران است. در این روزهاریزش برف و باران ازیکسوباعث خشنودی میلیونها روستائی کشاورز در سراسر کشور می‌شود و از سوی دیگر شهرنشینان شهر های بزرگ را بداخم و ناحدی«دلخور» می‌کند، زیرا ریزش باران‌یا برف - حتی اگر کم‌دوام و بی‌پشتوانه باشد - دربیشتر شهرهای بزرگ مشکلاتی‌در زمینه آمد و رفت و قطع جریان آب و برق بوجود می‌آورد و تنگناهائی‌اجتناب ناپذیر برای شهرنشینان ایجاد می‌کند ... در این میان اگر شهرنشینان هنوز ته مانده‌ای از ذوق و شوق طبیعی خود را حفظ کرده باشند، هنگامی که در زیر سقفهای کوچک و خیس چترهایشان، به انتظار تاکسی و اتوبوس‌درحاشیه خیابانها می‌ایستند، باید تنها به صدای خفه و خاموش بوسه های‌برف و باران برسقفهای‌کوچک‌خود گوش بسپارند و لحظه‌های انتظار را در سیر و سفری کوتاه و درونی با شعرهای ناگفته چاشنی بزنند.

در عکسها چشم‌اندازهای زیبای یک روز برفی ویک روز بارانی را در دو شهر منطقه جنوب مرکزی ایران می‌بینید.

افراد ناشناس:

مردی را نزدیک «قصر ابونصر» با کارد و تبر کشتند

«مشااله بهادری» -جسد خون‌آلود این مرد نزدیك «قصر ابونصر» پیدا شد

مقتول ۴۵ساله، شب‌قبل از کشته شدنش، مو های خود را برای ازدواج با یك زن جوان رنك کرده بود

شیراز: پس از گذشت چند روز از کشف جسدمرد ۴۵ ساله‌ای در حاشیه‌جاده «کفترک» نزدیک «قصر - ابونصر» هنوز راز قتل این مرد در پرده ابهام است.

چند روز پیش معتمدین محلی «قصر ابونصر» به ماموران ژاندارمری اطلاع دادند که جسد خون آلود مردی درحاشیه جاده افتاده است. بلافاصله جریان به دادستانی دادسرای شیراز اطلاع داده شد و بازپرس شعبه ۳ دادسرا و رئیس پزشکی قانونی شیراز در محل حاضر شدند.

در بازرسی هائی که به عمل آمد یک تبر کوچک و یک‌کارد۴۰ سانتیمتری‌آغشته به خون در چند متری جسد کشف شد و پزشک قانونی علت مرگ را پارگی ریه و قلب تشخیص داد.

پس از انگشت نگاری از جسد مذکور معلوم شد که جسد متعلق به مردی به نام «مشااله بهادری» است که ۱۵سال پیش‌باتهام سدمعبرو توهین به مامور دولت در حین انجام وظیفه از سوی بازپرس شعبه۴ دادسرای‌آن زمان شیراز زندانی و پس‌از ۹ ماه آزاد شده بوده است.

با شناسائی جسد بوسیله ماموران اداره تشخیص هویت‌آگاهی‌شیراز، ماموران تحقیقات وسیعی را جهت شناسائی خانواده مقتول و قاتل یافتن‌تلین او آغازکردند.

پس از شناسائی خانواده مقتول، یکی از پسران او گفت: شب جنایت، مشااله حیدری با ۶۴۰۰ تومان پول برای خرید گوسفند عازم «خفر» بوده. ضمنا مقتول در شب قبل از کشته‌شدنش موهای سفیدش‌رارنگ کرده و به یکی‌از دو عروس‌خود گفته است که قصد دارد در «خفر» با یک زن ازدواج کند.

تحقیقات ماموران برای شناسائی و دستگیری قاتل یا قاتلین «مشااله بهادری» ادامه دارد.

زمینهای شهرداری شیراز را چه کسی غصب کرده است؟

شیراز - دو ماه از مبارزات انتخاباتی و وعده هائی که به مردم دادیم میگذرد اما تاکنون هیچ کاری برای آنان انجام نداده‌ایم، حتی بعضی از افراد نمی دانند انجمن شهر کجا هست؟

خسرومنش عضو انجمن‌شهر شیراز ضمن مطرح کردن این موضوع در جلسه‌اخیر انجمن افزود: حالا که مردم به‌انجمن که خانه آنان است نمی آیند پیشنهاد می کنم‌ما به خانه آنها برویم و به خواسته هایشان رسیدگی کنیم.

در آغاز جلسه انجمن شهر شیراز دکتر دهقان ضمن انتقاد از وضع و محل نصب‌مجسمه سعدی گفت: این مجسمه‌روح سعدی را معذب کرده است‌چرا که یک گوژپشت را که انگاراز سرپا ایستادن خسته شده در مدخل شهر شیراز که ازگندو کثافتش همه خسته شده‌اند بجای سعدی علم کرده‌اند و باعث شده‌اند که توریست و غیرتوریست با دیدن این مجسمه شیرازی ها را مسخره کنند.

روح سعدی راشاد کنید

مهندس موحدی‌برای شادی روح سعدی و حفظ حرمت ادبی وی که جهانی را متوجه شیراز کرده پیشنهاد کردمجسمه سعدی به زیر دروازه قرآن انتقال یابد.

آنگاه یکی از اعضاء سئوال کرد مجسمه کریم‌خان‌زند که قرار بود ساخته شود چه شد؟

شهردار شیراز در پاسخ‌گفت: طرح این مجسمه بوسیله اداره آفرینش‌های‌هنری وزارت‌فرهنگ و هنر دردست تهیه است وبا یک میلیون تومان که بازاریان شیراز جمع‌آوری کرده‌اند ۱۱ن مجسمه ساخته می شود ودر وسط حوض فلکه شهرداری جای داده خواهد شد.

یکی دیگرازاعضاء ازشهردار پرسید: برای حمام شهرداری که می گویند زلزله قبر خرابش کرده بالاخره چه تدبیری‌اتخاذ شد؟ شهردار جواب داد: برعلیه شرکت و پیمانکار و مهندس ناظر آن اعلام جرم‌شده و این شرکت می بایست کلیه خسارت شهرداری‌و هزینه‌های مصرف شده را بدهد.

اجاتین زمین های شهرداری را خورده‌اند

دشتی عضودیگر انجمن‌گفت: خوب است‌برعلیه اسلاف خود که باعث شدند تا زمین های شهرداری‌بوسیله عده‌ای‌سودجو غصب گردد نیز اعلام جرم کنیم، آنها اگر بی‌توجهی نمی کردند این وضع پیش نمی آمد.

موحدی شهردار شیرازگفت: من در این مورد هرچه بیشتر پی‌گیری می کنم کمتر به نتیجه می رسم و معلوم نیست زمین های شهرداری را واقعا چه‌کسی غصب کرده است.

یکی از اعضاء در جواب گفت: اجانین و ازما بهتران!

از درختها حمایت نشده

در خاتمه این بگوو مگوبا شهردار دشتی عضو انجمن با اشاره به نقشه تفضیلی شهر با انتقاد گفت: نقشه طرح شده شهر شیراز غولی است بی‌شاخ و دم که بر روی سینه اهالی افتاده و همه را نگران کرده است، این نقشه در اتاق های در بسته تهیه شده و تنها چیزی که در آن رعایت نشده حمایت از درخت و فضای‌سبز میباشد و با اجرای این نقشه کلیه درختان شهر شیراز نابود خواهد شد.

سهل‌انگاری مدیر کل باعث گرانی تلفن شد

غلامی درباره وضع تلفن گفت: مدیر کل اداره تلفن با توجهی خود نسبت به سهل - انگاری هائی که در دستگاهش صورت می گیرد باعث شده که قیمت ۲ هزار تومانی تلفن به ۷ هزار تومان هم برسد.

وی افزود: بالاخره ما نفهمیدیم که چه بلائی قراراست سر این خیابان قصرالدشت بیاورند شش ماه است که‌مثلا میخواهند آنرا اسفالت ریزی کنند اما هر روز بدتر از روز پیش می شود.

در خاتمه این جلسه لوایح مختلف از جمله لایحه تجدید نظرو افزایش عوارض‌شهرداری مطرح گردیدو از۵۳ قلم افزایش عوارض پیشنهادی شهرداری‌با ۳۳ قلم موافقت بعمل آمدلایحه وضع عوارض جدید نیزمطرح شد و با همه آنها غیراز اخذ عوارض از تریاکی ها موافقت شده و درباره عوارض تریاکی ها گفته شد که تریاک برای مصرف کنندگان آن حکم دارو را دارد.

در مصوبات انجمن شهرشیراز برای اولین‌بار مقرر شد از تنها صرافی درجه‌یک شیرازروزانه هزار تومان عوارض گرفته شود.

نقشه جامع شهر شیراز یك غول بی شاخ‌و دم است!

●

قیمت تلفن دو هزارتومانی درشیراز به ۷ هزار تومان رسیده است

●

از تریاکی های شیراز، عوارض گرفته نمیشود

مجسمه «سعدی» باعث شرمندگی شیرازی‌هااست!

نماینده آباده در جاده‌ای کشته شد که از آن بارها انتقاد کرده بود!

شیراز - نماینده آباده در انجمن استان فارس قربانی جاده‌ای شد که مرتب از آن انتقاد میکرد.

جلسه اخیر انجمن استان فارس رنگ‌غم‌بخود داشت زیرا «خسرو خسروی»یکی ازاعضای این انجمن که نماینده آباده بود جایش در انجمن خالی بود و یک دسته‌گل‌برروی‌صندلی او گذارده بودند.

«خسروی» در راهی کشته شد که درجلسات قبلی انجمن مرتبا ازآن انتقاد کرده بود و گفته بود که راه ابرکوه روزانه ده‌ها قربانی می‌گیردولازم است نسبت به تعمیر آن اقدام شود.

اما او نمی دانست که‌تاچند روز دیگر خودشان نیز قربانی همین جاده خواهد شد.

درجلسه اخیر انجمن بخاطر آرامش روح آن مرحوم یک دقیقه سکوت اعلام شد و آنگاه نماینده اقلید گفت: مرتع - خواری جای‌زمین خواری را گرفته و پولدارهای تهران و سایر نقاط کشور مراتع فارس را بوسیله عواملی که دارند میخرند ودامداران فارس را از حق حقشان محروم می‌کنند، هم‌اکنون ۱۳ هزار هکتار از اراضی آباده را دونفر از دامداران و پولداران خراسانی وتهرانی تصرف کرده‌اند.

وی اضافه کرد: این بلا برسر کودهای فارس هم آمده است و عده‌ای کودهای مصرفی فارس‌را باقیمت بیشتر میخرندو از استان خارج می‌کنند، باید بطور جدی از اینگونه‌سودجئی ها جلوگیری شود چه‌معنی‌دارد که دامدار خراسانی و تهرانی دامهایش را در مراتع فارس بچراند و یا علوفه‌اش را از اینجا تامین کند؟

با یک بارندگی‌همه‌چیزخراب میشود.

ستوده سپس به چهار راه دانگه اشاره کرد و گفت: اهالی چهارراه دانگه با اولین‌بارندگی محاصره شده‌اند وراه بجائی ندارند و حتی سوخت خود را نیز نمی‌توانند تهیه کنند لازم است هرچه‌زودتریک‌راه‌ارتباطی مطمئن برای این منطقه ایجاد شود.

دانشکده کشاورزی

آنگاه نمایندکازرون به لزوم ایجاد دانشکده کشاورزی در کازرون اشاره کرده و گفت: دانشگاه پهلوی برای‌فارسی‌ها عقده شده زیرا این دانشگاه دانشجو را با معدل بالا می پذیرد و درنتیجه خیلی‌ازدیپلمه ها محلی نمی توانند در آزمون این دانشگاه شرکت کنند وی یادآور شد بایدترتیبی‌داده‌شودتا این دانشگاه هم‌مثل‌بقیه‌دانشگاه ها با معدل‌کم‌هم‌دانشجوبپذیرد.

وی سپس افزود: قسمتی از شهر کازرون که عده زیادی درآن سکونت دارند محیط زیست حفاظت‌شده‌اعلام گردیده واگر یک گراز به اهالی آنجا حمله کند و آن آدم از خودش دفاع کند و درنتیجه از دماغ گراز خون بیاید کارش‌به‌دادگاه می کشد و ضمن طرح این موضوع خواستار شدتامسئولان امر ترتیبی دهند تااهالی‌قسمت حفاظت شده کازرون مصونیت بیشتری داشته باشند.

سرجنگلداری بی تفاوت

درخاتمه نماینده سپیدان گفت:

سرجنگلداری فارس که‌همه کشاورزان و باغداران با آن طرف هستند آنقدر خونسرد تشریف دارد که‌جواب یک نامه را هفت هشت ماهه هم‌نمی‌دهد ووقتی به رئیس اداره مراجعه می‌کنی وی پرسی آقا این چه وضعیه؟

درجواب‌می گوید: خودتان را ناراحت نکنید درست‌میشود. آخر ما نفهمیدیم منظورش از درست شدن وضع دستگاه خودش است یا کار مردم؟

از جمله مسائلی که درخاتمه این جلسه مطرح شد لزوم‌مرمت جاده بستک - بندرعباس - بازسازی فرودگاه لازم و لزوم استقرار واحد دامپزشکی در داراب بود.

ورزش

فوتبال

میناب: مسابقات فوتبال جام ولیعهد با شرکت شش تیم: آرش، بوتان، پرسپولیس، ستاره جنوب، تاج و هما باحضورفرماندار و روسای ادارات میناب جنوب آغاز شد ودر اولین دیدار تیم آرش توانست با نتیجه دو بریک تیم فوتبال هما را مغلوب سازد. این مسابقات که بداوری‌آقایان: سید باقر موسوی، دهقانی و علی پاپرچی انجام میگیرد تا اخذ نتیجه دنبال خواهد شد.

دو ومیدانی

میناب: دومسابقه‌تشویقی در رشته دو های ۱۵۰۰ و سه‌هزار متری بین‌دوندگان باشگاههای میناب جنوب انجام گرفت که در رشته‌دو ۱۵۰۰ متری غلام بسطام و قاسم پور زهرائی هردونفر از باشگاه تاج اول و دوم شدند و عباس محبی از باشگاه پرسپولیس بمقام سومی رسید و در رشته دو سه هزار متری مقامهای اول تا سوم را به ترتیب غلام بسطام‌ازتاج- اسماعیلی پور از ستاره‌جنوب وبالنج پور حیدری از بوتان‌بدست آوردند.

نیازمندیهای اطلاعات

برای دادن آگهی تلفنی باشماره‌های ذیل تماس حاصل فرمائید

تلفنهای: ۳۰۳۷۰۲-۳۱۱۲۱۹-۳۱۱۲۲۵-۳۱۱۲۲۴

آپارتمان فروشی

آپارتمان ۲ و ٤ اطاق‌خوابه در بخارست، گاندی، پهلوی، یوسف آباد، جردن از ٦٦٠ الی یک میلیون و چهارصد هزارتومان‌فروشی ۸۳٤۵۷۰ ۸۳۲۷٤۱
آ-٤۱۷ ۱-۲۵

آپارتمان فروشی تهران- پارس
باوام بانکی ۱۵۰هزارتومان پیش‌قسط باقساط ۱۵ ساله از یک الی ۵ اطاق تلفن ۷۸۲۰۳۰ و ۷۸۰۰٦۱
آ-۲٤۷

نقدواقساط

آپارتمان های فروشی برای دفتر کار تلفن ۳۰۳۱۳۵

بهترین نقطه تخت جمشید آپارتمان فروشی ۷۵۰ هزار تومان ۳۳٦۲٦۲ و ۲۳۰٤۲۵
۱-۷۲۲

آپارتمان
۳ و ٤ و ۵ اطاقه باقیمت‌مناسب نقد و اقساط تلفن ۷۹٤٦۵٤
آ-٤٤٦

چند دستگاه آپارتمان ۱و۲و۳ اطاق خوابه حوالی داودیه و خواجه عبدالله انصاری با قیمت های مناسب فروشی ۲۲۸۹۷۱
۱-۱۳ آ-٦۱۱

۵۰ دستگاه آپارتمان‌زیر ۱۰۰ متر مربع خریداریم تلفن ٦۸۷٦۸٤

آپارتمان های فروشی
تلفن ۹۲۱٦۵۰

آپارتمان قسطی تهران- پارس فقط با ۱۸۵ هزار تومان پیش قسط ۷۸۱۹۱۸

خیابان‌فرح

دو دستگاه آپارتمان شخصی ساز۲ و۳ اطاق خوابه‌فروشی ۸۵۳۸۰۷
آ-٦٤٤ ۱-۳

آپارتمان‌هکف‌با اطاق‌خوابو سالن باسرویس کامل مبلـه پارکینگ بفروش میرسد ۸تا ۱۰ صبح و ۱ تا٤ بعد ازظهر تلفن ۸۹۵۵٤۱

چند دستگاه آپارتمان نوساز لوکس‌با پارکینگ در خیابان قدیم‌شمیران خیابان خواجه عبدالله - انصاری بفروش می‌رسد ۸٤۱۵۵۸

آپارتمان‌های۲ و۳ اطاق‌خوابه بین جردن و پهلوی در یک بلوک ٤ طبقه باتمام تجهیزات از ۸۵۰ الی ۱۲۰۰۰۰۰ تومان وزراء نبش یازدهم ساختمان ۱۳۸ طبقه سوم دریچه تلفن ٦۲۵۲۰۱ و ٦۲۳۵۱۱ و ٦۲٤٦۱۳ و ٦۲۲۹۵٤
۱-۱۲ آ-۲۸۳

طبقه اول آپارتمانی در فرح جنوبی ۲ بر با شوفاژ کولر تلفن حیاط ماشین‌رو ۲۵۰ متر زیربنا که برای سکونت و شرکتها فوق‌العاده مناسب‌است بفروش میرسد تلفن ۸۵۲٦۱۷
۱-۵ آ-۸۰۷

چند دستگاه آپارتمان ۲ تا ۱۵طا حدودخیابان شاه ونادری ٦٦٤٦۸۳

گاجره
چند دستگاه آپارتمان نو ساز و مبله‌تکمیل بفروش میرسدتلفن ۷٦۹۵۷۱
۱-۲ آ-۵۱۸

اکازیون

آپارتمان استثنائی
دو دستگاه آپارتمان سوپر لوکس در یک ساختمـان ٤ طبقه شخصی ساز با ٦٤۰متر زمین‌وهر طبقه ۳۷۰ متر زیر بنا شامل فن‌کوئیل تلفن مستقل ۵ اطاق خواب ۲ حمام کامل سالن های بسیار بزرگ که با مدرن ترین لوازم کشور های اروپائی و آمریکائی و ژاپن ساخته شده بفروش می رسد مراجعه از ساعت ۹ صبح الی ٦ بعدازظهر خیابان بخارست کـوچه نهم پلاک ۳۲ دفتر ساختمـان تلفن ٦۲۸۷۲۵ فرجیان.
آ-٦۲٦ ۱-۲

چند دستگاه آپارتمان در نارمک و تهران پارس به فروش میرسد ۷۹۰۳۵۳ و ۷۹۵۵٦۵
۱-۲٤ ۱-٤۷۸

آپارتمان ۳ اطاق خوابه با وام بانکی پهلوی حدود میدان ونک ۹۰۰ هزار تومان تلفن ۸٤۹۰۲۰

آپارتمانی در اکباتان فروشنده‌ایم تلفن - ۸۳۲۷۰۲ صبح هااز ۹ الی ۱۲

آپارتمانهای نو ساز دو اطاق خوابه‌بر آیزنهاور مقابل پپسی کولا باشوفاژ و پارکینگ یک انباری با ۲۵۰ هزار تومان‌وام ۹٦۰۱۱۱
۱-۲ آ-٦۸۳

آپارتمان فروشی بدون‌واسطه باوام بانکی درخیابان سرسبز ٦٦٤٤۷۰
آ-۸۳۱

یکدستگاه آپارتمان دو اطاق خوابه یک سالن پذیرائی و هال شوفاژ روشن باسرویس کامل بعلت مسافرت فروشی ۵ بعدازظهر الی ۸ شب ۳۰۱۳۸۳
۱-۳ آ-۸۳۹

آپارتمـان دوپلکس دو اتاق خواب هر کدام دارای حمام واتاق رخت‌کن نهار خوری به ارتفاع ۵ متر پذیرائی دارای شومینه‌هال‌ورودی آشپزخانه، توالت و دستشوئی میهمان و دو بالکن بزرگ شمالی و جنوبی دارای تلفن و پارکینگ مستقل حرارت مرکزی، تهویه آبی وبرق ۱۵ آمپر سه فاز آدرس‌دروس‌خیابان معدل‌الدوله نبش نیلوفر شماره ۲۰ تلفن ۲٤۰۵۸۹
۱-۲ آ-۵۲۰

یک دستگاه آپارتمان صد متری در تراکم کن قیمت ٦۰۰هزار تومان ٦۲۳٦۷۹
۱-۲ آ-٦۷٦

آپارتمانی در اکباتان فروشنده‌ایم تلفن ۸۳۲۷۰۲ صبحها از ۹ الی ۱۲

زیر زمین و همکف ۹۳۵٤٤۷

بر خیابان نفت
چنددستگاه آپارتمانهای ۲ و۳ اطاق‌خوابه مجهز بفروش میرسد تلفن ۲۲٦۹۹۵

آپارتمان
دو دستگاه آپارتمان ۳۰۰متر بلوارالیزابت ۲۰ هزار تومان اجاره یك میلیون و ششصد هزار تومان نصف نقد و نصف ملك تلفن ۳۱۰۱٦۸

اکازیون
نارمك آپارتمان ۲ اطاق خوابه درساختمان٤طبقه هر طبقه یکدستگاه فورا فروشی‌تلفن ۷۳۵٦۳۱

اکازیون
آپارتمان ۲ اطاق خوابه با پارکینگ و شوفاژ فیش تلفن مجهز فوری بیواسطه فروشی تلفن ۹۵۷٤۸۰
۱-۲ آ-۷٤۵

خانه‌فروشی

خانه‌ای فروشی
دوباب خانه بمساحت ۹۰متر در دو طبقه و نیم دارای ۵ اطاق انباری حیاط خلوت تلفن‌حمام گرم و سرویس کامل در موقعیت خوب در خیابان تهران نو ایستگاه فرودگاه بقیمت ٦۵۰ و ۷۵۰ تومان‌یکجا یاجداگانه بفروش می رسد تلفن ۸۳٤۵۷۰ و ۸۳۲۷٤۱و ۷۵۷۱۸۸
۱-٦ آ-٦۵۷

خانه‌ای بمساحت٤۰۰متر مربع دو طبقه شمالی با ۱۰ اطاق ودو هال بزرگ و تلفن برای سکونت یاشرکتها آماده فروش بدون واسطه بعد ازظهر ها با تلفن ۹۲۷۵٦۲ تماس بگیرید.

خانه‌ای‌سه‌طبقه‌مستقلاتی جنوبی بر خیابان شاه چهارراه‌گلشن بمساحت ۵۰۰ متر مربع بفروش میرسد ۸ تا ۱۰شب‌تلفن ٦۳۱۸۷۰

واقع در میرعماد
یک منزل ۳ طبقه هر طبقه ٤ اطاق بعلت مسافرت فوری به فروش تلفن ۸۳٤۲۳۷
آ-۸٤٤

توجه توجه
ساختمان های چند آپارتمانه مبله شده باتمام وسایل زندگی جدید و تلفن مشغول به‌کاردر میادین فرح پهلوی و هفت حوض و فلکه اول تهـران پارس و نیز آپارتمان های٤ و ۵ اطاقی در بهترین نقاط نارمک به قیمت های.
٤٤۰ و ٤۵۰ و ٤۷۰ و ٤۹۰ و٦۹۰هزارتومان و ۱٦٦۰۰۰۰ و ۱۷۵۰۰۰۰ و ۲۲۵۰۰۰۰ تومان بفروش می رسد تلفن های ۷۹۱۵۵٤ و ۷۹۵۷۷۱
۱-٤

ساختمانی ۳ طبقه تجارتی و مسکونی واقع بین پهلوی و تخت جمشید بزرگمهر هر طبقه ۲۱٦ مترمربع زیر بناشامل ۲ اطاق خواب هال بزرگ سالن پذیرائی ناهار خوری باکلیه سرویس شوفاژ تلفن کولـر هردستگاه دارای سندششدانگ جداگانه بعلت مسافرت یکجا و یا جداگانه بفروش میرسدصبح هـا از ساعت ۸ر۱۲ الـی ۱۲ بتلفن۵۲۱۰۸۸ و بعد از ظهر ها از ٤ به بعد بتلفن٦٤٤۵۷۰ مراجعه فرمایند.
۱-٦ آ-٦۷۳

منزل شخصی ساز مدرن
دارای ٤اطاق خواب دوحمام پذیرائی و ناهار خوری ودو هال و گاراژ بانقشه کاملا استثنائی جمعا ٤۰۰ متر زیربنا بعلت مسافرت بمبلغ‌یک میلیون وهشتصد هزار تومان بفروش میرسد.
خیابان ظفر کـوی شهریار کوی سهیلا کوی هزاو شماره ۲۵ تلفن ۲٦۲۱۹۷

اکازیون
ساختمان مستقل در میدان فرح پهلوی با نمای سنگ و ۵ آپارتمان ۵ اطاقی مبله شده مدرن و مستاجرین خارجی‌که ماهیانه مبلغ ۲۷۵ هزار ریال اجاره میدهند با تلفن مشغول بکار آن به قیمت ۲۵۵۰۰۰۰ تومان بفروش می رسد تلفن های ۷۹۱۵۵٤ و ۷۹۵۷۷۱
۱-٤ آ-۸۱٤

اکازیون
ساختمان مستقل سه طبقه با کاغذدیواری و موکت اعلا و شوفاژ های اختصاصی ودو تلفن مشغول به کار که طبقه اول٤ اطاقی باحیاط وطبقه دوم ۵ اطاقی باتراس ٤۰متری وطبقه سوم ۵اطاقی با بالکن سرتاسری‌و هرطبقه سندمالکیت جداگانه دارد و در مرکـز تجاری واداری و مسکـونی میدان هفت حوض نارمک واقع هست بقیمت یک میلیون وششصد و شصت هزارتومان بفروش میرسد تلفن هـای ۷۹۱۵۵٤ و ۷۹۵۷۷۱
۱-٤ آ-۸۱۲

یکباب منزل در بـاغ سپهسالار کوچه جنوبی بیمه بمساحت ۳۷٤ متر فروشی تلفن ۳۱۵۳۰۲

ساختمان‌دو نبش شمالی‌مساحت ۱۱۳ متر یکطبقه سه اطاق و هال و سرویس با موکت و کاغذ دیواری مقابل دبیرستان دکتر هوشیار نزدیک میدان شهباد قیمت ۵۰۰ هزارتومان تلفن ۹٦۰۱۱۱
۱-۲ آ-٦۸٤

سیدخندان
یکدستگاه ساختمان بمساحت ۳۰۰ متر با زیر بنای ۵۰۰ متر در دو طبقه ٤ اطاقه یکطبقه زیر زمین باپارکینگ و یک اطاق‌تکی بالا بقیمت ۲ میلیون و ۱۰۰ هزار تومان فروشی دفتراملاک مهران‌تلفن۲۳٤٦۲۸ و۲۳۱۹۸۹
۱-۲ آ-۷۱۳

خانه فروشی
سه طبقه ۱۵۰ متر مربع زیربنا ۲۱۰ متر چهار اطاق با موکت وکاغذ دیواری وزیر زمین و دوانبار و آشپزخانه و تلفن‌و آبو برق بعدازظهر دوشنبه‌و چهارشنبه به تلفـن ۳٤٤۳۹۵ مراجعه فرمایند.
۱-٦ آ-۱۷۱۹۳

خانه‌ای‌بمساحت۲٤۸ مترشمالی شخصی ساز چهار اطاقه هال بزرگ‌وسرویس و گلخانه۵ر۷ متر بر واقع در امیر آبـاد شمالی مقطوع بدون واسطه یک میلیون و سیصد وپنجاه هزار تومان تلفن ٦۵۱۱۳۸ از ساعت ۹ صبح تا۳ بعدازظهر.
۱-۲ آ-۸٤۲

اکازیون
منزلی کلنگی ۵۰۰ متر تراکم ۳۳۰ بین وصال و کاخ بالاتر از شاهرضا بفروش می رسد تلفن ٦٤٤۸۸٤
۱-۲ آ-٦۸۸

خانه شخصی‌ساز مدرن
سه دستگاه در دو طبقه‌باتمام وسایل بفروش میرسد خیابان ظفرخیابان‌رئیسی تلفن۲۲۳٦۵۹
آ-٦۹۰

اکازیون
خانه۲طبقه مستقل بین حسینی وشارق۲۰متری آریامهر شمالی دوبر نبش کوچه طراحی‌پلاک ۲۰۹باتلفن بیواسطه۹۵۰ هزار تومان تلفن ۷۳٦٦۸۲
آ-۷۱۰ ۱-۲

دروس

دو باب خانه ویلائی یك طبقه‌فروشی۲٦٦۱٤۳

فروش ساختمان لوکس دو طبقه در شمال شهر
یـك ساختمان جنوبی مـدرن کاملا نـوساز ویلائی مستغلاتی قـابل تفکیك ثبتی‌به دو واحد مسکونی باسندهای‌شش دانك‌جداگانه در محیطی کاملا آرام و مصفا بـا مساحت زمین‌حدود ٦۰۰ متر مربع وزیربنای‌حدود ۹۰۰ متر مربـع شامل سه طبقه ، طبقـه همکف تـاسیسات و پارکینك خیلی‌بزرك طبقات‌اول و دوم هرکدام دارای پنـج اطاق خواب بزرك سالن پذیرائـی و ناهارخوری و پاسیو سرویس کامل ایرانی و فرنگی حیاط با صفا و بزرك بااستخرو ٤ دستگاه کولر باشوفاژ روشن بدون واسطه بـه مبلغ ۳۳۰۰۰۰۰۰ تومان.
نشانی خیابان دولت قلهك چهارراه قنـات دروس - خیابان‌قیطریه بعداز سه راه قیطریـه خیابـان بیگـلر پـور (جیگرپور) پلاك۱٦ضمنا ساختمان مزبور حـوالی شاهراه دوگل قراردارد.
علاقمندان می‌تـوانند همه روزه در تمام‌ساعات مستقیما بـه ساختمان مراجعه فرمایند.
از سلطنت‌آبادیادوراهی قلهك و یا خیابان دروس میتوان واردخیابان‌دولت شد.

کریم‌خان زند
یکدستگاه ساختمان نو ساز مدرن ۸طبقه و نیم باهمکف و آپارتمان براول خیابان شرقی کریمخان زند دارای برق و فنکوئل۲ دستگاه آسانسور و فیش ۲۰ دستگاه تلفن برای اجاره یافروش صبحها بتلفن ۵۳۱۸۱۲ مراجعه شود.
آ-۷۱۵

خانه ویلائی شخصی ساز ٦۵۰ متر ساختمان٤۰۰متر زمین سه اطاق خواب چهار عدد حمام- استخر و تهویه مطبوع ۳ میلیون و پانصد هزار تومان تلفن ۲٤۱٤۲۷
آ-٤۰۸ ۱-۲

واقع در فرح
یک آپارتمان دارای ۳ اطاق ٤۰۰ هزار تومان بفروش می رسد تلفن ۸۳٤۲۳۷
آ-۸٤۵

ساختمانهای ۳۰۰ متری و ۲۸۰ متری جـهت کارگاه و انباری طالبین به آدرس جاده مخصوص کرج کیلومتر ۱٦ جنب شرکت‌آبفر باغ لطیـف جباری مراجعه فرمایند

خانه شمالی ۸٤ متـر درب ماشین‌رو ۲ اطاق با سرویس فرح آبـاد ژاله جنب‌ستاد ٤۳۰ هزار تومان ۳۰۲۷۲۳ فرهاد

در بهترین نقطه شمـال میدان شهباد خانه شخصی‌سازشمالی مساحت ٤٦۲ متر نو ساز سه طبقه بازیر زمین که دو طبقه آن هر طبقه ٤اطاق خـوابـه سالن و ناهار خوری مستقل با شوفاژ کولر موکت وکرکره قیمت دو میلـیون تومـان ۹٦۰۱۱۱
۱-۲ آ-٦۸۵

منزلی ۷۱ متر دارای ۲ اطاق و ۲ زیر زمین بـا کولر در خیابان شوش شرقی کوچه امینی بـا آب و برق فروشی تلفن ۳۵۹۸٤۷ ساعت ٤تا ۷ بعدازظهر

خانه بمساحت ۱۰۵ متر دارای ۳اطاق باسرویس کاملتخلیه نارمک میدان ۷۰ هشت متری دهقان پلاک ۱۰۵ قیمـت ٤٦۰۰۰۰ تومان ساعت ۱۵ تا ۱۹ تلفن ۷۹۸۷۱۹
۱-۳ آ-۷۱۳

در بهترین منطقه دروس
خانه ویلائی دو طبقه و نیم ٦۰۰ متر مساحت ۸۰۰ مترینا هرطبقه ٤اطاق‌خواب سرویس کامل مستخدم استخر شوفاژ کولر تلفن ۳ میلیون و ۳۰۰ هزار تومان ۲٤۵٦۸۵
آ-۷۰٦

در نارمك
خانه ۲٦۰ متر دو نبش ٤۳۰ مترزیربنا در ۲طبقه بمستغلاتی بازیر زمین‌و شوفاژ ۱۵۰۰۰۰۰ تومان ۳ الی ۵ بعد ازظهـر ۷۹٦۷۵٦
۱-۳ آ-۷۱۲

میرداماد‌ساختمان‌تجارتی
مستقل جنوبی۷طبقه بمساحت ۵۲۱ متر و ۲۸٦۰ متر زیربنا دارای یک نمایشگاه ۵۲۱متری وپارکینگ برای ٤۰ دستگـاه اتومبیل‌و هفت‌دستگاه آپارتمان کلادارای٤۰اطاق باآسانسور، فنکوئل و ۱۰ فیش تلفـن فوری بعلت مسافرت۲۲میلیون تومان.
۳۳-۳۲- ۸۵۳۰۳۱
۱-۲ آ-۷۰۹

ساختمانی۳طبقه تجارتی و مسکونـی واقع بیـن پهلوی و تخت جمشید بزرگمهر هر طبقه ۲۱٦ متر مربع زیر بنا شامل ۳ اطاق خواب هال‌بزرك سالن‌پذیرائی ناهارخوری با کلیه سرویس شوفاژ تلفن کولر هر دستگاه دارای سند ششدانـك جداگانه بفروش‌می‌رسد صبح‌هاازساعت ۵ر۸ الی ۱۲ به‌تلفن ۵۲۱۵۸۸ و بعدازظهرها از ٤ به‌بعد بتلفن ٦٤٤۵۷۰ مراجعه فرمایند.

خانه و زمین فـروشی ۳٤٤۳٦۵

ویلافـروشی

اکازیون منزل ویلائی یکدستگاه منزل ویـلائی سه طبقه دارای ۱۳اطاق حواب سالن پـذیرانـی بسیار بزرك با گچ‌بـری و آینه کاری شوفـاژ - کولر - تلفن و سرویس کامل درزمینی بمساحت ۱۰۰۰متروزیربنا ۱٦۰۰ متر و استخر کوچك بین پهلوی و جردن کمی بالا تر از باغ وحش بلـوار حافظ شیرازی به‌فروش میرسد تلفن۳۱۱۲۲۵- ۳۱۱۲۲٤ قیمت ۵میلیون و ۸۰۰ هزار تومان

ویلا و مستغلات و آپارتمان های لوکس مهندسی ساز فقط از ما میتوانید خریداری‌فرمائید تلفن های ٦۲۰۱۰۷ و٦۲۲۰٦۵
آ-٦۲۸ ۱-۵

فرمانیه ویلائی شیک مدرن
٦ اطاق خواب۳حمام بیواسطه بفروش میرسد قیمت حدود ۵ میلیون تومان تلفن ٦۲۵٦۷۳ و٦۲۹٦۵۲
۱-۲ آ-٦٤٤

تهران پارس
یک طبقه ویلائی۵اطاق‌خوابه فروشی ٦٦۱۲۷۸ و۷۸۱۰۹۷
آ-۷۱۲ ۱-٦

سلطنت آباد
ویلائی بمساحت ۵۰۰ متر و ٦۰۰ متر زیر بنا بفروش می رسد ۸۵۳۷۳٦ و ۸٤۷۹۸۲
آ-۷۸۱ ۱-۲

ویلای لوکس
یك دستگاه ویـلا در گوهر دشت کرج دارای ٦ اطاق و دو هال وسالن پذیرائی و ناهار خـوری نماماموکت شده‌واستخر با تصفیه و پارکینك مسقف شوفاژ روشن به قیمت ۸۵۰ هزار تومان بفروش می‌رسد
(ضمنا دو خانواده بـه راحتی میتوانند در آن زندگی کنند)
٦٤۳۷۷۰

آرامش - اسایش و زیبائی
دربهترین نقطه‌زیب ترین شهرساحلی‌دریای‌خزر (بابلسر) با تعداد خیلی معدود و محدود مناسب باهر بودجه‌ای ویلاهائی از ۱٤۰ الی ۱۸۵ متـر مربع زیربنا و زمین در حدود ٤۰۰ الی ٤۲۰متر مربع بفروش میرسـد جهت اطلاع بیشتر تلفن ۸۹۵۱۳۳ از ساعت ٦ الی ۹ بعدازظهر

اکازیون
زمین مشترك اندیشه ۲ شرقی بخارجیان اجاره داده میشود تلفن ۸٤٤۵۱۱
۱-۲ آ-٦۷۳

یک طبقه آپارتمان ۳ اطـاق خوابه باناهار خوری پذیرائی هال و پاسیو تلفن مستقل و سرویس کامل‌فقط به خارجیان اجاره داده میشود تلفـن ٦۸۳٤۷٤
۱-۳ آ-٦۸۷

آپارتمانی‌دارای دو اطاق‌خواب هال و سالن پذیرائی بسیار بزرگ‌باتمام‌وسائل نزدیک‌میدان ونک اجاره داده میشود تلفن ٦۸۷٤۹۹
۱-۲ آ-۷۰٦

۲ دستگاه آپارتمان نوساز
دارای ۳ و ٤ اطاق خوابدر زعفرانیه اصـف برای اجـاره موجود است تلفن ۲۷۷٤۹۲ بعد از ساعت ۵ بعد ازظهر
آ-۷۲٤

انتهای فرح شمالی
آپارتمانی در طـبقه دوم دو اطاق‌خوابه‌سالن ناهار خوری هال شوفاژ کولر تلفن مشترک وسرویس‌ایرانی‌فرنگی وموکت بمبلغ ٤۵۰۰ تومان اجاره‌داده میشود.
تلفن ۲۳۷۱۲٦
۱-۲ آ-۷۰۵

اجاره‌فوری

از ۲ الی ٦۰ اطاقه جهـت سکونت و محل کار ۸۲۵٤۱۲ و۸۳٤٤۳۸
آ-٤۲۳

جنوب ایران بوشهر
۸ دستگاه آپارتمان ۵ و۳ اطاق خوابه لـوکس باتمـام وسایل اجاره داده مـی شود ٦۸٤۹٤۳
۱-۳ آ-٦۲۵

تهیه مسکن دریچه
باکادر مجهزو سرویس مجانی مناسبترین محلهای مسکونی‌و تجاری را جهت‌سکونت ودفتر کار در اختیـار شما مشتریان عزیز قرار میدهد وزراء نبش یازدهم ساختمان ۱۳۸ طبقه سوم دریچه تلفن ٦۲۵۲۰۱ و ٦۲٤٦۱۳ و ٦۲۲۹۵٤ و ٦۲۳۵۱۱
آ-٦۳۵

اجاره بخارجیان
دو دستگاه آپارتمان طبقه‌دوم وسوم هر کدام دارای ۲اطاق خواب و سرویس کـامل در خیابان میرداماد اجاره دادمی شود تلفن ۲۲۹۹٦۳
۱-۲ آ-۸۱۷

فرح جنوبی - تخت طاوس
طبقه سوم ٤ اطاقه ماهیانـه ۳۵۰۰ تومان اجاره داده می شود تلفن ۸۳٤۲۳۷
آ-۸٤٦

واقع در فرح
طبقه دوم آپارتمانی باپارکینگ بسیار لوکس به یک زن و شوهراجاره داده میشود تلفن ۸۳٤۲۳۷
آ-۸٤۷

اگر بدنبال مسکن اجاره هستید امروز مراجعه کنید
سه راه تخت جمشید جنب بیمارستان پاسارگاد نبش زرین پلاک ۱ طبقه دوم سایلاز تعدادی بیش از ۳۵۰ دستگاه آپارتمان های۱تا٦ اطاق‌خوابه از ۳۵۰۰ تومان بیالا جهـت سکونت و محل کار آمـاده است.
۱-۲ آ-۵۱۹

اجاره فوری آپارتمان
دو دستگاه آپارتمان ۲ و ۳ اطاق خوابه بایرانی وخارجی برای سکونت اجاره دادمی شود تلفـن ۷٦۰٦۸۳ و ۷٦۰۷٦۳
آ-٦۸۹

آپارتمان ۳۲۵ متری طبقه دوم در ساختمان دو طبقه دارای ٤اطاق خواب با تلفن و شوفاژ کولر موکت انبارتراس وراه مستقل واقع در خیابان پهلوی اول ایوبی تلفـن ٦۸۷٦۵٤
۱-۲ آ-۸۱۳

آپارتمان ۲ اطاق خوابه مجهز به پرده و لوستر و موکـت بسیار لوکس به اجاره واگذار میگردد خیابان‌پهلوی‌دولتشاه تلفن ۲۲۵۳٦۵
۱-۳ آ-۵۱۷

یکدستگاه آپارتمان طبقه اول نبش کوهستان سوم جهـت اجاره به‌ایرانی ها از ساعت ۵ بعد از ظهـر ببعد تلفـن ۷۹۳٤۸۰
۱-۳ آ-۵۲۱

موردنیازاجاره

ویلا و آپارتمان درشمال شهـر برای کـارمندان عالیرتبه شرکت خارجی فوری‌نیازمندیم۲۲۲٦۳۰ و ۲۲۷۵۱۱

برای ۷ خانواده فرانسوی
۷ دستگـاه آپارتمان ۲و۳ اطاق خوابه مبله یابدون مبله درشمال شهر فوری نیازمندیم ۸٤۸٤۲٤

اکازیون
دو دستگاه آپارتمان سوپر لوکس در یک ساختمـان ٤ طبقه شخصی ساز با ٦٤۰متر زمین‌وهر طبقه ۳۷۰ متر زیر بنا شامل فن‌کوئیل تلفن مستقل ۵ اطاق خواب ۲ حمام کامل سالن های بسیار بزرگ که با مدرن ترین لوازم کشور های اروپائی و آمریکائی و ژاپن ساخته شده بفروش می رسد مراجعه از ساعت ۹ صبح الی ٦ بعدازظهر خیابان بخارست کـوچه نهم پلاک ۳۲ دفتر ساختمـان تلفن ٦۲۸۷۲۵ فرجیان.
آ-٦۲٦ ۱-۲

آپارتمان باشوفاژ - کولر - تلفن مشترک اندیشه ۲ شرقی بخارجیان اجاره داده میشود تلفن ۸٤٤۵۱۱
۱-۲ آ-٦۷۳

یک طبقه آپارتمان ۳ اطـاق خوابه باناهار خوری پذیرائی هال و پاسیو تلفن مستقل و سرویس کامل‌فقط به خارجیان اجاره داده میشود تلفـن ٦۸۳٤۷٤
۱-۳ آ-٦۸۷

آپارتمانی‌دارای دو اطاق‌خواب هال و سالن پذیرائی بسیار بزرگ‌باتمام‌وسائل نزدیک‌میدان ونک اجاره داده میشود تلفن ٦۸۷٤۹۹
۱-۲ آ-۷۰٦

۲ دستگاه آپارتمان نوساز
دارای ۳ و ٤ اطاق خوابدر زعفرانیه اصـف برای اجـاره موجود است تلفن ۲۷۷٤۹۲ بعد از ساعت ۵ بعد ازظهر
آ-۷۲٤

انتهای فرح شمالی
آپارتمانی در طـبقه دوم دو اطاق‌خوابه‌سالن ناهار خوری هال شوفاژ کولر تلفن مشترک وسرویس‌ایرانی‌فرنگی وموکت بمبلغ ٤۵۰۰ تومان اجاره‌داده میشود.
تلفن ۲۳۷۱۲٦
۱-۲ آ-۷۰۵

اجاره‌فوری

از ۲ الی ٦۰ اطاقه جهـت سکونت و محل کار ۸۲۵٤۱۲ و۸۳٤٤۳۸
آ-٤۲۳

جنوب ایران بوشهر
۸ دستگاه آپارتمان ۵ و۳ اطاق خوابه لـوکس باتمـام وسایل اجاره داده مـی شود ٦۸٤۹٤۳
۱-۳ آ-٦۲۵

تهیه مسکن دریچه
باکادر مجهزو سرویس مجانی مناسبترین محلهای مسکونی‌و تجاری را جهت‌سکونت ودفتر کار در اختیـار شما مشتریان عزیز قرار میدهد وزراء نبش یازدهم ساختمان ۱۳۸ طبقه سوم دریچه تلفن ٦۲۵۲۰۱ و ٦۲٤٦۱۳ و ٦۲۲۹۵٤ و ٦۲۳۵۱۱
آ-٦۳۵

اجاره بخارجیان
دو دستگاه آپارتمان طبقه‌دوم وسوم هر کدام دارای ۲اطاق خواب و سرویس کـامل در خیابان میرداماد اجاره دادمی شود تلفن ۲۲۹۹٦۳
۱-۲ آ-۸۱۷

فرح جنوبی - تخت طاوس
طبقه سوم ٤ اطاقه ماهیانـه ۳۵۰۰ تومان اجاره داده می شود تلفن ۸۳٤۲۳۷
آ-۸٤٦

واقع در فرح
طبقه دوم آپارتمانی باپارکینگ بسیار لوکس به یک زن و شوهراجاره داده میشود تلفن ۸۳٤۲۳۷
آ-۸٤۷

اگر بدنبال مسکن اجاره هستید امروز مراجعه کنید
سه راه تخت جمشید جنب بیمارستان پاسارگاد نبش زرین پلاک ۱ طبقه دوم سایلاز تعدادی بیش از ۳۵۰ دستگاه آپارتمان های۱تا٦ اطاق‌خوابه از ۳۵۰۰ تومان بیالا جهـت سکونت و محل کار آمـاده است.
۱-۲ آ-۵۱۹

اجاره فوری آپارتمان
دو دستگاه آپارتمان ۲ و ۳ اطاق خوابه بایرانی وخارجی برای سکونت اجاره دادمی شود تلفـن ۷٦۰٦۸۳ و ۷٦۰۷٦۳
آ-٦۸۹

آپارتمان ۳۲۵ متری طبقه دوم در ساختمان دو طبقه دارای ٤اطاق خواب با تلفن و شوفاژ کولر موکت انبارتراس وراه مستقل واقع در خیابان پهلوی اول ایوبی تلفـن ٦۸۷٦۵٤
۱-۲ آ-۸۱۳

آپارتمان ۲ اطاق خوابه مجهز به پرده و لوستر و موکـت بسیار لوکس به اجاره واگذار میگردد خیابان‌پهلوی‌دولتشاه تلفن ۲۲۵۳٦۵
۱-۳ آ-۵۱۷

یکدستگاه آپارتمان طبقه اول نبش کوهستان سوم جهـت اجاره به‌ایرانی ها از ساعت ۵ بعد از ظهـر ببعد تلفـن ۷۹۳٤۸۰
۱-۳ آ-۵۲۱

موردنیازاجاره

ویلا و آپارتمان درشمال شهـر برای کـارمندان عالیرتبه شرکت خارجی فوری‌نیازمندیم۲۲۲٦۳۰ و ۲۲۷۵۱۱

برای ۷ خانواده فرانسوی
۷ دستگـاه آپارتمان ۲و۳ اطاق خوابه مبله یابدون مبله درشمال شهر فوری نیازمندیم ۸٤۸٤۲٤

اکازیون
آپارتمان ۲ اطاق خوابه با پارکینگ و شوفاژ فیش تلفن مجهز فوری بیواسطه فروشی تلفن ۹۵۷٤۸۰
۱-۲ آ-۷٤۵

خانه‌فروشی

خانه‌ای فروشی
دوباب خانه بمساحت ۹۰متر در دو طبقه و نیم دارای ۵ اطاق انباری حیاط خلوت تلفن‌حمام گرم و سرویس کامل در موقعیت خوب در خیابان تهران نو ایستگاه فرودگاه بقیمت ٦۵۰ و ۷۵۰ تومان‌یکجا یاجداگانه بفروش می رسد تلفن ۸۳٤۵۷۰ و ۸۳۲۷٤۱و ۷۵۷۱۸۸
۱-٦ آ-٦۵۷

خانه‌ای بمساحت٤۰۰متر مربع دو طبقه شمالی با ۱۰ اطاق ودو هال بزرگ و تلفن برای سکونت یاشرکتها آماده فروش بدون واسطه بعد ازظهر ها با تلفن ۹۲۷۵٦۲ تماس بگیرید.

خانه‌ای‌سه‌طبقه‌مستقلاتی جنوبی بر خیابان شاه چهارراه‌گلشن بمساحت ۵۰۰ متر مربع بفروش میرسد ۸ تا ۱۰شب‌تلفن ٦۳۱۸۷۰

واقع در میرعماد
یک منزل ۳ طبقه هر طبقه ٤ اطاق بعلت مسافرت فوری به فروش تلفن ۸۳٤۲۳۷
آ-۸٤٤

توجه توجه
ساختمان های چند آپارتمانه مبله شده باتمام وسایل زندگی جدید و تلفن مشغول به‌کاردر میادین فرح پهلوی و هفت حوض و فلکه اول تهـران پارس و نیز آپارتمان های٤ و ۵ اطاقی در بهترین نقاط نارمک به قیمت های.
٤٤۰ و ٤۵۰ و ٤۷۰ و ٤۹۰ و٦۹۰هزارتومان و ۱٦٦۰۰۰۰ و ۱۷۵۰۰۰۰ و ۲۲۵۰۰۰۰ تومان بفروش می رسد تلفن های ۷۹۱۵۵٤ و ۷۹۵۷۷۱
۱-٤

ساختمانی ۳ طبقه تجارتی و مسکونی واقع بین پهلوی و تخت جمشید بزرگمهر هر طبقه ۲۱٦ مترمربع زیر بناشامل ۲ اطاق خواب هال بزرگ سالن پذیرائی ناهار خوری باکلیه سرویس شوفاژ تلفن کولـر هردستگاه دارای سندششدانگ جداگانه بعلت مسافرت یکجا و یا جداگانه بفروش میرسدصبح هـا از ساعت ۸ر۱۲ الـی ۱۲ بتلفن۵۲۱۰۸۸ و بعد از ظهر ها از ٤ به بعد بتلفن٦٤٤۵۷۰ مراجعه فرمایند.
۱-٦ آ-٦۷۳

منزل شخصی ساز مدرن
دارای ٤اطاق خواب دوحمام پذیرائی و ناهار خوری ودو هال و گاراژ بانقشه کاملا استثنائی جمعا ٤۰۰ متر زیربنا بعلت مسافرت بمبلغ‌یک میلیون وهشتصد هزار تومان بفروش میرسد.
خیابان ظفر کـوی شهریار کوی سهیلا کوی هزاو شماره ۲۵ تلفن ۲٦۲۱۹۷

اکازیون
ساختمان مستقل در میدان فرح پهلوی با نمای سنگ و ۵ آپارتمان ۵ اطاقی مبله شده مدرن و مستاجرین خارجی‌که ماهیانه مبلغ ۲۷۵ هزار ریال اجاره میدهند با تلفن مشغول بکار آن به قیمت ۲۵۵۰۰۰۰ تومان بفروش می رسد تلفن های ۷۹۱۵۵٤ و ۷۹۵۷۷۱
۱-٤ آ-۸۱٤

اکازیون
ساختمان مستقل سه طبقه با کاغذدیواری و موکت اعلا و شوفاژ های اختصاصی ودو تلفن مشغول به کار که طبقه اول٤ اطاقی باحیاط وطبقه دوم ۵ اطاقی باتراس ٤۰متری وطبقه سوم ۵اطاقی با بالکن سرتاسری‌و هرطبقه سندمالکیت جداگانه دارد و در مرکـز تجاری واداری و مسکـونی میدان هفت حوض نارمک واقع هست بقیمت یک میلیون وششصد و شصت هز

نیازمندیهای اطلاعات

برای دادن آگهی تلفنی باشماره‌های ذیل تماس حاصل فرمائید

تلفنهای: ۳۰۳۷۰۲-۳۱۱۲۱۹-۳۱۱۲۲۵-۳۱۱۲۲۴

پول شرطی مقابل خانه خانه ارزنده مورد نیاز است ۷۵۷۵۳۵ و ۷۵۶۴۲۴

پول در مقابل مبیع ارزنده نیازمندیم تلفن ۸۳۹۷۴۰

پول در مقابل ملک موردنیاز است ۸۲۵۲۶۳ و ۸۲۹۵۲۷
۱ـ ۲۵۸۸۵

قبوض

قبوض فرش و جواهر بانك کارگشائی شما را خریداریم و هم به مازاد ارزیابی آن وام می‌دهیم ۶۴۵۱۶۸ و ۶۴۳۴۹۹

خرید قرضه‌دولتی‌قبوض مرحله سوم و شهرداری ۶۴۵۹۵۷

معاملات تلفن

خرید و فروش تلفن ۸۵۳۰۳۱

خرید و فروش تلفن ۸۴۶۵۶۵

فروش تلفن ۶۶۵۷۵۷

خریدار تلفن ۶۶۷۱۷۲

خرید و فروش تلفن ۲۲۲۸۸۸

خرید و فروش تلفن ۶۶۲۶۶۲

خرید و فروش تلفن ۸۲۸۹۱۴ـ۱۵

تلفن ۶۳ و ۶۸ خریداریم ۶۶۳۱۴۱
۱ـ۲۶ ۱ـ۱۲۰۳

استخدام

کافه قنادی صداقت بچند نفر دوشیزه یابانو جهت بسته‌بندی کردن شیرینی‌نیازمند است تلفن ۳۵۶۶۸۵
۱ـ۳ آـ۷۱۵

پیمانکاری دیهوری بیك دوشیزه یابانو جهت جوابگوئی تلفن نیازمندیم از ۸ صبح‌تا۶ بعد از ظهر به شماره های ۵۳ـ۶۸۳۴۵۰ ـ۹۷۳۷۶۶ تماس حاصل فرمائید
۱ـ۳ آـ۷۱۷

بازاریاب شرکت ایرفو به چند نفر بازاریاب باتجربه نیازمند است تلفن ۹۵۴۲۵۷ـ ۹۵۹۱۶۵

تعمیرات گازسوز شهیاد بیك بانوی تلفنچی جهت جوابگوئی تلفن نیازمندیم ۷۳۱۲۲۹
آـ۷۱۹

سکرتر مطب برای‌انجام امورسکرتری به دوشیزه یا خانمی نیازمندیم ۳۹۲۱۹۴ (عصرها)

دوشیزه یا بانو مسلط به تایپ فارسی بصورت تمام وقت‌تلفن ۷۵۰۳۰۶ ، ۷۵۵۸۳۸
۱ـ۲ آـ۸۳۸

سکرتر بیك نفر دوشیزه‌یا بانو جهت‌سکرتری‌نیازمندیم تلفن ۷۹۳۷۸۱ شرکت ایران سیلور

شرکت پیچاز الکتریك واقع در شهر صنعتی البرز قزوین احتیاج به یکنفر تراشکار و چند نفر قالبساز پلاستیك درجه‌یك‌دارد به‌داوطلبان پس‌از دو ماه آزمایش منزل مسکونی مجاناداده خواهد شد به تلفن‌های ۵ـ۸۳۸۳۴۴ دفترمرکزی و یا به تلفن (۴۰۳۰) ـ ۰۲۸۱ کارخانه پیچاز الکتریك تماس حاصل نمایند.

استادکار و کمك لوله‌کش موردنیاز است‌تلفن ۸۵۲۱۲۱

مستخدم مرد برای دفتر کار تمام وقت نیازمندیم تلفن ۸۳۶۴۴۰

استخدام فوری جهت سرویس دستگاه های‌الکترونیك به‌تعدادی دیپلمه با معلومات الکترونیك و دانستن زبان انگلیسی نیازمندیم کسانی که دارای سابقه کار در این رشته هستند ارجحیت دارندمتقاضیان با تلفن ۶۲۳۷۲۳ تماس حاصل فرمایند.

وستینگهاوس استخدام‌راننده حداقل ده سال سابقه کار داشتن ضامن معتبر دانستن زبان انگلیسی بخوبی فارسی وداشتن معافی و یا دفترچه خاتمه خدمت.
واجدین شرایط باشماره های ۲۲۷۳۲۰ و ۲۲۰۴۳۳ از ۸تا۵ بعد از ظهر تماس بگیرید.
۱ـ۲ آـ۶۹۱

به یک خدمتکار زن نیمه وقت نیازمندیم تلفن ۶۳۹۴۰۶
۱ـ۲ آـ۷۶۲

فرنوس استخدام میکند خدمتکار مرد برای تمام وقت نیازمندیم. ۷۹۰۶۳۹

تکنیسین برق با حداقل ۵ سال سابقه کار در کارخانجات‌برای خدمت‌در زیاران (۸کیلو متر غرب‌آبیك) استخدام میشودتلفن ۸ـ۲۲۰۰۵۶

مستخدم‌زن شبانه روزی یا نیمه وقت برای منزل موردنیاز است‌۸۳۶۴۴۰ و ۶۸۵۶۰۴

کارخانه دارو سازی تعدادی دوشیزه و بانو نیمه وقت یا تمام وقت جهت کار و یکنفر جهت سرپرستی استخدام می نماید.
طالبین بخیابان اقبال‌آشتیانی بین بهبودی و شادمان شماره ۲۲۹ لطفاًاز درب کوی آزاده بطبقه اول مراجعه نمایند.
۱ـ۳ آـ۶۵۰

استخدام راننده پایه یك یك شرکت خصوصی تعدادی راننده پایه یك راباحقوق مکفی‌استخدام مینماید. داوطلبین با شماره های ۴ـ۲۲۹۱۹۳ ازساعت ۸ صبح الی ۵ بعدازظهر تماس حاصل فرمایند.

بیك نفر کارگر ساده با سوادبرای‌کاردر شرکت نیازمند است خیابان هدایت نرسیده به چهارراه صفی‌علیشاه شماره ۲۶۱ شرکت تبلیغاتی اندیشه

بچند نفر خیاط زن و نصب کن پرده مورد احتیاج است تلفن ۸۲۳۲۲۰ و ۸۳۱۷۴۶
۱ـ۲ آـ۷۳۷

فروشنده دوشیزه نیمه وقت مورد نیاز است ، دانشجویان مقدمند تلفن ۶۴۴۸۰۳
۱ـ۲ آـ۷۳۸

صندوق نسوز کاوه عده‌ای راکه ساکن شرق و جنوب شرق تهران باشند با شرایط‌مناسب‌استخدام مینماید.
۱ـ کارگر نقاش
۲ـ کارگر بتونه کار
۳ـ کارگر تراشکار
واجدین شرایط میتوانند همه روزه در وقت اداری به‌آدرس میدان فردوسی ابتدای خیابان سپهبد زاهدی شماره ۱۹ ساختمان کاوه مراجعه نمایند.
۱ـ۴ آـ۷۰۱

کارگاه خصوصی بچند نفرکار آموزورزیده‌تمام‌وقت نیازمندیم حداقل سن ۱۵ تا ۲۵ سال داوطلبان میتوانند همه روزه از ساعت ۵ تا۸ بعد از ظهر باتلفن ۳۰۱۳۸۳ تماس حاصل نمایند.
۱ـ۳ آـ۸۲۹

بچند نفر تکنیسین تلفن‌نیازمندیم تلفن ۷۵۷۳۷۷
آـ۹۲۲

استخدام یك شرکت ساختمانی بافرادزیر نیازمنداست
۱ـ خانم منشی و ارد بامور بایگانی‌و ماشین نویسی‌فارسی و لاتین
۲ـ خانم تلفنچی آشنا بتایپ فارسی تلفن ۸۹۴۷۵۵ و ۸۹۰۴۹۱
۱ـ۲ آـ۸۴۰

سکرتر بیك نفر بانو یادوشیزه که مسلط بزبان‌انگلیسی و تایپ لاتین و امور بایگانی و جوابگوئی‌تلفن وارد باشد از ساعت ۸ صبح الی ۵ بعدازظهر نیازمندیم تلفن ۸۵۹۹۹۳ـ۵

به یکنفر دندان پزشك برای بعدازظهر ها نیازمندیم تلفن ۵۴۴۴۸۰

بتعدادی کارگر سیم‌کش ساختمان نیازمندیم‌تلفن ۷۳۲۳۸۰

شرکت ایران پرلین استخدام میکند تعدادی راننده پایه یك جهت رانندگی جرثقیل و پایه دو نیازمندیم از ساعت ۵ الی ۸ شب با تلفن ۷۸۲۲۵۸ و ۷۸۳۶۷۱ تماس حاصل نمائید

پرستار بچه استخدام میشود پرستار بچه که بیش‌از ۴۰ سال‌سن داشته‌باشد بطورتمام‌وقت استخدام میشود تلفن ۲۹۰۲۹۳

شرکت فرانسوی اس‌ـ ژـ ۱ به یکنفر خانم ماشین نویس فارسی و لاتین آشنابه زبان‌فرانسه وانگلیسی برای عصرها نیازمند است تلفن ۸۴۱۱۸۳ و ۸۵۹۰۱۱

یکنفر پادو موتورسوار وتعدادی کارگربسته‌بند زن و مرد تمام روز یا نصف روز نیازمندیم. میدان‌کندی کوچه۸متری کندی لابراتوار دارو ـ سازی فاز

کارگر زن و مرد برای طلاسازی تلفن ۳۱۱۱۸۶

یك جوان تحصیل کرده برای کار های دفتری تمام روز نیازمندیم تلفن ۸۹۲۲۴۳

به تعدادی ویزیتورجهت کارهای‌آلومینیم نیازمندیم ۷۵۱۵۵۵ و ۷۵۹۹۲۹

بچند نفر سرویسکار یخچال و ماشین لباسشوئی نیازمندیم‌شرکت پارت اردسنسی تلفن های ۷۳۰۵۸۹ و ۷۳۹۱۸۳

بچند نفر کارگر ورقکار تابلو های صنعتی برق نیازمندیم تلفن۷۵۲۳۴۵

استخدام بدونفر دوشیزه یابانوی دیپلمه با تجربه حداقل دوسال‌جهت‌تایپ‌فارسی و پاسخ به مکالمات تلفنی‌نیاز است‌داوطلبان با تلفن ۸۲۷۳۰۵ بین ۱۰ تا ۱۲ تماس بگیرند

مترور ساختمان شرکت‌ساختمانی‌احتیاج بهمکاری‌مترورساختمان دارد بین ساعات ۸صبح تا ۱ بعدازظهر و ۲تا ۵ بعدازظهر به تلفن ۶۸۶۰۱۱ تماس گرفته شود

حسابدار باتجربه نیازمندیم ۷۵۷۳۵۷
آـ۶۰۰

Large Publishing Company looking for SALES REPRESENTATIVE Applicants should hold a college degree with fluency in English or French, aggressive, attractive and strong personality. Ladies have priority. Please call Miss Sajajadian at 830450 or 829895.

بچند نفر مستخدم تمام وقت جهت‌کار درشرکت خصوصی نیازمندیم تلفن ۶۸۰۶۱۱ و ۶۸۰۶۱۴

شرکت فرانسوی اس ـ ژـا بیکنفر خانم ماشین نویس فارسی و لاتین آشنا به زبان انگلیسی برای عصرها نیازمند است تلفن ۸۴۱۱۸۳ و ۸۵۹۰۱۱
آـ۶۷۰

شریک

جهت همکاری در امور واردات ماشین آلات صنعتی و ساختمانی به شریك سرمایه داری نیازمندیم تلفن۸۲۵۲۹۲ از ساعت ۹ الی یك‌بعداز ظهر تماس بگیرید

جویای کار

لیسانسیه حسابداری صنعتی با ۵ سال سابقه کاردر موسسات تولیدی آماده کار تلفن۹۷۱۱۸۱

مهندس دامپروری تخصص‌در مرغداری و پرورش طیور باسابقه‌کار دردامپروری های مختلف آماده کاراست‌لطفا کرج باتلفن کد ۰۲۲۲۱ ـ ۶۲۲۱ تماس حاصل فرمائید
۱ـ۲ آـ۷۶۳۲

یک نفر راننده پایه ۲ شخصی بامعافی تمام وقت جویای کار است تلفن ۹۵۳۷۳۶ از ساعت ۹الی ۱۱
آـ۷۶۲۴

تکنیسین کشاورزی فوق دیپلم ۳۸ ساله با ۱۵ سابقه مدیریت اداری و گواهینامه رانندگی پایه یکم آشنا به زبان انگلیسی (مکالمه)در کرج تمام وقت‌جهت مدیریت‌موسسات تولیدی آماده کار است لطفا کرج با تلفن کد ۰۲۲۲۱ـ ۶۲۲۱ تماس حاصل نمائید.
۱ـ۲ آـ۷۶۲۲

اینجانب مهندس نساجی فارغ‌التحصیل آلمان آشنابه زبان انگلیسی باسابقه کاردر ایران و خارج آماده قبول مسئولیت در شهرستان ها میباشم لطفا باراهنمای شماره ۶۲۳ روزنامه اطلاعات و یا تلفن ۳۱۱۰۸۰ مراجعه فرمائید
۱ـ۴ آـ۸۱۵

تریلر باراننده آماده برای‌کار های شهری ساعت ۶ تا۸بعد ازظهر تلفن ۵۴۳۱۰۶
آـ۱۷۳۰۹

لیسانسیه حسابداری و با تجربه بعدازظهر ها جویای کار ۸۴۵۶۵۱

مینی‌بوس با راننده‌آماده کار تلفن ۳۳۵۵۲۵ از ۱ تا ۴ بعدازظهر

گمشده

یک کیف مردانه جیبی محتوی یک جلد شناسنامه بنام حسن باقریان بشماره ۱۰۲۶ صادره از اصفهان و ۵ برگ چک از ۶۰۲۴۲۲ بمبلغ ده هزار تومان سر رسید ۲۰ر۱۰ر۳۵ و ۶۰۲۴۳۱بمبلغ ده هزار تومان سر رسید ۱۵ر۱۱ر۳۵ و ۶۰۲۴۳۲ بمبلغ دهمزارتومان سر رسید ۲۰ ر۱ر۳۶ و ۶۰۲۴۳۳ بمبلغ پنج هزار تومان سررسید ۱۵ر۱۲ر۳۵ و ۶۰۲۴۳۴ به مبلغ پنج هزار تومان سررسید ۱۵ر۲ر۳۶بانك سپه شعبه‌میدان شوش دروجه حامل و همچنین یکبرگ چک دیگر بشماره ۱۹۹۸۹۵ بمبلغ ۶۰ هزار تومان بانك صادرات شعبه شهرام (تیر دوقلو) از حساب ۹۰۱ در وجه حامل سرقت شده چکها از درجه اعتبار ساقط است.
حسن باقریان محمودآبادی
آـ۱۷۲۹۹

چهار برگ چک بشماره های ۱۱۸۴۲۴و ۱۱۸۴۲۵ ازحساب جاری ۸۰۰۸۸ و چک شماره های ۴۷۳۷۴۹ و ۴۷۳۷۵۰ از حساب جاری ۱۵۸۲ بانك ملی شعبه میدان کلانتری بنام‌احمد محمود اصفهانی مفقودگردیده ازدرجه اعتبار ساقط است.
آـ۱۷۳۰۵

آموزشگاهها

اعزام تافل برای فوریه و می
فوق‌لیسانس مرکز آموزش زبان پویش ۹۲۵۴۲۸

ماشین‌نویسی بیژن باحسن شهرت میدان ژاله‌تلفن ۳۴۸۳۸۴
آـ۲۸۴

آموزشگاه ربانی ماشین نویسی فارسی ولاتین را بامتد جدید ده انگشتی در آموزشگاه‌مجهز و مدرن‌ربانی بیاموزید ودر بهترین سازمان ها باحقوق مکفی استخدام شوید شاه آباد مقابل سینما حافظ ۳۱۷۱۳۵

تدریس خصوصی

انگلیسی را در کوتاهترین مدت در منزل و یا موسسه بیاموزید تلفن ۶۵۵۷۰۵

انگلیسی فرانسه کنتراتی تلفن ۶۵۲۴۵۷

تدریس میزیک شیمی ریاضیات توسط دانشجویان دانشگاه تهران ۹۷۸۶۶۶

ریاضیات فیزیك شیمی راهنمائی نظری تلفن ۶۵۲۴۵۷

تدریس راهنمائی، نظری و ششم توسط برجسته ترین دانشجویان‌ملی‌تکنیك ۸۴۴۴۹۳
آـ۱۶۶۶۷ ۱ـ۳

انگلیسی کنتراتی ۳۰ ساعته ۸۴۳۵۴۸

حتی اگر انگلیسی نمیدانید تضمین میکنیم ۱۰۰ ساعته مکالمه روزمره را بشما بیاموزیم نوار و کتاب رایگان ۸۵۰۱۱۱ و ۸۵۸۱۱۱

انگلیسی فرانسه درمحل شما ۸۵۰۷۳۶
۱ـ۱

انگلیسی کنتراتی ۹۲۱۶۵۰

تدریس خصوصی دروس راهنمائی و متوسطه توسط دانشجویان زیده دانشگاه صنعتی آریامهر تماس ساعت ۱۸ الی ۱۹ تلفن ۳۵۰۰۸۵
۱ـ۲ آـ۱۷۲۳۹

تدریس خصوصی شیمی تلفن‌ـ ۹۶۱۰۱۹ازساعت ۴ به بعد

دروس‌ششم طبیعی و ریاضیات پنجم طبیعی و ریاضی صبح ها تلفن ۹۲۱۱۵۴
۱ـ۴ آـ۷۰۴

تدریس ریاضیات و شیمی توسط دانشجویان‌فنی‌دانشگاه تهران‌ـ ۹۷۸۶۶۶ کیانی
۱ـ۱

انگلیسی‌خصوصی‌مکالمه ۹۷۱۸۷۶

کلیه دروس اول راهنمائی تا سوم نظری با تضمین دبیر تلفن ۸۵۰۸۱۵ ـ ۸۵۰۱۱۱ ـ ۸۵۸۱۱۱

انگلیسی کنتراتی تضمینی ۶۵۲۶۵۹

پانسیون

پاسیون دوشیزگان دانشجوو بانوان۶۶۰۷۹۴

شرکت سهامی نوسازی وعمران تهران

برای خدمت‌دراداره مرکزی تعدادی کارمندباشرایط زیراستخدام‌میکند
۱ـ حداقل تحصیلات دیپلم کامل متوسطه
۲ـ آشنائی بزبان انگلیسی
۳ـ سابقه حداقل دوسال کار در اموراداری
۴ـ دارا بودن برك خاتمه خدمت یا معافی‌دائم
از متقاضیان واجد شرایط و علاقمند به همکاری دعوت‌می‌شودروزهای شنبه تاچهارشنبه هر هفته باستثناء ایام تعطیل از ساعت ۹ صبح‌تا یك و از ۲تاه بعداز ظهر به کارگزینی شرکت سهامی نوسازی و عمران تهران واقع در خیابان تخت‌جمشید ـخیابان ملك‌الشعرای بهار شماره ۱۰ مراجعه نمایند.

بانك ایرانشهر

بانك ایرانشهر برای تکمیل کادر شعب خود افراد واجد شرایط زیر را استخدام مینماید :
۱ـ دیپلمه (طبیعی‌ـ ریاضی ـ بازرگانی) ـ حداکثر سن ۲۵سال
۲ـ تحویلدار با مدرك تحصیلی سیکل
۳ـ پیشخدمت و تحصیلدار با مدرك تحصیلی ششم ابتدائی
۴ـ باربر
داوطلبین حائزشرایط می‌توانند همه روزه به اداره کارگزینی کل بانك ایرانشهر واقع در خیابان پهلوی بین عباس‌آباد و تخت‌طاوس مراجعه نمایند.

بانك‌ایرانشهر

EMPLOYMENT
CIBA-GEIGY IRAN LTD.

is looking for experienced, energetic and highly qualified field AGRONOMIST for development and marketing of Agro chemicals in Iran The applicant should have:-

1. Entomological and agronomic background with 3-5 years experience
2. Fluent knowledge of English language
3. Iranian Nationality, Maximum age: 28
4. Military service completed or exempted
5. A desire to work and grow within expanding company.

Candidates with required qualifications should send curriculum vitae with their Tel. number to: -

Tehran P.O. Box 9 AC Division before the end of January 1977.

آگهی صنایع کاشی اصفهان
(شرکت‌سهامی‌عام)

جهت اطلاع صاحبان سهام
صنایع کاشی اصفهان (شرکت‌سهامی‌عام) پیروآگهی

شماره ۱۵۱۸۱ مورخه ۱۶ آذرماه ۲۵۳۵ روزنامه اطلاعات و شماره ۱۰۰۳۴ مورخه ۱۶ آذرماه ۲۵۳۵ روزنامه کیهان دایربه افزایش‌مرحله اول سرمایه شرکت به مبلغ‌یکصدو پنجاه میلیون ریال عرضه پانزده هزار سهم با نام ده هزار ریالی به صاحبان سهام شرکت ، گواهینامه مربوط به حق‌تقدم خرید سهام مزبور را به نام صاحبان سهام صادر به آدرسهائی که قبلا اعلام نموده‌اند ارسال داشته است.
متاسفانه بعلت‌نامفهوم‌بودن آدرس و یا تعویض محل سکونت بعضی‌از سهامداران تحویل نامه های ارسالی به آنان میسر نگردیدو از طرف ادارات پست مرکز و شهرستانها گواهینامه‌های مورد ذکر برگشت داده شده است.
بدین‌وسیله برای آخرین‌بار به اطلاع آندسته از صاحبان سهام‌که تاکنون موفق به وصول گواهینامه حق‌تقدم خود نگردیده‌اند می‌رساند که هرچه زودتر آدرس دقیق وکامل خود را ضمن تماس باشرکت و یا از طریق مکاتبه اعلام نمایند تا حق‌تقدم آنان در خریدسهام موردنظرمحفوظ و مجددا گواهینامه لازم‌به نام آنان ارسال شود.
درغیر اینصورت صنایع کاشی اصفهان (شرکت سهامی‌عام) راسا اقدام قانونی لازم بعمل خواهدآورد.

بانوی منشی ـ تلفنچی مرد ـ نامه رسان ـ متصدی پارکینك

استخدام میشود ـ تخت طاوس مقابل امیر اتابک ساختمان مدرن تکنیك

پزشك متخصص اعصاب وروان

از امریکا جهت دائر کردن مطب و یا شرکت در مطب موجود به همکار نیاز دارد تلفن ۲۳۹۶۸۵

استخدام معلم زبان انگلیسی

۱ـ نیروی هوائی شاهنشاهی جهت تدریس زبان انگلیسی بتعدادی معلم زبان احتیاج دارد.
۲ـ ساعات تدریس روزانه حداقل ۶ ساعت ۵ روز در هفته در دو شیفت صبح از ساعت ۳۰ر۷ الی ۳۰ر۱۲ و بعد از ظهر از ساعت ۱۴ الی ۵۰ر۱۹ خواهد بود.
۳ـ حق‌التدریس معلمین از ساعتی ۴۰۰ ریال شروع و هرسال ساعتی ۲۰ ریال اضافه وحداکثر تا ۵۲۰ ریال‌افزایش خواهد یافت.
۴ـ از متقاضیان محترم خواهشمند است از تاریخ نشر این آگهی بجز روزهای تعطیل بفرماندهی آموزش های‌هوائی واقع در خیابان تهران‌نو ایستگاه فرودگاه مراجعه کنند و یاباتلفن ۳۴۶۰۵۸ تماس حاصل نمائید.
مالف ۲۱۷۷۹
نیروی هوائی شاهنشاهی

دفترماشین استخدام مینماید :

۱ـ کارآموز فنی: سرویس و نگهداری دستگاههای فتوکپی روی کاغذ عادی میتسوبیشی
۲ـ منشی : مسلط به ماشین نویسی فارسی وبایگانی.
۳ـ نگهبان : باضامن معتبر
مزایا : حقوق خوب از بدو استخدام ، کار یکسره(۸ الی ۵ر۴)،پنجروز در هفته، تعطیلات رسمی، مرخصی‌سالیانه، بیمه، واجدین شرایط در ساعات اداری به محل کار خیابان عباس آباد بین روزولت ومیرعماد ساختمان دفتر ماشین مراجعه فرمایند.

تصحیح

آگهی دعوت مجمع عمومی عادی فوق‌العاده از کلیه صاحبان سهام شرکت کوسه ایران (سهامی خاص) که در تاریخ ۲۰ر۱۰ر۳۵ چاپ‌شده‌بود تاریخ جلسه‌ای که در روزچهارشنبه ۲۸ دی‌ماه اشتباه چاپ شده است به ۲۹ دی ماه تصحیح میگردد.
هیئت‌مدیره شرکت کوسه ایران

خانه‌شمارا بخارجیان اجاره‌میدهیم

مؤسسه امپایر ۲۳۷۵۰۰ خانه‌شمارا بخارجیان اجاره میدهد ۲۳۸۹۵۵-۲۳۲۲۲۲

مؤسسه امور بخارجیان مرکزاجاره تخت‌طاوس ۷۵۱۷۸۲-۷۵۲۳۵۸

لیسانسیه بخارجیان وزیری ۸۳۳۹۱۲ ۶۵۶۹۵۷

۸۲۴۹۵۳ سازمان نیازمندیهای خارجیان خانه‌شمارابه‌خارجیان اجاره‌میدهد ۸۲۷۹۰۱-۸۳۸۱۰۶

مؤسسه ظفر ZAFAR مرکزاجاره تخت‌طاوس ۲۲۵۵۰۴ ۲۲۷۷۴۱-۲۲۸۵۸۹

۲۴ ساعته اجاره بخارجیان باده سال تجربه مرکزخرید وفروش ۲۲۹۱۵۶-۲۲۹۱۵۷

سازمان مسکن پارس مرکز ۸۵۳۸۵۳ ۸۴۸۴۲۴ اجاره ۸۵۷۵۸۵ بخارجیان

آژانس مسکن ۸۵۰ تلفن دوتا ۸۵۰ ۸۴۴۹۶۶ ـ ۸۵۵۴۴۷

آژانس بین‌الملل جهت اعضای چند شرکت اروپائی به طبقه اول وویلا نیاز فوری دارد ۸۳۰۸۴۱ و ۸۳۰۸۴۲ و ۸۳۰۸۴۳

آژانس استار اجاره بخارجیان ۸۴۶۱۶۳-۸۵۶۱۷۴

ساپلایز مرکزاجاره بخارجیان اجاره تهران ۷۶۰۶۸۳ ۷۶۰۷۶۳

ایران مسکن با اولین تلفن وبلا ـ آپارتمان فرنگار مبله وغیرمبله شمارا بخارجیان اجاره داده است ۲۳۰۸۴۴-۲۳۰۲۷۳

عجیبه درمورد اجاره‌ملك خود چرا بما تلفن نمیکنید. ۷۶۰۷۶۳ و ۷۶۰۶۸۳

سازمان خدمات تهیه مسکن مرکزاجاره بخارجیان - ۹۳۶۲۷۸

تهیه مسکن برج مرکز اجاره در شمال شهر ۶۲۶۷۱۰ و ۶۲۳۳۷۷

خانه شمارا فوری بخارجی و ایرانی اجاره میدهیم ۶۲۰۱۰۷

آژانس پرس پولیس اجاره بخارجیها ۸۹۲۵۲۰-۸۹۷۵۴۱

تهیه ـ مسکن کندو سریع ویلا وآپارتمان‌به خارجیان اجاره میدهد ـ ۲۲۷۶۳۸ ـ ۲۲۷۶۳۹

آژانس سی‌ـ اند ـ آر اجاره‌بخارجیان ۸۴۹۶۲۵

«خاج شوران» مسیحیان اصفهان باشکوه خاصی در کلیسای «وانک» برگزار شد

پیشوای مذهبی ارامنه ایران و هندوستان در حال خواندن دعای مخصوص «خاج شوران»

اصفهان: جامعه مسیحیان ایران بویژه ارامنه باتوجه به ایام سوکواری از جشن های میلاد مسیح خودداری کرده بودند. باپایان گرفتن ایام سوکواری مراسم ویژه نیایش (خاج شوران) کریسمس توسط ارامنه اصفهان وباحضور شهابی معاون استانداری، خلیفه مسروب آشچیان پیشوای مذهبی ارامنه ایران و هندوستان وروسای سازمانهای انتظامی و جمعی از شخصیت‌های محلی در کلیسای قدیمی وانک ؟اصفهان برگزار شد.

این آئین همه ساله در ششم ژانویه به مناسبت تولد حضرت مسیح و تعمید آن حضرت از سوی مسیحیان سراسرجهان برگزار میشود.

سرمای شدید
مردم را «خانه ـ نشین» کرده است!

«میمه»: سرمای هوا در «میمه» اصفهان به ۱۴٫۶ درجه‌زیرصفر رسیدو بسیاری از مردم این‌منطقه‌رامجبوربه خانه نشینی کرد.

سوز و سرمای شدیدهمراه باتوفان ازسحرگاه چندروز پیش در «میمه» شروع شد وزندگی روزمره مردم این منطقه را با دشواری هائی مواجه ساخت.

درمسابقات والیبال آموزشگاههای ناحیه۲ تبریز:

دختران شاهدخت قهرمان شدند

★ مسابقات والیبال آموزشگاههای دختران ناحیه دوم آموزش وپرورش تبریز با شرکت تیم‌های: شاهدخت ـ ارم ـ ایراندخت ـ حقوق‌بشرو صدیق اعلم بصورت دوره‌ای انجام گرفت‌که تیم والیبا دبیرستان شاهدخت که باتفاق مربی‌خودخانم شهلاخدیوی درعکس دیده میشوند مرکب از دوشیزگان: مهناز موتاب ـ نسرین بنائی ـ فاطمی باشایی ـ توران کاشفی ـ رقیه احمدی ـ نسرین تقی‌زادمقدائی‌ـطیبه عزیززاده ـ نجمیه‌پرتوی ـ عسگرنژاد وبتول درحق نوتاش بدون داشتن باخت بمقام اولی رسید و مقامهای‌دوم وسومی راتیم های دودبیرستان ایراندخت وحقوق بشربدست آوردند.

تبریزـخبرنگار اطلاعات

ابراز سپاس طبقات مختلف شهرستان گچساران به پیشگاه مبارک شاهنشاه آریامهر

شاهنشاها

صدور فرمان تبدیل فرمانداری کل کهکیلویه و بویر احمدبه‌استان، درپنجاهمین سال شاهنشاهی پرافتخار پهلوی ودر عصر شکوفان رستاخیز موجی از شادی و شعف همراه با احساسات پرشورشاهدوستی‌سراسر این منطقه را فرا گرفته، افتخار دارد مراتب سپاس و حق شناسی‌عمیق، جانبازی وفداکاری قاطبه اهالی شاهدوست و میهن پرست گچساران را به پیشگاه با عظمت آن رهبر اندیشمند وعالیقدر تقدیم نماید.

شورای پیشاهنگی شهرستان گچساران

شاهنشاها ـ سپاس

صدور فرمان مدبرانه، تبدیل فرمانداری کل کهکیلویه و بویر احمد به استان، همزمان بابرگزاری جشن های شکوهمند پنجاه سال سلطنت میمنت‌اثر دودمان جلیل پهلوی، مایه نهایت سرافرازی و مباهات جاودانه مردم این منطقه است، شوق و شعف زاید الوصف مردم و سپاس و شکرگزاری همیشگی ما نشانه مهر ایزدی در تحکیم مبانی شاهدوستی و ملیت ماست.

فروشگاه ستاره آبی ـ حاج کرجی ـ شهرستان گچساران

پیشگاه مبارک شاهنشاه آریامهر

بانهایت افتخار و غرور، بار دیگر سپاس بیکران خودرا بمناسبت تبدیل کهکیلویه وبویر احمد به استان در پنجاهمین سال سلطنت پرافتخار دودمان پهلوی به خاکپای همایونی تقدیم داشته، دوام عمر و بقای سلطنت شاهنشاه آریامهر را از درگاه ایزدیکتا آرزو مینماید.

پیمانکاری حاج فتح‌اله خورشیدی گچساران

شاهنشاها

طبقات مختلف مردم گچساران، صمیمانه پنجاه سال سلطنت پرافتخار سلسله پهلوی را گرامی میدارند و از تبدیل فرمانداری کل کهکیلویه به‌استان‌مسرورو سپاسگزارند و باقلبی‌مملو ازمهرشاه، سپاس‌خالصانه خود را به پیشگاه شاهنشاه آریامهر معروض، پایداری وبقاء سلطنت‌آن پدرتاجدار را ازخداوند بزرگ مسئلت دارند.

کمیته پیکار بابیسوادی شهرستان گچساران

شاهنشاها ـ سپاس

تبدیل کهکیلویه وبویراحمد به استان دراین سرزمین، موجی از شادمانی و قدرشناسی برانگیخته است نغمه شاها، سپاس درسرزمین آریو برزن طنین‌انداز است و انعکاس آن نوای‌دل انگیز شاها، سپاس سپاس می باشد.

حاج باباطلعتی ـ نماینده بازرگانان گچساران

شاهنشاها ـ سپاس

بدینوسیله مراتب سپاسگزاری خودرا بمناسبت تبدیل کهکیلویه وبویراحمد به استان به‌پیشگاه‌آن‌شهریار محبوب تقدیم‌وهم‌نواباسایر اهالی غیور و شاهدوست این سامان از دل و جان می گوئیم: شاها سپاس، سپاس

چلوکبابی پارس غلامعلی خدابخش ـ شهرستان گچساران

پیشگاه مبارک شاهنشاه آریامهر

شاهنشاها: تبدیل کهکیویه‌و بویر احمد به استان، موجی از شادمانی و قدرشناسی در این‌خطه ازایران زمین برانگیخته است، نغمه شاها سپاس، سپاس در پهن دشت های‌دامنه بناکوه‌طنین انداز است وباز تاب این‌نوای دل‌انگیز جاودانه شاها سپاس، سپاس می باشد.

نمایندگی ایران ناسیونال شهرستان گچساران ـ حسن قیاسیان

پیشگاه مبارک شاهنشاه آریامهر

شاهنشاها: تبدیل کهکیویه‌و بویر احمد به استان، موجی از شادمانی و قدرشناسی در این خطه‌ازایران زمین برانگیخته است، نغمه شاها سپاس، سپاس در پهن دشت های‌دامنه بناکوه‌طنین انداز است وباز تاب این نوای دل‌انگیز جاودانه شاها سپاس، سپاس می باشد.

فروشگاه سیدرضامحمدیان ـ گچساران

شاهنشاها ـ سپاس

بدینوسیله مراتب سپاسگزاری خودرا بمناسبت تبدیل کهکیلویه وبویر احمد به استان به پیشگاه‌آنشهریار محبوب‌تقدیم وهم‌نواباسایر اهالی غیور و شاهدوست این سامان، از دل و جان‌میگوئیم: شاها سپاس، سپاس

هیئت امنای امامزاده بی‌بی حکیمه شهرستان گچساران

پیشگاه مبارک شاهنشاه آریامهر

مژده تبدیل فرمانداری کل کهکیلویه وبویر احمد، به استان، یکایك افراد این سامان را غرق در سرور و شادمانی نمود، بدینوسیله سپاس قلبی خود را به آن پدر تاجدار تقدیم میداریم.

دبیر کمیته ملی حمایت از مصرف کننده شهرستان گچساران ـ حبیب‌اله‌شرافت

بیمارستان خصوصی

بقیه ازصفحه ۱۱

بیمارستان با ورود پرهیاهوی بیماران جدید و آه ودرد ناله‌های بیماران فضای بیمارستان را پر می‌کند.

ساعت ۸ صبح روز بعد

بیمار ازشدت ضعف وگرسنگی بخود می‌پیچد اما پرستار اعلام می‌کند که تا آزمایش خون انجام نشود از صبحانه خبری نیست، سفارشها والتماسهای لازم برای تسریع در آزمایش بجائی‌نمیرسد وبیمار بیچاره در انتظار ورود گروه آزمایشگر، روزهای آفتابی وبارانی عمر خود را می‌شمارد. حال بیمار هر لحظه وخیم‌ترمیشود تاآنکه بالاخره ساعت موعودفرا می‌رسد وگروه آزمایش ساعت یازده ونیم میرسند سرو وقت بیمار که اینک از گرسنگی درحال ترک دنیاست. ساعت ۱۲ ناهار ببخشید صبحانه آماده میشود یک فنجان شیر، ۲۰ گرم کره و یک دانه نان سفید خشکیده

ساعت ۱۰ شب

بیمار درحال احتضار است از پزشک خبری نیست پرستاران میگویند که اگر پزشک هم باشد فایده‌ای ندارد چون باید نتیجه آزمایش‌ها معلوم شود و این‌کار تافردا طول میکشد، بیمارتمام شب را می‌نالد وکمک می‌طلبد وپاسخ پرستاران بااخم وتخم این است که: فقط باید به خدا پناه برد

صبح روز بعد حال بیمار بدتر میشود و دکتر معالج سرمیجنباند که‌وضعش خیلی خطرناک استو فقط معجزه میتواند او رانجات دهد واز او کاری ساخته نیست خویشان بیمار دست بدامن پزشکان میشوند تا برای شادی روح بقراط پدر عظیم‌الشان طب دست به‌کاری زنند تابیماری این بیچاره سرآید اما پزشکان جواب میدهند که متاسفانه کار از کار گذشته وبیمار مورد نظرتا دو یا سه ساعت دیگر در حالت «کما» قرار خواهد گرفت. از دکترنظرش را درباره بیماری می‌پرسند ونحوه مداوا، دستهایش را مثل همه دکترها بهم می‌ساید و می‌گوید: باید منتظر بود و معلوم نیست‌در انتظار چه چیزی؟ وبا یکتاامیدی منحصربفرد میافزاید: تنها یکراه وجوددارد آنهم‌رساندن بیمار به بخش‌داخلی بیمارستان دولتی‌برای «دیالیز»که اگر عمل باتوفیق انجام

انتقال بیمار به‌بیمارستان دولتی

تکاپو وتلاش برای انتقال‌بیمار به‌بیمارستان دولتی‌صورت میگیرد، در ساعت ۱۱٫۵موافقت باانتقال حاصل میشود، اما مسئولان بیمارستان خصوصی می‌گویند تا صورتحساب پرداخت نشودانتقال موقوف!

فعالیت همه‌جانبه شروع‌میشود، مسئول حسابداری از گوشه و کناری سردرمی‌آورد، خونسردانه وباوقار بیمارستانی به طرفمیز کارش میرود ربع ساعتی باماشین حساب ور میرود و بعد از کلی تعمق وبررسی صورتحساب را صادر می‌کندو بعداشاره به‌صندوق می‌نماید. مسئول صندوق چک نمی‌پذیرد دوباره تلاش برای‌یافتن وجه نقد آغاز میشود و سر آخر باپرداخت پول رایج اجازه خروج از بیمارستان صادر می‌گردد

کرایه آمبولانس پرداخت نشده

همه کارها که تمام میشود تازه معلوم میگردد که شوفر آمبولانس حاضر نیست. پس از کلی معطلی راننده سرمیرسد. مسئول‌اطلاعات فرمان حرکت می‌دهد اما مسئول حسابداری از حرکت جلوگیری می‌کند زیرا فیش صد تومانی‌بابت کرایه آمبولانس صادر نشده‌است. بیمار دیگر در حال خداحافظی با زمین وآسمان است که فیش هم صادر میشود، راننده پشت‌فرمان می‌نشیند وادای راننده‌ها را در می‌آورد وپس از چند لحظه‌پائین می‌پرد و باخنده میگوید: بنزین یخدور! (بنزین نداریم) مسئول حسابداری به‌محل‌کار میرودخرج بنزین را یادداشت می‌کند ووجه لازم رابرای خریدبنزین به‌راننده می‌پردازد، راننده اعلام‌میکند تا تهیه بنزین بیمار را روی برانکارد نگهدارید!

لحظه‌ها کوبنده و کشدار و ملال‌آور پیش می‌روند ساعت نزدیک به ۱٫۳۰ بعد ازظهر است که سروکله راننده پیدا میشودو بیمار به بیمارستان دولتی انتقال می‌یابد.

تلاشها سریعا صورت می‌گیرد دکتر معالج، پرستاران و دستیاران لحظه‌ای آرام‌نمی‌ایستند وسرانجام بعداز ۲۴ ساعت ترس ولهره، در سیمای دکتر معالج که آثار خستگی غوغا می‌کند لبخندرضایت وخدمت به خلق نمودارمیشود، و دکتر بالبخندی‌واقعا پیروزمندانه می‌گوید:

شانس آوردید بیمار نجات یافت، اما اگر یکساعت دیرتر می‌رسید...!!؟

مژدگانی دریافت کنید

اتومبیل شماره ۴۸۱۷۲ تهران ج از نوع شاهین مدل ۴۸ رنك‌آبی آسمانی چندی‌پیش در اصفهان سرقت شده کسانیکه اطلاع دارند با تلفن ۴۱۷۷۲ تماس گرفته و مژدگانی دریافت دارند.

اصفهان ـ علی‌شاه‌حسینی

آ ـ ش ۲۶۸۸

تهران شوفاژ

فروشنده‌و نصب کننده دستگاه های حرارت مرکزی

اصفهان: خیابان عباس‌آباد چهارراه اردیبهشت تلفن ۳۰۴۲۰

حوادث

دستگیر شدند

دزفول: دو نفر به نام های عبدالرحمن بهبوی و حسن دهقان‌که‌شبانه وارد دبستان روستای «گاومیش‌آباد» دزفول شده بودند بوسیله مستخدم مدرسه و چند نفر از اهالی‌روستا دستگیر و به اتهام سرقت تحویل مقامات انتظامی و قضائی شدند.

شکار مرگبار

شادگان: شکارچی جوانی‌درشادگان براثر زمین‌خوردگی مورد اصابت ساچمه های تفنگ شکاری خودقرار گرفت‌وکشته شد.

«جاسم دورقی» ۲۴ ساله که برای شکار پرندگان‌باتفنگ شکاری از خانه خارج شده بود براثر لغزنده مسیر عبورش به زمین خورد وبا شلیک گلوله تفنگ شکاری پری که در دست داشت مجروح شد و پس از انتقال به بیمارستان جان سپرد.

پیکان آتش گرفت

شیراز: دو اتومبیل پیکان در «پل‌ریاستی» و خیابان «شهناز» شیراز آتش گرفت و سوخت.

صاحبان این دو اتومبیل برای گرم کردن موتوراتومبیل خود زیر آن چراغ نفتی روشن کرده بودند.

سرکارگر از بدن‌جداشد!

اصفهان: سرکارگری که برای نصب یک موتور پمپ آب در یکی از روستاهای‌اصفهان با کامیون در حرکت بود، به علت واژگون شدن کامیون، از بدن جدا شد.

لحظه هائی قبل از وقوع این حادثه کارگر مذکور که«امیر احمدی» نام داشت در کامیون را باز کرده و تنه خود را با بی‌احتیاطی از کامیون بیرون کشانده بود.

جسد این کارگر با انجام تشریفات قانونی به خاک سپرده شد و چگونگی حادثه از سوی مقامات قضائی تحت تعقیب‌قرار گرفت.

خودکشی کرد

دزفول: جوان ۲۵ ساله‌ای بنام سید ناصر مجاهدبقصد خودکشی، ۱۰ عدد قرص خواب‌آور خورد و در حالی که بیهوش شده بود توسط بستگانش به بیمارستان منتقل شدواز مرگ حتمی نجات یافت. هنوز انگیزه اقدام به خودکشی این جوان روشن نشده است.

راننده کشته شد

انارک: لندرور شماره ۷۳۸۸۵ تهران ـ ج به رانندگی جهانگیر راجی که به سوی نائین در حرکت بود به علت سرعت زیاد از جاده منحرف شد و پس از برخورد با نرده های پل متوقف شد. دراین حادثه راننده لندرور به علت خونریزی‌مغزی درگذشت.

هیجان و سکته قلبی

آبادان: مردی به نام «پیکی» که برای دیدن خویشاوندان خود از آبادان به شوشتر رفته بود در مجلس عزادارای امام حسین (ع) شرکت کرد و هنگام مرثیه خوانی یکی از واعظین به هیجان آمد و دچار سکته قلبی شد و درگذشت.

این مرد که پس از مرثیه خوانی بشدت دچار هیجان‌شده بود از محل عزاداری ـ گورستان جنت آباد شوشتر ـ بیرون آمد و روی سنگ یکی از قبر ها سقوط کرد و جان سپرد.

چندخبر از چندشهر

امتحانات متوسطه در شادگان

شادگان: عده‌ای از دانش آموزان دبیرستانی شادگان همراه با اولیاء خود به دفتر نمایندگی اطلاعات مراجعه‌کردند و گفتند: دانش آموزان دوره‌متوسطه شادگان‌هرسال‌مجبورند برای گذراندن امتحانات خود به خرمشهر بروند که این امر برای آنان مشکلات فراوانی در زمینه تهیه‌غذا و مسکن در خرمشهر فراهم می آورد. دانش آموزان دبیرستانی شادگان و اولیاء آنان از مقامات مسئول در اداره کل آموزش‌وپرورش خوزستان درخواست دارند ترتیبی اتخاذ شود که امتحانات دوره متوسطه در شادگان به عمل آید.

نان و بلیط اتوبوس

یاسوج: عده‌ای از اهالی یاسوج ضمن مراجعه به دفتر نمایندگی اطلاعات در این منطقه مسئله افزایش بی‌رویه بهای بلیط اتوبوس بین شیراز ـ یاسوج را مطرح کردند و گفتند: از چندی پیش شرکت های مسافربری بهای بلیط های خود را در مسیر شیراز ـ یاسوج از ۱۷۰ ریال به ۲۳۰ ریال افزایش داده‌اند. از مقامات مسئول درخواست داریم که نسبت به تعیین بهای عادلانه بلیط اتوبوس های مسیر شیراز ـ یاسوج اقدام کنند.

همچنین عده‌ای دیگر از اهالی یاسوج ضمن مراجعه به نمایندگی اطلاعات با ارائه مقداری از نان نامرغوب‌و ناماکول پخته شده در نانوائی های یاسوج‌ازمقامات مربوطه درخواست کردند که نسبت به مکلف ساختن نانوایان این شهر به پخت‌نان مرغوب و ماکول اقدام کنند.

تبدیل «بخش» به «شهرستان»

مهریز: عده‌ای از اهالی مهریز ضمن ارسال نامه به نمایندگی اطلاعات در این منطقه ضرورت تبدیل بخش مهریزرا به «شهرستان» مطرح کرده و از مقامات مسئول درخواست دارند که با توجه به میزان جمعیت و استعداد های این منطقه در مورد تبدیل بخش مهریز به شهرستان اقدام کنند.

نیازمندیهای اطلاعات

برای دادن آگهی تلفنی باشماره‌های ذیل تماس حاصل فرمائید

تلفنهای: ۳۰۳۷۰۲-۳۱۱۲۱۹-۳۱۱۲۲۵-۳۱۱۲۲۴

آگهیهای متفرقه

دفتر هنرمندان ۶۴۲۶۳۳ و ۶۵۱۹۲۰

کرکره چوبی
میشلر MISCHLER
سرما، گرما و نوزاد کرکره چوبی میشلر عبور نمیکند
پارکت BW
نمایشگاه: شاهرضا کوچه فتوحی
۸۲۹۳۹۰-۸۲۴۳۰۷
۸۲۴۸۷۰-۸۲۹۵۹۶

مهندسین مجرب شرکت آماده نقشه، نظارت، محاسبات و اجرای کارهای ساختمانی می باشد.
تلفن ۲۳۲۵۵۴-۸۴۰۶۷۱

خریدار یا اجاره کننده
کارخانجات آسفالت و فینیشر
شرکت باروسدس خریدار یا اجاره کننده کارخانجات آسفالت ۳۰ و ۵۰ تنی در ساعت و فینیشر جهت آسفالت و بتن ساعتی ۱۰۰ تن پخش نماید میباشد.
لطفا دارندگان و علاقمندان با تلفنهای ۱۴-۸۳۲۱۱۳ با آقای مهرزاد تماس بگیرند

قابل توجه بانوان
شما که ازداشتن موهای زائد صورت رنج میبرید کافیست با
۶۳۲۵۱۵
تماس بگیرید

قابل توجه
بازرگانان محترم وشرکت ها
ما اطمینان داریم باکادر مجهز و ورزیده خودکالا های شما را از کلیه گمرکات کشور ترخیص نموده و رضایت‌شما را جلب نمائیم لطفا با شرکت ایران‌توماژ تماس حاصل فرمائید
تلفن ۶۶۸۰۳۱

قابل توجه واردکنندگان محترم کشور
آماده ترخیص کالا از گمرکات خرمشهر بندر شاهپور آبادان: تلفن آبادان ۲۰۵۴۳۸ و برای اطلاع بیشتر با تلفن تهران تماس حاصل فرمائید
تلفن ۶۴۹۴۶۴

ترجمه ارزان کارنامه و اوراق رسمی و غیر رسمی دراسرع وقت مقابل سینما حافظ ربانی ۳۱۷۱۳۵
۱ـ۶ آـ۶۲۳

آواز و کلیه سازها ۶۴۲۶۳۳

لوله بازکنی

لوله‌بازکنی شبانه‌روزی فوری ۶۳۶۳۷۹

لوله بازکنی ولوله کشی شبانه‌روزی ۸۲۷۴۰۸

امداد سرویس
لوله بازکنی و لوله کشی تشخیص ترکیدگی لوله با دستگاه الکترونیک
۶۲۸۰۴۷ و ۹۳۱۶۹۷

لوله بازکنی فقط ارزان فوری بحساب ۷۶۵۲۴۴

لوله‌بازکنی فوری
۹۳۵۸۹۵

لوله‌بازکنی
وتخلیه کامل چاه منازل ها ۴۰۰ تومان تلفن ۳۴۱۶۳۸

لوله‌بازکنی فوری سعدی ۳۵۵۴۷۳

لوله بازکنی ولوله کشی سعید ۹۳۶۸۹۵.

لوله بازکنی ولوله کشی مقدم ۹۲۵۲۷۴

تخلیه چاه

تخلیه وحفر
هر نوع چاه با تجهیزات کامل لوله بازکنی فوری شرکت مهندسی امید تلفن ۶۵۹۰۴۷

تخلیه هرنوع چاه
۹۳۵۲۸۶
با ۲۰٪ تخفیف از کلیه شرکتها

تخلیه چاه و لوله‌بازکنی ۶۶۷۹۱۳

تخلیه چاه کاوه
باپمپهای مخصوص لجن‌کش ۹۶۲۲۵۳

تخلیه چاه فوری
تلفن ۵۴۸۱۶۸

تخلیه چاه
و لوله بازکنی شبانه‌روزی شاهرضا تلفن ۷۶۷۶۷۳
در تمام نقاط تهران

تخلیه چاه
تعمیرچاه و لوله‌بازکنی فوری هما ۵۴۶۴۱۶

تخلیه چاه
★ فوری ★
۶۲۸۰۴۷
۹۲۱۶۹۷

تخلیه چاه فاضلاب ارزان فوری
تلفن ۵۵۰۵۵۶
نوروبیرو

تخلیه وتراش چاه
مترمکعب ۸ تومان
۶۶۵۲۷۰
۶۴۸۵۵۲

تخلیه چاه متر مکعب ۵ تومان ۷۶۶۷۳۳

آگهی کرایه اتوبوس ومینی بوس
کارخانه سیمان تهران واقع‌درغنی‌آباد شهرری در نظر دارد امر تعیین ایاب‌وذهاب کارکنان‌خود را بصورت پیمانی بیك موسسه‌ای که بتواند حداقل روزانه ۱۲ دستگاه اتوبوس و تعدادی مینی‌بوس در اختیار کارخانه قراردهد واگذار نماید. داوطلبان می توانند برای کسب اطلاع بیشتر از شرایط کارهمه‌روزه تاتاریخ ۲۵دیماه جاری (باستثنای پنجشنبه هاوایام تعطیل) از ساعت ۷صبح لغایت ۲ بعدازظهر به‌قسمت امور اداری کارخانه مراجعه نمایند. تلفن۵۹۲۰۲۱

آگهی مناقصه حمل سنك
کارخانه سیمان تهران واقع درغنی‌آبادشهر ری‌عملیات بارگیری و حمل روزانه ۵۰۰ تا ۱۰۰۰ تن‌سنك مورد نیاز کارخانه راکه بایستی ازمعادن واقع در ۱۰ کیلومتری کارخانه بارگیری و حمل و درکارخانه تخلیه شود به مناقصه میگذارد.
داوطلبان می توانند برای‌کسب‌اطلاع‌بیشتر از شرایط کار، همه‌روزه تاتاریخ ۱۴ر۱۱ر۲۵۳۵ (باستثنای پنجشنبه‌ها و ایام تعطیل) از ساعت۷ صبح لغایت ۲ بعدازظهر به قسمت امور اداری کارخانه مراجعه نمایند.

SCOTSMAN
یخسازی اسکاتسمن

۵۰۰،۲۰۰،۱۰۰ کیلو
در ۲۴ ساعت وارد شد
فروشگاه منصور تلفن ۷۵۴۲۹۲ ۷۶۲۵۲۷

آگهی مزایده فروش اتومبیل
شرکت سهامی پخش البرز (خاص) چهار دستگاه کامیون بنز ۶۰۸، یك دستگاه‌فولکس استیشن و دو دستگاه پیکان وانت خود را از طریق مزایده بفروش میرساند داوطلبین‌میتوانند نسبت به بازدید اتومبیلها و اطلاع از شرائط مزایده در تاریخ‌های۲۵ و۲۶ دیماه از ساعت ۱۵ الی ۱۷ به محل پارکینك شرکت سهامی تولیدارو (خاص) واقع در خیابان نادری‌چهارراه یوسف‌آباد مراجعه‌نمایند.

اطلاعیه تعمیرگاه‌مجاز شماره۱۰ پژو
جهت تسهیلات بیشتر دارندگان اتومبیل های پژو بدون وقت قبلی هرروز از ساعت ۷ صبح الی ۷بعداز ظهر. اتومبیل جهت تعمیرات پذیرفته میشود.
نشانی ـ تهران نوچهارراه نارمك
تلفن ۷۹۵۹۵۶ ـ۷۹۷۴۰۹
این برنامه کار تاپایان اسفند ماه ۲۵۳۵ انجام میپذیرد.

استخدام حسابدار
تعدادی حسابدار دیپلمه با ۳ سال سابقه‌کار استخدام میشود تلفن ۸۵۸۷۷۶

کمشده

۱۸ برگ چک سفید از شماره ۵۰۹۳۳ الی ۵۰۹۵۰ ازحساب جاری ۸۴۳۶ بانک تعاون کشاورزی شعبه مرکزی مفقود شده از درجه اعتبار ساقط است.
امیر گودرزی
آـ۱۷۲۲۷

مژدگانی دریافت کنید
سند مالکیت۱ر۱۴۴۶ وپرونده آب و ۳ جلد کتاب مذهبی شب ۸ر۱۰ر۳۵ در اتومبیل سواری جا مانده است. لطفا باتلفن ۵۲۲۵۶۷ تماس بگیریدو مژدگانی دریافت کنید.
آـ۳۱۸۸۸

سرویس حمل و نقل (کامیون)
بطور مرتب در هفته بین پاکستان و ایران و بالعکس برای‌حمل هرنوع‌کالا دائر میباشددراین مورد لطفا باآقای کرزمالن درشرکت‌تران‌ساآرکو تلفن ۸۲۶۱۰۸ تماس حاصل فرمائید

اوکازیون
در خیابان جامی کوچه کسری با چهار میلیون ریال بدهی بانکی ۱۵ساله، ساختمان شخصی ساز دو ساله با زیر زمین چهار طبقه مستقلاتی دو نبش مساحت ۲۱۰ متر زیربنا ۵۶۰ متر با شوفاژ روشن، سه دستگاه کولر و یك خط‌تلفن که‌طبقه اول‌باسه‌اطاق خواب وطبقات‌دیگر بادو اطاق خواب میباشد و دوطبقه آن ماهیانه ۷۰ هزار ریال در اجاره و طبقه سوم خالی‌است به مبلغ یك‌میلیون و هفت‌صدهزار تومان مقطوع بدون واسطه بفروش میرسد. تلفن۳۱۷۲۶۶ ـ ۳۱۸۵۷۹

زمین فروشی
جاده‌قدیم‌شمیران
قیطریه
واقع در خیابان سهیل خیابان دستوربشت بولینك تعدادی قطعات زمین در حدود ۴۰۰ متر باآب وبرق و تعدادی با پروانه ساختمان بفروش میرسد تلفن های
۳۱۹۱۲۹-۳۱۷۰۵۶
صبح ۹ الی ۱۲ عصر ۴ تا ۷

جلسه مجمع عمومی فوق‌العاده شرکت چینی‌سازی پارس (سهامی خاص)
در ساعت ۱۱ صبح روز یکشنبه ۱۷بهمن ماه ۲۵۳۵ مطابق با ۶ فوریه ۱۹۷۷دردفترشرکت واقع در تهران خیابان نادرشاه خیابان پنجم‌پلاك ۲۵ تشکیل خواهد شد از کلیه صاحبان سهام دعوت می شود که بارعایت مقررات اساسنامه شرکت در جلسه حضور بهم‌رسانند.
دستور جلسه
افزایش سرمایه
هیئت مدیره

قابل توجه بیمارستان هاوهتل‌ها
کارخانه خشکشوئی و سفیدشوئی امپریال با آخرین سیستم ماشین‌آلات آماده است انواع البسه شما را به نحو مطلوب شستشو و ضد عفونی نموده و به محل کار شما تحویل دهد تلفن ۸۹۸۸۱۵ و ۷۶۵۰۴۹

فروش نصب و تعمیر
انواع ژنراتور ساخت تابلو های فشارقوی وضعیف برق تلفن ۶۴۳۸۷۹

PERSONNEL DIRECTOR
A Major industerial & trading group in Iran is looking for a personnel director with the following qualifications.
a) University graduate in industrial management.
b) Perfect command of English language.
c) Minimum five years experience in industry involving following responsibilities for: -
1. Manpower Planning and control
2. Job evaluation
3. Industrial relations
4. Welfare schemes
5. Group Motivation
Applicants should send full particulars including a recent photograph to P. O. Box 12/1331/ Tehran

آگهی استخدام

شرکت‌مشاورین‌مدیریت وکامپیوتر برای تکمیل کادر پروژه های خودافراد زیررا استخدام مینماید:
۱ـ تعدادی لیسانسیه مرد (ریاضی ـ فیزیك ـ علوم).
۲ـ تعدادی دیپلمه مرد (طبیعی ـ ریاضی‌ـفنی)
۳ـ دو نفر مترجم فنی مرد (انگلیسی ـفارسی).
با تجربه کاری در ترجمه نامه‌های فنی
۴ـ یك یکنفر مترجم فنی مرد (روسی ـفارسی) با تجربه کاری در ترجمه نامه‌های‌فنی.
۵ـ یکنفر منشی (سکرتر) با آشنائی به تایپ فارسی و لاتین و تندنویسی (شورت هند) و امور پیگانی.
۶ـ دونفر ماشین نویس انگلیسی باسرعت تایپ ۴۰کلمه در دقیقه و آشنا بزبان انگلیسی.
۷ـ یکنفر ماشین نویس‌فارسی

شرایط استخدام
۱ـ تابعیت ایران
۲ـ نداشتن تعهد تحصیلی
۳ـ برك معافیت نظام یا انجام خدمت زیرپرچم.
۴ـ امکان انجام مأموریت‌خارج تهران برای ردیف های ۴ـ ۳ـ ۲ـ۱
از واجدین شرایط تقاضا می شود برای مصاحبه روز های شنبه‌تا چهارشنبه از ساعت ۸ صبح الی ۱۲واز ساعت ۱ الی ۴ بعداز ظهر به دفتر مرکزی شرکت خیابان امیرآباد روبروی پارك فرح خیابان نوذری شماره ۲۰ مراجعه نمایند.
آـ۷۲۶

شرکت‌ملی نفت‌ایران‌برای خدمت در بهداری و بهداشت آبادان و مناطق نفتخیز خوزستان بخدمات تعدادی بهیار با شرایط زیر نیازمند میباشد:
۱ـ ملیت ایرانی
۲ـ شاغل نبودن در سازمانهای دولتی و موسسات وابسته بدولت
۳ـ دارا بودن گواهینامه بهیاری
۴ـ آشنا به زبان‌انگلیسی
۵ـ حداکثر سن ۳۵ سال
متقاضیان واجد شرایط میتوانند بادردست‌داشتن مدارك مربوطه‌وچهارقطعه عکس‌وشناسنامه‌روزهای شنبه تا چهارشنبه از ساعت ۸ الی ۱۱ صبح به استخدام‌وکاریابی‌شرکت ملی نفت واقع در تهران خیابان کاخ شمالی‌شماره ۷۶ مراجعه فرمایند.

ژورنال گاز
کارخانه‌تولیدی وصنعتی‌ژورنال گاز
بمنظور رفاه مصرف کنندگان و خریداران‌اجاق گاز در تهران و شهرستان قیمت جدید محصولات تولیدی خود را بشرح زیر اعلام میدارد

شماره	شرح	مدل	قیمت‌نقدی عمله‌فروشی	قیمت‌برای مصرف کننده
۱	اجاق سه شعله مبله لعاب باپیلوت	۳۳۳	۵۲۵۰ ریال	۵۷۷۵ ریال
۲	اجاق‌سه شعله مبله استیل باپیلوت	۳۳۳	۵۷۵۰ ریال	۶۳۲۵ ریال
۳	اجاق سه‌شعله رومیزی لعاب باپیلوت	۱۱۱	۲۴۹۰ ریال	۲۷۳۹ ریال
۴	اجاق سه شعله رومیزی بزرگ باپیلوت	۱۱۱	۲۹۹۰ ریال	۳۲۸۹ ریال
۵	اجاق دوشعله رومیزی باپلوپز دربدار	۱۰۰۱	۱۶۲۰ ریال	۱۷۸۲ ریال
۶	اجاق پلوپز دوشعله ۴۴/۴۴	۷۷۷	۱۴۵۰ ریال	۱۵۹۵ ریال
۷	اجاق پلوپز دوشعله ۵۰/۵۰	۸۸۸	۱۹۵۰ ریال	۲۱۴۵ ریال
۸	اجاق پلوپز تک شعله ۴۲/۴۲	۲۲۲	۱۲۱۰ ریال	۱۳۳۰ ریال
۹	اجاق کادوئی	۵۵۵	۱۳۵۰ ریال	۱۴۸۵ ریال
۱۰	اجاق پلوپز فشار قوی ۷۵/۷۵ مخصوص رستوران	۲۰۰۲	۱۲۵۰۰ ریال	۱۳۷۵۰ ریال
۱۱	کبابپز پیکنیک کادوئی	۴۴۴	۱۰۵۰ ریال	۱۱۵۵ ریال
۱۲	اجاق پلوپز دوشعله فشارقوی استیل	۵۰۵	۳۳۰۰ ریال	۳۶۳۰ ریال
۱۳	اجاق کبابپز کادوئی	۹۹۹	۱۹۸۰ ریال	۲۱۷۸ ریال
۱۴	اجاق پلوپز دوشعله فشارقوی رنگی	۵۰۵	۲۸۰۰ ریال	۳۰۸۰ ریال
۱۵	کبابپز دولوکس استیل مخصوص‌رستوران	۹۰۹	۱۵۵۰۰ ریال	۱۷۰۵۰ ریال

مرکز فروش تهران خیابان شاه مقابل‌ساختمان‌آلومینیوم ساختمان کاوه طبقه سوم شماره ۳۱
تلفن‌ـدفترمرکزی ۶۴۵۲۶۹-
انبارتهران ۵۹۹۲۳ـ کارخانه‌قم۶۶۸۲

پارك‌دیویس‌ایران
به اطلاع کلیه‌آقایان‌اطباءو داروخانه های محترم کشور میرساند:
شربت سیبرون‌اکنون به‌مقدارکافی موجود است.
تلفنهای‌مرکزپخش: ۸۹۲۳۱۹ ۸۹۲۴۷۴

نیازمندیهای اطلاعات
۳۱۱۲۲۴-۳۱۱۲۲۵
۳۱۱۲۳۰-۳۱۱۲۲۹

تلویزیون پارس ثمره پیوند تکنولوژی گروندیک آلمان وکارخانجات پارس الکتریک ایران

- تلویزیون رنگی پارس با سیستم مدولار ـ پیشرفته ترین سیستم الکترونیکی دنیا
- تلویزیون رنگی پارس با سیستم رنگی سکام مخصوص ایران
- تلویزیون رنگی پارس با سیستم کشوئی تنظیم شدت صدا ، رنگ یا نور
- تلویزیون رنگی پارس با فیوز الکترونیک برای جلوگیری ازتاثیر تغییرات نامطلوب جریان برق
- تلویزیون رنگی پارس با سیستم کنترل ولتاژ الکترونیکی
- تلویزیون رنگی پارس مجهز به قینگر تاج
- تلویزیون رنگی پارس با صدها مرکز سرویس درتهران ـ مراکز استان ، وشهرهای بزرگ

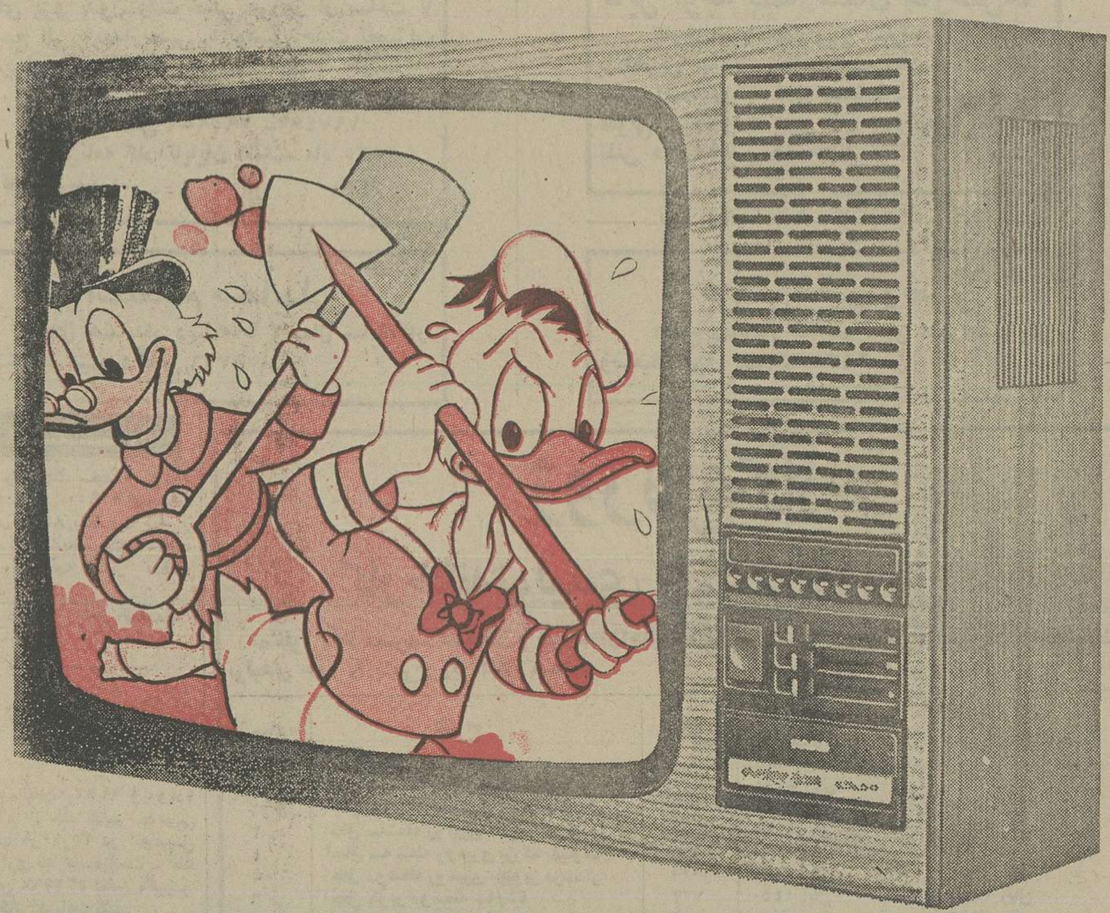

آرانگارد 743

تلویزیون پارس ، طبیعت را به خانه شما میاورد

ساخت کارخانجات پارس الکتریک با کمک فنی GRUNDIG آلمان

ویژه داوطلبان کنکور، پنجم و ششم متوسطه و دوره نظری

آموزش هندسه رقومی ششم ریاضی

اسحق فرهمندپور

واحد سانتیمتر ومقیاس $\frac{1}{1}$ است .

۱- خط $a_6 b_0$ رابطول ۶ سانتیمتر برمحور افقی کاغذ طوری ترسیم کنید که a و b نسبت بمحور اطول قرینه و بطرف راست واقع باشد شیب واساس واندازه حقیقی AB راحساب کنید .

۲- ازنقطه a_6 خطورسم کنید که درتصویر با ab زاویه 45° بسازد ومحوراطول رادرنقطه m بالای مرکز قطع کند ورقوم نقطه m راطوری تعیین کنید که مثلث AMB درراس A قائمه باشد .

۳- بفرض آنکه رقوم m برابر ۹ باشد صفحه مثلث را P بنامید و مقیاس شیب آنراطرف راست کاغذ ترسیم کنید .

۴- ازخط $a_6 m_9$ صفحه Q رابه شیب یك مرور دهید وازد و جواب آنراکه مقیاس شیبش موازی بامحور اطول است طرف راست کاغذ نشان دهید .

۵- برفصل مشترك دوصفحه P و Q نقطه d_3 راتعیین وملحض متوازی الاضلاع $ABCD$ رارسم نمائید .

۶- نقطه S رادرصفحه مقایسه طوری تعیین کنید که خط SA برصفحه Q عمود باشد وملحض هرم $SABCD$ رارسم نمائید .

۷- ملحض هرم ناقص $ABCDEFGH$ راکه قاعده دیگرش ازوسط یال SA موازی با $ABCD$ رسم شده تعیین وبفرض آنکه جسم کدر باشد خطوط مرئی ومخفی رامشخص کنید .

حل مسئله رقومی .

۱- خط $ab = 6$ رابرمحوراقصرانتخاب نموده برای تعیین شیب واساس واندازه حقیقی خط ازروابط زیراستفاده میکنیم .

$$ab = i(m-n) \Rightarrow 6 = i \times 6$$

$$\boxed{i=1} \Rightarrow \boxed{p=1}$$

$$AB^2 = (ab)^2 + (m-n)^2$$

$$AB^2 = 36 + 36 = 72$$

$$\boxed{AB = 6\sqrt{2}}$$

۲- نقطه m رابرمحوراطول طوری تعیین میکنیم که زاویه $\widehat{bam}$ درتصویر 45° باشد برای تعیین رقوم نقطه m صفحه عمود بر AB رادرنقطه A رسم میکنیم (مقیاس شیب موازی با $a_6 b_0$ واساس برابر یایك و ترقی رقوم عکس ترقورقوم $a_6 b_0$) زیراخط عمود بر AB درصفحه عمود بر AB قرارد ارد رقوم نقطه m رادرصفحه عمود بدست میآوریم که برابر ۹ میباشد .

۳- برای ترسیم مقیاس شیب صفحه مثلث افقیه رقوم ۹ صفحه راتعیین نموده ومقیاس شیب صفحه رابرآن عمود میکنیم .

۴- برای رسم صفحه Q باید بمرکز a_6 و بشعاع یك دایره ای رسم نموده ازیك رقوم بعد مماس بردایره رسم کنیم . این مماس افقیه صفحه Q میباشد که یکی از مماس هاموازی بامحوراقصراست ومقیاس شیب صفحه Q راعمود برآن رسم مینمائیم .

۵- فصل مشترك دوصفحه P و Q همان خط $a_6 m_9$ میباشد که میتوان برآن نقطه d_3 راتعیین نمائیم یاآنکه افقیه های رقوم ۳ دوصفحه P و Q رارسم کنیم تایکدیگررادرنقطه d_3 قطع کنند وملحض متوازی الاضلاع $ABCD$ رابامعلوم بودن دوضلع کامل نموده ورقوم نقطه C رابدست آوریم (مجموع رقومهای دوراس مقابل بامجموع رقومهای دوراس دیگربرابرند) .

۶- خط SA راعمود برصفحه Q رسم میکنیم .

(تصویر Sa موازی بامقیاس شیب صفحه Q اساس عکس اساس صفحه Q وترقی رقوم عکس ترقی رقوم صفحه Q میباشد) وبرآن S_0 راانتخاب مینمائیم

توجه داشته باشید منظوراز اینکه گفته شده نقطه S درصفحه مقایسه اینست که رقوم S برابر صفر میباشد .

۷- هرم $SABCD$ رارسم مینمائیم صفحه ای که ازوسط SA موازی با $ABCD$ رسم شود یالهای دیگررانصف میکند . تصاویرنقاط F و G و H و E مشخص میشود (تصویر F برنقطه m_9 منطبق است وخطوط مرئی ومخفی رامشخص مینمائیم .

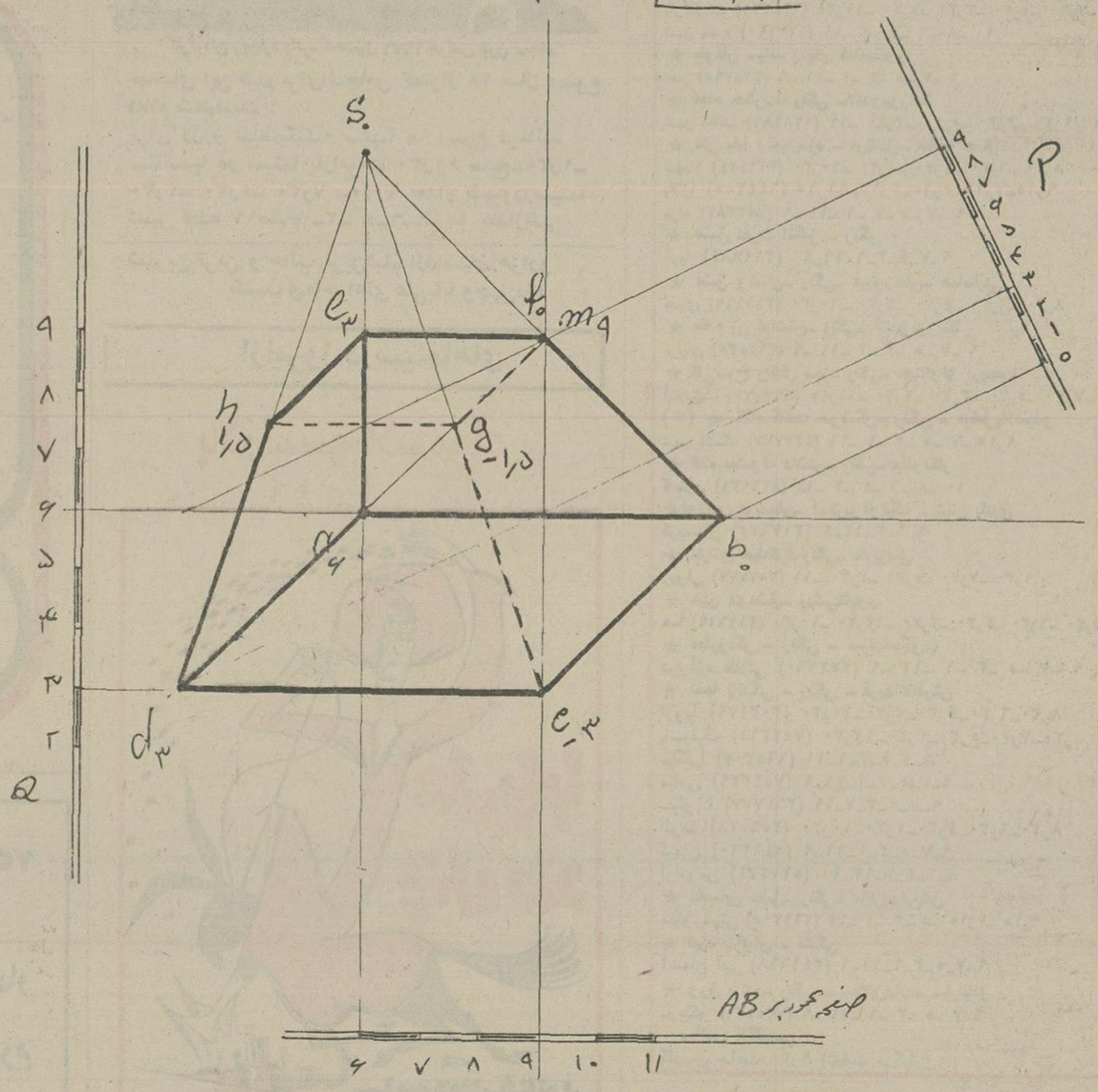

آموزش ریاضیات عمومی سوم نظری

محمدرضا نوائی

بردارهای مستقل خطی .

تعریف : اگر V یك فضای برداری برروی میدان F باشد .

$v_1, v_2, \dots\dots v_m \in V$

رامستقل خطی گویند اگر داشته باشیم .

$$a_1 v_1 + a_2 v_2 + \dots\dots + a_m v_m = 0 \Rightarrow$$

$$a_i = 0 \ , \ a_i \in F \ , \ i \in N$$

بطورکلی اگرترکیب خطی v_1 تا v_m رابرابر صفر قرار دهیم نتیجه بگیریم که تمام ضرایب متحداً صفر باشد و $v_1, v_2, \dots\dots v_m \in V$ رانامستقل خطی گویند اگر داشته باشیم .

$$a_1 v_1 + a_2 v_2 + \dots\dots + a_m v_m = 0 \Rightarrow$$

$$\exists a_i \neq 0 \ , \ a_i \in F \ , \ i \in N$$

بطورکلی اگرترکیب خطی رابرابرصفرقرار دهیم حداقل یکی ازضرایب صفرنباشد .

مثال : ثابت کنید بردارهای $(3+\sqrt{2}, 1+\sqrt{2})$ و $(7, 1+2\sqrt{2})$ در R^2 نامستقل خطی میباشند .

$$a(3+\sqrt{2}, 1+\sqrt{2}) + b(7, 1+2\sqrt{2}) = (0,0)$$

$$(a(3+\sqrt{2}), a(1+\sqrt{2})) + (b(7), b(1+2\sqrt{2})) = (0,0)$$

$$[a(3+\sqrt{2}) + 7b, \ a(1+\sqrt{2}) + (1+2\sqrt{2})b] = (0,0)$$

$$\begin{cases} a(3+\sqrt{2}) + 7b = 0 \\ a(1+\sqrt{2}) + (1+2\sqrt{2})b = 0 \end{cases}$$

دستگاه فوق همگن خطی است یعنی طرف ثانی آن صفر است اگر دترمینان ضرایب راتشکیل دهیم مساوی صفرگردد نامستقل خطی واگرصفرگردد مستقل خطی است . پس باتذکرفوق داریم .

$$\begin{vmatrix} 3+\sqrt{2} & 7 \\ 1+\sqrt{2} & 1+2\sqrt{2} \end{vmatrix} = (3+\sqrt{2})(1+2\sqrt{2}) - 7(1+\sqrt{2}) =$$

$$= 3 + 6\sqrt{2} + \sqrt{2} + 4 - 7 - 7\sqrt{2} = 0$$

پس بردارها نامستقل خطی میباشند .

تمرین . اگر β برحسب ترکیب خطی $v_1, v_2, \dots\dots, v_m$ باشد ثابت کنید .

$$\{\beta, v_1, v_2, \dots\dots, v_m\}$$

نامستقل خطی است .

اثبات : چون β برحسب ترکیب خطی v_1 تا v_m است لذا داریم .

$$\beta = a_1 v_1 + a_2 v_2 + \dots\dots + a_m v_m$$

$$a_1 v_1 + a_2 v_2 + \dots\dots + a_m v_m - \beta = 0$$

بافرض اینکه a_1 تا a_m برابرصفرباشد روشن است ضریب β مخالف صفراست (ضریب β برابر -1) پس شرط نامستقل خطی بودن

$$\{v_1, v_2, \dots\dots, v_m, \beta\}$$

رانشان میدهد .

تمرین بعهده دانش آموزان .

مقدار a راطوری تعیین کنید $(a, 1)$ و $(3, 2)$ نامستقل خطی باشند .

سئوالات ادبیات کنکور

عباس حدادزاده

با توجه بمعنی کدامیک از واژه های زیر بصورت نادرست نوشته شده است؟

۱ - الف - تابع=چاپ کننده
ب - ظهیر=پشتیبان
ج - عدم= نیستی و فنا
د - صوم=روزه

۲ - الف - ضارب=زننده
ب - طالع =بخت
ج - سارق=دزد
د - سیف - تابستان

۳ - الف - عصفور= گنجشگ
ب - ساهر = جادوگر
ج - فرتاش=وجودوهستی
د - فهیم=دانشمند و دانا

۴ - کدامیک از واژه های زیر بصورت مفرد نوشته شده است؟
الف سفاین ب - اساتیر ج - حکام د - رخصت

۵ - کدامیک از واژه های زیر بصورت جمع نوشته شده است؟
الف - راهن ب - رضوان ج - رعایا د - عصیان

۶ - معنای درست (عسرت) چیست؟
الف - تاریکی ب - سختی ج - اسیری د - شیره و فشرده

۷ - کدامیک از واژه های زیر بمعنی (پنهان داشتن) است؟
الف - رخوت ب - متجاهل ج - کتمان د - حرمان

۸ - دربیت زیر (گفته و شنیده) چه نوع اسمی است

گرخاطرشریفت رنجیده شدزحافظ
بازآکه توبه کردیم از گفته و شنیده

الف - هردو اسم فاعل
ب - هردو اسم مفعول
ج - هردو اسم جمع
د - هردو اسم مصدر

۹ - دربیت زیر (زاینده) از لحاظ دستوری چیست؟

از حادثه جهان زاینده مترس
وزهرچه رسد چونیست پاینده مترس

الف - اسم جمع ب - اسم مفعول ج - اسم مصدر د - اسم فاعل

۱۰ - درجمله های زیر جای خالی را با یکی از جوابهای پیشنهادی پر کنید تا معنی جمله درست شود؟

بعد از تامل این معنی مصلحت چنان دیدم که درنشیمن... نشینم.
الف - صحبت ب - خاموش ج - راحت د - عزلت

۱۱ - شب را به بوستان با یکی از دوستان اتفاق... افتاد
الف - دوستی ب - بدی ج - مبیت د - طریق

جوابهای صحیح

۱ - الف ۲ - د ۳ - ب ۴ - د ۵ - ج ۶ - ب ۷ - ج ۸ - ب ۹ - د ۱۰ - د ۱۱ - ج

آموزش رسم فنی ششم ریاضی

مهندس فریدون آرین‌فر

حل وبحث معادلات مثلثاتی رابدوقسمت زیر تقسیم مینمائیم .

الف - حل وبحث معادلات درجه اول

۱ - نوع تابع ازجنس سینوس یاکسینوس است .

۲ - نوع تابع ازجنس تانژانت یاکتانژانت میباشد .

ب - حل وبحث معادلات درجه دوم (برحسب اینکه نوع تابع ازجنس سینوس وکسینوس ویاتانژانت و کتانژانت باشد دووضع برای آن امکان‌پذیراست) .

الف - حل وبحث معادلات درجه اول وقتی نوع مجهول معادله سینوس یاکسینوس میباشد .

(بدون محدودیت قوس)

پس ازحل معادله وتعیین قوس جواب بدست آمده رامحدود به اعداد یك ومنهای یك مینمائیم .

به دومثال زیرتوجه نمائید .

مثال ۱ - معادله زیرراحل وبحث کنید .

$$2\sin x - 1 + m = 0$$

$$2\sin x = 1 - m \longrightarrow \sin x = \frac{1-m}{2} \longrightarrow$$

$$\sin x = \sin\alpha \begin{cases} x = 2K\pi + \alpha \\ x = 2K\pi + \pi - \alpha \end{cases}$$

$$-1 \leqslant \frac{1-m}{2} \leqslant 1 \longrightarrow$$ طرفین را ضرب شود

بحث معادله

$$-2 \leqslant 1 - m \leqslant 2$$

یك واحد ازهرقسمت کم میکنیم . $-3 \leqslant -m \leqslant 1$

طرفین درمنفی ضرب نموده جهت راعوض میکنیم .

$$\boxed{3 \geqslant m \geqslant -1}$$

مثال ۲ - معادله $\cos 2x - K = 1$ راحل وبحث کنید .

$$\cos 2x = K + 1 = \cos 2\alpha \qquad \boxed{x = K\pi \pm \alpha}$$

$$-1 \leqslant K + 1 \leqslant 1 \longrightarrow \boxed{-2 \leqslant K \leqslant 0}$$

حل وبحث معادلات ازنوع تانژانت کتانژانت (بدون محدودیت قوس) .

پس ازحل معادله گوئیم به ازاء جمیع مقادیرپارامتر مسئله دارای جواب است مثلا درحل وبحث معادله $m\,tg\,x - 1 = 3m$ اولا حل آن بصورت

$$tg\,x = \frac{3m+1}{m} = tg\,\alpha \longrightarrow \boxed{x = K\pi + \alpha}$$

برای بحث : به ازاء هرمقدار m مسئله دارای جوابست .

حل وبحث معادلات درجه اول وقتیکه قوس محدود باشد :

دراینصورت باتوجه به محدودیت قوس محدودیت تابع مثلثاتی آن قوس رابدست میآوریم .

مثال ۱ - اگر $0 < x < \frac{\pi}{6}$ باشد معادله $\sin x - 2m = 1$ راحل وبحث کنید .

$$\sin x = 2m + 1 = \sin\alpha$$

$$\boxed{x = 2K\pi + \alpha \ , \ x = 2K\pi + \pi - \alpha}$$

بحث - اگر $0 < x < \frac{\pi}{6}$ است باید دید $\sin x$ بین چه اعدادیست ؟

برای اینکارازنامساوی قوس سینوس میگیریم یعنی

$$\sin 0 < \sin x < \sin\frac{\pi}{6}$$

پس ازقرارادن مقادیرشان داریم :

$$0 < \sin x < \frac{1}{2}$$

حال بجای $\sin x$ مقدارش $2m + 1$ راقرارمیدهیم پس :

$$0 < 2m + 1 < \frac{1}{2}$$

برای تعیین حدود m یکواحد ازهرقسمت کم وسپس به ۲ تقسیم مینمائیم .

$$-1 < 2m < -\frac{1}{2} \qquad \boxed{-\frac{1}{2} < m < -\frac{1}{4}}$$

نکته مهم = اگرمحدوده قوس مسئله به ربع اول باشد (یعنی هم ابتدا وهم انتهای قوس درربع اول باشد) دراینصورت اگرازطرفین نامساوی قوس ، سینوس یا تانژانت میگیریم باید جهت راثابت نگهداریم ولی اگرکسینوس یاکتانژانت گرفتیم باید جهت راعوض کنیم)

مثال - معادله $2\cos x - K = 0$ راحل وبحث کنید درصورتیکه $0 < x < \frac{\pi}{4}$ باشد .

$$\cos x = \frac{K}{2} = \cos\alpha \longrightarrow$$

$$\boxed{x = 2K\pi \pm \alpha}$$

خوانندگان ودانش آموزان عزیز

برای پیشرفت در کار خود به نظریات مفید شما نیازمند هستیم. خواهشمندیم جهت حل مشکلات درسی خود به آدرس روزنامه اطلاعات خیابان خیام گروه آموزشی برای ما نامه بنویسید.
ضمنا تلفن ۳۲۸۶۳۰ صبحها از ساعت ۹ الی ۱۳ آماده پاسخگوئی به سئوالات شما است.

سینما حافظ : پدر مجرد

این آگهی را بدقت بخوانید

یک خبر مهم سینمائی
سینما سینه موند

که درگذشته با نمایش فیلمهای مخصوص کودکان و نوجوانان وخانواده ها فعالیت چشمگیری داشت بمناسبت آنکه درفصول پائیز و زمستان وبهار دانش‌آموزان مشغول تحصیل بوده ووقت کمتری برای تماشای فیلم دارند درروش خود تغییر کلی داده واز این‌پس یك سری فیلمهای بزرگ و جالب‌مخصوص همگان رااز میان آثار ارزنده بین‌المللی انتخاب شده است بمعرض تماشا میگذارد ضمنادفترچه‌ای حاوی ۱۴ فیلم انتخابی سینما سینه‌موند بزودی منتشر و دردسترس علاقمندان قرار خواهد گرفت

نخستین فیلم از برنامه جدید

شاهکاری بی‌همتا از دوهنرمند محبوب

ازفردا صبح فقط در

سینما سینه موند

ازفردا صبح فقط در

سینما آتلانتیک

شما هم وقتی این فیلم کمدی سکسی رابه بینید از ته قلب خواهید گفت (فدای هرچی خوشگله)

آغاز دومین هفته نمایش فقط در

سینما دیاموند

چشمان شما شاهد نمایش آخرین و قویترین فیلم ـ جاسوسی از ماجرا های جیمز باند خواهد بود.

بعلت طولانی بودن فیلم سئانسها از اینقرار است ۱۵ر۱۱ صبح ـ ۳۰ر۲ ـ ۵ ۳۰ر۷ ـ ۱۰ بعداز ظهر

چرا آنها نتوانستند عشق خودرا عشقی که پاك و منزه بودعشقی که‌حق‌آنهابود برای‌همیشه پاك‌وعزیز نگهدارند ؟..ولی افسوس که‌مجبورشان کردند در خلوت گناهی نابخشودنی انجام گیرد !

ازفردا صبح فقط درسینما

سیلورسیتی (قلهك)

سینما سیلورسیتی (قلهك) باپارکینك‌وسیع واختصاصی تلفن ۲۶۱۲۰۵

قابل توجه دانشجویان مدرسه عالی ورزش

دانشجویان مدرسه عالی ورزش برای ادامه تحصیل فقط در روز های یکشنبه۲۶ دیماه(سال های اول ودوم) ودوشنبه ۲۷ دیماه (سالهای سوم وچهارم) فرصت دارند با دردست داشتن کارت تحصیلی‌و۶ قطعه عکس ۴×۶ بارعایت مقررات مربوط ثبت نام نمایند. مدرسه فقط به دانشجویانیکه‌خانواده‌آنان مقیم شهرستان‌باشند امکان استفاده از خوابگاه را خواهد داد.

م‌الف ۲۵۱۳۵ ۱ـ۳

GM

بلیزرهای ۱۹۷۷ جیمی

ساخت جنرال موتورز امریکا

باطلاع مشتریان محترم میرساند چون کشتی حامل بلیزرهای جیمی بزودی پهلو خواهد گرفت

خواهشمند است کسانیکه از بلیزرهای فوق رزرو فرموده اند هرچه زودتر برای تعیین رنگ و مشخصات

به

شرکت ایران جمس «سهامی خاص»

خیابان تخت جمشید بین بهار و کورش کبیر شماره ۵۸۳ مراجعه نمایند

تلفنهای دایره فروش ۷۵۲۳۸۹ ـ ۷۶۴۲۵۸

YORK · SHIPLEY, Inc.
YORK-SHIPLEY
YORK, PENNSYLVANIA 17405
Manufacturers of the world's most complete line of heating equipment

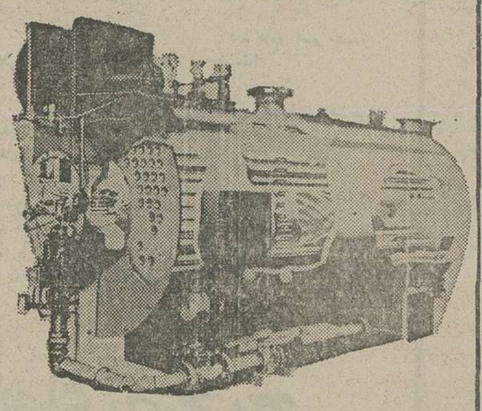

دیگ های بخار
دیگ های آبگرم
۷ تا ۱۰۰۰ اسب
برای فشارهای مختلف وانواع سوخت
ساخت کارخانه یورک شیپلی آمریکا

دیگهای یورک شیپلی دربیش از ۲۰۰ ساختمان درسراسرایران مشغول بکارست

نماینده انحصاری شرکت سهامی ماستر تلفن ۸ ـ ۸۹۴۶۳۶
خیابان نادرشاه ـ شماره ۱۴۰

یکماه پس ازنمایش درپنجمین‌جشنواره فیلم تهران واستقبال شدید ازآن‌اینك :

پدیده‌ای نو واعجاب‌آور سینمای امریکا که‌بافروش خارق‌العاده‌ای در تمام‌دنیا رکورد جدیدی‌بدست‌آورده و کتاب فیلم آن‌شهرت عالمگیری کسب کرده‌است.

ازامشب درسینماهای

شهر قصه ـ پارامونت

کارگردان ریچارد دانر ـ محصول ۱۹۷۶ فوکس قرن بیستم

تماشای این فیلم برای‌اشخاص کمتراز ۱۸ سال ممنوع اعلام شده‌است .

برای رزرو بلیط‌بگیشه سینما ها رجوع فرمائید

سئانسها در سینما پارامونت ۳۰ر۱۱ صبح ـ ۳۰ر۱ ـ ۳۰ر۳ ـ ۳۰ر۵ ـ ۳۰ر۷ ـ ۳۰ر۹ بعداز ظهرودرسینما شهر قصه ۱۱صبح ـ ۲ ـ ۴ ـ ۶ ـ ۸ ـ ۱۰ بعدازظهر

شیرین ترین و جالب ترین‌فیلم ازداستان هزارو یکشب و ماجراهای علی‌بابا وچهل‌دزد

ازامروز درسینماهای

پلازا ـ سهیلا ـ مراد

ازامشب فقط در
سینماشهر قشنگ
میشل پلاسیدو ـ سیمونتا
استفانلی درفیلم رنگی
گناه کلفت خوشگل
تماشای این فیلم برای اشخاص کمتر از ۱۸سال ممنوع است

سینماکسری : گناه معشوقه‌داشتن

برنامه سینماها

تماشای فیلمهائی که باعلامت (×) مشخص شده برای اشخاص کمتر از ۱۸ سال ممنوع است

★باکره گناهکار ـ رنگی ـ لائورا آنتونلی
تاج (۴۱۳۸۶۴) ۱۰ـ ۱۲ـ ۲ـ ۴ـ ۶ـ ۸ـ ۱۰
★ بازگشت اژدها ـ رنگی ـ سینماسکوپ
پارک (۲۱۹۶۷) ۹ـ۱۱ـ۱ـ۳ـ۵ـ۷ـ۹
★ باروت ـ رنگی ـ سینماسکوپ
ستاره (۵۳۹۷۲۱) ۹ـ۱۱ـ۱ـ۳ـ۵ـ۷ـ۹
★ طلاق کهنه ـ رنگی ـ رومی اشنایدر
مهر فرنگ (۶۲۷۶۲۸) ۱۵ر۱۱ـ ۱۵ر۱ـ ۱۵ر۳ـ ۱۵ر۵ـ ۳۰ر۷ـ ۴۵ر۹
★ تعقیب مرگبار ـ رنگی ـ ریچاردهریس
گلدیس (۶۲۸۷۱۳) ۳۰ر۳ـ۳۰ر۵ـ۳۰ر۷
★ تنها رقیب گلی ـ راه سیاه
بردیس (۳۰۴۲۵۹) ۹ـ۱۱ـ۱ـ۳ـ۵ـ۷ـ۹
★ (×) توت فرنگی های تشنه ـ رنگی ـ لس‌ترمین
ولیمور (۸۹۲۷۳۱) ۳۰ر۱۱ـ۳۰ر۱ـ۳۰ر۳ـ۳۰ر۵ـ۳۰ر۷ـ۴۵ر۹
★ تارزان و پسرگرگ زیبارویان جنگجو
فلور (۵۲۸۰۹۶) ۹ـ۱۱ـ۱ـ۳ـ۵ـ۷ـ۹
★ پشمالو ـ مرتضی عقیلی ـ شهناز تهرانی
آسیا (۶۴۲۹۰۹) ۱۱ـ ۱ـ ۳ـ ۵ـ ۷ـ ۱۰ر۹
رکس (۳۱۸۲۴۲) ۳۰ر۱۰ـ ۳۰ر۲ـ ۳۰ر۴ـ ۳۰ر۶ـ ۳۰ر۸
شیوند (۳۰۵۴۰۴۰) ۹ـ ۱۱ـ ۴۵ر۱ـ ۴ـ ۱۵ر۶ـ ۳۰ر۸
نیون (۶۶۰۱۳۶) ۹ـ ۱۱ـ ۱ـ ۳ـ ۵ـ ۷ـ ۹
نیو (۵۴۱۲۸۲) ۱۰ـ ۱۲ـ ۲ـ ۴ـ ۶ـ ۸ـ ۱۰
ژاله (۳۰۴۱۲۰) ۳۰ر۱۰ـ ۳۰ر۲ـ ۳۰ر۴ـ ۳۰ر۶ـ ۳۰ر۸
توسکا (۵۳۹۵۴۴) ۳۰ر۱۰ـ ۳۰ر۲ـ ۳۰ر۴ـ ۳۰ر۶ـ ۳۰ر۸
المپیا (۹۲۶۷۹۷) ۹ـ ۱۱ـ ۱ـ ۳ـ ۵ـ ۷ـ ۹
پاسارگاد (۳۴۲۷۸۲) ۹ـ ۱۱ـ ۱ـ ۳ـ ۵ـ ۷ـ ۹
چرخ‌فلک (۹۰۰۵۵۸) ۱۰ـ ۱۲ـ ۲ـ ۴ـ ۶ـ ۸
بولن‌روز (۷۰۲۹۲۹) ۱۱ـ ۱ـ ۳ـ ۵ـ ۷ـ ۹
★ پدر مجرد ـ رنگی ـ محمود ـ وینودمهرا
حافظ (۳۹۱۰۷۴) ۳۰ر۱۰ـ ۳۰ر۲ـ ۳۰ر۴ـ ۳۰ر۶ـ ۳۰ر۸
★ جیمزباند ومرد طپانچه طلائی ـ رنگی ـ راجرمور
دیاموند (۸۲۸۴۰۰) ۱۵ر۱۱ـ ۳۰ر۲ـ ۵ـ ۳۰ر۷ـ ۱۰
★ جزیره هوس ـ رنگی ـ روسانا اسکیافینو
ادئون (۳۱۸۱۱۸) ۹ـ۱۱ـ۱ـ۳ـ۵ـ۷ـ۹
★ خونخواران شب رنگی ـ کریستوفرلی
رویال (۸۲۹۷۸۵) ۱۰ـ ۱۲ـ ۲ـ ۴ـ ۶ـ ۸ـ ۱۰
متروپل (۳۱۹۴۱۰) ۹ـ ۱۱ـ ۱ـ ۳ـ ۵ـ ۷ـ ۹
★ دختران بلا ـ گذیش ناقلا ـ رنگی ـ سیدنی جیمز
رادیوسیتی (۶۴۳۳۲۰) ۱۵ر۱۱ـ ۳۰ر۳ـ ۳۰ر۵ـ ۳۰ر۷ـ ۳۰ر۹
★ دنیای لورل‌هاردی ـ گروه شکست‌ناپذیر
البرز (۳۰۴۲۵۸) ۳۰ر۸ـ۱۲ـ۳۰ر۳ـ۷ـ۳۰ر۸
★ راننده تاکسی ـ رنگی ـ رابرت دونیرو
امپایر (۸۹۳۹۴۲) ۱۵ر۱۱ـ ۳۰ر۱ـ ۳۰ر۳ـ ۳۰ر۵ـ ۳۰ر۷ـ ۴۵ر۹
★ رم وحشی ـ رنگی ـ موریتسیو مرلی
سانترال (۹۲۸۶۸۶) ۱۱ـ ۱ـ ۳ـ ۵ـ ۷ـ ۱۵ر۹
★ زیر پوست شب ـ مرتضی عقیلی
پ‌ب (۸۲۹۶۴۱) ۱۰ـ ۱۲ـ ۲ـ ۴ـ ۶ـ ۸ـ ۱۰
★ ژاندارم در نیویورک ـ رنگی ـ لوئی‌دوفونس
گلدن‌سیتی (۶۶۳۲۶۹) ۳۰ر۱۱ـ ۳۰ر۳ـ ۳۰ر۵ـ ۳۰ر۷ـ ۴۵ر۹
★ ژاندارم سن‌تروپه ـ رنگی ـ لوئی‌دوفونس
مازستیک (۶۶۸۴۶۱) ۱۱ـ۱ـ۳ـ۵ـ۷ر۱۵ـ۱۵ر۹
★ ژاندارک ـ رنگی ـ اینگریدبرگمن
بولوار (۶۵۵۲۹۲) ۱۱ـ ۳۰ر۱ـ ۴ـ ۳۰ر۶ـ ۱۵ر۹
★ سرزمین محکوم ـ رنگی ـ سینماسکوپ
تخت جمشید (۶۵۲۵۵۰) ۱۱ـ ۲ـ ۴ـ ۶ـ ۸ـ ۱۰
★ شکارچی کوچولو ـ رنگی ـ سینما سکوپ
سینموند (۶۴۸۳۲۲) ۱۱ـ ۳ـ ۵ـ۷ـ۹
★ شادیهای زندگی ـ ملک مطیعی ـ بیک ایمانوردی ـ شورانگیز
اونیورسال (۹۲۶۹۵۳) ۱۱ـ۱ـ۳ـ۵ـ۷ر۱۵ـ۳۰ر۹
ایران (۳۱۶۳۵۴) ۳۰ر۱۰ـ ۳۰ر۲ـ ۳۰ر۴ـ ۳۰ر۶ـ ۳۰ر۸
سابنا (۳۵۲۴۴۲) ۱۰ـ ۱۲ـ ۲ـ ۴ـ ۶ـ ۸
تیمسفون (۹۵۸۸۸۲) ۹ـ ۱۱ـ ۱ـ ۳ـ ۵ـ ۷ـ ۹
رنگین کمان (۷۵۶۷۶۰) ۹ـ ۱۱ـ ۱ـ ۳ـ ۵ـ ۷ـ ۹
پرسپولیس (۵۳۸۰۸۳) ۱۰ـ ۱۲ـ ۲ـ ۴ـ ۶ـ ۸
مریا (۳۴۱۷۴۶) ۹ـ ۱۱ـ ۱ـ ۳ـ ۵ـ ۷ـ ۹
کارون (۹۵۵۱۶۵) ۳۰ر۱۰ـ ۳۰ر۲ـ ۳۰ر۴ـ ۳۰ر۶ـ ۳۰ر۸
آستارا (۲۷۴۰۲۲) ۳۰ر۱۰ـ ۳۰ر۲ـ ۳۰ر۴ـ ۳۰ر۶ـ ۳۰ر۸
★ طالع نحس ـ رنگی ـ گریگوری پک
پارامونت (۶۴۸۳۲۱) ۳۰ر۱۱ـ ۳۰ر۱ـ ۳۰ر۳ـ ۳۰ر۵ـ ۳۰ر۷ـ ۳۰ر۹
شهر قصه (۶۲۷۲۹۰) ۱۱ـ ۲ـ ۴ـ ۶ـ ۸ـ ۱۰
★ طوفان سیام ـ زنهای گلادیاتور
نادر (۳۱۴۷۹۵) ۹ـ ۱۱ـ ۱ـ ۳ـ ۵ـ ۷ـ ۹
★ عقده حقارت ـ رنگی ـ لاندوبوزانکا
شهر تماشا (۹۲۸۶۸۶) ۱۱ـ ۳۰ر۳ـ ۳۰ر۵ـ ۳۰ر۷ـ ۳۰ر۹
★ علی بابا وچهل‌دزد ـ فرناندل ـ سامیه جمال
سهیلا (۳۱۶۴۲۴) ۳۰ر۱۰ـ ۳۰ر۲ـ ۳۰ر۴ـ ۳۰ر۶ـ ۳۰ر۸
پلازا (۶۴۴۲۵۵) ۱۵ر۱۱ـ۱۵ر۳ـ۱۵ر۵ـ۱۵ر۷ـ۱۵ر۹
مراد (۷۵۳۳۸۲) ۹ـ ۱۱ـ ۱ـ ۳ـ ۵ـ ۷ـ ۹
★ عشق نفرت انگیز ـ رنگی
آریا (۳۱۹۸۸۴) ۹ـ۱۱ـ۱ـ۳ـ۵ـ۷ـ۹
★ عشق وایمان ـ رنگی ـ فیروزخان ـ همامالینی
همای (۳۱۱۶۶۹) ۳۰ر۱۰ـ ۳۰ر۲ـ ۳۰ر۴ـ ۳۰ر۶ـ ۳۰ر۸
★ عقده زن نداشتن ـ رنگی ـ لاندوبوزانکا
برلیان (۳۹۳۵۲۵) ۹ـ ۱۱ـ ۱ـ ۳ـ ۵ـ ۷ـ ۹
★ گل سرخ وفلفل سبز ـ رنگی ـ جینالولو بریجیدا
آتلانتیک (۸۹۷۱۷۱) ۱۵ر۱۱ـ ۳۰ر۱ـ ۳۰ر۳ـ ۳۰ر۵ـ ۳۰ر۷ـ ۴۵ر۹
(×) ★ گناه کلفت خوشگل ـ رنگی ـ میشل‌پلاسیدو
شهر قشنگ (۶۴۷۷۷۷) ۱۱ـ ۱ـ ۳ـ ۵ـ ۷ـ ۱۵ر۹
★ گناه معشوقه داشتن ـ رنگی ـ ببالونکار
کسری (۸۲۶۹۳۹) ۱۱ـ ۲ـ ۴ـ ۶ـ ۸ـ ۱۰
★لورنس عربستان ـ استریوفونیک ـ شش باندی
کریستال (۳۱۷۶۷۵) ۹ـ۱۲ـ۳ـ۶ـ۹
★ مارتای حیله‌گر ـ رنگی ـ ماریزامل
ریولی (۷۵۷۷۷۷) ۱۱ـ ۳۰ر۳ـ ۳۰ر۵ـ ۳۰ر۷ـ ۳۰ر۹
★ میان دوعشق ـ ریشی‌کاپور
هما (۳۱۱۶۶۹) ۳۰ر۱۰ـ ۳۰ر۱۲ـ ۳۰ر۲ـ ۳۰ر۴ـ ۳۰ر۶ـ ۳۰ر۸
★ مبارزمگر ـ رنگی ـ سینماسکوپ
دروازه طلائی (۳۵۲۱۶۰) ۹ـ ۱۱ـ ۱ـ ۳ـ ۵ـ ۷ـ ۹
★ نغمه زندگی ـ رنگی ـ فریدالاطرش
اروپا (۳۰۳۱۷۹) ۳۰ر۱۰ـ۳۰ر۲ـ۳۰ر۴ـ۳۰ر۶ـ۳۰ر۸
پاسیفیک (۷۵۳۳۱۱) ۳۰ر۱۱ـ۳۰ر۳ـ۳۰ر۵ـ۳۰ر۷ـ۳۰ر
نیاگارا (۶۶۵۳۰۷) ۱۱ـ۱ـ۳ـ۵ـ۷ـ۹
میامی (۷۵۴۳۲۹) ۹ـ۱۱ـ۱ـ۳ـ۵ـ۷ـ۹
سیلوانا (۳۶۳۷۷۷) ۱۱ـ۱ـ۳ـ۵ـ۷ـ۹
الوند (۳۵۶۵۳۸) ۳۰ر۱۰ـ۳۰ر۲ـ۳۰ر۴ـ۳۰ر۶ـ۳۰ر۸
کیهان (۵۴۶۳۶۰) ۹ـ۱۱ـ۱ـ۳ـ۵ـ۷ـ۹
ارانوس (۵۲۷۲۷۱) ۱۰ـ۱۲ـ۲ـ۴ـ۶ـ۸
★ نخستین عشق ـ رنگی ـ ماکزیمیلین‌شل
سیلورسیتی (۲۶۱۲۰۵) ۱۱ـ ۱ـ ۳ـ ۵ـ ۷ر۱۵ـ ۱۵ر۹
★ نبرد بازوان ـ مشکی
آسمان آبی (۳۴۱۶۶۸) ۹ـ۱۱ـ۱ـ۳ـ۵ـ۷ـ۹
★ ورق برنده ـ رنگی ـ سونیل‌دات ـ سارابانو
موناکو (۷۳۵۰۷۶) ۹ـ ۱۱ـ ۱ـ ۳ـ ۵ـ ۷ـ ۹
سانس انگلیسی
گلدیس ساعت ۳۰ر۹ (تعقیب مرگبار)

فستیوال فیلمهای ۷۰ میلیمتری در سینما کریستال
امشب لورنس عربستان
نمایش بش‌یلد ۷۰میلیمتری ـ باشصدوبیست‌وپنج‌استریوفونیك شش باندی
پیتر اوتول

علاقمندان زبان انگلیسی،

Anglo-Continental Educational Group

گروه فرهنگی « آنگلوکنتیننتال» کلاسهای زبان انگلیسی را از ابتدائی تا سطح‌عالی در ۱۲مدرسه‌با۲۶برنامه‌مختلف‌درشهرهای لندن پول‌ـوبورنموس‌برای‌نوجوانان ـجوانان ـدانشجویان ـبزرگسالان و همه افراد خانواده با پانسیون‌نزد خانواده های انگلیسی‌دایر نموده است . جهت اطلاعات بیشتروثبت‌نام بانماینده رسمی‌ایران .

Anglo-Continental Educational Group

تلفن ۶۳۵۳۱۵تماس حاصل نمائیدو باصندوق‌پستی ۱۵۵۷ـ۱۲تهران مکاتبه فرمائید . ساعت اداری ۸الی۱۲ صبح ۴ الی ۷ بعدازظهر .

رئیس کل بانک مرکزی ایران ضمن توضیح پیرامون آمار شاخص قیمتها گفت:

بیشتر درآمد مردم صرف مسکن ـ پوشاک و اثاث میشود

۳۵ درصد خانواده‌های شهری اجاره نشین هستند

بامداد دیروز جلسه‌ای در وزارت اطلاعات و جهانگردی با حضور وزیر اطلاعات و جهانگردی و مهران رئیس کل بانک مرکزی ایران و گروهی از خبرنگاران مطبوعات تشکیل شد.

ابتدا آقای مهران در باره تاریخچه آمار و شاخص قیمت های عمده و خرده فروشی و نقش شاخص قیمت کالا ها و خدمات در اقتصاد کشور که بطریقه علمی توسط فریب ۱۳۰ تن از کارکنان مرکز آمار بانک مرکزی ایران تهیه و تنظیم میگردد مطالبی به‌شرح زیر اظهار داشت :

تجدید نظر در شاخص قیمتها در اکثر کشور های جهان هر ده سال یکبار انجام میگیرد ولی در ایران با توجه به تحول سریع وضع درآمد مردم و تغییرات زیادی که در ترکیب و مقدار مصرف کالاها و خدمات رخ داده است ، شاخص های قیمت را هر پنج سال یکبار مورد تجدید نظر قرار میدهیم.

نحوه تعیین شاخص

آقای مهران در مورد اینکه شاخص قیمت کالاها و خدمات مصرفی در ایران چگونه محاسبه میشود گفت:

شاخصی که در حال حاضر تحت عنوان شاخص بهای کالا ها و خدمات مصرفی در مناطق شهری کشور توسط اداره آمار اقتصادی بانک مرکزی ایران تهیه میشود برای آخرین بار درسال ۲۵۳۳ مورد تجدید نظر قرار گرفت . بعبارت دیگر سال ۲۵۳۳ بعنوان سال پایه این شاخص انتخاب شده و اعداد شاخص نمودار تغییرات قیمت کالا ها و خدمات نسبت به سال ۲۵۳۳ میباشد .

برای انتخاب کالاها و خدمات مشمول این شاخص و تعیین ضرائب اهمیت آنها در سال ۲۵۳۳ ، هزینه های بیش از ۱۰٫۰۰۰ خانوار نمونه در ۷۴ شهر کشور مورد آمارگیری دقیق قرار گرفت .

باین ترتیب خانوار های انتخاب شده معرف اکثریت جامعه شهری خصوصا خانوارهای بادرآمد متوسط میباشند بعبارت دیگر شاخصی که توسط بانک مرکزی ایران تهیه میشود نمودار تغییرات قیمت کالا ها و خدمات مصرفی مجموعه خانوار های طبقه متوسط ۱۲۵۰۰ تومان در ماه است .

اجاره خانه

در مورد اجاره خانه های مسکونی بررسی مستقل دیگری صورت گرفت .در این بررسی وضع مسکن بیش از ۱۵۸٫۰۰۰ خانوار در ۳٫۴۰۰ منطقه نمونه در ۷۴ شهر کشور صورتبرداری گردید .

آمارگیران بانک کوشش می‌نمایند که قیمت هائی رابرای کالاها و خدمات جمع آوری نمایند که قیمت های عملی خرید مردم باشد . مادر محاسبه شاخص به قیمت های رسمی تنها موقعی توجه داریم که این قیمت ها عملا نیز در معاملات مورد استفاده قرار گیرند .

افزایش هزینه‌ها

نتایج بررسی هائی که درباره هزینه های گوناگون خانوار ها در سال های مختلف بعمل آمد در تعیین ضرائب اهمیت کالا ها وخدمات مصرفی مشمول شاخص مورد استفاده قرار گرفت .

برای مثال ، در سال ۲۴۹۵ (۱۳۱۵) ، هزینه های ، مربوط به خوراک حدود ۵۶ در صداز کل هزینه خانوار های شهرنشین ایران را تشکیل میداده است ، در حالیکه در سال ۲۵۳۳ سهم خوراک فقط ۳۷ درصد از کل هزینه خانوار بوده است .کاهش سریع نسبت هزینه خوراک به کل هزینه ها نمایانگر بالا رفتن سطح درآمد و رفاه مردم کشور میباشد ومبین این حقیقت است که مردم دیگر ناچار نیستند قسمت اعظم درآمدی را که کسب میکنند صرف تامین غذای خود کنند ، بلکه توانسته‌اند ضمن بالا بردن مقدار و کیفیت مواد خوراکی مصرفی خویش ، مقادیر بیشتری از درآمدشان را برای تامین سایر نیازمندی های زندگی ، بویژه پوشاک ، مسکن و اثاثه خانه به مصرف برسانند.علیرغم تقلیل نسبت هزینه خوراک ، کیفیت خوراک خانوار ها ، بمراتب بهتر شده است و مقدار بیشتری از هزینه خوراک خانوار صرف تهیه گوشت، میوه ها و سبزی ها و فرآورده‌های شیری میگردد .

کلیه این تغییرات بموقع درتجدید نظر هائی که در شاخص بهای کالا ها وخدمات مصرفی بعمل آمده است منعکس گردیده است.

اجاره نشین‌ها

در مورد مسکن باید باین نکته اشاره نمایم که‌طبق نتایج‌بررسی های جامعی که صورت گرفته است حدود ۶۵ در صد از کل خانوار های شهری کشور ما مالک محل سکونت خویش می‌باشند و لذا تغییرات اجاره‌خانه در هزینه زندگی آنها مستقیما اثری ندارد . ازمیان ۳۵ در صد بقیه خانوار های شهری هم تعدادی بدون پرداخت اجاره و یاادر مقابل خدمتی که انجامی‌دهند، از محل مسکونی خویش بهرمند میشوند . در نتیجه خانوار های اجاره نشین کمتر از ۳۵ درصد کل خانوارهای شهری ایران را تشکیل میدهند . گرچه تعدادی از خانوار های اجاره نشین طی سال های اخیر بامشکل بالارفتن سریع اجاره ها مواجه بوده‌اند ، ولی این موضوع را نمیتوان بطور یکسان به همه خانوار های اجاره‌نشین تعمیم‌داد زیرا بررسی های انجام شده‌نشان میدهد که غالبا وقتی خانواری‌از یک واحد مسکونی به یک واحد مسکونی اجاری جدید نقل‌مکان میکند، اجاره ها افزایش مییابدو مستاجرینی که مدتی در یک واحد اجاری سکونت دارند ، کمتر با افزایش بسیار زیاداجاره خانه موافقت کرده‌اند .بنابر این شاخص کرایه مسکن ما در درجه اول تحت تاثیر تغییرات کرایه خانه اکثریت مستاجرینی که‌تغییر افزایش کرایه خانه در مورد مسکن نداده‌اند قرار میگیرد و اثر مستاجرین جدید متناسب باتعداد آنها که در مجموع شاید کمتر از ۵ درصد واحد های اجاره باشد، بسیار کم است .

حبوبات وارداتی رسید

دویست تن از ده‌هزار تن حبوباتی که از پاکستان خریداری شده وارد شد و در تهران توزیع گردید تا دراختیار مصرف‌کنندگان قرار گیرد . اخیرا میزان حبوبات‌مخصوصا لپه درفروشگاهها و خواربار ـ فروشیها کاهش یافته‌بودواجازه داده‌شد از طریق‌شرکت‌اتحادیه خواربارفروشان ده‌هزار تن حبوبات که قسمت بیشتر آن‌لپه است ازخارج واردشود .

اولین پارتی‌حبوبات‌خریداری شده از پاکستان بمقدار دویست تن روز دوشنبه وارد شد و توزیع گردید .

صادرات پوست و سالامبور

★ درنه‌ماهه‌اول امسال ۱۵۰۰ میلیون‌ریال پوست‌وسالامبور بخارج صادر شده است .

با اینکه‌بازارپوست وسالامبور وضع عادی دارد و خرید امریکائی ها خاصه در دو سه ماهه اخیر کاهش یافته است ولی‌رویهمرفته مقدار صادرات این فرآورده در سال جاری یه‌تنهاکاهش یافته‌بلکه صادرات انواع پوست و سالامبور گوسفندی‌وبزی در سال‌جاری قابل توجه بوده است .

براساس آمار گمرکی ایران، در ۹ ماهه اول سال جاری حدود ۱۵۳۱۰ تن پوست و سالامبور بارزش قریب ۱۵۰۰ میلیون ریال‌به‌خارج ازکشور صادر شده است ، مقدار و ارزش صادرات این فرآورده در مدت مشابه‌سال گذشته‌قریب ۱۴۹۰۲تن‌بارزش ۱۳۴۲میلیون ریال بوده است .

یکی ازبازرگانان‌گفت :امسال مقدار صادرات پوست و سالامبور درجه ۳ و چهار به برخی کشور های اروپائی از جمله ایتالیا بیش از سال گذشته بودمو همچنین‌شورویها کلیه پوست و سالامبوربزی خرید های قبلی‌شان را قبل از پایان سال ۱۹۷۶ تحویل گرفتند .

بازرگان مذکور افزود :پیش بینی میشود در چند روزآینده شورویها خریدکنند وهمچنین مقدار زیادتری از سالامبور های درجه ۳ و چهار به‌ژاپن، اسرائیل و ایتالیا صادرشود.

این‌بازرگان‌گفت اخیرامقداری از سالامبور های موجود در امریکا بفروش رسیده و بقیه موجودی آن کشور در آینده نزدیک بفروش خواهد رسید و احتمال دارد صاحبان‌صنایع چرمسازی آمریکا خرید های جدیدی در سال جاری انجام دهند و مقدار صادرات پوست و سالامبور در سال جاری ۲۰ در صد بیش از سال گذشته افزایش یابد .

دعوت اعضای مجمع عمومی

بدین‌وسیله باطلاع کلیه‌اعضای مجمع عمومی اتحادیه واردکنندگان لاستیک «روئی‌وتوئی» وابسته باتاق بازرگانی و صنایع و معادن ایران‌میرساند که جلسه مجمع عمومی اتحادیه در ساعت ۹صبح روز پنجشنبه ۳۵٫۱۰٫۳۰ دراتاق بازرگانی و صنایع و معادن ایران طبقه هشتم تشکیل میگردد.

لذا ازکلیه اعضای مجمع عمومی دعوت مینماید که با دردست داشتن کارت عضویت اتحادیه درجلسه مزبور شرکت فرمایند.

بدیهی است‌درصورت عدم‌حضور درجلسه بعدا هیچگونه اعتراض پذیرفته نخواهدشد.

ازطرف هیئت موسس

دستور جلسه:

۱ـ انتخاب یکنفر رئیس سنی ودونفر منشی جهت‌اداره کردن جلسه مجمع عمومی.

۲ـ انتخاب ۵نفر اعضای انجمن نظارت برانتخابات.

۳ـ انتخاب ۷نفر اعضای اصلی ودونفر اعضای علی‌البدل هیئت‌مدیره ویکنفر بازرس برای مدت سه‌سال.

طی سال مسیحی گذشته

حمل ونقل هوائی ۱۰ درصد رشد داشت

مدیرسازمان ملل متحد درتهران اطلاع داد براساس‌گزارش‌سازمان بین‌المللی هواپیمائی کشوری‌حمل‌و نقل هوائی درسال ۱۹۷۶ نسبت به سال پیش ده درصد رشد کرده است .

این رقم نشان دهنده یک رشد قابل توجه نسبت به سالهای پیش است .

این گزارش نشان‌میدهدکه در سال ۱۹۷۴ حمل و نقل هوائی تنها شش درصد ودرسال ۱۹۷۵ تنها پنج درصد رشد داشته است.

درسال‌گذشته مجموعا ۹۳٫۲۰۰ میلیون تن کیلو مسافر ـ بار و پست بوسیله شرکت های مختلف هواپیمائی دردنیای حمل شده است .

برابر آمار تفکیکی شرکت‌های هواپیمائی جمعانزدیک به ۲۱۸۰۰ میلیون تن کیلو متر بار حمل کرده‌اند .

حمل بار درسال گذشته۱۳درصد افزایش داشته است که این رقم برای حمل بار میزان قابل توجهی بشمار میرود .

سازمان بین‌المللی هواپیمائی کشوری درسال ۱۹۴۴تاسیس‌شده است و ۱۳۵ عضو دارد .

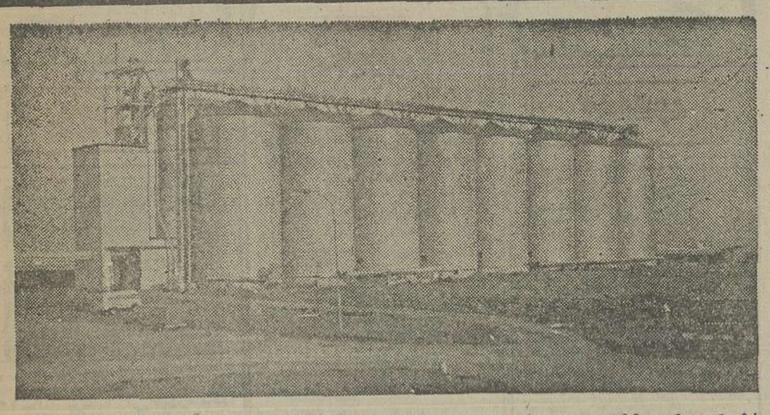

انبارهای فلزی سیلو برای غلات وخوراك دام وامور کشاورزی

GALVANIZED STEEL STORAGE SILOS LIPP SYSTEM

★ به‌ظرفیت هردستگاه ۵۰۰ تا ۴۵۰۰ تن از آهن گالوانیزه .

★ سیلوها شامل ماشین آلات برگردن و تخلیه (ویابدون ماشین آلات) می‌باشد .

★ از جوش دادن قطعات آهن‌یاپیچ‌ومهره استفاده نمیشود .

★ مورد تائید اداره استاندارد آلمان غربی (DIN بشماره ۱۰۰۵۵)؛

★ نمونه های ساخته شده درتهران برای بازدید آماده است .

شرکت ایران وبلژ سیلوسهامی خاص

خیابان‌روزولت،جنب‌خیابان‌کریم‌خان‌زند،کوچه‌کورس،شماره۱۰

تلفن : ۸۳۹۱۸۸ ـ ۸۳۹۱۸۹

باشکوه سفر کنید و باشکوه وارد شوید

کامل، مثلا رست‌بیف را که روی میز شما بریده میشود، یا ماهی سول دگلره یا کباب‌بره که البته با عالیترین شرابها سرومیگردد انتخاب کنید. مانند همه رستورانهای درجه یك باید زود میزخود را رزرو کنید . بنابر این هنگام تهیه بلیط برای پرواز بالای اقیانوس اطلس ، سفارش کنید برای شما در رستوران نیز جا رزرو کنند

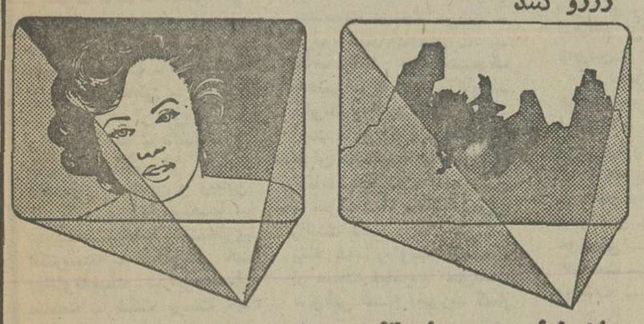

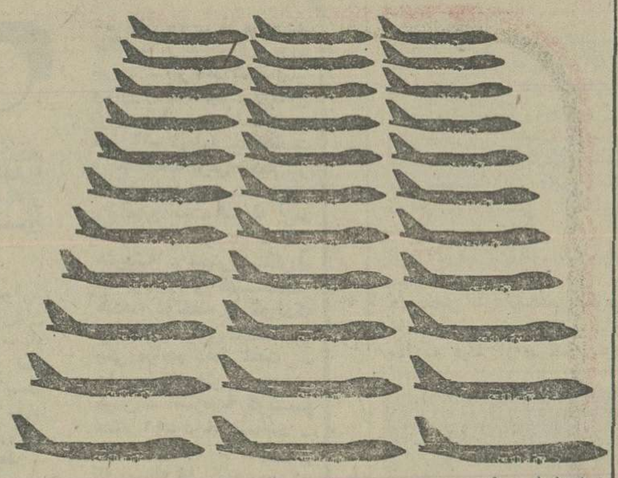

۷۴۷ بیشتر

پان‌آمریکن‌دارای بزرگترین گروه جتهای ۷۴۷ است. لذا این امکان بیشتروجود دارد که درهنگام نیاز ۷۴۷ پان‌آمریکن به نقطه دلخواه شما پرواز کند.

انتخاب وسیله تفریح*

هنگام پرواز با۷۴۷ .پان‌آمریکن درمسیر تهران ـ فرانکفورت نه یکی بلکه دوتا ازآخرین فیلمها برای شما نشان داده میشود . امتیازی‌که هواپیمائی‌های دیگر ندارند.

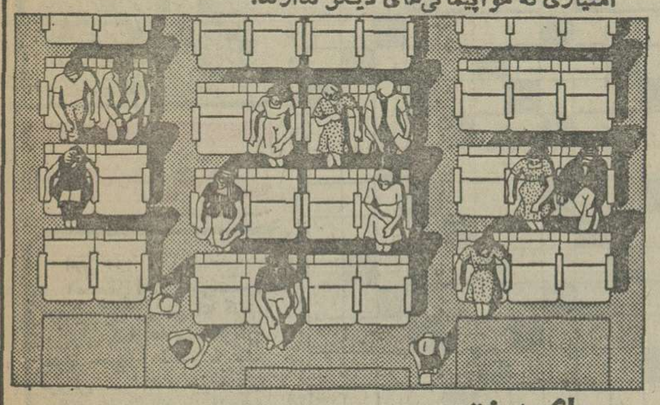

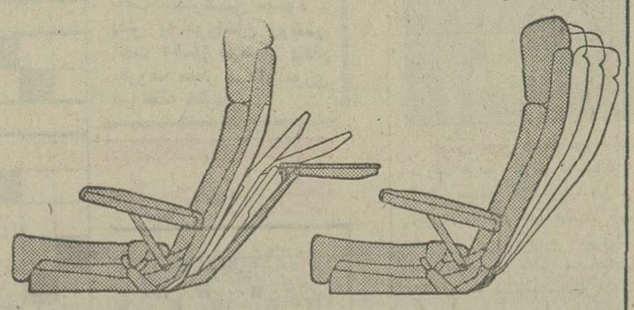

آسایش بیشتر

دردرجه جهانگردی، جتهای ۷۴۷ پان‌آمریکن دارای صندلیهای بزرگ و تاشو است. جای کافی برای کار یا استراحت وجود دارد و اگر بخواهید چرتی بزنید پرواز با پان‌آمریکن رویائی است .

جای بیشتر

در جتهای ۷۴۷ جای کافی برای گردش و بالای سر شما فضای کافی‌وجود دارد وحتی میتوانید پای‌خود را دراز کنید. بنابراین دفعه آینده برای پرواز خیالتان راحت باشد چون مسافرت با ۷۴۷ پان‌آمریکن بسیار دلپذیر است

تنها پان‌آمریکن سرویس روزانه ۷۴۷ از تهران به فرانکفورت. لندن ـ نیویورك و از طرف شرق به بانکوك ، هنگ‌کنگ و توکیو دارد ، این بزرگترین گروه هواپیماهای ۷۴۷ است‌که تاکنون بوسیله یك شرکت هواپیمائی در تهران بکارگرفته شده . باآژانس مسافرتی خود تماس بگیرید.

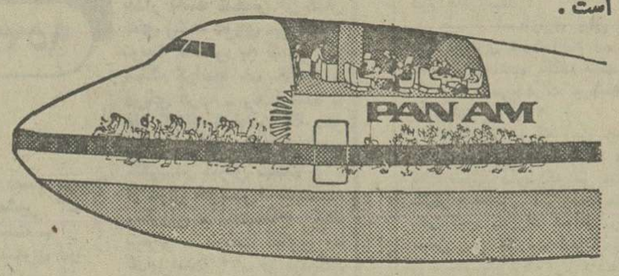

رستوران درجه یك

تنها ۷۴۷ پان‌آمریکن است که دارای سالن غذاخوری برای مسافرین درجه یك در طبقه بالا است. شما میتوانید از منوی

PAN AM

پان‌آمریکن مجرب‌ترین شرکت هواپیمائی جهان

* با پرداخت مبلغی جزئی طبق مقررات

نیسان پاترول

ساخته شده توسط کسانیکه داتسون را در جهان بشهرت رسانیده‌اند .

نیسان پاترول . اتومبیلها و کامیونهای داتسون همگی در یک امر مشترک میباشند .

مرغوبیت ،استحکام و زیبائی با استانداردهای جهانی .

انواع اتومبیلهای نیسان پاترول به‌دو دیفرانسیل مجهز بوده‌ومخصوصا طوری طرح‌گردیده‌اند که انواع و اقسام ماموریتهای محوله را درجاده وبیابان براحتی و سهولت انجام دهند نیسان پاترول محکم ،بادوام و قابل اعتماد میباشند .

کلیه مدلهای پیکاپ ،سقف‌برزنتی واستیشن مجهز به دو دیفرانسیل بوده که بوسیله موتوری به حجم ۳۹۵۶ سانتیمتر مکعب رانده میشوند وقدرت تولیدی موتورآن در ۳۶۰۰ دوردر دقیقه ، ۱۳۰ اسب میباشد ، با داشتن چنین قدرتی حمل و نقل هر نوع بار بآسانی انجام پذیر است .

انجام هر کاری بوسیله یکی از مدلهای نیسان پاترول میسر است . مدلهای سنگین وخشن جهت حمل ونقل کالای زیاد و انجام ماموریتهای سخت وغیرممکن و مدلهای ویژه جهت تبدیل به آمبولانس ، اتومبیلهای اورژانس و آتش‌نشانی وغیره انواع دستگاهها و وسایل یدکی و اضافی نیز موجود میباشند .

DATSUN

Product of NISSAN

نیسان پاترول محکم با قابلیت بیشتر.

وانت نیسان پاترول

طول	۴۴۸۵ میلیمتر
عرض	۱۷۱۵ "
ارتفاع	۱۸۷۰ "

نیسان پاترول سقف برزنتی

طول	۴۰۷۰ "
عرض	۱۷۱۵ "
ارتفاع	۱۹۸۰ "

نیسان پاترول دولوکس سقف فلزی

طول	۴۰۷۰ میلیمتر
عرض	۱۷۱۵
ارتفاع	۱۹۴۵

شرکت ایران فرنیز (مسئولیت محدود) تهران ـ خیابان بوذرجمهری . ـ ساختمان فردانش ـ طبقه دوم تلفن ۵۲۲۲۵۱ ـ ۵۲۴۵۷۶

تلویزیون رنگی
دنیای رنگی فیلیپس رقمی تراست
PHILIPS

اطلاعات بانوان
سه شنبه ها منتشر
میشود

رادیو و تلویزیون

اینروزها در تلویزیون چه میگذرد

غلامرضا آزادی و کار های جدید

فیلم سامرک ماهیها ساخته غلامرضا آزادی براساس داستانی از مریم شمال سه شنبه ۲۸ دیماه از برنامه دوم ، تلویزیون نمایش داده میشود ،مدت نمایش این فیلم یکساعت است.

غلامرضا آزادی علاوه بر این فیلم کاردیگری بنام «درمگلر غبار وآلاله های همیشه بهار » را در دست تهیه داره .

بدنبال ۳۷ بازیگر

ابوالقاسم معارفی نویسنده و کارگردانی‌که چندی‌پیش نمایشنامه بهار در خاک‌حرا ازاودرتلویزیون دیدیم ، این روزها بدنبال ۳۷ نفر بازیگر برای‌نمایشنامه «خواب‌آلوده های کوچه هوشیار » میگردد .

این نمایشنامه برای تلویزیون درچهارقسمت تهیه وضبط خواهد شد و کارگردانی فنی آن‌بعهده فروتن است .

خاطرات یک زن

بهروز همامی برای تلویزیون‌فیلم جدیدی بنام خاطرات یک زن را میسازد .

نقش این زن را بهدی‌بنائی بازی خواهد کرد . و با این فیلم بهدی بنائی نیز بجمع بازیگران تلویزیونی اضافه خواهد شد.

خانه‌ای برای اجاره

هنرمندان تئاتر در تلویزیون مشهد قسمت‌اندرکارضبط‌نمایشنامه « خانه‌ای برای اجاره » نوشته ایرج زهری هستند ، هنرمندان مشهدی دراجرای‌این نمایشنامه از تهرانیها نیز کمک‌وبهره‌گرفته اند.

کفشهای صالح علاء خمیازه می کشد

گروه تئاتر فیروز واحدنمایش تلویزیون بسرپرستی محمد صالح علاء نمایشنامه « خمیازه کفشهایم» نوشته و کار صالح علاء را در دست تمرین دارند .

دراین نمایشنامه صالح علاء باردیگر بسراغ‌دکتر بازی‌رفته‌است و درخمیازه کفشهایم مسئله یک پزشک وازبین رفتن ارزشهای انسانی را مطرح کرده است .

داستان نمایشنامه دریکسالن تشریح اتفاق افتاده و موضوع از تشریح دو مرده آغاز میشود و زمانیکه کلاس تشریح‌تعطیل‌میشود دومرده زنده میشوند و شروع بصحبت میکنند ، در این‌نمایشنامه ۸نفر منجمله ابراهیم تکاور ، رضا مختاری ، کاظم عمادی ، حمید طاهریان و چندتن دیگر بازی دارند .

پنجشنبه در تلویزیون

ساعت ۱۰ر۲۲ شبکه فیلم سینمایی «دستکش های طلایی »

یک واسطه مسابقات بوکس ، بابرپاکردن مسابقه های آماتوری جوانان ، درآمد خوبی برای خود دست وپاکرده است. اما در این میان یک خبرنگار به مخالفت باأوبرمیخیزدومیخواهدجریان‌کارش را برملاسازد و درگیری آغاز میشود.

کارگردان فیلم ادواردمیتریک است و درآن ریچارد دنینگ ، جین‌کاگنی ، رابرت بیچ وگروهی دیگر بازی دارند .

ساعت ۲۲ر۳۵ برنامه دوم فیلم سینمائی «زنبور های مرگبار »

دراین فیلم افرادی توسط هزاران زنبور مورد حمله قرار میگیرند و کشته‌میشوند.«ویکتوریا» که شاهد یکی ازاین‌حملات است. رابطه‌ای بین زنبورهاوخانواده‌مرد مورد علاقه‌اش که بزرگترین قدرت شهر هستند حس می‌کند و ...

کارگردان فیلم‌کورتیس‌هرینگتون است ودر آن ادوارد آلبرت ، گیت جانسون،گریک استیونس وگروهی دیگر بازی دارند.

برنامه‌ها تلویزیون ملی ایران (شبکه)

چهارشنبه

۱۷ـ۰۰ برنامه کودکان
۱۸ـ۱۰ برنامه از شهرستانها
۱۸ـ۴۰ اخبار
۱۸ـ۵۰ اخبار ورزشی
۱۹ـ۰۰ مسابقه ۹ = ۳×۳
۱۹ـ۳۰ خانواده
۲۰ـ۰۰ اخبار و تقویم‌تاریخ
۲۰ـ۴۰ پزشک محله
۲۱ـ۴۰ برنامه ویژه
۲۲ـ۱۰ موسیقی ایرانی
۲۲ـ۴۰ دنیای آب

پنجشنبه

۱۲ـ۰۰ اخبار
۱۲ـ۰۵ تدریس قرآن
۱۲ـ۳۰ کانن
۱۳ـ۳۰ دختر استثنائی
۱۴ـ۰۰ اخبار
۱۴ـ۳۰ خیابان سه‌سامی
۱۵ـ۲۰ فیلم آموزشی
۱۵ـ۴۵ واریته
۱۶ـ۰۰ مجله ورزشی
۱۷ـ۰۰ برنامه کودکان
۱۸ـ۴۰ اخبار
۱۸ـ۵۰ اخبار ورزشی
۱۹ـ۰۰ ماجرا
۱۹ـ۳۰ داستان همیشگی
۲۰ـ۰۰ اخبار و تقویم‌تاریخ
۲۰ـ۴۰ جنگ
۲۱ـ۴۰ ترانه‌های ایرانی
۲۲ـ۱۰ فیلم سینمائی:

برنامه دوم

چهارشنبه

۱۹ـ۰۰ موسیقی و اسلاید
۱۹ـ۳۰ برنامه کودک‌ـ کارتون ـ ماجرای رویرت
۲۰ـ۰۰ اروپا در یک نگاه ـ نگاهی به شهر پاریس
۲۰ـ۴۰ اخبار
۲۲ـ۰۰ بعداً اعلام میشود
۲۲ـ۰۰ جشن هنر
درپایان اخبار و مجله‌خبری

پنجشنبه

۱۹ـ۰۰ موسیقی و اسلاید
۱۹ـ۳۰ واریته رنگارنگ
۲۰ـ۰۰ جهان‌پرتحرک‌ـ سکس و خشونت
۲۰ـ۴۰ اخبار
۲۱ـ۰۰ حادثه جویان
۲۱ـ۲۵ تئاتر اول: برنامه‌ای از مسعود بهنود
۲۲ـ۲۵ فیلم تلویزیونی هفته: زنبور های مرگبار
درپایان اخبار

تلویزیون

برنامه های تلویزیونی زیر از طرف سازمان رادیو تلویزیون ملی ایران اعلام شده است
مسئولیت هرگونه تغییر در ساعات وچگونگی برنامه‌ها با آن سازمان است

بین المللی

چهارشنبه

۱۴ـ۳۰ فیلم
۱۶ـ۰۰ خلاصه‌اخبار
۱۶ـ۰۵ ماجراهای گالیور
۱۶ـ۳۰ خیابان سه‌سامی
۱۷ـ۳۰ سه‌کله پوک
۱۷ـ۴۵ رایات‌ارب
۱۸ـ۱۰ خانه کوچک
۱۹ـ۰۰ اخبار
۱۹ـ۲۵ شوبیکوان‌بیک
۱۹ـ۵۰ برنامه‌ای از رادیو تلویزیون ملی ایران
۲۰ـ۴۰ ماد
۲۱ـ۱۰ شکارچی
۲۲ـ۰۰ اخبار
۲۲ـ۲۵ فیلم سینمائی

پنجشنبه

۱۰ـ۰۰ خیابان سه‌سامی
۱۱ـ۰۰ سی‌جن و اعجوبه هایش
۱۱ـ۲۰ منتظر باش تا پدرت
۱۱ـ۴۰ ورزش
۱۴ـ۰۰ فیلم
۱۶ـ۰۰ خلاصه اخبار
۱۶ـ۰۵ شومایک داکلاس
۱۶ـ۵۵ فیلم سینمائی
۱۸ـ۳۵ ماجراهای عشقی
۱۹ـ۰۰ اخبار
۱۹ـ۰۵ دانی و ماریا
۱۹ـ۲۵ شودوریس دی
۲۰ـ۴۰ اوقات خوب
۲۱ـ۰۵ بعداً اعلام میشود
۲۲ـ۰۰ اخبار
۲۲ـ۲۵ دکتر سایمن‌لاک
۲۲ـ۵۰ کانن

ناراحتی لبهای شمارا (خشکی ـ سرمازدگی ـ ترک خوردگی)
چپ استیک برطرف میکند
Chap Stick Care
کرم لب چپ استیک بافرمول استثنائی خود موثرترین کرم لب برای هرگونه ناراحتی لب شناخته شده و هیچ کرم لبی در جهان با چپ استیک مقایسه نمیشود
چپ استیک ساخت ا. اچ رابینز آمریکا بانی ۴ سال شهرت جهانی

ازامشب درقویترین گروه سینمائی پایتخت
اونیورسال ـ ایران ـ ساینا
تیسفون ـ رنگین کمان
پرسپولیس ـ کارون و... دریا
وآستارا (تجریش)

ضدیخ بتون
MEKA FREEZE
CONCRETE ANTI_FREEZE
قابل استفاده ومقاوم درهرگونه شرایط جوی ومنطقه‌ای
شرکت مکالئوم ایران خیابان شاه ساختمان آلومینیوم تلفن ۶۶۰۲۰۱

تصویر رنگی تلویزیون
شارپ
بحقیقت رنگ نزدیکتر است.
SHARP
تلویزیون رنگی شارپ منطبق باسیستم پخش سکام ایران
مراکز سرویس مجهز درتهران وشهرستانها.
● تهران تلفن ۶۴۷۹۶۰ ـ ۶۶۷۸۸۱ ـ ۶۴۱۵۷۵ ـ ۶۶۶۷۶۱
● اصفهان تلفن ۲۸۷۵۶
● اهواز تلفن ۲۵۱۰۹
● آبادان تلفن ۲۴۴۳۰
● مشهد تلفن ۳۰۱۸۶
● شیراز تلفن ۳۳۷۸۲
320 SH

کیف دستی اینجانب غلامحسین صارمی محتوی دفترچه‌پس‌انداز خودم وفرزندم، علیرضاصارمی بادسته‌چک بانکملی‌شعبه‌سورو بندرعباس در حساب جاری ۱۰۳۹۷ وحساب‌درگردش بانک ملی بشماره ۸۰۰۰۷۶ ورسید گواهینامه رانندگی از دایره راهنمائی بندرعباس و شناسنامه اینجانب بسرقت‌رفته بدینوسیله ساقط است .

بندرعباس ـ غلامحسین‌صارمی

اعلام میدارم که کلیه اوراق‌و مدارک فوق از درجه اعتبار

عکس فوق حاجی‌علی‌عباسی فرزند قاسم ۵۸ ساله ساکن قم از تاریخ ۲ر۱۰ر۳۵ از وی خبری نیست خواهشمند است هرکس از نامبرده خبری‌دارد به آدرس : ملایر ـ خیابان شاهپور ـ مقابل‌هنرستان‌صنعتی کارخانه چوب‌بری حاجی‌حسن عباسی ویاشهربانی قم اطلاع داده وخانواده‌ای را ازنگرانی نجات دهد.

فتوای مراجع ...

بقیه از صفحه ۵

دوم جائز است ؟

ج ـ تا اضطراری پیش نیاید خودداری شود البته احراز اضطراری باخود مکلف است .

س ـ رمی‌جمرات درطبقه دوم را جائز می‌دانید ؟

ج ـ می‌دانید که رمی جمرات باید درسه روز انجام گردد و یک وقت معینی دارد که در مناسک متذکر شده‌ایم . اگرازدحام‌جمعیت باعث شود که زائر نتواند درمحل سابق رمی جمرات‌نماید . ساعاتی را درنظر بگیرد که ازازدیادجمعیت کاسته شده باشد که در آن موقع می‌توان در محل سابق رمی کنند . ولی اگر ممکن نبود یامشکلی‌دیگر بوجود آوردومکلف‌احراز اضطرار نمود درآن موقع رمی‌جمرات در طبقه فوقانی مانعی ندارد . البته ناگفته نماند درتمام موارد سئوال شد زائر احتیاط را رعایت کند و درصورت احراز قطعی واطمینان و یقین به اضطرار ازطبقات‌فوقانی که سئوال‌شده‌است استفاده نماید.

جدول ویژه شماره ۱۱۰۱

افقی :
۱ـ از معروفترین‌کوههای افریقا ـ آشنا کننده ۲ـ دنیا هم چنین است ـ ارثبرنده‌ـ دوست از آن بهتر دانسته‌اند ۳ـ زمانی جای شربت بود ـ بکار بیمارآید ـ پسوند مانند ـ بعضی‌هادر آستین دارند ٤ـ نفس بلند ـ کلمه احترام برای خانم ـ نصیب و قسمت ـ حرفه ۵ـ از برجهای فلکی ـ ضایع شده‌ـ جنگخوار معروف ٦ـ ورزشی است ـ دانا و خردمند ـ یکی از القاب اروپائیان ـ حسن و زیبائی ۷ـ کشوری در آفریقا ـ عددیست ـ قطب مثبت‌باطری الکتریسیته ـ فراموشی ۸ـ پیشاوندیست ـ اتومبیل ساخت ـ شکم پرست ۹ـ صفت هوای اکنون است ـ گاهی‌مخالف میوزدـ واحدی در وزن ـ قلعه‌ایکه روی کوه‌ساخته باشند ۱۰ـ براثر حساسیت پوست می‌زند ـ حرف استثنا ۱۱ـ صورت ـ حرف دلتنگی ۱۱ـ خوک وحشی ـ کوهی در اروپا ـ جاویدان ۱۲ـ کلمه نفی است ـ از زیباترین کاخهای ایران ـ همیشه با پشتک زده‌اند ـ فلزیست ۱۳ـ اولین ـ حرف درد ـ آنچه مزاج رالینت دهد ـ با دهان می زنند. ١٤ـ رطوبت کشیده ـ از صفات حضرت حق‌است ـ وقتی که بخورند کسل میشوند ۱۵ـ دنباله رو عروس‌در شب‌زفاف ـ مخترع اصول هندسه ترسیمی که‌از نابغه‌های ریاضی در قرن هجدهم فرانسه بود .

عمودی :
۱ـ حیوان مردارخوار ـ مشهورترین موسیقی‌دان ایتالیا ۲ـ جای پرنده ـ نام دیگر پرگار ـ سه کیلو تمام ۳ـ قاعده و روش ـ پست و حقیر ـ پسوندیست ـ دزد و راهزن ٤ـ حرفی درزبان موسیقی ـ حرف شرط ـ عددیست ـ فرشته‌ئی در دین زرتشت ـ از کشیدنی ها ۵ـ میان خوب و بد حکم میکند ـ از دریاست و بدریا میرود ـ تیز فهم ٦ـ خرامان و لرزان ـ یکی از وسایل تولید الکتریسیته است ـ مغز ۷ـ درهمه خانه‌هاست و چندیست برقی شده ـ از نامهای خداوند متعال ـ ویتامینی است ۸ـ یقه ازمد افتاده ـ عیب و عار ـ نقش هنرپیشه ـ مخترع تلگراف ۹ـ پوسیده و کهنه ـ در هندسه دوخط را گویندکه از یکدیگر دوری میگنند ـ در بینی مزاحم تنفس است ـ ۱۰ـ طاق دهان ـ روشن کردن ـ اشاره با گوشه چشم ۱۱ـ درخم باشد ـ سنگ گرانبها ـ کمیسیونی که بمسئله قتل کندی‌رسیدگی میکرد ۱۴ـ تلخ ـ تا نبرند گنجی حاصل‌نشود ـ ویران کردن ـ رایحه ـ زهر ۱۳ـ عیب و ننگ ـ زمین‌هموار ـ دیبا و حریر ـ درختی است ١٤ـ پشت سرهم ـ باعث بیچارگی میشود ـ دلش به نورایمان روشن است ۱۵ـ از موسیقی دانان معروف مجار ـ کارآموزی در لفظ خارجی .

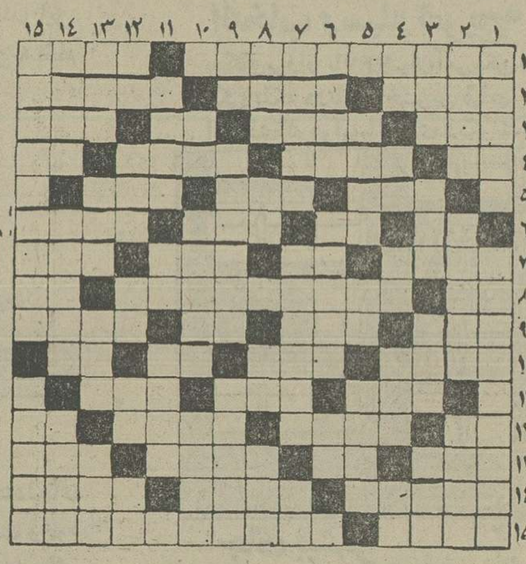

حل جدول ویژه

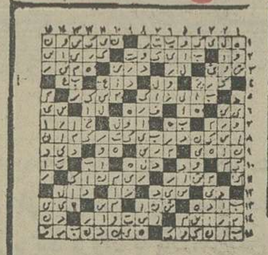

حل جدول عادی

جدول عادی شماره ۹۵۳۸

افقی :
۱ـ از معروفترین نویسندگان روسی که کتاب برادران کارامازوف از او خیلی مشهور است ـ علف فروش ۲ـ سمت چپ کار میکنند تا بگیرند ـ آنچه‌به رسم امانت نزد کسی باشد ۳ـ خرد و کوچک ـ روح از بدنش رفته ـ شیره انار ـ برنده است ٤ـ پرحرف‌میزند ـ خواب است ـ قصه و افسانه‌ـ بلی به زبان‌ایتالیائی ۵ـ جزیره‌ای در عرصه شطرنج ـ پدر بزرگ‌خونها ٦ـ ویتامینی است ـ اندک ـ ماهی در سال ـ آرزو ها ۷ـ علاج و درمان ـ بوی رطوبت ـ تاجائی که شما هستید خیلی فاصله دارد ـ صورت غذا در رستوران ۸ـ مایه حیات ـ این روزها بیشتر گرفتارش میشوند!ـ قلعه ۹ـ سال در لفظ‌ترکی ـ خداوند میدهد ـ علامت مفعول صریح ـ خانه ۱۰ـ جایگاه حیوانات درنده و چرنده ـ رفع و پارگی ـ صدرنشین بدن ـ زهر است ۱۱ـ نیم رقص امریکائیان ـ رودی در اروپا ـ فرزندعرب بند شده ـ اتاقی است در کشتی ـ غلاف شمشیر ۳ـ در دست مطرب است ـ از وزارتخانه ها ـ شهری در استان فارس ـ به دور از گناه ٤ـ علامت صفت‌تفضیلی ـ واحدی در وزن ـ علامت جمع ـ گاهی میگیرد ـ شراب فرنگی ۵ـ از سلاحهای آتشین ـ بهانه‌گیر بیشتر می زند ـ با آن تیر می‌اندازند ٦ـ کمک و مساعدت‌مورد نفرت دیگران است ـ شلوار مد روز خانم و آقا ۷ـ اگر بیدار باشد شخص از کار های زشت دوری می کند ـ توجه داشتن به کسی ـ سنگ گرانبها ۸ـ خالص ـ دریای عرب ـ رها شده ـ فلز گلوله ۹ لباس آقا ـ در وزارت راه خدمت می‌کند ـ کلکی در کارش نیست ۱۰ـ از غزال خوشتر است ـ گیاه رنگرزان ـ احتیاج ۱۱ـ برقرار ـ درخت انگور ـ غذایی‌است ۱۲ـ از نزدیکان پدری ـ ظاهر ساختمان تکخال ورق ـ میوه‌ایست ـ خسیس پس نمی دهد ۱۳ـ آسمان جل ـ چند تا امت ـ نخ تابیده ـ حرفی است ١٤ـ همدم ـ خانم سعی در پرورش آن دارد ـ رخساره ۱۵ـ علم وظائف اعضاءبدن جانداران ـ شروع به کاری کردن .

۱۲ـ یکی از فنون ـ اثری از شکسپیر ـ دنبال عروس در شب زفاف میرود ـ وای از سیاهش که کار دست مردم میدهد ۱۳ـ میوه‌ایست ـ حرف ندا ـ تند و سریع ـ آقا و سرور ١٤ـ رودی در ایران ـ در تابستان‌اطرافش شلوغ‌است ـ شاعر نوپرداز ۱۵ـ سمت راست ـ مشهور ترین بی‌نام و نشان که‌معتبره با شکوهی هم دارد !

عمودی :
۱ـ روزیکه گذشت ـ از موسیقیدانان روسی ۲ـ در

اخبار ورزشی

حریفان مرحله یك‌چهارم نهائی ۳جام باشگاهی‌اروپاشناخته شدند

بایرمونیخ درسد دینامو کی‌اف ایستاد

روزهای ۱۱ و۲۵ اسفند بازیهای رفت و برگشت مرحله یك چهارم انجام میشود

تیم فوتبال بایر مونیخ قهرمان ۳ ساله باشگاههای اروپا که امیدوارانه بسوی جام چهارم گام برمیدارد، دیروز در پایان قرعه‌کشی مرحله یک چهارم مسابقه های ۳ جام باشگاهی قاره در فصل ۷۷ـ۱۹۷۶ با تیم دینامو کی اف قهرمان شوروی رودررو شد.

مراسم قرعه‌کشی در زوریخ انجام گرفت و روزهای‌چهارشنبه ۱۱ و ۲۶ اسفند بعنوان تاریخ بازیهای رفت و برگشت این مرحله تعیین شد.

اگر بایر مونیخ باید در این مرحله دینامو کی‌اف را دیدار کند، سنت‌اتین قهرمان فرانسه و فینالیست سال پیش‌جام‌باشگاه های اروپا در سد لیورپول قهرمان انگلیس ایستاد. دو برخورد دیگر این جام بین بورشیا مونشن‌گلادباخ قهرمان آلمان با تیم بلژیکی اف. سی. بروژ و دینامودرسدن ـ اف. سی. زوریخ میباشد. اگر بازی درسدن‌ـ زوریخ را آسان‌ترین نبرد در جمع ٤ بازی‌این‌مرحله بدانیم، مسابقه‌مونشن گلادباخ‌ـ بروژ بدلیل پیشتازی هر دوتیم در مسابقه‌های فصل جاری قهرمانی باشگاههای آلمان و بلژیک، نبردی حساس و پر اهمیت میباشد.

در مسابقه‌های جام برندگان جام، اندرلشت فاتح سال پیش این جام باتیم دسته۲سو تامپتون از انگلیس روبرو شد. اندرلشت هم در حال حاضر در مسابقه های باشگاهی بلژیک پس از بروژ، تیم نایب پیشاهنگ می باشد.

برخورد ۲ اسپانیائی

نکته جالب توجه در مسابقه های جام اتحادیه برخورد دو تیم اسپانیائی بارسلون و آتلتیکو بیلبائو است. بارسلون‌درحال حاضر پیشاهنگ مسابقه های اسپانیا است. ولی بیلبائومقام نهم را با دو تیم دیگر سهیم میباشد.

آ.ا.ک. آتن، تیم شگفتی‌ساز یونانی در مسابقه های این فصل جام اتحادیه نظیر دور قبل مجددا باید به‌انگلیس‌سفر کند. این تیم در مرحله‌یک‌چهارم نهائی این جام با کوئینز پارک رنجرز روبرو است. در دور یک هشتم یونانیها تیم‌انگلیسی دربی را حذف کردند.

تیم هلندی فاینورد که ۳سال قبل همین جام را فتح کرد در دور یک چهارم مجبور بدیدار باتیم راسینگ وایت مولن‌بیک از بلژیک‌شده‌است. و بالاخره چهارمین نبرد جام اتحادیه که بین یوونتوس از ایتالیا و ماگدبورگ از آلمان شرقی‌انجام می‌شود.

در مونیخ و ۰ـ۲ در کی‌اف ودر مجموع ۰ـ۳ بایر رامغلوب کردند. البته درحد فاصل ۱۸ ماه گذشته در موجودیت هر دو تیم دگرگونیهائی حاصل‌شده، دینامو که‌دریکی دوسال‌گذشته قوی‌ترین تیم شوروی بود و حتی در قالب تیم ملی‌این‌کشور به‌بازیهای المپیک مونترال هم رفت و مدال برنز گرفت،حالا آن قدرت گذشته را ندارد. در حالیکه بایر بار دیگر بروز های خوب خود نزدیک شده است. همین چند هفته قبل‌بود که با شکست ۰ـ۲ تیم کروزیرو برزیل فاتح جام بین قاره‌ای باشگاهها شد.

بهرحال سختی نبرد بایر ـ دینامو رانمی‌توان دور ازنظر داشت، بهمان ترتیب که‌پیروزی بر بروژ قهرمان بلژیک نیزبرای مونشن گلادباخ،کاری بس‌مشکل خواهد بود.

تیم بلژیکی که دور قبل رئال مادرید را حذف کرد، اکنون درفرمی بسیار عالی بسر میبرد وهمین هفته در ادامه مسابقه های باشگاهی بلژیک در دیدار با برینگن ۱ـ٤ حریف را درهم شکست و به پیشتازی خود ادامه داد.

حریفان دوریك چهارم نهائی ۳جام باشگاهی اروپا به‌این شرح شناخته شده‌اند:

جام قهرمانی:

سنت‌اتین (فرانسه)ـ لیورپول (انگلیس)
بورشیامونشن گلادباخ (آلمان غربی)ـ اف.سی. بروژ (بلژیك)
بایر مونیخ (آلمان غربی) ـدینامو کی‌اف (شوروی)
اف.سی. زوریخ (سویس)ـ دینامودرسدن (آلمان شرقی)

جام برندگان جام

اسپارتاك‌صوفیه (بلغارستان) ـ آتلتیکو مادرید(اسپانیا)
اندرلشت (بلژیك)ـ سوتامپتون (انگلیس)
ام.تی.کا. بوداپست (مجارستان)ـ هامبورك (آلمان غربی)
ورو کلدو (لهستان)ـ ناپل (ایتالیا)

جام اتحادیه

آتلتیکوبیلبائو (اسپانیا)ـ بارسلون (اسپانیا)
کوئینزپارك رنجرز (انگلیس)ـ آ.ا.ك. آتن (یونان)
ماگدبورك (آلمان شرقی)ـ یوونتوس‌تورین (ایتالیا)
فاینورد (هلند)ـ مولن‌بیك (بلژیك).

دیدار مجددپس‌از۱۸ماه

راجع به دیدار بایر مونیخ ـ دینامو کی‌اف که‌نبرد اول آنها روز ۱۱ اسفند در ورزشگاه المپیک مونیخ خواهد بود، باید دانست که این دو بزرگ اروپا درست ۱۸ ماه قبل در۲ دیدار رفت و برگشت دیگر با هم روبرو شدند. دلیل‌رویاروئی دو تیم در آن زمان، جنگ بر سر سوپر جام باشگاه های اروپا بود. بایر بعنوان‌قهرمان باشگاهها و دینامو کی‌اف به عنوان تیم‌فاتح‌جام برندگان‌جام اروپا درسدهم‌قرار گرفته‌بودند. درآن دو دیدار روسها درهر دو میدان پیروز شدند، ۰ـ ۱

والیبال جام پاسارگاد ـ دیدار باقیمانده هفته‌سیزدهم

ماشین‌سازان دررشت ۰ـ۳ پیروزشدند

سه شنبه ۲۱دی ماه۲۵۳۵، سالن نامجو رشت، «جام دوم پاسارگاد‌ـدوربرگشت»، پپسی‌کولارشت صفر ـماشین سازی تبریز ۳ (۱۳ ـ۱۵، ۷ـ۱۵، ۱٤ـ۱٦) نتیجه‌دیدار رفت ۰ـ۳بسودماشین‌سازی، سرداور: کاوه سرحدی، داور: عباس‌جلایر، تماشاگر حدود ۳۰۰ تن.

ارزش بازی: ★★

پپسی‌کولا: ناصرمنصوری (کاپیتن)، احمدنعمت‌زاده، عباس پلوکوئی، یعقوب میزانی، محمد جوشیری، عزیز تقی نژاد، حبیب گلزاده، فریبرزرمزی،مربی: منصور قافله‌باشی.

ماشین سازی: یدالله کارگرپیشه (کاپیتن)، قاسم باقری، محمدرضا صالحی، بهروز معالی، بهمن افشار، حسین‌آبادی ـ مربی: کارگرپیشه.

روزنامه ندای ناسیونالیست

روزهای چهارشنبه با مطالب تحلیلی منتشرمیشود

گوشت وارداتی تا چه حدمرغوب است؟ طعم، بهداشت‌وتسهیلات انبار وسردخانه

این نکته را همه قبول دارند که چند سال‌قبل «وقتی که اجبارا» گوشت‌های وارداتی یخ زده قسمتی از عرضه گوشت تهران را شامل شد. تصویر بدی‌از گوشت‌های وارداتی در اذهان بوجود آمد، بخاطر آنکه در باره نیاز جامعه تشخیص کافی و آگاهی‌لازم وجود نداشت وگوشت نامناسب عرضه میشد، ازآن زمان تابحال، کشورهای عرضه کننده گوشت یخ‌زده‌تکامل وتجربه لازم را پیدا کرده‌اند زیرا دولت ایران در مورد نوع مناسب وجنس مرغوب گوشت بحدکافی پافشاری کرده و سختگیری لازم را بعمل‌میاورد کشورهای صادر کننده گوشت به ایران بدین منظور نمایندگانی در تهران گمارده‌اند تا در مورد احتیاجات جامعه ایران از این لحاظ مطالعات لازم را بنمایند. نتیجه این مطالعات بسیار چشمگیر بوده است.

استرالیا که بزرگترین صادر کننده گوشت به‌ایران در سالهای اخیر بوده است این سیاست را بانهایت دقت تعقیب کرده است.

از ۲۰۰۰ تن گوشت که در سال ۲۵۳۰ شاهنشاهی به‌ایران ارسال شد. واین مقدار در سال ۲۵۳٤ شاهنشاهی به ۳۰۰۰۰ تن گوشت گوسفند و ۲۰۰۰ تن گوشت گاو افزایش یافته است.

نکته چشمگیر دیگر افزایش سریع تعداد گوسفند زنده است که برای کشتار به ایران ارسال شده است بطوریکه این رقم که در سال ۲۵۳۰ شاهنشاهی ۲۵۰۰۰۰ راس بود در سال ۲۵۳٤ شاهنشاهی(پارسال) به یک میلیون راس افزایش یافت.

مجموعا وزن گوشت قابل فروش که در سال۲۵۳٤ از استرالیا به‌ایران وارد شد بیش از ۵۲۰۰۰ تن بوده است در سال جاری ۲۵۳۵ شاهنشاهی واردات گوشت از استرالیا به ایران افزایش‌خواهد یافت. تنها کشوری در جهان که بیش از این‌مقدارگوشت از استرالیا وارد کرده است کشور ژاپن‌است.

مردم ایران در سالهای اخیر بهبودهای سریعی‌را در جنس و مرغوبیت گوشت وارداتی مشاهده کرده‌اند ومنجمله، طعم، رنگ ومرغوبیت گوشت وارداتی خیلی از سابق بهتر شده است‌که سهم عمدمی از این بهبود متعلق به‌گوشت‌های استرالیائی است البته این بدان معنی نیست که ادعا شود. این‌گوشت ها مرغوب‌تر از گوشت‌های تازه داخلی است بلکه‌مطلب مورد نظر این است که‌این گوشتهای وارداتی امروزه ازنظر مرغوبیت بمراتب بهتر از سابق شده‌وبمراتب از نظر کیفیت نزدیکتر به‌گوشتهای تازه‌داخلی است وبواسطه حسن تفاهم وهمکاری بین دو کشور ایران واسترالیا، بین دولت ایران و عرضه کنندگان گوشت در استرالیا قراردادهای مفیدی منعقد گردیده‌است البته اغلب از نظر طعم بین دو نوع گوشت‌فرق هائی وجود دارد که علت اصلی آن فرق بین نوع‌خوراک وعلوفه‌یی است که گوسفندان در دوکشور مصرف می‌کنند. بعنوان مثال طعم برمیی که از چمن‌های‌سبز تغذیه می‌کند با برمه‌یی که از چراگاههای ایران تغذیه می‌کنند کاملا متفاوت است. بعلاوه در برخی‌موارد ادعا شده است که گوشت‌های وارداتی قبل‌از ورود به‌ایران سالهای متمادی بطور یخ زده ومنجمد نگاهداری شده‌اند. این امر غیر ممکن است زیرا اولا نگاهداری گوشت بحالت انجماد بسیار گران تمام‌میشود ودر کشورهای عمده صادر کننده گوشت. پس از کشتار باید گوشت‌ها را بفوریت صادر کرد تا جا ومکان برای سری‌های بعدی کشتار موجود باشد. در استرالیا گوشت بره فقط حدود یکی دو ماه بطور یخ‌زده قبل از صدور نگاهداری میشود و برای نگاهداری طولانی تر این گوشت ها بحال انجماد مکان کافی وجود ندارد وبااین ترتیب هر روز که این گوشت‌ها اضافه بر مدت بطور منجمد نگاهداری‌شوند. هزینه آن زیادتر می‌گردد.

دامداران استرالیائی بخاطر مهارت کافی و داشتن‌مدرنترین کشتارگاهها و بااستفاده از آخرین وپیشرفته ترین تکنیک‌می‌توانند گوسفندباوزن ونوع مخصوصی‌منحصرا برای بازارهای ایران پرورش دهند. باداشتن ۱۵۰ میلیون گوسفند. استرالیا بزرگترین‌تعداد گوسفندرا در جهان دارا است و بنابراین کشتارگاههای‌استرالیا از نظر استاندارد بهداشت و پاکیزگی با پیشرفته‌ترین‌مقررات بازارهای بین‌المللی مطابقت دارد مثلا کشور آمریکا بزرگترین بازار صادراتی گوشت استرالیاست. بمنظور انطباق بااین‌مقررات‌کلیه کشتارگاههای‌صادراتی استرالیا مورد بازرسی دقیق بهداشتی آمریکا قرارمی‌گیرد.

درمورد گوشت گاو نیز استرالیا بزرگترین کشورصادر کننده گوشت گاو در جهان است و حدود ۳۰ میلیون راس گاو در اختیار دارد. مصرف گوشت‌گاو در ایران همانند روند جهانی روبه‌افزایش است‌واین موضوع مخصوصا در کشورهایی که سطح زندگی آنها در دهسال اخیر فوق‌العاده سریع افزایش یافته مصداق پیدا می‌کند.

شرایط عالی اقتصادی در ایران منجر به‌افزایش احتیاج به مصرف گوشت بمنظور برآورده ساختن احتیاجات مردم گردیده است و این احتیاج بیش ازمیزانی است که بتوان آنرا در چهار چوب امکانات کشور برآورده ساخت. با افزایش مصرف گوشت‌و مخصوصا گوشت گاو ایران بیش از پیش متوجه کشور استرالیا خواهد شد: کشوری که سالیان‌متمادی تجربه فراوان در امر صدور گوشت گاو به بازارهای جهانی داشته و دارای تعداد زیادی احشام است که تحت شرایط بهداشتی و دور از امراض پرورش میابند.

بنابراین تصادف نیست اگر آمریکا که بزرگترین‌وارد کننده گوشت در جهان است استرالیا را به عنوان بزرگترین عرضه کننده گوشت گاو خودانتخاب‌کرده است وژاپن که واردات گوشت آن در سالهای اخیر دائما مورد افزایش بوده حدود ۹۰ درصد ازگوشت گاو خود را از استرالیا وارد می‌کنند.

آـ۳۲۰۵۹

مسابقه های انتخابی‌تیم‌ملی تنیس روی میزایران

مسافران بیرمنگام پنجشنبه شب‌شناخته‌میشوند

سومین مرحله مسابقه های انتخابی تیم های ملی تنیس روی میز دختران وپسران ایران شب گذشته باپیروزی‌مجید احتشام‌زاده در گروه مردان و مینا کلیشادی در دسته دختران به انتهارسید.

فدراسیون تنیس روی میزایران که در نظر دارد ۵عضو تیم‌مردان و٤ عضو گروه زنان‌را راهی‌مسابقه های جهانی بیرمنگام (انگلیس) نماید، مسابقاتی در چند مرحله برای گزینش ملی پوشان در نظر گرفته که دیشب دور ماقبل‌نهائی آن‌انجام شد و پنجشنبه شب با انجام دیدارهای مرحله چهارم، چهره تیم ملی شناخته میشود.

برای حفظ همه جوانب، نفرات اول تا چهارم گروه مردان واول تاسوم گروه‌زنان‌برحسب رده‌بندی شناخته میشوند و دو تن دیگر که‌کامل کننده تیم‌های دختران و پسران خواهد بود با نظر کمیته فنی و باتوجه به جدول مسابقه ها معرفی خواهد شد.

مسابقه‌های دیشب دو فاتح‌تازه را شناسائی کرد. مجید احتشام زاده که در مرحله پیشین سه شکست دورازانتظار مقابل‌حریفان خود تحمل کرده بود، با شماری بهتر نسبت به‌علیزاده و برادران دیدارهای این مرحله را پایان‌داد.

۹ پیروزی و ۹ امتیاز نشانه کیفیت برتر او در مقابل حریفان بود. مواج علیزاده قهرمان مرحله قبلی که بعلت دوری از مرکز دور از تمرینات مرتب بود، درخششی چشم‌گیر داشت، زیرادر پی‌احتشام زاده بمقام‌دوم‌رسید و حمیدبرادران چهره جوان‌و پرتحرك این رشته علیرغم تساوی امتیاز با احتشام زاده‌ومعراج علیزاده بخاطرشکست مقابل او در رده قرار گرفت.

در جمع شهرستانیها منوچهر اسلامی پرفروغتر از دیگران است او که حتی در دوره قبلی مجید احتشام زاده را شکست داده‌بود و در رده‌بندی بمقام چهارم رسیداین بارهم صاحب ۷ امتیاز شد وعنوان مرحله گذشته را تکرار کرد

مجید احتشام‌زاده به تلافی ناکامی مرحله دوم، در سومین گام چهره‌ای درخشان داشت و با ۹امتیاز بالاتر از حریفان‌جای گرفت، او که از تکنیکی قابل توجه برخوردار است، ویژگی های خودرانشان‌داد و درجائی که شایستگی‌اش را داشت قرار گرفت.

دو فاتح تازه

سنجری نیز کماکان در مقام پنجم باقی ماند و محمد حمزه‌پور، با ٤ امتیاز،پرویز فقیهی ازتبریز، ناصر نیك‌اختر از مازندران دررده های بعدی جای گرفتند.

۳ حذف شده

در پایان همین‌مرحله خلیل‌عقلمند از تبریز محمدهابی از مازندران احمد رضا روشن ضمیر از تهران و هوشنگ جبلی‌ازتهران ٤ نفری بودندکه‌از دور رقابت ها حذف شدند.

مرحله نهائی را ۸ تن باقی مانده ادامه خواهند داد، به نظر میرسد، مجید احتشام‌زاده معراج‌علیزاده‌ـ حمیدبرادران‌ـ منوچهر اسلامی و فرخ‌سنجری بیشترین‌شانس‌را برای‌دسترسی به پیراهن ملی داشته باشند.

پیشتازی مینا کلیشادی

در گروه دختران میناکلیشادی جهشی قابل توجه نشان داد، او که دوره قبل را با مقام سوم به آخر رسانده بود،این بار در جمع ۸ مدعی بدون شکست پیشتاز بود، کلیشادی که از مدتی قبل دور از مرکز قرار دارد و بهمین خاطر از تمرینات دلخواه فاصله گرفته، ارزش‌های خودرا در این‌مرحله نشان داد و بالاتر از رضوان علائی قهرمان‌ایران قرارگرفت.

فریبا قوام‌زاده از مشهد با ۵امتیاز، نیلوفر مهاجری، با همین تعداد امتیاز، رضوان علائی با ٤، سیمن انفراد با ۳، مهناز ابراهیمی با ۳، آذر خالونژاد با یک امتیاز و مینو سپنج بدون امتیاز دررده‌بندی قرار گرفتند.

باتوجه به غیبت گالستیان چهره برتر بانوان، به نظرمی رسد، شانس علائی‌ـ کلیشادی و مهاجری‌بیشتراز دیگرمدعیان باشد.

مینا کلیشادی بازیکن آشنای تهرانی که مدتی است‌درشیراز بسر میبرد، در دومین مرحله مسابقه های انتخابی بالاتر از همه‌مدعیان‌قرارگرفت، ۷پیروزی پیاپی ارزش های او را نمودار ساخت. کلیشادی با این درخشش ناکامی خود درمرحله قبل را تلافی کرد.

مسابقه های بسکتبال قهرمانی‌باشگاههای تهران‌ـمرحله‌دوم

پرسپولیس باشکست‌پاس درصدر باقی‌ماند

پهلوی بایك شوت‌ازسد شهبازگذشت

چهارمین روز مسابقه های بسکتبال قهرمانی باشگاه های تهران با پیروزی پرسپولیس و پهلوی به پایان‌رسید.

پرسپولیس در برابر پاس به پیروزی رسید و پهلوی بادشواری فراوان از سد شهباز گذشت.

این پیروزی برای پرسپولیس بسیار پرارزش بود،چرا که این تیم را به تنهائی در صدر جدول قرار داد وامید قهرمانی رابرای پرسپولیس بیشتر ساخت.

اما پهلوی باآنکه‌تنها بایک شوت در مقابل حریف‌جوان وشگفتی آفرین خود، شهبازبه‌پیروزی رسید، در کنارراه‌آهن در رده دوم جدول قرار گرفت.

شهباز تنها در صورتی می تواند در زمره ٤ تیم اول تاچهارم این مسابقه هاکه برای مسابقه های قهرمانی ایران «جام والاحضرت ولیعهد» برگزیده می شوند، قرار گیرد که دو دیدار بیاقیمانده‌اش رادر برابر تاج و پاس با پیروزی به‌آخربرد. در غیراینصورت این شانس نصیب پاسیها خواهد شد.

پرسپولیس ۸٦ـ پاس۷٤

سه شنبه ۲۱ دی ماه ۲۵۳۵، سالن محمد رضا شاه پهلوی «تهران»، (بسکتبال قهرمانی باشگاههای تهران‌ـمرحله دوم)، پرسپولیس ۸٦ـ پاس ۷٤، نتیجه نیمه اول ۳۱ـ٤۲ بسود پرسپولیس، سرداور:عباس مقدس زاده، داور:علیرضا باغانی، بازیکنان ۵ خطائی: جمشید قاسمی از پاس، امیر ایلیاوی و کامبیز خلیلی از پرسپولیس، تماشاگر بیش از ۱۰۰۰ تن.

ارزش بازی: ★★★

پرسپولیس: امیر سبکتکین (۳)، محسن خلخالی کاپیتن ـ (۳)، کامبیز خلیلی (۳)، احمد محمدپور (۲)، امیر ایلیاوی (۳)ـ منوچهر مرادی (۱)، محمد رضا وکیلی (۱). مربی: ابوالحسن اشتری.

پاس: محمد رضا اسلامی (۲)، جمشید قاسمی (۱)، پرویز فدائی (۳)، نادر کاشانی (کاپیتن ـ۳)، عباس‌حیدری (۳)ـ محمود پاک نژاد (۱)، امیر موثقی (۱). مربی: سعید خلخالی.

پهلوی ٦٦ـ شهباز ٦٤

سه شنبه۲۱دی‌ماه ۲۵۳۵،سالن محمد رضا شاه پهلوی «تهران»، (بسکتبال قهرمانی باشگاههای تهران دور دوم)، پهلوی ٦٦ـ شهباز ٦٤، نتیجه نیمه اول ۳۲ـ٤۲ بسود پهلوی سرداور: حسن نوربخش، داور: مرتضی شریعت، تماشاگر حدود ۵۰۰ تن.

ارزش بازی ★★★

پهلوی: ناصر بیگلری(کاپیتن ـ۳)، شجاع‌الدین دستغیب (۲)، ستایش نگهبان (۲)، رئوف مشایخ (۳)، اسفند نگهبان (۲)ـ علی دوانیان (۱)، منوچهر ناصر زاده (۱)، رستم کیومرثی (۱)، عبدالعلی ارندی (ـ)، فرزین غفوری (۱). مربی: محمد مهدی خمامی.

شهباز: جهانگیر پاینده مهر (۲)، عباس مرشدی (کاپیتن ـ٤)، مصطفی قرمگزلو (۲)، علی شکوری (۲)، فرزان‌فکرتی (۲)ـ حسن حق شناس (۳)، تقی خسروی (۱)، محمد رضا علی (۳)، علی پناهی (۱)، ابوالقاسم خراسانان (ـ). مربی: حسن ذوالفقاری.

تساوی ۱ـ۱ تیم های ملی الجزایر و بلغارستان

دریك مسابقه دوستانه فوتبال در الجزیره، تیم های ملی فوتبال بلغارستان والجزایر به‌نتیجه مساوی ۱ـ۱ دست‌یافتند. این بازی در ورزشگاه «پنجم‌ژوئیه» پایتخت الجزایر انجام‌شد. نیمه اول بدون گل مساوی تمام شد. درمنجیف در دقیقه ٦٤ برای بلغارستان گل زدو گریش در دقیقه ۸۷ نتیجه را بسود الجزایر مساوی کرد.

دانشگاه آزاد ایران

آگهی استخدام روسای مراکز منطقه‌ای و آموزشی

دانشگاه آزاد ایران برابر مقررات خود برای انتخاب روسای مراکز زیر افراد داوطلب رابه مصاحبه دعوت می کند

مراکز منطقه‌ای	مراکز آموزشی
اصفهان ـ رضائیه مشهد	آباده‌ـنجف‌آباد‌ـ بروجن ـگلپایگان ـخوانسار ـ خوی ـشاه‌آباد غرب‌ـ رضائیه ـ شهر کرد‌ـ فریمان ـبهشهر

شرایط داوطلبان:

۱ـ تابعیت ایران
۲ـ بومی یا ساکن شهر مورد نظر
۳ـ برخورداری از سلامت کامل به گواهی پزشک معتمد دانشگاه
٤ـ نداشتن موانع استخدامی
۵ـ دارابودن حداقل درجه فوق لیسانس
● کسانی که در آموزش یا مدیریت آموزشی سابقه داشته باشند حق تقدم خواهند داشت.

مدارک مورد نیاز:

۱ـ یک نسخه شرح حال تحصیلی وشغلی
۲ـ یک کپی از آخرین مدرک تحصیلی
۳ـ فرم تکمیل‌شده زیر:

برك درخواست شغل از دانشگاه آزاد ایران

اینجانب ..... متولد سال ..... که‌دارای درجه ..... در رشته ..... از دانشگاه ..... واقع در کشور ..... هستم آمادگی شرکت در مصاحبه مربوط به استخدام در دانشگاه آزاد ایران را دارم.

آدرس ..... شماره تلفن: .....

امضاء

از داوطلبان واجد شرایط خواهشمنداست مدارک خودرا همراه فرم تقاضا حداکثر تا روز شنبه نهم‌بهمن‌ماه ۲۵۳۵ شاهنشاهی به‌مرکز تامین وپرورش نیروی‌انسانی دانشگاه صندوق پستی ۱۹٦۲ـ۱۱ با پست سفارشی ارسال دارند.

بدیهی است به مدارکی که بعد از تاریخ فوق به پست داده شده باشد یا ناقص باشد ترتیب‌اثر داده نخواهد شد.

پس از بررسی مدارک ارسالی از داوطلبان واجد شرایط برای مصاحبه دعوت بعمل خواهد آمد.

م الف ۲٤۷۸٤

۱ـ۲ آـ ۳۱۸۲۲

نیروی‌هوائی‌شاهنشاهی برای‌دانشکده‌خلبانی، آموزشگاه‌افسری کنترول اسلحه‌وآموزشگاه‌همافری، ازبین‌جوانان‌دیپلمه، داوطلب‌می‌پذیرد

شرایط عمومی:

الف ـ تابعیت دولت شاهنشاهی ایران.
ب‌ـ متدین به‌یکی از ادیان (اسلام ـ مسیحی‌ـ کلیمی‌ـ زرتشتی).
پ‌ـ داشتن صحت مزاج و تناسب اندام.
ت‌ـ قد داوطلبان افسری خلبانی حداقل ۱٦۱سانتی متر وسایر آموزشگاهها حداقل ۱۵۰ سانتیمتر
ث‌ـ سن داوطلبان: افسری از ۱۷ تا ۲٤ سال و برای کسانیکه خدمت زیرپرچم را انجام داده‌اند ۲٦ سال وهمافری از۱۷ تا ۲۷ سال.

۱ـ دانشکده خلبانی:

★ مدرك تحصیلی: دیپلمه ریاضی، طبیعی، ادبی و دیپلم هنرستان (برق‌و الکترونیك، صنایع فلزی، ماشین افزار ـ اتومکانیك).

امتیازات ویژه:

★ حقوق اولیه دانشجوئی ماهیانه ۱۱۷۵۰ ریال و با شروع پرواز ۱۸۰۰۰ ریال کمك هزینه نیز اضافه میگردد.

★ دانشجویان باهزینه نیروی هوائی شبانه‌روزی بوده و پس‌ازطی آموزشهای مقدماتی و عمومی که مدت آن حداقل یکسال می‌باشد به درجه ستوان‌سومی‌مفتخر وازکلیه مزایای درجه افسری و حقوق ماهیانه بالغ‌بر ۲۵۲۸۰ ریال برخوردار خواهند شد.

★ افسران دانشجو بمنظور تکمیل دوره‌خلبانی‌به کشور آمریکا اعزام و پس‌از خاتمه آموزش پرواز به درجه ستوان‌دومی مفتخر و از مزایای فارغ‌التحصیلان دانشکده افسری و حقوق ماهیانه ٦۱۲۲۰ ریال ودر خارج از مرکز تا ۷۳۸۵۸ ریال استفاده خواهند کردو درصورت عدم‌موفقیت در دوره خلبانی، به یکی‌ازدوره های تخصصی نیروی هوائی معرفی وازمزایای‌فارغ‌ـ التحصیلان آموزشگاههای افسری استفاده خواهند نمود.

۲ـ آموزشگاه افسری کنترول اسلحه:

★ مدرك تحصیلی: دیپلمه ریاضی، طبیعی ودیپلم هنرستان (برق والکترونیك، اتومکانیك ـ صنایع فلزی‌ـ ماشین افزار).

★ حقوق و مزایا: حقوق اولیه ماهیانه ۱۰۷۵۰ ریال و پس‌از شروع پرواز ۱۷۰۰۰ ریال کمك هزینه تحصیلی دریافت خواهند نمود.

★ دوره دانشجویان شبانه‌روزی بوده و پس‌ازطی دوره ونیل به درجه ستوان سومی ۳۵۰۳۰ ریال ودر صورت خدمت درخارج ازمرکز تا ٤۵۵۰۳ ریال‌حقوق دریافت خواهند نمود.

۳ـ آموزشگاه همافری:

★ مدرك تحصیلی: دیپلمه ریاضی، طبیعی،دیپلم هنرستان (برق والکترونیك‌ـصنایع فلزی‌ـمکانیك‌ـ ماشینهای کشاورزی ماشین‌افزار ـ اتومکانیك ـ تهویه و تبرید).

★ حقوق و مزایا: هنرجویان در سال یکم۱۰۵۰۰ ریال و سال دوم ۱۱۷۵۰ ریال کمك هزینه تحصیلی دریافت خواهند نمود ضمنا دوره هنرجویان شبانه روزی بوده و پس‌از طی دوره و نیل به درجه همافر سومی ۳۸۰۳۰ ریال و باگذشت ۳ماه ٤۰۵۳۰ ریال و درصورت خدمت در خارج از مرکز ۵۱۰۰۲ ریال‌حقوق و مزایا دریافت خواهند نمود.

٤ـ امتیازات عمومی:

★ کلیه فارغ‌التحصیلان دانشکده‌افسری‌خلبانی و آموزشگاه‌های مذکور از مزایایی نظیر طی‌دوره تحصیل خارج از کشور دوبار پاداش سالیانه، خانه های سازمانی، درمان رایگان واستفاده ازفروشگاه های ارتشی باتخفیف قابل ملاحظه بهره‌مند میگردند.

★ محل ثبت نام: داوطلبان میتوانند همه روزه باستثنای‌پنجشنبه ها و تعطیلات رسمی از ساعت ۷ صبح الی ۱۵ با در دست داشتن مدارک تحصیلی و فتو کپی ان و عین شناسنامه‌درتهران به دایره استخدام فرماندهی آموزشهای هوایی وافسر در خیابان دماوند (جاده تهران نو) ایستگاه فرودگاه و درشهرستانها به پایگاهها و ایستگاه های‌نیروی هوائی و یا مراکز کاریابی وزارت کار و امور اجتماعی مراجعه نمایند.

م الف ۲۱٦۵۲

نیروی هوائی شاهنشاهی

تلفن‌های سرویس حوادث روزنامه اطلاعات: ۳۲۸۲۱۰-۳۲۸۲۲۳-۳۲۸۲۵۶-۳۲۸۳۲۷-۳۲۸۶۲۹و۳۱۱۲۱۲

حوادث

نویسنده نامه مرموز زندانی شد

رشید فرزانه : مقتول، با پرونده قتلی که اکنون بسیار قطور شده است .

قدرت‌اله خلیلی : متهم به‌مداخله یا اطلاع از قتل .نویسنده نامه مرموز از شیراز به تهران‌وعاشق دختر «رشید»

الماس حنیفی :متهم به قتل، با ماجراهایی عجیب‌ازگذشته ،اتهام‌های بزرگ درپرونده قتل رشیدو پرونده های دیگر.

«قدرت‌الله خلیلی » نویسنده نامه مرموز در آگاهی تهران‌مورد شناسایی « الماس حنیفی »متهم به قتل «رشید فرزانه» قرارگرفت وبدستور بازپرس دادسرای تهران باقرار بازداشت ، روانه زندان شد. بازپرس دادسرای شیرازقبلا برای «قدرت‌الله» قرار کفیل‌صادر کرده بود.

«قدرت‌الله »که قبلا درمراحل بازجویی به کرات نزد بازپرسان دادسراهای تهران و شیرازمدعی شده بود که «الماس حنیفی »را نمی شناسند، بوسیله کارآگاهان جنایی دریك جمع ۱۰ نفری در آگاهی روی‌صندلی‌نشست‌و«الماس حنیفی» وقتی وارد اتاق شد ، بیدرنك او راشناسایی کرد. بدین ترتیب معلوم شد که او «دروغ‌می گفته و نه تنها «الماس » را می شناخته و با او مراوده داشته بلکه باحتمال قوی درجریان قتل یاآتش زدن جسد « رشید » دست‌داشته است .

در جریان‌بازپرسی از«قدرت‌اله» صبح دیروز « الماس حنیفی »نیز شرکت کردو مجددا به برخی‌از پرسش های بازپرس پاسخ‌داد.

بجز الماس حنیفی ، گلباجی «همسر مقتول » و «قدرت‌اله »که ازشیرازبه‌تهران اعزام شده،جوانی بنام «ناصر »نیز به‌اتهام مداخله‌در قتل بدستور بازپرس دادسرای تهران فعلا بازداشت است . اوکه خواستگار یکی از دختران«رشید» بوده نیز در مظان اتهام است .

هر روز که میگذرد گو این‌که برگ‌های تازه‌ای بر پرونده قطور قتل فجیع «رشید» افزوده میشود ولی ، این قتل چنان پررازو رمز است که هنوز پرده‌ای از ابهام‌بر آن‌سایه گستردهو هنوز به یقین نمی‌توان شخص‌یا اشخاص تازه‌ای را متهم به قتل قلمداد کرد. مع‌الوصف کارآگاهان جنایی‌که جوانب قتل‌راکاملا بررسی کرده‌اند، معتقدند کسان دیگری نیزازماجرا مطلع بوده‌اند و احتمالا در قتل مداخله داشته‌اند.

صبح امروز با بازجویی مجدد از متهمان یك نکته تازه نیز برماجرا افزوده شده است : آیا دختر «رشید» در قتل پدر دست داشته؟ هرچند بعید بنظر میرسد که این فرضیه درست‌باشد ولی‌کارآگاهان بدان توجه دارند و دراین زمینه‌نیز تحقیق میکنند.

نانوایانی که‌زندانی شدند

۳ کارگر نانوایی که اتومبیل پیکانی را از روبروی تعمیرگاه نزدیک نانوایی خود دزدیده بودند و با آن در شهرگردش میکردند ، به زندان افتادند.

در عکس ، خمیرگیر ، شاطر و ترازودار نانوایی قبل از ورود به زندان دیده میشوند.

متهم‌به‌قتل زنی که جسدش در رودخانه نارمك پیدا شده بود زندانی شد

قتل باکارد در نیمه‌شبی سرد

زهرا غلامی

۲۴ ساعت پس‌از کشف جسد خون‌آلود «زهرا غلامی» که صبح پریروز در رودخانه بین تهران-پارس‌ونارمك افتاده بود، متهم به قتل او بوسیله ماموران کلانتری نارمك دستگیر شد.

متهم به قتل مرد ۲۷ ساله‌ای است بنام « رمضان قاسمی » که در مراحل اولیه تحقیق به قتل اعتراف کرد. اوچنانکه ازاعترافات خودش برمی‌آید ، حدود ٤ماه قبل بازهرا آشنا شده است.

رمضان گفت : شب قبل ازقتل، زهرا نزد من آمدو قرار بود تا صبح در کنار من باشدولی چند ساعتی که باهم بودیم زهرا ازمن خواست اورابه‌شب‌نشینی که‌خودش مدعی بود دعوت شده،برسانم، من نیزقبول کردم.

«زهرا» همیشه بمن می گفت که همسرم را طلاق بدهم و او را به زنی بگیرم . ولی من حاضربه این کار نبودم . بهمین علت‌شبی که قرار بود اورا به شب‌نشینی ببرم در ادامه خواست او امتناع من، کارمان به مشاجره کشید و او که به سختی عصبانی شده بود از سالك دستی‌اش کارد بلندی‌خارج کرد وباکارد به‌من حمله‌ور شد.

او درحالیکه بمن حمله کرد، فریاد کشیدکه از خودت دفاع‌کن! قبل از آنکه من بتوانم خودرا از مسیر ضربات کارد او دور کنم، او موفق شد، دو ضربه کاردبه‌من واردسازد. دراین‌موقع کارد از دست «زهرا» رهاشد. من کاردرا برداشتم و به‌او حمله کردم . ظاهرا چندین ضربه بربدن او وارد کردم.

آنگاه جسدش را که هنوزنیم جانی داشت ، به رودخانه انداختم و بسرعت خودرا از آن محل‌دور کردمو بدرمانگاه رفتم.

رمضان قاسمی : باضربات متعدد کارد زنی را کشت و جسد زن‌را در رودخانه نارمك انداخت.

صبح امروز «رمضان »که دو فرزند نیز دارد، همراه پرونده اتهامی به دادسرای تهران اعزام شدو دکتر «زاهدی » بازپرس‌شعبه چهارده دادسرای تهران تحقیق‌از او را آغاز کرد. شعبان درمراحل بازپرسی نیز یکبار دیگر به‌قتل اعتراف کرد و سرانجام با قرار بازداشت بازپرس به زندان رفت.

به خاطر پول مواد مخدر

جوانی خانه پدرش را آتش زد

جوان معتادی به‌خاطر بدست آوردن پول مواد مخدر مورد نیاز خود، خانه پدرش راآتش زد .

این جوان علیرغم‌چشم پوشی پدرش از شکایت با رای قضات دادگاه عالی جنایی‌مرکز به دو سال زندان محکوم‌شد.

روز ۳۱ تیرماه سال جاری «محمود خطیب» از پدرش که «نقی» نام دارد ، تقاضای ۳ هزار تومان پول کرد تا مواد مخدر مورد نیاز خود راتامین کند . «نقی» که کارگر ساده شهرداری است و فراهم‌کردن پول مورد تقاضای فرزندش برایش مقدور نبود ،نتوانست خواسته او را برآورده کند. «محمود» که اصرارش به جایی نرسید ، عصبانی شد و خانه پدرش را ترک کرد . او بعد از ظهر همان روز به‌منزل بازگشت و در غیاب پدر و مادرش پیت نفت را روی‌فرش های اتاق‌محل‌سکونتشان‌ریخت و با کبریت خانه را به آتش کشید .

دود غلیظی که از داخل‌اتاق به بیرون می‌زد توجه یکی از اقوام «نقی» را جلب کرد و سرانجام‌باتلاش اووهمسایگان حریق خاموش شد درحالیکه کلیه اثاثه و فرش‌های منزل سوخته بود .

«نقی» که هستی خود را از رفته دیده بود ، علیه پسرش‌به کلانتری ۱۷ تهران شکایت‌کرد و «محمود» پس از دستگیری با قرار مجرمیت‌وکیفرخواست دیروز پای میز محاکمه‌ایستاد.

قضات شعبه دوم دادگاه‌عالی جنایی مرکز پس از رسیدگی‌به اتهامات «محمود»او رامستحق دو سال حبس دانستندورای صادره به وی ابلاغ شد .

پدر «محمود» قبل از شروع دادرسی‌ازشکایت خودصرفنظر کرده بود و بهمین دلیل‌دادگاه حق شاکی خصوصی را در صدور رای نادیده گرفت .

جعل درستون ثبت ازدواج شناسنامه

★ مردی‌درستون ثبت‌ازدواج یك‌دخترنام خود را نوشت‌و مدعی‌شدکه صاحب‌شناسنامه همسرش‌است

جوانی که با مخدوش کردن شناسنامه یک دختر ،درستون ثبت ازدواج نام خود را به عنوان شوهر آن دختر ثبت کرده بود، با قرار بازپرس دادسرای تهران زندانی شد.

این‌جوان«محمدحسن‌شهرابی» نام دارد ، در پی شکایت‌دختر که «فاطمه» نام داردومعروف به «نوشین» است ، به دام افتاد.

«نوشین» در بازجویی گفت : «محمد حسن» در ستون ثبت ازدواج شناسنامه من نام و مشخصات خود را نوشت و همه‌جا مرا همسر خودمعرفی میکرد. او علیرغم قولی که‌بمن داده بود، هر روز تاریخ ازدواجمان‌را به‌عقب‌می‌انداخت و از من بهره‌گیری میکرد !

ماموران کلانتری ۱۸ تهران براساس شکایت«نوشین»محمد حسن را دستگیر کردند و با پرونده به دادسرای تهران فرستادند . رسیدگی به‌پرونده به دکتر «حق‌اندیش» بازپرس شعبه چهار سپرده شد.تحقیق نشان داد که «محمد حسن»از دو سال پیش بدینسو با «نوشین» طرح دوستی ریخته بوده و از همان هنگام ناوقتی که به دام افتاد ، بهمین‌طریق از ازدواج با «نوشین» طفره رفته است .

«محمدحسن» همچنین«نوشین» را بعنوان همسر خود با دوستانش آشنا میکرد و او را در محافل تریاک‌کشی دوستانش می‌برد .

دکتر «حق‌اندیش» پس از رسیدگی به پرونده«محمدحسن شهرابی» را با قرار قانونی به زندان فرستاد.

«نوشین» قبل از آشنایی با «محمد حسن» در قیمومت‌مرد دیگری بود که او نیز باشکایت «نوشین» حق قیمومت خودرا از دست داده است .

«فاطمه» معروف به «نوشین» این عکس تابستان گذشته‌هنگامیکه «نوشین» علیه قیم خود شکایت‌کرده بود برداشته شده است .

کارخانه‌دار تبریزی به ۳ ماه زندان محکوم شد

تبریز ـ خبرنگار اطلاعات: آقاخان سرخابی صاحب کارخانه‌بخاری‌سازی«سرخابی» در تبریز از طرف دادگاه‌نظام صنفی به اتهام گرانفروشی‌به ۳ ماه زندان و پرداخت ده هزار تومان جریمه نقدی محکوم شد .

وی پس از اعلام رای‌بقید کفیل آزاد شد و پرونده به دادگاه استان ارجاع گردید.

حادثه‌در شهر

دی سوخت

شیراز ـ زنی‌بنام صاحب جان جعفری هنگام پختن غذا در منزل بعلت واژگون‌شدن‌چراغ خوراکپزی به محاصره آتش درآمد و مبدل به یکتکه زغال شد .

حادثه دیشب در روستای «لپوئی» زرگان فارس رخ‌داد.

۳ دشنه

ساری ـ طی ۳حادثه‌درساری ۳ نفر جان خود را از دست دادند.

قربانیان این حوادث محمد علی جرجانی ـ رجبعلی کریمی و محمد گزنه نام داشتند .

مرك در آغل

فردوس ـ چوپان ٤٥ساله‌ای بنام حاج محمد بیری اهل «انارستانک» ۳٦ کیلومتری فردوس در آغل گوسفندان خود درگذشت .

جسد با حضور بازپرس دادگاه، پزشک‌قانونی‌وفرمانده ژاندارمری معاینه و به خاک سپرده شد.

دل دردشدید علت مرگ‌شناخته شد .

دستگیری دو قاچاقچی

اصفهان‌ـدو قاچاقچی‌هروئین همراه چهار خریدارهروئین‌در اصفهان دستگیر شدند .

قاچاقچیان رضاشیرانی‌معروف به «رضا شیرازی» و «جواد رهبر» نام دارند که‌درقهوه‌خانه نقش‌جهان و دفتر یک گاراژ مسافربری ، به فروش‌هروئین دست میزدند .

عبدالرضا آهن‌فشار ، حسن محبی ، پرویز کهزادی‌و محمد کهزادی نیز که‌به‌عنوان‌خریدار هروئین با قاچاقچیان وارد معامله شده بودند ، دستگیر شدند .

رضا شیرازی ، هروئین‌ها را زیر لاستیک‌های کهنه اتومبیل که درگوشه گاراژ ریخته شده است، مخفی میکرد .

ضدیخ بتون
اوپک ایشن ٦٤٠١٦٢

۱۵۵۹۳
۹ر۱۰ر۳۵

آگهی

پیرو اطلاعیه شماره ۱۲۱۷۷- ۱۷ر۸ر۳۵ شهرداری فسا باستناد مواد ۱٦ و۱۷و۱۸ قانون نوسازی وعمران شهری و تصویبنامه مورخ۲٦ر۵ر۳۵ و ۱۵ر۹ر۳۵ انجمن شهروتائیدیه شماره ۳۵۸۷ رفـ۲۵ر۷ر۳۵و ٤۹ر۵ر۱۱۲۰۵ـ ٦ر۱۰ر۳۵ مقام استانداری فارس و همچنین آئین‌نامه اجرائی ماده ۱۷ قانون مزبور اجرای طرح‌احداث فلکه امامزاده حسن ع بشرح زیر باطلاع عموم اهالی و صاحبان عرصه و اعیان و مستحدثات و متولیان یا متصدیان موقوفه میرساند.

۱ـ حدود عملیات انتهای بولوار روزبهان مقابل بقعه امامزاده حسن ع میباشد.

۲ـ فهرست کامل ارزیابی ونقشه‌های‌مربوطه جهت ملاحظه عموم در شهرداری الصاق شده ونتیجه ارزیابی هریک از رقبات جهت اطلاع مالکان با پست سفارشی یا طرق دیگر ارسال میگردد.

۳ـ صاحبان عرصه و اعیان موردنظر بایستی ظرف مدت سه ماه طبق مفاد ماده ۱۷ قانون فوق‌الذکر از این تاریخ با مراجعه به شهرداری از جزئیات طرح مصوب وارزیابی ملک خود اطلاع حاصل نموده ،پس باارائه اسناد مالکیت نسبت به انتقال ملک‌خود بشهرداری و دریافت بهاء آن طبق مقررات قانون‌نوسازی اقدام‌نمایند.

٤ـ اجرای طرح از تاریخ ٦ر۱۰ر۳۵ شروع وپس از سه ماه خاتمه می‌پذیرد .

۵ـ درصورتیکه مالکان بقیمت ارزیابی اعتراض داشته باشند ظرف دو ماه از تاریخ نشر آگهی اعتراض خود را بدفتر شهرداری تسلیم و رسید دریافت دارند اعتراض بایستی روشن و خوانا بوده نشانی کامل معترض ذیل آن قید شده باشد.

٦ـ عدم مراجعه مالکان و یااعتراض‌آنان به‌ارزیابی بهیچوجه مانع عملیات‌شهرداری نخواهدبود وشهرداری پس از انتشار آگهی برابر مقررات بلافاصله شروع به اجرای طرح مینماید .

۷ـ غرامت حق مرغوبیت پس از رسیدگی کامل ارزیابی تعیین خواهد شد.

شهردار فسا ـ بهرام علیمرادی

آگهی

بموجب صورتجلسه مجمع عمومی عادی صاحبان سهام شرکت صنایع الکترونیکی ایران و نیپون (سهامی خاص) مورخ ۲٤ر۸ر۳۵ ترازنامه و حساب سود وزیان شرکت مربوط به سال مالی منتهی به ۹ر۵ر۳۵ مورد تصویب واقع و بانک توسعه صنعتی و معدنی ایران بمعرفی صاحبان سهام طبقه الف و آقای مجیدهریسچی بمعرفی صاحبان سهام طبقه الف و آقای دانسومی سویاما بمعرفی صاحبان سهام طبقه ب و آقای کیمیا ایسوگای به معرفی صاحبان سهام طبقه ب و آقای محمد باقر برادر بمعرفی صاحبان سهام طبقه الف بمدت دو سال بعضویت هیئت مدیره انتخاب و آقایان هوشنگ فزوینی وفرهاد قزوینی به ترتیب به عنوان بازرس‌اصلی و علی بدل‌برای مدت یکسال تعیین و بموجب صورتجلسه هیئت مدیره مورخ ۲٤ر۸ر۳۵ آقایان مجید هریسچی وکانسومی سویاما و کیمیا ایسوگای به ترتیب بسمت رئیس و نایب رئیس و مدیر عامل انتخاب و مقرر گردید کلیه اسناد و اوراق تعهدآور در شرکت از جمله چکها و سفته‌ها و سایر اوراق تجاری باید توسط مدیر عامل شرکت‌آقای کیمیا ایسوگای و آقای سعید آصفی به نمایندگی بانک توسعه صنعتی و معدنی متفقا امضاء گردد هر یک از دارندگان حق امضاء میتوانند حق امضاء خود را به مسئولیت خود باشخاص دیگر تعویض نمایندبا رعایت این قید که در هر مورد بیش از یکی از دو امضاء نمیتواند تعویض گردد .

رئیس ثبت شرکت های ثبت شیراز

کلاس برنامه‌نویسی کامپیوتر «علمی»

چون کلاسهای برنامه‌نویسی مرکز آموزش کامپیوترآتومیشن در تاریخ ۲۵ر۱۰ر۳۵ تشکیل می‌گردد علاقمندان حداکثرتاتاریخ فوق فرصت دارند جهت ثبت‌نام مراجعه تا ترتیب شرکت آنان در کلاسها داده شود. پهلوی چهارراه امیر اکرم ساختمان کوروش طبقه دوم تلفن ٦٤٩٢٥٨

تبریکات

جناب آقای محمد کاظم فیروز

حسن انتخاب جنابعالی را به سمت معاونت اداره آموزش و پرورش ناحیه ۱۵ تهران صمیمانه تبریک گفته و توفیق هرچه بیشتر جنابعالی را خواستاریم .

اسفندیار مقدم و بانو ـ حسین معزز و بانو

سرکار خانم ژنا معزی

انتصاب شایسته شما را به سمت رئیس دفتر وزیر آموزش و پرورش تبریک گفته موفقیت بیشتر شما را آرزو میکنم .

کامران معافی

جناب آقای ناصر مجیدیه
دادستان محترم تهران

با مسرت فراوان انتصاب شایسته شما را صمیمانه تبریک عرض نموده ، توفیق روزافزونتان را در راه منویات شاهنشاه آریامهر و میهن عزیز خواستارم .

حسین پیشرو
نایب رئیس انجمن شهرستان تهران

جناب آقای ناصر مجیدیه
دادستان محترم تهران

با نهایت خوشوقتی انتصاب بجا و شایسته‌آنجناب را صمیمانه تبریک عرض مینماید .

بهروز فرخی

جناب آقای ناصر مجیدیه
دادستان محترم تهران

با کمال خوشوقتی انتصاب شایسته آنجناب را صمیمانه تبریک عرض نموده ، موفقیت شما را در راه خدمت به شاهنشاه آریامهر و میهن گرامی آرزو دارد.

مهندس عروی
مدیر عامل کانون کارآموزی استان مرکزی

جناب آقای ناصر مجیدیه
دادستان محترم تهران

انتصاب جنابعالی مایه مباهات گردید . موفقیت روزافزونتان را در راه خدمت به شاهنشاه آریامهر و میهن بزرگ از درگاه خداوند متعال آرزو دارم .

مهندس هوشنگ طهماسبی

جناب آقای ناصر مجیدیه
دادستان محترم تهران

انتصاب بجا و شایسته آن مقام محترم راصمیمانه تهنیت عرض نموده ، امید است در راه خدمت‌به‌شاهنشاه آریامهر و میهن عزیز موفق و پیروز باشید .

حسن شاهسون

جناب آقای ناصر مجیدیه
دادستان محترم تهران

حسن انتصاب آنجناب موجب‌شادی‌فراوان گردید، آرزو دارم در پیشبرد هدفهای مقدس شاهنشاه آریامهر و میهن عزیز موفق باشید .

محمد گل‌بند

جناب آقای ناصر مجیدیه
دادستان محترم تهران

انتصاب شایسته جنابعالی را صمیمانه تبریک عرض نموده امیدوارم در راه خدمت به شاهنشاه آریامهر و ملت ایران موفق و پیروز باشید .

اژدر فرخی

جناب آقای ناصر مجیدیه

انتصاب جنابعالی را به دادستانی تهران تبریک عرض مینمایم .

ثبت ورامین ـ منوچهر شکیب

جناب آقای شریعتمداری
سرپرست محترم سازمان حج اوقاف تهران

بانهایت خوشوقتی لازم میدانیم از آقای حاج شیخ محمد دانشیار مدیر گروه کاروان ۲۳۵ حجاج که‌این‌بار از خوزستان زائران خانه‌خدا را به‌مکه معظمه هدایت نمودند با کوشش وتسلط کامل توانست موجبات رفاه و آسایش حجاج را فراهم نماید. لذا از حضور آنجناب استدعای تشویق وتقدیر ایشان را مینمائیم .

اهواز-حاج عباس مکاریان ـ دکترمحمودوطنی

جناب آقای ناصر مجیدیه
دادستان محترم تهران

انتصاب بجا و شایسته آنجناب را صمیمانه‌تبریک عرض نموده ، موفقیت روزافزونتان را در راه خدمت‌به شاهنشاه آریامهر و میهن عزیز از خداوند متعال مسئلت دارد.

مهندس جولائی
رئیس کمیسیون عمران انجمن‌شهرستان‌تهران
آـ ۳۲۰۷۳

جناب آقای ناصر مجیدیه

انتصاب جنابعالی را به دادستانی شهرستان تهران صمیمانه تبریک میگویم .

اخوان کریمی شانجانی

جناب آقای ناصر مجیدیه

سمت ارزنده دادستانی تهران را بشما تبریک‌عرض مینمائیم .

تیمور کاشی گلزاری ـ مسعود پیرداوری

جناب آقای دکترمحسن خاقانی مدیر عامل بهداری و بهزیستی استان مازندران

انتصاب آنجناب رابه مقام جدید صمیمانه تبریک عرض می‌نمایم .

شهسوار ـ فرامرز تجش

جناب آقای حبیبی

موفقیت تیم‌فوتبال پاس رادر ربودن‌جام‌تخت‌جمشید به جنابعالی و بازیکنان آن تیم تبریک می‌گوئیم

اهواز ـ عبدالرضا تقی‌زاده و برادران

جناب آقای عباس پیشوائی
معاونت محترم وزارت دادگستری

انتصاب جنابعالی را از صمیم قلب تبریک می‌گویم

دکتر شاپور معزز

جناب آقای بهرام‌پور اسماعیلی

ارتقاء درجه جنابعالی را صمیمانه تبریک می‌گوئیم.

آسودگان ـ متواضع

جناب‌آقای ابراهیم فیلسوف

انتصاب بجا و شایسته جنابعالی را به ریاست آموزش و پرورش ناحیه سه تهران تبریک گفته‌موفقیت شما را آرزومندم .

کویت ـ امیرتبریزی

۴/۰۰۰/۰۰۰ ریال وام برای
۴ ماه پس انداز

با ۴ ماه پس انداز در بانك رهنی ایران
برای هر واحد مسکونی تا
۴/۰۰۰/۰۰۰ ریال
با بهره نازل و طولانی ترین
مدت بازپرداخت وام دریافت دارید

بانك رهنی ایران ـ بانك مسکن شما

مجالس ترحیم

باکمال تاسف و تاثر درگذشت ناگهانی مرحوم حاج سید عبدالحمید سعادت عموزاده اینجانب را در بهبهان به‌اطلاع عموم دوستان و خویشان و آشنایان میرساند . مجلس یادبود زنانه ومردانه آن فقیدسعید روز پنجشنبه ۲۳ر۱۰ر۳۵ درمسجدالجواد واقع در میدان ۲۵ شهریور از ساعت ٤تا٦ بعداز ظهر برگزار است .

سناتور سید اسداله موسوی

بانهایت تاثر و تاسف درگذشت نابهنگام شادروان حاج‌سید عبدالحمید سعادت بهبهانی برادر آقای حاج سید محمد کاظم سعادت عضو هیئت مدیره این شرکت را باطلاع دوستان و آشنایان میرساند. مجلس ترحیم زنانه و مردانه از ساعت ٤تا٦ بعداز ظهر روز پنجشنبه ۲۳ر۱۰ر۳۵ در مسجدالجواد درمیدان ۲۵ شهریور منعقد است .

شرکت تابناک

بانهایت تاسف و تالم درگذشت ناگهانی شادروان حاج‌سید عبدالحمید سعادت بهبهانی بزرگ خاندان سعادت را باطلاع‌عموم خویشان و دوستان و آشنایان میرساند . مجلس ترحیم زنانه ومردانه از ساعت ٤تا٦ بعداز ظهر روز پنجشنبه ۲۳ر۱۰ر۳۵ درمسجدالجواد واقع در میدان ۲۵ شهریور برقرار میباشد .

خانواده های: سعادت ـ موسوی ـ معین‌زاده ـ موسویون‌ـ محتسبی ـپورموسوی ـ خرمی ـ ثریا ـ آدمی ـ دکترموسوی‌ـ امیدوار ـ فخری ـبهبهانی ـ تابناک ـ تقوائی ـ فردبهبهانی ـ اخلاقی ـ بحرینیان ـ بلادی‌ـ شمسائی ـ جدبابائی ـ عظمائی‌ـ علوی ـ صفوی ـ راستی‌ـ شوکت ـ قوامی ـ قوام‌الدینی مصطفوی ـ مستطابی ـمویدی‌ـ منصوری ـ مهندس محسنی‌ـ متقی ـ مرتضوی ـ ولوی‌ـ نمازی ـفاضلی ـ درخشنده ـ جیحون‌ـ توفیقی‌ـ قاضی‌زاده‌ـ کشوری.

اطلاعات ـ مصیبت وارده را بخانواده های عزادار بویژه بازماندگان آنمرحوم تسلیت میدهد .

بانهایت تاسف درگذشت مرحومه حاجیه ربابه شامراد مادر گرامیمان را باطلاع فامیل ودوستان میرساند. مجلس ترحیم آن مرحومه روز ٥شنبه ۲۳ر۱۰ر۳۵ ازساعت ۲ونیم تا ٤ ونیم بعد از ظهر درمسجد فخرالدوله واقع در دروازه شمیران برگزار میگردد .

خانواده های نوفرد ـ شامراد ـ کلک‌ـ ایرجی‌ـ نیک‌فرجام ـ شیروانی ـ پناهیان ـ طاهرخانی ـ ملک‌ـ بوشهری ـ عباس زاده .

اطلاعات ـ مصیبت وارده را بخانواده های عزادار تسلیت میدهد .

باکمال تاسف و تاثر بدینوسیله درگذشت سناتورانتصابی جناب آقای اشرف احمدی را بـه اطلاع عموم میرساند . بهمین مناسبت روز پنجشنبه ۲۳ دیماه جاری از ساعت ٤تا٦ بعداز ظهر مجلس ترحیمی در حسینیه اصفهانیهای آبادان برگزارخواهد شد امید است باشرکت خود و قرائت فاتحه روح آن مرحوم را شاد و بازماندگان را قرین امتنان فرمایند .

آبادان ـ علیرضا پورمحمد

با اندوه فراوان ضایعه درگذشت ناگهانی شادروان محمد رزمجو همسر و پدر عزیزمان را بدینوسیله باطلاع خویشان و دوستان میرساند . مجلس ترحیم زنانه و مردانه آن مرحوم روز شنبه ۲۵ دیماه از ساعت چهار تا شش بعد از ظهر در خانقاه صفی علیشاه منعقد میباشد.

پریچهر اسفندیاری ـ مهرداد ـ مهرشاد ـ مهرزاد و فرشاد رزمجو .

خانواده های : رزمجو ـ نوری اسفندیـــاری ـ اسفندیاری ـ دشتی ـ امجدی ـ ماحوزی ـ ابن‌یوسف ـ محلاتی ـ روحانی زاده ـ فلاح بردبار ـ مکفی‌ـ نورزاد‌ـ حمزه ـ شهبازی ـ بهزادی ـ ایمانی ـ فزونی ـ کنشکار ـ جمشیدی نوری .

باکمال تاسف و تاثر درگذشت ناگهانـــی شادروان محمد رزمجو را باطلاع بستگان و دوستان میرساننـد . مجلس ختم آن مرحوم در روز شنبه ۲۵ر۱۰ر۳۵ ازساعت چهار الی شش بعد از ظهر در خانقاه صفی علیشاه منعقد میباشد.

اطلاعات ـ بخانواده های عزادار بویژه بازماندگان آن مرحوم مصیبت وارده را تسلیت میدهد .

با نهایت تاسف وتاثر فوت ناگهانی شادروان آقای‌حاج سید علی میرطاهری را باطلاع خویشاوندان و دوستان و همکاران می‌رساند و بدین‌مناسبت مجلس ترحیم زنانه ومردانه آن مرحوم روز پنجشنبه ۲۳ر۱۰ر۲۵۳۵ از ساعت ۳ الی ٥ بعداز ظهر در مسجد امام صادق (ع) واقع در خیابان‌آریاشهر بین فلکه اول وفلکه دوم منعقد می‌باشد. ضمنا شب هفت آن مرحوم نیز روز جمعه ۲٤ر۱۰ر۲۵۳۵ در شبستان شاه‌زاده حسین در شهرستان قزوین از ساعت ۳تا٥ بعدازظهر برگزار خواهد شد .

خانواده‌های میرطاهری. معروفخانی. محجوبیان حریری. خلفی پوراحمدی. قوام‌پور . وحیدپور . دهناد . مهرداد . نیکوکار. فرخ‌مید. میرکریمی. قاقازانی. حسینی.

اطلاعات‌ـ بخانواده‌های عزادار بویژه بازماندگان آن مرحوم مصیبت وارده را تسلیت میدهد .

بانهایت تاسف وتاثر درگذشت مادر گرامی بانو فرح‌الملوک اسفندیاری (بهزادی) راباطلاع میرساند مجلس ترحیم روزپنجشنبه ۲۳ر۱۰ر۳۵ از ساعت ۱۲ الی ۲ بعدازظهر در خانقاه صفی‌علیشاه برگزار می‌شود.

امیر قاسم بهزادی ـ ثریا بهزادی

بانهایت تاسف درگذشت مادر دوست گرامی جناب آقای‌امیر قاسم بهزادی را باطلاع کلیه دوستان میرساند مجلس ترحیم روز پنجشنبه ۲۳ر۱۰ر۳۵ از ساعت ۱۲الی۲ بعدازظهر در خانقاه صفی علیشاه برگزار است.

سیروس‌گرانمایه‌ـ پاژنـسعیدسرکشیکـ عباس‌درخشنده‌ـ آل‌آقاـ حاج‌باقرهمدانی‌ـ عباس‌سرکشیکـ محسن‌منظوری‌ـحمید سرکشیک

بانهایت تاسف درگذشت مادر جناب آقای امیرقاسم بهزادی‌را باطلاع دوستان وآشنایان میرساند مجلس ترحیم آن مرحوم‌مروز پنجشنبه ۲۳ر۱۰ر۳۵ از ساعت ۱۲الی۲ بعدازظهر در خانقاه صفی علیشاه برگزار می‌شود.

شرکت آهنسازی ایران

بانهایت تاسف وتاثر درگذشت بانو فرح‌الملوک اسفندیاری (بهزادی) را باطلاع کلیه خویشان، دوستان وآشنایان میرساند مجلس ترحیم آن مرحوم روز پنجشنبه ۲۳ر۱۰ر۳۵ از ساعت۱۲ الی۲ بعدازظهر در خانقاه صفی علیشاه منعقد می‌باشد.

خانواده‌های اسفندیاری‌ـ بهزادی‌ـسمیعی‌ـ صدیق‌ـاسفندیاری‌ـ درگاهی‌ـ صابرزاده‌ـ پورخمامی‌ـ فتح‌پور‌ـ قائم مقامی‌ـ بزرگنیاـ هاشمی‌ـ همراز‌ـ کشوری ـ خرم‌ـ پیربسطامی.

بانهایت تاثر وتاسف درگذشت ناگهانی مرحوم حسین صیادی کارمند بازنشسته وزارت کشاورزی ومنابع طبیعی‌را باطلاع خویشاوندان‌ـ آشنایان و همشهریان کرمانشاهی می رساند مجلس ترحیم فقید سعید روز جمعه ۲٤ر۱۰ر۳۵ از ساعت ۱۱ الی ۱۳ در خانقاه صفی علیشاه منعقد خواهد گردید .

خانواده‌های : صیادی. گلسرخی . ندیمی. فیروزی . کاویانی. صاحب زمانی.حامدی. کریمی قوانلو . صفرپور. گهوارهئی. همت‌پور. چرخی. عرفان. باغبان‌باشی. خداداده. طباطبائی. دادیار. کفاش .

آـ۱۷۳۵۹

اطلاعات‌ـ بخانواده‌های عزادار بویژه بازماندگان آن مرحوم مصیبت وارده را تسلیت میدهد.

درگذشت ناگهانی فقید سعید رحمت‌الله حافظی راباطلاع اقوام و آشنایان میرساند. مجلس ترحیم مردانه و زنانه آن مرحوم روز پنجشنبه ۲۳ دی‌ماه‌ازساعت ۱۵ الی ۱۷ در حسینیه آسید هاشم واقع در خیابان شاه آباد کوچه آسید هاشم‌برگزار میشود.

خانواده های: حافظی. شریعت پناهی. هاشمی. کیوانی. پناه آبادی . هوشین. حکیمی. وثوق‌کیا. غفوری. احتشام زاده. نادری‌کیا. ایازی. طرآبادی.

اطلاعات ـ بخانواده های عزادار بویژه بازماندگان آن مرحوم مصیبت وارده را تسلیت میدهد.

درآگهی ترحیم مرحومه حاجیه ایراندخت ارجمند حقیقی که دیروز چاپ شده بود نام خانواده های دولتداد و محبوبی تهرانی اشتباه چاپ شده بود که بدینوسیله تصحیح میشود

انا لله و انا الیه راجعون

با کمال تاسف فوت مرحوم مغفور آقای حاج ابراهیم سلماسی را که ازخدمتگزاران صدیق‌اجتماع و ازارادتمندان صمیمی خاندان عصمت و طهارت بودند به استحضار می رساند .

مجلس ختم روز پنجشنبه ۲۲ محرم‌الحرام از ساعت ۹ الی ۱۱ صبح در مسجد شیخ عبدالحسین (آذربایجانیها) منعقد می باشد . انشاءالله حضرات مومنین شرکت خواهند فرمود .

الاحقر حاج سید علی‌اصغر خوئی ، الاحقر حاج‌سید هادی خسروشاهی ، الاحقر حاج سید مهدی کماری ، الاحقر حاج سید مرتضی شبستری ، الاحقر حاج شیخ حسن تفسیری ، الاحقر حاج میرزا محمدعلی چرندابی ، الاحقر حاج سید ابوالفضل سرابی ، الاحقر حاج سید حسن میرزائی .

درگذشت تاثر انگیز خلدآشیان رضوان جایگاه حاجی ابراهیم سلماسی که به حق خادم صدیق اجتماع و عاشق دلسوخته سالار شهیدان حضرت مولی‌الکونین اباعبدالله الحسین (ع) بودند ، برای آذربایجانی ها ضایعه جبران‌ـ ناپذیری می باشد .

بمنظور تجلیل از خدمات صادقانه آن فقید سعید مجلس ختم و سوگواری در مسجد آذربایجانی‌ها منعقد خواهد بود .

هیئت عزاداران آذربایجانیهای مقیم مرکز

بدین وسیله فوت مرحوم مغفور آقای حاج ابراهیم سلماسی را به استحضار دوستان و آشنایان و همشهری های گرامی می رساند .

مجلس ختم مردانه روز پنجشنبه ۲۳ دی ماه ازساعت ۹ الی ۱۱ صبح در مسجد آذربایجانی ها و مجلس ختم زنانه عصر همان روز از ۳ الی ٦ در منزل شخصی واقع در یوسف‌آباد‌ـجنب بیمارستان شهرام ـ خیابان دوم برگزار خواهد بود .

خانواده های : سلماسیان ، سلماسی ، زین‌العابدین، رفیع ، سرابچی،مکارمچی ، کاغذیان ، عالی‌نسب،زعفرانچی، مجتهدی ، رضویلر ، بهارامید ، برادران چاروقچی ، محرم‌زاده ، عبدالله‌زاده فهیمی ، ستارزاده ، منیبی ، باشی‌زاده ، عباسی ، کمپانی ، ستاری ، شکلی ، جـوان ، موسوی ، تمهیدی ، فاطمی ، سربلندی ، توکلی صدیق ، صادقیلر ، مازندرانی ، خردپیر ، جواهری ، ملکی ،تقی‌پور، خاتمساز ، ابوالصدق ، هشترخانی ، ناجیان ، صمدی ، اتحاد ، قاری‌زاده ، دباغی ، مهدی‌زاده ، غفاری ، سیدی ، مبانجی ، برادران صدیق ، ابریشمچی ، سراج انصاری ، رضائی ، حوری ، شالچی ، شهین ، بلوهری پورزمانی ، سجادچی ، فاکر ، جلیلی ، مصطفائی ، آزاد طاهری ، رحیمی ، لطفی ، سیگاری ، پرکار ، انصاریان ، موحدی ، پرویزیان ، خادم حسینی ، راسخچی ، صالحی ، شبستری، مراغه‌چی ، فرشی ، دکتر منیری ، دستمالچی ، حاج‌سید احمد موسوی همدانی ،محمدی .

اطلاعات ـ درگذشت شادروان حاج ابراهیم سلماسی که مرد متدین و نیکوکار بود موجب تاسف است . مصیبت وارده را به بازماندگان آن مرحوم و خانواده های وابسته تسلیت میدهد .

بدینوسیله درگذشت جانگداز همسر و پدر عزیزمان‌مرحوم عظیم سلیمانی راباطلاع میرساند . مجلس ترحیم مردانه وزنانه مرحوم مغفوره روز پنجشنبه ۲۳ر۱۰ر۳۵ از ساعت ۱۲ الی ۲ بعداز ظهر در مسجدالجواد برگزار خواهد شد .

لیلا ـ گیلدا ـ گیسا ـ کیتا

بدینوسیله فوت مرحوم عظیم سلیمانی را باطلاع دوستان وآشنایان میرساند . مجلس ترحیم مردانهو زنانه آن مرحوم روز پنجشنبه ۲۳ر۱۰ر۳۵ از ساعت ۱۲الی ۲بعداز ظهر در مسجدالجواد برگزار میشود .

خانواده های : سلیمانی ـوهابزاده ـ پناهی ـ محمدی ـ صمدیان ـ مراغه‌چی ـ معتمدی ـ امین‌الشرعی ـ عارف ـرکنیان‌ـ دکتر معاونی ـ مبشر ـ مبشری‌ـ اردبیلی ـ هدایتی ـغفوری‌ـ میرفتاحی ـ منصوری ـ قهرمانی ـ عاملی ـ دادمان ـ صداقت‌ـ نقدیان ـ نصراللهی ـ جلالی ـ چنگیزی‌ـ شهبازی ـ درخشان‌ـ عطری .

اطلاعات ـ بخانواده های عزادار بویژه بازماندگان آنمرحوم مصیبت وارده را تسلیت میدهد .

باکمال تاسف و تاثر درگذشت جانگداز آقای حاج اسمعیل جهانداری را باطلاع کلیه بستگان ، دوستان و آشنایان‌میرساند. مجلس ترحیم آن شادروان روز جمعه۲٤ دیماه جاری ازساعت ۳الی ٥ بعدازظهر در مسجد سجاد ـ خیابان شاه ـ نبش‌خیابان فخررازی منعقد است .

جهانداری ـ نیک پیام ـ روشن قیاس ـکاشفی ـ حسینی‌ـ رجائی ـ دیهیم ـ صراف نژاد ـ مختاری ـ ستوده .

اطلاعات ـ بخانواده های عزادار تسلیت میدهد

دوستان آقای مجید کازرونی باندوه فراوان فقدان اسف‌انگیز برادر ایشان ودوست از دست رفته خود مرحوم عباس کازرونی را در لندن باطلاع همکاران میرساند. مجلس ترحیم آن شادروان از ساعت ۲ الی٤ بعدازظهر روز پنجشنبه۲۳ دیماه‌در مسجدالجواد برگزار میگردد.

دکتر جهانبخش ارفع زنگنه‌ـ دکتر محمدعلی افتخاری ـ عنایت‌اله اسمعیلیان‌ـ دکتر محمود امینی‌ـ دکتر موسی بوسینا‌ـ منوچهر تهرانی‌ـ امان‌الله‌ریگی‌ـ دکتر محمدعلی شهریار ـ دکتر عبدالحسین شیخ‌ـ ابوالقاسم عظیمی انارکی‌ـ پرویز کسروی‌ـ مهدی کوکبی.

بانهایت تاثر واندوه فراوان درگذشت آقای عباس‌کازرونی را در لندن باطلاع دوستان وبستگان و همشهریان کرمانشاهی میرسانند. مجلس ترحیم مردانه وزنانه آن مرحوم روز پنجشنبه ۲۳ دیماه از ساعت۲الی٤ بعدازظهردر مسجدالجواد برگزارمیگردد

خانواده‌های: کازرونی‌ـ شهروزی‌ـ ملکی‌ـ ملکزاده‌ـ ضیائی‌ـ ابریشمی‌ـ سالمی‌ـ سالاری‌ـ برنجی‌ـ فرحبخش‌ـ ضیاء ابراهیمی‌ـ اکبریان‌ـ نماوری‌ـ ناظری‌ـ کاشانچی‌ـ معدلی‌ـ معتقدی‌ـ اشرفی‌ـ ارشدی‌ـ مهندس هورفر‌ـ نیکزاد‌ـدکتر ابراهیمی‌ـ سیاح‌ـ فیاضی‌ـ دوستزاده‌ـ تقی‌زاده‌ـ دوانی‌ـ نامور‌ـ شیرازی‌ـ نوژند.

بانهایت تالم وتاثرفوت‌مرحوم فتح‌الله مدیری‌لنگرودی ، رئیس شورای داوری و رئیس اسبق انجمن شهر و مدیر عامل شیر وخورشید سرخ شهرستان لنگرود را باطلاع کلیه‌دوستان وآشنایان میرساند ، مجلس ترحیم مردانه وزنانه آن مرحوم روز پنج شنبه ۲۳ر۱۰ر۳۵ از ساعت ۷ و نیم صبح الی ۱۱ صبح در مسجد جامع لنگرود منعقد است.

خانواده های: مدیری . قاسمیان. حمزه‌ای . خرازی ثابت. رمضانعلی رمضان‌نیا. مرادی فلاح. فرید نوری. ساحلی.غفوری. اخوان. ارشادی. پورزاهدی. ثنائی. مرتضائیان . غبرائی . گلباغی. طیاری. ذبیحی. اصغریان. پور اسماعیل. ظفر زاده. حاج حسین مشعوف

اطلاعات‌ـ بخانواده های عزادار مصیبت وارده را تسلیت میدهد

بانهایت تاسف و تالم درگذشت نابهنگام‌مرتضی ملکی را باطلاع عموم بستگان ودوستان میرساند. مجلس ختم زنانه و مردانه در روز پنجشنبه ۲۳ر۱۰ر۲۵۳۵ از ساعت ۲ونیم الی ٤ونیم بعد ازظهر در مسجد حائری واقع در خیابان هاشمی چهارراه کارون منعقد میگردد.

خانواده های : ملکی. عسگری. تاجداری. جنان. معینی . نائینی. طاهری. معصومی. شیوا. مقدم. دولتی. نوری .طالبی وخانواده های وابسته.

پرسه

با اندوه فراوان درگذشت شادروان خورشید بانو کشاورزیان (گشوادی) را به آگاهی بستگان و دوستـان می‌رساند .

مجلس پرسه آن روانشاد روز پنجشنبه ۲۳ دیماه ۳۵ از ساعت ۳ تا ٥ پس از نیمروز در تالار ایرج خیابـان استالین (قوام‌السلطنه شمالی) کوچه زرتشتیان برگزار میگردد .

مهرناز ـ هرمزد ـ بهرام ـ داریوش‌ـ مراد ـ خدارحم‌ـ کشاورزیان ـ فرنگیس و همایون و گشواد و فرزاد گشوادی .

خانواده های : کشاورزیان ـ فرامرزیان ـ استواری‌ـ سپنتا ـ شایسته ـ کلانیان ـ کاووس زاده ـ کیوان‌آذر‌ـ کرمانی ـ گودرزی ـ دینی ـ آذرکیوان ـ کیخانزاده .

اطلاعات ـ بخانواده های عزادار تسلیت میدهد .

اطاق اصناف پایتخت

بانهایت تاسف فوت مرحوم حاج ولی ادبیه کتابفروش عضو قدیمی و نیکوکار صنف کتابفروش پدر سرکارسرگرد احمد ادبیه و پدر خانم آقای علی‌اکبر عرب اصفهانی را باطلاع میرساند . مجلس ترحیم آن مرحوم روز پنجشنبه مورخ بیست و سوم دیماه از ساعت ۲ تا ٤ در مسجد مجد برگزار خواهد شد .

رئیس اطاق اصناف پایتخت ـ رسول رحیمی

بانهایت تاثر و تالم فوت مرحوم آقای حاج ولی‌ادبیه کتابفروش پدر دوست عزیزم آقای احمد ادبیه را بـه اطلاع دوستان و آشنایان میرساند . مجلس ترحیم آن مرحوم روز پنجشنبه بیست و سوم دیماه از ساعت ۲ تا ٤ در مسجد مجد برگزار خواهد شد .

علی ایمانی ـ رئیس انجمن استان مرکز

اتحادیه ناشران و کتابفروشان پایتخت بانهایت‌تاسف درگذشت مرحوم حاج ولی ادبیه کتابفروش مدیر انتشارات ادبیه را که از مردان نیکوکار و ناشران باسابقه بود به اطلاع عموم همکاران و آشنایان میرساند . مجلس ترحیم آن مرحوم از ساعت ۲ تا ٤ روز پنجشنبه بیست و سوم دیماه در مسجد مجد منعقد خواهد بود .

اتحادیه ناشران و کتابفروشان پایتخت

بانهایت تاثر و تاسف درگذشت مرحوم حاج‌ولی‌ادبیه کتابفروش همسر همشیره آقای بیوک دقیق مدیر شرکت را باطلاع دوستان و همکاران میرساند . مجلس ترحیم آن مرحوم روز پنجشنبه مورخ ۲۳ دیماه از ساعت ۲ تا ٤ در مسجد مجد منعقد خواهد بود .

شرکت رمکو

بانهایت تاسف و تاثر درگذشت مرحوم حاج ولی ادبیه بزرگ خاندان ادبیه همسر خواهر آقای بیوک دقیق مدیر شرکت را باطلاع آشنایان و همکاران میرساند . مجلس ترحیم آن مرحوم روز پنجشنبه بیست و سوم دیماه از ساعت ۲ تا ٤ در مسجد مجد منعقد خواهد بود .

شرکت حمل و نقل یگانه بار

بانهایت تاسف و تاثر درگذشت مرحوم مغفور حاج ولی ادبیه کتابفروش بزرگ خانواده ادبیه را باطلاع‌عموم دوستان و آشنایان میرساند . مجلس ترحیم آن‌شادروان روز پنجشنبه بیست و سوم دیماه از ساعت ۲ تا ٤ در مسجد مجد منعقد خواهد بود .

خانواده های : ادبیه ـ دقیق ـ عرب ـ سیم‌فروش‌ـ بازرگان ـ پارسا ـ رحیم زادگان ـ جاوید ـ نفاط ـ بربری ـ شمس‌آذر ـ خامنه‌ای‌پور‌ـ نوع‌بشری‌ـحافظی‌ـ محمدصادق علمیه ـ حاج ابراهیم کتابچی حقیقت ـ حاج‌محمدجدیری‌ـ فرزدی ـ بیرقی ـ مشتاقی ـ برق جلوه تبریزی .

آ ـ ۳۲۲۱۷

اطلاعات ـ بخانواده های عزادار بویژه بازماندگان آن مرحوم مصیبت وارده را تسلیت میدهد .

بانهایت تاسف و تاثر فوت حجت‌الاسلام آقای شیخ رحمت‌اله دقیقی الموتی را باطلاع دوستان و آشنایـان میرساند . مجلس ترحیم ساعت ۷ تا ۹ بعد از ظهر جمعه ۲٤ دیماه در حسینیه الموتی های مقیم مرکز واقـع در خیابان خوش کمی بالاتر از چهارراه مرتضوی کوچه تاج پلاک ۷ منعقد است .

حاج فرج‌اله دقیقی الموتی ـ محمد دقیقی ـ حـاج بهمن دقیقی ـ محمدجعفر دقیقی ـ شهاب‌الدین دقیقی ـ محمدحسن شعبانی الموتی ـ عباس قائنی ـ محمـود ابوالقاسمی ـ نوراله محمودی ـ محمدحسین شعبانی ـ احمد دقیقی ـ محمود دقیقی ـ عبداله ثقفی ـ عیسـی قاسمی و خانواده های : مفیدی و فامیل های وابسته به خانواده های دقیقی .

هیئت وحدت حسینیه الموتی های مقیم مرکز

اطلاعات ـ مصیبت وارده را ببازماندگان آن مرحوم و خانواده های عزادار تسلیت میدهد .

بانهایت تاسف درگذشت شادروان علی صابونچی را باطلاع دوستان و آشنایان میرساند . مجلس ترحیم آن مرحوم روز پنجشنبه ۲۳ دیماه ساعت ۳ الی ٥ بعد از ظهر در مسجد شهابی خیابان شهباز انتهای باغ شریفی خیابان اردوان منعقد میباشد .

حاجی صابونچی ـ محمدحسن صابونچی ـ حسین صابونچی ـ عباس صابونچی ـ ابراهیم‌ـ سهیل وخانواده های : خان‌علی ـ اردوبادی ـ پورزنجانی ـ ایرانپور ـ دباغی ـ هاشم مرادآبادی ـ اسماعیل مشهدی ـ محمود قدوسی .

اطلاعات ـ بعموم بازماندگان آن مرحوم و خانواده های وابسته مصیبت وارده را تسلیت میدهد .

درگذشت تاثرانگیز شادروان بانو کلثوم حسین‌زاده همسر باکمل برادر بسیار عزیزم وعم نازنین‌مان را به‌اطلاع میرسانیم. مجلس ترحیم مردانه وزنانه آن فقیده مبروره روز پنجشنبه ۲۳ دیماه از ساعت ٤الی٦ بعدازظهر در مسجد مجد برگزار میگردد.

حاج رجبعلی‌ـ ملوک‌ـ مشتری‌ـ حسین حسین‌زاده

باکمال تاسف وتاثردرگذشت شادروان بانو کلثوم حسین‌زاده صبیه مرحوم حاج رضا ابریشمی (بابل) و همسر مهربان آقای عباس علی‌حسین‌زاده ومادر گرامی محمدعلی ـ قمر‌ـ حسن‌ـاحمد‌ـ محمود وپوراندخت حسین‌زاده را به‌اطلاع بستگان، دوستان و همشهریان میرساند. مجلس ختم مردانه وزنانه فقیده سعیده روز پنجشنبه ۲۳ دیماه از ساعت ٤تا٦ بعدازظهر در مسجد مجدبرگزر میگردد. ضمنا مراسم شب هفت آنمرحومه روز شنبه ۲۵ دیماه از ساعت ۳تا٥ بعدازظهر در بهشت‌زهرا شبستان‌دوم منعقدخواهدشد.

خانواده‌های: حسین‌زاده‌ـ کرباسی‌ـ کرمانی‌ـ محلوجی ـ ابریشمی‌ـ نیاکی‌ـ جمالی‌ـ خوانساری‌ـ هاشمی‌ـ شاهرودی ـ گرائلی‌ـ عمادی‌ـ طهماسبی‌ـ داداش‌پور‌ـ درویش ـ دکترجاویدی‌ـ چمن‌آراء ـ مهدوی شیرازی‌ـ حمیدزاده‌ـ فروزش ـ نورانی ـ دکتر صابر ـ اسلامی‌ـ دکتر شریفیان‌ـ دکتر طاهری‌ـ صابری ـ زرافشار‌ـ هندی‌نژاد‌ـ واصفی‌ـ حسینی‌ـ سرمد.

خانواده های تاج‌بخش ، ایرانی ، نصیری ، سازگار ، سیه‌پور، سپهر ، مجلل، ندیمی ،منوچهری ، حاتمیان ،شامیانی، دانشور. نوروزی. نزاکتی.تنها.

فوت مرحوم مهندس یوسف تاج‌بخش پدر علی تاج‌بخش‌و برادر مرحوم سالارهمایون را به‌اطلاع دوستان میرسانند .مجلس ترحیم مردانه و زنانه آن مرحوم روز جمعه بیست و چهارم دیماه ۲۵۳۵ از ساعت ۹تا ۱۱ صبح در خانقاه صفی‌علیشاه برگزار میشود .

اطلاعات ـ مصیبت وارده را بخانواده های عزادار بویژه بازماندگان آنمرحوم تسلیت میدهد .

مدیران کارکنان شرکت جنرال سیستمز (سهامی خاص)

بانهایت تاسف درگذشت نابهنگام شادروان بانو ربابه پزشکی مادر بزرگ گرامی جناب آقای داریوش مهذبی مدیر عامل شرکت جنرال سیستمز ومادر آقای مرتضی پزشکی را به‌اطلاع میرساند مجلس تذکر مردانه و زنانه آن مـرحومه درروز پنجشنبه ۲۳ر۱۰ر۲۵۳۵ از ساعت ۹صبح تا۱۱ صبح در مسجد حضرت امیر واقع در امیرآباد شمالی روبروی پمپ بنزین منعقدمیباشد

مدیران و کارکنان شرکت جنرال سیستمز (سهامی خاص)

بانهایت تالم و تاثر درگذشت ناگهانی عزیزمان بانوربابه پزشکی را به‌اطلاع کلیه اقوام و دوستان میرساند مجلس ترحیم مردانه و زنانه آن مرحومه درروز پنجشنبه ۲۳ر۱۰ر۲۵۳۵ از ساعت ۹تا۱۱ صبح در مسجد حضرت امیر واقع در خیابان امیرآباد شمالی روبروی پمپ بنزین منعقد میباشد .

خانواده های پزشکی ـ مهذبی ـ اطمینان راد ـ پیروی ـ فرح‌بخش‌ـ مولائی ـ فرجی ـ درخشان ـصنیعی ـاستادی.

اطلاعات ـ بخانواده های‌عزادار مصیبت وارده‌راتسلیت‌میدهد

با اندوه فراوان فوت ناگهانی مرحومه مغفوره عذرا بیک نظامی را باطلاع اقوام و آشنایان میرساند. مجلس ترحیم زنانه ومردانه آن مرحومه در روز شنبه ۲ر۱۰ر۳۵ از ساعت ۳تا٥ بعدازظهر در مسجد ولی عصر واقع درخیابان حشمت‌الدوله غربی منعقد خواهد بود .

خانواده‌های : بیک نظامی. سلیمانی. معرفت . اباذر . ذوالقدر. حاج موسی احمدی. اختر. علی‌منش . حبیب‌اله حبیبیان. حاجی علی مقدم .

اطلاعات‌ـ بخانواده ی عزادار تسلیت میدهد .

باکمال‌تاثردرگذشت ناگهانی دوشیزه ناکام شهین‌جواهری دادیار دادگستری کرج را باطلاع میرساند . مجلس ختم‌روز پنجشنبه ۲۳ر۱۰ر۳۵ درمنزل فقیده سعیده واقع درخیابان کوروش کبیر ـ نرسیده به سینما مولن‌روژ ـ کوچـه گروسی ـ پلاک ٦۸ برقرار است .

خانواده جواهری

آ ـ ۱۷۳۹۳

اطلاعات ـ بخانواده جواهری مصیبت وارده را تسلیت میدهد .

یادبود

بمناسبت چهلمین شب درگذشت شادروان حاج صفرعلی هاشم روز جمعه ۲٤ر۱۰ر۳۵ مجلس یادبودی از ساعت ۳الی ٥ونیم بعداز ظهردر مسجد جوادالائمه واقع در جوادیه تهران پارس منعقد میباشد از دوستان و آشنایان که باشرکت خود در این مجلس روح آن مرحوم‌را شاد خواهند نمود کمال تشکر را دارد .

خانواده هاشم

۱ـ۲ آـ۳۲۱۲٦

درتخت پولاد اصفهان

روز جمعه ۲٤دیماه سالروز درگذشت شادروان تقی‌گل‌آور می‌باشد. بهمین مناسبت مراسمی از ساعت یک تاسه بعدازظهر در مسجد باچنار وسه تابنج‌بعداز ظهر در مقبره خانوادگی در تخت‌پولاد اصفهان برگزار خواهد شد . شرکت دوستان و فامیل محترم باعث شادی روح آنمرحوم خواهد شد.

خانواده های گل‌آور ووابسته

اعلام شب چهلم حاج‌یداله خضروی

ازکلیه سروران گرامی واقوام و دوستان واعضای‌محترم اتحادیه صنف شیشه و آئینه که در مراسم تشییع جنازه و مجالس ترحیم شادروان پدرمان حاج یداله خضروی شرکت نموده‌اند یا از اراک و تهران بعقم عزیمت نموده‌اند یابا تلفن‌و تلگراف و نامه اظهارهمدردی نموده‌اند تشکر مینمائیم. ضمنا مراسم چهلم شب جمعه ۲۳ر۱۰ر۳۵ در منزل آن مرحوم برقرار است شرکت اقوام ودوستان موجب شادی روان آن مرحوم وتسلی بازماندگان میگردد .

خانواده خضروی و بستگان

یکسال از خاموشی ابدی شادروان حـاج رحیم ابراری میگذرد مرگ غم‌انگیز او داغ‌سوزانی بردل ما بجای نهادسالروز مرگ جانگداز شادروان روز پنجشنبه ۲۳ر۱۰ر۳۵ بر مزارش در بهشت زهرابرقرار میباشد .

خانواده های :ابراری ـخسروی

تسلیت

جناب آقای یوسف پیرزاد سرپرست

محترم نمایندگان و خبرنگاران اطلاعات در مازندران

در گذشت مادر گرامیتان را صمیمانه تسلیت عرض مینمائیم .

شاهی نمایندگی روزنامه اطلاعات ـمیرهادی موسوی‌ـ جمشید حبیب‌زاده .

جناب آقای یوسف پیرزاد سرپرست محترم

روزنامه اطلاعات در مازندران

بانهایت تاسف فوت مادر گرامیتان را بشما و کلیـه بازماندگان تسلیت عرض نموده خود را در این غم واندوه شریک میدانیم .

چالوس ـ غلام فهیمی رضائی و بانو

آقای یوسف پیرزاد

درگذشت مادر گرامیتان را از صمیم قلب تسلیت عرض نموده برای جنابعالی وسایر بازماندگان صبر و شکیبائی آرزومندیم .

کریم رضائیان. باقر حسینی‌پور. محمود احمدی. رضا خسروی. بهمن عطاری. کریم رضائی. جهانگیر ملک دوست. بهرام اویسی. رحمت‌اله وحیدی .

خاندان محترم حکمی ، جنابان آقایان ـ دکتر حکمی ـ جلال حکمی ـ مسعود حکمی

بانهایت تاسف مصیبت وارده را تسلیت عرض نموده و خود را در غم آن خاندان شریک میدانیم .

گرگان ـ جلال صفری آستارائی ـ محمد قاسم نعمائی

بانهایت تاسف فوت نابهنگام دختر عموی عزیزم مریم آقائی را تسلیت عرض میکنیم.

قم ـ اقدس آقائی ـ عزت‌الله رضائی

جناب آقای احمدپور زاهد

با نهایت تاسف وتاثر مصیبت وارده را از صمیم قلب تسلیت عرض نموده دوام وبقای سایربازماندگان را ازخداوند بزرگ آرزومندیم .

سیروس محمدیان. باقر کروسی. اسماعیل. رحیمی . محمود ماراخانی. کاظم عطریان. یوسف نوروزی . کریم مهوری. حسین اقبالی. رسول قراقی .

جناب آقای مهندس امیر ناصر شفیع

بدینوسیله مصیبت وارده را بجنابعالی وسایر بازماندگان تسلیت گفته دوام وبقاء عمر از خدای بزرگ آرزو داریم .

بهمن اسفندیاری. حسین بهروزی. ناصر عسجدی. باقر مطیع‌پور. رسول کریمیان. حسین یحیی‌پور. اکبر تهورائی. رحیم سلطانزاده. اسفندیار احمدی .

جناب آقای دکتر جلیل‌اله قرمگزلو

با نهایت تاسف وتاثر مصیبت وارده را از صمیم قلب تسلیت عرض نموده برای جنابعالی وسایر بازماندگان صبروشکیبائی آرزومندیم .

رستم تاجپور. حسین حبیب‌زاده. بهرام ابیکچی. مرتضی بهرامیان. خسرو گودرزی. حسین نیرومند. بهرام خاوندی. باقر روشن‌زاده. بهمن وزیری .

جناب آقای خانی

مصیبت وارده را تسلیت میگویم .

تقویم اطلاعات

ساعات شرعی
استخراج دکتر ریاضی کرمانی

چهارشنبه ـ بیست و دومدیماه ۲۵۳۵
بیست و یکم محرم ۱۳۹۷ـ ۱۲ ژانویه ۱۹۷۷
اذان مغرب . . . . ساعت ۵ و ۲۸ دقیقه
اذان صبح (فردا) . . . ساعت ۵ و ۳۸ دقیقه
طلوع آفتاب (فردا) . . ساعت ۷ و ۱۳ دقیقه
ظهر شرعی (فردا) . . ساعت ۱۲ و ۱۳ دقیقه
اذان مغرب (فردا) . . . ساعت ۵ و ۲۹ دقیقه

اطلاعات دیپلماتیک

مذاکرات ایران و عراق در مورد شط‌العرب

شاهنشاه آریامهر عصر دیروز سعدون حمادی وزیر خارجه عراق را بحضور پذیرفتنددر این‌شرفیابی آقای عباسعلی خلعتبری‌وزیرخارجه وسفیر عراق در دربار شاهنشاهی حضور داشتند .

سعدون حمادی که صبح دیروز به تهران آمد، برای تبادل نظر پیرامون مسائل مورد توافق‌واجرای کامل قرارداد ها و توافقنامه های بین دو کشور باوزیر خارجه‌ایران مذاکرات دارد. مذاکرات رسمی از بعدازظهر امروز با حضور دو هیئت ایرانی وعراقی در وزارت خارجه آغاز شد .

وزیر خارجه عراق قبل ازآغاز مذاکرات رسمی صبح امروز نیز باآقای هویدا نخست‌وزیر ملاقات و مذاکره کرد .

گزارش خبرنگارما حاکی است که مذاکرات از یك طرف جنبه عمومی دارد،ومربوط به تمام‌مسائل مربوط به دو کشور و خلیج‌فارس ومنطقه، از طرف دیگر روی طرح های اجرائی مربوط به‌توافقنامه شط‌العرب خواهد بود.هنوززوایای اجرائی آن معلوم نشده‌مذاکرات کارشناسان‌دو طرف مدتها است ادامه دارد . محافل آگاه روحیه حاکم برمذاکرات دو طرف را در تمام مسائل سازنده و تفاهم‌آمیز میدانند .

در حقیقت سفر سعدون حمادی روی هیچ مسئله خاص وتازه‌ای نبود مگر در اجرای توافقنامه دو کشور که سفر مقامات دو کشور را تجویز میکند. حمادی چندی قبل دریك سفر دور خلیج فارس چند ساعتی به تهران آمد و در فرودگاه مهرآباد با خلعتبری مذاکره کرد واز نظر ایران در مورد همکاری دستجمعی کشورهای حوزه خلیج فاری برای حفظ‌امنیت منطقه که دو روزبعددر عمان‌تشکیل میشد مذاکره کرد. و ظاهرا به دنبال آگاه شدن از نظر ایران و بعد هم ملاقات باوزرای دیگر خارجه تصمیم گرفت در کنفرانس شرکت کند . پیش‌بینی میشوددر مورد این‌همکاری واجلاسیه‌آینده ـ که تاریخ تشکیل آن معلوم نیست ـ بین دو وزیر خارجه مذاکره‌ای بعمل آید اما این‌سفر بخاطر این موضوع‌باموضوع‌خاصی نیست بلکه کلا مربوط‌به‌قراردادها و مسائل مربوط به دوکشور است.

سخنان فریدون هویدا در تهران

پشتیبانی ایران از پیشنهاد حمایت از زندانیان سیاسی

فریدون هویدا

فریدون هویدا نماینده دائم ایران در سازمان ملل متحدکه در تهران بسر می برد دیروز در یک نشست با خبرنگاران مطبوعات در زمینه فعالیت هیئت نمایندگی ایران در سازمان ملل متحد صحبت کرد و گفت ایران از پیشنهادسوئد درباره زندانیان‌سیاسی حمایت کاملی بعمل آورد . اگر چه این پیشنهاد که صورت یک قطعنامه را داشت با مخالفت بسیاری از کشور های جهان سوم و سوسیالیستی‌مواجه شد اما ایران از نظر توجه به مسائل انسانی که در آن‌جا بودازآن حمایت بعمل آورد . این قطعنامه نتوانست بسرعت پیش برود

اماموفق شدیم که آنرابرای رسیدگی به کمیسیون حقوق بشربفرستیم هدف این قطعنامه توجه به رفتار انسانی با زندانیان‌سیاسی است.

هویدا درمورد خلع سلاح که یکی دیگر از مسائل مطروحه در سازمان ملل متحد است توضیح داد در این زمینه‌ایران نقش فعالی دارد وی که ریاست کمیته‌مخصوص تشکیل کنفرانس جهانی خلع سلاح‌را بعهده دارد در زمینه کار خود گفت‌کمیته مامور است که‌تدارک یک اجلاسیه بزرگ جهانی‌را برای خلع سلاح تدارک ببیند اما خلع سلاح چیزی است که تفاهم ابرقدرتها در آن اثر فراوان‌دارد . اختلاف بین‌آنها نیز همیشه در سازمان ملل متحد بود اخیرا پیشنهادی از شوروی در همین زمینه‌وجود داشت که با مخالفت چین روبرو شد و با فعالیت ایران تفاهمی پیدا شد و قرار شدکه مسئله خلع سلاح در همان اجلاسیه ویژه خلع سلاح سازمان ملل متحد درسال ۱۹۷۸ مطرح گردد در نتیجه شوروی و چین و جهان سوم و غیر متعهد ها که جناحهای مختلف این مسئله بودند به تفاهم رسیدند و شوروی از نقش سازنده ایران در این جریان قدردانی کرد .

فعالیت ایران موجب شد که کشور ما بعضویت کمیته خلع سلاح ژنو درآید و بدستور شاهنشاه آریامهر ما ضمن‌آنکه در تقویت نیروی دفاعی خود کوشاهستیم با تمام مقدورات خود در جهت خلع سلاح کوشش میکنیم و در این‌زمینه یک عضو فعال سازمان ملل متحد می‌باشیم فریدون هویدا مسئله تروریست را نیز یکی‌از مسائل داغ سازمان ملل متحد عنوان‌کرد و گفت در این‌مورد آنمان یک قطعنامه پیشنهادکرد که ایران از آن جانب داری میکرد اما کشور های عربی باسوء ظن به آن مینگریستند بهمین جهت دچار مخمصه شده بود سرانجام قطعنامه آلمان محدود به موضوع گروگان گرفتن‌شد و بتصویب رسید فعالیت‌ایران در تصویب آن اثر فراوانی داشت .

بودجه اسفندماه تقدیم مجلس میشود

کمیسیون های بودجه در سازمان برنامه مجددا شروع بکار کردندتا براساس‌تغییراتی که‌اخیرا درمیزان درآمدحاصل شده است‌اعتبارات سال‌آینده سازمان های دولتی رارسیدگی کرده و میزان اعتبارات لازمرا تعیین کنند .

براین اساس لایحه بودجه سال ۲۵۳۶ که قرار بود در هفته اول بهمن امسال آماده تقدیم مجلس شورای ملی‌شود در اسفند ماه آینده تقدیم مجلسین خواهد شد .

در این مدت کمیسیون های بودجه‌درسازمان برنامه‌مجددا اعتبارات جاری و عمرانی وزارتخانه ها، سازمان ها و موسسات وابسته به دولت را مورد رسیدگی‌قرارخواهندداد و در صورت لزوم اعتبارات‌را کاهش میدهند .

همچنین دربررسی تازه‌میزان سفارشات و خرید سازمان‌های دولتی در حدی پیش بینی می شود که این سفارشات‌اجتناب ناپذیر باشد . از سوی دیگردر لایحه بودجه سال ۲۵۳۶ اعتبارات عمرانی در و هله‌اول برای طرحهای نیمه تمام‌تامین خواهد شد و بهمین منظور وزارتخانه ها و سازمان های دولتی مکلفنداعتبارات عمرانی سال ۲۵۳۶ را نخست برای طرحهای‌شروع‌شده اختصاص دهند تا هرچه زودتر اجرای این طرحها پایان یابد و بهره برداری از آنها آغاز شود .

درموردحجم اعتبارات‌بودجه سال آینده گفته میشود :پیش از خاتمه مطالعات و بررسی های اخیر در مورد اعتبارات سازمان های دولتی ، رقم اعتبارات لایحه بودجه سال ۲۵۳۶ معلوم نخواهد بود ، زیرا در بسیاری از هزینه ها تجدید نظر میشود و در رقم آنها تغییراتی داده خواهدشد و پس از آن میزان اعتبارات بودجه سال ۲۵۳۶ تعیین خواهد گردید .

این مقام اضافه کرد : با بررسی های تازه بعلت کاهش در آمد نفت احتمالا اعتباراتی که قبلا پیش بینی شده بود کاهش می‌یابند و نحوه‌مصرف اعتبارات نیز تغییر میکند .

تقی مصدقی مدیرعامل شرکت ملی گاز گفت تا ۶ماه‌دیگر

۳۴ هزار مستغل در تهران انشعاب گاز میگیرند

از سال آینده انشعاب گاز ۸۰ هزار مستغل دیگر آغاز می شود

★ قیمت گاز لوله‌کشی ۸۷ درصد ارزانتر از گازمایع است

یك طرح ۲ میلیارد دلاری گاز را در سراسر کشورجایگزین ۲۰۰ میلیون بشکه نفت در ارسال میکند

ایران صاحب دومین منبع‌گاز در جهان بظرفیت ۵۰۰ متر میلیون فوت مکعب‌است

تقی مصدقی

طرحی با هزینه ۲ میلیارددلار، گاز جنوب ایران را در بسیاری‌از نقاط کشور جایگزین نفت خواهد کرد. این طرح در مرحله نهائی قادر است در هرسال ۲۰۰ میلیون بشکه نفت رابا در منابع نفتی کشور ذخیره کند ، یاآنرا برای فروش به‌بازار های جهان عرضه نماید. اگر قیمت نفت حداقل ۱۰ دلار ارزیابی شود هزینه ۲میلیارد دلاری شبکه سراسر گاز کشور دریکسال مستهلك میشود امااگر قیمت نفت رابه قیمت‌روز که هم اکنون بالای ۱۲ دلار است حساب کنیم « در چند سال آینده از آنهم بیشتر میشود » هزینه‌درمدت چند ماه بافروش همین مقدارنفت مستهلك میگردد .

این مطالب‌راآقای‌مهندس تقی مصدقی رئیس هیئت مدیره ومدیر عامل شرکت ملی گاز ایران در یك گفتگو باخبرنگار ما اظهار داشت .

وی اضافه کردیکی از برنامه‌های شرکت ملی گاز اجرای اوامر شاهنشاهی‌مبنی‌برتوسعه‌مصرف‌گاز شرکت ملی گازتوسعه مصرف‌گاز در تمام نقاط‌کشور بخصوص شهر ها است . این امر هم ازنظر حفظ ذخایر نفت و هم از نظر بهداشت و محیط زیست اهمیت اساسی‌دارد و برای مصرف کننده قیمت گاز خیلی ارزانتر و اقتصادی تر ازنفت است . بهمین جهت برنامه‌توسعه شبکه گاز با اولویت کامل‌تعقیب واجرا خواهدشد.

انشعاب ۳۴ هزار واحد

درحال حاضر علاوه بر استفاده از گاز لوله‌کشی در تهران وچند شهرستان قریب یك‌میلیون و۲۰۰ هزار نفر مشترك گاز مایع هستند که‌ازاین تعداد ۶۰۰ هزار نفرآنها ساکنین تهران میباشند.

مدیر عامل شرکت ملی گازدر باره برنامه لوله کشی گاز تهران توضیح داد انشعاب گاز درتهران مدتها است شروع شده تا ۶ماه دیگر عملیات در دو منطقه تمام‌می شود و تاآنموقع به ۳۴ هزار واحد انشعاب گاز داده میشود. برنامه مرحله دوم شامل ۸۰ هزارانشعاب است که بلافاصله شروع میشود و مدت انجام آن بستگی به‌تسهیلات و امکانات شهری است که اگر بحد رضایت بخش در اختیار ما قرار گیرد ۸۰ هزار واحد بعدی با سرعت نصب خواهدشد.

درحال حاضر در جنوب تهران کوی‌نهم آبان و نازی آباد وعلی آباد ودر غرب شهر تهرانسر ودر شمال کوی‌گیشااز انشعاب‌استفاده میکنند و انشعابات امیر آباد به زودی وصل و مورد استفاده قرار می‌گیرد. محدوده شمال تهران در طول برنامه ششم از انشعاب گاز بطور کامل استفاده خواهند کرد.

مصرف گاز در منازل و واحد های تجاری وصنعتی بقدری‌باصرفه است که هزینه های آن در مدت کوتاه مستهلك میشود . ارزانتر بودن قیمت فعلی گاز از بهای انواع سوخت های نفتی دیگر در بخش خانگی بشرح زیراست :از نفت سفید ۲۰ درصد . ازگازوئیل ۱۶ درصد، از گاز مایع۷۸ درصد.

در بخش صنعتی و تجاری از گازوئیل ۲۲ درصد ، از نفت‌سیاه ۳۶ درصد ، ازگاز مایع ۸۰درصد خواهدبود.

مصدقی درزمینه برنامه تولید و صادرات‌گاز گفت تولیدوصادرات گاز باتوجه به ذخایر غنی‌ایران طوری انجام میگیرد که ورود ما به بازار های دنیا با حداکثرمنافع تامین و تضمین شده باشد و آینده بازار گاز که آینده‌روشن و مطمئنی است محاسبه میشود و طوری عمل گردد که ذخایر گاز ایران سالهای سال‌کفاف صادرات و مصرف‌داخلی هردو رابنماید.

در حال حاضر ۳ میلیارد متر مکعب گاز خشك توسط شاه‌لوله سراسری در داخل کشور بمصرف میرسد این رقم غیر از رقمی‌است که در اهواز و مناطق نفت خیز مصرف میگردد و همچنین یك‌رقم دیگر نیز وجود دارد که از گاز سرخس در مشهد و اطراف آن مصرف میشود .

مصرف ۳۴ میلیارد متر مکعب گاز

برنامه‌ما برای مصرف داخلی ۳۴ میلیارد متر مکعب است که ۶ میلیارد متر مکعب آن از خط سراسری فعلی ، ۱۰ میلیاردمتر مکعب از خط دوم ، ۹ میلیارد متر مکعب از گاز سرخس و خطلوله سرخس ـنکا وبقیه از خط لوله‌قشم بندرعباس واهواز تامین خواهدشد.

طبق برنامه‌ای که در دست‌است از یك منبع بزرك گاز شیرین قشم‌بنام «کورزین » که در حدود ۱ر۵ تریلیون فوت مکعب ذخیره دارد برای تامین گاز نیروگاه بزرك بندرعباس استفاده خواهد شد.

این گاز از جزیره قشم بالوله ۳۰ اینچی از زیر دریا واردبندر ـ عباس میشود ازاین منبع برای‌این فاز در سال نزدیك به‌یك میلیارد متر مکعب استفاده خواهدشد اما درفاز دوم‌که ذوب آهن گازی بکار خواهد افتاد و احتمالالوله‌های گاز رابه مس سرچشمه میبرد مصرف به ۵میلیارد مترمکعب‌می ـ رسد ، ظرفیت گاز کورزین‌برای فاز اول در حدود ۴۰ سال است منبع دیگری نیز در قشم مورد اکتشاف است‌که بعد از حفر چاه دوم ذخیره آن روشن‌میشود .

دراین سه مخزن گازترش نیز وجود دارد که در حال حاضر بهره‌برداری از آن اقتصادی‌نیست و از آن استفاده نخواهدشد.

بزرگترین منبع ایران

از کنگان که به‌آن نام «گاز پارس » داده شد برای خط دوم لوله سراسری استفاده میشود. از همین منبع که بزرگترین منبع ایران است برای صدور گازمایع به ژاپن و امریکا نیز استفاده‌بعمل خواهدآمد.

مصدقی در توضیح برنامه صادراتی اضافه کرد: صادرات‌گاز تا بهره برداری لوله دوم و گاز مایع به‌خارج میزانش به حدود ۴۰ میلیاردمترمکعب خواهدرسید. ۱۰ میلیارد متر مکعب آن هم از خط اول به شوروی صادر می شود . از خط دوم‌که زمان بهره‌ـ برداری آن سال ۱۹۸۱ است ۱۷ میلیارد متر مکعب دیگر نیزصادر خواهدشد. میزان صدور گازمایع توسط شرکای ایران و ژاپن و امریکا در حدود ۱۲ میلیارد متر مکعب در سال است .

کار های مقدماتی خط دوم روبه پایان است نقشه ساختمانی خط حاضر شده است.

برای خرید ۸۰۰ هزار تن فولاد جهت لوله سازی بزودی وارد بازار جهانی خواهیم شد خوشبختانه فولاد در بازار جهانی دچار تنزل قیمت است ما قرارداد راطوری می بندیم که ترقی احتمالی آینده بر دوش ما سنگینی نکند.

این طرح از اوایل سال ۱۹۷۸ آغاز و پس‌از ۲سال ونیم پایان می‌یابد شش ماه‌هم وقت‌داریم که آنرا آزمایش کنیم . بهره‌برداری کامل آن درسال ۱۹۸۱ خواهد بود.

مصدقی که خود مدیر عامل کارخانه لوله سازی اهواز است ـاین کارخانه سازنده تمام‌لوله های خط سراسری گاز بود ـ درمورد لوله های مورد احتیاج خط دوم‌توضیح‌داد مادو کارخانه جدید لوله سازی‌در کنار کارخانه های قبلی در دست احداث داریم که طول یکی از آنها ۳ کیلومتر است در یکی از آنها لوله هایی به قطر ۶ تا ۲۲ اینچی و دردیگری لوله های ۲۴و۵۶ اینچی می ـ سازیم . هزینه دو کارخانه‌تقریبا معادل تفاوت حمل ورقه فولادی بالوله فولادی است ، یعنی اگر بجای آنکه ورقه فولادمیاوریم، و آنرا در داخل کشور و در این‌دو کارخانه مبدل به لوله‌کنیم، خود لوله را وارد میکردیم می‌ـ بایستی معادل قیمت‌کارخانه پول اضافی می‌پرداختیم که حالانمی ـ پردازیم ، وبجای آن صاحب دو کارخانه شده‌ایم . این کارخانه هزینه خود رادر سه سال‌مستهلك میکنند.

برای خط دوم از لوله های ۴۸ و۵۶اینچی‌استفاده خواهد شد.

لوله ۵۶ اینچی بزرگترین قطر لوله است که تاکنون برای‌گاز مورد استفاده قرار میگیرد. نمو به آن دریک خط سراسری شوروی دردست ساختمان است که آن خط لوله گاز سیبری رابه اروپای باختری منتقل میکند . یعنی‌گازی که شوروی در آستارا از خط دوم ایران تحویل میگیرداز لوله خط سیبری‌ـ اروپای‌خود به‌اسم ایران به کشور های آلمان و چك‌اسلواکی و آلمان غربی و فرانسه تحویل میدهد.

آقای مصدقی در مورد خط دوم گفت خط در بسیاری ازنقاط در کنار خط اول‌قرار میگیرد ولی در بسیاری از نقاط بخصوص از کنارهخلیج فارس خط جداگانه دارد . در خط دوم کوشش‌می‌ـ شود که برای بهره‌برداری بیشتر از ماشین آلاتی استفاده شود که در خط اول استفاده شده بود . مشابه بودن این تاسیسات دیگر احتیاج به لوازم یدکی متفاوت، ویا متخصص مختلف ندارد و از دو لوله‌تو امابهره‌برداری بیشتری بعمل خواهد آمد .

میزان ذخایر گازایران

رئیس هیئت مدیره ومدیرعامل شرکت ملی گاز در زمینه برنامه صادراتی که با مشارکت امریکائی ها وژاپنی ها در دست اجراست توضیح داد : این طرح مراحل نهائی خود رامیگذراند وازاواخر سال۱۹۸۱یااوایل۸۲ موردبهره برداری‌قرار میگیرد ودرنهایت‌امر سالانه قریب ۱۲ میلیارد متر مکعب گاز مایع از کشور صادر خواهد کرد در همان موقع ۱۲ کشتی بزرگ مخصوص حمل گاز مایع در این خط مشغول کار خواهند شد.

از مصدقی پرسیده شدکه‌ذخایر گاز ایران آیا همانطوریکه می‌ـ گویند ۵۰۰تریلیون‌فوت مکعب است یانه ؟

وی پاسخ داد ذخایر تاثیدشده و نشده ایران درهمین حدود است واین رقم ذخیره بعد از شوروی دومین رقم ذخیره گاز جهان است و ایران در جهان دومین کشور صاحب گاز و در جهان غرب اولین آنست . گاز ایران سال های سال بعد از خاتمه نفت می‌تواند عهده‌دار منابع سوخت فعلی کشور باشد در حقیقت گاز ایران در زمان فعلی عامل موثری در پیشرفت‌و رشد اقتصاد کشور است چون از فروش‌آن‌صنایع‌بسیاری تاسیس وپایه گزاری میشود ، درآینده نیز علاوه برآن نقش تامین‌کننده سوخت ومواد خام پتروشیمی کشور هم خواهد بود .

سیستم خودکار اعلام حریق در تهران شروع بکار میکند

بمنظور جلوگیری سریع از وقوع حریق‌در تهران سازمان آتش‌نشانی ، در ادارات و مراکز صنعتی ، تجاری و انبار های عمومی ، سیستم خودکار «اعلام حریق» برقرار میسازد.

بگفته یک مقام آگاه در اداره آتش‌نشانی‌دستگاه جدید اعلام وقوع‌حریق، یکی‌ازپیشرفته‌ترین سیستمهای مربوط به اعلام آتش‌سوزی خودکار درجهان است .

باین ترتیب ، از این پس در ادارات‌دولتی، بخش‌خصوصی و تمامی اماکنی که از این سیستم ارتباطی استفاده‌میکنند بمحض وقوع‌حریق ، با فشار یک تکمه اداره آتش‌نشانی از جریان آگاه شده و در اسرع وقت در مورد اطفای حریق اقدام خواهد کرد.

با برقراری این سیستم دیگر احتیاجی نیست ، استفاده کنندگان از دستگاه مزبور ،با تلفن یا هر وسیله دیگری‌جریان حریق‌را به آتش‌نشانی اطلاع دهند .

این مقام سپس افزود : این سیستم بویژه برای اماکن عمومی و انبارهای کالا که بیشتر در معرض‌وقوع‌حوادث غیر مترقبه‌ای مانند حریق‌قرار دارند و همچنین‌ادارات‌دولتی و مراکز تجاری ، صنعتی و کارخانه‌هامیتواندنقش موثری در کاهش بروز حریق‌واطفای بموقع آن ایفاء کند . بهمین جهت نیز از این پس کلیه این مراکز برای برقراری‌این‌سیستم ارتباطی بین مراکز آتش‌نشانی با واحد خود میتوانند باتلفن ۹۵۱۹۵۵ آتش نشانی ، تماس بگیرند و خواستار نصب‌چنین دستگاهی شوند .

استفاده کنندگان‌از این‌سیستم بایستی دربرابر عرضه این خدمت بهای تعیین شده رانیز بپردازند .

کاهش فروش نفت طولانی نخواهدبود

کاهش درآمد نفت که ناشی از کاهش فروش نفت است در محافل مالی انعکاس وسیع‌داشت عبدالمجید مجیدی بلافاصله تجدید نظر در بودجه سال آینده را عنوان کرد و این امر میرساند که یک برنامه صرفه‌جوئی و جمع وجور کردن‌مخارج عمومی مورد نظر فوری است محافل آگاه بمسائل نفتی معتقدند که هر نوع ترمز در خرج کردن ضروری‌است اما آنها نسبت به آینده صادرات بدبین نیستند، یا حداقل تقلیل فروش را به‌اندازه ۹ روز اول ژانویه نمیدانند. واقعیت امراین است که اولا عربستان هنوزرسما روشن نکرد که آیا اصولاتونید وصادرات خود را بالا می‌برد،و اگر میبرد چقدر؟ بفرض اینکه‌این چنین کند باز افزایش حداکثر ۲ میلیون بشکه بیشتر نخواهدبود. این رقم اثر زیادی در تولیدکشو های اوپک ندارد واز طرفدیگر افزایش فوق را افزایش مصرف بلافاصله جذب میکند. اما همه‌ی این تحولات زمان میخواهد و زودتر از چند ماه دیگر چهره واقعی مصرف وتولید روشن نمیشود. علت آنهم این است که کمپانیها ومصرف کنندگان قبل‌از ژانویه از ترس گران شدن قیمت نفت خریدهای‌اضافی داشتند که میتواند تا چند ماه دیگراحتیاجات خود را تامین کند و یا ازذخایر قبلی خود استفاده کند. بنابراین در زمستان امسال کمبود نفت وجود نداردو مصرف کنندگان هم نگران هستند و فعلا از خرید پرهیز میکنند. برای خرید سال آینده هم از اواخر بهار و اوایل تابستان فعالیت شروع میشودکه زمان چند ماه دیگراست، این محافل معتقدند با وجودیکه‌چندان نگران نیستند اماضروری است‌که از هم‌اکنون جلوی تعهد ومخارج اضافی گرفته شود، تا بعد در صورت وقوع یک کاهش غیر منتظره مملکت گرفتار مشکلات‌غیر قابل حل نشود.

پایان دوره ماموریت سفیر ایران در امارت عربی‌متحده

منوچهر بهنام سفیر ایران در امارات عربی متحده که دوره ماموریتش پایان یافته با شیخ رشید معاون رئیس امارات‌عربی متحده ملاقات و خداحافظی کرد.

دراین ملاقات شیخ رشید از گسترش روز افزون روابط ایران وامارات عربی متحده اظهار خوشحالی کرد واظهار امیداری کردکه‌این روابط هر روزتوسعه بیشتری بیابد.

در ماه گذشته عباسعلی‌خلعتبری وزیر امور خارجه از امارات عربی متحده دیدن کرد وبرای گسترش مناسبات دو کشور مذاکراتی انجام داد .اخیرا نیز چندتاو ایرانی دیدار دوستانه‌ای از بنادر امارات بعمل آوردند . قراراست ایران و امارات‌بزودی سفرای جدیدی مبادله کنند.

سازمان دهی آموزش سیاسی در حزب بررسی‌شد

دومین جلسه کمیته آموزش سیاسی حزب رستاخیز ملت ایران با حضور آقای جمشید آموزگار دبیر کل حزب در ساختمان مرکزی حزب تشکیل گردید پس از پایان کار این جلسه اعلام گردید که دوکمیته فرعی که موظف شده بودند درباره سازمان دهی آموزش سیاسی و نیز در موردمحتوای آموزش سیاسی مطالعه و بررسی بکنندنتیجه بررسی‌های خود را که‌جنبه مقدماتی‌داشت در جلسه مطرح کردندتابرنامه آموزش سیاسی براساس این بررسی ها بتواند به صورت مشخصی تهیه و به دبیر کل ارائه گردد .

در جلسه در مورد سازمان دهی این آموزش گفته شدکه کانون های حزبی به عنوان اولین واحد های تشکل‌وگرد هم آئی حزبی مرکز و محل ارائه و طرح این مطالب می‌ـ توانند باشند ولی این مانع‌از آن نیست که در همه سطوح جامعه این آموزش گسترش یابد .

در محافل ومجالس

★ برف روبی اتوبان در انجمن شهر

در جلسه اخیر انجمن شهر ، زمان سنج جلسه نشان میداد که نمایندگان برای انتقاد از شهرداری آمادگی نشان میدهند و شهردار که این نکته را درک کرده بود ، خود را با خونسردی تمام برای شنیدن سخنان و حرفهای بسیاری آماده کرده و ساکت و آرام برجای خود نشسته بود .

در این موقع سخنان پیش از دستورشروع شد و نخستین منتقد که‌عضو روشندل انجمن‌بود بجای انتقاد بدفاع از شهرداری پرداخت . سخنران دوم به‌شهردار ایراد گرفت که چرا پس از باریدن برف اتوبان رابرف روبی نکرده وشهردار زرنگ تهران که منتظر چنین فرصت مناسبی بود ، با تردستی خاصی در میان‌حرفهای نماینده دوید و بوی تذکر داد که برف اتوبان باوزارت راه است نه شهرداری ... مطلب مهم آن است که این نماینده با وجود بیان انتقاد ناواردوبجای بحث‌پیرامون مسائل محلی خود که گویا مربوط به ناحیه چهار و جنوب غرب تهران میشود باز متوجه نارسائی کار خود نشده و پس از پایان جلسه یقه خبرنگاران را چسبیده بود که انتقادات اورا بنویسند .

★ کنکور برای ازدواج

اخیرا با انتشار سرگذشت دو دختر بی سرپرست که در کانون کار آموزی زندگی میکنندو سرگرم‌فراگیری حرف مختلف میباشند گروه بیشماری داوطلب ازدواج به آنان شدند بطوریکه‌طبق اظهارخانم‌علی خانی‌سرپرست امور بانوان کانون عده خواستگاران این دو دوشیزه به متجاوز از ۷۰ نفر رسیده است بهمین جهت قراراست خواستگاران پس از ملاقات و مصاحبه که با حضور مسئولین کانون انجام میشود انتخاب شوند و این دو دختربه‌خانه بخت بروند بدین ترتیب‌این نحوخواستگاری خود اولین کنکور ازدواج در ایران بشمار خواهد رفت .

★ چراغ راهنمائی آسیب ناپذیر

یک نوع چراغ راهنمائی که با خاموش شدن برق روشن میماند در سازمان صنایع الکترونیکی ایران‌تحت آزمایش است بزودی این چراغ در یکی از چهارراه‌های تهران نصب خواهد شد . در صورت مفید بودن چراغ اداره مهندسی ترافیک شهرداری سفارش ساختن‌هزاران چراغ آسیب ناپذیر به‌سازمان صنایع الکترونیکی خواهد داد تا در صورت ادامه خاموشی برق حداقل وضع آشفته ترافیک تهران را از این آشفته‌تر نشود .

★ سهم شهرستانها از خاموشی برق

در این آشفتگی کمبود نیروی برق به مرحمت و لطف متصل نبودن به شبکه سراسری برق‌کشور دومنطقه از این سرزمین هرگز با این خاموشی‌های پی‌درپی آشنا نشده‌اند و از برکت بخودمتکی بودن بهره‌مند بوده‌اند این دو منطقه جنوب شرقی کشور و دیگری خراسان است ظاهرا وقتی منطقه‌ای ازکشور را به‌شبکه سراسری برق متصل میکنند حکایت توسعه این صنعت را ساز میکنند. اما مثل اینکه توسعه این‌چنانی یعنی پیوستن به شبکه سراسری، کار دست شهرستانها داده است و آنها که از این فیض بی‌بهره بوده‌اند از آسایش بیشتری برخوردار شده‌اند.

گویا که وزارت نیرو هم برنامه‌ای در دست تنظیم دارد تا سهمی از خاموشی‌های تهران را به شهرستانها نیز منتقل کند و به این‌وسیله از خاموشی‌های پی‌درپی تهران بکاهد .

★ سرم بتراش ای استاد سلمانی

در ماههای آخر سال سلمانی‌ها حتی‌الامکان از کوتاه کردن موی سر مشتری‌ها خودداری میکنند وموی سر را طوری اصلاح میکنند که یک نوبت مراجعه‌برای روزهای آخر سال باقی بماند.

علت نیز دراینست که مراجعه مشتری در روزهای پایان سال بغیر از پرداخت مزد و انعام معمول مصادف است با دادن عیدی .

محافل‌نویس چند روز قبل که برای اصلاح سر خود به سلمانی مراجعه کرد باین مطلب پی‌برد زیرا در مقابل تاکیدش برکوتاه‌شدن موی سر ، استاد سلمانی زیربار نرفت و موی سر را آنچنان اصلاح کرد که‌جای یک مراجعه دیگر تا پایان سال باقیمانده باشد.

★ ملاقات در ساعت ۱۱ شب

منوچهر آزمون وزیر کار و امور اجتماعی از رجالی است که کار اداری خود را از ۶ صبح تا۱۱شب ادامه میدهد . این نکته را راوی زمانی متوجه شد که واقعه زیر را از یکی از کارفرمایان شنید : اومیگفت با سابقه‌ای که از دکتر آزمون در مورد وقت‌شناسی و خوش‌قولی او داشتم یکروز با تعیین وقت قبلی ساعت یازده صبح به ملاقاتش رفتم ولی او را در دفترش نیافتم. من که به شگفتی دچار آمده بودم از بهاءالدین خوانی رئیس دفتر مخصوص وزیر کار علتش را جویا شدم. او با خونسردی پاسخ گفت : ـ وقت شما سرجایش است آقای وزیر بشما ساعت ۱۱شب وقت داده است نه ۱۱ صبح !

بزرگداشت ۱۷ دی در مدرسه عالی پرستاری شمس پهلوی

گوشه‌ای از مراسم بزرگداشت ۱۷ دی درمدرسه عالی پرستاری شمس پهلوی .

بمناسبت پنجاهمین سال شاهنشاهی پهلوی وبزرگداشت روز هفدهم دی صبح سه‌شنبه ۱۴ دی‌مراسمی در مدرسه‌عالی پرستاری شمس پهلوی وابسته به بنیاد نیکوکاری والاحضرت شاهدخت شمس‌پهلوی برگزار گردید. دراین مراسم که‌گروهی از شخصیت های دولتی و علمی حضور داشتندابترا خانم سلیمانی رئیس مدرسه مطالبی در باره نقش زن در جامعه متمدن امروزبیان داشت،سپس آقای دکترحقوقی استاددانشگاه راجع به شخصیت رضا شاه کبیر از دیدعرفانی وبزرگداشت روز ۱۷ دی‌بیانات جامعی‌ایراد نمود .

ساختمان ۵طبقه تجارتی واقع درمحدوده ۴۰۰ متری سرپل تجریش مشتمل بر۱۱۰ اتاق که قابل توسعه به۱۵۰اتاق بودمو درطبقه همکف دارای سالنی‌برابر ۱۵۰۰مترمربع برای‌رستوران یاتفکیك بصورت قسمتهای اداری یامصارف‌دیگر میباشد و سه طبقه پارکینك درزیر زمین به ظرفیت ۱۸۰دستگاه اتومبیل وتاسیسات وبرق سه فاز ۳۲۰ کیلووات و انشعاب آب‌دواینچ و تهویه‌مطبوع‌وبرق اضطراری‌ودودستگاه‌آسانسور و۶۱ دستگاه تلفن حدود ۱۳ هزار متر مربع‌زیر بنا قابل تفکیك ثبتی یك‌جا بفروش میرسد
تلفن ۹۲۱۴۳۹ ۸تا۸ بعداز ظهر

سایه‌روشن
کاغذدیواری سایه‌روشن
مجموعه‌ای ازبهترین کاغذهای دیواری سراسرجهان
شرکت سایه‌روشن خیابان کوروش کبیر. تلفن: ۹ـ ۸۵۰۰۰۰

جناب آقای غلامرضا کیانپور
وزیر محترم دادگستری

حسن انتخاب جنابعالی را درمورد انتصاب جناب آقای عباس پیشوائی به‌معاونت وزارت‌دادگستری تبریک عرض نموده وامیدوار است همچنانکه آن فرزند شایسته انقلاب شاه و ملت و همکاران محترمتان در سایر مشاغل مملکتی توفیق خدمات‌شایان نسبت بشاهنشاه ومیهن‌عزیز داشته‌اند درسمت وزارت دادگستری نیز موید ومنصور باشند .

محسن باقرزاده ـ سرپرست‌کمیته ۲۸۰۸حزب‌رستاخیز

گزارشی از عملیات دوماهه مجلس

کابینه قوام استیضاح شد

اعلام جرم علیه قوام السلطنه

اعتبار نامه حسن ارسنجانی رد شد

دکتر اقبال

فروهر

عبدالحسین هژیر

سجادی

عیسی صدیق

عباس مسعودی

محمود جم

قوام السلطنه از مجلس رأی اعتماد گرفت

عباس مسعودی درباره نفت پیشنهاد جدیدی ارائه کرد

قوام

مجلس شورایملی
گزارشی ازعملیات د , ماهه مجلس
قوام السلطنه رای اعتماد گرفت
علیه قوام السلطنه اعلام جرم شد
کابینه قوام السلطنه استیضاح شد
اعتبارنامه حسن ارسنجانی با ۵۴ رای موافق و ۵۴ مخالف مورد تصویب قرار نگرفت
عباس میرزااسکندری
علیه هژیر و محمودجم صحبت کرد
عباس مسعودی درباره نفت پیشنهاد جدید داد

از ۷ شهریور تا ۱۲ آبان ۱۳۲۶
۷ شهر ور

امروز درجلسه خصوصی مجلس با ۷۸ رای از ۱۱۶ رای به آقای احمدقوام (قوام السلطنه) رای تمایل داده شد

۱۹ شهریور

ساعت ۱۰ و نیم صبح امروز آقای قوام نخست وزیر هیئت دولت جدید را بشرح زیر درکاخ سعدآباد بحضور اعلیحضرت همایون شاهنشاهی معرفی نمودند:

آقای محمود جم وزیر جنگ
«علی اصغر حکمت وزیر مشاور
«دکتر سجادی وزیر اقتصاد
«دکتر صدیق وزیر فرهنگ
«عدل (منصورالسلطنه) وزیر مشاور
عبدالحسین هژیر وزیر دارائی
«نوری اسفندیاری وزیر امورخارجه
«دکتر اقبال وزیر بهداری
» فروهر وزیر راه
«بوشهری (امیرهمایون) وزیر پست و تلگراف

وزارت کشور تحت نظر آقای نخست وزیر اداره خواهد شد و وزیر دادگستری بعد معین خواهد شد.

نسبت بوزارت کار نیز بعدا تصمیم اتخاذ خواهد گردید.

۵ مهر

درجلسه علنی امروز مجلس شورایملی هنگام طرح برنامه دولت آقای قوام السلطنه آقای عباس مسعودی ضمن مقدمه‌ای پیرامون هدف مجلس در زمینه تامین سعادت جامعه اشاره به مسئله آذربایجان کرد و نقشی سازمان ملل متحد را درنجات آذربایجان تشریح کرد و بعد اقدامات حکیم الملک، تقی زاده و حسین علا را دراین باره ستود

آنگاه به فداکاریهای ارتش درباره نجات آذربایجان به تفصیل سخن گفت و آنگاه به برنامه دولت آقای قوام السلطنه اشاره کرد و گفت

حالا برمیگردیم ببرنامه دولت بعقیده بنده آقای نخست وزیر اگر همانطورکه در برنامه خود ذکر فرموده‌اند و همین عبارت را در برنامه اولی خود در دوره چهاردهم نیز متذکر شده‌اند که (ملت ایران از حرف خسته شده و عمل میخواهد) برنامه خود را خیلی کوتاه و مختصر بمجلس شورایملی تقدیم میکردند بهتر بود. و مثلا اگر برنامه دولت دراین دوماده خلاصه شده بود بنده را بیشتر قانع میکرد.

۱ـ اصلاح دادگستری و تامین عدالت و امنیت اجتماعی.

۲ـ تشویق مردم بیکار از راه استخراج منابع طبیعی کشور و تاسیسات مولد ثروت.

و یا دردوجمله:

اول امنیت و عدالت. دوم تهیه کارونان.

اما متاسفانه این موضوع در برنامه مشروح دولت کاملا تصریح نشده و یا باشاره برگذار شده است و حال آنکه شایان توجه و عنایت بسیار است. مثلا وقتی می بینیم در برنامه دولت راجع باصلاح دادگستری و تامین عدالت و امنیت مطلب روشنی نیست و حتی آقای نخست وزیر درانتخاب وزیر دادگستری هم چندان علاقه‌ای ابراز نداشته‌اند ما بتردید می افتیم که شایدایشان توجه لازم بدادگستری ندارند و لزوم اصلاح این وزارتخانه را که درجه اول اهمیت را برای کشور دارد ایشان در ردیف کارهای درجه دوم قرار داده‌اند.

وزیر دادگستری را با اینکه سوابق قضائی هم دارند بصورت وزیر بیکار یعنی وزیر مشاور انتخاب کرده‌اند حالا چرا، لابد خودایشان این طور تشخیص داده‌اند ولی بماهم حق بدهند که نگرانی خودمان را نسبت بخرابی و فساد دستگاه قضائی کشور بگوئیم و اصلاح آن را از دولت بخواهیم. (نمایندگان صحیح است).

آقای مسعودی ضمن تجلیل از مقام قضات عالیمقام و پاکدامن دادگستری اضافه کرد

من منکر اهمیت برنامه هفت ساله نیستم ولی، معتقدم که برنامه هفت ساله شما با استقرار عدالت و امنیت اجتماعی خودبخود بدست مردم بوجود میاید بعلاوه نباید برنامه هفت ساله طوری باشد که باردولت را سنگین کند و بر تاسیسات دولتی بیفزاید بلکه باید کاربین مردم و طبقات مختلف کشور توزیع گردد.. موسسات ملی بوجود آید (مهندس رضوی ـ موسسه ملی یعنی دولت) (امامی اهری ـ خطاب به مهندس رضوی، حرف نزن) (آقای مسعودی ـ آقای مهندس رضوی گوش کنید جواب شما را الان عرض میکنم) بالاخره کار باید بدست مردم بیفتد، نه اینکه تشکیلات نوینی ببانک صنعتی اضافه شود یا موسسات دولتی بوجود آید و راه استخدام و راضی کردن داوطلبان جدید بازشود.

تجربه نشان داده است که دولت نمیتواند تاجر خوبی باشد، دولت از قوت لایموت مردم دراین کشور میگیرد و بحلق جمعی فرو میبرد، دولت میتواند خوب مالیه مردم را تفریط کند و خوب میتواند عده‌ای مفتخور پرورش دهد و خوب میتواند ناراضی های حکومت را راضی نگاهدارد، اما نمیتواند بردرآمد ملی یعنی ثروت تولیدی کشور بیفزاید.

برای هیچ چیز و هیچ کار و هیچ مقامی اعتبار و ارزشی باقی نمانده و همه مقامات و کارها مبتذل و بی اعتبار شده است نه لیاقت شرط ترقی و پیشرفت است و نه تقوی و علم و فضل.

متاسفم عرض کنم که درهای موفقیت و پیشرفت برای کسانی بازاست که درس تملق و هوچیگری و ریاکاری را خوب آموخته باشند و دربند و بست و پشت هم اندازی استاد باشند.

روزی با یکی از استادان دانشمند و فاضل دانشگاه درباره همین اوضاع و این روح یاس و نومیدی عمومی صحبت میکردم. ان استاد محترم که از ذخایر این مملکت است برای من نقل میکرد که یکروز سردرس بدانشجویان نصیحت میکردم آقایان درس بخوانید دانش بیاموزید کامیابی نصیب انانیست که به نورعلم و دانش تقوی و فضیلت آراسته باشند. یکی از شاگردها از جابرخاست و با صراحت گفت: آقا چرا اصرار دارید ما را گمراه کنید؟

علم و دانش و فضل و لیاقت یعنی چه؟ تقوی کدامست؟ اینها دراین کشور ارزش ندارد، یک زنده با دومرده باد گفتن از ته حلق و یک مشت الفاظ تملق‌آمیز بکاربستن می تواند ما را کامروا کند و بس.

یکی از آقایان نمایندگان اکثریت از بنده پرسید، شما که همیشه طرفدار دولت و پشتیبان حکومت ها بوده‌اید حالا چرا درصف مخالفین ثبت اسم کرده‌اید؟

بایشان عرض کردم مطمئن باشید نه بنده و نه هیچیک از آقایان اقلیت غرضی جزاصلاح کارها نداریم. من یقین دارم شما هم مایل هستید معایب و نواقص را متذکر شوید و دولت را متوجه برفع آن سازید. بعلاوه اگر کارهای ناقص و مضری که دولت در زمان فترت انجام داده امروز گفته نشود ممکن است درآینده این کار سابقه شود و بازهم اصول پایمال گردد.

درست است که مجلس درمقابل دولت جدیدی قرار گرفته و برنامه تازه بمجلس داده شده و موضوع این دولت و مواد برنامه همین دولت مطرح است نه دولت سابق، ولی معایب و مفاسد گذشته را نمیتوان نادیده گرفت و اصلاح آن را خواستار نگردید.

آقای مسعودی سپس اشاره بمعادن زرخیز ایران بخصوص ذخایر نفت کرده و گفت:

یک نکته در برنامه دولت موجب کمال تعجب شد و آن درقسمت اجرای برنامه هفت ساله است که کارهای اصلاحی را ازجمله ایجاد نیروی برق کارخانه های هیدروالکتریک ـ گازطبیعی و صنایع سیمان و قند ـ روغن کشی و تهیه اسیدها ذکر میکنند و وقتی باستخراج معادن میرسد مینویسد: استخراج معادن فلز و ذغال.

آقای نخست وزیر چرا از استخراج معادن نفت صحبت نمیکنید؟ مگر ازگناهان کبیره است که ایران نفت خود را استخراج کند؟ مگردرخلقت مابا دیگران نقص و عیبی وجود دارد که نباید دست باستخراج معادن غنی خود بزنیم؟ این چه وهمی است که همه را گرفته و از بردن نام ان فرار میکنند، خیلی تعجب است آقای نخست وزیر شما از استخراج معادن فلز و ذغال اسم میبرید که کشور ما از لحاظ فلزات و ذغال چندان مهم نیست.

اما از نفت که در زیرزمینهای ایران بحد وفور یافت میشود و در روی زمین های آن غوغائی برپا کرده است کلمه‌ای ذکر نمیکنید؟ چرا؟ مگر ما مالک منابع نفتی خود نیستیم؟ مگرالزام داریم که ثروت و هستی خود را تقدیم بیگانگان سازیم؟ آیا امتیاز نفت جنوب برای ماعبرت نشده است؟ آیا عملیات کمپانی نفت جنوب دربردن ثروت و هستی ماوپرداخت عایدات ناچیز درمقابل آن همه استفاده و منافع هنگفت ما را متنبه و بیدار نساخته است؟ بازهم نمیخواهیم از منابع زرخیز خود بهره‌مند شویم؟

متاسفانه مردم این کشور تحت تاثیر تبلیغات اجانب اصل را فراموش کرده‌اند بیگانگان ما را ازکلمه نفت فرار داده‌اند.

وقتی گفته میشود نفت درنظر ما یعنی غول، یعنی ابوالهول، یعنی یک کاری که محال است ایرانی ها بتوانند انجام دهند و حال آنکه قضیه از لحاظ استخراج و بهره برداری بقدری ساده است و طوری ما را از آن ترسانده‌اند که اگر برای آقایان محترم توضیح مختصری عرض کنم، تعجب خواهند کرد که چگونه یک موضوع باین سادگی را این قدر برآن پیرایه بسته و بغرنج و معما جلوه داده‌اند که ما خود را برای استخراج نفت عاجز و زبون فرض کرده‌ایم و منتظریم دیگران بیایند و این منابع را از ما بگیرند و نان خشکی جلوی ما بیاندازند. (نمایندگان صحیح است)

شک نیست که مملکت ما پس از احراز حق استفاده از لوله کشی، از لحاظ نفت موقعیت بین المللی پیدا کرده است و درنتیجه مطالعات کارشناسان چه زمان اعلیحضرت فقید و چه بعدازآن محقق شده است که سرزمین ایران منابع نفتی بسیاری دربردارد بهمین جهت چشم عالمیان باین سرزمین دوخته شده و میخواهند بدانند ایران با این منابع زرخیز و ذخایر نفتی خود چه خواهد کرد، آیا بازهم میخواهد درزیرزمین مخفی و مستور نگاهدارد؟

آقای مسعودی ضمن بحث مفصل درباره نفت، گفت چرا باید ملت ایران گرسنه و بدبخت برای این منابع ثروت ناله کند و این سیل طلائی که زیرزمین جاری است موجب پریشانی و مذلت ما گردد این امر مهمترین مسائلی است که میبایستی در برنامه دولت قرار گرفته باشد و هزار بار اهمیتش بیشتر از سایر موادی است که در برنامه هفت ساله گنجانیده شده حالا هم دیر نشده و دولت میتواند دربرنامه خود ماده بگذارد مبنی براینکه مصمم باشد برای اکتشاف منابع طبیعی ایران بخصوص نفت فورا شروع بعمل نماید و بهره‌برداری ازان را بشرکتهای داخلی با سرمایه های ایرانی واگذار نماید.

دراین راه هیچ مشکلی نخواهیم داشت و یقین بدانید که راه رستگاری و سعادت ملت ایران همین است. اکنون ما یک اداره بنام اداره کل امتیازات و نفت داریم. این اداره برای چه بوجود آمده است؟ این اداره چه میکند؟ این گروه جوانانیکه رفته‌اند و درقسمت اکتشفات و بهره‌برداری و تصفیه و چگونگی استخراج نفت مهندس و متخصص شده‌اند، برای چه روزی تحصیل کرده‌اند؟ برای چه این مهندسین که عده آنها اکنون بسی نفر میرسد و بیش ازاین عده هم درحال حاضر درامریکا و سایر نقاط دنیا رشته های مختلف نفت را میخوانند باید بروند باروح پژمرده برای امرارمعاش خود میزهای ادارت را اشغال کرده‌اند

این را هم عرض کنم که علت عمده مشکلاتی که تا بحال برای استخراج نفت درنظر ما مجسم میکرده‌اند و آن را بزرگ و غیره قابل عمل میدانسته‌اند چگونگی توزیع و فروش نفت بوده است که این کار محتاج به داشتن سرمایه های هنگفت و تدارک بازارهای دنیا و رقابت با کمپانی های بزرگ عالم میباشد.

من این قسمت راتصدیق میکنم ولی ما چون ابتدای کارمان است باید همان کار را بکنیم که دراول اکتشاف و بهره برداری از نفت سایر ملل دنیا نمودند، یعنی نفت را بیرون بیاوریم و آماده فروش نمائیم و خریدار را پای چاه بطلبیم و همان جا معامله کنیم تا بعدها بتوانیم بتاسیسات و تشکیلات بزرگ تصفیه خانه و لوله کشی ها و صدور از کشور که مستلزم داشتن کشتی رانی و سایر وسایل است بپردازیم. یا اگرسرمایه ما تکافو کند وحتما کافی خواهد بود، همان عملی را که شرکت نفت ایران و انگلیس درکرمانشاه نموده، فرضا درهمین قم آنرامدل قراردهیم.

درحوالی کرمانشاه سه چهار حلقه چاه نفت پیدا شد، کمپانی نفت برای اینکه بتواند محصول این چند چاه را درداخله ایران مصرف کند چون صرف نمیکرد که لوله کشی وبآبادان برساند تصفیه خانه کوچکی درکرمانشاه متناسب با احتیاجات ساخت و اکنون محصول همین چند حلقه چاه است که بقسمت زیاد کشور حمل میگردد.

ماتا کی باید چشم برعایدات ناچیز کمپانی نفت جنوب بیفکنیم؟ چرا خود را آماده نمیسازیم که بهره برداری از معادن نفت جنوب را خودمان روزی دردست بگیریم؟ (نمایندگان صحیح است).

من تردید ندارم که کمپانی نفت جنوب هرگز راضی نخواهد شد و نمیخواهد بگذارد ازچاههای قم بهره برداری شود، یا نفت بلوچستان استخراج گردد و رقیبی برای او پیدا شود آنهم رقیبی که روزی معادن نفت جنوب را هم دراختیارخود خواهد گرفت و عذراورا خواهد خواست.

آنها هرگز نمیخواهند و راضی نمیشوند که مادرنقاط مرکزی و جنوب ایران دست بکاراستخراج و بهره برداری نفت که کمپانی و مخصوصا میخواهند نگذارند ایرانی آشنا باین صنعت گردد و روزی استعداد و توانائی اداره امور نفت جنوب را پیدا کند و بازراضی نخواهند شد ما صنعت نفت بیاموزیم و خود را آماده نفت فروشی کنیم، زیرا میل ندارند مقیاسی از عایدات نفت بدست ما بیفتد و نمیخواهند از زیرفشارانحصاری مصرف نفت و بنزین داخلی کشوری که هرآن میتوانند گلوی ما را گرفته فشاردهند، رهائی یابیم. (نمایندگان صحیح است) این نظر آنهاست ما هم تکلیف داریم و برای تامین سعادت مردم، تکالیف خود را باید انجام دهیم.

اما برای استفاده از منابع نفتی شمال کشور، شک نیست طبق همین برنامه که امیدوارم مورد توجه دولت قرارگیرد عمل خواهد شد. یعنی قسمت اولیه که عبارت از مرحله اکتشافی است دولت انجام میدهد، بعد قسمت بهره برداری، استخراج نفت مناطق شمال را بشرکتهای ایرانی و سرمایه های صددرصد ایرانی برگزار مینماید.

برای فروش نفت های شمال بنظر نمیرسد خریداری جز دولت اتحاد جماهیرشوروی وجود داشته باشد. یعنی پس از آنکه نفت استخراج گردید و نزد خریداران عالم عرضه شد، تصورنمیرود خریداری جز دولت شوروی پیش بیاید، زیرا نکته مهم برای فروش نفت حمل و نقل آن است که جز با لوله کشی، با وسایل دیگری نمیتوان حمل کرد و لوله کشی از سواحل دریای خزر بدریای عمان و خلیج فارس متضمن مخارج هنگفتی است که فعلا تا مدتی از توانائی شرکت ها وسرمایه های ایرانی خارج میباشد.

آقایان نمایندگان محترم بطوریکه عرض کردم یگانه عامل موثر تولید ثروت و ایجاد کاروترقی ایران استفاده از منابع نفتی آن است که با رقابتهای شدیدی که دردنیا امروز وجوددارد ما باید بدون دخالت هیچ خارجی منحصرا بدست ایرانی و با سرمایه افراد معادن مملکت بهره برداری شود و هرسرمایه دار که محصول مارا با شرایط بهتری خرید باید باو بفروشیم تا کم کم وسائل ایجاد تصفیه خانه و استفاده بیشتر از محصول خود را در داخله مهیا سازیم و اگرروی پای خود بایستیم و نسیاست ملی خود را بدون توجه با جانب تعقیب کنیم حتما موفقیت پیدا خواهیم کرد و دراین راه ملت ایران را از فقر و کشور ایران را از انحطاط نجات خواهیم داد. بنابراین اجازه بفرمائید پیشنهادو تقاضا نمایم که یا دولت دربرنامه خود این ماده را نیز بعنوان ماده یازدهم علاوه کندو یا اگرمقتضی میدانند که صورت لایحه قانونی بمجلس تقدیم شود بعد بصورت لایحه از طرف دولت پیشنهاد شود وبدیهی است چنانچه هیچ یک از این دو نظر انجام نشد بصورت طرح قانونی بمجلس تقدیم خواهد شد. به قیمت پیشنهاد شده:

ماده ۱۱ ـ اقدام فوری برای اکتشاف منابع طبیعی ایران بخصوص نفت بوسیله دولت شروع یشود وبهره برداری از آن منابع را دولت منحصرا بشرکت های داخلی و سرمایه های ایرانی با شرایط سهل و ساده واگذار مینماید و شرکتهای بهره برداری حق خواهند داشت برای فروش مواد مستخرجه قراردادهای لازم پس از تصویب هیئت دولت با خریداران خارجی منعقد نمایند.

۹ مهر

درجلسه علی امروز مجلس آقای عباس اسکندری بعنوان مخالف با برنامه دولت پیرامون سیاست خارجی دولت و مسئله نفت صحبت کرد و با اشاره بتاریخچه امتیاز نفت و تشریح قرارداد شرکت نفت با ایران، به صلاحیت افراد کابینه اشاره کرد و گفت اعتراض بنده به هیئت دولتی که جناب آقای قوام السلطنه بمجلس معرفی کرده‌اند برای اینست که ما با این وضعیتی که اشاره شد باید دولتهائی داشته باشیم که مورد اعتماد جامعه ایران باشند و سوابقی نداشته باشند که از داخل و خارج بشود بآنهانسبتهائی داد.

متاسفانه جناب آقای نخست وزیر هیئتی را بمجلس معرفی میکنند که محمود جم سمت وزارت جنگ را دارند و همهمه نمایندگان ـ بسیار بسیارخوب است.»

آقای محمود جم یکی از یازده نفر عضو کمیته آهن هستند که دراین مملکت کودتا کردند.

نمایندگان (حرفهای گذشته را نزنید ـ آصف ـ مشیرالدوله آقای جم را بکابینه آورد.)

این کمیته ۸ نفر عضو ایرانی و ۳ نفر عضو خارجی داشت.

افراد خارجی آن ژنرال آیرنساید و کلنل اسمایت و سروالتر اسمارت بودند و از دو نفر عضو داخلی آن یکی جناب آقای محمود جم بود ببینید من رعایت ادب را میکنم (خنده نمایندگان) حالا اگر میگویند شرکت نداشتند بیایند ثابت کنند. جمعی آمدند و باهم قرارگذاشتند ومسلحانه قیام کردندو رفقایشان را سرکار آوردند ایشان وزیر خارجه ووزیر مالیه کابینه کودتا بودند.

حالا شما میخواهید ایشان را بیاورید وبا دست ما غسل بدهید و کاری کنید که قبل از سال ۱۹۲۷ دراین مملکت کودتا بشود (همهمه نمایندگان ـ اینطورنیست)

آقای محمود جم در ۲۵ تیرماه ۱۳۱۴ وزیر کشور بودند و دران سال بزرگترین... چه عرض کنم نمیدانم اسمش خیانت است، چیست. بهرحال چیزی است که سابقه ندارد و دریازده قرن نظیر آن دیده نشده درنیمه شب دستورداد گنبد مطهر حضرت رضا را بتوپ ببندند.

(همهمه و اعتراض شدید نمایندگان ـ جم مرد مسلمانیست، چطور میتوانست چنین کاری را بکند آقای اسکندری سپس درمیان همهمه و اعتراض نمایندگان برحملات خود علیه محمود جم ادامه داد و گفت جم رئیس دولتی بود که سید حسن مدرس را درخراسان کشتند ناطق درمیان جنجال نمایندگان افزود

آقای جم باید برود دردیوان کشور و اگراین اتهامات دروغ است تبرئه شود.

آقای اسکندری سپس درمورد آقای هژیر گفت

قسمت دیگر که باید عرض کنم اینست که وزرا باید دارای مقامی باشند که هیچگونه عنوانی بهیچ صورت بآن ها نچسبد ما سعی میکنیم که حکومت مستقل وباقی و پایدار و تمام ملی داشته باشیم که بتواند درموارد سخت کارهای کشوررا انجام دهد و هیچکس هم بهیچ صورتی رنگی دراو نبیند.

یکی از پایه هائی که برای وزارت مد شده، استخدام درسفارتخانه های بیگانه است. من باآقای هژیر نظری ندارم ایشان کارمند سفارت اتحاد جماهیرشوروی بودند. دربرابر میز یک سفیرایستاده دستوراتش را انجام میدادند و مترجم بودند و باین طرز کار میکردند درپس آئینه طوطی صفتم داشته‌اند ـ هرچه استاد ازل گفت بگو میگویم (همهمه شدید نمایندگان ـ آقای رئیس چرا جلوگیری نمیکنید).

مرات ـ آقای رئیس اخطار کنید تمام را خلاف میگوید.

آقای هژیر ـ آقای عباس میرزا حضرت والا هرچه میخواهید بگوئید جواب میدهم.

شریعت زاده ـ دکتر سیاسی هم مستخدم سفارت خارجی بوده باید باو ایراد گرفت، عباس اسکندری سیاست چه ربطی بدانشگاه دارد.

شریعت زاده ـ مگر قانون اساسی ما چنین چیزی را دارد که هرکس درسفارتخانه‌ای کار کرد وزیر نشود وکیل نشود.

عباس اسکندری ـ آقا سفارتخانه ها هریک منافعی دارند آنها که کسی را بیخود استخدام نمیکنند آقای دکتر متین دفتری مترجم «زومر» آلمانی بودند و بعد هم معاون و وزیر و نخست وزیر شدند آقایان من میگویم این نبردبان را بسوزانید که دیگر کسی از آن بالا نرود.

(دهقان ـ با جاسوسهای سفارت چه باید کرد؟) عباس اسکندری ـ این کار ها درمستعمرات هم سابقه ندارد این ها یادگار حکومت بیست ساله است.

باتمانقلیچ ـ این حرفهاصلاح نیست شما رجال مملکت را لجن مال میکنید.

نسبت بدو نفر آقایان محترم وزرای جنگ و دارائی عقیده دارم که آقای محمود جم بدیوانکشور تسلیم شوند و آقای هژیر را خواهش دارم از کار دولتی کناره گیری کنند.

ممکن است موارد خوبی برای خدمت ایشان پیش بیاید و درموقعیت سخت و خوب خیلی رقابت و اختلاف وجوددارد، عقیده دارم که اگردولت بیرنگی سرکار باشد خوب میتواند استفاده کند و باید وزرا هم بیرنگ باشند.

جواد گنجه‌ای ـ پس باید همه عوض شوند؟

عباس اسکندری ـ هم چنین قانونی آورده شود که کارمندان سفارتخانه ها نتوانند بوزارت و معاونت و نخست وزیری برسند.

دهقان ـ وبوکالت

عباس اسکندری ـ خیلی خوشوقتم که این نکته را هم گفتید زیرا من هیچ یاد آقای دکتر متین دفتری نبودم.

شادلو ـ راجع بجزایر آشوراده و فیروزه هم بفرمائید.

عباس اسکندری ـ شما سیاست بیطرفی و استقلال سیاسی خود را نشان دهید آنچه دارید بشما خواهند داد. سیاست کجدار ومریز را باید پیروی کنید.

آقای هژیر دفاع کرد.

آقای وزیردارائی پس از آنکه پشت تریبون رفت درجواب اتهامات آقای عباس اسکندری گفت:

بیش از دو هفته یا سه هفته است که برنامه دولت مطرح است اوایل امر از وظائف مسلم دولت بود که بنشیند و حرفها را گوش کند ولی تصدیق کنید که بیانات آقایان قدری هم موجب ملال شد. ولی بعد از شنیدن فرمایشات آقای اسکندری خوشوقت شدیم که اینقدر نشستیم و گوش کردیم که از بیانات شافی ووافی ایشان بهره مند شدیم.

آقای اسکندری شما بدانید که من:

«نه بزرآمده‌ام تا بملامت بروم
کبر از دشمن و اندیشه زدشنامم نیست»

وزارت بنده و آقای جم، خیلی مزایا دارد یکی از آن مزایا مخالفت آقای اسکندری است. واقعا یک پارچه نمک.

من بیش از هشت سال تمام منشی رسمی مواجب بگیر سفارت شوروی بودم.

مترجم شخص اول مملکت تیز بودم. از بسیاری از اسرار اطلاع دارم. من از کسانی نبودم که در شب تار پنهانی بملاقات سفرا بروم (نمایندگان ـ احسنت ـ احسنت ـ احسنت بارک‌الله)

آقای جم سمت منشی گری سفارت فرانسه را داشت و از این راه جز نجات دادن اشخاص در دوره مشروطیت چه کرد؟ این تقدیر از آن خدمات ایشان بود.

در دوره بیست ساله بزرگان زیاد بودند کسانیکه از موقع و قدرت خود بصلاح مملکت استفاده کردند در نزد همه محترمند.

من احتیاجی بجواب اظهارات ایشان در برابر آقای جم ندارم.

آقای عباس میرزا کدورتی دارند که در دوره ۲۰ ساله افرادیکه متصدی کارها بودند افراد جدیدی بوده‌اند و منسوب ایشان نبوده‌اند این نتیجه قهری تغییر سلطنت است.

سلسله قاجاریه رفت بماچه! گناه ما چیست، بشهادت عموم آشنایان من وظیفه خود را در تمام ادوار بدرستی انجام دادم و اسراری که میدانم نه تنها تا بحال بازگو نشده بلکه از این به بعد هم آن اسرار گفته نخواهد شد (صاحبجمع ـ حالا خیالش راحت شد) (خنده شدید نمایندگان)

من اگر میخواستم در هشت سال خدمت خود در سفارت شوروی سوء استفاده کنم در آن تحولات امروز لااقل نصف ایشان دارائی داشتم. من اینکار را نکردم اگر چیزی نداشتم متلف و مبذر هم نبوده‌ام من در آنجا هم که بودم جز خدمت بمملکت سعی و جهدی نداشتم (صحیح است ـ صحیح است) اگر روزی محاکمه‌ای شد بنده و شما و آقای جم را بیاورند معلوم خواهد شد که کی بیشتر خدمت کرده.

عباس اسکندری ـ البته آن کسی که مدرس را کشته است.

هژیر ـ آقای عباس اسکندری اگر بدوره بیست ساله ایراد دارید بآن کسی بگوئید که در وزارت فرهنگ گفت من وزیر چهل هزار سرنیزه هستم با آن افراد که تقی‌زاده را از ایران راندند و معاونش برای مقام وزارت فرهنگ تمام سوابق حزبی و ملیت کشور را از دست داد بگوئید و از آن مرحوم که منسوب شما بود گله کنید.

آقای عباس اسکندری اینها را از منسوب خودتان گله داشته باشید نه از دیگران.

ایشان گفتند درباره بسیاری از مطالب دیگر، اگر میتوانستم نمیگفتم واقعا حرف حسابی زدند زیرا الیامور و معذور (خنده نمایندگان) آقای اسکندری برای رضای خدا برای ارضای وجدان خوبست شما حرفهائی را که دارید بگوئید بزرگترین دلیل مخالفت ایشان بامن وزارت یکساله من در وزارت دارائی است و این هم برحسب امر جناب اشرف بود که نتوانستم سرباز زنم در این دوره عملیاتی شد که خواه ناخواه مخالف با کسانی بوده که ایشان همدمشان بودند و مملکت هم دیدید که با نظریات انها موافقت نکرد (صحیح است ـ صحیح است ـ صحیح است) حالا اگر من اینکارها را با بی غرضی بامر و نیت آقای رئیس‌الوزرا کردم نباید از من دلتنگ بشوید این‌ها خدمت بمملکت بود در آنروزها که مملکت دچار اضطراب شدیدی بود و سرنوشت کسی معلوم نبود من در آنروزها هیچگاه از انجام وظیفه غفلت نکردم و آنچه لازم بود انجام دادم (همانا که از بهر این روزگار. ـ ترا پروراند پروردگار) (نمایندگان احسنت).

درحالیکه شوروی مدعی انفجار بمب اتمی ۶ کیلوئی است

امریکائی ها مدعی هستند که شوروی بمب اتمی ندارد

انفجار بمب اتمی شوروی فقط یک تبلیغ است؟

سیاست جهان
۶ ماه قبل از دولت شوروی بمب اتمی ۶ کیلوئی منفجر کرد
۲۰ آبان ۱۳۲۶

پس از نطقی که مولوتف وزیر امور خارجه شوروی بمناسبت جشن انقلاب اکتبر ایراد کرد و ضمن آن اشاره به بمب اتمی کرد، روزنامه های جهان در تفسیر این سخنرانی، تقریبا بدو دسته مختلف تقسیم شدند.

روزنامه های دست چپ بطور کلی اظهار عقیده کردند که دولت شوروی موفق بساختن بمب اتمی گردیده است درحالیکه روزنامه های دست راست و بخصوص روزنامه های امریکائی و انگلیسی درمقالات خود، دراین عقیده پافشاری می نمودند که دولت شوروی تا بحال موفقیتی درساختمان بمب اتمی بدست نیاورده است.

هنوز تفسیر این قسمت از نطق مولوتف درباره بمب اتمی پایان نیافته بود که شب گذشته، ناگهان خبر گزاریها و رادیوهای مهم جهان خبر مهمی درباره آزمایش بمب اتمی در شوروی انتشار دادند.

رادیو بیروت شب گذشته اطلاع داد که خبرنگار خبرگزاری یونایتد پرس از مسکو اطلاع میدهد که مقامات شوروی درماه ژوئن گذشته در یکی از نقاط دور دست خاک شوروی آزمایش های مفصلی راجع به بمب اتمی بعمل آورده اند.

بمبی که درنتیجه این آزمایش منفجر شده، صدای انفجار بسیار قوی داشته است و لرزش زمین درنتیجه این انفجار دریک محیط دائره ای صورت گرفته است.

این محیط لرزان ۳۰ کیلومتر وسعت داشته است. وزن بمب مزبور نیز بالغ برشش کیلو گرام بوده است.

کارشناسان معتقدند که آزمایش های بمب اتمی درشوروی، دریک محیط محرمانه بموجب نقشه همچنان ادامه دارد.

گزارش این آزمایش قریبا برای ژنرالیسیم استالین فرستاده خواهد شد.

بطوریکه خبرگزاری فرانسه از لندن اطلاع می دهد، آقای پرفسور اولیفان استاد دانشگاه بیرمنگهام که دردنیا بدانشمندی معروف است و گفته می شود تکنیک بمب اتمی را او کشف کرده و چندی قبل اعلامیه ای را که از طرف دانشمندان جهان درباره لزوم انتشار اسرار بمب اتمی تنظیم گردیده بود و بعقیده وی بهترین چاره جلوگیری از خطر بمب اتمی بود انشا و امضا کرد.

دیروز مخبر روزنامه انگلیسی «استار» اظهار داشت که من گمان نمیکنم که اتحاد جماهیر شوروی دارای بمب اتمی باشد.

زیرا من می دانم که برای امریکا چقدر وقت صرف شد تا بمب اتمی را اختراع کرد. گذشته از این لازمست بگویم که من تا اندازه ای از پیشرفتهای صنعتی شوروی نیز اطلاع دارم شکی نیست که صنعت دولت امریکا برصنعت شوروی ترجیح دارد. باوجود این کار شناسان امریکائی عقیده دارند که با قدرت فوق العاده صنعتی امریکا، معهذا چندسال وقت لازم است که دولت امریکا بتواند بمب اتمی باندازه ای تهیه کند که این بمب ها بتواند درنقشه استراتژی رؤسای نظامی ارتشهای امریکا رل مهمی را بازی کند.

بطوریکه خبرنگار خبرگزاری فرانسه از واشنگتن اطلاع میدهد،

کارشناسان امریکائی مخصوص بمب اتمی گمان نمیکنند چنانچه بعضی از روزنامه های فرانسوی نوشته اند، دولت شوروی بمب اتمی تهیه کرده و بزودی آنرامورد آزمایش علمی قرار دهد.

بعضی از روزنامه های فرانسه در باره بمب اتمی نوشته اند که دولت شوروی شهر مخصوصی بنام «اتم گراد» ساخته است و دراین شهر لابراتوارهای اتمی زیادی وجود دارد.

مستر «هیگن بت هام» رئیس انجمن دانشمندان اتمی امریکا بمخبرین روزنامه های امریکا اظهار داشته که در تمام نقاط دنیا ما دارای دستگاههای مخصوصی بنام «کب کر» هستیم، بطوریکه بمحض اینکه در دورترین نقاط اتحاد جماهیر شوروی بمب اتمی مورد آزمایش قرار گرفته و منفجر گردد، چند دستگاه «کبکر» که درنقاط مخصوص بکار گذاشته شده اند این حرکات و انفجارات را مانند دستگاه سیسموگراف (زلزله سنج) ثبت میکند. برای اینکه ما کاملا از وقوع چنین انفجار اتمی آگاه شویم، درصورتیکه دستگاه کبکر هم نتواند ارتفاعات انفجاری اتمیک را ثبت کند، دارای دستگاه دیگری هستیم که تغییرات جوی ناگهانی درخاک شوروی را نشان میدهد.

آقای «هیگن بتهام» اضافه کرد که بنظر من اطلاعاتی که از طرف دستگاه های تبلیغاتی شوروی درباره بمب اتمی آن دولت انتشار یافته، جز تبلیغات چیز دیگری نیست، زیرا اگر دولت شوروی میتوانست ثابت کند که دارای بمب اتمی است، همچنانکه امریکائیها با آزمایش بمب اتمی در بیکینی دنیا را از قدرت خود مطلع ساختند. شورویها نیز دنیا را از نیرومندی خود آگاه میکردند.

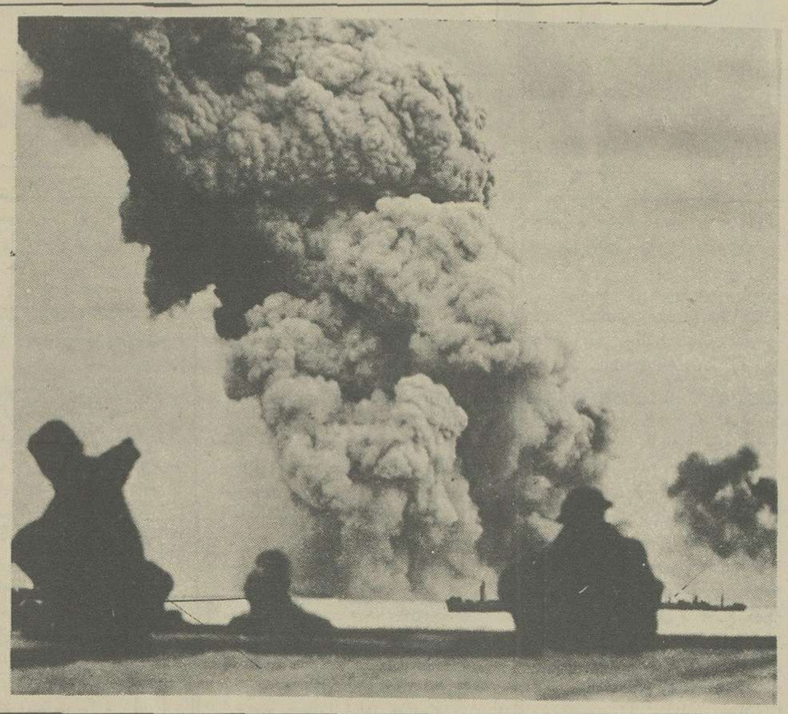

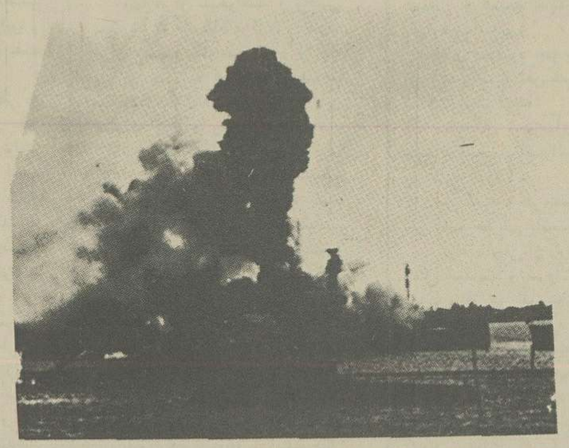

رأی اعتماد به کابینه حکیم الملک

درجلسه دیشب چند تن از نمایندگان درمورد مشکلات مهم مملکتی صحبت کردند و از دولت آقای حکیمی خواستند که مشکلات را مرتفع سازد.

آقای حکیمی نخست وزیر درپاسخ نمایندگان بتفصیل پیرامون برنامه دولت صحبت کرد و سرانجام مجلس شورایملی با ۷۶ رای موافق، یک رای مخالف و ۱۵ ممتنع از ۲۱ نفر عده حاضر به کابینه آقای حکیم الملک رای موافق داد.

موافقین دولت

از ۹۲ نفر عده حاضر درجلسه دیشب مجلس ۷۶ نفر رای موافق بدولت دادند که اسامی آنها بشرح زیر می باشد.

موافقین - آقایان: رضا حکمت - عزیزاعظم زنگنه - فولادوند - علی وکیلی - امیرنصرت اسکندری - ملکپور - عرب شیبانی - رفیع - گرگانی - امیرحسین بختیار - موسوی - اقاخان بختیار.. ضیاء ابراهیمی - حبیب الله امین - دکتر متین دفتری - صفا امامی - رحیمیان - غضنفری پالیزی - قبادیان - کفائی - دکتر بقائی - اقبال - نیکپور - نبوی - مهندس رضوی - ابوالحسن رضوی - افخمی سلطانی - دکتر اعتبار - باتمانقلیچ - افشار - آصف - ملک مدنی - صاحب دیوانی - سلطان العلماء - ابوالقاسم بهبهانی - دکترراجی - مهندس خسرو هدایت - محمدعلی مسعودی - دکتر مصباح زاده - برزین - سیدابوالحسن حائری زاده - لیقوانی - ناصر ذولفقاری - تولیت - کشاورز - صدر - بهادری - امامی اهری - منصف - یمین اسفندیاری - مسعود ثابتی - عباس مسعودی - بوداغیان - فرامرزی - ممقانی - دکتر طبا - عباسی - دکتر مجتهدی - نصرت الملک ملکی - مهدی صدرزاده - سالار بهزادی - گنجه ای - دکتر ملکی - گنابادی - محمد ذولفقاری - دکتر معظمی - دکتر آشتیانی - قوامی - تقی زاده - نورالدین امامی - ارباب گیو - دکتر فلسفی - اسلامی - عبدالقدیر آزاد - صاحب جمع.

مخالف دولت یکنفر
و ممتنعین پانزده نفر بودند

درجلسه دیشب یکنفر بدولت آقای حکیمی رای کبود داد و ۱۵ نفر از دادن رای امتناع کردند که اسامی آنان بشرح زیراست:

ورقه کبود (مخالف) آقای عباس اسکندری.

کسانی که درجلسه حاضر بودند و از دادن رای امتناع کردند عبارتند از:

آقایان شریعت زاده - دکتر امینی - سیدعلی بهبهانی - اردلان - حاذقی - آشتیانی زاده - محمود محمود - اعزازنیک پی - شریف زاده - صادقی - نواب - کلبادی - خوئیلر - فاضلی - دادور.

ازاین عده جز آقایان سیدعلی بهبهانی و خوئیلر و عباس اسکندری بقیه از اعضای فراکسیون دموکرات ایران می باشند که عقیده داشته اند باید از دادن رای امتناع نمود.

۱۷ بهمن

در جلسه علنی امروز مجلس آقای حکیمی وزرای جدید را باین شرح معرفی کرد

آقای کاظمی وزیر خارجه
آقای شاهرودی وزیر کشاورزی
آقای اردلان وزیر راه
آقای دکتر زنگنه معاون پارلمانی نخست وزیر

۸ اسفند

درجلسه علنی امروز مجلس پس از طرح استیضاح و توضیحات آقای حکیم الملک نخست وزیر از ۱۰۲ نفر عده حاضر در جلسه ۵۵ نفر رای موافق چهارنفر رای کمبود و ۴۳ نفر نیز ورقه سفید (رای ممتنع) دادند.

اگر باز هم چنین روزهائی پیش بیاید باز هم فداکاری خواهم کرد (صحیح است احسنت).

حضرت والا شاهزاده باقای قوام ارادت دارند ولی هم با برنامه و هم با دو نفر از وزرایشان مخالفت دارند دلیل عمل و موافقت ایشان هم بنظر من این بود که در انتخابات از موقعیت استفاده کرده وارد مجلس شدند (خنده نمایندگان) ایشان با دیکتاتوری مخالفند.

این اول کارشان نیست ایشان همیشه این کار را میکردند. یکروز گفته بودند من از ملیون هستم و مشیرالدوله و دیگران بمن اعتماد داشتند ولی باید دانست که تشخیص بهاءالملک و مشیرالدوله و موتمن الملک و علا فقط درباره ایشان صحیح بوده ولی اگر روزی آنها بتقی زاده اعتماد کنند این قسمت دیگر درست نیست یا اینها مردمان درستی هستند و خوب تشخیص دادند که باید هردو طرف را سنجید اگر میخواهید برنجید برنجید بنده هم از همان دسته طرفداران تقی زاده هستم و بدان افتخار میکنم.

آقایان، تقی زاده سه سال وزیر دارائی بود چه دارد؟ آقای اسکندری از یکطرف گفتند زمین اهمیت ندارد و مردمش مهمند ولی هردفعه بنست تریبون آمدند برجال و مردان کشور بد گفتند.

در مورد آقای جم هم باید مجلس رای بدهد همان مشیرالدوله که مورد اعتماد ایشان است دست آقای جم را گرفت و آورد.

عباس اسکندری - آنوقت هنوز مدرس را نکشته بود.

آقای هریر - مجلس در موقعی که ایشان وزیر کشور بودند به آقای جم رای اعتماد داد و مجلس ایشان را از این اتهامات مبری دانست.

عباس اسکندری - آنوقت مجلس نبود بلکه شورای بیست ساله بود.

امیر تیمور - همیشه مجلس بوده حرف دهنت را بفهم.

آقای هریر - درباره مشهد مقدس مطالبی فرمودند باماکن مقدسه اعتقاد دارند نمیدانم ایشان از لحاظ مذهبی فرمودند یا اینکه (ای دل غلام آنکه دلش با زبان یکیست) (خنده نمایندگان) موضوع دیگر نفت است که بقول روزنامه نویسها برای آقای عباس میرزا کابوس شده است اعتبارنامه تقی زاده برنامه دولت با شیخ بحرین همه اش نفت است و نمیدانم چرا نفت از ایشان دست برنمیدارد و از هرچیز صحبت میشود باز نفت را بمیان میکشد (آقای قوام - دیگر بسش است)

آقای هریر - بسیار خوب در موضوع نفت جنوب دولت به هیچوجه کوتاهی نکرده است مثلا در دوره جنگ بنا بقرارداد مالی ایران و انگلیس میبایست ۶۰ درصد کلیه لیره های دولت ایران تبدیل بطلا شود این شرط هم مشمول شده و طلا را هم گرفته اند. تا سال گذشته هم این عمل دوام پیدا کرد. تا ۱۴ ژوئیه که لیره قابل تبدیل بدلار و طلا بود و شرحی نوشته شد که حقوق ایران کماکان محفوظ باید باشد بعد هم اقدام کردیم و حقوق ایران حفظ شده است درباب اراضی و اموال منقول هم نظر آقا رعایت شده و خواهد شد.

دفاع آقای وزیر جنگ

آقای محمود جم وزیر جنگ در پاسخ بیانات آقای عباس اسکندری اظهار داشتند آقای عباس اسکندری حملاتی بمن کردند و نظرم این بود که بمصداق مثل معروف خاموش باشم ولی لازم میدانم کلماتی چند عرض کنم.

ایراد کردند که من عضو انجمن آهن بودم و حکم قتل مدرس را من داده ام و حکم بمباران گنبد حضرت رضا را نیز من داده ام. لازم است عرض کنم که موقع کودتا در وزارت آقای حکیم الملک من خزانه دار بودم و از جریان کودتا اطلاعی نداشته و مداخله هم نکردم و حتی مرا هم بازداشت کرده بعد مرخص نمودند.

درباره قتل مدرس هم پرونده ها موجود است ابدا دخالتی نداشته ام اما در خصوص واقعه خراسان نیز من ابدا دخالتی نداشتم، اشخاصی با نظامیها طرف شده و نظامیها دفاع کرده بودند و عقیده مرا نسبت بمقام حضرت رضا صلواة الله علیه همه میدانند و نسبت بتمام مراجع مذهبی و امکنه مقدس احترام میگذارم (نمایندگان صحیح است).

خوشوقتم که در تمام ادوار زندگی فقط یکمرتبه مورد اعتراض انهم اعتراض آقای عباس میرزای نمره ۱۶ شدم و آن هم بواسطه این بود که ایشان بمصر آمده بودند بعنوان نماینده حزب کمونیست ایران و مشغول فعالیت هائی شده بودند که دولت مصر مایل نبود ایشان در آنجا بمانند و بسفارت ایران در قاهره مراجعه کردند و بالاخره منجر بخارج کردن ایشان از خاک مصر گردید و چون ایشان میخواستند بمانند و دولت مصر قبول نمیکرد و من موافقت نکردم با من مخالف شده اند (صحیح است)

۳۰ مهر -

در جلسه علنی امروز مجلس پس از گزارش آقای قوام السلطنه نخست وزیر، طرح دو فوریتی در مورد موافقتنامه نفت شمال مطرح شد.

آقای نخست وزیر با این طرح مخالفت کرد و گفت صراحتا میگویم رد موافقت نامه بطریقی که راه مجدد مذاکره با دولت شوروی را مسدود کند بصلاح کشور نیست.

سپس دو فوریت رای بتصویب و بعد با ورقه رای گرفتند از ۱۰۴ نفر عده حاضر ۱۰۲ نفر به طرح رای موافق دادند در پایان جلسه استیضاح آقای رحیمیان از دولت قوام السلطنه خوانده شد.

۱۲ آبان -

در جلسه علنی امروز مجلس شورایملی ابتدا طرح مربوط به لغو مقررات حکومت نظامی در تهران در مدت ۱۰ روز مطرح و فوریت آن تصویب شد.

سپس اعتبار نامه آقای حسن ارسنجانی مطرح شد و بنا به پیشنهاد آقای اقبال قرار شد رای مخفی گرفته شود و پس از اخذ رای از ۱۰۸ نفر عده حاضر ۵۴ نفر مهره سفید و ۵۴ نفر مهره سیاه دادند در این موقع بین عده مخالفین و موافقین هیاهوی شدیدی در گرفت. بعضی عقیده داشتند برای رای مثبت و منفی نصف بعلاوه یک از مجموع آراء لازم است و در این مورد چون رای موافق و مخالف مساوی است باید اخذ رای تجدید شود و مخالفین معتقد بودند بهمین دلیل که نسبت باعتبارنامه نصف بعلاوه یک رای موافق داده نشده تصویب نشده است.

آقای اقبال توضیح دادند که در مسائل اصولی تعصب جایز نیست در مورد اعتبارنامه آقای ارسنجانی چون رای موافق باید نصف بعلاوه یک باشد و ایشان فقط ۵۴ رای موافق و ۵۴ رای مخالف دارند، از اینجهت با کمال تاسف اعتبارنامه ایشان تصویب نشده است و این موضوع در دوره ۱۴ مجلس شورای ملی در مورد اعتبارنامه بیشه وری و خونی سابقه دارد و حتی از مرحوم مؤتمن الملک هم استفتاء شد و ایشان نظر مجلس را تایید فرمودند.

در این موقع آقای شریعت زاده توضیح دادند که قانون اساسی تکلیف را روشن کرده و جای ابهامی باقی نگذاشته است و در قانون اساسی تصریح شده است که برای رد یا قبول هر موضوع تعداد آراء ماخوذه باید نصف بعلاوه یک باشد و چون در این مورد آراء موافق و مخالف یکسان است مسئله مورد بحث نه رد و نه قبول شده و باید تجدید رای بعمل آید

(همهمه - نمایندگان - زنگ ممتد رئیس)

پس از بیانات آقای شریعت آقای رئیس اظهار داشتند که چون از ۱۰۸ نفر عده رای دهندگان بنجاه و چهار نفر عده رای موافق باعتبارنامه آقای ارسنجانی داده اند و در حالیکه برای قبول اعتبارنامه باید ایشان لااقل ۵۵ رای داشته باشند از این جهت تصور میکنم اعتبارنامه ایشان بتصویب نرسیده است.

مصاحبه شهردار تهران

شهردار تهران ۱۲ میلیون تومان بودجه دارد که نیمی از آن بمصرف حقوق کارکنانش میرسد

روزی که شهرداری از مردم جدا شد، کمرش شکست!

۱۳ بهمن ۱۳۲۶

بدعوت آقای دولت آبادی شهردار تهران دیروز از ساعت چهار بعد از ظهر مدیران روزنامه های پایتخت در شهرداری تهران حضور یافتند تا راجع بامور شهرداری تهران توضیحات لازم و رسمی بشنوند و اگر تذکراتی دارند در طی مصاحبه با شهردار تهران گوشزد نموده و جواب بگیرند.

ساعت چهار و نیم بعد از ظهر پس از اینکه مدیران روزنامه های تهران در یکی از تالارهای شهرداری جمع شدند آقای دولت آبادی شرحی راجع بامور شهرداری اظهار داشتند که خلاصه آن بقرار زیر است:

قبلا آقای دولت آبادی از حضور مدیران روزنامه ها سپاسگزاری نموده و گفتند منهم وارد در خدمت مطبوعاتی هستم و افتخار میکنم که در صف نویسندگان یک گوشه ای را داشته ام.

شهرداری تهران تنها موسسه ای است که وابستگی آن بمردم بیش از سایر موسسات میباشد و این بنگاه مال مردم است زیرا کلیه این سازمان ها که امروز در کشور وجود دارد از پول مردم هستی یافته و باید خدمتگزار مردم باشد.

موضوع شهرداری وقتی بمعنی اخص وجود خواهد داشت که بدست مردم و برای مردم و با نظر مردم کار کند و هر وقت شهرداری باین ترتیب توانست خود را نشان دهد باید بگوئیم که شهرداری بمعنای شهرداری خدمت گزار مردم است.

واگر حقیقت را بخواهیم بدانیم باید بگوئیم روزیکه شهرداری از مردم جدا شده است کمر آن خم شده است.

من از وقتی که شهردار شده ام مردم بمن مراجعه و از کوچه و خیابان خودشان با من صحبت کرده اند و من امیدوارم این روابط بین مردم و شهرداری زیادتر شود تا شهرداری بتواند وظیفه کلی خود را بنحو احسن انجام دهد. ولی هنوز در تهران موضوع آب خوردن حل نشده است و من در جلسه امروز حقیقت وضع شهرداری را میخواهم بشما نشان دهم.

سالهاست بعلل و عوامل زیادی زندگانی اجتماعی ما دچار انحطاطی شده است و آنجا که توام با انحطاط اخلاقی شده بیشتر زحمت و اشکال تولید کرده است.

شهرداری تهران ۱۲ میلیون تومان درآمد بودجه ای دارد و از این بودجه متاسفانه پنجاه در صد حقوق پرسنلی است در صورتیکه بیش از ۱۵ درصد آن نباید باین مصرف برسد. من مخالف این امر نیستم ولی بشرطی که مزاحم کارهای اساسی وعمومی شهر نشود و من خیلی میل داشتم که آنقدر عواید داشتیم که پانزده در صد آن معادل پنجاه در صد در آمد فعلی بود و من خودم منفعلم که چطور از این بودجه حقوق بگیرم شهرداری تهران ۱۲ میلیون قرض دارد که از این مبلغ ۶۵ میلیون ریال بیانکملی و ۱۰ میلیون ریال بخزانه داری و ۴۵ میلیون ریال بیستانکاران و بابت ربح ارقام بدهی هم باید بپردازد.

ما کشکول گدائی در دست داریم که بنام ملت و مردم پایتخت پول میگیرم و بزحمت میتوانیم حقوق کارمندان را داده و مبلغ ناچیزی هم بموسسات خیریه شهرداری کمک بدهیم در حالیکه اگر پول باین موسسات نرسد معلوم نیست وضع بیچارگانی که در پناه این بنگاههای خیریه آمده اند چه خواهد شد.

چه باید کرد؟ این صفحه ناگواری که نشان شما دادم شما را متاثر کرد برای آنکه بتوانیم این وضع نامطلوب و تاثر آور را تغییر بدهیم هیچ چیز موثر تر از همکاری مردم با شهرداری نیست زیرا اگر همکاری بین مردم با شهرداری نباشد اگر میلیونها تومان پول در دست داشته باشیم نمیتوانیم کاری بکنیم.

من بخاطرم مانده که چه در تهران و چه در شهرستانها در قدیم امر نظافت با مردم بود.

بازرگانان اول این شهر و حتی اصفهان خودشان هر روز صبح بیرون آمده و در خانه خود را جارو کرده آب میپاشیدند، همین همکاری ناچیز اگر اکنون وجود داشت، شهر نظیف میشد ولی حالا بر عکس قدیم میگوئیم کثافت از خانه ما بیرون بریزد در کوچه و یا خیابان و یا در مجرای آب مشروب خانه مان باشد اهمیتی برای ما ندارد؟

ما یک اصل مذهبی امر بمعروف و نهی از منکر داریم که در مورد نظافت و بهداشت عمومی باید نسبت بکسانی که زباله در معابر میریزند و یا در آب مشروب لباس چرک و کثیف می شویند اعمال نمایند.

این لاقیدی که در زندگانی ما پیدا شده نتایج بسیار بدی دارد که همه باید از آینده و حال خود وحشت کنیم.

مادرشهرداری ۱۶ برزن داریم و من معتقدم که در هر یک از برزنها یک شورای برزنی تشکیل دهیم و اشخاص مورد اعتماد را به شورای برزن بپذیریم و آنها باید پرهیز گار باشند و این کار را برای خدا و خودشان انجام دهند و علاقمند به خدمت اجتماعی باشند.

محیط ما از جهت اخلاقی دارای نواقصی است، باید سعی کرد در وهله اول برای خود هدف کار کنیم و اغراض مشروع را در عقب آن هدف بکار بریم.

مردم هم غافلند و هم بی علاقه هستند، مردم را باید علاقه مند کرد که اینجا شهر شماست و تمام افراد در سعادت و خوشبختی یکدیگر شرکت داشته و وابسته بهم میباشند و من بتازگی در شهرداری دفتری تشکیل داده ام که تمام شکایات وارده را بپذیرند و بعد در ظرف سه روز جواب مثبت یا منفی میدهند و بر خلاف سابق که پرونده های قطور تشکیل شده بتمام کارمندان سپرده ام که بر خلاف سابق هیچ تقاضائی نباید بیش از پنج روز معطل بماند و اگر جواب داده شود اعم از منفی یا مثبت مردم علاقه مند میشوند و دنبال کار خود میآیند.

این یاس و نومیدی که نتیجه سالهای متمادی است و ریشه عمیقی پیدا کرده بر میافتد، امروز با وضع بسیار دشوار روبرو شده ایم و با فقدان وسائل باید کار کنیم، اگر مردم با ما همکاری کنند تمام این دشواریها و مشکلات برطرف میشود.

من از تذکرات روزنامه ها حداکثر استفاده را برده و تمام آن تذکرات را مورد تعقیب قرار میدهم تا بانجام رسد.

غیر از موانع مالی شهرداری، مشکلات و موانع دیگری هم در کار ماست که یکی از مشکلات ما برق است که نا منظم است، اصلا وسیله تولید برق وجود ندارد و تبعیض های زیادی در توزیع آن شده است.

از گذشته دفاعی ندارم ولی بهمکاران اداری خود گفته ام که فرصت ندارم بحساب گذشته برسم ولی قول میدهم که هیچوقت حساب شخصی خود را با حساب دیگران توام تصفیه نکنم.

در یازده سال پیش کارخانه ای که هشت هزار کیلو وات نیرو داشت برای تهران خریده شد و یازده سال گذشته و تعمیر نشده است و پنجسال دوره جنگ و چند سال بعد از آن موقعی بود که دسترسی بافزار نداشتیم. شهر تهران بیش از دو برابر سابق توسعه یافته و جمعیت آن سه برابر شده است چگونه ممکن است این کارخانه جواب این همه مصرف را بدهد؟

ولی با همین قدرت ناچیز کارخانه تبعیض در توزیع برق شده و من سعی خواهم کرد که از امروز هیچگونه تبعیضی در دادن برق نشود.

مژده بهمه میدهم که برای اردی بهشت کارخانه وستینگهاوس بکار خواهد افتاد و برق تهران تامین خواهد شد ولی این کارخانه هم کافی نیست و تهران احتیاج بکارخانه ای دارد که ۶۰ هزار کیلووات نیرو داشته باشد.

کارخانه دیگری از اشکودا خریده شده که در جریان است که اگر پولی تهیه کنیم آن کارخانه را وارد و بکار خواهیم انداخت.

با این همه برای پنج سال برق تهران تامین میشود و باید برای برق تهران فکر اساسی کرد زیرا کارخانه برق بشدت فرسوده و بیش از هر کارخانه دیگری کار می کند.

کارخانه وستینگهاوس در دست ساختمان است و من امیدوارم که اگر در پست شهرداری تا اردی بهشت باقی ماندم آقایان را برای جشن افتتاح کارخانه برق در آنوقت دعوت کنم.

راجع باب، تهران ۶ متر مکعب آب لازم دارد که بیش از یک ربع آن نیست و باید سه ربع آنرا تهیه کرد و برای تهیه بقیه آب نقشه ای که سدی باید بسته شود و یا بوسیله چاه آب تهیه شود که هر دو در دست اقدام است و مامورین الکساندر کیپ مشغول اقدام اند و از این ببعد هر هفته اخبار عملیات تولید آب و لوله کشی بروزنامه ها داده خواهد شد تا باطلاع عموم برسد و من این دو موضوع برق و آب را در درجه اول تعقیب میکنم تا رضایت مردم تهران فراهم گردد.

پس از پایان بیانات آقای شهردار مدیران روزنامه ها سئوالاتی از آقای شهردار و رئیس اداره برق نمودند که از طرف آقای شهردار و آقای مهندس شروقی جوابها و توضیحات کافی داده شد.

آقای شهردار گفتند که مطالعات من درباره آب تهران و لوله کشی بیش از سه جلسه نبوده و من باقایان اطمینان میدهم که پول که بابت حق انشعاب لوله کشی از مردم گرفته شده در حساب مخصوصی در بانک ملی موجود است و دست نخورده است و هیچوقت ما از این پول مصرف نخواهیم کرد.

من همین امروز آگهی کردم که بستانکاران شهرداری برای تصفیه حسابشان بشخص من مراجعه کنند تا ترتیب کار آنها را بدهم.

ساعت شش و نیم مصاحبه مدیران روزنامه ها با آقای شهردار پایان یافت.

اطلاعات ۱۳۰۶

گفتگوی اختصاصی اطلاعات باوزیر دادگستری

عدم توانائی دادگستری ۳ علت دارد:

۱ـ عدم تثبیت مقام قضات پاکدامن

۲ـ وجود قضات ناصالح

۳ـ فقدان حداقل معیشت برای قضات شریف

۲۸ بهمن ۱۳۲۶

آقای سروری، وزیر دادگستری در مصاحبه‌ای بامخبر این روزنامه عقاید خود را درباره اوضاع دادگستری و لایحه استقلال قضائی که تقدیم مجلس شورای ملی شده است، اوایل هفته گذشته اظهار داشتند و نظریاتی درباره اصلاحات وزارت دادگستری ابراز نمودند. پرسش‌های خبرنگار ما و پاسخهای وزیر دادگستری چنین است.

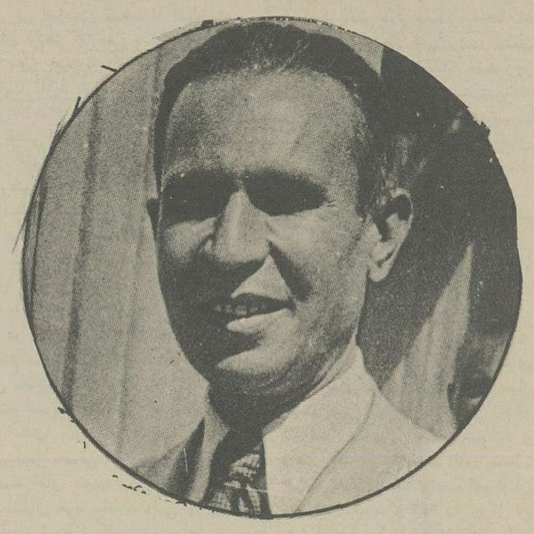

پرسش: لایحه استقلال قضات شایان اهمیت زیادی است. آیا تصویب این لایحه و اجرای ان موجب اصلاح دستگاه قضائی خواهد شد؟

پاسخ: عدم توانائی دادگستری در ایفاء وظایف مربوطه علل عدیده دارد که مهمترین ان عدم تامین اصولی است که در لایحه مزبور قید گردیده است. در ان لایحه سه موضوع طرف توجه واقع گردیده اول تثبیت مقام قضات پاکدامن و فاضل دوم کوتاه کردن دست قضاة غیر صالح از قضاوت سوم تامین حداقل معیشت برای اشخاصی که متصدی قضاوت هستند اگر این منظورات سه گانه تضمین شود قسمت اعظم معایب دادگستری مرتفع خواهد شد والا بهترین قوانین هم نمیتواند عدالت را کماهو حقه در کشور بسط دهد زیرا اگر در کشوری قوه مجریه بتواند قضاتی را که تبعیت از سیاست دولت نکرده و به امیال وی ترتیب اثر نمیدهند از کار برکنار کند و یا اینکه قضاة غیر متقی سرنوشت مردم را دست بگیرند و یا اینکه قوه مقاومت قضاة در اثر استیصال و تامین نبودن وسائل زندگانی آنان سست باشد باید معتقد شد که عدالت واقعی در ان کشور اجرا نخواهد شد.

پرسش: بطوری که گفتید عدم توانائی دادگستری در انجام وظایف مربوطه علل دیگری هم دارد که در درجه دوم قرار گرفته است ان علل چیست؟

پاسخ: یکی از آن علل تشتت قوانین دادگستری میباشد بدین معنی که در ادوار مختلفه قوانین دادگستری بکرات تغییر یافته و یا دستخوش اصلاحات عدیده واقع شده است در موقع وضع قوانین جدید سعی نشده است که بالصراحه مواد منسوخه را معین نمایند و غالبا در آخر لوایح قید میشده: «قوانینی که مخالف این قانون میباشد از درجه اعتبار ساقط است» از این لحاظ قوانین ناسخ و منسوخ در مجموعه‌های متعدد در حال پراکندگی چاپ شده است و چون در نظر داشتن تمام این قوانین مختلف کاری بس دشوار است قضات ما هم سالها مشغول اعمال قوانین دادگستری هستند غالبا در زحمت بوده و برای پیدا کردن مواد مورد احتیاج باید بمجموعه‌های مختلفه مراجعه نمایند.

همین پراکندگی موجب میشود که گاهی استناد بماده‌ای شود که از درجه اعتبار ساقط است برای رفع این محظور دستور داده‌ام کمیسیونی بنام کمیسیون تدوین قوانین تشکیل شود تا با تفکیک مواد منسوخه از موادی که فعلا اعتبار قانونی دارد مجموعه در امور حقوقی و مجموعه در امور جزائی چاپ نمایند بدینوسیله کار قضاة تسهیل شده و در قطع و فصل امور با صرف وقت کمتری کار بیشتری انجام خواهند داد.

بعلاوه اشخاص مختلفه که بخواهند بدون مراجعه بوکیل در مقام مطالبه حق خود برایند با مراجعه باین قوانین مدون کمتر دچار اشتباه شده و مراجعات آنان موجب اتلاف اوقات دادگاهها نخواهد شد.

علت دیگری که موجب خوب کار نکردن دستگاه قضایی است غیر متناسب بودن قوانین دادگستری با وضعیت کشور ما است زیرا بیشتر قوانین دادگستری از قوانین فرانسه اقتباس و ترجمه شده است و چون بین وضعیت این دو کشور اختلاف زیادی موجود است ما به نسبت فرانسویان از قوانین خود استفاده کامل نکرده‌ایم. یکی از ان اختلافات وسعت زیاد کشور ما و کمی وسائل ارتباط است. برای روشن شدن مطلب مراحل مختلفه که تعقیب یک عمل سرقت باید به پیماید برسبیل مثال ذکر مینمایم:

اگر کسی مرتکب سرقت در اطراف ایرانشهر که از اقصی نقاط بلوچستان است بشود و مورد تعقیب واقع گردد ابتدا ضباط دادگستری اقدام نموده و با بازپرسیهای اجمالی پرونده امر را باداره شهربانی میفرستد، اداره شهربانی مدتی وقت خود را صرف استنطاق میکند و سپس انرا به دادسرا احاله میدهد، دادستان آنرا بیکی از بازپرسها ارجاع میکند.

بازپرس پس از اتمام بازپرسی قرار صادر مینماید. در این خلال ممکن است بین بازپرس و دادستان اختلاف نظر باشد برای رفع اختلاف باید بیکی از دادگاهها مراجعه شود و مدتی پرونده در آنجا میماند تا حل اختلاف شود پس از رفع اختلاف و مسلمیت تقصیر در نظر دادستان ادعا نامه صادر میشود و بدادگاه صلاحیتدار ارسال میگردد رسیدگی پرونده در دادگاه بواسطه تراکم امور مدتی بتاخیر میافتد و پس از مدتی نوبت رسیدگی بان فرا میرسد در موقع رسیدگی ممکن است دادگاه خود را صالح برای رسیدگی ندیده قرار عدم صلاحیت صادر نماید دادگاه دوم که باید رسیدگی نماید ممکن است خود را صالح نداند در این صورت اختلاف در صلاحیت ایجاد شده و باید دادگاه کرمان که با ایرانشهر خیلی مسافت دارد رفع اختلاف نماید پس از احراز صلاحیت یکی از دادگاهها مدتی طول خواهد کشید که پرونده از کرمان بدادگاه صلاحیت دار ارسال شود.

دادگاه صالح ممکن است بواسطه حاضر نشدن متهم حکم غیابی صادر نماید نسبت بحکم غیابی متهم حق اعتراض دارد پس از اعتراض مدتی بطول خواهد انجامید تا حکم حضوری صادر شود، حکم حضوری قابل رسیدگی پژوهشی است و در صورت تقاضای پژوهش باید پرونده را بکرمان فرستاد در موقع رسیدگی دادگاه کرمان ممکن است متهم غایب باشد در این صورت پس از انجام تشریفات قانونی که مدتی بطول خواهد انجامید حکم غیابی صادر خواهد شد در این مرحله متهم نیز حق اعتراض دارد و پس از تقدیم عرضحال اعتراض مدتی طول خواهد کشید تا حکم حضوری صادر شود. حکمی که از دادگاه پژوهش صادر میشود قابل فرجام است در صورت تقاضای فرجام مدتی طول خواهد کشید که پرونده از کرمان بتهران برسد.

دیوان کشور ممکن است حکم دادگاه پژوهش را از لحاظ تخلف از قوانین موضوعه نقض و انرا بدادگاه اصفهان ارجاع نماید مدتی طول خواهد کشید که پرونده امر از تهران باصفهان ارسال شود دیوان کشور ممکن است حکم دادگاه اصفهان را از لحاظ دیگر مجددا نقض و بدادگاه تبریز ارجاع نماید مدتی طول خواهد کشید که پرونده امر از تهران به تبریز فرستاده شود پس از رسیدگی دادگاه تبریز ممکن است حکم صادره از آنجا در دیوان کشور نقض تا بالاخره حکم یکی از دادگاههای مرجوعه منتهی به قطعیت گردد. بطوری که ملاحظه مینمائید پس از سالها متمادی ممکن است حکم مجازات که خاصیت حقیقی خود را از دست داده صادر شود با این طول مدت رسیدگی آیا ممکن است اشخاص از ارتکاب جرم بیم و هراس پیدا کرده و در اثر خوف تحمل سریع مجازات مرتکب کار بد نگردند؟

برای رفع این معایب و حشو اصول محاکمات زائد در نظر گرفته شده است که قوانینی که از خارجه اقتباس شده و متناسب با وضعیت کشور ما و روحیات افراد نیست حذف شود برای تامین این منظور سه کمیسیون حقوقی و جزائی و ثبتی از اشخاص مبرز تشکیل داده که با دقت قوانین دادگستری را مراجعه و آنچه زائد و غیر متناسب بنظر میرسد صورت مجلس نمایند تا لوایح اصلاحی تهیه و تقدیم مجلس گردد.

تشتت قوانین، عدم تناسب آنها باوضعیت کنونی کشور موجب شده که ۷ هزار پرونده بلاتکلیف در دادگستری بماند

پرسش: حال که تصمیم دارید قوانین متشتت دادگستری را مدون کرده و از تشریفات زائد اصول محاکمات بکاهید و آن را متناسب با وضعیت کشور بنمائید، آیا خیال میکنید در ظرف چه مدت موفق بانجام ان خواهید شد؟

پاسخ: تدوین قوانین دادگستری و جرح و تعدیل انها کار آسانی نیست زیرا باید با وقت موسع و تدقیقات زیاد اینکار را انجام داد و بهمین جهت نمیتوان در ظرف مدت قلیلی از اقدامات این کمیسیونها نتیجه گرفت.

پرسش: اصلاح و تدوین قوانین دادگستری وقت زیاد لازم دارد آیا قبل از اختتام کار کمیسیونها تصمیم ندارید نسبت بقسمت‌های الاهم فالاهم و ضروری، لوایح جداگانه بمجلس ارسال دارید؟

پاسخ: در بین قوانین دادگستری بعضی قسمتها یافت میشود که نیازمند باصلاح فوری است و بهمین مناسبت در نظر دارم اصلاح قسمت‌های ضروری را در ضمن لوایح جداگانه تقدیم مجلس نمایم.

پرسش: آیا انتظار میکشید که لوایح فوری بتصویب مجلس برسد و قبل از تصویب انها اقدامی برای اصلاح امور دادگستری و تسریع در رسیدگی بدعاوی مردم نمیکنید؟

پاسخ: من معتقد هستم که قوانین فعلی با وجود عدم تناسب بعضی قسمت‌های آن و نقائصی که دارد اگر خوب اجرا شود عدالت در کشور تعمیم خواهد یافت و رفع شکایت از مردم خواهد شد و بهمین لحاظ توجه من در اصلاح امور دادگستری معطوف به سه موضوع میباشد:

اول رسیدگی سریع بشکایاتی که از دستگاه قضائی میشود. از سال ۱۳۲۰ تا قبل از تصدی اینجانب قریب به هفت هزار شکایت باداره نظارت که مرجع بدوی رسیدگی شکایات قضاة است رسیده و در اثر بطوء جریان نتیجه تعداد قلیلی از ان معلوم شده است و بقیه ان بلا اقدام مانده بطوری که شکایت کنندگان مجبور هستند کارهای خود را رها کرده و غالبا پله‌های زیاد کاخ دادگستری راهر روز پیموده تا شاید از نتیجه شکایت خود مطلع شوند.

طول رسیدگی بشکایات سه عیب دارد:

۱ـ شکایت کنندگان در اثر مراجعه زیاد و نتیجه نگرفتن کسل شده و نسبت بدستگاه قضائی بدبین میشوند.

۲ـ اداره نظارت بواسطه طول رسیدگی موفق بهدایت قانونی نشده و بالنتیجه ممکن است حق شکایت کننده تضییع شود.

۳ـ قضاة غیر صالح چون میبینند که شکایت اشخاص منتج نتیجه نمیشود دیگر از تعقیب بروائی نداشته و در تفویت حقوق مردم جریتر میشوند چون با قوانین فعلی هم میتوان جلو گیری از بروز این معایب نمود از بدو تصدی‌ام بوزارت دادگستری دستور داده‌ام بشکایاتی که از دستگاه قضائی میشود سریعا رسیدگی نمایند و در صورت وارد نبودن شکایت شاکی را متوجه نمایند و در صورت ورود شکایت پرونده قاضی را به دادگاه عالی انتظامی فرستاده تا متخلف از قوانین، مجازات قانونی شود از بدوتصدیم دستور دادم اداره نظارت دفتری تهیه نماید که کلیه شکایت شکایت کنندگان و نتیجه اقدامات بازرسها در آن قید گردد. با مراجعه باین دفتر مشهود میشود که رسیدگی بهر شکایتی بیش از سه روز طول نکشیده است.

این سرعت رسیدگی دو حسن دارد:

۱ـ تکلیف شاکی معلوم شده و دیگر برای اطلاع از نتیجه شکایت خود مجبور نیست هر روز کار خود را رها کرده و باداره نظارت مراجعه نماید.

۲ـ در صورت وارد نبودن شکایت قاضی از مزاحمت شاکی و استنادات اتهام امیز او ایمن بوده و دیگر یک قسمت از انرژی خود را صرف خنثی نمودن آن اتهامات نمینماید و در نتیجه حیثیات دادگستری هم حفظ میشود موضوع دوم که مورد توجه من است تامین جان و مال و ناموس مردم از دستبرد متجاوز میباشد. برای امنیت جان مردم از اشرار و چاقوکشها و حفظ ناموس اهالی در مقابل اشخاص بی عفت و بالاخره تامین مال آنها از عملیات سارقین و خریداران اموال مسروقه با علم بمسروقه بودن اموال و بالاخره جیب برها بدادسراها دستور داده‌ام که در رسیدگی بجرائم مختلفه بزه‌های سرقت و خریدن اموال مسروقه و بی عفتی و جیب بری و قتل و جرح را مقدم داشته تا مجرمین از تراکم امور و بطوء جریان و مرور زمان استفاده نکرده زودتر بکیفر قانونی برسند زیرا اگر بنا باشد که اشخاص از فعالیت سارقین و جیب بران و حمله اشرار و چاقو کشها و بی احتیاطی شوفرها در امان نباشند و عفت زنان و دختران در موقع عبور و مرور در مخاطره باشد وجود دادگستری بیفایده بوده و بهتر است درب این کاخ رفیع را مسدود نمود موضوع سوم تعقیب اختلاس کننده ورشوه گیران میباشد در دیوانکیفر قریب بده هزار پرونده است که راکد مانده و نتیجه رسیدگی آن مربوط بجرائمی است که موضوع آن مهم میباشد برای اینکه حفظ حیثیات عدلیه بشود و شایع نشود که دادگستری از تعقیب اشخاصیکه مرتکب اختلاسات و ارتشائات شده خود داری و تمام هم خود را صرف تعقیب جرائم غیر مهمه مینماید بدادسرای دیوانکیفر دستور داده‌ام تعقیب جرائم ارتشاء و اختلاس را مقدم بر سایر جرائم قرار دهد این رویه موجب خواهد شد اشخاصی که اموال دولتی را در دست دارند و بی گناه میباشند از مزاحمت اشخاص ناراضی مصون مانده و قادر باشند بدون هیچ تزلزل خاطر انجام وظیفه نمایند و چنانچه اتهامات آنها وارد باشد از بطوء جریان و مرور زمان استفاده نکرده بمجازات قانونی نرسند

محاکمه علی سهیلی

نخست وزیر سابق از کلیه اتهامات تبرئه شد

۲۷ بهمن ۱۳۲۶

محاکمه آقای علی سهیلی نخست وزیر اسبق باتهام مداخله در انتخابات و قیام علیه حکومت ملی و توقیف جراید و سوءاستفاده از خرید ابراز وزارت امور خارجه از ۲۷ بهمن تا سوم اسفند سال ۱۳۲۶ در دادگاه عالی جنائی انجام و سرانجام تبرئه گردید که خلاصه‌ای از این محاکمه ذیلا بنظر خوانندگان میرسد.

امروز صبح ساعت ده و ربع دیوان عالی کشور در سالن دادگاه عالی جنایی بریاست آقای جهانشاهی رئیس دیوانعالی کشور برای رسیدگی باتهامات آقای سهیلی نخست وزیر اسبق تشکیل یافت.

بیانات دادستان کل

پس از رسمیت جلسه آقای علی هیئت دادستان کل دیوان کشور اظهار نمودند که دادستان در مورد دعاوی جزائی دو وظیفه دارد یکی تکلیف و وظیفه قضائی یعنی بردن هر دعوائی را با ذکر دلائل ان بدادگاه و این امر ممکن است برخلاف عقیده شخصی خود دادستان باشد ولی مکلف است که انجام دهد دیگر یک وظیفه وجدانی است که ممکن است دادستان در جلسه دادرسی برخلاف آن چه قانونی بنظر میرسد شخصا اظهار عقیده کند البته اینگونه اظهارات یک نظر شخصی است و مطابق آنچه که از دلایل اقامه شده و جریان امر استنباط نموده بیان میکند ولی باید دانست که این امر استرداد دعوی محسوب نمیشود و دادستان وقتی که دعوا را بدادگاه برد دیگر نمیتواند آن را پس بگیرد و حکم قطعی منوط به رای هیئت دادرسان دادگاه است بنابراین عقاید شخصی را نباید با اقامه دعوی اشتباه کرد ـ پس از ذکر این مقدمه اظهار داشتند در چهار موضوع از جرمهای منتسب به آقای سهیلی که اول خرید ابزار از وزارت خارجه دوم مداخله در انتخابات شهرضا و بندرعباس و سوم قیام برعلیه حکومت ملی و چهارم توقیف جراید است عقیده من در سه فقره آن غیر از معامله ابزار مطابق گزارش کمیسیون دادگستری و عرایض مجلس شورای ملی مبنی برعدم توجه جرم بایشان است و در موضوع خرید ابزار هم عمل انجام شده را از ناحیه خریداران نمیتوان یک عمل غیر قانونی شناخت ولی البته صدور حکم قطعی در این چهار مورد منوط بنظر هیئت عالی دادرسان است ـ ولی در مورد دیگر که دخالت در انتخابات آذربایجان و تفسیر قانون حکومت نظامی است عقیده دارم عمل آقای سهیلی برخلاف قانون بوده و باید رسیدگی شود.

در مورد انتخابات آذربایجان دادستان کل اظهار داشتند که دستورهای آقای سهیلی در امر انتخابات آذربایجان دو جنبه داشته یکی مثبت و دیگری منفی آقای سهیلی در دستور مثبت خود که اظهار تمایل بدو نفر نمودند میتوانند بگویند نظر شخصی بوده ولی در دستور منفی خود که مخصوصا نسبت به دکتر قاسم اهری سلب حق یکنفر را از انتخاب شدن نموده‌اند و اگرچه این امر مبنی بر نظریات شخصی نبوده و از لحاظ سیاست وقت بوده است ولی نمیتوان قضایای سیاسی را قانونا و از لحاظ اصول قضائی یک عذر موجه دانست انتخاب شدن یک حق عمومی است و هرکس واجد شرایط آن شد این حق در قانون اساسی برای او منظور شده سلب این حق بدون مجوز قانونی قانونا جرم شناخته شده است و مرتکب مطابق مواد ۱۸۳ و ۱۲۹ مجازات عمومی مورد تعقیب میباشد.

سپس دادستان کل اشاره بتفسیر حکومت نظامی نموده گفتند مشروطیت ما آسان بدست نیامده و ما با فداکاریها و خسارات مهم و ریخته شدن خونهای زیاد یک قانون اساسی بدست آوردیم که متاسفانه آنهم بازیچه دست وزرای وقت شده و مخصوصا هر دولتی که سرکار می آید بدون اعتنا برعایت اصول قانون اساسی آنچه دلشان میخواهد باستناد مقتضیات قوانین را یا بکلی بوسیله تصویبنامه تغییر میدهند و یا بدلخواه خود تفسیر میکنند در صورتیکه تفسیر قانون از حقوق مجلس شورای ملی است بنابراین آقای سهیلی در مورد ماده ۸ قانون حکومت نظامی که بعنوان توضیح آنرا تفسیر کرده است بعقیده اینجانب قانونا قابل تعقیب میباشند.

رای دیوان عالی کشور

آقای علی سهیلی نخست وزیر اسبق ایران از تمام اتهامات منتسبه تبرئه شدند

دیروز عصر ساعت پنج و سی و پنج دقیقه بعد از ظهر جلسه دیوانعالی کشور برای اعلام رای هیئت عمومی دادرسان درباره آقای سهیلی تحت ریاست آقای جهانشاهی رئیس دیوان عالی کشور و با حضور هیئت عمومی دادرسان و اقای دادستان کل و اقای سهیلی و وکلاء مدافع و مخبرین جراید و عده زیادی از افراد و اشخاص و رجال تشکیل یافت.

همینکه جلسه رسمیت یافت رئیس دیوانعالی کشور اظهار داشتند رای دیوانعالی کشور درباره آقای سهیلی قرائت میشود.

در اینموقع همه با احترام از جا برخاستند و آقای مجدالعلی مدیر دفتر دیوانعالی کشور متن رای هیئت عمومی دادرسان را بشرح زیر قرائت کردند.

اعمال منتسبه به آقای علی سهیلی که از طرف مجلس شورایملی برای رسیدگی به دیوان کشور ارجاع شده است از قرار ذیل است:

۱ ـ خرید قسمتی ابزار و اشیاء و مصالح ساختمانی از انبار وزارت امور خارجه بدون رعایت مقررات.

۲ ـ اعمال نفوذ و مداخلات در انتخابات آذربایجان.

۳ ـ دخالت در امر انتخابات بندرعباس و شهرضا.

۴ ـ توقیف روزنامه‌ها.

۵ ـ تفسیر قانون حکومت نظامی.

۶ ـ قیام برعلیه حکومت ملی که به استناد مواد ۲۹ قانون محاسبات عمومی و ۱۵۲ و ۸۲ و ۸۳ و ۱۲۹ و ۲۸۰ قانون مجازات عمومی و مواد ۱ و ۲ و ۳ قانون شانزدهم آذر ۱۳۰۶ و جزء هشتم و شانزدهم ماده واحده ۳۰ آبان ۱۳۰۸ متهم ؛ مستحق مجازات دانسته شده.

در مورد خرید اشیاء ساختمانی وزارت خارجه که باستناد ماده ۱۵ قانون مجازات عمومی از لحاظ عدم رعایت مقررات ماده ۳۹ قانون محاسبات عمومی (راجع بمزایده نسبت بفروش اموال دولتی) تصرف غیر قانونی مشخص شده چون اساسا ماده ۱۵۲ قانون مزبور ناظر بمواردی است که امانت داران و مامورین وظیفه‌دار که اشیاء منقوله برحسب وظیفه سپرده بآنها است که در اشیاء سپرده شده بآنها تصرف غیر قانونی نمایند و مواد مزبوره شامل این مورد که خریدار هیچیک از عناوین مذکوره در ماده ۱۵۲ را نداشته و فقط اشیاء بارزش ۲۷۵۰۰ ریال و کسری طبق ارزیابی کارشناسان رسمی وزارت دادگستری خریداری نموده است و با توجه بذیل ماده ۳۹ قانون محاسبات عمومی اصل معامله را نمیتوان مخالف قانون دانست و بالنتیجه عمل انتسابی تصرف غیر قانونی منظور در ماده ۱۵۲ قانون مجازات عمومی نمیباشد.

راجع بموارد مذکور در فقرات دوم و سوم و چهارم کیفرخواست که عبارت است از مداخله و اعمال نفوذ در انتخابات آذربایجان و دخالت در انتخابات بندرعباس و شهرضا و توقیف روزنامه‌ها دلائل موجود برای ثبوت اعمال انتسابی از روی سوء نیت کافی نبوده و معلوم نیست که اقدامات متهم سبب انتخاب یا عدم انتخاب اشخاص شده باشد

راجع بتفسیر قانون حکومت نظامی چون ماده یک اجازه به هیئت وزیران داده است تشخیص موارد امنیت و آسایش عمومی از طرف هیئت وزیران است در اینمورد عمل آقای سهیلی طبق تشخیص هیئت وزیران بعمل امده و نمیتوان ان را مستوجب مجازات دانست.

راجع بقیام برضد حکومت ملی چون تقدیم لایحه قانونی بمجلس شورای ملی مشمول عنوان قیام برضد حکومت ملی و مقررات کیفری دیگر نیست لذا بالجمله چون در نظر هیئت دیوان کشور قسمتی از اعمال اکتسابی جرم تشخیص نمیشود و ارتکاب قسمتی هم بلحاظ کافی نبودن دلیل محرز نیست.

لذا آقای سهیلی نسبت باتهامات منتسبه در قسمت دخالت در انتخابات آذربایجان و شهرضا و بندرعباس باکثریت و نسبت بسایر قسمت‌ها باتفاق آرا تبرئه میشود.

پس از خواندن متن رای دادگاه احساسات شدیدی از طرف جمعیت برله آقای سهیلی ابراز گردید و آقای سهیلی با اشاره بسکوت جمعیت نطق مختصری ایراد نموده گفتند:

بنده اجازه میخواهم از هیئت عمومی دادرسان دیوانعالی کشور که از بهترین و شایسته‌ترین افراد ملی و فاضل و پاکدامن این کشور در اینجا جمع شده‌اند تشکر نمایم تشکر من فقط از این جهت است که شما حافظ حق و عدالت دراین کشور هستید و حق و باطل و خادم و خائن را تمیز میدهید و همچنین از هیئت دادستان کل کشور که با بیطرفی وظیفه خود را انجام دادند سپاسگذاری میکنم.

در اینموقع ازدحام و هیاهوی جمعیت دیگر فرصت و مجال به آقای سهیلی نداد که نطق خود را تمام کند و جمعیت آقای سهیلی را سردست گرفته و از سالن دادگاه با صدای زنده باد خارج نمودند.

اطلاعات ماهانه

نشریه‌ای بر گروه نشریات اطلاعات افزوده شد

۲۹ اسفند ۱۳۲۶

ما وظیفه خودمیدانیم که بتوجه و استقبال روزافزون هم وطنان گرامی نسبت باطلاعات با برداشتن قدم تازه‌ای پاسخ دهیم و ازاینرو دراغاز فروردین امسال مجله اطلاعات ماهیانه را برنشریات خود افزوده و تقدیم عالم مطبوعات و هم وطنان گرامی خود مینمائیم.

اطلاعات ماهیانه مجله‌ایست مصور و رنگین دراغاز هرماه در ۶۰ صفحه منتشرمیشود و نخستین شماره آن فردا درروز فرخنده نوروز بدست شما خواهد رسید.

این مجله مجموعه‌ای از آثارنو و مفید نویسندگان بزرگ داخلی و خارجی بوده و مقالات و مندرجات ان طوری تنظیم شده که هم درخور استفاده و مطالعه اهل فضل و دانش باشد و هم عامه مردم و اشخاص کم سواد از خواندن آن بهره‌مند گردند بنابراین مجله‌ایست برای همه طبقات و برای تمام مردم.

یک قسمت از مقالات و مندرجات شماره نخستین ان که فردا منتشر میشود بشرح زیر است:

۱ ـ اخرین روزهای زندگی شاهنشاه فقیددر موریس و درژوهانسبورک که عموم مردم اشتیاق فراوان بخواندن آن دارند بقلم والاحضرت شاهدخت شمس پهلوی.

۲ ـ یک بیوگرافی جامع مصور اززندگی ۷۶ ساله اقای حکیم‌الملک نخست وزیرایران که شامل بسیاری از نکات تاریخی است و صفحه‌ای از تاریخ انقلاب مشروطیت ایران را شامل است.

دراین بیوگرافی شما حکیم‌الملک را از ۶۰ سال پیش که شاگرد مدرسه دارالفنون بوده تا امروز درصحنه های مختلف حیات سیاسی و اجتماعی مشاهده خواهید کرد.

۳ ـ یک صفحه از تاریخ روابط ایران و انگلیس و داستان یک انگلیسی که بدروغ خود را درایران سفیر انگلیس خوانده بود که برای عموم خوانندگان ایرانی تازگی دارد.

۴ ـ یک مقاله جامع و محققانه درباره جزایر بحرین شامل اسناد و اطلاعات گرانبها و ذیقیمتی که تاکنون هیچ جا نخوانده‌اید.

۵ ـ شرح حال پراز حادثه و شگفت‌انگیز یک هنرمند بزرگ معاصر بضمیمه عکس چند تابلو نفیس از آثاراو.

۶ ـ خاطراتی از یک مسافرت شرح مشاهدات یکی از استادان دانشگاه درکشورهای غربی اروپا و نموداری از اوضاع امروز فرانسه و آلمان و انگلستان.

۷ ـ یک مقاله جامع خبری درباره اوضاع طبیعی و جغرافیائی کشوربهشیت هندوستان که اکنون ماجرای آن درشورای امنیت مطرح است

۸ ـ شرح حال (آنده زید) نویسنده عالیقدری که بدریافت جائزه نوبل سال کامیاب شده است و ترجمه یکی از بزرگترین آثار این نویسنده هنرمند که به تمام زبانهای زنده دنیا ترجمه شده و یکی از شاهکار های ادبی جهان است و فیلم آن که از طرف مؤسسات سینمائی تهیه شده جائزه اسکاررا گرفته است.

۹ ـ اجرای طلاق و ازدواج درتهران، یک مقاله شیرین و جامع اجتماعی که افراد خانواده ها باید حتما آنرا بخوانند.

۱۰ ـ تاتر و هنر دراروپا و شرح یکی از پیس های جدیدی که اخیرا روی صحنه تاتر پاریس آمده است.

۱۱ ـ یک مسابقه بزرگ هنری که عموم دختران و زنان هنرمند ایران را دعوت بشرکت درآن مینمائیم.

اینها یک قسمت از مندرجات شماره اول اطلاعات ماهیانه است که فردا با عکس ها و تصاویر دیدنی بسیاربدست شما میرسد

برنامه تبلیغات بیگانه از رادیو ایران حذف شد

۱۳ اسفند ۱۳۲۶

تصمیم دولت راجع بحذف ساعات رادیو تهران که در اختیار بیگانگان بود تاثیر فوق‌العاده نیکی در مردم نموده و عموم شنوندگان رادیوی تهران این اقدام دولت را مورد تحسین قرارداده و ضمن نامه هائیکه بدفتر اداره فرستاده اند مراتب مسرت و خرسندی خودرا ابراز کرده‌اند.

این اقدام دولت همانطور که در ضمن خبر آن نیز چندروز پیش نوشته بودیم کاملا قابل تحسین بوده و حاکی از سیاست بی شائبه ملی دولت میباشد و ما نمیدانیم چه سری بوده و چه علت داشته است که تاکنون بفکر انجام دادن این وظیفه خود برنیامده بودند.

درهرصورت در هیچ کجای دنیا سابقه ندارد که رادیو های دولتی یک کشوری را تخصیص بتبلیغات کشورهای دیگر دهند ولو اینکه عنوان آن در ظاهر ساعت برنامه انجمن فرهنگی باشد.

این عمل مخالف شئون وحیثیت یک کشور مستقل و آزاد است البته ملت ایران کمال علاقه رادارد که با دول همسایه خود و همچنین با کشور فرانسه که ایرانیان شیفته مدنیت و فرهنگ آن کشورند دارای روابط فرهنگی وسیعی باشد ولی در عین حال هم نمیتواند رضایت دهد که ساعاتی از رادیوی دولتی او که باید صرف تبلیغات ملی شود بتبلیغات کشورهای دیگر اختصاص یابد کمااینکه دولت شوروی و انگلستان و فرانسه هم اجازه نمیدهند که ساعاتی از رادیوی دولتی آنها در اختیار ایرانیان دوستدار فرهنگ آنها باشد.

این تصمیم بسیار مفید و قابل تحسین دولت از دیروز اجراء گردید و انتظارداریم اداره رادیو و تبلیغات مخصوصا این ساعات را تخصیص به تبلیغاتی دهد که روح جاویدان ملت ایرانی را مستحکمتر و استوارتر سازد و بجای تاثری که در گذشته گاهی در این ساعات بشنوندگان رادیو روی میاورد موجب سرور آنانرا فراهم سازد.

اعلامیه جامعه مطبوعات درباره ترور مسعود

محمد مسعود کشته شد

محمد مسعود

نظر رئیس شهربانی و دادستان تهران درباره قتل مسعود

در صندوق امانات بانک ملی متعلق به محمد مسعود نامه‌ای از قوام‌السلطنه پیدا شد

متهم بقتل مسعود را پشت فرمان اتومبیلش با گلوله کشت

۲۴ بهمن ۱۳۲۶

پریشب حادثه اسف انگیز و تعجب آوری در تهران روی داد.

این واقعه شوم که هنوز در اطراف آن در محافل تهران با حیرت و وحشت گفتگو میشود واقعه تاثر آور ترور محمد مسعود مدیر روزنامه مرد امروز میباشد.

ترور که ناشی از روح هرج و مرج طلبی و زائیده دماغ و فکر انارشیستی است بزرگترین بلیه برای نظم و امنیت یک کشور شمرده میشود.

در حالیکه ترور و ادمکشی شروع شود، نظم و امنیت مختل میگردد و وحشت و هراس جای گزین آن میگردد و بهمین جهت عقلا و متفکرین جهان ترور و آدم کشی را ولو برای مقدس ترین مقاصد و هدفها باشد مذموم و زشت و خطرناک و مضر برای مصالح جامعه شمرده و تروریست را در هر شرع و مسلکی، خطرناک و جنایتکار خوانده‌اند.

هنوز معلوم نیست که این جنایت فجیع از کجا سرچشمه گرفته و مسبب و محرک آن کدامست، چه دست و دستهائی در این فاجعه دخیل بوده و برای چه وجه مقصودی خون محمد مسعود را ظالمانه ریخته‌اند، ولی مطابق خبری که بما رسیده از ۱۵ تا ۲۰ روز پیش نامه‌های تهدید آمیزی با خطهای جعلی و ساختگی که در بعضی از آنها نقش شمشیری با مرکب سرخ کشیده بودند به آقای مسعود رسیده بود و در این نامه‌ها او را تهدید بقتل نموده بودند محمد مسعود در حدود ۱۰ روز پیش باداره آگاهی شکایت کرده و واقعه را اطلاع داده بود و شهربانی برای حفظ جان مسعود باو پیشنهاد میکند که یک مامور مسلح پیوسته از ایشان مراقبت نماید و مامورینی هم برای حفظ خانه و روزنامه او بگمارد. چند روزی مامور با او بوده و بعد مسعود این پیشنهاد را قبول نمیکند و اظهار میکند بودن یک مامور همیشه همراه من مرا معذب میکند، من حفظ جان خود را به خدا وامیگذارم. معهذا شهربانی برای احتیاط مامورینی مراقب خانه و اداره روزنامه او میگذارد.

جریان واقعه

مطابق اظهارات آقای شیفته سردبیر روزنامه مرد امروز، آقای مسعود در ساعت ۹ شب وارد چاپخانه مظاهری که آقای شیفته و سایر کار کنان مرد امروز در آنجا مشغول تنظیم صفحات بودند شده و مقاله اول روز نامه خود را میدهد و پس از چند لحظه تامل در ماشینخانه، از مطبعه خارج شده و سوار اتومبیل خود میشود و از قرای که حدس زده شده هنگامیکه مسعود سوار اتومبیل شده و خواسته است ماشین را روشن و سویچ را در دست داشته قاتل که در کمین بوده جلو آمده و در ماشین را باز کرده و تیری بشقیقه مسعود خالی نموده و تیر دیگری هم خالی نموده که شیشه اتومبیل را سوراخ کرده بدیوار فرو میرود و شاید یکی از علل اینکه صدای تیر را در قهوه خانه مجاور نشنیده‌اند، همین نکته بوده که تیر در داخل اتومبیل خالی شده است

درهرحال باغلب احتمالات جنایت بین ساعت ۹ تا ۹ و نیم بعد از ظهر واقع شده است.

در این هنگام مستخدم اداره مرد امروز که با کلیشه و اخبار از گراور سازی بچاپخانه میامده اتومبیل و آقای مسعود را که پشت رل خم شده بوده مشاهده میکند و فورا بداخل چاپخانه رفته وآقای شیفته را آگاه میکند میگوید محمد مسعود در اتومبیل حالش بهم خورده است و آقای شیفته با دو نفر از کارکنان چاپخانه و آقای مظاهری سراسیمه بمحل واقعه امده و مسعود را خون آلود میبینند، فورا او را بوسیله اتومبیل به بیمارستان شفا حمل میکنند و در انجا پس از معاینه پزشک معلوم میشود که تیر بمغز او اصابت کرده و در دم جان داده است.

در حین این وقایع مامورین کلانتری و شهربانی در بیمارستان حاضر میشوند و چند تن از نویسندگان جراید و دوستان آنمرحوم هم حضور پیدا میکنند در ساعت ۱۲ شب آقای پیراسته دادستان تهران که منزل ایشان در شمیران است از واقعه آگاه شده و بلافاصله بتهران و بیمارستان و محل وقوع جنایت حاضر شده و از همان لحظه بمعیت آقایان سرهنگ سیاسی و سرهنگ خاتمی و رئیس اداره آگاهی مشغول تحقیقات میشوند و در همان لحظه اول اشیاء جیب مقتول را وارسی نموده و صورت مجلس تنظیم مینمایند و خانه محمد مسعود و اداره روزنامه مرد امروز را تحت مراقبت قرار میدهند که از اشیاء و اموال ایشان چیزی بهدر نرود و در ضمن مشغول اقداماتی برای کشف مجرم و تعقیب قاتل یا قاتلین میشوند و اینکه تسریعی در کشف جرم شده باشد آقای دادستان شخصا تمام دیروز تا ساعت ده شب مشغول تحقیقات بودند و اظهار امیدواری مینمایند که قاتل بزودی دستگیر خواهد شد.

آقای نخست وزیر هم پس از اطلاع از جریان این واقعه باقای وزیر کشور و آقای رئیس کل شهربانی دستورات موکدی برای دستگیری قاتل و کشف جرم دادند و اکنون مامورین در جستجو و تکاپو میباشند.

جامعه مطبوعات با کمال بیصبری در انتظار کشف این واقعه میباشند و ما امیدواریم که هرچه زودتر پرده از روی این جنایت فجیع برداشته شود و قاتل و تروریست دستگیر گردد.

مراسم تشییع جنازه

امروز سه ساعت بعد از ظهر طبق برنامه‌ای که از طرف روزنامه نگاران و نویسندگان تهیه شده بود مراسم تشییع جنازه انجام گردید.

جنازه در ساعت ۳ بعد از ظهر از انجمن روزنامه نگاران به اتومبیلی که مستور از گل بود گذارده شد و در پیشاپیش اتومبیل دسته‌های گلی که از طرف نویسندگان و روزنامه نگاران تهران تهیه شده بود حرکت میکرد.

تشییع کنندگان تا میدان فردوسی پیاده جنازه را تشییع کردند و از انجا بوسیله، اتومبیل پنجریش، آرامگاه مرحوم ظهیرالدوله انتقال داده شد. درانجا نطقهای مهیجی ایراد گردید و جنازه بخاک سپرده شد.

مجلس ختم در مسجد مجد از ساعت ۱۰ تا ۱۲ روز یکشنبه (فردا) از طرف مطبوعات منعقد میشود.

اعلامیه مطبوعات تهران

دیروز و امروز در تهران انتشار یافت و بوسیله رادیو پخش گردید

روزنامه نگاران و نویسندگان مطبوعات تهران بنمایندگی عموم مطبوعات ایران با کمال تاثر خبر تاسف آور شهادت محمد مسعود نویسنده و مدیر روزنامه مرد امروز را باطلاع عموم میرسانند.

نزدیک ساعت ۱۰ بعد از ظهر روز پنجشنبه ۲۲ بهمن ماه ۱۳۲۶ محمد مسعود در حین انجام وظیفه روزنامه نگاری در برابر چاپخانه مظاهری هدف گلوله واقع شد و بلافاصله جان سپرد.

جامعه مطبوعات این شهادت را بعنوان یک ضایعه بزرگ تلقی میکنند و مشترکا سوگوار هستند محمد مسعود نویسنده مبارز و جسور و بی باک یکی از دشمنان سرسخت جنایتکاران و دزدان اجتماعی بود و در راه حفظ ازادی و استقلال ایران جان داد.

جامعه مطبوعات و نویسندگان هرگز خاطره این نویسنده بزرگ و مبارز را فراموش نخواهند کرد و نبردهای دلیرانه او را دنبال خواهند نمود. مرتکبین این جنایت باید اطمینان داشته باشند که با مرگ محمد مسعود مبارزه با خیانت و فساد و دزدی خاتمه نمیپذیرد و با همان شدت از طرف دیگر همکاران او ادامه خواهد یافت.

جامعه مطبوعات انتظار دارند مقامات مسئول دولتی قاتل یا دستگاهی را که مرتکب این جنایت فجیع شده پیداکرده به مجازات برسانند. مراسم تشییع جنازه امروز (شنبه ۲۴ بهمن) ساعت ۳ بعدازظهر از انجمن بعمل خواهد امد و برنامه آن جداگانه منتشر میشود. مجلس ترحیم از ساعت ۱۰ تا ۱۲ صبح یکشنبه ۲۵ بهمن در مسجد مجد از طرف مطبوعات برقرار خواهد بود.

۴ اسفند ۱۳۲۶

کلید صندوقی که محمد مسعود دربانک ملی ایران داشته. امروز ظهر دراین صندوق را باز کرد و از طرف آقای پیراسته دادستان تهران، تمام اسناد و مدارک مورد دقت قرار گرفت و اسکناسهائی که درآن بود. شمرده شد.

دراین صندوق نیز یک نامه بخط یکی از نخست وزیران سابق، وجود داشت.

کلید صندوق محمد مسعود دربانک، امروز صبح از میان بسته‌ای که مهروموم شده دراختیار آقای اصفی رئیس اداره آگاهی بود، خارج شد. دراین بسته، کلاه تیرخورده و سوراخ شده محمد مسعود و همچنین طپانچه و یک پرونده مقاله و چند گراور روزنامه وجود داشت.

کلید هائی دراین بسته بود که یکی از آنها کلید صندوقی بود که محمد مسعود دربانک ملی داشت.

هریک از کسانی که دربانکملی دارای حساب باشند میتوانند برای نگاهداری اسناد و اشیاء بهادار خود، صندوقی نیز دراطاق مخصوصی که دارای درهای آهنی است، داشته باشند.

این صندوقها با دو کلید که یکی از آنها نزد مامورین بانک و دیگری نزد صاحب محتویات صندوق است باز میشود و شخص دیگری جز صاحب محتویات، نمیتواند درصندوق را باز کند.

هنگامی که صندوق مسعود را باز میکردند آقایان پیراسته دادستان تهران، مجتهدی بازپرس شعبه ۱۴ دادسرا و سروان فهمی رئیس شعبه یک آگاهی و عمید نماینده بانک ملی نیز حضور داشتند.

مامورین بانک و امور صندوق، از محتویات این صندوق که شماره آن ۵۸۱ است، قبلا هیچگونه اطلاعی نداشتند زیرا مسعود، هنگام باز کردن آن اغلب صندوق را از محل خود خارج کرده و محتویات آنرا در گوشه‌ای از اطاق صندوق بانک زیرورومیکرد یا چیزی از آن برمیداشت و چیزی بران میافزود اظهار میشود آخرین بارهم که درصندوق را باز کرد بتاریخ سوم بهمن بوده است.

درخصوص محتویات این صندوق که امروز بازشد مقامات رسمی اطلاعاتی نمیدهد ولی خبرنگار ما اطلاع حاصل کرده است که دراین صندوق ده هزار تومان اسکناس بوده و چند سند مربوط بزمین و چند شرکت نیز درمیان اسناد وجود داشته است. صحبت از نامه‌ای هم هست که گفته میشود یکی از نخست وزیران سابق بخط خود برای مسعود نوشته است. محافل مطلع اظهار میکنند این نامه بخط قشنگ آقای قوام‌السلطنه بوده است. گرچه درخصوص مضمون این نامه خبری رسمی دردست نیست ولی ما اطلاع حاصل کرده‌ایم که نخست وزیر سابق دران از مسعود گله گزاری کرده و بمسعود نسبت عهدشکنی داده است.

دراین صندوق، وصیت نامه یا سند دیگری که بمنزله وصیت نامه باشد وجود نداشت.

درخصوص هویت قاتل یا قاتلین مسعود، امروز اداره آگاهی ساکت بود ولی انچه مسلم است هنوز شعبه یک آگاهی بطور مسلم نسبت بکسی سوءظنی که منجر بصدور قرار بازداشت او شود پیدا نکرده اما از عده‌ای که درحدود صدنفر هستند، بعنوان مطلع اطلاعاتی کسب گردیده است.

از طرف دادسرای تهران، از آقای دکتر مصدق تقاضا شده قیمومیت را قبول نمایند و طبق اطلاع، ایشان نیز قیمومیت بازماندگان آن مرحوم را قبول کرده‌اند ولی هنوز وراث حقیقی مسعود برداد سرای تهران معلوم نشده‌اند.

در اطراف قتل محمد مسعود: رئیس شهربانی و دادستان تهران سخن میگویند

۲۴ اسفند ۱۳۲۶

دیروز جریان مصاحبه رئیس کل شهربانی و دادستان تهران با نمایندگان مطبوعات را درباره چگونگی توقیف برادران لنکرانی بطور اختصار درج نمودیم.

و چون مصاحبه مزبور جنبه رسمی داشت و دو مقام مسئول توضیحات دادند باینجهت برای روشن شدن موضوع متن نطق تیمسار سر لشگر ضرابی و نطق آقای پیراسته دادستان تهران را عینا نقل نموده و اضافه میکنیم که ما در باره هر پیش آمد و جریان قضائی مادام بنشر خبر مبادرت میورزیم که از طرف یک مقام رسمی تایید شده باشد و در خصوص واقعه اخیر قتل محمد مسعود و یا جریان توقیف برادران لنکرانی آنچه در این روزنامه انتشار یافته مورد تائید مقامات رسمی و مسئول بوده و در آینده نیز همین روش را ادامه خواهیم داد:

توضیحات آقای سرلشگر ضرابی رئیس کل شهربانی

اینجانب از همان روز شروع بخدمت در شهربانی کل کشور برخلاف شایعات و تصورات آن عده از اشخاص که روی اغراض و نظریات خصوصی تعبیرات و تفسیرات کوچکترین ملاحظه را داشته باشد برای کشف قضیه در تعقیب متهمین در هر مقام و یا هر شخصیتی که باشند اقدام خواهد نمود.

بیانات آقای پیراسته دادستان تهران

قتل مرحوم مسعود یکی از فجیع ترین جنایاتی است که بوقوع پیوسته و همه را متاثر و متاسف ساخته است اینجانب هم از لحاظ وظیفه و هم از جهت دوستی که با آن مرحوم داشتم نهایت درجه علاقمند بوده و هستم که مینمایند و مخصوصا بامتثال اوامر و تاکیدات ذات اقدس اعلیحضرت همایون شاهنشاهی برای کشف قضیه قتل شادروان محمد مسعود سعی و کوشش نموده و با جدیت.هرچه تمامتر برای رسیدن به نتیجه با کمک مامورین شهربانی اقدام نموده و مینمایم.

مدت یک هفته از قتل شادروان محمد مسعود گذشته بود که اینجانب مامور شهربانی شدم و در جریان این مدت تحقیقاتی اجرا و از طرف مامورین اقداماتی بعمل آمده بود ولی متاسفانه بواسطه تعبیراتی که در نقل واقعه رخ داده بود منجمله بردن جنازه قبل از رسیدن مامورین بمحل واقعه و بالنتیجه محو شدن اثار جرم مامورین اداره انگشت نگاری در برداشتن رد علائم انگشتان و آثاری که ممکن بوده است از قاتل یا قاتلین باقی مانده باشد موفق نشده و همین قضیه تا حدی باعث گردیده که مامورین کشف جرم بهترین وسیله را برای کشف فوری واقعه از دست بدهند معهذا از ساعت ورود بشهربانی اینجانب شروع باقدامات لازم نموده و هرشب با حضور آقای دادستان کمیسیونی با عضویت مامورین مربوطه تشکیل داده و نتیجه عملیات مامورین را مورد مطالعه قرار داده و برای اقدامات بعدی مامورین با اطلاع و موافقت آقای دادستان دستورات صادر میشده است.

ابتدا از اعضاء چاپخانه مظاهری تحقیقات کافی کرده اتومبیل مقتول را شخصا معاینه و جریان قتل را مورد بررسی قرار داده ـ نامه‌های خصوصی ـ طرز زندگانی و مخصوصا معاشرت آشنایان و دوستان و مستخدمین منزل مقتول مورد رسیدگی واقع و از تمام اشخاصی که ضرورت داشته تحقیقات لازم بعمل آورده طرقی را که جراید و اشخاص پیشنهاد میکرده‌اند و حتی نامه‌های بدون امضاء که میرسید مورد توجه قرار داده و در هر موضوعی تا انجائی که تصور کشف قضیه میرفته اقدام شده است پرونده متشکله تا کنون متجاوز از هزار و چهار صد برگ شده در پرونده مزبور تا بحال متجاوز از ۱۲۸ نفر مورد تحقیق قرار گرفته‌اند و دوازده رشته تا کنون مورد باز جوئی قرار گرفته نکته‌ای که وظایف مامورین کشف جرم را نیز مشکل کرده بود وضع زندگانی مرحوم محمد مسعود و مبارزات او با اشخاص بود زیرا مخالفین محدودی نداشت وبایستی مامورین بتمام نکات وقوع جرم متوجه شوند بشهادت آقای دادستان حتی المقدور سعی شده که بی جهت مزاحم اشخاص نشوند ـ گرچه در این قبیل جنایات ممکن است عده زیادی مورد بد گمانی واقع و تحت تعقیب قرار گیرند ولی تا اقدامات موثری نشود مسلم است که این چنین جنایاتی کشف نخواهد شد ـ قراین و امارات در پرونده این موضوع را بطرف اقایان لنکرانی‌ها کشانید. بدین توضیح که پرونده امر ایجاب کرد که منازل آقایان تفتیش و از خود آنها نیز تحقیقات بعمل اید ـ پس از برخورد اداره آگاهی باین موضوع پرونده بنظر آقای داداستان رسید و برای تفتیش منازل از ایشان تقاضای نمایندگی شد آقای دادستان نیز پس از شش ساعت مطالعه پرونده با حضور آقای بازپرس با اینموضوع موافقت کردند و بعد از تفتیش منازل و تحقیق از آنان تقاضای صدور قرار گردید و در نتیجه قرار بازداشت نامبردگان صادر و با وجود اینکه قرار بازداشت صادر شده معهذا در اطاقهای فوقانی شهربانی تحت مراقبت قرار داده شدند.

بدیهی است بهیچوجه نظر خاصی در بین نیست و بمحض اینکه تحقیقات خاتمه یابد و پرونده امر نیز ایجاب کند اشخاصی را که جریان تحقیقات اجازه دهد قطعا آزاد شده و ساعتی کسی بدون جهت و بر خلاف مقررات قانونی در حال بازداشت باقی نخواهد ماند و مامورین مربوطه تحت نظر مستقیم آقای رئیس آگاهی شبانه روز در انجام تحقیقات و تکمیل پرونده ساعی بوده و ساعتی غفلت وقصوری نکرده‌اند این مطلب نیز ناگفته نماند که شهربانی بدون اینکه

نمیتوانستند هیچیک از این موضوعات را نادیده بگیرند و بجرات میتوان گفت کوچکترین قصوری از طرف مامورین کشف جرم در این موضوع نشده است تا اخیرا تحقیقات بجائی رسید که اداره آگاهی لازم دانست از آقایان لنکرانی‌ها بازجوئی شود و منازل آنان تفتیش گردد خود اینجانب پرونده را بدقت مطالعه کردم معلوم شد که این تقاضا بی جا نیست پس از تفتیش منازل تقاضای صدور قرار کردند و قرار بازداشت از طرف آقای رئیس شعبه ۲۱ صادر و اینجانب هم موافقت کردم و آقای شریفی اقدس رئیس شعبه ۶ جنحه مرکز که از قضات شریف و کاملا مورد اعتماد عمومی دادگستری هستند تائید کردند البته برای خود من که با آقایان لنکرانیها سابقه دوستی دارم این مسئله ناگوار بود ولی تصدیق میفرمائید که نمیتوان از مامورین انتظار داشت نه کسی را احضار یا جلب کند و از کسی هم تحقیق ننمایند و مزاحم هیچ کس نشوند و چنین جرمی را هم که عرض کردم معادله چند مجهولی است کشف نمایند باور بفرمائید اگر پرونده امر ایجاب میکرد که از هر کسی و از هر طبقه بدون استثناء تحقیق شود و یا کسی توقیف شود بهیچوجه مضایقه وتسامح نمیشد.

فعلا اداره آگاهی با نهایت جدیت و بدون ساعتی و قفه در تمام ساعات مشغول تکمیل و تحقیق پرونده است و امیدوارم ظرف امروز و فردا تا اندازه‌ای اداره آگاهی بتواند اظهار نظری بکند حالا هرکسی هرچه میخواهد بگوید پرونده امر هیچگاه از هرچه زودتر قضیه روشن و قاتل هرکسی و از هر طبقه که میخواهد باشد بدست مجازات سپرده شود از ساعت وقوع این قتل مامورین شهربانی که مسئول کشف این قضیه بودند نهایت کوشش اینجانب شاهد زحمت و فعالیت شبانه روزی مامورین شهربانی بودم و تا چند روزی که تیمسار صفاری رئیس شهربانی بودند و بعد تیمسار ضرابی نهایت مراقبت را در این امر معمول میداشتند و اینجانب هروقت فرصت میکردم در کمیسیونی که مرکب از آقای رئیس شهربانی ـ آقای سرهنگ نخعی ـ آقای رئیس آگاهی ـ آقای سپاسی کلانتر آگاهی برای این موضوع تشکیل میشد شرکت میکردم.

البته قتل مرحوم مسعود که یک معادله چند مجهولی بود فوق العاده باعث زحمت و دردسر شده بود و تصدیق میفرمائید کشف چنین مسائلی باین آسانی میسر نیست و در این مسئله بخصوص چیزی که بیشتر باعث زحمت مامورین کشف و تعقیب شده این است که دسته‌های مختلف برای پیش بردن مقاصد خود سعی میکردند این جنایت را بدسته‌های مخالف خود نسبت دهند و این موضوع در جراید هم منعکس شده بود و کم کم این موضوع بافراد هم سرایت کرد یعنی هرکسی با دیگری اختلاف نظری داشت کاغذی با امضاء یا بی امضاء نوشته و این قتل را بطرف خود نسبت میداد اخیرا اشعاری رسیده بود که گوینده خود را معرفی نکرده و ضمن شعر گفته بود که اگر فلان بیت را با حروف ابجد حساب کنید قاتل معلوم میشود امثال این کاغذها و مطالب زیاد بود البته مامورین موظف بودند بتمام این جریانات توجه کنند و بین نمیرود و همیشه دردسترس خواهد بود و هرکسی که کوچکترین اطلاعی از اصول قضائی داشته باشد، با خواندن پرونده تصدیق خواهد کرد که جز آنچه شده است چاره نبوده است و عمل بی اساسی نشده به آقایان اطمینان میدهم که حتی یکساعت هم کسی بدون جهت در بازداشت نمیماند و نهایت تاکید در تشریع تحقیقات باگاهی کرده‌ام موضوع دیگر که مورد بحث بعضی از جرائد قرار گرفته است انتقال آقای مجتهدی بازپرس است این موضوع فوق العاده ساده است.

آقای مجتهدی سابقا دادستان ملایر بودند که بسمت بازپرس تهران منتقل شدند ولی از بودجه نخست وزیری حقوق میگرفتند. تا این که بودجه بازرسی از طرف مجلس حذف شد و در نتیجه ایشان و ۱۳ نفر دیگر که وضع مشابه ایشان را داشتند بدون حقوق ماندند. چند نفر از این آقایان که وضع حقوقیشان روشن نبود حاضر نشدند مدتها بدون حقوق بمانند تا تکلیف محل حقوقی آنان تعیین شود و از جمله آقای مجتهدی بودند و در صدد انتقال خود برامدند ولی چون فوق‌العاده از طرز کار ایشان راضی بودم سعی میکردم اشکال حقوقی ایشان مرتفع شود تا در تهران بمانند تا این که بالاخره از تامین حقوق خود باین زودی مایوس شدند و چون سابقه در ملایر داشتند آنها بتقاضای مکرر خودشان بریاست دادگستری ملایر منصوب گردیدند.

این موضوع را اغلب قضات داد گستری میدانند و در کارگزینی دادگستری بخوبی منعکس است که حتی مدتها قبل از وقوع قتل مرحوم مسعود انتقال ایشان بملایر سابقه داشته است.

بنابراین بهیچوجه اینموضوع ارتباطی با پرونده قتل مسعود ندارد راجع بسائر مطالب بعضی از روزنامه‌ها که ناشی از بی اطلاعی و خدای نخواسته بوی غرض خاصی میدهد جوابی نمیدهم زیرا همانطور که عرض کردم هر عملی شده و هر اقدامی بعمل آمده در پرونده منعکس است و اگر کسانی مطالبی مینویسند کمی فرصت داشته باشند و با مراجعه بسوابق مطالب خود را بنویسند کمتر این مطالب نوشته میشود و لازم میدانم از زحمات تمام مامورین مخصوصا آقای آصفی رئیس آگاهی که همه آقایان ایشانرا بخوبی میشناسند قدردانی کنم.

حراج اثاثیه مرحوم
محمد مسعود
۱۹ اسفند ۱۳۲۶

امروز صبح، مهر و موم خانه مرحوم محمد مسعود، شکسته شد و اثاثیه و خانه و اسناد آن مرحوم، به آقای دکتر مصدق قیم وراث مسعود تحویل گردیده. هنگام تحویل نماینده اداره سرپرستی و نماینده اداره آگاهی و جمعی از دوستان آنمرحوم، حضور داشتند و صورت مجلسی که تهیه شد، بامضای همه رسید.

سپس اثاثیه محمد مسعود تحویل آقای حسین فرازی یکی از دوستان آنمرحوم شد.

گفته میشود درمیان اثاثیه، اسناد مهمی وجود نداشت ولی قسمتی از اسناد را اداره آگاهی، دراختیار گرفت و قسمتی دیگر را که مربوط بمعاملات بوده است به آقای دکتر مصدق، سپرده شد.

درخصوص ارزش اسباب و اثاثیه و خانه محمد مسعود اطلاعات صحیحی دردست نیست ولی گفته میشود که بزودی اثاثیه آنمرحوم پس از آنکه رسما تقویم شد، حراج خواهد گشت.

فرزند محمد مسعود
و مسئله قیمومت او
۲۹ اسفند ۱۳۲۶

بطوریکه خوانندگان گرامی مستحضرند از طرف دادسرا آقای ساسان خواجه نصیری وکیل پایه یک دادگستری بسمت قیم پوران دختر دیگر مرحوم محمد مسعود منصوب گردید، مشارالیه پس از صدور ابلاغ دادسرا قیمومت پوران را پذیرفته و بلافاصله نامه‌ای بدادسرا ارسال و نسبت بحراج اثاثیه مرحوم مسعود اعتراض نمود.

درنتیجه آقای دکتر مصدق که قیمومت ژنیت را تقبل نموده بودند از اینکه دختری مدعی فرزندی محمدمسعود است و دادسرا برای اوهم قیم معین کرده است، متاثر شده و ضمن نامه‌ای استعفای خود را بدادسرا ابلاغ نمودند.

درنتیجه دادسرا به آقای دکتر سیدحسن امامی امام جمعه تهران مراجعه و تقاضا کرد که قیمومت ژنیت را بپذیرند ولی تا امروز ایشان نپذیرفته بودند.

درتوضیحاتی که دادستان تهران بخبرنگار اداره داده‌اند گفته‌اند پس از اینکه از آقای دکتر مصدق تقاضا شد که قیمومت ژنیت را بپذیرند و ایشان هم قبول نمودند بعداز چند روز دختری بنام پوران با مادرش نزدمن امد و مادرش گفت این دختر مرحوم مسعود می باشد بنده مجددارفتم نزد آقای مصدق و تقاضا کردم که قیمومت پوران را هم بپذیرند.

ایشان درجواب گفتند من نمیتوانم هم مدعی باشم و هم مدعی علیه پس از آن مادر دختر چه کتباً و چه شفاها تقاضا داشت که ساسان خواجه نصیری بسمت قیم دخترش منصوب شود و منهم از لحاظ وظیفه‌ای که بعهده دارم مجبورم برای هر صغیری که تقاضای نصب قیم شود قیم معین کنم روی این اصل از دادگاه شهرستان تقاضای نصب قیم شد و درقیم نامه نوشته است آقای ساسان خواجه نصیری شما بسمت قیم پوران منصوب میشوید و ابدا ذکری از نام پدرونام خانوادگی وی نشده است زیرا برای ما بهیچوجه محرزنیست که این طفل دختر مرحوم مسعود است و بهمین جهت ابدا درقیم نامه ذکری از نام و نام خانوادگی پدر نشده است.

مادر اینجامتن نامه های آقای ساسان خواجه نصیری و آقای دکتر مصدق را برای استحضار خوانندگان گرامی از جریان قضیه چاپ مینمائیم:

نامه آقای ساسان بدادسرای تهران

جناب آقای پیراسته دادستان محترم شهرستان تهران.

روز گذشته رونوشت رای دادگاه شهرستان تهران مبنی برانتصاب این جانب به قیمومت پوران دارنده شناسنامه ۵۵۸۶۲ (دختر شادروان محمد مسعود مدیرروزنامه مرد امروز) بدون ذکر نام پدرونام خانوادگی به این جانب رسید به پرونده مربوطه مراجعه به حکم وظیفه از نقطه نظر صیانت حق صغیر، خودرا مکلف میداند که توجه دادستان محترم را به نکات زیرمعطوف دارد:

پرونده حکایت دارد که پس از فوت مرحوم محمد مسعود باستناد رونوشت یک برگ شناسنامه برای ژنیت دختر صغیر آنمرحوم جناب آقای دکتر مصدق را به قیمومت تعیین و تمام ترکه را به ایشان تحویل نموده‌اند با آنکه دراوایل امر بدادستان محترم اعلام گردیده که مرحوم مسعود دارای دختر صغیر پانزده ساله هم بنام پوران میباشد و حتی اداره کل امار صریحاطی نامه مورخه ۲۶/۱۲/۵ هویت پوران را تصدیق النهایه تذکر داده‌اند که از طرف کارمند مربوطه بجای کلمه، محمد محمود نوشته شده نسبت به صیانت حق پوران کوچکترین اقدامی نشده تا آنکه پس از یک سلسله شکایات و تلگرافات تازه دیروز آنهم باین کیفیت مرا به قیمومت این دختر تعیین نموده‌اند.

مگر معرف هویت ژنیت غیر از رونوشت شناسنامه او بوده و با آن که درشناسنامه پوران شماره شناسنامه مرحوم مسعود قید بخصوص اداره کل امار هویت پوران را به عبارت محمد مسعود قمی گواهی و اعلام نموده علت این تبعیض چه بوده است.

شناسنامه سند رسمی هویت افراد است مگر خلاف آن ثابت شود و درعین حال عامل صدور شناسنامه هم اداره امار است پس با این مقدمات چگونه درنصب قیم برای پوران این اندازه تاخیر و برای تعیین قیم ژنیت آنقدر عجله و شتاب شده است؟

مگرنه از اهم وظائف دادستان آنست که به مجرد اطلاع از وجود صغیری برای او نصب قیم نماید؟ و آیا با دختر ارشد کسیکه حیات خودرا درراه مبارزات سیاسی از دست داده باید اینطور معامله و رفتار شود.

جناب آقای دکتر مصدق قیم ژنیت آگهی فرموده‌اند که امروز ساعت ۱۰ ترکه محمد مسعود حراج خواهد شد.

چرا؟ مجوز قانونی این عمل چیست؟ هنوز تعداد وراث معلوم نشده و گواهی حصر وراثت صدور نیافته تا بچنین عملی مبادرت شود ترکه چیست ووارث کیست؟ اگر پس از آگهی حصروراثت وارث دیگری یا مدعیان دیگری بعنوان صلح یا وصیت و غیره آغاز دعوی نمایند و ادعای آنها مقرون بصحت تشخیص و منتهی بصدور حکم از مقام صالح قضائی گردد چگونه خسارات مادی و معنوی ناشیه از حراج ترکه جبران خواهد شد و این خسارات را کی و چگونه جبران خواهد نمود؟ آقای دادستان هم بخوبی میدانند که مداخله دراموال دیگری آنهم به این کیفیت مشمول کدام یک از احکام حقوقی مدنی و کیفری است.

دراول وقت اداری روز ۲۵ اسفند ماه که تا ساعت آگهی حراج دو ساعت فاصله دارد به قید فوریت این لایحه را که متضمن اعتراضات مقدماتی به نحوه عمل دراین کار است به آقای دادستان تقدیم که از حراج ترکه جلوگیری فرمایند و درصورت خودداری از ایفاء وظیفه دراین قسمت مسئولیتی متوجه این جانب نخواهد بود و بعدا به تکالیف قانونی خود قیام و اقدام خواهد نمود.

باتقدیم احترام
قیم پوران دختر صغیر مرحوم محمد مسعود. ساسان

○حراج اثاثه مسعود
○بررسی نامه‌های خصوصی
○حراج خانه ○بازرسی اتومبیل

قیمومیت فرزند صغیر مسعود

نامه آقای دکتر مصد ق بدادسرای تهران

دادسرای شهرستان طهران:

موقعی که دادسرا قیمومت ژنیت فرزند صغیر مرحوم محمد مسعود را باینجانب تکلیف نمود، طبق اظهار مطلعین و دوستان نزدیک آن مرحوم ورثه‌اش منحصر بدختری چهارساله بنام ژنیت است که آن مرحوم به کودکستانی ایطالیائی گذارده و ماهیانه او را پرداخته است و ضمن مطالعه پرونده نصب قیم که آقای واصف دادیار دادسرای تهران برای ملاحظه سوابق و اوراق مربوطه ارائه نمودند، عین نامه اداره کل ثبت احوال حاوی رونوشت نامه دفتر ثبت احوال طهران و دونسخه اظهار نامه پوران دیده شد که اظهارات مطلعین را بدلایل زیر تایید میکند:

اولا ـ پوران در سال ۱۳۱۴ متولد شده و طبق اظهار نامه تا سال ۱۳۲۰ شناسنامه نداشته و با الزام قانونی پدر در گرفتن شناسنامه برای فرزند هیچ دلیلی مشاهده نشد که چرا مدت شش سال بدون شناسنامه بوده است.

ثانیا ـ با اینکه مرحوم مسعود درآنوقت درایران بوده چرا اظهار نامه را امضا ننموده و مادر امضا کرده است.

ثالثا ـ در اظهار نامه که رونوشت آن ملاحظه شد مصرح است که پدر پوران محمود قمی است، درصورتیکه مدیر روزنامه مردامروز که دربهمن ماه گذشته بقتل رسید و پوران خانم ادعای وراثت او را می کند (محمد مسعود) می باشد.

چون طبق مندرجات روزنامه اطلاعات شماره روز قبل و تحقیقاتی که از صحت این خبر بعمل امده معلوم شد که دادگاه شهرستان طهران آقای ساسان خواجه نصیری را بقیمومت پوران مسعود قمی نصب نموده و اداره ثبت احوال هم شناسنامه جدیدی باتصریح پدر (محمد مسعود) صادر کرده و بقیم داده است و بدون هیچگونه تحقیق از مطلعین و دفاع اینجانب از حقوق ژنیت صغیره نصف ماترک مرحوم مسعود را تملیک کرده‌اند البته تصدیق می فرمائید که بااین طرز کار در ادارات دولتی اینجانب نمی توانم مسئولیتی را که قبول کرده‌ام با خربرساند و ناچارم بدین وسیله از قیمومت ژنیت فرزند مسلم مرحوم مسعود موضوع نامه شماره ۲۰۴۱ـ۲۶/۱۲/۱۷ دادسرای طهران استعفادهم.

البته آقای واصف گزارش داده‌اند که پس از وصول نامه فوق‌الذکر بدون فوت وقت بتحویل اموال مقتول درخانه مسکونی و اداره روزنامه مبادرت شده و چون حفظ اثاث البیت درخانه‌ای که خارج از آبادیست بسیار مشکل و خانه هم میبایست بصلاح صغیره اجاره داده شود و حمل اموال و حفاظت آنها هم در محل دیگر مستلزم خرج و تفریط بود آگهی حراج اثاث البیت با اطلاع دادسرا داده شد و اینجانب مسئولم که قیمت کلیه اشیائی که بمعرض حراج گذارده شده و موجود است بااطلاع و استحضار دادسرا بقیم جدید تحویل دهم.

دکتر محمد مصد ق