۲۴ صفحه

اطلاعات

یکشنبه ۲۳ امردادماه ۲۵۳۶ ـ شماره ۱۵۳۸۷ تکشماره ۱۰ ریال

زدوخورد های خونین خیابانی در لندن

★ در زدو خورد شدید راستگرایان و چپ گرایان در لندن ۱۱۰ نفر مجروح و ۲۱۴ نفر بازداشت شدند.

بر صفحه ۲

فریاد شادی در سراسر ایران :

بچه‌ها متشکریم... بچه‌ها متشکریم

تیم فوتبال ایران استرالیا را در هم کوبید

حسن روشن

بامعجزه همبستگی ایران انتقام شکست «سیدنی» را گرفت

حسن روشن گل پیروزی ایران را در دقیقه ۷۰ وارد دروازه استرالیا کرد

۱۳ هزار ایرانی در استرالیا استادیوم ملبورن را به لرزه در آورده بودند

میلیونها ریال برسر مسابقه ایران و استرالیا در تهران و شهرستانها شرط بندی شد

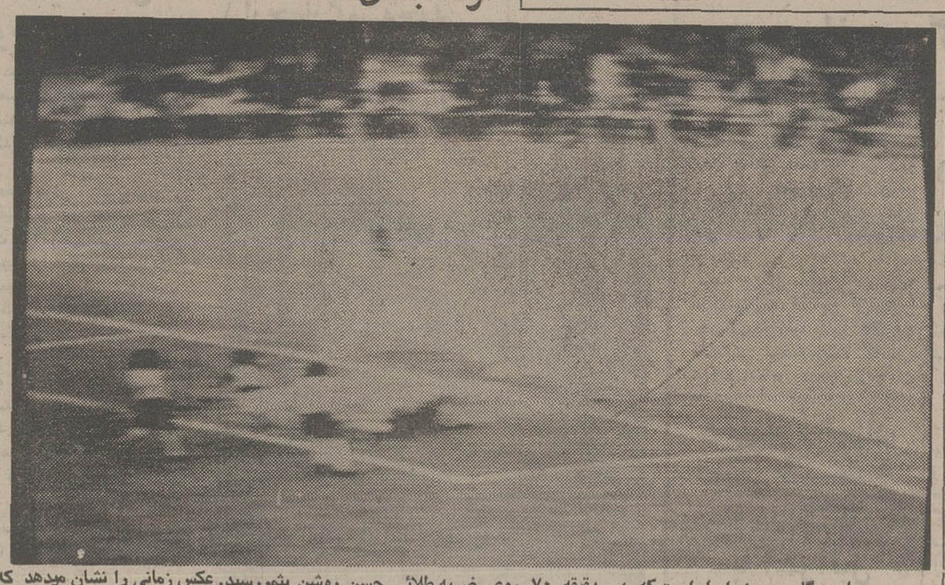

این گل پیروزی ایران است که در دقیقه ۷۰ روی ضربه طلائی حسن روشن بثمر رسید. عکس زمانی را نشان میدهد که روشن از بین دو مدافع شلیک کرده و توپ درحال برسه زدن به‌تور دروازه استرالیا است

پس از پیروزی ایران تهران و شهرستانها یك پارچه شور و هیجان شد

●

صبح امروز خیابانها خلوت بود و کارمندان برای تماشای بازی مرخصی گرفتند

در صفحه ٤

۲۶ هزار دانشجوی دیگر پذیرفته میشوند

کارنامه شرکت کنندگان در کنکور ازروز شنبه آینده توزیع خواهد شد

اعلام موعد اسم نویسی پذیرفته شدگان کنکور در دانشگاهها

در صفحه آخر

علاوه بر ۱۹۶۳۳ نفر قبولشدگان کنکور که دیروز اسامی آنها اعلام شد

فردا اسامی قبولشدگان امتحان اعزام دانشجو آماده میشود

داریوش همایون وزیر اطلاعات :

هیچکس نباید از انتقاد بترسد

برای «ایرانگردی» در مقابل جهانگردی اولویت قائل میشویم

در صفحه آخر

داریوش همایون

قیمت ۱۳ نوع اتومبیل وارداتی اعلام شد

در صفحه ٤

دستور العمل تغییر ضریب حقوق کارمندان

از اول مهرماه حداقل حقوق کارمندان دولت ۱۲ هزار ریال می‌شود

در صفحه ۳

جناب آقای دکتر منوچهر محمودی

با تاثر فراوان مصیبت وارده را تسلیت عرض میکند.

کمال حسینخانی ـ ناصر مدنی

جنابان آقایان حاج قاسم . حاج محمد علی. حاج حیدر. احمد و علی فخاران

باکمال تاثر و تاسف فوت ناگهانی برادر گرامتان آقای حاج حسین علی فخاران رابشما و خانواده محترم فخاران تسلیت عرض نموده بقای عمر و سلامتی همگان را از درگاه ایزد متعال خواستاریم.

کارکنان شرکت گچ قم

اخوان محترم فخاران

فوت ناگهانی برادر گرامیتان را تسلیت عرض میکنم.

قم ـ نوری

دانشگاه صنعتی آریامهر

آگهی استخدام

شرح در صفحه ۱۶

شنبه‌ها دنیای ورزش

آگهی استخدام بهیار

پذیرش دانش‌آموز جهت آموزشگاه بهیاری شرکت ملی نفت ایران

شرح درصفحه ۷

آگهی توزیع برگ‌های اعلام داوطلبی از طرف دفتر انتخابات میان دوره‌ای فرمانداری تهران

شرح در صفحه ۱۹

جناب آقای دکتر کاظم خسروشاهی

وزیر محترم بازرگانی

بانهایت خوشبختی انتصاب محقوبجای آن‌جناب را به سمت وزیر بازرگانی تبریك عرض نموده، موفقیت جنابعالی‌را در راه خدمت بشاهنشاه آریامهر و مملکت ازخداوند مسئلت داریم.

از طرف رئیس هیئت مدیره سندیکای صنایع داروسازی

دکتر اکبر فرمهر

جناب آقای صادق کاظمی

انتصاب جنابعالی را به معاونت نخست‌وزیری تبریک عرض نموده وامیدوار است درپرتو خدمت به شاهنشاه آریامهر و ملت ایران موفق باشید.

خرم‌آباد ـ شرکت معتبر لرستان ـ حسین‌علی‌کولیوند

جناب آقای دکتر کاظم خسروشاهی وزیر محترم بازرگانی

انتصاب بجاوشایسته آنجناب رابمقام وزارت بازرگانی صمیمانه تبریك عرض نموده توفیق روزافزون جنابعالی رادر راه خدمت بشاهنشاه آریامهر و میهن عزیز آرزومند است.

اتحادیه صنف کافه رستوران‌های تهران

حسین شیرازی

جناب آقای دکتر فیروز توفیق

انتصاب جنابعالی را به مقام وزارت مسکن‌وشهرسازی صمیمانه تبریک میگویم.

سعدی موثقی

جناب آقای فیروز توفیق

انتصاب شایسته آن جناب رابسمت وزارت مسکن وشهرسازی‌تبریك عرض نموده توفیق روزافزون آن‌جناب را ازایزد متعال خواستار است.

ارسلان عامری شرکت مهندسین مشاور مسکون

جناب آقای تقی توکلی

انتصاب شایسته فرزند برومند آذربایجان از طرفرهبر عالیقدر شاهنشاه آریامهر برای آذربایجانی ها بسی افتخار آمیز بود.

شرکت ایران لودینك‌ترانسپورت

جناب آقای امیرعباس هویدا وزیر معظم دربار شاهنشاهی

خدمات ارزنده دوران نخست وزیری آنجناب همگام با تحولات درخشان انقلاب شاه وملت و عصردرخشان‌رستاخیز که مورد تائید رهبر عالیقدر مملکت شاهنشاه آریامهر وملت ایران قرار دارد از افتخاراتی است که در دل تاریخ کهنسال ایران جاودانه به ثبت خواهد رسید و امید است در مقام منیع وزارت دربار شاهنشاهی بازهم باین افتخارات افزوده گرددوضمن تقدیم صمیمانه‌ترین تبریکات تقاضا دارم به میمنت آغاز دوران جدید خدمتگزاری موجباتی فراهم گردد که طرح گسترش و نوسازی اطراف حرم حضرت عبدالعظیم علیه‌السلام که آرامگاه اعلیحضرت رضاشاه‌کبیر نیز در جنب آن قرار دارد در اسرع وقت بمورد اجرا وعمل گذارده شود.

محمد دهقان نژاد ـ نماینده مردم شهرری در مجلس شورای ملی

جناب آقای مهندس توکلی

وزیر محترم نیرو

اصناف تبریز صمیمانه ترین تبریکات خود را تقدیم داشته امید است در خدمت بشاهنشاه آریامهر و ملت ایران موفق باشید.

ازطرف رئیس اتاق اصناف تبریز ـ مهدی ظروفچی

جناب آقای جمشید آموزگار

انتصاب آن جناب را در سمت نخست وزیری‌صمیمانه تبریک گفته توفیق خدمت بیشتر جنابعالی را در این‌مسئولیت از خداوند بزرگ آرزو دارد.

علی ایمانی ـ نماینده انجمن شهرستان تهران

جناب آقای دکتر داریوش همایون

انتصاب آن جناب را در مقام وزارت اطلاعات‌وجهانگردی صمیمانه تبریک گفته با ایمان به شخصیت و کاردانی‌آنجناب موفقیت های بیشتر جنابعالی را از خداوند بزرگ آرزودارد.

علی ایمانی ـ نماینده انجمن شهرستان تهران

جناب آقای دکتر باهری دبیر کل محبوب‌حزب رستاخیز

انتصاب آن جناب به سمت دبیر کلی حزب رستاخیز موجب خوشحالی همه علاقمندان باین مرز و بوم است.

با خوشحالی‌فراوان توفیق خدمت‌جنابعالی‌را ازخداوند بزرگ آرزو دارم.

علی ایمانی ـ نماینده انجمن شهرستان تهران

جناب آقای مهندس امیر قاسم معینی

انتصاب مجدد آن جناب را در سمت وزارت کارومور اجتماعی با آرزوی قلبی توفیق خدمت بیشتر صمیمانه تبریک میگویم.

علی ایمانی ـ نماینده انجمن شهرستان تهران

در اجرای سیاست مشارکت بیشتر مردم در کارها

شرکت سهامی تاسیسات جهانگردی وابسته به وزارت اطلاعات و جهانگردی تعدادی از واحدهای پذیرائی خودرا به بخش خصوصی واگذار مینماید.

شرح در صفحه ۲۱

کاشی ۲۰×۲۰ جدید ایرانا

مخصوص کف و دیوار ـ با استحکام فوق العاده

مناسبترین پوشش برای کف و دیوار

دوام کاشی جدید ۲۰×۲۰ ایرانا ابدی است

کاشی جدید ۲۰×۲۰ ایرانا برخوردار از زیباترین طرحهای کاشی در جهان

کاشی جدید ۲۰×۲۰ ایرانا همزمان با عمر ساختمان زینت بخش خانه شما خواهد بود

کارخانه چینی ایران

آگهی ثبت نام قبول شدگان دانشگاه پهلوی درسال تحصیلی ۳۷ـ۲۵۳۶

در صفحه ۱۶

خاموشی برق به ده ثانیه تقلیل میابد

بصفحه ۱۷ رجوع فرمائید

جناب آقای مهندس صدیق وزیری

مصیبت وارده را صمیمانه تسلیت میگوید.

هیئت مدیره شرکت شوشر ـ سهامی خاص

CHRYSLER INTERNATIONAL

MITSUBISHI MOTORS CORPORATION

گالانت GALANT

تحویل رزرو شهریورماه

بدینوسیله از کلیه مشتریان محترمی که جهت شهریورماه ۲۵۳۶ در این شرکت اتومبیل سواری گالانت رزرو نموده‌اند دعوت میشود تا جهت پرداخت بقیه بهای اتومبیل خود و گرفتن حواله تحویل اتومبیل به دفتر شرکت مراجعه نمایند.

شرکت سهامی خاص اتو تهران:

خیابان کورش کبیر (جاده قدیم شمیران)

شماره ۳۵۳ تلفن ۲۰ـ۷۵۷۳۱۱

ساعات کار از ۸ صبح الی ۱۲ر۳۰ و

۲ر۳۰ الی ۵ بعد از ظهر

نیروی دریائی شاهنشاهی

«جهت تامین کادر افسری همافری ودرجه داری داوطلب میپذیرد»

دیپلمه های ریاضی، طبیعی، و فنی میتوانند برای کسب اطلاعات بیشتر در تهران به مدیریت استخدام واقع در خیابان عباس‌آباد مقابل پمپ بنزین غربی‌ویاتلفن شماره ۸۵۰۹۰۸ ودر شهرستانها به پایگاه‌های دریائی ونمایندگان نیروی دریائی شاهنشاهی مراجعه نمایند.

ملک حسین: اسرائیل هرلحظه ممکن است بیک حمله برق آسا دست بزند

الجزایر ـ خبرگزاری‌فرانسه ـ آسوشیتدپرس ـ شکست سایروس‌ونس در حل اختلافات اعراب و اسرائیل همچنان مهمترین مسئله مورد بحث محافل سیاسی و مطبوعات جهان عرب را تشکیل میدهد .

نشریه انقلاب افریقا ارگان جبهه آزادیبخش ملی‌الجزایر نوشته است که با شکست ماموریت سایروس‌ونس درخاورمیانه باید دراندیشه حل اختلاف از راه‌متوسل بزور بود.

هفته‌نامه الجزایر امریکا رابه‌صحنه سازی برای گرفتن امتیازات بیشتر از کشورهای عربی متهم کرده و نوشته است ایالات متحده به‌بازی خطرناکی‌بسود تل‌اویو دست زده است.

ارگان رسمی جبهه آزادیبخش‌ملی الجزایر در پایان‌خاطر نشان کرده است که پس از شکست ماموریت‌ونس دیگرنمیتوان بامید حل مسئله خاورمیانه از رامگفتگو های سیاسی نشست.

جنگ برق‌آسا

از سوی دیگر ملک‌حسین پادشاه اردن در تفسیرشکست ماموریت ونس از روش افراطی دولت اسرائیل در گفتگو با وزیر امور خارجه امریکا اظهار نگرانی کرد و گفت دولت مناهبگین ممکن است هرلحظه بیک جنگ‌برق‌آسا علیه اعراب دست بزند .

ملک‌حسین که در یک مصاحبه اختصاصی با مجله«فرانس ابسرواتور» سخن میگفت اضافه کرد : روش افراطی دولت جدید اسرائیل مرا دچار وحشت کرده است . ملت اسرائیل می‌بایستی در جریان انتخابات بین نگهداری سرزمین های اشغالی و صلح یکی را انتخاب میکرد و سرانجام متاسفانه به شاهین‌های جنگ طلب رای داد .

پادشاه اردن گفت چیزی که بیشتر فکر مارا بخودمشغول داشته این است که اسرائیل در حال حاضر از هروقت دیگر نیرومندتر است ، خیال میکنم اسرائیل در نظر دارد با تغییر دادن اوضاع و احوال در سرزمین های اشغالی جهان را در برابر یک عمل انجام یافته جدید قراردهد .

ملک‌حسین گفت اطمینان دارم که پرزیدنت کارترحقیقتا میکوشد صلح را در خاورمیانه برقرار کند اما آیا او میتواند اسرائیل را آنطور که باید زیر فشار قرار دهد ؟

باین سئوال نمیتوانم پاسخ دهم ، اسرائیل حتی ممکن است برای آنکه مجبور به تسلیم نشود دست بیک جنگ فافلگیرانه بزند و بخواهد بااین حمله فلسطینی‌ها را از ساحل غربی اردن بسوی ماوراء اردن براند و شاید دراین حمله‌جلوتر هم برود .

ملک حسین تاکید کرد که در حال حاضر اسرائیل از جنبه نظامی بمراتب نیرومندتر از جنگ ۱۹۷۳ است .

پادشاه اردن اظهار عقیده کرد که در هر حال سال ۱۹۷۷ سال سرنوشت‌خواهد بود یا صلح در خاورمیانه برقرار خواهد شد ویایک فاجعه بزرگ روی خواهد داد .

ملک حسین ضمن بحث از دورنماهای صلح تاکید کرد روابط میان اردن و فلسطین باید از راه انجام یک رفراندوم تعیین شود و در باره این روابط حاضر نشد توضیحات بیشتری بدهد و همینقدر گفت که مادر سال ۱۹۷۲ پیشنهاد کرده بودیم کنفدراسیونی از اردن و فلسطین تشکیل شودولی در سال های اخیر احساسات ناسیونالیستی در فلسطینی ها واردنی‌ها غلبه کرده است با اینحال این احساسات مانع آن نمیشود که میان ماوراء اردن و ساحل غربی اردن‌روابطی بوجود آید و من اصرار دارم که چگونگی این روابط درهر دو طرف بوسیله رفراندوم مشخص شود .

در قاهره فاروق قدومی رئیس شعبه سیاسی سازمان آزادیبخش فلسطین دیشب سه ساعت درباره آخرین تحولات اوضاع خاورمیانه با اعضای کمیته اجرائیه و کمیته مرکزی الفتح بگفتگو پرداخت .

پیام به عرفات

خبرگزاری وفا گزارش داد که پرزیدنت انورسادات پیامی درباره تحولات اوضاع سیاسی پس از پایان ماموریت ونس در خاورمیانه برای یاسر عرفات رئیس کمیته اجرائیه سازمان آزادیبخش فلسطین فرستاده است .

به گزارش «وفا» یاسرعرفات یک پیام مهم فوری نیز از جانب رهبران شوروی دریافت کرده است .

این پیام توسط «الکساندر سولداتف» سفیر شوروی در لبنان به رئیس کمیته اجرائیه سازمان آزادیبخش فلسطین‌تسلیم شده است ، این سومین پیامی‌است که ظرف چهار روز گذشته از مسکو برای عرفات فرستاده شده است .

از سوی دیگر روزنامه ایزوستیا ارگان دولت شوروی در تفسیر دیدار ونس از خاورمیانه نوشت که ماموریت وزیر امور خارجه آمریکادر خاورمیانه‌بابن‌بست‌روبرو شده وسایروس‌ونس دست خالی بامریکا بازگشت . ایزوستیا اضافه کرد که هدفهای این ماموریت‌در جریان دیدار نخست‌وزیر اسرائیل ازواشنگتن تعیین شده بود ، باین ترتیب که اسرائیل نمی‌بایست سرزمین های اشغالی را تخلیه کند و به فلسطینی‌ها اجازه تاسیس یک کشور مستقل در ساحل غربی اردن داده شود .

ونس که پس از دیدار از کشورهای عربی و اسرائیل بلندن رفته بود دیشب پایتخت انگلیس را بسوی واشنگتن ترک گفت .

شوروی خواستار پایان جنگ بین سومالی‌و اتیوپی شد

شورشیان سومالی به ۱۳۰ میلی پایتخت اتیوپی رسیدند

موگادیشو ـ خبرگزاری ها ـ شورشیان سومالیایی دیروز مدعی شدند که در جنگ با ارتش به ۱۳۰ میلی پایتخت آن کشور رسیده‌اند و در جریان این پیشروی چندین شهر دیگر اتیوپی و بخش عمده‌ای از دو ایالت آن‌کشور را تصرف کرده‌اند و بیش از ۱۰۰۰ نفر از سربازان ارتش اتیوپی را کشته‌اند .

از قول کارشناسان نظامی دیروز در موگادیشو گفته شد که بنظر میرسد اکنون جنگ شورشیان سومالیایی با ارتش اتیوپی بطور عمده در امتداد خط دفاعی اتیوپی که از آدیس آبابا پایتخت آن‌کشور تا سرزمین تازه به استقلال رسیده جیبوتی ممتد میباشد تمرکز یافته است ، همان‌منابع اضافه میکنند‌که‌شورشیان‌ظاهرا میکوشند در خط‌دفاعی اتیوپی رخنه کنند و نیرو های‌دولتی اتیوپی کماکان در برابر شورشیان در وضع دفاعی قرار دارند .

در آدیس آبابا دیروز یکی از خبرنگاران از قول صاحب‌نظران نظامی گزارش داد که بنظر میرسد ارتش سومالی و شورشیانی که بوسیله سومالی تقویت میشوند کماکان ابتکار عمل را در میدان های جنگ اوگادن در دست دارند و در عین حال میکوشند مواضعی را که تاکنون بدست آورده‌اند مستحکمتر کنند .

ناظران بیطرف اظهار می‌دارند که شورشیان سومالیایی آشکارا در تلاش خود برای تصرف شهر دیرداوا که مرکز ایالت اوگادن است دچار درماندگی شده‌اند .

این ناظران ضمنا تایید می کنند که سقوط دیرداوا بدست شورشیان تاثیری قاطع بزیان ارتش اتیوپی در جنگ جاری باقی خواهد گذاشت .

در آدیس آبابادیروز ازقول منابع دیپلماتیک گزارش داده شد که ارتش اتیوپی یک تیپ پیاده تازه‌نفس و همچنین‌واحد معروف به «هنگ‌انهدام» رابرای تقویت نیروهایش در جبهه اوگادن به آن‌ایالت فرستاده است ، اینها غیر از هنگ مکانیزه‌ای است که پیروز دستور اعزام آن به اوگادن در آدیس آبابا صادر شده است.

در رم « عبدالرحمن جمعه‌بار» وزیر خارجه سومالی دیروز ادعاکردکه‌شورشیان سومالیائی اکنون کنترل ۹۷ در صد از سراسر اوگادن را در دست دارند و تنها دو شهردیرداوا و حراردرایالت مذکور دردست نیرو های دولتی اتیوپی باقی مانده است .

وزیر خارجه فرانسه که از کنیا دیدن میکند دیروز باردیگر از نگرانی دولت متبوع خود از شدت یافتن وخامت اوضاع در اوگادن سخن گفت و اظهار داشت که دولت فرانسه‌سرگرم بررسی این فکراست که‌اسلحه به سومالی بفرستد .

دعوت شوروی

اتحاد شوروی دیشب دولت های اتیوپی و سومالی رادعوت کرد که بیدرنگ به جنگ با یکدیگر پایان دهند و اختلافات خود را در پشت میز مذاکره حل کنند .

وزیر خارجه سومالی در جریان کنفرانس مطبوعاتی که دیروز در رم تشکیل شد، اعلام کرد۹۷درصد صحرای«اوگادن» به‌تصرف نیروهای طرفدار سومالی درآمده است . عکس وزیر خارجه سومالی را در دو«یز» متفاوت در کنفرانس مطبوعاتی رم نشان میدهد. عکس رادیوئی‌ـ آسوشیتدپرس

اخبار کوتاه جهان

پیام ملک‌حسین به ملک‌خالد

عمان ـ رویتر ـ مودار بدران نخست وزیر اردن دیشب از دیدار کوتاه از عربستان به عمان بازگشت . بدران پیامی‌از جانب ملک حسین را تسلیم ملک خالد پادشاه عربستان سعودی کرد .

مقام های رسمی اردنی‌گفتند پیام ملک حسین برای ملک‌خالد پیرامون‌آخرین تحولات‌اوضاع خاورمیانه عربی در پی سفر اخیر سایروس وانس وزیر خارجه آمریکا دور میزد .

انتقاد شدید امریکا

● واشنگتن ـ یونایتدپرس ـ آندرویانگ نماینده آمریکا در سازمان ملل روز گذشته گفت کوبا دست بگریبان مسائل حاد مربوط به حقوق بشر است. یانگ که دربره حقوق بشر بحث و گفتگو میکرداز وجودکنترل شدید بر مطبوعات کوبا نیزابراز نارضایتی کرد یانگ گفت‌در کوبا ناراضیان سیاسی به زندان افکنده میشوند .

انحلال پلیس مخفی شیلی

● سانتیاگو‌رویتر ـ حکومت شیلی باانتشار بیانیه‌ای‌اعلام کرد بدستور«پینوشه»رئیس جمهوری این‌کشور سازمان پلیس مخفی شیلی «دینا» منحل گردیده است .

همزمان باآغاز اولین روز دیدار ترانس‌تادمن معاون وزیر خارجه آمریکا در امورآمریکای‌لاتین‌ازشیلی ، سازمان پلیس مخفی این کشور منحل شده است .

رئیس جمهوری‌جیبوتی در قاهره

● قاهره ـ رویتر ـ حسن گولد رئیس جمهوری جیبوتی‌امروز برای یک دیدار رسمی از مصر وارد قاهره شد .حسن گولد در جریان این دیدار با پرزیدنت انورسادات‌رئیس جمهوری مصردیدارو گفتگو خواهد کرد .

از حسن‌گولدحسنی‌مبارک معاون ریاست جمهوری‌مصر در فرودگاه قاهره استقبال کرد .

تحولات خاورمیانه‌درپکن

● هنگ‌کنگ ـ رویتر ـ «هوانگ‌هوا» وزیر خارجه جمهوری خلق چین دیروزدر یک دیدار دوستانه به سفیر اردن در پکن ملاقات کرد .

شین‌هوا خبرگزاری رسمی چین گزارش داد سفیراردن بدعوت وزیر خارجه چین با وی ملاقات و گفتگو کرد در این ملاقات طرفین در باره تحولات خاورمیانه گفتگو کردند .

سخنان کوچوک درباره ترکهای قبرس

● نیکوزیا ـ رویتر ـ دکتر فاضل کوچوک معاون پیشین ریاست‌جمهوری‌قبرس خواستار شد آن دسته از ترک‌هائی که از سال ۱۹۷۴ درقبرس مقیم شده‌اند باید به‌کشورشان برگردند.

دکتر کوچوک که سخنان او توسط خبرگزاری رسمی قبرس نقل شد خاطرنشان ساخت اززمان یورش‌ترکیه به‌قبرس واشغال یک سوم از خاک جزیره در سال ۱۹۷۴ گروه کثیری ازترک های ترکیه به قبرس هجوم برده و در این کشور ساکن شده‌اند.

آزادی خبرنگاران

● پاریس ـ رویتر ـ سخنگوی خبرگزاری فرانسه درپاریس گفت نماینده این‌آژانس و یکی دیگر از ژورنالیست های خبرگزاری که یکشنبه گذشته در بیروت بازداشت و به دمشق منتقل شده‌بودند امروز آزاد میشوند .

حمایت آلمان ازسیاست امریکا در خاورمیانه

● تل‌آویو ـ رویتر ـ کلاوس شوتز سفیر منتخب آلمان غربی در اسرائیل دیشب گفت سیاست‌جمهوری‌فدرال آلمان در خاورمیانه برپایه کمک به آمریکا در یافتن یک راه‌حل صلح آمیزبرای بحران خاورمیانه مبتنی‌است.

شوتز که سابقا شهردار برلن غربی بود این‌مطلب را در مصاحبه‌ای درفرودگاه تل‌آویو و پس‌ازاعلام‌پذیرفته شدن وی بعنوان سفیر تازه آلمان فدرال در اسرائیل اعلام کرد.

در زدوخوردهای شدید لندن ۱۱۰ نفر مجروح شدند

لندن ـ خبرگزاری فرانسه ـ دیروز شهر لندن بصحنه زدوخورد های خونین میان عناصر افراطی راست‌گرا و چپ‌گرا تبدیل شد و بیش‌از یکصد وده نفر ازجمله ۵۵ نفر از ماموران پلیس زخمی شدند و دویست و چهارده نفر دیگر بازداشت گردیدند.

ازبعدازظهر دیروز بیش‌از هفت هزار سیاه پوست و تظاهرکنندگان چپ‌گرا باماموران پلیس و دو هزار نفر از اعضای سازمان های افراطی راست گرا (جبهه‌ملی) به زدو خورد پرداختند . تظاهر کنندگان چپ‌گرا صفهای پلیس های سوار را که میکوشیدند جلوجمعیت رابگیرند شکسته و توانستند یک کلانتری را محاصره کنند . تظاهرکنندگان یک موتورسیکلت را آتش زده و باسنگ و چوب ویترین‌های مغازه ها را شکستند.

پلیس لندن باآینکه بهمه‌گونه اقدامات احتیاطی برای جلوگیری از حوادث خطرناک دست زده بود نتوانست جلو سیل تظاهر کنندگان را بگیرد . بیش از چهار هزار مامور پلیس باکلاه خودها و سپرهای پلاستیکی ماموریافته بودند سدی بین افراطیون چپ‌گرا و تظاهر کنندگان‌افراطی راست (جبهه‌ملی)بوجود بیاورند. ازجمعه‌شب کلیه مغازه هادر بخش جنوب شرقی لندن کار خود را تعطیل کرده بودند و دهها نفر از مردان‌و زنان سالخورده به مناطق‌امن پناهنده شده بودند.

از چند هفته قبل عده زیادی از سیاستمداران از دولت درخواست می‌کردند تظاهرات جبهه‌ملی» را که قرار بود در پخش «نیوکورس» برپا شود قدغن کند.

هدف این تظاهرات اعتراض به جنایت های روزافزون جوانان سیاه پوست در پایتخت انگلیس بود. اما دولت انگلیس بنام‌آزادی اظهار عقیده به جبهه ملی اجازه تظاهرات داد درحالیکه مخالفان آنها یعنی طرفداران تروتسکی . کمونیست ها، اعضای سندیکا، هاوسازمان های سیاه پوستان تدارک یک تظاهرات متقابل رامی‌دیدند .

رهبری تظاهرات متقابل این عده را دکتر «مروین ـ استوکوود» اسقف انگلیکن بعهده داشت و تظاهرات بامداد درمحیط آرام انجام شدامابسیاری از تظاهر کنندگان چپ‌گرا بسوی محل هائی که قراربود اعضای جبهه ملی دست به تظاهرات بزنند روان شدند. هنگامی که ماموران پلیس خواستند راه را برای تظاهر کنندگان راست گرای افراطی باز کنند زد و خورد آغاز شد و طول نکشید که‌تظاهرات یک نبردخیابانی تبدیل‌شد. در این‌زدو خورد ها شورشیان ازگازآمونیاک و ماموران پلیس از گاز اشک آور استفاده می‌کردند .

مذاکرات رهبران دو یمن درباره امنیت دریای سرخ

قاهره ـ آسوشیتدپرس ـ سالم‌ربیع‌علی رئیس جمهوری یمن جنوبی واردصنعا پایتخت یمن‌شمالی شد . خبرگزاری خاورمیانه اعلام‌کرد در مذاکرات رهبران دویمن روابط‌دوجانبه و مسئله امنیت دریای سرخ‌مطرح میشود. ترتیب این‌ملاقات بین‌دو همسایه که باهم روابط خوبی نداشته‌اند توسط عربستان سعودی داده شده است سالم‌ربیع‌علی یک‌مارکسیست استو ۲ هزار مشاور روسی در یمن جنوبی مشغول کار هستند.اما‌از مدتی قبل روابط یمن‌جنوبی باعربستان سعودی بهبود یافته است .

از چهارگوشه جهان

کارتر پسرش را ازکاخ سفید بیرون کرد

«جیپ‌کارتر» و همسر او «کارن» در روزهای شادزندگی پس از تولد فرزندآنده «جیمز» درماه فوریه ـ اینک باوضعی که پیش آمده لبخندها ازچهره‌های فرزند و عروس‌جیمی کارتر محو گردیده است . عکس رادیوئی‌ـ آسوشیتدپرس

واشنگتن ـ یونایتدپرس ـ جیمی کارتر رئیس جمهور آمریکا پس‌از آنکه تصمیم پسرش «جیپ» برای طلاق دادن همسرش «کارون» وی را خشمگین کرده، پسرش را از کاخ سفید واشنگتن بیرون انداخته است .

منابع کاخ سفید که‌این خبر از آنها بدست آمده‌است اظهار میدارند که ظاهرا چهارشنبه شب گذشته بین رئیس جمهور آمریکاو پسرش ، هنگامیکه جیپ تازه از زادگاه‌خود پلینز (جیورجیا) بکاخ سفید واشنگتن برگشته بو دبرخوردی حاصل شده و کارتر درحال خشم پسرش را از مقر ریاست جمهوری بیرون انداخته است .

بطوریکه منابع کاخ سفید میگویند ، کارتر که ازهنگام کوچیدن بکاخ سفید تاکنون بارها درباره مقدس بودن خانواده و پیوند زناشویی وعظ کرده برایش خشم‌آور و غیرقابل قبول است که پسر خودش تصمیم به جدا شدن‌از همسر خود گرفته باشد .

یکی از خانم های سخنگوی مطبوعاتی در کاخ سفید دیروز از اظهارنظر کردن در باره شایعات مفصلی که راجع به کشمکش های زناشویی پسر و عروس کارتر برسرزبان ها افتاده است ، خودداری کرد و گفت که‌این موضوع‌به روابط خصوصی جیپ وکارون مربوط میشود. پسر و عروس رئیس جمهور آمریکا هردو ۲۶ سال‌اند و تاکنون صاحب پسری شده‌اند که‌اکنون ۶ماهه است .

عرفات بین شوروی و مصر میانجی گری میکند

بیروت ـ رویتر ـ یاسرعرفات رئیس سازمان آزادی بخش فلسطین بزودی به مسکوخواهد رفت و طی مدت اقامتش در شوروی با رهبران کرملین در باره راههای بهبود روابط‌مصرو شوروی مذاکراتی انجام‌خواهد داد.

مجله هفتگی مستقل«المستقبل» چاپ بیروت که این گزارش‌را چاپ‌کرده ازقول‌منابع عالیرتبه فلسطینی نوشته است که‌سفر عرفات به شوروی احتمالا‌تا‌پایان ماه اوت جاری صورت خواهد گرفت .

مجله لبنانی که مرکز آن‌در پاریس قرار دارد اضافه کرده که عرفات قبلا موافقت انور السادات رئیس جمهور مصررا با مذاکراتی‌که‌برای میانجیگری کردن میان مصر و شوروی در مسکو انجام خواهد داد جلب کرده است عرفات ضمنا قرار است در باره وضع خاورمیانه نیز با رهبران شوروی گفتگو کند .

روزنامه های بیروت برای سفری که این‌بار یاسر عرفات به شوروی در پیش دارواهمیت زیادی‌قایل‌شده‌اند .خبرگزاری فلسطینی وفا بنوبه خود دیروز گزارش داد که عرفات برای سومین بار در یک هفته‌اخیر با آلکساندر سولداتوف سفیر شوروی در لبنان ملاقات کرده و در مذاکرات یکساعته‌ای که میان آنهاصورت گرفته‌آخرین تحولات اوضاع خاورمیانه واز جمله شدت یافتن عملیات‌نظامی تهاجمی صهیونیستها وانزوا طلبان (مسیحیان دست راستی لبنان) در نواحی مرزی جنوب آن کشور بررسی شده‌است.

فدائیان‌فلسطین ارتش اسرائیل را متهم کرده‌اند که در جنوب لبنان از مرز این‌کشور گذشته و بدون آنکه موفقیتی بدست آورد برای درهم کوبیدن یکی از روستاهای‌لبنانی که‌درتصرف مشترک‌فدائیان‌فلسطین‌ومسلمین چپ‌گرای لبنانی است به آن دهکده حمله کرده است . روستای مذکور طبق گزارش منابع فلسطینی دارای اهمیت سوق‌الجیشی است و کماکان در تصرف فدائیان فلسطین و یاران مسلمان لبنانی و دست چپی آنان قرار دارد .

یکی از رهبران نظامی فلسطین در جنگ با اسرائیل کشته شد

بیروت ـ خبرگزاری فرانسه ـ «وفا» خبرگزاری رسمی‌فلسطین گزارش داد در جریان یک زد و خورد ۳۵ دقیقه‌ای که‌میان فدائیان و نیرو های اسرائیل در دهکده «حل هول» در ساحل غربی اردن روی داد سروان اسماعیل حسن یکی از رهبران مبارزان فلسطینی کشته شد.

خبرگزاری وفا اضافه کرده که جنگجوی فلسطینی شب شنبه در جریان عملیاتی که درداخل سرزمین های اشغالی روی داد کشته شد .

سروان اسماعیل حسن قبلا در ۱۵ فقره عملیات کماندوئی در داخل سرزمین های اشغالی شرکت کرده بود وهم اوبود که در جریان یکی از دیدار های هنری کی‌سینجر وزیرامور خارجه سابق‌آمریکااز اسرائیل شهر اورشلیم را گلوله باران کرد.

خبرگزاری‌وفادر گزارش خود اضافه کرده است که سروان اسماعیل درعملیات دیشب‌آنقدر در برابر نیروهای اسرائیل مقاومت کرد تا همه افراد‌واحد تحت فرماندهی‌اش توانستند صحیح و سالم منطقه عملیات را ترک گویند و سرانجام‌جان خود را در این راه از دست داد .

مذاکرات محرمانه شوروی و لیبی برای تحویل اسلحه

بیروت ـ رویتر ـ یک هیئت نظامی لیبی که به مسکو رفته طبق گزارش هفته نامه لبنانی النهار مشغول انجام دادن مذاکراتی با فرماندهان نظامی شوروی است و در این مذاکرات وضع متشنج موجود در مرز مصرولیبی مورد بحث قرار گرفته است .

روزنامه مستقل لبنانی‌که مقر آن درپاریس قرار دارد از قول دیپلماتهای مطلع مسکو پیشگویی کرده که مذاکرات جاری هیئت‌نظامی لیبی با مقامات نظامی شوروی ، مذاکراتی که روزنامه النهار محرمانه بودن آن را تاکید کرده، ممکن است سبب شود که مارشال نیکلای اوگارکوف رئیس ستاد نیروهای مسلح شوروی و معاون وزارت دفاع آن کشور به لیبی سفر کند .

النهار ازقول‌همان منابع اضافه می‌کند که سفرقابل پیش‌بینی‌مارشال اوگارکوف به لیبی ممکن است به‌نوبه خود به معامله نظامی‌جدید و محرمانه‌ای میان دو کشور منتهی شود و شوروی سلاحهای تازه‌ای به لیبی بدهد .

در اوایل هفته گذشته البیرق ـ یکی دیگر از جرایدمستقل بیروت‌گزارش داده بود که هیئتی از کارشناسان دفاعی شوروی بدنبال کشمکش‌مرزی ارتش های لیبی و مصر وارد لیبی شده است .

رقبای«کیپریانو» نامزد ریاست جمهوری قبرس کنار رفتند

نیکوزیا ـ یونایتدپرس ـ دوحزب نیرومند قبرس که‌در عین حال رقبای سرسخت «کیپریانو» کفیل ریاست جمهوری قبرس محسوب می شدند انصراف خودرا از شرکت درمبارزات‌و تلاشهای کسب قدرت اعلام کردند .

حزب طرفدار غرب اتحاد دموکراتیک به‌رهبری کلافکوس کلریدس دیروز در پی یک اجلاس سه ساعته اعلام کرد در انتخابات ریاست جمهوری ۱۰سپتامبر شرکت نخواهد کرد . دراین روز قرار است یک جانشین موقتی برای اسقف‌ماکاریوس رهبر فقید قبرس برگزیده شود .

چند ساعت پس‌از اعلام تصمیم حزب کلریدس حزب سوسیالیست که زمانی‌رهبری آنرا دکتر ولاسوس لیساریدس پزشک شخص ماکاریوس بعهده داشت نیز اعلام داشته بعنوان یک اقدام‌موقتی‌ازمکیپریانو، برای احراز‌جانشینی جهت‌باقیمانده زمان ریاست جمهوری ماکاریوس فقید پشتیبانی خواهد کرد.

به این‌ترتیب در صورتی که کاندیدای نیرومند دیگری برسرراه‌مظاهر نشود کیپریانو از روز دهم سپتامبرجانشین رسمی موقتی ماکاریوس خواهد شد .

حزب بوتودر آستانه‌متلاشی شدن قرار گرفت

اسلام‌آباد ـ آسوشیتدپرس ـ یکی از یاران پیشین ذوالفقار علی بوتو نخست وزیر برکنار شده‌پاکستان گفت ادعا های بوتو مبنی براینکه خارجی ها در امور و مسائل داخلی پاکستان مداخله میکنند‌بی‌اساس است .

جلال‌الدین عبدالرحیم وزیر سابق تولید در کابینه بوتو گفت‌بوتو می‌خواهد پای‌پاکستان را بکشمکش قدرت‌های‌خارجی بکشاند .

عبدالرحیم سه سال پیش از مقام خود کناره گرفت و اعلام نمود رفتار بی‌ادبانه بوتو در یک ضیافت دولتی علت کناره گیری او بوده است .

از سوی دیگر با استعفای یک وزیر پیشین کابینه مخلوع بوتو وچند شخصیت برجسته از عضویت حزب مردم این حزب‌باشکست‌های جدی‌روبرو شد و حزب‌بوتو در آستانه متلاشی شدن قرار گرفت .

تاج محمد خان‌جمالی که پست های مهم و متنوع در کابینه بوتو را بعهده داشت در یک کنفرانس مطبوعاتی در کوئته گفت گروه انشعابی او به حزب اتحادملی پاکستان(مخالف بوتو) خواهند پیوست .علاوه برجمالی تنی چند ازشخصیت های بلند پایه حزب مردم از جمله چند سناتور سابق و ۸ عضو سابق مجمع ایالتی بلوچستان نیز از عضویت‌حزب مردم کناره گرفته به مخالفان پیوسته‌اند . بوتو دیروز از مقامات نظامی درخواست کرد که اجازه ندهند احزاب‌مخالف او بصورت یک گروه موتلف در انتخابات شرکت کنند .

تصحیح آگهی استخدام

در شماره مورخ ۱۷ره۳۶ در آگهی استخدام شرکت سرمایه گذاری ساختمانی بانکهای ایران ردیف ۳ بجای‌مهندس الکتریک اشتباها مهندس مکانیک درج شده که بدینوسیله تصحیح میشود .

اخذ پذیرش تحصیلی

از آمریکا ، فیلیپین ، هند در مدت ٤ هفته

انتهای خیابان وزراء (پارک خیابان گاندی خیابان پنجم پلاک ۲طبقه ۲تلفن ۶۸۵۳۳۳ و ۶۸۱۲۳۱ و ۸۵۰۸۳٤ و ۸۵۰۸٤٦

آگهی استخدام

سازمان انرژی اتمی ایران

واحد طرح نیروگاه های اتمی جهت تکمیل کادرفنی خود احتیاج به افراد زیر دارد :

مهندس هسته‌ای، مهندس برق، مهندس الکترونیک، مهندس‌مکانیک با سابقه کار در زمینه مربوطه .

داوطلبان واجد شرایط‌درصورت موفقیت در امتحانات مربوطه جهت کارآموزی فنی برای نیروگاههای اتمی بمدت ۲ تا ۳ سال به خارج‌از کشور اعزام خواهند شد .

شرایط استخدام

۱ـ تابعیت دولت شاهنشاهی
۲ـ دارا بودن حداقل مدرک لیسانس در رشته های مربوطه
۳ـ داشتن برگ خاتمه خدمت‌ویا معافیت دائم غیر پزشکی
٤ـ نداشتن تعهد اشتغال بکار در موسسات و سازمانهای دولتی
۵ـ دارا بودن سلامت کامل به تشخیص سازمان
٦ـ آمادگی‌خدمت‌در جنوب‌کشور داوطلبانی که برای دوره کارآموزی اعزام میگردند باید تضمین رسمی بسپارند که پس‌از خاتمه کارآموزی حداقل دوبرابراین‌مدت درهرنقطه‌ای که‌سازمان تعیین نماید خدمت کنند

از متقاضیان واجد شرایط‌دعوت میشود هرچه زودتر ازساعت ۷ر۳۰ صبح تا ۲ بعدازظهر با در دست داشتن مدارک لازم بکارگزینی‌واحد طرح نیروگاههای اتمی سازمان انرژی اتمی ایران واقع در خیابان کریمخان‌زند ،خیابان زاهدساختمان‌شماره ۲۲ ویا با ارسال درخواست خود اقدام نمایند .

م‌الف ۱۰۳٦۵

دعوت مجمع عمومی عادی شرکت تعاونی فرهنگیان‌تهران نوبت‌اول

جلسه مجمع عمومی عادی صاحبان سهام شرکت‌تعاونی فرهنگیان تهران‌ساعت ۵بعدازظهر روز یکشنبه نهم شهریور ماه ۲۵۳۶ درمحل دبستان فردوسی واقع در خیابان تخت ـ جمشید جنب‌اداره‌کل آموزش و پرورش تهران تشکیل می‌گردد بدینوسیله از سهامداران محترم دعوت میشود درساعت وروز مقرر با در دست داشتن دفترچه عضویت عکس دارددر جلسه مذکور حضور بهمرسانند .

دستور جلسه

۱ـ استماع گزارش هیات مدیره شرکت و بازرسان
۲ـ تصویب ترازنامه حساب سودو زیان سال ۲۵۳۵و اخذ تصمیم درمورد پرداخت سودوسهام ومازاد برگشتی از خرید سهامداران
۳ـ انتخاب اعضاء هیات مدیره
٤ـ انتخاب دونفر بازرس

هیات‌مدیره شرکت تعاونی فرهنگیان تهران

۱ـ۲٤۲۹۳

وزیر خارجه زئیر باتهام خیانت بازداشت شد

کینشازا ـ آسوشیتدپرس ـ خبرگزاری زئیر گزارشداد «نکوزاکرل ایباند» وزیر خارجه زئیر به اتهام‌خیانت بازداشت گردیده است . خبرگزاری زئیر اضافه کرد بازداشت«نکوزا»درارتباط‌با رویداد های ایالت شابا صورت گرفته است زئیر در اوایل سال‌جاری شورش ژاندارم های کاتانگایی را سرکوب کرده بود.

خبرگزاری زئیر خاطر نشان ساخت موبوتو سه سکو رئیس جمهوری زئیر با صدور فرمانی نکوزا را از وزارت و عضویت دفتر سیاسی و دیگر مقام های خود عزل کرده است . نکوزا که ۳۹ سال دارد در شابا متولد شده .

خبرگزاری زئیر گفته است که بازداشت وی در ارتباط با شورش ایالت «شابا» صورت گرفته است. خبرگزاری‌زئیر گفت«نکوزا» قبلا ازشورش «شابا» اطلاع داشته ولی آن را به موبوتو اطلاع نداده‌است.

آگهی

چون تاریخ قبول پیشنهادات موضوع آگهی مناقصه خریدلباس بادوخت و کلیه ملحقات سپاهیان دانش دوره ۱۹ دختران مرکز سپاه دانش مشهد در روزنامه خراسان شماره ۸۱٤۷ مورخ چهارشنبه ۲۲ تیرماه و روزنامه اطلاعات شماره ۲۲۸۸۰ مورخ ۱۵ر٤ر۳٦ اشتباه شده است لذا تاریخ قبول پیشنهادات از روز ۱۵ره۳٦ بساعت ۹ صبح روز شنبه ۲۹ر۵ر۳٦ اصلاح میگردد .

مرتضی حسینی

مدیر کل آموزش وپرورش‌خراسان

آ ـ ٤۷۱۸

آگهی مناقصه عمومی شماره ٦ر۲۵۳٦

شرکت برق منطقه‌ای خراسان هفت دستگاه کاروان سیار مورد نیازخود را از طریق‌مناقصه عمومی خریداری مینماید .

داوطلبان شرکت در مناقصه همه روزه میتوانند جهت دریافت برگ شرایط مناقصه با داشتن معرفی‌نامه در ساعات اداری‌درتهران بدفتر مرکزی این شرکت‌واقع در خیابان میکده ساختمان سد امیرکبیر طبقه یکم و در مشهد بدفتر اداره تدارکات واقع در خیابان تهران مراجعه و بادریافت برگ مشخصات پیشنهاد خود را براساس مفاد مندرج در آن تنظیم و با ضمیمه نمودن فیش یا ضمانت نامه بانکی بمبلغ ۲٤۵۰۰۰ ریال حداکثر تا ساعت ۱۰ صبح روز ۱۰ر٦ر۲۵۳٦ در مقابل اخذرسید بدفتر اداره تدارکات این شرکت‌درمشهدتحویل دارند.

پیشنهادات رسیده‌بلافاصله در همان روزدر محل اداره تدارکات باز و قرائت خواهد شد و حضور پیشنهاد دهندگان در جلسه کمیسیون مناقصه آزاد است ، شرکت برق منطقه‌ای خراسان در رد یا قبول یک یا کلیه پیشنهادات مختار است .

شرکت‌برق منطقه‌ای خراسان

چاپ پنجم

داستانی از انسانها و خرچنگها

نوشته ژوزوئه دوکاسترو
ترجمه منیر جزنی (مهران)
منتشر شد

مؤسسه انتشارات امیرکبیر

دستورالعمل تغییر ضریب حقوق کارمندان دولت

بررسی برای تهیه دستورالعمل تغییر ضریب حقوق کارمندان دولت از ۷۰ به ۸۰ ریال شروع شد.

از اول مهرماه سال جاری ضریب حقوق کلیه کارمندان دولت در وزارتخانه‌ها و موسسات دولتی مشمول قانون استخدام کشوری از ۷۰ ریال به ۸۰ ریال افزایش می‌یابد. آئین‌نامه اجرائی رساندن حداقل حقوق کارمندان رسمی و پیمانی دولت به ۱۲ هزار ریال، نرمال آینده از سوی سازمان امور اداری و استخدامی کشور برای تصویب به هیات وزیران ارسال می‌شود.

تابایان شهریور ماه سال جاری وزارتخانه‌ها و موسسات دولتی باید کار صدور احکام یک پایه ترفیع کارمندان خود را تمام کنند.

از مهرماه آینده پس از ابلاغ **دستورالعمل تغییر ضریب حقوق کارمندان دولت از ۷۰ به ۸۰ ریال به وزارتخانه‌ها و موسسات دولتی، کلیه احکام استخدامی ۴۰۰ هزار نفر از کارمندان دولت و ۳۰۰ هزار نفر از معلمین کشور تغییر می‌کند.**

براساس این دستورالعمل وزارتخانه‌ها و موسسات دولتی باید احکام تغییر ضریب حقوق کارمندان خود را پس از صدور احکام یک پایه ترفیع استحقاقی آنان و قرار گرفتن کارمندان در پایه‌های جدید استخدامی صادر کنند.

اضافه حقوق حاصل از تغییر ضریب حقوق کارمندان از ۷۰ به ۸۰ ریال یا حقوق آبان‌ماه به آنان پرداخت می‌شود و اضافه حقوق مهرماه به نفع صندوق بازنشستگی کشور کسر می‌گردد.

امروز گفته شد که بررسی نهائی برای تهیه آئین‌نامه رساندن حداقل مجموع حقوق یا اجرت و مزایای کارمندان رسمی و پیمانی مشمول قانون استخدام کشوری بمیزانی که متوسط دریافتی ماهانه آنان در هرسال از دوازده هزار ریال کمتر نباشد در سازمان امور اداری و استخدامی کشور شروع شده است.

این آئین‌نامه پس از تهیه، در شهریور ماه آینده برای تصویب به هیات وزیران داده میشود و بدین ترتیب از اول مهرماه سال جاری حداقل حقوق کارمندان دولت ۱۲ هزار ریال و حداکثر اصل حقوق آن ۶۹ هزار و ۴۰ ریال خواهد شد.

همچنین از اول مهر ماه آینده به حقوق بازنشستگی و وظیفه از کار افتادگی و وظیفه وراث کلیه کارمندان رسمی که حقوق بازنشستگی یا وظیفه آنان از محل صندوق بازنشستگی کشوری پرداخت می‌شود و تا پایان شهریور ماه سال جاری بازنشسته یا ازکار افتاده یا فوت شده یابشوند، بمیزان یک هفتم اضافه میشود.

اعتبار پرداخت یک هفتم اضافه حقوق بازنشستگان از محل صندوق بازنشستگی کشوری تامین می‌شود.

از آنجا که کارمندان بازنشسته و وظیفه بگیران دولت برای متناسب شدن حقوقشان با کارمندان شاغل از ابتدای سال جاری براساس بالاترین شغل زمان خدمت باید طبقه بندی شوند، احکام اضافه حقوق کارمندان بازنشسته ووظیفه ـ بگیران دولت پس از صدور احکام بالاترین شغل زمان خدمت آنان و باتوجه به میزان آخرین حقوقشان پس از اجرای طرح طبقه بندی صادر می‌شود.

در حال حاضر آئین‌نامه اجرای طبقه‌بندی کردن کارمندان بازنشسته و وظیفه بگیران دولت براساس بالاترین شغل زمان خدمت برای تصویب به کمیسیون استخدام مجلس شورایملی داده شده است.

این آئین‌نامه بمجرد اتمام تعطیلات تابستانی مجلسین تصویب و برای اجرا به کلیه وزارتخانه‌ها و موسسات دولتی ابلاغ خواهد شد.

همچنین از اول مهر ماه سال جاری به حقوق دارندگان پایه‌های قضائی نیز به میزان یک هفتم اضافه خواهد شد.

جدول حقوق کارکنان دولت براساس ۸۰ ریال

پایه / گروه	۱۰	۲	۳	۴	۵	۶	۷	۸	۹	۱۰	۱۱	۱۲	۱۳	۱۴	۱۵
دوازده	۳۵۴۴۰	۳۸۲۴۰	۴۱۰۴۰	۴۳۸۴۰	۴۶۶۴۰	۴۹۴۴۰	۵۲۲۴۰	۵۵۰۴۰	۵۷۸۴۰	۶۰۶۴۰	۶۳۴۴۰	۶۶۲۴۰	۶۹۰۴۰		
یازده	۳۱۰۴۰	۳۳۲۸۰	۳۵۵۲۰	۳۷۷۶۰	۴۰۰۰۰	۴۲۲۴۰	۴۴۴۸۰	۴۶۷۲۰	۴۸۹۶۰	۵۱۲۰۰	۵۳۴۴۰	۵۵۶۸۰	۵۷۹۲۰	۶۰۱۶۰	۶۲۴۰۰
ده	۲۶۸۰۰	۲۸۸۰۰	۳۰۸۰۰	۳۲۸۰۰	۳۴۸۰۰	۳۶۸۰۰	۳۸۸۰۰	۴۰۸۰۰	۴۲۸۰۰	۴۴۸۰۰	۴۶۸۰۰	۴۸۸۰۰	۵۰۸۰۰	۵۲۸۰۰	۵۴۸۰۰
نه	۲۲۶۴۰	۲۴۵۶۰	۲۶۴۸۰	۲۸۴۰۰	۳۰۳۲۰	۳۲۲۴۰	۳۴۱۶۰	۳۶۰۸۰	۳۸۰۰۰	۳۹۹۲۰	۴۱۸۴۰	۴۳۷۶۰	۴۵۶۸۰	۴۷۶۰۰	۴۹۵۲۰
هشت	۱۸۸۸۰	۲۰۶۴۰	۲۲۴۰۰	۲۴۱۶۰	۲۵۹۲۰	۲۷۶۸۰	۲۹۴۴۰	۳۱۲۰۰	۳۲۹۶۰	۳۴۷۲۰	۳۶۴۸۰	۳۸۲۴۰	۴۰۰۰۰	۴۱۷۶۰	۴۳۵۲۰
هفت	۱۶۴۰۰	۱۸۰۸۰	۱۹۷۶۰	۲۱۴۴۰	۲۳۱۲۰	۲۴۸۰۰	۲۶۴۸۰	۲۸۱۶۰	۲۹۸۴۰	۳۱۵۲۰	۳۳۲۰۰	۳۴۸۸۰	۳۶۵۶۰	۳۸۲۴۰	۳۹۹۲۰
شش	۱۴۴۰۰	۱۵۹۲۰	۱۷۴۴۰	۱۸۹۶۰	۲۰۴۸۰	۲۲۰۰۰	۲۳۵۲۰	۲۵۰۴۰	۲۶۵۶۰	۲۸۰۸۰	۲۹۶۰۰	۳۱۱۲۰	۳۲۶۴۰	۳۴۱۶۰	۳۵۶۸۰
پنج	۱۲۷۴۰	۱۴۰۰۰	۱۵۲۸۰	۱۶۵۶۰	۱۷۸۴۰	۱۹۱۲۰	۲۰۴۰۰	۲۱۶۸۰	۲۲۹۶۰	۲۴۲۴۰	۲۵۵۲۰	۲۶۸۰۰	۲۸۰۸۰	۲۹۴۴۰	۳۰۶۴۰
چهار	۱۱۲۸۰	۱۲۳۲۰	۱۳۳۶۰	۱۴۴۰۰	۱۵۴۴۰	۱۶۴۸۰	۱۷۵۳۰	۱۸۵۶۰	۱۹۶۰۰	۲۰۶۴۰	۲۱۶۸۰	۲۲۷۲۰	۲۳۷۶۰	۲۴۸۰۰	۲۵۸۴۰
سه	۱۰۴۰۰	۱۱۳۸۰	۱۲۳۶۰	۱۳۰۴۰	۱۳۹۲۰	۱۴۸۰۰	۱۵۶۸۰	۱۶۵۶۰	۱۷۴۴۰	۱۸۳۲۰	۱۹۲۰۰	۲۰۰۸۰	۲۰۹۶۰	۲۱۸۴۰	۲۲۷۲۰
دو	۹۶۰۰	۱۰۴۰۰	۱۱۲۰۰	۱۲۰۰۰	۱۲۸۰۰	۱۳۶۰۰	۱۴۴۰۰	۱۵۲۰۰	۱۶۰۰۰	۱۶۸۰۰	۱۷۶۰۰	۱۸۴۰۰	۱۹۲۰۰	۲۰۰۰۰	۲۰۸۰۰
یک	۸۰۰۰	۸۴۸۰	۸۹۶۰	۹۴۴۰	۹۹۲۰	۱۰۴۰۰	۱۰۸۸۰	۱۱۳۶۰	۱۱۸۴۰	۱۲۳۲۰	۱۲۸۰۰	۱۳۲۸۰	۱۳۷۶۰	۱۴۲۴۰	۱۴۷۲۰

۱۵۰ هزار اتومبیل جدید سال گذشته در تهران بکار افتاد

امروز اعلام شد .

نیمی از پلاکهای (تهران ـ ۲۲) برای وسائط نقلیه تهران تاکنون واگذار شده است و اداره شماره گذاری که یکی ازپرکارترین دستگاه های راهنمائی و رانندگی است هر روز حدود پانصد پلاک جدید برای وسائط نقلیه صادر میکند .

آمار نشان می دهد که طی یکسال اخیر متجاوز از ۱۵۰ هزار دستگاه اتومبیل به وسائط نقلیه در تهران اضافه شده است.

کارشناسان ترافیک تهران اعلام کردند که سرعت متوسط حرکت و سائط نقلیه در تعدادی از خیابان های تهران از اول مهر بهنگام شلوغی ترافیک به ۷ کیلومتر در ساعت خواهد رسید . این کارشناسان معتقدند که در اغلب ساعات روز ، عابرین پیاده در خیابان های مرکزی شهر زرو در تر بمقصد خواهند رسید ، زیرا سرعت حرکت عابرین در ساعت بین ۶ تا ۸ کیلومتر است .

کارشناسان ترافیک معتقدند که ترافیک تهران را ۲ عامل اصلی بمین بست کشانده است : اولین عامل از نقص اتوبوسرانی و وضع آشفته تاکسی‌رانی ناشی میشود . کمبود وسائط نقلیه عمومی باعث شده است که مردم برای رفت و آمد از وسائط نقلیه شخصی استفاده کنند بطوری که رشد افزایش وسائط نقلیه شخصی در تهران سرسام آور شده است. عامل دوم مربوط به خیابان های تهران است ، زیرا خیابان ها را اکثرا طوری ساخته‌اند که گنجایش عبور وسائل نقلیه کنونی را ندارند .

این کارشناسان فوری‌ترین راه حل بهبود ترافیک را ممنوعیت ورود اتومبیل ها به خیابان های متراکم مرکزی شهر دانسته‌اند. البته مشروط براینکه درمرز این محدوده به اندازه کافی پارکینگ احداث شود وتعداد وسائط نقلیه عمومی نیز به حد کافی افزایش یابد .

طلاکاری ایوانهای صحنین حرم مطهر حضرت رضا(ع) تجدید میشود

حسب الامر شاهنشاه آریامهر تولیت آستان قدس رضوی به منظور فراهم ساختن موجبات شکوه و عظمت بیش از پیش بارگاه قدس رضوی ، کارترمیم وطلاکاری مجدد ایوان های صحن های جدید و عتیق حرم مطهر حضرت رضا علیه‌السلام باتاسیس کارگاه مورد نیاز وارد مرحله عمل شد و برای انجام این منظور با برپائی داربست‌های لازم در ایوان صحن عتیق و تشکیل کارگاهی که امور فنی آنرا ماهر ترین متخصصین وصنعتگران ایرانی زیر نظر خواهند داشت تار تجدید طلاکاری ایوانها در بهمن انجام قرار گرفت . این ایوان ها که از ازاره به بالا طلاپوش شده به سبب قدمت و درنتیجه مرور زمان شفافیت خود را از دست داده وبرخی از روپوشهای طلای آنها سیاه رنگ وبا سایر قطعات مجاور خود ناهماهنگ شاهنشاه آریامهر در تشریف شده است به همین علت فرمائی اردیبهشت ماه سال جاری به مشهد مقرر فرمودند که نسبت به تجدید طلاکاری این ایوانها اقدام لازم انجام شود تا منظره شایسته خود را بازیابد.

تاسیس مدرسه در شهرک‌ها اجباری شد

سازندگان شهرک ها و مجتمع های مسکونی و شرکت های تعاونی موظفند همزمان با ارائه طرح های عمرانی خود برای ساکنین این نقاط از نظر آموزشی نیز برنامه‌های مورد نیاز را پیش‌بینی کنند.

یك مقام آگاه در وزارت آموزش و پرورش امروز در این مورد گفت:

در شهرك های نوبنیادی که تعداد ساکنین آن بیش از حد تعیین شده است و افراد لازم التعلیم و کودکان آن احتیاج به مدرسه داشته باشند باید توسط طراحان مجتمع های مسکونی بزرگ پیش‌بینی شود. وزارت آموزش و پرورش شرکت های تعاونی این گونه شهرك ها را برای تامین وسائل آموزشی ایجاد مدارس متعهد میشناسد.

این منبع همچنین افزود : از نظر است با همکاری اداره اوقاف زمین مورد نیاز برای ایجاد مدارس در این نقاط تامین شود و از زمین هائی که وقف خاص نیست استفاده گردد.

در این طرح همچنین زمین‌های منابع طبیعی نیز برای بهره‌برداری از هدف های آموزشی استفاده خواهد شد.

بعلت مسافرت بفروش میرسد
آئودی فولکس
آئودی مدل ۷۷ ـ رنك سبز
متالیك ـ ۲۰۰۰ کیلومتر با رادیو پخش
مقطوع ۱۳۲ هزار تومان
فولکس گلف مدل ۷۷
۴۰۰۰ کیلومتر با کولر و رادیو پخش مقطوع
۸۲ هزار تومان تلفن ۸۹۹۸۸۸

دامپر ساخت انگلیس

بظرفیت ۱۲۵۰ کیلو ۳۷۰۰۰ تومان
بظرفیت ۱۲۵۰ کیلو هیدرولیکی ۴۴۰۰۰ تومان
بظرفیت ۱۷۵۰ کیلو هیدرولیکی ۵۵۰۰۰ تومان
بظرفیت ۲٫۵ تن دودیفرانسیل هیدرولیکی ۷۵۰۰۰ تومان
دامپر جانسون بظرفیت ۲ تن هیدرولیکی کمرشکن ۷۹۰۰۰ تومان
شرکت تولیما خیابان آیزنهاور ـ مقابل وزارت کار شماره ۴۳۲
تلفن ۹۵۴۶۶۰ ـ ۹۵۹۲۴۴ ـ ۹۵۷۴۰۹ ـ ۹۵۶۸۶۰

زنی ۵ قلو زائید

اصفهان ـ خبرنگار اطلاعات: زن جوانی در روستای «دو پولان» ـ ۷۰ کیلومتری شهرکرد ۵ قلو زائید . ۵ قلو ها بفاصله های زمانی ۱۰ ـ ۲۵ ـ ۴۰ ـ ۶۰ و ۷۵ دقیقه یکی پس از دیگری بدنیا آمدند و اینک همگی سالمند.

۵ قلو ها دو پسر و سه دختر هستند . پدر پنج قلو ها بنام «رضا» پس از وضع حمل همسرش گفت :میدانستم که زنم بیش از دو قلو خواهد زائید چون در خواب به من الهام شده بود.

میرزا اصغر سپهری یکی از معتمدان روستای « دوپولان» که از بختیاری به اصفهان آمده بود ضمن اعلام خبر تولد پنج قلو ها افزودکه ۵ قلو ها تحت نظر پزشک محلی قرار دارند.

پنج قلو ها با زایمان طبیعی بدنیا آمده‌اند و حال مادرشان نیز رو به بهبود است .

درمحافل ومجالس

سمت‌های جدید برای وزرای پیشین

پس از تغییر کابینه انتظار میرود بزودی تغییرات دیگری در سازمانهای دولتی و حزب انجام گیرد. ازجمله بدنبال انتخاب دکتر باهری به دبیر کلی حزب رستاخیز ملت ایران گفته میشود که در کادر معاونان حزب نیز تغییراتی بوجود میاید و از طرف دیگر احتمالا چندتن از وزراء که در کابینه قبلی شرکت داشتند به مقامات مهمی گمارده میشوند .

ظاهرا یکی از وزرای سابق بزودی به سمت معاونت وزارت دربار انتخاب خواهد شد. چون پست معاون کل دربار خالی است و انتصاب آن نیز ضروری بنظر میرسد.

کارتهای قدیمی برروی گلهای تازه

بعد از تغییرات دولت وجابجائی چندوزیر سابق و حضور ۱۱ وزیر جدید در کابینه جدید ارسال تبریک و تهنیتها هنوز ادامه دارد و در این میان بازار فروش گل حالت فوق‌العاده پیدا کرده و گل‌فروشی‌ها شبانه‌روز سفارشات را قبول می‌کنند وبهمراه صدها کارت ویزیت که برروی سبد های گل الصاق میگردد به دفاتر وزراء فرستاده میشود، بطوری که در تمام وزارتخانه اتاق انتظار ـ راهرو و اتاق وزیر مملو از سبدهای گل است. منشی‌ها وروسا و مدیران کل از اینهمه تلگراف تبریک وارسال سبد گل تعجب نمی‌کنند و وقتی با منشی مخصوص یکی از وزرا دراین باره صحبت شد گفت: سالهاست که در سمت منشی‌گری وزیران زیادی بوده‌ام و از اینهمه دوستی و صمیمیت تعجبی نمیکنم زیرا فقط گلهاست که تازه است نه کارت‌های ویزیت که روی سبدهای گل سنجاق شده است.

متحیر شدن وکیل در نیمه‌راه عمر نمایندگی

یکی از وکلای این دوره مجلس آنطورکه خود تعریف میکند در نیمه‌ی عمر چهار ساله نمایندگی «متحیر» شده‌است.

حاج رستم رفعتی نماینده دهلران مهران که بواسطه لهجه شیرین محلی وطبع شوخ وبذله‌گوئی، محضر پرمشتری دارد میگفت. در سئوالهائی که میشود خود «وزیر» میگوید درست است «معاونین» هم سرتکان میدهند وتائید می‌کنند امابالاخره کار انجام نمیشود ... تاحدی که وکیل متحیر، وزیر متحیر وصاحب کار متحیرند وحالا عیبکار در کجاست وچه‌کسی باید «عیب» را پیدا کند معلوم نیست.

طرح و اجرای دکوراسیون داخلی ساختمان .
شرکت رزفلکس ۸۲۵۲۵۴

اطلاعات و نیازمندیهای عمومی

تصادفات راهنمائی و رانندگی ۳۳۳۳۳۳ ـ ۳۴۳۴۳۴ بیمه ایران (۲۴ ساعته) ۳۰۴۰۲۶ ـ ۶۴۳۰۱۴

کمیته ملی حمایت از مصرف کننده ۸۵۴۷۴۷ ـ ۸۵۴۸۴۸

اطلاعات فرودگاه ۶۴۳۰۱۴

مهرآباد ۶۴۳۰۱۳ ـ ۶۴۳۰۱۲

هواپیمائی ملی پرواز های خروجی ۹۱۱۲۳۱۳ و ۹۱۱۲۳۱۴

آتش نشانی تهران ۹۵۴۴۴۴ ـ ۹۵۵۵۵۴ ـ ۹۵۵۵۵۵ ـ ۶۴۴۴۴۵

اتش نشانی شمیران ۲۷۷۷۷۲ و ۲۷۷۷۷۱ مرکز اورژانس ۶۶۹۹۹۱ و ۶۶۹۹۲۱ مرکز اورژانس ۱۲۳

دفتر ارائه اطلاعات مسمومیت ها ۶۶۰۵۵۱ ـ ۶۶۰۵۵۲

دفتر ارائه اطلاعات مسمومیت ها مرکز اورژانس تهران ۶۶۰۵۵۲ ـ ۶۶۰۵۵۱

مرکز حمایت مسمومین بنیاد والاحضرت شاهدخت شمس پهلوی ۸۴۱۰۲۰ ـ ۸۵۱۰۳۰

مرکز مبارزه با خودکشی

بانک ایران و انگلیس
به تعدادی کارمندوماشین نویس فارسی و لاتین دیپلمه که حداکثر سن آنها ۲۵ سال باشد نیازمند است
داوطلبین می توانند با در دست داشتن فتوکپی معافیت دائم ، فتوکپی شناسنامه و یک قطعه عکس به اداره مرکزی بانک واقع در سعدی جنوبی مراجعه نمایند .

کرونوگراف کوارتز سیکو
یک پدیده تکنولوژیکی پیشرفته

● شب یا روز
علاوه بر داشتن شماره های بزرگ و خوانا موقعیت زمانی در روز یا شب با علامت مخصوص در گوشه ساعت مشخص میشود.

● تاریخ
روزهای ماه در گوشه سمت راست بالا روی صفحه ساعت نشان داده میشود .

● زمان سنج الکترونیك
وقتی دگمه را فشار دهید ، اعداد مربوط به زمان و تاریخ از صفحه ساعت پاک شده و ساعت شما به زمان سنجی تبدیل میشود که نشان دهنده دقیقه ـ ثانیه و دهم ثانیه است . با فشار مجدد روی این دگمه می توانید وقت عادی را ببینید و دوباره به زمان سنجی ادامه دهید . برای هر مسابقه قابل اندازه گیری است همچنین می توانید تا موقعی که لازم باشد وقت را نگه دارید .

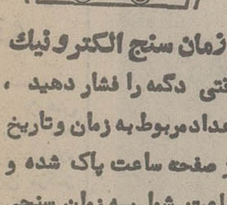

● زمان از دست رفته
برای هر مسابقه قابل اندازه گیری است همچنین می توانید تا موقعی که لازم باشد وقت را نگه دارید .

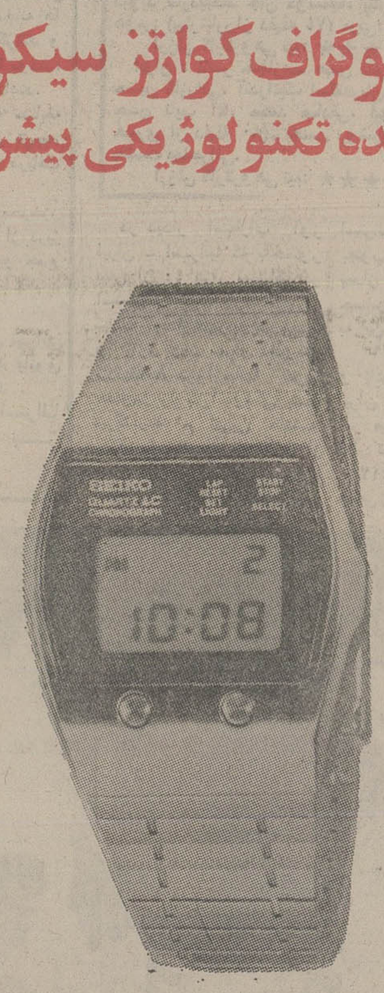

اولین ساعت و زمان سنج عدد نمای مچی کوارتز مایع که تا ۱/۱۰ ثانیه را اندازه میگیرد ساعت و تاریخ را نشان میدهد و با فشار یک دگمه بیک زمان سنج تبدیل میشود.

کرونوگراف کوارتز عددنمای SEIKO سیکو کارهائی بیش از هر ساعت کوارتز انجام میدهد دگمه‌ای رافشار میدهید تا فقط آنرا ازیک ساعت فوق‌العاده دقیق بیک زمان سنج مافوق تصور تبدیل کنید ، چنانچه درتصاویر می‌بینید واقعا "همان چیزیست که ازسیکو انتظار داشتید. سیکو پس از سالها تحقیق اولین عرضه کننده ساعتهای کوارتز در جهان بود .

و امروز پیشروترین ساعتهای کوارتز را چه برای مردان وچه برای زنان در صدها شکل مختلف عرضه میکند .

بجزباطری تمام قسمتهای کوارتز سیکو در کارخانه‌های سیکو ساخته میشود و این کار بخاطر تضمین کیفیتی است که باید در محصولات سیکو باشد ، و هست .

هر یک از مدلهای سیکو کوارتز را انتخاب کنید چیزی بیش از یک تکنولوژی در زمان سنجی نصیبتان میشود . شما صاحب ساعتی میشوید که مقیاس دقت را در جهان تغییر داده ـ کوارتز سیکو.

● زمان سنجی مداوم
این ساعت را می‌توانید با فشاریک دگمه به زمان سنجی دقیق برای اندازه‌گیری زمان تا ۱/۱۰ ثانیه تبدیل کنید و اعداد دقیقه ، ثانیه و دهم ثانیه را روی صفحه ساعت داشته باشید .

● زمان سنجی برای دو نفر
می‌توانید از این ساعت بعنوان دو زمان سنج برای دو موضوع یا دو مسابقه دهنده. استفاده کنید . اگر هر دو دگمه را فشار دهید زمان برنده دوم در حافظه نگه داشته میشود .

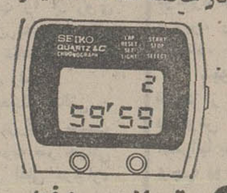

● وقت از دست رفته
زمان سنج عدد نمای کوارتز مایع بطور مستقل برای زمان سنجی کار می‌کند و تا ۶۰ دقیقه وقت از دست رفته را تشخیص میدهد .

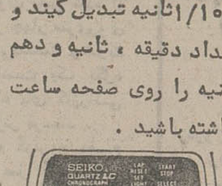

● طرح ساده و خوانا
شماره های روشن و بزرگ همیشه قابل دیدن است شبها با فشار یک دگمه صفحه ساعت با چراغ مخصوص روشن میشود .

SEIKO سیکو متکی به سنت گذشته و تکنولوژی آینده

قیمت سیزده نوع اتومبیل وارداتی اعلام شد

مرکز بررسی قیمت‌ها امروز قیمت جدید ۱۳ نوع اتومبیل سواری مدل ۷۷ را برای اجراء به شرکت های وارد کننده ابلاغ کرد. این قیمت در جلسه گذشته شورایعالی قیمت‌ها به تصویب رسیده است.

قیمت‌های جدید شامل کلیه لوازم ووسایل استاندارد کارخانه های سازنده وبدون احتساب عوارض اسفالت است.

اتومبیل سواری گالانت ۱۲۱ آ. آجی.ال (ای. او. ۶) مدل ۷۷ با بخاری و ضدیروسایل استاندارد ٤ سیلندر مبلغ ۶۳۹ هزارو ۱۰۰ ریال.

اتومبیل سواری گالانت ۲۱۱ آ. آ. جی. آل (ای.۶) مدل ۷۷ ٤ سیلندر ـ ۶۵۰ هزارو ۵۰۰ ریال.

اتومبیل سواری گالانت ۱۲۱ آ.آ.جی.ال (ای ۸٤) مدل ۷۷ ٤ سیلندر ۷۲۶ هزار ریال.

اتومبیل سواری پژو ۵۰٤ جی. ال مدل ۷۷ مبلغ یک میلیون و ۸٤ هزارو ۶۰۰ ریال.

اتومبیل سواری مزدا ۹۲۹ مدل ۷۷ مبلغ ۵۸۹ هزارو ۹۰۰ ریال.

اتومبیل سواری داتسون ۱۸۰ بی مدل ۷۷ ۶۲۷ هزارو ۸۰۰ ریال.

اتومبیل سواری داتسون ۱۸۰ بی با کولر ۶۸۹ هزارو ۹۰۰ ریال.

اتومبیل سواری داتسون ۱۸۰ بی با استیشن ۶۴۸ هزارو ۸۰۰ ریال.

اتومبیل سواری داتسون ۱۸۰ بی با توماتیک ۶۵۱ هزار ریال.

اتومبیل سواری داتسون ۱۸۰ کا ۶۴۲ هزارو ۹۰۰ ریال.

اتومبیل سواری «اودی» کی. او. اِم. ان. آر مدل ۷۷ مبلغ یک میلیون و ۲۰۱ هزار ریال.

اتومبیل سواری «اودی» با همین مشخصات متالیک مبلغ یک میلیون و ۲۳٤ هزار ریال.

اتومبیل سواری تویوتا دو لوکس مدل ۷۷ مبلغ ۶۱۳ هزار ریال.

میلیون‌ها ریال برسر مسابقه ایران ـ استرالیا شرط بندی شد

هیجان مسابقه فوتبال ایران و استرالیا ،که ازهفته های قبل شروع شده بود ، امروز صبح به‌اوج رسید و بسیاری از خانواده ها ،برنامه کار روزانه خود را تعطیل کردند و تازمان آغاز بازی چشم دوخته به صفحه تلویزیون بانتظار انجام مسابقه دقیقه شماری کردند.

آنهائیکه اشتیاق بیشتری داشتند و کارمند دولت ویا بخش خصوصی بودند ، امروز را مرخصی گرفتند ، تابا خیال آسوده مسابقه سرنوشت ساز ایران واسترالیا را از تلویزیون ببینند.

نگرانی از خاموشی

نگرانی از خاموشی برق واینکه در جریان مسابقه ناگهان برق قطع شود، باعث شد که دیشب و امروز صبح هزاران نفربمراکز و پست های برق تلفزکنند تا ازبرنامه خاموشی درموقع پخش برنامه مطلع شوند و تقاضا کنند بهنگام پخش این برنامه برق قطع نشود ، آنهاهم که محتاطتر هستند ، بابررسی برنامه خاموشی امروز، به منازل آندسته ازدوستان و اقوام خود رفتند که منازلشان در برنامه خاموشی برق نبود .

از ساعت ۹ صبح بتدریج خیابان ها خلوت شد و کاملا معلوم بودکه اکثر علاقمندان خود را به محلی رسانده‌اند که مسابقه‌را از تلویزیون تماشا کنند .

شرط‌بندیها

در بی اظهار عقیده های مختلف کارشناسان مسائل ورزشی پیرامون امکان برد یکی از دوتیم شرکت کننده در مسابقه امروز، اکثر دوستداران فوتبال باهم برسر میلیون هاریال شرط بندی کردند. اکثر شرط بندیها ، برسر مساوی کردن ایران و استرالیابود. اماعده‌ای نیز برسرباخت ایران شرط بسته بودند . آنهائیکه تن به شرط باخت ایران می‌دادند، از ته قلب حاضر بودند که شرط را ببازند ،ودلائل باخت را فقط ناشی از کم‌شانسی ایران میدانستند ..

کارمندان ادارات

در ادارات دولتی ، درهر اتاق یا سالن یک یاچندرادیو ترانزیستوری درکنار دست کارمندان قرار داشت و درتمام لحظات پرهیجان انجام مسابقه ، که مستقیما از رادیو ایران نیز پخش میشد ، فریادهای شادی و ناله های غم‌آلود، فضای اتاقرا پرمیکرد .

دراین میان کار وکاسبی کافه‌ها و قهوه‌خانه ها ازهر روز گرمتر بود و تعداد مشتریان کافه ها و قهوه‌خانه‌هائی که تلویزیون دارند فراوان بود ، مشتریان قهوه‌خانه ها شرط بندی را روی‌پرداخت پول چای دوستان میکردند و آنهائیکه دربای رادیو ترانزیستوری در وزارتخانه ها بودند، قبل از نتیجه‌گیری از مسابقه ،به دوستان بستنی دادند.

یک زن و شوهر کهنر دو علاقه شدید به مسابقه فوتبال داشتند، بزرگترین شرط بندی راکردند ودر نتیجه، خانم که برنده شرط بود یک اتومبیل ازهمسرش دریافت کرد .

خبرنگاران ما از شهرهای شمالی و سواحل بحرخزر گزارش دادند، که درموقع پخش برنامه حتی مردم از دریا رفتن خودداری کردند و اکثرا کنارتلویزیون و رادیو جمع شده بودند .

چراغها روشن شد

با پیروزی تیم ایران بر تیم استرالیا ،رانندگان تهرانی درحالیکه چراغهای اتومبیلها راروشن کرده بودند بابوق زدن‌های‌ممتد ، پیروزی تیم ایران‌را جشن گرفتند .

هیجان مردم از برنده شدن تیم ایران در استرالیا بحدی بود که‌خاطره چندسال قبل پیروزی ایران‌را بر اسرائیل درخیابانها زنده‌کرد.

شوق آگاهی‌از نتیجه سرنوشت سازبازی امروز ایران و استرالیا امروز چهرشهرهای‌بزرگ‌کشورمان را تغییر داد : هرجا رادیو یا تلویزیونی بود ، مردم‌کارهایشان‌را رها کردند وچشم به صفحه تلویزیون دوختند ویا با تمام حواس، گوش بهرادیو دادند . عکس اجتماع مشتاقان فوتبال را پشت ویترین مغازه‌ای که تلویزیون دارد، دریکی‌از خیابانهای تهران نشان میدهد .

فوتبال ایران استرالیا رادرهم کوبید

یکشنبه ۲۳ مرداد ۲۵۳۶، ورزشگاه المپیک پارک‌ملبورن (مسابقه‌های مقدماتی جام جهانی‌درمنطقه آسیا و اقیانوسیه)

استرالیا۰ـ ایران ۱ (حسن روشن دقیقه ۷۰). داور فرانس ووهر از اتریش ، کمک داوران هردو از اتریش، تماشاگر ٤۰ هزار نفر، هوا نسبتا سرد.

ارزش بازی: ★★★

استرالیا: آلن‌ماهر- جورج هاریس، کول‌بهنت ، پیتروبلسون(کاپیتن)،هاری‌ویلیامز- مورای بارنز،جیمرونی، دیوید هاردینگ- جان کوسمینا، پیتراولرتون، جان نیسکو هوس (پیترشارن‌از دقیقه ۷٤) مربی: جیم شولدر(انگلیسی).

ارزش کارگروهی تیم: ★★★

ایران : ناصر حجازی- حسن نظری ، نصرالله عبداللهی، حسین کازرانی- آندرانیک اسکندریان- علی پروین (کاپیتن)، حسن نایب آقا، محمد صادقی، ابراهیم قاسمپور(حبیب خمیری از دقیقه ۸۰)- حسن روشن، غفور جهانی، مربی: حشمت مهاجرانی.

ارزش کارگروهی تیم: ★★★★

در دیدار اضطراب آور ایران ـ استرالیا که باحضور بیش از ٤۰ هزار تماشاگر در استادیوم المپیک پارک ملبورن ساعت ۳بعداز ظهر بوقت محلی و ۹٫۳۰ بوقت تهران آغاز شد تادقیقه ۸ دروازه‌بانها تقریبا همه‌چیز را با آسودگی پشت سرگذاردند ، اولین حادثه جدی با پرتاب اوت نظری از جناح راست روی دروازه استرالیا شکل‌گرفت‌که‌در وازه‌بان استرالیا سریع‌تراز غفورجهانی بتوپ رسید و آنرا ربود ، بعداز این رویداد ، لحظات حساس در طول ٤۵ دقیقه اول به این شرح بود .

۱۰: نفوذ کوسمینا ازراست و پاس بلند او روی سنگر ایران خطرساز شد که ضربه سر «بهنت» بالاتر از همه ،از کنار تیر دروازه ایران گذشت

۱۲: روی یک هجوم دسته جمعی مقابل‌دروازه ایران‌هجوم استرالیا سریع‌تراز غفورجهانی بتوپ رسید و آنرا ربود ، بعداز این رویداد ، لحظات حساس در طول ٤۵ دقیقه اول به این شرح بود .

۱۰: نفوذ کوسمینا ازراست و پاس بلند او روی سنگر ایران خطرساز شد که ضربه سر «بهنت» بالاتر از همه ،از کنار تیر دروازه ایران گذشت

۱۲: روی یک هجوم دسته جمعی مقابل‌دروازه ایران‌هجوم نگران کننده‌ای بوجود آمدکه بالاخره برگردان کازرانی خیال همه را راحت کرد و توپ‌به میانه میدان‌باز گشت .

۱۷: استرالیا اولین «کرنر» را گرفت که دفاع ایران سریع ضربه کرنر را رد کرد .

۲۱: جیمی رونی از جناح چپ پس‌از دریبل سه مدافع ایران پاسی خطرناک به‌«بهنت» دادکه شوت‌این‌یکی دروازمیان ایران رابهراس انداخت ولی حجازی با اطمینان روی توپ خیمه زد و خطری سخت‌رفع شد.

۳۳: شوت جهانی از راه دور ، آرام درسینه دروازمان استرالیا نشست .

خطر بزرگ

۳۷ : یک خطر بزرگ از روی دروازه ایران گذشت که اگر نوک پای کازرانی نبود استرالیا میتوانست صاحب‌یک گل شود ، توپ پاس شده از جناح چپ ،در چهار متری‌روی پای جیمی‌رونی‌نشست وشوت این‌یکی میتوانست یک «گل» باشد که نوک پای کازرانی توپ را به کرنر فرستاد .

روی ضربه کرنر ، دفاع ایران سریع عمل کرد ولی توپ دربرگشت پشت محوطه ۱۸ روی پای «بهنت» نشست و شوت این‌یکی فقط بشانسی استرالیا بود که گل نشد واز روی تیر دروازه ایران عبور کرد .

٤۲: استرالیا صاحب کرنر دوم شد که باز هم بی‌ثمر گذشت .

پنالتی ازدست‌رفته

٤٤: عبداللهی در یک تلاش برای دفع توپ با سر «بشکل شیرجه» روی زمین غلطید و توپ زیر بدنش رفت وداور اعلام پنالتی کرد ، ولی عجیب اینکه «دیوید هاردینگ» با شوتی بلند توپ را از روی تیردروازه ایران به‌اوت‌فرستاد واین بزرگترین شانس استرالیا! بود که از میان رفت .

٤۵: دربی حادثه پنالتی : ایران شانسی بزرگ بدست آورد ، ولی ضربه سر جهانی با اصابت بتیر افقی دروازه استرالیا ، ودست دروازمان به کرنر رفت .

نیمه دوم

۵۲ : روی پاس عالی قاسمپور ، روشن با فراری سریع، دومدافع را دور زد و خود را به توپ رساند ولی «آن‌ماهر» سنگربان استرالیا، زیرکتر بود و توپ را انروی پای روشن ربود.

۵۹: پاس تند و تیز جیمی رونی از جناح چپ مقابل دروازه ایران را ، اسکندریان با سر به کرنر فرستاد.

۶۱: نظری توپ را از میانه میدان به صادقی سپرد وروی پاس عالی این یکی ، روشن توپ را از ۱۶ متری به سنگر استرالیا شلیک کرد که «ماهر» دروازمان استرالیائی در مهار آن بیدار و استوار بود.

گل پیروزی ایران

۷۰: در یک حمله سریع، صادقی پابتوپ پشت محوطه۱۸ استرالیا رسید و پس از دریبل مدافع سرراهش با پای چپ شوت سنگینی روانه دروازه استرالیا کرد که دروازمبان استرالیائی‌توپ‌را باپابازگرداند و روشن زیرک و هوشیار سر رسید و با بغل پا وضربه‌ای دقیق از ٦متری سنگر استرالیا را گشود.

۷۹: اولرتون از جناح چپ پابتوپ گریخت ، ولی پاس او را پیش از رسیدن به کوسمینا، عبداللهی به کرنر فرستاد.

نجات دروازه

۸٤: دربی یک ضدحمله ، کوسمینا پابتوپ به محوطه ۱۸ ایران رسید که کازرانی با سرسختی توپ را به کرنر فرستاد و روی ضربه کرنر «دیویدهاردینگ» در موقعیتی عالی مقابل دروازه ایران قرار گرفت، که عبداللهی با شجاعت توپرا ازپیش‌پای او رد کرد و دروازه ایران را از سقوط نجات داد.

رده بندی مسابقه‌های مقدماتی جام جهانی درآسیا واقیانوسیه

	بازی	برد	مساوی	باخت	زده	خورده	امتیاز
۱ـ ایران	۳	۲	۱	۰	۳	۵	۵
۲ـ کرمجنوبی	۲	۱	۱	۰	۱	۳	۳
۳ـ استرالیا	۲	۱	۰	۱	۳	۲	۲
٤ـ هنگ‌کنگ	۳	۰	۰	۳	۰	۶	۰
۵ـ کویت	۰	۰	۰	۰	۰	۰	۰

٤۵ دقیقه اول

ایران: کرنر ۳ـ خطا ۷ـ اوت۸

استرالیا: کرنر ۱ـ خطا ۶ـ ۱ وت۸

مسابقه روزجمعه مجددا پخش میشود

بدنبال پیروزی تیم فوتبال ایران در مسابقه با استرالیا ، رادیو تلویزیون ملی ایران‌اعلام کرد که برنامه مجددا از شبکه سراسری پخش خواهد شد.

رادیو تلویزیون یادآور شد که‌پخش مجدد‌مسابقه پرهیجان فوتبال امروز ایران و استرالیا را روز جمعه پخش خواهدکرد و ساعت دقیق پخش این‌برنامه بعدا اعلام خواهد شد.

تفسیر بازی امروز ایران واسترالیا

حادثه در دقیقه ۷۰ شکل گرفت ،ضربه زیبای روشن ازدرون خط ۱۸، توردروازه استرالیا را بلرزه انداخت‌و این لرزشی بود که همزمان قلب استرالیا را نیز لرزاند.

پاس طلائی صادقی که‌دربرخورد بادروازمبان به درون محوطه ۱۸ رسیده بود باضربه دقیق و آرام روشن درقلب دروازه استرالیا نشست و فریاد گل ... گل ...مفسر تلویزیون میلیون ها ایرانی را که‌روی صفحه تلویزیون لحظه بلحظه چشمانشان زیر قدمهای فوتبالیستها میدوید به‌فریاد و سرور کشید و به‌این ترتیب کابوس استرالیا در ملبورن زیر قدمهای استوار مردان ما مدفون شد .

مسابقه‌ای که درراه رسیدن به آرژانتین هر یک امتیازش ارزش طلارا دارد باترس و احتیاط هر دو حریف شروع شد. احتیاط تیم ایران‌که منجر به پناه بردن به‌شیوه ۲ـ٤ـ٤ یعنی گماردن ٤هافبک درمیانه میدان بود، امری طبیعی بنظر می‌رسید. چراکه مهاجرانی و مردان حتی مساوی درملبورن رابرای خود پیروزی می‌پندارند وبا هدف کسب حداقل چنین نتیجه‌ای دست به‌بازی برداشتند .

ولی زردپوست های استرالیا و آغازگران مسابقه که تادقیقه بیست حتی یک خطر جدی‌هم روی دروازه ایران بوجود نیاوردند، بدلیل ترس از وجود مردانی تکنیکی‌چون پروین، روشن و صادقی که‌هر یک مراقبی مخصوص داشتند، آنطور محتاطانه بازی را دنبال کردند.

شیوه عمومی و همیشگی تیم استرالیا برای حمله ، تبعیت از شیوه نفوذی فوتبال انگلیسی یعنی خطر آفرینی‌از دوگوش می‌باشد ودراین بازی بخصوص هم همه امید استرالیا به‌جان کوسمینا و جان نیکو دوسن دوگوش راست وچپ بود .

شکستن دیوار دفاعی

اما این دوبازیکن بدلیل مراقبت هوشیارانه مدافعان کناری ایران تا وقتی که هافبکهای استرالیا برای شکستن دیوار دفاعی بکمک نیامدند ، سودی از شیوه قدیمی کار خود نبردند. بهاین ترتیب که درست در لحظات درگیری گوشهای صاحب توپ بامدافعان مقابل خود، گریزغافلگیرانه هافبکها در نقش گوش حجازی ،منجر به‌ایجاد خطراتی امیدساز برای استرالیا گردید.

دقیقه ۲۱ که جیمی رونی یکی از دو بازمانده تیم جام جهانی ۷٤، پابتوپ بگوشه راست محوطه جریمه ایران رسید و با پاسی به پشت‌سر وبه‌موری‌بارنز ، موقعیتی طلائی آفرید، حاصل یکی‌از همین تلاشهای تازه تیم‌استرالیا بودکه ضربه سنگین بارنز نتیجه‌ای نداد.

دو بار دیگر بهمین شیوه استرالیا از جبهه چپ‌خطرساز شد که مهمترین آن، ضربه کاشته جیمی رونی دردقیقه ٤٤ بود. عبداللهی و اسکندریان تواما برای‌دفع توپ به استقبال توپ ومهاجم استرالیائی رفتند که ناگهانی‌عبداللهی وبرخورد مشکوک توپ بادست اسکندریان ، داور اتریشی مسابقه‌را مجبور به اعلام یک پنالتی کرد .

پنالتی شانس

این پنالتی بهترین شانس استرالیا برای کسب گل برتری در نیمه اول‌بود که دیوید هاردینگ هافبک۳۱ساله و بلندقد استرالیائی با شتابزدگی آنرا از روی دروازه به بیرون زد !

با وجودی که درنیمه نخست تن به‌این پنالتی دادیم ، لیکن دفاع تیم ایران دروقت اول، بزرگترین نقطه اطمینان تیم بود. نظری- عبداللهی و اسکندریان در یک خط ، کازرانی درنقش مدافع آزاد پشت سر این۳ و نایب آقا هافبک دفاعی وآزاد در جلوی این گروه . بهمان اندازه که دو مدافع کناری با شوتهای حریف موفق بودند ، دلیل عمده اطمینان درکار عمومی این جبهه ، تلاش‌برای مهار منطقه‌ای مهره های خطرساز حریف‌بویژه پیتر اولرتون مهاجم نوک استرالیا بود .

حملات متقابل

تنها عیب محسوس تیم ایران دروقت اول، کم‌توجهی بیش‌از اندازه برای حملات متقابل بود. حتی ازضدحملات هراس دهنده برای حریف نیز غافل بودیم . این بود که تا زمان پنالتی از دست رفته حریف، حتی یکبار هم، آلن‌ماهر دروازمبان حریف جدی تهدید نشده بود .

اما بعد ازگل که برای اولین بار ، جسارت نوک زدن به‌دروازه حریف را یافتیم، نتیجه‌ای عالی عایدمان شد . توپی را که نایب‌آقا ازجبهه راست روی دروازه استرالیا انداخت، جهانی برای اولین‌بار در قالب اصلی خودیعنی مهاجم نوک، عالی پرواز کرد و ضربه سر او توپ را روی تیر افقی دروازه حریف فرود آورد! این توپ می توانست یک گل‌باشدکه‌تیر دروازه به‌نجات استرالیائی ها آمد !

روحیه عالی ناشی از آن پنالتی از دست رفته‌حریف و این شانس بزرگ ، تیم ایران را در نیمه دوم وضعیت روحی نازه‌ای بخشید .

نیمه دوم

نیمه دوم ، دیگر هیچکدام آن ترس و احتیاط ترمز کننده وقت اول را نداشتند.

در حقیقت از حالا دوتیم ، جنگ واقعی را آغاز میکردند قدرت اداره خط میانی تیم ایران ، خیلی زود ، حاکم بر میدان شد ،تجربه وپاسهای بازی‌سازپروین، جسارت ودوندگی بی‌حدصادقی ، تکنیک قاسم پور و قدرت جنگندگی اطمینان بخش نایب‌آقا ، برتری نیمه نخست ایران را در جلوی‌دروازه خود ،بتدریج بمیانه میدان و بزمین حریف کشانید .

در نیمه دوم استرالیا با ۲ ترمز دردقایق ٤۹ و ۵٤ ، باهمه وجود برای گشودن دروازه ایران کوشید ، ولی‌خطری راکه دقیقه ۶۱ ایران بوجود آورد، ناشی از هماهنگی ونفوذ قدم بقدم بسوی دروازه میزبان بود. پروین ازمیانه میدان توپ را به‌پشت محوطه جریمه برای صادقی داد.

نوک پای صادقی ، روشن را درون محوطه جریمه و در بین دو مدافع حریف درموقعیت‌شلیک قرار داد. پرش‌بموقع آلن ماهه دروازه بان استرالیائی در آخرین لحظه مانع از گل شد.

بوسه توپ بتور استرالیا

۹ قیقه بعد درست نظیر همین خطر، ایران بار دیگر از جبهه راست روی دروازه حریف خطرساز شد و مزدبرتری فکری خود در این نیمه را بدست آورد ، این بار صادقی خود ازپشت ۱۸ دروازه استرالیا را هدف قرار داد . بازهم ماهر درمهار توپ ناکام ماند وبمجرد رهائی توپ از دستش روشن باضربه‌ای عالی کاررا تمام کرد و توپ برتور استرالیا بوسه زد، در ۱۵ دقیقه آخر، استرالیا باهمه وجود برای‌گل بجان زد . ولی تلاش کورکورانه «ساکروها» بی نتیجه ماند وکم ماندبود در واپسین لحظات روی گریزوپاس عالی روشن جهانی گل دوم را هم بثمر برساند.

ایرانیها از جنگ مصر بااسرائیل فیلم میسمازند

یک کارگردان ایرانی برای اولین بار از جنگ رمضان‌فیلم می‌سازد .

فتحاله منوچهری کارگردان ایرانی که مشغول تهیه این فیلم است و برای انجام‌مقدمات کار وارد قاهره‌شده‌است‌می‌گوید : منهم مانند میلیونها نفر ایرانی از شکست ژوئن ۱۹۶۷ رنج بردم ولی موقعیکه نیروهای مصری‌در روزششم اکتبر ۱۹۷۳ از کانال سوئز عبور کردند آرزو نمودم که‌مصریان پیروز شوند »

فیلم کارگردان ایرانی که براساس جنگ اکتبر مصاحبه میشود «شیر صحرای سینا» نام دارد که در آن دوهنرپیشه ایرانی غاصر ملک مطیعی و آرام شرکت دارندو بقیه هنرپیشگان مصری هستند از جمله هنرپیشگان معروفی چون نورالشریف وسمیر صبری و عادل‌ادهم‌نورا‌ونیللی برای این فیلم در نظر گرفته شده‌اند .

در ماه رمضان سال ۱۹۷۳ ارتش مصر جنگ علیه‌اسرائیل را آغاز کرد و با یک حمله غافلگیرانه در نخستین مراحل جنگ ارتش اسرائیل را در جبهه سینا با شکست سختی روبرو کرد .

خبرهای کوتاه

دیروز آقای عبدالله ملکیار سفیر جدید افغانستان دردربار شاهنشاهی با آقای دکتر اقبال رئیس هیئت مدیره و مدیرعامل شرکت ملی نفت ایران ملاقات و گفتگو کرد .

رفع نقص فنی

وزارت نیرو اعلام کردنقص فنی پدید آمده در کلیدخانه نیروگاه زرگان‌و ایستگاه شماره ۲ اهواز که‌سبب خاموشی‌های گسترده در سطح کشور شده بود برطرف شد واز امروز برنامه عادی برق رسانی‌باتوجه به برنامه های خاموشی قبلی برقرار شده است . باین ترتیب از امروز محلاتی‌که صبح‌برنامه خاموشی دارند ۳ ساعت در روزو محلاتی‌که‌نوبت‌خاموشی آنها از ساعت ۱۷ (۵ بعداز ظهر) خواهد بود دو ساعت‌در روز خاموشی‌خواهند داشت.

دوره کارآموزی‌مشاوران مدارس روستاها

کلیه مشاوران جدید مدارس راهنمائی روستاها در یکدوره کلاس کار آموزی بمدت ٦۰ روز با اصول مشاوره و راهنمائی ومقدمات روانشناسی و سایر مسائل مربوط به راهنمائی دانش آموزان آشنا خواهند شد .

این کلاس‌ها از اواخرمرداد در دفتر آموزش ضمن خدمت وزارت آموزش‌وپرورش تشکیل خواهد شد

ضیافت بافتخار وزرای جدید

بدعوت هیات مدیره و دبیر کل انجمن مدیریت ایران و به‌مناسبت انتصاب آقایان کاظم خسروشاهی و محمدرضاامین بسمت وزرای‌بازرگانی‌و صنایع ومعادن دیشب ضیافتی‌از ساعت ۷تا۹ بعداز ظهر دیروز درهتل آریاشرایتون برگزار شد .

نفت و انرژی در ایران

در تاریخ هشتم مرداد ماه بمناسبت روز نفت در ایران فیلمی بمدت شصت دقیقه در تلویزیون ملی ایران شبکه سراسری پخش گردیدکه مورد توجه بینندگان قرارگرفت این فیلم راحمید مجتهدی‌کارگردانی وفیلمبرداری کرده بود .

ثبت‌نام قبولشدگان در دانشگاه ملی

دانشگاه ملی ایران امروز اعلام کردثبت‌نام پذیرفته‌شدگان دانشگاه ملی ایران درکزینش سراسری که دیروز و امروزاز طریق مطبوعات اعلام شده‌روز های پنجشنبه و جمعه ، شنبه و یکشنبه ۲۷ تا ۳۰ مردادماه به تفکیک رشته انجام خواهد شد .

هزینه سفر حج چند روز دیگر اعلام میشود

هزینه قطعی سفر حج امسال،ظرف چند روزآینده اعلام خواهدشد. این‌هزینه هنگام دعوت‌از زائران‌برای صدورگذرنامه از آنان گرفته میشود .

هیات اعزامی سازمان اوقاف که ۱٤ روز قبل برای بررسی هزینه حج به عربستان سعودی رفته بودند با گزارش کاملی از قیمت مسکن ، خوراک ، کرایه اتومبیل و سایر اجناس‌مورد احتیاج‌زائران به تهران مراجعت کردند.

گزارش نهائی این هیات و هزینه‌سفر حج‌از سالهای گذشته درشورای عالی حج مورد بررسی قرار می گیرد و ظرف چند روز آینده هزینه قطعی سفرحج امسال اعلام‌خواهد شد .

نحوه گزینش دانشجو برای مجتمع‌آموزشی تکنولوژی

نحوه گزینش دانشجویان مجتمع آموزش و پژوهش تکنولوژی تهران وابسته به وزارت آموزش و پرورش‌اعلام شد . دانشجویان این مرکز در رشته تکنولوژی کامپیوترو امور مربوط به نصب و تعمیر کامپیوتر و سایر دستگاه هاو تجهیزات مربوط به کامپیوتر آموزش دیده و پس از پایان دوره مذکور موفق باخذ فوق دیپلم در رشته مربوط خواهند شد .

داوطلبان از میان شرکت‌کنندگان آزمایش همگانی ضمن توجه به نمره کل آزمون آنان و پس از آزمایش ویژه و مصاحبه انتخاب خواهند شد.

داوطلبان باید دارای دیپلم کامل متوسطه و کارنامه آزمایش همگانی تیر ماه سال جاری‌باشند

دستگیری قاچاقچیان بین‌المللی طلا و نقره

اصفهان- خبرنگار اطلاعات: سه قاچاقچی بین‌المللی طلا و نقره در اصفهان باسامی حاج اکبر ، حسن و مهدی طلائی صبح امروز توسط ماموران شهربانی اصفهان دستگیر شدند و از آنهاجمعا ۲۲۵ کیلوطلای شمش‌و ۱۷۵ کیلو نقره کشف شد . قاچاقچیان مذکور با اعضای باند خود در کویت،سوریه، لبنان‌و ایتالیا همکاری‌داشتند

دیدار ۴ سال پیش ایران واسترالیا

در راه جام جهانی ۱۹۷٤ هم ،ایران و استرالیا حریف یکدیگر بودند که در سیدنی و در تهران هر دو میزبان به پیروزی رسیدند .

استرالیا ۳ـ ایران ۰

شنبه ۲۷ مرداد ۲۵۳۲ ، ورزشگاه اسپورتس‌گراندسیدنی (مقدماتی جام جهانی ۷٤)

استرالیا ۳ (آدریان آلستون دقیقه ٤۲، آنیلا آبونی دقیقه ٤٦ و پیتروبلسون دقیقه ۸۲)ـ ایران صفر ، داور رودلف شوئرر ازسویس، کمک‌داوران لسلی‌کوفمان از نیوزیلند وگویند سامی‌سوپیاه از سنگاپور ، هوا آفتابی توأم با باد، زمین چمن عالی ، تماشاگر ۳۰۸۸۱ نفر .

استرالیا : جیم‌فرازر ـ داگ‌اوتجسنویک ، پیتروبلسون (کاپیتن) ، جان وانکیس، کول کوران ـ ری‌ریچاردز ، جیم‌مک کای ، جانی‌وارن ـ آنیلا آبونی ، آدریان آلستون (بیلی ووینک ازدقیقه۷۵)، ری‌بارنس، مربی : ایل‌رازیک .

ایران : ناصر حجازی ـ ابراهیم‌آشتیانی، جعفرکاشانی، اکبر کارگرجم ، مهدی‌نواسانی، جواد قراب، پرویز قلیچ‌خانی، مهدی مناجاتی ـ اسماعیل حاج‌رحیمی‌پور (صفرایرانیاک ازدقیقه ۲۸ ، محمدصادقی از دقیقه٤٦)، غلامحسین مظلومی، رضا عادلخانی. مربی: محمود بیاتی .

ایران ۲ـ استرالیا ۰

جمعه ۲ شهریور ۲۵۳۲ ، ورزشگاه آریامهر (مقدماتی‌جام جهانی ۷٤).

ایران ۲ (پرویز قلیچ‌خانی دقایق ۱٤ از روی نقطه پنالتی و ۳۱) ـ استرالیا صفر ، داور قزاقف‌از شوروی، کمک‌داوران والنتینی ومیلشنکو از شوروی، هواگرم ، زمین‌چمن ، تماشاگر بیش از ۷۰ هزار نفر .

ایران : منصور رشیدی ـ ابراهیم آشتیانی، جعفرکاشانی، قاسم طبیبی ، اکبر کارگرجم ، علی پروین ، محمد صادقی ، کارو خچوردیان (جواد قراب از دقیقه۷٤) ـ پرویزقلیچ‌خانی (کاپیتن)، غلامحسین مظلومی، رضا عادلخانی (اصغر شرفی‌از دقیقه ٦۲). مربی : محمود بیاتی .

استرالیا: جیم‌فرازر ـ داگ اوتجسنویک ، پیتروبلسون (کاپیتن)، جان وانکیس، کول کوران- ری‌ریچاردز ، جیم‌مک کای ، جانی‌وارن، (جیمی‌رونی از دقیقه ۷۰)- آنیلا آبونی ، آدریان آلستون (ماکس‌تولسون از دقیقه ٤٦) ، ری بارنس . مربی : ریل‌رازیک .

نتایج ۵ دیدار اخیر تیم ملی استرالیا

میدلزبرو (انگلیس) ۵ استرالیا ۰
استرالیا۳ هنگ کنگ ۰
استرالیا ۳ آرسنال ۱
ستاره سرخ ۳ استرالیا ۲
سلتیک ۳ استرالیا ۲
● گلزن های استرالیا :
برابرهنگ‌کنگ : جان‌کوسمینا (دقایق ۲۷ و ۸٤) و مورای‌بارنز (دقیقه ٤٦)
برابر آرسنال: جان‌کوسمینا(دقیقه ۱۳)، جان‌نیکوهوس (دقیقه ٦۲) و پیتر اولرتون (دقیقه ۷۰)
برابر ستاره سرخ :جان‌کوسمینا (دقیقه ۳٤) و مورای بارنز (دقیقه ٦۵) .
برابر سلتیک گلاسکو : مورای بارنز (دقیقه ۵) و پیتراولرتون (دقیقه ۲۲)

چهره مردان پیروز ایران‌بازی‌صبح امروز مقابل‌استرالیا از راست بچپ ایستاده : مهدصادقی ـ حسن‌نایب‌آقا- نصرالله عبداللهی ـ غفور جهانی- ناصرحجازی- حسین‌کازرانی .نشسته:حسن‌روشن- ابراهیم قاسمپور ـ آندرانیک اسکندریان -علی پروین -حسن نظری .

بیمه درمانی: ریشه نارضایی‌ها در کجاست؟

چه باید کرد که بیمار قرنزند و پزشک و داروخانه‌دار ناراضی نباشند

در اینکه وضع درمان و سیستم بیمه های بهداشتی و اجتماعی در چند سال اخیر دگرگون شده و گروه کثیری که قبلا از جزئی‌ترین خدمات بیمه‌ای و درمانی محروم بودند، زیر پوشش این خدمات قرار گرفته‌اند، حرفی نیست: درسال های اخیر برتعداد واحدهای درمانی و خصوصی مداوما افزوده شده است، ارقام بودجه برای امور درمانی و رفاهی مرتبا بالا رفته است و می رود، تشکیلات درمانی و اداری وزارت بهداری و بهزیستی با حرکتی انقلابی دگرگون شده است و پزشکان بیشتر و باز هم بیشتری به خدمت گرفته شده‌اند و می شوند، اما با وجود همه این تحولات بازهم در کار درمان نارسائیها و نارضایتی‌ها دیده می شود. راستی چرا با اینهمه تغییر - آنهم در جهت بهبود و اصلاح - باز مردم، پزشکان داروخانه داران، صاحبان موسسات بهداشتی و دیگر کسانی که بنحوی با امر درمان و بیمه سروکار دارند، ناراضی هستند؟

کوشیده‌ایم دراین بررسی تحلیلی، دلایل این نارسائیها و نارضایتی‌هارا بیابیم و برای آنها راه حل ارائه دهیم.

بیماران بیمه درمانی آزاد در مجموع رضایت چندانی از وضع موجود ندارند. آنها میگویند، مسئولان بیمارستانهای خصوصی بیمه شده‌ها راجدی نمیگیرند و بیمارستانهای دولتی هم توجه کافی به بیمار نمیکنند.طبق گفته مقامات وزارت بهداری و بهزیستی عده‌ای از بیمه شدگان درمانی آزادبه بیمه های درمانی مستقیم روی آورده‌اند و طبق گزارش بازرسان کمیسیون شاهنشاهی عده‌ای هم از بیمه مستقیم به بیمه درمانی آزاد تمایل نشان داده‌اند ولی باید گفت که هردو گروه راه خودرا گم کرده‌اند، آنها که به بیمه درمانی آزاد روی آورده‌اند با روش فعلی بجای آب سراب خواهند دید زیرا آنها که تاکنون از بیمه درمانی آزاد استفاده کرده‌اند جز در موارد بیماریهای ساده و سهل العلاج نتیجه مطلوبی بدست نیاورده‌اند، اما اوراق دفترچه بیمه آنها هرچه بیشتر سیاه شده است. این بدان علت است که مراحل درمان یک بیماری در واحدهای درمانی مختلف انجام میگیرد صدور نسخه دریک جا، رادیوگرافی دریک جا، آزمایشات پزشکی درجای دیگر و بطور کلی انجام مراحل درمان در نقاط مختلف که هریک دارای مدیریت خاص خود هستند که این عمل علاوه برایجاد ناهماهنگی در کار درمان، دوران درمان بیماری را نیز افزایش میدهد و بیماران را که بالطبع کم حوصله و زودرنج هستند از ادامه درمان باز میدارد. اما دردچیزی نیست که به فراموشی سپرده شود. چند روز بعد همان بیمار مجددا همین مراحل را دنبال میکند. منتها با مراجعه به پزشکی دیگر. و در مواردی مشاهده شده که اینکار بدون حصول نتیجه مدتها ادامه داشته است. اما جالب این است که اغلب پزشکان و موسسات پزشکی و داروخانه های طرف قرار داد با سازمان تامین خدمات درمانی هم از این وضع راضی نیستند. آنها از پذیرش بیمارآن بیمه و دادن دارو بآنها اکراه دارند و با وجودیکه وزارت بهداری و بهزیستی اخیرا اعلام کرده است که تا ۸۰ درصدپولشان را نقدا میپردازد و ۲۰ درصد بقیه را پس از بررسی نسخه پرداخت میکند، بازهم چندان تغییری دراصل قضیه داده نشده است.

شاید همین موضوع سبب شده است که عده‌ای از بیمه شدگان درمان آزاد به بیمه درمانی مستقیم روی آورند و بآن قانع باشند.

کیفیت فدای کمیت شده است اما در زمینه گسترش فعالیت بیمارستانهای دولتی، وزارت بهداری و بهزیستی طرح «کارانه» را بمنظور افزایش سطح بهره‌وری بیشتر پیاده کرده است که براساس آن پزشکان هرچه بیشتر بیماران را ویزیت کنند در آمد بیشتری کسب می کنند میشوند. البته از نظر حداقل زمان ویزیت هربیمار وازنظر حداکثر دستمزد پزشکان هم محدودیت درنظر گرفته شده است، ولی باوجود این محدودیت‌ها، طبق گزارش بازرسان کمیسیون شاهنشاهی دراین روش هم کیفیت فدای کمیت شده است و شاید بهمین جهت است که عده‌ای از بیماران بیمه درمانی مستقیم هم برنامه عمرانی ششم در تمام استانها پایان پذیرد.

این وزارتخانه همچنین طرح «درمان در منزل» را در سمنان بطور آزمایشی به اجراء درآورده و آنرا موفقیت‌آمیز خوانده است و در نظر دارد که آن را باپوششی وسیع‌تر که حتی بیماران غیربیمه را نیزدربرگیرد در سایر استانها بمرحله اجرا درآورد. این وزارتخانه معتقداست که اجرای این طرح نیاز به تخت‌های بیمارستانی را کاهش میدهد و هم از هزینه درمان تا ۸۰ درصد میکاهد.

هم بخش خصوصی، هم بخش دولتی

اما به اعتقاد کارشناسان امور درمانی، برای نیل به هدف‌های فوق که سیاست کلی دولت را درزمینه درمان دربرمیگیرد باید بخش دولتی و بخش خصوصی همگام به پیش بروند. زیرا فعالیتی را که درحال حاضر بخش دولتی انجام میدهد فدای سودجوئی‌های بعضی از واحدهای درمانی خصوصی می‌شود.

مسئله اعتماد به پزشک

مساله دیگر تراکم پزشک در تهران و در بعضی مراکز استانهااست و با توجه به اینکه جامعه بطورنسبی باکمبود پزشک مواجه است وجود چنین امری بهیچ عنوان قابل توجیه نیست. اینک پروانه کار پزشکان بدون توجه به توزیع نسبی آنها در نقاط مختلف مملکت صادرمی‌شود از سوی سازمانهای مسئول به اختلافات مردم و پزشکان هم درپشت درهای بسته رسیدگی می کنند و نتیجه اقدامات و احکام صادره به اطلاع عموم نمیرسد حال آنکه باید زمان نتیجه این قبیل رسیدگی‌ها در معرض افکار عمومی قرارگیرد. حداقل حسن این شیوه آن است که این توهم که پزشک در مقابل خطا مصون از مجازات است از بین میرود اعتماد مردم به جامعه پزشکی بخاطر تخلف معدودی از پزشکان ازبین نمی‌رود خود پزشکان اذعان دارند که آنها که تصورمیکنند برای حفظ شئون پزشکی و دفاع از حیثیت پزشکان باید تخلفات آنان را پنهان نگهدارند در اشتباهند تنبیه یک پزشک خطاکار و در صورت لزوم طرد وی از جامعه پزشکی نه تنها برای کلیه پزشکان غرورآفرین است، بلکه مردم را نسبت به جامعه پزشکی مومن‌تر و معتقدتر میسازد.

راه حل‌ها

اینها نارسائی‌هائی است که علی‌الاصول در کار درمانی و موسسات پزشکی کشور بچشم میخورد و برای رفع این نارسائی‌ها و پی‌ریزی یک سیستم درمانی کامل و جامع که بتواند همه افراد کشوررا از حداقل درمان و بهداشت بهره‌مند سازد، باید سیستم درمانی طوری برنامه‌ریزی و طراحی گردد که مستقل از زمان و مکان باشد، باپیشی گرفتن جمعیت نسبت به امکانات پزشکی مملکت تعادل کمی بهم نخورد و باافزایش این امکانات هم برکیفیت درمان بطور نسبی افزوده گردد.

بخصوص که قراراست عده کثیری از اصناف، پیشه‌وران و روستائیان هم به جمع بیمه‌شدگان بپیوندند.

این سیستم درمانی میتواند همانند سابق تلفیقی از هر دو سیستم بیمه درمانی آزاد و بیمه درمانی مستقیم باشد با این تفاوت که این دو سیستم روحیه آشتی پذیری با هم داشته باشند و هر دو سیستم در جهت تامین سلامت جامعه هم آهنگ گام بردارند و برای این منظور تجدید نظر و بررسی در موارد زیر ضروری بنظر میرسد:

وزارت بهداری و بهزیستی با وجود تغییرات بنیادی که به تشکیلات خود داده است کماکان ستون اصلی اجرائی در زمینه درمان مملکت است وبار درمان اکثریت افراد مملکت را بدوش میکشد، در حالیکه جنبه‌های انتفاعی درمان بخش خصوصی به جنبه‌های ملی آن بیش از حد غلبه دارد.

بنابراین لازم میآید که وزارت بهداری و بهزیستی ضمن حفظ جنبه‌های ارشادی و اجرای طرحهای نمونه و گسترش آنها، به قدرت نظارت خود بر بخش خصوصی هم بیفزاید و به نحوه کار آنها از نزدیک نظارت کند. علاوه برآن نیازهای درمانی منطقه‌ای یکی از ضوابط ایجاد بیمارستانهای خصوصی باشد که این خود تا حدی از تراکم پزشکان که.هم اکنون در بعضی نقاط مملکت وجود دارد میکاهد، بستری کردن بیمار در اطاقهای خصوصی نیز باید به تشخیص پزشک باشد نه براساس مصالح مادی و تحمیل به بیمار و یا خواست خود بیمار از پراکندگی واحدهای ناقص درمانی باید جلوگیری بعمل آید و بجای صدور پروانه مطب‌های خصوصی حتی الامکان سعی گردد پزشکان متفقا کلینیک‌ها و واحدهای درمانی کامل و منطبق با استانداردهای وزارت بهداری و بهزیستی بوجود آورند. بطوریکه دارای داروخانه بوده و یا دستکم داروهای گروه ب و ج را داشته باشند تا هم بیماران از سرگردانی نجات یابند و هم مراحل درمان سریعتر و کاملتر انجام گیرد و طبق آئین نامه‌هائی که وضع میگردد بیمار هم موظف گردد تا آخرین مرحله درمان به یک واحد درمانی شخص مراجعه کند و این واحدهای درمانی هم موظف باشند درمان بیماری را تا آخرین مرحله پی گیری کرده و در صورت لزوم به واحدهای تخصصی‌تر درمانی راهنمائی کنند تا از مراجعات مکرر و بیهوده جلوگیری شود و هزینه درمان نیز کاهش یابد

لازم به تذکر است که وزارت بهداری باید بر مدیریت این واحدهای درمانی هم نظارت مستقیم و مداوم داشته باشد.

گذشته از مساله رفع تراکم پزشکان در بعضی نقاط کشور باید حتی الامکان از صدور پروانه‌های کار بطور انفرادی جلوگیری شود. دراین مورد هدف نهائی آن است که واحدهای درمانی که فقط یک نفر اداره کننده آن باشد از میان برداشته شود.

موضوع دیگر آنکه باید انگیزه ایجاد واحدهای درمانی خصوصی چنان تغییر کند که این واحدها بطور کلی روحیه بیمار پذیری داشته باشند، حال بیمار هرکه میخواهد باشد. در صورتیکه موارد فوق به تحقق نپیوندند و بخش خصوصی به وظائف ملی خود در امر درمان بیش از پیش واقف گردد، بیمه درمانی آزاد در پیشبرد امر درمان کمکی بسزا خواهد کرد.

در عین حال بیمارستانهای دولتی نیز برای حفظ تعادل و تامین نیازهای درمانی مناطق مملکت همچنان باید برکیفیت کار خود بیفزایند و براساس طرح وزارت بهداری و بهزیستی به حد خود کفائی برسند.

فراهم کردن امکانات رفاهی برای پزشکان و تمام کادر درمانی و پرسنل بیمارستانی در اقصی نقاط کشور نیز حایز اهمیت است.

ارتباط تحقیقاتی و پژوهشی پزشکان بمنظور افزایش دانش آنان در امور پزشکی باید همواره بر قرار باشد. بنظر میرسد که کتابخانه پزشکی پهلوی در برقراری این ارتباط بتواند نقش عمده‌ای ایفا کند، بویژه که این کتابخانه با

بقیه در صفحه ۷

صنعت مونتاژ، باضافه تحمیل به مصرف کننده!

محمد حیدری

رابطه یک جانبه تعداد کثیری از صنایع ما با مصرف کنندگان اینک به مرحله‌ای رسیده است که سازمانهای مسئول نه تنها بخاطر حفظ مصرف کننده، بلکه بلحاظ سلامت رشد صنعتی و اقتصادی کشور باید در سلسله موازینی که تحت عنوان «حمایت از صنایع داخلی» حامی بلا قید و شرط منافع یک جانبه انیگونه صنایع است، تجدید نظر بنیانی کنند.

مصرف کننده ایرانی سالهای متمادی است کالای نامرغوب را گران میخرد تا صنایع جوان کشورش پا بگیرد و بتواند در برابر صنایع غول پیکر و سابقه دار ممالک پیشرفته صنعتی مقاومت کند، رشد یابد و از لحاظ تکنیک و ابراز کار بدان مرحله از خود کفائی برسد که قادر باشد در بازارهای مصرف رقابت کند. اما با وجود این ایثار طولانی، و علی رغم حمایت بی دریغ دولت، بسیاری از صنایع ما هنوز از مرحله مونتاژ فراتر نرفته‌اند و همین کالای مونتاژ شده را هم با کیفیتی کاملا نامرغوب، و با بهائی گزاف به مصرف کننده وطنی تحمیل میکنند.

آنچه این صنایع در برابر گرفتن اینهمه امتیاز یک جانبه به کشور در درجه اول - و به مصرف کننده - در درجه دوم - باز پس داده‌اند جز عریض و طویل ترکردن سازمانهای مونتاژ خود، آنهم بمنظور تحمیل تعداد بیشتری از کالای نامرغوب و گران چیز دیگری نبوده است.

تولید اتومبیل در ایران از سال ۱۳۴۶ آغاز شده جز یکی از کارخانه‌های سازنده اتومبیل، بقیه حتی یک گام از مرحله مونتاژ فراتر نرفته‌اند، آن یکی هم اینک فقط قادر به تولید قسمتی بسیار جزئی از وسائل مورد نیاز خود است - دو کارخانه دیگر در این ده سال چند بار مارک و سیستم اتومبیل خود را تغییر داده‌اند - یعنی تا کارگرانشان فرا گرفته‌اند که چگونه اجزاء یک اتومبیل خارجی را مونتاژ کنند و بنام اتومبیل ایرانی به بازار بفرستند، مدیران کارخانه تولید آن را متوقف و مارکی دیگر را از یک کشور دیگر را جایگزین کرده‌اند، و این حاصلی ندارد جز

باقی ماندن از لحاظ تکنیکی درمرز صفر.

مصرف کننده ایرانی دراین دهسال اگر توان مالی داشته با پرداخت سود سیصددرصد وبیشتر ساتومبیل خارجی را بکار گرفته وگرنه اتومبیل باصطلاح ساخت وطن را باقیمت گزافی که در مقایسه با قیمت بدون گمرک اتومبیل خارجی دو وسه برابر، و حتی بیشتر بوده، خریده است.

اگر حتی کیفیت این اتومبیلهای مونتاژی دراین دهسال اندکی بهبود می یافت، می توانستیم به مصرف کننده ایرانی بگوئیم اگرچه گران خریدی و می خری، اما بیاد داشته باش که صنعت اتومبیل سازی میهنت پیشرفت کرده است، ولی حتی این دلیل کوچک راهم نداریم. بعنوان مثال از معایب جدید یک نوع اتومبیل داخلی صحبت میکنیم که باوجود دهسال تولید پیاپی،مرتبا قطعات مختلف آن آسیب پذیرتر و نامرغوب تر میشود، درگذشته پمپ بنزین این اتومبیل که اصطلاحا به آن پمپ شیشه ای می گفتند، گرم نمی شد، ولی از یکی دوسال قبل وبا تغییر این پمپ، گرم شدن آن واز کار افتادن موتور، مصیبت دائمی دارندگان این نوع اتومبیل است. رادیات همین اتومبیل هم تغییر کرد و کوچک شده است و خیلی زود جوش می آورد. علت هم این است که درگذشته از رادیات های ساخت خارج در مونتاژ آن استفاده می کردند و حالا از رادیات های نامطمئن داخلی.

ازاین قبیل افت ها که گاهی مصرف کنندگان باید بابت آن وجهی اضافه هم بپردازد، تا بخواهید فراوان است و هرکس که از اتومبیلهای داخلی استفاده می کند از چندوجون آنها آگاهی دارد.

مهم تر از مسئله افت کیفیت، عدم توجه تولید کنندگان - یا همان بهتر که بگوئیم مونتاژ کنندگان اتومبیل داخلی - به ایمنی کالا یشان است.

اگر مسئولان امر بخود زحمت دهند و از متصدی بالانس چرخ تعمیرگاه اتوپارت در مشهد بپرسند خواهند دانست که این شخص روز ۲۹ اسفند سال گذشته تمامی پیچ‌های چهار چرخ یک اتومبیل نوی ساخت داخل را با دست باز کرد و با حیرت به صاحب اتومبیل که پس از تحویل گرفتن آن در تهران یک راست به مشهد رفته بود گفت: والله تو نظر کرده حضرت رضا هستی که با این چهار چرخ، سالم به مشهد رسیده‌ای!!

نیز شاهدی داریم که حاضر است به اتفاق فرد دیگری شهادت دهد بسته نشدن دو پیچ نگه دارنده تکمه نور بالا و پائین اتومبیل در کارخانه، آن دو را در دومین شب استفاده از آن اتومبیل در معرض خطر جدی مرگ قرار داده است،

آنچه درباره صنایع اتومبیل سازی آمد، با کمابیش تفاوت، در مورد سایر صنایع نیز صادق است: آنها هم نه تنها از مرحله مونتاژ فراتر نرفته‌اند، یا اگر رفته‌اند بسیار اندک بوده، بلکه تا توانسته‌اند از کیفیت کالا و دقت در تولید کاسته‌اند و متقابلا بر قیمت‌هایشان افزوده‌اند. برخورداری از خدمات بعد از فروش نیز که از حقوق مسلم مصرف کننده است، در قاموس اغلب صاحبان صنایع ما مفهومی ندارد. از یکی دو رشته صنعتی که بگذریم، ضمانت نامه‌ای که سایر صاحبان صنایع به خریدار میدهند، برگی است بی‌ارزش‌تر از برگ سیاه شده دفتر مشق یک طفل دبستانی.

موارد متعددی دیده شده که خریدار یک کالای صنعتی داخلی (خواه اتومبیل، یا یخچال یا تلویزیون و امثال آن) پس از تحویل گرفتن کالا، متوجه وجود نقصی که ناشی از قصور کارگران کارخانه سازنده یا خرابی وسائل اصلی بوده شده است و به دلخوشی داشتن برگ ضمانتنامه به واحدهای تعمیر کننده مجاز کالا مراجعه کرده، است، اما یابه ریشش خندیده‌اند و یا بجای رفع عیب، با افزودن عیبی برعیب اولیه، کالا را به اوباز پس داده‌اند.

موضوع کمی تعمیرگاهها و کمبود و گرانی وسائل یدکی کالاها های صنعتی تولید داخل هم چیزی نیست که کسی از آن اطلاع نداشته باشد و من بخواهم مورد و مثال بیاورم.

با این وضع رابطه صنایع را با دولت و مصرف کننده جزبا آن لطیفه منسوب به «ملا» با چه حکایت دیگری می توان مقایسه کرد:

ملا به زنش خرجی نمی داد و کتکش هم می زد، براو عیب گرفتند که کتک زدنت دیگر چه صیغه‌ای است؟ گفت اگر نزنم، از کجا بدانند شوهرش هستم.

حکایت صنایع مابادولت و مصرف کننده هم همین حکایت است. اگر دولت تسهیلات گوناگون فراهم نیاورد و ماهم گران و نامرغوب نخریم، چگونه میتوانیم به دیگران بگوئیم که ما هم صنعت داریم؟!

اکثریت صاحبان صنایع کشور مادر ازای امتیازات بی دریغ و بازار انحصاری برای کالای خود دین عظیمی بگردن دارند و اینک وقت ادای آن است، زمان یک طرفه باورکردن باید سپری شود و دربرابر سودهای میلیون میلیون گذشته، اینک باید صاحبان صنایع از مرحله مونتاژ به مرحله تولید واقعی قدم بگذارند، در برابر مصرف کننده و کشور مسئول باشند و نقش خویش را درتربیت نیروی انسانی برای کشور ایفا کنند.

تغییر این وضع برای آینده کشور ضرورتی است حیاتی، اگر ما قصد داریم تا بیست سال دیگر با پیشرفته‌ترین کشورهای صنعتی جهان برابری کنیم و با آنها در بازارهای جهانی به رقابت بپردازیم نباید شاهد ادامه وضعی باشیم که درجریان آن، ممالک صنعتی و نیمه صنعتی هرروز گامی به جلو برمی دارند و اختراعی تازه می کنند، و ما همچنان در مرحله مونتاژ ایستاده‌ایم

دولت می تواند، وباید، از مردم بخواهد برای تقویت و حمایت صنایع بازهم مضیقه‌ها و کمبودها و گرانی‌ها را تحمل کنند، اما مشروط براینکه نحوه حمایت از صنایع راهم تغییر بدهد و از داده های خود و ملت به صنایع محصول نیز بخواهد، و اگر صنعتی در برابر این خواست منطقی مقاومت کرد، دست کم آن صنعت را درمعرض رقابت (چه باکالای داخلی و چه با کالای خارجی) قرار دهد.

مشاوره آموزش تحقیق

سازمان مدیریت صنعتی

«مرکز آموزش»

برای کلاسهای زیر که ازتاریخ ۲۹ر۵ر۲۵۳۶ شروع خواهد گردید ثبت نام مینماید

دوره آشنائی باکامپیوتر و برنامه نویسی بزبان کوبول (نظری تجربی) ، سیستم کنترل پروژه، حرکت وزمان‌سنجی در صنایع ، منشی برای مدیران ، سرپرستی، دوره عمومی مدیریت، مدیریت کارکزینی، ارزیابی و طبقه نندی مشاغل، مدیریت اسناد، بایگانی، تحقیق بازاریابی، آمار ، سیستم های کنترل در مدیریت مالی ، حسابداری بازرگانی و صنعتی ، سیستم کنترل انبار .

آدرس : خیابان پهلوی خیابان جام جم- مرکز آموزش سازمان مدیریت صنعتی

تلفن : ۳-۲۹۱۰۸۱ و ۹- ۲۹۴۱۳۰ م الف ۱۰۷۳۲

آگهی استخدام رسمی

نفر را ازطریق امتحان بشرح زیر طبق مفاد قانون استخدام کشور سه (۳) استخدام میکند :

ردیف	عنوان طبقه شغل	محل جغرافیائی خدمت	تعداد مورد نیاز	شرایط احراز	گروه شغلی
۱	کارشناس امور صنایع (۱)	زاهدان	۱ نفر	دارا بودن دانشنامه لیسانس یافوق لیسانس در یکی ازرشته های مکانیک صنایع فلزی وفولادی ، مهندسی برق ، الکترونیک ، ذوب فلزات و صنایع شیمیائی	(۷)
۲	کارشناس امور معادن (۱)	زاهدان	۱ نفر	دارا بودن دانشنامه لیسانس یافوق لیسانس در رشته مهندسی معدن یازمین شناسی و طی دوره کارآموزی	(۷)
۳	حسابدار (۱)	زاهدان	۱ نفر	دارا بودن دیپلم کامل متوسطه و طی دوره حسابداری مقدماتی وموفقیت در آن	(٤)

داوطلبان واجد شرایط می‌توانند برگ درخواست ذیل این آگهی را تکمیل کنند وبا دو قطعه عکس ٤ × ۳ خود و رسید بانکی مبنی برپرداخت مبلغ ٤۰۰ ریال برای ردیف های ۱و ۲ ومبلغ ۳۵۰ ریال برای ردیف ۳ این آگهی در یکی از شعب بانک‌ملی ایران بحساب شماره ۹۸۰ خزانه نزد بانک‌مرکزی‌ایران به‌عنوان (حساب حق‌ثبت‌نام داوطلبان استخدام) وفتوکپی برگ خاتمه خدمت وظیفه یابرگ‌معافیت دائم حداکثرتا ۱۰ روز بعد از انتشار این آگهی باپست سفارشی بنشانی : زاهدان خیابان داورپناه اداره‌کل‌صنایع ومعادن ارسال دارند به مدارکی که فاقد رسیدبانکی باشد ویابعداز این مهلت به‌پست تحویل داده شود‌ترتیب اثرداده نخواهد شد . (وجود پرداختی بهیچوجه مسترد نمی‌شود) .

پروانه ورود بجلسه امتحان در تاریخ ۳۱ر۶ر۳۶ در محل اداره کل صنایع و معادن بین داوطلبان توزیع‌خواهد شد امتحان در تاریخ اول مهرماه ۲۵۳۶ در محلی که بعدا تعیین وروی پروانه ورود بجلسه قید می گردد برگزار می شود

م الف ۱٤۱

برگ درخواست شغل از اداره کل صنایع ومعادن

نام خانوادگی	نام	نام پدر
شماره شناسنامه	محل صدور	تاریخ تولد
مدرک ورشته تحصیلی	وضع خدمت وظیفه	
داوطلب شغل (فقطیک شغل)	محل جغرافیائی مورد تقاضا (فقطیک محل)	
نشانی کامل : شهر	خیابان	کوچه
شماره منزل	تلفن	امضاء داوطلب

اطلاعات ۱۳۰۴
بنیانگذار: شادروان عباس مسعودی
صاحب امتیاز و مدیر: فرهاد مسعودی
سردبیر: حسین بنی احمد
سال پنجاه و دوم
محل اداره: خیابان خیام. ساختمان اطلاعات
تلکس ۲۱۲۳۳٦ ـ تلگرافی: اطلاعات، تهران.
تلفن ۳۲۸۱

سخن روز

غولی درخیابان

تهران، اخیرا به دریافت عنوان تازه‌یی نایل آمده و پرحادثه ترین شهر دنیا از لحاظ حوادث منتهی به مرگ رانندگی شناخته شده است. «گل بود به سبزه نیز آراسته شد»!

درگزارشی که لابد خوانندگان نکته سنج ما با نظر تامل درآن نگریستند، با ذکر آماری از تصادفات خونین رانندگی درتهران تصریح شده است که درهیچ کدام از شهرهای بزرگ دنیا اینهمه تلفات سابقه ندارد. بی شک اگر این آمار را قدری بسیط تر بگیرند، معلوم خواهد شد نه فقط از لحاظ کمی، حتی از لحاظ کیفی هم تهران صدرنشین جدول حوادث رانندگی است. چرا که درتهران حوادث رانندگی تابع هیچ قید و شرطی نیست. درتهران حوادث رانندگی تنها برای رانندگان مست یاناشی و بی مبالات حادث نمیشود. هیچ بعیدنیست که وقتی انسان درخانه خودش زیرکرسی لمیده است ناگهان اتوبوسی عنان گسیخته دیوار خانه را بشکافد و چندنفری را لت و پار کند. چه بسا که انسان وقتی درکمال احتیاط اتومبیل میراند یا با منتهای وسواس از نقاط خط کشی شده مخصوص عابر پیاده میگذرد قربانی حادثه شود. چنان که همین چند روز پیش مرحوم سناتور جلیلی به چنین بلایی گرفتار آمد و درحالی که از گذرگاه عابر پیاده میگذشت، اتومبیلی اورا زیر گرفت و به همین سهولت، بخاطر هیچ و پوچ یک شخصیت خدمتگزار جان خود را از کف داد.

حالا بیائید ریشه این حوادث را پیدا کنیم و ببینیم علتش چیست که تهران، روی همه خصوصیات و امتیازاتش عنوان «پرحادثه ترین شهر» را هم احراز کرده و باصطلاح صاحب رکورد شده است؟

علت را ـ به اعتقاد ما ـ میتوان دریک عبارت خلاصه کرد: افزایش تعداد اتومبیل منهای درک مسئولیت: درتهران هر روز صدها اتومبیل براتومبیلهای موجود اضافه میشود و انواع اتومبیلهای آخرین مدل، اتومبیلهای سریع، اتومبیلهای پرقدرت درخیابانها به حرکت درمی آیند بی آنکه «فرهنگ رانندگی» تغییر کند.

درجاهای دیگر، مقررات و نظامات رانندگی را آنقدر جدی گرفته‌اند که رفته رفته اجرای آنها خوی ثانوی مردم شده است و مثلا راننده حتی درساعات بعدازنیمه شب هم، هنگامی که خیابان کاملا خلوت است و عابری دیده نمیشود، وقتی به خط سفید عابر پیاده رسید بنابعادت از سرعت خود میکاهد. وقتی به چراغ قرمز رسید بی آنکه پلیسی درآن حوالی باشد، برحسب عادت ترمز میکند و آنقدر می ایستد تا چراغ سبز شود.

درچنان احوالی البته تصادفات کمتر روی میدهد و اگر هم تصادفی بشود چون طرفین تصادف روی خط و مرز خود راه میرفته و مراقب و محتاط میبوده‌اند، اغلب صدمه جانی به آنها نمیرسد.

ما باید درتلقی خودمان از اتومبیل تجدید نظر کنیم و با نگاهی دیگر درمقررات رانندگی و راهنمایی بنگریم تا خیابانهایمان از صورت قتلگاه خارج شود.

نامه به‌سردبیر

ادعای سرجنگلداری فارس

در شماره ۱۵۳۳۰ از طرف وزارت کشاورزی‌باستناد گفته سرجنگلداری استان فارس مطلبی با این عنوان که نهصد هزار متر زمین دولتی بطورغیرقانونی فروخته‌شده است، چاپ شده بود که یادآوری نکاتی چند ضروری است.

۱ـ مرقوم فرموده‌اند باهمکاری یکی از کارکنان‌برق منطقه‌ای فارس نهصد هزار مترمربع زمین دولتی به‌ثبت رسیده استقویادراینمورد هرگونه همکاری و احترام کارکنان برق منطقه‌ای فارس را تکذیب مینماید.

۲ـ کارمندان برق منطقه‌ای با ایمان بسه اصول شاهنشاهی ایران و یا علم‌به‌اصل مالکیت در مقابل‌سند ثبتی اقدام به‌خرید زمین کرده‌اند که برابر قانون کلیه تشریفات را انجام داده و حقوق و مالیات متعلقه‌راپرداخت کرده است که‌اگر ایرادی داشت چرابه ثبت رسید، و چرا از ما مالیات گرفتند؟

۳ـ آیا اداره جنگلداری فارس پس از تصویب اصل ملی کردن منابع حداقل اطلاعات کوچکی از طریق جراید یا آگهی درسرجنگلداری باطلاع مردم فارس رسانیده است یا حداقل بااداره ثبت کار خود راهماهنگ کرده است؟

٤ـ علم کامل دارد چنانچه قانونی بمرحله اجرا گذارده شود مسلما از طریق دستگاههای ستادی برای کلیه ادارات اجراکننده فرستاده خواهد شد ومسلما‌ثبت وجنگلداری نمیتوانند در اینمورد اظهار بی‌اطلاعی کنندو سند ثبتی راکه خود صادر کرده‌اند و حقوق آنرادریافت داشته‌اند بی‌اعتبار اعلام‌دارند.

۵ـ چنانچه اظهارات جنگلداری فارس را در مورد سند مالکیت بپذیریم‌پس‌درنتیجه هرکس بخواهد ملکی خریداری کند لازم است‌بکلیه ادارات‌ودوائردولتی مراجعه و عرضحال تسلیم دارد که مبادا ملک غصبی باشد. که دراینصورت پس وظیفه اداره ثبت‌چیست؟

٦ـ خوشبختانه‌علم کامل داریم که‌افراد سوء استفاده کن در هر موردحتی‌برای کمترین رقم‌دردستگاه‌دادگستری مورد محاکمه قرار میگیرند وبکیفر گناهان خود میرسند پس چطوراداره جنگلبانی ادعا میکند که نهصد هزارمتر زمین دولت توسط افراد به‌ثبت رسیده و اعلام جرمی بر علیه‌گردانندگان اداره ثبت و سوء استفاده کنندگان نکرده است؟

۷ـ چنانچه بعقیده‌سرجنگلداری سهام داران‌شرکت تعاونی گناهکارند حاضرند باکمال میل مورد بازجوئی قرار گرفته و کیفر گناهان خودرا ببینند.

۸ـ ایمان دارد که این شرکت در مقابل مسئولان جنگلبانی واداره ثبت کوچکترین‌قدرتی‌ندارند ولی‌آیا این صحیح است که‌حتی درجلسه هیئت‌سه‌نفری هم یکی از نمایندگان این شرکت به‌جلسه دعوت نشود که‌حداقل دراین‌مورد اسناد خودرا ارائه دهند درحالیکه حتی به‌قاتل هم اجازه دفاع داده میشود.

۹ـ درمورد شکایت ازفروشنده بیش‌ازمدت شانزده ماه است‌که حتی باگرفتن وکیل‌وپرداخت دویست‌وهشتاد هزار ریال بابت تمبر و حق‌وکالت ازطریق دادگستری فارس اقدام شده ولی معلوم نیست تاچندسال دیگربطول خواهد انجامید.

شرکت تعاونی مسکن‌کارمندان برق منطقه‌ای‌فارس

نگذاریم جامعه‌ما بی‌هویت شود

دکتر منوچهر کمالی طه

شخص دنیادیده‌ای که بامسائل اجتماعی و تمایز فرهنگها کاملا آشنائی دارد می‌گفت در فرانسه و ایتالیا و بعضا در انگلیس به اکثر هتلهای‌کلاسیک قدیمی درجه اول و لوکس که می‌روید از تلفن مستقیم یاتلویزیون یاتسهیلات دیگری که مختص و دست‌آورد صنعت هتل داری امریکاست خبری نیست.

ـاین مطلب، من باب یک واقعیت و در نفس خودش که در فلان هتل، تلویزیون یاتلفن گذاشته‌اند و در جای دیگر نگذاشته‌اند مهم نیست، اما چیزی که به آن اهمیت می‌دهد علت آنست وتنیجه‌ای که ازآن می گیرند.

راوی که واقعا مسایل فرهنگی را درست تجزیه و تحلیل می‌کرد به دنبال روایت بالا افزود: وقتی از صاحبان و مسئولان این هتلها علت را جویا میشوید باصراحت و اغلب باغرور متذکر می‌شوند که عمدا ازتقلید سیستم هتل‌داری امریکا و نصب تسهیلاتی چنین ساده خودداری می‌کنند و حتی سعی هم دارند تمام خصوصیات و مختصاتی را که هتلهایشان طی سالیان سال داشته است و به آنها رنگ و بوو شکل و شمایل محلی و ملی میداده است و میدهد باتمام قدرت حفظ کنند چرا که مایلند هتلهایشان کماکان انگلیسی و فرانسوی و ایتالیائی باقی بماند.

تامل دراین برداشت و صدها مساله نظیر این به سهولت این مطلب را آشکارمی کند که مردم اکثر کشورهای اروپائی و ازآن طرف ژاپن و ممالکی ازاین قبیل درعین اینکه باولع و حرص و سرعت خاص، تکنولوژی قرن ۲۰ را جذب می‌کنند و صددرصد طبق دستورات کلاسیک و علمی جابه جا مورد استفاده قرارمی‌دهند به هیچ وجه، رنگ و بوو شکل و شمایل تاریخی و اقلیمی و محلی و خلاصه هویت خاص جوامع خود را فراموش نمی‌کنند، بلکه اصرارهم دارند هرچه را که داشته‌اند و مطلوب و بی‌ضرر بوده است حفظ کنند.

یک فرد ایتالیائی دربرداشت از مسائل مبتلا به عموم یاعکس‌العمل در قبال یک امریه قانونی همگانی، حتی حرف زدن و استدلال کردن، رویه‌ای مخصوص خودش دارد همانطور که «ماکارونی» رابعنوان غذای ویژه ایتالیائی دارد. انگلیسی هم همه اینهارا مخصوص خودش دارد درست بهمان نحو که «فیش‌اند چیپس» یعنی ماهی و سیب‌زمینی سرخ کرده را دارد و خلاصه اسپانیائی و فرانسوی و آلمانی هم همینطور الی آخر. اینها دراین کارها و حفظ خصوصیات خود، فهمیده عمل میکنند و عمد دارند ـ نه آنکه عقل‌شان نرسد که چه بکنند. منتها در مقولاتی که مقبولیت علمی و بین‌المللی دارد تعصب بخرج نمی‌دهند و می‌پذیرند. مثلا در همه اینها نظافت و دستورات بهداشتی و طبی و علمی یکسان مورد قبول است. ملاحظه کنید در حفظ آنچه که ویژه خودشان می‌دانند حتی در کوچکترین مسائل غیرقابل توجه مثلا از قبیل تزئینات داخلی و یانحوه گل‌کاری و باغچه‌بندی و آفتاب‌گیری برای ساختمانهایا سرپاکردن آنتن‌ها یالوله‌های بخاری و دودکش‌ها و هزارنوع چیز دیگر باتعصب می‌ایستند ولی دستورات طبی و بهداشتی و علمی رابی چون و چراعین تمام دنیا عمل می‌کنند.

یامثلا تاهمین چند وقت پیش در عین اینکه اکثر کشورها مدتهای مدیدبود که در اوزان و اندازه‌ها از سیستم متریک پیروی می‌کردند، انگلیس‌ها خود سیستم ویژه خودشان را حفظ کرده بودند و تاباهزارو یک دلیل به اینجا نرسیدند که لازمه سرعت و تکنولوژی و ارتباطات جدید علمی و اقتصادی اینست که ازآن سیستم پیچیده دست بردارند و به سیستم متریک بپیوندند از سیستم خودشان دست برنداشتند! حالا هم که برداشته‌اند بازجنبه رسمی دارد و نه جنبه عمقی خلاصه، تمام مردم جوامعی که سرشان به تنشان می‌ارزد، همه میدانند که چه می‌کنند و چه می‌خواهند، از مردم امریکا که عده‌ای معتقدند ستونهای اصلی جامعه‌شان را مهاجرین عالم تشکیل داده است، گرفته تامردم جمهوریهای گوناگون شوروی که گفته میشود بنابه سیستم مشخص حاکم براجتماعشان، امکان پیدا نمی‌کنند روی هویتهایی این چنین تاکید داشته باشند، هر کدام درنقاط معین و مشخص مختصات نشان دهنده خودشان را هرچه بوده نگاه داشته‌اند و در حفظ و تثبیت و اصیل نگاهداشتن این هویت هیچ گونه شرمی هم نداشته‌اند.

بااین حساب، می‌بینیم هرمردمی تحت هرشرایطی هویت مخصوصی راکه داشته‌اند و دارند حفظ میکنند، واگر از دست رفته است دوباره میسازند و نگاهش میدارند.

مامردم هم مشتثنی نیستیم، ماهم تازمانیکه نخواهیم و تصمیم نگیریم تابدانیم که چه هستیم و چه چیزهائی داریم تاآنها را حفظ و تثبیت کنیم بی نام و نشان خواهیم شد. مانیز تابه و یژگی‌های خوب و قابل تحسین و اصیل و تاریخی و ارثی و مردمی خویش رنگ و بوو شکل و خلاصه هویت مشخص و روشن ندهیم، گمنام خواهیم شد، ضمنا تاآن دوران که از هرگوشه‌ای از دنیا که هرچه می‌بینیم یاحتی می‌شنویم، بلافاصله تقلید کورکورانه و بدون علت و درک می‌کنیم چیزی نیستیم و هیچ چیز هم نخواهیم شد. جزآنکه بگوئیم نمایشگاهی هستیم بین‌المللی دارای همه نوع امتعه از همه عالم باخصایص گوناگون. ماناچاریم هرچه را اعم از مظاهر مادی یازمینه فکری درهرخط و رشته‌ای که داریم و پاک است و قابل پذیرش و پسندیده و جالب، عینا باده دست و حتی بادندان نگاه داریم و به این هم اکتفاء نکنیم و مرتب بکوشیم تااز فساد و از دست رفتن خواص و اصالت و پاکی و از تداخل عوامل ناجور به این مقولات، جلوگیری کنیم. از سوی دیگر برعهده داریم آنچه را که داشته‌ایم و از دست و یااز یادرفته است و از خود ماست و خوب است و بماجان و هویت می‌بخشد دوباره زنده کنیم. ضمنا بسیار بجا و پسندیده است آنچه که باپدیده‌های بیگانه آمیخته شده که هویت بنیادی‌اش را از دست داده پاک کنیم. اینها بعد از مدتی تظاهرات مادی و فکری و مقولاتی خواهد شد مال خود ما که بجزبرچسب ماهیچ برچسبی نخواهد داشت. این کوشش‌ها و پاک‌سازیها و هویت‌یابی‌ها یکی از راههای بنیادی و عمیق و موثر ایجاد وجدان و اخلاق و احساس و مسئولیت و هویت مردمی و انسانی در این سامان است و تااین هویت را نسازیم، نمی‌توانیم و نخواهیم توانست مطمئن شویم که هرفرد صاحب مسئولیت این اجتماع بهمان راه که باید برود خواهد رفت، زیرا در اجتماع بی‌هویت مثل بازار مسگرها هیچ صدایی جز صدای ضربه‌های مسگرها، شنیده نخواهد شد!

چند وقت پیش شنیدیم که یکی از معماران بزرگ جنگ جهانی دوم که میلیاردها دراختیارش بود چنان ازاین دنیا رفته که بیوه‌اش ناچار از فروش عزیزترین یادگارهای اوست تازندگی کند. این درست است که قصد او درپاکی، در پاک ماندنش بی‌تاثیر نبوده، جامعه او عامل اصلی بوده است. این جامعه چنان هویت مشخصی داشت که جز آنچه که بود نمی‌توانست باشد و اگراینطورنبود نمی‌توانست و امکان پیدا نمی‌کرد شخصیتی راکه یافت پیداکند!

نظیر اورا مادر ۱۹٦۳ در اکسفورد دیدیم. یک هیات چهارنفری از دبیران نشریات اطلاعات و کیهان از انگلستان دیدن می‌کردیم و طی این دیدار، «سرریدربولارد» سفیر قدرتمند زمان جنگ انگلیس را در اکسفورد دیدیم. او یکی از مردان قدرتمند دستگاه دیپلماسی کشورش بود که از جهات سیاسی دردرجات اول قرارداشت و سالهای سال دراین حدود از دنیا وزیرمختار و سفیربود.

در اکسفورددرمنتهای کهولت، تاریخ شرق درس میداد و باحق‌التدریس و حقوق تقاعد درخانه محقری زندگی می‌کرد. اووصدها مامور و مسئول عالیمقام نظیر او هیچگاه در اجتماع باهویت مخصوص خودشان نمی‌توانستند جزاینکه بودند باشند.

اینها همه نتیجه و بازده هویت شناخته شده جوامع است. جامعه باهویت آب یخ زلالی را میماند که حتی قیر مذاب راهم نمی‌پذیرد وهرعامل ناسازگاررا رد خواهد کرد و امکان مخلوط شدن انگلی را ازهرمقوله ناجوری خواهد گرفت.

نثر سعدی، دلیل ضرورت واژه‌های تازی در زبان پارسی ست

پروفسور منوچهر وارسته

درشماره یکشنبه ۲۵۳٦/۴/۱۲ مقاله‌ای تحت عنوان «چگونه میتوان زبان فارسی را همه‌گیرکرد» خواندم و حقیقت آنست که از خواندن آن مقاله که نویسنده محترم نهایت کوشش خودرا کرده بود که کلمات دارای ریشه عربی و خارجی استعمال نکنند بانهایت صراحت باید بگویم که از نشان دادن اینهمه تعصب بیمورد مات و مبهوت شدم که چرا عده زیادی تمام فکر و توجه خودرا بموضوعی که اصلا وجود خارجی و پایه‌ای ندارد معطوف میدارند. این نویسندگان محترم که اینقدر سنگ اخراج واژه‌های خارجی را بسینه میزنند خوبست ابتداء تعریف زبان را یادبگیرند و بدانند زبان وسیله‌ایست که باآن قومی افکار و تاثرات خودرا بیان کرده و نوشته‌اند. تمام واژه‌هائیکه یکنفر فارسی زبان عادی در محاورات خود استعمال میکند واژه‌های پارسی هستند، چه اگر بیگانه بودند مامدت صدیاپنجاه سال آنهارا برای بیان احساسات خود بکارنمیبردیم. این افراد، خیال میکنند درمیان اینهمه زبان که در نقاط مختلف عالم وجود دارد حتی یکزبان هم نیست که واژه‌های خارجی نداشته باشد. شمااگر بخواهید یکنوع فارسی حرف بزنید که درآن ریشه هیچ واژه‌ای خارجی نباشد، بشما قول و اطمینان میدهم که یک جمله ساده هم نمیتوانید بنویسید مثلا شماخیال میکنید که کلمه «است» یا «هست» واژه‌ایست که از ریشه زبان فارسی بوده؟ خیر، ریشه کلمه «است» از زبان سانسکریت گرفته شده که درآن «استی» میگویند و هرواژه دیگر فارسی که خیال میکنید مخصوص زبان فارسی و ایران بوده و در همین جاخلق شده یاآنرا وضع کرده‌اند اشتباه بزرگی میکنید، چون وقتی بصفحات تاریخ از زمان کورش کبیرتابحال نظرکنیم خواهیم دید که زبان ایرانی دردوران هخامنشی هم از جهت خط هم از جهت گفتار و هم از جهت آهنگ گفتار، زبان پیراسته و خالصی نبوده است. و اگر شما خیال میکنید که پس از تسلط قومی میتوانید قواعد زبانرا بهمان صورت اولی برگردانید اشتباه میکنید نه تنها استیلای اقوام، آثاری برزبان میگذارد بلکه نزدیکی یک استان باکشور دیگر موجب رخنه طبیعی لغات زبان همسایه میشود مثلا دراستان گیلان واژه‌های «لودکا» «پاراخود» «استراخاوی» که گیلانیها سورخوا میگویند بمعنای بیمه و بسیاری لغات دیگر از زبان روسی وارد دراستان گیلان شده است یکنفر گیلکی نمیگوید «کرجی» روسی آن «لودکا» را میگوید «کشتی» را «پاراخود» میگویند. کسی آنهارا مجبور نکرده است این کلمات را بگویند بلکه نفوذ و رخنه لغات بیگانه یک امریست طبیعی و باهیچیک از پیشنهادات اقای ناصر انقطاع نمیتوان جلوی رخنه واژه‌های بیگانه را

بقیه در صفحه ۱۹

درحاشیه نقل و انتقالات دروزارتخانه ها

افکار یک پادشاه

نوشته: ر.ک ـ کارانجیا

عدالت آمیخته باترحم

سئوال ـ یعنی درواقع کارشما نوعی رفراندم ـ یا یک نوع مراجعه به فتوای عموم ملت بود.

جواب ـ بلی. این گفته درست است. درآن شب بخصوص خواب به چشمان من راه نیافت درنخستین ساعات بامداد آن روز به اخبار رادیو گوش دادم. درآن روزها ماعادت داشتیم که قبل از اعلام شدن هر خبری به صدای تیک ـ تاک ـ تیک ـ تاک ـ چیزی مانند طنین حرکت عقربه‌های ساعت که برای یک یادو دقیقه از رادیو پخش میشد ـ گوش بدهیم. بعد ازآن اولین فقره از اخباری که من شنیدم درباره بازداشت فرمانده گارد بود که من اورا برای ابلاغ کردن فرمان‌هایم فرستاده بودم. پس از شنیدن آن خبربود که من باین نتیجه رسیدم که وقت آن رسیده است تادومین مرحله طرح خودرا اجراکنم، یعنی از کشور خارج شوم، و بگذارم مردم مسیر عملشان را ـ خودشان تعیین کنند و دراین باره تصمیم بگیرند که بین من و مصدق ـ کدامیک را میخواهند «شوک» ناشی از خروج من از کشور چنان نیرومند بود که حقیقتا ملت مرا بیدارکرد. دارودسته مصدق در کوچه و برزن براه افتادند تا انهدام سلطنت و بوجود آمدن یک جمهوری را بشارت دهند. ایادی واوباش او و همچنین مجسمه‌های پدرم را درهم شکستند و آنهارا پائین کشیدند ولی این عمل مردم را بیش ازهرچیز دیگر بخشم آورد.

سئوال ـ آیا راه حل دیگری برای شما وجود نداشت؟ اگر مصدق براثر تصادف یانیرنگ موفق میشد که به بهای جلای وطن کردن شما قدرت دولتی را دردست خود حفظ کند ـ شما چه نقشه‌ای برای آینده طراحی کرده بودید؟ آیا علیه اواز یک کشور همسایه متوسل به جنگ میشدید؟

جواب ـ من میتوانستم بهرحال به واکنشهایی فکرکنم. میتوانستم از پایتخت خارج شوم استانی دیگر یاشهری دیگر ـ و یابه یکی از کوهستان‌ها بروم مردمی را که به من مؤمن ووفاداربودند در اطرافم جمع کنم و ازآنجا برضد مصدق وارد کارزار شوم. چنان کاری، البته مملکت را دچار شکاف میکرد و به جنگ داخلی و خون ریزی وحشتناک و بیرحمانه منجرمیشد. اما حرکت و آهنگ وقایع چنان سریع بود که من فرصت فکرکردن به این سیاق‌هارا نداشتم تاثیری که نخستین مرحله کار من برجا گذاشت مانند یک صاعقه بود. تمام بحران فقط چهل و هشت ساعت طول کشید. بهمین دلیل من برآن شدم که بهترین کاری که باید انجام دهم این است که کشوررا ترک کنم و به ملتم فرصت دهم تاخودش برای تعیین سرنوشت خود فکرکند.

هدف نهایی هرنقشه‌ای باید پیروزی آن باشد پیروزی بستگی به منطق دارد. منطق من درست بود و بنابراین من در اجرای نقشه‌ام پیروز شدم.

بااینحال این راهم اعتراف میکنم که خود من نیز درآن زمان ملتم را دست کم گرفته بودم. چون واقعا تصورنمیکردم که آنها چنان سریع تنها ظرف چند ساعت بیدارخواهند شد و در اطراف من گرد خواهند آمد، علیه مصدق قیام خواهند کرد واورا سرنگون خواهند ساخت. من قدرت واقعی کشور و ملتم را نمی‌شناختم. ذهن من مقهور تبلیغات مصدق واجامری که اطرافش را گرفته بودند شده بود و قادرنبودم حقیقت را احساس یاورویت کنم. اگر من خبرداشتم که همه بحران تنها ظرف چند ساعت منفجر خواهد شد و نتیجه‌هارا تعیین خواهد کرد از مملکت خارج نمی‌شدم.

سئوال ـ برسر مصدق چه آمد؟

جواب ـ اوبعد ازآنکه از روی دیوار باغ خانه‌اش به بیرون پرید به جایی گریخت و خودرا پنهان کرد ولی ظرف ۴۸ ساعت دستگیرشد. مصدق را محاکمه کردند و اگر من از دادگاه نمی‌خواستم که آنچه را علیه شخص من کرده است به حساب نیاورند واورا تنها بخاطر گناهانی که برضد مملکت مرتکب شده است محاکمه کنند ـ به مجازات حبس ابد محکوم میشد به رعایت تقاضای من بود که دادگاه مجازاتی نسبتا سبک یعنی فقط سه سال حبس برای مصدق تعیین کرد. او پس ازآنکه از زندان مرخص شد باقی عمرش را در ملک شخصی‌اش در منطقه تهران گذراند تابالاخره در ۱۹٦۷ بدرود زندگی گفت.

سئوال ـ باین ترتیب عدالت باترحم آمیخته و تعدیل شد. راجع به وزیر خارجه‌اش حسین فاطمی که دستور بازداشت شمارا صادر کرده بود چه میفرمائید؟

جواب ـ او نیز محاکمه شد، وی را بخاطر ارتکاب گناهان متعدد مقصر شناختند و اعدامش کردند سایر اعضای کابینه مصدق هم محاکمه و برای مدت‌های مختلف زندانی شدند. در جریان محاکمه برخی از افسران ارتش فاش شد که اعضای حزب توده درنظر داشتند مصدق را ـ پس از پیروزی وی دربرانداختن خاندان من ـ به قتل رسانند و سپس حکومتی کمونیستی بابرچسب خودشان برسرکار آورند بااینحال بسیاری از اعضای حزب توده که تمایلی به اصلاح شدن نشان داده بودند مورد عفو قرارگرفتند و حتی مشاغل پردرآمدی هم در موسسات دولتی به آنها داده شد.

دنباله دارد

چهل سال قبل...

معرفی وزیر جدید خارجه

مجلس شورای ملی یکساعت و نیم پیش از ظهر امروز بریاست اقای بیات نایب رئیس تشکیل شده صورت جلسه قبل خوانده و تصویب گردید.

این لایحه برای شور دوم مطرح گردیده و گزارش کمیسیون قوانین مالیه چنین خوانده شد: کمیسیون قوانین مالیه لایحه شماره ۱۷۴۳٦ دولت راجع باساسنامه بانک ملی را برای شور دوم با حضور آقای وزیر مالیه تحت شور قرار داده باستثنای ماده ۹ که بترتیب زیر اصلاح شده در سایر موارد گزارش اولیه کمیسیون عینا تایید شده و اینک گزارش آن برای تصویب مجلس تقدیم می‌شود:

ماده ۹ ـ مدیر کل بانک یا قائم مقام او مجمع عمومی را افتتاح می‌کند و بعد بلافاصله صاحبان سهام حاضر در مجمع بین خود و یا بین اعضای شورای عالی و هیات نظار حاضر در مجمع یکنفر رئیس و یکنفر منشی انتخاب مینمایند.

مواد مطرح شده از ماده یک تا ماده ۲۷ خوانده شد، اشکالی نبود تصویب گردید.

اقای رئیس‌الوزراء ـ منظور از شرفیابی این بود که بعرض اقایان برسانم برحسب اراده اعلیحضرت همایون شاهنشاهی در موقعی که مجلس شورای ملی چند روزی تعطیل داشت اقای مظفر اعلم بوزارت خارجه منصوب و اقای اسمعیل مرآت که تحصیلات و سوابق ممتدی در امور معارفی دارند. بکفالت وزارت معارف انتخاب شده‌اند و اینک به مجلس شورای ملی معرفی می‌شوند.

ساختمان اسکلهٔ بندرشاهپور

بندر شاهپور ۱۹ ـ کشتی بندر شاهپور امروز ساعت ۹ صبح حامل ۲۴۰ تن کالای متفرقه وارد بندر شاهپور گردید.

عملیات ساختمان اسکله بندر شاهپور پیشرفت دارد و تا این تاریخ ۱۵۳ عمود فولادی کوبیده شده است.

ورود سفیر

اقای علی‌اکبر بهمن سفیر کبیر دولت شاهنشاهی در کابل که از طرف وزارت امور خارجه بمرکز احضار شده بودندبتهران وارد شده‌اند.

ایجاد مهمانخانه

اخیرا در بندر عباس مهمانخانه ابرومندی که دارای ۱۵ تخت خواب و وسایل کامل میباشد دایر گردیده و فعلا مشغول سیم کشی برق آن میباشند.

رئیس جدید شرکت پنبه

خرم اباد ـ بجای اقای ابریشمیان از طرف شرکت مرکزی اقای عبدالعلی نورائی بسمت ریاست شرکت پنبه انتخاب و چند روز پیش وارد و مشغول کار شده است.

حراج پوشال

پوشالهائی که از بخاریهای عمارت وزارت امور خارجه متدرجا استخراج می‌شود روزهای ۵ شنبه هر هفته ساعت ۹ صبح حراج می‌شود. لذا مراتب بدینوسیله اگهی داده میشود تا کسانی که خریدار هستند بمحل ساختمان وزارت امور خارجه مراجعه و مشارکت نمایند.

رئیس اداره حسابداری ـ فرزد

خبرهای خارجه

مسکو ـ ۱۲ اوت ـ متعاقب اجرای قرار داد بین روسیه شوروی و ژاپن که روز دهم ماه اوت ۱۹۳۸ صورت گرفته روز یازدهم ماه اوت از ساعت سیزده و نیم (ساعت محلی) عملیات لشکری در نزدیک دریاچه «خاسان» موقوف شده است

توکیو ـ ۱۲ ـ عصر روز پنجشنبه ساعت هشت طی مذاکرات بین سرهنگ (چو چو) افسر ژاپنی و سرتیپ (شوترن) رئیس ستاد ارتش روسیه در خاور دور در مجاورت (چانگ کوفنگ) تصمیمهای ذیل گرفته شد:

۱ ـ جنگ باید خاتمه یابد و هر یک از دو طرف موقعیت کنونی خود را نگاهدارد.

۲ ـ دو طرف باید اجساد و مجروحین خود را از میدان جنگ بدر برند.

۳ ـ روز ادینه هنگام ظهر هر دو طرف خط جبهه خود را بطور قطع برقرار سازند.

۴ ـ ظهر روز ادینه موافقت در موضوع مواضع خط جبهه بوسیله یادداشتهای بین ستاد ارتش ژاپن و روسیه تاکید خواهد گردید.

ستارگان بزرگ هالیوود

اگرچه عده هنرپیشگان بنگاههای فیلم برداری هالیوود بیشمار است، ولی از بین آنان فقط جمعی در دنیا شهرت «تام» پیدا کرده و مورد توجه عموم تماشاچیان واقع شده‌اند و بهمین جهت دستمزدی که این گروه از هنرپیشگان دریافت مینمایند چندین برابر حقوق سایر کارکنان استودیوها میباشد. اکنون در هالیوود ده ستاره بیش از سایر همکاران خود در عالم سینما مشهور شده‌اند و امریکائیها آنها را «ده بزرگ» (بیگ تن) مینامند. اینک شمه‌ای از کارهای این ده تن هنرپیشه را بنظر خوانندگان میرسانیم:

«شیرلی تمپل» ـ فقط مشغول بازی در فیلم «خانم کوچولوی بردوی» میباشد. پس از بپایان رساندن این فیلم مرخصی گرفته و برای دیدن پنج قولوهای کانادائی بان سرزمین مسافرت خواهد کرد.

«کلارگ گابل» ـ از مسافرتی که برای شکار بمکزیک کرده بود بازگشته است و مشغول تهیه مقدمات بازی در فیلم اتیه خود میباشد. کلارک در این فیلم رل یکنفر فیلمبردار را بعهده خواهد داشت.

«رابرت تیلور» ـ عنقریب فیلم «سه رفیق» اثر «اریش ماریا روماک» نویسنده معروف المانی را بپایان خواهد رسانید. از کمپانی مترو گولدوین چندان راضی نیست، زیرا باو اجازه مرخصی نمیدهند تا مسافرت کوچکی به نیویورک بکند.

«بینگ کروسبی» ـ شغل هفتگی وی در کمپانی رادیو و تربیت اطفال و شرکت در یک فیلم جدید، اوقات او را کاملا گرفته است.

«ویلیام پاول» ـ چندی است از بستر بیماری برخاسته و رفته رفته حالش رو بهبودی میرود. اکنون «کارخانه معظم امریکائی بنام «فوکس» و «مترو» پیشنهاد مهمی برای کنترات او داده‌اند، اما وی مردد است که کدام یک را انتخاب کند.

«جان ویترز» ـ اینک مشغول مرمت و تعمیر محل بازی خود میباشد. زیرا سیل مهیبی که اخیرا در هالیوود جاری شد، خانه این ستاره ده ساله را خراب کرد.

«فرد استر» و «ژینجر روجرس» ـ مدتی است با یکدیگر مشغول تمرین رقصهای تازه فیلم آینده خود میباشند و این نخستین فیلمی است که پس از رفع کدورت گذشته میخواهند با یکدیگر بازی کنند.

«گاری کوپر» ـ مدت تعطیل سالیانه او باخر رسیده، ولی هنوز کسالتش باقی است و عمل کوچک جراحی برای رفع کسالت او لازم میباشد.

«میرنالوی» ـ این ستاره نیز در گردش و تفریح بسر میبرد اما (ارتور هورن بلاد) شوهرش مشغول کار است. میرنا بیشتر اوقات خود را بیافندگی می‌پردازد.

«نقل از اطلاعات ۲۳ مرداد ماه ۱۳۱۷»

بررسی نقش انتقاد درسازندگی، علل انتقاد و شخصیت انتقاد کننده و انتقاد شونده درمیز گرد اطلاعات

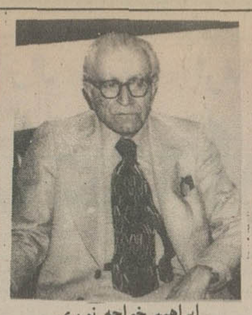

ابراهیم خواجه نوری

دکتر شکرالله طریقتی

محمدعلی سفری

زاویه انتقاد را چگونه انتخاب کنیم

نخستین بخش از میز گرد اطلاعات با شرکت ابراهیم خواجه نوری، دکتر طریقتی و محمد علی سفری را قبلا خواندید. در آن بخش، به نقش سازنده انتقاد و شخصیت انتقاد کننده پرداخته شده بود و اکنون ادامه آن را مطالعه میفرمائید:

انتقاد کننده صالح. اعتقاد دارد که طرح مسائل برای جلب نظرات شخصی خودش نیست، نظرات فردی را دنبال نمیکند و مسائل شخصی را هم کنار میگذارد، عقده‌ای هم ندارد، متخصص هست، آنوقت به انتقاد میپردازد و چنین کسی با دست دیگرش پیشنهادات اصلاحی را هم مطرح میکند اما بسیاری از کسانی که انتقاد میکنند، متاسفانه پیشنهاد اصلاحی ندارند.

ـ آقای دکتر طریقتی مثالی از نحوه «انتقادات فرنگرفته»ها مطرح کردند شما فکر نمیکنید که بسیاری از انتقادات ما، الگوهای شناسایی دارند، مثلا وقتی یکنفر به لندن میرود و از نزدیک با ترافیک آنجا آشنا میشود، از نحوه رانندگی، از رعایت اصول رانندگی آنجا لذت میبرد، و به وطنش باز میگردد، درست خلاف آن را می‌بیند، فکر نمیکنید که انتقاد او از ترافیک سنگین و شلوغ ما ناشی از دلسوزی باشد، چرا که او هم در این مملکت زندگی میکند و میخواهد که مملکتش همپای ممالک صنعتی، همه مشکلات را حل کند.

دکتر طریقتی: این طرز تفکر ایدالیستی است و عملی نیست اینگونه انتقادات ریشه‌ای و بنیادی غلط است

ـ اگر قرار شود انتقاد این آدم از فرنگ برگشته را بعنوان اینکه عملی و سازنده نیست، کنار بگذاریم و دورش بیفکنیم صحبت از انتقاد کردن هم صحبت بیهوده‌ای خواهد بود چون هر انتقادی یک پایه بنیادی و ریشه‌ای و الگویی دارد وقتی که یک ایرانی در پاریس با خیابانهای وسیع و مستقیم یا در لوس آنجلس با اتوبان‌های سرسبز و خرم و زیبا روبرو میشود، وقتی که در ممالک صنعتی قبل از احداث هر ساختمان، آب و برق و تلفنش را وصل میکنند، اینها به هر فردی، یک مقدار الگو میدهد که دلش میخواهد در زندگی خودش هم این الگوها وجود داشته باشد، حالا چطور فکر کردن به این الگوها، جنبه ایدالیستی دارد؟

خواجه ـ نوری: دکتر طریقتی قبلا این مساله را مطرح کرده است که انتقاد کنندگان باید عقده‌های درونی خودشان را دور بیاندازند، حالا اگر کسی این مساله را فقط به قصد اصلاح مطرح کند، قابل پذیرش است اما اگر کسی آنرا مستمسک قرار بدهد تا عقده‌های درونی‌اش را آشکارسازد، قابل قبول نیست

دکتر طریقتی: این آقای انتقاد کننده تا زمانی که تلفنش دچار خرابی نشده است از وضع تلفن انتقاد نمیکند اما بمحض آنکه با مشکلی برخورد کرد، فورا زبان به انتقاد میگشاید

ـ این یک حالت طبیعی است چرا که قبل از آن با، خرابی تلفن آگاهی نداشته است از طرف دیگر، انتقاد در مقابل معایب و به قصد اصلاح مطرح میشود، بنابراین زمانی که کاری، اشکال نداشته باشد دلیلی هم برای انتقاد وجود ندارد.

اما سئوال دیگر این است که انتقاد را از کجا باید شروع کنیم، چگونه شروع کنیم تا بتواند نضج و رواج بگیرد؟

خواجه نوری بنظر بنده هر انتقادی باید آزاد باشد و انتقاد هم باید جنبه عام‌النفعه داشته باشد نه جنبه شخصی

انتقاد مجازات ندارد

ـ بسیاری از مردم از آن بیم دارند که اگر از مساله‌ای «انتقاد» کنند تحت تعقیب قرار می گیرند، بنابراین از آقای سفری خواهش میکنم که جنبه‌های حقوقی این مساله را بیان کنند.

ـ محمدعلی سفری: من اگر بخواهم روی جنبه‌های حقوقی و قضائی انتقاد بحثی داشته باشم فقط با یک کلمه میتوانم بگویم که در هیچ کجای قانون، برای انتقاد مجازاتی تعیین نشده و اصولا انتقاد از لحاظ قانون، جرم شناخته نمیشود و تا کنون هم موردی را پیدا نکرده‌اند که به صرف انتقاد، انتقاد کننده را مجرم بشناسند.

بنابراین اگر معنای واقعی انتقاد را در نظر بگیریم، انتقاد از لحاظ قانونی هیچ نوع مجازاتی ندارد، اما اگر از انتقاد بگذریم، بیان کردن و نوشتن مطالب و مسائلی که جنبه افترا و تهمت و غیره داشته باشد مسلما مجازات دارد که جای بحث آن اینجا نیست، لیکن از نظر کلی با توجه به سابقه امر میتوان گفت بین تئوری انتقاد و عمل انتقاد حرف‌های زیادی هست.

آنچه که تا حالا در این جلسه مطرح شده از لحاظ تئوری بسیار جامع و مفید بوده است ولی آقای خواجه نوری سوای آنکه یک رجل اجتماعی و سیاسی هستند، یک نویسنده و روزنامه‌نگار هم هستند و خیلی خوب میدانند که انتقاد از لحاظ حقوقی، مساله‌ای نیست، هرچه هست در حالت روزنامه نویسی آن وجود دارد.

مساله این است که آیا از آنچه ایشان از لحاظ علمی ترسیم کردند با آنچه که واقعیت است و وجود دارد امکان بهره گیری چیست، بعبارت دیگر در شرایط موجود اجتماعی ما آیا شاید انتقاد شونده‌ها توانایی و تحمل انتقاد را دارند و آیاجامعه پذیرای آن خواهد بود؟

ما باید این مساله را حل کنیم که زاویه انتقاد را چگونه انتخاب کنیم تا کسانی که به هر حال دست اندر کار هستند و مشکلاتی دارند، توان پذیرش انتقاد را داشته باشند و دوم اینکه برای جامعه چه راهی را پیش بگیریم که انتقاد ما را، همانگونه که هست بپذیرد نه آنکه با بدبینی به آن نگاه کند.

ضمنا آقای دکتر طریقتی مطلبی را مطرح کردند که من از زاویه مطبوعاتی میخواهم درباره آن توضیحی بدهم

ایشان گفتند که انتقاد کننده باید یکدستش ورقه انتقاد باشد و دست دیگرش پیشنهاد اصلاحی، این مطلب در جای خود صحیح است اما کلیت ندارد شاید لازم باشد در اینمورد مثالی زده شود، فرض این است که لباس شما را خیاط بد دوخته باشد و برازنده بدن شما نباشد و شما هم ایراد آن را بازگو کنید ولی خیاط بلافاصله سوزن و قیچی را بدست شما بدهد و بگوید خودت آنرا اصلاح کن؟ آیا این جواب برای شما منطقی و قابل قبول خواهد بود؟ بنابراین این تصور صحیح نیست که هر انتقادی توام با پیشنهاد باشد چرا که افراد را برای همین روی کرسی مقامات مختلف نشانده‌اند که حلال مشکلات مردم باشند، خرابی‌ها را اصلاح کنند نه آنکه بگویند اگر «تو بهتر میتوانی بستان بزن»!

انتقاد کننده ممکن است نتواند پیشنهاد بدهد، اما میتواند نواقص و اشکالات را بگوید چون «مسئول» اداری یک مغز دو تا چشم دارد و اگر اطرافیانش را هم در نظر بگیریم مجموعا صد تا چشم و مغز میشوند در حالیکه میلیونها چشم افراد جامعه، کارهای انها را زیر نظر دارد، نظارت میکند و بهمین دلیل و بهتر میتواند نواقص و مشکلاتشان را بازگو کند

از طرف دیگر باید بدانیم که انتقاد کننده، الزاما متخصص نیست که راه حل‌ها را ارائه دهد بلکه او فقط میتواند عیوب را بگوید، همچنانکه شما هم به مکانیک خودتان میگوئید، به موتور اتومبیل، برق نمیرسد ولی از کجا؟ نمیدانید. چگونه باید تعمیرش کرد؟ نمیدانید. شما فقط عیب آن را تشخیص داده‌اید و بقیه‌اش بعهده مکانیک یا متخصص فن است که به اصلاح و تعمیر بپردازد. نتیجه‌ای که میخواهم بگیرم این است که ما در شرایط فعلی اجتماعی در زمینه انتقاد با دو مسئله روبرو هستیم یک تحمل و توان انتقاد شونده و دیگری میزان توجه و اقبال مردم به این واقعیت که انتقاد اصولی همواره متخصص خیر و صلاح جامعه است و انتقاد کننده نیز نظر اصلاحی دارد و نباید تصور کرد که بیان حقایق از سوی منتقدین هدفی جز راهنمائی دست اندرکاران دارد. اگر این دو مسئله بررسی شود بدون شک باب انتقاد بصورتی که ضرورت جامعه ایجاب می‌کند به روی هم باز خواهد شد.

دکتر طریقتی: اخیرا در همه محافل و مجالس از بی‌تفاوتی مردم صحبت میشود، این بی‌تفاوتی چرا بوجود آمده؟ بدلیل آنکه نتوانسته‌اند به تجزیه و تحلیل مسائل پردازند بنابراین اگر مردم را به انتقاد کردن تشویق کنیم مسلما این بی‌تفاوتی بزودی جایش را به نوعی تلاش سازنده خواهد داد، اما باید توجه داشت که به انتقادات توجه کنند و آن را جدی بگیرند از طرف دیگر من معتقدم که این انتقادات اگر «گروهی» انجام شود نتایج بهتری خواهد داشت چون امکان دارد که متخصصان و کارشناسان هم نظرات اصلاحی خودشان را با انتقادات همراه سازند.

گروهی هستند که بعلل روانی یا شغلی یا هر علت دیگری، سدهای بلندی در مقابل انتقاد بوجود آورده‌اند. آنها به هر انتقادی جنبه تهمت و افترا میدهند و در نتیجه نمیگذارند که انتقاد سالم صورت بگیرد، حالا سئوال اینجا است که چه باید بکنیم، چه راهی را انتخاب کنیم از کجا انتقاد کنیم، چگونه انتقاد کنیم تا این «سد سازان» راه انتقاد را سد نکنند و اجازه بدهند که جامعه متحول ما از حالت بی‌تفاوتی خارج شود

خواجه نوری: مردم صاحب نظر و متخصص، فراوان وجود دارند، که میتوانند در این مورد اظهار نظر کنند، بهمین جهت معتقدم که از همه صاحب نظران، جامعه شناسان و رجال اجتماعی دعوت شود که در این بحث بزرگ و سازنده شرکت کنند. شاید که با کمک آنها بجایی برسیم.

ریشه نارضایی‌ها در کجاست؟

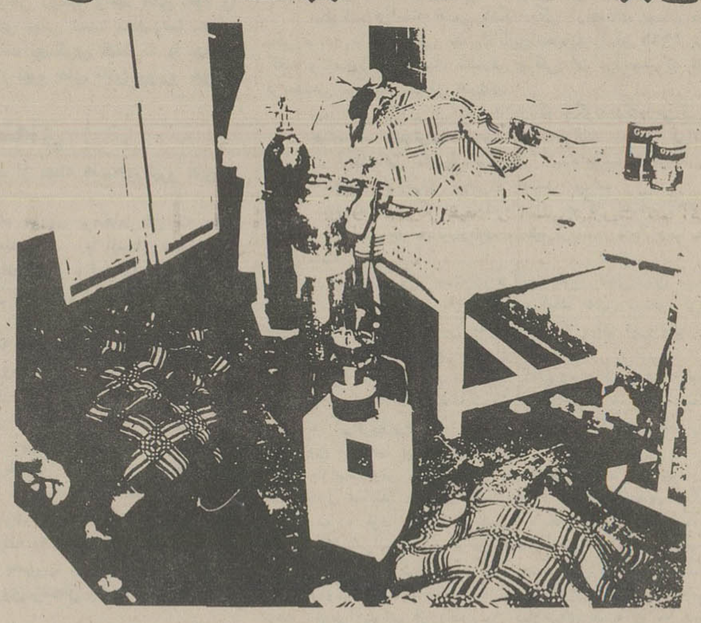

بیماران یا نمیدانند بیمار هستند و یا اگر بدانند بدلایل گوناگون به پزشک مراجعه نمیکنند غافل از آنکه خطری برای بهداشت عمومی هم به حساب میایند.

بی شک با گسترش آموزش بهداشت در سطح کشور چه از طریق مدارس و چه از طریق انجمن محلی و همچنین پخش برنامه‌های بهداشتی از رادیو و تلویزیون که وزارت بهداری و بهزیستی در صدد اجرای آنها است سطح بهداشت کشور ارتقاء میابد و در نتیجه، کنترل بهداشت عمومی سهل‌تر خواهد شد. و آنگاه که بیماری از جامعه رخت بربندد و افرادی سالمتر در آن زندگی کنند رفاه مطلوب حاصل شده است زیرا افراد با قدرت جسمی بیشتر به فعالیت میپردازند، تولید را بالا میبرند و در نتیجه بهتر زندگی میکنند چنین رفاهی نتیجه منطقی یک سیستم درمانی صحیح و جامع است و چنین سیستم درمانی هم در جامعه امروز ایران لازمه رسیدن به رفاه مطلوب.

در نتیجه از اشاعه بیماریهای مسری به دیگران جلوگیری بعمل میاید. در اینجا لازم به اشاره است که گروهی از بودن بیماری و با توجه به ظرفیت واحد های درمانی کشور این گونه بیماران تحت درمان و کنترل بهداشتی قرار میگیرند و

بقیه از صفحه ۵

کتابخانه ملی پزشکی امریکا ارتباط ماهواره‌ای دارد و آخرین دست آورد های علمی پزشکی را در اختیار علاقمندان میگذارد: این کتابخانه قرار است نقش کتابخانه مادر را در سراسر ایران و خاورمیانه بعهده داشته باشد و با مستقر کردن مینی کامپیوتر ها در مراکز علمی پزشکی ارتباط دائمی را با آنها از نظر تبادل اطلاعات تامین کند.

در نهایت امر وزارت بهداری و بهزیستی باید نقشه «معاینه پزشکی عمومی از عموم مردم» را در سر بپروراند و همانند تحصیلات اجباری باید معاینه اجباری هم از همه مردم ایران بعمل آید. زیرا انجام چنین امری به منظور کنترل بهداشت عمومی ضروری بنظر میرسد، وزارت بهداری و بهزیستی با اتکاء بیشتر به بخش خصوصی به اجرای چنین امری نائل خواهد شد.

شاید برای اولین بار انجام چنین کاری ۵ سال هم بطول بیانجامد اما با تجربیاتی که بدست خواهد آمد و افزایشی که در کیفیت و کمیت کار حاصل خواهد شد در دفعات بعدی این کار سریعتر انجام خواهد گرفت.

با ارتقاء سطح بهداشت عمومی بتدریج نیاز باین کار هم کمتر خواهد شد اما بمنظور کنترل بهداشت عمومی و تسلط برآن این کار باید بطور مستمر ادامه یابد.

و البته با در نظر گرفتن اولویت های منطقه‌ای در استانها و پس از آن در شهرها انجام این مهم سهل‌تر خواهد شد.

در صورتی که چنین برنامه‌ای جامه عمل بخود بپوشد اولا کار بیماریابی خود بخود صورت می گیرد و با در نظر گرفتن تقدم و اولویت ها از نظر مسری بودن و خطرناک

آگهی استخدام بهیار

پذیرش دانش آموزجهت آموزشگاه بهیاری شرکت ملی نفت ایران

شرکت ملی نفت ایران بمنظور تامین کادربهیارموردنیاز خوددرتهران عده‌ای دوشیزه داوطلب راجهت تحصیل درآموزشگاه بهیاری وبهداشت تهران برای سال تحصیلی ۳۷-۳۶ باشرایط زیرمیپذیرد:

۱ـ داشتن کارنامه قبولی سال دوم دبیرستان نظام جدید ازکلیه رشته ها (گروه خدمات بهداشتی ارجحیت دارند) یا کارنامه قبولی سال سوم، چهارم وپنجم متوسطه نظام قدیم.

۲ـ سن داوطلب دراول سال تحصیلی کمتر از ۱۶ وبیشتر از ۲۵ سال تمام نباشد.

۳ـ رضایتنامه ازاولیا خودمبنی برموافقت تحصیل درزشته بهیاری.

۴ـ برخورداری ازسلامت جسمی وروانی که موردتائید بهداری وبهداشت شرکت ملی نفت ایران باشد.

۵ـ سپردن تعهد رسمی خدمت معادل دوبرابر سنوات تحصیلی درواحد های درمانی وبهداشتی.

۶ـ آموزشگاه شبانه روزی نبوده ودوره تحصیل آن دوسال میباشد وبه دانش آموزان کمک هزینه تحصیلی مکفی وهزینه ایاب وذهاب پرداخت خواهد شد.

۷ـ داوطلبان پس از فارغ‌التحصیل شدن با حقوق مکفی بعنوان کارمند رسمی شرکت استخدام خواهند شد.

۸ـ به کلیه فارغ التحصیلان باستثنای افرادیکه دارای کارنامه سوم متوسطه قدیم میباشند گواهینامه پایان تحصیلات متوسطه درزشته بهیاری ازطرف وزارت آموزش وپرورش اعطا میگردد.

داوطلبان میتوانند ازتاریخ نشراین آگهی تاآخر وقت اداری روز نهم شهریورماه سال جاری همه روزه صبحها باستثناء روزهای پنجشنبه وتعطیل ازساعت ۷تا۱۲ با دردست داشتن اصل وفتوکپی آخرین مدرک تحصیلی ـ فتوکپی شناسنامه و چهارقطعه عکس ۴×۶ به استخدام وکاریابی شرکت ملی نفت ایران واقع درتهران ـ خیابان کاخ شمالی، شماره ۷۶ مراجعه نمایند.

افرادموردنیاز ازطریق مسابقه ومصاحبه که ازتاریخ ۱۲ شهریور ببعد بعمل خواهد آمد انتخاب خواهند شد.

مصاحبه روشن کننده با ژنرال «هیگ» فرمانده کل ناتو

شوروی میتواند ۴۸ ساعته اروپا را تصرف کند؟

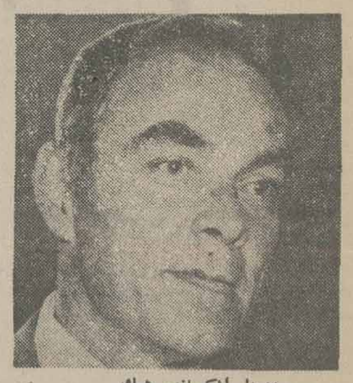

ژنرال الکساندر هیگ
فرمانده کل نیروهای پیمان ناتو

نیروی دریائی شوروی که در گذشته نزدیک یك نیروی دفاعی بود اکنون به ناوگان مهیبی تبدیل شده که در تمام آبهای بین‌المللی حضور دارد

ـ اگر شوروی بخواهد غرب را مورد حمله غافلگیرانه قرار دهد ناتو قبلا از آن مطلع میشود

ـ تحولات اوضاع در جهان سوم بیشتر از فکر حمله غافلگیرانه شوروی مرا نگران میکند

ژنرال «الکساندرهیگ» فرمانده کل نیروهای پیمان ناتو در ۱۹۲۴، در خانواده‌ای که بسیاری از اعضای آن به‌کار وکالت اشتغال داشتند در فیلادلفیا بدنیا آمده است. وی که تحصیلات نظامی خود را در مدرسه «وست پوینت» انجام داده، تنها یک فرمانده نظامی نیست بلکه در عین حال روشنفکر تمام عیاری است که در دانشگاههای کلمبیا (نیویورک) و «جرجتون» (واشنگتن) نیز تحصیل کرده است.

«چنته‌پر» ژنرال «هیگ» بعنوان یک فرمانده نظامی و یک روشنفکر طرازاول پیشرفتهای صاعقه‌آسای وی را در زندگی حرفه‌ای توضیح میدهد: او تنها ظرف شش سال از سرهنگی به مرتبه ژنرال چهار ستاره ارتقاء می‌یابد. اما در گذشته ژنرال هیگ تجارب بزرگتری هم وجود دارد: او مدت سه ماه از ۵ مه تا ۹ اوت ۱۹۷۴ یعنی درست درگرماگرم رسوایی واترگیت در حقیقت «همه‌کاره» ریچارد نیکسون رئیس جمهوری وقت امریکا و عملا گرداننده اصلی امور در کاخ سفید واشنگتن وسراسر ایالات متحده بوده است.

ژنرال «هیگ» برای پر کردن جای خالی «رابرت‌هالدمن» که «دست راست» ریچارد نیکسون بود و بعدها به یکی از بداقبال‌ترین قهرمانان قضیه واترگیت تبدیل شد، بعنوان رئیس دفتر یاکابینه ریاست جمهوری وارد کاخ سفید شد در آنجا ۱۶ ساعت در هر شبانه‌روز و ۷ روز در هر هفته کارمیکرد وسفرهای نیکسون و حتی مدافعات او راکه بیش ازپیش تبدیل به «متهم ردیف یک» در پرونده واترگیت شده بود به تنهایی سازمان میداد. در روزهای سخت وبرمخاطره‌ای که هیچکس دیگر پروای آن نداشت تا حتی درباره فکرکناره‌گیری از مقام ریاست جمهوری بانیکسون صحبت کند ـ عاقبت «هیگ» بود که ارباب افسرده وتنها ماندهاش را متقاعد کرد که استعفا کند.

هدایت کردن ماهرانه وموفقیت‌آمیز کشتی سکان‌شکسته یک رهبری ناکام وآبروباخته در آبهای متلاطم اقیانوس مالامال از تحریکات محیط کاخ سفید در روزهای حضور ژنرال هیگ، نیاز به‌اندوخته عظیمی از تجربه‌ها و مهارتهایی داشت که وی آن را مدت چهار سال تمام در مقام دستیار «هنری‌عزیز» در شورای امنیت ملی امریکا گردآوری کرده‌بود. موفقیت وی در آن دوره به‌پایه‌ای رسید که در محافل واشنگتن او را «کی‌سینجر کی‌سینجر» لقب داده بودند.

قدرت شوروی

از فرماندهی چنین متفاوت بادیگران که در حساسیتهایی ممکن است بقای قاره اروپا به نقش او وتصمیم‌هایش بستگی پیداکند ـ است که روزنامه «فرانس‌سوار» جواب پاره‌ای پرسشهای حیاتی را تقاضا کرده است: عقیده او در باره نیرومند شدن بسیار قابل ملاحظه قدرت نظامی شوروی در جبهه اروپا طی سالهای اخیر چیست، قدرتی که کارتر رئیس جمهوری امریکا آن را بسیار بزرگتر از نیازهای دفاعی اتحاد شوروی وصف کرده است؟ از این گذشته آیا ژنرال هیگ به‌امکان پذیربودن وقوع حمله‌ای غافل گیرانه از طرف سپاهیان شوروی و متحدین آن در پیمان ورشو به‌اروپای غربی اعتقاد دارد؟ اهمیت پرسش اخیر در آن است که طبق‌ادعای عده‌ای از کارشناسان نظامی نیروهای شوروی و پیمان‌ورشو قادرند تنها ظرف ۴۸ ساعت سپر دفاعی کشورهای باختری را براحتی درهم بشکنند وخود را بساحل رود راین‌و ظرف ۷۲ ساعت به‌بنادر کرانه اقیانوس اطلس برسانند.

ژنرال هیگ ـ قبلا لازم است خوانندگان شما ماهیت افزایش ظرفیت نظامی شوروی را بخوبی درک کنند. این فزونی قابل ملاحظه قدرت جنگی اتحاد شوروی و محصول یک تصمیم شتابزده یاخلق‌الساعه از طرف کرملین نیست باکه برعکس، نتیجه رشد بی‌تزلزل ومداومی است که از فزونی بدون وقفه بودجه نظامی شوروی تقریبا از حوالی ۱۹۶۲ واحتمالا از فردای بحران موشکی کوبا آغاز شده وتاکنون از قرار سالی ۴تا ۵ درصد ادامه یافته است.

در سال گذشته اعتبارات نظامی شوروی به ۱۳درصد ارزش ناخالص کل تولیدات این کشور (درآمد ناخالص ملی در سطح یک سال) رسیده است.

نیروهای مسلح شوروی باپشتگرمی بچنین مقدورات اعتباری عظیمی است که اکنون جنگ افزارهای مدرن و پیشرفته را در مقادیر قابل ملاحظه در اختیار دارد واین‌ادوات جنگی تبدیل به وسایل تجهیز سپاهیانی شده است که امروز در برابر ارتشهای مادر اروپای باختری صف آرایی‌کرده‌اند. این است وضعی که به نحوی بدیهی نگرانی‌روزافزون مارا در اروپا برمی‌انگیزد وآن را در عین حال توضیح میدهد.

سئوال ـ آیا میتوانید بدون برملا کردن اسرار نظامی پاره‌ای توضیحات روشن کننده‌تر بما بدهید؟

جواب ـ بعنوان مثال میتوانم بگویم که ظرف ده سال گذشته تعداد افراد تحت‌السلاح شوروی و یک میلیون نفر افزایش یافته وتنها در بخش اروپای مرکزی ۱۳۰ هزار نفر برتعداد افراد نیروهای شوروی افزوده شده است. درهمین مدت تعداد تانکهای شوروی ۴۰ درصد و قطعات توپخانه‌آن بین ۵۰ تا ۱۰۰ درصد افزایش یافته است وعلاوه براین دلایل قانع کننده‌ای داریم که نشان میدهد باتری‌های توپخانه اتمی نیز طی ۱۰ سال گذشته در صحنه استقرار سپاهیان شوروی در جبهه اروپا ظهور کرده است.

فرماندهان پیمان ناتو در این زمان منتظر فرا رسیدن روزی درآینده بسیار نزدیک هستند که شوروی‌ها نوعی موشک استراتژیکی جدید که به نحوی خاص وخارق‌العاده نیروهای مسلح خود درآورند. این جنگ افزار مخوف و پیشرفته است . واس.اس. ایکس ۲۰» نام دارد به خدمت نوظهور که در کلاس موشکهای «میرو» طبقه بندی میشود دارای بردی نسبتا طولانی است بطوریکه قادر است پس‌از پرتاب شدن از پایگاههای خود در نزدیکی سرحدات باختری اتحاد شوروی هر هدفی را در اروپای غربی درهم بکوبد.

تبدل ژرف

سئوال ـ بااین محاسبات آیا شوروی‌ها قادرند به‌حمله‌ای غافلگیر کننده علیه کشورهای اروپای غربی دست بزنند؟

جواب ـ همه چیز امکان پذیر است. حقیقتی که درقبول آن تردید نمی‌توان داشت این است که توسعه سلاحهای تاکتیکی ـ اعم از متعارفی یاهسته‌ای همراه باافزایش خیره کننده‌ای که در ظرفیت استراتژیکی شوروی جریان دارد، هر دوپایه‌ای یکدیگر پیش میروند.

همه از تبدل بسیار ژرف ناوگان جنگی شوروی درسال های اخیر آگاهی دارند. این ناوگان که تاگذشته‌ای نه‌چندان دور نیرویی مطلقا دفاعی بشمار میرفت امروز به ناوگان مهیبی تبدیل شده که حضور خود را برآبهای بین‌المللی در تمام دریاها واقیانوس‌های روی زمین مستقر کرده است.

در قلمرو موشکهای حائل کلاهکهای اتمی وتسلیحات هسته‌ای استراتژیکی میتوان گفت که آمریکا در حالیکه تا ۱۹۶۲ از برتری فاحشی به نسبت ۱۰بر۱ برخوردار بود شوروی‌ها در حال حاضر در زیر دریایی‌های نوع «دلتا» امروز تقریبا در سطح برابری با اتحاد شوروی قرارگرفته‌است. موشکهای استراتژیکی «اس.اس.ان.۸» را به خدمت‌گرفته‌اند که بردی معادل ۴۲۰۰ میل دریایی (درحدود ۷۷۰۰ کیلومتر) دارد وقادر است نه تنها به سراسر اروپای غربی ـ بلکه درایالات متحده امریکا وبخش بزرگی از چین بمهدفهای تعیین شده‌از پایگاههای زیر دریایی‌های اتمی شوروی در دریای «بارنتس» برسد.

قدرت تهاجمی و جهانی

سئوال ـ در این صورت از این همه افزایش محیرالعقولی که در قدرت نظامی شوروی حاصل شده است چه نتایجی میتوان گرفت؟

جواب ـ بسیار خوب، نتیجه‌گیری من این است: اتحاد شوروی که درگذشته اساسا قدرتی قاره‌ای ودارای ظرفیت نظامی تدافعی بود باحرکتی بسیار سریع به قدرتی جهانی ودارای ظرفیت تهاجمی تبدیل شده است.

سئوال ـ بگذارید لحظه‌ای تامل کنیم وبار دیگر به خطر وقوع یک حمله غافلگیرانه از جانب سپاهیان شوروی به اروپای غربی باز گردیم آیا شما چنین خطری را باور می‌کنید؟

جواب ـ نه !

(ژنرال هیگ بوجود چنین خطری اعتقاد ندارد. جواب وی به پرسش بالا منفی است باوجود این توجیح میدهدتا جواب منفی خود را در لفاف فرمولی بغایت احتیاط آمیز به ما ارائه دهد. او میگوید:

ـ نیروی بازدارنده مادر شرایط حاضر بدون شک در وضعی است که ذهن‌مرا مخصوصا هنگام فکر کردن بقلمرو تسلیحات متعارفی ناتو بشدت نگران می‌کند. با اینحال‌هنوز هم عقیده دارم که نیروی بازدارنده ناتو در اروپا به هیچ وجه غیر قابل اعتماد نیست. بنابراین من انتظار ندارم کهلااقل تاآینده‌ای بیش وکم نزدیک، حمله‌ای غافلگیرانه به شیوه کلاسیک از طرف سپاهیان شوروی به سرحدات اروپای باختری روی دهد.

سئوال ـ علیرغم انتظاری که شما دارید ـ اجازه‌بدهید چنین فرض کنیم که شما در اشتباه هستید و حمله غافلگیرانه نیرو های شوروی به کشور های اروپای غربی واقعا صورت خواهد گرفت . در صورت پذیرفتن این فرض ـ مهلتی که «ناتو» برای آگاه شدن و برحذر ماندن از چنین خطری در اختیار خواهد داشت چه اندازه خواهد بود ؟

جواب ـ ما امروز در ناتو روی یک مهلت حداقل‌که‌از ۴۸ ساعت تجاوز نخواهد کرد حساب می کنیم . در شرایط عادی ما به یک یا حتی دو هفته آگاهی قبلی نیاز خواهیم داشت .

بهر حال ، امروز تمام وسایلی که کشف یک حمله‌غافل‌گیرانه را بطریق علمی امکان پذیر میسازند مداوما در حال پیشرفت هستند : عکسبرداری بوسیله ماهواره های جاسوسی مراقبت های الکترونیکی استفاده از مقدورات آگاه کننده سرویس های ضد اطلاعاتی و غیره ...

درست است که روسها اکنون بیش از پیش توانایی دارند تا بدون درگیر کردن نیرو های ذخیره خود حمله‌ای بزرگ علیه قدرت های باختری برپا کنند . ولی از طرفدیگر حتی با وجود بسیج نشدن قوای ذخیره شوروی ـ باز هم دست زدن به یک حمله بزرگ نیازمند تدارکاتی‌است که‌عموما مشهورترین نشانه های آگاه کننده را برای ناتو به همراه دارد . خوشبختانه علایم دیگری نیز برای برحذر داشتن ما از چنین حمله‌ای وجود دارد .

یکی از روشن ترین نشانه های موجود عبارت از این است که در حال حاضر ۷۰ درصد از واحد های ناوگان جنگی شوروی خصوصا زیردریائی های اتمی آن در حوزه موسوم به «شمال بزرگ» در اطراف شبه جزیره «کولا» مستقر شده‌اند . وقوع حمله‌ای از طرف نیرو های شوروی در بخش اروپای مرکزی بدون آنکه ناوگان روسیه واحد های خود را به آبهای آزاد منتقل کند غیر ممکن است مخصوصا به این دلیل که شوروی ها نمی توانند پیشگویی کنند که با چه‌نوع واکنش انتقامی از طرف ما (نیرو های ناتو) روبرو خواهند شد .

واکنش هسته‌ای

سئوال ـ آیا شما دارید از حمله هسته‌ای نیرو های‌ناتو صحبت می‌کنید ؟

جواب ـ بلی و با تمام عواقب پرمخاطره‌ای که ممکن است چنین واکنشی دربر داشته باشد . با اینحال شما مسلما درک می کنید که من نمی توانم بیشتر ازاین وارد جزئیات‌این نکته شوم . بنابراین بار دیگر به موضوع نشانه های هشدار دهنده باز میگردم .

وضعی که نظیر آنچه که قبلا در مورد شمال بزرگ‌ذکر کردم در دریای مدیترانه نیز وجود دارد .

جایی که در حال حاضر ۴۰ تا ۵۰ فروند از کشتی‌های ناوگان جنگی شوروی در آن مستقر هستند برای این قسمت از واحد های نیروی دریایی شوروی بدون دریافت تدارکات شانس از سرکذراندن خطرنابودی در صورت درگیر شدن جنگ وجود نخواهد داشت . بنابراین دو احتمال در برابر ما هست که یکی از آنها عبارت از به حرکت درآمدن کشتی های ناوگان شوروی از مدیترانه به سمت شمال‌است و دیگری در مسیری معکوس میتواند بصورت فرستاده شدن تدارکات برای واحد های موجود شوروی‌درشمال بطرف دریای‌مدیترانه خودنمایی کند .

هریک از این دو حرکت محتمل از ناحیه شوروی هایه سپاهیان و فرماندهان پیمان ناتو فرصت خواهد داد تابطور موثر واکنش نشان دهند .

یکی دیگر از نشانه های قابل انتظاری که میتواند ناتو را از قریب‌الوقوع بودن حمله‌ای به اصطلاح غافلگیرانه از جانب شوروی ها آگاه کند عبارت از پراکنده ساختن سکنه غیر نظامی بسیاری از شهر ها و مراکزتراکم جمعیت شوروی است که روسهاقبل‌ازدست زدن بهر حمله‌ای‌علیه غرب ناگزیر از عملی کردن آن خواهند بود . هر حرکتی از این قماش چیزی است که برای ما بموقع قابل کشف است .

زمان برحذر شدن ما از احتمالات مواجهه با حمله‌ای ناگهانی از طرف نیرو های شوروی در سال های اخیربسیار کوتاهتر شده ولی هنوز بطور کامل از بین نرفته است .

سئوال ـ امکانات شوروی و قدرت های پیمان ورشو برای ارتکاب حمله‌ای آشکار و در هم شکستن سپر دفاعی کشور های اروپای غربی چقدر است ؟

جواب ـ من این فرضیه را که نیرو های پیمان ورشو خواهند توانست در جبهه ما نفوذ کنند و خود را ظرف ۴۸ ساعت به ساحل رودراین برسانند قویا رد میکنم .

حمله غافلگیرانه

سئوال ـ به این حساب شما از خطر وقوع یک حمله غافلگیرانه از طرف سپاهیان شوروی و پیمان ورشوبه‌اروپای غربی واهمه‌ای ندارید ؟

جواب ـ چیزی که من از آن بمراتب بیشتر واهمه‌دارم روبرو شدن با تحولات یک وضع مبهم و خطرناک در جناح های ما و در حاشیه های قلمرو پیمان آتلانتیک شمالی است. مخصوصا از مخاطراتی میترسم که ممکن است از تحول اوضاع در کشور های جهان سوم حادث شود ، حتی بدون آنکه یکی از ابرقدرت های شرق و غرب پدید آمدن چنان وضعی را تشویق کرده باشد .

سئوال ـ چنین به نظر میرسد که شما به عنوان مثال دارید به دخالت کمونیست ها در آنگولا یا جاهای دیگر فکر می کنید ؟

جواب ـ درصورتی‌که آنگولا را بعنوان نمونه درنظربگیریم بنظر میرسد که شورویها طبق حداقل حسابها عملا شروع به آزمودن جدی این‌فکر کرده‌اند که مرحله‌ای از استیلا طلبی امپریالیستی را دراعمال سیاست‌خارجی کرملین آغاز کنند.

سئوال ـ فرانسه ضمن آنکه یکی ازاعضای پیمان ناتو باقی مانده ، فرماندهی مشترک این‌اتحادیه را از ۱۹۶۶ ترک گفته و امروز نیرو های متعارفی واقعی آن ازآنچه که شما فرماندهی میکنید مستقل هستند.

شما نقش کنونی فرانسه را درناتو چگونه نگاه می کنید؟

جواب ـ هیچ‌تردیدی نیست که‌ظرفیت نظامی فرانسه خواه در فرماندهی مشترک‌ناتوادغام شده باشدیا نباشد به منافع اتحادیه قدرتهای باختری خدمت میکند.

در محدوده‌هایی که بوسیله ژنرال دوگل فقید در۱۹۶۶ ترسیم شده روابط مابانیروهای مسلح فرانسه کاملا رضایت‌بخش است.

در مورد نیروی هسته‌ای فرانسه قویا خاطرنشان میکنم که‌این نیرو سهم قابل ملاحظه‌ای درکمك به‌نیرومندتر کردن ظرفیت نظامی ما وهمچنین به‌حفظ موازنه میان نیروهای ناتو و قوای شوروی وپیمان‌ورشو دارد.

سئوال ـ آیا تصور می‌کنید که‌نیروهای شوروی به‌محض دست زدن به‌یك حمله غافلگیرانه‌از سلاحهای هسته‌ای‌استفاده خواهند کرد و یا برعکس ، منتظرخواهند ماند که مادربکار بردن این نوع سلاحها پیشدستی کنیم؟

جواب ـ گوش کنید ، دراین قلمرو، اوضاع و عوامل‌در حال تحول هستند. درزمان خروشچف دکترین شوروی‌ها دراین زمینه ساده بود: جنگ‌تمام عیار، بابکار بردن تمام وسایل نظامی که‌بنابراین بکار بردن بلافاصله زرادخانه هسته‌ای را نیز دربر خواهد گرفت ـ ازآن‌به بعد درنظر من چنین‌مینماید که شوروی نیروهای خودرا به شیوه متوازن تری توسعه‌می‌دهد تاظاهرا بتواند از بکاربردن سلاحهای هسته‌ای به محض شروع جنگ اجتناب کند.

سئوال ـ آیا دراین صورت باید نتیجه‌گیری کرد که موازنه قدرتها بعداز آنکه درگذشته مطلقا به سود ناتوبوده اکنون به نفع قدرتهای پیمان ورشو دگرگونی یافته است؟

جواب ـ در چارچوب استراتژیکی عمومی و جهانی ، خیر. جواب من یك نفی بسیار قاطع‌است. خوب‌توجه داشته باشید: اززمان ایجاد پیمان ناتو در ۱۹۴۹ اوضاع بصورت قابل توجهی تحول یافته‌است . دنیای دوقطبی‌که‌در آن زمان دربرابر جهان آزاد قرار داشت و محور تهدید مارکسیستی در مسکو قرار گرفته بود جای خودرابه دنیایی چندین قطبی داده که‌در آن سه کانون رقابت کننده علیه یکدیگر یعنی مسکو ـ پکن و دنیای سوم انقلابی ـ در برابر هم قرارگرفته‌اند.

تشنجات فیمابین سه‌کانون مارکسیستی رقیب یکدیگر و ظهور نیروهای متحدالمرکز درمدار اقمار شوروی تشدید کننده خطری است که اتحاد شوروی نمی‌خواهد تفرق و انحراف مسائل خاص خودش رادرخارج از مرزهای خود جستجو کند. باوجود این فراموش نکنیم که‌دنیای آزاددارای تولیدی سه برابر بالاتر و جمعیتی یك‌و نیم مرتبه بیشتر از کشور های عضو پیمان ورشو است. ازاین نظرگاه عمومی‌که موازنه قدرتها کماکان بطرف ماست‌که سنگینی میکند.

با اینحال در قلمرو صرفانظامی موازنه قدرتها به وجهی بسیار قابل رویت به سود آنها، شوروی‌و کشورهای دیگر عضو پیمان ورشو ، درتحول‌است . درصورتی‌که قدرتهای باختری نتوانند هرچه زودتر عقب‌ماندگی کنونی را در قلمرو نظامی جبران کنند‌طی مدتی کوتاه اتحادشوروی و متحدین آن ، برتری قدرت‌نظامی را‌باتمام عواقبی که میتوانند ازآن نتیجه شود ـ تحصیل کنند.

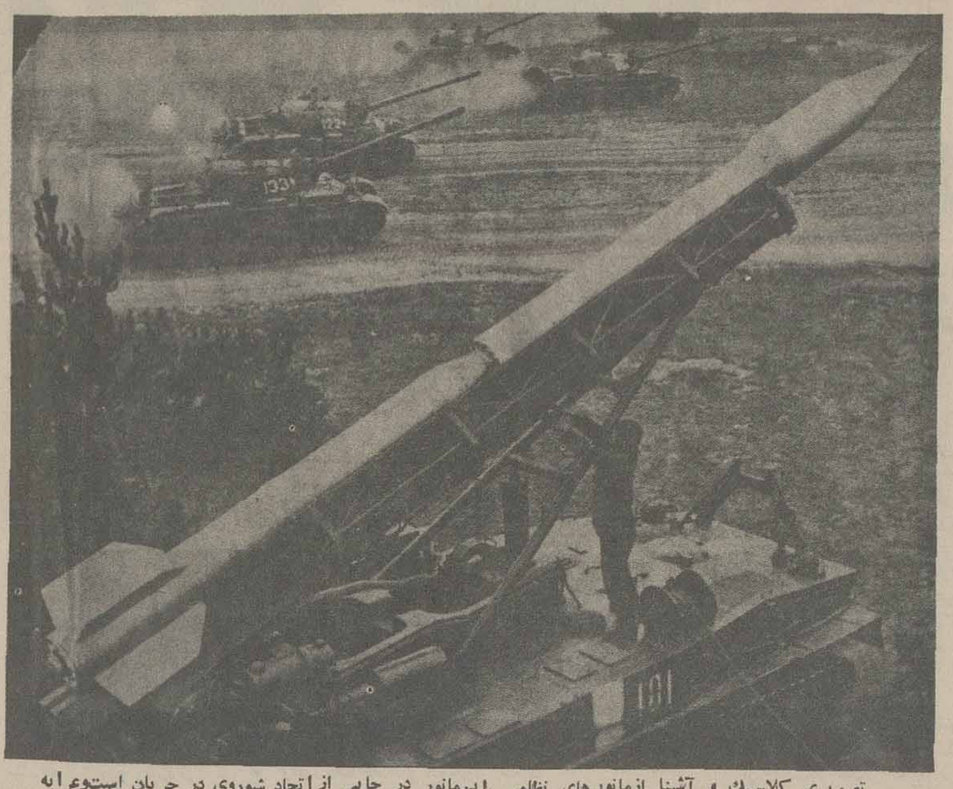

تصویری کلاسیك و آشنا ازمانورهای نظامی .این‌مانور در جایی از اتحاد شوروی در جریان است‌وعرابه های جنگی ویك موشکوی سیار پرتاب موشك نیز در قسمت جلو عکس به چشم میخورد . ظرفیت سال گذشته تعداد زره‌پوشی های شوروی ۴۰درصد و قطعات توپخانه آن بین ۵۰ تا ۱۰۰ درصد افزایش یافته‌است.

مقایسه نیروهای پیمان ناتو وپیمان ورشودراروپا

	پیمان ناتو	پیمان ورشو
نیروی انسانی	۱٫۱۷۵٫۰۰۰	۱۳۰۵۰۰۰ (که ۷۷۵۰۰۰ نفر از آنها متعلق به شوروی هستند .
عرابه های جنگی	۱۱۰۰۰	۲۶۵۰۰ (که ۱۳۷۵۰ واحداز آنهامتعلق‌به شوروی‌است)
توپخانه	۶۲۰۰ قطعه	۸۴۰۰ قطعه
هواپیمای تاکتیکی	۲۹۶۰ فروند	۵۳۰۰ فروند (که ۲۹۰۰ فروند از آنها متعلق به شوروی‌است)
موشکهای مجهز به کلاهکهای اتمی تاکتیکی ۷۰۰۰ (ارقام: از انستیتو بین‌المللی مطالعات استراتژیکی ـ لندن)		۳۵۰۰

افزایش نیروهای مسلح شوروی وپیمان‌ورشو

ابوابجمعی	۱۹۶۸	۱۹۷۴
لشکر پیاده نظام موتوریزه شوروی	۱۱۰۰۰	۱۴۰۰۰
لشکر زرهی شوروی موتوریزه شوروی	۹۰۰۰	۱۱۰۰۰
	۱۹۷۰	۱۹۷۵
لشکر پیاده نظام شوروی	۱۸۸	۲۶۶
عرابه های جنگی پیمان‌ورشو	۱۳۶۵۰	۱۹۰۰۰

توجه : ۲۰ لشکر کنونی شوروی دارای‌همان تعداد عرابه های جنگی هستند که ۲۵ لشکر شوروی در ۱۹۶۸ داشته‌اند

فرانس پرس

لغو قرارداد استعماری کانال پاناما

امضای قرارداد جدید کانال پاناما نخستین موفقیت دیپلماتیک پرزیدنت جیمی کارتر پس از استقرار درکاخ‌سفید واشنگتن است .

اگر سنای آمریکا قرارداد جدید را تصویب کندکشور های آمریکای لاتین از سی و نهمین رئیس جمهوری ایالات متحده که توانسته است به یک وضع شبه استعماری‌ازبقایای عصر « عموسام» پایان دهد سپاسگزار خواهند بود .

لغو قرارداد ۱۹۰۳ پرزیدنت تئودور روزولت در سال های اخیر « سمبل» آزادی دریای لاتین شد «بود . پس‌از شورش های خونین ژانویه ۱۹۶۴ که به قیمت جان ۲۱ دانشجوی پانامائی و چهار امریکائی تمام شد لزوم امضای قرارداد جدیدی در کلیه کنفرانس های بین‌المللی در جنوب «ریوگراند» مطرح میشد . اما امضای چنین قراردادی ازنظر رهامایکائی پس‌ثشدع‌هد همیه

ها امریکائی کانال پاناماومناطق اطراف آن جزء لاینفک‌ایالات متحده است . از این‌رو کارتر برای گرفتن‌تائیدسناباقراردادی که ۷۰ درصد منطقه کانال را به پاناما واگذار میکند باشکل بزرگی روبرو خواهد شد . بموجب قرارداد جدید در سال دو هزار امتیاز کانال پانا بطور کلی لغو خواهد شدوسراسر مناطق اطراف کانال وخود این راه‌آبی به دولت پاناما انتقال خواهد یافت . اما دولت کارتر برای اینکه قرارداد جدیدقدرت قانونی پیداکند باید موافقت ۶۷ نفر از سناتور را جلب کندو در حال حاضر تنها ۵۰ تن از سناتور ها با این قراردادموافق هستند .

باین ترتیب در هفته های آینده مبارزه شدیدی میان‌کاخ سفید و مجلس سنا درگیر خواهد شد .

مخالفان

دو سال پیش ۳۹ تن از سناتور های جمهوری‌خواه و دموکرات با امضای قطعنامه‌ای هرگونه اقدام احتمالی دولت را در چشم پوشی از حقوق امریکا در کانال پاناما محکوم کرده‌اند . اکنون مخالفت ۳۴ تن از سناتورها کافی استتا قرارداد جدید در مجلس سنا رد شود .

پیمان جدید شامل دو قرارداد جداگانه است یکی‌ازاین قرارداد ها درباره چگونگی لغو تدریجی امتیاز کانال و سرزمین های اطراف آن و مسائل مالی است باین ترتیب‌که امریکا تا ۳۱ دسامبر ۱۹۹۹ سالی به جای دو میلیون‌وسیصد هزار دلار کنونی هفت میلون دلار باضافه یک کمک سیصد میلیون دلاری به پاناما خواهد پرداخت .

دومین قرارداد درباره بیطرفی دائمی راه آبی است و دفاع از منطقه کانال برای مدت نامحدودی به امریکا واگذار شده است . پرزیدنت کارتر امیدوار است با این آتوکه دفاع از منطقه کانال برای همیشه در دست امریکا باقی خواهد ماند قرارداد جدید را به تصویب مجلس سنا برساند.

رئیس جمهوری امریکا در دفاع از قرارداد جدید یک «آتو» دیگر نیز در دست دارد وآن اینکه امریکا عجالتا ۱۴ پایگاه خود را در منطقه کانال که هفت هزار سربازامریکائی در آن مستقر هستند حفظ کرده است اما در حال حاضر اکثریت امریکائیها از شعار انتخاباتی جرالدفورد که می‌گفت: «ما کانال پاناما را خریده‌ایم . ما این راه آبی راساخته‌ایم‌و باید آن را حفظ کنیم» پشتیبانی می کنند . مذاکرات پرامون تجدید نظر در قرارداد پاناما از سیزده سال پیش آغاز شد. قرارداد کنونی در سال ۱۹۰۳ در دوران ریاست جمهوری «تئودورروزولت» امضاء شد و به موجب آن منطقه‌ای بطول هشتاد کیلومتر و عرض ۱۶ کیلومتر در دو طرف کانال پاناما به امریکا واگذار شد .

تغییراتی که بعد ها در متن این قرارداد داده شدمسئله حاکمیت منطقه کانال را حل نکرد . در سال ۱۹۶۳پرزیدنت کندی با امضای قراردادی اصل حکمیت پاناما را باین‌منطقه برسمیت شناخت .

معذلک امریکا حقوق خود را نسبت به کانال حفظ کرد بموجب این قرارداد هردو طرف موافقت کردند در ۱۶ نقطه از کانال پرچم های امریکا و پاناما مشترکا برافراشته شود.

در سال ۱۵۲۳ بود که « شارل‌کنت» به «آنتونیوساورد» و «فرانسیسکولوپز» دستور داد احداث یک کانال را بین اقیانوس آرام و اقیانوس اطلس بررسی کند اما این طرح‌در ۱۲ ژوئیه ۱۹۲۰ عملی شد .

قبل از امریکائی ها «فردیناندلسپس» ،مهندس معروف فرانسوی که در احداث کانال سوئز پیروزی بزرگی بدست آورده بود درصدد برآمد بوسیله حفر یک راه‌آبی‌دواقیانوس را به یکدیگر متصل کند .

اما پس از آنکه بین سال های ۱۸۸۱ و ۱۸۹۷دویست و شصت میلیون دلار در این راه خرج کردو هزاران کارگر و صد ها مهندس فرانسوی جان خود را از دست دادند از اجرای این طرح خودداری کرد. تنها ظرف یک سال ۵۵۲۷ کارگر براثر بیماری تب زرد و بیماری های دیگر در جریان عملیات حفر کانال تلف شدند .

در چهارم مه ۱۹۰۴ امریکائی‌ها دنباله کار فرانسوی‌ها را گرفتند پس از ده سال کار مداوم و چهارصد میلیون دلار سرمایه گذاری سرانجام کار های ساختمانی کانال پاناما ۱۵ اوت ۱۹۱۴ پایان یافت و روز ۱۳ ژوئیه ۱۹۲۰ رسماگشایش یافت .

بقیه در صفحه ۱۹

پرداخت اضافه حقوق بازنشستگان باید یکسان باشد

در شماره ۱۵۳۶۲ پنجشنبه ۲۳ مرداد ۲۵۳۶ بررسی آئین‌نامه جدول طبقه بندی مشاغل کارمندان بازنشسته دولت را که بر حسب بالا ترین شغل درجه گروهی قرار خواهند گرفت اعلام داشته‌اند و از طرفی چون عده قلیلی از بازنشستگان قبل از اینکه خدمات آنان بحد نصاب بازنشستگی برسد (۳۰ سال خدمت) به‌بحران بازنشستگی زودرس برخورد و بنا بتمایل وزراء و مدیران مسئول و شهرداریها طبق تصویبنامه مخصوص بازنشسته شده‌اند که در تدوین آئین‌نامه اجرائی ماده ۸۵ قانون کل بودجه ۲۵۳۶ توجهی باین قبیل بازنشستگان نشده است و در ماده ۷ آئین‌نامه فقط سنوات خدمت مستخدمین را برای اضافات متعلقه ملاک عمل قرار داده‌اند . حال آنکه بازنشستگی این عده بدون رضای شخص کارمند و بدون علت و سبب و با محرومیت از مزایای شغلی و مالی بعدی انجام و اکثرا نیز کسر خدمت داشته‌اندکه دولت کمبود خدمات آنانرا با وصول کسوربازنشستگی پذیرفته و حقوق ۳۰ روز تمام را (هدنصاب خدمت) همانند سایر بازنشستگان به آنان پرداخت مینماید که با این ترتیب کسر خدمتی برای این دسته وجودندارد تا طبق ماده ۷ سنوات خدمت را مورد نظر قرار دهند .

اینک که اوامر ملوکانه در جهت ترمیم حقوق بازنشستگان صادر شده است، انتظار میرود در اصلاح ماده ۷ آئین‌نامه برمبنای احتساب سی روز خدمت برای این قبیل بازنشستگان که تاثیر مطلوبی در گروه بندی و پایه های استحقاقی آنان دارد اقدام موثری بعمل آید تا حق‌مسلم این عده از میان نرود .

حسن ضابطیان

برای معلمان آموزشگاههای جنوب شهر خانه‌های سازمانی بسازید

گرچه تعداد مدارس در جنوب تهران بیش از شمال شهر است ، اما بهر حال تکافوی احتیاجات آموزشی را نمی‌کند و بموازات شهرک هائی که بتدریج در اطراف تهران و بخصوص در جنوب شهر ایجاد می شوند حتما باید زمین هائی را جهت احداث مدارس اختصاص داد بنحوی که با شکل گرفتن یک منطقه مسکونی جدید ساختمان مدارس نیز در این مناطق پایان یافته باشد .

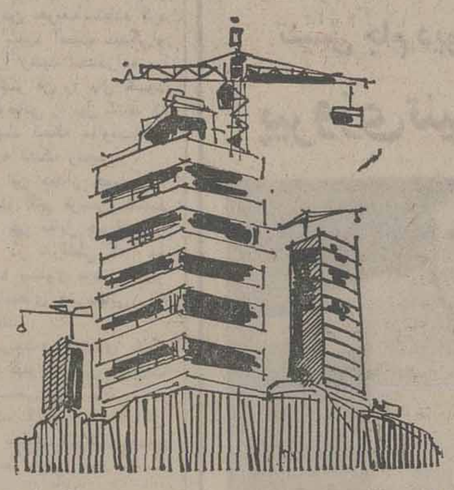

مشکل دیگری که در این زمینه باقی خواهد ماند .

مساله تامین کادر آموزشی برای این نوع مدارس جدیدالتاسیس است . این عاقلانه نیست که محل سکونت معلمی با محل‌کارش کیلو متر ها فاصله داشته باشد ، حتی سرویس های فعلی متعلق به نواحی آموزش و پرورش نیز نتوانسته استجوابگوی این نیاز باشد مثلا سرویس‌هائی که از مجسمه ۲۴ اسفند حرکت می‌کنند وقتی‌از گره کور ترافیک و راه‌بندانهای صبح و ظهر خلاص می شوند و به قسمتهای‌جنوبی تهران میرسند ممکن است گاهی حدود ۲ ساعت در راه باشند و بخاطر این رفت و آمد های پردرد سر ووقت‌گیر است که داوطلب تدریس در مدارس‌جنوب شهر خیلی کم است .برای رفع این نیاز آموزشی پیشنهاد می‌کنم در محل‌هائی که شهرک سازی میشود

همراه با ساختمان مدارس تعدادی خانه های سازمانی ساخته شود که به معلمان شاغل در همان مدارس‌دور افتاده اجاره داده شود و طبیعی‌است که‌در اینصورت داوطلب تدریس در این مدارس خیلی زیاد خواهد شد.

بقینا سازمان اوقاف می تواند باواگذارکردن زمین های اوقافی مورد احتیاج مراکز آموزشی برفع گوشه‌ای از مشکلات کمک کند .

جواد ـ جوادی

زبان فارسی همینطوری هم شیرین است

آیا هرگز تعمق کرده‌اید که فارسی سره‌و کلمات نامانوس‌آنبا ذوق‌لطیف هیچ‌ایرانی سازگار نیست؟ایرانی که با همین زبان شیرین فارسی مخلوط بکلمات بیگانه با ذوقی لطیف آمیخته به آهنگ موسیقی متاع خودرا بخریدار عرضه میدارد. بخاطردارم روزی برای تحقیق‌در کلاس‌درس یکی ازاستادان در اصول زبانشناسی‌حضور داشتم ، دانشجوی فوق لیسانسی در رشته زبان‌شناسی‌از آن استاد که اکنون در قید حیات نیست پرسید آیا کلمه سماور فارسی است یا بیگانه ، پاسخ‌استاد چنین بود که سمارکلمه‌روسی استو از اختراعات روسهاست‌و بدنبال آن اظهار داشت کلمات پالتو ، چکمه ، پوتین ، کالوش، درشکه ، سماورو صدها کلمات دیگر روسی‌الاصل‌هستند که در زبان ماجاخوش کرده‌اند . دانشجوی دیگری در همان جلسه از آن استاد پرسش کرد که کلمات زیادی‌در زبانهای انگلیسی و فرانسه مشترک میباشند ، نظر استاد در این باره چیست استاد بعد از تعمق مختصری چنین پاسخ‌دادکه انگلستان در حدود ششصد سال تحت‌سلطه و اقتدار کشور فرانسه بود و سلاطین فرانسه بر آن حکومت می‌کردند و زبان رسمی‌انگلستان در این شش قرن فرانسه بود و بعد از زوال قدرت و استیلای‌فرانسه مجددا زبان‌انگلیسی رواج یافت ولی چهل درصد آن زبان فرانسه است که هنوزآمیخته بزبان انگلیسی است و هیچگونه تعصبی از طرف مردم انگلستان برای برگشت زبان بصورت قبل از استیلای فرانسه ابراز نمیشود.

زبان انگلیسی که اکنون از بهترین و کاملترین زبانهای زنده دنیاست مخلوطی است از فرانسه ، لاتین، یونانی ، آرین و تبدیل آن بزبان انگلیسی خالص بومی با طبع و سلیقه‌هیچ فردی در آن کشور سازگار نیست و عامل زمان‌بزرگترین‌مانع از هرگونه تغییری‌در زبان‌است، بنابراین ، این‌تیر زهرآلود که اکنون بسوی زبان‌شیرین فارسی نشانه گیری شده است هیچگاه بهدف نخواهد رسید وزبان سعدی و حافظ از گزند آن در امان‌خواهد بود .

عبداله خلعتبری نتکابنی

وزارت خانه هائیکه باوسایل تهویه مطبوع

ساراول

مجهزگردیده اند دارای مطمئن‌ترین

سیستم تهویه مطبوع میباشند

نمای ورودی کاخ وارت دادگستری

SARAVEL

وزارت خانه هائیکه باوسایل تهویه مطبوع

ساراول مجهزگردیده اند

بترتیب شروع بهره برداری

وزارت صنایع ومعادن : درسال ۲۵۲۸ شاهنشاهی	باظرفیت	۴۰۰	تن برودت
وزارت امور خارجه : درسال ۲۵۳۰ شاهنشاهی	باظرفیت	۲۰۰	تن برودت
وزارت امور اقتصادی ودارائی : درسال ۲۵۳۵ شاهنشاهی	باظرفیت	۲۰۰۰	تن برودت
وزارت دادگستری : درحال نصب	باظرفیت	۱۵۰۰	تن برودت

شرکت صنعتی ساراول

دفتر فروش ـ میدان ونک ـ خیابان ملاصدرا خیابان پردیس

شماره ۷۵ طبقه سوم تلفن : ۶۸۵۶۹۴ - ۶۸۶۲۵۵

کوشسالک

HARD ANODIZE دوراکالر HAR

آنودایز سخت DURACOLOR

پروفیلهای آلومینیومی رنگی

درپوشه ونمای آلومینیومی رنگی

آنودایز رنگی سخت ـ دوراکالر

DURACOLOR HARD ANODIZING

ما برای تولید درپوشه ونمای آلومینیومی رنگی علاوه بر سیستم آنودایزینگ رنگی متعارف سیستم آنودایزینگ رنگی کامل آلیاژی INTEGRAL COLOR را که در جهان بهترین است و فرآیند DURACOLOR ANODIZING نامیده میشود انتخاب کرده‌ایم.

سیستم رنگی دوراکالر که آنودایز سخت میباشد، بوسیله دوراکالر با سرمایه گذاری هنگفت برای اولین بار در ایران بمرحله اجرا درآمده است. فکر رنگی سختی که درحین آنودایزینگ تحت‌کنترل دستگاههای فوق‌العاده دقیق و اتوماتیک‌پدید میشود، ضمن زیبائی منحصربفرد مقاومت فوق‌العاده‌ای در مقابل عوامل جوی و خراشیدگی‌دارد که‌برتری آن‌نسبت‌به‌سیستم‌های دیگر در آزمایشگاههای بین‌المللی ثابت شده است.

دورال : خیابان محمدرضاشاه (یوسف‌آباد) شماره ۶۸ تلفن ۶۲۹۰۳۲ ـ ۶۲۹۶۰۰

والیبال جام حذفی مردان باشگاه‌های ایران

«جام دوم ستاره‌ها» از دیشب پاخاست

دیدارهای دومین دور والیبال جام حذفی مردان باشگاه‌های ایران «جام ستاره‌ها» از دیشب حرکت خود را با برپائی جدالهایش آغاز کرد و جام دوم همگام با بیداری والیبال در فصل تازه بپاخاست.

پایتخت که قرار بود دور نخست را با دو مسابقه پشت سر گذارد، بعلت نیامدن «گیو بندر پهلوی» برای مقابله با تاج، با یک دیدار دخانیات تهران و تراکتور سازی تبریز سر کرد. ضمن اینکه دخانیاتی ها با دردسری نه چندان حریف آذربایجانی را باشکست بدرقه نمودند.

تراکتورسازی که امید دارد امسال بعنوان تیم دوم تبریز به جام پاسارگاد بیاید، دربرابر دخانیات چیز چندانی برای ارائه دادن نداشت و طول سه گیم فقط یکبار تا مرز ۱۰ امتیاز بالا آمد.

دخانیات با چهره‌ای دگرگون شده نسبت به فصل پیش که رفتن چند بازیگر و آمدن عزیز پرتوی از تاج و علی موذن از عمران قزوین چهره‌ای تازه به این تیم بخشیده است، با کیفیت استوارش نشان داد میتواند در روزهای آینده همچنان نام بزرگش را برخها بکشد.

بدقولی تاج سنندج

در تبریز، «تاج سنندج» چون یک میهمان بدقول عمل کرد و برای مسابقه با لیفتراک سازی سهند به این شهر نرفت و تماشاگر و داور و تیم میزبان را منتظر گذارد که بهر حال سهندی ها بدون مسابقه راهی دور دوم شدند.

درشهرکرد، نبرد میزبان با میهمان اراکی‌اش «ماشین سازی» طولانی و پر کشش بود.

اراکی‌ها که تیمشان ازگروهی یاران سابق عمران قزوین مایه می‌گیرد، در مصاف میزبان عجول و شتابزده بودند و بالاخره هم مسابقه راباختند. گیم پنجم پیکار ایندو حریف، گرمائی دلپذیر داشت کشهر کردی‌ها با شکست ۱۳ـ۱۵، کار حریف را تمام کردند. بمانند دیدار ماشین‌سازی اراک ـ شهرکرد، در مشهد نیز جدالی طولانی برپا بود که سرنوشت آن در گیم پنجم روشن گردید.

راه‌آهن دشوار پیروز شد

راه‌آهن مشهدکه از تیمهای خوب شهرستانی جام پاسارگاد است، دربرابر تیم مخابرات مازندران کاری سخت دشوار برای رسیدن به پیروزی داشت که بالاخره با شکست ۱۳ـ۱۵ حریف در گیم پنجم، بهپیروزی نائل آمد.

در تهران

در تهران قرار بود ساعت ۵ر۵ عصر مسابقه تاج تهران ـ گیو بندرپهلوی انجام گیرد و پس از آن دیدار دخانیات ـ تراکتورسازی و محل هردو بازی نیز سالن شماره ۲ نصیری تعیین گردیده بود.

ولی غافل از اینکه مسابقات کشتی دامنه‌اش تا یک شنبه ادامه میافت و باین ترتیب اگرچه با نیامدن گیو مسابقه اول خودبخود دشواریش حل شد بازی دوم هم در سالن دخانیات برپا گردید.

و این برنامه فقط سبب گردید که علاقمندان در تهران نتوانند از مسابقه دیدن کنند، چرا که محل بازی قبلا سالن نصیری اعلام گردیده بود.

جام حذفی باشگاه های ایران سال پیش اولین دوره‌اش برگزار گردید که فینال آن را پرسپولیس و تاج در سالن محمد رضا شاه پهلوی انجام دادند و پرسپولیس با پیروزی ۱ـ۳ بر رقیب بزرگو پرتوانش بتصاحب جام نائل آمد و امسال با انحلال تیم والیبال پرسپولیس، قهرمان سال‌پیش وجود ندارد.

بازی فردا

ضمنا فردا در تهران سالن شماره ۲ نصیری یک مسابقه دیگر در کادر این دیدار ها صورت می‌گیرد که ایرانا و انرژی هسته‌ای بازیگران‌آنند.

ایرانا که امسال به صحنه بازیها آمده است با بخدمت گرفتن مهره‌هائی چون ملکلو ـ نیاکیان ـ حیدری و محتشمیان موجودیتی جالب توجه یافته است.

بازی فردا ساعت ۶ عصر آغاز میشود.

نتایج بازیها

راه‌آهن مشهد ۳ ـ مخابرات مازندران ۲

● مشهد ـ سالن ورزشی والاحضرت ولیعهد ـ شنبه ۲۲ مرداد ۲۵۳۶ شاهنشاهی (والیبال جام دوم ستاره ها ـ دور اول) راه‌آهن مشهد ۳ (گیمها: اول و دوم: ۴ـ۱۵، ۱۵ـ۱۳، پنجم ۱۳ـ۱۵) مخابرات مازندران

بقیه در صفحه ۱۶

مسابقه های کشتی فرنگی انتخابی تهران

تهرانیها قوی‌تر از همیشه دستچین شدند

رشیدمحمدزاده بتلافی شکست مسابقه های مصر، صوفیانی را در دقیقه اول ضربه فنی کرد

مسابقه‌های کشتی فرنگی قهرمانی تهران و استان مرکزی که از بعد از ظهر پنجشنبه در تالار شماره ۲ نصیری آغازشده بود، ظهر امروز به نقطه پایان رسید و نفرات نخست وزن‌های دهگانه به عنوان تیم برگزیده پایتخت در صحنه رقابت های نهائی قهرمانی ایران شرکت می کنند.

مبارزات را ۱۷۰ تن آغاز کرده بودند که در این میان حضور تنی از بزرگان بر گرمی رقابت‌ها افزوده‌بود، گرچه سفر تیم کشتی راه‌آهن بمسابقه های راه‌آهنهای جهان سبب غیبت چند تن از امیدها شده بود ولی بهر شکل این دوره مسابقه ها بخاطر اجتماع اکثر بزرگان کیفیتی بهتر از پیش داشت.

فدراسیون کشتی که قصددارد مبنای گزینش تیم‌های‌ملی را بر پایه مسابقه‌های قهرمانی ایران بنا کند، برغم همه هشدار ها و کوششی که برای جمع کردن همه نفرات واجد شرایط دراین مسابقه بکار برده بود، بازهم نتوانست بمقصود برسد، زیرا کشتی‌گیران راه‌آهن تهران‌درست ۲۴ ساعت قبل از آغاز مسابقه ها از مسکو به تهران رسیدندو این مانع از شرکت نفراتی‌چون اکبر محمودی، حسین‌تورانیان ـ محمد بناء ـ جعفر علیزاده ـ فریدون بهنام‌پور شد.

در غیاب این نفرات طبیعی بود که بازهم تیم تهران چهره واقعی خود را در هنگام‌مسابقه های قهرمانی ایران در خدمت نخواهد داشت و بهمین شکل‌می توان از هم اکنون در انتظار دیدارهای مراحل بعدی‌بود، مگر اینکه فدراسیون کشتی پا روی همه چیز بگذارد و برای بکرسی نشاندن حرف قبلی خود، نفرات اعزامی را از میان حاضرین گلچین نماید. که ادامه این بحث خارج از این‌مطلب میباشد.

یکی دیگر از علل شلوغی مسابقه‌های این دوره داخل شدن کشتی گیران شمیران سری در جمع تهرانیها بود.

پیروزی رشید محمدزاده بهر شکل در مبارزات دیشب که مرحله ماقبل نهائی به‌حساب می‌آمد، مسابقه‌ها با آرامش‌پشت سر گذارده شد و تنها در این میان خلیل رشید محمدزاده‌عضو تیم ملی در مونرال‌شکست‌مسابقه های انتخابی مصررا مقابل‌احمد صوفیانی تلافی کرد.

صوفیانی که آمده بود ثابت کند، پیروزی بار گذشته‌تصادفی نبوده در دقیقه اول در چاهی‌که خود کنده بود سرنگون شد، دو حریف در حالت «بغل دربغل» قصد اجرای فن داشتند که صوفیانی با زیرکی برای گریز از مهلکه از پای خود برای متوقف کردن حریف‌استفاده کرد که همین سبب آسیب دیدگی‌او شد، زیرا رشید محمدزاده با سرعتی بیشتر فن را مال خود کرد و صوفیانی را بپل کشید که پس از چند لحظه مقاومت‌شانه های او به تشک رسید.

سوای این دیدار حساس، در ۷۴ کیلو اکبر قربانی‌وجمشید عنبرستانی نیز مقابل هم قرار گرفتند و در شرائطی که دو حریف ۴ـ۴ مساوی بودند اکبر قربانی شانه‌های عنبرستانی رابه تشک رساند.

اگر سرنوشت وزنهای سبک سوای ۴۸ کیلو تا پایان مبارزات دیروز مشخص نشده بود، در عوض هاشم کلاهی‌وبهرام‌مشتاقی دو چهره صاحب نام تیم‌ملی‌بدون دغدغه خاطری در صدر جا گرفتند.

مشتاقی که مدتی به خاطر ناراحتی زانو از تمرین جدی‌دور بود با مشقت فراوان به ۱۰۰ کیلو رسیده بود و پس از دو پیروزی آسان قهرمانی را مال خود کرد.

در فوق سنگین «بوربور» که پیروزیش متصور میباشد برای تثبیت قهرمانی خود با صادقی روبروست که دیشب فلاحتی قهرمان جوانان ایران را شکست داد.

با این خصوصیات در پایان سومین روز مسابقه های‌قهرمانی پایتخت موقعیت نفرات زیر بعلت پیروزیهای پیاپی‌روشن‌ترازدیگران بود.

حاضرین دور نهائی

۵۲ کیلو: جواد ترنیان ـ اکبر تهرانی‌پور ـ عین‌الله قلمی ـ احمد محمدی

۵۷ کیلو: اصغر ضرابی ـ هاشم نعمت‌اللهخانی ـ محمد صفرپور ـ محسن حاج‌هادی ـ امیر حاج هادی

۶۲ کیلو: فریدون‌عشق‌پرست، محمدعلی سلاجقه ـ ایرج سیف‌اللهی ـ عباس کریمی، مجید حمیدی.

۶۸ کیلو: رضا مقدم ـ مجید شیرازیان ـ احمد رضا محمدی بیاض قاسمی ـ یدالله احمدی

۷۴ کیلو: اکبر قربانی ـ محمد رضا نظری ـ ایرج شادپور.

۸۲ کیلو: خسرونظافت‌دوست ـ علی اصغر نظری.

۹۰ کیلو: هاشم کلاهی

۱۰۰ کیلو: بهرام مشتاقی

۱۰۰+ کیلو: بهمن بوربور ـ ناصر صادقی

باین ترتیب تهرانیها قوی‌تراز همیشه بمصاف رقبای شهرستانی میروند ولی با اینحال بازهم این نشانه قدرت واقعی مرکزنشینان نیست.

کوهنوردان ایرانی در انتظار صعود به‌قله «گاشربوروم»

گروه ۸ نفره‌کوهنوردان‌ایرانی که بقصد صعود به یکی از قلل هیمالیا (گاشربوروم) به پاکستان رفته‌اند پس از گذشت زمانی طولانی و تحمل مشکلات فراوان بسوی این قله روانه شدند و در ارتفاع ۵۱۰۰ متری بارگاه‌اصلی خود را برپا نمودند.

طبق اطلاع از گروه ایرانی، یک گروه ژاپنی نیز بدومین قله جهان که (ک ـ ۲) نام دارد یورش میبرند و چنانچه هوا یارشان باشد موفق به فتح آن خواهند شد.

یک گروه دیگر نیز که از کشور یوگسلاوی می‌باشددر راه صعود به همین‌قله (گاشربوروم) که هدف گروه ایرانی نیز هست یک تن قربانی دادند و سرانجام موفق شدند به قله مورد نظر دست یابند.

اینان در راه‌بازگشت می‌باشند و از شرایط جوی و اطلاعات اینان که در مکانی‌بالاتر بوده‌اند چنین برمی‌آید که زمان مساعد برای صعود به قله سپری شده است و گروه ایرانی که مدتها درانتظار فرا رسیدن‌نوبتش در اسلام‌آباد توقف کرده بود، دچار مشکلات جوی خواهد شد.

درهرحال کوهنوردان ایرانی تلاش خود را برای صعود بقله از بارگاه اصلی آغاز نموده‌اند تا بهدف خود دست یابند.

قله گاشربوروم با ۸۰۶۸متر ارتفاع در منطقه کشمیر پاکستان واقع است. و در قسمت غربی سلسله جبال هیمالیا قرار دارد.

فتح‌الله کیائیها ـ مجتبی‌مظاهری ـ داود زکی‌پور ـ علی‌اسکندانی ـ احمد خیامی ـ بهروز رئیسی و بهروز باباجانی اعضای این گروه هستند که سرپرستی آنان برعهده واحد سالکی، چهره‌آشنای این ورزش است.

تنیس جام دیویس

پیروزی تنیسورهای ایران درالجزایر

تیم تنیس مردان ایران، در دو دیدار نخستین انفرادی‌برابر تیم الجزایر، در کادرمسابقات مقدماتی جام دیویس قهرمانی جهان به پیروزی دست یافت.

دراولین بازی مصاف‌دو تیم، که در الجزایربرپاست، منصور بهرامی بازیگر ایرانی حریف الجزایریش محمودی را ۳ـ۶، ۴ـ۶ و۲ـ۶ شکست داد و در پی این پیروزی، محرم خدائی با غلبه ۳ـ۶، ۴ـ۶و ۴ـ۶ بر «بودملایین»، حساب برتری‌ایران رابه ۰ـ۲ رساند.

دیدار تیمهای تنیس ایران والجزایر درچهار چوب‌مسابقات مقدماتی کاپ دیویس‌قهرمانی جهان است که پیشاپیش نیز پیروزی ایران بر الجزایرقابل پیش‌بینی مینمود، چه این حریف‌آفریقائی موجودیتی‌چندان جالب دراین ورزش ندارد.

تنیس جام دنیای ورزش

«صیرفیان پور» فاتح پیکارها

اصفهان ـ مسابقات تنیس جام دنیای ورزش‌که‌درورزشگاه رضا پهلوی اصفهان جریان داشت، روز گذشته درحضور تماشاگران مشتاق اصفهانی به نقطه پایان رسید.

۲۱ تنیس‌باز در اولین دوره این مسابقات برقابت برخاسته بودند که جدالهای دلپذیری را برگزار نمودند.

از حوادث بزرگ‌این‌مبارزات شکست محمد علی مستعدچهره آشنای تنیس اصفهان و اوج نشین ۹ ساله این رشته در اصفهان بود که حتی به‌مرحله نیمه نهائی نیز راه نیافت و این در شرایطی بود که‌چهره های جوانی نظیر احمد رضا جمالیان ـ امیر شکرائی و مهدی عمرانیان، چهره های جالبی ازخودبه‌نمایش‌گذاردند.

در آخرین روز مبارزات، حیدر تاکی مدیر کل تربیت‌بدنی استان اصفهان، دکتر بیژن ریاحی رئیس هیئت تنیس اصفهان‌و حیدردهقانی‌سرپرست مسابقات، بتماشای پیکارها نشسته بودند.

دیدار نهائی را مصطفی صیرفیان‌پور و مهدی عمرانیان برپا نمودند.

مهدی عمرانیان دانشجوی اصفهانی در ست اول (۰ـ۶) مغلوب صیرفیان‌پور شد و در ست دوم (۱ـ۶) نیز بازی را بحریف واگذارنمود. صیرفیان‌پور دراین بازی برتری خود را به خوبی نشان داد.

درپایان جوایز نفرات برنده بوسیله مدیر کل تربیت بدنی استان توزیع شد.

رده‌بندی اول تا ششم نفرات بدین قرار است:

۱ـ مصطفی صیرفیان‌پور ۲ـ مهدی عمرانیان ۳ـ احمد رضا جمالیان ۴ـ هادی صمصام ۵ـ محمد علی مستعد ۶ ـ حمید شکرائی

اصفهان ـ هدایت بهبهانی

شطرنج قهرمانی جوانان آسیا

ساسان ربیعی، نایب پیشاهنگ مسابقه‌ها

مانیل ـ ساسان‌ربیعی‌قهرمان شطرنج جوانان ایران با یک پیروزی درخشان در سومین پیکار خود در کادر مسابقه های شطرنج قهرمانی جوانان آسیا، به مقام نایب‌پیشاهنگی رسید.

وی دیروز موفق شد در مسابقه‌ای که بیش از ۱۸ حرکت ادامه نیافت، آندرو نیکویاپ قهرمان‌شطرنج‌جوانان فیلی‌پین را وادار به تسلیم نماید.

ربیعی حالا پس‌از۳ مسابقه با ۵ر۲ امتیاز نایب پیشاهنگ مسابقه‌ها است. مقام پیشتازی از آن آدریان پاسیس دیگر شرکت کننده فیلی‌پینی استکه دیروز سومین مسابقه‌اش را مقابل فیلیپ‌گودینگ‌ازهنگ‌کنگ پس از ۳۲ حرکت با پیروزی پشت‌سر گذاشت. وی کهنایب قهرمان جوانان فیلی‌پین است، حالا با ۳ امتیاز صدرنشین مسابقه‌های قهرمانی جوانان آسیا است.

مسابقه‌های شطرنج‌قهرمانی جوانان آسیاکه از امسال‌آغاز شده در «باگویو» شهری‌کوچک در شمال فیلی‌پین برگزار می‌شود و در جمع ۱۱ کشور شرکت کننده، فیلی‌پین‌کشور میزبان مسابقه‌ها، تنهاکشوری است که حق شرکت دادن دو شرکت کننده در مسابقه ها را دارد. قهرمان این مسابقه ها موفق به اخذ عنوان استاد بین‌المللی خواهد شد.

دیروز در دور سوم‌مسابقه ها، شکست باچار کواتلی از لبنان مقابل مورای چاندلر از نیوزیلند، یک نتیجه‌شگفت‌آور بود. این مسابقه را چاندلر در ۳۸ حرکت برد. کواتلی‌با وجود شکست مقابل چاندلر اکنون با ۲ امتیاز در رده‌سوم جدول رده‌بندی جای دارد.

دیدارهای بکس منطقه «یک» ایران

گیلانیها آسوده به‌قهرمانی رسیدند

مبارزات بکس منطقه «یک» کشور با حضور تیمهای‌استان های گیلان ـ مازندران ـ خراسان و آذربایجان شرقی بمدت دو شب در محل سالن ورزشی «کشواد» رشت‌باشرکت ۳۵ بکسور برگزار گردید.

در ایندوره مبارزات، چهره های جوان و ناشناخته‌فراوان بودند و عدم حضور بکسور های آشنا شانس خودنمائی هرچه بیشتر رادر این میدان، به آنان داده بود.

مبارزات در سالن گرم و دم کرده «کشواد» برپا بود ضمن اینکه مردم رشت نیز استقبال چندانی از این دوره مسابقات ننمودند و این در شرایطی است که قهرمانان نامی بکس کشور اکثرا از این منطقه برخاسته‌اند.

در این دوره نیز گیلان، قطب بزرگ مشتزنی ایران، با چند چهره ملی‌پوش‌براحتی در مکان اول مبارزات‌ایستاد.

مازندران و خراسان در همسایه گیلانی‌ها چیزی برای عرضه کردن نداشتند وشبت به سال قبل نیز پیشرفتی در کارشان بچشم نمیخورد، ضمن اینکه همانند دوره قبل، استان آذربایجان شرقی تنها رقیب گیلانیها بود و فینال این مسابقات را ایندواستان‌برگزار نمودند.

در طول برگزاری‌مسابقات، علیرضا دقیق و احمداسداللهی در وزن ۵۱ کیلو از استان گیلان، چهره‌های جالبی از خود بنمایش‌گذاردندوسرانجام احمد اسداللهی درمکان اول این وزن ایستاد.

محمد بابازاده بکسورسنگین وزن و سختکوش آذربایجان شرقی نیز در کمال ناباوری از بنی‌یعقوب از استان گیلان بسختی شکست خورد وایندو نکته از مسائل در خور ذکر جدالها بود.

نفرات اول هر وزن بدین شرح برگزیده شدند:

۴۸ کیلو: اسماعیل مبارکی از استان گیلان

۵۱ کیلو: احمد اسداللهی (گیلان)

۵۴ کیلو: علی‌سپهری‌آزاد (گیلان)

۵۷ کیلو: علی علیزاده (گیلان)

۶۰ کیلو: بهمن سمیعی (گیلان)

۵ر۶۳ کیلو: حسین‌حسینیان (آذربایجان شرقی)

۶۷ کیلو: حسین ستودگان (گیلان)

۷۱ کیلو: محمد آذرحزین (گیلان)

۷۵ کیلو: مهرداد بدری (گیلان)

۸۱ کیلو: بیژن بنی‌یعقوب (گیلان)

۸۱+ کیلو: اسدالله رهبر (آذربایجان شرقی)

رشت ـ تقی‌صومی

مشت زنی منطقه غرب ایران

همدان «فاتح غرب» شد

بوکس

مسابقات انتخابی مشتزنی منطقه غرب کشور که از روز سه‌شنبه ۱۸ مرداد ماه به‌مدت ۴ روز در همدان برپا بود به نقطه پایان خود رسید، ضمن اینکه استان‌های کرمانشاه ـ لرستان ـ کردستان ـ زنجان ـ همدان و آذربایجان غربی، شرکت کنندگان در دیدار ها بودند.

نفرات برتر این‌مسابقات با نفرات برگزیده ۳ منطقه دیگر برای انتخاب تیم ملی ایران‌به مبارزه برمی‌خیزند و ترکیب تیم ملی از میان این افراد تشکیل میشود.

پیکارها در محل سالن فردوسی همدان با حضور ۴۴ مشت‌زن انجام گرفت‌که بیشتر از ۸۰۰۰ تن از این مسابقات دیدن کردند و داوران بین ـ المللی فدراسیون مشتزنی ایران (فتح‌اللهی ـ حقی ـ اسکندری) زیر نظر پطروس نازاربیگیان نایب رئیس فدراسیون، قضاوت‌مبارزات‌را برعهده داشتند.

همدان تابحال چنین‌مسابقاتی را بخود ندیده بود چرا که استقبال خوب علاقمندان و تعداد تیم‌های شرکت کننده باعث شده بود تا جدالها با شکوه هرچه تمامتر برگزار شود.

از کرمانشاه ۱۰ مشت‌زن، همدان (۹)، کردستان (۸)، لرستان (۶)، رضائیه (۶) و زنجان (۵) در این مبارزات حضور داشتند که در پایان کرمانشاه در مکان اول‌دیدارها ایستاد.

از سوی هیئت ژوری مسابقات، حسین‌ابی‌ابراهیمی مشت‌زن ۵۴ کیلوئی همدان بعنوان بهترین مشت‌زن انتخاب شد و کاپ اخلاق نیز گرفت.

تیم رضائیه نیز به عنوان منظم‌ترین تیم، کاپ اخلاق تیمی را بخود اختصاص داد.

نتایج کلی وزنها

۴۸ کیلو: ۱ـ حیدردربگونه (لرستان) ۲ ـ حمید خلیفی (همدان) ۳ـ خزائی (کرمانشاه)

۵۱ کیلو: ۱ـ صفررضائی (همدان) ۲ـ محمد نوشال (لرستان) ۳ـ مرتضی اشتری (زنجان)

۵۴ کیلو: ۱ـ حسین ابی ابراهیمی (همدان) ۲ـ حبیب شهبازی (کرمانشاه) ۳ ـ محمد هاشمی (رضائیه)

۵۷ کیلو: ۱ـ محمد علی فیوج (رضائیه) ۲ـ محمد صارمی (لرستان) ۳ ـ بهروز مرادپور (کردستان)

۶۰ کیلو: ۱ـ مصطفی عباسی (کرمانشاه) ۲ ـ احمد بطامی (لرستان) ۳ـ علیرضا اختراعی (کردستان)

۵ر۶۳ کیلو: ۱ـ منوچهر طیاری (کرمانشاه) ۲ـ بهرام حیدری (لرستان) ۳ـ علیرضا فیروسی (زنجان)

۶۷ کیلو: ۱ـ نوراللهپرهون (کرمانشاه) ۲ـ مجتبی آفتاب سوار (کردستان) ۳ـ محمود شریفی (همدان)

۷۱ کیلو: ۱ـ سید محمود موسویان (همدان) ۲ـ مختار خالدی (کرمانشاه) ۳ـ کمال عنایتی (کردستان)

۸۱ کیلو: ۱ـ علی دلشاد (همدان) ۲ـ عابدین امیری (کردستان) ۳ـ خسرونفرشاد (کرمانشاه)

۸۱+ کیلو: ۱ـ حمیدحقی (رضائیه) ۲ـ محمود کولی‌وند (کرمانشاه) ۳ـ اسماعیل‌مرادی (همدان)

همدان: یاری

رکورد پرش بانیزه کشور ترقی کرد

دوومیدانی

عصر دیروز در استادیوم امجدیه درجریان یک رکورد گیری، رکورد پرش با نیزه کشور ۲ سانتی متر ترقی کرد.

محمود شوقیان جوان علاقمند این رشته که از فدراسیون دوومیدانی تقاضای رکوردگیری نمود، در حضور اعضای رسمی این فدراسیون، ۴ متر و ۱۷ سانتی‌متر پرید که این ۲ سانتی‌متر بیشتر از رکورد قبلی کشور می‌باشد که متعلق به جواد مقامی‌زاده‌بود.

درجریان این رکوردگیری دیگر ورزشکاران این رشته‌نیز حضور داشتند ولی رکوردی شکسته نشد.

«محمود شوقیان» با این رکوردگیری نام خود را دررده قهرمانان رکوردشکن‌ثبت نمود

تاریخ «هندبال قهرمانی کشور» عوض شد

هندبال

فدراسیون هندبال ایران‌اطلاع داد در سومین جلسه اعضای کمیته هندبال «جام آپادانا»، تاریخ برگزاری مسابقات‌هندبال قهرمانی ایران «جام آپادانا» تغییر یافت.

این مسابقات که قرار بود در تاریخ پنجشنبه ۱۰شهریور ماه در کرمان برپا شود بخاطر همزمان بودن باتاریخ برگزاری امتحانات تجدیدی دانش ـ آموزان به ده روز بعد یعنی یکشنبه ۲۰ شهریور ماه‌موکول شد.

ضمنا در سومین جلسه اعضای کمیته این جام، داود حیدری بسمت رئیس کمیته هندبال شهرستان های ایران برگزیده شد.

جودو انتخابی تهران و استان مرکز

جودو

فدراسیون جودو ایران اعلام کرد مسابقات قهرمانی جودوی کشور در نیمه‌دوم شهریور ماه امسال برگزار میشود، که در این‌مسابقات از هر استان کشور یک تیم شرکت می‌نمایدکه بادیگر استانها مبارزات را برپا می نمایند.

لذا برای‌انتخاب‌تیم‌استان مرکز و تهران مسابقاتی از روز چهارشنبه ۲ شهریور ماه در محل سالن جودو استادیوم کارگران از ساعت ۳ بعد ازظهر برگزارخواهد شد.

وزن کشی برای حضور در این مسابقات از ساعت ۹ تا ۱۱ صبح همانروز در سالن کارگران انجام خواهد شد.

پیکار ها در ۷ وزن (۶۰ـ۶۵ ـ ۷۱ ـ ۷۸ ـ ۸۶ ـ ۹۵و ۹۵+کیلو گرم) برپا میشود، و نفرات بیرتر این مبارزات برای حضور در مسابقات قهرمانی ایران برگزیده می‌شوند و با برگزیدگان دیگر استانهای کشور برقابت بر می‌خیزند.

سومین دور پینک‌پنک «جام ادموند»

معداز ظهر امروز «یکشنبه» سومین دور دیدارهای پینک‌پنک «جام ادموند بیت‌خداء» درسالن پینک‌پنک استادیوم امجدیه برگزار میشود.

امروز ۱۲ مسابقه بمرحله انجام درمیاید که ۶بازی ساعت ۴ آغاز میگردد و ۶ مسابقه دیگر در پی آنها انجام‌خواهد گردید.

مسابقات جام ادموندبیت‌خداء بیادبود این بازیکن با همکاری فدراسیون پینک‌پنک ایران و مجله دنیای‌ورزش برپا گردیده است و دیدار هایش به‌صورت دوره‌ای، یکشنبه هر هفته انجام میشود، و تاکنون نیز دو دوره آن‌صورت گرفته‌است.

برنامه دور سوم

ساعت ۴ عصر

● هما ـ رضی
● سالن امجدیه ـ جم قلهک
● صفوی ـ شهنام
● پاس ـ کاخ‌غربی جوانان
● داریوش ـ سپهر
● دانشگاه‌تهران ـ ایران‌امروز

ساعت ۵ره عصر

● ایرانا ـ خامنه‌ای‌پور
● پلی‌تکنیک ـ سپهر
● دانشکده‌تربیت‌بدنی ـ شهداد
● تاج ـ کاخ‌مرکزی جوانان
● بانک ملی ـ جمشیدی
● ارتباطات ـ کاخ‌جنوبی‌جوانان

شطرنج قهرمانی جهان

دیدار دوازدهم لاجوس پورتیش و بوریس اسپاسکی‌در مرحله نیمه نهائی مسابقات شطرنج قهرمانی جهان‌باتوافق دو حریف ناتمام باقی گذارده شد.

این مسابقه که پس از سه بار به تعویق افتادن زمانش بالاخره به مرحله‌انجام‌درآمد، پس از ۴۰ حرکت ناتمام رها گردید.

ضمن اینکه طبق‌اظهارعقیده صاحب‌نظران لاجوس پورتیش که با مهره سفید بازی میکرد، شرایط بمراتب مستحکم‌تری از حریف داشت.

دیدار دیگر مرحله‌نیمه‌نهائی بین ویکتور کورچنوی بازیگر روسی‌الاصل تبعه هلند ولوبولو گایفسگی از شوروی بود که کورچنوی به پیروزی دست یافت و حالا درانتظار شناخت چهره برنده مصاف اسپاسکی ـ پورتیش است که در «ژنو» سوئیس جدال می‌کنند.

پورتیش مجارستانی و اسپاسکی روس است.

گزارشهائی از جنوب
صفحه ۱
یکشنبه ۲۳ امردادماه ۲۵۳۶ـ شماره ۱۵۳۸۷

زمینخوران شیراز به کوههای «اکبرآباد» چنگ انداخته اند!

زمینخواران شیراز با تفکیک کوهها ، مسیر آب «رکن‌آباد» را برگردانده‌اند

●

اعتراض یت‌صراف‌معروف شیرازی به میزان عوارض که باید از صرافان وصول شود ، بین دو نماینده انجمن شهر برخورد شدید لفظی بوجود آورد

●

● «زمینخواران شیراز بجان کوههای «اکبرآباد» افتاده‌اند و بسرعت مشغول تفکیک کردن کوهها هستند»، یکی از اعضای انجمن شهر شیراز در جلسه اخیر این انجمن ضمن بیان این مطلب اضافه کرد که تفریح اساسی شیرازیها در روز های تعطیل رفتن به اکبرآباد و پهن‌کردن بساط پای آب رکناباد است اما متاسفانه این تنها تفریحگاه شیرازیها هم از آنها گرفته شده و زمینخواران به قطعه قطعه‌کردن کوهها پرداخته‌اند و مسیر رکناباد را هم برگردانده‌اند تا جائیکه در بین شیرازیها معروف شده که آب رکنی غیب شده است .

ناطق افزود : حافظ گفته: شیراز و آب رکنی و آن باد خوش نسیم عیبش مکن که خال رخ هفت کشور است ، اما کدام آب رکنی و کدام باد خوش نسیمی ؟! وواقعا دیگر شیرازیها به چه چیز باید دل خوش باشند ؟

حفظ چمن و گل

عضو دیگر انجمن اظهار داشت که باغهای شیراز که به سرسبزی و خرمی شهره بوده‌اند یا از بین رفته و یا درحال از بین رفتن هستند اما شهرداری به جای اینکه بفکر حفظ باغها باشد باید فکری کند تا مردم در جهت ایجاد باغهای جدید تشویق شوند زیرا دیگر باغی نمانده که بتوان آن را حفظ کرد.

عضو دیگر انجمن به مسئله بساط اندازی مردم درگوشه و کنار خیابان اشاره کرد و گفت متاسفانه برخی از مردم

بقیه در صفحه دوم

۱۵۴ هزار نفر جمعیت اراک

فقط یک استخر شنا دارند

تنها استخر شنای اراک برای ۱۵۴ هزار نفر کافی نیست

گردش در شهر

● اراک با حدود ۱۵۴هزار نفر جمعیت فقط یک استخر شنا دارد . این استخر نیز در باشگاه رفاه کارگران اراک ، واقع در ٤ کیلو متری این شهر احداث شده و براثر هجوم وازدحام نو جوانان و جوانان مشتاق شنا ، به ندرت می توان یک وجب جا در آن گیرآورد و شدت گرمای هوای تابستانی را با تن سپردن به آب آن موقتا از یاد برد.

نوجوانان و جوانان اراکی از مقامات مسئول تقاضا دارند که نسبت به احداث حداقل ۲ استخر شنای دیگر در اراک اقدام کنند . زیرا در حال حاضر تنها استخر شنای اراک نیز به علت کثرت مشتاقان شنا عملا غیر قابل‌استفاده است. تصویر به روشنی گویای این حقیقت است که تنها یک استخر شنا برای اراک کافی نیست .

مولد ۹۰ مگاواتی سد رضاشاه کبیر از مدار خارج شد

چندروز متوالی است که برق شهر اهوازدچار نوسان شده و برخی از نقاط اهواز ساعتها در خاموشی بسر برده‌است

اهواز : درحالیکه مولد های شماره ۲و۳ نیروگاه سد رضاشاه کبیر با تولید

بقیه در صفحه دوم

ملوان ایرانی در کویت کشته شد

مصطفی آقاجاری،ملوان ایرانی که‌در کویت کشته شد

اروندکنار : یک ملوان ایرانی درکویت ، طی‌نزاع وزدوخورد با ملوان‌دیگری کشته شد .

مقتول مصطفی آقاجاری نام داشت و ۳۲ ساله بود که جسدش درکویت به‌خاک سپرده شد . متهم به قتل که خلف درویشی نام‌دارد، در کویت بازداشت شد .

چند روز پیش که این دوبا یک موتورلنج ازاروند کنار به کویت می‌رفتند باهم نزاع کردند و این اختلاف در کویت نیز منجر به زدو خوردی شد و مصطفی با ضربه های مشت خلف کشته شد .

حوادث

کشف اجناس قاچاق

میمه : ازاتومبیل‌رنجرور شماره ۳۸۲۶۶ شیراز به رانندگی علی رئیسی که از شیراز عازم تهران بود ، توسط ماموران ژاندارمری تعداد زیادی شلوار ـ دامن و بلوز «لی» قاچاق کشف شد .

راننده رنجرور به اتهام حمل اجناس قاچاق دستگیر و با پرونده متشکله به دادسرای اصفهان اعزام شد.

عبور غیرمجاز از مرز

اصفهان : مردی به نام « محمد علی » فرزند ابراهیم تبعه کشور افغانستان به اتهام عبور غیر مجاز ازمرز و ورود به ایران ، در اصفهان دستگیرو بازداشت شد پرونده اتهامی این مرد که بدون‌گذرنامه ازافغانستان به ایران‌آمده‌است‌درداديارى تحقیق دادسرای اصفهان تحت رسیدگی قرار گرفت.

مرگ در رودخانه

اروند کنار : پسر بچه ٦ ساله‌ای به نام جعفر حسن پور که همراه خانواده‌اش به‌میهمانی‌در روستای‌حاجی حسن اروند کنار رفته بود، برای گریزازگرمابه رودخانه اروندکنار رفت و به علت ناآشنائی به فن شنا دراین رودخانه خفه شد .

مردی زن‌دار زندانی شد

اصفهان : مرد زن داری به نام « براتعلی زارعی » که پنهان ازچشم همسرش‌بازنی به‌نام « ثریاکریمی » روابط عاشقانه برقرار کرده بود، در پی شکایتی که از سوی همسرش جمیله همراه با مدارک ودلایل‌لازم‌به مقامات انتظامی تسلیم شد ، دستگیر و بازداشت گردید.دادیاری تحقیق دادسرای اصفهان رسیدگی به پرونده اتهامی این مرد زن‌دار را به‌عهده دارد .

راننده کشته شد

اصفهان : براثر واژگون شدن یک اتومبیل سواری‌به رانندگی عباس ناجی‌زاده ، درجاده داران ـ چادگان ، راننده اتومبیل کشته شد .

کشف سیگار قاچاق

آبادان : توسط ماموران ژاندارمری از درون اتومبیل ۹٤۵۳۲ تهران به رانندگی ناصر که از اهواز عازم آبادان بود مقدار ۱٤۰۰

بقیه در صفحه دوم

نمایش میهمان نوازی شیرازی‌ها در جشن هنر

در جشن هنر امسال نمایشنامه‌ای در یکی‌از مغازه های شیراز به صحنه می‌آید که مردم ناخودآگاه در ارای آن شرکت خواهند کرد!

شیراز : جشن هنرشیراز تخت جمشید ، امسال با تغییرات گسترده و اساسی همراه خواهد بود .

در جشن هنر امسال یک برنامه استثنائی و بسیار جالب تحت عنوان نمایش میهمان نوازی شیرازی ها ترتیب یافته است .

به این ترتیب که شیرازی های علاقمند می‌توانند از هنرمندان و میهمانان‌داخلی و خارجی جشن در خانه خود پذیرائی کنند .

بقیه در صفحه دوم

دکتر برادر استاندار چهارمحال و بختیاری ضمن بازدید از عملیات شهرک سازی برای زلزله‌زدگان دستور داد تاهنگام تکمیل این شهرک ، برای سکونت زلزله زدگان محلهایی غیراز چادر در نظر گرفته شود

از ٥ قاچاقچی :

یک کیلو و ۱۷٦ گرم هروئین بدست آمد

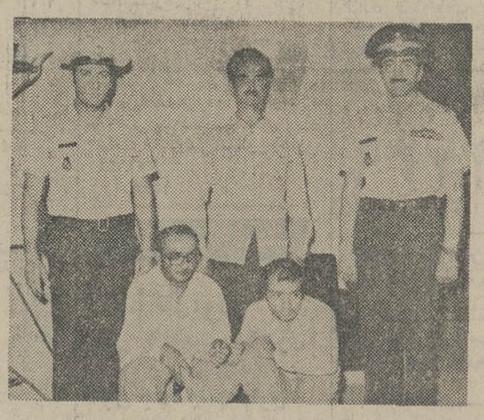

قاچاقچیان هروئین هنگام حمل بیش‌از یك کیلو هروئین به‌دام ماموران شهربانی ساوه افتادند .

ساوه: ماموران شهربانی ساوه ازدرون اتومبیل ۵۸٤۳۱تهران‌ـ م به‌سرنشینی دوقاچاق فروش به‌نامهای: حسین وعادل صلی قره‌ـ شیراز مقدار یك‌کیلوگرم هروئین کشف‌کردند.

درپی‌کشف این‌مقدار هروئین سرنشینان اتومبیل مذکور بازداشت و باپرونده متشکله به‌مقامات قضائی تحویل‌داده‌شد.

ضمنا ، ماموران شهربانی ساوه ازدرون اتومبیل شاهین ۱۱٤۵۸ تهران ـالف به سرنشینی ۳قاچاقچی دیگر به نامهای: غلامعلی شکری پور، خیرالله جعفری و پرویز زارع مقدار ۱۷٦ گرم‌هروئین کشف نمودند.

قاچاقچیان دستگیر شده باپرونده متشکله به مقامات قضائی تحویل داده شدند.

تا بهره‌برداری از شهرك زلزله‌زدگان:

برای «زلزله‌زدگان» چهارمحال بختیاری «سرپناه» زمستانی ساخته میشود

عملیات ساختمانی برای احداث شهرك زلزله‌زدگان چهارمحال‌وبختیاری‌ادامه‌دارد

شهر کرد : دکتر احمد برادر استاندار چهار محال بختیاری به اتفاق مهندس رمضانی معاون امور عمرانی، دکترقوسی مشاور استانداری ،مدیران کل آموزش و پرورش، کشاورزی و عمران روستائی ، راه وترابری، رئیس دفتر فنی و قائم مقام استانداری از عملیات رهاسازی که درمناطق زلزله زده‌درمشیر بروجن‌ـبلداجی به شهرکرد انجام شده بازدید کرد.

استاندار همچنین در روستای دورگان که یکی از مناطق زلزله زده است ازعملیات شهرکسازی دیدن کرد.

در این بازدید مهندس دمیرچی قائم مقام مجری‌طرح شهرکسازی برای زلزله زدگان گفت:ـ دراین منطقه ۷۸۰ واحد مسکونی در زمینی بمساحت ٤۷ هکتارساخته خواهد شد که‌عملیات پی‌کنی‌برای احداث ۵۷۰ خانه آن انجام شده اما تا این لحظه آهن مورد نیاز برایمان نرسیده است .

سپس استاندار گفت: تا آماده شدن ساختمانهای شهرک باید برای زلزله زدگان سرپناه دیگری جز چادر ایجاد شود،زیراسرمای زودرس این‌منطقه بزودی آغاز خواهد شد.

قائم مقام مجری طرح شهرک سازی در پاسخ استاندار گفت: برای سکونت زمستانی افرادی‌که در مناطق اطراف این روستادچار بلیه زلزله شده‌اند محل های مطمئنی در نظر گرفته شده‌وآنان تاهنگام احداث وتکمیل خانه‌های دراین محل‌ها سکونت خواهند کرد.

در جلسه انجمن شهر «شهرکرد» مطرح شد:

مردم شهرکرد ۷ سال در انتظار «نقشه جامع شهر» بوده‌اند

گوشه‌ای ازجلسه انجمن شهر ،شهرکرددراین جلسه برای افزایش درآمدشهرداری پیشنهاد شد از تلفنهای غیر دولتی‌عوارض گرفته شود

شهرکرد ـ جلسه‌اخیرانجمن شهر شهرکرد با شرکت کلیه اعضاء درمحل شهرداری‌تشکیل شد .

در آغاز این جلسه نامه تاکسیرانان شهرکرد در مورد افزایش نرخ تاکسی در این شهر، خوانده شدو این‌خواست بامخالفت رئیس واعضای‌انجمن شهر مواجه شد.

رئیس انجمن در این مورد گفت: برخلاف‌ادعای‌تاکسیرانان نه‌تنها در شهرکرد مسافر تاکسی فراوان است بلکه مردم اغلب باید ساعت‌ها در حاشیه خیابانها به انتظار تاکسی بایستند تا اگر راننده لطف و مرحمت کرد ، آنها را بادریافت دو برابر کرایه تعیین شده به مقصد برساند.

وی افزود : روزهای جمعه تاکسی در شهرکرد حکم‌کیمیا را پیدا می‌کند و معلوم نیست تاکسی‌های شهرکرد روزهای جمعه‌به کجا می روند. ضمنا، در مسیر فرخشهر ـ شهرکرد و شهرکرد‌ـ چالشتر سامان روزانه بطور متوسط ٥ تا ۱۰ دستگاه تاکسی خارج از شهر کار می‌کنند و با دریافت کرایه های سرسام‌آور از مسافران درآمد سرشاری را به جیب می‌زنند.

وی سپس گفت: تاکسیرانان شهرکرد هرکدام مدتهاست که به شهرداری مبلغ ٥هزارتومان بدهکارند و انجمن شهر تا تسویه کامل بدهی تاکسیرانان‌و تشکیل شرکت‌تاکسیرانی‌شهرکرد نمیتواند نسبت به برآوردن خواستها و حل مسائل تاکسیرانان اقدامی انجام دهد.

عقب‌نشینی ساختمانی

آنگاه ۳ تن از اهالی مسیر «جوی خلیفه‌آباد» شهرکرد که برای طرح مشکلات ساختمانی خود به نمایندگی از سوی دیگران در این جلسه شرکت کرده بودند گفتند : به ما که قصد احداث‌واحدهای‌ساختمانی درمسیر جوی خلیفه‌آباد داریم، هنگام مراجعه به شهرداری و دریافت‌پروانه ساختمانی‌گفته‌اند برای احداث ساختمان جدید باید ۲۵ متر از مسیرتعیین‌شده عقب‌نشینی‌کنید، درصورتی که ۹۰درصد ساختمانهای بناشده تاکنون فقط ۳ متر عقب‌نشینی کرده‌اند.

بقیه در صفحه دوم

نیازمندیهای اطلاعات

تلفنهای: ۳۱۲۴۱۳-۳۱۱۲۲۷

نیازمندیهای اطلاعات تلفنی آگهی میپذیرد

ترانس تقویت

اتوماتیک مخصوص تلویزیون رنگی
ساخت فرانسه نماینده انحصاری شرکت رون با مسئولیت محدود تلفن ۶۲۷۶۹۲

تریکو بلموند

اطلاعیه به بنکداران محترم
شیک ترین طرحهای تریکوی پائیزه و زمستانی خود را برای خردسالان و عزیزانتان عرضه میکند
تلفن ۳۶۳۸۲۲

تعمیر انواع یخچال و فریزر شرکت کهوچش ۹۷۹۷۴۶

لوله کشی گاز

لوله کشی گاز
باتائید شرکت ملی گاز
تلفن ۸۴۹۷۱۲
آ ۳۴۹

لوله کشی گاز
باتائید شرکت ملی گاز
تلفن ۸۴۰۵۹۹
آ ۳۴۹

شرکت مهندسی رئومور
لوله‌کشی گاز باتائید شرکت ملی گاز، شوفاژ، تهویه، برق اسکلت فلزی ۹۲۴۷۱۱

لوله کشی گاز
ساختمان های بزرگ ـ کارخانجات و شهرکها با تائید شرکت ملی گاز
شرکت ان. کی. تکنیک
۸۴۹۷۹۲ ـ ۸۵۳۹۹۴

لوله کشی گاز
با تائید شرکت ملی گاز مهندسی هزیر ۹۲۸۹۷۶
آ ۲۱۰۷

لوله کشی گاز و شوفاژ
شرکت نایس ودر
۷۵۳۸۳۳
آ

شرکت هلپ
لوله‌کشی گاز منازل زیر نظر متخصصین در اسرع وقت با تائید شرکت ملی گاز ایران
تلفن: ۷۶۱۱۹۶
۷۶۵۵۰۴
آ ۲۱۱۰

تعمیر و سرویس لوازم منزل

تعمیر لباسشوئی ۷۶۴۰۳۰
آ ۱۰۷۴

موسسه فنی ۱۱۲
سرویس آبگرمکن گازی و نفتی
۹۶۴۱۹۱
آ ۱۱۳۱

تعمیر و سرویس شوفاژ

نصب و سرویس کولر و شوفاژ ۲۶۲۶۹۸
نصب شوفاژ باقساط ۱۰ ماهه
۹۲۱۱۰۸
شرکت کولدوتر

نصب نگهداری و تعمیر شوفاژ و چیلر شرکت کهوچش ۹۷۹۷۴۶

شرکت تاکوتا
قابل توجه بیمارستانها و ساختمانهای بزرگ
سرویس و نگهداری کلیه دستگاه های حرارت مرکزی و برق
تاکوتا
نصب فوری شوفاژ چیلر سردخانه تلفن ۲۲۸۹۷۱

نصب شوفاژ و تهویه فوری
۸۴۷۱۴۴ و ۷۹۴۶۹۴

شرکت تاوسا
شرکت ام سی تاسیسات
شوفاژ، تهویه مطبوع، فاضلاب، لوله‌کشی گاز با تائید شرکت ملی گاز تلفن ۸۲۸۱۹۸

نصب شوفاژ و تهویه مطبوع و آب رسانی شرکت مکردل
۸۲۲۷۸۸
آ ۱۰۳۹

تخلیه چاه

۹۲۰۱۷۵ و ۶۵۹۰۴۷

تخلیه چاه کوروش
۷۹۵۷۹۸

تخلیه چاه متری ۱۵۰ ریال تلفن ۵۲۱۶۷۶

تخلیه چاه باقیمت مناسب
۵۳۷۸۸۵

تخلیه چاه
لوله بازکنی
کاوه
با بمبهای مخصوص لجن کشی در تهران و شهرستانها
۹۶۲۲۵۳

تخلیه چاه
ولوله بازکنی
فوری ۶۶۸۱۵۹

شرکت تخلیه اس. اف
با مسئولیت محدود
تلفن های
۵۴۴۸۶۸
۵۴۴۷۹۲

تخلیه هر نوع چاه و لوله بازکنی
جهت تهران و شهرستانها
شرکت دلیجان ۹۷۵۷۴۲

تخلیه هر گونه چاه و لوله بازکنی
تعمیر و حفر چاه
ایران تخلیه ۹۳۵۲۸۶

تشخیص ترکیدگی
لوله بازکنی و شوفاژ
۳۶۰۶۹۶
آ ۸۸۹

لوله بازکنی فوری
۷۶۳۴۷۲

لوله بازکنی فوری سعدی
۳۵۵۴۷۳

لوله بازکنی تشخیص ترکیدگی لوله ۸۲۱۸۳۰

تشخیص ترکیدگی
لوله با دستگاه الکترونیکی و لوله بازکنی و لوله‌کشی تلفن ۶۵۹۰۴۷ و ۹۲۰۱۷۵
آ ۹۲۳ ۲۰ ۱

لوله بازکنی شبانه‌روزی فوری ۶۳۶۳۷۹

لوله بازکنی ۹۳۹۴۲۹

لوله بازکنی فوری ۵۴۸۹۶۳

تشخیص ترکیدگی
لوله بادستگاه الکترونیکی
۹۲۶۱۵۶

لوله بازکنی فوری
تخلیه چاه در تمام نقاط
تلفن ۷۶۷۶۷۳

لوله بازکنی تشخیص ترکیدگی لوله ۳۱۰۳۴

تخلیه چاه
تخلیه چاه فوری
۵۴۸۹۶۳

تخلیه چاه فوری ۸۲۱۸۳۰
تخلیه چاه با دستگاه بکندطوله بازکنی و تشخیص ترکیدگی لوله
تلفن ۳۴۱۲۶۹

تخلیه چاه
۵۳۴۴۲۲ ـ ۵۶۲۹۰۴ و ۵۳۷۸۱۷ ـ ۵۳۸۳۲۷
لوله بازکنی ۵۰ تومان

گمشده

دسته چک ۲۰ برگی ازشماره ۶۴۴۲۲۶ الی ۶۴۴۲۵۰ حساب جاری شماره ۶۰۸ بانک صادرات شهر خزانه شماره ۴۰۷ در تاریخ ۳۶ر۷ر۷ مفقود شده از درجه اعتبار ساقط است.
حاج پنجعلی رضائی
آ ۷۵۷۱

چک شماره ۳۱۲۱ از حساب جاری ۷۹۵ بانک عمران شعبه شهرآرا مفقود ازدرجه اعتبار ساقط است.
آ ۴۷۸۴

دسته چک بانک ملی ایران شعبه ششم بهمن حسابجاری ۵۰۳۷۲ متعلق به آقای مجید مختاری ازتاریخ ۳۶ر۳ر بعلت مفقودشدن مسدود و ازدرجه اعتبار ساقط است.
آ ۷۵۲۳

کیف قهوه‌ای زیپدار مردانه محتوی شناسنامه وفتوکپی و اصل معافی و مبلغ ۴۵۰۰ ریال وجه نقد متعلق به سید جواد کاظمی حیدری مفقود شده یابنده برای دریافت مژدگانی با تلفن ۷۵۱۹۹۵ و ۷۲۵۴۳۴ تماس بگیرند.
آ ۵۱۴

آپارتمان فروشی

توجه
اشخاصیه طالب محیط سالم و مطمئن برای سکونت در آپارتمان کاملا مدرن باشند فقط یک دستگاه ۳ اطاق خوابه وچند دستگاه ۲ اطاق خوابه در انتهای فرح شمالی اول جلفا آماده فروش است صبح وبعد از ظهر با شرکت ساختمانی ایران پادار تلفن
۸۵۰۳۱۵
تماس گرفته شود
آ ۹۷۱

آپارتمان فروشی در جاده قدیم شمیران
۸۳۲۴۴۰

آپارتمان فروشی در خیابان پهلوی ۸۳۵۲۲۲

آپارتمان فروشی
نرمک ۳، ۴ اطاق خوابه سرویس کامل تلفن ۷۳۵۶۳۱
آ ۲۰۱۵

در شمال شهر
آپارتمانهای ۲ تا ۴ اطاق خوابه برای فروش موجود است تلفن ۸۵۳۷۲۶ و ۸۴۷۹۸۲

آپارتمان لوکس در فرمانیه ۳ اتاق خواب استخر پارکینگ انباری فن کونل در فضای بسیار جالب ۱۴۵ متر ۹۸۰ هزار تومان ۶۸۷۳۱۵

یکدستگاه آپارتمان در خیابان خواجه عبدالله انصاری با آب و برق و شوفاژ و پارکینگ مساحت ۱۲۰ متر بفروش میرسد ۸۴۱۰۵۸

بهترین نقطه عباس آباد آپارتمان ۳ اطاق خوابه با تمام تجهیزات آماده فروش میباشد تلفن ۸۵۵۸۲۲ تماس بگیرید.

آگهیهای متفرقه

دفتر خوانندگان ۶۵۱۹۲۰

سالن پذیرائی قزل آلا
دلبوار البزاست برای جشنها و عروسیها
تلفن: ۸۹۰۶۷۵

هر نوع
غذای آماده
برای هر گونه مجالس با سرویس کامل
۳۶۶۵۴۸

دارالترجمه دیلماج
۶۴۵۷۶۴
ترجمه‌فنی دانشگاهی، تجارتی، کارنامه و قرارداد با مهر دادگستری

ترجمه ارزان کارنامه و اوراق رسمی و غیر رسمی در اسرع وقت مقابل سینما حافظ ربانی
۳۱۷۱۳۵
آ ۳۶۳ ۶ ۱

مژده باهالی محترم تهران و کلیه نقاط ایران
الکتریکی نور هاشمی مجهز ترین موسسه تزئینات الکتریکی وظروف کرایه دارای مولد برق های سیار، جشنها و عروسی شما را از نظر روشنائی تضمین مینماید آدرس: خیابان شهباز جنب میدان خراسان الکتریکی نور هاشمی تلفن ۳۵۵۵۶۴ ـ ۳۵۵۵۶۵ و ۳۵۷۶۱۸

کارخانه اسفالت
از ۵ تن الی ۱۰۰ تن
نیازمندیم تلفن ۷۵۱۱۶۶
۷۵۳۳۲۱

خانه فروشی

خانه‌ای ۱۴۱ متر ۲ طبقه ۶ اطاق، زیر زمین، حمام و سرویس و برای هر طبقه، تلفن، کولر، کرکره، کاغذ دیواری، آذربایجان اول دامپزشکی بیواسطه ۸۸۰ هزار تومان ۹۶۸۶۶۸

خانه شمالی بمساحت حدود ۳۰۰ متر باتلفن و کولر فوق‌العاده تمیز واقع درفرح آباد ژاله ساختمان های بانک رهنی فوری فروشی تلفن ۳۳۴۲۶۲
آ ۴۵۰ ۳ ۱

ساختمان تجارتی نوساز

نزدیک پارکینگ ۲۵ شهریور چهارطبقه ۲۱ اطاق ۳ تلفن کولرشوفاژ بتلفن ۸۳۹۵۲۷ ـ ۸ مراجعه فرمائید.
آ ۹۴۴

اکازیون
خانه‌ای و یلائی قدیمی بمساحت ۲۴۰ مترمربع واقع در قلهک یک میلیون و ۲۰۰ هزار تومان به فروش میرسد ۲۶۶۴۵۵
آ ۵۷۸ ۱ ۳

خانه‌ای ویلائی واقع در فلکه دوم نیروی هوائی به مساحت ۳۰۰ مترمربع با تلفن و سایر وسایل به فروش میرسد لطفا با تلفن ۳۵۶۸۰۸ تماس بگیرید.

قابل توجه آقایان پزشکان شرکت ها و موسسات بزرگ
یکدستگاه ساختمان مدرن احداثی در ۹۰۰ متر زمین با پارکینگ فن کوئل و آسانسور شامل ۲۰ آپارتمان ۴ اطاقه واقع در جهت شمالی خیابان میرداماد تک، تک یا یکجا به فروش میرسد تلفن
۸۴۱۰۵۸

خانه ارزان

خانه ۵۰۰ متری ۵ اطاقه با آب و برق درشهریار بعلت مسافرت فوری ۲۰۰ هزار تومان فروشی طالبین از ۸ صبح تا ۱۲ و از ۴ بعد ازظهر تا ۸ شب با تلفن ۷۹۱۴۶۸ تماس بگیرند.

خانه‌ای کلنگی
برشاهرضا بفروش می رسد تلفن ۷۵۴۸۶۸
آ ۱۴۷۲

فروش یا معاوضه
خانه قدیمی‌ساز واقع درخیابان روزولت‌خیابان جنوبی‌امجدیه بمساحت ۶۰۰ متر فروشی یا معاوضه ۷۶۱۱۶۵
آ ۵۴۴ ۳ ۱

منزلی واقع در خیابان کورش کبیرشهرزچهارم ۳۵۰ مترزمین زیر بنا ۶۰۰ متر با شوفاژشه دستگاه کولر تلفن و مجموعا ۱۴ اتاق و سه هال وگلخانه مهندسی ساز و پارکینگ و موکت قیمت بانوافق طرفین حداقل ۲۸۰۰۰۰۰ تومان به فروش میرسد تلفن ۲۲۸۷۰۸
آ ۶۰۵ ۳ ۱

قلهک دولت
خانه‌ای شخصی‌ساز ۱۲۲ مترد وطبقه دواطاق‌خواب و سالن وزیرزمین و سرویس باتلفن ۷۸۰ هزار تومان ۲۴۵۴۱۹

سلطنت آباد طبقه اول

خانه‌ای دوطبقه بمساحت ۳۳۰ متر وزیربنا ۲۵۰ متر ۳ اطاق خواب سرویس کامل شوفاژ کولر تلفن با حیاط مستقل و زیرزمین اطاق مستخدم بقیمت مناسب بفروش می رسد تلفن ۲۴۰۷۱۱
آ ۱۵۰۰ ۲ ۱

اکازیون واقعی در کامرانیه

یکدستگاه مستقل دو طبقه ۴۳۰ متر مساحت هر طبقه ۲۰۰ متر با ۳ اطاق خواب و تجهیزات کامل فورا بدون و اسطه بقیمت یک میلیون و ۷۰۰ هزار تومان فروشی ۸۵۳۸۰۷
آ ۵۲۳

امیرآباد شمالی
یکباب خانه شمالی دارای ۵ اطاق خواب و سالن ناهار خوری پذیرائی تلفن و سرویس های ایرانی و فرنگی ازقیمت روز ارزانتر تلفن ۶۵۱۴۰۵ و ۶۵۲۳۱۲
آ ۵۱۷

اکازیون

چند دستگاه ساختمان از ماهی ۱۰۰ هزار تومان ببالا بدون پیش قسط به فروش می‌رسد تلفن ۳۰۵۲۰۵

منزلی جنوبی ۲ طبقه ۵ اطاق ۱۱۰ متر مساحت و سرویس کامل فروشی از ساعت ۱۶ الی ۲۱
تلفن ۷۵۵۳۳۰

سلطنت آباد

خانه‌ای یک طبقه دارای سه اطاق خواب مبله پانیمه مبله رهن یا اجاره تلفن ۲۴۱۹۸۰
آ ۱۴۸۶ ۱ ۲

اکازیون واقعی

خیابان دولت خیابان قیطریه خیابان منظریه خیابان کامور پلاک ۲۸ پیدا خانه شخصی سازبه‌متراژ ۴۶۰ متر و ۱۱۰۰ مترزیر بنا دو بر خیابان شمالی خیابان ۱۸ متری جنوبی خیابان ۱۲ متری ۴ طبقه هر طبقه‌ای دارای چهار اطاق خواب هال بزرگ و پذیرائی، ناهار خوری، آشپزخانه بزرگ دو سرویس تمام نمای داخلی و خارجی سنگ ۷ سانتی بادرب مستعلائی بعلت مسافرت بفروش میرسد تلفن ۲۴۷۲۷۴
آ ۱۴۵۱ ۳ ۱

خانه‌ای بمساحت ۱۲۰ متر دو طبقه باکولر تلفن و پرده کرکره و سرویس کامل واقع درخیابان رودکی خیابان شکوفه بدون واسطه نقدا بفروش می‌رسد تلفن ۵۲۸۴۸۳
آ ۱۵۰۰ ۲ ۱

اکازیون

یکباب خانه پنج اتاقه به مساحت ۱۰۰ متر مربع واقع در بوذرجمهری غربی ـ درخونگاه بمبلغ ۵۰۰ هزار تومان بدون واسطه بفروش میرسد.
تلفن ۵۳۸۴۴۵

قلهک دولت خانه‌ای ویلائی دوبر بمساحت ۳۱۰ متر زیر بنا ۱۶۰ متر دارای ۳ اطاق خواب و انباری فروشی تلفن ۲۶۵۹۵۵

خانه شخصی ساز شمالی بمساحت ۱۲۶ متر ۲ طبقه و نیم باکلیه وسایل بقیمت ۶۸۰ هزار تومان ۵ تا ۸ بعد ازظهر
۳۳۳۷۹۴
آ ۱۴۹۶

خانه‌ای شمالی دو طبقه واقع درعباس آباد مساحت ۲۳۰ متر زیربنا ۲۱۰ متر سه اطاق خواب حیاط مشجر آب برق
۶۲۲۰۲۳
آ ۵۲۵ ۲ ۱

برای فروش
یک خانه دو طبقه دوبر سه اطاق خواب مجهز به کلیه وسائل واقع در بالای سید خندان روبروی پارک کورش قیمت یک میلیون و پانصد تومان بدون واسطه تلفن ۲۳۴۳۷۷
آ ۵۸۶ ۱ ۳

منزل ویلائی

یکدستگاه منزل ویلائی بمساحت ۱۰۰۰ مترمربع ۱۶۰۰ متر زیربنا سه طبقه دارای ۱۳ اطاق حواب سالن پذیرائی بزرگ گچ‌بری و آینه‌کاری شده شوفاژ ـ کولر تلفن و استخر کوچک به مبلغ ۶ میلیون تومان به فروش میرسد خیابان پهلوی کمی بالاتر از باغ وحش و دونبشاه، بلوار حافظ شیرازی تلفن ۳۱۱۲۲۴ و ۳۱۱۲۲۵

گیشا

۹۰ متر بنای مفید با ۲ اطاق خواب و پارکینگ شوفاژ بدون واسطه ۶۳۴۰۴۲ ـ ۶۶۴۶۱۹
آ ۵۳۲

فروش نقد و نسیه خانه
حیاط همکف ۲۰۰ متر زیر بنا بازیر زمین و تلفن و شوفاژ وکولرو کرکره ۶ اطاق ۹۵۰ هزار تومان تلفن ۶۴۷۹۸۰
آ ۵۱۰ ۵ ۱

یکدستگاه ساختمان سه طبقه ونیم بمساحت ۴۵۰ متر مجهز باشوفاژ ماشین رو بر خیابان پهلوی شمال کاخ مرمر بمبلغ سه میلیون و ۲۰۰ هزار تومان بفروش میرسد تلفنهای ۲۷۰۷۵۷ و ۲۷۴۴۶۸
آ ۱۵۴۹

اکازیون
نزل فروشی واقع در جاده ندیم شمیران جنب بولینگ مساحت ۲۰۰ متر مربع ۲۲۳ ترزیر بنا دارای ۴ اطاق خواب سالن ناهار خوری، سرویس کامل ۲ تلفن، شوفاژ، کولر، موکت، و غیره فقط بمبلغ ۲۰۰ر۲۰۰ر ۱ تومان بفروش می‌رسد تلفن ۲۶۴۰۵۸
آ ۱۵۲۳ ۳ ۱

ویلا فروشی

ویلائی در همایون ویلا کرج سرویس کامل و استخر قیمت ۵۲۰ هزار تومان تلفن ۳۱۰۴۰۳

اکازیون

ویلا فروشی یا معاوضه
یکدستگاه ویلای شخصی ساز ۴ اطاق خوابه در انتهای اتوبان کرج نقد و اقساط فروشی یا معاوضه تلفن ۸۲۸۵۸۷ و ۶۳۴۰۴۵
آ ۹۶۴ ۱۰ ۱

ویلائی در حدود ۴۰۰ متر زیر بنا و مساحت ۵۱۰ متر قابل استفاده به صورت ۲ دستگاه کامل و مجزا یا یکجا دردزاشیب بو علی فروشی تلفن ۷۶۴۴۲۶ از ۸ تا ۱۲ و ۲۷۴۷۹۹ از ۸ بعدازظهر
آ ۴۴۸ ۲ ۱

اکازیون

یک ویلای استثنائی در قیطریه
یکدستگاه منزل ویلائی دوطبقه ۱۱۳۰ متر زمین ۱۱۰۰ مترزیر بنا ۶ اطاق خواب سالن پذیرائی بسیار بزرگ ۲ اطاق مستخدم، شوفاژ سانترال دو شماره تلفن، استخر و گلخانه بفروش میرسد تلفن ۳۱۱۲۲۴ ـ ۳۱۱۲۲۵

اکازیون ـ ویلای فروشی
خیابان پهلوی نرسیده به پارک وی ۴۷۰ متر زمین ۵۵۰ متر بنا آب و برق و تلفن ـ شوفاژ ـ کولر ـ استخر ـ پارکینگ مسقف فروشی تلفن ۲۹۰۴۷۰
آ ۵۳۰ ۳ ۱

ویلا فروشی

سلطنت آباد (گلستان) فرمانیه اول پهلوی از تجریش
سلطنت آباد (گلستان) فرمانیه بقیمت های ۵ر۶ الی ۸ میلیون تومان تلفن ۸۴۸۴۲۴ ازساعت ۵ تا ۸ بعدازظهر.
آ ۵۲۴ ۲ ۱

ویلای فروشی

در دریا بیشه ۱۰۰۰ متر زمین ۱۷۰ متر بنا شخصی سازنو ـ میله ـ ۶۰۰ تومان مقطوع تلفن ۷۵۶۶۴۴
آ ۱۴۹۸

باغ فروشی

آکازیون
باغی به قطعات ۲۵۰ متری با آب و برق در ۲۵ کیلو متری جاده بندرپهلوی بطرف آستارا با درختان میوه ۲۰ ساله مقابل کاغذسازی (چوکا) بفروش میرسد از ۹ صبح تا ۹ شب تلفن ۸۹۵۱۱۲

زمین در متل قو
یک قطعه باغ مشجر مشتمل بر درخت های مرکبات و میوه با ساختمان محل سرایدار و برق سه فاز چاه ومنبع اب محصور شده به مساحت ۹۶ هزار متر دارای سند مالکیت عرصه و اعیان بالای نمک آبرود ۲ کیلومتری متل قو یکجا بفروش می رسد و با ساختمان مستغلات و یا ویلای بزرگ معاوضه می نماید تلفن ۳۱۱۲۲۴ ـ ۳۱۱۲۲۵

سرقفلی

کافه رستوران خوشبین
واقع در خیابان سعدی شمالی چهارراه سیدعلی با آب، برق، تلفن فروشی ۷۵۴۱۲۲

دوباب مغازه دوزندگی در شاه‌آباد طبقه اول بالای سینما حافظ باجواز و ۲ فیش تلفن ۳ ساله فروشی تلفن ۳۰۲۱۸۸
آ ۱۴۸۲ ۳ ۱

سرقفلی مغازه با آب و برق و تلفن در سه راه ضرابخانه سلطنت آباد فروشی تلفن ۲۳۹۸۴۵

سرقفلی
یکباب مغازه بزرگ با تلفن و جوازکسب بوذرجمهری غربی جنب پمپ بنزین فرش بزرگمهر
۵۳۸۱۲۳
آ ۱۵۵۳

کوی ییلاقی فرامرزیه کرج

زمین
بقطعات ۱۲۰۰ متری با سند ـ مالکیت و لوله‌کشی آب دائم و برق و خیابان های اسفالت شده و مشجر مناسب جهت ویلا سازی مجاور شهر سازی فردیس و مارلیک و دهکده ییلاقی خانه بنازلترین قیمت نقد و اقساط فروشی
۳۱۲۷۳۹
آ ۹۴۰ ۳ ۱

زمین مهرشهر فروشی
۸۳۱۴۰۲ و ۸۲۴۰۱۰

فروش زمین مهرشهر
۹۳۶۷۵۳

فروش زمین ساختمانی
۹۲۸۰۸۲

زمردویلا
زمین بقطعات مختلف دارای دیوار آب و برق و سند مالکیت ۶۸۲۴۷۲

آکازیون
ساحل دریای اسالم
بهترین ساحل بحرخزر مشجر به قطعات ۵۰۰ و ۱۰۰۰ متری با آب و برق بفروش میرسد تلفن ۸۹۵۱۱۲ از ۹ صبح تا ۹ شب

اجاره داده میشود

اجاره فقط بایک زنک
تلفن ۶۵۶۷۷۳

عباس آباد محل کار و سکونت
۸۴۹۱۸۴
آ ۱۰۰۱

اپارتمان برای اجاره موجود
۶۸۷۰۶۴
آ ۸۰۱۹ ۱۰ ۱

یکدستگاه اپارتمان نو ساز سه اطاق خوابه سالن بزرگ ۲۷۰ متر زیر بنا شوفاژ کولر حمام تلفن مستقل کف پارکت و موکت و پرده لوردرابه و چراغ در بهترین نقطه نیاوران قیمت مقطوع ۹ هزار تومان اجاره‌ای تلفن ۲۸۷۸۵۰ از ۳ تا ۹ بعداز ظهر

مستأجرین

ناراحت نباشید
منازل اجاره‌ای ما از ۵۰۰۰ تا تجاوز کرد. فقط کافیست یک تلفن بزنید و منازل دلخواهتان را انتخاب نمائید ۳۳ تا ۸۵۰۳۰۱
آ ۵۴۶

سرقفلی

کافه رستوران خوشبین
واقع در خیابان سعدی شمالی چهارراه سیدعلی با آب، برق، تلفن فروشی ۷۵۴۱۲۲

دوباب مغازه دوزندگی در شاه‌آباد طبقه اول بالای سینما حافظ باجواز و ۲ فیش تلفن ۳ ساله فروشی تلفن ۳۰۲۱۸۸
آ ۱۴۸۲ ۳ ۱

سرقفلی مغازه با آب و برق و تلفن در سه راه ضرابخانه سلطنت آباد فروشی تلفن ۲۳۹۸۴۵

سرقفلی
یکباب مغازه بزرگ با تلفن و جوازکسب بوذرجمهری غربی جنب پمپ بنزین فرش بزرگمهر
۵۳۸۱۲۳
آ ۱۵۵۳

ویلا یا آپارتمان

اگر از آپارتمان های مجتمع مسکونی آرش در تهرانپارس دیدن فرمائید با قیمت های ارزان مزایائی بیش از یک ویلا در آن خواهید یافت.
شرکت کنسول ۷۸۱۵۴ ـ ۷۸۲۸۷۷

مغازه فروشی

مغازه تازه ساز بمساحت ۴۴ متر مربع باشوفاژ روشن و حمام وسیع و سرویس های ایرانی و فرنگی و روشوئی باضافه ۳۰ متر پارکینگ کنتور های برق و آب گرم و سرد که کف آن بابهترین سنگفرش شده و استفاده از سایر مزایا کلا اعم از ملکی و سرقفلی و غیره بمبلغ ۲۷۵ هزار تومان بفروش می رسد تلفن ۷۹۵۷۷۱ و ۷۹۱۵۵۴
آ ۵۱۹ ۳ ۱

زمین فروشی

شهرک روداندو رودهن
داخل محدوده آب و برق اسفالت اگو سازی و سایر مزایای شهری نقد و اقساط تلفن ۲۲۶۲۴۷
آ ۹۷۳ ۵ ۱

یکقطعه زمین بمساحت ۱۵۰۰ متر بقاصله ۱۵۰ متر از چاه آب در تهران دشت کرج بقیمت مناسب فوری فروشی تلفن ۹۶۰۴۹۷ مصطبائی
آ ۴۵۸ ۶ ۱

قطعه زمینی بمساحت ۱۴ هزار مترمربع قابل تفکیک مشرف به جاده و دریا در ۱۵ کیلومتری نوشهر به محمود آباد بدون واسطه بعلت مسافرت بفروش میرسد. داوطلبین می توانند ازساعت ۷ الی ۱۰ بعد ازظهر باتلفن ۲۹۴۵۲۹ تماس بگیرند.
آ ۴۵۷

کوی ییلاقی فرامرزیه کرج

زمین
بقطعات ۱۲۰۰ متری با سند ـ مالکیت و لوله‌کشی آب دائم و برق و خیابان های اسفالت شده و مشجر مناسب جهت ویلا سازی مجاور شهر سازی فردیس و مارلیک و دهکده ییلاقی خانه بنازلترین قیمت نقد و اقساط فروشی
۳۱۲۷۳۹
آ ۹۴۰ ۳ ۱

زمین مهرشهر فروشی
۸۳۱۴۰۲ و ۸۲۴۰۱۰

فروش زمین مهرشهر
۹۳۶۷۵۳

فروش زمین ساختمانی
۹۲۸۰۸۲

زمردویلا
زمین بقطعات مختلف دارای دیوار آب و برق و سند مالکیت ۶۸۲۴۷۲

آکازیون
ساحل دریای اسالم
بهترین ساحل بحرخزر مشجر به قطعات ۵۰۰ و ۱۰۰۰ متری با آب و برق بفروش میرسد تلفن ۸۹۵۱۱۲ از ۹ صبح تا ۹ شب

اجاره داده میشود

اجاره فقط بایک زنک
تلفن ۶۵۶۷۷۳

عباس آباد محل کار و سکونت
۸۴۹۱۸۴
آ ۱۰۰۱

اپارتمان برای اجاره موجود
۶۸۷۰۶۴
آ ۸۰۱۹ ۱۰ ۱

یکدستگاه اپارتمان نو ساز سه اطاق خوابه سالن بزرگ ۲۷۰ متر زیر بنا شوفاژ کولر حمام تلفن مستقل کف پارکت و موکت و پرده لوردرابه و چراغ در بهترین نقطه نیاوران قیمت مقطوع ۹ هزار تومان اجاره‌ای تلفن ۲۸۷۸۵۰ از ۳ تا ۹ بعداز ظهر

مستأجرین

ناراحت نباشید
منازل اجاره‌ای ما از ۵۰۰۰ تا تجاوز کرد. فقط کافیست یک تلفن بزنید و منازل دلخواهتان را انتخاب نمائید ۳۳ تا ۸۵۰۳۰۱
آ ۵۴۶

قابل توجه شرکتها

چند دستگاه آپارتمان ۴ تا ۱۵۰ اطاقه در محدوده عباس آباد تخت طاوس پهلوی و شمال تهران برای دفترکار آماده اجاره می باشد ۶۶۵۷۲۷ و ۶۶۶۸۵
آ ۷۴۰ ۲ ۱

آپارتمان اجاره محل کار
۹۷۰۶۹۰

جهت خارجیان ویلا اجاره و فروشی تلفن ۲۹۲۹۸۲

اجاره
ویلا و آپارتمان در جردن ـ ونک ـ سلطنت آباد ـ جاده قدیم سیدخندان موجود است تلفن ۷۳۹۰۵۹
آ ۲۲۴۰۷ ۲۰ ۱

آپارتمان اجاره مسکونی
۹۷۰۶۹۰

برای محل کار و سکونت
جهت اجاره موجود ۸۴۷۹۸۲ و ۸۵۳۷۳۶

اجاره هر نوع ویلا آپارتمان و محل کار تلفن ۹۳۶۱۸۱

آپارتمانهای ۲ و ۳ و ۴ و ۵ اطاق خوابه با اجاره ۴ هزار تومان ببالا.

تهیه مسکن گلدهاوس
تلفن ۶۵۰۴۱۳ و ۶۵۲۶۳۲

آپارتمان میخواهید
غصه نداره
یک تلفن بما بزنید
۸۴۹۵۲۴ و ۷۳۹۰۵۹
ایاب و ذهاب مجانی

خانه‌ای واقع در انتهای فرح شمالی خیابان جلفا کوچه شیخ عطار پلاک ۲۷ دارای ۴ اتاق خواب بزرگ و سه اتاق خواب کوچک، ناهار خوری پذیرائی آشپزخانه و پاسیو دو سرویس و لوله کشی گاز اجاره داده می شود از ساعت ۲ تا ۵ بعدازظهر به شماره
۲۳۱۰۴۹

آپارتمان های شمارا ۴۸ ساعته فروخته یا اجاره می‌دهیم تلفن ۶۲۳۷۴۶ ـ ۶۲۴۷۳۱ ـ ۶۲۷۳۹۴

در خیابان فرح
دو دستگاه آپارتمان ۲ و ۳ اطاق خوابه اجاره ۸۵۳۸۰۷
آ ۶۲۵ ۳ ۱

سازمان مسکن ۸۵۰ اجاره میدهد

محل کار
عباس آباد ۳ اطاقه ۷۰۰۰ تومان
عباس آباد ۵ اطاق ۸۰۰۰ تومان
کورش کبیر ۵ اطاق ۹۰۰۰ تومان
عباس آباد ۶ اطاق ۹۰۰۰ تومان
پهلوی ۷ اطاق ۹۰۰۰ تومان
مهتاز ۷ اطاق ۱۰۰۰۰ تومان
فرح شمالی ۵ اطاق ۱۱۰۰۰ تومان
وزراء ۶ اطاق ۱۳۰۰۰ تومان

سکونت
آریامهر ۳ ۲۸۰۰ تومان
گیشا ۳ ۲۲۰۰ تومان
امیرآباد ۴ ۲۵۰۰ تومان
کورش کبیر ۵ ۵۰۰۰ تومان
وزراء ۴ ۵۰۰۰ تومان
جردن ۴ ۵۵۰۰ تومان
ونک ۴ ۵۵۰۰ تومان
اختیاریه بااستخر ۵ ۵۵۰۰ تومان
شاه عباس ۶ ۷۰۰۰ تومان
برای بازدید محلهای فوق وهزاران آپارتمان دیگر به خیابان عباس آباد چهارراه فرح ساختمان ۸۵۰ سازمان مسکن ۸۵۰ مراجعه فرمائید
۸۲۲۹۶۶ ـ ۸۵۰۸۵۰ ـ ۸۵۵۴۲۷

۶ دستگاه آپارتمان واقع در ۲۰ متری دروازه شمیران هر دستگاه دارای ۳ اطاق خواب حمام سالن پذیرائی و نهار خوری تکی یکجا اجاره داده می شود تلفن ۷۵۶۱۷۸ بعد از ظهرها
آ ۵۲۷ ۲ ۱

سلطنت آباد خانه‌ای ۲ طبقه جنوبی هر دستگاه ۴ اطاق ناهار خوری و هال بزرگ اطاق مستخدم پارکینگ مجزا یکجایا مستقل اجاره داده می شود ۷۵۶۰۹۳
آ ۵۲۶

اطاق رهن و اجاره
دانشجوئی بیک اطاق با سرویس حوالی تهران نو شاهرضا باو دیعه و اجاره ۵ هزار ریال احتیاج دارد تلفن ۶۴۹۶۴۸ حسینی از ۸ صبح تا ۴ بعدازظهر
آ ۱۰۵۱

قابل توجه شرکتها
چند دستگاه آپارتمان ۴ تا ۱۵۰ اطاقه در محدوده عباس آباد تخت طاوس پهلوی و شمال تهران برای دفترکار آماده اجاره می باشد ۶۶۵۷۲۷ و ۶۶۶۸۵
آ ۷۴۰ ۲ ۱

آپارتمان اجاره محل کار
۹۷۰۶۹۰

جهت خارجیان ویلا اجاره و فروشی تلفن ۲۹۲۹۸۲

اجاره
ویلا و آپارتمان در جردن ـ ونک ـ سلطنت آباد ـ جاده قدیم سیدخندان موجود است تلفن ۷۳۹۰۵۹
آ ۲۲۴۰۷ ۲۰ ۱

آپارتمان اجاره مسکونی
۹۷۰۶۹۰

برای محل کار و سکونت
جهت اجاره موجود ۸۴۷۹۸۲ و ۸۵۳۷۳۶

اجاره هر نوع ویلا آپارتمان و محل کار تلفن ۹۳۶۱۸۱

آپارتمانهای ۲ و ۳ و ۴ و ۵ اطاق خوابه با اجاره ۴ هزار تومان ببالا.

تهیه مسکن گلدهاوس
تلفن ۶۵۰۴۱۳ و ۶۵۲۶۳۲

نیازمندیهای اطلاعات

تلفنهای: ۳۱۱۲۳۰-۳۱۱۲۲۹

نیازمندیهای اطلاعات تلفنی آگهی میپذیرد

یکدستگاه‌خانه دو طبقه ۹اطاق باوسائل‌تکمیل‌فقط به موسسات خصوصی و شرکتهااجاره داده میشود تلفن ۲۴۲۵۳۹
۱ـ۳ آـ۱۴۸۰

دو طبقه ونیم ساختمان شامل ۱۶ اطاق ۶۰۰متر زیر بنا همکف باحیاط و زیر زمین و طبقه اول‌یا۳ شماره تلفن و شوفاژ کولر و تاسیسات یکجا یا جداگانه برای محل کار در۱۰۰ متری‌میدان ۲۵ شهریوراجاره داده میشود تلفن ۶۴۴۲۳۰
۱ـ۳ آـ۱۴۸۱

مستاجرین عزیز
کادر مجهز ما برای پیشبرد انگیزه‌شما آپارتمان های‌لوکس ۲و۳ و ۴ خوابه از ۵ تا ۱۲ هزار تومان و همچنین ویلاو مستغلات جهت فروش برای شما تدارک دیده است با سرویس‌مجانی‌از این مجموعه دیدن کنید تلفن ۱۲۲۴۷۹ و ۲۲۲۴۸۰
۱ـ۵ آـ۱۰۰۸

یک طبقه ساختمان دارای ۳ اطاق خواب و ۲ دستگاه سرویس‌وهال و سالن‌پذیرائی شوفاژ روشن کولر با تلفن مشترک و پارکینگ و حیاط جنب دانشکده علم و صنعت‌به ایرانی و یاخارجی اجاره‌داده میشود ۷۹۷۷۶۰
۱ـ۲ آـ۵۴۸

مالکین‌عزیز
فقط کافی است یک تلفن بما بزنید تا در اسرع وقت منازل شمارا اجاره دهیم.
تلفن ۳۳ـ۸۵۳۰۳۱ـ
آـ۵۲۲

پهلوی‌مقابل هیلتون آپارتمان سه‌اطاق‌خواب‌اجاره ۲۹۲۵۶۳
آـ۱۵۵۱

توجه
اجاره به شرکتها وموسسات معتبر
دو طبقه ۶۰۰ متر زیر بنا ۱۶ اطاق بزرگ تهویه پارکینگ ۶۲۱۴۵۷
آـ۱۵۱۹

در سید خندان
یکدستگاه آپارتمان یک اطاق خوابه با تلفن مستقل ۴۰۰۰ تومان اجاره تلفن ۲۲۷۴۷۵
آـ۱۵۰۳

مورد نیاز اجاره

خیلی زود
آپارتمان۲اطاق خوابه ازونک ببالا برای کارکنان امریکائی یک شرکت خارجی نیازمندیم ۶۵۰۴۱۳ و ۶۵۲۶۳۲
آـ۵۳۴

نیازاجاره
به تعدادی زیادی آپارتمان های ۱ و ۲ و۳ و ۴اطاق خوابه در شمال شهرو ویلا مبله‌و غیر مبله‌جهت سکونت اجاره‌بخارجیان نیازمندیم ۸۳۵۲۲۲ و ۸۳۹۰۲۵ و ۸۳۲۴۴۰

مستاجر خارجی
برای یک سفیر و روساو کارمندان خارجی چند شرکت به تعدادی ویلاو آپارتمان مبله و غیرمبله درشمال‌تهران‌نیازمندیم تلفن۲۹۴۶۸۸و۲۹۳۳۶۱

نیاز فوری
شرکت خارجی
برای ۸ نفر از اعضاء شرکت به ۶ دستگاه آپارتمان و ۲ دستگاه ویلا مبله یابدون مبله در شمال شهر فوری نیازمند است ۶۵۵۶۱۵ و ۶۵۰۴۹۶
آـ۵۲۱

نیازمندیم
ویلا ـ آپارتمان ـ دفتر کار در شمال شهر جهت اجاره بخارجی و ایرانی ۲۲۲۴۸۰ و ۲۲۲۴۷۹
۱ـ۵ آـ۱۵۳۰

هرنوع اپارتمان و همکف شمارا فوری برای خارجی نیازمندیم ۶۸۷۰۶۴

دریان‌نو و آریاشهر
آپارتمان اجاره نیازمندیم ۹۷۰۶۹۰
۱ـ۱۳ آـ۲۰۱۴

ویلا و آپارتمان درشمال شهر برای کارمندان عالیرتبه شرکت خارجی فوری نیازمندیم۲۲۲۶۳۰ و ۲۲۷۵۱۱

تعدادی ویلاوآپارتمان برای خارجیان شرکت شمال شهراحتیاج است ۸۵۰۶۳۱

نیاز اجاره به خارجی
ویلا و آپارتمان ۲ و۳ اطاق خوابه‌در شمال شهر نیازمندیم تلفن ۷۳۹۰۵۹
۱ـ۲۰ آـ۲۲۴۱

جهت سکونت روسای چندشرکت خارجی به تعدادی ویلاوطبقه‌همکف با استخر برای اجاره فوری‌نیازمندیم۸۴۸۴۲۴ و ۸۵۳۸۵۳

مورد نیاز برای خرید

خرید همه رقم آپارتمان مستغلات و ویلائی ۸۳۷۴۰۹
۱ـ۱۳ آـ۱۱۸۹

خریدار یک خانه یا یک قطعه زمینی در شمیران ۲۷۱۱۵۳

خرید و فروش زمین بلوار رضا پهلوی ۳۴۴۹۸۲
۱ـ۱۰ آـ۲۹۰۳

خریدارزمین افسریه ۳۴۱۳۵۹
۱ـ۱۱ آـ۷۹۵

خرید زمین مهر شهر ۹۳۶۷۵۳

زمین‌های فرامرزیه کرج را خریداریم ۳۱۱۸۳۶

اراضی‌مهر شهر ۸۲۴۰۷۳

زمین از کریمخان ببالا خریدار و فروشنده‌ایم ۶۲۳۷۴۶ ـ ۶۲۷۳۹۴ ـ ۶۲۴۷۳۱
۱ـ۷ آـ۱۱۱

اهواز
زمین خریداریم۷۹۴۴۱۸

آپارتمان و مستغلات از تخت‌طاوس ببالا خریداریم تلفن ۶۲۳۷۴۶ ـ ۶۲۷۳۹۴ ـ ۶۲۴۷۳۱

خانه یا آپارتمان خریداریم ۸۵۳۰۳۱
آـ۳۴۷

زمین صنعتی بقطعات کوچک و بزرگ خریدار و فروشنده‌ایم تلفن ۹۳۹۱۶۴

خانه های کلنگی وزمین های ساختمانی شمال شهر را خریداریم ۹۳۳۹۷۶

زمین صنعتی کارخانه جاده کرج خریدار فروشنده‌ایم ۹۲۷۹۶۹

زمین در مهرشهر خریداریم ۸۲۴۰۱۰ و ۸۳۱۴۰۲

اهواز
زمینهای‌اهواز‌ـ‌خرمشهر آبادان‌خریداریم ۶۶۸۳۷۴

ویلا خریداریم تلفن ۶۸۴۱۰۹
۱ـ۲۰ آـ۲۲۰۶

بنگاههای‌معاملات‌املاک

بورس املاک شمیران دفتر برانی ۲۷۲۵۷۵

دفتر پارس
مرکز معاملات املاک شهر و شمیرانات ۸۴۱۵۵۸

بورس اراضی مهرشهر کوی ولیعهد گوهردشت ۶۴۸۲۵۵

آپارتمان و خانه ارزان در خیابان انوشیروان دادگر بورس املاک‌سعید تلفن ۳۴۲۷۳۵

خرید و فروش کارخانه‌و انبار در جاده کرج ۹۲۷۹۶۹

خرید و فروش اراضی کوچک‌اطراف شیر پاستوریزه ۹۵۹۷۵۵

معاملات‌پول

پول راکد شما رابا انتقال مبیع هزاری ۵۰ تومان سود می‌دهیم ۷۵۶۴۲۴ و ۷۵۷۵۳۵

پول فوری در مقابل‌خانه و مستغلات موجود ۹۲۸۴۶۵

برای تهیه وام شرطی از ۵ میلیون ریال ببالا باما تماس بگیرید ۶۶۶۲۶۳و ۶۶۴۶۱۸

وام
نیاز پولی شمارادرمقابل
مازادملک
اتومبیل ، تلفن وچك
برآورده مینمائیم تلفن
۸۹۲۲۴۳

پول
ازهمه جا ارزانتر
در مقابل سند اتومبیل ملك و چك
كارمندی
۷۵۶۴۲۴
۷۵۶۴۲۵
۷۵۷۵۳۵
۷۵۷۲۹۴
۷۶۷۷۵۵
آدرس جاده قدیم شمیران مقابل سینما مولن روژ جنب شهناز یک ساختمان ۲۵۸ طبقه اول پلاک ۵ شرکت ویکتوریا.

چك كارمندی
تلفن ۸۳۹۷۴۰

وام در مقابل چك كارمندی
۶۴۶۴۵۵

پول در مقابل تضمین بانکی مورد احتیاج‌است ۸۲۷۶۸۳

پول شرطی از صد هزار تا ۵ میلیون تومان بساز ۹۲۰۸۲۹

بپول راکد شمابا مبیع ارزنده نیازمندیم ۷۵۹۶۶۹

مورد نیاز
پول شرطی در مقابل خانه ارزنده مورد نیاز است ۷۵۷۵۳۵ و ۷۵۶۴۲۴

پول مورد نیاز بدون واسطه ۶۲۶۷۱۰ و ۶۲۳۳۷۷

به پول راکد شما در مقابل مبیع نیازمندیم
۶۴۶۴۵۵

قبوض وسهام

خریدقرضه دولتی‌قبوض مرحله سوم‌و شهرداری ۶۴۵۹۵۷

خریدار سهام شرکت پس‌انداز اکباتان ۲۳۰۴۲۸

معاملات‌تلفن

مرکز خرید و فروش تلفن ۳۳ـ۳۲ـ ۸۵۳۰۳۱

خرید و فروش تلفن ۶۶۹۱۶۱

خرید و فروش تلفن ۶۶۵۴۵۵

خرید و فروش تلفن ۲۲۲۸۸۸

خریدار تلفن ۳۰۳۲۳۶
آـ۳۸۲۶

تلفن فروشی
تلفن شماره ۹۲ بفروش می رسد ۳۱۳۶۰۲ از ۸ الی ۱۴ ۱۴ بعدازظهر

یک‌شماره تلفن۷۳۸۳۲۹ بفروش میرسد

خرید و فروش تلفن ۶۶۱۸۱۸

استخدام

بچند دوشیزه یا بانو جهت کارهای دستی و بسته بندی نیازمندیم خیابان سپه مقابل فروشگاه‌مرکزی پلاک ۱۹۸طبقه دوم تولیدی رضا اسکوئی
۱ـ۳ آـ۵۴۶

کارخانجات صنعتی آزمایش
به تعدادی کارگر پرس کار و کارگرساده‌باحقوق‌مکفی نیازمند است.
همکاران‌جدیدما‌علاوه‌بر مزایای قانونی روزانه از پاداش ازدیادتولیدنیز بهره‌مندخواهند بود.
داوطلبین بایستی دارای‌معافی غیز پزشکی بوده و به‌اداره کارگزینی کارخانه های‌صنعتی آزمایش واقع در کیلو متر ۱۲جاده آبعلی سه راه‌آزمایش مراجعه نمایند.

بیک نفر دوشیزه یا بانو ماشین‌نویس فارسی‌تمام وقت یا نیمه وقت مورد نیاز است‌تلفن۶۶۲۶۱۱

شرکت
ال پی ال آیران
دو نفر سکرتر زن جهت مدیرعامل که مسلط به تایپ لاتین و فارسی باشند وبخوبی انگلیسی صحبت نمایند وهمچنین دونفر سرایدارو‌آبدارچی که بتوانند تمام وقت خدمت نمایند نیازمند است.
متقاضیان میتوانند با تلفن های ۶ یا۶۸۵۴۰۵ و یا به آدرس خیابان توانیر (ایوبی) نبش نظامی گنجوی شماره ۵۴۲ مراجعه نمایند.

بازاریاب با تجربه را با درآمد عالی به همکاری دعوت مینمائیم تلفن ۷۶۹۸۲۸

شرکت هاوش‌سکرتر و بازاریاب استخدام می کند ۸۳۳۲۹۷

به‌دونفر دوشیزه‌تلفنچی نیازمندیم با تلفن های ۴۰ـ۷۹۹۰۳۹ تماس حاصل نمایند

بازاریاب
بازاریاب تمام وقت بابرك پایان خدمت جهت‌لوازم خانگی و صوتی تلفن ۸۹۸۶۴۶

بتعدادی کارگر دوشیزه جهت مونتاژ پرده‌کرکره نیازمندیم با تلفن های ۴۰ـ۷۹۹۰۳۹ تماس حاصل فرمائید

یک مؤسسه مهندسی مشاور جهت‌نامه رسانی احتیاج بیك نفر با تحصیلات حد‌اقل سیکل دارد. داوطلبان به تلفن ۶۵۵۵۱۸ مراجعه فرمایند.

پرستار بچه با حقوق مکفی نیازمندیم ۷۹۱۴۹۱

درمانگاه مریم واقع در تهران پارس
جهت تکمیل کادر بعداز ظهر به یك نفر پزشك متخصص و کادر شبانه خود به یك‌پزشك‌عمومی نیازمند است تلفن ۷۸۲۹۳۱

یک‌پرستار بچه با ماهیانه۲۰۰۰ تومان مورد نیاز است تلفن ۶۴۰۵۰۷ و ۶۴۲۳۵۰
۱ـ۲ آـ۵۸۵

چند نفر لوله‌کش ورزیده برق‌مورد نیاز است‌شرکت مهندسی تهران زنر تلفن ۸۵۸۳۵۶

پرستار بچه
بانوی ۳۰ تا ۴۰ ساله وارد به بچه‌داری شبانه روزی استخدام میشوداز ساعت ۸ تا ۱ بعدازظهر و ۴ تا ۹ شب به تلفن ۸۲۰۳۸۶ مراجعه شود

به یک پرستار تمام وقت با سواد نیازمندیم تلفن ۲۷۵۰۶۸

خانم‌آشنابه تایپ‌فارسی که جوابگوی تلفن باشد تمام وقت موردنیازاست آدرس‌سه‌راه‌تخت‌جمشید جاده قدیم شمیران‌مقابل سینما دیولی ساختمان ۲۷۲ طبقه چهارم‌شرکت تهران آسانسور مراجعه فرمایند.

آگهی استخدام ماشین نویس
ماشین نویس‌فارسی ولاتین جهت استخدام فوری نیازمندیم.
تلفن ۹۳۱۰۱۷

تعدادی نقشه‌بردار ، تکنیسین و ناظر فنی با حداقل ۱۰سال‌سابقه در نظارت کار های راه سازی با حقوق مکفی استخدام میشوندطالبین به‌خیابان‌فیشرآبادخیابان نیکوشماره ۴۳مهندسین مشاور اتکو مراجعه فرمایند

یك خانم ایرانی که تسلط کامل به زبان انگلیسی و ماشین نویسی فارسی و لاتین داشته‌باشدبرای تصدی امور تلفن و راهنمائی مورد نیاز است.
لطفا با تلفنهای : ۶۵۸۰۴۵ـ ۶۵۸۶۱۴
از ساعت ۹ صبح الی ۱ بعداز ظهر تماس بگیرید.

تلفنچی مرد آشنا به ماشین‌نویسی فارسی و بایگانی با دو سال تجربه مفید بطور تمام وقت استخدام میشود از ساعت ۵ الی۷ بعدازظهر با تلفن۶۲۸۹۰۴ تماس‌حاصل‌شود

شرکت‌اتوآس
تعدادی راننده با اتومبیل تمام‌وقت احتیاج دارد آدرس شهرآرا سه راه پارک شرکت اتوآس
۱ـ۲

آگهی استخدام
تعداد ۵ نفر کارگر نجارفرنگی سازباتجربه مورد احتیاج‌است آدرس خیابان فرح آباد ژاله مقابل شهرداری ناحیه ۹ شرکت مبل تک پلاک ۵۷۰ـ ۵۷۲ ـ ۵۷۴تلفن۳۴۳۲۶۱ و ۳۴۴۶۸۳
۱ـ۳ آـ۱۴۷۹

استخدام نگهبان
چندنفر درجه‌دار بازنشسته‌یا افراد منقضی خدمت برای نگهبانی‌بشرح زیر استخدام‌می شوند.
۱ـحداکثر سن ۴۵ سال
۲ـ برخورداری ازقدرت جسمانی‌خوب ۳ـ ضامن معتبر
داوطلبین‌به‌استثنای پنج شنبه وجمعه به خردمند شمالی میدان‌شعاع‌شماره ۱۱۰مراجعه نمایند.
آـ۱۵۲۳

شرکت مکانیک تلفن جهت فروش‌سیستمهای تلفنی ننسیکو ژاپن تعدادی خانم و آقا با حقوق ۴۰ هزار ریال و پورسانت عالی فوری‌استخدام میکند. فرح جنوبی روبروی کلینیک زنان شماره ۸۷ طبقه همکف تلفن ۸۵۹۸۱۷ شرکت مکانیک تلفن
آـ۱۴۷۵

بیک نفر دوشیزه آشنا بتایپ فارسی و جوابگوئی تلفن نیازمندیم تلفن ۸۴۸۹۸۲
۱ـ۲ آـ۱۴۷۰

استخدام فوری
۱ـیکبانو با حداقل‌تحصیلات دیپلم‌متوسطه که مسلط بتایپ فارسی و جوابگوئی تلفن و داشتن ۳ سال سابقه کار
۲ـ یک تحصیلدار مرد با حداقل‌تحصیلات دیپلم‌متوسطه وداشتن معافیت یا برگ‌خاتمه خدمت ،داشتن گواهینامه رانندگی یا موتورسیکلت با حداقل ۳ سال سابقه کار و دارا بودن ضامن معتبر بطور تمام وقت باحقوق مکفی به همکاری دعوت میشوند.
واجدین شرایط :
باهمراه داشتن شناسنامه و عکس‌و سوابق کار قبلی به خیابان عباس آباد بین چهار راه فرح و قصر جنب سوپر آریا شماره۱۱۰ طبقه سوم شرکت‌متعال، مراجعه صبحها از ساعت ۹ الی ۱۲ و بعداز ظهرها از ساعت ۳ الی ۵ره
آـ۱۴۷۰

استخدام مستخدم
مهندسین‌مشاور‌تعدادی نظافتچی باداشتن برگ معافی وضامن معتبر باحقوق مکفی استخدام می کنند. نشانی: خیابان‌عباس آباد خیابان روزولت نرسیده به تخت طاووس خیابان جهانشاه شماره ۲۵ تلفن ۸۴۴۶۶۸
آـ۱۴۷۴

مربی دوره دیده
وباتجربه‌و یک مهماندار‌برای کودکستان نیازمندیم تلفن ۲۳۶۴۳۳
۱ـ۴ آـ۲۴۰۵۱

عکاسی ثابت
جهت‌سر پرستی بیک نفرعکس بردار آتلیه و کارهای تاریک خانه نیاز فوری دارد اول مجیدیه تلفن ۸۵۳۲۸۴
۱ـ۱

شرکت هواپیمائی بلتراول اشخاص زیر را استخدام می نماید.
۱ـ حسابدار یکنفر
۲ـدونفر دوشیزه بامردددیپلمه جهت صدور بلیت هواپیما
۳ـ تحصیلدارباداشتن‌گواهی نامه موتور دونفر.
۴ـ نظافتچی یکنفر
۵ـیکنفردوشیزه یا مردمجرد جهت‌سرپرستی‌شعبه این‌شرکت در کپنهاک دانمارک یکنفر لطفاباتلفنهای ۸ـ ۸۳۴۸۲۵ و ۸۳۴۷۶۵ تماس حاصل‌فرمائید
آـ۱۴۶۵

دوشیزه یابانو خوش بیان تمام‌وقت مورد نیاز است‌تلفن ۷۶۱۶۹۱
آـ۱۵۱۸

بچند نفر کارگر زن نیازمندیم ۵۲۰۷۰۳
۱ـ۲ آـ۵۱۵

استخدام در کلینیك زیبائی
بدو نفر دوشیزه بین سیکل‌یا دیپلم برای تمام وقت یعنی۹ صبح تا۱ بعد ازظهر و ۵ره۴ الی۸ بعدازظهر با حقوق‌مکفی مورد احتیاج است مراجعین صبح ها از ساعت ۱۱ الی ۱ بعد ازظهر و عصر ها از۶ الی۵ر۷باتلفن ۸۲۸۲۸۱ تماس بگیرند.
آـ۱۵۰۶

مستخدم شرکت مستخدم منزل
زن یامرد یازن و شوهر با تجربه نیازمندیم‌تلفن ۶۲۹۶۵۴ ۶۲۴۳۰۴
۱ـ۲ آـ۱۵۳۵

جویای کار

ترجمه و مکاتبات تجارتی ۷۵۶۳۰۹
آـ۹۸۸

قابل توجه شرکتها
جوانی با ۷ سال تجربه در واردات‌کالا و مکاتبات‌تجارتی انگلیسی‌و تلکس آماده‌همکاری بطور نیمه وقت ۶۴۹۶۴۸
۱ـ۴ آـ۴۵۵

میکانیک فارغ‌التحصیل از امریکا جویای کار در یکی از تعمیرگاههای بزرگ عمومی میباشد طالبین به شماره تلفن زیر مراجعه فرمائید.۵۲۳۷۳۵ صبحها از ساعت ۸ الی ۱ بعد ازظهر از ساعت ۳ تا۶
آـ۷۵۲۷

آموزشگاهها

تعلیم آواز و کلیه‌سازها ۶۴۲۶۳۳ و ۶۴۱۳۲۲

آموزشگاه ربانی
ماشین نویسی فارسی و لاتین را بامتد جدید ده انگشتی در آموزشگاه مجهزو مدرن ربانی بیاموزید و در بهترین سازمان هاباحقوق‌مکفی استخدام‌شوید شاه آباد مقابل سینما حافظ ۳۱۷۱۳۵
آـ۶۱۵

ماشین‌نویسی بیژن
باحسن شهرت میدان ژاله تلفن ۳۴۸۳۸۴
آـ۶۱۴

آموزشگاهها

تعلیم رانندگی

آموزشگاه رانندگی چمن تلفن ۷۳۵۶۷۷

آموزشگاه‌رانندگی‌ماندانا تلفن ۷۹۶۱۵۴

آموزشگاه‌رانندگی‌رودکی تلفن ۹۵۴۴۵۹

آموزشگاه رانندگی دقت تلفن ۳۱۹۴۴۸

آموزشگاه رانندگی پارس نو تلفن ۳۴۷۹۱۹

تدریس خصوصی

انگلیسی فرانسه
را در مدت کوتاه بیاموزید تلفن ۶۵۵۷۰۵

مکالمه روزمره را
درهرسطحی که هستید بیاموزید نوار و کتاب رایگان
۸۵۸۱۱۱ و ۸۵۰۱۱۱

تجدیدیها
گروهی از ورزیده ترین و مجرب ترین دبیران مدارس تهران آماده تدریس کلیه دروس دبستان . دبیرستان . هنرستان‌راهنمائی‌نظری بازرگانی در هرنقطه شهر میباشند.
۸۵۰۱۱۱ـ۸۵۰۸۱۵
۱ـ۵ آـ۱۴۶۸

تکدرس
توسط دبیر دبیرستان‌در تهران و شمیران
خصوصی
۸۳۳۳۱۹

تدریس خصوصی ریاضیات و زبان راهنمائی و نظری‌توسط دانشجوی آریامهر ۷۸۰۲۷۳
۱ـ۳ آـ۴۳۹

ریاضیات ، فیزیك ششم ۲۳۸۱۵۲ و ۸۲۸۵۷۷

انگلیسی‌فرانسه
رادرکوتاهترین مدت بیاموزید
تلفن ۶۲۲۵۵۳
۱ـ۱۰ آـ۲۳۴۸

انگلیسی خصوصی مکالمه
۹۷۱۸۷۶

تدریس کلیه کلاسها بطور خصوصی در منزل باتضمین‌قبولی۳۴۶۸۴۵

گرامر انگلیسی
تلفن ۸۲۰۹۷۳

ریاضیات
راهنمائی نظری دبیرستان توسط دبیران لیسانسیه
تلفن ۸۲۰۹۷۳

تجدیدیهای ششم
هنوز وقت هست‌ریاضی شیمی توسطدانشجویان مهندسی ۳۴۴۰۵۶

ریاضیات راهنمائی ودبیرستان در هر نقطه تهران توسط دانشجوی سال آخر مکانیک آریامهر ۳۴۳۵۲۴
۱ـ۲ آـ۵۰۶

مکالمه انگلیسی
با دبیران ایرانی‌وخارجی در منزل ویاموسسه
تلفن ۶۵۲۶۵۹

تدریس خصوصی ریاضیات زبان انگلیسی تلفن ۷۳۱۹۹۵
۱ـ۲ آـ۴۳۵

انگلیسی و فرانسه خصوصی توسط دبیران ایرانی و خارجی مرکز آموزش زبان تلفن ۸۳۳۳۱۹

تدریس‌انگلیسی آلمانی‌خصوصی ۸۵۵۸۰۱
۱ـ۱۰ آـ۷۱۳۱

German Construction Company requires for Tehran office and for site in Bushehr, each one:

Experienced Purchaser

for purchasing of construction material and catering service. Applicants must be fluent in English.

Please apply in writing to P.O.B. 41-869, 14155 Tehran, giving full details of past experiences and bio data. Tel: 646154-643506.

هتل‌اینترکنتیننتال تهران
احتیاج به تعدادی نظافتچی زن ومرد دارد
متقاضیان می توانند با دردست داشتن‌گواهی عدم سوءپیشینه ،با ۱۰ عدد عکس وسه نسخه فتوکپی شناسنامه ،روزانه در سرویس اداری‌به کارگزینی هتل واقع در خیابان آریامهر مراجعه نمایند.

شرکت تجارتی به چند نفردیپلمه باگواهینامه رانندگی و پایان خدمت نظام جهت بازار یابی‌که بتوانند به شهرستانهانیزمسافرت نمایندااحتیاج دارد.
واجدین شرایط بین ساعات ۶ تا۸ بعدازظهر با تلفن ۳۱۲۲۶۳ تماس حاصل نمایند.

یکنفر لیسانس حسابداری با ۱۰ سال سابقه آماده کار درشهرستان تلفن ۶۶۸۴۳۴ ـ ۶۴۱۶۹۱

آگهی استخدام
شرکت‌ابریشم گیلان
(سهامی خاص)
وابسته به بانکهای توسعه جهت تکمیل کادر اداری خود در صومعه سرادونفر خانم رابا مشخصات‌زیر به همکاری دعوت مینماید :

الف : مسئول آموزش و خدمات عمومی
۱ـ لیسانس زبان یا امور اداری
۲ـ ۳سال سابقه کار در امور آموزشی یا روابط عمومی
۳ـ آشنائی کامل به زبان انگلیسی

ب: مسئول امور داخلی دفتر
۱ـ لیسانس بازرگانی یا اداری
۲ـ مسلط به زبان انگلیسی
۳ـ مسلط به تایپ لاتین و فارسی
۴ـ ۳ سال سابقه کار منشیگری

مزایای شغلی که از طرف شرکت در اختیار افراد واجد شرایط قرار میگیرد .
ـحقوق مکفی
ـخدمات رفاهی
ـ بیمه کامل
ـ وسیله ایاب و ذهاب
ـمحیط ایده‌آل کاری
ـشرایط مناسب جهت پیشرفت

از داوطلبین واجد شرایط که‌علاقمندبه‌همکاری با ما میباشند در خواست میشود جهت کسب اطلاع بیشتر و تکمیل‌فورم درخواست کار همراه بادو قطعه عکس تا پایان۲۵ مرداد به اموراداری شرکت واقع درصومعه‌سرا خیابان ثریا پشت ساختمان فرمانداری مراجعه نمایند .

خانه‌شمارا بخارجیان اجاره‌میدهیم

۸۲۴۹۵۳
سازمان نیازمندیهای خارجیان
خانه‌شمارا‌به‌خارجیان اجاره‌میدهد
۸۲۷۹۰۱ـ۸۳۸۱۰۶

آژانس استار
اجاره‌بخارجیان
۸۴۶۱۶۳ـ۸۵۶۱۷۴

سازمان‌کلدن‌سیتی
مرکز‌اجاره‌به‌خارجیان
تلفن ۷۶۲۲۵۷ـ۷۵۶۹۲۲

سازمان خدمات خارجیان
سریعترین مرکز اجاره به خارجیان ۸۳۵۲۲۲ـ ۸۳۳۴۴۰ ـ ۸۳۹۰۲۵

۸۲۹۷۶۶ـ۸۲۵۱۲۰
سازمان‌کورش
اجاره‌منازل‌بخارجیان

وزیری
۶۵۸۱۸۸
۶۵۳۷۴۳
اجاره بخارجیان ـ خرید ـ فروش

موسسه‌ایران‌ورلد
ویلا و آپارتمان شما را به خارجیان اجاره میدهد
۶۸۰۱۵۷ـ۶۸۷۱۷۲

آژانس بین‌الملل
جهت خارجیان
تلفن ۸۳۰۸۴۱ـ۸۳۰۸۴۲ـ۸۳۰۸۴۳

سازمان نیازمندیهای فرخ
مرکز اجاره وخرید وفروش
۲۲۹۱۵۵ـ۲۲۹۱۵۷
مباشرت نیز میپذیریم

مرکز اجاره بخارجیان
خرید و فروش ۹۳۶۲۷۸و ۹۲۲۲۱۶

کورش لیسینک
اجاره به خارجیان
۸۴۷۹۳۸ و ۸۵۱۴۷۷

آژانس کیهان
اجاره به ایرانی وخارجی
۸۴۷۴۵۸

مؤسسه امور خارجیان
مرکزاجاره تخت جمشید
۷۵۱۷۸۲ـ۷۵۲۳۵۸

سازمان مسکن
کندو
کانون اجاره بخارجیان
ویلا
آپارتمان
دفترکار
خریدوفروش
۲۲۷۶۳۸ـ۲۲۷۶۳۹

۲۶۷۲۲۹
سریعترین مرکز اجاره منزل شمابه خارجی و ایرانی

جنرال هاوس
مرکز اجاره‌بخارجیان
۶۶۵۷۲۷

ZAFAR
مؤسسه ظفر
سریعترین مرکز اجاره خانه بخارجیان در شمال شهر
تلفنهای: ۲۲۵۵۰۴
۲۲۷۷۴۶ـ۲۲۸۵۸۹

مؤسسه نیازمندیهای خارجیان
خانه بخارجیان اجاره میدهد
۸۳۰۰۸۱ـ۸۳۰۰۸۲
۸۲۱۸۱۱ـ۸۲۱۷۲۳
۲۶۱ تخت جمشید مقابل سفارت آمریکا

مؤسسه امپایر ۲۳۷۵۰۰
خانه‌بخارجیان اجاره میدهد
۲۳۸۹۵۵ـ۲۳۲۲۲۲

سازمان‌مسکن‌پارس
مرکز ۸۵۳۸۵۳
۸۴۸۴۲۴
اجاره ۸۵۷۵۸۵
بخارجیان

مؤسسه فرود
بزرگترین مرکزاجاره‌بخارجیان
۶۸۶۱۵۸ـ۶۸۵۷۳۷

تهیه مسکن کوپر یك
محل‌سکونت و کار در مناطق تجاری برای شما عزیزان‌آماده میباشد ۲۳۶۴۵۰ و ۲۳۲۰۲۷
۱ـ۲۰ آـ۷۰۵

در جلسه انجمن شهرستان بندر بوشهر : از محل عوارض گذرنامه :

جاده اهرم ـ دهستان خائیر ، تکمیل و مورد بهره برداری قرار میگیرد

احداث جاده روستای «آشیر» که بعلت وجود کوه صرف هزینه زیادی را در بر خواهد داشت مورد مطالعه انجمن شهرستان بندر بوشهر قرار میگیرد

بندربوشهر: جلسه انجمن شهرستان بندر بوشهربه‌ریاست اسماعیل زراعی و با شرکت کلیه اعضاء تشکیل‌شد.

در آغاز این جلسه رئیس انجمن گفت: به دستور آقای استاندار و مساعدت اداره کل تعاون و امور روستا های بوشهر،انجمن از محل‌عوارض گذرنامه از ۸ ماه پیش، احداث راه اهرم- تنگستان به دهستان «خائیر» شروع شده است ، که تاکنون حدود ۲۰ کیلو متر از این جاده ساخته شده و تا این تاریخ انجمن شهرستان بندر بوشهر مبلغ ۱۰ میلیون ریال توسط انجمن دهستان خائیر به پیمانکار سازنده جاده‌مذکور پرداخته است.

وی افزود : گزارشی به انجمن رسیده بود مبنی‌براینکه ساختن راه «آشیر» که آخرین ده دهستان خائیر است به علت وجود کوه بر سر راه مشکل است. ما برای بازدید از این کوهسخت به اتفاق معاون‌اداره کل تعاون وامور روستا ها ومشاور استانداری در امور عمران و نوسازی عازم اهرم شدیم واز کوه سختی که‌مانع ساختن راه است دیدن کردیم ونظر براینکه اهالی ده آشیر واقعا نیاز به جاده دارند به پیمانکاردرحضور اهالی‌دستور داده شد از این قسمت نقشه برداری کند و هزینه آن را برآورد و به انجمن اطلاع دهد تاتصمیم مقتضی درمورد احداث جاده «آشیر» گرفته شود.

زمین‌خواران شیراز

بقیه از صفحه اول

هنوز درک نکرده‌اند که این چمن و درختان متعلق بخودشان‌است و با پول‌خود آنها بوجود آمده و هر روز دیده میشود گروه کثیری در وسط چمن خیابان و پارکها بساط پهن کرده‌اند و به پایکوبی‌روی‌چمن پرداخته‌اند، این درست است که شیرازی به خوش ذوقی معروف است و همیشه طرفدار گل و چمن ولی این ذوق سرشارهنگامی صورت واقعی بخود میگیرد که در حفظ طبیعت و حفظ زیبائیها تلاش شود نه از بین بردن آنها .

اعتراض صراف

دراین جلسه‌نامه اعتراضیه یک صراف معروف شیرازی مطرح شد ، صراف معروف شیراز بشهرداری و انجمن شهر اعتراض کرده بود که‌اگر قرار باشد مرا طرف درجه یک بدانید باید اول از بانکها عوارض صرافی درجه یک بگیرند و اصولا طبق چه ضوابطی مرا صرافی درجه یک شناخته‌اید؟ ، انجمن شهر شیراز چندی پیش لایحه‌ای مبنی بر وضع عوارض از صرافیهای شیراز تصویب‌کرد که به تائید وزارت کشور هم رسید براساس این مصوبه از صرافیهای شیراز براساس درجه بندی عوارضی وصول خواهد شد که‌صرافی معروف شیراز میبایست، ماهیانه ۳۰ هزار تومان عوارض پرداخت کند .

کم یا زیاد ؟

طرح نامه اعتراضیه صراف معروف شیراز موجب اختلاف نظر بین نمایندگان شد عده‌ای معتقد بودند که مقدار عوارض تصویبی‌زیاد است و عده‌ای نیز اعتقاد داشتند که این عوارض بحق وضع شده و میبایست مصوبه بمورد اجراء درآید این اختلاف‌نظر موجب برخورد شدید لفظی بین دوتن از نمایندگان شد بطوریکه افرادیکه در خارج از سالن‌انجمن بودندبه تصور اینکه نمایندگان با هم‌گلاویز شده‌اند بسالن آمدند و دو نماینده مذکور برای رفع شک و شبهه تماشاچیان صورت یکدیگر را بوسیدند و قرار شد نامه صراف معروف شیراز نیز در کمیسیون‌خاصی مورد رسیدگی قرار گیرد .

شیراز - خبرنگار اطلاعات

نمایش میهمان

بقیه از صفحه اول

امسال در جشن هنر شیراز - تخت جمشید سهم به سزائی نیز به کودکان اختصاص یافته و ۵ برنامه ویژه کودکان منظور شده است .

برنامه های نمایشی

رادیو تلویزیون فارس نمایش عروسکی «سرزمین خرگوشها» ، کانون‌پرورش فکری کودکان و نوجوانان کشور نمایشنامه «عقاب و روباه» و اداره کل فرهنگ و هنر فارس نمایشنامه «بستور» را برای اجرا در جشن هنر آماده کرده‌اند .

یک گروه برجسته تئاتر روحوضی ، امسال هنرنمایی می کند و به همت رادیو تلویزیون فارس و جشن هنر از اولین روز دارای رادیوی اختصاصی می شود این رادیو روی موج اف ـام برنامه های جشن را پخش خواهدکرد.

در جشن هنر امسال‌محل های جدیدی از جمله باغ بهشت و باغ خلار شیراز برای اجرای برنامه درنظر گرفته شده و جالب آنکه دریکی از مغازه های شهر نمایشنامه‌ای اجرا می شود که مردم دراجرای آن‌ناخود آگاه شرکت خواهندداشت.

مسئول حزب رستاخیز در شهرستان تفت

یزد: آقای محمود رستگار دبیر دبیرستانهای یزد و شاعر با قریحه یزدی و عضوهیات مشورتی روزنامه اطلاعات‌در این‌شهرستان از سوی آقای حسام‌الدین رضوی دبیر حزب رستاخیز ملت ایران در استان یزد، به سمت مسئول حزب رستاخیز در شهرستان تفت‌منصوب ومشغول انجام وظیفه شد.

۲ قاچاقچی در ساوه دستگیر شدند

ساوه: ماموران اداره شهربانی و آگاهی ساوه با تعقیب یک اتومبیل و اقدام به تیراندازی موفق به دستگیری دو قاچاقچی‌شدند. علی نصیری و محمدعلی شکری که بااتومبیل ۴۳۴۹۶ همدان قصد فرار داشتند با تیراندازی ماموران متوقف شدند.

در بازرسی از قاچاقچیان مقدار دو کیلو و ۲۷۰ گرم تریاک و ۶۰ گرم هروئین بدست آمد.

قاچاقچیان دستگیر شده به مقامات قضائی تحویل داده شدند.

مردم شهرکرد

بقیه از صفحه اول

اسماعیلی یکی از اعضای انجمن در پاسخ به این عده ، ضمن تائید نظر تکنیسین‌های شهرداری شهرکردگفت : برای زیباسازی شهرکسانی که قصد احداث ساختمان در مسیر جوی خلیفه‌آباد را دارند بایستی به دستورتکنیسین های شهرداری عمل کنند و ۲۵ متر عقب‌نشینی نمایند.

کار یا اشکالتراشی ؟!

سپس‌تمدن عضو دیگرانجمن ضمن اعتراض شدید به این نظریه گفت : اگر قرار باشد شخصی که با هزارخون دل خوردن و با فروش وسایل و لوازم خانه خود و وام‌گرفتن‌از این و آن قطعه زمینی به عرض و طول ۳۰ و ۳۰ متر خریده باشد ، ۲۵ متر برای احداث ساختمان عقب‌نشینی کند ، نه تنها باید تمامی زمین خود را نادیده بگیرد، بلکه باید ۵متر دیگر هم زمین بخردو دودستی به شهردار ی‌واگذار نماید.

سپس بهرام عسکریان عضو دیگرانجمن ضمن‌تائید گفته‌های تمدن، خطاب به اسماعیلی‌گفت: اشکال‌تراشی برای مردم که کاری‌ندارد و مهم اینست‌که در جهت رفع مسائل و مشکلات مردم کوشش شود.

وی افزود : مردم به چه منظوری ما را به عنوان‌نماینده خود انتخاب کرده و به‌انجمن فرستاده‌اند ؟! آیا فقط یک حق‌جلسه به ما بدهکاربوده‌اند؟ مابرای این به انجمن آمده‌ایم که از منافع عمومی مردم دفاع کنیم

پوشاندن جوی

آنگاه موضوع عقب نشینی ساختمانهای در دست احداث مسیر جوی خلیفه آباد مورد بررسی دقیق قرار گرفت وهمان ۳متر عقب نشینی در این مسیر به تصویب انجمن رسید.

سپس موضوع پوشاندن جوی خلیفه‌آباد مطرح شد و، اسماعیلی عضو انجمن گفت: برای پوشاندن این جوی شهرداری نمی‌تواند هزینه لازم را تامین کند، زیرا از آب این جوی خرده مالکان وزارعان بهره‌برداری می‌کنند. شهرداری کارهای مهمتری نظیر الگو سازی واجرای طرح فاضلاب شهر را دارد که بایستی راس موعد مقرر به‌انجام آن بپردازد واین طرح مستلزم صرف اعتبارات قابل توجه است.

وی افزود: چاهی که‌اخیرا شهرداری‌برای آبرسانی‌به‌فضای سبز در فاصله ۵۰ متری یک چاه دیگر، طبق برآورد دفتر فنی وبراساس مصوبه انجمن شهر با اعتباری‌معادل ۷۰ هزار تومان حفر کرده، به عمق ۵۴ متری رسیده‌اما بدون آب‌است. اکنون این پرسش مطرح‌است که آیا در این مورد اقدامات‌و پیش‌بینی‌های اولیه از جمله نمونه‌برداری از زمین انجام نگرفته است؟

چاه بدون آب!

میرزائی مسئول شهرداری شهر کرد که در این جلسه حضور داشت در پاسخ گفت: از این چاه بهره‌برداری شده است ، نهایت اینکه در این فصل آب چاه به اتمام رسیده است.

اسماعیلی گفت: اگر این‌چاه فصلی آب می‌دهد چرا اقدام‌به حفر آن کردید ؟

میرزائی پاسخ داد: براساس مصوبه انجمن این چاه حفر شده است.

اسماعیلی گفت: ما که دراین زمینه اطلاعات‌فنی‌لازم رانداشته ونداریم . لااقل می بایستی‌قبل از حفر این چاه و صرف‌هزینه قابل ملاحظه از آن نمونه - برداری می‌کردید تا در این‌فصل با مشکل کمبود آب مواجه نشویم.

احداث ساختمانهای چند طبقه

سپس موضوع اجازه‌ساختمان های چند طبقه در جلسه مطرح شد و رئیس‌انجمن شهر گفت : تا رسیدن نقشه جامع شهر ، شهرداری‌شهر کرد اجازه احداث ساختمان های بیشتر از ۳ قطعه رابه متقاضیان نخواهد داد . البته احداث ساختمانهای ۳ طبقه تا ۵ طبقه از بلوار امین آزاد به بالا ، درجنوب شهر بلامانع است .

آنگاه بهرام عسگریان گفت : از دو دوره قبل که من عضو انجمن شهربوده‌ام تاکنون صحبت از رسیدن نقشه جامع شهر بوده و اکنون با گذشت۷ سال‌هنوز هم مردم در انتظار نقشه جامع شهر هستند . تا کی می‌توان مردم را در انتظار نقشه جامع شهر گذاشت .

آنگاه رئیس انجمن با اشاره به کمبود بودجه شهرداری شهر کرد گفت : آنچه مسلم‌است‌اینکه :درآمد شهرداری بسیارناچیز است و باید برای‌بعضی ازصنوف عوارض جداگانه با ضریب مشخص تعیین‌کرد .فی‌المثل باید برای داروخانه ها وطلا فروشی‌ها دریافت عوارض جداگانه تصویب شود .

عوارض تلفن

وی سپس گفت : من پیشنهاد می کنم ازدارندگان تلفن ماهی ۱۰۰ ریال به عنوان عوارض شهرداری وصول شود .

رئیس انجمن با اشاره به افزایش غیر عادی شمار مکالمات تلفنی گفت : تعداد مکالمات تفنی در قبوض‌تلفن مخابرات اضافی عمل می شود و معلوم نیست باچه ضابطه‌ای و براساس چه معیاری تعداد مکالمات‌تلفنی تعیین و مبلغ‌گزاف‌حق‌مکالمه مشخص می شود . ضمنا یکسال از تاسیس مرکز تلفن خودکار شهر کرد گذشته است و اداره مخابرات‌این شهر هنوز نسبت به چاپ و انتشار دفترچه راهنمای تلفن اقدام نکرده است .

کمبود پمپ بنزین

آنگاه تمدن عضو انجمن گفت : ۴۰ هزار تن مردم شهرستان شهرکردو نزدیک به ۶۶۰ هزار نفر جمعیت پراکنده روستاهای اطراف تنها یک پمپ بنزین دارند ، در صورتی که شهرستانهای کوچک دارای۲ یا ۳ پمپ بنزین هستند ، اما مرکز استان چهارمحال وبختیاری تنها یک پمپ بنزین دارد که به هیچوجه جوابگوی‌خیل مراجعان نیست . نبود پمپ بنزین در شهر کرد باعث آشفتگی ترافیک شهر کرد شده است .

در خاتمه این جلسه جعفریان عضو دیگر انجمن گفت : از دوسال پیش تاکنون بارها پیشنهاد شده که ۵۰ دستگاه تاکسی به تعداد تاکسی های موجود در شهر کرد افزوده شود تا مشکل کمبود تاکسی در این شهر حل شود ، اما تاکنون نسبت به‌این پیشنهاد توجه نشده است . درحال حاضر ۶۰ دستگاه تاکسی موجود پاسخگوی نیازهای مردم شهر کرد نیست

شهرکرد - خبرنگاراطلاعات

مولد ۹۰ مگاواتی

بقیه از صفحه اول

قریب به ۴۰۰هزار کیلووات برق به خوزستان روشنایی می‌دهند ، مولد شماره یک این نیروگاه که ۹۰ مگاوات برق تولید می کرد از مدار خارج شد و برای آماده سازی جهت بهره‌برداری از ظرفیت نهایی مورد تعمیر قرار گرفت . هم‌اکنون برق تولیدی نیروگاه « زرکان » اهواز و سد محمدرضاشاه پهلوی به تهران انتقال داده می‌شود و تمامی تولید برق سدرضاشاه کبیربرای مصرف صنعتی و خانگی در اختیار خوزستان قرار گرفته است.

ضمنا ، ۲ روز است که برق شهر اهواز دستخوش نوسان شده وطی ۴۸ساعت گذشته برخی ازنقاط اهواز ساعتها در خاموشی بسر برده است .

آگهی حصر وراثت

بانو منور زمانی به شناسنامه ۸۶۴۵ اصفهان درخواست صدور آگهی حصر وراثت نموده و توضیح داده که همسرش مرحوم رجبعلی صرافی فروشانی به شناسنامه ۳۷۶ نجف آباد در تاریخ ۳ر۲ر۳۶ در اهواز اقامتگاه دائمی‌اش فوت و ورثه‌اش عبارتند از ۱ـ متقاضیه عیال دائمی متوفی ۲ـ حسینعلی صرافی فروشانی به شناسنامه ۵۳۷۴ اصفهان پدر متوفی و لاغیر. بشرح پرونده ۲ـ۳۶ـ۱۷۷ شعبه دوم دادگاه بخش یک اهواز اینک با انجام تشریفات مقدماتی مراتب مزبور را در سه نوبت پی‌درپی ماهی یک مرتبه آگهی مینماید تاهر کسی اعتراض دارد و یا وصیت نامه نزد او باشد از تاریخ نشر نخستین آگهی ظرف سه ماه به دادگاه تقدیم دارد والاگواهی صادر و هر وصیت نامه که بعد از این مدت بدادگاه ابراز شود جز رسمی وسری از درجه اعتبار ساقط و بی اثر خواهد بود.

سید محمد سیف زاده- متصدی شعبه دوم دادگاه بخش اهواز

بعلت کثرت پرونده‌های جنائی

یک دادگاه جنایی دیگر در اصفهان دایر میشود

اکنون ۴۰ پرونده قتل عمدی در دادگاه جنایی اصفهان آماده رسیدگی است

اصفهان : با توجه به کثرت پرونده های جنائی حوزه قضائی‌منطقه‌اصفهان، بزودی یک دادگاه جنائی دیگر در شهر اصفهان شروع بهکار خواهد کرد.

یک مقام آگاه دادگستری اصفهان ضمن اعلام این مطلب گفت : در سفر اخیر وزیر دادگستری به اصفهان تصمیم به ایجاد دو دادگاه گرفته شده که احتمالا با توجه به کثرت پرونده های جنایی در اصفهان ، یکی از این دو دادگاه ، جنائی خواهد بود و دادگاه دیگر شعبه استیناف می باشد .

همچنین تغییرات وسیع در سطوح مختلف دادگستری اصفهان به این شرح است:

قوامزاده بازپرس شعبه دوم دادسرای اصفهان به سمت رئیس شعبه ۴ دادگاه شهرستان ـ گلشن رازرئیس دادگاه سابق شعبه دوم‌بخش به سمت رئیس‌دادگاه شماره ۵ شهرستان ، رضا شاعری رئیس دادگاه سابق شعبه ۳ بخش به سمت رئیس دادگاه شعبه ۱۰ شهرستان محمد حسن قانونی‌دادیاردادسرای شهرستان به سمت بازپرس شعبه‌دوم دادسرای‌شهرستان جعفری رئیس دادگاه سابق شعبه ۵ بخش به سمت علی‌البدل دادگاه شهرستان، بتولی علی‌البدل دادگاه‌سابق بخش به سمت رئیس دادگاه شعبه ۶ شهرستان ،ناظمی علی‌البدل دادگاه شهرستان به سمت رئیس دادگاه شعبه ۸ شهرستان منصوب شدند.

همچنین ، شهبازی رئیس دادگاه شعبه ۴ شهرستان به سمت مستشار دادگاه استان ، شیرانی‌رئیس‌دادگاه بخش ششم شهرستان به سمت مستشاردادگاه‌استان- فشارکی رئیس دادگاه شعبه ۵ شهرستان به سمت‌مستشار دادگاه استان و نجفی‌رئیس دادگاه شعبه ۸ شهرستان‌به سمت مستشار دادگاه استان منصوب و به کار مشغول شدند.

به این ترتیب ۴ دادگاه شهرستان به شعب دادگاههای شهرستان اصفهان اضافه شد و با ایجاد دو دادگاه جدید که بطور یقین یکی از آنها دادگاه جنائی ودیگری شعبه استیناف خواهد بود از کثرت پرونده های‌جنایی موجود کاسته خواهد شد. ضمنا درحال حاضرنزدیک به ۴۰ پرونده قتل عمدی در دادگاه جنایی اصفهان‌آماده رسیدگی است .

حوادث

بقیه از صفحه اول

هزار عددسیگار قاچاق‌کشف شد . راننده دستگیر و با پرونده متشکله تحت تعقیب قانونی قرار گرفت .

کشته شد

اصفهان : یک اتومبیل سواری به رانندگی‌اسماعیل تحصیلی در حومه اصفهان به علت سرعت زیاد واژگون گردید و راننده آن به قتل رسید.

کشته و مجروح شدند

اصفهان : اتومبیل پژو شماره ۸۷۳۹۵ تهران که از نائین به یزد می رفت به علت نامعلومی واژگون‌شد و راننده آن به نام «محمد کریم» کشته و دوتن از سرنشینان اتومبیل مجروح شدند. مجروحان‌به‌بیمارستان منتقل و تحت درمان قرار گرفتند .

مرگ درجاده اردستان

● : کامیون بارکش به رانندگی حسین آزاد که به سوی اردستان‌در حرکت‌بود با اتومبیل سواری ۱۳۲۱۲ تهران به رانندگی عباسعلی غفوری تصادف کرد . در این‌حادثه راننده سواری کشته شد و ۳ سرنشین‌دیگر اتومبیل مجروح شدند و به بیمارستان اردستان‌و اصفهان انتقال یافتند .

برق کارگری را کشت

● یک کارگر سیم کش برق به نام «محمد تقی‌مصتوفی» که برای تعمیر سیمهای‌برق منزل در«ابیوردی» رفته‌بود دچار برق گرفتگی شد و پس از۲۴ساعت‌دربیمارستان جان سپرد.

مرگ در اثر گازگرفتگی

● عبدالرحیم دهقان مقتی هنگام حفر چاه دچار گاز گرفتگی شد و جان سپرد.

براثر سوختگی جان سپرد

● به علت‌انفجار کپسول‌گاز آشپزخانه زن ۳۸ ساله‌ای‌به نام صغری فیروزی دچار سوختگی شدوپس ازانتقال به بیمارستان به علت شدت جراحات واردده‌دربیمارستان سعدی جان سپرد.

این حادثه در خیابان احمدی شیراز روی داد.

دستگیری هروئین‌فروشان

● ۴ جوان معتاد به مواد مخدر هنگام خرید و فروش هروئین توسط ماموران مبارزه باموادمخدرشهربانی شیراز دستگیر شدند.

هروئین فروشان معتادبه نامهای : حاجی فرزانه ـ هاشم عدلو و خریداران هروئین به نامهای : حسین و علی اکبری هنگام خریدو فروش هروئین در فلکه‌شاه چراغ شیراز دستگیر شدند و پس از اعزام به دادسرا، با صدور قرار قانونی به زندان افتادند.

سارقین افغانی دستگیر شدند

● دو سارق سابقه دار افغانی ،هنگام فروش‌مقداری اموال مسروقه‌دستگیرشدند این دو سارق که حسین حسینی و عظیم ریگی نام دارند متهم‌اند که هفته پیش به خانه‌ای در خیابان‌شهناز شیراز دستبردزده ومقداری از جواهرات را به سرقت برده‌اند . سارقین با صدور قرار قانونی‌ازسوی بازپرس دادسرای شیراز زندانی شدند.

سبزی فروش هروئین فروش زندانی شد

● ماموران مبارزه باموادمخدر شهربانی‌شیراز ازیکی از سبزی‌فروش های خیابان گل کوب شیراز مقدار ۳۵۵ سانتی گرم هروئین کشف کردند.

این سبزی فروش هنگام فروش هروئین به جوانی‌به نام علی به دام ماموران‌افتاد وبا پرونده‌متشکله به‌دادسرا اعزام گردید و پس ازصدور قرار قانونی زندانی شد . ضمنا مشتری وی‌که مبادرت به خرید هروئین کرده بود نیز دستگیر و زندانی‌گردید.

سپاسگزاری وپوزش

از سروران ارجمند حجج‌اسلام و علماء اعلام و بازرگانان محترم و اقوام و دوستان عزیز کارکنان کارخانجات که در مراسم تشییع و مجالس ترحیم و یادبود شب هفت درگذشت عزیز از دست رفته حسین عمومی شرکت نموده و یابوسیله تلفن و تلگراف ابراز همدردی فرموده و موجبات تسلی‌خاطر ما را در مصیبت وارده فراهم ساخته‌اند سپاسگزاری مینماید اگر در پاسخ تلگراف وعرض تشکر حضوری بعلت تالمات روحی تاخیری رخ‌دهد پوزش خواسته و از خداوند متعال برای عموم سروران ارجمند و دوستان گرامی نیکبختی و طول عمر آرزو داریم

محسن عمومی و برادران

خانواده مدرس هاشمی ـ نجف‌آباد

آگهی حصروراثت
پرونده ۶۴۶ـ۳۵ مدنی

خانم ایران اقبال دارنده شناسنامه شماره ۱۳ موالید فرزندمرحوم کاظم مدعی‌است که‌پدرش کاظم‌اقبال فرزندحاج‌حسن دارنده‌شناسنامه شماره ۴۷۷ درتاریخ۲۹ر۲ر۵۴ درشوشتر اقامتگاه دائمی خود بدرود زندگی گفته ورثه مرحوم منحصر است به دوپسر بنامان۱ـمحمدجعفر اقبال ۲ـ جواد اقبال و چهار دختر بنامان ۱ـ آغابیگم اقبال ۲ـ هما اقبال ۳ـ ایران اقبال۴ـ عالمتاج اقبال، یك زوجه بنام سلطان‌اقبال.

اینك با انجام تشریفات مقدماتی درخواست مزبور در سه نوبت پی‌درپی ماهی یکمرتبه آگهی مینماید تاهر کسی اعتراضی دارد و یا وصیت‌نامه از متوفی نزد او بشد از تاریخ نشر آگهی ظرف یکماه بدادگاه تقدیم دارد والاگواهی صادر و هر وصیت‌نامه جز سری و رسمی که بعد از این موعد ابراز شود از اعتبار ساقط و بلااثرخواهد بود .

رئیس دادگاه بخش شوشتر ـ خلعتبری
آش ۲۰۷۵

آگهی حصروراثت

آقای عبدعلی فریساد دارای شناسنامه شماره ۶۱ موالید سوسنگرد فرزند بنیان از این دادگاه درخواست گواهی حصروراثت نموده‌و چنین توضیح داده که مرحوم «بنیان» پدرش در تاریخ ۱۰ر۱۲ر۲۵۳۵ درسوسنگرد اقامتگاه دائمی خود بدرود زندگی گفته ورثه آن مرحوم منحصر است به‌خودمتقاضی عبدعلی بشناسنامه ۶۱ موالید سوسنگرد ۲ـ عبدالرضا بهزادی بشناسنامه ۲۶ سوسنگرد ۳ـ عبدالحسین‌فریساد بشناسنامه ۱۱۵ موالید سوسنگرد ۴ـ منصور فریساد بشناسنامه۸۹ سوسنگرد ۵ـ عبدالمجید فریساد بشناسنامه ۱۷۹ سوسنگرد ۶ـاحمد فریساد بشناسنامه ۱۰ موالید سوسنگرد «پسران متوفی ۷»ـفاطمه‌به شناسنامه ۶۵ سوسنگرد ۸ـ صدیقه بشناسنامه ۷۳ موالید سوسنگرد ۹ـ زکیه بشناسنامه ۱۰۹ موالید سوسنگرد ۱۰ـ فخریه بشناسنامه ۸۷ سوسنگرد ۱۱ـ زهرا بشناسنامه هشتادوشش سوسنگرد ۱۲ ـ نصرت بشناسنامه ۴۴ـ موالید سوسنگرد ۱۳ـ معصومه بشناسنامه ۲۷ موالید سوسنگرد ۱۴ـ سکینه بشناسنامه ۱۶ سوسنگرد شهرت همگی فریساد دختران‌متوفی ۱۵ـ تفتونه‌حلبوصی فرزندمحمدبشناسنامه ۱۴۵۴ سوسنگرد ۱۶ـ چوتیم فریسی فرزند مهوس بشناسنامه۱۵۳۷ دشت میشان زوجات متوفی بشرح پرونده ۳۶ـ۲ امور حسبی و شهادت شهود. اینك با انجام تشریفات مقدماتی درخواست مزبور را درسه نوبت پی‌درپی ماهی یکمرتبه آگهی مینماید تا هر کسی اعتراضی‌داردو یاوصیت‌نامه از متوفی نزد او باشد از تاریخ نشر نخستین آگهی‌ظرف سه ماه بدادگاه تقدیم دارد والاگواهی صادر و هر وصیت‌نامه جز سری و رسمی که بعد از این موعد ابراز شود از درجه اعتبار ساقط وبلااثر خواهد بود .

رئیس دادگاه بخش مستقل دشت‌میشان ـ ناصری

آگهی حصر وراثت

خانم مریم‌محمدی بودنگی فرزندمحمد دارنده شناسنامه شماره ۲۵۱۶ صادره از آبادان از این دادگاه درخواست گواهی‌حصرـ وراثت نموده و چنین توضیح داده که شوهرش مرحوم رحمت‌اله کشانی فرزند علی کرم در تاریخ ۲۶ر۹ر۳۵ درگذشته و وراث وی عبارتند از درخواست کننده و یک دختر بنام زهرا کشانی دارنده شناسنامه شماره ۵۴۹صادره از آبادان وپدرمرحوم بنام علی کرم کشانی فرزند نجف دارنده شناسنامه شماره ۵۸۸ صادره از ملایر ومادر مرحوم رحمت‌اله کشانی بنام بانو سیما کشانی دارنده شناسنامه شماره ۶۲۰ صادره از ملایر که پس از ثبت دادخواست بکلاسه ۶ ـ۳۶ مدنی وانجام تشریفات مقدماتی درخواست مزبور را در سه نوبت پی‌درپی ماهی یک مرتبه آگهی می نماید تاهر کسی اعتراض دارد و یا وصیتنامه از متوفی نزد او باشد از تاریخ نشر نخستین آگهی ظرف سه ماه به دادگاه تقدیم دارد والاگواهی صادر وهر وصیت نامه جز رسمی و سری که بعد از این موعد ابراز شود از درجه اعتبار ساقط وبلااثر خواهدبود.

رئیس دادگاه بخش مستقل آغاجاری امیرسلیمانی
آـش۱۸۶۵

آگهی حصر وراثت

بانوجهان بی‌بی‌صالحی یزدخواستی دارای شناسنامه‌شماره ۳۸۵۷۱ اهواز فرزند امیر از این دادگاه درخواست گواهی حصروراثت نموده و چنین توضیح داده که : علی‌اصغر اطاعتی شناسنامه ۳۸۵۲ صادره ایزدخواست در تاریخ ۱۱ر۳ر۲۵۳۵ در اصفهان فوت نموده واقامتگاه دائمیش اهواز بوده وورثه آن مرحوم منحصر است ۱ـ متقاضیه (زوجه دائمی متوفی) ۲ـ حجت‌اله اطاعتی شناسنامه ۱۷۰۱ اهواز ۳ـ احمد اطاعتی شناسنامه ۳۸۵۷۴ اهواز ۴ـ حسن اطاعتی شناسنامه ۳۸۵۷۳ اهواز ۵ـ حسین اطاعتی شناسنامه شماره ۳۸۵۷۲ اهواز (پسران متوفی) ۶ـ معصومه اطاعتی شناسنامه ۵۶۷۳ اهواز (دختر متوفی) ۷ـ غلام‌قناعتی شناسنامه ۹۱۳ ایزدخواست (پدر متوفی) ۸ـ بی‌بی‌قناعتی شناسنامه شماره ۹۱۴ ایزدخواست (مادر متوفی) ولاغیر بشرح پرونده ۳۶ر۱۳۸ مدنی شعبه اول دادگاه بخش اهواز .

اینك باانجام تشریفات مقدماتی آگهی مزبور را درسه‌نوبت‌پی‌درپی ماهی یکمرتبه آگهی می‌نماید تاهرکسی اعتراض دارد ویا وصیتنامه در نزد اوباشد از تاریخ‌نشر نخستین آگهی ظرف مدت ۳ماه‌بدادگاه تسلیم نماید والاگواهی صادر و هر وصیتنامه جز رسمی‌و سری که بعد از این مدت بدادگاه ابراز شود از درجه اعتبار ساقط‌وبی‌اثرخواهد بود .

رئیس شعبه اول دادگاه بخش اهواز ـ محمد فرید

آگهی حصر وراثت

آقای گرگعلی نادری دارای شناسنامه شماره ۱۸۶۱ رامهرمز فرزند عیدی از این دادگاه درخواست گواهی حصر وراثت نموده وچنین توضیح داده که پدرش در تاریخ ۱۴ ر۵۱۹در شهر رامهرمز اقامتگاه دائمی خود بدرود زندگی گفته ورثه آن‌مرحوم منحصر است به یک زوجه شش پسر و ۴ دختر بنامان ۱ـ اللهبس‌فرزاچه فرزند کوچکعلی بشناسنامه شماره ۱۷۲ ـ۱۳۱۱ رامهرمز (زوجه متوفی) ۲ـ گرگعلی بشناسنامه ۱۸۶۱ ـ۱۳۰۲ رامهرمز ۳ـمنصور بشناسنامه ۲۱۱ـ۱۳۳۳ رامهرمز ۴ـ علیرضا بشناسنامه ۸۶۵۷ ـ۱۳۴۵ رامهرمز ۵ـ ناصر بشناسنامه ۸۳۰۵ ـ ۱۳۳۷ رامهرمز ۶ـ نصراله بشناسنامه ۸۳۵۱ـ۱۳۴۰ رامهرمز ۷ـ غریب به شناسنامه۱۸۶۰ـ۱۲۹۹ رامهرمز ـ ۸ـ عجبناز بشناسنامه ۹۰ـ۱۳۳۰ رامهرمز ۹ـ قمرنساء بشناسنامه ۱۸۳ ـ۱۳۲۱ رامهرمز ۱۰ـ نساء بشناسنامه شماره ۲۲۵ـ۱۳۱۹ رامهرمز ۱۱ـ مهری بشناسنامه ۶۷۰۸ ـ۱۳۱۱ رامهرمز شهرت همگی نادری ولاغیر که جز اشخاص نامبرده وارثی ندارد بشرح پرونده ۳۵ر۳۶۱۲ مدنی این دادگاه ـ اینک با انجام تشریفات مقدماتی درخواست مزبور را در سه نوبت پی‌درپی ماهی یکمرتبه آگهی مینماید تا هرکسی اعتراض دارد و یا وصیتنامه از متوفی نزد او باشد از تریخ نشر نخستین آگهی ظرف سه ماه بدادگاه تقدیم دارد والا گواهی صدر و هر وصیتنامه جز سری و رسمی که بعد ازاین موعد ابراز شود از درجه اعتبار ساقط و بلااثر خواهد بود .

آـش۱۵۳۵

آگهی فروش باغ

باغی است بمساحت ۸هکتار واقع درجاده حمیدیه (۲۵ کیلومتری شهر اهواز) که دارای انواع درختان مرکبات ومیوه میباشد و تولیدات این باغ در تمام فصول بیسابقه است و دارای دفترچه رسمی است بعلت مسافرت بطور نقد واقساط بفروش میرسد . خریداران می توانند برای کسب اطلاعات بیشتر با تلفن ۲۶۱۱۸ تماس بگیرند .

اهواز ـ خیابان نظامی چهارراه بختیاری پلاك ۱۱۳ ـ منزل عبدویس

آگهی عوارض مسافر هواپیما

در اجرای تصویبنامه مورخه ۱۲ر۹ر۱۵۴ انجمن محترم شهر که بتائید مقام وزارت کشور رسیده مقرر است از هر نفر مسافر خروجی از اهواز ، باهواپیما مبلغ پنجاه ریال عوارض بنفع شهرداری وصول گردد از عموم مسافرین محترم انتظاردارد از تشریك‌مساعی ومعاضدت باشهرداری دراجرای برنامه‌های عمرانی شهر اهواز مضایقه نفرمایند .

حسین ضیائی شهردار اهواز

اطلاعات بانوان
سه‌شنبه‌ها منتشر میشود

دنیای ورزش با مطالب مختلف ورزشی شنبه‌ها منتشر میشود

نیازمندیهای اطلاعات

تلفنهای: ۳۱۱۲۲۷-۳۱۲۴۱۳

نیازمندیهای اطلاعات تلفنی آگهی میپذیرد

FLUOR IRAN
فلورایران

شرکت فلور افراد زیر را برای کار در پالایشگاه تهران دعوت بهمکاری می نماید.

۱ـ جوشکار
۲ـ کارگر دیگ بخار
۳ـ آهنکار
٤ـ لوله‌کش
٥ـ ریگر
٦ـ ترازکار
۷ـ تراشکار
۸ـ نجار

از متقاضیان درخواست میشود به جاده آرامگاه پالایشگاه شرکت ملی نفت درب اصلی شرکت فلور مراجعه نمایند.

نماینده فعال می‌پذیرد

کارخانجات نیتینگ ایران بزرگ ترین تولید کننده انواع قماش مخصوص لباس آقایان و خانم ها و نوجوانان و خردسالان در انواع رنگها و طرحها.

نماینده فعال در شهر های ذیل می‌پذیرد.

گرگان ـ گنبدکاوس ـ ساری ـ شاهی ـ بابل ـ اراک ـ کاشان ـ قم ـ شیراز ـ زاهدان ـ آبادان ـ دزفول ـ کرمانشاه ـ همدان ـ سنندج ـ زنجان ـ رودسر ـ چالوس ـ شاهرود ـ سمنان.

افرادیکه در فروش قماش سابقه و نمایشگاه داشته باشند حق تقدم دارند.

داوطلبان درخواست خود را تا روز پنجم شهریورماه به آدرس ـ خیابان پهلوی مقابل سینما آتلانتیک شماره ۷۵۹ ارسال دارند.

استخدام

شرکت شرینگ ایران (آمریکا) عده‌ای جوان فعال را پس از یکدوره آموزش بعنوان نماینده علمی (ویزیتور دارویی) باحقوق و مزایای منفی جهت تهران و شهرستانها با شرایط زیر استخدام مینماید.

۱ـ دارا بودن دیپلم متوسطه طبیعی یا ریاضی
۲ـ داشتن گواهینامه رانندگی
۳ـ دارا بودن برگ پایان خدمت یا معافیت از خدمت زیر پرچم
٤ـ حداکثر سن ۲۸ سال
٥ـ افراد با تجربه در کارویزیت دارویی حق تقدم خواهند داشت

متقاضیان باذکر مشخصات همراه با یک قطعه عکس با صندوق پستی شماره ۲٤۹۷ تهران مکاتبه نمایند.

مینو

استخدام کارگر ساده

مرد وزن

گروه صنعتی مینو جهت تکمیل کادر تولیدی خود تعدادی کارگر ساده را با حقوق و مزایای استثنائی وامکان ترفیع سریع وشرایط رفاهی زیر بهمکاری دعوت می نماید.

۱ـ سهیم شدن درسود کارخانه به مبلغ قابل توجه
۲ـ استفاده از مزایای بهره‌وری کارگاه و پاداش سالیانه.
۳ـ وام برای رفع احتیاجات فوری و ضروری
٤ـ وام رهن و خرید مسکن طبق آئین‌نامه.
٥ـ غذای کامل شامل: سوپ غذای اصلی ـ میوه.
٦ـ بهره‌مند شدن از مزایای بیمه خدمات درمانی ـ بازنشستگی ـ حوادث.
۷ـ استفاده از صندوق تعاون رفاه کارگران شرکت.
۸ـ استفاده از مزایای شرکت تعاونی جهت خرید مایحتاج وکلیه وسائل زندگی به قیمت مناسب به طور نقد و اقساط.
۹ـ کمک هزینه عائله‌مندی طبق مقررات.
۱۰ـ وسیله ایاب و ذهاب به تمام نقاط

تهران، کرج، شهرری

۱۱ـ ساعت کار بین ۷٫۳۰ صبح الی ٤٫٤۰ بعدازظهر
(٤۰ دقیقه آن صرف نهار)

۱۲ـ امکان انجام کار برای شیفت شب و استفاده از مزایای آن و همچنین امکان سه‌ساعت اضافه کاری درشیفت روز یا شب برای داوطلبان

محل مراجعه جهت استخدام ـ خیابان ۲۰ متری فلاح ـ نبش ۱٦ متری حسنی ـ دفتر استخدام مینو یا کارگزینی شرکت واقع در کیلومتر ۸ جاده مخصوص کرج ـ کارخانجات مینو.

شرکت تجارتی دیزل الکتریك (سهامی خاص)

کارمند مسئول ترخیص کالا از گمرک ۲ نفر
تایپیست لاتین آشنا به زبان انگلیسی ۲ نفر

داوطلبین میتوانند همه روزه از ساعت ۷٫٥ الی ٤٫٥ بعد از ظهر به آدرس زیر مراجعه فرمایند:
خیابان امیرکبیر شماره ۱۸۰ شرکت بوش

قابل توجه دوشیزگان جویای کار

کارخانجات پارس الکتریك شمارا جهت مونتاژ رادیو و تلویزیون با امکانات بی‌سابقه برای پیشرفت فردی، شغلی و دستمزد درصنعتی مدرن و پیشرو بهمکاری دعوت می نماید.

لطفا با در دست داشتن گواهی نامه پایان تحصیلات ابتدائی و شناسنامه بکارگزینی کارخانجات پارس الکتریك واقع در خیابان آیزنهاور ایستگاه شاوب لورنس شماره ٥٦۳ مراجعه نمائید.

استخدام منشی

یك شرکت بزرگ تولیدی یکنفر منشی با تجربه وارد بتایپ فارسی ولاتین و آشنا بزبان انگلیسی با شرایط عالی استخدام مینماید.

واجدین شرایط میتوانند همه روزه باستثنای روزهای پنجشنبه و جمعه به کارگزینی شرکت واقع در خیابان میرداماد میدان محسنی شماره ۱۱٦ شرکت آلوم پارس مراجعه یا با تلفن ۲۲۹۰۱٤ تا ۱۷ تماس حاصل نمایند.

استخدام

۱ـ کابینت ساز و کمدساز (لزی)
۲ـ کارگر آشپزخانه و سلف‌سرویس‌ساز
۳ـ پرسکار و قالب‌بند
٤ـ کارگر درو پنجره‌ساز فلزی
٥ـ راننده لیف‌تراك
٦ـ کارگر بسته‌بند
۷ـ کارگر ساده

واجدین شرایط بین ساعت ۸ صبح الی ٤ بعداز ظهر به کیلومتر ۱٦ جاده مخصوص کرج مقابل پمپ‌بنزین شرکت وارکو ویا با تلفن ۹٥٥۷۱۷ تماس بگیرند.

برای خرید آپارتمان در فرانسه

باشماره تلفن ٥٤۳۷۷۹۳ درپاریس و با شماره تلفن ۲۲٤٤۰٤ درتهران تماس حاصل نمائید.

قابل توجه شرکتهای ساختمانی

در و پنجره آلومینیومی در سفارشات کلی و جزئی قبول میشود تلفن ٦۲۱۲۳۲

شرکت نساجی چوخا برای کار در شهرستان ساری درسمت مدیریت امور اداری شخصی را که دارای شرایط لازم باشد استخدام مینماید.

داوطلبان میتوانند در تهران بوسیله تلفن ٦٥۱٤۳۳ و در ساری بوسیله تلفن ٥۰۹۱ از شرایط استخدام آگاه شوند

شرکت نساجی چوخا سهامی خاص

آگهی

دعوت ازسهامداران شرکت نورد سنگین کاویان (سهامی خاص) برای پرداخت قسمتی از بقیه سرمایه تعهدی

طبق ماده (۷) اساسنامه و بموجب تصمیم هیات مدیره مورخ ٤٫٥ر۲٥۳٦ از سهامداران شرکت نورد سنگین کاویان (سهامی خاص) دعوت می نماید که سی وپنج درصد ازمبلغ اسمی سهام خریداری خودرا در دو قسط (۲۰ درصد و ۱٥ درصد) در تواریخ زیر:

الف ـ بیست درصد مبلغ اسمی سهام خریداری تاآخروقت اداری شنبه ۳۰ مهرماه ۲٥۳٦
ب ـ پانزده درصد مبلغ اسمی سهام خریدار تا آخر وقت اداری شنبه ۱۰ دیماه ۲٥۳٦ به یکی ازحساب‌های ذیل:

۱ـ بانك ملی ایران شعبه مرکزی حساب شماره ۸٥۲۰٥
۲ـ بانك کار شعبه مرکزی حساب شماره ۲٤٥۱۱٤

بنام شرکت نورد سنگین کاویان (سهامی خاص) پرداخت و رسید بانکی مربوطه را به دفتر این شرکت واقع در تهران خیابان حافظ ساختمان بانك کار طبقه ۱۱ ارسال فرمایند.

هیات مدیره شرکت نوردسنگین کاویان (سهامی خاص)

قابل توجه شرکت های کشت وصنعت ـ تعاونی، زراعی وسایر کارخانجات تولیدی فروشندگان مواد غذائی وسردخانه‌ها

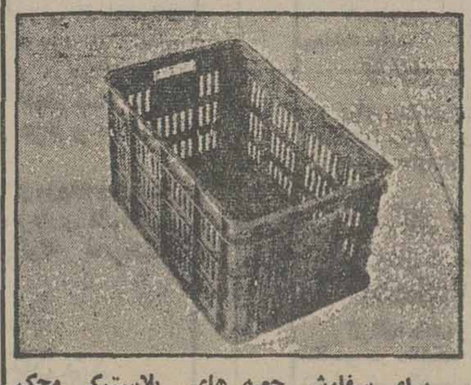

برای سفارش جعبه های پلاستیکی محکم فوق جهت حمل و نقل و انبار کردن میوه و تره بار و سایر مواد خوراکی (گوشت ومرغ و غیره) وسایر قطعات پلاستیکی با تلفنهای شماره ۹٦۱۳۳۳ ـ ۹٦۱۳۳۲ و ۹٦۲۳۹٤ شرکت پارس پلاستیك تماس حاصل فرمایند.

کارگزار

در کلیه امور پزشکی ـ صنعتی ـ تجاری و دامپروری وغیره در کشور های دانمارك سوئد نروژ و کلیه کشورهای اروپا

آدرس دانمارك:
Persian Market
Ali Abendini
Vestergade 80
5000 Odense. C
DENMARK
Tel: (09) 121130

آدرس ایران: بازار سرای اردیبهشت ـ اطاق ٦۱ عابدینی
تلفن ٥۳٥۲٤٥
٥۳۹۷٥۷

استخدام فوری

اگر دارای مشخصات وواجد شرایط زیر هستید حقوق ومزایای عالی و آینده‌ای درخشان در انتظار شما است

شرکتی بزرگ و معتبر به منظور تکمیل کادر فنی تعمیرگاه و سرویس خود به همکاری آقایان زیر نیازمند است:

۱ـ صافکار درجه ۱ (برای صافکاری یخچال ـ لباسشوئی ـ ظرف شوئی و کولر گازی) ۳نفر
(حداقل با ٥ سال سابقه کارموثر در این رشته) (حتی‌الامکان دارای سواد خواندن و نوشتن)
۲ـ سرویسکار درجه ۱ (برای تعمیرات و سرویس) دستگاه‌های فوق
(حداقل ۱۸ ماه سال سابقه کار موثر در این رشته ـ با تحصیلات حداقل سیکل اول متوسطه ودارا بودن گواهی‌نامه رانندگی) ۳نفر

به داوطلبان واجد شرایط فوق چنانچه مانع قانونی استخدامی نداشته و واجد شرایط مطلوب باشند اطمینان میدهیم علاوه بر استخدام با حقوق ومزایای حداکثر آینده درخشان و چشم گیر خواهند داشت از داوطلبان دارای مشخصات و شرایط فوق تقاضا دارد همه روزه (غیر از ایام تعطیل) از ۸ صبح الی ٤½ بعدازظهر به محل تعمیرگاه این شرکت واقع در خیابان کورش کبیر کوچه آپارتمانهای اتو تهران شخصا مراجعه یا با تلفن های ۷٦٦۰٤٦ الی ۷٦٦۰٥۰ با آقای مانوکیان تماس حاصل نمایند. ۱ـ۳

شرکت سهامی خاص ژنرال الکتریك ایران

نوشابه‌ریز اتوماتیک

دستگاههای نوشابه‌ریز بارماتیک ساخت آلمان یك پدیده نو در ایران

برای مؤسسه شما

بارماتیک در اندازه‌های مختلف برای: هتلها ـ بیمارستانها ـ سازمانهای دولتی ـ بانکها ـ دراگ استورها ـ سوپرمارکتها ـ فروشگاههای بزرگ ـ رستورانها ـ سینماها ـ سلف‌سرویسها ـ ساندویچ‌فروشیها ـ فرودگاهها و اماکن دیگر.

با انداختن سکه در دستگاه، بارماتیک نوشابه دلخواه خود را سرد یا گرم دریافت دارید.

نماینده انحصاری در ایران

SIANA سیانا
شرکت سیانا
جاده قدیم شمیران بالاتر از تخت‌طاووس کوچه سعدی شماره ۹۰
تلفن ۸٤٥۸۳۹ ـ ۸٥۲٤۸۱

استخدام پزشك متخصص بیهوشی

شرکت ملی نفت ایران جهت خدمت در بهداری و بهداشت مناطق نفتخیز خوزستان به یك نفر دکتری پزشکی متخصص بیهوشی باشرایط زیر نیازمند است:

۱ـ ملیت ایرانی
۲ـ شاغل نبودن در سازمان های دولتی وموسسات وابسته به آن.
۳ـ دارا بودن کارت پایان خدمت وظیفه عمومی یامعافیت دائم.
٤ـ دارا بودن درجه دکتری پزشکی متخصص بیهوشی.
٥ـ آشنائی بزبان انگلیسی
٦ـ حداکثر سن ٤۰ سال

متقاضیان واجد شرایط می توانند همراه با فتوکپی مدارك مربوطه و دو برگ رونوشت شناسنامه وچهار قطعه عکس ظرف مدت دو هفته از تاریخ انتشار این آگهی از ساعت ۸ تا ۱۲ صبح روزهای شنبه تا چهارشنبه به استثناء روز های تعطیل به اداره استخدام شرکت ملی نفت ایران واقع در تهران ـ خیابان کاخ شمالی بالاتر از بلوار الیزابت شماره ۷٦ مراجعه نمایند.

آگهی استخدام

شرکت تولیدی لامیران
(سهامی عام)

تعدادی فروشنده مرد با شرایط زیر استخدام مینماید

۱ـ حداقل سن ۲۰ سال
۲ـ تحصیلات سیکل اول
۳ـ دارابودن گواهینامه رانندگی
٤ـ گواهینامه پایان خدمت یامعافیت دائم.
٥ـ نداشتن سوء پیشینه

از متقاضیان خواهش میشود جهت مصاحبه به دفتر مرکزی شرکت لامیران (سهامی عام) به خیابان شاه شماره ۲۱۰ ساختمان بانك ملی شعبه نادری مراجعه فرمایند.

نیازمندیهای روزنامه اطلاعات تلفنی آگهی می‌پذیرد
خدمات عمومی (متفرقه) ۳۱۱۲۲۷ ۳۱۲۴۱۳

جام دوم ستاره‌ها

بقیه از صفحه ۱۰

۲ (گیمها : سوم۸ـ۱۵ ،چهارم ۱۳ـ۱۵) تماشاگر : ۵۰۰ تن

راه‌آهن مشهد :کاظم‌جلالی نژاد ـ محمد جوانشیر-حمید شاشگی ـ باقر سلیمان‌نژاد ـ مسعود آذری ـ مهدی ناطقی- رضا علی‌مدد -جواد گل‌کار ـ مربی : امیر جعفری .

مخابرات مازندران:شکرالله ملکوتی(کاپیتن)- جمشیدفیری مهاجر ـ سعید حریری -جعفر خراسانی ـ قاسم مرآت ـ عباس یوسفی ـ غلام پیراسته ـ مربی : خسرو قبادی

دخانیات تهران ۳ـتراکتور سازی صفر

● تهران ـ سالن ورزشی باشگاه دخانیات ـ شنبه ۲۲ مرداد ۲۵۳۶ شاهنشاهی (والیبال جام دوم ستاره ها ـ دور اول) دخانیات تهران ۳ (گیمها۱۵ـ۱۰، ۱۰ـ۱۵ ،۸ـ۱۵) ـ تراکتورسازی تبریز صفر . سرداور : کاظم نفر . داور: امید حاتمی .

دخانیات : محمود جایچی، علی موذن ، نادر پاکرو، مزیز پرتوی ، جاوید نجفی، حمید فاضلی‌فرد . اصغر تیموری .

تراکتور سازی : جمال رضوان ، سعید امینی،سهراب کنجیدی ، حبیب ظهوری ، احد نوائی ، محمدخامنیان.

شهرکرد ۳ـ ماشین‌سازی اراک ۲

● شهرکرد ـ سالن‌ورزشی ـ شنبه ۲۲ مرداد ۲۵۳۶ شاهنشاهی (والیبال جام دوم ستاره‌ها ـ دور اول) شهرکرد ۳ (گیمها سوم : ۸ـ۱۵ ، چهارم: ۱۵ـ۱۰،پنجم: ۱۳ـ۱۵) ماشین‌سازی اراک ۲ (گیمها ، اول : ۱۵ـ۱۷ ، دوم :۸ـ۱۵) سرداور : حیدر دهقان‌ـداور: تقی منشوری.تماشاگر : ۱۵۰۰ تن

شهرکرد : نصرالله والی ـ عبدالرضا آذری ـ ایرج شاه پسندی ـ ایرج طیبی ـ فریبرز زرین‌زاده- محمدرئیسی-عبدی رضوی ـ محمد رضاسلطانپور

ماشین‌سازی اراک : عباس علیجانی (کاپیتن) ـ علی قنبری ـ قاسم محمدی-ابراهیم ملک‌احمدی ـ عباس ایوبی ـ حسن نصرالله صلاح- حسین عابدی ـ احمد جابر ـ محسن پیرعلی ـ مربی : امیدواری

دانشگاه صنعتی آریامهر

آگهی استخدام

دانشگاه صنعتی آریامهر دراصفهان جهت تکمیل کادر کتابداری خود افرادی بامشخصات زیر را به همکاری دعوت مینماید :

ردیف	شغل	حداقل تحصیلات	سایر شرایط
۱ـ	کتابدار	فوق لیسانس کتابداری	آشنائی به زبان انگلیسی و تجربه در فهرست نویسی
۲ـ	کتابدار	فوق لیسانس کتابداری	آشنائی به زبان انگلیسی و تجربه در گرد آوری کتاب
۳ـ	کتابدار	فوق لیسانس کتابداری	آشنائی به زبان انگلیسی و تجربه در کتابداری مرجع
٤ـ	کتابدار	فوق لیسانس کتابداری	آشنائی به زبان انگلیسی و تجربه در قسمت مجلات
٥ـ	کتابدار	لیسانس یاکهاد کتابداری	

از داوطلبان خواهشمند است با در دست داشتن مدارک تحصیلی ، ریز نمرات و دو قطعه عکس در روز های ۲۹و ۳۰و ۳۱ مرداد ماه به دفتر دانشگاه صنعتی آریامهر در اصفهان خیابان انوشیروان مراجعه نمایند.

دانشگاه صنعتی آریامهر

آگهی استخدام

دانشگاه صنعتی آریامهر در اصفهان برای تکمیل سازمان اداری (امور دانشجوئی) خود افرادی با مشخصات زیر یامشابه‌را بهمکاری دعوت مینماید .

شغل	حداقل تحصیلات	سابقه کار
کارمند دفترامور دانشجویان	لیسانس مددکاری اجتماعی ، علوم اجتماعی وروانشناسی	۳ سال
مددکار اجتماعی	لیسانس مددکاری اجتماعی، روانشناسی	۲ سال
سرپرستی خوابگاههای پسران	لیسانس	۱۰ سال سابقه در امور آموزشی وپژوهشی
سرپرستی خوابگاه دختران	لیسانس	۱۰ سال سابقه در امور آموزشی وپژوهشی
سرپرستی فعالیت‌های‌فوق‌برنامه	لیسانس	۱۰ سال سابقه در امور فوق برنامه

از داوطلبان خواهشمند است با در دست داشتن‌مدارک تحصیلی، ریز نمرات‌ودوقطعه عکس‌درروزهای ۲۹و ۳۰و ۳۱ مرداد ماه بدفتر دانشگاه صنعتی آریامهر در اصفهان خیابان انوشیروان مراجعه نمایند.

آگهی استخدام

شرکت ملی نفت ایران جهت تربیت کادر تکنیسین برای مشاغل مختلف فنی واداری تعدادی کارمند مرد باشرایط زیر ازطریق آزمایش باشرایط زیر ازطریق- آزمایش کتبی ومصاحبه برای خدمت در شرکت سهامی خاص خدمات نفت ایران درمناطق نفتخیز (اهواز ـ آغاجاری ـ گچساران ـ بندر ماهشهر وخارك) استخدام مینماید

شرایط عمومی استخدام

۱ـ دارابودن دیپلم کامل متوسطه دررشته‌های طبیعی ، ریاضی ، یا دیپلم یافوق دیپلم از هنرستان هادریکی ازرشته های برق ، الکترونیك ،مکانیك واتومکانیك وابزار دقیق «باستثنای رشته‌های نجاری وآبوخاك وادبی »با معدل کتبی «سال ششم » ۱۲ ببالا .فارغ‌التحصیلان هنرستان ها بایستی ریز نمرات سال آخر تحصیلی خودراجهت تعیین معدل کتبی ارائه دهند.

۲ـ حداکثر سن ۳۰ سال «متولدین ۲۵۰۶ ببالا»داوطلبانی که سن آنها از۲۵سال بیشتر باشد بایستی دریکی ازرشته های فوق دارای سابقه کار باشند.

۳ ـ تائید تندرستی ازطرف بهداری شرکت ملی نفت ایران.

٤ـ داراًبودن گواهی پایان خدمت سربازی و یا معافیت دائم.

٥ـ شاغل نبودن در سازمانها و موسسات دولتی و یه وابسته بدولت.

٦ـ آشنائی بمزبان انگلیسی.

۷ـ قبول‌شدگان تازمان واگذاری محل سکونت از فوق‌العاده مسکن استفاده مینمایند.

مدارك لازم جهت ثبت نام

واجدین شرایط میتوانند شخصا با همراه داشتن اصل آخرین مدرك تحصیلی و شناسنامه عکس‌دار وگواهی پایان خدمت وظیفه یامعافیت دائم وسه‌قطعه عکس ٤×٦ ازتاریخ نشر آگهی لغایت ۱ر۶ر۶ دراهوازبه‌پرسنل شرکت سهامی خاص خدمات نفت‌ایران ودرنواحی نفتخیز کامبوده بادارات پرسنل جهت ثبت‌نام مراجعه وکارت ورود بجلسه امتحان‌دریافت دارند.

م‌الف ۱۱۷۰۱

آگهی استخدام رسمی

اداره کل صنایع ومعادن‌استان فارس طبق مفاد قانون استخدام کشوری هفت نفر ازطریق‌مصاحبه بشرح زیر استخدام میکند :

ردیف	عنوان طبقه شغلی	محل جغرافیائی‌خدمت	تعداد	شرائط احراز
۱ـ	کارشناس ماشین‌سازی	شیراز	۱	دارای لیسانسیه دررشته ماشین سازی
۲ـ	کارشناس صنایع شیمیائی	شیراز	۱	دارای لیسانسیه در رشته شیمی
۳ـ	کارشناس معدن	شیراز	۱	دارای لیسانسیه در رشته زمین شناسی و معدن
٤ـ	جمعدار اموال	شیراز	۱	دارای دیپلمه متوسطه‌و طی‌دوره کار آموزی
٥ـ	تکنیسین برای معدن	شیراز	۱	دارای دیپلمه طبیعی ، طی دوره کارآموزی
٦ـ	ماشین نویس	شیراز	۱	دارای دیپلمه متوسطه و دارای گواهینامه ماشین‌نویسی‌فارسی و لاتین
۷ـ	آمارگیر	شیراز	۱	دارای دیپلمه متوسطه‌و طی‌دوره کارآموزی

داوطلبان واجدشرائط میتوانندبرگ درخواست ذیل این آگهی راتکمیل کنندویا دوقطعه عکس ٤×۳ خود و رسید بانکی مبنی بر پرداخت ردیف ۳و۱ مبلغ ٤۵۰ ریال‌و ردیف ٤تاهفت مبلغ ۳۵۰ ریال واریز در یکی از شعب بانکملی ایران بحساب ۹۸۰ خزانه بانك‌مرکزی حساب حق ثبت نام داوطلبان ،و فتوکپی برگ‌خاتمه خدمت بنشانی خیابان باغ‌ارم اداره کل صنایع و معادن فارس ارسال دارند. به مدارکی که فاقد رسیدبانکی باشد وبعدازاین مهلت به پست‌تحویل داده شود ترتیب‌اثر داده نخواهدشد هوجوه بانکی بهیچوجه مسترد نمیشود؛ پروانه ورود به جلسه امتحان در تاریخ ۸ر۶ر۳۶ در محل اداره کل‌صنایع‌و معادن فارس بین داوطلبان توزیع خواهدشد امتحان در تاریخ۱۶ر۶ر۳۶ در محل اداره کل صنایع ومعادن فارس وازطریق مصاحبه انجام میگردد. م‌الف ٦۸٤

اداره کل صنایع و معادن‌فارس

نام‌خانوادگی ـ نام ـ نام پدر ـ شماره شناسنامه

محل صدور ـ تاریخ تولد ـ مدرك ورشته تحصیلی

وضع خدمت وظیفه ـ داوطلب شغل «فقط یك شغل »

محل جغرافیائی مورد تقاضا ـ نشانی کامل شهر ـ خیابان

کوچه ـ شماره منزل ـ امضاء داوطلب

آگهی ثبت نام قبولشدگان دانشگاه پهلوی

درسال تحصیلی ۳۷-۲۵۳۶

قبول شدگان دانشگاه پهلوی می توانند درروزهای۲۵، ۲۶ و۲۷ مرداد ماه ۲۵۳۶ صبح از ساعت ۷½ تا ۱۲ و بعداز ظهر از ساعت۳ تا۷ (باستثناء بعدازظهر پنجشنبه) بامورپذیرش وثبت‌مدارك تحصیلی مراجعه ونسبت به ثبت نام خود اقدام نمایند. بعداز انقضاء تاریخ فوق ، ثبت‌نام بعمل نخواهدآمد .

مدارك مورد نیاز

۱ـ پنج برگ فتوکپی شناسنامه (درصورتیکه تغییراتی‌در شناسنامه صورت گرفته باشد، فتوکپی صفحه مربوطه نیز، ارسال شود).

۲ـ بیست قطعه عکس که مشخصات دانشجو دریشت‌آن نوشته شده باشد.

۳ـ اصل کارنامه شش سال متوسطه.

٤ـ رسید بانک بمبلغ ۹۵۰۰ ریال بابت کلاسهای‌فشرده انگلیسی که بحساب شماره ۵۲۵۰ در بانک عمران شعبه دانشکده ادبیات وعلوم حواله شده باشد(این مبلغ‌بهیچوجه‌قابل برگشت نیست).

۵ـ رسید بانکی بمبلغ ۲۰۰۰ ریال بابت حق بیمه‌بهداشتی تمام دوران تحصیل که در وجه حساب شماره ٤ ۲۰۰۰ بانک عمران شعبه کوی دانشگاه واریز شده باشد.

٦ـ دانشجویانی که مایل نباشند از مزایای فرمان‌آموزش رایگان استفاده کنند، باید حق تعلیم خود را طبق مقررات پرداخت نمایند.

تذکار ۱

برای پرداخت وجوه مربوط به قسمتهای ٤،۵و٦ این آگهی، میتوان به هریک از شعب بانک عمران در شیرازیاسایر شهرستانها مراجعه نمود.

۷ـ دیپلمهای قبل از خرداد ماه ۲۵۳۶ (متولدین۱۳۳۸ وقبل از آن) بایستی از نظر نظام وظیفه منع قانونی نداشته باشند.

تذکار ۲

از کسانی که مدارک آنها ناقص باشد، ثبت‌نام بعمل نخواهد آمد.

امتحان انگلیسی

از کلیه دانشجویانی که ثبت‌نام نموده‌اند، در ساعت ۲ونیم بعد ازظهر روز ۲۷ مرداد ماه ۳۶ امتحان طبقه‌بندی انگلیسی در دانشکده ادبیات وعلوم بعمل خواهد آمد واز کسانی که در امتحان مذکور شرکت نکنند، امتحان مجددگرفته نخواهد شد. کلاسهای فشرده انگلیسی از روز ۲۹ مردادماه ۳۶ در دانشکده ادبیات وعلوم شروع خواهد شد.

تذکار ۳

دانشگاه پهلوی هیچگونه تعهدی در مورد خوابگاه ندارد، اما در حدود امکان تسهیلات لازم را مخصوصا جهت دانشجویان دختر فراهم مینماید.

دانشگاه پهلوی

دعوت نامه برای تشکیل مجمع عمومی عادی

صاحبان سهام شرکت ساختمانی فرانکوایرانین (سهامی‌خاص) بدینوسیله از کلیه صاحبان‌سهام شرکت ساختمانی فرانکو ایرانین (سهامی‌خاص) دعوت میشود که‌درساعت یازده صبح‌روزدوشنبه ۱٤ شهریورماه ۲۵۳۶ برای شرکت در جلسه مجمع‌عمومی‌عادی درمحل شرکت واقع در خیابان عباس‌آباد چهارراه پاشا شماره ۲۲۳ حضور بهمرسانند .

دستور جلسه :

رسیدگی به گزارش هیئت‌مدیره درباره وضع شرکت واخذ تصمیمات مقتضی نسبت به آن و تعیین خطمشی آتی شرکت و تائید صورتجلسه مجمع عمومی عادی‌مورخ ۲۶ر٤ر۳۶

رئیس هیئت‌مدیره

آگهی تجدید مناقصه تهیه پرچم

بانك سپه تهیه و چاپ ۷۰۰ تخته پرچم‌مخصوص بانك را بمناقصه واگذار مینماید شرکت‌کنندگان در مناقصه میتوانند برای رویت نمونه و اخذ شرایط مناقصه تاساعت ۱۳ روز ۷ر۶ر۳۶ باداره تدارکات بانك واقع در میدان سپه- ساختمان اداره مرکزی ـ طبقه پنجم اطاق ۵۰۱ مراجعه نمایند . م‌الف ۱۱۳۱۰

بانك سپه

دعوت‌نامه برای تشکیل هیئت‌مدیره شرکت ساختمانی فرانکو ایرانین (سهامی خاص)

بدینوسیله از کلیه اعضاء هیئت‌مدیره‌شرکت ساختمانی فرانکو ایرانین (سهامی خاص)دعوت میشود که در جلسه‌ای که در تاریخ دوشنبه ۱٤ شهریورماه ۲۵۳۶ ساعت ده صبح در محل شرکت واقع در خیابان عباس‌آباد چهارراه‌پاشا شماره۲۲۳ تشکیل‌خواهدشد حضوربهمرسانند.

دستور جلسه :

رسیدگی واخذ تصمیم متقضی نسبت بنامه مورخ ۳۰ ژوئن ۱۹۷۷ آقای تیساندیر.

اخذ تصمیم متقضی در مورد استعفای آقای تیساندیر ازسمت‌مدیرعامل‌شرکت وتعیین مدیر عامل‌جدید.

بحث ورسیدگی نسبت به اقدامات انجام‌شده و بررسی و تصویب گزارش هیئت‌مدیره برای طرح در مجمع عمومی عادی .

رئیس هیئت‌مدیره

آگهی مناقصه نوبت ۲ شماره٤ مورخه ۸ر۵ر۳۶

هنك ژاندارمری زاهدان گوشت مرغ مورد نیاز پرسنل خود را از طریق مناقصه خریداری مینماید .

پیشنهاد دهندگان میتوانند با مراجعه به پشتیبانی هنك ژاندارمری زاهدان و دریافت برك شرائط و مشخصات معامله پیشنهاد خود را طبق مفاد مندرج در برك شرائط و مشخصات تسلیم و تاساعت ۹ روز ۸ر۶ر۳۶به دفتر هنك ژاندارمری زاهدان واقع در خیابان پهلوی تسلیم نمایند .

هنك ژاندارمری زاهدان

آگهی تشخیص منابع ملی

در اجرای ماده ٥٦ قانون حفاظت و بهره‌برداری از جنگلها و مراتع کشور محدوده زیر :

۱ـ از جاده چاه‌نو در امتداد جاده‌اسفالت‌قدیم اردکان ـ نائین تا محل تقاطع جاده مذکورباجاده قدیم مزرعه اره‌کوه ۲ـجنوب اول درامتداد جاده خلیل‌آباد به‌چاه‌ریك تابرسد به خلیل‌آباددوم‌از خلیل‌آباد در امتداد جاده خلیل‌آباد ـ مزرعه‌نو و عقدا تابرسد به شروع حدغربی ۳ـ مغرب از مزرعه اره‌کوه تاامتداد جاده اره‌کوه به‌چاه‌ریك و ادامه‌آن تاچاه‌ریك ٤ـ مشرق از محل تقاطع جاده اسفالته قدیم اردکان ـ نائین با جاده‌خاکی عقدا به مزرعه نو در امتداد جاده اسفالته‌مذکور تابرسد به چاه‌نو. مغرب، (ازمزرعه اره‌کوه تا امتداد جاده اره‌کوه به چاه‌ریك و ادامه آن تا چاه‌ریك.) مربوط به اراضی شمال غربی عقدا واقع‌دربخش‌ثبتی۲۵و۲۶ یزدباستثنای‌مستثنیات پا تعاریف مندرج دربندهای ۱ـ ۳ـ ۹ـ ماده‌یك قانون حفاظت و بهره‌برداری از جنگلها ومراتع کشور مصوب سال ۱۳٤٦ شمسی منطبق وبه عنوان مرتع غیر مشجر مشمول ماده‌یك‌قانون ملی‌شدن جنگلها و مقررات مربوط به قانون مزبور ملی تشخیص داده شده است .

سیاهه و مساحت مستثنیات :

۱ـ مزرعه‌کن (شهرآباد) پلاك شماره ۳۸٤۸ بخش ۲۵ یزد بمساحت ۵ر۱۵ هکتار ۲ـمزرعه چاه‌نو پلاك شماره ۳۸٤۹ بخش۲۵ یزدبمساحت ۲۱ هکتار ۳ـ مزرعه اره‌کوه (اهرکان) پلاك شماره ٦٤۹۳ بخش ۲٦ یزد بمساحت ۲۵ر۱۳ هکتار ٤ـ مزرعه چاه‌ریك پلاك شماره ٦٤۹٤ـ بخش ۲٦ یزد بمساحت ۲۵ر۹ هکتار ۵ـمزرعه خلیل‌آباد (مزرعه‌خلیل) پلاك‌متعددبخش۲٦ یزد بمساحت ۵ر۲۲ هکتار ٦ـ مزرعه علی‌آبادپلاك شماره ۳۸۵۰، بخش ۲۵ یزد بمساحت ۵۱ هکتار ۷ـ ۲۸فقره آغل بمساحت ۱٦٦۰۰ متر مربع و ۲فقره آب‌انبار بمساحت ۲۲۰۰ متر مربع و سه فقره ساختمان مخروبه بمساحت ۳۸۰۰ متر مربع و یك فقره ساختمان بی‌سیم نزدیك چاه‌نو بمساحت ۲۰۰۰ متر مربع(اساس آغل و ساختمان‌های بند ۷ برروی نقشه منعکس و نقشه مزبور و سیاهه اسامی مستثنیات یادشده در سرجنگلداری موجود که برای رفع هرگونه ابهام اشخاص ذینفع میتوانند به سرجنگلداری مراجعه و ملاحظه فرمائید) اشخاصی که باین تشخیص معترض هستند می توانند حداکثر ظرف مدت یکماه از تاریخ‌انتشار آگهی مدارك و مستندات خود را با ذکر نشانی کامل بدبیرخانه سرجنگلداری‌استان یزد واقع در انتهای خیابان ولیعهد تسلیم نمایند به اعتراضاتی‌که ظرف مهلت مقرر تسلیم شوددر کمیسیون قانونی موضوع ماده مزبور رسیدگی و توسط کمیسیون تصمیم قانونی اتخاذخواهد شد . ضمنا اعلام میدارد که کل محدوده مورد آگهی طبق نقشه ترسیمی موجود در حدود ۴۵ر۱۰٦۹۵ هکتار (یکصدوشش‌میلیون‌ونهصدوپنجاه‌و چهار هزاروپانصد متر مربع) که پس‌از کسر مستثنیات قانونی و نیز دوهزار هکتارکه قبلا تشریفات ملی شدن آن انجام شده بقیه‌به مساحت در حدود ۴۹۰۰ر۸۵٦۰ هکتار (هشتادو پنج میلیون‌و ششصد وچهار هزار و نهصدمتر مربع) میگردد که ملی تشخیص واعلام میگردد.

توضیحا اضافه مینماید که درباره محدوده دوهزار هکتاری که مزرعه نو و مزرعه انارستان در آن واقع شده چون‌قبلا تشریفات‌کامل‌اجرای ماده٥٦قانون حفاظت و بهره‌برداری ازجنگلهاو مراتع درباره آن اجرا شده و دارای رای‌قطعی کمیسیون میباشد لذا هیچگونه اعتراضی نسبت به‌آن پذیرفته نخواهد شد . م‌الف ۱٤۵

احمد علی عابدی

سرجنگلدار کل استان یزد

چون دبستان روشن‌زندگی برطبق فرمان تحصیل‌رایگان‌بوزارت آموزش‌و پرورش واگذار گردیده است وبرای انحلال شرکت سهامی سازمان فرهنگی کیان مجمع عمومی در روزشنبه ۲۹ مرداد ماه ساعت ٦ بعدازظهر در محل‌دبستان روشن‌زندگی تشکیل می‌شود لذا بدینوسیله از کلیه سهامداران یانماینده‌قانونی‌آنان‌دعوت می شودکه دروقت تعیین شده درمجمع مذکور شرکت‌فرمایند. .

محمود آجودانی

دنیای‌ورزش‌شنبه‌ها منتشر میشود

گزارش از سومین جشنواره هنری ساری

از اشتیاق نمایشی تا تئاتر واقعی

صحنه ای از نمایشنامه‌ی «ارامش»

سومین جشنواره نهایی موسیقی ایرانی، جاز موزیک، رقصهای فولکولوریک و مدرن و فیلم (۸ و ۱۶ میلیمتری) درخانه جوانان شیروخورشید سرخ ساری با اجرای نمایشنامه «ارامش» آغاز شد.

ابتدا از هشت گروه تاتری بگوییم که اجتماع این گروهها بهانه ای قرار گرفته برای گنجاندن رقص و موزیک و فیلم دربرنامه که تنوعی باشد و اینکه صبحها به روال معمولی جشنواره درباره نمایشنامه ای که شب قبل اجرا شده بحث و گفتگویی درگیرد

از سابقه کار این جوان یعنی «غلامرضا عزیزی» می پرسم که همه بخصوص محمد علی کشاورز که میهمان جشنواره است ودردو دوره گذشته نیز حضور داشته می گویند، جوان با استعدادی است و کارش در گذشته فوق العاده بوده و اما این نمایشنامه.... ارامش در واقع برشی از دو مقطع زمانی جنگ و صلح است و دیگر هیچ در زمان جنگ مردم زخمی می شوند و نیازهایشان همچنان به یکدیگر باقی است که به مناسبت خشونت جنگ نیازها و پیوستگی ها تغییر شکل و سیما می دهند و وقتی زمان صلح می رسد مصائب جنگ باز هم بصورت افراد معلول ادامه دارد وبازهم رابطه آدمها بسته به نیازهان و کارآمدیشان انتخاب می شود.

اینجا صرفا برای آگاهی «عزیزی» که امیدوارم فقط بخاطر داشتن برنامه ای در جشنواره خانه جوانان بعدا اقدام به سرهم کردن هر موضوعی نکند، می نویسم: تئاتر بی هویت و بی شناسنامه به درد ما نمی خورد و حیف است ان جوانان با استعداد اینگونه بازیچه قرار گیرند. برادر ماهم می دانیم جنگ بداست ودر اجتماع ادم خوب و بدهم وجود دارد، اما نمایشنامه نویسی و تکنیک های اجرائی چه میشود؟

از تسلط «عزیزی» به صحنه هم بگوییم که نمایش یکساعته اش با اینکه گفتار نداشت خسته کننده نبود و خوب توانست دراین مدت توجه تماشاگرانش را که گروه چهارصدوبیست نفری هنرمندان شرکت کننده در جشنواره و همراهان انها بود، جلب کند، اما کاش مناسبتی هم برای موضوع تدارک می دید.

درهمین گزارش بهتر است به چند نقص گروههای تئاتری شهرستانها که در حقیقت تئاتریهای آماتور ما هستند اشاره کنیم:

۱ـ هیچکس به اینها نگفته است که برادر نسخه برداری از فیلمهای تلویزیونی خارجی و آنرا تئاتری کردن هنر نیست.

۲ـ اینان می اندیشند که هنرپیشه روی صحنه همیشه باید در هیجان بسر ببرد و مدام یا عصبانی باشد و فریاد بکشد و بعکس مظلوم قرار گیرد و توسری بخورد.

۳ـ معمولا اعضای این گروهها به مناسبت اینکه بودجه ـ ای در اختیار بگیرند و بتوانند کارشان را انجام بدهند وجود یک مسئول و افرادی ازاین قبیل را تحمل می کنند و چون این افراد هم آگاهی کافی از تئاتر امروز ندارند، دستوراتی صادر می فرمایند که بازیگر و کارگردان و نویسنده باید این نظرات را قبول کند وگرنه از بودجه و اجرای برنامه خبری نیست.

۴ـ بیشتر نویسندگان و کارگردانان این گروهها فراموش می کنند که در کجا زندگی می کنند واز گرد راه نرسیده می خواهند موضوعات جهانی را بعنوان پیام در کارشان بگنجانند در حالیکه از وقایعی که در دوروبر خودشان می گذرد بی خبرند.

۵ـ در نهایت با هرکدام که حرف زدی و نظری دادی بلافاصله می گویند اصلا تهرانی ها چشم ندارند که مارا ببینند، درحالیکه اینطورنیست.

من نمی دانم فرضا خانه جوانان شیروخورشید سرخ تهران چه امتیازی نسبت به سایر مناطق دارد اگر عده ای هنرپیشه حرفه ای تئاتر حرفه ای مارا می گردانند و اینها کارمند و نانخور اداره تئاتر هستند، این موضوع اصلا ربطی بکار گروههای اماتور تهران ندارد.

بهرحال بگذریم وبه موضوع بپردازیم که سخت به درازا کشید.

در سومین جشنواره خانه جوانان ساری چهارصدوبیست نفر گرد آمده اند تا در زمینه هایی که در آغاز ذکر شد هنرنمایی کنند، که امیدوارم چند کار درست و حسابی درمیان انها ببینیم.

برنامه جشنواره به این ترتیب است که بعدازظهرها نمایشنامه های غیراز ارامش نوشته غلامرضا عزیزی که دیدیم نمایشنامه های سنگ و سرنا نوشته بهزاد فراهانی، قالی باف نوشته فریدون ره نشین، چاه نوشته داود دانشور، درخت نوشته محمد للری، سگی درخرمن جا نوشته هدایت اله نوید و اتفاق نوشته صادق عاشورپور را خواهیم دید و در خلال این برنامه ها رقص فولکولوریک و مدرن و موسیقی ایرانی و جاز موزیک و فیلم هم خواهیم داشت.

نمایش صدهزار تومانی جشن هنر

به مناسبت اجرای نمایش «عقاب و روباه» نوشته بیژن مفید دریازدهمین جشن هنر شیراز، گفتگویی داریم با اردوان مفید، کارگردان این نمایش.

ـ چطور شد که گروه شما به جشن هنر دعوت شد و آیا این نخستین باری است که دراین جشن شرکت می کنید؟

اردوان مفید ـ این اولین مرتبه‌ای نیست که ما درجشن هنر شرکت می کنیم بلکه درطی پنج سال گذشته بطور مستقل با اتومبیل سیار تئاتر درسطح شهر شیراز و همچنین در کتابخانه های کانون پرورش فکری این شهر، همزمان با جشن هنر، به اجرای تئاترهای مخصوص کودکان پرداخته‌ایم. امسال بنابه دعوت سازمان جشن هنر، مرکز تئاتر کانون بطور رسمی دراین جشن شرکت خواهد کرد.

ـ چه لزومی دارد، شما که کار کودکان می کنید، نمایش خود را به جشن هنر ببرید، درحالیکه این جشن الزاما برای کودکان نیست و تماشاگران آن را بزرگسالان تشکیل میدهند.

اردوان مفید ـ باید بگویم که ما خودمان عملا برگزارکننده فستیوالی هستیم درتهران که من بعنوان دبیرعامل این فستیوال، پنجمین سالی است که آن را برگزار میکنم.

نمایشنامه‌ای که امسال عرضه می نماییم، تجربه‌ای است جدید درزمینه تئاتر کودکان در دنیا، به این علت که نوشته واجد خصوصیاتی است که میتواند از نوجوان سیزده ساله تا یک آدم مسن را به خود جلب کند.

برای آنکه این تجربه برای من بعنوان کارگردان و برای تئاتر کودکان و نوجوانان عملی بشود، شرکت دراین فستیوال را پذیرفتیم، به این ترتیب صحنه جشن هنر صحنه‌ای میشود برای تجربه کردن ما چرا که صاحب تماشاگران مختلطی خواهیم بود جشن هنر امسال اعلام کرده بود در جوار برنامه های بزرگسال خود تمی برای تئاتر کودکان درنظرگرفته است که این مسئله نیز سبب شرکت ما درجشن شده البته گفتنی است که من تابحال کار چشمگیری دراین زمینه در برنامه جشن هنر ندیده‌ام.

ـ وقتی شما صحبت از تئاتری میکنید که هم برای بچه ها و هم برای بزرگسالان بیکسان میتواند جالب توجه باشد، این سئوال پیش می آید که آیا واقعا ویژگی تئاتر کودکان درچه مسئله‌ای نهفته است و اگر ما بپذیریم که تئاتر کودکان صاحب معیارهایی خاص خود است پس آیا درچنین شکلی که شما عنوان کردید ما ازین خصوصیات دور نخواهیم شد؟

اردوان مفید ـ روزی خبرنگاری از برادرم بیژن مفید پرسید چرا شما نمایشنامه برای کودکان می نویسید،؟ جواب این بود، برای کودکان نمی نویسم، من نمایشنامه نویس هستم و نمایشنامه می نویسم. اگر اتفاقا این نمایشنامه برای کودکان هم جالب است،

این امر کاملا اتفاقی است.

ازین جهت به این حرف اشاره داشتم که عنوان کنم، تئاتر، تئاتر است و تئاتر یا خوب است یا بد و تئاتر خوب، دیدن دارد چه برای بزرگ و چه برای کودک شاید لازم باشد. اشاره کنم عمر کلی تئاتر کودکان دردنیا متجاوز از سی سال نیست و بحثی که درمورد ویژگیهای تئاتر کودکان دراینجا به این سادگی عنوان شده، حدود یازده سال است که در مجمع بین المللی تئاتر کودکان موردبحث است که تئاتر کودکان چیست، چه خصوصیاتی دارد آیا فقط بازگوکردن افسانه ها درحیطه غول ها و جن ها و پری ها و سیندرلاها، پاسخگوی تئاتر کودکان هست و یا این تئاتر، تاتری است مسئول و آموزشی که درعین حال بایستی ارائه طریق هم بکند.

شاید بی مورد نباشد که اینجا عقیده «استانیسلاوسکی» را درمورد تئاتر کودکان عنوان کنیم، او میگوید، تئاتر کودکان میبایست مانند تئاتر بزرگسالان باشد با یک تفاوت، آنکه بهتر باشد،

مسئله دیگراینکه بچه ها هیچگاه بطورمستقیل به تماشای نمایش نمی آیند بلکه میشود گفت تماشاگر تئاتر کودکان بیشتر یک جمع خانوادگی است پس نمایش میبایست بادرنظرداشتن این جمع در وهله اول خمیره تئاتری و جاذبه تماشایی خود را حفظ کند.

ـ نحوه بازیگری در تئاتر کودکان چگونه است و چه تفاوتهایی با بازیگری معمول میتوان برای آن قائل شد.

اردوان مفید ـ بنظر من بازیگری تئاتر کودکان باید درجه یک باشد، درجه یک درتئاتر حرفه‌ای بزرگسالان درمعیارهای دنیایی آن بدین سبب که بازیگر این تئاتر گذشته از تکنیک های متعارف تئاتر بزرگ سالان می بایست از نظر فیزیکی صدای آوازی، رقص و دانش موسیقی نیز تجربه و آگاهی داشته باشد و بتواند شکل‌های مختلف یک اثر کودکان

را با نحوه بازیگری و صدای خود ارائه دهد، چون تنوع کار در تئاتر کودکان همانطورکه در «عقاب و روباه» شاهد خواهید بود بسیار زیاد است.

ـ بازیگران گروه شما درچه شرایط سنی هستند و آنها را چگونه انتخاب کرده‌اید؟

اردوان مفید ـ به این منظور من از گروههای نوجوان که در کتابخانه های خودمان توسط مربیان تئاتر دوره دیده‌اند استفاده می کنم و آنها را بطور مستمر تحت تعلیم قرار میدهم تا برای کارهای حرفه‌ای‌تر آماده شوند و تاکنون نتیجه خیلی خوب بوده است.

البته در بعضی مواقع مثل موقعیت استثنائی نمایش «عقاب و روباه» ناگزیرم از هنرپیشه های میهمان استفاده کنم که دراینجا بهمن مفید و رضانوروزی هستند.

ـ میدانیم که در شهرستانها از طریق مربیان اعزامی کانون گروههای تئاتری بوجود آمده که کودکان و نوجوانان شهرستانی اعضاء آن هستند، چرا هیچگاه از این گروهها دعوت نمی کنید در فستیوالهای تئاتری شما شرکت کنند و درسطح گسترده‌تری کار خود را ارائه نمایند؟

اردوان مفید ـ حدود پنج سال است که ما تجربه تدریس تئاتر را در حیطه‌ی تیاتر خلاقه (تئاتر فی البداهه) در کتابخانه هایمان شروع کرده ایم بطوریکه در ابتدای مهرماه سال جاری، دوره پنجم کار ما به اتمام خواهد رسید. نتیجه دوره اخیر صدوهفتاد نمایشنامه است که خود کودکان و نوجوانان با نظارت مربیان نوشته‌اند. انشاءاله درسال آینده

در ششمین فستیوال تابستانی اولین فستیوال ملی تئاتر کودکان و نوجوانان توسط گروههای خود کتابخانه ـ ها درسراسر کشور برگزار میشود. به این ترتیب این اولین باری خواهد بود که آثار

نوجوانان شهرستانی در تهران به معرض تماشای عموم در می آیند. این امر به دو منظور است، دستیابی به تعداد بیشتری نمایشنامه و اشاعه هنر تئاتر بین مردم.

ـ هزینه‌ی تهیه نمایش عقاب و روباه بر عهده سازمان جشن هنر بوده یا خود کانون، اگر ممکنست مبلغ آنرا ذکر کنید.

اردوان مفید ـ تمام مخارج از کارگردان، خرید نمایشنامه، بازیگران، طراح و ساخت دکور و لباس برعهده کانون بوده و جشن هنر درمقابل به ما محل اجرا و خوابگاه داده است. تهیه این نمایش حدود صدهزار تومان هزینه داشته است.

ـ این نمایشنامه توسط بیژن مفید مخصوص این اجرا نوشته شده یا آنکه قبلا به رشته تحریر درآمده است؟

اردوان مفید ـ حدود هشت سال یا بیشتر بیژن مفید فیلمنامه‌ای بنام عقاب و روباه نوشت من حدود شش سال پیش آن را خواندم و بقدری تحت تاثیر واقع شدم که درتمام این مدت بفکر اجرای آن بودم. در امریکا که بودم از بیژن داستان را خواستم و شروع کردم به فکر کردن درباره اجرایش و پس از مراجعتم از وی بطور جدی خواستم که این اثر را بصورت نمایشنامه دراورد. انموقع هنوز صحبتی از جشن

بقیه در صفحه ۱۹

دردهثانیه خاموشی برق بپایان میرسد یاهرگز خاموشی نخواهیدداشت

راه حل قطع برق توربین گارت

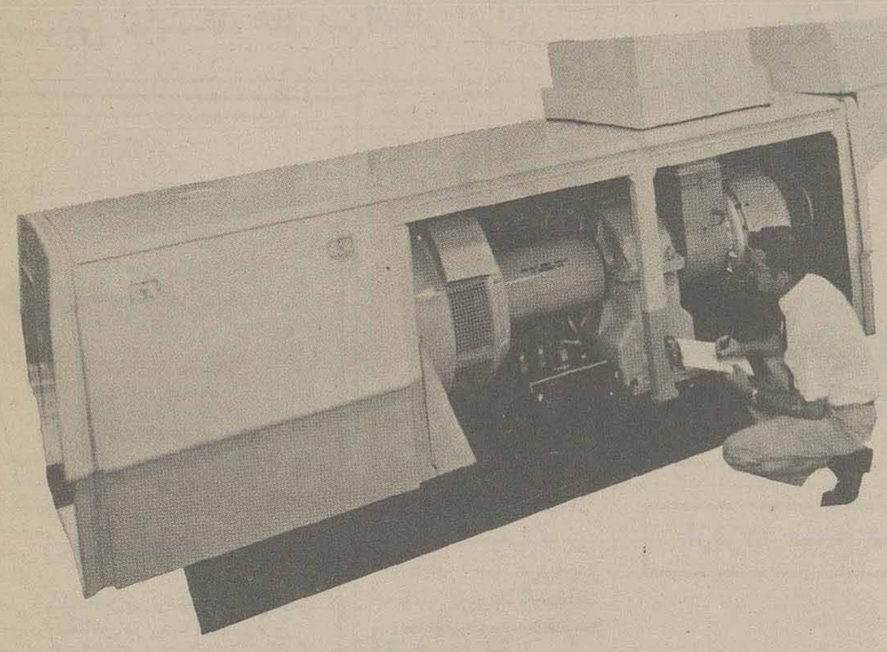

دربیمارستان‌ها، کارخانه‌ها، هتل‌ها، مراکز کامپیوتری، تاسیسات نظامی یا فرودگاه قطع برق غیرقابل جبران است. بیماران در حال مرگ، آسانسورهای متوقف در میان راه، کامپیوترهای خراب شده، تولیدات از دست‌رفته همه اینها مشکلاتی است که میتوان بر آن فائق آمد: توربین‌های گارت درعرض ده‌ثانیه پس ازخاموشی برق براه میافتند. بزرگترین سیستم تلفن درجهان توربین گارت رابعنوان یک استاندارد ملی برای تامین برق اضطراری انتخاب کرده است. بسیاری ازسازمان‌ها همان توربین‌ها را بطور مستمر و شبانه‌روزی و در تمام ایام هفته بکار میبرند. درلوله نفتی سراسری آلاسکا ازتوربین ۸۰۰ ـ ۸۳۱ گارت برای تامین تمام نیروی برق در ۱۲ مرکز پخش استفاده میشود. موتورهای ۸۳۱ گارت بمدت ۱۴ سال بیش‌از ۵ میلیون ساعت کارکرده‌اند. بسیاری از این موتورها ۵۰ هزار ساعت بدون هیچ وقفه واحتیاج به سرویس داخلی کار کرده‌اند.

علاوه‌برآن حرارت ناشی‌ازاین توربین‌ها میتواند برای تولیدبخار، آب جوش یا تهویه هوا بدون هیچ هزینه اضافی بکار گرفته شود. کاربرد این موتورها بطور اعجاب انگیزی روبافزایش است و نفت،ماده‌ای که بالاخره روزی تمام خواهد شد صرفه‌جوئی میشود.

برای مطرح‌نمودن مشکلات خوددر زمینه انرژی و کسب اطلاعات‌بیشتربامدیرعامل‌گارت‌اینترنشنال (فروش وسرویس) تماس بگیرید.

تهران ـ صندوق پستی شماره ۱۲/۱۵۲۷ یا خیابان بلوار پهلوی ـ خیابان شمس تبریزی ـ شماره ۲۷/۳

تلفن: ۲۲۱۷۸۲

	دستگاه‌های مولد برق مجهز به		
	۸۳۱	۹۹۰	
بطور اضطراری	۵۰۰ کیلو وات	۴۲۰۰ کیلو وات	
بطور دائم	۴۶۵ کیلو وات	۳۸۵۰ کیلو وات	
وزن کل	۴۰۰۰ کیلوگرم	۲۰/۰۰۰ کیلوگرم	
بخارتولیدشده‌از حرارت اگزاست	۲۰۰۰ کیلوگرم درساعت	۹۰۰۰کیلوگرم درساعت	
نوع سوخت	گازوئیل، سوخت هواپیمای جت، گاز طبیعی و غیره		

خصوصیات ویژه توربین‌های گارت

۱ـ در عرض ده ثانیه بکار میافتد
۲ـ کاملا" قابل اطمینان
۳ـ احتیاج کمتر به سرویس
۴ـ کمتر سبب آلودگی هوا میشود
۵ـ وزن کم
۶ـ اندازه کوچک
۷ـ در هرجا میتوان نصب نمود
۸ـ سروصدای کم
۹ـ بدون لرزش
۱۰ـ با هوا خنک میشود.

گارت بزرگترین سازنده جهان برای:
• توربین‌های کوچک
• موتورهای هواپیمای جت بازرگانی
• دستگاه‌های تامین کننده انرژی برای کامیون و اتومبیل
• سیستم تهویه مطبوع هواپیما
• موتورهای قطار زیرزمینی و تراموا
• دستگاههای تصفیه و تبدیل حرارت

شرکت گارت بیش از ۴۰ سال در ساختن محصولات انرژی‌زا تجربه‌دارد. حدود ۱۲هزار نفردرسراسر جهان برای این شرکت که دارای ۵میلیاردریال فروش سالیانه میباشدکار میکنند بیش از هزار توربین گارت در ایران مورد استفاده قرار گرفته‌اند.

توربین‌های انرژی زای گارت
GARRETT INDUSTRIAL GAS TURBINES

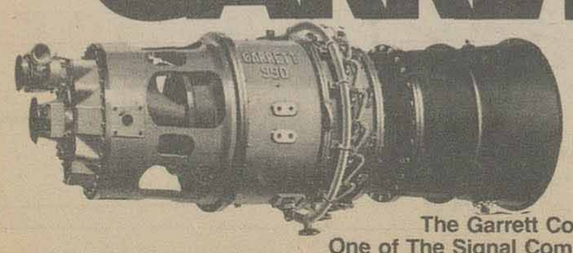

keep things moving

The Garrett Corporation
One of The Signal Companies

تنها دریاچه آب شیرین ایران، به فراموشی سپرده شده است

کازرون ـ خبرنگار اطلاعات:

درحالیکه شهر پرجمعیت کازرون بامشکل کمبود آب روبروست ، دریاچه‌پریشان که در ۲۰ کیلومتری‌کازرون قرار دارد و آب آن شیرین وقابل مصرف می‌باشد بحال خود رها شده است .

دریاچه پریشان با آنهمه مناظر زیبائی که اطراف‌آنرا احاطه کرده به فراموشی سپرده شده است و هیچ اقدامی رای بهره‌برداری‌از آن وایجاد تاسیسات توریستی در کناره های آن صورت نگرفته است دریاچه پریشان تنها دریاچه ایران است که دارای آب شیرین است اما دراین زمینه نیز تاکنون گامی برداشته نشده است تا با استفاده از آب‌آن کمبود آب آشامیدنی در کازرون رفع گردد .

دریاچه پریشان در ۲۰ کیلومتری کازرون قراردارد اما راه این دریاچه بقدری خراب است که کمتر کسی از کناره آن عبور می‌کند، تاچند سال پیش ماهی‌های موجود دراین رودخانه‌صید شده به مصرف مردم‌کازرون می‌رسید ولی اداره حفاظت محیط زیست از ادامه صید ماهی دراین دریاچه‌جلوگیری کرده‌است .

درحال حاضر نداشتن راه خوب و مناسب‌بزرگترین مشکل کازرونی‌ها و مردم سایر شهرها برای رسیدن‌به این دریاچه است زیرا در صورتیکه در ساحل این دریاچه تاسیسات رفاهی مناسبی ایجاد گردد و راه اسفالته‌ای برای رسیدن به آن احداث شود ساکنان شهرهای‌دور و نزدیک‌استان فارس نیازی نخواهندداشت که صدها کیلومتر راه را پیموده خود رابه‌کناره های ساحلی دریای خزر برسانند.

برنامه سینماها

تماشای فیلمهائی که با علامت (×) مشخص شده برای اشخاص کمتر از ۱۸ سال ممنوع است.

✽ آخرین مردان سرسخت ـ رنگی ـ چارلتون هستون
پارامونت (۶۴۸۳۲۱) ۱۱/۳۰ـ ۱/۳۰ـ ۳/۳۰ـ ۵/۳۰ـ ۷/۳۰
✽ آفتاب سرخ ـ رنگی ـ چارلزبرونسون ـ آلن دلون
سانترال (۹۲۸۶۸۶) ۱۰/۳۰ـ ۱۲/۴۵ـ ۳ـ ۵/۱۵ـ ۷/۳۰ـ ۹/۴۵
✽ آشیانه عقاب ها ـ رنگی ـ سینما سکوپ
ری (۵۲۲۵۷۸) ۱۰ـ ۱۲ـ ۲ـ ۴ـ ۶ـ ۸ـ ۱۰
✽ انسان و عجایب دریاها ـ رنگی
شهرتماشا (۹۲۸۶۸۶) ۱۱/۳۰ـ ۱/۳۰ـ ۳/۳۰ـ ۵/۳۰ـ ۷/۳۰ـ ۹/۳۰
✽ (×) ارثیه مرگبار ـ رنگی ـ میمزی فارمر
شهرقشنگ (۶۴۷۷۷۷) ۱۱ـ ۱ـ ۳ـ ۵ـ ۷ـ ۹
✽ بادبادک ـ رنگی ـ پیترفالک
بولیدور (۲۶۱۲۰۵) ۱۱/۳۰ـ ۱/۳۰ـ ۳/۳۰ـ ۵/۳۰ـ ۷/۳۰ـ ۹/۳۵
سیلورسیتی (۸۹۲۷۳۱) ۱۱/۳۰ـ ۱/۳۰ـ ۳/۳۰ـ ۵/۳۰ـ ۷/۳۰ـ ۹/۴۵
✽ بنجی ـ رنگی ـ پیتربرک ـ کریستوفرکانلی
گلدن سیتی (۶۶۳۳۶۹) ۱۱/۳۰ـ ۳/۳۰ـ ۵/۳۰ـ ۷/۳۰ـ ۹/۳۰
✽ بیدادگر ـ نخاله ها بر می گردند
فلور (۵۲۸۰۹۶) ۹ـ ۱۱ـ ۱ـ ۳ـ ۵ـ ۷ـ ۹
✽ باروت ـ پلنگ ماده
نادر (۳۱۴۷۹۵) ۹ـ ۱۱ـ ۱ـ ۳ـ ۵ـ ۷ـ ۹
✽ پنجه های مرگبار ـ رنگی شوجی کارادا
رویال (۸۲۹۷۸۵) ۱۰ـ ۱۲ـ ۲ـ ۴ـ ۶ـ ۸ـ ۱۰
✽ تک تاز ـ رنگی ـ فرانکوگاسپاری
پاسیفیک (۷۵۳۳۱۱) ۱۱ـ ۳/۳۰ـ ۵/۳۰ـ ۷/۳۰ـ ۹/۳۰
✽ حادثه جویان و دختر آتشپاره ـ رنگی ـ لی ماروین
امپایر (۸۹۳۹۴۲) ۱۱/۱۵ـ ۱/۳۰ـ ۳/۳۰ـ ۵/۳۰ـ ۷/۳۰ـ ۹/۴۵
✽ جوناتان و حقه های ازدواج ـ رنگی هانیزرومان
شهرفرنگ (۶۲۸۶۲۸) ۱۱/۱۵ـ ۱/۱۵ـ ۳/۱۵ـ ۵/۱۵ـ ۷/۳۰ـ ۹/۴۵
✽ خلیفه ـ رنگی ـ راندیرکاپور ـ ریخا
حافظ (۳۹۱۰۷۴) ۱۰/۳۰ـ ۲/۳۰ـ ۴/۳۰ـ ۶/۳۰ـ ۸/۳۰
✽ خاتون ـ فرامرز قریبیان ـ هاله
اونیورسال (۹۲۶۹۵۳) ۹ـ ۱۱ـ ۱ـ ۳ـ ۵ـ ۷ـ ۹
ایران (۳۱۶۳۵۴) ۹ـ ۱۱ـ ۱ـ ۳ـ ۵ـ ۷ـ ۹
سابینا (۳۵۲۴۴۲) ۹ـ ۱۱ـ ۱ـ ۳ـ ۵ـ ۷ـ ۹
نیسفون (۸۵۸۸۸۲) ۹ـ ۱۱ـ ۱ـ ۳ـ ۵ـ ۷ـ ۹
رنگین کمان (۷۴۵۷۶۰) ۱۰ـ ۱۲ـ ۲ـ ۴ـ ۶ـ ۸
موناکو (۷۳۵۵۷۶) ۹ـ ۱۱ـ ۱ـ ۳ـ ۵ـ ۷ـ ۹
پرسپولیس (۸۵۱۰۸۳) ۱۰ـ ۱۲ـ ۲ـ ۴ـ ۶ـ ۸
کارون (۹۵۵۱۶۵) ۱۰/۳۰ـ ۲/۳۰ـ ۴/۳۰ـ ۶/۳۰ـ ۸/۳۰
دریا (۳۴۱۷۴۶) ۹ـ ۱۱ـ ۱ـ ۳ـ ۵ـ ۷ـ ۹
✽ (×) خوشگل کمرباریک ـ رنگی ـ کارمن ویلانی
تاج (۳۱۳۸۶۴) ۱۰ـ ۱۲ـ ۲ـ ۴ـ ۶ـ ۸ـ ۱۰
✽ دور دنیا با هشت دلار ـ رنگی
اسمان ابی (۳۴۱۶۶۸) ۹ـ ۱۱ـ ۱ـ ۳ـ ۵ـ ۷ـ ۹
✽ دیوانه عشق ـ سینما سکوپ ـ رنگی
پارک (۳۱۹۶۳۷) ۹ـ ۱۱ـ ۱ـ ۳ـ ۵ـ ۷ـ ۹
✽ در دام غول ـ رنگی ـ پیترکوشیگ
متروپل (۳۱۹۴۱۰) ۹ـ ۱۱ـ ۱ـ ۳ـ ۵ـ ۷ـ ۹
✽ دختر شاه پریان ـ رنگی ـ سینما سکوپ
تخت جمشید (۶۵۲۵۵۰) ۱۰ـ ۱۲ـ ۲ـ ۴ـ ۶ـ ۸ـ ۱۰
گلدیس (۶۲۸۷۱۳) ۱۲/۱۵ـ ۳/۳۰ـ ۵/۳۰ـ ۷/۳۰
✽ دختری که عشق را نمی شناخت ـ رنگی اگوسیتنابلی
کسری (۸۲۶۹۳۹) ۱۰/۳۰ـ ۲ـ ۴ـ ۶ـ ۸ـ ۱۰
✽ رولربال ـ کاراته و هنرهای رزمی
کریستال (۳۱۷۶۷۵) ۹/۳۰ـ ۱۲ـ ۲/۳۰ـ ۵ـ ۷/۳۰ـ ۱۰
✽ رابطه ممنوع ـ رنگی ـ گلنداجکسون
سینه موند (۶۴۸۴۲۲) ۱۰/۴۵ـ ۱ـ ۳ـ ۵/۱۵ـ ۷/۳۰ـ ۹/۴۵
✽ سنگام ـ رنگی ـ راج کاپور ـ ویجینتی مالا
همای (۳۱۱۶۶۹) ۹ـ ۱۲ـ ۳ـ ۶ـ ۹
رکس (۳۱۸۲۴۲) ۱۰/۳۰ـ ۲/۳۰ـ ۴/۳۰ـ ۶/۳۰ـ ۸/۳۰
✽ طالع نحس ـ رنگی ـ گریگوری پک
برلیان (۳۹۳۵۳۵) ۹ـ ۱۱ـ ۱ـ ۳ـ ۵ـ ۷ـ ۹
✽ طعمه ظریف ـ رنگی ـ ویتریوگاسمن
اتلانتیک (۸۹۷۱۷۱) ۱۱/۱۵ـ ۱/۳۰ـ ۳/۳۰ـ ۵/۳۰ـ ۷/۳۰
✽ عشق خشن ،عشق لطیف ـ رنگی ـ فابیوتستی
مازستیک (۶۶۸۴۶۱) ۱۱ـ ۱ـ ۳ـ ۵ـ ۷ـ ۹
✽ عزب اوغلی ـ رنگی ـ شمی کاپور ـ راج شری
ارانوس (۵۲۷۹۷۱) ۱۰/۳۰ـ ۲/۳۰ـ ۴/۳۰ـ ۶/۳۰ـ ۸/۳۰
✽ عشق بزرگ چارلی ـ چارلی چاپلین
دیاموند (۸۴۸۴۰۰) ۱۱/۱۵ـ ۱/۴۵ـ ۳/۳۰ـ ۵/۳۰ـ ۷/۳۰ـ ۹/۴۵
✽ فصل عشق ـ رنگی ـ شمی کاپور ـ ممتاز
شهناز (۷۵۴۶۲۶) ۱۱ـ ۱ـ ۳ـ ۵ـ ۷ـ ۹
✽ فرار به کوه سحرآمیز ـ رنگی ـ ری میلاند
بولوار (۶۵۵۲۹۲) ۱۱/۳۰ـ ۱/۳۰ـ ۳/۳۰ـ ۵/۳۰ـ ۷/۳۰ـ ۹/۳۰
✽ فستیوال فیلمهای فردین و بیک ایمانوردی
الوند (۳۵۶۵۳۸) ۱۰ـ ۱۲ـ ۲ـ ۴ـ ۶ـ ۸ـ ۱۰
کیهان (۵۴۶۳۶۰) ۹ـ ۱۱ـ ۱ـ ۳ـ ۵ـ ۷ـ ۹
✽ فستیوال فیلمهای بهروز وثوقی
نیاگارا (۶۶۵۲۰۷) ۱۱ـ ۱ـ ۳ـ ۵ـ ۷ـ ۹
✽ فراری گرفتار ـ رنگی ـ سانجیو کومار
قصرطلائی (۷۵۹۶۲۴) ۹ـ ۱۱ـ ۱ـ ۳ـ ۵ـ ۷ـ ۹
✽ قیمت یک زندانی ـ سینما اسکوپ رنگی
دروازه طلائی (۳۵۲۱۶۰) ۹ـ ۱۱ـ ۱ـ ۳ـ ۵ـ ۷ـ ۹
✽ کینگ کونگ ـ رنگی ـ جف پریجز
ریولی (۷۵۷۷۷۷) ۱۰ـ ۱۱/۳۰ـ ۳ـ ۵/۳۰ـ ۸ـ ۱۰/۱۵
کاپری (۹۲۸۴۰۱) ۱۰/۳۰ـ ۱۲/۴۵ـ ۳ـ ۵/۱۵ـ ۷/۳۰ـ ۱۰
✽ گل سنگ ـ رنگی ـ امل ساین
میامی (۷۵۴۳۲۹) ۱۱ـ ۱ـ ۳ـ ۵ـ ۷ـ ۹
سیلوانا (۳۶۳۷۷۷) ۱۰/۳۰ـ ۱۲/۳۰ـ ۲/۳۰ـ ۴/۳۰ـ ۶/۳۰ـ ۸/۳۰
ایفل (۳۱۱۴۷۷) ۱۰/۳۰ـ ۱۲/۳۰ـ ۲/۳۰ـ ۴/۳۰ـ ۶/۳۰ـ ۸/۳۰
✽ کانن بال ـ رنگی ـ دیوید کارادین
دیانا (۹۴۷۳۶۵) ۹ـ ۱۱ـ ۱ـ ۳ـ ۵ـ ۷ـ ۹
✽ (×) مونیکای عشوه گر ـ رنگی ـ گلوریا گیدا
پلازا (۶۴۴۲۵۵) ۹ـ ۱۱ـ ۱ـ ۳ـ ۵ـ ۷ـ ۹
✽ (×) ماتیک ـ رنگی ـ مارگوهمینگوی
شهرقصه (۶۲۷۲۹۰) ۱۱ـ ۲ـ ۴ـ ۶ـ ۸ـ ۱۰
✽ من بلو با بیوه بلو ـ رنگی ـ سینما سکوپ
آریا (۳۱۹۸۸۴) ۹ـ ۱۱ـ ۱ـ ۳ـ ۵ـ ۷ـ ۹
✽ ماجراجوی سرگردان ـ رنگی ـ سینما سکوپ
سهیلا (۳۱۶۴۲۴) ۱۰/۳۰ـ ۲/۳۰ـ ۴/۳۰ـ ۶/۳۰ـ ۸/۳۰
مراد (۷۵۳۳۸۲) ۹ـ ۱۱ـ ۱ـ ۳ـ ۵ـ ۷ـ ۹
✽ میخواهم زنده بمانم ـ سوزان هیوارد
پانوراما (۳۴۴۷۵۰) ۹/۳۰ـ ۱۱/۳۰ـ ۱/۳۰ـ ۳/۳۰ـ ۵/۳۰ـ ۷/۳۰ـ ۹/۳۰
✽ مزدوران الماس ـ رنگی ـ تلی ساوالاس
استارا (۲۷۴۰۲۲) ۱۰/۳۰ـ ۲/۳۰ـ ۴/۳۰ـ ۶/۳۰ـ ۸/۳۰
✽ ۴ مرد بی آرام ـ رنگی ـ میش گالابرو
ادئون (۳۱۸۱۱۸) ۱۰/۳۰ـ ۲/۳۰ـ ۴/۳۰ـ ۶/۳۰ـ ۸/۳۰
✽ (×) هوسهای قبل از مرگ ـ رنگی ـ فیمی بنوسی
ب (۸۲۹۶۴۱) ۱۰ـ ۱۲ـ ۲ـ ۴ـ ۶ـ ۸ـ ۱۰

✽ هزاربار مردن ـ سعیدراد ـ ملوسک
اسیا (۴۶۲۹۰۹) ۹ـ ۱۱ـ ۳ـ ۵ـ ۷ـ ۹/۱۵
اروپا (۳۰۳۱۷۹) ۱۰/۳۰ـ ۲/۳۰ـ ۴/۳۰ـ ۶/۳۰ـ ۸/۳۰
مولن روژ (۷۵۲۹۲۹) ۱۱ـ ۱ـ ۳ـ ۵ـ ۷ـ ۹
نپتون (۷۶۰۳۱۶) ۱۱ـ ۱ـ ۳ـ ۵ـ ۷ـ ۹
لیدو (۹۵۱۵۱۱) ۱۰ـ ۱۲ـ ۲ـ ۴ـ ۶ـ ۸
ژاله (۳۰۴۱۲۰) ۱۰/۳۰ـ ۲/۳۰ـ ۴/۳۰ـ ۶/۳۰ـ ۸/۳۰
المپیا (۹۲۶۷۹۶) ۱۱ـ ۱ـ ۳ـ ۵ـ ۷/۱۵ـ ۹/۱۵
پاسارگاد (۴۳۲۷۸۲) ۹ـ ۱۱ـ ۳ـ ۵ـ ۷ـ ۹
توسکا (۵۳۹۵۴۴) ۹ـ ۱۱ـ ۱ـ ۳ـ ۵ـ ۷ـ ۹
چرخ فلک (۹۵۰۵۵۸) ۹ـ ۱۱ـ ۱ـ ۳ـ ۵ـ ۷ـ ۹
شهوند (۳۵۴۰۴۰) ۹ـ ۱۱ـ ۱ـ ۳ـ ۵ـ ۷ـ ۹
سئانس انگلیسی
گلدیس ساعت ۹/۳۰ـ (دردسرهای یک مرد مجر)

سینماکریستال :رولربال

کاباره های تهران ـ کاباره های تهران

شکوفه نو	باکارا	ونک
حمیرا ـ لیلافروهر سیدکریم	هایده ـ شاهرخ یلدا	گوگوش شماعی زاده
رقص عربی ناگلاسمعی از قاهره رقص قفقازی برادران جانباز گروه اکروبات بندباز ویولین سیسترز بندبازان یوگسلاوی بالت کیم ـ بالت ساندرا	رقص عربی هلاصفی از قاهره زیبارویان تایلندی مهرویان سنگاپوری پریوشان انگلیسی ارش و آتش	هنریت خواننده ایتالیانی کریستیانو کمدین های یونانی مک گرگور شعبده باز تونی شارمن خواننده انگلیسی رقص قفقازی گروه آتش بالت لیزا ـ بالت انگلیسی
۵۴۳۰۳۳ـ۵۴۴۰۴۴	۸۹۸۲۰۸ ـ ۸۹۵۱۷۷	۶۸۴۷۷۵ ـ ۶۸۲۵۵۷
شروع برنامه ۱۰ بعدازظهر	شروع برنامه ۱۰ بعدازظهر	شروع برنامه ۱۰ بعدازظهر

یك فیلم کمدی و ... شاد که مدتها خاطره‌آن فراموش‌نمیشود یك‌فیلم خوب و یك اثر لطیف که تمام‌آنرا می‌پسندند، یك فیلم‌عالی برای‌تمام سنین

از فردا صبح درسینما اتلانتیک

جهت اطلاع جهانگردان ایرانی و مشتریان علاقمند

شرکت لوان تور هوائی

بدینوسیله فهرست کامل بقیه تور هائی را که بلیط آنها موجود است اعلام می نماید

هزینه سفر	مسیرتور	تاریخ‌حرکت	نام‌تور
۱۲ روز قیمت ۴۸۵۰ تومان	تور ۱۲ روزه آتن گردش با کشتی های تفریحی در سواحل زیبای یونان و با صرف ناهار و شام در بعضی از نقاط	۲۴ و ۲۹ مرداد و۱۹ شهریور	یونان
۲۲ روز قیمت ۸۷۵۰ تومان	تهران ـ مادرید ـ کازابلانکا ـ تونس ـ رم ـ تهران	از تهران ۲۶ مرداد	عروس
۱۶ روز قیمت ۷۸۷۰ تومان	تهران ـ رم ـ بارسلون ـ لندن ـ پاریس ـ تهران	از تهران ۲ شهریور	رویاها
۱۱ روز قیمت ۴۴۵۰ تومان	تور ۱۱ روزه آتن گردش با کشتی های تفریحی درسواحل زیبای یونان وصرف ناهار و شام در بعضی از نقاط	ز تهران ۱۵ مهر	یونان

شرکت لوانتور هوائی مانند همیشه وسائل رفاه بیشتر مشتریان خود را بوسیله خطوط هوائی معروف و معتبر بین‌المللی و اقامت در هتل های درجه ۱ و تماشای جاذبه های توریستی شهر های برگزیده جهان توسط راهنمایان ایرانی و خارجی آماده و پیش بینی نموده است

نشانی: میدان فردوسی

شرکت لوان تور هوائی تلفن های: ۳۱۲۵۱۷ـ ۳۱۲۴۵۴ـ ۳۱۲۵۶۱ـ ۳۱۲۵۲۵

به گروه های ۵ نفری ۵ درصد تخفیف داده میشود

اطلاعیه

مؤسسه بررسی وکار برد گیاهان داروئی صنعتی ایران بدینوسیله اعلام میدارد تا تعیین مراکز فروش فرآورده‌های گیاهی دوستداران وعلاقمندان لوازم زیبائی بهداشتی ودم کرده‌های گیاهی میتوانند با تلفن شماره ۲۲۸۰۲۵ با پخش فروش وبازرگانی مؤسسه تماس گرفته وسفارشات خود را شفاهاً اعلام دارند.

پخش خدمات مؤسسه با کمال میل سفارشات شما را به منزل ویا محل کار شما میرساند.

روابط عمومی

آگهی مناقصه

شرکت صنایع چوب و کاغذ ایران خرید و نصب دو دستگاه‌لوازم آتش‌نشانی قابل نصب‌برروی‌شاسی بنز مدل ۴۲ر۹۱۱ ال موردنیاز خود را ازطریق‌مناقصه‌خریداری‌مینماید.

علاقمندان می‌توانند با مراجعه به دبیرخانه صنایع چوب‌وکاغذایران واقع‌درخیابان‌پهلوی جام‌جم‌ساختمان سازمان گسترش ونوسازی صنایع ایران طبقه دوم پس‌ازاطلاع ازشرایط شرکت در مناقصه پیشنهادات‌خودرا ساعت ۱۰ صبح‌روز ۵ر۶ر۳۶ درقبال اخذ رسید بدفتر دبیرخانه تسلیم دارند ، پیشنهادات در ساعت ۱۱ صبح همان روز باز و قرائت خواهد شد احضور پیشنهاد دهندگان درجلسه مناقصه‌آزاد است .

دوخوشگل، دوطناز، دوعشوه‌گر، دو تودل برو، دو آتش که با حرکاتی چون مردان خشن تمام‌امریکا واروپا را بلرزه درآورده‌اند .

از صبح سه‌شنبه فقط در

سینما دیانا

از فردا صبح درسینماهای

کسری ـ متروپل
تخت جمشید ـ گلدیس

شروع سئانسها در سینماهای نمایش دهنده

کسری: ۱۵ر۱۰ـ ۱ـ ۴۵ر۳ـ ۳۰ر۶ ـ ۱۵ر۹

متروپل: ۹ـ ۱۲ـ ۳ـ ۶ـ ۹

تخت جمشید: ۱۱ـ ۴۵ر۱ـ ۳۰ر۴ـ ۱۵ر۷ـ ۱۰

گلدیس : ۳۰ر۱۱ـ ۱۵ر۲ـ ۵ـ ۳۰ر۷ و ۱۰

فستیوال فیلمهای بهروز وثوقی در سینما

نیاگارا

برنامه امشب

تنگسیر

بخاطر آندسته از مشتریان ارجمندی که بارها خواستار نمایش مجدد (اسپارتاکوس شاهکار فنا ناپذیر استانلی کوبریک‌شده‌اند.

از فردا فقط در سینما

کریستال

نمایش بطریقه معجزه آسای (70) ۷۰ میلی متری با صدای استریو متری باصدای استریو فونیک ۶باندی .

با پارکینگ وسیع جنب سینما

سئانسها : ۳۰ر۹ـ ۳۰ر۱۲ـ ۳۰ر۳ـ ۳۰ر۶ـ ۳۰ر۹

آگهی مزایده

شرکت سهامی نمایشگاه های بین‌المللی ایران بهره‌برداری از پارکینگ های نمایشگاه را در ایام برگزاری پنجمین نمایشگاه بین‌المللی تهران‌از طریق مزایده به افراد یا موسسات صلاحیت‌دار واگذارمینماید .

داوطلبین برای بازدید از محل و اطلاع از شرایط مزایده میتوانند همه‌روزه به‌جز پنجشنبه ها و ایام تعطیل از ساعت ۸ الی ۱۶ به دبیرخانه شرکت واقع در پارك وی جنب هتل هیلتون مراجعه نمایندو پس‌از دریافت برك شرایط پیشنهادات خود را حداکثر تاساعت ۹صبح روز شنبه ۵ر۶ر۳۶ به دبیرخانه تسلیم و رسید دریافت دارندپیشنهادات واصله در ساعت ۱۰صبح همانروز مفتوح و قرائت خواهد شد . شرکت کلیه پیشنهاد دهندگان در جلسه آزاد میباشد .

شرکت سهامی نمایشگاه های بین‌المللی ایران

شرکت ملی ذوب آهن ایران

آگهی استخدام

شرکت ملی ذوب‌آهن آریامهر اصفهان بمنظور تکمیل کادر خود تخصص‌های زیر را با حقوق و مزایای مکفی و برخورداری ازامکانات ویژه استخدام مینماید :

۱ ـ متخصص کامپیوتر
۲ ـ تحلیلگر سیستم
۳ ـ فوق لیسانس و یا لیسانس در رشته مهندسی معدن با پنج سال سابقه کار
٤ ـ فوق‌لیسانس و یا لیسانس در رشته مهندسی معدن.
٥ ـ فوق‌لیسانس ویا لیسانس در رشته مهندسی برق.
٦ ـ فوق‌لیسانس و یالیسانس در رشته مهندسی‌مکانیک.
۷ ـ فوق‌لیسانس و یالیسانس‌دررشته‌مهندسی‌الکترونیک
۸ ـ فوق لیسانس و یا لیسانس در رشته مهندسی راه و ساختمان .
۹ ـ فوق دیپلم و دیپلم در رشته برق .
۱۰ـ فوق دیپلم و دیپلم در رشته مکانیک .
۱۱ـ فوق دیپلم ودیپلم در رشته راه و ساختمان.
۱۲ـ لیسانس و فوق‌دیپلم برنامه‌نویسی
۱۳ـ راننده پایه یکم
۱٤ـ مونتور اسکلت فلزی
۱۵ـ مونتور مکانیک .
۱٦ـ تعمیرکار مکانیک .
۱۷ـ جوشکار برق و کاربیت
۱۸ـ تراشکار .
۱۹ـ برقکار .
۲۰ـ بنای نسوزچین .
۲۱ـ راننده لیفتراک با گواهینامه ویژه
۲۲ـ آهنگر .
۲۳ـ نقاش ساختمان
۲٤ـ شیشه‌بر .
۲۵ـ تکنیسین نقشه‌برداری (فوق دیپلم)
۲٦ـ بنای عمومی
۲۷ـ آرماتوربند
۲۸ـ نجار قالب‌بند
۲۹ـ تعمیرکار رادیو و تلویزیون .

داوطلبان میتوانند برای آگاهی بیشتر و ثبت‌نام همه روزه باستثنای روزهای پنجشنبه و جمعه وایام تعطیل به اداره کاریابی و استخدام شرکت ملی‌ذوب‌آهن ایران واقع در خیابان کاخ شمالی ۱۳۰ ویا اداره کاریابی و استخدام شرکت سهامی ذوب‌آهن آریامهر واقع در ۲۰ کیلو متری جاده اصفهان ـ شهرکرد مراجعه نمایند .

الف ۱۸۳۵

دنیای ورزش روزهای شنبه منتشر میشود

بیمه تهران

(شرکت سهامی عام)

بزای توسعه فعالیت‌های تولیدی خود از خانم‌ها و آقایانی که مایل باشند از وقت آزادخودبرای‌تحصیل درآمد ماهانه‌ای بیش از یکصدهزار ریال استفاده نمایند .

با مشخصات زیر

- حداقل سن ۲۵ سال
- معلومات کافی
- خوش بیان و خوش برخورد

برای همکاری از طریق مصاحبه‌حضوری‌دعوت مینمایدکه‌روزهای دوشنبه وچهارشنبه‌هرهفته از ساعت ۹ ـ ۱۲ صبح به ساختمان‌بیمه‌تهران ـ شماره ۴۳ کوچه‌خوشبین خیابان ویلا (جنوبی) مراجعه نمایند .

گوهر

ماهنامه تحقیقی از انتشارات‌بنیادنیکوکاری نوریانی شماره‌پنجم‌سال پنجم در ۸۰ صفحه از آثار ۲۶ شاعر ونویسنده انتشار یافت .

آ ـ ۲۴۲۷

آگهی

بیمارستان پهلوی رودسر احتیاج به مقداری امپول نالوکسون دارد دارندگان میتوانند با بخش بیهوشی این بیمارستان تماس بگیرند.

آ ـ ۴۷۹۰

نمایش صدمزار...

هنر نبود و من به خواست خودم اغاز به کار کردم زیرا پس از سالها نمایشنامه‌ای دراختیار داشتم که حرفی برای گفتن داشت. حرفی درخور تعمق و زیبا.

ـ محتوای نمایشنامه درچه حول و حوشی است و برگرد چه مسئله‌ای دور میزند؟

بقیه از صفحه ۱۷

اردوان مفید ـ این اثر بطورکلی در روال کارهای فانتزی بیژن مفید است، دنیای حیوانات. سیل آغاز شده است، بچه روباه درگیر سیلاب است.

روباه از همه کمک میخواهد از پرندگان و جانوران دیگر، همه به او جواب رد میدهند زیرا او درگذشته به تک تک آنها لطمه‌ای زده است. با ورود عقاب که قویترین موجود جنگل است، موضوع کاملا فرق میکند.

روباه درچنگال عقاب است درحالیکه کودکش اسیر سیلاب، و حیات داستان با این درگیری است که جریان میابد.

آگهی پذیرش دانشجو

مرکز پزشکی شاهنشاهی ایران دانشکده پیراپزشکی

دانشکده پیراپزشکی مرکز پزشکی شاهنشاهی ایران در سال تحصیلی ۳۷ـ ۲۵۳۶ جهت دوره B.S. دانشجو میپذیرد .

در رشته‌های تکنولوژی آزمایشگاهی ، رادیولوژی، خون‌شناسی وانتقال خون تعداد ۶۵ دانشجو میپذیرد .

شرایط ثبت نام :

دارندگان دیپلم طبیعی و ریاضی بادر نظر گرفتن ضوابط مندرج در صفحه ۶۵ دفترچه راهنمای داوطلبان ورود به آموزش عالی در سال تحصیلی ۳۷ـ۲۵۳۶.

مدارک لازم :

۱ـ عکس ۴×۳ شش قطعه با قیدمشخصات در پشت آن
۲ـ فتوکپی شناسنامه یک برگ
۳ـ فتوکپی ریز نمرات سه سال آخر متوسطه ومعدل کتبی سال سسم متوسطه
۴ـ فتوکپی‌کارنامه گزینش دانشجو مربوط به سال ۳۷ـ۲۵۳۶

داوطلبان باید فرم زیر را تنظیم و همراه‌با مدارک حداکثر تاآخر وقت روز۲۷ مردادبه مرکز پزشکی‌شاهنشاهی ایران خیابان‌کریمخان زند ، میدان بهجت آباد ، ساختمان گلستان طبقه چهارم ارسال دارند. داوطلبان برای دریافت کارت ورود به جلسه امتحان زبان بین ساعات ۸تا۱۲روز ۳ شهریور به مرکز پزشکی شاهنشاهی ایران مراجعه نمایند. محل جلسه امتحان زبان انگلیسی و تاریخ برگزاری آن در موقع‌دریافت کارت‌باطلاع داوطلبان‌خواهد رسید.

نام ـــــ نام خانوادگی ـــــ نام پدر

شماره شناسنامه ـــــ محل صدور ـــــ تاریخ تولد

نمره کل‌گزینش دانشجو ـــــ دیپلم طبیعی ـــــ از شهر ـــــ ریاضی

مایل هستم که در امتحان زبان انگلیسی و مصاحبه دانشکده پیرایزشکی مرکز پزشکی شاهنشاهی ایران‌دررشته (لطفا رشته انتخابی خودرا به ترتیب ارجحیت بانمرات ۱، ۲، ۳ مشخص نمائید).

آزمایشگاه ـــــ رادیولوژی ـــــ خون شناسی و انتقال خون

بادر نظر گرفتن کلیه شرایط مندرج درصفحه ۶۵ دفترچه‌راهنمای‌داوطلبان ورود به‌آموزش عالی سال تحصیلی ۳۷ـ۲۵۳۶ شرکت نمایم.

امضاء و نام و نام خانوادگی داوطلب

آدرس داوطلب، شهر ـــــ خیابان

کوچه ـــــ پلاک ـــــ تلفن:

دانشکده پرستاری

مرکز پزشکی شاهنشاهی ایران

آگهی پذیرش دانشجو

دانشکده پرستاری مرکز پزشکی شاهنشاهی ایران در سال تحصیلی ۳۷ـ ۲۵۳۶ جهت دوره لیسانس پرستاری B.S. تعداد ۴۰ دانشجو می پذیرد .

شرایط ثبت نام :

دارندگان دیپلم طبیعی و ریاضی با در نظر گرفتن ضوابط مندرج درصفحه ۶۶ دفترچه راهنمای‌داوطلبان ورود به آموزش عالی درسال تحصیلی ۳۷ـ۲۵۳۶ .

مدارک لازم :

۱ـ عکس ۴×۳ چهار قطعه با قید مشخصات در پشت آن .
۲ـ فتوکپی شناسنامه یک برگ .
۳ـ فتوکپی ریز نمرات سال ششم متوسطه ومعدل کتبی .
۴ـ فتوکپی کارنامه گزینش دانشجو مربوط به‌سال ۳۷ـ۲۵۳۶

داوطلبان باید فرم زیر را تنظیم وهمراه‌با مدارک فوق حداکثر تاآخر وقت روز ۲۷ مرداد به‌دفتر دانشکده پرستاری‌خیابان کریمخان زند میدان بهجت آباد ساختمان گلستان طبقه پنجم ارسال دارند.

داوطلبان برای دریافت کارت ورود به جلسه امتحان زبان انگلیسی در روز ۲ شهریور از ساعت ۸ تا ۱۲ بمرکزپزشکی شاهنشاهی ایران مراجعه نمایند . محل جلسه امتحان زبان انگلیسی و تاریخ برگزاری آن موقع دریافت کارت‌باطلاع داوطلبان خواهد رسید .

نام ـــــ نام خانوادگی ـــــ نام پدر

شماره شناسنامه ـــــ محل صدور ـــــ تاریخ تولد

نمره کل گزینش دانشجو ـــــ دیپلم طبیعی ـــــ شهر ـــــ ریاضی

مایل هستم که در امتحان انگلیسی و مصاحبه پرستاری آن دانشکده با در نظر گرفتن کلیه شرایط مندرج در صفحه ۶۶ دفترچه راهنمای داوطلبان ورود به آموزش عالی درسال تحصیلی ۳۷ـ۲۵۳۶ شرکت نمایم .

امضاء ونام ونام خانوادگی داوطلب

آدرس داوطلب: شهر ـــــ خیابان ـــــ کوچه

پلاک ـــــ تلفن

آگهی

بدینوسیله باطلاع کلیه اهالی‌حوزه انتخابیه‌مجلس شورای ملی تهران شامل محدوده زیر :

از خیابان میرداماد به بزرگراه کورش‌کبیر وازبزرگراه کورش‌کبیر به میدان چهارم خیابان اصلی تهران‌پارس واز میدان مذکور به نارمك و از نارمك بسرخه‌حصار از انتهای فرح‌آباد ژاله به مسگرآباد واز مسگرآباد به خط مستقیم به خیابان فرح آباد و خزانه و از آنجا به تقاطع جاده آرامگاه و از تقاطع جاده آرامگاه به‌خطمستقیم به پشت فرودگاه قلعه‌مرغی واز آنجا به خط مستقیم بجاده مخصوص کرج تا انتهای کارخانجات روغن نباتی شاه‌پسند و ازآنجا به خط مستقیم بابتدای زیباشهر و ازآنجا به‌گیشا و از گیشا به تقاطع میدان ونك خیابان پهلوی و از خیابان پهلوی به تقاطع خیابان میرداماد ـ پهلوی

میرساند که‌دفتر انتخابات‌میان دوره‌ای فرمانداری تهران واقع در خیابان جنوبی پارك‌شهر ـ جنب ساختمان پیشاهنگی شماره ۵۸ از روز پنجشنبه ۲۰ر۵ر۲۵۳۶ آماده توزیع برگهای اعلام داوطلبی می‌باشد .

کسانیکه واجد شرایط مندرج‌ذیل هستند و مایلند بعنوان‌کاندیدا در انتخابات میان‌دوره‌ای مجلس‌شورای ملی از تهران شرکت نمایندمیتوانند در تمام اوقات روز از تاریخ ۲۰ر۵ر۲۵۳۶ تاپایان‌روز۲۳ر۵ر۲۵۳۶ به محل فوق مراجعه وبرگ اعلام داوطلبی را دریافت نمایند .

بدیهی است برگهای دریافتی بایستی تا آخرساعت‌کارادارى روز ۲۳ر۵ر۲۵۳۶ وسیله کاندیداتکمیل و شخصا بدفتر انتخاباتی‌فرمانداری تهران (محل فوق‌الذکر) تسلیم و رسید دریافت دارند .

به برگهای اعلام داوطلبی واصله بعداز پایان وقت مذکور ترتیب‌اثر داده نخواهد شد .

آبوالحسن دادور
فرماندار تهران

الف ـ شرایط انتخاب‌شوندگان
۱ـ داشتن تابعیت ایران .
۲ـ متدین بدین مبین اسلام
۳ـ داشتن‌سواد خواندن‌ونوشتن فارسی
۴ـ سن داوطلب‌تمتراز سی‌سال وبیشتر از هفتاد سال نباشد .
۵ـ معروف بامانت‌و درستکاری باشد .
ب ـ افراد زیر از انتخاب شدن محرومند .
۱ـ اتباع خارجی
۲ـ مستخدمین امنیه و نظمیه‌و اهل‌نظام‌بری‌وبحری باستثنای‌صاحب منصبان افتخاری
۳ـ استانداران و فرمانداران‌در حوزه ماموریت خویش
۴ـ مامورین مالیه در حوزه ماموریت خویش .
۵ـ کلیه روسای محاکم ودادستان ووکلای عمومی درحوزه ماموریت‌اعم از استان‌یاشهرستان
۶ـ کلیه روسای دوایر دولتی در حوزه ماموریت
۷ـ وزراء و معاونین آنها
تبصره ـ سایرمستخدمین‌دولت قابل انتخاب هستند بشرط‌آنکه پس از انتخاب برای مدت نمایندگی از شغل خود استعفادهند .
۷ـ ورشکستگان به‌تقصیر
۸ـ مرتکبین‌قتل‌وسرقت‌وسایر مقصرینی که مستوجب حدواسلامی قانونی شده‌اند .
۹ـ متجاهرین بفسق‌وکسانیکه فساد عقیده دینی وخروجشان ازدین حنیف اسلام درنزد یکی از حکام‌شرع جامع الشرایط ثابت ویابشیاع رسیده باشد .
۱۰ـ مقصرین‌سیاسی‌که‌برضد‌اساس حکومت ملی واستقلال‌مملکت قیام و اقدام کرده‌اند .

شماره ۲۳۸۲ م الف ۱۱۴۰۶

هواپیمائی ملی ایران «هما»

قابل توجه‌مسافران پروازهای داخلی و بین‌المللی «هما»

هواپیمائی ملی ایران «هما» برای تسهیل رفاه و ارائه سرویس منظمتر از کلیه مسافران پرواز های داخلی و بین‌المللی خود تقاضا دارد که برای انجام امور مسافرتی و تحویل بارخود در زمانهای تعیین شده زیر درفرودگاه حاضر شوند.

مسافران پرواز های بین‌المللی حداقل دو ساعت قبل از پرواز
مسافران پروازهای داخلی حداقل یک ساعت قبل از پرواز

بدیهی است که چون در هواپیما مدتی‌قبل از پرواز برای انجام عملیات پروازی بسته خواهد شد لذا هواپیمائی ملی ایران ازقبول مسافران پروازهای بین‌المللی که ۳۰ دقیقه‌قبل از پرواز و مسافران پروازهای داخلی که۲۰ دقیقه قبل از پرواز به باجه های کنترل بلیت مراجعه ننمایند معذور خواهدبود.

لغو قرارداد استعماری کانال پاناما

بقیه از صفحه ۸

درازی کانال پاناما ۳۱ کیلومتر و پهنای آنها از ۹۰ تا سیصد متر و عمقش ۱۳ تا ۲۶ متر است .

نخستین کشتی که از کانال پاناما گذشت کشتی«آنگون» حامل دویست تن از شخصیت های امریکائی بود که توانست ظرف نه ساعت و چهل دقیقه از یک اقیانوس وارد اقیانوس دیگر شود . پیش از احداث این کانال کشتی ها برای رفتن از اقیانوس آرام به اقیانوس اطلس میبایستی ده هزارمایل راه بپیمایند .

امریکائیها برای بدست آوردن حق احداث این کانال به یکی از شوم ترین عملیات تاریخ امپریالیسم دست زدند.

پس از آنکه دولت کلمبیا که در آن زمان مالک این منطقه بود پیشنهاد ده میلیون دلار امریکا را رد کرد.پرزیدنت «تئوودوروزولت »در نوامبر ۱۹۰۳ یکدسته از نظامیان راوادار به شورش کرد و ناوگان امریکا رامنیروهای کمکی کلمبیا را گرفتند .

در واشنگتن مهندس فرانسوی «فیلیپ‌بوتو» که کنترل باقیمانده اموال کمپانی فرانسه را به عهده داشت تمام مایملک این کمپانی را در برابر ده میلیون به امریکائی ها فروختو به عنوان سفیر ، تازه دولت پاناما قرارداد را امضاء کردباین ترتیب بود که امریکا امتیاز احداث کانال پاناماراابدست آورد.

نثر سعدی دلیل ضرورت واژه‌های تازی در زبان پارسی ـ ست

بقیه از صفحه ۶

گرفت. وقتی که من مقاله آقای ناصرانقطاع را میخواندم و می‌دیدم ایشان باچه دقتی سعی می‌کنند بخیال خودشان باواژه‌های پارسی سره ـ مقاله خودرا بنویسند این فکربنظرم رسید که ایشان که اینقدر سعی و کوشش میکنند که واژه‌هائی از لغات عربی وارد فارسی نکنند چرا این عمل تصفیه را ازخو دشان شروع نمیکنند و اسم و شهرت «ناصرانقطاع» راکه دو واژه عربی است تغییرنمی‌دهند؟!

من نمیدانم کشورهای مترقی و پیشرفته که در جزئیات هرچیزی اینقدر تحقیق و بررسیهای دقیق میکنند چرا این نوع وسواس و ناراحتی ما را از نقطه نظراستعمال واژه‌های از ریشه خارجی ندارند؟ فرهنگستان فرانسه که در سال ۱۳۶۵ میلادی باعضویت ۴۰ نفربوسیله کاردینال ریشیلیو ایجاد شد بعد از مکتب فلسفی افلاتون یکی از قدیمیترین و عظیم ترین و مشهورترین آکادمیهای دنیاست که بخشهای مختلفی دارد و هربخش مسئول تصفیه زبان و تثبیت اصطلاحات رشته‌های مختلف زبان است. مقصود از تصفیه زبان آنست که حتی‌الامکان در صورت لزوم لغات خارجی را از زبان فرانسه خارج کنند. تاآنجا که من بخاطر دارم آنها هیچکدام از واژه‌هائی که سابقا درفرانسه معمول بوده طرد نکرده‌اند و شاید درزبان فرانسه حتی پنج درصد هم واژه مخصوص فرانسوی‌ها نباشد. بطور مثال کلمه ساده « » که در زبان فرانسه «اس و ت» آن خوانده نمی‌شود، بمعنای «است» همان کلمه سانسکریت «استی» است که در فارسی است «است»، درآلمانی «ایست» ( ) و در فرانسه، «است» شده است. لااقل هفتاد الی هشتاد درصد کلمات فرانسه از لاتین گرفته شده و بسیاری از کلمات خارجی را که پذیرفته و درزبان خود وارد کرده‌اند قاعده زبان اصلی آنراهم حفظ کرده‌اند و هیچ فرانسوی نگفته است که این واژه‌ها بیگانه هستند و باید انهارا از زبان خارج کرد، همینطور زبان انگلیسی و تمام زبانهای آروپائی که سرشار از لغات خارجی است.

در اوایل پیدایش اسلام وبراثر ایمان مسلمانان فتوحات عجیبی نصیب اعراب شد که تمام شمال افریقارا تحت تأثیرقرارداد و از جبل‌الطارق وارد اسپانیاو پرتغال و بعد فرانسه شدند تااینکه شارل مارتل آنهارا عقب نشاند و باینجهت اکنون شما درزبان اسپانیولی بسیاری آثار زبان عربی را می‌بینند، آیا ممکن است تمام این آثاررا از میان برد؟ بعقیده من بیرون راندن لغات بیگانه اززبان درحقیقت از بین بردن تمام وقایع تاریخی است که سالها قبل ازآن اتفاق افتاده است. اولین کشور اروپائی که بمحل فعلی دول متحد آمریکا تسلط کامل یافت امپراطوری انگلیس بود و بهمین جهت آمریکائی‌ها انگلیسی حرف میزنند ولی آیا هیچوقت شنیده‌اید که یکنفر آمریکائی بگوید مامیخواهیم زبان آمریکایی یابعضی از واژه‌های آنرا تغییر دهیم زیرا این واژه‌ها متعلق به کسانی بوده که برمااستیلا یافته و ماآنهارا اخراج کرده‌ایم؟

گفتنی دراین مورد بسیاراست و من خاطر آقای ناصرانقطاع را راحت میکنم و صریحا می‌گویم که زیباترین نثری که تاکنون نوشته شده نثر سعدی است که واقعا دربعضی قسمتهای آن از نظر ایجازو اختصار درساندن معنا، معجزه کرده و من شخصا حاضر نیستم که طرز نوشتن سعدی و حافظ و منوچهری و نظائر آنهارا فراموش کرده و درصدد برآیم، نثر تازه‌یی بکاربریم، زیرا این کلمات باسابقه‌ای که درزبان فارسی وجود دارند باطرز آهنگی که ماتلفظ میکنیم بهیچ وجه خارجی نیستند.

جدول

ویژه شماره ۹۷۱۵ — عادی ۱۱۹۸۷

افقی ـــــ ویژه ـــــ عمودی

۱ ـ به او ارج مینهند ـ اثری‌از یکی از فرمانروایان آل زیار۲ ـ نان‌اور خانه ـ در آغاز «یثرب» بود ـ واحدی در سطح ۳ ـ ویتامینی است ـ بزرگ و درشت ـ اثر چرکی ـ رنگی است ۴ ـ سبکی در نقاشی ـ زدن شاخه های اضافی درخت ۵ ـ چین و چروک بر پوست بدن ـ عیب و عار ـ پایتختی در قاره آمریکا ۶ ـ عددی است ـ آخرین نازی ـ فساد و بدی ـ نقشه میکشد ۷ ـ ناپیدا ـ حرف درد ـ سخن خشماگین زیر لب ـ از عناصر شیمیائی ـ ثابت قدم در عهد و پیمان ۸ ـ سیاستمدار عرصه سیاست فرانسه ـ ۹ ـ مکار در استین دارد ـ رودی در اروپا ـ پیشاوندیست ـ حرفی در زبان موسیقی ـ روسی میگوید بله ۱۰ ـ بی‌عیب و نقص ـ عرق نیشکر ـ تردستی در کار ـ واحدی در وزن ۱۱ـ گیوه‌اش مرغوب تر است ـ دندان ـ اشک چشم ۱۲ ـ از اقوام ایرانی ـ بندری در ترکیه ۱۳ ـ پایتختی در اروپا ـ گاهی با زبان میزنند ـ قسمتی از لباس ـ رودخانه ۱۴ ـ دراز گوش ـ جناحی در جنگ ـ در آلمان قدرتی داشت ۱۵ ـ روز قیامت ـ از حیوانات دریائی.

۱ ـ بزرگترین نویسنده سبک رئالیست روسیه که «چلکاش» از آثار مشهور اوست ـ برادر عرب ۲ ـ فرمان ـ برهنه که شود تابلوی معروفی میشود ـ قصد کشیدنش را در تهران دارند ۳ ـ شهر صد دروازه ـ متکبر به گلو میاندازد ـ خداوند چنین است و جای مشخصی ندارد ۴ ـ موش خرما مثل و مانند ـ لقبی در اروپا ـ چیست ۵ گرفتار شده ـ در کارش حاجت به استخاره نیست ـ رسیدن به مقصود و مطلوب ۶ ـ جای تکیه زدن ـ فرمانده کل در ارتش ۷ ـ مزه ایست ـ پشت سرهم ـ انچه خداوند بدهد و ببخشد ـ دین و مذهب ۸ ـ اصل هر چیز ـ ابر رقیق ـ بدست آوردن ـ آخرین حرف ـ علامت جمع ۹ ـ کریم و شریف ـ دباغی کردن پوست ـ پیمانه ـ شراب برنج ۱۰ ـ دریاچه‌ای در افریقا ـ پوشانده شده ۱۱ ـ همان سال است ـ واحدی در پول بود ـ انچه پیدا نشدنی است ۱۲ ـ حرف نفی ـ از همه کس برنیاید ـ نوعی زراعت است ـ آماده شده ۱۳ ـ از فرماندهان سپاه روم که به ایران لشکر کشید ـ خالص ـ عیبی در بدن دارد ۱۴ ـ مغلوب دربازی نرد ـ شگفت و عجیب ـ بدخلق ۱۵ ـ هوای گرم ـ از نخست وزیران دوره قاجاریه.

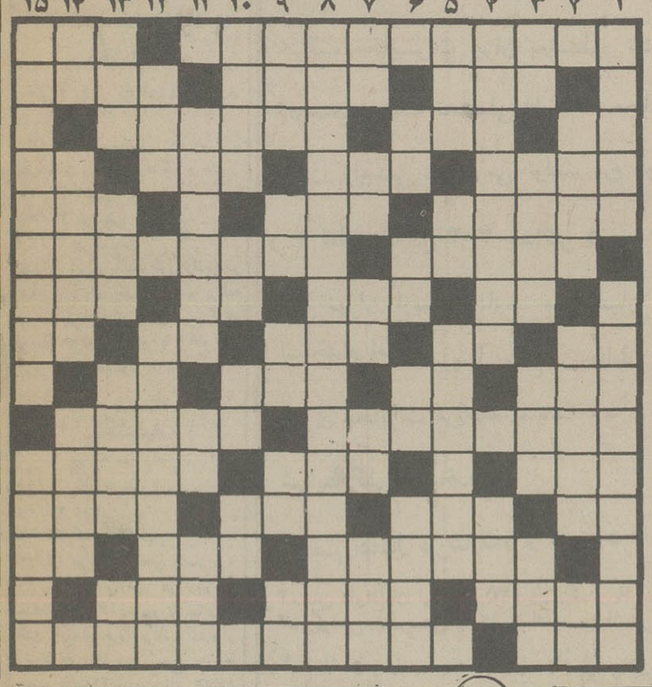

حل جدول های شماره قبل

عادی ـــــ عمودی ـــــ افقی

۱ ـ ریزعنش در طب بکار آید ـ از کارهای زشت و ناپسند است! ۲ ـ گلی است ـ آنسو ـ علامت جمع ۳ ـ برایش حرفی بس بود ـ به او اتهامی وارد آمده ـ حسد ـ در آن میوه میریختند ۴ ـ کارش سرودن شعر برای آهنگ است ـ بزرگ و رهبر ۵ ـ صف و قطار ـ اسب در زبان اذری ـ غربیه است ۶ ـ معشوقه کلاه مخملی ـ آخرین بازمانده نازیها ـ دراز گوش ـ از کاخهای ایران ۷ ـ بدی و فساد ـ برای دوستان کم روغن میپزند ـ برادر عرب ـ پایتختی در اروپا ـ از کلمات نفی خارجی ۸ ـ عشاق معروف سرزمین هند که مقبره زیبائی دارند ۹ ـ از کلمات ندا ـ خاک کوزه گری ـ حرف همراهی ـ مخفف از او ـ میان چیزی ۱۰ ـ زود باور ـ علامت صفت تفضیلی ـ کودک از بهر روزی میزند ـ از شهیدان معروف صحرای کربلا ۱۱ ـ به زیارت اماکنش میشتابند ـ پیشاوندیست ـ فیس و افاده ـ ۱۲ ـ بت پرستی ـ از معروفترین فلاسفه آلمانی ۱۳ ـ آقا و سرور ـ در تیم فوتبال بجوئید ـ از کار خود پشیمان است ـ مکان و ماوا ۱۴ ـ در سخنش حلاوت دیگری دیده‌اند ـ بلاها ـ بین‌آسترو رویه جا خوش میکند ۱۵ ـ فرزند ناخلف سرما خوردگی ـ طریقه و راه.

۱ ـ یکی از شعبات علم پزشکی است ـ مجلسی که از بروم قدیم به یادگار مانده ۲ ـ گاهی خون چنین است ـ اثری از فروید ـ زاری و ناله با هم ۳ ـ حیوان از سر وفا تکان میدهد ـ قانونی در فیزیک ـ جوانمرد ۴ ـ جای آسودگی ـ سیگاریست ـ پرده‌دری ـ گرفتن از راه هوا ۵ ـ اخرو پایان ـ مردمان در آن زندگی میکنند ـ لقمه بزرگ راهش را میگیرد ۶ ـ چنین راندن جانها را به خطر نمیاندازد ـ از سرزمینهاست ۷ ـ حرف ربط ـ در ارتش میبینند ـ حرف صریح ـ قسمتی از پا ۸ ـ پایتختی در اروپا ـ به زمین فرورود ـ پسندیده ـ ترمز چهارپا ـ رساله است ۹ ـ بر سرش جان میبارند ـ اکنون قدروارزشی دارد ـ واحد شیشه ـ شراب فرنگی ۱۰ ـ اثری از عبید زاکانی ـ بروبازو و گردن ۱۱ ـ سازبرقی ـ از معشوقه کشیدنی است ـ خانم به پرورش آن اهمیت زیادی میدهد ۱۲ ـ بچه بدنیا آوردن ـ از خودراضی بیشتر میزند ـ پیامبر با عمری طولانی ـ اشاره به نزدیک ۱۳ ـ بالاترین رنگهاست ـ سود پول ـ درویش میکشد ۱۴ ـ پیشوا ـ خطی در هندسه ـ از گردنه‌های معروف ایران ۱۵ ـ حافظه و ذهن ـ از نویسندگان معروف انگلیسی که «طرق آزادی» از آثار اوست.

امروز و فردا در تلویزیون ببینید

برنامه اول (شبکه)

یکشنبه

۱۸/۴۵ اسلاید و موزیک
۱۹/۰۰ اخبار
۱۹/۰۵ کارتون
۱۹/۳۰ دود اسلحه
۲۰/۳۰ همه از یک خانواده
۲۱/۳۰ اخبار
۲۱/۴۰ آقای مربوطه

دوشنبه

۱۸/۴۵ اسلاید و موزیک
۱۹/۰۰ اخبار
۱۹/۰۵ یک. دو. سه
۱۹/۳۰ وضع اضطراری

۲۰/۳۰ گریف (آخرین آهنگ)
۲۱/۳۰ اخبار
۲۱/۵۰ آقای مربوطه

تلویزیون بین‌المللی

یکشنبه

۱۹/۰۰ اخبار
۱۹/۲۰ مهره مرمری
کندی و آبی رنگ
۲۰/۴۵ شومئی
تیلرمور
۲۰/۱۰ مک میلان
و همسرش
۲۱/۵۰ اخبار

دوشنبه

۱۹/۰۰ اخبار
۱۹/۲۰ تولد آزاد
۲۰/۱۰ رودا
۲۰/۳۵ برنامه مخصوص
۲۱/۰۰ شکارچی

۲۱/۵۰ اخبار

برنامه دوم

یکشنبه

۱۹/۰۰ اسلاید و موزیک
۱۹/۳۰ خانه کوچک (خداوند چوبان منست - قسمت اول)
۲۰/۲۰ مسابقه هزارامتیازی
۲۰/۵۰ اسرار دریای سرخ (دزدان دریائی)
۲۱/۲۵ سوال مردم، پاسخ مسئولان
۲۱/۳۰ اخبار
۲۱/۴۵ چند ترانه

دوشنبه

۱۹/۰۰ اسلاید و موزیک
۱۹/۳۰ کارتون (هالک - مردی درون یک هیولا)
۱۹/۵۰ فیلم سینمائی (یک تراژدی بزرگ امریکائی بکارگردانی - جی - لی. تامپسون و با شرکت جرج درامایلز)
۲۱/۲۵ سوال مردم، پاسخ مسئولان.
۲۱/۳۰ اخبار
۲۱/۴۵ چند ترانه

پائیز، فصل سریالهای تازه

اخرین یاغی نوشته‌ی سبکتکین سالور سریال جدیدی است که از فصل پائیز امسال پخش خواهد شد. این سریال قبلا «امرخان» نام داشت و قرار بود توسط زکریا هاشمی ساخته شود، که زکریا هاشمی با «سالور» به توافق نرسید و خسرو هریتاش انتخاب شد تا سازنده سریال باشد، اما وی نیز بعد از مدتی کلنجار رفتن با نوشته‌ی «امرخان» از ساختن سریال فوق خودداری ورزید.

بعد از او «ساموئل خاچکیان» قرار شد کارگردانی را بعهده گیرد که متاسفانه شخص فوق نیز قبول نکرد و سرانجام «محمد متوسلانی» سد را شکست و ساختن اخرین یاغی را در سال پیش شروع کرد. فیلمبرداری این سریال اکنون نزدیک به اتمام است و بزودی بعد از پایان یافتن کارهای فنی ان از تلویزیون پخش خواهد شد. هوشنگ بهشتی - بهزار جوانبخش از بازیگران سریال اخرین یاغی می باشند. محمد متوسلانی در سینما با فیلمهایی که بطور مشترک با سپهرنیا و گرشا بازی کرده است شهرتی دارد. وی در زمینه‌ی فیلمسازی دو فیلم «سازش» و «ذبیح» را ساخته است. فیلم «سازش» از نظر سینمائی ارزشهایی را بطور نسبی در خود نهفته داشت.

خسرومیرزای دوم

«نصرت الله کریمی» سازنده‌ی فیلمهای درشکه چی، محلل، تختخواب سه نفره و خانه خراب، اخیرا سریال میراث را بر اساس نوشته‌ی احمد شاملو ساخته است. این سریال که اکنون نام ان به «خسرومیرزای دوم» تغییر یافته است قرار است در مهرماه امسال از برنامه دوم پخش شود. ژاله سام، نصرت الله کریمی، اسماعیل داورفر بازیگران سریال فوق می باشند، و نصرت‌الله کنی فیلمبردار فیلم است.

کریمی درزمینه‌ی مسائل سنتی و ارائه درگیری های عاطفی و خرافی خانواده های سنتی ایرانی تبحر فراوان دارد.

ایران درجنگ....

«ایران درجنگ جهانی دوم» نام سریال پرخرج و گرانقیمتی است که درتبریز و تهران باهمکاری ارتش و تلویزیون ملی ایران تهیه شده است.

دکتر توکل سازنده‌ی سریال فوق است.

محمد مطیع - مجید مظفری بازیگران این سریال می باشند. این سریال هم قرار است درفصل پائیز امسال از تلویزیون نمایش داده شود.

نصرت کریمی سازنده‌ی سریال خسرو میرزای دوم پشت دوربین فیلمبرداری

تئاتر، تئاتر

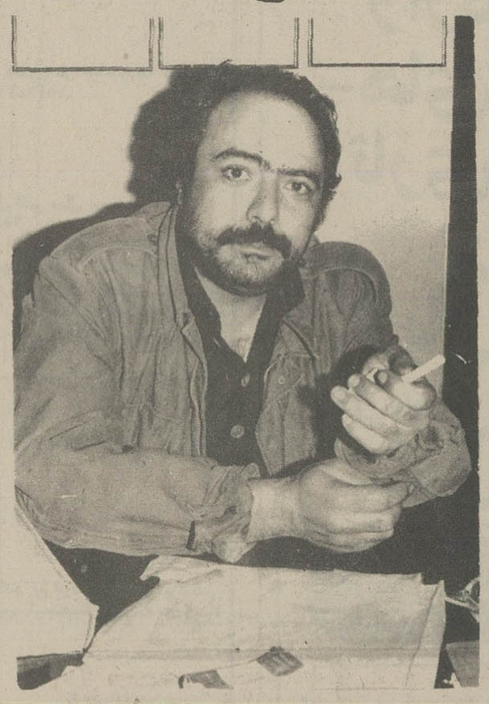

اکبر زنجانپور بازیگر نمایشنامه‌ی کلبه‌ی والدین

کلبه‌ی والدین

در خانه نمایش بعد از اجرای خبرهای روز نوشته و کارگردانی پرویز بشر دوست «کلبه والدین» بکارگردانی رضا کرم رضایی روی صحنه خواهد امد. دراین نمایش اکبر زنجانپور و محبوبه‌ی بیات بازی دارند. تجربه فوق میتواند در زمینه‌های فعالیت‌های هنری رضا کرم رضایی بعد از بازیهای بسیار درفیلمهای فارسی قدم مثبتی باشد.

آسانسور و مطبخ

آسانسور و مطبخ نوشته‌ی هارولد پینتر نیز بزودی در اتیله‌ی نمایش اداره‌ی برنامه‌های تئاتر روی صحنه خواهد رفت. کارگردانی این نمایش را «حمید لیقوانی» بعهده دارد.

محاکمه‌ی ژاندارک

«محاکمه ژاندارک»، نوشته برشت بکارگردانی رکن الدین خسروی در مهر ماه امسال در تالار دانشکده‌ی هنرهای دراماتیک روی صحنه میاید. این دومین ثمره‌ی همکاری خسروی با دانشجویان دانشکده هنرهای دراماتیک است.

شوهای تازه

فرهاد، ابی، ارحام صدر، علی عباسی، بهروز وثوقی و فرزانه‌ی تائیدی مهمانان شو جدیدی هستند که اخیرا در تلویزیون ضبط شده است.

این شو «قوس و قزح»، نام دارد. مجری آن سهراب اخوان، سازنده فیلم «صومعه‌ی خالی.....» است که سال پیش در جشنواره‌ی طوس نمایش داده شده است. تهیه کننده این برنامه ناهید زرین دست میباشد که همسرش پاشا شاهنده نیز کارگردان فنی برنامه است. در این «شو» اجرا کننده با مهمانان برنامه به گفتگو مینشینند و پیرامون مسائل

فرهاد مهمان شوی قوس و قزح

مختلف صحبت میشود. در فواصل نیز خوانندگان مهمان آهنگهایی میخوانند.

برنامه‌ی جدید آقای مربوطه

شوی ادمهای شهر شاد را بهزاد اشتیاقی برای تلویزیون تهیه خواهد کرد این شو را شخص فوق سال پیش برای عید نوروز تدارک دیده بود و حالا قصد تهیه‌ی مجدد انرا دارد. مسلما در این شو همکاران همیشگی بهزاد اشتیاقی با وی همکاری دارند.

برنامه‌های رادیو پس از تلویزیون

صدای ایران برنامه اول رادیو

یکشنبه

۲۲/۰۰ بعد از اخبار کوتاه داستان شب
۲۲/۳۰ موسیقی ایرانی - هنرمندان وزارت فرهنگ و هنر
۲۳/۰۰ اخبار
۲۳/۰۵ موسیقی کلاسیک
۲۳/۳۰ برگ سبز

صدای ایران برنامه اول رادیو در تمام بیست و چهار ساعت برنامه دارد و برنامه‌های روی موج کوتاه ردیف ۵۱۸ متر برابر با ۵۸۰ کیلو هرتز پخش میشود

یکشنبه

برنامه دوم راد
۲۲/۰۰ گلهای تازه (استریو)
۲۲/۳۰ اخبار
۲۲/۳۵ کنسرت شب
۲۴/۰۰ موسیقی رقص (استریو)

برنامه دوم رادیو هر روز از ساعت ۶/۳۰ صبح تا ساعت یک بامداد فردا برنامه دارد و برنامه‌های آن روی موج متوسط ردیف ۲۲۵/۲ متر برابر ۱۳۳۲ کیلو هرتز پخش میشود.

دوشنبه

صدای ایران

۲۲/۰۰ ـ بعد از اخبار داستان شب
۲۲/۳۰ ـ جنگ خراسان
۲۳/۰۰ ـ اخبار
۲۳/۰۵ ـ ادامه جنگ خراسان

دوشنبه

برنامه دوم رادیو

۲۲/۰۰ ـ گلهای تازه (استریو)
۲۲/۳۰ ـ اخبار
۲۲/۳۵ ـ کنسرت شب
۲۴/۰۰ ـ موسیقی رقص (استریو)

آگهی پذیرش دانشجو برای دوره فوق لیسانس مدیریت آموزشی

دانشکده علوم تربیتی دانشگاه سپاهیان انقلاب ایران در نیمسال اول سال تحصیلی ۳۷ـ۳۶ حداکثر بیست نفر از کارکنان رسمی وزارت آموزش و پرورش را که دارای شرایط زیر باشند از طریق مسابقه ورودی و مصاحبه برای ادامه تحصیل در دوره دوساله فوق لیسانس مدیریت آموزشی می پذیرد.

۱ـ دارا بودن دانشنامه لیسانس از دانشگاهها و مؤسسات آموزش عالی کشور یا از دانشگاههای خارج که مورد تائید وزارت علوم و آموزش عالی باشد.

۲ـ دارابودن حداقل میانگین (۳) در دوره لیسانس یا معادل آن در نظام های دیگر نمره گذاری طبق آئین نامه تبدیل نمرات (درنظام صفر تابیست، ۱۴ به بالا و در نظام صفر تا صد ۷۰ به بالا) در صورتیکه میانگین نمرات دوره لیسانس بین (۳) و (۲/۵) باشد داوطلب باید شرایط مندرج درآئین نامه تحصیلات فوق لیسانس مصوبه خردادماه ۱۳۵۱ وزارت علوم و آموزش عالی را بشرح زیر دارا باشد. لیسانسیه‌ای که میانگین او بین (۳) و (۲/۵) باشد در صورتیکه حداقل یکسال پس از گرفتن درجه لیسانس توانسته باشد انتشارات پژوهشی ارزنده‌ای ارائه دهد یا تجربیات ارزنده‌ای بدست آورد که آمادگی او را برای ادامه تحصیل محرز کند، گروه آموزشی پذیرنده با تصویب شورای گروه می تواند با در نظر گرفتن هدف های داوطلب و معرفی نامه هائی که احتمالا از استادان خود در دست دارد استثنائا انتشارات یا تجربیات او را برای جبران میانگین بپذیرد.

۳ـ احراز شرایط مندرج در بخشنامه شماره ۸۳ مورخ ۳۶/۵/۱۵ اداره کل امور اداری وزارت آموزش و پرورش

۴ـ پذیرفته شدن در امتحانات ورودی و مصاحبه.

مواد امتحان ورودی

مواد امتحان ورودی بشرح زیر است:

الف: امتحان کتبی:

۱ـ روانشناسی عمومی، جامعه شناسی عمومی، کلیات اقتصاد و حقوق، آمار مقدماتی اصول و فلسفه آموزش و پرورش و تاریخ آموزش و پرورش

۲ـ زبان فارسی

۳ـ زبان انگلیسی یا فرانسه

ب ـ مصاحبه

تبصره ـ پذیرفته شدگان در امتحان ورودی و مصاحبه باید واحدهایی از دروس علوم تربیتی را که برای گذراندن دوره فوق لیسانس ضروری تشخیص داده شوند قبل از ثبت نام برای دروس فوق لیسانس بگذرانند.

نحوه شرکت در امتحان ورودی

داوطلبان باید فرم زیررا تکمیل کرده همراه با مدارک مذکور درآن با پست سفارشی به ترتیبی ارسال کنند که تا آخر وقت اداری روز هفتم شهریورماه ۲۵۳۶ به نشانی دفتر پذیرش تحصیلات فوق لیسانس مدیریت آموزشی دانشگاه سپاهیان انقلاب ایران، صندوق پستی ۲۷۱۹ تهران واصل شده باشد. به تقاضاهایی که پس از تاریخ فوق برسند ترتیب اثر داده نخواهد شد.

تاریخ توزیع کارت ورودی و برگزاری امتحان:

ـ کارت ورودی به جلسه امتحان روز پنجشنبه دهم شهریورماه از ساعت ۸ صبح الی ۱ بعدازظهر در محل ساختمان دانشکده علوم دانشگاه سپاهیان انقلاب ایران واقع در میدان کندی توزیع خواهد شد.

ـ محل و ساعت اجرای امتحان ورودی در موقع تحویل کارت ورودی به اطلاع داوطلبان خواهد رسید.

فرم درخواست ثبت نام در امتحانات ورودی دوره فوق لیسانس مدیریت آموزشی دانشگاه سپاهیان انقلاب ایران

اینجانب نام خانوادگی..... نام ..... فرزند ..... دارای شناسنامه شماره ..... صادره از ..... متولد ..... دارای درجه لیسانس در رشته ..... از دانشگاه (دانشکده یا مؤسسه) ..... فارغ‌التحصیل سال ..... شغل و سمت در وزارت آموزش و پرورش ..... به نشانی: شهر ..... خیابان ..... کوچه ... ورودی دوره .. شماره منزل ..... تلفن ..... داوطلب شرکت در امتحانات ورودیدوره فوق لیسانس مدیریت اموزشی هستم و به پیوست مدارک زیر را ارسال می دارم:

۱ـ فتوکپی لیسانس یا گواهی قبولی آن
۲ـ یک برگ رونوشت شناسنامه (یا فتوکپی مصدق آن)
۳ـ دو قطعه عکس ۴×۶ جدید با ذکر مشخصات خودم در پشت آن
۴ـ قبض رسید بانک مرکزی به مبلغ /۱۰۰۰ ریال به حساب شماره ۲۳۵۳ دانشگاه سپاهیان انقلاب ایران
۵ـ گواهی احراز شرایط مندرج دربخشنامه شماره ۸۳ مورخ ۳۶/۵/۱۵ وزارت آموش و پرورش طبق فرم زیر که به تائید اداره آموزش و پرور ش محل خدمتم رسیده است.
۶ـ زبان خارجه‌ای که امتحان خواهم داد در زیر با علامت × مشخص نموده‌ام.

انگلیسی | فرانسه

امضای داوطلب

دانشگاه سپاهیان انقلاب ایران

تایید می شود که خانم... آقای..... دارای شناسنامه شماره ..... صادره از.....
متولد..... عضو رسمی وزارت آموزش و پرورش و واجد شرایط مندرج در بخشنامه شماره ۸۳ مورخ ۳۶/۵/۱۵
اداره کل امور اداری وزارت آموزش و پرورش است و بدین‌وسیله جهت ثبت نام برای شرکت در مسابقه ورودی دوره فوق لیسانس مدیریت آموزشی دانشکده علوم تربیتی دانشگاه سپاهیان انقلاب ایران معرفی می شود.

مدیرکل / رئیس اداره — آموزش و پرورش — امضاء و مهر

تاریخ

آگهی استخدام

شرکت مخابرات ایران بمنظور تکمیل کادر پرسنلی خود به تعدادی مهندس به ترتیب ارجحیت رشته تحصیلی (ارتباط و مخابرات، الکترونیک، برق و کامپیوتر «نرم افزار») نیازمند است. واجدین شرایط می توانند فرم ذیل را تکمیل همراه با یکبرگ فتوکپی شناسنامه و ۲ قطعه عکس ۴×۳ حداکثر ظرف ۱۰ روز پس ازانتشار این آگهی به صندوق پستی شماره ۶۶۷ تهران ارسال دارند. متقاضیان برای کسب اطلاعات بیشتر می توانند به اداره استخدام امور پرسنل واقع در خیابان کوروش کبیر ـ نرسیده به چهار راه سید خندان کاخ مرکزی مخابرات مراجعه نمایند.

شرایط کلی استخدام:

۱ـ عدم اشتغال در سازمانها و مؤسسات وابسته به دولت و بخش خصوصی.
۲ـ سن داوطلبان نباید از ۳۵ سال بیشتر باشد.
۳ـ گواهی تندرستی با تائید اداره بهداشت صنعتی شرکت مخابرات ایران
۴ـ نداشتن سوء پیشینه کیفری مؤثر از واجدین شرایط پس از بررسی مدارک ارسالی کتبا دعوت بعمل خواهد امد. فرم درخواست کار از شرکت مخابرات ایران

نام..... نام خانوادگی ..... نام پدر ..... تاریخ تولد ..... شماره شناسنامه ..... محل صدور ..... مدرک تحصیلی ..... رشته تحصیلی ..... وضعیت خدمتی ..... نشانی کامل: ..... شماره تلفن .....
امضاء داوطلب

م الف ۱۱۹۰۵ آ ـ ۲۴۲۴۹

رکود بازار فرش، برای چند تن از بازرگانان مشکلات مالی بوجود آورد

صادرات فرش طی چهارماهه اول امسال کاهش یافت

بازار فرش با رکودشدیدی روبرو است و بهمین جهت در چند هفته اخیر چند تن‌از فروشندگان فرش در تهران و چند شهرستان دچار مشکلات مالی یاورشکست شدند.

یکی از بازرگانان باسابقه فرش که از صادر کنندگان معروف فرش است به خبرنگار ما گفت: رکودبازار فرش‌خاصه کاهش صادرات این فرآورده علل گوناگون دارد که شاید رقابتهای ناصحیح کشورهای تولید کننده فرش دستباف با صادر کنندگان ایران در ممالک خریدار و عرضه فرشهای نامرغوب بوسیله برخی ازصادر کنندگان از آنجمله باشد، ولی مهمتر از آن وجود گروه ناوارد فرش فروش است که اخیرا با کسب اجازه از اتاق اصناف واتحادیه فروشندگان در بازار ونقاط مختلف شهر تهران مشغول کار شده‌اند.

بازرگانان ناوارد

این بازرگان گفت: در سه چهار ساله اخیر که اتحادیه فروشندگان فرش آغاز بکار کرده صدها تن از رشته‌های مختلف بدون اطلاع از وضع فرش، عضو این اتحادیه شده وپروانه کسب فرش فروشی گرفته‌اند و همین امر موجب شده تا بعضی از این‌گروه چند برابر سرمایه‌خود انواع فرش های مرغوب ونامرغوب‌را تنها بامدت‌و باقیمتهای زیادتراز نرخ معمول خریداری کنند و برای معاملات صحیح بازرگانان واقعی فرش که سالهای‌متمادی در این رشته فعالیت دارند مشکلاتی بوجود آورند.

بسیاری از این گروه تازه وارد رشته فرش بعلت کمبود سرمایه در موقع سر رسید سفته‌های خود مجبور هستند مقداری از موجودی خود را به هر قیمت بفروشند یا بابت دریافت پول از صرافها مبالغ زیادی بهره سنگین بپردازند.

این بازرگان افزود: این گروه تا وقتی بازار از رونق محسوسی برخوردار است تا حدودی میتوانند خود را سرپا نگهدارند ولی در مواقعی که بازار بارکود مواجه میشود مانند امروز بسیاری از آنها دچار مشکلات مالی و بعضی ورشکست میشوند کمااینکه‌در چند هفته اخیر کلیه کسانیکه در تهران وبرخی شهرستانها ورشکست شدند از این گروه میباشند.

صادرات فرش

براساس آخرین آمارمنتشره از طرف گمرک ایران در چهار ماهه اول سال جاری قریب ۱۸۸۳ تن فرش بارزش ۱۹۰۴ میلیون ریال بخارج از کشور صادر شده‌درصورتیکه صادرات این فرآورده در مدت مشابه سال گذشته بالغ بر ۲۴۱۱ تن بارزش ۲۱۷۹میلیون ریال‌بوده است، یعنی در چهار ماهه‌اول سال جاری مقدار صادرات‌فرش واز لحاظ ارزش قریب ۱۲٫۶ از لحاظ وزن قریب ۲۲درصد درصد نسبت به مدت مشابه در سال گذشته کاهش یافته است.

بازرگانان باسابقه وخوشنام فرش از مقامهای مسئول در این رشته انتظار دارند که‌هرچه زودتر از نزدیک وضع این صنف را مورد بررسی قرار دهند وکسانی که چه در بخش خصوصی وچه‌در بخش‌عمومی موجب مکث صادرات این صنعت شده‌اند از این رشته طرد کنند.

نیازمندیهای اقتصادی

نرخ فروش ارز های خارجی

نوع ارز	ارزش‌ـ ریال دربانکهای کشور	اسکناس دربازار آزاد	حواله در بازار آزاد
دلار امریکا	۷۰٫۷۵	۷۱٫۶۰	۷۱٫۱۵
دلار کانادا	۶۵٫۹۰	-	-
دلار استرالیا	۷۸٫۷۰	-	-
لیره انگلیس	۱۲۳٫۸۰	۱۲۴٫۷۵	۱۲۴٫۴۰
مارک آلمان فدرال	۳۰٫۵۵	۳۰٫۸۰	۳۰٫۷۰
فرانک سویس	۲۹٫۴۰	۲۹٫۷۰	۲۹٫۶۰
فرانک فرانسه	۱۴٫۵۰	۱۴٫۷۵	۱۴٫۶۵
یکصد فرانک بلژیک	۱۹۹	۲۰۰	۲۰۰
یکصد لیرایتالیا	۸٫۰۵	۸٫۲۰	۸٫۱۵
فلورن هلند	۲۸٫۹۵	-	-
کورن سوئد	۱۶٫۱۰	-	-
کورن نروژ	۱۳٫۵۰	-	-
کورن دانمارک	۱۱٫۸۰	-	-
شلینگ اتریش	۴٫۳۰	-	-
یکصد ین ژاپن	۲۶٫۷۰	۲۶٫۸۵	۲۶٫۷۵
یکصد روپیه هند	۸۱۸	۸۲۵	-
دینار کویت	۲۵۰	۲۵۱	۲۵۱٫۵۰
دینارعراق	۲۴۱٫۵۰	۲۱۲	-
دیناربحرین	۱۸۱	-	-
ریال سعودی	۲۰٫۳۰	۲۰٫۵۰	-
درهم امارات متحده	۱۸٫۵۰	-	-

از خریداران ارز های خارجی‌در بانکها هزینه زیرو صول‌میشود
۱ـ کار مزد فروش اسکناس ۰٫۵ درصد
۲ـ کارمزد فروش‌تراول چک ۱ درصد
۳ـ کارمزد فروش‌حواله ۰٫۵ در هزاربااضافه‌هزینه:پست،تلگرام‌و تلکس

نرخ فروش سکه های طلا

نوع سکه	دربانکملی	در بازار آزاد
ربع پهلوی	۸۰۰	۷۷۰
نیم پهلوی	۱۵۰۰	۱۴۸۰
یک پهلوی	۲۸۰۰	۲۸۰۰
دو ونیم پهلوی	۷۲۵۰	۷۲۵۰
پنج پهلوی	۱۴۵۰۰	۱۴۳۰۰

چین نفت‌بیشتری ازایران‌میخرد

در مذاکرات‌جاری اقتصادی و بازرگانی ایران و چین موضوع افزایش فروش نفت ایران به چین مورد بررسی قرار گرفت و قرار شد با امضای قرارداد جدیدی میزان فروش‌نفت‌ایران به چین‌افزایش یابد.

هیئت بازرگانی چین درمذاکره با مقامات ایرانی پیشنهاد های تازه‌ای مبنی بر خرید دیگر وسائل مورد نیاز کشور خود ارائه داده‌اند که از آن جمله است‌خرید اتوبوس ـ کامیون‌ـ گوگرد ـ پارچه و بلبرینگ از ایران.

جمهوری خلق چین دارای یک قرارداد بازرگانی پایاپای با ایران است که از سه سال پیش بموقع اجرا گذاشته‌شده است ، و خرید کالا های‌فعلی نیز به هماهنگ کردن این قرارداد کمک خواهد کرد.

جمهوری خلق چین‌چین‌همه ساله نفت مورد نیاز خود را مستقیما از ایران خریداری‌می کند و گفتگو های فعلی برای تامین نفت موردنیاز سال۱۹۷۷ کشور چین انجام میگیرد.

بررسی برای تشکیل دانشگاه بزرك اسلامی آغاز شد

در اجرای فرمان شاهنشاه آریامهردر زمینه تاسیس‌دانشگاه بزرگ اسلامی در مشهد جهت تدریس شرایع اسلامی و تعلیمات عالیه قرآن مجید و تشریح و مطالعه ادیان مختلف زنده دنیا بزبان های مختلف و مقایسه با مقررات عالیه این دین مبین اسلام‌که بعنوان‌آقای عبدالعظیم ولیان نیابت تولیت عظمای آستانقدس رضوی و استاندار خراسان شرفصدور یافته است، دیروز اولین‌جلسه انجام بررسی های لازم در این زمینه باحضور دکتر ولیان و شرکت رئیس‌دانشگاه فردوسی، دانشگاه و جمعی از اساتید وصاحبنظران و محققان علوم دینی تشکیل شد.

در این جلسه که بیش ازدو ساعت بطول انجامید ،انجام بررسی های لازم و جمع‌آوری اطلاعات مورد نیاز دانشگاه های بزرگ اسلامی وادیان مختلف در کشور های جهان مورد بحث‌و مذاکره قرارگرفت و تصمیماتی اتخاذشد.

این جلسه با حضور کارشناسان و اشخاص‌ذیصلاح بصورت مستمر و پیگیر تاتهیه گزارش کاملی جهت تقدیم به پیشگاه ملوکانه دنبال خواهد شد

آگهی دعوت مجمع عمومی عادی سالیانه سهامداران شرکت تعاونی مصرف کارکنان سازمان نقشه‌برداری نوبت دوم

بدینوسیله باطلاع میرساند که مجمع عمومی عادی سال ۲۵۳۵ شرکت تعاونی مصرف کارکنان سازمان نقشه‌برداری ساعت ۹صبح روز یکشنبه سی‌ام مرداد ماه ۲۵۳۶ درمحل باشگاه سازمان نقشه‌برداری تشکیل‌میشود.

دستور جلسه : ۱ـ استماع گزارش عملیات سال ۲۵۳۵ هیئت مدیره و بازرسان.
۲ـ تصویب ترازنامه ـ حساب سود وزیان و طرز تقسیم آن.
۳ـ انتخاب یا تجدید انتخاب ٥ نفر بازرس برای مدت یکسال.
٤ـ انتخاب سه نفر عضو اصلی یا علی البدل هیئت مدیره.

رئیس هیئت مدیره ـ مرتضی منتظری

تصحیح آگهی مجمع عمومی

در تیتر آگهی دعوت مجمع عمومی عادی سالیانه‌شرکت گازهای صنعتی ایران (سهامی عام) درروزنامه مورخ ۱۹٫۵٫۳۶ بجای گازهای صنعتی اشتباها کار های صنعتی چاپ شده که بدینوسیله تصحیح میشود .

آـ۷٤۱٥

انجمن ادبی‌سخن‌سنج فردوسی هرهفته روزهای دوشنبه از ساعت ۷ الی۹ بعدازظهردائر است
حاج اسدالله طوفانیان

آـ۲٤۱۸۷

اقتصادجهان

تولید نفت چاه های دریای شمال

لندن ـ یونایتدپرس ـ کارشناسان امور و مسائل نفتی دولت‌انگلیس پیشگوئی‌میکنند که درآینده نزدیک تولید سالانه نفت از چاههای انگلیس در دریای شمال به ۱۰۰ تا۱۵۰میلیون‌تن‌درسال بالغ‌خواهدشد.

دکتر جان «کانینگام» از کارشناسان مشهور نفتی انگلیس در یک کنفرانس مطبوعاتی اعلام کرد که با افزایش تولید سالانه نفت انگلیس این کشور خواهد توانست مقادیری را از درآمدبدست‌آمده‌از چاههای نفتی شمال را در راه توسعه و گسترش صنایع نفتی انگلیس خرج‌کند.

کسری بودجه عمومی

صنعا ـ رویتر ـ بودجه‌عمومی‌یمن شمالی برای سال جاری مالی بیش از ٥۰۰میلیون (ریال سعودی) حدود ۱۱۰ میلیون دلار آمریکا کسری نشان داده است . بودجه عمومی یمن شمالی که جزئیات‌آن در صنعا انتشار یافته و در مجموع ۲۰۵۳ میلیون ریال (حدود ٤٥۰ میلیون دلار)کاهش دارد تسلیم شورای فرماندهی حاکم یمن شمالی شدند .

بودجه عمومی یمن شمالی با داشتن‌این کسری هنگفت در شورای فرماندهی یمن شمالی مطرح گردیده و اینک معلوم نیست که دولت یمن شمالی کسری بودجه خودرا از چه منبع یا منابعی تامین خواهدکرد.

شرکت های‌جدیدالتاسیس

شرکت	موضوع	مدیران و موسسین
شارژینك	تخلیه وبارگیری وترخیص کالا از گمرکات	علی‌اکبر شیخ‌الاسلام
کیورنیك	واردات و صادرات مواد شیمیائی	بهروز حیدری شبستری
تعاونی مصرف کارکنان‌آردل	خرید انواع کالاهای مصرفی	عباسقلی شرافتی و احمد شوشتری
آی ـ گون	انجام امور تزئیناتی و دکوراسیون	محمد ذوالفقاری نیا
صنایع ساختمانی اربه	پیمانکاری پروژه های‌صنعتی و ساختمانی	ربیع یهود استاره
ایسماك لیمیتد	تولید فرآورده های‌الکتریکی	محمد علی و میرزا محمد اصفهانی
ترمینال موسسات باربری تهران	احداث ترمینال و تاسیسات حملو نقل	کریم عزیزی و احمد خیام روحانی
سپی	واردات و صادرات کالاهای مجاز	کاووس و بهمن مهین‌فر
سفیدقبا	پیمانکار رامو ساختمان	اسماعیل فریدنی و مرتضی حیدریان
ارموالکتریك	بازرگانی و واردات	علی محمد امینی‌حسن رودی
گاسکو	انجام پروژه‌های تاسیساتی صنعتی	منصور فتاحی و خسرو مکنتجو
سانفرانس دکور	تزئینات و دکوراسیون	اکبر و حمید اسماعیلی
میپسکو	واردات وصادرات لوازم‌برقی	بهمن ابطحی
ترانس میدیا	مواد غذائی و ماشین آلات	ایرج بهبهانی و محمدصادق فکری
هتلهای سارا	ساختمان هتلو متل	حسین و علوی کنگانی
شیمیائی دشت غرب	تولید انواع رنگهای مختلف	سردارارجن سینك‌آنند
تعاونی مسکن کارکنان‌انجمن توان‌بخشی	تامین مسکن اعضاء	سهراب روشن آبادی

این هفته در تهران

۱۱ فروشگاه مواد پروتئینی شروع بکارمیکند

★ در فروشگاه های مواد پروتئینی گوشت‌ـ مرغ‌ـماهی‌ـ کنسروهای مواد غذائی ـ کمپوت‌و تخم‌مرغ‌و لبنیات‌بفروش میرسد .

۱۱ فروشگاه موادپروتئینی پنجشنبه آینده در نقاط مختلف تهران شروع بکار خواهدکرد. دراین فروشگاهها، گوشت گوسفند، گاو، گوساله، مرغ ، ماهی، تخم مرغ، انواع‌کنسرو های غذائی، کمپوت‌ـ پنیر و مواد لبنی عرضه خواهدشد.

امروز اعلام شد: با شروع کارفروشگاههای مذکورنخستین گام برای اجرای طرح ادغام قصابیهای گوسفندی وگاوی برداشته میشود.

ادغام قصابیها

بموجب این طرح تا آخر مرداد ماه جاری ۱۱ فروشگاه و تاآخرمهرماه‌آینده۲۱فروشگاه و تا آخر امسال مجموعا ۸۰ فروشگاه مواد پروتئینی با ادغام قصابیها در تهران و شمیران تاسیس میشود.

در فروشگاههای موادپروتئینی که با ادغام قصابیها ـ بوجود میاید، گوشت گوسفند، گاو ، گوساله، مرغ، ماهی، انواع کنسروهای مواد غذائی ، کمپوت، تخم مرغ، پنیر وبطور کلی لبنیات عرضه خواهد شد.

تعداد فروشگاههای مذکور تا آخر سال آینده به ۲۰۹ و تاتیرماه سال۳۸به۲۲۹واحد در تهران و شمیران خواهد رسید.

جلوگیری از ضایعات

امروز گفته شد: بمنظور بهبود توزیع مواد پروتئینی جلوگیری از ضایعات، رعایت مسائل بهداشتی، افزایش‌درآمد اعضای صنف قصاب وهمچنین جلوگیری از گرانفروشی،تعداد واحدهای قصابی گوشت گوسفند از ۲۰٤٤ واحد به ۹۳۳ واحدوقصابیهای گوشت گاوی از ۹۳۳ واحد به ٤۲٦ واحد تقلیل خواهد یافت.

یک شرکت سهامی عام تهیه وتوزیع مواد مورد نیاز فروشگاههای پروتئینی باسرمایه اولیه ۱۰۰ میلیون ریال که بعدا به‌هزار میلیون ریال افزایش خواهدیافت بامشارکت بخش خصوصی و صاحبان فروشگاههای مذکور تاسیس میشود.

برای اجرای این طرح و تاسیس ۲۲ فروشگاه مواد پروتئینی از ادغام قصابیهای موجود، اعتباری بمبلغ ٥٫۷۸۷ میلیون ریال لازم است که بصورت وام ٥ ساله بابهره بانکی‌دراختیار متقاضیان‌گذاشته خواهد شد.

دسته چك ده برگی از حساب جاری ۹۱٦۹۳ ازشماره ٦۱۸۱ تا٦۱۹۰ مربوط به اینجانب اصغر بیچاره از شعبه بانك‌پارس خیابان‌هدایت مفقود گردیده از درجه اعتبار ساقط است.

هیات جمهوری بنگلادش

کارخانجات‌تراکتورسازی تبریزراموردبازدیدقرارداد

آقای مهندس توتونچی قائم‌مقام کارخانه تراکتورسازی در حال توضیح‌دادن به‌اعضای هیئت جمهوری بنگلادش .

۳۰نفر اعضای هیئت‌جمهوری بنگلادش ، بسرپرستی معاون وزیر کشور بنگلادش در امور سازمان های محلی وتعاونی های روستایی بمنظور بازدید از پیشرفت های صنعتی و عمرانی وارد تبریز شدند و از کارخانه تراکتورسازی تبریز دیدن کردند.

اعضای هیئت بنگلادش ، روسای انجمن های ملی و محلی۱۹استان بنگلادش‌بودند. آقای‌شمس‌الدولـه‌سفیر بنگلادش در دربار شاهنشاهی و دکتر سعادت معاون امور پارلمانی وزارت‌اطلاعات و جهانگردی هیئت مزبوررا همراهی کردند.

تولید سالانه ۱۰ هزار دستگاه تراکتور

در بدو ورود هیئت بنگلادش،آقای مهندس‌توتونچی قائم‌مقام کارخانجات تراکتور‌ـ سازی تبریزبه‌مدعوین خیرمقدم گفت و سپس قسمت های مختلف کارخانه مورد بازدید قرار گرفت که آقای مهندس توتونچی درهر قسمت ضمن توضیحات لازم ، اطلاعات جامعی درباره‌کارخانه دراختیار هیات بازدید کننده قرارداد . وی اظهار داشت :

کارخانجات تراکتور سازی ایران از هشت سال قبل فعالیت خود را در شهر تبریز عملا آغاز کرد و در این مدت با تلاش و کوشش پی‌گیرکارکنان‌دراین واحدصنعتی‌حدود ۱۵۰۰ نفر کارگر و متخصص مشغول کار هستند که با اجرای طرح گسترش و توسعه کارخانه به ٥ هزار نفر افزایش خواهد یافت.

کارخانه توانسته است بیش از ٥۰ هزار دستگاه تراکتور به بازار عرضه کند .

آقای مهندس توتونچی همچنین افزود :

تولید فعلی کارخانه ۱۰ هزار تراکتور در سال است‌که در مرحله نهائی به ۲۰ هزار دستگاه افزایش خواهد یافت. واحد های کارخانه عبارتست از تولید تراکتور ـ واحد موتور ـ واحد ریخته‌گری ـ واحد آهنگری وواحد های فلز وکلیه‌سرویس های‌مربوطه.

تولید تراکتور ـ های مسی ـ فرگوسن

آقای مهندس توتونچی در زمینه نوع تولیدات کارخانه گفت :

تاچند سال قبل تراکتورهای نوع رومانی تولید میشد ولی بعدا بدلیل بهره‌گیری و دستیابی به تکنولوژی پیشرفته تر و راه یابی به بازار جهانی ، طبق اوامر مطاع شاهنشاه آریامهر در تشریف فرمائی سال ۲۵۳۱ اجازه‌تولید تراکتورهای‌مشهور «مسی فرگوسن» صادر شد که از سال ۲۵۳۳ طرح ساخت و تولید این نوع تراکتور تهیه گردید و اکنون قسمتی از ماشین آلات آن وارد ونصب گردیده که امیدواریم دراواخر سال جاری تراکتور های نوع مسی‌فرگوسن‌را باساخت‌حداقل ۳۰ درصد ببازار عرضه نمائیم.

تحسین کارگران ایرانی

هیات بنگلادشی پس‌ازبازدید از کلیه قسمت های کارخانجات تراکتورسازی تبریز ، مهارت‌و دانش فنی کارگران این‌کارخانه رامورد تحسین قرار دادند و از نحوه‌کاروتلاش متخصصین ایرانی و پیشرفت های صنعتی کشور ما باستایش فراوان‌یاد کردند.

هیئات جمهوری بنگلادش قسمت های مختلف کارخانه‌تراکتور سازی تبریز را مورد بازدید قرار داد . در عکس‌مهندس توتونچی توضیحات لازم را باستحضار بازدید کنندگان میرساند .

آگهی

شرکت سهامی تاسیسات جهانگردی وابسته به وزارت‌اطلاعات وجهانگردی در اجرای سیاست‌مشارکت بیشتر مردم در کارها ، اداره و بهره‌برداری ازمهمانسراهای ۱۰۰ تختخوابی تبریز،٤۰ تختخوابی کاشان ، ٤۰ تختخوابی قزوین ، ٤۰ تختخوابی زاهدان وچایخانه دره‌لیك زنجان (واقع‌در ۲٤ کیلومتری‌زنجان) رابراساس ضوابط وزارت اطلاعات‌و جهانگردی با کلیه وسائل واگذارمی نماید :

ـ طالبین می توانندپس‌ازبازدیدمحل مشخصات واگذاری و شرایط عمومی شرکت در مزایده را از اول‌الی دهم شهریورماه سال جاری در تهران از اداره مرکزی شرکت واقع‌در بولوار الیزابت خیابان قادسی ـ پلاك ۱۲ و در تبریز از اداره کل اطلاعات‌و جهانگردی‌استان‌آذربایجان شرقی ودر زاهدان از اداره کل اطلاعات و جهانگردی زاهدان و در زنجان از اداره اطلاعات و جهانگردی استان زنجان دریافت دارند .

ـ پیشنهاد دهندگان بایستی پنج درصد مبلغ پیشنهادی خود را بعنوان سپرده به‌حساب جاری۱٦۱۲۰ شرکت نزد بانك مرکزی ایران‌واریز وفیش بانکی را ضمیمه پیشنهادخود نمایند .

ـ پیشنهاد دهندگان می توانند پیشنهادات لاك ومهر شده خود را باتوجه‌به مشخصات واگذاری تا آخر وقت اداری روز شنبه ۱۹٫٦٫۲٥۳٦ به دفتر اداره مرکزی (برای مهمانسرا های کاشان و قزوین) و به‌دفترادارات‌کل اطلاعات‌وجهانگردی در محل تسلیم ورسیددریافت‌دارند.

ـ پیشنهاد های فاقد سپرده‌یا مشروط و مبهم وناخوانا و یا پیشنهاداتی که در خارج‌از موعدمقرر در این آگهی تسلیم شده باشد فاقد ارزش بوده و به آنها ترتیب‌اثر داده نخواهد شد .

ـ تسلیم پیشنهادبمنزله‌اطلاع کامل از شرایط واگذاری‌ومشخصات واحد پذیرائی مورد مزایده ونیزآئین نامه معاملات و مقررات این شرکت خواهد بود .

ـ کمیسیون مزایده در ساعت ۱۰ صبح روز یکشنبه ۲۰٫٦٫۲٥۳٦ در دفتر مدیر عامل شرکت درمرکز ودفاترمدیران کل‌اطلاعات‌وجهانگردی در استانها تشکیل و پیشنهادات قرائت میگردد .

ـ حضور پیشنهاد دهندگان‌در جلسه آزاد خواهدبود .

ـ شرکت وادارات کل اطلاعات وجهانگردی‌دررد‌یك‌یاکلیه‌پیشنهادات مختار می‌باشند .

ـهرگاه برنده مزایده ظرف ده‌روزتاتاریخ آخرین‌روزساعت‌سرویس اداری و ختم مزایده حاضر به انعقاد قرارداد بهره‌برداری وپرداخت قسط اول نباشد امتناع محسوب و امتناع وی بمنزله انصراف از انجا معامله تلقی وسپرده او بنفع شرکت ضبط وبانفر دوم که رعایت شرایط و مدت مقرره را نموده قرارداد منعقد خواهد شد بعلاوه در صورت امتناع نفریا نفرات دوم کلیه شرایط مقرره بالا همانند نفر اول در باره آنان اجرا خواهد شد .

ـهرگونه هزینه متعلقه ازقبیل آگهی ـ مالیات ـ بیمه و عوارض به عهده برنده مزایده می‌باشد .

شرکت سهامی تاسیسات جهانگردی

داریال عرضه‌کننده بهترین سیستم آشپزخانه‌های پیش‌ساخته سیستم اطاق‌خوابهای پیش‌ساخته سیستم حمام‌های پیش‌ساخته
سیگدال نروژ Norway Sigdal
داریال عرضه‌کننده بهترین خدمات برای زندگی ایده‌آل
نمایشگاه: خیابان پهلوی، بالاترازسه‌راه عباس‌آباد شماره ۱۰٦۱ تلفن ٦۲۷٤۷٤
تلفن دفتر مرکزی: ۷٥۲٤۸٤ـ۷٥٦۸۰٦ ، سازمان فروش: ۷٥٦٥۱٥

۲ قتل و ۲ تقاضای اعدام

هر دو قتل در خردادماه امسال روی داد و هر دو متهم پس از چند روز فرار ، دستگیر شدند

این دو متهم در دادگاه عالی جنائی محاکمه خواهند شد

شیر علی امیری (معروفبه الماس)

دادستان تهران برای ۲متهم بقتل تقاضای مجازات اعدام کرد و پرونده اتهامی آنان بدادگاه عالی جنائی مرکز رفت .

متهمان اصغر زمردی و شیر علی امیری نام دارند که قبلاز سوی « علی اشرف فرشچی» با توجه به دلایل مندرج در پرونده و شواهدامر هردو را مجرم شناخت .

پرونده از بازپرسی بدادستان تهران تحویل شد و دادستان تهران برای هردو نفر آن ها تقاضای مجازات اعدام کرد . بدین ترتیب پرونده به دادگاه عالی جنائی فرستاده شدوبزودی هر دو متهم پای میز محاکمه خواهند ایستاد .

(مروری اجمالی بر ماجرای دو قتل)

گوش تا گوش سر زنی را برید

شیر علی امیری (معروفبه الماس) درروز شنبه ۲۱خرداد ماه سال جاری با چاقوسرزن صیغه‌اش را از تن جدا کردو از محل جنایت گریخت. متهم بقتل که حدود ۴۲ سال دارد قبلا متصدی کافه رستوران کولی ها واقع در چهارراه امیریه بود .

« شیر علی» با داشتن زنو ۳ فرزند نسرین(مقتول) رانیز صیغه کرده بود .

« شیر علی» در روزحادثه پس از یک مشاجره شدید با نسرین با چاقو به وی حمله کرد و چون بسیار قوی و تنومند است ،نسرین رابراحتی روی زمین انداخت وبا چاقو گوش تا گوش سرش رابرید.

متهم به قتل آنگاه از خانه خارج شد و به رستوران کولی ها رفت و بی‌آنکه ماجرای قتل را بگوید به این بهانه که ناراحت استو قصد داردبرای زیارت به مشهد برود ، هزار تومان از مدیر کافه گرفت و ناپدید شد .

«الماس» پس از چند روز فرار خود را به ماموران شهربانی قوچان معرفی کرد و به جنایت اعتراف نمود . وی سپس همراه ماموران مراقب به تهران فرستاده شد و توسط فرورد ،بازپرس شعبه ۱۱ دادسرای تهران که به این حادثه رسیدگی میکرد روانه زندان شد .

قتل دوم و هندوانه فروش

دومین جنایت در خرداد ماه سال جاری در یکی از محلات تهران رخ داد و یک هندوانه فروش مردی را با ضربات کارد بقتل رساند .

متهم در روز حادثه باپسر ۱۵ ساله‌ای که برای خرید هندوانه به وی مراجعه کرده بود به مشاجره پرداخت و هنگامی که دائی پسر ۱۵ساله به کمک وی آمد ، پس ازنزاع با ضربات کارد هندوانه‌فروش از پای درآمد . پس از چند روز متهم بقتل توسط ماموران انتظامی دستگیر و پرونده مربوط به دادسرای تهران فرستاده شد .بازپرس شعبه ۱۳ دادسرای تهران مامور رسیدگی باین‌پرونده شد ومتهم را با قرار روانه زندان کرد.

بطوریکه روزگذشته درهمین صفحه به اطلاع خوانندگان رساندیم در برخورد دو مینی‌بوس در نزدیکی روستای «بهرام‌آباد» شهرکرد ، ۹ نفرکشته و ۲۶ نفر مجروح شدند. رانندگان هردو مینی‌بوس نیزجزو قربانیان حادثه بودند .پس از حادثه روشن شد یکی از مینیبوسها که حداکثر ظرفیت آن ۱۶ مسافر است ، ۳۱ مسافر سوار کرده بود .

عکس صحنه‌ای ازاین حادثه خونین را که توسط ناصر پورمجید خبرنگار عکاس اطلاعات

۲ کودک زیر آوار جان سپردند

براثر ریزش یک خانه در کوچه گلکار ـ درکه‌شمیران ـ یک خواهر و برادر خردسال کشته ومادرشان بشدت مجروح شد.

این حادثه ساعت ۲۱ روز گذشته در زمانی که برق محل رفته و مادر ۳۰ ساله دوکودک مشغول تهیه وسایل شام‌بود ، اتفاق افتاد . پدر و چهارفرزند دیگر در آن‌موقع خارج ازخانه بودند . این خانه که در سراشیبی تپه های‌درگه ساخته شده و نیمه تمام بود ، بعلت نامعلومی تمامی آن خراب شد و دو کودک به نام زهره یک ساله و محمود ٦ ساله زیر آوار ماندند . مادر که شاهد ریزش ساختمان بود برای نجات کودکان . خود را به داخل خانه رساند ولی تلاش وی بی‌اثر ماند وخود نیز مجروح شد .

به کمک اهالی جسدمحمود وبدن های نیمه جان مادر و کودک دیگر از زیر آوار بیرون کشیده شد و به بیمارستان رضا پهلوی شمیران منتقل گردید . زهره یکساله‌در رامبیمارستان درگذشت . حال مادر نیز که برای نجات فرزندان خوددچار حادثه شدرضایت بخش‌نیست.

فرداشب

داریوش

در کاباره جزیره

همراه با

★ ارکستر هیجان‌آور اسمش (سیاهپوستان)
★ باله معروف لاکاتوس از فرانسه
★ ارکستر ژی‌ژی کوکو از ایتالیا
★ آکروبات چین
★ وبرنامه های کمدی ایرانی و خارجی

بامدیریت گروه خارجی ك ـ آ ـ ژ

بین‌المللی
کیلومتر ٤ اتوبان
تهران کرج تلفن رزرو
۹٤۱۷۱۱ر۱۲

در ۲ حادثه رانندگی درجاده‌های شیراز وزنجان

۱۱ نفر کشته شدند

کازرون ـ خبرنگار اطلاعات: در برخورد دو وسیله نقلیه در جاده شیراز ـ کازرون ٦ نفر کشته شدند .

ژیان شماره ۳٤۹۳۸ـشیراز که با ٦ سرنشین از کازرون عازم شیراز بود در نزدیکی روستای «مظفرآباد چنارشاهی جان» ـ ۳۰ کیلومتری‌کازرون‌با تریلر شماره ۲٤۱۹٤ ـ تهران که از سمت مقابل در حرکت بود بشدت برخورد کرد .

در این حادثه ٦ سرنشین ژیان کشته شدند . هویت یکی از کشته شدگان هنوز معلوم نشده است و ٥ نفر دیگر عبارتند از : محمد رضا، مژگان ، حسام‌الدین ، محسن طاهری و اختر حسینی، که اجساد آنها بسردخانه بیمارستان «رضا پهلوی» کازرون انتقال یافت .

«علی‌قلی نعمت‌افزا» راننده تریلر دستگیر شد .

زنجان ـ خبرنگار اطلاعات براثر واژگون‌شدن تراکتوری در نزدیکی «ماهنشان» زنجان ٥ نفر کشته و دو نفر مجروح شدند .

صادق آدینه راننده‌تراکتور که با ۷ سرنشین از زنجان عازم «ماهنشان» بود به علت سرعت زیاد نتوانست تراکتور را کنترل کندو تراکتورازجاده منحرف و واژگون شد .

در این حادثه ریحانه،علیرضا، علی‌حسین آدینه،رحمت‌جعفری و شعبان والائی کشته شدند.

«صادق آدینه» راننده‌تراکتور که فاقد گواهینامه رانندگی تراکتور است دستگیر شد و «شبنم» بازپرس شعبه یک دادسرای زنجان وی را با صدور قرار روانه زندان کرد.

۳ آتش‌سوزی

روز گذشته ۳ آتش سوزی در ۳ نقطه تهران رخ داد و خساراتی ببار آورد .

اولین حریق دریک کارخانه‌وکتسازی واقع در خیابان سپهبد رزم‌آرا روی داد ،ماموران ۲ ایستگاه‌آتش‌نشانی به فرماندهی «داود ژفرو »پس از ۲ ساعت موفق‌باطفای حریق شدند .

دومین آتش سوزی درجاده قم کوچه پمپ بنزین روی‌دادو یک پست فشار قوی برق‌طعمه حریق شد .

سومین حریق در جاده آرامگاه رویروی گمرک تهران اتفاق افتاد و یک کامیون‌باری در آتش سوخت. هر ۳حریق توسط ماموران اداره آتش. نشانی خاموش شد .

مرگ مشکوک زن ۲۵ ساله

بامرگ زن جوان ۲۵ساله‌ای‌دادیار دادسرای تهران تحقیقات رسمیعی را درمورد روشن شدن علت مرگ آغاز کرد.

جسد«هما» برای تعیین علت مرگ‌به‌مرکز پزشکی‌قانونی انتقال یافتو بستگان وی اظهارداشتند: همایس‌از استحمام‌در حمام ناگهان حالش دگرگون شدو پس‌از انتقال به درمانگاه جانسپرد.

با مرگ «هما» درکلانتری پرونده‌ای تشکیل و به دادسرای تهران فرستاده شد.

تبریکات

جناب آقای علی فرشچی

انتصاب شایسته آنجناب را به معاونت محترم‌نخست وزیرو سرپرست اداره‌کل اوقاف تبریک عرض داشته‌موفقیت آنجناب رادرراه خدمت به‌میهن و دین مبین اسلام ازخداوند متعال مسئلت مینمایم .

سرهنگ بازنشسته محمد جواد کهربای‌منفرد

جناب آقای دکتر نصر اصفهانی

انتصاب جنابعالی را به وزارت کشور صمیمانه تبریک میگویم .

سید محمود حجازی

جناب آقای دکتر سناتور محترم

انتخاب شایسته جنابعالی را صمیمانه تبریک عرض می‌نمایم .

علی یحیی‌پور

جناب آقای فخاری ریاست محبوب آموزش و پرورش منطقه‌ای قم

انتصاب شایسته آقای رضا فرتاش را که از سربازان مومن باصول انقلاب می‌باشد بسمت معاون‌آموزشی خود صمیمانه تبریک می‌گویم .

جمشید حسینی ـ دبیر دبیرستان های قم

جناب آقای دکتر کاظم خسروشاهی

انتصاب جنابعالی را بسمت وزیر بازرگانی صمیمانه تبریک گفته موفقیت هرچه‌بیشتر آنجناب را درراه خدمت به شاه و ملت از خداوند بزرگ خواستارم .

اهواز ـ دکتر هنرمند

جناب آقای مهندس تقی توکلی وزیر محترم نیرو

بانهایت مسرت انتصاب شایسته آنجناب را بوزارت نیرو از صمیم قلب تبریک عرض نموده واز خداوند متعال سلامت و سعادت و ترقی روز افزون و توفیق کامل جنابعالی را درراه خدمت به شاهنشاه آریامهر و ملت ایران آرزومندیم زنجان ـ برادران ـ توکلی ، فیروز توکلی

جناب آقای دکتر نصر اصفهانی وزیر محترم کشور

انتصاب آنجناب را به مقام وزارت از صمیم قلب‌تبریک گفته موفقیت جنابعالی را درراه خدمت به شاهنشاه آریامهرو کشور عزیز از خداوند متعال خواستاریم .

محمد مسعودیان ـ مسعود سلطانی ـ محمد بیروزنیا ـ امیر بیروزان ـ عباس پویان‌فرد ـ محمود مفرد ـ محمود زرتاش ـ عباس هاشمی ـ اصغر جواهریان ـ داودخاکپور ـ مهندس قوام افشار ـ همت قلمزن ـ رحیم سلیمی ـ جلال یزدانیان ـ جلال صفویان .

پدری که پسرش را کشته است در انتظار آمدن اوست!

روز گذشته پدری که فرزند ۱۷ ساله‌اشرا با ضربات‌چاقو بقتل رساند ، همراه ماموران مراقب به بازپرسی آوردشدو به سئوالات « دکتر هادی حق‌اندیش» بازپرس شعبه ٤ دادسرای تهران پاسخ داد .

این مردکه‌محب‌الله بابازاده نام دارد متهم است ۱۵ شب قبل با چاقوئی که در دست داشت به اتاق خواب پسر۱۷ ساله‌اش رفت و با چند ضربه او را بشدت مجروح ساخت. مجابر، توسط ساکنان خانه به بیمارستان منتقل شد. پس از ۱۵ روز معالجات درمورد وی موثر واقع نشد و جان سپرد .

محب‌الله در بازپرسی گفت چون پسرم به من ناسزاگفته بود او را کشتم ، محب‌الله می‌گفت : پسرم زنده خواهد شد ! من منتظرآمدنش هستم!

به گفته بستگان محب‌الله ، وی از چند سال قبل دچار بیماری روانی شده است.

خبرها و حادثه‌ها در شهرستانها

سرسره بازی شوم

زن ۲۸ ساله‌ای بنام شیرین قاسمی که برای گذراندن تعطیلات تابستانی‌همراه خانواده خودازتهران به رشت‌رفته بود هنگام سرسره بازی در مدرسه‌مهرآئین رشت از روی‌سرسره به پائین سقوط کردو براثر ضربه مغزی درگذشت.

در مدرسه مهرآیین رشت‌ا مسال گروهی‌ازمسافران شمال اسکان داده شدند . شیرین قاسمی و خانواده‌اش نیزازجمله این افراد بودند.

رشت ـ خبرنگار اطلاعات

دانشجوی دانشگاه تهران ازکوه سقوط‌کرد و کشته شد

آمل ـ دانشجوی سال سوم دانشکده بازرگانی دانشگاه تهران براثر سقوط از بلند بهای آبشار «شاهاندشت» آمل کشته‌شد.

وی که ناصر محسنی نام داشت همه ساله تابستانها باتفاق خانواده خود به ییلاق شاهاندشت میرفت .

این دانشجوی جوان‌که برای هواخوری‌به بلندیهای آبشار رفته بود ، براثر بی‌احتیاطی از کوه سقوط کرد و جان‌خود را ازدست داد .

کارگر جوان کشته‌شد

شمیران ـ عبداله رضائی ۲۵ ساله کارگر شرکت «برکتن» لویزان . هنگام کار درکارگاه از بالای جرائقال به زمین‌سقوط کردو بشدت مجروح شد .

عبداله در بیمارستان رضا پهلوی تجریش جان سپرد.

قربانی دریا

چالوس ـ دختر بچه ۸ساله‌ای بنام کیمیا رمضان زاده که‌در اطراف روستای «فرح آباد » چالوس به دریا رفته بود غرق شد. جسد کیمیا از آب گرفته و تحویل بستگانش شد.

کشف تریاك

غرق‌آباد سردره ـ براثرفعالیت ماموران پاسگاه ژاندارمری غرق آباد، ٦ کیلو ۳۵۰ گرم تریاك ازخانه شخصی بنام ابوالفضل ابراهیمی کشف‌شد.

استوار سجادی‌رئیس پاسگاه ژاندارمری غرق آباد سردره ماموران این پاسگاه ضمن محاصره‌منزل ابوالفضل‌ابراهیمی در «مرق» (۳۰ کیلو متری‌غرق آباد) پس ازتیراندازی‌ابراهیمی را دستگیر کردند.

۳۰ نفر متهمان قتل ۳ ورامینی مجرم شناخته شدند

بازپرس دادسرای تهران‌برای ۳۰ نفر که متهم بقتل ۳ نفر هستند قرار مجرمیت صادرکرد وپرونده آنان برای صدورکیفر خواست تسلیم دادستان تهران شد.

این پرونده مربوط به ۳۰ متهم جنایت جمال‌آباد ورامین است که روز گذشته جهت صدور کیفرخواست تسلیم دادستان تهران شد.

منبوی» بازپرس شعبه ۱۰ دادسرای تهران پس ازرسیدگی به پرونده مزبور ۳۰ متهم را گناهکار شناخت و برای آنان قرار مجرمیت صادر کرد.

چند سال قبل در قریه‌جمال‌آباد ورامین ٦۰ خانواده بجان هم افتادند. در این نزاع جمعی ۳ نفر با شلیک گلوله کشته و عده‌ای مجروح شدند.

پس از دستگیری منازعین و تشکیل پرونده در دادسرای تهران، تحقیقات لازم آغاز شده روز گذشته‌بازپرس‌پس ازخاتمه رسیدگی به‌این پرونده، برای۳۰ متهم به قتل رضا سیری، جواد خانی و غلامعلی تاجیک قرار مجرمیت صادر کرد.

جوانی در حمام با «رگ‌زنی» خودراکشت

جوانی در حمام ، با زدن رگهای دستش به زندگی خود خاتمه داد .

این جوان که هوشنگ نام داشت به یکی از حمام های تهران رفت و پس از گرفتن نمره با تیغ صورت تراشی رگهای دستش‌را زد . صاحب حمام که متوجه تاخیر این جوان شده بود خود را به نمره رساند ولی در راازداخل بسته یافت. وی از پنجره بالای در به داخل نمره نگاه کرد و متوجه خون زیادی که در حمام ریخته بود شد .

صاحب حمام جریان را به اطلاع ماموران انتظامی‌رساند و جسد هوشنگ‌به‌مرکزپزشکی قانونی انتقال یافت. جریان در دادسرای تهران تحت‌رسیدگی قرار گرفت ، علت خودکشی این جوان هنوز روشن نیست ولی گفته میشود نامبرده‌گرفتار اعتیاد بوده است .

آگهی استخدام

بیمارستان شیراز وابسته به‌وزارت بهداری و بهزیستی به‌منظور تامین کادر پیراپزشکی ، فنی ، اداری ومالی خود درشیراز تعدادی افراد متخصص راکه واجد شرایط درجدول زیر بوده و نسبت بسایر سازمانهای دولتی متعهد نباشند ازطریق آزمایش ومصاحبه انتخاب واستخدام مینماید :

ردیف	عنوان شغل	میزان‌تحصیلات‌وشرایط:
۱ـ	پرستار	لیسانس پرستاری
۲ـ	بهیار	سوم متوسطه و گذراندن دوره دوساله بهیاری
۳ـ	کمک بهیار	سوم متوسطه
٤ـ	تنفسیین بیهوشی	لیسانس در رشته مربوطه
٥ـ	سرپرست ازمایشگاه	لیسانس علوم آزمایشگاهی و تجربه در امور مربوطه
٦ـ	تکنسین ازمایشگاه	فوق دیپلم علوم آزمایشگاهی
۷ـ	تکنیسن ای . کی . جی	دیپلم و داشتن‌تجربه در امور مربوطه
۸ـ	سرپرست رادیولوژی	لیسانس در رشته مربوطه و داشتن تجربه کافی در امورمحوله
۹ـ	تکنسین رادیولوژی	فوق دیپلم در رشته مربوطه
۱۰ـ	کمک تکنسین تاریکخانه	سوم متوسطه و آشنا بامور مربوطه
۱۱ـ	متصدی پذیرش بیماران	دیپلم ـ آشنا بامور مربوطه
۱۲ـ	تکنسین میزیو ترابی	لیسانس در رشته مربوطه و داشتن تجربه در امور محوله
۱۳ـ	کمک تکنسین میزیو ترابی	سوم متوسطه و داشتن تجربه در امور محوله
۱٤ـ	تکنسین داروساز	فوق دیپلم داروسازی
۱٥ـ	کمک تکنسین داروساز	دیپلم داروسازی
۱٦ـ	مددکار پزشکی	لیسانس در رشته مربوطه
۱۷ـ	مددیار پزشکی	دیپلم در رشته مربوطه
۱۸ـ	کتابدار	دیپلم در رشته مربوطه
۱۹ـ	کمک کتابدار	لیسانس در رشته مربوطه
۲۰ـ	بایگان پزشکی	دیپلم در رشته مربوطه
۲۱ـ	استنو	لیسانس دررشته مربوطه
۲۲ـ	مسئول تغذیه	فوق دیپلم منشیگری
۲۳ـ	سرپرست تغذیه	فوق لیسانس در رشته مربوطه وتجربه‌کافی درامورمحوله
۲٤ـ	سرآشپز	لیسانس در رشته مربوطه
۲٥ـ	آشپز	ششم ابتدائی
۲٦ـ	کمک آشپز	ششم ابتدائی
۲۷ـ	تکنسین مکانیک	ششم ابتدائی
۲۸ـ	تکنسین الکترونیک	دیپلم در رشته مربوطه
۲۹	حلب‌ساز	دیپلم در رشته مربوطه
۳۰ـ	نجار	ششم ابتدائی
۳۱ـ	نقاش	ششم ابتدائی
۳۲ـ	کارگر تاسیسات	ششم ابتدائی
۳۳ـ	متصدی لباسشوئی	ششم ابتدائی
۳٤ـ	خیاط	ششم ابتدائی
۳٥ـ	نظافتچی	ششم ابتدائی
۳٦ـ	متصدی سردخانه	ششم ابتدائی
۳۷ـ	نامهرسان	ششم ابتدائی
۳۸ـ	باغبان	ششم ابتدائی
۳۹ـ	آسانسورچی	ششم ابتدائی
٤۰ـ	متصدی شستشوی لنژ	ششم ابتدائی
٤۱ـ	نگهبان	ششم ابتدائی
٤۱ـ	راننده	ششم ابتدائی
٤۳ـ	رئیس کارگزینی	لیسانس علوم اداری یا مدیریت و داشتن تجربه کافی
٤٤ـ	بایگان	دیپلم در رشته مربوطه
٤٥ـ	کاپرداز	لیسانس حسابداری و داشتن تجربه کافی
٤٦ـ	رئیس حسابداری	فوق دیپلم حسابداری
٤۷ـ	حسابدار	دیپلم آشنا بامور مربوطه
٤۸ـ	دفتردار	لیسانس حسابداری و آشنابافن انبارداری
٤۹ـ	سرپرست انبار	دیپلم و آشنا بامور مربوطه
٥۰ـ	ماشین‌نویس فارسی و لاتین	دیپلم
٥۱ـ	منشی	ششم ابتدائی
٥۲ـ	کارگر ساده	

داوطلبان در شیراز میتوانند از اول شهریور ماه همه‌روزه از ساعت ۷ الی ۱۵ بدفتر بیمارستان واقع در میدان ولیعهد مراجعه نمایند .

داوطلبان در شهرستانها میتوانند باصندوق پستی۵۷۱ مکاتبه نمایند.

آ ـ ٤۷۹٤

بیمارستان شیراز

کلید و پریز آدمیرام

دارای دو مهر استاندارد ایران و آلمان

دفتر مرکزی و شرکت سهامی خاص تولیدی آدمیرام
شماره ۸۲، خیابان کاخ شمالی ، تهران ـ ۱۴
تلفن : ۶۵۰۲۴۸و۶۵۲۰۰۸

مدرن‌ترین لونا پارک آسیا

قایقرانی روی دریاچه

استخر خانوادگی سلف سرویس

اتوبان تهران کرج کیلومتر ٤
تلفن ۱۲ر۹٤۱۷۱۱

مجالس ترحیم

بانهایت تاسف وتاثر درگذشت شادروان مرحوم حسین ماهوتچیان پدر بزرگوار وبرادر عزیزمان را باطلاع دوستان و خویشان میرساند.
مجلس ترحیم زنانه ومردانه آن مرحوم روز دوشنبه بیست وچهارم امرداد ماه ۲۵۳۶ ازساعت ۱۴ تا۱۶ درخانقاه صفی علیشاه منعقد میباشد.
معصومه بهارمست (ماهوتچیان) ، اکرم میخچی (ماهوتچیان)،فروغ رادگر (ماهوتچیان) ، حسن‌ماهوتچیان، ابو القاسم خردجو، عباس ماهوتچیان ، محمود ماهوتچیان و فامیل‌های وابسته .
ماهوتچیان، جمشید بهارمست، محبیان، اخوان فرشچی، حقگو، پازوکی، سرگرد بازنشسته فرحبخش، اسداله مقدم ، محمد اخوان ملایری .
اطلاعات ـ درگذشت شادروان مرحوم حسین ماهوتچیان موجب تاسف و تاثر است مصیبت وارده را به خواهران و برادران و فامیل‌های وابسته بخصوص به فرزند دلبندش معصومه بهارمست (ماهوتچیان) تسلیت میگوئیم .

التعزیة التورث الجنة
بمناسبت درگذشت شادروان حاج آقا تقی فیلسوف که از بازرگانان محترم بودند مجلس ختمی عصر روز دوشنبه ۲۹شعبان المعظم درمسجد مجد منعقد است. شرکت‌درمجلس تسلی بخش خاطر حزین بازماندگان است .
محمد غروی
آ ـ۷۵۸۵

جمعیت شیر وخورشید سرخ ایران بانهایت تاسف درگذشت شادروان حاج‌آقا تقی فیلسوف بازرگان نیکوکار کاشان را که بااین جمعیت درخدمات خیرخواهانه همکاری واشتراک مساعی داشته‌اند باستحضار عموم میرساند مجلس ترحیم آن شادروان ازساعت ٦تا۸ بعداز ظهر روز دوشنبه بیست و چهارم مردادماه درمسجد مجد برگزار میشود .
آ ـ۲٤۲۲۱

با کمال تاسف وتاثر درگذشت شادروان حاج آقا تقی فیلسوف راکه از اعضاء موسس و بنیانگذار جمعیت شیرو خورشید سرخ کاشان بوده وهمواره در امور خیرخواهانه این‌جمعیت فعالیت وهمکاری نموده‌و تاسیس بانک خون‌کاشان یکی از اقدامات موثر وانسانی آن مرحوم میباشد به‌اطلاع دوستان و آشنایان میرساند .
مجلس ترحیم‌زنانه و مردانه آن مرحوم از ساعت ٦تا ۸ بعداز ظهر روز دوشنبه ۲٤ مرداد ماه در مسجد مجد برگزار میگردد .
جمعیت شیر و خورشید سرخ کاشان
آ ـ۷۵۸۵

بانهایت تاثر وتالم درگذشت ناگهانی حاج آقا تقی‌فیلسوف بازرگان خیر ونیکوکار کاشان را به‌اطلاع میرسانیم مجلس ترحیم آن مرحوم ازساعت ٦ الی ۸ بعداز ظهر روز دوشنبه ۲٤ مرداد ماه درمسجد مجد برگزار خواهد گردید .
خانوادههای : تفضلی، نراقی، زاهدی، کاشانی، فقیهی، گلاچی، نعیمی، هاشمیان، لطفی، علوی بروجردی، طلوعی، علاقمند، تقدیسی، الفت ، شیرازی ، خالدآبادی ، مصلح ، دائی‌زاده ، کنی .

بانهایت تاسف وتاثر درگذشت همسر و پدر عزیزمان شادروان جنتمکان حاج آقا تقی فیلسوف را به‌اطلاع کلیه بستگان ودوستان ارجمند میرساند مجلس ترحیم آن فقید سعید روز دوشنبه ۲٤ مرداد ماه از ساعت ٦ الی۸ بعد از ظهر درمسجد مجد منعقد است وشب هفت آن مرحوم روز سه‌شنبه ۲۵ مرداد ماه از ساعت ٦تا۸ بعداز ظهر در منزل شخصی آن شادروان واقع در تجریش خیابان دربند ظهیرالدوله شماره ۳۹ برگزار است .
بتول فیلسوف (احسان)، مهندس محمود فیلسوف ، شهین فیلسوف (منوچهری)، مسعود فیلسوف،الهه‌فیلسوف.
آ ـ۷۵۸۵

بلقلبی آکنده ازتاثر وتاسف درگذشت فقید سعید شادروان حاج آقا تقی فیلسوف بزرگ خاندان فیلسوف را به اطلاع کلیه اقوام وآشنایان میرساند مجلس ترحیم آن شادروان روز دوشنبه ۲٤ مرداد ازساعت٦ الی۸ بعدازظهر در مسجد مجد منعقد است ومجلس هفت آن مرحوم از ساعت ٦ الی ۸ بعداز ظهر روز سه‌شنبه ۲۵ مرداد ماه در منزل شخصی آن شادروان واقع در تجریش خیابان دربند ظهیرالدوله پلاک ۳۹ برگزار خواهد گردید .
خانوادههای فیلسوف، احسان، محتشمی ، منوچهری، رضوانی، مختار معصومی،عطارها، خامسی، صالح،رضوی، دامغانی، اهور، فیلسوفی، موسوی، مهران، گلکار، مینو ، قمصری، دفتری، انصاری .
آ ـ۷۵۸۵
اطلاعات ـ مصیبت وارده را بعموم افراد خانوادههای عزادار بویژه بازماندگان آنمرحوم تسلیت میدهد

با نهایت تاسف درگذشت شادروان حسن دیانی بزرگ خاندان دیانی را به‌اطلاع فامیل ودوستان میرساند مجلس ختم زنانه ومردانه آن مرحوم‌ازساعت٥تا۷ بعد از ظهر روز سه‌شنبه ۲٥ر٥ر۳٦ درمسجد حاج حسن واقع در خیابان شاهپور اول ارامنه منعقد میباشد ضمنا مراسم شب هفت روز پنجشنبه ۲۷ر٥ر۳٦ ازساعت ٤تا٦ بعداز ظهر در سالن شماره ۳ بهشت زهرا برگزار میگردد .
خانواده های : دیانی، آل‌احمد، دادفرما ، قوامی ، قرشی، قاضی‌زاده دیانی، چگینی، قاسمی برومند ، صائبی، کسروی، عینکچی، امینی، خرمی، جعفری، رفیعی ، اویسی، نیلی، شیخان،طاهری، سلطانی‌فرشی،شرکاء ،حیاط شاهی، ساعتی، اعتصام، احتشامی، برادران‌رجائی،فیروزی،راسخی، شامبابا، حاج‌باشی، خضوعی، شایسته، پورساطع ، سروی، جابری، معراجی‌جلوه،اشعری،اثنی‌عشری، منشیان،ابریشمیان، سلیقه، انتصاری، بهشتی، احمدی، مهدوی، مذکوری،جعفری نژاد، حامیان، الهداد .
آ ـ۲٤۲۲۲
اطلاعات ـ مصیبت وارده را به خانوادههای عزادار تسلیت میدهد .

بانهایت تاسف درگذشت حاجیه صفرا رئیسی را که بانوئی باتقوا ومادری‌فداکار بودند باطلاع دوستان‌وآشنایان میرسانیم مجلس ختم آن مرحومه روز دوشنبه ۲٤ مرداد ماه جاری از ساعت چهار الی شش بعداز ظهر در مسجد سید نصرالدین واقع درخیابان خیام برگزار میشود
نعمت‌اله رئیسی، رحمت‌اله رئیسی، نصرت‌اله رئیسی ، قدرت‌اله رئیسی، حجت‌اله رئیسی،ناصر رئیسی، خانوادههای رئیسی، میرزائی، خلیقی، بزرگخو ، حسینی معصومی و منصوری .
آ ـ۷٦۰۷

پرسه
بانهایت تاسف وتاثر درگذشت نابهنگام جوان ناکام فرزند و برادر دلبندمان کامران زندهباد را باطلاع خویشان و دوستان میرساند پرسه آن روان‌شاد در روز دوشنبه بیست و چهارم امرداد ۲۵۳٦ شاهنشاهی برابر با روز زامیاد و امرداد ماه از ساعت ٥ الی۷ بعداز نیمروز در سالن ایرج واقع در خیابان استالین کوچه زرتشتیان برگزار میشود.
ایران، سهراب و کتایون زندهباد، خانوادههای: ایرانی، اسفندیاری، شاهویر،افسری، سلامت، مهربانی،خدابخشیان، بهزادیان، بهمرد، تفتی، شهریاران وخانوادههای وابسته .
اطلاعات ـ بخانوادههای عزادار تسلیت میدهد .
آ ـ۷٦۱۳

باکمال تاثر وتاسف دکتر آشوت ـ دکتر گاگیک ـ کارلوس ـ مهندس هاملت هاراطونیان وخانم و آقای هایک وارطانیان درگذشت بانو هاراطونیان مادر گرامی خود را به‌استحضار فامیل ـ بستگان ـ دوستان و آشنایان میرسانند مراسم تشییع جنازه آن مرحومه ازساعت ٤ بعداز ظهر روز دوشنبه ۲٤ مرداد ۲۵۳٦ از کلیسای ارامنه خیابان قوام‌السلطنه شمالی برگزار میشود .
اطلاعات ـ بخانوادههای عزادار تسلیت میدهد .

کل من علیها فان
بمناسبت رحلت مرحوم بحرالعلوم آل‌آقا مجلس ترحیم مردانه روز سه‌شنبه سی‌ام شعبان ۱۳۹۷ برابر با ۲۵ر٥ر۳٦ از ساعت ٥ الی۷ بعداز ظهر در مسجد جامع نارمک خیابان سمنگان منعقد ازعموم آقایان علماء اعلام واهالی محترم کرمانشاه مقیم مرکز وسایر بستگان ودوستان استدعا میشود که در مجلس مزبور شرکت فرمایند .
محمد باقر امامی آل‌آقا (برادر آن مرحوم)، سیدمحمد تقی واحدی، سید جواد واحدی، علی دوانی، رکن‌الدین، آل‌آقا، هوشنگ امامی، انصاری، نجف‌آبادی، حسن ادیب و اولاد و سایر بستگان .
آ ـ۷٦۱۱
اطلاعات ـ مصیبت وارده را بخاندان محترم آل‌آقا بویژه بازماندگان آن فقید سعید تسلیت میدهد .

بمناسبت درگذشت مادر عزیزمان فاطمه سمیعی (عضدی) از ساعت ٦ تا۸ بعداز ظهر روز سه‌شنبه ۲۵ مرداد مجلس ترحیم درمسجد مجد منعقد خواهد بود .
هوشنگ سمیعی، اشرف سمیعی، ماهرخ سمیعی (کاشانی)، قدسی سمیعی (باور) ، مینا سمیعی (لیقوانی) .
خانوادههای سمیعی، عضدی، صفاری، کاشانی، باور، ادیب، لیقوانی، ناصر ، احمد ، رضائی ، بهرامی و سایر خانوادههای وابسته .
باکمال تاسف وتاثر فوت بانوی نیکوکار و متقی فاطمه سمیعی (عضدی) را به‌اطلاع بستگان و دوستان میرساند.
مجلس ترحیم آن شادروان ازساعت٦تا۸ بعد از ظهر روز سه‌شنبه ۲۵ مرداد در مسجد مجد منعقد خواهد بود.
اطلاعات ـ بخانوادههای محترم عزادار مخصوصا آقای مهندس هوشنگ سمیعی استاندار مازندران صمیمانه تسلیت می دهد .

در نهایت تاثر وتاسف درگذشت مرحومه مغفوره بانو حاجیه خانم نیمتاج بیگدلی (زمانی) دختر مرحوم جناب یداله بیگدلی اسلحه‌دار مخصوص شاهنشاهی را باطلاع فامیل و دوستان و همشهری‌های عزیز میرساند مجلس ترحیم زنانه ومردانه روز دوشنبه ۲٤ امرداد ماه از ساعت ٦ تا۸ بعداز ظهر درخانقاه صفی علیشاه برگزار خواهد بود .
الاحقر سلطان‌العلماء ملکی زنجانی، سناتور رضا جعفری، نصراله مقدم، محمود دستخوش (سالار امجد) ، هدایت‌اله مکرم افشار (مکرم‌السلطان) ، مهندس اسماعیل معینی زند ، حاج علی‌آقا طباطبائی، عبداله شجاعی قراگزلو، علی اکبر بیگدلی، غلامعلی بیگدلی،سپهبد بازنشسته‌علی‌بیگدلی، سرلشگر بازنشسته‌عباس صدوقی،دکترضیائی بیگدلی، سرهنگ‌بازنشسته علی‌اصغر بیگدلی، سرهنگ بازنشسته حسین‌یمینی، غلامحسن بیگدلی، حمزه مقدم، منوچهر امیر افشار، داود خدابندملو ، پرفسور علی دادرس،فریدون امیرافشار، ابوالحسن بیگدلی. امیر احمد بیگدلی .
خانوادههای حسینی، بالازاده، منصوری ، بهرامی ، شجاعی، ازگمی، خانی، خدابندملو ، موسوی،عسگری، شهید زاده دادرس، کریمی، مینائی، یمینی، عبادی، شاهبداغلو ، شهیدی، حبیبی، عزیزی، کیانی، یوسفی، مقدس ، قائمی ، مصطفوی، اسفندیاری، ضیائی، ارفع، حاجیلو ،رامز، سیدی، شوقی، عباسی، موسوی خلخالی، خلیلی، سلحشور .
آ ـ۲٤۰۹۰

باکمال تاثر و تاسف درگذشت مادر عزیزمان مرحومه مغفوره بانو حاجیه خانم نیمتاج بیگدلی (زمانی) را به اطلاع کلیه فامیل ودوستان وآشنایان میرساند مجلس ترحیم زنانه ومردانه روز دوشنبه ۲٤ امرداد ماه ازساعت ٦ تا۸ بعد از ظهر درخانقاه صفی‌علیشاه برگزار میگردد .
ذبیح‌اله، فرج‌اله، ناصر، خسرو، عین‌اله ، احسان‌اله ، عزت‌اله، منصور، رحمت‌اله، فتح‌اله و حسن زمانی ، مهتاب، ملکه ،عصمت، پروینذخت، عفت، عشرت، بهجت، شهناز ، فریده، سکینه و شهین زمانی .
آ ـ۲٤۰۹۲

با کمال تاسف وتاثر فوت مرحوم سرهنگ بازنشسته فضل‌اله رفعت عضو هیئت رئیسه انجمن محلی شمالروزولت وکانون ۱۰۱۷ حزب رستاخیز ملت ایران را باطلاع‌دوستان و آشنایان میرساند. مجلس ختم زنانه ومردانه آن مرحوم ساعت ۲تا٤ بعداز ظهر روز سه‌شنبه ۲۵ مرداد ماه ۳٦ در خانقاه صفی علیشاه برگزار میگردد .
سرهنگ بازنشسته ـ حسینعلی همائی‌نژاد
آ ـ۲٤۳۳٦

باکمال تاسف وتاثر فوت مرحوم مغفور سرکار سرهنگ بازنشسته فضل‌اله رفعت همسر وپدر وبرادر عزیز خود رابه اطلاع دوستان وآشنایان میرساند مجلس ختم زنانه ومردانه آن مرحوم ازساعت ۲تا٤ بعداز ظهر روز سه‌شنبه ۲۵ مرداد ماه درخانقاه صفی علیشاه برگزار میگردد .
نزهت، رضا، گیتا، بهزاد، کامران، علی ، فرشته‌مسیح و حسین رفعت .
آ ـ۷۵۹۵

باکمال تاسف وتاثر فوت مرحوم مغفور سرکارسرهنگ بازنشسته فضل‌اله رفعت را باطلاع دوستان وآشنایان می رساند مجلس ختم زنانه ومردانه آن مرحوم ساعت ۲ تا ٤ بعداز ظهر روز سه‌شنبه ۲۵ مرداد ماه در خانقاه صفی‌علیشاه برگزار میگردد .
خانوادههای : رفعت، محمودی، تمدن، نبوی، بلوچ، بکوائی، حاجبی، بحرآبادی، فخر، صدر، شهنواز،برجیان، رام وسایر خانوادههای وابسته .
اطلاعات ـ مصیبت وارده را بخانوادههای عزادار بویژه بازماندگان آنمرحوم تسلیت میدهد .

بانهایت تاسف وتاثر درگذشت شادروان هدایت‌اله کتابدار را باطلاع دوستان میرساند. مراسم شب هفت آنمرحوم از ساعت٥ الی۷ بعداز ظهر روز سه‌شنبه ۲۵ر٥ر۲۵۳٦ درمسجد سبحان (خیابان نظام‌آباد ۱٤ متری حسینی) برگزار میگردد.
خانوادههای : کتابدار، حماصیان، حقیقی ، عقابی ، اسکندرزاده، صداقت، منزوی، فروزان، نوحی، منصوری ، فرحبخش، شمشیری، پورصفری، عابدی ، سلیمانی زاده ، کلانتری .
آ ـ۷٦۰۹
اطلاعات ـ مصیبت وارده را به خانواده های عزادار تسلیت میدهد .

بانهایت اندوه فوت ناگهانی شادروان حاج سید احمد لاجوردی راباطلاع دوستان و آشنایان و بستگان می رساند مجلس ختم مردانه آن مرحوم از ساعت ٥ تا۷ بعد از ظهر روز دوشنبه ۲٤ مرداد ماه جاری درمسجد جامع نیاوران‌و مجلس ختم زنانه همزمان درمنزل شخصی آن مرحوم واقع در نیاوران خیابان شاه‌آباد روبروی سازمان آب شماره ٤۲ برگزار می گردد شرکت دراین مجلس موجب شادی روح آن مرحوم میباشد .
حاج سید مصطفی ، سید نصیر، سید سعید، حاج سید محمود، حاج سید ابوطالب، سید حسین، حاج سید جلال، دکتر شمس‌الدین، دکتر فخرالدین، سید ناصرالدین و سید ابوالفضل لاجوردی ، حاج ناصر ناطقیان ، ابوالسباع و خانوادههای لاجوردی، نیاورانی، ناطقیان، جوزی، صفوی، نظر، خانسفید، درستی نجف‌آبادی ، هاشمی‌علیا ، کمالی ، شاه حسینی، صالحی، قرمگزلو، فولادی سمنانی ، تبریزی ، اویسی، باغستانی، عقیقی، قزل‌ایاغ، حائری، افخمی،کورنگ بهشتی، نورمحمدی، فتحعلی،گرجی،غزازانی، زمردیان .
آ ـ٤۸۷۳
آ ـ٤۸۷۸
اطلاعات ـ مصیبت وارده را بخانوادههای عزادار بویژه بازماندگان آنمرحوم تسلیت میدهد .

باکمال‌تاسف وتاثر فوت مرحوم مغفور آقای ساداتقلی سعادتخواه (برجلو) را باطلاع میرساند مجلس ترحیم وشب هفت آن مرحوم روز دوشنبه ۲٤ر٥ر۲۵۳٦ ساعت ۳ الی ٥ بعد از ظهر در بهشت زهرا شبستان شماره یک برگزار خواهد شد .
خانوادههای : سعادتخواه، پوراحمد، نجفی ، اقبال، احمدی، صدقپور، نهانی، بلندین، ثابتقدم، رزاقی ، کرمی ، پاشائی ، فرجپور .
آ ـ۲٥٤۳

باکمال تاثر درگذشت ناگهانی همکار عزیز مرحوم حاجی علی زعیر را باطلاع دوستان و همکاران میرساند .
مجلس ترحیم آن شادروان از ساعت ٦تا۸ بعداز ظهر سه‌شنبه بیست وپنجم امردادماه ۲۵۳٦ درخانقاه‌صفی علیشاه برگزار خواهد شد .
دکتر اسفندیار امیرشاهی، یداله نیرومند راد ، عباس امینی، مصطفی ذکائی آشتیانی وکارکنان اداره کل امور مالی سازمان منطقه بهداري و بهزیستی استان مرکزی .
آ ـ۷۵۹۳

خانواده های زعیر ، زمانی شرفشاهی ، فرهانیان ، داداش‌زاده رنجبر، امیرزاده ابراهیمی، جوهریان،پیدایش، مختاری، زمانی، ادیبی، دولتشاهی، شریعتمداری، برجسته، اشرفی، عطرفه‌نژاد، حسین‌زادگان، گش‌مردی‌نژاد ، تهمتنی، روحانی ، تهرانیان ، درویش‌نژاد ، خدائی ، نوربخش ، ابوالحسن، فروزش .
باکمال تاسف وتاثر ضایعه اسفناک فوت ناگهانی فقید سعید حاجی علی زعیر عضو عالیرتبه سازمان منطقه‌ای بهداری وبهزیستی استان مرکزی را به‌اطلاع دوستان و آشنایان میرساند .
مجلس ترحیم آن روان‌شاد از ساعت ٦ تا ۸ بعد ازظهر روز سه‌شنبه ۲٥ر٥ر۳٦ در خانقاه صفی علیشاه برگزار خواهد شد .
آ ـ۷۵۹۳
اطلاعات ـ مصیبت‌و اردهرا بعموم‌افراد خانوادههای عزادار بویژه خانواده محترم زعیر تسلیت میدهد .

باکمال تاثر وتاسف فوت ناگهانی پدر گرامیمان شادروان آقای سید محمد ژیان زیبائی را باطلاع‌عموم اقوام وآشنایان میرساند .
مجلس ترحیم آن فقید سعید روز سه‌شنبه ۲۵ مرداد از ساعت ۱٦ تا۱۸ بعداز ظهر درخانقاه صفی علیشاه منعقد خواهد بود شرکت درمجلس ترحیم آن‌مرحوم موجب‌شادی روح آن شادروان وتسلی خاطر بازماندگان خواهد شد .
علی و عطااله ژیان زیبائی
آ ـ۲٤۲۲۵

خانوادههای ژیان زیبائی، اردلان، ستاری، مهرنوش، طباطبائی، نعیمی، نوائی، زندی، ناصری،احیائی، عربشاهی، کیائی، پاشنه طلا، صنعتی، برق شرق، مستوفی، تبریزیان ، کمانگر وسایر خانوادههای وابسته .
باکمال تاسف وتاثر فوت ناگهانی شادروان آقای سید محمد ژیان زیبائی را باطلاع کلیه اقوام ودوستان میرساند مجلس ترحیم آن فقید سعید روز سه‌شنبه ۲۵ مرداد ازساعت ۱٦ تا۱۸ بعدازظهر در خانقاه صفی علیشاه منعقد خواهدبود شرکت درمجلس ترحیم آن شادروان موجب شادی روح‌آن مرحوم وتسلی خاطر بازماندگان خواهد شد .
اطلاعات ـ مصیبت وارده را بخانواده های عزادار بویژه بازماندگان تسلیت میدهد .

بانهایت تاسف درگذشت شادروان ایوب رسولزاده نمینی را باطلاع دوستان وآشنایان میرساند ، مجلس ترحیم‌زنانه و مردانه آن مرحوم روز دوشنبه ، مورخه ۲٤ر٥ر۲۵۳٦ از ساعت ٥ الی۷ بعداز ظهر در مسجد همت‌العظیم، نمینیهای مقیم مرکزواقع در خیابان قزوین ـ عباسی ـ خیابان‌مستشاری منعقد خواهد شد .
خانوادههای: رسولزاده نمینی، نجاتی، خواهانی ، زارعی، جعفرنژاد، جهاندیده، نورمحمدی، پناهنده ، حسن زاده، انصاری، احساسی،مهدیزاده، قاسمی، روحی،هجرتی، سیساد، کیانی، رضازاده، آسیائی‌پور، احدپور، جوادی ، تقوی، آذری،رجبی، ابهری‌زاده، شهریاری، نجاری، یزدانی، دانشمند، بهزادفر، ضیائی، رحمتی،علی‌قلی، قدیری،طوتماجی، محجوری، محمدی، یوسفی، میرولایت، و سایر منسوبین وابسته .
اطلاعات ـ به خانواده های عزادار مصیبت وارده را تسلیت میدهد .

هو الباقی
با نهایت تاسف درگذشت بانو توران تهرانچی را که بانوئی باتقوی ومادری فداکار بوده‌اند باطلاع خویشاوندان وآشنایان میرسانیم مجلس ختم روز دوشنبه ۲٤ر٥ر۳٦ در مسجد حاج ابوالفتح واقع در خیابان‌ری میدان شاه ازساعت ٥ الی۷ بعداز ظهر وختم زنانه همان روز در منزل واقع‌در خیابان سی متری وثوق ایستگاه پل ۱۵ متری ششم بهمن پلاک ٤۷ منعقد می باشد ضمنا مجلس ختمی نیز روز ۲۵ر٥ر۳٦ از ساعت ٥ الی ۷ در مسجد امام حسین واقع در میدان شهناز برقرار است.
خانوادههای : اکبرزادگان ، تهرانچی، فرد دانش ، تفنگساز، شفائی، ابومحمدی، تهرانی ، رزاقی ، بختیاری ، اولوکی بختیاری، نهالی، صرافزاده، شادرو، نوروزشاد ، واعظ‌زاده، توکلی، اطهاری، سرشارزاده، موحدین ، حاج محمد علی، فهیمپور، میناچی، کرمی، قرقانچای، مسگر ها ، افغان، حسن‌پور، کریمی، پروند، جلیلوند، حاجیان،متولی، قاسمی، توسلی، برنجی، طاهرخوانچی، خونساری .
آ ـ۷٦۲۹
اطلاعات ـ مصیبت وارده را بخانوادههای عزادار بویژه بازماندگان آنمرحومه تسلیت میدهد .

یادبود

روز بیست وچهارم مرداد یکسال از درگذشت همسر بزرگوارم شادروان محسن مطلبی میگذرد. مجلس‌یادبودی برای آن عزیز ازدست رفته روز دوشنبه ۲٤ر٥ر۳٦ ازساعت ٦تا۸ درمنزل واقع درجاده پهلوی کوی پهلوان پلاک ۲۸ برقرار خواهد بود .
زرین ملوک میرهادی (مطلبی)
آ ـ۷۵۳۹

روز دوشنبه ۲٤ مرداد ماه مصادف است با شب سالگردوفات‌برادر عزیزمان غلامرضا بیرشک قاضی، عالیرتبه، شریف وشجاع دادگستری ازساعت ۱۸ تا ۱۹ در تربت او در امامزاده عبداله فاتحه میخوانیم وهزینه مجلس یادبود را به‌بیماران مستمند تقدیم میداریم .
زهرا ملوک بیرشک ـ احمد بیرشک
آ ـ۲٤۲٤٦

تسلیت

جناب آقای محمد جواد شیروانی لنگرودی‌نیا
باتاسف فراوان مصیبت وارده را از صمیم قلب بشما تسلیت عرض نموده واز ایزد یکتا برای یکایک بازماندگان صبر وشکیبائی آرزومندیم.
پرویز رضائیان همدانپور. محمد سیفاکبرخانی

جناب آقای مهندس نوروز کریمیان خسروخانیان
باتاسف واندوه فراوان مصیبت وارده را تسلیت گفته امید است مارا درغم خود شریک و سهیم بدانید.
سید اکبر گلپاشیان فرد. سید رضا حکیمی فردیان. باقر اکبر صنائی‌پور

آقای پرویز رضاپور زنجانیان وسیعخانی
باندوه و تاسف فراوان مصیبت وارده را صمیمانه بشما تسلیت عرض نموده بقاء و دوام عمر برای یک یک بازماندگان آرزو و خواستاریم.
تورج نصرآبادی قمی. بهنام رمضان اتابکی

سرکار خانم بدرالسادات رئوف خسروخانیان
بدینوسیله مصیبت وارده درکمال تاثر و تالم صمیمانه بشما تسلیت عرض نموده دوام و بقای عمر برای یکایک خانواده محترمتان‌وبازماندگان دیگر از خدای بزرگ‌آرزو مندیم.
محمد صادق اتابک خدادادی وبانو

سرکار خانم بیتا مهنوران بهبهانی پوریان
باندوه و قلبی شکسته مصیبت وارده را بشما از صمیم قلب تسلیت عرض نموده امید است که مارا درغم خود شریک وسهیم بدانید.
فیروزه محمدیان زاده. حنانه خرم آبادیان

سرکار خانم اقلیمه کاویان زاده تهرانیان
بانهایت تاسف و تاثر مصیبت وارده را از صمیم قلب تسلیت عرض نموده واز ایزد متعال دوام و بقاء عمر برای سایر بازماندگان آرزو داریم.
فهیمه اصفهانی کاوسی. راحله بهروز کتیبه‌ای

تسلیت

سرکار خانم شهین فیلسوف
بانهایت تاثر وتاسف درگذشت پدر بزرگوارتان را به سرکار و خانواده محترمتان تسلیت عرض مینماید و خودرا دراین غم بزرگ شریک میدانم .
شهناز صادقی میلانی

خانواده محترم سالور
درگذشت ناگهانی آقای احمد سالور را تسلیت عرض نموده خودرا درغم شما شریک میدانیم .
چینی‌سازی ارکید سهی صفوی

همکار عزیز سرکار خانم زهرا رهبری
مصیبت وارده را بشما و خانواده گرامی تسلیت میگوئیم.
کارمندان حسابداری وسایر همکاران شرکت آسیرکو

جناب آقای مهندس صدیق وزیری
باکمال تاسف مصیبت وارده را تسلیت عرض مینمایم .
مهندس صانع

جناب آقای ذوق‌اله مومن
بانهایت تاسف وتالم مصیبت وارده را تسلیت عرض نموده بقا و سلامت جنابعالی وبازماندگان را از ایزد متعال مسئلت مینماید .
شرکت سهامی ناوا

جناب آقای اکبر ابراهیمی
بانهایت تاسف مصیبت درگذشت مادر گرامیتان را صمیمانه تسلیت گفته وصبر وشکیبائی برای بازماندگان آن مرحومه آرزومندیم .
شرکت رنگسازی دیروپ ایران

جناب آقای دکتر میزانی
مصیبت وارده را تسلیت عرض نموده واز درگاه خداوند متعال صبر وشکیبائی آرزومندیم .
احمد شرافت ـ دکتر حسین شرافت

جناب آقای راشدی
مصیبت وارده را تسلیت عرض نموده سلامتی شما را از خداوند متعال خواستارم .
حسین چهارسوقی

جناب آقای راشدی
مصیبت وارده را تسلیت عرض نموده سلامتی شما را از خداوند متعال خواستارم .
شرکت گیان ماشین

جناب آقای راشدی
مصیبت وارده را تسلیت عرض نموده سلامتی شما را از خداوند متعال خواستارم .
شرکت تجارتی دیزل اتو پارت

جناب آقای راشدی
مصیبت وارده را تسلیت عرض نموده سلامتی شما را از خداوند متعال خواستارم .
شرکت تجارتی دیزل الکتریک

جناب آقای راشدی
مصیبت وارده را تسلیت عرض نموده سلامتی شما را از خداوند متعال خواستارم .
شرکت پخش لوازم و سرویس تندر

جناب آقای نصرت‌اله صمدی
باتاسف فراوان درگذشت مادر گرامی‌تانرا بجنابعالی وفامیل ارجمند شما صمیمانه تسلیت میگوئیم.
شرکت تبلیغاتی سیته

جناب آقای مهندس‌نیو
جناب آقای دکتر نیو
بانهایت تاثر و تاسف مصیبت وارده را به جنابعالی وخانواده محترم تسلیت عرض نموده‌بقاو سلامت بازماندگان را از خداوند متعال خواستارم.
نسرین اعتدالی

خانواده محترم عبده
جناب آقای مهندس نیو
بانهایت تاسف و تاثر مصیبت وارده را تسلیت عرض نموده بقای عمر بازماندگان را از خداوند متعال خواستاریم.
شرکت میتا. فرخ جابری

جناب آقای دکتر علیرضا نیو
جناب آقای مهندس عبدالرضا نیو
بانهایت تاثر وتاسف مصیبت وارده را تسلیت عرض نموده بقاو سلامت شما وخانواده محترم‌رااز خداوند متعال‌خواستارم.
ابوالحسن احمری

جناب آقای مهندس نیو
جناب آقای دکتر نیو
بانهایت تاسف مصیبت وارده را تسلیت عرض نموده بقای عمر بازماندگان را از خداوند متعال خواستارم.
افسانه خمسی

خانواده محترم عبده
بانهایت تاسف و تاثر مصیبت وارده را تسلیت عرض نموده بقای عمر بازماندگان را از خداوند متعال خواستاریم.
دکتر ابوالقاسم مقبل و بانو

جناب آقای مهندس نیو
بانهایت تاثر و تاسف مصیبت وارده را به جنابعالی و خانواده محترم‌تسلیت‌عرض نموده بقاء وسلامت بازماندگان جلیل را از خداوند متعال خواستاریم.
کارکنان شرکت پاورز

جناب آقای علی عبده
بانهایت اندوه و تالم درگذشت مادر گرامیتان بانو بتول عبده را خدمت آنجناب و خانواده محترم تسلیت عرض مینماید.
گروه مهندسین پاورز

خاندان جلیل عبده
باندوه فراوان درگذشت بانوی پرهیزکار بتول عبده را تسلیت عرض نموده دوام وبقای بازماندگان را از خداوندمسئلت داریم.
گروه مهندسین پاورز

آقای نصرت‌اله محمد بیگی
مصیبت وارده را از صمیم قلب بجنابعالی وخانواده گرامی تسلیت عرض مینمائیم .
کارکنان بانک ملی شعبه سهیل

با اندوه فراوان فقدان هنرمند باسابقه سینما اکبر هاشمی را به خویشان و نزدیکان و همکارانش تسلیت گفته یاد او را همیشه گرامی میداریم .
ازطرف همکاران اودر تل‌فیلم ـ محمد متوسلانی

جناب آقای عبداله کروئی زشیلی میرزائیان
مصیبت وارده را از صمیم قلب تسلیت عرض نموده و از خداوند دوام و بقاء عمر برای یکایک وابستگان آرزو خواستاریم.
سیروس کتیرائی زادگان. خداداد امیرزادهپور

همکار ودوست گرامی بهمن خوشرو ظهیریان زاده
باکمال تاسف و قلبی مملو از اندوه مصیبت وارده را از صمیم قلب تسلیت عرض نموده واز خداوند بزرگ برای کلیه بازماندگان صبر جمیل آرزو مینمائیم.
سید اسداله سیفی‌پور اکبری وبانو

خانواده محترم جهانگیر قدوسی دارابی حنائی
باتاسف و قلبی پراز اندوه مصیبت وارده را به آنخاندان ارجمند از صمیم قلب تسلیت عرض نموده واز خداوند دوام وبقاء عمر برای یکایک بازماندگان آرزو مینمائیم.
خسرو میرزا آقاولی‌جان. احمد علی عطرپاش رضویان

جناب آقای عطاءاله غیاثی اصیلپور
باندوه و تاسف بسیار مصیبت وارده را از صمیم قلب تسلیت عرض نموده واز ایزد توانا دوام وبقاء عمر برای‌یکایک بازماندگان آرزو مینمائیم.
اسفندیار ریحان زاده باقرخانی و بانو
آ ـ۲٤۱۱۷

جناب آقای سمیعی استاندار محبوب مازندران
مصیبت وارده را بجنابعالی تسلیت عرض نموده خود را درغم بزرگ آنجناب شریک میدانم .
هوشنگ والی‌زاده

جناب آقای هوشنگ سمیعی مقام استانداری‌استان‌مازندران
مصیبت وارده به جنابعالی را تسلیت عرض نموده در غم آنجناب شریک هستم .
مهندس رضا چنگیزی

جناب آقای هوشنگ سمیعی استاندار محبوب مازندران
از سوی خود وعموم همکاران درگذشت‌مادرگرامیتان را بحضورتان تسلیت عرض نموده ودر این سوگ بزرگ با شما دمساز، برای آنجناب وخانواده محترم‌صبر جمیل‌آرزو می نمائیم .
ساری ـ مجتبی عمید ، حسین بابائی پیروز ، امیر عباس خطیبی .

جناب آقای مجید مهرداد
باندوه فراوان مصیبت درگذشت برادر گرامیتان را تسلیت گفته دوام عمر آنجناب وسایر بازماندگان فقید سعید را از خداوند بزرگ مسئلت داریم .
قصر شیرین ـ هوشنگ معارفی و بانو

جناب آقای مهندس صدیق وزیری
با نهایت تاسف مصیبت وارده را به‌آنجناب وخانواده محترم تسلیت عرض مینمایم .
خلیل محمودیان

جناب آقای هوشنگ سمیعی استاندار محترم مازندران
بانهایت تاسف وتاثر فوت مادر گرامیتان را تسلیت عرض نموده سلامتی وبقای عمر جنابعالی وبازماندگان را ازدرگاه قادر متعال مسئلت دارم.
ازطرف کارکنان فرهنگ و هنر استان مازندران ـ حسن رحیمیان

جناب آقای هوشنگ سمیعی استاندار محترم مازندران
باکمال تاسف و تاثر درگذشت مادر گرامی و عزیزتان را تسلیت عرض واز خداوند متعال شادی روح آن مرحوم وبقای عمر بازماندگان خصوصا جنابعالی رامسئلت‌میدارند.
از طرف قضات وکارمندان دادگستری استان مازندران

جناب آقای هوشنگ سمیعی استاندار معظم‌استان‌مازندران
با نهایت تاسف و تالم مصیبت وارده را تسلیت عرض نموده بقای عمر و سلامتی آنجناب وخانواده محترم را از درگاه حضرت احدیت مسئلت دارم .
حسن طباطبائی فرماندار شهرستان نوشهر

جناب آقای ظهوری دبیر محترم حزب رستاخیز شهرستان کرج
اعضای کانون حزبی ۸۰۰۱ معادن گاجره والیکا باکمال تاسف فوت ابوی گرام را تسلیت عرض مینمایند و سلامتی شمارا ازخداوند خواستارند .
جهانگیر اعرابی

خانوادههای احمدی ـ نصری ـ غمامی و برومند
بانهایت تاسف مرگ جانگداز مهدی احمدی را مخصوصا به بانو فرشته وژاله غمامی وبانو کبری احمدی تسلیت‌عرض نموده خودمان را شریک غم و همدرد شما میدانیم .
همدان ـ اسداله سوداگر و بانو

سرکار خانم پوران دهلوی کاظم خانیان
مصیبت وارده را از صمیم قلب بشما تسلیت عرض نموده واز ایزد منان دوام وبقاءعمربرای یکایک بازماندگانآرزومندیم.
سیروس حسین خانزادیان. بهرام نوریان بیروزی

همکار عزیز سرکار خانم افسانه عرفانیان
مصیبت وارده را از صمیم قلب تسلیت میگوئیم .
کارکنان دفتر سرمایه‌گذاری

کارکنان شرکت آبیاری سرتاسری ایران عمیقا ازدرگذشت ناگهانی نوجوان عزیز کامران زندهباد متاثرند واین فاجعه دردناک را بهوالدین و سایر بستگان آن شادروان تسلیت می گویند .
رستم یگانگی

درگذشت مرحوم حاج حسینعلی فخار را بعموم صنف فخارقم مخصوصا برادران آن مرحوم حاج قاسم، حاج‌محمد علی، حاج حیدر وخانوادههای وابسته عمیقاتسلیت میگوئیم.
خانواده احمدزاده

جناب آقای کی‌نژاد
درگذشت ناگهانی آقای احمد سالور را تسلیت عرض نموده خودرا درغم شما شریک میدانیم .
چینی‌سازی ارکید سهی صفوی

جناب آقای مهندس بهمن عمرانی
درگذشت پدر گرامی همسرتان آقای علی اصغر البرزی را صمیمانه تسلیت میگوئیم .
شرکت آی بی ام ـ شعبه ایران

جناب آقای سمیعی
استاندار محترم مازندران
مادری کهفرزند لایق وانسان واقعی بپرورد، فانی نیست، روانش شادباد، خداوند صبر و شکیبائی به آنجناب عنایت فرماید .
اکبر قیصر

آقایان علی واحمد قلمسیاه
درگذشت نابهنگام روانشاد برادر عزیزتان را تسلیت گفته بقاء عمر ودوام آنخاندان را ازخداوند مسئلت داریم
فرید روحانی، قدیمزاده، لاجوردی، عطری ، افشار .

جناب آقای‌سمیعی استاندار محبوب استان مازندران
مصیبت وارده را بهجنابعالی تسلیت عرض مینمائیم .
اعضای خانه جوانان جمعیت شیر و خورشیدسرخ ساری

خانواده های محترم نصراله میرزاحسنعلی زادگان
باندوه و تاسف بسیار مصیبت از دست دادن فرزنددلبندتان را از صمیم قلب تسلیت عرض نموده و از ایزد توانا برای‌شما وسایر بازماندگان صبر و بردباری آرزو مینمائیم.
سید نصراله کالجی زاده. حسین نورانی بطائی

دوست عزیز جناب آقای رستم‌علی ابراهیمی پوریان زاده
درگذشت نابهنگام مهری عزیز را از صمیم قلب بجنابعالی تسلیت عرض نموده دوام وبقاء عمر برای سایر وابستگاه آرزو وبرای شما صبر و بردباری خواهانیم.
سید محمود گوگانی قربان وبانو

آقای محمد یوسف عطازاده شیرازیان
باکمال تاسف و قلبی اندوهناک مصیبت وارده را ازصمیم قلب تسلیت عرض نموده واز خدای بزرگ برای سایر بازماندگان صبر وشکیبائی آرزومندیم.
مهناز شکیبپور رضوانی. نادره حسینی‌زاده

دوست عزیزم ملیحه شاملی مهرپروریان
باکمال تاسف و قلبی پر از اندوه مصیبت وارده را به‌آن دوست گرامی تسلیت گفته امید است که مارا در غم واندوه خود شریک و سهیم بدانید.
منصوره رفعت پورستائی. طاهره رشکی‌جاه

سپاسگزاری

از سروران محترم ودوستان ومنسوبین گرامی که در مصیبت فوت شادروان محمد طاهر اسکندری حضورا یا وسیله تلگرام ونامه از تهران و شهرستانها اظهار همدردی نموده‌اند صمیمانه تشکر مینمائیم. چنانچه بعلت‌تالمات‌روحی در بازدید وعرض امتنان تاخیر شود امید عفو داریم .
بدیع‌الزمان، مهروش و ژاله اسکندری
آ ـ۲٤۲۳٤

تشکر و اعتذار
اکنون که مشیت‌الهی براین تعلق گرفت که در تصادف وحشتناک جاده یزد نوه دلبندم از دست برود و فرزندم‌دکتر سیروس کریمی وهمسروفرزند دیگرش بشدت مصدوم‌گردند برخود فرض میدانم از محبت های بی دریغ کلیه دوستان و آشنایان وقاطبه اهالی محترم کرمان ویزد که دراین حادثه درباره خانواده ما مبذول فرموده‌اند سپاس بیکران خودرا تقدیم واز محبتهاوزحمات بیدریغ جناب آقای دکتر غلامرضا خیراندیش وآقای دکتر باقری وآقای خوشنویس وسایرکادر محترم پزشکان وکارکنان بیمارستان ۲٤ اسفند کرمان و بیمارستان پهلوی یزد تشکر نموده واگر بواسطه تالمات روحی‌وبستری بودن فرزندم‌دکترکریمی بعرض‌تشکر حضوری توفیق پیدا ننمودم معذرت میخواهم .
کرمان ـ اسداله کریمی

تقویم اطلاعات

ساعات شرعی
استخراج دکتر ریاضی کرمانی

یکشنبه- بیست و شوم امردادماه ۲۵۳۶
بیست‌وهشتم شعبان ۱۳۹۷- ۱۴ اوت ۱۹۷۷
ساعات شرعی باساعت‌رسمی‌جدید تطبیق داده شده است.

اذان مغرب . . . . ساعت ۸ و ۱۵ دقیقه
اذان صبح (فردا) . . ساعت ۴و۴۲ دقیقه
طلوع آفتاب (فردا) . . ساعت ۶ و ۲۰ دقیقه
ظهر شرعی (فردا) . . ساعت ۱ و ۱۰ دقیقه
اذان مغرب (فردا) . . ساعت ۸ و ۱۴ دقیقه

اطلاعات دیپلماتیک

مخازن ذخیره نفت امریکا پراست

آمارهای منتشره نشان میدهد کاهش‌تولیدو صادرات نفت ایران بخاطر کاهش مصرف نفت درسراسر جهان بخصوص ذخیره فراوان‌نفت درامریکا بوده است .

در گزارش آسوشیتدپرس اعلام شده‌دربحبوحه بحران انرژی درآمریکا شرکت‌های نفتی این کشور سرگرم تلاش برای حل ذخایر نفت خود بودند در حقیقت این شرکتها ۴۰ مخزن بزرگ نفتی خودرا پر کردند کمدر گرمای تابستان محلی برای فروش آن نداشتند بهمین جهت‌از خرید جدید دست کشیدند .وتاکم شدن این ذخایر از خرید اضافی خودداری خواهند کرد .

کشتی بجای هتل در بندرعباس

کشتی «رافائلو» که ایران چندی قبل آنرا خریداری کرده بود برای تحویل بسوی آبهای ایران حرکت کرد . این کشتی نقش هتل رادربنادر جنوبی ایران‌بازی خواهد کرد .

کشتی دارای اتاقهای مجلل‌وراحت و وسایل سرگرمی های جالب است تلویزیون مداربسته و سالن ۵۰۰ نفری‌سینمای آن نیز یکی‌از تجهیزات‌کشتی بشمار میرود . این کشتی دربندر عباس پهلو خواهد گرفت و کمک بزرگی برای کمبود هتل در این منطقه می‌باشد.

در کشتی ۸۰ تن ایتالیائی کار میکنند کهتا سه ماه در ایران باقی‌خواهند ماند همچنین ۴۰ تن‌ایرانی همراه آنها هستند که این عده بعد کار خدمت درکشتی رابعهده خواهند گرفت .

مطالب مطبوعات لهستان درباره ایران

هیئتی از مطبوعات ایران هم‌اکنون سرگرم بازدید از لهستان هستند . روزنامه‌ها و رادیو و تلویزیون این کشور پیرامون ایران مقالات متعددی چاپ کرده‌اند که در آن‌توسعه صنعت پتروشیمی ایران و افزایش حجم مبادلات دوکشور مورد بحث قرار گرفت . در مورد صنعت‌پتروشیمی گفته‌شد توسعه این صنعت سریع بوده و تاکنون واحدهای عظیمی تاسیس گردیده است . ایران مایل نیست منبع تامین‌کننده مواد خام برای خارجیهاباشد بهمین جهت صنعت پتروشیمی را تکمیل و توسعه داده است در زمینه حجم مبادلات ایران ولهستان گفته شد در عرض سه سال مبادلات ایران و لهستان ۵ برابر شده و ازمرز ۲۳ میلیون دلار به بیش از یکصد میلیون دلار افزایش‌یافته است. لهستان مقام سوم رادر مبادلات ایران با کشورهای سوسیالیستی دارد.

بجز گروهی که دیروز نامشان اعلام شد

۲۶ هزار دانشجوی دیگر درمدارس عالی پذیرفته میشوند

...ماشینهای کامپیوتر مرکز خدمات کامپیوتری سازمان سنجش که دیروز کار استخراج اسامی ۱۹۶۳۳ نفر را برای ۴۸۰ رشته شمارهدار دانشگاه ها و مدارس عالی کشورخاتمه داد بلافاصله مشغول تهیه کارنامه ۱۸۰ هزار داوطلب ورود به سیستم آموزش عالی شد.

کارنامه های داوطلبان ورود به آموزش عالی از روز چهار- شنبه با هواپیما برای دانشگاه ها و موسسات آموزش عالی کشور وادارات‌آموزش‌وپرورش ارسال میشود کاوسیله آنان میان داوطلبان ورود به آموزش عالی توزیع گردد.

پذیرفته شدگان به هنگام ثبت نام در دانشگاه هااحتیاج باین کارنامه دارند و آنان که دراین مرحله پذیرفته نشده‌اند یا استفاده از این کارنامه در مراحل بعدی شرکت میکنند ، زیرا تعدادی دانشجو نیز برای حدود دویست‌و پنجاه‌رشته بدون شماره دراین ترم پذیرفته می شوند که موسسات مذکور اکنون ثبت نام برای انتخاب دانشجو را منتشر کرده و خواهند کرد.

کارنامه سرنوشت دیپلمه‌ها

همچنین در نیمسال دوم و سالهای آینده از کارنامه‌ای که امسال برای داوطلبان‌ارسال میشود استفاده خواهند کرد و این کارنامه سرنوشت دیپلمه های امسال و سالهای گذشته‌را تعیین میکند.

در قسمت انتخاب دانشجو برای رشته های بدون شماره نیز نزدیک بهمین تعدادپذیرفته میشوند و در نیمسال دوم نیز حدود ده هزار نفر دانشجووارد سیستم آموزش عالی خواهند شد.و بدین‌ترتیب در طول‌سال تحصیلی‌جاری علاوه‌برافرادی که دیروز نامشان اعلام شد حدود ۲۶ هزار نفر دیگر نیز در دانشگاهها و موسسات آموزش‌عالی پذیرفته خواهند شد.

باین ترتیب ۴۵۹۹۵ نفردر دونیمسال تحصیلی ۳۷-۲۵۳۶ وارد دانشگاه ها و موسسات آموزش عالی میشوند و ازجمع ۱۸۰ هزار نفر داوطلب ورودبه دانشگاه ها تقریبا ۲۵ درصد به تحصیلات عالی میپردازند.

۱۰ هزار دانشجو برای نیمسال دوم

دو نیمسال دوم نیز برحسب نیاز های مملکتی و برنامه‌های توسعه آموزش عالی‌درتعدادی از رشته های آموزش عالی ایران بیش‌از۷ هزار دانشجو وارد میشوند از تعداد ۴۵۹۹۵ نفر که وارد دانشگاه ها و موسسات آموزش عالی میشوند ۴۳۱۷۶ نفر در دوره های‌روزانه و۲۸۱۹ نفر در دوره های شبانه دانشگاه ها پذیرفته خواهند شد .

در آزمون همگانی امسال ۲۰۲۳۳۸ نفر مرد و۸۹۲۳۰ نفر زن و دختر شرکت کردند که ازاین جمع ۱۸۰ هزار نفرحائز شرایط ورودبدانشگاه هابودند. عده‌ای ازاین تعداد درامتحانات ششم متوسطه تجدیدشده‌بودند که در صورت موفقیت در امتحانات شهریورماه یا استفاده از کارنامه‌ای که بدست آنان میرسد در گزینش نیمسال دوم نمیتوانند شرکت کنند.

نتیجه امتحان اعزام دانشجو

نتیجه‌امتحان اعزام دانشجو که روز جمعه چهاردهم مردادماه برگزار شد نیز احتمالا فردا اعلام میشود و قبول شدگان این امتحان نیز به کشور های خارج اعزام میگردند ...

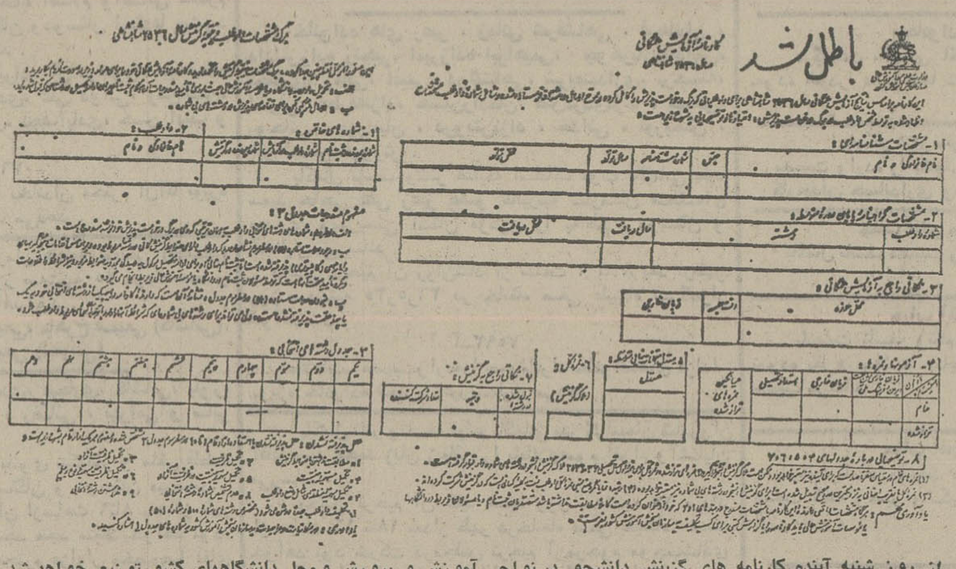
باطل شد

از روز شنبه آینده کارنامه های گزینش دانشجو درنواحی آموزش و پرورش ومحل دانشگاههای کشورتوزیع خواهد شد .
نحوه‌پخش کارنامه های گزینش درسال گذشته از طریق پست‌انجام‌گرفت وشرکت کنندگان‌نتایج‌آزمون را به نشانی‌هائی که در اختیار سازمان سنجش کشور گذارده بودند دریافت داشتند ولی‌امسال بعلت خاموشی برق وتاخیری که از این جهت دراستخراج نتایج پدید آمد تصمیم گرفت برای جبران زمان از دست رفته وتسریع در پخش وتوزیع کارنامه هاآنرا در نواحی از پیش اعلام شده در اختیار پذیرفته‌شدگان قرار دهد.
سازمان سنجش آموزش کشور امروز اعلام داشت که کارنامه آزمایش همگانی کلیه شرکت کنندگان تا روز چهارشنبه این هفته آماده می شود و بلافاصله بوسیله هواپیما به تمام نقاط کشور فرستاده خواهد شد.
شرکت کنندگان در آزمایش همگانی درشهرستانها باید به‌نواحی آموزش و پرورش یا دانشگاه مراجعه کنند و کارنامه خود دراد‌یافت‌دارند.

هویدا از قسمتهای مختلف وزارت دربار شاهنشاهی بازدید کرد

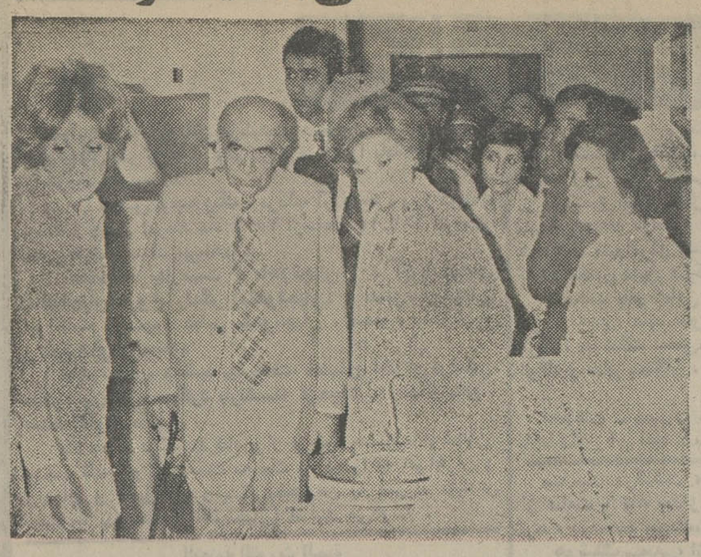
امیرعباس هویدا وزیر دربار شاهنشاهی هنگام بازدید از بیمارستان دربار شاهنشاهی

آقای امیرعباس‌هویدا وزیر دربار شاهنشاهی دیروزادارات امور اداری و مالی ، بهداری‌و امور اجتماعی و نیز فروشگاه تعاونی مصرف کارکنان دربار شاهنشاهی را مورد بازدیدقرار داد.

آقای هویدا دراین بازدید با روسای این ادارات آشنا‌شد و چگونگی فعالیت های این ادارات باطلاع ایشان رسید.

آقای هویدا هنگام بازدیداز صندوق کارکنان دربار شاهنشاهی برای خود یک‌حساب جاری افتتاح کرد.

وزیر دربار شاهنشاهی در پایان بازدید خود که بمدت یک ساعت بطول انجامید اظهار داشت که خیلی خوشوقتم که توانستم از ادارات مختلف‌دربار شاهنشاهی بازدیدکنم‌واطمینان دارم که همه کارکنان این وزارتخانه مانند گذشته‌به‌نحو احسن به‌انجام وظایف خودادامه خواهند داد.

آقای هویدا خاطر نشان‌کرد که همه ما از خدمت گذاران شاهنشاه هستیم و حتماً‌بطوری انجام وظیفه خواهیم کرد که نظر شاهنشاه آریامهر تامین شود.

وزیر دربار شاهنشاهی در بیمارستان دربارشاهنشاهی ۳۳ پزشک که ۲۸ نفر ازآنها متخصص و ۵نفر دیگر پزشک عمومی هستند انجام وظیفه می‌کنند و در مقابل سرویسی که بین بیمارستان‌به کارکنان‌دربار شاهنشاهی میدهد وجهی‌دریافت نمی‌شود.

دراین بیمارستان با ۱۵۰ تختخواب هر ماه بطور متوسط ۵ هزار بیمار معاینه و ۳۰۰ بیمار بستری میشوند.

هیچکس نباید از انتقاد بترسد

به ایرانگردی درصنعت جهانگردی اولویت داده میشود

داریوش همایون وزیر اطلاعات و جهانگردی در اولین مصاحبه خود گفت هیچکس نباید از انتقادبترسد هر انتقادی اگر صحیح است باید پذیرفته شود و حق پاسخ به انتقاد نیز برای همه محفوظ است. وی همچنین اظهار داشت که ما در کشور خود دچار کمبود اطلاعات هستیم که قسمتی از آن ناشی از نارسائی امکانات و پاره‌ای دیگر از روحیه و شیوه وطرز تفکر سرچشمه میگیرد که‌باید آنرا اصلاح کرد .

ما کمبود اطلاعاتی درجامعه داریم و من همیشه در طول کار مطبوعاتی‌ام احساس کرده‌ام ما این کمبود را باید برطرف کنیم و سعی‌کنیم نه‌فقط مردمی که در کشورمان زندگی می‌کنند بلکه ایرانیانی که در خارج از ایران بسر می‌برند دسترسی به اخبار کشور و مطالب مربوط به مملکت را داشته باشند و این میسر نخواهد شد مگر از طریق تقویت رسانه‌های همگانی ، روزنامه‌ها ، رادیو وتلویزیون، خبرگزاری پارس و نشریات خاصی که ما باید برای خارج از ایران داشته باشیم وبطور کلی آنچه که به گردش‌آزادانه اخبار و اطلاعات مربوط به ایران کمک کند .

این یکی از برنامه‌هایی‌است که تصور می‌کنم‌هراندازه درآن کوشش کنیم مرزی نخواهد داشت و برای کوشش بیشتر نیز جا دارد در این زمینه‌من الان بیش از این حقیقتا چیزی نمی‌دانم و بیش از این داخل جزئیات نشده‌ام و هنوز دارم با محیط کار آشنا می‌شوم و خط اصلی و اساسی را هنوز بدرستی تعیین نکرده‌ام .

وزیر اطلاعات که بعنوان اولین وزیر کابینه جدید در برنامه مسئول مردم و پاسخ مسئولان» صحبت میکرد در زمینه کمبود امکانات گفت :

دراین‌زمینه هم باید امکانات را گسترش داد و هم پاره‌ای روحیه‌ها و شیوه‌ها و طرز تفکرها را عوض کرد چون قسمتی از کمبودهایی که ما نه تنها در زمینه اطلاعاتی بلکه در هر زمینه دیگری در این جامعه داریم نه ناشی ازنبودن امکانات است بلکه از نارسایی اندیشه‌ها سرچشمه می‌گیرد، مقررات ، عادتها ، تنبلی‌ذهنی شاید اینها را اگر ما بتوانیم فکری برایش بکنیم و تغییراتی بدهیم امکانات آنقدر اهمیت نداشته باشد و طبیعی است‌که امکانات مادی جای خودش را دارد. از وزیراطلاعات پرسیده شد :

تحمل انتقاد داشتن یکی از مسایلی است که در اولین‌روز کار به آن اشاره کرده بودید و تصور می‌کنم یکی از مسائل مهم درزمینه اطلاعاتی میباشد. صددرصد در کشور ما هر ایرادی بتواند میگیرند و ما از لحاظ انتقاد هیچ کموکسری نداشته‌ایم و نداریم، مردم‌انتقاد می‌کنند و روزنامه‌ها هم انتقاد می‌کنند و ترسی هم نباید از انتقاد در کسی وجود داشته باشد هر انتقادی را بایدپاسخ داد و اگر حرف حسابی است آنرا گوش می‌کنند واگرحساب نیست پس می‌گیرند.

باید این جریان گفت‌وشنود بین مسئولان چه دولتی و چه غیر دولتی ادامه پیدا کند چون فرق‌نمی‌کند چون‌جامعه‌مان در همه زمینه‌ها بهم پیوسته است . در بخش خصوصی‌هم مثل بخش دولتی تصمیمات زیادی گرفته می‌شود کمبعضی از آنها هم قابل انتقادهستند. بهرحال ما مشکل انتقاد نداریم و آنچه‌که مشکل هست اینست که انتقاد از روی اطلاع باشد و منافع شخصی پشت‌سر آن نباشد و حق‌پاسخ بهمان اندازه محترم باشد که حق انتقاد اهمیت دارد و این را سعی خواهیم کرد که به همه‌طرفهای این موضوع گوشزد کنیم .

در زمینه جهانگردی و تنگناها وکمبودهای جهانگردی کشور ما برای خارجیان داریوش همایون گفت : در زمینه جهانگردی تنگنا بسیار وجود دارد . تصور نمی‌کنم‌که ما الان در وضعی باشیم که بتوانیم جهانگردان راازخارج به ایران‌بیاوریم ولی‌ایران‌گردی میتواند جزء اولویتهای کار جهانگردی باشد وامکانات آن نیز وجود دارد البته کموبیش ما احتیاج داریم که اول مردممان کشورشان رابشناسند و مردم به مسافرت منظم غیر خانوادگی عادت کنند ومسافرت فقط به منظور دیدن و آشنا شدن و این تنها کاریست که می‌توانیم بکنیم و آن‌هم باتوجه به آزادمنش کردن مقررات و جلوگیری از روشهای دست‌و پاگیر بتوانیم بیش از پیش‌موفق باشیم و من فکرمی‌کنم باوضعی که ایران در حال حاضر دارد وزارت اطلاعات و جهانگردی سعی خواهد کرد امکانات ایران‌گردی را بیشتر کند چون آسانتر است ودرحدوداًمکانات فعلی مملکت بیشتر می‌گنجد بعداً البته جا برای جهانگردی هم هست و تردید ندارم که زمانی‌هم جهانگردی باید یکی‌از منابع درآمد این کشور باشد، یکی از جانشینهای آینده‌درآمد نفت .

بفرمانده معظم ملت ایران شاهنشاه آریامهر

تحیت وتعظیم وبهیئت اجرائی حزب رستاخیز ملت ایران سپاس، که دبیرکلی شایسته و محبوب‌و لایق چونان جناب دکتر محمدباهری بحزب فراگیرنده ملت ایران‌منتخب گردید .

خادم راستین شاه‌وملت- امیر فرهی‌وهمه دوستان

مطب جدید
دکتر مهدی بنائی
جراح و متخصص بیماری‌های کلیه و مجاری ادرار - تناسلی
خیابان شاه‌عباس شمالی ساختمان پزشکی شماره ۱۸۳ تلفن ۶۲۱۰۴۰

انتخاب دستیار بیماریهای کودکان

بیمارستان کودکان‌شماره ۲ (مفید) وابسته به‌بنیاد نیکوکاری والاحضرت شاهدخت شمس پهلوی

تعدادی پزشک را جهت گذراندن دوره تخصصی بیماریهای کودکان برای سال تحصیلی ۳۶-۱۳۷ازطریق امتحان کتبی و مصاحبه شفاهی‌می پذیرد . امتحان کتبی در روز ۲۴ شهریور ماه ۲۵۳۶ ساعت ۹ صبح درسالن کنفرانس بیمارستان‌برگزار خواهد شد .

از داوطلبان خواهشمند است‌تا پایان روز ۹ شهریور سال جاری مدارك زیر را به دفتر بیمارستان کودکان شماره ۲ (مفید) واقع در خیابان کورش کبیر بالاتراز‌حسینیه ارشاد تحویل داده و یا با پست سفارشی به آدرس‌فوق ارسال‌دارند

۱- فتوکپی دیپلم پزشکی‌وپروانه پزشکی
۲- برك پایان خدمت نظام وظیفه
۳- دوبرك فتوکپی شناسنامه
۴- چهار قطعه عکس ۴×۶
۵- فیش‌بانکی به مبلغ ۲۰۰۰ ریال بحساب‌شماره ۲۰۰ بانك‌عمران شعبه ایرانمهر در قلهك .

کارت ورود به جلسه ساعت ۸ صبح روز امتحان‌توزیع‌خواهد شد.

قورخانه به‌شهرداری واگذارشد

از خاموشی های چند روز اخیر برق در انجمن شهر پایتخت به سختی انتقاد شد و یکی از نمایندگان از رئیس انجمن خواست از وزیر نیرو دعوت شود تا در جلسه انجمن شهر راجع به خاموشی برق توضیح‌دهد.

در جلسه‌این هفته‌انجمن شهر پایتخت که بریاست نیسار نادرخانی و با حضور غلامرضا نیکپی شهردار تهران تشکیل شد، شهردار رسما اعلام کرد۴۷ هزار متر مربع زمین قورخانه متعلق به ارتش شاهنشاهی در میدان سپه به رایگان دراختیار شهرداری پایتخت قرار گرفت تا پس از تخریب بصورت فضای سبز ، پارکینگ عمومی و نیز توقفگاه و تعمیرگاه اتوبوس های‌شرکت واحد درآید .

شهردار پایتخت افزود: بهمین منظور از هفته‌آینده عملیات تخریب و ساختمان ۲۰۰۰ متر مربع از این‌محل آغاز خواهد شد و به این ترتیب سی‌امین پارکینگ عمومی شهرداری در ضلع شمال غربی قورخانه برای استفاده ۱۷وزارت خانه و تعدادی موسسات خصوصی آغاز میشود.

شهردار همچنین اضافه کرد : عملیات تخریب‌باغشاه و اتصال سپه شرقی‌به سپه غربی نیز در اوایل پائیز آغاز خواهد شد .

سپس پروین غفاری عضو انجمن گفت : دیروز تهران۲۱ ساعت‌برق نداشت و تهرانیها در گرمای طاقت‌فرسای تابستان کلافه شدند در حالیکه مسئولین امر شرجی بودن هوا و گرد و خاک را دلیل ازکار افتادن توربین های برق ذکر کرده‌اند این بهانه نه تنها به عقیده من ، بلکه به عقیده خیلی ها قانع کننده و منطقی بنظر نمی‌آید . بنابراین من بعنوان نماینده انجمن شهر و نماینده کلیه انجمن های ملی کشور تقاضا میکنم تیمسار نادر خانی از وزیر نیرو دعوت کنند تا توضیح‌قانع کننده‌ای بدهند .

در این جا محمد رضا تقی زاده با استناد به فرمایشات شاهنشاه آریامهر در زمینه‌مشکل مسکن‌کشور گفت :

متاسفانه درگذشته بیشتر توجه مردم متوجه احداث ساختمانهای لوکس شده‌که چون از قدرت‌خرید طبقات متوسط و کم‌درآمد خارج است بلااستفاده و خالی باقی مانده است . واقعیت اینستکه تهران‌با ۶۰۰ کیلو متر مربع وسعت و ۴٫۵ میلیون نفر جمعیت هر روز مهاجر پذیرتر میشود در معذالک در مقایسه با سایر شهرهای بزرگ دنیا نسبت مساحت به جمعیت‌طوریست که اگریک فکر اساسی‌برای مسئله مسکن بشود ، بیش از اینها نیز قابلیت‌پذیرش جمعیت را دارد .

تقی زاده آنگاه اضافه کرد : درحال حاضر۵۰۰۰ واحد ساختمانی در چهار گوشه شهر در دست ساختمان است ، که بدون در نظر گرفتن وسایل‌ایمنی مثل قارچ از زمین سبز میشود .

در این میان‌تعدادی ازشرکت ها نیز آهن رامتری۸-۹ تومان درهر کیلو آجر را دانه‌ای ۱۲ ریال و کارگر را ساعتی ۱۰۰ تومان به صاحبان ساختمان‌های خارج‌از محدوده در سه نقطه شرقی ، جنوب و غرب تهران عرضه میکنند.

مزیا شهرداران‌هر سه‌منطقه که هم‌اکنون در آنها بطور غیر قانونی خانه سازی‌میشودتماس گرفتم و آنها بدلیل ضعف سیاست های ساختمانی و ازهم گسیختن شیرازه کار ها ، قدرت خودرا از دست‌داده‌اند.

آلبرت کوچوئی سخنران دیگر انجمن شهر نیز سخنان خود را در زمینه الودگی‌بیش از حد هوا و خفگی پایتخت نشینان آغاز کرد و گفت :

دود حاصل از سوزاندن زباله های تهران و نیز دود ناشی‌از اتوبوسهای فرسوده شرکت واحد تهرانی‌هاو بویژه ساکنان جنوب شهر را کلافه کرده است بعنوان مثال در فاصله چند صد متری شهرک دولت آباد شهرداری منطقه زباله و آشغال روزانه خود را میسوزاند ودودش رابه خورد ساکنان این شهرک می‌دهد.

کوچوئی سپس طی یکنامه کتبی‌از شهرداری تهران‌سئوال کرد برای حفظ محیط زیست تهران‌و جلوگیری‌از خفه شدن تهران دردود چه‌کرده و چه برنامه هائی دارد .

رئیس انجمن هم یادآورشد مامجری قانون نیستیم ووی از وزارت کشور خواسته است دراین مورد حدود مقرراترا روشن سازد .

در جلسه دیشب‌ترمیم حقوق بازنشستگان و وظیفه وراث کارمندان شهرداری‌و موسسات تابعه از مبلغ ۸۰۵۰ریال تامبلغ ده هزار ریال و پرداخت مابه‌التفاوت آن از اول سال جاری همچنین پرداخت هزینه های نوسازی از محل سایر موجودی ها و تسویه آن در پایان سال پس از وصول عوارض و نیزاخذ حق‌پارکینگ به ماخذ ساعتی ده ریال و در شبانه روز۱۰ ساعت ازاتومبیل های متخلف و دارای عیب و نقص که به پارکینگ شهرداری هدایت میشوند مطرح و به تصویب رسید.

شایعه‌استعفای شهردار

دیروز شایعه استعفای شهردار تهران بشدت درمیان مردم انتشار یافته بود مهم اینکه وقتی شایعه سازان خبر شدند که شهردار تهران با نخست وزیر ملاقات دارد این شایعه را بیشتر قوت دادند و گفتند که چون شهردار تهران بعد از ظهر امروز استعفای خود رابه‌انجمن‌شهر خواهد داد بهمین جهت قبلا برای خداحافظی و گزارش استعفای خود به ملاقات نخست وزیر رفته است . گرچه همه این شایعات بی‌اساس بود باایتحال‌خبرنگار ما خود را به کاخ نخست وزیری رسانید، و شهردار تهران را در آنجا غافلگیر ساخت واز وی راجع به استعفا پرسید نیکپی مصمم‌تر از همیشه گفت:

همه آنچه که درباره استعفای من گفته‌اند درحد یک شایعه ناصحیح است و من مثل همیشه بکار خود ادامه میدهم وبعدازظهر امروز نیز در انجمن شهر حاضر خواهم شد و طرح های جدیدی را برای رفاه مردم و ترافیک مرکز شهر به‌انجمن شهر ارائه خواهم داد .

قابل توجه مصرف کنندگان گازمایع

اطلاع از روش صحیح استفاده از گاز مایع افراد را از حوادث و خطرات ناشی از انفجار و آتش سوزی گاز محفوظ میدارد بدینوسیله اکیدا توصیه میگردد بنکات ایمنی زیر دقیقا توجه فرمائید :

۱- سیلندر محتوی گاز مایع را فقط از شرکتی که تامین کننده گاز شما میباشد تحویل گرفته و از دریافت‌سیلندر ازفروشگاهها‌وافراد غیرمجاز خودداری فرمائید.
۲- بمنظور حفظ سلامت خانواده و اموال خود توجه داشته باشیدکه تعویض سیلندر پر با سیلندر خالی همیشه باید توسط کارکنان توزیع شرکتی‌که مشترك‌آن میباشید انجام گیرد .
۳- نصب‌دیوترم‌در حمام‌بواسطه کمبود هوا مطلقا ممنوع است.عدم توجه باین اصل‌خطرات زیاد جانی و مالی دربر دارد توصیه میشود در نصب دیوترم درحمام و همچنین دیوترم بدون‌دودکش خودداری‌شود. درصورتیکه چنین دیوترمی درحمام نصب شده است ازشرکت توزیع کننده خود بخواهید با تغییر محل دیوترم و نصب دودکش خطر مرگ حتمی را از خانه شما دور سازند .
۴- استفاده از وسائل گازسوز بایستی بدست افرادی که با طرز کار وسائل گازسوز آشنائی‌کامل دارند انجام گیرد . اجازه ندهید اطفال و یا اشخاص ناوارد از این وسائل استفاده نمایند .
۵- هنگام استفاده سیلندر های گاز مایع را بطور افقی و یا معکوس قرار ندهید زیرا این اشتباه باعث آتش‌سوزی‌و خسارات جبران‌ناپذیر میگردد.
۶- لوله را باید توسط‌بست‌فلزی به رگولاتور و یا شیر سیلندرمحکم بسته شود بنحویکه از هرگونه نشت گاز جلوگیری‌نماید درصورتی که در سیستم گاز مایع شما بست فلزی بکار برده نشده از شرکت توزیع کننده خود بخواهید که حتما در اینمورد اقدام نماید .
۷- هرگونه شکایت و یا عدم گازرسانی شرکتهای توزیع‌کننده گاز مایع را باداره مرکزی شرکت ملی گاز ایران در تهران (فروش‌و امور گاز مایع تلفنهای ۸۲۸۱۵۱ تا ۸۲۸۱۵۵ و در شهرستانها منطقه گاز اهواز ۲۰۰۷۵و ۲۱۸۱۹اصفهان ۴۱۰۳۴ الی۴۱۰۳۸ شیراز۳۵۵۳۳ و۳۴۸۳۲ومشهد ۳۹۳۳۴و۳۷۰۰۱) اطلاع فرمائید .

اطلاعیه

با اینکه کرارا بهای انواع‌سیگارت های خارجی وسیله جراید باطلاع عموم رسیده مجددا یادآور میشود که نرخ خرده فروشی سیگارتهای مزبور بشرح زیر است :

سیگارت وینستون	هر پاکت بیست عددی		۴۰ ریال
سیگارت کنت	«	«	۴۰ ریال
سیگارت لارك	«	«	۴۰ ریال
سیگارت راتمن	«	«	۴۰ ریال
سیگارت مارلبورو	«	«	۴۰ ریال
سیگارت دانهیل	«	«	۴۵ ریال
سیگارت سنت موریتس	«	«	۴۵ ریال
سیگارت مریت	«	«	۴۵ ریال
سیگارت ونتیج	«	«	۴۵ ریال

چون چهاردرصد سود عاملین و فروشندگان کالای دخانیه قبلا از بهای تعیین شده‌کسر می‌شود فروشندگان به‌هیچوجه‌مجاز نیستند دیناری‌بیشتراز نرخ‌مقرراز‌مصرف کنندگان دریافت نمایند .

از مصرف کنندگان محترم تقاضا دارد‌سیگارت های مزبوررا به‌بهای اعلام شده خریداری نموده وگران‌فروشان را بمقامات زیربط معرفی نمایند . این شرکت بمحض اطلاع ازگرانفروشی فروشندگان‌سهمیه آنان را قطع واز ادامه کارشان جلوگیری خواهد کرد .

شرکت دخانیات ایران