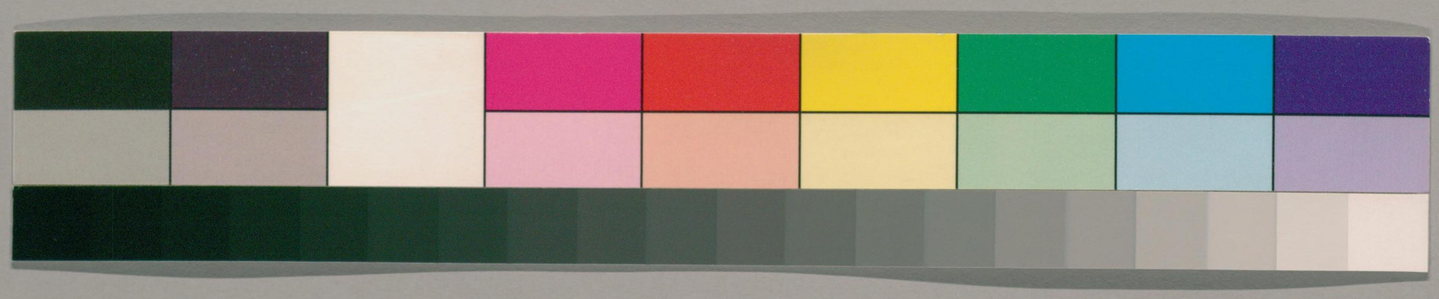

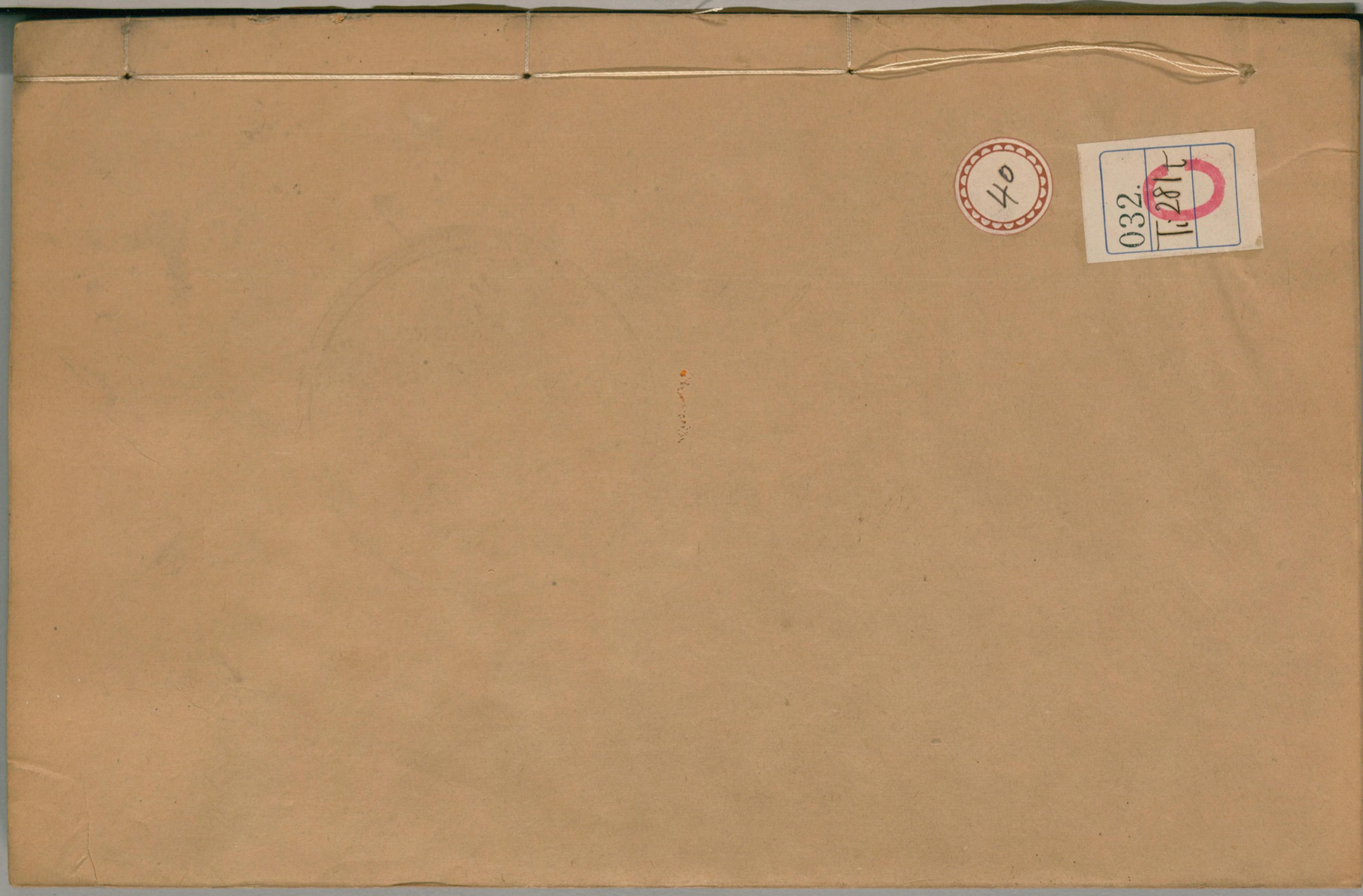

40
032.
Ti281t
ガラス使用
国立国会図書館　タイトル『天中記60巻』　請求記号 032-Ti281t

国立国会図書館　タイトル『天中記60巻』 請求記号 032-Ti281t

ガラス使用

ガラス使用
国立国会図書館　タイトル『天中記60巻』　請求記号 032-Ti281t

天中記卷之四十

朗陵陳耀文晦伯甫纂
四明屠　隆緯貞甫校

隱逸

王政所先 孔子稱舉逸民天下歸心焉是以洪崖先生創高於上皇之世許由善卷不降唐虞之朝易有束帛之義禮有玄纁之制詩入發白駒之歌春秋顯子臧之節故月令以季春聘名士禮賢者然則高讓之士王政所先高士傳序

許由 堯讓天下於許由許由不受恥之逃隱及夏之時有卞隨務光者此何以稱焉史記

265490
国立国会 27.4.21 図書館
国立国会図書館　タイトル『天中記60巻』　請求記号 032-Ti281t
ガラス使用

委位 舜王天下皐陶佐政北人無澤深隱不見禹王天下伯益輔治伯成子高委位而耕 論衡

虛無堂 李耳著道德五千餘言爲道家之宗以其年老著子故號其書曰老子居亳今亳州南宮九龍井井前有昇仙檜再生檜老君鍊丹井井北有虛無堂石壁鐫 道德經 高士傳 序

五往乃見 齊桓公時有處士曰小臣稷桓公三往而弗得見桓公曰吾聞布衣之士不輕爵祿無以助萬乘之主萬乘之主不好仁義亦無以下布衣之士於是五往乃得見之 韓非子

王坐欣飽 亥唐晉人也高恪寡素晉國憚之雖蔬食菜羹平公每爲之欣飽公與亥唐坐有間亥唐出叔向入平公伸一足曰吾向時與亥子坐脾痛足痺不敢伸叔向勃然作色不悅公曰子欲貴乎吾爵子欲富乎吾祿子夫亥先生乃無欲也吾非正坐無以養之子何不悅 高士傳 稽康

飯牛 魯君聞顏闔得道之人也使人以幣先焉顏闔守陋閭苴布之衣而自飯牛魯君之使者至顏闔自對之使者曰此顏闔之家與顏闔對曰此闔之家也使者致幣顏闔對曰恐聽者謬而遺使者罪不若審之使者還反審之復來求之則不得已 莊子

受施不息 魏文侯見段干木立倦而不敢息及見翟黃

踞於堂而與之言翟黃不悅文侯曰段干木官之則不肯祿之則不受今女欲官則相位欲祿則上卿既受吾實又責吾禮無乃難乎呂覽

齊宣王見顏斶云願先生與寡人遊食必太牢出必乘車妻子衣服麗都顏斶辭去曰夫玉生於山制則破焉非弗寶貴矣然太璞不完七生乎鄙野推選則祿焉非不尊遂也然而形神不全斶願得歸晚食以當肉安步以當車無罪以當貴清淨貞正以自虞遂辭而去君子曰斶知足矣歸貴反璞則終身不辱戰國策

鶡冠子或曰楚人隱居幽山衣敝履穿以鶡爲冠莫則其名因服成號著書言道家事馮煖常師事之煖後顯於趙鶡冠子懼其薦己也乃與煖絕袁淑眞隱傳

陳仲子楚王聞其賢欲以爲相遣使持金百鎰至於陵聘仲子仲子入謂妻曰楚王欲以我爲相今日爲相明日結駟連騎食方丈於前意可乎妻曰夫子左琴右書樂在其中矣結駟連騎所安不過容膝食方丈於前所甘不過一肉之味而懷楚國之憂亂世多害恐先生不保命也於是出謝使者遂相與逃去爲人灌園高士傳

齊使使者問趙威后威后問曰於陵子仲尚存乎是其爲人也上不臣於王下不治其家中不索交諸侯此率民而出於無用者何爲至今不殺乎齊策

鄭長者　鄭長者隱德無名著書十篇言道家事韓非稱之世傳是長者之辭因以爲名袁淑眞隱傳

淮陽老　應曜本自周武王左傳曰邢晉應韓武之穆也漢有應曜隱於淮陽山中與四皓俱徵曜獨不至時人謂之曰南山四皓不如淮陽一老八代孫應劭集解白帖五音集韻作漁

漢書云淮韻作漁

隱侯　盧元明縣山記漢王立弈者隱於北山景帝每徵不屈遂就山而封侯因以爲名宋亮縣山詩王弈拜隱侯

阱居士　摯峻字伯陵與司馬遷交好隱於阱山遷以書勸峻進曰太上立德次立言伏惟伯陵才能絕人高尚其志永清玉潔不以細事荷累然未盡太上之所由也峻報曰君子料能而行度德而處故悔吝遠於身利不可以虛受名不可以苟得漢興以來帝王之道於斯始顯能者見利不肖者自屏亦其時也二人自是各從所善遷果以悔吝被辱峻遂高尚不仕卒於阱阱人立祠號阱居士高士傳

鄭巖　鄭樸字子貞隱於谷口高節不屈耕於岩石之下名震京師時人因子貞所居名爲鄭泉雲陽宮記谷口鄭子貞蜀有嚴君平皆修身自保非其服弗服非其食弗食成帝時元舅大將軍王鳳以禮聘子貞子貞遂不詣而終君平卜筮於成都市以其業終蜀人愛敬至今稱焉

楊雄著書言當世士稱此二人其論曰或問君子疾沒世而名不稱盍執諸名卿可幾日君子德名爲幾梁齊楚趙之君非不富且貴也惡乎成其名谷口鄭子貞不詘其志而耕於巖石之下名震於京師豈其卿豈其卿楚兩龔之潔其清矣乎蜀嚴湛寞不作苟見不治苟得久幽而不改其操雖隨和何以加諸舉茲以旃不亦寶乎不慕由卽夷矣何鬻欲之有楊問明前漢書蜀有富人羅冲者問君平曰君何以不仕君平曰無以自發冲爲君平具車馬衣糧君平曰吾病耳非不足也我有餘而子不足奈何以不足而奉有餘冲曰吾有萬金子無儋石乃云有餘不亦謬乎君平曰不然吾前宿子家人定而役未息晝夜汲汲未嘗有足今我以卜爲業不下牀而錢自至猶餘數百塵埃厚寸不知所用此非我有餘而子不足耶冲大慙君平歎曰益我貨者損我神生我名者殺我身竟不仕高仕傳

通志畧云臣謹按類說云豈未見高士傳耶

梅眞　嚴平澄漠於塵肆梅眞隱淪乎市卒郭璞客傲四明餘姚之南七十里仙尉梅子眞之舊隱也福初八山見多龍穴神蛇每吐氣成樓閣雲雨晦明邊有石庫內貯仙藥神仙經籍貞元十二年釋法常寄宿於房夢神人謂之曰石庫中聖書懸記既往將來之事受之者爲地下主不然爲帝王之師傅矣唐高僧傳

265490

国立国会図書館　タイトル『天中記60巻』　請求記号 032-Ti281t　ガラス使用

三徑 杜陵蔣詡字元卿爲兗州刺史以廉直爲名王莽居攝以病免官歸鄉里荆棘塞門舍中有三徑不出惟東仲羊仲從之游二人不知何詐人皆治車爲業挫廉逃名時人謂之二仲（三輔決錄）詡爲兗州王莽爲宰衡詡奏事到霸上移病歸杜陵荆棘塞門舍中三徑終身不出時人諺曰楚國二龔不如杜陵蔣翁（嵇康高士傳）惟開蔣生徑永懷求羊蹤（謝靈運詩）

都尉掃門 龍丘萇吳郡人篤志好學王莽篡隱居太山以耕稼爲業公車不應徵更始時任延年十九爲郡甫部尉折節下士鍾離意爲主簿自請萇爲門下祭酒教口龍丘先生清過夷齊志慕原憲都尉灑掃其門猶懼辱之何召之有（謝承後漢書）東陽有高山班固謂之九岩山後漢龍丘萇隱處也山多龍鬚檉柏望之五采亦日好人岩（海錄）山有九石特秀林表色丹白遠望之狀肖美蓉故一名九峯巖山漢龍丘萇隱居於此與嚴子陵友善終年百歲山際有三疊巖穴外如牕牖中有石床（東陽記）

蜘蛛隱 龔舍初仕楚王非其欲見飛蟲觸蜘蛛網而死嘆曰仕宦亦人之網羅也遂掛冠而退時人謂蜘蛛隱（金樓子）雖執節若夷齊去就若兩龔皆不錄也（高士傳序）

隱居肆 胡剛清高有志節值王莽居攝解其衣冠懸府門而去遂亡命交趾隱於居肆之間（後漢選注）

清高士 牛蟲字君直世祖爲布衣時與牢遊衣講說讖

言云劉秀當爲天子世祖日安知非我萬一果然各言爾志牢獨默然世祖問之牢曰丈夫立義不與帝友眾大笑及世祖即位徵牢稱疾不至詔曰朕幼交牛君眞清高士也恆有疾州郡有言者常先到家致意焉刺史郡守是以每輒奉詔就家存問牢恆被髮稱疾不答詔

高士傳

鄭敬字次卿汝南人閑居不修人倫都尉逼爲公曹辭病去於蠟陂之陽隱處精學同郡鄧敬公爲督郵過存敬敬方釣魚於大澤因折茭爲坐以荷薦肉飢飄盈酒言談彌日蓬廬蓽門琴書自娛世祖公車徵不行陰就虞延並辟不至

謝承書

折茭梏枯此焉自足

任彥升表

初訓家事

向尚長字子平有道術爲縣功曹休歸自入山擔薪賣以供食飲

英雄記

王莽大司空王邑辟之連年乃至欲薦之於莽固辭而去潛隱於家讀易至損益卦嘆然嘆曰吾已知富不如貧貴不如賤但未知死何如生耳建武中男女娶嫁既畢勑斷家事勿相關當如我死也於是遂肆意與同好北海禽慶俱遊五嶽名山竟不知所終

高士傳

安神養和

臺佟字孝威魏郡鄴人也隱於武安山鑿穴爲居採藥自業建初中州辟不就刺史行部乃使從事致謁佟載病往謝刺史曰孝威君身如是甚苦如何佟曰幸得保終性命存神養和如明使君奉宣詔書夕

惕庶事反不若耶遂去隱逸終不見後漢

蓬蒿沒人 張仲蔚平陵人與同郡魏景卿俱修道德隱身不仕常居窮素所處蓬蒿沒人唯開一徑閉門養性不治榮名時人莫識惟劉龔知之高士傳

玄德先生 法眞字高卿性恬靜寡欲不涉人間事凡辟公府賢良皆不就同郡田羽薦之順帝虛心欲致前後四徵眞曰吾既不能遯行遠世豈飲洗耳之水哉遂深自隱絕終不降屈友人郭正稱之曰法眞名可得而聞身難得而見逃名而名我隨避名而名我追可謂百世之師矣乃共刊石頌之號曰玄德先生上

有道大夫 李恢字仲興李佐車十四世孫也漢桓靈間高尚不仕號有道大夫北史李士謙傳

二代不仕 陸著字文伯漢桓靈間府州交辟不就惟棲遁臨卒戒諸子弟云吾少未嘗官於世四十餘年以汝等必矜義勿苟仕濁世子孫奉遵舊遺訓遂二代不仕皆有盛名王僧虔吳地記

割席 公沙孚字允慈與荀爽共約出不得事貴勢而爽當董卓時脫巾未百日位至司空后相見以爽違約割席而坐北海耆舊傳

設東面坐 徐稚忽榮祿陳蕃欽其高行以禮詔請署爲功曹及師友祭酒又特爲設東面之坐重席佩巾几以候之稚辭疾不到雜事記

蘇門 蘇門先生嘗見採薪於阜者先生嘆曰汝將以是終乎哀哉薪者曰以是終者我也不以是終者我也且聖人無懷何所爲哉聖人以道德爲心不以富貴爲志因歌二章莫知所終 袁淑眞隱傳

采桑 南郡龐士元聞司馬德操在潁川故二千里候之至遇德操采桑元士從車中謂曰吾聞丈夫處世當帶金佩紫焉有屈洪流之量而執絲婦之事德操曰子且下車子適知邪徑之速不慮失道之迷昔伯成耦耕不慕諸侯之榮原憲桑樞不易有官之宅何有坐則華屋行則肥馬侍女數十然後爲奇此乃許父所以忼慨夷齊所以長歎雖有竊秦之爵千駟之富不足貴也士元曰僕生出邊垂寡見大義若不一叩洪鍾伐雷鼓則不識其音響也 世說

耦耕於壟上 龐德公居峴山之南未嘗入城府夫妻相敬如賓劉表數請之德公不爲屈乃就候之表曰夫保一身孰若保天下乎德公笑曰鴻鵠巢於嵩林之上暮而得所棲黿鼉穴於深淵之下夕而得所宿夫取舍行止亦人之巢穴也各得其棲宿而已天下非所保也因釋耕於壟上而妻子耘於前表歎息而去後遂攜其妻子登鹿門山因采藥不反 後漢

龍種 龐德公子奐字世文晉太康中爲牂牁太守去官歸鄉居白沙里鄉人宗敬之相語曰我家池中龍種來

里中化其德讓少者皆代老者擔襄陽記

清高不仕 高陽許詢字玄度丹陽許玄字遠遊並清高不仕詢有才藻能清言玄山居服食志求仙道遊會稽臨海山誓不歸家乃與婦書令改適後入刻深山莫知所止或以爲昇仙晉中興書

玄度叢 許詢徵司徒掾不就乃策杖披裘隱於永興西山憑樹構堂蕭然自致至今此地名爲謝山常與沙門支遁及謝安石等同遊往來至今皐屯呼爲玄度巖金陵志

竹中高士 張鷹隱居願志家有苦竹數十頃在竹中爲屋常居其中王右軍聞而造之鷹逃避之竹中不與相見一郡號爲竹中高士永嘉郡志

充隱 桓玄謀逆以歷代咸有肥遁之士而己獨無乃徵皇甫謐六世孫希之爲著作并治其資用者皆令讓而不受號曰高士時人名爲充隱晉書六十九

靜陽四隱 晉翟莊字祖休湯之子以孝友著名守父操州致禮命並不就莊子矯亦高節家居無事好種竹辟命屢至嘆曰吾焉能易吾種竹之心以從事於籠鳥盆魚之間哉竟不就矯子法賜節槩尤雋武帝以散騎郎召客勉之就聘乃正色曰吾家不仕四世矣使白璧黜汚可乎亦不從之祖父子孫皆有行義世稱海陽四隱南康志

三葉 肥遁桐廬縣東有大漢溪九里注廬口溪南通新

安東出富陽青山綠波連霄亘壑昔徵士散騎常侍戴勃遊此自言山水之極致也勃字長雲譙國銍人父散騎侍郎逵字安道弟子常侍國子祭酒顒並高蹈俗外三葉肥遁爲海內所稱吳地記

三隱　周續之字道祖閑居樂志好讀老易入廬山事沙門釋慧遠時彭城劉遺民遁迹廬山陶淵明亦不應徵命時人謂之潯陽三隱宋高祖常稱續之曰心無偏吝眞高士也宋書或問續之時賤王庭何也笑答曰心馳魏闕者以江湖爲桎梏情致兩忘者市朝亦岩谷耳廬山記入外之遊孔淳之字彥深居會稽剡縣性好山水每有所遊必窮其幽峻或旬日忘歸與徵士戴顒王宏之王敬宏等爲人外之遊會稽太守謝方明苦要之不能致使謂曰苟不入吾郡何爲入吾郭淳之笑曰潛游者不識其水巢棲者非辯其林飛沉所至何問其主終不肯往嘗游山遇沙門釋法崇因留共止遂停三載每與盤遊極日輒信宿忘歸披襟領契自以爲得意之交也崇乃嘆曰緬想人外三十餘年傾蓋於茲不覺老之將至後淳之別遊崇咏曰浩然之氣猶在心目山林之士往而不反其若人之謂乎宋書高僧傳

眞隱傳　何尚之爲尚書令致仕於方山著退居賦以明所守而議者咸謂其不能固志文帝與江夏王義恭詔曰羊孟尚不得告謝尚之未宜申許尚之還攝職於是

袁淑乃錄古來隱士有迹無名者爲眞隱傳以嗤焉南史

祿如腐草衡陽王義季問宗炳曰欲屈先生以重祿可乎曰祿如腐草盛衰幾何廬山記

愛竹酒 辛居士名宣仲截竹爲罌以酌酒曰吾性甚愛竹及酒欲令二物並耳宋巴陵王休若謁之呼兒取豹皮下五文錢買瓜南雍州記 幸居士隴西人大明未寓居襄陽縣西六里多植松竹棲遲其下林中起一草廬容膝而已善彈箏與淮南胡陶京兆洛惠度同志爲友常共讌集此林陶能吹笛惠度工歌什林下管絃道韻時人謂之公樂襄沔集

今之臺尚 杜京產字景齊與同郡顧歡同契於始甯東山開舍授學齊高帝遣劉瓛八東爲武陵王曄講瓛始往與之游曰杜生今之臺尚也南史 朱冲字巨容每聞徵書至卽逃入深山時人以爲梁管之流晉書

朝隱 王遠子僧祐字胤宗雅爲從兄儉所重好博古善老莊不尚繁華亭然獨立不交當世劉瓛上書薦之謝病不與公卿遊齊高帝謂王儉曰卿從可謂朝隱答曰臣從非敢妄同高人直是愛閑多病耳時何點王思遠之徒請交並不降意自天子至於侯相未嘗與一人游南史十一 王康琚反招隱詩小隱隱陵藪大隱隱朝市

不受黔劓 沈麟士字雲禎居貧高尚織簾誦書張永爲吳興欲請爲功曹麟士曰必欲節渾沌以蛾眉冠越客

於文晃走雖不敏請附高節有蹈東海死耳不忍受此黜永乃止南史

量腹度形 宗測字敬微炳孫也豫章王嶷兩徵之測答府召云何爲謬傷海鳥橫斤山木今髮髮已白豈容課虛責有憾魚慕鳥哉魚復侯子響爲江州厚遺贈遺測曰尋山採藥量腹而進松木度形而衣薜蘿淡然已足豈容當此橫施南齊書

北山移文 周顒字彥倫於鍾山西立隱舍休沐則歸之南齊書汝南周顒昔經在蜀以蜀草堂寺林壑可懷乃於鍾嶺雷次宗學館立寺因名草堂亦名山茨梁簡文草堂傳孔德璋移文云世有周子僞俗之士竊吹草堂濫巾北岳務光涓子不能儔至其紐金章綰墨綬使我高霞孤蜕白雲誰侶列壑爭譏攢峯聳誚今又促裝下邑浪拽上京雖情投於魏闕或假步於山扃豈可使碧嶺再辱是崖重滓宜掩雲關截來轅請回俗士駕爲君謝逋客

鍾山在都北其先周彥倫隱於此山後應詔出爲海鹽令欲却過此山孔德璋乃假山靈之意移之使不許得至故云北山移文選呂向注

齊書曰顒字彥倫汝南人釋褐海陵國侍郎元徽中出爲剡令建元中爲長沙王後軍參軍山陰令稍遷國子博士卒於官未嘗云爲海鹽令也呂之云云豈杜撰耶

国立国会図書館　タイトル『天中記60巻』　請求記号 032-Ti281t
ガラス使用

披褐先生 東莞臧榮緒與友河東闞康之俱隱在京口時號三隱榮緒敦愛五經常以宣尼生庚子生陳五經拜之自號披褐先生 南齊書

東海 繆裴字文雅東海蘭陵人世亂將家避北海濱不以遯世爲悶不以窮居爲傷浣衣濯冠以俟大義 孝德傳

阮居士阮孝緒幼有至性與羣兒游戲便以穿池及冠父誡之孝緒答曰願迹松子於瀛海追許由於窮谷庶保促生以免塵累自是屏居一室雖家人亦罕窺其面人遂呼爲阮居士天監十二年與吳郡范元珪俱徵不至袁峻謂曰往古天地閉賢人隱今世路已清而子猶遁可乎答曰昔周德雖興夷齊不厭薇蕨澤道方盛黃綺無悶山林爲仁由己何關人世南平王偉聞其名而書要之不赴曰非志驕富貴但性畏廟堂若使靡餧之駿何以異夫驥縣南史

神人 劉訏字彥度隱居求志本州刺史張稷辟爲主簿不就主者敦召訏乃掛榭於樹而逃於族見敲並邀遊林澤以山水書籍相娛曾與歙聽講鍾山諸寺因共小築宋熙寺東澗有終焉之志尚書郎何炯嘗遇之於路曰此人風神頴俊蓋荀奉倩衛叔寶之流也命駕造門拒而不見嘗著穀布巾披納衣每遊山澤輒留連忘返神理閑正姿貌甚華在林谷之間意氣爾遠或有遇之者皆謂神人 南史

月食四斗 梁武初詔何胤爲光祿大夫遣王杲之以手勅諭意并徵謝朏杲之先至胤所恐朏不出先示以可起乃單衣鹿皮巾執經卷下床受詔就席伏讀及杲之從謝朏所還問胤出期以應召答杲之曰吾年已五十七月食四斗米不盡何容復有官情杲之失色不能答

擁書棄產 李謐字元和鄉黨有神意之號屢辭徵辟志守冲素結宇依巖憑崖鑿室耽學守道不悶於時每曰丈夫擁書萬卷何假南面百城遂絶跡下帷杜門埽棄產營書手自刪削隆冬達曙盛暑通宵雖仲舒不窺園君伯之閉户高氏之遺潔張生之忘食未足爲奇也

而祐善空聞年三十二暴疾而卒詔謚貞靜處士 魏書

物外司馬 王晞字叔朗閑談寡欲雖王事執掌而雅不移良辰美景嘯咏遊遨登山臨水以談讌爲事人士謂之物外司馬 北齊

逍遥公 常夐字敬遠志尚恬簡澹於榮利一見徵辟皆不應命所居之宅枕帶林泉對甕琴書蕭然自逸時人號爲居士周太祖備加禮命竟不能屈明帝禮敬愈厚爲詩以遺之夐答帝詩願不時朝謁帝敕有司日給河東酒一斗號之曰逍遥公陳使周宏正贈詩曰德星猶未動真車詎肯來 周書

假隱 杜淹字執禮開皇中與其友韋福嗣謀曰上好嘉遁蘇威以幽人召得美官乃共入太白山爲不仕者文

国立国会図書館　タイトル『天中記60巻』　請求記号 032-Ti281t
ガラス使用

帝惡之謫戍江表唐書杜淹問隱子曰非伏其身而不見也時命大謬則隱其德矣惟有德者能之故謂之退藏於密文中子

天隱 王績字無功絳州龍門人有田十六頃在河渚間仲長子光者亦隱者也無妻子結廬北渚凡三十年非其力不食績愛其貞徙與相近子光瘖未嘗交語與對酌酒懽甚游北山東皐著書自號東皐子南史或問東方朔人隱者也仲長子光天隱者也無往而不適矣文中子

泉石膏肓 肓田游巖八箕山就許由廟東築室而居自稱許由東隣高宗幸嵩山親問之對曰臣所謂泉石膏肓煙霞痼疾者後出仕宦坐於裴炎交結特放還山唐書

逍遥谷 潘師正居嵩山逍遥谷服松葉飲水而已高宗召見問山中所須師正對曰所須松樹清泉山下不乏之續世說　高宗幸嵩山主逍遥谷見室中大瓠問潘師正字子眞答曰中有青餻昔西城王君以南燭草爲之服食得道上乃命道士葉法善往江東造青餻飯海錄

隨駕隱士 盧藏用字子潛與陳伯玉趙貞固友善隱居之日頗以貞白自衒住來於少室終南二山時人目爲假隱自登朝奢靡淫縱趙趙詭佞專事權責時議乃表其醜行以阿附太平公主流隴州詠史詩錄　賓初隱山時有意當世人目爲隨駕隱士司馬承禎常召至闕下將還山藏用指終南山曰此中大有佳處承禎徐曰以僕視之

国立国会図書館　タイトル『天中記60巻』　請求記号 032-Ti281t
ガラス使用

乃仕宦之捷徑耳藏用慙唐書

白雲記 司馬承禎苦辭還山勅賜寶琴花帔遣之工部侍郎李適賦詩朝士咸屬和散騎常侍祭彥伯撮其美者二十一首爲製序名曰白雲記海錄

見山合眼 任轂有經學居懷谷望徵命而蒲輪不至自八京中訪問有朝士戲贈詩云雲林應詠鶴書遲自京來探事宜從此見山須合眼被山相賺已多時後至補袞幽閑鼓吹

疎逸方外 顧況志尚疎逸近於方外有時宰曾招致將以好官命之況以詩答之曰四海如今已太平相公何事喚狂生此身還似籠中鶴東望滄溟教數聲後吳中

皆言況得道解化去尚書故實

煙波釣徒 張志和字子同親既喪不復仕居江湖自稱煙波釣徒陸羽嘗問孰爲往來者曰太虛爲室明月爲燭與四海諸公並處未嘗少別也何有往來志和謝顏眞卿於湖州眞卿以舟敝漏請更之志和曰願爲浮家泛宅往來苕霅間嘗撰漁歌憲宗寫眞求訪之不能致李德裕玄子記云漁父賢而名隱鴟夷智而功高未若玄眞隱而名彰顯而無事不窮不達其嚴光之比歟唐書一品集

江湖散人 陸龜蒙字魯望居松江甫里不喜與流俗交雖造門不肯見不乘馬升舟設蓬席齋東書茶竈筆床

国立国会図書館　タイトル『天中記60巻』　請求記号 032-Ti281t
ガラス使用

釣具往來時謂江湖散人或號天隨子甫里先生自比浩翁漁父江上丈人後以高士召不至唐書天隨生宅荒少墻屋多隙地前後皆樹杞菊以供盃案至夏枝葉老硬氣味苦澀猶責僮兒采掇人言千乘之邑非無好事之家日欲擊鮮爲具以飽君君獨閉關不出率空腸貯古賢遺言何自苦如此天隨生笑曰我幾年來忍饑誦經豈不知屠沽兒有酒食耶陸龜蒙別傳

遺名士

大曆中處士帝渠牟隱鍾山號遺名子顏眞卿題其所隱之堂曰遺名先生三教會宗堂金陵志帝與竟陵陸鴻漸杼山僧皎然爲方外之侶沉冥博約爲日最久而不名一行不滯一方故其曳羽衣也則曰遺名攝方袍也則曰塵外披儒服也則今之名字著焉權載之文序

雜俗

陳琳鴻之子也咸通中佐廉使郭常侍銓於徐性耿介有所不合挈家居茅山平居焚香習禪與妻子孥而惟流溝寺長老與之接欵臨行留一章與其僧云行若獨輪車常畏大道覆止若圓底器常恐他物觸行止既如此安得不離俗乾符中第璉佐薛能幕於徐琳自丹陽掉小舟與相見能重其人延入城不可曰某已有誓不踐入公門矣薛移舟赴之話逍永日不宿而去玉堂三亭石晉鄭雲叟本名遨弃家入少室山聞西嶽有五粒松脂淪入地千歲化爲藥能去三尸因居華陰與李道陰羅隱之友善時人目爲三高士道殷有釣魚之術

国立国会図書館　タイトル『天中記60巻』　請求記号 032-Ti281t
ガラス使用

釣而不餌又能化石爲金無所不至雲叟目擊其事而不求（續世說）吳興長興縣西南有玉竇深廣皆二尺色緝碧味甘唐處士鄭遨與羅隱道士李道殷築屋泉石號三隱

詠詩 張令問本唐興人隱居不仕號天國山人與杜光庭詩云試問朝中爲宰相何如林下作神仙一壺美酒一爐藥飽聽松風白晝眠謂孟蜀幸酉歲有隱迹於陶沙者文谷禮遇之嘗詠詩曰九重天子人中貴五等諸侯閫外尊雖似布衣雲外客不將名字掛乾坤

絕意世事 史虛白字畏名南游九江至落星灣家焉往來廬山絕意世事保大初元宗南遷至蠡澤虛白迎謁道傍元宗勞問令誦近詩曰風雨掇却屋全家醉不知元宗變魚賜粟帛上樽酒徐鉉高越謂之曰先生高不可屈盍使二子仕乎虛白曰野人有子賢則立功業以道事明主然則負薪捕麋以養其母僕未嘗介意也不敢以累公鉉越媿嘆（江南別錄南唐書無後段）

荊臺隱士 梁震唐末登第開平間歸蜀過江陵高季昌愛其才識留之震終身止稱前進士季昌甚重之以爲謀主呼曰先輩後從誨時震曰先生待我如布衣交以嗣王囑我今嗣王能自立不墜其業吾老矣不復事人矣遂固請退居從誨爲築室於土洲震披鶴氅自稱荊臺隱士每詣府跨黃牛至廳事從誨時過其家（五代史）

灌園 蘇雲卿少與張浚爲友紹興間來豫章東湖結廬灌園人莫測也浚爲相屬豫章帥及漕親爲致之帥漕客物色得灌園蘇翁因更服入其圃案上有西漢書意是雲卿也扣其卿里徐曰廣漢客曰張德遠翁當識之曰然何如人曰賢人也第長於知君子短於知小人德有餘而才不足因問張今何官客曰今朝廷起張公欲了此事翁曰恐未便了得在客起致張意因出書幣翁意色若自咎者二客力請共載辭以詰朝上謁口伺之翁已遁矣帥漕復命浚拊几嘆悔作箴識之（宋史）

退休 楊萬里退休十有六年甯宗初與朱元晦同召楊不起朱與書速之楊決意不出有江風山月之賛

赭鞭 黄帝赭鞭鞭百草盡知其平毒寒温之性臭味所主以播百穀故號神農皇帝（搜神記）神農拖赤鞭而歐集楊涧藥圖序）黄帝使岐伯嘗味草木典醫療疾今經方本草之書咸出焉（帝王世紀）岐伯祖世之師曰俞跗貨季素問神農嘗草殆死者數十黄帝稽首受針於岐伯（理惑論）

巫咸 巫咸以鴻術爲帝堯之醫（郭璞巫咸山賦序）劉聰信用王沉等誅王琰等陳元達等諫曰陛下心腹四肢無處無患復誅巫咸戮扁鵲臣恐咸桓侯膏肓之疾後雖欲療之其如病何載巫彭作醫（呂氏春秋古醫曰苗父說苑）

疾醫 扁鵲見蔡桓公立有間扁鵲曰君有疾在腠理不

国立国会図書館　タイトル『天中記60巻』　請求記号 032-Ti281t
ガラス使用

治將恐深桓侯曰寡人無病扁鵲出桓侯曰醫之好治不病以爲功居十日扁鵲復見曰君之病在肌膚不治將益深桓侯不悅居十日扁鵲又不悅居十日扁鵲復見君之疾在腸胃不治將益深桓侯又不應扁鵲出桓侯而還走桓侯故使人問之扁鵲曰疾在腠理湯熨之所及也在肌膚鍼石之所及也在腸胃火齊之所及也在骨髓司命之所屬無奈可也今在骨髓臣是以無請也居五日桓侯體痛使人索扁鵲已逃秦矣桓侯遂死故良醫之治病也攻之於腠理此皆爭之於小者也夫事之禍福亦有腠理之地故曰聖人蚤從事焉 韓喻老

刺骨 古扁鵲之治其病也以刀刺骨聖人之救危故在以忠拂耳刺骨故小痛在體而長利在身拂耳故忍痛在心而久福在國故甚病之人利在忍痛猛毅之君以福拂耳忍痛故扁鵲盡巧拂耳則子胥不失壽安之術也病而不忍痛則失扁鵲之巧危而不拂耳則失聖人之意如此長利不遠垂功名不久立 安危

上池水 扁鵲者姓秦氏名越人長桑君過扁鵲私坐間與語曰我有禁方年老傳與公乃出其懷中藥予扁鵲飲是以上池之水三十日當知物矣乃悉取其禁方盡書與扁鵲扁鵲以其言飲藥三十日視見垣一方人以此視病盡見五臟癥結特以診脈爲名耳爲醫或在齊

或在趙在趙者名扁鵲扁鵲以醫術名聞天下隨俗爲變秦太醫令李醯自知伎不如扁鵲使人刺殺之史記

周禮釋文云史記扁鵲姓秦名少徐越人然扁鵲對虢中庶子云臣齊渤海秦越人也家在於鄭是自言

也而釋文引史何所本耶

血脈治 晉昭公時趙簡子疾五日不知人扁鵲入視病出董安于問扁鵲扁鵲曰血脈治也昔秦穆公嘗如此七日而寤云云今主君之病與之同不出三日必間間必有言也居二日半簡子寤語諸大夫云云史五見天

索隱曰案左氏簡子專國在定頃二公之時非當昭公之世且趙系家叙此事亦在定公之初

扁鵲死人 扁鵲過虢虢太子死扁鵲至宮門下曰臣能之中庶子八報虢君出見扁鵲曰太子之病所謂尸厥者也乃使弟子子陽厲鍼砥石使子豹爲五分之熨以八減之齊和煮之以更熨兩脅下太子起坐更適陰陽但服湯二旬而復故天下盡以扁鵲爲能生死人扁鵲曰越人非能生死人也此自當生者越人能使之起耳史記

索隱曰案傳云云虢是晉獻公所滅先此百二十餘年此時安得有虢公蓋郭之太子非也然案虢後改稱郭春秋有郭公在莊二十四年晉之滅虢虢公醜奔京師在僖五年安得虢

国立国会図書館　タイトル『天中記60巻』　請求記号 032-Ti281t
ガラス使用

後改郭也

說苑扁鵲過趙太子與虢太子事同然頃公十二年
簡子不知人定公十二年毋卹爲太子時別無趙氏
扁鵲又有別適耶

醫之好利 扁鵲過齊齊桓侯客之入朝見曰君有疾在
腠理不治將深桓侯曰寡人無疾扁鵲出桓侯謂左右
曰醫之好利也欲以不疾者爲功云事與蔡桓同云
索隱曰案傳亡曰是時齊無桓侯裴駰云謂是齊侯
田和之子桓公午也蓋與田常同時和田常曾孫也
簡子晉頃公九年在位與趙簡子頗亦相當
至和子桓公午一百三年安得相當也

扁鵲見秦武王 扁鵲見秦武王武王示之病扁鵲請除左右
曰君之病在耳之前目之下除之未必已也將使耳不
聰目不明君以告扁鵲扁鵲怒而投其石曰君與知之
者謀之而與不知者敗之使此知秦國之政也則君一
舉而亡國矣秦國策

按扁鵲與趙簡子同時至是百三十年矣注

昆弟善醫 扁鵲兄弟三人並善醫魏文侯問曰子昆弟
三人孰最善對曰長兄視色故名不出家仲兄視毫毛
故名不出門鵲鍼人血脈投人毒藥故名聞諸侯鵲北子
矣一扁鵲而所載互異史世家扁鵲傳更先後乖舛
韓非去簡子未遠止云古醫故眞諸首云

膏肓 醫緩晉景公疾求醫於秦秦伯使醫緩爲之宋至公夢疾爲二豎子曰彼良醫也懼傷我焉逃之其一曰居盲之上膏之下若我何醫至曰疾不可爲也在盲之上膏之下攻之不可達之不及藥不至焉不可爲也公曰良醫也厚禮而歸之 左成十

醫國 晉平公疾秦景公使醫和視之出曰疾不可爲也是謂遠男而近女趙文子曰醫及國家乎對曰上醫醫國其次醫人固醫官也 國語 趙孟曰良醫也厚其禮而歸之 左傳

良藥 孔子有疾哀公使醫視之醫曰居處飲食何如子曰丘之春居葛籠夏居密陽秋不風冬不煬飲食不餔飲酒不醉醫曰是良藥也 公孫龍子

三折肱 梁丘據遇虺毒三旬而瘳齊君會大夫慶之衆賓復獻改療之方宰我曰諸夫子意欲復有虺害吟肘之乎衆坐默然宰我以告夫子夫子曰汝說非也夫三折肱爲良醫凡言其方者稱其良也且以參據所以已之方之優劣也 孔叢子 荀寅范吉射將伐晉厲公齊高彊曰三折肱知爲良醫惟伐君爲不可民弗與也 成十二 九折臂而成醫兮吾今而知其信然 楚辭九章

重怒已疾 文摯齊人也齊威王病發使召文摯摯至謂太子曰王病怒則愈王若卽殺臣奈何太子曰無慮我當救之文摯於是不時來見王及來不脫履而登床以

重怒王王叱而起疾乃遂已王大怒將烹之后及太子亟爭之而不能得果以暴生烹文摯爨之三日三夜顏色不變文摯曰誠欲殺我則胡不覆之以絕陰陽之氣王使之復之文摯乃死呂氏至忠

委治 尸子曰醫苟者秦之良醫也爲宣王割座爲惠王治痔皆愈張子之皆腫請苟治之苟曰皆非吾皆也任子治焉醫治之遂愈苟誠善治疾也張子委治焉夫爲身與國亦猶此必有所以委治然後治矣苟音叩又音句

四難 郭玉少師程高學方診六徵之技陰陽隱測之術和帝時爲太醫丞多有效應帝奇之玉仁愛不矜難貧賤厮養必盡其心方而療治貴人時或不愈帝乃令貴人變服變處一針即差召玉即詰問其狀對曰醫之爲言意也脉理至微隨氣用巧針石之間豪芒即乖被用於心手之際可得解而不可得言也夫貴者處尊高以臨臣臣懷怖懼以承之其爲療也有四難焉自用意而不任臣一難也將身不謹二難也骨節不彊不能使藥三難也好逸惡勞四難也針有分寸時有破漏重以恐懼之心加以裁慎之志臣意且猶不盡何有於病哉此其所爲不愈也帝善其對後漢書

神醫 南陽張機字仲景總角造何顒謂曰君用思精而韻不高後將爲良醫卒如其言顒先識獨覽言無處發王仲宣年十士嘗遇仲景仲景曰君有病宜服五石

湯不治且成後年三十當眉落仲宣以其貫長遠不治也後至三十果疾成竟眉落其精如此仲景在京師爲名醫於當時爲上手時以爲扁鵲倉公無以加之何顒別傳

脈經 王叔和性沉靜好著述考覈遺文探摭羣論撰成脈經十卷編序次張仲景方論編爲三十六卷大行於世 高湛養生論

劉根服胎 華陀字元化一名專遊學徐土兼通曉養性之術年且百歲而猶有壯容時人以爲仙精於方藥處不過數種心識分銖不假稱量針灸不過數處若疾發結於內針藥所不能及者乃令先以酒服麻沸散既醉飽所覺因刳破腹背抽割積聚若在腸胃則斷截湔洗除去疾穢既而縫合傳以神膏四五日創愈一月之間皆平復後漢虎中庶子曰上古命跗治病不以湯液乃割皮解肌湔浣腸胃滌滌五藏史記白帖作扁鵲云誤　越人救虢太子於既殞胡亞活絕氣之蘇武淳於能解臚以理腦元化能刳腹以濟胃文摯衍期以瘳危困仲景穿胷以納赤餅此但醫家猶能若是抱樸

割眼瞳 司馬景王嬰孩時有目疾宣王令華陀治之出眼瞳割其疾而納之傳藥沈約晉書

巴豆杏子丸 程據爲太醫令武帝初受魏禪改元爲太始而據貢雉頭裘帝以奇伎異服典禮所禁焚之於殿前據以醫術承恩出入禁闥因爲賈后合巴豆杏子丸

国立国会図書館　タイトル『天中記60巻』　請求記号 032-Ti281t
ガラス使用

害愍懷太子遂就戮焉晉中興書

自利利人 于法開深思孤發妙通醫法或問法師高明剛簡何以醫術經懷答曰明六度以除四魔之病調九候以療風寒之疾自利利人不亦可乎高僧傳

八毒丸 許永爲豫州刺史鎮歷陽其弟得病心腹堅痛居一夜忽聞屏風後有鬼言何不速殺之明日李子豫當以赤丸打汝汝即死矣腹中鬼對曰吾不畏之及旦遂使人迎子豫既至病者忽聞腹中有呻吟之聲子豫遂於巾箱中出八毒赤丸與服之須臾腹中雷鳴彭轉大利所病即愈續搜神記

鬼遺方 劉涯子於丹陽郊外較射忽有一物高二丈圓射而中之走如電激聲若風雨夜不敢追明日率撝十人尋其踪踪至山下見一小兒問曰何往小兒曰一人昨夜爲劉涯子所射取水以洗瘡因問主人是誰答曰是黃父鬼乃依小兒還未至聞撝藥聲遙見三人一人臥一人閱書一人撝藥即齊聲叫突而前三人並走遺一帙癰疽方失一白藥時涯子得之從宋武帝北征有被創者以藥塗之隨手而愈論者謂聖人作事天必助之蓋天以此授武帝也涯子用方爲治千無一失演

通鑑 錢塘徐秋夫善治病宅在潮溝橋東夜聞空中呻吟聲甚苦秋夫起至呻吟處問曰汝是鬼邪何爲如此

饑寒須衣食耶抱病須治療耶鬼曰我是東陽人姓斛斯平昔爲樂游吏患腰痛死今在湖北雖爲鬼苦亦如生爲君善醫故來相告秋夫曰但汝無形何由治鬼曰但縛茅作人按穴鍼之秋夫如其言爲針四處又針肩并三處設祭而理之明日見一人來謝曰蒙君療疾復爲設祭除饑解疾感惠實多忽然不見當代服其通靈秋夫宋元嘉六年爲奉朝請齊諧記談藪

天使謝善 孫法宗忽苦頭痛夜有女人至曰我是天使來相謝行創本不關善人使者誤相及但取牛糞煑傳之即驗一傳便瘥一境賴之宋書

徙癰 薛伯宗善徙癰公孫泰患發背伯宗爲氣封之徙置齋前柳樹上明日而癰消樹邊便起一瘤如拳大時稍長二十餘日瘤大濃爛出黃赤汁升餘樹爲之痿損南史

靈府 許智藏高陽人少以醫術自達陳亡人隋使詣揚州會秦王俊有疾上馳召之夜夢其亡如崔氏泣曰本來相迎如聞許智藏將至其人若到當必相苦爲之奈何明夜俊又夢崔氏曰妾得計矣當入靈府中以避之藏至爲俊診脉曰疾已入心即當發癇不可救也果如言俊數日而薨隋書

名手別脉 許胤宗醫術若神或謂曰公何不著書以貽將來胤宗曰醫者意也在人思慮又脉候幽微苦其難

別意之所解口莫能宣且古之名手唯是別脉脉既精別然後識病夫病之於藥有正相當者唯須單用一味直攻彼病藥力既純病即立愈今人不能別脉莫識病源以情臆度多安藥呋譬之於獵未知兎所多發人馬空地遮圍或冀一人偶然逢也如此療疾不亦疎乎假令一藥偶然當病復其他味相和君臣相制氣勢不行所以難差諒由於此脉之深趣既不可言虛設經方豈加於舊故不能著述耳舊唐書談賓錄

醫王 本草序云醫王子姓韋名古字老師元是疎勒國得道人也身被毳袍腰懸數百葫蘆江戴紗巾手持藜杖常以一黑大同行壽年五百餘歲洎開元中孟夏之月有人疾患稍多疼困師發願心存目想遂普施藥餌無不痊平覩之者便愈後乃圖形供養皇帝敬禮爲藥王菩薩神仙傳云昔堯舜之時殷湯之際周秦以後大漢至唐凡五度化身來救貧病其大化爲黑龍背負老師冲天而去翻繟名義

扁醫 王彥伯自言醫道將列行三四竈煑藥於庭老幼塞門而請彥伯指曰熱者飲此寒者飲此風者飲此氣者飲此各負錢帛來酧無不效者國史補

六氣六淫 虞少卿洮蜀之上醫也長興初佐蜀董大尉璋久患渴疾遣求醫孟蜀遣虞卿而往董公曰璋之所患經百名醫而無徵差何也虞卿對曰君之疾非懽渴

漿而似渴士得其多士不勞藥石而自愈矣董公大悅時董公有面南之志虞卿故以讖之又曰洮聞天有六氣降爲六淫淫生六疾攻於六腑六氣者陰陽風雨晦明也是以六陰隨焉六疾者寒熱末腹惑心也是以六腑隨焉故脾爲離宮腎爲水藏晦明勞役百疾生焉夫此視聽至煩皆有所損心煩則亂事煩則變機煩則失兵煩則反五音煩而損耳五色煩而損目滋味煩而生疾男女煩而滅壽古者男子莫不戒之君今日有萬思時有萬機樂淫於外女淫於內渴之難療其由此乎董公疾既平復於是厚禮而歸之 鑑戒錄

筆頭薰藥 李王公主患侯癰數日痛腫飲食不下纔召到醫醫言須鍼刀開方得潰破公主聞用鍼刀哭不必治痛逼水穀不入忽有草澤醫曰某不使鍼刀只用筆頭薰藥癰上霎時便潰公主喜令召之方兩次上藥遂潰出濃血一盞餘便覺兩日瘡無事令供其方醫云乃以鍼繫筆心中輕輕劃破其潰散耳別無方言醫者意也以易取效耳 名醫錄

不用古方 張元素字潔古學醫夜夢有人用大斧長鑿鑿心開竅納書數卷於其中自是洞徹其術治病不用古方其說曰運氣不齊古今異軌古方新病不相能也自爲家法云 金史

選名姬後 夫醫者非仁愛不可託也非聰明理達不可

任也非廉潔淳良不可信也是之古之用醫必選名姓之後其能能仁恕博愛其智能宣暢曲解能知天地神祇之次能明性命吉凶之數處虛實之分定逆順之節原疾疹之輕重而量藥齊之多少貫微達幽不失細小如此乃謂良醫且道家則尚冷以草木用冷生醫家則尚溫以血脉以煙通徒知其大趣不達其細理不知剛柔有輕重節氣有多少進退盈縮有節邪也名醫達脉者求之寸口三候之間則得之矣度節氣而候濕冷參脉理而合輕重量藥石皆相應此可謂名醫醫有名而不良者有無名而良者人主之用醫必參知而隱括之

物理論

異名　天狗人參也天猪菖蒲也天牛雌黃也天羊雄黃天鼠防風也日精雲母也地髓地黃也道人頭蒼耳菜莫別名秋子古人謂木爲山精鬼縷鬼絲也海錄胡王使者羌活也史系甘草市語名國老杭州小說假君子牽牛也含丸使者花椒也九日三官吳茱萸也時美中蒔蘿也魏去疾阿魏也骨鯁元君莫薤也野父白頭翁也玉虛飯龍腦也黑龍衣鱉甲也沙田髓黃精也無聲虎大黃也草兵巴豆也琥珀孫松脂也一千樓臺蜂窠也八月珠茴香也吉祥杵桔梗也五寶牛黃也化米先生神麴也混沌螟蛉寄生草也清異錄丹山魈雄黃青要女空青酉陽

考證　于志甯與司空李勣修定本草并圖合五十四

国立国会図書館　タイトル『天中記60巻』　請求記号 032-Ti281t　ガラス使用

篇曰昔陶宏景以神農經合雜家別錄注名言之江南偏方不周曉藥石往往紕繆四百餘物今考正之唐書

藥籠中物 元行冲狄仁傑器之嘗謂仁傑曰下之事上譬富家儲積以自資也脯腊膠飴以供滋膳參木芝桂以防疾疢門下充旨味者多矣願以小人備一藥石可乎仁傑笑曰此正吾藥籠中物也

稟疾 夫三牲五穀稟五行以生也發爲五味天地生之所以奉人聖人節調以致康強若乃藥劑餌耆所以禦疾豈常進之餌哉裴傳

對脈 宮中以診脈爲對脈大中遺事

桐君 門擅桐君之術家傳葛氏之方自注葛洪有金匱方

卜筮

龜 爲卜筮爲筮卜筮者先聖王之所以使民信時日敬鬼神畏法令也所以使民決嫌疑定猶豫也故曰疑而筮之則弗非也曲禮著龜者禽獸草木之久而能知吉凶也洪範五行傳乾草稿骨衆多獨以著龜何龜之言久也著之言耆也白虎通大卜官各以牲祠龜策塗以牲血謂之禦者故曰所以卜也著草所以筮也蔡邕月令章句

法天地 卜者以法天地象四時順於仁義分策定卦拔式正蓁然後言天地之利害事之成敗昔先王定國必先龜策日月而乃敢代正時日乃後入家產子必先占吉凶後乃有之自伏羲作八卦周文王演三百八十四

爻而天下治勾踐倣文王八卦以破敵國霸天下史記日者
三兆太卜掌三兆之灋一曰玉兆二曰瓦兆三曰原兆
周禮杜子春云玉兆帝顓頊之兆瓦兆帝堯之兆原兆有
周之兆

始筮 庖犧氏作始有筮古史考伏羲得神蓍而定皇策鄭魴
禹穴碑古司惟主卜元命包巫咸作巫世本

飛燕 梁元帝洞林序云周王白雉之筮殷人飛燕之卜
蓍名聚雪非關北極之中卦方密雲能擁西郊之氣

古於熒惑 昔者桀筮伐有湯唐而枚卜占於熒惑云不
吉不利出征惟利安處彼爲狸我爲鼠勿用作事恐傷
其父歸藏

遇太公 西伯將出獵卜之曰所獲非龍非彲非虎非罷
所獲霸王之輔於是周西伯獵果遇太公齊世家六韜曰
文王卜田史編曰卜田渭陽將大得焉非熊非羆非虎
非狼兆曰得公侯天遣汝師以之佐昌施及三王大吉
也千字文呂望非熊或者以爲誤豈止據史記耶

卜居 昔周成王之卜居成周也其命龜曰予一人兼有
天下辟就百姓敢無中土乎使予有罪則四方伐之無
難得也周公卜居曲阜其命龜曰作邑于山之陽賢則
茂昌不賢則速亡季孫行父之戒其子也曰吾欲室之
俠於兩社之間也使吾後世有不能事上者使其替之
益速如是則曰賢則茂昌不賢則速亡安在擇地而封

哉或示有天固也說苑至公

決疑 楚伐鄖莫敖曰盡請濟師於王對曰師克在和不在衆商周之不敵君之所聞也成軍以出又何濟焉莫敖曰卜之對曰卜以決疑不疑何卜遂敗鄖師於蒲騷左桓十一

筮短龜長 初晉獻公欲以驪姬爲夫人卜之不吉筮之吉公曰從筮卜人曰筮短龜長不如從長弗聽立之生奚齊僖四韓簡告惠公曰龜象也筮數也物生而後有象象而後有滋滋而後有數十五杜注云龜象筮數故象長數短

遷繹 邾文公卜遷於繹史曰利於民而不利於君邾子曰苟利於民孤之利也天生民而樹之君以利之也若既利矣孤必與焉左右曰命可長也君何弗爲邾子曰命在養民死之短長時也民苟利矣遷也吉莫如之遂遷于繹五月邾文公卒君子曰知命文十二

爲祟弗祭楚昭王有疾卜曰河爲祟王弗祭大夫請祭諸郊王曰三代命祀祭不越望江漢睢漳楚之望也禍福之至不是過也不穀惟不德河非所獲罪也遂弗祭孔子曰楚昭王知大道矣其不失國也宜哉哀六

偶筮得旅仲尼魯人生不知易本偶筮其命得旅請益於商瞿氏曰子有聖知而無位孔子泣而曰天也命也鳳鳥不至河無圖至嗚呼天命之也嘆訖而息志庵曦先文

乘桴而來 孔子使子貢往久外而不來孔子謂弟子占之遇鼎皆言無足不來顏子掩口而笑子曰回也晒謂賜來也曰無足者乘舟而來賜至矣清朝也子貢果朝來驗如顏回之言衝波傳

鼎折足 魯將伐越筮之得鼎折足子貢占之以爲凶何則鼎而折足行用足故謂之凶孔子占之以爲吉曰越人水居行用舟不用足故謂之吉魯伐越果克之論衡

策貢愀然 孔子常自筮其卦得賚焉愀然有不平之狀子張進曰師聞卜者得賚卦吉也而夫子之色有不平何也孔子對曰以其離耶在周易山下有火謂之賚非正色之卦也夫質也黑白宜正焉今得賚非吾兆也吾聞丹漆不文白玉不雕何也質有餘不受師故也家語

病卜 孔子病子貢出卜孔子曰子侍也吾坐席不敢先居處若齋飲食若祭吾卜之久矣孔子見御覽

陽豫 孔子修春秋九月而成卜之得陽豫之卦孔演圖

均云夏殷卦名

鑿龜數策 趙嘗鑿龜數策而北伐燕將劫燕以逆秦兆曰大吉始攻大梁而秦出上黨矣兵至釐而六城拔矣至陽城秦拔鄴矣龐援揄兵而南則鄆盡矣臣故曰趙龜雖無遠見於燕且宜近見於秦秦以其大吉辟地有實救燕有名趙以其大吉利削兵辱主不得意而死又非秦龜神而趙龜欺也韓飾邪

詐　鄒忌與田忌不相善公孫閱謂鄒忌曰何不詐令人操千金卜於市曰我田忌之人也吾三戰而三勝聲威天下欲爲大事亦吉乎卜者出因令人捕爲卜者驗其辭於三之所鄒忌從之田忌懼無以自白遂率其徒攻臨菑欲殺鄒忌不勝而奔春秋後語

法天象時　司馬季主卜於長安市宋忠賈誼謂之曰何居之卑何行之汙季主捧腹大笑二君曰夫卜筮者世俗之所賤簡也世皆言曰夫卜者多言誇嚴以得人情虛高人祿命以說人志擅言禍災以傷人心矯言鬼神以盡人財厚求拜謝以私於己此吾之所恥季主曰夫卜者必法天地象四時順於仁義分策定卦按式正基

然後言天地之利害事之成敗夫卜筮者之爲業也積之無委藏之不用府庫徙之不用輜車負裹之不重止而用之無盡索之時持不盡索之物游於無窮之世雖莊氏之行未能增於是也子何故而云不卜哉史記

賤業惠眾　嚴君平卜筮於成都市以爲卜筮者賤業而可以惠眾人有邪惡非正之問則依著龜爲言利害與人子言依於孝與人弟言依於順與人臣言依於忠各因執導之以善從吾言者已過半矣裁日閱數人得百錢足自養則閉肆下簾而授老子博覽亡不通依老子嚴周之指著書十萬餘言漢書

天地之心崇高顯榮吉祥盛德深閎浩大尊寵窮極

莫大乎生萬物陳列奇惟珍寶金玉珠璧利深得巨
莫大乎身禍世之匠亂國之工絕逆天地傷害我身
莫大乎名生橋長溢困民貧國擾濁精神使心多欲
叛天違道爭爲盜賊天下不親世多兵革莫大乎貨
故得之與亡或病或利得名得貨道德不居神明不
留大命以絕天不能救失名失貨道德是祐神明是
助明顯自然富配天地故細身大名未可與論至道
也輕身重國未可與圖利也君平老子指歸

青蓋入洛 陸抗之克步闡孫皓意張乃使尚廣簽并天下遇同人之澍對曰吉庚子歲青蓋當入洛陽故皓不修其政乃常有窺上國之志吳志

晉元 晉元帝以丁丑歲稱晉王置宗廟使郭璞簽之曰享二百年自丁丑至劉裕禪之歲年在庚申爲一百四歲然丁丑始係西晉庚申終入宋年所餘惟一百有二數僕蓋以百二期促故婉而倒之爲二百也其驗如此晉書

改元 庚翼幼時嘗令璞簽公家及身卦成曰立始之末丘山傾長順之初子凋零及康帝即位將改元爲建元或謂庾永曰子忘郭生之言耶立始建元也丘山上名此號不宜用永撫心歎憾帝崩何充改元爲永和庾翼曰天道精微乃當如是長順者永和也吾庸得免乎其

年翼卒上

自卦知凶 郭璞每自爲卦知其凶終嘗行建康柵塘逢一趣步少年便牽住脫絲布胞與之此人乃受及當死果此人行刑傍人皆爲求屬璞曰我託之久矣此人爲之歔欷哽咽 續搜神記

別龜甲 柳世隆善卜別龜甲價至萬永明初世隆曰永明九年我亡後三年丘山崩齊亦於此季矣屏人命典籤李黨取筆及高齒屐題簾箔旌曰永明十一年因流涕謂黨曰汝當見吾不見也 齊書

鬼賊所留 梁武昌太守朱買臣聞武帝議牽都入勸梁王云建鄴舊都塋陵攸在荊鎮邊疆非王所宅願陛下勿疑致後悔也臣家在判州豈不願陛下但恐是臣言貴尤陛下富貴耳乃召卜者杜景豪決去留遇兆不言答曰未去景豪退而言曰此兆爲鬼賊所留也 三國典畧

後生可畏 釋曇遷俗姓三氏年十三初學於舅氏權會授以周易隨言即曉始學其半餘半自通有一嫗失物就會決之得兌卦會令遷試辨之遷曰若如卦判定失金釵嫗驚喜曰實如所辨遷曰兌是金位字脚兩垂似於釵象耳舅曰更依卦審悉盜者爲誰對曰夫者西家白色女子奉口總角可年十四五者將去尋可得之後如言果獲有問其故遷曰兌是西方少女之位五色分方西爲白也兌字上點表總角之象內有尖形表奉口

之相推測而知非有異術舅乃釋策而嘆曰方驗後生可畏宣尼不誣矣續高僧記行

筮遇乾鼎宋景業明周易爲陰陽綿候之學齊文宣作相在晉陽還至并州令景業筮遇乾之鼎景業曰乾君也天也易曰時乘六龍以御天鼎五月卦也宜以仲夏吉辰順天受禪或曰陰陽書五月不可入官犯之卒於其位景業曰此乃大吉王爲天子無復下期豈得不終於其位帝大悅北史

筮遇重屯長慶時鄴中有五明道士者善陰陽曆數尤工卜筮成德軍節度田宏王時王延湊爲部將還使於鄴詣五明究平生安泰道士曰爲卜之卦成而三卦並舞良久方定而六位俱重道士曰此卦純乾變爲坤坤土也大夫將來秉旄不遠兼有土地山河之分事將集矣宜速歸乎及還家未踰旬值軍民大變宏正爲亂兵所害士大夫將校共推庭湊庭湊既立甚有治聲在位十三年子孫繼立至趙王鎔凡五世六姓一百餘年滅初庭湊之立也遣人就鄴迎五明置於府會從容問已將來祚壽道人曰三十年願明公竭節勤王保神嘉氣必享殊壽後裔兼有二王春秋所謂五世其昌八世之後莫之與京公曰素無勳德此言非所敢望因以數百金爲壽二王景崇封常山王鎔爲趙王也耳目記

盧生簽卦劉闢初登第詣卜者胡蘆生簽卦以質官祿生

雙瞽卦成謂劉闢曰自此二十年祿在西南然不得善終闢留束素與之釋褐從韋皐於西川至御史大夫軍司馬既二十年韋病命闢入奏請益東川如開元初之制詔未久闢乃微服單騎復詣胡廬生筮之生揲蓍成卦謂闢曰吾二十年前嘗爲一人卜乃得無妄之隨今復前卦得非曩賢乎闢聞之即依阿唯諾生曰若審其人禍將至矣闢甚不信乃歸蜀果敗憲宗擒戮之原化記

易聖昭宗時有董賀者自云鞏洛人也因避地來涉河遊趙家於常山以卜筮爲業而言吉凶必效時人謂之易聖公留巖會詣之生謂曰君他日必成偏器然勿以春日爲憾初不曉其意及老乃悟蓋遲遲之謂也耳目記

龜精 錢元懿終年六十六初元懿之爲新定有士方生時人號爲龜精嘗疏卜辭以貽元懿曰太一接天河金華寶貝多君侯六十六別處下經過至是皆如其言吳越備史

精誠 陸龜蒙雜說季札以樂卜趙孟以詩卜襄仲歸父以言卜子游子夏以威儀卜沈尹氏以政卜孔成子以禮卜其應也如響無他圖在精誠而已不精誠者不能自卜況吉凶他人乎

象卜 蘇秦事鬼谷子學終辭歸道乏困行以燕人象卜傳說自給春秋後語

雜卜 卜之流雜書傳虎卜柴胡卜牛蹄卜灼骨卜鳥卜

国立国会図書館　タイトル『天中記60巻』　請求記号 032-Ti281t
ガラス使用

雖不法於著龜亦有可以稱者北戶錄邕州南有雞卜嶺表凡小事必卜名雞卜鼠卜米卜著卜牛骨卜雞卵卜田螺卜篾竹卜（番禺雜編）

雞卜 時溈南越越人勇之言越人俗信鬼昔東甌王敬鬼壽至百六十歲後世謾怠故衰耗乃令越巫立越祝祠而以雞卜始用焉（史記）御覽引史武帝帝令越巫立越祝祠而以雞卜上信之誤（漢藝文志）

謀及著龜者聖人之所用也書曰女則有大疑謀及卜筮易曰定天下之吉凶獻天下之賾賾者莫善於著龜及至衰世解於齊戒而婁煩卜筮神明不應故筮瀆不告易以爲忌龜厭不告詩以爲刺（漢藝文志）

汾州有易生非卜筮而前知柳公綽嘗問之易曰僕射只怕入井後果於并州遇疾（柳氏家訓序）

墨子北之齊遇日者曰帝以命日殺黑龍於北方而先生之色黑不可以北墨子不聽遂北至淄水（墨子古人）

墨子不遂而反鳥日者曰我謂先生不可以北子（墨子）

占候卜筮通謂之日者（史注）

**李虛中字常容學無所不通最深於五行書以人之始生年月日所耳目辰支于相生勝衰死旺相斟酌（昌黎集）

推人壽大貴賤利不利輒先處其年時百不失一二其說汪洋奥美　錯重出學者就傳其法

唐李贊皇初掌北門奏記有日者說曰公他日

位極人臣但厄在白馬爾及登相位雖親族中亦未有畜白馬者會昌初入廟堂專持國柄然性多急刻當金之士有不協者必遭譴逐翰林學士白敏中大懼遂諷給事中韋宏景上有霜府不合兼領三司錢穀專政大甚武宗由是疑之及宣帝即位白自內庭登庸出德裕爲荊南節度使旋屬淮南李相有吳汝納之獄上刑部侍郎爲植專鞫其事盡得德裕黨庇之迹因是坐罪竄南海沒而不返厄在白馬其信乎 要氏談錄

按冥 太尉衛國公爲并州從事到職未旬月忽有王山人者詣門請謁公命與坐乃曰某善按冥也公初未之奇因請正寢備几案紙筆香水而已因令垂簾伺之生與公偕坐於西廡下頃之王生曰可驗矣紙上書八字甚大且有楷注曰位極人臣壽六十四王生遂請歸竟不知所去及會昌朝三策一品薨於南海果符王生所按之年 松窓雜錄

教住 西川費孝先善軌革世皆知名有大若人王旻因貨殖至成都求爲卦孝先曰教住莫住教洗莫洗一石穀搗得三斗米遇明即活遇暗即死再三戒之令誦此數言足矣旻志之及行途中遇大雨憩一屋下路人盈塞乃思曰教住莫住得非此耶遂冒雨行未幾屋顛覆獨得免焉旻之妻已私鄰比欲講終身之好俟旋歸將致毒謀旻既至妻約其私人曰今夕新沐者乃夫也曰

欲晡呼旻洗沐重易中櫛旻悟曰教洗莫洗得非此也堅不從婦怒不省自沐夜半反被害既覺驚呼鄰里共視皆罔測其由遂被囚繫拷訊獄就不能自辯郡守錄狀旻泣言死即死矣但孝先所言終無驗耳左右以是語上達郡守守命未得行法呼旻問曰汝鄰比何人也曰康七遂遣人捕之殺汝妻者必此人也已而果然因謂僚佐曰一石穀搗得三斗米非康七乎由是辨雪誠遇明即活之効搜神秘覽晉書符融辯董豐馮昌事相類

[illegible] 自至和嘉祐以來費孝先以術名天下士大夫無不作卦影而應者甚多獨王平甫不喜之嘗謂人曰占卜本欲前知而卦影驗於事後何足問耶東軒羊錄

折字 謝石潤夫成都人宣和間至京師以折字言人禍福求相者但隨意書一字即就其字離者而言無不奇中者名聞九重徽宗因書一朝字令中貴人持往試之石見字即端視中貴人曰此非觀察所書也然謝石賤術據字而言今日遭遇即因此字黥配遠行亦此字也但未敢遽言之耳中貴人愕然且謂之曰但有所據盡言無懼也石以手加額曰朝字離之爲十月十日字非此月此日所生之天人當誰書也一座盡驚中貴馳奏翊日召至後苑令左右及宮嬪書字示之皆據字論說禍福俱有精理錫賚甚厚并與補承信郎緣此四方求相者其門如市有朝士其室懷姙過月手書一也字令

其夫持問石是日座客甚衆石詳視字謂朝士曰此閣中所書否曰何以言之石曰謂語助者哉焉乎也固知是公內助所書尊閣盛年三十一否曰是也以也字上爲三十下爲一字也然吾官寄此當力謀遷動而不可得否曰正以此爲撓耳盖也字着水則爲池有馬則爲馳今池運則無水陸馳則無馬是安可動也又尊閣父母兄弟近身親人當皆無一存者以也字着人則是他字今獨見也字而不見人故也又尊閣其家物產亦當蕩盡否以也字着土則爲地字今又不見土也二者俱是否曰誠如所言也朝士即謂之曰此皆非所問者但賤室以懷姙過月方竊憂之所以問耳石曰是必十三箇月也以也字中有十字并兩傍二豎下一畫爲十三也石熟視朝士曰有一事似涉奇恠固欲不言則吾官所問正決此事可盡言否朝士因請其說石曰也字着虫爲蛇字今尊閣所姙殆蛇妖也然不見蟲蠱則不能爲害謝石亦有薄術可爲吾官以藥下驗之無苦也朗中大異其說固請至家以藥投之果百數小蛇而體平都人益共神之而不知其竟挾何術也春者紀聞

太字 徽宗令中官索東宮書一字來乃以太字進又問石石曰此天子也左右爲大懼上詢謂何石曰太子點微橫此必太子也他日移置諸上豈非天字耶上以金帶錫之鐵圍山叢談

問字 徽宗書問字筆勢兩直飛開命一隸特往石密于側緘付之戒其到家方可發封隸歸奏上敕讀乃曰左看是君右看是君聖人萬歲遂補承信郎有道士聞其事亦以問字占石曰門雖大只有一口道士愕然蓋所住觀無他黃冠唯童僕數輩猶未以爲奇復書器字倩俗人往占曰人口空多皆在户外於是大服之

乃字 謝石既歸蜀有士人文覺戚以乃字爲問謂其無可折也石曰及字不成君終身不及第石在徽宗時常特稱承信郎後因范覺民作相討論追奪一日謂石我亦能折字石詰之則曰爾姓謝所謂身在討論之中石則終身右石不能出頭聞者大笑 二老堂雜志

高宗 高宗未登杭時用杖就地上書一字令測曰土土一字王字也終王天下議都杭州書杭字曰几木又來几木金國大酋也後果再至江湖紀聞

春字 高宗一日寫春字命相之其上半體墨重石曰春頭太重壓日無光時秦檜專權秦字春頭也曰君象也檜聞其言以爲爲己發憾之求其罪竄遠州

謝石 謝石既以相字着名常遊丹陽見道姑行市中執巨扇其上大書折字如神石笑曰此術豈有勝我者何物老嫗敢爾呼入室書石字示之姑曰爲名不成得召郤退逢皮則破遇卒則碎石視之不樂然心服其言明日訪所在無識之者蓋異人也建炎中石爲利路

国立国会図書館　タイトル『天中記60巻』　請求記号 032-Ti281t
ガラス使用

一尉武將王進邀之飲使折其名石曰家欲走若圖事必敗時進以謀叛結黨欲發不以其語爲然將起亂之夕乳媼踰垣告官逮捕下獄始嘆息曰悔不用謝石之言郡守疑石同謀而知反不告亦逮治坐削藉黥配蓬州後詢王進鄉里乃滄洲南皮且起於卒伍悉如道姑言石赴配所道復遇之道姑道姑靠山而立今石相之人倚山而立莫非仙乎道姑批其頰曰爾以多口致累仍復然乎自爾黥迹盡滅

賈似道有異志有一術士能折字賈以策畫地作奇字衛曰公相之志不諧矣道立又不可道可又立不成賈默不語禮而遣之恐泄其事使人害諸途（草本子）

桑相元相哥丞相元名桑哥拜相後延術者書桑字令測曰今已作相但欲知相位日月久近日木字十八字也上有三箇十字在相位當有四十八箇月相哥不滿遂更名相哥復書相字令測曰目字橫看又是四字若是則橫直只四十八箇月至元幸卯正月敗時其言果驗

五星有五星能而慧善辨寶玉能別婦人妍醜聞其聲咳扣問數語即知其人美惡情性趙信相丞相專倖置姬妾并玉器云（癸辛雜志）

巫

以舞降神巫祝也女能事無形以舞降神也象人兩

舞形與工同意古者巫咸初作巫說文

巫覡古者民神不雜民之精爽不懼一者而又能齊肅衷正其知能上下比義其聖能光遠宣朗其明能光照之其聰能聽徹之如是則神明降之在男曰覡在女曰巫是使制神之處位次主楚語周禮司巫掌羣巫之政令若國大旱則率巫而舞雩有男巫女巫

桑田巫晉侯夢大厲被髮及地搏膺而踊曰殺余孫不義余得請於帝矣壞大門及寢門而入公懼入於室又壞戶公覺召桑田巫巫言如夢公曰何如曰不食新麥矣晉侯欲麥使甸人獻麥饋人爲之召桑田巫示而殺之將食張如厠陷而卒成卜

愚婦人歲旱穆公召縣子而問然曰天久不雨吾欲暴巫而奚若曰天則不雨而望之愚婦人於以求之毋乃已疏乎檀弓

信巫昔楚靈王驕逸輕下信巫祝之道躬儛壇前吳人來攻其國人告急而靈王鼓舞自若相子新論

何不告祀哀公射而中稷其口疾不肉食祠稷而善卜之巫官巫官變曰稷負五種託株而從天下未至於地而株絕獵谷之老人張衽以受之何不告祀之公從之而疾去說苑

鄴令沈巫西門豹爲鄴令鄴三老廷掾歲斂百姓錢爲河伯娶婦巫行視小家女好者浮之河上行數十里乃

沒鄴至呼河伯婦視之曰是女子不好煩大巫嫗爲入報河伯更求好女送之使吏卒抱太巫嫗投河也復以弟子一人投河中趣之有頃曰弟子何久也凡三投弟子復投三老河中史記

神巫 鄭有神巫曰季咸云人之死生存亡禍福壽夭期以歲月旬日若神鄭人見之皆棄而徒列子

巫咸 欲從靈氛之吉占兮心猶豫而狐疑巫咸將夕降兮懷椒糈而要之離騷巫咸古神巫也當殷中宗之世椒杳物所以降神糈精米所以享神注

巫陽 帝告巫陽曰有人在下我欲輔之魂魄離散汝筮予之巫陽乃下招曰魂兮歸來些宋玉招魂

求馬斬巫 班超使西域于間王廣德聞超至禮意甚疎其俗信巫巫言神怒何故欲向漢漢使有驪馬急求取以祠我廣德就超請馬超許之而令巫自求取馬有頃巫至超卽斬其首送廣德因辭讓之東觀漢記

巾書 兩口董卓信巫軍中常有巫都言祈求福利言從卓求布倉卒無布有手巾言曰可用耳便取書手巾上作兩口一口大一口小相累以舉謂卓曰愼此也卓後爲呂布所殺幽明錄

丹珠 夏統字仲御從父敬甯祠先人迎丹巫章丹陳珠二人並有國色裝服甚麗善歌舞又能隱形匿影甲夜之初擊鼓撞鍾間以絲竹丹珠乃拔刀破舌吞刀吐火

雲霧杳冥流光電發統諸從兄弟欲往觀之難統於是共紿之俱行統入門忽見丹珠在中庭輕步回舞靈談鬼笑飛觸挑拌酧酢翩翩統驚愕而走不由門破藩直出晉書

宣教無虛 義熙五年宋武帝北討鮮卑大勝進圍廣固軍中將佐乃遣使奉牲薦幣謁岱廟有女巫秦氏奉高人同縣索氏之寡妻也能降靈宣教言無虛唱使使者設禱因訪克捷之期秦氏乃稱神教曰天授英輔神麾所擬有征無戰蕞爾小膚不足制也到來年二月五日當尅如期而三齊定焉述異記

楊婆 鬱林王在西州令女巫楊氏禱祀速求天位及大惠薨謂由楊氏之力倍加敬信呼楊婆宋氏以來人間有楊婆兒歌盖此徵也武帝有疾又命楊氏日夜祈禱齊書

刻期得魅 宋高祖永初中張春爲武昌太守時人有嫁女未及升車忽便失性出外歐擊人乘自云已不樂嫁俗人巫說是邪魅將女至江際擊鼓以術呪療春以爲欺惑百姓刻期須得妖魅翌日後有一青蛇來到巫所即以大釘釘其頭至日中復見大龜從江來伏於巫前更以朱書龜背作符更遣入江至暮有大白鼉從江中出乍沉乍浮白龜隨後催逼鼉自分死冒來先入慢與女辭訣女慟哭云失其好姻自此漸差或問巫曰魅者

歸於一物今安得有龜蛇巫云蛇是傳通龜是媒人龜是其對所獲二物悉以示春春始知靈驗幽明錄廣五行記

天神賜符 宋文帝時務本業使宮內皆蚕欲以風勵天下有女巫嚴道育夫爲刼坐沒入奚官劭姊東陽公主應閤婢王鸚鵡白公主道育通靈主乃白上託云善蚕求召入道育云所奉天神常賜符應時主夕臥見流光相隨狀若螢火遂入巾箱化爲雙珠圓青可愛於是主及劭並信惑之號曰天師後遂爲巫蠱行弒逆而敗南史

誠有暴禍 魏道武開頗有學問曉天文先是有神巫誠云當有暴禍惟誅清河殺萬民乃可以免開乃滅清河一郡常手自殺人欲令其數滿萬夜恒變易寢處人莫能知惟愛妾名萬人知其處萬人與門子清河王私通慮事覺欲殺開令萬人爲內應夜伺開獨處殺之開臨死日清河萬人之言乃汝等也宋書索虜傳

妖妄 顏之推日吾家巫覡符章絕於言議汝曹所見勿爲妖妄家訓

領衣爲信 袁君正字世忠昂子也少聰敏以貴公子早得時譽爲豫章內史性不信巫有師萬世榮稱通術爲一郡巫長君正在郡小疾主簿熊岳薦之師云須疾者衣爲信命君正以所着襦與之事竟取襦云神將送與北斗君君王使檢諸身於衣裏獲之以爲亂政即刑于市而焚其神一郡無敢行巫南史

国立国会図書館　タイトル『天中記60巻』　請求記号 032-Ti281t
ガラス使用

采鬼爲厲 衞昭王爽討突厥明年徵爲納言高祖甚重之未幾爽寢疾上使巫者薛榮宗視之云眾鬼爲厲爽令左右驅逐之數日有鬼物來擊榮宗榮宗走下階而薨其夜爽薨 隋書

左道 肅宗重陰陽鬼神之事或命巫媼行郡縣爲厭勝之術有祓人王璵遂以左道爲相代宗亦篤信之凡所修築動牽禁忌而奸人黎幹得以左道尹京又內集眾工編刺珠綉爲御衣既成而焚以爲禳除且無虛月 唐書

分祈山川肅宗嘗不豫太卜云崇在山川王璵乃遣女巫分行天下祈祭名山大川巫皆盛服來傳而行上令中使監之因緣爲姦所至干託長吏以邀賂遺一巫盛

年而美以惡少年數十自隨尤爲蠹弊與其徒宿於黃州傳舍刺史左震晨至驛門扃鐍不可啟震破鎖而入曳女巫階下斬之所從惡少年皆斃闔其贓賂數十萬震籍以上聞仍請贓錢貸貧民租稅其中使發遣歸京肅宗不能詰上

月明致雪 朔方先鋒兵馬使南陽郡王白元光與同紀合兵於涇州靈臺縣西共破吐蕃等十餘萬眾初白元光等到靈臺縣欲探知賊勢爲月明思少陰晦廻紀使師巫便致風雪及達明戰吐蕃盡寒凍弓矢皆廢披氈徐進元光與廻紀隨而殺之上

天師 會昌中晉陽令狄惟謙梁公之後善爲政州境亢

陽於晉祠者數旬無應有女巫郭者攻符術厭勝之道有監軍携至京師因緣出入宮掖其後告歸遂號天師既而亢旱滋甚境内莫知所爲皆曰若得天師至普祠則旱不足憂矣惟謙請於主師主師親自爲請巫者許之惟謙迎自私室躬爲控馬既至祠所盛設供饌自旦及夕立於庭下如此者兩日語惟謙曰爲爾飛符于上帝請雨三日雨當足矣觀者雲集三夕雨不降又曰此土災沴亦由縣令無德爲爾再請七日當有雨惟謙引罪於己奉之愈恭及期又無應郭乃驟索馬入州宅惟謙曰天師已爲百姓此來更乞祈禱勃然怒罵曰庸瑣官人不知禮天時未肯下雨留我將復奚爲惟謙謝曰明日排比相送遲明郭將歸肴醴一無所設坐於堂上大怒惟謙曰左道女子妖惑日久當須斃此焉敢言歸叱左右曳於神堂前杖背三十投於潭水祠後有山極高遂令設席焚香端笏立於其上闔縣駭云長官打殺天師馳走者紛紜祠上忽有雲如車蓋覆惟謙遶巡四合雷震數聲甘澤大澍數尺於是士民自山頂擁惟謙而下州將以專殺巫者初亦怒之既而嘉其精誠有感與監軍表言其事制書褒曰狄惟謙劇邑良才忠臣華胄覩此天厲將殫下民當請禱於晉祠類投巫于鄴縣曝山椒之畏景事等焚軀起天際之油雲法同剪瓜遂使旱風潛息甘澤旋流是天心猶鑒於克誠余志豈忘於褒

善特頒朱紱俾耀銅章勿替令名更昭殊績賜章服拜錢五十萬後歷絳隰二州刺史所治皆有名稱劇談錄

狂巫

太僕卿韋覲欲求夏州節度使有巫者知其所希忽詣之欲爲禱祝韋不知其詐擇日爲壇手書官銜一道與之巫即大叫曰韋覲有異志韋大懼凡所玩用財物盡古之時崔侃充京尹有府囚叛獄謂巫者是其一輩里胥詰其衣裝忽異巫情窘乃具言其事既當申奏宣宗召覲至殿前獲明宪狀復召宰臣諭曰韋覲城當盛族昨爲求官遂招誣謗無令酷吏加之罪愬巫便付京兆處死韋貶藩州司馬雲溪友議

爲人延算

唐長道縣山野間有巫曰權師善巫卜至於郭魅鬼怪隱伏逃亡地祕山藏生期死限罔不預知之或人請命則焚香呼請神僊仆於茵褥上奄然而逝移時方喘息瞑目而言其事一日卧於民家瞑目斡十指云算天下死簿數其遐邇州縣死數甚多次及本州村鄉亦十餘人合死者內有豪士張夫子名行儒與焉人有急告行儒者聞而懼遂命之至謂張曰可以奉爲牒閻羅山免之於是閉目於紙上書之半如篆籀祝焚之既訖張以舍胎馬奔奉之巫曰神只許其母子即奉還以俟異日所言本州十餘人算盡者應期而歿惟張行儒免之及牝誕駒遂還其主其牝呼爲和尚云此馬曾爲僧不了有是報自爾爲人延算者不少爲人掘取地

下隱伏者亦多言人算盡者不差晷刻以至其家大富取民家牛馬資財遍山盈室玉堂閒話

禳災 有里人爲鄰巫所惑謂當有災宜謝神乃殺家犢釀酒聲鼓以祀時官禁屠牛私釀法甚峻又當國忌不合動樂併犯三罪爲吏所擒家長鄰保皆抵重罪連及數十人此乃禳災適所以致災也其愚如此因話錄

斬巫絕火 錢元懿牧新定一日閭里間輒數處火起居民頗憂恐有巫楊媼因之遂興妖言曰某所復當火皆如其言民由是竟禱之元懿謂左右曰火如巫言巫爲火也宜殺之乃斬媼於市自此火遂絕吳越備史

恣爲神語 錢倣年十八出爲湖州刺史有妖巫登衙門大樹恣爲鬼神語人皆警畏倣曰妖由人興命王弩而射巫果請命因鞭之州人咸服上

命何命乎 齊有田果者命狗曰富命子爲樂將欲祭也狗入室果呼之曰富出巫曰不祥也家果大禍長子死哭曰樂乎而不似悲也尸子

靈山 大荒中有靈山巫咸巫即巫眠巫彭巫姑巫真巫禮巫抵巫謝巫羅十人從此升降百藥爰在山海經今本無

何婆 唐張鷟在江南洪州聞士人何婆善琵琶張與同行入郭司法質焉郭再拜下錢問其品秩何婆乃調絃柱和聲氣日箇丈夫富貴今年得一品明年得二品後年得三品更後年得四品郭曰何婆錯品少者官高品

多者官小何婆曰今年減一品明年減二品後年減三品更後年減四品忽更得五六年總沒品郭大罵而起

朝野僉載

宋婆 崇仁坊阿宋婆彈琵琶卜朱紫塡門張鷟往觀之見一玉帶將軍下一匹細綾請卜來婆鳴絃祝燒香合眼而唱東告東方朔西告西方朔南告南方朔北告北方朔上告上方朔下告下方朔將軍頂禮告請甚多必望細着以決疑感遂卽隨童支配上

神巫 天寶聖有范氏尼者知人休咎顏魯公妻黨之親也魯公尉干醴泉詣范尼問命曰神巫某官階盡得五品否范笑曰鄰於一品顏郎所望何其卑耶魯公曰官階盡五品着緋衫帶銀魚兒子補齋郎某之望滿矣范指座上紫絲布簟曰顏郎於衫色如此其功勞名簡皆稱是壽過七十已後不要苦問魯公再三窮詰范曰顏郎聰明過人問事不必到底及魯公爲太師使於蔡州不歎曰如范師姨之言吾命懸於賊心矣戒幕閫談當侍言旨

禁

射丁侯 武王伐殷丁侯不朝尚父乃畫丁侯于策三旬射之丁侯病大劇問卜者占云祟在周丁侯恐懼乃遣使者詣武王請舉國爲臣虜武王許之歸爲太師尚父謂使曰歸矣吾已告諸神言丁侯前畔義今已遣人來降勿復過也比使者歸子之君所自愈矣使者辭去尚

国立国会図書館　タイトル『天中記60巻』　請求記号 032-Ti281t
ガラス使用

父乃以甲乙日拔其頭箭丙丁日拔其目箭戊己日拔其腹箭庚辛日拔其胎箭壬癸日拔其足箭及至丁侯病稍愈四夷聞之皆懼各以其職來貢越裳氏獻白雉太公金匱六韜止有甲乙丙丁戊己日拔箭云

變人 劉安善用藥及符能令人含笑則爲婦人蹙面則爲老夫踞地則爲小兒抱樸

令人自縛 章帝時有壽光侯者能劾百鬼衆魅令人自縛見形帝聞而徵之曰吾殿下夜光後常有數人絳衣披髮持杖相隨豈能劾之乎侯曰此小恠易消耳帝僞使三人爲之侯劾三人頓臥仆地無氣帝大驚曰非魅也朕相試耳解之而蘇後漢神仙傳劉平子同

不禁無刃 賀齊討山賊賊中有善禁者每當交戰官軍刀劍皆不得拔弓弩射矢皆還自向輒致不利齊長情有思乃曰吾聞金有刃者可禁蟲有毒者可禁其無刃之物無毒之蟲則不可禁彼能禁吾兵必不能禁無刃物矣乃多作勁木白掊選有力精卒五千人爲先登盡捉掊彼山賊恃其善禁了不嚴備於是官軍以白掊擊之彼賊禁者不復行所擊殺者乃有萬計抱樸

禁目鏇出 陳顯達討桂陽賊出杜姥宅大戰破賊矢中左眼拔箭而鏇不出地黃村潘嫗善禁以釘釘柱嫗禹步作氣釘即時出乃禁顯達目中鏇出之南齊書

刃傷不怒 張文詡常有腰疾會醫者自言善禁文詡令

禁之遂爲刃所傷至於頓伏床枕醫者叩頭請罪詡遽遣之隋書

奏章

朱書墮地 唐貞元初丹陽令王瓊三年調集皆黜落甚惋憤乃齋宿於茅山道士葉虛中求奏章以問吉凶虛中年九十餘疆爲奏之其章隨香煙飛上縹緲不見食頃復墮地有朱書批其末云受金百兩折祿三年柱殺二人死後處分後一年瓊果得暴疾終獨異志

探懷得文 李翺刺合淝郡郡客有李處士者自云能通神人之言合郡肅敬翺不信巫覡處士來謁命械繫之明日夫人背疽內潰遍召醫藥無少瘳愛女十人環疾而泣自歸咎于文公之桎梏李生也公不得已解縲絏而叩柝則曰若手翰一文俟夜當祈之又誡曰愼勿箋易鉛槧公卽絜手草祝語繕札稍嚴而宮位之中竟箋一字旣逾時刻并符以焚焚畢呻吟頓滅黎明李生候謁公深德之生曰禍則見免猶謂遲遲誡公無得漏畧何爲復注一字公曰無之生曰祝詞在斯因探懷以出示則昨夕所燼之文也公驚愕慚謝竟無所取旬日告別不知所往闕史

奎宿奏事 徽宗寶籙宮醮筵常親臨之一日啟醮其主醮道流拜章伏地久之方起上詰其故答曰適至上帝所値奎宿奏事良久方畢始能達其章故也上歎訝之

問曰奎宿何神爲之所奏何事對曰所奏不可得知然爲此宿者廼本朝之臣蘇軾也上大驚庚溪詩話

宋事　咸淳十年度宗大漸大內建醮保安太乙宮唐道錄行持唐素以禳奏精虔著名伏壇出神上至層霄忽被罡風吹擊遂排神馭氣方得至魔王界內且爲天花下墜所壓復努力作法直造天門三天監門大神又行揮下乃默叩祖師張眞君眞君曰曾聞上帝勅命不許受宋國章表但其辭意虔切不可抑遏乃命有司引唐詣玉帝前適逢議下界公事稠眾中見眞官引致一神人衣裝皆如天帝但簪下辮髮耳後有十數人各荷青册一檐在庭下伺候忽傳帝旨云宋國人民疆土盡

一付汝神人者跪拜祇領而退荷青册人皆隨之傍有天下謂唐某說宋國人數盡矣汝章之不達有由也唐辭祖師還神不敢彰露丙子革命後方與人言續夷堅志

返魂

少翁　齊人少翁以鬼神方見上上有所幸王夫人夫人卒少翁以方術蓋夜致王夫人及竈鬼之貌云天子自帷中望見焉於是乃拜少翁爲文成將軍武紀封禪書

王夫人漢書作李夫人桓譚新論同少翁新論作李少君拾遺記作董仲君

營陵人　漢北海營陵有道人能令人與已死人相見其同郡婦死已數年聞而往見之日願令我一見亡婦死

不憾矣道人曰卿可往見之若聞鼓聲即出勿留乃語其相見之術於是與婦言語悲喜恩情如生良久聞鼓聲憾憾不能得往當出户時奄忽其衣裾尸間掣紐而去至後歲餘此人身亡室家葬之開塚見婦棺蓋下有衣裾

血淚 列異傳　江淹擬潘岳詩我慙北海術爾無帝女靈搜神記　許至雍妻早亡雍每感嘆悲泣一日忽覺有人行吁嗟聲良久聞語云乃是亡妻云若欲得相見遇趙十四每惜三貫六百錢自此常記其言後數年至蘇州將謁吳太伯廟遇男巫趙十四具陳懇切之意遂教其見言語悲喜恩情如生良久趙生曰可去矣許相隨涕泣曰願惠一物可以爲記妻泣曰幽冥惟有淚可以傳於人代令許雍汗衫懸樹枝掩而大哭而去許取汗衫視之皆血痕也許痛悼數日不食趙生名何蘇州人皆傳其事靈異記

金衣 京兆韋進士納洛妓頗惑之五年而卒生悲咽痛悼棄事而寐意其夢覩有言嵩山任處士有返魂之術韋固求見之在日須得一經衣之衣以導其魂韋搜得一裙之金縷者任爲致之無異平生任曰漚珠槿艷不必多懷遂去韋爲詩曰惆悵金泥簇蝶裙春來猶得伴行雲不教布施剛留得渾似初逢李少君唐闕史

八十不返 徐肇者徐溫諸孫也蘇德哥爲返祖先魂云經八十一年以上即返之不可也洞徹志

国立国会図書館　タイトル『天中記60巻』　請求記号 032-Ti281t　ガラス使用

幻術

立興雲霧 鞠道龍善爲幻術嘗云有東海人黃公少得爲術能制龍御虎佩赤金刀以絳繒束髮立興雲霧坐成山河及衰老氣力羸憊飲酒過度不能復行其術南京

佯死方士董仲君以事業獄佯死目陷蟲爛故知以功術靡所不有又能鼻吹口歌聳眉動目荊州有鼻飲之蠻南城有頭飛之夷非爲幻也桓譚新論

九賓樂 安帝時作九賓樂舍利之獸從西方來戲於庭八前殿激水化成比目魚嗽水作霧化成黃龍長八丈出水遊戲於庭炫熠目光漢官典職

大衍 悅般國眞君九年遣使朝獻并送幻人稱能割人喉脈令斷擊人頭令骨陷皆血出或數升或盈斗以草藥內其口中令嚼咽之須臾血止養瘡一月復常又無痕瘢世祖疑其虛乃取死罪囚試之皆驗云又言其國有大術者蠕蠕來抄掠術人能作霖雨狂風大雪及行療蠕蠕凍死漂亡者十二三魏書

渡水上虎 由吾道榮琅琊人也初晉陽人某大明法術爲人傭力無識之者道榮聞之訪得其人以道榮好尚乃悉授之謂道榮曰我本恆岳仙人有罪爲天官所謫今限滿將歸卿宜送吾至汾水及玉汾河河水暴長其人乃臨水禹步以一符投水中流便絕俄頃水積將至天是人徐自沙石上渡道榮嘗往晉陽至潞山宿夜逢

猛獸以杖畫地即成火坑猛獸遂走北齊書

養池 崇仁縣有鹽池相傳陳司空黃法𣰰有奇術常欲變置鹽池於家山之下幅員六十餘畝至今水味獨鹹於他水而湛然清澈禽畜不敢觸之臨川記

妖婦 楊素有美妾姿色絕倫時有千牛桑和有妖豔異術常一見婦人即便能致煬帝密使竊之素宅深邃和朝奉詔夜便竊以送帝帝奇其能詔素賜之兩京記

弄幻 弄幻之士因時而作殞瓜種菜立起彝策投芳送臭賣黃售白塵天興雲露畫地成江湖孔偁七引

吞刀 元始十四年七月西域貢吞刀吐火秘幻奇伎北京錄

天中記四十卷終

国立国会図書館　タイトル『天中記60巻』　請求記号 032-Ti281t
ガラス使用

国立国会図書館　タイトル『天中記60巻』 請求記号 032-Ti281t

ガラス使用

国立国会図書館　タイトル『天中記60巻』 請求記号 032-Ti281t

ガラス使用

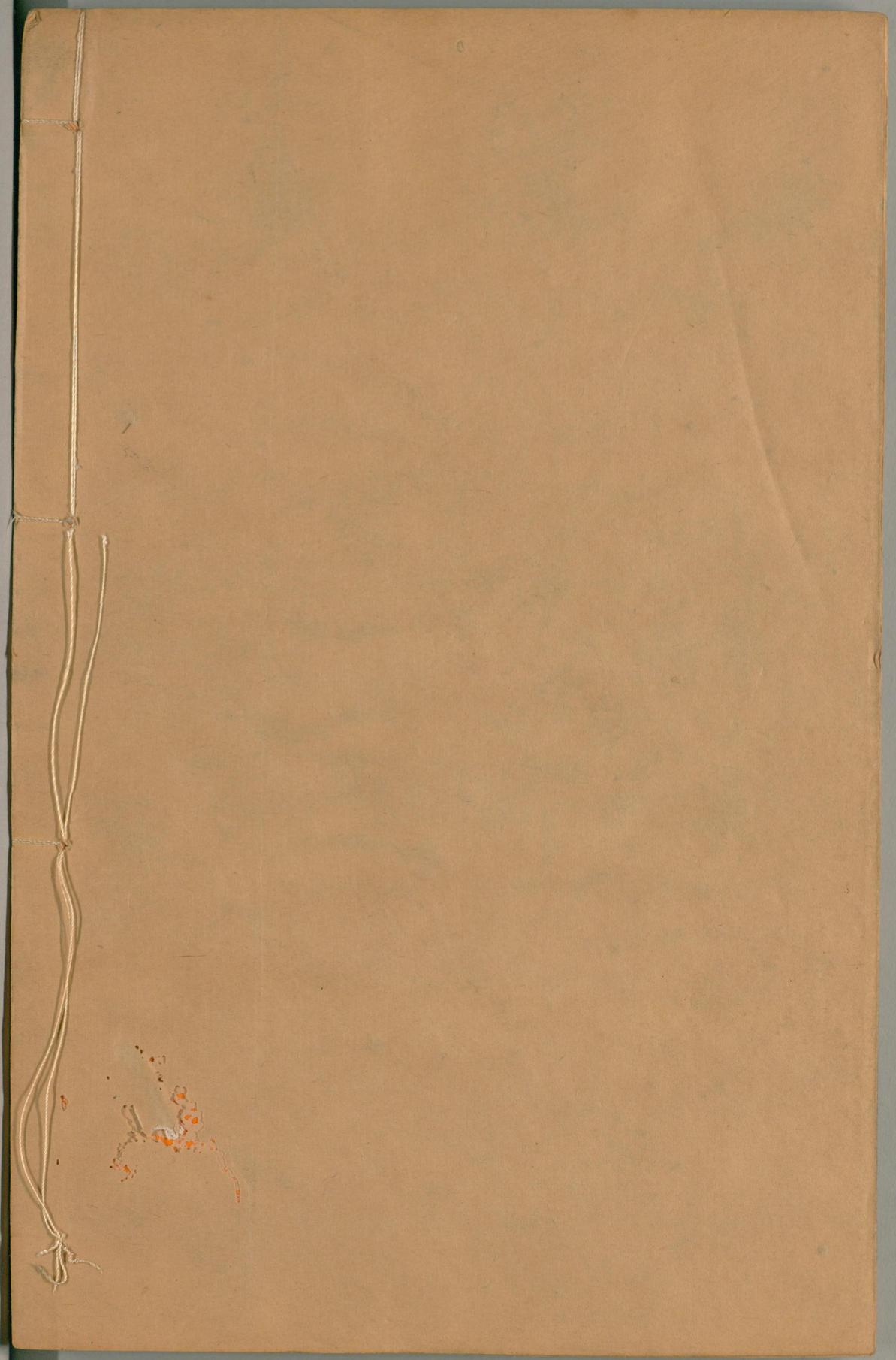

国立国会図書館　タイトル『天中記60巻』 請求記号 032-Ti281t

ガラス使用