

516

91

第六十五卷
朝鮮要覽
朝鮮總督府編纂

6 7 8 9 50⁰m 1 2 3 4 5 6 7 8 9 6⁰

始





年五十五大

覽要鮮朝

纂編府督總鮮朝

六三
1b. 1. 30
寄贈

寄贈本

516-91

18-17

本書は最近に於ける朝鮮の事情を紹
介せんが爲に編纂したるものなり。

大正十四年十二月

朝鮮要覽 大正十五年

目次

第一章 地誌	一
第一節 地形及地勢	一
第二節 氣候	二
第三節 戶口	五
第四節 著名地	九
第二章 交通	九
第一節 鐵道	二九
一 國有鐵道	二九
二 關釜連絡概況	三一
三 私設鐵道及軌道	三一

目次

第二節 道路	三六
第三節 港灣	三七
第四節 海事	三八
第五節 江運	四二
第三章 通信	四四
第一節 通信事業	四五
第二節 電氣瓦斯事業	四九
第四章 地方行政	五五
第一節 道府郡島	五五
第二節 公共團體	五六
一 道地方費	五六
二 府	五七
三 面	六一
四 學校費	六六
五 學校組合	六七

六 水利組合	七一
第三節 府郡島臨時恩賜金	七四
第四節 郷校財産	七五
第五章 社會事業	七七
第一節 一般社會事業	七七
第二節 濟生院	七九
第三節 感化院	八〇
第四節 救療機關	八一
第六章 教育	八五
第一節 普通教育、附書堂及幼稚園	八五
一 國語を常用する者の教育	八五
二 國語を常用せざる者の教育	八九
三 書堂	九五
四 幼稚園	九六
第四節 實業教育及専門教育	九六

第三節 師範教育	一〇三
第四節 教科用圖書	一〇四
第五節 在內地朝鮮學生	一〇五
第六節 經學院	一〇八
第七節 圖書館	一〇九
第八節 朝鮮美術展覽會	一一〇
第七章 財政及經濟	一一一
第一節 財政	一一一
一 歲計	一一一
二 朝鮮總督府特別會計所屬國債	一一一
三 租稅	一一八
四 驛屯賭收入	一二一
第二節 通貨	一三七
第三節 金融	一三八
一 金利	一三九

二 金融機關	一三九
第八章 專賣	一五五
第一節 煙草	一五五
第二節 人蔘	一五九
第三節 鹽	一六〇

第九章 農業	一六三
第一節 土地	一六三
第二節 國有未墾地	一六六
第三節 公有水面(干潟及沼澤)	一六七
第四節 農業者	一六八
第五節 農產物	一七二
第六節 穀物檢查	一八六
第七節 勸農機關	一八九

第十章 商業	一九三
---------------	-----

第一節 朝鮮人の商業……………一九三

第二節 内地人の商業……………一九七

第三節 會社……………一九七

第四節 商業會議所……………二〇〇

第五節 商品陳列館……………二〇一

第六節 度量衡……………二〇一

第十一章 工業……………二〇五

第一節 朝鮮人の工業……………二〇五

第二節 内地人の工業……………二〇九

第三節 中央試驗所……………二〇九

第四節 地方工業傳習所……………二一〇

第五節 工業獎勵……………二一〇

第六節 勞銀……………二一一

第十二章 貿易……………二一七

第一節 總說……………二一七

第二節 國別貿易……………二二八

第三節 港別貿易……………二二九

第四節 輸移出重要品……………二三一

第五節 輸移入重要品……………二三三

第六節 貿易船舶……………二三四

第十三章 林業……………二三七

第一節 林政の沿革並林況……………二三七

第二節 森林保護……………二三八

第三節 殖林事業……………二四〇

第四節 治山事業……………二四八

第五節 造林貸付並成功讓與……………二五〇

第六節 國有林野區分調査……………二五一

第七節 林野整理調査……………二五三

第八節 國有林經營……………二五四

一 總督府直轄……………二五四

二 營林廠……………二五五

第九節 林業試驗……………二六〇

第十四章 鑛業……………二六三

第一節 鑛政の沿革……………二六三

第二節 鑛業の概況及特許鑛山……………二六四

第三節 鑛床調査と鑛物の調査及試験……………二六八

第四節 主要鑛物及其の鑛業……………二七〇

第十五章 水産業……………二七七

第一節 水産業の概況……………二七七

第二節 漁業處分……………二七九

第三節 水産業の保護獎勵……………二八〇

第四節 水産試験及調査……………二八四

第五節 水産業發展の狀況……………二八七

第六節 水産業の改良及狀況……………二九一

第十六章 拓殖事業……………二九九

第十七章 祭祀及宗教……………三一九

第一節 朝鮮從來の祭祀……………三一九

第二節 神社……………三二〇

第三節 宗教……………三二二

第十八章 警察……………三三九

第一節 警務機關の配置……………三三九

第二節 警察官の養成……………三三一

第十九章 衛生……………三三三

第一節 醫療機關……………三三三

第二節 藥品取締……………三三八

第三節 飲食物及其他物品の取締……………三三九

第四節 痘苗製造……………三四〇

第五節 屠場及屠畜……………三四〇

第六節 牛乳搾取所及牛乳取締……………三四一

第七節 汚物掃除……………三四一

第八節 海港檢疫……………三四一

第九節 上水……………三四二

第十節 傳染病……………三四二

第十一節 地方病……………三四三

第十二節 獸疫……………三四五

第十三節 移出牛檢疫……………三四六

第二十章 司法……………三四六

第一節 裁判制度……………三四九

第二節 適用法規……………三四九

第三節 不動産登記制度……………三五一

第四節 戶籍事務……………三五三

第五節 公證事務……………三五四

第六節 執達吏事務……………三五六

第七節 供託事務……………三五七

第八節 朝鮮辯護士試驗……………三五八

第九節 監獄……………三五九

第十節 免囚保護事業……………三六一

第二十一章 古蹟調査及朝鮮史編纂、附博物館……………三六五

第二十二章 在外朝鮮人に關する施設……………三七一

第二十三章 軍事……………三七五

第一節 陸軍……………三七五

第二節 海軍……………三七八

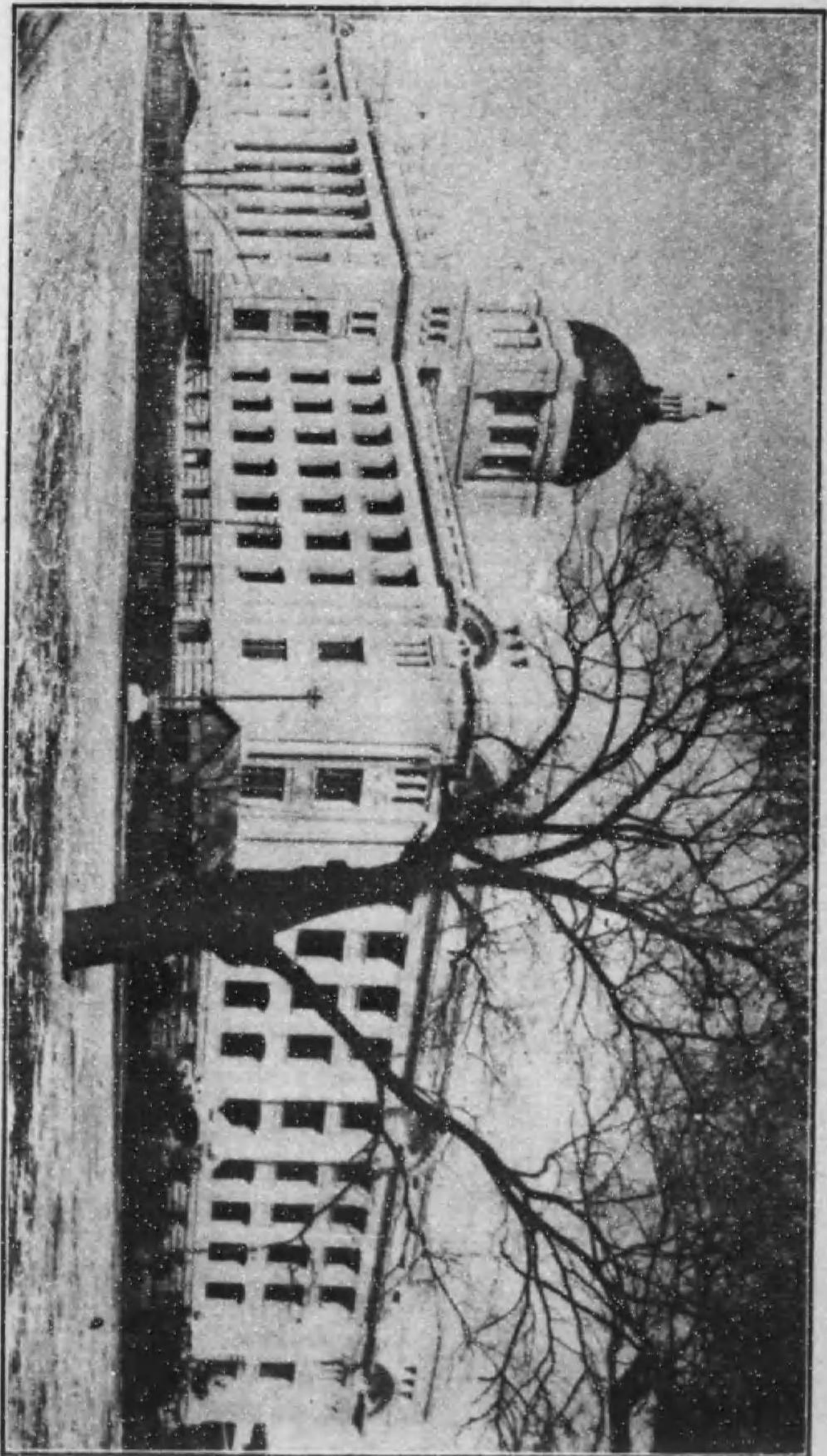

朝鮮總督府

Faint, illegible text, likely bleed-through from the reverse side of the page. The text is arranged in vertical columns, typical of traditional East Asian writing.

朝鮮要覽

大正十五年

第一章 地誌

第一節 地形及地勢

朝鮮は亞細亞大陸の東部に斗出せる一大半島にして東經百二十四度十一分より百三十三度五十六分二十三秒北緯三十三度六分四十秒より四十三度三十六秒の間に位置し面積一萬四千三百二十方里東は日本海に面し西は黃海に臨み南は朝鮮海峡を隔て、九州及中國と對し北は鴨綠江及豆滿江を以て滿洲及露領に界す東部海岸は良港に乏しく僅に元山、城津、清津、雄基等あるに過ぎざるも南部及西部海岸は大小の島嶼散布し幾多の岬灣出入し就中、釜山、木浦、群山、仁川、鎮南浦等の良港を形成せり

地勢は蜿蜒たる長白山脈東方より西南に連りて北方の國境を擁し其の一脈南に延びて平安南北、咸鏡南北兩道の境を劃して江原道に入り東海岸線に沿ひ南に走り半島の脊

梁を成せり、脊梁山脈以東の地は斜面急峻にして大川平野に乏しきも其の以西は比較的緩斜にして處々平野多く鴨綠江、大同江、臨津江、漢江、錦江、洛東江、蟾津江、等ありて舟楫の便灌溉の利に富み地味概して肥沃なり

第二節 氣候

●**氣溫** 年平均氣溫は南部海岸は攝氏（以下之に同し）十三度餘にして北進するに従ひ次第に遞減す中央部京仁地方は十度内外にして國境内外に入れば四度乃至三度なる又東部海岸地方は西部海岸地方に比すれば氣候溫和にして夏季を除きては約二度内外高溫なるを常とす蓋し西部海岸は冬季北西季節風多きも東部海岸は脊梁山脈の爲風勢微弱と爲り且海水溫度は西部海岸に比し高溫なるに因る尙寒風は南北に於て大差あるも暑氣は其の差極めて少なし

●**風** 亞細亞大陸の東部は一般に季節風多きを以て朝鮮に於ても亦季節に因りて主風方向略一定せり即ち冬季大陸方面より來る風は朝鮮附近に於て北西風と爲る又夏季は一般に南偏の季節風と爲り兩季節風の交替期たる春秋の候は風向區々にして一定せず

又兩季節風は常に風向相反するのみならず冬季は空氣一般に乾燥して天氣晴れ氣壓の傾斜概して急峻に風力強きも夏季は濕潤にして曇天、雨天の日多く且氣壓の勾配緩なるを以て風勢甚だ弱し又冬季々節風は夏季々節風に比して其の期間永く西部海岸地方は冬季北西風を受くるを以て此の季節に於て風力強きも東部海岸地方は之に反し脊梁山脈に遮らるゝに因り風勢概して弱し尙全域を通觀するに風勢は沿岸地方に於て強く内陸に於て弱き傾向あり

●**雨** 雨の年量は概して少し即ち全土の大半は八百乃至千耗を示し南東部海岸は稍や多く北部並に北西方に至るに従ひ次第に遞減せり即ち釜山より元山に亘る沿岸地方は年量千五百耗に達し半島中最多雨地方に屬し中部は約千耗西部海岸は九百乃至千耗を測るも北部内陸地方は遙に減少して七百耗内外と成り就中咸鏡南北道の高原地方は最寡雨にして年量五百耗に充たざる處あり又降雨狀況は内地と著しく異なりて季節によりて差異甚しく十月より翌年三月に至る間は乾燥期にして雨量極めて少く之に反して六月より八月に至る三箇月間は降雨期に屬す而して南部地方に於ては降雨最盛期は七月なるも東部海岸地方の北部は八月にして時に九月に亘れり斯の如く各地方を通じ

て雨期と乾燥期と截然たる區別あるは半島の一特色なりとす
 霜 初霜は北部地方に在りては九月上旬に之を見るも他は概ね十月下旬より十一月中旬の間に在りて四月中に終るを一般とし北部地方に在りては五月に入りて終るを常とす而して南部に在りても往々五月中旬晩霜を見ることあり
 蒸發 内地に比して雨量少く且空氣乾燥し加ふるに日照時數多きを以て蒸發盛なり
 年量は南部の釜山地方最多く千五百耗弱に達し漸次北進するに従ひ遞減するも京畿黃海兩道の沿岸並に雄基地方に至れば稍増加して千三四百耗を算し最少量なる江原道以北の東部海岸及北部内陸地方に於ても猶ほ千乃至千二百耗を示す
 霧 朝鮮近海到る處濃霧を發生す就中最多きは多島海附近にして濃霧日數一年中七十日内外に達し西部近海北東部沿岸地方之に亞ぎ其の他は二十日乃至五十日の間に在り而して元山以南の東部海岸地方最も少し又濃霧は沿岸に近づくに従つて減少し内陸に入りては殆んど皆無となり冬季に於ては概して之を見ざるも初春より漸次發生して晩春初夏の候最盛に盛夏期に入るに及びて減退す
 雪 降雪始終の期は年々遅速あれども初雪は北部高原地方に最も早くして十月下旬

に他は概ね十一月に南東海岸地方は最も晩くして十二月下旬に於て之を見る終雪は北部國境地方最も晩くして四月末に屬し釜山地方最も早く三月上旬其の他は三月中旬乃至四月中旬の間に在り然れども冬季は一般に雨雪量少きを以て積雪一二尺に及ぶは北部の山地に限られ中部以南の平原に於ては五寸を越ゆること稀れなり

第三節 戸 口

大正十三年十二月三十一日現住戸口調査に依れば總戸數三百四十三萬三千八十戸、内地人十一萬一千九百十九戸、朝鮮人三百三十萬九千四百五十一戸、外國人一萬一千七百十戸、人口總數一千八百六萬八千百十六人、内、内地人四十一萬一千五百九十五人、朝鮮人一千七百六十一萬九千五百四十人外國人、三萬六千九百八十一人なり

現在 戸 口 比較

年	戸 口		人 口	
	内地人	朝鮮人	合計	合計
明治四十三年末	五〇,九九三	二,七四九,九九六	三,一八〇,一三〇	一七二,五五四
大正十三年末	一一,九二九	三,三〇九,四四二	二,一七〇,〇八〇	三,四三三,〇八〇
				四二二,五九五
				一七,六二九,五五四
				三六,六一
				一八〇,八二五

各道面積及現住戸口

大正十三年十二月末日

道	面積	戸数			平均一 方里人					
		内地人	朝鮮人	外国人						
京畿道	八三〇・八	三六、四三四	三、四三三	三、一六六	一〇四、〇〇〇	一、七六五、三三四	七、八三二	一、八七、〇六五	三、二九九	
忠清北道	四八一・〇	一、〇六三	一、四七、七三三	三、六四	一、五〇、〇九九	七、五三九	七、八七	一、六三三	一、六三三	
忠清南道	五三三・六	三、三三三	二、六、三四〇	七、三三	二、二二、三四四	一、八、七〇四	一、一、五三三、五三〇	三、三、八四	一、七三、五三八	
全羅北道	五五三・一	六、六八七	二、四三、六〇三	五、三一	三、三〇、八三〇	一、一、三三、〇六四	一、六〇一	一、三、七六、九七三	三、三〇九	
全羅南道	九〇〇・四	七、八二三	三、八八、二九八	三、五四	三、九六、八四六	三、一、一〇	一、九、九三、五五六	一、〇、八八	二、〇、三、七四	
慶尙北道	一、三三・三	一〇、四五六	三、九三、二九八	四、七五	四、〇、八四〇	三、九、九六	三、一、二八、四三〇	一、四、七六	二、一、六九、九〇二	
慶尙南道	七九七・八	一八、五四四	三、四六、九三三	五、七	三、六、八三三	七、三、一〇	一、七、八三、三二	一、四、三三	一、八、五六、八四七	
黄海道	一、〇八四・八	四、三三三	三、六三、九二二	七、五	三、六、八三三	一、四、三六	一、三、八、四二六	一、九、八四	一、三、四、七、七九	
平安南道	九六七・七	一〇、二二八	三、一、三、三八一	七、五	三、六、八三三	二、六、八、九七三	一、三、八、四二六	一、九、八四	一、三、四、七、七九	
平安北道	一、八四四・二	五、三七五	三、八、二二八	八、九	三、六、八三三	二、六、八、九七三	一、三、八、四二六	一、九、八四	一、三、四、七、七九	
江原道	一、七〇三・八	三、八二三	三、三、四、六三三	三、六	三、二、七、五一一	八、三、八	一、一、二、一、一一	一、〇、一一	一、三、〇、四、一一	
咸鏡南道	二、〇七五・四	五、四三〇	三、〇、五、三三	七、六	三、二、一、六九四	一、八、八、四四	一、三、四、九、八三	三、四、四、六	一、三、七、一一	
咸鏡北道	一、三九三	六、三三一	九、四、四三	九、三	九、八、八九	二、〇、七、四五	一、三、四、九、八三	三、四、四、六	一、三、七、一一	
合計	一四、三二〇	一、二、九、九九	三、〇、九、四三	一、一、七、七〇	三、四、三、〇、八〇	四、二、一、九、九	一、七、六、一、九、四〇	三、六、九、一	一、八、〇、六、八、二六	一、二、六、三

現住戸口職業別

年	内地人	朝鮮人	外国人	職業別					合計
				(一) 戸数	(二) 人口	農、林、漁、畜	工	商、交、通、業	
大正元年末	七、三九六	一、〇、八八	一〇、八八	二、二、二六	一、六、四、四一	二、二、三九	二、六、三八	七〇、六八八	
同 十二年末	一三、〇八五	一七、四〇八	三、四、三、八五	一、六、四、四一	五、七、〇、八	五、六、七〇	二、六、六三	一一、一九九	
同 十三年末	一三、四、〇、三三	四、〇、〇、〇〇	一、九、九、三三	一、九、九、三三	三、一、一、六四	一、二、七、三六	七〇、四、六九	三、八、八、四〇三	
大正元年末	二、七、六、一、五、四〇	八〇、三、三六	三、三、四、七四	三、三、四、七四	八、九、九、七	一一、三、三、七	四、八、八、七	三、三、〇、九、四、一一	
同 十二年末	五、九、九	三、一	三、一	三、一	三、一	三、一	三、一	三、一	
同 十三年末	三、〇、八、三	一、一、一一	六、〇、八二	五、四、一	一、七、七、四	五、三、六	八、八	三、八、七、八	
内地人	大正元年末	三、七、四、四〇	三、五、九、九七	八〇、五、五八	五、四、一〇一	三、七、九、六三	七、七、六一	三、四、七、三九	
同 十二年末	四、九、七、七四	六、四、一、六七	一、三、五、六、一一	一、三、五、六、一一	一、三、〇、一、六	二、一、八、五、七	一〇、一、八〇	四、一、五、九、九	
同 十三年末	一三、〇、八、三三	三、〇、八、三三	九、九、三、三六	九、九、三、三六	一、七、七、九、九	六、六、三、一、六九	四、四、七、四、一九	一、四、一、六、六、七、八五	
朝鮮人	大正元年末	一、一、〇、九、三、四〇	三、八、一、三三	一、〇、七、七、〇、三七	三、六、三、一、五八	一、二、七、七、二九	三、三、〇、三、六、四	一、七、六、九、五、四〇	
同 十二年末	一、一、〇、九、三、四〇	三、八、一、三三	一、〇、七、七、〇、三七	三、六、三、一、五八	一、二、七、七、二九	三、三、〇、三、六、四	一、七、六、九、五、四〇	一、七、六、九、五、四〇	
同 十三年末	一、一、〇、九、三、四〇	三、八、一、三三	一、〇、七、七、〇、三七	三、六、三、一、五八	一、二、七、七、二九	三、三、〇、三、六、四	一、七、六、九、五、四〇	一、七、六、九、五、四〇	

第一章 地誌

年	外國人				
	大正元年末	大正元年末	大正元年末	大正元年末	大正元年末
農、林、漁、畜、業、工、業、商業、交通、業、及、公、務、及、其、他、の、業、を、申、告、せ、ざ、る、者	三、二六四	一、七三四	七、四六四	八、四九	四、一〇一
無、業、及、職、業、を、申、告、せ、ざ、る、者	六、六五三	四、三三〇	一九、五四七	一、八三三	四、三〇四
合 計	九、九一七	六、〇六四	二七、〇一一	一〇、三三二	八、四〇五

現住内地人戸口本籍別

大正十三年十二月末

府 縣 戸 數	人		府 縣 戸 數	人	
	男	女		男	女
山口 縣	一九、四六六	一八、三三七	東京 府	三、〇四八	六、〇四五
山形 縣	七、八九九	一四、四九九	愛知 縣	二、九〇五	五、五四三
福井 縣	六、四三三	二、一五五	香川 縣	三、七五六	四、八〇七
長崎 縣	六、六〇六	二、七八八	島根 縣	二、八七	五、三四七
熊本 縣	一〇、四七五	九、六五〇	大阪 府	二、六八六	五、三四五
大分 縣	四、九三〇	八、八八七	兵庫 縣	二、六〇〇	四、八四九
佐賀 縣	四、四一〇	七、九三〇	高知 縣	一、九八	三、八六〇
岡山 縣	四、三九六	七、六六五	徳島 縣	一、六六	三、三三七
鹿兒島 縣	四、〇〇二	六、一一五	三浦 縣	一、六六三	三、三〇三
愛媛 縣	三、三三八	五、七六九	京都 府	一、六九	三、二六六
計	一八、四一六	一七、七八五	計	一〇、三三二	二〇、七七八

府 縣 戸 數	人		府 縣 戸 數	人	
	男	女		男	女
新潟 縣	一、六二六	三、一四九	山形 縣	一、二三八	二、三三七
静岡 縣	一、六二八	三、二四〇	千葉 縣	一、〇八五	一、九七四
岐阜 縣	一、五五〇	三、一三九	奈良 縣	九八五	一、八八八
福井 縣	一、五二四	三、〇一一	神奈川 縣	九四四	一、七七七
石川 縣	一、四八六	三、〇〇九	山梨 縣	九〇九	一、六三〇
和歌山 縣	一、四三三	三、〇二九	群馬 縣	七九九	一、五五九
長野 縣	一、三六一	三、〇六八	秋田 縣	七五九	一、五二五
宮城 縣	一、三三四	三、〇六八	栃木 縣	七七八	一、四九九
滋賀 縣	一、三三三	三、〇六八	埼玉 縣	七四〇	一、四三七
鳥取 縣	一、二九九	二、六四四	北海 道	六八五	一、四三三
富山 縣	一、二七六	二、四九四	岩手 縣	六七五	一、三二一
茨城 縣	一、二八九	二、四九四	青森 縣	五七七	一、二〇四
宮崎 縣	一、二五九	二、四九四	神奈川 縣	五七五	一、一〇一
合計	一、二五九	二、四九四	合計	一一、九一九	二二、六四三

第四節 著名地

京城 朝鮮の首都にして總督府始政後の市街の整理に依り舊觀を改め内地に於ける大

都市に比し殆ど遜色なきに至れり市街は駱駝山、仁王山、白岳山、南山等の圍繞せる盆地に展開し漢江其の東南西を流る市内に朝鮮總督府、昌德宮、京畿道廳、京城府廳、高陽郡廳、高等法院、覆審法院、地方法院、中樞院、遞信局、郵便爲替貯金管理所、郵便局及郵便所、專賣局、同支局、稅關支署、高等工業學校、高等商業學校、醫學專門學校、法學專門學校、女子高等普通學校、高等商業學校、師範學校、中學校、高等女學校、私立女子技藝學校、其の他私立各種學校、總督府醫院、濟生院、刑務所、供託局、中央試驗所、警察官講習所、測候所、憲兵隊司令部、憲兵隊朝鮮歩兵隊、朝鮮銀行、朝鮮殖産銀行、第一銀行支店、十八銀行支店、安田銀行支店、山口銀行支店、朝鮮商業銀行、漢城銀行、韓一銀行、手形交換所、東洋殖産株式會社京城支店、三井物産株式會社京城支店、朝鮮郵船株式會社、京城電氣株式會社、商業會議所、現物取引市場、公會堂、圖書館、新聞雜誌社、外國領事館等あり南山公園、獎忠壇、李王職の經營に係る昌慶苑、總督府博物館、總督府商品陳列館バコダ公園等遊覽の名勝市内に散在し南山に朝鮮神宮、京城神社及天滿宮あり又東西本願寺別院、日蓮宗、淨土宗、曹洞宗、眞言宗等各派の寺院、日本基督教會、日

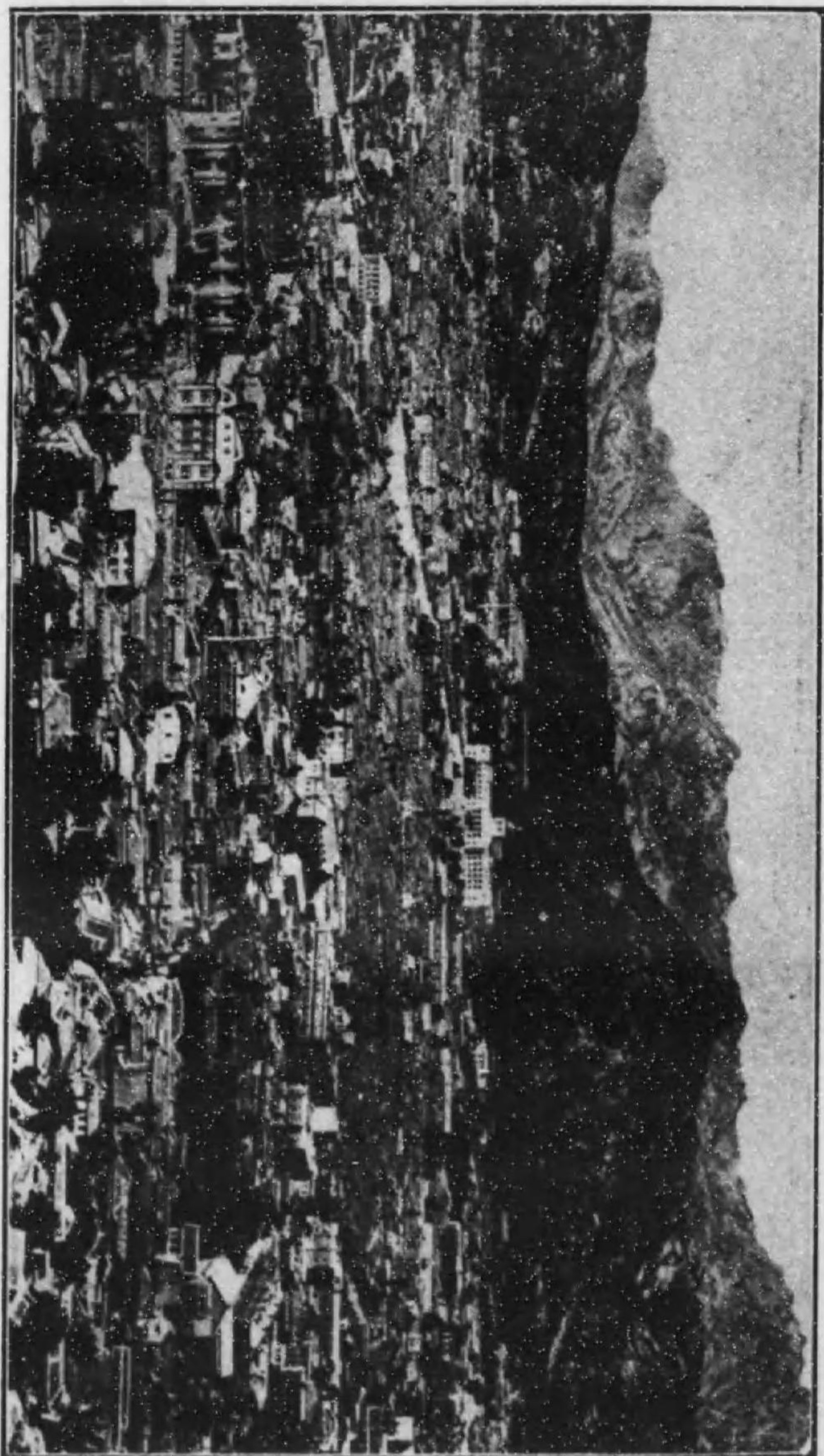

部一の街市城京

本組合基督教會、日本メソヂスト教會、聖公會、天主教教會、朝鮮耶蘇教長老會、救世軍、露國正教會の建築物等各地に在りて市の偉觀を添ふ郊外の清涼里に京城帝國大學あり北門の石坡亭は紅葉を以て知られ牛耳洞は櫻花に著はる道路四通八達電車、電信、電話、電燈、瓦斯、水道等文明の設備整へり京城の一部なる龍山は元山間鐵道の分岐點にして朝鮮軍司令部、第二十師團司令部、第四十旅團司令部、歩兵第七十八聯隊、同第七十九聯隊、騎兵第二十八聯隊、野砲兵第二十六聯隊、工兵第二十大隊、無線電信所、郵便局、中學校、高等女學校、私立善隣商業學校等あり人口總數二十九萬七千四百六十五、内、内地人七萬七千五百八十七、朝鮮人二十一萬五千九百六十、外國人三千九百十八

永登浦 京釜、京仁線の分岐點にして始興郡廳、警察署、郵便局、小學校、普通學校
皮革、紡織、窯業等の諸工場ありて電話、電燈、水道等の設備あり人口六千二百九十三、内、内地人一千百八十四、朝鮮人五千五十七

仁川 京城より廿四哩の西に在りて釜山に亞ぐの貿易港なり月尾島、沙島等其の前面に横はりて内港を圍み八尾島遙に外港を成す潮水の干満甚しく其の差三十三尺に及

築港は開門式船渠にして渠内には四千五百噸級の汽船三隻を繋留することを得べく京畿、黄海、忠清各道の貨物を吞吐し内地及滿洲諸港との定期航海あり仁川府廳、富川郡廳、地方法院支廳、警察署、觀測所、税關、郵便局、海事出張所、無線電信所、高等女學校、商業學校、海員養成所、病院、檢疫所、商業會議所、新聞社等あり、又月尾島は櫻花を以て知られ海水浴場の設備あり人口四萬二千四百二十五、内、

内地人一萬一千四百二十、朝鮮人二萬九千二百六十、外國人一千七百四十五

水原 京城を距る南方二十六哩の地に在り李朝正祖の經營に係る華城址、華寧殿、西將臺、練武臺、訪花隨柳亭、杭眉亭等の遺蹟を存し西湖の風景殊に賞せらる水原郡廳、地方法院支廳、警察署、道立醫院、郵便局、勸業模範場、高等農林學校、電氣會社、銀行、蠶業試驗所、女子蠶業講習所等あり人口一萬七十、内、内地人一千三百八十七、朝鮮人八千六百四十二、外國人四十一

烏致院 京城を南に距る八十哩忠清南北兩道に通ずる要衝に當り燕岐郡廳、警察署、郵便局、普通學校、小學校、學校組合、金融組合、殖産銀行支店、商業銀行支店、繩吹改良組合、米穀検査所等あり人口五千二百四十一、内、内地人一千百十四、朝

鮮人四千三十八

清州 烏致院より東に分る、朝鮮中央鐵道線十四哩の地にして忠清北道廳、清州郡廳地方法院支廳、刑務支所、警察署、憲兵隊、道立醫院、師範學校、高等女學校、高等普通學校、郵便局、銀行等あり邑内に古來有名なる石橋及鐵幢あり近來市區改正せられ面目を一新せり人口一萬七十九、内、内地人三千百四十六、朝鮮人六千七百八十五、外國人百四十八

公州 烏致院より陸路六里二十町自動車の便あり道路四通し樞要を占む市の北方山城公園は老樹鬱蒼として園内に雙樹亭、雄心閣等著名の史蹟多し忠清南道廳、公州郡廳、地方法院、刑務所、供託所、警察署、道立醫院、郵便局、高等普通學校、師範學校等あり人口九千二百四十四、内、内地人一千七百三十九、朝鮮人七千三百四十三、外國人百六十二

大田 京城を南に距る百三哩湖南線の分岐點にして京釜線中大邱に亞ぐ貨物の集散地なり大田郡廳、地方法院支廳、警察署、刑務所、歩兵第八十聯隊第三大隊、憲兵分隊、郵便局、專賣支局出張所、銀行、金融組合、中學校、高等女學校、新聞社等あり

り又此の地を西に距る約三里に儒城温泉五里にして鷄龍山あり自動車にて往來し得べし人口七千八百二十五、内、内地人四千八百三十七、朝鮮人二千八百六十六、外國人百二十二

論山 湖南線の要驛にして公州扶餘に自動車を通ず論山郡廳、殖産銀行支店、郵便所學校等あり驛を距る東南一里許般若山灌燭寺の境内に石造の大彌勒あり所謂恩津の彌勒にして高麗光宗十九年僧慧明の建立に係り鮮人の歸依頗る厚し人口三千五百七十六、内、内地人五百十二、朝鮮人二千九百七十四

江景 湖南線の要樞にして錦江を利用して舟楫を通ずべし警察署、郵便局、地方法院支廳、學校、殖産銀行支店等あり人口九千四百二十五、内、内地人一千三百八十五朝鮮人七千八百五十、外國人百九十

裡里 湖南線より群山及全州に至る鐵道の分岐點にして全州平野地を占め四邊に著名の農場多く益山郡廳、警察署、地方法院出張所、郵便局、農林學校、東洋拓殖株式會社支店等あり人口七千八十九、内、内地人二千八百十七、朝鮮人四千百八十七、外國人八十五

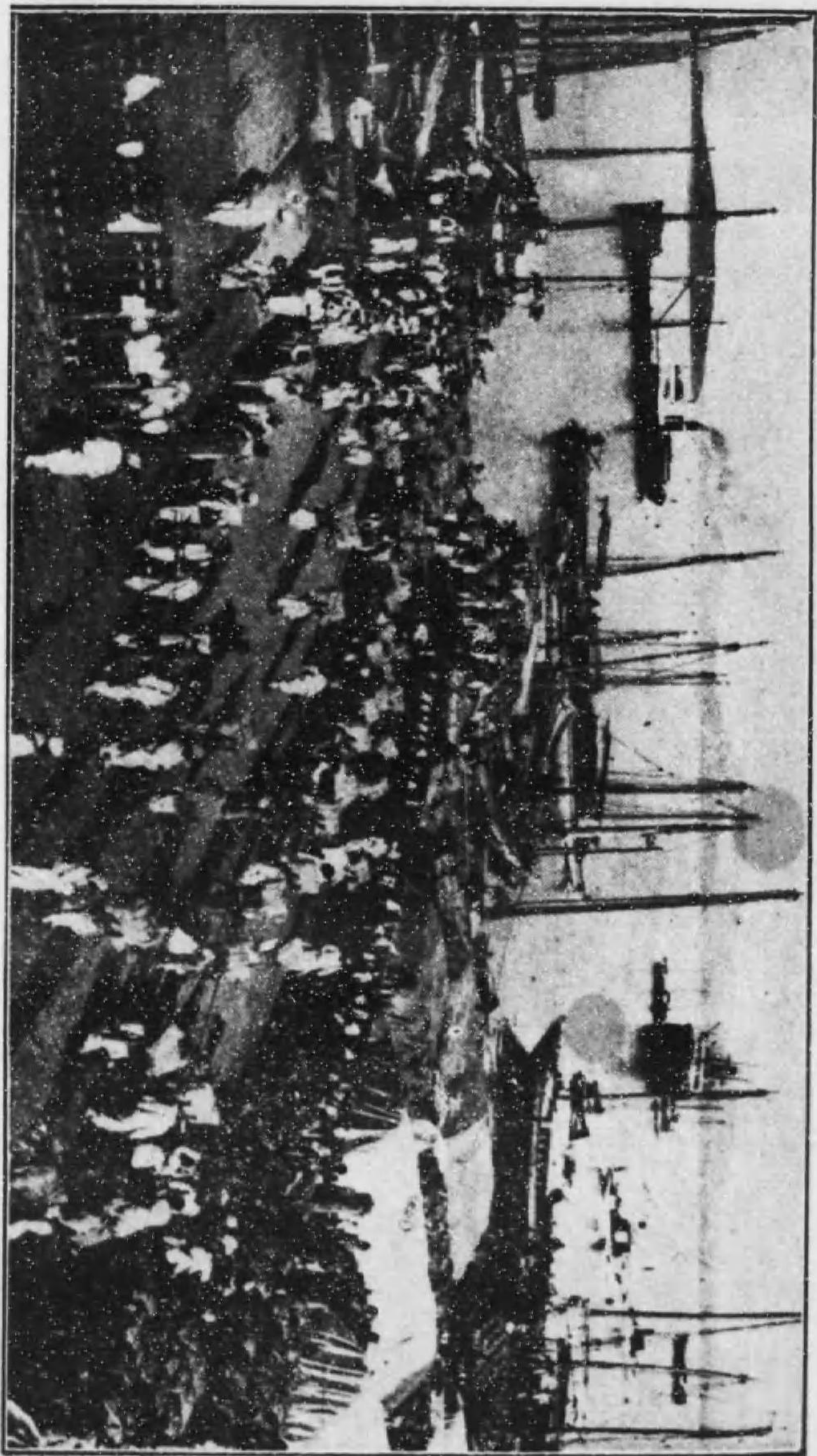

(道北羅全) 港 山 群

群山 南鮮有数の貿易港にして米穀の輸移出釜山、仁川に亞ぎ大連、仁川、木浦、内地との間に定期航路あり江景、公州よりは舟楫、裡里よりは鐵道の便ありて貨物の集散繁盛なり群山府廳、沃溝郡廳、郵便局、地方法院支廳、警察署、刑務支所、稅關支署、高等女學校、金融組合、商業會議所、新聞社等あり人口二萬一千六百三十三、内、内地人七千十八、朝鮮人一萬四千二百十七、外國人二百九十八

全州 湖南線裡里驛より東南十哩餘輕便鐵道開通し全州平野を控へて水田遠く開け有名なる米産地にして内地人の農事經營者頗る多く養蠶及製紙の業亦盛なり全羅北道廳、全州郡廳、道立醫院、郵便局、地方法院、專賣支局、刑務所、供託局、警察署、憲兵分隊、農業學校、師範學校、高等女學校、高等普通學校、普通學校、殖産銀行支店、三南銀行、新聞社等あり邑内の慶基殿、肇慶廟、城東の梧木臺、城西の多佳山等遊覽に値す人口一萬九千六百八十九、内、内地人三千七百二十四、朝鮮人一萬五千七百六十三、外國人二百一

松汀里 朝鮮鐵道全南線の起點にして商工業盛んに米、繩、麥、棉花等を主産とし學校、殖産銀行出張所、金融組合等あり人口三千八百八十、内、内地人八百三十六

朝鮮人二千九百八十六、外國人五十八
光州 湖南線松江里驛との間に朝鮮鐵道全南線あり全羅南道廳、光州郡廳、地方法院
警察署、道立醫院、刑務所、供託局、郵便局、中學校、高等普通學校、高等女學校
農業學校、師範學校、物産陳列所、種苗場、殖産銀行支店、湖南銀行、新聞社、金
融組合、電氣會社、朝鮮鐵道株式會社出張所等ありて附近は有名なる米、麥、棉花
等の産地なり人口二萬九百六十九、内、内地人二千九百四、朝鮮人一萬六千八百九
十三、外國人百四十六
木浦 湖南線の終點にして南鮮海運の要樞を占め米穀、棉花、海産物の貿易盛んに内
地諸港及沿海各地との間に定期航路あり木浦府廳、務安郡廳、地方法院支廳、警察
署、刑務所、郵便局、税關支署、測候所、金融組合、殖産銀行支店、十八銀行支店、無
線電信所、海事出張所、棉作支場、專賣支局出張所、水産組合支部、商業會議所、
公會堂、朝鮮銀行支店、商業學校、高等女學校、普通學校、東洋拓殖株式會社支店
實業株式會社支店、製油、殖産、電燈、棉花等の諸株式會社、新聞社等あり人口二萬
三千八百五十四、内、内地人七千三百六十八、朝鮮人一萬六千二百七十五、外國人

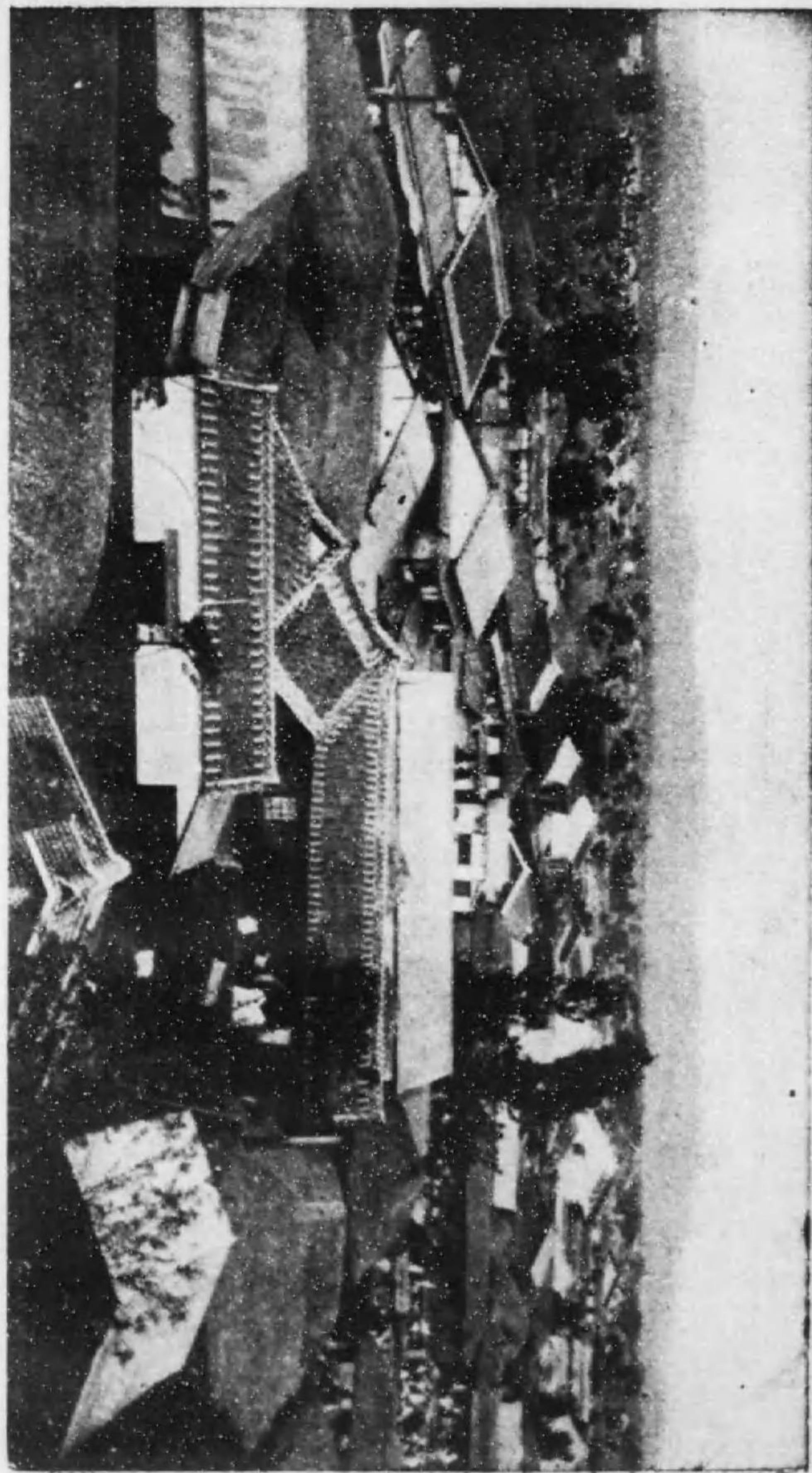

大邱市街(道北尙慶)

二百十一

大邱 京城を南に距る二百三哩、地味肥沃なる平野を繞らし穀類、果實、棉花、煙草漢藥等諸産物の集散地にして街況極めて殷盛古來有名の市場あり慶尙北道廳、大邱府廳、達城郡廳、覆審法院、地方法院、中學校、高等女學校、農業學校、師範學校、商業學校、高等普通學校、憲兵隊、歩兵第八十聯隊、道立醫院、專賣支局、稅關支署、測候所、郵便局、刑務所、供託局、商業會議所、大興電氣株式會社出張所、殖産銀行支店、朝鮮銀行支店、新聞社、達城公園等あり人口六萬六千二百八十二、内、内地人二萬七百六十五、朝鮮人四萬四千九百八十五、外國人五百三十二

慶州 大邱の東方十七里許自動車及鐵道の便あり新羅千年の古都にして瞻星臺、石氷庫、雁鴨池、鷄林、鮑石亭、月城、南山城、武烈王陵、其他各王陵等の遺蹟、古墳金石佛、巨鐘等今尙存して考古の資料多し慶州郡廳、地方法院支廳、郵便局、警察署、金融組合等あり又此地を距る東南四里の地に佛國寺あり境内の多寶塔、釋迦塔寺背なる吐含山の石窟庵等其の名最も著る人口六千九百二十四、内、内地人六百四朝鮮人六千二百八十八、支那人三十二

釜山 内地朝鮮間交通の咽喉にして海陸運輸連絡の設備完整し京城を南に距る二百八十哩餘京釜線の最南端に位し大阪浦鹽並北鮮西鮮等諸航路の寄港地たり慶尙南道廳釜山府廳、地方法院、刑務所、供託局、警察署、憲兵分隊、陸軍運輸部支部、陸軍倉庫支部、税關、郵便局、移出牛檢疫所、獸疫血清製造所、水産試験場、海事出張所、專賣支局出張所、測候所、中學校、商業學校、高等女學校、府立病院、府立順治病院、商業會議所、水産組合、穀物、青物、水産物市場、朝鮮紡織、釜山水産、日本硬質陶器、朝鮮瓦斯、電氣、朝鮮郵船、大阪商船、東洋殖産等の諸會社及朝鮮銀行、殖産銀行、第一銀行等の支店、新聞社あり、遊覽地としては龍頭山、大正公園松島遊園、古蹟として釜山鎮城址、小西行長城址、倭館の古館等あり北約三里に東萊溫泉ありて電車を通じ其の東約二里の海岸に海雲臺溫泉あり人口八萬二千三百九十三、内、内地人三萬五千九百二十六、朝鮮人四萬六千九百九十三、外國人三百七十四

晋州 馬山を距る十八里餘自動車の便ありて交通に便す晋州郡廳、地方法院支廳、刑務支所、警察署、道立醫院、郵便局、師範學校、農業學校、殖産銀行支店、金融組合等あり又南江に臨みて蝨石樓の勝あり人口一萬六千五百八十六、内、内地人二千

三百四十四、朝鮮人一萬四千九百九十二、外國人五十

馬山 鎮海灣岸の良港にして釜山を距る海路三十九哩馬山府廳、昌原郡廳、地方法院支廳、警察署、郵便局、商業學校、高等女學校、學校、税關支署、重砲兵大隊、刑務支所、道立醫院、銀行、新聞社、金融組合等あり山海の景色に富み尙ほ蒙古井、月影臺等の舊蹟あり人口一萬八千八百八十二、内、内地人五千六百六十八、朝鮮人一萬三千六百十六、外國人九十八

鎮海 馬山半島と固城半島との間に在りて巨濟島其の南に横はり灣内水深くして優に數十の大艦巨船を碇泊せしむるに足る新市街は昌原郡鎮海面に在り山を負ひ海に臨みて形勝を占む鎮海灣要塞司令部、鎮海要港部、鎮海防備隊、憲兵分隊、警察署、高等女學校、郵便局等あり人口四千八百二十六、内、内地人四千二百二十五、朝鮮人七百一

統營 慶尙南道の最南端に突出する南鮮唯一の大漁港にして釜山より四十哩の南西に當り多島海に面し風景絶佳にして氣候溫和なり統營郡廳、地方法院支廳、警察署、郵便局、水産學校、小學校、普通學校、幼稚園、學校組合、金融組合、銀行支店、

海産、製網、漆工、精米の諸會社等あり附近には李舜臣祠、洗兵館、太閤堀、龍華寺等の名勝古蹟多し人口一萬七千三百三十一、内、内地人三千三百五十、朝鮮人一萬三千七百五十、外國人三十一

開城 京城を西北に距る四十五哩餘一に松都と稱し高麗朝四百七十年の首都にして滿月臺、善竹橋、崧陽書院、壽昌宮址、敬德宮址、太平館、成均館、大興山城、七重石塔、朴淵瀑布、杜門洞、華藏寺、觀音寺、穆清殿、關王廟、彩霞洞等の名勝古蹟あり朝鮮人蔘は高麗燒、白菜と共に此の地の特産たり桃も亦其の名産にして花時遊覽の人多く果實大にして味美なり市内に開城郡廳、地方法院支廳、警察署、刑務所、專賣支局出張所、學校、銀行、郵便局等あり人口四萬三千百八十八、内、内地人一千三百五十五、朝鮮人四萬一千六百五十八、外國人百七十五

沙里院 京城を西北に距る百二十哩大平野の中心にして米穀、大豆等の集散地たり朝鮮鐵道黃海線の起點にして鳳山郡廳、警察署、郵便局、專賣支局派出所、高等女學校、勸業模範場西鮮支場、殖産銀行支店、東洋拓殖會社支店等あり人口一萬三千百六十七、内、内地人一千百十六、朝鮮人一萬一千八百五十五、支那人百九十六、此地より十



(填平道南安平) 臺 丹 牡

九哩にして信川温泉あり又十六哩の地に内土驛あり附近の長壽山は一に黃海金剛ミ稱し寶積寶藏等の峰巒起伏して蜿蜒數里に亘り碧巖溪、金銀窟、老仙岩、七里臺、觀音窟、壽養瀑、前千丈岩、石門、後千丈岩、長壽山城址、石洞十二曲等の名勝あり

海州 京義線沙里院驛を距る十八里二十三町此の間載寧迄鐵道、載寧より自動車の便あり黃海道廳、海州郡廳、地方法院、刑務所、供託局、警察署、道立醫院、郵便局專賣局出張所、高等女學校、高等普通學校、師範學校、農業學校、其他各種學校、殖産銀行支店、電氣會社等あり又濯熱亭、百世清風碑、梵字石塔等著名の古蹟あり人口一萬六千四百三十七、内、内地人一千九百三十一、朝鮮人一萬四千三百五十一、外國人百五十六

平壤 京城を西北に距る百六十一哩餘、西鮮に於ける貨物集散地たるのみならず附近に於ける石炭及鐵礦其の他諸礦物の豊富なる埋藏ミ水量多き大同江ミ相俟ち大工業地を以て目せらる、平安南道廳、平壤府廳、大同郡廳、歩兵第三十九旅團司令部、歩兵第七十七聯隊、覆審法院、地方法院、警察署、憲兵隊、道立醫院、刑務所、供託局、税關支署、專賣支局、郵便局、中學校、農林學校、簡易商業學校、測候所、

高等女學校、高等普通學校、女子高等普通學校、商業會議所、朝鮮、殖産、漢城、百三十の各銀行支店、電燈會社等あり近郊に飛行第六大隊、朝鮮兵器製造所、大日本製糖會社支店、朝鮮電氣興業會社、新聞社等あり戰蹟として牡丹臺、乙密臺、七星門、立武門、大同門、船橋里等あり名勝として箕子陵、練光亭、浮碧樓、綾羅島等あり人口十萬二千六百七十四、内、内地人二萬一千六百七十二、朝鮮人八萬百六十八、外國人八百三十四

●鎮南浦 平壤の西三十四哩餘京義線の一支線平壤より分岐して此に達す大同江口に在る貿易港にして阪神航路及支那安東大連等に至る航路あり鎮南浦府廳、地方法院支廳、警察署、稅關支署、郵便局、高等女學校、商工學校、朝鮮銀行、殖産銀行、各支店等あり人口二萬八千八百六十三、内、内地人五千九百十二、朝鮮人二萬二千三百八十三、外國人五百六十八

●新義州 京城を北西に距る三百八哩餘、鴨綠江に架せる三千九十八呎の大鐵橋を以て安奉線に連絡し滿洲及西比利亞に通ずる要樞を占め又江上舟楫の便を有するこま百二十餘里に及ぶ、平安北道廳、新義州府廳、警察署、地方法院、稅關、刑務所、供

託局、郵便局、專賣支局出張所、高等普通學校、商業學校、師範學校、守備隊、憲兵分隊、營林廠、殖産銀行支店、滿洲銀行支店、製紙會社、電氣會社、米穀市場、新聞社等あり人口二萬一千三百五十九、内、内地人五千二百十七、朝鮮人一萬二千二百二十六、支那人三千九百十六

●義州 新義州の東北四里三十町自動車の便あり鴨綠江を隔て、遙に九連城に對す憲兵隊、義州郡廳、警察署、地方法院出張所、道立醫院、郵便局、殖産銀行支店、金融組合、種苗場、原蠶種製造所、農業學校、普通學校、小學校等あり邑内西北の丘上に統軍亭あり人口一萬七百二十五、内、内地人五百十六、朝鮮人九千九百六十二、支那人二百四十七

●春川 京城を距る東北二十三里餘自動車の便あり、江原道廳、春川郡廳、地方法院支廳、刑務支所、道立醫院、警察署、郵便局、師範學校、農業學校、蠶業傳習所、機業場、種苗場蠶業取締所、專賣支局派出所、殖産局山林課出張所、殖産銀行支店等あり附近に鳳儀山、昭陽亭の勝あり北方一里に牛頭山、同二里に貂國城址、又五里にして清平寺の古刹あり人口五千四百五十三、内、内地人一千三百十一、朝鮮人四

千百五

鐵原 鐵原郡廳の所在地にして京城を北に距る六十二哩餘、京元線の中間驛にして金剛山に至る電氣鐵道は此地を起點ミす人口六千七百三十四、内、内地人八百十七、朝鮮人五千八百七十二

金剛山 江原道に在り區域十餘方里奇峰簇立一萬二千峰の稱あり其最著る、ものを萬物相、九龍淵、昆盧峰、望軍臺ミし長安寺、表訓寺、正陽寺、楡帖寺、神溪寺を首め大小古刹此間に點在す順路は京元線を利用し鐵原驛若くは平康驛より金化、金城新安、末輝里を經三十餘里にして内金剛長安寺に至るものミ元山驛より庫底、長箭を經、二十六里にして外金剛溫井里に至るものミあり又別に元山港より汽船に乗り長箭港を經て溫井里に至る交通の便もあり尙溫井里より三里にして海金剛に至るべし

元山 京城を北に距る百四十哩餘永興灣の一部を占め松田灣ミ相對し南より出でたる葛麻岬、北より出でたる虎島岬並に灣外に横はれる大島、高島等は自然の防波堤を爲し築港工事亦竣成して大阪並浦鹽及裏日本ミの交通船舶の寄港盛んなり元山府



(道原江) 山 剛 金

廳、地方法院支廳、警察署、刑務所、税關支署、測候所、郵便局、中學校、高等女學校、商業學校、病院、銀行、商業會議所、金融組合、新聞社あり人口三萬一千二

十七、内、内地人八千二十一、朝鮮人二萬二千二百十五、外國人七百九十一

咸興 京城を北に距る二百十七哩餘、北に盤龍山を負ひ西北は城川江に臨み西南に平野を控へ咸鏡南道廳、地方法院、刑務所、供託局、歩兵第三十七旅團司令部、歩兵第七十四聯隊、憲兵隊、警察署、道立醫院、郵便局、高等女學校、師範學校、高等普通學校、殖産銀行支店、新聞社等あり邑内に樂民樓、附近に本宮、歸州寺、定陵和陵等の古蹟あり、城川江に架せる萬歲橋亦其名著はる人口二萬八千三十七、内、内地人四千二百七十三、朝鮮人二萬三千五百四十八

城津 元山の北方百二十四哩餘日本海に面せる開港場にして咸鏡南北兩道一部の貨物集散地たり城津郡廳、警察署、郵便局、税關支署、地方法院支廳、測候所、小學校普通學校、朝鮮銀行、朝鮮殖産銀行各支店等あり人口八千三百三十五、内、内地人一千二百九十五、朝鮮人六千八百二十二、外國人二百十八

鏡城 南に鏡城川を控へ北に勝巖山を負ひ鏡城郡廳、郵便局、高等普通學校、師範學

校、農業學校等あり元帥臺は邑南里餘に在る河口に臨み古來其名高し人口四千七百八十九、内、内地人百四十六、朝鮮人四千五百八十七

清津 浦鹽航路に屬し同地を距る百三十浬元山を距る二百五浬、清會線の起點にして間島、會寧、鏡城、羅南に出入する咽喉に當り北鮮地方貨物の集散地たり清津府廳地方法院、刑務所、供託局、警察署、郵便局、稅關支署、學校、土木部出張所、水產試驗場、憲兵分遣所、陸軍運輸部出張所、朝鮮銀行、朝鮮殖産銀行各支店、新聞社等あり人口二萬一千五百二十九、内、内地人六千六百五十四、朝鮮人一萬四千八百八十四、外國人六百九十一

羅南 清會線輪城驛より九哩餘の南に在り東西南の三面は丘陵に圍まれ東北の一面平野を控ふ咸鏡北道廳、警察署、郵便局、道立醫院、中學校、高等女學校、憲兵隊、第十九師團司令部、歩兵第三十八旅團司令部、歩兵第七十三聯隊、同第七十六聯隊騎兵第二十七聯隊、野砲兵第二十五聯隊、朝鮮銀行、殖産銀行の各支店、新聞社等あり、人口九千五百七十五、内、内地人五千八十四、朝鮮人四千三百四、外國人百八十七

會寧 豆滿江岸の大邑にして清津を北に距る五十八哩間島貿易の要衝にして商業最盛なり歩兵第七十五聯隊、工兵第十九大隊、憲兵分隊、會寧郡廳、警察署、地方法院支廳、郵便局、道立醫院、商業學校、小學校、普通學校、朝鮮銀行出張所、殖産銀行支店、豆滿江林業株式會社、鷄林炭鑛及朝鮮探炭株式會社等あり人口一萬二千六百二十八、内、内地人二千四百二十四、朝鮮人九千九百四十二、外國人二百六十二

第二章 交通

第一節 鐵道

一 國有鐵道 朝鮮に於ける鐵道は明治三十三年七月京仁線の開通を始めとし、同三十八年京釜線竣工し翌三十九年京義線の竣工と共に半島を縦貫して支那安東縣に達する延長五百九十哩餘の大幹線となれり爾來湖南、京元、咸鏡等幹線の敷設あり湖南線は京釜線大田より起りて木浦に達する幹線に裡より分岐して群山に至るの支線より成り、京元線は京釜線龍山より分岐して元山に達し、又咸鏡線は元山より國境會寧に至るものにして其の内元山俗厚間、清津會寧間、輪城水南及吉州端川間は既に開通せり其の他支線としては永登浦より分岐し仁川に至る京仁線、三浪津より馬山に達する馬山線、平壤より鎮南浦に至る平南線、平壤より勝湖里に至る平壤炭礦線、黃州より兼二浦に達する兼二浦線ありて今や全線の延長一千三百餘哩を算す

朝鮮に於ける國有鐵道の業務は大正六年七月より一時南滿洲鐵道會社に委託せしが同

十四年三月限り之を廢止せり

鐵道線路

線	終點	起點	間	哩
京釜線	京	釜	川(海岸)	二八〇・六
京仁線	京	仁	山	一九・四
馬山線	馬	山	東	三〇・八
兼二浦線	兼	二浦	東	三〇・一
京義線	京	義	州	八・一
平壤炭礦線	平	壤	州	三・四
平壤炭礦線	平	壤	州	一・一
新義州荷役所線	新	義州	荷役所	一・一
京元線	京	元	山	二八・四
湖南線	湖	南	山	一六三・二
湖南線	湖	南	山	一四・三
成鎮線	成	鎮	山	一四・三
成鎮線	成	鎮	山	三・七

大正十四年十一月一日現在

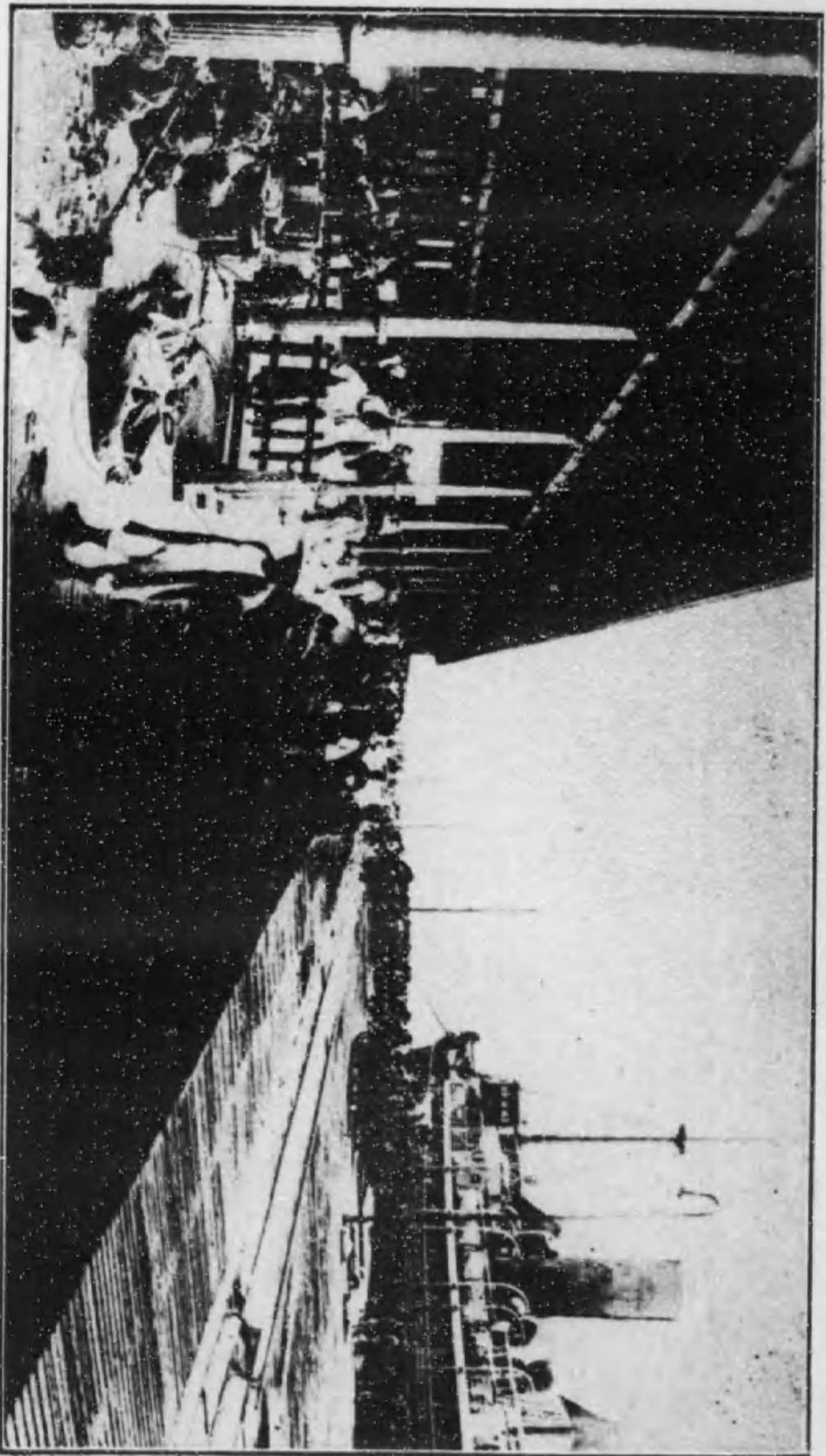

釜山に於ける連給船

北 部 津 會 寧 計 一三〇九・一

二 關釜連絡船概況 下關釜山間海上百二十二哩の連絡線は現在景福丸、德壽丸、昌慶丸（何れも三千六百十九噸）の三隻を旅客専用に変更運航し晝夜二回兩地發船一航海約九時間を要す尙新羅丸（三、〇三五噸）、高麗丸（三、〇二八噸）、多喜丸（二、二二七噸）の三隻は旅客輻輳の場合及貨物運送の爲不定期に運航せり

三 私設鐵道及軌道 一般運輸を目的とする私設鐵道に對しては朝鮮私設鐵道補助法に依りて補助金を交付されつゝあり、大正十四年十一月現在に於ける私設鐵道及軌道の總延長は開業線四百八十九哩八分、未開業線千二百五十八哩四分、専用鐵道既設線四十九哩七分に達し將來益々其の延長を見んこしつゝあり

開 業 線

第二章 交通

私設鐵道經營者及主たる事務所所在地

朝鮮鐵道株式會社 (京城)

區名	地名	哩分	軌	動力	敷設免許年月日	運輸開始年月日	資本額又 八建設費 千円	構込額又 八建設費 千円
忠北線	忠清南道	一四、一	同	蒸氣	六、八、八	一〇、一、一	一〇、一、一	一〇、一、一
	忠清北道	一四、九						
全南線	光州	九、三	同	同	七、七、三	一一、三、一	一一、三、一	一一、三、一
	光陽	一三、四						
慶北線	金州	三、四	同	同	八、一〇、一三	一三、一〇、一	一三、一〇、一	一三、一〇、一
	尙州	二、四						
慶東線	大邱	六、一	同	同	五、一、一	八、六、三	八、六、三	八、六、三
	西岳	八、三						
慶尙北道		一八、六	同	同	五、一、一	一〇、一〇、一	一〇、一〇、一	一〇、一〇、一

三三三

第二章 交通

朝鮮京南鐵道株式會社 (天安)

區名	地名	哩分	軌	動力	敷設免許年月日	運輸開始年月日	資本額又 八建設費 千円	構込額又 八建設費 千円
慶南線	慶尙南道	一八、三	同	同	七、七、三	一一、三、一	一一、三、一	一一、三、一
	晉州	三、二						
黃海線	咸興	九、四	同	同	八、五、一六	八、五、三〇	八、五、三〇	八、五、三〇
	沙里院	三、四						
成南線	咸興	二、六	同	同	八、一〇、一〇	一〇、一、一六	一〇、一、一六	一〇、一、一六
	下末	九、五						
忠清南道	天安	二、六	同	同	八、九、三〇	一一、三、一	一一、三、一	一一、三、一
	天陽	九、一						
忠清南道		一三、七	同	同	八、九、三〇	一一、三、一	一一、三、一	一一、三、一

三三三

第二章 交通

私設鐵道經營者及主たる事務所所在地	區名	地名	哩程	軌間	動力	敷設免許年月日	運轉開始年月日	資本額又	
								八建設費	八建設費
全北鐵道株式會社 (全州)	全北道	全州	一五、五	同	同	二、一、九	三、二、一七	六〇〇	四〇〇
朝鮮瓦斯電氣株式會社 (釜山)	慶尙南道	釜山鎮	五、八	同	電氣	三、六、三九	四、三、一	建 六七六	建 六七六
野葛樹	平安南道	新安州	三、〇	同	蒸氣	五、五、三	一、四、二二	建 七七六	建 七七六
金剛山電氣鐵道株式會社 (龍勝)	江原道	龍勝	二七、九	同	電氣	八、八、二	三、八、一	三、〇〇〇	三、〇〇〇
國門鐵道株式會社 (會城)	咸鏡北道	會城	三、五	同	同	八、三、三	假九、一、一	三、〇〇〇	三、〇〇〇
		上三峯	五、九	同	同	九、三、三九	假一〇、三、三	三、〇〇〇	三、〇〇〇
		上三峯	五、九	同	同	九、三、三九	假一〇、三、三	三、〇〇〇	三、〇〇〇
		瓦舖嶺	四、九	同	同	九、三、三九	假一〇、三、三	三、〇〇〇	三、〇〇〇
合計			四九、〇、六				內建 三、〇〇〇	內建 三、〇〇〇	

第二章 交通

軌道經營者及主たる事務所所在地	區名	地名	哩程	軌間	動力	許年月日	開業年月日	資本額又	
								八建設費	八建設費
京城電氣株式會社 (京城)	京畿道	京城府内	一八、八	三、六	電氣	三、二、一	米國人經營時代	三、〇、九、八	最近ノ豫算ヲ計上ス
朝鮮瓦斯電氣株式會社 (釜山)	慶尙南道	釜山府内	五、五	二、六	同	同	同	前出	私設鐵道ニ計上ス
平安南道	新倉里	大東江岸	四、六	三、六	同	大正	二、七、三	二、三、三〇	
江陵米穀信託株式會社	忠清南道	江陵府内	一〇、三〇	人力	同	八、二、二	一〇、五、二	二〇、〇〇〇	
奥村三郎	全羅北道	金堤	一、三	同	同	八、九、二	八、九、二	四、三、三	
山形定右衛門	慶尙北道	漆館	〇、七	同	同	九、二、七	九、二、七	三、五〇〇	
松本藤太郎	咸鏡北道	清津府内	〇、六	同	同	六、七、一六	七、一、三六	四、四、九	
生氣炭七石炭株式會社 (生氣炭)	同	清津府内	〇、七	同	同	七、五、二五	八、四、二	九、〇〇〇	
合計			三九、二					三、七、三、二九	

備考 此の外朝鮮軍經理部所有の清津羅南間十里三分の手押軌道あり

第二節 道路

朝鮮總督府設置の初先づ道路の根本制度を樹立するに共に道路網を確定し國費を以て築造すべき一等道路十七線延長八百七十七里、二等道路七十九線延長二千四百七十七里餘を測定して主要路線を以て地方的脈路を以て築造すべき三等道路四百十九線延長二千八百四十八里餘を以て地方的脈路を完ふするを期したり爾來道路修築の第一期事業として一、二等道路中最要なる路線三十四線六百八十五里を選び明治四十四年度より大正六年度に至る七箇年の事業とし工費一千萬圓を以て其の修築を行ひ併せて漢江鐵橋を架設せり次で第二期計劃として一、二等道路線中交通並經濟上最適切なる路線二十六線延長四百七十八里を主要なる河川の橋梁九箇所の架設を企て大正六年度より同十一年度に至る六箇年の繼續事業として總工費七百五十萬圓を以て施行中適々經濟界變動の影響を受け豫定の改修を爲すこと能はざるに最近の事情に鑑み新なる路線を加ふるの必要より路線の改廢を加へ之と同時に既設木造橋梁の耐久力を考慮し少くも橋脚の如きは永久的工法に依りて構造するの必要を認め之が改良を併せ施行することとし大

正十一年度以降七箇年繼續事業として二千七十七萬圓を追加計上し實施中財政の關係上竣工期を大正十二年度に改めたり此の外國庫補助、地方費又は夫役に依り改修を終へたるもの一、二等道路九百九十九里三等道路千九百三十四里に達せり
 翻つて交通の状態を見るに近年各地方産業の發達に伴ひ貨物の出入旅客の來往益々頻繁を加へ荷牛馬車、自動車等著しく其の數を増加し大正十三年度末に於ては自動車一千二百五臺人力車四千七十九臺、荷車三萬二千五百九十九臺、荷牛馬車十萬一千五百八十五臺、客馬車百臺を算するに至れり

第三節 港灣

港灣は統監府時代釜山、仁川、鎮南浦、平壤、元山、新義州、群山、木浦、清津、城津、馬山の十一箇所に對し夫々應急の施設を行ひしも釜山、仁川、鎮南浦の如きは工事半途にして併合となりしを以て總督府に於て其の残工事を施行すること共に更に規模を擴大して水陸連絡設備を大成するの計劃を樹て明治四十四年度以降の繼續事業として之を施行し次で大正四年度以降の繼續事業として元山港の修築に著手し同十一年度

以降の繼續事業として清津港及城津港の修築を追加し目下工事中に屬せり
 地方港灣の修築施設は主として地方公共團體に於て施行し總督府は其の緩急を計り相
 當國庫補助金を支給し之が完成に努めつゝあり

第四節 海 事

イ 船舶 歐洲大戰後世界的船舶過剩の餘波を受け朝鮮造船界も依然不況に終れり其
 結果船價次第に低落せしが一方朝鮮沿岸各地に於ける海運事業の勃興に伴ひ汽船の
 新造又は購入を爲せるもの多く近來益増加の傾向を誘致するに至れり最近に於ける
 船舶現在數を表示すれば左の如し

船舶現在數

大正十四年八月末現在

種 別	汽 船		帆 船		合 計	
	數	噸數	數	噸數	數	噸數
朝鮮に船籍港を有するもの	一六	三九、四〇	六、五九二	三〇、七五五	六、六一八	五九、八七五
他國に船籍港を有するもの	一六	一、八六〇	六、五九二	三〇、七五五	六、六一八	五九、八七五
不登簿船	—	—	—	—	—	—
計	三二	四一、二六〇	一三、一八四	六一、五一〇	四五、三七四	一〇二、八七〇

内地に船籍港を有し朝鮮
 船片のみを航行するもの

登簿船
 不登簿船

登簿船	二	三、〇〇〇	一	一九	一	三
不登簿船	—	—	—	—	—	—
計	二	三、〇〇〇	一	一九	一	三

備考 朝鮮に船籍港を有する不登簿船並噸數は大正十三年末現在なり

船舶 歐洲大戰は帝國海運事業をして急激なる發展を爲さしめたる結果として俄
 に海員需給の均衡を失し朝鮮海員も亦其影響を受け缺乏日に甚しからんことを恐るもの
 ありたるを以て是が對策として海員養成機關の急設を企て以て時代の要求に順應し
 たるも戦後一般海運界の不況に依り一時過剩の現象を馴致するに至りしが最近朝鮮
 在籍船の増加及海運事業の發展に伴ひ其需給は圓滿なれり隨つて此等の好影響に
 助長せらるゝものありて年々其數を増加し就中鮮人職員にありても累年増進を以て
 せるは慶賀すべき現象なり今最近三箇年間に於ける船員及職員數を表示すれば左の
 如し

海技免狀受有者數

年 度	朝鮮の船技免許を受有する者		内地の船技免許を受有し朝鮮在籍船に乗船する者		合 計
	内地人	朝鮮人	内地人	朝鮮人	
大正十一年度	七六五	三三八	九九五	二一〇	一一〇七
大正十二年度	八八〇	三六四	一二四四	一	一、二四四
大正十三年度	九三〇	三八五	一、三〇五	三三六	一、六四一

船員手帖受有者數

年 度	朝鮮の船員手帖を受有する者		内地の船員手帖を受有する者		合 計
	内地人	朝鮮人	内地人	朝鮮人	
大正十一年度	一、三九九	五、七三二	四、一〇一	三、〇三〇	一三、一六三
大正十二年度	一、四一六	三、一六四	四、七一一	三、九三六	一三、二八五
大正十三年度	一、六四四	三、六二二	五、四三九	三、三三七	一四、〇三六

ハ 定期航路

大正十四年七月一日現在航路は八十七線二百一十一隻七萬七千二百三十一噸にして之を航路の種類より觀るべきは(一)朝鮮内に限るもの(二)内地を起點として朝鮮に往來するもの(三)内地を起點として朝鮮を経由し外國に至るもの(四)朝鮮を起點とし内地又は外國に至るもの(五)外國を起點として朝鮮に來るもの(五)種の航路あり又補助命令に依らず自營を以て定期航海を爲すもの等あり今此等の航路に配在せる線數、艘數及噸數を示せば

- 一に屬するもの 六二線 一七一隻 一一、三二六噸
- 二に屬するもの 一一線 一一隻 四〇、八七六噸
- 三に屬するもの 一線 一隻 一、四五〇噸
- 四に屬するもの 九線 一四隻 一八、一三五噸
- 五に屬するもの 三線 四隻 五、五三四噸

にして更に政府の補助命令に依るもの自營に依るものを區別すれば左の如し

- 命令路(官公營を含む)三七線 一四五隻 五七、九九九噸
 - 自營航路 五〇線 六六隻 一九、二三二噸
- 前記各航路の主なる經營者は朝鮮郵船株式會社、鎮南浦汽船株式會社、鴨綠江運輸株式會社、大阪商船株式會社、北陸汽船株式會社、對馬商船株式會社、朝鮮汽船株式會社、阿波國共同汽船株式會社及鐵道省等とす
- 二 航路標識 朝鮮に於ける航路標識事業は明治十六年日韓兩國間に締結せる日本人民貿易規則に基き帝國政府の交渉に應じて韓國政府の同三十六年仁川月尾島外三箇

所に燈臺を建設したるを嚆矢とし同三十八年度末に於て標識總數五十三を算するに至りたるも之を朝鮮の海岸線九千三百二十四浬に平均するときは僅に百七十五浬毎に一標識を有する割合に過ぎず殊に西南部海岸の如きは無数の島嶼密布羅列し濃霧常に襲來して航海業者の最も困難とする所なるを以て更に同三十九年度以降五箇年計畫を樹て併合後の同四十四年に至る迄標識百三十五を増設し總數百八十八に達したるを以て海岸線四十九浬に對し一標識を配置するの割合となれり本府始政後は鋭意標識の普及を企圖し年々建設に改良に努めて整備増設を期したる結果最近に於ては夜標百七基晝標百四基霧警號二十一箇、總計二百三十二基に達し其海岸線に對する割合は夜標八十七浬に一基標識全體としては四十浬に一箇を有するに至れり

第五節 江 運

朝鮮に於ける主要河川の水運状態は左の如し

鴨綠江 源を白頭山の南麓に發し惠山鎮に於て虛川江を合せ長白山脈の諸谷より發する數多の小流を集めて西北に流れ南下して楚山に至りて滿洲より來る渾河と合し

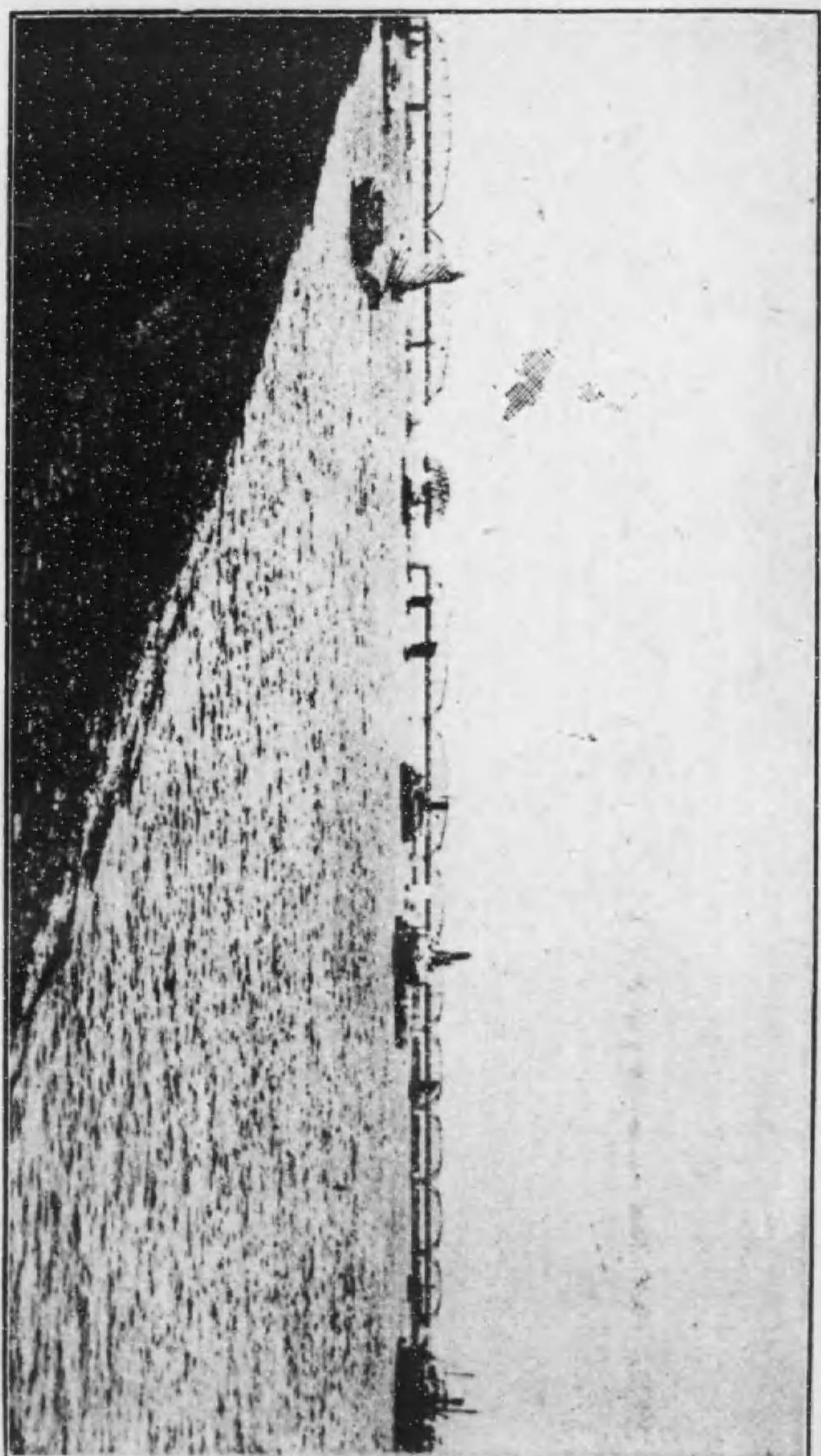

鴨綠江鐵橋

義州の上流に於て滿洲の鬩河を容れ河中に九里島、於赤島、黔同島、中江臺等の砂洲ありて河流を三分し安東縣に至り再び合して一となり更に威化島を堆成して濶大なる三角洲を成し黃海に入る其の流路二百一里に及ぶも河床傾斜急にして岩礁多く激流奔湍少からず河口龍岩浦より溯るこゝ十五里安東縣まで高潮時に於て約十呎の水深を保つも此間水路狭くして曲折多く航行困難なるを以て水先人を要すべし新義州、中江鎮間には本府命令に係る淺吃水汽船の定期航行あり本江の上流は有名なる大森林地帯にして巨木鬱生し其の伐材は筏に組みて流送せらる

大同江 源を平安南北道及咸鏡南道々界に聳ゆる狼林山に發し寧遠、徳川、順川及平壤附近を流れ兼二浦を過ぎて載寧江と合し鎮南浦に至りて黃海に注ぐ流路延長百十里餘航路延長六十六里餘江運上重要なもの、一なり

臨津江 源を咸鏡南道徳源郡馬息嶺に發し江原道を経て京畿道へ入り漢灘江を合せ坡州郡に至りて漢江の末流に合して江華灣に注ぐ流路延長六十四里餘河口より上流三十里餘舟楫を通すべし

漢江 源を江原道三陟郡鷹岬山に發し旌善、寧越、丹陽及忠州附近を流駛し廣州郡

年度末現在加入者數	市内通話度數	市外通話度數	合計
電話 二四、四八三	九八、三七八、〇四一	二、七五五、七九九	一〇一、一五三、八三〇

郵便爲替貯金業務に關しては常に鮮人特殊の風俗習慣に留意し銳意其の改良發達を圖り又郵便爲替貯金は地方に於ける一の金融機關たるを以て近來一般に其の利益を認めらるゝに至れり

郵便爲替

年度	内國爲替		外國爲替		合計	
	振出	振込	振出	振込	合計	合計
大正九年度	五、八八一、六三三	七、二四四、四四九	八七、八五五	一九九、六二二	二、三四一、六五〇	九三、九九九、四八七
大正十年度	一〇、八三四、三三七	九、六三三、三三〇	四八八、五五五	四四八、九八七	二、九四八、九四九	一〇六、三三三、九〇〇
大正十一年度	一〇、八三四、三三七	九、六三三、三三〇	四八八、五五五	四四八、九八七	二、九四八、九四九	一〇六、三三三、九〇〇

郵便貯金は大正三年歐洲戰亂當初財界變調の影響を受け一時減少せしむ雖之を除きては概ね良好なる成績を持續し更に大正四年以降民間事業界の隆興は通貨の膨脹と勞銀の暴騰を促して工業關係者の所得を潤澤ならしめ且米價騰貴し農家の收入を激増せ

しめし爲著しく預入額を増加せしめたりしが最近に至り類似の預入機關の發達と財界の不況等に因り預入度數並金額に於て幾分か減少の趨勢を示せるが如し即ち其の狀況左の如し

郵便貯金

年度	預入		平均一度の金額	
	度數	金額	度數	金額
大正十一年度	三、三三五、七六八	五、六、三四、三六六	三二、一六二	九六六、七九七
大正十二年度	三、三三八、三六五	五、四、八六、六二二	三三、三九九	五、四八八、四八一
大正十三年度	三、一五〇、七九九	五、〇、九八、八四四	二八、五八七	五、一、七、八、一三〇

内鮮人郵便貯金比較

年度	内地人		朝鮮人	
	員數	金額	員數	金額
大正十一年度	三、三三五、七六八	一七、一一、〇六一	一、一九、〇七五	二、七、四、〇三三
大正十二年度	三、三三八、三六五	一八、一四、三〇六	一、三六、〇七五	二、八、九、〇三六
大正十三年度	三、一五〇、七九九	一八、一一、九六四	一、一六、七、九七七	二、九、一、八、六八五

郵便振替貯金に就ては大正七年府又は府の區域を包含する學校組合公金受拂の爲に要する郵便振替貯金特別取扱を又同九年國債募集、賣出及元利金支拂郵便振替貯金特別取扱を開始せし以來之を利用する者漸次多きを加へ郵便振替貯金制度開始當時即ち明治四十三年に於て僅に二百七十九の加入者を有するに過ぎざりしが大正十三年度末現在に於ては一萬三千四百三十人の多きを算するに至り其の取扱高亦左の如き増率を示せり

朝鮮内各郵便所受拂高

年 度	受 入		出 払		年 度 末 現 在
	口 數	金 額	口 數	金 額	
大正十一年度	1,707,326	1,677,326	1,840,000	71,559,900	
大正十二年度	1,733,523	1,744,017	1,840,000	83,926,277	
大正十三年度	1,896,222	2,046,000	2,260,000	99,778,800	
大正十一年度	1,707,326	1,677,326	1,840,000	71,559,900	
大正十二年度	1,733,523	1,744,017	1,840,000	83,926,277	
大正十三年度	1,896,222	2,046,000	2,260,000	99,778,800	

郵便振替貯金朝鮮口座受拂

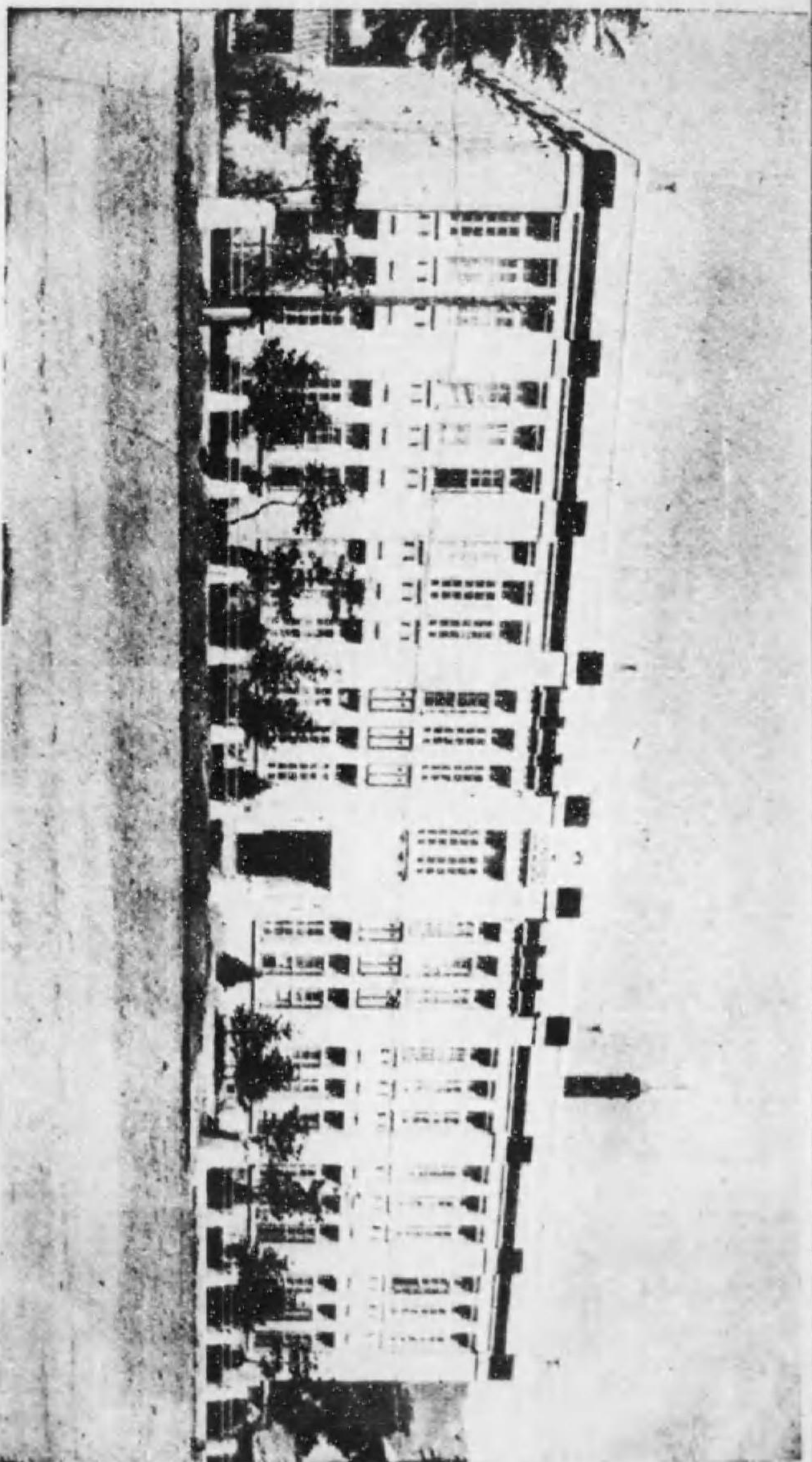

(東京) 局分門化光局話電央中

大正十二年度	一、四九一、三三三	一九一、三三三、三三五	四一五、五四九	一九〇、九六六、八八八	一三、六〇九	二、三二七、九四四
大正十三年度	一、五八五、七二二	一九一、三三三、〇三三	四五二、六三九	一九一、三三六、八八八	一三、四〇〇	二、三三三、二一八

第二節 電氣瓦斯事業

大正十四年三月末日現在に於ける電氣事業經營數は營業用五十九（内未開業五〇）官廳用自家用六十九合計百二十八なり又瓦斯事業經營數二あり營業用電氣事業及瓦斯事業の概況左の如し

營業用電氣事業

事業者	目的	資本金	拂込資本金	原動力	發電力
朝鮮瓦斯電氣株式会社	電燈、電力、電鐵	三、〇〇〇、〇〇〇 円	二、七〇〇、〇〇〇 円	瓦斯力	三、三三〇 kw
釜山支店				瓦斯力	六〇〇
八洲山電氣鐵道株式会社	同	三、〇〇〇、〇〇〇	三、〇〇〇、〇〇〇	水力（未落成）	三、二五〇
京春電氣鐵道株式会社	同	六、〇〇〇、〇〇〇	會社未成立	水力（未落成）	八、六三〇
平塚府	電燈、電力、電鐵	四八〇、〇〇〇	四八〇、〇〇〇	受汽電力	一、三九〇
京城支店	電燈、電力、電鐵			受汽電力	二〇〇
第三章 通信				電力	一〇、一〇〇
					四九

第三章 通信

事業者	目的	資本金	構込資本金	動力	發電力
京城電氣株式會社	仁川支店	1,000,000	10,000,000	受電力	1,000 kw
馬山支店	同	同	同	受電力	同
鎮海支店	同	同	同	受電力	同
元山水力電氣株式會社	同	100,000	100,000	受電力	100
鎮南浦電氣株式會社	同	100,000	100,000	受電力	100
大田電氣株式會社	大田本店	300,000	500,000	受電力	100
濟州支店	同	同	同	受電力	同
島致院支店	同	同	同	受電力	同
平壤電氣株式會社	同	1,000,000	1,000,000	受電力	1,000
木浦電燈株式會社	同	300,000	500,000	受電力	300
蔚山電氣株式會社	同	1,000,000	1,000,000	受電力	1,000
大興電氣	大邱支店	同	同	受電力	同
成興支店	同	同	同	受電力	同
金泉支店	同	200,000	500,000	受電力	200

五〇

株式會社	支店	目的	資本金	構込資本金	動力	發電力
浦項支店	同	同	同	同	受電力	同
光州支店	同	同	同	同	受電力	同
尚州支店	同	同	同	同	受電力	同
朝鮮電氣株式會社	同	300,000	500,000	受電力	300	
水原電氣株式會社	同	30,000	500,000	受電力	30	
新義州電氣株式會社	同	100,000	100,000	受電力	100	
全北電氣株式會社	同	1,000,000	1,000,000	受電力	1,000	
晉州電氣株式會社	同	100,000	100,000	受電力	100	
開城電氣株式會社	同	100,000	100,000	受電力	100	
統營電氣株式會社	同	100,000	100,000	受電力	100	
會寧電氣株式會社	同	100,000	100,000	受電力	100	
朝鮮電氣興業株式會社	同	100,000	100,000	受電力	100	
麗水電氣株式會社	同	100,000	100,000	受電力	100	
海州電氣株式會社	同	100,000	100,000	受電力	100	
江原電氣株式會社	同	100,000	100,000	受電力	100	
兼二浦	同	50,000	50,000	受電力	50	
公州電氣株式會社	同	100,000	100,000	受電力	100	

五一

濟州支店島致院發電所より供給

事業者名	事業目的	資本金	増込資本金	原動力	発電力
安州電気株式会社	電燈、電力	100,000	事業資金 75,000	瓦斯力	200 kW
北群商事株式会社	同	100,000	10,000	瓦斯力	200
城津電気株式会社	同	100,000	10,000	瓦斯力	200
蔚山電気株式会社	同	100,000	10,000	瓦斯力	200
慶州電気株式会社	同	100,000	10,000	瓦斯力	200
漢鮮殖産電気株式会社	同	100,000	10,000	受電	200
天安電燈株式会社	同	100,000	10,000	瓦斯力	200
井邑電気株式会社	同	100,000	10,000	瓦斯力	200
龍基電気株式会社	同	100,000	10,000	瓦斯力	200
密陽電気株式会社	同	100,000	10,000	瓦斯力	200
沙里院	同	100,000	10,000	瓦斯力	200
江界電気株式会社	同	100,000	10,000	瓦斯力	200
春川電気株式会社	同	100,000	10,000	瓦斯力	200
甘浦電気株式会社	同	100,000	10,000	瓦斯力	200
全南電気株式会社	同	100,000	10,000	瓦斯力	200
定州電気株式会社	同	100,000	10,000	瓦斯力	200
計		6,114,000	3,461,750		

瓦斯事業一覽表

事業者名	事業目的	資本金	増込資本金	瓦斯發生量	備考
城南電燈株式会社	同	100,000	(未開業) 25,000	瓦斯力(未落成)	1,800
全羅水力電気株式会社	同	10,000,000	會社未成立	水力(未落成)	1,800
鳴梁水力電気株式会社	同	10,000,000	會社未成立	水力(未落成)	1,800
豐陵島水力電気工業所	魚電、電力	10,000	1	水力(未落成)	1,800
蔚山本府電気株式会社	電燈、電力	100,000	25,000	電力	200
河東電気株式会社	同	100,000	25,000	電力	200
濟州電気株式会社	同	100,000	會社未成立	瓦斯力(未落成)	200
計		6,114,000	3,461,750		

事業者名	事業目的	資本金	増込資本金	瓦斯發生量	備考
京城電気株式会社	瓦斯供給	10,000,000	10,000,000	13,211,000	二社は孰れも瓦斯事業を兼營し其の資本金は各額總資本金(瓦斯電氣を區別せず)を掲ぐ
朝鮮瓦斯電氣株式会社	同	10,000,000	10,000,000	4,639,300	
金山電氣株式会社	同	18,000,000	13,100,000	1,640,300	
計		38,000,000	33,100,000		

第四章 地方行政

第一節 道府郡島

行政上朝鮮全土を京畿道、忠清北道、忠清南道、全羅北道、全羅南道、慶尙北道、慶尙南道、黃海道、平安南道、平安北道、江原道、咸鏡南道、咸鏡北道の十三道に區劃し更に之を分ちて十二府、二百十八郡、二島、二千五百四面を爲す道郡島は内地の府縣郡島に、府は市に、面は町村に相當す此等は國の行政區劃たるに共に又公共團體の地域たり之に道知事、府尹、郡守、島司、面長を置き官廳事務の執行者たらしむるに共に又公共團體の事務を執らしめ道には知事官房、内務部、財務部、警察部を置き各部長は道事務官を以て之に充て知事官房は機密、人事、褒賞等に關する事務を内務部は地方行政、學務、勸業、土木、會計等の事務を財務部は稅務、理財の事務を警察部は警察、衛生の事務を分掌せり

第二節 公共團體

一 道地方費

大正九年七月新に道地方費令を公布せられ道地方費には道評議會を稱する諮問機關を置き歳入出豫算、地方税、使用料、手数料又は夫役現品の賦課徴收、起債其の他重要事項に關し道知事の諮問に應ぜしむ道評議會員の定員は十八人乃至三十七人とし定員の三分の二は府郡島に配當し府又は面協議會員の選舉したる候補者に就き之を任命し他の三分の一は道知事之を任命す

道地方費を以て支辨し得る費目は土木費、勸業費、教育費、衛生費、救濟費、補助費道評議會費、道地方取扱費にして地方税及國庫補助金を以て其の主たる財源をなし地方費の科目は、地稅附加税、市街地附加税及特別税たる戸税、家屋税、屠場税、屠畜税、市場税、車輛税等みなす

大正十四年度に於ける道地方費の歲計は左の如し

道名	歲入		歲出	
	經常部	臨時部	經常部	臨時部
京 畿 道	一、九二七、二一九	一、三三八、八四四	三、三四五、九四三	一、七六一、〇六六
忠 清 北 道	六三九、三六四	二六八、三四一	八九七、六〇五	四七一、〇七三
忠 清 南 道	一、二二八、一七六	二四四、七〇〇	一、三三三、八七八	八六三、五七七
全 羅 北 道	一、三三三、三三四	三二〇、六三四	一、七四三、九八八	一、〇〇三、三〇〇
全 羅 南 道	一、四八九、七五五	三三九、三三三	二、〇八八、九三三	一、三三九、一一一
慶 尙 北 道	一、八五五、七三六	四八、七〇三	二、三三三、四三九	一、三九九、六九五
慶 尙 南 道	一、五八八、八三三	七五、九六六	二、三二四、七八八	一、三三九、七三三
黃 海 道	一、一四三、九六七	三三四、三三三	一、三八八、三七〇	八三九、九五九
平 安 南 道	一、〇二二、六二三	七五、八七〇	一、七八六、四八三	一、一五三、八七三
平 安 北 道	八二八、四四八	五七九、九九六	一、三九八、四四四	七六六、三三九
江 原 道	七四四、〇八九	四八八、六四八	一、三三三、七三七	六二二、一五三
咸 鏡 南 道	八〇九、九四四	六四〇、〇三二	一、四四九、九六五	八三八、六三三
咸 鏡 北 道	六四四、八六九	七三〇、一八八	一、三七五、〇五七	八〇〇、九九六
計	一五、〇三三、九九八	七、五三四、三三一	二二、五六七、三三九	一三、九三六、七〇〇

二 府

現行府制は大正二年十月の發布に係り内地人、朝鮮人、外國人に共通せる制度にして此の施行と共に從來の居留民團、各國居留地會、專管居留地及漢城衛生會を廢止し居留民團の事務中教育に關するものは之を學校組合に承繼せしめ其の他の事務並各國居留地會、專管居留地會、漢城衛生會の事務（城津郡守をして承繼處理せしめたる城津各國居留地會の事務を除き）は共に之を府に承繼せしめたり

イ 府の區域 法人たる府の區域は行政區劃たる府の區域と同じく其の所在地は左の如し

京城、釜山、馬山、群山、木浦、大邱、仁川、平壤、鎮南浦、新義州、元山、清津
 府の事務及府住民の權利義務 府は官の監督を承け一般公共事務及法令に依り府に屬する事務を處理し府内に住所を有する者を以て住民とす府住民は府制の規定に依り府の營造物を共用する權利を有し府の負擔を負ふの義務を有す
 ハ 府稅及使用料手数料 府稅は國稅たる市街地稅、所得稅、取引所稅、地方稅たる家屋稅、船稅、車輛稅の附加稅及特別稅にして府内に住所を有する者三月以上府内に滞在する者、府内に於て土地家屋物件を所有し使用し若は占有し府内に營業所を

設けて營業を爲し又は府内に於て特定の行爲を爲す者には其の土地家屋物件營業は其の收入に對し又は其の行爲に對して之を賦課す尤も國又は公共團體に於て公用に供する土地家屋物件及營造物、恩賜金事業の用に供する土地家屋物件並神社寺院祠宇佛堂の用に供する建物及其の境内地、教會所、説教所の用に供する建物及其の境内地、墓地、外國政府の所有に屬する領事館及其の敷地等には府稅を課せざるものとす府は營造物の使用に付使用料を徵收し又特に一個人の爲にする事務に付手数料を徵收することを得るものとす

ニ 府の機關及權限 國の官吏たる府尹は府を統轄し及代表す必要あるときは府費を以て府吏員を置くことを得府吏員は府尹之を任免し懲戒するの權限を有す

府尹の諮問に應ぜしむる爲府に協議會を置く協議會は府尹及協議會員を以て之を組織し府尹を以て議長たらしむ協議會員は府住民中より名望識見ある者を選択し朝鮮總督の認可を受け道知事之を命ずるの制なりしも大正九年之を改め帝國臣民にして獨立の生計を營む年齢二十五年以上の男子一年以上府住民と爲り其の府に於て朝鮮總督の指定したる府稅年額五圓以上を納むる者をして之を選擧せしむること、せり協議會員は

名譽職にして其の任期を三年とす協議會員の定員は人口に依り之を定む現在の定員左の如し

京城府	三十人	大邱府	二十人	鎮南浦府	十四人
仁川府	十六人	釜山府	二十人	新義州府	十二人
群山府	十二人	馬山府	十二人	元山府	十四人
木浦府	十四人	平壤府	二十人	清津府	十二人

協議會に諮問すべき事項左の如し但急施を要し協議會に諮問する暇なしと認むるときは此の限りにあらず

- 一、府條例を設け又は改廢する事
- 二、歳入出豫算を定むる事
- 三、府債に關する事
- 四、歳入出豫算を以て定むるものを除くの外新に義務の負擔を爲し又は權利の拋棄を爲す事
- 五、基本財産、特別基本財産及積立金數の設置又は處分に關する事
- 六、府の廢置又は境界變更の場合に於ける財産の處分に關する事

以上の外府尹は必要と認むるときは前項に掲ぐる事項の外府に關する事件を諮問することを得るものとす

三 面

面制は大正六年十月府を除きたる地に施行せられたるものにして面は面制に依り事業を經營し財産權の主體を爲れり面制施行前に在りても面長手當及面事務執行に要する費用は面の負擔として賦課するの途ありしも法令上事業經營能力なかりし爲協議費の名を以て之を徴收し契、組合等を設け地方の公共事務を處理し來れり然れども此等は法令上に根據なく其の組織任意なるが爲延て地方事務の統一を缺き或は負擔徒に増加せむとする傾向を呈したるを以て之を整理せんが爲面制を布きて地方制度を確立するに至れり而して内鮮人多數集團して市街地を形成し其の狀態府に近似せる面は其の經營事業多くして他の面と事情を異にするを以て此等の面四十一箇所を指定して面長の諮問機關たる相談役を置き且起債能力を認めたるも該相談役は何れも政府の任命に係り且定員少數にして民意の反映に乏しく其の他に於ても亦時世の進歩に従ひ諮問機關を設くるの必要あるを認め大正九年十月面制を改正して面に協議會を置き面の財政

其の他重要事項に關し面長の諮問機關たらしめ民意暢達の途を開けり即ち左の如し
 イ 面の事務 面は法令に依り面に屬する事務を處理するものなるも民度猶ほ低く負擔力も亦大ならざるを以て無制限に其の事務の範圍を放任せば事の緩急機宜を愆り延て面民の負擔を過重ならしむる虞なきにあらざり仍て左の如く其の事務の範圍を限定せり

- 一 道路橋梁渡船、河川堤防、灌漑排水
- 二 市場、造林、農事、養蠶、畜産其の他産業の改良普及、害鳥蟲驅除
- 三 墓地、火葬場、屠場、上水、下水、傳染病豫防、汚物の處置
- 四 消防、水防
- 五 諸證明公簿圖面の閲覧

面の狀況に由りては朝鮮總督の認可を受け前各號以外の事務を處理するこゝを得尙
 面制以外の法令に於て面に屬せしめたる事務例へば國稅の徵收、地方費賦課金の徵收學校費賦課金の徵收等を處理せしむ

□ 面協議會及面協議員 面協議會は面長及面協議會員を以て組織し面長を議長とな

す協議會員は名譽職にして其の任期を三年とし定員は人口に應じて八人乃至十四人を置き之が選任方法は其の民度に於て從來經驗せざる選舉方法を一律に採用し能はざる事情あるが故に總督の指定する面に限り住所、納稅、年齢等に付法定の資格を有する選舉人をして選舉せしめ其の他の面に於ける協議會員は郡守島司に於て法定の資格を有する者の中に就き之を任命するものなるも實際の運用に當りては成るべく民意を參酌し衆望の歸する者を舉ぐるの趣旨を以て適宜の方法を講じ面民の意見を斟酌して任命するこゝ、なせり

前記指定面左の如し

- 京畿道 水原郡水原面、開城郡松都面、始興郡永登浦面
- 忠清北道 清州郡清州面、忠州郡忠州面
- 忠清南道 公州郡公州面、大田郡大田面、論山郡江景面、燕岐郡烏致院面、天安郡天安面
- 全羅北道 全州郡全州面、益山郡益山面、井邑郡井邑面
- 全羅南道 光州郡光州面、麗水郡麗水面
- 慶尙北道 金泉郡金泉面、迎日郡浦項面、慶州郡慶州面、安東郡安東面、尙州郡尙州面

慶尙南道 晋州郡晋州面、昌原郡鎮海面、統營郡統營面、東萊郡東萊面、密陽郡密陽面
 黄海道 海州郡海州面、黄州郡兼二浦面、鳳山郡沙里院面
 平安南道 安州郡安州面
 平安北道 義州郡義州面、定州郡定州面、宣川郡宣川面、江界郡江界面
 江原道 春川郡春川面、鐵原郡鐵原面、江陵郡江陵面
 咸鏡南道 咸興郡咸興面、北青郡北青面
 咸鏡北道 鏡城郡羅南面、城津郡城津面、會寧郡會寧面

道別面、面積人口比較表

面積、面積は大正十三年九月末日現在
 人口は大正十三年十二月末日現在

道名	面積	積			人口		
		最大	最小	平均	最多	最少	平均
京畿道	二四九	方里 一四九三	方里 一〇四	方里 三三三六	三三、一八	三、四八	六、一五
忠清北道	一一〇	方里 二二五三	方里 〇五	方里 四、三七三	一六、〇〇	四、一一	七、〇五
忠清南道	一七五	方里 七、〇三八	方里 〇八	方里 三、〇〇三	三、一三	三、九三	六、〇六
全羅北道	一八八	方里 一〇、三三三	方里 一三	方里 二、九四一	一八、六九	三、一八	六、九三
全羅南道	二六八	方里 一六、〇四五	方里 一三	方里 三、三四七	四、五二	三、六二	七、四八

慶尙北道	二七三	方里 三六、八四五	方里 一三	方里 四、五三	三三、九六	三、〇八	七、五三
慶尙南道	三三七	方里 九、四三〇	方里 三六	方里 三、〇五	一七、八六	三、九三	六、八三
黄海道	三三六	方里 一六、四五一	方里 七六	方里 四、八〇〇	一六、六三	三、六四	五、九〇
平安南道	一六五	方里 三六、〇六八	方里 一四八	方里 五、七六八	一七、八四	一、八三	六、三九
平安北道	一五	方里 五、〇八	方里 三	方里 九、四〇	一三、六四	一、六三	六、六三
江原道	一七	方里 三、三三〇	方里 一四	方里 九、五六	一八、四三	三、三九	六、八六
咸鏡南道	一四	方里 九、三三八	方里 二	方里 一四、七三	二八、三七	一、五九	八、七九
咸鏡北道	八一	方里 一四、一九九	方里 八〇	方里 一六、三七	一八、九三	一、七六	七、〇三
合計	二、〇五三	方里 一四六、一九九	方里 〇三	方里 五、一一	四三、一八	一、六三	六、九三

ハ 面の職員 面に面長の補助機關として書記、區長を置き前項に依る指定面には副長を置く又特に必要なる面に在りては技手を置くことを得副長、書記及技手は有給吏員とし副長は面長の事務を補佐す區長は無給とし町洞里(内埔市町村の區)内に於ける面の事務にして洞里内に告知を要するもの又は面の經營する事業にして洞里に關係あるものを補助す

ニ 面の財務 面は其財産より生ずる收入、使用料、手数料其の他面に屬する收入を

以て支出に充て仍不足あるときは賦課金及夫役現品を賦課徴収することを得而して其の必要なる費用及法令に依り面の負擔に屬する費用を支辨するが爲賦課金として賦課し得べきは地稅割、市街地稅割、戸別割及特別賦課金とし面内に住所を有する者、三月以上面内に滞在する者、面内に於て土地家屋物件を所有し使用し若は占有し、面内に營業所を設けて營業を爲し又は面内に於て特定の行爲を爲す者に對して之を賦課するものとす

ホ 面組合 面に於て處理すべき事務は概ね其の面のみの關係に止まり他面との利害直接相關聯すべきもの稀なるも其の事務の種類に依りては隣接面と共同して之が經營を爲すに非ざれば目的を達し難き場合に於ては朝鮮總督の認可を受け關係各方面の組合を設け共同して其の事務を處理し得るものとす

四 學校費

現行朝鮮學校費令は大正九年十月一日より之を施行せり

イ 學校費 普通學校其の他朝鮮人教育に關する費用を支辨する爲府郡島之を設け府尹、郡守又は島司之を管理す

ロ 學校評議會及評議員 學校費に關し府尹、郡守、島司の諮問に應ぜしむる爲學校評議會を設く學校評議會は府尹、郡守又は島司及學校評議員を以て組織し府尹郡守、島司を以て議長とす學校評議員の定員は府にありては六人乃至二十人とし郡島に在りては郡島内の面數と同數とす學校評議會に諮問すべき事項は歳入出豫算、賦課金、使用料又は夫役現品の賦課徴収及起債に關する事項等とす

學校評議員は名譽職とし其の任期を三年とす其の選任方法は府に在りては之を選擧し、郡島に在りては郡守、島司之を任命する方法を採れり

ハ 事業 學校費は朝鮮人教育に關する費用を總て支辨し得るを原則とするも府郡島の財力には自ら限度あるを以て其の經營せらるべき學校の種類も亦限定せられざるを得ず現今に於ては公立普通學校の經營を普通とし稀に實業補習學校を經營するものあり今大正元年以降に於ける公立普通學校増加の趨勢を示せば左の如し

年度	大正元年	同五年	同六年	同七年	同八年	同九年	同十年	同十一年	同十二年	同十三年	同十四年
學校數	三六	四三	四一	四六	四九	五三	五五	五八	六〇	六三	六七

五 學校組合

明治四十二年十二月統監府公布の學校組合令に依り從來日本人會の經營せし朝鮮に於ける内地人教育に關する事務を處理することとなり大正三年四月本令に改正を加へ以て今日に至れり

イ 學校組合の設置に組合規約及組合員の權利義務 學校組合を設置せんには發起人區域を定め其の区域内に住所を有し獨立の生計を營む内地人三分の二以上の同意を得て組合規約を作り朝鮮總督の許可を受けざるべからず組合員は營造物を共用する權利を有するに同時に組合の負擔を分任するの義務を負ふ

ロ 學校組合會議決事項 學校組合に組合會を置く組合會議員は之を選擧す組合會議員は名譽職とし議員の選舉及被選舉資格は組合規約を以て之を定む組合會の議決事項左の如し

- 一 組合規約を變更する事
- 二 歳入出豫算を定むる事
- 三 決算報告を認定する事
- 四 基本財産、特別基本財産及積立金穀等の設置管理及處分に關する事

五 不動産の管理及處分に關する事

六 財産及營造物の管理方法を定むる事但し法令の規定あるものは此の限に在らず

七 法令に定むるものを除くの外使用料組合費及夫役現品並其の賦課徴收に關する事

八 組合債に關する事

九 歳入出豫算を以て定むるものを除くの外新に義務の負擔を爲し又は權利の拋棄を爲す事

十 組合に係る訴訟及和解に關する事

ハ 學校組合管理者に組合吏員 學校組合に管理者を置く管理者は組合員中より道知事之を命じ其の任期を三年とす但府の區域を包含する學校組合に在りては府尹其の管理者の職務を行ふ管理者は名譽職たることを原則とすれども必要に依り有給と爲すことを得

學校組合には管理者の外有給又は名譽職の吏員を置くことを得其の任免、懲戒處分等は管理者之を行ふ有給の管理者及吏員に對しては組合規約の定むる所に依り退職料、退職給與金、死亡給與金又は遺族扶助料を給することを得名譽職たる管理者及吏員に對しては職務の爲要したる費用を辨償するの外勤務に相當する報酬を給する

ここを得

二 學校組合の經費に組合費徴收及寄附又は補助 組合は營造物の使用に付使用料を徴收するの外組合財産より生ずる收入其の他組合に屬する收入を以て其の經費を支出し仍不足あるときは組合費及夫役現品を賦課徴收することを得又組合は内地人の教育に關し必要なる場合に於ては寄附又は補助を爲すことを得

三 組合の監督 學校組合の監督は第一次を郡守島司、第二次を道知事、第三次を朝鮮總督にす但府尹管理者の職務を行ふ場合に於ては第一次を道知事、第二次を朝鮮總督にす組合規約の變更、組合の起債及其の方法、利息の定率、償還の方法を定め又は其の變更を爲すには朝鮮總督の許可を要す而して道知事は組合管理者に對し懲戒を行ふことを得

左記事項に付ては道知事の許可を受くるを要す

- 一 基本財産の管理及處分に關する事
- 二 特別基本財産及積立金穀等の設置管理及處分に關する事但し積立金穀等を其の目的の爲に使用する場合は此の限にあらず

- 三 不動産の處分に關する事
- 四 寄附又は補助を爲す事
- 五 使用料、組合費及夫役現品の賦課徴收に關する事
- 六 一時の借入金を爲す事
- 七 繼續費を定め又は變更する事
- 八 歳入出豫算を以て定むるものを除くの外新に義務の負擔を爲の及權利の拋棄を爲す事

六 水利組合

朝鮮水利組合令は大正六年十月一日より施行せられたり

イ 水利組合の目的 水利組合は官の監督を受け灌溉排水又は水害豫防を以て其の目的を爲す

ロ 水利組合の區域及組合員 水利組合は組合事業の爲利益を受くる土地を以て其の區域を爲す而して灌溉排水を目的とする組合に在りては畜及畜みなさむとする畑若は未開墾土地等の所有者を以て組合員とし水害豫防を目的とする組合に在りては田畜墾の所有者及事業の爲利益を蒙る家屋其の他の工作物の所有者を以て組合員とし

又國有未墾地の利用者を土地所有者と看做し組合員と爲す

ハ 水利組合の設置合併分割又は廢止 水利組合の設置は組合員五人以上創立者と爲り組合規約を作り組合員たるべき者の二分の一以上にして組合の區域となるべき地の總面積の三分の二以上に當る土地所有者の同意を得て朝鮮總督の認可を受くるを要す而して其の合併、分割又は廢止を爲さんときは組合員の同意を得朝鮮總督の認可を受けざるべからず

二 水利組合の機關

一、組合長及組合吏員 組合を代表し其の事業を處理する爲組合長を置き書記及技士をして其の事務を補助せしむ特別の事情ある組合に於ては組合規約に依り副組合長、理事、出納役、技士長又は委員を置くことを得

二、評議會 評議會は組合長及評議員を以て組織し組合規約の變更、組合の費用を以て支辨すべき事業、組合の豫算、組合費、夫役現品、使用料、加入金の賦課徵收、起債其の他重要事項の諮問機關とす評議員は組合員中より互選し道知事の認可を受くるを要し其の任期を四年とす

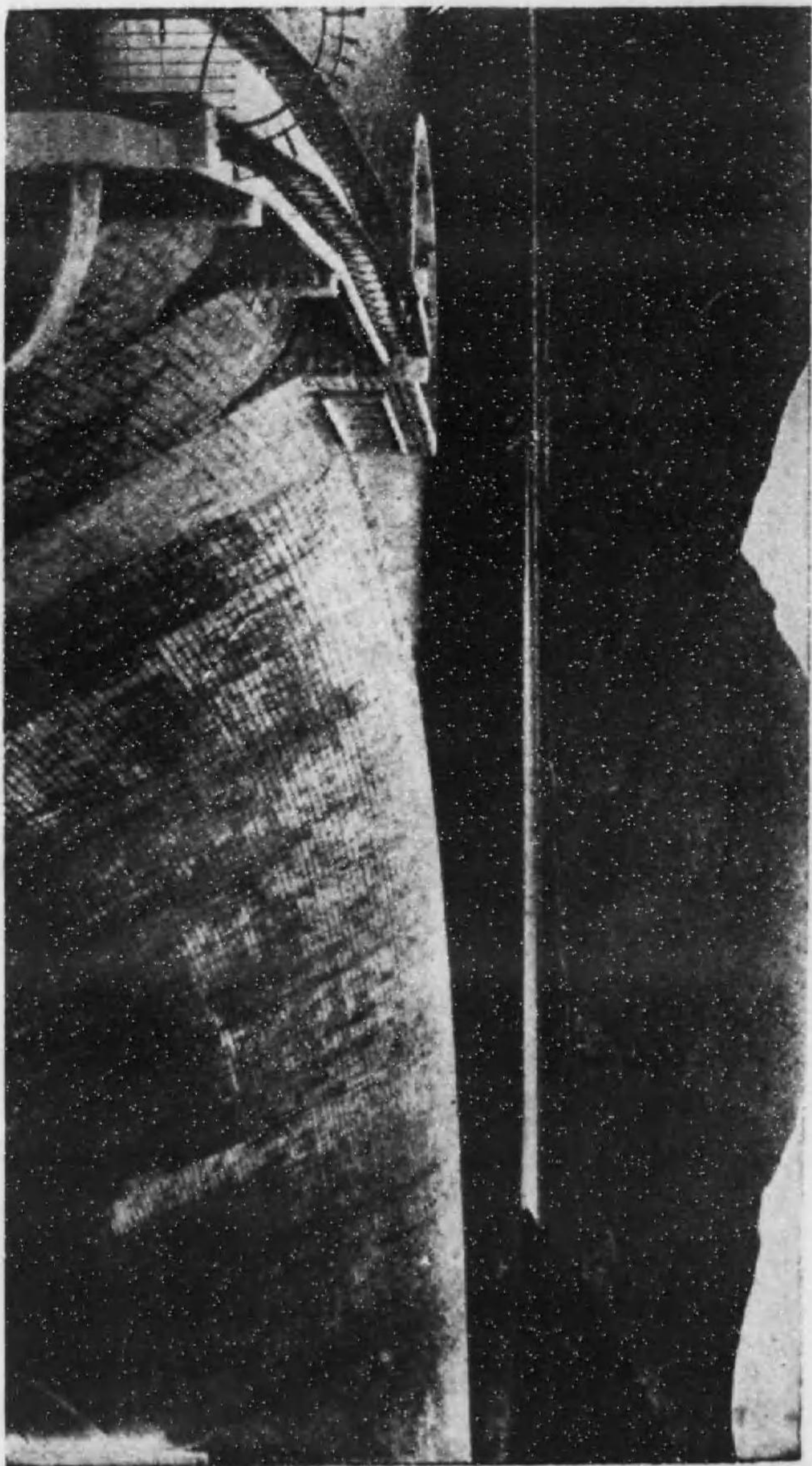

(郡州全道北羅全) 池水貯雅大合組利水沃益

ホ 水利組合の經費 水利組合は事業經營の爲毎年豫算を編成し經費を支辨す之が爲組合員に對し組合費を賦課す即ち灌溉排水を目的とする組合に在りては土地に對し水害豫防を目的とする組合に在りては土地の外家屋及工作物に對し組合費を賦課す場合に依りては夫役現品を以て之に代へ又組合員以外の者も雖組合区域内に居住し其の利益を享くる者に對しては夫役を賦課す組合區域の擴張したる場合には新に編入せられたる土地の所有者より加入金を徴收す其他營造物に對し使用料を徴收し或は積立金を爲し起債等を爲すことを得

ヘ 水利組合聯合會 組合區域の近接せる場合に於て用水引用の施設其他に關し他の組合も共同行爲の必要上水利組合聯合會を設くることを得聯合會は法人とし其の事務及事業の處理に關しては水利組合に準ずるものとす

ト 水利組合の監督 水利組合の監督は第一次を府尹、郡守、島司、第二次を道知事第三次を朝鮮總督とす但し府尹、郡守又は島司組合長の職務を行ふ場合又は組合の區域數府郡に跨るときは第一次を道知事、第二次を朝鮮總督とす又組合の區域二以上の道に亘るときは第一次を朝鮮總督の指定したる道知事、第二次を朝鮮總督とす

現行郷校財産管理規程は大正九年六月の改正に係り從來大部分普通學校の經費に充て來りしを止め専ら文廟の維持と社會教化事業の施設に使用するの途を開き府尹郡守島司をして管理せしむるは従前に異らざるも其の使途に關しては儒林中より選出せる掌議の意見を聽きて之を定めしむることとし儒林をして自ら進んで儒道の本義を闡明し社會教化に努力するの氣運を養ひ以て民風作興の資に供せしめんことを期せり

第五章 社會事業

第一節 一般社會事業

●社會事業獎勵補助 感化救済及地方改良等の社會事業に對する本府の補助は大正十年以後に於て其の範圍を擴張し事務の發達を援助せり
 ●巡回講演 社會教化に關しては朝鮮語及朝鮮の習俗に精通し且社會教化に關し學識経験を有する專任指導者を總督府に置き隨時地方に派遣して巡回講話を爲さしめ民風の改善、勤儉貯蓄、民力涵養及生活改善に關する獎勵を行ひつゝあり
 ●青年團の指導 朝鮮人青年團體指導者養成の趣旨を以て各道より青年團幹部三十餘名を選拔し第一回内地視察團を編成して内地に於ける優良農村並青年團體の著實なる活動狀況及都會地に於ける文化的施設を視察せしめたるが朝鮮青年の指導啓發及地方改良上効果尠なからざりしを以て更に第二第三の視察團派遣の豫定なり
 ●勤儉貯蓄の獎勵 農閑期を利用し藁、繩、叭、草鞋の製作及布織又は養蠶、養鶏に従

事せしめ或は冠婚葬祭の費用其の他の冗費を節して之を貯蓄せしめたるに效果見るべきものあり全部に亘りて一々數字を以て説明し難きも貯蓄及副業を目的とする稷、組合に就て見るに大正十三年末現在に於て稷、組合數九千五百八十一稷、組合員數九十九萬八千七百四十人を算し其の貯蓄額四百二十六萬五千圓に達せり

篤志者の表彰 大正三年以降面長、府面吏員、學校組合吏員又は水利組合吏員中成績優良にして他の模範たるべき者及産業、土木、教育、救濟其の他公共事業に功勞を有し地方の儀表たるに足るべき篤行者に就き本府に於て之を表彰するに共に各道知事をして表彰せしめ以て地方民心の作興に資せしめつ、あり

其の他の施設 輓近都會地に於ける住宅拂底の實況に鑑み京城及大邱に於ては府營住宅を建設し以て住宅難の緩和を圖れる外京城、平壤、大邱、群山及釜山に於ては公設市場を設け又平壤府に於ては公設浴場、理髮場、人事相談所、共同宿泊所及兒童相談所を設置し仁川府に於ては勞働者宿泊所、職業紹介所、大邱府に於ては共同洗濯場、新義州府に於ては勞働者宿泊所、職業紹介所、簡易食堂及共同洗濯場を經營し又全羅北道廳に於ては資金を貸與して低利の質業を営みつ、あり

小作問題 近時地主小作人間の爭議漸く複雑なるの傾向あり過般全羅北道及慶尙北道に於ては地主會を開き地主對小作人間の諒解を得せしめ相互の推讓に依りて其の爭議を未然に防止することに努めつ、あり

私營社會施設 民間有志者、布教團體、慈善團體に於て經營せる社會事業左の如し

社會事業連絡研究機關	二	兒童保護事業	二七	窮民救助事業	二五
社會事業經營助成機關	二	特殊教育事業	三	出獄人保護事業	二六
防 貧 事 業	七八	施藥救療事業	四八	合 計	二二一

第一節 濟 生 院

總督府濟生院は孤兒及盲啞者の教養を掌るものにして大正十三年末に於ける狀況左の如し

養育部内現在の者	八〇人	被 備 中 の 者	四 人
里 預 け 中 の 者	五一	合 計	一五六
農 場 收 容 中 の 者	二二		

イ 教育部 京城府の北部新橋洞に在り院兒宿舍は男女別に區分し部内施設の學校は普通學校の教科課程に準じ實科教育を主とする方針を執り修業年限を六箇年と定め學齡に達せる者に對して教育を施せり又就學年齡未滿の者には幼稚園教育を爲し盲啞者は濟生院盲啞部に、内地人は府内公立小學校に入學せしむ

ロ 農場 京畿道楊州郡蘆海面に在り養育部の學科修了後身體健康にして勞働に適する者は全部農作に従事せしめつ、あり大正十三年末現在の農場收容兒數左の如し

十五歳以上	三	十七歳以下	三	十九歳以下	七	二十歳以上	八	合計	二二
-------	---	-------	---	-------	---	-------	---	----	----

ハ 盲啞部 盲啞者に對する特種教育の大正十三年末に於ける狀況左の如し

盲本	科(修業年限)	男	女	計
盲本	科(修業年限)	三〇	二	三二
盲本	科(修業年限)	四六	一一	五七

其の教育は専ら實用方面に重きを置き盲生には鍼治及按摩を、啞生には裁縫を課せり

第三節 感化院

名稱 永興學校

本校は不良性を帶べる少年者を收容して感化教育を施す機關にして元永興灣海軍防備隊跡の土地建物の貸付を受け總督府に於て大正十二年十月一日より之を開設せり大正十三年末收容者七十名にして内、内地人二名他は朝鮮人なり學科は普通學校程度に依り之を課せる外各種の實科教授を爲し將來自活の途を與ふることに努め居れり

第四節 救療機關

總督府の施設に係る醫療機關は官立として總督府醫院を京城に癩患者收容を目的とする慈惠醫院を全羅南道小鹿島に置けり其の他從來の道慈惠醫院を大正十四年四月道地方費に移管し道立醫院として診療に従事するもの各道廳所在地(京畿道、慶尙南道、平安北道を除く)及水原、開城、群山、南原、順天、濟州、安東、金泉、晉州、馬山、義州、楚山、江界、江陵、惠山鎮、城津、會寧、間島の各地に設置せり又國境對岸地方に於ては東間島に在る鮮人の救療を目的とする龍井村間島慈惠醫院の外局子街、頭道溝及百草溝等には信用ある開業醫に救療を囑託し僻處地在住鮮人及鴨

綠江對岸地方に於ける鮮人に對しては慈惠醫院巡回診療を施行し琿春地方に於ても亦同地の信用ある開業醫に救療を委託し以て朝鮮人救療の途を講ぜり

イ 診療の成績 併合以來大正十三年十二月末日迄各醫院に於て取扱ひたる總患者數は一千六百三十九萬九百三十五人にして其の延人員實に三千五百六十七萬九千五百七人の多きに達せり

大正十三年 朝鮮總督府醫院 取扱患者

種別	患者數			計	同上延人員	一日平均患者數
	内地人	朝鮮人	外國人			
總督府醫院	普通 一九四、九三三	施療 六、一四五	計 一九一、〇八八	二五八、三七六	四六三、四二七	一、六三六、八九
道慈惠醫院	普通 四七、七六七	施療 三、三四五	計 五一、一一二	一、四三三	一、四三三	一、六六四、三三
道慈惠醫院	普通 四七、七六七	施療 三、三四五	計 五一、一一二	一、四三三	一、四三三	一、六六四、三三
計	二四一、七〇〇	九、四九〇	二五一、一九〇	二六〇、一七〇	一、三〇七、二八七	一、八五九、〇七
計	二四一、七〇〇	九、四九〇	二五一、一九〇	二六〇、一七〇	一、三〇七、二八七	一、八五九、〇七

口 巡回診療 從來慈惠醫院に於て施行せる巡回診療は大正十四年四月道地方費に移管後も引續き道立醫院に於て施行しつゝ、あり其の巡回診療開始後大正十三年迄の總患者數人員九十八萬四千五百三十四人延人員四百四十一萬六千六百人を算せり

大正十三年道慈惠醫院巡回診療取扱患者

種別	患者數			計	同上延人員	一日平均患者數
	内地人	朝鮮人	外國人			
普通	四三	一、二六	一	一、三〇	三三三	二、一七
施療	一、三三	一、四、六三	一	一、五、九七	五、八八九	三、八〇〇
計	一、三七	一、四、九〇	二	一、五、三〇	六、二二二	三、九七七

備考 診療日數百九十六日

尙朝鮮總督府醫院に於ては内鮮人助産婦、看護婦を養成し其の大多數は官公私立醫院等に就職し皆相當の信頼を受けつゝ、あり其の他大邱、平壤、咸興道立醫院に於ても之を養成せり入學者の資格は小學校卒業程度をなし内鮮人を共收し教育期間は二箇年其

期間中毎月金二十圓の手當を支給せり又總督府醫院、大邱及平壤道立醫院に在りては
大正六年度より日本赤十字社朝鮮本部の委託に係る救護看護婦の養成に従事せり

第六章 教育

從來朝鮮に於ける内地人ニ朝鮮人との教育は其の系統を異にし明治四十四年に於て朝鮮教育令の發布を見たるも全く朝鮮人教育の爲に制定せられたるものにして内地人の教育は内地に準據して之を行ひたり然れども時勢の進歩は兩者の差別を撤廢するの必要を認め大正十一年二月新に教育令の發布を見るに至り即ち普通教育に在りては國語を常用する者（主として内地人）ニ國語を常用せざる者（主として朝鮮人）との二種に分つても特別の事情ある場合は相互に其の入學を認むるの途を開き實業教育、専門教育、大學教育及師範教育に在りては内鮮人の共學を原則として新に教育系統を立て之を統一するに至れり

第一節 普通教育 附書堂及幼稚園

一 國語を常用する者の教育 朝鮮に於て國語を常用する者（主として内地人）の教育は明治十年釜山に於て小學教育程度の學校を設立したるを嚆矢とし其の後各地に

學校の増設を見明治四十三年總督府設置當時に於ては其の數既に百二十に達したり是より先き明治四十二年統監府は小學校規則を公布し次で同四十三年三月統監府中學校官制及中學校規則を公布し併合の後總督府は更に同四十五年三月に於て朝鮮公立小學校同高等女學校、同實業專修學校及簡易實業專修學校官制並此等諸學校規則を公布し爾來之に準據して教育機關の擴張を講じ來たりしも大正十一年二月に至り新に朝鮮教育令の公布を見るに共に國語を常用する者の普通教育は小學校令、中學校令及高等女學校令に依るを原則とし内地に於ける教育に何等の差別なく修業年限教科課程及編制等も亦略内地に同一にして互に入學轉學の聯絡を保たしめ又特別の事情ある場合には國語を常用せざる者(主として朝鮮人)の入學を認むること、せり

小學校一覽

大正十四年五月末日

道	名	學校數	教員數		計	生徒數		計
			男	女		男	女	
京	畿	一	一七	三	二〇	七三	二六	九九
道	道	四七	三〇	九	三九	七三	六六	一三九
總計		四八	三〇	一二	四二	一〇六	九二	一九八

忠清北道	一四	三七	一三	四〇	五三	四四	九七
忠清南道	三三	七	三八	一〇九	一、三二	一、三六	二、六八
全羅北道	三五	七	四七	一三七	一、九六	一、八〇	三、七六
全羅南道	三五	一〇八	五六	一六四	二、四三	二、一九	四、六三
慶尙北道	五三	一〇五	六四	一六九	三、七三	三、四六	七、一九
慶尙南道	五九	一一	一四	二五	五、八三	五、三〇	一一、一三
黃海道	三五	六	三九	四	一、〇五	九四	一、〇九
平安南道	三五	六九	四五	一一四	一、八〇	一、六二	三、四二
平安北道	三四	三	三	八〇	八六	八三	一、六九
江原道	三	四〇	一八	五八	四八〇	五〇九	九八九
咸鏡南道	三	四七	三	七〇	一、三三	一、三六	二、六九
咸鏡北道	一六	四	三	六三	一、八四	一、〇三	二、八七
合計	四四七	一、一七	五八一	一、七五	三九、一四	三六、四七	七五、六一

備考 大表教員中には兼務者を包含す以下教育に關する諸表皆同也

公立中學校一覽

大正十四年五月末日

學校名	職員數	生徒數	學校名	職員數	生徒數
京城公立中學校	三三	九〇七	釜山公立中學校	三三	三三六
第六章 教育					八七

學校名	職員數	生徒數	學校名	職員數	生徒數
平壤公立中學校	三	二二	光州公立中學校	二	二〇
龍山公立中學校	三	八九	羅南公立中學校	二	二七
大田公立中學校	三	四八	蔚山公立中學校	二	二四
大邱公立中學校	三	四八	計	三六	四六三
元山公立中學校	四	三五			
高等女學校一覽					
京城第一公立高等女學校	元	八三	蔚山公立高等女學校	二	三九
京城第二公立高等女學校	三〇	八一	元山公立高等女學校	二	三七
仁川公立高等女學校	九	八一	羅南公立高等女學校	七	二〇
大邱公立高等女學校	一六	三八	鎮海公立高等女學校	八	一九
釜山公立高等女學校	三	六〇	清州公立高等女學校	八	二〇
平壤公立高等女學校	二	四七	光州公立高等女學校	八	二七
鎮南浦公立高等女學校	三	一三	咸興公立高等女學校	八	二七
木浦公立高等女學校	九	一三	全州公立高等女學校	九	二八
大田公立高等女學校	二〇	三六	海州公立高等女學校	八	二〇
蔚山公立高等女學校	二	一八	沙里院實科高等女學校	六	六三
大正十四年五月末日					

二 國語を常用せざる者の教育 古來朝鮮の教育は儒學を主とし科擧に合格するを以て唯一の目的とし京城に成均館及東西南中の四學ありて一國の最高學府となり各府郡に郷校、各面洞に書堂ありて教育の機關を爲せり然るに明治二十七年科擧の制度を定めて小學校及中學校に關する規定を設け又師範學校及外國語學校を設置したりしも此等は悉く日本の制度を模倣したるものにして當時の民度に適合せざりしのみならず其の運用亦宜きを得ざりしを以て效果の見るに足るものなかりき既にして同三十七年日韓協約の結果顧問政治の開始せらる、や學部に内地人參與官を置きて教育の刷新を講じ統監府の開かる、や其の指導の下に法令の改廢を行ひ普通學校、高等學校、高等女學校を増設して内地人教員を配置し新に教科書を編纂して教育上の新生面を開き併合と同時に總督府に於ては各般に亘りて制度の改革を行ひしも教育事業は國家百年の大計なるを以て時勢の趨嚮民度の實際を考察して慎重の研究を重ねるの必要上暫く從來の制度を存續し同十四年八月に至り初めて朝鮮教育令を發

布し同年十月各學校官制及規則を公布し同十一月より之を實施したり爾來十年之に據りて朝鮮人教育を行ひしも時勢の進歩に向學心の旺盛は再び其の改正を要するに至り大正九年十一月一部の改正を行ひて普通學校の修業年限に六箇年を以て原則となし高等普通學校に二箇年以内の補習科を置くことを得せしめ更に教育調査會の決議に基き同十一年二月朝鮮教育令を發布して學制全般に亘りて大刷新を行ふに共に新に朝鮮總督府諸學校官制、朝鮮公立學校官制並普通學校、高等普通學校、女子高等普通學校の各規程を制定し又特別の事情ある場合に於ては朝鮮人にして小學校、中學校、高等女學校に入學し得るに同じく内地人にして普通學校、高等普通學校、女子高等普通學校に入學するを得せしめ一視同仁の聖旨に依りて内鮮人の差別教育を撤廢するを本旨とするに至れり然れども内地人朝鮮人とは風俗習慣自ら其の趣を異にするものあるを以て國語を常用せざる者(主として朝鮮人)の教育に於ては此等の事情に鑑みて教科目其他に若干の特例を設け大に教育機關の擴張を圖りたる結果併合當時に於ては公立普通學校の數僅に一百に過ぎざりしも今や一千百八十七校に上り約三十九萬二千二百五十七人の生徒を有するに至れり而して此等の學校は從來

併合の際下賜せられたる臨時恩賜金利子を基礎として國庫及地方費の補助基本財産收入、授業料等を以て其の維持に充當せられ尙必要ある場合は設立区域内に於ける朝鮮人に經費の負擔をなさしめしも學校の増設及修業年限の延長に伴ふ負擔關係を整理するの必要を認め學制の一部改正と共に朝鮮學校費令を制定して大正九年十月より之を施行せり

公立普通學校一覽

大正十四年五月末日

道名	學校數	員數		生徒數	
		内地人	朝鮮人	男	女
京畿道	一三五	三三三	六五七	九一九	四、三三九
忠清北道	一〇三	二〇七	四〇二	三二二	一、〇五八
忠清南道	一〇三	二〇七	四〇二	三二二	一、〇五八
全羅北道	一〇三	二〇七	四〇二	三二二	一、〇五八
全羅南道	一〇三	二〇七	四〇二	三二二	一、〇五八
慶尙北道	一〇三	二〇七	四〇二	三二二	一、〇五八
慶尙南道	一〇三	二〇七	四〇二	三二二	一、〇五八
黃海道	九	一八	三六	二九	一、〇五八
計					
計					

道名	學校數	教員		學生	
		內地人	朝鮮人	男	女
平安南道	七	二五	三三八	三三、五三四	四、一六七
平安北道	六	二二九	四〇五	三三、六九二	四、〇一九
江原道	六	二二五	三三二	三三、六九二	三九、八〇四
咸鏡南道	四	一〇一	三九七	二六、五六三	二九、二六〇
咸鏡北道	四	三三	三二六	三〇、〇五五	四、〇八〇
合計	二、二七	三、〇三八	三、二六	一三三、三三三	一六、三九三

學校名	內地人	朝鮮人	合計	生徒數
京城公立第一高等普通學校	三九	四	四三	六七六
平壤公立高等普通學校	三三	四	三六	五二〇
大邱公立高等普通學校	一九	三	二二	三五三
咸興公立高等普通學校	三〇	三	三三	四三三
全州公立高等普通學校	一六	二	一八	三三八
京城公立第二高等普通學校	三三	二	三五	六三〇
新義州公立高等普通學校	二八	二	三〇	三九八
光州公立高等普通學校	二二	三	二五	三七七
東萊公立高等普通學校	二七	一	二八	三三六
晉州公立高等普通學校	三	二	五	五五
鎮城公立高等普通學校	一八	一	一九	二六一
蔚州公立高等普通學校	二六	二	二八	三〇八

大正十四年九月末日

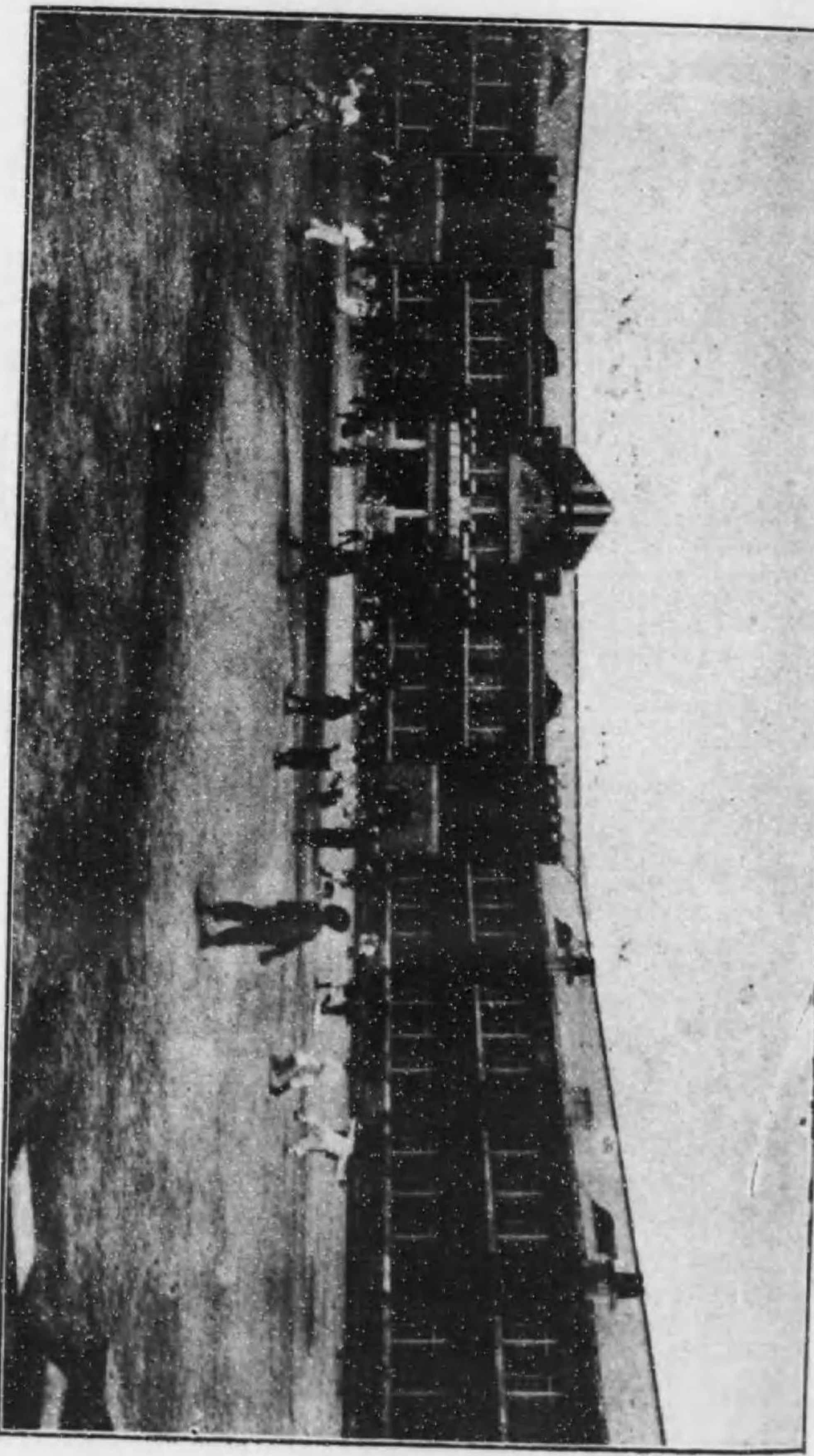

(京城) 校學通普立公洞松壽

公州公立高等普通學校 二四 二六 三〇 春川公立高等普通學校 二二 一 二二 一六
 濟州公立高等普通學校 二 一 二 一九五 合 計 三三 三 二八七 三、五三

公立女子高等普通學校一覽

學校名 職員數 生徒數 學校名 職員數 生徒數
 京城女子高等普通學校 內地人 朝鮮人 計 內地人 朝鮮人 計
 平壤女子高等普通學校 二六 四 三〇 三〇 三 七 四〇 二〇七

私立高等普通學校一覽

學校名 所在地 內地人 朝鮮人 計 生徒數
 私立養正高等普通學校 京城 一〇 九 一九 四一五
 私立培材高等普通學校 同 七 五六 六三 七七五
 私立普成高等普通學校 同 四 二〇 二四 六八六
 私立徽文高等普通學校 同 四 一九 二三 七七
 私立中央高等普通學校 同 五 三一 三六 七二
 私立松都高等普通學校 開城 五 三〇 三五 四四九

大正十四年五月末日

大正十四年五月末日

學校名	所在地	内地人	朝鮮人	員數	生徒數
私立高敎高等普通學校	高 敎	三	三	六	一八〇
私立光成高等普通學校	平 壤	四	四	八	二七〇
合 計		七	七	一四	四、六六〇

私立女子高等普通學校一覽

學校名	所在地	内地人	朝鮮人	員數	生徒數
私立益明女子高等普通學校	京 城	二〇	九	二九	三九五
私立進明女子高等普通學校	同	二〇	七	二七	三〇四
私立梨花女子高等普通學校	同	四	二	六	一〇一
私立培花女子高等普通學校	同	三	二	五	六〇
私立好善女子高等普通學校	開 城	三	一	四	一七二
私立正義女子高等普通學校	平 壤	一	二	三	一五三
私立晉州女子高等普通學校	晉 州	一〇	五	一五	一六〇
合 計		六八	三〇	九八	一、三三三

大正十四年五月末日

三 書堂 書堂は古來朝鮮に於ける少年子弟の唯一教育機關にして一洞又は個人或は教師自らの設立に係り初等の漢文習字等を教授し極めて不完全なる教育を施せるも其の數各道に亘りて頗る多く遽かに廢止する能はざる事情あるを以て弊害なき限り之を存置し來れり然れども近來普通學校の普及に伴ひ往々普通學科を其の教科に加ふるものあるに至り大正六年書堂取締規則を公布し當事者をして書堂の名稱、位置、兒童數、維持方法、教科用圖書等の届出をなさしめ其の取締を行へり

大正十四年三月末日

道 名	書堂數	教員數	男 生徒	女 生徒	計
京 畿 道	一、八〇二	一、八九一	二一、四四四	七六	二一、五二〇
忠 清 北 道	八七九	八七三	六、四三三	六一	七、〇〇四
忠 清 南 道	一、一七三	一、一九三	九、三三三	一六	九、三四九
全 羅 北 道	一、〇〇二	一、〇一五	九、〇〇〇	一六	九、〇一六
全 羅 南 道	一、三三三	一、三三〇	一三、三三三	四六	一三、三七九
尙 北 道	一、一〇〇	一、〇〇〇	一一、〇〇〇	九五	一一、〇九五

第六章 教育

道名	書堂數	教員數	生徒數
道	八九〇	九〇〇	九六
慶尚南道	二,四九四	二,五〇〇	九,六二四
黃海道	一,五三〇	一,五六一	三〇,三三九
平安南道	二,〇三八	二,一三八	三三,五九八
平安北道	二,二六	二,三四一	三三,七九九
江原道	一,三五四	一,三七七	二一,五三九
咸鏡南道	三六四	四〇〇	六,四四〇
咸鏡北道	一八,五二〇	一九,〇六七	三六,四三〇
合計	一八,五二〇	一九,〇六七	三三,七五〇

四 幼稚園 幼稚園は大正十四年五月末に於ける公私立併せて園數九十四、児童數四千五百十人なり。

第二節 實業教育及専門教育

實業及専門教育は併合以前既に二三の商業學校並農業學校等あり其の公立に屬するも



京 城 帝 國 大 學 豫 科

のは内地に於ける同程度の學校に準據して別に法令の規定なかりしも明治四十四年十月始めて朝鮮人教育に關する實業學校規則及朝鮮公立實業學校官制を公布し次で四十五年三月内地人教育の爲め朝鮮公立實業學校官制並朝鮮公立實業專修學校及朝鮮公立簡易實業專修學校規則の公布を見大正十一年二月新教育令の發布と共に實業教育、專門教育、大學教育並其豫備教育は内鮮人の共學を原則とし實業學校は實業學校令及文部省令の當該規程に準據し專門教育及大學教育並其豫備教育は專門學校令又は大學令に依ること、爲したるも大學に在りては先づ其の豫科を設置し高等學校の制度は當分之を採用せざることに定めたり近來普通教育の普及に伴ふて實業及專門の教育亦隨ふて勃興し其の教育機關たる諸學校は同十一年四月新教育令の實施以來入學資格、修業年限、學科程度等全く内地に於ける專門學校と異なる所なし

官立專門學校一覽

大正十四年五月末日

學校名	職員數		生徒數	學校名	職員數		生徒數
	内地人	朝鮮人			内地人	朝鮮人	
京城帝國大學豫科	三	一	六	京城法學專門學校	二	一	二
外	二	一	六				二
内	三	三	六				二
計	三	五	六				二

學校名	職員數		生徒數	
	内地人	朝鮮人	内	外
京城醫學專門學校	六	二	六	二
京城高等工業學校	四	二	四	二
京城高等商業學校	三	一	三	一
合計	一三	五	一三	五

私立專門學校一覽

大正十四年五月末日

學校名	職員數		生徒數	
	内地人	朝鮮人	内	外
聯合醫學專門學校	三	一	三	一
延南專門學校	一	一	一	一
合計	四	二	四	二

官立實業學校一覽

大正十四年五月末日

學校名	職員數	生徒數
京城工業學校	三	三
合計	三	三

公立農業(農林)學校一覽

大正十四年五月末日

學校名	職員數		生徒數	
	内地人	朝鮮人	内	外
京城公立農業學校	九	二	九	二
忠清北道公立農業學校	三	三	三	三
忠清南道公立農業學校	四	四	四	四
全州公立農業學校	六	二	六	二
裡里公立農業學校	一	一	一	一
井邑公立農業學校	六	一	六	一
光州公立農業學校	八	三	八	三
濟州公立農業學校	六	二	六	二
大邱公立農業學校	三	二	三	二
尙州公立農業學校	六	一	六	一
晉州公立農業學校	三	一	三	一
密陽公立農業學校	四	一	四	一
合計	五八	一八	五八	一八

公立商業(商工)學校一覽

學校名	職員數		生徒數	學校名	職員數		生徒數
	內地人	朝鮮人			內地人	朝鮮人	
仁川公立商業學校	20	1	333	馬山公立商業學校	6	1	7
仁川南公立商業學校	19	1	333	元山公立商業學校	6	1	7
京城公立商業學校	26	1	305	會寧公立商業學校	6	1	7
開城公立商業學校	8	1	300	鎮南浦公立商工學校	5	1	6
江華公立商業學校	8	1	200	京畿公立商業學校	4	1	6
木浦公立商業學校	9	1	200	大邱公立商業學校	3	1	6
釜山第一公立商業學校	20	1	200	新義州公立商業學校	1	1	6
釜山第二公立商業學校	25	1	200	合計	16	8	288
成興公立商業學校	6	1	200				
私立善隣商業學校	3	1	200				
私立開城商業學校	3	1	200				
合計	16	8	288				

大正十四年五月末日

公立水產學校一覽

學校名	職員數		生徒數	學校名	職員數		生徒數
	內地人	朝鮮人			內地人	朝鮮人	
麗水公立水產學校	6	2	6	龜岩浦公立水產學校	2	1	2
蔚山公立水產學校	3	2	3	合計	2	1	2
統營公立水產學校	4	3	7				
合計	13	7	16				

大正十四年五月末日

公立實業補習學校

種別	道	名	學校數	職員數		生徒數
				內地人	朝鮮人	
農	京	京	1	1	1	1
		黃	1	1	1	1
		成	1	1	1	1
業	海	海	1	1	1	1
		南	1	1	1	1
		道	1	1	1	1
道	道	道	1	1	1	1
		道	1	1	1	1
		道	1	1	1	1
合計			6	6	6	6

大正十四年五月末日

第三節 師範教育

師範教育は京城第一、平壤、大邱、咸興の各高等普通學校及京城、平壤の各女子高等普通學校に修業年限一箇年の師範科を置くの外京城女子高等普通學校に師範學校第二部女子演習科を附設して普通學校の教員たるべき者を養成し又京城師範學校を特設して普通學校又は小學校の教員たるべき者を養成せり師範科は元來朝鮮人教員養成機關として特設したるものなるも師範學校及師範學校女子演習科は共學を本體とし朝鮮人にして相當の資格を有し入學試験に合格したる者には其の入學を許すこと、なれり本教育は他の教育機關の努めて内地に於ける同種機關と同一ならしむるを期せしに拘らず朝鮮の現狀に鑑みて内地に比し少しく入學資格を低下し修業年限を延長する等特種の施設をなし又他の教育機關に於ては公共團體及私人の設立經營を認むるも師範學校は官立の外道地方費の經營に限りて之が設立を認むること、なし現に各道に各一公立師範學校の設を見るに至れり

官立師範學校一覽

大正十四年五月末日

京城師範學校

職員數

生使數

公立師範學校一覽

大正十三年五月末日

學校名	職員數	生使數	學校名	職員數	生使數
京畿道公立師範學校	26	1,104	黃海道公立師範學校	2	126
忠清北道公立師範學校	20	855	平安南道公立師範學校	7	296
忠清南道公立師範學校	23	923	平安北道公立師範學校	8	326
全羅北道公立師範學校	20	827	江原道公立師範學校	20	806
全羅南道公立師範學校	27	1,109	咸鏡南道公立師範學校	6	246
慶尚北道公立師範學校	25	1,033	咸鏡北道公立師範學校	2	86
慶尚南道公立師範學校	20	827	計	133	5,336

第四節 教科用圖書

總督府に於ては普通學校、高等普通學校、女子高等普通學校、實業學校、師範學校等

の教科用圖書を供給し教育勅語の 聖旨を奉體して國民性格を養成し兼ねて國語に習熟せしめ日用必須の知識技能を授くるの目的を以て教科用圖書の編纂を爲しつゝ、あり普通學校用教科圖書として編纂せるものは修身、國語、朝鮮語、漢文、算術、地理、歴史、理科、圖畫、體操、唱歌、農業等にして其内容程度は文部省著作の國定教科書と殆んど同一なるが其の教材は大體に於て朝鮮の兒童に關係ある朝鮮教材を多くせり只一少部分の教材に限り國定教科書を其儘又は少しく變更して採用し及内鮮融和の上より見て内地人及内地關係の教材を加ふ

高等普通學校用教科書としては大體教科書調査委員會の意見を參酌し、修身、國語、朝鮮語及漢文（女子にあり）を編纂するに止め又實業學校の教科書は學校の種類程度頗る複雑なること、及内鮮共學の制度なるを以て朝鮮の事情に鑑み特に必要なる農業の教科書を數種編纂せり、内地人教育を目的とせる小學校に於ては全部國定教科書を使用せしむ

第五節 在内地朝鮮學生

内地に於て勉學する朝鮮學生は二千六百九十四名(大正十四年九月末現在)にして内七十名は總督府に於て指名せる給費學生に屬し之を地方別にすれば東京在學者一千九百十五名地方在學者七百七十九名に達し其の在學々校種別人員左の如し

在内地朝鮮學生在學々校別人員表

校種別	東京		地方		合計	
	給費生	私費生	給費生	私費生	給費生	私費生
官公立大學	八	二七	八	三六	一六	六三
私立大學	一	三三	一	四四	一	五三
公立高等學校	一	二二	一	一	一	三三
私立高等學校	一	二二	一	一	一	三三
私立高等學校	一	二二	一	一	一	三三
官公立專門學校	三	二六	一	四	四	三三
私立專門學校	一	二二	一	一	一	三三
私立大學專門部	一	四六	一	一	一	四八
總計	一五	一四一	一五	一四一	一五	一四一

私費學生中最多數を占むるは上級學校入學の爲準備教育を受くる者及私立大學專門部及其の他に於て法政經濟等を修むる者にして給費學生は朝鮮に於ける中等程度以上の學校卒業後内地私費留學中の者にして品行方正學力優秀身體健全なる者を選抜し官費を以て内地に於て學習を必要とする學術技藝を履修せしむる者こそ學資の給與額は物の昂騰に隨ひ年々増加し來り一人に對する給與年額は六百五十圓以内とし此の外尙ほ旅費、治療費等をも給し來りしも大正十一年度よりは一人に對する給與年額を三百六十圓以内に減じ人員を増加派遣すること、せり此等學生の保護監督に關しては從來東京に朝鮮留學生監督を置き之に當らしめたりしも大正九年十一月從前の留學生規程

は之を廢止し且留學生なる名稱を改めて在内地朝鮮學生と稱し同年度よりは事業を舉げて東洋協會に委託し之に必要な經費を補助すること、せり而して同會に於ては朝鮮學生督學部を設けて之に當らしめしが本年四月より更に右朝鮮學生保護監督の事業は之を朝鮮教育會の事業に移し督學部の名稱は之を獎學部と改めたり在内地學生の歸還者の就職に關しては可及的便宜を與へ官公吏、教員等に採用し又は銀行會社等に轉就職せしむる等以て無爲徒食の者なからしめむことを期せり

第六節 經 學 院

經學院は朝鮮總督監督の下に經義を講じ風化を扶くるを以て其の目的を爲し曩に下賜せられたる臨時恩賜金二十五萬圓を基金とし其の利子を以て之が維持に充つるの外毎年總督府より六千餘圓を補助すること、せり本院には大提學、副提學、祭酒、司成等の職員を置き院務を處理せしめ又各道より碩學高德の耆宿を擧げて講士となし毎年春秋二回文廟の釋奠を嚴修し尙大正十一年度より東西兩廡及啓聖祠の祭典を復活せり本院の事業は月次講演を開き或は職員を地方に派遣して臨時講演を催し毎年經學院雜誌

を發刊して汎く之を頒布し各道に於ける講士は時々道内各地を巡講する等常に施政の方針に順應し彝倫の扶持人心の啓發に努めつ、あり

第七節 圖 書 館

圖書館は社會教育上最も重要な機關なるを以て本府に於ては從來之が實現に努めたりしが大正十二年十一月に至り總督府圖書館官制の公布を見るに至れり爾來銳意開館準備に着手せるが速に公開民衆の教化に資せむが爲先づ新書の分類整理を急ぎ本年三月完成を告げたるを以て四月より開館せり而して圖書館に於て蒐集保存せる圖書中現に閱覽に供しつ、あるもの僅に一萬六千冊を出でざるも開館日尙淺きに拘らず閱覽者平均一箇月八千百八十餘人の多きに達し漸次増加の趨勢に在り社會教育上實す效果蓋し尠少ならざるを信ず尙將來圖書の蒐集保存に努め古書部及洋書部の二部を公開するに共に婦人閱覽室特別閱覽室調査室等を開設し銳意内部の充實を圖り一面名士學者等を招聘し時々講演會を開催し以て民衆教化を期せむとす

第八節 朝鮮美術展覽會

朝鮮美術展覽會は大正十一年六月之が第一回を京城に於て開催せしが爾來年々共に隆盛に向ひ第四回展覽會は同十四年六月京城に於て開催し出品總數七百九十七點に達し中入選東洋畫三十五點、西洋畫百〇二點彫刻九點、書五十點、四君子三十三點計二百二十九點入賞東洋畫五點西洋畫十二點彫刻二點書十七點四君子五點を出し會期中觀覽者總數二十八萬千二百三十二人に及び想ふに回を重ねるに従ひ朝鮮美術の發展を促進し社會文化の發達を裨補する所少なからざるべし

第七章 財政及經濟

第一節 財政

一 歲計

韓國政府時代に於ける財政は紊亂其の極に達し明治三十七年十月財政顧問の設置ありて銳意稅制財政の刷新を圖りしも積弊の致す所容易に掃清する能はず其の後統監府の設置せらるゝに及び同四十年に於て日韓協約の結果、行政各府の擴張、各種事業の發展に伴ひ歳出著しき増加の傾向を來たし到底其の支出を辨じ難きを以て帝國政府は同年度以降同四十五年度に至るまで六箇年度内に總計一千九百六十八萬二千六百二十三圓を無利子無期限を以て貸附したり然れども併合當時に於ては經常歳入を以て到底豫期の施設を爲すこと能はざるに因り同四十四年以降中央政府の一般會計より一千二百三十五萬圓の補充を仰ぎて應急の策を講じ爾後諸般の事業を整理して經費を節約し大正二年度には該補充金中より二百三十五萬圓を減じ更に同三年度以降五箇年を期して

朝鮮特別會計の獨立計畫を實行せむが爲一方に於て諸般制度の整理を行ひ行政費を節約し他方に於ては産業獎勵の必要上確實なる財源を求むるの爲諸税の増徴並新設を行ひ同八年度に於ては全く中央政府の補充を仰がざることをしたるも警察制度の改革其他諸般行政の刷新に伴ひ再び補充金を要するに至り同九年度に於て一千萬圓同十年に於て千五百萬圓同十一年度に於て千五百九十一萬七千八百二十五圓同十二年度に於て千五百十二萬三千九百十四圓同十三年度に於ては豫算踏襲の爲前年度と同額十四年度に於ては一千五百萬圓の補充を受くるに至れり

朝鮮總督府特別會計歳入歳出

年 度	歳 入		歳 出	
	常 備	時 時	常 備	時 時
大正十二年度	九,九四三,三八八	四,〇九三,九三七	一〇,〇〇七,三三三	四,〇九三,九三七
大正十三年度	一〇,三三三,八四四	三,八四三,八五七	一〇,〇,〇,〇,〇	三,八四三,八五七
大正十四年度	一四,三,四六四,八八九	三,三,五八三,〇九一	一七,〇,〇,〇,〇	三,三,五八三,〇九一

朝鮮總督府特別會計歳入歳出豫算科目別

(一) 歳 入

科 目	大正十四年度		大正十三年度		大正十二年度	
	常 備	時 時	常 備	時 時	常 備	時 時
一、朝鮮歳入	一四,三三三,八四四	三,三,五八三,〇九一	一〇,三三三,八四四	三,八四三,八五七	九,九四三,三八八	四,〇九三,九三七
一、地 税	三,五,六二一,六二八	一,二〇九,三〇一	三,五,六二一,六二八	一,二〇九,三〇一	三,五,六二一,六二八	一,二〇九,三〇一
二、所 得 税	九,六二二,九七九	一,一五五,六二七	九,六二二,九七九	一,一五五,六二七	九,六二二,九七九	一,一五五,六二七
三、版 引 所 税	五〇七,四三六	六六六,五二六	五〇七,四三六	六六六,五二六	五〇七,四三六	六六六,五二六
四、酒 税	四八三,五八一	四九三,三六八	四八三,五八一	四九三,三六八	四八三,五八一	四九三,三六八
五、酒 税	七,八四三,一五七	八,一八四,八六四	七,八四三,一五七	八,一八四,八六四	七,八四三,一五七	八,一八四,八六四
六、煙草耕作税	三六〇,九九〇	四一三,四八〇	三六〇,九九〇	四一三,四八〇	三六〇,九九〇	四一三,四八〇
七、砂糖消費税	三,〇〇九,八八七	一,八九九,一〇〇	三,〇〇九,八八七	一,八九九,一〇〇	三,〇〇九,八八七	一,八九九,一〇〇
八、關 税	七,七七一,一七七	七,七六六,一八六	七,七七一,一七七	七,七六六,一八六	七,七七一,一七七	七,七六六,一八六
九、噸 税	三二,八三三	三六,四三〇	三二,八三三	三六,四三〇	三二,八三三	三六,四三〇
一〇、出 港 税	九九,三八一	一〇一,〇〇七	九九,三八一	一〇一,〇〇七	九九,三八一	一〇一,〇〇七
一一、朝鮮銀行券發行税	三三〇,〇〇〇	三三〇,〇〇〇	三三〇,〇〇〇	三三〇,〇〇〇	三三〇,〇〇〇	三三〇,〇〇〇
一二、印 紙 收 入	九,一二五,四七九	九,一七六,一八七	九,一二五,四七九	九,一七六,一八七	九,一二五,四七九	九,一七六,一八七
一三、郵 電 購 收 入	一,三〇一,五九三	一,七三八,四六一	一,三〇一,五九三	一,七三八,四六一	一,三〇一,五九三	一,七三八,四六一
一四、官業及官有財産收入	九五,五七九,〇四八	九三,四三三,八一三	九五,五七九,〇四八	九三,四三三,八一三	九五,五七九,〇四八	九三,四三三,八一三

第七章 財政及經濟

科

目

大正十四年度

大正十三年度

一一四

大正十二年度

部	目	大正十四年度	大正十三年度	大正十二年度
一、教科書收入	一、教科書收入	三六、八四一、〇六七	三八、六〇〇	四九三、七〇〇
	二、專賣收入	三五三、三三一	三二、三六六、三九二	三〇、二四八、三九二
	三、鐵道收入	六三三、九八三	一	一
	四、度量衡收入	一、三三三、九五五	三〇六、四〇八	三六〇、一一五
	五、林野收入	三、六四〇、五三六	六六一、三三一	七〇七、八一〇
	六、囚徒工錢及製作收入	一一、七一一、三九五	一、二一五、三三三	九三三、八〇八
	七、營林廠收入	五〇、九三四、八五六	三、三九四、七五三	三、七八六、六四九
	八、郵便電信及電話收入	〇	一一、三〇七、五五七	一一、一五五、九五三
	九、南滿州鐵道株式會社納付金	〇	八、〇六九、三三六	七、四九九、一八五
一〇、株式配當金	一〇、株式配當金	〇	〇	三二二、五〇〇
	一一、官有物貸下料	一五六、八四五	一、四八一、六〇七	一、三三、四七九
	一二、官有物補下代	二、〇一七、三三九	一、四八一、六〇七	一、〇四三、〇八〇
一三、官有物補下代	一三、官有物補下代	三、九二七、五二六	六、四〇三、六六九	四、〇六三、九二四
	一四、公債	一五、一三三、九一四	一五、一三三、九一四	一五、一三三、九一四
一五、雜項收入	一五、雜項收入	八〇〇,〇〇〇	四、二七八、七六六	一、三三三、〇〇〇
	一六、公債	一〇,〇〇〇,〇〇〇	〇	一〇,〇〇〇,〇〇〇
合計	合計	一〇,〇〇〇,〇〇〇	一〇,〇〇〇,〇〇〇	一〇,〇〇〇,〇〇〇

時 部 科 經

五、東洋拓殖株式會社補給金
六、前年度剩餘金繰入
七、事業費資金借入金
八、寄附金

(二) 歲

出

大正十四年度

大正十三年度

大正十二年度

部	目	大正十四年度	大正十三年度	大正十二年度
一、朝鮮神社費	一、朝鮮神社費	三六、一三〇	〇	〇
	二、李王家歲費	一、八〇〇,〇〇〇	一、八〇〇,〇〇〇	一、八〇〇,〇〇〇
	三、總督府	三、九三〇,〇八七	五、〇八三、九三四	五、一九二、六〇五
	四、裁判監獄及供託費	六、九七七、一三一	七、六〇九、四二七	七、四四四、一〇六
	五、地方	三八、九三四、四六二	三三、九六七、三三三	三三、三二九、一〇九
	六、諸學	一、三三四、三四三	三、九四〇、九八三	二、六八三、三四六
	七、圖書	三三、三七三	三三、三七三	三〇、六六一
	八、警察官講習所	三三、三七三	三三、三七三	三三、三七三
	九、稅關	九三九、七〇〇	一、一〇三、三〇八	一、〇〇九、七〇四
合計	合計	一〇,〇〇〇,〇〇〇	一〇,〇〇〇,〇〇〇	一〇,〇〇〇,〇〇〇

第七章 財政及經濟

一一五

第七章 財政及經濟

科

常		部	
一〇、勸業模範場	三九,八三三	一〇、勸業模範場	三九,八三三
一一、獸疫血清製造所	二一,一五六	一一、獸疫血清製造所	二一,一五六
一二、中央試驗所	一六四,六五七	一二、中央試驗所	一六四,六五七
一三、水產試驗所	一五三,四九六	一三、水產試驗所	一五三,四九六
一四、林業試驗場	一三一,三〇三	一四、林業試驗場	一三一,三〇三
一五、專賣局	一六,九七三,七六三	一五、專賣局	一六,九七三,七六三
一六、鐵道作業費	四二,一六五,六二〇	一六、鐵道作業費	四二,一六五,六二〇
一七、營林費	二,七六八,一五六	一七、營林費	二,七六八,一五六
一八、遞信費	一一,〇三三,八三七	一八、遞信費	一一,〇三三,八三七
一九、總督府醫院	六八五,五三九	一九、總督府醫院	六八五,五三九
二〇、感化院	一三四,四七〇	二〇、感化院	一三四,四七〇
二一、諸支出金	八三三,六八六	二一、諸支出金	八三三,六八六
二二、國債整理基金	一四,一八八,三三三	二二、國債整理基金	一四,一八八,三三三
二三、特別會計探入金	〇	二三、特別會計探入金	〇
二四、豫備金	二,五〇〇,〇〇〇	二四、豫備金	二,五〇〇,〇〇〇
合計	一三六,四五六,八三六	合計	一三六,四五六,八三六

大正十四年度

大正十三年度

大正十二年度

一一六

圖

一、朝鮮部經費	二八〇,八三三
二、高等土地調查委員會費	〇
三、林野調查委員會費	一四六,四一六
四、調查及試驗費	四六七,一六四
五、補助費	一一,六八〇,六四四
六、營林費	二,七六八,一五六
七、土木費	三,七三七,四八四
八、鐵道建設及改良費	三,五〇〇,三三〇
九、鹽田擴張費	〇
十、防事業務費	〇
一一、軍用地買收費	〇
一二、金融組合費	〇
一三、地籍整理及國有地處分費	〇
一四、教員學生海外派遣費	一〇五,五七二
一五、臨時朝鮮語獎勵費	一五九,四〇〇
一六、耕地改良及擴張費	一〇〇,〇〇〇
一七、臨時特別手當	三,八六九,四五四
合計	六三六,〇八八

一一七

科	目	大正十四年度	大正十三年度	大正十二年度
部	一八、對在外韓人施設費	七三〇、八四九	九四三、七四七	七六三、〇九五
	一九、臨時警防費	〇	三三、四七六	三三、四七六
	二〇、煙草專賣創業費	〇	〇	一、〇〇〇、〇〇〇
	二一、災害費	〇	四三三、七三三	八八九、六〇〇
	二二、民籍刷木調製費	〇	〇	八三、四六四
部	二三、朝鮮史編纂費	四三三、六三八	三三、九一一	三三、九四〇
	二四、鑛道用品資金繰費	一、〇〇〇、〇〇〇	〇	〇
	二五、露國遊民救護費	〇	〇	〇
合計	三六、九三三、八二二	三、四、六一五、一七五	三、四、四、三三〇	
合計	一五、三三九、三六六	一、四、八三三、三〇一	一、四、八三三、三〇一	

二 朝鮮總督府特別會計所屬國債

大正十四年九月末日現在國債額は二億八千三百七十三萬七千七百九十八圓にして内起業資金公債及第一回四分利公債千四百一萬六千餘圓は舊韓國政府の起債に係り道路修築、海關工事、水道工事、金融及官業の資金、土地調査、教育及衛生設備等に使用し旱害救濟費一時借入金八百七十五萬圓を除く其の他の國庫債券及借入金二億六千九十九

七萬餘圓は朝鮮總督府特別會計設定後朝鮮事業公債法に依り起債したるものにして鐵道の建設及改良、道路の修築、海關工事等の諸費を支辨し大正九年度に於ては醫院新營、警察官署新營、警備電話擴張、監獄新營、鹽田擴張及平壤鑛業所擴張等の諸費に使用するものなりしも大正十年度に於ては更に煙草專賣創業費をも支辨し同十一年度及同十二年度に於ては電信電話整備費及砂防事業費をも支辨し同十三年度に於ては鐵道建設費に支辨する事とせり

國債現在高 (圓)

大正十四年九月現在

種別	金額	借入又は發行年月	利率	据置年限	償還期限	擔保	要
第二起業資金債	二、九三三、九三〇	明治四十二年十二月	年六分五厘	十箇年	大正二十二年十二月	日本興業銀行	日本興業銀行より借入起業公債と振替
第一回四分利公債	一、〇三三、六三三	大正二年三月	年四分八厘	十箇年	大正五十九年二月		
三號五分利公債	六、七〇〇、〇〇〇	自大正十一年	年五分	五箇年	大正六十五年		
ゆ號五分利公債	八九九、〇七五	大正十三年五月	同	五箇年	大正六十七年		
み號五分利公債	三、九二一、〇七五	大正十四年七月	同	五箇年	大正六十八年		
そ號五分利國庫債券	一九、九四四、四七五	大正十年四月	同	五箇年	大正十七年十二月		
け號同	八、三三八、九〇二	大正十一年三月	同		大正十六年九月		
き號同	一、五三七、九五〇	大正十一年八月	同		大正十六年十二月		

種別	金額	借入又は發行年月	利率	擔保年限	償還期限	摘要
ひ號同	四九,九四四,四七五	大正十一年十一月	同		大正十七年三月	
せ號同	三三,三三三,四九〇	大正十二年三月	五分		大正十八年九月	
第三回五分利國庫債券	一四,四八七,一七七	大正十二年五月	同		大正十九年三月	
第六回 同	三三,三三三,〇三三	大正十二年八月	同		大正十九年九月	
第十四回 同	二〇,〇〇〇,〇〇〇	大正十三年五月	同		大正二十年六月	
第二十一回同	一四,〇〇四,三六七	大正十四年二月	同		大正二十一年九月	預金印より借入
第二十三回同	一〇,〇〇〇,〇〇〇	大正十四年五月	同		大正二十三年九月	同
第二十五回同	一〇,〇〇〇,〇〇〇	大正十四年八月	同		大正二十六年三月	同
事業費借入金	三,七九九,七三三	大正十二年十一月	同五分五厘		大正二十五年三月	同
同	二,六四〇,八七一	大正十年三月	同		大正十五年十月	預金印より借入
同	三,一〇三	大正十三年十一月	同		大正十六年三月	同
同	三,〇〇〇,〇〇〇	大正十四年九月	同		大正十六年十一月	同
同	一,八〇〇,〇〇〇	大正十四年三月	同		大正十五年九月	同
同	三,〇〇〇,〇〇〇	大正十三年十月	同		大正十七年三月	同
同	二,〇〇〇,〇〇〇	大正十年十月	同		大正十八年八月	同
同	二,〇〇〇,〇〇〇	大正十四年三月	同		大正十七年三月	同
早害救済費一時借入金	八,七五〇,〇〇〇	大正十一年九月	同		大正十四年九月	同
合 計	二八三,七三七,九九					

三 租 稅

内 國 稅

1 地稅 本稅は朝鮮現行内國稅の首位を占め大正十四年度收入豫算額千四百六十九萬五千九百二十四圓を算し内國稅收入豫算額二千七百七十二萬八千三百二十圓の約五割に當れり

本稅は地稅令に依り田(畑)、畚(田)、埜(宅地)、池沼、雜種地及有料借地たる寺内地に之を課し土地調查令に依る土地調查施行地域に於ては土地臺帳、山間部、離島等土地調査不施行地域に於ては地稅臺帳(土地臺帳に當る)に登錄したる土地所有者、質權者、質の性質を有する典當權者(質權者に當る)又は地上權者より徵收し土地

の収益を標準としたる地價を課税標準として其の千分の十七を課し納期は第一期を十二月一日より同二十八日限第二期を翌年二月一日より同月末日限す但し一面(面は町村に當る)に於ける同一納税義務者の地税納額二圓未滿なるときは第一期に於て其の全額を徴收せり

道別課税地段別、地價、地稅額、納税人員 大正十四年一月一日現在

道	田(畑)	畚(田)	宅地	池沼	雜種地	社寺地	合	地價	地稅額	納税人員
京畿道	一六、一六六	一九、六五二	一三、二七三	六	三、五七〇	〇	三九、七七八	九、七三六	一、五四三	五、四四九
忠清北道	八七、一八六	六六、四五六	三、九〇六	〇	五	〇	一五九、六三三	四四、八六三	一、五九三	一、六五九
忠清南道	八三、六〇七	一五、五八三	一〇、〇一六	〇	二	〇	一〇九、三〇一	九六、五三三	一、六四〇	一、六〇三
全羅北道	六七、一八六	一六、四〇〇	九、一三三	〇	三	〇	三三三、七五八	八七、八六六	一、四九三	一、四九三
全羅南道	一九、八三三	一九、八八一	一五、四三三	〇	四	〇	一〇二、一六四	二四、九八八	一、九三三	一、九三三
慶尙北道	一九、三〇五	一八、九八六	一三、五五九	〇	八	〇	三九三、六四三	一三、六四九	一、九三三	一、九三三
慶尙南道	一一、六六三	一五、六八七	一〇、五七八	〇	三	〇	二八七、九三二	二八、八六五	三、〇〇八	一、〇一八
黃海道	三九、五九六	一四、六七九	一一、五八八	〇	七	〇	三三七、六九五	七四、〇三三	一、三三六	一、三三六
平安南道	三三、三九五	六〇、一八七	八、〇三六	〇	五	〇	四〇七、〇三四	三四、四八八	一、三三六	一、三三六

平安北道	三六、三八一	六九、八二二	七、八八一	〇	一	〇	一、八五五	三九、七九六	三、七〇〇	九、九四四
江原道	二四、九七三	七五、九八	八、三三九	〇	一	〇	三九、六九三	三〇、八三三	三、三三三	三、三三三
咸鏡南道	三〇、〇四四	四一、三三七	七、一一一	〇	一	〇	三六、〇三〇	一七、九七二	三、〇三〇	三、〇三〇
咸鏡北道	一九、〇五五	七、四〇〇	三、八八一	〇	一	〇	三〇、四九一	八、五三〇	一、四三三	一、四三三
合 計	二、七一九三	一、四四五	一、三三三	〇	〇	〇	三、八八〇	一、八八〇	一、八八〇	一、八八〇

備考 一、地稅は道別地價の合計額に稅率を乘じ算出せり
 二、段別は町位未滿、地價及地稅は町位未滿を切捨てたるに付合計に於て符合せず
 三、〇は單位未滿のものとする

市街地稅 本稅は市街地稅令に依り左の二十六市街地に在る田(畑)、畚(田)、塋(宅地)、池沼、雜種地又は有料借地たる社寺地に之を課し土地臺帳に登録したる土地の所有者、質權者、質の性質を有する典當權者(質權者に當る)又は地上權者より之を徴收し第一期を四月一日より同三十日限、第二期を十月一日より同三十一日限とし土地の時價を標準として決定したる地價を課税標準とし其の千分の九・五を課す大正十四年度收入豫算額五十一萬三千三百七十七圓なり

市街地稅施行市街地

- 京 畿 道 京城府、仁川府、水原郡水原面、開城郡松都面

忠清北道	濟州郡清州面
忠清南道	公州郡公州面、大田郡大田面、論山郡江景面
全羅北道	群山府、全州郡全州面
全羅南道	木浦府、羅州郡羅州面、光州郡光州面
慶尙北道	大邱府、金泉郡金泉面
慶尙南道	釜山府、馬山府、晉州郡晉州面
黃海道	海州郡海州面
平安南道	平壤府、鎮南浦府
平安北道	新義州府、義州郡義州面
咸鏡南道	元山府、咸興郡咸興面
咸鏡北道	清津府

道別課稅地段別、地價、市街地稅額、納稅人員

大正十四年一月一日現在

道名	田(畑) 畝	田(畑) 價	宅地 價	池沼 價	雜種地 價	社寺地 價	合計 價	市街地稅 額	納稅人員
京畿道	八四九	八四九	一、三三六	〇	三六	一	二、二〇五	三八九、六三三	三三、九五四
忠清北道	一〇一	九六	四三	〇	〇	一	一四四	三、七二一	八三〇
忠清南道	八	九	二四七	一	〇	一	三五六	一、一七二、八三九	一一、三三三
全羅北道	一六	一六	一、四一〇	〇	三二	一	一、五二二、〇七五	一四、三五四	三、四〇〇
全羅南道	一五三	一六九	三、四一〇	〇	三二	一	三、六六二、〇九九	三三、七三七	三、五〇六
慶尙北道	三三三	三九二	三、四一〇	〇	四	一	七八九	三、三九〇、五一一	三〇、六七七
慶尙南道	八四三	五六一	四、〇一九	一	一四	一	一、八三〇	八、七三四、六一九	八三、八六二
黃海道	一四九	一〇	八六	一	一	一	三四七	四、一三三、〇六	四、一一一
平安南道	一六九	六	三九	一	三三	一	三四九	三、七三三、六三二	三三、四四四
平安北道	三〇四	一	九	一	〇	一	三九六	四、一〇〇、一五九	三、八六八
江原道	一	一	一	一	一	一	一	一	一
咸鏡南道	三二五	六八	三三三	〇	三三	一	三四五	一、八三二、三八九	一七、五五七
咸鏡北道	三二六	一	八〇	一	〇	一	三四七	三、〇六六、五五四	二、九一三
合計	三、三八九	一、四三四	三、三六六	二	一七九	一	八、二九三	四四、九四〇、一三三	三三二、〇六

論考 一、市街地稅は道別地價の合計額に稅率を乘じ算出せり
 二、段別は可位未滿、地價及市街地稅は可位未滿を切捨てたるに付合計に符合せず
 三、〇印は單位未滿精ものとのす

ハ 所得稅 本稅は朝鮮所得稅令に依り(一)朝鮮に本店又は主たる事務所を有する法人(二)所得稅法施行地、臺灣、關東州又は樺太以外に本店又は主たる事務所を有する法人にして朝鮮内に資産又は營業を有するときは其の資産又は營業より生ず

る所得に付其の法人に之を賦課し其の課税標準、税率、課税方法等は概ね内地に於ける法人所得税と異ならず大正十四年度に於ける本税の收入豫算額は九十六萬二千九百七十九圓なり

二 取引所税 本税は取引所に課する取引所税と仲買人に課する取引所税とを總稱したるものにして朝鮮取引所税令に依りて之を賦課し取引所税は賣買手数料收入金額の百分の十、取引所税は取引所に於ける定期取引に依る賣買各約定金高(轉賣、買戻に係る分を除く)の萬分の五を賦課せり大正十四年度に於ける本税(取引税を含む)の收入豫算額は五十萬七千四百二十八圓なり

ホ 鑛税 本税は鑛産税及鑛區税の二者を總稱したるものにして朝鮮鑛業令に依り鑛業權者に之を賦課し鑛産物の價格百分の一の割合を以て之を課し(金鑛、銀鑛、鉛鑛、鐵鑛、砂金及砂鑛に限り鑛産税を課せざるものとす)鑛區税は鑛區千坪又は河床延長一町毎に一年六十錢を課す(千坪又は一町未滿の端数は之を千坪又は一町として計算す)但し鑛區の分合に因る場合を除く外鑛業權設定の登録ありたるより起算して三年間は上記の半額とす大正十四年度に於ける本税の收入豫算額は四

十八萬二千五百八十一圓なり

ヘ 登記税 本税は朝鮮登録税令に依りて(一)不動産に關する登記を受くるとき(二)船舶に關する登記を受くるとき(三)船籍の登録を受くるとき(四)海員の身分に關する新規登録又は登録事項の變更登録を受くるとき(五)工場財團登記簿、鑛業財團登記簿、輕便鐵道抵當原簿及軌道抵當原簿に登録を受くるとき(六)財團法人又は營利を目的とせざる法人が登記を受くるとき(七)商會社其の他營利を目的とする法人が登記を受くるとき(八)商號の設定、支配人の選任等に付登記を受くるとき(九)鑛業權に關し鑛業原簿に登録を受くるとき等に於て申請人より納付すべきものと爲せり其の内主たる不動産に關する登記を受くる者に對しては左記の區別に従ひ之を賦課するものとす

- 一 相続に因る所有權の取得は不動産價格の千分の七
- 二 贈與、遺贈其の他無償名義に因る所有權の取得は不動産價格の千分の五十
- 三 賣買其の他有償名義に因る所有權の取得は不動産價格の千分の三十五
- 四 所有權保存は不動産價格の千分の五

- 五 共有物の分割は分割に因りて受くる不動産價格の千分の五
- 六 永代地上權の取得は不動産價格の千分の二十五
- 七 地上權、永小作權の取得は存續期間十年未滿は不動産價格の千分の二、二十年未滿は千分の三、三十年未滿は千分の四、三十年以上は千分の五、存續期間の定なきものは千分の五
- 八 賃借權の取得は存續期間十年未滿は不動産價格の千分の一、十年以上は千分の二、存續期間の定なきものは千分の一
- 九 地役權の取得は要役地價格の千分の一
- 十 先取特權の有存又は取得は債權金額又は不動産工事費用豫算金額の千分の六
- 十一 質權、抵當權の取得は債權金額の千分の六
- 十二 競賣、強制管理の申立は債權金額の千分の六
- 十三 假差押、假處分は債權金額の千分の四
- 十四 抵當ある債權の差押は債權金額の千分の六
- 十五 相續財産の分離は所有權に付ては不動産價格の千分の六、所有權以外の權利に付ては不動産價格の千分の一

- 十六 請求又は申立に因り抹消せられたる登記の回復は不動産每一箇二十錢
- 十七 假登記は不動産每一箇二十錢
- 十八 附記登記は不動産每一箇十錢
- 十九 登記の更正、變更又は抹消は不動産每一箇十錢
- ト 印紙稅 本稅は印紙稅令に依りて證書、帳簿を作成する者に之を賦課し印紙稅法第四條乃至第五條の證書、帳簿ニ類似の效力を有するものに對しては其の名稱に拘らず同條の規定に依るものニ爲せり
- チ 酒稅 本稅は酒稅令に依り之を賦課す、大正十四年度收入豫算額七百八十四萬五千百五十四圓なり

本稅令に於て酒類ニ稱するは酒精及酒精を含有する飲料を謂ひ之を左の三類に分つ

- 一 醸造酒 清酒、濁酒、藥酒、麥酒の類にして醱其の他の醱酵液より製成したるもの
- 二 蒸餾酒 燒酎、高粱酒、酒精の類にして醱其の他の醱酵液、酒類、酒粕其の他の物より蒸餾して製成したるもの
- 三 再製酒 白酒、味淋、松露酒、甘紅露、梨薑酒の類にして醸造酒又は蒸餾酒の一種と他の酒類又は其の他の物とを混和して製成したるもの

酒類を製造せむとする者は製造場一箇所毎に製造場の所在を管轄する府尹、郡守、島司の免許を受くるものとする
酒類を製造する者又は酒類を保稅地域より引取る者に對しては其の造石數又は引取石數に應し左の割合に依り酒稅を課す

一 釀造酒

朝鮮酒たる濁酒	一石に付	二圓五十錢
朝鮮酒たる藥酒	一石に付	七圓
麥酒	一石に付	十圓
前記以外の釀造酒	一石に付	二十三圓
二 酒精以外の蒸餾酒		
原容量百分中純酒精の容量二十以下のもの	一石に付	五圓
原容量百分中純酒精の容量三十五以下のもの	一石に付	十一圓
原容量百分中純酒精の容量四十五以下のもの	一石に付	二十三圓
原容量百分中純酒精の容量四十五を越ゆるもの	一石に付	一圓

原容量百分中純酒精の容量一箇毎に八十五錢
一箇毎に八十五錢

三 酒精	一石に付
四 再製酒	一石に付

原容量百分中純酒精の容量一箇毎に八十五錢
但し一石に付二十五圓五十錢に滿たざるときは二十五圓五十錢とす

自家用の爲朝鮮酒を製造せむとする者には一酒造年度、濁酒又は藥酒に付ては二石以下、燒酎に付ては一石以下を限り免許し左の割合に依り酒稅を課す

濁酒	三圓五十錢	藥酒	十一圓	燒酎	三圓五十錢
----	-------	----	-----	----	-------

自家用朝鮮酒二種以上を製造するときは各種を通じて二石以下（此の場合に於て燒酎の製造は一石を越ゆることを得ず）を限り免許す稅率は藥酒の例に依る

煙草耕作稅 本稅は大正十年制令第五號朝鮮煙草專賣令に依りて自家用煙草耕作者に之を賦課し自家用煙草を耕作せむとする者は耕作地の所在を管轄する府尹、郡守、島司の許可を受くるものとする本稅は自家用煙草耕作の許可を受けたる者より毎年八十錢を徵收す大正十三年十月一日現在自家用煙草耕作許可人員は約四十八萬二千餘人なり

又 砂糖消費稅 本稅は砂糖消費稅令に依りて之を賦課す大正十四年度收入豫算額二百萬九千八百八十七圓なり

砂糖、糖蜜又は糖水を製造せむとする者は製造場一箇所毎に製造場の所在を管轄する府尹、郡守、島司の免許を受くるものとする

砂糖、糖蜜又は糖水を製造場又は保税地域より引取るべき其の引取人より之を徴収す

ル 朝鮮銀行券發行税

本税は朝鮮銀行法に據り朝鮮銀行が正貨準備發行高及五千萬圓を限度とする保證準備發行高の外更に市場の景況に據り朝鮮總督の認可を受け國債證券其他確實なる證券又は商業手形を保證として銀行券を發行するときは其の發行高に對し一年百分の五を下らざる割合（割合は其の時々の之を定む）を以て之を賦課す大正十四年度に於ける本税の豫算額は三十五萬圓なり

ヲ 徴收

國税の徴收は國税徴收令の規定する所に據る而して徴税機關は内地の如く特別機關を設けざるも府面（法人）をして徴收せしめ又は府尹、郡守、島司をして直接徴收せしむる等其の方法は略ぼ内地に同じ而して府面（法人）をして徴收せしむる税目は國税徴收令施行規則の規定に依り地稅、市街地稅、酒稅（朝鮮酒以外の酒稅を除く）及煙草耕作稅をなし其の他の國税は總て府尹、郡守又は島司に於て

納税義務者より直接徴收す但し府面（法人）をして徴收せしむる國税に於ても納税義務者より直接納付せしむるを便利なりと認むるときは直接府郡島に於て徴收し得るものとする

關稅

イ 輸入稅

朝鮮の關稅制度は併合の際通商各國に對して聲明せる十年關稅據置の宣言に基き舊韓國政府と通商各國との協定に成れる關稅を襲踏し來りたるものなるか大正九年八月二十八日右期間満了と共に帝國共通の關稅制度を布かれ關稅法、關稅定率法、保税倉庫法、假置場法等凡て朝鮮に其の施行を見るに至りしを以て朝鮮は内地其他の帝國領土と共に一關稅區域を形成し朝鮮に輸入する物品に對しては内地其他の帝國領土に輸入する場合に於て賦課する關稅と同率の關稅を賦課せらる、ものなるが朝鮮に於ては其の産業民度其他の事情に依り關稅上幾多の特例を設けたるものあり其の主なるものを列記すれば左の如し

一 馬、緬羊、鹽、礦油（主として石油）、コーックス、木材に對しては一般の關稅率より特に輕稅又は無稅とす

二 從來朝鮮に於てのみ關稅免除の特典を附與したるもの、中尙存續の必要あるものは之を存置す

三 朝鮮特殊の制度たる國境關稅に對し特例を設く

大正十三年度中に於ける輸入稅收入額は五百四十萬四千八十圓なり

口 移入稅 移入稅は統一關稅制度採用と共に内鮮間相互に之を撤廢し且船舶貨物の自由交通を認むることを根本の方策とし内地に於ては新制度の施行と共に移入稅の撤廢を斷行したるも朝鮮に於ては大正九年度の財政計畫に當り庶政の釐革文化的施設の爲政費の膨脹を來し朝鮮歲入中の主要資源たる移入稅を撤廢すること能はざる事情に會したる爲内地側と同時に之を實行すること能はざりしのみならず其後も屢々延期の已むを得ざるものありしも同十二年度より酒精、酒精含有飲料及織物を除く一切の物品に對し移入稅の撤廢を斷行するに至れり

移入稅一部撤廢の結果として内鮮間に出入する船舶貨物に對する取締上の拘束は成るべく之を移入稅全部撤廢の場合と同様自由ならしむるが爲其の取締を寛大にし船舶に對しては從來其の出入を開港に制限したるを全然自由にして開港不開港を問は

ず其の出入を許し單に船長より入出港届移出積荷目錄を提出せしむるに止め貨物に對しては移入稅、消費稅、出港稅等に關係なき貨物は沿岸何れの地を問はず出入するを得せしめ移出稅等に關係ある貨物に對しても從來の開港の外南鮮地方を主として内地に直接交通の衝に當る港を指定し之に稅關出張所を設置して貨物通關の事務に當らしめ以て鮮内重要諸港の自由交通に支障を來さしめざることをし其の他の沿岸不開港に於ては警察官署に於て入出港届、積荷目錄の受理及出入貨物の取締を行ふことをせり

大正十三年度中に於ける移入稅收入額は二百八十二萬五千九百八圓なり

噸稅

噸稅は外國貿易の爲外國に往來する船舶の開港に入港したる場合に之を課し從來關稅と同様併合當時の宣言に基き外國又は内地、臺灣、樺太より朝鮮開港に入港する船舶に對し舊率に據り課稅せるも大正九年八月二十九日以後は凡て内地に於ける噸稅法の例に依るると同時に朝鮮内地、臺灣又は樺太との間に通航する船舶に對しては之を廢止せり大正十三年度中に於ける噸稅收入額は二萬四千九百十八圓なり

出港税

出港税は内地、臺灣、又は樺太に於て内國税を課する物品及朝鮮に於て輸出税の特例を設けたる物品に對し朝鮮ミ内地臺灣又樺太との間に於ける内國税及關稅の相違を調節する爲大正九年八月二十九日以後新に之を設定せるものにして當該貨物を内地、臺灣又は樺太に移出する場合に之を賦課せり其の課稅物件及稅率は左の如し

一 課稅物件 移出先に於て内國税を課する物品但砂糖、糖水、骨牌、賣藥及賣藥類似品並移出先に輸入する場合に内國税を課せざる物品にして朝鮮に輸入したるものを除く

二 課稅物件 朝鮮に於て移出先に於ける輸入税の稅率より低き稅率に依り輸入税を課し又は朝鮮に於てのみ輸入税を免除し若は無稅と爲したる物品

三 課稅物件 帝國內に於て製造したる左記織物製品
衣服、帽子、帶、足袋、蚊耐、浴布、手巾、テーブルクロス、窓掛、蒲團寢具

稅 率 課稅物件の原料として使用したる織物の價格の百分の十

大正十三年度中に於ける出港稅收入額は七萬七千六百三十一圓なり

四 驛屯賭收入

驛屯賭收入ミは驛屯土の貸付料の謂にして驛屯土ミは驛土及屯土の總稱なり驛土は李朝以前に於て公文書の遞傳ミ公務を以て旅行する官吏ミの爲に各道に驛站を設け之に驛卒馬匹を配置し其の給養に充つる爲給付せられたる田畝にして屯土は往昔警備の爲戍卒を置き其の耕食に充てたる土地を謂ふ是等の制度は明治二十七年に至りて廢止せられ現今之を國有地ミして處理し其の貸付等に關する事項並貸付料の收納は府尹、郡守、島司に於て之を處理せり

大正九年府令第百十號を以て驛屯土は其の小作人に之を賣拂ふこと、爲し賣拂代金は十年間に分割前納せしむるを以て賣拂契約締結の土地に對しては小作期間を十年に改むるミ同時に第二年度以降に於ける貸付料は其の十分の一宛を遞減すること、爲せり大正十四年度驛屯賭收入の豫算額は百二十萬千圓なり

第二節 通貨

韓國政府の舊貨幣は一切之が鑄造を停止し大正七年四月貨幣法を施行するに同時に舊貨幣の處分に關する法律を公布し韓國貨幣條例に依り發行し又は通用を認めたる貨幣は大同九年十二月末日限り通用を停止し其の後五年間は政府に於て之を引換へ葉錢のみ尙當分其の通用を認めたり

通貨流通見込高 (單位千圓)

年 別	金 貨	補助貨及 小額紙幣	新貨幣	日本銀行券	朝鮮銀行券	合 計
大正十一年末	—	九、八五五	一四	—	七、二二五	一七、一三四
同 十二年末	—	九、九五四	一三	—	八、〇七〇	一八、一五七
同 十三年末	—	九、三二〇	一〇	—	八、七三三	一八、〇六三
同 十四年九月末	—	八、七〇〇	九	—	八、〇三三	一六、七四二

備考 一、朝鮮銀行券中朝鮮以外に流通せるものは之を含まず 二、大正十年末以降の舊韓國新貨幣は葉錢なり

朝鮮銀行券は朝鮮銀行法に依り發行する兌換券にして大正六年十二月以降は關東州及南滿洲鐵道附屬地に於ても亦無制限通用を認められ同時に從來橫濱正金銀行の發行し

來れる金券の引繼を受けたるを以て發行高一層の増加を見るに至れり而して其の保證準備發行制限額は五千萬圓なり

第三節 金融

一 金 利

明治四十四年十一月利息制限令を公布し一般金利に關し準據すべき規定を示せり其の利率左の如し

- 一 元 金 百 圓 未 滿 年 三 割 以 下
- 一 元 金 百 圓 以 上 千 圓 未 滿 年 二 割 五 分 以 下
- 一 元 金 千 圓 以 上 年 二 割 以 下

但し質屋營業者の貸借元金五十圓未滿及市場に於ける貸借元金三十圓未滿の利息には適用せず

二 金 融 機 關

現今朝鮮に於ける金融機關は中央金融機關として朝鮮銀行あり不動産金融機關として朝鮮殖産銀行及東洋拓殖會社あり商業金融機關として普通銀行の朝鮮に本店を有する

もの十六内地に本店を有するもの四、滿洲に本店を有するもの一の外朝鮮銀行及朝鮮殖産銀行亦各其の特殊銀行業務の傍ら普通銀行業務を兼營し其の他地方民の小金融機關として各地に金融組合を有せり

イ 朝鮮銀行 本府始政後明治四十四年三月朝鮮銀行法の公布せらるゝや從來韓國の中央銀行たりし韓國銀行を改め朝鮮銀行と稱せり大正十四年九月末に於ける資本金は八千萬圓にして中央銀行として國庫金の出納、國債事務取扱並銀行券を發行するの外左の業務を營む

(一) 爲替手形其の他商業手形の割引、(二) 平常取引する諸會社銀行又は商人の爲替手形金の取立、(三) 爲替及荷爲替、(四) 確實なる擔保ある貸付、(五) 諸預り金及當座貸越勘定、(六) 金銀貨、貴金屬及諸證券の保護預り、(七) 七地金銀の賣買及貨幣の交換、(八) 信託の業務、(九) 尙政府の認可を受くるときは公共團體に對し無擔保貸付及他銀行の業務代理を爲すことを得營業の都合に由りては國債證券、地方債券其の他確實なる有價證券を買入るゝことを得るものとす

同銀行は本店を京城に置き朝鮮内樞要地に支店出張所を設け尙爲替の調節及貿易助

長の爲東京、大阪、神戸、下關、安東縣、大連、奉天、長春、哈爾濱、四平街、開原、營口、吉林、龍井村、遼陽、鐵嶺、旅順、鄭家屯、青島、上海、天津、濟南及露領浦鹽、米國紐育に支店又は出張所を設置せり而して滿洲に於ては金本位制の補助貨缺乏の爲商取引に困難を感ずるを以て大正五年六月十二日以來五拾錢、貳拾錢、拾錢の小額支拂手形を發行し同十四年九月末に於ては發行高三十六萬九千圓なり

朝鮮銀行總況

年	公稱 資本金	掃込 資本金	積立金	政下 貸付金	借入金	預金	貸出金	銀行券 發行高
大正十一年末	80,000 千円	80,000 千円	10,000 千円	1,000 千円	1 千円	43,000 千円	66,880 千円	100,000 千円
大正十一年末	80,000 千円	80,000 千円	11,000 千円	1,000 千円	1,000 千円	93,880 千円	134,890 千円	110,000 千円
大正十三年末	80,000 千円	80,000 千円	11,000 千円	1,000 千円	1,000 千円	100,000 千円	134,670 千円	110,000 千円
大正十四年九月末	80,000 千円	80,000 千円	9,000 千円	1,000 千円	1,000 千円	66,000 千円	119,390 千円	83,100 千円

本表中X印を附したるは滿洲にのみ流通する小額支拂手形にして外書とす

大正十二年以降の預金及貸出には對支借款及其の貸出資源として受入れたる金額を包含す

朝鮮殖産銀行 大正七年十月の設立に係り其の資本金三千萬圓にして本店を京城

に置き朝鮮内樞要の地に支店五十二派出所五を置き左の業務を營めり
（一）五月以内の年賦償還又は五年以内の定期償還の方法に依り不動産又は不動産上の權利を擔保とする貸付、（二）五年以内の定期償還方の法に依り漁業權を擔保とする貸付、（三）法令の規定に依り設定したる財團を擔保とする第一號の方法に依る貸付、（四）農業者又は工業者十人以上連帶して債務を負ふ者に對する五年以内の定期償還の方法に依る無擔保貸付、（五）公共團體に對する第一號の方法に依る無擔保貸付、（六）金融組合漁業組合の他營利を目的とせざる産業に關する法人に對する第一號の方法に依る無擔保貸付、（七）朝鮮の產物又は朝鮮の産業上必要な貨物を質とする貸付、（八）國債證券又は朝鮮總督の認可したる有價證券を質とする貸付、（九）爲替及荷爲替、（十）公共團體の債券又は朝鮮に於て殖産事業を營むことを目的とする會社の社債券の應募又は引受、（十一）信託の業務、（十二）預り合又は地金銀、有價證券の保護預りを爲し朝鮮總督の認可を受け他の銀行又は東洋拓殖株式會社の業務を代理し公共團體の爲に其の金銭出納の取扱を爲すのみならず朝鮮總督の指定に基き普通銀行の業務に屬する貸付及當座貸越並諸手形割引の業務を營み大正八年九月以降は更に貯蓄預金の

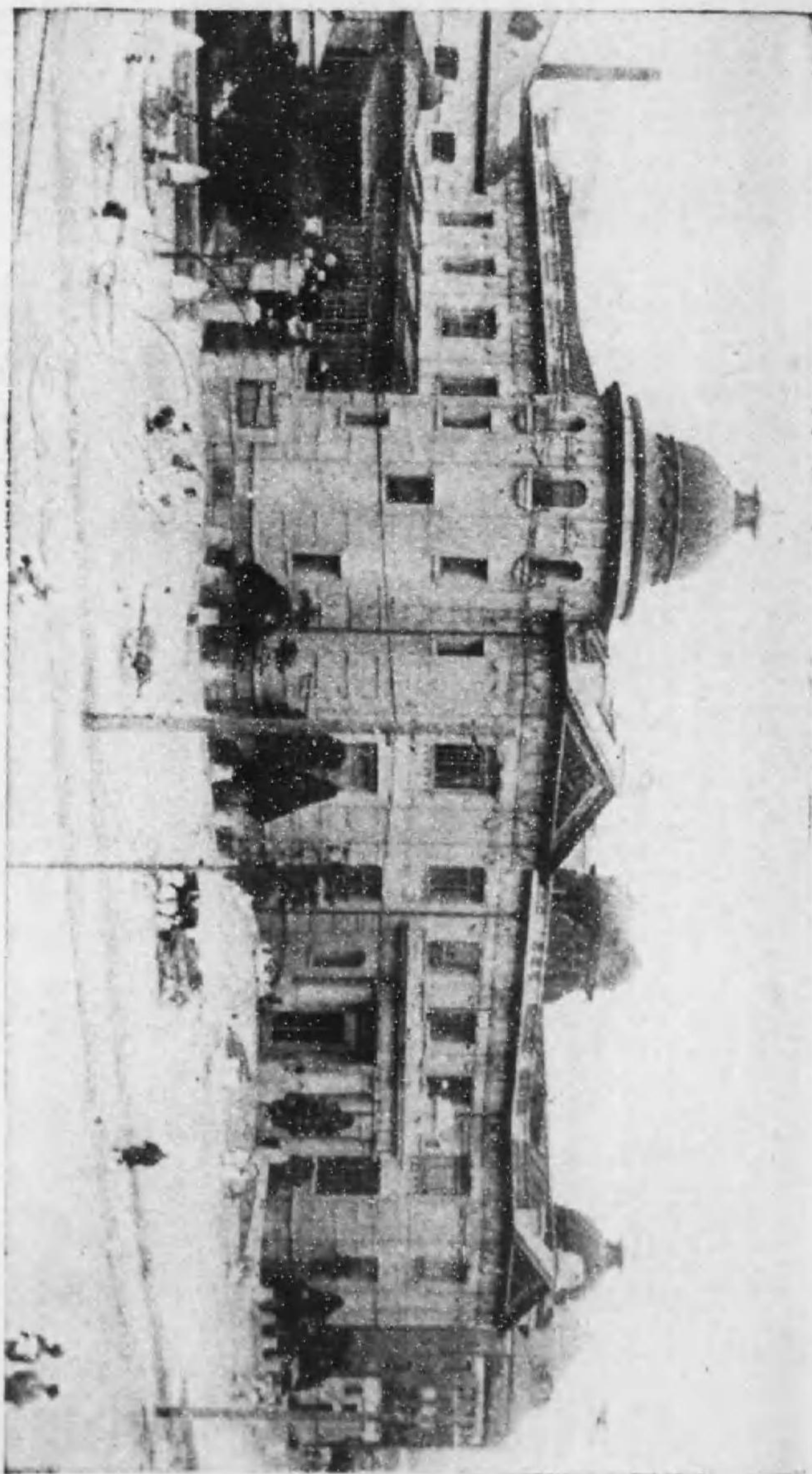

朝鮮銀行（京城）

業務を開始せり

尙同銀行は其營業資金を得る爲拂込資本金額の十五倍を限り債券を發行するこころを得

朝鮮殖産銀行一覽

年	公稱 資本金	補込 資本金	積立金	發行 債券	預金	貯蓄預金	貸出金	貸下 金
大正十一年末	三〇,〇〇〇 千円	一五,〇〇〇 千円	一,〇〇〇 千円	八三,〇〇〇 千円	三六,二二二 千円	三,〇〇〇 千円	一五,二六六 千円	一,〇〇〇 千円
同十二年末	三〇,〇〇〇 千円	一五,〇〇〇 千円	一,〇〇〇 千円	一〇〇,〇〇〇 千円	四二,〇〇〇 千円	四,九〇五 千円	一七,三〇六 千円	一,〇〇〇 千円
同十三年末	三〇,〇〇〇 千円	一五,〇〇〇 千円	一,〇〇〇 千円	二八,八〇〇 千円	四六,五六一 千円	六,四〇九 千円	一八,二九六 千円	一,〇〇〇 千円
同十四年九月末	三〇,〇〇〇 千円	一五,〇〇〇 千円	一,〇〇〇 千円	二六,八五五 千円	四九,四三二 千円	六,三六四 千円	一七,二四三 千円	一,〇〇〇 千円

ハ 普通銀行 朝鮮に於ける普通銀行は明治十一年第一銀行の釜山に支店を設置したるを始とし經濟の發達に伴ひ漸次其の設立を増加せるのみならず内地人間經濟關係の密接なるに隨ひ内鮮人の合同經營に係るもの出現するに至りしを以て適用法規の統一を圖る爲大正元年十月銀行令を公布せり現今普通銀行は朝鮮に本店を有するもの十六其の本店出張所五十七、内地に本店を有する銀行の支店出張所十六、滿洲に本店を有する銀行の支店一なり

普通銀行一覽

大正十四年九月末

銀行	公稱資本金 千円	構入付下金 千円	積立金 千円	政府貸下金 千円	預金 千円	貸出金 千円
第一銀行支店	1	X			10,333	8,301
十八銀行支店	1	X			9,333	6,933
安田銀行支店	1				11,088	11,711
山口銀行支店	1				12,880	12,711
漢城銀行	2,000		400		6,188	6,339
韓一銀行	2,000		630		18,188	33,199
朝鮮商業銀行	7,933		888		539	877
濰東銀行	2,000				539	1,477
湖西銀行	2,000				734	777
三南銀行	2,000				388	777
湖前銀行	2,000				1,277	2,300
大邱銀行	2,000				1,333	2,78
鮮南銀行	2,000				1,039	1,488
慶一銀行	2,000				890	1,488
慶尚共立銀行	2,000				1,611	1,711

釜山商業銀行	1,000		270		2,799	3,299
慶南銀行	1,000		230		703	1,268
東萊銀行	200		220		337	493
密陽銀行	200		20		336	389
滿洲銀行支店	1				16	1,333
北鮮商業銀行	200		220		308	69
合計	33,233		16,800		88,688	88,688
大正十一年末	34,330	X	16,800		70,300	83,196
大正十一年末	33,475	X	16,800		79,173	92,321
大正十三年末	33,475	X	16,800		83,506	93,439

本表中X印を附したるは内地に本店を有する銀行の支店元金なり
 内容の合計に符合せざるは千圓未満切捨の關係に因る

二 手形交換所 明治四十三年七月京城に之を設立し京城各銀行を其の組合銀行とし
 組合銀行間の手形小切手の交換を開始し次で明治四十四年一月仁川に同年四月釜山
 に大正七年一月平壤に同九年十一月元山に同十年七月大邱に同十二年十二月木浦に
 同十三年一月群山に亦之を設立せり

手形交換所手形交換高

種別	大正十一年		大正十二年		大正十三年		大正十四年自一月	
	枚	交換金額 千円	枚	交換金額 千円	枚	交換金額 千円	枚	交換金額 千円
京城市形交換所	一、三九、七四〇	一、三三、八五九	一、三三、九六二	一、二四、七三二	一、一八〇、六六五	一、〇四、九三五	八〇五、〇九三	三三、三三三
釜山手形交換所	二、九四、三三二	一、四三、三三三	三、七、六九九	一、四、五七五	三、五〇、八九九	一、六八、二六六	三、七五、四二八	一、三六、四六九
仁川手形交換所	一、三三、七七七	九三、五三一	一、三三、九四六	九九、四三八	一、三三、七七七	一〇八、五五三	八六、三六五	六三、一八六
平壤手形交換所	一、九六、九七七	五七、〇五六	一、六二、一三三	三八、九五五	一、六五、八三四	四四、六九五	一、三九、八〇一	三三、四八三
元山手形交換所	五〇、六六六	一四、三〇〇	六四、七〇九	一七、七九二	六九、六五五	一八、一一〇	五三、三九五	一三、四六三
大邱手形交換所	九二、九六六	五八、八八一	八四、一八三	三二、六三一	八七、九三三	三九、三三七	七四、三七九	三三、三〇〇
木浦手形交換所	—	—	三、五五〇	一、九二五	三、七三三	一、九〇〇	三、八、七七七	一、四、七五三
蔚山手形交換所	—	—	—	—	七四、一七〇	四六、三三八	五〇、九三二	三〇、一四五
合 計	二、〇五、五七二	九三、八六三	三、〇〇、七八一	八四、六〇三	三、〇九九、〇八九	九三、九一一〇	一、一、三〇三、八九七	六八、九〇三
小 切 手	一、四八、四三三	六〇、〇七〇	一、四四、〇八〇	五三、七五四	一、四七、五八四	六〇、六四九	一、〇、〇九三	四三、一七五
送金爲替手形	八八、六六〇	七四、四〇八	九九、七三三	八三、二〇九	一、一〇〇、五〇〇	八七、〇四四	七八、〇三九	六四、〇八三
約束手形	七四、〇八六	四七、一四四	七〇、三三七	四三、三三二	八七、四三二	四六、七五六	五八、三二九	三九、五六五
出仕給命令	六五、九七七	五五、三三三	六七、五七四	四六、三〇四	七三、〇三八	五四、六四六	五一、二九八	四八、九一五

種別	計
郵便爲替證書	三、九二、八八三
公債債券同利札	一、一、一、一、一
總 計	四、〇四、〇六六

内容の總計に符合せざるは千圓未満切捨の關係に因る

ホ 金融組合 明治四十年金融組合規則を公布して以來毎年各地に數十の組合設立せられ農村の經濟を緩和し産業を助長せること尠からざりしが時勢の進運に従ひ大正三年に至り準據法に改正を加へ新に地方金融組合令を公布し組合員の權利義務を明にし業務の範圍を擴張し次で同七年六月又之に一部の改正を加へ地方金融組合令金融組合令を改め從來農民に限りたる組合員の資格を擴張して商工業者其他一般人にも及ぼし殊に小商工業者を主とする都市組合の設立をも認めたるを以て之が運用に依り下層金融機關たる機能を遺憾なく發揮するに至れり今組合の組織事業の本要を摘記すれば左の如し

組合員は組合区域内に住所を有する者に限り其の設立の趣旨に鑑み主として中流階級以下の者を加入せしむ

組合員の責任は有限責任にして出資一口以上（一口の金額十圓以上五十圓以下）を負擔せしめ其の持分に對し年七分以下の配當を爲す

組合には組合長一人理事一人監事二人以上及評議員七人以上を置く此等の役員は組合員中より選任せしむるを原則とす但し朝鮮總督の指定したる組合に對しては其の理事は朝鮮總督之を任免し組合長も共同して組合の業務を執行し且組合を代表せしむ

組合の資金は出資金、預り金、借入金及各種積立金より成り（村落組合に在りては外に政府の下付せる一組合一萬圓以内の基本金を有す）左に掲ぐる業務を營む

- 一 組合員に對し其の經濟の發達に必要な資金を貸付すること
- 二 組合員の爲に預り金を爲すこと
- 三 組合員の爲に産業上必要な材料の貸付若は共同購入を爲し又は組合員の委託に依り其の生産物を販賣すること（府又は朝鮮總督の指定する市街地を業務區域とする都市組合に在りて本業務を營む場合は豫め朝鮮總督の認可を受くるを要す）
- 四 組合員の爲に其の生産物を倉庫に保管し又は之に對し倉荷證券を發行すること（府又は

朝鮮總督の指定する市街地を業務區域とする都市組合に在りて本業務を營まむとする場合は朝鮮總督の認可を受くるを要す）

- 五 朝鮮總督の認可を受け組合員に非ざる者の預り金を爲すこと
 - 六 朝鮮總督の認可を受け銀行業務を代理し又は之が媒介を爲すこと
 - 七 朝鮮總督の命令ありたるときは地方金融の調節に關する業務を營むこと
- 尙府又は朝鮮總督の指定する市街地を業務區域とする都市組合は右第一號の資金の爲め手形の割引を爲すことを認めらる

金融組合事業概況

大正十四年九月末日

道名	組合員數	出資金	下付金	積立金	預り金	借入金	貸出金	代理及媒介貸付金	預け金及現金
京 畿	道 四三、八五八	一、〇〇八、〇〇〇	三三、七〇〇	六六三、二五三	四、四七〇、〇〇〇	三、七九三、〇七三	七、三五八、三三三	九六八、五五五	三、三二八、八三〇
忠 清 北 道	道 一八、四三九	三、三三三、〇〇〇	一、六六七、五〇〇	三、三三三、〇〇〇	一、三三八、九四九	一、七三三、六三三	三、八八三、〇〇〇	四〇七、九二〇	八〇三、八〇七
忠 清 南 道	道 三六、三六一	四、五五四、九〇〇	三、四一〇、〇〇〇	四、八七二、七二二	三、三〇五、一八七	一、三三六、八七一	四、〇〇三、八三九	九六七、三三八	一、六〇三、一三六
全 羅 北 道	道 三三、四九九	三、七三三、〇〇〇	三、五八三、〇〇〇	三、三三三、一三三	二、六三七、九一三	二、三六九、七六三	四、四四三、八〇六	四三六、三六九	八三六、四九〇
全 羅 南 道	道 三三、〇九七	四、一三三、三三九	三、三三三、〇〇〇	三、九三三、九三三	三、四三〇、六三三	二、七三三、九三三	五、五三三、三三三	八九八、三三三	一、七〇四、六三三
慶 尙 北 道	道 四四、一八三	三、三三三、〇〇〇	三、三三三、〇〇〇	六、〇〇〇、〇〇〇	三、九七七、三三三	三、三三三、三三三	六、三三三、三三三	七三三、三三三	一、八三三、三三三

道名	組合員數	組合總込濟出資金	政下付金	積立金	預り金	借入金	貸出金	代理及貸付金	預ヶ金及現金
慶尚南道	二、四八、三三	七、四九、四四四	三、〇四、六〇〇	五、〇〇、〇四一	五、九三、七、四三三	二、九七、一六二	七、六二、五九七	一、六〇七、四六四	二、七〇三、七八八
慶尚北道	二、四四、九八	三、九二、四一七	三、六六、九〇〇	六、九、〇〇八	二、四六、四九九	二、八三九、〇六四	四、九四、一九八	一、三六、一五四	一、四六〇、八三三
平安南道	三、八、六三	三、三、八六九	三、三、四、一〇〇	四、三、六四八	三、四、二、五三三	二、六四七、三六七	四、六三、三三四	一、五七、三九九	一、三六、一四一
平安北道	三、二、一三	三、七、五、三六八	三、三、三、一三三	五、六、一八三	三、一、八、九〇一	二、三、一、三三三	五、一、二、六、六三三	三、七、六、三九九	一、三、八、一、四七三
江原道	三、〇、六八三	三、三、四、〇三二	三、六、〇、一〇〇	四、八、八四六	二、一、四、七、五〇七	二、四、三、四、三六	三、六、〇、四、五七	三、〇、四、八、七八	一、八、五、六、九〇〇
咸鏡南道	三、〇、三、六六	三、八、四、四三六	三、七、七、三九九	三、四、三、九一	三、三、六、六、九九	一、八、八、五九九	三、九、三、七、三二	三、三、三、三九九	九、三、三、八三六
咸鏡北道	三、〇、三、六六	三、七、七、三九九	一、五、九、〇〇〇	三、三、三、七、三二	三、三、三、八、九三	一、四、四、六、〇七	三、四、三、六、一四六	八、一、三、四、三	九、六、八、〇、四三
合計	二、一、四、〇、二、八〇五	七、五、一、六、六七	三、三、五、〇、七、三三	一、一、九、四、〇、〇、〇	三、三、五、〇、九、九〇	一、〇、一、六、八、〇、八	三、八、四、〇、三、〇	一、九、六、四、三、五	五、四、八、〇、四
大正十五年度末	九、三、七、五	一、四、八、〇、〇	三、三、五、四、九	七、四、六、一〇	七、七、三、四、三	三、〇、三、六、二	七、八、三、七、三	九、四、六、六	三、三、七、八、九
大正十六年度末	三、三、〇、四、八	九、九、三、三、八	三、三、八、九、三	三、三、三、六、四	三、九、八、一、〇	三、一、〇、三、一	三、九、四、七、六	三、三、三、七、三	三、三、八、一、〇
大正十七年度末	三、三、〇、四、八	九、九、三、三、八	三、三、八、九、三	三、三、三、六、四	三、九、八、一、〇	三、一、〇、三、一	三、九、四、七、六	三、三、三、七、三	三、三、八、一、〇

金融組合聯合會 金融組合は創立以來庶民金融機關として極めて重要な地位を占め逐年發展せしも組合相互間に於ける資金の過不足を調節すべき機關を缺き且つ

其の監督指導を舉げて官廳のみに委するは組合の積極的活動を促進する上に遺憾からざるを以て大正七年六月の金融組合令改正に當り組合の資金調節並其の業務指導に任する金融組合聯合會の設立を認めたる結果同年十一月各道に之が設立を見たり其の組織の概要左の如し

聯合會は一道を區域とし其の道内の金融組合を以て組織す但し産業に關する法人にして朝鮮總督の指定したるもの、加入をも特に認む
 會員の責任を有限責任とし出資一口以上（一口の金額五百圓）を負擔せしむ之に對しては年七分迄の利益配當を行ふ
 聯合會には理事長一人理事二人以上を置く理事長及理事は朝鮮總督之を任免し監事は總會に於て之を會員の役員中より選任す而して理事長は聯合會を代表して其の業務を執行し理事は理事長を補佐し理事長事故あるとき其の職務を代理す
 聯合會の資金は出資金、預り金、政府貸下金、借入金及各種積立金より成り左に掲ぐる事業を營む

- 一 會員に對し必要な資金を貸付すること
- 二 會員より預金を爲すこと
- 三 會員に對し業務上の指導を爲すこと
- 四 會員相互の聯絡及業務上の便宜を図ること

金融組聯合會事業概況

大正十四九月底日

聯合會名	會員數	總込資本金	積立金	預り金	政下金	府借入金	貸付金	預金及現金
京畿連金融聯合會	四	四、七四三	四、八三六	一、四九九	三、三〇〇	二、五九四	三、七五七	四〇六、二二四
忠清北道金融聯合會	三	一、四〇八	三、〇〇〇	七五六	三、〇〇〇	九八八	一、五〇三	一、一〇〇
忠清南道金融聯合會	三	一、七、七五三	四、〇〇〇	一、〇九九	三、〇〇〇	四、三、九四	一、五二五	七、四四〇
全羅北道金融聯合會	三	一、七、七七一	三、〇〇〇	八八〇	三、〇〇〇	一、三〇〇	二、三〇四	一、三六三
全羅南道金融聯合會	三	三、九九七	五、〇〇〇	一、五九三	三、〇〇〇	一、二六五	三、七四九	三、一三四
慶尙北道金融聯合會	三	三、〇九六	七、三〇〇	一、五九一	三、〇〇〇	一、四六一	三、九七六	三、四一八
慶尙南道金融聯合會	三	三、〇〇〇	七、七〇〇	二、〇八一	三、〇〇〇	一、〇五二	三、九九三	三、八一九
黃海道金融聯合會	四	一、九、二〇〇	六、〇〇〇	一、二〇〇	三、〇〇〇	一、四四九	三、八三七	一、二九八
平安南道金融聯合會	三	一、六、七〇〇	三、九〇〇	一、〇七二	三、〇〇〇	一、六六三	三、六三三	三、七九〇
平安北道金融聯合會	三	一、七、六〇七	三、八、七〇〇	一、〇五三	三、〇〇〇	一、二九八	三、三八一	三、七九七

江原道金融聯合會	三	一、六、四四一	六、〇〇〇	一、六三九	三、〇〇〇	一、五三三	三、四三三	一、一〇二
咸鏡南道金融聯合會	三	一、六、〇〇〇	三、〇〇〇	七六六	三、〇〇〇	一、三〇七	一、九七九	一、四七三
咸鏡北道金融聯合會	三	一、三、五三三	四、〇〇〇	六九六	三、〇〇〇	一、四七二	一、四七三	一、四七三
合計	三六	二、七、〇六三	六、一三三	一、六三三	三、〇〇〇	一、六、七七一	三、一、三三七	三、九、〇一〇
大正十三年度末	三三	二、四八、七六三	四、〇八、四四四	一、七、五〇〇	三、〇〇〇	一、八、〇〇〇	三、〇、三、七四七	八、八、八、八、八
大正十二年度末	四七	三、三六、八九三	三、四六、九三三	一、三、〇〇〇	三、〇〇〇	三、〇、九、三〇九	三、九、三、八、七九八	七、八、九、八、八〇〇
大正十一年度末	四六	三、〇三、〇五九	一、四九、八一一	六、三、八、八三三	三、〇〇〇	三、一、三、三、三、三	三、八、四、三、六、四三	三、三、三、三、七、四四

備考 預り金は職員身元保證金を含む