

民國二十三年

第一冊

# 廣東全省地方紀要

附圖

廣東民政廳編印

# 總理遺像



## 總理遺囑

余致力國民革命凡  
四十年其目的在求  
中國之自由平等積  
四十年之經驗深知  
欲達到此目的必須  
喚起民眾及聯合世  
界上以平等待我之  
民族共同奮鬥  
現在革命尚未成功  
凡我同志務須依照  
余所著建國方略建  
國大綱三民主義及  
第一次全國代表大  
會宣言繼續努力以  
求貫徹最近主張開  
國民會議及廢除不  
平等條約尤須於最  
短期間促其實現是  
所至囑

廣東全省地方紀要

目次

林主席玉照

林廳長玉照

序

題詞

編輯要旨

本書各縣市圖圖例

(卷首)圖表

(一)最新調查廣東省全圖

(二)廣東省往昔行政區域編制圖

(三)廣東省現在行政區域編制圖

(四)廣東各縣面積比較圖

(冊數)

(頁數)



3 0791 1499 1

(五)	廣東各縣面積比較表	第一冊	(1)
(六)	廣東各縣人口比較圖		
(七)	廣東各縣人口比較表	第一冊	(11)
(八)	廣東各縣財賦比較圖		
(九)	廣東各縣財賦比較表	第一冊	(21)
(附)	各縣市二十三年度地方歲入歲出概算簡明總表		
(十)	廣東各縣縣等圖		
(十一)	廣東各縣縣等表	第一冊	(31)
(特載)	林廳長歷次出巡各縣市之經過		
	林廳長歷次出巡經過各縣市圖		
(一)	出巡四邑及南路各縣後之呈報	第一冊	(43)至(46)
(二)	出巡增城縣後之呈報	第一冊	(47)至(50)
(三)	出巡從化縣後之呈報	第一冊	(50)至(52)

廣東全省地方紀要

(四) 出巡花縣後之呈報……………第一冊……………(52)至(54)

(五) 出巡西江各縣後之呈報……………第一冊……………(54)至(57)

(六) 出巡北江各縣後之呈報……………第一冊……………(57)至(60)

(七) 出巡各縣後之講演……………第一冊……………(60)至(65)

(八) 出巡瓊崖各縣後之呈報……………第一冊……………(65)至(69)

(九) 出巡瓊崖各縣後之講演……………第一冊……………(69)至(74)

第一編 中山縣……………第一冊……………(75)至(87)

(圖) 中山縣新圖 葡國租借地澳門新圖(畧)

(說) 面積位置及地勢 人口及風俗、附外人居留狀況 實業物產及富力 行

政組織 警衛 財賦 監獄 交通 教育 衛生行政及慈善事業

鎮市 名勝古蹟

第二編 南海縣……………第一冊……………(89)至(98)

(圖)南海縣新圖

(說)面積位置及地勢——人口及風俗、附外人居留狀況——實業物產及富力——行

政組織——警衛——財賦——監獄——交通——教育——衛生行政及慈善事業

——鎮市——名勝古蹟

第三編

番禺縣

第一冊……(99)至(108)

(圖)番禺縣新圖

(說)面積位置及地勢——人口及風俗、附外人居留狀況——實業物產及富力——行

政組織——警衛——財賦——監獄——交通——教育——衛生行政及慈善事業

——鎮市——名勝古蹟

第四編

東莞縣

第一冊……(109)至(118)

(圖)東莞縣新圖

(說)面積位置及地勢——人口及風俗、附外人居留狀況——實業物產及富力——行

政組織——警衛——財賦——監獄——交通——教育——衛生行政及慈善事業

——鎮市——名勝古蹟

第五編 順德縣……………第一冊……………(119)至(128)

(圖)順德縣新圖

(說)面積位置及地勢——人口及風俗、附外人居留狀況——實業物產及富力——行  
政組織——警衛——財賦——監獄——交通——教育——衛生行政及慈善事業

——鎮市——名勝古蹟

第六編 新會縣……………第一冊……………(129)至(160)

(圖)新會縣新圖

(說)面積位置及地勢——人口及風俗、附外人居留狀況——實業物產及富力——行  
政組織——警衛——財賦——監獄——交通——教育——衛生行政及慈善事業

——鎮市——名勝古蹟

第七編 台山縣……………第一冊……………(161)至(178)

(圖)台山縣新圖

(說)面積位置及地勢——人口及風俗、附外人居留狀況——實業物產及富力——行  
政組織——警衛——財賦——監獄——交通——教育——衛生行政及慈善事業  
——鎮市——名勝古蹟

第八編 清遠縣

第一冊……(179)至(186)

(圖)清遠縣新圖

(說)面積位置及地勢——人口及風俗、附外人居留狀況——實業物產及富力——行  
政組織——警衛——財賦——監獄——交通——教育——衛生行政及慈善事業  
——鎮市——名勝古蹟

第九編 高要縣

第一冊……(187)至(191)

(圖)高要縣新圖

(說)面積位置及地勢——人口及風俗、附外人居留狀況——實業物產及富力——行  
政組織——警衛——財賦——監獄——交通——教育——衛生行政及慈善事業  
——鎮市——名勝古蹟



第十編 惠陽縣……………第一冊……………(195)至(208)

(圖)惠陽縣新圖

(說)面積位置及地勢 人口及風俗、附外人居留狀況 實業物產及富力 行

政組織 警衛 財賦 監獄 交通 教育 衛生行政及慈善事業

鎮市 名勝古蹟

第十一編 潮安縣……………第一冊……………(209)至(216)

(圖)潮安縣新圖

(說)面積位置及地勢 人口及風俗、附外人居留狀況 實業物產及富力 行

政組織 警衛 財賦 監獄 交通 教育 衛生行政及慈善事業

鎮市 名勝古蹟

第十二編 潮陽縣……………第一冊……………(219)至(228)

(圖)潮陽縣新圖

(說)面積位置及地勢 人口及風俗、附外人居留狀況 實業物產及富力 行

政組織	警衛	財賦	監獄	交通	教育	衛生行政及慈善事業	
鎮市	名勝古蹟						
第十三編	揭陽縣	第一冊	(229)	至	(238)		
(圖)	揭陽縣新圖						
(說)	面積位置及地勢	人口及風俗、附外人居留狀況	實業物產及富力	行			
政組織	警衛	財賦	監獄	交通	教育	衛生行政及慈善事業	
鎮市	名勝古蹟						
第十四編	陽江縣	第一冊	(239)	至	(248)		
(圖)	陽江縣新圖						
(說)	面積位置及地勢	人口及風俗、附外人居留狀況	實業物產及富力	行			
政組織	警衛	財賦	監獄	交通	教育	衛生行政及慈善事業	
鎮市	名勝古蹟						
第十五編	茂名縣	第一冊	(249)	至	(260)		

(圖)茂名縣新圖

(說)面積位置及地勢——人口及風俗、附外人居留狀況——實業物產及富力——行  
政組織——警衛——財賦——監獄——交通——教育——衛生行政及慈善事業

——鎮市——名勝古蹟

第十六編

合浦縣附北海市

第一冊……(261)至(274)

(圖)合浦縣新圖

北海市新圖(畧)

(說)面積位置及地勢——人口及風俗、附外人居留狀況——實業物產及富力——行  
政組織——警衛——財賦——監獄——交通——教育——衛生行政及慈善事業

——鎮市——名勝古蹟

第十七編

曲江縣

第一冊……(275)至(286)

(圖)曲江縣新圖

(說)面積位置及地勢——人口及風俗、附外人居留狀況——實業物產及富力——行  
政組織——警衛——財賦——監獄——交通——教育——衛生行政及慈善事業

——鎮市——名勝古蹟

第十八編 瓊山縣……………第一冊……………(287)至(302)

(圖)瓊山縣新圖

(說)面積位置及地勢……………人口及風俗、附外人居留狀況……………實業物產及富力……………行

政組織……………警衛……………財賦……………監獄……………交通……………教育……………衛生行政及慈善事業

——鎮市——名勝古蹟

第十九編 增城縣……………第一冊……………(303)至(316)

(圖)增城縣新圖

(說)面積位置及地勢……………人口及風俗、附外人居留狀況……………實業物產及富力……………行

政組織……………警衛……………財賦……………監獄……………交通……………教育……………衛生行政及慈善事業

——鎮市——名勝古蹟

第二十編 廣甯縣……………第一冊……………(317)至(322)

(圖)廣甯縣新圖

第二十一編 三水縣……………第一冊……………(323)至(330)

(圖)三水縣新圖

(說)面積位置及地勢 人口及風俗、附外人居留狀況 實業物產及富力 行

政組織 警衛 財賦 監獄 交通 教育 衛生行政及慈善事業

鎮市 名勝古蹟

第二十二編 開平縣……………第一冊……………(331)至(340)

(圖)開平縣新圖

(說)面積位置及地勢 人口及風俗、附外人居留狀況 實業物產及富力 行

政組織 警衛 財賦 監獄 交通 教育 衛生行政及慈善事業

鎮市 名勝古蹟

(說)面積位置及地勢 人口及風俗、附外人居留狀況 實業物產及富力 行

政組織 警衛 財賦 監獄 交通 教育 衛生行政及慈善事業

鎮市 名勝古蹟

第二十三編 羅定縣……………第一冊……………(341)至(352)

(圖)羅定縣新圖

(說)面積位置及地勢——人口及風俗、附外人居留狀況——實業物產及富力——行

政組織——警衛——財賦——監獄——交通——教育——衛生行政及慈善事業

——鎮市——名勝古蹟

第二十四編 雲浮縣……………第一冊……………(353)至(362)

(圖)雲浮縣新圖

(說)面積位置及地勢——人口及風俗、附外人居留狀況——實業物產及富力——行

政組織——警衛——財賦——監獄——交通——教育——衛生行政及慈善事業

——鎮市——名勝古蹟

第二十五編 博羅縣……………第一冊……………(363)至(368)

(圖)博羅縣新圖

(說)面積位置及地勢——人口及風俗、附外人居留狀況——實業物產及富力——行

政組織——警衛——財賦——監獄——交通——教育——衛生行政及慈善事業

——鎮市——名勝古蹟

第二十六編 海豐縣……………第二冊……………(1至6)

(圖)海豐縣新圖

(說)面積位置及地勢——人口及風俗、附外人居留狀況——實業物產及富力——行

政組織——警衛——財賦——監獄——交通——教育——衛生行政及慈善事業

——鎮市——名勝古蹟

第二十七編 陸豐縣……………第二冊……………(7至14)

(圖)陸豐縣新圖

(說)面積位置及地勢——人口及風俗、附外人居留狀況——實業物產及富力——行

政組織——警衛——財賦——監獄——交通——教育——衛生行政及慈善事業

——鎮市——名勝古蹟

第二十八編 河源縣……………第二冊……………(15至22)

(通)河源縣新圖

(說)面積位置及地勢——人口及風俗、附外人居留狀況——實業物產及富力——行

政組織——警衛——財賦——監獄——交通——教育——衛生行政及慈善事業

——鎮市——名勝古蹟

第二十九編 澄海縣……………第二冊……………(23)至(32)

(圖)澄海縣新圖

(說)面積位置及地勢——人口及風俗、附外人居留狀況——實業物產及富力——行

政組織——警衛——財賦——監獄——交通——教育——衛生行政及慈善事業

——鎮市——名勝古蹟

第二十編 饒平縣……………第二冊……………(33)至(38)

(圖)饒平縣新圖

(說)面積位置及地勢——人口及風俗、附外人居留狀況——實業物產及富力——行

政組織——警衛——財賦——監獄——交通——教育——衛生行政及慈善事業



鎮市 名勝古蹟

第三十一編 普甯縣

(圖)普甯縣新圖

(說)面積位置及地勢 人口及風俗、附外人居留狀況 實業物產及富力 行

政組織 警衛 財賦 監獄 交通 教育 衛生行政及慈善事業

鎮市 名勝古蹟

第三十二編 梅縣

(圖)梅縣新圖

(說)面積位置及地勢 人口及風俗、附外人居留狀況 實業物產及富力 行

政組織 警衛 財賦 監獄 交通 教育 衛生行政及慈善事業

鎮市 名勝古蹟

第三十三編 興甯縣

(圖)興甯縣新圖

第二冊 (57)至(60)

	(說)面積位置及地勢	人口及風俗、附外人居留狀況	實業物產及富力	行
	政組織	警衛	財賦	監獄
	交通	教育	衛生行政及慈善事業	
	鎮市	名勝古蹟		
第二十四編	五華縣	.....	第二冊	(67)至(74)
(圖)五華縣新圖				
	(說)面積位置及地勢	人口及風俗、附外人居留狀況	實業物產及富力	行
	政組織	警衛	財賦	監獄
	交通	教育	衛生行政及慈善事業	
	鎮市	名勝古蹟		
第二十五編	陽春縣	.....	第二冊	(75)至(84)
(圖)陽春縣新圖				
	(說)面積位置及地勢	人口及風俗、附外人居留狀況	實業物產及富力	行
	政組織	警衛	財賦	監獄
	交通	教育	衛生行政及慈善事業	
	鎮市	名勝古蹟		

第三十六編 電白縣……………第二冊……………(85)至(94)

(圖)電白縣新圖

(說)面積位置及地勢——人口及風俗、附外人居留狀況——實業物產及富力——行

政組織——警衛——財賦——監獄——交通——教育——衛生行政及慈善事業

——鎮市——名勝古蹟

第三十七編 信宜縣……………第二冊……………(95)至(106)

(圖)信宜縣新圖

(說)面積位置及地勢——人口及風俗、附外人居留狀況——實業物產及富力——行

政組織——警衛——財賦——監獄——交通——教育——衛生行政及慈善事業

——鎮市——名勝古蹟

第三十八編 化縣……………第二冊……………(107)至(116)

(圖)化縣新圖

(說)面積位置及地勢——人口及風俗、附外人居留狀況——實業物產及富力——行

政組織——警衛——財賦——監獄——交通——教育——衛生行政及慈善事業  
 鎮市——名勝古蹟

第三十九編 海康縣……………第二冊……………(117)至(124)

(圖)海康縣新圖

(說)面積位置及地勢——人口及風俗、附外人居留狀況——實業物產及富力——行

政組織——警衛——財賦——監獄——交通——教育——衛生行政及慈善事業

鎮市——名勝古蹟

第四十編 廉江縣……………第二冊……………(125)至(136)

(圖)廉江縣新圖

(說)面積位置及地勢——人口及風俗、附外人居留狀況——實業物產及富力——行

政組織——警衛——財賦——監獄——交通——教育——衛生行政及慈善事業

鎮市——名勝古蹟

第四十一編 欽縣……………第二冊……………(137)至(144)

(圖) 欽縣新圖

(說) 面積位置及地勢——人口及風俗、附外人居留狀況——實業物產及富力——行政組織——警衛——財賦——監獄——交通——教育——衛生行政及慈善事業——鎮市——名勝古蹟

第四十二編 防城縣

(圖) 防城縣新圖

(說) 面積位置及地勢——人口及風俗、附外人居留狀況——實業物產及富力——行政組織——警衛——財賦——監獄——交通——教育——衛生行政及慈善事業——鎮市——名勝古蹟

第四十三編 靈山縣

(圖) 靈山縣新圖

(說) 面積位置及地勢——人口及風俗、附外人居留狀況——實業物產及富力——行政組織——警衛——財賦——監獄——交通——教育——衛生行政及慈善事業

第二冊……(155)至(164)

第二冊……(145)至(154)

鎮市 名勝古蹟

第四十四編 南雄縣

(圖)南雄縣新圖

(說)面積位置及地勢——人口及風俗、附外人居留狀況——實業物產及富力——行

政組織——警衛——財賦——監獄——交通——教育——衛生行政及慈善事業

鎮市 名勝古蹟

第四十五編 英德縣

(圖)英德縣新圖

(說)面積位置及地勢——人口及風俗、附外人居留狀況——實業物產及富力——行

政組織——警衛——財賦——監獄——交通——教育——衛生行政及慈善事業

鎮市 名勝古蹟

第四十六編 文昌縣

(圖)文昌縣新圖

第二冊……(179)至(186)

第二冊……(165)至(172)

第二冊……(173)至(178)

(說)面積位置及地勢——人口及風俗、附外人居留狀況——實業物產及富力——行  
政組織——警衛——財賦——監獄——交通——教育——衛生行政及慈善事業  
——鎮市——名勝古蹟

第四十七編 寶安縣……………第二冊……………(187)至(192)

(圖)寶安縣新圖——英國租借地九龍及英領香港新圖

(說)面積位置及地勢——人口及風俗、附外人居留狀況——實業物產及富力——行  
政組織——警衛——財賦——監獄——交通——教育——衛生行政及慈善事業  
——鎮市——名勝古蹟

第四十八編 花縣……………第二冊……………(193)至(200)

(圖)花縣新圖

(說)面積位置及地勢——人口及風俗、附外人居留狀況——實業物產及富力——行  
政組織——警衛——財賦——監獄——交通——教育——衛生行政及慈善事業  
——鎮市——名勝古蹟

第四十九編 從化縣……………第二冊……………(201)至(210)

(圖)從化縣新圖

(說)面積位置及地勢——人口及風俗、附外人居留狀況——實業物產及富力——行

政組織——警衛——財賦——監獄——交通——教育——衛生行政及慈善事業

——鎮市——名勝古蹟

第五十編 佛岡縣……………第二冊……………(211)至(216)

(圖)佛岡縣新圖

(說)面積位置及地勢——人口及風俗、附外人居留狀況——實業物產及富力——行

政組織——警衛——財賦——監獄——交通——教育——衛生行政及慈善事業

——鎮市——名勝古蹟

第五十一編 龍門縣……………第二冊……………(217)至(224)

(圖)龍門縣新圖

(說)面積位置及地勢——人口及風俗、附外人居留狀況——實業物產及富力——行



政組織 警衛 財賦 監獄 交通 教育 衛生行政及慈善事業  
鎮市 名勝古蹟

第五十二編 鶴山縣

第二冊……(225)至(241)

(圖)鶴山縣新圖

(說)面積位置及地勢 人口及風俗、附外人居留狀況 實業物產及富力 行

政組織 警衛 財賦 監獄 交通 教育 衛生行政及慈善事業

鎮市 名勝古蹟

第五十三編 龍川縣

第二冊……(245)至(256)

(圖)龍川縣新圖

(說)面積位置及地勢 人口及風俗、附外人居留狀況 實業物產及富力 行

政組織 警衛 財賦 監獄 交通 教育 衛生行政及慈善事業

鎮市 名勝古蹟

第五十四編 連平縣

第二冊……(257)至(264)

(圖)連平縣新圖

(說)面積位置及地勢 人口及風俗、附外人居留狀況 實業物產及富力 行

政組織 警衛 財賦 監獄 交通 教育 衛生行政及慈善事業

鎮市 名勝古蹟

第五十五編 和平縣 第二冊 (265) 至 (274)

(圖)和平縣新圖

(說)面積位置及地勢 人口及風俗、附外人居留狀況 實業物產及富力 行

政組織 警衛 財賦 監獄 交通 教育 衛生行政及慈善事業

鎮市 名勝古蹟

第五十六編 新豐縣 第二冊 (275) 至 (280)

(圖)新豐縣新圖

(說)面積位置及地勢 人口及風俗、附外人居留狀況 實業物產及富力 行

政組織 警衛 財賦 監獄 交通 教育 衛生行政及慈善事業

鎮市 名勝古蹟

第五十七編 紫金縣……………第二冊……………(281)至(288)

(圖)紫金縣新圖

(說)面積位置及地勢 人口及風俗、附外人居留狀況 實業物產及富力 行

政組織 警衛 財賦 監獄 交通 教育 衛生行政及慈善事業

鎮市 名勝古蹟

第五十八編 惠來縣……………第二冊……………(289)至(296)

(圖)惠來縣新圖

(說)面積位置及地勢 人口及風俗、附外人居留狀況 實業物產及富力 行

政組織 警衛 財賦 監獄 交通 教育 衛生行政及慈善事業

鎮市 名勝古蹟

第五十九編 大埔縣……………第二冊……………(297)至(304)

(圖)大埔縣新圖

(說)面積位置及地勢——人口及風俗、附外人居留狀況——實業物產及富力——行  
政組織——警衛——財賦——監獄——交通——教育——衛生行政及慈善事業  
鎮市——名勝古蹟

第六十編 豐順縣……………第二冊……………(305)至(312)

(圖)豐順縣新圖

(說)面積位置及地勢——人口及風俗、附外人居留狀況——實業物產及富力——行  
政組織——警衛——財賦——監獄——交通——教育——衛生行政及慈善事業  
鎮市——名勝古蹟

第六十一編 南澳縣……………第二冊……………(313)至(316)

(圖)南澳縣新圖

(說)面積位置及地勢——人口及風俗、附外人居留狀況——實業物產及富力——行  
政組織——警衛——財賦——監獄——交通——教育——衛生行政及慈善事業  
鎮市——名勝古蹟

第六十二編 平遠縣 ..... 第二冊 ..... (317 至 324)

(圖) 平遠縣新圖

(說) 面積位置及地勢 ..... 人口及風俗、附外人居留狀況 ..... 實業物產及富力 ..... 行

政組織 ..... 警衛 ..... 財政 ..... 監獄 ..... 交通 ..... 教育 ..... 衛生行政及慈善事業

鎮市 ..... 名勝古蹟

第六十三編 蕉嶺縣 ..... 第二冊 ..... (325 至 332)

(圖) 蕉嶺縣新圖

(說) 面積位置及地勢 ..... 人口及風俗、附外人居留狀況 ..... 實業物產及富力 ..... 行

政組織 ..... 警衛 ..... 財賦 ..... 監獄 ..... 交通 ..... 教育 ..... 衛生行政及慈善事業

鎮市 ..... 名勝古蹟

第六十四編 吳川縣 ..... 第二冊 ..... (333 至 342)

(圖) 吳川縣新圖

(說) 面積位置及地勢 ..... 人口及風俗、附外人居留狀況 ..... 實業物產及富力 ..... 行

政組織——警衛——財賦——監獄——交通——教育——衛生行政及慈善事業

——鎮市——名勝古蹟

第六十五編 遂溪縣……………第二冊……………(343)至(350)

(圖)遂溪縣新圖

(說)面積位置及地勢——人口及風俗、附外人居留狀況——實業物產及富力——行

政組織——警衛——財賦——監獄——交通——教育——衛生行政及慈善事業

——鎮市——名勝古蹟

第六十六編 徐聞縣……………第二冊……………(351)至(362)

(圖)徐聞縣新圖

(說)面積位置及地勢——人口及風俗、附外人居留狀況——實業物產及富力——行

政組織——警衛——財賦——監獄——交通——教育——衛生行政及慈善事業

——鎮市——名勝古蹟

第六十七編 四會縣……………第二冊……………(363)至(368)

(圖)四會縣新圖

(說)面積位置及地勢——人口及風俗、附外人居留狀況——實業物產及富力——行政組織——警衛——財賦——監獄——交通——教育——衛生行政及慈善事業——  
鎮市——名勝古蹟

第六十八編 高明縣

高明縣……………第二冊……………(369)至(378)

(圖)高明縣新圖

(說)面積位置及地勢——人口及風俗、附外人居留狀況——實業物產及富力——行政組織——警衛——財賦——監獄——交通——教育——衛生行政及慈善事業——  
鎮市——名勝古蹟

第六十九編 新興縣

新興縣……………第二冊……………(379)至(388)

(圖)新興縣新圖

(說)面積位置及地勢——人口及風俗、附外人居留狀況——實業物產及富力——行政組織——警衛——財賦——監獄——交通——教育——衛生行政及慈善事業

——鎮市——名勝古蹟

第七十編 德慶縣

(圖) 德慶縣新圖

(說) 面積位置及地勢 人口及風俗、附外人居留狀況 實業物產及富力 行

政組織 警衛 財賦 監獄 交通 教育 衛生行政及慈善事業

——鎮市——名勝古蹟

第七十一編 封川縣

(圖) 封川縣新圖

(說) 面積位置及地勢 人口及風俗、附外人居留狀況 實業物產及富力 行

政組織 警衛 財賦 監獄 交通 教育 衛生行政及慈善事業

——鎮市——名勝古蹟

第七十二編 開建縣

(圖) 開建縣新圖

第三冊……………(9)至(12)

第二冊……………(389)至(396)

第三冊……………(1)至(8)



第七十三編 恩平縣

(圖)恩平縣新圖

(說)面積位置及地勢 人口及風俗、附外人居留狀況 實業物產及富力 行

政組織 警衛 財賦 監獄 交通 教育 衛生行政及慈善事業

—— 鎮市 —— 名勝古蹟

第二冊……(13)至(24)

第七十四編 赤溪縣

(圖)赤溪縣新圖

(說)面積位置及地勢 人口及風俗、附外人居留狀況 實業物產及富力 行

政組織 警衛 財賦 監獄 交通 教育 衛生行政及慈善事業

—— 鎮市 —— 名勝古蹟

第二冊……(25)至(30)

(說)面積位置及地勢 人口及風俗、附外人居留狀況 實業物產及富力 行

政組織 警衛 財賦 監獄 交通 教育 衛生行政及慈善事業

—— 鎮市 —— 名勝古蹟

第七十五編 鬱南縣……………第三冊……………(31)至(38)

(圖)鬱南縣新圖

(說)面積位置及地勢 人口及風俗、附外人居留狀況 實業物產及富力 行

政組織 警衛 財賦 監獄 交通 教育 衛生行政及慈善事業

鎮市 名勝古蹟

第七十六編 翁源縣……………第三冊……………(39)至(46)

(圖)翁源縣新圖

(說)面積位置及地勢 人口及風俗、附外人居留狀況 實業物產及富力 行

政組織 警衛 財賦 監獄 交通 教育 衛生行政及慈善事業

鎮市 名勝古蹟

第七十七編 乳源縣……………第三冊……………(47)至(54)

(圖)乳源縣新圖

(說)面積位置及地勢 人口及風俗、附外人居留狀況 實業物產及富力 行

政組織——警衛——財賦——監獄——交通——教育——衛生行政及慈善事業  
 ——鎮市——名勝古蹟

第七十八編 連縣……………第三冊……………(55)至(64)

(圖)連縣新圖

(說)面積位置及地勢——人口及風俗、附外人居留狀況——實業物產及富力——行

政組織——警衛——財賦——監獄——交通——教育——衛生行政及慈善事業

——鎮市——名勝古蹟

第七十九編 連山縣……………第三冊……………(65)至(72)

(圖)連山縣新圖

(說)面積位置及地勢——人口及風俗、附外人居留狀況——實業物產及富力——行

政組織——警衛——財賦——監獄——交通——教育——衛生行政及慈善事業

——鎮市——名勝古蹟

第八十編 陽山縣……………第三冊……………(73)至(78)

(圖)陽山縣新圖

(說)面積位置及地勢——人口及風俗、附外人居留狀況——實業物產及富力——行政組織——警衛——財賦——監獄——交通——教育——衛生行政及慈善事業——鎮市——名勝古蹟

第八十一編 樂昌縣……………第三冊……………(79)至(84)

(圖)樂昌縣新圖

(說)面積位置及地勢——人口及風俗、附外人居留狀況——實業物產及富力——行政組織——警衛——財賦——監獄——交通——教育——衛生行政及慈善事業——鎮市——名勝古蹟

第八十二編 仁化縣……………第三冊……………(85)至(96)

(圖)仁化縣新圖

(說)面積位置及地勢——人口及風俗、附外人居留狀況——實業物產及富力——行政組織——警衛——財賦——監獄——交通——教育——衛生行政及慈善事業

鎮市 名勝古蹟

第八十三編 始興縣 ..... 第三冊 ..... (97) 至 (100)

(圖) 始興縣新圖

(說) 面積位置及地勢 人口及風俗、附外人居留狀況 實業物產及富力 行

政組織 警衛 財賦 監獄 交通 教育 衛生行政及慈善事業

鎮市 名勝古蹟

第八十四編 定安縣 ..... 第三冊 ..... (101) 至 (112)

(圖) 定安縣新圖

(說) 面積位置及地勢 人口及風俗、附外人居留狀況 實業物產及富力 行

政組織 警衛 財賦 監獄 交通 教育 衛生行政及慈善事業

鎮市 名勝古蹟

第八十五編 儋縣 ..... 第三冊 ..... (113) 至 (118)

(圖) 儋縣新圖

(說)面積位置及地勢 人口及風俗、附外人居留狀況 實業物產及富力 行

政組織 警衛 財賦 監獄 交通 教育 衛生行政及慈善事業

——鎮市——名勝古蹟

第八十六編 澄邁縣……………第三冊……………(119)至(126)

(圖)澄邁縣新圖

(說)面積位置及地勢 人口及風俗、附外人居留狀況 實業物產及富力 行

政組織 警衛 財賦 監獄 交通 教育 衛生行政及慈善事業

——鎮市——名勝古蹟

第八十七編 臨高縣……………第三冊……………(127)至(134)

(圖)臨高縣新圖

(說)面積位置及地勢 人口及風俗、附外人居留狀況 實業物產及富力 行

政組織 警衛 財賦 監獄 交通 教育 衛生行政及慈善事業

——鎮市——名勝古蹟

第八十八編 樂會縣……………第三冊……………(135)至(142)

(圖)樂會縣新圖

(說)面積位置及地勢 人口及風俗、附外人居留狀況 實業物產及富力 行

政組織 警衛 財賦 監獄 交通 教育 衛生行政及慈善事業

鎮市 名勝古蹟

第八十九編 瓊東縣……………第三冊……………(143)至(150)

(圖)瓊東縣新圖

(說)面積位置及地勢 人口及風俗、附外人居留狀況 實業物產及富力 行

政組織 警衛 財賦 監獄 交通 教育 衛生行政及慈善事業

鎮市 名勝古蹟

第九十編 崖縣……………第三冊……………(151)至(158)

(圖)崖縣新圖

(說)面積位置及地勢 人口及風俗、附外人居留狀況 實業物產及富力 行

政組織 警衛 財賦 監獄 交通 教育 衛生行政及慈善事業

鎮市 名勝古蹟

第九十一編 陵水縣……………第三冊……………(159)至(166)

(圖)陵水縣新圖

(說)面積位置及地勢 人口及風俗、附外人居留狀況 實業物產及富力 行

政組織 警衛 財賦 監獄 交通 教育 衛生行政及慈善事業

鎮市 名勝古蹟

第九十二編 萬寧縣……………第三冊……………(167)至(174)

(圖)萬寧縣新圖

(說)面積位置及地勢 人口及風俗、附外人居留狀況 實業物產及富力 行

政組織 警衛 財賦 監獄 交通 教育 衛生行政及慈善事業

鎮市 名勝古蹟

第九十三編 感恩縣……………第三冊……………(175)至(180)



(圖) 感恩縣新圖

(說) 面積位置及地勢 人口及風俗、附外人居留狀況 實業物產及富力 行

政組織 警衛 財賦 監獄 交通 教育 衛生行政及慈善事業

鎮市 名勝古蹟

第九十四編 昌江縣 ..... 第三冊 ..... (181) 至 (186)

(圖) 昌江縣新圖

(說) 面積位置及地勢 人口及風俗、附外人居留狀況 實業物產及富力 行

政組織 警衛 財賦 監獄 交通 教育 衛生行政及慈善事業

鎮市 名勝古蹟

第九十五編 汕頭市 ..... 第三冊 ..... (187) 至 (196)

(圖) 汕頭市新圖

(說) 面積位置及地勢 人口及風俗、附外人居留狀況 實業物產及富力 行

政組織 警衛 財賦 監獄 交通 教育 衛生行政及慈善事業

鎮市 名勝古蹟

第九十六編 梅菜……………第三冊……………(197)至(202)

(圖)梅菜新圖 (因未勘劃新圖從畧)

(說)面積位置及地勢 人口及風俗、附外人居留狀況、實業物產及富力、行

政組織 警衛 財賦 監獄 交通 教育 衛生行政及慈善事業

鎮市 名勝古蹟

第九十七編 瓊崖化黎區……………第三冊……………(203)至(220)

(圖)瓊崖化黎區新圖 (因未勘劃新圖從畧)

(說)種族及地域 沿革 部落情況 家庭組織 生活狀況 生產事業

風俗習慣

第九十八編 連陽化徭區……………第三冊……………(221)至(246)

(圖)連陽化徭區新圖 (因未勘劃新圖從畧)

(說)徭族 徭區劃分 地勢及交通情形 物產 徭性 服飾 語言

生活狀況 ····· 婚嫁之俗 ····· 喪葬之俗 ····· 祭祀之俗 ····· 節序 ····· 訟爭及械鬥  
—— 其他習尚

第九十九編 西沙群島 ····· 第三冊 ····· (247) 至 (260)

(圖) 西沙群島新圖

(說) 位置及地形 ····· 地質及土壤 ····· 氣候及海流 ····· 交通及物產 ····· 商墾經過

開發計劃

第一百編 東沙島 ····· 第三冊 ····· (261) 至 (270)

(圖) 東沙島新圖

(說) 位置及地形 ····· 交涉經過 ····· 物產狀況 ····· 測候工作 ····· 開發計劃

索引 ····· 第三冊 ····· (271) 至 (376)

要紀方地省全東廣

錄 目



林震席雲陔先生照



林長翼中丞照

## 廣東全省地方紀要序

昔大禹敷土，每至一州，必考其山川，原隰，土壤之性，物產所饒，因其田之高下肥瘠，以定賦稅之等。周職方氏辨九州之國，於每州之山澤川浸財利所出，人民男女之率，九穀六畜所宜，亦必詳爲考紀。詩之國風，於其國飲食，服用，居處之事，農，工，商，賈之業，男女之情，習俗所尚，咸見於歌詠，以爲觀民揆政者所取資。蓋自古善爲治者，未有不留意於地方情實者也。自周官有外史掌四方之志，後世踵之，地方志乘，代有述作。輒近省，府，州，縣皆有志，其籍彌繁。然大率百數十年，而後一爲修纂，秉筆者又往往詳古略今，欲據爲施治之準，鮮有當者。阮元所修廣東通志，成於清道光二年，距今百一十餘載。而民國以來，制度文物人事之變，多前古所未有，欲取於阮志以爲治具，尤蓋難矣。今民政廳長林君翼中任事數歲，勤民察吏，孜孜無倦，既盡心於政理，復以其暇，論次省內各屬風俗，物產，富力，實業，交通，測地，繪

圖、賦稅、警察、警衛、監獄、教育、衛生、慈善諸端，爲廣東全省地方紀要一書。其所記述，皆得於出巡考察，及各縣市長報告，耳聞目見之事，其體裁固與志書異，而其切於時用，斯從政者所當寶也。余忝主省政，既樂得林君爲同事，能相與共勉，以謀民利；又喜其爲是書，有裨於治斯土者，故於其書成，爲之序，以發其意云爾。

中華民國二十四年一月十五日

林雲陔序



## 廣東全省地方紀要序

一省之民政至繁賾也，一省至繁賾之民政，靡有不理，事至難也。嘗讀周官矣，天官，太宰之職，掌禮俗，馭民，此則風俗之事也。以九賦斂財賄，此則賦稅之事也。又掌三農園圃，虞衡藪牧，百工商賈，此則實業，物產，及富力之事也。陳殷置輔，此則行政組織之事也。地官大司徒之職，掌土地之圖，周知九州之地域廣輪之數，此則測地繪圖之事也。司勳掌門器號亂之禁令，則警察及警衛之事也。夏官合方氏掌達天下之道路，秋官野廬氏掌達國道路，至於四畿，則交通之事也。秋官大司寇，以圜土聚教罷民，則監獄之事也。若夫九兩之三日師，四日儒，太宰掌之，則教育之事也。又嘗讀管子書矣，四時篇有曰：「解凍修溝瀆，」有曰：「令禁扇去笠，」有曰：「居不敢淫佚，」有曰：「令靜止。」此因四時以攝生，則衛生行政之事也，問篇有曰：「問獨夫，寡婦，孤獨，疾

病者，幾何人，問邑之貧人債而食者，幾何家，問鄉之貧人何族之別也。」此數者，屬於慈善事業者也。古之人之於民政用心，如此其周，措置如此其備也。

自中承乏民政以來，關乎前所舉列諸大端，日日積極進行，其當考査者，必派員爲之。復時時申警諸縣長，期其次第布施，各縣每有報告，未嘗不詳爲觀覽；以爲百聞不如一見也，於是躬親巡視，先至汕頭市，次至惠州各縣，次至西江、南路各縣，又歷北江，凡公路可通之地，皆遵陸巡行，重要鄉鎮，多經觀察，後復由海道至瓊崖各屬，並巡視黎區，至近省縣分，則因程途之順，循序周歷，有一縣而再至三至者，計自二十年十月，迄今年二月，政務稍暇，卽按屬出巡，足跡所至，已五十餘縣市矣。實地考察，彙成報告，具在檔冊，檢案可觀，數載之間，派員考査者，各縣市報告者，出巡竣事之呈報者，積存甚夥。乃加以詮次，輯成一帙，名曰廣東全省地方紀要，附以圖說。欲知本省情況

者於此編求之。十得八九矣，諸縣市長覽之，又可收相觀而善之益。纂集本旨，蓋在於茲。至於外人居留，述其情狀，師管子問外人來游者幾何人之意也；瓊崖化黎，連陽化獠，皆近年之設施；西沙群島東沙一島，開發計畫，亟待實行，取此三者，附著於編，或閱者之所樂乎。雖然，中之長民政也，已逾三年，而縣政報最，僅僅若此，可愧也已！

中華民國二十三年十月

廣東民政廳廳長林翼中

**要紀方地省全東廣**

**序**

廣東全省地方紀要

斐然可觀

蕭仲成題



博采輜軒

陳濟棠



廣東全省地方紀要叢刊

見聞志備

李宗仁題



為輿地記為  
利病書

區芳浦題





取  
精  
用  
宏

何啟澧



治具畢張

廣東省地方紀要出版

黃麟書題



道

之

以

歧

金曾澄



廣東全省地方紀要彙刊行

賅括靡遺

胡繼賢題



於  
變  
時  
雍

李祿超



## 編輯要旨

(一)昔禹平水土，度山川，相地宜，劃土分州，然後按合環境，敷佈政令。良以因宜施政，先務調查，早著定則。本省轄境遼闊，各處情況，最為駁雜。且時序遞推，今昔互異，言及調查，殊非易舉。然政令不能久曠，民瘼不容坐視。是以本書實有編纂之必要。

(二)本省典籍，自阮志刊後，逾數十年，繼往導來，開物成務，何所憑依。政府既設館專修，而成書猶有待。於今臚陳地方情況，足為方志之基礎。







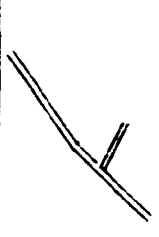

(三)林廳長掌理民政，屢次抽暇，分期出巡；深到民間，遠入黎境；舉凡地方情況，輿革諸端，悉呈報政府，用備採擇。復分遣人員，視察全省，徵取報告，猶慮採摭未詳，周諮不盡；更翻檢檔案，以及各縣市報告，彙合編輯，以成是書。

(四)本書編訂方針，力求自博返約。語其所載，則各縣市局咸列專編；而連陽化徭區，瓊崖化黎區，東沙島，西沙群島亦備一格。但自治，地政，救僑諸端，本廳編有報告；又廣州市情況，業有指南，年鑑刊行，均暫從略。於是釐其章次，整其體例，輔以圖表，益以索引，庶便查覽。

(五) 本書所採報告，但求與事實相符，故盡量錄取原文，不必過於改竄。圖說等項，並非專案發佈，藉明概況而已。

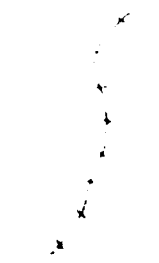
(六) 本書之編纂，係從事於二十五年十二月，故所載各縣市局等情況，亦止於二十三年十二月。

# 圖 例

		  			
公 路	鐵 路	鄉 村 墟 市  縣 城 繁 盛 市 鎮	組 界	縣 界	省 界
					
國 界	電 線	山 脈	湖 沼	河 川	道 路

說各圖之方向以箭矢表示北方  
明縮尺為四十萬分之一



首 卷

---

圖

表

# 最新調查廣東全省圖

(一) 廣東全省地方情況圖說附圖

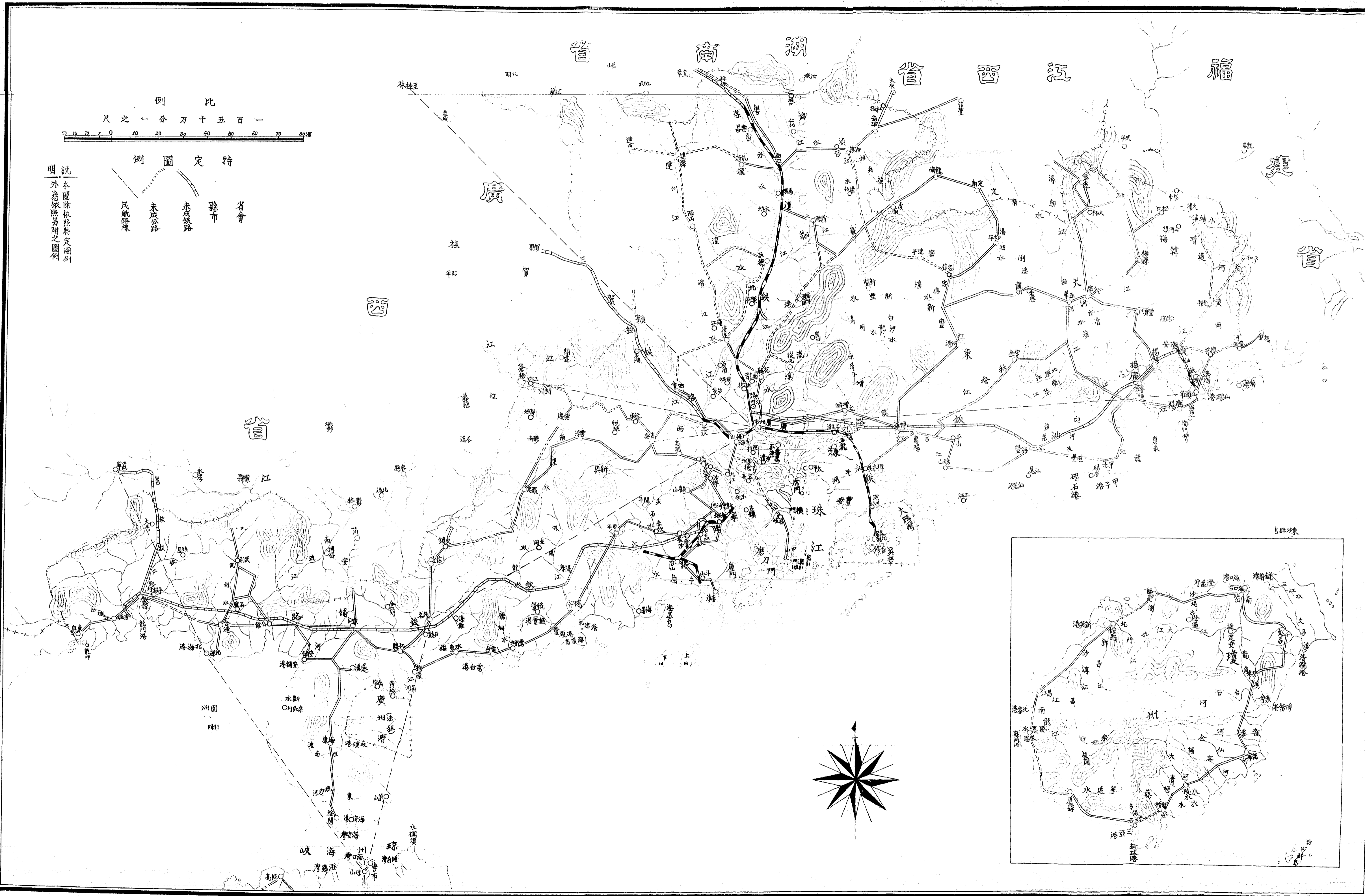

比例  
尺之一分五十萬一

特定制圖例

省會  
縣市  
未成鐵路  
未成公路  
民航路線

說明  
本圖除依照特定制圖例  
外悉依照另附之圖例

廣東省政府民政廳編製

# 廣東省往昔行政區域圖

## 縮制圖

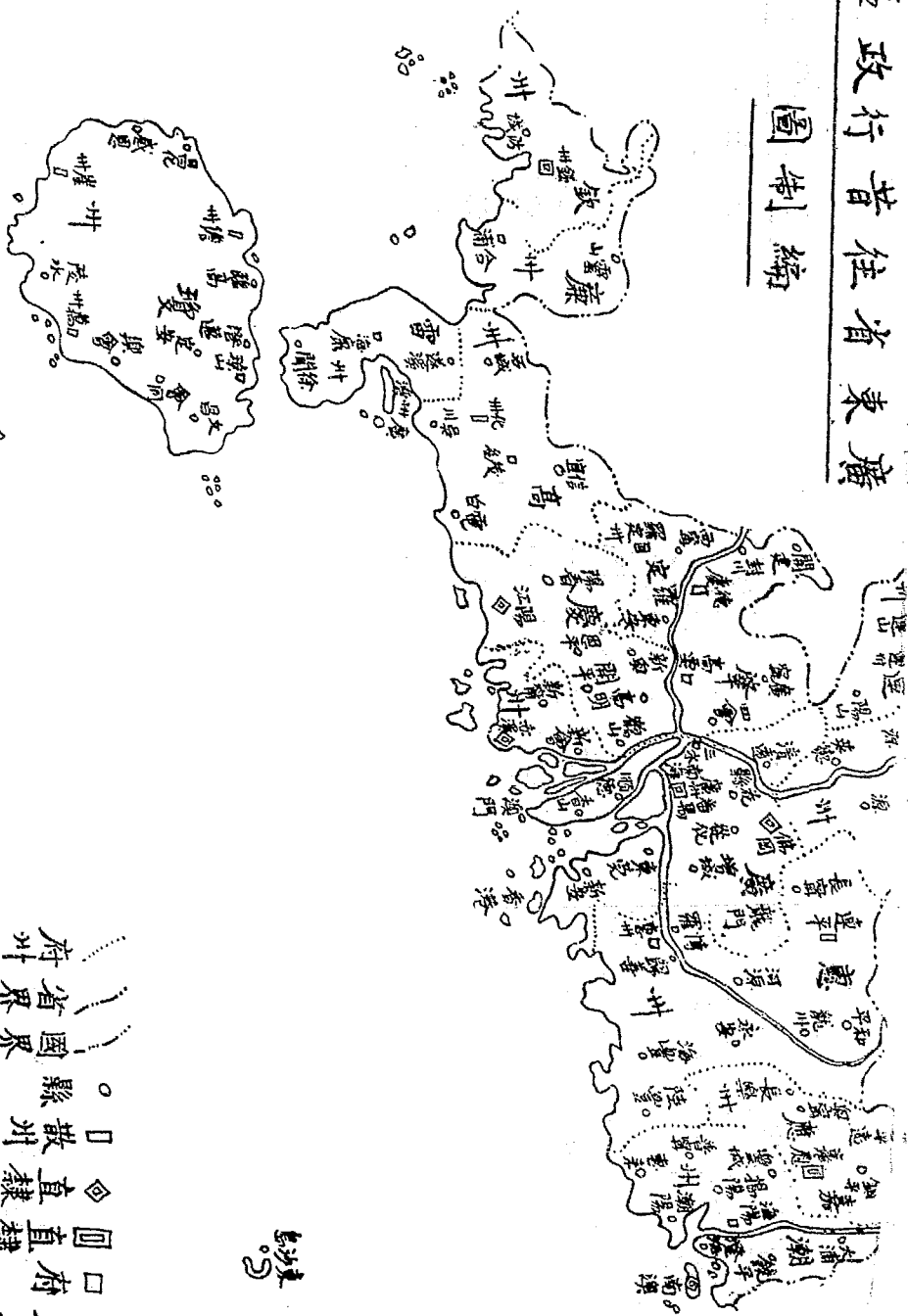

島沙連

島群沙西

(三)

# 廣東省現行行政區域編制圖



(四) 廣東各縣面積比較圖

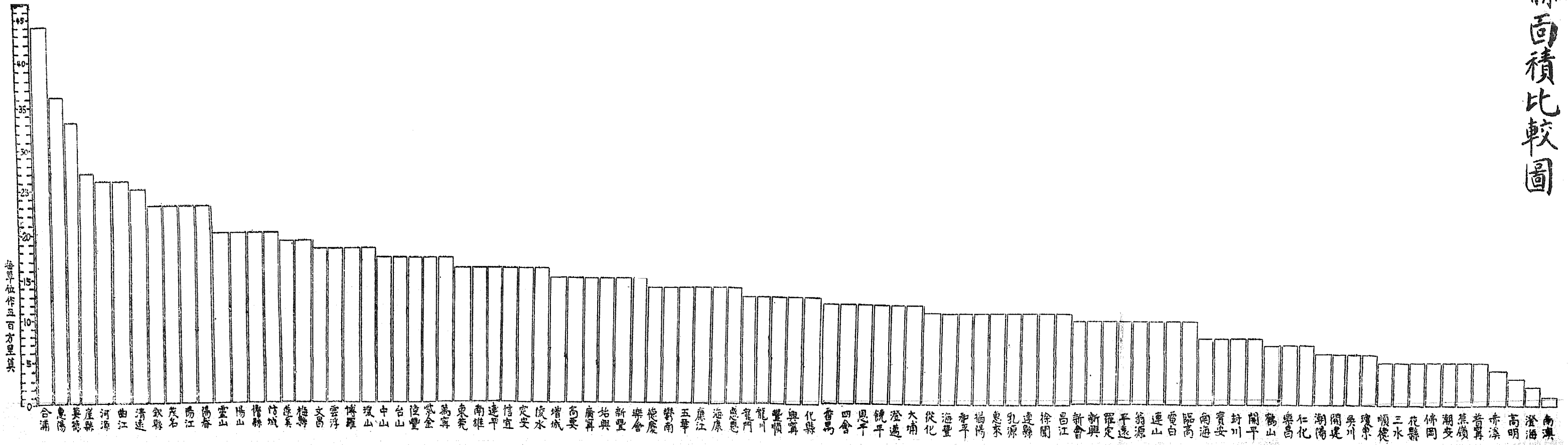

(五) 各縣面積比較表

照民國二十年核定縣等原案，以五百方里為一分。

縣名	比	率	縣等
欽縣	二	三	二
清遠	二	五	一
曲江	二	六	一
河源	二	六	二
崖縣	二	七	三
英德	三	三	二
惠陽	三	六	一
合浦	四	四	一

文	梅	遂	防	佶	陽	靈	陽	陽	茂
昌	縣	溪	城	縣	山	山	春	江	名
一八	一九	一九	二〇	二〇	二〇	二〇	二三	二三	二三
二	二	三	二	三	三	二	二	一	一
等	等	等	等	等	等	等	等	等	等

南	東	萬	紫	陸	台	中	瓊	博	雲
雄	莞	南	金	豐	山	山	山	羅	浮
一六	一六	一七	一七	一七	一七	一七	一八	一八	一八
二	一	三	三	二	一	一	一	二	二
等	等	等	等	等	等	等	等	等	等



樂	新	始	廣	高	增	陵	定	信	連
會	豐	興	甯	要	城	水	安	宜	平
一五	一五	一五	一五	一五	一五	一六	一六	一六	一六
特別三等	三等	三等	二等	一等	二等	三等	三等	二等	三等

興	豐	龍	龍	以	海	廉	五	德	德
寧	順	川	門	恩	康	江	華	南	慶
一 三	一 三	一 三	一 三	一 四	一 四	一 四	一 四	一 四	一 四
二 等	三 等	三 等	三 等	特 別 三 等	二 等	二 等	二 等	三 等	三 等

和	海	從	大	澄	饒	恩	四	番	化
平	豐	化	埔	邁	平	平	會	禹	縣
一	一	一	一	一	一	一	一	一	一
一	一	一	二	二	二	二	二	二	三
三	二	三	三	三	二	三	三	一	二
等	等	等	等	等	等	等	等	等	等

表較比積面縣各

要紀方地省全東廣

平 遠	羅 定	新 興	新 會	昌 江	徐 聞	連 縣	乳 源	惠 來	揭 陽
一 〇	一 〇	一 〇	一 〇	一 一	一 一	一 一	一 一	一 一	一 一
三 等	二 等	三 等	一 等	特 別 三 等	三 等	三 等	特 別 三 等	三 等	一 等

樂	鶴	開	封	寶	南	臨	電	連	徐
昌	山	平	川	安	海	高	白	山	源
七	七	八	八	八	八	一〇	一〇	一〇	一〇
三	三	二	三	三	一	三	二	三	三
等	等	等	等	等	等	等	等	等	等

表較比積面縣各

要紀方地省全東廣

潮 安	佛 岡	花 縣	三 水	順 德	瓊 東	吳 川	開 建	潮 陽	仁 化
五	五	五	五	五	六	六	六	六	七
一 等	三 等	三 等	二 等	一 等	特 別 三 等	三 等	特 別 三 等	一 等	三 等

南	澄	高	赤	普	蕉
澳	海	明	溪	寧	嶺
一	二	三	四	五	五
特 別 三 等	二 等	三 等	特 別 三 等	二 等	三 等

(六) 廣東各縣人口比較圖

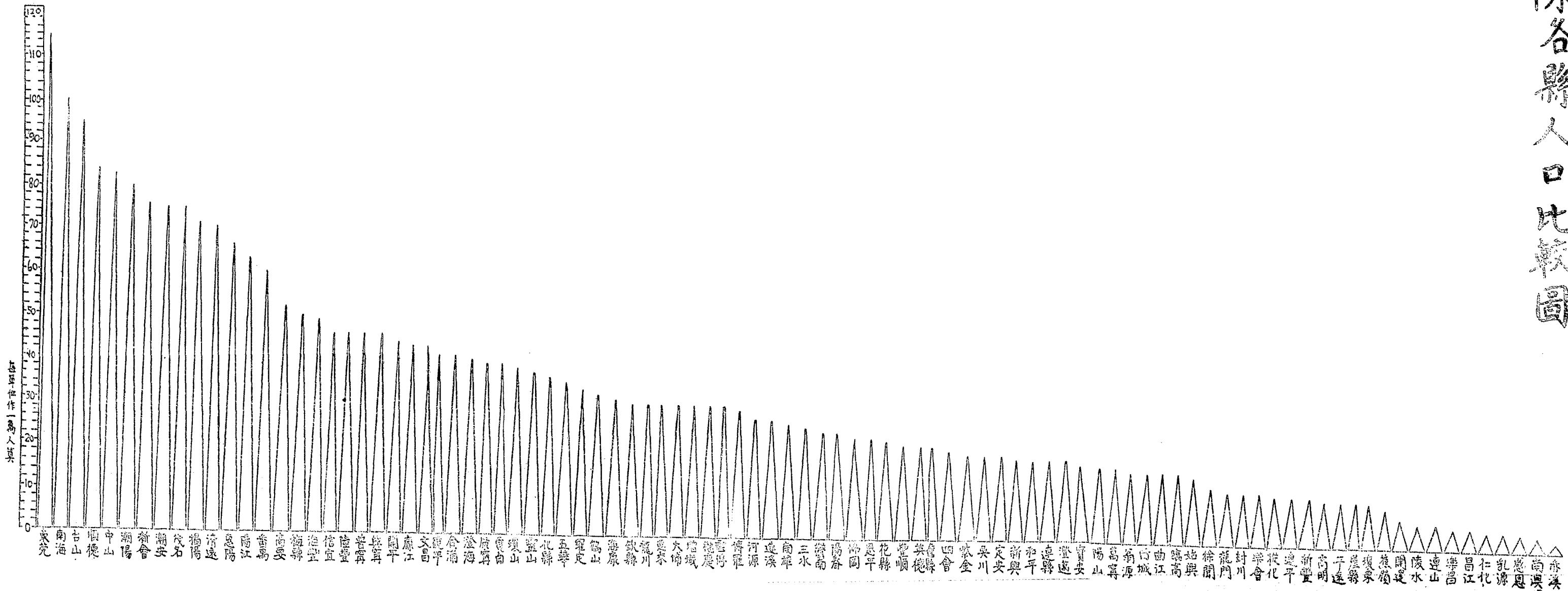



(七) 各縣人口比較表

照民國二十年核定縣等原案，以一萬人爲一分。

縣名	比	率	縣等
潮安	七五		一等
新會	七六		一等
潮陽	八〇		一等
中山	八三		一等
順德	八四		一等
台山	九五		一等
南海	一〇〇		一等
東莞	一一六		一等

信	海	梅	高	番	陽	惠	清	揭	茂
宜	豐	縣	要	禺	江	陽	遠	陽	名
四 六	四 九	五 〇	五 二	六 〇	六 三	六 六	七 〇	七 一	七 五
二 等	二 等	二 等	一 等	一 等	一 等	一 等	一 等	一 等	一 等

廣 寧	澄 海	合 浦	饒 平	文 昌	廉 江	開 平	興 寧	普 寧	陸 豐
三 九	四 〇	四 一	四 一	四 三	四 三	四 四	四 六	四 六	四 六
二 等	二 等	一 等	二 等	二 等	二 等	二 等	二 等	二 等	二 等

龍 川	欽 縣	海 康	鶴 山	羅 定	五 華	化 縣	靈 山	瓊 山	電 白
三 〇	三 〇	三 一	三 二	三 三	三 五	三 六	三 七	三 八	三 九
三 等	二 等	二 等	三 等	二 等	二 等	二 等	二 等	一 等	二 等

三	南	遂	河	博	雲	德	增	大	惠
水	雄	溪	源	羅	浮	慶	城	埔	來
二	二	二	二	二	三	三	三	三	三
五	六	七	七	九	〇	〇	〇	〇	〇
二	二	三	二	二	二	三	二	三	三
等	等	等	等	等	等	等	等	等	等

紫	四	儋	英	豐	花	恩	佛	陽	鬱
金	會	縣	德	順	縣	平	岡	春	南
一九	二〇	二一	二一	二一	二二	二三	二三	二四	二四
三	三	三	二	三	三	三	三	二	三
等	等	等	等	等	等	等	等	等	等

翁 源	禹 寧	陽 山	寶 安	澄 邁	連 縣	和 平	新 興	定 安	吳 川
一 六	一 七	一 七	一 七	一 八	一 八	一 八	一 八	一 九	一 九
三 等	三 等	三 等	三 等	三 等	三 等	三 等	三 等	三 等	三 等

連	從	樂	封	龍	徐	始	臨	曲	防
平	化	會	川	門	聞	興	高	江	垵
一 一	一 一	一 二	一 二	一 二	一 三	一 五	一 六	一 六	一 六
三 等	三 等	特 別 三 等	三 等	三 等	三 等	三 等	三 等	一 等	二 等



樂	連	陵	開	蕉	瓊	崖	平	高	新
昌	山	水	建	嶺	東	縣	遠	明	豐
五	六	六	七	九	一〇	一〇	一〇	一〇	一一
三 等	三 等	三 等	特 別 三 等	三 等	特 別 三 等	三 等	三 等	三 等	三 等

赤 溪	南 澳	咸 恩	乳 源	仁 化	昌 江
二	三	四	四	四	五
特 別 三 等	特 別 三 等	特 別 三 等	特 別 三 等	三 等	特 別 三 等

(八) 廣東各縣財賦比較圖

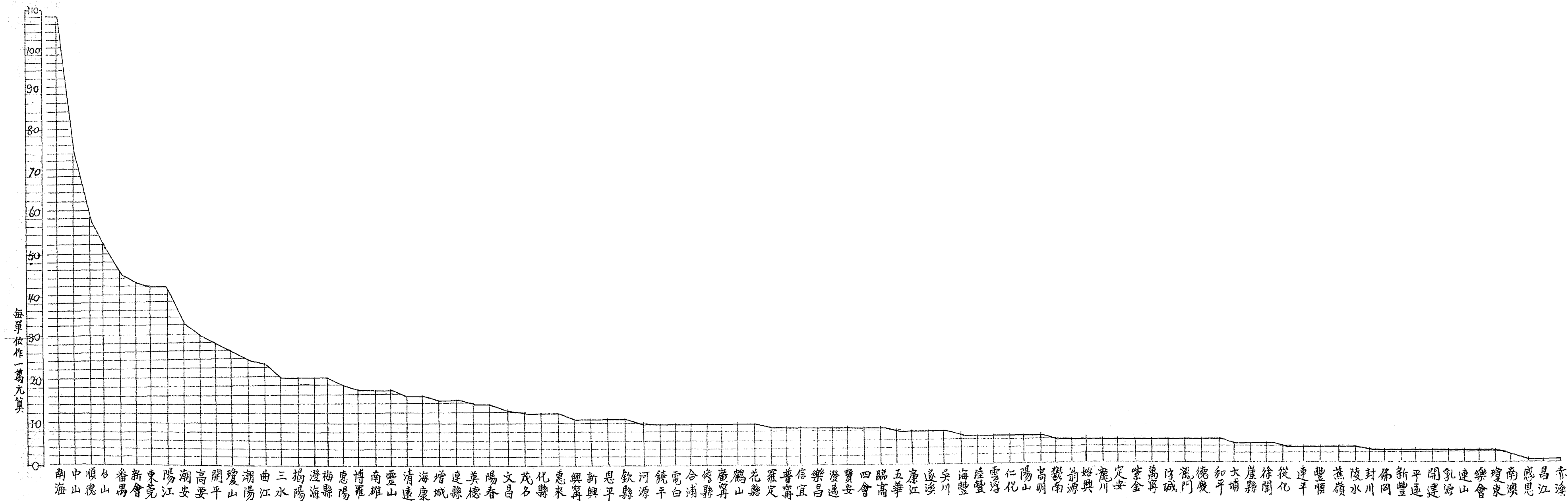

(九)各縣財賦比較表

照民國二十年核定縣等原案，財賦一項係包括田賦契稅雜稅及地方稅等四種而言；以一萬元為一分。

縣名	比	率	縣等
南海	一〇七		一等
中山	七五		一等
順德	五八		一等
台山	五二		一等
番禺	四五		一等
新會	四三		一等
東莞	四二		一等
陽江	四二		一等

梅 縣	澄 海	揭 陽	三 水	曲 江	潮 陽	瓊 山	開 平	高 要	潮 安
二 〇	二 〇	二 〇	二 〇	二 三	二 四	二 六	二 八	三 〇	三 三
二 等	二 等	一 等	二 等	一 等	一 等	一 等	二 等	一 等	一 等

陽	英	連	增	海	清	靈	南	博	惠
春	德	縣	城	康	遠	山	雄	羅	陽
一 四	一 四	一 五	一 五	一 六	一 六	一 七	一 七	一 七	一 八
二	二	三	二	二	一	二	二	二	一
等	等	等	等	等	等	等	等	等	等

饒	河	欽	恩	新	興	惠	化	茂	文
平	源	縣	平	興	甯	來	縣	名	昌
一 〇	一 〇	一 一	一 一	一 一	一 一	一 二	一 二	一 二	一 三
二	二	二	三	三	二	三	二	一	二
等	等	等	等	等	等	等	等	等	等

表較比賦財縣各

要紀方地省全東廣

業	信	普	羅	花	鶴	廣	儋	合	電
昌	宜	甯	定	縣	山	甯	縣	浦	白
				一 〇	一 〇	一 〇	一 〇	一 〇	一 〇
三	二	二	二	三	三	二	三	一	二
等	等	等	等	等	等	等	等	等	等



陸	海	吳	遂	廉	五	臨	四	寶	澄
豐	豐	川	溪	江	華	高	會	安	邁
七	七	八	八	八	八	九	九	九	九
二	二	三	三	二	二	三	三	三	三
等	等	等	等	等	等	等	等	等	等

紫	定	龍	始	翁	鬱	高	陽	仁	雲
金	安	川	興	源	南	明	山	化	浮
六	六	六	六	六	六	七	七	七	七
三	三	三	三	三	三	三	三	三	二
等	等	等	、 等	等	等	等	等	等	等

連 平	從 化	徐 聞	崖 縣	大 埔	和 平	德 慶	龍 門	防 城	萬 寧
四	四	五	五	五	六	六	六	六	六
三 等	三 等	三 等	三 等	三 等	三 等	三 等	三 等	二 等	三 等

表較比賦財縣各

要記方地省全東廣

連	乳	開	平	新	佛	封	陵	蕉	豐
山	源	建	遠	豐	岡	川	水	嶺	順
三	三	三	三	三	三	三	四	四	四
三	特 別 三 等	特 別 三 等	三 等	三 等	三 等	三 等	三 等	三 等	三 等

赤	昌	咸	南	瓊	樂
溪	江	恩	澳	東	會
一	一	一	二	三	三
特 別 三 等	特 別 三 等	特 別 三 等	特 別 三 等	特 別 三 等	特 別 三 等

附廣東省各縣市民國二十三年度縣市地方歲入歲出概算簡明總表

縣別	二十三年		預算	出	比	盈	虧
	歲入	歲出					
南海縣	七二九、二七五	一、一四七、八一八					四一八、五三四
中山縣	未 有 呈 報	未 有 呈 報					
東莞縣	一九二、九八九	一九二、九八九					
台山縣	三六〇、五一〇	三六〇、五一〇					
順德縣	一二二、六六〇	一四七、四三六					二四、七七六
新會縣	三四六、八三五	三六三、〇三三					一六、一九八
陽江縣	五四、五二〇	五八、三三八					三、八一八
清遠縣	八七、〇〇二	一一一、八〇〇					二四、七九八
惠陽縣	七〇、九六一	八五、六三六					一四、六七五
番禺縣	二三六、〇六八	二三六、五五四					四八六
潮安縣	一〇二、一六八	一二七、三四五					二五、一七七
潮陽縣	七七、七五〇	一一一、四八四					三三、七三四
茂名縣	三五七、八五五	三五七、八七八					二一
揭陽縣	一一八、二三六	一一九、二二三					九七七
高要縣	一三三、三七六	一三五、〇〇〇					一、六二四
合浦縣	一二八、八九四	一四二、〇〇三					一三、一〇九
瓊山縣	二二二、二七五	三〇〇、五〇七					七八、二三二
曲江縣	一八七、三八九	二四七、五八八					六〇、一九九
梅縣	五六、七五三	六六、七九三					一〇、〇四〇
開平縣	一四六、四九〇	一九五、八七〇					四九、三八〇
文昌縣	六一、二二一	六五、二八三					四、〇七二
靈山縣	一五五、八〇〇	一八五、八五六					三〇、〇五六
信宜縣	九七、八二七	九七、八二六					一
興寧縣	一九九、五七七	二〇一、二〇七					一、六三〇
陸豐縣	一二七、五四九	一三一、四〇二					三、八五三
英德縣	三一、六〇三	四七、六四〇					一六、〇三七
海豐縣	五六、五五三	六七、七四七					一一、一九四
廉江縣	五六、七一一	五七、一五四					四四三
廣寧縣	一七、八六三	一七、八六三					
博羅縣	一二三、八五七	一九四、七四九					七〇、八九二
欽縣	三二四、一六二	三二四、六三〇					四六八
河源縣	五七、〇六一	六四、七二四					七、六六三
饒平縣	一三、三一〇	二三、九二〇					一〇、六一〇
澄海縣	六六、九八九	八一、五二三					一四、五三四
化縣	七五、三六五	七五、三六五					
海康縣	一一一、四〇六	一五二、一四八					四〇、七四二
陽春縣	一一〇、九〇六	一一二、三八九					一、四八三
增城縣	二二五、六六二	二二八、四三二					二、七七〇
普寧縣	七二、〇六四	七六、二二八					四、一六四
南雄縣	四七、五七六	五二、九九六					五、四二〇
電白縣	四七、九〇三	四八、〇六四					一六一
五華縣	一九、〇二六	四三、一一五					二四、〇八九
雲浮縣	一四、七九九	一四、七九六					三
羅定縣	二四、六〇八	三七、八四三					一三、二三五
三水縣	一〇〇、二四三	一一九、七二三					一九、四八〇
防城縣	三五、一八一	二九、四九二					四、三一
遂溪縣	四三、八五六	四七、七三六					三、八八〇
惠來縣	五八、一〇〇	五九、五四四					一、四四四
饒平縣	二八、九七〇	三九、八二二					一〇、八五二
德慶縣	一七、三五五	二二、七二二					五、三六一
鶴山縣	一三一、一七三	一三四、九九三					三、八二〇
龍川縣	一四、八六九	四、七二二					二六、八六一
大埔縣	一〇、二七〇	一三、四三八					三、一六八
恩平縣	一一五、八五八	一二九、七二六					一三、八六八
鬱南縣	一八四、五九九	一七六、一八六					八、四一三
連縣	一九、五三六	三一、四二					一一、五〇六
陽山縣	二五、二九五	五四、五四七					二九、二五二
紫金縣	一〇二、九〇八	一一六、七九四					一三、八八六
崖縣	一三、七六四	一六、九二二					三、一五八
四會縣	三九、四一四	三九、九二九					五、一五
定安縣	三二、五〇〇	四四、八六〇					一二、三六〇
高要縣	二六、五九四	二九、七〇〇					三、一〇六
新興縣	二六、六一五	二六、六一二					七
澄邁縣	二九、一一一	四二、七一八					一三、六〇七
豐順縣	一〇一、六八〇	一〇一、六八〇					
花縣	四二、〇二七	六三、五六四					二一、五三七
始興縣	三二、五二三	四二、五三九					一〇、〇二六
和平縣	六一、二一六	八八、六三四					二七、四一八
臨高縣	三〇、一六七	三四、三四一					四、一七四
寶安縣	四五、二四二	四五、二一八					二四
吳川縣	四一、七五五	四一、七二八					二七
翁源縣	七、四〇〇	九、九七三					二、五七三
龍門縣	一四、二一七	六六、六二二					五二、四〇五
佛岡縣	四二、五八三	四二、五八三					
連平縣	八、二三一	一二、六四一					四、四一〇
新豐縣	九、四二〇	九、五六一					一四一
徐聞縣	一六、一一六	二三、三三四					七、二一八
從化縣	六一、三六六	一三二、〇八三					七〇、七一七
陸水縣	七、三五五	八、九七九					一、六二八
封川縣	一二、二四四	一二、〇三七					二〇七
平遠縣	一一七、二五二	一一八、〇〇八					七五六
樂昌縣	一一三、六九九	一五八、七六九					四五、〇七〇
高明縣	五六、五四〇	五七、一一二					五七二
連山縣	二一、六〇五	二〇、一三〇					一、四七五
蕉嶺縣	一八、一六一	一八、七九二					六三一
仁化縣	五七、六六四	七一、六〇〇					一三、九三六
樂會縣	九、五三七	一一、〇二四					二、四八七
瓊東縣	一一、四四四	一八、〇一八					六、五七四
感恩縣	一、四六五	一、八六〇					三九五
乳源縣	六九、五二三	九七、二四二					二七、七二九
昌江縣	一〇、五九〇	一〇、五八四					六
開建縣	一一、三五二	一三、七八六					二、四三四
赤溪縣	二〇、五〇七	三二、六四一					一二、一三四
南澳縣	八、九八七	八、八八〇					一〇七
汕頭市	八五五、一三〇	九五七、三五〇					一〇二、二二〇
梅菪	由省庫撥給	一二、九六〇					一〇、二六三
總計	八、五八七、九〇四	一〇、一九四、七三七					一、六〇四、一三六

# (十) 廣東各縣縣等圖

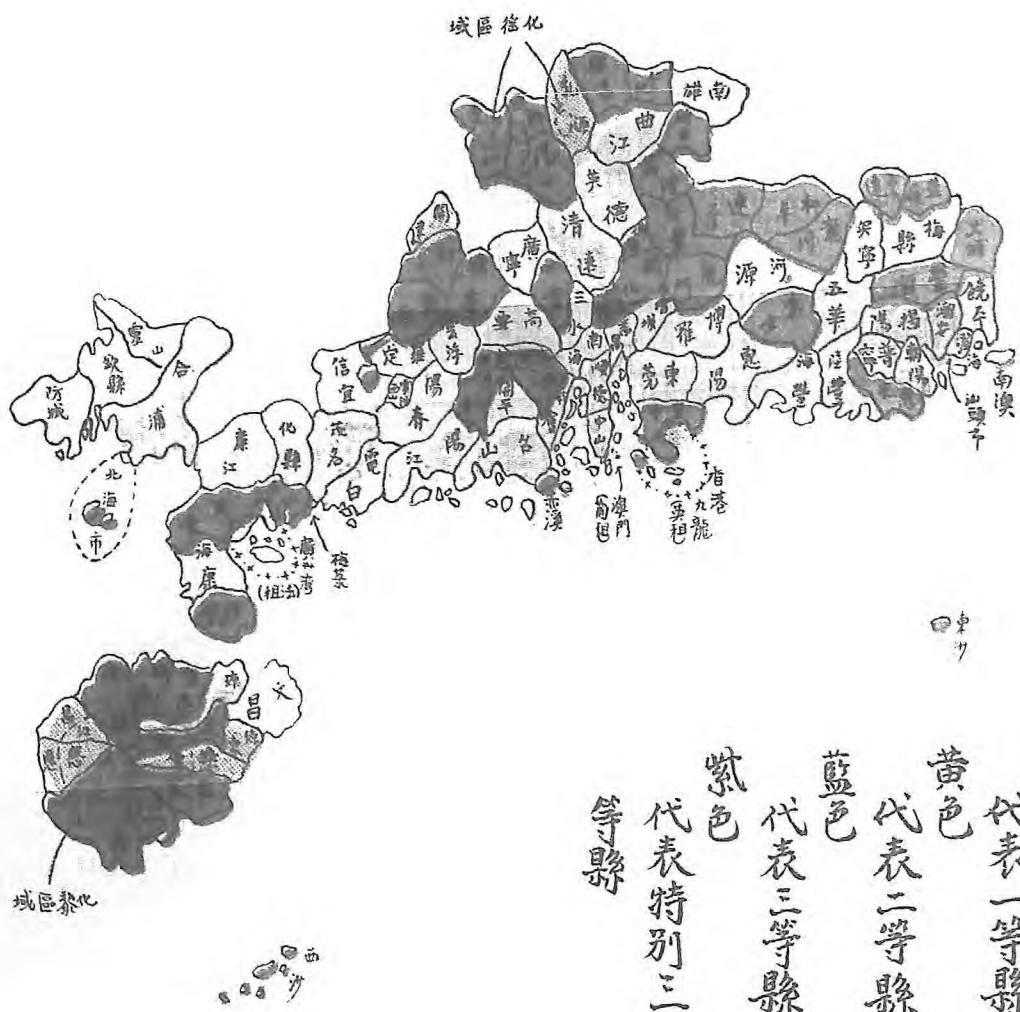

紅色 代表一等縣  
 黃色 代表二等縣  
 藍色 代表三等縣  
 紫色 代表特別三等縣

(土) 各縣縣等表

照民國二十年核定縣等原案編列，以面積人口財賦等三種為核算標準，加合總數，除得平均數。若總分數在百分以上編為一等縣，五十五分以上編為二等縣，未滿五十五分者編為三等縣，（擇其中之政事尤簡者，編為特別三等縣。）其有分數不足，而特別提升者，則以地處衝要，政事紛繁，轄境甚廣，或富力特優也。

(一) 一等縣，十八縣。

縣名	總分數	平均分數
南海	二一五	七一
中山	一七五	五八
東莞	一七四	五八
台山	一六四	五四
順德	一四七	四九
新會	一二九	四三



合	高	揭	茂	潮	潮	番	惠	清	陽
浦	要	陽	名	陽	安	禺	陽	遠	江
九五	九七	一〇二	一一〇	一一三	一一〇	一一七	一二〇	一二一	一二八
三一	三二	三四	三六	三七	三六	三九	四〇	四〇	四二

表較比等縣縣各

縣名	總分數	平均分數
興甯	七〇	二三
信宜	七一	二三
靈山	七四	二四
文昌	七四	二四
開平	八〇	二六
梅縣	八九	二九

要紀方地名全東廣

曲江	六五	二一
瓊山	八二	二七

(二) 二等縣，二十八縣。

澄	饒	河	欽	博	廣	廉	海	英	陸
海	平	源	縣	羅	甯	江	豐	德	豐
六二	六三	六三	六四	六四	六四	六五	六七	六八	七〇
二〇	二一	二一	二一	二一	二一	二一	二二	二二	二三

羅	雲	五	電	南	普	增	陽	海	化
定	浮	華	白	雄	甯	城	春	康	縣
五 二	五 五	五 七	五 九	五 九	六 〇	六 〇	六 一	六 一	六 一
一 七	一 八	一 九	一 九	一 九	二 〇	二 〇	二 〇	二 〇	二 〇

縣名	總分數	平均分數
龍川	四九	一六
鶴山	四九	一六
德慶	五〇	一六
信縣	五一	一七
惠來	五三	一七
遂溪	五四	一八

(三) 三等縣，四十縣。

防城	四二	一四
三水	五〇	一六

高 甫	定 安	四 會	崖 縣	紫 金	陽 山	連 縣	鬱 南	恩 平	大 埔
四 〇	四 一	四 一	四 二	四 二	四 四	四 四	四 四	四 六	四 七
一 三	一 三	一 三	一 四	一 四	一 四	一 四	一 四	一 五	一 五

翁	吳	寶	臨	和	始	花	豐	澄	新
源	川	安	高	平	興	縣	順	邁	興
三二	三三	三四	三五	三五	三六	三七	三八	三九	三九
一	一	一	一	一	一	一	一	一	一
〇	一	一	一	一	二	二	二	三	三

樂	平	封	陵	從	徐	新	連	佛	龍
昌	遠	川	水	化	聞	豐	平	岡	門
二 一	二 三	二 三	二 六	二 六	二 九	二 九	三 一	三 一	三 一
七	七	七	八	八	九	九	一 〇	一 〇	一 〇



縣名	總分數	平均分數
乳源	一八	六
咸恩	一九	六
瓊東	一九	六
樂會	三〇	一〇

(四) 特別三等縣，八縣。

縣名	總分數	平均分數
仁化	一八	六
蕉嶺	一八	六
連山	一九	六
高明	二〇	六

表較比等縣縣各

要記方地省全中廣

南	赤	開	昌
澳	溪	建	江
六	七	一六	一七
二	二	五	五

要記方地省全東廣

表較比等縣縣各

特載

林廳長歷次出巡  
各縣市之經過

林廳長歷次出巡經過各縣市一覽圖

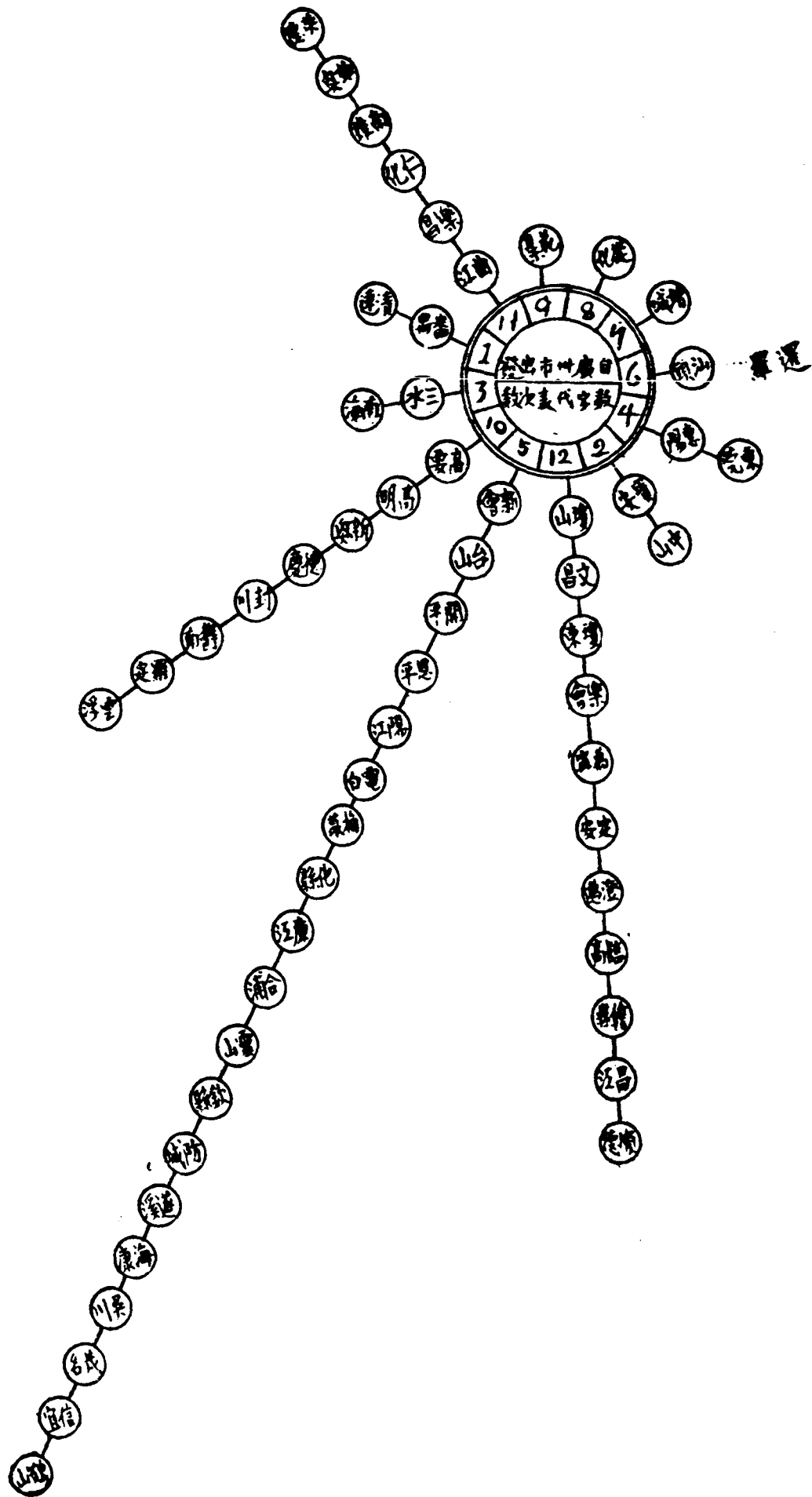

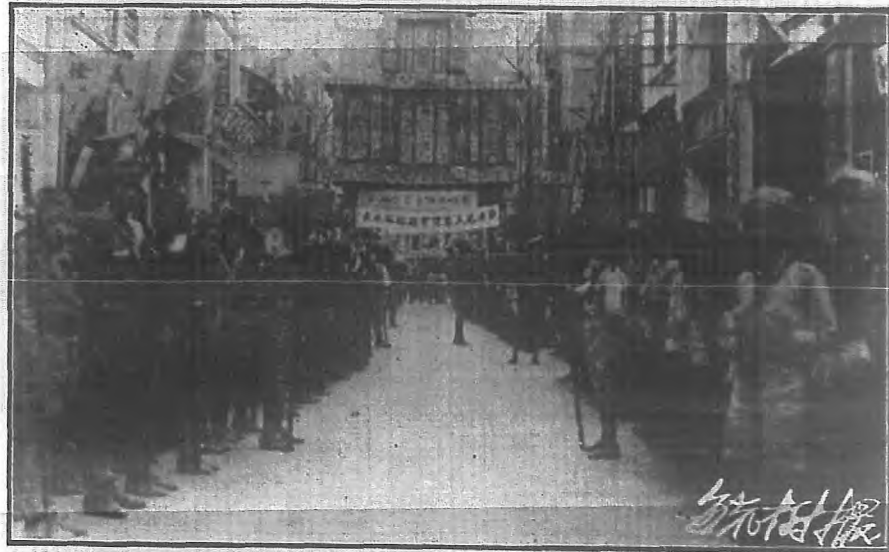

影攝縣抵長廳林迎歡界各山台



影攝縣抵長廳林迎歡界各縣東瓊

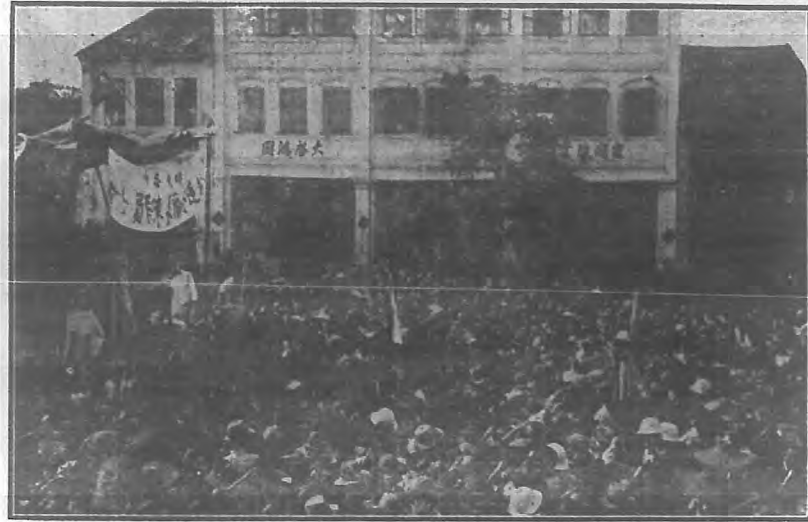

僑縣那大市各界歡迎林廳長大會

三水縣政府歡迎  
林廳長之攝影



萬寧縣各界歡迎  
林廳長大會

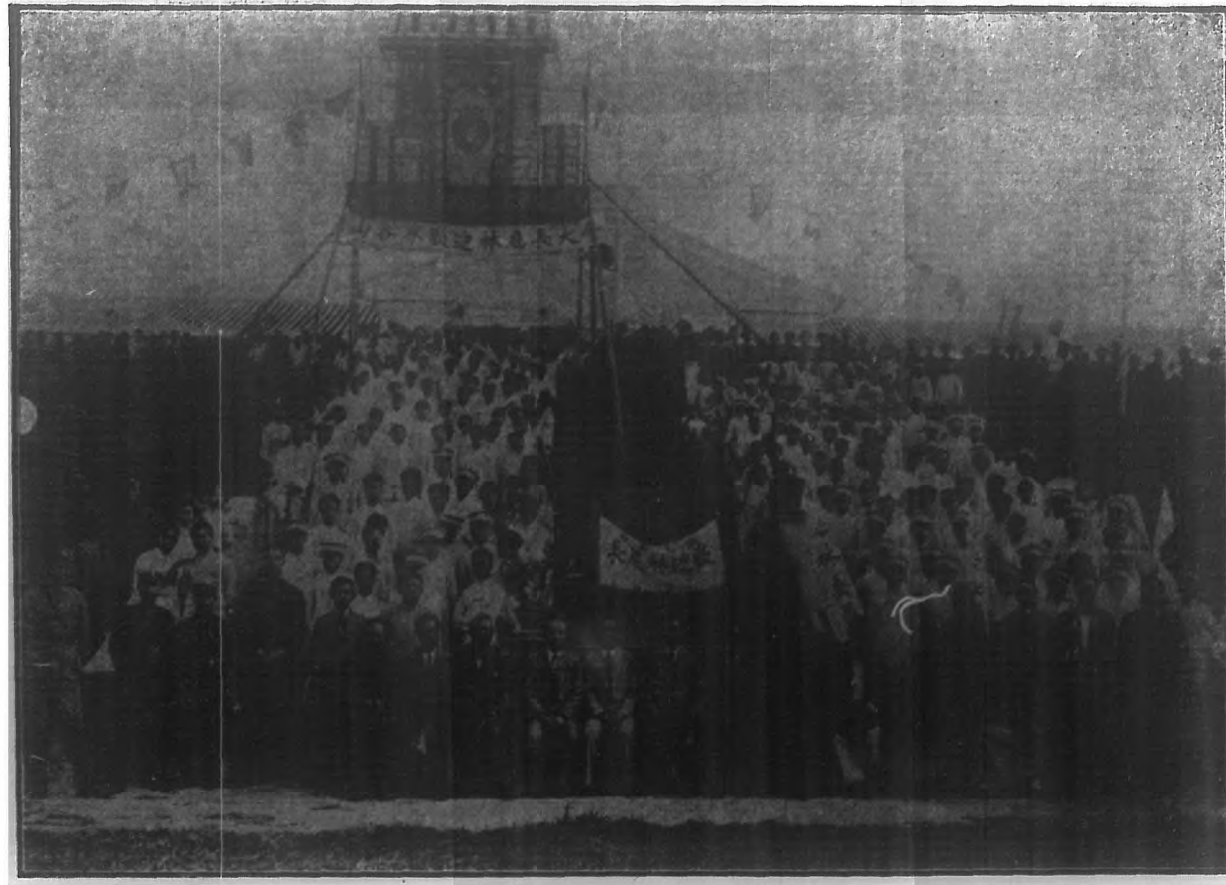

會大長廳林迎歡界各山台



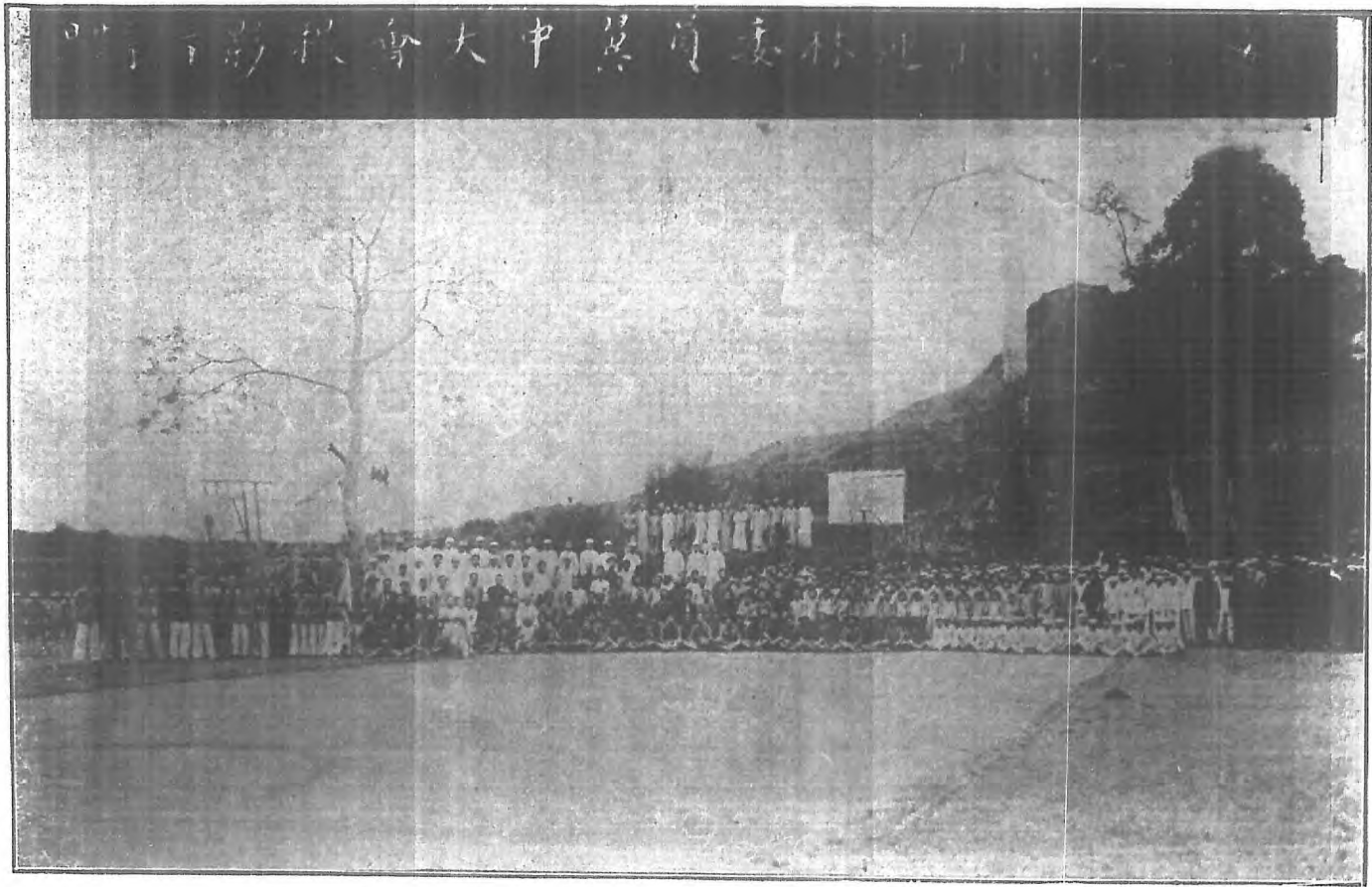

中華全國青年救國會

化縣各界歡迎林委員翼中大會

廉江各界歡迎林廳長大會攝影



廉江各界歡迎林廳長大會



台 山 各 界 歡 迎 林 廳 長 翼 中 蒞 台 巡 察 大 會

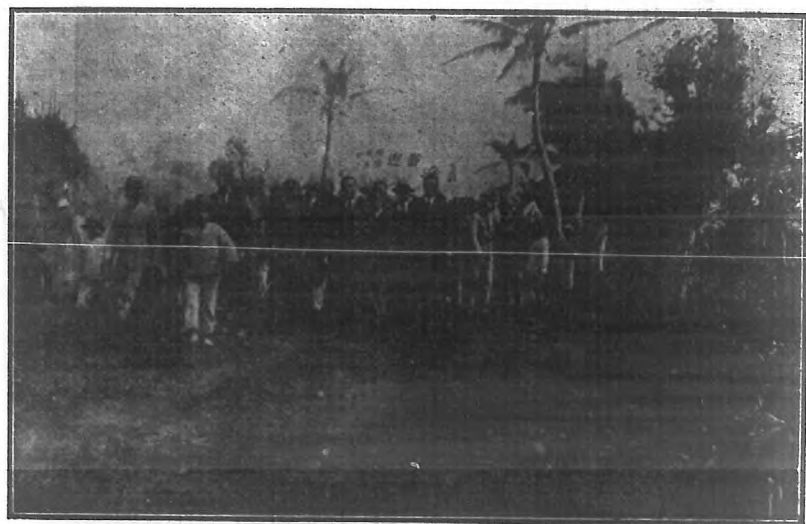

樂會各界歡迎林廳長抵縣攝影



林廳長出巡德慶縣登岸時攝影

林廳長出巡鬱南  
縣向民衆演說時  
情形



林廳長與樂會縣  
嶺門之黎苗合影

林廳長與定安縣  
五指山水滿峒之  
黎人合影



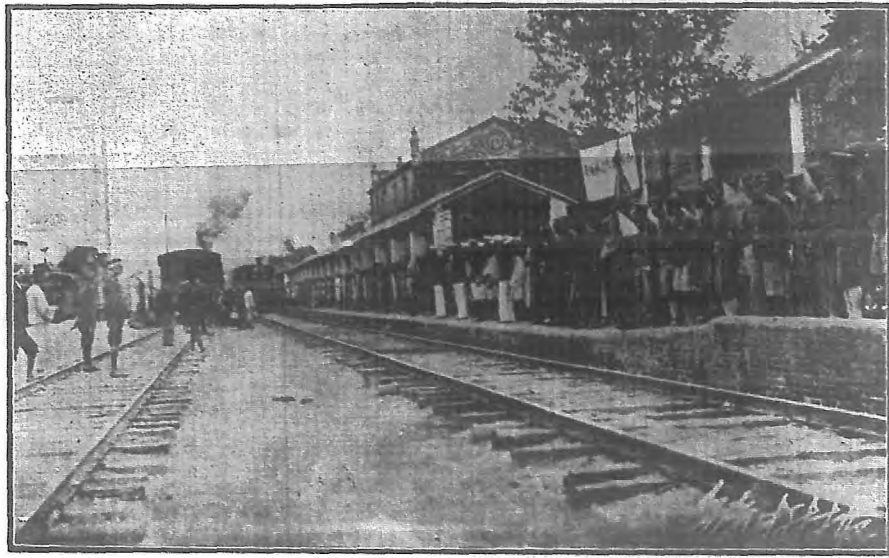

新會各界歡迎林廳長抵縣之攝影

## (特載)林廳長歷次出巡各縣市之經過

### (一)出巡四邑及南路各縣後之呈報

爲呈報事：竊查本省三年施政計劃，業經擬定公佈。廳長職司民政，自當體察社會需要，別其緩急，以定實施步驟。然民間疾苦，各有不同；風土人情，亦復互異；尤非博訪周諮，不能得其癥結。乃決定分次出巡，爲實地之考察。去年十月間，業經先後分赴清遠，寶安，三水，惠陽等縣巡視。十一月十五日，復再出巡新會，台山，開平，恩平，陽江，電白，化縣，廉江，合浦，靈山，防城，欽縣，遂溪，海康，吳川，茂名，信宜，鶴山等一十八縣。各縣重要鄉鎮，亦經分別前往察視。業於十二月二十三日，視察完畢，取道江門返省。計此次出巡，歷時凡一月零八日。原擬抵信宜後，即往羅定，分赴西江各縣視察；嗣因羅信公路尙未完成，沿途具屬崇山峻嶺，交通極形不便，遂變更行程。至徐聞縣屬，亦因徐聞山餘匪尙未肅清，致未前往巡視。所有此次出巡行程，及返省日期，節經先後電呈  
 察核，在案。茲謹將沿途視察所得，摘要爲  
 鈞府陳之：

(一)公安。查四邑及南路各縣縣長，年來對於緝勦匪共工作，尙稱得力。防軍辦理綏靖事宜，亦極認真。即盤據十數年爲患地方之大匪巢，如：新台之古兜山，合浦之斜陽島等，均經先後擊破，匪徒亦捕殺殆盡。故各處地方極爲安靜，熙來攘往，各安所業。惟徐聞山，則因山深林密，雖匪巢已被防軍次第擊破，而地擊彼竄，殘餘

尙有出沒。現經 南區綏靖委員公署，呈請 總司令部 派出 教導師梁公福團 前往圍剿，不日當可一鼓蕩平。但根本辦法，仍非移民墾殖不可。此外僅有防城與廣西交界之 十萬大山 附近，尙有少數土匪出沒，亦經防軍張文滔團派兵進剿，並由廳長責成欽防兩縣縣長，督率隊警，同會協剿；不久亦可撲滅。至各縣維持地方治安之警察及警衛隊狀況，茲併分述如左：

(甲) 警察。查各縣公安機關，除縣城及一二較爲繁盛之市鎮外，其他地方，皆困於經費之支絀，組織多不健全。新會，台山，茂名，合浦，陽江，海康，欽縣等處之警察，其形式精神，比較尙好。現經廳長擬定整理辦法，通令切實執行，將來當有進步。

(乙) 警衛隊。查各縣對於警衛隊之組織，漸臻完善；訓練亦有進步。故捍衛地方，頗能盡力。年來緝勦匪共之工作，得力於警衛隊者甚多。現在 南區綏靖委員公署，已定有訓練及整理辦法，并督飭各縣積極編練基幹隊及常備隊，小縣百餘名，大縣五六百名，分區扼要駐守，故地方極爲安靖，人民確可安居樂業。其辦理較有成績者，有：新會，陽江，化縣，合浦，欽縣，海康等縣。惟槍械除新會，陽江，海康外，多屬舊式及土造。今後果能統一經費，集中訓練及指揮，并選用幹材，購換新械，儘可自維持地方治安之責。

(二) 自治。查四邑及南路各縣區鄉鎮自治機關之組織，除合浦、陽江，因有一二區選舉發生糾紛，及廉江縣參議會，因互選常務參議員，致起爭執，尙未完成外，其餘各縣各級自治機關，均已組織完成。惟人民智識，尙屬幼稚，參與政治興趣，亦極薄弱。加以經濟，人材，兩皆缺乏。故進行不無阻碍。廳長巡視所及，迭經指導其今後應努力之方向。非經相當之訓練，尙無特別成績。

(三) 交通：



(甲)公路。查四邑及南路各縣，興築公路最早。不獨省道幹綫，早經完成；即縣道及鄉道，亦多已貫通。故各縣區鄉陸路交通，多能互相聯接，至稱利便。此固政府提倡之力，亦人民互助之功！惟陽江之合山橋，電白之水東橋，尙未建築完竣，倘能於最短期間築成，則汽車可由開平直達靈山。至羅信路之信宜羅定兩端，各已築成數十里，且已通車。中段則因崇山峻嶺之障礙，尙未完成；現經限期興築，不久當可通車。南路交通網之完成，爲期不遠。

(乙)電話及電報。查各縣電話，均有設置，且能通達各區鄉鎮。不特消息靈通，施政尤覺便利。即隣縣接駁，亦多完成。如：新會，台山，開平，恩平，陽江，電白，茂名，信宜等縣，均可以電話互通消息。其架設至多者，就中當以陽江爲最。其未與隣縣接駁者，經飭從速裝設，不久當可完成。至各縣有線電報，早經設置，其較爲重要及繁盛縣市，且有無線電報，傳遞消息，尤爲敏捷。

(四)教育。各縣中小學校之數量，及學生人數，無論公立私立，大都年有增加，且有相當成績可觀。至於女子方面，亦逐漸入校求學，故各縣均有女子小學之設立。惟經費來源，多數係以苛歛神會撥充。就中如台山等縣，由外洋或私人募捐湊集，數量甚鉅。惟往往罄其所有，從事於校舍之建築，非特無基金校產，甚至圖書儀器，亦多不備。此種不良現象，尤以四邑爲甚。倘不加糾正，恐難圖久遠。

(五)生產。查各縣關於生產方面，除沿海地方，皆有鹽魚出產，及新會之葵，澄，海康之蒲包，信宜之杉，鶴山之茶煙，陽江之皮箱等，每年有千數百萬或二三十萬元出產外；其餘大都生產薄弱，無顯著產量可言。至於穀米，亦僅恩平靈山兩縣，可以有餘運出境外發售；此外各縣，或則僅足自給，或須購自外來。鼓勵農民，增加

生產，尤屬切要之圖。

(六)經濟能力。最近一二年來，世界各國，凡百事業，皆感受不景氣之影響，無法進展。工人失業數量，日有增加。四邑一帶僑胞，由外洋失業回國者日衆。在工商業落後的我國，經濟能力，本已薄弱；再受此種惡劣環境，當然影響更大。固有生產，亦因而停滯，不能運銷境外。此次巡視所及，大都充滿此種沉鬱氣象。至於新會之柴船保護費，及香港船船費等，因與人民經濟有關，亦經該縣先後豁免。惟化縣，合浦，廉江等縣，現因發生牛瘟，猪瘟，影響農村經濟，極爲重大，急應設法救濟。

此外，當廳長巡抵新會，開平，鶴山等縣，接見各該地方人士時，間有面請飭縣遷回原日縣治者，亦經就近查明。除新會縣，現擬在江門新會城之間，設立縣政府，以圖發展市區，及兼顧原有縣治，毋庸遷返原城外；至開平縣治，移設長沙，當時不過爲防匪起見，並非該縣之中心；鶴山縣治，移設沙坪，更偏一隅，均應遷回原城，並應將原日縣署，從速修葺，以便遷迤。

總上所述，皆係此次出巡各縣視察所得情形。除經過地方，遇事指示各該縣長辦理，及專案呈請核辦外，理合檢同各縣警務狀況及警衛隊調查表五十九紙，新會，開平，鶴山等三縣地圖各一紙，備文呈報  
察核。

謹呈

廣東省政府。

計呈繳各縣警務狀況及警衛隊調查表五十九紙，新會，開平，鶴山，等三縣地圖各一紙。

中華民國二十二年一月二十五日

廣東民政廳廳長林翼中

## (二) 出巡增城縣後之呈報

爲呈報事：竊廳長於本年一月十九日，率同本廳職員，出巡增城。謹將視察結果，分陳如下：

(一) 概況。增城爲二等縣，距廣州市甚邇，與番禺，從化，龍門，博羅，東莞等縣接壤。全縣面積不廣，分十二區。人口約有三十萬。縣城居民約一萬。商務比之新塘正果兩墟爲小。境內土壤肥沃，雖岡嶺陵阜，亦可供樹藝之需。農業頗佔重要。出產以米，荔枝，柑果，土糖爲大宗。該縣雖遇歉歲，米糧亦足自給。倘值豐年，則一年耕可有三年穀。現在以餘糧供給廣州市。至荔枝之出產，年約百餘萬元，以至十餘萬元不等。蓋視收穫量如何，而有增減。廣九鐵路，橫貫全境。鐵路以南，稱下增城，縣民較富，多出洋謀生，其商務與廣州市關係較切。鐵路以北，稱上增城，縣民較貧，其商務與東江各縣關係較切。境內有廣增公路，自縣城乘車，可達廣州。餘如增博路，增灘路，增從龍路，均在建築中。

(二) 民政事項。該縣衙署破爛，舊獄朽腐，女倉尤爲湫溢，均經籌款另建。除籌建新署一事，尙在計劃外；新獄已經興築，規模雖未甚宏偉，亦可容納囚犯二百餘名。該新獄建築工程，凡萬餘元。此款係以募捐及發行獎券等方法籌集，剝經用罄，仍須續籌款項，填補不敷。縣城警察，派有站崗，制服完整，頗具精神。縣參議會已經成立，惟尙無的款撥充經費。縣地方警衛隊編練處，亦已開辦；全縣集中編練警衛事宜，正在計劃中。並據

方縣長面稱：「縣內治安尚佳，已無大幫股匪，惟與博羅毗連地方，仍有匪徒滋擾」，等語。當經面飭嚴加勸辦，認真清鄉，以靖地方。

(三) 財政事項。據方縣長面稱：「地方財政，已實行公開。國防公債派額四萬五千元，已銷去七成。惟地方款支絀，因舉辦新稅捐，縣民迭有反對，不易着手」，等語。

(四) 教育事項。本縣學款，年收約一萬四千餘元，不敷甚鉅。經組織教育經費管理委員會，專司管理。縣立中學，計分五班；學生凡一百二十人；鄉師一班，學生十五人，內女生二人。該校圖書缺乏，儀器全無，亟應籌款購置，以供教學之需。縣立第一高級小學，女子小學，第一通俗圖書館，均極簡陋，似應改良。

(五) 建設事項。廣增公路，辦理尙屬妥善，橋樑涵洞，亦多在改建中。設有路警。該路雖屬民辦，但借過利群公司數千元，以供橋涵等費，以致將路租抵息，業已無餘。交通雖便，人民尙未收得建築公路金錢上之收益。此不僅增城縣一路爲然，蓋爲全省公路建設上一種重要問題。增灘公路，自縣城至石灘，已興工開築，據稱約兩月可竣事。增從龍公路，自增城經從化轉龍門。已測量完竣。舉行奠基禮。增博公路，自縣城東門橋。以至博羅縣界。長約十里，行將築竣。該橋工程浩大，由建設廳撥款建築，自開工至今，已歷三年，亦將告竣。環城馬路，業將城牆拆卸一部，開投工程，分段興築。餘如中山公園及市場。規模未甚宏偉。

(六) 其他事項。增城民風淳樸。但好意氣爭執，恒假舞獅爲名，邀集素有往來氏族。藉故生事，釀成械鬥。其提供械鬥之槍枝，亦頗優良。一經械鬥，村民損失甚大。業經飭縣詳爲曉諭，以弭鬥風；一面將所有民間槍枝，照章烙印登記，分別妥爲編配後備隊，嚴加訓練，以收實效。

以上所陳，係出巡增城縣視察結果。除應行整理各點，經逐一面飭遵辦外，理合將視察情形，備文呈報鈞府察核。

謹呈

廣東省政府。

廣東民政廳廳長林翼中

中華民國二十二年一月二十六日

(續呈)

爲呈報事：竊廳長前赴增城縣巡視，業經將視察所得，該縣應行整理各項要政，逐一面飭該縣長分別妥辦，並呈報鈞府察核，各在案。茲對於該縣應行革除積弊陋習，尙有數端：

查下增城之半部，多有恃其村族強大，以先居此地，強令後來居住耕種者，繳納「霸王穀」。(又名「界穀」，或「鄉勇穀」。)如原收霸王穀之村族，或逐漸人少，無權力收取時，鄰近較大之村族，卽與其買受，接收圖利。每值兩造田禾收穫，沿村登門徵收。每畝約收二三十觔不等。稍不稱意，輒滋事端。查田地已有糧稅歸納政府，既非爲辦理地方公益事業加抽；而竟有此等額外抽剝，殊屬病民騷擾之極。

其次，則爲圖差之勒索。查此種圖差，係世襲營利。每年屆一二月間，卽向各鄉村糧戶肆行勒索圖甲銀。此外尙有糧役勒索茶金，如抗拒不與，則大肆咆哮，騷擾萬狀。尤以村族小者被害更甚。查各縣差役苛索規費，久經嚴令厲禁。現當訓政實施，豈容有此等病民積弊存在。

至該縣人口，雖有三十餘萬，惟絕鮮聯絡，辦事不無隔閡。其原因由於土客不能通婚，感情遂致薄弱。更有一種迷信，以土客通婚為不利，實為風俗之障礙，同屬中華民族，自不宜有此種陋習，致失互助團結之精神。

以上各項，除飭縣分別禁革，及設法提倡勸導外，理合備文呈報

鈞府察核。

謹呈

廣東省政府。

廣東民政廳廳長林翼中

中華民國二十二年 七月 十九日

### (三) 出巡從化縣後之呈報

為呈報事：竊廳長於本月十八日，率同本廳職員，出巡從化縣。謹將視察所得情形，分陳如下：

(一) 治安。查該縣各區均無土匪，地方治安，尚屬平靖。縣公安局設於縣政府內。有公安分局兩所：一設於街口鎮，警兵二十四名，舊七九槍十六枝；一設於良口墟，警兵十八名，粵造七九槍十四枝。(內有六枝，由警衛中隊部撥用；其餘係該區地方自籌。)至縣警衛隊，原設一中隊，隊兵一百二十名，粵造七九槍一百二十枝。現由縣政府劃出四十名，輪迴抽調各區隊員，到縣訓練。其他各區，每區組設獨立分隊一隊，六區共計隊兵五十六名

，槍械多屬土造雜槍。經飭縣設法購換新械，認真督飭訓練，俾充實自衛能力，維持地方治安。

(二)建設。查該縣西南公路，業已次第完成通車。北路前因款項支絀，暫行停築。現經恢復築路委員會，分別督促進行。並舉辦太水，街民，鳳鷄，鳳石等鄉道，以利交通。至縣屬東南西中各方，均已敷設電話。省從及街口良良口之長途電話，現亦分別計劃籌設。

(三)自治。查該縣參議會，業經成立。區自治組織，亦已完成。人民對於區公所，已有相當之信仰。遇有爭執事故，均由各區公所，就近調解，甚少到縣政府訴訟。至各區公所辦理調解事宜，經由縣政府規定，每週須將辦理情形，分別列表呈報查核，辦法尙屬完善。

(四)教育。查該縣中等以上教育，有縣立初級中學校一間，學生一百二十餘人，分三班教授。本年二月，經呈奉教育廳核准，將原有之師範班劃出，在縣城北門外大魁閣，設立鄉村師範學校一所，現經開課；并定於本年暑假期內，再招新生一班，以圖擴充。至全縣高級小學，祇有七間。女子高級小學一間。私立小學六間。初級小學二百二十五間。男女學生共約七千餘人。

(五)經濟。查該縣人民，日常生活，均從事於農林事業。既無大規模之工廠，亦無大資本之商店。經濟能力，極為薄弱。

(六)生產。查該縣出產，以穀米為大宗。其荔枝，柿，橙，柚，草蓴，冬筍，葛，薑，芋，柴炭，竹木，茅根，淡竹葉等物，各區均有出產；除自給外，尙有販售各地者，惟數量不多，獲利甚微。經飭縣認真提倡使各區人民努力從事於農林事業，俾生產日增，地方可期富庶。

以上所陳，係出巡從化縣所得情形。除應行整理各點，經逐一面飭該縣長遵照辦理外，理合備文呈報鈞府察核。

謹呈

廣東省政府。

廣東民政廳廳長林翼中

中華民國二十三年 二月 二十一日

#### (四) 出巡花縣後之呈報

爲呈報事：竊廳長於本年二月八日，率同本廳職員，出巡花縣。謹將視察所得情形，分陳如下：

(一) 治安。該縣地方治安，尙稱平靖。縣公安局增設於縣政府內。全縣公安分局，祇得兩處：一在白坭墟，有警兵四名；一在兩龍市，有警兵十八名。所有槍械，均係就地借用。至全縣警衛隊，除縣城駐有基幹隊四十名外；其餘祇得兩中隊，隊兵共一百五十四名，分駐各重要城市，僅足維持治安。各隊員兵槍械服裝，尙稱完整，精神亦佳。

(二) 建設。該縣公路，已築成通車者，計有廣花，花新兩路。在建築中而將通車者，有禪炭，三花兩路。其餘花從，國炭兩線，業經測量完竣，俟籌有的款，即行興築。至電話一項，除北江長途軍用電話幹線，暨縣城，兩龍，平山，橫潭，新民，五和，炭步，赤坭，白坭，國泰等城市，業已架設外；其餘各重要城市，尙在計議增設中。惟上列各城市，雖經架設電話桿綫，但因去年水患，電桿多被沖毀，迄今尙未修復通話。經飭縣警察安



爲整理，以利交通。

(三)自治。該縣縣參議會，業已成立。區自治組織，亦已完成。各級常選人，辦事尙稱努力。自各區區公所成立後，一般民衆，對於自治，已有相當認識。每有爭執事件發生，多到區公所投請調解；行政司法訟事，日見減少。至於調查戶口，因經費籌劃未妥，尙未舉辦。

(四)教育。該縣中等以上教育，祇得一縣立鄉村師範學校，約有學生一百人，分兩班教授，無一女生。全縣已立案之小學校，約有六十間。并無女子學校設立，即各小學校內，亦甚少學生增學。似應飭縣從速籌設女子學校，并於各小學校內，多收女生，以期教育普及。

(五)經濟。該縣人民日常工作，除從事農業外，以開採石礦爲最多。計全縣有石礦公司五家，每家有工人六七百名，共計可以容納三千餘人。增城及平山兩處人民，則多數往南洋及巴拿馬等處謀生。但年來因受世界不景氣之影響，失業回縣者，日見增加。全縣商店，最大資本額，不過萬元。亦無顯著之殷戶。對於一般失業民衆，欲圖補救，似應飭縣籌設較大規模之工廠，收容一般失業人民，使地方經濟日形活動。

(六)生產。該縣生產，以穀米，杉料，石礦，磚瓦等爲大宗。其次則爲丹竹壩之茶葉，增城之油榨，其產量亦非甚少。從前縣屬種蔗製糖，每年產額極鉅。近因受洋糖壓迫，多已改種雜糧。此種偉大生產事業，現已無形消滅。一般民衆心理，皆認開礦，造林，可以使地方興盛，人民富庶；然亦未見坐言起行。經飭縣認真提倡，以期振興實業，使地方生產，日有增加。

以上所陳，係出巡花縣視察所得情形。除應行整理各點、經逐一面飭遵照外，理合備文呈報鈞府察核。

謹呈

廣東省政府。

中華民國二十二年 二月 十四 日

廣東民政廳廳長林翼中

### (五) 出巡西江各縣後之呈報

爲呈報事：竊廳長於本月八日，率同職廳職員，乘廣三車赴三水，轉乘江軍艦，出巡高要，高明，新興，德慶，封川，鬱南，羅定，雲浮等八縣，及西江沿岸，暨各縣所屬之重要鄉鎮。業於本月十八日，視察完竣，由三水乘車返省。茲將此次出巡視察所得，擇要爲

鈞府陳之：

(一) 治安：

(甲) 警衛。查各縣警衛隊編練處，業已成立，對於隊員之訓練，頗著成績。高要，高明，鶴山等三縣，及陽春，陽江，恩平，雲浮，新興，羅定等六縣，均已舉辦聯防；大都可以負勦匪責任，維持地方治安。惟高要與高明，及雲浮與新興，封川與開建等縣交界地方，尚有少數土匪出沒，仍未完全肅清。業經飭令各該縣長認真負責勦辦。其餘各縣地方，現在均極平靖。至各縣警衛隊所用槍械，除高明新興羅定等三縣外，均因經費支絀，尚未完全改用新式槍械。似應飭令從速設法籌款購換，俾自衛能力得以增厚，地方治安庶足維持。

(乙)公安。查各縣警察，其辦理完善，訓練有方，槍械良好，服裝整齊者，首推新興縣城之公安分局。其次高要羅定兩縣，亦有相當成績。惟封川縣，則因警衛隊經費不敷開支，業將全縣公安局裁撤，原有經費，悉數撥為辦理警衛隊之用。

(二)自治。查西江各縣參議會，成立最早。區自治之組織，亦已完成。各級自治人員，經規定在本年五月辦理第二屆選舉。現在各縣均已着手籌備。至於調查戶口，則高要新興封川等三縣，業已開始規劃進行。其餘各縣亦經飭令趕速辦理，以重要政。

(三)教育。查西江各縣中小學校，年來均有增設，學生數量亦按年增加，尤以高要縣為最發達。其次羅定新興兩縣，亦有相當進步。其餘各縣，間有辦理未當，或因財政困難，各區鄉尚本設有學校者。經指示辦法，飭迅速改良或舉辦。

(四)建設。查西江各縣交通，向恃航路。沿江輪渡，往來如鯽。對於公路，極少注意。除一二較為重要地方，業經築成通車外，其餘尚在籌劃建築中。惟羅定各區公路，則均已築成，且能互相銜接，交通至為便利。關於電話方面：西江長途電話，尚未架設完成。惟縣與區鄉，則多已完成通話，但桿線時有斷折，不無阻碍。其原因雖由於鄉民不顧公益，掘毀偷竊，或受天災所致。然保護不週，未始無因。似應飭行各縣，嚴令各區鄉公所，切實負責保護，以維交通。至於電報方面：除封川雲浮兩縣外，均已設有電報局。其較為重要之城鎮，且有無線電報局設立。傳遞消息，尚稱利便。

(五)生產。查高明，新興，封川等三縣，所產穀米，每年均有盈餘，運售境外。其餘各縣，或則僅足自給，或須求自外來。沿江各縣，均有魚花出產，其數量亦頗巨；惟皆產自天然，墨守成規，從未加以研究。其次則羅定

之桂，茶，豬，鷄鴨，高要之草蓆，新興之糖，菸，松，杉，高明之豬花，鷄，鴨，封川之柴炭，雲浮之竹木，石礦等，為大宗。尤以羅定出產之桂，年值三數百萬，為西江各縣生產力之最優厚者。雲浮之石礦，則因未有大規模之工廠設立，年僅出產三十餘萬元。當此民生日蹙，貨棄於地，殊屬可惜。似應從速籌設較為完備之工廠，從事開採，以裕民生。至於造林方面，雖屬利大，尚須時日。現在各縣均已設立林業推廣處，或林業促進委員會，指導人民造林；惟着手未久，尚無顯著成績。

(六)經濟。查高要縣位居西江中樞，為商業之總匯。羅定縣屬人民，則多出外謀生，且生產為西江各縣之冠，經濟能力、頗形活動。其次則鬱南縣屬之連灘，亦有織蓆之手工業；附近人民，均以此為生活。其原料雖大部份係來自東莞縣，惟出產頗巨，工資所得，數亦不菲。其餘各縣人民，除業農外，並無其他工業可做，經濟能力，極為薄弱。

(七)其他。查高明縣向有早婚之陋習。其原因由於女子不落家，為父母者不得不早為其子擇配，以待成年後之團聚。關於女子不落家方面，自去年經該縣嚴厲取締以來，遵令還家團聚者，已達千餘人。倘再假以時日，則此種不良風俗，當可逐漸消滅。

總上所述，皆係廳長此次出巡視察所得實在情形。除遇事隨時指示各該縣長辦理外，理合核同三水及西江各縣警衛

公安兩項調查表二十紙，備文呈報

鈞府察核。

謹呈

廣東省政府。

計呈繳三水及西江各縣警衛公安兩項調查表二十紙。

廣東民政廳廳長林翼中

中華民國二十二年三月二十三日

### (六) 出巡北江各縣後之呈報

爲呈報事：竊廳長於四月十九日，率同本廳職員，出巡北江。乘廣韶車赴曲江，轉往樂昌，仁北，南雄，始興等五縣，於廿七日返抵曲江。原擬再赴翁源，佛岡，英德等縣視察，適遇身體感冒風寒，乃於二十八日先行返省調理，一俟病痊，再當定期前往。所有此次出巡行程及返省日期，節經先後電呈察核，在案。茲謹將沿途視察所得，擇要爲鈞府陳之：

(一) 治安。查北江各縣，地處僻隅，縣境多與隣省接壤。居民五方雜處，宵小之徒，易於混跡。加以近年來迭經共匪侵擾，社會秩序益形凌亂。惟自西北區綏靖委員會公署實施搜剿，併協助各縣積極辦理警衛事宜後，地方始告安堵。其在樂昌仁化兩縣，與湘邊毗連地帶，曾有匪共出沒，經軍警圍剿，已鮮匪踪。并有警衛隊擇要駐守，治安日臻寧謐。各縣警察及警衛隊狀況，分述如下：

(甲) 警察。查各縣公安機關，在縣城及較繁盛衝要之市鎮者，精神，形式，雖未能臻於健全，尚有維持秩序之力量。間有限於經費，以致服裝設備之改良，槍械子彈之補充，均感困難者。

(乙)警衛隊。查各縣警衛隊，自縣編練處及經費管理委員會設立後，頗著訓練集中與收支統一之成效。此項工作，乃造成真正人民武力之基礎。廳長每與當地人士接見時，輒將此種意義之重要，再三加以說明。現各縣，除曲江南雄始興各縣縣城，及其他重要市鎮，駐有防軍外，其餘各縣縣城及鄉村扼要之處，均由警衛隊負責維持。且各縣均定有整理計劃與進行步驟，在最短期間內，地方治安，當可日臻鞏固。

### (二)自治

(甲)縣參議會。查各縣參議會，尙能認清其本身地位，與應負職責，督促地方辦理應興應革事宜。對於縣政府，能本互助合作之原則；對於人民，亦盡提攜誘掖之責任。但因成立之時期未久，各項工作進行，尙未能十分靈活。

(乙)其他各級自治機關。查各縣區鄉自治機關，多能依照法規，協助政府之施政，致力地方建設事業。但在樂昌縣，間有未盡明瞭其所負使命，遂致對於政府人民之關係，略形扞格。而在仁化縣，則區公所與公安分局尙有職權牴觸之事件發生，業經廳長分別予以指導。至經費方面，則均感缺乏，工作進行，不無阻碍。

(三)交通。查各縣公路，在曲江縣屬，已完成者，有韶坪公路、南韶公路、翁大公路、黎仁公路；未完成者，有韶州至大塘墟公路。在樂昌縣屬，已完成者有一百三十餘里，建築中者約四十里，測量中者七十里。在仁化縣屬，已完成者，有仁翠線；其餘湘贛各線，因困於經費，尙未着手進行。在南雄縣，已完成者，有南韶公路、雄庾公路；興工建築者，有雄信公路。在始興縣屬，已完成者有七十華里，進行籌築者一百八十華里。現各縣及重要市鎮，均有幹棧聯絡。政令之傳達，軍事之進行，均非若曩昔之遲滯。至於人民對築路運動，頗具熱烈同情。惟或因生活之窘迫，至經濟上之贊助，未見踴躍。電話一項，在各縣縣城與重要市鎮間，均可接駁通話。

，尙稱便利。

(四)教育。查各縣教育，關於學校數及學生數，雖較前增加。但以每縣人口與受教育人數比較，則大相懸殊：曲江佔百分之十二；樂昌佔百分之四·七；仁化佔百分之五；南雄佔百分之二十；始興佔百分之二·九六。似應設法迅圖普及，以資救濟。關於社會教育：曲江有縣立民衆教育館一所，及博物館一所。樂昌有縣立圖書館一所。始興有縣立民衆教育館一所。南雄縣立圖書館亦將開辦。民衆學校及閱書報社，則各縣均有設立，但爲數極少，且內容亦未見充實。推廣，改良，均屬切要之圖。女子教育，各縣均極幼稚，提倡興辦；自不容緩。至於學風方面，習尙純樸，頗稱優良。廳長以爲北江各縣之教育，欲謀進步，質量數量，均宜兼顧；而目前之要點，當使學校生活，接近農村生活，學生技能適合農村建設，才不至與現實環境分離。

(五)生產。查各縣出產品，以穀米爲大宗，除供全縣之需求外，如仁化曲江等縣，尙有餘量輸出。其次爲竹、木、紙張、冬菰、瓜子、花生。尤以樂昌、仁化、始興、之杉木，每年出產約值百數十萬元。南雄之煙草，每年出產約四五百萬觔，獲利甚鉅。礦產一項，在曲江縣已有三四家公司經營開採煤礦。就中以富國公司之規模較大，每日出煤約二百餘噸。仁化全縣，現有耕地約數十萬畝。而該縣人口四萬餘，平均每人有田十畝以上。且未經開墾之地亦廣。前者可用集約經營。多投資本勞力，增加出產。後者可用粗放經營，擴張耕地。但各縣生產技術，除採礦業外，餘均墨守舊法。就紙業一項而論，各縣均有鉅量之材料，以無新法製造，遂致成本過鉅，出品不良，產額亦少，運輸又感不便，結果受外貨之排擠，無法傾銷，僅能供給出產地之部份需要。若將北江各縣富源，予以科學方法之開發，政治經濟力量之扶助，社會之繁榮，可計日而待也。

(六)社會。查各縣因無大規模之工廠，及組織健全之商業，故社會形態，純粹爲農業經濟組織。如地方秩序安定，

本足自給。惟年來經不斷的騷動，社會元氣未復，人民生活常感困難。民性悖悖，思想不免守舊。風俗方面，則以教育未臻普及，迷信神權，在所不免。南雄地方，自經共黨亂後，受創極深，非設法善後，難以復蘇。廳長蒞縣之際，曾電省飭在賑款項下，撥款萬元，交縣賑濟。然此不過為治標辦法，根本要圖，固宜健全鄉村組織，發達社會經濟。現該縣為長治久安計，防軍與地方人士，正協力修葺城垣，建築砲壘。蓋其地為軍事要衝，粵北重鎮，必有堅城固壘，始足資防守也。

以上所陳，係出巡由江，樂昌，仁化，南雄，始興各屬所得情形。除應行整理建設各點，逐一面飭各該縣縣長遵辦外，理合擬同各縣警務狀況及警衛隊調查表十二紙，備文呈報鈞府察核。

謹呈

廣東省政府。

計呈繳各縣警務狀況及警衛隊調查表十二紙。

廣東民政廳廳長林翼中

中華民國二十二年 五月 十七日

### (七) 出巡各縣後之講演

林廳長出巡南路，西江，北江各屬後，除將經過情形，先後呈報省政府察核外，并出席聯合紀念週，作詳細報告。



現將演講詞照錄如下：  
各位同志：

今天紀念週，冀中奉省府推定担任報告。謹將本省最近辦理民政情形，舉述如下：——

本省幅員廣大，各縣情形，互有不同。爲欲洞悉其癥結，作整個的施政方針起見，自不能不博訪周諮，實地考察；以明社會需要，民衆要求，以及應興應革事情；同時直接指導縣長增加施政效能，宣佈政府設施；使民衆明白政府施政爲民衆之決心，以收政府與民衆合作效果。計自去年九月分期出巡以來，截至現在，業經先後前赴汕頭，南路，西江，及東江北江之一部，暨廣州附近各縣份巡視；總計共經巡視已四十餘縣市，幾達全省縣市數二分之一。所有視察詳情，業已分別呈報省府。茲謹將大概情形，再向各位畧爲報告：

(一)治安。南路西江各縣縣長，年來對於緝勦匪共工作，尙稱努力；辦理警衛，亦頗具相當成績。各縣多已舉辦聯防，負責勦匪。卽素稱爲患地方之大匪幫，如新台之古兜山，合浦之斜陽島，徐聞之徐聞山等，均經先後撲滅；各縣地方，尙屬安靖。至北江各縣，縣境多與鄰省接壤，宵小之徒，易於混跡；加以年來共匪騷擾，益形凌亂。惟自西北區綏靖公署切實搜勦以後，漸告安堵。

(二)吏治。各縣縣長，除違法，溺職，貪污有據，(如乳源之郝耀銘，廉江之李聰遠，惠來之李本清等)，經拘解到省，由特別法庭訊辦外；其餘尙能按照各縣預定計劃，逐步幹去。又所巡各縣，均已遵令設置辦公廳及簽到簿，各職員依時簽到，齊集辦公；一洗從前陋習。此雖小節，然于吏治前途，影響頗鉅。

(三)公路。查台新四邑及南路各縣，興築公路，頗具成績。省道幹綫固已完成，卽縣道及鄉道，亦多已貫通；陸路交通，至爲便利。倘能再加督促，則南路交通網之完成，爲期不遠。至北江各縣人民，對於築路運動，頗具

同情。惟因生活上窘迫，故經濟上之贊助，未見踴躍。若西江方面，適成一反比例。蓋西江各縣交通，端賴航路，沿江輪渡，往來如鯽；對於公路，尠所注意。除一二較爲重要地方，經築路通車外，其餘尙在籌建中。

(四)經濟。本省氣候溫和，土地肥沃，出產尙稱豐富。如海康之蒲包，鶴山之烟葉，羅定之桂皮，其年產額均在數百萬元以上。徒以墨守成規，未加改善，故營業上未有特殊進展。又如仁化一縣，現有耕地，達數十萬畝；而該縣人口僅得四萬餘，平均計算，每人有田十畝以上。且未經開墾之土地亦廣，倘能就原有耕地，加以勞作，未墾土地從事開墾，則其經濟能力之富強，實非他縣所能及。其餘如信宜始興等縣之杉，出產亦多。但因一般民衆，對於農林尙乏相當智識，故未能切實改良，至深可惜！加以年來世界各國百業不振，各地僑胞失業回國者，紛至沓來。我國固有生產事業，既不能從事於改革，復受此種惡劣環境包圍，故各縣經濟狀況，大都充滿沉鬱氣象。

(五)教育。各縣中小學校之數量，及學生人數，無論公立私立，大都年有增加。至於女子方面，亦逐漸入校求學，故各縣均有女校之設立。惟各校多屬經費支絀，辦理未善。其中如台新四邑之學校，間有由外洋或私人募捐多量金錢者，惟往往罄其所有，從事於校舍之建築，遂致基金校產，一無所有；即圖書儀器，亦不完備；此種不良現象，爲數見不鮮之例，倘不加以糾正，實難圖久遠。

以上所述，皆翼中出巡視察之大概情形也。

翼中自出巡以來，細心觀察，各縣地方積弊最深者，莫公安分局若。各地公安局，所以負責維持各該地方公安，責任甚重！唯查其局長人選，蓋由縣長自行委任，濫竽充數。廣州附近各縣，間有在廣州遙領，掛名支薪，種種弊端，不一而足。所置員警，類多因襲，殊欠適當。有一分局僅得警察數名，而職員反倍之者；有僅設局長一人，而職

員警察全無者；大抵每分局設警察數名者，實居多數。以言實力，則不足以資捍衛；以言經費，則未免虛糜公帑。且所發薪餉，各縣不同，各局互異，核與現行法規，固有未符。據調查所得，間有一局每月僅得數十金者，給養尙虞未足，又安能望其廉潔自持。故自好之士，視此爲畏途。而莠劣者流，反得藉詞苛索，亟應嚴加整理。

冀中乃於上年底擬具各縣公安局長分局長任用暫行辦法，規定其資格，由縣就合格人員，遴委試署，並呈報審核。試署後有成績者，再由廳加委。此項辦法，一方固所以嚴核資格，一方亦可使其有切實保障，各能安於其位，不至有「五日京兆」之心。同時並訂定各縣公安局所設員警及支給薪餉暫行辦法，呈奉省政府核准，通飭遵照。最近並嚴令各縣轉飭各分局長，不得擅離職守。經過此一度整理，各地方警察實力，固有加增；向日積弊，亦可大爲革除；倘再加相當時間之整理，則成績定有可觀。

維持縣地方治安之責，除各公安局外，當推警衛隊。惟警衛隊之指揮編遣事宜，自年前本省分區設置綏靖公署後，爲辦理利便起見，經將此項事務及盜匪案件之複核，劃歸各區負責辦理。從前經費收支不統一，指揮不統一，訓練不集中之弊，逐漸減少。邇來各縣匪共漸次肅清，地方治安日趨寧靖，實得力於各綏靖公署。倘再加時日，深信本省各縣地方人民，定可安居樂業。

縣政之良窳，端賴縣長之任用得人與否。本省任用縣長，須經嚴格審查，始予派署；然究非根本之方。爲羅致真才整頓縣政起見，故于去月舉行縣長攷試。計取錄及格縣長共八員。刻經擬具學習規則，呈請省政府核准，分發各廳學習。一俟學習期滿，當可分別派署縣長。

其次關於辦理地方自治。自二十年七月，民政廳增科專辦後，迄今一年有餘。計全省各縣，已完成區自治之組織成立縣參議會者，凡八十六縣。其尙未成立之縣，大抵係因匪風未靖，經費支絀，有以致之。刻已極力督促，大約在最近

期間，當可悉數完成。本省自治，在清末及民國初年，曾經舉辦；而究其實，不過徒具自治之美名。故此大舉辦，實不啻創舉，辦理上深覺困難；且本省人民自治觀念既屬薄弱，自治法規尤多未諳；各地方自治人員，每有不能克盡厥職，更有奸黠者，則利用時機，營私舞弊，求其真能為地方謀福利者，實居少數。翼中深以為有設法補救之必要。查自治人員任期，原定一年，各縣人員多已任期完滿。但前因劃一各縣改選期間起見，曾呈准省政府，關於第一屆人員，得斟酌情形，將其任期予以伸縮。最近又呈准，已成立參議會縣份，定于本年五月，九月，及明年一月，分期改選；并依章自第二屆起，各區一律改用區長制。所有區長及鄉長人選，由各該區鄉公民依法選出，呈縣就最多票之三名中圈定，呈廳分別核准備案。一俟實施此項變通辦法以後，則已往流弊，當可革除。又本省地方自治法規，自施行以來，頗覺有窒礙之處，刻奉令修改，將來或略有變更，務求各縣地方自治事務日有進展。本省前因訓練各縣區公所委員起見，特設立自治工作人員訓練所，分期調遣現任區委員到所訓練，授以相當自治學識。開設以來，一載于茲，畢業學員已達八百餘人。就觀察所見，曾經訓練之區委員，都能努力於應做事業，頗得民衆信仰。至各鄉鎮自治人員，并分別由縣設所訓練。蓋本省人士，多乏自治觀念，現在既授人民以自治之權，自宜充實其學識，俾能認識自治之真諦。

又有建國大綱第八條規定，自治之籌備，以土地測量為前提。本省地方自治既積極辦理，則舉辦土地測量，自屬當今急務。翼中有鑒於斯，特呈准在省地政機關未設立前，由民政廳設科辦理。業於去年七月成立專科，主辦地政事宜。茲併將辦理經過及預定計劃，概括報告。民政廳設科主辦地政以後，一方面擬訂章則，起草計劃；一方面招考學員，設所訓練人才。祇以辦理地政事務複雜，經費浩繁；本省幅員廣大，倘全省同時舉行，在省庫固無此財力，同時亦無此項人才。故先就南海，番禺，台山，新會，茂名等五縣，及汕頭市，成立土地局。將各畢業學員分派前赴服務，開始辦理。並由廳設立測量隊，以備派赴各縣切實丈量。

除上述各節外，關於整頓各縣倉儲，亦屬當今急務，查本省各縣所有倉儲，多已廢置，舊存倉款，又往往委託商號保管，或由私人借用，多未將款購糧；遇有飢饉，在在堪虞。本年三月，奉省府令發儲糧簡切辦法，業經通飭各縣按照縣等，分別儲糧；並查明拖欠倉款之商號或私人，限期一律追還。同時勸諭富戶，以有餘之資，多貯穀米。勸導農民選擇官荒，播種糧食，所有捐稅准予豁免，以三年為期，用資鼓勵，以備荒歉，而重倉政。

近年以來，各地僑胞因受金價高漲樹膠跌價之影響，群相失業，紛紛回國，政府因而設法救濟。民政廳奉令主辦此項事務後，即將救僑辦事處大加整頓，所有歸僑一律妥為收容。有家可歸者，給以車船票及憑証，使回家鄉。壯者代覓相當工作；老者送教養院。近一年來，歸僑留處食宿者，每日常逾六七百人以上，月需經費約達七八千元。政府方面以救濟僑胞為懷，雖不惜耗費公帑；惟僑胞終日寄食不謀永久生計，亦殊非政府根本救僑之策。除量其能力，介紹工作外；業經咨請建設廳設法開採煤礦，或造林墾植遷撥歸僑，前往工作；務使各得維持生活，自食其力，救僑計劃，可告完成。

冀中奉命綜理民政，時經兩載，承上級之指導，僚椽之共勉，雖幸無隕越；惟是民政事務，條緒萬端。重以我粵為革命策源地，廿二年來，既備嘗戰禍，復負擔軍費；民間痛苦，實不堪言。環境如斯，治理已屬不易；而況縣長人選不易，收效尤難。所幸本省三年計劃業奉確定，冀中今後惟有遵照計劃，照勉從事，有一分時間，盡一分力量，希望收一分效果；以上副政府之信任，下慰民衆之企望。至若現任各縣長官，其有成績者，當使久于其職；其有不當者，即執法以繩；務使本省吏治，得以澈底澄清，一切建設事項，得以依次舉辦。望我同志有所見，時加指導，是為至幸！

### (八) 出巡瓊崖各縣後之呈報

翼中本年二月十九日，率同本廳職員，暨廣東軍事政治學校選送考取合格縣長何凱詒，雲昌瀛，彭元漢，關兆祥，吳式均，韓甲光，江錦興，宋德培，周仲天，陳應濤等，乘廣九車赴港，轉乘廣東船出巡瓊崖各屬，先經呈報在案。現於三月十一日，視察完竣，除崖縣，感恩，陵水三縣，因公路未通，往返耽誤時日，另派考試及格縣長林文柏等，前往視察外。翼中於三月十二日，由海口乘湖北船抵合浦，順道轉往南路各縣視察。於三月廿四日，乘長途汽車返省。茲將此次出巡瓊崖各屬視察所得，擇要爲

鈞府陳之：

(一)公安。查瓊崖各縣匪，業已肅清。雖間有殘餘匪黨，潛伏民間，苟延殘喘，惟力量微薄，不易爲患。自共匪肅清後，地方安靜，攘往熙來，各務正業。綏靖委員陳漢光，對於防共工作，異常出力。現飭各縣實行五家聯保法。如此法推行，匪共不難根本肅清。至各縣之警察及警衛保甲狀況，茲並分述如左：

(甲)警察。查各縣公安機關，除瓊山縣外，其他地方，因經費支絀，組織多未健全。文昌，瓊東，昌江各縣，則全無警兵。地方公安，統由警衛隊負責維持。

(乙)警衛隊。查各縣警衛隊之力量，尙稱充實。瓊山，文昌，定安，樂會四縣，有常備警衛兵三四百名。其他各縣，亦有警衛兵一二百名。分區扼要駐守，地方極爲安靖。

(丙)保甲。查各縣保甲，尙能認真辦理。將次完成者，有瓊山，文昌，澄邁，定安四縣。其餘各縣，多在籌辦中。各區保甲長等，多由鄉里長兼任。現在採行五家聯保法。將來各縣保甲籌辦完竣，地方匪患，當可免除。

(二)自治。查瓊崖各縣自治組織，均已完成。各縣參議會，尙能與縣府合作。各縣自治經費，多由戶口，市利，舖租，等捐征收。瓊山，文昌，澄邁，定安，瓊東五縣，由縣府統籌自治費，分給各區領用。平均每區月得二百

餘元。其餘儋縣，萬寧，樂會各縣，所有區鄉自治費，由各區鄉就地籌措，每區亦能月籌百數十元。各級自治人員，因經費有着，辦事尙能負責。惟人民程度太低，對四權運用，多未明瞭。須派員指導訓練，方易收自治實效。

(三)交通。

(甲)公路。查各縣公路，除崖縣，陵水，感恩三縣，尙未通車外，其他各縣，均已通車。自瓊山至文昌，瓊東，樂會，萬寧各縣路線，尙屬完整，交通便利。自瓊山至澄邁，臨高，儋縣各線，因養路費欠缺，路多凹凸，自儋縣至昌江一段，多屬沙地，車行稍遲。須確定養路經費，重行修理，以利交通。

(乙)電政。查各縣電話，均有設置，惟屬單線，不甚靈通。至電報，除瓊山縣設有電報局外，其餘各縣尙無設備。亟須分別改良籌設，以通消息。

(四)教育。查各縣教育，以文昌，瓊山，定安三縣較爲發達；每縣有中學一二間，小學五六百間。其他各縣，亦有中小學之設，惟學生人數甚少。至於教育經費之來源，半由地方款撥助，半由田租，市利，各項公產補充。各學校辦理尙未完善，圖書儀器亦不完備。

(五)生產。查各縣沿海地方，多產魚鹽。內地出產，以椰子，菠蘿，生豬爲大宗，每年出口約值百數十萬元。其次那大一帶出產檳榔，咖啡，樹膠，煙葉等項，惟數量不多。至於穀米產量，僅足自給。鼓勵民衆，講究種植，增加生產，實爲要圖。

(六)經濟能力。近一二年來，受世界不景氣之影響，失樣華僑回國日衆；地方經濟，農村生活，愈加困難。就中如文昌一縣夙稱爲瓊崖最繁盛區域，現在亦日趨衰落。自非認真發展生產事業，改善農村經濟，無以濟貧。

總上所述，皆係翼中此次出巡視察所得實在情形。除遇事隨時指示各該縣長辦理外，理合檢同瓊崖各縣縣政報告共八份，備文呈報

鈞府察核。

謹呈

廣東省政府。

計呈瓊崖各縣縣政報告，共八份，

廣東民政廳廳長林翼中

中華民國二十三年 四月 十三日

(續呈)

翼中此次出巡瓊崖，經由南路各屬返抵廣州，業將巡視完畢日期，及視察所得，先後呈報在案，當翼中巡抵各屬時，迭據各縣縣長面稱：「近來每奉上級機關令行增加地方支出，或飭籌款舉辦事項，或臨時增撥地方建設事業之籌辦費，學生教育致察之旅行費，地方團體之補助費，宣傳工作之津貼費等等，當此地方財力支絀之時，應付固感困難，而預算範圍，尤防超出，」各等語。查各縣地方款支出，應以預算為標準，年度預算確定後，凡不在預算範圍者，不得隨意開支，修正本省各縣地方財政管理章程，業經明白規定有案。現各縣縣長所稱奉令增加支出困難情形，尙非虛飾。擬請鈞府通令各機關，嗣後如有飭縣撥付地方款，或飭籌款舉辦事項，應注意地方款預算。其必需支出者，應先呈請鈞府核准轉令遵辦。其等於例文，無關重要，按之事實，亦勢難辦到者，似不宜徒費繁文，以重實行，而顧威信。據報



前情，理合備文呈請  
鈞府察奪。是否有當，仍候  
指令祇遵，實為公便。謹呈  
廣東省政府。

中華民國二十三年四月十六日

廣東民政廳廳長林翼中

### (九) 出巡瓊崖各縣後之講演

林廳長出巡瓊崖各縣後，除將經過情形，呈報省政府察核外；并於二十三年四月九日，出席聯合紀念週，作詳細報告。現將演講詞，照錄如下。

各位同志：

今天舉行紀念週中，翼中奉派担任報告。謹將半年來民政廳施政的經過，和此次出巡瓊崖各屬視察所得情形，作一個概括的報告：

**吏治** 民廳指導監督各縣市推行政務，隨時審核各縣市施政情形，和分派視察詳查各地興革狀況，以憑督飭辦理，一切均照向章進行。對於各縣長的人選，和成績的攷察，尤為在這半年間特別注意切實辦理的事件。除邊縣及特殊情形外，縣長人選，均以考試及格者充任。曾經過深造班訓練考試及格的縣長，於邊境或土匪尚未肅清，又無軍隊駐紮

地方，尤爲相宜。至於對於現任各縣長，依照考績條例，其辦事努力具有成績者，即酌予升調；其工作敷衍，並無成績表現者，即予撤換或調省訓練。以上均是最近整飭吏治的情形。又關於整理各縣地方財政的進行，前經通令各縣，對於財政，須絕對公開，及詳報每月收支狀況，以便稽核，而杜流弊。并着剔除豁免重抽及各項苛細雜捐。最近經查明各縣地方款的收入，常有旺月淡月的不同；旺月收入的，竟有比淡月收入的多數倍。因此特商同財政廳，會令各縣市，每月支出的地方公款，不能超過全年總收入十二份之一的額數，以免淡月時有入不敷支的弊病。

### 自治

本省地方自治，自舉辦以來，各縣自治機關，均已組織完成。去年因爲求適合現時的需要，將現行各種法規，分別擬定修改，力謀改善，以期救濟。其最著者，如：從前縣參議會，區公所，係集合多方面人士，互爲策進起見，採取常務委員制度。現在則集中權力，使其易于推行各種工作，改取議長，副議長，區長，副區長制度。并爲充實其本身力量計，照名額舉出一倍數，分別呈候指定圈定，使其互相推諉不負責任的陋習，得以免除。至各縣第二屆各級自治人員的選舉，早經劃定選舉日期，通飭各縣辦理。現在多已改選完竣。此後自治進行，當必日有起色。各縣自治區域的劃分，當籌辦自治時，原經劃定；俱屬國家疆土，原無什麼問題。惟民智未開，習慣成性。爲免除糾紛起見，曾于去年十二月間，通令各縣市，不得任意變更區域；須核明其歷史地理經濟等確有變更必要者，方得轉呈請示。同時對於此類呈請變更區域的案件，亦必再三審查各方面的關係，慎重決定。對於抽調各縣區委員區長來省訓練，先後畢業者，已達有千餘人。曾受訓練者，大都能盡職責，且有方法，肯去做事，深得人民之信仰，多能獲得第二次之選舉。本年二月間，並依照行政會議議決案，擬定抽調各縣參議員來省訓練辦法，及派員輪流訓練各縣的鄉鎮里自治人員辦法，大約這些即可實行。

地政

民廳在去年五月間，成立汕頭，南海，新會，台山，茂名，番禺六市縣土地局，同時編組十隊測量隊，分飭開始測量各該市縣地籍。十二月間，復成立高要，順德，東莞，開平，清遠，合浦六縣土地局，和增編測量隊十隊，分飭照案辦理。現在汕頭市將測量完竣。爲迅速整理地政起見，擬集中力量，增加測量隊人數，於最短期間，把南海，番禺，新會，台山，四縣，先行測量完竣，以便財政廳得以評定地價，改徵地稅。其餘各縣，則俟庫款稍裕，才陸續設置。

公安

民廳爲慎重各縣市公安局長分局長的人選，和整理各縣市公安局所編制，前已訂定各項章則，通令各縣市呈報各局長分局長資格，和編制預算，以憑分別核辦。近半年來，對於各局長等資格，經嚴密審核，分別令准試署或委署；其不合格者，飭令另易人員充任。而各局新編制預算，亦經先後核明；其無法籌足經費者，令飭將分局改爲派出所，或將派出所裁併。務令各局長均有相當資格和經驗，各局所均能照額設置員警。最近又經依照本省各縣市行政會議，關於訓練各縣市警察人員的議決案，擬訂廣東警官學校及全省警士教練所，現任警官訓練班各章程，呈候省府核定，分別組織，以便訓練和養成本省警務人員，而資切實整頓。但在此種組織未設立以前，則擬就軍事政治學校政治深造班普通組學員中，選擇分派各縣，任分局長的職務。此外還有增帶報告的，各縣山林叢密的區域，每多猛虎爲患，人畜遭害的事，常有所聞，爲患不亞於土匪。民廳因此曾經一再通飭嚴捕，及懸賞每打斃猛虎一頭獎銀五十元，由縣驗明，在地方款項下撥給，打斃的虎，仍歸打虎人所得。現如廣甯等縣，已據報常有斃虎領賞的事。

出巡

關於出巡情形：翼中自兼任軍事政治學校政治深造班主任後，以學校內部的整理，及學生的指導訓練，常須規劃，故自去年七月出巡北江歸來後，久未出巡。本年一月間，曾往西江各縣巡視。二月後，率同廳內職員，暨廣東軍事政治學校政治深造班及選格及縣長多人，巡視瓊崖各縣，並由海口赴北海，取道南路返省。當經過南路各屬時，雖因時間關係，未能逐縣視察。沿途經過地方，雖駐防軍隊極少，或許久已無軍隊駐紮，而匪案也鮮發生。各縣對於一切政務，尙能努力辦理，似有於安定中求進步狀況。

講到瓊崖各屬，在過去因為海島孤懸，交通不便，且有特殊氣候，各方人士，甚鮮注意。向來駐防該地軍事長官，祇將其所屬部隊，酌量分於瓊山，文昌，定安，嘉積等三數處繁盛地方；其餘各屬，從未派派軍隊分防。地方有無公槍購置，各縣政府，遂不能不向當地人民設法借用，以資自衛。因此各縣行政之設施，每於無形中，為當地士劣所要挾把持。加以氣候不良，交通梗阻，又不講求衛生，有病無醫生診治等種種關係：無能力者，同屬無法做事；即有能力者，亦不肯為該地方努力。縱有良好長官，到任未幾，即思求去。其狡黠者，更常藉故請假，或竟擅離職守；相與聚於海口，置縣事于不問。馴至民間有事不報官，動輒自相仇殺，遂弄成年前遍地匪共之大禍。

自瓊崖綏靖委員公署成立後，前委員陳章甫，暨現任委員陳漢光等，率隊到瓊，洞悉前弊；一面親自督勸當地匪共，一面借槍與各縣政府，使其自衛能力充足，無須再向人民借用，杜絕一般士劣要挾把持縣政之機會。現各屬匪共，已漸次肅清，人民也多知務正業。最近更由瓊崖綏靖委員公署令飭各縣實行五家聯保法，匪共不難根本清除。

各縣公安機關，雖因地方經費支絀，組織多未健全。惟警衛力量，日漸充實；稍為整理，即可維持地方治安。各縣自治機關，已組織完成，多能通力合作。可惜人民智識太低，對於四權的運用，尙多未明。將來自應依照本省各縣市行

政會議的議決案，派員施以訓練，俾收實效。各縣的教育，以文昌，瓊山，定安三縣較為發達，每縣有中學一二間，小學數百間。其他各縣，雖有中小學校，惟數量不多，學生亦少；且辦理不良，設備未週，幾為各縣學校的通病，此則有待於政府之整頓，至各縣交通狀況，則由海口東行將至陵水，西行將至感恩之北黎。各縣公路，大都已經築成，以文昌一縣為最多。鄉村道路四通八達。聞雷瓊崖汽車最多時期，共有汽車七百餘輛；而文昌一縣所有汽車佔四百輛；當時幾以文昌為交通中心，其便利已可概見。現在又築黎境公路，已完成百餘里，通車者已四十里。各縣電話雖已架設，惟多屬單線，不甚靈通。除瓊山一縣設有電報外，其餘各縣尚未設備。沿海地方，海產極為豐富，人民亦多藉為生活。內地出產，則以椰子，菠蘿，檳榔等為大宗。其次則有樹膠，亦為當地新種植之出產品，也可說是中國工業所必需的特產品，因關稅過重未能發展，現正擬議呈請主管機關予以免稅，俾此新興事業得以逐漸發展。各縣地方，因有特殊之氣候，土地肥沃，一切農產品之種植，極易於生長。儋縣，臨高，定安等處，平坦可耕，如稍講求水利，則農產品必能加增。翼中巡視所過各處，見近南部各縣，所插稻苗，間有長成將及開花者，足見其氣候之特殊。年來因為南洋失業者衆，地方經濟，極受影響。就中如文昌，夙昔為瓊崖最繁盛最開通區域，鄉村遍設咖啡館，男子十九皆穿西裝，現在亦日趨衰落；並時有搶劫案件發生，大多數為失業歸僑所為。惟儋縣所屬之那大市，則有許多客籍華僑聚集，創設市場，種植或開礦，發展極為迅速。從前各地人士，動輒謂不服瓊崖水土，每為裹足，實則現在迥非昔比了。在該處從事于各種事業之人，亦不聞有不服水土之事，此後對於瓊崖各縣縣長之人選，決擇心理強固，身體強健，使久於其任，必可得相當成績。創設一個新瓊崖，實非難事！

以上所報告的，統是民政廳在這半年中，依照本省三年施政計劃規定，已經辦理的重要事項。現在三年施政計劃第

二年內應辦的事項，又經開始進行了。我們希望這一年的工作，比較去年的，更加急進，結果更加圓滿。因此甚望各同志隨時予以指導指導！

# 中 山 縣 圖

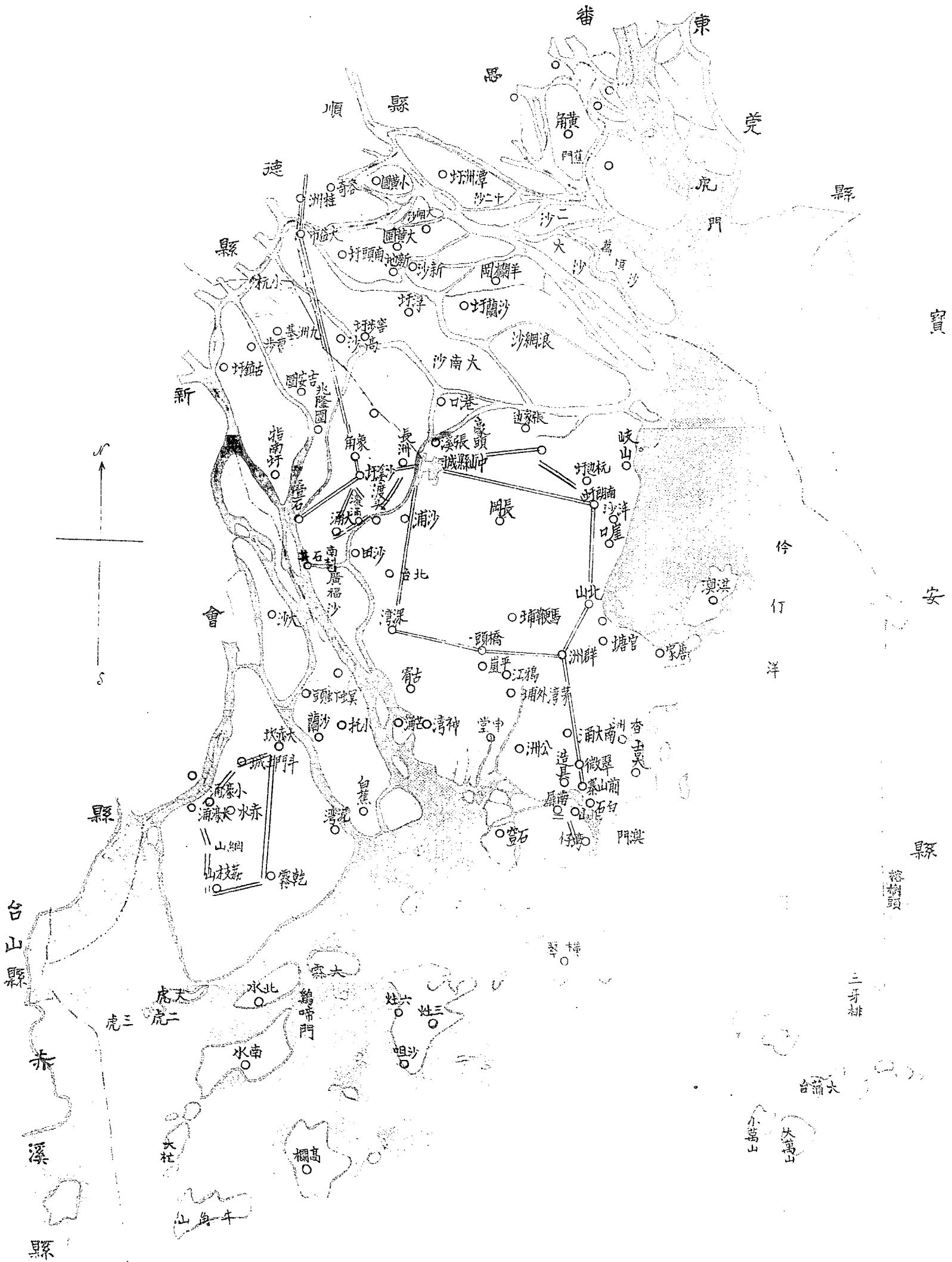

第一編 中山縣

(1) 面積位置及地勢

中山縣位于珠江下游，東南臨海，北連順德，西接新會。面積三千七百七十一方里。境內劃九區。山之大者，有第五區之五桂，第六七區之鳳凰，均可犁闢。縣屬南端之澳門，為葡萄牙國租借地，葡人歷年越界擴地，銳意經營。故毗連澳門之前山灣仔等處實為國防要區。

(2) 人口及風俗附外人居留狀況

全縣人數，約八十三萬。外僑約四五十人，教堂四十餘間。自海通以來，縣人經營外國者衆，濡染新知，潛移默化，故風氣較為開通。迷信神權，不若他邑之甚。惟奢侈之習，與日俱長，婚嫁喪葬之禮，爭妍鬥麗，踵事增華。與順德毗連地方，如小欖等處，尙有女子出嫁不樂家陋習。他如吸煙賭博之風亦盛，近自政府厲行禁絕煙賭，其風稍殺。

(3) 實業物產及富力

中山位居粵南，地瀕洋海，交通便利，氣候溫和，沙田沖積，廣漠無垠，岡陵延袤，周百餘里。土地肥沃，物產豐饒，誠得天獨厚佔優越地位，所謂財富之特區也。人民生業，多致力農商。二，四，兩區之民，多以南洋，美洲為營業地。五，六，七區之衆，則多在京津滬漢及其他各省業洋務或經紀。至三，八，九區等衆庶或致力蠶桑，或致力田園。瀕海居民，漁業亦盛。比歲以來提倡種植，開採礦山，製煉煤油，亦大有其人。現在政府方面，為發展商業起見，以第六區唐家環具天然商港形勢，實行開闢，經呈奉 國府明令，准作無稅口岸；惟開港手續，必先從測勘着手。



前經會同省委，重新將界線改劃，折衷至當，已聘請荷蘭工程師從事實測，繪圖宣示民衆，再行籌擬興築。並擬推廣林業，開拓樟樹林場，該場位置在六區大金頂地方，面積七百畝；除收用民田三十餘畝，及開闢十畝，已遍植樹苗外；尚有闕地六百餘畝，未經開墾，現在新播樹苗，陸續長大，亟須另闢新地，以爲移植。並擬分期在各區籌設分場，以事提倡，而資倣效，將來造林事業，諒有可觀，至其天然之利，物產以穀米爲大宗，蠶絲產額亦巨。而海洋魚蝦蜆鯧各種醬油等類，頗著名一時，工業多舊式，殊乏進步，總之邑地瀕海，人民富冒險性，故以遠涉重洋致富千百十萬者，所在多有，其富力有足稱焉。

(4) 行政組織

中山已改爲模範縣，故其行政組織，與他縣不同，有訓政委員會，決定縣政施行方針，縣長負執行之責。縣政府於縣長之下，設秘書處，總務科及教育、建設、財政、土地、公安五局。秘書處設秘書二員。總務科內設科長一員，一等科員二員，二等科員一員，三等科員二員；內收發員一員，書記二員，承審二員，承審書記二員，檢驗員一員，收發員三員，收發助理一員，監印主任一員，監印助理一員，掌卷員五員，繕校長員九員，統計員二員，庶務主任一員，庶務助理一員。教育局內設局長一員，課長三員，督學三員，課員七員，統計員一員，編譯員一員，收發兼掌卷一員，會計兼監印一員，庶務一員，繕校四員，建設局內設局長一員，技士二員，技佐一員，測量員三員，主任三員，課員五員，特務員二員，事務員一員，書記二員，監工三員。財政局內設局長一員，課長二員，金庫長一員，主任一員，課員十員，收發員一員，庶務兼監印員一員，管卷員一員，書記三員，特務員二員，稅契司事一員，土地局內設局長一員，課長兼技正一員，課長三員，主任七員，課員三十六員，測量員八員，助理員四員。公安局內設局長一員，課長三員，主任九員，課員七員，庶務員一員，收發員二員，助理員三員，書記一員，繕校長員五員，督察長員六員

(5) 警衛

，特務員一員，管理員二員，事務員一員；特務隊長一員，隊附一員，司務長一員；戒煙所管理員一員；拘留所所長二員，事務員二員；縣兵處處長一員，主任一員，副官七員，軍需五員，書記六員，司書六員；治療所所長一員，軍醫二員，司藥一員，管理員三員；大隊長五員，大隊附五員，區隊長十二員，區隊附十二員，特務長十二員，中隊長二員，小隊長六員，特務長二員；偵緝組長員七員。總計自縣長以下職員，共三百一十六人。

邑屬匪風素熾，蓋港汊紛歧，易于匿跡，且有澳門為遁逃藪。第八區之橫琴三灶大小虎，接近澳門；第六區之沙澳濱臨伶仃洋，往昔皆為盜匪出沒之區。民十六年，經第四軍剿捕後，股匪多已擊潰；惟餘寇潛伏，未絕根株。地方治安，尙賴人民自衛。計全縣現有自衛武力：

(一)、為縣兵，分四大隊，每大隊約兵士二百名，另游擊隊兵士九十名。各隊槍械子彈，尙屬充足，其管理訓練，亦尙完善，分段巡防，保衛周密。故素稱沙匪靡集之三九等區，現亦安靖如常。良以軍警統一，能收指臂之效也。

(二)、為警衛隊常備隊，約有二千名。第九區最多約占半數。其餘一二三四五區，各有百數十名。六七兩區次之。常備隊隊員，各有槍枝。後備隊約有槍枝萬餘桿。

(三)、為警察，分九區。全縣設公安局一，分局九，(第六區分局未成立)，分駐所四十五。共有警員二百人，長警七百五十人，槍械約五百桿，警費收入，以舖戶，田賦等捐為大宗；其他雜捐，雖亦間有，但為數甚微耳。除舊縣治之石歧鎮及現時縣府所在地之唐家鄉均已設站崗警察外，餘皆未設崗警。

(6) 財賦

全縣錢糧，正附稅每年約收一十六萬元。稅契，正附稅約收入二十八萬元。全年約收四十四萬元。每歲支付縣政府及

## 中山縣

公路(現改爲建設局)教育兩局經費，額定數一十八萬二千餘元，不敷則挪用地方款項。至地方款收入，計：

錢糧附加，	五萬餘元；
契稅附加，	五萬餘元；
舖戶捐，	四萬餘元；
花捐，	一萬八千元；
花捐附加	一萬四千元；
屠牛捐，	三萬餘元；
屠場捐，	三萬餘元；
沙竹鴨埠，	一萬五千餘元；
人力車餉，	九千餘元。

尙有筵席捐，肥船捐，潔淨費，冥鏢捐，影戲捐，魚欄行補助學費，仁良都局學費，附城公所警費，商店偵緝捐等。地方款收入，全年共約四十萬元。至於地方款每年支出，計：

游擊隊薪餉，	四萬餘元；
警察第一區餉項，	八萬元；
初級女中學費，	二萬三千餘元；
鄉村師範經費，	二萬九千餘元；
監獄補助費，	壹萬五千餘元；

## 廣東全省地方紀要

第九區警學團費，  
壹萬五千餘元；  
中學校經費，  
六萬餘元。

他如各學校經費，補助費，黨費，縣署補助費等，全年共約六十五萬餘元。

(7) 監獄

本縣石岐監獄一所，建自前清宣統年間，面積一百二十餘畝，形如工字，四週圍牆，尙屬堅厚；惟空氣不甚流通，監房過矮，且歷久失修，上蓋及門戶多已破爛，現已着手修理。

全監分兩大部：東西監安字房，羈押軍事人犯；東西所，羈押司法人犯。但分房制與雜房制相混，于管理不甚便利。民國十九年，縣政府遷駐唐家灣後，即擇定該地之三聖宮，爲縣府拘留未判軍事人犯處所，劃爲四倉；但容量不廣，如照監獄制度，僅可容納七十餘人而已。

(8) 交通

本邑地勢，山川相連，舟車四達。水運則有港，澳，廣州，江門，九江，佛山，西南，容奇，大良，降鎮，良都之航；陸運則有岐關，莆隱，岐環，降鎮，縣與各鄉區之車路。交通便利，似於他縣獨優。茲將公路已通車者，表列如左：

路名	起	訖	道別	全長	既成	未成	通車	備	攷
東鎮車路	由石岐學宮起，經北山，濠頭，上港，竊窰，張家邊，大嶺，江尾頭，大環，而至大環河邊止。		縣道	七·英里	七·英里	無	七·英里		

蕭寧車路	由大環關外起，經小隱，茶園，樓邊城，而至蕭山東嶽廟止。	鄉道	四·五英里	四·五英里	無	四·五英里
隆鎮車路	由隆都碼頭起，經長洲，裕角，亭里，上坑，沙溪城，濠涌，南文墟，而至裕角止。	縣道	一〇·五英里	七·英里	三英里	七·英里
聯鄉車路	由石岐長洲碼頭起，經裕角，沙溪城，而邊，至濠石止。	縣道	二·英里	二·英里	無	二·英里
岐關車路	東幹路，由澳門起，經前山翠微上浦，古鶴那洲下欄城外摩琴亭隔田，沙南廟城樓邊城大車東亞西亞大嶺陵岡頭紫馬嶺而至石岐止。 西幹路，由蕭家村至烏石城藤子白石深灣沙浦恒美，而至石岐止。	省道	五·七英里 四·英里強	二·英里	四·英里	四·英里

以上各車路，均屬民辦性質。

此外馬路之興築，以第六區唐家為政府所在地，建築浩東路一千五百二十一英尺，環中大道四千六百八十英尺，現已加緊建築，不日可成。在石岐鎮則繼續修築孫文中東路及民族路，建築民生北路，第二段馬路，均已完成。至關關悅來街馬路刻已招商承築。若縣屬其他各處，擬將各鄉鄉道路線，重行規畫改良，期與各公路相啣接，成一公路網，庶幾全縣交通，充分發展。再以順中公路為省道西路幹線之一，現已飭據建設局擬具工程計劃，預算共需建築費銀五十萬零一千三百一十二元五角；提交縣務會議議決：先行於建設費項下，每月撥出一萬元，為築路經費，其餘再事籌撥，務底於成。至郵政電話等之設置，已著實行。繁盛市區，固有郵局；各鄉亦有郵政代辦所或信櫃。電報亦然。電話，

則縣政府各機關裝配完竣，并可直通石岐第三區，小欖全市，及四六七各區。凡已裝竣者，均可直接通話。現正計劃貫通全縣長途電話，以圖普及於人民。電燈一類，石岐早已備設，唐家正在籌設中。此現目之實際情況也。

(9) 教育概況

(一) 教育團體：

- (1) 教育會，六所。
  - (2) 學生自治會，二十所。
  - (3) 國術研究會，一所。
  - (4) 體育會，八所。
  - (5) 音樂會，二所。
  - (6) 佛學研究社，一所。
  - (7) 風俗改良會，一所。
- (二) 學校教育：

- (1) 幼稚園，
- (I) 縣立幼稚園，四所。
- (II) 私立幼稚園，二所。 幼稚班，一所。
- (2) 初級小學，
- (I) 區立初級小學，八所。
- (II) 私立初級小學，二百五十八所。
- (3) 高級小學，
- (I) 縣立高級小學，二所。
- (II) 區立高級小學，四所。
- (III) 私立高級小學，十三所。
- (4) 完全小學，
- (I) 縣立完全小學，三所。

- (II) 區立完全小學，五所。
  - (III) 私立完全小學，一百二十六所。
- (5) 初級中學，
- (I) 縣立初級中學，一所。
  - (II) 區立初級中學，一所。
  - (III) 私立初級中學，二所。
- (6) 完全中學，
- (I) 縣立完全中學，一所。
- 師範學校，
- (II) 縣立師範學校，二所。
- 職業學校，
- (III) 私立職業補習學校，一所。(在籌辦中)。
- (三) 社會教育：
- (1) 民衆教育館，一所。



- (2) 圖書館，四所。
- (3) 圖書報社，四十所。
- (4) 巡迴文庫，二處。
- (5) 閱報牌，十處。
- (6) 壁報張貼所，二十處。
- (7) 民衆識字求問所，三處。
- (8) 體育場，四所。
- (9) 游泳場，二所。
- (10) 演講隊部，一所。
- (11) 民衆樂園，一所。
- (12) 公園，五所。
- (13) 戲院，二所。(電影場在內。)
- (14) 民衆學校，五十四所。
- (15) 民衆補習學校，四所。

- (16) 兒童活動班，一所。
- (17) 半日學校，一所。
- (18) 工讀學校，一所。
- (19) 注音符號傳習所，一所。
- (20) 國術傳習所，一所。
- (21) 體育學校，一所。
- (22) 保殘院，一所。
- (23) 其他實施社會教育場所，八所。

(四) 私塾教育：

領証私塾，一百四十三所。

(10) 衛生行政及慈善事業

衛生行政：如衛生展覽會，種痘滅蠅等運動，設置治療所，戒烟留醫所，及疏渠清穢，管理中西醫業，均已次第舉辦。自石岐開設市場後，馬路兩旁，間有小販擺賣什物或食品，其有碍及交通者，站崗警察亦隨時查禁。至於公園建設，則有西山迎陽留思山等三處，規模粗備；然因財力有限，仍未擴充。

西山公園內，建有烈士紀念碑及紀念亭，尙覺可觀。慈善機關，西醫院有岐光，僑立兩院；中醫院有愛惠醫院，鏡湖

分院，同仁醫院，興善堂，福善堂等。醫局則所在皆有。西法接生，有保育、體育、衛生等善會。消防事項：公安局設有消防隊，各鄉鎮多由坊衆置有舊式水龍。惟石岐置有新式救火機一架，爲坊衆所置。

(11) 鎮市

鎮市以石岐爲最大，昔縣治所在地也。市區馬路之築成通車者，計有孫文馬路東西中各段，及鳳鳴路，太平路，堤岸馬路，民生北路等；均有長途汽車往來搭客。市面交通，尙稱便利。其繼續興築完成者，有拱辰路及民生北路第三段；現在招商承築者，有悅來街馬路。電燈已開辦多年，比之從前，尙有進步。此外尙有香洲埠，交通便利，前經闢爲商港，現仍繼續擴展。唐家灣面臨大海，近已積極進行開港；並聘定荷蘭治港工程師，從事測量計劃。

(12) 名勝古蹟

境內天然勝境，美不勝收。二區隆鎮有觀音巖，名虎避巖，山麓峭石，高廣數丈，巔平積水如池，古榕木棉，高插雲漢，石級數十，螺旋而上。七區南屏鄉，有簾泉洞，石室深窈，窗櫺儼具，湧泉飛流，分繞左右，榕生石室中，蔭覆其上，樹下石坳如盂，泉注其上，溢而下泛，四時不絕。北山鄉有竹仙洞，兩山夾拱，中隔溪流，石橋橫跨如假虹，水聲淅淅，中有石室，花木幽邃，泉石皆奇。

他如五區雍陌鄉之石室，有金錢之音。五桂山之巖壑，具羅浮之勝，六區有鳳凰奇石，花鳥像形。

鳳凰山之浮屠石。五區有下

恭翠巖，石床布簾。下恭鎮翠微山之翠巖。

此外片石成巖，飛流恭瀑，勝境殊多，六區翠坑，總理故鄉，水秀山明，平疇闔閭，景物萬千，莫可悉狀。城西石

岐山，昔之烽墩在焉；故俗稱煙墩山，明萬曆間，建七層花塔于其巔，城南有月山，南麓有迎陽石，鐫「迎陽」二字，其大盈丈，遒勁蒼古，不知何代所刻，林木蔚然，闢爲公園，建亭台其上，舊城址之西門爲武山，側有西山寺，植六棉樹，相傳爲宋時物。山門顏曰第一峰，已闢爲中山公園。

要紀方地省全東廣

縣山·中

# 南 海 縣 圖

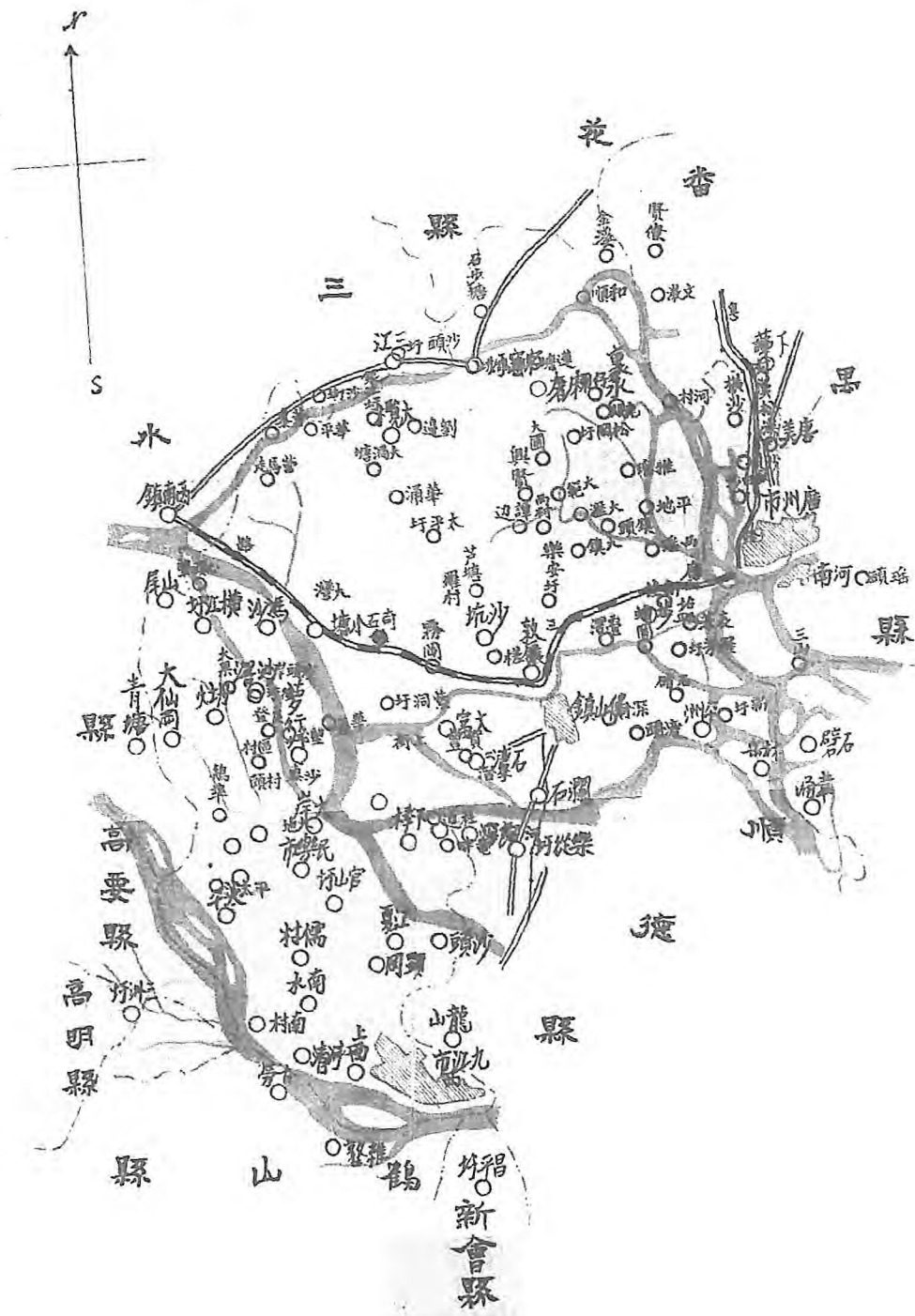

第二編 南海縣

(1) 面積位置及地勢

南海昔與番禺同爲廣東首縣。縣境東接白雲山西接三水之大堯山石牛山鳳起山，北接花縣之橫江嶺文旒嶺象嶺花嶺，南接海目山。全縣面積共約三千八百三十三方里。境內如山南，大圃，大攬，豐寧，豐華，沙堤，金紫，上圍，興賢各堡，諸山蜿蜒，岡阜獨多。江浦一區，西樵秀峙。近城則石門亘於北，三山列於南，跨城西而立者，則有粵秀，屹然雄峙。水道貫通境內者，分三大支，最南爲西海，上接三水縣河流，經屬內第五，六，七，八，等區，以達省會。中分一支，經屬內第四九兩區，直達省河。最北爲三江水，納三水縣境支流，合花縣水，而流經省會焉。

(2) 人口及風俗 附外人居留狀況

全縣戶口，經本縣余前任內調查，實數，共二十七萬二千八百二十餘戶，人口男女合計共約一百萬零零九千六百餘人。其外人在內地居留者，約二十二人，俱係在內地設立教堂傳教者。俗尚奢靡，喜新厭舊，交際往來，率文多而質少。婚喪禮節，每好鋪張。周村有送月餅而致傾家，西樵有女嫁經十年八年而尙未樂家者。現經縣申禁，其風稍殺，此外賭博之風甚盛，鄉民亦有因博負債，以身爲質者，俗名「坐牛監」，近經佈告嚴禁，其風稍戢。

(3) 實業物產及富力

縣民習業，多事工商，次則農事。西北各區，多種穀類。沿江各區，桑蠶殊盛。圍面大基，種植果木，如平洲之圓眼，汴塘之荔枝，石圍塘之楊桃，皆名產也。他若瓜蔬甘蔗竹筍等類，莫不辦其土性，因宜栽植。更有闢地爲畦，專培花果之苗。近水陂塘，兼植茨菇，芋蕪，菱藕。銷流既廣，獲利尤多。至畜牧之業，九江佛山等處，魚塘最多。九江

之魚苗，尤稱特產。牧豬者甚多，兼營酒業，利用酒精為飼料。屬內缺乏平廣牧場，故牧牛羊者，為數殊鮮。此外沿河查戶，有撈取螺蛳蝦蟹等天然產品，惟產量非豐。工商業之經營，尤為縣民之特長。西樵一帶，蠶絲紗綢貿易最廣。石灣之陶器，佛山之冶鉄，鑿行之織笠，鹽步秀水一帶之染莧，市廛熱鬧，工人衆多。其餘白沙附近之藤工，大滘附近之鞭炮，均屬有名。至於布機紙廠米機印刷火柴諸事業，亦紛倡，小塘之杉料，佛山九江之銀業等，亦屬自成行市。惟有無礦產，尙未經確實勘查。

總之縣境接近省會，人民習商事，善居積，且以手工業發達，所產物品，又往往求過於供，故稍勤勉之家，略可自給。

#### (4) 行政組織

縣政府依照奉行組織，於縣長之下，分設秘書處，及第一二兩科，暨公安財政建設教育四局。秘書處及第一二兩科，計設秘書一員，兩科各設科長一員，科員十一員，僱員六員，特務員六員。公安局設局長一員，行政司法衛生三課，各設課長一員，督察長一員，課員九員，督察員六員，僱員六員。財政局設局長一員，征權會計兩課，各設課長一員，課員十員，僱員六員，管册司事六員，契稅司事一員，糧站司事二十四員。建設局設局長一員，工務實業兩課，各設課長一員，課員六員，技正一員，技士二員，技佐二員，測量員六員，印圖員二員，測繪生六員，僱員六員。教育局設局長一員，教育社會兩課，各設課長一員，課員六員，督學員六員，僱員六員。又奉行興辦地方自治。增設科長一員，課員一員。僱員二員，總計自縣長以下工作人員，共一百六十一員。縣署仍設廣州市內。惟前轄之捕房地方，已劃歸市區。為處理縣政便利起見，故又於佛山設行署焉。

本縣土地局，近已成立。設局長一員，課長二員，技士二員，一等課員三員，二等課員三員，三等課員十六員，事務員八員，調查員八員，僱員五員，什役八名。每月經費三千三百七十元。除額支一千六百六十元由庫款發給外，每月



(5) 警衛  
在地方款項下補助經費一千七百一十元。

(一)、縣兵，共三大隊，每大隊分五區隊。特務隊一中隊，分爲三區隊。每區隊均有縣兵四十六人，共計八百二十八人。另設偵緝一隊，隊員十八人。所用長短槍枝，約有九百餘桿。

(二)、設有南雲巡邏一艘，配足槍械，以游弋西江，太平，河清一帶，以固河防。

(三)、警衛常備隊員兵。現據各區鄉公所呈報組織成立者，已達一千三百餘人。另由指導員分赴各鄉指導，業已着手編組而未報成立者，約尚有二千餘人。嗣奉中區綏靖公署令，將警衛常備隊縮編，現正擬具辦法，俟奉核定後，再行分別編定。

(四) 縣屬警察，原有佛山特別區公安分局六所，九江特別區公安分局二所，其餘各屬：分爲十區，各設一公安分局，並設警察分署及分駐所四十二所。嗣徇人民請求，由前任先裁去十餘所，迨至本任，呈奉核准，將各分署一律裁撤，祇保留各公安分局，並擇要設置派出所十三處，由各分局直接管轄。惟各派出所尙未改組完竣。茲將各分局編制概況，列表如左：

區	域	公安分局名稱	員警數	槍枝數	每月經費 (單位元數)	備考
佛一		第一公安分局	九二	六九	二、一二四	分局設在貴縣街。
山一		第二公安分局	八六	六二	二、〇二六	分局設在鹹魚街。

縣屬第二區	縣屬第一區	區別特江九		區別特市					
		合計	第二公安分局	第一公安分局	合計	第六公安分局	第五公安分局	第四公安分局	第三公安分局
六六	三五	一四一	六〇	八一	五二七	八六	八〇	七七	一〇六
五〇	三一	六〇	二八	三二	三三一	五一	四五	四四	六〇
一、二七五	九六八	三、〇八六	一、三七一	一、七二五	一二、二三〇	二、一二四	一、九三八	一、八六三	二、一五三
分局在裏水，另於西華設一派出所。	分局由大同遷往沙頭，仍在大同河清兩處，各設一派出所。		分局在九江沙口。	分局在九江市。		分局設在鷹沙。	分局設在紀綱街。	分局設在普君墟。	分局設在舍人街。

統	縣屬第三區	縣屬第四區	縣屬第五區	縣屬第六區	縣屬第七區	縣屬第八區	縣屬第九區	縣屬第十區	合 計	計
	第三公安分局	第四公安分局	第五公安分局	第六公安分局	第七公安分局	第八公安分局	第九公安分局	第十公安分局		
	五一	六八	三七	七四	六五	八一	五五	九九	六三一	一、二九九
	四七	四七	二八	四九	六〇	六七	五〇	八五	五一四	九〇五
	一、一五五	一、五四三	七五一	一、七七六	一、七六五	一、六四七	一、二二三	一、八六一	一三、九七四	二九、二九〇
	分局在官窰，另於松岡小樓兩處，各設一派派出所。	分局在平洲另於蔗園三山林岳等處，各設一派派出所。	分局在師山。	分局在紫洞，另於羅行上落兩處，各設一派派出所。	分局在逕墟另於橫江設一派派出所。	分局在官山，另於杏市海舟兩處，各設一派派出所。	分局在鹽步墟。	分局在石灣。		

(6) 財賦

查縣屬警察經費：佛山則抽加一租捐，若不足，由縣籌撥。九江亦抽租捐，不足，則由九江市政局籌撥。其餘各區分局，如該區有公款，則先行劃撥；如無公款，則或抽畝捐，或抽丁捐，或抽梁捐。至於警械：佛山由縣設法購置，九江則由市政局購置，其餘各區，則由各鄉借用。合併註明。

一全縣縣庫經常收入：計錢糧契稅漁課等，共約四十三萬三千餘元，以八月至一月為旺收，二月至七月為淡收。每年除錢糧留縣三成地方款，及支付行政經費四萬二千九百六十元，土地局經費一萬九千九百二十元，併軍事寄押囚糧等項，約一萬七千餘元外；其餘悉解省庫。

一全縣地方款經常收入款目開列於后：

錢糧留縣三成地方款，	一十二萬三千四百元；
契稅附加，	二萬四千元；
稅契中資捐，	二萬四千元；
屠牛捐，	三萬七千七百五十五元；
花筵捐及附加，	共六萬一千八百元；
佛山醫院經費，	
筵席捐，	一萬二千元；
房費捐，	一十八萬三千餘元；
特別警捐，	二萬二千二百餘元，

電燈附加學費，  
二萬六千四百六十元；  
香燭捐，  
八千七百六十元。

以上收入，年約五十二萬餘元。其他尚有司祝捐，潔淨費，消防費，保安費，屠場，車捐，土地局登記費等項，因無確定數目，大約年收二十一萬餘元，合共七十三萬餘元。至每年經常支出款目，計有：

補助內務行政經費，  
八萬三千三百八十八元；

自治科薪費，  
三千三百六十元；

補助土地局經費，  
二萬零五百二十元；

縣兵經常費及臨時費，  
共二十三萬零八百七十二元八毫；

佛山各公安分局經常費，  
共一十四萬六千八百七十元零六毫四仙；

各學校經費，  
九萬二千七百七十八元；

囚犯口糧及軍事犯口糧不敷費，  
一萬五千餘元；

市立醫院經費，  
一萬五千七百四十四元；

潔淨經費，  
二萬六千四百二十四元；

縣黨部經費，  
七千六百元。

以上支出，年約六十四萬餘元。暨其他各項興辦要政，及臨時必要開支，經常臨時，合計，年共開支一百零六萬零四百四十五元。

(7) 監獄

縣府有看守所一，內分大羈五倉，新倉一所，民事倉一所，女倉一所，病倉一所，共計九倉，可容犯人三百餘名。各倉均鋪睡板，空氣光線，亦頗充足。對於衛生講求，聘有長期中西醫生各一名，犯人有病，除診症有定時外，如遇急症，亦可隨時診治，所內並設有自來水噴水池數處，以便各犯沐浴。每日上下午，各倉均噴洒臭水一次。每半月各犯修髮一次。每日上午六時至下午二時爲開封時間，任諸犯在天階自由運動。至親屬探望，則以星期日爲限。

此外尚有佛山看守所一處，內分天地玄黃四倉及女犯倉，共五倉，另設有犯人病室一所。

#### (8) 交通

縣屬交通，頗稱便利。就水道言，境內河流交錯，輪航暢通，各鄉村均有涵溢，每當朝夕潮來，新漲接岸，風帆片片，明滅於曉烟暮靄之中。

至公路：則有江佛公路，由九江而至佛山。潭戾公路，由佛山而至炭步。廣花公路，由流花橋而至花縣。江佛廣花兩路，均已通車。禪炭公路，橋涵亦行將完成。佛山，九江，皆有電信電話。郵政代辦所，則全縣稍繁盛之鄉村。無不有之。至全縣警用長途電話，現正計劃架設，約計三個月即可告竣。

#### (9) 教育

縣屬學校教育，始自光緒戊戌同鄧家讓等創辦時敏學堂於西郊。而寶華、述善、清平、進取等校，繼之。現均盡隸廣州市，且多已變更。其仍隸縣轄者，旅市則有縣立中學及縣立第一小學。佛山則有縣立師範學校，縣立第一初級中學，縣立師範附設實驗小學，縣立第三小學，縣立第一第二第四初級小學，官山則有縣立第四小學。共有學生二千一百餘人，此均由縣庫撥款直接興辦者也。其區立學校之由縣府年撥二百元補助者，共八十四校。又佛山私立學校之受縣府補助

者，共六校。現計區立各級小學，全縣共一百二十三間。私立各級小學，全縣共三百九十九間。另私立九江初級中學一間，由縣撥給開辦費四千元，經常費每月補助一百五十元。私立華英初級中學及女子初級中學，共二間。私立官山職業學校暨私立經綸職業學校，共二間。合計區立私立各校學生，約共二萬五千六百七十名。以視三年以前，加增校數，已逾二倍。其設校而未報案者，尙不在內，今年春季，全屬禁設私塾，分期推廣鄉村小學。或因人口過少，一時未能籌得經費者，暫准設立代用小學；期以一年，期滿仍須改辦正式小學，現計准設代用小學者，約八十間。

至社會教育方面：由縣年撥補助費二百元之民衆學校，共五間。由縣月撥補助費十元之民衆學校，共二十六間。私立民衆學校，亦有數間。有因招生困難，暫行停歇，須易地。另設者。至於公共體育之設施，已成立全縣體育協進會，並於佛山九江大瀝三處，各設分會。擇定地址，擬築公共體育場。佛山已設有游泳池。九江官窰兩處，亦擬添設。佛山九江兩處公園，均已興築，且略具規模，遊人頗衆。現更設立民衆教育館一所，併擬設農工商人婦女等補習學校，以期推行社會教育事業。教育經費之整理，已成立管理委員會，專任其責。縣內教育團體，則有縣教育會及區教育會十二處。另有公私立圖書館數處，各鄉閱書報社三十餘處。縣屬教育情形，大略如此。

(10) 衛生行政及慈善事業

捕屬地方，已劃歸廣州市區。現在祇就佛山九江兩特別區衛生行政及慈善事業，摘要分述如下：

佛山設有潔淨所，置清道夫八十餘名，逐日清除街衢。縣屬九江市，亦有此種設備。公園及公共運動場屠場等，均經舉辦。且有市立醫院，施診貧病；並於春秋二季，贈種牛痘。

此外慈善救濟事業，有育嬰堂及慈善總會救濟院，各一所。此外各繁盛鄉村，亦有善堂方便所等設備。佛山義倉，前爲操縱農會之共黨所把持，盡將穀倉盜賣，現由縣收回，交佛山區事委員會管理。消防隊於民國十一年開辦，全隊計

三十餘人，有舊式手搖機一架，新式輕便滅火機一架，各種設備，尙敷應用。民國十九年，加建角鐵三合土瞭望台一座，使全市有警，一望瞭然，隨時報告，派隊施救。

(11) 市鎮

邑內最大之市鎮，爲佛山與九江兩處。佛山在昔爲全省四大鎮之一。本稱繁盛，惟自廣三鐵路築成後，西北兩江貨物，向昔必經留佛山者，皆直輸廣州，商務情形，遂遠遜曩時。市內住戶約五萬餘家，商店約一萬餘間。市政計劃，現正陸續進行。計已成馬路經已通車者，有中山公園，昇平汾寧永安錦華福祿公正福賢等九段。在建築中者，有福寧南堤慶寧等三段。已經計劃，呈准備案，尙未興築者，有蓮花新浦口兩段。綜計已成未成各路，共長約一萬八千餘尺。惟近因經費困難，路款支絀，工程進行，大受影響。至九江住戶及商店，皆不及佛山之多，設有市政局，隸屬於縣府，現正積極開闢馬路，然限於財力，故未能資以突飛猛進之效。

(12) 名勝古蹟

縣屬名勝古蹟，爲數甚多。如羊城八景，佛山經堂，西樵白雲洞，及附城之趙佗墓，君臣塚，大佛寺，六榕寺，六祖髮塔寺等，其最著者也。顧時移世易，半已頽圯，令人徘徊其間，又不勝滄桑之感矣。



# 番黑縣圖

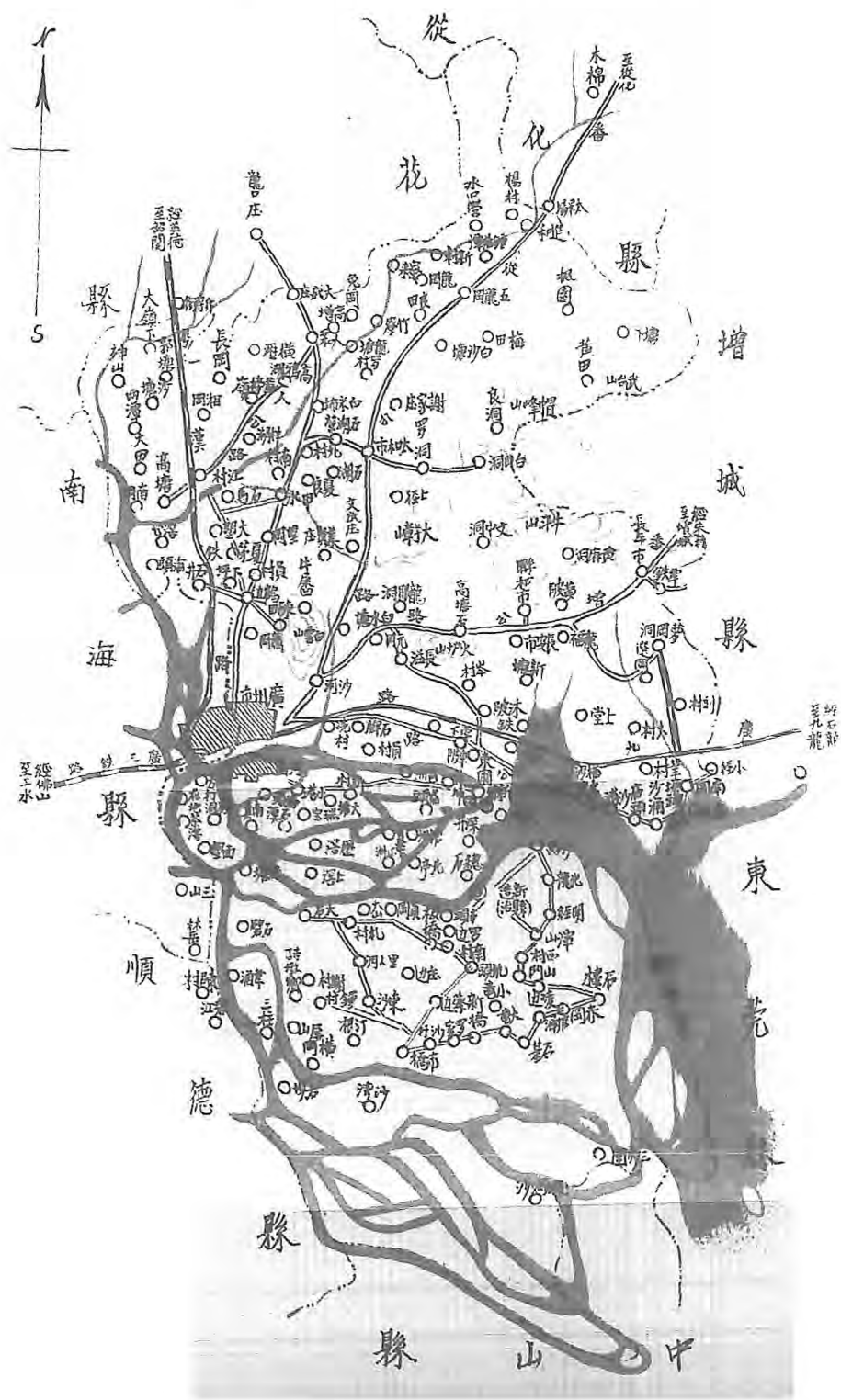

第三編 番禺縣

(1) 面積位置及地勢

番禺縣東連增城東莞，西接南海，順德，北隣從化花縣，南濱珠海。面積約五千八百七十六方里。分沙灣，菱塘，鹿步，慕德里四司。沙菱二屬，地濱珠海，汶港粉歧。鹿慕二屬，地接大陸，岡巒起伏。山之最大者爲藏旗峯，堯山，亞婆髻，蘿崗，均在鹿步屬；牛頭嶺，柯木嶺，帽峯山，均在慕德屬；鳳凰岡，七星岡，花山岡，石礮山，蓮花山，均在菱塘屬；石壁山，大夫山（俗名大烏岡），青蘿嶺，均在沙灣屬。河流可分三系：一曰流溪河，源出從化，西南流入縣境，納滙湖村風凰約及尋嶺之水，至三元岡沙溶墟，分一渠，南入南海之岑村。二曰黃婆洞水，發源白虎山之背，西流經陳田，下茅等鄉，入南海境。三曰白鵝潭，由廣州市分歧，一溯鹿步屬之獵德鄉，至車圃墟，有車陂水自東北來注；一溯菱塘屬，轉入沙灣屬，至玉屏山，有順德屬之文海水來注，復由沙灣鄉東南，入中山境。

(2) 人口及風俗 附外人居留狀況

縣屬居民約二拾五萬戶有奇。人口約八拾四萬餘。外僑居留白鶴洞高塘沙河等處者，有數拾人。（白鶴洞等處，皆設有教堂一間）。民風尙稱淳厚，惟婚喪之禮，未免浮奢。沙菱式坤女子，輒歸寧不返。慕德式屬人民，好因小故私鬥。他如說龍舟，鬥蟋蟀，吸食鴉片，傷財敗德，莫此爲甚；雖經嚴禁，未絕根株。此外慕德里司鵝湖等處女子，高髻雲盤，長盈尺許；雖該司各鄉讀書女子，起而提倡改革，但積重難返，收效甚微。

(3) 實業物產及富力

本縣形勢，可分珠江南北兩部。南部屬沙菱兩司，地勢低下，土質肥美；除小部人民業漁航商外，餘均從事稼穡。計

沙田占面積不下數千頃，爲邑中精華地。北部地勢較高，除慕德里司有小北江通往從化花縣，及西便毗連南海縣平坦部外，餘均旱地。自人和墟至鐘落潭數十里禾田，均用人力吸水，農事甚苦。縣政府爲利用厚生計，將在鴉湖鄉，鐘落潭，橫沙，聯和墟，安裝抽水機，以利灌溉。

東北部林業頗稱發達，鄉民紛紛覓地墾植，所在山場幾無荒廢。政府爲發展農業起見，增設農事推廣處，以爲農民模範；並廣設蕃殖場，表証場，以資倡率。縣屬地近省會，經營企業者，皆集中廣州；故內地均不甚發達。如市橋、高塘、江村、新造、東圃等墟場，雖稱縣內繁盛之區，亦不過祇有小商店及手工業而已。

物產以農產品爲大宗，每年產額：米約數十萬元；次爲蔬菜之屬，如荔枝、青梅、烏欖、白欖、馬蹄、香蕉、茨姑、及柿等，每種約值數萬元；漁產雖有，其量不富；麋鹿二屬，間有礦產，除採掘爲建築用石料外，多未從事開採。

#### (4) 行政組織

縣政府之組織：於縣長之下，設置秘書、總務科、自治科、公安、教育、財政、建設四局。至於各局科職員名額，計：秘書一人，總務科長一人，科員三人，收發三人，統計、庶務、監印、管卷、校對兼錄事長，各一人，特務員八人；自治科長一人，科員一人。公安局長由縣長兼任，局之下，有司法行政衛生三課，每課設課長一人，又有一二三等課員各三人。教育局長一人，局之下有學校教育，社會教育兩課，每課設課長一人，又有一二三等課員各二人。建設局長一人，局之下分設技士測量員各一人，又有一二三等課員各二人。財政局長一人，局之下有徵收會計兩課，每課設課長一人，又有一二三等課員各二人，稅契司事一人，征糧總司事一人，征糧司事二十八人，糧役二十人。此外，全縣各局共有事務員八人，僱員一十八人。看守所長之下，有醫士二人，書記一人，看役五人。總計自縣長以下，全

體工作人員，共一百四十七人。各區鄉公所之設，皆承縣長之指揮監督，協助辦理縣務及地方自治事務。

本縣土地局，近已成立。設局長一人。課長二人，技士二人，一等課員三人，二等課員四人，三等課員二十人，僱員六人，雜役八人。每月經費三千二百元，除額支一千六百六十元由庫款發給外，每月在地方款項下，補助一千五百四十元。

(5) 警衛

(一)、縣兵，凡一營，設三連，九排。計官長二十九人，士兵三百五十人，合計三百七十九人。有長知槍約三百六十三枝。

(二)、警衛隊，分常備，後備二隊。常備隊由昔日各區民團改編，現有十一中隊及十五獨立小隊，隊員約一千五百餘人。後備隊隊員約五千七百餘人，合常備後備二隊，共有槍械約七千餘枝。

(三)、護沙警衛隊。邑屬護沙，向由財廳派隊辦理。民國二十年冬。呈請改歸自籌保衛。計設兩大隊，每大隊三中隊，每中隊三小隊。總計官佐士兵佚役六百四十人，槍枝四百八十六桿。每月經費九千一百一十一元，由護沙費管理委員會，於「護沙軍費」收支項下撥支。

(四)、警察。現設黃埔，石樓，大步，蘿崗四公安分局，及特務警察第一第二兩隊。茲分述其現狀如左：

(甲)黃埔分局：設分局長一員，局員一員，戶籍助理員事務員各一員，警長三名，警察二十一名，佚役二名，總計三十

人。長槍十三桿。經常費年支四千五百六十元，由花筵捐及房捐警費項下，撥支之。

(乙) 石樓分局：設分局長一員，局員二員，督察一員，書記一員，警長班長共四名，警兵二十七名，總計三十六名。長短槍三十餘桿。年支警費六千六百元，由該局警費按月在石樓鄉田畝捐附加項下撥支。

(丙) 大步分局：設分局長一員，書記一員，警長一員，警察二十名，什役一名。另外分設派出所四處，每所警察六名，四所共有警察四十二名。總計六十六人，長短槍共六十三桿。年支警費三千二百零四元，由各鄉徵收田畝附捐，禾更谷，直接交付該局支用。

(丁) 羅岡分局：設分局長一員，書記一員，警察八名，伏役二名。又警察保安隊一小隊，設小隊長一員，班長二名，隊兵十八名，伏役二名。總計三十五人，槍枝十桿。年支警費五千八百五十六元，由該鄉鍾思成堂籌撥之。

(戊) 特務警察第一隊，駐紮本府看守所。設隊長一員，文書軍需各一員，班長四名，隊兵四十名，伏役六名，總計五十三人。槍枝三十五桿。年支經費六千零七十二元。由本縣地方款項下撥支之。

(己) 特務警察第二隊，駐沙河。設隊長，書記，征收，各一員，班長三名，隊兵三十名，勤務兵一名，伏役四名，共四十一人。長短槍三十一桿。年支經費六千三百四十三元，由警董會就地抽收腐竹捐，車捐，房舖捐，豬隻捐，按月撥支。另於長平社成立一分隊，設分隊長一員，司書班長各一員，隊兵八名，伏役二名。槍械暫由第二隊部抽撥。年支經費二千一百六十元，由警董就地籌撥。

(6) 財賦

全縣田賦：地丁銀一十七萬五千七百九十四元，民米銀一十六萬四千六百九十四元，折米銀一萬一千零四十四元，垣餉銀二萬零八百零五元，升銀一萬六千六百四十九元，升米一萬五千七百元，屯改民銀六千九百五十元，屯改民米六

千零零八元，合計年額毫銀四十一萬七千六百四十四元，平均每年實收數，約計毫銀二十五萬零五百八十六元。稅契什項，年收約三萬九千三百元。每年經徵糧稅，除在田賦項下，坐支行政經費毫銀四萬二千九百六十元，土地局經費毫銀一萬九千九百二十元，及提扣留縣二成地方款約五萬零一百一十七元，餘悉解歸省庫。至地方款收入年額，計：

錢糧附加學費，	一千三百七十六元；
契稅附加，	一萬八千元；
學捐，	八千元；
花筵捐，	六千五百四十元；
屠牛捐，	九千八百六十一元；
廟符捐，	三千三百元；
規塘捐，	一萬一千四百五十五元；
中資捐，	一萬八千元；
防務館租捐，	一千八百元；
田畝捐，	一千六百九十六元；
香燭紙寶捐，	四千零八十元；
渡船客腳附加教育經費，	八千五百四十四元；
公箱田租，	二千四百零八元；
規塘捐附加公報費，	一千三百五十七元。

共九萬六千四百一十七元。縣地方款支出年額，則有：

縣政府行政補助費， 六萬五千零四十元；

補助土地局經費， 一萬八千四百八十元；

特務警察第一隊部經費， 六千零七十二元；

縣兵營經費， 六萬六千三百五十五元；

縣看守所經費， 二千三百二十元；

黃埔公安分局補助費， 一千六百三十九元；

縣黨部津貼費， 一千二百元；

縣黨部造林費， 六百元

縣黨部什支費， 一千元

縣政府各科局臨時費 一萬二千元

縣兵營臨時費， 二萬四千元；

縣立各學校修繕費， 二千元；

縣立各學校設備費， 二千元；

縣立鄉村師範學校經費， 九千三百六十六元；

縣立第一小學校經費， 一千九百八十元；

縣立師範學校經費， 一萬三千三百二十七元；

(7) 監獄

監所創自前清，構造雖屬舊式，惟倉房均屬相對，中爲天池，空氣尙無不足。所內分東西北三倉，另女倉一，共可容

共計二十九萬四千七百三十三元。

女權運動同盟補助費，二百四十元。

縣立游民習藝所經費，三萬元；

縣立農業蕃植場經費，一千一百五十元；

縣立農業推廣處經費，一萬二千一百元；

縣教育會補助費，二百四十元；

國畫圖書館補助費，三百六十元；

各區小學教員津貼費，一千二百元；

縣立圖書館經費，八百元；

民衆學校經費，三千零四十元；

縣立民衆教育館經費，二千六百四十元；

各區立小學校補助費，五千元；

縣立第四小學校經費，五千二百五十六元；

縣立第三小學校經費，二千六百六十四元；

縣立第二小學校經費，二千六百六十四元；



人犯約四百名。管取限制的探居制，日則鎖閉總門鐵柵，人犯於柵內得來往自由；夜則各就其倉，另加銅閉。限定每倉不得過十六七人，藉免擠擁。衛生設施，亦甚完善。各倉均有浴池，廁所，由各犯按日輪流清除。設官醫二員，囚犯有病，即施診給藥，并於每週接倉分洒殺菌葯水。

(8) 交通

馬邑地濱珠海，水道四通。沙交兩屬輪航之利，不亞南海。惟轄境遼闊，而北部地勢過高，航行已少。幸年來出東、出北、沙和、廣花等處公路，均已通車，交通運輸，均感便利。更兼各公路掛設電話，以便商用。故近來附路各市場，地價亦日益高漲，且逐漸廣闢新市。

市橋爲南部貿易焦點，航業頗爲發達。縣政府現經督辦市政。該墟馬路，三數月後，當可成事。此後商務，當有可觀。

(9) 教育

學校教育，尙稱發達。現計中等學校：有縣立師範，縣立鄉村師範，私立八桂中學三校。小學則有四百二十一校。全县有圖書館六間，閱書報社七十餘所。社會教育，則有縣立民衆學校二十間，每年畢業二期，人數共約一千餘人；現已辦至第八期，又有縣立第一民衆教育館一所，遊民習藝所一間，及巡迴演講隊，壁報等之設置。

(10) 衛生行政及慈善事業

縣政府對於衛生行政之預防部分，曾有相當之注意。迭經製備注重公共衛生之宣傳品，分發各鄉。并督令各區鄉辦事所，每年分期聘西醫數人，分赴各小學校，施種牛痘。此外，于各墟市，皆令設清道伙若干名。如果各處實力奉行，當可收效。

慈善救濟事業：各鄉如沙灣，紫泥，黃埔，沙河等處，多已設立善堂醫院，聘請醫生，贈種牛痘及贈醫施藥，數十年來相沿罔替。邇來復由人民集款，籌設紅十字會及救傷賑災會等，加惠貧民，尤匪淺鮮。他如江村地方，現有外人在此設立醫院，鄉民因病留醫，該院治療亦著成效。至於救荒之設備，則義倉制度，久歸烏有，若重新設立，當有所待。消防設備，亦屬簡陋。只有高塘市橋新造東圃等墟，由商民自置舊式救火車而已。上述各墟，仍未有消防隊之組織；倘遇火警，則各街坊衆，本互助之義，出而救援。

(11) 鎮市

縣屬市鎮之較繁盛者，僅市橋高塘新造東圃四地而已。其中尤以市橋爲最。全市商店，約有三四百間，居民約在千戶以上。商務向稱繁盛。現復開辦市政興築馬路，將來自當蒸蒸日上，爲邑屬南部冠冕。至高塘等市商務，自當逐漸改善以期發展。

(12) 名勝古蹟

名勝古蹟，所在多有。如廟頭鄉之南海神廟，河南漱珠岡之純陽觀，琶洲之海慧廟，琶洲塔，赤岡鄉之赤岡塔，波羅鄉之裕日亭，羅岡鄉之羅峰寺等，均屬陪宋明清歷代古蹟。他如南海廟之中羅漢鼓，廣利下廟碑，長泰鐵鐘，甘洲鄉之海慧塔碑記及水步鐘款，萬歷鐘款，晉永興磚瓦等，皆爲千數百年前古物。

要紀方地省全東廣

縣 禹 番

# 東莞縣圖

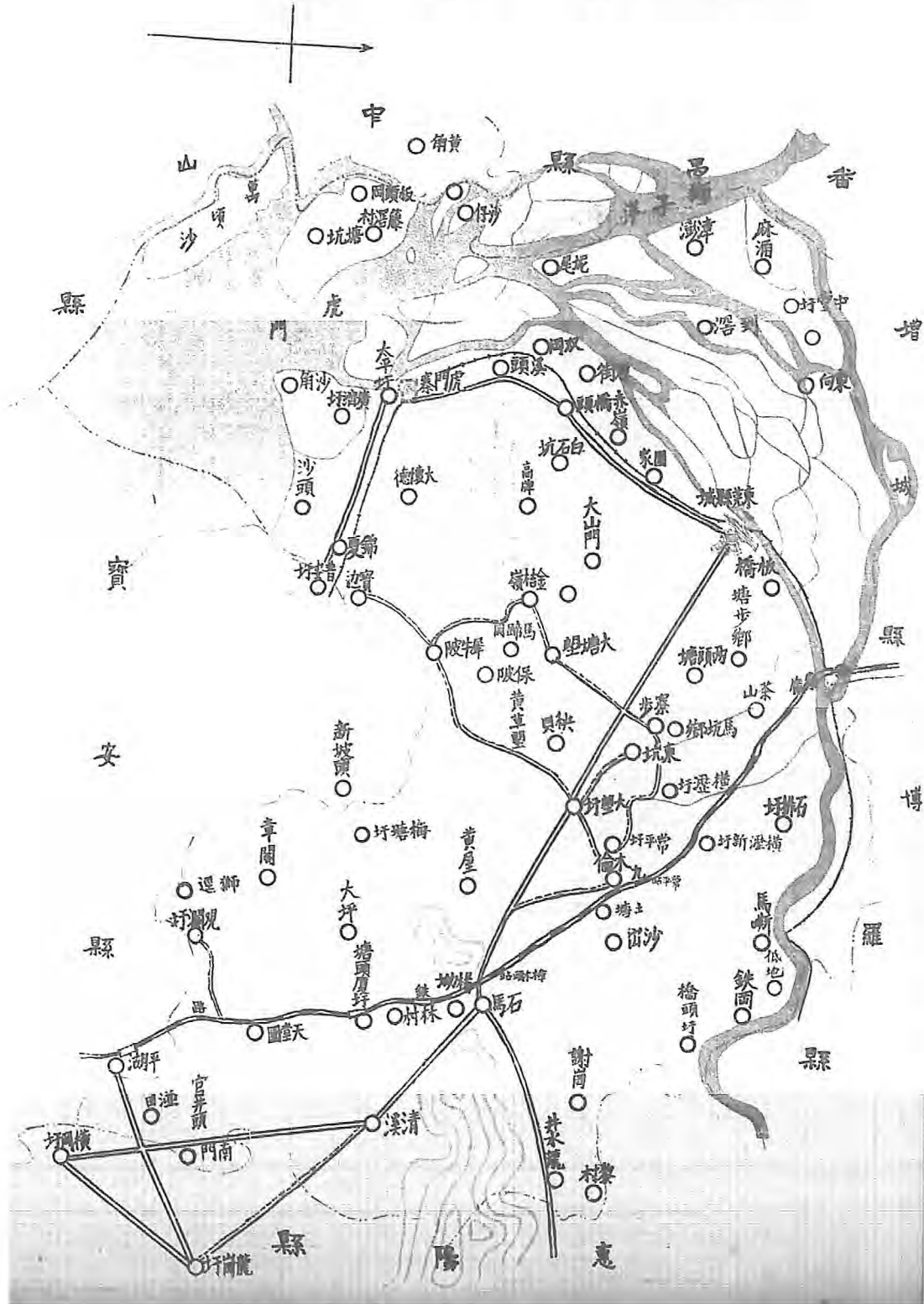

第四編 東莞縣

(1) 面積位置及地勢

東莞縣東界惠陽，南界寶安，西臨珠江，界隣番禺，北隔東江，與增城博羅相對。面積八千二百四十二方里。地形東西長而東北狹，地勢東南高而西北低。全縣行政劃分十區。東南多大山，四五區內，如蓮花山水濠山大嶺山等，皆高百餘尺。西北則多水道，八九十區，小河如網。蓋當二江交流之衝，縣境之水，皆自東南來，而分注二江也。

(2) 人口及風俗 附外人居留狀況

全縣人口一百三十萬六千八百三十七人。外人亦有留居境內者，表列如左：

國籍	人數	居留地	經營事業
德國	二人	縣城	設教堂二間，普濟醫院一間。
德國	三人	太平	設教堂一間。
德國	一人	常平	設教堂一間。
美國	二人	石龍	設教堂一間。
美國	三人	寮步新舊城	設教堂一間。

法	國	二	人	豚	力	洲	設教堂一間，醫院一所。
總	計	十	三	人			教堂七間，醫院二所。

縣民節儉醇樸，勤苦耐勞。惟惡風陋習，均未悉除。親喪不葬，以求吉壤。婚嫁多虛費。他如輕女重男，恃強凌弱，糜飾浮詞，藉端興訟，凡此種種，不一而足。

(3) 實業物產及富力

東莞土地肥沃，物產豐富，民多業農。西南一帶，以田平行太平，漁業發達。其他各地農產，若糖，若生菓，若大頭菜等，數量亦鉅。工業製造，如邑城之爆竹，八區之草席竹器等，產額甚多，銷行亦廣。商業以縣城石龍太平為盛。石龍尤熱鬧。礦業 奉准開辦者，石龍之石礦，與泛河洲之白磨礦而已。造林事業，於民國七年設農林試驗場，以資提倡。十二年，場木因戰事盡焚，場址復以築莞龍公路收用一大部份。縣人現擬另覓地址續辦。此外縣城及石龍，俱有中山紀念林，但佔地殊小，未足以言林業也。

(4) 行政組織

縣政府實際上之組織，于縣長之下，設秘書一人，總務科長一人，總務科員三人，自治科長一人，科員一人，財政局長一人，財政局課員三人，建設局長一人，技正一人，技士一人，課員三人，教育局長一人，課員三人，督學三人，本府及各局設事務員五人，特務員五人，僱員八人。公安局長由縣長兼任，局內設課長三人，課員三人，督察長一人，督察一人，事務員二人，僱員二人，偵緝長一人，偵緝八人。計全府工作人員六十三人。

本縣土地局，近已成立。設局長一人，課長二人，技士一人，二等課員二人，三等課員十三人，助理員一人，什役四人。每月經費一千六百六十元，由庫款項下發給。

(5) 警衛

自衛實力，有游擊隊保安隊警衛隊及警察四種，茲以表分別列左：(計游擊隊保安隊及警衛隊為一表，警察又為一表)。  
 (甲) 東莞縣游擊隊保安隊警衛隊現況一覽表

種別	官佐數	兵數	編制	槍械	備考
游擊隊	六	一二七	內分十二班，每班十人。	九十八枝	內有號目，勤務兵，炊事兵等，共二十名。
保安隊	二〇	二五〇	一大隊內二中隊，每中隊分三小隊，每小隊分三班。	二百五十枝	內有偵緝，號目，偵達，勤務兵，炊事兵等。
警衛隊	一一〇	七九〇	內分六中隊，八獨立小隊，每小隊分三分隊。	七百八十八枝	內有號兵，炊事兵，勤務兵等，并增設軍需，司書。

(乙) 東莞縣警察現況一覽表

區別	分局	分駐所	職員	警兵	槍械	警費及來源
第一區	一		一三	二二二	長槍八十四枝 短槍二十六枝	月五百六十七元：計抽舖捐，道平，牛皮，司稅，花筵，酌補，助費，票，防務，禁烟等項補助費。

總計	第十區	第九區	第八區	第七區	第六區	第五區	第四區	第三區	第二區
一〇	一	一	一	一	一	一	一	一	一
五		一	一			一	二		
七九	六	二	五	四	三	八	一五	一五	八
三三九	二二	四	二九	六	四	一〇	二〇	九六	二五
短槍六十一枝 長槍二百一十三枝	短槍二枝 長槍七枝	長槍四枝	短槍二十七枝 長槍二十七枝	短槍二枝 長槍四枝	長槍四枝	短槍四枝 長槍六枝	短槍三十三枝 長槍一十三枝	短槍二十七枝 長槍二十九枝	短槍六枝 長槍三十三枝
月五千五百八十三元。	，月四十八元：計抽渡捐，廁所捐，舖捐等。	月一百八十四元：由各鄉分担。	另抽舖捐等。 月二百四十六元：由各鄉分担，	防務等項補助費。 月一百六十四元：計抽舖捐，及	等項補助費。 月九十八元：計抽舖捐，及防務	另豐樂社撥四十五元。 月三百四十元：計抽各城舖捐，	防務補助費。 月五百四十四元：計抽舖捐，及	月一千九百五十六元，由縣府支給。	，防務，字廠，菜，雞，鴨，魚，豬，等捐。 月一千四百三十八元：計抽舖捐



(6) 財賦

全縣田賦，每年額征三十八萬四千餘元，約計實收七成左右。雜稅如契稅漁課催收過割費，每年額征三萬元，約計實收八成左右。合共實征收入二十九萬二千餘元。地方款項，每月收：

新糧留縣二成款，三千六百三十一元；

舊糧串票附加倉捐，三十元；

舊糧附加游擊隊費，二百元；

契稅附加款，四百元；

筵席捐，一百一十一元一毫一仙；

香燭紙寶冥鏹捐，二百五十四元一毫七仙；

牛皮屠牛捐，一千四百二十元；

莞城花筵捐，九百元；

花捐附加教育衛生費，四百三十五元；

莞城魚秤捐，一十九元一毫七仙；

石龍花筵捐，一千零二十元；

石龍警捐，一千三百五十元；

娛樂捐，三百元；

浮炭捐，三十元；

漁課溢課，五十七元五毫；

太平魚欄經紀捐，五百六十元零六毫六仙六文；

禁煙補助費，三百元

石龍潔淨費，二百五十元；

石龍牛欄潔淨費，二十八元；

石龍建築執照費，一百二十元。

共計一萬一千四百一十七元六毫一仙六文。即每年共計收入一十三萬六千零一十一元三毫九仙二文。支出項下，每月計支：

倉捐，二百一十一元五毫五仙；

剿匪費，四百元；

承審員薪俸，一百二十元；

游擊隊經費，一千八百八十四元；

補助保安隊經費，一千元；

警察經費，三千零四十七元三毫五仙；

學校補助經費，二千四百一十五元二毫六仙；

補助各局經費；二千三百一十四元二毫；

會所補助費，七十元；

區黨部補助費，一百三十元；

圖書館經費，一百一十元；

醫院補助費，五十元；

什支，七百六十元；

臨時支出，三百六十元。

每月共支一萬二千八百七十二元三毫六仙。每年共支一十五萬四千四百六十八元零三仙二文。至行政經費，照新縣制規定每月在糧稅項下，坐支三千五百八十元；實際開支，每月約共支銀六千七百七十餘元。

(7) 監獄

監獄一向歸司法分庭管轄。建築形式爲井字形，內有閘門十一度。可容男犯八人之雜居室，三十間；可容男犯四人之雜居室，二十八間；女倉可容人犯八名之雜居室五間；女病室一間，男病室四間，教誨室一間，惡犯離隔室兩間。獄內衛生，畧有講求；每逢星期一三五日，施行清潔檢查，並隨時飭囚犯自行清理各處地方。獄內看守事務，由縣府游擊隊負責。

(8) 交通

東莞地居東江之下流，有輪航之便，由縣城至廣州，及由太平石龍至廣州，均有輪渡往來。陸路交通，有廣九鐵路，貫通南北，經三四六八等區。公路已成通車者，則有莞龍路，由邑城至石龍；莞太路由邑城至太平；清樟路由東莞清溪墟至樟木頭，觀天路爲東莞觀瀾墟至天塘圍；惠樟路由樟木頭至惠州。將完成招投行車者，則有寶太路，由縣屬太平鎮至

寶安縣，所有太平段全路路基涵洞，均已完成，惟橋梁尚未興築。又有莞樟路，由莞城至樟木頭，全路長約六十五里，現尙未築路基者，約有九里；全路橋樑，尙未興築，第一段涵洞工程，現已竣工。已組織築路委員會，測量路線，着手興築者，則有常梅路，由常平站至梅塘墟，又有福隆路，由石龍站至福隆學尾，又有塘天路，由塘灘站至天堂圍。郵電設置：縣城有電報局一，郵政局一。各鄉區亦設有郵務代辦所。電話則各區均已通話。惟萬項沙特別區電話，則祇可與本沙內通話。長途電話有廣惠長途電話線經過。現在莞城太平石龍等處，均設有支所，依章納費，即可與廣惠等處通話。

(9) 教育

全縣學校，計縣立中學一間，分高級中學一班，初級中學五班，附屬師範一班，附屬小學二班，共九班，每月經費二千七百五十九元，設備尙屬完善。區立中學一間，分初級中學一班，預科二班，共三班，每月經費一千零五十一元，設備簡陋，未臻完善。小學共約二百八十餘間，學生約一萬餘人。查縣屬十六歲以下之學齡兒童，約十四萬餘人，其中接受教育者，僅約百分之二十四耳。

此外尙有職業學校三間，民衆學校三間，通俗圖書館二所，博物館書館一所，惟設備均未甚完善。全縣教育經費，半由明倫堂擔負，有獨立之可能，該堂出版之整理月刊，亦爲莞屬唯一出版物。

(10) 衛生行政及慈善事業

縣城現仍一舊式城市，馬路已完成者，大興中西兩路；在興築中者，振華威遠兩路。其餘街巷窄狹。人民對於衛生不甚講求。清潔運動，每年由政府舉行兩次。城內砥孟山有公園一所，（即紅棉山莊），風景殊佳。石龍亦有公園，內容稍爲簡陋。

(11) 鎮市

慈善救濟事業，有保赤善社，廣行善堂勉行善社，東官善堂，均贈醫施藥。此外邑人籌款建立之東莞醫院，及德人設立之普濟醫院，石龍市之惠育醫院；太平墟之育嬰堂，皆著相當成效。救荒設備：縣城有儲濟倉一所，倉款來源，於糧串一張附加銀二分，每年收入約毫銀一千二百餘元，由邑紳公推主任管理。消防設備：縣城石龍均有私人自置之新舊式救火機，嗣經縣政討論會議決：縣城石龍太平辦理消防隊，不過尙在組織籌辦中耳。

(12) 名勝古蹟

縣屬鎮市，以石龍及太平爲最大。石龍爲全縣之咽喉，有廣九鐵路可通廣州香港，東江一帶貨物之交易，咸以此爲集中之點，故商業頗稱繁盛。市內第一期馬路已築成，第二期橫頭等五街馬路，已開投工程，不日興工建築。電燈已開辦，辦理頗善。有第三區公安分局，辦理公安衛生等事。太平市政，畧與石龍相類，亦有電燈電話各種設備，惟市內未開闢馬路。商業狀況，有繁榮之可能，但因限于地勢，無可推廣，現擬開闢附近新洲地方爲商埠，經測勘計劃完竣，通呈請示辦理，將來該商埠完成通商，商業繁盛，可操左券。

莞境名勝古蹟，爲數最多。如水簾山大嶺山黃旗山石鼓山觀音山蓮花峯寶山砥孟山等，皆好景天成，爲登臨勝境。古代建築，有縣西宣化街之資福寺，城內象塔街之鎮象塔，皆南漢時建。東城外之學宮，城南之廉泉亭，城內道家山之雁塔，獅布村之竹隱精舍，皆宋時建築物。脈瀝洲之金繩寺，金鯨洲之金鯨塔，爲明代建築物。清初建築者，有東洲之東湖寺。其年代近者，茲不具錄。他如楊梅嶺之李用墓，道滘鄉之張家墳，水南守義坊之明督師袁崇煥故里，榴花村銅嶺之宋將軍熊飛戰地，與夫嶺下之將軍墓，嶺上之將軍別墅，皆爲邑乘上有名史蹟，茲數人者，或抱奇節，或立異

行，皆足令人低迴歎息，弔古興懷者也。至榴花村熊飛所出之「花溪銀塘」石刻，資福寺東坡所書之羅漢關殘碑，皆於史蹟之外，兼有藝術上之價值焉。又資福寺內之再生柏，據邑志所載，此柏以祖堂禪師去而枯，迎禪師回則復榮，東坡曾爲之銘云。

# 順德縣圖

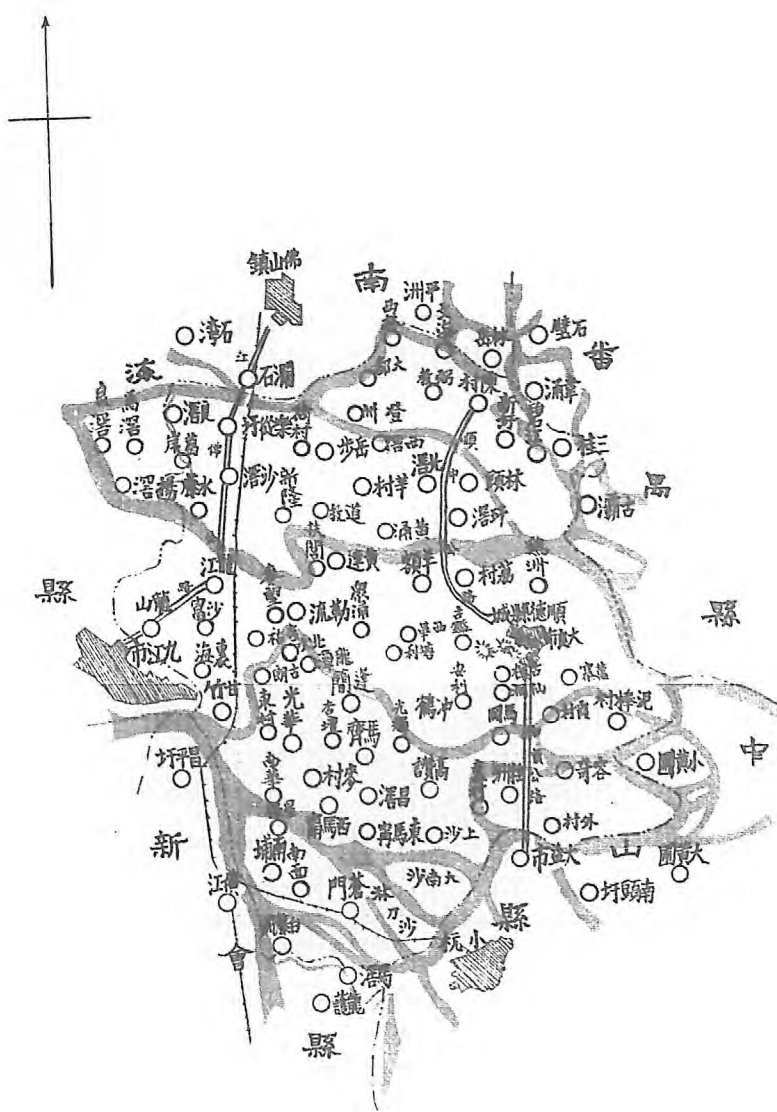

第五編 順德縣

(1) 面積位置及地勢

順德東北隣番禺，西北接南海，西南界新會，其南則連中山全境。面積約二千二百二十餘方里。境內多平陸無高山峻嶺。山之最大者，高不過四十丈，周不過五里。諸山多各自突立，少脈絡銜接。其著者：曰中山，曰梯雲，曰華蓋，曰登俊，曰拱北。中山一名安東，梯雲一名迎暉。此五山皆在大良境內，俗稱「順德五山」者也。水道河流網布，除三江滘、鯉滘、甘竹滘外，河之著者：有大良南之碧鑑河，大良東之桂畔河，桂林堡東南之滘石河，容奇南之北潮河，馬齊北之錦鯉河，江村黃連西之三漕河。

(2) 人口及風俗

全縣戶籍計二十二萬四千九百九十四戶；人口男四十六萬零七百六十八人，女四十萬零零八百零二人，總計八十六萬一千五百七十人。民風以好訟稱，常因細故齟齬。而女子有終身不嫁，或嫁而不樂家者。現查此等風俗，漸已改移，不若如前頑固。縣屬河滘紛歧，桑林菁密，向稱多盜；近年政治安定，歷經剿緝；各警衛隊成立以來，緝獲匪類，頗著成效，故匪氛亦漸斂戢。

(3) 實業物產及富力

縣境平原沃野，阡陌雲連，川流交錯，灌溉亦易。桑田魚塘之多，冠于全粵。男耕女織，皆足自食。且民習勤勞，一藝一業，轉於做效，沿習成風，瀰于鄉堡。得天之利，繼人之力，富庶有由然矣。

人民生計大抵農居其六，工居其二，餘則貿遷農業。以桑田之利為大宗。每畝每造約收二百斤，每歲收六造或七造。



他如稻、麥，蔬菜之屬，產量亦富。漁產則因各鄉魚塘之多，輸出尤夥。如鮑，鱔，鱸，鯉，鱖，鯽，鱒，鱈，蝦之屬，多運銷省港。因境內田多山少，田既植桑，山又叢莽，缺乏林場，故無林業。

工業最著者爲蠶絲織綢，每年出產，爲數殊巨。計大良有絲廠十七所，容桂亦有十數所，其餘各地，所在多有。每廠可容女工五六百人。工資多者七八毫，少者亦三四毫。近自生絲價跌，出口數量頓減，絲廠兩棧，相繼停歇，男女工人同遭失業，數達三四萬人。同時桑價低跌，農村經濟，亦瀕於破產。農民生計所賴以支持者，僅恃少數之魚塘耳。雖經縣府呈請准予減免絲類各釐稅，及財政部將出口稅減免，爲消極的救濟；然以外銷短少，復被日絲捲奪，若非迅集巨款，設立工廠，自行織造，以消納原料，終難恢復。徒以斯事體大，誠非一縣之力所能逮，至今卒未果行。故先設立農業推廣處，指導各鄉農民種植其他需要農品，以期稍增生產，藉資彌補。而他如馬崗之鏤刻書版，碧江之製造草紙，弼教之種花，桂林之刺繡，石涌之陶器，倫教之織綢，龍江之蠶紙，小里涌之木工，桃村鷄洲三坊者高村橫岸之竹器，與乎大良之梳篦爆竹，及最近之織造毛巾等工業，尙略有可觀。商業之最大者爲兩場貿易。生絲每歲出口，爲數殊巨。近年來不知改良，在國際貿易場上，每受日本印度等處生絲排擠，現已呈危象，若不急起直追，則生絲出口，必隨茶糖磁等業，一敗而不可收拾。此外大良容桂陳村等處，各行商業，亦頗繁盛；惟因苛稅雜捐，商民痛苦實甚。礦產已發現者，祇有壳礪及白善土礪二種。白善土出于一區舊寨，壳礪則在川龍附近一帶。清代勒石禁採，近來常有暗中偷掘情事。

#### (4) 行政組織

縣政府于縣長之下，設秘書總務科公安局教育局財政局建設局自治科。各局設課長局員三人至四人，會計員一人，技士一人，收發員文牘員支應員統計各一人，承審三人，庶務一人，一等錄事六人，二等錄事三人，號房兩名，廚房茶伙各一人，雜役十三名，催征司事二十七名，糧役三十名。近添辦農林推廣處，設主任一員，助理四員，事務四員。此外另

有各城市政辦事處之設，專員改良鄉市，拓建馬路事宜。各公路復設有建築委員會，專司築路事宜，各鄉有區鎮鄉公所，辦理地方自治事務。

本縣土地局，近已成立，設局長一人，課長二人，技士一人，二等課員二人，三等課員十三人，僱員四人，雜役六人。每月經費一千八百九十元。除額支一千六百六十元，由庫款發給外，每月在地方款項下，補助二百三十元。

(五) 警衛

縣屬向稱多盜，故警衛實為縣政要務。現有警衛武力，可別為三：

(一) 縣兵，計一大隊，員共一百名，槍械八十四桿。(二) 警衛隊，有兩大隊，二十四中隊，一特務小隊。大中小隊共隊長一百四十四名，隊兵二千九百餘名，槍械如其數。本年設立基幹隊訓練所，該所學員畢業後，分發各隊實施訓練，故對於軍紀風紀，頗有可觀。民衆武力，日益鞏固。(三) 警察。計分設二公安分局。舉其現況，表列如左：

局別	所在地	職員	警兵	槍械	警費及其來源
大良公安分局	大良	七	六四	十八枝	月收房租警費六百零五元，屠捐五十元，寺廟警捐及交通潔淨等費五百一十三元，共一千一百一十八元。
容桂公安分局	容奇	六	四三	二十枝	月收房租三百五十六元，舖票捐屠捐等捐六十元，共八百三十七元。
陳村公安分局	陳村	二二	一三二	六十一枝	月收房租一千七百一十七元，潔淨等費一千一百二十三元，共二千八百四十四元。
總計		三六	二三六	一一九	每月四千七百九十五元

(6) 財賦

縣庫款收入，計錢糧年征一十七萬七千八百三十九元；契稅年約收二萬元；其餘國稅省稅雜捐等，年收二十三萬八千五百五十元；共四十三萬六千三百八十九元。每月支付行政財政經費六千一百四十五元，除省稅項下支付二千八百六十四元外，餘在地方款項下挪用三千餘元。又坐支土地局經費一千六百六十元。至地方款每月收入計：

屠豬捐，五百元；

屠牛牛皮稅，八百四十元零八毫三仙；

花筵正捐，七百六十二元五毫；

花筵附加，六百七十元；

香燭紙資捐，一千二百八十五元；

烟賭館租捐，二千四百一十六元六毫七仙；

八十字有獎義會附加苗圃費，二千七百元；（由八月十一日開收起）。

共收銀九千一百七十五元。

地方款每月支出，計：

公安局經費，一千二百二十元；

補助土地局經費，二百三十元；

財政局征糧經費，五百七十四元；

游擊隊經費，一千四百四十三元；

看守所經費，九十元；

容奇警衛隊經費，六十元；

縣立中學，八十三元三毫三仙；

鄉村師範，四百一十六元六毫七仙；

縣立第二小學，二百四十五元；

普育學社，一百八十元；

縣立第一女子小學，一百二十五元；

縣立第一幼稚園，八十元；

第一區立小學，九十元；

縣立第一小學，一百元；

督學，五十元；

縣立圖書館，一百零九元五毫；

留法學生，一百六十七元；

工業專門學生，二十元；

農工學生，一十元；

平民教育，一千元二百元；

通俗圖書館，一百五十元；

(7) 教育

平民閱報處，五十元；  
順德旬刊社，一百元；  
覺悟通訊社，三十元；  
遠東圖片新聞社，二十元；  
民治通訊社二十元  
縣立公醫院補助費，一百元；  
順德贈醫社，二十五元；  
補助行政經費，七百一十六元；  
補助縣局薪工，五百二十一元；（由二十一年十月份，因行政費坐支減為八成，故由地方款補助。）  
囚糧不敷，七百元；  
中山公園花匠工食，六十元；  
二 解犯費，五十元；  
補助縣局公費，二百五十元；  
農業推廣處，一千元；  
共支銀一萬一千零三十五元四毫七仙。  
又臨時費每月約三百三十元。

縣屬教育，可分學校教育及社會教育兩項。茲分述其概況於次：

(一) 學校教育：

(甲) 中等教育：

縣屬中等學校共有三所，一為縣立初級中學，現辦三級五班，職教員共十七人，男生一百六十六人，女生四十一人，常年經費需二萬二千九百六十元。一為縣立鄉村師範學校，現辦三級三班，職教員十二人，男生八十四人，女生十八人，常年經費一萬五千八百四十元。一為第五區私立華南蠶絲初級職業學校，教職員十四人，男生七十人，常年經費需一萬一千五百元。上列各校，皆因經費不甚充裕，以至設備簡陋，影響於管教不鮮。又縣屬高級小學畢業生，為數無多，對於中等學校招生問題，亦有窒礙。均應積極改進。縣屬為本省蠶桑區域，現以國際貿易失敗，亟須設法改良，經呈請將縣立中學改組為省立第二農業學校，現經籌備，擬于明年春季始業，原有初中各班，則附設于農校之內。

(乙) 初等教育：

縣屬小學，公私立合計，三百三十八所。教職員一六八三人，男生一九一七七人，女生五零三二人，常年經費需四十八萬五千九百三十一元。幼稚園五所，職教員八人，男生一零五人，女生五三人。各小學設備，多屬簡陋，教員亦多不合格。現在督飭及援助其寬籌經費，并擬將不合格教員甄別。（凡通過甄別試驗者，仍應照章入省立小學教員補習函授學校肄業，以資整頓）。

(二) 社會教育：

現有縣立民衆教育館一所，鄉立民衆教育分館五所。商辦大良普慶戲院，陳村戲院，共二所。縣立圖書館一所。通俗

(8) 監獄  
閱書館二十所，閱報處五十處。又私立閱報處九處。縣立民衆學校二十七所。縣黨部及其所屬區分部辦理之民衆學校，共三所。私立民衆學校九所。縣立公共運動場及游泳場，各一所，已完成。縣立中山公園在籌建中。荔村鄉，陳村鎮，北溪鄉，廣教鄉，樂從墟，裏海鄉，公園各一所，已開放遊覽。

(9) 交通  
監獄現已從新改建新式看守所一座，可容囚犯三百餘名，另有教誨室，特別室，浴室，病室，及廁所等之設置。其管理情形：(一)軍事行政各犯，分別禁錮。(二)以每週之一三五日，爲親友探問期。(三)每禮拜六日，令各犯清除浴室廁所及溝渠等。各犯住室，均自行輪值洒掃。囚糧由縣政府發給，每人每日伙食，銀一角三分算。

縣屬水道縱橫，輪航便利。容奇勒流陳村龍江，均有輪渡，直達廣州及西江各地。大良龍潭杏壇各輪渡，幾已遍達各鄉。此外尚有貨艇絲艇米艇等，來往各鄉，以利商貨運輸。

公路：有順中南順江佛三綫，茲以表明各線現况如左：

路名	起	訖	道別	全長	築成	築而未竣	准備開	備考
順中公路	由縣城南鄉至桂洲湖	接接中山縣大拗	省道	一十九里四	一十九里四			(一)本路自邑城至中山全長五六里，其本縣境之全段爲十九里四七。(二)由大良至霞村，約九里，已通車。

南順公路	由縣城起至，樂從止。	道省	三十四里	一十三里	二十一里	由大良至三洪奇，約十二里，已通車。
江佛公路	由小埗經樂從水藤龍江等地，至龍山石塘，與南海之九江接線。	道省	三十一里	三十一里		本路由新會之江門，經鶴山順德。而至南海之佛山。在縣境者為三十一里，由小埗至樂從約三十一里，已通車。
南順公路 碧三支路	由三洪奇起。至碧江長堤。	道縣	一十五里	一十五里		全路已通車。

(附註)右表參酌建設廳本年二月十五出版之廣東建設公路專號。興築事宜。皆由各路建築委員會辦理。

(10) 衛生行政及慈善事業

縣屬城市，對於衛生事項，已逐漸提倡，即街衢之清道夫，多有僱募。其他如影戲院公園公共運動場等，亦次第設備。至救濟事業，如公醫院，贈醫社，均已成立。義倉救荒，現正籌設。消防一事：大良市設有消防隊，及新式滅火機消防器具等；其他如陳村容奇等處，亦在計劃籌設中。

(11) 市鎮

境內市鎮，以大良容奇陳村為最大。各市皆分設有市政辦事處，辦理市政事宜。各市政辦理情形，分述如下：

大良市馬路，已建築完成者，共一萬四千七百五十二呎；在計劃中者，共二千二百零四呎。市場四所，公共碼頭一處



，均已完成。至屠場亦在籌設中。

容奇馬路，建築完成者共二千呎，在建築中者一百五十呎；至河邊石堤，已建築完成一千三百五十呎。其他如市場屠場等，均在籌建中。

陳村馬路，已建築完成者五千六百二十呎，在建築中者三千二百二十呎。其他如市場屠場及公共碼頭等，均有設立。境內各大市鎮，均設有重燈，由商人光中電燈公司專利承辦，供給本邑全屬電力。至自來水一項，現在籌辦中。

(12) 名勝古蹟

邑城東北三十里，有都峯山，高可十三丈，周約三里，爲縣治之屏蔽；宋末有蘇由義者，奉興祥帝，都焉，後人因呼其山爲都峯，蓋謂王所都則峯也。次則飛鵝山，離城南六十里，昔黃銘率鄉人禦巨盜黃蕭養於此。他如青雲塔寶林寺觀音閣康帥廟四方塔關忠愍祠白蓮祠元妙觀及陳巖野先生墓。俱以名蹟稱。

新會縣圖

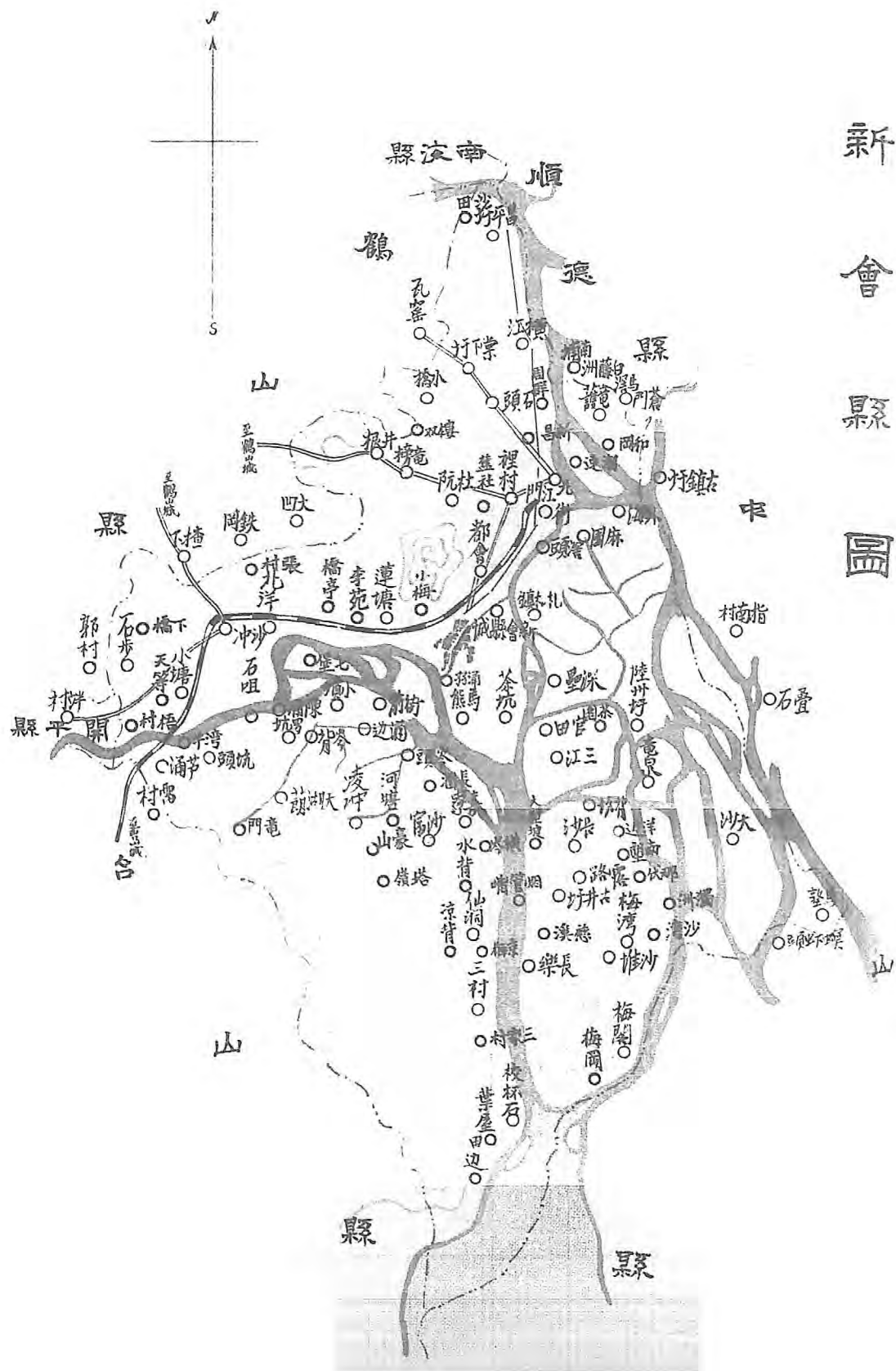

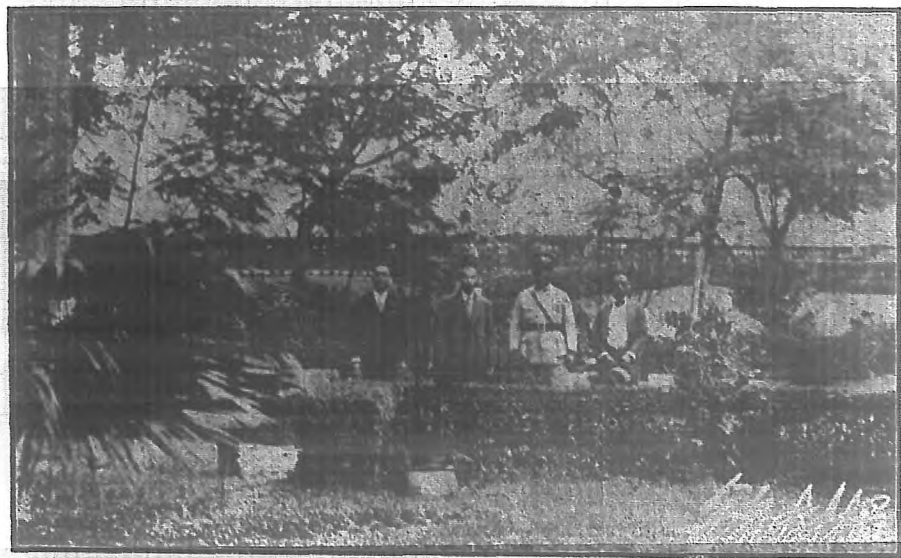

新 會 縣 之 中 山 公 園 景

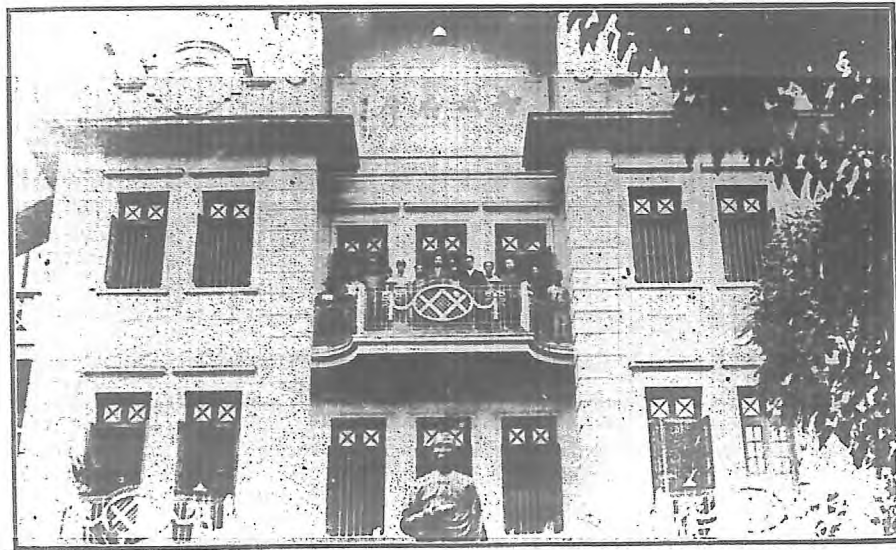

新 會 縣 之 景 唐 圖 書 館

第六編 新會縣

(1) 面積位置及地勢

新會縣東與中山接壤。南臨大海，西界開平。東北與順德接壤，西南與台山毗連，其西北則界鶴山。面積約五千一百三十七方里。縣境東北及西陲，山脈連互；東南迄西，河流交錯。山之最大者，曰古兜，綿延百里。水之著者，爲潭江，橫貫縣境。航行之便，以江門市爲最。

(2) 人口及風俗 附外居留狀況

全縣人口，男女約八十五萬三千零九人。外僑二十四人，均居留在北街一帶。教堂十所，附城耶穌教堂六所，皆由中國教徒主持。縣屬惡風，以賭博爲最，豪劣每私設賭場，施行騙局，青年多入彀中；始則勸借債券，繼則強佔出產，寡婦孤兒，每因而失依，顛沛流離，無可告訴。此種事實，外觀雖依契約，似非犯罪行爲，實則罪浮於殺人越貨之盜賊。前清末葉，粵督曾派委專員，駐縣查辦。民國三年，亦奉令准予訊實館斃，著爲成例。近來此種案件，歸地方法院辦理；就令無所逃罪，亦不過以詐欺取財論而已；似不足以矯此惡俗。其他若迷信，好訟，吸食鴉片等惡習，亦多有之。

(3) 實業物產及富力

境內農田，因地施宜。西北多植茶煙；東北則茶葉之外，兼事桑蠶；西南則多果葵禾稻之利。每年出產葵扇一項，價值約二百餘萬元。棚葵，簍衣，船篷，掃帚，及笄等，約二三十萬元。陳皮約十萬元。東中鄉之老樹橙，往昔定爲貢品，形圓帶日字形，底有菊花紋，其味甚佳；惜老樹僅數十株，且結果不多，產額有限，農家以其利不厚，近多改藝

香水甜橙或桔矣。他如大澤鎮附近所產之錦米，荷塘鄉後地之白花芥蘭，縣城北河之白菜，蓮塘之節瓜等，均稱名產，惟產量俱少，故輸出無多。總計全縣農業者，約七十萬人。多種植菓樹，而藝柑橙、甘蔗、禾黍、瓜、茶、菸、桑業等者，次焉。

造林業向未講求。十八年春，黨政機關指定城西大雲山麓爲植樹節日，各機關團體前往植樹，藉資觀感。又縣屬古兜山，綿延百里，造林舉關，均覺適宜。現已由四邑民衆，籌備經費五十萬元，以事舉關矣。

大縣工業，多屬手工業，尙無巨大工廠。製革業業者甚多，男女工約及萬人。他若製造綢綉，糕香，織造，茶器，織竹器等，亦不下萬人。牛灣鄉產白夏布，質地殊佳。

江門製紙廠，專製白色薄機器紙，僱用男女工約二百餘人；但屢經失敗，獲利甚少。又德昌火柴工廠在江門市設廠製造火柴，其柴枝運自上海，到廠後塗膠，上藥，製盒，裝封。每日在廠工作者，計有男工四十餘人，女工百餘人。挑枝者膠卜藥，男工司之。裝盒，女工司之。至於製盒工作，乃分給各住戶爲之。工資以工作多少計算，每日得二毫至四五毫不等。總計每日可出火柴百二三十件，每件百包，每包十盒。又廣恒朱廣蘭朱友蘭三家煙絲行，已利用機器例煙。約計三家共雇用男工六百七十人。裝包揀葉，則僱用女工，數亦如之。

縣城有商店約千間，以營養扇業者爲最大，果皮次之。

江門商店約三千家，以銀業，烟絲，杉竹，生果，山貨，洋貨等行爲最大。銀業計三十九家，每年滙兌總額約數千萬元。杉竹行三十七家，每家每年營業，約在萬元以上。永安萬安厚生聚安四家穀米行，資本亦頗充足。其餘各行，每年營業總額多少不等。就菸絲行言之，如市況轉佳，獲利亦豐。

瀘水口墟商店一百七十餘家。以營養香者爲最大。大澤墟商店百家，以米業爲大。其餘棠下河村古井陸洲沙堆等城市

，各有商店六七十家，均售日常用品，無特殊商業可紀。  
 他若漁業，則產量不豐。礦產尚未採探，無從斷斷。要而論之，邑屬物產豐富，天然之利甚厚。無如變亂頻仍，人民不能安居樂業，生活困難。

(4) 行政組織

行政組織：縣長之下，設置秘書，總務科，自治科，公安局，財政局，建設局，教育局，土地局，分掌全縣各項事宜。茲將組織概況，分別系統如下：

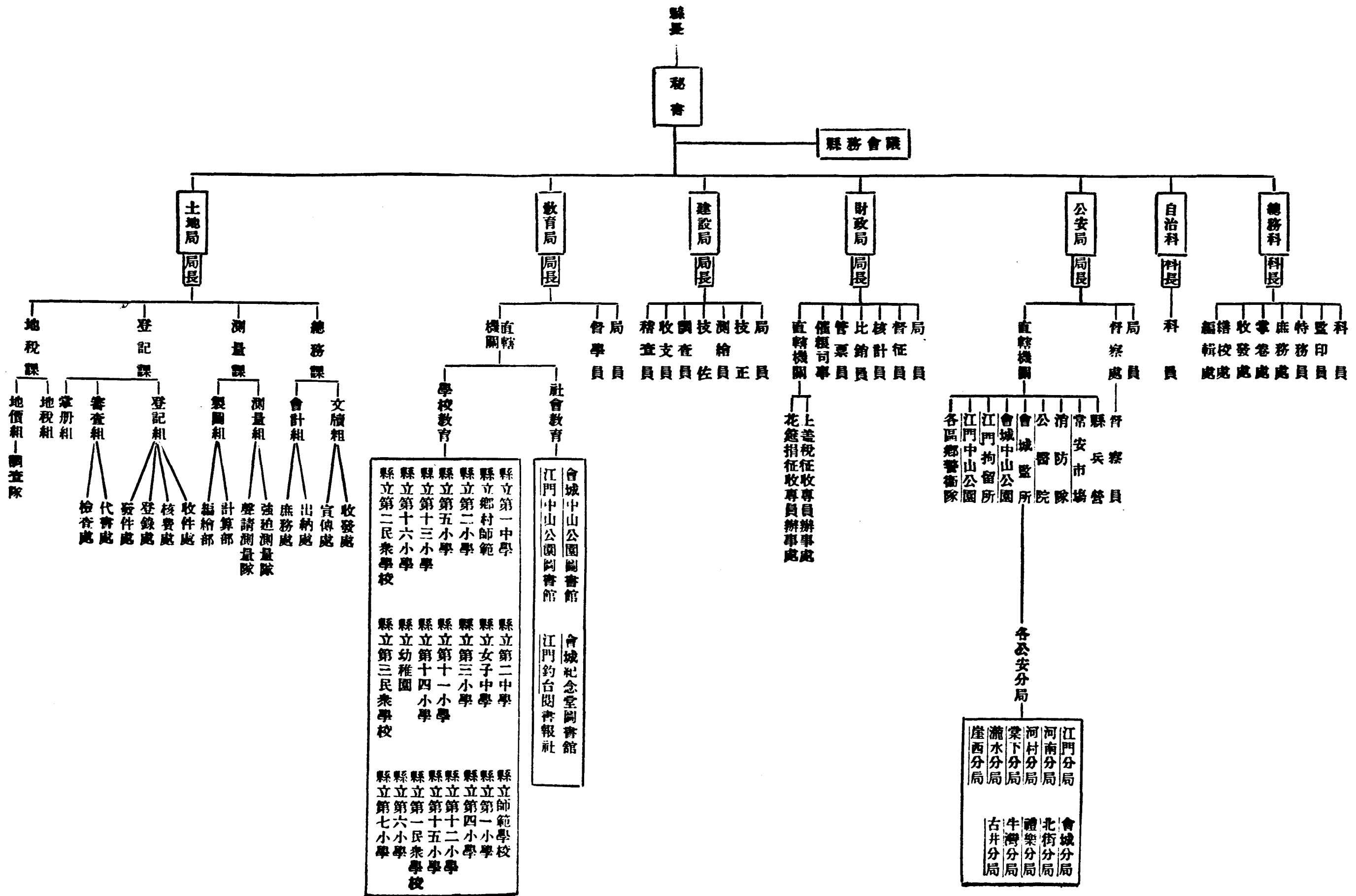

(5) 警衛

新會縣自十八年剿滅古兜匪巢及嚴辦匪鄉之後，地方尚稱安寧，現有自衛武力，分警衛基幹隊、警衛隊、警察三種。江門市從前設有保安隊及民警隊，自江門市裁撤後，業由縣政府改編為警衛常備隊及警衛後備隊。茲將警衛基幹大隊及警察概況一覽表，公安分局概況一覽表，分誌如下：

(甲) 警衛基幹大隊警衛隊及警察概況一覽表

種類	編制	長員數	警兵數	槍械數	每月經費	備攷
警衛基幹大隊	一大隊，分三 中隊，九小隊。	二五	二九一	二五二	五二四、三〇〇	槍械有旱豬籠一種， ，礮架一枝，毛瑟一百二十枝 ，七九，九十三枝，餘皆雜式 ，不再列舉。
警衛隊	九中隊，四獨立 小隊，五十 四小隊。	一五二	二、二九七	二、二八七	約三〇、〇〇〇	槍械，以七九，六八，毛瑟三 種為多。
公安分局	共十一分局	六五	四八〇	二六八	一、〇二、九九五	長槍以七九，六八，及馬槍為 多，短槍以六响為多，
合計		一三九	三〇六八	二、七九八	約四、六〇、〇〇〇	



(乙) 公安分局概況一覽表

業下分局	瀧水分局	北街分局	河南分局	會城分局	江門分局	名稱
四	四	八	七	九	一七	職
七	九	四三	六四	一一四	一・九四	員警
短長槍 七	短長槍 八	短長槍 八三四	長短槍 一一六	短長槍 二三四	短長槍 三五三	兵
一五二・〇〇〇	四〇五・九〇〇	一・二七三・〇〇〇	一・五八〇・〇〇〇	一・八四三・〇〇〇	四・〇五五・〇〇〇	槍械
				本局設派出所四所。	本局設派出所二所。	每月經費備
						致

局名	分局數	警員數	短槍	長槍	經費
禮樂分局	四	二〇	短槍	長槍 二〇	六〇〇・〇〇〇
牛灣分局	三	九	短槍	長槍 九	一五〇・〇〇〇
河村分局	三	九	短槍	長槍 九	四九〇・六〇〇
古井分局	三	六	短槍	長槍 六	二一三・〇〇〇
崖西分局	三	五	短槍	長槍 五	一六七・四九〇
合計	六五	四八〇	短槍	長槍 二六八	一一・〇二九・九五〇

總計全縣有公安分局十一所，職員六十五人，警兵四百八十八，長槍一百九十一桿，短槍七十七桿。各公安分局每月經費，共一萬一仟零二十九員九角五仙。江門會城北街河南四分局之經費來源，乃由商店住戶房租費，及船艇費。碼頭捐等撥支。其餘各分局，則由各區鄉就地籌付，由商會籌給。江門會城河南北街各分局，均設有助理人員，處理局內事務；警長及警員，輪班出勤站崗。江門北街會城二處，設有交通警察，以維交通秩序。北街設置特警八名，維持港江輪船碼頭秩序，及防止關員，緝私稽查等，因檢查事務，與行旅發生誤會。其餘各分局，則設局員一二人，警長一人，警員數人，祇於墟場派隊出巡，未能實行站崗。警衛基幹大隊，乃前之縣兵營，後改為警衛保安大隊。本年二月，遵令改編為警衛基幹大隊。該隊編制，係分為三中隊，九小隊，派駐於江門北街會城及西河口等處。本縣警衛

隊，若將中隊小隊獨立隊合計，共有六十七隊，隊員二千二百餘人，槍械亦有二千餘。此乃就常備隊言之。至後備隊，各鄉鎮均已編辦，現計約有五千餘人。

(6) 財賦

全縣賦稅收入，按照二十年度預算數，開列如左：

(一)	地丁銀，	壹拾玖萬捌仟伍佰壹拾貳元；
(二)	民米銀，	壹拾貳萬伍仟柒佰貳拾元；
(三)	丁米串票費，	玖百元；
(四)	斷賣典按補稅上蓋契稅，	陸萬叁千伍百元；
(六)	漁課，	貳百壹拾元；
(七)	墟濠地租，	捌拾叁元；
合	計	三十八萬八千九百二十五元

惟是錢糧一項，每年征收之多寡，恒視年歲之豐歉為衡。茲舉十八年度縣庫收入計算數如左：

縣政府行政經費，按照二十年度支付預算數，開列如左：

合	(一)	(二)	(三)	(四)	合	(一)	(二)	(三)	(四)
計	俸給，	辦公費，	雜項費，	雜費，	計	新舊糧丁米銀，	稅契銀，	漁課，	司法囚糧盈餘
一十一萬五千九百十二元。	一十萬零二千三百一十二元；	一萬二千二百四十元；	一千二百元；	二百四十元；	二十五萬四千四百四十二元四角。	一十八萬八千五百二十九元八角；	六萬五千五百六十元零九角；	一百三十一元九角；	二百一十九元八角；

本縣每月行政經費之支付及來源，列表如左：

率准坐支錢糧額定數	實際開銷數	挪用地方款數	備考
三·五八〇·〇〇〇元	九·六六六·〇〇〇元	六·〇八六·〇〇〇元	上年由錢糧支付之財政經費，自去年起，已合併於行政經費內。

此外尚有軍事犯口糧，亦於錢糧項下，每月額支二百四十元。惟是縣押人犯，常逾原額，以致囚糧不敷，除奉准司法犯口糧每月盈餘項下撥助之外，每年尚需挪撥地方款一千二百元。

二十年度縣地方款預算收入數如左：

項	目	全年決算數	備考
各年份錢糧增加		四五·一五二·四四〇	
斷賣典契稅附加		二七·九六七·五五二	
屠牛牛皮稅撥款		二〇·四九三·八八〇	
筵席捐撥款		二·三三三·一五〇	
香燭紙費冥錫捐撥款		二·七三九·六〇〇	

葵扇出口捐	八·六三〇·〇〇〇
老葵出口捐	四·三〇四·三三〇
各種戲捐	一五·一〇六·八〇〇
江門花筵捐	二四·一九一·六七六
江門垃圾捐	三·二九二·〇〇〇
娛樂捐	七六二·〇〇〇
會城聯益堂糞灰捐	六〇〇·〇〇〇
利達公司長途汽車捐	六·九三三·二八〇
會城汽車捐	五·五七〇·〇〇〇
利華公司人力手車捐	二·八〇八·〇〇〇

江門各區房租費	缸瓦捐	北街碼頭輪船警費	推收過割費	江門會城潔淨費	各種照費	江門屠場報効衛生行政費	江門常安市場水渠潔淨費	會城公地租	江門常安市場攤位租
八九·六九五·四七〇	一八七·五〇〇	八·六五二·〇四五	一·三五〇·〇〇〇	一一·七九九·六七〇	二五·八七二·八五〇	三·九〇五·二〇〇	五九三·〇〇〇	四九五·〇〇〇	七·六九〇·〇〇〇

二十年度縣地方款決算支出數如左：（經常費）

項	目	全	年	預	算	數	附	註
防務特別警費				六・二〇五・〇〇〇		〇〇〇		
各區認繳視學費				一・一〇〇・〇〇〇		〇〇〇		
代繳縣立第十六小學經費				一・六八〇・〇〇〇		〇〇〇		
合計				二九八・四〇四・三六〇		〇〇〇		
縣立師範學校補助費				一三・八〇〇・〇〇〇		〇〇〇		縣立各校經費，已經劃定者，再核酌情形，量予補助。
縣立第一中學補助費				四・二〇〇・〇〇〇		〇〇〇		
縣立女子中學補助費				六・一二〇・〇〇〇		〇〇〇		
縣立鄉村師範補助費				三・六〇〇・〇〇〇		〇〇〇		



私立岡州中學補助費	三・六〇〇・〇〇〇	
縣立第一小學補助費	四八〇・〇〇〇	
縣立第二小學補助費	二・三四〇・〇〇〇	
縣立第三小學補助費	九六〇・〇〇〇	
縣立第四小學補助費	九六〇・〇〇〇	
縣立第五小學補助費	一・二六〇・〇〇〇	
縣立第七小學補助費	一・二六〇・〇〇〇	
縣立第八小學補助費	七二〇・〇〇〇	
縣立第九小學補助費	七〇八・〇〇〇	
縣立第十六小學補助費	一・一五二・〇〇〇	

縣立民衆學校經費	九三六·〇〇〇	
第一區區立女子小學經費	四〇八·〇〇〇	
撥助江門教費管委會領支江門各校經費	五·七〇二·四〇〇	
縣教育會補助費	八四〇·〇〇〇	
會城中山公園圖書館經費	八四〇·〇〇〇	
會城中山紀念堂通俗圖書館經費	八四〇·〇〇〇	
江門中山公園圖書館經費	八六四·〇〇〇	
會城演講社經費	二八八·〇〇〇	
縣兵特務連經費	一五·九四八·〇〇〇	
江門公安分局經費	四八·六六〇·〇〇〇	

北街公安分局經費	一六·五九六·〇〇〇		
河南公安分局經費	一八·九六〇·〇〇〇		
醫院療治所經費	一·八八二·九五〇		
江門消防隊經費	六·四六六·一七〇		
會城中山公園經費	一·四六五·二〇〇		
江門中山公園經費	三·五六〇·〇〇〇		
江門常安市場經費	一·一五五·〇〇〇		
會城清道伏工食	無		
江門清道伏工食	八·八四五·〇〇〇		
江門屠場地租	無		

江門常安市場地租	四二〇・〇〇〇		
修葺各馬路工料費	五・三二二・六五〇		
江門花筵捐征收處經費	五・五二〇・〇〇〇		
補助行政經費	七三・〇三二・〇〇〇		
補助行政人犯口糧及管理費	一九・一五九・〇六五		
補助縣市黨部經費	七・二〇〇・〇〇〇		
撥補縣立第四小學以前修葺購置費	九〇・〇〇〇		
補助市黨部所屬各級黨部經費	一・八〇〇・〇〇〇		
補助新聞記者聯合會費	六〇〇・〇〇〇		
補助四邑民國日報社費	四・五〇〇・〇〇〇		

補助警察通訊社費	七四〇・〇〇〇	
補助協作通訊社費	四八〇・〇〇〇	
補助覺悟通訊社費	二一〇・〇〇〇	
江門軍警巡查處撥派偵緝費	五四〇・〇〇〇	
合計	二九七，八五七・四二五	

以上各數，乃就二十年度之決算數開列，略示一例。至其餘各年度支出數目，時有不同，如屬不敷時，則由縣長設法籌補。

從前江門市政局經管市區地方款，每年收支約有二十萬元，自年前裁撤市政局後，除奉省府令，減收房警捐三分之一外，其他各費收支，悉併歸縣政府辦理。上表所列各數，係屬兼辦後收支情形，合併陳明。

(7) 監獄

原有舊式建築之監所一座，設於會城舊縣署內之西偏。所內有坐西向東大倉五間，坐北向南之拘留所一間，女倉一間。大倉後附設懲教場一所，教導犯人學織藤器掃把各種器具，上述大倉五間縱約二丈，橫約丈餘，地方卑濕，空氣不佳。

押犯稍多，卽形擁擠。且未另設廁所，有碍衛生。至拘留所及女倉情形，與大倉略約相似。監所組織，設所長一人，書記一人。雜差厨役四人。囚糧照章發放，日給一角八分，由所長彙辦伙食柴米菜蔬，（油鹽包在菜項內），收支各項，列表公佈，所有剩餘糧尾，每月分兩次發還。規定星期六日爲親屬探望期。其犯人親屬，有因遠道而來或有事故，不能在探望期到達者，無論何日，皆許探望。搭食陋規，早經取消。至毆打勒索，重利盤剝，吸食鴉片紅丸，聚衆賭博飲酒吸食生切熟烟等積弊，近已禁絕。惜因懲教場款項支絀，未能多辦原料，使囚徒學習工藝，殊爲缺憾。已判人犯，則由拘留所調往大倉羈押。

前江門市政局於署旁建有新式拘留所一間，用磚及三合土建築，頗爲堅固。縣政府接管後，仍供拘押人犯之用。所內分樓上樓下兩部。樓下有監倉六倉，樓上有八倉。樓下各倉有五倉，皆可容十二人，每人一床位，床位分三層，縱列分行，左右相對。其餘一倉，則不設床位，以木板鋪地，以免潮濕。樓上之倉，其構造之形式，與樓下同；惟高度不及，且有五倉僅可容十人。樓上下各有浴房一間，廁所二間。全所清潔通爽，適合衛生。囚糧計口日給一角八分，由厨房伙伙包辦。每星期三六兩日，爲親屬探望之期。而未判決犯，則在監獄羈押。

(8)  
交通

縣境水陸交通，均甚利便。水道紛歧，輪航尤密。東達廣州佛山。上溯西江，可達肇慶梧州。東南出磨刀門，可至港澳。西南出崖門，可通兩陽。西由潭江水，可達台開各縣。航輪事業，計有江港大輪八艘，江省拖渡六艘，江澳拖渡二艘，江肇拖渡二艘，江佛，江歧，及江門邑城與西南水南古井古鎮斗門等處拖渡共十八艘，通高州陽江兩處輪船各二艘。至往來各處帆船，其數不可殫述。惟附城河道，稍淺狹耳。陸上交通，有寧陽鐵路，由江門之北街，經邑城通台山。公路則已漸次興築，分省道縣道鄉道，共十二條。新鶴路已建築完竣，行駛汽車，可由江門直達鶴山城。岡州會北及海江

三路，亦經完成通車。其餘或已完成而未通車，或在建築及等備中。茲將省道縣道鄉道各路概況，列表於左：

新會縣省縣鄉道概況調查表

道別	省	道	合計	縣
路名	江佛公路	開州公路	共二條省 道	新台公路 新鶴公路 會北公路
起訖點	由邑屬江門至南海佛山	由江門至新會城		由邑屬江門至鶴山城 由會城通江門，而達北街
路線長度	一二五里 （新會佔三〇里）	一二五	一二七·五 （新會佔四二·五）	六五里 （新會佔二五里）
已成里數	完	完	均完成	六五里
未成里數				三七·里
通車里數	三〇里	全路通車	均已通車	未行車 全路通車
備考	江佛公路共經南海順德鶴山新會四縣，由各縣分段建築，邑屬三十里已完成。	於民國十六年築成，同時通車。	二條省道之中，屬於新會路線者，均已建築完竣。屬於其他各縣，尚有建築中。	邑境四十五里，又分五段，建築已完成屬第一段，由西門起至汾水江。 由邑境通車，直達鶴山城。

道		鄉			合計	道	
海江公路	九區公路	新兜公路	城熊公路	江禮公路	共五條	新開公路	新中公路
	由虎山至饒蓋山； 由古井至沙堆迤。	由紅門樓起至三家新村止	由邑城起至大洞止	由江門沙仔尾至禮樂		由新台公路終點汾水江至開平。	由江門河南至中山縣
六·五	三三·里	四一·里	一八·里	九·里	二二六·五 (新會佔一五〇·五里)	四一·里	一七·里
六·五	四里	一八里	五里	完 成	一一〇七·五 (新會佔六七·五)	一五·里	
	二九里	二三里	一五里		八二·五	二六·里	一七·五
已通車	未	未	未	未通車		未	未
	在建築中。	在建築中。	在建築中。	於民國十八年十二月建築完竣，但未通車。	五，全為縣屬者。	在建築中。	在籌備建築中。



合計	共五條	一〇七·五	四二·五	八四里	一條已通車 四條未通車
總計	省縣鄉共	四七一·五 (新會佔三〇〇·五)	二八七里 (新會佔一五二·五)	一四八里	未成一四十八里，全爲邑屬者。至於他縣之未成里數若干，未有詳查，難知確數。
十二條					

(右表說明) 各路長度，以里爲單位。

郵電設置：江門有三等電報局一所，置機四架，一通廣州佛山，一通恩平新昌陽江，一通中山前山，一通北街之海關。又無線電報局一所。電話由玲新公司承辦，總公司設在江門，用戶約四百餘，江門與縣城可直接通話。各區鄉間，亦有設備長途電話者。縣城及江門，各設二等郵局一所。各鄉如荷塘墟，潮蓮墟，篁村，杜阮，井根，外海，蓮塘，禮樂，睦洲墟，古井墟，沙堆，梅閣，三村，仙洞，瀧水口墟，白廟，廟前墟，大王市，天等，五佑，岡上村，岡沙田等二十二處，均設有郵局或郵政代辦所。

(9) 教育

在昔新會文化極盛，書院相望，學者輩出。如明之陳獻章，近之梁啓超皆學成一家，世所景仰，餘風所被，文化斐然。現在教育雖未臻完善，亦有足稱。全縣有中等學校八間：(一)縣立第一中學有七班，學生三百三十一人。(二)縣立第二中學有五班，學生一百七十一人。(三)縣立師範學校有八班，學生四百一十六人。(四)縣立鄉村師範學校有五班，學生一百七十二人。(五)私立岡州中學有五班，學生二百三十五人。(六)民大附中江門分校有兩班，學生八十人。(七)縣立女子中學校有五

班，學生二百五十八人。(八)私立西江鄉村師範學校有兩班，學生六十人。

小學，則有：(A)縣立第二中學附屬小學有二班，學生八十九人。(B)縣立師範附屬小學七班，學生三百七十人。(C)私立

岡州中學附屬小學有二班，學生八十五人。(D)民大埗中江門分校附屬小學有六班，學生一百六十一人。(E)縣立女子中

學附屬小學有六班，學生二百四十四人。(F)縣立第一小學有六班，學生二百零六人。(G)縣立第二小學有七班，學生三

百一十二人。(H)縣立第三小學有四班，學生一百六十四人。(I)縣立第四小學有三班，學生一百二十六人。(J)縣立第五

小學有四班，學生一百六十人。(K)縣立第六小學有五班，學生一百七十四人。(L)縣立第七小學三班，學生九十人。(M)

縣立第十一小學有五班，學生一百五十七人。(N)縣立第十二小學有四班，學生一百二十四人。(O)縣立第十三小學有七

班，學生二百三十三人。(P)縣立第十四小學有三班，學生九十四人。(Q)縣立第十五小學有六班，學生一百六十五人。

(R)縣立幼稚園有一班，學生四十七人。(S)縣立水上初級小學有一班，學生六十二人。至區立及私立小學校四百六十餘

間；已立案者三百三十四間，已設立而未奉准立案者一百二十餘間。附城之中小學校，因經費所限，辦理尙未完善。

至各處小學，則因各鄉教育經費，盈絀不同，未能劃一。縣立幼稚園一所，現增設覺覺學校內，辦有一班，學生四十七人。水上學校則專為救濟貧民缺乏教育而設。此外尙有民衆學校，縣立中山圖書館，私立景堂圖書館，江門中山圖書

館閱報社等，及報館四家。江門市區，前係獨立行政區域，現經裁撤，其教育狀況，均已歸併開列如上所述。至教育經費，自市特區裁撤，歸併縣行政範圍後。統籌兼顧，常有不敷之虞。如圖書添置等費，均極力訓練各校撙節支銷，以備採辦。此新會縣屬教育狀況大概情形也，又縣立第六第七兩小學，已在本年六月籌備完竣，招生開課。其餘第九十等三小學，擬籌備添設中。至於縣立第十一至第十五各小學，係前江門市政局時所設，及至市制裁撤後，而改換縣立名稱者也。

(10) 衛生行政及慈善事業

(一) 衛生行政：

(甲) 江門有人力搬運車二架，器具形式。搬運箱及鼠箱，多已廢爛，已從新購置。清道伙役，共有五十名。公共體育運動場一所，設備尙未完善。屠場一所，設備甚佳，惟地勢低濕，仍須多疏渠道。中山公園設於一小山上，附設圖書館。中山紀念堂及球場各一所；花木陳設，井然可觀，足為市民康健娛樂之助。

(乙) 會城有人力貨車數架，改裝為搬運車，殊失雅觀。搬運箱尙多完整。鼠箱盡廢，亦已酌量從新配置。清道伙有二十五名。體育場佈置，畧為完備。屠場一所，遠離民居，隣近大河，地方尙佳，惟因各屠戶爭持，尙未入場屠宰。公園二所，器具雖形，多未修理。

(二) 慈善事業：

(甲) 江門有公醫院一所，聘請西醫公會會員，義務担任診症。每日贈醫施藥，限以時間。佈置僅具雛形。惜乏地留醫，

現正設法擴充，紅十字會江門分會，本已成立，祇以該會未聘醫生主理，尙無多大成績。四邑明善醫院略仿廣州方便醫院成例，但乏人指導整理。該院分診所，照常贈醫。其他尙有崇善堂等二所，亦無大成績。有消防隊一隊，設隊長一人，隊員十二人。新建消防所於狗山脚，並購新式救火機一架。設有瞭望台，遇有火警，隨時報告，日間以色旗，夜間以色燈鳴鐘爲號。

(乙)會城。城西有仁安醫院收葬骸骨，其性質與方便所略同。城東有新會紅十字會，聘有醫師駐院，贈醫施藥。並設有留醫院一所，收留病者產婦留醫，惟限于經費，亦未見大爲發展。城內有愛羣善院集善醫所，辦理贈醫及留醫等事業。城西有育嬰院，亦有名無實。城南有仁育堂，係屬贈醫善堂性質。該堂在大雲山後，置有幼穉墳塋，並有美倉一所，由三數私人保管，故無多大成績。會城消防，仍用舊式水櫃，至於新式救火機，尙未設置。

(丙)北街有洋人設辦之仁濟醫院一所，佈置尙屬完備，並於海旁置有救生艇一隻。

(11) 鎮市

新會縣江門會城北街外海各地已成未成馬路調查表

路名	長度	車行路程度	人行路程度	完成日期	所在地	備考
竹椅橋	700呎	24呎	每邊各 6呎	二十一年三月	江門	
豬欄橋						
寶善堂						

院 步 馬路	565呎	20呎	每邊各 10呎	二十一年三月	江門	
雙 龍 橋 前 馬路	627呎	26呎	每邊各 10呎	二十一年三月	江門	
新 橋 馬路	7651呎	26呎	每邊各 10呎	二十一年四月	江門	
紫 茶 馬路	1314呎	30呎	每邊各 10呎	二十一年五月	江門	
太 平 馬路	775呎	26呎	每邊各 10呎	十七年七月	江門	
新 市 後 馬路	1713呎	26呎	每邊各 10呎	十七年七月	江門	
興 寧 馬路	610呎	26呎	每邊各 10呎	十九年十月	江門	
道 平 馬路	937呎	26呎	每邊各 10呎	十九年十月	江門	

紫坭馬路	720呎	20呎	每邊各	10呎	二十一年二月	江門	
普安馬路	1200呎	20呎	每邊各	7呎	十七年七月	江門	
塘步馬路	381呎	20呎	每邊各	7呎	十八年八月	江門	
更興馬路	640呎	20呎	每邊各	7呎	十八年六月	江門	
衆溪馬路	640呎	22呎	每邊各	7呎	十九年六月	江門	
釣台馬路	610呎	20呎	每邊各	7呎	十六年八月	江門	
羊橋馬路	915呎	22呎	每邊各	7呎	十九年九月	江門	
長堤馬路	588呎	40呎	內邊	12呎	二十年七月	江門	
中興上街馬路	200呎	18呎	每邊各	7呎	二十年五月	江門	
沙仔尾長堤路	2412呎	40呎		12呎	十九年六月	江門	已完成花沙路面

葵尾街馬路	39呎	26呎	每邊各 10呎	二十二年二月	江門
上步街馬路	130呎	26呎	每邊各 10呎	二十二年二月	江門
鹹魚街馬路	780呎	26呎	每邊各 10呎	二十二年二月	江門
浮石街馬路	850呎	30呎	每邊各 10呎	二十二年二月	江門
環城東路	1400呎	30呎	每邊各 12呎	二十一年三月	會城
東堤馬路	397呎	30呎	每邊各 12呎	二十一年一月	會城
環城南路	570呎	30呎	每邊各 12呎	二十年四月	會城
環城西路	850呎	30呎	每邊各 12呎	二十年四月	會城
新台馬路	1100呎	30呎	每邊各 08呎	十九年二月	會城
南隅馬路	1020呎	30呎	每邊各 10呎	十九年六月	會城

大新馬路	1480呎	30呎	每邊各 10呎	十九年七月	會城
知政路馬	2500呎	30呎	每邊各 10呎	十九年九月	會城
惠民馬路	2100呎	30呎	每邊各 10呎	二十年三月	會城
平安馬路	542呎	30呎	每邊各 10呎	二十年四月	會城
涅槃馬路	1500呎	30呎	每邊各 10呎	二十年五月	會城
西隅馬路	650呎	30呎	每邊各 10呎	二十年五月	會城
朱紫馬路	560呎	30呎	每邊各 10呎	二十年五月	會城
葵前馬路	334呎	24呎	每邊各 10呎	二十一年一月	會城
百歲馬路	93呎	21呎	每邊各 10呎	二十一年一月	會城
賢洲馬路	1050呎	24呎	每邊各 10呎	二十一年一月	會城



河南馬路	740呎	24呎	每邊各 10呎	二十一年一月	會城	
東門馬路	1100呎	30呎	每邊各 10呎	在建築中	會城	
高第馬路	1100呎	30呎	每邊各 10呎	在設計中	會城	
清化馬路	1110呎	46呎	每邊各 10呎	在籌建中	會城	
宜民馬路	1390呎	30呎	每邊各 10呎	在建築中	會城	
紫冲馬路	870呎	30呎	每邊各 10呎	在建築中	會城	
西整馬路	24呎	30呎	每邊各 10呎	在籌建中	會城	
黃家欄馬路	121呎	30呎	每各邊 10呎	二十一年三月	會城	
五顯馬路	1000呎	30呎	每邊各 80呎	在籌建中	會城	
梅旁馬路	2300呎	30呎	內邊 10呎	二十一年三月	北街	

大康市馬路	1440呎	30呎	無	二十年六月	外海	
東興菱角馬路	997呎	20呎	5呎	在建築中	會城	
魚牛榨油馬路	803呎	20呎	5呎	在建築中	會城	
江門馬路合計	已成長度	23,865呎	未成長度	無	已未成合計	23,865呎
會城馬路合計	已成長度	24,151呎	未成長度	10200呎	已未成合計	34,351呎
北街馬路合計	已成長度	2,300呎	未成長度	無	已未成合計	2,300呎
外海馬路合計	已成長度	1,440呎	未成長度	無	已未成合計	1,440呎
總計	已成長度	51,760呎	未成長度	10800呎	已未成合計	62,560呎

江門已成馬路共二十三條。會城已成馬路共十八條，未成馬路共九條，合計二十七條。北街已成馬路一條。外海已成馬路一條。合計已成馬路四十三條，未成馬路九條，總計已成馬路五十二條。

本邑鎮市，以江門為最大，輪運四達，為交通樞紐，商務繁盛，遠過縣城。昔日最繁盛之十一街常安坊及其他街道，

均已築成馬路，形如蛛網。長堤堤壩，及江北公路，亦已次第完成。路旁舖屋，多新式建築。其他如屠場，市場等，俱備。最近建築完竣者，填築江門紫坭浦，及開闢第四期馬路。在計劃中者，有水南公路及水南馬路。又有一新市區計劃，擬將北街地方測量，分別建置新式街道及住宅。並計劃北街商埠電燈，由江門新光電力公司承辦。該公司招集股本二十萬元，有機四架，工人三十餘名，全市用戶千餘家，燈約五千枝。近又成立自來水籌辦處，以謀飲料水之清潔，以重市民衛生。已有工程師測勘廠址，惟未能一旦完成而已。

會城第一期馬路，已開闢完竣。如環城路知政路仁壽路南隅路及大新路等處，沿路店戶建築，亦從新改良。屠場已成立。縣城電燈，亦由商人組織公司承辦，集資七萬元，置電機一架，現有用戶約七佰家。近來次第興築馬路公路，交通較前頗為利便。其他各鄉村較大之城市，如棠下瀧水河村等處，均已開始計劃，改為新式市場。

## (12) 名勝古蹟

縣治(江門)之北，約二十里，有圭峯山，為邑屬勝境。其峯峭然秀出，西連綠護，南望崖門，頂作方形，名「玉台」，有飛泉二道，上出肘腋，下注百仞。白沙詩謂「弄罷飛泉下玉台」，即此也。相傳秦時有仙人居此山中，仙井，丹灶，皆其遺蹟云。山巔有僧人一行，結菴其上。又有宋真人李之光祈雨壇，朝斗石，及白沙講堂故址。中為五台寺，後為圭峯閣。閣後巨石嵯峨，林木陰翳，有怪石如龜，名石龜，昔有老僧坐化於此。寺前為半月池，下有石十八。名羅漢石，古有石笋廟，廟下有石澗，名靈谷谿，喬松古木，蒼翠幽容。谿上架石梁，可通雲峯。下有巨石如池，山泉下注，清激可浴，池水溢出，與怪石相激，淙淙鏗響，雜松濤聲，是為瀑布。泉上有瓊華洞，洞有漱玉池及沉醉池。明黃淳與詩人結漱玉社於此，鑿「沉醉地」三字於石山後。搗藥岩少室岩有石床，石枕，相傳為李之光真人棲修之所。近增築白沙先生講學亭於上，又築四君子台其下，環植古樹，點綴幽雅。

江門釣魚台側，有陳白沙先生祠，卽白沙釣台故址，又白沙村小嵐山之碧玉樓，係成化中白沙建以奉母。先生所遺碧玉，名鎮水圭，色蒼綠，中有紋如天際銀河，人咸視爲異寶。奇嶺有楊太言變，陵在嶺下全節廟大忠祠旁。山多龍枯樹，高尺餘，去其皮，龍跡宛然，他處產者無之。又縣西南有崖門，因崖山與陽屏山對峙如門，故謂之崖門，寬僅里許；每大風南起，怒濤奔突，爲門所扼，其勢益大，故崖門表漢，最爲奇觀也。

要紀方地省全東廣

新會縣

# 台山縣圖

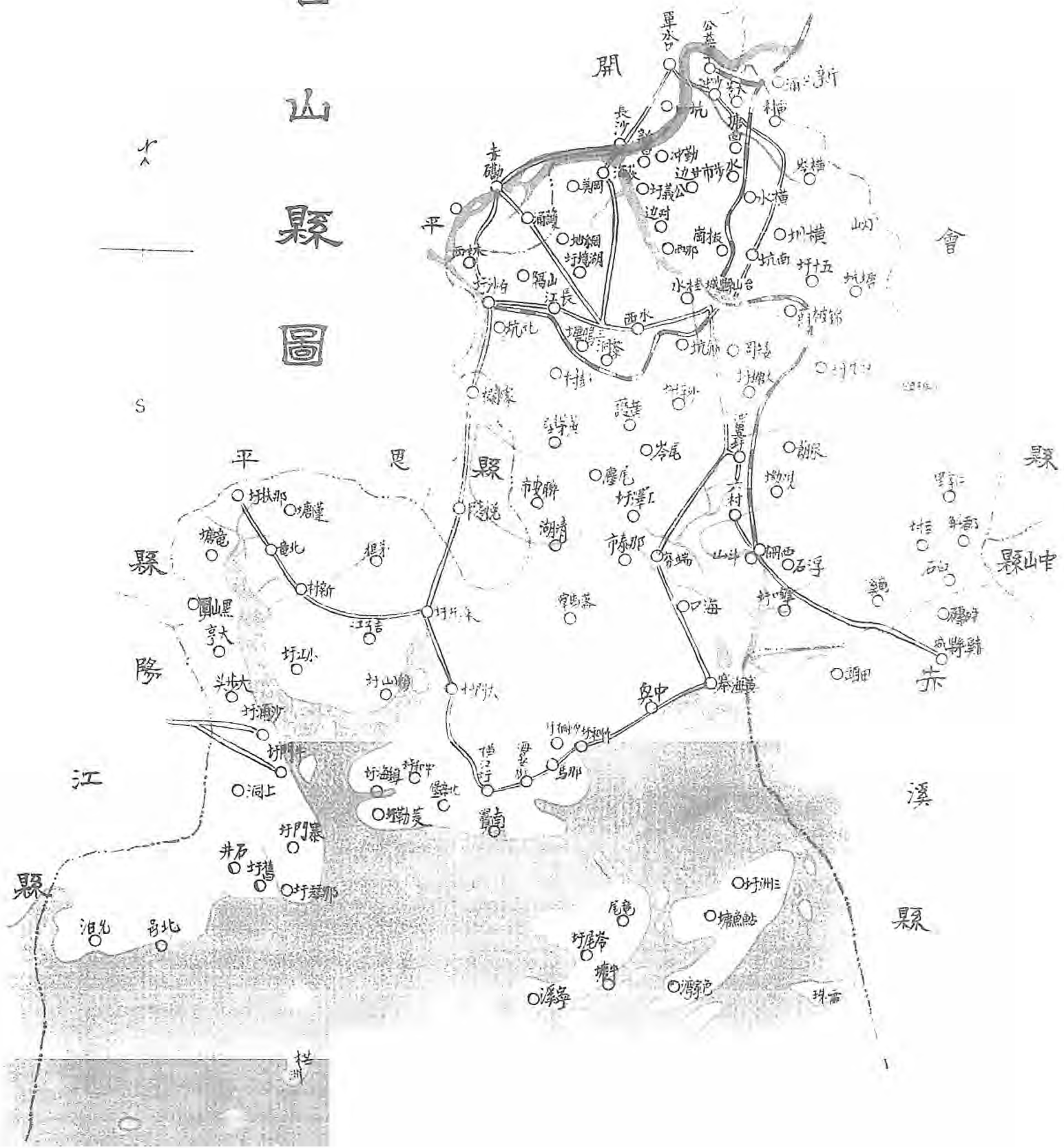



景風埠益公縣山台

第七編 台山縣

(1) 面積位置及地勢

台山縣東北接新會，東南界赤溪，西北與開平相連，西南與恩平陽江接壤，南至於海。東西相距一百零五里，南北相距一百三十里。面積八千六百餘方里。四境多山，東北有雷公嶺獅子頭山，與新會爲界。南有大隆洞，南與恩平爲界。正西有大湖山，與陽江爲界。正北有百足山，與開平爲界。河流有南門河西門河，發源於石板潭。匯合公益新昌荻海等處河流，而與新會相接，水勢較深，出崖門，流經廣海海晏寨門上下川一帶，南入於海。

(2) 人口及風俗附外人居留狀況

全縣戶籍，約一十六萬二千戶。人口約九十四萬六千人。外僑有教士四人，教堂二十二間，表列如左：

教堂名別	間數	所在地
浸信會禮拜堂	四	四九墟，端芬東陵村，端芬大狂洋，廣海城北門街，各一間。
天主堂	三	十四區寮田村側，海晏，潮境墟，各一間。
福音堂	二	三合墟，公益，各一間。



基督教禮拜堂	九	都斛，牛山墟，冲囊墟，都斛，南村，冲雲墟，海晏，荻海市，公益東門，潮境墟，各一間。
基督教青年會	一	縣城台西馬路。
基督教剛德堂	一	縣城台西馬路。
網紀慎教會	一	縣城台西馬路。

此外冲雲墟尚有未知教屬之禮拜堂一間。合表列者，共成二十二間。

縣屬惡化陋俗，多未革除。烟賭之外，兼嗜紅丸，私自傲製，無殊舶來，害毒甚於鴉片。宗祧承繼，慣育螟蛉，選及成年，亦在不忘；在撫育者以為名分已定，在繼承者別有用心，因而變起倉猝，禍生肘腋。他如男惑風水，女信神權，薄宗結族，宗法之見甚深，伐異黨同，爭訟之風尤盛；每藉故釀成械鬥，甘受訟累而不知悔。

(3) 實業物產及富力

人民生活：廣海上下川各處，多以捕魚為業。海晏一帶，多以務農為業。那扶一帶，多以養蠶為業。其餘各處鄉民，多遠赴英美及南洋羣島，經營工商事業。

海禁未開以前，農業較為發達，如茶糖油等類，每年輸出頗多。自海禁開後，壯年多赴海外謀生，農田之利漸衰。最近每歲農品出產，計米穀約二十三萬八千餘担，薯約三萬五千七百餘担，芋約二萬四千餘担，瓜約一十三萬二千三百八十担，菜約四百三十担，豆約二百六十担，果品約一百二十担，蔗約四百三十担，糖約一百二十担。

全境陂塘甚多，有利農田，殊非淺鮮。城西有西門溝陂塘。城東三十里錦被明有蠻陂，灌田千餘頃。浮石有浮石陂，灌田八百畝。古戎有古戎塘，灌田一千三百畝。那灣塘堤，灌田二百畝。大陂有大陂塘堤，灌田亦百畝。萌美有萌美堤，灌田二百畝。廣海西村有仙井陂，灌田數百畝，惟大雨之後，各方患水者亦不少，故縣城之南門外約一里，均設有壩，以禦東西之水患。

造林事業，向少注意。故崗嶺雖多，而童山濯濯。自民國十五年，在東門外設立縣農林試驗場，並改訂墾荒條例後，人民漸有承墾荒地，以資造林者；其中多植松木，苦楝、雜木、及有加利樹，現已經承墾之地面積約二萬五千餘畝。公有林，則有石化山公有林場，公益區公有林，沖囊區公有林，及四九區公有林。至私有林，則有瑤頭山林場，月山林場，圓山仔林場，岑邊山林場，藤山林場，鵝山林場，及橫湖林場等。

漁業：就廣海南灣兩處言，每年魚產約有三萬七千二百担之多。全縣計之，則歲產鮮魚二萬担，鹹魚三萬八千担，蝦蟹三百二十担，魚一百二十担，魚翅一百二十担，蝦醬四百五十担。此外有貝甲可燒成石灰，年約一萬担，為魚業附帶產品。廣海南灣兩處，在清季有魚船八百餘艘，比歲因苛稅重徵，相率他駛，現所餘者僅二百餘艘矣。其餘上川下川海晏各地方魚業亦頗繁盛，其出產約得廣海南灣之六七云。

工業：自舶來之機器產品，侵入內地，原有醃，酒，油，糖，棉布，夏布等手工業，相繼停頓。現所有者，不過各巿之火柴，肥皂，玻璃等小工業耳。此外新昌有米機六家，荻海有米機四家，縣城有造水廠一家，公益有新甯鐵路工廠，及瓦礫磚窯等，那扶區及白沙區亦有磚窯灰窯之設置。

商業：以新昌公益荻海西甯市各處為盛。新昌公益兩埠各有商店千餘家。西甯市有商店六百餘家。荻海有七百餘家。均以酒，米，油糖，蘇杭雜貨，滙兌等，為大宗營業。

礦產：有青麻石，現已停採。又白沙西村百足山，原有煤礦公司，亦以虧本停辦。新昌甄村之煤油礦，產量頗豐，聞已有商人，擬集資開採，惟現在尙未見諸實行。

縣屬人民出洋謀生者，居十之三四，積資致富者，比比皆是。是以創辦地方公益，視他處爲易舉。但出產過少，物價之昂甲于全省，故吸收華僑資本，開發境內實業，尤爲當務之急也。

(4) 行政組織

現行縣政府組織：縣長以下，設兩科。(總務科、自治科)四局、(公安局、財政局、建設局、教育局)及秘書處。秘書處：設秘書一員。總務科：設科長一員，一等科員二員，二等科員三員，三等科員四員，一等僱員二員，二等僱員四員，持務員七員。自治科：設科長一員，二等科員一員，一等僱員一員。公安局：設局長一員，局內分行政、司法、衛生三課，各設課長一員，一等課員四員，二等課員六員，督察長一員，督察員六員，一等僱員二員，二等僱員四員。財政局：設局長一員，局內分征權、會計兩課，各設課長一員，一等課員四員，二等課員三員，三等課員二員，一等僱員二員，二等僱員四員，錢糧司事二人，稅契司事二人，征糧司事十人。建設局：設局長一員，局內分工務、實業兩課，各設課長一員，一等課員三員，二等課員四員，一等僱員二員三等僱員四員，另技正一員，技士二員，技佐四員，測量員四員，印圖員一員，測繪生一員。教育局：設局長一員，局內分總務課，學校教育課、社會教育課三課，各設課長一員，一等課員二員，二等課員三員，三等課員三員，一等僱員二員，二等僱員四員，另督學六員。統計全府職員，共一百四十五人。

本縣土地局，近已成立。設局長一員，課長二員，技士一員，一等課員四員，二等課員四員，三等課員七員，測繪員一員，繪圖員三員，僱員八員，測役二名，雜役八名。每月經費二千九百二十八元。除額支數一千六百六十元，由庫

款撥給外，每月在地方款項下補助一千二百六十八元。

(5) 警衛

台山警衛設備，有保安隊警衛隊及警察。分述如左：

(一) 保安隊，即原日之縣兵營由民國十九年，因行政經費不敷，裁減兵額，縮編而成。隊部之下，分三分隊，一特務分隊，一守監班。計共官佐十一員，士兵夫二百一十二名。有四生半大砲二門，粵造七九步槍六十四桿，粵造六八步槍一十桿，七九馬槍四桿，德造毛瑟九响槍一桿，土造七九步槍三桿，雙筒七九步槍九桿，日造村田步槍二十二桿，十三响步槍二桿，土單响槍一桿，駁壳槍四十一桿，左輪手槍一十桿，榨咀槍二桿，劈仔槍一桿，合共各種槍一百八十桿，七九刺刀三十九把。每月經費四千零三十九元正。每日訓練課程，學術科各二次，軍紀風紀尚佳。

(二) 警衛隊分常備後備兩種。常備隊有縣府直轄，共三個中隊，即古兜警衛隊第一中隊。其編制：有少校隊長，中尉隊副，各一員；中少尉小隊長三員。每小隊隊兵共三十三名，合共官兵一百零四名。槍枝六十桿：內粵造六八步槍四十二桿，子彈二千七百顆；七九步槍一十八桿，子彈六百五十五顆。分駐古兜山口仁字里，圓山頭塘都解街等處，專任防勦古兜匪幫之責。餉項給養，由縣政府支發。其次為地方警衛隊第二第三兩中隊。第二中隊駐廣海城。有上尉隊長一員，少尉小隊長三員，每隊分隊長一名。隊兵共八十一名。槍枝七十三桿：內七九步槍六十一桿，子彈三千九百六十顆；六八步槍八桿；九响毛瑟一桿，子彈四十顆；駁壳短槍三桿，子彈一百五十顆。每月經費一千四百六十三元，係由海晏廣海上下川等區公所分担，按月供給。第三中隊駐新昌埠。有上尉隊長一員，小隊長二員，共七分隊，每隊分隊長一名，隊兵夫七十八名。槍枝七十七桿：內粵造七九步槍四十桿；土造七九步槍八桿；土造七九馬槍兩桿，子彈四千二百五十顆；九响毛瑟十九桿，子彈八百八十八顆，六八步槍二桿，子彈一百八十五顆；日

名稱	所在地	警員	警兵	槍械	警費
縣城公安分局	西寧市	七	七八	三十五桿	式千一百三十餘元
新昌公安分局	新昌	九	四式	式十五桿	一千六百三十餘元
荻海公安分局	荻海	三	三五	十四桿	八百三十餘元
公益公安分局	公益	八	四四	式十四桿	一千六百餘元
海晏公安分局	海晏街	三	一〇	十一桿	三百八十餘元

(三)警察。全縣設有二十三個公安分局。茲將各分局情況，表列如后：

遺村田步槍兩桿，子彈五十六顆，機架短槍三桿，子彈八十顆。每月經費九百二十四元，係由新昌荻海兩區區公所負擔，按月向區內各鄉城商戶征收彙交。此外五和區六村鄉公所自行設立警衛隊一中隊。安良堡十五鄉警衛隊聯合辦事處及縣城冲囊版海新昌公益荻海海晏等區公所均各設有警衛隊一小隊或兩小隊不等。訓練有素，保衛地方，尙稱得力。各鄉公所，亦因地方治安情形，自行設立常備警衛隊若干名。至後備隊，則由各區鄉公所，各以丁口多寡，自行選定；其數目及槍彈種類，正在調查統計，計劃整理中。

三合公安局	南灣公安局	廣海公安局	海仁公安局	海口公安局	冲婁公安局	五十公安局	四九公安局	大江公安局	那扶公安局
三合墟	南灣	廣海城	海口墟	山底墟	冲婁墟	五十墟	四九墟	大江墟	那扶墟
三	二	三	三	二	四	二	二	三	式
七	四	八	六	一五	一二	六	二〇	七	九
三桿	二桿	三桿	四桿	九桿	五桿	十一桿	二十桿	五桿	十桿
三百餘元	二百五十餘元	四百餘元	二百餘元	四百餘元	五百二十餘元	二百餘元	三百餘元	三百式十餘元	式百餘元

水步公安局	潮境公安局	上川公安局	黎寨公安局	汶村公安局	寨門公安局	白沙公安局	都斛公安局	合
水步墟	潮境墟	夏天在三洲 冬天在沙堤	黎寨墟	汶村	寨門墟	白沙舊墟	都斛街	計
二	二	五	一	二	一	三	三	七
七	七	八	四	六	四	八	七	三五四
二	二	九	四	十	一	四	三	二一六
二百五十餘元	二百餘元	三百餘元	六十餘元	一百三十餘元	一百餘元	二百餘元	三百餘元	一萬一千二百餘元

一、各分局員兵數額，係以經費之多寡，及事務之繁簡而定。由各分局長體察實際情形，支配之。

一、警費：係各就當地自籌，故每月征收數目，增減不同。至月終時，各分局將征收警費之單據存根，及收支數目，列

冊呈報縣府考核。

一、槍械：除少數係在開辦時籌集公款購置外，其餘均由各分局長向當地商民借用；槍枝種類，多屬村田，九响、毛瑟、六八、七九、及左輪等。惟朽爛者幾占半數。

(6) 財賦

縣庫款收入，每年計：

地丁銀， 三萬九千九百七十元零六毫六仙四文；

民米銀， 八千六百五十二元八毫三仙四文；

丁米三成糧捐銀， 六千二百七十五元零一仙；

丁米附加大學經費， 五千零二十元零零八文；

各項契稅， 六萬二千二百四十八元；

逾限驗契罰金， 約六千元；

各項契紙價， 一千二百元；

逾限驗契罰款收據紙價， 四百八十元。

合計一十二萬九千八百四十六元五毫一仙六文。每年支付縣政府行政經費額定數四萬二千九百六十元。不敷則由地方稅項下撥補。又坐支土地局經費，額定數，一萬九千九百二十元。

地方款每年收入：

牛皮捐， 五萬五千零二十八元；



台 山 縣

廣東全省地方紀要

筵席捐，	五千零二十二元；
寶燭捐，	四千六百一十六元；
錢糧附加大學經費，	三百一十一元；
巫祝酬捐，	五千元；
花筵捐，	四萬五千一百一十元；
魚捐，	二萬六千五百五十元；
符書捐，	一萬四千五百元；
灰捐及附加，	二萬四千二百四十元；
磚捐，	五萬四千元；
屠羊捐，	一萬五千零四十元；
城隍廟寶燭捐，	一萬二千五百元；
戲捐，	二萬五千元；
人力手車捐，	一萬二千四百三十二元；
田畝捐，	二萬六千四百元；
白鴿票附加，	一十萬零二千元；
花捐附加，	九千三百六十元；
屠豬捐附加，	九千六百元；

契稅附加，

一萬五千元；

墾荒附加，

二千元；

各種照費，

四千六百元；

農場沽貨費，

一千二百元。

共計收入四十七萬一千九百零九元。

地方款每年支出計：

行政經費不敷，

八萬三千三百八十八元；

補助土地局經費，

一萬五千二百一十六元；

保安隊，

四萬八千四百六十八元；

各區警衛隊，

三萬零一百二十七元二毫；

各公安分局，

二萬零五百五十元；

總工會，

六百元；

台山民國日報，

一萬二千元；

四邑民國日報，

二千四百元；

縣立各級學校，

二十一萬一千六百三十四元，

軍事四糧，

年約一萬五千元；

渡伙工食，

一百八十元；

雜支，	年約二萬五千元；
其他學校，	共約二千三百八十元；
華僑招待所，	六千元；
懲教場，	六千元；
戲劇審查會，	一百八十元；
五邑通訊社，	一千二百元；
清道伙工食，	二千八百八十六元；
菜場購種及工具，	四千八百六十一元六毫；
各職員宿舍租，	二千元；
保安隊開差費，	約七千元；
保安隊臨時費，	約五千元；
婦女救濟會，	六百元；
技術人員及督學人員，	三萬四千零八十元。
共支出五十三萬六千七百五十元零八毫。	

(7) 監獄

監獄爲新考院故址。於前清末宣統二年間，由台山縣知事覃壽堃手創建。全間共分三座，每座兩層，前座向駐縣兵，樓下西北二室，闢作拘留所。嗣至民國十九年冬，台山縣政府及台山縣分庭因拆卸投充餘地，改建新署，暫時遷地辦

公，縣兵亦隨同移駐。拘留所遷入後座，所遺該前座房舍，由台山縣分庭遷入辦公。中座爲監倉，分東西兩樓。樓之前端，各有女倉一間，每間有榻間床位二十。其餘男倉，在樓下分爲東南、東北、西南、西北四倉，現有榻間床位共一百一十六；在樓上者，分爲東上倉，西上倉，各有榻間位二十三。樓下床位置有床板，樓上則無，各床板亦經霉爛及半。後座樓下爲懲教場及拘留所。查該場係由民國十七年縣長李仲仁任內創設。至十八年，因經費不繼，停頓；復至二十年底恢復，由地方款一次過撥開辦費一千元，其每月經常費由花捐附加五百元，習藝暫分機織及藤品兩種，習藝人犯額定一百五十名。樓上爲管獄員住室，及懲教場習藝人犯之教誨堂。每星期集合訓誨一次，其他廚房廁所飯堂浴室病房等，均分設于懲教場內進。

(8) 交通

水道交通，輪舟四達，海口廣海兩岸，有輪渡往來港澳間。公益新昌二埠，與廣州江門澳門佛山等處交通，更形繁密，輪渡往來，靡日無之。至境內船舶航線，可別爲四：

- (一) 公益至新昌荻海線；
  - (二) 新昌，荻海至圓山仔，水西線
  - (三) 斗山經海口而達大同線；
  - (四) 荻海至海晏線。
- 第一二三綫，每日均有電輪往來數次，搭客極衆。第四綫則僅有火輪一艘，每五日開行一次。

陸路交通，有肇陽鐵路，由江門市北街，經新會縣城大王市，渡河至牛灣，以達縣屬之麥巷、流陽、公益、萬福、大江、陳邊、水步、東坑、板崗、寧城、東門、大亨、松湖、五十、上坪、四九、紅嶺、沖葵、六村、斗山等處。其支綫，自寧城經筋坑、水南、官步、三合、黎洞、上馬石、東心坑、長江、田坑，以達白沙。幹綫火車，每日往來客貨車四次。支綫火車，每日往來二次。併有汽車，由北街至會城；由公益至寧城斗山；又由寧城至白沙；每日往來數次，交通日益繁密，惟枕木腐爛，時有出軌之虞。現該鐵路公司，在公益建築鐵橋，通開平單水口埠，已開工數月，將來工竣，即由該處直達大王市，將原日由大王市牛灣至麥巷段捨棄，於時間經濟，均有裨益也。

公路，省縣鄉道共十餘綫。計已成者約六百八十餘華里。茲列表如左：

台山縣公路一覽表

Table with columns: 公路名稱, 道別, 舉辦性質, 路線起迄地名及全線之長度, 本路段之地名及路程, 已築段之地名及路程, 通車段之地名及路程, 現有車輛, 該路之橋樑涵洞建築情形, 築路管理機關, 該路成立年月日, 起訖點及中途與何處接線, 備考.

中華民國廿一年五月

台山縣政府建設局工務課製

(9) 教育

郵電設置：郵政，江、都斛、海晏、山底、荻海，三八等處各有三等局一所。至代辦所，則全縣各城市及人口繁密之鄉村，均有之。電報：則新昌設有綫及無線電報局各一所，縣城設有綫電報局一所。電話在縣城有商辦台山同聲電話公司，用戶約可三百，公益、大江、水步、新昌、荻海，亦已駁綫通話。公益用戶約八十，新昌用戶約一百，每月收費六元。長途電話：由縣政府派辦，台城至冲婁綫，業已通話；都斛段及台城至廣海綫，則在進行中，司機均用女子，辦理尚稱完善。

教育文化事業，尚稱發達。學校：現有縣立中學校二，縣立師範學校一，縣立小學校三，縣立幼稚園一，縣立產科專門學校一，私立中等學校七，私立職業學二校，民衆小學校七，私立小學校約一千四百間。此外有縣區教育會、通俗圖書館，巡迴文庫，壁報，及各鄉村設立之通俗圖書館二，閱書報社四。日報館共四間，俱在縣城，銷額各在千份以上。其他各種刊物，則縣屬各要市區，多有刊行。

(10) 衛生行政及慈善事業

甲、衛生行政

本縣衛生行政，向由縣政府公安局衛生課專責辦理，職員皆委任富於醫學專門學識者充任，工作分醫務，防疫，保健三種，分述如次：

(1) 醫務：設有縣立產科學校一所。該校校長教職員，俱請縣城著名醫師担任。門首設有西藥部，每日贈醫施藥。現復着手籌設全屬公醫院，務於最短時間成立。監獄囚徒贈醫施藥，另委專員辦理。屬內之無照執業庸醫，隨時嚴厲取締。

結。并舉行中西醫生考試，及格者給開業執照。現更遵奉衛生部令，取締屬內產科師，一律改爲助產士，分別考驗，及格者方准執業。

(2) 防疫：每年由縣庫撥款，分春冬兩季舉行贈種牛痘運動。先在縣城設所贈種，次及各區鄉。通令各公安分局，區鄉公所，就地設所辦理。同時嚴厲取締種痘人痘，及嚴禁私業施種人痘。各馬路設置滅鼠箱。茶樓酒館旅店及娛樂場所，限每月消毒二次。并飭令加設鐵線網及滅蠅器，免碍食品。取締屠店宰賣病畜。取締市面擺賣不潔食物，腐爛生果，及不潔凍品，涼水等物。

(3) 保健：每年遵照部令，於五月，十二月，分期舉行大掃除二次。縣城方面，常設有清道伏役，逐日担任馬路潔淨，并安設撮桶於馬路側，常備撮桶車，輪流收倒住戶商店撮桶；取締住戶商店傾倒撮桶穢物。取締理髮店之不潔用具，及飯店燒暗染色。設置壁報，張貼衛生宣傳標語；勸告民衆注重個人及公共衛生。各城市則飭各公安分局辦理。

乙、慈善事業：

(1) 縣城：台西路有振漢醫院及方便所，駐有中醫生，贈醫施藥。城內有明善社，西門墟有產科學校，均贈醫施藥。南門外有彭祖瘋院，收留瘋人。東門有方便所及善堂各一，收埋白骨及危急病人。并有消防隊辦事處三處，設有消防隊二十名，救火車三架。

2. 廣海區有育嬰堂一間，辦理尙稱完善，適年收養嬰兒頗衆。

3. 公益區有台開兩屬醫生公會辦理贈醫施藥。另有福寧醫院一間，亦贈醫施藥。并有消防隊二十餘名，救火車一架。

4. 新昌區有寧濟醫院一間，駐有中醫師。及有消防隊十名，救火車二架。



5. 荻海區有宏濟醫院一間，建築宏敞，常有中西醫師擔任贈醫施藥，及設有留醫所。另有消防隊十二名，救火車一架。
6. 白沙區有同濟醫院一間，常駐西醫，擔任贈醫施藥。并有羊路三堡公立醫院一間，現甫開辦。
7. 都斛區有方便所一間
8. 五十墟有普濟醫院一間，贈醫施藥。
9. 沙坦市有六村醫院一間，現甫建築完竣，開始辦理。該院經費，由六村人士捐助，設備完善。
10. 三合區有民衆醫院，現在籌辦中。

(11) 鎮市

縣屬如縣城、公益、新昌、荻海、廣海等處，商務均稱繁盛，皆已開闢馬路，興辦市政。他如斗山、大江、端芬、大同市、沙坦市、新舊白沙、潮境、四九、五十、三合、那金、上澤各城市，亦已次第改造完妥，其餘如都斛、那扶、深井、三八等處，亦設立市政勸辦處，計劃改造。電燈：則縣城、新昌、荻海、公益、都斛、海晏、斗山、新舊白沙等，均有商人開辦。縣城有燈一萬。新昌、荻海、同一公司，有燈七千。公益有燈二千。其餘因開辦未久，燈數較少。

(12) 名勝古蹟

名勝古蹟：在縣城東北三里，有更鼓樓山。城北一里，有三台山，城東北五里，有石人笠翠。城西十里，有紫霞晚霧。縣東三十里，有石坂晴嵐。縣東南八里，有文選吊古。縣西南百五十里，有撒水鳴琴。縣東北四十里，有蘇渡懷賢。他如斗洞古松；廣海之海永無波；海城鐘鼓，波恬萬頃；靈湖寺，三聖堂，雲峰寺，及潮河銅鑼地村之溫泉，皆其著者也。



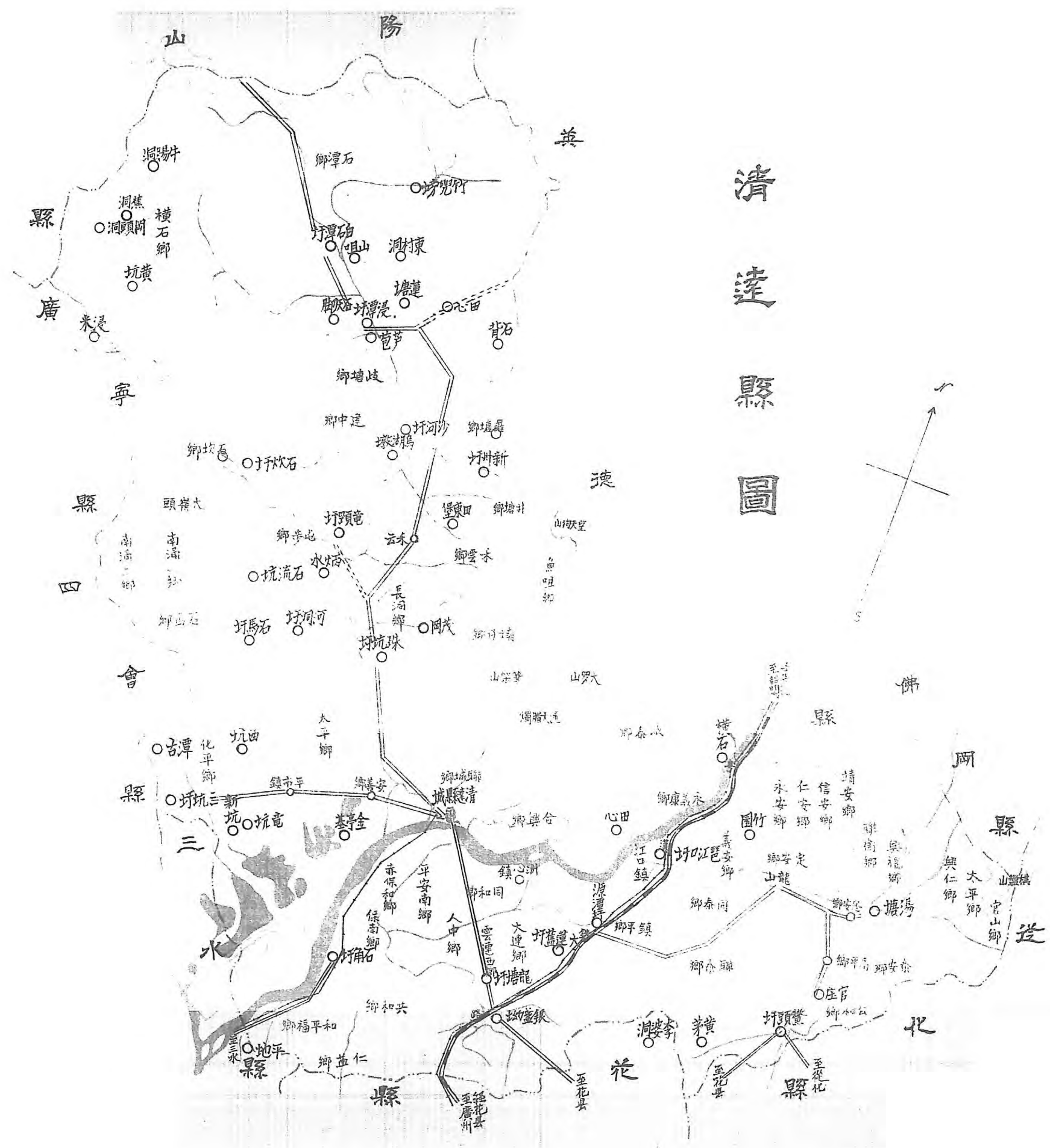

清遠城之藏霞景(一)



清遠城之江上風景



清遠縣藏霞洞之山巔



(二) 清遠城之藏霞景



(一) 景洞霞飛之縣遠清



(二) 景洞霞飛之縣遠清

清遠縣峽山之瀑布

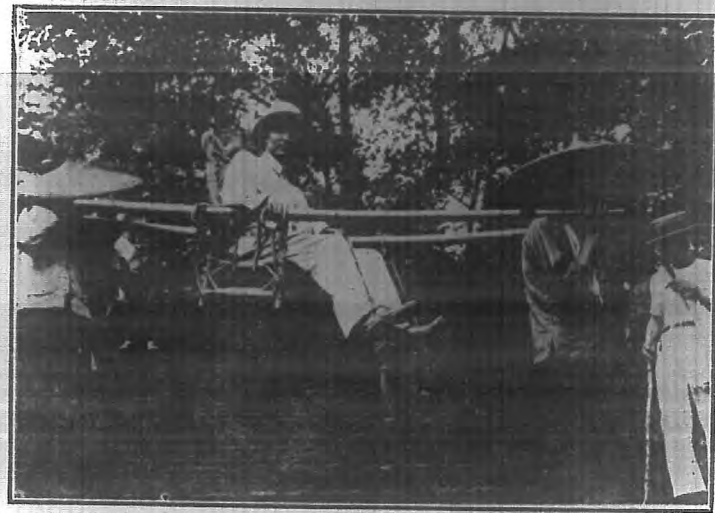

清遠縣鄉武抬竹橋之形狀

第八編 清遠縣

(1) 面積位置及地勢

清遠縣，東界從化，北連英德，南隣三水花縣，西接四會廣寧，東北界佛岡，西北界陽山。全縣分興靖、濱江、廻岐、滘江四區。東西最廣約三百二十里；南北最長一百五十里。面積約一萬二千三百三十八方里。縣境當北江之衝，二禺，筆架兩山，百其東北。沿江兩岸。支流分錯。其最著者，東有滘江，西有濱江。滘江自佛岡縣之石角，經湯塘，龍山市，黃口，江口，與小北江合流；再經禺峽，縣城，而南流。濱江自濱江區之沙河，經龍頸，長洞，逕口，以至縣城之北，與他水合流。二江皆入於北江。

(2) 人口及風俗 附外人居留狀況

全縣戶籍，計有一十二萬。人口，約六十九萬。外人之居留境內者，如左表：

國籍	人數	居住地	職業	其所經營事業
德國	二人	縣城	牧師	設德國巴陵教會一間，附設小學一所。
美國	二人	縣城	牧師	設美國浸信會福音堂三間，附設小學一所。

清遠縣

此外另有天主堂一所，有已入外籍之神父在堂主持。民俗儉樸，猶有古風。惟迷信甚盛，舉措決諸神籤，疾病聽諸神方。又有所謂「生菩薩」者，謂由某菩薩降生，能為人



作法事。他若女巫代死者傳達言語，爲一般婦女所深信。尤可笑者，男女幼穉，由女巫媒合，嫁娶成婚，甥舅稱呼，往來投贈，如生人焉。

重男輕女之俗，亦視他處爲特甚。生女不愿撫養，即與人爲童養媳。幼小即歸夫家，由家姑乳養，俟男女長成，卽爲之合卺成禮。甚有將女送往育嬰堂，任人抱養，不加過問者。濱江第五區，更有輕去其偶之俗。遺妻納妾，視若尋常。至嫁娶習俗，如男家之拜轎門，挑羅帕，關新房；女家之唱歎情，開傘撒米等；光怪陸離不一而足；而其大致，則與廣屬相同焉。

此外民性強悍，從前滘江一區，械鬥數年，足見好勇鬥狠；所幸近年關風，日漸寢息矣。

(3) 實業物產及富力

清遠昔因交通不便，人民除負販耕樵外，無他職業。近則輪軌四達，河山失險，縣人之經營工商業及外出謀生者日增。經濟情形，迥非昔比。

物產：滘江區以穀米、炭、煙葉、果、菜爲大宗。（果菜：如荔枝，欖角，蘿蔔，粉葛，蔥頭，之屬。）濱江區以柴、杉、茶、笋、爲大宗。興靖區之筆架文洞出產之茶笋，及源潭附近出產之煙葉，近來亦多。至於蠶桑事業，尤蒸蒸日上，終歲收入，自十餘萬增至六七十萬。廻岐區蠶桑之發達，亦極迅速。情自二十、二十一兩年來，絲價狂跌，縣屬蠶桑兩業，一落千丈，人民生計，日趨艱窘。又因興靖、廻岐兩區沿江田畝，以江水漲落不時，非潦則旱，耕種時虞歉收，此其不及滘滘兩區者一也；且地近城市，生活程度較高，儲蓄力薄，一遇災荒，貧乏立見，此其不及滘滘兩區者二也。

再就四區富力論之：興靖區貧富懸殊；廻岐區以經營外地者多，年來地方財力，漸覺充裕；濱江滙江，則貧富較均，游食之民，視興靖、廻岐兩區爲少，故其平均富力，視興靖、廻岐區爲優也。

清遠實業，近形退化。縣境當北江之衝，在昔商貨往來，千帆雲集。自粵漢路通車後，北江河運，被其掩奪；而河道復多梗塞，於縣屬商務，影響非小。其次則爲邑產茶葉之銷南洋各處者，近受日茶打擊，幾有一蹶不振之勢。

至造林種植事業，素乏講求。濱江羅塘新洲約，前有興林公司，於民國十五年開辦，種植草蓆，桐木，以製油；借種植不得其法，至今出品尙微。其餘各處人士，承墾官荒者亦甚少。至民國二十一年秋間，始由縣政府籌設縣林場，苗圃各一所，從事墾植。至於水利，則沿江農民，多用舊式水車取水；滙江，濱江各處，則多用水力推動水車，吸水入田，附近水源百餘方里之田畝，皆資灌溉。

(4) 行政組織

縣政府之組織：縣長之下，設秘書一員，總務科長自治科長各一員，公安財政建設教育各局設局長一員，總務科二等科員一員，三等科員三員，自治科二等科員一員，三等科員一員，公安局一二三等局員各一員，財政局一二三等局員各一員，建設局一二三等局員各一員，教育局一二三等局員各一員，事務員六員，僱員八員，特務員八員，雜差一十五名，

雜差一十五名，共七十有四人。  
本縣土地局，近已成立。設局長一員，課長二員，技士一員，二等課員二員，三等課員十二員，助理員一員，僱員一員，雜役四名。每月經費一千六百六十元，由庫款收入項下撥支。

(5) 警衛

全縣共有警衛基幹隊一中隊，常備隊六中隊另一獨立小隊。縣政府並設有特務隊一小隊。警衛能力，尙屬不弱。惟軍

風雨紀，未盡整齊。縣政府曾於二十一年秋間設立警衛隊訓練所，抽調各隊隊員入所訓練，惟籌款艱難，僅辦一期，即無力繼續。縣政府為權宜補救起見，先後遴選幹員，分別委充各中隊隊副，協同原有各中隊隊長，切實整頓，期成勁旅。現奉中區綏靖公署令，設立編練處，亦已成立。籌款編練，正在積極進行中。至於警察方面：全縣原有公安分局十一所，惟各分局員警，多與定章不符，業經縣府分別裁撤，改併，認真整頓。計現在僅有分局八所，員警共二百餘人。

至於屬內治安，興靖、廻岐二區，尚稱寧謐。滘江區從前匪氛甚熾，自經防軍痛剿，並增加隊警駐防以後，地方治安，日趨鞏固。濱江區毗連英德黃花匪巢，每遭隣匪侵擾。近自西北區綏靖委員公署派兵會同清遠英德兩縣堵剿，該處股匪，聞風逃散，地方漸臻安靖。至若共黨，從前雖有少數，潛匿境內，但因緝捕甚嚴，久經逃竄外處矣。

(6) 財賦

全縣田賦雜稅，每年約共得銀一十萬零二千四百六十八元，縣政府每月坐支行政經費三千五百八十元，（另由地方款每月撥助公安局經費五百五十二元。）又坐支土地局經費一千六百六十元。地方款收入，全年約共五萬一千四百餘元。各項支出，約共六萬一千九百餘元，不敷頗巨。此外各警區每月警察經費，概由各區自行收支焉。

(7) 監獄

監獄昔與佛岡共之，今則各自分設矣。獄內分東西二所，每所設一大倉，縱橫僅三丈餘，各項設備，多不完全。倉外有空地，四圍築牆，搭蓋瓦面，以為囚犯之厠室，餘地可以運動。獄務則由法院管獄員管理。

(8) 交通

縣境輪航之利，上達英德，下達省會。春間水漲，且可沿江直上，北溯韶關。而快艇帆船行駛屬內各城市及省佛各處

者，尤不可悉數。

陸上交通：則有粵漢鐵路，貫通境內，在滘江口轉乘汽船，可通沿滘江各地。在銀蓋轉附汽車，可直達縣城。尤稱便利。公路之已築成通車者，有縣道三條：(一)清銀公路，起縣城對河之小市，至粵漢路之銀蓋坳站，長三十四里。(二)清花石白公路，起石角鎮，至花縣國泰墟，長二十里。(三)清從公路，起縣屬鰲頭墟，至從化白免，長五里。其二十一年度築成而未通車者，計有清陽公路，清四公路，清滘公路，清英陽連公路，清花佛公路龍鰲段，共二百五十餘里，現着手及籌築者，有花佛公路龍田段，清滘公路清源段，廻石公路，清三公路，英清公路，清陽公路，約三百餘里，電話幹綫已成者：(一)縣城至白石潭(二)縣城至白廟，(三)縣城至龍山市，(四)清城至太平市，(五)縣城至山塘，(六)縣城至源潭。全縣合計，共有電話機二百五十號。至廣清花長途電話，經已修復通話。此外有電報局一，郵政局一，郵政代辦所十八。

(9) 教育

教育事業，素稱落後。查年前僅有縣立中學一所，縣立鄉村師範一所，私立濱江鄉村師範一所，縣立小學一所，縣立初級小學四所，私立高初級小學一百一十所。各中等學校，規模尙有可觀。各小學校，大都因陋就簡，僅具雛形。自去年四月，積極振刷，並明令提撥各鄉祖社廟各書會及地方公款百份之三十以上辦學，及增加縣立學校教育經費後，今已增加縣立中學一班，縣立小學九班，新設幼稚園一間，私立小學則增設高級小學一百零六間。本年春季開學，尙未呈報者，約有一百間；未據呈報到縣，故未列入。本年已將私塾嚴厲取締，凡有學校之地，三里以內，不准設塾。

(10) 全縣教育，已有日趨進步之勢。現共計有中等學校三所，公私小學二百二十一所。此外有民衆教育館一間，係由通俗圖書館演講所改組成立，規模尙小。民衆學校六所，民衆問字處二處，中山公園一，內附設公共體育場。各區鄉鎮公所，多附設閱書報社。至外國教會附設之學校，見上述外人居留狀況表中。

(10) 衛生行政及慈善事業

縣城街道，曾經商人自動改建路面，均以士敏土鋪築，甚爲整潔，一洗舊式城市污穢不堪之弊。市場原有三處，然因地點欠適，以致廢棄，先後改建別用。現在魚肉蔬菜之類，多集中上郭、下郭、南門、三處擺設售賣，縱橫錯雜，潔淨頗難，實於衛生觀瞻，兩有妨礙。經縣政府選定地點，着手恢復市場。果能中途無阻，不日當能觀成也。二十一年冬間，縣府籌建屠場一所，經已落成，設在縣城下郭，由商人承辦。其他關於衛生行政，無足述焉。

慈善救濟事業：則有公立之普濟院，即昔日院，收容孤老及爲盲目棲息之處。（共有屋十六間，額收六十名，按月發給口糧）育嬰堂收育貧窮嬰兒（現有八人。）方便所，於旅客之病者，留醫之；死者，收殮之。他如施醫贈藥者，則有紅十字會及天主堂。翠雲洞等處義倉之設，由來已久。但自清末以後，祇存銀而不存穀，名存實亡。民國後，仍存倉款萬餘元，均爲地方紳士移充別用，銷耗淨盡。民五以後，民十七、十一月以前，征收「糧串附加倉穀基金」，概由管理人保管；然而隨意挪用，不積倉穀，一仍舊貫；民十七、十一月以後，糧串附加倉捐款，統由縣府征收，發商生息。消防機關，有慈善救火會一所，係由商家組織，設有新式救火機船二艘，舊式救火機四架；共有救火隊員二十六名，司機二人，雜務二人，均係常川駐會，遇警則駛機馳救焉。

(11) 飲市

城市，除縣外，有三坑、源潭、石角、龍塘、白石潭、龍山市、珠坑、龍頸、井塘等處，較爲繁盛。縣城與三坑、源潭、石角、龍塘等墟市馬路，均已改築。其他各墟市，亦正派技師，分頭測量，不日興築。電燈，則縣城早經開辦，用戶不下四千。而三坑鎮所設置小規模之電燈，今則無矣。

(12) 名勝古蹟

古蹟：有乘來寺，建自龔梁，傑閣飛樓，廻廊周折，小亭短榭，曲徑通幽。惟歷時已久，半就傾頹。寺內昔賢，遺跡頗多，今因向來保管未周，僅存宋碑四方，元碑一方，明碑五方。天然之勝，則有太和洞，關於清道光間。藏霞洞關於清咸豐間。翠雲洞，關於清同治間。飛霞洞關於清宣統間。

要紀方地省全東廣

縣 遠 濟

# 高要縣圖

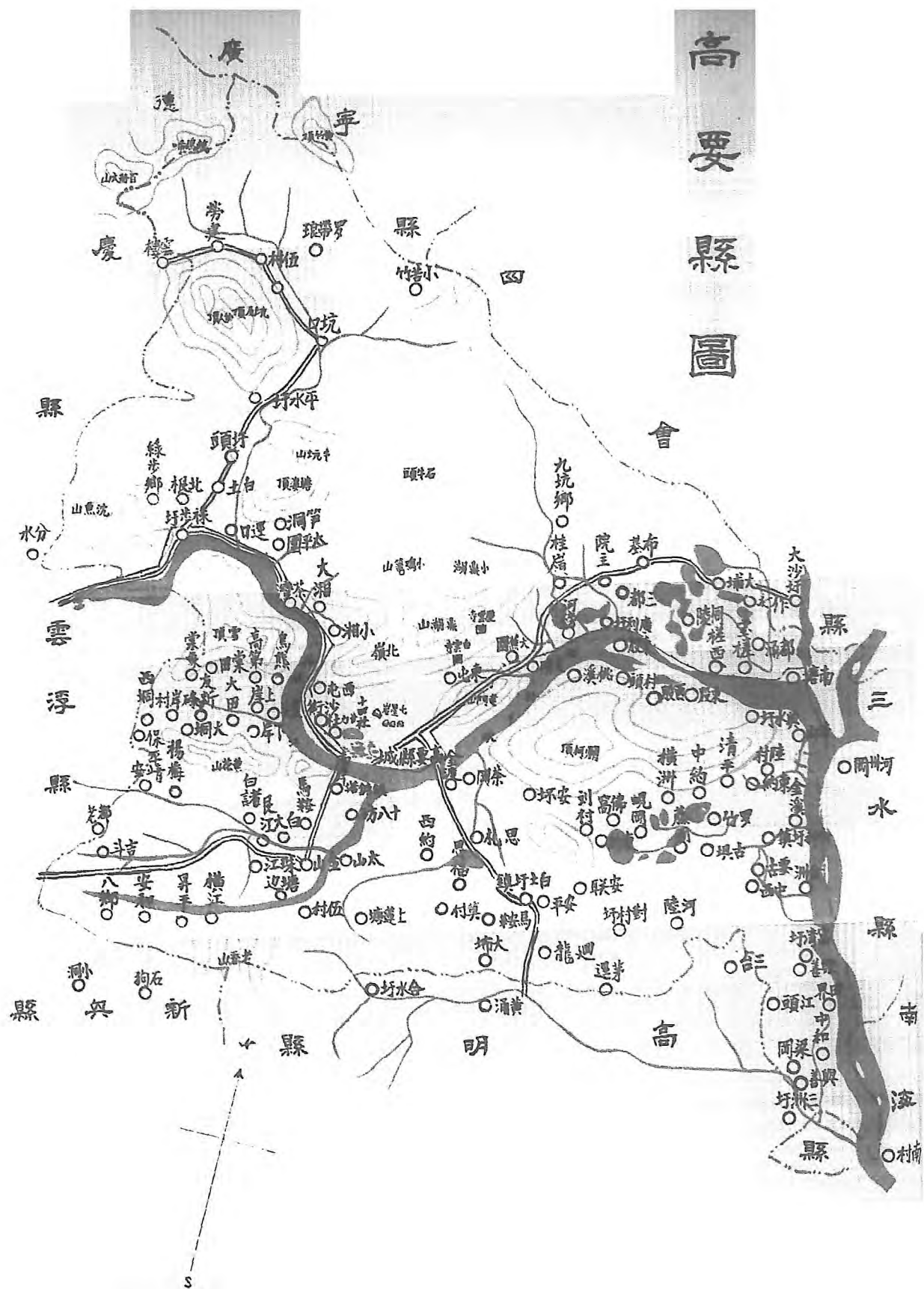



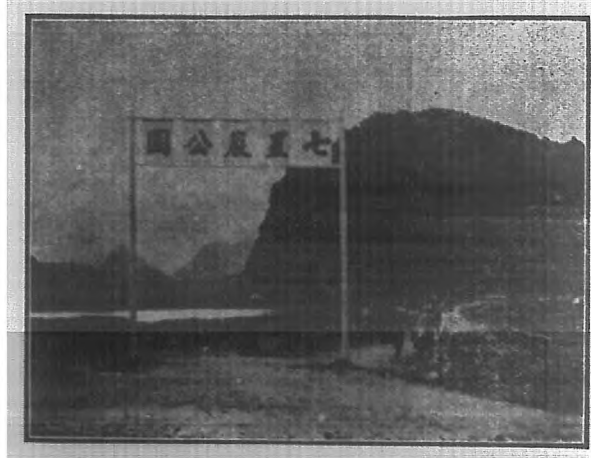

高要園之七星巖公園景

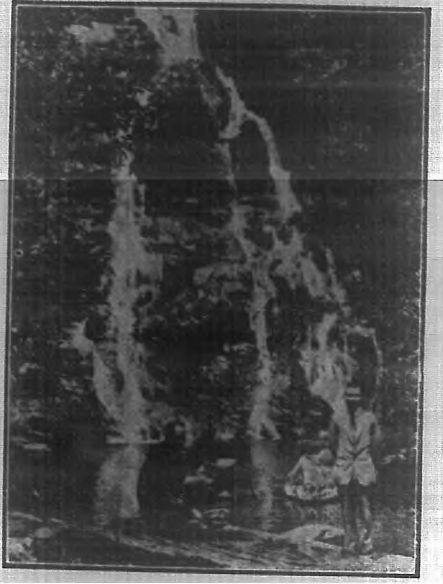

高要縣之鼎湖山飛水潭景



高要縣之肇慶公園景



高要縣之鼎湖山慶雲寺風景



高 要 縣 七 星 巖 風 景

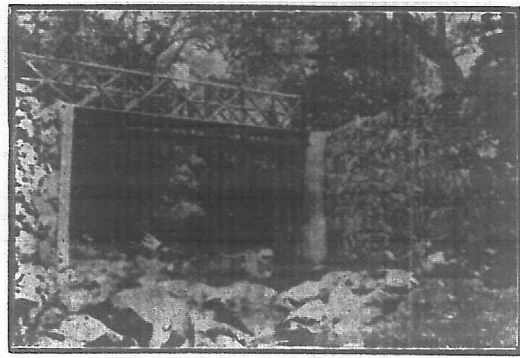

高 要 縣 湖 山 風 景

第九編 高要縣

(1) 面積位置及地勢

高要縣，位於西江之中流，東界三水、北隣廣寧、南接高明、新興、西連雲浮、德慶，其東北則界四會。面積約七千五百八十三方里。內分九區。

山川形勢，多由西而轉東。山之最大者，爲北嶺，其最高峯爲鼎湖。水之最大者，爲西江，橫貫縣境；次爲新江，自縣境之南，北流入於西江。

(2) 人口及風俗附外人居留狀況

全縣居民，共一十二萬一千四百三十八戶，伍拾萬三千六百零六人。外僑男女凡三十人，所經營之教堂三十有二間。民俗純樸。第一區多商。第二三七八九等區多農。第四五六等區多工。而五區人民尤以出洋作工爲衆，惟近年世界經濟衰落，以致回國者日多，而出國者日少。

(3) 實業物產及富力

縣境土質肥美，農牧適宜。復以地扼要衝，舟車輻輳。人民業農者十之七，業工商者十之三。第二、三、四、六、七等區，農業頗盛；第五區則經商者較多。

農業：以地質既美，復饒水利，境內有宋隆基閘一座，沿江並有圍堤水竇，以防潦節水，故禾黍繁茂，華實條暢。其出產，每歲有穀約四百五十一萬七千餘石，香粉約六十萬斤，茶葉約十萬四千餘斤，蠶絲價值亦不下二十萬元。現有

林場四十三處，臨時登記林場五百餘處；所植多松木，歲產柴約六千餘萬斤，炭約四萬斤。商業：因交通便利，極形發達。一五六等區，均設有電燈。手工製造品，如草席，麻苧，歲值約百餘萬元；竹器約十餘萬元。

沿江一帶，有魚埗八十餘間，年獲魚利十餘萬元。礦業：則有四區馬安岡煤礦，三區楊梅坑金礦，經已開採，頗有成效。其餘如二區九區之煤礦，三區之陶坭礦，七星巖之石灰石礦，羚羊峽之硯石，均未開採，蘊藏甚富。

(4) 行政組織

縣政府組織：縣長之下，設秘書一員，其組織分設總務科自治科及公安財政建設教育四局。總務科設科長一人，科員一人。自治科設科長一人，科員一人，公安局設局長一人，一等課員二人，二等課員二人，督察員二人，僱員一人，財政局設局長一人，一等課員一人，二等課員一人，三課員一人，征糧司事十四人。建設局設局長一人，一等課員一人，二等課員一人，三等課員一人，教育局設局長一人，二等課員一人，三課員一人，督學員二人，僱員一人，此外設收發一人，統計一人，庶務一人，監印一人，管卷一人，校對兼錄事長一人，僱員八人，特務員八人。除各局科外，另設肇慶市市政局一，置主任一人，技士一人，總稽核一人，科員一人，收支員二人，收捐員一人，事務員一人，監工一人，錄事一人，統計自縣長以下工作人員，凡七十五人。

本縣土地局，近已成立。設局長一人，課長二人，技士一人，二等課員二人，三等課員十一人，助理員一人，僱員五人，雜役四人，每月經費一千六百六十元，在庫款收入項下撥支。

(5) 警衛

縣境土匪共黨，大致肅清，地方治安，尙稱寧謐。惟地爲西江要衝，界於雲浮、廣寧、高明、新興等縣之間，富庶冠於各屬，外境盜匪，時思竄入；如無軍隊駐防，則地方自衛能力，終東薄弱。茲將縣屬現有警衛設備，列舉如左：

(甲) 游擊隊。有隊兵六十名，槍三十餘桿。

(乙) 各區鄉警衛隊。共九隊，有兵一千三百六十八人，步槍手槍一千一百餘桿。

(丙) 警察。分設六區及三分署，再就各區分述如下：

(一) 附城，設第一區署正署及第一二分署。共有員兵一百五十一人。每月警費約二千二百元，出自花筵捐，屠牛捐，及菜市攤租等。

(二) 祿步墟，設第二區正署及水南區一分署。共有員兵四十九人。警費，正署每月約五百元，出自桂稅附加，防務保護費，牛捐，舖捐，及駁艇山貨中資等捐；分署每月約二百二十餘元；出自山貨捐，鹽捐，舖捐，防務保護費等。

(三) 新橋墟設第四區署。員兵共二十四人。每月經費約四百四十餘元，出自屠牛捐，舖捐，及防務保護費。

(四) 宋隆白土墟設第五區署。員兵二十八人。每月經費約四百餘元，出自屠牛捐及防務經費。

(五) 廣利墟設第六區署。員兵共十四人。每月經費約二百餘元，出自舖捐，屠牛捐，山貨捐，桂稅附加，及防務保護費。

(六) 金利墟設第八區署。員兵共十七人。每月經費約三百三十餘元，出自舖捐，豬捐，防務及烟膏保護費，淨潔費等。

(6) 財賦  
總計各區員兵共二百八十三人，警費每月共計約四千二百九十六元。槍械以土製單响爲多，至員兵服務，則尙稱勤勉。

縣庫款每歲收入，計：

田賦，一十五萬二千六百四十八元；

雜稅，三萬零七百七十元。

共毫洋一十八萬三千四百一十八元。

至於縣庫款每月支出：

縣政府行政費，三千五百八十元；  
(每月實支四千九百元，其不敷之一千三百二十元，由縣地方款收入項下補助。)

行政囚糧，五十元。  
(每月約支六百餘元，不敷之數，由司法囚糧盈餘撥支，約一百元。地方款收入項下，再撥五百餘元。)

土地局經費，一千六百六十元。

共支五千二百九十元。

至地方款，每月將花筵捐，屠牛，牛皮稅，駁艇捐，香燭紙寶捐，附城房租，附加菜市攤租，南溪內等寮租，魚埗租，鼎湖山慶雲寺報效經費，水月宮田租，屠牛捐報效費，花捐報效費，駁艇捐報效費，稅契附加中資捐，市政局經常費餘款，及新糧留縣二成撥抵原有地方附加等，共約毫洋九千餘元。每月支付公安教育建設公益等費，約一萬元。計每月約不敷三百餘元，臨特籌措，或在罰款及報效費項下支撥。

(7) 監獄

縣城有監獄及拘留所各一，近從新修葺，多開窓牖，清除房室，漸改舊觀矣。



(8) 交通  
 人犯每日給囚糧一毫八仙。並設醫生，遇人犯發生疾病，隨時診治。

高要，襟帶西江，舟楫利便。省港蒼梧，視如戶庭。自此至廣州，有二道：其一，附肇省輪渡，約十二小時可達；其二，趁小汽船至三水，轉廣三火車，約六小時可達。他如來往香港，梧州間，及省城，梧州間之輪船，必經縣境，載貨搭客，均無困難。至屬內三四五區，與縣城交通，均有小電輪，每日來往多次。餘亦可滿民船。水道交通，尤稱便利。惟沿西江岸過直，如遇颶風疾起，船如無所停避。  
 陸路交通：則公路之既興築者，如左表：

路名	起訖	別道	全長	已成數里	未成數里	備註
要明公路	起邑屬沙頭。至高 明新墟。	道縣	四十七里			全綫通車。
高新公路	起縣城南岸，至雲 浮腰古界。	道縣	四十八里			全綫通車。
羅鼎公路	起縣屬羅隱涌，至 鼎湖半山亭。	道縣	七、五里			尙欠橋樑，現在建築中。
高三公路	起邑城至三水。	道縣	六十八里	五十餘里	十餘里	一區段內橋樑，在建築中；六七區橋樑，尙未築。
高德公路	起邑城，經祿步， 水口等地，至德慶。	道省	在縣境段長六里	十里	五十里	未通車。

郵電設置：電報局及無線電報局各一所，郵政局一所。至於電話，則各區皆可通話矣。

(9) 教育

教育文化，頗稱發達。學校教育：有省立第七中學一間，學生二百餘人；省立第四師範一間，內附設小學，學生共五百餘人；縣立中學一間，內附設師範班，學生共二百餘人；女子師範一間，內附設小學及幼稚園，學生共三百餘人；模範小學（現改為縣立一小）一間。學生七百餘人；其餘區立私立小學校，幼稚園，民衆學校及婦女補習學校等，共五百餘間，學生約二萬三千餘人，社會教育：則有縣立圖書館，巡迴文庫，通俗閱書報處，通衢閱報牌，公園，公共體育場，電球場，成績展覽所等。

(10) 衛生行政及慈善事業

衛生措施，如清理水溝，濠塘，改良公廁，建置屠場，均已次第辦理完竣。縣立醫院已完成。聘請西醫生助產士數員，在院主理一切。

慈善救濟事業，有人民自辦之廣善堂一所，方便醫院一所。至縣立地方習藝所，則因經費不敷，已告停辦，現在正謀規復。此外，若義倉，僅存倉捐銀七千餘元，由縣府管理。縣城各街，均有水車公所。十七年，東門公所復添置新式救火機一架；復於天寧北街麥大塘等處，沿街安設水喉，以備不測；並僱機匠二名，管理救火機。該項經費，由正東路各店均派；各店員平日練習救火方法，遇警則出任救護之責，現正添設新街路水喉。

(11) 鎮市

肇慶市，即縣治所在地，位於西江之北岸，交通便利，商務繁盛，馬路寬廣，旁有騎樓，行人車輛往來便利。現市區

馬路，東至景福路，西至廠排路，南至江濱路，北至天寧北路，與高三高德兩公路相接。其他市政措施，如限定南溪路爲烟賭妓館區域，續開馬路，裝設電燈，及設置標準時計等件。至其他各市，如祿步、新橋、廣利、金利、白土等墟市，均已開闢馬路。

(12) 名勝古蹟

邑屬名勝古蹟，爲數殊夥。第一區之七星巖在城北。巖前村諸巖，多寺觀。如屏風巖內之三仙觀，石室巖下之水月宮，皆其著者。各寺觀由僧人保管。主頂山在城西，白沙，由白沙鄉衆保管。閱江樓在城東大簡墟，由縣參議會保管。第五區之望夫石，在羚羊峽內，由該區公所保管。第四區之雲龍觀，在靖安鄉，西流灘在昇平鄉，皆由鄉人保管。第六區則有鼎湖山飛水潭龍潭飛瀑味潭等，皆擅勝景，由寺僧保管。現成立七星巖公園籌備委員會從事計劃重建。城北披雲樓改辦圖書館，工程行將完竣。公園之在縣城者有二，一在天寧北路，一在城西龍頂崗。

要紀方地省全東廣

縣要高

# 惠陽縣圖

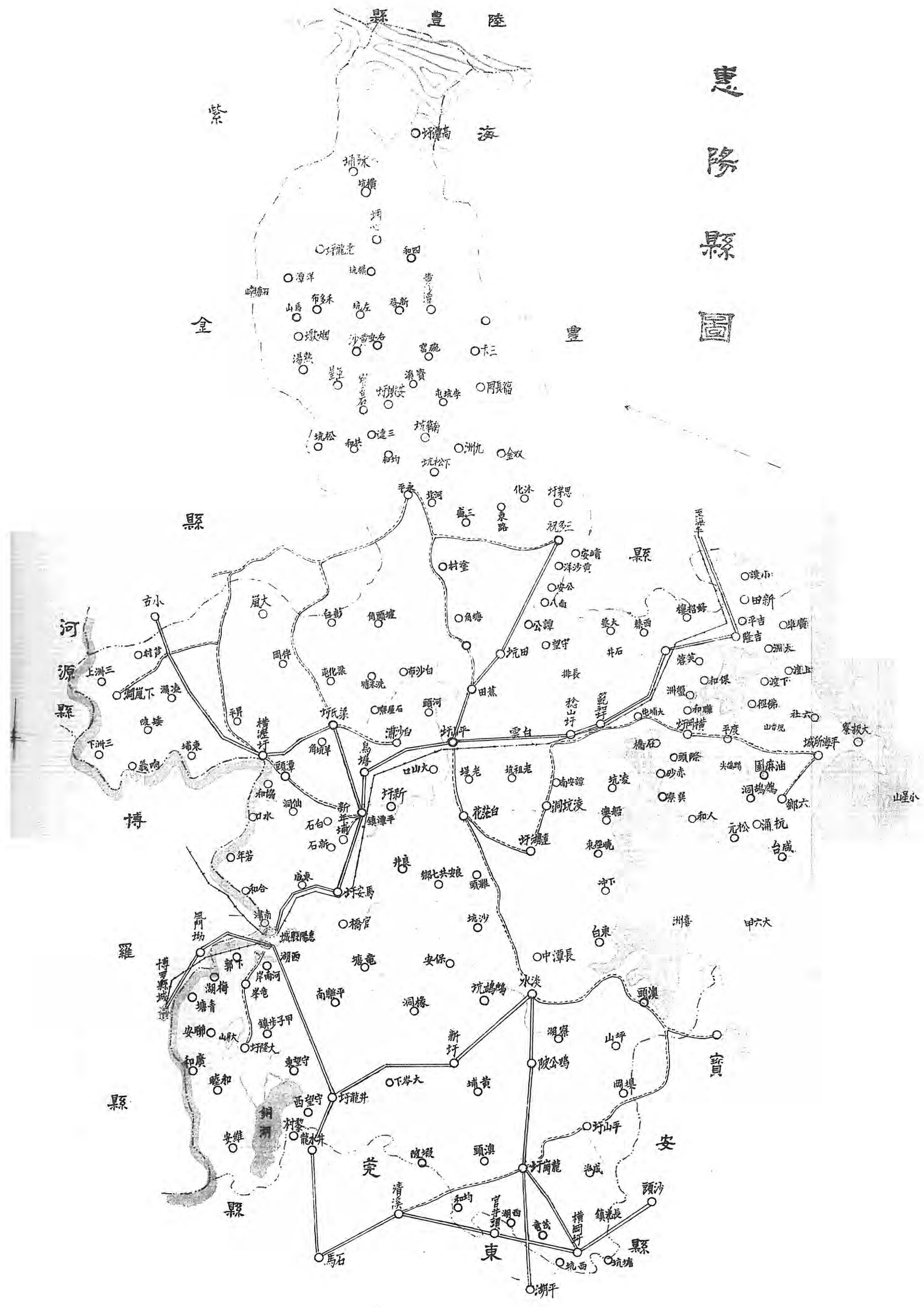

第十編 惠陽縣

(1) 面積位置及地勢

惠陽縣，東鄰海豐，西界東莞，北接博羅，南濱南海，東北連紫金，西南連寶安，其東北端如三多祝一帶，實出於紫金海豐之間，遠接陸豐縣境。全境分十四區。面積共一萬七千九百六十一方里。

境內山脈綿延，東北之陰頭山烏禽嶺鷄籠山，西南之銀瓶嘴山，皆其崇峻者也。即南面濱海之區，亦崗連嶺屬。附城西湖之上，有榜山螺山及飛鵝嶺，俯瞰萬家烟火，東江如帶，繞城西北，水抱山環，極天然之形勢。

(2) 人口及風俗 附外人居留狀況

全境人口約六十五萬九千五百二十五人。外僑，第一區十五人，教堂五間，附設小學三間。

民風：迷信神權，男奉包公，女祀觀音。婦女復有入「齋會」，而齋會多係狡詐老嫗主持，以為斂財之具。他如疾病則禱求神方，死亡則建醮超度，尤為婦女所篤信，建醮之舉，所費不貲，破產亦所不惜。此外尚有抱養童媳之習。

(3) 實業物產及富力

縣民多事農業。商業以附城為特盛。第一區之沙坑鄉梓鄉，及第二區之淡水，第八區之龍岡等處，鄉民出洋經商者，大不乏人。工業：附城第一區，染織業頗盛；以利民實業公司老記陳梅記為最著。他如：林業，已成立苗圃。至水利墾闢等事業，則尙無足述。

物產：則穀米產額，求過於供，恒仰給於東江上游之河源紫金及下游之博羅等處。惟甘蔗，花生，出產頗多；因而各鄉糖業油業，所在皆有。三多祝一帶烟葉茶葉，產額甚富。高山重疊中，并饒鉛礦鐵礦之利。二區淡水之沙梨，八區

坪山之石灰，七區土橋之梅菜，蔗，蠶桑，品質既佳，產額亦富。尚有第五區平海白沙塢之玻璃砂礦，最為純潔。而第一區黃洞山，第四區凌坑天平山之灰石礦，產量頗豐，現在均有礦商開採。至淡水澳頭之魚鹽，其利無窮，該處人民生計，比較他處，略為紓裕。

惠陽田盡中下，糧食不給。且各區交通，未盡便利，生產事業，未能發達；加以十餘年來迭遭兵燹，復苦匪患，地方元氣凋敝已甚，衣食給足之家，十無一二。

(4) 行政組織

縣政府遵照最近編制，組織如下：

1. 縣長之下，設置秘書，總務，自治，公安，財政，建設，教育各科局，及收發二人，統計，庶務，監印，管卷，校對兼錄事長，各一人，錄事八人，特務員六人。
2. 總務科，置科長一人，二等科員一人，三等科員二人。
3. 自治科，置科長一人，二等科員一人，三等科員一人。
4. 公安局，置局長一人，一等課員一人，三等課員一人，督察一人，錄事一人，偵緝二人。
5. 財政局，置局長一人，一等課員一人，三等課員一人，收支主任一人，征糧司事二十三人，稅契股員一人。
6. 建設局，置局長一人，一等課員一人，三等課員一人，技士一人。
7. 教育局置，局長一人，第一課主任一人，第二課主任一人，督學二人，事務員二人，錄事二人。合計七十七人。

(5) 警衛

縣屬警衛設備，僅有警衛隊及警察二者。實力狀況，列表如左：

(一) 東 陽 縣 警 衛 隊 實 力 表

第 九 區	第 八 區	第 七 區	第 六 區	第 五 區	第 四 區	第 三 區	第 二 區	第 一 區	區 屬 官 長 隊 兵 槍 械 備 考
三 員	七 員	四 員	八 員	十 員	四 員	四 員	十 員	五 員	
二 十 七 名	五 十 名	四 十 名	八 十 三 名	六 十 名	一 十 六 名	三 十 名	七 十 一 名	四 十 一 名	
二 十 八 枝	五 十 枝	三 十 二 枝	六 十 一 枝	六 十 六 枝	二 十 三 枝	二 十 九 枝	八 十 枝	三 十 七 枝	
			原 有 槍 二 十 八 枝，其 餘 由 商 家 借 用。						



第十區	三員	一十七名	一十六枝
第十一區	五員	三十四名	三十五枝
第十二區	五員	三十七名	三十七枝
第十三區	一員	八名	十三枝
第十四區	三員	十八名	十八枝
總計	七十二員	五百三十二名	四百九十二枝

查惠陽縣屬地方警衛隊編制，向以區為單位，核與現行章則不合；現經着手改編，俟編配完畢，再行呈報。

(二) 惠陽縣各區公安分局概況表

區別	職員數	警兵數	槍械數	每月警費	警費來源
縣城第一區	二員	三十六名	三十五枝	五百三十四元	由縣府給領。
淡水第二區	二員	十一名	十二枝	二百七十七元	由該區公所給領。

永湖第十三區	大洲第十一區	黎化第十區	甲子步第九區	龍岡第八區	橫瀝第七區	平山第六區	平海第五區	白芒花第四區	多祝第三區
一員	二員	二員	二員	一員	二員	二員	二員	一員	二員
二名	四名	四名	十一名	三名	四名	五名	五名	二名	六名
二枝 (用借)	四枝 (用借)	四枝	十一枝	三枝	四枝	五枝	五枝 (用借)	二枝	六枝
八十五元	一百零四元	一百二十元	一百八十元	九十元	一百八十六元	一百八十元	一百五十四元	一百一十元	一百九十八元
由該區公所給領。	舖捐、出入貨物捐、戲捐、船捐等。	舖捐炭稅行捐、屠捐、豬捐、煙燈捐等。	附加牛捐舖捐。	全右	由該區公所給領。	由該墟捐款。	司祝捐、魚行捐、魚捐、舖捐、秤捐等。	全右	舖捐、牛捐、煙燈捐、防務保護費等。

平潭第十四區	一	員	三	名	三	枝	(用借)	八	十	元	舖捐、防務保護費、猪仔捐、牛捐、秤捐。
總計	二十二	員	九十六	枝	九十六	枝					

(附註)第十二區未設公安分局。

(6) 財賦

縣庫款歲入，計：

田賦實收約七萬餘；(原額五萬四千餘兩，申毫九萬餘元。)

契稅實收約二萬元。

共約九萬餘元。月支：

縣政府行政經費，額定月支三千五百八十元；

惠州電報局經費，壹千元；

平山電報局經費，二百六十元；

惠州地方法院經費，一千二百二十七元五毫；

惠陽縣黨部經費，六百元；

紫金分庭經費，四百四十七元五毫；

紫金監獄經費，三百七十元；

和平監獄經費，四百二十四元；

催收各稅捐辦公費，五十元；

惠州法院監獄經費，一千零三元；

縣府軍事人犯口糧費，二百一十元。

共計月支九千一百七十二元。年計一十一萬零零六十四元。不敷之數，由催收舊糧撥補。

地方款歲入，計：

舊糧附加警學費，

約一千元；

錢糧留縣二成款，

約一萬五千元；

契稅附加，

約三千六百元；

冥纒捐，

八百九十五元零二仙；

屠牛捐，

二千一百一十九元二毫；

花筵捐，

一千四百六十五元六毫八仙；

麻雀牌捐，

三千六百元；

木排捐，

一千二百元；

演戲捐，

一千零二十元；

舖租捐，

約五千餘元；

縣 陽 惠

防務附加費，	約一千四百餘元；
煙燈附加費，	約七百餘元；
花票附加，	約三千九百元；
舖票附加，	約一千二百元；
輪渡搭客票費附加，	約四千元；
咸魚報効費，	六百元；
屠牛捐報効清潔費，	三百九十六元；
碼頭租，	二百元；
揀項費，	約三千元；
生牛查驗費，	約六百元；
秤察費，	約五百元；
清潔費，	約一千元。

共約毫銀五萬二千餘元。

要紀方地省全東廣

地方款歲出，計；	
補助縣府財政局征糧費，	八千一百六十元；
各稅捐征收處經費，	二千三百六十四元；
公安局經費，	六千五百二十八元；

公安第一分局經費，	六千六百四十八元；
縣游擊隊經費，	五千九百七十六元；
教育會經費，	三百六十元；
平民教育會經費，	二百四十元；
補助縣立第一中學經費，	四千三百二十元；
補助女子師範學校經費，	五千一百元；
補助縣立第一小學經費，	一千一百二十四元；
補助縣立第二小學經費，	二千四百元；
補助縣立第一初級小學經費，	二千四百元；
補助區立第二小學經費，	九百六十元；
補助區立第一初級小學經費，	三百元；
補助區立第二初級小學經費，	四百三十二元；
補助女子小學經費，	一千二百元；
補助鄉村師範學校經費，	六千六百元；
補助留省學會經費，	二百四十元；
縣教育局經費，	三千七百六十八元；
將契稅附加，補助各校經費，	三千六百元；

(7) 監獄

補助區立第三初級小學經費， 三百六十元；  
 補助區立第三小學經費， 一千二百元；  
 補助區立第一小學經費， 一千六百八十元；  
 三民閱報社經費， 三百六十元；  
 平民閱報社經費， 二百四十元；  
 東聲通訊社經費， 三百六十元；  
 惠州民國日報社經費， 二千四百元；  
 粵聲通訊社經費， 二百四十元；  
 廣東總工會惠州辦事處經費， 三百六十元；  
 第一區黨部經費， 七百二十元；  
 清潔課經費， 一千七百元；  
 行政人犯口糧不敷費， 四千五百元；  
 拘留人犯口糧費， 一百五十元；  
 串票印刷費， 二百四十元；  
 臨時費支出， 約一萬元。

共約支出毫銀八萬五千餘元；收支比較，不敷甚鉅，現正設法籌抵，務求收支適合。

(8) 交通

縣屬監獄，建自昔年，純係舊式，其管轄權歸惠州地方法院。有管獄員一人，由高等法院委任。  
 輪航之便，上溯河源，下通廣州。公路之已築成及在建築中者，表列如左：

路名	起訖	道別	全長	既成里數	未成里數	備考
惠樟公路	由惠州府城起，至樟木頭止。	省道	八十華里	八十華里		全路通車。
惠平公路	由惠州縣城岡頭埔起，至平山止。	省道	七十五華里	七十五華里		全路通車。
惠海公路	由惠陽平山起，至海豐縣門止。	省道	一百一十五華里	一百一十五華里		全路通車。
平榕公路	由惠陽平山起，至海豐榕樹凹止。	省道	一百一十三華里	四十五華里	八十五華里	已築成平山至多祝一段，可通車。
惠淡公路	由惠樟公路陳江站起，北至淡水，南至甲子步止。	縣道	六十華里	六十華里		全路通車。
澳淡公路	由澳頭起，至淡水止。	縣道	二十二華里	二十二華里		全路通車。
淡平公路	由淡水起，至平湖止。	縣道	五十華里	三十五華里	十五華里	已築成平湖至龍岡一段，已通車。



惠 棠 公 路	平 大 公 路	淡 白 平 公 路	坪 橋 公 路	橫 沙 公 路	龍 橫 公 路	龍 新 公 路	分 橫 公 路
由惠陽橫瀝起，至紫金大嶺止。	由平海起，至大埔屯止。	由淡水起，經白芒花，至平山止。	由坪山墟起，至橫崗墟止。	由東陽縣屬橫崗墟起，至寶安縣屬沙灣墟止。	由龍岡墟起，至橫崗墟止。	由龍岡墟起，至新城止。	由淡公路之分水凹起，至橫崗墟止。
縣道	縣道	縣道	縣道	鄉道	鄉道	鄉道	鄉道
一百二十一華里	五十華里	七十六華里	三十五華里	一十五里九	二十四華里	三十華里	十五華里
一百二十一華里				一十五里九			
全路築成，可通車。	在建築中。	在建築中。	在建築中。	已築成，可通車。	在建築中。	在建築中。	在建築中。

郵電設置：縣城及平山，各有電報局一所，所拍電報，直達廣州汕頭博羅海豐及縣屬各大墟鎮。近年復設無線電局於中山公園；消息傳遞，益形便利。電話：則有廣惠長途電話。軍用電話，可達博羅河源等處。該縣已設置之電話，除本城機關團體及商號外，其已設電話站地點如下：

(9) 教育

郵政：則遍通縣屬各區。

- |         |         |         |         |
|---------|---------|---------|---------|
| (22) 橫瀝 | (15) 稔山 | (8) 龍岡  | (1) 甲子步 |
| (23) 梁化 | (16) 吉隆 | (9) 白芒花 | (2) 鎮隆  |
|         | (17) 平海 | (10) 良井 | (3) 新城  |
|         | (18) 增光 | (11) 莆田 | (4) 淡水  |
|         | (19) 多祝 | (12) 下冲 | (5) 澳頭  |
|         | (20) 新卷 | (13) 平山 | (6) 坑梓  |
|         | (21) 水口 | (14) 碧山 | (7) 坪山  |

全縣各級學校，共四百六十七間。計：

縣立第一中學一間，

縣立女子師範一間，

縣立鄉村師範一間，

私立中學六間，

區立小學校四十七間，

私立小學校四百一十一間。

私立學校內，德華小學一間，是由德國教會所設立。惠屬學校，雖有四百餘間，但按諸人口比例推算，失學兒童尚多。且原有各學校，因經費拮据，師資缺乏，足稱完善者猶少。社會教育，設備極少，計有民衆學校十一間，圖書館二間。至閱書報社，則各地畧有設置。

義務教育，尙未計劃辦理。

自惠陽勸學所取銷後，本縣教育行政，久無專設機關主辦；逮民國二十年十月，始設置教育局，辦理全縣教育行政事宜。並由教育局按照自治區域每區設置區學務委員一人。其他各種文化機關，計有縣教育會一間，區教育會五間，惠陽體育協進分會一間。

(10) 衛生行政及慈善事業

邑屬衛生事項，除由縣清潔課及各區公安分局，督飭常備清道伙清理外，尙無若何衛生行政工作。

慈善救濟事業：善堂以慈惠善堂爲最著。醫院有外人捐資設立之若瑟惠安二院；又有平海之貧民醫院，爲該地人士捐資興辦。救荒設備，昔有義倉，係前清咸豐初年，由府縣兩城民衆合建；民國以來地方多故，所存倉穀，迭被提撥無餘；近年稍事儲蓄，積存倉款壹萬餘元，改由本縣發商生息。至消防一事，有消防公所，辦理消防事宜，然僅備舊式水車而已。

(11) 鎮市

市肆之盛，縣城以外，次爲淡水多祝平山平海大洲橫瀝等處。縣城已有電燈。又有地方建設委員會，籌建市場。有改良街道委員會開闢馬路。現在水東街萬石坊等處，皆已開築馬路，頗爲康莊平坦。

(12) 名勝古蹟

縣屬有西湖之勝，惜屢經兵燹，湖上前建樓霞寺準提閣，相繼頽廢。所存者，惟玄妙觀、六如亭、永福寺、及紅棉水榭、百花洲等。各寺觀，現由僧道保存。各亭榭，則由西湖管理委員會管轄。

# 潮安縣圖

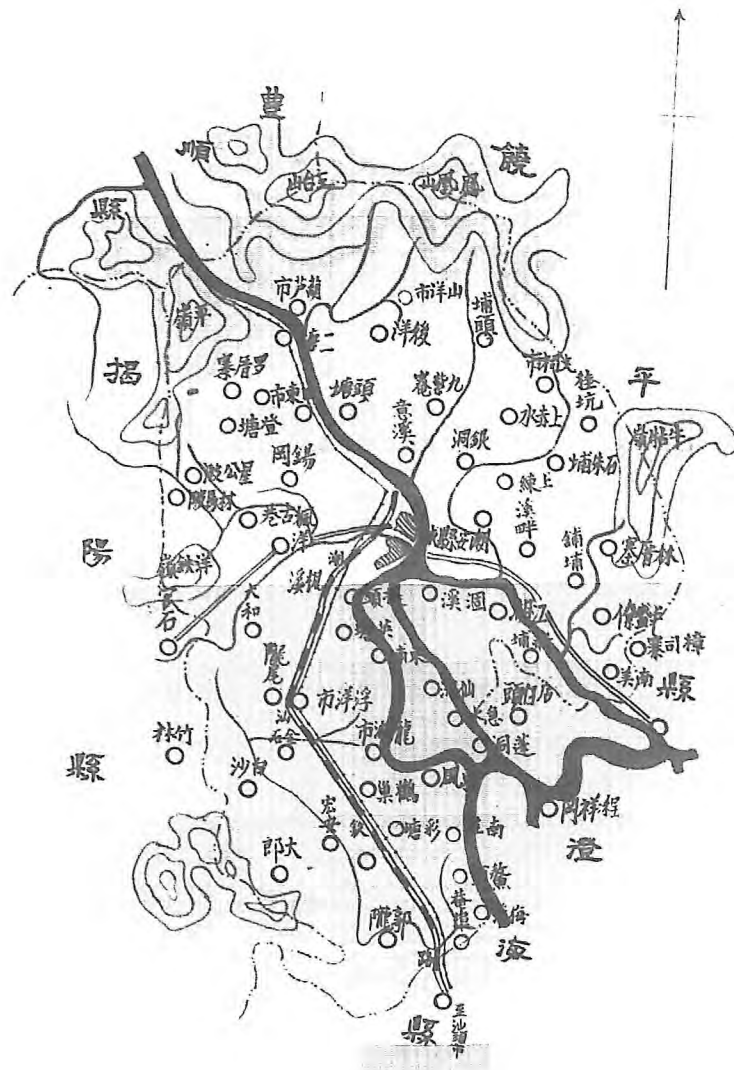

第十一編 潮安縣

(1) 面積位置及地勢

潮安縣位於韓江下游，舊潮州府治所在地也。在汕頭未開闢商埠以前，為嶺東唯一重鎮。縣境東北界饒平，東南界澄海，西北界豐順；自西迤南，則揭陽環焉。境內東西廣八十里，南北袤一百二十里，劃分八個自治與警察區域。全縣面積，共約四千餘方里。

地勢，東西北三面多山，崇峯矗立，地較磽瘠；南部則土多沃壤，細流錯綜，禾黍彌望，無高山深林之蔽。韓江自豐順境迤東南，來繞縣城，經廣濟橋而南，分東西北二溪，再東南流。至澄海，而滙於海。

(2) 人口及風俗附外人居留狀況

全縣居民據民十九調查，共十二萬零九百餘戶，約計七十五萬三千四百餘人。外尚有法籍教士一人，女修道二人，居城西天主教堂。美國男女教士各一人，住城東筆架山。其他各禮拜堂，浸信會，多屬華籍教民組成者。境內教堂總數表，如左：

名稱	間數	所在	地籍	教士	國籍
天主堂	三	縣城，西門，巷埠，及仙樂崗山，各一所。	西門教堂有法國籍男教士一人。女修道二人，餘皆華籍教士。		
基督教浸信會	七	縣城西馬路，及楓溪、浮洋、金石等市，石坵頭、急水、坎下等鄉，各一所。	西馬路浸信會，有美國男女教士各一人，時常往梅縣傳教。其餘各會教士，均係華籍。		
基督教禮拜堂	十	城西昌黎路，及計湖大宮彩塘巷埠等市，鶴地、尖湖、登塘、風塘龍口等鄉，各一所。		皆	華籍教士

總計全境教堂，凡二十間。然縣民之信仰各教者，爲數殊鮮也。

民風原屬淳樸，近年已流於奢華。民性則喜訟好爭，鄉族觀念甚深。區鄉事半爲大族所把持，自舉辦地方自治而後，其勢稍殺。他如習嗜煙賭，迷信鬼神風水，亦相沿成俗，不以爲怪。最著者，每屆曆曆歲首，例有抬遊「青龍神」之舉，萬家供奉，耗費不下百餘萬元，尤可笑者，神輿出行，婦女爭攀輿槓，謂可拔除不祥，兼能進財添丁。迭經佈告禁止，現在人民迷信之心，已不若前此之狂熱矣。又縣屬各區，尙有所謂「做了頭」之俗，凡娶妻生子者，例應具筵席，以宴戚族鄉黨，每次費用動輒百數十元，殊屬虛糜。亦經嚴爲禁革，此風已絕。

### (3) 實業物產及富力

縣屬因南北土質肥瘠之不同，故南部居民頗多殷富，北部則較爲貧乏。惟耕稼樹藝之業殊盛，產柑極多，年值二百餘萬元；蔗糖年值約一百餘萬元；他如黃麻及香蕉波羅等果品，每年出產亦有數萬元。

造林墾荒之業，上年鮮有注意及之者。現計人民承領官荒，僅得四處。最著者爲私立鹿湖林業墾植公司，於民十四承向北關廂區鹿湖內諸山造林，計面積四百五十餘畝，已墾植者約二百五十畝，植波羅三萬株，松柏柯等樹三十萬株，成績頗佳。至提倡林業之機關，則有中山大學農科所設之潮州苗圃，建設廳之潮州模範林場辦事處，及縣林業促進會等。辛縣長抵任後，出巡縣屬各區，體察地方情形，認爲造林墾荒，實爲解決民生當先急務。經呈准在縣建設局內，添設農林技士一員，從事規劃，成立縣林場兼苗圃辦事處一所，積極進行。並在縣屬八區內，每區先代測定一公有林場，監督指導辦理。關於樹苗及承領各項手續，均由縣農林技正代爲妥辦。現在縣屬各區公有林場均已次第成立，將來林木繁茂，以次推廣，獲益之大，不可數計也。

楓溪磁業，頗為著名，每歲出產約值三數十萬元。惟俱泥守舊法，無甚進步。現經飭令各磁商，每年選派人員，前赴日本等處考察，以便從事改良。其他火柴廠，肥皂廠，榨油廠，近年亦有創辦。商業：以地居潮梅交通之樞紐，亦稱繁盛。惟漁礦之業，則僅有少數漁船，網捕韓江鱗族，及最近有人集資承採楓溪一帶之磁泥而已。民國十八年，曾在縣屬歸仁區發現錫礦，至今尚未有人集資開採者。

縣民除在縣屬操農工商業外，其往南洋各屬謀生者，其數亦夥。故境內無遊民。暹羅安南新架坡等處之潮商，揮巨資者，殊不乏人。境內藉各地金錢滙返挹注，為數甚大。綜觀縣屬人民生活，富裕者居多，貧乏者頗少。惟年來地方捐派送，而各項公債獎券，派銷又復紛至沓來，人民負擔甚重。至歷來一切陋規，經佈告禁革。

(4) 行政組織

縣政府實際組織，縣長以下，所屬各職員，均遵照奉發一等縣行政經費預算表，分別設置。又公安局經費，係由縣地方款項下開支。縣公路局局長，由縣長兼任。其組織及經費等項，均經分別按月造報有案。本縣現為發展縣屬農林，適應地方需要起見，經呈准在縣建設局內，添設農林技正一員，委派專門人材充任。月薪由縣地方款項下，撙節開支。

(5) 警衛

(一) 警隊。潮安警衛隊，原有基幹、聯防、後備三種之分。基幹隊內轄四個中隊，總計四百九十六人，槍械充足，係由第三軍部教導團林營全部官兵，撥縣改編聯防隊。後備隊由阮前縣長時所組織，計各區聯防隊十五個小隊，每隊三十六人；各鄉後備隊共一百四十三個分隊，每隊十一人；惟各隊槍械窳敗，向少訓練。經於二十二年一月間，由縣

原局名稱	歸併名稱	原有長員人數	現在長員人數	原有警察人數	現在警察人數	原有經費	現在經費	原有短槍枝	現有短槍枝
在城西關南關北關等區公安分局	第一區公安分局	卅一員	廿四員	一百三十名	一百八十名	四千二百三十一元	四千三百九十三元	六十七枝	一百五十枝
歸仁大和等區公安分局	第二區公安分局	七員	四員	十八名	三十名	五百卅七元	六百四十元	十枝	三十枝
登榮意溪等區公安分局	第三區公安分局	九員	四員	二十三名	三十名	六百卅五元	六百七十元	十三枝	三十枝
秋水東關等區公安分局	第四區公安分局	七員	四員	二十名	三十名	六百零一元	六百四十元	廿六枝	三十枝
江東南桂等區公安分局	第五區公安分局	五員	四員	二十名	三十名	四百七十五元	六百四十元	五枝	三十枝

先後將各區聯防隊，汰弱留強，裁併為六個警衛常備小隊，編成爲兩個中隊，歸縣警衛隊編練處指揮；計每月節省五千餘元。至各鄉後備隊，現正遵照修正新章，籌劃整頓中；俟全縣戶口調查完竣，即依照計劃，分別進行。

(二)警務。潮安向劃警區十八，每區設公安分局一處；惟組織簡單，槍械缺乏，共有警察二百七十四名，經費月需八千五百餘元。於二十二年一月間，爲求地方治安與人民財力之適合，已將原有十八區，改併爲八區，並依照各縣公安局所設置員警及支給薪餉暫行辦法，將各公安分局，一律從新改組，增加員警，購領新槍，實行訓練，改辦武裝警察。其在城之第一區，並添設內街崗警。並爲訓練警兵及後備隊兵計，各公安分局長員，遴選有軍事學識人員充當。同時並呈准東區綏靖公署，委各該分局長，兼該區警衛隊後備隊中隊長。茲將最近各區公安分局組織情形，列表於左：



登雲陸津登陸等 區公安分局	第六區公安分局	六員	五員	十八名	三十名	六百四十八元	六百七十 四元	一枝	三十枝
上莆東莆等區公 安分局	第七區公安分局	八員	六員	廿二名	三十名	七百廿八元	六百九十 八元	無	卅三枝
龍溪區公安分局	第八區公安分局	八員	六員	廿四名	三十名	七百一十一元	八百一十 七元	十五枝	三十枝
合	計	廿一員	五十七員	二百七十四名	三百二十九名	八千五百六十六元	九千一百 八十七元	一百三十七枝	二百七十八枝

(說明：)查第一區爲全縣首善之區，所以警務設置，應較各區完備；況因合併東西南北四關廂而改組，是以歸併後，另於西西北方面，附設分駐所三處，清道處一所，僱用清道伏五十餘名，另置巡查電船二艘，探海燈兩具，其餘各區公安分局之組織，除第八區公安分局多設清道伏五名、偵緝二名外，所有組織，均無大異。各區公安分局槍械，原極複雜，此次改組後，已分別設法補充。現各區分局，共有槍枝二百七十八桿，子彈一萬一千八十四顆。并經限令各區區公所、公安分局，迅速籌款。一律改換七九步槍，已在積極籌購中。

各區公安分局經費，類多就地籌給，或抽收舖捐及煙攤費，或分鄉或按股攤認。此次改組後，所有各區分局警費，均由各該區公所征收，三分期繳交該區公安分局應用，以期事權統一，俾便逐步整理。現仍在調查籌劃中。

治安：潮安本無大幫股匪，惟境內間有匪共、勾結豐順饒平揭陽澄海等縣匪徒，越境滋擾，以致秋水大和東莆等區，頻有擄劫案件發生。現經由縣府擬定會哨辦法，飭令各隊警切實聯絡，依照辦法，日夜梭巡；並責成各鄉鎮里長，破

除情面，舉報匪類；一面岩辦戶口調查，人事登記。凡各區扼要地方，均經派隊駐守。各區區公所，公安局，均照各區公安會議議決案，趕緊籌款，建築砲樓。最近各區似略安靖。

(6) 財賦

縣庫款歲入，計：

田賦，奉令核定每年應征新舊糧額，毫洋七萬三千三百元；

雜租，年征毫洋一千二百餘元；

契稅，奉令核定每年應征毫洋六萬元；

共毫洋一十三萬四千五百餘元。

縣政府行政經費，額定數四萬二千九百六十元，（月支三千五百八十元，）計毫洋四萬二千九百六十元。惟實際上每歲須支銷五萬七千零二十四元，核與額支數相抵，不敷一萬四千零六十四元，由地方款項下撥足。

至地方款收支總數，計

歲收，約毫洋一十萬零八千餘元；

歲支，約毫洋一十一萬零九百餘元。

其收入來源，為牛屠捐、生果捐，及花筵、戲厘、影戲、雀牌、娛樂、安揭路客貨車捐、錢糧留縣地方二成款，以及酒稅、契稅、輪船等項附加。其支出之項，除補助縣政府行政費外，餘為黨務、教育、公安、公路、地方慈善等經費，及行政犯囚糧不敷，暨監所雜項用費，每歲收支相抵，不敷約一萬元。

(7) 監獄

潮安縣監獄，係民國二十年改建完竣，有仁、義、禮、智、信、五監，及女監一所。全座用洋灰三合土築成，設備略具。獄內有管獄員，負管理全責。囚糧，每名日給一毫五仙。縣政府另設拘留所，以爲拘押未定讞人犯之用，由警衛基幹大隊長直接管理。

(8) 交通

水道：有韓江，上溯梅埔豐順，來往輪電船三十餘艘；由韓江警衛營派兵護送；下通汕頭澄海，交通均屬便利。  
 陸上交通：則有潮汕鐵路，車行一時半，可達汕頭市。公路之已完成者，有揭安省道，自潮安至深坑爲潮安段，再由深坑至揭陽，爲揭陽段，全路經已過車，潮安段內有貨車四輛，來往縣城浮崗等處，專載貨物，營業頗爲發達，由揭安公路潮安段股東會同組織委員會管理之。復有潮興客車公司，行駛揭安省道。是以在該路行駛者，共有大小汽車十輛，每輛載客十六人、摩托車載客七人，每客每里收費一毫五分。所有行車時間，概有規定。潮興客車公司，係由揭陽潮安兩段築路會共同管理之。此外各處省道正在趕築者，有安黃省道安寨段。此段開工，業已數年，款派三次，僅成路基土方十之五六；而橋樑涵洞，仍未計及。現已派員將橋樑六及三十三個涵洞，分別測量，繪定設計圖則呈請上憲撥款趕築。縣道有護堤公路，由縣城南關外南春馬路起，沿韓江堤基，直達汕頭市，長約九十里。該路工程將竣，先由縣城通車至鯤江鄉，長約四十五里。該路行車及籌築事宜，由護堤公路處直接辦理。安風縣道，自縣城橋東起，至饒平縣屬鳳凰山止，長約五十里，築路款項，係由沿路股戶自由認股，現已在測量計劃中。其餘屬於鄉道者，共有十二綫，尙未興辦。

郵電：有電報局一所，設在縣城道後地方。二等郵局一所，在縣城東平路。至各區鄉村，亦有三等郵局或代辦所之設，共計不下二十餘處。本縣有長途電話三綫，(一)通澄海縣屬日浦，而達汕頭市東區綏靖公署，路綫長凡九十里。(二)通揭陽縣城，長凡六十五里。(三)通豐順縣屬留隍市，長凡七十里。均係縣政府主辦。至縣參議會尙辦有「治安電綫」，可自縣城以長途電話，通各區公所，各公安分局，各鄉鎮公所，及各機關。總計各處電話，共有總機三十二架，聽機三百三十餘架。此外尙有汕汀澄饒電話公司，敷設長途電話綫於沿途各重要市鎮鄉村，收費拍電，蓋屬商辦性質者也。

(9) 教育

縣屬教育文化事業，年來已有進步，統計全縣學校，開列如左：

省立第四中學一間，

省立第二師範一間，

商業補習學校二間，

縣立及私立初級中學二間，

縣立及私立高級小學八十六間

縣立及私立初級小學三百四十七間，

幼稚園二間，

縣立及私立民衆日校三間，

縣立及私立民衆夜校七間。

總計各級學校共四百五十一間。此外尙有公立圖書館一間，閱報所一間，報館五間。

(10) 衛生行政及慈善事業

縣治，自市政改造以還，於衛生清潔事項，經有相當之注意。如疏通溝渠，掃除垃圾，禁宰羶畜，及收拾死鼠等事，均能行之不廢。惟各區鄉地方，向有停柩不葬之習，業經嚴令尅日葬清，嗣後不准再有此種惡習。並限定各區鄉公所，於每年春秋兩季，舉行大掃除一次，以重衛生，而資倡勸。

慈善救濟事業，近來頗為發達。其贈醫施藥救濟貧病者，有潮州紅十字會醫院一所，福音醫院二所，以及集安輔仁杏苑等善堂。其他對於收埋水面浮屍死嬰等事情，各善堂亦多樂為之。又有育嬰堂一所，專為收養棄嬰而設，成績頗佳。縣城南北兩義倉，現尚存在，計南倉二十九廩北倉三十二廩，儲穀僅五萬餘石而已。每遇荒歉，則出穀半糶以資救濟。至消防一事，則縣商會及城區牛融坊，均有消防隊之設。其餘各善堂，亦多有購置水龍，以備不虞。

(11) 鎮市

縣城，萍江流域之重鎮也。襟大江，負重山，（城北有金山竹篙山，）形勢稱險。馬路之已築成者：城內有太平西湖中山開元義安東中水平昌黎大元各路，以及城外之西河北河等路。沿路商舖，均已改建樓房。電燈一項，開辦已久。惟自來水之設，則尙付闕如。且縣城及附郭各地，地勢低於河床，江岸勢須建築南北二堤，以資障禦。是以亦設有堤工辦事處及堤防公所，專司堤務。然而春夏水長，洪流湍急，時虞崩潰。

他如龍溪養埠等市，商肆亦稱繁盛，且有裝設電燈，改闢馬路，頓易舊觀者。

(12) 名勝古蹟

縣城之西，有西湖，崇崗逶迤，林木翳然，曲水清漪，魚藻交映。隔江有韓山，山半有韓文公廟，廟碑爲蘇東坡手筆

，傳誦已久。東門外有廣濟橋，建於宋代，橫跨江流，勢如偃虹，其梁皆以巨石爲之，各長二三丈許，世俗訝其神工，以爲非人力所能致，有傳說謂韓湘子役鬼神所做遂呼爲湘子橋；沿用既久，多已忘却廣濟橋之名矣。

此外古蹟，有陸秀夫墳。在意溪區。馬公墓在金山頂。兩墓尙由陸馬二族分別保存。其他寺廟之建於前明者，有安濟王廟，及唐開元年間所建之開元寺，其規模亦頗宏大。

## 第十二編 潮陽縣

### (1) 位置面積及地勢

潮陽縣，位於粵省之東，南界惠來，北連揭陽，西隣普寧，東至於海，其東北則毗連澄海。東西寬一百七十里，南北長一百二十里。面積三千零二十五方里。

境內西北及西南，諸山綿互。練江發源於西部之南山，東流長約，頗饒灌溉之利。

### (2) 人口及風俗附外人居留狀況

全縣居民約十五萬戶，八十餘萬人。外僑男七人，女四人，皆教徒。境內教堂，則隆井有嶺東基督教浸信會潮陽分會一間，附設潮光學校一所；玉峽有美國基督教堂一間，法國天主堂一間；海門有法國天主教堂二間；圍墘有法國天主堂一間；全縣計有教堂七間。民俗尚私鬥，好爭訟，尤惑於禍福，迎神賽會以媚偶像，親死不葬以求吉壤，傷財費時，莫此為甚！

### (3) 實業物產及富力

縣屬有耕稼魚鹽之利。輸物品計：番薯粉年約值一百萬元；烟葉年約值五十萬元；魚類如達濠海門一帶，歲產之值，不下三百萬元。工業，有織布，榨油，製糖，及青靛諸業。蔗糖及青靛，向為縣屬出產大宗；近受洋糖及人造靛青排擠，有一蹶不振之勢。

商業，以小資經營為多。僅縣城有庄口數間，其資本較為雄厚。至於蠶業，則尚無經營之者。

境內練江流域，土壤肥沃。其他各區，土質硃瘠。荒山崇嶺，隨在皆是，故無森林之利，而有亢旱之患。賴有魚鹽，

足資調劑。人民生活，原稱給足。自近年迭遭匪共騷擾蹂躪，地方糜爛，生產陷於停頓；益以豪劣壓迫，貪污敲剝。人民富力，遠非昔比。

(4) 行政組織

縣政府之組織：縣長之下，設秘書一人，總務科科長一人，科員一人，公安局設局長一人，課員三人；財政局設局長一人，課員三人，教育局設局長一人，課員三人，督學三人；建設局設局長一人，課員三人；自治科科長一人，科員一人；承審員一人，事務員八人，特務員八人；公路局設局長一人（由縣長兼任），工程主任一人（由建設局長兼任），總務主任一人，測量二人。

全縣自治區域，劃分為九區。第一區，十二鄉，四百八十九里。第二區，五鄉，四十五里。第三區，二十二鄉，一百三十二里。第四區，八鄉，二百八十里。第五區，二十九鄉，一百八十九里。第六區，十六鄉，一百五十一里。第七區，十六鄉，六十九里第八區，四十鄉，八百一十七里。第九區區，十二鄉，一百七十六里。合計全縣一百五十四鄉，二千三百四十八里。

(5) 警衛

(一) 縣政府之內，設警衛隊編練處，真正副主任各一人，辦理全縣警衛隊之編組管理訓練指揮勦匪等事項。

縣屬現有警衛隊常備隊七中隊，有隊兵七百餘人，槍枝七百餘桿，正由編練處派出編練員，實施訓練。至各後鄉區備隊預備隊，亦已着手編組。

(二) 公安局之下，設公安分局九間，列表如左：



分局名稱	警員	警兵	槍械	警費及來源
第一公安分局	局長一員，局員四員。	四十七名	土槍三十二枝	每月一千三百餘元：以現有舖捐、潔淨費、禁煙局保護費等項充之；其以前棉紗、電船、赤糖等捐，奉令取消。
第二公安分局	局長一員，局員二員，書記一員，督察各一員。	十名	土槍四枝	每月二百七十一元：以舖捐、漁船捐收入充之。
第三公安分局	局長一員，局員三員，稽查收支各一員。	十名	廢槍四枝	每月三百八十二元：以前清之招率司遞下各種捐稅及舖租等，收入充之。
第四公安分局	局長局員，各一員。	九名	土槍三枝	每月一百八十元：由各鄉派繳。現擬取消，由該區公所統籌支給。
第五公安分局	局長一員，局員二員，書記一員。	六名	土槍二枝	每月一百八十八元，以舖捐充之；各鄉攤派之款，現擬取消，由各區公所統籌支給。
第六公安分局	局長一員，局員三員，書記一員。	八名	無	每月一百九十七元：由區公所派繳，現擬取消，由各區公所，統籌支給。
第七公安分局	局長一員，局員二員，書記一員。	二名	無	每月一百元：以舖捐戲團捐充之。
第八公安分局	局長一員，局員四員。	十名	無	每月一百九十二元：以舖捐，戲團捐，禁煙局保護費充之。
第九公安分局	局長一員，局員四員。	十名	土槍四枝	每月一百六十二元：由各鄉派繳，現擬取消，由各區公所統籌支給。

合	計	四十一員	一百一十二名	四十九枝	二千九百餘元。
---	---	------	--------	------	---------

(6) 財賦

縣庫款收入門：(即省地方稅。)

(一) 田賦收入，約五萬五千六百八十元。

本縣糧額，歲征地丁一萬七千兩，每兩統征毫銀六元，計應征一十萬零二千元；歲征民米六千石，每石統征毫銀一十二元。計應征七萬二千元，兩共額征一十七萬四千元。因亡糧絕戶，以及匪區未能征收，每年實征祇有八成之數，計一十三萬九千二百元，奉令按征半數，得毫銀六萬九千六百元，除留存二成爲地方款外，實餘毫銀五萬五千六百八十元。

(二) 雜稅收入，約二萬四千二百一十六元。計分下列各種：

(甲) 契稅，歲額征四萬元，約收毫銀一萬八千二百四十元；

(乙) 房捐，年約收入毫銀五千元；

(丙) 首墾斥鹵，毫銀四百元；

(丁) 漁課，毫銀四百八十元；

(戊) 渡餉，九十六元；

兩項收入共計毫銀七萬九千八百九十六元。

縣庫款歲出門：

- (1.) 坐支縣政府行政經費，額定月支毫銀三千五百八十元，年支四萬二千九百六十元；
  - (2.) 撥支分庭經費，每月毫銀六百一十元，年撥七千三百二十元；
  - (3.) 撥支監獄經費九十元，又藥費一十元，共一百元，年撥一千二百元；
  - (4.) 撥支司法犯囚糧，每月二百一十六元，年撥二千五百九十二元；
  - (5.) 坐支行政犯囚糧，每月六十元，年支七百二十元；
  - (6.) 撥支郵金，年約一百二十元。
- 以上共支出五萬四千九百一十二元。
- 縣地方款歲入門：
- (一) 征收丁米留縣二成地方款，年收入毫銀一萬三千九百二十元；
  - (二) 牛皮屠牛稅，年收入毫銀七千二百五十元；(月六百零四元一毫七仙。)

- (三) 戲捐，年收入毫銀二千一百元；(月一百七十五元。)
  - (四) 靈油治平竹山儒學等租，年收入毫銀三千六百元；(月三百元。)
  - (五) 冥鑿捐，年收入毫銀三千八百七十五元；(月收三百二十二元九毫二仙五文。)
  - (六) 丁米串票附加公益費，年約收入毫銀六百元；(月收無定數。)
  - (七) 丁米附加大學費留縣五成經費，年約收入毫銀六百元；(月收無定數。)
  - (八) 稅契附加中資捐及造林費，年約收入毫銀二千四百元；(月約二百元。)
  - (九) 借征二臺田賦捐，年約收入毫銀二萬元。(月收無定額。)
- 以上共約收入毫銀五萬四千三百四十五元
- 縣地方款歲出門：
- (1) 監獄補助費，年支毫銀二百四十元；(月支二十元。)
  - (2) 行政囚糧不敷費，年約支毫銀壹萬零捌百元；(月約支九百元。)
  - (3) 看守所人犯口糧，年約支毫銀壹千貳百元；(月約支壹百元。)

- (4.) 興讓學校鄉村師範補助費，年支壹千壹百元；(月支九十一元六角六仙六文。)
- (5.) 公路局經費，年支毫銀五千四百元；(月支四百四十元。)
- (6.) 教育局補助費，年支毫銀五千二百八十元；(月支四百四十元。)
- (7.) 電話處經費，年支毫銀一千二百九十六元；(月支一百零八元。)
- (8.) 電船經費，年支毫銀一千五百三十四元；(月支一百二十七元八毫四仙。)
- (9.) 造林經費，年支毫銀九百六十元；(月支八十元。)
- (10.) 縣府警衛獨立第一中隊餉，年支毫銀一萬八千四百三十二元；(月支乙千五百三十六元。)
- (11.) 縣公安經費，年支毫銀二萬九千五百二十元；(月支二千四百六十元。)
- (12.) 縣府偵緝隊餉，年支毫銀七千二百元；(月支六百元。)
- (13.) 縣府公報編輯費，年支毫銀三千元；(月支二百五十元。)
- (14.) 民衆學校(即社會教育)經費，年支毫銀三千八百七十五元；(月支三百二十二元九角二仙五文。)

(15.) 縣府獨立第一中隊服裝費，年支二千一百元；(月支一百七十五元。)

(16.) 縣政府臨時費，年支毫銀六千元；(月支五百元。)

(17.) 獨立第一中隊臨時費，年支毫銀一千二百元；(月支乙百元。)

(18.) 抗日救國會經費，年支毫銀九百六十元。(月支八十元)

以上共支毫銀一十萬零零九十七元。

(7) 監獄

監獄新建未久，墻壁堅固，內有監倉三，拘留所一，及職員辦公房屋數楹。倉內無低濕之患，空氣光線均屬充足。由管獄員管理。有縣府隊兵，輪流看守。現下剿匪時期，軍事機關寄押縣政府之人犯，都達三百餘人；因而原有監獄看守拘留所，均有人滿之患；已於縣府頭門內，擇定兩處，爲臨時監倉；兩倉共可容百餘人，派有隊兵輪流看守；倉內地方亦頗乾爽。

(8) 交通

(一) 陸路交通：縣屬現已完成通車公路：省道有普油公路，由油頭蜈田，經在城、和平、峽山、陳店，至石橋頭，接入普寧縣界，綫長八十二里；縣道有油達公路，由達濠至磊口接入普油路，綫長十八里。

- (二) 水路交通：前溪有電船，通行海門和平砂隴等處。後溪及關埠，達濠，均有電船直達汕頭，交通頗為便利。
- (三) 郵電：縣城設二等郵局一所，玉畹設三等郵局一所，其他各區均有郵政代辦所，惟無電報局之設置。
- (四) 電話：汕頭商辦之潮普揭電話公司電綫，經過縣境，可與汕頭及揭陽普寧兩縣通話。此外尚有各區自設之長途電話，計線長四百八十三里，通話地點凡三十四處。縣屬各區及軍警機關均可互相通話，且可與汕頭東區綏靖委員公署、商辦電話公司，及普寧縣屬之流砂墟，惠來縣屬之田心墟，揭陽縣屬之炮台區通話。

(9) 教育

縣屬學校教育，計有：

中等學校，三所； 初級小學，二百一十五所； 高級小學，三所；  
完全小學，四十八所； 民衆教育館，一所； 民衆學校，十一所； 幼稚園，三所。

總計各級學校自教育局嚴加督促催辦後，逐漸增加至二百七十三所。查縣屬各中等學校，尙能遵章辦理。至小學而能辦理合法者，當推第一第三第五第六等區；其餘各區學校，辦理多屬敷衍。其原因固由教育經費之移作治安費，而各該區人士之不注意教育，亦爲一重大問題。至社會教育，亦漸次舉辦。如縣立民衆教育館，經於去年成立，將舊時圖書館，歸併於該館。現教育局仍擬再籌增教育經費，着手擴充社會教育，並補助私立學校。

(10) 衛生行政及慈善事業

縣屬市鎮，類皆街道湫隘，溝渠淤塞。縣城大道之旁，廁所如林，尤碍衛生。慈善救濟事業，有義倉，分官立公立兩

種。官倉因連年多故，致穀移用殆盡；公倉向由地方士紳管理，但覬覦者多，倉款亦時虞吞沒。其他慈善機關，除紅十字會分會外，其奉大峯祖師之善堂，所在皆有辦理各項救濟事業，頗具熱誠。至消防事業，則有社衆善堂公置之太平桶及舊式水車，頗足實用。

(11) 鎮市

境內各區鄉鎮市，於市政商務，均無足述。惟縣城地處要衝，爲汕潮普惠交通樞紐，商業繁盛，冠於全邑，市內已設有電燈及電話。

(12) 名勝古蹟

名勝，有東巖西巖大北巖小北巖東山等地，古剎幽邃，林木陰翳，清長永靈，虛籟隨風，頗有清趣。東山現由鄉村師範學校保存。古蹟有靈山寺在貴嶼區，創建於唐之大顛和尚，俗傳韓昌黎留衣服別大顛，即在此處，因建留衣亭於是，歷代均有修葺，今猶完好，和平橋在和平區，爲宋大峯祖師所建，有文天祥手書「和平橋」字跡。又有祥符塔，在玉峽區，建自明代。文光塔，在縣城建於清初。



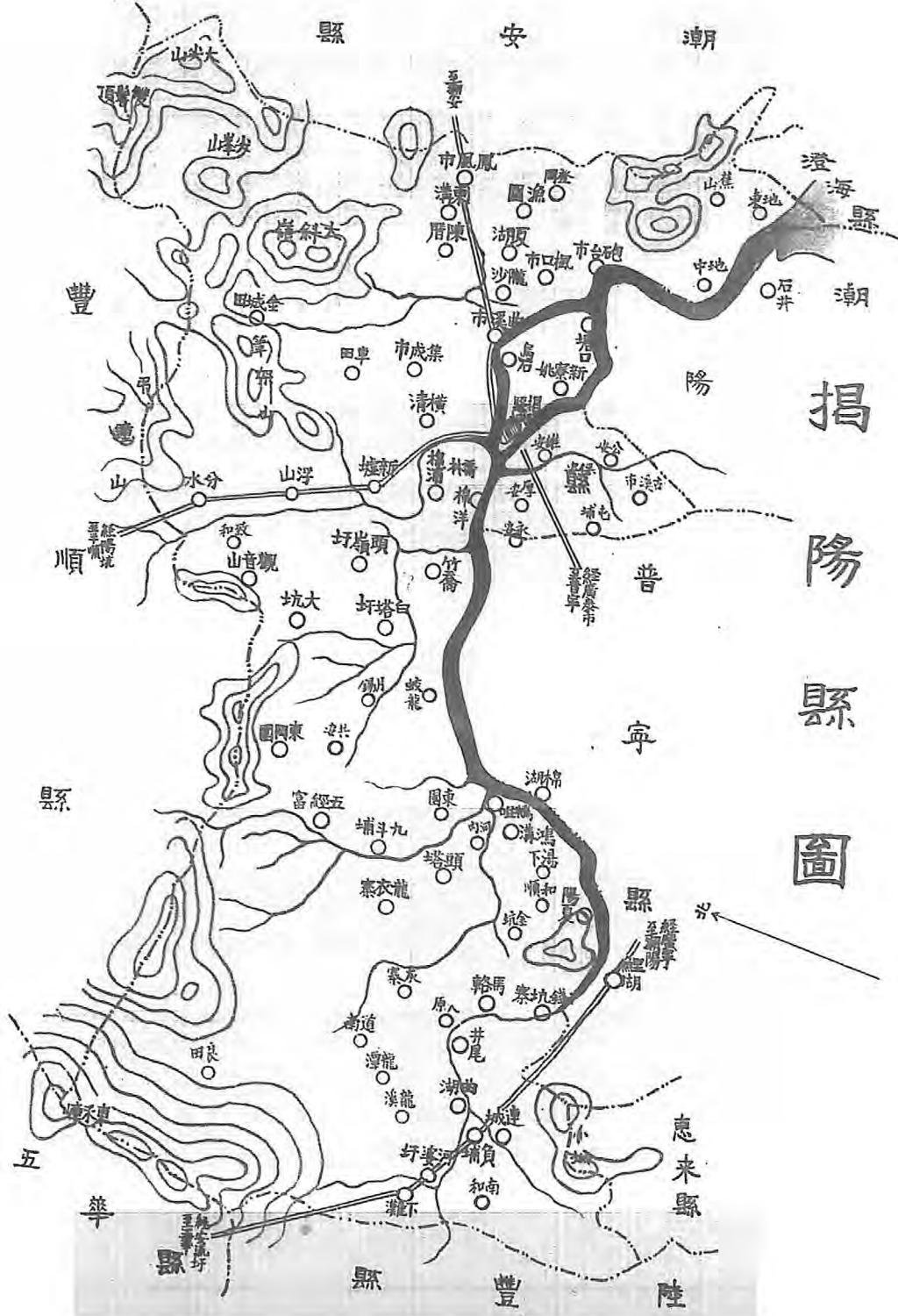

揭陽縣圖

安陸縣

豐

陽

揭

陽

縣

圖

寧

縣

惠來縣

豐

縣

陸

五

原

縣

第十二編 揭陽縣

(1) 面積位置及地勢

揭陽縣北界豐順，南界普寧，潮陽，東界潮安，西界陸豐，西南界惠來，西北界五華。東西廣二百里，南北袤八十五里，面積約一萬方里。

境內東北西及西南三隅皆山，中央原隰衍沃，阡陌相連，一望無際。川流：南北二溪，支流如網，遍布全境，交通灌溉，均蒙其利。

(2) 人口及風俗附外人居留狀況

全縣戶籍約十四萬餘，人口約七十一萬餘。縣城北門外有教堂三間，法國教士三人，美國教士二人，美國教婦一人。子女三人，美國女醫生二人。第二區砲臺墟有教堂一間，法國教士一人，第三區五經富有教堂一間，英國教士五人。第五區河婆墟有教堂一間，英美法國教士各一人。

民風儉樸耐勞，爲潮屬各縣之冠。惟迷信風水神權，勇於私鬥，又喜以小故興訟，故縣屬訟棍極多。

(3) 實業物產及富力

人民業農者十之六七，出洋與華工商者十之三四。農業以種稻爲多，藝植其他雜糧者殊少。工業，除手織麻布外，餘無足述。商業以時局影響，地方多故，亦日趨凋敝。出產以米，蔗糖，及夏布爲大宗。米之產額，歲達一萬七千二百萬斤有奇；除供給本縣外，其餘運銷潮汕各屬。蔗糖產額，年達一億五千萬斤有奇。夏布，於民六間，運銷國內外者，有一萬八千餘件。近年因洋糖洋布，輸入日多，糖布產額，遂一落千丈。茲作簡單比較，表列如左：

產 品	昔 年 產 額	受洋貨排擠後產額	相 差 數
蔗 糖	一億五千萬斤	一千五百萬斤	一億三千五百萬斤
夏 布	一萬八千餘件	二千餘件	一萬六千餘件

礦業有梅園都北約及寶山山之錫礦，五經富鄉大洋村塘埔山之錫礦，惟皆用人力開採，成效殊鮮。邑中鮮巨富。貧富之差無幾。耕織所入，足供衣食。連歲天災人禍繼作，糧食不敷，蔗糖夏布等業復一蹶不振，民生不免困苦。

(4) 行政組織

縣府組織：縣長之下，設秘書一人，總務自治科長各一人，建設財政教育公安局長各一人，一等課員三人，二等科員二人，三等科課員各三人，事務員六人，僱員八人，特務員八人，承審員一人。另教育局內設總務課長兼慈善課長一人，學校課長兼書記一人，社會課長兼收支一人，督學四人。公安局內設總務主任一人，課長三人，課員一人，督察一人，事務員二人。計共五十七人。

(5) 警衛

(甲) 警衛隊

揭陽縣警衛隊組織編制，係依照縣地方警衛隊章程辦理。並就本縣地方需要，舉辦警衛基幹隊一大隊，分三中隊。副

因餉項支絀，每中隊暫編七十二人，分三小隊，每小隊二分隊。現在集中縣城訓練，不日分防各區，協助各區地方常備隊，保衛地方。至各區地方警衛常備隊，則舉辦二大隊，（不設大隊部，）計：第一第二第三第四第六第七各區，每區設一中隊。（每中隊隊員，自四月一日起，因警衛費不敷，均裁減為四十四名。）第五第八兩區，則設一小隊，隊員均二十名。以上所有各基幹隊經費及各區常備隊經費，概在全縣收入警衛費項下發給。其他各區所屬之鄉常備隊或聯防隊，均由各鄉自行籌款舉辦，以切實聯防，保護地方，並依章設立全縣警衛隊管理委員會，並遵奉獨立第二師部前令，設立全縣警衛隊整理處，協助縣府辦理警衛隊整理各項事宜。茲附縣屬各警隊一覽表如下：

揭陽縣警隊一覽表

隊別	隊長姓名	現任地點	隊員人數	槍枝數目	備考
警衛基幹隊第一中隊	溫漢	縣政府	七十二名	七十二桿	該隊係前日縣政府特務隊改編。
警衛基幹隊第二中隊	黃貴守	縣城內	七十二名	七十二桿	該隊俟日商訓練成熟，即分防各區鄉。
警衛基幹隊第三中隊	張彩明	縣城內	七十二名	七十二桿	該隊現派出一小隊駐紮第五區河婆地方，督築公路。
第一區地方警衛隊常備中隊	林元猛	附城	四十四名	四十四桿	該隊分防附城內外。
第二區地方警衛常備中隊	黎梓昆	炮臺	四十四名	四十四桿	該隊係從前警衛第二中隊改編。

第三區地方警衛常備中隊	余鐵林	棉湖	四十四名	四十四桿	該隊係從前警衛第一中隊改編。
第四區地方警衛常備中隊	張高華	新亨	四十四名	四十四桿	該隊係從前警衛第四中隊改編。
第五區地方警衛常備獨立小隊	劉卓哲	河婆	二十二名	二十二桿	該隊係最近舉辦成立。
第六區地方警衛常備中隊	謝捷先	楓口	四十四名	四十四桿	該隊現正在組織進行中。
第七區地方警衛常備中隊	郭浩	古溪澳 京鄉	四十四名	四十四桿	該隊係從前第三中隊改編。
第八區地方警衛常備獨立小隊	未委				該隊在籌備舉辦中。

(乙) 警察

本縣警察區者，於十九年遵章改稱為公安分局，並增設第七公安分局一所，專司附城河道水上治安責任。連前已有者，共計公安分局七所。從前各分局皆無崗位，警兵勤務，僅守街巡邏。十九年時，第一分局警兵，即分三班，輪值站崗，精神形式較為可觀。又各分局經費，除第一第二第三各分局經費與警力，稍足敷用外；其他各分局，大都收入短少，警力薄弱，擬設法籌款，逐漸擴充。茲附警務一覽如下：

警務一覽表

分局名稱	所在地	員警人數	槍械數目	經費來源及數目	備考
第一公安分局	附城	四十七名	四十枝	征收舖戶警捐及各項附加，每月經費一千一百十八元。	
第二公安分局	第二區砲臺	二十二名	十二枝	征收舖捐及各項地方雜捐，每月經費三百七十三元。	
第三公安分局	第三區棉湖	二十六名	十二枝	征收(同右)，每月經費三百零四元。	
第四公安分局	第四區新亨	一十三名	六枝，由分局長借用。	征收(同右)，每月經費一百零六元。	
第五公安分局	第五區河婆	一十名	現由分局長借用，該局原無槍枝。	征收(同右)，每月經費四十六元。	
第六公安分局	第六區樞口	三十七名	三十枝，由分局長借用。	征收(同右)，每月經費四百七十六元。	
第七公安分局	縣城北門外	三十六名	公槍十枝，餘由分局長借用。		該分局爲水上警署改辦，專司保護附城河道責任。

(丙)治安近況

縣屬現無大幫土匪，祇第七區官都五寮地方，與普寧潮陽兩屬交界之大尖山毗連，尙有少數匪共。經最近河分警隊會同防軍進剿後，匪已散竄普潮兩屬。此外第三區與普寧交界之錢坑寨，及四區與潮安豐順交界之五房等處，雖間有少

數匪徒出沒，惟聚散無常。現各區鄉均舉辦警衛常後備隊，或便衣偵緝隊，匪徒多已斂跡，地方日漸寧靖矣。

(6) 財賦

縣庫款歲入：

田賦，照新稅率徵收，解庫額數，毫洋壹拾陸萬零陸百八十三元六毫。

換征年份，祇收半數。

契稅，房捐，約收毫洋貳萬元。

共約毫洋壹拾捌萬元有奇。

每歲額支：

行政經費，坐支毫洋四萬貳千九百六十元。

行政犯口糧，坐支毫洋四百捌拾元。

揭陽分庭經費，撥支毫洋六千三百六十元。

揭陽監獄經費，撥支毫洋四千四百四十元。

豐順分庭經費，撥支毫洋五千三百七十元。

合計歲支毫洋五萬九千六百一十元。

地方款歲入：

有牛屠捐，牛皮捐，演戲捐，戲厘，人力車捐，蠟捐，並錢糧量留縣二成地方款，全年共約收銀毫三萬六千元。

每歲額支：

支出爲各級學校補助費，各團體補助費，公安費，自治費，囚糧費，暨其他活支費，全年共約毫洋四萬五千六百元。收支相抵，約不敷九千六百元，臨時設法籌補。

(7) 監獄

監獄與拘留所，同在一處，面積狹小，外無圍牆，防範稍疏，脫逃堪虞。向由管獄員負責管理，現由縣府每夜加派警隊，協同看守。拘留所亦嫌逼窄，但空氣光潔，較爲充足，且地上鋪板，尙無潮濕，亦由縣府另派隊兵看守。

(8) 交通

水道交通：東至汕頭，水程一百二十里，有汽船行駛。西至棉湖，水程六十里。北通豐順之湯坑，水程七十里。東達潮安之浮崗，水程八十里。西南通普寧之鍾堂，水程約四五十里。均有小電輪往來。

陸道縣西河婆，通海陸豐；北出湯坑，通海豐各縣，均屬要道。自縣城直趨潮安，則不過七八十里，朝發夕至。故揭陽常爲潮梅軍事必爭之地。公路有揭安省道，由邑城至潮安縣城；揭普省道，由邑城至普寧縣城，均已通車。揭豐省道，由邑城至豐順之湯坑，經已通車。至普華支綫鯉河河七兩段亦在趕築中，約本年五月底可以完成。揭陽無電報局，惟縣城各機關及各區鄉公所籌委會，均設有電話，共有分機五十餘處。且由汕潮揭普及汕豐潮揭兩電話公司接駁，可與汕頭潮安潮陽普寧豐順各市縣通話。現奉東區綏靖公署令飭架設電話綫，直達汕頭潮安潮陽普寧等市縣，經飭員僱工，分別架設，約本年四月底可以完成。郵政：則縣城有三等局一所，各區亦有代辦所。

(9) 教育

揭邑交通便利，易於接觸新潮，教育事業，頗有進步。屬內計分十二學區，有公立中學二，私立中學二，公立小學十



二、私立小學五百一十六。總計各級學校凡五百三十二所，共學生二萬三千六百六十五人，經費共十三萬一千二百七十六元。至民衆教育，計公私立共二十一校，學生共九百七十八名。各校經費，多由地方款酌撥補助。

(10) 衛生行政及慈善事業

衛生事項，素鮮講求，各街巷偏僻之處，每多垃圾堆積。最近縣府責由第一公安分局，協同城廂衛生委員會，增設垃圾箱，添僱清道夫，切實清除垃圾；同時嚴厲取締商店民居，隨意傾瀉垃圾污物，及私宰病死病牲畜。並通飭城廂內外，一律舉行大掃除。對於公衆衛生，已漸有可觀。

慈善救濟事業：城廂有善堂九所，各繁盛鄉村亦多有之。施贈醫藥棺木各善舉，頗稱努力。此外復有中國紅十字會揭陽分會一所，業經呈准立案，不日即可正式成立。義倉久經廢弛，倉捐積存空洋八千餘元，發商生息。縣府現依照部頒倉儲規則，飭由地方推選公正士紳五人，協助負責管理，同時擬將倉庫舊址重建，儘數雜穀存儲，以備荒歉；惟建築工料費，估計約需二千四百元，尙須設法籌措，方能着手辦理。

(11) 鎮市

商市之盛，首推縣城。其市區馬路已築成者，有中山路新街路鎮城路韓祠路西門路北門路榕城路打銅路等八路。新建商店，多屬西式，頗壯觀瞻。城內川渠交錯，可通小舟，既有運之便，復增風景之美。其他如炮臺河婆等墟市，亦經先後委派專員，成立市政辦事處，負責改良市政。查砲台墟現經開築馬路，河婆墟亦在籌築進行中；市區舊觀，已逐漸改易矣。

(12) 名勝古蹟

名勝：有靈化巖，在官溪都官湖山，巖傍山腰，左右遍植桃樹，春到花開，士女往遊甚衆。菱池山在城東南五十里，三峰插天，有池廣數十畝，有大石形如獅腹，有洞可容千人，巖谷泉石林木之勝，悉具於此。龍潭在城西五十里，四面環山，積水如鏡，深不可測，雖在盛夏，亦有秋意。桑浦山在城東百里，突起海濱，花木扶疏，巖洞幽邃，浮屠古刹，棟宇交映。

古跡：有釣鯨橋，在城二里，相傳建於唐代，明代復修，共有三門十二樑其平如砥，下則波濤澎湃，亦奇觀也。黃岐山在城北十里，有石湖，湖有泉，四時不竭。有竹園巖，宋邑進士陳希假嘗讀書於此。崇光巖爲明吏部羅萬傑隱居處。張陸渡在藍田都炎山下，相傳宋太僕張世傑，丞相陸秀夫渡此，故名。宋帝井在張陸渡之上，周圍皆石，寬五尺許，清泉潄然仰出，亦傳張陸二人輔少帝曾經此地，至今都人崇祀未嘗少息。

要紀方地省全東廣

要 冊 集

# 陽江縣圖

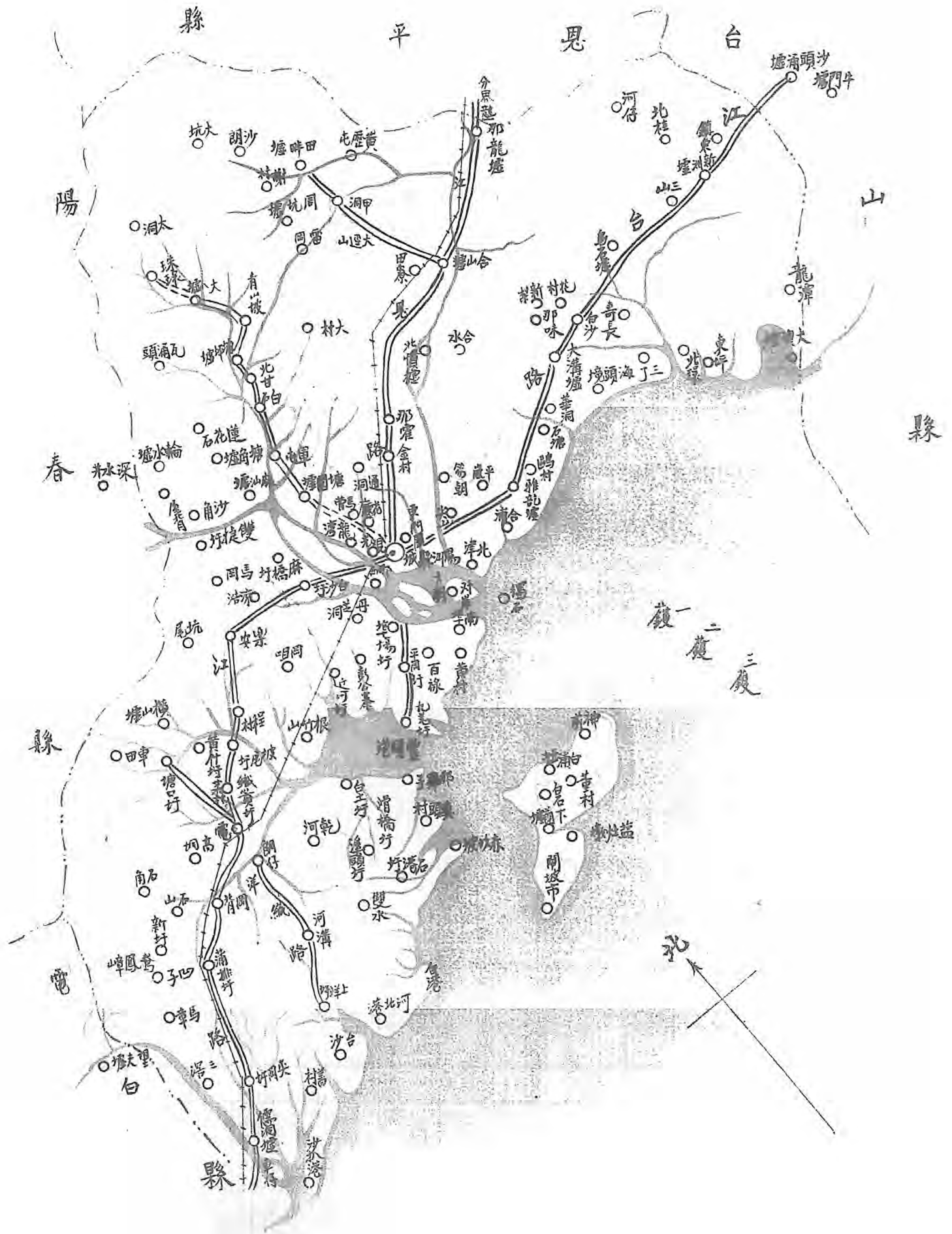

第十四編 陽江縣

(1) 面積位置及地勢

陽江縣，東界台山，西連電白，東北接恩平，西北隣陽春，其南則濱大海。面積一萬一千三百零四方里，爲粵省南路之大邑。

縣境東北多山，西南則較平衍。故其山脈河流，均自東北蜿蜒而西南。

(2) 人口及風俗附外人居留狀況

全縣民戶約十萬，都五十餘萬人。外僑：有美籍醫生一人，牧師一人；法籍牧師一人，設醫院一所，教室二所。民風儉樸，然好以小故興訟。嫁娶禮儀，亦苦繁瑣。其習俗尤陋者，每值廢曆新春，鄉里遊民，列隊分曹，擲石相攻，互爭勝負，雖斷腕折足，亦未嘗知悔。但此種惡習，近年已由縣政府查禁矣。

(3) 實業物產及富力

縣屬東北各區人民，多務農耕。出產有穀米藥材等類。西南瀕海，魚蝦之利甚溥。如開坡、沙扒、織貢、東平等處，漁船衆多，惟自民十六風災後，漁艇幾盡，漁業頓衰。近年該處漁民次第修造漁船，漸有復興之象。境內地廣土肥，林業之業最宜，而公私林場，無可稱述。蓋倡導之方，有所未盡也。城南，民二始設農林試驗場一所，種植各種農產，嗣以地方不敷，不能擴充。民十八復將該場移於城北普福林，除種農產物外，並種有各種樹苗。本年春夏間，經縣府擇定八區茶業地方，開闢林場一所，種植大葉茶。苦棟、赤松、桐油等樹數萬株。

工業：以製皮箱一藝爲著。其出品精美堅固，行銷殊廣。商業：以縣城開坡羅賓沙扒平等處較盛。然類多小資營業，富商甚少。

(4) 行政組織

縣府之組織：縣長以下，設秘書一人，及總務自治兩科。公安財政教育建設四局。總務科，設科長一人（兼承審），科員三人，收發監印收支庶務管帶均對各一人。自治科，設科長一人，科員一人。公安局，設局長一人，局員三人。財政局，設局長一人，課員二人，糧役十五人。教育局，設局長一人，課員二人。建設局，設局長一人，課員二人。另公路局，除由縣長兼局長外，設總務主任一人，會計技士測量視察各一人，特務員二人，監工三人。

(5) 警衛

警衛設備，計有縣兵隊，縣保安隊，區警衛隊，區保丁隊，保團甲所常後備保丁等。

縣兵，有士兵伏四十名、雜色槍械共三十餘桿。

縣保安隊、有隊兵八十一名，雜色槍械共七十六桿。擬改編爲縣警衛隊其幹隊。並擴充二中隊，成爲一大隊。正在籌劃進行中。

區警衛隊及區保丁隊。各自治區均設有一小隊。每隊人數，多者三十餘名，少者十餘名。合計二百二十餘名，槍枝二百餘桿。此外各區之保團各鄉甲所常後備保丁隊等，類多徒擁虛名，鮮有實際。擬於縣地方自治完成後，即行一律撤銷，依照定章，改爲區鄉地方警衛隊，實施訓練。

警察。原分十區及四分駐所。其警員人數，警兵人數，槍械數目，經費及來源，分別表列如左：

稱別	警員	警兵	槍械	警費及來源
縣城公安分局	五人	八十六人	土七九馬槍 九十八桿	警費月支一千五百四十四元，其來源縣府補助五百元，各捐稅月補助一百四十元，其餘由警費市場舖租各項填足。
上瀨公安分局	四人	二十二	雜色槍九桿	警費月支四百三十三元，由縣府在地方稅捐項下撥給。
大瀨公安分局	二人	七人	雜色槍六桿	警費月支二百六十元，由城面各雜捐，五股門牌舖租捐等撥給。
大瀨公安分局 東平分駐所	二人	七人	雜色槍七桿	警費月支一百九十三元，由東平商會按月撥支。
北慎公安分局	三人	六人	公隨時借向區用	警費月支二百九十五元，由市面雜捐及各團派繳。
北慎公安分局 那龍分駐所	一人	六人	雜色槍五桿	警費月支一百八十四元，由保丁團各堡團按月派繳。
平岡公安分局	二人	七人	雜色槍六桿	警費月支二百二十六元，由第四區自治公所按月撥支。
白蒲公安分局	二人	九人	雜色槍十二桿	警費月支三百七十一元，概由地方雜捐撥充。
白蒲公安分局 下廟分駐所	一人	七人	土村田四桿 軍响二桿	警費月支二百元，由租谷牛隻門牌等項捐抽。

緝貢公安分局	三人	十九人	九村田五八桿	警費月支八百元，由城內各項雜捐收入。
塘園公安分局	二人	九人	雜色槍九桿	警費月支三百一十四元五毫三仙，由城面各稅捐抽收。
塘園公安分局 雙捷分駐所	二人	七人	雜色槍八桿	警費月支二百一十元，由城面各捐抽收。
大八公安分局	二人	十四人	土單响二桿	警費月支三百三十三元，由地方各捐項撥。
開坡公安分局	二人	二十四人	雜色槍二十一桿	警費月支四百七十一元，向開坡財政管理局領用。
沙扒公安分局	二人	十二人	雜色槍十一桿	警費月支二百二十元，由當地商會撥支。

(附註)上瀨公安分局轄地甚小，原為水巡，仍不入區局之列。縣屬十區，除二八九等區，與恩平陽春等縣交界，間有殘餘土匪出沒外；其餘各區，皆無匪警，就現有之警隊，足資自衛。

(6) 財賦

縣庫款歲入，計：

錢糧，約五萬餘元；

契稅，當舖，及漁課，約三萬餘元；

共十一萬元。其歲支計：



縣政府行政經費，額定數四萬二千九百六十元；每月支三千五百八十元。（每月另由地方款支給縣兵費，共九百元。）至地方款歲入，共約二十七萬餘元，其來源：以牛皮捐，殷富捐，中資捐，賦捐，花筵捐，花捐，屠牛捐，生豬經紀捐，杉雜木捐，道巫捐，各種經紀捐，北津沙扒等處汛捐。各種秤捐為大宗。其用途為：各區警費，及各學校經費等項。舉其收支之數較之，仍屬入不敷支。其收支款項之經理，除縣府經徵支持者外，悉由各區公所及教育經費管理委員會任之。屬內各項雜捐之多，遠非各縣所能距及。茲於述縣財賦狀況之餘，附記其概畧如次：

縣屬雜捐，幾於無物不征，而征收復不止一次。即以第三區抽收牲口經過稅言之，其重重抽剝，約如左表：

物類及數量	征	抽	項	別
牛 一 頭	本城，二毫	北借學校，七分五。	新城團，二毫五分。	外寮團，七分。
豬 一 頭	本城出口，二毫一分。	占上埠，五分。	新城團，一毫。	那龍局，三毫。
	海關，三毫。			

及	其	所	征	數	目	統計
合山局，二毫。	合山學校，五分。	東河團，一毫三分。	山裏團，一毫三分。	三區民團，二毫。	南安團，五分。	一元八毫一分五。
					那龍局，二毫一分。	九毫六分。

(7) 監獄  
此外尚有各種捐項承商之遠章苛抽者，十八年之北津出口捐承商控案，即其例也。

監獄爲舊式建築，位於縣府前門內之左方。頭座平列三間，中有磚樓一座，可以瞭望四週。周圍環繞磚牆，內有倉房十四個，分列左右兩邊，每倉深可丈餘，濶約八尺，每倉均開有窗戶一個，空氣尙屬流通，光線頗稱充足，溝渠亦無

廣穢。惟倉房內，地面前，雖鋪有磚石，近因年久廢爛，洒掃維艱，每苦潮濕。每倉可容犯十餘人，每人每日給發囚糧一毫八仙，由犯人在倉內自行炊爨。廁所設在倉房之後，糞溺均按日挑運出外，尙無滷積臭穢。惟無浴室病室教誨室及工場之設置。茲擬從新添築，並建一公廁，及將各倉房地面，鋪以三合土，正在計劃整理中。一俟將來籌有的款，即逐部分期進行。

(8) 交通

海道交通：由縣屬七區沙扒，經開坡東平大澳，直達江門者，有輪渡二艘。由縣城經北津東平大澳，直達江門者，亦有輪渡二艘。由縣城經北津東平大澳，直達台山屬之斗山者，有輪渡一艘。但以上各輪開行，每因潮水漲落關係，故無一定時刻。此外有內河小輪，由縣城直達陽春屬之岡尾。

公路行車狀況：

(甲) 省道：

(1) 江電路、由縣城經白沙程村織笠，而至與電白交界之儒垌。全線長壹百九十五里。

(2) 江恩路，由縣城經合山那龍至分界壘，與恩平交界。全線長九十里。

(乙) 縣道：

(1) 江台路，由縣城南門，經報村至尖山，經雅韶大溝至壽場爲一段；由壽場至新洲爲一段；由新洲至大那紅，現在建築中。

以上各公路，除在建築中者外，均已通車。

(2) 江春路，現在籌劃建築中。

(丙) 鄉道：——

(1) 埠九路，由埠塢至九姜，全線長二十三里，在籌築中。

(2) 塘織路，由塘口至織言，全線長二十五里，在籌築中。

郵電：

郵電設置，於縣城有電報局，無線電局郵政局電話總所各一所。縣屬一三三四六七八九等區，均已敷設電話綫，可以互相通話。

### (9) 教育

學校教育：現有中等學校五所，（計：縣立中學一間，兼辦高中班。縣立鄉村師範一間。縣立女子鄉村師範學校一間。私立奮興中學一間。私立基督教會景光中學一間。）高級小學二所，（計：縣立第一高級小學一間。私立高級小學二間。）小學校三八所，（計：縣立小學四間。區立小學一七間。私立小學一七間。（初級小學一五七所，（計：縣立初級小學五間。區立初級小學一九間。私立初級小學一三三間。共二零三間。）另私立精武體育會幼稚園一間。合計縣區私立中小各學校二零四間，學生總數一一四九八人。至經費方面，縣立中小學校，全年共有經費八萬九千六百餘元，由教育經費管理委員會統收統支。區立及私立各級學校，每年共有經費一十三萬三千五百五十七元。合共每年全縣教育

經費二十二萬三千一百五十七元。縣立中小各級學校經費，自本年二月起，由縣府每月增籌二六八五元，全年計撥三二二二零元。其餘區立私立中小各校經費，均屬缺少，難于整理，以故無甚起色。

社會教育事業，現已舉辦者：(甲)民衆學校方面。計共四一所。(內：縣立民衆學校四所，區立民衆學校一四所，私立民衆學校二三所。)學生一四五五人，經費四五六零元。均屬遵照教育部頒行民衆學校辦法大綱辦理。不過因應地方情形延長修業期限，定爲六個月畢業。惜因經費難籌，辦理殊無起色。(乙)圖書館方面。有縣立通俗圖書館一間，附設于縣教育會內，每月支發經常費約四十元。亦因經費缺乏，設備不周，辦理不佳。私立孝則圖書館一間，開辦已久，近頗銳意擴充，其每年購書費一項約有二千餘元，是以藏書頗富。至縣立圖書館前已計劃開辦，近由縣政府月撥常費百元，積極籌備，從事興築。(丙)新聞社方面。縣屬有兩陽民國日報社一間，兩陽商民日報社一間。該報社等，均由縣政府按月撥款補助，每日出紙均有五百餘份，銷售範圍，暫以兩陽爲限。(丁)閱報處方面。附城設有公共閱報處二十二所，每月經費二十二元，由教育局撥支。

#### (10) 衛生行政及慈善事業

本縣衛生事宜，均責成各區公安分局負責辦理。近以縣屬農村耕牛，每歲痘斃甚多，特函請實業部青島商品檢驗局血清製造所等處，將發明預防牛疫血清用法說明書，檢送參考，以便購用。

慈善事業，向由縣屬慈善團體主持，其較有成績者略舉如下：

(1) 書年社。該社係私人組織，設正副司理各一人，董事五人，評事十六人。社內事務，先由評事會議決，交由董事執行。年中基金出息，專備賑饑之用。現又增辦贈醫所，設主任西醫生一人，藥劑師一人，看護一人，試驗生一人，

學習生二人；聞日診症，到診人數甚衆，因辦理得宜，頗著成效。

(2) 同濟善堂。內部組織，分設留醫所，產室兩部。留醫所，設中醫生一名。男女看護二名。每年男婦到所留醫者，約有百餘名。產室，設保母一名。每年婦女到產室留產者，約有數十名。該善堂經費，係由南城外牛墟捐助，（每年約有七百元），如有不敷，再由官紳各界捐撥。贈藥施棺，亦屬該善堂經辦之慈善事業。

(3) 廣愛善堂。辦理贈診，贈藥，施棺，及救濟遠方失所難民諸事。堂內設中醫生一人，年中到處診症者約數千人。贈藥二千餘劑。所用經費，概由各界人士捐施；倘有不敷由該堂設法補足。計每年約需一千五百元左右。該堂董事，且組織「日會」，「提撥花息，資助一切。

(4) 育嬰堂。內設中醫生，保母，各一人。乳娘三人。該堂經費，出自舖租油槽等捐，每年約有五百餘元。按年撫育嬰孩，約有三百名。惟歷年撫育成績，嬰孩能存活者，祇得半數而已。此外尚有美國人設立之博濟醫院，其規模頗大，成績亦著。

(11) 鎮市

邑屬鎮市，首推縣城。其市區馬路，已擇要建築完竣。沿路商店，均已改建，煥然一新。縣城電燈電話，亦經開辦。他如開坡、緞、沙扒、平岡等鎮市亦稱繁盛。

(12) 名勝古蹟

縣屬勝蹟：有流杯池、瑞禾石、甘泉井、金鷄古關、張太傅祠、太傅墓、李其烈士墓、北津獨石、羅江春樹等。縣城，平岡、緞、沙扒等處，均有中山公園之設。

# 茂名縣圖

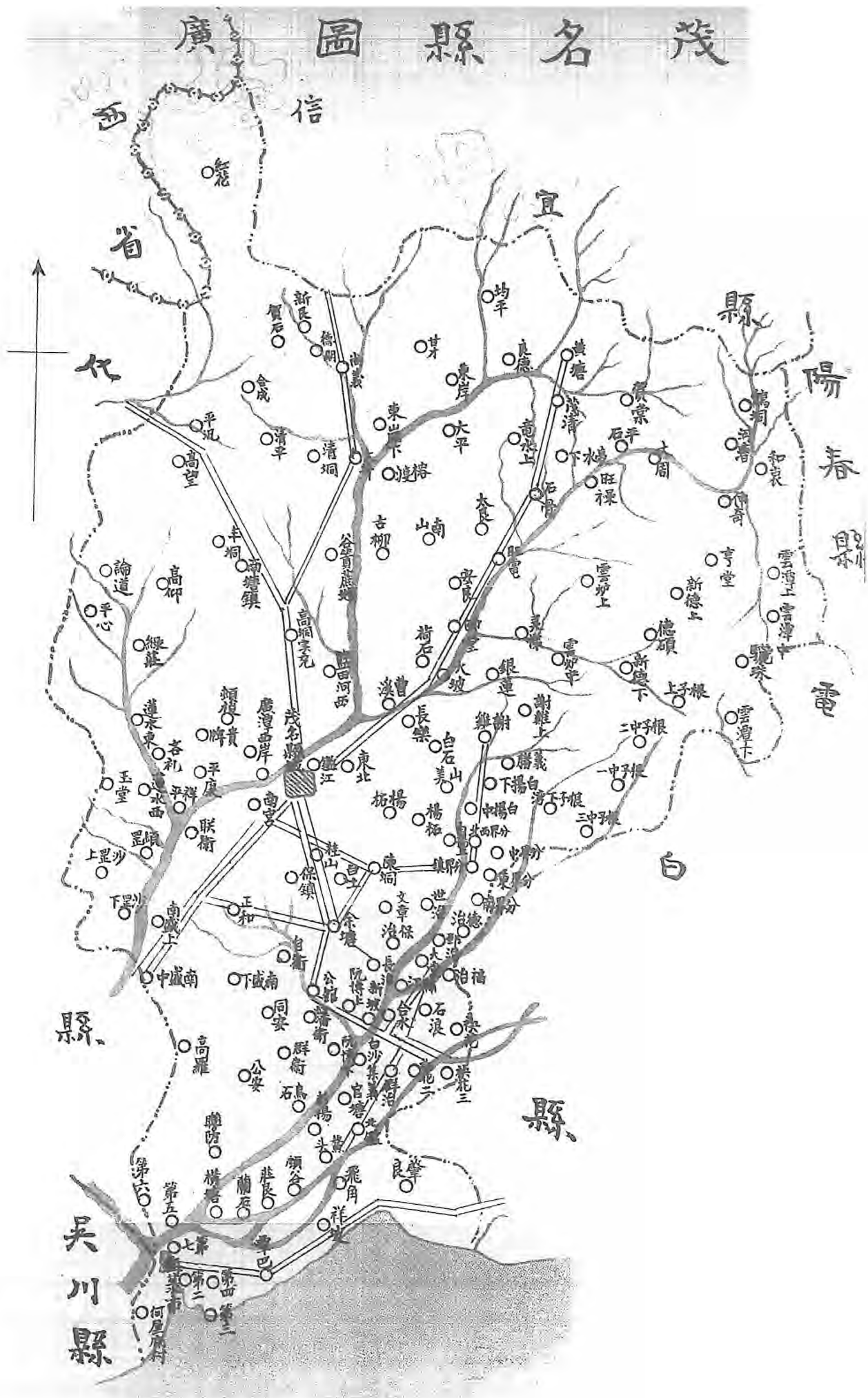

第十五編 茂名縣

(1) 面積位置及地勢

茂名縣，南濱大海，北界信宜，東接電白，西連化縣；東北隣陽春，西北接桂瓊，其西南端則與梅菜市及吳川縣接壤。東西廣一百五十里，南北袤一百七十里。面積一萬一千四百八十九方里。地勢，東西北三面皆多山而高峻，其南則平原廣野，地近海濱。山之大者，西有茶山，六雲，公茄，六王，北有石鵝，石狗，飛洒，石灰，大應，高涼，東有雲間，參官，金斗，極槎，雲爐，謝賴，皆盤亘高聳，稱雄峻焉。

河流，有鑑江，源出茂北鶴塘，東南流至合義，與由信宜北來之資江會，折而西流，經縣城，至南盛，入化縣，會羅江。又有沙壘江，自電白來，流經縣之南部，至梅菜，與由化縣來之羅江會，遂入於海。

(2) 人口及風俗附外人居留狀況

全縣居民，計市戶一萬五千四百四十，鄉戶四萬八千九百一十。男子四十一萬八千九百六十六人，女子三十三萬二千零三十人，合計七十五萬一千九百九十八人。至梅菜一市，亦有四萬五千八百八十人。

外僑，有美籍教士二人。屬內教堂，計有天主教堂三間，禮拜堂一間。福音堂六間。民俗：媚鬼神，惑禍福。有病則求神問卜，或請巫覡施術祈禳，名曰「跳鬼」；於小兒則曰「打胎」，曰「護花」，於妊婦則曰「護胎」。人死以坐禮佛懺悔，名曰「做齋」。有所謂「打沙場」，「斬藥樹」，「拜蓮池」，「渡銀橋」等花樣。及葬，必求吉地。營居室時亦然。故往往因墳山屋基之爭，讎訟不休。婚娶之禮，奢靡者所費殊巨。有喪事之家，其鄉鄰戚族，輒贈以數十銅錢之薄禮，或以



元寶爲賤。逕賣與家供給佳饌。佃主家對於筵宴費及僱佛等稍爲撙節，卽琴和賣難。他如「春醴」，「秋養」，時時傷財；寡婦再醮，恒論身價之低昂，蓋視人猶貨，亦屬陋俗也。

### (3) 實業物產及富力

縣民業農者多。惟地少人稠，耕地不敷分配，故失業游食之民，爲數不鮮。工業，僅有製造竹木用器之簡單手工業。商業，附城及公館市有商店三數百家，就中以販運杉料生豬鴨鴨各商行，資本稍厚；餘皆小資營業而已。邇年因高州府稅，苛稅苛征，商人多相率歇業，是以本縣商業，益不堪問。礦產蘊藏至厚，已開採者：有龍修嵩坡兩處之石灰礦，足供境內之需。現擬從專開採者，則有高田煤礦，及茂南之煤油礦。

林業，東西北三部多山，居民習知樵採之利，多植杉杉，每歲產額，所值甚鉅。惜造林事業，未盡提倡，境內尙多荒山，亟待開墾。縣境南部，原乏水利。常苦亢旱，故彌望荒涼，全無茂林修竹之美。現在造林運動分會業告成立，政府亦已迭次頒布森林法規，促隨林業之發展。隨而承荒造林從軍來植者，先後已達數十家。縣政府復倡辦學生紀念林場，及教育公有林場，民衆公有林場等。倘能繼續勸導，預算每年可增造林場六百畝。年來縣民對於種桑養蠶事業，頗形踴躍。茂南有蠶絲廠，成績頗著；茂東亦擬仿設，將來品類繁多，未始無改良之望。

出產，以豬鴨油糖爲大宗。生豬出產，年約六萬八千頭；鴨鴨，約三萬四千三百餘；鴨鴨蛋約三十萬枚；鴨鴨毛約二十四萬七千餘；生油約一百九十三萬四千餘；蔗糖約五百八十五萬九千餘；荔枝及其他果類約四千二百担。沿海之區，亦饒魚鹽之利。

縣屬農田，除盤江沿岸，能稍收灌溉之利外；他如茂南距江海較遠，又泛濫溝洫，故荒地旱田，無從開墾。石鼓墟

地方，有人購用新式抽水機，試行機力灌溉，因創辦不久，尙未引起農民注意。

(4) 行政組織

縣政府之組織：縣長以下，設秘書及總務自治二科，公安財政建設教育四局，總務自治二科，設科長及二三等科員各一人。公安局，設局長及一二三等課員各一人。財政局，設局長及一二三等課員各一人。建設局，設局長及一二三等課員各一人。教育局：設局長及一二三等課員各一人。此外有事務員四人，分掌收發，統計，庶務，監印，管卷，校對，等事務。並有錄事八人，征糧司事六人，特務員二人，糧役十五人，雜役十五人。另於教育局增設視學員二人，書記錄事二人。公安教育兩局經費，係在地方款項下撥支。

本縣土地局，近已成立。設局長一人，課長二人，技士一人，一等課員二人，二等課員二人，三等課員六人，僱員六人，雜役四人。每月經費一千六百六十員。在縣庫款收入項下坐支。

(5) 警衛

(一) 爲縣兵，計兩排，共有兵額六十二名，槍械五十一桿。

(二) 爲警衛隊，原有隊員七百人，槍械六百三十桿。於十八年冬裁減爲五百人。

(三) 爲警察。在縣內繁盛地方，設公安分局五所。茲將各分局情況，表列如左：

區別	員兵數	槍械	警費及來源	勤務狀況
第一分局	七十人	村田四十三枝、九响一枝、單响一枝。	每月額支一千一百元，由縣財管局收入地方款項下支給。	設有崗位，並分班梭巡。
第二分局	三十四人	九响毛瑟等槍三十枝	每月額支一百四十四元五毫，由財委會收入地方款項下支給。其餘二百元，由分駐所當地籌足。	無崗位。
第三分局	八十人	九响槍，村田槍，共五十枝	全	全
第四分局	二十人	村田槍，九响槍，共十六枝。	全	全
第五分局	三十人	九五槍，村田，共二十枝。	全	全
總計	二百三十四人	一百六十一枝	二千餘元	

縣屬各處，近頗安靖。茂東有雙鬚嶺大山，因接近陽春電白兩縣邊界，昔為盜匪淵藪，現已勦平。故現時警衛實力雖寥寥，仍可維持治安。

(6) 財政

縣庫款歲入，計：

奉行新定稅率，以丁米合併統征，約收毫銀六萬七千六百九十三元；

帶收各年分舊糧丁米及糧捐等項，毫銀一萬七千元；  
帶收十九年分以前舊糧串費，毫銀三百元；  
坡租，毫銀七百八十六元；  
房捐，毫銀六百元；  
漁課，毫銀三百二十元；  
漁課串費，毫銀一十六元；  
舊糧滯納罰金；毫銀一千零二十元；  
舊糧串費滯納罰金， 毫銀二十元；  
斷賣契稅， 毫銀一萬五千六百元；  
典按契稅 毫銀六百八十元；  
補稅上蓋契稅， 毫銀二百四十元；  
換契契稅， 毫銀一百元；  
逾限自行投稅罰款， 毫銀一千五百四十元；  
推收過割費。 毫銀二百元；  
逾限稅契罰款， 約銀二百元；  
總計田賦契稅及雜款歲入，共毫銀一十萬零六千三百一十五元。  
縣庫款歲出，計：

縣名茂

縣政府行政經費，

毫銀四萬二千九百六十元；

行政人犯口糧費，

毫銀二千四百元；

土地局經費，

毫銀一萬九千九百二十元。

共毫銀六萬五千二百八十元

地方款、由縣屬地方財政管理局經理，依照二十一年度預算，其歲入各款，計：

糧米附加，

毫銀一萬八千二百元；

糧米田賦捐，

毫銀七萬一千四百三十二元四毫；

牛皮屠牛捐附加警學費，

毫銀一萬零八百八十元零七毫；

花捐，

毫銀二千八百八十元；

孤貧葬息款，

毫銀一百八十元；

統計地方歲入，共毫銀一十萬零三千五百七十三元一毫。

地方款歲出，計：

公安局經費，

四千五百六十元；

縣政府衛隊薪餉，

一千九百零八元；

縣兵連薪餉，

九千三百一十二元；

各公安分局經費，

一萬二千三百四十八元；

縣黨部預備費，

二千四百元；

要紀方地省全東廣

各區黨部補助費，	一千二百元；
地方財政管理局經費，	二千七百元；
縣教育局撥發縣立各小校及圖書館經費，共二千九百四十五元七毫；	
縣教育會，	四百元；
省立第九中學，	五千六百元；
縣立中學，	一萬零四百元；
茂中女子部初中第三班，	一千八百四十元；
茂中每年不敷款，	六百一十一元；
縣立鄉村師範學校，	四千二百八十元；
縣立第一高級小學，	二千六百元；
縣立女子高級小學，	二千六百元；
縣立第一初級小學，	二十元；
縣立第二初級小學，	一百八十元；
縣立第三初級小學，	六百六十元；
平民學校，	六百元；
茂名蠶業試驗場，	一千七百四十元；
高州民國日報社，	二千一百六十元；

茂名通俗圖書館，

六百元；

茂名工支會，

四百八十元；

管理電話費，

三百三十六元；

縣兵警察服裝子彈費，

四千元；

站崗警察費，

三百五十元；

補發軍事囚糧不敷費，

七千元；

團警賞恤費，

四百元；

團警賞恤費，

五百元；

槍決人犯及病故人犯埋葬費，

四百元；

代納優先費，

六千元；

預備費，

一萬二千四百四十二元四毫。

總計地方費歲出。一十萬零三千五百七十三元一毫。

(7) 監獄

茂名監獄，附屬於地方法院之內，其前座爲民十四年新建，其餘則爲前清光緒間改建鎮軍演武廳而成者也。前座爲職員住所，第二座爲監丁住所，其後有監倉七間，每間可容監犯約三十人。除前座以外，皆日久失修，朽爛不堪。設監丁十名，專司看守之責。晨起開倉，令羣犯出倉散步，並於晨時清潔倉室，發給囚糧。十時，由醫生診驗疾病。十一時，檢查危險物品。十二時後，專理收提人犯事務。下午六時，羣犯復歸各倉，以上諸端，悉由職員督率，按照時刻

(8) 交通  
辦理，願覺努力。現經組織監所協進會，從事募捐，籌劃改建監所，俟款項有着，即易觀成。

鑑江水道，上通信宜，下通化縣吳川。然河水淤淺，僅能行駛淺水帆船；若遇秋冬水涸時期，雖屬竹排，亦需人力推挽。

公路之既興築通車者，有如左表：

路名	起	訖	別道	全長	已成里數	未成里數	備考
東袂公路	起水東城，至茂名袂花墟。		縣	邑境一段，全長十七里。	一七		已通車。
石東公路	起邑屬石鼓，至電白之水東。		縣	邑境一段，全長七十里。	七〇		全右。
茂電公路	起茂名南門，至電白，接電東路。		縣	邑境一段，全長一百二十五里。	一一五		全右。
茂信公路	起茂名江埗頭，至信宜鎮隆墟。		縣	七十里。	七〇		已通車，惟路面不滿十二尺，且灣曲不直，車行殊險。
茂盛公路	起茂城，至縣屬之南盛。		縣	六五里。	六五		已通車。
茂金公路	起茂城，至縣屬之金塘墟。		縣	三八里。	三八		已通車。 (即石東支路)



新墟公路	起新墟，至簕頭。	鄉	二八里。	二八	已通車。
分新公路	起分界，至新墟。	鄉	未詳。		已通車。
黃石公路	由黃塘墟起，至石骨墟止。	鄉	二十二里。	二十二里	已通車。
茂寶公路	由茂名縣城，至化縣寶墟止。	鄉	邑境一段，六十一里。	六十一里	已通車。

尚有黃大公路，起自黃塘墟，經石骨墟，至茂東之謝鶴鄉，全長五十里，尙在建築中。郵電設置，頗稱完備。城內有電報局，無線電報局，及郵政局，各一間。電話：則東南西北中各區，及各路車站，皆可通話。

(9) 教育

教育事業，頗稱發達。計現有中學四間，鄉村師範一間，完全小學五十七間，高級小學七間，初級小學一百二十九間，幼稚園一間。中學學生，共八百五十四人；完全小學學生，共六千一百二十人；高小學生，共六百三十八人；初小學生，共五千九百六十三人。此外尙有省立第五師範一間，有高中學生八十九人，初中學生二百三十九人，高小學生七十五人，初小學生九十人。省立第九中學一間，有高中學生九十四人，初中學生三百一十三人。總計全縣各級學校凡二百零七間，學生共一萬三千餘人。至社會教育事業，則有公立圖書館一間，閱書報處二間，及民衆學校八所。

## (10) 衛生行政及慈善事業

縣城有清道伙及垃圾箱之設置。惟小街曲巷，仍多不潔。近已開闢中山南華南關文明等馬路。他如提倡滅蠅滅鼠運動，亦有舉行。關於人民遊樂場所，現已辦有中山公園環城公園公共運動場及潘州公園等；然其中設置，尙未完備。

慈善救濟事業：有茂名公醫院養濟院等，以施醫贈藥，養老恤貧爲主。現由各區籌設醫院分院，正在着手進行中。救濟設備，昔有常平倉義倉各一所。常平倉因無的款，於前清時已廢，後將地址改建縣立中學。義倉，則尙存公款約萬元，由邑人組織董事會，負責管理。倉內業有儲粟，遇災散賑，倘仍不敷，則添購洋米平糶。消防事宜，則舊有水櫃一架，由縣商會保管。

## (11) 鎮市

邑屬鎮市，首推縣城，現正着手開闢馬路，由南門外之南橋車站起，業將南關街拆開，經西門外之竹欄街，達西江埗頭，築成馬路一條，以連貫南北各公路。又由大西門，經中山路以達文明路之馬路，亦已築竣。現擬展築由小西門起，經仙桂街永鎮街北街，以達北門之馬路。又擬築後街馬路。此外尙有公館分界兩市，各有舖戶百餘間；亦築有公路，與縣城連接。至其餘各城市，商業甚小，無可稱述。

## (12) 名勝古蹟

茂名古蹟，有觀山、玉泉、靈惠、等寺。觀山寺現已改爲中山公園。此外有石船丹灶瀛州墩寶光塔靈湫岩等，頗有可觀。

要紀方地省全東廣

縣名茂

廣

西

省

合浦縣圖

廣

西

省

廉

江縣

縣

欽

縣

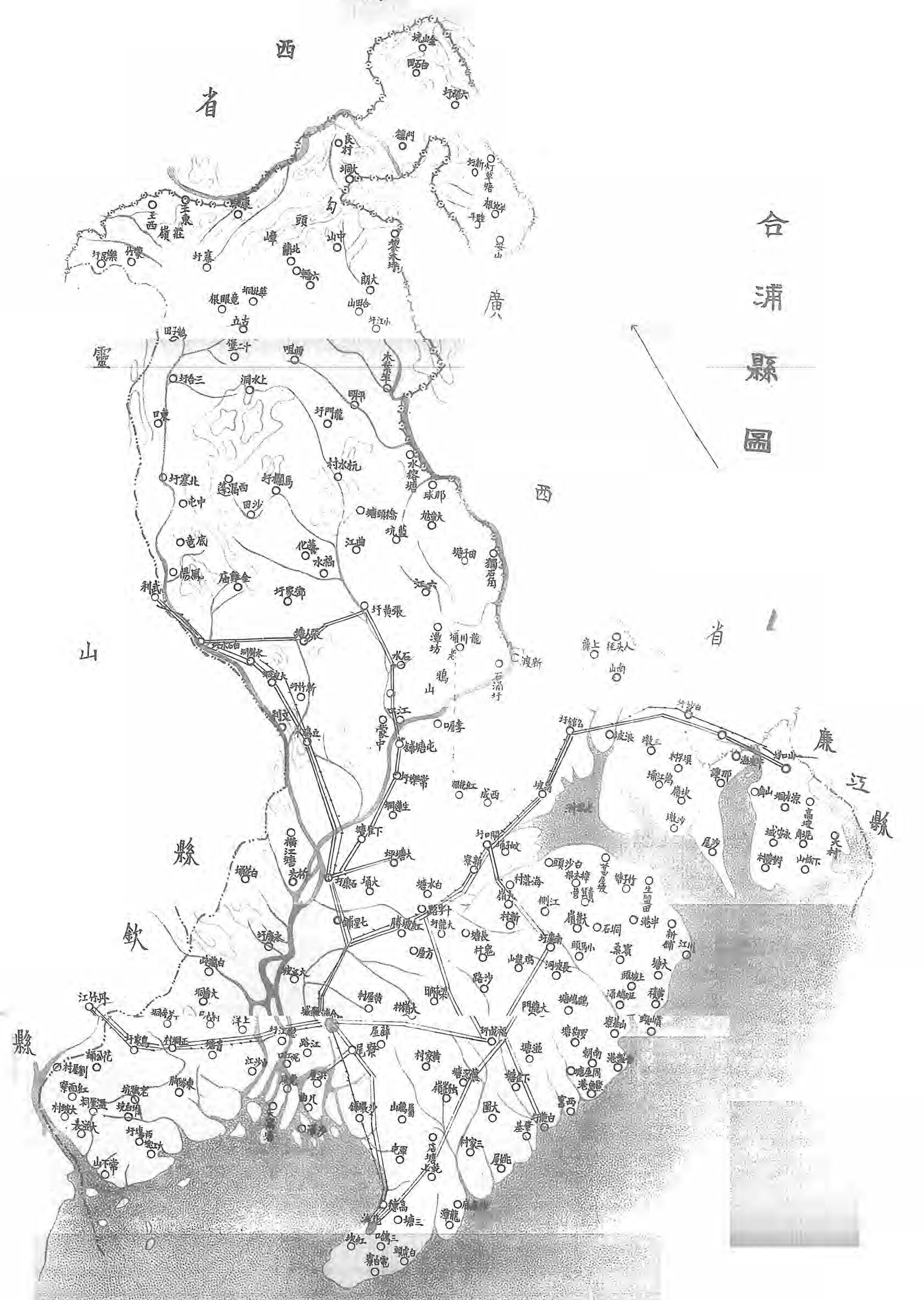

第十六編 合浦縣附北海市

(1) 面積位置及地勢

合浦縣，廉州舊治也。縣境東界廉江，北連桂境，西北接靈山，西南隣欽縣，其南則濱大海，北海市即在其南端。包括北海市區及瀾洲，斜陽兩島。該市隸屬於合浦縣，爲叙述便利計，併爲一編。合浦縣及北海市面積，凡二萬一千五百餘方里。粵中各縣，地域之廣，以合浦爲最。

境內北部多山，南部則曠土彌望。羅成江發源於廣西博白縣邊界，經總江，貫縣境，而出於海。又武利江，自縣境流入靈山，經武利墟，匯新亮江，復折而入合浦，南流會羅成江而入海。

瀾洲島，處雷廉瓊各屬海面之中；東南距瓊屬之臨高，水程約二百餘里；北距北海，東距遂溪之江洪，水程均約八十餘里，爲各屬水程之中站。洲之南端，有港曰南海港，東西兩岡拱峙，狀如蟹形，東曰東拱手，西曰西拱手。東西兩拱手之間，有嶺曰珠嶺，適當港口之中，而稍偏於東。港內水量深廣，較大之船亦可停泊。故雷廉瓊各屬漁船，出海捕魚，往往至此停船。惟港口廣濶，又正向南，值西南風起，無以遮擋。須秋冬始能泊船。故春夏二季，島內商業，異常冷落，此則爲地勢所限也。若由東拱手，築堤直達珠嶺，則全年均可泊船，而島內商業，必日益興盛，斜陽島與瀾洲島爲鄰，相距約十餘里。該島地勢，東南方面，稍爲傾斜，有竈門，三條柴，東南埠，深水等處，可以登陸，西北方面，則巖石壁立，無可攀登者。

(2) 人口及風俗附外人居留狀況

合浦縣及北海市人口，約有七十萬零四千六百人。居於瀾洲斜陽兩島者，亦有八千餘人。外人在境內居留者，計有

法國領事，海關稅務司，及教士等十餘人。縣城內有德國教堂一所；城外有英國教堂，及粵南信義會各一所。北海市有法，德，英，美，等國教堂，及英，法，等國醫院，各一所。

本縣上八團，民性勇武，崇尚勤樸，惟風氣閉塞，文化頗為落後，下八團，民性純厚，而習俗日趨侈奢；中下人家，生計殊感困難，縣民迷信尚盛，如延請道巫打齋，建醮，祈禱，禳災等事，仍未革除，城市地方，由廢曆元旦至元宵，有鄉民三五成羣，鑼同鼓樂，沿門索賞，名曰「鬧新年」。又元宵之日，男女雜遝，前赴鄉間偷摘青菜，名曰「偷青」，亦陋習也。

### (3) 實業物產及富力

縣民業農者多，年產穀米及其他農產，除供邑人糧食外，尚有餘額，銷流他處。工業有製粗紙，烟絲，爆竹，鐵鏈，製絲，織布，瓷器，玻璃，製麵，製規等業；然規模不大，收容工人，為數無多。商業，則以北海為盛，縣城次之。北海為粵省南路商港，早已開埠；惟因毗連廣州灣，商務受其影響，日見衰落。

縣境沿海村民，多以漁業為生，然風濤險惡，器用又拙，所獲甚微。獨濶洲斜陽兩島，則為本少漁業區域。各處漁船，每年來濶洲捕魚，其期間不過四個月，而所獲不下二百萬元。濶洲附近洋海，隨處均可捕魚。惟因春夏不能泊船，故濶洲居民，無經營漁船者，祇用小艇，垂釣而已。

本縣市荒地甚多，現經報墾造林者：有(一)森發種植公司，於民國十三年，承墾荒地一千二百畝；(二)同益墾牧公司，於前清光緒三十二年，承墾荒地五百七十九畝；又(三)吳家官，於民國八年承墾荒地三畝；(四)馬湖生，於民國十七年，承墾荒地四畝；(五)李叔平，於民國十七年，承墾荒地三百四十畝；又(六)廣發公司，於民國十八年，報墾荒地三百八十四畝。

；(七)生生公司，於民國十八年，報墾荒地五百八十五畝；(八)南發堂，於民國十八年，報墾荒地三百一十三畝；(九)農林公司，於民國十九年，報墾荒地九方里；(十)林益公司，於民國十九年，報墾荒地二百九十方里；(十一)蔡乘元等，於民國十九年，報墾荒地十方里；(十二)凌禹潘等，於民國十九年，報墾荒地一千零六十三畝；(十三)黃蔭廷等，於民國二十年，報墾荒地四百畝；(十四)興業堂，於民國二十年，報墾荒地六百七十餘畝；(十五)黃玉槐等，於民國十九年，報墾荒地一百八十五畝；(十六)鄧振華等於民國二十年，報墾荒地九千一百畝；(十七)蘇耀堃等，於民國二十年，報墾荒地三千六百畝；(十八)鍾祥初等，於民國二十年，報墾荒地一千四百畝；(十九)郭禹功等，於民國二十年，報墾荒地一千二百畝；(二十)吳慶星等，於民國二十年，報墾荒地十九畝；(二十一)李垂昆等，於民國二十年，報墾荒地四百餘畝；(二十二)姜勳甫等，於民國二十年，報墾荒地五百畝；(二十三)王顯龍，於民國二十年，荒報墾地八百畝；(二十四)務本堂，於民國二十年，報墾荒地六百畝；(二十五)閔南等等，於民國二十年，報墾荒地三百畝；(二十六)蘇耀堃等，於民國二十年，報墾荒地二百三十餘畝；(二十七)花毓春等，於民國二十年，報墾荒地九十五畝；(二十八)吳慶星，於民國二十年，報墾荒地五百四十三畝；(二十九)吳福興，於民國二十年，報墾荒地六百六十九畝；(三十)黃德生等，於民國二十年，報墾荒地六百二十五畝。

縣城東門外，有苗圃一所，面積約五六畝。城南之筆架嶺，及城東之天鵝嶺兩處，業已闢為橡範林場。連年植樹運動日，各界團體，均在該兩處舉行種植。

出產：每歲計穀類約九千萬斗，粟，麥，豆，花生等項約二千萬斗，爆竹約十萬觔，組紙約一萬六千餘觔，烟絲五千餘觔，瓷器每年出產約值銀十餘萬元，黃麻四萬餘觔，鴨毛一萬七千觔，生豬數萬隻，甘蔗約五十萬枝，每年以花生製油，及以甘蔗製糖，頗為大宗，惟製成量若干，尙待調查。

海產：有、魚、蝦、蟹、蛤、螺、蚬、蚌、沙蟲、鱈魚、鮫魚等；惟產額多無可考。蚌中常含有珍珠，自古稱爲「廉珠」，其質地輸他處所產者爲優美。

上八團人民，多操農業及漁業。下八團人民，惟居於沿海鄉村者，始兼事漁業。勞苦節儉，本足自活。然下貧無兼長之業，中戶無游歲之資。且土匪未靖，雜捐未除，實未能使民富裕也。

(4) 行政組織

合浦縣政府之組織：縣長以下，設秘書、總務科長、自治科長、公安局長、建設局長、財政局長、教育局長、各一人，科員課員十一人，事務員八人，特務員八人，僱員十人。公安局，設課長三人，課員三人，僱員二人，偵緝二人，其經費則在地方款項下開支。

本縣土地局，近已成立，設局長一人，課長二人，技士一人，一等課員二人，二等課員二人，三等課員六人，僱員六人，雜役四人。每月經費一千六百六十元，在庫款項下撥支。

北海市政局，近始籌辦，業將涇州斗陽管理局裁撤，由該局兼管該兩島行政事宜。市政局經費，在地方款項下開支；並准照涇州斜場管理局前領經費，折半補助。局長由民政廳派充，得兼任北海公安分局局長。該局隸屬於合浦縣政府，設課長二人，技士一人；視事之繁簡，酌設課員僱員若干人。

(5) 警衛

警衛武力：計有縣兵一連、九十名；縣警衛隊六十名，田防警衛隊一百二十名。槍械完備，訓練認真，捍衛地方，頗稱得力。惟縣警衛隊人數太少，不敷分駐各要區。經集議擴充。議定成立警衛基幹隊兩中隊，設大隊部統率之。至各



鄉警衛常備隊，約有六百餘名。所用槍械，以土造者為多。其經費，概由各鄉自行就地籌給。  
 縣屬共設公安局六處，分駐所三處。另在北海市，設公安局一處，派出所二處。分駐所二處。茲就各分局狀況，列表如左：

(一) 縣屬各公安局及分駐所狀況表

名 稱	所在地	警 員	警 兵	槍 械	每月警費	經 費 來 源
第一分局	縣城	六	四二	一五枝	九二〇元	舖捐，花筵捐，齋醮捐，鹽勸捐，防務補助，番攤增加等。
第一分局第一分駐所	石康	二	三	三	七〇	花筵捐，防務增加，屠豬捐增加，屠牛捐增加等。
第一分局第二分駐所	常樂	二	三	三	六〇	花筵捐、防務增加，藥汗增加等。
第二分局	南康	三	五	五	一二〇	防務增加，屠豬捐增加，屠牛捐增加，舖戶捐等。
第三分局	張黃	四	六	四	一二〇	秤租捐，生豬捐，米粉捐，鹽担捐，防務附加，花捐附加等。
第四分局	小江	三	五	四	九〇	鹽秤捐，米粉捐，屠牛捐，防務附加，熟管附加等。
第五分局	寨墟	三	五	四	一二八	花筵捐，屠牛捐附加，屠豬捐附加，防務附加，鹽担捐等。

(二)北海市公安局所狀況表						
合 計	北海市公安局高德分駐所		北海市公安局南蕩分駐所		北海市公安局第二派出所	
	高德	南蕩	外沙	北海	北海	北海
三二	三	二	三	四	二〇	二〇
九〇	五	二	三	六〇	二〇	二〇
四七	三	二	二	二〇	二〇	枝
三，四八〇	一二〇	六〇	支。	支。 由分局撥	支。 由分局撥	三・三〇〇元
	防務捐，屠豬捐，生牛捐，船舶捐等。	船舶捐，道巫捐，防務捐等。				房租，屠捐，花捐，船捐，單車捐，道巫捐，妓女牌照費，建築牌照費，汽車加一費等。
合 計	沙岡	西塢	計	西塢	警員	警兵
二七	一	三	二七	四	二	二
七五	二	四	七五	二	七〇	七〇
四二	二	二	四二	二	一・六四八	一・六四八
	防務附加，片糖捐，花生捐等。	防務附加，片糖捐，花生捐等。				

總上二表所列計之，共有警員五十九人，警兵一百六十五人，槍械八十九枝。以上槍械，係由分局長員設法借用。每月共支警費五千一百二十八元。各公安分局之中，以縣城第一公安分局及北海市公安局警力較為充分，足以執行職務。

濶洲島警務，前設濶洲公安分局，有警員三人，警兵五人，槍械六枝。每月經費一百六十元，由收入花捐附加、防務附加、屠豬捐附加、屠牛捐附加、漁船捐等項撥支。濶洲斜陽管理局成立後，將該分局接收，改為警察所。現復將濶洲斜陽管理局裁撤，將來該處警務，應由北海市政局或合浦縣政府公安局計劃處理矣。

縣屬前有黃三吒匪幫，約七八十人，在上八團各鄉，焚搶擄殺，異常猖獗。又有劉文光、劉朱楠、劉玉階等匪幫，各約數十人，在山口、開口、白沙、大廉、上廉、南康、三總等鄉，時有搶劫擄殺情事。又有符俊岳匪幫，約二百餘人，不時到濶洲海面，又沿海各鄉，搶劫漁船，擄人勒贖，現查黃三吒、劉玉階等匪幫，前經防軍警團，迭次痛勦，業已逃匿廣西邊界。匪首劉文光、劉朱楠兩名，亦經防軍及地方警衛隊圍勦擊斃，餘匪潰散無踪。符俊岳匪幫，年前仍在濶洲斜陽兩島嘯聚為患。斜陽島四面環海，中有高山，周圍又多礁石，形勢險固，進勦殊感困難。幸南區綏靖委員公署派軍會警，率同慶洋水師，前往勦辦。歷時數月，始克蕩平。奏凱而後，海道又安矣。

(6) 財賦

(甲) 縣庫款一覽表：

項	別	歲	入	款	額	項	別	歲	出	款	額

常按押店繳餉逾期追繳利息	常按押店延不繳納預餉罰款	常按押店牌照費	常按押店餉	推收過割費	稅契告白費	稅契逾限罰款	斷賣典按契稅	地租漁課	丁米錢糧
五十元	六百元	四百元	一萬六千三百三十六元	二百元	二千五百元	四百元	一萬八千一百元	六百三十八元	四萬五千五百七十八元
						解庫款	軍事囚糧	地土局經費	縣政府行政經費
						二萬零七百二十二元	一千二百元	一萬九千九百二十元	四萬二千九百六十元

(乙) 縣地方款一覽表：

合		計	八萬四千八百零二元
合		計	八萬四千八百零二元
項	別	歲	入 款 額
錢糧	留縣	二成	一萬一千三百九十四元
契稅	附加	二成	三千六百二十元
屠	牛	捐	八千四百元
花	筵	捐	九千六百元
生	豬	出口	捐 四千八百元
迷	信	捐	一千四百四十元
花	捐	附加	學費 九百六十元
項	別	歲	出 款 額
公	安	局	經費 七千一百八十八元
囚	糧	不	敷 款 四千二百元
縣	兵	連	經費 一萬八千元
警	察	經	費 一千九百二十元
教	育	經	費 四千九百六十元
修	志	經	費 六百元
公	園	經	費 九百六十元

狀紙附加學費	二百一十六元	電話經費	一千三百八十元
鍋廠規費	二百五十元	慈善經費	九百八十五元
護照費	六百元	雜支各費	四千七百元
合計	四萬四千八百九十三元	合計	四萬四千八百九十三元
收支比對不敷款 三千七百一十三元			

(7) 監獄

縣監獄為舊式建築物，距縣府約十餘丈。內分十倉，各倉左右相對，中為長廊，倉內均鋪木板，每倉可容人犯十四五人。另有女倉一所。監獄內設看守所。置巡長一人，副巡長一人，看守役一人。人犯，每人日給囚糧一毫五仙。縣監獄建築簡陋，不合衛生，且不便於管理。經計劃改建，惟因款未敷用，是以現仍未辦。

(8) 交通

內河航運，溯羅成江而上，可通桂境之鬱林。沿武利江而上，可達靈山之武利。海航，由北海可達欽縣，東興，海防，海口，廣州灣，香港，廣州等處。香港，北海，海防間，時有輪船往返，惟無一定期間。本縣公路，已築成通車者，表列如左：

路名	起	訖	別道	全長里數	已成里數	未成里數	備
廉北公路	由北海，經廉州，至石康。其支綫，一由北海至高德，一由寮尾至乾隘。		省道支綫	一三一	一三一		已通車。惟寮尾至乾隘一段，因營業不其發達，已停止通車。
珠靖公路	由北海，經三合口，福成，至南康。		縣道	一〇〇	一〇〇		已通車。
南剛公路	由南康，經仙人橋，至開口墟。		縣道	三〇	三〇		近因橋樑損壞，俟修復後再通車。
合山公路	由廉州，經開口，公館，白沙，至山口。		省道幹綫	一八〇	一六〇		已通車。
合靈公路	由石康，經常樂，舊州，張黃，白石水，至武利。		省道支綫	一一六	九八	八	由石康至常樂，已通車。

縣城，北海，及白沙墟，各有電報局一所。北海且設有無線電台。長途電話，以縣城為起點，東至公館，白沙，山口，東南至白鵝江，福成，南康，南至北海，高德，北至石康，常樂，皆可通話。

郵政，則縣城有三等郵局一所，北海有二等郵局一所；其他各城市，均設有郵政代辦所。

(9) 教育

(一) 學校教育。縣內學校，計有省立第十一中學一校，(兼辦高中兩班)，縣立中學四校，(其中：縣立一中兼辦高中

兩班；縣立二中兼辦鄉村師範一班；尚有鄉村師範一校，正在籌辦。公私立小學一百七十二校。全年中小學經費，除省立十一中外，共二十二萬八千元。民國十八年六月，縣府呈奉省政府核准，將賓興館款產，交由地方財政管理局整理，每年提支三千五百元，補助附城縣立八間小學經費。嗣因財政管理局裁撤，該館產款，奉准交還地方人士，組織委員會保管；上項補助教育費，仍照案支撥。榴洲斜陽兩島，僻處一隅，學校殊不發達，祇有初級小學三間而已。

(二)社會教育。縣屬有縣立圖書館一所，名曰合浦圖書館，附設於北海縣立第一中學校內。現復在東坡公園，建築合浦縣中山圖書館一所，正在興工建築中，其建築費定為一萬元。教育局設立閱報社一所，地址在城外文蔚坊社祠。現決添設通俗演講所二處，及閱報社四處。其在各區，亦令於原有閱報社之外，分別添設。民國十八年秋，由縣黨部，于縣立第一小學校內，附設平民義學一班。迨民國十九年冬，乃另擇城內舊總工會地址，擴設民衆學校。北海市，石康，白沙等處各界人士，亦相繼設立民衆學校各一所。其省立十一中及縣立一中，三中，皆設有平民夜學兩班以上。此外，尚有星期日國音補習學校及中英文補習夜學等，正在籌辦進行中。

#### (10) 衛生行政及慈善事業

縣城及北海市公安分局，於各街道設有攔柵箱，並僱用清道夫多名，每日由警察督率清理路面及溝渠，以謀公共衛生。其餘各處公安分局，對於辦理衛生事宜，仍甚少整飭。附城有育嬰堂，韓日院各一所。地方人士，新近籌建合浦醫院一所，於縣城郊外，尙在建築中。北海市有法國醫院，英國普仁醫院，愛群醫院，太和醫局，各一所。

#### (11) 鎮市



北海市，於前清光緒二年，闢爲商埠。人口約有四萬。貿易之盛，不特過於縣城，且爲欽廉四屬之冠。已闢馬路。從前開辦電燈，旋即停閉。近又集股購機，開設珠光電力公司，業已開始供電。縣城馬路，現正開闢，分四段進行，其第一第二兩段，共長一千三百呎，經已拆卸，建築完竣。第三段長一千四百五十呎，建築將竣。第四段一千二百呎，亦已建築完成。

(12) 名勝古蹟

縣境古蹟頗多。如縣城東門外之東山寺，相傳爲南越王趙佗行宮所改建。他如還珠亭，東坡亭、海角亭、雙貞亭、孟公祠、沈公祠、惠愛橋等，皆前代遺物，以紀念昔賢者也。又府署街有漢雙月池，寬約一丈，深三四尺，平身正立窺之，可見月有雙影，蔚爲奇觀。古井尤多，如：廉泉井，吸露井，方井，皆漢代遺跡。東門街之東坡井，則傳爲坡公居廉時所鑿云。

要紀方地省全東廣

縣 補 合

# 曲 沔 縣 圖

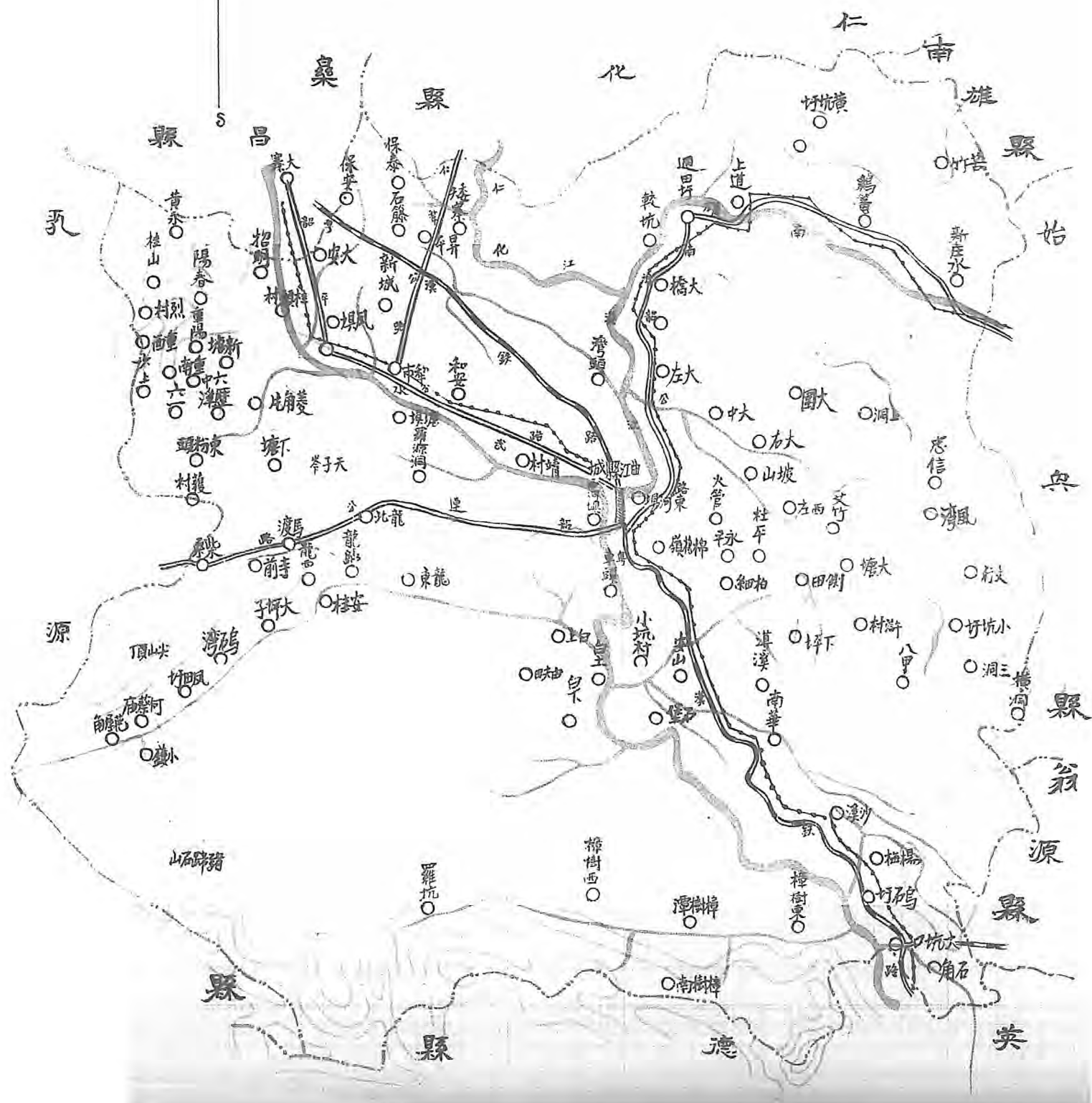



民 鐘



子 男 之 民 鐘



東裝之人婦民僮

第十七編 曲江縣

(1) 面積位置及地勢

曲江縣，東連始興，西界乳源，北接仁化樂昌，南毗英德，東南則與翁源接壤。東西廣二百一十里，南北袤一百九十里。面積約一萬三千零五十三方里。

地處都龐之東，庾嶺之陽。山脉由東西而綿互於南部。山之最大者，如縣東之雷搖杳然等山，縣西之桂山孺山，皆峭壁巉巖，高不可攀。

水之大者，曰瀘江，武水。瀘江流於東，武水流於西。瀘江發源江西南康大庾嶺下，經南雄始興，曲折流繞縣城之東南。武水發源於湖南之臨武，經宜章樂昌，而至城之西南，與瀘水合流，稱爲北江。

(2) 人口及風俗附外人居留狀況

全縣居民人口，從前調查爲六萬七千八百三十餘戶，一十五萬八千一百九十九人，現值推行自治，正由縣府督飭各級自治機關，着手調查，以期確實。

外人居留狀況，列表如左：

國籍	人數	住所	經營業	備註
德國	男一人 女二人	老東門外，巴色會教堂。	除宣教外，並設德華女校一所。	

	英國	美國	意大利	總計
	男二人	女二人	男七人 女四人	男九人 女九人
	河西尾循道會教堂，附設醫院。	風度路中，美國南浸信會教堂。	風度路橫街，天主教堂。	
	主持醫院事務；此外該循道會教堂，復附設英光男女中學校及幼稚園二間。	該教堂附設女子小學校及幼稚園，各一所。	除宣信天主教外，並設工藝學堂，教授車衣皮鞋印刷等科，又有男女小學各一所。	教室四所，男女學校六所，幼稚園三所，工藝學校一所，醫院一所。
	前設有開明男女中小學校，現改辦職業學校。	該教堂原由廣州石室主教管理，歐戰時，劃歸意大利教會主持。		

民氣質直，習尚古樸，刁詞健訟之風尚鮮。雖間有兇頑鬥殺情事，然繩之以法，亦尙知畏懼。

民間風俗，尙有抱養童媳之積習，且買賣婦女視為故常。現經西北區綏靖委員會公署佈告嚴禁買賣婦女，此種劣俗，當可漸次革除。其他重男輕女，迷信風水，酬神祀鬼，種種陋習，鄉間尙未悉除；現正嚴切禁止，力圖改革。

(3) 實業物產及富力

縣屬人民，務農者居多數。農產以穀米為大宗，其次則花生、黃豆、芝麻、菜子、薯、芋、筍乾、紅瓜子、草蓼、冬菰、南華李、花生油、菜油、蔗糖等項，大半運銷境外。

林業，縣屬山嶺，間有天然林木。居民亦有栽植杉松、或造風水林者。至集資經營者，有：志成公司，專植桃李等果木，現已成林；業成公司於大坡村大連塘地方，植南華李數千株，油桐萬餘株，獲利頗厚；又有商人承領落村坪石附近官寬萬畝，從事種植，然規模過大，未易發達，僅種桃李，及開山取石燒灰而已。其他尙有三四處，以梨植為事

者，皆多植果樹，規模甚小，獲利亦微。至公有林場，則爲模範林場，有苗圃三十餘畝；又新闢有中山紀念林場一處，育林苗場一處，縣農業推廣處蕃殖場並馬場蕃殖分場二處。惟縣屬荒地尙多，童山濯濯，觸目皆是。現經由縣府佈告人民。遵章承領墾植，責成各區鄉公所調查所屬各荒山荒地具報，並通諭各鄉村人民，及時採集各樹種子，限令來春墾荒種植，以宏林業。

工業：縣城前有官辦平民工藝廠二所，現均已停辦。民辦者，有織毛巾廠，造棍廠，各一所。各鄉如沙溪靈溪等處，有造紙廠十餘間，每廠工人只有三四人。各廠出品，紙質不佳，現正設法改良，力求精美。

商業以食鹽爲大宗。向來多爲湖南人經營。嗣經泰利公司包運。旋告虧本，歇業。炮竹木排屠豬等業，亦多屬湖南人營辦。其餘洋貨布疋葯材雜貨海味穀米故衣等業，則多爲廣州人所操。近年地方多故，各業均就衰落，無復昔年之盛矣。

漁業，僅有沿河少數蛋戶，網捕魚蝦。礦業，則有錫砂，煤礦。然近年以來，錫已滯銷。祇餘煤礦一項。土煤之運銷廣州者，歲有五千餘萬觔，價值約四十萬元。礦商領有探煤礦區照者，約七八家。

(4) 行政組織

縣政府組織：縣長之下，設秘書一員，建設局長一員，財政局長一員，教育局長一員，總務科長一員，自治科長一員，一等課員三員，二等科員二員，三等課員六員，事務員六員，特務員八員，僱員八員，糧役十五人，雜役十五人。至公安局，設局長一員，課長三員，課員三員，督察長一員，事務員一員，僱員一員，雜役二人，總計縣長以下工作人員，凡八十一人。



(5) 警衛

縣屬警衛設備：

(一)、為縣署保安隊。有官長十二人，隊兵六十名，特務班一班，目兵六名，號兵一名，勤務兵三名，伙伙五名、員兵共八十七名。有槍六十三枝，子彈二千八百發。

(二)、為警衛隊、分四中隊，十三小隊，共有官佐兵伙三百八十三名。有槍三百五十二枝。第一中隊駐附城，第二中隊分駐桂頭週田大塘等處，第三中隊分駐龍歸白土馬壩等處，第四十中隊分駐烏石羅坑沙溪樟樹潭等處。惟警衛隊所有槍械，皆借自各區商民，故參差不齊。力量不甚充實。且駐地分散，訓練未能集中，現正依照整理程序，着手統一財政，再行購署新式槍械，並集中訓練，俾成勁旅。

(三)為警察。共設六公安分局，列表如左

區別	所在地	警員人數	警兵人數	槍枝數目	警費及來源
第一區	附城	分局長一人 職員六人	四十八人	五十枝	由地方財政課，每月撥支七百九十一元。
第二區	週田	分局長一人 職員二人	四人	六枝	月收防務附加費一百一十五元，烟燈附加二十元，商店捐九十六元，共二百三十一元。
第三區	大塘	分局長一人 職員三人	四人	四枝	月收防務附加一百五十九元，地租一十五元，烟燈附加二十七元，房捐十三元，豬捐五元，過境秤捐四元，共二百二十九元。

第四區	翠市	分局長一人 職員二人	四人	二枝	月由翠市鄉公所撥支二百三十元。
第五區	馬場	分局長一人 職員三人	十一人	十枝	月收防務附加一百六十六元，烟燈附加三十元，屠宰捐十元，共二百零八元。
第六區	烏石	分局長一人 職員三人	六人	無	月收防務附加七十四元，房捐四十四元，屠宰捐三十七元，烟燈附加五十四元，商貨出口捐六十九元，九角，生鹽捐二元，豬秤捐四角，共二百七十九元。
總計			二十七人	七十二枝	每月警費二千零五十九元。

右列附城公安分局，現正籌措增加崗位、提高警餉、添置警械等項。擬參酌廣州市辦法，徵收警費，增加警額為一百零二名。全城共設五十崗位，嚴密維持縣城治安。其餘各區分局，因限於經費，實力薄弱，現正設法擴充，並編定訓育方法，督飭切實訓練，以期改進。

縣境土匪，雖屢經剿辦，尙未盡絕根株。如與乳源交界之大東山，與始興交界之猛山，與英德交界之滑水山，層巒崎嶇，山深林密，時有匪徒嘯聚，出沒無常。現時縣屬警隊，如無大股匪共發生，防剿能力尙足。

(6) 財賦

縣庫款歲收，計：

田賦，約毫洋一十萬零九千餘元。

(地丁年額一萬六千六百二十兩零八錢九分五厘，現行新稅率，每地丁額一兩並各項附加共收毫銀一十一元，不另

計征民米及串票費，每年新舊糧並計，旺則征七成，淡則征六成左右，約如右列數。）  
雜稅，約毫洋五千六百餘元。

（計屯田租三十五元，官田租二十四元，學田租二十五元，絕戶田租六十六元，契稅四千五百餘元，房捐約千餘元，總計如右列數。）

共約一十一萬四千六百餘元。至縣庫款每歲支出，計：

縣政府行政經費，額定月支三千五百八十元；又每月坐支行政犯囚糧四十元；每月撥支司法囚糧監獄經費一千零零三元；又錢糧撥留二成地方費，年約一萬八千餘元。此係由縣庫款項下開支，其他特別指撥之款未計，合說明。

縣政府公安局經費，額定月支七百三十九元，此係由地方款項下開支。

地方款歲收，計：

花筵捐，一萬九千五百元；

筵席捐，三千零一百四十四元；

附城屠牛捐，九千九百八十四元；

出口豬牛捐，現在由廳撥出口牛捐七千二百元；（牛豬出口捐，則無定額。）

正雜江貨脚捐，五千七百六十元；

始仁江船票捐，一千三百五十六元；

舖捐，二千零四十元；

戲場捐，一千四百四十元；

契稅附加自治費，四百八十元；

附城防務附加警學費，一千五百六十元；

鄉防務附加特別費，三百八十四元；

有獎附加警學費，七百二十元；

船照捐，七百二十元；

防務雜博附加工藝廠費，七千二百元；

藥料膠場附加工藝廠費，七千二百元；

當押行報効黨費，壹百二十一元五角；

屠行聯福堂報効警費，壹千元；

北城地租，壹千四百四十元；

南門月城地租，四千六百八十元；

學田租，二百四十元；

孤貧口糧租息，二百七十九元四角；

孺養息，三十三元；

司法口糧盈餘，二千七百六十元；

共約柒萬二千零四十壹元九毫。歲支：  
縣立各中小學校經費，四萬三千八百壹拾八元四毫八仙；

民衆閱報社兩處經費，六百五十元零四毫；  
平民工藝廠經費，三百九十六元；  
第一區警察經費，九千四百九十二元；  
保安隊薪餉，壹萬三千三百二十一元二毫，  
補助縣府公安局經費，八千八百六十八元；  
中山公園經常費，壹千四百四十元；  
警衛隊指導員津貼，二千零四十元；  
補助軍事囚糧，六千六百元；  
監獄囚犯醫藥費，四百八十元；  
地方財政課經費，二千四百元；  
橋樑息費，三拾二元四角；  
幹目口糧，一百零九元；  
孤貧口糧，二百七十八元；  
掩埋費，二百四十元；  
縣署房租，壹千四百四十元；  
監獄地租，壹拾八元；  
經收警學費工食，壹百六十八元；

臨時活支，壹千二百元；

共計約九萬二千九百九十一元四毫八仙。

(7) 監獄

縣府無監獄。所有人犯，均寄押於曲江地方法院監獄。該監獄設有鉄閘，防範略周。門內監房部分，係民國十八年春，由廣東高等法院撥款五千元，從新建造。其新建監房，係半扇面形，內分八倉。每倉四房五房不等。有女倉一，病倉一。空氣尙足。并設工場一所，但尙未實行教習工藝。所有管理事務，歸曲江地方法院管獄員負責。有醫生一人，僱員一人，男監丁十二名，女監丁二名。并由縣府撥保安隊一分隊，常川駐監看守，歸管獄員指揮。又縣府有拘留所一所，設在保安隊部騎樓下，用木杉釘間，空氣光線，尙形充足，由保安隊看守管理。

(8) 交通

縣屬水道交通，沿瀆水可達仁化始興南雄，湖武水可達樂昌，坪石湖南宜章，沿北江順流南下，則經英德清遠而出口水。

陸上交通：則有粵漢鐵路，縱貫縣境，行旅運輸，皆稱便利。公路之幹綫有四：(一)爲韶坪公路，由縣城經樂昌九峯，至坪石。全綫將可通車。(二)爲韶連公路，由縣城經乳源而達連縣。韶乳之間，現已通車。(三)爲南韶公路，由縣城經始興而達南雄，現經築成，開始通車。(四)爲黎仁公路，由縣屬黎市直達仁化縣城，現已築成，開始通車。

郵電設置：縣城有電話公司一間，電報局一所，無線電台一座。郵政，縣城有郵局一間，直轄烏石馬場龍歸白土及乳源五代辦所，另設六信櫃於大塘，楓灣，沙溪，白沙，樟樹潭，太和墟等處。至長途電話，則縣屬各區，及毗連各縣

縣，暨廣州市，均可通話，消息尙屬靈通。

(9) 教育

全縣中等教育：計有縣立中學，私立德華女子中學，私立開明工科職業學校，共三校。管教及設備，以私立德華女中較爲完善；經費及學生，以縣立中學爲多。私立開明職業學校，開辦數月，已具雛形，其校長尙能負責辦理，成績頗有可觀。初級教育：有縣立小學七校，女小一校，私立德華女中附設女小一校，私立勵羣小學一校，均屬完全小學。學生以私立勵羣爲最多；管理設備，縣立以一小三小爲完善。此外區立或私立高初小學，共計有四十三校。其中以第五區第一小學校爲完善。其餘多因限於經費，尙欠完備。社會教育，因地瘠民貧，籌款不易，加之民智未開，不甚發達。縣屬設有民衆學校二間，入學者不見踴躍。設有閱書報社以供民衆閱覽閱書報者，亦屬稀少。此外有博物館，蒐集動植物，及一切天然人造物，分類陳列，供衆觀覽，收效尙多；亦因經費有限，規模不廣。中山公園及商辦影戲院，稍可供民衆娛樂，開導民智。私立德華女中附設盲女學校，學生有十二人，雖經費不充，成績尙有可取。私立勵羣小學，設有幼稚園，入園兒童凡十餘人。

(10) 衛生行政及慈善事業

縣城市政，現經改造。衛生行政，次第整理。如購備鼠箱三百餘個，懸掛各馬路街道，以便市民棄置死鼠之用。購置撞車十四架，僱用清道夫二十餘名，每日負責掃除街道。並責成市民浚疏溝渠，俾無淤塞。又由商民設有救火會，消防器具粗備。並於各街道設蓄水池，以防火災。更有中山公園，由民衆集資建設，空氣尙佳，亦足爲衛生之一助。慈善救濟事業，有養濟院一所，給養盲瞽，每名每月由縣政府給銀三錢。普濟堂一所，給養年老貧苦無依民婦，每名

每季由縣政府給銀六毫五仙。宏仁善堂一所，藉該堂會員會費之供給，辦理贈醫、施藥、消防、接生、賑荒、施粥、施棺、施衣等事項。廣生堂一所，藉私人捐助，按日贈診。韶州漢醫會一所，時亦贈診施藥。韶州市瘋瘋院一所，由市政經費項下，撥款給養瘋人，每名每月伙食五元。曲江公立醫院一所，現在籌備中。其他如英國教會所辦之西醫院，及私人所設之濟華再生醫院，對於貧民到診，亦酌減醫藥等費。此外尚有天主堂所辦之老人院及育嬰堂，專以留養孤獨爲事。至於救荒設備，從前所有義倉，以及積穀存款，均因連歲軍興，提取淨盡，散失無遺。現由各公法團組設民食救濟會，籌集款資，儲穀備荒。

(11) 鎮市

縣屬城市建設，頗有可觀。馬路已築成者：昇平、中山、風度、風采、風烈、善後、啓明、民族、民生、民權、抗日、聞韶、薰風、康王、縣前等路。環城馬路，正在修築中。又建有市場三所，屠場一所。計城市商店住戶，大小有二千六百七十餘間，居民有一萬五千八百六十餘名口。至各區鄉市鎮，因商務不發達，籌款維艱，其市政尙待設法推行。

(12) 名勝古蹟

縣屬名山勝境，有城西之芙蓉山，城南之蓮花嶺，城北之筆峯。城隍古蹟，有九成臺，風度樓，風采樓，均因改築馬路拆毀；現新築有風采樓。他如蓮花山麓有漢代城址，現已闢爲林場。離城十餘里，有紫微殿，殿內石乳下垂，炎暑不熱，寒冬不冷。距城四十里有南華寺，昔藏經典甚多，皆爲李根源取去，寺內有千人鐘，千佛樓，千佛城塔，古銅巨鐘，嵯山祖師肉身，丹田祖師肉身，及歷代教書，六祖衣鉢，鐵杖，無面皮底鞋等古物，均由該寺住持保存。縣城



古物，有韶石，及化城銅鐘，古銅磬等，均移置中山公園。石刻張曲江遺像，原存九成臺，現歸張氏子孫保存，張曲江墓，在縣屬之青村，民國七八年間，經李根源修理。蘇東坡所書之「政賢堂」三大字匾一方，尙存於綏靖公署內。

# 瓊山縣圖

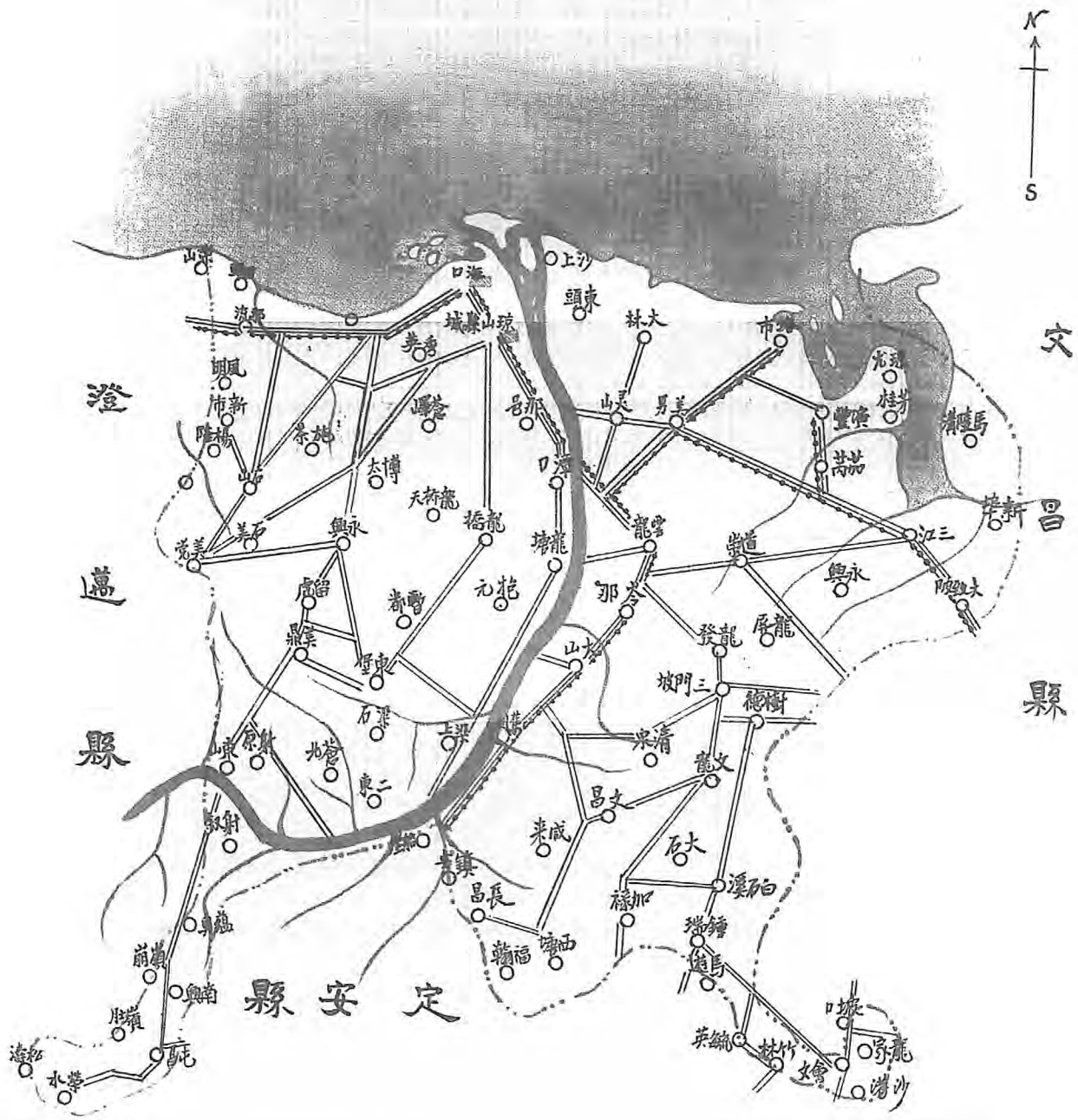

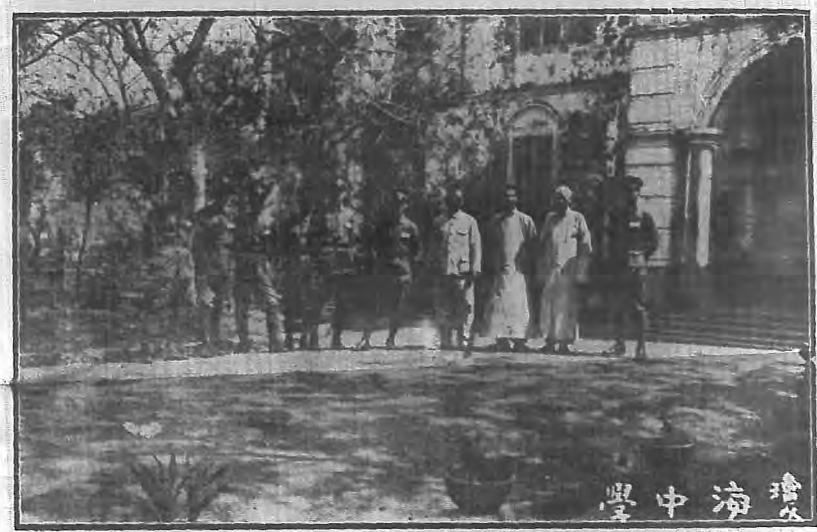

瓊山縣瓊中海學校景

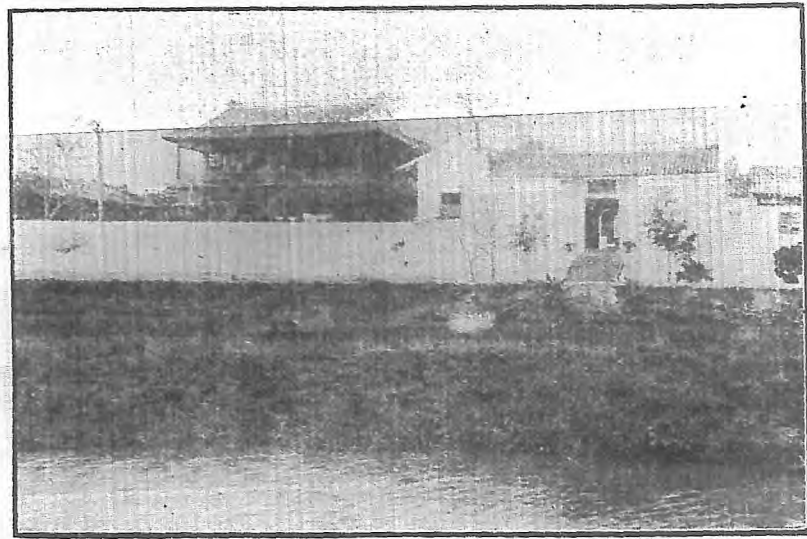

瓊山縣五公祠景



影攝樹植長廳林內場育體共公城縣山瓊

第十八編 瓊山縣

(1) 面積位置及地勢

瓊山縣，東界文昌，西連澄邁，南鄰瓊東定安，其北則濱大海。面積約一萬二千方里。縣境平曠彌望，水田面積極廣。惟縣西一帶，多屬石地。西南與澄邁定安交界之新興屯昌黃嶺南坤林灣加祿等處，則多山嶺。水道有北沖河，自澄邁定安境來，縱貫縣境，至海口市入海。

(2) 人口及風俗 附外人居留狀況

全縣居民，計七萬二千一百九十六戶，人口四十六萬七千二百七十餘。外僑約二十餘人，并設有教堂三間，美國福音醫院一間，法國育嬰堂一間，中法醫院一間。

民風純厚，閩里之間，咸有約亭或盟禁，以禁盜勸學，教子弟，勵風俗爲務。又有「牛頭會」者，幾於全縣皆有，係農家集衆爲會，捐資置產，與會之家，如遇耕牛遭疫或被盜等損失，則由會償其值，蓋存互助之意。法至善也。其陋俗則崇拜偶像及金錢婚姻。惟近來風氣漸開，此習已減。前有械鬥之風，今亦消泯淨盡。

(3) 實業物產及富力

縣屬演豐塔市及榮山漁埠八灶沿海一帶，多魚鹽之利。其餘則爲農村，阡陌相連，村民除畜牧之外，從事耕種。惟其農作方法，仍用人畜之力，尙無改良。每歲二種，出產以米穀爲大宗，年收約六十七萬餘石。餘如豆，糖，檳榔，椰子，薯芋，荔枝，龍眼，油麻，牛，羊，豬，雞，鴨，鵝蛋等，亦皆有出產。境內野多曠土，民有餘力，而林業不興。民國十六七年間，廣東建設廳於距府城東門約一里許，設瓊崖農林試驗場，規模頗屬不小，惟因地土質欠佳，

致無成績可言。現在該場改由瓊崖實業局接辦。此外府城北門外，有瓊崖公路處苗圃一處，專植樹苗，以備爲行路樹之用，成績頗有可觀。

至於人民集資組織墾牧公司者，以松濤墾植公司較有成績。年前有尤某者，由上海帶來美國棉花種籽，擇地試行種植，意在指導農民略事宣傳，頗有成效。現瓊山各地多已取種，經試驗之後，遂知美國棉與本縣氣候土質，甚覺適宜。商業：以販賣洋貨爲多。但現時各界提倡國貨，故各商店亦多盡量推銷上海廣州等處貨物。至出口貨物，以牛，豬，雞，鴨，牛皮，檳榔，天蠶絲，芝麻，落花生，龍眼肉，荔枝乾，鷄鴨蛋等爲大宗。工業，則祇有少數手工業，如染織，製造藤器，木器，以及各種傢俬，均有出口。近年地方多故，農村時遭匪共搶劫，以致農田廢棄，故民力益形凋敝。

(4) 行政組織

縣長以下，秘書長一員，總務科長一員，科長二員，公安局長一員，科員七員，督察一員，承審員一員，自治科長一員，科員二員，財政局長一員，科員二員；建設局長一員，科員二員；教育局長一員，科員二員，督學四員，事務員六員，特務員八人，僱員八人，征糧司事十五人，雜役十人，糧役四人。

(5) 警衛

(一) 縣兵隊。有隊長副各一員，排長三員，稽查一員，司務一員，文書一員，軍需一員，號兵三人，勤務兵四人，伙伙十人，傳令兵一人，隊兵八十六人，土造七九步槍三十六枝，土造駁壳一枝，二號左輪三枝。

(二) 全縣地方警衛隊，常備隊共編四中隊，每中隊分四小隊，槍枝四百餘枝。經費一十一萬餘元，由財管會負責籌措。

各隊分防各鄉，協助軍隊勦匪，及維持地方治安。

(三) 警察。全縣僅於海口設公安局一所。該局設局長一員，第一課長一員，課員三員，第二課長一員，課員二員，第三課長一員，課員一員，督察長一員，督察員四員，巡官一員。事務員二員，錄事二人。第一分駐所巡官一員，第二分駐所巡官一員，第三分駐所巡官一員，特務隊長副各一員，消防組組長一員，清道員三員。其餘各區警察，已於先後裁併於各區團。現在各區團又裁併於各區鄉自治公所。以前各區團槍枝，移交於各區鄉自治公所，以為編練後備隊之用。

(6) 財賦

縣庫款歲入，計有下列各款：

田賦	漁課	雜稅	合計	縣庫款歲出，祇有左列一款：
一三五·三八五二〇九	四九〇·七五五	一·三六三三三六	一三七·二三九二〇〇	縣府行政經費歲出 四二·九六〇〇〇〇

地方款歲入，計分下列各款：

牛皮屠牛捐	六二・〇〇〇	一九六	
東山 雲龍 牛契捐	三・五二八	〇〇〇	
北冲 船 鷄 鴨 等 捐	七・九二〇	〇〇〇	
府城 海口 屠猪 附加捐	三・七四四	〇〇〇	
馬車 牌照 費	一五六〇	〇〇〇	
縣屬防務烟膏附加捐	一二・八四〇	〇〇〇	
府城屠場 檢驗 補助 等 費 委員	一・五〇〇	〇〇〇	
海口海防附加捐	一七・一一二	〇〇〇	
海口花筵捐	二四・五五二	〇〇〇	
瓊崖土產捐	八・五一一	三六〇	



海口芝蔴糖元肉荔枝 牛皮沙糖芝蔴栝八項捐	五·四三一〇〇〇	
海口防務附加捐	四·四六四〇〇〇	
海口舖租捐及潔淨費	一四·四〇〇〇〇〇	
妓女公益捐	三·四二二四〇〇	
山粟補助費	九·一二〇〇〇〇	
海口電燈公司報效費	一·四八八〇〇〇	
海口屠場補助費	五·三五六八〇〇	
海口戲票附加捐	一·九二〇〇〇〇	
建築執照費	二·四〇〇〇〇〇	
瓊崖禁烟補助費	一·四八八〇〇〇	

至於地方款歲出，計有下列各款：

海口紙料錫箔捐	三・二七三六〇〇	縣公安經費	一二七・一一二二〇〇
冥餼補助費	二・五二九六〇〇	縣教育經費	三九・四八一六五六
海口人力車捐	三・八六八八〇〇	縣公益經費	一六・八七三四三二
生豬出口捐	一・二〇〇〇〇〇		
海口第三分所烟賭附加捐	四八〇〇〇		
合計	二〇四・一五九九五六		

縣建設經費	三・八四〇〇〇〇
縣黨部補助費	五・三四〇〇〇〇
臨時費	七二・一五六〇〇〇
合計	二六四・八〇二二八八

(7) 監獄

縣府昔有監獄一所。又海口公安局亦有拘留所一所。現因該監獄係舊式建築，地方寒陲，在押已決未決人犯共有五百二十八人，人數過多，殊難收容。且對於衛生設施，亦不適當。現經將該監獄從新改建，改名爲看守所。而瓊崖地方法院，亦於前數年間，新建監獄一所，惟傳染病房習藝所等，均付缺如。現正籌款建築，俾臻完善。

(8) 交通

(一) 水道：——南渡江，由海口經北冲李公井潭口龍塘舊州船岸定城東山等處，流入澄邁境計長一百卅二里，江面闊度二千一百餘呎，深度二十餘呎三四呎不等。冬春水淺，航行頗感困難。夏秋雨季，河水較深，航行亦便。此江之帆船，平均載重僅六百担左右。當民十四年公路未通車以前，瓊山中部及內地之貨物，均由此江運載，而達於海口埠。現時則除相重貨物而外均捨水道而改由公路運輸矣。此外又有三江溪，該溪之可以通航者，爲舖前港至三江市

4	3	2	1								
道塘	海豐	瓊文	瓊海	路名	起迄及經過地點	長度(里)	寬度(呎)	道別	舉辦性質	興竣工日期	現在狀況
塘市止。	由道崇市起，至文昌縣屬之蛟止、接澄瓊路。	由海口起經秀英那流、至豐盈止。	由府城北門起，至海口南門止。	七	由府城玉皇廟起經北冲李公井美男三江公敦，至大致坡，接文瓊路。	三一〇	十八呎至三十呎不等	道省	官辦	民國八年五月興工，全年十二月竣工。	已通車
二八	三六	八一	七	三	八	二八	十八呎至二十四呎	道縣	民辦	民國十三年二月興工，全年六月竣工。	同上
二八	三六	八一	七	四	八	二八	十八呎至二十四呎	道縣	民辦	民國十四年六月興工，同年十一月竣工。	同上
二八	三六	八一	七	五	八	二八	十八呎至二十四呎	道縣	民辦	民國十四年六月興工，同年十一月竣工。	同上
二八	三六	八一	七	六	八	二八	十八呎至二十四呎	道縣	民辦	民國十四年六月興工，同年十一月竣工。	同上
二八	三六	八一	七	七	八	二八	十八呎至二十四呎	道縣	民辦	民國十四年六月興工，同年十一月竣工。	同上
二八	三六	八一	七	八	八	二八	十八呎至二十四呎	道縣	民辦	民國十四年六月興工，同年十一月竣工。	同上

一段，計長四十餘里，溪面濶度四百呎至二百呎，深度十五呎至三呎不等，平時可容四百担之帆船出入。海口舖前三江市間，運輸粗重貨物，多半從該溪藉帆船轉載。

(二)公路：—本邑公路，發軔於民八年，發達於民十四年以後。全境省道幹綫計長一百二十四里，於民十四年四月間竣工。所有主要縣道，除瓊門永成新二路七十五里未成者外，餘六百七十八里，均已先後完成通車。現在各城市間，車輛往還，殊形便利。但各村間之鄉道，尙少建築。茲將縣屬已成及在開築中之省縣鄉道，表列於下：

瓊山縣公路調查表

11	10	9	8	7	6	5
馬溪	永東定	瓊中	大三	海興	瓊定	文濱塔
由馬陵溝至文昌縣屬之溪尾市止。	一由永興市，經雷虎西潭至東山市止。一由東山市東北，至馬坡隔北沖溪至定安縣城。	在瓊山縣境者，由文嶺起經大坡，至文昌屬之蓬萊市止。	由二門坡，經樹德，至文昌屬之大昌市止。	由海口市之大英山起，經孟蘭廟山門，至永興市止。	一由府城經北冲那邕潭口雲龍嶺脚大山舊州至溪仔口接定安縣屬之嘉船路，由雲龍經龍發三門坡至文嶺止接瓊中路，一由三門坡經潭文至益來市止。	由潭口東岸起，經美男至龍窩坡，分爲二，一經塔市至蒼頭前，一達演豐市。
一〇	五七	在瓊山境者長四十二里。	二八	三四	一八一	四三
二十四呎至二十四呎	二十八呎至二十四呎	二十呎至二十四呎	二四	二四	二十呎至二十四呎	十六呎至二十四呎
道縣	道縣	道縣	道縣	道縣	道縣	道縣
民辦	民辦	民辦	民辦	民辦	民辦	民辦
民國十七年八月興工。同年十月竣工。	民國十七年三月興工，同年八月竣工。	民國十五年五月興工，同年九月竣工。	民國十五年三月興工，同年六月竣工。	民國十四年二月興工，十五年一月竣工。	民國十四年一月興工，同年十二月竣工。	民國十四年六月興工，同年十一月竣工。
同上	已通車	同上	同上	已通車	已通車	已通車

21	20	19	18	17	16	15	14	13	12
文 道	雷 威	烈 文	大 靈	瓊 那 新	士 美	瓊 興	瓊 民	海 山	潭 新
由文毓村經石山，至道堂止。	由雷虎市至咸諒市。	由那流市至文毓村。	由大林市至靈山市。	由府城西門起，經乾橋十字路，至咸諒村止。接潭新路。	由士橋起，經大山至美欽埠止。	由東山市對岸起經吳新與繼馬，至屯昌市止。	由天長湖至文嶺市。	由會場至石山市。	一由潭口經龍塘市梁沙坡至新村埠頭，一由龍塘市隔岸至雲龍市。
一五	八	一〇	六	四二	二九	七四	二〇	二四	六〇
一八	一八	一八	二四	二十四 四呎	二〇	二四		十八 至 二十四 呎	十八 至 二十四 呎
道鄉	道鄉	道鄉	道縣	道縣	道鄉	道縣	道縣	道縣	道縣
民辦	民辦	民辦	民辦	民辦	民辦	民辦	民辦	民辦	民辦
民國十九年完成。	，同年六月竣工。 民國十九年五月興工	，同年六月竣工。 民國十九年五月興工	，同年八月竣工。 民國十九年五月興工	民國十八年七月興工	民國十七年八月興工， 民國十七年三月竣工。	民國十七年十月興工， 民國十七年三月竣工。	民國十七年八月興工， 民國十七年四月竣工。	民國十七年三月興工， 民國十七年四月竣工。	民國十七年九月興工， 同年十月竣工。
同上	同上	同上	同上	已通車	通車如常	通車，但 車輛來往 甚少	同上	同上	同上

30	29	28	27	26	25	24	23	22
永安	東才	瓊秀	浮石	羊山	瓊門	永成新	東堡	文白
由永興市起經石巖村，至安仁市止。	由東城碼頭，經東城山，至蔭才村碼頭止。	由府城西門，至秀英市附近之海公墓止。	由浮雲附近，經美樂村，至石山市附近止。	由蒼易東經羊山蒼英，至楊榔約亭，接瓊門路。	由府城，經七里蒼易太平道心至山門止，接海興路。	由永興市起，經成諒東堡石橋，至新埠村埠頭，接豐新路。	由十字路經東堡，至美鼎市。	由文疏村，經石山，至安仁市，為在瓊山縣境之路。由安仁至白達為在澄邁縣境之路。
三〇	四	二〇	一八	一五	三〇	四五	二五	二〇
一八	一四	一八	一八	一八	二十四至二十八呎	十八至二十四呎	一八	一六
道縣	道鄉	道鄉	道鄉	道鄉	道縣	道縣	道鄉	道鄉
民辦	民辦	民辦	民辦	民辦	民辦	民辦	民辦	民辦
民國二十一年十月興工，至民國二十一年十二月。方再興工開築。	徵工開築。民國十九年開興工，開築一段，即行停止，至民國二十一年十月。	築一段。民國二十一年十一月	民國十七年間徵工開工。	民國二十一年四月興工開築。	民國二十一年十月徵工。	民國二十一年十月興工。	民國二十年完成。	民國十九年完成。
同上	同上	同上	現未竣工	同上	同上	尚未完成	同上	同上

35	34	33	32	31
統計	德三	新大	新士	邕達
	由樹德頭，經白石溪，棕稅，至三脚路止。	由大坡至白石溪，(在本境者)。	由新埠村至土尾村。	由那邕市起，經美愛村梧大村至達考村。其支路一由梧大村至潭社村，由梧大至寶蔭村，
一一〇九	二八	一一	三	二五
	一八	一八	一六	一八
	道縣	道縣	道鄉	道鄉
	民辦	民辦	民辦	民辦
	，同年十月竣工。	，同年八月竣工。 民國十七年二月興工	徵工開築。 民國十七年二月興工	民國二十一年十一月徵工開築。
	已通車	已通車	同上	同上

「附註」此表所列，以有案可稽者為限；其他鄉道雖已築成，而未經定案者，概未列及。

(乙) 電氣

(三) 長途電話：——瓊山縣之有電話，始於民國五六年間。緣當時龍濟光踞瓊，始設軍用電話於海口府城間。未幾，即准海口市各商號搭線裝機。至民十六七年，南區善後公署派員組織瓊崖電話總局於海口，除管理海口府城間長途電話外，復分別敷設電話線，以通各縣。故現時由瓊山直通文昌定安澄邁等縣之瓊文瓊定瓊澄等長途電話線，即於彼時架設。迨民國十九，二十，二十一年間，海軍陸戰隊駐瓊，匪共猖獗，陵海口府城一線而外，其餘適達各縣之



長途電話線及電柱等，均被匪共破壞淨盡。自去年警衛旅來瓊，痛勦匪共後，各屬長途電話線，始得重行架設。現時除瓊文瓊定瓊澄三線，長約三百里，經已規復外；海口東山線（長約八十里），府城龍橋線（長約三十里），屯昌龍塘線，（長約二十里）亦已架設完成。東山屯昌線，（長約一百里），正在興工架設中。又於三江市設立瓊文線電話分站。現擬再行添設分站數處：（一）在瓊定線中之三門坡，（二）在府城龍橋線中之永興市。將來再由各分站起，分別架設支線，通達全縣各區鄉鎮。

（三）無線電報：——現有交通部直轄之海口市大英山無線電台一座，可與上海廣州香港等處，直接通報。

（9）教育

縣屬學校，現有中學五校，公立及私立完全小學五十七校，高級小學十四校，初級小學三百三十九校。

社會教育事業，多未舉辦。現查業已開設者，祇有：私立圖書館一所，通俗圖書館六所，縣立民衆學校六所，縣立平民閱書報社二所，平民教育委員會及縣教育會曾經組織，惟尙無若何工作。教育經費，除由地方款支撥者外，並責成各區鄉提撥昔日實業義田，學產，廟產等租息，充之。

（10）衛生行政及慈善事業

縣城海口，有清道伏攔揮箱及鼠箱等之設置。又建設屠場兩所，每日由縣府及海口公安局派員查驗屠宰，以杜流弊。至各小販所賣各種食物，亦由公安局飭用玻璃遮蓋。又各街道水溝，亦時派工清理，以免淤塞，而重衛生。從前因廁所未設，隨處便溺等惡習，現因嚴禁，經已杜絕。

縣城及海口兩市，除美國福音醫院法國育嬰堂中法醫院係由外人開設者外，計有瓊山公醫院及愛生惠愛海南等醫院共

四所，產科醫院三所。各醫院常年經費，係由地方公款撥助，倘仍不敷，則藉募捐抵補。至產科醫院，則屬私人款項開設，亦有由地方公款撥建者。又有懷流所兩間，義庄二所，以供救濟老弱殘廢者，及流寓借棺之用。縣城前有義倉，積存倉捐五六千元，以備賑濟饑荒之用。今因義倉已廢，所有倉款，均歸縣府存貯。

(11) 鎮市

(一) 海口市：市內馬路，如中山路長堤茶博愛路新興路新華路文明路水巷口路得勝路東西門路南門外路永樂街振東街少史街大興街，經已築竣通車。其餘東西兩區次要馬路，正在陸續計劃開築中者：有谷街振興街西門外街三亞街等。至販賣魚肉菜蔬等市場，已建有五處。並在紅坎坡地方，設有屠場一所。

(二) 府城：——商業區內，有文莊路忠介路中山路等，均用磁坭鋪築。其小巷及住宅區域之街道，尙待改良。城內東西門，各有商辦之美市一所。北門外有商辦之屠場一所。

(三) 其他各城市：——全縣共有城市四十餘處。經已改良街道者，爲：雲龍、東山、大坡、鍾瑞、譚文、嶺脚、雷虎、十字路、龍塘、三江、舊州、美鼎、文岑等十三市。現在計劃改良中者，爲那流永興等市。各城商業，則以三江鍾瑞舊州龍塘東山等市較爲發達。

(12) 名勝古蹟

瓊山古蹟，若徵之志乘，本有多處，惟屬唐代以上者，已無可稽。今就其可攷者，畧述之如次：

(一) 唐代古蹟：——乾亨寺開元寺在縣之東北，今已圮矣。望闕亭在城東二十里，係唐代李德裕所建，有詩云：「獨立江亭望帝京，鳥飛猶用半年程，江山只恐人歸去，百仞千廻繞郡城。」今亦廢圮。舊州在縣東南六十里，爲唐時州治。

，宋開寶間廢去，今爲舊州墟。瓊山故城，在縣南六十里。本漢瓊瑁縣地，係唐貞觀五年所置。以縣西六里有白石山，因以瓊山爲縣名。瓊臺在府治，唐時曾設郡督於此，今爲抱珥山，尙有碑在山上；現爲縣立女子第一小學校址。

(二)宋代古蹟：——海雲樓在郡治，宋時建，今圯；其地在今日瓊山中學校園之內。東坡臺在縣東北，舊開元寺東，宋蘇軾嘗寄此，今圯，泐泐亭在城東北里許，東坡得雙泉於此，郡守陸公在此處建亭，徵求亭名，并請題詩，以爲紀念，東坡乃題其亭曰泐泐，今在蘇公祠之東。天寧寺在城北一里許，宋代所建。夫南寺，今尙存。伏波將軍廟，在城北六里；宋時建，蘇軾撰有廟記，今廢。

(三)明代古蹟：——藏書石室，明丘濬建，在府學明倫堂，今爲瓊山圖書館，卽前雁峯書院。學士庄，在郡城西郊。懷沙亭在郡城西十里小英村，今尙存。文明樓又名鼓樓，明洪武時建，在府學宮前，今尙存。蓮花庵，在郡城東門內，明崇禎時建，今爲公共運動場。明昌塔，在郡城北三里下窰村，明萬曆許子偉建，今尙存。文峯塔，在城外西南八里許，明代所建嗣復圯毀，康熙時重建，今尙存。丘文莊公故里，在下田金花村，其墓則在五原都五龍池水頭村，今尙存。海忠介故里，在下田金橋里，其墓則在濱涯村。鐘樓，在護樓左側，縣學後右邊，洪武間建，樓久廢，其鐘尙存，清代移在府城隍廟內。玉皇廟在郡城北，天寧寺左，爲宋時天慶觀舊址；尙有宋宣和元年御書「神霄玉清」。萬壽宮碑，在明永樂間重建，今雖廢，而石像尙存。地藏宮在郡城北，天寧寺左，明萬曆間，尙書王宏海建，今尙存。

(四)清代古蹟：——觀音閣在舊鎮署後西北隅，今爲產科醫院。大慈寺在郡城小北門外，乾隆間建，今尙存。三公祠，在郡城小北門外，崇祀蘇文忠丘文莊海忠介三公，今尙存。蘇公祠在郡城北郊外，舊時東坡書院舊址。五公祠在郡城郊外，蘇公祠之旁，崇祀李綱李德裕胡璠趙鼎李光清，光緒間，雷瓊道朱采建築，頗爲華麗，今爲游觀之地。此外

如觀稼軒，洗心亭，浮粟泉，（東坡井之一），均稱勝蹟。陶公山名扶山，爲道書二十四福地之一。鋪錦巖在縣西五十里，爲貞女蔡九娘死節處。蒼屹洞，在縣南二十里許，有古代石刻，又名紫霞洞。

# 增城縣

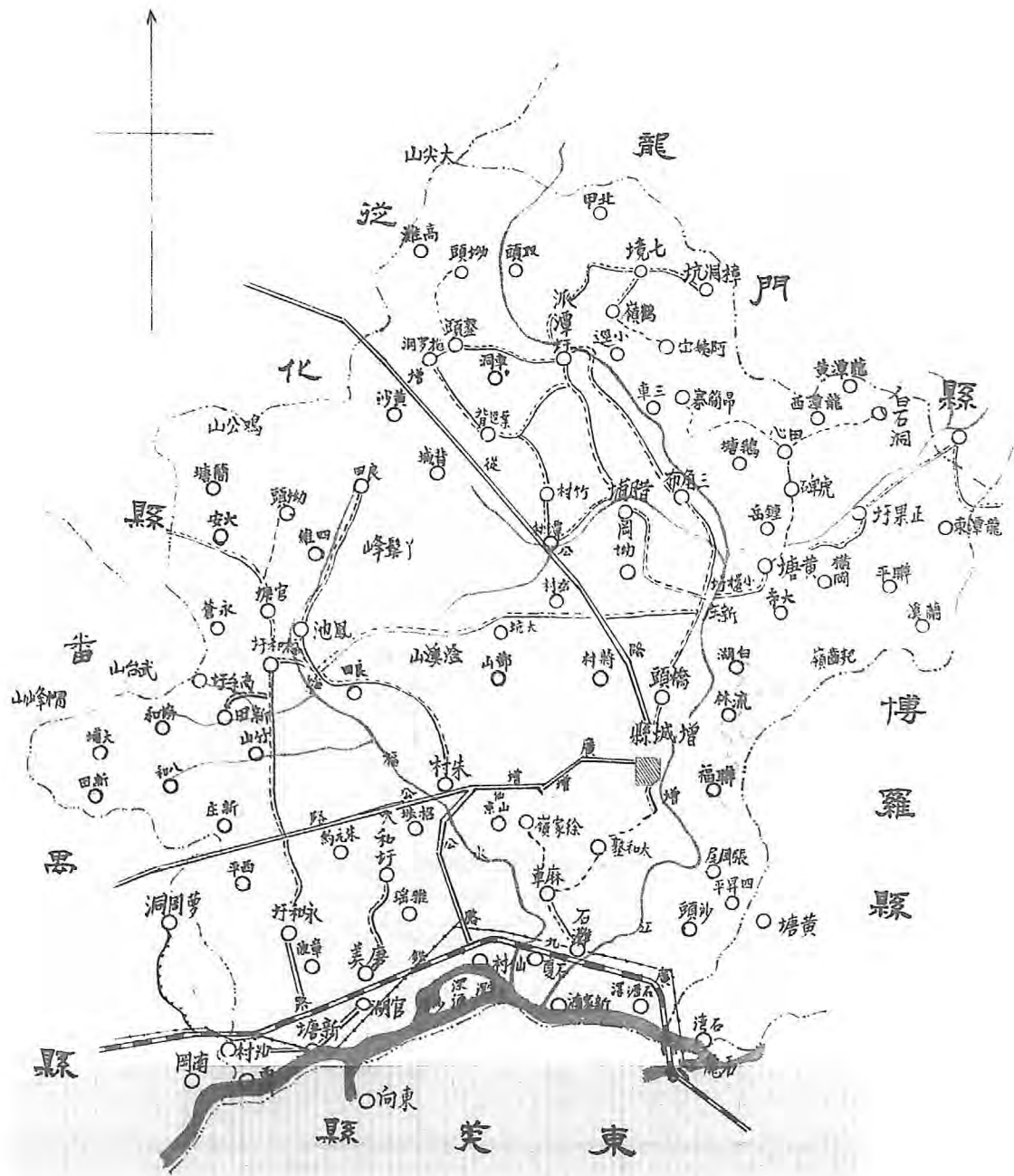

第十九編 增城縣

(1) 面積位置及地勢

增城東界博羅，西連番禺，南接東莞，其東北與龍門毗連，西北與從化接壤。境內東西約距一百四十里，南北約距一百里。面積約六千三百五十四方里。

邑境沿廣九鐵路一帶之甘棠湖各都，山嶺無多。惟賢、梅、牛、福各鄉，則層巒疊嶂，綿延數十里。河流可分三支：其一發源於鐵岡高岡諸洞，經龍門，由龍潭埔南流，繞城東南，至石灘，與東江合流，是為增江水。其二發源於牛牯嶺，合車岡白泡諸水，經廟潭，至三江口，與增江合流，是為派潭水。其三發源于鶴嶺，經福和墟，至坑貝神岡，達仙村，是為西福水。

(2) 人口及風俗附外人居留狀況

縣屬戶籍人口確數，尚在調查中。惟人口約數，當不下五十餘萬。僅縣城法國天主教堂，有德籍教士；他如縣城之美國福音堂，中華基督教會福音堂，新塘城之英國福音堂，派潭墟正果墟之美國福音堂，朱村之中華基督教會福音堂，皆無外籍教士焉。

人民頗屬迷信，惟此種陋習，各地不同。縣城及小樓一帶，多祀何仙姑，廟貌莊嚴，稱為「大仙」，幾於飲食必祭。正果一帶，多祀黃公佛，每逢誕日，士女前往膜拜者甚衆，故烟火極盛。新塘一帶，則祀帥府，車公二神，每歲輪流祭祀，鼓樂喧天，爭相迎送。每男丁承香三日，日費二三十金；苟家有五男，則承香半月，所費在三百元以上。貧乏之家，一遇荒歲，即典田廬，鬻男女，以供承香之費者，亦不乏人，此外間有招領病女之習，室女病篤，其家屬即訪男子

承領，幸而病愈，即以妻承領者，不幸而死，則娶其鬼爲妻云。

### (3) 實業物產及富力

人民生計，以務農爲多，類種植絲苗米、荔枝、烏欖、橙橘之屬以爲生者，不可悉數。如正果之絲苗米，派潭之烏欖，廖村來安之荔枝，皆爲縣屬大宗出產物。計穀米收穫，年約六百萬石；烏欖年約八九千担；荔枝遇豐收之年，亦可值十餘萬元。縣城西門之掛綠荔枝，甘香爽滑，風味絕佳，爲希世之珍；惜樹僅一株，所產不滿十觔，雖每觔價值三十餘元，然求過於供，非預爲定購，不易得焉。他若漁蠟林業及墾闢之和甚少。工商事業亦形衰落。然而人民生活，尙較博羅龍門各屬爲稍裕。

### (4) 行政組織

縣政府組織，依二等縣之制。縣長以下，設秘書兼總務科長一員，公安財政建設教育四局，置局長各一員，自治科長一員，各科技局課員共九員，收發管卷會計兼庶務監印兼校對各一員，僱員特務員各六員，基幹隊正副隊長各一員。另全縣公安局計有四區云。

### (5) 警衛

邑內警力，分縣府基幹隊，各區鄉警衛隊，及警察，三種。基幹隊僅四十名，直轄於縣府。警衛隊則按縣屬十二自治區地方，每三區合組一中隊，共四中隊。每隊人數有差，統約六百餘名，悉分駐於各區鄉鎮間。槍械土洋互參。經費係由各鄉自行籌給，以烟賭館租爲大宗，亦有抽收禾穀捐者。鄉民每以爲警衛隊分駐各鄉，係屬就地籌款性質，既已供給警隊費用，即須長駐該鄉，藉賴保護治安，是以零星分駐，調動訓練，亦極困難。現奉中區綏靖公署令飭改編，

業已着手辦理。至警察一項，全縣設公安局四所，茲表列各局現在概況如左：

名稱	所在地	警員人數	警兵人數	槍械數目	警費及來源	備考
公安局兼第一分局	縣城	十	十五	未購置，由局長自行借用。	每日由豬花三鳥捐，屠豬補助費，舖捐等項約收入六百元。	
公安第二分局	新塘	八	十八	全右	每月由舖捐，花捐，牛皮捐等項捐款，共收入六百六十餘元。	
公安第三分局	派潭	三	四	全右	每月由舖捐，及出口貨物捐，共收入七十餘元。	
公安第四分局	正果	九	十六	全右	每月由商會收撥各捐項等，收入約六百一十餘元。	

總計全縣警員三十員，警兵五十三名，警費每月約一千九百四十餘元。

(6) 財賦

茲分縣庫及縣地方款兩項之歲入歲出預算，表列如左：

縣庫項下(二十一年度)

收入款目	支出款目	附記
丁米統征數八五，〇〇〇	縣行政經費三四，四六四	依照財政廳核定，二十一年度應征新舊糧數目如上數。縣府行政經費，每月額定二千八百七
〇〇〇	〇〇〇	



地方款項下(二十一年度)

收 入 款 目	支 出 款 目	附 記
丁米留縣三成一七〇〇〇〇〇〇	縣立中學 六、〇〇〇〇〇〇	
存糧附加 一、六〇〇〇〇〇〇	縣立女子 二、一六〇〇〇〇〇	
游擊隊費 〇〇〇〇〇〇	小學 〇〇〇〇〇〇	
合計 一〇二,〇〇〇〇〇〇	合計 七八,二四二〇〇〇	收支比較,每年約實解省庫二萬三千餘元。
舊糧 九,〇〇〇〇〇〇	縣黨部 八,四〇〇〇〇	
契稅 八,〇〇〇〇〇〇	縣監獄 五,〇八八〇〇	
官產變價 無定	龍門縣分庭 三,六〇〇〇〇	
	增城縣分庭 五,三七〇〇〇	十二元,行政犯囚糧每月類定一百一十元,增城縣分庭經費每月額撥四百四十七元五毫,龍門縣分庭經費每月額撥三百元,縣監獄經費每月額撥四百廿四元。縣黨部經費每月額撥七百元。

艇增 捐	冥錢捐	皮屠 稅牛	斷契立戶 過額費	契稅中資 捐附捐	增仙公 路附加	全省築路 附加留用	舊串附加 中學經費	舊串附加 六局經費	舊串附加 加倉捐
五、四〇〇	一、二二二	五、〇四〇	四〇〇	一、三八〇	三〇〇	二四〇	一一一	三三三	三三三
〇〇〇	〇〇〇	〇〇〇	〇〇〇	〇〇〇	〇〇〇	〇〇〇	〇〇〇	〇〇〇	〇〇〇
縣教育會	效育局 補助費	縣立第一通 俗圖書館	第十區私立 和平小學	一高同學會立 民衆學校	縣立民衆 學校	甘都區立 高級小學	縣立第一 初級小學	縣立第二 高級小學	縣立第一 高級小學
二四〇	二、一三六	四〇八	四五	四二〇	二七六	六一二	一、五九一	一、三一七	一、〇一六
〇〇〇	〇〇〇	〇〇〇	〇〇〇	〇〇〇	〇〇〇	〇〇〇	〇〇〇	〇〇〇	〇〇〇

烏炭捐	二、七八六	〇〇〇	縣府警衛基 幹隊經費	七、五七二	〇〇〇
荔枝果捐	無定		公安局 補助費	二、一九六	〇〇〇
出口松柴 尾捐	二、四九五	〇〇〇	第一區黨部	一九二	〇〇〇
市場攤位租	三、三六〇	〇〇〇	第一區黨部 第一區分部	四八	〇〇〇
各捐報効費	二〇〇	〇〇〇	黨政週刊	一、〇八〇	〇〇〇
演戲報効費	三〇〇	〇〇〇	青年互助社	二四〇	〇〇〇
司法四級盈餘	一、〇〇〇	〇〇〇	廣州增城學會	二〇四	〇〇〇
官產變價五成留縣	無定		中山公園	三七二	〇〇〇
罰款	無定		縣城方便所	七二	〇〇〇
其他	無定		公路局	二、三二八	〇〇〇

縣參議會 經費	電話司機 生薪金	行政囚糧不敷	囚犯醫藥雜支	羈差工食	補助監獄 辦公費	撥回舊糧 倉捐款	撥回新糧 倉捐款	錢糧串票費	各糧站經費
六·五六〇	六〇〇	四·三二〇	三六〇	四五六	二四〇	二二二	五·七六〇	七四〇	二·〇一六
〇〇〇	〇〇〇	〇〇〇	〇〇〇	〇〇〇	〇〇〇	〇〇〇	〇〇〇	〇〇〇	〇〇〇

圖書公報費	隊兵出差 公旅費	職員出差 公旅費	縣長公旅費	修繕費	購置費	警服裝費 公安局長	警衛基幹 隊服裝費	助理員 警衛隊指導員	承審員
一〇〇	一五〇	三〇〇	五〇〇	五〇〇	六〇〇	二〇〇	四〇〇	二・六四〇	二四〇
〇〇〇	〇〇〇	〇〇〇	〇〇〇	〇〇〇	〇〇〇	〇〇〇	〇〇〇	〇〇〇	〇〇〇

合計							
四三·〇六八							
〇〇〇							
	其他	故犯殮葬費	軍差費	招待費	電話材料修繕費	滙水費	刊印費
五八·九二九	無定	無定	無定	四〇〇	一〇〇	四〇〇	六〇〇
〇〇〇				〇〇〇	〇〇〇	〇〇〇	〇〇〇
收支比較，每年不敷一萬五千八百六十一元。							

(7) 監獄

縣屬原有獄舍，久已傾壞。現在權作獄舍者，蓋二百餘年之舊穀倉也。建築之材料既劣，經歷之時期又久，故牆壁鬆敗，傾圮堪虞；即監內各倉之木閣鋪板等，亦皆破爛不堪焉。

民十九年夏，呈准組設籌建新監委員會。爰擇地召匠鳩築，計費款壹萬六千七百餘元，內犯人會食堂，習藝室，監丁室，看守室，犯人廚房，浴室，廁所等俱備，茲工程已完者十之八九，全部不日可告落成矣。

(8) 交通

境內各江水道，上通龍門從化，下達廣州。縣城之渡船，與石灘仙村新塘之小輪，原可直達省城。春夏水漲時期，廣州小輪，尙可直駛至石灘正果。惟各江水道，值秋冬時期，即患淺澗。陸路交通：則有廣九鐵路，由省城貫通邑屬之石灘，直赴九龍。若在石灘下車，轉乘駁艇，即至縣城。境內公路已次第築竣通車。如省道之一，廣增公路起自縣城西門，可直達廣州，長約一百三十里；(二)增博公路，則由縣城至博羅縣城，長數十里，均已行車，交通甚便，至縣道增龍一路，及鄉道增灘一路，均已興築；又鄉道福新公路亦將築成。此外縣通之增從福從公路，及鄉道新安福派諸路，則正在測量中。

郵電設置：電報則須由石龍轉遞。電話，則縣屬各區及大鄉村，多已安設。長途電話，可與廣州市通話。至郵局，則縣城及各區均有之。

(9) 教育

增城初等教育，統計公私立學校共有二百餘間，學生九千四百餘人，經常費六萬八千五百餘元，教員六百餘人，茲將調查情形，分列於後：

(一)、縣立初級中學。校址在縣城學宮之旁，所有建築物，雖屬舊式，惟規模粗具。學生計有七十五人。教職員九人。除學雜各費外，常年經費僅六千餘元。附設鄉師一班，學生五十五人。其經費由荔枝、松尾等捐項下撥給。惟經費

- 不敷，所有圖書儀器設備，尙屬簡畧。
- (二)、縣立第一高級小學。在縣城西門內。校舍廣闊，足敷應用。學生三百餘人，教職員九人。辦理頗有精神，童軍之訓練，亦有可觀。
- (三)、縣立第一女子小學。該校租借縣城西門街朱家祠爲校址。堂舍狹小，不敷應用。學生九十餘人。常年經費二千餘元。設備雖屬簡畧，惟職教員對於管教，尙能盡責。
- (四)、縣立第一初級小學。設在縣城學宮內。校址雖闊，但不適用。學生九十餘人。該校因經費不敷，設備異常簡陋。
- (五)、縣立第二高級小學。設在第九區石灘顧家祠。學生一百二十餘人。辦理頗有精神。校址亦敷應用。該校常費，祇得二千餘元。圖書儀器設備，均屬簡畧。
- (六)、第二區區立第一小學。該校設在派潭墟。校舍係新建築，規程頗有可觀。學生共一百七十餘人。常年經費三千餘元。管教頗嚴。成績較佳。
- (七)、第三區區立第一小學。該校以正果墟瑞山義學爲校址。地方清潔，足敷應用。學生九十餘人。每年常費二千餘元。各教職員對於管教尙能盡職，關於體育訓練，頗有可觀。
- (八)、第七區區立第一小學。校址在福和墟。所有堂舍，皆屬新建。學生一百一十餘人。該校係屬新辦，常年經費尙未籌足；圖書儀器，多付闕如。
- (九)、第十二區區立第一高級小學。學生八十餘人。校址在新唐墟。地點適中。惟該校經費支絀，對於設備上尙多缺畧。
- (十)、第二區私立大埔小學，第二區私立東山高小，第四區私立暗湖小學，第六區私立朱村小學，第七區私立光漢小學，第八區私立廣車小學，第十區私立瑤溪小學，仙村小學，第十一區私立五境小學，沙溪小學，新街小學，瓜嶺



小學，第十二區私立甘泉小學，辦理尚屬認真，頗具成績。其餘各鄉小學，或因經費支絀，或因環境關係，形式精神，兩無可觀。

(10) 衛生行政及慈善事業

衛生行政；——縣城向祇有清道夫數名，鼠箱尙未設備。他如福和派潭正果新塘仙村，白石等城市街道，垃圾堆積，有碍衛生，近經嚴令改良矣。

慈善救濟事業；——縣城有育嬰室及方便所各一間，以撫養無依之嬰孩，收斂死亡之貧民。此外白石等有同人善堂一間，新塘有方便善堂一間，贈醫斷藥及贈種牛痘。至平民醫院，尙在籌設中。（縣城新塘兩處，擬各籌辦一所。）備荒之舉，向付闕如，今正規劃辦理。至消防設置，新塘區商會備有新式救火車一架，縣城則備有舊式者，由各商人坊衆組會管理；遇有火警，消防隊持銅製水筒，向火噴洒，其效殊鮮。

(11) 鎮市

鎮市以縣城正果福和派潭新塘石灘仙村白石水和等爲最大。縣城正果派潭街道，向苦狹窄，前年經分段改良，稍有可觀。環城馬路，正在籌築中。至新塘，福和等處，現擬積極改造。電燈惟新塘有之，然亦興辦未久。縣城前曾設置電燈，今已停辦；至其他各市，尙無舉辦者。

(12) 名勝古蹟

縣城有觀音巖，城區之勝境也。其巖負山帶河，中建禪林。登其上，俯瞰全城，萬戶櫛比。近水遙山，成列几席。惜往歲兵燹，未免摧殘。現僅有頭陀一人住持而已。城西之西園，有掛綠荔枝古樹一株，枝幹蟠然，邑人幾視爲神蹟；

或傳樹址舊爲穀倉，故果實有異味。俗傳宋之中葉，唐姓者，居此地，植荔枝數株；唐氏有婦，事姑至孝，姑嗜荔枝，會病久不愈，而荔枝又將熟，婦擇果之美者，繫綠線爲識，誠兒童毋得私採，其意將以待姑病之愈也，而姑卒不起，婦亦以感傷卒；嗣後此樹之果，必有綠痕，故名「掛綠」。城南之鳳凰山，相傳嘗有鳳凰來儀，爲增城之瑞徵。該山乃宋崔與之先生讀書處也，故崔清獻公祠及菊坡亭巍然在焉。崔爲宋代名相，政績動庸，彪炳史冊。宋理宗御書「菊坡」二字賜之，因構亭於此，并以名焉。該亭迭遭兵毀風摧，最後在嘉慶四年知縣覺羅祥瑞重修建復云。其故宅在西街，早已頽廢。至城南之何仙姑遺履處，故跡猶存。又正果墟相傳有賓公者，得道昇仙；該墟證果寺，卽紀念其人。此外如「南山釣臺」，「龜峰秋色」，「鶴嶺書聲」，「增江晚渡」，「風亭涼月」，「流金曲水」，「白水丹邱」，「鯉橋春浪」，爲增城之八景；猶足資探勝者之追尋，好古者之考索者也。

要紀方地省全東廣

縣城增

# 廣寧縣圖

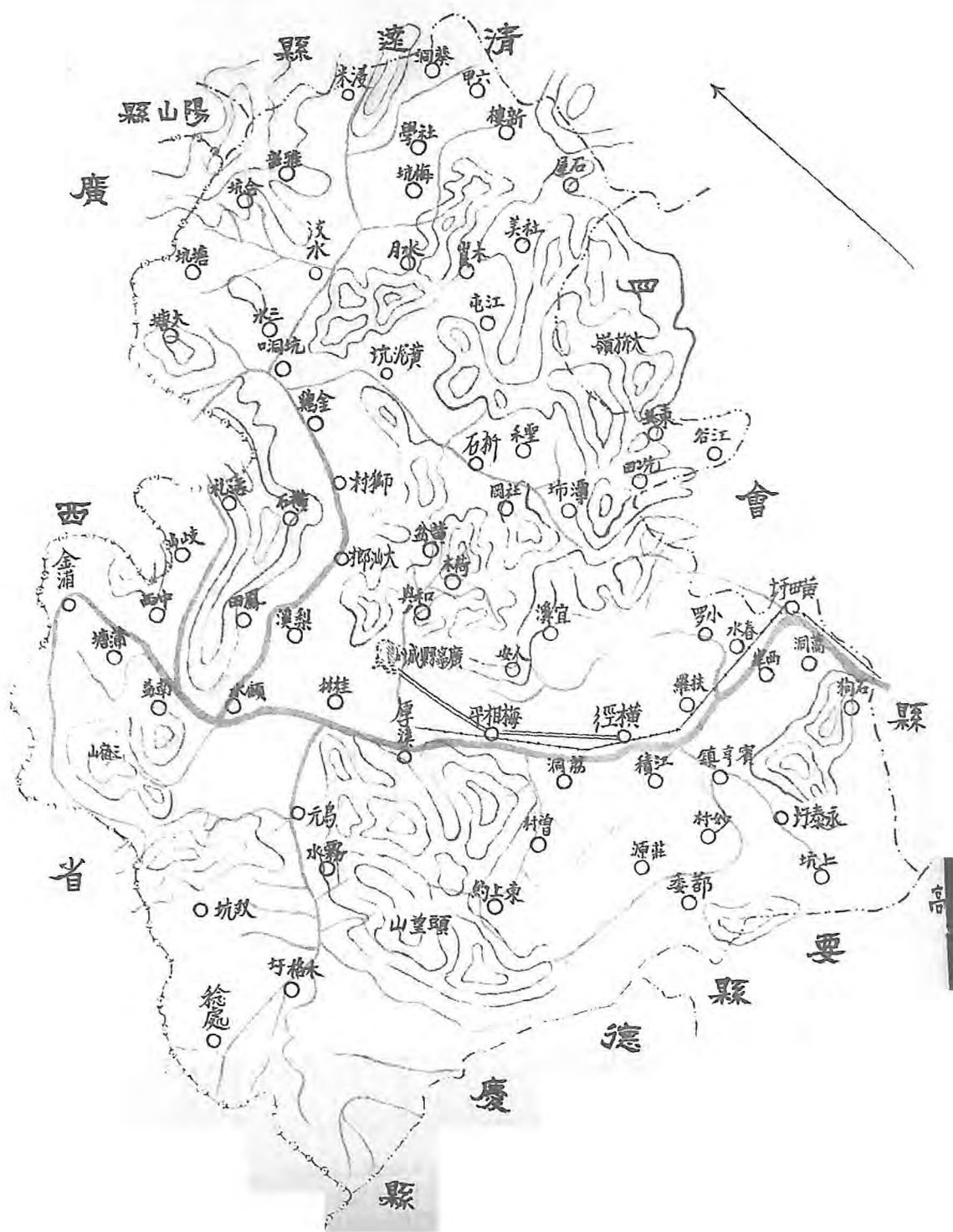

第二十編 廣甯縣

(1) 面積位置及地勢

縣屬位在廣州之西北，東接清遠，南連高要，東南隣四會，西南界德慶，西北則與廣西之懷集接壤。面積約七千三百六十四方里。

山脈自西北而趨東南，環境皆山；道路之通境內者，類皆崎嶇曲折，甚形險要。山之最高者，為螺壳、三粟、大旗、三貴、諸山。

(2) 人口及風俗增外人居留狀況

全縣居民，約六萬二千餘戶，三十九萬一千二百四十五人。並無外人居留境內，亦無教堂。從前有華籍教士，到縣設立福音堂三所，現在亦歸停閉。人民素來媚事鬼神，尤惑風水。歷來每因墳山爭執，纏訟不休，雖傾家蕩產，未嘗少惜。並有親屬私受財物，強醮孀婦之陋習。惟近兩年來，風氣漸開，縣城附近，已無迎神建醮之舉。各鄉人民多凜「訟則終凶」之戒，爭訟亦見日少。但強醮孀婦惡習，仍未稍殺。

(3) 實業物產及富力

縣屬山多田少，農民均於農隙兼營山利，如栽種松杉、竹木、茶樹等事。故茂林修竹，彌望皆是。出產：歲計穀約壹千萬觔，松柴約六百萬觔，杉約六十餘萬株，橡木約二百萬觔，竹約千餘萬觔，堅炭約二百餘萬觔，茶葉約二三百萬觔。

自農田山林之利以外，工藝：僅有製造火煤紙、（即元寶紙）及香粉、繩、篾等項而已。工作幼稚，工資微薄。益以

商業衰敝，又鮮漁礦之利，故人民多往省港或出洋謀生。然縣屬生活程度甚低，勤勉之家，亦不虞凍餒也。

(4) 行政組織

縣政府組織：縣長之下，設秘書兼總務科長一員，自治科長一員，公安局長一員，財政局長一員，建設局長一員，教育局長一員；總務科一等科員一員，三等科員一員；自治科二等科員一員；公安局二三等課員各一員；財政局二三等課員各一員；建設局三等課員一員；教育局二等課員一員，督學二員，局員一員，書記一員，收發一員，統計兼庶務一員，監印兼校對一員，管卷一員，僱員六員，催征特務員四員，調查特務員差遣特務員各一員，糧役十二名。

(5) 警衛及治安

查縣屬警衛設備如左：

(一) 保安警察隊，特務隊，隊兵三十名，槍械三十枝。

(二) 縣警衛隊。常備隊二中队，另二小隊，共隊員二百三十六名，槍械共二百一十枝。

(三) 各區公所警衛隊。常備隊一中隊，十一小隊，一分隊。共隊員四百六十八名，長短槍共四百三十七枝。

(四) 公安分局五所，派出所一所，現況如左表：

局別	員額	警兵數	槍械數	警費數目及來源	附記
第一公安分局	分局長一員 局員一員 書記一員	班長三名 警兵一十四名	長槍五桿	該分局連派出所，每月共支三百三十九元五角，由錢糧二成留縣撥充地方款項下，及南街東鄉兩市舖戶警捐撥支。	查南街市現已開闢馬路，原有警兵不敷布置，現定由五月一日起，第一公安分局增加警兵十名。

第一公安分局派出	第二公安分局	第三公安分局	第四公安分局	第五公安分局
警長一員	分局長一員 事務員一員	全右	分局長一員 事務員二員	分局長一員 事務員一員
警兵三名	班長二名 警兵九名	班長二名 警兵七名	班長三名 警兵十四名	班長一名 警兵五名
長槍二桿	長槍九桿	長槍八桿	長短槍十 七桿	長短槍七 桿
全右	該分局月需經費二百一十元，由古水墟商店捐款撥充。	該分局月需經費一百九十三圓，由石狗墟商店捐款，及豬牛行捐，暨防務經費商人報効費撥充。	該分局月需經費二百八十四元，由江谷墟商店捐，及第六區自治公所收入警衛隊費項下撥支。	該分局月需經費一百七十元，由春水墟商店按月捐款撥支。

至治安近狀：縣屬山深林密，原為盜匪淵藪。自民國十七年，前國民革命軍第八路第十一師第三十二團張團長達率軍來縣，大舉清鄉；王縣長到任，又督飭警隊，迭次搜捕後，雖尚有少數匪徒，未能盡獲，然皆竄逃外縣，或逃往外洋，不敢潛藏邑內。現在縣屬警力充裕，足以捍衛地方，水陸兩途，甚為安靖。

(6) 財賦

查縣屬田賦契稅，全年收入，計有：

額征地丁，七千八百零四兩九錢零六厘，照新定稅率，每丁銀一兩征銀五元，共額征銀三萬九千零二十四元五角

三仙。逐年七成征收，約實征二萬七千三百一十七元，內除二成留縣撥充地方款外，實解庫銀二萬一千八百五十二元。額征民米一千七百八十九石零二斗三升一合，遵照新定稅率，每米一石，征銀一十一元，共額征銀一萬九千五百八十三元六毫四仙。逐年七成征收，約實征一萬三千七百零八十五元四毫，內除二成留縣撥充地方款外，實解庫銀一萬零九百六十七元。奉定額征契稅銀二萬九千二百元。

支出：

縣政府經費每年額定三萬四千四百六十四元。

查上項坐支經費數目，與實際開支比較。每年尚須挪用地方款六千餘元，以爲補助教育局及公安局經費。

地方款項之由縣政府直接彙收者，歲計：

香燭紙費冥器捐，毫銀二百六十二元五毫。

錢糧二成留縣撥充地方款，逐年約征七成，毫銀八千二百零五元。

南街東鄉兩市商店警捐，毫銀一千六百三十元。

防務經費商人報効加給囚糧，毫銀一千二百元。

以上收入，按月撥充縣黨部半月用費，第一公安局警費，加給軍事犯囚糧及棉衣席扇費，解犯費，殮埋費，保安警察隊特務隊薪餉，補助公安局費，赴鄉辦公費，委員下鄉伏馬食宿費等。

由教育經費管理委員會彙收者，歲計：

三學山田租，毫銀一千三百元；

儒學租，毫銀一百元；



南街市場租，  
    毫銀一千一百五十元；  
屠牛捐學費，  
    毫銀四千五百一十二元；  
契稅附加地方學費，  
    毫銀約五千元。  
以上收入按月撥充縣教育局、縣立第一小學、縣立女子小學、通俗圖書館、平民學校、成績展覽所、暨補助各區初小學校經費等，收僅敷支，并無餘存。

(7) 監獄

查縣屬監獄，業經改建，構造新式，空氣流通，光綫充足，房室亦乾潔。獄內設有教誨室及醫室。并劃一間為拘留所，以為拘留軍事人犯之用。有管獄員一人，負責管理。派出保安警察隊特務隊一分隊，擔任看守。

(8) 交通

綏江於春夏水長，可航小輪；秋冬則水僅尺餘，牽索可涉，雖小船往來，亦感困難。

公路：則祇有四寧公路，省道也。起邑城南門外之接龍橋頭，至四會縣界。長六十六里，現已築成四十餘里。接龍橋頭首站，至扶羅一段，四十餘里，業已通車。縣城南門外南街市，現已開闢馬路，與四寧路首站銜接。路濶三十英尺，長約五千尺，業已完成，其餘原有道路，則均羊腸曲折，行旅苦之。

縣屬尚未設置電報。祇有二等郵局一所。每日有郵差往來四會及懷集坳仔等處。電話，則附城各機關，及區公所，各繁盛城市，均有設置。且可與四會高要等縣通話。

(9) 教育

查縣屬有縣立中學附設鄉村師範學校一間，縣立小學男女各一間，區立完全小學一間，區立高級小學六間，私立高級小學二間，區立初級小學一百四十餘間，私立初級小學十餘間，民衆半日學校一所，圖書館一所，教育成績展覽會、體育協進分會、白話劇社，各一所。

(10) 衛生行政及慈善事業

縣屬地方貧瘠，籌款維艱。現僅由各公安局，於轄內城市設置清道夫，垃圾箱，鼠箱而已。其慈善事業，則有新建平民醫院一所。

(11) 市鎮

縣屬僻處山陬，商務零落，墟市細小，改造頗難。除南街古水石狗三市，各設市場外，現已先從附城之南街市，開闢馬路，經已竣工，次將石狗江谷兩墟街道改造。石狗墟街道，經派員前往測勘完妥。江谷墟街道，尚在測勘中。

(12) 名勝古蹟

縣屬鮮名山勝境。惟古蹟：則永義舖第八洞有石壁硃書，傳爲唐代詩人羅隱南遊所書；曲水舖有清涼池，石上刻「清涼」二字，亦傳爲羅隱遺蹟；新招舖有新招古城，現存東西兩城門遺址，或云是唐時之古城也；永泰舖井頭鄉有劉歌仙石（鄉人清唐時劉歌仙寓此），仍有石灶石碗等跡。此外拆石舖平岡洞有芋塘蛇影，成自天然；官塘舖有懸崖古冢，尙完好，但莫能知其爲何代物也。

# 三水縣圖

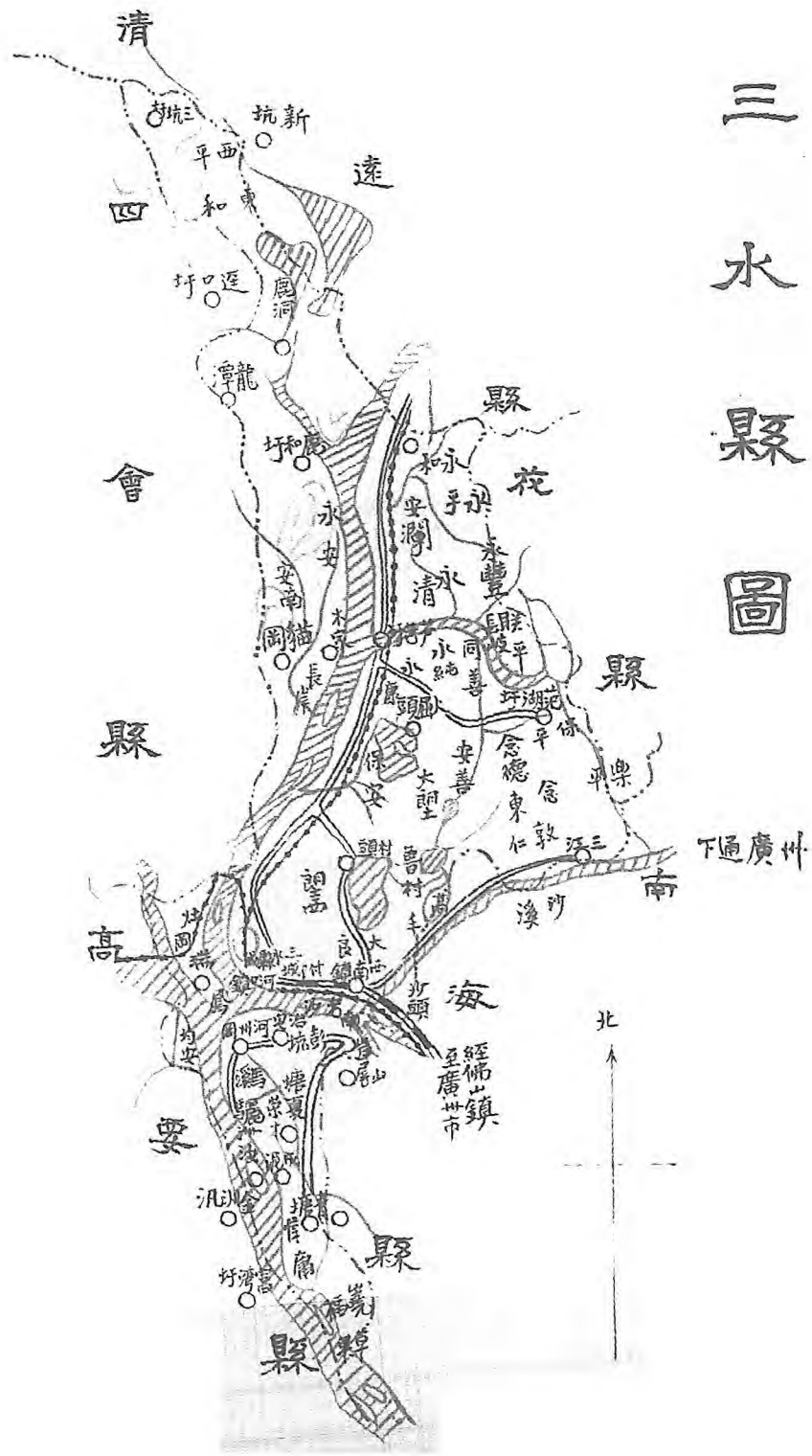

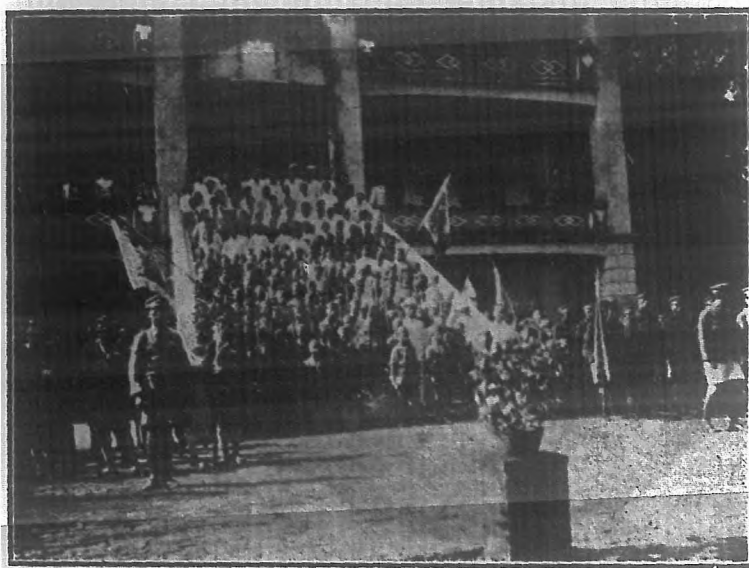

三 水 縣 政 府 景

## 第二十一編 三水縣

### (1) 面積位置及地勢

三水縣東北接花縣，西北界四會，東連南海，西隣高明。面積約六千三百五十方里。山脈多由西北而趨東南，其大者爲縣屬北區之九十九崗。河流由北江從縣北入境，至蘆苞口，折而東遠縣治後，達靈洲，復折而南，遠縣治前，合西江水而東流。縣治四週，山環水抱，且地居西北兩江之衝，上接韶雄，西連梧州，爲廣州之屏蔽，兵家所必爭之地也。

### (2) 人口風俗附外人居留狀況

全縣人口二十四萬一千五百七十六人，外僑三人，教堂三所。縣屬民智漸已開通，惟固陋之習，尙未盡去。賭博，迷信，及鬥蟀，時仍有之，北區一帶，從前有所謂正家親屬，利人財物，而迫嫁孀婦者，此風漸殺，近無滋生事端。

### (3) 實業物產及富力

境內地勢平坦，宜於耕種。且交通便利，故工商業亦頗發達。人民生活：業農者十之七，業工商者十之三。婦女亦大半從事織布栽桑育蠶等事，甚少坐食分利者。

物產：農產品亦穀米爲大宗，工業產品以蠶絲白土布火柴盒及醬油爲大宗。西南市之絲廠，及火柴盒廠，皆甚發達。商業：西南河口蘆苞等墟市，皆稱繁盛。漁業，則境內瀕西北二江之處，亦鱖魚蝦之利。

造林事業，惟縣城東南隅有造林區一處，但植法未善，土質又惡，難期蔚成茂林。其餘各區居民，僅有種植零星雜木，以資燃料之需。嗣於民國十九年，在縣城北門外約八里之荒崗，闢一林場，劃分九區，每年分植一區。十九二十年所植之樹，其生長在七成以上，土質亦略佳良。現復增設苗圃一所。

縣境當西北南江之會，春夏潦水暴漲，每爲農田之患。人民於防潦救旱之利，皆未知講求。卽工商各業，亦皆墨守成法，不事改良。故無長足發展。惟天然之利甚厚；以故人民生活，尙無饑寒之虞。

#### (4) 行政組織

縣政府組織：縣長之下，有秘書一員，自治科長一員，財政局長一員，教育局長一員，建設局長一員，一等科員一員，二等科員一員，二等課員三員，三等科員一員，三等課員三員，事務員四員，僱員六員，特務員六員，共工作人員三十人。

#### (5) 警衛

邑屬警衛設備，有縣兵警衛隊及警察。茲分述如左：

- (一) 縣兵共一總隊，計隊長士兵伏役總共九十三人，有長短槍三十六桿。
- (二) 警衛隊。自十九年起，改編爲九中隊，兩獨立小隊。每中隊計有隊員九十名，每小隊三十名。另設基幹隊一隊，隊長隊員三十八人，有槍三十桿，係由警衛隊抽調而來。總計各隊官長兵伏共九百餘人，槍八百枝。
- (三) 警察。全縣共設五區，茲表列各區現狀如左：

區別	署別	警員	警兵	槍械	備註
第一區	正署	十六	二十六	長短共八枝	
第一區	分署	二	六	五枝	
第二區	正署	十二	四十五	長短共五十六枝	本區普通警察三十三名另巡查警察六名水警六名
第三區	正署	五	五	四枝	
第四區	正署	三	四	二枝	
第五區	正署	八	二十	十八枝	

統計正署五，分署一，警員四十六人，警兵一百零六人，槍九十三枝。各區經費向無定額，視每月收入之多寡，而實報實銷。其來源除收房租及警捐外，不敷則由地方款下撥給，現在奉令改警署為公安分局，業已分飭遵辦。

(6) 財賦

縣庫款全年收入，計：

錢糧八萬八千八百三十七元餘；稅契，九千六百五十五元餘；

共約九萬八千四百九十二元餘。每月支付縣政府行政經費，額定數為二千八百七十二元。

地方款收入，每年計：

輪拖警學捐，	一萬七千零二十八元；
筵席捐，	五百九十六元餘；
花筵捐，	一萬二千二百一十六元；
屠牛捐，	三千六百元；
牛秤捐	一千四百一十六元；
鮮魚捐	二千二百八十元；
紙寶燭捐，	一千九百元；
蠟壳捐，	三百五十元；
胥江祖廟捐，	四百元；
田畝捐，	二萬零五百五十元餘；
丁米串票附加倉捐，	一百零七元；
稅契中資捐，	九百九十元餘；
附城及各市商店捐警費，	二萬二千九百三十元餘；
西南如意舖租，	三十七元餘；
西南當舖主息，	一百七十一元餘；
共八萬四千五百七十一元。每年支出，計：	



縣兵總隊部經費，	一萬九千一百六十四元；
縣黨部補助費，	一千八百元；
各警區經費，	四萬一千四百七十元餘；
各學校補助費，	一萬七千三百四十元；
花捐監辦員薪水，	四百八十元；
統計員薪水，	七百二十元；
測伏工食，	二百三十四元；
林場管理員工食，	一百六十八元；
中山公園花匠工食，	六百七十二元；
替日口糧，	二百五十二元；
補助管獄員看守行政犯及醫藥費，	四百八十元；
補助教育會經費，	二百四十元；
補助婦女救濟會經費，	一百二十元；
補助基幹隊經費，	二千五百九十二元；
提存倉捐，	一百零七元餘；
購置及修葺出差勳匪殮埋賞郵費，	四千二百六十元；
旅費印刷費，	八百元；

其他臨時費，

七百五十元；

(7) 監獄 共九萬一千六百四十九元。不敷之數，由縣府設法籌補。

(7) 監獄

現有監獄，建於前清宣統間，構造純屬舊式。拘留所，業經傾圮。管獄經費，頗形缺乏。每年由縣政府於地方款項下撥支補助者四百八十元。獄內駐基幹隊十八名，司看守之責，其經費亦由縣政府支給。

(8) 交通

邑境居西北二江合流之衝。由河口沿大北江，可達清遠。出思賢港，經青岐墟，可通肇慶廣西。又由河口循大北江經馬房，可至四會。沿江東下，則直達廣州。

陸上交通：則有廣三鐵路，由廣州直達縣城，建築公路，進行甚緩。茲將興築公路，列表如左：

路名	起	訖	道別	全長	已成	未成	備註
三花公路	由三水大崗崗接三四路起至花縣接南番花公路	花縣	縣	全段八十八里，縣境佔五十四里。	五〇	四	未通車。
三四公路	由三水河口，經馬房大沙墟，至四會。	四會	省	全段七十里，縣境佔十里。	一〇		邑境路基已成而未通車。四會境則未興築。
三南公路	由縣城至西南。	縣	縣	十里		十里	在籌築中。
河城公路	由縣城至河口。	鄉	鄉	三里	三里		路基已成。

此外尚有由城北至先覺公路，係屬縣道之一仍未通車。至屬於省道之廣三公路，由廣州經佛山至縣城，三水一段，尙未興築。

郵電設置：河口有郵局，西南市有電報局。電話：則縣城及西南河口均有電話綫連絡。至長途電話，尙在擬設中，

(9) 教育

邑屬教育事業，近來略有進步。計全縣有中學一間、(內初中一班、鄉村師範二班，)學生一百四十餘人；縣立小學十間，民衆學校五六間，私立小學一百一十二間。私塾及私塾式之簡易小學，經於二十年份起，禁止設立。至社會教育，則有公園二所，縣立民衆教育館二間，閱報處十餘處。

(10) 衛生行政及慈善事業

衛生事項，向鮮注意。惟防疫保健，及各項治療，已由該管警察區署，設備吳水及治療方藥，以待急需。縣城河口兩處街道、本屬狹小污穢，自經飭令街邊攤位一律退縮，或遷往市場，復由警區派出清道夫，酒掃清理，近年街道，較昔開展清潔。

慈善救濟事業，僅有瘋人收容所一間，可容留百數十人。蘆苞有博愛留醫院一所，由人民自由捐款建設。西南原有太和義院一間，現由縣府委派當地公正人員，組織一委員會，着手籌備改建，改爲西南醫院，業已奠基。西南屠場，已經計劃完竣，招商投承。義倉之設，現亦無有，惟每年於田賦丁米附加倉捐可得二百六十餘元，暫由縣署管理，以爲設置義倉準備。消防設備，僅西南市有新式救火機而已。

(11) 鎮市

境內鎮市，如西南河口廣苞等墟，皆稱繁盛。西南市政之改造，計第一期開築太平路，中山路。第二期開築文秀路，通車路，南中東路。第三期開築南中西路。各路共長六千餘呎，均已完成。第四期籌築中山西路公園路等，共二千五百餘呎，亦已竣工。第五期開築中山東路，沙街，及直出車站各街，已開始測量。縣城西南二處，俱建有中山公園。至於電燈，電話，訓縣城，河口，西南三處均已設置。本縣長途電話，亦在計劃中。

(12) 名勝古蹟

邑境名勝殊鮮，惟古蹟則有：仙跡，石仙，果園，金沙井，鴨埠，水屯，樂塘江，玉鏡臺，雲吞泉，石室，浮沉仙女石，黃慶洲學士軒，洪碧亭，胥江古屯，謙學堂，仁壽坊，奎崗塔等。但年遠代湮，乏人管理，多歸頹廢。

# 關平縣圖

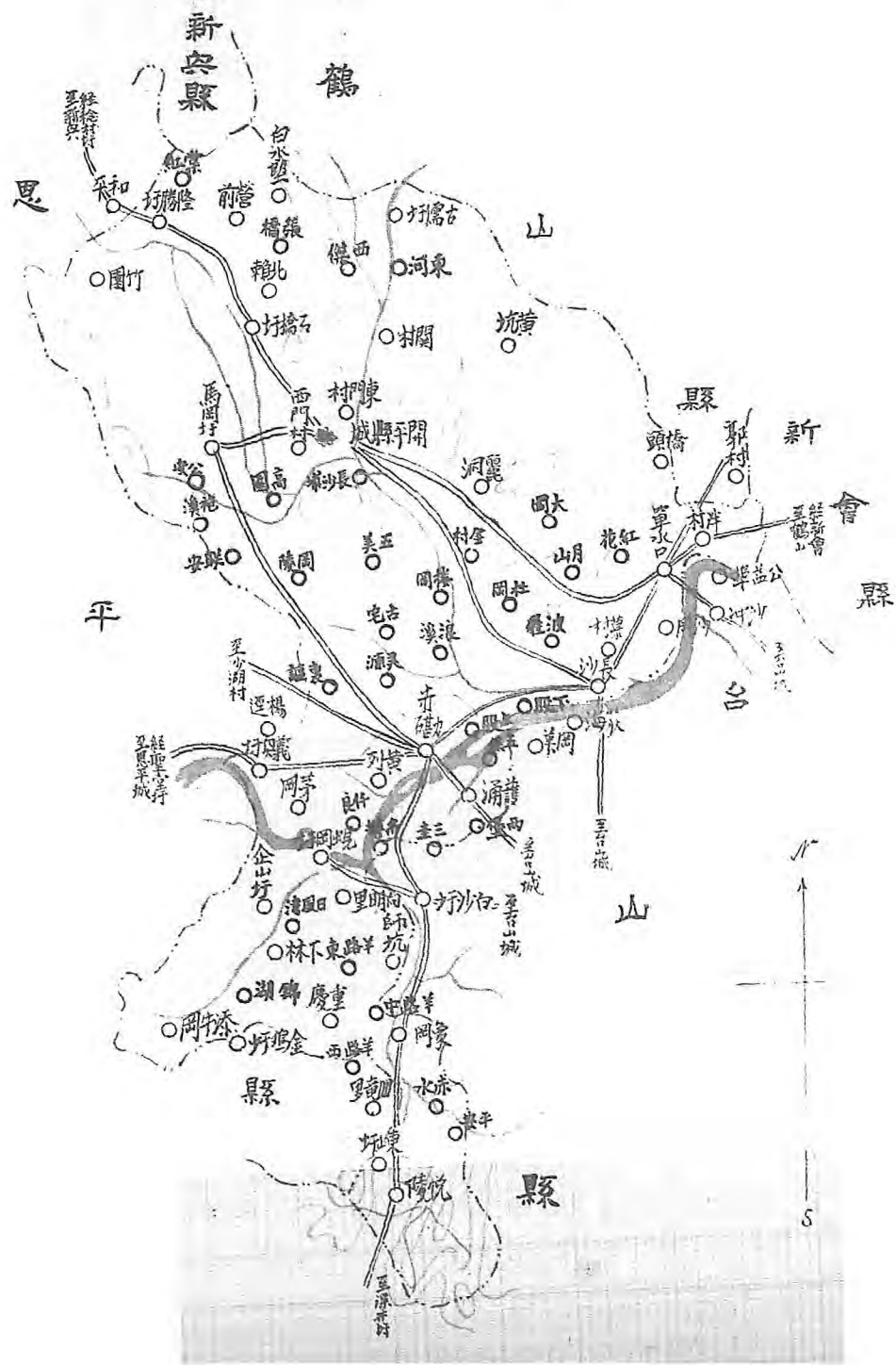

第二十二編 開平縣

(1) 面積位置及地勢

開平縣，東北界鶴山，東連新會，西接恩平，南隣台山，其西北則與新興接壤。面積四千一百五十三方里。縣境東北多山，西南平衍。如薛公巖、老女髻、登書山、百立山等，峯巒重疊，皆東北之大山也。

川流有四：其一爲東河，自鶴山雙橋城發源，入縣屬北部之古儒城，南流經縣城而至長沙，復東流至單水口。其二發源於恩平縣境之尖石墟，東北流至縣屬西北部之共和市，復南流經石橋城、龍潭城，折而東，至縣城，與東河會。其三發源恩平縣境，經恩平城而至縣屬西部之義興城，東南至流茅岡，又東至沙朗，復北至百合赤坎，折而東，會東河于長沙。其四發源於縣屬南部之茅坪墟，北流經東山城、赤水墟、白沙墟，至沙朗，與恩平水合。

(2) 人口及風俗附外人居留狀況

全縣居民，計九萬七千六百五十三戶，五十萬零二千五百二十九人。外僑四人。外國教堂，則赤坎有三間，水口二間，長沙一間，墟岡一間，百合一間，蛟岡一間，縣城一間，北岡一間，馬岡一間，鄉村二間，共十四間。

縣屬惡風，賭博爲最。豪惡之徒，始則設局誘賭，繼則高利貸金，迫書憑証，如過期不償，或償而未清，則勒改借據，增其數，倍于前者。此輩咸有所憑藉，故被其害者，無如之何也，又有所謂「任寶撥」者，即買異姓男子爲嗣，其男子之父母子女，得隨同承繼，且所買承嗣之男子，往往年在二三十歲以上。現此種惡風，經已嚴禁。

(3) 實業物產及富力

物產以蒜頭、嫩薑爲大宗，年產約五十萬担。長沙之豉油，尤稱特產，每歲貿易額，凡數十萬元。米則產額不鉅，尙不敷縣人之需。

工業：計全縣有磚窯三四十間，工人約千名。此外長沙有爆竹廠七八間，製造牛骨粉廠二間。火柴廠，則長沙赤坎各有一間，工人共千餘名。商業，則長沙有商店二百餘家，以油豆糖麵火水銀號爲最大營業。赤坎有商店八百餘家，營業以家畜銀號爲大宗。單水口有舖千餘，其大宗貿易，則蒜薑油豆糖麵等是也。

他如漁礦之利，毫無足稱。造林場，則有幕山附近之牛山，於十八年三月間興辦，規模不大。其餘縣屬第三區羅漢山東北部份，面積約一千五百餘畝，已升稅植松。又魁岡地面面積約四百餘畝，已升稅植松。第七區百足山西北部份，面積約五百餘畝，植松。又護龍三圭山北方部份面積約四百餘畝，已升稅植松。護龍狗卜山，面積約六十餘畝，植松。雞公洲東便洲尾，面積約八十餘畝，植松。第一區芹城東門塔山造林場，面積約二百餘畝，植松及苦棟等樹。又如沙水平平蛇駱等公路，其兩傍業已先後植松。全屬劃分十自治區。二十年十二月份，令行每區在荒山按年劃出面積一畝爲苗圃，已經次第成立。計二十年至二十一年呈請造林者：如吳有勝請領第二區阿公髻阿婆髻等山，面積四千八百七十二畝；胡柯昌請領第七區蝦山鯉魚等山；勞星橋請領第一區東河地面，狗山等十七個山，共面積四千九百六十七畝餘；徐傑秀請領馬山挑夫嶺等山，面積二百九十五畝餘；梁華簪請領第二區鵝寮山，面積一百二十二按；黃文德請領百足山中部，面積六百三十一畝；皆積極造成林場者也。至墾地之多，則以松柏屬補屬稱最焉。

#### (4) 行政組織

縣政府之組織：縣長之下，設秘書、總務、自治科、公安、教育、建設、財政四局。總務科長由秘書兼，設科員二員

，事務員四員，收發監印庶務管卷各一員，僱員六員，特務員六員。自治科設科長一員，科員一員。公安局設局長一員，警衛股長一員，警務股長一員，局員四員，偵緝一員，督察一員。承審員一員。教育局設局長一員，學校股長一員，社會股長一員，局員二員，視學員二員。建設局設局長一員，技士二員，測量員二員，局員二員，工程助理員二員，晒圖員一員。財政局設局長一員，統計股長一員，文牘股長一員，糧務股長一員，稅契股長一員，出納股長一員，局員二員，督征錢糧委員三員，稽征稅契委員二員，書記二員，錄事四員，統計全體工作人員六十六人。

本縣土地局，近已成立。設局長一員，課長二員，技士一員，二等課員二員，三等課員十員，僱員五員，雜役四人。每月經費一千六百六十元，在庫款坐支。

(5) 警衛

本邑警衛武力，有縣兵、警衛隊、基幹隊、警察四種。分述如下：

- (1) 縣兵。有大隊長一員，教練員一員，小隊長四員，官佐士兵共計一百五十三人步槍一百一十桿。
- (2) 警衛基幹隊。有隊長一員，隊員六十名，槍械四十八桿，係由各區鄉借用。
- (3) 警衛隊，計全縣分十區，共二十七小隊，有隊員九百一十八人，各種槍械八百九十桿。
- (4) 警察。業經遵照縣公安局組織章程改組，全縣計分七分局，現況如下：

局別	警兵	槍械	警費及來源
水口分局	四十六名	九响毛瑟二桿	每月經費一千零九十元，由該處商會就地籌撥。



總計	婁岡分局	蒼城分局	赤水分局	長沙分局	百合分局	赤坎分局
一百五十九名	十三名	二名	九名	三十九名	十三名	四十七名
各種槍械卅二桿	無	無	無	各種槍械十三桿	無	各種槍械十七桿
每月總計四·五十一元。	每月經費四百零四元，由該處商會就地籌撥。	每月經費二百六十六元，由縣補助一百四十六元，餘就地籌撥。	每月經費三百八十八元，內由縣補助一百四十六元，餘就地籌撥。	每月經費八百一十六元，由該處商會就地籌撥。	每月經費三百五十九元，該處商會就地籌撥。	每月經費一千一百八十七元，由該處商會就地籌撥。

至治安狀況，查縣屬第一二兩區地方，匪連恩鶴，土匪時思蠢動；縣兵力薄，不敷分配，非仗軍隊嚴勦，不足以保公安。

(6) 財賦

田賦撥稅出入，計

地丁，現每年約收入毫銀四萬三千二百三十一元二毫；

三成糧捐，自十九年五月統征後，已免征收；

民米，毫銀六千八百八十四元四毫四仙；

契稅，每年約六萬元；

共毫銀一十一萬零一百一十五元六毫四仙。

縣政府行政經費，自二十年四月新增，額定三萬四千四百六十四元。（財政經費，已併入新增經費內。）此數與縣政府實際開支不能相抵，計行政費仍不敷三萬三千六百元，皆由地方款項下補助之。

至地方款收入，年一十二萬二千元，支出約一十三萬一千二百三十元，不敷約萬餘元。

(7) 監獄

監獄在長沙後街，其址固梁氏祠堂也。內分男倉女倉及犯人優待室等，有管獄員一人，看守二人。

(8) 交通

水道交通，以長沙為中心，由長沙至水口，及台山之公益，有汽船一艘；至赤坎，有電船二艘；往返日三次，及有省渡數艘。至航船之載客運貨，來往長沙公益水口赤坎等處者，則不下六七十艘，開行均無定期。

陸上交通，內地四境各鄉市墟鎮往來，則有民辦公路。已通車者，共三十條，計長七百七十八四華里。表列如左：

(甲) 已築成通車之公路：——

路名	起訖路線	別道	路長	已成里數	未成里數	備	考
沙水公路	由長沙幕村埽頭起，經板華寺前埽，至水口止。	省	二十一里	二十一里		已通車	
平平公路	由長沙埠起，至烏金嶺止。	省	三十里	三十里		已通車	
百赤茅公路	由赤坎埠，經百合埽茅岡埽，至美興埽止。	省	二十二里	二十二里		已通車	
駝隊公路	由赤坎埠起，至駝隊四鄉止。	鄉	一十五里	一十五里		已通車	
抽屬公路	由開平城，經長沙塘馬崗埽，至馬山塔脚鶴洲埽止。	縣	六十六里	六十六里		已通車	
橋沙公路	由恩平屬楊橋埽起，經四九埽，至魁岡止。	縣	四十二里	三十九里	三里	已通車	
樓沙公路	由樓崗起，至長沙止。	縣	二十里	二十里		已通車	
九北樓公路	由北涼經四九埽，至樓崗埽止。	縣	二十五里	二十五里		已通車	
那同公路	由大同坪起，至台山那扶埽止。	縣	二十二里四	二十二里四		已通車	

赤九公路	由赤坎埠，至四九墟止。	鄉	二十四里	二十四里	已通車
沙炎白公路	由赤坎牛眠沙，經白炎至台山界白沙止。	鄉	九里	九里	已通車
齊規同公路	由齊塘，經規崗墟，至大同市止。	鄉	二十八里	二十八里	已通車
規牛同公路	由牛眠沙，經規崗墟至大同市止。	鄉	二十五里	二十五里	已通車
聯赤公路	由赤水城起，至台山聯安市止。	縣	一十五里	一十五里	已通車
沙規赤公路	由沙洲墟起，經沖口墟和安市，至赤水城瓦片墟，至規崗止。	鄉	三十七里	三十七里	已通車
白東公路	由白沙城，至東山城止。	縣	二十七里	二十七里	已通車
沖金公路	由沖口墟，至金鷄水墟止。	縣	一十八里	一十八里	已通車
東井公路	由東山城，至台山屬深井墟止。	鄉	二十八里	二十八里	已通車
東滘龍公路	由赤坎東埠，至長龍洲止。	鄉	二十一里	二十一里	已通車

(乙) 在興築中之公路：——

路名	起訖路線	別道	路長	備	考
蒼東橋公路	由蒼城起，經塘浪墟，至鶴山雙橋鹿坪墟止。	縣	三十里		
和金公路	由和安市起，至金鷄水墟止。	鄉	一十六里		
橋平公路	由開平城起，經張橋，至新興和平墟止。	縣	二十五里	查各路現均經興築，不日完成通車。	
全南公路	由開平金山海墟起，至恩平城南門對岸止。	縣	六十三里	三十里	三十三里 已通車
赤金公路	由赤坎起，至金石迳止。	鄉	九里	九里	已通車
赤東公路	由赤水墟至東山墟。	鄉	一十三里	一十三里	已通車
開鶴公路	由水口埠起，至鶴山界麥村止。	省	五里五	五里五	未通車
幕沙公路	由長沙平平路車站起，至樓沙沙水路車站止。	鄉	一里五	一里五	未通車

赤荻公路	由赤金公路接駁，經護龍城，至台山荻海止。	鄉	一十五里
蒼水西段公路	由蒼城起，經塘浪城，至獅子山水口止。	縣	二十九里 祇有三里，尙未完成。
蒼水東段公路	由水口市起，經月山墟二七城，至獅子山止。	鄉	四十六里
蒼水支綫	由月山墟至鶴山縣選口止。		

郵電設置：郵政，於赤坎單水口各有二等局一；代辦所，則全縣不下三十餘處。電報，由新昌電局轉。至電話，則有靈通電話公司，已通話區域東至水口，西至赤坎塘口，北至樓崗而達蒼城；並不日裝設由三埠過海而達台城，及由公盆而達江門，並由赤坎而達恩平縣屬之義興墟，各綫。

(9) 教育

學校教育，則赤坎有縣立中學一所，學生二百六十餘人；長沙有縣立鄉村師範學校一所，（係由原日縣立師範及女子師範兩校合併而成），有學生一百四十餘人；另有私立弘農初級商科職業學校一所，亦設在長沙，有學生九十餘人。小學之屬於縣立者，有三：一在縣城，學生二百餘人；一在赤坎，學生一百八十餘人；一在水口，學生一百四十餘人。又有縣立鄉師附屬實驗小學，學生一百一十餘人。私立小學，則有三百一十餘間，學生共二萬八千餘人。然此三百餘校之中，其已立案者，約佔二分之一。

出版物：屬有縣黨部刊行之開平民國日報，及商辦之開平日報，紀載各項新聞，此外各族姓團體刊行之刊物，以紀述

鄉族消息爲事者，共十餘種，以月刊爲多。

(10) 衛生行政及慈善事業

平邑各市，如長沙赤坎水口等處，街道皆已改造，且有清道伏之設，尤稱整潔，惜乎保健治療之備，尙未有聞也。至慈善救濟事業，則縣城有方便所一間，長沙赤坎馬岡百合等處，均有愛育堂之設，然經費不充，未能實施救濟也。昔有義倉，早已廢壞，嗣後歲由串票項下，帶征倉捐，歸縣署保管。消防之備，則各市僅有舊式之水車，遇警由各店員施救。

(11) 鎮市

長沙赤坎水口三市，爲平邑各鎮市中之最繁盛者。而長沙且建有中山公園一所。其餘，蜆岡赤水次之，均闢馬路。各市商肆門面，咸經改建，劃一整齊，辦有警察，裝設電燈。計：長沙有八十四匹馬力火油機一架，赤坎有一百六十四匹馬力煤機一架，水口有六十四匹馬力煤機一架。其餘在籌辦市政開闢馬路中者，有安安市、月山市、海門埠、及樓崗墟、北岸等新墟市。

(21) 名勝古蹟

第三區四九墟之神坑，開平之勝境也。山明水秀，林木清幽，炎夏之季，游客到此，每留連而不忍去。又第十區薛公巖之瀑布，亦稱奇觀。







羅定縣公園風景

第二十三編 羅定縣

(1) 面積位置及地勢

縣境東南界陽春，西南界信宜，東北界雲浮，其北則與鬱南爲隣。計東西廣二百里，南北廣一百六十里，劃分六區。面積共四千九百六十餘方里。

境內多山，峴谷深峻，灘高水激。西南重巒疊嶂，形勢險峻。東北有瀘水環繞，經鬱南雲浮而入西江。

(2) 人口及風俗附外人居留狀況

全縣戶籍：計八萬五千七百五十九戶，人口三十四萬三千零三十七名。(內：男一十八萬五千三百八十一名，女一十五萬七千六百五十六名。)外僑有美籍神甫二人，醫生一人，女教員一人；縣城有天主教堂，約老會福音堂各一所，羅鏡亦有約老會福音堂一所，教民共約一百六十餘人，並有教會設立之學校二間，醫院二所。俗尚質樸，不好華美。茅屋土壁，什之六七。民多業耕；近年健兒投充兵役，大不乏人。婚姻喪祭，儀禮頗簡。惟迷信神權，沈溺女嬰等陋俗，尙未能禁革淨盡。

(2) 實業物產及富力

人民多事耕植，舉凡穀米，粟，豆，薯芋，等，每年出產頗多，約舉如下：

穀米類約一百萬石，共值五百萬元；

豆類約十六萬石，共值九十萬元；

麥類約四萬石，其值二十四萬元；  
粟類約四萬石，共值八萬元；  
著芋類約七十萬石，共值九十八萬元。  
除糧食外，其他農產，約舉如下：  
桂皮約三百萬觔，共值二十四萬元；  
桂枝約一百五十萬觔，共值一萬八千元；  
桂葉約三十萬觔，共值二千四百元，  
桂碎約一百觔，共值五萬元；  
桂油約四萬觔，共值二十二萬元；  
茶葉約一百二十萬觔，共值三十萬元；  
茶油約二萬觔，共值八千元；  
木料約二十萬條，共值三十萬元；  
柴薪約三百萬觔，共值二萬元；  
竹枝約四萬枝，共值一萬元；  
菸葉約二十五萬觔，共值六萬三千元；  
果類，如龍巖荔枝烏欖等，出口共約值五萬元；  
牲口，如雞鴨豬等，出口共約值七萬元；

蠶繭等出口，約值十四萬元。

工商業多屬普通市肆，貿易日常用品。工藝品能販運出口者甚少，約舉如下：

竹紙約五十萬觔，共值四萬元；

香粉約五百萬觔，共值五萬元。

礦業，除第四區黃胆嶺金礦，由商人向建設廳領照承採，已有兩年，尙無成績外；僅有石灰及花石兩種，約舉如下：

石灰約一百二十八觔，共值一萬二千元；

花石約二千件，共值五千元。

綜上各業，均因民智尙未開通，耕造仍守舊法，是以各項出產，均未能與歲俱增，偶患水旱，收成益減。以前曾有籌設林場苗圃及水利委員會之議，均以經費無着，未能實現。最近全縣行政會議，議決有興辦水利林業以裕民生一案，關於防備水旱，已有具體計劃，擬將從事進行。

(4) 行政組織

縣政府組織：全體工作人員共三十四人，分列如下：

縣長

秘書兼總務科長一人

自治科長一人

公安局長一人

財政局長一人

建設局長一人

教育局長一人

一二三等科員共三人

一二三等課員共八人

專務員五人

僱員六人

特務員六人

地方自治團體，分爲四級：

(一)縣設參議會，有參議員十八人。

(二)區設區公所，分六區，共設正副區長十八人。

(三)鄉鎮設鄉鎮公所，分爲一百二十九鄉一鎮，共設正副鄉鎮長二百三十四人。

(四)里分爲一千五百七十五里，共設正副里長三千一百五十人。

(5) 警衛

境內土匪肅清，共黨竄逃，地方治安，尙屬安靜。原有警衛設備，分爲兩項，如下：

(甲) 警衛隊：

(一)縣政府游擊隊，計有兩班，隊兵共二十四名。

- (一) 縣警衛基幹隊，計有一中隊，隊兵七十二名。
- (二) 第一區警衛隊，計有兩小隊，隊兵共四十名。
- (三) 第二區各鄉警衛隊，共有隊兵六十名。
- (四) 第三區各鄉警衛隊，共有隊兵三十名。
- (五) 第四區各鄉警衛隊，共有隊兵二十二名。
- (六) 第五區各鄉警衛隊，共有隊兵三十四名。
- (七) 第六區各鄉警衛隊，共有隊兵四十二名。

以上合計共隊兵三百二十四名。惟槍械多屬土鎗，所佩子彈，平均僅數十顆，如無外匪侵入，尚能維持地方治安。

(乙) 警察：

- (一) 附城公安分局，設局長一人，局員警長共六人，警兵十八人。
- (二) 船步公安分局，設局長一人，局員警長共四人，警兵十二人。
- (三) 羅鏡公安分局，設局長一人，局員警長共四人，警兵十人。
- (四) 泗水給公安分局，設局長一人，局員警長共三人，警兵八人。

(6) 財賦

茲將縣庫款及縣地方款兩項，分別收支兩方面，列舉如下：

(甲) 縣庫款

收入方面：——

- (一) 每年額征地丁八千零零二兩四錢八分七厘，每兩統征毫銀五元，計應征銀四萬零零一十二元四毫三仙五文。色米五千五百零九石六斗，每石統征毫銀十元，計應征銀五萬五千零九十六元。兩共年額征九萬五千一百零八元四毫三仙五文。每年新舊糧約征七成，除留二成爲地方款外，實得五萬三千二百六十一元。
- (二) 契稅各項，年定征約二千四百元，官租一百元，房捐五百元。以上統計年征五萬六千二百六十一元。

支出方面：——

- (一) 縣政府行政經費，每年額支三萬四千四百六十四元。
  - (二) 縣黨部經費，每年額支六千元。
  - (三) 分庭經費，每年額支六千三百六十元。
  - (四) 司法監獄經費，每年額支四千四百四十元。
  - (五) 行政犯囚糧，年約支四千元。
- 以上統計年支毫銀五萬五千二百六十四元

(乙) 縣地方款

收入方面：——

- (一) 錢糧留縣二成，約一萬零八百元。又十八年以前各年份丁米附加游擊隊費，約三百六十元。

- (二) 契稅附加中資捐及附捐，約四百八十元。
  - (三) 屠牛牛皮稅，案定額撥九百元。
  - (四) 香燭紙寶冥禮捐，案定額撥四百五十元。
  - (五) 舖捐，約一千五百元。
  - (六) 花捐，妓女局票費，牌照費，及附加費，共二千五百二十元。
  - (七) 菜市捐，五百八十八元。
  - (八) 水埕捐，二百零四元。
  - (九) 豬秤捐，七十二元。
  - (十) 單車捐，一十二元。
  - (十一) 南江口沉地客艇捐，一千零三十二元。
  - (十二) 桂捐附加，一千三百八十元。
  - (十三) 行政狀紙附加，一百四十四元。
  - (十四) 儒學田租，三千二百元。
- 以上統計共銀二萬三千六百四十二元。
- 支出方面：——
- (一) 地方自治費，約二千八百八十元。
  - (二) 抵補倉捐，約二千一百六十元。



- (三) 游擊隊經費，四千二百九十六元。
- (四) 公安局及附城分局經費，八千六百八十八元。
- (五) 教育費，六千六百七十九元一毫二仙。
- (六) 養濟院孤貧口糧，三百六十九元六毫。
- (七) 補助管獄員辦公費，二百四十元。
- (八) 婦女救濟會經費，一百二十元。
- (九) 女權運動大同盟經費，一百二十元。
- (十) 印刷報費，約六百元。

以上統計共銀二萬六千一百五十二元七毫二仙

(7) 監獄

本縣監獄，自民二十年九月興工改建，至翌年三月底竣工。除磚石兩項，由往日拆城時貯條外，共用去建築費五千餘元。計原日男女各倉，一律修葺完好。並將舊有巷道天地客廳及女倉之一部，增改男倉二間，設木板床鋪，可加容六七十人。另建男女病室四間，傳染病室一間，教誨堂一間，男女工場兩間，人犯衣物貯藏室一間，出品售賣場一間，望樓三個，管獄員辦公樓一座，男女看役室三間，隊兵室三間，男女助餐房三間，男女浴池二個，及洗衣室，煎葯室，臨時羈留所全間。天面梭巡等地方，均屬新建，較諸以前改良實多。

(8) 交通

水道交通：有瀟江一水，經繞縣屬第一第三第四各區地方，可行駛帆船。然以水淺流急之故，每船載重僅數千，上

溯而行，須數日方達，殊苦遲滯。

陸上交通：現已開築公路，計有五綫。列舉如下：

- (一) 泗大公路，由泗綸街起，經縣城，至大灣墟汎地止；共長七十里，已通車。
  - (二) 羅信公路，由羅定市牛墟起，至信宜古聖廟止；共長七十里，已通車六十三里，餘建築中。
  - (三) 羅西公路，由羅定牛路村口起，至西山分界止；共長四十五里，已通車一十八里，餘在建築中。
  - (四) 羅雲公路，由新嶺起，至雲浮鎮安市止；共長五十里，已通車一十二里，餘在建築中。
  - (五) 羅陽公路，由灣角起，至羅陽分界止；共長四十里，已成十二里，未通車，餘在籌建中。
- 郵電交通：縣內有電報局一所，郵政局一所。各區設有信箱。又設有電話總局一所，裝設電話綫四條，分達各區鄉公所。

(9) 教育

茲分爲學校教育社會教育兩項，列舉如下：

(甲) 學校教育：——

- (一) 中等學校，有省立第八中學，縣立鄉村師範學校，區立瀧水初級中學，及鬱南縣屬雲龍中學，各一所。
- (二) 小學，已立案者，共三百零三校，未核准立案者九十二校。

(乙) 社會教育：——

- (一) 民衆學校，由縣教育局設立者二所。

(三) 縣立圖書館一所，私立閱報社一所，通衢閱報處十處。

(10) 衛生行政及慈善事業

衛生行政，統由公安局及分局辦理。每年舉行清潔大運動兩次。各局設有清道夫，按日清掃各該城市街道。對於查禁售賣吹水及痘症牲畜，並勸導人民種痘，及避疫注射等，漸有成績。

慈善事業：屬於公立性質者，有壽世醫院育嬰堂各一所。現復籌辦規模較大之男女留醫院一所，已在建築中，由教會設立者，有博愛醫院，博愛癲瘋醫院，各一所。義倉向未設置。消防設備，由羅定市置有新式水龍兩架。

(11) 鎮市

本縣各城市，近日多已開築馬路，列舉如下：

(一) 羅定市設有市政辦事處，築有第一二期馬路，共長五千餘尺，上落貨物大碼頭一座。第三期馬路長二千餘尺，已在建築中。設有市場兩處，電燈局一所，中山公園一所。

(二) 羅鏡市設有建築馬路委員會，已築馬路三千餘尺，

(三) 太平市設有建築馬路委員會，已築馬路一千六百餘尺，市場一所。

(四) 泗綸市設有建築馬路委員會，已築馬路二千餘尺。

(五) 船步市設有建築馬路委員會，現築馬路一千餘尺，市場二所。

(六) 素龍市設有改良街道委員會，已築馬路三百餘尺。

(12) 名勝古蹟

- (七) 羅平市設有建築馬路委員會，現已開工興築馬路。
- (八) 團底市設有建築馬路委員會，現已開工興築馬路及市場。
- (九) 莘塘市設有建築馬路委員會，現已開工興築馬路及市場。

縣境名勝，向稱八景：(一)龍龕蛻骨，(二)牛石僊踪，(三)雙龍曉霧，(四)四風朝陽，(五)東橋塔照，(六)南嶺梅先，(七)大灣漁唱，(八)徑口樵歌。至龍龕巖內，有唐代陳普光張東之石碑各一方，尙堪稱爲古蹟。

要紀方地省全東廣

縣定羅

# 雲浮縣圖

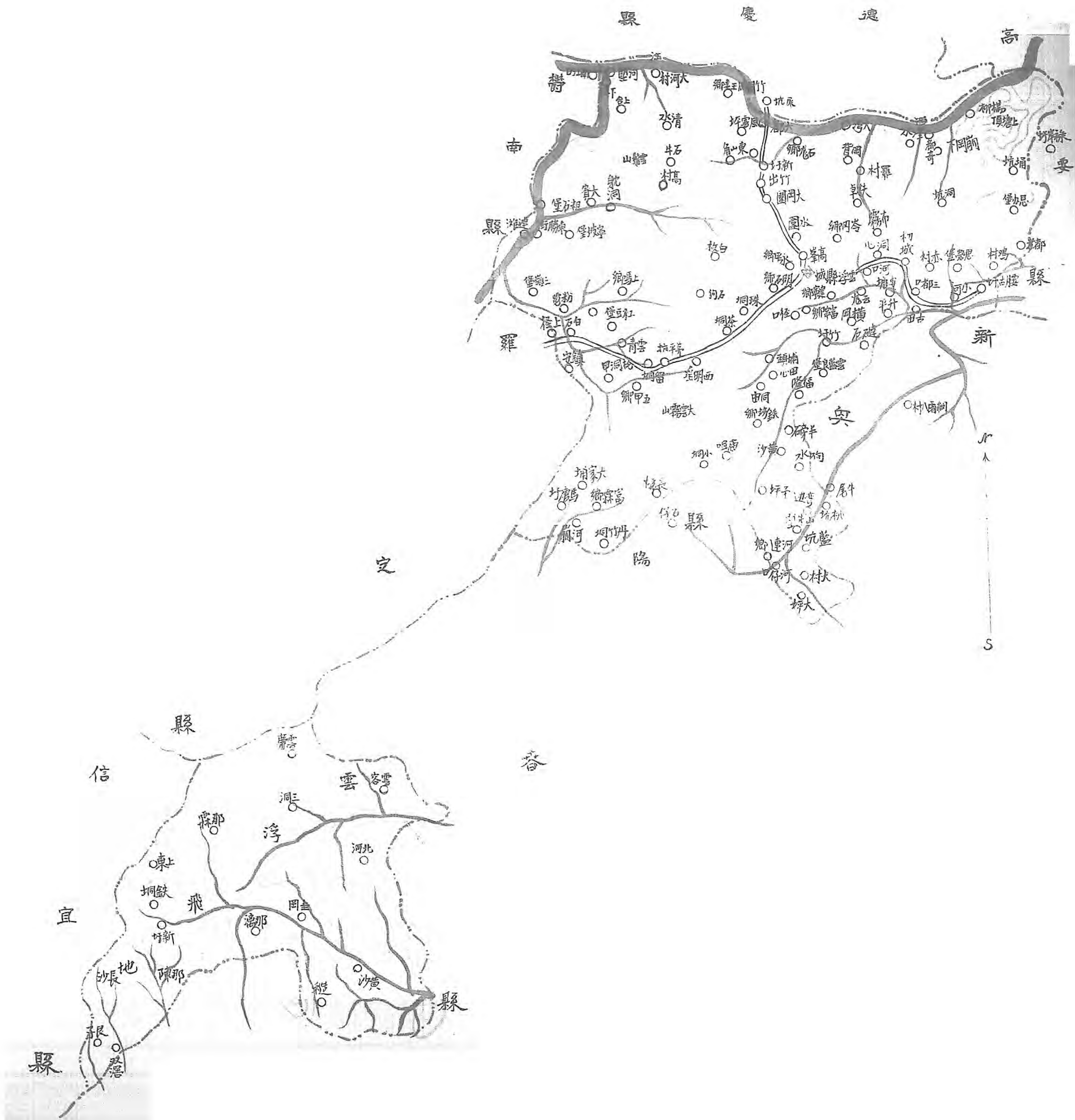

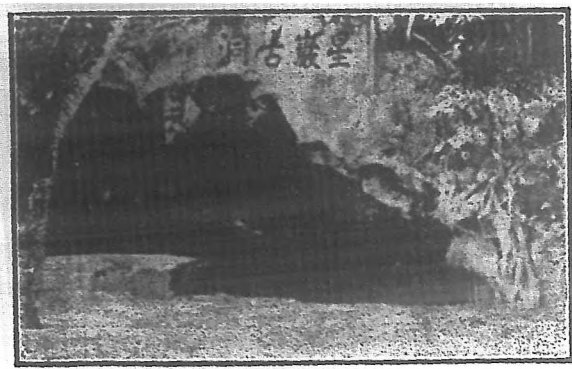

雲浮縣之巖風景

第二十四編 雲浮縣

(1) 面積位置及地勢

雲浮縣，昔名東安。民國三年。始改今名。縣境東連高要。西界鬱南。北隣德慶，東南接新興，西南則與陽春信宜羅定接壤。東西廣三百二十里，南北袤二百二十里。面積約八千八百八十三方里。

境內多崇山峻嶺，其脈皆溯始於縣城西南之雲霧大山。河流有南山河及小河，流入西江，可通小舟。其西北一隅，濱臨西江，地多低窪，常患潦漲。

(2) 人口及風俗附外人居留狀況

全境戶籍約八萬餘，人口約三十餘萬。無外僑。縣城東街有耶穌教堂一所，教民三十餘人。安塘堡有耶穌教堂一所，教民二十餘人。又附城竹園及四區新河口，各有天主教堂一所，皆由本縣教徒主持。

縣屬風氣閉塞，民智鋼陋。信鬼神，惑風水，輕女重男，常遺棄女嬰。

(3) 實業物產及富力

縣民多業農，於造林頗知注意。三四六等區，森林頗多；而六區林業，尤稱發達。

物產：每歲輸出杉木約值百餘萬元，柿餅約值數萬元，魚苗約值五十餘萬元，雲石尤為縣屬特產，現有民生石礦公司設廠專辦，用五十匹馬力機器，剖石如板，歲值亦不下十餘萬元。又陳崙大山之灰石礦，可為製造士敏土原料，現由承商開採，築輕便鐵路，運出逢遠河口，由西江運省。烏石嶺鐵礦，成分頗高，面積之大，為大冶或滿洲鐵礦所不及。已由建設廳派員試探，認為有開採價值。其他城北大金山及楊柳梅坑有砂金，鐵場保鑛坑及上馬堡鐵場皆有鐵，珠洞



大石山有銀鉛礦，扶灌及馬坑燕子巡有煤礦，下洞堡下洞村有鈺礦，又下洞村之東約一里許有磁土均未開採。

(4) 行政組織

縣政府組織，縣長之下，設稅書兼總務科長一人，自治科長一人，公安局長一人，財政局長一人，建設局長一人，教育局長一人，科員三人，課員六人，事務員四人，特務員六人，僱員六人，共三十二人。

(5) 警衛

雲邑警衛設備：

(一) 爲警衛隊，其實力如左表——

名稱	編制	隊員	槍械
基幹隊	四分隊	四十	四十
第一區常備隊	三分隊	三十	三十
第二區常備隊	全右	三十	三十
第三區常備隊 料洞堡	一小隊	三十	三十

統 計	第六區常備隊	第五區常備隊	第四區常備隊	第三區常備隊	第三區常備隊	第三區常備隊	第三區常備隊	第三區常備隊	第三區常備隊
				福龍堡	鐵場堡	橫岡堡	碓石堡	河連堡	富森堡
十二小隊又 十二分隊	二小隊	一小隊	一小隊	一小隊	一小隊	二分隊	二小隊	一小隊	二小隊
四百八十人	六十	三十	三十	三十	三十	二十	六十	三十	六十
四百八十枝	六十	三十	三十	三十	三十	二十	六十	三十	六十

近來各區鄉因財力困竭，漸有裁撤常備隊改為後備隊者。然縣境山深林密，民九以還，幾於遍地皆匪，現新交界之大山，仍有匪首李德林林水泉林容劉棟朱吉等約三百人，出沒無常；似此情形，則右表所列之警衛隊定力，本有可增而不可減之勢；故縣府特督促接近匪巢各鄉，各設警衛常備隊一分隊或二分隊，按各鄉田畝征收穀捐，及殷戶牛捐，以充經費。

(二) 爲警察。分八區，如左表：

區署名別	所在地	警員	警兵	槍	械	警費及來源	備考
縣城公安分局	附城	署長署員 警長各一人	十人	十造七九槍十桿。		年約二千四百元，由地方 款項下撥支。	勤務有崗位，槍械 由署長借用。
小河公安分局	小河墟	署長署員 各一	十四人	村田九桿，單响毛 瑟五桿。		年約一千六百四十四元， 由小河墟捐款項下收入撥	槍械由署長借用。
涌坑公安分局	涌坑堡 羅勒村	全 右	七人	村田二，十造七九 一，十造單响四。		年約一千一百一十六元， 由警董向各村按田畝百劬 谷抽五劬變價充費。	全 右
南鄉公安分局	北區南 鄉墟	署長署員稽 查警長各一	十人	十造七九槍二，六 响槍各二。		年約一千八百七十二元， 由該區原日鎮北局警款項 下撥支。	有崗位。 槍械由署長借用。
都騎公安分局	都騎堡 岡咀村	署長 一	十人	十造單响及九响槍 十桿。		年約一千三百餘元。由該 區海防酒稅捐藥捐等 徵餉餘款撥支。	槍械由署長借用。
楊柳公安分局	楊柳堡 石巷村	全 右	十人	六八槍六，九响槍 三，單响槍一。		年約四百二十餘元，由該 區防務酒稅捐藥捐等 項溢利撥支。	全 右

(6) 財賦

總	西山公安分局	澤源公安分局	計	西山圭崗	澤源堡	署長一 十一人	村田三，土造七 單响槍五，土造七 九五，排槍二。	年約六百四十餘元，由該 區花石出口捐河船捐橫水 渡捐撥支，	全 右
	警署長一 十一人	九响毛瑟五桿，土 造七九五桿。		年約一千五百一十餘元， 由該區舖戶房捐烟屠防務 等捐附加，及三堡團局報 效撥支					
十八人	八十二人	六十六桿。	年約一萬零九百零二元。						

全縣田賦正雜各稅歲，入計：

- 地丁正耗平餘雜費， 統征新稅率約四萬二千三百四十四元；
- 民米正價羨餘雜費， 統征新稅率約一萬六千七百五十八元；
- 地穀正雜， 統征約一千三百九十七元；
- 地穀稟串， 統征約二百三十五元；
- 官地舖租， 約五十一元；
- 廢營地租， 約四十二元；
- 斷賣契稅， 約五千一百一十二元；
- 典按契稅， 約一千二百元；
- 魚苗稅， 約五十五元；

渡餉，山餉；

共五十一元；

房捐，

約七百五十元；

推收費，

約二百元；

地丁民米滯納罰金，

約五百二十元；

驗契逾限罰金，

約一千八百六十元；

共約毫銀七萬零五百九十五元。歲支

縣政府行政費，額定數三萬四千四百六十四元；又撥支分庭經費，五千三百七十元；監獄經費，二千三百八十元；行

政犯囚糧，一千八百元；縣黨部經費，九千六百元；李烈士遺族郵款，六百元；共五萬四千一百一十四元。

地方款歲入，計：

地丁二成地方款，

約一萬零五百八十六元；

民米二成地方款，

約四千一百八十九元；

稅契中資捐，

約一千零零二元；

契價附加，

約三百四十七元一角；

東西倉穀價，

九百七十二元；

營田租穀價，

八百六十二元；

儒學租穀價，

七百八十元；

舖戶捐，

二百一十八元；

花石山抽頭， 二百九十二元  
 牛市捐， 七百六十六元；  
 豬市捐， 七百一十二元；  
 鷄鴨市捐， 九十六元；  
 屠捐， 二百六十元；  
 行政狀紙掛號費， 一百二十元；

共毫銀二萬一千二百零二元一角。除扣儲倉捐外，其用途，歲支；

縣參議會經費， 六千元；

縣立中小學經費， 八千四百元；

第一區警察經費， 二千四百元；

游擊隊經費， 二千五百九十二元；

孤貧口糧， 約二百一十六元；

行政因糧不敷費， 約二千元；

共計毫銀二萬一千六百零八元。收支比較，不敷之數，由地方籌墊。

(7) 監獄

縣府無拘留所。所有囚犯，均寄押於司法分庭監獄。該獄管理尚屬完善，每週集合諸犯講演一次。惟面積過小，容犯僅及數十名。現縣府及分庭，已籌款改築新監房二所。

## (8) 交通

水道交通：濱西江之六都，有汽船往來各地。南山河之下游，及小河，僅通小帆船而已。

公路之全綫通車者，有民辦之雲都路，自縣城直達六都，長四十華里。至白雲腰公路，由全縣集股興築，其集股之法：以田畝爲準，每畝認股一元，全路分兩段，一、自縣城東至腰古，路基已完成，惟尙有橋梁未築，祇由腰古通車至下洞；二、自縣城西至白石墟，第一段已築成十一華里，橋樑亦完成。又高新公路，起自高要，經雲浮而至新興，其在邑境一段，長十一里，已築竣通車。此外已規劃而未興築者，有董茶路羅福河路料鐵霖路及西山路。

郵電設置：電話則各區鄉皆通。郵政，縣城有郵局，各區鄉有郵箱；惟第六區之西山郵箱，每月僅發信二次，殊不便利。

## (9) 教育

雲邑學校之屬於縣立者：有中學，及高級小學，女子小學，鄉村師範，各一所。屬於區立或私立者，有西山鄉村師範一所，鬱雲共立喜泉農科職業學校一所。全縣小學，共二百五十七所，此外社會教育事業，有縣立圖書館一所，閱書報處二所，平民學校三所，公共運動場一所，公園二所。

## (10) 衛生行政及慈善事業

雲邑衛生行政。舉辦事業甚少。僅於縣城設有清道伙，維持市街清潔而已。

慈善救濟事業：有延聘中醫主理贈診之舊式醫院一所，及育嬰堂一間，普濟院一所。義倉，則尙在籌建中。消防設備，僅縣城及腰古墟，有舊式水車而已。

(11) 鎮市

雲邑各市，雖以縣城及腰古六都小河等處，稍爲繁盛。然各處商業，皆不甚發達，益以頻年匪帮肆虐，水旱風塵爲災，彌形凋敝。現縣城有舖戶三百餘間，腰古二百餘間，六都及小河各數十間。

(12) 名勝古蹟

雲浮縣治有八景，卽紺嶺層巒，天馬騰空，玉屏蒼翠，石麟獻瑞，星巖古洞，天柱擎空，太空夕照，碧虛夜月。是也。又城東春圃一座，爲前清立春日官紳舉行春耕典禮之所，上建文昌宮，財帛宮，龍母廟等，現已將偶像燬棄，闢爲中山公園，內設紀念堂，及圖書館焉。



要紀方地省全東廣

縣浮雲

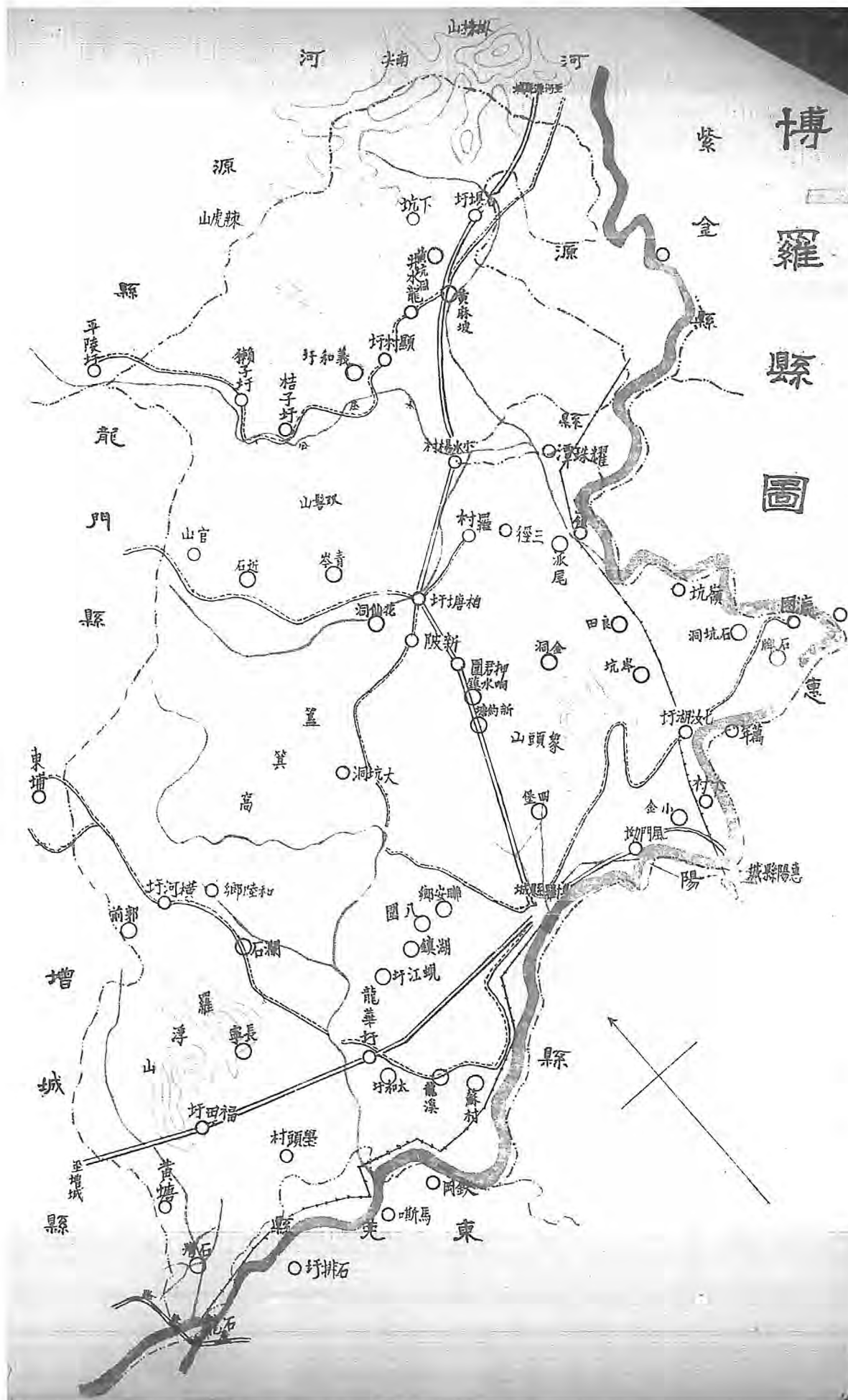

第二十五編 博羅縣

(1) 面積位置及地勢

博羅縣治，南歐大江，與惠陽交界，西隣增城，東北界河源，西北與龍門接壤。面積約三千七百五十六方里。山之最大者，西北有羅浮，東北有桂山，而象頭山位於其間，皆極峻峭。

河流，則有東江流經東南，縣城位於江濱，扼廣惠間水道要衝，故爲軍事上必爭之地。

(2) 人口及風俗附外人居留狀況

全縣居民約二十八萬九千五百人。外僑近年相率他去，教堂亦荒廢。

人民陋俗：(一)爲強顏寡婦。婦人寡居者，其夫之直系親屬，每利其身價，私與人議嫁娶；成，則俟寡婦外出，要而納之輿中，婦之意志如何，在所不問，故每有憤恨自殺者。(二)爲添子上燈。縣屬湖鎮村之胡姓鄉人，每舉一子，必須于次歲之元旦日，製彩燈，懸諸祖祠，并宴族人。無論老幼男女，咸與其列。若育男者多，則宴費同均之；如僅一人，則獨任之；故富者傾家，貧者鬻子。該村之諺曰：「次子生，長子賣。」(三)爲迷信東岳。縣城東門，有東岳廟，每歲春夏之交，婦女謁廟頂禮，舉縣若狂。所耗財力，不可勝計。(四)舊曆新年尙有「賽春色」之俗。舞獅演技，爭奇鬥勝。坊衆之有公積者，罄其所有，甚至借債應付。而爭競既烈，每釀械鬥。即匪徒之冒名與賽，乘機擄劫者，時亦有之。

(3) 實業物產及富力

人民多勤儉事。境內田畝，饒於水利，龍門之水流，經橫河湖鎮等處，東江之水流，經七女湖派尾蘇村等墟。羅浮之下，衆瀑成流，灌溉尤便。林木，僅羅浮一帶有之；然成自天然，未假人力。墾闢之事，多不注意。

出產：以穀米蔗糖爲大宗；計穀米歲一百二十萬石，片糖白糖四千餘石。穀米皆運銷境外，農人食料反以番薯雜糧爲主。生計逼迫，於茲可見。連歲兵燹匪禍，工商各業，俱形凋敝。縣民無以爲生。跪田而耕；折腰而種。狀殊勞苦。所入亦僅足自給。

(4) 行政組織

縣府行政組織，悉照二等縣編制。此外另設承審一員，專責審理訴訟案件。

(5) 警衛

縣屬共分十三區，警衛設備亦然。縣組警衛大隊部，直轄兩小隊，槍械俱係向人民借用。并設輪廻訓練班，調集各區隊員，到縣輪廻訓練，每兩月更換一次。其餘各區設一警衛小隊，每隊人數二三十名不等，經費就地征收；槍彈服裝，概由當地自給。

治安近況：自著匪煽頭發跋手忠斃命後，匪勢日衰。現各區均無大股盜匪；雖有小數土匪，或勒收行水，或擄人勒贖，然有當地警隊，聞風躡緝，未足爲患。

警察分設十二區，但自警費撥歸警衛隊後，類皆虛有其名。各分局警兵，多者六人，少者二人，聊資點綴而已。至其日常費用，除第一區由縣府撥支外，餘均就地征收房捐，牛皮捐，豬捐，鷄鴨捐，穀捐，生油捐等款；或由治安委員會于原日警費，酌撥開支。計各區月支數，自三四十元至五六十元不等，蓋因收入之多少而異。

(6) 財賦

縣庫款歲入，總正耗羨雜錢糧稅契等項，共征銀一十一萬零四百五十六元七毫。歲支縣政府行政經費額定數，三萬四

千四百六十四元；即每月二千八百七十二元。

地方款，每歲收支，亦屬入不敷出。計歲收了米契稅附加，中資捐，花筵捐，屠牛捐，及各種附加捐等，共約二萬七千六百餘元，悉數撥供養學黨費，猶有不足。

(7) 監獄

縣城有監獄一所，雖非新式，尙屬堅固。內部管理，亦無不合。其管獄員由高等法院委派。

(8) 交通

水道交通：有東江，上通惠陽河源，下達石龍廣州；舟楫往來，極形便利。陸上交通，則公路之既興築者：有博响公路，（路線由縣城至响水。）响柏公路，（由响水至柏塘。）博惠公路，（路線，由縣城至惠州。）新橫公路，（路線，由新約塘至橫河。）均已通車。其他博增公路，博河公路路基，亦已完成。

郵電設置：有電話直通惠城。郵政未能遍通各區。電報，須由惠城電報局轉達。

(9) 教育

博羅全縣學校，計有：

縣立初級中學一所，學生九十七人。

縣立鄉村師範學校一所，學生四十一人。

縣立小學三所，學生共三百三十七人。

縣立女子小學一所，學生五十八人。

各區區立小學，共十九所。

各區私立小學，共五十四所。

各級學校共計七十八所，以縣立初中，縣立第一小學，六區第一小學，辦理：比較完善。

(10) 衛生行政及慈善事業

邑屬城鎮，街道污濕，垃圾遍地，每當夏日炎蒸，青蠅繁集，實為疾病之媒介。縣城雖設有女清道伙三名，垃圾箱數個，然城大人衆，亦屬無補。

慈善救濟事業，原有裕蔭善堂一所，由紳商捐款購置舖屋二間，年收租金百元；以此款聘醫生一人，在堂施診，不敷則由商會補助。近年因該堂為軍隊借駐，拾物損失，施診地址改在商會。義倉，向設有常平倉；民國初年，因兵禍被燬，消防設備，僅有舊式水車，由坊衆管理。

(11) 教育

縣城及橫河柏塘响水秦尾公庄等處，為商市之較稱繁盛者。惟所有房屋，俱屬舊式，街道已狹，復苦污穢。

(12) 名勝古蹟

羅浮二山，為嶺南名勝。相聯處有石如梁，名鐵橋山。高三千六百丈，麓週五百二十里，有峯四百三十有二，洞一十有八，瀑布九百八十。山巔曰飛雲頂，高入雲際，夜半登之，能見日出。飛雲頂之西，曰上界三峰，峭絕鼎立，烟霧霏微，儼如帳幕，人莫能至；山多吊鐘梅花杜鵑花墨蘭，夙稱奇景。

羅浮相傳多仙蹟。秦安期生曾為洪濟曾居此。今冲虛觀尚有葛洪丹竈，衣塚遺跡。他如山上曾真峰青霞谷玉鶴峰曾仙

橋等處，所傳仙跡亦夥。

山上有冲虛白鶴黃龍九天酥膠五觀，道士六百十八人；華首寶積花手明月資福五寺，和尚四十人。

縣屬勝境，除羅浮山外，尚有城東之小南海，背山面水，登其堂，遠吞重山，近挹平江，亦勝景也。距城二十里之湯村，有溫泉可浴，蘇東坡曾遊其地。





廣東全省地方紀要

附圖

(平裝三冊)

編輯者 廣東省民政廳

發行處 廣東省民政廳  
第一科庶務股

承印者 廣州東明印務局

民國廿三年十二月出版

$$\frac{1}{2} \sqrt{575} = 15.7$$

$$(\quad)$$



民國二十三年

第二冊

80283

# 廣東全省地方紀要

附圖

廣東民政廳編印

# 總理遺像



## 總理遺囑

余致力國民革命凡  
四十年其目的在求  
中國之自由平等積  
四十年之經驗深知  
欲達到此目的必須  
喚起民眾及聯合世  
界上以平等待我之  
民族共同奮鬥  
現在革命尚未成功  
凡我同志務須依照  
余所著建國方略建  
國大綱三民主義及  
第一次全國代表大  
會宣言繼續努力以  
求貫徹最近主張開  
國民會議及廢除不  
平等條約尤須於最  
短期間促其實現是  
所至囑

# 海豐縣圖

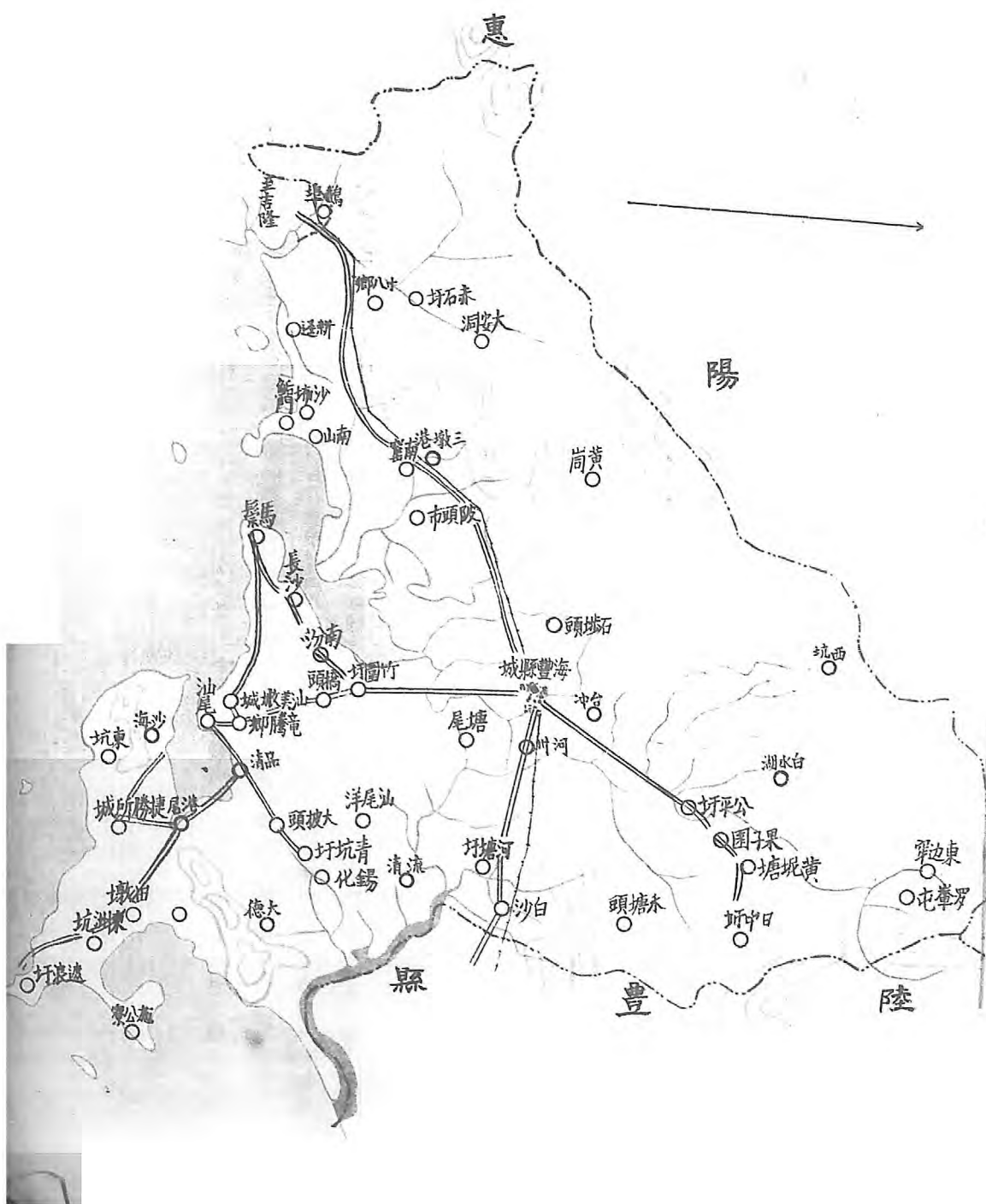



3 0791 1496 7

43  
226.5  
100  
217

### 第二十六編 海豐縣

#### (1) 面積位置及地勢

海豐縣，東鄰陸豐，南濱大海，自西迤北，與惠陽為界。全縣劃分九區。面積共約五千五百餘方里。

縣之北境，自東至西，萬山起伏，綿亘百餘里。蓮花山最高，銀瓶山次之。

城東有龍津溪，發源銀瓶山麓，南流出謝道山，合第二區羅輦發源之羅輦水，南流五里，又與第三區大鹿耳山發源之西溪匯合，名為三溪，南至媽宮入海。

#### (2) 人口及風俗附外人居留狀況

全縣居民七萬零五十一戶，四十九萬一千一百零七人。外僑八人，天主教堂二十一間，基督教堂三間。縣民有「紅旗」「烏旗」之別，自昔以來，互為仇讐，今猶未泯。鄉村婦女，頭頂戴髮，高可四寸，製以銀或銅，舊俗相沿，習以為美。

#### (3) 實業物產及富力

人民生活，業農者十之七，於造林未知注意。經營工商業者殊鮮。物產：穀米年約三十萬石。糖油菜脯之屬，歲值約七萬元。五，七八，等區，多魚鹽之利，計海鮮年約值八十萬元，食鹽產額年約七千七百七十六萬斤。礦產，則汕尾附近有鉛礦，惟產量無多。縣屬自羅共响，田園荒蕪，百業停歇，元氣大傷。現在匪氛雖稍斂戢，然昆連山嶺之村民，仍然不敢回村耕種，蓋猶有戒心，惟因避居城市，生活極難維持。益以年來鹽價大跌，晚造歉收，人民生計，蓋不堪問。

(4) 行政組織

縣政府組織：縣長之下，設秘書一，并分設二科四局。(1)總務科，科長一，科員一，收發，管卷，庶務各一，監印兼校對一，錄事八(2)自治科，科長一，科員一。(3)公安局，局長一，局員二，錄供，傳供各一。全縣共九區，各設分局一。(組織另錄)。(4)教育局，局長一，局員三，督學二，收支一，收發一，文牘一。(5)財政局，局長一，局員二，特務員六。

(5) 警 衛

縣屬警衛設備，可分三種：

(一)為縣府特務隊。員兵計四十二人，槍械三十九桿。

(二)警衛隊。全縣常備隊，共有九中隊。每隊設中隊長一員，中隊副一員，小隊長三員，助理員一員。每中隊官兵伏役一百零八名。合計共有官兵伏役九百七十二名，槍械七百二十桿。各隊自經整理之後，加以訓練，能力日見優強。

(三)警察。分設九區公安分局。每分局設分局長一員，局員二員或三員不等，(視各該區事務之繁簡而定。)警長一人，收支一人，警兵則以各區之警費收入多少為定。警費，則就原有舖捐、戲捐、及各雜捐收入撥支，年約五萬一千四百五十二元。警費來源，近日多被劃為警衛隊經費，故各區警察，有因經費困難，暫行裁撤，由各該區警衛隊後備隊抽調充者。

治安近況：則共匪餘孽，現已肅清。各區警衛隊能力充足，重見昇平景象。惟隊費頗重，人民負擔能力，殊屬

窘竭。大約一年後，可漸次裁減，以紓民力。

(6) 財賦

田賦：自二十年份起，改征新稅，每年額征毫洋五萬九千九百九十一元。惟共匪蹂躪後，糧冊被焚，催征極感困難。且浩劫之餘，人民窮困，無力輸納。近來每年僅約收毫洋一萬五千元。與稅，每年約收毫洋八千元。共毫洋二萬三千元。

至於縣庫款每歲支出計：

縣政府行政經費，毫洋三萬四千四百六十四元。(除由錢糧坐支外，不敷之數，由地方款項下挪補。)監獄經費每年毫洋六千八百六十四元。(由汕頭分金庫支撥)，共毫洋三萬四千四百六十四元。

至地方款項，歲由五七魚脯厘、肥田料、蠶鼓捐、生豬捐、戲捐、車路、逆產、鹽町等項，年收毫洋五萬七千九百九十餘元。歲支中學校補助費，教育會，縣參議會經費，民國日報社，借撥行政費不敷，行政內糧不敷，各公安分局補助費，攤還整路款，及臨時支出等項，共毫洋五萬八千七百餘元。

(7) 監獄

縣城原有改其監獄一座，共匪倡亂，全部被燬。現暫以縣府內舊糧房為監獄，殘舊窳腐，殊不適用。去年九月以來，大軍到縣，大舉勦匪，獲犯甚多，交縣寄押，擠擁不堪。林前縣長乃於縣府右邊隙地，建築一規模較小之監獄一所，約可容留二百人，工程已告竣。惟收留犯人太多，仍嫌不敷應用。

(8) 交通



路名	起訖	別道	全長	既成	未成	備註
海平公路	由惠陽之平山至海豐	省道	邑境全長八十九里	八十九		全段通車。
陸安公路	由海豐至陸豐	省道	五十八里	五十八		全段通車。
海汕公路	由海豐至汕尾	縣道	五十里	五十		全段通車。
海平公路	由邑城至公平墟	縣道	二十五里	二十五		全段通車。
公新公路日段	由邑屬公平至日中墟	縣道	二十五里	一十八	七	既通車者八里。
海新公路	由邑城至新寮鄉	鄉道	一十里	十里		全段通車。
汕坑公路	由汕尾至青坑	縣道	三十里	三十里		全段通車。
汕紫公路	由汕尾至媽紫	縣道	四十里	四十		全段通車。

縣臨大海，有水運之利。汕尾現在尚有火輪及拖船來往省港汕頭等處。茲復將公路狀況，開列如左：

郵電設置，亦稱完備。電話之東路幹線，直達陸豐，支線通九區可塘，六區青坑。南路幹線，直通五區油尾；支線通七區捷勝、田壠、遮浪，八區青草、媽宮。西路幹線直通三區梅隴；支線通四區赤石、鵝埠，及水口、大道、淺沙、石塘、鮑門、東港、田心、優埔。北路幹線直通二區公平；支線通黃光、西坑，及惠陽屬之高潭。電報，於縣城設有電報局一所。郵政，則於汕尾設有三等局一所，並於各區設代辦所。

(9) 教育

縣屬教育，以民十四五年最為發達。自經共禍後，破壞不堪，經費無着，學校多停，近日始稍規復。計現年度有縣立中學一間，(內附設鄉村師範班二級，中學生四一人，師範生一二七人。)縣立小學二十間。(學生四九二九人。)鄉村小學二零七間，(學生一五八八八人。)民衆學校一二間，(學生五零八人。)圖書館、體育場、游泳場、公園，各一所。全縣教育經費，全年收入一四三三六元，支出一五二五十一元，比較不敷九一五六元。而地方經濟破產，羸弱俱窮，籌措補充，殊感困難。

(10) 衛生行政及慈善事業

衛生措施：縣城及各分局所在地，均有擺種桶及鼠箱之設置。慈善救濟事業：則縣城有平民醫院，施診所(祇辦婦科)育嬰堂，及善堂等。因被共禍浩劫之後，經濟困難，均已停辦。義倉各款，亦為共匪搶去。

(11) 鎮市

海豐繁盛市區，除縣城之外，首推汕尾。汕尾已開辦電燈，有改闢之馬路四：一為二馬路，一為三馬路，一為成興街，一為麻皮街；舖戶多為西式。縣城則有中山馬路，雖不寬敞，亦頗整齊。市場兩處：新魚街市場經已改良；惟

齊魚街市場則尚屬舊式者。此外如梅隴等區，亦已着手舉辦市政建設。

(12) 名勝古蹟

城北之五坡嶺，有方飯亭，乃宋丞相文天祥率師勤王至此，爲元兵所據，時宋師方飯，故名。又離城七十里之南山嶺，有宋存庵爲宋帝昺南來駐蹕之地。

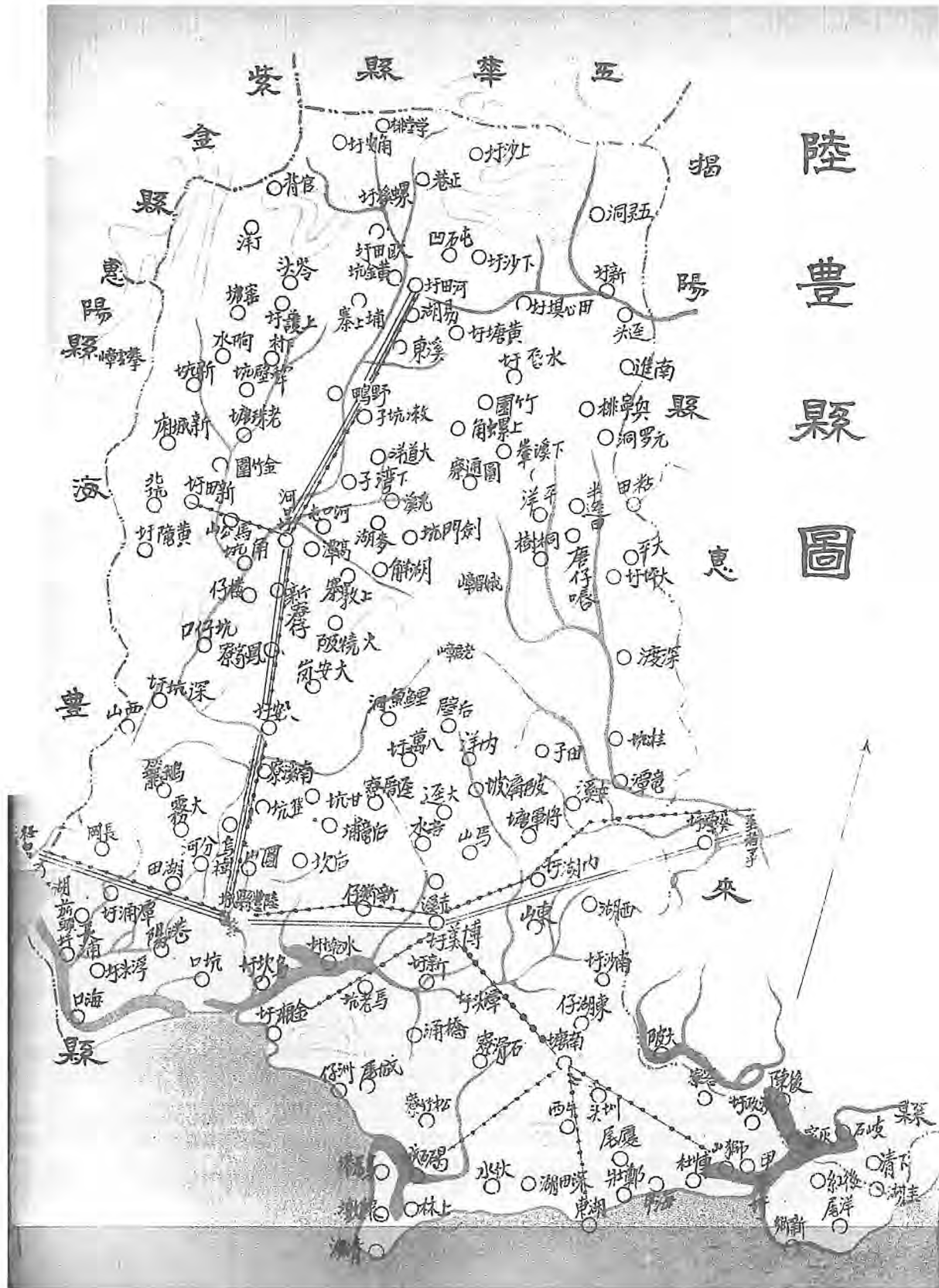

## 第二十七編 陸豐縣

### (1) 面積位置及地勢

陸豐縣，東界惠來，揭陽，西連海豐，惠陽，紫金，南臨大海，北陸五華。面積約八千七百二十六方里。境內西北多崇山峻嶺，綿延百餘里，東南較為平坦。河流有三：其一發源於河田，流經縣城，曲折入海；其他二水，源流較短，一則流近海豐縣境，秋冬常涸；一則流於博美，南塘之間，水含鹽質，均無灌溉之利。

### (2) 人口及風俗附外人居留狀況

全縣戶籍，凡八萬五千五百六十五戶。人口凡四十六萬零二百二十四人。現有外國僑民二名；全縣計有教堂四十九所。人民於族姓界限至嚴，前有「烏旗」「紅旗」地界之分。偶因小故，輒釀械鬥。現以風氣較醇，械鬥之事，已不常見。惟對於光神、風水、星相、巫覡等事，猶迷信不衰。

### (3) 實業物產及富力

縣屬人民生活狀況，頗不一致。大抵內地居民，類皆以農為業。浙海住戶，則多以捕魚煮鹽為生。終歲所入，足以自給。惟對於造林，未加注意。全境之大，僅有河岡林場一所，培植果林，而經營未久，尙無多大成績。原野荒蕪未闢者，不可悉數。

商業：以縣人不善居積，其從事商業者，多屬小資經營。商海實力，咸歸潮幫商人之手。邇歲共匪為禍，備受摧殘，中小商人益趨疲敝。

物產運銷各地者，計有魚、鹽、花生、油、烏糖、豬、牛、雞、鴨、牛皮等，惟數量未詳。礦產，僅有少量之鎢礦

，現由合和公司開採。

(4) 行政組織

縣政府組織：縣長之下，設秘書兼總務科長一員，自治科長一員，財政局長一員，建設局長一員，教育局長一員，一等科員一員，二等科員一員，課員三員，三等科員一員，課員三員，事務員四員，僱員六員，特務員六員。

(5) 警衛

警衛隊管理委員會統轄有四中隊，另有縣府特務隊一小隊，分述如次：

(一) 縣府特務隊，有隊兵三十名，槍械三十桿。

(二) 警衛隊第一中隊係由原日保安隊改編，至第二，三，四，三中隊，均係招募成立。現合計四中隊全體官兵共三百六十人，有槍二百八十桿。

(三) 警察：

縣屬警察，於二十年八月間，改設縣公安局，統轄東海，碣石，甲子，大安，河田，五個分局，湖東，南塘，博美，金廟，新田，五個分駐所，及八萬一團派出所。其員兵人數及槍械經費，列表如左：

局所別	員兵人數	槍械數量	經費及來源	備考
縣公安局	二十二	舊式步槍五十六桿	月支七百六十五元，由縣財政局撥支。	局長一，課長二，課員五，會計一，偵緝五，事務員三，什役三，伙伙二。

東海分局	三十六人	土洋造步槍二十桿	月支五百九十三元，由縣財政局撥支。	分局長一，局員二，事務員一，警長一，警兵二十名，什役三，伙伙二，清道伙六名。
碣石分局	三十五人	土洋造步槍二十五桿	月支五百七十三元，由財政局撥支。	分局長一，局員二，事務員一，警長一，警兵二十五名，伙伙什役五名。
甲子分局	三十五人	土洋造步槍二十五桿	月支五百七十六元，由財政局撥支。	同
大安分局	三十人	土洋造步槍二十桿	月支五百二十六元，由財政局撥支。	分局長一，局員二，事務員一，警長一，警兵二十名，伙伙什役五名。
河田分局	三十人	土洋造步槍二十桿	月支五百十六元，由財政局撥支。	同
博美分駐所	二十六人	土洋造步槍十五桿	月支三百零五元，由財政局撥支。	局員一，警長一，警兵二十名什役伙伙三名
湖東分駐所	二十六人	土洋造步槍二十桿	同	同
金廂分駐所	二十六人	同	同	同
南塘分駐所	二十六人	同	同	同
新田分駐所	二十一人	土洋造步槍十五桿	月支二百五十五元，由財政局撥支。	局員一，警長一，警兵十五名，什役伙伙三名。

八萬派出所	一十四人	土洋造步槍十二桿	月支一百七十元五角， 由財政局撥支。	警長一，警兵十二名，伙伙一名
總計	三百三十七人	二百六十八桿	五千二百零四元五角	

縣屬之碼石溪，爲與紫金海豐交界之地；又深坑田仔，接壤惠來，均峻嶺崇山，素爲匪窟，非集大軍圍剿，未易收根本肅清之效。

(6) 財賦

豐慶未經共禍以前，縣庫款歲入，計：

丁米， 約壹萬六千元；

地稅雜稅， 壹百元；

房捐， 九百元；

墟餉， 三百三十元；

契稅， 三千六百元；

稅契逾限罰款， 貳千元；

共貳萬貳千九百三十元。迨因民十六慘遭共亂，創鉅痛深之餘，至今元氣未復，收入自不如前。至現行規定歲出之數，除司法經費五千三百七十元，監獄經費一千二百元，司法囚糧三千八百八十八元，行政犯囚糧三百六十元，經



率 財政廳核准，由汕頭分金庫撥發外，計在縣庫款收入項下，年支：行政經費三萬四千四百六十四元。收支比對，不敷壹萬壹千五百三十四元，擬由地方款補助。

方款項下。現在實行財政統一，設立財政局，改善辦法，開源節流。所有地方稅捐，歸併財政局征收；所屬各機關經費，亦概由財政局撥發。現在地方款款項，計有土戲捐、三汛捐、牛皮捐、河甲捐、出口生豬捐、烏坎警捐、菸酒屠報效費、丁米附加學捐、契稅帶收中資捐、附捐、丁米附加、倉穀捐、丁米分配建設費、警衛隊各稅捐、穀款、教育局原有各稅捐、地方警察原有各稅捐，總計收入二十五萬零九百五十元。而地方款歲出，計有教育局及各學校經費、公安局及各分局經費、財政局經費、電話局經費、苗圃經費、警衛管委會及警衛各中隊經費、特務隊經費、承審員俸薪、監獄補助費等，總計支出二十五萬二千八百二十元。收支比對，計不敷一千八百七十元。其餘臨時括支剽匪等項，連同撥補行政費，不敷尚多，亟待設法籌措。

(7) 監獄

本縣監獄，計有八倉，另設女拘留所一倉，看守所一所。計共有一十倉，均置有地板，尙無卑濕之患。設管獄員一員，任管理之責。

(8) 交通

水運交通：自縣城至烏坎，可十里許，有舟航之便。出烏坎港口，則巨海在洋，可通金麻、揭石、甲子、湖東等處。但港外航行，固稱便利，而港內則沙淤水淺，故雖有電輪往來揭石、甲子、烏坎、汕頭間，皆未能入港近岸也。公路之既通車者：省道有陸安公路，由陸豐縣城起，至海豐縣城止，全長六十里；及陸葵公路，由陸豐縣城起，至

惠來縣屬蔡港老庵北，全長八十里。縣道現正計劃興築，擬築陸甲公路、陸河公路、陸塌公路、陸坎公路、新平公路等五線。

郵電設置：電話，設總機于縣城，各鄉市如甲子，碣石，大安，新田，博美，湖東，南塘，金廟，陂溝各處，均已通話。其未通話鄉市，現正着手進行架設，務於最短期間，普達全邑。郵局設於縣城。碣石，甲子，南塘，大安，河田等處，均有代辦所。

(9) 教育

縣屬教育事業，尙未發達。自經共匪摧殘，益不堪問。全縣學校，多歸停閉。現已恢復者，計有高級小學四所，女子小學一所，完全小學十六所，初級小學八十五所，及初級中學一所，(附設鄉村師範A B兩班。)本年春，由教育局擬具普及鄉村教育計劃，令行各區鄉，從速遵照設立學校。現查已經遵照呈報籌設學校者二十餘鄉，惟未經正式立案，故未列入。至縣屬民衆學校，計已開辦者十二間，共有學生四百餘人，又新成立民衆教育館一所。

(10) 衛生行政及慈善事業

衛生行政一項，由各公安分局分駐所警察辦理。而縣城則設清道伙六名，按日灑掃街道，並設置撒播鼠箱，以重公共衛生；惟因款項無着，僅辦其端倪耳。

慈善救濟事業：縣城設有善堂二所，救濟院一所，育嬰堂一所，甲子，碣石，南塘三處各設善堂一所，皆以修橋造路贈藥施棺收葬遺骸及收育孤兒爲事；但因無款辦理，尙乏成績。

至於養食消防事項，尙未設備。

(11) 飲市

縣屬鎮市，以縣城，甲子，碣石三處，較爲繁盛。湖東，博美，南塘，大安，河田次之。縣城商賈集中之大街，如馬街，大舖，內竹子街，舊墟，三民路一小段，均已改闢馬路，可通車輛。魚街則建築市場一所，內分九十六格，無賣食物。最近又改闢下街子馬路一段。此外如河田墟之大街，橫街，亦已改闢馬路。其他如甲子，碣石，湖東，南塘，博美，大安各處街市，均係舊式，俟體察地方財力，有可能時，再行次第改良。

(12) 名勝古蹟

縣屬名勝，如城南之仙橋夜月，城西之洛洲芳草，城東之龍山煙樹，城西之法岫停雲，城北之圓嶺斜檣，烏瞰之鳥瞰歸帆，碣石之碣臺觀海，甲子之甲石香潮，爲陸豐八景，乃名勝之最著者。

古蹟：如甲子之宋帝亭，碣石之三台石等，現尙存在。

要紀方地省全東廣

要 覽

# 河源縣圖

五

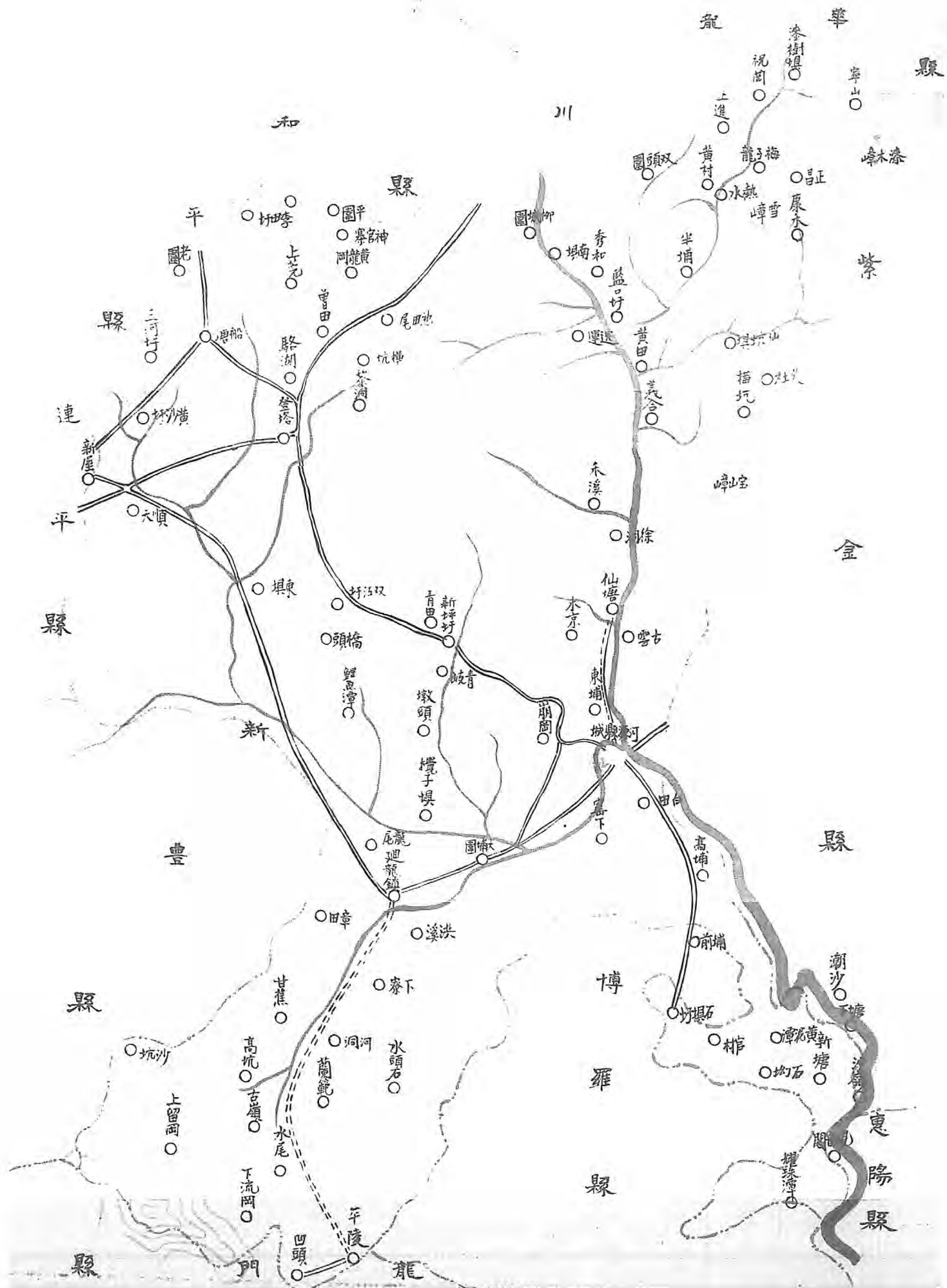

第二十八編 河源縣

(1) 面積位置及地勢

河源縣，東界五華，西連龍門，東北界和平，龍川，西北界連平，新豐，南隣紫金，博羅。面積壹萬三千一百六十九方里。境內高山重疊，最大者爲桂山、平陵山、仙峯嶺、五指山，均綿亘數十里。河流有新豐江，來自新豐縣，俗稱小江。又有龍江，俗稱大江，源出江西，合龍川，和平及本縣柳城，沙村之水，流向西南，至縣城東門外，與小江匯合，是爲槎江。

(2) 人口及風俗 附外人居留狀況

全縣人口約二十七萬。外僑，計德籍七人，(內醫師三人，宣教師四人。)法籍一人，(係天主教徒。)瑞士二人(業醫)。(教堂共有十三間，(天主教堂二，耶穌教堂十一)教會立醫院一間。

民俗重男輕女，女子狃於無才爲德之習，多不入校讀書。其裝飾品除手鐲之外，復有腳鉤，殊不雅觀。他如早婚，迷信，亦屬縣中陋俗。族姓界限甚深，其部落思想尤甚，堅持成見，牢不可破。

(3) 實業物產及官力

縣民多業農，工商較少，往國內外謀生者尤屬罕見。各墟市商店之規模較大者，多爲興寧，東莞等外縣人所經營。至本縣人所開之商店，僅屬小資營業而已。

農產品，以片糖、蒜頭、鳳梨等爲大宗。計歲產片糖約六十萬斤，蒜頭五十萬斤，鳳梨五六萬斤，草蓆四萬斤，柿餅一萬斤。穀米，若在豐年，足供縣人之食。他若松、杉、竹等，產額亦豐。工業出品，僅有馮氏織造廠所織之毛巾線衫等。礦產，則有曾田約橫坑之錫鐵礦，其儲蓄頗富，近聞已有商人承採。傳說桂山亦蘊藏礦質甚多，但未經

勸諭，亦未有商人承採。

(4) 行政組織

縣府組織：縣長之下，設秘書兼總務科長一，教育，公安，建設，財政，各局局長一，自治科科長一，二等科員二，(兼承審員)，二等科員四，三等科員四，收發，會計兼庶務，監印兼校對，管卷各一，僱員，特務員各六，糧役，什役各十二，凡五十五人。

(5) 警衛

縣屬警衛武力，計分三種：

(一) 爲縣兵。僅三班，有兵二十八名，班長三名。所用槍枝，俱屬借自商民，計有七九六八兩種鎗械共九枝。

(二) 爲警衛隊。其實力如左表：

區	屬	隊 別 及 人 數	鎗 械
第一區區公所籌委會		基幹隊三十名	單响十枝五响二十枝
第二區區公所籌委會		常備隊十名後備二十名	單响十三枝五响十七枝
第三區區公所籌委會		常備隊六名後備隊二十四名	單响二十枝五响十枝
第四區區公所籌委會	同	右	單响十一枝五响十九枝

第五區區公所籌委會	同	右	單嚮十四枝五嚮十六枝
第六區區公所籌委會	同	右	單嚮二十枝五嚮一十枝
第七區區公所籌委會	常備隊四名後備隊二十六名		單嚮二十四枝五嚮六枝
第八區區公所籌委會	同	右	單嚮十八枝五嚮十二枝
第九區區公所籌委會	常備隊十名後備隊二十名		單嚮十二枝五嚮十八枝
第十區區公所籌委會	常備隊十名後備隊二十名		單嚮十三枝五嚮十七枝
第十一區區公所籌委會	常備隊四名後備隊二十六名		單嚮二十枝五嚮十枝
第十二區區公所籌委會	常備隊六名後備隊二十四名		單嚮五嚮各十五枝
總計	常備隊一百〇二名 後備隊二百五十八名		三百六十桿

各區警衛隊所用槍械，因未備公槍，皆由各職員設法借用。  
 (三)為警察。全縣原日分設八區警署，嗣第三區警察署於十七年裁撤，隨又改組，現存各區公安分局七處。其警務



(6) 財賦、

狀況，開列如下：

分局名稱	長員數	警兵數	經費收入數	槍械數目
船塘分局	三 名	二 名	七七·〇〇〇	二 枝
遞運分局	三 名	六 名	一四〇·〇〇〇	二 枝
藍口分局	三 名	四 名	一二五·〇〇〇	二 枝
觀音閣分局	三 名	三 名	一〇〇·〇〇〇	一 枝
平陵分局	三 名	四 名	一五二·〇〇〇	二 枝
通龍分局	三 名	三 名	六〇·〇〇〇	一 枝
附城分局	四 名	九 名	二八二·〇〇〇元	三 枝
合計	二十二員	三十一名	九三六·〇〇〇	十三桿

縣庫款歲入，計：

田賦， 三萬二千餘元；

契稅， 三千一百一十元；

徵收過割費， 一百八十三元；

以上三款，共三萬五千餘元。

縣庫款歲出，計：

縣政府行政經費，額定數，三萬四千四百六十四元；

軍事囚糧，二千五百餘元；

以上兩款，共計三萬七千餘元。事實上因羈押人犯過多，額支囚糧，恆不敷用，其不敷之數，概由地方款收入項下補助，每歲約需四千餘元。縣屬地方款，因尚未統一收支，故分別開述如左：

(一)由縣政府直接徵撥者：

歲收：錢糧附加，游擊隊費，花筵捐，平碼捐，屠牛捐，麻雀牌捐，客棧捐，豬頭捐，及行政補助費等，共約陸千玖百餘元。

歲支：游擊隊薪餉，公安局經費，補助軍事囚糧，及各區黨部經費，遞解人犯費等，共約二萬一千餘元。

(二)由教育經費管理委員會管理者：

歲收：錢糧附加，申票附加，契稅中資捐，軍事狀紙費，藥膏附加，屠豬捐附加，木排捐，蒜頭捐，屠牛

捐，片糖捐，生牛捐，冥錢捐，儒學租，墟渡捐，花票附加等項雜捐，共一萬九千七百七十六元。  
歲支：縣教育局，教育會，閱報社，教費管委會，圖書館經費；及各學校經常臨時各費，共一萬九千二百二十二元。

(7) 監獄

監獄，在縣府門前，軍事人犯及拘留人犯，均寄押于此。獄內有男倉八，女倉一。每日上午十時開倉，下午六時封倉。囚糧照額日給一角八分。各囚犯個糧後，托由管獄員包辦伙食。獄內尙未開辦習藝所。

(8) 交通

河源水運，首推東江。上至老隆，下至惠州，俱有輪拖往還。惟河道日淺，值春夏時期，往來尙便，若遇秋冬旱季，往往有淤淺至不能通航者，又由縣城上達新豐之小江，其河道更為狹淺，祇有帆船往還而已。

縣屬公路：如河博公路，(自河源至博羅，四十里。)河紫公路，(自河源至紫金，八里。)均已通車。河川公路，自河源至龍川，全線凡一百八十里，路基築成一百里，其中自縣城至南湖一段(凡四十里)，已先行通車。其餘未通車者，即在興築中。龍河公路，自河源至龍門，長凡數十里其中自河源至迴龍一段，已築成路基十里。

郵政：縣城，藍口兩處，均設有郵政局。其他各區，亦設有郵政代辦所十餘處。

縣城亦設有電報局，拍發電報，經由惠州藍口或老隆，即可通達各處。至縣屬長途電話，則在籌備架設中。

(9) 教育

邑屬教育事業，尙未十分發達。全縣學校，計有縣立初中一所，縣立師範一所，私立初中二所，縣立完全小學一所

，縣立高小二所，區立高小四所，私立高小六所，私立初小一百一十八所，平民學校二十八所，共計一百七十三所。從前原設有女子小學，現因經費不敷，業已停辦。縣城辦有圖書館一間，所藏書籍，約值千元。此外有縣教育會一間，亦為經費所限，不能發展。

(10) 衛生行政及慈善事業

衛生措施，向鮮注意。現由縣政府飭各分局長員，每日派警督率清道夫，清理街道；並限令各城市舖店住戶，每隔三日，須清理公私廁所一次。

慈善事業，有羣善社，專理施棺，贈藥等事，現因題捐不多，經費支絀。其餘有教會所辦之仁濟醫院，由德國醫師主持，辦理已久，成績未著。各城市消防設備，則尙闕如。祇有少數商店，裝備救火器具，以備萬一之需。

(11) 鎮市

縣城有大小商店四百餘間，居民千餘家。其他各市，如平陵，廻龍，藍口，觀音閣等處，各有商店一二百間。

縣城街道狹小，溝渠淤塞，往來尤不便利。邇來整理街道後，沿街舖戶，雖經改建，但所築馬路未盡完善，龜渠仍未完成。第一市場，業已完成；第二市場則正在籌備中。

(12) 名勝古蹟

縣境勝蹟，略可稱述者。如縣城之東門，有灑湖，曲隄廻環，石梁臥波，積土如島，位乎中央，近則城雉映流，遠則羅峰環黛。又有龜峰塔，在縣城東南，矗立河干，乃明代知縣陸大觀所建，每當風定波澄，水際塔影玲瓏蕩漾，劃劃境界。此外縣城東北七十五里，有趙佗城，為秦，龍川令趙佗所築。文公祠在上城烈女街北，祀信國公及其二

女書娘，定娘。現將該詞改圖為核合矣。

# 澄海縣圖

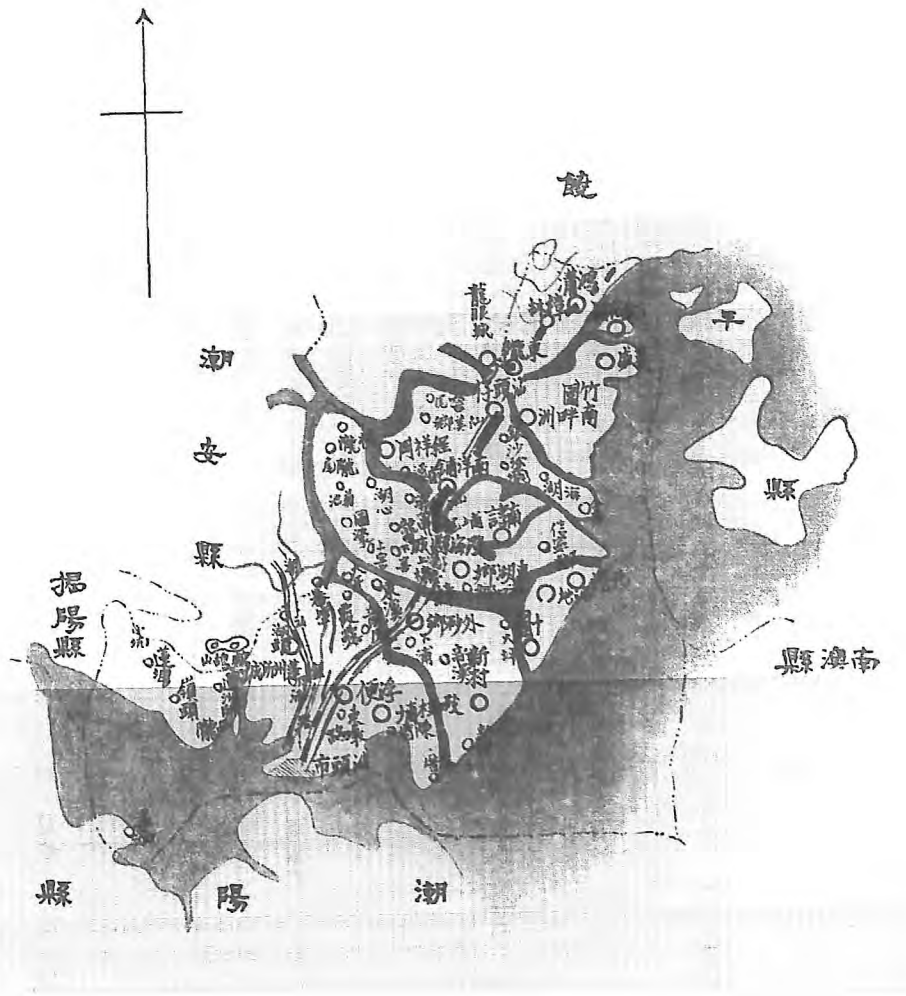

第二十九編 澄海縣

(1) 面積位置及地勢

澄海縣，東南瀕海；北有蓮花山，高百餘丈，與饒平分界；西北有韓江之東西二溪，與潮安爲界；西南則有鷓鴣，桑浦二山，高可七十丈，與揭陽爲界。縣境東西相距三十里，南北相距八十里。面積約二千四百方里。屬內無崇山峻嶺，地勢平坦。韓江自潮安入境，分爲十三支流，而注于海，故境內多三角洲之平地。

(2) 人口及風俗附外人居留狀況

縣屬居民，約六萬五千餘戶，人口約四十餘萬。外僑，美籍教士一人。教堂，計：城區三所，東隴區一所，樟林區四所，下蓬區二所，共十所。

人民多聚族而居，其子弟無業者，組設娛樂場所，呼盧喝雉，每至滋生事端，釀成訟鬥，常發生殺人越貨之事。婦女多佻儇，所費殊多。治喪必具盛筵，陳鼓樂，招邀優伶，通宵聚飲，謂之「鬧夜」。其有喪主無力，而親朋代爲鋪張，以示豪曠者。營葬必擇吉壤，故親死歷數十年不葬者，比比皆是。縣政府現擬訂取掃法則，派出專員，率同隊警，按戶清查，勒令遷葬。數月以來，此等老柩，經已購而清之。並將專供停柩之寮屋，一併拆卸，以期徹底革除。復明定新喪停柩期限，令飭公安第一分局切實執行。現更分飭各區公安分局，依照在城辦法，限一個月，將各該局內未葬棺柩，一律勒令遷葬，永除惡習。

(9) 實業物產及富力

縣民多以漁耕爲業，年來海盜披猖，漁業日衰。洪水鹹潮，復爲農田之患。洪水多發於芒種、夏至、早稻收穫之時

：鹹潮常在寒露、霜降、曉造登臺之候。故耕漁事業，常受影響。

物產：土布，年計約值五六十萬元。魚類，約二十餘萬元。黃糖，魚油，各二萬餘元。豆油，甘蔗，各約五六千元。甘薯，花生，各三四千元。菜脯，一千餘元。蕉、荔枝、西瓜、東瓜、楊桃、甜瓜等，各數百元。惟價值最巨厥為金紙冥鏹，每年約二百餘萬元。

邑屬地狹人稠，地無餘力。工商之業，又未發達。故人民往南洋羣島及馬來半島謀生者甚衆。

(4) 行政組織

縣政府組織：縣長之下，設秘書兼總務科長一員，財政，建設，自治科長，教育局長各一員，總務科一等二等科員各一員，三等科員二員，財政科二等三等科員各一員，建設科二等三等科員各一員，自治科二等科員一員，事務員（即收發、會計、章卷、監印）四員，僱員（即錄事）六員，特務員（錢糧二員、契稅二員、房捐一員、漁課一員、）六員，雜役十二名。雜役十二名。計縣長以下，工作人員三十員，差役廿四名。公安教育兩局，另在地方收警撥經費，擴充辦理。

(5) 警衛

(1) 警衛隊。有常備隊後備隊之分。常備隊，計：第一隊五十名，第二隊九十名，第三隊三十名，第四隊三十名，第五隊二十名，第六隊十名，第七隊十名，第八隊十名，第九隊三十名，第十隊十名，第十一隊十名，共計三百名。後備隊則每鄉酌設若干名。隊員多由鄉民輪流充任，日間多有其他工作，晚上則負責守衛地方，槍械則新舊參半。



分局別	所在地	長員人數	長警人數	槍枝種類及數目	每月經費	經費來源
第一分局	在城	局長一人局員四人	三十九	九響十一桿土槍五桿	一千一百三十五元八角	抽收舖戶花 橋等捐
第二分局	上中	局長一人局員一人	四	無	約一百五十元	由各鄉攤派
第三分局	鯉浦	局長一人局員一人	四	無	約一百五十元	全上
第四分局	蘇南	局長一人局員二人	十二	單響土槍十枝	二百六十三元	由商會支撥
第五分局	東隴	局長一人局員一人	六	土槍二枝	一百九十八元	全上
第六分局	樟林	局長一人局員一人	六	無	二百零八元	各鄉攤派

各警衛隊，除第一隊直轄於縣政府，經費由地方款撥支外，其他均由所在地之區公所負責籌撥；在縣政府下，設一整理警衛隊辦事處，負整理之責。

(2)本縣公安局組織，分爲三課，一督察處。各課設課長一人，課員一人；督察處設督察長一人，督察員一人。局長一職暫由縣長兼任。轄下共有分局九所。茲將各分局所在地及長員人數，列表如左：

各公安分局所在地及長員人數表

(6) 財賦

縣庫款收入，有田賦、契稅、漁課、杉餉、房捐、五項。田賦祇有地丁而無民米。漁課共有漁課、船課、桁課、桁位、充公、海坪租、估桁、換照費、點證費、七項。照二十年度預算數，開列如下：

田 賦，四萬零一百九十一元；  
 契 稅，二萬九千四百二十九元；  
 漁 課，四千零九十五元；  
 杉 餉，七十六元；  
 房 捐，三千七百五十元；  
 合 計，七萬七千五百四十一元。

惟田賦年征實得八成之數，而漁課、房捐等，成年征五成，成年征七成，照十九年度收入決算數，則為七萬四千四百九十七元八角五分。

第七分局	上蓬	局長一人局員一人	五	丁九響毛瑟三桿單響一桿	約一百七十元	全上
第八分局	下蓬	局長一人局員一人	七	土槍四枝	一百五十七元	由區公所支領
第九分局	鮑江	局長一人局員一人	五	無	約一百五十元	由地方雜捐抽收

至縣庫款歲支，則有：縣政府行政經費，二等縣，額定三萬四千四百六十四元。縣庫收入，除歲支外，餘額悉解省庫。

至於地方款每年度收入數目計：

捐類款 共二萬三千零九十七元六角七仙二文；

(中資捐、紙緞捐、屠牛捐、牛皮捐、戲厘捐、筵席捐、建築捐、草溝魚船雜貨捐款等屬之。)

各項附加 共一萬七千一百八十四元；

(契稅附加、輕便車交通稅附加、電船附加、錢糧附加、大學費、一成錢糧項上四糧費、酒稅附加、全澄演戲附加等屬之。)

合計 四萬零二百八十一元六角七仙二文。

地方款每年度經常支出，計有：

各機關經常費，一萬三千六百三十二元；

(即縣府衛兵費、監獄署經費、行政人犯囚糧、公安局經費。)

各機關補助經費，二千二百零八元；

(即第一公安局經費、澄海通訊社經費、澄豐通訊社經費。)

教育經費，一萬三千八百零二元四角；

(即縣立中學、縣立高小、縣立職業學校、縣立圖書館、縣立通訊社、幼稚園、義務學校、各區立案

學校補助費等。)

警隊經費，二萬零七百八十二元八角。

(即游擊隊經費、警衛第一隊經費)。

合 計 五萬零四百二十五元二角。

又地方款每年臨時支出，則有：

臨時雜費，九千六百元；

縣黨部各種紀念會費，四百二十元；

合 計 一萬零零二十元。

計地方款經隨兩項支出，年約六萬零四百四十五元二角。比較收入之款四萬零二百八十一元六角七分二文，尙不敷二萬零一百六十三元五角二分八文，平均每月不敷一千六百八十元零二角九分四文。尙有臨時特別費用，未能列入預算者，不計在內。故本縣地方款每年不敷之數甚鉅，以前均藉派款以資挹注。現在縣政府深覺派款惡例，重苦人民，除極力撙節外，一面擬劃收入的款，以爲抵補，實行免除派款。將來並擬爲區鄉自治機關籌劃正確收入，使區鄉派款，亦一概免除以減輕人民負擔。

(7) 監獄

本邑監所，建在縣府西偏廳，歷年既久，傾塌可虞；營造既屬陳舊，地方尤嫌狹隘。聚數十囚徒，日處其中，大之則恐有逃脫之慮，小之亦防瘟疫之生。對於管理衛生兩途，均形窒礙。從事改建，實難緩圖。經已聘任邑中正紳多人

，爲籌建監獄委員 並撥出捐簿，函請澄汕股商，暨各區士紳，分頭担任捐款，撥充建費，霜定縣府東偏曠地爲建築新監地址。一俟捐款收足，則可招商投承，開始建築。

(8) 交通

水道交通：由外砂河至汕頭，有電船兩艘，每日來往二次。由東隴至潮州及汕頭，亦有電船來往。

公路之着手興築者：有汕樟公路，該路爲貫通本縣之主幹路線，亟應趕緊完成，惟該路雖長祇七十餘里，但中隔河流四道，而又純爲沙底，建築橋樑工程不易，旋築旋塌，故該公路建築多年，雛形已具，而爲河流所隔，不克通車，且路款又催收不前，以致工程停頓。至去年三月間，由縣府函聘駐汕紳商十三人，組織完成汕樟公路行車委員會，重行集股，廣續辦理。至中隔河流，則變更計劃，不建橋樑，於各河南岸，建造碼頭，中用木排電船，僱渡車輛，現已全線分段接駁通車。

又有輕便鐵道，由南洋河南岸，直至汕頭，長四十里，於民國四年由商人合資籌辦。車有普通特別兩種，普通車坐四人，特別車坐二人，均用人力推進，其行甚速。

電話：有商辦汕澄潮饒電話公司，於縣城及蘇南兩處，設有總機，境內各區，莫不遍通，且有長途線直通汕市。郵局設於縣城，各區鄉均有代辦處。

電報局尙未設，所有來往電報，均由汕頭轉接，亦甚利便。

(9) 教育

現有各級學校，計：

中學，一所；

初級小學，一百九十二間；

高級小學，三十七間；

幼稚園，一間；

職業學校，一間；

民衆學校，三間；

統計二百三十五間。其他尚有縣教育會一，區教育會四，縣立圖書館及通俗圖書館各一間，閱報亭十一處。

(10) 衛生行政及慈善事業

衛生一事，居民多不注意。縣城內外渠道淤塞，天雨則遍地皆水，交通爲之斷絕；天晴則穢水滿積，臭氣薰蒸，最易發生傳染病。現擬定疏濬辦法，先由城廂內外，分段辦理，以次推及區鄉。業經遴選員紳，組設委員會，負責進行。

慈善救濟事業：縣城有義倉一所，由同善祠撥田九十餘畝爲倉產，每歲早造所收租銀租穀，卽爲完糧及管理與收租之費。晚近收穀六十九石有奇，則儲積以備荒歉。自民國二年至十六年，共積穀九百餘石；以儲藏不善，腐壞過半。十七年冬，奉准變賣，得價二千七百餘元，借撥縣治安會黨部及修倉各項費用。現仍存穀六十餘石。

消防之備，在城區蘇南東隴樟林四區，各購有水龍二三架，由商會或商店管理，遇有火警，各舖戶派人携水桶前往灌救。

此外尚有善堂等慈善機關，表列如左：

名稱	所在地	舉辦事項
便生醫院	城區	施醫，贈藥，救濟貧病。
同德善堂	城區	全右
淨安社	城區	全右
育嬰堂	城區	收養女孩。
崇心善堂	東隴區	施醫藥，施茶，施棺，救災。
順天善堂	樟林區	全右
順天醫院	樟林區	施醫，贈藥。
孤兒院	樟林區	收育孤兒。
紅十字分會	樟林區	救災，施醫藥。

(11) 鎮市

縣治市區商業，未見發達。街道亦苦狹窄。雖經測定馬路路線，但興築無期。電燈已集資購備發電機，惟股本不充，無力開辦。樟林東隴等市，尙稱繁盛。

(12) 名勝古蹟

名勝古蹟：城內有龍潭寺，建於宋紹興十七年。城北廿五里，有獅子山，宋哲宗時鹽場官李前石刻詩於此。城東北十五里之觀音山，有塔山寺，宋紹興三年建山有石似塔，故以爲名；離寺數武，有山泉涓涓自石罅出，鄉人呼爲「龍喉」。過此數里，有董坑村。三髻山麓之資福寺，爲五代石晉天福三年（公元九三七年）所建，爲邑境最古之建築物。

此外鴨汀外隴有同歸墓，清順治十四年，台灣巨寇攻陷鴨汀寨，屠男女六萬餘人，越明年，知縣某好義者，命釋子將骸骨火葬，自正月至四月方盡，骨灰計三百餘石，購地爲巨塚葬之，監碑曰同歸墓。迄今墓草離離，風煙掩仰，行人過此，莫不興歎。



# 饒平縣圖



第三十編 饒平縣

(1) 面積位置及地勢

饒平縣，東界福建之詔安平和，西界潮安豐順，北界大埔，西南界澄海，其南則與南澳隔海相望。境內東西相距約一百九十里，南北可一百八十里。面積約五千九百三十二方里。

全屬多山，依天然地勢，分爲上饒中饒下饒，號稱三饒。現在警區之劃分：上饒劃爲一區，即名上饒；中饒劃爲二區，即在城浮山。下饒劃爲六區，即饒東黃岡東界隆都鴻門海川。縣城內外，有天馬望海待詔諸山，環拱如郭。水靈無巨川，僅有發源於北部，流經縣城浮山，至黃岡入海一水，微有舟楫之利。

(2) 人口及風俗 附外人居留狀況

全縣戶口：凡八萬三千三百六十餘戶，四十一萬餘人。英美法三國教士在各區設立教堂，凡二十六所。惟外籍教士，時往返於汕饒間，並無固定居留境內者。

人民勇於私鬥，每以小故釀成械鬥。尤善訟，好勝，恆買証打幫，誹名分控。財婚之制盛行，嫁女祇論聘金，他非所計。迷信亦深。即以縣治城隍廟言之，人民歲費供奉之資，以數萬計。又附城居民，於朔望輒齋戒不殺生，謂是日爲諸神朝天之期，不可干犯神怒云。

(3) 實業物產及富力

人民生活狀況，因地而異。上饒高山叢錯，人民採作較爲勤苦，以耕田製爇炭爲業者，十之八九。計爇器年可出五千担，火炭約數百萬觔。中饒地多平曠，人民除業農外，多出洋謀生。下饒則濱臨大海，港汊紛歧，漁鹽之利殊

厚。海山東界兩鹽場，向爲國建認補鹽配放必經之地。自前年將釋放局移汕頭後，鹽務日形冷淡。至稻米之產，則以上饒及浮山下饒爲多。

境內工業，除上饒瓷器之外，無特殊之製造品。商業亦不甚發達。礦業未開採。造林事業，向以提倡不力，濯濯童山，彌望皆是，自縣立農林推廣處及縣立林場苗圃三大區先後成立，頗著成績。縣民對於造林事業，得有表証之指導，已紛紛籌劃矣。

饒邑生產本屬無多，而匪禍連年，耕漁各業，因之停輟。溯因剿辦得力，始慶稍蘇。在昔上饒之米，運供縣城等處，數量甚多，但近年以來，反有仰給外米之勢。

(4) 行政組織

現在縣政府之組織：縣長之下，設秘書兼總務科長一人，財政局長一人，自治科長一人，教育局長一人，建設局長一人，一等科員一人，二等科員四人，三等科員四人，會計兼庶務一人，收發一人，監印兼校對一人，管卷一人，錄事六人，特務員六人，收糧司事一人，糧役十二人，傳達二人，各項佚役十人。

(5) 警衛

(一) 警衛隊。有常備隊後備隊之分。

查縣屬警衛常備隊，從前人數無多，由各區鄉自行編組，各自爲政，不相統屬。全縣合計，祇二百名左右。衆之槍械彈乏，自衛實力，幾等于零。現在增編四中隊，設大隊長一人，中隊長四人，小隊長十二人，分派各區，擇要駐守。其餉械服裝，實由各區鄉攤派負擔，並設立警衛隊財政委員會統一管理其餉械。

後備隊，由各區鄉民團改編，槍械殘缺，尙未切實編練，故少成績。

(二)警察。共設立九區公安分局。卽上饒縣城浮山錢東隆都鴻門青岡東界海山。唯隆都分局更另設分駐所一所。因警費支絀，各區警察，僅寥寥數名，俱無公用槍械，現時各警察所使用者，不過係局長私人帶來。已飭令各分局查照各處房捐警費辦法，籌款補充。

(6)財賦

縣庫款歲入：田賦，計丁糧額征小洋三萬四千六百六十八元，民米額征大洋二千七百一十一元，倍米額征大洋一萬六千二百五十二元，折米額征大洋一千六百五十一元，共額征小洋五萬五千二百八十二元。均收七成，共計三萬八千六百九十七元餘。此外尙有三色米申費，約大洋二百二十餘元；

契稅，約毫洋四千六百三十七元。

總田賦什稅歲入計之，共有大洋四萬三千五百四十五元。其支出之項，歲計縣政府行政經費額定數三萬四千四百六十四元，每月二千八百七十二元。

至地方款收入之數，歲計收入四千八百九十餘元，支出經常費每年一萬一千零八十八元，臨時費每年一萬五千四百三十二元，唯糧款附加每月二百四

十元，尙未開征，并無收入。現在每月祇得收花捐及戲厘捐共二百二十餘元，單獨以之撥充基幹隊經費，尙不敷支。

(7)監獄

縣政府有舊式監獄一所，其構造設備，殊欠適當；對於人犯衛生，殊多妨礙。且殘陋非常，時虞逃越。籌款改建，

不容少緩。監獄設有警獄員一人，守兵數名。

(8) 交通

水道交通：黃岡區有小輪船，通柘林汕頭各市。黃岡與縣城之間，有小帆船，可上駛至距城十餘里之石溪頭地方。近有軍隊護航，海面及江上治安，尚頗平靜。

縣境公路，已築成路基者，有饒黃縣道一線。其安黃韶省道，在縣屬境內一段，亦已築成。另有饒錢饒茂兩路，均已着手興築。饒錢一路，業已完成通車。

郵電設置：電話通各區，惟海山一區，僻處懸海中，尚未架設跨海電線。郵政，於黃岡設三等局一所；縣城及上饒兩處，祇設郵寄代辦所各一所。

(9) 教育

饒平地處山陬海隅之間，交通不便，風氣阻塞。且地方貧瘠，經費困難。現祇辦有初中二所，一在黃岡，一在城縣。此外設有縣立小學三所。各校設備，均屬簡陋。

(10) 衛生行政及慈善事業

縣屬城市，街道狹隘，污穢堆積，以致厲疫叢生。從前各區，並無清道伏役之設。現飭各區添設清道伏，並於每月朔望舉行大掃除，厲行清潔運動，並通飭實行檢驗食物醫藥各項，如病豬病牛腐爛食物，均切實取締。

慈善救濟事業：有東西兩倉，惟迭經變亂，倉儲盡耗。而東倉二廩，復被前官產處拍賣，僅存西倉一廩，儲有遺年陳谷百餘石。現擬設立整理倉儲委員會，推陳入新。並以施贈醫藥為事者，東界區有慶惠善堂，鴻門區有醒世善堂。

普光善堂，黃圃區有崇心善堂及義安社，但經費不充，救濟不能普遍。

(11) 鎮市

縣屬商務，以黃圃為最繁盛，縣城次之。計縣城舖屋，不過數百間。而黃圃一埠，則將及二千間。第街道狹迫，舖屋矮小，於衛生上及交通上，均感極不適宜。現已計劃改良市政，擬照各縣市改良辦法，飭縣城與黃圃兩處區鄉鎮公所商會及公安局等，即日組織市政改良委員會，同時計劃開闢馬路，擴建市場。

(12) 名勝

饒屬勝蹟：有文明古塔，在縣城東門外，建於前清雍正年間；工程精巧，二百年來，堅緻如新。七眼井在柘林海中，有泉七孔，潮漲淹沒，潮退則湧現，甚為清楚。他如東界區之雲巖寺龍溪寺普陀寺白雀寺炎山塔等，均建自明代，至今完好。他如縣府後台之望耕台，登臨一望，田野井然，重建自民國三年陳知事手。古墓：有鄭牛客墓，築於唐代；三班學士墓，築於宋朝；饒進士墓，築於元代；御史蘇公墓，築於前明；俱由各該族後人保管。



# 普寧縣圖





## 第三十一編 普寧縣

## (1) 面積位置及地勢

普寧屬潮陽，明嘉靖四十三年，以潮陽地廣難治，析洋烏，減水黃坑三都，置普寧縣，以貴嶼為治所。萬曆三年，移厚嶼，即今縣治也。縣境東界潮陽，北隣揭陽，其西迤南，則毗連惠來。東西廣約一百二十里，南北表約一百里。面積約二千六百七十里。

山勢：南有阿娘嶺，與惠來為界。北有鷓鴣嶺，與揭陽為界。西有龍快嶺，四面壁立，中有草湖。湖東有石門，僅容單騎，頗為險要。為普寧與揭陽惠來二縣交界之處。龍快嶺之東，有高山，名官人望，普寧諸山，於此發脈。一支迤東南，趨塞濠徑，東出為潮普惠交界之大南山。一支迤東北，起為雲石山。又分兩支，一支南出為嶺山，朝拱縣治，過陳洞徑洞仙徑，起為大坪山，由大坪山東出為大尖山樟崗山，而入潮陽界；一支北出為雄鶴嶺，經青嶼五福嶼，而為縣治後辰之洪山。

河流：一由東坑山發源，經縣城，合大坪洪山等山之水，向東北流，會合棉湖溪，而入榕江。一由第二區之白坑湖發源，經縣舍定厝寮橋柱等處，會合南山北山各水，而入潮陽之練江。此兩水較大。一由第三區之十三鄉，經鯉湖，而入棉湖。此流較小。

## (2) 人口及風俗附外人居留狀況

全縣戶籍，約八萬七千餘戶，人口約四十六萬三千餘人。無外僑。有教堂四十一間，主持者皆中國教士。民風勤樸耐勞。婦女亦勤耕織。然強悍喜爭，每因睚眦小嫌，輿訟釀鬥。區域人我之見甚深，大之則城鄉分派，小

之則鄉與鄉，族與族之間，亦莫不強凌弱，衆暴寡，徒快意氣，罔計其他。惟崇尚儉樸，於舊禮教亦知遵崇。婚嫁喪葬，仍依舊式。頗迷信風水，巫覡，神權，而迎神賽會等舉，亦視為常事。

(3) 實業物產及官力

縣屬人民，農業者達百分之九十餘。然境內川流淺狹，復苦淤塞，經旬不雨，則汲水困難；終朝傾盆，則洪水氾濫，為農田之大患。故年來農民多棄耒耜，而任南洋謀生。工業僅有手工業，為數極少，商業祇在縣城及各小城市，略有商店，然為數亦無多。

物產：以米為大宗，此外薯芋亦頗多。柑，蔗，蒜頭，亦屬主要產品。而以蔗為著名。舊時糖業甚盛，出口頗多。適因外糖價低，且鄉人搾糖，既有糖捐酒稅之抽收，取糖沫製酒者，亦征酒稅。各鄉苦於稅捐，相率改種他物。即種蔗者，亦多徒供菓品之用。現在出口者，僅餘湖柑，蒜頭二種，但為數亦屬無多。境內礦山，有錫礦，鄉民用土法發掘，因成色甚低，往往所得不足工本，遂多棄置。距城二十里，有鐵錫礦，現在尙無商人開採。

縣屬生產事業，俱未振興，人民生計，極感困難。如在商店傭工者，每月工資僅數元，他人已視為不可多得之優遇。且交通未便，運輸貨物，勞多費鉅；故物價騰貴。近年因共匪焚毀劫擄，益以水旱頻仍，農產歉收，往南洋工作者又多失業，是以倍形痛苦。

(4) 行政組織

縣政府之組織：縣長以下，設秘書兼總務科長一人，自治科長，財政局長，建設局長，教育局長各一人，一等科員一人，二等科員四人，三等科員四人，收發會計庶務監印管卷各一人，錄事六人，特務員六人，征糧司事二

人，擬役十二人。又教育局另設督學二人。因新舊案件繁積，呈准設承審員二人。公安局長由縣長兼任。別設局員一人。公路局長亦由縣長兼任。此外尚有測量主任，錄事，各一人。總計工作人員共五十一人。

(5) 警衛

(甲) 警衛隊。警衛隊編練處，附設縣政府內。由縣長兼編練處正主任。設副主任一人，編練員五人，均由東區綏靖公署委任。常備大隊部，轄四中隊，每中隊有隊兵九十人。另編三中隊，每中隊有隊兵二百二十人；四獨立小隊，每小隊有隊兵三十人。以上各隊伍，統歸編練處指揮，分駐附城及各區防勦。原有偵緝隊一小隊駐縣城，偵緝特務隊一小隊駐縣府，現在奉令歸併改編為獨立小隊。全縣警衛常備隊，共計隊兵九百餘名，有槍九百零三桿。其常備大隊所轄四中隊之槍枝，概由第三軍部撥借。其餘各隊槍枝，則由地方公費，或借自人民。警衛經費，由田賦抽收捐款，設立管理委員會，統收統支。并遵令組織各鄉後備隊，責令各鄉增建碉樓，以期守望相助。

(乙) 警察。全縣分九區，每區設一公安分局。表列如左：

區	別	員警數	槍械	每月警費	警費來源
第一區		十四人	借用	各區警費，每月按照收數多寡，以爲支配，并無額定。	由縣政府每月撥助白泥捐二十八元八角，舖捐抽收約四十元，防務禁烟公司共交保護費六十元，餘由違警罰款撥用。
第二區		十人	借用		第二區至第九區各分局，所收舖捐雜項，各約數十元，餘由違警罰款撥用。

總計	第九區	第八區	第七區	第六區	第五區	第四區	第三區
八十七人	七人	八人	八人	八人	十人	十人	十二人
	借用	借用	借用	借用	借用	借用	借用

各區公安分局，各設局長一人，局員二人不等。警兵，除第一區有十名外，其餘則自八名至六名不等，並無站崗。所謂勤務亦不過值供差遣而已。

(6) 附賦

(甲)縣庫數：

收入項下：

錢糧，奉准挨征半數，實征八成，計毫洋二萬九千九百八十餘元；  
契稅，毫洋一千五百餘元；

合共毫洋三萬一千五百餘元。

支出項下：

縣政府行政經費，全年預支毫洋三萬四千四百六十四元；(每月二千八百七十二元)

行政囚糧，全年預支毫洋三百六十元；(每月三十元)

撥支司法囚糧，全年毫洋一千二百九十六元；(每月一百零八元)

撥支監獄經費，全年毫洋一千二百元；(每月一百元)

合共毫洋三萬七千三百二十元。

查錢糧一項，奉准挨征半數，除二成地方款外，實應征毫銀二萬九千九百八十餘元，不敷坐支其鉅；故歷任呈請提  
前開征下半年數錢糧，以維政費。

(乙)地方款：

收入項下：

全年約收毫洋一萬三千九百七十餘元。(每月一千一百六十餘元)

計有屠牛捐，屠捐附加，牛頭捐，香燭紙費捐，戲厘捐，糖寮捐，白泥捐，錢糧撥二成地方款，司法盈餘等款。支出項下：

全年約支毫洋三萬五千五百五十餘元。（每月約二千九百六十餘元。）

計有縣府特務隊經費，縣立第一中學經費，縣立小學經費，平民學校經費，公安局教育局公路局經費，第一區公安分局經費，監獄警兵及人犯醫藥費，工支會補助費，三都學校經費，三都學校膏伙，糧房印票紙料，步資，站費，行政犯不敷囚糧，承審員薪水，衛隊餉項，及臨時支出各項。

收支比較，計不敷毫洋二萬一千五百八十餘元。

不敷之款，歷任俱從地方罰款項下彌補。

(7) 監獄

監獄係舊式建築，其形如扇，可容人犯百餘名。全監有四倉，以一倉容司法人犯，三倉容軍事人犯。又有看守所二倉，可容四五十人。現新建廚房一間，療病室一間。管獄員負管理之責，派有警隊，輪流協助看守。

(8) 交通

自縣城入榕江之水流，從前可通舟楫。惟年來淤塞已甚，舟行不便，行旅已改由陸路來往。但由鐘堂至揭陽一段，尚可通航電船，每日有駁艇載客往返。縣城設有浚河委員會，屢議疏浚，以籌款維艱，未能實行。由白坑湖入練江之水路，亦通蓬船。航運以鐵貨為多，搭客甚少。

公路：有普揭省道，由普屬之油尾，至潮陽之磐石，已全段通車。普揭省道，由普城至揭陽縣治；普陸省道，由普

城至惠來葵潭，均已通車。普華縣道，由普寧池尾至鯉湖一段，亦已築妥。普東縣道，由縣城至東關橋，路基已築妥，橋樑亦在籌建中。

縣城有三等郵局一所，電報局一所。全縣各區公所，均敷設電話，由縣會籌款，設長途電話總局管理通話事宜。此外有商辦汕潮揭普電話公司，有專線可與汕潮揭各縣市通話，故頗便利。年前共匪猖獗，時常斬斷，現經通飭各鄉，負責保管，故現時通話，已無窒礙。

(9) 教育

縣屬連年共匪猖獗，各鄉殷富子弟，懼罹匪禍，多數遷徙；加以災荒迭至，民力凋殘，各區學校每因而停頓。原有初中學校二間，其第二區之縣立第二初級中學，亦因匪亂影響，業已停閉。現存縣立第一初級中學一所，公私立高級小學七所，完全小學十一所，初級小學二百四十六所。各校教職員約五百名，男女學生人數一萬六千三百餘人。全縣教育經費，預算收入約七萬六千餘元，支出約八萬三千餘元，不敷甚鉅。社會教育事業，祇辦有民衆夜學三所，通衢閱報處四所，圖書館閱報社二所，現正籌設民衆教育館，以期普及。

(10) 衛生行政及慈善事業

居民向不注意清潔，卽屬城市，尙隨處設立溷廁，其他固無論矣。慈善救濟事業：第一區有崇慶善堂普濟善堂，第七區有貴德善堂，皆以贈醫贈藥施棺等爲事。至義倉尙未設備。現年始在教育局側餘地，改建義倉一間，將所存倉捐，陸續糧穀積貯。

(11) 鎮市

縣城有商店數百家，惟街衢狹隘，商業亦非繁盛。其餘城市，較大者有鯉湖貴嶼麒麟大壩流沙白馬等六處。鯉湖有舖戶三百餘家，居民約四千餘人商業頗盛。麒麟有舖戶數十家，居民數百人。大壩有舖戶百餘家，居民千餘。均因迭遭匪亂，商業冷落。流沙有舖戶百餘家，俱亂後新建，尙屬齊整，有居民千餘，該處有公路汽車，能直達潮陽汕頭，將來貿易可冀繁盛。白馬有舖戶百餘家，居民千餘。至各市方面，均未見有何種設施。

(12) 名勝古蹟

普境勝蹟，有白坑湖、馬嘶巖、洪山泉、伏虎井、隱陀庵，及宋扶駕留將軍墓，明天潢小裔墓等，皆尙完好。



# 梅縣圖

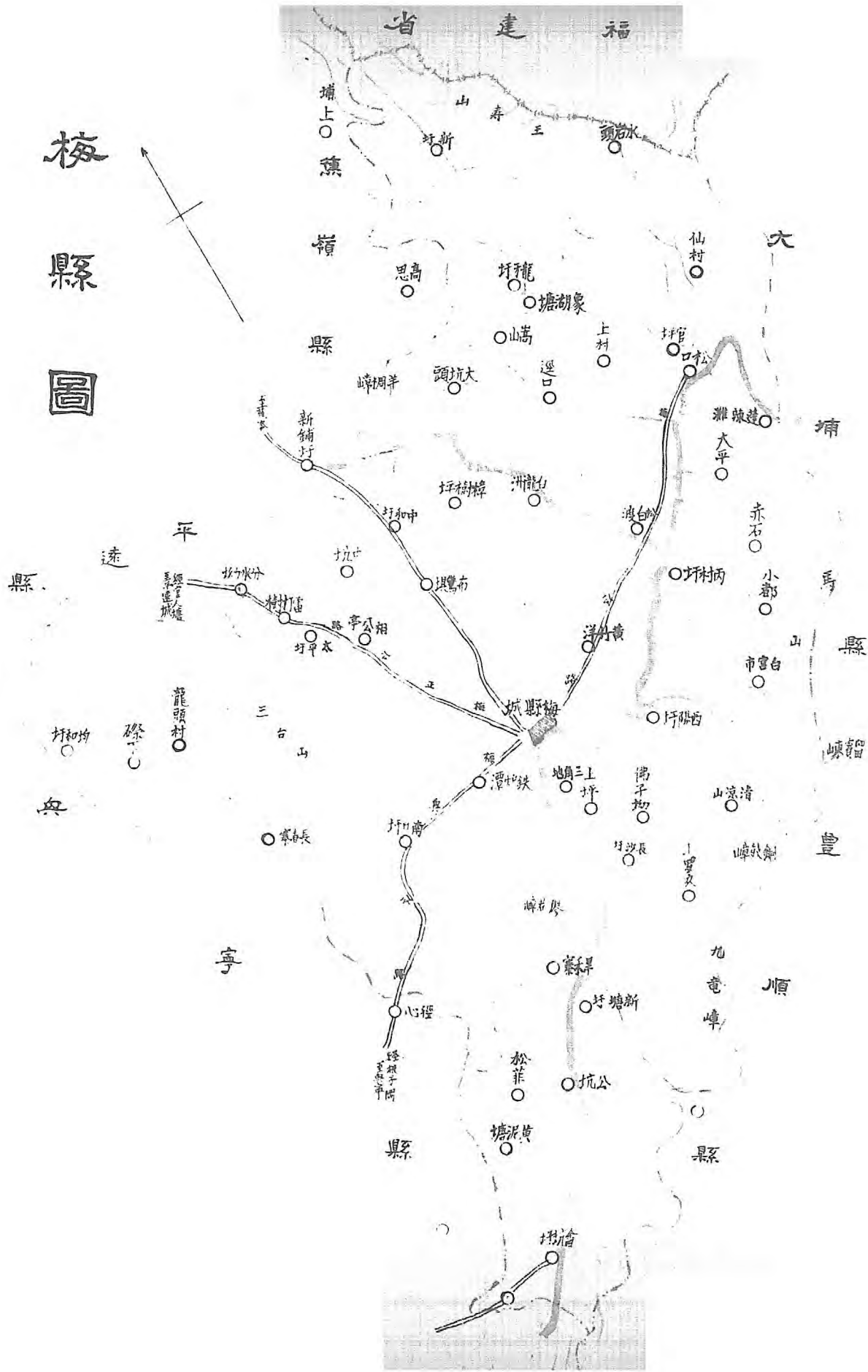

第三十二編 梅縣

(1) 面積位置及地勢

梅縣爲齊嘉應州治，東界大埔，西接興寧，南連豐順，北隣蕉嶺平遠，其東北端毘連福建上杭。面積九千七百餘方里。

地勢斜長，自東北至西南，可二百餘里。境內多山，地鮮平曠。山之最大者，東有陰那山銅鼓嶂，西有箭竹頂鐵山嶂，其南則有黃沙嶂，皆綿亘數十里。

河流之大者有二：一由興寧五華二水合流，經縣城，東流入大埔，是爲梅江。一稱程江，由蕉嶺新舖入境，經白渡至丙村，而匯於梅江。俱有舟楫之利。

(2) 人口及風俗附外人居留狀況

全縣居民，約七萬餘戶，五十一萬餘人。外僑計有二十九人。(男十三，女十六。)第一區有外人設立教堂三所，第四區有教堂二所，但主持者爲中國教士。

人民好讀書，重廉恥，性活潑而失於猖獗。故自清末以來，教育文化事業，突飛猛進。惟地方黨派之爭，迄無虛歲。婦女尙勤勞，善持家務。惡風陋俗，雖經革除，但迷信神權，仍未覺悟。

(3) 實業物產及富力

梅邑山多田少，人口過剩。故相率往南洋群島傭工經商，其旅外男丁，幾逾人口總數之半。至境內農產，僅有穀、麥、蔬、果、麻、竹、茶葉等類。三台山，箭竹頂，清涼山所產茶葉，品質優美，運銷南洋各地者頗多。麻竹兩項，亦間有銷售境外。本地所產米穀僅敷全邑三月之需，故洋米之輸入，絡繹不絕。

工業，除土布外，殊特殊出品。商業，則縣城商肆，尙稱繁盛，其資本在萬元以上者不下二三十家。礦業亦頗多經營之者，如洋文、謝田、竹洋、丙村、白渡、天字、方、炭壟崗等處煤礦，均已開採。此外梅西坵坑之鉛礦，民九之際，曾經開採，後以礦價猛跌，旅即停開。又鐵山嶺之鐵礦，其礦苗浮露土面，俯拾即是，遠近製鍋者，咸取給之。造林事業：城東之西陽堡，有民辦之群化林業公司，其承墾之山，廻環約二十里，遍植松杉等木，蔚成茂林，蒼翠可愛。

邑屬生產無多，需求者衆，且交通未便，運輸費巨，故物價極昂。幸縣人經營南洋各地者，多積資致富，足爲調劑。然近年境內共匪爲禍，僑商多舉家出洋，金融挹注頓減，民生日困。

(4) 行政組織

縣政府之實際組織：縣長以下，設秘書兼總務科長一員，科員二員；教育局長一員，課員二員；財政局長一員，課員二員；建設局長一員，課員二員；自治科長一員，科員二員；公安局長一員，課員四員，督察員一員；事務員五員，特務員三員，僱員九員，計共三十八員。

(5) 警衛

(一) 警衛隊。全縣共有隊員千餘名，鎗千餘桿。勦匪實力以及風紀頗佳。如十八年夏間，梅南共匪浸迫縣城，該隊僅以百餘人之衆，出防長沙，却之，是年冬，朱毛股匪數千，突攻梅城，該警衛隊復協助防軍，竭力抵衛，斃匪三百餘，匪即狼狽潰逃；其不及逃走之餘匪，竄匿深山，與縣屬土匪結合，勢頗復張，到處焚擄劫殺，卒能協助防軍，盡力搜剿，僅數月間，縣屬匪患，已告肅清。

(二)警察。全縣分設九區，表列如左：

機關名稱	警員	警兵	槍械	警費及來源
第一區公安分局	分局長一員，分局員三員。	四十人	無	每月抽收商店捐，庵捐，人力手車捐，防務經費，禁烟等捐，約九百餘元。
第二區公安分局	分局長一員，分局員二員。	四人	土造單響槍二枝	每月抽商店捐，約八百餘元。
第三區公安分局	同	六人	無	每月抽商店捐，庵捐，出口煤炭捐，共約二百一十餘元。
第四區公安分局	分局長一員，分局員三員。	二十人	無	每月抽商店捐，庵捐，共三百一十七元。
第五區公安分局	分局長一員，分局員一員。	四人	毛瑟槍一枝	每月抽商店捐，庵捐，婚証捐，共三百一十餘元。
第六區公安分局	同	五人	無	每月抽商店捐，七十五元一角。
第七區公安局	同	四人	無	每月抽商店捐，庵捐，共八十八元。
第八區公安分局	同	二人	無	每月抽商店捐，牛欄捐，鴉片捐，石灰捐，共七十元零七角。

第九區公安局	同	右	五人	無	每月抽商店捐，木炭捐，約四十餘元。
總計	二十人	九十人	三	枝	每月一千八百九十餘元

各區警察服務情形：僅第一第四兩區，日夜分班出動站崗；其餘各區因經費不敷，警察無多，均未設崗位。縣屬匪患，以民十七十八兩年為烈，其始多屬地方人士，互相攻訐，甲指乙為共匪，乙指丙為共黨，丙又還而指攻甲乙，馴至黑白莫辨，是非眩惑，共黨遂得肆力工作。及其匪發難，梅南滋蔓，遍及四郊。民十七年之際，以警隊之力，尙足自固。至十八一年，則千夫荷戈，閉城備備，富者盡室以行，中下之家坐而待斃。迨後防軍與地方警衛隊，認真清剿，所有股匪，均已剿滅，地方始告肅清。

(6) 財賦

縣庫款歲入，計：

田賦，三萬六千餘元；

稅契，二萬四千餘元；

共毫洋六萬餘元。

縣庫款歲支，計：

縣政府行政經費，共三萬四千四百六十四元。(月二千八百七十二元)

而縣府實際支銷，歲計四萬七千一百元，與縣庫款額支數相抵，不敷一萬二千六百三十六元（月一千零五十三元），概由地方款項下挪補。

地方款歲入，其由縣政府經理者，計：

典按斷賣契稅附加，三千六百元；

契稅中賣捐，三千六百元；

契紙捐，六百元；

丁折本米附加政務警察銀，一千二百元；

丁折米附加大學費，六百元；

丁米附加常平倉捐，二百四十元；

民米扣支二成自治費，六百元；

防務保護費，八千四百元；

屠牛牛皮捐，一萬一千六百四十四元；

鷄鴨船牙捐，一萬一千零六十四元；

防務館日捐，六千一百二十元

船泊捐，四千二百零九元；

煙賭附加捐，一千六百八十元；

輪船附加捐三千元；

禁煙附加捐，一千五百元；

鴉片牙附加捐，一千四百四十元；

香燭冥錢捐，七百五十元；

尊錦樓司祝捐溢餉，二千九百八十四元，

城隍廟衣紙捐，四百零二元；

城隍廟衣紙捐溢餉，一千三百九十六元；

三帝廟司祝溢餉，四百一十八元；

松口白渡攤桌捐，四百四十四元；

行政狀紙費，一百四十四元；

共收入六萬六千零三十五元。其支出，歲計：

行政經費補助費，一萬二千六百三十六元；

政務警察費，二千九百零四元；

民國日報補助費，五千四百八十四元；

教育會補助費，六百元；

工支會補助費，六百元；

- 圖書館補助費，三百六十元；
  - 青整會補助費，三百六十元；
  - 婦女救濟會補助費，三百元；
  - 心光學校補助費，二百四十元；
  - 東山中學補助費，三百九十元；
  - 丙鎮初中補助費，一千五百元；
  - 松口初中補助費，五百二十九元；
  - 鄉村師範補助費，一千二百元；
  - 梅屏公學補助費，二百四十元；
  - 第十一區第一高級小學補助費，一百二十元；
  - 公路局補助費，五千八百四十四元；
  - 警委會補助費，一萬三千零九十二元；
  - 常平倉補助費，二百四十元；
  - 補助軍事囚糧費，六千元；
  - 教育局經費管理委員會領派各學校補助費一萬一千四百六十六元；
  - 補助縣府臨時活支等費，三千六百元；
- 共支出六萬七千七百零五元。



(7) 監獄

監獄去縣府僅數十武，於民國六七年間，新建。歸司法管獄員專責管理。其措施尚無可議。至看守所則在縣府內，向由公安局派員司理，其房屋狹隘，空氣光線俱欠充足。惟縣府人犯，悉皆押分庭監獄，平時拘留人數甚少；擬俟籌有的款，即行擇地重建。

(8) 交通

自梅城泛舟梅江，上可通興甯，下可達潮安。春夏水長，電輪可駛抵縣城，秋冬則僅通松口。倘有程江，于丙村新舖之間，逢船往來，四季無阻。

縣屬公路，從前規畫興工者：僅有省道之梅松路，由縣城至松口；及松杭路，由松口至開邊之上杭，但興築多年，尙無一段可通車者，尋且相繼停工。現經設法恢復，積極施工。此外如省道梅興路之梅伯段，(由縣城至伯公岡)，縣道如梅畬(由縣城至畬坑)、梅丙(縣城至丙村)、鄉道如梅石(由縣城至石扇)、梅瑤(縣城至瑤上)各路，均已興築完竣，開始通車。至梅龍梅宮兩鄉道，亦經立案開工。

縣城及松口，俱有電報局及郵政局。各區市亦多設郵政信櫃。電話，在創設之初，至為簡陋，自經匪亂，蕩然無存。比來已力事整頓，除各區均已安設通話外，并可及於隣縣。如梅興線可以直通興甯五華，梅蕉線可通蕉嶺。梅平線可通平遠，梅峯線可通閩邊之峯市。

(9) 教育

梅縣教育事業，尤稱發達。統計全縣中等學校有十餘所之多。在縣城者，有省立五中，縣立中學，縣立女中，(均附設有鄉村師範)，及私立東山中學，廣益中學，學藝中學，樂育中學等。在各鄉區者，有梅北初中，西陽初中，

丙鎮初中，松口初中，松源六甲初中等校。小學有六百餘所。平民學校數所。全縣學生，向無統計，確數未詳。惟販夫走卒，大都粗通文義，教育普及，於斯可証。年前共匪肆虐，備受摧殘，經年始復原狀。最近該縣有司，以縣屬學校，數量雖多，而質地則未必盡善。此後決循此改進。現查除原有中等學校外，全縣小學計有五百四十六所。中小學人數計四萬一千餘名。其他文化機關，有縣立通俗圖書館，梅縣電影戲院，縣教育會及各區教育會等。報館共有四間：(一)爲民國日報，(二)爲商報，(三)爲日日新聞，(四)爲民報，皆按日出版。最近就城東較場曠地，開築公共體育場，以爲各校學生課餘運動場所，其面積計二萬三千三百二十四平方公尺。

#### (10) 衛生行政及慈善事業

縣屬各警區，皆設清道夫。人民對於衛生，粗能注意。各鄉村亦無污穢不止者。慈善救濟事業：有義倉二所，一爲東倉，一爲北倉，儲穀一千五百餘石。公選殷商十餘人，負責管理。以施醫藥、植木爲事者，有福濟善堂及廣濟善堂，皆在縣城。至消防設備，向有護商消防警察事務所之設，有隊長一員，隊兵二十名，水龍四架，由商民自行管理。距縣城西郭數里之黃塘，有德國喜廷堪會設立之心光女校，專招盲目婦女，授以生活技能，自民九開辦以來，成績甚著。現有學生五十九名，膳膳等費概由該會供給。學生畢業後如無家可歸，或無以爲生者，仍准留校。近因辦理已久，耗費殊多，支持頗苦。

#### (11) 鎮市

縣城及松口丙村畲坑，皆縣屬市區之繁盛者也。縣城于民十四年，曾開築街道，尙稱整潔，但所擴製多，無通行車。電燈已開辦十餘年，燈數計二千有餘。

松口街道，彷彿縣城，電燈曾一度開辦，旋即停閉。丙村畲坑，其市區皆仍舊貫。畲坑且淪爲匪區，幾及一年，嗣

由防軍收復，商肆營業，已漸復舊觀。

(12) 名勝古蹟

縣屬名勝古蹟之最著者：有附郭西廂之大覺寺，南漢古寺，東廂之千佛塔，及陰那山之靈光寺。

大覺寺建於梁時，屹然尙存。南漢古寺則爲宗大慧禪師修真之所。惜已傾圮。千佛塔爲南漢時物，相傳劉氏鑄鐵爲塔，凡七級，上範佛像千尊，久已頽敗。清末黃公度得殘鐵數方，上有佛像，卽該塔之殘遺也。人境廡集有千佛塔歌紀其事。

靈光寺爲唐高僧了拳棲止之地，屢經修繕，千載如新。寺倚陰那最高峰，山勢天矯如游龍，景物絕勝。寺前有柏二株，傳爲了拳所手植，一枯一榮，而枝幹之修短粗細，了無二致，亦奇蹟也。

# 平 寧 縣 圖

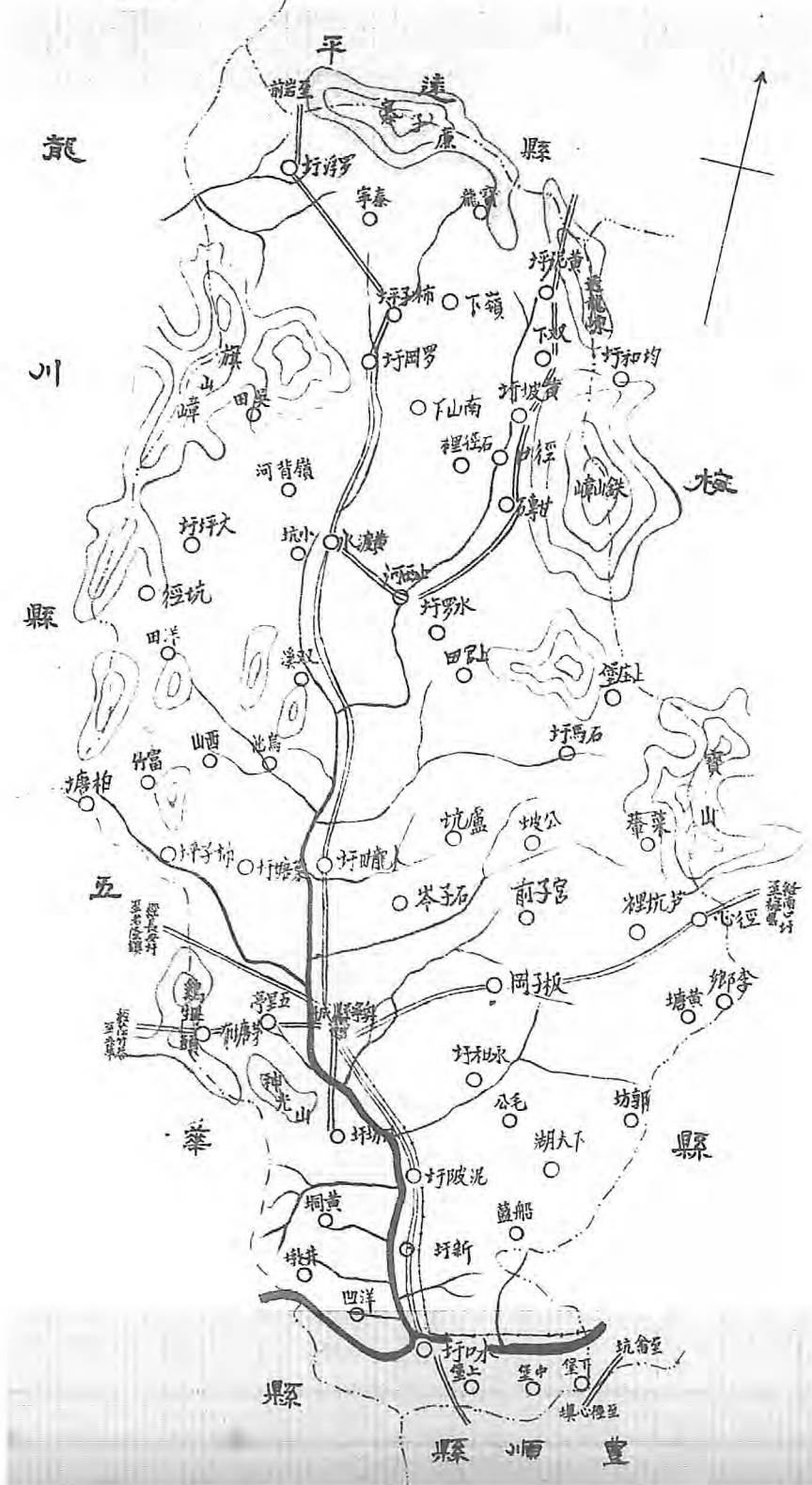

第三十三編 興甯縣

(1) 面積位置及地勢

興甯縣，東界梅縣，西界龍川，北界平遠，南界豐順，其西南則鄰五華。東西百里，南北百七十里。面積約六千五百方里。

境內山脈，發脈于贛南之大望山，分東西二支：

東支入邑東北黃陂境，爲龍公山。入邑東石馬境爲鐵山嶺，（與梅縣爲界），寶山，至徑心又分爲二：一至邑南水口境之鳳凰山而北爲正幹，其至鷄靈山入坭陂者則其支脈也。

西支橫互邑北之羅岡，爲黃茅嶂，迤而西至大坪葉塘新陂三區，爲筆架山，半坑篤，竹蘇嶺，至邑西南，入刁坊境，則爲神光山貴人峰焉。

河流：則有寧江，縱貫南北，發源于大望山之南麓，支流則有嶺背河大坪河葉塘河黃陂河龍田河楓嶺河源陂河等，至水口合五華水，入梅縣境。

(2) 人口及風俗附外人居留狀況

全縣居民，計七萬二千四百三十三戶，四十五萬五千四百四十八人。外僑五人，計男三名，女二名；于縣城設福音堂一所，坪塘設神道大學及附屬小學，各一所。

縣民宗法觀念甚深，各鄉聚族而居，族姓之間，往往因小故釀成械鬥。近年此風少息。又迷信神權，每至秋冬，各鄉齊醮安龍升火，延巫驅鬼者，不一而足。有喪必齋僧誦經起度及葬，必求吉壤。住宅亦必取風水。其建築一屋，必有數百十房間，屋式多成半圓形，名曰「圓龍」，不許他人在其前後建築。故詞訟之爭，關於墳山宅塲者，佔其大半。婚

喪禮式，尙存古意，惟尙儉樸，早婚嫁，養童媳者多。婦女亦足耕種，習成風尙。

### (3) 實業物產及富力

縣民以農爲本業，婦女亦勤耕稼。農隙則從事工業。尤以織布爲多。縣城及刁坊一帶，女子工織者最夥，機杼之聲，遠近相答。近年縣城且有小規模之製造廠，如肥皂廠，及毛巾布機織廠等，出品頗多。銷行亦廣。製扇之業，昔亦稱盛，然不知改良，邇年以還，銷路頓減。

邑屬對外貿易，以布疋爲大宗。邑人之設布莊于東江北江及西江梧州一帶者，爲數殊多。而果于冒險，巧于趨利，復爲縣人之特長。故其經營各種小商業者，尤遍布于省內外也。至其縣城商業，繁盛埒于梅縣。

農產以米爲多，然亦僅敷全縣八月之糧，仍須仰給外米。此外所產甘蔗，生果，茶葉，多運銷汕滬兩地。礦產，則石馬之銻鐵，黃陂之顏料、硝、磺、石灰，白灰，羅崗之土煤，均甚豐富，惜未用新法開採，故產額無多。

縣屬山多，居民以林業爲生活者殊衆。年來復經政府之倡導，造林事業，日益發達。計自十八年至今，集資組織造林團體，早縣備案保護者，約有數十家。而私人經營，規模較小者，亦甚夥。類皆有相當之成績焉。

邑屬生產之業，較盛于各縣。惟糧食不敷，礦業未興，而川澤復多水患，其損失歲以數十萬計，人民生活亦非優裕。然以視平遠蕉嶺五華等縣，則有過之矣。

### (4) 行政組織

縣政府之組織，係依照新縣制二等縣而組織之。計縣長以下，設秘書兼總務科長一人，自治科長一人，公安局長一人，財政局長一人，建設局長一人，教育長一人，二等科員三人，三等科員三人，事書員四人，錄事六人，特務員六人，糧役一十二人，雜役一十二人。總計全體人員，凡五十有六人。另有公路局局長及水利局局長，則

由縣長兼任。

(5) 警衛

(一) 爲縣政府游擊隊，有隊兵四十名，鎗械十七枝。

(二) 爲警衛隊。全縣警衛隊共有五中隊，統轄于大隊部。每中隊轄三小隊，每小隊轄三分隊，每分隊設隊員十名。共計實額四百五十名，步槍四百五十枝。又大隊部設大隊長一名，隊附一名。此項警衛隊爲常備隊，可以集中調遣，並無區界鄉界之分。又縣屬西北各區，接近贛邊，時有匪共出沒，爲鞏固邊陲計，于黃陂大坪羅岡羅浮等區，增設後備隊，共計七百六十五名，槍械七百六十餘枝，但皆係土造，不若常備隊之犀利耳。

(三) 爲警察。縣屬警察，共分九區，計附城，永和，水口，坭陂，龍田，黃陂，羅岡，大坪，羅浮，每區設公安局分局長一員，局員或一員至三員不等，視事之繁簡爲差異。惟附城地方繁盛，額設警兵三十名；龍田次之，額設警兵十名；以上兩區，共有毛瑟及土造槍械共五十餘枝。其餘各區，或因地方偏僻，或因經費難籌，每區警兵，多者六名，少者四五名，僅可藉爲傳達政令維持秩序之用，至于緝捕匪共，仍須賴分駐各區之警衛隊兵力也。

與甯匪共之患，不若五華梅縣之甚，蓋邑多強宗大族，自衛力量，過于梅縣；而中邪說之人又不若五華之深，故警隊能力，足以自衛。縣南之水口新城，縣北之羅浮羅岡大坪等處，雖素有匪共出沒，然勢難滋蔓，非糾合外境股匪，不能爲患。最近厲行保甲，清查戶口，匪徒無可立足，復有軍隊駐防，益保無虞。

(6) 財賦

縣庫款歲入，計：糧米全年額征五千一百四十七石餘。按照新章，每石統征毫洋一十二元，內除撥充地方各項二成外，每石實征毫銀九元六角，全年實征八成，約收洋四萬九千一百一十一元；本年按征年份，實收半數，約二萬餘元。

稅契年約征收一萬二千元。又房捐年約征收一千五百員。全年約共收三萬七千餘員。其支出，月年合計，如下：

- 一、縣政府行政經費，每月額支毫洋二千八百七十二員，全年三萬四千四百六十四員；
- 二、分庭經費，每月額支毫洋五百三十員，全年六千三百六十員；
- 三、軍事四糧，每月額支毫洋三十五員，全年四百二十員；
- 四、郵金，每月支出約二百五十員，全年三千員；
- 五、縣黨部之選舉費及代表大會費，全年約五百員。

總計全月支出約三千七百二十餘員，全年約支四萬四千七百四十餘員。收支相抵外，不敷一萬零二百餘員。查各前任均在各年份舊糧項下坐支，以資彌補。

地方款收入支出，每月不敷四百員，全年不敷四千八百員，茲列表于後：

地方稅收入一覽表

稅捐名稱	全年餉額	征收方法	用途
屠牛牛皮稅	七、〇〇〇、〇〇〇元	由財廳分發，每月由承商勻繳，取回收據抵解。	本府游擊隊經費。
香燭紙資捐	三〇〇、〇〇〇	奉財廳令，照承商餉額加二征收。	每月額收二十五員，補助行政經費應用。
柴秤捐	一六八、〇〇〇	由本府批商承辦，每柴炭一担，征收一仙。	每月一十四員，補助行政經費應用。



地方款支出一覽表

名	稱	全年額支數	每月額支數	備	考
猪牙捐		一二〇、〇〇〇		由本府批商承辦，每猪苗一隻征收二毫。	每年分兩期繳交，全款補助行政經費應用。
地租捐		一、四四〇、〇〇〇		本府門首空地租賃，由本府批商承辦。	每月一百二十員，補助行政經費應用。
司法囚糧盈餘		一、九二〇、〇〇〇		此款本無定額，視司法人犯之多寡為標準，每月平均約收一百六十員，全年約收如上數。東門外排沙廟前店租，批商承辦。	司法人犯囚糧盈餘，撥補行政人犯囚糧。全數撥助行政經費應用。
店租捐		一〇、〇〇〇			
匯捐		二〇〇、〇〇〇		按匯金多少，酌量征收。	向例，凡有建醮，按其經費，納捐以十四分均派，縣黨部七成，縣立中學三成，當地學校三成，縣府教育局三成，上列數目，係約收之數。
學田租		二〇、〇〇〇		聖池書院學田，由佃戶分期或兩期繳納。	悉數撥助行政經費之用。
地租捐		六一四、〇〇〇		天后街華興街西門街三處店舖，由商人按月勻繳。	悉數撥助地方行政經費。
合計		一一、七九二、		每月平均收入九百八十二元六毫六仙六文。	
本府游擊隊經費		五、七二四、〇〇〇元	四七七、〇〇〇元		

教育局視學費	一、二〇〇、〇〇〇	二〇〇、〇〇〇	
教育局經費	六〇〇、〇〇〇	五〇〇、〇〇〇	
看守公園工役工資	一四四、〇〇〇	二二、〇〇〇	
看守神光山植樹場工資	一八、〇〇〇	一、五〇〇	
養濟院替日口糧	二二二、八〇〇	九、四〇〇	
行政囚糧	三、一二〇、〇〇〇	二六〇、〇〇〇	行政囚糧，每月預支二百六十元，除由司法囚糧盈餘項下補回一百六十元，實由地方款補助一百元。
教育會補助費	二四〇、〇〇〇	二〇、〇〇〇	
時事日報補助費	六〇〇、〇〇〇	五〇、〇〇〇	
游藝隊服裝費	五四三、〇〇〇	四五、二〇〇	每年分夏冬兩季發給，每季約二百七十一元七毫，平均每月約支如上數。
縣政彙刊費	二四〇、〇〇〇	二〇、〇〇〇	

公安局經費	一、二〇〇、〇〇〇	一〇〇、〇〇〇	局長月薪五十元，衛生課員月薪五十元，共支如上數。
紀念日經費	二四〇、〇〇〇	二〇、〇〇〇	紀念日經費未定，平均每月約二十元，全年約支如上數。
臨時出差費	六〇〇、〇〇〇	五〇、〇〇〇	此項出差費及遞解人犯沿途費用，均無定額，平均每月約支如上數。
臨時匯水費	二四〇、〇〇〇	二〇、〇〇〇	本縣征收國防公債，股額規定，將來匯水，由經募費項下支銷，其餘批解之告白費等項，每月約支二十元如上數。
臨時補助費	六〇〇、〇〇〇	五〇、〇〇〇	此項補助費無定額，每月約支五十元，全年約支如上數。
電話報紙購置費	一、二〇〇、〇〇〇	一〇〇、〇〇〇	
合計	二六、六二一、八〇〇	一、三八五、一〇〇	

(7) 監獄

本縣監獄，建築既久，構造簡陋；惟光線空氣，尚屬充足；但地基低濕，未免有碍衛生。囚犯待遇，軍事犯與司法同囚，按口日給一角八分。夏天則發葵扇蚊烟，冬天則給棉衣棉被。至于已決未決人犯，因倉房不敷，未能分別監禁

耳。

(8) 交通

水道交通逐船可由梅縣，溯寧江而達縣城。然因寧江淺淤，若經旬不雨，行舟不易，公路有省道四：曰興華公路，曰興梅公路，曰興豐公路，曰興平公路是也。或已築成通車，或在建築之中。茲將各路現況，分述如下：

一、興華公路，全路十六里，已築成通車。

二、興梅公路，自花燈園至東界碑四十餘里，已築成通車。

三、興豐公路，興花段十里通車。花水段凡四十五里，現自花燈園至東隱十五里，已經通車；東隱至新墟，亦已築成；新墟至水口，正在建築中；水口至關門，亦在籌備開工云。

四、興平公路，興田段十六里，田合段十五里，皆已通車；合黃段已築至岡背十七里；岡背至黃陂，業已開築；黃陂至透牛棘，現在籌備開工矣。

至於鄉道：自葉塘經大坪羅岡等區，至甘磚，以接興平公路，現興葉段十六里路基橋涵已築成八成之譜；又東隱至坭陂鄉已通車。預計全縣公路工程，不久當可完竣。

郵政，電報，均開辦于清末。電話則自民十六年始。現已遍通各區鄉，統計全縣電話機，不下一百餘具。

### (9) 教育

學校：有縣立第一中學一所，職教員共四十三人，男女學生共一千一百餘人。又第十區私立初級商科職業學校一所，職教員十餘人，學生共一百六十七人。至於全縣高級小學共有五十八校，教職員共二百三十餘人，學生共二千六百七十餘人；初級小學有五百餘校，職教員共一千零二十餘人，男女學生共二萬二千七百餘人。各校經費，區立者大抵由店租，田租，活豬捐，牛豬屠捐附加，及斗捐，秤捐等而來；私立者則多由祖管膏田及殷富捐而來，惟多數學校其經費不著充焉耳。

(10) 關於社會教育，則有簡易民衆教育館一所，附設閱報社，成績頗有足觀。  
衛生行政及慈善事業

衛生行政：于縣城本有清道夫之設，以清除街道；然以地勢低窪，濘塘壅塞，城內溝水不能流出，積穢不堪，殊碍衛生。現已在本城及龍田等處，組織改良街市委員會，積極改良街道，疏濬溝渠，復將輕罪人犯，督令逐日掃除街道，以期潔淨。

慈善救濟事業：縣城有惠濟義倉一所，設倉董管理。每年稅契附加義倉款，約六七百元，已積存一萬二千餘元。惟存款而不儲穀，每遇荒年，則由倉董分向殷富墊借巨款，至汕頭糴米平糶。至消防之備，僅縣城有救火車二架；善堂則僅有育嬰堂一所，現已停辦矣。

(11) 鎮市

商市之盛，以縣城爲最。然街道狹窄，交通不便，近始爲改良之計。電燈設于民國二年，有燈二千餘盞，惟至現在電力不足支配，燈枝異常不亮，近方另購新機，以增電力。

龍田羅岡坭陂等市，于十七年着手改築街道，現已竣工。永和一區，亦已改築。惟其商業狀況，則皆非縣城之比也。

(12) 名勝古蹟

勝蹟：有墨池，水洞，和山巖，及王御史墓等。

墨池在神光山。墨池書院，宋羅孟郊學士讀書地也。學士臨泉學書，池水盡黑，故名其泉爲墨池。

水洞在城西之桑塘，明末遺老廖玉昆講學于是。玉昆不願學清，大節凜然，邑人至今稱之。

和山巖在邑城之東，爲明邑令祝枝山遊憩之所，題刻頗多。

王御史墓則在城北湖峯之上。御史，明人，名天與，居官以方正稱云。  
其他如縣南之神光寺，及曹源禪院，皆古代精藍，鼎革以還，多以官產投變，殊可惜也。

# 五 華 縣 圖

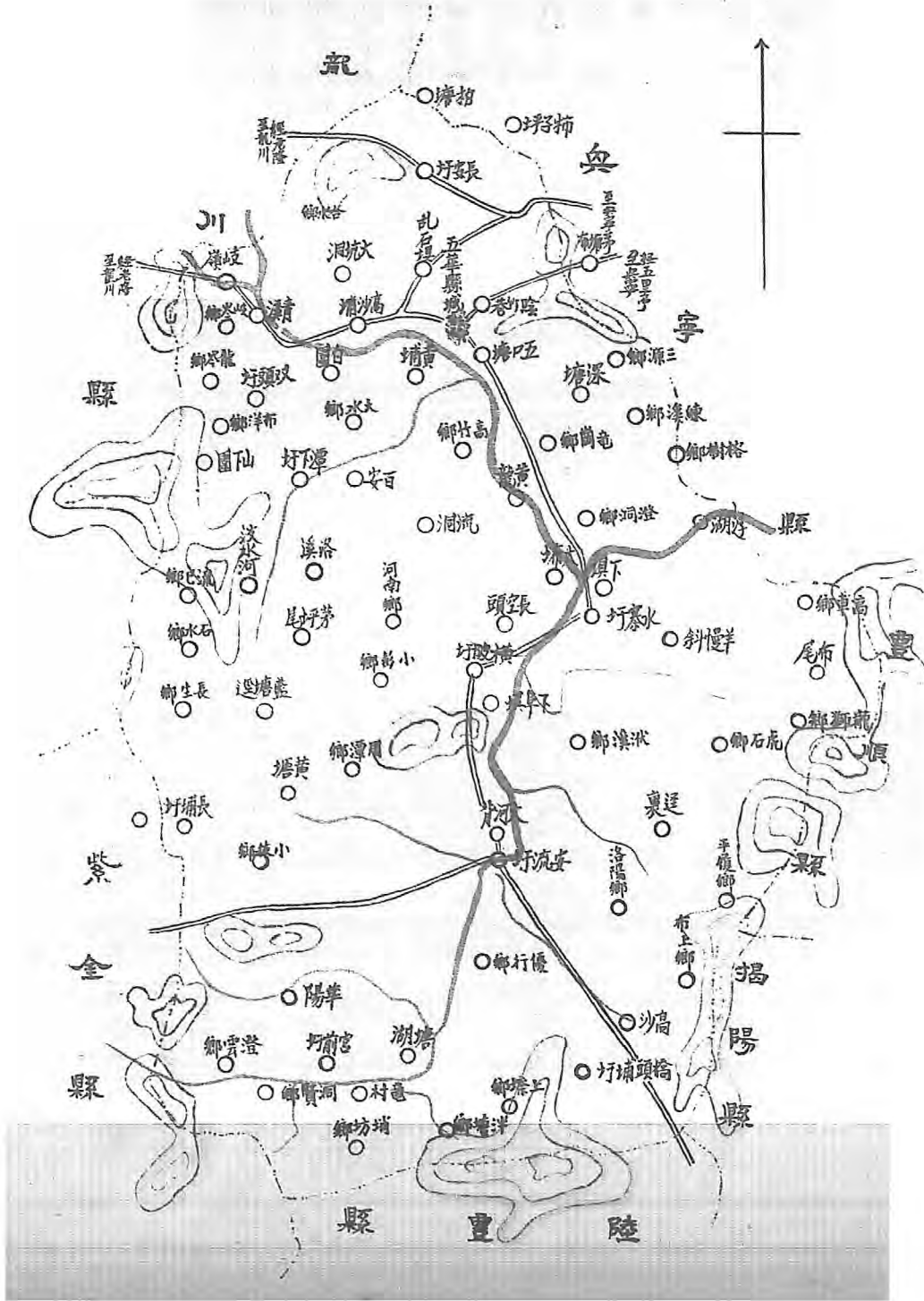

第三十四編 五華縣

(1) 面積位置及地勢

五華縣，東北界興寧，東南界豐順揭陽，西北界龍川，西南界河源紫金，其南則毗連陸豐。面積約九千六百零四方里。

屬內多山。其近邊境者，尤高峻。河流，有琴江源河，交貫境內。

(2) 人口及風俗附外人居留狀況

全縣居民，凡五萬九千五百二十八戶，三十五萬五千七百七十人。此外尚有籍隸英籍教士二人，一居實塘嶺，一居源坑，各有教堂一所。

民風強悍耐勞，俗尚儉樸。信神權，感風水，及嗜賭之風，未能悉去。

(3) 實業物產及富力

人民多業農，其以肩挑魚販及操舟爲活者，亦頗不乏人。此外石匠，鐵匠，尤著稱鄰邑。而石匠幾遍於香港廣州廈門諸埠。

出產以米穀爲大宗。每歲出口數量，蓋不下萬數千石。其次爲麥，及花生，土茯，燒酒，果品，蒜頭，豬，羊，雞，鴨等項。杉木，雜木，松柴，山炭等項，亦復不少。礦產：則如橫坡塘湖岐嶺之石料，嵩頭之石灰，及煤錫坪之錫礦，長埔吊神山等處之錳礦，均產量頗豐，惟皆由私人自由開採，無大規模之經營。邑屬商業未甚發達。工業亦僅有手工業。農業則耕地有限，且源河流域，河高田低，時虞淹沒，稻米產量，難期增進。故人民生活，頗感困難。加以連年匪共爲患，捐稅繁雜，民力益匱。現在匪共肅清，四民安業，地方元氣，漸次恢復。



縣 華 五

(4) 行政組織

縣府組織：縣長之下，設秘書兼總務科長一員，自治科長一員，公安局長一員，財政局長一員，建設局長一員，教育局長一員，一等科員一員二等科員一員，二等課員三員，三等科員一員，三等課員三員，事務員四員，僱員六員，特務員六員，親役一十二名，雜役一十二名

(5) 警衛

(一) 為縣兵。設連長一員，連附一員，士兵三十六名，舊單响槍五十桿。

(二) 為縣警衛基幹隊。原有兩中隊，自去秋縮編為一中隊，隊員七十一名。槍七十一枝，皆屬犀利。曾與匪共劇戰多次，頗稱勇敢。

(三) 為警察。計分八區，列表於左：

區 別	警 員	警 兵	鎗 械	警 月 費 支	警 費 來 源
第一區	分局長局員 各一	十六人	十四桿	一百一十元	三豬捐五十四元，店捐四十元，番攤保護費九元，竹排捐十五元，共一百一十八元。
第二區	分局長局員 各一	七人	五桿	一百四十一元	禁烟屬保護費五元，店捐五十元，賭館保護費一十六元，佚行捐由十元至七十元，共約三十元至一百四十一元。
第三區	分局長局員 各一	五人	無	無定額	店捐六元，豬捐三元，木排出口捐十一元，炭捐二元，松香捐二元，共二十四元。

第四區	第五區	第六區	第七區	第八區	總計
分局長局員各一	分局長一	全上	分局長局員各一	全上	一十四人
十一人	七人	五人	十三人	十四人	七十八人
借八用桿	無	無	借五用桿	無	公槍十九桿 借用十三桿
二百二十二元	九十元	一百元	一百九十元	二百四十九元	約九百餘元
店捐九十元，防務附加二十元，節畧費每張六毫，共約一百二十餘元。	店捐八十元，柴薪穀二捐七元五毫，節畧費每張六角，共約九十元。	店捐九十元，節畧費約十元，共約一百元。	樹排捐約一百三十元，店捐五十六元，節畧費十元，共約一百九十六元。	贖捐九元，店捐七十三元，炭捐五十七元，節畧費十元共一百四十九元。	

縣屬共匪最多，爲禍亦最烈。匪首古大存古宜權等，有黨千餘人，槍數百桿，連年盤踞豐順五華交界八鄉山，四出爲患。自二十年六月，縣政府派警隊，協全防軍，攻破八鄉山匪巢，匪黨四竄，先後在鄰縣及內地緝獲要匪五十餘名正法；餘匪紛紛繳械，緝匪投誠自新。現在五華匪共，已告肅清，地方安謐如常。

(6) 財賦

縣庫款歲入，計：

田賦，四萬一千五百四十五元零八仙。

查五華歲收額四萬一千五百四十五元零八仙，惟現年尚在換征半數期內，應征毫洋二萬零七百七十二元五角四仙，再除遵章撥縣地方二成外，實收銀一萬六千六百一十八元零三角二仙。至二十三年止，始為換征期滿。

二十四年起，每年實征如上數，合註明。

正雜各稅，一萬七千七百元。

查五華契稅，定額一萬五千元，又當店十間，應征營稅一千五百元，又房捐年收一千二百元，合計年收正雜各如上數。

正雜各捐，五萬二千八百元。

查五華正雜各捐，計菸酒稅年額九千六百元，防務經費年額一萬零八百元，禁煙捐年額一萬八千元，牛皮稅年額二千四百元，豬屠捐年額一萬二千元，以上五項，合共歲收毫洋如上數，惟上列各捐，均係由財政廳直接委辦，或批商承充，餉款直繳省庫，並非縣府征解，合註明。

共一十一萬二千零四十五元零八仙。

縣庫數歲出，計：

縣政府行政經費，額定數三萬四千四百六十四元，

行政人犯口糧，額定數九百元。

縣司法分庭經費，額定數六千三百六十元。

監獄經費，額定數一萬零九百六十八元。

共五萬二千六百九十二元，此為額支之數。行政囚糧，實際支銷，不敷六七千元，係賴司法囚糧盈餘撥補。

縣庫數收支，既如上述。至田賦一項，自去年奉令改行新稅，化零爲整，每糧米一石，征毫銀一十二元，並無他項附加，現在尙爲換征期內，每年收數，除撥縣二成不計外，實征毫銀一萬六千六百一十八元零三角二仙，縣府收入，祇有此數，以及契稅而已。抵支行政經費及行政囚糧，（分庭及監獄經費不計）每年尙不敷二萬元之譜，須賴省庫撥補。

地方款收入，歲計：

錢糧留縣二成，八千三百零九元零一仙六文，現年祇收半數，四千一百五十四元五角零九文。

學捐，九千四百七十四元九角一仙二文。

屠牛捐，三千三百六十元。

牛皮稅，三百七十五元。

冥鏹捐，一百五十元。

契稅附加中資捐，五百元。

屠豬附加五厘捐，三百一十二元。

共二萬二千四百八十元零九角二仙八文。

地方款支出，歲計：

縣公安局經費，二千四百元。

縣兵連經費，五千七百六十元。

縣兵連服裝費，七百元。

縣教育局督學經費，二千四百一十二元。

補助各級學校經費，八千四百六十二元八角三仙二文。

補助電話局經費二百一十六元。

檢廳吏經常雜支，二千四百元。

共二萬二千三百五十元零八角三仙二文。

地方收支，既如上述，惟錢糧尚有挨征期內，年收祇有半數，實銀四千一百五十四元五角零九文，現計收支對抵，每年尚不敷四千元。

(7) 監獄

監獄，設縣府內。係舊式建築，分六倉，每倉可容二十人至四十人。囚糧，司法犯日給一毫八分，軍事犯日給一毫五分。囚犯常帶鐵鎖，各倉亦時加封鎖；僅放夏季，每日開倉一二小時而已。于囚犯衛生，殊欠注意。十八年初秋，獄中發生傳染病，死二十餘人。

(8) 交通

邑屬河道淤淺，不利航行。由岐嶺至河口，及由河口至安流，僅通蓬船。山洪暴漲時較為利便。

公路：已通車者有二，(一)華興路，由五華縣城至興寧壩尾橋，共長二十四華里，五華段長凡十餘里；(二)川華公路岐嶺段，由岐嶺至藍關，長十里，可通至龍川之老隆，均屬省道。

在擬築中者有四，(一)川華公路之華岐段，由岐嶺至縣城，長五十華里，屬省道。(二)華安路，由五華縣城至安流，長一百一十華里。(三)安紫路，由安流至紫金縣境，長六十華里。(四)安河路，由安流至河婆，長九十華里。

在計劃中者，爲華紫路，由五華縣城，經長布，而至紫金，正在請公路處派員測勘。

電話：各區皆通，東至興寧及水口翁坑梅縣，南至河口水寨橫陂安流，西至紫金，西北至岐嶺老隆鐵場等處，均可與縣城通話。最近籌設安流至河婆及通至紫金電話。

郵政：全境有三等郵局二所，一在縣城，一在安流。代辦所九。惟電報局尙付闕如。電報須由興寧局轉發殊苦行滯。

(9) 教育

縣屬連年迭遭共禍，教育落後。自去秋共匪肅清，中小學校，逐漸恢復原狀。現有縣立初中三間，私立初中一間，縣立高級中學一班，縣立高級小學二所，私立高級小學二十五所，初級小學三百九十餘所，縣立女子小學一所。學生人數，比較前年增加一倍。其他教育機關，有縣立圖書館一所，各中學附設圖書館一所，民衆閱報所一處。縣教育會及城區教育會各一間。

(10) 衛生行政及慈善事業

縣屬河道日高，城廂內外，易遭水患。年來開濬溝渠，升築街路，以去積水，而利行人，於公共衛生，頗加注意。慈善救濟事業：有城東樂善，城西慈惠兩善堂，然因款絀，未能擴張善舉。

(11) 鎮市

岐嶺安流橫陂水寨及縣城，皆爲境內市肆較盛之區。縣城既顯築街道，改造舖店。現擬於財興街側壩地，開築市場。安流亦擬增築街市。

(12) 名勝古蹟

景物之美，以紫金山爲最。山在縣城之東門。三台山出之一支也。城之西北有五華山，古朝漢台故址在其下。朝漢台

又稱尉佗台，西漢時建，今已湮沒。岐嶺在縣西五十里，高三百餘尺，唐大厯中宰相常袞貶潮州，過此，故又名丞相嶺。韓昌黎謫遷潮州，亦經此地。去岐嶺不遠之藍關，今尚有昌黎廟。

# 陽春縣圖

## 新興縣

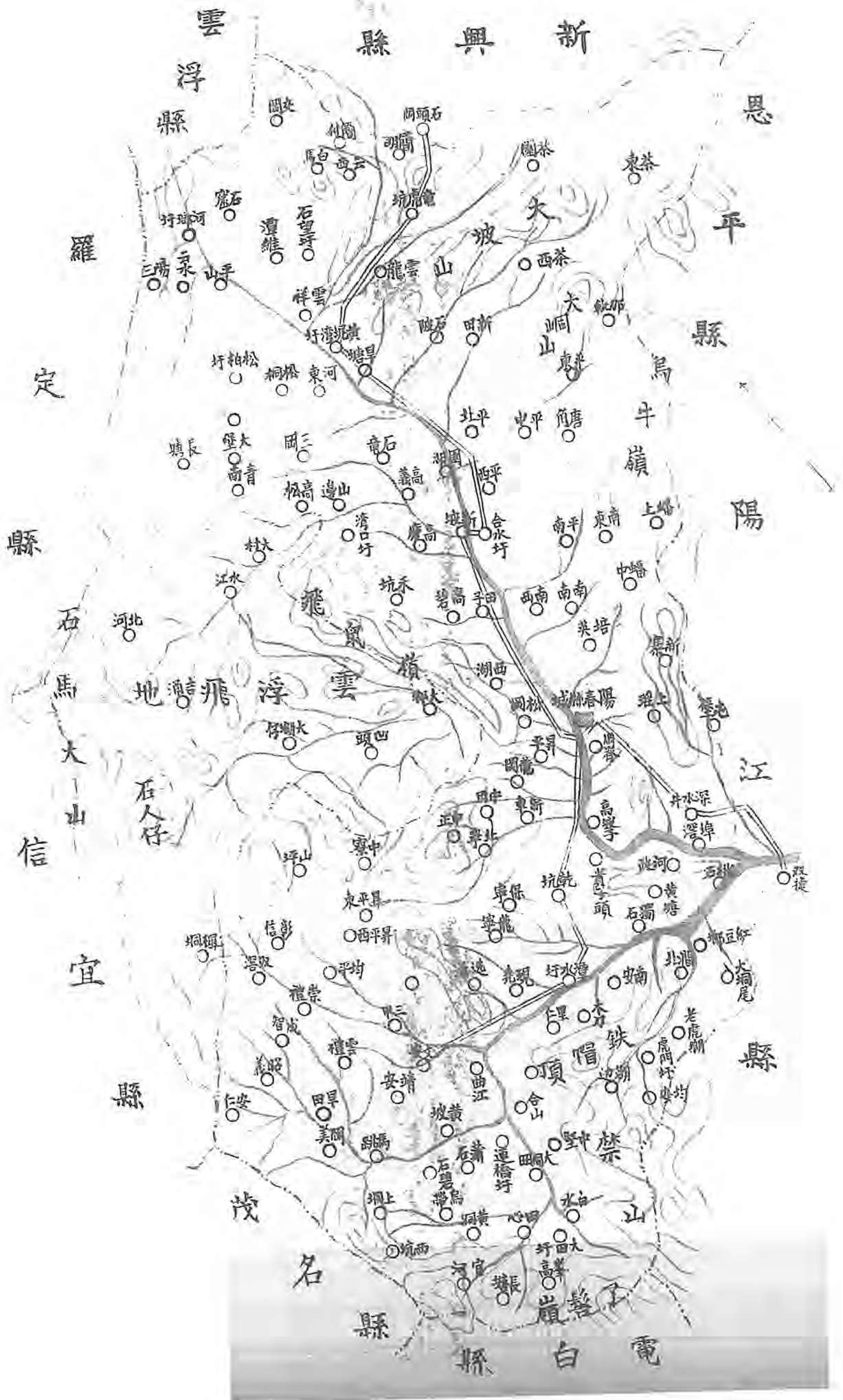



第三十五編 陽春縣

(1) 面積位置及地勢

陽春縣，東北界恩平，東南界陽江，西南界電白茂名，西北界羅定，西連信宜，北接雲浮新興。全境分六區，面積約三萬四千五百餘方里。

邑境四面環山，如界于羅定之西山，陽江之連環山，新興之天堂山，茂名電白之丁紫山等，皆峯巒聳立，形勢險峻。河流有二，名大水小水，均匯各大山之水，而成流水，其勢湍急，帶挾砂石，以至下流，河床淤塞，疏濬匪易。

(2) 人口及風俗附外人居留狀況

全縣居民，計三萬一千三百餘戶，二十三萬八千一百餘人。無外僑，縣城有福音堂一間。民風儉樸。以交通不便，故出外者殊鮮。男女多早婚。其婚喪禮節，尤稱繁瑣。感禍福，媚鬼神，相習成風。

(3) 實業物產及富力

縣民多業農。女子亦致力南畝。間有以紡織為事者。出產以穀米菸葉，牛油，及家畜等為大宗。計穀米，每年運銷陽江及新興者，約八萬石。豕雞鴨鴨，每歲出口約一十五萬頭。柴草材木約三千萬觔。薯蓣甘薯瓜藍等約值七萬元。皆運銷陽江。菸葉約一百五十萬觔，花生油約一萬斤，均運銷新興。

工業，仍極幼稚，僅有少數之切粉，火紙，鐵鏈等粗劣之手工品；運銷境外，年約值三四萬元。商場貿易，以黃泥灣墟為最盛，次則邑城合水潭水三甲；然其商肆資本無過四萬元者，商業之不振，從可知矣。

境內地廣人稀，山嶺尤多，而林墾事業甚少。除縣城有中山紀念林一所，東門墟林場一所，五區龍洞杉林一所，及各區間有林場一二所外，餘均無足稱。但縣城有苗圃一所，年中樹苗出產，頗足供各區需求。礦產，第一區有煤、鐵、

石灰礦，第二區有煤、錫礦，三區有錫、石灰礦，四區有金礦，五區有煤礦，現除一二三等區石灰礦已有人開採外，餘均未有商人承採。

陽春交通不便，地利未興，兵燹匪患，復無間歲。近一二年間，始較為平靖。故耕地雖多，而貧寒莫救。鄉間居民，有日以芋薯為食，間有數日始炊米為餐者。但稱有資產之家，亦僅足自飽，足以視其匱乏矣。

(4) 行政組織

縣政府之實際組織：縣長以下，設秘書兼總務科長一員，一等科員一員，三等科員一員，收發二員，監印兼校對會計兼庶務管卷各一員，錄事六人；公安局長一員，承審一員，課長一員，二等課員一員，三等課員二員，偵緝一員，特務一員；財政局長一員，二等課員一員，三等課員一員，糧房司事六人；建設局長一員，二等課員一員，三等課員一員，公路主任一員，技士一員，錄事一人；教育局長一員，二等課員一員，三等課員一員，督學三員，庶務兼管卷一人，錄事二人；自治科長一員，二等科員二員。

(5) 警衛

縣屬警衛設備，可分三種：

(一) 縣兵。有特務隊一隊，隊長一員，小隊長二員，士兵共九十名。槍械四十七桿，殊欠精利。其餘不足之數，向各鄉借用。

(二) 地方警衛隊。計有五中隊，一獨立小隊，一基幹中隊。列表如左：

隊	別	官兵人數	槍	械	數	目	住	地	經	費	來	源	備	考

基幹中隊	一百零三	粵造七九及雙筒步槍共七十八桿，駁壳五桿，手機關一桿。	縣城	由全縣警衛隊經費委員會發給。	各費，向各區籌派。
第一中隊	六十二	六八七九村田九響共五十四桿，駁壳一桿。	城西	由一區公所負擔發給。	原有一百零四名，近因裁減一小隊，故如上數。
第二中隊	七十四	洋造七九十八桿，土造七九四十八桿。	二區合水市	由二區公所負擔發給。	
第三中隊	一百一十三	七九一百桿，手機關四桿，駁壳八桿。	三區春灣市	由三區公所負擔發給。	
第四中隊	四十七	七九雙筒村田共三十六桿。	四區八甲市	由四區公所負擔發給。	
第五中隊	四十六	七九共三十六桿。	五區潭水市	由五區公所負擔發給。	
獨立小隊	十八	七九村田九響毛瑟共十八枝。	六區剛尾墟	由六區公所負擔發給。	

(三)警察。計設分局凡六，列表如左：

分局名稱	地址	職員	警兵	槍械	經費	來源
附城公安分局	城內	局長一，局員二，巡官八。	九十六人	村田九響土六八七九等，共九十六枝。	每月一三六七九元，由屬內西河花筵捐，屠猪捐，東門墟亭捐，口邊舖租，城廂內外舖租捐，魚塘租捐，穀捐征充。	

(6) 財賦

田賦雜稅，歲入：

地丁， 一萬六千三百一十七元；

民米， 三萬零四百零二元；

屯米， 八百八十四元；

備考	各局經費，俱由警署收支，現擬從事整理。					
合水公安局	合水市	局長局員各一，巡官三。	三十五人	村田九響土六八等共三十九枝。	每月三七二元，由屬內出口各捐，牛皮屠牛屠豬捐，灰窖捐，店舖月捐，舖租捐，豬糞捐，撥充。	
春灣公安局	黃泥灣市	局長局員各一。	十四人	村田土六八七九等共一十四枝。	每月三十九元，出自各店月捐，花捐，烟葉出口，鷄鴨茨荳秤，糞糞，牛行，屠豬，屠牛，墟地，花筵，舖租，豬口等捐。	
三甲公安局	三甲墟	局長局員各一，巡官六。	四十五人	村田九響單響土六八七九等，共四十九枝。	每月四六九元，由地方按月籌給。	
源水公安局	源水市	局長局員各一，巡官五。	四十六人	村田九響土六八七九等，共四十五枝。	每月六九八元，出自區內河埠，地墟，豬牛行，鷄，鹹魚秤，舖租等捐。	
岡尾公安局	岡尾墟	局長局員各一，巡官四。	三十六人	村田九響土六八七九等，共四十二枝。	每月七四九元，出自區內租穀捐，及各項禮捐。	
總計			三十九人 二百七十二人	二百八十五枝	每月三千九百九十四元	

屯租，三百五十九元；

民荒租，一百五十六元；

丁米申費，八百元；

屯米申費，一十二元；

丁米糧捐，四千六百四十八元；

推收總割費，八百元；

新立戶費，二百元；

斷賣契按契稅，一萬元；

斷契與紙價，一千元；

契額滯納罰金，七百元；

驗契逾限罰款，一千元；

山河小稅加五專款，四千五百元；

房捐，一百四十四元；

麻雀捐，一千八百元；

合共收入七萬三千七百二十二元。惟左列諸項，皆舊日經征之數。近年田賦征收，至多不過六七成之譜。且匪亂頻仍，耕稼失時，屯米屯租民荒租等收入減少，驗契亦屬寥寥無幾。田賦雜稅支出，歲計：

縣政府行政經費，額定之數，三萬四千四百六十四元；

分庭經費，額定之數，五千三百七十元；

監獄經費，額定之數，三千四百六十八元，

縣黨部經費額定之數，九千六百元；

行政犯四類額定之數，二千七百六十元；

共五萬五千六百六十二元。此項額支之數，與收入之數，比較仍屬不敷。將來督促員役，上緊催征，期有起色，方能收支相抵。

地方款之收支機關有三：（一）為縣府，（二）為教育經費委員會，（三）為各警區。各警區收入地方款項，以供警費之數，已見上述表中。茲謹將縣府及教育經費委員會收支之地方款項數目，述之如左：

（甲）由縣府經理者，計歲收：

地丁民米附加自治費， 二千三百一十五元；

民米附加學費， 二千六百二十五元；

二十年擬二成撥地方款， 一萬一千元；

斷賣典契紙附加學費， 一百五十元；

山河小稅加二， 二千二百九十九元二毫；

山河小稅餘款， 一千二百四十八元；

山河小稅委員費， 四百八十元；

稅契附加中資捐， 七百元；

花捐正餉， 四千五百三十元；

花捐委員費， 三百元；

防務報効縣兵費， 七千五百六十元；

柴草石灰捐正餉， 四千一百七十六元；

柴草石灰捐加二縣兵費， 八百一十六元；

古糧雜捐， 四千五百三十六元；

香燭紙寶捐， 六百六十元；

牛皮屠牛捐， 五千二百零二元四毫八仙；

牛皮屠牛捐委員費， 二百四十元；

防務報効公路局經費， 四千五百六十元；

合共五萬三千三百九十七元六毫八仙。共支出之項，歲計：縣府公安局經費補助費，及縣教育經費等項，共五萬八千三百三十二元二毫。如有不敷，由縣另行設法籌補，以期收支適合。

(乙) 由教育經費委員會經理者，計歲收：

山河小稅， 一萬一千一百六十元；

麻雀捐， 三千一百二十八元；

花捐帶收， 一千九百六十八元；

花捐批長， 八百五十二元；

戒烟藥料帶收，	七百二十元；
屠捐帶收，	八百一十六元；
牛皮捐溢收，	一千四百六十元
東門墟豕牛行牙捐，	六十七元二毫；
那且雜捐，	九百六十元；
妓女出局費，	一千三百九十四元；
防夥捐，	四千三百八十元；
灣口木排頭捐，	三百二十四元；
醴捐，(無定額)	約三百元；
戲捐，(無定額)	約一千元；
中資捐，(無定額)	約一千二百元；
稅契附加中學費，(無定額)	約八百元；
差費附加，(無定額)	約八百元；

合共三萬一千三百二十一元。至其支出，則為各縣立小學校經費，及教育行政設施等費，共計三萬三千七百二十九元。比較不敷數二千四百元。

(7) 監獄

監獄，佔地一百四十餘畝，其形長方，原有農刑看守所十六間，大倉八間，附設拘留所一間。民九燬於匪亂，僅存監



倉四間。至十八年始修復舊倉二座，共有倉六間，一爲女倉，餘爲男倉，尙敷應用。惟建築係屬舊式，空氣不甚流通，且牆垣失修，時虞傾圮。去年縣府分廳已成立監獄修築委員會，籌得款項約二千元，計劃分期修建。

(8) 交通

境內河流，如大水小水，皆可通舟楫。然其暢行無阻之期，亦僅限於春夏間也。

公路之已興築者，有與西縣道，起新興經邑屬至雲浮之西山，其由縣屬黃泥灣至新興之天堂河頭一段，長五十里，已興築完竣。因天堂之匪氛未靖，故尙未通車。春江縣道，由邑境東南至陽江縣界，其北段自縣城連岡尾長四十一里，已通車。陽茂縣道，起縣城經古根粉公，至茂名縣界，其縣城與崆峒巖間一段，長八里，已完成。又由縣城至三甲一路，全長九十里，亦已築成。春羅縣道，由縣城東北，經合水春灣大鑄灣，以至羅陽分界，其春合及合灣兩段，長七十里，經已築成。獨修鄉道，最近亦已築成，惟因涉訟，尙未通車。

郵電設置：在縣城有電報局郵政局各一所。電話，則縣城各機關，各區警署，均已裝置。全縣共有電話機七十餘座。且有長途電線，通陽江新興等處。最近籌辦六縣聯防，已着手增設直通羅定恩平兩處長途電話。

(9) 教育

邑屬教育事業，尙在萌芽時期，前數年兵燹匪禍間作，已辦學校，多數停閉，幾于一蹶不振。近來地方粗安，乃逐漸整理。除將原有各級學校規復外，最近年間，各級學校，擴充不少。全縣統計，初等學校凡七十五所，（內完全小學十三所，女子小學一所，高級小學五所，初級小學五十六所。屬縣立區立者，完全小學六所，高小一所。屬私立者，完全小學七所，高小一所，初小四十八所。）中等學校有二所。（縣立中學師範各一。）職業補習學校一所，現正在籌備中，暑期當可開課。此外有圖書館一所，閱報處四所。全縣學童統計數，約六萬餘；而受教育者僅約二千人。

(10) 衛生行政及慈善事業

衛生措施：在縣城有縣立醫院一所，院內職員共計七人。（主任一員，醫助一員，產科醫師一員，司藥一員，庶務一員，男女看護各一員。）規模粗具。每月病人到診，約五十餘名。留產留醫者，約十餘人。經費，由縣商會籌措。在縣城街道，設有鼠箱及撒播箱。又設海道伏四名。並改良街衢，建築中山公園，于市民衛生，頗有關係。

慈善救濟事業：縣城昔有義倉二所，民十二年，為民軍所燬。原址今已闢為中山公園。其施醫贈藥者有博愛善堂，經費由私人捐助。其餘三五等區，亦有善堂之設，然類皆有名無實。至消防設備，則縣城僅有人力推動之舊式救火機一具，由商會管理。

(11) 鎮市

陽春，因交通不便，商業冷落。境內各市，以黃泥灣縣城為最盛。次之為二區之合水，五區之潭水，四區之三甲。六區之岡尾墟，又次之。

市政改良在縣城則于城內建有新市場一所，城外亦建有一所。

河堤現在建築中，俟六月間，當可告竣。電燈亦在籌備中。一俟購機裝妥，則可發電。其餘黃泥灣市之街道，岡尾墟合水墟之市場道路等，均已着手改築，非復舊時模樣。

(12) 名勝古蹟

縣境多山，勝地多屬崇巖峭整。如第一區之崆峒巖，龍巖，第二區之紫雲巖，第三區之慈雲巖通真巖陵雲巖，皆天工巧設，幽雅絕塵，邑人築禪林其間，梵貝隨風，鈴鐺相參，益足以點綴深山靈谷之勝。通真巖有宋儒因惇祖無擇，許彥先生三人所書游記，字大方許，猶完好。

# 電白縣圖

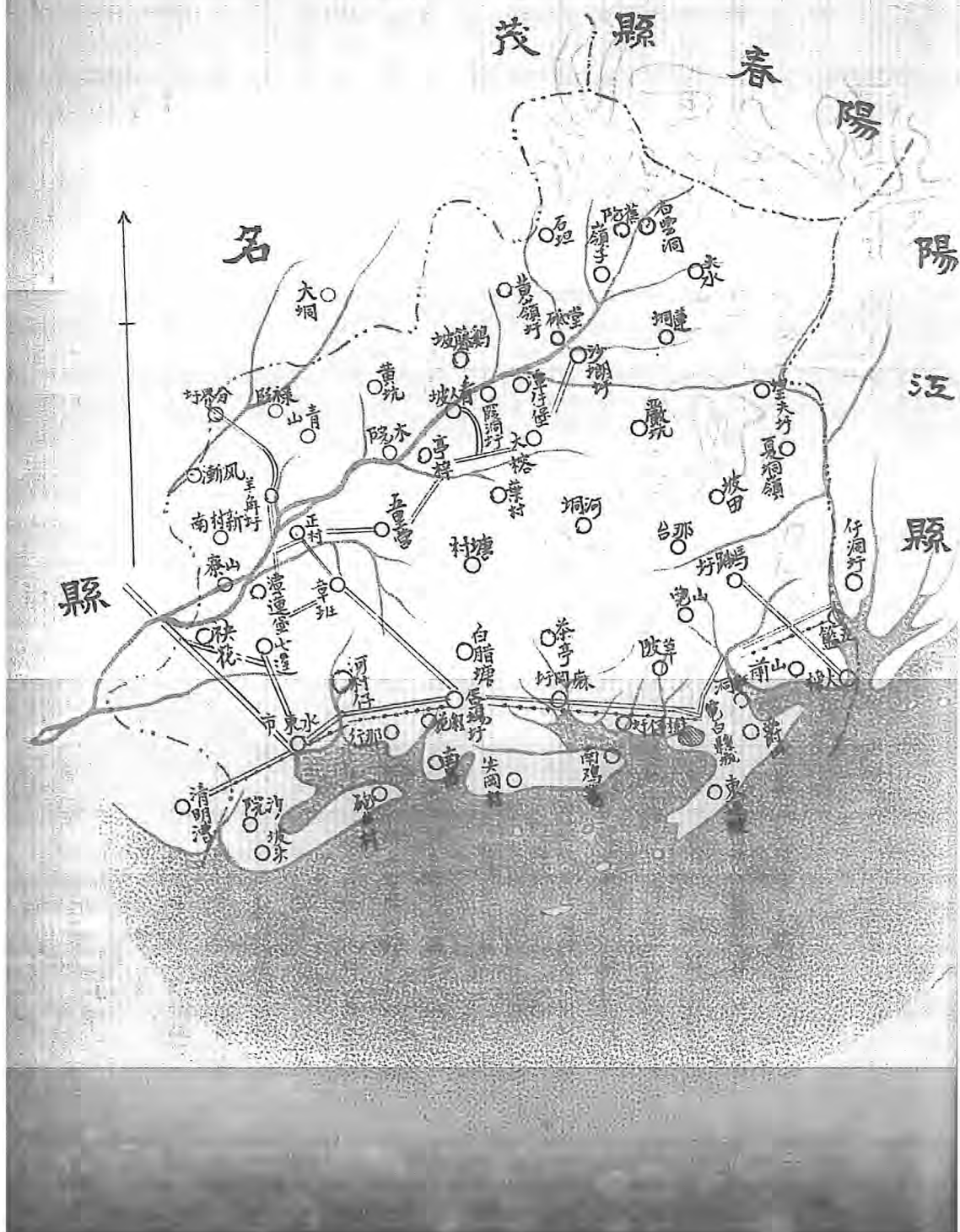

第三十六編 電白縣

(1) 面積位置及地勢

電白縣南濱大海，東及東南界陽江，北及東北界陽春，西及西北西南均鄰茂名。面積約五千二百八十四方里。地勢，背山面海。東北爲高原，西南則爲原隰。山之最大者，在縣西北七十里。有浮山高七百丈，形如芙蓉，高插雲表；在縣北四十五里，有將軍嶺，高四百餘丈，上有將軍石，高五六丈故名；在縣北七十里，有望夫山，高三百餘丈，山有二石，若婦人望夫狀，故名；在縣北五十五里，有千歲山，(又名縮勾山)，橫互連綿，高二三百餘丈，在縣東北八十里，有雙髻山，(一名丫髻山)，兩峯相對，峭拔雲外，爲電白諸山發脈處。水之大者，東北有望夫河發源望夫山，東合界頭河，南會五藍河諸水，以放於海。西有三橋河，會合望夫河沙榔河，潭儒河，霞洞河，渡頭河，亭子河，交會南流，經茂名縣境，過梅菪市，轉入於海。

(2) 人口及風俗外人居留狀況

全縣計五萬六千七百餘戶，男子約二十三萬餘人，女子約一十五萬餘口。外僑約十五人，辦有教堂三間。縣屬人民，素性敦厚儉樸，勤於耕種者多。惟迷信風水神權，由來已久，每年建醮演戲等事，耗費金錢不貲。近由縣政府嚴令取締，風氣已覺開通，對於迷信事項，逐漸減少。其婚嫁喪葬各種費用，尙屬稱家之有無，不務奢侈。

(3) 實業物產及富力

縣民近山者多事耕種，瀕海者多業魚鹽。農產以穀米，豆，麥，花生，薯，芋等爲大宗。花生油每年出產約值銀百萬元。豆豉豉油每年出產約值銀二十萬元。其餘出產，亦足敷縣內人民糧食。沙榔一帶地方，以竹製草紙，每年出產約值四十萬元。海產，計：魚類年約值五十餘萬元，食鹽年約五十餘萬担。(每担約值一元。)然出產方法，尙須改善。

蓋魚家納捕，悉沿舊法，故利有未盡。鹽戶之利亦為揆配者從中壟斷，揆配分三四重；凡鹽戶所收之鹽，須先賣與第一揆配，然後及第二第三揆配，故第一揆配往往壟斷鹽價。在昔鹽田約有一千三百餘工，今所餘者僅約七百工而已。縣境山嶺甚多，坭質鬆疏，造林最宜。惜縣人罔知注意。近縣政府提倡造林，擇定城北之莊山地點，為模範林場，種植各種樹木，以爲縣人先導。

(4) 行政組織

縣政府按照新預算案，編列二等縣缺。縣長之下，設秘書兼總務科長自治科長各一員，公安財政建設教育四局，各設局長一員，一二三等科員各一員，二二三等課員各三員，事務員四員，特務員六員，僱員六員，雜役十二名，公安局另設課長二員，課員二員，督察長督察員各一員，事務員二員，僱員二員，雜役五名。

(5) 警衛

(一) 縣兵隊。有隊長一員，兵士三十名，槍枝二十九枝。

(二) 地方警衛隊。有中隊長一員，小隊長四員，分隊長十二員，訓練員一員，司書一員，隊員一百一十名，號兵一名勤務兵五名，伙夫十三名，各種步槍一百二十二枝。

(三) 民團。全縣分九區，每區設各團聯合會一所，計共四十六團，每團團兵十名八名不等。現籌辦自治，積極進行，俟完成地方自治時，即將各區團裁撤。所有團兵，刻下擬一律改編爲地方警衛常備隊。

(四) 警察。原分九區，嗣因經費支絀，裁爲四區。現依照各縣公安局組織章程，改組爲四公安分局。表列之如左：

局別	職員	警兵	槍械	警費及來源
第一公安分局	分局長局員各一，督察一，事務員三。	二十五名	七九槍五枝九響槍一枝	每月約四百五十元，來自花筵捐，丁米附加捐，牛皮捐，商舖捐，附加屠捐。
第二公安分局	分局長局員各一，督察一，事務員三。	九名	田村槍七枝	每月約二百七十元，來自鎊捐，花筵捐，舖捐，防務保護費。
第三公安分局	分局長一，局員三，督察一，事務員八。	三十名	七九槍六枝	每月約九百元，來自花筵捐，舖捐，生豬捐魚埠捐大廟捐，及防務山票輪拖等保護費。
第四公安分局	分局長局員各一，督察一，事務員四。	十名	單響槍十枝	每月約二百六十元，來自丁米附加捐及牛皮捐。
第三公安分局分駐所	巡官一，事務員一。	六名	村田槍四枝七九槍一枝六八槍一枝	每月約一百元，來自散行捐，舖租捐。
總計	三十四員	八十名	三十五枝	每月警費約一千九百八十元

右列四者之中，縣兵警隊及民團，向來均缺乏訓練，近由縣政府核定教練方法，通飭遵辦。並擬將民團改編警衛隊，以期認真整理，俾民衆武力得以充實。至警察，則槍械窳劣，人數又少，僅一三兩分局有崗位，餘則巡查各街市而已。治安狀況：就大體言之，尚屬安靖。查縣屬沙磧區大均山等處，與茂名陽江陽春三縣交界，向爲股匪淵藪。自十九年七八月間，防軍會合四縣營團，大舉剿辦之後，股匪殲滅殆盡，漏網餘孽，均已遠颺，疊經縣政府飭屬嚴密查拿，並分別懸紅購緝，是以不敢潛回。現查尚無幫匪嘯聚踪跡，搶劫案亦甚少也。

縣白電

(6) 財賦

縣庫款歲入，計：

田賦，

縣屬民米，原額七千九百六十八石，實征七成餘，約五千五百七十七石六斗；於二十年八月間，奉行新稅率，每石征毫銀一十元，共銀五萬五千七百七十六元，二成留爲地方款，八成解庫。

斷賣契稅，毫銀一萬一千元。

典按契稅，毫銀一千五百元。

漁課，毫銀三百四十元。

斷賣紙價，毫銀六百元。

催收過割費，毫銀五百二十元。

錢糧滯納罰金，毫銀一千零八十九元。

稅賒契逾期罰金，毫銀一千零四十元。

典契契紙價，毫銀二百元。

合共毫銀七萬五千一百一十六元。每月支付縣政府行政經費毫銀二千八百七十二元，辦支監獄經費毫銀三百七十元，行政囚糧費毫銀一百一十元。

合共支銀三千三百五十二元。

地方款，歲入計：

廣東全省地方紀要

項 別	數	目	用 途
民米二成地方款	一萬五千九百三十六元		支黨政警學地方財政地方雜支行政不敷囚糧等費。
地方田租	七百一十六元九毫五仙		支警學各費。
貧生學費	四百六十七元一毫		同 右
孤貧院租	二百四十元零七毫		支孤貧口糧及警學各費。
地骨租	七十七元四毫		支警學各費。
牛皮捐	七千八百元		支警學費，及補助行政囚糧遞解人犯，修理衙署，衛弁各費。
花筵捐	四千三百零八元		支警學各費。
香燭紙賣捐	一百五十元		同 右
契稅附加中資捐	二千元		支圖書館，閱報社，留省學會，各級小學校，平民學校，女子小學等費。
戲捐	七百一十一元		支黨部訓練民衆團體，第二初小學校等費。



合計三萬二千四百零七元一毫五仙。其支出歲計：

黨政費，毫銀六千一百二十元。

教育費，毫銀一萬一千八百二十八元。（高州九中經費，由民米留縣二成案內支給）

公安費，毫銀二萬二千八百六十六元。（縣公安局，縣兵隊，第一二三四公安分局縣助理員等費。）

地方財政費，毫銀二千三百二十元。（自民國十九年十一月間，取銷縣保管委員後，歸縣署保管，仍設地方收支

處，辦理地方一切收支事宜，月中經費一百一十元。）

地方雜費，毫銀四千零八十六元。（如黨部，民衆團體，孤貧院租，警隊服裝，縣府修理費，中山公園花匠費，

遞解人犯及辦犯等費。）

活支費，毫銀二千四百元。

預備費，毫銀五千元。（爲預備歸還前管理委員會借項欠項之用。）

合計歲出五萬四千六百二十元零五毫。收支比對，年約不敷支銀二萬二千二百一十三元三毫五仙。此款因實行新稅率，取銷地方附加捐，每月約減收一千八百餘元。現擬舉辦田畝捐，藉資彌補。是以二十年度計算，尙可支持。

(7) 監獄

監獄，係前清之舊建築物，地方湫隘，年久失修，牆壁朽壞。只有倉舍五間，每舍可容人犯三十名。軍事司法及已未決人犯，混雜拘禁，管理不便，自非另建新監不可。前經成立監所協進委員會，議決，籌建新監，並擬就籌款方法，及新監圖說，預算計劃等項，呈報備案。惟祇奉准抽收戲捐附加，暨設簿勸募，兩款約可籌得銀七千元；而預算建費最低度亦需一萬元，不敷尙鉅，現由縣政府再行設法添籌，以期款項足用，早觀厥成。

(8) 交通

縣屬水東，地濱大海，輪舶交通，尙稱便利。由水東往來省城江門者，有輪船五艘，輪拖二艘，常川開行。另有帆船四艘，每逢一、四、七日，由縣城往水東；二、五、八日，由水東返縣城。縣城已開十字馬路通達四處。

水東市開闢第一期馬路。就中如澄波馬路，已建築完成。現擬繼續開闢忠貞馬路，以利交通。

水東至梅東車站，相隔小海，前由建設廳招工建築橋樑一座，孤懸海中，兩端均離岸甚遠，不能通行。現在縣政府擬以杉木搭橋，直連兩岸，以免交通窒礙，已呈請核示。

境內公路，多已通車，列表於左：

路名	起訖	道別	全長	既成里數	未成里數	備考
電雷公路	起電城，至陽江雷洞。	省道	邑境段長三十里	三〇		已通車
梅東公路	起水東，至梅菴。	省道	邑境段長四十五里	四五		同右
東袂公路	起水東，至茂名袂花墟。	縣道	邑境段長十八里	十八		同右
石東公路	起水東，至茂名石鼓。	縣道	邑境段長二十五里	二五		同右

茂電公路	起茂城南門，至電白，接電東路。	縣道	萬境段長二十里	二〇	同	右
電東公路	起電城，至水東。	省道	一百里	一〇〇	同	右
馬榜公路	起馬踏墟，至大榜。	縣道	二十一里	二一	同	右
東廊公路	起水東，至沙廊墟。	縣道	九十里	七十	同	右
林頭公路	起林頭墟，接電茂公路。	鄉道	五里	五	同	右
分潭公路	南接東潭路，北接茂電路。	鄉道	二五里	一二	同	右 (即羊角路。)
東潭公路	起水東，至潭板步頭。	鄉道	二五里	二五	同	右

電報設置：縣城有郵政局電報局各一間。水東有郵政局電報局各一間。縣城設電話局一間，全屬九區，均已通話。又與陽江之信垌墟，亦已接線通話，交通尙屬利便。

(9) 教育

縣屬教育事業，未甚發達。茲將各級學校，分列如左：

1. 縣立第一中學一校，學生二百一十餘人，每年經費約一萬三千餘元。

2. 縣立小學五校，學生六百五十餘人，每年經費約共一萬五千餘元。
3. 縣立初級小學六校，學生三百一十餘人，每年經費共約五千餘元。
4. 縣立女子小學一校，學生五十餘人，每年經費二千元。
5. 區立小學一十二校，學生一千二百餘人，每年經費九千餘元。
6. 區立初級小學一校，學生七十餘人，每年經費二千一百元。
7. 私立小學一十四校，學生一千六百餘人，每年經費一萬一千餘元。
8. 私立初級小學四十校，學生一千二百餘人，每年經費一萬九千餘元。

統計公私立各級學校，共八十校。現有籌辦縣立第二中學，私立水東初級中學各一所，均積極進行，不日即可成立。惟各鄉私塾，亦多曾經縣政府取締矣。

社會教育：有民衆學校六間，每間學生約二三十名。縣立圖書館一所，第五區立中山圖書館一所，均因經費不充設置尙未完備。現由縣政府設法籌款整理。

(10) 衛生行政及慈善事業

縣城，于公共衛生，尙知注重。市內設改良之公共廁所數處，穢桶和則隨處皆有；更有清道夫，每日清除街道。故市區之內，尙稱整潔。至其足爲保健之助者，則有中山公園及公共體育場等。最近該縣黨部復倡開附城之莊山爲公園。慈善救濟機關，如義食善堂等，皆尙所未備。遇有水旱疾疫之災，則由地方人士，組織臨時機關，勸捐施濟。縣城西門外，設有育嬰堂一所，因辦理腐敗，已由縣政府會商各機關團體，派員組織育嬰堂整理委員會，切實整理。至水東市去年成立醫院一所，係由商民捐資三萬餘元經營，組織尙屬完備，可爲羣衆解除疾苦，裨益甚大。

(11) 鎮市

水東爲邑屬交通之門戶，商業之盛，冠于全縣。其市區已建築市場，開闢馬路，並籌設機器水井，以供給衛生飲料。蓋地居海濱，其水多含鹵質，飲料實爲重要問題。固不獨於水東一市爲然也。他如電燈，亦正在籌辦中。

又望夫江口之西岸，與陽江沙扒市相對，地濱大海，港水深闊，將來可闢爲新商埠。

(12) 名勝古蹟

縣屬有莊山寺，盤海樓，溫泉亭，洗心亭等名勝古蹟。但四年久失修，亭榭多已傾圮。現由縣政府責成各該處保管人，加意保管，並回捐勸，設法勸募。擬先將溫泉亭修復，其餘亦陸續籌款，以期逐一興修，恢復舊觀。



第三十七編 信宜縣

(1) 面積位置及地勢

信宜縣，東連雲浮，東南連陽春，南接茂名，東北界羅定，北連鬱南，岑溪，西連容縣，北流。原日劃分新舊兩圖，面積共約一萬一千八百方華里。

縣屬山嶺，無勾漏之脈，由廣西而來。境內山嶽地多而平原地少。山之著者，有龍山（一名石狗山），雲岫山（一名大人山），入排頂，鷹溪山，恩賢嶺（即歐嶺），笑杯嶺，石根嶺等，莫不雄奇突兀，綿亙數十里。河流，於新舊圖，各有東西二流：

舊圖之東江，源出新踏嶺，西江源出歐嶺，皆南流至縣城之南，合而為一，名曰資江。下游入茂名，為鑑江。舊圖之德亮江，源出歐嶺，北流入容縣。新圖，馬貴東水，源出棉被頂，南流入茂名，注於鑑江。馬貴西水，源出突洞，北流與扶龍水貴子河石快水合，再北出岑溪，總名貴華江。白龍江源出鷄籠山，北流出羅定。林洞水上游，曰黃龍江，東北流，出羅鏡。

(2) 人口及風俗 附外人居留狀況

全縣居民，計五萬七千七百九十餘戶，四十六萬餘人。僅東鎮市天主堂，有外僑三數人。鎮隆市，懷鄉市，各有福音堂一間。

本縣地域，原分新舊兩圖。舊圖為原信宜縣地。新圖係劃自鬱南者。兩圖人民，習尚微有不同。舊圖人頗尚奢華，新圖人較為儉樸，剛直好鬥，此兩圖民情之大概也。至婚喪多依舊禮。服裝，男女均喜穿唐裝長衣。飲食居處，均係舊式。偏僻鄉村及未受教育之人民，對於迷信，尙未能完全破除。

(3) 實業物產及富力

人民生活，新舊二圖，迥不相同。新圖山多田少，山林之利益，多於田畝。舊圖山田唯均，稻黍之產，過於竹木。此其大較也。至工商業：工則手工，商則資本鮮及萬元者。內地商業，頗為零落。縣人商於南洋羣島者，從前頗多。每歲挹注縣屬之貨額，不下三百餘萬；自去年以來，經營南洋者，每多失業回籍；此項挹注，頓形短少。

物產：新圖以松杉及竹為大宗。舊圖以穀米為大宗。舊圖產米，足給全縣民食八個月之用。他如茶葉，砂仁，花生，黃豆，冬瓜，碧芋碧苡等類，出產亦多。礦產則新圖之懷鄉附近有鐵礦，邑人多集資開採，以鑄冶未精，遂致虧折。又聞新圖鐵礦之富，不限於此區。然交通未便，採發不易，為可惜耳。至金砂則產於突洞梭洞各地，現正集資開採。邑屬民食尚足，自耕農無論矣，即佃農於納田租外，尚能有五成以上之收穫，亦無虞凍餒。邇者公路漸開，山河無阻，生產事業，行且有蒸蒸日上之勢矣。

(4) 行政組織

縣政府之組織，縣長以下，設秘書兼總務科長一人；自治科長一人；公安財政建設教育各局各設局長一人；一等科員一人，二等科員一人，二等課員三人，三等科員一人，三等課員三人，事務員四人，僱員六人，特務員六人，雜役十二人，雜役十二人，凡五十六人。

(5) 警衛

信宜縣屬，地多崇山峻嶺，且與兩省八縣為鄰，年來迭遭匪患。縣內保安隊二小隊，計九十名，槍八十七桿，現改編為警衛隊。增設一中隊，二分隊，共隊員一百三十二人，槍枝一百三十二桿。積極整頓訓練。此外尚有區鄉警衛隊民團及警察之設，分述如左：



區警衛隊：綜計全縣共十二自治區，定設區警衛隊常備隊一小隊，現第一第十兩區各已成立一分隊，第二區已成立二分隊，第九區東鎮市已成立常備隊一分隊，後備隊八分隊，合為一中隊。懷鄉市已成立一小隊，其餘尚在籌備中。民團：現在綏靖期間，對於保甲制度，奉令暫緩廢止，故縣內各鄉團，現仍存在。計全縣共六十六團，團兵約五千餘名，惟槍彈缺乏，戰鬥能力甚少。

警察：計公安分局六所。各分局現況，表列如次：

分局名稱	警 員	警 兵	槍 械	警 費 及 來 源
第一分局	分局長一書記一員	二十一名	九响六枝單响四枝	由鎮隆市商會撥支，每月三百七十五元。
第二分局	分局長一書記一	十一名	村田槍八枝	由各保甲屠酒捐，防務等附加，每月一百五十五元。
第三分局	分局長一書記一	八 名	村田槍四枝九响一枝	由當地屠酒防務各捐附加，每月一百元。
第四分局	分局長一書記一	十 名	土造七九槍六枝土造六八槍二枝	由東鎮市商會每月撥支一百元，該市防務費效三十元。
第五分局	分局長一書記一	八 名	土造七九槍四枝九响槍三枝	由該分局轄內各團局負擔，每月一百元。
第六分局	分局長一書記一	八 名	九响槍六枝	由北界市防務屠酒竹木行等捐附加，每月九十八元。
總 計	十 三 人	六十六名	四十四枝	每月八百五十八元。

(6) 財賦

縣庫款歲入，計：

錢糧：二萬零一百五十五元。(以二十年度實征半數計算。)

契稅，一萬四千四百元。(以上二項，係并附加大學經費數。)

房捐，三百元。

攤收過割費，四百元。

錢糧契稅罰金，五百一十九元。

共三萬五千七百七十四元。歲支：

縣政府行政經費，額定數，共三萬四千四百六十四元。

額撥支行政犯囚糧，一千三百一十元。囚糧如有不敷，由地方款項下撥補。至地方款之收支，由地方財政委員會主之。歲入，計：

錢糧附加(留縣二成)， 四千七百五十一元一毫。

中資捐， 二千元。

田畝捐， 六萬四千一百八十三元。

總計七萬零九百三十四元一毫。其支出之項，歲計：

補助各黨部經費， 六千元。

保甲局經費， 四千五百元。

縣參議會經費，	六千五百六十元。
公安局經費，	三千四百八十元。
縣警衛隊經費，	二萬零二百一十八元。
警衛隊管理委員會經費，	一千四百三十元。
縣立中學經費，	二千五百三十三元一毫七仙。
縣立高小經費，	一千四百零四元。
財委會經費，	一千八百九十六元。
縣立女子小學經費，	三千零四元。
縣立第二初級小學經費，	一千一百一十元。
補助軍事囚糧，	四千元。
東鎮初級小學，	一百八十元。
教育會經費，	六百八十元。
懷鄉初級小學，	一百二十元。
圖書館經費，	四百八十元。
省立九中經費，	二千一百七十元。
電話所經費，	一千零六十八元。
勦匪費及購置槍彈，	一萬零零六十四元九毫三仙。

合計七萬零九百三十四元一毫。

(7) 監獄

縣屬監獄，前經已改建。內管獄員及職員住舍二間，看守兵住舍二間，教誨堂三間，習藝所三間，行政人犯倉八間，刑事犯倉八間，看守所倉六間，女犯倉二間。司法犯日給囚糧一毫八仙，行政犯因為囚糧額撥數過少，而地方款又屬奇絀，現在日給暫支囚糧壹毫五仙。

(8) 交通

自縣境流資江南下，可出茂名，而通化縣吳川等地。然河床淤淺，秋冬則舟行多阻。故自茂名公路通車後，商貨運輸，多棄水而遵陸。其陸路交通情況附表如下。

信宜縣公路概況表（此表以華里為單位，每華里等於一八八九小數六七七英尺。）

公路名稱	起迄地點	華里數	已成華里數	經過村鄉	車輛數目	備考
茂信公路	起自信宜城外資江亭，迄茂名城大西門外。	六九、八三	完全通車	鎮隆市、大井城、北莊。	大車二輛	茂名信宜二縣合辦。
信東段	起信宜城外資江亭，迄東鎮市。	三八、四	完全通車	北橋、十里、水口、橫茶、黃京塘。	福特新式大車四輛	
東石段	起東鎮市，迄白石城。	三一、五	完全通車	大坡山、冷水徑、夾叉河、利市塘。	福特貨車二輛	
石排段	起白石城，迄白鶴嶺。	三二、八六	已成二九、八六 未成三、〇	沙底、河壩舖、營頭、木橋、石橋、白鶴嶺、茶亭。		現在由政府撥款建築，橋樑涵洞及劈石方，尚在興築中。

雙山公路	信西支路	信西公路	羅 公 路						信 羅 公 路	
			樂會段	里旺段	柳里段	懷黃段	池黃段	東池段	白恩林段	銀突段
起十里，迄雙山。	起北流縣立石，迄北界市。	起城外資江亭，迄北界市。	起旺沙樂馬橋，迄會龍均。	起里五寨，迄旺沙。	起柳坡成沙，迄里五寨。	起懷坡嶺，迄懷鄉城。	起池洞市，迄黃坡嶺。	起東鎮市，迄池洞市。	起大水嶺，迄荔枝洞。	起白鷄嶺，迄大水嶺。
一五、〇	三〇、〇	二八、五	二七、七	二七、〇	一九、〇	一九、四	九、二六	三、二七	六五、五五	三二、八
一五、〇	三〇、〇	完全通車	已成一〇、七〇，未成一七、七〇	已成一〇、〇〇，未成一七、〇〇	已成一〇、〇〇，未成九、〇〇	完全通車	完全通車	完全通車	已成五九、五五，未成六、〇〇	已成二九、八〇，未成三、〇〇
水口、洞坡、六省。	桃子灣、龍皮坡、三合嶺。	雙獅墟、北界市、大石鼓、高嶺。	涼水、霖滯、車田、寧子崗、貴子、黃澄潭。	大塘面、白石墟、古銅。	惠洞、沈西洞、燕水。	楊梅寨、竹雲寨、懷鄉街、古坪、扶參。	觀音洞、沙帽洞、高坡。	里山、大村、坡尾洞、風洞、嶺底。	水城、甘桃街、合壩、烏石洞。	水路田、松木寨、鐵排圩、小錢排、突洞。
在計劃中	在計劃中	一輛特大車				同東池段 汽車一輛	同東池段 汽車一輛	一輛特大車		
						此路客貨甚少，擬籌辦馬車。	此路客貨甚少，擬籌辦馬車。		同	同
									右	右

郵電設置：於縣城有電報局一間，鎮隆市有二等郵局一所。縣城南門樓上並設電話總機一座，已有分機設於各區鄉，可以互相通話。其電話概況，列表如下：

信宜縣電話概況表

線段名稱	起訖經過村墟	線長華里	已成華里	未成華里	總機數	電機數
縣城支線	城內各機關	一、五	通話		一	八
天后街支線	城通天后街	一	通話			一
大路街支線	城通大路街	〇、五	通話			一
茂信支線	信城鎮隆茂名	七〇、八三	通話			六
信東幹線	本城水口東鎮	四〇、	通話			八
東石支線	東鎮白石	三一、五	通話			二
石排支線	白石錢排	三三二、八六		三三二、八六		
錢排支線	錢排合水	三三二、八		三三二、八		

(4) 教育

信西支線	信西支線	信雙支線	樂會支線	里旺支線	柳里支線	池懷支線	池黃支線	東池支線	白思林支線
北界立石	本城大洞北界	信城雙山	旺沙貴子會龍	里五旺沙	柳坡里五	池洞懷鄉	池洞柳坡	東鎮池洞	合水荔枝洞
三〇、	三二、	二八、五	二七、七	二七、七	一九、	二八、六六	九、二六	一三、二七	六五、五五
	通話	通話				通話		通話	
三〇、			二七、七	二七、	一九、		九、二六		六五、五五
		二						一	

信宜中等學校，計有縣立初中一間，（附設鄉師班一班），私立新東中學一間，懷新中學一間。完全小學有四十五間，初小學校有二百二十一間。全縣教育經費收入，合計二十一萬二千四百餘元。此外各區學校之在籌備中者，尚不下十餘間。至社會教育：在東鎮懷鄉鎮隆各市及村落，有民衆學校四十二所。縣城有縣立通俗圖書館一所。各地呈報立案之私立圖書館四所。閱書報處，則市鎮村落，均有設立。民衆教育館公共體育場等，則在籌設中。

(10) 衛生行政及慈善事業

縣內東鎮市，已設有市醫院一所，但經費支絀，規模未免過小。現在縣城東門外建築縣立公共醫院一所，工程經已及半，約二十二年中，方可竣工。其衛生行政事務，如各市鎮有公安局設置者，由各該分局負責辦理。所有清潔街道，設置糞桶箱，鼠箱，及取締不潔及病死吹水肉類之買賣等等，均督飭整頓。其無分局設置者，由各該市商會負責。每年夏秋兩季，復由縣府依照內政部規定掃除污穢條例，召集舉行清潔大運動，並分飭各公安局照行，以維衛生。餘外並有縣公園一所。其衛生行政保健治療諸端，現俱已統籌兼顧。慈善救濟事業：計縣城有贈醫局一所。鎮隆市有普仁堂一所，東鎮市有方便醫院一所，均以贈醫藥棺木收育嬰兒施種牛痘爲事。又有義倉，設在縣城，由地方財政委員會管理。

(11) 鎮市

鎮市以鎮隆東鎮二市爲最大，然舖戶亦不過二三百間，二市俱已開闢馬路，縣城面積狹小，商舖無多。

(12) 名勝古蹟

縣屬勝蹟之最著者，厥爲木格甲之虎跳，林洞堡大林洞之石印，勝蹟天成，風景甚佳。其次爲六承堡之溫泉，泉水噴出，熱如沸湯，村人歌近掘地，引冷泉和之，築爲浴室。他如翔鳳台喜雨亭等，則因無人保管，久已傾圮，僅剩斷壁



縣 生 會

要 紀 方 地 書 全 東 廣

奠 碑 ， 支 離 草 際 而 已 。

要紀方地省全京廣

縣宜信

# 化縣縣圖 廣



### 第三十八編 化縣

#### (1) 面積位置及地勢

化縣，東界茂名，西鄰廉江，南連吳川，北接廣西之陸川。境內南北長而東西狹。面積約六千二百六十一方里。縣屬劃分七區，四五六七等區，山多而高峻，其脈皆來自廣西北流陸川境。

河流：(一)出信宜，經茂名，而至縣境，名爲鑑江。(一)來自北流陸川，名爲羅江；經六七區縣城，與鑑江合流；南入吳川。其東南端，復有來自茂名之沙瑯江，亦入吳川，與羅鑑二江之合流相會，注於廣州灣。

#### (2) 人口及風俗用外人居留狀況

全縣戶籍，約四萬六千零九十；人口約三十六萬七千五百三十。縣城有天主教堂一間，耶穌教堂一間，有美籍教士一人居於天主堂。

縣人迷信神權，婦女尤甚。病不服藥，惟事祈禳。他如拜齋，降童，祈禱，禱雨之舉，亦數見不鮮。又惑風水，恒因此爭執經訟。

#### (3) 實業物產及富力

居民生活，皆事農業。而田畝之利，以四五六七等區優。蓋地居羅江流域，或用阪車引水灌田，或利用水力，動機春米，皆極便易。至林產以下，如一二三等區，則江寬堤高，既乏水利，且時有旱潦之患。

造林事業，五六七等區農民，多於山嶺遍植松杉等樹；一二三等區，則童山濯濯，彌望皆是。工業尙屬幼稚，僅有鐵鍋、犁頭、坭碗、缸瓦、砲竹等出品。商業則縣屬富商大賈，多設肆於梅菴境內，商事反形衰

退。其較稱繁盛者，首數縣城，然其商店，除木欄生意外，資本無過二萬元者。各區市場，稱為資本之最大者，亦僅有三數千元而已。

縣境雖多水道，而魚利極少，故業漁者無多。礦業，則既經營者，有石灰礦，年產約值二三萬元。第四區中洞蛇塘有鐵礦，蘊藏頗多，但未盡量開採，僅敷製造鐵鍋之用。

物產：計穀米價值約一百二十萬元。牲口約五十萬元。竹約五萬元。松杉木約八萬元。木炭約七萬元。茶葉約十萬元。番薯約十八萬元。黃豆蠶絲蔗糖花生油各二十萬元。橘紅約十餘萬元。砲竹坭碗鐵鍋犁頭缸瓦之屬，共約值四十餘萬元。總計各項產品之值，歲約三百五十餘萬元。就中尤以橘紅一項，為縣屬之特產。李賴園之出品，最為著名。其在津庭之橘紅一株，相傳為明時物，結實之佳，馳譽遐邇。

化屬山多田少，戶口日繁，有地狹人稠之患。而農田區域，復多早潦之虞。且賦稅繁重，而縣城之羅江稅廠，在前清原係私稅，入民國後，始改為厘金，無稅則之規定，捐商任意苛剝；故物產之種類雖多，輸出難期增進，不可不早為設法裁撤也。

(4) 行政組織

縣政府之組織：縣長以下，設秘書兼總務科長一人，自治科長一人，公安局長一人，財政局長一人，建設局長一人，教育局長一人，一等科員一人，二等科員一人，二等課員三人，三等科員一人，三等課員三人，事務員四人，僱員六人，特務員六人，公安局員二人，糧役十四人，共計四十七人。

(5) 警衛

縣屬警衛武力：

- (一) 爲縣兵連。計員兵七十一人，槍械六十一枝。
- (二) 爲縣警衛基幹隊。計員兵六十三人，槍械六十三枝。
- (三) 爲警衛常備隊。現改稱六中隊，每中隊有隊長一人，小隊長二人，分隊長九人。每中隊隊員九十人，錄事一人，號兵一人，護兵二人，伙伙九人，計每中隊員兵伙役共一百一十五名。六中隊共有六百九十名，槍械五百九十二枝。

按現有警衛常備隊 原由各鄉保衛團改編而成。改編之後，則分駐各區，復依照縣地方警衛隊章程辦理。每隊設中隊長一人，集中訓練。查縣內：一二區，合併改組一中隊；其三、四、五、六、七區，每區組織一中隊。各隊歸縣長直接指揮。

(四) 爲警察。全縣有公安局分局七所，各局情況如左表：

分局別	長 員	警 兵	槍 械	經 費 及 來 源
附城分局	分局長分局員各一，警長三。	警兵十六人，站崗兵二十六人，號兵勤務兵各一人。	十二枝	分局經費二百零八元，由錢糧附加及抽收花捐撥用。站崗經費二百二十八元，由商店派抽支用。
南安分局	分局長分局員警長各一。	警兵八人，號兵勤務各一人。	五枝	分局經費一百一十八元，由錢糧附加項下撥用。
楊梅分局	全 右	全 右	五枝	全 右
官橋分局	全 右	全 右	七枝	全 右

林慶分局	全	右	全	右	無	全	右	
平定分局	全	右	全	右	九枝	全	右	
查洞分局	全	右	全	右	無	全	右	
總計	二十三	人	一百零四	人	三十八	枝	一千七百四十四	元

縣屬隊警頗有訓練，能力風紀略優。而境內幸無土共爲患，雖有少數伏莽潛匿，隨時緝獲解辦，匪氛稍戢。地方尙覺安靖。即無防軍，亦足以自衛。縣內自撰滅匪首黃蜂腰，洪大王兒幫後，並未聞有其他幫嘯聚在何處。

(6) 財賦

縣庫款歲入，計：

田賦，約三萬六千六百元；

稅契，約一萬元；

共約四萬六千六百元。(民米每石，統計正供附加征價銀六元，內正供四元八毫，附加一元二毫，去年已征二十一年度，現在奉令挨征半額，計征正供如上數。)其支出之項，月計：縣政府行政經費，額定數，二千八百七十二元。

現縣政府行政費，連財政費在內，按照新預算支出，每月無需於地方款之補助。惟縣公安局經費，則由地方款項下支撥。

地方款項收入，計：(下列地方款收支數，係根據地方款二十年度預算書編列。)

錢糧附加， 三萬一千六百五十二元；

稅捐， 共八千五百六十五元；

(稅捐，計有牛皮捐，花捐，冥銀捐等收入。以皮捐為最大宗。)

練租捐， 四萬零八百四十八元；

(各鄉團局，向定章程，呈請立案，抽收田租各捐，以為練團自衛之費，謂之「練租捐」，經前任抽收有案。計民米

每石，抽銀五元六毫。)

租課， 一百六十七元；

(租課一項，僅華嚴巷租五十石，撥充一區警費，本年度改撥建設委員會經費。)

總計收入八萬一千二百三十二元。其每歲支出，計：

黨務經費， 一千六百八十元；

縣兵公安局薪餉服裝等費， 共二萬一千三百七十元；

縣公安局經費， 八百一十元；

教育經費， 一萬七千九百八十一元；

地方財政經費，及津貼征收附加費， 共四千四百二十四元；

蓄積備荒費， 八百三十二元；

地方建設委員會經費， 二千二百二十元；



地方經費，  
二千四百零二元；  
地方特別支費，  
二千零二十元；  
上年不敷費，  
二萬七千四百九十三元；

合計八萬一千二百三十二元。

(7) 監獄

本縣無拘留所之設。監獄，構造狹窄，破爛尤甚；式作日字形，護以圍牆，分內外兩部。外部為管獄員住房及辦公之所。內部東西兩側各有監倉四間。西側之首間，為女監倉，餘則為男倉。倉內均敷木板為床，高約尺餘，尙無潮濕。惟諸囚各自為炊，大壺小罐，學學聲聲，黑烟臭氣薰蒸，若不改良，殊碍衛生。現組織監所協進委員會，向各法團捐款修葺，大約近日可以興工，務期適合衛生為首要。至監所有管獄員一人，男看役二人；衛兵由縣兵輪流派撥，配備槍械，以資守衛。

(8) 交通

水道交通：北湖台江寶墟清湖，南通梅桑吳川，東達茂名信宜，俱有小帆船，航行其間；惟江流淺狹，泥沙太多，時虞淤塞。

公路之已興築者亦多，列表如左：

路名	起	訖	道別	全長	已成里數	未成里數	備考
化廉公路	起化城至廉江。		省	九十里	九十里		已通車，歸南路公路處辦理。

化梅公路	起化城，至梅菴市。	省	五十四里	五十四里		已通車。
化茂公路	起化城，至南盛墟。	省	二十一里	二十一里		已通車。
化合公路	起化城，至合江城。	縣	八十五里	八十五里		自化城至江湖一段，已通車，又江湖至合江一段，路基築成，因橋樑未備，未通車。
合清公路	起合江，至桂境清湖墟。	縣	五十一里	四十二里	九里	未通車。
合寶公路	起合江，至寶墟。	縣	七十五里	六十三里	一十二里	同 右
化石公路	起化城，至廉江石角墟。	鄉	一百三十里	六十里	七十里	現在興工修築，尙未通車。
化黃公路	起化城，至塘埗墟。	鄉	九十里			正在籌款分段興築中。
合中公路	起中洞，至合江城。	鄉	三十里			同 右

郵電設置：縣城有電報局一所，電話局一所。各區電話桿線，均已架設完成。通話地點，有南安楊梅官橋中洞林崖壺洞等處。至各鄉公所之長途電話，正在催促籌款架設中。郵政，則由梅菴局分設一代辦所於縣城城外，每日收發信件一次。

(9) 教育

全縣現有學校，計：縣立及私立初級中學各二間，高級小學二十四間，縣立女子高級小學一間，初級小學則共有一百九十七間，縣立民衆學校一間，各區黨部民衆學校三間，私立民衆學校四間。各校職員四百三十二人，教員五百零二人，學生八千五百五十人。本年，縣府實行取締私塾，廣培師資，及平民教育等計劃。如能漸次實現，則縣屬教育前途，或可樂觀。縣城有圖書館一間，因經費不充，藏書無多。現由縣府於牛片捐項下，月撥五十元，及設法增籌款項，爲該館添置圖書之費。

(10) 衛生行政及慈善事項

縣城設有清道夫四名，當道街衢，尙無不潔。惟東南關及偏僻之担水巷，街道狹窄，或有穢濁堆積，殊碍衛生。慈善救濟事業：值縣城有養濟院一所，收容孤貧者，計額內四十名，額外三十名，義倉昔亦有之，民四五年間，境內水旱相繼，遂罄縣倉穀以濟災黎，所存活款二千餘元，復於民十六年爲縣長董超席捲逃去，遂致倉無餘積。現僅每年收入倉捐八百餘元，僅爲救荒之備。至消防設備，則縣城於上年曾購手搖救火機一具，現亦損壞。茲縣府擬籌劃醫院一間，擇定舊日城隍廟地址改設，並議決籌設育嬰堂一間，每年由地方款撥五百元作常費，其餘向各區捐題置產，以垂久遠。

(11) 鎮市

邑屬繁盛市區，以縣城爲最，有商店二百二十餘間，以雙日爲市期，故單日則殊形冷落。城之西北，倚山爲險，東南則爲街市。然全市共有街道，不過數條，城內商店民居均少，且多屬卑陋。自民元以來，曾整理街道數次，悉鋪紅磚，寬五六尺至七八尺不等。城東大街，爲繁盛之區。民十四年，築菜市於東門城根附近，惟未切實取締隨處攤賣魚肉蔬菜，故該菜市仍未繁盛。民十九年，拆城駁接化慶公路，又將該菜市拆去。直至二十年，復改建第一菜市場於舊猪行

，所有魚肉蔬菜，悉集市場運賣。其餘各區設有市場者，大小合計共二十餘處，以林鹿中坳平定賣墟，稍稱繁盛；然舖戶不過五六十家，所經營者，亦僅日常用品而已。

(12) 名勝古蹟

化邑勝蹟有觀風樓、驪珠臺、華嚴老范公墓等。

觀風樓，建於唐代，在縣府之後，高約五丈，登樓縱目四郊，風物咸入眼簾，誠大觀也。

驪珠臺在城東南江中，相傳明時邑令某飭往來船隻，須擲石於此，遂成斯臺。現闢為驪珠公園，內有澳馬拔征蠻所用之銅鼓，又有仙桃樹一株，果實甘美，傳為明代物。

范公墓在城南獅子嶺南麓，宋范祖禹伴蔡京，貶化州司馬，卒，葬於是。

華嚴老在縣城東門內，傳為羅辯仙隱居之地，老建於晉代，門額有「辯仙遺蹟」，現改建為區立校舍。



# 海康縣圖

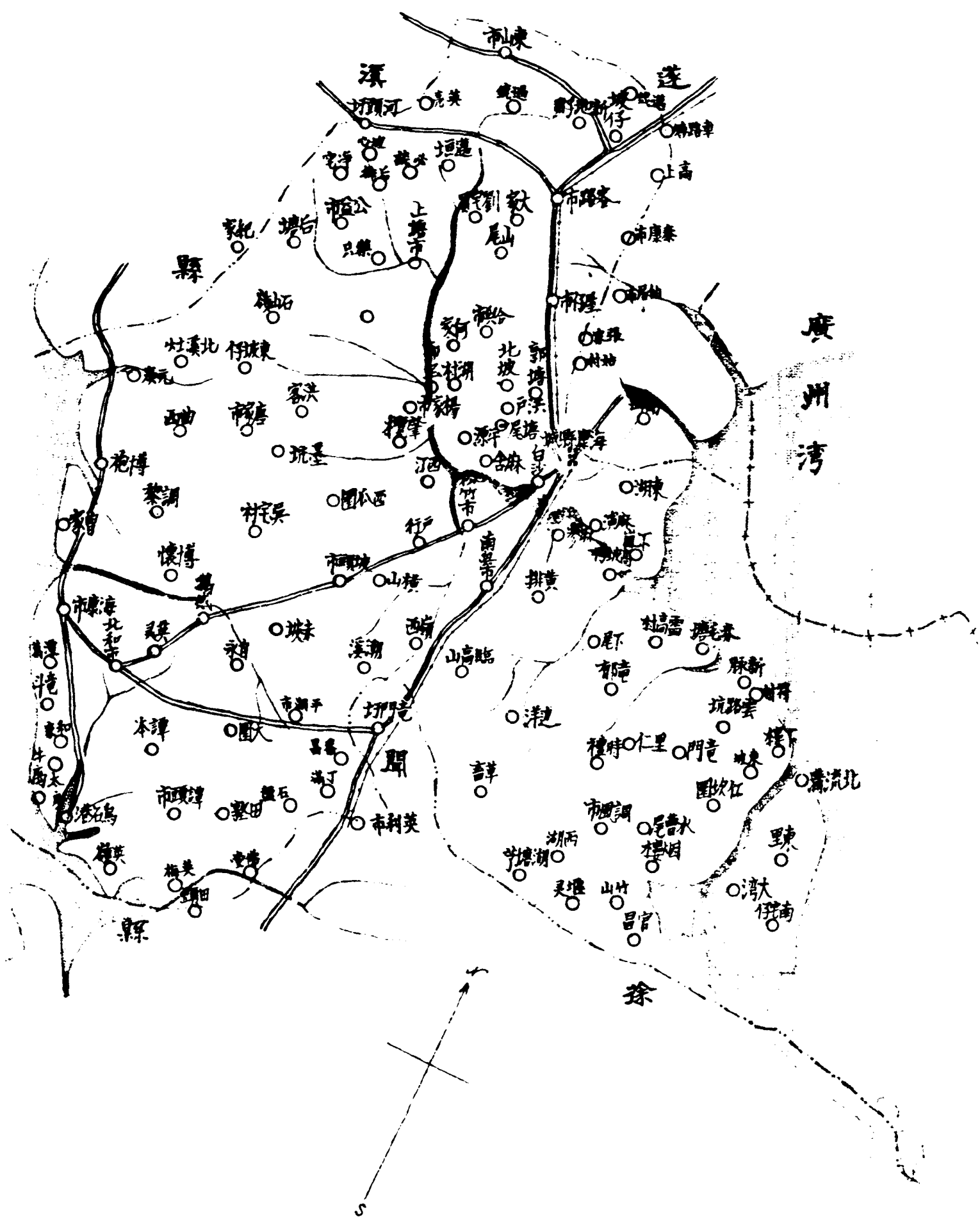

第七十九編 海康縣

(1) 面積位置及地勢

海康縣位在本省西南雷州半島中間，北接遂溪，南連徐聞東西濱海。廣一百五十里，袤一百四十里面積約七千零七十六方里。

地勢平坦，無崇山峻嶺。河流有二：(一)為南溪水，發源縣屬西北第三區與遂溪交界處，南流至縣城南，折而東，出糞港，入海。(二)為海康水，發源於縣南第五區平勳市，向西流至海康港，入海。

(2) 人口及風俗附外人居留狀況

全縣戶口，據十八年調查，統計五萬零三十二戶，三十二萬零一百九十五人。縣城有外籍教士二人。

民風淳樸，間或好勇鬥狠，偶因小故，互相毆傷，一經控驗，即行息事。惟迷信鬼神，病不求醫，只事祈禱。婦女多往神廟，求借木偶所佩銅錢數十，結以紅緞，懸掛於頸，俗稱契神，謂可保平安；至次年倍數而還廟祀常資以爲利。

(3) 實業物產及富力

農業：縣屬水田，普通以種稻爲多。每年出產米穀，值二百二十萬。其次種蒲草，每年出產值約二百餘萬元。此外歲產花生一十五萬元，蔗糖八萬元。

東西濱海，居民多以捕魚晒鹽爲業。約計漁船有四百艘，鹽田有二十八塊，每年產鹽值三十萬元。

工業：婦人多以手織席包爲生。城中近來亦有織布及手巾，然其出產不多，僅供內地需用而已。

商業：除縣城有千餘間商店外，其餘南興島石英利等市，祇有商店約百間左右。各處商業，因受法租界廣州灣擾害，以故不甚發達。

(4) 行政組織

縣政府照新編制組織，設公安建設教育財政四局，外加設公路局自治科。除公安公路兩局局長，由縣長兼職外，其餘建設教育財政等局，均設局長一員。復置秘書兼總務科長一員，自治科長一員，科員一員。其餘職員，概照編制辦理。

(5) 警衛

警衛隊一大隊，大隊長由縣長兼，分為三中隊。每中隊分三小隊。每小隊兵仗共三十八名。全隊共計兵仗人數三百四十二名。槍枝有粵造、瓊造、仿河南造、三種七九槍，共二百九十七桿。

此外尚有警衛第一特務隊，計有兵仗五十二名，雜槍四十二桿。第二特務隊，兵仗三十名，佩粵造七九及左輪槍枝如數。

警察，原分八區，現在將第二區警務，併入第一公安分局。該局設長警仗役共四十八名，有雜槍十九桿。第五區公安分局，因經費不敷，業已裁撤。其餘第三四六七八等分局五所，尚依舊設置。

此外另設企水港水上分局，置官佐四員，警士仗役十八名。有巡船一艘，雜槍八枝，大小十砲銅砲共八枝。又另設有烏石港水上分局，置官佐三員，警士仗役十名。有巡船一艘，雜槍四枝，十砲銅砲共五枝，分巡西海一帶。

(6) 財賦

縣庫款項：

歲入計：

田賦，全年額徵毫銀三萬八千六百零七元，每月實收三千二百一十七元二毫五仙。



契稅，無定數，每年約收入毫銀三千六百九十九元九毫六仙。平均每月收入約三百零八元三毫三仙。兩項合計，共毫銀四萬二千三百零六元九毫六仙。

支出計：——

縣政府每月行政費二千八百七十二元，年計三萬四千四百六十四元。

行政犯及各押軍事犯囚糧，每月約四百二十元，年計約五千零四十元。

至於縣地方款每歲收入數目，列表如下：

款項類別	數	自來	源
地方公款類	三〇、三七八、	五〇〇	牛皮，蒲包貨捐，花筵團防附加，船頭魚規，中資，生豬等捐收入。
警察款類	一二、九二四、	六〇〇	以各區防務附加為多，其餘則為市面雜捐。
警衛隊款類	三五、七四七、	二〇〇	屠牛附加，商團協款，官捐，各區團防附加等捐。
教育款類	五〇、七〇〇、	〇〇〇	糧米附加，屠捐附加，田租，船照，新舊賓興祠款等收入。
地方公款類	二五、八八三、	〇〇〇	縣府特務隊，公安局，公稅局，及各師補助費，自治籌備費，軍事囚犯醫藥，補助監獄辦公，及賞恤轉自渡夫鋪夫等費。

縣地方款每歲支出數目，亦可列表如下：

地方公款類

二五、八八三、

〇〇〇

縣府特務隊，公安局，公稅局，及各師補助費，自治籌備費，軍事囚犯醫藥，補助監獄辦公，及賞恤轉自渡夫鋪夫等費。

警 察 款 項	一四、四四八、〇〇〇	第一三四六七八等六公安局，職員警士薪餉辦公等費。
警 衛 隊 經 費	五一、八〇九、六〇〇	三中隊薪餉服裝及臨時等費。
教 育 經 費	五七、七〇〇、〇〇〇	省立第十中學，縣立中學，師範，各高級小學，初級小學等校經常費，及補助費。

(7) 監 獄

查海康縣監獄，係前清府經歷衙署改建，在今縣政府之左邊。迨民國十八年，經檢察官吳道基修葺。本年，復經縣長會同警獄員吳珍真，籌款修整頭門，辦公室、探望室、及崩塌圍牆等處。監獄內，除頭門外共有六進，頭進為辦公室，二進監丁室，三進頭倉，四進二倉，俱押行政人犯；五進三倉，專押行政司法女犯；六進四倉；押司法犯。監內組織，設管獄員一員，男監丁一名，女監丁一口。其餘看守隊兵，係由縣府派隊三名，到監值班看守。所押各犯，每日每名發給四糧一毫八仙，由犯人自炊。司法囚糧以四十名為定額，每月由南路分金庫支囚糧二百一十六元，經費一百元。行政犯囚糧，視人犯之多寡，實支實報。監內尚屬清潔，於囚犯衛生，略能注意。

(8) 交 通

境內有南溪水，載重千噸汽船，可乘湖駛至距縣城十里港頭地方。現有仁和裕安兩輪，常川來往馬壩洲江門省港等處。亦有鹽輪到烏石港販鹽，運返廣州及廉州等處發賣。烏石港企水港南溪等處，亦有帆船來往赤坎梅菪水東安舖北海海安海口。

縣屬已成及未成各公路列表如左：

路名	起	迄	道別	全長	已成里數	未成里數	備	考
濟南路	由縣城惠濟橋起，至南渡頭止。		省	十二里	十二里		已通車。	
南龍路	由南渡起，經南興，至龍門市。		省	六〇里	六〇里		已通車。	
龍英路	由龍門至英利。		省	四五	四五		已通車。	
雷客路	由縣城西門起，至客路市。		省	七〇	七〇		已通車。	
龍平路	由龍門至平湖。		縣	二五	二五		已通車。	
平島路	由平湖，經北和，至島石。		縣	六五	六五		已通車。	
島沙路	由島石至流沙。		縣	五〇	五〇		已通車。	
北海路	由北和，至海康汎。		鄉	二〇	二〇		已通車。	
客河路	由客路市，至河頭市。		鄉	四五	四五		已通車。	

南調路	由南興，經雷崗官賢市，至調風市。	縣	一六五	一〇〇	六五	已興築，將完成。
南側路	由南門至側堡渡。	縣	四〇	四〇		已通車。
側紀路	由側堡渡至紀家市。	縣	六〇			已開工建築。
安全路	由安稅渡至金水港。	縣	七五			興築中。
西坡路	由西廬渡至坡塘市。	鄉	三〇			籌築中。

縣屬電話，除縣城各重要機關，及高小以上各學校，業已裝機外；其餘各區，如客路楊家南與調風英利北和平湖烏石等市，亦裝有電話桿線，可以互相通話。另由英利至徐開屬青桐，亦裝有電話桿線，計長五百五十里。縣城有郵政局，電報局，無線電局，各一所。各區亦有郵政代辦所之設。

(9) 教育

縣城，有省立第十中學、縣立中學、鄉村師範、職業等四校。縣內各處，已設有縣立高級小學九校，區立完全小學一校，私立完全小學二校，縣立初級小學十四校，區立初級小學五校，私立初級小學一百二十六校，民衆學校三校，縣立女子小學一校。除省立第十中學外，統計各級學校共一百六十四間，教員約五百九十五人，學生約九千餘人。

(10) 衛生行政及慈善事業

縣城外有宏濟中醫院及育嬰堂各一所，因經理欠妥，故留醫及收養，不其發達。城內東西溝渠，因市街興築馬路，業已從新改建。年來復由縣府舉辦清潔運動數次，促進民衆注重衛生之觀念。

(11) 鎮市

海康城，卽雷州府治。城內東西南北街，及城外南亭當舖巷等馬路，經已築成。南門外曲街，及南門市，十三行，二橋，通利等街，現正開闢馬路。兩旁商店，一律改建洋樓。其他各區鎮市如南興調風英利北和客路唐家楊家等處，因未着手改良，故所有民居，尙仍舊貫。烏石港商務雖稱發達，亦未開闢馬路，惟是處民居，間有建築洋樓者。

(12) 名勝古蹟

縣城有寇公祠，卽原日宋丞相寇準所居之西館。西門外有唐朝創建天寧寺，寺門外有蘇東坡手書「萬山第一」四字，現合併寺之西南隅，闢爲中山公園。園西有西湖，湖中有蘇公亭。亭之北爲十賢祠。南門外有九級啓秀塔及伏波廟。伏波廟後有馬跑泉（卽伏波井）。又南十里，白院村有雷祖廟，規模宏偉，地屬名勝古蹟。

要記方地省全東廣

縣康壽

# 圖縣汪庶

廣

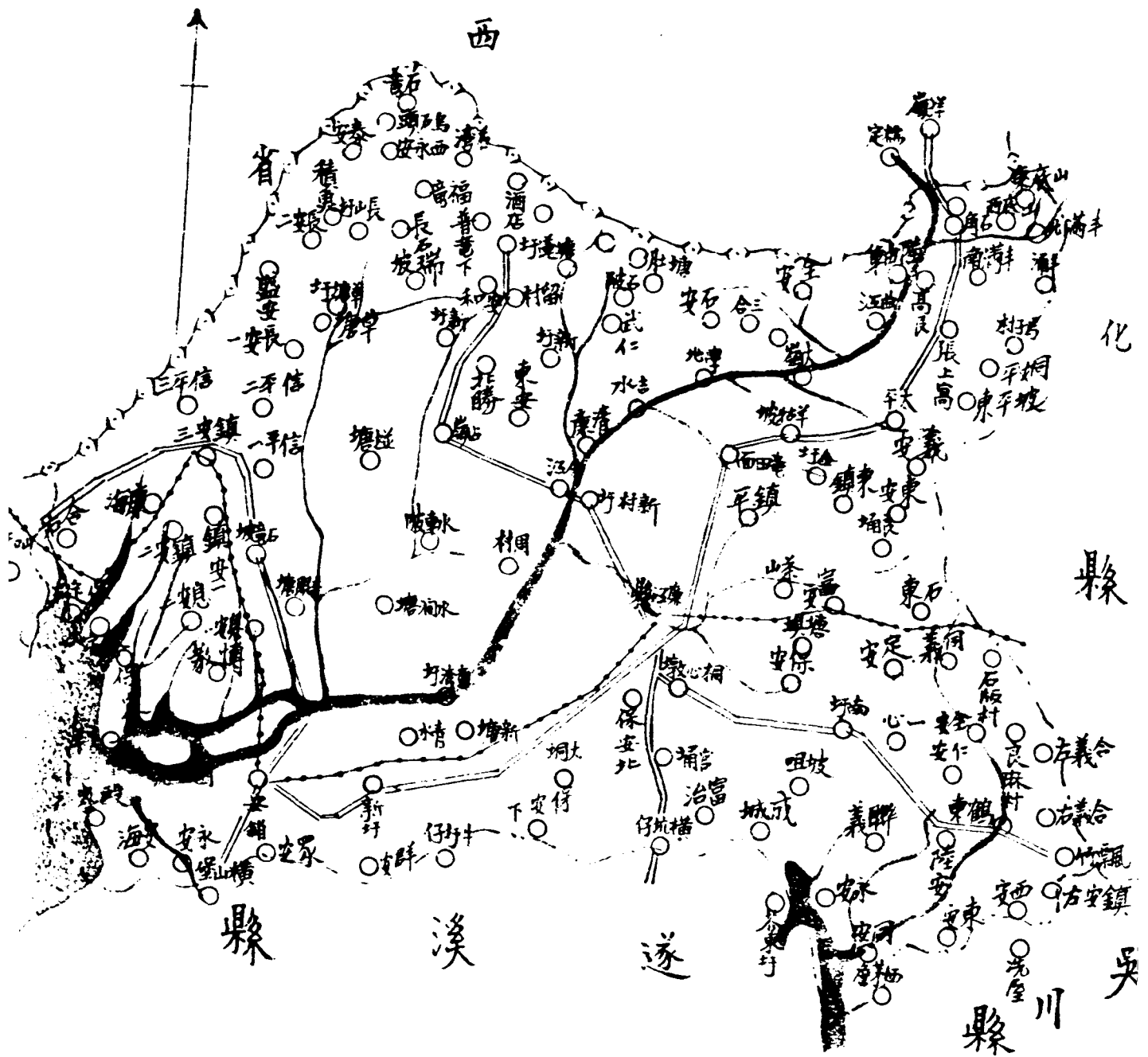

第四十編 廉江縣

(1) 面積位置及地勢

廉江縣，東界化縣，西界合浦，南界遂溪，東南接吳川，西南臨東京灣，其北則與廣西之陸川毗連。廣一百二十二里，袤一百零一里。面積約七千二百五十方里。

縣屬南部平曠，而北部多山。山脉來自廣西之博白縣，蜿蜒而至縣城。城之北郭，高築嶺上，遙望如空際初月，亦趣觀也。

河流僅有石角水，出廣西博白，流入縣北，經石角合江，而至縣城之西，西南流出安舖港，而入海。

(2) 人口及風俗 附外人居留狀況

全縣居民，約五萬五千零五十二戶，四十二萬八千五百九十五人。外僑祇得法國教士一人，有法國天主教堂一間，美國福音堂一間。

縣人習尚奢靡，於婚嫁之禮尤甚，常因之破產，故人多不願育女，生女輒溺殺之，男子之數，過剩於女子。以是女子之價愈高，而婚娶之費亦愈大。婦女裝飾，無老幼，咸於頸項及手足部，穿戴銀環銀鍊，習以為美。迷信鬼神，病則祈禱，神醫藥為虛妄。

(3) 實動物產及富力

縣人業農者約十之九。松林頗多，皆鄉民自行栽植，以為燃料之用。十七年，縣城有造林運動會之設，惟徒託空言，殊未足以興農民造林觀感。二十年，始定城西廻龍寺側一帶公地，約四十餘畝，闢為縣苗圃；內設主任管理員各一人，工人三名，廣育苗木，以為造林之倡始。



工業：於木工土工之外，有鑄鋼及簡陋之磁業（製品有坭碗及缸瓦等物。）

商業：以縣城及安舖二市，較為繁盛。縣城以藥材業為最大，約有資本萬餘元，正頭商次之。安舖以糖業為最大，資本多者約三萬餘元，次為鹹魚商資本約二萬元，又次為正頭商約一萬元。他如石角其垌青平石嶺塘蓬等處，各商店資本無過三千元者。

漁業：安舖港有少數漁戶，在附近海面，或沿江捕魚。惟所獲無幾。礦業：則僅有少量之鐵礦，及製盤之磁坭而已。物產：計穀米歲值有八十萬元，菸葉約六十萬元，蔗糖約三十萬元，蒜種約二十五萬元，花生約二十萬元，生豬約二十萬元，鐵錫約三十萬元，坭笠約二十萬元，缸瓦約七萬元，總計各項物產歲值約二百九十餘萬元。

境內無大地主，皆屬自耕農。最近復無匪患，縣人咸得安居樂業。故其人民富力，視遂溪徐聞諸屬，蓋有過之。惟田賦征收，附加過重，殊為民病。近年改用新稅率，每石民米限征八元，解八留二，便利實多。

(4) 行政組織

縣政府之組織，照二等縣制。縣長以下，設秘書兼總務科長一人，自治科長一人，公安局長財政局長建設局長教育局長各一人，一等科員一人，二三等科員各一人，二三等課員各三人，事務員四人，雇員六人，糧役二二人，雜役二二人，全體計五十有五人。月支經費二千八百七十二元。

(5) 警衛

警衛設備：

(一) 為縣警衛隊。查本縣警衛隊，係採用三三制，現祇編成一大隊。設大隊長一，大隊副一，轄兩中隊。每中隊設中隊長一，轄三小隊。每小隊設小隊長一，轄三分隊。每分隊長一名，隊員九名，伙伙一名。大隊部經理書記候事司號

區別	員數	槍械	警費及來源	備註
第一區	二十人	土造單鎗十枝	每月支二百一十五元，由錢糧附加項下，月撥白元，餘征自各雜捐。	槍枝，由警長經手借用。
第二區	一十三人	無	每月支一百四十元，由錢糧附加項下撥九十五元，餘征自各雜捐。	
第三區	一十三人	無	全右	
第四區	三十人	土造七九十枝	月支三一五元六毫，由錢糧附加撥八十九元六角，花廷捐附加七十元戒烟局三十元屠牛公捐卅元，各雜捐一百零六元。	槍枝，係與當地紳商借用。
第五區	一十九人	九响槍六枝	月支一百二十六元，由錢糧附加撥九十元，各雜捐撥三十六元。	槍枝，由當地商會借用。
第六區	一十三人	無	月支一百四十元，由錢糧附加項下，支撥九十五元。餘征自雜捐。	

- 各一，中隊部錄事司號各一。共有九响，村田土漏壳各種槍一百六十二枝，配各種彈一萬六千六百七十六顆。
- (二) 為各區鄉警衛隊。全縣民團，原有三十九團，於二十年令行裁撤，改辦警衛隊，附屬於各區鄉自治機關。已成立者有七小隊，二分隊。其編制與縣警衛隊同。餉械概由自給。
- (三) 為警察。全縣分設七區，表列各區狀況如左：

第七區	一十三人	無	全	右
統計	一百二十一人	二十六枝	每月一千二百一十六元六角。	

(6) 財賦

縣庫歲入計：

丁米額征，

年收入成大洋(加二五補水)仲毫銀五萬一千七百四十七元；

浚城首升山稅漁課額銀，

年收入成大洋補水仲毫銀二千六百六十四元；

稅契等項，

年派征毫銀五千元正；

以上合共收入毫銀五萬九千四百一十一元。每月支出計

縣政府行政經費，額支銀二千八百七十二元，全年共毫銀三萬四千四百六十四元；

縣政府行政人犯囚糧，雜支，共銀一百六十元，全年毫銀一千九百二十元；

以上合共支出毫銀三萬六千三百八十四元。

按年解征庫款，除坐支行政經費及行政人犯囚糧雜支外，計尙餘應解毫銀二萬三千零二十七元。

查上列歲征，縣屬錢糧，係於二十年九月起，實征改征新稅率。所有地方附加，一切名目，及申票費，概予取消。專

按民米，每石征正供毫銀八元，浚城首升山稅漁課等額銀每兩征毫銀六元，每月所征之銀，照章劃出二成，留縣作地

方款項，尚餘八成解庫。上項所收錢糧，乃係八成之銀，除坐支額定縣政府行政經費及行政人犯囚糧雜支等款外，所餘概解省庫。惟錢糧所收，既不能按額征足，則解庫之款，自難足額。茲照二十一年分額定收支各數，從實列報。其中歲出入之數，比照上年度收支各款，實有增加，合註明。

地方款收支數：

(甲) 收入之項，歲計：

奉撥糧米二成地方款

年收銀九千六百五十五元九角七分；

奉撥溢墾首升山稅漁課銀二成地方款，

四百四十四元零二分；

膏伙租息，

四百元；

學署租息，

一百五十元；

米行地租息，

三十四元七角二分；

契稅中資捐，

一千一百元；

牛皮稅，

八千九百零六元四角；

屠牛稅，

六百零九元九角六分；

冥鏹寶燭捐，

一百六十六元八角；

肉勛捐，

六千九百六十元；

鹹魚捐，

七百七十七元八角；

碗捐，

二百元；

碗坭捐，  
鐵捐，  
坭油捐，  
花筵捐，  
公斗捐，

六百元；  
二百二十元；  
八百元；  
三千二百零四元；  
二百二十三元九角九分；

以上合共毫銀三萬四千四百五十七元六角六分。

(乙) 支出之項，歲計：——

各區公安分局經費，  
各區公所自治委員會經費，  
縣警衛隊服裝子彈費，  
各區警察軍服費，

年支銀八千三百四十九元六角；  
二千八百元；  
九千四百六十八元；  
一百四十元

原教育局費，撥充縣政府公安局經費，

四千七百五十二元；（此款每月祇撥公安局經費三百元，尚餘

縣立中學經費，

九十六元，留為教育局月中派員下鄉視學及添僱雜事之用。

縣立第一高級小學經費，

一萬零七百八十二元；

縣立第二高級小學經費，

二千四百元；

縣立鄉村師範學校經費，

四百二十一元二角；  
三千四百三十二元；

縣立初級小學經費，	二百零七元九角六分；
縣立女子小學經費，	九百四十二元；
撥助各區國民學校經費，	一千一百元；
教育會經費，	陸百零九元九角六分；
津貼留日學生旅費，	三百元；
津貼留省廉江公會經費，	三百元；
津貼留省高州公會經費，	一百二十五元；
出席省教育代表大會經費，	一百六十元；
購置各學校校具費，	三百元；
修葺各學校校舍費，	二百元；
協助廉江苗圃經費，	一千二百元
協助高州農業試驗場經費，	六百元；
補助廉江縣黨部赴省代表大會經費，	四百八十元；
各區區黨部經費，	一千六百八十元；
各區區分部經費，	四千零三十二元；
各糧站代收錢糧附加獎金，	六百元；
催征舊糧附加委員獎金，	九百八十元；

派撥內政民政財政工商衛生各公報費，	九十四元八角；
派撥省府特刊報費，	三十七元五角；
派撥國民政府公報費，	七元二角；
看守城門工薪，	八十六元四角；
電話工人工薪，	六百四十八元；
孔聖廟工薪，	二十四元；
替日口糧，	一百元；
完納貧伙學租錢糧費，	七十元；
勸匪伏費；及撥支縣行政人犯不敷囚糧費，	一千三百元；
捐題各次紀念及地方一切公益雜費，	五百元？
購置防軍床板檯各費，	三百元；
各機關修置及修整電話機桿費，	四百元；

以上合共毫銀五萬九千九百二十九元六角二分。

收支相抵，不敷支毫銀二萬五千四百七十一元九角六分。

查縣屬地方款，原設有財政局經營。自二十年奉行田賦新制，所有地方附加，一律裁撤。九月一日起，實行新稅率，征收正供，規定劃撥二成地方款，計全年應有毫銀一萬二千九百三十六元八角五分，內除撥省立第九中學經費三千二百七十六元八角九分，尚餘銀九千六百五十九元九角七分，為縣地方警學各費。又溢城首升山稅漁課等銀，劃撥二成地

(7) 監獄  
 方款：毫銀六百六十六元零四分，內撥省立第九中學經費二百二十二元零一分外，尚餘銀四百四十元零二分，爲縣地方款。統共全年撥付縣地方警學各費，共銀一萬零一百零三元九角九分，連地方各捐稅報效銀二萬四千三百五十三元六角七分，總共收入毫銀三萬四千四百五十七元六角六分。支出各經費，共銀五萬九千九百二十九元一角二分。收支相抵，尚不敷支毫銀二萬五千四百七十一元九角六分。祇有帶收各年舊糧之款補助，方可維持狀況。

(8) 交通  
 典獄署在縣府二門之東偏，舊義倉故址也。有司法及軍事犯監倉各一，男看守所二，女看守所一，監獄官室一，習藝所一，地頗寬廣，但久已失修，窗戶俱缺，壁板亦殊破碎。現經監所協進委員會擬議籌資改建，預算需款二千二百餘元，經分令各區照數籌措。

有監獄官一，女看守一，男看守十一。司法軍事犯均日給糧一毫八仙。監內雖設有習藝所，但僅有其名，無甚工作。  
 水道交通：自安舖自北海，前有愛華輪，定期行駛，現已歇業。至帆船，則自安舖交通各埠者，爲數殊多，可乘潮駛泊市岸。此外尚有內河小舟，可由安舖湖石角水而通及縣治西南之河仔口，極北至石角。  
 公路多已興築，表列之如左：

路名	起訖	道別	全長	已成里數	未成里數	備註
廉陸公路	起廉江，經石角，入廣內之陸川	省	邑境段長九十里	九〇		陸川段長一百一十五里，亦築竣，將可通車。



(9) 教育

郵電設置：縣城、安舖，各有電報局一所。安舖郵局，係二等局。縣城則設代辦所一所。郵件來往，一自廉江經化縣、梅菴水東而至廣州，一自廉江經安舖而達北海。電話，則於十八年着手架設，今已通達各區矣。

廉石公路	銅東公路	安青公路	合蓬公路	安山公路	廉化公路	廉遂公路	廉安公路
起廉江至石角。	起銅鼓迤，至東橋村。	起安舖，至青平。	起合江，經石嶺，而至塘蓬。	起安舖，至合浦山口。	起化縣城，至廉江城。	起遂溪城，至廉江城。	起廉城，至安舖。
	鄉	省	鄉	省	省	縣	縣
九十	十二	一百二十	七十	七十	九十	邑城段長十四里	邑城段長一百三十五里
九〇	一二〇	七〇	七〇		九〇	一四	一三五
已通車。	已通車。(即廉化支路。)	已通車。	已通車。(合江與縣城間，長二十餘里，未興築。)	十九年春間築成，惟高橋橫江二橋，尙待興築。	已通車。(路基不平，橋樑多壞，)車行危險。	已通車。	已通車。

(10) 教育頗爲發達，全縣學校，計有：縣立初級中學一間，縣立鄉村師範一間，區立蠶科職業學校一間，縣立高小二間，區立高小三間，區立私立完全小學十一間，初小一百三十二間，縣立女子小學一間；統計各級學校一百六十二間，學生六千四百五十二人。女子教育，除縣城女子小學外，全縣小學，亦多兼收女生，務求達到男女教育均等爲目的。

(10) 衛生行政及慈善事業

縣城雖有清道夫，但城區蚊蠅繁殖，街旁積水，臭氣薰騰。現擬開闢東西街及南門馬路，俾通空氣，而資救濟。

慈善救濟事業：縣城東門外，有義濟院一所，專收容幹者，歲由地方財委會補助一百元。第三區有育嬰堂一間，其經費由地方捐集，現收養嬰孩約一百名，義倉廢於清末，消防之備，則迄今未籌措。

(11) 鎮市

安舖位於縣屬西南之海濱，當石角江之尾間，與縣城同爲慶屬繁盛之市區。近已改闢馬路，興辦市政，縣城則僅有東西南三街。東西二街，多屬民房。南街則貿易較盛，建築悉仍舊式，宮僅數尺。南市，於依市時，日於街道兩旁，羅列魚肉等類。自十八年建築菜市後，此種現象，漸銷滅矣。

(12) 名勝古蹟

域內東南隅有池，池中有苑在軒，建於明末。

石崗嶂風景頗佳有明初所建之白雲寺三座。嶂頂有石似金瓜，大丈許。有泉自石根出，下有片石，平敷地上，大可數丈，有紋作人物花鳥狀。

縣城西門外，有清初所建之東坡祠及西華禪林，現擬開闢中山公園。東坡祠之西，爲明末所建之廻龍寺。寺前河流環繞，澄清可鑑，有黑石數十，排列中流。寺後山巔有石井，闊五尺深二尺，四時不涸，尤清冽，土人稱爲仙人井。長

敘經有大石如牛，長丈許，其形酷肖，張口伸舌，氣象生動。又真峯之巔，有石累肖胡床，俗稱椅石。

# 欽縣縣圖

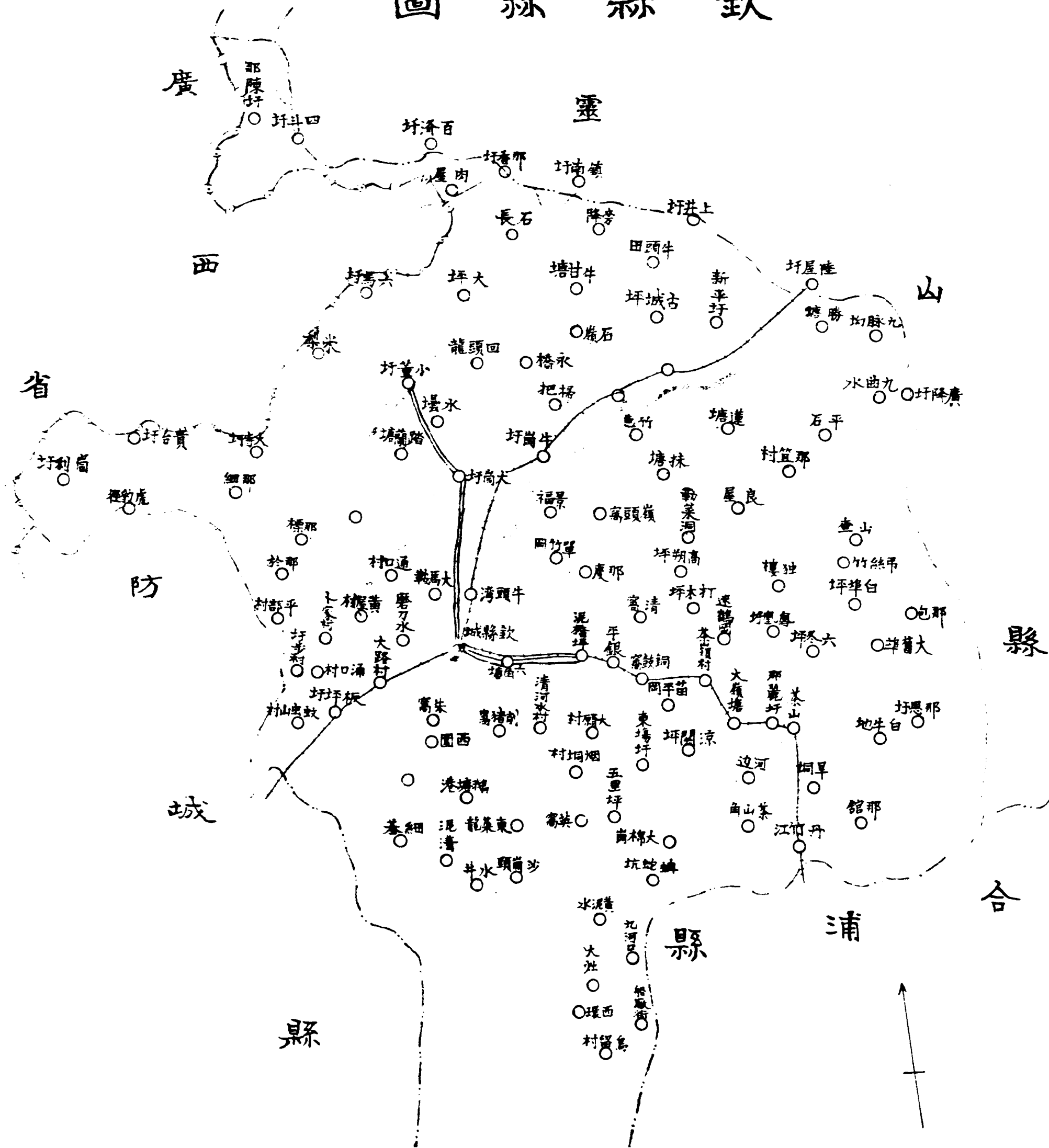

第四十一編 欽縣

(1) 面積位置及地勢

欽縣，東北界靈山，西北接桂境，東界合浦，西界防城，南面濱海面積約一萬一千六百二十六方里。

邑境東西北三面，崇山環拱。十萬大山自西北蜿蜒而來，東行爲長嶺山脈，自東北迤於東南，爲茅嶺山脈，自西北迤於西南，成圓拱形；故東西北三面之水，爲山勢所束，咸趨匯於茅尾海之巨浸。長嶺茅嶺之末端，屹然並峙於海港之口，名曰龍門，形勢頗壯。

河流有三：一曰欽江，源出靈山，流經縣屬陸屋墟直達縣城東門外，南出犁頭嘴村，入龍門海。江水含蛋白質，李北海所謂醴水是也。二曰西江，源出廣西之容城，流經縣小董墟大寺墟黃屋屯墟，入茅尾海，出龍門，其流較淺於欽江。三曰平銀渡江，亦發源於靈山，流經縣屬那彭墟平銀渡墟，南流出大觀港入海。

(2) 人口及風俗附外人居留狀況

全縣人口，據民國十九年調查報告，計三十五三千三百廿七人。外僑有法籍教士一人，並設有天主教堂一間。五旬節聖教會一間。天主教堂，即由法教士主持。

欽縣風俗醇樸，婚喪尙多崇古禮。惟清季邑人馮子材劉永福皆以軍功起家，餘風所被，民皆樂於從戎。晚近受時代渲染，已稍漸重教育。對於風水神權，亦有少數迷信。

(3) 實業物產及富力

人民於耕農之外，兼事漁鹽。米穀足供境內之需。其輸出物產，以鹽爲大宗，年約二千萬觔。次曰糖，約五百萬觔。又次曰油，約一百萬觔。蠶絲約十萬觔。沙柑一項，尤稱特產。又家畜豚豕之輸出，數量亦鉅。

漁業，於東海有漁船數百艘，漁戶男女一萬餘人，產額年約四五萬元。大觀港三娘灣等處，亦有漁船百餘艘，漁戶四百餘。農獲魚約二十萬觔。龍門又有探礦者，其利頗厚。

工業，有陶業，純為家庭工藝，製作頗佳，歲產之值不下二萬元。近年織布之業亦盛，購機織造者，計二十四家，所用皆木機。商業，因交通不便，無甚起色。

林墾之業，有蘇氏林場百餘畝，植赤松三十餘萬株。李氏林場，百餘畝，植赤松二十餘萬株。縣城附近之新坡村，舊有苗圃一所，面積二十餘畝，已改為苗圃林場管理處。植赤松檳木及荔枝元眼各木苗甚多，設一管理員專司其事。

礦業有裕欽利民三益永慶四個公司承採之錳礦；礦區皆在縣屬下西區地方，近因對日經濟絕交，採出礦沙，無處銷流，以致各公司皆已停工。現又有東南礦務公司，集資承採下西區板馬村錳礦。此外尚有石脊礦區，在中東區平吉墟，係裕欽公司承採，多運銷至廣州，供製造土敏土之用。

(4) 行政組織

縣政府之實際組織，就其大畧言之。本縣係屬二等縣，縣長之下，設秘書兼總務科一人，建設局長一人，財政局長一人，科員九人，自治科長一人，科員一人，教育局長一人，總務主任一人，督學一人。又公安局遵章另設，置局長一人，局員五人。

(5) 警衛

地方自衛能力，可分四種：

- (一) 為警衛特務隊，屬於縣政府。有隊員四十人，駁壳九响毛瑟村田等鎗共四十八桿，子彈共二千五百顆，
- (二) 為警衛基幹隊，設縣地方警衛隊管理委員會管理之。有隊員六十人，槍六十桿，組成第一第二兩小隊。現擬續編兩

國中隊及一小隊，連原有共成三中隊。已編成一中隊，本年六月底再編第二中隊。  
 (三) 為各區之警衛隊，及各團之民團。現計上東區陸屋鎮有警衛隊一中隊，下西區一小隊，上西區一分隊，貴台團民團一小隊，中東區八名，久隆團警衛隊一分隊，南區犀牛脚墟有十餘名。其在籌辦中者，小董鎮辦一小隊。  
 (四) 為公安分局之警察。計有四個分局，表列如左：

局別	所在地	警員	警兵	槍械	警費及來源	備註
第一分局	縣城	局長一人，局員三人，偵緝三人，教練督察稽查各一人，特務員一人。	六十人	九响毛瑟每月經費一千二百五元，由地稅撥支。二十桿六政局月撥二千二百元，不敷之數，由地稅撥支。另有槍械百餘元，在收入舖開支。	村田毛瑟每月二百五十餘元，自行征收舖捐。土單响槍每月捐牛捐船捐等。	有四個分社所，劃分全市崗段。警兵，每日十人，又書記錄事各一人。
第二分局	陸屋墟	局長一人，局員一人，稽查一人，警長一人。	十人	九响毛瑟六桿	每月經費九十元，由征收舖捐及附加藥膏鹽包等項撥支。	
第三分局	小董墟	局長一人，局員一人。	五人	無	每月經費六十元，由征收舖捐，豬牛生豬出口屠豬等捐，附加防務秤捐等項撥支。	
第四分局	大寺墟	局長一人。	五人	無		
總計		十九人	七十九人	四十桿	一千八百元	

(6) 賦賦

欽縣田賦收入，年額大洋一萬零七百零四元六毫七釐三厘，契稅收入年計毫洋一萬元。所徵糧稅，不敷行政經費坐支

。奉准每月由財廳飭令北海分金庫撥助毫洋一千元。計每月支付

縣政府行政經費，毫洋二千八百七十二元。

行政四款，每月由庫款預支毫洋二百元。如有不敷，悉由地方籌撥補足。

縣公安局每月經費，毫洋五百六十四元。

至地方款每歲收支，由地方欽收支處經理，其歲入計：

豬肉勸捐， 三萬七千三百五十六元；

花筵捐， 四千六百六十八元；

舖屋租， 一千零二十八元；

田 租， 二百一十六元；

屠牛牛皮稅欽縣分卡撥奉警學費， 毫洋二千三百三十三元三毫三仙四文；

共計四萬三千二百六十八元。其支出之項，年計：

縣政府補助費， 四千八百元；

警衛特務隊薪餉， 四千七百七十六元；

補助下級黨部經費， 三千元；

縣黨部大同劇社經費， 叁百六十元；

黨童子軍， 二百四十元；

公安第一分局經費， 壹萬三千四百七十六元；



補助地方警衛隊管理委員會經費， 三千二百元；

各級小學經費， 二萬六千三百二十元零零零八文；

省立第十二中學補助費， 二千元；

附醫局經費， 四百八十元；

養濟院補助費， 七十五元；

忠烈祠管理費， 五十七元六毫；

安厝所管理員， 一十二元；

地方款收支處經費， 三千一百二十元；

隨時活支費， 六百元。

總計全年支出六萬二千五百一十六元六毫零八文。

(7) 監獄

監獄即前清羈留所，於縣政府頭門之內，左右各一座，皆用磚砌。民國十七年間，前縣長加建習藝所一座。十九年間黃前縣長復將習藝所擴充，並將各倉加鋪地板。左邊為民事刑事犯拘禁所，右為行政犯監獄。惟空氣不甚流通，囚犯康健，頗受影響。現擬設法改良。

習藝所內囚犯織造品，計有米篩篋箕茶籠竹籠竹籃竹簍等件，頗為精緻，所得代價，悉數歸給工作人犯。

(8) 交通

欽江，自陸屋經縣城至犁頭嘴一段，僅通帆船。其下游，自沙井至龍門海之間，則河闊水深，可行小輪。至西江水量最

淺，祇可行拉灘船」。平銀江，水量頗深，且急，若值水漲，可行小輪。平時可行帆船。常有柴船由此運柴往北海。現有北平輪船一艘，常川來往北海，欽州東興二大龍門海地方，前奉陳總司令面諭，擬劃為軍港，經飭員測量完竣，並繪圖呈報在案。

公路之已經通車者，有欽董鄉道，由縣城至小董城，長一百華里，由商人敏行公司承批行車。又有欽平路，由縣城對河起，至平銀渡城止，長四十餘華里，已修完竣，此路即欽合省道之一段；若將來行駛汽車，由欽城至平銀渡，再由平銀渡轉搭輪船出北海，所需時間祇二小時半，可免去烏雷海面之危險，出海較為便利。又有欽防省道，自欽縣城至防城街，業已全線完成，日內即可通車。

又由縣城至黃屋屯城公路，係屬鄉道性質，業已築成，亦由敏行公司行車。其他由小董至董匡墟連廣西界止，乃欽省道，欽縣境內之一段，已籌劃開築。

郵政，有二等郵局一所，設於縣城。更於東路之久隆、平吉、廣平、陸屋，下東路之平銀、三那，西路之黃屋屯、大寺、貴台、洞利、那陳，北路之大洞、小董、長灘等處，各設代辦所。至電報方面，設電報局一所在縣城白沙街，設分局於那麗、小董、陸屋等處。尙有無線電報一所，係屬軍用通訊機關。至電話方面，由縣城至小董可通話，係敏行公司所辦。至由縣城至大洞、那蒙等處，及附城各鄉電話，前由駐防軍隊臨時創辦，現有電話總局專司其事。

### (9) 教育

欽縣現有中等學校二間，一為省立第十二中學，一為縣立鄉村師範學校。省立第十二中學近已增設高中師範科一班，經在地方公教，撥給一千元，以為開辦及增廣宿舍圖書儀器等等。至師範學校，亦經增加經費，認真擴充。小學方面，現已增至三十九校，內有兩校，係專招女生之完全小學。其在籌辦中者，尙有那彭福家、高塘等處小學三所。

(10) 縣屬有民衆學校二所，圖書館一所，閱報處四所。平劇社之組織，計縣黨部有大同劇社，十二中學有鼓風劇社，鄉村師範學校有醒鐘劇社，第一小學有警心劇社，又有各校教職員共同組織之青島劇團，皆是爲啓發民智之助。

衛生行政及慈善事業

縣屬衛生之措施：於縣城設清道伙二班，另安置鼠箱撥播箱。其他各區，亦僱有清道伙一二名，并置有鼠箱撥播箱等。

• 慈善救濟事業，計有：

育嬰堂：平民如生育兒女，無力撫養者，儘可送給育嬰堂，俾一般無兒女者領養。該堂每月經費四百餘千文，由地方公益基金經理處支付。設經理協理各一，由地方人士選舉充當，任期一年。

義倉：昔有義倉九間，在縣政府之東，稱九連倉。民元間，官紳變賣官田，以供軍餉，倉粟之來源遂減。旋復以倉址改建地方法院，現將義倉移於賓興館，歸地方公益基金經理處辦理。年收租穀約二百餘石。若過年歲荒收，則將該項倉穀平糶。

養濟院：縣民如有盲目，確屬不能自謀生活者，儘可入院，由地方財政收支處提給口糧。

醫局：設醫士二人，凡平民患病者，到局受診，概不收費。并由局配方贈藥。其經費由地方財政收支處支付。

濟衆醫院：該院現在籌備建築中。

至於消防事項，因限於地方財力，未能設備消防隊，僅有舊式之水龍二架，由公安第一分局管理。

(11) 鎮市

縣屬市鎮，稱具規模者，爲附城鎮。設公安第一分局於此。街道之最繁盛者爲大南路壕壩街平南街華安街惠安街魚寮街六處，共有商店九百餘間。各街道路之闊度，除大南路外，餘均狹隘，行人擠擁。有開明電燈公司一間，開辦已久。

(12)  
名勝古蹟

，惟用柴炭爲燃料，機力不足致燈光黯淡。次爲陸屋鎮，設公安第二分局於此，有商店五百餘間，爲全縣第二市場。再次爲小董鎮，有商店四百餘間，設公安第三分局於此。再次爲大寺鎮，設公安第四分局於此，有商店三百餘間。

欽屬勝蹟，以西羅浮山之姜相讀書處、狼濟山之隋謙讓樓兩地爲最著。又有開皇朝之隋謝威正職碑誌，開元朝之甯道勝刺史陶誌。現碑誌度在會經閣。陶誌爲金石之最，度於陶志樓。

浮水洲島圖

防城縣

浮水洲島

# 防 城 縣 圖

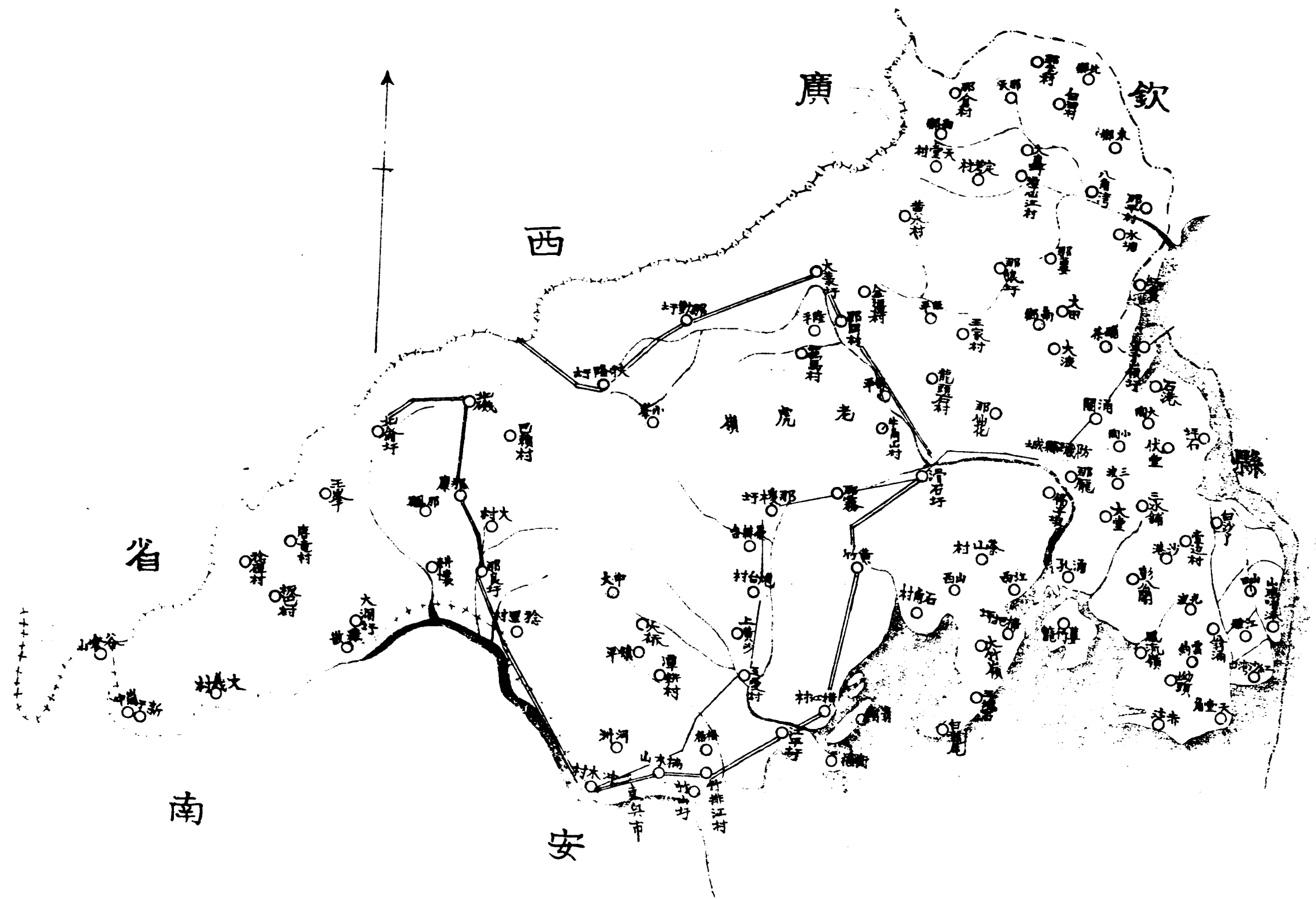

第四十二編 防城縣

(1) 面積位置及地勢

防城，於清光緒十四年始設縣治，東連欽縣南臨東京灣，自北及西，毗連桂境，其西南則與法屬之安南為隣。面積約一萬零數百方里。

縣境之西北，有十萬大山，為粵桂二省天然之界線。其山脈南出為牛嶺猛虎嶺分茅嶺等，以與越南為界；東出為鹿豹嶺東嶺等，以與欽縣為界。故其地勢，自西北斜陡而下，如高屋建瓴，足見其峻登。

河流之稍長者，曰防城江，曰大直江，曰嘉隆河，但均灘多而高，潮汐不到，僅通小舟。

(2) 人口風俗附外人居留狀況

縣屬戶籍，凡二萬一千七百五十有餘。約計有十六萬人。東與有美籍女教士一名。安南人約數百名。羅浮、江平、竹山，各有天主教堂一所，東興有基督教福音堂一所。

縣民儉樸醇厚。惟於喪禮殊奢，率用道巫作法事，並張樂陳宴，廣集戚友。遇疾病則延巫禱，不事醫藥。卜筮星命堪輿之說，亦所深信。男女俱早婚。

(3) 實業物產及富力

縣屬人民，皆以農為業。然山多田少，一家所耕鮮有逾三十畝者。農產以水稻稻稔為多，年額約六十餘萬石。而以糯稻、番薯、白芋、落花生、甘蔗、黃豆、玉蜀黍等為副產。對於山林之利，亦頗注意。自提倡造林以來，始漸有種植玉桂八角松杉等木者。現因玉桂，八角，銷行不旺，多數改植松杉。至倡導實業機關，除舊有之森林局外，近又增設林場苗圃，育成樹苗已達數十萬株。

工業，僅有粗細之手工，如土織絲綢棉布等。商業，則縣亦市肆，以一四七為市期，不通匯兌。其營業最大者，每年貿易額亦不過萬元左右。東興市貿易雖屬繁盛，然以雲南烟土為大宗，（一年貿易竟有達數百萬元者），近年十都生意不佳，商場冷落異常；近為切實整理計，已拆開內街，開築馬路。縣屬濱海，亦饒魚鹽之產，每年秋冬二季，常有廉江安舖之二三桅大漁船駛來網魚，獲利甚厚。鹽產之既發現者，有王圖銀坑等處之錳礦，八角灣山中等處之鐵礦，錢江之金礦；現既開發者，則僅有零欽公司承採之八角灣錳礦而已。

物產之輸出者，有杉木，魚，鹽三種。計每年運銷額數，杉木約五萬株，鹹魚約一萬担，鹽約十萬引，此外其少輸出。

各種物價尚廉，故數口之家，若有田耕，歲收穀二三十石，即足以維持生活。然山嶺綿密，土地瘠瘠，河淺灘多，灌溉匪易，可耕之田甚少。而林礦工商諸業，復未足以濟其乏，故地多貧瘠。幸幸劣於造，人民尚為安生。

#### (4) 行政組織

自行政費新預算實行，即依照縣組織法改組，縣政府各科局職員，現均如額設置。

#### (5) 警備

(一) 縣兵。縣政府設縣兵六十名，編為一中隊。置中隊長兼小隊長一員，小隊長一員。所用槍械，係粵造七九步槍，子彈充足，服裝整齊，按常訓練，風紀尚佳。

(二) 警衛隊。計平江區一小隊，有九响槍十餘桿。連寬鄉一小隊，有土七九及九响槍三十桿。那德鄉一小隊，有土七九及九响槍共十桿。大直區一小隊，有土造七九槍十餘桿。東興區一小隊，有七九六八共二十桿。滑石鄉一分隊，有土七九槍十桿。江平區一分隊，有土七九槍四桿。縣城一小隊，有七九槍十餘桿。護路警兵一小隊，有七九槍二十餘



桿。惟械彈乏，能力未見薄弱。  
 (三) 警察。全縣計有八區，每區設立公安局一所。惟附城第一區，則歸併於公安局。茲列各區狀況如左：

分局名稱	所在地	員	兵	槍	械	警費及來源	備	考
公安局	縣 郊	三十四	四十八	雜式槍十餘桿		由地方財政管理委員會支給，共五百九十六元。	另有清道夫八名，警兵分設站崗精神形式，亦頗整齊。	
東興公安局	東興市	四	十	七九槍八枝六八槍二枝單响五枝七打槍四枝水印槍一枝槍一枝駁壳二枝左輪一枝		由東興公款委員會撥，每月八百五十元。	另有清道夫十名，服務狀況與同右。	
大直公安局	大直墟	七		單响毛瑟六桿		由大直城各捐征收，每月一百二十六元。		
金沙公安局	金沙澳	九		九响毛瑟槍十三桿單響毛瑟六桿台槍二桿		由金沙公款管理委員會，每月撥一百二十一元。		
那勤公安局	那勤墟	八		毛瑟九響槍三桿毛瑟單響槍二桿		經費由肉餉捐，每月七十元。		
灘散公安局	灘散墟	九		九響二桿村田槍二桿十單響二桿		經費由灘散城各捐征收，每月九十一元。		
那頁公安局	那頁墟	十二		九響毛瑟槍四桿單響毛瑟四桿		經費在那頁墟各捐征收，每月一百五十八元。		
江平公安局	江平墟	八		九響毛瑟槍四桿		經費由地方公款管理委員會支，每月八十四元。		

統

計

一百二十七人

八

十

九

糧 每月三千零六十元。

至縣城治安狀況，則有十萬大山，為盜匪之巢窟，深為地方之隱患。故毘連十萬大山之鄉村，多受匪害。非有防軍駐紮，不足以維持治安。

(6) 賦賦

縣庫款歲入：計：

丁米價，毫銀三千五百五十八元七毫五仙；

則米折價，毫銀二百六十七元五毫；

餉丁，毫銀五十六元；

漁課，毫銀五十元；

斷賣契稅，毫銀七千四百七十八元；

典按契稅，毫銀七百七十一元；

催收過戶費，毫銀四十六元；

押餉，無定額。

田賦雜各項，共收入毫銀一萬二千二百二十七元二毫五仙。縣政府政費照二等縣支給，年額毫銀三萬四千四百六十四元。

縣庫收入與坐支數比較，不敷甚鉅，現經核准向北海分金庫領補助費以資抵補。

至地方款，其收入之項，歲計如左：

肉勛捐，一萬一千三百七十元；

防務附加捐，九千九百元；

錢糧二成補助費，一千二百元；

肉勛捐附加學費，銀一千六百元；

出口柴捐，三百元；

警團豬仔捐，三百四十九元；

舊菜市捐，二百一十六元；

舖戶捐，二百四十元；

入庄山場捐，一百三十四元；

公益捐，一百二十元；

牛稅附加捐，二百四十元；

附城雜捐，九十一元二毫；

鹹魚捐，二十四元；

鐵錘出口捐，二十元；

中資捐，一千二百元；

共計收入年額二萬七千零零四元二角。其支出之項，歲計：

警衛隊費，一萬二千三百六十元；

公安局經費，八千八百二十元；

囚糧不敷費，一千八百元；

縣政府修理及購置費，二百四十元；

附城街費，六百元；

附城醫院費，二百四十元；

民衆學校經費，三百六十元；

區公所經費，三百六十元；

警衛隊服裝費，四百二十元；

教育局督學辦公費，一千零八十四元八毫；

附城小學補助費，一百一十五元二毫。

臨時出差旅費，八百元；

警察服裝費，一百八十九元；

共計支出二萬七千三百八十九元。收支比對，仍屬不敷。

(7) 監獄

縣屬監獄，自十七年募款修建後，既煥然改觀。各倉皆已改建，女倉亦加修復。并懸掛大鐵窗，以通空氣。敷三合土地板，以免潮濕。倉內具床板浴室水廁，均算清潔。管理，由管獄員司之；並由縣府派警衛隊一分隊，駐監輪流看守。

。獄內有工場，製品如竹器草鞋等物，凡屬拘留人犯，悉令習藝。惟刑事犯軍事犯，為易於看管計，暫免習藝。囚糧，每名日給銀一毫八仙。近加設演講場，由管獄員與縣府職員及分庭推檢，逐日輪流演講，期收感化之效。

(8) 交通

(甲)公路：防東省道，起自防城，經滑石黃竹江平，至東興；防欽省道，起防城至茅嶺，均已完成。鄉道，由東興至竹山一段，長三十華里，亦已通車。以上各路開辦伊始，均暫由公路費管理委員會購車行使，以維交通。現擬擬定章程，招商承辦。鄉道之在籌建中者，如縣城至大直一線，長九十華里；大直至那天一線，長四十華里；那天至廣西之上思縣一線，長六十華里；大直至大寨一線，長八十華里。

(乙)水路：縣屬沿海岸線，能通輪船者，有金沙白龍尾江平三處。白龍尾水位較深，能泊大輪船。金沙江平二處，祇能泊淺水電船。上述三處，平時并無輪船來往。至於帆船，原可通東興防城大直三處，惟仍須候潮起航。除東興每日均有帆船擺渡外，其滑石那動大寨那良灘散那梭等六處，僅能航行拉灘小船。沿途尚無匪徒勒收行水情事發生。自金沙白龍尾江平三處，可張帆至北海瓊州南洋羣島各地。東興市對河即越南莊街，由此可通海防河內各地。北基北崙那勤扶隆那天五處，適險可通廣西上思縣境。由防城循陸路至埤崙，亦可由帆船逕達欽縣城，每逢墟期，均有渡船來往。東興至北海，有北平輪船行走。

郵電：東興有二等郵局一所，縣城有三等郵局一所。其餘竹山江平那良滑石那梭大寨大直等處，均有郵政代辦所。縣城及東興那良三處，均已設電報局。近復在東興增設無線電局一所。

電話：由公路局負責架設，現在已設電話線，共長七百五十里。通話地點：為縣城滑石黃竹江平東興那良四和平旺大寨那勤扶隆大直那狼埤崙金沙茅坡等處，並可由防城逕達欽屬龍門地方。

(9) 教育

縣立中學一間，於十七年開辦，有學生一百七十人，教職員十人，經費一萬八千元。縣立鄉村師範一間，有學生六十五人，教職員六人，經費四千八百元。縣立女子小學一間，有教職員二人，學生四十餘人，經費一千二百元。縣立小學一間，有學生三百六十五人，教職員九人，經費四千六百元。此外有區立小學九間，學生一千六百七十人，教職員六十一人，經費一萬八千元。區立初級小學四十三間，學生二千九百人，教職員七十七人，經費一萬三千八百四十元。民衆學校三間，學生四百四十餘人，教職員十二人，經費七百元。

(10) 衛生行政及慈善事業

全縣圖書館處，計有十處。又縣城有謙受圖書館一所由陳總司令個人捐資興築，度藏圖書，約值七千元。縣城及東興分局，皆有溝道伏，公園醫院均器具規模，未臻完備。此外公共體育場及育嬰堂救濟院等，亦均有設置。慈善救濟事業：縣城及東興醫院皆贈診施藥。東興又有天主教堂設立之育嬰堂及福生堂仁慈堂各一所。東興市習俗，屋主不許住客於屋內生產或死亡，故教會設福音堂以便生產，仁慈堂以供殮殮。向無義倉之設，因邑境與安南餘米之區為隣，遇有荒歉，救濟極易。現存倉捐款千餘元，地方人士借積備荒之款二千六百餘元，悉歸地方財委會保管。至消防之備，尙付闕如。

(11) 鎮市

品屬繁盛市區，祇有東興及縣治兩處而已。縣治無城垣，通稱曰縣郊，僅於縣府四週，築砲樓五座，以資控衛。舖戶不過五百餘間無營進免業者。

東興市貿易繁盛，遠於縣城。然以營烟土業者獲利最厚。營此業者多服用奢侈，故東興市物價，倍於各區。

(12) 名勝古蹟

縣屬東興市西北小山，有伏波廟一所，漢代馬伏波將軍南征交趾，曾經是處，鄉人立廟禱之，其地背山面江，俯瞰全市，風景絕佳。其他無足稱者。

要紀方地省全東廣

縣城防



# 靈山縣圖

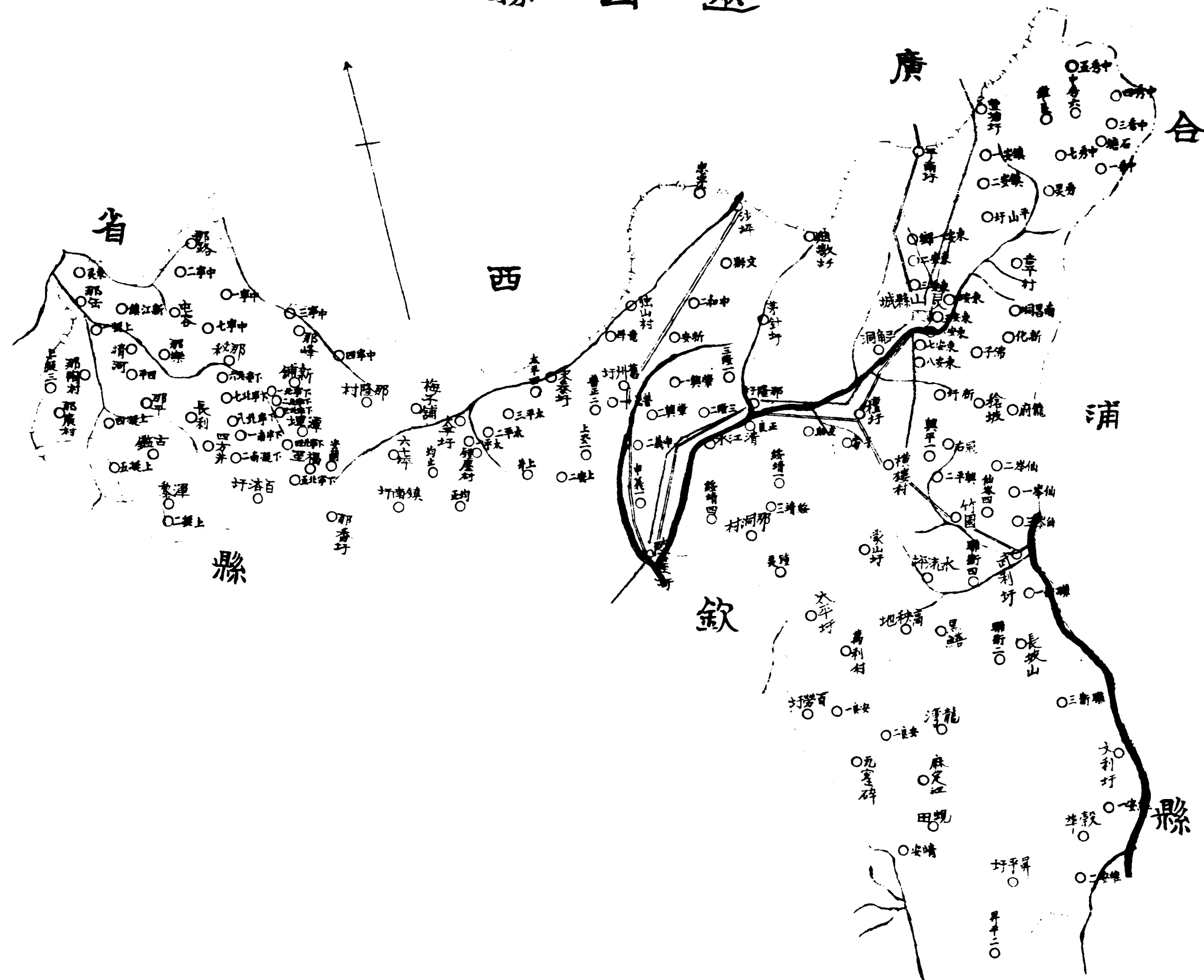

第四十二條 靈山縣

(1) 面積位置及形勢

靈山縣，東界合浦，南鄰欽縣，自北而西則連廣西。面積凡九千七百七十四方里。地形如半規，環抱欽縣之東北。境內多山，其與廣西橫縣交界處，有二皮峯龍池山等；與欽縣交界處，有六十雷公崖茶山等；與合浦交界處，有九旋大王大龍羅陽四州大懷大廟諸山。邑屬宋泰練與舊州練之間，復有仙女北龍諸山，及金谷雙角嶺弓諸嶺。嶺中嶺又支分為馬而鸚籠諸山。平南練極西處，則為頭皮峯，住釣嶺黃光嶺諸山。練北為打鼓峯子洪屋諸山。其東脈又分為大東山及北嶺山等。就中以大東羅陽二山為最著。有「大不過東山，高不過羅陽」之語。水道，則有欽江，源出於羅陽東麓，與珂恩琳舊州等江匯流，經欽縣而入南海。武利江自合浦流入，經邑境之武利墟，與新亮江合，復折入合浦，匯羅成江而入海。

(2) 人口及風俗 附外人居留狀況

全縣居民，凡五萬三千五百餘戶，三十六萬八千七百餘人。計男子二十一萬五千二百餘人，女子一十五萬三千五百餘人。縣境羣山深阻，故鮮外僑。僅有耶教會福音堂一所，有英國教士一人，時往來於縣屬。

俗尚勤儉，民情醇厚。邇來社會風俗，日見改良，婚姻禮節，漸趨文明。舊日陋習，如筵坐，祈禱，建醮，超度，及跳嶺頭等，種種迷信舉動，已多革除。即婦女纏足，從前以為矜貴者，今社會上亦無此種怪象發現矣。

(3) 實業物產及官力

靈邑土壤肥美，民多務農，惟工商各業，鮮可稱述。造林事業，亦鮮注意。十八年五月，始有邑人黃晉勝，招集股本，創設種植公司，經營伊始，收效如何，未能逆視。

物產以穀米蔬果牲畜之屬爲多，歲計穀米約九十萬石，蘭花米四萬石，荔枝二十萬石，荔枝十萬石，沙梨千餘担，馬蹄十萬石，頭菜三十萬石，蘿蔔五萬石，柑二十萬石，香蕉二十萬石，李二十萬石，生薑二萬石，茶葉十萬石，煙葉七十萬石，黃麻六萬石，荻草二十萬石，樟腦一萬石，玉桂二百石，元肉四萬石，蜂蜜四萬石，槐角三萬石，白糖二十萬石，生油三十萬石，桐油六萬石，天益絲一千石，雞三萬石，豬六十萬石，牛皮二千張，鴨毛二萬石。礦產則有石灰，歲約一百萬石。

邑屬物產雖富，然交通不便，產品運售，費多而利少。故農民終歲辛勤，而富饒者頗少。

(4) 行政組織

縣政府之組織，悉依省府頒布新縣制分配，計縣長之下：設二科，（即秘書科總務科）日治科，四局，（即建設局公安局教育局財政局）各設科局長一員，科員職員九人，特務員六員，事務員四人，僱員六人。

(5) 警衛

警衛設備，有警衛隊及警察二種：

(一) 警衛隊：有二隊。一爲縣地方警衛隊一中隊，係由前保安警察隊改編而成者，計官佐隊員伙役等共一百二十四名，槍枝種類甚爲複雜，共計有一百零二枝。一爲縣地方警衛特務隊一小隊，係由前縣游擊隊改編而成者，計官佐

隊員伙役等共四十六名，槍枝三十一枝。

(二) 警察：靈山全縣共分四區，其組織如下表：

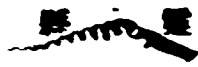

區別	職員	警士	槍械	警費及來源	備查
公安局兼縣城第一分局	十一員	三十名	雜槍三十枝	月支一千一百五十元，經呈准由縣地方款撥支。	槍械，由該局員容星海借用。
沙坪第二分局	二員	四名	土槍二枝	月約一百千文，由地方各項附加捐抽用。	槍械由該局私人借用。
那樓第三分局	二員	四名	土槍七枝	月約一百千文，由地方各項附加捐抽用。	槍械係在縣政府領用。
新城第四分局	四員	五名	土槍五枝	月約一百八十千文，由地方各項附加捐抽用。	槍械，公私均有。
總計	十九員	三十九名	四十四枝	每月約一千一百五十元，又三百八十千文。	

(6) 財賦

田賦雜稅，歲入計：

地丁錢糧，四萬四千六百八十七元九毫八仙四文；

色米統征價，八百七十五元一毫六仙八文；

官田租，四百零六元五毫八仙八文；

斷賣契稅，一萬元；

典按契稅，二千元；

稅契地租罰金，二千四百元；

墾戶費，六百元；

總計六萬零九百六十九元七毫四仙。每月於田賦項下，支付：

縣政府行政經費，額定數，二千八百七十二元；

行政人犯囚糧，額定數，三百九十元；

繁山分庭經費，額撥數，四百四十七元五毫；

司法監獄經費，額撥數，二百九十四元四毫。

行政人犯囚糧一項，每月恒不敷至二百餘元，由地方款項下挪補。

縣 政 府

建築 公路管理委員會

地方款項，由

教育經費管理委員會

各機關按照來源性質，分管收支。歲入共計：

警衛隊管理委員會

公路費，三萬三千五百一十六元；

公路附加，二千六百六十五元；

教育租穀，一萬九千三百五十三元；

各項教育附加，一萬六千四百零六元；

公安局及保安警察隊費，收入，二萬六千六百一十二元；

警衛隊費收入，二萬二千九百四十四元；

總計一十二萬一千四百九十六元。至其支出之項，歲計：

公路經費，三萬五千六百六十五元；

教育費經費，四萬一千八百九十三元；

公安局經費，二萬六千五百八十元；

警衛隊經費，二萬三千四百九十六元；

育嬰堂經費，七百三十五元；

行政人犯囚糧不敷費，三千元；

辦理地方自治增加課員薪水，二千五百二十元；

替日口糧費，一百零九元；

購置公報解款旅費，九百六十元。

下鄉巡察及修葺愛善堂等款，九百六十元。

總計一十三萬四千九百五十八元。收支相較，計不敷一萬二千四百六十二元，由各機關設法籌墊。

(7) 獄監

監獄爲衙式建築，其內部分東西兩廂留所，各有二倉。一爲女倉，餘三者爲男倉。各倉皆鋪地板，以供囚犯坐臥，尙無潮濕之患。現在擬於東倉後面空地，建築新監一所。經費約萬元，除磚料由拆城委員會及縣政府罰款撥支，其不足之數，決議募捐，俾資速成。

(8) 交通

(一) 河道：

(1) 靈山縣之武利墟江，可通合浦縣之石康，而達北海。在此江航行之木船，可載重約三四萬觔。

(2) 陸屋墟之河流，可通欽縣。在此段航行之木船，可載五六千觔。既抵欽縣後，仍可循水道通北海。在此段航行木船，可載七八萬觔。

(二) 公路：

(1) 平武公路。自平南墟起，經縣城、檳城而至武利墟止。共長一百一十二華里，現已通車。若合靈公路告成，即可接駁，而達北海。自平南墟至廣西省橫縣之南鄉一段，現已鳩工建築，約本年六月，可以完成，將來即能直達南鄉矣。

(2) 陸公路。自檳墟起，至陸屋墟止。經與平武路接駁。現在可通車者，僅達那隆墟，有二十五里。約本年可以完成。

(3) 靈東公路。自縣城起，經平山墟，至石塘止，共七十里。現興築者，僅得十餘里，尙未能通車。

(4) 陸沙公路。自陸屋墟起，經舊州墟，至沙坪墟止。共長九十二里。現已通車。

(三) 電話：

(1) 縣城至武利墟，縣城至平南墟，縣城至平山墟，及石塘墟，縣城至檳墟及那隆墟，以上各處均已通話。

(2) 縣城至陸屋墟，現在安裝中，約本月底可以通話。

(3) 陸屋至沙坪，舊州至太平，又太平至那嶺、百濟，以上各線在籌備中。

郵政：在縣城設有二等郵局一所。茅山、平山、新墟、北寮、烟墩、太平、那樓、樂民、檳墟、那隆、三隆等墟市，亦均設有信櫃。

電報：在縣城及武利墟，各有一所。縣城電報局內，附設無線電報，可直達合浦及北海。

(9) 教育

雲山教育狀況，就現有學校之數量言之：計有縣立中學一所，女子小學一所，高級小學一所，初級小學二所，區立及私立小學共二百零二校。總計公私各級學校凡二百零八校。又有民衆學校及婦女補習班共十四校。圖書館及閱報處共有一百七十五所。其餘如各種職業學校，現正籌備設立。

(10) 衛生行政及慈善事業

縣屬城市，素不注意衛生。其最碍潔淨有害衛生者，厥爲擱擗瓦泥死鼠腐畜。市民狃于積習，鮮知潔淨之重要且傾田擱擗；既無定時，又復隨處拋棄，以致街道上，溝渠中，擱擗瓦泥等物，堆積如山，臭惡之氣，觸鼻作嘔。微菌蠅蚋，散佈市面，四季不斷發生時症。及至十八年，始設衛生委員會於縣城，修築溝渠，檢查清潔，撲滅蠅鼠，取締食物諸端，莫不分頭舉辦，成績頗有可觀。惟時過境遷，仍然如故。清潔爲市政之外表，觀瞻尤關重要，故對於衛生工作，均極審慎籌維，分別措施，以期日有進步。茲將經辦之衛生事項，擇述如下：

設置街道擱擗鼠箱。街道擱擗死鼠，雖因一般市民狃於積習，亦因無維持器具爲之儲藏所致。倘在各街道中，擇相當地點，設置擱擗鼠箱，勸告住戶清出擱擗，毋拋棄路旁，由清道伏役每日按時清除，同時灑掃溝渠，則街道必無蕪穢。故自設置後，市面即現潔淨之象。

規定取締市民任意拋棄死鼠罰則。縣屬城市，每當春夏潮濕之際，死鼠最多。若不注意速檢，以致尸體腐敗，毒菌寄生繁殖，最易釀成瘟疫。除製備有鐵蓋內貯臭水之鼠箱，懸掛各街相當地點，以備暫藏死鼠，每日由清道伏役運往郊外焚葬外；並規定取締市民任意將死鼠拋棄路旁罰則，凡犯一次者，處以申誡或勸諭，犯二次者從輕處罰，犯三次



者嚴爲懲戒。並佈告嚴禁附近潑滿溝渠市民拋棄死鼠穢器潑洒溝渠，以免積穢，發生臭氣，妨礙衛生。

製定警告市民注意清潔。各街住戶每日撒掃，備於掃除，以致廚房廁所，污穢不堪。特製警告書一種，分發各清潔員，於每星期一三五日，巡視各段舖戶潔淨情形。如查有段內舖戶市民，不將穢物入箱內，任意拋棄路旁，或廚房廁所所有不潔者，應即蓋印於警告書內，送達該舖戶，作爲預先警告，俾知警惕。嗣後如再有發覺，該舖戶有違犯潔淨情事，即行傳案處罰，庶於嚴厲取締之中，仍寓寬勸改善之意，頗收效果。

製發各清道伏役製服。本縣城清道伏役，雖寥寥無幾，但每日上下午分段按時出動，整理街道，日出而作，日入而息，新餉微薄，頗爲清苦，每當朔風酷暑之際，從事工作，寒天則縮瑟振抖，暑天則汗流浹背，其狀實堪憐憫。且各伏役爲服務公家之人，衣衫襤褸，殊欠整肅。特籌製各伏寒暑制服及帽，每伏一套，發給穿着，以期劃一，而重莊嚴。

綜上所述，不過舉大端。如佈告禁止茶樓酒館攤賣翻滾茶葉，及一切食物有不潔之處，並取締各街邊之潑灑便桶，以免有碍觀瞻，而妨衛生。同時擇相當地點，建築公共廁所，以此補救，而便行人。此經辦衛生事項之大要情形也。

慈善救濟事業：慈善機關，原有養濟院一所，專收替者及一切殘廢之人，內以身體健全者主持之。每月由自治費項下，撥支毫銀九元一毫六仙，爲替者及一切殘廢之口糧。十八年責任時，又建築公醫院一所院內附設育嬰堂，一切設備與章程，均取法醫院制度。救濟事業，並有義倉一所，每年征存食糧，以備天災水旱。惟義倉年久失修，經已崩頹，復將舊址改建中學校舍。但征存之食糧，尙有三千一百餘元，存地方經費管理委員會管理之。至消防事業，因地方經費困難，尙未設有正式消防所。若遇火燭時，祇靠商會及各舖戶備有舊式水龍，以資救濟耳。但在縣府會議時，已有提案通過，現在積極籌措成立。綜上所述乃慈善救濟事業之大要也。

(11) 市鎮

武利進爲縣屬東通合浦之孔道，商業之盛，甲於全境。惟市政則無足稱述。縣城亦無專辦市政機關。現在已建之市場有三，均由公安局管理。其新近建築之公共場所。則有中山紀念堂，業已落成。至電燈及自來水，則縣城與武利，皆未舉辦。

(12)  
名勝古蹟

縣屬勝蹟，其最著者，爲三海巖及六峯山。風景幽美，有僧人主持。三海夏爲幽邃，巖石有聯曰：「六月無三伏，一朝有四時」。蓋足以證之矣。巖前有地頗平曠，邑人擬闢爲三海公園云。

要紀方地省全東廣

縣 山 靈

# 南雄縣圖

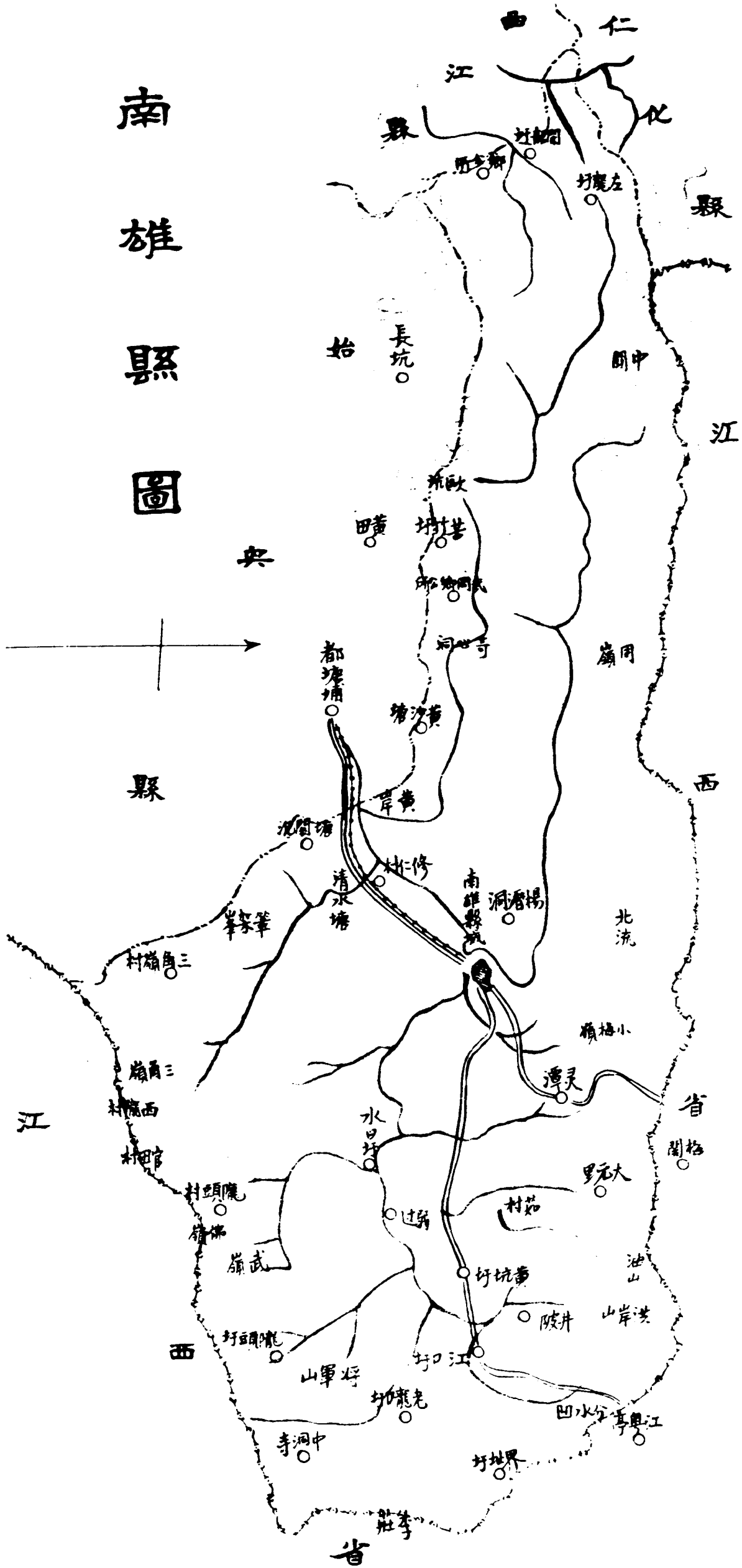

仁化

南雄縣

始興縣

始興

長坑

關中

江

流政

田黃

塘黃

塘黃

塘黃

崗用

都塘埔

塘黃

岸黃

西

縣

泥閣塘

清水塘

村修

南雄縣城

洞香楊

北流

村嶺角三

峯家筆

嶺梅小

潭靈

省

江

嶺角三

村嶺西

村嶺

村頭隴

嶺武

羅大

村茹

油山

山岸洪

西

村頭隴

山翠好

村口江

村龍老

凹水

村界

寺洞中

村界

省

莊李



南雄縣之珠卷前景



南雄縣城外風景



南雄縣小梅關巖之前景



南雄縣之珠琅巷口



南雄縣城小梅關之天門

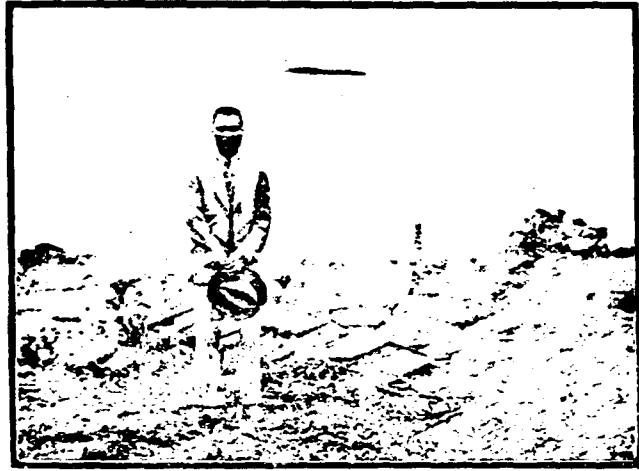

南雄縣城上遠眺



南雄縣小梅關之響巖(一)

南雄縣小梅關之響巖(二)



南雄縣小梅關之響巖(三)



南雄縣之小梅關風景





第四十四編 南雄縣

(1) 面積位置及地勢

南雄縣東界江西之信豐，西接仁化，南連始興，北負大庾，西南昆連曲江。面積約七千七百三十餘方里。縣境當粵贛交通之要衝，城北梅關建於大庾嶺上，為入贛屬南安孔道，實嶺表之咽喉也。山脈以大庾為主幹，縣屬西北之飲水嶺分水坳等，東北之姪娥嶺油山，綿亘東境之洪崖山羅漢巖天柱山等，及縣城東南之青嶺山佛嶺武嶺等，皆其餘脈也。

河流有湞凌二水。湞水發源於大庾南麓之油山，曲折流經縣城西南，與凌水會合。凌水則發源於北山，至縣城，合湞水南流，入始興縣境。

(2) 人口及風俗附外人居留狀況

全縣共計三萬八千六百九十一戶，二十二萬八千五百三十四人。外僑四人，計法籍教士一人，德籍教士男女三人，基督教會及福音堂天主堂各一所。

縣屬僻處邊陲，文化落後。人民類多守舊，迷信觀念甚深。鄉間迎神賽會及設齋建醮等，已屬司空見慣，而求神問卜，亦婦女輩所樂為。他如婚喪等事，亦一仍舊習。惟近年因受外來風氣影響，各種不良習俗，已逐漸革除，不若從前之盛矣。

(3) 實業物產及富力

人民生活，耕稼之外，或為傭，或養鴨，或入山伐木，皆足自給。農家以蒔種菸葉為利。歲產穀米，本足以自給。歷年來其不豐稔，本歲早晚兩造歉收，加以受匪禍之區，田園荒蕪日久，現雖安業，尙未復元，因而產額銳減，穀價日

昂。本縣糧食，亟須外縣輸入接濟。菸葉，上年出產不下四五百萬觔，亦以去歲菸價暴跌，本年種戶減半。其他如臘鴨冬菇瓜子等類，產量豐。

境內杉竹木甚多，每歲輸出，所值甚鉅。然皆天然森林，價格近年亦低。

製紙業為最發達。有土方、玉扣、山貝、重楠、京文等類。全年出品之總量，約數十萬担。銷流殊廣，年來亦形不景氣現象。縣城大小資本商店共數百家，商接亦較冷淡。

縣境川澤，無漁業之利。青嶺山三角嶺等處，有鴿鏹，前經商人集資承採。

南雄有庚嶺之險，粵贛有事，兵家必爭之地也。故連年軍役，供應頻繁，加以匪共為患，人民不能安居樂業。而各種贛局甚多，分卡遍設境內，種種抽剝。年來菸紙木三項出產，價格低落，市面金融，頓形不安之狀。而南韶連廣南公路，通車日久。於信公路，現正鋪築路面日間亦可通車。惟向日肩挑貨物為活之苦力，一時頗多失業，亟待設法救濟，以免顛沛流離。

(4) 行政組織

縣政府之組織：縣長以下，設秘書兼總務科長一人，建設局長兼技正一人，技士一人，財政局長、教育局長、公安局長、自治科長、公安局課長各一人，科員三人，課員四人，督察員一人，辦事員四人，雇員七人，特務員四人，糧役十名，雜役十一名，全體共五十三人。

(5) 警衛

警衛設備：

(一) 縣屬設有縣地方警衛訓練處，凡警衛常備隊後備隊之編制訓練管理指揮，統由該處負責。訓練處設主任一員，

副主任一員，隊務總務股長各一員，編練員五員，會計一員，書記一員，司書兩員，傳達一名，護兵四名，伙伙二名。

(二)警衛隊常備隊，全縣共有四個中隊。每中隊設中隊長一員，副中隊長一員，小隊長三員，特務長一員，司書一員，護兵四名，伙伙七名，隊兵一百零八名。惟第一二三中隊設有副小隊長共四員，因該項副小隊長，均屬西北區地警隊幹部養成所畢業學員，由綏靖公署派回本縣服務。各隊軍械，多係七九六八槍，子彈每枝配足一百粒。現分防一二三五六七九區。

(三)後備隊。由本縣壯丁，徵調六份之一，組織而成。全縣共有一百一十個中隊。人數約一萬二千餘人。軍械以大刀、拳矛居多數。間有七九六八土及五响土單响等槍，子彈不甚充足。現各區之後備隊，均派出擇要梭巡。

(四)警衛常備隊經費，以殷戶捐及當地出產及當地行銷貨物捐助務護船等項報效為常費。

(五)警衛隊經費之保管及經理，設有縣地方警衛隊經費管理委員會專理之。

(六)警察。僅設縣城一分局。置分局長一二三等局員巡官警長各一員，事務員二人，警兵三十三名。警力頗不足。其餘各區，則因會前縣長兼任內，改警辦團。城區警察，雖分班值崗，惟槍械無多，警額過少，不敷分配。現正在辦理增加房警捐預算，擴充警額至九十名，以期保衛周密。經費由地方款支撥。至所用槍械，僅有七桿，多屬土造。

(6)財賦

縣庫款歲入，計：

地丁，大洋二萬六千九百一十一元六毫二仙九文；

民米，大洋四千九百七十元零八毫三仙四文；  
雜稅項下收入，無。

合共兩柱，計毫洋三萬一千八百八十二元四毫六仙三文。  
由錢糧項下支付者，計有：

縣行政經費，毫洋三萬四千四百六十四元；

行政人犯囚糧經費，毫洋四百二十元，（計六個月）

司法監獄經費及囚糧，毫洋五千七百八十四元；

電報局補助費，一千八百元。（計六個月）

合共四柱，計毫洋四萬二千四百六十八元。

至於縣地方款收入一項，歲計：

花筵捐， 一萬七千五百二十元；

屠牛捐， 三千一百二十元；

冥銀捐， 五百五十五元；

出口紙捐， 一千二百元；

妓館捐， 七百二十元；

鹽校捐， 一千零八十元；

警捐， 三千元；

丁米附加二成捐， 二千四百元；  
 稅契附加中資捐， 九百六十元；  
 妓戶妓女牌照費， 一百二十元；  
 售狀紙費， 一百八十元；  
 附加縣參議會經費， 三千元；  
 分金庫撥款， 四千八百元。

合共一十三柱，計毫洋三萬八千六百五十五元。

地方款支出一項歲計：

公安局經費， 一萬四千六百四十元；  
 縣兵隊經費， 八千一百一十二元；  
 縣參議會經費， 五千零九十七元六毫；  
 第一區公所經費， 五百六十七元；  
 中山公園經費， 四百八十元；  
 地方財政收支處經費， 七百五十六元；  
 縣立苗圃經費， 一千六百二十元；  
 電話司機薪金， 一千二百四十元；  
 縣刊經費， 一千零八十八元；

視步哨經費，	一千零四十四元；
監獄署津貼，	三百六十元；
小公團經費，	五百二十八元；
清鄉伏費，	一百二十元；
地保費，	七十二元；
縣倉經費，	一百五十六元；
燃放午炮工食，	二十四元；
省立六中補助費，	一千二百陸十元；
縣黨部補助費，	五百二十九元二毫；
行政不敷四項，	九千三百六十元；
孤貧口糧，	五十元零四仙；
臨時經費支費，	四千八百元；

合計二十一柱，共毫洋五萬一千八百九十七元。

收支比對，歲計不敷壹萬叁仟式百四十二元。

(7) 監獄

縣城監獄，於十八年六月一日共匪陷城之役，全部被燬。現監獄及拘留所，均暫設城內府學宮，在縣政府左側。房宇  
簡陋，經縣府籌款，建築倉位五所，現已告竣。

(8) 交通

境內河川淤淺，僅通帆船。自縣城至韶關，春夏水漲，一二日可達。若秋冬水涸，則需時五六日。  
公路：有南韶連廣雄信三線，省道也。南韶路，起曲江，經始興，而達南雄。由南雄連江西大庾線，為雄庾路。南韶  
雄庾二路，業已通車日久。由南雄至江西信豐之雄信路，鋪築路面，日內完成。橋樑涵洞，不久亦可竣工，通車之期  
，當在不遠。

郵電設置：有電報局郵政局各一所。電話除軍用線外，縣政府及第二區區公所，各設總機一架，全縣俱可通話。

(9) 教育

計全縣學校，有：

省立第六中學一間，

區立小學二十六間，

鄉立小學二間，

私立小學一百一十五間，

縣立小學十三間，

共一百五十七校。

社會教育事業：有縣立民衆教育館，縣立民衆職業實驗學校，中山公園，南雄日報社，閱書報社，各一間。

(10) 衛生行政及慈善事業

衛生實施辦法：有清道夫及鼠箱之設。開闢馬路後，空氣較好。居民甚少疾病。慈善救濟事業，從前有育嬰堂廣善堂

之設。其經費由私人捐助。民七以後，經費不繼停辦。又有中德醫院之設，旋因德特解約，無法維持。義倉儲谷，亦於民七被軍抄毀款項，無形消滅。本年由省府撥款一萬元，賑濟災民。現將此款儲谷，恢復縣倉。至消防設備，向有各商捐購備之救火水車，司車員役，由各商店分派担任。

(11) 鎮市

縣屬市區，以縣城為最盛。本年開闢馬路，第一期已竣工。各商店多築騎樓。第二期正在修築路基及溝渠，約一二月可告竣。由賓陽路以及河南路，夜間均有公共汽油燈，以便行人，而宵小亦無所遁迹。縣城之外，尚有湖口城黃坑城大塘墟古碌墟等處，亦頗興旺，惟不及縣城遠甚。

(12) 名勝古蹟

南雄有玄妙觀三影塔楊歷巖鐘鼓巖諸勝蹟。

玄妙觀，建於唐貞觀間。民十四，改建中德醫院。民十八，又改為南雄縣政府。民十九朱毛共匪陷城，遂被焚。現改建縣立第一女子小學、地方法院，及建設委員會各機關。

三影塔在延祥寺內，建於宋祥符間。傳為異人遺蹟。現擬將該寺改建南雄醫院，不日興工。

楊歷巖，在城之西北二十里，相傳漢程船將軍楊僕入粵，道出此巖，因以為名。巖上有瀑布，巖下為祇林寺，內有唐成公祖師之肉身云。

鐘鼓巖，在縣城之東北，巖內有天然之石鐘石鼓，又蝙蝠甚多，時飛翔巖內。又有梳粧巖，風景甚佳，並有道士住持。



# 英德縣圖

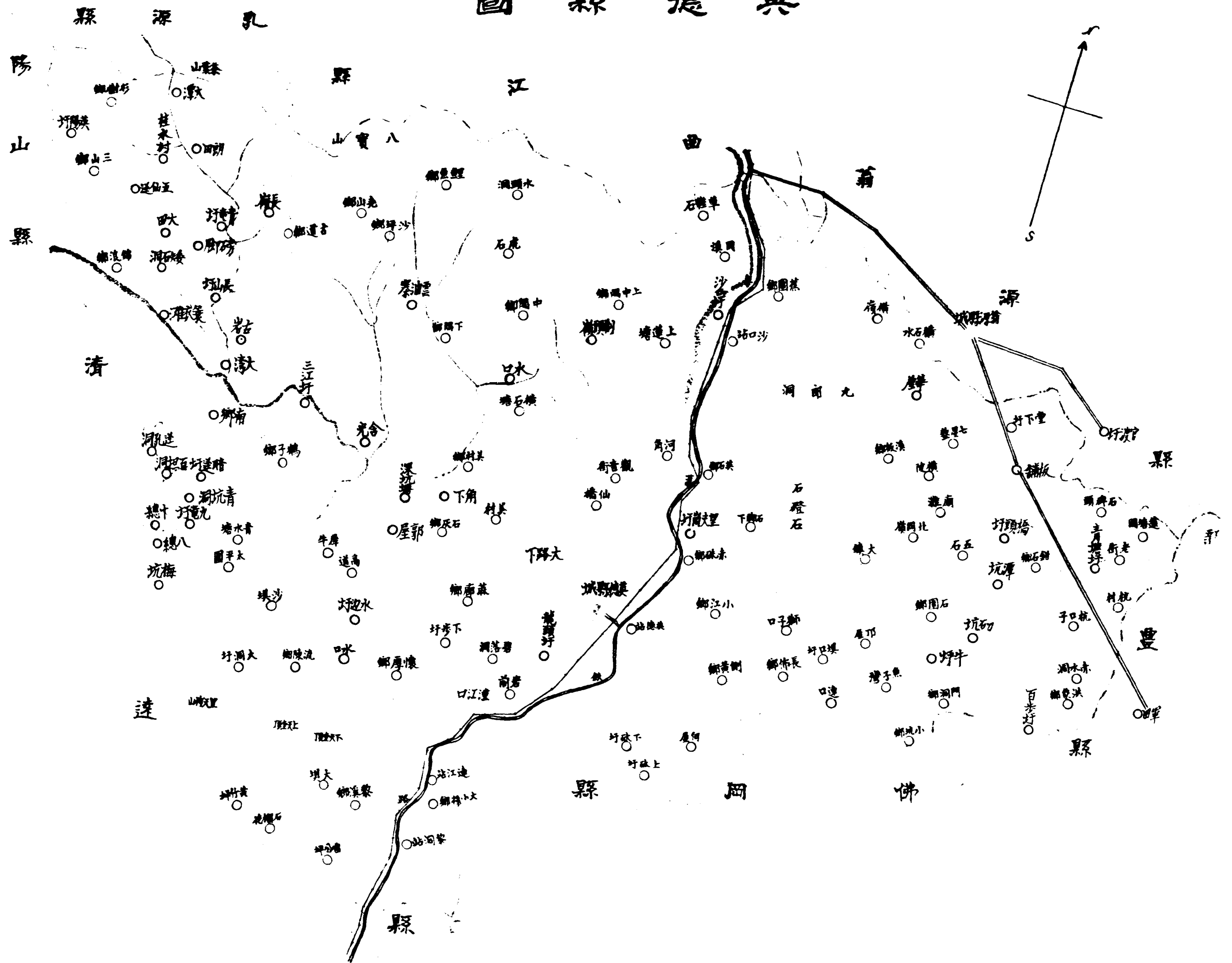

第四十五編 英德縣

(1) 面積位置及地勢

英德縣，東界新豐，北接翁源曲江乳源，東南隣佛岡，西南連清遠，其西北則毗連陽山，東西廣三百六十五里，南北表二百二十五里。面積一萬六千七百四十二方里。

境內多山。其最大者，爲洽屬之堯山，捕屬之亞婆嶂，象屬之明嶂等。皆支脈四出，盤紆數百里。

河流：北有湊水，東有瀆水，西北有湏水。北江自曲江來，縱貫縣境，南入清遠。

(2) 人口及風俗附外人居留狀況

全屬約七萬戶，二十九萬餘人。外僑有德籍男女三人，以宣教爲事。有美國浸信會之福音堂一所。民風嗜賭，迷信神權。

(3) 實業物產及富力

人民多以農耕爲業。經營商業，及習工藝者，殊鮮。物產，以穀米爲大宗，每歲所出，除供縣人糧食外，其運銷廣州清遠等處者，約三四百萬觔。次則竹類，年產可六七百萬觔。又次爲花生，多製油，供境內之需。

(4) 行政組織

縣政府組織：縣長以下設秘書兼總務科長一員，自治科長一員，財政建設教育三局，各設局長一員，一三三等科員各一員，二三等課員各三員，事務員四員，僱員六員，特務員六員，糧役十一名，雜役十二名。另公安局長一員，課長二員，三等課員三員，督察長一員，督察一員，事務員三員，雜役三名。縣府直轄保安隊一隊，官佐兵伙共五十四員名。

## (5) 警 衛

本縣原有縣府保安警察隊一隊，員兵五十四人；現又奉令改編為縣警衛基幹隊，並擬擴充為一中隊，以保治安。此外有甲城警衛隊一小隊，浚洗市警衛隊一小隊，沙口警衛隊一小隊，流陳鄉警衛隊一小隊，東鄉治安委員會警衛隊一小隊，橫石地警衛隊一小隊，高道鄉警衛隊一小隊，司前鄉警衛隊一小隊，英翁警衛一中隊，剝頭嶺警衛隊一小隊，大同鄉警衛隊一小隊，塔岡鄉警衛隊一小隊，內流陳鄉警衛隊一小隊，現正令飭各區，每區至少辦警衛常備隊一中隊，後備隊一大隊，以資防衛。

警察原分七區署及一分署，現遵照各縣公安局組織章程，將縣府民政科改組為縣公安局，並將各區署改組為公安分局，即縣城分局、連江口分局、浚洗分局、大灣分局、水邊分局、鹽埠分局、魚子灣分局、橋頭分局是也。

至於治安情形：自迭次督飭警隊，會同防軍，勦辦土匪後，尙屬安謐。如枇杷山、黃花、黃寨等處，前為匪藪，亦經分別勦撫，並推首李富王廷才等組織械輸隊。由是人民得以安居，地方漸臻繁盛。現正着手整理全縣警衛隊，加以嚴密訓練，務使有勇知方，蔚為民衆武力，將來防軍他調，亦不至不能自衛也。

## (6) 賦 稅

縣庫款歲入：

錢糧，逐年額征拾萬餘元，連留縣二成地方款在內，實征約六萬元。

契稅，年約征八千五百元。(連罰款在內)

以上兩款，約六萬八千五百元。

縣庫款歲出：

縣政府經費，三萬四千四百六十四元；

行政四糧，二千零四十元；

司法經費，陸千三百陸十元；

監獄經費及司法四糧，四千四百四十元；

電報局經費，四千二百元；

縣黨部經費，六千元；

共五萬七千五百零四元。

縣地方款歲入：

錢糧留縣二成地方款，約壹萬六千元；

中資捐，約六百元；

稅契附加，約六百元；

花捐，六千元；

生豬出口捐，四千三百二十元；

屠牛捐，一千八百六十一元；

冥錢捐，三百元；

娛樂捐，一千四百四十元；

防務公司糧效三千二百四十元；

共約三萬四千三百六十一元。

縣地方款歲出：

公安局經費，九千四百九十一元；

保安隊經費，九千五百五十二元；

行政四項不敷，四千八百元；

補助縣立中學經費，二千四百元；

辦理地方事務人員薪工，三千二百六十四元；

孤貧口糧一百二十元；

補助各學校圖書館經費等，約一千五百元；

補助警費，一千八百元；

提撥倉捐費，六百元；

槍決人犯殮埋費及遞解人犯費用，約九百六十元；

臨時辦軍差費，約一千八百元；

共三萬六千二百八十七元。

(7) 警款

縣屬監獄 於十七年十一月改建，較稱完善。惟牆宇低矮，空氣未甚流通。

(8) 交通

水道交通。則有輪航，上溯韶州，下達黎洞。英德與清遠間，亦有電輪來往，允稱便利。

陸路：則縣城扼粵漢鐵路廣韶段之中心，上達韶關，下連廣州。公路：有英洽公路，起縣城，至洽沱，已成路基約七十餘里。他如佛岡英德間之佛英線，並德陽山間之英陽線，清遠英德間之清英線，均未興築。

郵政設施：縣城有電報局一所，郵政局一所。郵政代理處，全縣共有十二所。電話，如連江口望埠美村洽沱大灣，均已通長途電話。大鎮橫石水亦已着手架設，行將完成通話矣。

### (9) 教育

學校教育，殊不發達。全縣僅有縣立初級中學一間，區私立小學五十餘間。此外尚有美國浸信會及福音堂各自創辦小學一間。

至社會教育，益無可紀。全縣計有民衆學校二間，通俗圖書館，中山公園，白話劇社，各一所而已。

### (10) 鎮市

縣屬鎮市，如洽沱大灣望埠等處，其繁盛皆不及縣城。縣城有舖三百餘間。民十火災，全市幾成灰燼。現已修復。市內馬路，擬分四期展築。第一期由南門碼頭起，經西門大街，直達何公橋，業經完成。第二期，正在進行中。

### (11) 名勝古蹟

與縣城隔河相望者，爲南山。上有南山寺，建於梁大通五年。內有唐碑一，宋碑十餘，明清之碑尤夥。此外又有九層塔、南巖、碧溪洞諸勝。塔爲明代建築物。南巖及碧溪洞，則多唐宋以後題刻。



# 文 昌 縣 圖

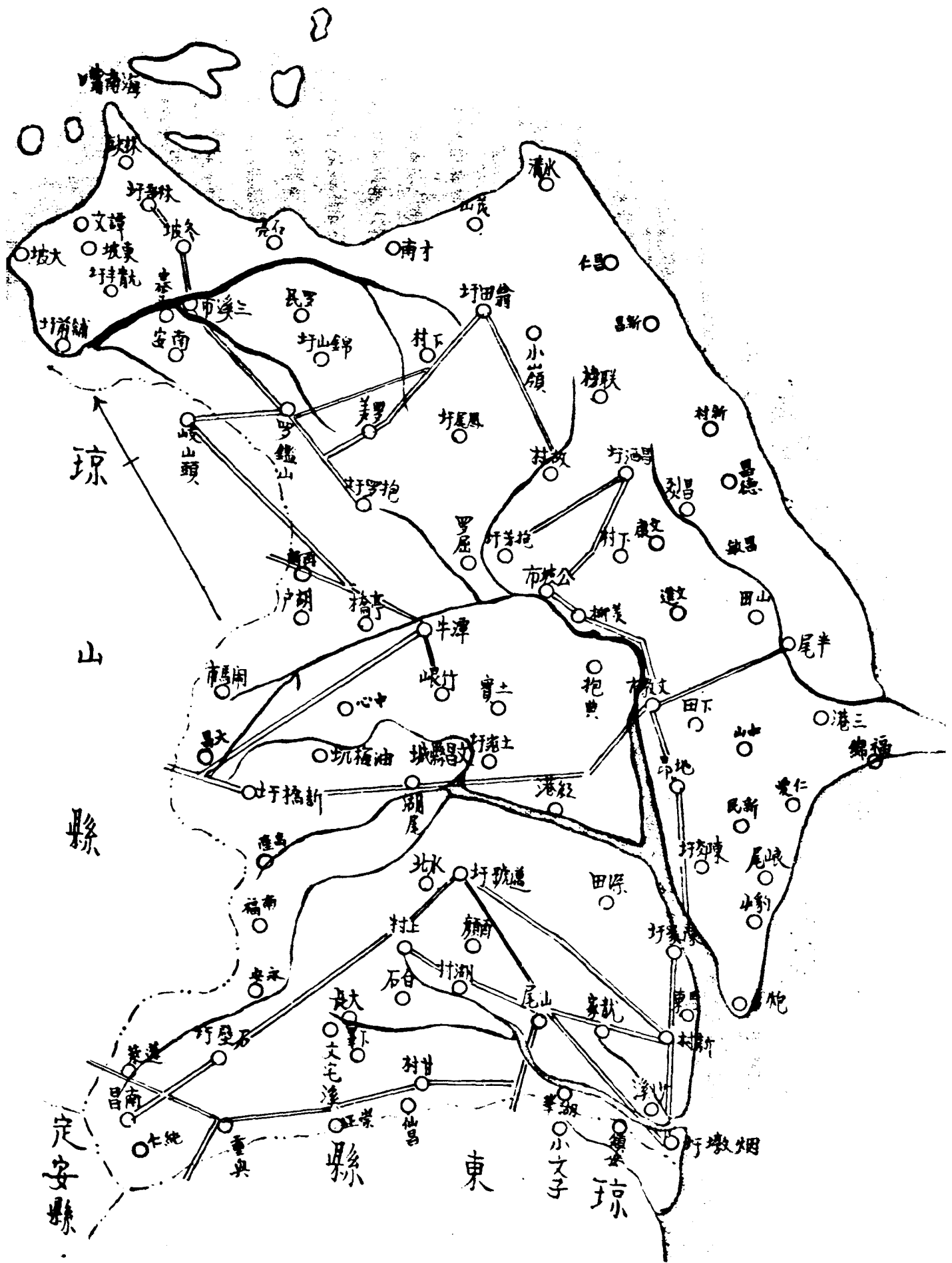



第四十六編 文昌縣

(1) 面積位置及地勢

文昌縣，位於瓊島之東北隅，南北及東三面環海，西連瓊山，西南與瓊東爲界。面積凡八千九百四十三方里。

地勢平曠，最高之山有四：(一)銅鼓嶺，在縣治之東，距城約七十華里，高二千七百一十英尺，縱橫約五華里；(二)青山嶺，在縣治北，距城約十華里，高二百英尺，縱橫一華里；(三)抱虎嶺，在城東北，約一百一十華里，高二千三百英尺，縱橫約二華里；(四)七星嶺在城北，約一百四十華里，高一千七百英尺，縱橫約三華里。河流有文昌江及文教排港二溪。文昌江發源於縣屬之大昌南陽及瓊山縣屬之龍發市，三源匯流于文昌縣治，至清瀾港入海。文教溪發源于縣屬之龍馬市，經公坡寶芳等市，南注清瀾港。排港溪發源于縣屬之翁田湖山市，經東井村，西流入舖前港。舖前，清瀾，長圯，皆縣屬之良港也。尤以清瀾爲最，惟限於財力，未能闢爲商港。

(2) 人口及風俗附外人居留狀況

居民約六萬八千一百五十餘戶，男約二十二萬一千九百七十餘人，女約二十萬零三千六百八十餘人。其僑居外地者，男約八萬六千六百八十餘人，女約三千七百五十餘人。故現住人口男約一十三萬五千二百九十餘人，女約一十九萬九千九百三十餘人。

境內現無外僑，祇有教堂一間。縣人奉教者，男約三十人，女約十七人。因與外洋交通日久，社會風尚漸趨文明。曩時畜牧供神，養媳搶婚，停柩等陋習，多已破除。惟婚姻一項，聘金奇昂。每娶一婦，輒費數百金。習尚日趨奢靡，平民生計頗感痛苦。又迷信風水者尙衆。演戲之風亦盛。耗費金錢，動以萬計。而所演土劇，尤多淫靡，傷風敗俗，其害非淺。

(3) 實業物產及富力

文昌地狹人稠，可耕之地既盡，農業難于發展。故貧民多出洋謀生，境內居民殆不及全縣人數十分之一也。即有資本者，亦多往外經商，每年金應匯入，為數殊鉅，工業則除織「波羅絹」一業外，餘無足稱。

至造林事業，除有苦楝海棠等樹外，椰樹遍地滋植，尤以沿海一帶為最多。至于各公路兩旁，均植樹木。沿海漁民頗多，然其捕魚器械及方法，皆沿舊習，故所獲僅足資生而已。

波羅絹，年產約十餘萬匹，價值可三十餘萬元。椰子年產約一千餘萬個，值銀可五十餘萬元。椰油年產約數千担，值銀可十餘萬元。豬約二萬餘頭，牛約一萬餘頭，共值銀可一百餘萬元。

文昌地土之利不厚，賴外洋之調劑，民無凍餒。近年共匪肆虐，創鉅痛深，國費負担，復苦繁重，人民富力，殆非昔比。

(4) 行政組織

縣政府之組織：縣長之下，設秘書兼總務科長一人，財政局長一人，建設局長一人，教育局長一人，自治科長一人，一等科員一人，二等科員一人（自治科），二等課員三人，三等科員一人，三等課員三人，事務員四人，僱員六人，特務員六人。公安局設局長一人，一等課長一人，二等課長一人，一等課員一人，二等課員二人，督察長一人，督察員一人，事務員二人，僱員二人。教育局設督學三人。

(5) 警衛

(一) 縣兵。號稱一連，有正副連長，司務司書司號各一人，勤務兵二名，班長四名，士兵四十名，槍三十六桿。其能力僅足以維持縣城及附郭治安。

(二)民團。全縣分三十六團，團設團董三人，一理軍事，一理財政，一理文牘。常備保丁十名至五十名不等。遇警再由各甲召集臨時保丁，其名額各團不一。統計各團常備及臨時保丁，共有槍三千餘桿。惟縣屬壯丁旅外者多，故各團多有募用外籍兵丁，既無鄉土觀念，自鮮臨陣効死，間有挾槍潛逃者，頗為可慮。

縣政府以縣兵能力單薄，各團報警，無法策應，由各團擬抽保丁槍枝，組織聯防大隊。設大隊長隊附各一員，司務書記各一名，小隊長三名，隊兵九十三名，分為三小隊，維持全縣治安。無事則扼要佈防，有警則調赴勦擊，頗見得力。縣屬向無防軍駐紮，地方尙能粗安，賴有此耳。

警察裁撤已久，以民團及聯防隊防勦尚力，雖共匪暗殺之事，未能盡絕，然視鄰近各縣，尙較安謐。

(6) 財賦

縣庫款收入，計有：

地丁，年額毫洋四萬九千三百一十元零五毫二仙四文；

民米，年額毫洋一千六百元；

牛稅，年額毫洋六百一十八元；

鄉稅，年額毫洋一千一百七十三元九毫；

菜稅，年額毫洋二百七十八元三毫五仙九文；

漁課，年額毫洋一百二十一元六毫五仙；

稅契，每年約毫洋四千四百元；

合計毫洋五萬七千四百零二元四毫三仙三文。月於報稅項下，支付下列各款：

行政經費，毫洋二千八百七十二元；  
行政四級，毫洋二百元；

文昌縣分庭經費，毫洋五百三十元；

文昌縣分庭監獄經費，毫洋二百零八元；

以上每月額支毫洋三千八百一十元，全年計算共毫洋四萬五千七百二十元。又支陣亡軍人年卹金約毫洋二千五百元。  
總計應支出毫洋四萬八千二百二十元。

地方款收入，歲計：

牛皮屠牛捐，毫洋一萬零八百七十五元；

六項捐，毫洋二萬一千元；

菸捐附加，毫洋四百三十元；

清湖抽稅附加，毫洋三百七十五元；

屠豬捐附加，毫洋四百五十元；

冥銀捐，毫洋四百五十元；

鹽捐附加，毫洋四百五十元；

便民市場補助費，毫洋五百四十元；

車路公司補助費，毫洋九百元；

演劇保護費，約毫洋三千五百元；

錢糧留縣二成，毫洋一萬三千二百五十元零六毫；

稅契中資捐，約毫洋六百元；

行政狀紙費，約毫洋一百二十元；

教育文件郵寄費，約毫洋一百二十元；

再應証書，約毫洋一百五十元；

芳園市場清潔費約毫洋四十元；

娛樂捐毫洋九千三百元；

以上總共年收約毫洋三萬三千四百七十五元六毫。

地方款支出，歲計：

公安局經費，毫洋一萬一千三百七十六元；

縣兵連薪餉，毫洋一萬零七百四十元；

縣立中學經費，毫洋四千零五十元；

縣立女子第一高級小學經費，毫洋二千二百五十元；

縣立第一高級小學經費，毫洋一千五百九十元；

縣立第二高級小學經費，毫洋三百七十五元；

縣立第四高級小學經費，毫洋三百七十五元；

電話局經費，毫洋三百元；

公路局經費，毫洋九百元；

境內民間日報社經費，毫洋四百五十元；

保甲主任薪津，毫洋九百六十元；

偵緝員薪津，毫洋九百六十元；

團務整理委員薪津，二千四百元；

津貼監獄看守兵及挑水伙工食，毫洋三百六十元；

清潔伙工食，毫洋一百九十二元；

公團什役工食，毫洋一百二十元；

廚伙工食，毫洋五百四十元；

廚房挑水伙工食，毫洋二百一十六元；

通俗圖書館管理員薪津，毫洋一百二十元；

縣聯防大隊經費，約毫洋六千六百元；

行政犯囚糧不敷，約毫洋一萬零三百元；

教育文件郵寄費，約毫洋一百五十元；

縣地方自治籌備費，毫洋九千三百元；（此款由娛樂捐收入項下，暫撥作地方自治籌備費，俟籌備結束，仍照原案

撥充聯防隊經費，合註明）

拘留所囚糧，約毫洋二百四十元；

修葺，購置，勳匪，車費，及一切雜支，約毫洋一千八百元；

以上總共年支毫洋六萬六千六百六十四元。收支比對，每年約不敷三萬三千一百八十八元肆毫，由縣府設法籌抵。

(7) 監獄

本縣監獄，于民國十八年間，經王前縣長雨若籌款改建後，頗形堅固。惟限于財力，僅修築四面圍牆，及將原日監倉，稍事修葺，尙嫌未臻完善。管理權，由管獄員司之；惟恐管理未週，由縣府派縣兵一班，常川駐紮監獄頭門，日夜看守，以免疏虞。每日上午九時至下午三時之間，令諸囚出監倉運動沐浴，于衛生尙少妨害。又設拘留所一間，所有拘留人犯，分別輕重，拘押于拘留所或監獄。

(8) 交通

水道交通，於清湖舖前等港，有大帆船航行南洋及內地各埠。縣人之由兩港出洋者，歲以萬計。清湖港前經邑人籌款興築，因工程浩繁，中途停止。比來縣府正擬設法繼續興築。內河水運：則文昌江可通航者，僅二十華里。又教排港等港，亦有小帆船往來，接運清湖舖前等港貨物，銷售內地城市。

陸上交通：則公路之已築成者，計省道二，縣道二十八，鄉道七，共長九百餘華里。公私汽車二百六十餘輛。各城市間，客車貨車往來交通，絡繹不絕。其最近計劃之工程，則有羅豆鎮至錦山市路線，露田至馮家坡路線，及馮家坡至錦山段路線。

邑境未通電報。電話，則縣城各機關，及較大市鎮之團局，已經設置；餘尙在架設中。郵政，則縣城便民市有郵政局一所；舖前波羅等市，共有代辦所二十餘處。

(9) 教育

文昌教育，素號發達。民十三年，統計全縣學校有八百餘間，情經十六年共黨之亂，除中南二區外，餘多停頓。清黨以後，始逐漸恢復。現有初級中學二間，男生三百餘人，女生二十餘人，各區小學共五百餘間，學生二萬二千五百九十五人。

其他有縣教育會及九區教育分會，並設有圖書館。雖非盡美，不無小補。

(10) 衛生行政及慈善事業

縣城及便民市已設清道夫，每日清理街道。便民市復設有公立便民醫院及公共體育場。惟醫院因經費不充，設備殊欠完美。縣府近擬另建公醫院，業已劃定院址，從事募款興築。縣境尚無義倉，僅積存倉捐約大洋一百零七元。

(11) 鎮市

縣屬商場，以縣城及白延抱羅舖前等市為盛。縣城于數年前，已拆城開路，商店均築洋式騎樓。惟新開路尙未寬廣。電燈已開辦。并有第一公園一所，規模雖具而面積略小。縣府近擬收買附近民居，以資擴充建築。市場已有二座，惟尙苦狹窄。

白延抱羅舖前等市區，馬路均已築成，與公路互相聯絡，運輸極便。惟白延抱羅兩市電燈，尙未舉辦。至舖前市電燈，開辦已久。

(12) 名勝古蹟

境內古蹟，有涓邱、草亭、釣魚臺、風動石、玉陽嶺、雨壇、靈泉井、仙人洞、及七星嶺、斗柄塔等。



寶安縣圖

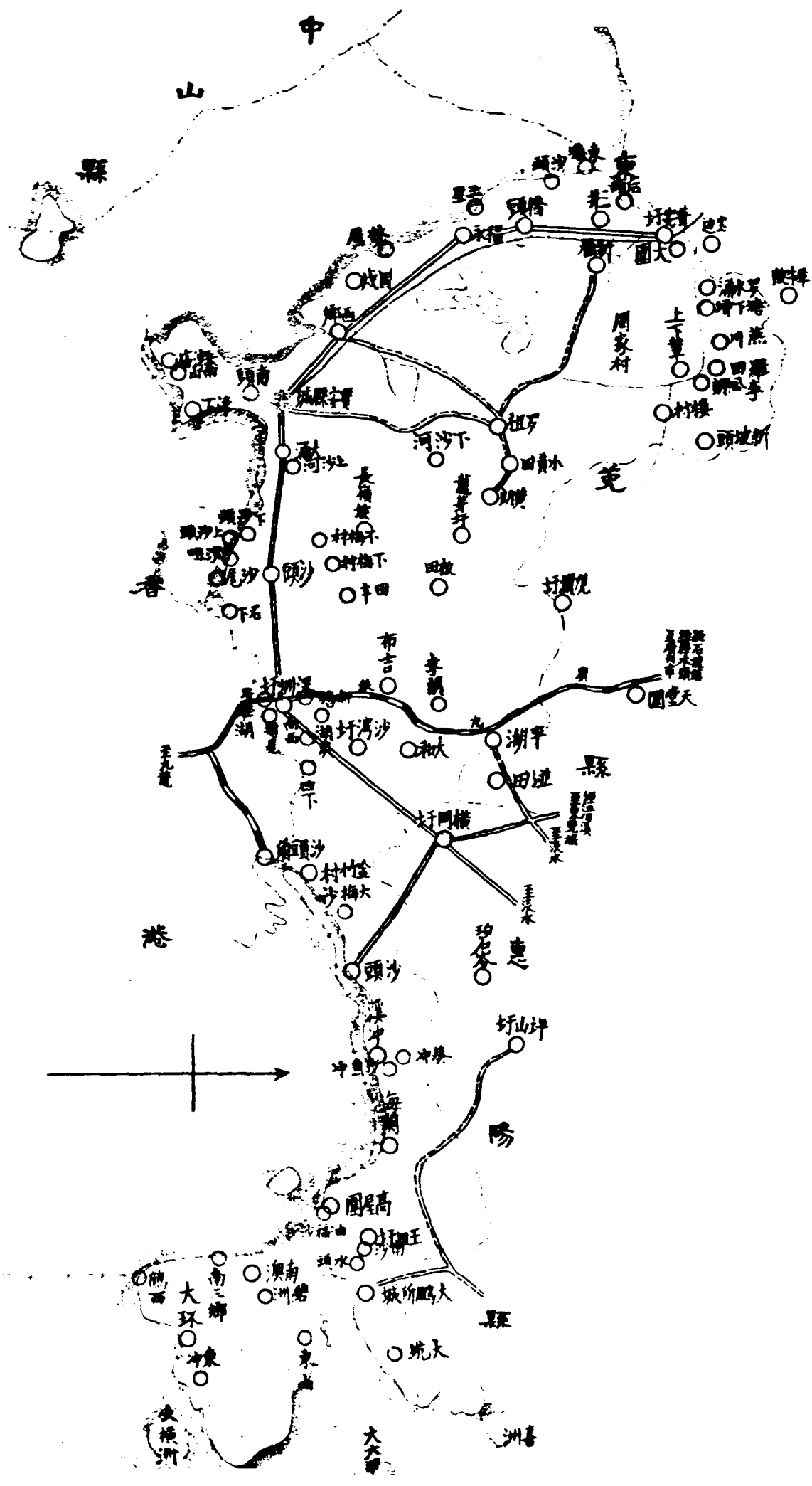

寶安縣屬

中山縣

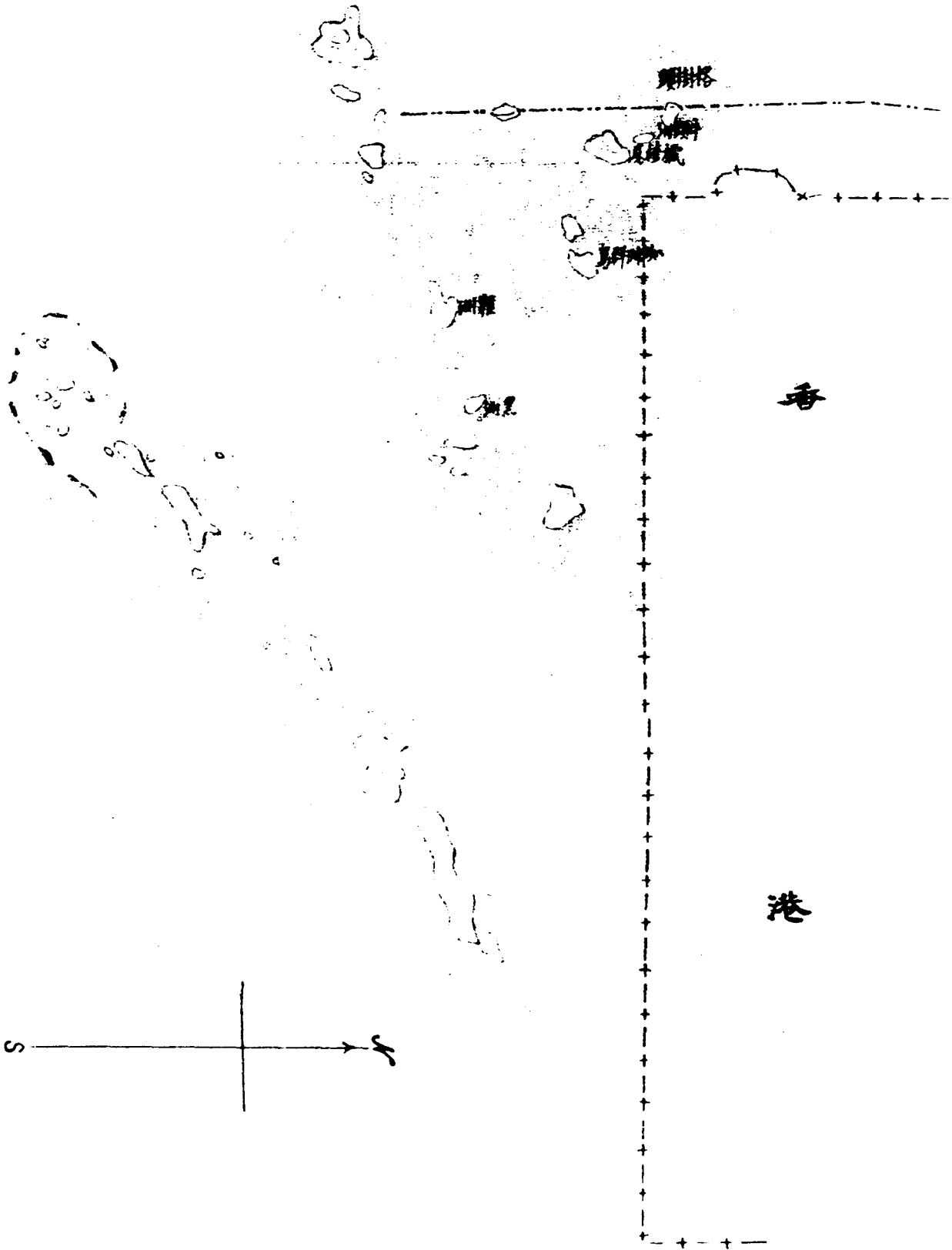

# 香 港 圖

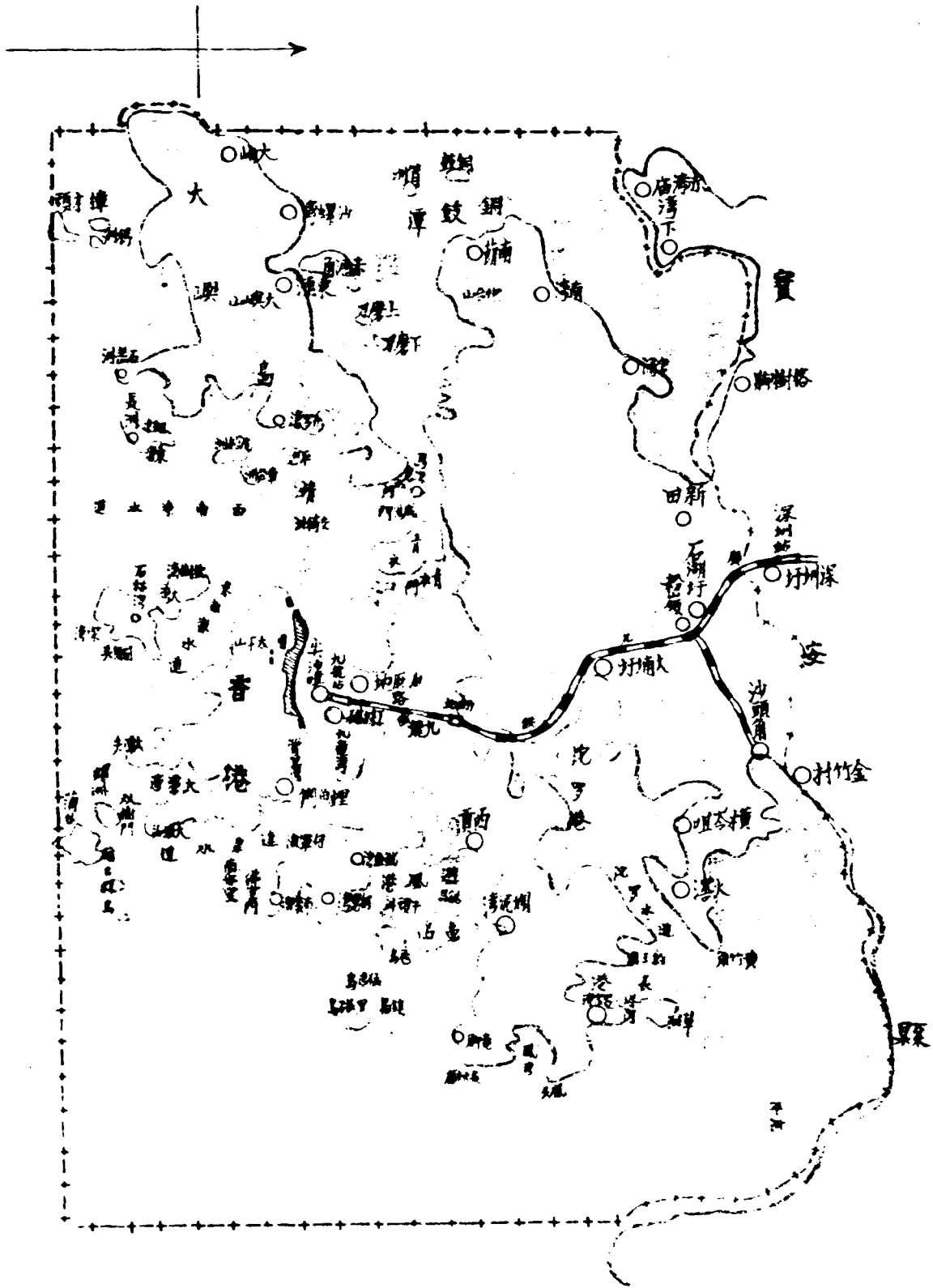

第四十七編 寶安縣

(1) 面積位置及地勢

寶安縣，西北接東莞，東北倚惠陽，南為英國租界九龍，西南與東南，均臨大海。東西最廣處一百九十餘里，南北最長處七十餘里，面積約四千零一十方里。

境內分七區：第一區地勢較稱平坦。第四第五第七等區，山嶺較多。第六區烏石巖及龍華等處，則連山聳翠，綿延不斷。如第六區之陽台山，第七區與惠陽交界之梧桐山，西北與東莞交界之蓮花山嶺，皆以雄峻稱。

(2) 人口及風俗 附外人居留狀況

全縣人口約一十五萬。外人居留境內者，其數未詳。而外國教堂，則有四間。城內有意國人設立之育嬰堂一所。民俗動樸，而迷信尙盛，寺廟最多。赤灣等處，篤於建醮拜神。黃松岡一帶之掠奪寡婦，南頭城附近之婚嫁論財；以致貧家生女，多送入育嬰堂，而養育男孩，又每以娶婦之貧為慮。凡此陋俗，亟待勸導禁革。

(3) 實業物產及富力

縣屬土地磽瘠，水利又鮮。故全縣所產糧食，尙不能自給。惟地處海濱，饒有魚鹽之利。水產以鯨為大宗，歲值約二百萬元。沿海一帶，賴養鯨為生者，達萬餘人。至產鹽之區，凡三：

其一，距城西十里，有鹽田六十餘畝，年產鹽約三千担。

其二，距城東二十里，有鹽田三十餘畝，年產鹽約一千担。

其三，距城西北九十餘里，有鹽田十餘畝，年產鹽約三百担。

如就各區人民生業，分別言之，則——

第一二兩區，地濱海洋，出洋謀生者頗多。鄉居男子，則以養鯨捕魚蝦及種植果類爲生。婦女則以搓麻結網爲業。果類出產，以荔枝爲大宗，年約數十萬元。

第三區，地連九龍，穀米果蔬，產額皆寡。但鄉民多能經商海外，故財力之富，過於他區。

第四五兩區，田疇廣闊，穀產特盛。沙井等處，墾田之利亦饒。但交通不便，運輸困難，生產雖豐，而人民生活，仍非優裕。

第六區，人民出洋謀生尚多，農產亦不少。

第七區，人口最疏，多業漁，并產不炭。人民生活，較他處略易。

至縣內之工商業，極形衰落。礦產祇第七區沿海十數里有砂礦，可造玻璃；已有人採運，出海銷售。

要而論之，縣境雖依山臨海，然水道太淺，雖小輪亦不能泊岸。至陸上交通，除廣九鐵路外，別無足述。是以物產運輸，勞多費鉅，利益微薄。且生活程度視他處爲特高，維持衣食，殊非易易。

(4) 行政組織

縣政府組織：縣長之下，設秘書兼總務科長，及建設兼財政科長，暨教育局長，各一員；一二等科員各二員；三等局員二員；專務員特務員各四員，錄事四員，合計二十二員。

(5) 警衛

警衛設備，有警衛隊保安隊及警察三種。分述如左：

(一) 警衛隊。計分七區，惟組織未完全。各區中隊小隊分隊，殊不劃一。計常備後備各隊，有員兵千餘人，槍千餘桿。如祇計常備兵，不過三百餘名，槍不過二百餘桿耳。

(二) 保安隊直屬縣府，現有官佐四名，隊兵六十一名，槍五十二桿。但槍枝係由私人借用，並無公有槍枝能力殊形薄弱，僅足以衛衙署供差遣而已。

(三) 警察。分七區，計員警僅八九十名。設公安分局八處，直屬縣政府公安局。警費賴征收舖戶捐或防務附加等項撥充。槍械則由各鄉借用，並無公有槍枝。至崗位之設，則各區皆無，因經費不敷，警兵無多故也。

匪風從前頗熾，經剿辦後，地方已告平靖。

(6) 賦賦

田賦。每年額征毫銀四萬七千餘元。計留縣二成地方款九千餘元，應報解省庫三萬八千元。又契稅年約數千元。所收糧稅，除坐支撥支，合計四萬二千餘元外，收支儘可相抵。但征收均難足額，時有入不敷出之虞。

縣地方契收入，有各區認繳游擊隊經費，及駁艇，輪渡，巫覡，寺廟，花筵等捐，暨屠牛牛皮稅，冥鐵捐等撥款，每年預算不過二萬餘元。計支出有縣府公安局經費，保安隊薪餉，教育警費及不敷囚糧等之補助，其數差足敷支至錢糧留縣二成地方款。除撥抵倉捐外，餘為擴充教育經費及辦理自治費。

(7) 監獄

監獄，由分庭管獄員管理。內共倉舍二所，其另一部劃為看守所。監之建築物，於民十七年改造，式如四方形，尙稱堅固，惟於衛生上仍多有碍。

(8) 交通

縣境地方高亢，河流絕少，舟楫之利，無足述者。陸路交通，則廣九鐵路縱貫縣境。公路之已完成者，祇有鄉道深羅公路，(起深圳至廣九路之羅湖站)，及沙深公路，(起沙灣墟至深圳墟)。兩路路線均極短，深羅路線不過五里，現僅通

行手車，沙深路祇亦祇十四里。餘如寶深路爲客道，（起縣城至深圳），寶太路爲縣道，（起縣城至東莞之太平），雖經開築，以股本未足，暫告中止。此外尚有布龍公路，（起寶九鐵路布吉站至龍華城），橫沙公路，（起沙灣城至惠陽之橫崗），平安公路，（起寶九鐵路平湖站至烏石巖），觀天公路，（起觀瀾城至天堂圍），皆爲鄉道，現均在籌備建築中。又巖口公路，（起蛇口至烏石巖），蛇口貼近后海，已築有碼頭，備輪船停泊；此路若成，香港寶安之間，水陸交通，可稱便利。

(9) 郵電設置：電話由縣城可通附城吳屋向兩等鄉，及西鄉深圳雲嶺各區。至黃松崗等區，現正在籌設中。又有軍用電話一具，可由縣府直達省會軍事機關。電報則設局於深圳，離縣城頗遠。至郵政，雖通各地，然因交通未便，傳遞遲滯。

(10) 教育事業，頗爲落後，因縣境毗連香港，縣民之僑港者，其子任多在港就學，即附近寶九路各鄉村，以交通便利，亦多使子任就學廣州。若在縣中就學者，多屬貧民。因此教育難於進展，風氣遂形閉塞。

全邑學校，僅有初中二校，小學七十餘校，民衆學校二所，類多經費不足，因陋就簡。私塾現經取締，多已停閉。其他文化事業，無甚可觀。

(11) 衛生行政及慈善事業

衛生事業，尙無足述。南頭一帶，蒼蠅最多。近正籌議滅蠅辦法。至慈善救濟事業，則城外大新街有樂善醫院，城內有西人設立之育嬰堂。此外西鄉有醫院一所，深圳有善堂一所，各聘醫贈診，及施種牛痘。

(12) 鎮市

深圳一城，較稱繁盛，然商店不多，且街道過窄。近擬改闢市場，曾在計劃中，他如新建設之觀瀾墟，公民墟，亦具

有市場小規模，將來交通便利，僑港商民樂於投資，當有起色。

縣城居民不過三千餘人，而貧者居多。商店僅三十餘間，多在城之東南隅。其西北則敗瓦頽垣，氣象蕭瑟。雖有新闢公園一座，少人遊覽。惟城外大新街，較為繁盛。

(12) 名勝古蹟

第一區附城之南山，第四區之鳳凰巖，皆為名勝。古蹟，則九龍有宋王台，相傳宋帝昺曾駐蹕於此，今已劃入租界。





# 花縣圖

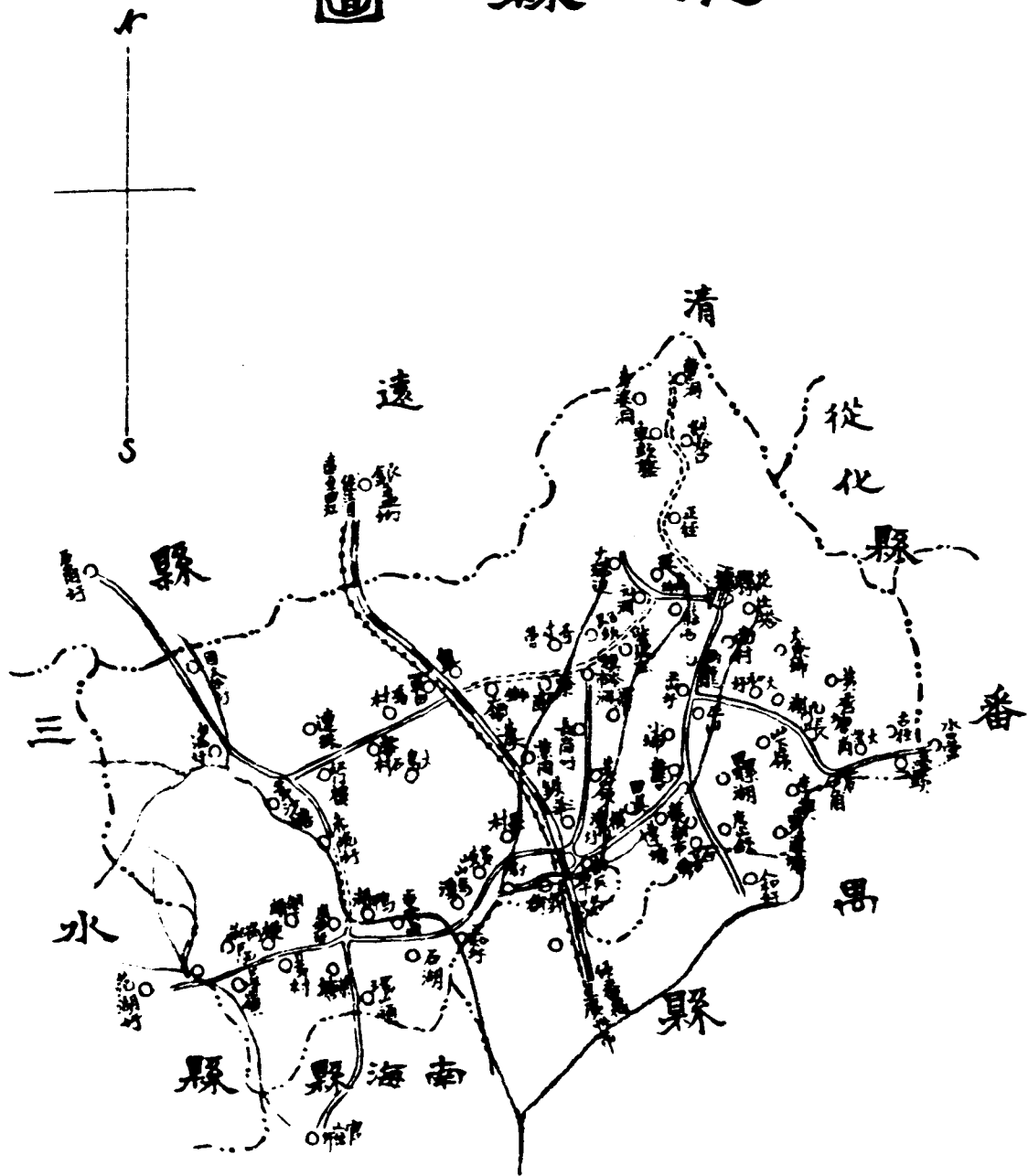

第四十八編 花縣

(1) 面積位置及地勢

花縣，北界清遠，南連南海，東北隣從化，東南接番禺，西與三水四會爲界。境內分六區，東西約距一百三十九里，南北約距一百一十里。面積約二千二百六十七方里。

縣境北部，山脈綿亙，以百丈嶺了碧嶺爲最高。象山獨秀山中洞山等次之。而險要，則首推白步橋與雙對崗。其川流之稍大，而可通舟楫者，有橫潭與白坭二水焉。

(2) 人口及風俗附外人居留狀況

全縣人口，男女共約三十一萬一千二百餘名口，其健全壯丁人數，一時未有精確之調查，至外人所經營之教堂，則如左表：

國別	教堂名稱	間數	所在地
德國	基督教總教堂	二	一在泮坑，一在苔坑。
德國	基督教分教堂	六	縣城，南門，福源水，車頭墩，國泰墟，赤坭墟，各一所。
意大利	天主教堂	二	一在龍華市，一在三華市。
美國	浸信會教堂	二	一在白坭城，一在牛背嶺。

縣固有東西隅之分，東隅多客籍，西隅皆土著，鄉界之見甚深。人民多事農業，教育不能普及。幸而近日各鄉舉辦學校，興築鄉道，數年後文化發達，當有可觀。

(3) 實業物產及富力

花縣地方出產品，以穀米為大宗，花生次之，蔗糖菸葉等又次之。造林公所已劃定附城北郊外荒地為林場，廣植桐子、棉子等，試驗其成績，現正積極進行。

工商業亦未見發達，多鑿油榨、磚瓦窯、灰窯等。惟縣人富有冒險性，土人多往南洋金山等埠謀生活。客籍且寓商於華洲巴拿馬等處，所博得血汗之資，每年轉匯回縣者，為數甚鉅。故邑內經濟，頗資挹注焉。

礦業，則有第五區飛鼠巖之石礦，可作土敏土原料。現有寶興裕成等公司開採。又第四區雙石山石礦，可製白灰，惟出產無多耳。

(4) 行政組織

縣政府組織：縣長以下，設總務自治建設三科，教育財政公安三局。總務科科長一員（由秘書兼之），科員一員；自治科暫設科員一員，建設科科長科員各一員，教育局局長一員，縣督學一員；財政局局長一員（由建設科科長兼之），局員一員，其他事務員四，特務員四。公安局設局長一員，課長二員，課員二員，督察一員。

(5) 警衛

警衛設備，有游擊隊，警衛隊，警察三者。分述於下：

(一) 游擊隊：有一中隊，內分兩小隊。有中隊長一，小隊長二，隊兵五十名。

(二) 警衛隊：由原有民團改編為常備隊，全縣六區，常備隊共六分隊，每隊約二十名。銜械由分隊長籌借，經費就地籌

指。後備隊現在編練中，將來預計編成五百四十名。常備隊亦擬從新編配。擬在縣城設立警衛大隊部，管轄全縣常備後備隊。將全縣常備隊增編成兩中隊，兩獨立小隊，擇地分駐，認真訓練，務使其牽衛能地方：

(三) 警察。僅二五六區有之。現將之釐定名稱，編為兩龍白坭獅嶺等公安分局。各局分量局長，局員，及警察。兩龍有警察十餘名，白坭有警察約十名，獅嶺有警察約二十名。鉅械，經費，俱取給於鄉墟街坊，或分兩造征收田畝，每月約收二百元或百數十元不等。

#### (6) 財賦

縣庫收入：全縣田賦，遵照廣東財政廳田字第四八八號訓令核定，二十年度實應征新糧額五萬一千九百四十九元八毫，實應征舊糧額一萬六千二百六十一元；契稅年收無定額，約一萬一千餘元，統計糧稅每歲收入共約八萬元。

糧稅項下每月坐支撥支各經費：

1. 縣政府每月坐支行政經費，二千零六十八元；
2. 縣政府每月坐支行政囚糧，一百一十五元；
3. 縣政府每月撥支花縣司法分庭經費，四百四十七元五毫；
4. 縣政府每月撥支花縣監獄經費，二百六十二元；
5. 縣政府每月撥支花縣縣黨部經費，三百元。

統計縣政府每歲由糧稅項下坐支撥支各經費，共三萬八千三百一十元。預算糧稅每歲收入共約八萬元，除坐支撥支各經費外，約餘四萬一千六百餘元，解省庫入收。

地方款收入，以全年計算：

糧捐，（錢糧留縣二成，作警學費。）	約一萬三千餘元；
契稅附加中資捐，	約一千餘元；
出票附加警費，	約一百餘元；
串票附加倉捐，	約一百餘元；
學田贖田租，	五百五十八元；
屠豬捐附加，	一千二百元；
屠牛捐，	一千七百一十七元五角；
防務館租捐，	三千六百元；
石礦捐及報效，	一萬二千零四十元；
冥鏹捐，	一百五十元；
生牛捐，	一千零二十元；
油榨捐，	七百元；
演戲捐，	約五百元；
灰窰報效，	一千七百三十元；
防務附加，	七百元；

統計地方款每歲收入共約毫洋二萬八千一百餘元。  
地方款項下，每年額支各經費：

- 1. 縣政府行政補助費， 五千五百零八元；
- 2. 游擊隊經費， 九千元；
- 3. 學校經費， 一萬二千四百六十三元九毫九仙二文；
- 4. 縣公路局經費， 二千六百四十元；
- 5. 縣造林經費， 一千八百二十四元；
- 6. 縣教育會經費， 九百六十元；
- 7. 留省學會補助費， 三百六十元；
- 8. 教育特別費， 一千零四十四元；
- 9. 臨時費， 約二千四百元；

(7) 監獄 統計地方款每歲支出，共約毫洋三萬六千一百九十九元九毫九仙二文。

監獄，設在縣政府內，建築既屬舊式，且不甚堅固，應設法改建，以重獄政。有管獄員，由高等法院委派。縣府撥有游擊隊，輪流看守。

(8) 交通

縣屬水道交通，僅橫流與白坭二水，有輪渡或小艇，到達省會。陸道交通，則有粵漢路廣韶段貫穿縣境，經新街樂同軍田各站。公路有省道縣道鄉道之分，列表如左：

路名	終起	道別	全路路線	已成里數	未成里數	備	致
廣番花公路	起自廣州市北門外，經西村人和等處，而至花縣城。	省道	在邑境段全長二三里	二		已通車。	
龍新公路	起自龍口，至新街止。	縣道一	〇里	一〇		已通車。	
潭炭公路	起自佛山，至縣屬之炭步墟。	縣道	在邑境段全長五三里		五三	路基已成，橋樑涵洞未興築。	
花三公路	起自三水之大朗崗，至縣屬之廣番花公路路頭銜接。	縣道	在邑境段全長三四里		三四	已測取平水，將次興工。	

此外尚有省道花從公路，(由花縣至德化縣城)，縣道花清公路(由縣屬白坭城至清遠之石角墟)，此兩路路線尚未測量。其他鄉道如新大公路平石公路龍珠龍石等公路，皆人民自動請求測勘，當可次第興築也。至郵電之設置，全縣之長途電話，由花縣城至兩龍平山橫潭新街新民埠五和炭步赤坭白坭國泰等墟，均經架設線線，因去年西潦沖毀，現經次第修復，可以完全通話。而軍用長途電話花縣段桿線，亦經架設完成。

(9) 教育

縣屬學校教育，其足述者，祇有縣立鄉村師範學校一所，學生一百一十五人；縣立第一高級小學，學生一百五十六人；縣立第二高級小學，學生八十餘人；縣立第四高級小學，學生四十餘人。其餘區立及各私立小學，學生共三千五百餘人。而私立小學中，其呈報新成立及在籌備中者，僅有二十餘間。至於社會教育，經飭令縣教育會籌設，成立閱報分所七處，又私立民衆學校三所。現擬將教育會圖書館擴充為縣立民衆教育館，以為實施社會教育之機關。



(10) 衛生行政及慈善事業

縣屬地瘠民貧，對於衛生設備，頗形欠缺。近日清理渠道污穢，禁宰有病牲畜，清潔街市，強迫種痘，稍事請求。至慈善事業，炭步兩龍等處，設有小規模之慈善廣惠兩醫院。施診贈藥而已。救荒儲糧，尚未有成效。每歲申票附加倉捐，約得百餘元，暫由縣庫保管，以爲倉儲之準備。

(11) 鎮市

市場最大者，爲東隅之兩龍，西隅之炭步，而平山新民五和赤坭白坭橫潭獅嶺縣城直街及三八墟等次之。街市之已經改良者，有縣市三八墟平山橫潭兩龍等處。正在計劃者，有新民炭步獅嶺白坭等處。

(12) 名勝古蹟

縣屬名勝，有菊花山，其石紋理細緻，宛若菊花，有烏石巖，爲純石構成，形勢嵯峨，頗爲雅觀。縣屬古蹟，有盤古洞百丈時鐘廟等，均爲古代之建築物。

要紀方地省全東廣

藝 花

# 從化縣圖

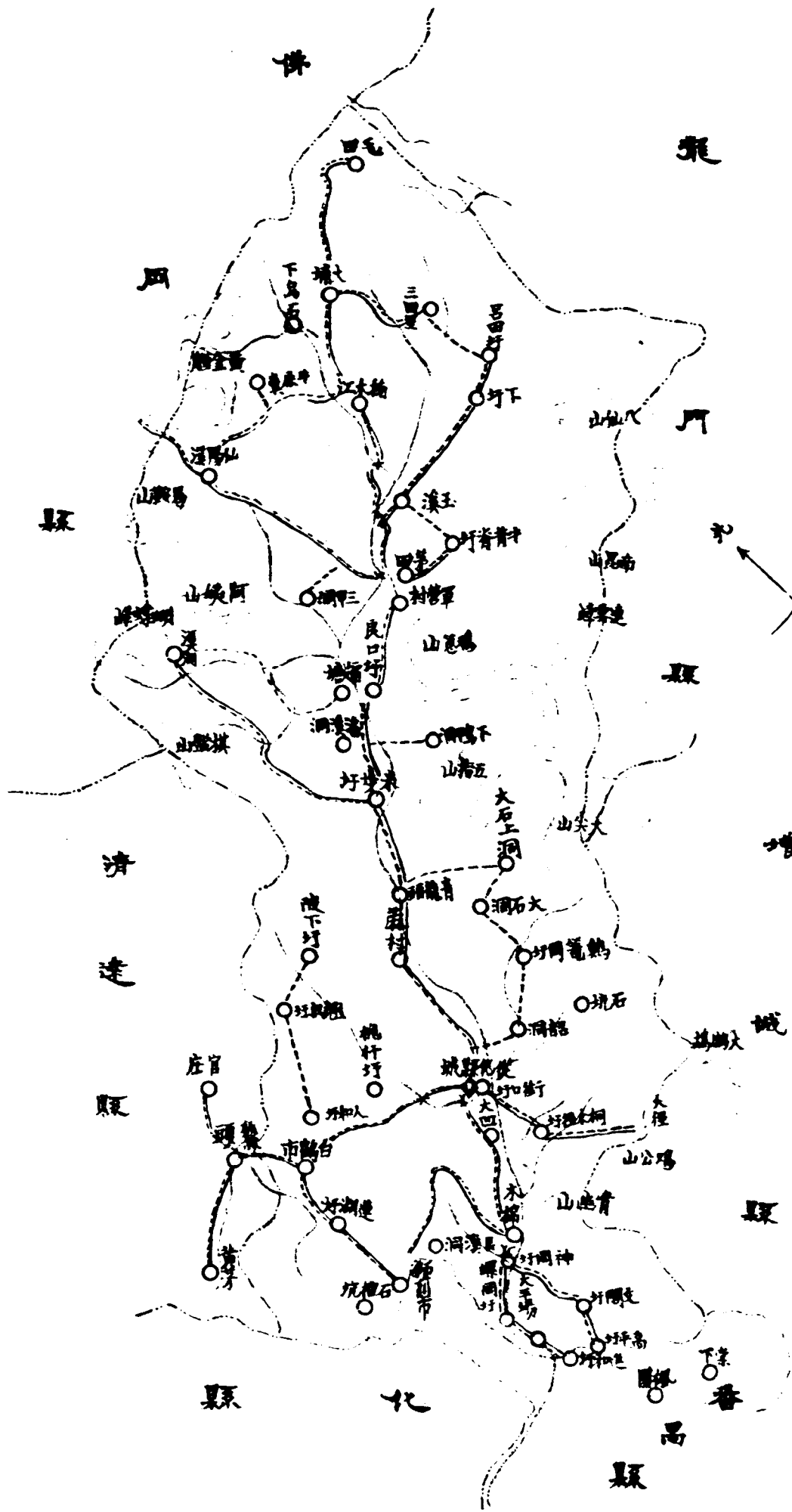

第四十九編 從化縣

(1) 面積位置及地勢

從化縣，東界龍門，西連清遠，北接佛岡，南鄰番禺，東北界新豐，東南界增城，其西南鄰花縣。縣境東西相距一百二十里，南北相距約二百七十里。面積五千八百三十四方里。境內多山，北區尤甚。全境耕地，不過一千八百頃，水道則僅有流溪河。

(2) 人口風俗附外人居留狀況

全縣戶籍，約六萬三千五百四十餘戶，人口約一十三萬四千七百四十餘人。外僑之居留境內者，不過數人。所經營教堂凡十間，計街口墟四間，羊貝嶺一間，小逕一間，鳳樓口一間，石海一間，荷村一間，其口墟一間。人民風俗醇厚，治化易行，訟獄亦鮮，其質樸耐勞，尤為美德。惟出地方，女性祇穿外裙，不着下衣，此為習俗之不其；經縣政府佈告，嚴責各該家長糾正，以維體度，而挽頹風。

(3) 實業物產及富力

縣民大都貧困，外出傭工或經商者少，務農者多。惟勤儉耐勞，自食其力，尙足自給。

物產，則有穀米、蠶、葛、菸葉、薯、芋、草蓆、茶葉、冬筍、松柴、杉板、樟、檉、榕、柯、桃、梨、荔枝、柑、橙、桔、柚、柿、李、龍眼、黃皮、甘蔗、及閩竹、堅炭、生油等。

工商業，前以交通不便，甚形衰落。自民二十年，完成番從公路，可直達廣州，工商業日見發展。鑛業，則以東北兩部，多產鉛鐵錳，其銀鉛錳煤各鑛則次之。現有天寶公司開採黃龍泰山錳鑛，南華公司開採黃竹壩之大石鑛山錳鑛，合利公司開採秧秧村之高背石山錳鑛，興源公司開採大江田錳鑛，和順公司開採大石洞、和順、陂村後白石嶺

鑄鍊，與粵公司承採東河鑄鍊。一俟北段公路完成，即可啟辦北區之良口呂田，屆時交通便利，則更多承商開採，便可發展業務焉。

(4) 行政組織

縣政府之實際組織，自民國二十年四月份起，實行新縣制後：計縣長之下，設秘書兼總務科長一員，財政兼建設科長一員，教育科長一員，一等科員二員，二等科員二員，三等科員二員，事務員四員，僱員四員，特務員四員。

(5) 警政

警衛設備，計有保安特務隊二十名，警衛基幹隊一百二十名，各區鄉警衛後備隊二百餘名。槍械三百餘桿，多屬備價價用之七九駁壳，自衛能力頗足。警察，以前向分街口城良口城兩區。由民國十九年間，黃前縣長煥任內，共擴充公安局六所。第一分局設在第一區街口城，第二分局設在第二區人和墟，第三分局設在第三區神崗墟，第四分局設在第四區柯木遷墟，第五分局設在第五區瓦口墟，第六分局設在第六區呂田墟，歸縣政府及公安局管轄。

(甲) 第一分局，設分局長一，巡官一，事務員二，錄事一，警長一，警察二十四名。警費預算每月六百零三元，係徵收屠捐經紀捐屠捐船捐殺捐等項撥充。

(乙) 第二分局，設分局長一，局員一，事務員一，警長一，警察十名。警費預算每月二百六十三元。係徵收訪務警費撥充，公安局撥費補助。

(丙) 第三分局，設分局長一，局員一，事務員一，警長一，警察六名。警費預算二百一十四元，係徵收船捐防務館捐撥充，公安局撥費補助。

(丁) 第四分局，設分局長一，局員一，事務員一，警長一，另有分所二，各設警長。共有警察十名。警費每月預算二百

八十三元，係徵收該管各城警費及煙燈捐撥充，公安局暨第六七兩區撥費補助。

(戊) 第五分局，設分局長一，局員一，事務員一，稽查員一，警長一，警察十二名。警費每月預算三百三十三元，係徵收船捐及各城補助費撥充。

(己) 第六分局，設分局長一，局員一，事務員一，警察五名。警費每月預算二百三十二元，係徵收防務館附加警費出口杉排掛號費撥充，及公安局撥費補助。

至各分局槍枝，均就地向商家借用，其種類不一。最近業將各分局裁撤，惟留街口良口兩分局，以節糜費。

上述三者，自警衛隊能力擴充充分。故自十七年清鄉之後，計共獲辦著匪八十餘名，其漏網者，均已竄匿。現在維護地方者，實以警衛隊為主。

(6) 財賦

全縣田賦收入，每年額徵：

地丁，八成解廳款，一萬八千五百五十九元；

民米，八成解廳款，一萬四千三百七十九元；

斷賣契稅，五千元；

官租，二百二十三元；

學租，一百四十八元；

歧租，二百六十五元；

山租，一十六元；

筭田租， 一十六元；  
 地租， 四十一元；  
 雜稅， 五十六元；

共毫銀三萬八千七百零三元。

縣政府行政經費，向由國賦項下，每月坐支二千零六十八元。

地方款每年收入數，約計如下：

錢糧附加警學費， 六千零一十四元；  
 舊糧附加警學費， 二百八十三元；  
 稅契附加警學費， 二千二百六十二元；  
 屠牛捐， 一百三十二元；  
 紙寶冥鏹捐， 一百五十六元；  
 船捐（建設費）， 四萬五千二百四十元；  
 八十字位警捐， 七千零六十九元；  
 大廠市場租， 一萬六千三百三十六元；  
 田舖租， 二千二百四十八元；  
 廁所租， 一百二十元；  
 辦鴨房租， 一百八十元；

牛鵝行經紀費， 八百元；

各學校繳來學費， 多少無定；

戰捐， 六百元；

灰窰捐， 五十元；

樟腦捐， 六十元；

罰款， 五百元；

共彙銀八萬二千八百五十元。

地方款每年支出數，約計如下：

編練處經費， 三千六百元；

縣警衛隊第一中隊經費，二萬五千九百二十元，

監獄補助費， 二百四十元，

地方財政征收處經費， 二千零零四元，

財政處第一分所經費， 一千二百八十四元，

財政處第二分所經費， 一千二百八十四元，

公路局經費， 六百元；

長途電話所經費， 六百四十八元；

縣苗圃經費， 一千零八十八元；



縣立初級中學補助費，	一萬一千九百零四元；
縣立小學補助費，	一萬二千四百零六元；
社會教育費，	四千六百零六元；
津貼留學費，	一千八百元；
縣地方自治籌備處費，	六百元；
縣參議會經費，	四千八百元；
縣務會議費，	一千元；
地租，	三百零七元；
午炮火藥費，	九十六元；
納糧費，	一百元
縣警特務隊臨時費，	五百二十元；
第一中隊臨時費，	一千九百四十元；
偵緝隊臨時費，	一百八十元；
公安局臨時費，	三百四十元；
監獄臨時費，	四百六十元；
縣政府臨時費，	一千四百元；
地方財政征收處臨時費	三百元；

第一分所臨時費，二百元；  
 第二分所臨時費，二百元；  
 建築費，二萬六千八百元；  
 留省公會臨時費，四千八百元；  
 其他雜支，一萬四千九百元；

共逕銀一十二萬六千三百三十九元。

收支比對，不敷數達四萬餘元之鉅。

(7) 監獄

縣有監獄拘留所各一，建築均屬舊式。已於民十七年重修。由高等法院委派管獄員，司管理之責焉。

(8) 交通

水道，僅有流溪河，可通帆船，直達廣州，然河床淤淺，行駛困難。

陸路交通，尙稱便利。南段即番從公路，已建築完成通車，由縣屬街口墟之魚樑尾站起，至境內太平墟站止，分五站，計路線長三十三里，接駁出北沙和公路，可直達廣州。西段即從佛公路，已於境內建築完成通車。由縣屬街口站起，至白兔站止，分四站半，計路線長三十一里，接駁清遠至佛岡花縣公路。現已通車者，僅可達清遠縣屬之整市止。北段接駁番從公路，由魚樑尾車站起，至頁口站止，計路線長四十六里，現已築一十三里，趕速完成通車。東段即增從公路，由魚樑尾接駁增城，已劃定路線，現在籌築中。計本縣公路成十字形，若東北兩段建築完成，交通極爲利便。

郵電設置：郵政、各區已通。電報，則須由廣州轉送。電話已裝設，由縣城可通第一區街口墟，第二區桅杆墟，人和墟，第三區神崗墟，太平墟。第四區荷木墟。各機關團體學校警局，多有裝設電話機。現尙積極籌劃裝設長途電話，直通廣州等處。

(9) 教育

縣屬學校 自民十六年以前，因地方風氣閉塞，各人不知辦學重要，故教育殊為落後。其時祇有高級小學四校，初級小學數校耳。自十七年李縣長到任後，通令各鄉，撥款辦學，自是學校日見增多。現計有縣立初中一間，學生八十五名；縣立高小七間，學生六百四十六名；區立高小二間，學生一百零八名；私立高級小學六間，學生四百九十五名；縣立第一女子小學一間，學生一百零八名；私立初小二百三十三間，學生六千三百八十名。

(10) 衛生行政及慈善事業

衛生行政，則由各區公安分局，僱定潔淨伙，清理街道，並於各地安設撒播箱，死鼠箱，隨時整潔，以重衛生。

慈善事業：街口墟設有救濟院一所，贈醫施藥，以濟貧民。縣城北門外，有育嬰堂一所，僱定乳母收育嬰孩。查前有備荒之常平倉。儲穀被盜。清末，知縣張際昇復變賣倉穀，挾款潛逃，倉廩傾塌，至今復未規復。民十一年，縣長吳國璋，始呈准在丁米申票項下，每申一張附加倉捐五仙六文，以為建倉儲穀之需。計開征至民二十一年二月份止，共存毫銀一千零三元九毫七仙一文，奉令將斯款購買第一二三次公債票一百一十張，價值五百五十元，餘存毫銀五百二十三元九毫七仙一文；一併將餘款及債票，均發交縣商會轉發商號生息。至消防設備，則街口墟有舊式水車，由街坊管

(11) 鎮市

邑城內多民居，少店舖。商肆咸在東門外三里之街口墟，故該墟商業，為全縣精華。有店戶五百餘間，設有南市場西市場新市場三所，為集中商販擺賣場所。并有改良街道委員會，從事建築馬路。沿街舖戶次第改建。已完成東成路鎮南路中華路東寧路西寧路各工程。辦有電燈，電話，頗稱完備。其餘則有第二區之獅前市桅杆墟人和墟，第三區之柳崗墟太平墟，第四區之荷木運墟鶴籠崗墟，第五區之貝口墟，第六區之呂田墟牛背脊墟等，其市場均不及街口墟之繁盛。

(12) 名勝古蹟

縣屬名勝古蹟：城東有古樓潭，城南有風門嶺，劉仙巖，黃石洞，觀音巖，城北有大魁閣，第三區有和樂寺，第四區有雙風山，東北五指山，太平寺，綠雲庵，靖仙廟，黃叢障，仰天池，燕子巖，鷄籠雙峰，雲台仙洞，石流花鋪，及鳳凰嶺下之金井香泉，第五區有白芒潭，百丈飛泉，龍潭，洗溪，又有熱水塘可熟生物，第六區有馬鞍山，獅象巖，鐘鼓巖。此外縣南水口有文塔，東山祠，靈田廟等，皆其卓卓者也。

要紀方地官全東廣

縣化壽

# 佛岡縣圖

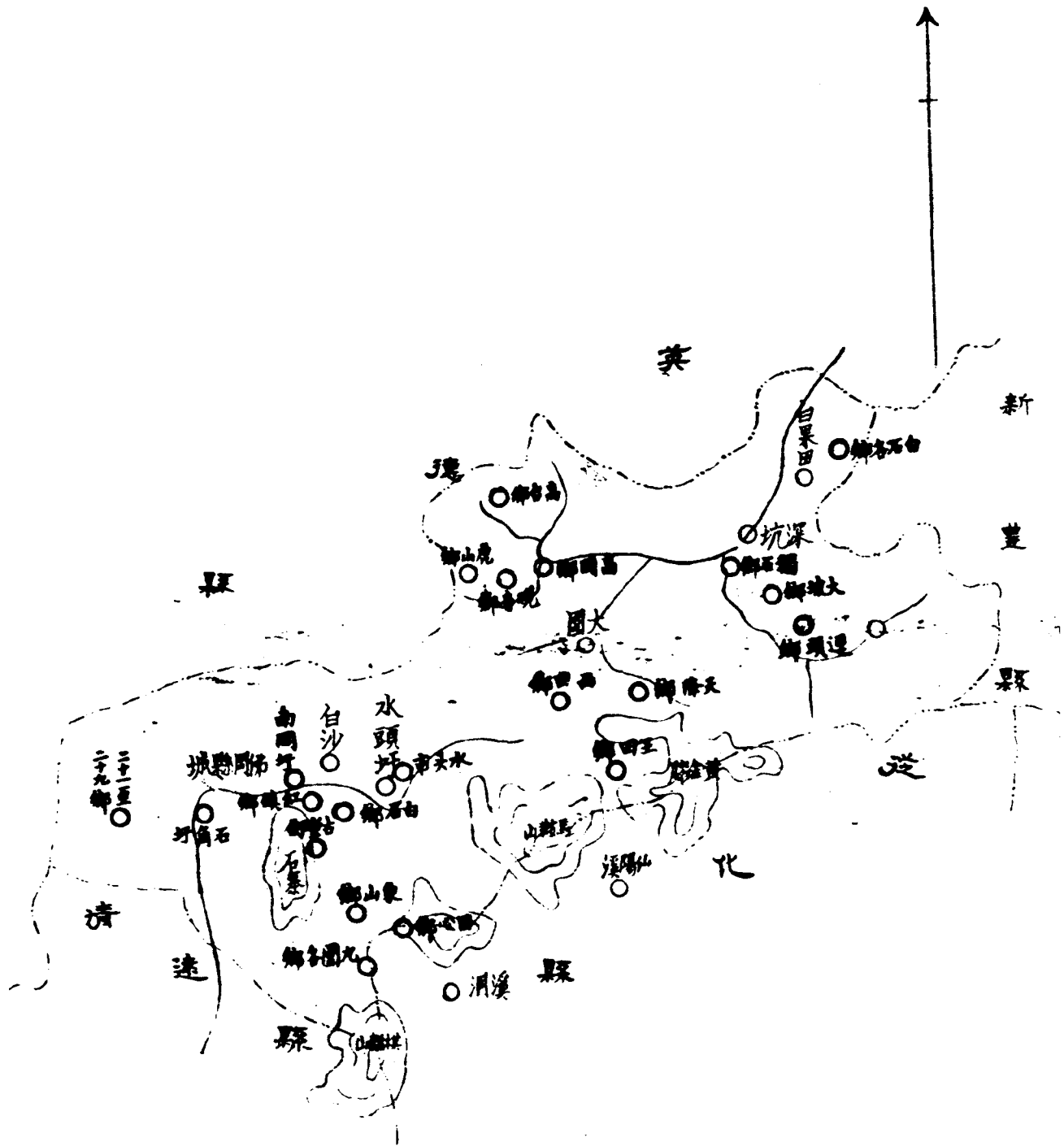

第五十編 佛岡縣

(1) 面積位置及地勢

佛岡縣，合舊屬英德之大陂六鄉，及清遠之老河十三堡而成。東北界新豐，南隣從化，北接英德，西南則連清遠。東西廣九十里，南北袤一百里。面積約二千六百八十三方里。

地勢，前狹後廣，四境多山，左爲桐廬山，右爲鳳嶺山，背爲觀音山，西北爲羊角山，東南爲棋盤山。河流，則有吉河，環小坑堡，而通大陂峽，與清遠交通，咽喉之地也。

(2) 人口及風俗附外人居留狀況

全縣戶籍，約四千三百餘戶。人口約二十三萬三千八百三十餘人。外僑僅有英國神父二人，教堂亦祇一間。

佛邑風氣閉塞，民智未開，蠻悍之習，未由變化。姓氏與房份之界甚嚴，械鬥之風頗盛，且舊屬英德之大陂六鄉，與昔隸清遠之老河十三堡，其居民言語風俗，迥不相侔。建醮迎神之習甚盛，往往神迷信爲不宜禁革。去年防軍將附城偶像焚毀幾盡，然軍隊離境，不旋踵間，又復廟說森嚴金裝燦爛矣。人民遇有疾病，多不信醫而信巫，謂巫有法能驅邪鬼，雖死無悔。

(3) 實業物產及富力

縣民職業，力田之外，傭工爲多。以生活簡陋，故尙足自給。農產以穀米爲大宗，花生次之，工蠶出品，則僅有日用器物及農耕用具等而已。

商業，殊不發達。全縣城市之最大者，店舖亦不過百十間。漁業，以非濱海故，無可稱述。僅民間池塘，飼養魚類，及溪河深處，網捕魚蝦，其產額甚少。至礦業，則未有巨量礦苗發現。林業，除各鄉之風水基園林外，隨處皆見荒山

，蓋縣人莫知造林墾闢之利也。

(4) 行政組織

縣政府之組織：縣長之下，設秘書兼地務科長一員，自治科長一員，財政兼建設科長一員，教育科長一員，二等科員二員，三等科員三員，收發一員，會計兼庶務一員，監印兼校對一員，管帶一員，錄事四員，特務委員四員，糧役八名，雜役八名。其他設有建築公路委員會，各區鄉設有自治籌備公所，辦理縣政府委辦之事焉。

(5) 警衛

警衛設備，僅有警衛隊及警察二者，各堡團局皆無常備團丁，然亦畧有預備隊之組織，如遇警耗，則護助警隊之緝捕。其警衛隊及警察之現況，則如左表：

(一) 警衛隊現況表

編制	職員	隊兵	槍械	經費及來源	分駐地點
現編一中隊分 二小隊一小隊 三十八人	六人	卅九人	長短共四十九桿	月五百九十元由老河十 三堡負擔廿二名餉額， 六鄉負擔十七名餉額。	第一小隊駐縣城，第二 小隊駐第二區三江地方

(二) 警察現況表

區別	所在地	警員	警兵	槍械	警費及來源
公安局	縣府	由縣長及各職員兼任	無	無	不支經費



第一區公安分局	附城	三人	七名	十二枝	每月由縣地方款撥支一百四十三元。
第二區公安分局	三江口	三人	七名	未置	每月由縣地方款撥支一百二十七元。

警衛隊，紀律尚佳，惟能力則值足以維持治安。匪患則第二區六鄉，有張豬牯龍張白果春藍俊華等一股，約二三十人，出沒於觀音山左右各鄉，及昆連英德屬之村落，近來尚無重大案件發生。

(6) 財賦

田賦雜稅，全歲收入，計：

屯米， 二千一百三十二元四毫三仙；

民米， 一萬零五百零一元九毫九仙；

官田租， 三百四十四元八毫五仙；

契稅， 約一千六百元；

共約一萬四千五百七十九元二毫七仙。

縣政府行政經費，月需二千零六十八元，除由右列收入項下，按月坐支，及由財政廳每月補助六百元外，每年仍不敷三千零三十餘元。

至地方款項，歲入，計：

燈燈捐附加，

六百八十六元；

舖捐， 四百二十七元；

牛江捐，（括牛捐在內）， 一千二百七十六元；

猪穀秤捐， 五百五十二元；

警捐， 二千七百七十五元；

防務附加， 四千四百九十三元；

民屯米及官租附加， 三千二百三十八元；

契稅中資捐， 三百一十五元；

屠捐附加， 一百八十元；

酒庄特別捐， 一百四十元。

他若罰款與離捐戲捐等，則數目無定。總計各項歲入，共約一萬四千零八十八餘元。至於學款，撥歸各校經營，尙未列入。歲出，則有下列各款：

高級小學補助費， 六百元；

初級小學補助費， 一百二十元；

監獄署及囚糧活支補助費， 二千一百六十元；

警衛隊經費， 七千二百元；

警察經費， 三千二百四十元；

臨時及雜支， 一千八百元；

共約一萬九千一百二十餘元。收支比對，計不敷一千零四十餘元。

(7) 監獄

現有之監獄，係育嬰堂故址。其建築分前後二部，每部一廳二房，深約一丈五尺，闊可七尺。計有四房，皆為監倉。倉無窗戶，僅裝明瓦，空氣因塞，光線不足。有管理員一，巡丁五，經費月支約二百餘元。

(8) 交通

水道交通：江水漲時，可由縣城及石角墟，循吉河下連清遠之湛江。每船載重五六千斤。惟久晴不雨，則航行甚難，行旅往來，亦不能不捨舟選陸矣。

陸行，則山嶺重疊，雖非蜀道，亦苦行難。公路，有省道從佛線，起自從化，經清遠，而達邑城。其在邑境一段，長約十七里，現已成四份之三。惟路線所經大關峽地方，石山為多，工程殊巨。至縣屬達翁源縣之線，起於邑城之南，經東直上，現亦成路甚數里，但橋梁涵洞極多，非集巨款，殊難完成。現由築路委員會積極籌措，繼續興工。

郵電設置，則電話，電報，皆所未有。郵政，亦僅有代理處一所而已。

(9) 教育

教育事業，方始萌芽。邑人頗知向學之要。縣城現成立中學一間，小學五間，餘外各鄉堡，有小學二十餘間。其村落僻小，無法成立學校者，學齡兒童，多就讀於私塾。

(10) 衛生行政及慈善事業

慈善救濟事業，昔有育嬰堂一所，入民國後，始告停閉。該堂地址現假為監獄之用。業醫者殊鮮，固無醫院之設。蓋

邑人情巫，是以醫藥不競。然亦以野道不昌，故巫師大行。救荒之備，則有鄉民自動籌設之義倉，存穀約二萬石。其法由各鄉農民自由儲穀一二百石或三四百石不等，歸公衆保存，青黃不接之際，各儲戶皆得借回所儲之穀；秋收後復如數儲之，每百石另納息穀十石，即非儲戶亦可酌借若干，惟息穀則須倍於儲戶耳。又凡還穀者，於早季納穀本，冬季納穀息，其所積息穀，則為一鄉之公共儲金焉。此外地方款收入，尙有糧申附加倉穀基金捐，然隨時挪用淨盡，於義倉無裨也。若消防設備，則全縣均無有焉。

(11) 鎮市

縣屬鎮市之最繁盛者，其舖戶亦僅百數十家，皆街道污穢，建築簡陋，縣城商肆尙不及十家。

石角墟，縣屬之巨市也，每逢墟期，由警察第一區署派警六名，赴市維持秩序。近日該市商業亦日就衰落。而吉河一帶，則有漸就興盛之勢。

(12) 名勝古蹟

縣境峯巒雖多，無特秀者。所有寺廟，皆為建醮賽會之用，不足以資遊覽。

# 龍門縣圖

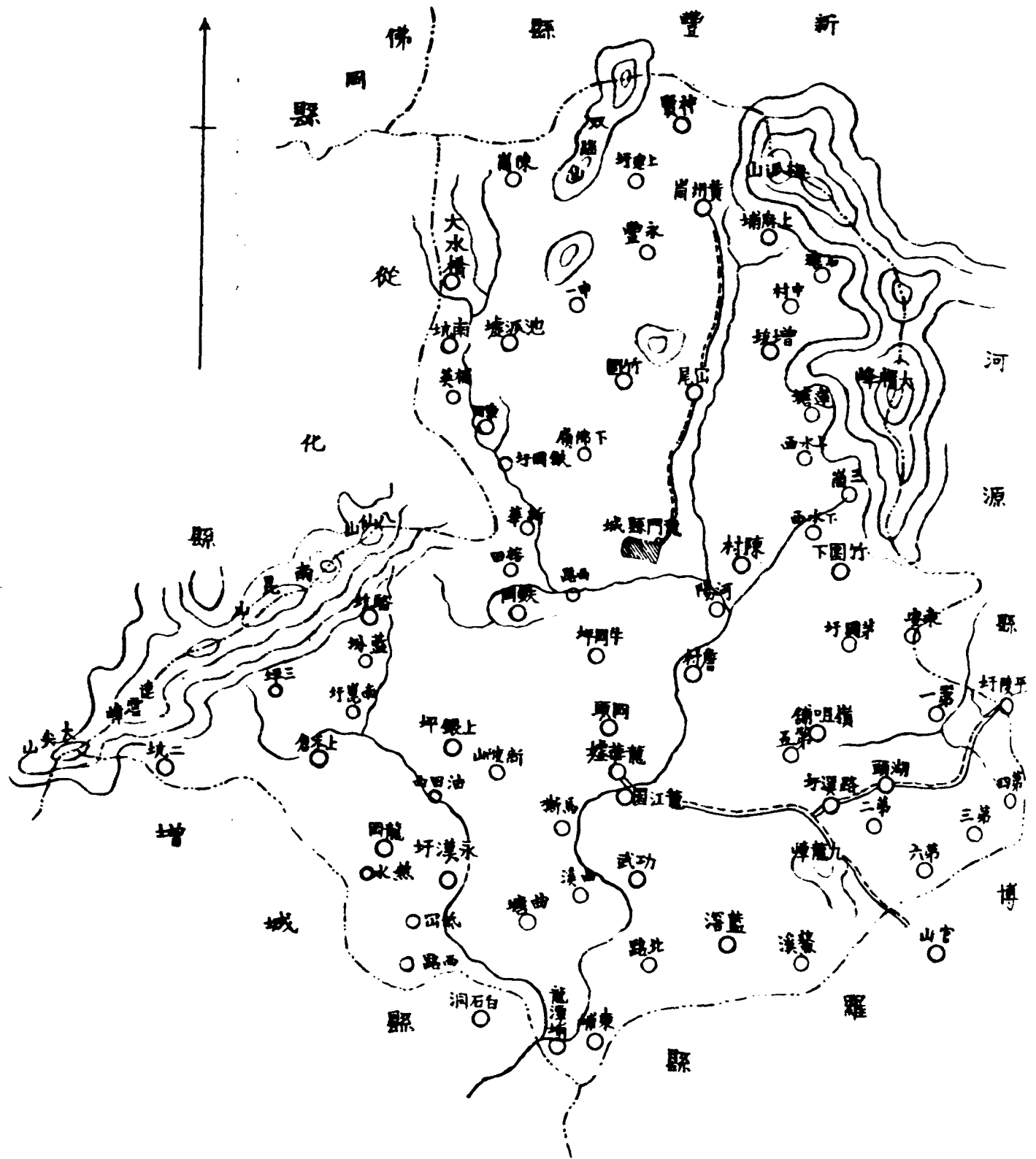

第五十一編 龍門縣

(1) 面積位置及地勢

龍門縣東界河源，西連從化，北接新豐，南隣增城，其東南則與博羅接壤。縣境東西相距約一百二十里，南北相距約二百里，面積約六千七百三十一方里。境內分附城、鐵崗、左潭、高明、上建、茅岡、路溪、龍華、沙逕、麻榨、永漢、南昆等十二區焉。

四境多層巒峻嶺。將軍、仙婆二山，綿亘于屬內上建、高明二區。水道有西林河，源出鐵崗，由西而南而東極其曲折，乃匯縣境諸流，而入增城，蓋增江之上源也。

(2) 人口及風俗附外人居留狀況

全縣有四萬二千餘戶，十二萬餘人。外人無居留境內者，但教堂則有三所。

龍邑居高山之中，民智鋼鐵，習風陋俗，尙未改易。若男女私相悅愛者，值事發之際，男子財物，任人撈取，無殊充公。他如迷信風水神權，早婚娶，養童媳，宗法之見未泯，械鬥之風仍存。家貧者溺殺女嬰，貪財者逼蒸婦婦。凡此種種，不一而足。

(3) 實業物產及富力

縣屬山多地瘠，人民生計，多事耕種。農產如稻谷薯芋等項，足供人民之需。至出口貨物則以竹木、柴炭、草蓆、溪筍爲大宗。溪筍年產約值五百餘元，草蓆約六萬元；而竹木之值最鉅，計杉木排歲值一十餘萬元，竹排歲值亦不下萬元。僱人民于造林新方法，尙未講求，現已勸導一切。

龍門水利殊鮮，蓋溪流湍急，奔放就下，雨則順流傾瀉，晴則乾涸淤淺，幸賴西林河有土陂車陂等設備，足資吸引灌

概。

工商業均不發達，小規模之手工業亦不可多觀。商店之資本稍厚者，不過數千元；然十之七八，皆潮梅人所經營。要而論之，龍邑地瘠民貧，生計多艱。人民節儉，勤耕植，故頗足自給。惜水運則河淺灘惡，陸行則伏莽未清，轉運既艱，行商不易，且豪劣高利盤剝，人民富力不易增長。

(4) 行政組織

縣政府組織，照新制，設總務科長財政科長建設科長教育科長公安局長，隸設科員六人，最近民政廳又派自治科員一人到府，促進自治。其他會計庶務牧發等各科設事務員一人，錄事五人，特務員二人，糧站司事十人。各區則有區公所之設置，受縣府指揮，辦理地方事務。

(5) 警衛

警衛設備，其要如左：

(一) 警隊。有隊兵二十四名。槍械由各隊兵自備，皆內地自製者。平日尙少訓練，現已極力整頓，略有進步。

(二) 警衛隊。先成立第一中隊，隊員九十人，駐縣城。現已編第二中隊，以備分駐永漢沙連龍華麻榨各區。經廣東中

區綏靖委員公署派員來縣指導，然因地方貧瘠，餉械極難籌措，故辦理未臻完善。

(三) 警察。原設四區，惟第四區以經費無着，已經裁撤。餘存三區警署，一律改稱公安局。附城第一分局，由公安局兼理。其餘分設於永漢麻榨。現將特務狀況，表列如左：

區別	所定地	警員	警兵	槍	械	警費及來源

附城公安分局	附城東門外	七人	十八人	公有長槍七枝餘由 警兵自備	每月額定三百三十九元，由商 會代收，經紀牛經紀鹽糖客棧 煙燈各捐，及房屋捐撥支。
永漢公安分局	永漢墟	四人	七人	各警自備無槍七枝	每月一百七十五元，由商會代 收出入口貨物捐竹木排捐豬條 捐生牛捐房捐等撥支。
麻榨公安分局	麻榨城	三人	四人	各警自備土造槍三枝	每月一百四十五元，以房捐出 入口貨物捐炭捐藥商公司報效 費等收入充之。

各區辦理尙未盡善，經費既少，亦無訓練。

(6) 財賦

縣屬錢糧契稅山租等項，全歲收入之數如左：

地丁，二萬九千元；

民米，一萬零五百元；

申票費，約七百五十元；

契稅，約三千四百元；

賠契罰款，二百元；

山租，一百元；

共約四萬三千二百元。其每年支出計：

縣政府行政經費，二萬四千八百零十六元；

縣政府財政經費，二千五百三十二元；



縣門 諸

縣黨部經費， 六千元；

分庭經費， 一千七百七十元；

監獄經費， 二千四百九十六元；

軍事囚糧， 二千四百元；

共三萬七千四百八十二元。

至地方款全歲收入，計有：

地丁附加游擊隊費， 一千六百五十元；

民米附加游擊隊費， 六百五十一元；

地丁附加學費， 八百二十五元；

申稟附加倉捐， 二百七十五元；

船戶捐， 一百元；

屠牛牛皮捐， 五百五十元；

契稅附加留法學費， 一百六十九元；

出口炭捐， 一千元；

義學租捐， 三十二元；

契稅附加中資捐， 八百四十九元；

草蓆捐， 一千五百六十八元；

船戶捐， 一百九十二元；

戲捐， 三百元；

共一萬二千六百九十五元。其每年支出，則有：

游擊隊經費， 六千一百二十元；

補助中小各學校費， 六千九百零四元；

建設電話，公園費， 二千二百元；

其他雜支費， 二千九百三十四元；

共計一萬八千一百五十八元。收支比較，不敷五千四百六十三元。

(7) 監獄

監獄，在縣政府之右，塔垣低矮，房舍狹隘，蓋一殘破舊式之建築物也。監舍地土潮濕，光線黑暗，一遇容犯過多，則空氣翳塞異常矣。

管獄員，由高等法院委派。囚犯每人日給囚糧一角八分。尚無懲教場之設置，囚犯鎮日枯坐監中而已。

(8) 交通

水道交通：由龍華麻榨，循西林河，經正果增城，以達省河，為貨物運輸之惟一途徑。然河床淤淺，灘多流急，旱時航行，尤感困難。

陸路交通：由縣城南出增城約二百餘里，東出河源約一百六十餘里，西出從化北入新豐俱百餘里，皆山嶺重疊，崎嶇難行。公路，有增龍線，擬通增城；龍河線，擬通河源，亦祇在計劃中。前經從事興築，并在山區善後公署領得築路

賑款二萬四千一百三十元，乃主持未得其人，致一再遲延。上年縣令極力督促，分段興工，惟擬定公路股款甚難清收，完成之期，恐難預定。

郵政，設有三等局一所，在縣城。電報未通。電話業經敷設，上通河源，下通增城，均已接線。本縣各區，已敷設電話者計有五區。

(9) 教育

教育事業 極形落後。中等學校，向未設置。近年始行在西門外建築縣立中學校舍，現時暫假學宮為校址，已招有學生八十餘人。現復在中學附設鄉村師範一班，以培養師資。此外尚有縣立高小二所，一在縣城，一在沙逕墟。私立高級小學，各區亦有籌設。至初級小學之曾經立案者，有八十餘所。

(10) 衛生行政及慈善事業

縣治為一舊式城市，街道淤溢，衛生行政，不足言者。其他鄉市，近年經再次整頓，稍為清潔。慈善救濟事業，無一可紀。亦未有倉儲之設，近祇於申夏附加倉捐，年可得二百餘元，以為設倉之準備。

(11) 市鎮

邑屬無巨大鎮市，商店多在縣城東北門外一帶街道，皆舊式，前曾組織市政委員會，附設于縣商會內，但未有款，亦難有若何建設也。

(12) 名勝古蹟

城內有七星巖，突起平陸，大小相聯，城區之勝景也。又城南百二十里，有禾倉嶺，怪石嵯峨，有飛瀑自絕頂下注，入石坎中，復由石坎飛出，垂流如龍，其長數丈；下為石井，怒流激衝，石聲穹隆如雷鳴，水沫微茫，輕風揚之，有

蘇門龍

廣東全省各地紀要

如飛雪，可謂奇觀矣。

要紀方地省全東廣

縣門龍

# 鶴山縣圖

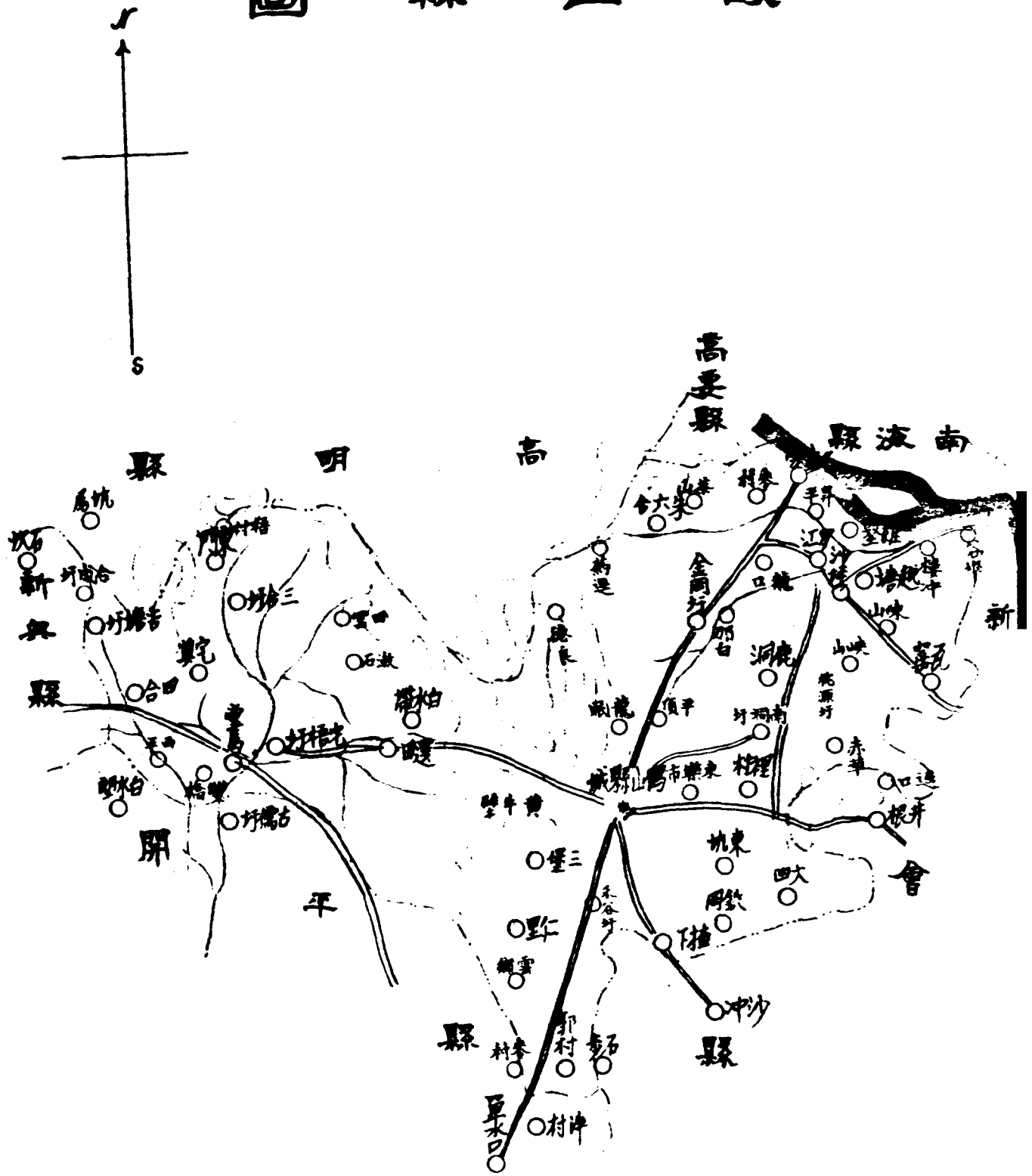

第五十二編 鶴山縣

(1) 面積位置及地勢

鶴山縣，北界高明，東南界新會，西南界開平，東北界南海，西界新興。地勢東西廣而南北狹，中若蜂腰。面積約二千七百一十二方里。

境內山嶺重疊，中部頗高，東北一帶稍有平壤。山之著者，曰崑崙山，曰筆架山，曰皂幕山，位十全境之中心。崑崙山蜿蜒而東北者，曰龍蟠嶺，動屏山，寶蓋山，大城山，大雁山。又筆架山蜿蜒而東北者，曰茶山，均在縣之東北部。又皂幕山蜿蜒西行而突起者，曰雲宿山，南行而突起者曰壁山。

河流：則西江繞縣境之東北，其發源于東北部者有五：(一)發源于崑崙北麓及筆架山麓者，經德良鄉西三洞，至水口村，會合五福鄉流來之水，經金崗鎮中心堯溪龍口雲鄉玉橋，會綠洞流來之水，經三夾海，會粉洞十五鄉等處之水，經大基頭外之雁池坊，復會入鄉十二堡之水，出穀埠，而入西江。(二)發源于粉洞，經朱六合，東行經沙河永寧墟大那石，至雙橋市，折而南流，經昇平鎮，而至三夾海。(三)發源于第四區麻河西面及第五區之鷄仔地等處，經綠洞桃源墟三宮竹朗玉橋，會龍口雲鄉流來之水，同趨于三夾海。(四)發源于芙蓉鄉西部山中，經南邊鄉大峽岡，東行經鴨潭西鴨風庵三叉海，會湖星水，至觀江村，會古橋水及赤坎水，至雁池坊北端，流入大基頭。(五)曰滄水，發源于霞洞以西諸山，經湖水橋那水鄉小江村太上橋雅瑤墟池珍村圓珠山，而入新會縣境。其發源于中部者有五：(一)發源于崑崙山麓，南行至橫水，會黑坑流來之水，經禾谷墟白米田高咀，至水子口，會雲鄉水，經石門址山渡頭，至凌村涌口，而入西江。(二)發源于壁山西面羅白坑，經龍灣鄉，至柳沖渡旁，會迤口流來之水，經榕樹下，而入開平縣境。(三)發源于壁山之南，經連塘中沙那村，至凌村涌口，而入西江。(四)發源于小官田，經良廣，至合洞，會松塘石

運及盤岡等處流來之水，入新會縣境。(五)發源于南洞以北諸山，經酒樓坪裡村來潮來蘇大岡，至潮湧而入新會縣境。其發源于西都有三：(一)曰石水，發源于白水帶羅漢尖及雲益一帶山間，西南行經大陂，至靖村之西南，宅梧鎮之西北，與沙水會合，過羅賴橋，直趨開平縣之老虎尾地方，與雙橋水合。(二)曰沙水，發源于蜂回巡，南行至三合城，與東西兩坑水會合，至葉勾北端，與雲宿山東北諸水會集，經西水岡，復南行至宅梧鎮之西，與石水合流。(三)曰雙橋水，發源于雙石鄉西北山麓，經吉堂墟泗合雙橋，入開平境老虎尾，與宅梧流來之水會合。

(2) 人口及風俗附外人居留狀況

全境戶籍約五萬九千六百八十一戶，劃分八自治區，共七鎮一百七十九鄉，人口約三十二萬。境內有基督教教堂四，天主教堂一，教士多是歸國華僑，而常到教堂聽講者合計不滿二百人，並無外人居留縣境。

風俗，則全縣八區之中，有相同者，亦有相異者。甚至一區之內，亦有互異之處。茲將其大概，分列于左：

- (一) 舊俗原尚儉樸，近則漸趨奢華。惟矜氣節，慷慨好義，不甘俯仰之風，至今弗衰。
- (二) 頒行國曆之後，邑中之開通者，多已遵行。惟各區鄉民之守舊者，一到舊曆十二月，紛紛掃屋，炒米及製粉和糖作米餅等品。十二月二十三日，祀灶神。二十四日為小年。除夕日或前一二日，煮煎堆，炸乾齋，貼揮春，及備豬魚雞鴨之類，聚食于堂，謂之團年。農曆元旦，家家具酒肉齋品餅餌等物，祀家神祖先，及社廟各神。一見曾長鄉隣，則歡呼「恭喜，恭喜，添丁發財，等語」，謂之拜年。是日，婦女大都素食。
- (三) 正月初二至初十之間，各鄉婦女，多備餅餌或酒肉，到戚串家拜年。
- (四) 凡添新丁者，或娶新婦者，于新正之間，在社屋或蓋棚接社廟各神，事以香火或燒花炮，謂之慶神。亦有在祠堂祖屋村間，舉行慶燈。自民十九年縣府出示禁革，此風漸絕。



- (五) 二月四日，各鄉村多舉行祭祀，自社管款項，提充學費後，業已革除十之七八。
- (六) 清明節，各家門插青柳，或懸蒜頭鼠尾草，謂為驅邪。節之前後，多舉行掃墓，將墓前雜草芟除，謂之割青。
- (七) 四月初八日，多以米粉和「鷄趾藤」葉，作糕。又俗謂是日為牛王誕辰，有飼耕牛者備酒食香燭，向牛母參拜，并以小藤纏牛角，插以野花。
- (八) 五月初一，各家裹角黍，祀家神祖先及社廟各神。并送往成申，謂之拜節。初五日，各家多插蒲艾于門前，以硃砂塗幼童之額及肚臍，謂能驅邪。午時以硃砂書符于黃紙，分貼屋之內外，并燃蚊香，謂能驅除蛇蟲鼠蟻。汲井水與幼童沐浴，謂之洗神舟水，可能治病。又第一區之越塘清溪，第二區之維敦十九堡，三區之高坪各村，均有龍船，由初一日起，鄉人扒船游行附近水中。初二，停棹息鼓，謂之龍船息。初三，初四，在三夾海比賽。初五，初六，各起回基內，運于上中。民十九年縣黨部以龍船比賽，輒生爭鬥，且慶龍叙飲，消費甚大，查請縣府禁革。至舊午時符硃砂于額等，近年亦漸消除。
- (九) 七月初六夜，各家婦女多陳花果，乞巧于庭。自各鄉小學，廣招女生入校肄業，此風日漸消滅。惟老年婦人，每于初七日汲井水貯之，謂能治百病。十四日，為孟蘭會，各家尚多具酒肉，祀祖先家神，並燒紙衣。
- (十) 八月十五，備月餅蕉椰菱角芋頭等物，祀家神祖先。夜則當天膜拜，謂之賞月。兒童攜小燈遊行里巷，其燈有用紙製成南瓜果柚等物形狀。是日各家大都以牛肉伴食，故各區墟鎮及大鄉，多于隔日宰牛，轉發各村零賣。
- (十一) 九月初九，為重陽節，多有拜墓登高。童子以秋初放紙鶴，是日以刀割其線，任其隨風而去，謂之放鶴，以除疾病云。
- (十二) 冬至日，祭祠叙飲，或分胙。六十歲以上，及所謂有功名官職者，領取雙胙。近年提撥社管，充作學費，幾盡廢

止。

(三) 各姓族皆建祠，置蒸嘗產業，以供祀事，設膏田以助士子膏火。又各村人多設有神會及百子會等，以為慶神叙飲或補助祖嘗之用。現各鄉興學，多以祠堂改為校舍。神廟之款全數沒收，劃入校產。祖嘗會嘗，視其厚薄，及學款所需之多寡，而酌撥。有撥一二成或三四成者，亦有撥至七八成或全撥者。

(四) 各鄉村多設立廟宇，崇奉洪聖北帝天后觀音佛爺等神。自民十九年築路需用磚石建設涵洞，將第一二三四區之淫祠邪廟拆毀，以其磚石之一半，移歸築路處之用。其未拆者，亦將神像毀滅，酌備磚價，向築路處領回，改為學校，或報社，公所，鄉約。惟五六七八等區，神廟仍然如故。

(五) 重男輕女之風，由來已久。近年雖極力提倡男女同學，及同等待遇，惟合計全縣女生僅得十分之三。夫中上人家，每多立妾著婢，近雖倡禁，仍未少減。

(六) 第五六區客籍人之家貧者，每以三數十元買四五歲之女子為童養媳，至十六七歲時，始舉行結婚禮。

(七) 邑人之往外國謀生者，其家人必為之向神前作福，回里後即備金豬拜社酬家神，并饋親友叙飲，謂之飲酬神酒。

(八) 邑人從前建屋，多不開窗，且前屋之棟，不能高過後座之棟。近年此風已革除淨盡。此因邑人過埠者多，吸收外國空氣，回里之後，多建洋樓，往往有高至四五層者。

(九) 從前種菸植茶，及從事其他耕作者，無論男女，均甚勤懇。近十餘年來，在鄉耕種之男子，因嗜好甚多，怠于工作。即有出外營生之人家，其婦女亦大不如前之勤于操作矣。

(十) 男女訂婚，其在十六七歲者，僅居半數。十三四歲，約十之三。在八九歲，者占十之一。在十八九歲以上者，又占十之一。結婚時期多在十八歲以上，二十二歲以下。在未訂婚以前，由媒携女子年庚至男家卜算命運，或向神前杯

卜，無沖無破，及三日內無不祥之兆發現者，則向女家訂婚。初次舉行定禮，以果餅或酒肉送往女家。又有以禮金之一部份，或一半，或大半，先送女家。至舉行結婚，則由男家擇定吉期，通知女家。禮金以元數計。但第六區間有以兩數計，多者三百餘元，少者百餘元。納徵之日，男家將禮金及酒餅京果海味之屬，送女家，謂之過大禮。迎娶日，上午一二點鐘以後，七八點鐘以前，男家請一有福壽者，與新郎加冠，謂之上頭。早飯後，備花轎往女家迎娶新婦。第五區之客籍人，及第六區第八區之中等以上人家，則轎前必有鼓樂開道。至迎新婦時間不一，在二三四等區，大都在於夜間，甚至有遲至次晨天將拂曉之時；在五六七八等區，多於夕陽落後，亦有在於入夜之七八點鐘時者。轎至門前，燃放喜炮，有從嫁婦人負新娘入房，行花燭禮及戲新娘等舉。次日拜家神祖先，及翁姑親屬，謂之廟見禮。第三日之晨，新娘入廚，以示婦主中饋之意。多於是日早飯後歸寧，即日回轉夫家。惟第八區等處，則有延至一月或四五十日，方始歸寧者。自民十一年以後，邑中之稍具知識者，提倡改良風俗，由是舉行文明結婚者，日見其多。但五六七八等區仍屬少見。

(三) 凡嫁女者，每于舉行請期禮日起，則女匿之房中，請戚族姊妹伴之。出閣之前數日，徧哭其父母及一般之親屬，哭聲及媒人必用惡毒語，以示已不願嫁之意。哭父及親屬，多用吉祥語，以示祝福之意。出閣之日，請一好命婦人為之梳髻，登轎時為之撒米。送轎者沿途燃放串炮，送至村外。第六區之送嫁者，并一面拍轎之後板，一面說「祝你回至夫家耕田好禾，養豬快大」等語。又古都（即今之第二三四區）之東北部，出嫁女尚有不樂住夫家之風。民十九，曾經縣府一度之禁革，未幾又復如故。現為徹底改革起見，呈准將此項不樂家女子之女屋，一律封禁，並令已出嫁女子，定期回夫家團聚。

(三) 鄉人之娶婦，嫁女，壽誕，子女出生，彌月，房舍落成，等等喜事，各親友多備具禮物恭賀，主家受禮後東請宴

飲。

(四) 鄉人之父母死亡，與死者穿換新衣，陳其屍于廳中，即行舉哀。鄉鄰及親朋往弔。有資者請巫道做法事。入殮後，即抬之郊野安葬。亦有擇定日期，然後安葬者。殮後，于廳中設靈位，事以香火，每七日祭一次，謂之做七。(頭一次有以死後第六日舉行者。)祭足七次，而後止。(亦有于第二次或第四次之七，而不舉行者)。至除服之期，有在第四十九天者，有在死後一百日者，亦有在死後一年或三年者。惟第六區則殮後一二日，或七日，或三旬，即將靈位及死者衣物焚化，同時除服。

(五) 邑中婦女，尙多迷信。每遇疾病，則求神方醫治，或請巫覡驅鬼，或向神前祈禱。愈後備具祭品酬謝。

(六) 邑人尙屬迷信風水，如遇建屋及葬先人骸骨者，先請堪輿家爲之定方向，請占星者爲之預擇吉日良時，然後舉行。

(七) 各區鎮墟市，均有烟館賭館。鄉村中之設有談話處(即烟館)者亦不少。每屆農曆新年，到處都有賭博。至麻雀之風，已有漸由墟市趨于村落之勢。

以上所述各地風俗，係就其較爲普遍者述之。其他各地之惡風陋習，尙屬不少，不再具錄。

(3) 實業物產及富力

縣民之往南洋羣島及香港澳門謀生者，約占三萬二千人。赴美洲之紐約智利古巴加拿大秘魯巴拿馬等埠商，或營餐館及洗衣業者，約二萬人。居鄉者大都以農爲業。第一區之坡山水口越塘樓冲，第二區之古勞維敦十九堡等處，以養蠶種桑居多。論本邑種桑面積，占全省各縣之第五位。近年繭絲價跌，業此者虧折甚巨。若種菸葉，則除六區八區及二區之東部外，各區鄉凡不患水浸之田，多種之。最盛之時，每歲出產價額約五六百萬元。此項菸業，或在本地或運省港製成菸絲，運銷南洋羣島。近年因出產有稅，出口有稅南洋政府復重收入口稅，加以農戶無改善培植思想，又受

購烟商人之種種壓抑；而各界之人，又喜吸捲烟，以致種者日漸減少。歷觀勢視之，恐十年之後，邑中菸草，必致絕跡。茶葉一項，為本邑著名產品，亦出品之大宗。在清咸豐以前，全縣山岡，幾盡植茶。自日本及印度搜奪華茶之後，本片茶葉亦受影響。加以四十年來，邑人出外日衆，以故各區茶地，多已荒廢。現計每年出產價值僅得一百三四十萬元。又從前古都各鄉，農戶皆養豬母，所產豬種，行銷于順德南海中山各地。近年因蠶業衰落，米糖價高銷路漸縮，養者亦漸減少。現約畧計之，全年出口價格，不及一百萬元。

商肆，則茶庄全在鶴城，菸麵業銀業多在沙坪，桑苗兩市多在古勞維牧，穀米業多在距離沙坪八里半之穀埠。穀埠隔河之白地，向有米機一所，近日古勞亦新設米機兩間。

工業，則第二區之婦女，除養蠶外，多能以土機織布。此外若織竹器，及石，銀，鐵，土木工作等，百分之九十五是外來之人，仍無異于本邑貧民之生計也。總之地方生產日益衰落，社會消費日漸增加；所可幸者，邑中之僑外者多能積資滙歸，以暫維現狀耳。

(4) 行政組織

縣政府組織：縣長之下，設秘書兼總務科長一人，建設財政等科科長各一人，教育局長一人，二等科員二人，三等科員二人，事務員四人，特務員四人督學三人，僱員四人。若公安局，其經費則由地方款支銷。設局長一人，課長督察員各一人，課員二人，事務員二人，僱員四人，共三十五人。

(5) 警衛

警衛設備，有游擊隊警衛隊及警察三者。分述如左：

(一) 游擊隊。有正副隊長各一人，分隊長三人，隊兵三十九人。七九，六八士乃打，漏底，村田毛瑟等槍，共十七桿。

(二) 警衛隊。分四中隊，第一第二兩中隊內各新編一小隊，為基幹隊。現狀如左表：

隊別	編制	隊長	隊兵	槍械	其他
第一中隊	五小隊	中隊長一人 中隊副一人 小隊長五人	一百四十二名	克六八、毛瑟、斜排左輪、駁壳、村田等槍，共一百零七枝。七九、六八、毛瑟、左輪、駁壳、等槍，共七十枝。克、六、毛瑟、左輪槍一百三十六枝。機關槍一枝。	內新編第一小隊為基幹隊，其餘沙坪鎮公所，及第三區公所原有部隊歸併。
第二中隊	二小隊	中隊長一人 中隊副一人	六十八名	克、六、毛瑟、左輪槍一百三十六枝。機關槍一枝。	內新編第一小隊為基幹隊，其餘將中嶺大內將第一區公所及該區所屬越塘玉橋十二保十七保原有部隊，歸併改編。
第三中隊	五小隊	中隊長一人 中隊副一人 小隊長一人	一百四十二名	六八、七九、九响槍，高里霞，左輪等槍，六十四枝。機關槍一枝。	內將第二區公所，及古勞鎮井平鎮維敦鄉原有部隊，歸併改編。
第四中隊	二小隊	中隊長一人 中隊副一人	六十四名	機關槍一枝。	
總計	十四小隊	中隊長四人 中隊副二人 小隊長十四人	四百一十六名	各式槍械四百二十一枝。	

(三) 警察。設有公安分局，其現狀如左表：

局別	所在地	警員	警兵	槍械	警費及來源	備註
沙坪分局	沙坪鎮	分局長員巡官事務員各一人，警長二人。	三五	土造七九，單响，步槍六枝。	月七百七十四元，由縣地方款項下，撥六百元，防務公司補助八十四元。	槍枝，由縣府借來，分三班，站崗，崗位十一個。
鶴城分局	鶴城鎮	分局長一人，局員二人，事務員一人，警長二人。	二三	單响毛瑟六枝，左輪，駁壳，各一枝。	月六百二十一元六毫，于所屬防務藥膏附加。	槍枝，由縣府借用，分三班，站崗，崗位六個。

宅梧分局	宅梧鎮	分局長警長事務員各一人。	七	七九槍二枝。	月一百八十三元，由第六區公所撥來。	槍由六區借用，未設站崗。
總計		十六人	六五	十五枝。	一千五百七十八元六毫	

至地方治安，中部頗為寧靖。惟東西北邊境各村鄉，每被外匪侵擾，現與鄰縣局所聯防，以期守望相助。

(6) 財賦

田賦雜稅，歲入計：

地丁銀，毫銀三萬九千一百八十一元；（本縣田畝共二十五萬七千三百七十一畝，原額地丁九千七百九十五兩二錢二分八厘，每兩連正雜附加統征銀五元，內撥二成地方款，故征如上數。）

民米折價銀，毫銀一萬五千六百九十六元；（本縣額征民米一千六百三十五石零三升五合，每石連正雜附加，統征銀一十二元，內撥二成地方款，故征如上數。）

屯米及官租，毫銀九百七十七元；（本縣官田租，年額收七百八十二石六斗七升八合，每石折收大元一元，加二五補水，故征如上數。）

斷賣契稅，毫銀八千五百元；  
典按契稅，毫銀二百元；

斷賣契過限罰金，毫銀七百五十元；  
共約收毫銀六萬五千三百零四元。

年度預支縣政府行政經費，二萬四千八百二十六元；（每月預支毫銀二千零六十八元。）

行政人犯囚糧，毫銀七百二十元；（每月額支六十元。）

撥支司法分庭經費，毫銀六千三百六十元；（每月額支五百三十元。）

撥支監獄經費，毫銀二千九百四十九元六毫；（每月額支二百四十五元八毫。）

撥支縣黨部經費，毫銀六千元；（每月額支五百元。）

共計支出毫銀四萬零八百四十一元六毫。

縣地方款，每歲出納狀況：

地丁二成地方款，毫銀九千七百九十五元；

民米二成地方款，毫銀三千九百二十四元；

契稅附加，毫銀三千六百元；

房捐警費，二千七百六十元；

屠牛捐附加，二萬三千一百九十九元九毫；

生牛捐，二千四百元；

冥緞捐，四百五十元；

生豬捐，二千六百四十元；

戲捐，一千二百元；

共收銀四萬九千九百六十八元九毫。（丁米二成地方款，係照原額十足計算列入，但每年錢糧平均約收八成，丁米附加地方款亦隨之而減少，合註明。）



撥支公安局經費，六千四百四十四元；

撥支行政人犯囚糧不敷，一千四百四十元；

撥支游擊隊經費，七千零三十二元；

撥支警隊服裝費，五百元；

撥支沙坪公安分局經費，八千二百八十元；

撥支收捐司事，偵緝，檢驗吏薪工，九百七十二元；

撥支囚犯雜費，（如每年棉衣葵扇草蓆等費，）六百元；

撥支縣立中學經費，一萬一千五百九十九元九毫；

撥支縣立第一小學經費，一千六百零五元；

撥支縣立第三小學經費，五百四十元；

撥支督學三員俸薪，一千八百元；

撥支中山公園經費，一千八百元；

撥支建設雜費，一千二百元；

撥支教育會經費，六百元；

撥支臨時刊雜支等費，三千元；

撥支縣政府公報費，六百元；

以上共支出老銀四萬八千零一十三元九毫。

(7) 監獄

監獄，在縣府之左邊，古都崑陽縣學（現時縣府辦公地點）產業也。清光緒三十一年，在義學創設高等小學堂，將駢列左邊之舖八間，改為學生宿舍。民國六年以義學為鶴山縣行署，宿舍則改為監倉及隊兵住室。現在以第一二三間為監倉，第四間為管獄員住室及習藝所，第五至第八間為分庭辦公處所。若習藝所，僅有印機一架，惟字粒不備。管獄之權，屬于分庭。以二五八墟日，為探望之期。

(8) 交通

水上交通：來往省鶴者，有省鶴輪渡兩艘，泊于距沙坪八里半之穀埠。來往佛山江門古勞九江石岐之貨渡，分泊于沙坪新舊涌邊。澗水木船，于春夏之間，可由沙坪駛至龍口金蘭朱六合祿洞等處；可由鶴城駛至新會石步；又可由宅梧駛至開平城。若秋冬水涸，則凡屬上流之處，須由榜人分段搬沙塞流，方可通行。至古勞一埠，溯西江右岸，船舶來往必經之地也，行旅運輸，尤稱便利。

公路之已築成者，如左表：

路名	起訖	道別	全長	備註
江佛公路第三段	起古勞，至玉岡。	省道	四十三華里	即鶴山段。
沙穀公路	起沙坪，至穀埠。	縣道	八華里	

公路之在興築中者，如左表：

路名	起訖	道別	全長	備註
沙源公路	起沙坪，至桃源。	縣道	十華里	
龍金公路	起龍口，至金岡。	縣道	十華里	
金鶴公路	起金岡，至鶴城。	縣道	二十六華里	
新鶴公路第二段	起鶴城，至平地嶺。	縣道	三十八華里	本縣全線，由新會江門直達鶴山縣城。
鶴開公路鶴山段	起鶴城，至東頭橋。	省道	三十五華里	現在分十段，同時興築中。
鶴南公路	起鶴城，至南洞。	縣道	十三華里	在建築中。
源蘇公路	起桃源，至素蘆。	縣道	三十華里	在建築中。
鶴梧公路	起鶴城，至宅梧。	縣道	五十一華里	正測量完竣，現設計籌築中。
梧帶公路	起宅梧，至白水帶。	縣道	約二十華里	現始測量，在設計籌築中。

公路之擬興築者列左：(二十一年三月八日縣區聯席會議決定。)

- (一) 梧明線；(二) 梧雙泗吉線；(三) 旺楊線；(四) 沙那雅線；(五) 桃芒線；(六) 桃田線；(七) 金井線；(八) 古三線；(九) 沙麥線。
- 上列九線，均已分別籌畫，測勘興築。

電話：現有傑玉沙鶴龍古沙祿四線，均在第一二三四區。以至第五區之鶴城。(一) 傑玉線，由傑洲經殺埠至沙坪及雅瑤。而至玉岡。如傑洲一處，將來可接駁南海之九江，玉岡處則接駁會之江門，為南新三縣之幹線。本線在境內者全長三十七華里。(二) 沙鶴線，由沙坪經龍口至金岡而達鶴山城，長五十華里。(三) 龍古線，由龍口至古勞，長十五華里。(四) 沙祿線，由沙坪至祿洞，長十二華里。除由傑洲至殺埠一段外，其餘均已通話。茲由沙坪至江門長途電話，局與局之間，亦已直接通話，茲由商人鶴興公司承辦。但第五六七八各區則由民辦，鶴城一處擬收回，設總機于第五區公所，分播線路于各方，現正在籌辦中。照本府決定分商辦民辦辦法，訂定簡章，分別辦理。

郵政：則鶴城，古勞，均有二等郵局。沙坪設有三等郵局。鶴城之郵局，設郵差三，信差一，所有金岡龍口南海合洞禾谷巖岡白水帶之信箱，歸其管轄。古勞局設郵差一，信差一，凡拱橋市雙橋市大草鄉井平鎮坡山水口橋坑陳山等處之郵箱，歸其管理。沙坪局設郵差信差各一。凡玉橋市桃源河沙麥平岡場廟湖夏各信箱，歸其管理。宅梧有郵政代辦所，設郵差一名，往來開平之龍潭墟單水口及本邑之龍山墟寨鄉城鶴城等處。若第一區之雅瑤信箱，由新會之棠下郵局管理。第七區之平嶺郵櫃，歸江門郵局管轄。第八區之址山城信箱，由新會司前墟郵局所轄。

(9) 教育

全縣學校二百二十八間，內中學二間：(一) 縣立中學，在沙坪南山，有初中三班，一百一十一人，初中農科一班十九人，鄉村師範科二班七十五人，共二百零五人。新建新式校舍，建築費二十餘萬元，圖書儀器約一萬二千元，校具教

具九千元，田產二萬四千元，農業工作場六十餘畝，歲出經費三萬七千八百七十五元。(2)私立崑山中學，在鶴城。有學生五十六人，學校基金五萬元，宿舍建築費三萬四千元，歲出經費五千七百六十元。縣立小學二間：一在沙坪，一在宅梧，均完全小學。其餘私立小學二百二十四間。共有學生一萬七千九百四十一人，教員五百五十三人，歲出經費三十三萬七千二百四十八元。未設立初小學校之鄉村，祇二區之茶山鄉，三區之粉洞鄉，四區之甘棠鄉西園鄉連坑鄉羅囉鄉，六區之四雲鄉，七區之漢橋鄉，八區之渡頭鄉九處。其未能即時設立者，或因村小人的，一時不能聯合別村共同設費，或因經費未有着落。至社會教育方面，則有閱書報社三十九所，民衆夜學三十一班，通俗圖書館三，演講所一。出版物有鶴山雜誌半月出版一冊，新鶴山報民聲報每月出版一冊，鶴山正言報、鶴山週報、鶴山新聞每週出版一次，暖暖錄、雅瑤報、無定期出版。

(10) 衛生行政及慈善事業

衛生措施，可述者寡。清道伏之設，屠宰之檢驗，僅于繁盛市鎮有之。各市鎮公廁及沙坪屠場，現已着手籌辦。

慈善救濟事業，其可述者，分列如下：

- (一) 同善堂，設在沙坪，專以贈醫，施藥，施茶，檢拾路屍，贈種洋痘，(每年春夏之交，設痘師二名，分赴全縣各墟市或村落稠密之地，贈種洋痘，每處年到三次。)籌賑水災，及料理轉運外埠寄回骸骨等事。
- (二) 旅方便所，設在沙坪新浦邊，專備旅居本邑客商之有急病及將死者，遷入居住，及寄停棺柩之用。
- (三) 沙坪鎮消防會，附于縣商會內，設有舊式水車八架，太平桶二十六個，太平井四口。每屆冬令，各街設有消防巡查一名或二名，手搖銅鈴，澈夜巡察。古勞鎮鶴城鎮亦有此項消防設備。現沙坪消防會，擬聯合穀埠雅瑤桃源古勞龍口金岡七墟鎮，購置新式救火機，設立常備救火隊，以備不虞。

- (四)育嬰堂設在鶴城東關頂，專收育殘弱及無母撫育之貧家嬰兒。
- (五)鶴城同善分堂，設在茶行街，向以贈醫施藥為事。至宅梧之同善分堂，因經費缺乏早已停辦。
- (六)古勞樂善社，則贈醫施藥之外，兼抬水流屍骸或施粥等事。
- (七)永寧墟之惠福善堂，除贈醫施藥外，兼奉天施茶。
- (八)疎洞之廣善堂，崑東十七堡之廣善堂，南洞墟及小官田之平民醫院，禮賢鄉之贈醫社等，或專贈醫，或醫藥兼施。
- (九)施茶亭，或避雨亭，全縣合計四十九處。
- (十)縣立第一醫院，擬設在沙坪小范公園附近。縣立第二醫院，設在鶴城外之迴瀾書院。均已分別委員籌辦。
- (11)鎮市
- 縣屬以沙坪古勞鶴城三鎮為最繁盛。雅瑤龍口金岡宅梧各城鎮次之。茲分述于下：
- (一)沙坪鎮。有大小商店八百餘間，民十四年設置電燈，十七年建立公園，十九年開拆馬路，裝置電話。現在全填馬路，已成十之八九。第一第二市場，亦已建築完竣。最近則增設水井公廁及苗圃。至鎮外之南山，新建縣立中學校舍，自設電機，裝置自來水管及電燈。若醫院，若習藝所，若浚浦，若民衆教育館，現均已分別籌辦。
- (二)古勞鎮。地臨西江，商戶三百餘間。民十二年曾裝置電燈，嗣因虧折停辦。現在開闢茶行海邊東寧永盛各馬路。預算本年五月內當可一律竣工。電話亦已通線。
- (三)鶴城鎮。在縣境之中心，商店三百餘間。鎮內有新建市場。有私立崑山中學，女子職業學校，各一間。鎮外有電燈廠，農林試驗場。若公共運動場，娛樂場，醫院，習藝所，公園，均已派員分別籌辦。全鎮馬路，預算本年五月內，儘可一律完工。

(四) 雅濠城。在縣屬第一區之南，與新會縣第五區相接，商店原有五十餘間。本年二月全墟馬路及市場，業已完成。現為展拓市場計，決定于城南崑東書院之右，建築新式商店。經已伐樹闢地，繪具圖則，不日當動工建造。計此地除市場公廁馬路之外，可建舖九十四間。

(五) 龍口鎮。位于縣屬第三區之東，商店一百餘間。今新式市場二座，及三合土之馬路，均已完成。現擬由鎮之西端，添築馬路，直達龍崑公路。

(六) 金岡鎮。由金崗新舊兩墟合併而成，商店一百四十餘間。由沙坪達鶴城之公路，以此為中站，近由五鄉之圓岡，築一鄉道，直達本鎮。

(七) 宅梧鎮。在縣境之西，現屬第六區，所轄商戶一百餘間。現在新築市場一座，通俗圖書館一所。

此外如昇平鎮及桃源禾谷合洞鐵岡址山四九龍山白水帶雲鄉合成鹿坪各墟，其商店多則百餘，少則二三十所。其繁盛蓋非上列諸鎮之比。至于棠橋市、雙橋市、平岡墟等，並期墟期，其繁盛之象，比諸昇平桃源各地，更難望其肩背矣。獨設埠一處，當縣境東北都出入總匯，又為輪渡及西江設船醫聚之所，且有公路由沙坪直達此間如能設法深探原有船澳另于海口建築新澳及碼頭貨倉，定可成一巨埠也。又縣屬第七區，新闢市場二：(一)民樂市。在其廣鄉外，規模頗大，現已闢定馬路，建築市場，及新式洋房多座。(二)共和市，在南庄鄉境，亦已劃定地段，建水埗二座。

(12) 名勝古蹟

坡亭，在第一區坡山鄉石螺山下。地瀕西江，傳宋蘇軾謫儋州時，經此，留連數日。時人乃築亭于其間，名曰坡亭。歷代均有修葺。山之後為東坡里，舊傳坡公嘗于此摘荔枝食之，贊其味美，以指摘其核，後所產荔枝，咸有指甲痕，惜今樹已無存。又去亭數十步，為東坡泊舟處，土人謂泊舟于此可以避蚊。又亭之左，原有朝崇亭，今圯。惟明季易奇

際重修坡亭記，清初易宗重修明碑亭記。開縣新令黃大鵬所書之「蘇海」二字，各石碑，及蘇東士祠尙存。

易賓義郎故宅，在第一區玉橋鄉宜義原里。自宋元明清至今，子孫世居之，泥墻厚二尺四寸，依舊存在。

聯勝齋，在第一區坡山鄉亞料里內，易遠易時遇時際兄弟設齋處，今仍存在。

天柱閣，在坡山水口；圓珠閣在澄珍村外圓珠山之西均乾隆十九年古勞郡公建，尙存。

雙閣，在第六區泗合鄉東南二里，南北二座，夾立河邊，清乾隆十九年，泗合麥姓公建，尙存。

鳴鳳菴，在第一區石湖鄉境內，明崇禎十二年建，乾隆光緒間，均有重修。

龜齡菴，在第一區樓冲鄉龜山之麓，前有無業井。

離明閣，在第一區隔葫鄉，不知建自何時。嘉慶光緒間，均有重修。

白雲寺，在第六區育溪鄉。

大雲寺，在第六區選用鄉。

龍潭寺，在第八區隔水村東。元大德間創，民十年修復。寺前潭深數丈，潭邊有石類于龍形。

鶴頂亭，在齊縣城內、鶴山之巔。乾隆十八年，知縣劉繼建，道光光緒間，均有重修。

香泉嶺在第一區城山鄉直水村東邊之大城山下，怪石嵯峨，泉自石穴中，潄然流出，味與他泉異。左右悉松密竹，藤

蘿蘼蒨，具巖壑之勝。

石巖頭山，在第二區麗水鄉左，有石巖可容十餘人，以避寒暑。西潦漲時，往來船皆繞巖前，帆隨滿轉，大有可

觀。

青雲洞，在第二區烏石岡後，三石鼎峙，呀然成洞，中有石如床。明季鄉人任六推借諸文士遊詠十此。有古井，投之



以石，聲隆隆然，其深莫測。

朝仙岡，在第一區玉橋鄉。迴環約五里許，孤巖特起，四山拱向，若衆仙朝闕。山下有仙人履跡，跡水長盈，秋冬不竭。每屆重陽，遠近鄉人，登高于此。

石城在第六區雲宿山上，有巨壘垣如城，中空有門，不知其所自。有石棋盤，或曰仙跡。

烏石臺，在第六區邊田鄉外，高山環繞，一巖獨秀。其頂有巨石一塊，方正平時，上可坐百餘人。土人呼之曰烏石臺。

桃萌洞，在第七區之來湖鄉，屬萊巢村之牛欄山。上有天池，下有石巖。泉自石巖中流出，潄然有聲。旁建石室，曰玉臺宮。松竹林中，綠苔遍地。洞山入景中之所謂「桃萌聚勝」，即指此地。

聖源流泉，在第六區泗合鄉。石壁千尋，流泉瀑布，其清澈底。旁植綠竹，猗猗秀奧。

七變潭，在第五區龍眼鄉之黃沙窩。坑底有水潭，大小七處，形如甕口。泉自坑頂流下，行經潭口，衝動成浪，色白如花，亦一奇觀也。

世沐恩光坊，在第四區祿洞拱北鄉。明成化二十二年，爲進士李渭始祖忠翊郎李友開建，此坊工精料美，至今尙存。

金剛山，在第三區金剛鎮。下臨碧潭，水清魚美。隔溪山畔，竹木青翠，風長清幽。此爲鶴山八景之一最宜開作公園。

明鄉賢李渭墓，在祿洞大坑飛鳳山。

明南京太常寺少卿黃重墓，在赤坎村後船山。

宋義士陳元輔陳英輔墓，在凌村後山。

明江西布政使司參政陳萬言墓，在大雁山北麓，土名猛虎下山。

明孝子曾洞庭墓，在雷公嶺。

明鄉賢沈文淵墓，越塘岡麥坪。

明廣州鄉賢何道淵墓，在大雁蓮花山。

# 龍川縣圖

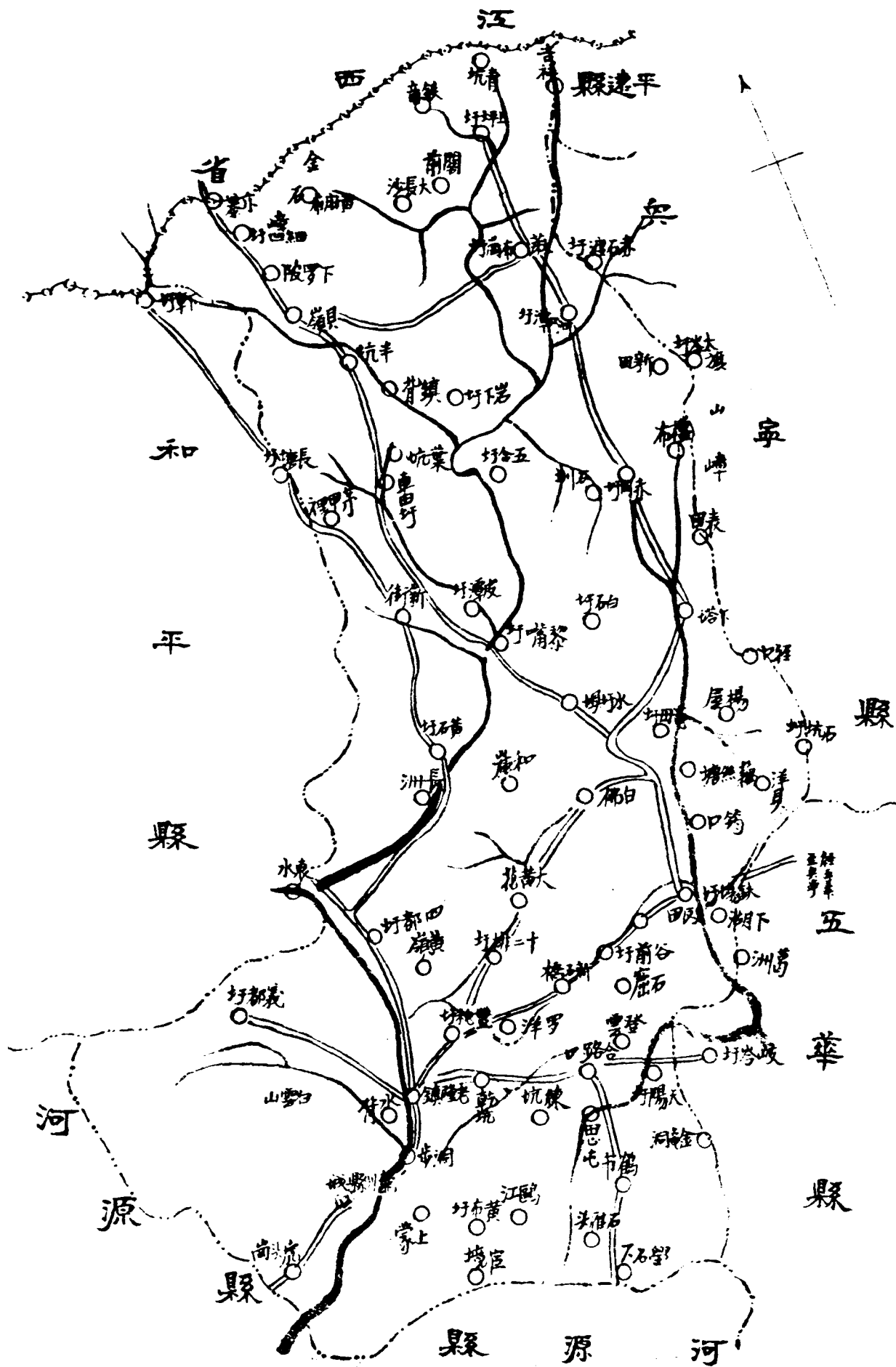

第五十三編 龍川縣

(1) 面積位置及地勢

秦時，趙佗曾爲龍川令，遂南漢之世，卽將龍川改爲循州州治。縣境東南界五華，西接和平，南隣河源東連興寧，北

毗連省。地勢斜長，界如初月。自東北至西南長二百八十里，東西相距約一百里。面積九千五百一十方里。九連山脈，自和平蜿蜒入境。山之大者，如金石嶺七目嶺金魚山霍山東水嶺磨山等，均綿亙數十里。河水自江西定南縣流入，經和平而至縣屬之排石貝嶺西來，名西河。復與東河（一名尋鄖河）合流，名合河。西南流經五合黎嶺黃石，至和平縣東水，會湫江而入縣境；經四都老隆及龍川城南，至虎頭江，入河源縣境，遂名東江。水量充足，雖鮮灌溉之益，而有舟楫之利。

(2) 人口及風俗附外人居留狀況

全縣居民，計五萬一千二百九十六戶，三十萬零二千零七十五人。外僑有德籍男子三人，女子四人；美籍男子一人。有天主教堂一所，耶穌崇真會教堂十七所，安息會教堂一所。

民風儉樸，耕織之勤，無間貧富。婦女梳妝，自民國以後，業已仍用舊款式；惟高髻低髻，間有存者。

(3) 實業物產及富力

縣民多業農，間營手工業。製紙及陶碗亦多；惟經商及外出者，人數頗少。田賦鮮灌溉之利，須雨水調和，始得豐收，因之民生頗形艱困。

物產：各區穀米，全年出口約值三百萬元；第六區土紙，全年出口約值五十餘萬元，竹木排約值八九萬元；十一區之土碗，全年出口約值十六七萬元；五區石灰石約值萬元；第二分區之柿餅出口約二萬餘元；第一區之糖出口約一萬五

千元。

邑屬田賦，係屬農民負擔，與物產及富力至有關係，爰摘要述後。查本縣田賦，前於民國十八年冬奉財政廳令飭照案更正每石額米一律折征條米額捐銀五兩九錢七分三厘，七二伸大洋八元二角九分六厘，加二五伸毫洋一十元零三毫七仙，逾限照章加滯納罰金；此外仍有申票費及附加警學會捐築路等費。至民國二十年七月，續奉財政廳令，按征二十一年份條糧，照新稅率，每石額米統征毫洋一十五元，以八成解廳，二成留縣充地方款。所有申票及附加等費，一律免收。茲將征收各年份條糧款目表列如左：

年 份	款 別	征 收 毫 洋 數
辛亥至民國六年份	條米糧捐	每石米收一十元零三毫七仙
	申票	每張票收六仙二文五
	警捐	每石米收一毫四仙四文
	申票附加教育費	每張票收五仙
	申票附加倉捐	每張票收二仙五文

		七年至十二年份		十三年至十八年	
	條米糧捐	每石米收一十元零三毫七仙		條米糧捐	每石米收一十元零三毫七仙
	申票	每張票收六仙二文五		申票	每張票收六仙二文五
	滯納罰金四次	每石米收一元八毫二仙		滯納罰金四次	每石米收一元八毫二仙
	警捐	每石米收一毫四仙四文		申票附加教育費	每張票收五仙
	申票附加教育費	每張票收五仙		申票附加倉捐	每張票收二仙五文
	大學費	每石米收三毫九仙一文		中女學費	每石米收五毫三仙五文

							十九年份			
	警捐	申票附加教育費	申票附加倉捐	警捐	申票附加教育費	條米糧捐	申票	滯納罰金二次	大學費	中女學費
	每石米收一毫四仙四文	每張票收五仙	每張票收二仙五文	每石米收一毫四仙四文	每張票收二仙五文	每石米收一十元零三毫七仙	每張票收六仙二文五	每石米收九毫一仙	每石米收三毫九仙一文	每石米收五毫三仙五文

二十一年份	條米糧捐	每石米收 十元零三毫七仙
	申票	每張票收六仙二文五
	大學費	每石米收三毫九仙一文
	中女學費	每石米收五毫三仙五文
	警捐	每石米收一毫四仙四文
	申票附加教育費	每張票收五仙
	申票附加倉捐	每張票收二仙五文
二十一年份	錢糧統征	每石米收一十五元

(附記)錢糧附加全省築路費，每戶祇收一次過，不論在何年份完納，每石額米征收毫洋一元一毫八仙八文。

(4) 行政組織

縣政府之組織：縣長以下，設秘書兼總務科長一人，公安局長一人，財政兼建設科長一人，教育局長一人，一等科員二人，二等科員二人，三等科員二人，事務員四人，特務員四人。



區別	員警數	鎗械	月收經費額	月支經費額	經費來源
第一區	十	土槍二枝	一〇二〇〇	一〇七八三三	防務保護費二十二元三毫，放水行捐七元二角九分，乳豬捐十二元五角，東堤惠嘉堂警捐十二元五角，舖戶警捐四十八元三角九分六。房捐警費一百四十九元，花捐二十四元，粵稅十二排四都各城雜捐三十七元六角一仙六文。房捐十六元五角，保護費廿元，牛崗捐二元，屠牛捐三元五角，錢廠捐三元五角，呈紙捐十五元。
第二區	一六	借用	二二〇六六六	二八四〇〇〇	房捐三元九角七分五，本墟生豬捐九元七角四分，各項附捐九元三角三分。
第三區	一二	借用	六〇五〇〇	一四一〇〇〇	房捐四元一角五分，米谷出口捐五十六元。
第四區	八	借用	二九〇六五	一〇二九六〇	防務經費一十八元九角六分，豬條出口捐二十四元五角五分，生豬出口捐一十七元九角。
第四分區	八	借用	六〇一五〇	一二八〇〇〇	
第五區	六	借用	七八七五〇	一一一七〇〇	

警衛設備，計分二種：

- (一) 警衛隊。設有基幹隊，計隊長一人，小隊長一人，分隊長及隊兵五十五人。各鄉區警衛隊，共約三百餘人。其鎗械，除基幹隊有公槍三十六桿外，餘多向私人借用。
- (二) 為警察。計有公安局十所。茲表列之如左：

第六區	一四	借用	二四五六〇〇	三〇〇〇〇〇	紙捐一百四十五元一角五分，屠捐及雜捐共七十四元。
第六分區	四	借用	三二〇〇〇	四三〇〇〇	
第八區 (兼七區十一區)	八	借用	九八六五〇	九九一八〇	房捐十三元，猪仔捐四元，過境瓜仁紙牌捐十五元四角，生猪捐二十九元六角五分，防務附加一十一元八角。
第十區	六	借用	六〇六〇〇	九五〇〇〇	房捐七元，竹木捐廿六元，猪標捐九元六角，猪花捐四元三角，穀捐五元，柿餅捐四元二角，油榨捐四元五角。
總計	九二		九七七九三一	四一二六七三	

各局警兵皆乏訓練，無力維持治安。其常年經費，亦多屬不敷。

各鄉區則稱安謐。惟江西尋鄒縣匪共，時越境為患；若非大股來襲，則現有警衛隊能力，亦足以自衛。

(6) 財賦

縣庫款歲入，計：

田賦， 式萬七千四百式十九元七毫；

正雜各稅， 三千七百七十二元三毫八仙；

雜收入， 七百一十三元二毫一仙；

共收入共萬壹千九百一十五元二毫九仙。至於縣庫款每歲支出，計：

縣政府行政財政費，額支數，式萬肆千捌百壹拾陸元；

軍事囚糧，額支數，柒百捌拾元；

監獄經費，柒千零捌拾元；

共計叁萬貳千陸百柒拾陸元。兩數比對，已屬收不敷支。然此額支之數，與縣府政費，及軍事囚糧之實際支銷，仍不能相抵。除每歲挪用地方款九千餘元外，（詳見地方款支出之公安局費，教育局費，囚糧補助費，解犯費等項。）仍不敷約五千元。

地方款歲入，計：

錢糧帶征警學費， 八百一十九元一毫五仙；

鹹魚稅， 八百八十四元；

雜捐， 共七千四百五十八元七毫七仙；

船伕行捐一千七百三十五元二毫，具嶺紙捐二千八百零二元，黎嘴紙捐四百三十二元，花筵捐附加四百一十四元，冥鏹捐附加一百零五元，房警捐四百五十一元八毫，稅契附加中山公園費二百八十五元二毫，稅契附加中資捐四百四十七元五毫七仙，黨務宣傳費二百四十元，狀紙附加中學及閱書報社經費五百四十六元。

查額數費， 二百三十八元八毫；

共收九千四百零七毫二仙。至於地方款每歲支出，計：

公安局經費， 九千七百二十元；

財政局經費， 一千零五十六元；

教育局經費， 二千五百八十元；

(7) 監獄

中學經費，	一千八百元；
第三區教育會經費，	九十六元；
平民圖書報社經費，	一百五十六元；
補助軍事囚糧費，	一千八百元；
孤貧口糧，	二百一十六元；
看守城門工食，	一百二十元；
監獄竈丁工食，	六百七十二元；
看守火藥局工食，	二十元；
解犯費，	二百二十六元八毫；
囚犯掩埋費，	九十五元七毫六仙；
縣兵購置費，	一百二十元；
電報費，	二百四十元；
囚犯席扇費，	二十元；
囚犯棉衣費，	一百元；
縣政府臨時費，	三百元；

共計一萬九千三百三十八元五毫六仙。收支比較，每歲不敷九千九百三十七元八毫四仙。

已歇，屬舊式，但空氣充足，於衛生尚無大碍。獄中設小工場，專製草鞋竹木器，每日工作者有二十餘人。并設有訓誨員一人，每日午間，集各犯訓話一次。

(8) 交通

境內東江有舟楫之利，惟久未疏濬，淤積殊甚。帆船，可由河源經老隆而達貝嶺；春夏水漲，小輪船可通老隆。

公路：有川華河川二線。川華線，自龍川連五華；其自老隆至岐嶺，經於二十年三月通車；自龍川城至老隆一段，已築成。河川線，在龍川一段，為自龍川城達縣屬虎頭崗，路基已成；至河源一段亦將路基築竣，惟兩段路之橋樑涵洞均待款興築，故現在未能通車。第三區鶴鵲線路計長十二里，現已完全築成。全縣縣道，計長六百里，現在正積極籌築中。

郵電設置：有電報局一，設在老隆。二等郵局二，分設老隆縣城二處。郵政代辦所五，分設於各繁盛鄉市。長途電話，除各區遍設外，其與和平五華河源各鄰縣交通均設有專線。

(9) 教育

龍川教育，在惠屬各縣中，最稱發達。全縣計有：

中學一間，在縣城。初級中學三間，一在通衢，一在鐵橋，一在車田。

完全小學，十間。

高級小學，二十一間。

初級小學，三百七十二間。

各級學校，共計四百零七間。縣立中學兼辦高中班，設在縣城，辦理頗稱完善。另有鄉村師範一班，辦理將屆兩期。

又各區正籌備款項，遍設民衆學校。

促進教育之組織，則有縣教育會，設幹事七人；各區設有區教育會，設幹事五人。

(10) 衛生行政及慈善事業

縣城及各街市，於衛生事項，雖未有積極設備，然街道業已改造，煥然一新，無復有陳腐污濁之弊。

慈善救濟事業，縣城有公倉一所，儲穀九百石，由縣政府及地方紳耆管理。其餘各區亦有義倉，計第一區一所，七區二所，十一區一所，俱爲私人集款設置。至其他如施醫贈藥及消防諸端，均無足述。

(11) 鎮市

縣屬繁盛鎮市，以老隆爲最，貝嶺次之。老隆有商舖三百家，街道業已改造，并在河岸築堤，擬開長堤馬路。設有改良市政委員會，辦理該市一切進行事宜。貝嶺爲通江西孔道，有店戶二百餘家，街衢亦已開爲馬路。其他各街道，均已改良。

(12) 名勝古蹟

古蹟：於縣城有南越王井及南越王廟，藍關有韓文公廟。

名勝：有霍山在第四區。山多怪石。第一區則有城南之南山寺，城東之龍台巖，俱稱幽邃。又正相寺，在城西可四里，有唐代古塔，高聳雲霄，塔碑刻有佛偈，多殘缺不可辨。

要紀方地省全東廣

縣川龍

# 江蘇省連平縣圖

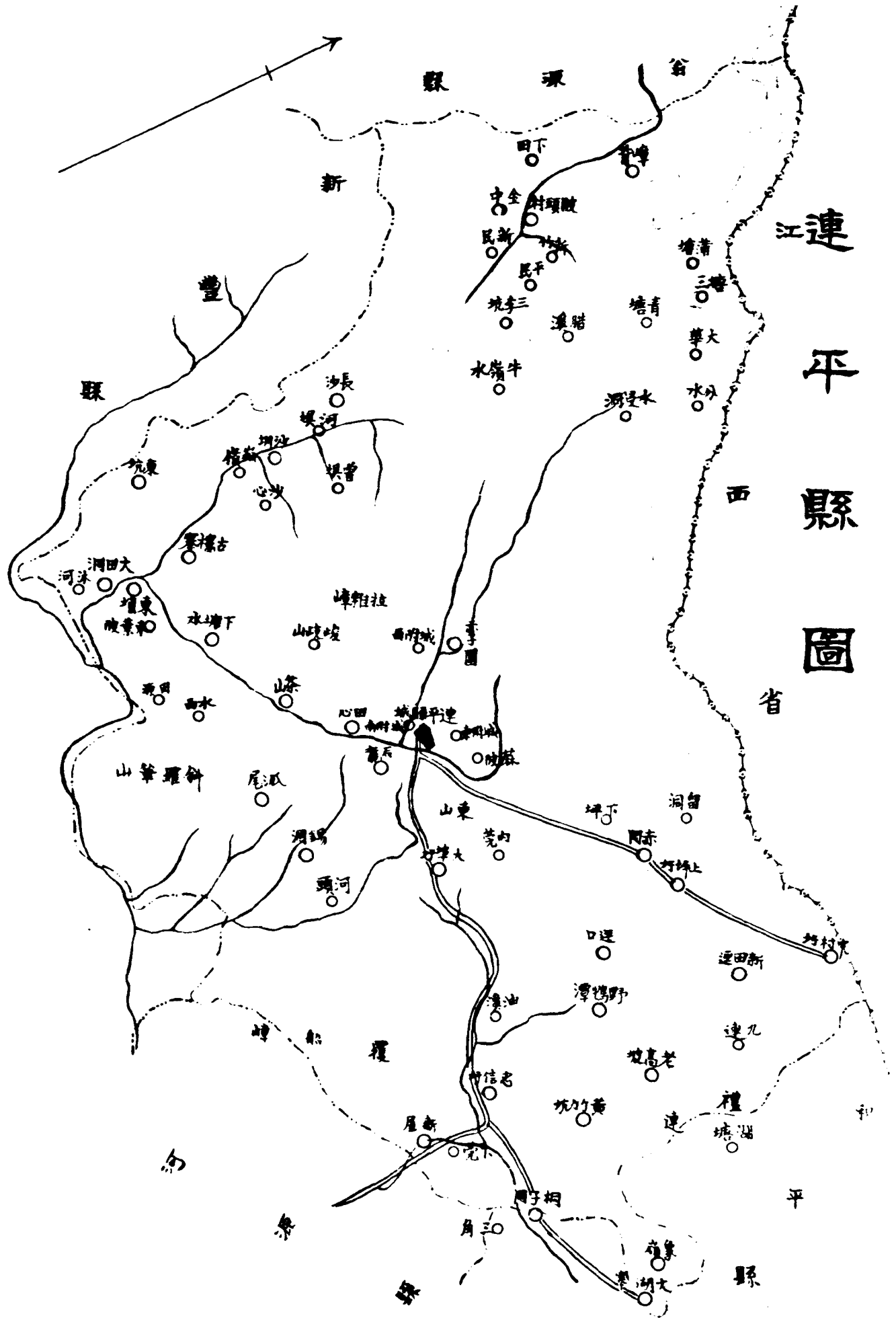



第五十四編 連平縣

(1) 面積位置及地勢

連平縣，北界江西之龍南，西北隣翁源，東南接河源，東連和平，西南毗新豐，分五區。面積約八千方里。

縣屬連山不斷，四境多險。尤以七木坳粗石坑爲最。河流有三一由縣城經隆興，會新豐水，入河源境。一由上坪經大埠河頭，過新豐之大簾入河源境。一由忠信墟，直趨新豐屬合江，通河源。三水皆流於萬山之間，兩岸羣山相迫，其勢陡絕，故河水流急，舟行危險。就中尤以上坪水逼窄險甚，故不通舟楫。祇有木排略可行駛而已。

(2) 人口及風俗附外人居留狀況

全境居民，凡二萬二千六百八十八戶，一十萬零九千八百二十四人。外僑有德籍教士及其家屬共四人，在墩下鄉設教堂一所，於縣城及隆興墟忠信墟三角墟陂頭墟等處，共設分堂五所。

民風，第一區較稱和厚。其餘四區，多大族聚居，意氣偏急。每因微嫌，輒成械鬥。第四區有搶婚惡習，凡婦人因故再嫁者，悉由翁婿或親屬私行與人定約，不獨被嫁者無自由意志，且不使與聞；婚期定後，娶婦之家，預伏多人，俟婦出，娶而劫之。更有甲乙互讐，乙出婦，甲賄媒假他人名而陰娶之，致與訟公庭者。又迷信風水神權，遇疾病，惟求神方，並不延醫，倘神方無效，雖死不悔。忠信墟一帶，塞門小戶，遇母喪，必須計告母族。狡惡者遂以薄禮致唁，乃縱飲食，爰索重酬，名曰充祭。設或不遂所欲，則使酒罵座，甚至搶劫勒贖。近年民智較開，此等惡習，略爲減少。

(3) 實業物產及富力

縣屬地瘠民貧，人民於農耕之外，爰事肩挑，間營小手工業。至經商者殊鮮。商店之稍具規模者，僅忠信墟間一有

之。

物產：有稻穀、小麥、粟、高粱、薯、芋、落花生、黃豆、蒜頭、草菇、冬菇等類。每歲收穫，所值不少。他如桃李梨柿瓜果之屬，產額無定。穀米產量，計數一縣之食。蒜頭草菇冬菇，則運輸外地，其值頗鉅。礦產，則第三區船洞附近，於十八年六月間，發現鉛礦，經該地人士，集資探採，因無成績，經已廢置。林木之產，其值不多。養農民於造林事業，未知注意。

(4) 行政組織

縣政府組織：縣長以下，設秘書兼總務科長一人，公安局長一人，教育財政局長各一人，建設科長一人，一等科員一人，二等科員二人，三等科員一人，事務員四人，特務員四人，僱員四人。全體計有十五人。此外各區鄉公所，均經成立。

(5) 警衛

警衛設備，計分二種：

(一) 警衛隊。有常備隊二中隊，有中隊長二員，小隊長六員，分隊長十八員，隊共一百八十人，土造七九九哨館五十九枝。現分駐縣城及東西兩路險要地方暨東西兩路出口貨征收處。至各區鄉防務，則由機備隊任之。計全縣有後備隊一千零八名，均由縣地方警衛隊管理委員會，秉承縣政府指揮調遣。

(二) 警察，分設公安局五所。現將警務狀況，表列如左：

區	別	所在地	警員	警兵	槍械	營	費	及	來	源

縣公安局	縣府	一	無	無	由地方款月撥一百元，為該局經費。
第一區公安分局	縣城	局長局員 稽查各一。	三人	四枝	年約一千八百元，以附城店租，屠牛，及出口生豬各捐充之。
第二區公安分局	上坪墟	局長局員 各一。	二人	未詳	年約七百四十元，出自該區田租攤租各猪牛各捐。
第三區公安分局	隆興墟	局長局員 各一。	六人	五枝	年約一千元，出自該區出入口貨店租，猪牛牙捐及屠牛各捐。
第四區公安分局	忠信墟	全右	六人	六枝	年約一千八百元，出自該區秤租店租屠牛及出口蒜頭各捐
第五區公安分局	陂頭墟	局長局員 各一。	四人	三枝	年約一千二百元，出自該區店租生牛猪牙各捐。
總計		十一人	廿一人	六枝	歲約五千五百七十元。

各區鎗械，除第四區有公費土造單响二枝外，餘皆借用。其種類有九响單响村田及土造單响等。警衛隊未切實訓練，欠餉甚多，服裝殘破，亟待整頓。警察則力量殊薄，僅供差遣，於維持治安，並無無能力。連平匪患甚深，自二十二十一兩年，軍警協同清鄉後，陂公塘河頭已無大股匪徒出沒。祇餘謝欽古張亞煥殘餘匪徒二十三人，時發現於山僻地方，擱拾衣物。蓋縣治崇山峻嶺，山路崎嶇，匪徒出沒，殊不易測。現正勸屬購線偵緝，一時尙難肅清。沿江至新豐縣屬橫嶺等處，仍有謝三餘黨，在該處勸收行水。

6) 財賦

縣庫款每歲收入，計：

田賦， 毫洋一萬三千九百二十元；

契稅， 毫洋二千元；

申票費， 毫洋二百四十元；

滯納罰金， 毫洋五百四十元；

總計毫洋一萬六千七百元。

至於縣庫款每歲支出，計有：

縣政府行政經費，額定數，二萬四千八百一十六元；（月支二千零六十八元。）

監獄經費，一千三百二十元；（月支一百一十元。）

軍事四糧，七百二十元；（月支六十元。）

共計毫洋二萬六千八百六十二元。收支比較，不敷毫洋一萬零一百六十二元，此項不敷政費，從二十年十一月起，每月由汕頭分金庫補助毫洋七百元，每年計補助毫洋八千四百元。

地方款歲入，計：

留縣二成及附加， 三千零六十四元；

契稅附加， 三百九十元；

售款紙費， 三百六十元；

結紙費， 一十六元四角；

防務報効費， 三百九十六元；

冥燈捐附加費， 九十元；

屠商報効費， 一千零一元；

屠牛牛皮稅， 一百四十元；

陂頭公租， 二百八十八元；

茶山公租， 一百一十元；

樓總公租， 七十元；

各路商貨捐， 六千三百六十元；

各項雜收及罰款， 二千三百零三元六角；

共約毫洋一萬四千五百八十九元。

至於地方款每歲支出，計有：

警衛隊經費， 七千六百五十六元；

公安費， 一千三百零八元；

地方財政處薪工公費， 一千零三十二元；

教育費， 一千四百二十二元；

公益費， 二千三百八十八元；

警衛隊兵服裝及各項臨時雜支等費， 一千六百九十八元；

共洋一萬五千五百零四元。收支比較，約不敷洋九百一十五元。

(7) 監獄

監獄在縣府內，有監舍及看守所各一，其構造皆舊式，且已被敗。現已捐集款項，改建新監，原計劃略具規模，惜因款絀停工，遲延至今，尙未竣事。

管獄員，係高等法院委派。由縣政府派出看守兵四名，協助看守。

(8) 交通

境內水道三條，但河床淺窄，罕通船航者。祇有二處。昔有帆船百餘艘，往來輸運。民九以還，地方不靖，匪徒沿河抽收行水及截劫情事，累見不鮮，以致船航絕跡。近始有十餘艘小船，往來於隆興河源間，若春夏水漲，亦能直達縣城。

陸路：東南經忠信墟出河源，南通新豐，西北經陂頭出翁源，又通江西度南，東北經上坪通江西龍南，各路皆崎嶇難行，且多匪患。公路前已開築者，有連翁，連河，忠和三線。祇連河路之忠石段，已完成路基，其餘各路均在築建中。三路共長二百二十里。

郵電設置：長途電話，遍通各區，及隣縣。計由縣城起，東南通忠信墟，達和平河源。西北通陂頭貴東二城，達江西龍度兩縣。南通隆興百叟二墟，達新豐。東北通上坪，達江西龍南縣等處。郵政，有二等郵局一所，設於縣城。電報局，尙未設立。

(9) 教育

連平地處偏僻，生活艱難，交通不便，實為教育落後之原因。計全縣學校有縣立初級中學一所，現附設鄉村師範一班

(10) 衛生行政及慈善事業  
 於民十六年四月開辦。校址爲舊日學宮。現有初中一、二、三年級學生共一百二十餘人，師範班學生五十餘人。縣立小學一所，學生一百六十餘人。又區立高級小學四所，私立高級小學二所，區立國民學校二所，私立小學二所，初級小學十七所，及鄉立小學二十三所。各鄉私塾，尙未完全停歇。社會教育事業，有通俗圖書館及閱報處，各一所。

公共衛生，雖有撥糧箱清道伏之設。然常費無着，且民智幼稚，對防疫保健諸事，未能注意。縣治通衢街道，稍爲清潔。其偏僻街道，及其他城市，尙未一律設置清道伏役。

慈善救濟事業，可述者寡。救荒之備，昔縣城本有義倉及公倉各一所，積粟千餘石。民九以後，因地方多故，提用淨盡。民十八以後，從新設置公倉一所，於縣小校內，計有積谷七百餘石。各區亦各有公共義倉之設。現存有穀者，僅隆興忠信二城公倉而已。各姓亦多有設義倉者，惟其救濟範圍，僅限於一族。至消防事項，則城內有舊式救火機一架，其他市鎮無之。

(11) 鎮市

第四區之忠信城，商業繁盛，爲全屬之冠。其市政設施，有市政管理委員會主之。街道業已改良，市場亦經設備，現正開築馬路。

縣城商肆不過百餘間，多屬小資本營業，原有街道，尙爲寬敞，現闢有第一市場一所。

(12) 名勝古蹟

離縣城四十里：有登山寺。城東三十里許有墨蹟蒼巖，銀梅區。臘溪有龍巖噴雨，皆爲縣中名勝。

古蹟：有雙烈女墓，在忠信區三閣鄉，爲宋文信國二女定娘、孀葬所，清代置有祀田，由當地巡檢司具祭祀。入民國

後，僅由鄉人歲時致祭而已。



# 和平縣圖

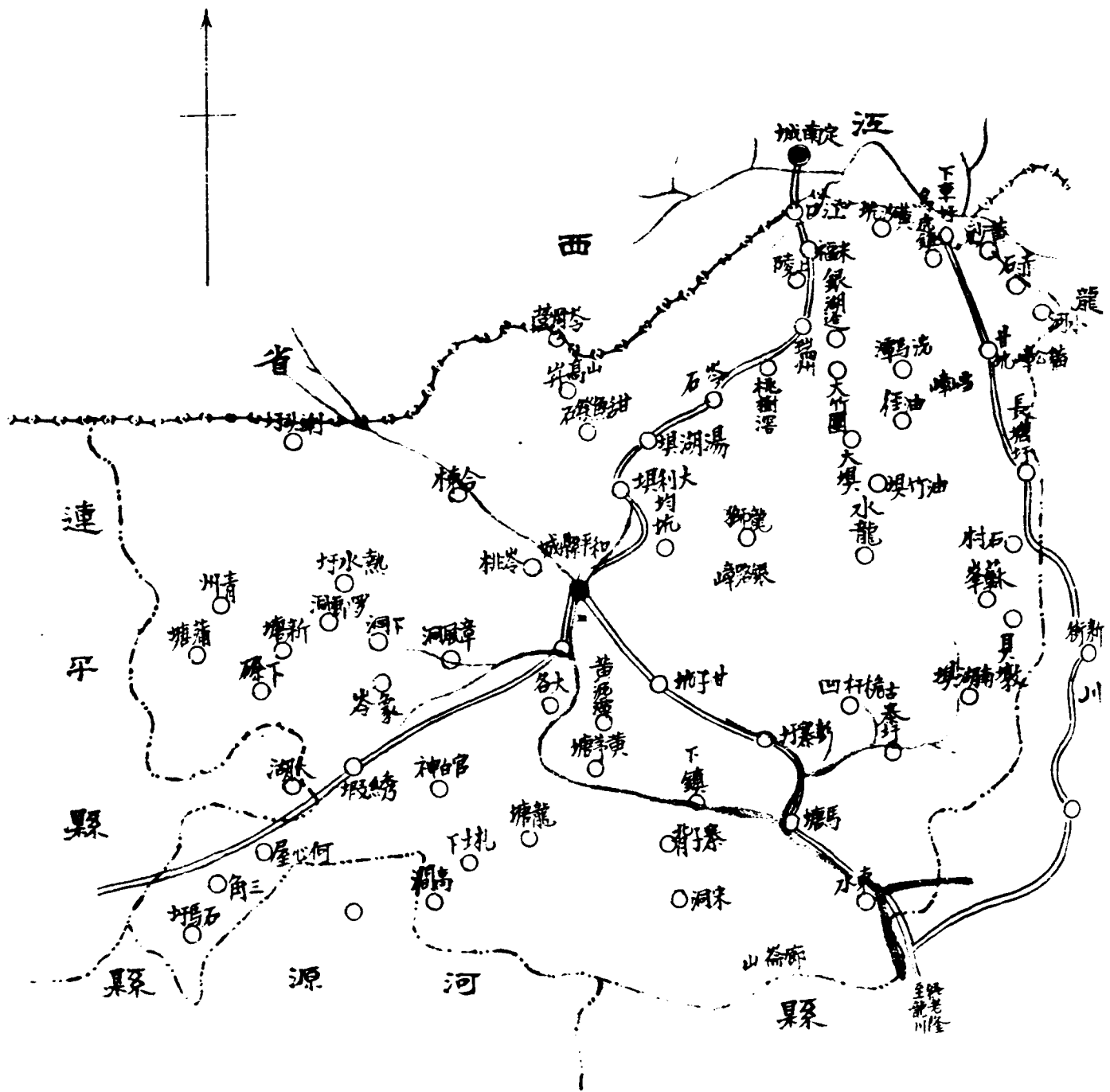

第五十五編 和平縣

(1) 面積位置及地勢

和平領域東西相距與南北相距各約二百里之度。面積計三千方里。東南與龍川交界，西北與連平及輪屬之定南毗鄰。縣城處於高山之中，重疊關鎖，勢甚嚴固。

(2) 人口及風俗附外人居留狀況

全縣戶籍，共計三萬六千六百八十三戶，男女共一十七萬零五百八十八丁口。風俗競尚奢華，畧識之無之輩，便恥爲農工。喜訟好鬥。縣城有教堂一，有外籍牧師及其妻子共四名口，在堂內居住。餘如熱水桃源鄉林寨彭寨東水貝墩古寨等處，各有教堂一間。

(3) 實業物產及富力

人民多數墾農及樹植。貧者多以工作爲生活。物產以竹木爲大宗。竹紙亦有多量之出產。餘如桐油茶葉香菇等，年產亦復不少。若能改良生產事業，其發展當可觀也。

(4) 行政組織

縣府現依新制組織：縣長之下，設秘書兼總務科長一人，財政兼建設科長一人，科員七人，事務員四人，特務員四人，僱員四人。此外公安局設局長一人，課長二人，課員二人，事務員四人，督察一人。教育局設局長一人，督學二人，事務員一人。

(5) 警衛

縣屬警衛設備，計分二種：

(一) 基幹隊一中隊，計九十名。以六十名拱衛縣城，以三十名出防山高平地方。悉係依制編成。此外常備隊一中隊，計九十名，現在設所訓練，俟二月底訓練期滿，再行編配分防。所有官佐士兵薪餉，均照定章給發。槍枝俱係七九六八兩種。

(二) 警察。原定設立公安分局五所。惟因經費尙未籌足，是以第三分局尙未規復，第五分局尙未開辦。第一分局警士，已由十五名增至三十名。新置公槍二十七桿。第二分局警士，已由四名增至十名。第四分局警額仍舊四名。各該分局警費，仍係就地籌措。

(6) 財賦

縣庫款歲入，歲出，計：

丁米， 毫銀一萬九千一百七十元；

租課， 毫銀七元；

丁米滯納罰金，約 毫銀五百元；

契稅，約 毫銀一千元；

汕頭分金庫補助行政經費， 毫銀三千六百元；

合計歲入毫銀二萬四千二百七十七元。

縣行政經費，毫銀二萬三千一百三十六元；（照新編制，本定行政經費歲支二萬四千八百一十六元。因收入不敷支出，故教育局長月薪一百四十元，由地方款教育經費支給合註明。）

行政人犯囚糧， 毫銀一千二百元；

請領獎照，約 毫銀八百元；

合計歲支毫銀二萬五千一百三十六元。

縣地方款歲入，歲出，計：

(甲)教育經費：——

教育費：由縣教育經費管理委員會管理者，計歲收：

錢糧留撥， 二千二百元；

串票附加， 五百五十元；

契紙附加， 二百一十元；

廣州舖租， 六百元；

屠猪捐附加 三百六十元；

田租， 九百元；

縣城舖租， 三百二十元；

戒烟藥料附加， 六百元；

生猪出口捐附加， 四十四元；

附城猪仔捐附加， 七十二元；

紙把捐附加， 一百四十四元；

契稅中資捐附加， 八百一十元；

屠牛牛皮稅捐撥充， 二百五十八元；

香燭紙寶冥錢捐（留縣二成五）， 七十五元；

防務附加， 三百元；

附城生牛捐， 四百元；

紙把捐， 一千九百二十元；

生豬出口捐， 三百八十一元；

縣城舖租附加， 六十四元；

契稅中資捐， 二百七十元；

行政狀紙費，（撥充） 五十元；

錢糧附加建設費，（撥充） 二千元；

契紙附加， 二百元；

共計總銀一萬二千七百二十八元。

由縣教育經費管理委員會支付者，計歲支：

教育局， 二千六百四十元

縣教育會， 三百元；

縣立中學， 五千三百元；

縣立中學附屬小學， 二千一百元；

(乙) 內務費，由縣府經營，每歲收支，計：

- 縣立通俗圖書館， 六十元；
  - 縣立民衆閱報處， 六十元；
  - 縣立民衆學校， 一百零六元；
  - 各區高小學校補助費， 七百四十元；
  - 教育經費管委會， 五百五十元；
  - 縣中學生旅行費， 一百二十元；
  - 帶收中資及錢糧附加手續費， 一百一十四元；
  - 佃夫完租飯食， 一十元；
  - 補還縣城舖屋改築騎樓費， 一百六十元；
  - 縣城舖租附加建設費， 三十二元；
  - 小學會考典試委員會， 二百元；
  - 臨時費， 三百元；
- 共計毫銀一萬二千八百三十二元；
- 紙把捐附加， 一千零一十元一角九仙六文；
- 附城豬仔捐， 三百六十元；
- 屠捐附加， 三百四十五元；

生牛捐附加， 一百五十六元；

鍋廠捐， 一十元；

鐵廠捐， 十六元；

股實捐， 四千五百元；

合計歲入毫銀六千三百九十八元九角六分。

縣參議會經費， 三千元；

慈善事業，孤貧口糧， 二十五元二角；

臨時費，約 七千五百六十元；（各公安分局，人犯囚糧，財管會，各機關不敷補助，連

同臨時動支，約數如上。）

合計歲出毫銀一萬零五百八十五元二角。

(丙)警衛隊經費。由警衛隊財政委員會統一收支。每歲出納款目，計有：

收入項下：——

(一)串票附加，月約收一百五十元；

(二)錢糧附加，月約收二百元；

(三)契紙附加，月約收八十元；

(四)生豬出口附加，月約收二十元；

(五)紙把出口附加，月約收八十元；

- (六) 六竹木排商報効，月約收一百三十三元；
- (七) 七原日山高率保安隊經費，撥充，月約收三百餘元；
- (八) 八各區戶口殷富派捐，月約收一千四百四十元；
- (九) 九臨時收入，無定；

每月共收入二千四百餘元，合計歲入二萬八千八百餘元。

支出項下：——

- (一) 一基幹隊餉費，月支一千三百二十七元；
  - (二) 二常備隊餉費，月支一千三百二十七元；
  - (三) 三警衛隊財政委員會經費，月支二百四十六元；
- 每月支共出二千九百元，合計歲出三萬四千八百元。

(7) 監獄

和平監獄，係前清建造。乃新式監房，共有男倉二間，女倉一間，病室一，浴所廁所各一，廚房一，共可容人犯三十餘名。

(8) 交通

水道交通：僅由合水至東水，出東江上游，可通差船，但河底多石，秋冬水淺，舟行危險。

陸路交通：西北通江西之定南龍南，為贛粵商賈往來必經要道。現有和定公路之開築，和龍公路之計劃。東南自東水可達老隆，亦擬築和川公路。西南出忠信，可達河源。商貨運輸，前時專賴人力，極感困難。現有和忠縣道之和合段



公路，準備通車。合崗段亦已開築，行將完成。將來粵贛交通，必以和城為樞紐。

郵電設置：城內有三等郵局一所，並在合水林寨東水彭寨且墩優鎮下車等處，分設信櫃，故信息頗便。電話現分東西南北四大幹線，及四隅支線。總機設於縣城建設會內。傳訊可稱便捷。惟電報一項，未有設置。

(9) 教育

全縣學校，計有：

縣立初級中學一校，在城北耆考棚內，於民國八年設立，現有學生一百四十四人。

縣立初中附屬小學，現有學生一百七十二人。

各區區私立高級小學三校現有學生一百二十六人。

各區區私立小學五校，現有學生三百三十四人。

各區私立初級小學二百二十四校，現有學生七千零一十七人。

縣立民衆學校一校，現有學生五十人。

縣立第一通俗圖書館一所，在城內文廟側新築洋樓，藏有圖書約一千冊。

長塘通俗圖書館一所，在第四區區公所，內藏圖書約四百冊。

縣城民衆閱報處二處，每處懸掛省報二份。

上熱水民衆閱報處一處，購有省報一份。

其他如義務教育，擬在縣城設義務教育實驗區一區。全縣十一區，各設義務教育實驗區一區。斟酌地方情形及經濟能力，縣城平民設小學一校，採全日制或半日制。各區設短期小學班，採半日制或分班補習制。至於推行注音符號，及

平民識字運動，現正組織委員會，擬於明年舉行。

(10) 衛生行政及慈善事業

衛生行政，現因公安第一分局增設伏警，衛生措施較易。城市馬路，多已拆築完竣，溝渠疏通，無復污水流溢。慈善事業，則尙無餘力以謀發展。

(11) 市鎮

縣屬各市區規模較大者，首推縣城。現縣建設會，仍照前時市政委員會所定規章辦理。市內街道經改築馬路者，有中山路大成路啓明路等。其在拆築中者，有公安路新行街等。從前築成之和平路金帶路等，均已改敷土敏土路面，並設暗渠。惟各路路面略狹，除中山路有二十四英尺之闊度外，其餘金帶和平等路，每逢市期，頗覺擠擁。雖有已告成之第一市以補救之，仍不敷用。現下着手籌築第二市場，不久亦可完竣。縣城之外，有貝墩，林寨彭寨東水下車大利場合水等墟市，均擬做縣城，改良市政。

(12) 名勝古蹟

和平名勝甚少。其較著稱者，有五花嶺，距城約四十里，高數百丈，逢大雨卽有雲霧其上。又有雪山嶺，巖巒入雲漢，山巔常有積雪。此外無足觀者。

要紀方地省全東廣

縣不香

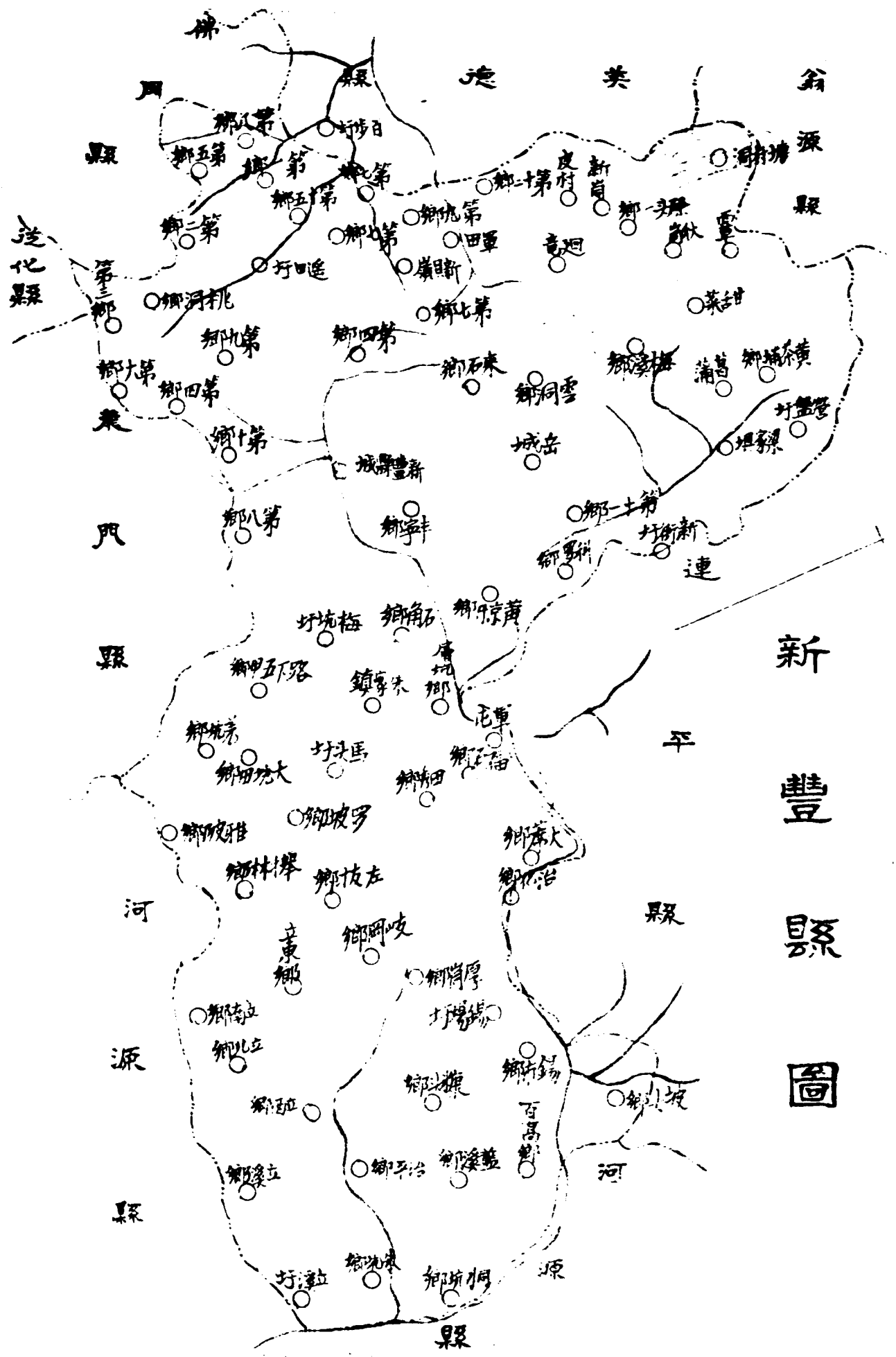

新豐縣圖

第五十六編 新豐縣

(1) 面積位置及地勢

新豐縣，南界龍門，北接翁源，西連英德，東隣連平，東南隣河源，西南連佛岡從化。面積約七千餘方里。全縣多山，四境皆崇巒峻嶺，形勢險阻。境內山地佔三分之二，平原祇得三分之一。境內諸水匯為一流，名曰新豐江，東出馬頭，經錫場，入河源縣境。

(2) 人口及風俗附外人居留狀況

縣屬戶籍，一萬六千五百三十六戶，人口約十萬有餘。無外僑居留。城內有教堂二所，西區沙田墟，南區錫場墟各有教堂一所。皆由本國教徒主持。

民風強悍，不畏法令。族姓之界甚嚴，械鬥之風，迄未稍戢。婦人之年輕失偶者，強制守節。如失貞，則槍殺之。近年民智稍開，對於建醮安龍等迷信，及溺殺女嬰之風，日漸減少。

(3) 實業物產及富力

本縣僻處山陬，交通不便，尙未舉辦工廠。人民多務農，間有經營紡績等類手工業。商業殊衰落，并無大資本為之經營。全縣商店資本，總萬元以上者甚少。

物產，以稻穀芋薯落花生為大宗。油米二項，足供境內之需而有餘，此外草蓆出口，歲值十餘萬元。天然林產。如松杉之屬，歲亦不下十餘萬元。惟年來匪患頗仍，偏僻之區，田園半皆荒廢，出產稍減。

(4) 行政組織

縣政府現已遵照新縣制組織，計縣長之下，設秘書兼總務科長一員，財政建設各書科長一員，公安教育各書局長一員

。公安局設局員二員，書記一員。縣府設二等科員二員，三等科員三員，（分配各科），事務員四員，雇員四員，特務員四員。

(5) 警衛

新設原有警衛武力，可分二種：

(一) 為游擊隊，凡二十名，槍枝如數。

(二) 為警衛隊，計第一第二第三第四區，各有隊員二十名，槍枝二十桿。所用槍枝皆由各區鄉借用。

民十八年，政府有裁撤各縣警隊之通令，縣府乃將游擊隊及第一區警衛隊，合編為一中隊，歸縣政府直接指揮。置中隊長一員，分隊長六員，助理員五員，訓練員一員，隊兵六十名。槍枝除原有者外，餘向各區借用。現縣府又將警衛隊改辦警衛基幹隊一小隊，設正副隊長各一員，分隊長三員，隊員三十名，槍枝如數。此外原有警署，亦已改為公安局。全縣計設立五分局一分駐所，表列如左：

局 別	所 在 地	局 員	警 察	槍 械	局 費 及 來 源
公安局 第一分局	附 城	局長局員警 肥各一員	四 人	四 枝	月額四十元，其來源為防務附加捐，生豬捐，屠牛捐，烟燈捐等。
第二分局	馬 頭 市	全	三 人	三 枝	月額六十元，其來源為店租捐，防務附加，豬行捐，街攤雜捐等。
第三分局	沙 田 市	全	三 人	三 枝	月額七十三元，其來源為屠牛捐，牛行捐等。

第四分局	錫場市	全	右	三	人	三	枝	月額十四元，其來源為店租捐，猪捐，生牛捐，烟燈捐等。
第五分局	大壩	局長書記各一員	二	人	二	枝	月額十四元，其來源為附加塔捐，附加防務二項。不敷之數，賴征收涼費（原被告各一元）補足之。	
第三分局	遙田墟	所長一員	二	人	二	枝	無額定經費。	
第一分局			十五	人	十七	人	十七	枝
總計								

各局槍械，以土製單响五响為多，均由各局長借用。槍械窳劣，力量單薄，難資捍衛地方。至治安狀況，自民國十七年，黃冕團長統兵抵縣清鄉之後，至今盜匪杳為斂跡，間有漏網著匪，或已投誠，或已竄往鄰境，地方頗為安靖。

(6) 財賦

縣庫款項入，計：

- 地丁， 七千六百元；
- 民米， 四千二百元；
- 屯米， 七十元；
- 斷賣契稅， 五百元；
- 典按契稅， 三百元；

共一萬貳千六百七十元。

實支出，歲計：

縣政府行政經費，額定數，二萬四千八百一十二元，與收入數較之，計不敷一萬二千一百四十二元。

地方款，歲入，計：

竹木募捐， 二千元；

款紙附加， 一百元；

斷典契稅附加， 一百六十元；

賦牛捐， 二百元；

錢糧收入留縣二成， 二千九百五十元；

共五千四百一十元。

其支出，歲計：

縣警衛基幹隊員兵薪餉四千四百八十八元；

排稅委員薪工，三百七十二元；

縣立第一高級小學經費，一百五十元；

各區民衆學校五所，七百五十元；

臨時及特別支出，約三百元；

共六千零六十元。收支比較，不敷六百五十元。



(7) 監獄

監獄爲舊日關帝廟，位於縣政府之左傍，破壞不適於用。然限於經費，僅能葺補殘壞，因陋就簡。囚糧每犯日給一角八分。軍事犯囚糧，由縣政府發給；司法犯囚糧則領自博羅縣政府。

(8) 交通

新豐江，東南通河源，雖水淺灘多，而木排及貨船，尙可行駛。

陸道之通河源龍門英德從化者，皆崎嶇難行。至於公路，則路線猶未測定。

郵電設置：於縣城有三等郵局一所，錫場馬頭附城三區之長途電話，現議架設。惟電報則尙付闕如。

(9) 教育

全縣學校，僅有：

初級中學，一所。

完全小學二所，高級小學八所。

初級小學，四十七所。

教會附設國民小學一所。

(10) 衛生行政及慈善事業

新豐縣治，街道污穢異常，公共衛生殊不注意。現由縣府公安局設置糞桶，并雇清道夫，清理街道。慈善救濟事業，昔縣城有義倉一所，民元之際，存穀爲縣議會及義倉董事會提用淨盡。十七年，縣屬歉收，各界捐集款項，并向全省賑務處領取賑款，開辦平糶。餘款六百四十餘元，由各界推人管理。十八年，將存款悉數購穀，成立義倉，茲改稱

縣倉，由縣府委人保管。現在縣倉存穀一百二十餘石，每年出陳入新，以備凶荒。

(11) 鎮市

商市之盛當推縣城。有商店三百餘間，然街道狹隘，商舖民居，半皆破舊。

(12) 名勝古蹟

縣城之北，有君子障，高聳入雲，宋古成之之墓在焉。向由古族保管。東門外五里許，有文塔，亦稱名勝。他如附城之古榕、古松，石獅，均爲明代遺物，歷由縣府佈告保護。又有永興寺觀音閣附岳廟天后廟北帝廟先農廟將軍廟等，多屬明末清初所建，由寺僧或廟祝保管。

# 紫 金 縣 圖

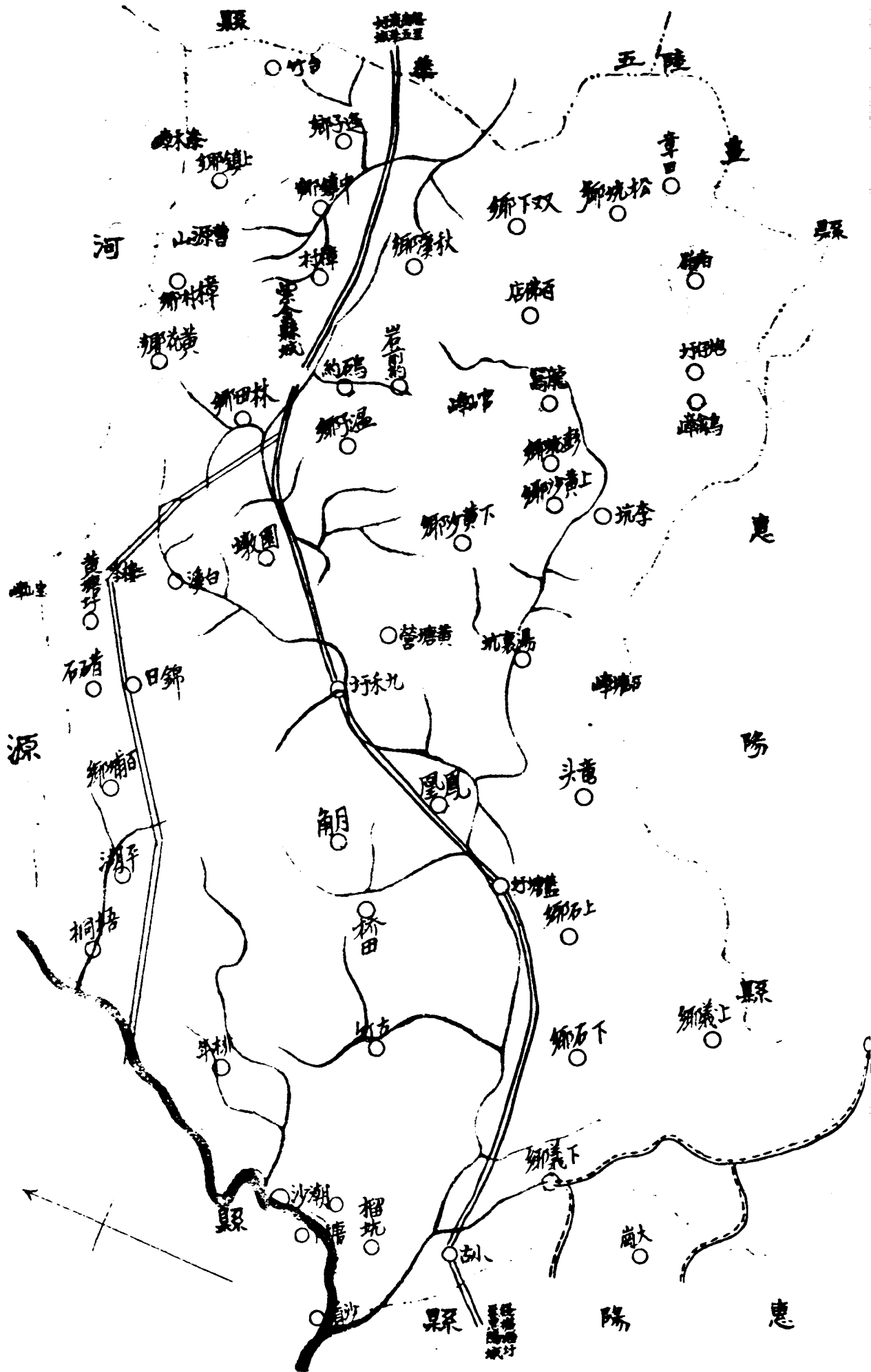

第五十七編 紫金縣

(1) 面積位置及地勢

紫金縣，始於明隆慶三年，割惠陽之古名寬得二郡，及五華之琴江一郡，定名永安。至民國三年，始更今名。查縣境東界五華，東南界陸豐，南接惠陽，西北連河源。東西相距二百一十里，南北相距一百九十里。面積約八千五百方里。

全縣處巖山之中，而東南尤多山。地勢以縣城為最高，諸水多發源於此。惟西濱東江，地勢稍平耳。山之最大者，在南則為烏禽嶺燕尾山，在西則為天字嶺鐵籠嶺雞冠嶺，在東南則為官山嶺公村嶺，在西北則為七星嶺背陰山。川流，則縣之東有北琴江，南有南琴江，俱通五華，經梅縣，達潮州出海。西南有秋鄉江，西北有神江，俱為東江之支流，

(2) 人口及風俗附外人居留狀況

全境居民，一萬七千七百戶，男一十萬零一千三百三十名，女八萬四千六百二十口，共計一十八萬五千九百五十名口。外僑，有粵籍散士四人，法籍神甫一人。教堂，全縣共十九間，計基督教堂十二間，天主教堂七間。縣境東南，地處偏僻，人民勤樸耐勞。惟女人不改古裝，毛尾銀釵，迭禁未盡革除。附城及西路，文化較為發達，但習尚漸趨奢侈。婚喪典禮，多事鋪張。筵席靡費尤甚。其刁蠻好訟，迷信神權之風，亦習俗相沿，改革尙需時日。

(3) 實業物產及富力

紫金向以農為主要，生產。以杉松炭鐵為副產。農者佔全縣人數百分之八十。此外以挑運貨物為活者，亦實繁有徒。工業並無大工廠，僅有手工，如製竹木器皮箱錫鐵及裁縫。工匠亦約居全縣人口百分之十。商業，以交通不便，無甚發達。惟林業稱盛，柴炭之利亦豐。

出產以鍋鐵杉木爲大宗，每年出口在百萬元以上。其次竹類柴炭山滑茶葉茶油等，亦值數十萬元。至農產物，縣屬中心壩古竹藍塘等處，米穀產量頗豐，出口年約十餘萬石。其他如花生甘蔗黃豆等，亦爲農場副產品。出產地則在東江沿岸，如古竹排年等鄉爲最多。

縣屬鑛產甚富，如第四區之寶山鑛鐵鑛，每日男婦肩挑者千數百人，運往各處爐廠，鑄成銕鍋，銷流潮汕惠廣，獲利頗厚。

又龍窩之錫鑛，年產約值二三十萬元。民十一二由礦商集資購機探掘，有工人八十名。礦山上設有電燈，電話，頗爲完備。十六年，工廠爲共匪焚燬，迄今尙未復業，良可惜也。至錫鑛亦多發見，如鶴龍嶺下嶺，曾經土人開採，成色極佳，但均以土法採取鼓鑄，故未能日有起色也。

(4) 行政組織

照新縣制組織：縣長之下，設秘書兼總務科長一人，建設科長一人，教育科長兼承審一人，財政局長一人。其公安局長，公路局長，照章以縣長兼。此外設一等科員二人，二等科員二人，三等科員二人，分辦總自治建設財政教育等職務。又事務員四，傭員四，特務員四，糧役八，雜役八。共計三十八人。

(5) 警衛

縣地方警衛隊，於二十年十二月間，奉黃師長任安核發整理辦法，擬擴爲二中隊六小隊，將原有縣府特務隊併入編練。槍枝由各鄉分担，每鄉籌繳好槍三枝，如無可籌，卽照領價繳款。依編制表，每中隊設中隊長一員，小隊長三員，司書一員，分隊長九名，隊兵七十二名，號兵一名，勤務兵三名，伙伙十名。（此爲計劃所定，惟現因槍枝尙未領到，暫定每中隊設二小隊，俟領足槍時，再依計劃完成。）並設財政委員會，內分常務委員一，委員八，警衛幹事一，

會計一，書記一，雜役一。預算二中隊及財委會薪餉公費，共支三萬零八百八十八元。

警察，共分六區：一曰附城區，二曰藍塘區，三曰龍窩區，四曰古竹區，五曰石公神區，六曰中心墟區，計有警員二十七人，警兵四十二名。槍枝則全係借用。全年警費統計不過八千元，均就地籌措。各區以警費關係，無從擴充。經于二十年十二月十九日，召集會議，設法寬籌經費，俾資整理。

至縣境治安，自第三區羊頭砲子，去年為匪警克復後，匪黨潰逃。但該處為海陸豐惠陽五華交界，林深草密，尚有餘孽，竄匿鄰境，時虞出沒為患。其餘各區尚無股匪發見。

#### (6) 財賦

縣庫收入，歲征：

丁米併征，依原額，照新稅率，收全數，毫銀四萬零一百四十四元。

查紫金縣米原額三千八百六十石，照新稅每石應解省庫一十元零四毫，去年奉定實應征數，係以挨征半糧，七成計算，祇一萬四千零五十元零四毫。又除第三區南嶺砲子等為共匪滋擾，無可征收外，實徵年收一萬一千六百元。至契稅額定數目，為毫銀三千元。

總計額稅現在實收之數，年約一萬四千六百元。

縣庫支出，歲計：

行政費，照新預算，全年坐支二萬四千八百一十六元。

行政犯口糧，全年額支二千二百八十元。

總計坐支毫銀二萬七千零九十六元。比較不敷一萬二千四百九十六元，前經呈請在挨征半糧期內，每月補助一千元，

尙未奉准。

縣地方款，歲計收支數目，有如左表：

收	入	用	途
爐捐，二千九百五十元。		分撥縣立中學一千五百六十元，第一高級小學一千零九十元，其餘分撥圖書館經費，及教員溫國漢養老金。	
丁米附加特務隊費，二千八百元。		現撥特務隊支用。	
丁米附加各區高級小學費，二千八百元。		分撥全屬六區高級小學。	
丁米附加中學費，二千二百四十元。		撥交縣立中學。	
按額額帶收警衛隊捐，一萬七千九百二十元。		縣警衛隊費。	
特務隊屠捐附加，二千一百六十元。		撥歸警衛隊用。	
女子小學屠捐附加，六百元。		縣立女子小學經費。	
洋燭竹木捐，一千五百元。		縣立第六小學經費。	

與稅中資捐，九百元。	撥交教育局。
與紙增加，八百元。	分撥自治費，財政局費。
僱學義學田租，六百元。	撥交教育局。
豬花等捐，四百八十元。	撥交第一初級小學。
穀行捐，三百元。	撥交教育局。
市場捐，二百元。	撥交教育局。

總計歲入三萬六千二百五十元。

查本年擴充警衛隊，擬將原有第一區防務報効修路費，二千零四十元，撥用。

又擬征收各區防務附加，約一千六百元。各城市商號派款，四千元。統列警衛隊費收入概算呈報，惟以前未入地方款內，故右表未經併列，合注明。

(7) 監獄

縣屬原有監獄，窳敗不堪。經劉前任提倡改建，現以民貧地瘠，擬分三期辦理。第一期建築外牆及頭門，需費二千元，已經竣工。第二期建築管獄室，巡丁房，三人雜居監，女監等，約需一千元。現亦將次第築成。第三期建築其他監



房，工場，啟辦場，炊場等，約需三千元。查前此奉定捐款，現已收到二千餘元。又准糧司法因糧盈餘六百餘元，第一二期工作已足敷用。第三期之款，亦由縣府會同分庭，呈准財政廳，仍由司法因糧盈餘陸續撥付，加以設法捐節，至明年當可完全築成。

(8) 交通

境內河流淺窄，不通小輪。僅有由藍塘出歐鄉口，柏埔出石公神口，南翠江出洋頭口，可通小帆船，均距縣城百里。縣屬三大公路，同時并舉。由惠陽界白伯公起，經藍塘至縣城，為紫惠路，計長一百七十里；由縣城經中心壩墩梓至分水凹五華界，為紫五路，計長八十里，均已通車。紫河路則由縣城經黃塘柏埔嵐消運至河源縣界，約一百三十里；現已征工興築，惟橋梁涵洞石方，尚待撥款，招商投承。各區電話，均已完全敷設，但日久失修，諸多損壞。去年復派專員，按區換駁桿線，購備材料電池，分別修理。並將藍塘至大嵐，柏埔至河源，中心壩至五華長蒲界，龍窩至洋頭炮子，由炮子經赤溪禾多埗至高源各線，亦已設法裝置，將來均可通話。

縣城有三等郵局一所，其他各城市則有代辦處五所。

(9) 教育

全縣學校，計有：

縣立初級中學一間，學生二百二十八人。

私立初中學校一間，學生九十六人。

縣立高級小學九間，學生五百四十三人。

私立高級小學八間，學生四百九十九人。

縣立初級小學二間，學生一百八十二人。

私立初級小學八十八間，學生五千六百四十二人。

縣立女子小學一間，學生五十二人。

總計一百一十間。各校經費，除縣立外，大都經費困難。而小學師資，亦不敷用。故鄉間延用教師，未盡合格。

圖書館，祇縣城有一所。然藏書無多。近復籌設各區閱書報社。縣府亦于城內外，設露天閱報處二處。此外有縣教育會，會員九十餘人，會址附設教育局內。

(10) 衛生行政及慈善事業

邑屬各公安分局，皆有清道夫，清除街道。

慈善救濟事業，僅有義倉，創始於清季，由民衆集資爲基金，以平糶救荒爲事。民元以來，土匪劫掠軍隊挪借之事相尋，存款已罄。僅有原置田業，年可收穀五六十石。民國十年，奉准糧票每張附加倉捐五釐。至二十年，改定新稅率，糧票免費，此捐亦已停收。所有義倉事務，概由倉董管理。倉董則由民衆推舉，請縣府委任之。

(11) 鎮市

市况之盛，以縣城及藍塘古竹爲最。縣城有舖戶二百餘間，依廢曆以二五八日爲墟期。古竹藍塘亦有舖店各二百餘間。其他皆狹窄小市，不足以言市政。即編釘門牌裝置街燈等事，亦近始有之。

(12) 名勝古蹟

城內紫金山之巔，有雄鎮樓，建於明代，地基頗高，若登其上，遠望天際遙青，平曠濛翠，如披畫圖也。

此外有文丞相祠，在南嶺通判故城中。相傳文山常駐兵于此。又有紫霞洞，在城西二十里，亦稱勝境。

要記方地省全東廣

縣金紫

# 惠來縣圖

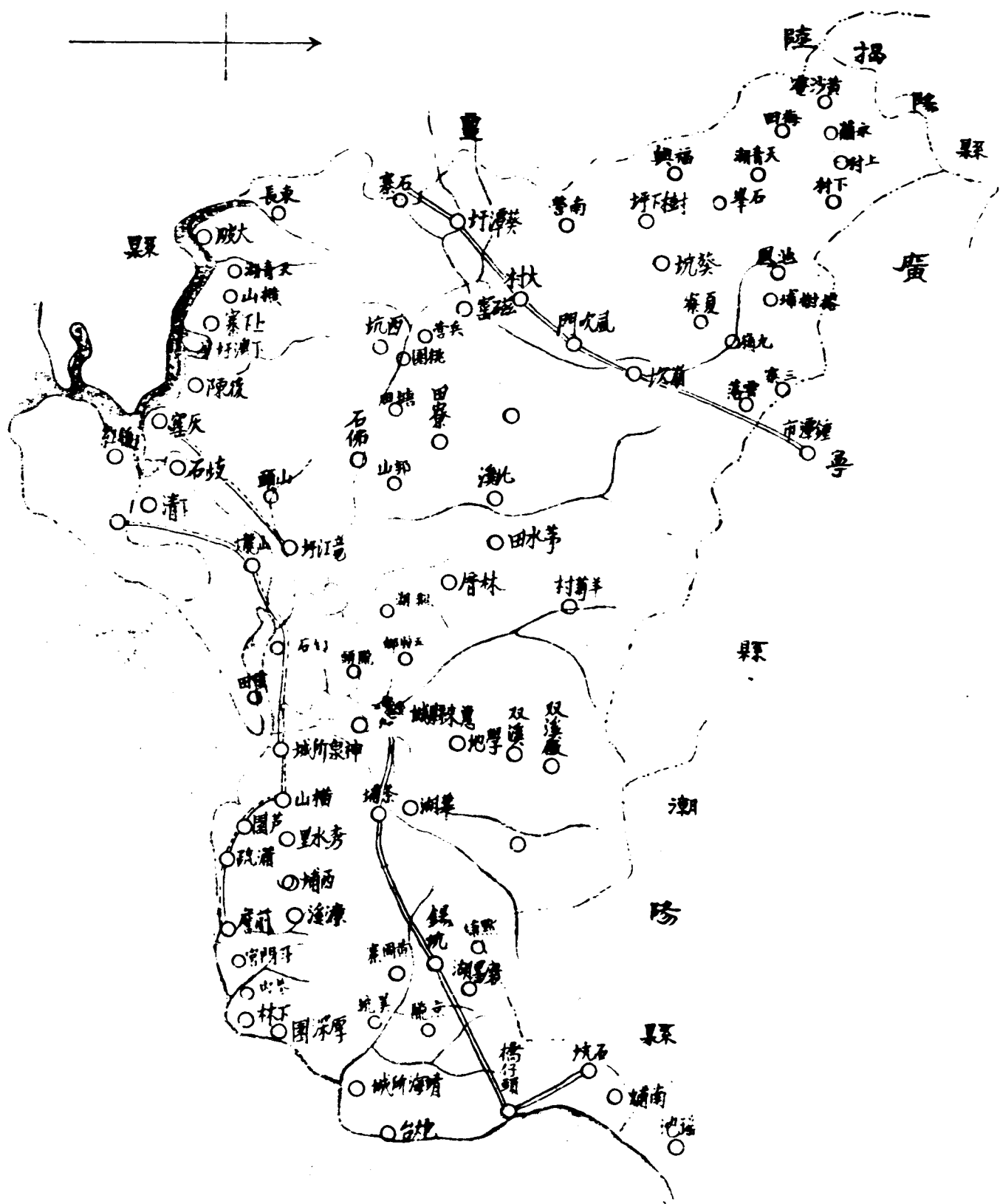

第五十八編 惠來縣

(1) 面積位置及地勢

惠來縣居本省之東南隅，北接潮陽普寧，西連陸豐，東南濱臨洋海，其西北端則毗連揭陽。面積約五千三百餘方里。東北西一帶之間，萬山重疊，名曰南山，綿亘潮普惠三縣地界，周圍四百餘里。縣治背山面海。境內山嶺居多，平原甚少。海岸線長約百餘里，惟岸邊砂坦淤淺，不能寄泊大船。河流則有隆江，長八九十里，上通葵潭，下達神泉，轉匯入於海；亦因水淺砂礙，輪船不能通航，祇有帆船漁船等來往，是以交通遲滯。

(2) 人口及風俗附外人居留狀況

縣屬人口，向無切實調查統計，難得確數。相傳有三十餘萬之衆。風俗動樸，猶守古禮，但交通梗塞，文化落後，民智未開，迷信尙多。考其冠婚喪祭，悉依舊制。應接酬酢，多尙古風。男界雖有外出求學，舍今茹古，女流則多守家庭，束髮盤髮。且家族之觀念甚盛，祠宇森然，封建之思想未除，械鬥時有。現在交通尙感不便，故無外人居留。

(3) 實業物產及富力

縣屬地瘠民貧，因之人民猶多業農，尙無機器工廠。日常需用物品，尙屬手工業所出。境內無大商埠，僅有城市小鎮，以資貿易，然地近海濱，頗有魚鹽之利。并有靛青，蘿蔔，青梅，檳榔，柿餅，甘蔗糖，桃，李，梨，豬羊，牛，雞鴨，等物產輸出。至工商業均未見發達，農作多雜糧，產米甚少。求過於供，多靠洋米輸入；救濟糧食。野外則童山濯濯，人民鮮知森林之利。是以木材出產極少，自提倡造林設立縣苗圃，育成樹苗，擬實行強迫造林後，人民稍知墾植之重要。

(4) 行政組織

惠來縣原列三等，依照頒行縣制表規定，縣長之下，設秘書兼總務科長一員，財政局長一員，建設科長一員，教育局長一員，公安局長一員，一等科員二員，二等科員二員，三等科員二員，特務員四人，傭員四人，事務員四人，糧役八人，雜役八人。

(5) 警衛

警衛分警察及警衛隊二種：(一)警察。設公安局一所。全縣劃為六區，每區設公安分局一所。均依照頒行各縣公安局所設警員警及支給薪餉暫行辦法編制。計：縣公安局設局長一，課長一，課員一，督察員一，事務員二，警士十六名。第一區公安分局附設公安局內，該分局長由縣公安局長兼任，督率辦理分局事務，不另支薪。其餘各分局，各設分局長一，局員一，傭員一，警士十名，均配武裝。統計全縣警察經費，每月一千八百餘元。(二)警衛隊。計編常備隊六中隊，兩獨立小隊，一便衣偵緝隊。按照章制編配，每中隊轄三小隊，每小隊轄三分隊，每分隊隊兵十名組成之。計官兵人數約七百四十餘名，長短槍枝約七百餘桿，均歸編緝處指揮。所有警費，設警衛隊經費管理委員會，統一收支，由縣政府監督綜核，以昭樞密。

(6) 財賦

(甲) 縣庫款：

(一) 歲入：——

田賦原額，每年共毫洋六萬二千一百四十一元。現在按征半數，計毫洋三萬一千零七十元五角。惟因民十七年本縣遭共匪破城之禍，縣府被焚，錢糧冊籍，蕩然無存，稽征極感困難。每年實收約二萬一千餘元。與稅，每年約收入百元。

漁業，年收二百三十元。

(二) 歲出：——

縣政府行政經費，月支二千零六十八元。行政犯四糧，月支九十元。監獄經費及司法犯四糧，月支二百六十三元。合共月支二千四百二十一元，全年共支毫銀二萬九千零五十二元。收支不敷之數，以舊糧砂彌補。

(乙) 縣地方款：

(一) 歲入：——

一切捐款，年約收毫銀二萬二千九百二十元。

(二) 歲出：——

各項支出，年約毫銀二萬六千四百元。

(說明) 縣地方款各項捐務，歷任紳用批商承辦，難免弊端。現經改用公開投筒，全年收入約可增加毫銀二千元以上。且舊糧改用新稅率，留縣二成地方款比前增加，故地方款收支，可期適合。

(7) 監獄

惠來縣監獄，係舊式建築，異常湫隘。現已積極計劃，籌款改建。其管轄權原屬法庭，管獄員由高等法院委任。近因防軍搜勦南山共匪，所獲匪犯，皆係送縣管押，遂至舊獄不敷，另在縣府頭門增闢一倉，以資收容。

(8) 交通

陸路方面，則有公路，茲分述如下：

(一) 東路省道廣汕公路，在境內未為葵池段，現已竣工，且已通車，由西行可達廣州，東行可到汕頭。

- (一) 縣道惠洲公路，由縣城直達縣屬石坑，與潮陽交界之地方，已於本年五月一日全路通車。在潮陽縣境內之潮坑段，亦已修築完竣，即可通車直達潮陽。
  - (二) 縣道惠葵公路，現已築成路基，惟橋涵費鉅，應俟政府撥助，始能工竣。
  - (三) 縣道惠雷公路，由縣城直達與普寧交界之雷山，即現南山移墾區與本縣交通之孔道，雖經測量完竣，尙無款興築。
  - (四) 縣道隆鹽公路，由縣屬隆江直達與普寧交界之鹽山。原定路線係由縣城至鹽山名惠鹽公路，全路經測完竣後，奉張師長令，改由隆江為起點，即現隆鹽公路之路線也。亦因無款，故未改測，此路亦屬南山移墾區為本縣交通孔道。
  - (五) 縣道惠泉公路，由縣城直達神泉而通澳角，路基已於民二十年五月築成，惜無款以建橋涵。茲已限令該路附近人民組織築路會，以完成之。
  - (六) 鄉道惠靖公路，由縣城直達靖海，全路已於本年六月築成，七月通車，由此亦可通海岸。
- 水道方面：——
- (一) 沿海一帶，海水淤澱，不能灣泊輪船。離神泉約數里之澳角，現有小汽船由此往來於澳汕之間，然稍有風浪，難免危險，是以行旅每感不便。
  - (二) 縣屬東面之新壇，亦有小汽船通潮陽，轉赴汕頭。行旅為避免風浪而謀安全計，赴汕多由此路，故該處亦為惠汕交通孔道也。
  - (三) 縣屬東面，離縣城六十里之靖海，有帆船來往港汕。
- (9) 教育



惠來原屬貧瘠之區，教育落後，無可諱言。概自遭共禍以還，民生凋殘，學務更難發展。茲將本縣教育情形，略述之如下：

(一) 整理方面：縣屬中等教育機關，厥為惠中一校，該校各種設備，固屬簡陋，成績幼稚，固不庸諱。係辦理未得其人，故易長主持，刷新校務。并擬籌增經費，修葺教室宿舍，及擴充儀器圖書，以期進展。其中等教育之所以不發達，大半關係於小學不良。蓋小學為教育之初基，關係最為緊要。故嚴限教師資格，悉遵照小學規程之規定。并將各書局出版之各科課本，分別選擇，通令一致採用，以劃一教材，而整齊程度。又考核各校成績，分別獎懲，將辦理不善，管訓無方之二區一高五區一小等校校長撤換。然整頓教育，必先整理校款。蓋經費為學校之命脈，關鍵極大。本縣縣立中小學校校款，前設有專管委員會保管，但其組織不善，致操於私人掌握。奉令組織教育經費管理委員會，即將校款專管會改組，召集法定人員，照章組織成立，負責管理，統一收支，兼籌增加學校款。凡各縣辦理教育，本設教育局專司其責。但惠來教育局，組織不全，現正略事籌增經費，加設督學。然幅員廣闊，尤恐鞭長莫及。奉令組織區學務委員會，即照章飭由教育局委派各區各分區學務委員，成立區學務委員會，負責調查各該區私塾，及就學與失學兒童，并督飭各鄉籌辦義務教育，以補助教育行政之進展。又將調查所得之私塾，分別考成。凡略具成績者，令飭改辦小學，不良者分期解散。第一期，在二十二年度上學期起，將距學校所在地五里內之私塾解散；第二期自廿二年度下學期起，所有私塾一律取締，以資整理，而利教育進行。

(二) 推廣方面：現將私塾改辦及新創設之學校，計已正式成立者有二區出心鄉完全小學，頂溪鄉立初小，點浦鄉立初小，錫溪鄉立初小，興崗崎嶼東埔三鄉聯立初小，三區神泉鎮立初小，四區區立第二初小，五區私立文峰初小，私立贊正初小，六區新峰鄉立初小，梅峯鄉立初小，三民初小青英初小等校。又委派籌備員，負責籌設第三區沃角鄉立

完全小學，及令飭第二區區立第一高級小學增辦經費，增設初級，改組為完全小學，以事擴充，而符高小不得單級設置之規定。在縣城方面，通來入學兒童激增，各校現有班數，不足以容納。故增撥縣立一小經費，飭就高初兩級、各增一班，略為推廣，發起募捐，及從縣庫一次撥款補助，以增建教室，俾供擴充班數之用。兼初辦小規模之圖書館，藉資學生參考。又增撥款項補助知行學校，使經費稍裕，得以添購校具，增加班數。再指撥專款，與第三區黨部及第四區黨部，籌辦各該區民衆學校，以推廣社會教育。并通飭自治鄉公所，設閱報處，同字處，復擬開全縣公共體育場藉資提倡體育。當經擬具需款預算及籌款計劃，送請縣參議會議復矣。

(10) 衛生行政及慈善事業

惠來縣交通不便，文化落後，對於衛生一事，鮮加注意。縣城燬于共匪，瓦礫堆積，街道污穢；各路口通衢，居民集築圍坑，臭氣不堪。各市鎮村鄉亦到處築圍，習慣自然。本年經提倡清潔大運動之後，各市鎮設置撒播桶，并飭各公安分局隨時督促取締，對於衛生事宜，稍加注意。至於慈善事業，縣城及各區，均有私人組織善堂，共十餘所，專以施茶贈藥及殮埋屍骸為事。近年并設有地方民衆醫院一所，延聘西醫三名，常川住院贈醫，規模粗備。縣屬義倉，自被共匪焚燬後，尙無款修復。消防隊亦未設置。

(11) 鎮市

縣城房屋，經共匪焚燬後，一片焦土斷垣殘壁，觸目荒涼。從前避亂人民，現雖陸續歸來，然限於資力，屋宇多未恢復，每以茅草結屋，聊蔽風雨而已。商業亦其衰落。至神泉靖海兩埠，地雖濱海，然近岸海水淤淺，風浪交侵，商業不盛。至陸江一鎮，位於內地，街道甚窄，交通不便，其商業與神泉靖海兩埠無異。

(12) 名勝古蹟

雙巖屏嶺。俗名雙乳，在縣西北，離城三十里許，兩巖尖聳雲霄，翠美無匹。為全縣山脈發軔之處，原名為「乾嶽雙峙。」

百花領袖。俗名百花尖，為縣東極高之山，離城三十里。山巖秀麗，相傳山上四時發現有奇花異草，蔚為奇觀。

虎頭嵯峨。俗名虎頭山，在縣東門外，離城三里許。形勢高聳，如虎負隅。

普陀山房。俗名普陀巖，在縣北離城二十里。有古寺一座，為邑人東隴鄉方宣教先生耕讀之地。先生墓在山麓，極為壯觀。相傳此地為唐大願僧所住，該寺有「飛來鐘」、「漏米洞」，今存其跡。

海市蜃樓。此景在縣南神泉港，離城十五里。每年二三月之間，在海上常見奇景，樓閣城垣，樹木人馬，靡奇不有。

與山東登州灣之景，互相彷彿。

紫山瀑簾。俗名金崗巖，在縣東方，離城四十里。于春夏之交，山泉瀑布，懸瀉數丈，水花泠泠，儼如飛絮。近而察之，水聲潺潺，可悅遊人耳目。

銘湖石洞。俗名銘湖巖。離城四十里，有古巖一所，為明初邑人進士林遜先生讀書之地。該寺石上鐫有林遜先生詩云：「巖石神仙宅，山門向頂開，白雲閉不鎖，留與鶴歸來。」讀其詩，即可知其景。

古榕盤石。此地在城北榕石巷外，有古榕一株，枝葉濃陰，根藏石罅中，盤錯可愛。巷中有前儒學容景宸題聯，以榕石冠首。聯云：「榕蔭誰是息肩者，石頑應有點頭時。」聯語書法並佳。

文昌玉笏。此地在縣南郊，名文昌閣，為舊文明書院院址。前明嘉靖年間，置城後所建，中間并築文昌塔一座，兩重窳戶玲瓏。北可以窺山，南可以望海，為障南流匯合之水。清代遺年湮，古塔依然存在，而院宇傾頹，不無今昔之嘆。仙泉甘井。山在縣西十餘里，中有寺宇，風景清幽。寺殿左側石泉湧出，涓涓不息，取其水烹茶，味極甘，名為仙泉。

試劍石。城東約三十里，兩旁山嶺崎嶇，中通一徑，名曰關門，旁有石孤立，高約三四尺，石頂中開一罅，俗傳爲楊文廣征蠻時，到此試劍，故以試劍石名之。

# 大埔縣圖

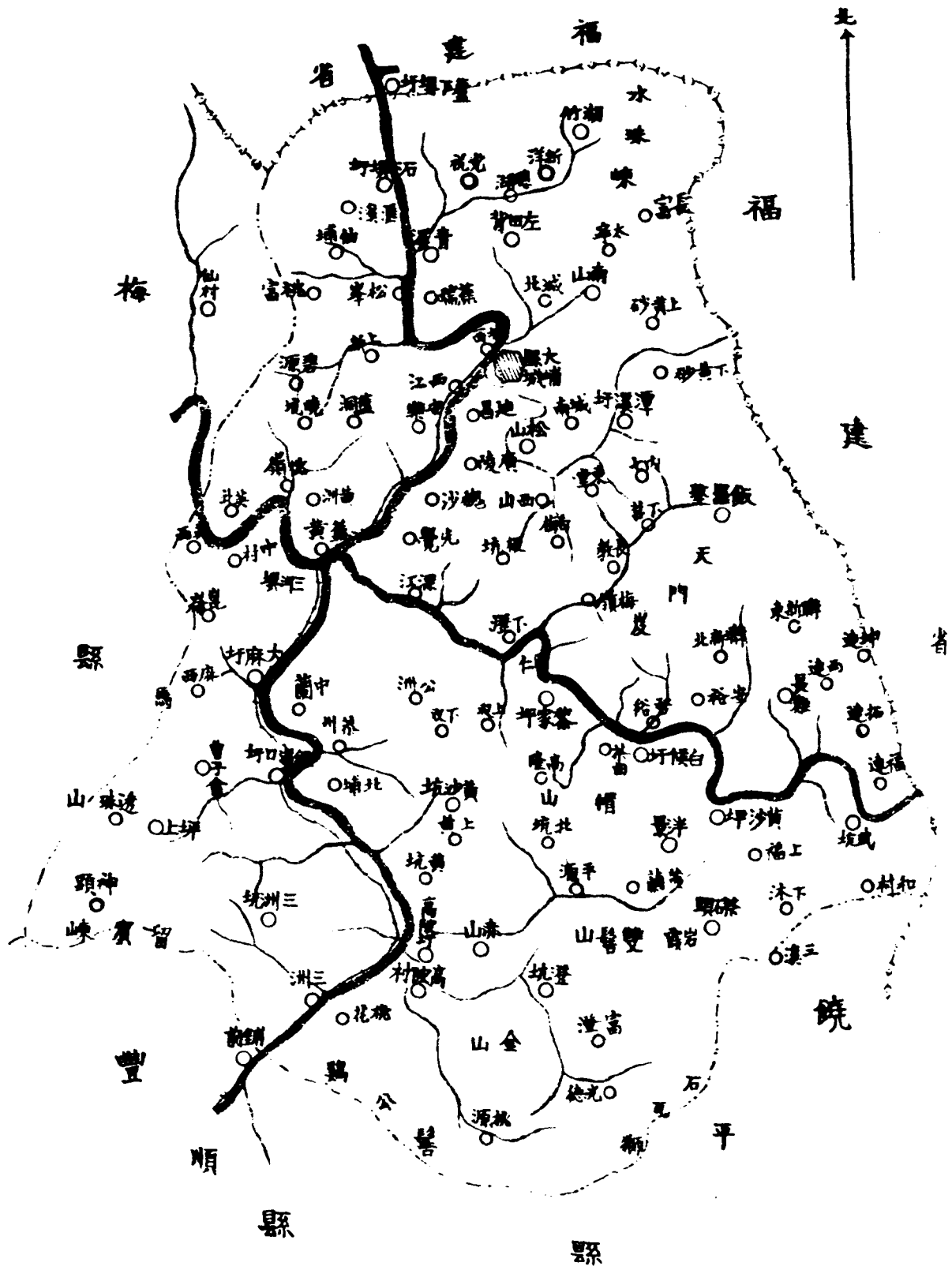

第五十九編 大埔縣

(1) 面積位置及地勢

大埔縣，位居于韓江上游，南接饒平，西隣梅縣，西南界豐順，自北迄東則毗連閩屬之上杭永定平和等縣。境內北長一百五十餘里，東西廣一百一十餘里。面積約六千二百三十五方里。

屬內高山重疊，崗巒起伏。高峯有陰那西巖五百餘等。全境山居十分之七。汀江自閩邊峯市流入，縱貫全境。梅江西自梅縣來，至邑屬之三河，與汀江匯合。而梅潭河自平和邊境，流經屬之大屋石雲百饒同仁等區，亦交匯于是。南流入豐順饒平潮安縣境，是爲韓江。

(2) 人口及風俗附外人居留狀況

全縣居民約五萬一千六百餘戶，三十萬零四千餘人。縣城三河高陂等區，各有天主教堂一所。惟邇來教會漸見衰落，外人來往居留內地者，不過數人。邑人素號開通，故風俗尙稱純樸。家無貧富，婦女皆操井血，兼親耕織。女子皆天足天乳。對於堪輿神權諸事，迷信仍深。

(3) 實業物產及富力

埔屬山多田少，每年產米約二十萬石，僅敷三月之食。薯芋粟麥菜蔬，生產極少。故糧食之仰給于境外者甚巨。農產以百侯菸葉最爲著名。林產以三溪（漳溪、青溪、銀溪）柴炭竹木爲大宗。高陂之竹，尤爲全邑之冠，故俗有「砍不盡高陂竹」之諺。工業：高陂瓷器，出品頗佳。民國五年，抵制劣貨之際，每歲運銷瓷品，價值三百餘萬元。近雖屢加改良，出品稍精，惟以登壇共亂，銷路轉趨緊縮。最近每年出品，僅百餘萬元。

商業不其發達。漁業生息無多。礦業，近有邑人張頌庭郭概如組織探礦公司，擬在大麻寮江開採煤礦，現正着手採取

大埔縣

礦苗，及籌集股本，以備開採。

邑人善於經營，除務農外，多往南洋各屬，及廣州港滬等地營商。坐擁厚資者，殊不乏人。有張弼士者（已故），在烟台創設大規模之張裕葡萄酒公司，其出品行銷甚廣。

(4) 行政組織

縣政府自二十年四月份起，已遵令實行新縣制。縣長以下，設秘書兼總務科長一人，建設兼財政科長一人，教育科長一人，一等二等三等科員各二人，事務員四人，特務員四人，僱員四人，共計二十二人。內有二等科員一人，係奉民政廳指派，專辦自治者。另公安局設局長一人，課長二人，課員二人，督察一人，巡官一人。

(5) 警衛

(一) 警察隊，有隊長一名，隊兵十四名，槍十四桿。

(二) 警衛隊，係由縣政府督飭各區鄉就地籌措經費，購置槍械，編組而成。現計全縣有隊兵約五百餘人，槍械約五百餘桿。

(三) 警察。分爲八區，每區設公安分局一所。表列如左：

區別	所在地	警員	警兵	槍械	警費及來源
第一區	縣城	由公安局職員兼任	十一名	土槍五枝	月支二百四十五元，由店捐、駁艇捐、丁祭餘款、花票、花捐、牌照各項撥充。
第二區	三河	局長局員警長各一員	七名	單响槍三枝	月支一百一十六元，由店捐、牛屠捐、防務捐、魚筭稅、禁烟費、輪船捐、石灰捐撥充。

廣東全省地名方紀要

第三區	高陂	全	右十一名	土槍四枝	月支一百三十三元，由店捐、牛屠捐、豬牙捐、防務捐、駁艇捐撥充。
第四區	石上	全	右六名	村田槍三枝	月支八十六元，由店捐、木排捐、牛屠捐、禁烟費、防務捐各項撥充。
第五區	同仁	全	右五名	土槍二枝	月支八十四元，由店捐、牛屠捐、防務捐撥充。
第六區	百侯	全	右三名	單响槍一枝	月支八十五元，由店捐、牛屠捐、南山店捐、及花票、花捐各項撥充。
第七區	大麻	全	右四名	無	月支六十五元，牛屠、羊屠捐、防務捐、恭州防務捐、禁烟費、駁艇捐、乳豬捐撥充。
第八區	石雲	局長一員 警長一員	三名	無	月支五十一元，由牛屠捐、木排捐撥充。
總計		二十三員	五十名	十八枝	每月八百六十五元。

(四) 韓江警衛營，奉現歸總司令部節制，長駐本縣，以一都維持韓江交通，其餘駐紮大埔邊陲，維持治安。警察及游擊隊，皆能力薄弱。警衛隊亦因散駐各鄉，不能集中管理訓練，調動頗欠靈敏。現擬設法統籌，編成四中隊，歸編練處直接統轄，以期統一指揮，而增厚力量。警衛營久經訓練，戰鬥力頗強，迭次勦匪，均奏奇功。自二十一年一月以後，境內共匪已被悉數肅清，地方治安漸趨安謐。但閩屬永定，久陷于匪，埔北邊境與之毗連，不時被其侵擾。現由警衛營會同防軍及當地警隊，嚴密防堵。



(6) 財賦

縣庫歲入，健捐總額，按照新頒稅率，全年約征毫銀二萬三千元。以八成五計，實征銀一萬九千五百五十元。本年度奉令按征二十二年份上半數。計實征錢糧，毫銀九千七百七十五元。

此外尚有契稅，約征毫銀六千元。(查上年征收，僅得二千元。自整理後，每年約增加三千元。)

總計縣庫收入，毫銀一萬五千七百七十五元。其支付之數，歲計：

行政經費，二萬四千八百一十六元。

監獄經費，行政司法囚糧，三千六百九十六元。

共二萬八千五百一十二元。收支相抵，一敷一萬二千七百四十七元。奉令核准，自二十年十一月份起，每月由油頭分金庫撥給補助費銀一千元，近月以來，尚不致不敷太甚。至地方款歲入，計。

錢糧附加，二千四百元；

契稅附加，一千二百元；

屠牛牛皮稅，五千八百元；

花捐，七百二十元；

石灰捐，二百二十元；

牛牙捐，一百二十元；

戲厘捐，一百元；

韓江輪船附加捐，三千元。

共一萬三千五百六十元。其支出之數，彙計：

游擊隊經費，三千元；

警學經費，六千元；

黨部經費，五百元；

警衛辦事處經費，一千二百元；

電話局經費，七百二十元；

自治經費，一千二百元；

監獄看守丁工食犯人醫藥費，四百八十元；

行政人犯口糧不敷，一千五百元；

遞解人犯費，一百二十元；

(7) 監獄 共一萬四千七百二十元。收支相抵，不敷一千一百六十元。(尚有臨時支出不在此數之內。)

(7) 監獄

增邑監獄，係舊式，內分四倉，計男倉三，女倉一。容積狹小，故已決未決人犯，未能分別監禁。現擬籌集款項，興工改建。有管獄員一人。監獄經費，由縣府撥給，囚糧每名日給一毫八分。

(8) 交通

境內水陸交通，頗稱便利。汽船由三河湖打江直達縣城，水漲時，再北行可達虎市，沿梅江可達松口(屬梅縣)，下浮梅江則經潮安而抵汕頭。

公路：縣城至虎頭沙之埔峯公路，原已于十九年春興工建築，詎因匪影暫停工。本年三月復經組織築路委員會，籌劃繼續興築。並擬同時興築埔松路（由坪沙至松口），及高同路（由高陂至同仁）已在計劃籌築中。郵電設置：縣城有電報局郵政局各一所。三河，大麻，高陂，虎市，各有郵局一所。同仁，白侯，漳溪，龍頸川，楓朗等處，皆有郵政代辦所。電話，則全縣各區鄉，均已敷設完備，且能與梅縣之松口，上坑之峯市，永定之中坑，下洋通話，消息頗能靈通。

(9) 教育

縣人向以不讀書為恥，雖販夫走卒，亦多通文字。明清兩代，科名頗盛。自科舉廢後，學校繼興，樂羣中學，強立學堂，仰天學校，實為屬內學校之嚆矢。民十四年間，最為發達，計有中學七所，小學四百餘所。此外如邑人足跡所至之地，亦必粗設學校，教育子弟，星洲之啓發，庇能之時中，上海之旅滬公學，潮州之旅潮學校等，皆有聲于當地。至青年之就學於國內外各中學專門大學者，數達一千以上。前數年，匪共為禍，邑人教死不遑，教育頓形退步，祇存中學三所，小學二百五十餘所。現在勦除赤匪，學校近已陸續恢復。至社會教育事業，如圖書館，閱報所，均有設立。全縣平民學校，計有五所。鄉村師範，亦在計劃進行中。

(10) 衛生行政及慈善事業

衛生行政，向少講求。近自縣城及各區改良市政後，業已設法清除街道溝渠，改建廁所，及辦理防疫工作等事，慈善救濟事業：縣城舊有常平倉一所。辛亥為民軍耗散，倉亦尋廢。錢糧項下，雖有附征倉捐，然悉數撥充縣立中學經費。善堂有仁濟善堂同善堂平安社等，均以施醫藥棺木等為事。舊有外人在三河設福濟醫院一所，施贈醫藥，旋遷往縣城，近則外籍醫生已他去。

(11) 鎮市

本邑商業，縣城及高陂較爲繁盛。自改良市政，開闢馬路後，縣城及高陂、大陂、同仁、百侯各市，業已次第改良，完成八九，氣象爲之一新。至楓朗、侯北、廣德、銀江各城市，亦經接踵爲改良市政開闢馬路之進行，均在計劃建築中。

(12) 名勝古蹟

境內名勝古蹟，多無足觀，暫行從略。

要紀方地省全東廣

要 增 大

# 豐順縣圖

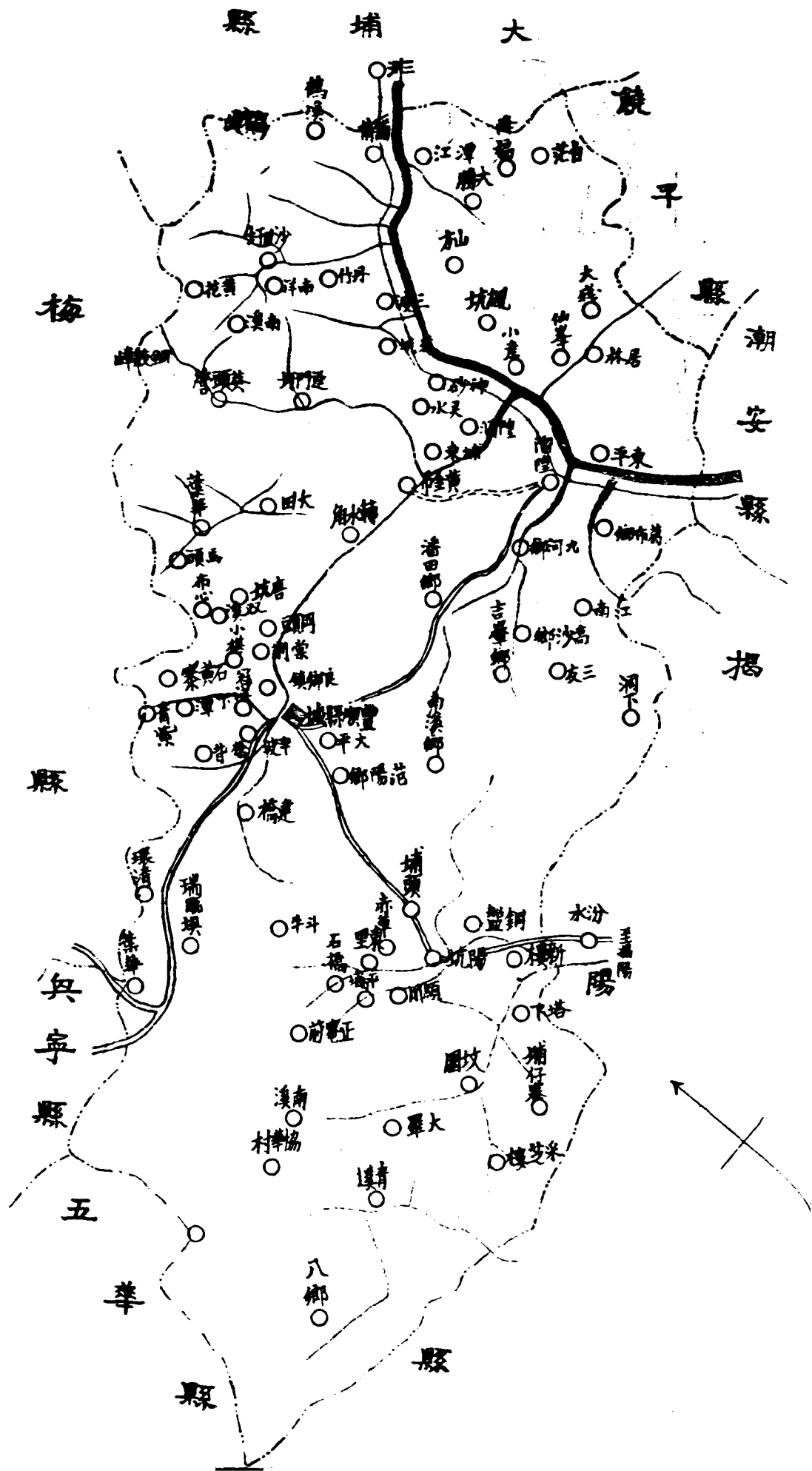

第六十編 豐順縣

(1) 面積位置及地勢

豐順領城面積，計六千三百六十方里。東西距一百八十里，南北距一百七十里。東界饒平，西界梅縣，南接揭陽，北鄰大埔，東南則與潮陽交錯，位於潮州之西北。地勢高峻，山嶺重疊，平原甚少。縣城居於萬山之中，東逾伯公隘以通行李，南沿伯公凹，兩山夾峙之間，闢一蹊徑，以爲往來。固屬一山國也。

(2) 人口及風俗附外人居留狀況

全縣戶籍，共計三萬六千二百六十戶，男女約共二十萬零八千六百丁口。民風樸儉耐勞，仍遵守舊禮教。惟三區民情犷悍，每因小故，輒興械鬥。現爲防禦匪患，械鬥之風，藉得稍息。縣城并無外國人居住，僅三區有法國天主教士一人。餘二四五區，雖各有教堂一所，但其傳教師，均係本國教徒。

(3) 實業物產及富力

豐順僻處山陬，盡耕盡瘠，沃土少而磽地多。物產，以竹木柴炭爲大宗。碧芋油糖夏布茶葉次之。民多務農，商業不振，工藝尤爲落後。礦產雖多，未經興辦開採，實終藏閤，不足以言富厚也。

(4) 行政組織

縣政府之組織：縣長之下，設秘書兼總務科長一員，財政局長一員，教育科長一員，建設科長兼技正一員，技士一員，自治科員一員，財政局員一員，總務科員一員。此外有辦事員四員，辦理收支庶務收發管卷各事宜；傭員四員，辦理繕寫事宜；特務員二員，辦理催征事宜；糧役八名，雜役八名。

(5) 警衛

第四區	第三區	第二區	第一區	區別
分局員長	分局員長	分局員長	分局員長	職別
十一	十一	十一	十一	員數
借用	土槍	土槍	借用	槍別
	三	三		槍數
月約毫銀一百五十元	月約毫銀三百元	月約毫銀三百元	月約毫銀一百七十元	警費類數
舖捐，柴炭捐。	舖捐、生豬捐、牛屠捐、薯粉捐。	舖捐、生豬捐、牛屠捐、炭捐。	舖捐、牛屠捐、生牛捐、小豬捐、乳豬捐。	警費來源

(甲)警衛隊。縣政府有警衛常備隊二中隊，設隊長二員，小隊長六員，分隊長一十八員，有隊兵二百左右。縣屬共分五區，每區均辦有警衛後備隊。全縣有後備隊二十七中隊，又四個獨立小隊，計隊兵二千二百餘名。所有警衛常後備隊，槍約二千餘枝。土洋各半，能力軍紀頗有可觀。一區附近縣治，三區財力尙足，較二四五能力差強。

(乙)警察。全縣劃分五區，其員兵槍械警費，表列於左：



	第五區	
警 兵	分局員長	警 兵
六	一	十一
	借用	
	月約毫銀一百元	
	舖捐、炭捐、石灰捐、牛屠捐、竹捐。	

(6) 賦

(甲) 縣庫款：

收入項下：——

(錢糧)查屬縣錢糧，額征地丁正銀四千二百九十兩零六錢三分六厘，民米一千九百零七石六斗六升二，合折米一百八十九石七斗三升九合。于民國二十年三月一日，奉令改征新稅率，以按征二十二年份錢糧，每地丁正銀一兩，統征毫銀四元；民米一石，統收毫銀十元；折米一石，統收毫銀三元；合共全年征額毫銀三萬六千八百零八元三毫八仙一文；計年征一萬八千四百零四元一毫九仙。惟因逃亡絕戶，約征八成，除留縣二成地方款外，八成解庫，年征數約一萬一千元之譜。

(契稅)契稅，奉定屬縣年額征契稅八千元，但因人民貧瘠，無大殷富，雖極力稽征，每年祇征得四千五百元。

(補助行政費)奉令自二十年十一月一日起，每月向汕頭分金庫具領補助行政費，毫銀四百元。近日九成支給，實領三百六十元，全年共領四千三百二十元。

支出項下：——

(行政經費)恩縣係三等縣，奉令於二十二年九月一日，改定新政費，每月二千零四十八元。九折支付，計一千八百四十三元二毫。全年應支九成毫銀二萬二千一百一十八元四毫。除糧稅坐支及補助費外，年約不敷二萬二千七百元。

(行政人犯囚糧)奉定每月於錢糧項下，坐支行政人犯囚糧一十五元，全年支一百八十元。

(縣黨部代表大會經費)奉令由糧稅項下坐支，年約二次，每次一百二十元；九折支付，共支二百一十六元。

(乙)地方款：

收入項下：——

屠牛捐：奉財政廳令准，每月由商人繳毫銀五十五元，全年六百六十元。

糖捐：由第三區黨部承辦，每月繳毫銀一十一元，全年一百三十二元。

生乳豬捐：由第三區中學校承辦，每月繳毫銀一百元，全年一千二百元。

柴炭捐：由第四區三溪小學承批，每月繳毫銀二百三十元，全年二千七百六十元。

臨陸電船保護費：由第二區球山中學承辦，每月繳毫銀一百二十元，全年一千四百四十元。

錢糧留縣二成地方款，每月約二百八十元，作十成分配，計撥中學校經費三成，縣參議會三成五厘，倉捐一成，糧市紙本五厘，餘二成歸入地方款開支，合共全年約三千三百六十元。

契稅帶收中資捐 平均每月約三十元，計分中學校三成，教育局七成，全年共約收三百六十元。

契稅帶收附捐，平均每月約三十元，全數撥教育局經費，全年約三百六十元。

以上均係經常收入，統計每月約毫銀八百五十六元，全年約一萬零二百七十元。其臨時費，僅有罰款一項，遇有

情節較輕之案，酌予罰鍰，以示儆戒，平均每月約一百五十元。全年約一千八百元。此外別無其他收入。惟查糖捐，生豬捐，柴炭捐，前奉陳總司令電令取消，張前縣長我東以縣地方款收入不敷甚鉅，若一日停止征收，則應支各費，無從所出，必致縣政停頓。當經面請總座暫緩取消，蒙准于田畝捐實行征收後，即予裁撤；等因，在案。現查調查田畝未經完竣，田畝捐尚未開征，故該糖捐生乳豬捐柴炭捐款，仍舊征收，以資維持，合註明。

又各區鄉派繳縣地方警衛隊及編練處經費，全年約四萬元。

支出項下：——

(經常費)每月額定支出：公安局經費，九折毫銀三百二十五元八毫。電話總機處司機生薪津，九折毫銀五十四元。

補助監獄辦公費，九折毫銀九元。行政人犯囚糧，額定每月一十五元計，每月不敷囚糧約四百二十元，中學校支

餉糧二成款，撥支約八十四元，支倉捐二十八元，糧申紙本一十四元。中學校教育局支契稅中資附捐五十八元。

縣參議會經費、九成毫銀二百七十三元六毫。統計每月應支毫銀一千二百六十六元四毫。全年一萬五千一百九十

餘元。收支相抵，每月不敷經常費四百一十餘元，全年不敷四千九百餘元。至臨時費應開支之數，尚未之計也。

又縣地方警衛隊經費，全年約三萬五千二百五十六元。

又縣地方警衛隊經費管理委員會經費，全年二千三百八十八元。

又編練處經費，全年二千零四十元。

以上三柱，全年共支經費三萬九千六百八十四元。

(7) 監獄

豐順監獄係舊式，全監設男女倉各一座，工作場一所。男倉內設木欄六個，及小房一間。總共能容一百人左右。

(8) 交通

縣城西北有豐溪，淺狹見積，上分二源，合流至下湯，洗馬潭，出產溪，黃金市，直流站口，會于大河。自發源至出口，約百餘里，舟行自站口三十里至黃金市止，餘皆石灘，不能行舟。自開公路，交通便利。屬省道第三幹線之豐興豐揭兩路，長共一百一十二里，上達興寧，下通揭陽。間有豐梅縣道，由縣屬徑心鄉起，至興寧交界之兵營止，凡八里，可直上梅縣。自縣城至留隍八十里，曰粵臨路。有鄉道三十里至黃金市，曰留隍路。車輛往來，廢集縣城。沿途各段公路，專設電話，與汕頭潮安揭陽梅縣興寧等縣，及附屬各區鄉公所，暨各機關團體等處，互通消息。湯坑郵局，創設有年，分設代辦處於各區市鎮，交通事業，翹勝曩昔。

(9) 教育

縣屬教育，向稱落後，自遭匪共擾害之後，益形衰落。近兩三年地方漸趨平靖，設立教育局以資整頓，各鄉學校次第恢復。城區縣立中學校附設鄉村師範班，第三區湯坑中學與第二四五區球山中學，均各建築新校舍，規模頗有可觀。此外城鄉各處，合計有縣立區立私立完全小學校三十六所，初小學校一百一十一所。各校多附設民衆學校及問字處。以官經費，固屬困難；若論改善，不遺餘力。

(10) 衛生行政及慈善事業

縣屬處於山僻，地瘠民貧，一切衛生事業，未能籌備。第二區設有普濟社一所，專施醫藥及棺木，因留隍市被匪攻陷，遂致停頓。第三區亦設有善堂二所，僅施贈棺木。縣城舊有義倉一所，現在儲穀在一百石左右，附設于縣立高小學

(11) 飲市

校。

縣城隘狹，既無商店，居民亦少。負郭西北，舊有豐溪墟，（俗云老市）。其鄉市經已開馬路，建市場，街道較有可觀。然商業情況，終不若第三區湯坑，第二區隘隍之較為繁盛也。隘隍濱隘大河，韓江輪船往來必經，為豐隘路隘金路之中心點，商務頗盛，經已敷設電話，可達縣城，而通潮安。湯坑水陸交通，亦頗便利。水道有湯溪，源出猴子東，流入揭陽之北溪，自揭坑市而下，能行駛帆船。豐揭公路設站其間，商旅往來，貨物運輸，較勝隘隍。此外如第四區之金市，第五區之潭江，雖水陸交通，俱得其便，然地方僻小，各有所偏，商業發達，終遜於其他鎮市。

(12) 名勝古蹟

豐屬名勝，有環翠亭、豐溪溫泉、湯坑溫泉。縣南三十里，有尖髻山，該山層巒疊翠，中巖突起如天柱然，故又名天柱山。花山在縣西徑心堡，峯形如蓮，有寺在其上，即名青蓮觀。玉石嶼產石如玉，色分青黃，惟石質不堅，故不足寶貴。縣南藍田都，有飛泉嶺，壁立萬仞，周數十里，半屬揭陽，該山重巒疊嶂，人跡罕到，有泉飛空而下，如瀑布，故名朱。晦菴過此，曾書有「落漢鳴泉」四大字於嶺。嶺巔有石塔，嘗吐氣如雲，土人以候風雨，氣白主雨，黑則主風。此外復有釣台古蹟等。

要記方地省全東資

職類量

# 南 澳 縣 圖

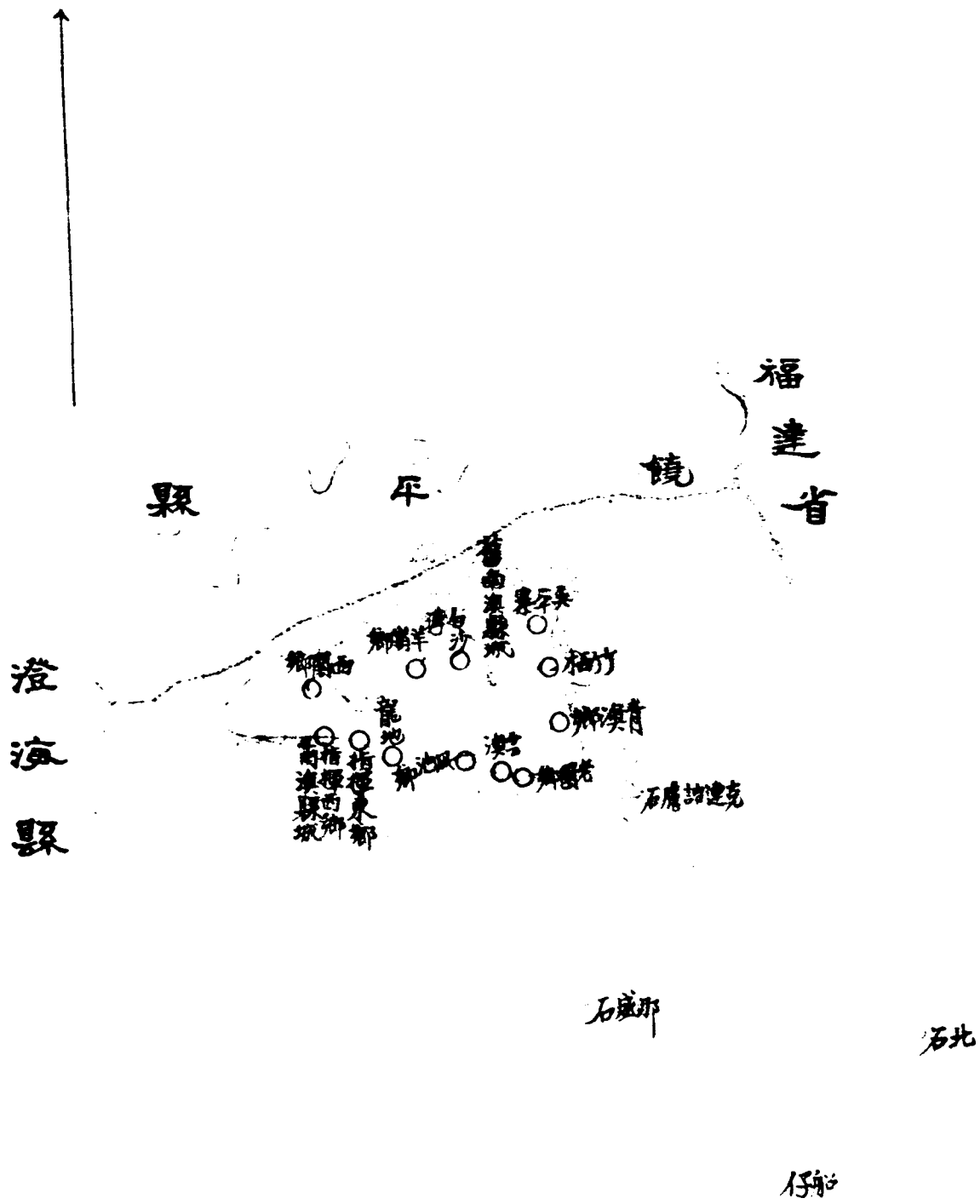

第六十一編 南澳縣

(1) 面積位置及地勢

南澳縣懸海中，北望饒平，西望澄海。面積僅三百餘方里。境內劃分三區，層巒疊嶂，山多田少，水道短淺，細流若涸。

(2) 人口及風俗附外人居留狀況

全縣居民，計七千餘戶，三萬二千餘人。昔年有外國教士於境內設天主堂二所，福音堂二所，基督教浸信會三所；比歲地方不靖，外籍教士已相率他去。居民多迷信鬼神，每逢神誕，終日拜跪，不辭勞瘁，焚化冥鏹，巨費罔惜。男女之圖，墨守古禮，防閑甚嚴。

(3) 實業物產及富力

縣境耕地甚少，人民多以捕魚爲生，有「耕三，漁七」之稱。每年漁產約值二百萬元。隆澳區產鹽，年值亦約二百萬元。

農產：深澳區產桃子及石榴香蕉芥菜等，頗著名，惟所值無多，各約二三千而已。林業，則因人民習於魚鹽之利而忽視，故山嶽雖多，類皆澄澗，日用燃料亦常仰給境外；邇年邑人有補樹教弊之聞，計先後組織公司，或用個人名義承墾官荒者，凡十有五家。如益民益生等公司，種有松柏等樹數十萬株，今已枝葉挺秀，蔚然成林。

工業：有桁枋，枋枋，生息亦頗不薄。惟商業則呈衰頹之象。礦產則尙無人經營。要而論之，邑屬魚鹽之利頗厚，惜土匪時常劫掠海船隻，不免爲漁家之害耳。

(4) 行政組織



縣政府之組織：縣長以下，設秘書兼總務科長一員，公安局長一員，一等科員二員，二等科員二員，三等科員二員，事務員三員，僱員三員，征糧役八名，計共二十二名。

(5) 警衛

(一) 警衛隊。全縣警隊，共三小隊，每小隊有二分隊，計隊長三名，分隊長六名，隊員六十九名，鎗枝亦如其數。現復進行計劃增多一小隊，以厚自衛實力。

(二) 警察。全縣有公安局三所。每分局設分局長、局員、書記、警長各一員，警兵十名或八名，鎗械值各備土槍數枝而已。

警衛隊能力，殊感薄弱。警察尤其。蓋縣屬沿海，山洞深遠，海陸盜匪，飄忽無常。近年匪首吳品三曾三聘九等，復結合澄海饒平匪黨，橫行海面，槍械犀利，地方警隊無如之何。幸十八年十一月間，購置巡輪一艘，命名南澳，每日武裝出巡海面，護送往來閩汕及近海各縣商船，并保護捕魚船艇。惜該巡輪業已損壞，不能航行，正待籌款修理。

(6) 財賦

縣庫款收入，茲計：

田賦， 毫銀四千四百元；

雜稅， 共約毫銀六千三百一十元；

共一萬零七百一十元。

歲支，縣政府行政經費，共一萬八千六百三十六元。

收支相抵，不敷七千九百二十六元，經奉令由財政廳按月補助政費八百元，自二十年十一月份起，實行撥領在案。

至地方款歲入，計有大小餘水捐、紫菜捐、武口規、石角析餉、耕牛捐、屏捐、賑款等項，每日收入，考無定額，全年約共收四千五百九十餘元。

地方款歲出，計分公安局長薪水并第一區公安局經費，警衛隊餉薪，及臨時開支等項。此外尚有各公安局就近征充警費之捐稅，茲附列如左：（第一區公安局經費，月支一百二十三元，係撥自縣府，故不錄。）

第二區公安局經費，每月一百四十元，征自屠捐、舖捐、灶捐。

第三區公安局經費，每月一百六十元，征自守稼捐、舖捐、闔受捐、桁棊捐、魚捐、灶捐。

(7) 監獄

監獄，自昔年毀于地震後，經費無着，迄未改建。所有人犯，均寄押于公安第二分局拘留所，由該分局長負責管理。

(8) 交通

縣境雖四面環海，以客貨輸運不繁，尚無定期輪船直通各地。僅有來往汕頭柘林間之小輪，航經縣屬之隆澳而已。

境內崇山重疊，公路測築維艱，故尚未計及。電話及無線電，均無建設完成。郵政雖通，然信件之寄汕市者，須經柘林黃岡等處轉遞，殊苦遲滯。業經呈請市區緩靖公署，飭汕頭郵局改善郵程矣。

(9) 教育

南澳交通未便，教育事業尙極幼稚。全縣公立小學祇有十一所。並無中等學校。各鄉雖設有宜講所、閱報室；并組織警鐘白話劇社等，然收效亦鮮。

(10) 衛生行政及慈善事業

衛生行政。僅縣城設有清道伙，以清理街衢。慈善救濟事業，如義合醫院消防等項，以地方貧困，無款籌設。其以施

棺殮埋爲事者，則有平善社一所。

(11) 鎮市

隆澳，卽現縣治所在地，街道狹窄，舖屋低小。寨澳深澳兩處，更比縣治爲遜色。

(12) 名勝古蹟

邑屬勝蹟：於第一區有塔嶼關，馬井朝煙屏山巖寺，第二區有桃源洞白雀寺錢澳庵果老山鑼鼓石烟熟塔，第三區有陸秀夫蔡雲蓋寺太子樓，皆有足觀。若夫臨碧海而縱目，攬水天之無限，其景物之萬殊，又難敷陳而悉錄矣。



第六十二編 平遠縣

(1) 面積位置及地勢

平遠縣，東至蕉嶺界七十里，西至贛省之尋鄔縣界三十五里，北至尋鄔界三十里，東北至閩省之武平界五十里，南至梅縣界一百里，西南至興寧界一百二十里，東南至梅縣界一百四十里。全屬面積約有一萬三千四百五十三方里。

縣屬處高山之中。附郭一帶，羣山錯綜。惟南部東石至長田一帶，較為平坦。境內無巨川大河。僅城東北五十五里，有下塔河，水勢雖漲，而兩岸峯巒壁立，灘多流急，不易行舟。西北則有壩頭河，差千河，即程江之上源也。

(2) 人口及風俗附外人居留狀況

全縣人口約一十萬零五千四百有奇。長田石正二鄉，各有耶穌教堂一所，均由本籍教士主持。民俗樸厚。惟其習尚，多有：無子而抱養童媳，或撫育螟蛉孫者。他如觀風水，嗜賭博之風，亦甚普遍。前有六字票，花會之雜賭，流毒為害，現在經已嚴禁淨絕。

(3) 實業物產及富力

人民多以農為業。穀麥之產，可供全縣之需。其餘出產，以杉木為大宗，全年產額約值十餘萬元。以林業言，雖未足稱盛，然以神蔗嶺與寧梅縣，則有過之。

工業，僅北部之南龍，有以土法製錫之工廠一間，工人約三數十人，出品運銷梅縣。各地商業極不發達，漁鱉之利亦無。

要而論之，邑內無川澤漁鹽之利，工業，商業，又以交通阻滯，不易振興。人民咸歸於農，而荒地童山，猶未盡墾植之利。故出產有限。豐年亦賦差足自給。苟能斟酌地方情形，妥訂墾荒墾獎保護辦法，使人力地利，各暢其用，民生

或可稍舒。

(4) 行政組織

縣政府之實際組織：縣長之下，設秘書兼總務科長一員，建設兼民政科長一員，財政兼教育科長一員，一等科員二員，二等科員二員，三等科員二員，事務員四員，僱員四員，特務員四員，合計二十二二人。

(5) 警衛隊及警察

(一) 警衛隊。編練處主任，由縣長兼任。現因經費支絀，暫設副主任及僱員各一員。對編練事項，由副主任辦理。其擬辦文件一切事宜，由縣政府職員兼任不另支薪。

(二) 警衛隊經費管理委員會，設常務委員三人，會計股主任一人，出納股主任一人，書記僱員三人。所有警衛隊之薪餉收支數目及槍彈服裝，均由該會經營之。

(三) 警衛常備隊。原擬編二中隊，迨成立後，又因經費支絀，無法籌餉，乃縮編為第一中隊及第一獨立小隊。計設有中隊長一員，小隊長四員，特務長文書錄事各一員，分隊長分隊副各十二員，號兵傳達各二名，護士五名，炊事兵九名，隊兵一百零八名，合共官兵伙一百五十八名。特造七九步槍一百二十一枝，駁壳槍五枝，發給隊部領用。尙有駁壳槍三枝及雜槍四十餘枝，由管理委員會保管。一俟經費充裕，再行增編，以符式中隊之數。近日奉令調查壯丁，編練後備隊，業經着手辦理，大約在六月底可以辦竣。如無大劫外匪侵擾，對於地方治安，尙可自衛。近因嶺匪猖獗，是以駐防軍隊較多。

(四) 全縣警察，僅有附城一區，設公安局長一員，分局員一員，書記警長各一員，警兵十名，七九槍十枝。

(五) 縣政府設有特務警察隊。隊長一員，書記班長各一員，警兵十六名，雜項槍一十六枝。

縣民厚重，爲匪者殊鮮，有小竊亦不敢爲之。惟地連閩贛外境，匪共時有竄擾之虞。縣屬大信鄉，前淪爲匪區，早經收復。剩下境內匪共，已告肅清。

(六) 財賦

縣庫款，歲入計：

田賦，照新稅率征額二萬零四百八十三元四角二仙八文；契稅約征三千餘元；

共計二萬四千元左右，其支出月計：

縣政府行政經費，二萬零六十八元；

行政人犯囚糧，一十元。

縣行政費，自二十一年六月一日起以迄今日，尙照九成支付，每月實支一千八百六十一元二角。其田賦乃係按征半數，除逃亡絕戶，實祇征得八成之譜，尙須撥出二成留爲縣地方款，故全年實征應解六千餘元。將征解糧稅，完全坐支行政費，仍屬不敷甚鉅。現由省庫每月撥給補助費一千元，亦照九成支給。但補助之後，若就全年預算言之，則政費尙不敷也。地方款項，歲入計：

田賦撥留二成，實約征三千餘元，現按征半數約一千六百元之譜。

契稅附加，約四百餘元。

牛屠捐，約三千零元。

中賣捐，約三百餘元。

舖戶捐，約四百零元。

豐牙捐，約一百八十元。  
香燭捐，約八十元。

官田店租，約二百四十元。

共計六千八百餘元。其支出之項，月計：附城公安分局經費二百一十二元，特務警察隊經費一百九十八元，縣參議會經費九十元，其他補助教育及一切臨時開支，亦屬支絀萬分，無可挪用，惟俟訓練撥補而已。

地方警衛隊經費，歲入計：

田租捐，約三萬餘元；

店租捐，約三千五百元；

共約三萬三千餘元。其支出之款，月計：編練處二百五十元，第一中隊部一千五百五十餘元，獨立小隊部四百三十餘元，以及添置服裝購買子彈臨時剿匪等費，樽節用途，尚可支持。

查警衛隊經費，前係批開六字票之賭博認餉撥充。去年十月間，奉令禁止，另籌經費。隨由縣政會議，議決派收田租店租兩捐。其田租捐，則照舊額，每一升糧征收二毫。店租捐，則照該店之租額，值百征二十，主佃各半認繳。去年先收第一期半數，現續收第二期半數。因款項零碎，催收不易。

(7) 監獄

監獄，在縣府頭門內東畔，係前清之房科館舍，故為舊式建築。南北各有三倉，西邊一倉，東邊則為看守駐兵所。另有看守所，附設公安分局內，與分庭及監獄相連。看守所亦有三倉，寬戶頗多，日光空氣，較監獄略佳。

(8) 交通



水道交通：僅有鵝頭下鵝兩河，可行小舟，然遲滯廢時，無水運之利。公路，已定路線者，如左表：

路名	起訖	道別	全長	既成里數	未成里數	備註
興平路平遠段	由平遠縣城，經八尺、河頭、大柘石正而至透龍洞與寧界止。	省	一百三十五里	全線完成	無	經于二十一年十二月二十六日通車。
平柘東路	由平遠縣城，經東石，而至大柘城止。	縣	八十里	全	無	全
平蕉公路	由東石，經狗唇崗，而至蕉嶺界止。	縣	四十里	未築	四十里	現正在測量，不日興工。
平梅公路	由大柘，經長田，而至分水均梅縣界止。	縣	五十五里	未築	五十五里	尙未測量。
平吉公路	由平遠城，經鄒坊黃畬，而至江西界止。	縣	三十里	未築	三十里	現已測量完竣，即日興工。此路通至江西尋鄒之信源城。
鵝頭公路	由鵝頭城，接駁平柘東路驛道。	鄉	五里	完成	無	經已通車。
大關公路	由大柘城，至關上，接近河邊。	鄉	一十五里	完成	無	經已通車。

縣城有電報局及郵政代辦所。縣府設有電話總局一所，全屬十五鄉以及各機關，均可通話。近已架設平蕉專線平鄒專線。最近奉令架設梅平海專線，日間亦可通話。

(9) 教育

全縣教育，頗為普及。其現有學校，計：

完全中學，一所；

初級中學，三所；

高級小學，十四所；

初級小學，一百六十所。

統計各級學校凡一百七十八所，學生七千二百八十餘人。

(10) 衛生行政及慈善事業

屬內城市街道污穢，溝渠不通，有碍衛生。自經去年設法籌建市場，所有魚菜小販，不准當街擺賣。令公安局備清道夫，大加掃除。并着各商店捕蠅。現在民衆對於衛生知識，稍有進步。

慈善救濟事業，僅城區有長濟善堂醫院一所，以施醫藥棺木為事。其他如救荒消防之備，現未舉辦。

(11) 鎮市

縣治城廂，商店六百餘間。去年將西門萬壽宮地址，改建為第一市場。又在東門建築第二市場。均經落成，市情較前稍有發展。城東舊都司署廢址，改為公共運動場，坊中建築中山紀念亭一座，於本年一月落成，以崇紀念。縣城西北隅，為通閩贛孔道，治安所關，擇險要地方，建築碉樓五座。其邊境之八尺墟湖洋墟均為商旅往來要道，年來共匪時有侵擾，遂於該兩墟要隘地方，鑿建砲壘，已完成者二座，刻仍繼續籌築，俾防務周密。

縣屬墟市除縣城之外，大拓石正埔頭東石各處，亦稱繁盛。八尺，差干，河頭，柚樹等墟次之。大拓一市，為交通之

縣紐，邑人前有遷縣治於該墟之議。

(12) 名勝古蹟

平邑之石正鄉，有南台山，平地突起，數峯相屬，自遠望之，狀如人眠，僅一磴道可通，有重關之險，父老相傳，歷代變亂，鄉人咸借居其上云。山上有活泉，有水田，誠守境也。禪林，有金粟白雲青山諸寺，女道士居焉。古蹟：差干鄉有五指巖，明末鄉人謝振北築宮殿其上，欲奉隆武，以復明祚。其所佩劍，鏽有「應昂贊候歸漢日，騎箕傳說作商辰」之句，亮節孤忠，千載不泯。聞此劍尚存縣人韓屏初家云。又東石有梅子翁，相傳宋末文文山訪尋帝昴過此，于竹上占卦；其後竹每生筍，永帶班痕，土人因呼爲「卜卦竹」云。

廣東全省地方誌要

平 遠 縣

# 蕉嶺縣圖

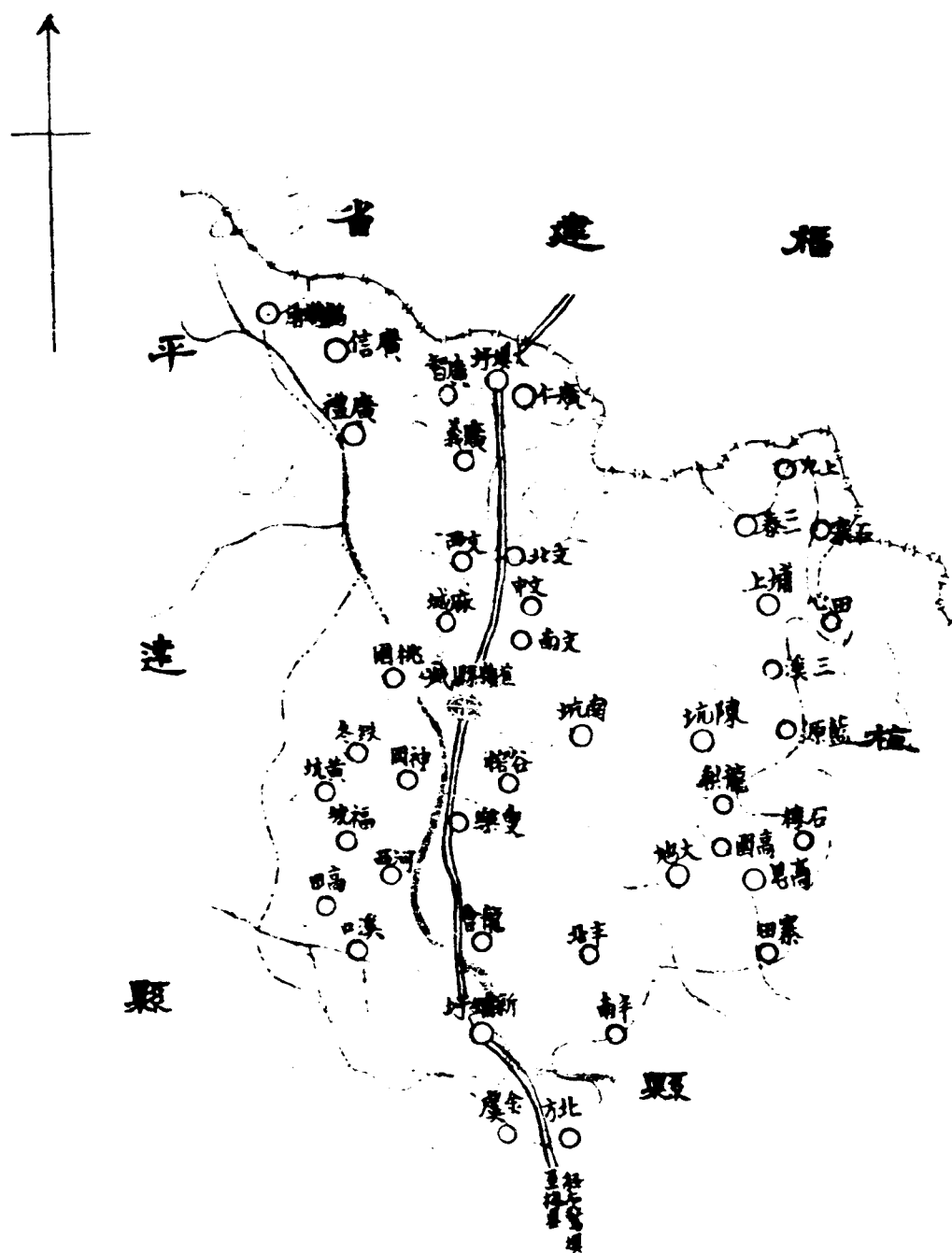

第六十三編 蕉嶺縣

(1) 面積位置及地勢

蕉嶺縣，北接閩縣，西臨平遠，其東南則與梅縣接壤。東西相距八十餘里，南北相距一百二十餘里。面積約二千四百五十五方里。

境內山嶺重疊，與平遠梅縣，及閩省武平等處，山脈相貫。河流自平遠流入縣境，至距縣治三里之處，折而東南，流經新舖，入梅縣境，至丙村，與梅江合流，是即韓江之上游也。

(2) 人口及風俗附外人居留狀況

全縣人口約九萬有餘。外僑有美籍教士八人。全縣共有教堂五所。

民間婚喪儀節，概沿舊制。神權，風水，迷信者多。每年秋冬二季，輒有酬神建醮之舉。如文福鄉神廟，朔望之日，行香者有如歸市。但婦女善持家，男子多讀書，為各屬所不及。

(3) 實業物產及富力

縣人多業農，然山多田少，稻粟之產，僅敷半歲之食：故糧食一項，每年仰給於閩贛者，為數殊巨。是以辨土宜，興水利，以增進農產，實為當今急務。近年白馬鄉峽裏村組設水利公司，購置汲水機一副，可灌田數千畝，試之，收效頗大，尤宜提倡做效也。

出產：以石礫藍坊廣福徐溪等鄉之竹木茶紙及柴炭為最著。惜產額無多，獲利殊鮮。礦產，則油坑麻坑等處，有少量之石灰石而已。

工業，僅有手工業，商業尤不發達。在新舖經營鹽業者，其資本較稱饒足，但概為梅縣商人主持，蕉嶺商民無與焉。

邑人於耕稼之外，往南洋各地作工經商者，為數殊多。頗年地方多故，農民不能安居樂業，益視南洋為尼國矣。

(4) 行政組織

縣政府實際組織：縣長之下，設秘書兼總務科長一人，科員一人，自治科員一人；公安局長一人，課長二人，督察員一人，課員二人，雇員二人；財政兼建設科長一人，科員二人；教育科長一人，科員一人；事務員四人，雇員四人。特務員四人。

(5) 警衛

(一) 本縣警衛大隊，業已改編為基幹隊。設隊長一人，內分三小隊，設小隊長各一人；每小隊分三分隊，設分隊長各一人，合共九分隊，有隊員九十名。使用槍枝八十一桿，內廢槍一桿。復設有縣警衛事務委員會，統率各鄉警衛隊及後備隊。分別向商會借槍十桿，以供使用，實施訓練，以收實效。而維地方治安。

(二) 警察。設立公安局，有分局三，表列如左：

機關名稱	警 員	警 兵	槍 械	月 支 警 費	警 費 來 源	附 記
公安局	局長一，課長二，督察員一，課員二，偵緝員二，共十人。	二名	無	四百七十元	購捐，豬牛捐，船船捐，木排捐，鷄鴨捐，婚禮捐，防務保護費。	警費不敷。由地方款撥充。
第一分局	分局長一，局員一，督察員一，警長一，稽查一，共五人。	十名	無	壹百五十元	同	同
第二分局	分局長一，局員一，警長一，共三人。	六名	無	五十六元	同	同

第二分局	分局長一，局員一，警察一，稽查一，警長一，共五人。	八名	無	一百二十元	同	右
總計	二十三人。	二十六	無	八百元		右

縣境匪患猖獗，匪共時有出沒。迭經警衛基幹隊協同駐防軍隊，勦撫兼施，其勢稍戢。現擬於最短期間，清查戶口，務為根本之圖，使地方安甯，免遭匪患。

(6) 財賦

田賦雜稅，歲收約一萬二千七百餘元。歲出，計：

縣政府新政費，二萬四千八百一十六元。除省庫補助九千六百元外，應支行政費一萬五千二百一十六元。

分庭經費，六百元。

監獄經費，三千七百九十二元。

行政囚糧，一百八十元。

共歲出一萬九千七百八十八元，尚不敷政費七千元。行政囚糧不敷之數，現由地方款補助。至地方款歲入，計：

屠牛捐，六千六百六十元；

石灰捐，三百六十元；

豬牙捐，三百六十元；

卡船捐，八百四十元；

烟燈捐，七百二十元；



防務經費附加，

三千六百元；

豬屠捐，

一千二百元；

冥錢捐，

八十四元；

儒學田租，

一百二十元；

節孝祠田租，

一十八元；

陸鄉強盜會田租，

一百二十元；

糧稅附加，

二千零四十元；

附城商會捐，

六千元；

新舖商會捐，

一萬零八百元；

三圳商會捐，

三百六十元；

文塔商會捐，

二百四十元；

紙片木排捐，

二千四百元；

共歲收三萬五千九百二十二元。

地方款歲出，計：

救國會補助費，

三百六十元；

公安第一分局經費，

四百六十八元；

公安第二分局經費，

一百四十四元；

公安第三分局經費，	一百二十元；
公安局經費，	五千六百八十八元；
承審員薪金，	九百六十元；
警衛隊經費，	二萬五千二百元；
木排紙片征收員薪金，	六百一十二元；
監獄署巡丁工食，	三百六十元；
苗圃工人伙食，	一百四十元；
電話補助費，	一百二十元；
電報補助費，	三百六十元；
縣立中學補助費，	一千一百五十元；
城區公學補助費，	九十六元；
民衆學校經費	一百零八元；
新舖初中補助費，	六十八元；
同化學校補助費，	七十二元；
豐樂小學補助費，	四十五元；
附城助理員薪水，	二十四元；
縣府臨時費，	二百四十元；

囚犯棉衣費，

一百元；

共歲出三萬六千四百三十五元。收支比對，尚不敷五百一十餘元。

(7) 監獄

監獄係舊式建築，并附設看守所。獄內僅有倉房三間。故司法犯與軍事犯，已決犯與未決犯，咸雜居其間。女倉則改革清時房科屋宇爲之，業已朽敗傾圮堪虞。惟尙知注意衛生，且有工場，教人犯學織絲器。

(8) 交通

水道交通：小舟可由新舖上通平遠縣境；新舖丙村之間，可駛較大之帆船。

公路：有蕉白縣道，起自縣城至白渡；蕉梅省道，起自縣城至梅縣城；蕉武縣道，起自縣城至武平，均已先後通車。至平蕉省道尙在建築中。郵政電報，設置既久。電話，可通各區，復能與隣縣駁接通話，交通甚便。

(9) 教育

本邑有中學二所，一爲縣立中學，在縣城，學生六百人，約收學費一萬四千餘元，常款一萬三千餘元，年共收入一萬七千餘元，收支尙可相抵，辦理亦較進步；一爲新舖初中，在新舖，學生二百餘人，每年收入合學費及常款雖屬不少，但以之支發經費尙不敷七千元。教育廳屢飭增籌常款。因地方貧瘠，無從籌劃，故現仍在立案中，辦理亦無甚起色。小學，計高級二間，初級六十一間，完全小學二十有二間，學生共七千三百一十人。本邑各小學經費，原屬支絀，益以連年匪共擾亂，華僑失業，校款收入，多受影響。故各校僅堪維持現狀，未足以言進步。此外有縣立民衆學校一所，設在縣城，學生一百人。又有黃氏民衆學校一所，在第四區廣福鄉，學生六十人，辦理亦頗完善。其餘各種社會教育，正擬籌劃舉辦。

(10) 衛生行政及慈善事業

製定公共衛生規則，佈告週知。分令各區切實執行，并每月舉行清潔運動。務使適合衛生。慈善救濟事業，如義倉，爲向所未有。消防之備，亦僅新舖商會有救火機一架，惟消防隊員皆臨時僱用，收效殊鮮。其他慈善機關，則鄉間有頌善會，專施棺木。

(11) 鎮市

邑屬繁盛市區，首數新舖，次則縣城。新舖爲邑境交通之孔道，行旅運輸，咸取道於是，故其商店之多，過於縣城，市區道路，亦稱整潔。

縣城市政之改造，則始於近年，已拆城築路，建有市場。街衢砥平，層樓相望，且悉建騎樓，以便行人。電燈一項亦已開辦，規模雖小，有足觀焉。

(12) 名勝古蹟

白馬鄉之長潭，蕉邑之勝境也。潭水澄碧，淵然靜止，兩山夾峙，屹然上竄。潭畔有林丹九先生祠。先生，明之遺民，痛明之亡，自沉於斯潭，故後人祀之。



# 吳川縣圖

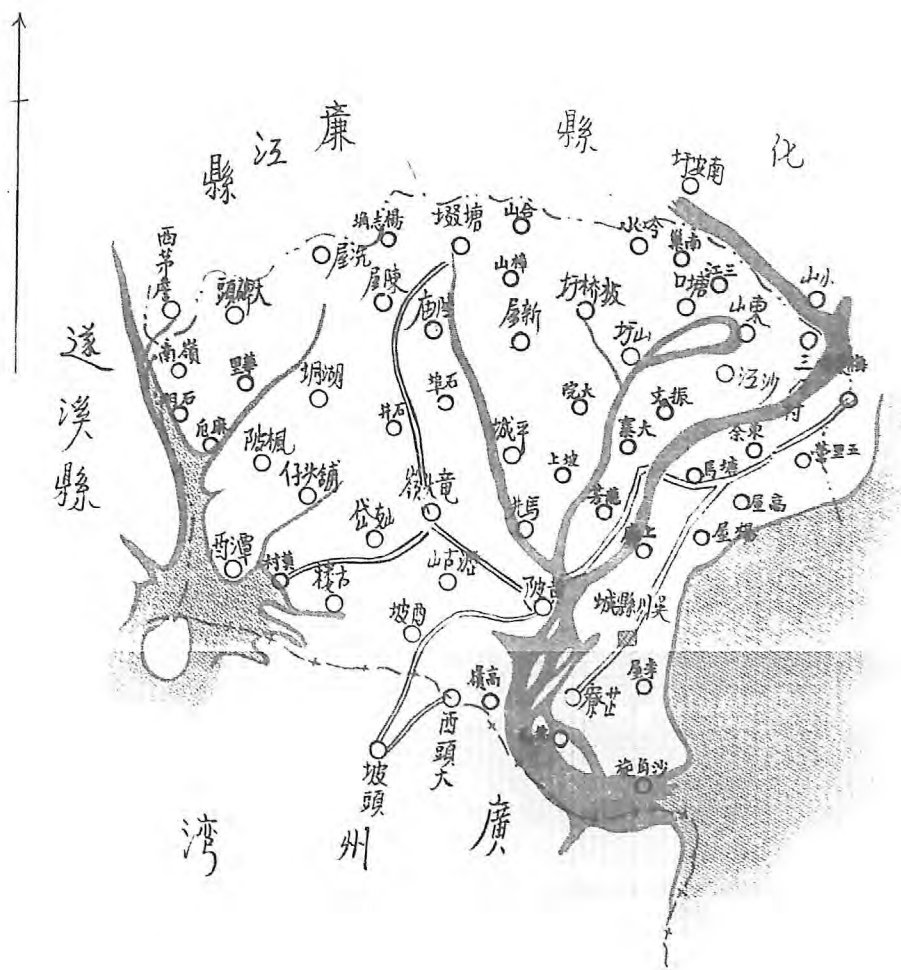

# 廣州灣圖

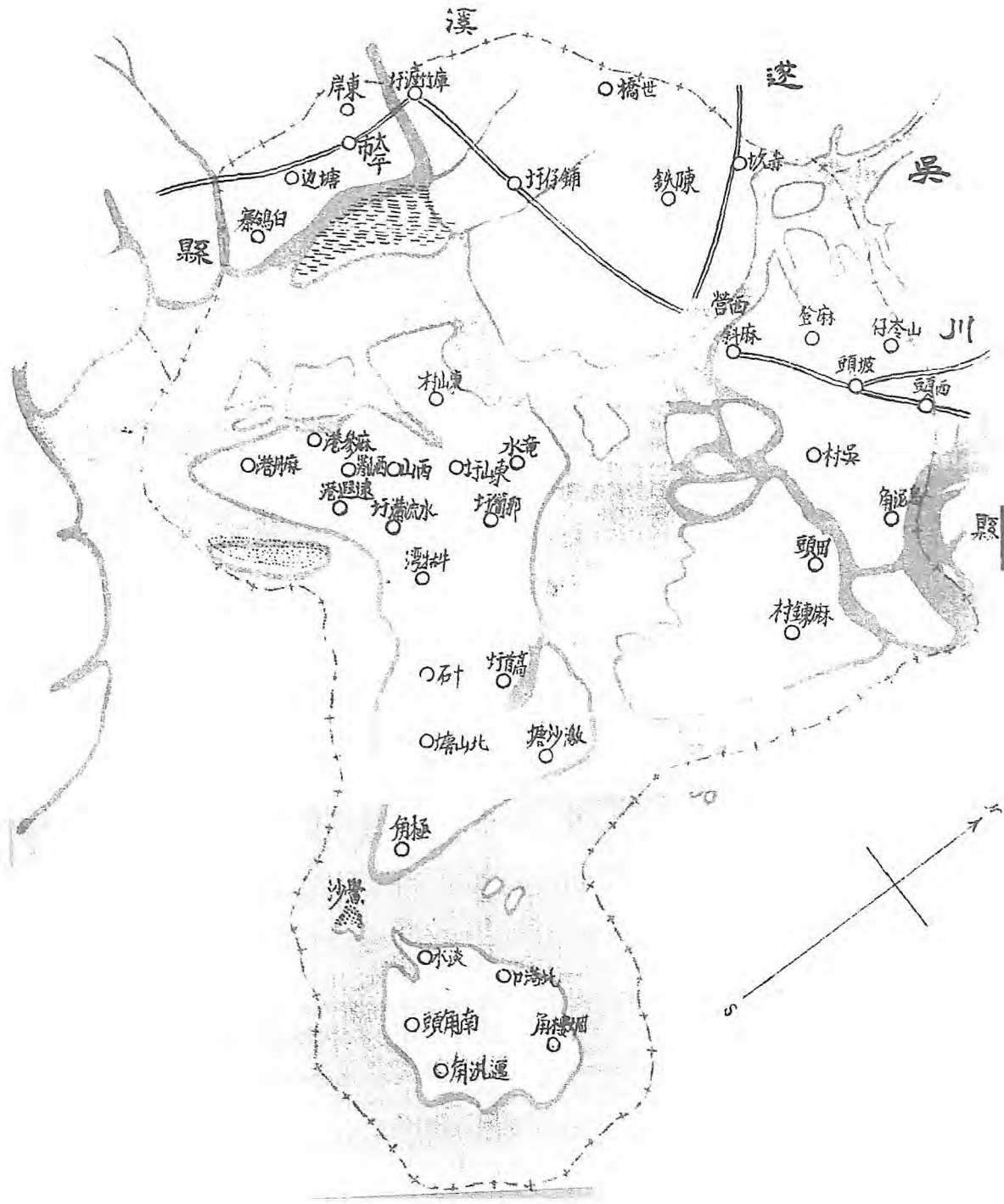

第六十四編 吳川縣

(1) 面積位置及地勢

吳川縣，南濱大海，東接茂名梅菴，西隣遂溪。其東北界化縣，西北則界廉江。東西廣八十餘里，南北袤一百七十餘里。自廣州灣被法人租借後，轄境已去三分之一。面積約三千二百一十八方里。內地地勢尚屬平坦，濱海之地尤為低下。山脈分為東西二支：

東支來自茂名，直達縣城，為蓬高文翁學山白象等嶺，盡於芷寮之飛雪山。西支又岐為二：一自化縣入境，至塘環為特恩山，東走為龍頭嶺，折而南行，並於坡頭嶺；一自廉江南來，止於石門。

河流：則有鑑江，經茂名至化縣，合羅江，南流入縣境，經梅菴縣城，至芷寮，而入於海。

(2) 人口及風俗州外人居留狀況

全縣人民，約三萬三千四百二十五戶，一十八萬四千九百五十一人。第四第五兩區，各有教堂一間。然無外籍教徒，亦無其他外僑居留。

(3) 實業物產及富力

縣民多事耕耘，惟土質多沙，硿瘠不堪。終歲所收，不能自給。輸出之品，以黃麻蒜頭為大宗。

濱海之區，有魚鹽之利，生活稍裕。至其他工商林礦諸業，均無足稱焉。

縣境膏腴之區，多在法租借地廣州灣界內。其所餘者，半屬硿瘠之區。又沿海之區，可闢為商港者，有東營一處，亦在法租借地界內。故農產商業，頹靡不振。補救之計，固宜改良土質，以裕民食。而收回租界，以資調劑，亦要圖



也。

(4) 行政組織

縣政府組織：縣長之下 設秘書兼總務科長一人，財政科長兼建設科長一人，一等科員二人，二等科員三人，三等科員二人，事務員四人，僱員四人，特務員四人，編役八人。公安局設局長一人，課長一人，課員二人，事務員二人。教育局設局長一人，局員一人，書記一人。此外有雜役八人。凡四十七人。

(5) 警衛

邑屬警衛設備，有水陸之分。水上警衛，計黃坡市番紙捕巡船一艘。有官長五人，士兵三十二人，槍三十二枝。石門渡捕巡船一艘。有官長一人，士兵七人，槍七枝。

陸上警衛，則有地方警衛隊及警察二者。分述之如下：

(一) 邑屬警衛隊，現成立一中隊。設中隊長一人，小隊長三人，分隊長九人，特務長兼司書一人，號兵一人，傳達一人，士兵伏九十九名。鎗枝九十二桿。

(二) 全縣警察，計分九區，設公安分局九處。表列之如左：

區	別	職員	警	察	鎗械	每月警費	備	考
第一區	公安分局	一人	二	人	無	四十五元	無崗位。警費由各國殷富月捐二元，及收猪牛穀等捐，開支。	
第二區	公安分局	一人	六	人	六枝	六十六元	就地酌收猪牛、船、舖等捐開支。	

第三區公安分局	二人	連警長十人	四枝	一百六十元	就地酌收猪牛、渡船、灰燼、紙、麻、薯莢等捐開支。
第四區公安分局	二人	連警長七人	六枝	一百二十三元	就地酌收鹽地、牛穀等捐開支。
第五區公安分局	二人	連警長七人	五枝	一百一十元	就地酌收花生、牛隻、舖等捐開支。
第六區公安分局	二人	三人	五枝	六十五元	就地酌收牛隻、穀米、舖等捐開支。
第七區公安分局	二人	五人	三枝	八十元	就地酌收牛、豆、穀、舖等捐開支。
第八區公安分局	二人	五人	五枝	八十元	就地酌收猪、牛、舖、穀等捐開支。
第九區公安分局	二人	五人	五枝	八十元	就地酌收猪、牛、舖、穀等捐開支。

地方治安，尚屬平靖。惟人民生活困難，且習於游惰，又因地連租界，匪徒視為遁逃藪。如遇時局不靖，即潛入騷擾，此蓋地方之隱患也。

(6) 財賦

縣庫款項入，計：

民米，

三萬五千九百六十九元；

地丁錢糧稅，

八十一元六角；

終糧滯納罰金， 一千零三十五元九毫；

減則稅三成糧捐， 一十六元二毫；

斷賣契稅， 一千元；

典按契稅， 三百元；

總計田賦糧稅收入，毫無三萬八千四百零二元七毫。

縣庫款歲出，計：

縣政府行政經費，額定數，二萬四千八百一十六元；

行政因糧費，一千八百元；

司法監獄經費，二千四百九十六元；

廉烈士卹金，六百元。

以上共二萬九千七百一十二元。

縣地方款歲入，計：

餘糧留縣二成地方款，約六千四百元；

黃荃巡船捐，八千二百一十五元；

石門巡船捐，二千一百二十九元；

屠牛捐，三千元；

冥銀捐，六十元；

共銀一萬九千八百零四元。

縣地方款歲出，計：

縣公路局經費，一千三百二十元；

公安局經費，二千四百元；

苗圃經費，四百八十元；

縣府特務隊經費，五千四百元；

黃坡運船經費，四千四百八十二元；

石門運船經費，一千零五十六元；

監獄看役工食，三百四十五元六毫；

石門區黨部津貼，一百二十元；

救國分會經費，七百二十元；

縣參議會經費，四千二百二十四元；

高州公會補助費，一百元；

縣立中學補助費，八百元；

縣立第一高級小學補助費，六百四十元；

縣立第二高級小學經費，二千四百元；

縣立第三高級小學經費，二千四百元；

世德學校用小經費，三千一百二十元；

縣立鄉村師範學校補助費，三百元；

第八區區立第一高級小學補助費，二百一十六元；

省立高州中學補助費，一千一百四十元；

民衆學校經費，三百元；

縣教育會經費，四百八十元；

吳川留省學會補助費，二百元；

高州留省學會補助費，一百元；

辦理自治經費，八百四十元；

地方財政辦公費，八百四十元；

看守城門工役伙食，九十六元；

看守孔廟工役伙食，九十六元；

行政囚糧不敷款及棉衣費，三百元；

特務隊服裝費，三百元；

話支費，二千四百元。

共三萬七千六百一十五元六毫。

以上歲入歲出各數，係照二十一年度預數列計。收支比對，不敷其鉅，現尙無款可以彌補，合說明。

(7) 監獄

監獄全部原有四座，現僅存中部二座，其前後兩座已頹廢矣。倉房有三，以一倉押司法犯，以一倉押軍事犯，以一倉押女犯。每房可容人犯三十名。設看守兵六名，輪流看管。囚犯之習製竹器者十餘人，每人日可得工資一毫有奇。

(8) 交通

邑境濱臨大海，水道四通。然其恃為交通之工具者，僅有帆船。內河亦通帆船，可溯縣城梅菘，而北通化縣境。公路有梅菘公路，由梅菘起，至芒寮止。近則修至滯尾，過海，由洋界高嶺路直達東營。黃梅路，由黃坡至梅菘。黃西路，由黃坡至西涌尾，接洋界路，直達東營。近又籌築黃化公路，由黃坡經過龍頭嶺塘環，接化縣楊梅公路。復籌築黃章公路一段，由黃坡李屋村，旁接黃西車路起，至第四區之莫村，過海，直接遂溪麻章公路。郵電設置，殊不完備。境內無電報局。祇由縣城設電話，通梅菘黃坡芒寮等處。郵政，於縣城設一代辦所，各區市均設郵箱一個。

(9) 教育

縣屬現有學校，計：

縣立中學，一間，學生一百三十四人。

縣立鄉村師範學校，一間，學生二十二名。

縣立小學，二間，學生二百二十四人。

縣立高級小學，一間，學生一百四十八人。

縣立女小，一間，學生四十人。

區立小學，一間，學生二百零二人。

區立高小學，一間，學生二十六人。

區立初小，三間，學生九十人。

私立世德職業學校，一間，內中等級學生五十人，小學級生八十人。

私立小學，一間，內高小生三十人，初小生三十五人。

私立高級小學，一間，學生四十人。

私立初小，四十八間，學生一千四百四十人。

總計各級學校，凡六十二間，學生共二千五百六十一人。私塾之多，過於學校；全縣合計不下一百九十餘間，學生約二千五百餘人。

其他社會教育機關，則有縣立簡易民衆教育館一間，公私立平民學校六間，公共體育場一所，閱書報處二所，黃埔通俗演講所一處。又有縣教育會，成立於民國九年，因經費缺乏，停辦者二次。現經恢復，由地方款每月撥銀四十元，以爲該會經費。

(10) 衛生行政及慈善事業

吳邑濱海，漁市頗盛，又因知注重清潔，故蠅類滋生，爲疾病之媒介。天花霍亂等症，時有發生。自去年以來，縣府及黨部等機關，始提倡滅蠅運動，以資預防。近黃埔市設有公園及公共運動場，佈置雖欠完美，亦聊勝於無。

慈善救濟事業，一無足述。卹養會一項，亦付闕如。雖於賑申項下，每張帶征六分，定爲倉捐，然爲歷任縣長挪用；

現所存者，僅前財委會管理之七百餘元而已。（此款未交縣政府。）於事殊無濟也。

(11) 鎮市

邑境時多風災，前清光緒間，大風毀屋，城市舖宅，幾於同盡。破瓦頽垣，至今未復。所稱黃坡、石門等處，本縣屬繁盛市鎮，其舖戶亦不過百間。他如縣城及芷寮等處，則更無足論。

(12) 名勝古蹟

縣城有極浦亭，在城之西南，宋解元李凌雲隱居處也。宋末陳宜中過此，留詩焉。曰文翁嶺，傳古昔有仙人煉丹於此，上有李處士及其父李程之墓。曰延華池，鑿於明萬曆間，今已淤涸，祇存「延華池」三字碑。

城內有一覽亭，已圮。城外十里，有雙峯塔。特恩山上有唐開州刺史馮士刻夫婦墓。溫村有進士鄉賢劉杲墓。縣西麻皮嶺，有明縣尉府同知鄉賢林廷瓚墓。皆千百年遺蹟，邑人咸稱道焉。





遂溪縣圖

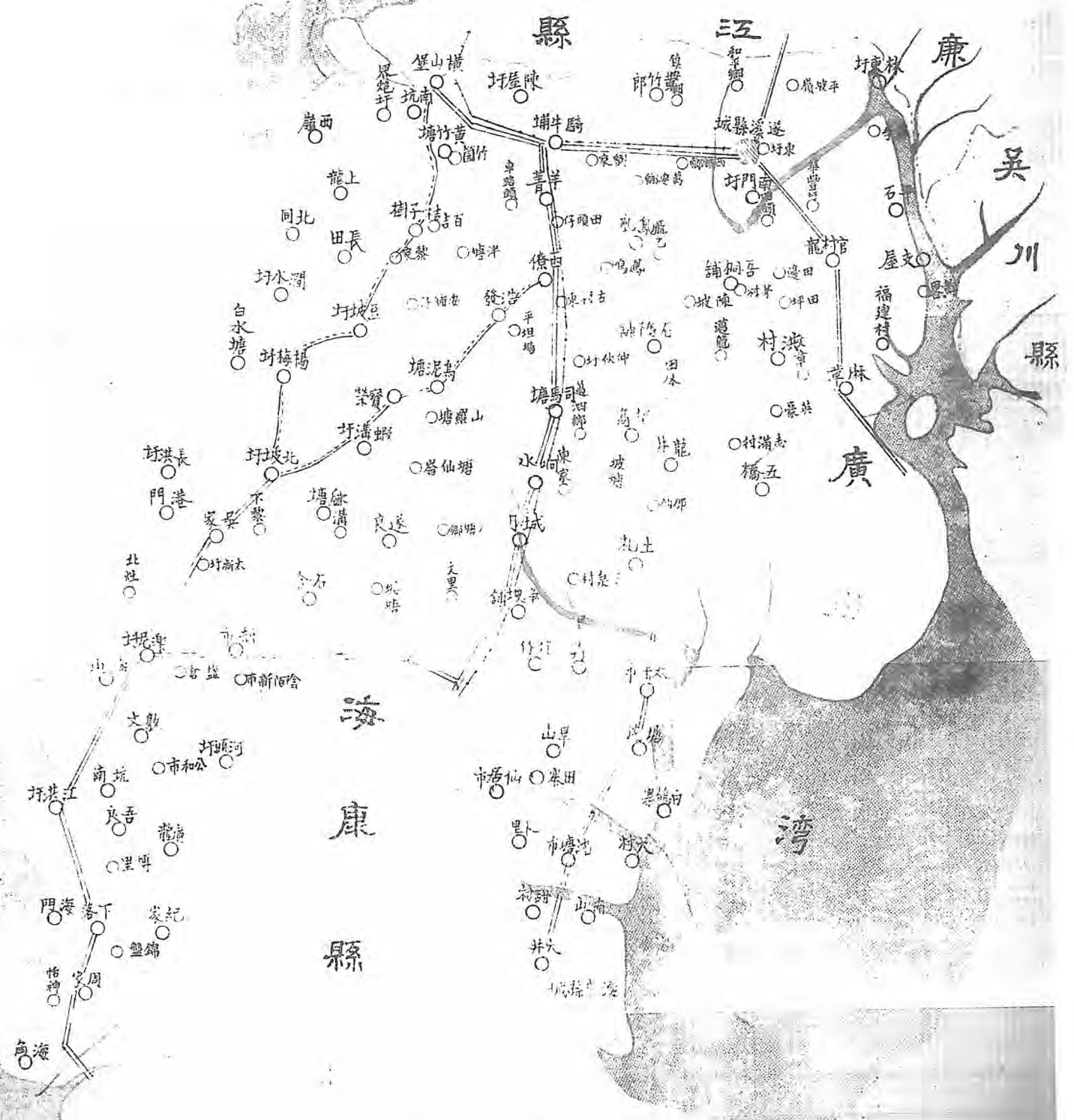

山角牛  
山角東  
嶺橫  
潭洲市

高陽斜



第六十五編 遂溪縣

(1) 面積位置及地勢

遂溪領城，東北界吳川，北接廉江，西接東京灣，南界海康，東南與法租界廣州灣毗鄰。縣城位置，畧偏於北。由遂城之北，至分界，計程二十八里。由遂城之南，至雷州，計程一百五十里。由遂城之東，至白沙，計程三十里。由遂城之西，至塘嶺，計程三十里。又由北而東，計程三十里。由北而西，計程亦三十里。由東而至東海之東南角，計程七十里。由東南角而正南，計程三十里。由西而至西海之西南角，計程一百三十里。由西南角而至正南，計程七十里。統計全縣版圖，面積一萬五千一百五十方里。除法租地，佔去東海全島長六十里，廣五十里，面積九十方里；赤坎西營，直至通明港，長八十里，廣三十里，面積二千四百方里，共面積三千三百方里外；餘屬現在面積，僅得一萬二千八百五十方里。

位於省之西南，接近海濱，與法國租界為鄰，於國界上，亦屬要地。

地勢作斜方形。山脈來自廉江。境內甚少崇山峻嶺，乃一平原區域也。

(2) 人口及風俗附外人居留狀況

全縣戶籍，共計五萬八千二百戶。男一十七萬六千丁，女一十二萬四千口。民風雖尚儉樸，惟對於鄉區賒城之見殊深。又復強悍好訟，每因毗鄰細故，動輒對簿公庭，甚或聯鄉械鬥。習俗迷信亦深。疾病不求醫藥，惟祈禱鬼神，尤以雷電為最。凡家中動植各物，偶有觸雷被震者，主人即視為不祥，無論貧富，必延請師巫，設壇祈禱，謂之「還雷債」。祈禱之際，主人必長跪認罪，巫師執鞭責打；每至衣裳毀爛，亦不吝惜，意謂其代神致罰也。祈禱費用，往往有多至千餘元者。外人居留境內者，有第七區江洪埠、聖三教堂一所，教士三人，均法國籍。

(2) 實業物產及富力

人民生活，十之八九爲農；其乃船戶或農工商者，僅居其一。農業於種植之外，并於山坡植蔗花生及甘薯之類。界於海康一帶村民，多種蒲草，獲利亦厚。出產歲計：穀米約二十餘萬石，番薯約三萬餘畝，蔗糖約值一百四十餘萬元，蒲包約值五十萬元，花生約值四十萬元，芝麻約值九萬元，牲口約值一十萬元。

漁業，聚於邑西之樂民江洪北坡等港。計有漁船一百四十餘艘。捕魚所入，歲值五六十萬元。民國廿二年十月間，因颶風爲災，江洪北坡等處，損失漁船數十艘，漁業大受影響。商業，因鄰於廣州灣，商務受其壓抑，日就衰落。工業，除織蒲包外，無他工作。遂邑素號貧瘠，富力殊不足言。

(4) 行政組織

縣政府之組織：縣長之下，設秘書兼總務科長一員；財政局教育局，各設局長一員，建設科設科長一員，技士一員；二等科員一員，三等科員二員，收發，章卷，印信校對，會計兼庶務，各一員；僱員四員；特務員二員；糧役八名；雜役八名。合計服務員役，共三十五名。

(5) 警衛

(甲) 地方警衛隊，原有一中隊，旋因經費不敷，裁撤中隊部，改爲常備三小隊。每小隊設隊長一員，分隊長三員，分隊副三員，號兵一名，伙伙二名，勤務兵一名，隊兵三十名，統計共一百二十三名。除號兵勤務兵伙伙外，其餘各員兵，均各配有槍一枝。全隊共有槍一百一十九枝。所用槍械，向極窳敗不堪。上年經縣參議會議決，並呈奉省政府核准，發行縣公債一萬元，購置軍械，改換舊槍，現已一律換用。此外第一三七等區，各設有警衛隊獨立小隊一隊，餉械由地方籌給。後備隊幹部，則第一二區，各有四十六名；第三區二十五名；第四區五十五名；第五六七八

九等區，各有二十名。風紀尚佳。各隊伍頗能維持地方治安。

(乙) 政務警察，現改爲縣兵隊。設隊長一人，隊兵二十人，專供縣政府差遣，及保護監獄。各配有槍一枝，合全隊共有槍二十一枝。

(丙) 警察，原係九區，設公安分局九所。第三區屬大埠，第六區屬河頭，各設分駐所一所。各區分局設分局長一人，分局員一人，警長一名。五六八九區，無警長之設。三區有書記一員，餘無。各區均有清道夫一名。兩分所各設所長一員，所員一員，警兵三名。統計各區共員兵快役七十八人。各員兵向無槍械，對於地方治安，殊難負責。近以縣參議會議決，發行縣公債，購置槍械，更換警衛隊舊槍一案，奉准實行；復在警衛隊原有槍枝中，擇其稍可適用者，分發各公安分局領用，警力略增。

(6) 財賦

(甲) 縣庫款：

收入項下：——

(一) 現辦丁米統征，每年額征三萬零七百八十二元四毫，歷年約收入成，計年可征二萬四千六百二十六元。

(二) 契稅，年約二千八百元。

全年合共收入，總銀二萬七千四百二十六元。

支出項下：——

(一) 縣政府行政經費，全年二萬四千五百七十六元。

(二) 黨部 年 代表大會二次，每次撥支一百二十元，共二百四十元。

- (三) 祭祀團岳費用，二百元。
- (四) 團費，年支二千六百六十六元。
- (五) 行政四項，年支九百元。

全年共支團產銀二萬八千五百八十二元。

收支比對，不敷產銀一千二百五十六元。

(乙) 地方款：

收入項下：——

- (一) 民米二成留縣地方款，照原額八成計，年約收六千一百五十六元。(全數撥充教育經費，由教育經費管委會直接經營。)

(二) 民米每石附加學款三元，照原額八成計，年約收一萬五千三百餘元。

(三) 中資捐，年約收八百餘元。

(四) 市面捐，年約收一萬五千七百六十九元。

(五) 神廟捐，年約收五千元。

(六) 屠牛捐，牛皮捐，撥充地方款，年約一萬一千八百八十元。

(七) 防務及烟花附加捐，年約收二千八百八十元。

(八) 花籃捐，年約收一千一百七十元。

(九) 糖類公益捐，年約收六千七百七十二元。

(十) 渡船捐，年約收一千零八十九元。

全年收入，共計逕銀六萬六千一百零七元。

支出項下：——

(一) 警衛隊薪餉，年支二萬六千八百三十二元。

(二) 行政警察(即縣兵隊)薪餉，年支三千二百四十元。

(三) 公安局經費，年支三千九百七十九元。

(四) 各項補助費，年支六千六百八十三元。

(五) 自治經費，年支四千二百元。

(六) 建設經費，年支七百二十元。

(七) 教育經費，年支二萬二千二百五十六元。

(八) 雜支費，年約九百元。

全年共支出六萬八千八百六十六元。

收支比對，不敷二千七百五十九元。

(7) 監獄

監獄在縣府之東偏，舊時建築，有男監二間，女監一間，均已破壞不堪。犯人食息，皆就地坐臥。天雨則滲漏潮濕，浸淫無已；天熱則穢氣薰蒸，不可向迺，衛生大成缺乏，屢謀改良，奈因款絀乃止。民國二十二年秋間，就地方款撥二百餘元，不過舉事修葺而已。管理，有監獄員一員，男女看守各一，並派有縣兵十餘名駐守。

(8) 交通

遂溪交通，陸道則公路四達，頗為利便。省道：有安遂公路，由縣城東門外起，至廉江縣屬安鋪市止，長三十里。雷安公路，原稱遂海路，由雷州海康縣城起，經遂溪縣屬之城月洋青等墟，至廉江縣屬安鋪市止。縣道：則有遂章公路，由縣東經麻章墟，至寸金榜止，長三十九里六。遂廉公路，由縣東至廉江縣城止，長三十九里五。黃章公路，由縣屬新墟起，接吳川縣屬之黃坡墟止，遂溪段長十六里。鄉道已完竣者：柑青路，由洋青墟至豆坡墟止，長三十里。沈鎮路，由鎮洋墟起，至茂蓮村渡頭止，長二十里。柑片路，由豆坡河之南岸起，至城月墟止，長九十里。城月路，由城月墟至百泉村止，長四十里。其餘公路，未完竣者，為樂河，紀河，樂江，等路；擬築者，為江紀，月章，北樂，豆北，下月，等路。此陸道之交通也。至水路，則遂溪內地，河道少通舟楫。僅西隅之石門港，有帆船來往廣州灣而已。

電報：縣城有電報局一所，一線由縣城經安鋪達於廉江，一線由縣城經麻章而至赤坎。赤坎乃法國租界，電信須用法文。

電話：遂溪已成電話，為四大幹線。一曰東幹線，由縣城起，至新墟止。二曰西北幹線，由縣城起，至安鋪墟止。三曰西南幹線，由縣城起，至北坡墟止。四曰南幹線，由縣城起，至鎮洋墟止。共設有總機四架。

郵政，設局於廉江縣之安鋪市，至遂溪縣城僅有一代辦所。

(9) 教育

遂溪全縣，現有縣立初級中學一間，鄉村師範現改簡易師範學校一間，縣立完全小學二間，縣立高級小學八間，縣立初級小學二間，私立高級小學二間，私立初級小學一百二十間。惟因經費多屬不敷，故設備單簡，亦無顯著成績。



(10) 衛生

公共衛生，向無設備。慈善事業，惟縣城南門內，原有育嬰局一所，以前有田租一百餘元，撥充經費。旋因經費無着，該局亦無人管理，徒有育嬰局空名，現飭縣建設委員會力籌恢復。義倉，前清曾經設立，清末毀壞，現已無形消滅。

(11) 鎮市

遂溪卑小狹隘，城內街巷，不滿十數。商戶，僅縣府前有二間資本較厚，亦不過數百元，其餘可知。城內住戶亦寥寥無幾。城東有一小城，每逢墟期，百物方有貿易。麻章城月豆坡三市，商務稍有可觀。餘如塘福、樂民、江洪、等處，均鄉村間交易之市場，未足稱鎮市也。

(12) 名勝古蹟

遂邑名勝，以湖光巖為最。湖水澄清，山水互映，有二石巖如屋可列坐。湖西石壁中，又有一白雲巖，宛若城門。巖之上有石洞，為宋進士紀應炎讀書處，名曰樂懶巖。惜已劃入法租界廣州灣，租借地內，暫時不歸本縣管轄。此外縣城東南有武樂水，漢伏波將軍路博德，曾駐師於水之北岸；助水聲與軍中笳鼓聲相答，故又名清泳亭，在城西南溪西。溪二水合流之上，為明嘉靖四十三年建築，日久傾圮，清道光二十七年重修，今尚完好。七星嶺在縣南二十五里，高十餘丈，嶺巔起小峯七，形如北斗，蘇東坡曾書「七星拱秀」四字於石。石門嶺在縣東三十里，海岸有山，自西跨東，中間如門，以通海潮流，故名。每潮至自門湧入，波濤旬喧，聲震林木，山水清幽互映，為縣中勝地。



# 徐聞縣圖

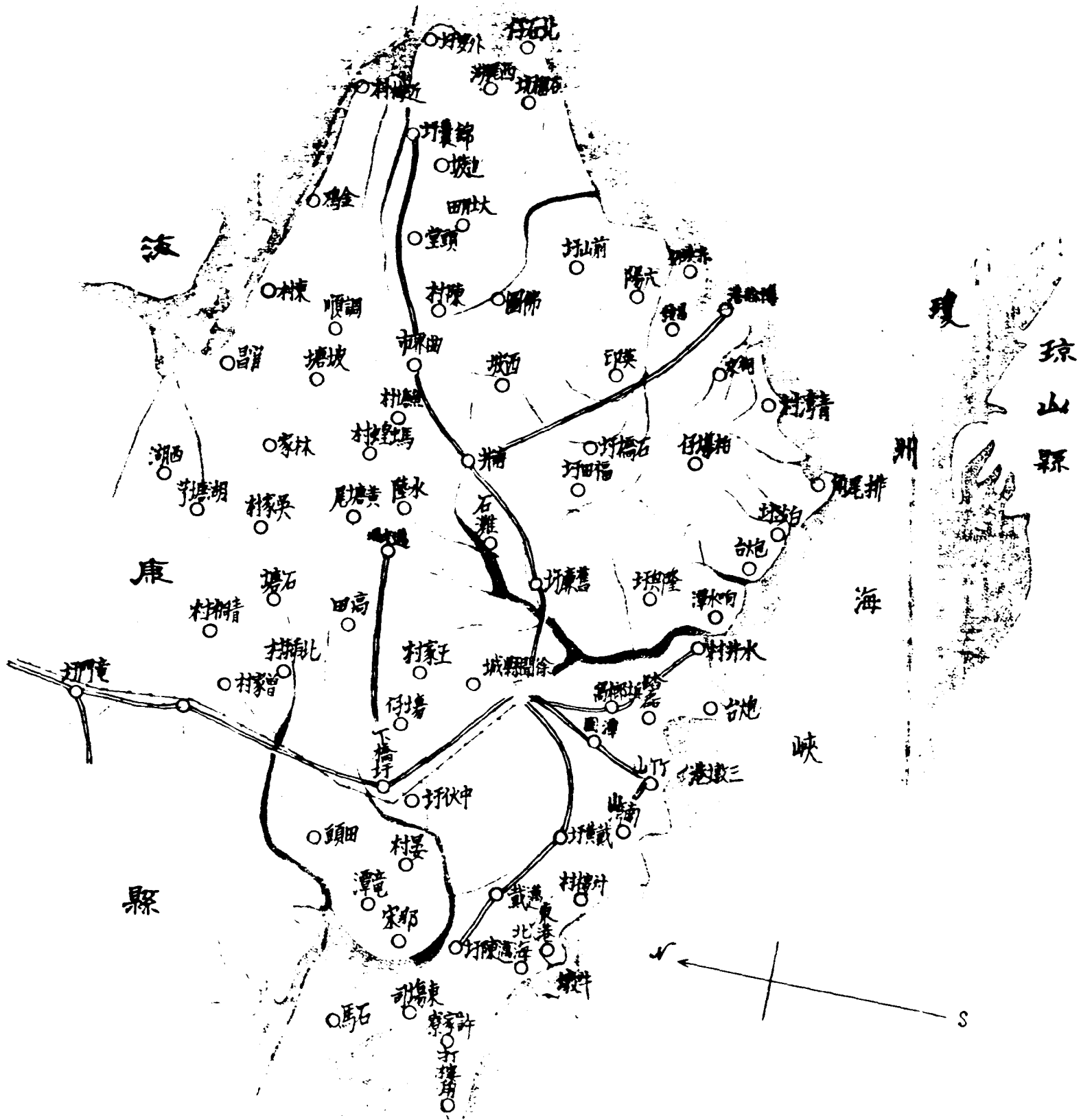

第六十六編 徐聞縣

(1) 面積位置及地勢

徐聞縣，北連海康，東南西三面濱海。境內東西相距一百八十里，南北相距一百二十里，分中南西北及上東下東六區。面積約一萬六千方里。

徐聞全屬，地勢平坦。徐聞山橫貫縣之東北二區，長約百里，廣約五十里。平崗相屬，無高峯層巒之峻，林木茂密，有流翠凝蒼之美。河流，於東西南三部，皆有之，足供灌溉，下游有舟楫之利。

(2) 人口及風俗附外人居留狀況

全縣居民，凡二萬六千一百八十八戶，都十三萬二千三百八十九人。（內男七萬四千一百六十名，女五萬八千二百二十九口）。然據民國七年以前全縣人口之調查，都共三十餘萬人口，近自匪亂後，人民死亡，流徙日多，以今比昔，相去甚遠矣。外人向無居留境內者，惟縣城有耶穌教福音堂一間而已。

民俗純樸。風水神權，雖日漸破除，惟尙未能盡去迷信。

(3) 實業物產及富力

縣屬土地肥沃，人民以農為業者，十之九。一歲兩收，一在六月，一在十月。如遇風雨調順，收成殊豐。惟自民八以還，迭遭匪禍，致近山一帶，人烟絕迹，而農產銳減。茲將徐屬現在及過去農產數量，作一比較表如左：

農產類別	出產地	現在全年產價	民八以前全年產價
米	各區皆有。	約三十餘萬元	約八十餘萬元

糖	各區皆有。	約一十五萬元	約一百萬元
麻	上東區。	約六萬元	約七十餘萬元
荳	東區。	約五萬元	約三十餘萬元
木	各區皆有。	約一萬餘元	約五萬餘元
薯	各區皆有。 惟西區最盛。	約四萬餘元	約九萬餘元

總計農業損失，相差之數，凡二百三十三萬元。

漁鹽之業，在民入以前，每歲出產之值，計鹽得一百餘萬元，魚得五十餘萬元。近遭匪禍後，現在調查，鹽產僅得二十萬元，魚產僅五六萬元。總計其今昔相差之數，又在一百二十餘萬元也。

工業·除簡陋之手工業外，無足稱述。商業，因匪患影響，遠非昔比。現在繁盛市場，以縣城為最。但商店資本，無有過於五千元者，其衰落可知矣。至於林業，則徐開山一帶，住木荊龍，類皆天然叢林，未假人力。惟民七以後，股匪以該叢林據為淵藪。民十八年縣人為伐山開土，驅除匪患計，設開山事務所以主其事。惟歷二三年之久，進行尙無其成績。二十年十二月，該開山事務所，經已奉令裁撤。

(4) 行政組織

徐開縣政府之組織，自二十年四月分起，遵令實行新政後，於縣長之下：設置秘書兼總務一員，財政兼建設科長一

員，教育科長一員，公安局長一員，一等科員二員，二等科員二員，三等科員二員，事務員四員，（即收發一員，管卷一員，會計兼庶務一員，登印兼校對一員。）僱員四名，特務員四名，糧役八名，雜役八名，（即號房一名，廚役一名，雜差六名。）連辦公費之額支，每月照規定政費，准支二千零六十八元外，其公安局長俸給，亦照預算規定，按月由地方款項下，撥支給領。

(5) 警衛

警衛有縣警衛隊及各區警衛隊之別，述之如左：

- (1) 縣警衛隊。有中隊長一員，小隊長二員，隊員六十三名。駁壳六七九長槍六十三枝，馬步槍一枝。
- (2) 西區(第五區)警衛隊。有中隊長一員，小隊長一員，隊員五十名。七九槍四十四枝，六八槍六枝，單响槍六枝。
- (3) 中區(第一區)警衛隊。有小隊長一員，隊員三十名。駁壳一枝，七九槍二十五枝，馬步槍四枝。
- (4) 南區(第四區)警衛隊。有小隊長一員，隊員三十名。七九槍二十五枝，六八槍五枝。
- (5) 北區(第六區)警衛隊。有小隊長一員，隊員二十六名。七九槍一十三枝，六八槍一十二枝。
- (6) 上東區(第二區)警衛隊。有中隊長一員，小隊長一員，隊員五十名。七九槍二十五枝，馬步槍四枝，駁壳一枝。
- (7) 下東區(第三區)警衛隊。有小隊長一員，隊員四十名。七九槍三十枝，六八槍十枝，駁壳一枝。
- (8) 除警衛隊之外，另有保丁團。全縣共有二十八團。附城區三團，中區二團，南區三團，西區七團，北區二團，上東區八團，下東區二團。其團兵槍枝，約共一千餘枝，多屬土製五响。
- (9) 森警隊一連。設上尉連長一員，中尉排長一員，少尉排長二員，准尉特務長一員，上士文書軍士一員，隊兵一百二十名。有駁壳七枝，七九槍一百零五枝，六八槍一十五枝。鎗枝子彈薪餉，均由第一集團軍總司令部發給歸徐開縣開

山事務所轉。今聞山事務所結束，奉令撥歸縣政府籌備團。

(10) 至於徐開縣第二區剿匪隊之組織，迥係臨時性質。因該區附近徐開山之叢林，山匪出沒無常，為防禦計，故由該區人民自籌組織。經於二十年二月，呈縣立案。有中隊長一員，小隊長三員，隊員七十八名。駁壳槍一十二枝，六八槍三枝，七九槍七十五枝，鎗枝俱在區內各甲借用。如匪氛稍靖，此項項伍，須同時取銷，故用剿匪隊名目。

(11) 警察原有六區，嗣因積弊甚深，於十八年九月，呈奉令准悉數裁撤。所有鎗枝，經費，撥歸警衛隊應用。

徐屬向以土匪、豪劣、及猛虎為地方三害。土匪以徐開山為淵藪，屢經軍隊圍剿，仍然猖獗。現該山尚有男女匪徒八九百名，女匪皆屬匪眷，殺人越貨，劫掠頻仍。而地方豪劣，經迭次懲辦後，現已斂跡，雖有少數，亦經逃避他方。

(6) 財賦

縣庫款項，計：

查徐開縣錢糧，原分地丁、民米二項，隨征隨解。于地丁正項之外，又有三成糧捐及大學費之附加，名目繁雜，人民難於明瞭。經民十九年奉令改為畝稅統征，所有附加糧捐及大學等費，均包括在內，每畝統應征解毫銀一毫六仙。茲將歲入錢糧契稅，逐一開列如左：

田賦，約一萬四千餘元；

契稅，約三千餘元；

錢糧滑納罰金，二百餘元；

契稅逾限罰金，約二百餘元；

共計一萬七千四百餘元。

縣庫款歲出，計：

縣政書行政費，額定二萬四千八百一十六元。

行政犯囚糧，額定一百八十元。

縣黨部選舉代表大會及復選代表大會經費，一百八十元。

共計歲出二萬五千一百七十六元。收支比較，計不敷政費七千七百餘元。

地方款歲入，計：

特別麻捐，五千四百元；

糖膏捐，一千五百九十六元；

麻包捐，一千元；

鮮鹹魚捐，六千三百六十元；

牛皮捐，一千零八十八元；

屠豬捐，三百六十元；

船頭捐，一千九百二十元；

鹹魚附加捐，二百元；

番攤碼捐，七百二十元；

山豆附加捐，八百元；

共計歲入一萬九千四百三十六元。



地方款撥出，計：

警衛總局經費，三千三百六十元；

縣警衛隊薪餉，一萬四千元；

縣警衛隊軍服等費，一千五百元；

縣警衛隊子彈及出發費，四千七百元；

補助行政犯囚糧不敷，三千元；

巡城打更及燈油費，三百六十元；

修整囚犯腳鍊費，一百二十元；

撥支公安局長薪俸，一千六百八十元；

遞解行政人犯費，二百五十元；

賞恤費，二百元；

贖犯費，三十元；

修補縣府及總局兵房等費，三百六十元；

共計歲支毫銀二萬九千五百六十元。收支相較，計不敷毫銀一萬零二百二十四元。  
教育費，歲入，計：

田園舖地魚塘等租，六千五百元；

市欄租，四千六百元；

附加稅捐，一千八百元；

中資捐，八百元；

出口生豬捐，六十元；

屠豬捐，三百八十元；

海稅捐，三十六元；

師範學校收解圖書費，七百元；

高級小學收解學費，三百元；

女子小學收解學費，二百元；

第一初級小學收解學費，一百元；

總計教育費收入逕銀一萬五千四百七十六元。

教育費，歲出，計：

縣立鄉村師範，七千五百元；

縣立高級小學經費，三千三百元；

縣立初級小學經費，八百元；

縣立女子小學經費，二千元；

撥助一區第一國民學校，五十元；

撥助一區第二國民學校，五十元；

撥助一區第三國民學校，八十元；

撥給留省學會經費，五百四十元；

撥支楊秀杰祭費，三十元；

撥支楊阿燦祭費，八元；

聖廟香燈費，二十元；

看守華桿寺香燈費，一十五元；

看守海平寺香燈費，一十五元；

看守雷州徐開賓與工食，一十二元；

科目口糧，二十五元；

學款管理委員會經費，五百二十元；

第一民衆學校經費，二百四十元；

第二民衆學校經費，二百四十元；

各校臨時語支，約八百元；

共計歲支教育費毫銀一萬六千二百四十五元。收支比較，計不敷毫銀七百六十九元。

(7) 監獄

監獄，在縣府之西，約百五十武，係舊縣署地址，（今縣府爲舊考場），面積頗廣，然牆宇傾敗，現僅存屋一棟。內隔別爲倉，以爲拘押囚犯之用。軍學司法未決已決各犯，咸在其中，既感逼仄，尤苦污陋。現特商同分庭，將前已經籌

籌建經費數千餘元，及另行設法籌捐，將前舊守府衙門地址改建，位置在縣府之西，距離約十餘武，茲已興工，可於最短期間完成。

有警員一人，男女看守各一人，縣警六名，同負看守之責。

(8) 交通

邑屬河流，僅下游入海一段，可通舟楫。惟邑境三面環海，故境外交通，尙稱便利。東部之外羅錦崙兩港，南部之海安港三塘港，東南之白沙港，西區之流沙港，皆有大小帆船與廣州灣水東安舖北海香港澳門江門陽江及海口清湖各埠往來。海安至香港，於民二三年間，且有輪船通行。自土匪爲患，人口逃亡，物產銳減後，海道輸運，遂形衰落。至西區之安皮港烏石港間，雖有大小帆船行駛，惟無定期。

公路多已通車，表列如左：

路名	起訖	別道	全長里數	通車里數	未通車里數	備考
徐安公路	由縣城至海安	省道	二十里	二十里		
徐橋公路	由縣城至下橋	省道	四十五里	四十五里		
英橋公路	由英利至下橋	省道	四十五里	四十五里		
徐遠公路	由縣城至遠陳	鄉道	四十里	四十里		十八年六月，徐聞山土匪截劫汽車，斃車夫乘客軍隊等二十餘名後，該路已無汽車行走。該路附近叢林，常有山匪出沒，非有軍隊路哨，汽車難以行走，故該路停止汽車已久。

徐三公路	由縣城至三塘三墩	鄉道	二十五里	二十五里		
錦曲公路	由曲界至錦囊	鄉道	四十里	未		
徐曲公路	由縣城至曲界	鄉道	七十里	七十里		
那安公路	由海安至那屯村	鄉道	二十五里	二十五里		

備有自縣城至縣公市公路，長五十里，原為開闢徐開山而興築者。

郵電建設：由鹽州海口郵局分設一代辦所於縣城。電報，開辦已久，近因經過徐開山電線，為土匪毀壞，迄未修復，功用全失。電話，則沿公路各線，皆已通話外，計有徐安，徐曲，徐遠，徐三，及縣城至縣公樓各線，復有支線通那屯白沙龍塘新市錦囊前山等處。

(9) 教育

徐邑匪患未除，創痍猶新。全縣現僅有縣立鄉村師範一間，高小學校五間，女子小學一間，初小學校二十七間，計共學生約一千三百餘人。

(10) 衛生行政及慈善事業

縣屬財力破產，故於衛生一事，難於改善。縣城街道，現由縣府嚴厲督促各戶自行清潔，雖已無復如前之污穢，惟因於經費，公家對於清道夫無能添置，進行殊多棘手。

(11) 慈善救濟事業：於海安墟之西南海邊，有瘋人寮一，為收容瘋人之所。縣城南門外有茅建善目院一，為收容善者之所。善者多以代人按摩為生。並由學款管委會，每年另撥口糧二十五元，以濟其不給。至善會則消滅既久。消防之備，迄未籌設。前年由邑人籌設齊康醫院一所，於東門街外，徐安公路頭。乃因經費無着，無力延聘醫師，尙未開幕。

(11) 鎮市

適陳曲界錦囊外羅白沙新市前山仙安大黃龍塘，皆為縣屬之市鎮。其繁盛俱不及縣城。但經匪亂後，大半蕭條。以縣城言之，自民七以後，商務日衰，居民日減。城內北門一帶，尤屬荒涼。東門一街商店，先後恢復者，僅有四五十間。街之中間，建有市橋一所，魚肉菜蔬等物，均在其間擺賣。

(12) 名勝古蹟

縣城西北三十里，有靈壺天，又名曰龍潭。潭上大石壁立，懸流飛瀉，潭水澄清，其深莫測，俗謂其中有蛟龍宮。韓公碑，在縣城東南之青灣港；宋韓琦之孫約貶瓊州，携三子往，至徐，留二子於白沙，遂家焉，二子死，葬於青灣港，其七世孫顯甫有戒子孫詩，刻碑於墓側，即今所稱韓公碑也。壽康石在縣東五里那平堰下葛仔溪東邊溪，坎有大石，刻「壽康」二大字，旁一石刻，有一顯四海兮，皆壽康！」七字。水崖又有大石，刻詩云：「豈曰壽康賞，微名遠梓身，歸心流水急，官與白雲深，」旁刻東坡二字。壽康字對面，又刻有「臨清」二大字，不知題於何人。俗傳宋元祐時，蘇軾貶崖州，蘇轍貶雷州，數年後，返路經於此，乃蘇軾所題，未知是否。

縣城東門外，有登雲塔。塔高七級，於明萬曆三十四年奠基，天啓三年竣工。塔傍建登雲會館三座，今塔存而館廢矣。



# 四會縣圖

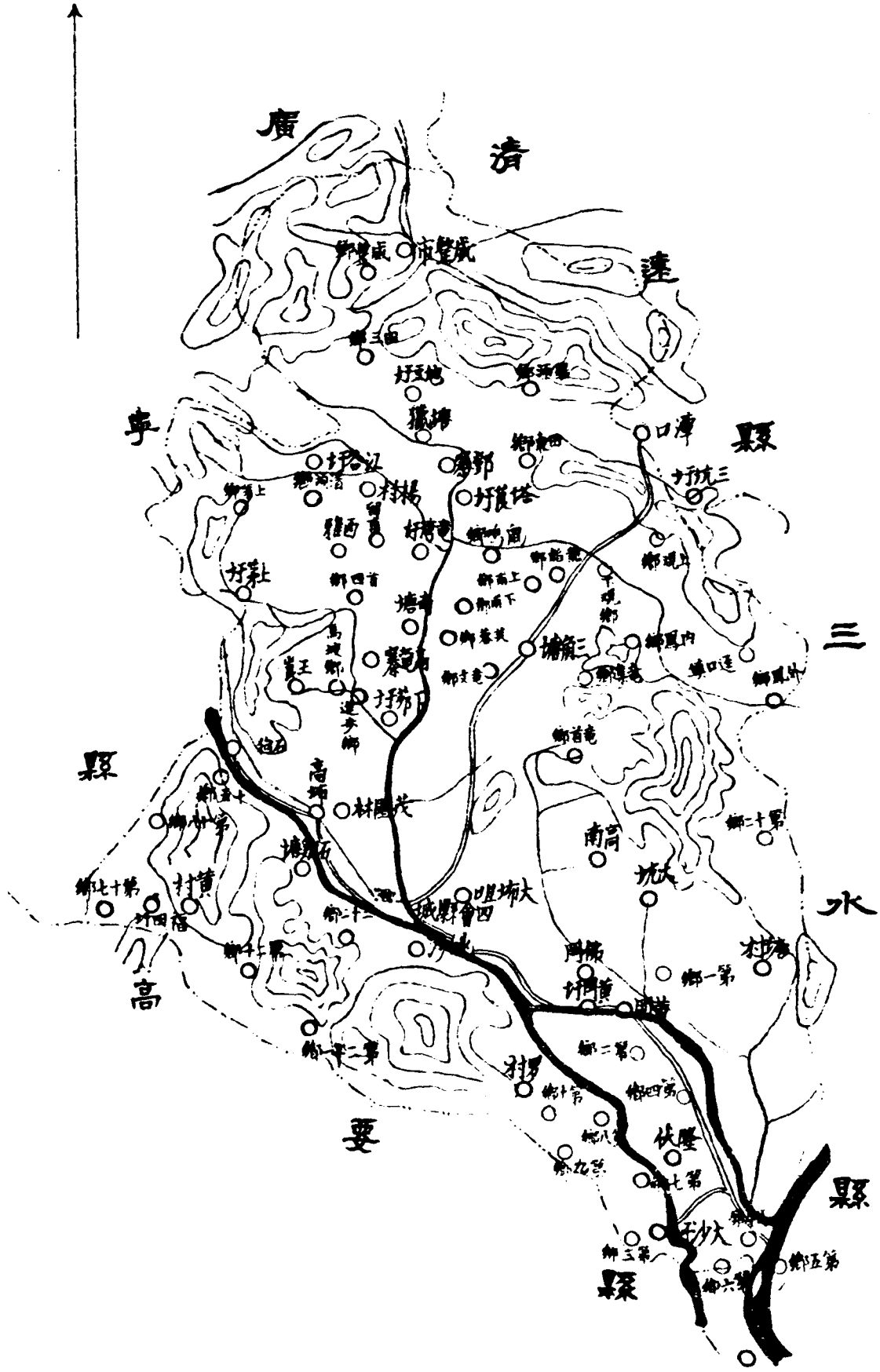



第六十七編 四會縣

(1) 面積位置及地勢

四會縣 東隣三水，西南連高要，東北界清遠，西北則與廣寧接壤。境內東西相距約七十五里，南北相距約一百三十五里。面積約五千七百七十七方里。

山脈：有三貴山，在縣境北部之田東舖，綿延於本縣及清遠廣寧三邑間。其分支在縣境者，(一)東南經威整羅源，東折至石燕後，南向鳳鳴，至綏江濱五馬岡止。(二)出西南，經百僚大園或嶺巖場高塘，轉而東南至金岡為終點。

川流：有綏江，自縣城西北六十里之鐵場，流經縣城之西南，至城之東，與龍江合，復東南流，至距城二十五里之陶冶山，分而為二：一經大沙墟出青岐口，入西江；一經黃岡城入北江。

(2) 人口及風俗附外人居留狀況

全縣人口約三十萬左右。外僑數未詳。縣城有耶穌教堂一間。

人民勤樸寡爭，馴良堪嘉。婦女操作，一如男子。而男子多外出傭工。民間婚喪之禮，仍守舊制。至迎神賽會各種迷信，以風氣畧開，日漸減少。

(3) 實業物產及富力

縣民于稼穡之外，兼事蠶桑瓜果及竹木之利。出產以竹為大宗，杉次之。而邑產之柑，尤稱名品。惟邑人于造林種植事業，未有大規模之經營。如附城西沙一帶，及黃村高村陶塘堡排沙堡等處之果園竹園等，均屬私人經營，雖不無便利，然資力有限，終未能積極擴充，使產額激增也。

工業，僅有製紙料，製香粉，造磚瓦等手工業。商業，則其較盛者，惟木排貿易而已。漁業亦有之，但不甚發達。

境內上區、山嶺綿亙；中下兩區；則地勢低下，春夏之間，易遭水患。人民不習防潦之術，但對於備旱，則頗注意。沿綏江一帶，用木製車，汲水灌溉焉。

(4) 行政組織

縣政府之組織：縣長之下，設秘書一員，教育公安兩局，總務財政建設自治四科。總務科長一員，由秘書兼任，并設有科員收發錄事等。財政科，設科長一員，并設有科員會計等。公路局長由縣長兼任。他如公安教育等局，則視事之繁簡，於局長之外，設課員督學庶務書記等職。

(5) 警衛

邑屬現有警衛設備，其要如左：

(一) 游擊隊。 員兵共三十七名。有長槍四十二桿，供縣府防衛差遣之用。

(二) 警衛隊。 由舊日保衛團改編。緣民國九年間，荏苒遍地，民不聊生，迫得組織團警，以資捍衛。共有中隊長四，小隊長十九，分隊長五十七，隊兵八百一十餘名。長槍七百餘桿。能力風紀，保護治安，均有足稱。平時聯絡防衛，頗收指臂之效。現覺地方寧靖，秩序恢復，為減輕人民負擔起見，故將各處警隊縮少額數。最近全縣警衛隊，祇有三中隊，及縣警衛基幹隊二小隊。所有槍枝，均向地方人民借用。

(三) 警察。 共分三區。茲將各區現况，開列如左：

第一區	區別	警員	警兵	槍	械	警費及來源	勤務狀況
三人							
四十二人							
九响毛瑟十四桿							
單响							
月支六百三十六元，由縣署支撥。							
由警長督率分三班出動							

第三區	第一區	第二區	未詳
八	八	十	十
七	九	槍	八
槍	八	桿	桿
百一十元，縣署撥五十元。	月一百六十元，由商會代收警捐一	單响毛瑟六桿，短槍二桿。	月一百六十八元，除收警捐外，由警
分	分	分	分
二	二	班	班
班	班	出	出
出	出	勤	勤
勤	勤		

(6) 財賦

田賦雜稅收入，年約五萬九千餘元。每月支付：

縣政府行政經費，二千零六十八元；

司法分廳經費，五百三十元；

縣黨部經費，五百元；

警隊經費，一百元；

司法四區，一百零八元；

行政犯四區，四十元；

電報局經費，一百九十元；

地方款每月收入，計有官地租、牲畜捐、特產品捐、警捐、及錢糧留縣二成、契稅附加等項，約三千二百餘元。其支出，則有：教育局、縣立高小兩校、圖書館、公安局第一區公安分局、游擊隊、及慈善、囚糧醫藥、與各種雜費等項，收支適足相抵。

(7) 警隊

(8) 監獄舊式建築，惟牆壁堅固，屋宇寬敞，空氣充足。獄內監倉，可容二百人。囚糧日給一角八厘。有管獄員一，看守二，由法院委派，歸其管轄。

(8) 交通

水道交通：由縣城上溯廣寧懷集，下通三水河口，每日均有小電輪往返其間。內河通民船，行旅運輸，尚稱便利。公路之既成者，有塔岡至黃岡一段，長約十二里許。其餘各線，皆未興築。至郵電設置：則縣城有電報局及二等郵局各一所。電話則有長途電線，可與廣寧縣署通話焉。

(9) 教育

縣立學校，計有縣立初級中學一間，附設鄉村師範一班，共學生九十四人；縣立小學一間，學生一百零二人，縣立女子小學一間，學生一百二十三人；幼稚園一間，學生二十一人；區立私立小學二十四間，學生約一千二百人；區立私立初級小學七十五間，學生約三千三百人；黨部平民學校一間，學生七十三人；私塾五十餘間，學童約千人。現經嚴行取締，令飭各區鄉解散私塾，設立學校。此外並有簡易民衆教育館八間。

(10) 衛生行政及慈善事業

慈善救濟事業，有民立矜善堂一所，公立養濟院一所。近復籌辦慈惠醫院一所，院址擬在會同龍華寺。義倉則向所未有。惟于錢糧申票，每張附加倉捐銀四分，每歲約收八百元，收得款項，商會及公益委員會每年選三人，共同管理，以備救災之需。現計積存公債票千餘元，銀毫四百餘元。至消防一事，則縣城商民，購有救火機一架，由商會保管；遇警則由各商舖派夥救護。

衛生行政，近日略有注意。所有清道夫役，每日按時掃除街道穢物。其通衢大道，並增置撒播箱及鼠箱。至於猪牛羊

肉類，近擬加以檢驗方准出售。嚴禁豬牛羊肉類灌水情弊，以重衛生。

(11) 鎮市

縣屬鎮市較爲繁盛者，有威整保之隆市，外鳳鳴保之選口城，田東保之豆市城塔崑城等。而以城內東北門兩街，及附城倉岡一帶爲最。新隆街與北門街，前已開闢馬路，沿路舖戶，亦經改建。其餘倉岡等街，均擬繼續拆築馬路。至西門沿河邊，以至洪聖廟前一帶，現擬計劃填築長堤。縣城電燈開辦亦久。

(12) 名勝古蹟

城北之金岡，上有登金亭。威整保之圓岡坪寨前後，有羅隱石船，羅隱石床。龍頭保有化身潭，相傳爲六祖慧能遺蹟。城之東南，有包公祠，旁有包公井。清塘保有宋十九君曾題，翰林學士李保近墓；及宋翰林學士李積中墓。鳳鳴保之通天燭，上有宋丞相文天祥墓。廟邊保之鳳翔岡，有御史林墳墓。鳳山塘有宋駙馬江日新公墳，又有宋之趙公主墳。其右傍另有太監墓六起。龍頭保有明盧宅仁墓。此外有俗稱之八景：一曰金鷄春曉，在城北金鷄崗。二曰倉岡夕照，在城西北之倉岡。三曰貞山雨霽，在城西南十里之貞山。四曰柑欖松風，在城西北十餘里之柑欖保。五曰上林梅月，在城東四十里之上林保。六曰洲渚清芳，在城南十里之淡都洲。七曰江頭漁聚，八曰谷口樵歸，均距城十餘里。凡茲所舉皆邑屬名蹟之著者，然以保管乏人，多已殘毀。

要紀方地省全東廣

縣會四

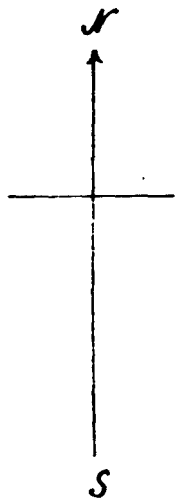

# 高明縣圖

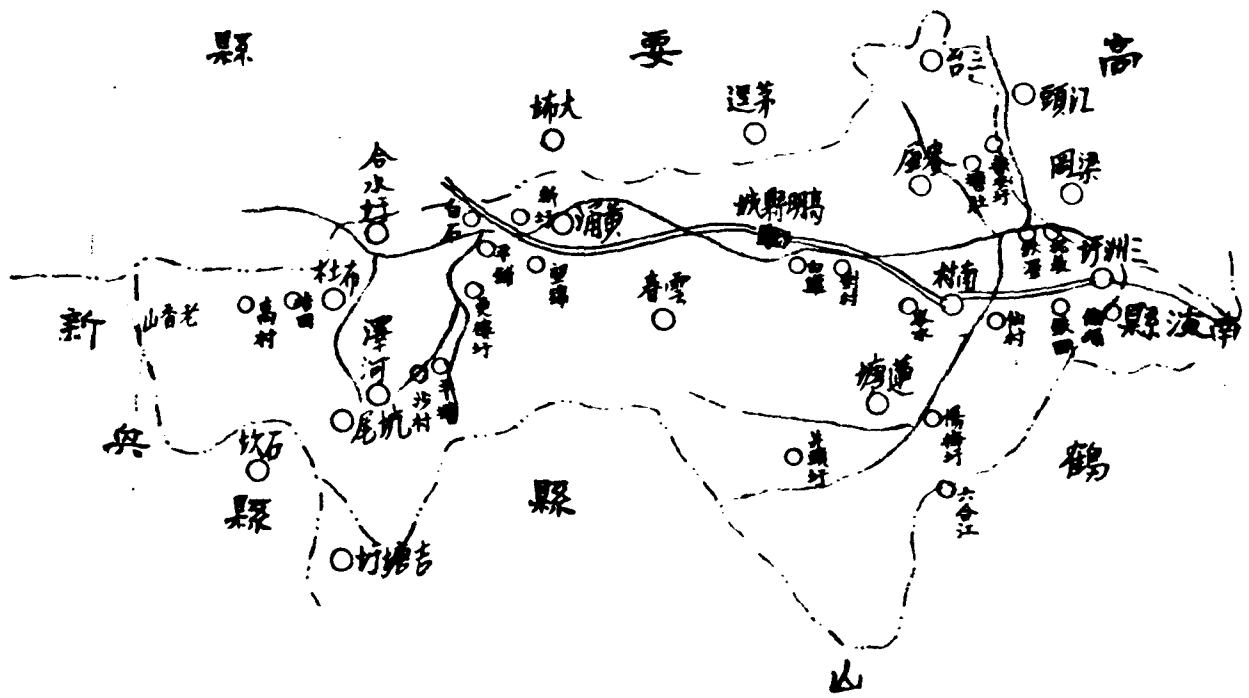

第六十八編 高明縣

(1) 面積位置及地勢

高明縣，東界南海，西界新興，南界鶴山，東北界三水，西北界高要。縣境東西相距一百一十五里，南北相距六十里。面積約一千七百九十六方里。

西南迤北，山脉綿亘。北部之老香山，與高要接壤。南部之皂幕山，與鶴山接壤，高千餘丈。全境之最高峯也。倘有鳳山與山雲宿山鹿洞山等，其高度亦不下數百丈。

川流：有食江，發源於合水墟西北，東流經更樓新城縣城太平墟三洲墟及官渡等處，而至海口，沉入於西江。全流橫貫縣境，迤繞如帶，運輸灌溉，咸資其利。

(2) 人口及風俗附外人居留狀況

全縣人口，約九萬九千九百零三人。外僑有教士一人，在東門墟有耶穌教堂一間。

縣境上中部一帶，女子亦有嫁不樂家之俗。是風本以順德爲盛，相傳太平天國之役，縣民多避地順邑，居留日久，與之俱化；及亂後歸來，遂習成風尙矣。

(3) 實業物產及富力

縣民於農業之外，兼事畜牧。每歲出產，穀約七十萬石，值銀三百五十萬元；薯芋約三十萬担，值七十萬元；牛千餘頭，值銀六七萬元；鷄鴨共值銀約萬元。綜其全境比較觀之，則農田之利，以中部爲優；蓋上部地勢崇高，患旱，收穫約得七成；下方地勢低下，患潦，十不獲三。是故土地非瘠饒，人民非儉惰，而農產未能激增者，其因固在此。近既有防潦委員會之設，擬將原有泰和秀麗等十二圍，通作一圍，改建圍隄，安設活閘，以除水患。



(4) 行政組織  
 手工業以織席創於爲多。商業以販賣鷄鴨米穀草席爲大宗。下方一帶人民，亦有兼事漁業者。礦業，有第一區山名亞公嶺煤礦，近始由商承採。林業則有造林分會，負勸導之責。公林之既得設者，有總理李安紀念林場，佔地十餘畝。

縣政府組織：縣長以下，設秘書兼總務科長一員，公安局長一員，財政局長一員，建設科長一員，教育科長一員，二等科員二人，（其一專辦地方自治），三等科員三人，事務員四人，僱員四人，特務員四人，糧役八名，雜役八名，共計三十九人。

(5) 警衛

警衛設備，有警衛隊及警察二者，分別表列如次：

(一) 高明縣警衛隊現况一覽表

隊別	駐在地	編制	官	長	隊兵	槍	械
警衛基幹隊	縣城	三分隊合編一小隊	小隊長一人 分隊長三人	右	三十三人	手鎗四枝 長鎗三十四枝	
第一區警衛隊	城外十三鄉	同	同	右	三十人	手鎗二枝 長鎗三十三枝	
第二區警衛隊	更樓新墟	二 分 隊	分隊長二人		二十人	長鎗二十枝	
第三區警衛隊	合水墟	三分隊合編一小隊	小隊長一人 分隊長三人		二十人	長鎗二十三枝 手鎗三枝	

第四區警衛隊	楊梅墟	一分隊	分隊長一人	十人	長槍十枝
第五區警衛隊	普安墟	同	右	十人	長槍十二枝
第六區警衛隊	三洲墟	四分隊合編一小隊 另一分隊	小隊長一人 分隊長四人	三十八人	長槍四十枝 手槍一枝

總計全縣有小隊四，分隊十七，隊兵一百六十一人，手槍十枝，長槍一百七十二枝。

(二)高明縣警察現况一覽表

機關別	所在地	警員	警兵	槍	械	警費及來源
第一區公安分局	明城	二名	九名	村田五枝，七九四枝，毛瑟一枝，粉鎗手鎗各一枝。		月支三百五十一元，悉由地方款支出。
第二區公安分局	三洲墟	二名	十名	村田四枝，毛瑟二枝，六火手鎗一枝。		月支一百八十四元，由地方款補助三十七元，餘由三洲墟警捐及附加費補足之。
第三區公安分局	合水墟	二名	七名	村田三枝，毛瑟三枝，七九六八各一枝。		月支一百四十元，由地方款補助八十元，由合水商店約警捐六十元。

總計全縣有警員六名，警兵二十六人，槍械共二十七枝，警費每月六百七十五元。

(6) 財賦

縣庫款：

現在情形：——

查縣庫款有田賦契稅房捐三種茲分述如下：

- (一) 田賦。向分地丁、民米兩種。自十九年分起，遵章奉行化零為整新稅率，將丁米合併，計徵征民米原額四千三百六十八石八斗，每米一斗，統征毫銀二元算，伸合毫銀八萬七千三百七十六元，除二成留縣地方款外，計八成解庫款毫銀六萬九千九百元零零九毫。惟其中亡糧逸戶及延欠滯納者，為數甚多，歷年以來，每歲約征六成之譜，計毫銀四萬一千九百四十餘元。而每年約以國曆二月起至七月為徵征月份，以七月下旬起至一月分為旺征月份。
  - (二) 契稅。縣屬人民買賣產業向少，且產價亦甚低廉，故契稅收入為數甚微。計每年稅收，僅得二千二百元左右。
  - (三) 房捐。縣屬祇附城及三洲兩處，有房捐之收入。每年約三百四十元左右。
- 以上合計，每年縣庫款收入，約毫銀四萬四千四百餘元。

將來計劃：——

擬調查糧戶的丁姓名，及現在住址，從新改編糧冊。

縣庫收入項下，每歲額定坐撥經費如下：

每年坐支縣政府行政經費，二萬四千八百一十六元。

坐支行政四項，四百八十元。

撥支分庭經費，五千三百七十元。

撥支監獄經費，二千一百二十四元。

撥支縣黨部經費，三千六百元。

合共歲出額支數，為三萬六千三百四十元。

地方款，歲入：——

- 船艇捐， 一百八十元；
  - 生牛捐， 一千四百九十二元；
  - 屠牛捐， 一千二百元；
  - 豬捐附加， 一百二十元；
  - 附城警費， 一百八十元；
  - 平糶捐， 八千七百元；
  - 冥銀捐， 二百六十元；
  - 防務補助費， 五千四百七十五元；
  - 入十字義會補助費， 五百四十七元；
  - 饒源留縣二成地方款， 一萬一千七百五十九元；
  - 丁米申稟附加食捐， 三百三十三元；
  - 丁米申稟附加警費， 三百三十三元；
  - 契稅附加中費捐， 二百四十元；
- 款捐，（此項收入，須視演戲次數之多寡及有無而定，故收入金額，無從預算。）
- 共計三萬零八百一十九元。

支出：

- 公安局經費， 二千零四元；
- 附屬隊補助費， 八百六十四元；
- 增辦游擊第三營隊經費， 二千五百元；
- 縣城公安局屬經費， 一千二百一十二元；
- 各水公安分局經費， 九百六十元；
- 三洲公安分局經費， 四百四十四元；
- 清道工食， 二百一十九元；
- 灌溉夏火工食， 二百二十元；
- 助理員薪津， 四百八十元；
- 婦孺愛第一小學補助費， 五千七百六十元；
- 第二小學補助費， 七百二十元；
- 第三小學補助費， 六百元；
- 第四小學補助費， 六百貳拾元；
- 教育局補助費， 貳百肆拾元；
- 各區圖書經費， 貳百貳拾叁元；
- 高明旬刊補助費， 叁百陸拾元；

- 公路局辦公費， 陸百元；
- 中山公園維持費， 肆百捌拾元；
- 警目痲疾兩院口糧， 壹百玖拾捌元；
- 行政人犯囚糧不敷費， 玖百陸拾元；
- 行政人犯醫藥雜費， 貳百肆拾元；
- 行政司法人犯獎扇車席費， 陸元；
- 留縣二成地方款照案撥還倉捐， 貳百貳拾貳元；
- 留縣二成地方款照案撥還國稅， 壹千柒百肆拾元；
- 撥還丁米串夏附加倉捐， 叁百叁拾叁元；
- 警隊服裝費， 伍百肆拾元；
- 電話費， 玖拾陸元；
- 各上級機關公報費， 壹百元；
- 撥還省立七中學借款， 柒百元；
- 自繳欠解總部給彈價， 壹千壹百零柒元；
- 縣立商團經費， 壹千零捌拾元；
- 縣自治經費， 一千二百六十元；
- 營繕費， 四百元；

購置費，

四百元；

解款運費，

八百元；

赴省解款旅費，

三百六十元；

出差旅費，

七百二十元；

辦公費，

二百四十元；

特別費，

一千二百元；

文具費，

二百四十元；

共計三萬四千七百四十八元正。右列各項，雖各有定額，然亦就地方款實際收入平均分配；不敷則酌予折支焉。

(7) 監獄

監獄，在縣署內之西偏男倉東西駢列，東倉三間，西倉二間，兩倉之間，隔以木板，倉內均設平鋪，離地尺許。又有女倉一間，短垣卑宇，高僅及丈。此外尚有管獄員室一，看守屋一，廚房一，廁所一。擬將舊日廚房，改爲犯人浴室。  
●現在設法籌款修造。

(8) 交通

滄江爲邑屬水運之要道，然上游自合水至縣城，常患洄澗。自縣城至太平墟，亦僅水潦時可通舟楫。其能暢行船舶者，僅太平墟以下耳。計太平三洲之間，可通帆船。三洲墟以下，則江流奔放，輪渡可通廣州，亦可上溯梧州。  
公路：有明鶴公路，要明公路，皆省道也。明鶴路，起邑城，經三洲，至鶴山之古勞墟，長約五十四里。由縣城至三洲一段，現將修築完竣。大約三月後，當可通車。由三洲至古勞一段，尙未興築。要明路，起邑城，接高要境之新城，

計十五里，已通車。縣道有新合路，刻在籌劃中。

郵電設置：全縣無電報局。郵政，於三洲設二等局一間，縣城西寶城新城太平墟合水墟更樓墟等處，均設代辦所。長途電話，關於十六年八月間起裝設，是年冬間既成百五十里，計有明新明三明合明更明梅明普等線，與原定電話線全長三百里計劃較之，已及其半惟通話地點，僅限於縣府築委會及各區公所而已。其他民衆因事通話時，則每人收回電話費二角。

(9) 教育

邑屬有縣立鄉村師範一間，原爲初級中學；於十七年開辦，至二十年，始改爲鄉師；現有一二年級學生各一班，共六十餘人。小學則有縣立小學四間，私立初級小學六十一間，學生合計有三千二百餘人。此外教育局內，有圖書館一間。全縣共有閱書報社七處，閱報社二處。至出版物，則僅有縣黨部刊行之國民週報而已。

(10) 衛生行政及慈善事業

慈善救濟事業，則縣城有麻瘋院一所，收容瘋人替者。有崇愛善堂，施醫藥棺木。三洲墟有仁覺善堂，則僅施棺木焉。救荒之備，昔有常平倉及社倉，清咸豐四年，燬於匪亂。前歲奉財廳通令，於串票項下附加倉捐，由地方人士推舉管理保管。旋復奉令提購公債，致存款無多，興辦有待矣。至消防設置，則僅三洲墟有舊式水車二架而已。

(11) 鎮市

繁盛鎮市，以三洲地爲最，次爲縣城及東門墟西門市暨合水墟更樓墟等。蓋三洲位於倉江之下游，有輪航之便利，爲交通孔道，固非縣城及東門西門諸市墟所可同日語也。計縣城舖戶不過七十；東門墟約百餘間，另新設市場一所，西門市則僅五十餘間耳。



(12) 名勝古蹟

邑屬名勝古蹟，其著者有六：(一)種學堂，在文儲山。山上飛泉，下注成淵，名曰聖淵。宋寶慶間，禮部侍郎麥夢協讀書其上，建一草堂，扁曰種學，今設第二區私立種學小學於此。(二)白鹿台，在縣南五里上倉步都。相傳趙佗敗魏獲白鹿於此，故名。(三)古城村，在縣西五十里。昔宋置興平縣故址也。(四)龍虎山在縣治西南五十里，兩山相對，左一石盤如龍，右一石蹲如虎，上有活泉，終歲不涸。(五)粟岩山，在城西南四十里。(六)儲都，高數百仞，峭然獨立，中有石壁，飛瀑下流成潭，名武陵溪。(七)鄉賢葉貞墓，在第一區大朗山，由其族人保管。

# 新與縣圖

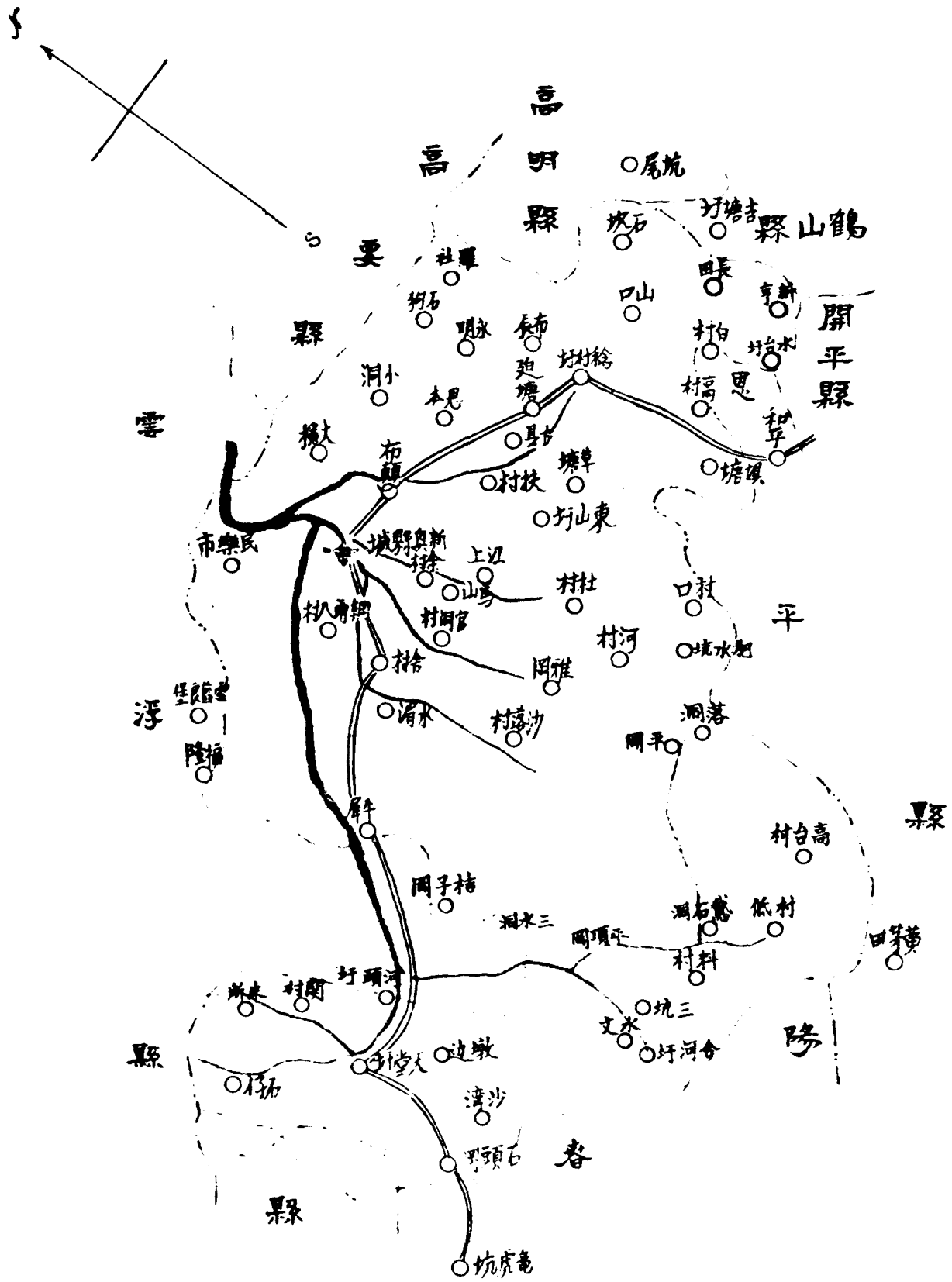



新 興 縣 之 馬 路 景 觀

第六十九編 新興縣

(1) 面積位置及地勢

新興縣，東界高明鶴山，南隣恩平，北接高要，東南界開平，西南界陽春，西北則界雲浮，縣境廣一百二十里，袤一百四十里，分六區，面積共五千零六十四方里。

境內多山，如第一區之望洲嶺，第二區之東山洞、雲峰山、白馬洞、沙嶺嶺、布辰嶺，第三區之介桃山、三寶山、化身石、大石嶺，第四區之石羊頂、諸專山、廿四山、鷄公腦，第五區之雲斛山、石船頂、盤左頂，第六區之滑石坑、石嶺巖等，均綿互數里，峯巒相屬。

川流：則縣之東南，有盧溪，發源于第三區之風門坳，流經八十里至洞口。西北有錦溪，發源于第六區之大嶺脊下，流三十五里至洞口，合盧溪，再流二十餘里，出新興界，轉入雲浮縣境。

(2) 人口及風俗附外人居留狀況

全縣戶籍約四萬，人口約一十八萬。無外僑。縣城及官洞墟龍城洞口墟等處，共有耶穌教堂五間，皆由中國教士主持。

民風純訟信神。且樹新舊派別，互相傾軋。

(3) 實業物產及官力

邑屬人民，務農者多。間有營手工業及小商業者。每歲出產，約如左表：

產	品	產	額	主	要	銷	場
---	---	---	---	---	---	---	---

穀	米	年約一百萬石	三分之一，運銷廣發。	
菸	葉	年約八十萬斤	十分之七，運銷廣州。	
土	糖	年約三十萬斤	十分之六，運銷鶴山沙坪。	
菸	枝	乾	年約十萬斤	十分之五，運銷省港。
葛	粉	年約二萬斤	十分之六，運銷廣州。	
生	豬	年約一萬五千頭	運銷省佛。	

林木之產，亦足供全縣建築及燃燒之用。農田，因錦虛兩溪，貫通縣境；支流交錯，頗利灌溉。惟二溪河床淤淺，一遇山水暴發，輒成災害。

要而言之，新邑地瘠民貧，農民出作入息，僅足溫飽。年來天災人禍，貧者養殖不給，富者亦不遑寧處。

(4) 行政組織

縣政府組織：縣長之下，有總務自治建設三科。總務科長由秘書兼任，建設科設科長一人，自治科設科員一人。教育局設局長一人，督學一人，書記一人。公安局設局長，稽查，收支司事，各一人。財政局設局長一人。此外有技士收發支應庶務管卷各一人，幹事五人，財政會計員一人，任權司事十人，糧役十七人。

(5) 警衛

警衛設備，有游擊隊警衛隊及警察三種。茲將其現況，表列如左：  
 (一) 新興游擊隊警衛隊現況一覽表

種別	編制	隊兵總數	槍械
游擊隊	分二班	十六名	土造七九槍十桿。
縣警衛隊	兩小隊另機關槍一分隊	七十名	機關槍一架，駁壳五桿，六八槍九桿，七九槍三十桿，馬槍十五桿，單筒槍四桿，土雜槍六桿。
第一區警衛隊	一小隊	三十名	毛瑟及土造步槍三十桿。
第二區警衛隊	一中隊	九十名	駁壳、七九、毛瑟、土製各式槍械共八十桿。
第三區警衛隊	一中隊分三小隊	六十名	毛瑟及單筒槍，共六十桿。
第四區警衛隊	一中隊	九十名	駁壳、左輪、步槍、土製等槍，共八十五桿。
第五區警衛隊	一中隊	九十名	駁壳、左輪、斜拋、毛瑟、村田等槍，共九十四桿。

第六區警衛隊

一中隊分二小隊 六十名 九警及村田，共六 六桿。

總計，全縣警衛隊共五百零六名。各種槍械共四百八十五桿，另機關槍一架。隊兵俱經訓練，故能力風紀，兼稱優美；地方治安，深資維護。惟四六兩區，與雲浮之黃沙丹竹坑雲霧大山等處接壤，皆多匪之地，故時蒙其害。現已與隣縣舉辦聯防，設處於天堂墟，辦理以來，頗見成績。

(二) 新興警察現况一覽表

區 別	所 在 地	警 員	警 兵	槍	械	警 費 及 來 源	勤 務 狀 况
第一 公安分局	附 城	四 人	十 五 人	土造單响槍十二枝。		月三〇五元二角，由地方款收入之菜市舖位租舖租撥充。	擇要站崗，巡查街市。
第二 公安分局	天 堂	三 人	廿 四 人	左輪二枝，九響槍十枝，毛瑟十枝，村田二枝，共廿四枝。		月三一六元，由區內菸葉捐撥支，不敷之數，由商店分担。	同 右

(6) 財賦

田賦雜稅，每歲收入，計：

坤丁二萬三千五百六十五兩七錢六分七厘。

地丁原款一萬〇九百八十八兩六錢二分八厘，加耗雜每兩七錢四分三厘，共八千一百六十四兩五錢五分一厘；又三成額捐三千二百九十六兩五錢八分八厘，糧申費及倉捐七百二十兩，糧申每張帶收糧差費三分六厘，共三百九十六兩，總計如右列數。

民米二萬五千九百四十七兩六錢六分六厘。

民米額征五千二百八十三石三斗三升三合三勺，每石征收正耗雜耗四兩四錢，年共二萬三千二百四十六兩六錢六分六厘。每石帶收糧捐三錢，年約一千五百八十五兩。米串每張收四分四厘，又倉捐二分，年約七百二十兩。帶收糧差費，每張三分六厘，年約三百九十六兩。總計如右列數。

合計四萬九千五百一十三兩四錢三分三厘，加二五補水一萬二千三百七十八兩三錢五分八厘，共六萬一千八百九十一兩七錢九分一厘，伸銀元計，合毫銀八萬五千九百六十元零八角二仙五文。此外尚有：

斷賣契稅，年約毫銀三千六百八十元。

契紙價，年約毫銀五百元。

推收過割費，年約毫銀四百九十五元。

錢糧滯納罰金，年約毫銀七百五十元。

契稅罰金，年約毫銀七百五十元。

總計丁米正糧契稅罰款等項，年約收毫銀九萬三千三百六十五元八角二仙一文。歲支：

縣政府行政經費，二萬四千八百一十六元。

此外尚有公安局經費月支二百二十一元，教育局經費月支一百三十五元，則俱由地方款項下支撥焉。至地方款項歲入，則有：

田租，約二千二百元；

舖租，一百元；



菜市舖位租，	二千五百元；
牛單捐，	四千元；
東城豬秤捐，	三千二百元；
舖租捐，	一千一百元；
生豬出口捐，	一千四百元；
屠牛捐，	二千五百元；
渡客捐，	一千四百元；
中資捐，	二千元；
催收違罰附加，	七百元；
糧申附加，	三百元；
附加倉捐，	七百五十元；
屠捐附加，	二百元；
攤捐附加，	二千九百元；
防務公司報効，	一萬二千元；
各區電機費，	三百一十二元；

共三萬七千五百六十二元。其每年支出，計：

縣事委員會經費， 約四千四百八十八元；

縣署游擊隊經費， 一萬五千六百元；

替日口糧， 五十一元；

電話司機生薪水， 四百八十元；

公安局經費， 一千四百五十二元；

教育局經費， 一千六百二十元；

第一第二女子高小經費， 六千五百元；

補助各學校經費， 五千五百零三元七角四分；

第一公安局經費， 三千六百六十二元；

各區委會經費， 三千五百元；

共四萬二千八百五十六元七角四分。不敷之數，由地方團體另行籌抵之。

(7) 監獄

未另設正式監獄，惟于署內劃出一部份房屋，稍加修葺代用。其前有隙地，後為園林，樹木扶疎，空氣清潔。獄內有男倉四間，女倉一間。對於人犯常施教誨，并日率往後園種植莖芋蔬菜等類。軍事犯日給糧一角，司法人犯日給一角半。

(8) 交通

水道交通，惟時盧錦二溪。然河流淤淺，僅通帆船，頗紆滯費時。

公路已多興築其現況如左表

路名	起	訖	別道	全長	既成里數	未成里數	備註
新江公路	起城西紅橋經雲浮腰古至江口		縣道	在邑境段長三六里	三六		圍院小河兩度橋樑在籌建中，已接駁通車。
新恩公路	起邑城經官洞村等處至恩平		縣道	在邑境段全長四六里	四六		已通車。
新春公路	起邑屬至陽春		縣道	四九里	四六	三	未成者三甲，因經廿四山，工程浩大，故未築成；已成者亦未通車。
新春支路	起亞雀尾公路連瓦崗		鄉道	一〇里	一〇		尚有船岡河橋未築。

尚有高新公路，亦縣道也。起高要，經雲浮，而達邑城，其在邑境段長二十一里，亦經築竣通車。  
 郵電設置：縣城有郵政局電報局各一所，各區亦有郵政信箱或代辦所。至電話，則縣委會設有總機，各區除第二區外，皆可通話矣。

(9) 教育

邑屬教育，年來頗有進步。全縣學校有縣立中學一間，完全小學一間，女子小學二間，初級小學三間，各區公立小學二十七間，私立小學一百五十五間，縣立平民學校工人學校各一間，各區公立平民學校十七間。共計不下二百餘間，學生凡一萬一千五百六十餘人。

(10) 衛生行政及慈善事業

縣治有清道夫，以清除街道。菜市、屠場，及牲畜貿易，亦各有一定地點。

慈善救濟事業：城北有善濟院一所，收養貧者。第二區稔村墟有象佛院一所，收容瘋人。其在籌備中者，則有縣立醫院，以為贈醫之所。並在地方款項下，年儲倉捐七百五十元，以為救荒之備。至消防設備，現尙無也。

(11) 鎮市

市廛繁盛，首推縣城。市區街道，亦已改造，近且由商會籌備組織電力公司裝設電燈。天堂墟亦已開築馬路，裝設電燈。他若官洞墟等，皆為舊式鎮市，其繁盛則亞於縣治及天堂兩處。

(12) 名勝古蹟

六祖慧能，新興人也，其故居在邑屬第三區仁豐都龍山之對岸。龍山有國恩寺，供六祖真身，建於唐中宗神龍二年。寺左有報恩塔，唐太極元年，六祖所建，寺右為其父母之墓，墓之右有荔枝樹一株，傳為六祖所手植，至今猶存。寺內有遺傳製袈衣鉢，寺僧云：是即六祖受之五祖而南歸者也，現亦完好。尚有別母石，傳六祖赴黃梅學道，其母送之，別於此。化身石，則傳為六祖化身之所，時在唐開元元年也。又六祖俗姓盧，故後人名三區之溪曰盧溪，以示紀念之意云。



# 德慶縣圖

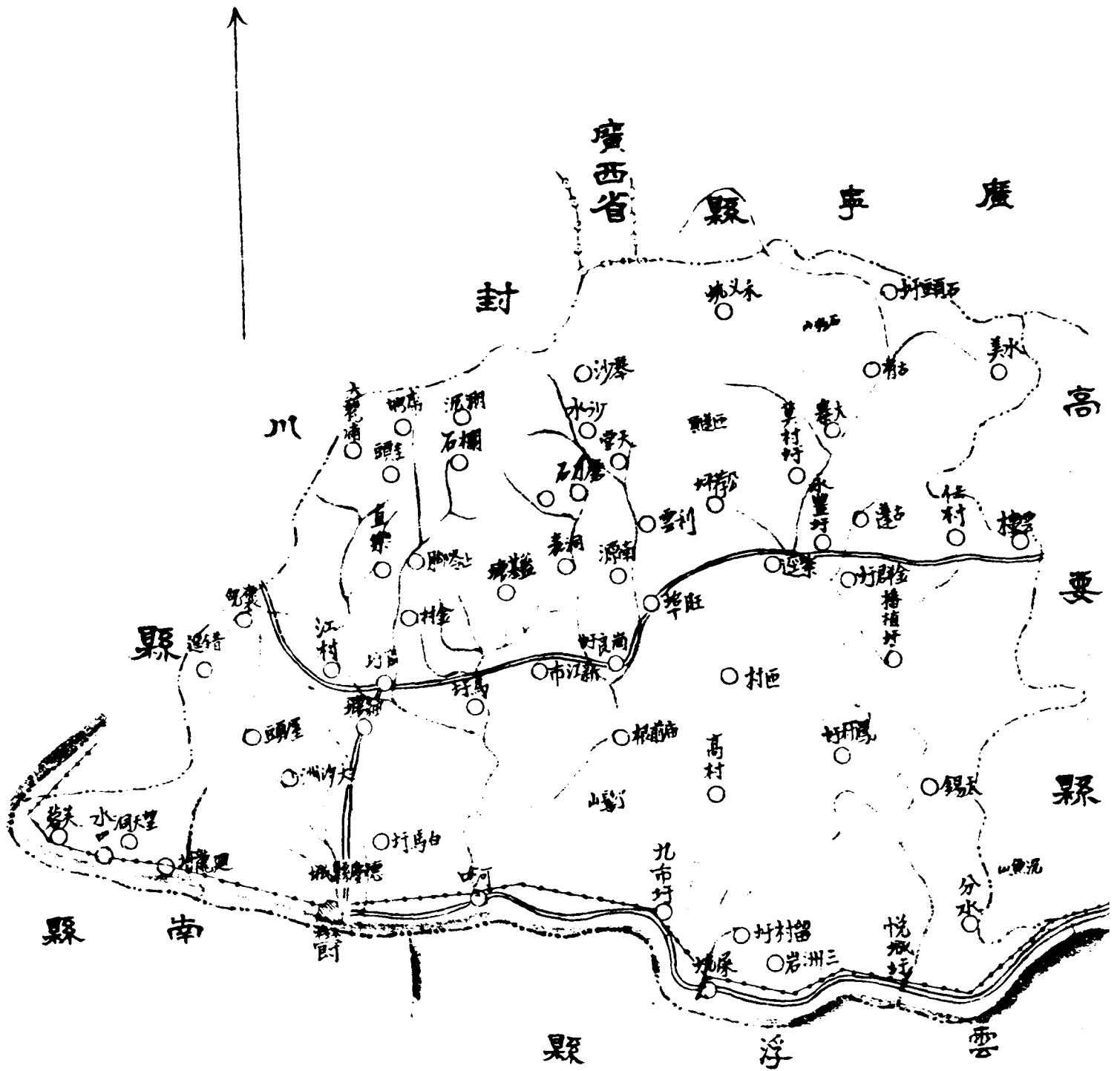



石 表 華 之 縣 慶 德

第七十編 德慶縣

(1) 面積位置及地勢

德慶縣：南界雲浮，東連高要，北接廣寧，西隣封川，西南毗連鬱南，其西北則與廣西接壤。

境內多山。山脉自北趨南，可分三支，以大鼎為棟脊。自大鼎南出石羊。象牙諸山為中幹，西出蕉子塘，小嶺金敘諸山為右幹，東出大嶺，牛嶺，車牛嶺，百帶，大然諸山為左幹。

川流則以西江為經流。縣境有馬墟，靈凌，扶號，悅城四河。分匯境內諸水南入於西江。有綠河，其流甚小；又有綠溪水自縣境西北來，皆注於江。

(2) 人口及風俗附外人居留狀況

全縣民居三萬六千餘戶，人口二十一萬三千。(內男性一十一萬四千，女性九萬九千。)外人居留境內者，有美國男女共八人，教堂則有美國福音堂一間，法國天主教堂一間。縣城外之惠愛醫院，亦美人所經營者也。

縣民媚鬼神，感風水。其俗之尤陋者，父母喪葬，村人悉乘往弔，喪家必備餐款弔者；中下之家，每因親喪而破產。

(3) 實業物產及富力

縣民業農者約居十份之八，業工商及其他者約居十份之二。境內山多田少，山居十份之七，田居十份之二，水居十份之一。惟諸山多砂石，鮮坭質，一遇大雨，易于崩頽，往往不適於造林，復有傷於田稼。他如內地小河，亦以山沙壅積，河床日淺，河底有高出平地者。遇水漲，圍堤潰決。有害農畝。造林委員會，於去年四月間成立，設有小規模之林場一所。然欲使境內童山，蔚成茂林，以調節水量，減殺崩山決堤之患，則非慎辨土宜，選植佳木不為功。

物產：米穀年約六百餘萬担，薯芋年約五萬餘担，蠶繭年約二萬担，木炭年約九十餘萬担，石灰年約一百餘萬担，生



猪年約萬餘頭，雞鴨羊年約十餘萬頭，何首烏年約千餘斤，洋額柚年約千餘担，松柴年約百餘萬担，薯蕷年約三萬餘担，桂枝年約萬餘担，桑葉年約七十餘萬担，鱔魚年約三百餘斤。

工商業，以交通未便，不甚發達。工業祇有家庭手工業。商業則惟附城及水口墟兩地，有蠶繭柴炭牲口等貨出口，故貿易較為興旺。礦產頗多，但尚未開採。現邑人擬組織德慶灰石礦公司，從事採辦羅洪之石灰礦。漁業，則沿江一帶，均裝有插魚苗之魚埭，獲利殊厚。

(4) 行政組織

縣政府組織，照三等縣編制，縣長之下，設秘書兼總務，建設科長兼財政局長，教育局長，各一人。局長之下，設一等二等三等科員均二人，事務員四人，僱員四人，特務員四人。全體合計二十二二人，分任職務。

(5) 警衛

邑屬警衛武力，有游擊隊、警衛隊、及警察三種。分述如下：

- (一) 游擊隊。有正副隊長各一，隊兵二十四名，槍七桿。
- (二) 警衛隊。有常備隊一百八十名，分防八區。其各區現況，如左表：

區 別	隊 長	隊 兵	槍 械	區 別	隊 長	隊 兵	槍 械
第一區	一人	二十人	二十桿	第五區	一人	三十人	二十八桿
第二區	一人	三十人	三十桿	第六區	一人	三十人	三十桿

第三區	一人 二十人 二十桿	第七區	一人 十五人 十五桿
第四區	一人 二十人 二十桿	第八區	一人 二十人 二十桿

尚有各鄉壯丁爲後備隊，無事則爲農爲工，有事則出而禦寇。至匪患，則自清鄉以後，其勢已衰；如無隣境股匪滋擾，則警衛隊之能力，亦足以自衛。

(三)警察。全縣分八區，僅設公安局二所。第一區，設爲第一分局；第七區，設爲第二分局。各設分局長、局員，書記，稽查，各一人；警兵各十二名，槍械共有十六枝。警費則第一區每月二百五十元，除抽收附城全市舖戶捐益紙

稅租務市平碼等項外，其不敷者，仍由該分局分別籌節支配。第七區，每月約三百元，概由該區就地自籌。

(5) 財賦

縣庫款歲入：田賦約四萬七千餘元，雜稅約六百二十二元，共計約四萬七千六百二十二元。支：

縣政府行政經費， 二萬四千八百十六元；

行政人犯口糧， 一千九百八十元；

撥支監獄經費， 四千四百四十元；

撥支分庭經費， 六千三百三十元；

撥支縣黨部經費， 六千元；

撥支電報局經費， 二千八百八十元；

總計四萬六千四百七十六元。

地方款，歲入：

駁艇，

一千六百零二元；

屠牛捐，

二千三百零二元；

趁前捐，

四百九十四元；

香燭捐，

一百五十元；

汎地租，

一十一元；

行政款紙費，

九十六元；

魚花膠雜効，

一千四百九十元；

司祝捐補助費，

二百元；

罰法囚類餘餘，

一千二百元；

雜項，約

三十元；

總計歲入七千五百七十五元。

地方款，歲出：

圖書館管理員薪水，

一百四十四元；

縣政府游擊隊薪餉，

三千六百元；

遞解人犯差費，

一百元；

派員出差費，

一百四十元；

(7) 監獄

坐支，並未挪用地方款。

總計歲出入千一百三十一元。收支比較，不敷五百五十六元，由縣政府設法籌抵。至縣政府行政經費，則縣庫款尚敷

兵警下鄉費，	一百二十元；
書報費，	七十二元；
警隊服裝費，	一百元；
添置館鏡費，	三十元；
修葺費，	三十元；
營造費，	一百六十元；
廣告費，	三百元；
雜支費，	六十元；
孤貧口糧，	一百四十四元；
補助行政犯囚糧，	二千八百七十四元；
解領印花款費，	四十八元；
辦公報費，	八十三元；
撫卹費，	二十六元；
特別費，	一百元；

監獄一所，於民國二十年從新建築。內分行政犯一間，司法犯一間，女犯一間。每間均有廚房廁所暨丁各室。俱歸警員管理。每犯日給口糧一毫八仙。

(8) 交通

西江流經縣之南境，蓋邑屬水運之幹道也。有小電輪直達封川，肇慶等處。內地之馬墟及悅城兩河，則可通小帆船，惟漲滯費時，水淺時尤甚。

陸道，則山嶺崎嶇。公路之既築成已通車者，有德封高文路，縣道也，起邑城至官墟，接駁德封德高兩路，全段長十八里悅。莫公路，鄉道也，起德高路東段之荔子崗站，南至悅城水口墟，全長六十五里，已築成而未通車。他若省道之德封線，起德慶而至封川，其在邑境者長四十五里；高鶴線，起高要城而至德慶，邑境段長五十九里；縣道之德寧線，起德高路之荔子崗站，至廣寧縣界，長三十里；鄉道之鳳九線，起鳳村墟西南，至九官墟，長三十六里；德羅線，起縣城而達西江之北岸，長十里，渡河可接羅定之南江口公路，而達羅城，凡此諸道，皆未興築，故陸上交通，亦感困難。

電氣設置：電話可通縣屬各區，及高要廣寧二縣。電報，有附城與悅城二局。郵政，則第一第七兩區，已設郵局，并設代辦所於第二三四八各區焉。

(9) 教育

邑屬教育，自學校教育言之：全縣有縣立中學一間，學生約一百四十餘名，附設鄉村師範一班，學生五十五名；縣立及區立小學共五十九間，學生約四千六百餘名；私立小學共六十二間，學生約四千一百餘名。其辦理較稱完善者，祇有縣立中學及邑城縣立小學而已。他若社會民衆教育，有縣立民衆夜學三間，區立三間，每校學生約五六十名。又閱

(10) 書報社，縣城設有三所，各區亦分地設立。出版刊物則有縣事月刊。粗具規模。衛生行政及慈善事業

城鎮商店二百餘，四圍街道，均屬民居環繞。商場街道，於民國二十年四月間，均以士敏土粘石塊從新砌築，畧加高闊。近且擇要籌築馬路。添設清道夫，掃除穢濁。比前稍為清潔。

慈善救濟事業：附城有育嬰堂、留醫院、方便所、棧流所及救濟水災公所，各一間。第七區有聯善堂及方便所棧流所，各一間。向無義倉，惟在棧糧申票附加倉捐，年可得五百餘元，以為儲粟救荒之用。民十六年，奉財政廳核准，將前征存倉捐，悉數分派各區賑災。現在貯存倉捐一千二百餘元，由縣政府保管。至消防一事，則有舊式水車五架，由六街水車董事會管理，其費用，則由紳商捐款，以十六分之一補助之。

(11) 鎮市

縣治及悅城水口城，商肆較繁盛。然街道狹隘，凹凸，不利於行。近雖有開闢馬路之議，尙未能見諸事實。

(12) 名勝古蹟

縣城之香山，舊有寺院一所，即今縣立中學之所在也。山巔有足印，傳為佛跡云。第八區有三洲巖，巖內有石觀音，巖石凹凸，狀至詭異。他若嘉蔭堂、復泰樓、登雲亭、萬壽亭、寶蓋亭、皆春亭、及錦石等，皆多年遺蹟也。

**要紀方地省全東廣**

**縣 慶 德**

廣東全省地方紀要

附圖

(平裝三冊)

編輯者

廣東省民政廳

發行處

廣東省民政廳  
第一科庶務股

承印者

廣州東明印務局

民國廿三年十二月出版



215  
1/2  
(2)

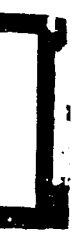

民國十三年

第三冊

廣東全省地方紀要

附圖

廣東民政廳編印

# 總理遺像



## 總理遺囑

余致力國民革命凡四十年其目的在求中國之自由平等積四十年之經驗深知欲達到此目的必須喚起民眾及聯合世界以平等對待我之民族共同奮鬥現在革命尚未成功凡我同志務須依照余所著建國方略建國大綱三民主義及第一次全國代表大會宣言繼續努力以求貫徹最近主張開國民會議及廢除不平等條約尤須於最短期間促其實現是所至囑

# 封川縣圖

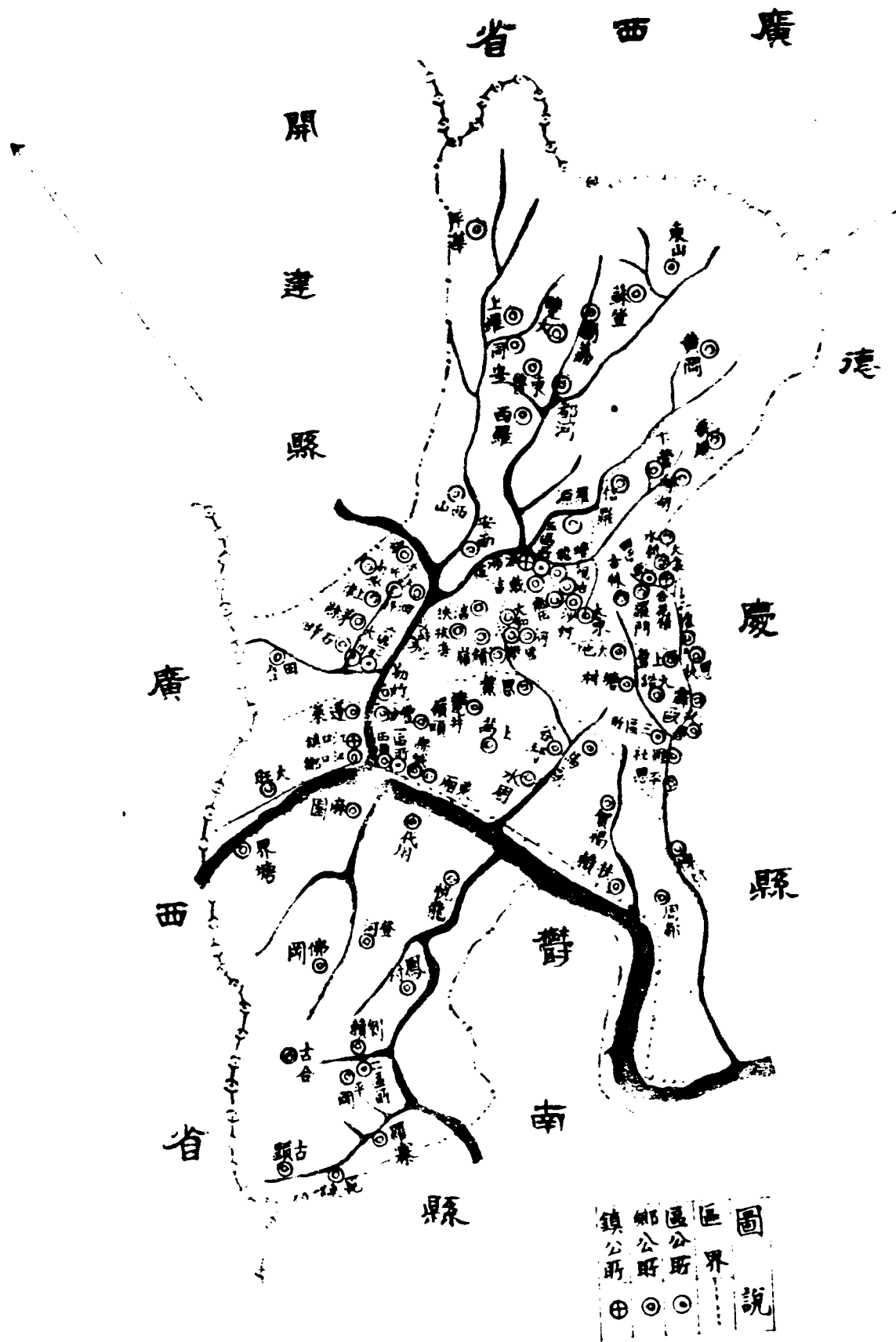

MG  
K9245  
3  
2:5

津 風 城 縣 川 封





高 要 縣 七 月 星 風 景

第七十一編 封川縣

(1) 面積位置及地勢

封川縣，北隣開建，南接鬱南，東界德慶，西及東北則毗連桂境。境內劃分六區。面積約四千一百八十里。

縣境西北多山，東南較平衍。山脉自廣西之懷集縣東來，蜿蜒至縣屬之第五區界，有大山七星巖。復由七星巖至三洞

大山及石頂山黃岡山，而達第四區之白馬等山。雄拔廻環，頗稱險峻。

川流，則西江自西而南，賀江則自開建縱貫縣境，南入於西江。

(2) 人口及風俗附外人居留狀況

全縣戶籍約四萬餘，人口約十二萬有奇。境內無教堂及外僑。

人民智識未開，風氣閉塞。雖無特殊不良風尚，而媚鬼神，惑風水等陋習，隨在皆有，耗財費時不貲。

(3) 實業物產及富力

邑屬地瘠民貧，業農者十之八，業工商及其他者十之二。

境內山多於田，農家除植五穀及畧種薯芋外，對於森林麻桑棉苧等類，甚少注意。惟第六區多種竹木，第一第三兩區

間有種植栗柚柿梨等果，由長岡方面運銷他處者，豐年約一二百萬，歉歲亦有百數十萬。沿江岸旁，多種桑蔗及油菜

地豆，此外各區雖有松林，祇聽天產自然，不能廣謀發展。

工業，即手工業亦鮮，工廠無論矣。商業亦零落。礦業則第四區產鐵，向有沙洲羅湖南鐵廠。現沙洲鐵廠已停業，而

羅湖鐵廠因資本缺乏，無大發展，不過表鐵錳鐵，祇運銷於內地，其出口者甚少。沿江漁業，則有魚苗，為天然之出



產；向係由蛋戶批商承辦，每年運銷於南海九江不少。此外蛋民沿江網捕魚類，則僅供運銷縣城江口長岡各市之需耳。穀米，在豐年尚能應本地之需，若凶歲則必仰給隣境。他若豬雞鴨牛羊及地豆油等產品，亦不過供縣境居民之用，運銷他處為數無幾。

由上觀之，封邑天惠既薄，百業後衰，重以連年兵災匪禍，苛捐雜稅，如丁戶捐，耕牛捐，殷戶捐，及田穀每畝三十觔或五十觔等，現雖免除，然原狀未復。人民生計困難，號寒啼餓，所在皆有。欲謀各種建設，籌款殊非易事。故封開公路，築之三年而未成。

(4) 行政組織

縣政府組織：縣長之下，設秘書兼總務科長一員，財政兼建設科長一員，教育局長兼民政科一員，公安局長一員，二等科員二員，二等自治科員一員，三等科員四員，事務特務僱員各四員，全體共計二十四人。

(5) 警衛

縣屬警衛設備，有游擊隊及警衛隊公安警察三者。

游擊隊，有正副隊長各一員，隊兵三十名。

警衛隊，已遵章編配，統計九十名。槍枝以七九六八為多。經費由地方自籌，最近莊團長孟雄擬派員到縣，嚴加訓練，以造成人民武力。後備隊，則各區壯丁皆為隊員，遇有匪警，共出防禦。又遵照各縣公安局組織章程，成立縣公安局，並先後籌設公安分局六所，分駐所九所。現在尚有因經費及槍械各種問題，未能解決，仍未正式成立。因是而員警人數槍械種類數目及經費總數，尚待詳查。至治安近況，則第一二三四六區尚屬安謐。惟第五區邊陲石頂



山一帶，被股匪侯秋來陳金等帶嘯聚，時出為患。雖經會軍進剿，然山深林密，地勢險峻，尙未將匪帶完全消滅。現擬定聯防辦法，與德慶開建廣寧懷集各縣，組織常備警衛隊，集中三洞，駐守訓練，以資防禦。

(6) 財賦

縣庫款歲入，計：

田賦，三萬六千元；  
契稅，約三千元；  
(十九年奉令化零為整，每稅米一石，征銀九元，除撥留縣二成地方款外，全縣額征如上數。)

總數三萬九千元。歲支：

縣政府行政經費，二萬四千八百一十六元；  
監獄經費，一千二百元；  
司法囚糧，一千九百四十四元；  
行政囚糧，一千三百二十元；  
撥支縣黨部經費，三千六百元；  
撥支防務督催費，三百六十元；  
李炳輝烈士恤金，六百元；  
共三萬三千八百四十元。查此項額支之數，與縣庫款額征約征八成之數，兩相比較，尙不敷數千元。地方款每歲收支，計：  
錢糧留縣二成，約七千二百元；  
(十九年，奉令在錢糧項下，撥二成留縣，約八成征收，如上數。)

防務報效，一千八百元；

駁艇報效，一千八百三十六元，

斷賣契紙附加，八十元；

典按契紙及契稅附加，共八元；

共一萬零九百二十四元。由縣府直接征收，全數撥充游擊隊，鄉村師範學校，縣黨部留省學會，地方自治經費，及勸匪解犯等費。

江口輪拖經紀報效，三百六十元。

此款由縣黨部直接征收，全數撥為津貼各區黨分部經費。

契紙中資捐，三百五十元；

輪拖經紀報效，三百六十元；

駁艇報效，八百元；

漁涉報效，三百元；

田租，一千三百五十元；

舖租，二百五十元；

共三千四百一十元。由縣教育局直接征收，撥為該局及縣立鄉師經費。

總計地方款歲入約一萬四千三百三十四元，收支尚能相抵。

(7) 鹽款

(8) 交通  
 縣屬監獄，尙未從新改建。不過就縣府頭門西偏附房，累加修葺，作為拘留所。現在監獄亦就從前監倉，累加修理。兩處房舍構造簡陋。至監所改進黨宜、現在籌商中。獄內僅可容數十人。有高等法院委派管獄員，駐縣管理。

(9) 教育  
 水道交通：西江有輪航之利。賀江則水流較淺，雖有小電船往來，然亦僅限於春夏水漲時耳。公路：則有封開公路，起封川而至開建；現計築成八十餘里。他如德封公路，起德慶而至封川；封梧公路，起封川而達廣西之梧州，皆屬省道，均未興築。

境內長岡墟，向有電報局之設，嗣於八九年前，遷往鬱南縣郡城市。縣城前三等郵政局一間，因前數年土匪猖獗，郵務無其起色，已將該局裁撤。現縣城及各墟，祇有代辦所。電話，則縣城及第一三四五區，均已裝機通話矣。

(9) 教育  
 教育不甚發達，全縣學校，仍屬寥寥無幾。茲列表如左：

第	區屬	校名	學生數
		縣立鄉村師範學校	六十人
		縣立第一高級小學	四十人

區 一		區 二		區 三		區 四	
兩廂初級小學	六十五人	第一區第一鄉私立初級小學	三十八人	第一區私立濬鎔初級小學	四十二人	第二區第一初級小學	二十八人
				第二區私立初級小學 <small>下四鄉鳳村</small>	四十六人	第二區第二初級小學	三十二人
				區立第一小學	七十人	私立明德初級小學	三十五人
				區立小學	六十人	私立培英初級小學	三十三人

區	第六區	第五區	區
私立泗科初級小學	私立瀛洲初級小學	三鄉初級小學	三禮鄉私立初級小學
三十五人	三十人	三十六人	二十七人

各校之中，其辦理最稱完善者，為縣立鄉村師範學校，縣立第一高小兩廂初小及第三區第一初小，第四區區立小學。其餘均有待切實整理。

(10) 衛生行政及慈善事業

縣屬各市鎮居民，漸知講求衛生。縣前街及江口漁澆羅蓋各市，均提倡建築菜市，俱在籌備中，仍未興工動築。慈善救濟事業，及救荒消防之備，尙付闕如。

(11) 鎮市

縣城及羅蓋江口漁澆杏花長岡等市，在邑中皆稱為繁盛之區；其舖戶建築，皆屬舊式，屋宇參差，街道崎嶇。蓋因住

戶多而商店少，市政設備，籌款非易，故未改良。

(12) 名勝古蹟

縣屬名勝：第三區有豐壽山，形勢雄拔，高聳入雲。巔上有豐壽寺，寺內有銅佛一尊，重二百餘觔。傳說農人到此祈雨，每多應驗。寺傍有石井，深不盈尺，昔謂四季不溢，即多人汲引亦不乾涸。每值廢曆重九節，士子多登臨其上，遊玩道輿。第四區有班石墩，第五區有螺髻嶺，猴子墩，羅源墩，七星巖。巖內昔為隱者居，門雕聯額，其額詞曰「盤翻高風，」兩傍聯語為「盤洞宗前代，」高風效古人，」亦稱勝境。至於古蹟：縣府二堂東偏副房，有宋紹興恤刑碑。城西數里，有漢博士陳元墓。第五區羅鼓岡有唐狀元莫宣卿墓。第四區麒麟山有莫宣卿讀書臺遺址。第一區賀楊鄉，有先賢楊思齊墓。

# 開建縣圖

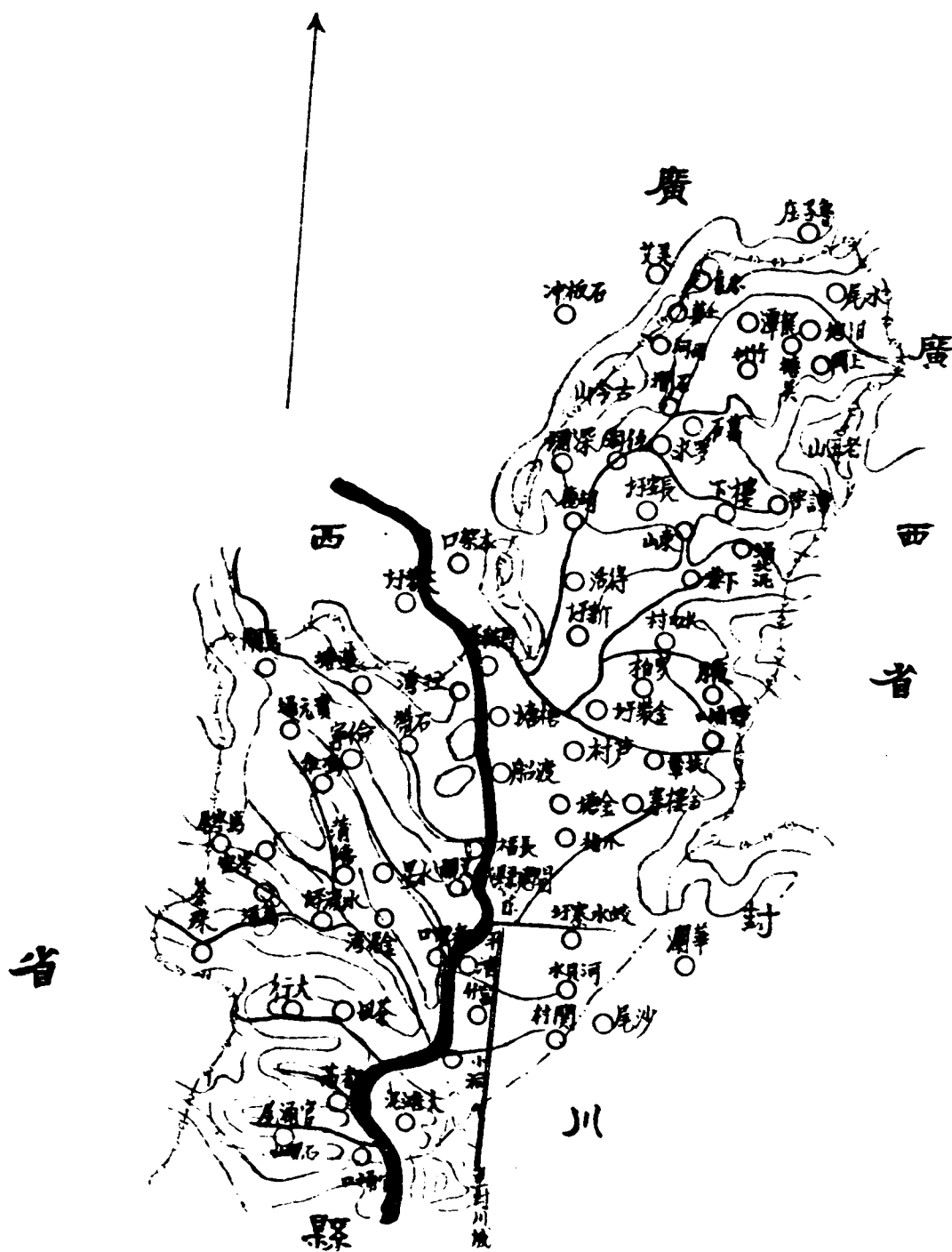

第七十二編 開建縣

(1) 面積位置及地勢

開建縣，東西北三面皆隣廣西，其南則界封川。面積約二千九百四十餘方里。環境皆山。河之大者，爲賀江，自廣西賀縣流入，經封川江口，滙於西江。兩岸高山森峙，東西相錯，舟行者，每於山廻水曲之間，但見峯環水聚，幾疑放舟於湖泊中也。

(2) 區域人口及風俗附外人居留狀況

全縣劃分五區、六十八鄉，一鎮。人口約六萬五千餘人。外人居留境內絕少。城外設一福音堂，惟傳教士多屬本國人。人民固陋守舊，輕女重男，求神佞佛之習，牢不可破。而貧富貴賤之階級觀念尤嚴。

(3) 實業物產及富力

縣民生計，耕稼之外，兼事樵蘇。亦有往廣西傭工者，然工值甚微。所幸生活程度尚低，爲農爲工者，苟能勤苦力役，亦差足溫飽也。

物產：米穀年約三千萬觔，薯芋雜糧約一千萬觔。他如鷄鴨及牛等牲畜，亦有輸出，但產額無多耳。

邑屬山嶺雖多，然造林墾闢之事，素鮮注意。從前僅附山居民，間有種植松竹與蓼荻柚子等類。近因政府提倡林業，籌辦苗圃，各區人民集資墾墾荒山者，業有數起。至於水利，尙無款舉辦，農民惟利用天然河溪池塘之便，取水灌溉而已。

(4) 行政組織



縣政府組織：縣長以下，設秘書兼總務科長一員，科員三員，會計收支收發庶務特務委員各一員，游擊隊正副隊長二員，僱員四名，公安局長一員，局員四員，教育局長一員，局員二員，全體計二十有四人。

## (5) 警 衛

全縣警衛武方，計其種別，亦分爲三：

- (一) 游擊隊，有隊兵二十名，毛瑟槍二十枝。
  - (二) 警衛隊，全縣合共編配兩中隊及兩小隊。有隊兵二百四十名。鎗械多由人民借用，以土製居多。
  - (三) 警察，分爲三區。第一區有警兵十名，鎗械充足，第二區有警兵八名，鎗六枝，第三區有警兵六名，鎗四枝。
- 縣屬羅山股匪，業經一再肅清，亦無共黨發見。故以現有警衛武力，尙足維持治安而有餘。

## (6) 財 賦

田賦雜稅，歲入共二萬零九百九十五圓；坐支縣政府行政經費、囚糧、監獄經費，歲共二萬二千零九十式圓，不敷壹千零九十七元。

至地方款歲入，全年約八千三百二十一元，支出游擊隊費，教育費，自治經費，補助行政犯口糧，及縣公所經費，勸匪費等，共約八千二百七十六元。餘款撥補行政經費不敷之數。

第一區警費，年約二千九百元，以區內房捐，防務租捐，豬肉拾捐，潔淨費等充之。

第二區警費，年約一千六百餘元，以區內大小行捐，屠捐，牛捐，防務租捐，生牛捐，秤捐等充之。

第三區警費，年約一千三百元，以區內貨攤捐，鴨鴨秤捐，防務租捐，屠牛豬捐，舖戶捐等充之。

(7) 監獄

監獄及拘留所，皆舊式建築，空氣不通，光線不足，茲經募集捐款數百元，已於二十一年十一月，開始修理。業將監所兩部份，修繕完竣。內設管獄員一員，由高等法院委派。

(8) 交通

賀江水流淺窄，春夏水漲，尚有小電輪來往封川江口。若秋冬水涸，則僅通小民船，縣城至江口，順流約二三日可達；惟自江口逆流，上溯至縣城，則非六七日不能抵步。

公路開築者，祇有封開線，起封川至開建，縣道也。其在縣境者長約二十二里，現僅築成十里有奇。故水陸交通，每感困難。郵政，於附城南豐墟有三等局一所。電報電話，均未舉辦。

(9) 教育

自縣政府改組後，曾設立中學一間，開辦僅及一年，旋奉令改為鄉村師範學校。全縣小學，計有縣立區立私立合共四十間。就中除縣立第一第二兩小學，稍稱完善外；其餘有名無實者，居大多數。

此外縣城有閱報社一所，平均每日閱報者僅十餘人。民智未開，於斯亦足徵矣。

(10) 衛生行政及慈善事業

衛生行政，由公安局及分局兼理。慈善救濟事業：城外設有附醫局一所，每月經費由各機關職員紳商捐助。至於善堂及義倉，向未設備。既於地方款歲入，附加倉捐，年可收二百餘元，向歸縣政府保管，以爲何般救荒之用。

(11) 鎮市

(12)  
名勝古蹟

南豐墟，金裝墟、長安墟，縣屬鎮市之最繁盛者也。南豐墟外，建有市場三處，每屆墟期，各貨販多匯集於此。惟南豐正街內，尙未開闢馬路，是以街道湫隘。全城商店，僅寥寥百數十間，故商業殊形落後。

邑境鮮天然之勝。古蹟，則有狀元古井，醴泉酒井等，至今猶存。

# 恩平縣圖

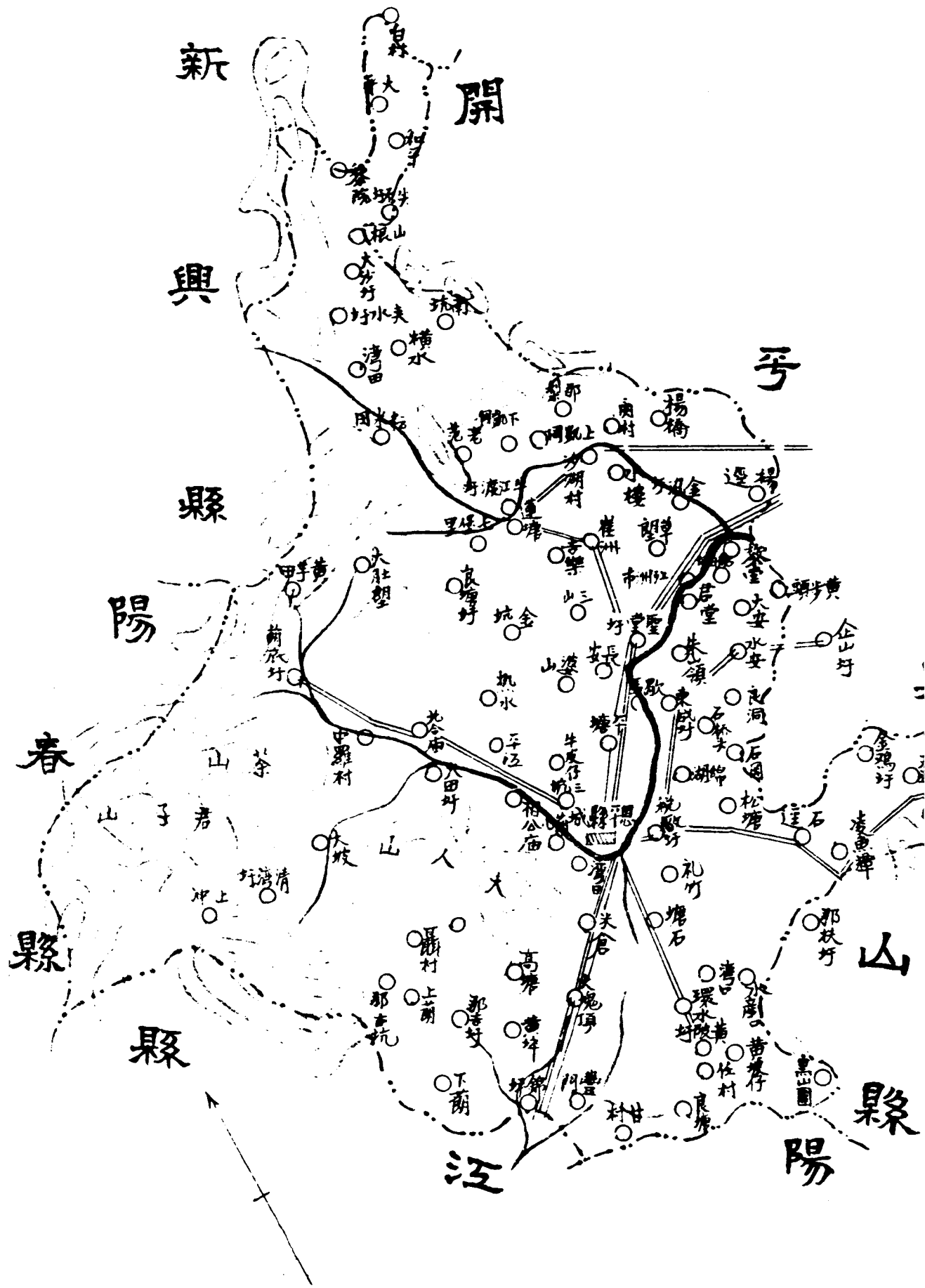

第七十三編 恩平縣

(1) 面積位置及地勢

恩平縣，東接開平，西界陽春，東南連台山，西南隣陽江，西北則與新興接壤。面積約六千零二十三方里。境內分十二區，約計三百五十餘村。

山之大者，東有白雲山，西有大人山，北有獨鶴山，皆綿亘數十里。川流以恩平河爲最大，東流入開平界。此外獨鶴水流於北境，沙湖水流於中部，皆自西而東；二流之大，遜於恩平河而以沙湖水爲尤小。

(2) 人口及風俗附外人居留狀況

全縣戶籍，約四萬八千餘戶。人口約二十三萬三千八百三十餘。無外僑。全境有基督教與沙信會教堂十四所，皆中國教士主持。民風強悍好訟，睚眦小怨，在所必較。尤惑於風水，每因而輾訟破產，在所不惜。又多強宗大族，而姓族之間，界限至明，爭鬥亦烈。即地方公益，非經各族巨紳同意，亦鮮能進行無碍。

(3) 實業物產及富力

境內有田二百餘萬畝，地曠人稀，一年之耕，足供二年之食。縣民經營異國者，不下萬人，每歲金融之挹注，蓋達二百餘萬元。故人民生活，較諸蓬鬱雲三縣爲稍易。然全縣田畝半屬地主，其取之於佃農者殊苛，故凶年則佃家之流離轉徙者，實繁有徒。

出產以穀米爲大宗。糖業在昔最盛，近年以受匪禍，農田之種甘蔗者頓減，而糖業遂衰。惟花生產額，則有激增之勢。工商業及漁業，皆無足述。礦業，則第五區之紅嘴山石貓山花眼潭等處，產鉛鋅礦，已有商人黃明德以聯新公司名義

，集資承採。惜仍用舊法，開發未見暢旺。最近又發現金礦一處，業由政府派兵保管，計劃開採。

邑屬荒山之多，不下四百餘萬畝，土質頗佳，宜於造林。十八年秋，縣政府會擬定造林計劃，并印發造林方法，及造林利益，以勸導民衆。又屬內多官荒，惟乏人投資承墾；考厥原因，皆由地方巨族之強者，陰爲把持，希圖佔有，故欲投資者皆徘徊瞻顧而莫敢輕於嘗試也，近奉中區綏靖委員會公署令發強迫農民墾荒辦法八條，業經通令佈告遵照。又設立苗圃一所，以備提倡，或當收效一二焉。

(4) 行政組織

縣政府組織：縣長之下，設秘書兼總務科長一員，科員一員；財政科長一員，科員一員；會計一員；公安局長一員，課長二員，課員二員，督察長一員，偵緝二員；教育局長一員，局員二員；建設科技士一員，測量員一員，軍事承審員一員，收支一員，庶務一員，收發一員，掌卷一員，事務四員，特務員四員，計全體工作人員凡三十一人。

(5) 警衛

縣屬警衛設備，類別有三：

- (一) 爲縣兵。計一中隊，有中隊長一員，中隊附一員，小隊長三員，(教練由各小隊長兼)，軍需書記各一員，文書四員，勤務兵五名，號兵三名，炊事兵十名，班長九名，隊兵九十名。槍枝由地方置備，有珠籠機關槍一桿，駁壳二桿，七九村田毛瑟等步槍九十九桿。
- (二) 爲警衛隊。計全縣十二區，共有十二小隊。設小隊長九員，分隊長三十六員，隊兵三百六十名。槍械二百五十五枝，由各區置備。本年五月，設立基幹隊一小隊，駐紮縣城。

(三) 爲警察。全縣十二區，除第二區歇馬，以地小致細，歸附城公安局兼轄外，計共有公安局十一所，其現狀如左表：

區署名別	警員	警兵	槍械	警費及來源
附城公安局	警長三 職員三	二十七	六八村田毛瑟 等槍十八桿	月五百一十六元，由附城商會按日照撥，其雜用仍由商會開支。
聖堂公安局	警長二 職員二	八	長短共十桿	月一百九十四元，由聖堂商會按月撥給。
船角公安局	警長一 職員三	八	長短共八桿	月一百九十三元，由區屬各堡分担，按月送支。
沙湖公安局	同右	四	長短共六桿	月一百一十八元，由區屬各鄉按月繳交。
尖石公安局	局長一	無警兵有事 則借助該區 警衛隊	無	月六十元，由區屬三鄉分担。
夾水公安局	同右	四	四桿	月八十五元，由區委會按月撥交。
蘭庭公安局	警長一 職員二	六	六桿	月一百八十元，由區委會按月撥交。
清澗公安局	職員二	三	三桿	月六十二元，由區屬四堡分派。

那吉公安分局	同右	五	人	五	桿	月六十九元，征區屬戶口，田畝，牛隻等捐，充之。
橫陂公安分局	警長一 職員二	五	人	六	桿	月一百三十七元，征區屬牛豬鵝鴨等種捐，墟場市面捐、舖捐，中下洞二堡田畝捐等項撥用。
金鶴公安分局	局長一	四	人	四	桿	月一百元，由區民組織收支處，征收田畝，租谷，烟灶，牛捐等，按月支撥。
總計	卅三人	六十六	人	六十九	桿	月一千四百三十三元。

(附註)各區鎗枝、皆由警兵自備。

上述三者，以警衛隊能力為充分，累次勦匪：頗著成效。至於盜匪、雖無大幫結夥，然尚有著匪馮恒三者，糾合陽江匪首鍾坤記，陽春匪首陳裕初各股，嘯聚於陽江屬之長吟山及大田河尾等處，時出騷擾。已由邑屬之九，十區，陽江之九，三區，陽春之分龍墟，合組一剿匪委員會，置隊兵四十名，并協同陽江駐軍，期以兩月肅清。又開平之共和市與縣屬尖石距離三十里，為恩開新三邑水道出口處，亦有匪首梁南等，聚衆勒收行水，已與開平縣協勦，并限該地鄉民十家連保，以杜匪跡。本年五月間，組織陽江陽春恩平雲浮新興羅定六縣聯防委員會，議定恩平抽派警衛隊六十名會勦，以資聯絡。至其他各鄉區警隊之力，足資自衛。

(6) 財賦

縣庫款每歲收支數目，開列如左：

歲入門：——



丁米統征， 約三萬八千元；

地丁舊糧， 約三千元；

民米舊糧， 約八百元；

斷賣契稅， 約一萬八千元；

契稅逾限罰款， 約七百元；

地丁糧捐， 約六百元；

民米糧捐， 約一百二十元；

丁米附加築路費， 約一百元；

民米附加大學費， 約一百元；

約共收入毫銀六萬一千四百二十元。

歲出門：——

縣政府行政經費， 二萬四千八百一十六元；

縣黨部經費， 九千六百元；

分庭司法經費， 五千三百七十元；

監獄經費， 二千一百二十四元；

行政囚糧， 四百八十元；

解庫糧稅款， 一萬九千零三十元；

約共支出毫銀六萬一千四百二十元。

地方款項收入，有經常臨時之分。條列如左：

(甲) 經常歲入：——

丁米統征留縣二成地方款，約七千六百一十五元；

地丁附加，約二千五百六十二元；

遺產捐，約五千二百元；

中資捐附捐，約六百元；

水巡捐，一萬二千六百七十元；

陸巡捐，三千四百七十六元；

屠牛捐，六千零九十八元；

八十字義會附加教育警衛捐，約九千六百元；

車路附加，約五千五百二十元；

商會拜捐，約一百二十元；

花捐，一千五百六十元；

道巫神照捐，一百四十元；

砂石出口捐，一千五百六十元；

電話用戶費，二千一百三十六元

稅廠接捐，  
七十二元；

合計五萬八千九百二十九元。

(乙) 臨時歲入：——

水巡捐附加勸匪費，  
二千元；

水巡捐附加軍衣費，  
二百元；

陸巡捐附加報効費，  
八百元；

陸巡捐附加軍衣費，  
二百元；

戲捐，  
一千二百元；

合計四千四百元。

總計經常臨時兩種歲入，共六萬三千三百二十九元。其支出亦可分經常臨時二類：

(甲) 經常歲支：——

公安費，  
三萬二千六百零四元；

教育費，  
六千九百六十元；

公益費，  
一萬一千七百六十元；

薪工費，  
三千四百六十八元；

合計五萬四千七百九十二元。

(乙) 臨時歲支：——

服裝械彈費，	約二千二百元；
購置費，	約二千六百元；
修繕費，	約五百元；
勦匪費，	約二千元；
旅運費，	約一千七百四十元；
特別費，	約一千五百六十元；
合計一萬零六百元。	

總計經常臨時歲支，共六萬五千三百九十二元。收支比對，不敷二千零六十三元。

(7) 監獄

監獄，於民國十七年三月改建。背北面南，高十九英尺。南北縱一百三十英尺，東西廣五十五英尺。全座分前中後三部，每部均有天池，外繞周牆；後有碉樓，樓高二十七英尺，其前部為監獄員役辦公住室。中部為人犯膳食散步洗濯便溺之所。後部則為監倉。倉室之內，均設高鋪，光線充足。中後兩部之天池，均置以木欄，以防意外。有管獄員，司典獄之責，並由縣府隨時派人視察，以收監督之效焉。

(8) 交通

恩平河為全邑水運之幹道，順流東下，經開平之長沙，而達江門。舟航之利，非獨鶴沙湖二流所可同日語也。蓋鶴沙湖

水僅通小舟，沙湖水則無舟楫之利焉。  
公路之已興築者，如左表：

路名	起訖	別道	全長	里已數	里未數	備註
恩陽公路	起邑城，至陽江城。	道省	邑境段長四十五里	四五		由恩城至水邊聖，已通車。餘十五里，至陽江界，則未通車。
恩新公路	起邑屬聖堂，至新興城。	道縣	邑境段長七十餘里	三七	三一	由聖堂城至沙湖城，已通車。由沙湖，至新興和平城，未通車。
那同公路	起台山那扶，經恩平鱖魚潭金鷄水墟，至開平之大同市。	道省	邑境段長二十里	二〇		已通車。
黎塘公路	起大路塌至黎塘洞。	道省	八里	八		已通車。
關平公路	起自關帝廟至平安。	道鄉	里約二十餘	路已成		未通車。
恩南公路	起自恩城，至橫陵墟。	道縣	里約三十五	行已成		再由橫陵至黃板圍，通大洋海洋船，又由橫陵至那龍尚未興築。

恩新公路	起恩平尖石墟，至新興和平墟。	道縣	約六十七里	未成	六〇	
恩廟公路	起恩城，至廟底墟。	道縣	約三十五里	一〇	二五	現正督促中。
槐吉公路	起大槐頂，至那吉墟止。	道鄉	約二十五里	已成		橋樑涵洞，尙未籌築。
金南公路	起楊橋墟，至南塘止。	道鄉	約二十里	已成		橋樑涵洞，現因無款，尙未興築。
企南公路	起自開平企山海，至恩城止。	道縣	約五十里	已成		橋樑涵洞，現在建築中。業已行車者，佔全綫三分二。

郵電設置：縣城設有電報局一所，二等郵局一所。各墟市亦設有郵政信箱。電話，則於十八年九月二十日開工架設，每一公安局及縣道車站，均有電話機一座，以通訊息。

(9) 教育

恩平僻處一隅，又以兵燹匪患，連歲交作，故教育文化事業，未能有若何之進步。

學校教育：現有縣立中學一所，（有中學三班，附設師範一班，商業一班。）女子小學一所，公立小學五所，私立學校二百二十二所。私塾亦尙有存在，現已從嚴取締。並設立區學務委員會，以便分區調查整理。

(10) 衛生行政及慈善事業

邑屬於公共衛生，無何種之設備。慈善救濟事業，則縣城有南恩醫院一所，延中醫贈診。育嬰堂一所，收養嬰孩。至

言教荒設備，則義倉闕如。消防器具，亦祇有舊式水車而已。

(11) 鎮市

縣城商店，僅五百餘間。其他各鎮市又次之。市政事務，相沿歸商民協會管理。現經縣政府飭各區長，協同商會，組織築路委員會，先從縣城及第三區聖堂墟始，改闢馬路。並由商民等設電燈股份有限公司，擬於馬路築成後開辦。

(12) 名勝古蹟

平邑有熱水溫泉、神仙洒石山、磨炭碑、陳獻章記修縣儒學碑、朱子家訓篆文石刻、及磨鎗崗、熙春塔、南塔靈巖仙館、象山寺、甘露寺、雲松古寺、雲岫古廟、溫泉亭、東華寺等，皆游觀之勝蹟也。

要紀方地省全東廣

縣平恩



# 赤溪縣圖

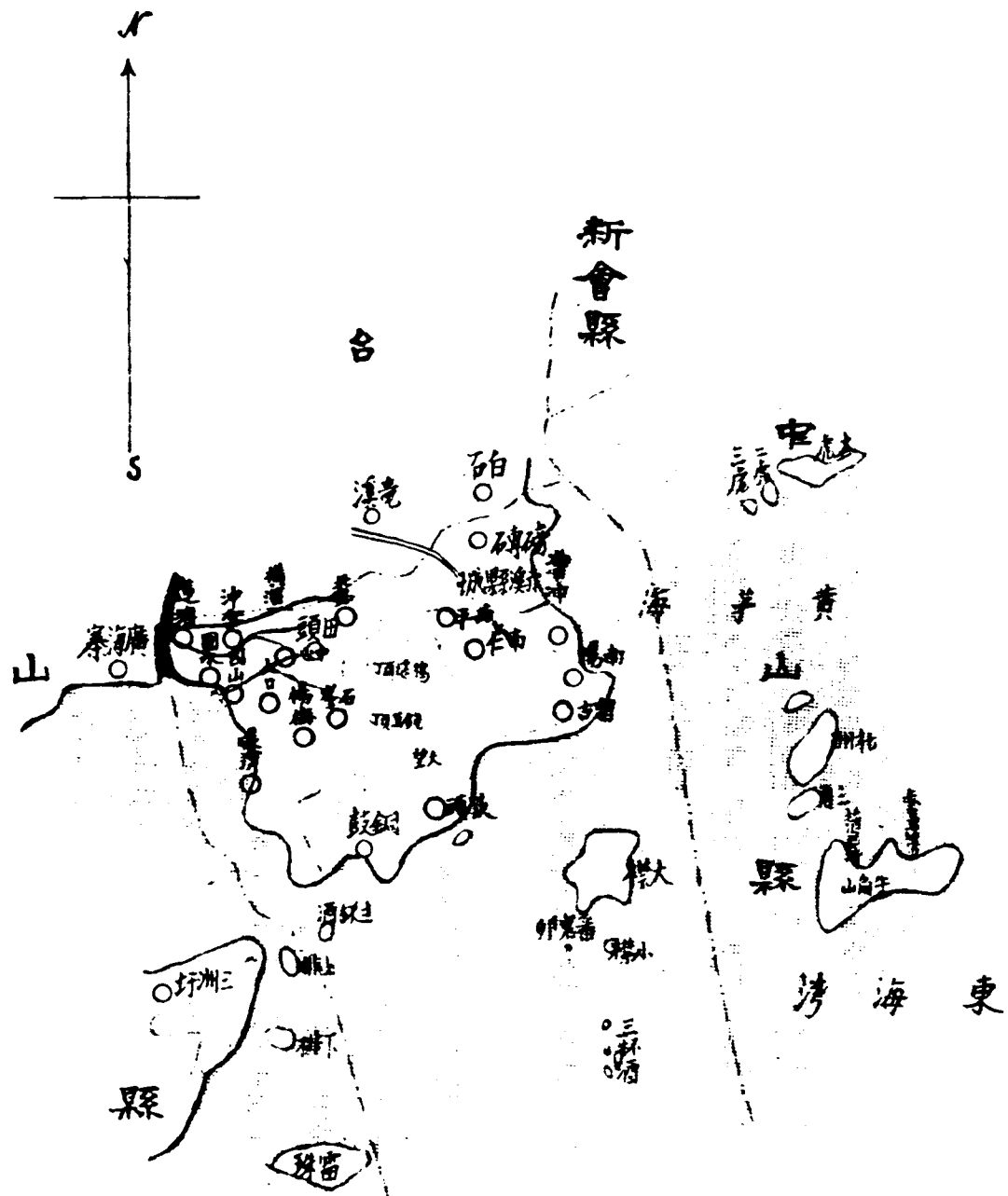

第七十四編 赤溪縣

(1) 面積位置及地勢

赤溪縣，東西南三面臨海，北與台山接壤。縣境東西廣五十九里，南北袤六十一里，面積七百三十九方里。境內之山，一脈連亘，統稱爲南峯山。最高峯曰曹冲山，大蜈蚣山，了哥髻山，三面環城。鍋蓋頂山則在縣之中央，爲縣屬三區之分界。河川之大者：有大坑河，在縣西，長十餘里；曹冲河在縣南，長二十餘里，皆東流入海。尙有員山冲金河，發源於大坡頭，長約二十里，西流入于海。

(2) 人口及風俗附外人居留狀況

全縣居民有三千二百二十九戶，一萬七千四百九十一人。外僑之居留縣境內者，有美國教士一人。教堂則有天主教堂三間，福音堂二間。

婚娶聘禮，動費千金，故貧家輒養童媳。崇尚風水，神權，建醮，往往執迷不悟。

(3) 實業物產及富力

人民多務農業，兼事畜牧。每歲出產穀米約五萬石，黃豆約四千餘石，花生約五千餘石，甘薯約萬餘担，甘蔗約三萬枝，石榴荔枝龍眼黃皮果各數十担，牛約二千頭，豬約七千頭，雞約一萬八千餘隻，鴨約三萬六千餘隻。惟沿海出畝每爲鹹潮所淹，禾苗不易生長；且田中多產蜚蟻，亦爲稻害，斯則沿海農家之患也。至沿大坑河曹冲河冲金河各地，則廣有灌漑之利；并有陂堤水竇之設，以爲培栽鹹潮儲積淡流之用。

工業無足稱述。商業，則縣城及田頭墟較稱繁盛，亦祇售日常用品而已。惟近十年來，縣人之營商或作工於南洋及美

洲巴西智利巴拿馬各埠者，不下二萬餘人，於縣內經濟之挹注，裨補非鮮也。

漁業，則瀕海魚家約二十餘戶，其他農民亦有兼營漁業者。現有大漁船約三十四艘。捕魚之期，以二八月為旺月，其餘為淡月。每年可得魚蝦三千餘担，運銷江門廣海澳門石岐等處。

縣屬礦產：鐵礦，則深灣黃竹排澤道灣等處有之。錫礦，則獅子洞大坑磅礮尾等處有之。惜均未開採。麻石則隨處皆有，運銷他縣，獲利不尠。

綜上觀之，縣屬工商業雖微，而農業漁牧之利頗厚。惟農民於造林墾闢事業，未知兼顧，致童山濯濯，棄置無用，為可惜耳。

(4) 行政組織

縣政府組織：縣長之下，設秘書總務科長一人，公安局長一人，一等科員二人，二等科員二人，三等科員二員人，會計兼庶務一人，監印兼管零一人，收發兼校對一人，錄事三人，征糧員一人，糧役七人，雜役八人，全體共二十九人。

(5) 警衛

縣屬警衛設備，有游擊隊、警衛隊、及警察三種。

(一) 游擊隊。有隊長一人，班長一人，隊兵九名，鎗十枝

(二) 警衛隊。由舊日各區民團改編，計有一中隊。設中隊長一人，小隊長三人，分隊長七人，獨立分隊長二人，助理員一人，書記一人，隊兵共九十名，司號兵一人，勤務兵一名，護士一名，伙伙五名。有鎗一百一十三桿，子彈九千餘

警。各小隊分駐縣城及第二區田頭第三區銅鼓各處。縣境無土匪，亦無共黨，故以游擊隊警衛隊等之能力，維持治安，綽有餘裕。

(三)警察，共分三區。一二兩區設崗位。其現狀如左表

區別	警員	警兵	槍械	警費及來源
第一區	三人	十名	四枝	月二百三十四元，出自丁米附加，及防務義會等溢利，如有不敷，再由區公所籌給。
第二區	三人	四名	四枝	月二百三十四元，其來源同右。
第三區	三人	二名	一枝	月一百七十九元，其來源同右。

(6) 財賦

赤溪縣屬小縣，故其縣庫歲入，尚不足以供縣政府行政經費之需。茲紀其收支數如下：

縣庫一歲收入，計：

地丁額征銀， 八千四百五十二元七毫五仙六文；

民米額征銀， 一千零九十二元八毫四仙三文；

稅契， 約六百五十二元；

房 捐， 約一百元；

共一萬零二百九十七元五毫九仙九文。其歲出，則自二十年七月起，縣政府每年行政經費，奉令增至一萬八千六百三十六元。蓋悉舉縣庫歲入以供支應，猶不敷八千餘元。自二十年十一月起，奉令每月由省庫撥助行政經費六百元，每年比較仍不敷一千餘元焉。至地方款歲入總數：地丁稅契各項留縣二成，不過二千零三十餘元。由縣府糧房代征交各區事務委員會管理，計丁米留縣二成溢利，至廿年四月始收回縣政府接管。連同防務義會及菸絲牌照與酒稅各溢利，暨團練捐，每月約共二千二百餘元。統共每年收入二萬八千餘元。案定撥充縣政府公安局與全縣警察及游擊隊警衛隊暨監獄經費，與囚糧。串粟附加，撥充倉儲備荒之用。稅契附加，撥充各區學校經費。統計一歲所需，不下三萬二千八百餘元，不敷之數約四千八百餘元。

(7) 監獄

監獄在縣署東偏，有獄房四間，南北相對。南邊一間，為管獄員住室。餘皆備而不用。其北邊東偏之房，內有小橫廳一，并二室駢列。現有看守兵二人，犯人一名，居焉。

(8) 交通

縣境雖有河海之便，而輪行之利尙鮮。由縣城至澳門江門，由田頭至斗山，其出沒隱現於烟水間者，皆帆船也。陸上交通：由縣城至台山之斗山，約五十餘里，可赴新寧火車，直達江門。然此五十餘里之間登山涉水，崎嶇難行。公路：如赤田棧，縣道也，即連絡縣城田頭之間，凡長三十餘里，現已築竣，立可行車。尙有省道台赤公路，由縣城至台山之都斛，接斗斛公路，現正籌款興築，僅有七里左右未完竣耳。郵電設置：尙無電報局之設。電話，則已全縣

裝置，郵政，則於縣城及田頭，各有代辦所一處。

(9) 教育

全縣學校：僅有中學一間，學生三十餘人；縣立小學三間，學生七百餘人；初級小學九間，學生三百三十人；平民學校三間，私塾亦有六七間。其他文化機關，尙有教育會，成立已久，惟經費支絀，有同虛設。縣城前有日報社，田頭有新赤溪社，油印報章，均停刊已久，近有規復之議。

(10) 衛生行政及慈善事業

縣城街道甚狹，最近經署爲改造，稍稱寬廣。其餘各區市街道，亦甚狹窄，垃圾堆積，而牧牛飼豬者復放而不收，每致不潔。

慈善救濟事業：第一區有崇安祠，第二區有方便所，以掩埋遺骸收育嬰兒爲事，然苦經費缺乏，幾於主持無人。惟有第三區之五邑大宏瘋院，則辦理較稱完善。義倉亦無，僅由縣府每歲徵收串票附加倉捐，撥交各區委員管理，以爲救荒之備。消防設備，則尙未籌措。

(11) 鎮市

鎮市，以縣城及田頭墟爲巨擘，各有商店約百間，然皆小資營業。縣城四方街市肆，且以每旬二七日爲墟期，則其冷落簡陋，於斯可見矣。

(12) 名勝古跡

曹冲山之東，有龍潭山，兩崖對峙，峭削壁立，飛瀑出其中。下瀝爲潭，名曰龍潭，清代歸善逢辰建龍潭精舍，隱居

於此。現已傾圮。他如縣西北隅之醉仙巖，山石詭異。城西南隅之圓山，林木清幽，皆登臨之勝景也。  
古跡，則銅鼓堡之欽頭，有宋太保劉師勇墓；田頭堡西崗村，有明代孝女趙未娘墓。斯二人遺事，猶嘖嘖在人口頰。

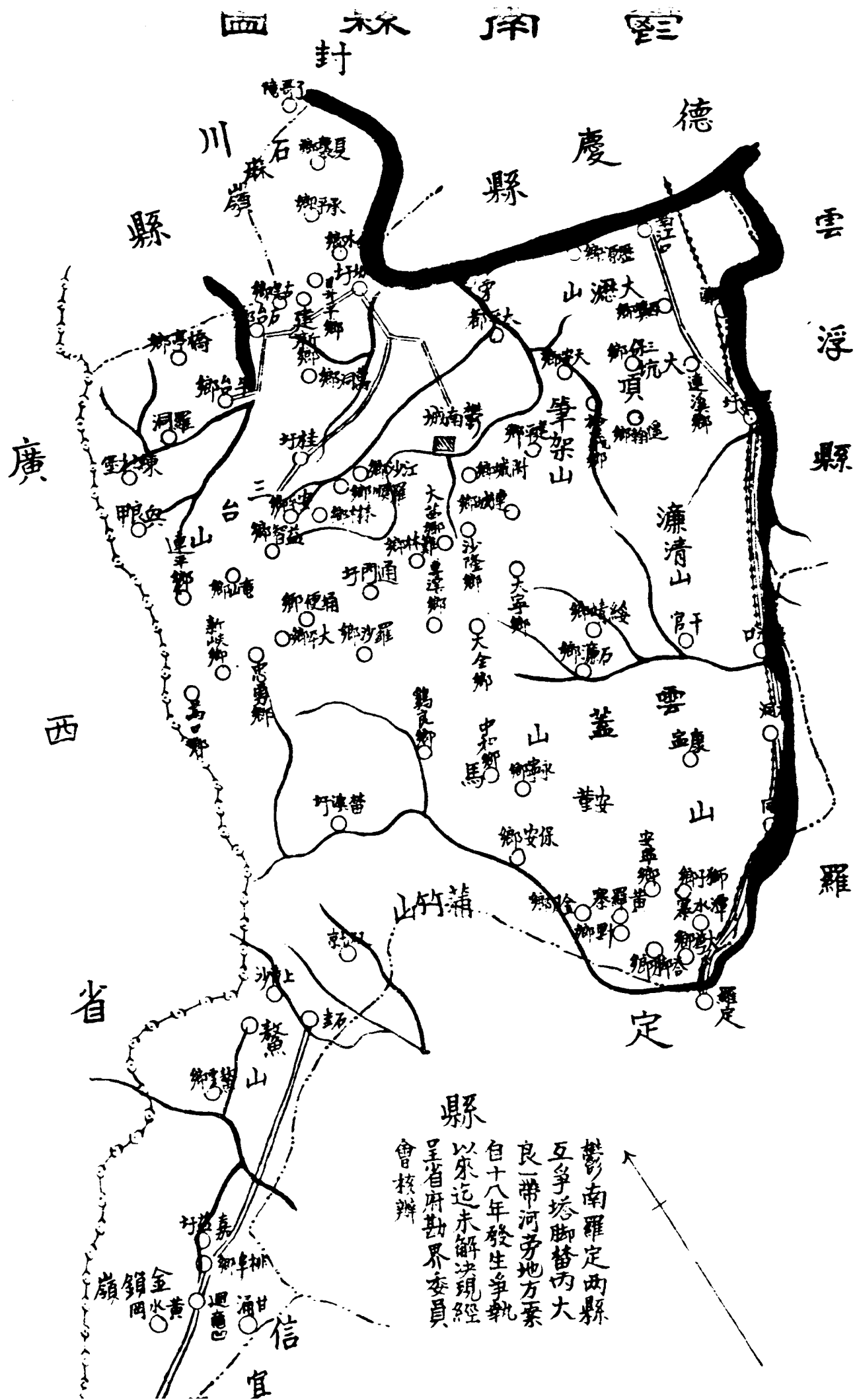

鬱南羅定兩縣  
 互爭塔脚替丙大  
 良一帶河旁地方業  
 自十八年發生爭執  
 以來迄未解決現經  
 呈省府勘界委員  
 會核辦





景風外郊城縣南鬱

第七十五編 鬱南縣

(1) 面積位置及地勢

鬱南縣，昔名西寧，民國後始易今名。縣境南界羅定，北隣封川，東連雲浮，西接廣西之蒼梧，其東北則以西江爲界，而與德慶相對。東西廣一百二十里，南北袤一百七十里，東北至西南相距二百五十里，西北至東南相距一百四十四里。面積約七千二百一十九方里。

轄境分西南兩部。西部六區，昆連西江，南部六區，接近雲浮羅定。各區均重山疊嶂。瀧水橫貫，流入西江。

(2) 人口及風俗附外人居留狀況

全縣戶籍約三萬五千餘，人口約二十四萬有奇。(男子約佔十分之六，婦女約佔十分之四。)外僑有四人。教堂則都城有基督教長老會一所，教民十餘人，以婦女爲多。連灘有耶穌教福音堂一所，並于昆連雲浮縣界，設立公教會一所，男女教民約三十人。

縣屬多小村落，每村居民，多者亦不過三四十戶。無強宗大族互爲仇讐之風。惟重男輕女，溺殺小嬰之習最盛。又迷信神權，酬神建醮之舉，一歲之中，累見不鮮。且以男巫飾女子，名「調禾樓」，於夜間舉行，怪狀可鄙。又連灘張公廟木偶出遊，輒僱歌娘，隨神與歌唱，語多淫褻。婚喪之禮，首重宴享，累三四日無間。喪禮尤甚。

民性好訟，遇事生風。如有婦女輕生，乞丐病斃，或匪徒被殺者，輒危辭恐嚇，擇肥而噬。不得，則僞証飾詞，訟之于官。獲錢之數，往往訟爲劫掠。一人有罪，累及親族。

(3) 實業物產及富力

邑境山多田少。歲產穀不過一百三十萬石，尙不敷縣內之食，賴有雜糧以補其不足。木薯年約收六十萬石，除供食糧外，其製粉出口者，不下十分之三。甘薯及芋，亦各歲收四十萬石之多。

山林之利，則有：松杉竹笋年銷三十萬元，桂皮萬元，茶葉三萬元。柴業在昔稱盛，三年前，縣屬都城有柴船五十餘艘，近則大減。

沿瀧流及濱西江一帶人民，亦稍事蠶業。沿瀧流者，多售繭；濱西江者，僅織絲供晒苧之用。草蓆歲值二十餘萬元。商業祇有普通之貿易。其市肆之稍具規模者，皆外縣人所設。

礦業，則距都城十餘里之白水水邊，有土人淘採金沙。距縣城三十餘里之大容嶺，有銀礦，曾經開採，旋因虧本停辦。

(4) 行政組織

縣政府係遵照民政廳頒發三等縣預算表組織：縣長以下，設秘書兼總務一人，公安局長教育局長建設科長各一人，一二三等科員各二人，事務員特務員僱員各四人，糧役八人，雜役八人。

(5) 警衛

警衛，有保安隊警衛隊及公安局之設。分述如下：

- (一) 保安隊。有隊兵二十人，所用槍械，概屬土製，由隊兵自備。
- (二) 警衛隊。全縣有常備隊兵三百人，槍枝三百桿。能力風紀稍佳。
- (三) 公安局。除縣城分局，以縣保安隊充作警兵外，其餘公安分局計有三所。以表明其現狀如左：

局別	警員	警兵	槍	械	經	費	及	來	源
都城公	七人	十六人	備	由各員兵自備，多屬土造七九。	每月六百三十三元五角。計租房捐警費一百五十元，屠牛捐四十五元，生牛捐十五元，駁艇捐五十七元四角，水練捐二十元，花捐一百四十元，八十字義會報効一百四十元，禁烟局報効三十六元，防務報効三十元。				
連灘公	四人	十二人	同	右	每月約二百元。計征商舖月捐七十一元零五仙，季捐四十五元零九仙，連口渡捐三十三元，花筵捐二十五元，杉木捐三元，遠警罰金約二十元。				
大灣公	四人	七人	有公槍一枝	同，餘與各局同。	月一百一十九元五角，計征商店月捐六十一元，客艇捐二元九角，屠猪捐一十二元，藥捐三元，城渡捐三元，擺面捐一十二元，草席捐八元四角，猪仔秤捐八元二角，秤捐三元，雞鴨捐七元。				
安分局	四人	七人							
總計	十五	三十五			每月九百五十三元。				

(6) 財賦

縣庫款歲入，計：

丁米統征價，(遵照 財政廳規定，化零爲整新稅率，除撥二成爲地方款，抵補原有附加各費外；)實征毫洋四萬七千七百八十六元二角八仙九文。

山餉銀， 大洋二十二元六角二仙一文。(加二五伸毫洋二十八元二角七仙六文。)

城渡餉銀， 大洋一十八元三角三仙三文。(加二五伸毫洋二十二元九角一仙七文。)

營地租銀， 大洋一十八元四角四仙。(加二五伸毫洋二十二元零五仙。)

共征毫洋四萬七千八百六十元零五毫三仙一文

縣政府坐支行政經費，二萬四千八百一十六元；

又坐支行政囚犯口糧，一千零二千元；  
 又坐支催收防義餉項公費，三百六十元；  
 又撥支分庭經費，五千三百七十元；  
 又撥支監獄經費，五千七百八十四元；  
 又撥支縣黨部經費，九千六百元；

歲計共支四萬六千九百五十元。除外計尚有應解額九百元有奇。其餘契稅一項，歲收無定額，實征寔解。

至地方款歲入，以錢糧增加為大宗。自改征稅率後，在新糧項下，撥留二成地方款，凡一萬一千九百四十六元五角七仙二文，除依概算撥抵原有附加（警費一千二百五十元，補助學費三千元，倉捐八百三十三元。）及分撥（彌補縣府改充學費二千零六十元，公安局費二千七百四十五元，籌辦自治二千零六十元，）外，尚餘五十八元五角七仙二文，業已在縣地方款項下入收。此外尚有下刊各種收入：

- 都城屠牛捐， 約一百九十二元；
- 生牛捐， 約三百元；
- 花捐， 約七百元；
- 輪拖艇紀捐， 二百零五元八角；
- 南江口駁艇捐， 五百元；
- 防務費， 一千元；
- 中資捐， 約一千七百五十元；

筵席捐，二百四十六元六角；  
 冥鏹捐，一百八十元；  
 三河柴秤捐，一百四十元，  
 暨縣府罰款等，

至於地方款支出，除中資捐及冥鏹捐兩項，案定指撥為教育費外，其餘共約三千二百八十餘元，悉為保安隊經費。

(7) 監獄

縣政府與司法分庭共設一監獄。該監，係於十九年，縣長何天瑞，會同分庭法官籌款改建。設備雖未完善，然監倉內尚無黑暗潮濕之弊。

(8) 交通

水道交通：自南江口至都城，有輪航之利。自南江口經連灘至大灣一帶。亦有輪拖。由雞旁至鶴林，則僅行小艇而已。  
 陸上交通：嘗以公路為主。茲將各綫狀況，列表如左：

路別	起	訖	道別	全長	已成里數	未成里數	備註
豐都公路	起邑城，至都城。	鄉道	鄉道	三十二里	三十二里		全路通車。
都廣公路	起都城，至廣平。	鄉道	鄉道	五十五里	二十七里	二十八里	已成之段通車。

都平公路	起都城，至六區之平台。	鄉	道	二十四里	十五里	五里	未通車。
大江公路	起南江口，至大灣。	鄉	道	九十八里	五十二里	四十六里	已成之段通車。

此外尚有鬱信公路，尙未興築。

郵電設置：電話，除七九十二等區外，其餘各區鄉，多已通話。電報，由都城至連灘，沿西江一帶，均爲幹線所經之地。電燈，都城已購機安設。郵政，除三六兩區外，各區均設信箱，按日收信。

(9) 教育

除學校教育外，餘無足稱。全縣中等學校，計：縣城有縣立初中一校，學生三班。南部有縣立第二初中一校，學生三班，該校且增設高級小學。連灘有鬱雲共立喜泉初級農科職業學校。縣城有縣立第一小學一校，學生五班。各區鄉私立高級小學，共三十餘校。初級小學，原有六十餘校。近年將各區鄉寺廟產業，悉撥充學校經費，學校數量，因之增加。初級小學已呈准立案者，共計不下一百七十校。惟設備完善者，殊不多觀耳。

(10) 衛生行政及慈善事業

縣治有潔淨局一所，司清潔之事。都城亦有之。  
 慈善救濟事業：縣城有公醫院一所，延中醫施診。育嬰堂一所，已收養女嬰十餘人。救荒設備，有義倉一所。惟原存倉穀，現已變賣，致存縣建設委員會生息，尙未買穀還倉。至消防設備，則縣城及都城，均有舊式之水車，以備不虞。

(11) 鎮市

縣城都城及連灘三地，較爲繁盛。縣城有商店七十餘間。都城地濱西江，商店較多。連灘亦有商肆二百餘間，多營草席業。連灘縣城南處街道，現經改測。都城前已舉辦市政，築成馬路約三千四百尺。

(12) 名勝古蹟

縣屬名勝，皆屬禪林，以石門龍井西竺爲最。



**要紀方地省全東廣**

**縣南粵**

# 圖縣源翁

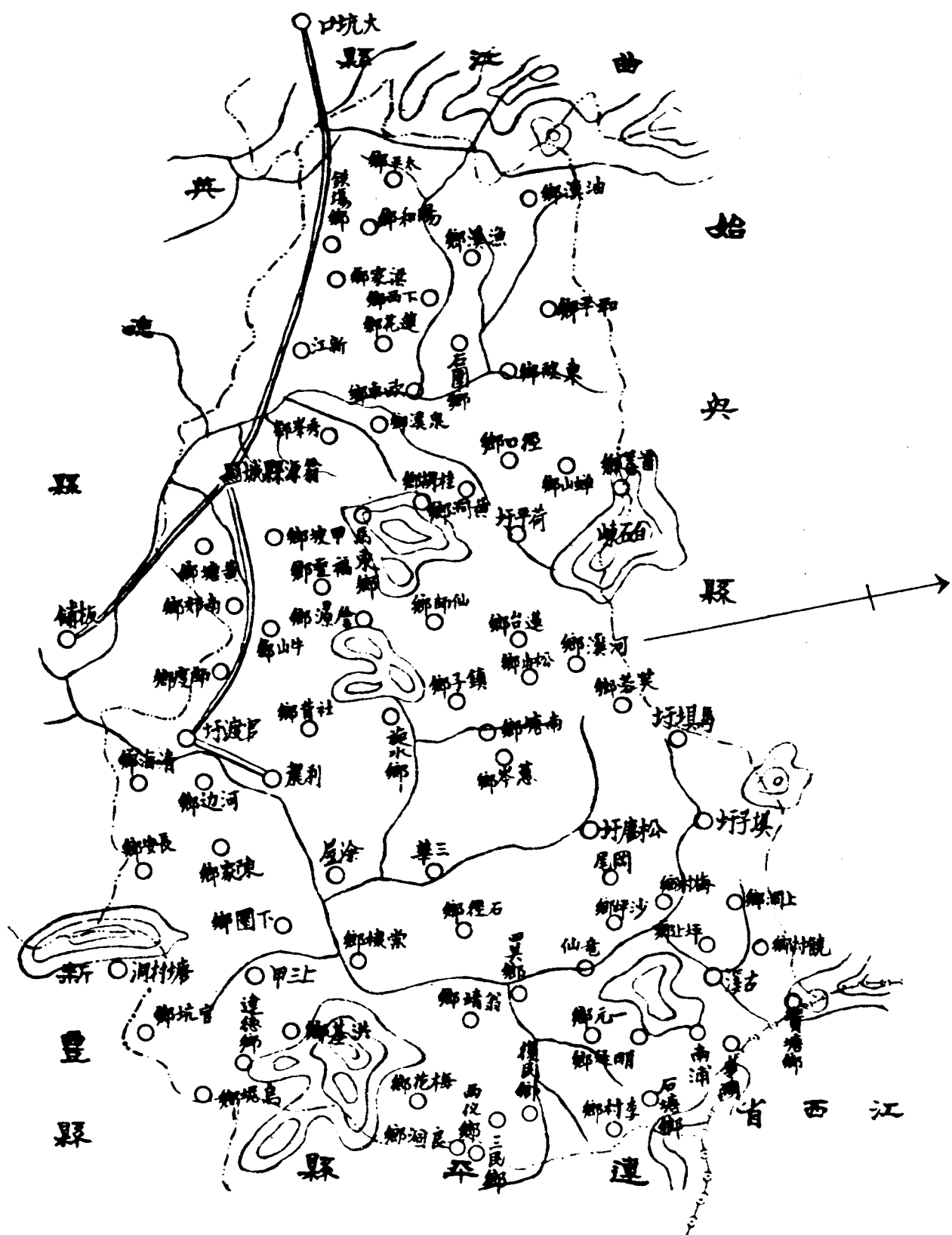

第七十六編 翁源縣

(1) 面積位置及地勢

翁源縣，東界連平，西連曲江，北鄰始興，南接新豐英德，其東北端則與江西接壤。縣境東西廣二百二十里，南北袤一百八十里，面積共五千一百三十二方里。境內山脈綿亙數百里，居全面積三分之一。縣城之東南郊，有小腊大腊二山，屹然對峙，峭壁懸崖，形頗險峻。

河川有羅江，自東南來，流入英德境，至龍口滙於翁江；西北有漁溪水，亦滙流於龍口，長約四十里。

(2) 人口及風俗附外人居留狀況

全縣居民，最近調查，實有人口約十四萬餘人。有美國浸信會設立之禮拜堂一所，但現無美人留居。

民俗樸實，而風水神權，均甚迷信。尙早婚。普通子女，甫屆數齡，爲父母者卽爲之論婚。最近風氣漸開，迷信之事，已稍稍破除。卽早婚者亦逐漸減少。其他陋習，如附城東西郊，每逢廢歷端午節，小童及無賴輩，成群結隊，搬石作戰，往往頭破臂折，釀成慘劇，不以爲怪，此習亦已革除，不復聞見矣。至迎神出遊，設壇建醮諸事，經商議及時禁止。卽慶吊事項，亦從事改良，比較昔年頗爲節儉。

(3) 實業物產及富力

人民務農爲活者，十居八九。於農隙之餘，兼肩挑負販者亦恒有之。惟農田水利之事，從前不知講求，近來已由政府督促改善。或築陂塘以蓄水，或開圳流以排洩，使高下田畝，不致坐受旱潦，而農產物品可增加收量。至造林事業，於人民方面多知其利，現已紛紛着手墾植矣。農產以穀米爲大宗。油麻冬菰草菰薯芋，爲數亦夥。除供境內之需外，

向運輸於英德廣州等處。

商業，以交通不便，未甚發達。工業僅有竹木手工業而已。漁業之利亦渺。礦業現僅有天成義昌合成三公司，承採茶潭鋪錫鈹等礦。其從前兼營收買散礦之商店，因近來礦價低落，市情甚淡。總計年中出口之鉛鈹等礦，不過二十萬觔而已。

(4) 行政組織

縣政府組織：縣長之下，置秘書兼總務科長，公安局長，教育局長，財政兼建設科長各一人；一二三等科員各二員，最近添設自治一科，此外復設事務員特務員僱員各四員，糧役雜役各八名，共計三十九人。

(5) 警衛

警衛設備：縣府設有縣兵隊。警察，自民十四由地方團體聯請取消，改辦保衛團，以維持治安，嗣奉令改編為地方警衛隊。歷任相沿，對於警察，未有規復。以目前實力計：

(甲) 縣兵隊，凡一小隊。有隊長一人，隊兵二十名，號兵勤務伙伙各一名。

(乙) 警衛隊，凡一中隊。有中隊長一員，小隊長三員，分隊長九名，助理員一員，號兵勤務各一名，隊兵八十一名，鎗械九十枝。中隊部駐三華鎮，第一小隊分駐於附城新江等處，第二分隊分駐於周陂六里等處，第三小隊分駐塲仔龍仙岡尾等處。

土匪已告肅清，堪稱安謐。惟縣境與連平陂頭接壤，時有匪徒往來滋擾。現時治安情形略佳，縱無軍隊駐防，警隊亦足自衛。

(6) 財賦

縣庫款歲入，計：

地丁，額征正銀一萬零九百零六兩三錢零三厘，自十九年七月一日起，奉令每正銀一兩，併米及糧捐與補水，統征毫銀四元，全年額征毫銀四萬三千六百二十五元；

契紙費，約收一百五十元，（每張收五毫，奉令撥作繕寫費，免收繕寫費。）

契稅及罰金，約收一千八百元；

共約四萬五千五百七十五元餘。

縣政府行政經費，自二十年四月一日起，奉令行新縣制，每年額定二萬四千八百一十六元，月支二千零六十八元。

地方款歲入，計：

地丁附加，六千六百元；

契稅附加，八十元；

契稅中資捐，八十元；

當按押票紙捐，二千元；

賣燭冥鏹捐，歲收數未詳；

鴿礦公司報効費，三千七百元；

共計每歲收入約一萬二千餘元。至於地方款每歲支出，計有；

徵收地方稅捐經費，三百六十元；

縣府特務隊費，三千二百三十一元六毫；

特務隊服裝費，一百零五元；

公安局經費，一千八百元；

縣立中學經費二千七百元；

縣立高小經費，九百一十二元；

縣立第一初級小學經費，六百四十八元；

縣立女子初級小學經費，九百六十元；

第二區高小經費，一百二十元；

第三區高小經費，一百二十元；

第五區高小經費，一百二十元；

第六區高小經費，一百二十元；

各區私立初小經費，一千二百元；

閱書報社，一百二十元；

孤貧口糧，一百八十元；

(7) 共一萬二千六百九十六元六毫。

(7) 監獄

監獄設於縣府頭門右側。昔之刑工二科房也。自民十七募款修葺，其式作六間並列，每間橫可丈餘，縱約二丈。以一

(8) 交通

間爲警員住室。一爲辦公室。一爲行政犯倉。一爲司法犯未決倉。一爲司法犯已決倉。一爲女犯倉。一爲廚房，由警員仿照從前辦法，每逢星期日，在獄內之小講堂演講遷善改過故事。其男女各犯，或能縫衣，或能作炮竹行之細紙工作者，亦准其在獄工藝。月中工資，均可得二三元不等。

至看守之役，除有司法額定之男女看役各一名外，由縣府隨時酌量撥派縣兵六名或八名，分司看守。

(8) 交通

水運，有江可通英德。惟自黃岡以上，僅通小舟，載重不過二千餘觔。黃岡以下，則水流較深，舟楫往來，稍稱便利。陸上交通，公路之已興築者，有省道翁大公路，由縣屬之官渡墟起，至曲江之大坑口止，現已通車。又省道翁慶公路，由縣屬官渡墟，至江西虔南縣城，亦已通車。至省道之英翁連公路，翁源段，正在着手籌劃興工。郵電設置：有郵寄代辦所一處。電話業已敷設，各區公所公安局皆可通話。

(9) 教育

翁源教育，以地方貧瘠經費竭蹶之故，向不發達。自民十八教育局成立後，所擬分期擴充鄉村小學辦法，已開始實施。並由縣地方款項下，月撥一百元，爲獎勵金；一面嚴厲取締私塾。三年以來，鄉村初小，經已逐漸增加。現在全縣學校，計有中學一間，學生一百三十五人；高級小學五間，學生三百三十人；初級小學（連女子初小一間在內）共一百零六間，學生三千五百四十五人；完全小學一間，尙在建築中。

此外尙有民衆學校二間，閱書報處二所，現正規劃拓充。又擬辦之公共體育場，及通俗圖書館，各一所，業已籌集經費，正在着手籌辦。

## (10) 衛生行政及慈善事業

縣屬人民，於衛生之道，素鮮講求。以致街頭巷曲，垃圾盈堆，城廍溝渠，淤泥滿塞。去冬已舉行清潔大運動，訂定清潔條例，以資遵守。僱清道夫二名，每日沿街洒掃；及安設垃圾箱；比較從前景象，已漸轉佳矣。

慈善救濟事業：縣城有老人院普濟堂各一所，收容孤寡及耆者，定額共三十六名，每人月給口糧四毫；如有缺額，按報名先後替補。有溺女會，由地方人士集資創設，貧家生女，酌助哺養之費。有方便所，由旅翁外屬人設立，遇客居有疾病者，則施診贈醫，其貧困者或酌予藥費。

義倉。現於城隍廟內設穀倉一所，為附近居民儲積，以備荒年之需；計存穀約三百餘担。由各儲戶推人管理，任期不定，但視該管理人之能否盡職，而定去留。春夏之交，開倉貸出，秋收之後，償還本息。借八斗者，償還一石。近年來，各區鄉亦多做行。存穀多者一二百担，少者亦數十担。其借出收回，均依城隍廟穀倉之例。惟銀寡孤獨衰老無依者，則酌量施與。自此法實行，各鄉之高利放穀債者，逐漸減少。至消防設備，現已由商會及區公所籌款，購置救火水龍機器，並教導警隊學習消防技術。

## (11) 市鎮

縣境繁盛市鎮，其營業舖戶，最多不過五六十間。縣城亦然。惟第四區新江市，自翁大公路通車後，其商業略有進步，已着手籌辦市政。至縣城之沿街擺賣什物柴草，已嚴厲取締，以免阻礙交通。

## (12) 名勝古蹟

翁邑古蹟：一日讀書臺，在羅江下游近三華地方一小島中，崛起江心，蓋為唐詩人邵謁讀書處也。現因保管不周。草



沒殘垣，荒涼備至。二曰梅巖，在新江。宋梅鼎臣進士讀書於此。其巖外狹而內修廣，入行數十里，尙未能得其竟也。中多怪石，復有小澗，春夏之間，水澆不絕。巖下舊爲梅族聚居，現已他遷。附近居民，多就此取石煨灰，漸失舊觀。三曰魃石院，亦在新江。爲宋余靖讀書處，後人於此立祠祀之。內有石壁，刻進士巢迪所書碑記，字體蒼勁，足供欣賞。

要紀方地省全東廣

歷源新

# 乳源縣圖

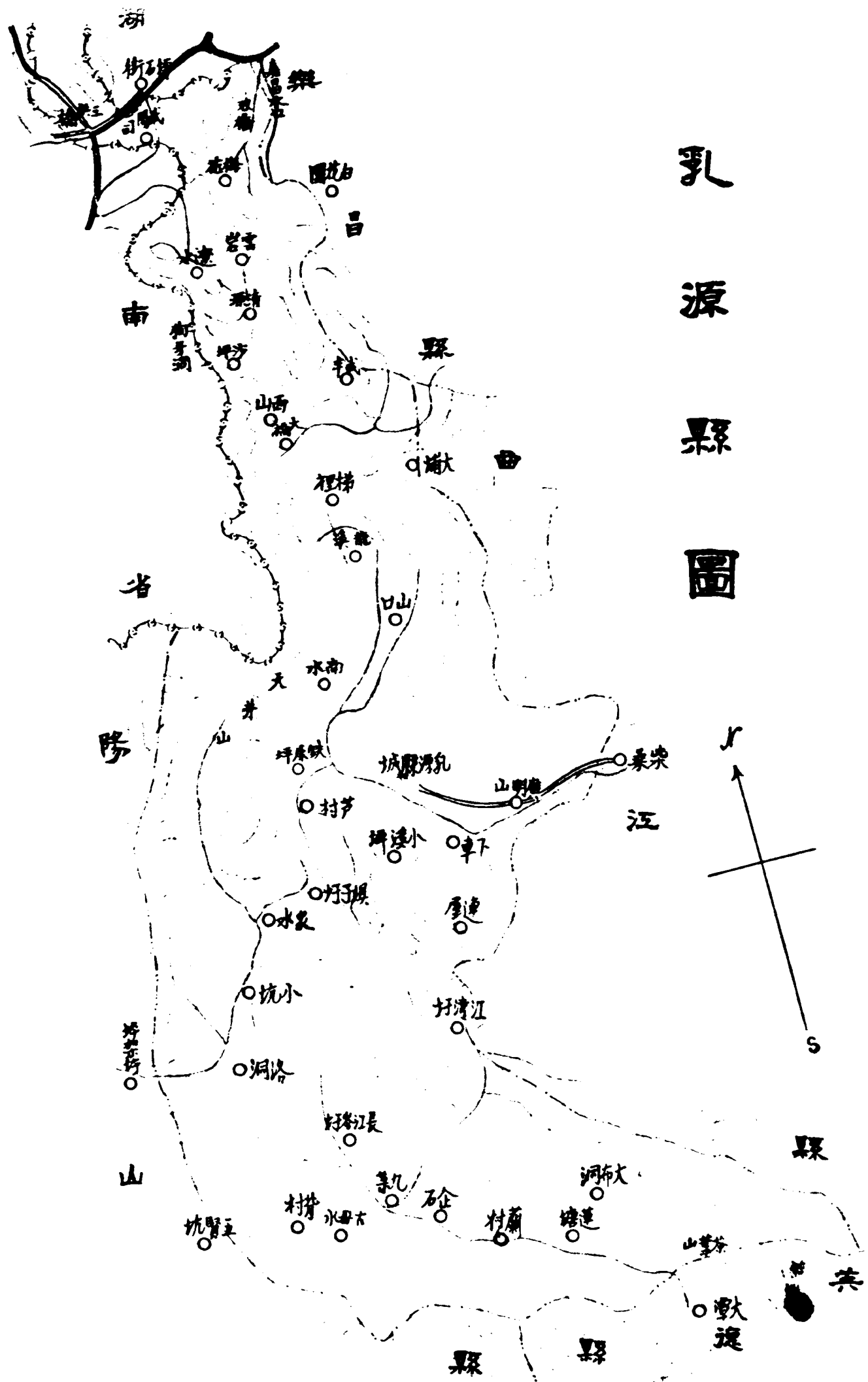

第七十七編 乳源縣

(1) 面積位置及地勢

乳源縣境，東南北三方面與英德陽山連縣樂昌曲江等縣毗連接壤，西北則與湖南省宜章縣交界。原有區域，分爲五區。面積凡五千三百三十一方里。

乳源幅輒狹長，東西相距不過百餘里，而南北分隴達三四百餘里。崇山峻嶺，觸目皆是。縣城四面皆山，其四五兩區羣山環抱，縣互不斷。境內乳源河爲衆山匯水所成，起自乳源之上方（即猛人聚居之所），流經縣城，直達韶關。商貨往來，舟楫可通，乃全縣最大之河流也。

(2) 人口及風俗附外人居留狀況

全縣戶籍，凡一萬五千八百零六戶，六萬九千零五十一人，內；男三萬八千五百零三名，女三萬零五百四十八口。另籍男女約五千人。境內無教堂，外僑亦無居留斯土者。縣民風氣未開，習俗強悍。禮見幼稚，宗法觀念甚深。往往以強凌弱，以衆暴寡。他若留髮，穿耳，媚神佞佛等陋習，迭經有司厲禁，仍然牢不可破。惟男女習於勞苦，非際縣所能及。

(3) 實業物產及富力

邑屬生活程度極低。人民以務農耕植者十居八九。然山多田少，土地瘠瘠，又不知改良水利，所以終歲勤勞，尙難一飽，亦可慨也。

物產；歲有穀米約一百八十萬觔，豬約三萬頭，牛叁百頭，茶葉三萬觔，棕繩十萬條，杉板木料二萬件，草蓆一千觔

，多募一千勛，均運銷韶州佛山廣州等處。

(4) 行政組織

縣政府之組織；依照特別三等縣編制，設縣長一員，秘書兼總務科長一員，一等科員二員，二等科員二員，三等科員二員，事務員三員，僱員三員。惟額定每月經費一千五百五十三元，每月平均收入僅得一千一百元之譜，比對不敷四百餘元，現請省庫酌予補助。

(5) 警衛

警衛設備，類別為二：

- (1) 為縣政府特務隊，由前游擊隊改編而成，設中隊長一人，小隊長二人，隊兵五十人。有槍五十桿。
- (2) 為各區警衛隊。其實力如左表：

區 別	編 制	隊 兵	槍 械
第 一 區	一 小 隊	二 十 七 名	二 十 枝
第 二 區	一 小 隊	十 四 名	十 枝
第 三 區	一 小 隊	二 十 名	二 十 枝

第四區	一中隊	四十名	四十二枝
第五區	一小隊	二十名	二十枝
總計	一中隊又四小隊	一百二十一名	一百一十一枝

各區警衛隊經費，皆就地籌措，就中以戶口捐及防務附加捐兩項收入為大宗。由縣政府遴委區內公正紳士一人，充管理員，主理徵收支撥事宜。五區隊費約計每月三千餘元。

各區雖設有警察，但因地方貧瘠，籌款困難，故警務殊無足觀。境內治安本佳，惟防軍出發後，土匪乘隙潛回，夥黨四出擄劫，迭次派隊緝捕，乃匪踪飄忽，出沒靡常，此孽彼竄，殲滅殊難。現擬督飭各區鄉趕辦聯防，以備清鄉。

(6) 財賦

縣庫款歲入，計：

- (1) 丁米統征，約一萬七千元；
  - (2) 契稅，約七百四十元；
  - (3) 稅廠襍稅，約七百元；
  - (4) 籍田租，十二元；
  - (5) 過割費，一百元；
- (八成解廳，二成地方款。)

共一萬八千五百五十二元。內除錢糧留縣二成地方款三千四百元；實征得一萬五千一百五十二元。歲出，計：

縣政府行政經費，全年額定數，一萬八千六百三十六元；

綏猪經費，一百一十五元二毫；

花鹽費，三百元；

稅廠經費，四百四十四元；

行政犯囚糧，六百六十元；

共支二萬零一百五十五元二毫。

收支比較，每年實不敷銀五千元。

地方款歲入，計：

丁米二成，約三千四百元，

契稅附加及中資捐，約一百四十元，

稅廠據稅附加二成，約一百四十元，

猪牛捐，約四百五十元

烟燈附加捐，一百五十元，

防務附加，二千二百元，

出品百貨捐，四千四百元

收		入		支		出	
項別	數	目	項別	數	目	數	目
田租	二、〇〇〇	〇〇〇	縣立第一小學經費	二、六〇〇	〇〇〇		
防務、附加	二八〇	〇〇〇	教育局經費	五〇〇	〇〇〇		

屠牛牛皮稅補辦警費，三十元，  
 秤捐，一百三十元  
 共約一萬一千一百九十元，  
 至於地方款歲出計，  
 縣政府特務隊薪餉，約八千一百八十四元，  
 臨時費一千元，  
 地方雜支，二千元，  
 共計一萬一千一百八十四元，  
 教育經費，向由教育局管理。其每歲收支概數，列表如下：



城	寮	租	三六〇〇〇〇	補助初級小學經費	一〇〇〇〇〇
總	計	二、六四〇〇〇〇	總	計	三、二〇〇〇〇〇

(7) 監獄

監獄，已於上年修建新監，規模粗具。惟獄政改良尙有多端，因限於財力不逮，籌款困難，未臻完備耳。

(8) 交通

若循乳源河，由縣城下駛，至曲江龍運韶關烏石等處，舟楫可通。至陸上交通，則有公路。韶乳綫已告竣工，現可由韶州乘車直至乳源城，乃省道韶連公路之一段也。至於韶連公路縣城至連縣一段，尙待籌款興築。

洲街設有郵政代辦所。境內無電報局，如有電報，須由韶關轉遞。長途電話，已先後架設可由韶州通龍運轉入乳源。境內電話，由縣城至二三四等區，業已次第敷設，可以通話。其餘由四區梅花經五區轉達坪石，原爲幹綫，刻正提前趕辦。

(9) 教育

縣屬因教育經費奇絀，收支不敷分配，是以縣立中學迄未開辦。境內僅高級小學二間，初級小學二十四間。原擬設立鄉村師範縣立中學各一間，經集會議決，在錢糧附加二成，以爲經費，仍俟專案呈准，始能辦理。

(10) 衛生行政及慈善事業

現於縣城設立衛生管理委員會，委派劉壽林陸錦波江佐唐陳良生張偉才爲委員，令飭籌辦縣城衛生要政。至義倉一項擬俟倉捐積有成數，即行糶谷貯倉，以備荒年。

(11) 鎮市

乳源最大之鎮市，祇有縣城隔河之洲街而已。然該處店舖，尙不過四五十間，均係小本經營，實無偉大之商號。其他各鎮，僅以茅草爲寮，概係臨時店肆，逢墟則集，非期則散，習俗相沿，由來已久。

(12) 名勝古蹟

雲門寺，雙峯寺，觀音堂，溫泉等處，爲邑屬之勝蹟。觀音堂地址，經改爲中山紀念林，建有中山紀念堂一所。業已禁止在該處砍伐樹木，以垂紀念。

要紀方地省全東廣

縣源乳



第七十八編 連縣

(1) 面積位置及地勢

連縣地方，漢初屬桂陽郡，三國屬吳始興郡，隋改連州，旋稱熙平郡，唐又復稱連州，元稱連州路，明轄陽山連山二縣，清改爲直隸州，民國成立後改州爲縣。

連縣在廣東小北江上游，東南均與陽山相接，北與湖南宜章臨武耒江三縣相接，西與連山相接，東北與乳源相接。面積約五千四百二十六方里。境內北部廣而南部狹。東西最廣處約一百二十里，最狹處半之。南北長約一百三十里。山地占十分之六七，平原占十分之二三。論山脈，南有文筆山，與陽山爲界。西有昆湖山大龍山金坑山，與連山爲界。西北有南風凹西嶺，與藍山江華二縣爲界。北有茅結嶺，東北有鳳頭嶺，與宜章臨武交界。又第一區有開口嶺大東山，第二區有順頭嶺西山，第三區有界山金竹山筆架山五指山黎頭嶺，第四區有合望峯圭峯馬鞍山。論河流則分三道：(一)星江，(二)西漢，(三)淳溪。三河俱流至縣城之西南隅，始行會合，名爲湟川。星江有三源，一源出東北風頭嶺向西南流，二源出潭源洞向西流成一大瀑布，三源出紅巖黑巖向南流，該三源均至星子墟南會合；又向西南流至官渡頭，有水出於陽山之大東山、自東流入；又流至灣村，有保安水，出於金竹山，自北流入；又南流至鶴慈嘴，與西溪會合。西溪亦有三源：一源出陂嶺，二源出江西冲，三源出南風凹，該三源均在朱江墟西會合，向南流至兩岸夾水口；清水出於西嶺，自西北來會；又南流至榕樹墟下，大龍水出於大龍山、自西來會；至石角，金坑水出於金坑山，自西南來會；又南流至鶴慈嘴，與星江會合。淳溪亦有三源：一源來自連山西之天堂嶺，向東流至鹿鳴關；二源來自油嶺排，向北流；三源自來沿陂源；該三源均至梅村會合，東流至河西堡之馬屋墩，九陂水出於文筆山、自南來會；至縣城，

南流入湟川。湟川向東南流，經陽英至連江口。

### (2) 人口及風俗垺外人居留狀況

連縣人口，據民國十八年調查，全縣共三萬八千零一十戶，男九萬八千七百八十五名，女八萬零一百六十七口，共一十七萬八千九百五十二名口。外僑有美籍教士男女共八人，設長老會於縣城西門對河之雙喜山，分設支堂於東陵三江、星子保安清水朱岡等處；又於城內宣化街設基督教新民社，信教者甚衆。縣城東門外東山馬路，有天主堂，其教務不及基督教之發展。縣民原甚儉樸，入民國後，風氣大變。匪風猖獗。居地者習於酒食豪華。鄉民迷信頗深。信風水，惑神權，不吝巨費。俗尚早婚，客俗尤喜養童媳。婚娶除禮金外，并索酒肉果品。喪葬則延道士，放銃口。清明男女均往掃墓。有病，往往延道士招魂逐鬼。婦女甚少識字。近來居城般戶女子，多有入校讀書。

### (3) 實業物產及富力

連縣人民，多以農爲業。第一三四區每年收穫兩造。二區，因天氣早寒，祇有一造。縣屬河床陡斜，近河者大都用天車引水灌田，近山之田則築陂塘，以資灌溉。商業：分廣商，楚商，土商。廣商佔十份之五六，楚商佔十分之三四，土商僅百之一二。工業亦不發達。九陵之造切粉，東陵之造草席，洛陽之造福紙，澤源之造竹器，三江之造草鞋皮桌皮枕，工既不精，品亦不多，其餘木匠石匠鐵匠泥匠縫匠，十之八九，是楚客。礦業，有煤鐵等礦苗，因交通不便，開採者多失和。西岸堡有一種石板，紋質極幼，面又平滑，亦是特產。林業近有縣立苗圃，中山紀念林及縣學校林，以提倡造林。惟現仍童山濯濯，蓋鄉俗習作樵牧場，不知林業利益。出產以穀米竹木爲大宗。其餘如青麻生薑青豆棉花桐油茶油花生油粟麥竹笋烟皮次之。又星子之茨菇，東陵四甲洞之馬蹄，青水之芋麻，河西堡之黃茷白，金坑之藍

，洛陽之冬笋，孔塘之烟皮，亦其著名。人民富力，最大者不滿十萬金。但糧食豐餘，多足自給。出洋營生者，為數甚少。

(4) 行政組織

縣政府實際組織；縣長之下。設秘書兼總務科長一人，建設科長一人，財政兼教育科長一人，二等科員三人，三等科員四人，事務員四人，僱員四人，特務員四人。其餘由地方款設立者，有教育公安兩局。教育局長之下，設一等科員一人，二等科員一人，督學二人，事務員三人。公安局長之下，設局員一人，事務員一人。

全縣分為四區：南部之東為第一區，南部之西為第四區，北部之東為第二區，北部之西為第三區；區域最大為第二區，一三區次之，四區最小。區設區長副區長，區之下有鄉鎮。第一區劃分一鎮十八鄉，第二區劃分一鎮十六鄉，第三區劃分一鎮三十五鄉，第四區劃分一鎮七鄉。鄉設鄉長副鄉長，鎮設鎮長副鎮長。鄉鎮之下有里。里設里長副里長。以辦理地方自治事宜。

(5) 警衛

邑屬警衛設備，有縣府特務隊及地方警衛隊各區警察三者。分述之如后：

- (一) 縣府特務隊。員兵五十三名，槍四十五枝。
- (二) 地方警衛隊。全縣有基幹隊九十名，槍九十枝。第一區有常備隊六十名，槍六十枝。第二區有常備隊五十四名，槍五十四枝。第三區有常備隊六十名，槍五十五枝，第四區有常備隊四十名，槍四十枝。現經實施訓練。
- (三) 警察。共分四區，計：

(一) 第一區。員警共四十七名。槍械有十三太保六枝，單响及九响槍八枝，土馬槍六枝。警費年收約七千八百餘元，出自商店租捐及防務補助費等。

(二) 第二區。有員警十四人。土槍七枝。警費由區公所收舖捐及田畝捐撥出。

(三) 第三區。有員警共二十六名。槍械有駁壳槍一枝，七九槍十二枝，六八槍八枝。警費籌措與二區同。

(四) 第四區。有員警共十二名。槍械有土槍十枝。警費籌措，與二區同。

至境內匪患，有經前北區善後公署清鄉，槍決匪首黃池歐士等，其勢乃戢。惟鄧石喜匪黨，仍常出沒於陽山交界之西江黃盆朝天橋秤架五元坑一帶，潛回滋擾。

(6) 財賦

縣庫款歲入，計：

錢糧，四萬餘元；

契稅，一萬餘元；

雜稅，二百餘元；

共五萬零二百餘元。其歲出，計：

縣政府行政經費，額定數，每月二千零六十八元，年共支出二萬四千八百一十六元。

行政犯囚糧，除司法盈餘囚糧及地方款撥入外，年坐支一千二百元。

公安局經費，全數撥自地方款。

縣政府在庫款項下，撥支各機關經費如左：



- (一) 縣黨部經費，年撥六千元；
- (二) 縣黨部代表大會，年撥二百元；
- (三) 省代表大會，出席代表初選費，年撥一百元；
- (四) 南韶地方法院連縣分庭經費，年撥六千三百六十元；
- (五) 連縣監獄經費，年撥四千四百四十元；
- (六) 連山分庭經費，年撥二千四百一十四元；
- (七) 連縣電報局補助費，年撥一千二百元；
- (八) 連陽化徭局徭餉，年撥二千五百元；

以上每年共應撥支銀二萬三千二百一十四元。其餘奉令撥給傷亡員兵卹金年共銀千餘元，奉令撥給新舊欠徭餉銀一萬八千三百餘元。

地方款歲入，計：

- 丁米二成留撥地方款，八千元；
- 田租，一千三百元；
- 舖地租，二百元；
- 防務附加，五千元；
- 地廠租，一千元；
- 花筵捐，一萬零零八十元；

竹木排捐，一千零六十一元；  
有獎義會補助，二百四十元；  
商捐，一萬元；

以上收入，共三萬六千八百八十一元

地方款歲出，計：

縣參議會經費，四千三百八十元；

公安局經費，二千零四十元；

警衛隊經費，一萬八千六百元；

特務隊經費，六千七百五十元；

中山紀徐林，一千四百元；

養濟院孤貧口糧，一百四十元；

行政囚糧補助，三千三百元；

納糧，一百四十元；

徵收費，二千六百四十元；

撥交倉捐，一千元；

守城門費，七十二元；

守橋費，六十元；

以上支出共四萬零五百二十二元。

收支比較，不敷三千三百六十餘元。另臨時費，如隊警軍實服裝，及剿匪首飾，與軍差供應等費，約年需銀八千元，尙待設法增籌。

(7) 監獄

縣屬有舊式監獄一所，歸司法分庭管理。獄內有倉舍六間，每間可容二三十人。光線，空氣，均不充足。另有廚房浴室廁所各一間。司法犯由管獄員管理，軍事犯則由縣政府另派助理員一人管理。現由縣政府會同司法分庭，正在籌議改建監獄。

(8) 交通

湟川爲小北江水道幹綫，然水淺而多灘，春夏水漲，小輪可至縣城，冬季水涸，雖帆船亦不易行駛。公路有三：(一)英清陽連連公路(二)連星公路(三)連東公路。英清陽連連公路，自英德經清遠陽山連縣，而至連山。在連縣境內路綫，共佔七十五里。本綫之連三段，原屬韶連路綫；省公路會議改易今名，現經通車。其連風段路基，雖已築成，尙待省庫撥款辦理石方橋涵，方能通車。連星公路，自縣城之北，經流沙龍坪而達星子，共長七十餘里。縣城至流沙，亦爲韶連舊綫，兩基前已完成。其流沙至星子段內，最近築成二十里；餘在繼續建築中。連東路，自縣城北，與連星路接駁，經界山達東陂，全長三十八里九，由沿路各鄉村建築，行將告竣；現正趕緊籌築橋涵。郵電設置：全縣有電報局郵政局各一。電話，有連陽連星連東連龍連保連石連三七綫，其綫路共長三百三十餘里。凡

縣內稍大之鄉鎮，均能通話；且能與陽山電話接駁。

(9) 教育

連縣雖僻處一隅，然教育尙有進展。全縣有縣立中學一間，鄉村師範一間，平民夜學一間，女子學校二間，小學二百二十餘間，民衆學校二十餘間，閱報社四間。

(10) 衛生行政及慈善事業

衛生行政，現已實行者：(一)施種牛痘，(二)公安局設清道夫，掃除穢穢(三)中山公園。將近成立者：(一)公共尿場，(二)公共市場。

慈善救濟事業：有第一四區公立育嬰所，東陂育嬰所，星子育嬰所，三江育嬰所，四所。附郭設有養濟院。廣商設有達善堂，楚商設有樂善堂。美國人設有惠愛男醫局，博慈女醫局。救荒設備，有倉捐委員會。消防設備，有救火之仿式水櫃。

(11) 鎮市

鎮市，以縣治爲盛，名熙平鎮，商店共有七百餘家。規模仍屬舊式。東門外新闢東山馬路一段。南門馬路，正在規劃中。警兵太少，不敷派遣。電燈，原有商辦電燈公司，因款絀停辦。商務以青石，文教，萬福，水橋，昇俊上下等街，最爲繁盛。永安楚興等街，多屬楚人商店，次之。商品之種類，以食鹽，洋紗，豆油，牛，竹木爲最大宗；蘇杭洋雜貨，故衣次之，穀米又次之。

星子鎮在第二區，商店共四百餘家。北通臨武桂陽，東北通宜章坪石，南通縣城。楚販最盛。貿易以豬，牛，食鹽，

洋紗爲最多，穀米，烟，皮次之。

東陂鎮在第三區，商店二百餘家。上通江華藍山祁陽，下通縣城。楚販不絕。貿易以食鹽，洋紗爲最多，穀米次之。三江鎮在第四區，有新城老城。城外有漆。新城圓形，老城方形。前清設連山廳及副將都司左右守備等官，以鎮撫居民。城外商店共百餘家。居民來往不絕。貿易以竹木、棉花、青豆爲最多。

其餘比較繁盛之城市；如第一區之保安城、龍坪城，第二區之芳塘坪城，第三區之朱岡城、冲口城、西岸城、清水城，第四區之石角城等。

(12) 名勝古蹟

縣屬八景，號稱名勝：(一)巾峰遠眺(二)雙溪春漲，(三)秀巖涵翠，(四)圭峰晚靄，(五)楞伽曉月，(六)龍潭飛雨，(七)靜福寒林，(八)崑湖出嶼。宋張南軒先生有滄川八景詩。唐宋諸賢，遺蹟甚夥，唐有元結所建之湖光亭，王宏中所建之燕喜亭，劉禹錫所建之湖上十亭及齋不如樓；五代有黃損讀書之天衢書院，廖冲修煉之清虛觀；宋有張魏公所居之濯纓堂，及遊魚之列秀亭，僧人所建之慧光塔，又同時所建之流杯亭（即古勿幕亭），周濂溪所書之濂泉之源石刻；明所建之蓮花塔；年代久遠，多就傾圮。現存者，僅有燕喜亭、流杯亭、天衢書院、及慧光塔而已。古墓，則有唐刑部尚書同平章事劉瞻墓，及南宋司徒鄧魯墓，並各建祠廟以祀之。

要紀方地省全東廣



縣 選





第七十九編 連山縣

(1) 面積位置及地勢

連山縣，東界連縣陽山，北界湖南，西南毗連桂境。東南廣一百四十五里，南北袤二百九十里。面積五千零八十二方里。境內羣山紛錯，峯連嶺屬；毗連桂境及連縣等處，層巒峻嶺，形勢尤險。溪流淺窄，絕無舟楫之利。

(2) 人口及風俗附外人居留狀況

全縣戶籍約九千三百五十，人口約五萬六千八百，另有瑤族三萬餘人。境內無外僑居留，亦無教堂。民風純樸，然智力簡單。迷信神權風水之俗頗盛。

(3) 實業物產及富力

民多務農，工商各業，均不發達。禾稻歲僅一收。以雜糧薯芋等為補助食品。地土瘠瘠，造林墾闢，均所不宜，故荒山甚多。雖山麓或有闢為旱田，而水利不興，獲益殊鮮。

出產多竹木。其糯米香米之運銷連縣及廣西之賀縣懷集者，年約二百餘萬觔。礦產：則金砂銀礦均有，煤礦亦富。現有連山有限公司，依法呈准開採縣屬第二區金砂礦，集合資本，不日興工。邑屬土壤瘠瘠，且交通不便，工商不振，人民生活，固非優裕；然物價尚低，勤苦之餘，無虞凍餒。

(4) 行政組織

縣府組織：縣長之下，設秘書兼總務科長一人，建設科長一人，財政科長一人，教育科長一人，總務科二等科員一人，自治科二等科員一人，財政科三等科員一人，建設科三等科員一人，教育科三等科員一人，收發監印兼校對會計兼



庶務管卷各一人，僱員四人，特務員四人，共二十有一人。縣府轄下，設公安教育兩局，各區設公安分局。又設有建築公路委員會，管理建築公路一切事宜；該會委員，係委派當地紳商充任。另有連陽化猪局連山辦事處，以治理縣屬猛民，設主任一人，由局薦委。

(5) 警衛

縣府原有特務隊三十名，去歲九月裁撤，改編為基幹隊。募足隊兵五十名。有槍五十桿。縣兵屬六區，各設常備一分隊，其後備隊則由二十名至五十名不等。

縣屬警衛能力，尙足保衛地方。現成立警衛隊編練處，正從事編練常後備隊。第四區毗連連縣，第六區毗連陽山之廳，前時常有匪徒出沒爲患，現已次第肅清。

(6) 財賦

(一) 田賦。連山縣地丁正銀一千九百六十二兩二錢八分八厘，每兩征毫銀四元，該七千八百四十九元一角五仙二文。增城沙坊民米二百零八石三斗九升三合，每石征毫銀九元，該一千八百七十五元五角三仙七文。吉田宜善民米七十五石二斗三升八合，每石征銀毫七元，該五百二十六元六角六仙六文。總共全縣丁米毫銀一萬零二百五十一元三角五仙五文。另猛境地丁正銀二百六十八元一角五仙四文，耗銀四十五元三角一仙八文，加二五伸合毫銀三百九十一元八角四仙。猛境民米二十三石九斗四升六合；每石折價二兩，加二五伸合毫銀八十三元一角四仙六文。總計猛境地米毫銀四百七十四元九角八仙六文。

(二) 契稅。斷買契稅值百征六，典按契稅值百征四，年征約三千一百五十元左右。

(三) 支出行政費，年二萬四千八百一十六元，(每月額支二千零六十八元。) 行政囚糧雜費，年九百六十元，(每月額支八十元。)

(7) 監獄

監獄建築，純屬舊式，雖經修葺，仍未妥適。且倉房無多，除軍事司法犯分倉羈押外，其已決未決人犯皆同監禁。女犯則有女倉。

獄內設內外工場各一所，在押人犯大半習製草鞋，銷售頗廣。囚糧日給一角八分。

(8) 交通

連山以地勢得名。四境環山。其通湘桂及連縣陽山諸道，皆羊腸盤曲，崎嶇難行。又不通舟楫，交通極形梗塞。

公路，有英清陽連連線，爲八大幹路之一。由英德經清遠陽山連縣，而達縣境。在縣境之一段，計長三十五華里，現築妥路基約七里有餘，沿路多崇山峻嶺，石方工程浩大，需費不貲。

郵電設置：有郵政代辦所，設在縣城。電話總機，設在縣府，全縣電線，於二十一年十一月開始架設，現可與連縣及縣屬第四區通話。其餘各區電話，正在繼續架設中。

(9) 教育

邑屬交通困難，故教育難於普及，茲將全縣各區現有學校，列表如左：

第 區	第 三 區		第 二 區		第 一 區			區 別				
	初 級 小 學	第 三 高 級 小 學	初 級 小 學	第 二 高 級 小 學	初 級 小 學	第 一 高 級 小 學	初 級 中 學		鄉 村 師 範 學 校			
縣 立	私 立	公 立	區 立	私 立	公 立	縣 立	私 立	公 立	縣 立	縣 立	性 質	
一	六	三	一	八	二	一	八	四	一	一	一	間 數

第六區	第五區				第四區	
	初級小學		第五高級小學		初級小學	
私立	公立	私立	公立	縣立	私立	公立
四	四	六	三	一	二	二

統計各級學校，共五十九間

(10) 衛生行政及慈善事業

連山地瘠民貧，風氣閉塞，衛生設備，無可紀述。慈善救濟事業，僅有私人施贈棺木醫藥之舉，而無善堂之組織。昔有義倉，民國元年至五年之間，迭經兵燹，儲粟幾盡，迄未恢復。

(11) 鎮市

縣屬無大鎮市，僅有小墟集，茲舉各區墟集，表列如左：

墟集名稱	區屬	距城里數	所有店舖集
太保墟	第一區	三	里
		二十餘間	逢二七集市

福堂墟	公益墟	榕樹墟	大富墟	上草墟	永和墟	沙田墟	木槐墟	禾洞墟	馬鬃墟
第五區	第四區	第四區	第三區	第三區	第三區	第二區	第二區	第一區	第一區
一百二十里	八十里	八十里	六十里	九十里	七十里	七十里	六十五里	三十五里	十五里
三十餘間	數間	數間	數間	數間	五十餘間	數間	二十餘間	十六間	數間
逢三八集市	逢五十集市	逢三八集市	逢五十集市	逢三八集市	逢一六集市	逢二七集市	逢四九集市	逢三八集市	逢五十集市

上帥墟	石田墟	小三江墟	沐豐墟
第六區	第六區	第六區	第五區
二百一十里	二百里	一百七十里	九十餘里
數	十	三十餘	十餘
間	間	間	間
逢一六集市	逢一六集市	逢二七集市	逢五十一集市

以上各墟商舖，少者僅數間，多者亦不過五十餘間；營業限於集期，平日無人買賣。

(12) 名勝古蹟

名勝古蹟之見於邑志者；(一)爲聖像石，在孔子廟。爲吳道子所畫；清道光十六年，同知李敦業得孔子像於巡檢施禹泉，以利諸石云。(二)爲崑湖，在縣東北八十里崑湖山坳，洋子扶靈二水合流處。環湖青山凝碧，林木翳然，反映湖中，別饒清趣。前人題詠，不可悉數。(三)爲玉液池，在巾子山頂。四圍環石齊整，如人工砌成，中有清泉，碧瑩如玉，終歲不涸。池旁有桃樹二株，枝幹奇古，不知爲何代物也。

要紀方地省全東廣

縣山連

# 陽山縣圖

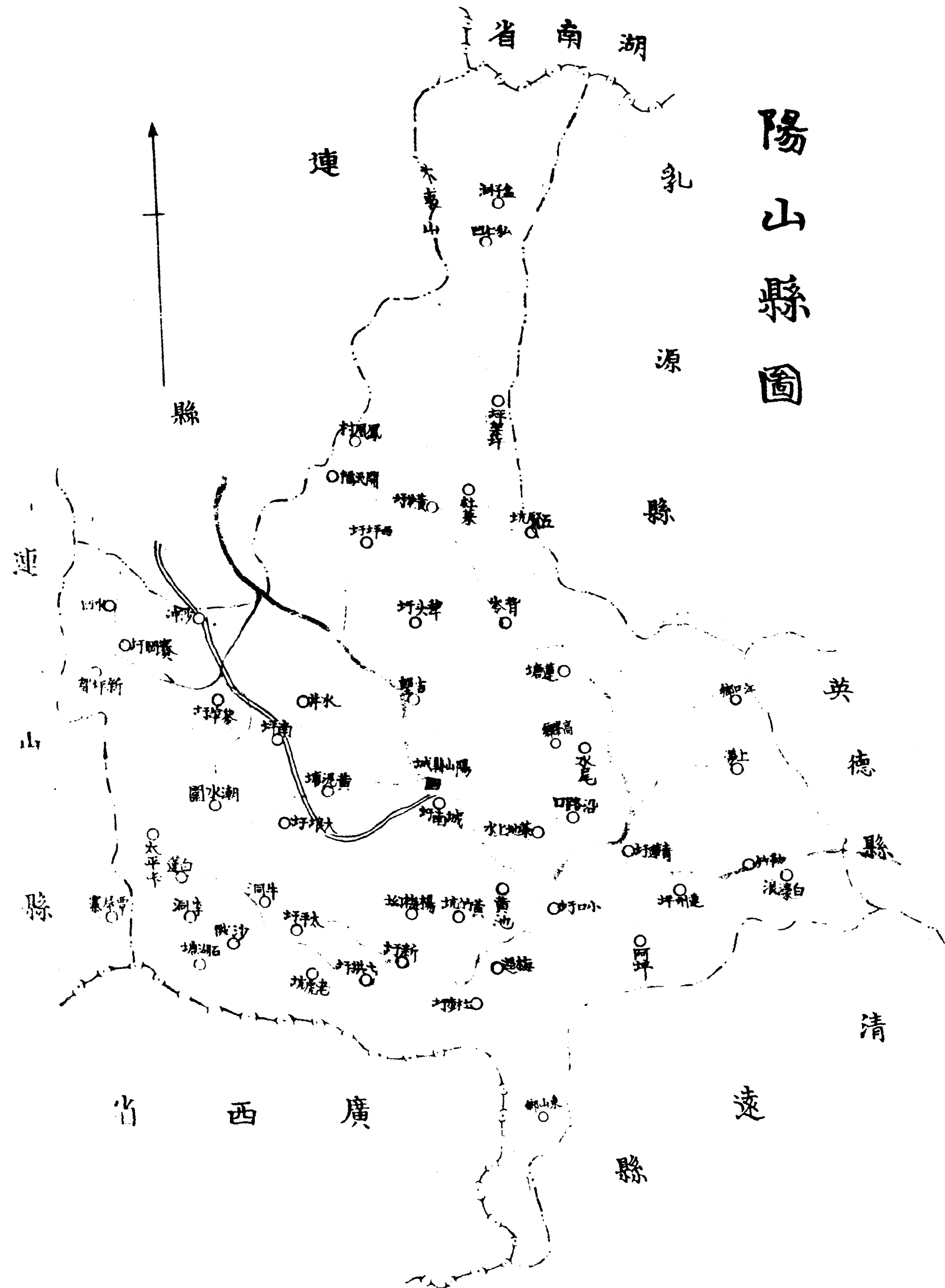

湖南省

連

乳

源

縣

連

山

縣

縣

英

德

縣

清

廣西省

遠

縣



木華山

湖

村鳳凰

村浮弄

村龍潭

村沙田

村綠葉

村五坑

村頭犁

村岑背

村石

村石

村石

村石

村石

村石

村石

村石

村石

村石

村石

村石

村石

村石

村石

村石

村石

村石

村石

村石

村石

村石

村石

村石

村石

村石

村石

村石

村石

村石

村石

村石

村石



第八十編 陽山縣

(1) 面積位置及地勢

陽山縣，東界英德，西隣連山，北接乳源，南連廣西懷集。面積一萬零一百一十九方里。

全境多山，縣治附郭一帶，較爲平坦。河流有小北江，古稱湟江，今名連州江，源出連縣星子司紅巖山，流經邑境，連，東南入英德縣境。

(2) 人口及風俗附外人居留狀況

全縣居民約三萬四千七百五十四戶，一十六萬六千六百餘人。外僑有意籍牧師一人。天主福音教堂共七間。民風慣養，尤惑於果報禍福之說。迷信術，信僧道。疾病則禱神求方，死而無悔。民性：男子性懶，終日遊手好閒，不事生產。民氣囂張，常因區鄉族氏等關係不同，發生派別，與土豪劣紳訟棍互相勾結，借事生風。至賣妻賣媳早婚等惡習，早已成爲風氣。現縣府已分別嚴爲禁革。

(3) 實業物產及富力

縣屬雖田少山多；然生活程度尙低，勤儉之家，無虞凍餒。人民皆以農爲業。出產以粟米爲大宗，年值可百萬元。其次爲花生油，年產約六萬觔，桐油約三萬觔。杉木約六萬株。牛豬約三千頭。

工商業仍屬幼稚。漁業之利亦渺。礦業。則僅四區之寨岡有開發砒鉛礦公司二間。

造林事業：縣城北門外賢令山。設有中山紀念林場，以爲之倡。

水利事業，有利用水力舂米磨米及灌溉田地者。

(4) 行政組織

縣政府之組織；縣長之下，設秘書兼總務科長一員，建設科長一員，財政科長一員，二等科員二員，三等科員三員，事務員四員，特務員四員，僱員四員，雜差八名，雜役八名，共計三十七人。

縣府公安局之組織：設局長兼課長一員，課員三員，督察一員。

縣府教育局之組織：設局長一員，局員兼督學二員，書記一員。

(5) 警衛

警衛設備如左：

(一) 縣兵。前值匪亂，縣兵槍械被繳，現僅有特務隊兩分隊，員兵二十名，槍械窳廢，不堪使用，現因地方款項拮据，無力籌資購換。

(二) 警衛隊。由原日保衛團改編為一大隊，計有五個中隊，兩個獨立小隊，統計隊兵共二百五十餘名，分駐縣屬各區。惟駐縣城之兩獨立小隊，所用槍枝，全屬公槍；及第三中隊間有多少公槍；餘由各中小隊長向鄉商各處借用，故以土鎗槍枝居多，子彈亦殊感缺乏，每人僅三四十發。

(三) 警察。全縣分設五個公安分局，計：

附城公安分局，員兵共十一名，槍械六桿。

青蓮公安分局，員兵共十四名，槍械四桿。(由商會借用。)

七拱公安分局，員兵共十名，槍械四桿。

小江公安分局，員兵共十名，槍械四桿。

黎埠公安分局，員兵共十三名，槍械二桿。（由私人借用。）

統計各分局員警役共五十八人，槍械共二十枝。各分局皆未設崗位。警費由各區鄉市鎮就地籌劃。

縣屬自衛武力，具如上述。至以前土匪，如梁秀清黃炳堃康生陳欽等，經由各軍先後招撫收編。但第二區與連縣英德交界，第三區與清遠及廣西懷集交界之處，仍有小數股匪逃竄過境。

(6) 財賦

縣庫款歲入，計：

田賦，三萬元，除留二成地方款外，約二萬四千元；

契稅，約四千元；

共約二萬八千元。月支：

縣政府行政經費，額定二千零六十八元；

陽山監獄經費，額定二百零八元；

縣政府行政囚糧，額定一百一十元。

此類支之數與歲入比較，尙足相抵，無需地方款補助。至地方款項，其收支之責，由地方建設委員會分設團款、學款、義倉三處管理之。每歲收入，計：

田賦捐，八千元；

油榨捐，六千元；

契稅附加，	五百元；
學租，	一千五百元；
中資捐，	九百元；
不動產保證金，	一千八百元；
屠捐附加，	八百四十元；
出產捐，	三千元；
防務附加，	五百元；
屠牛牛皮捐，	九百四十元，
寶燭冥鏹捐，	二百六十元；
舖票紅彩，	六百元；
特別捐，	五百元；
倉儲捐，	四百元；

共計約二萬六千元。除歲支駐縣警衛隊及建設委員會團款學款各處經費，教育費，及行政囚糧不敷各費外，每年不敷之數約四五千元。

(7) 監獄

監獄在縣府左邊，係舊式，牆宇頹敗，設備不完。高等法院委派管獄員，負管理之責。司法軍事囚犯，分四倉，混合收押。囚多室狹，空氣污濁。且已決未決民刑被告，同囚一室，尤非所宜。屢擬修建，惟分庭方面經費不敷，縣地方

款告罄，籌款改建，殊感困難。現擬將原有監倉改為拘留所，在縣府右邊空地從新建築監獄一所，由縣府長員及分庭發  
 總署廉，及地方團體捐助，並派員分向縣屬各殷戶商店募集捐款，經招人估價，投承興工。

(8) 交通

縣境湟江一水，雖有運輸之利，然灘多流急，舟行不易。春夏水漲，始有淺水電船往來於連江口與縣城之間。入秋水涸，僅通帆船而已。

陸上交通：英陽連連公路以本縣為中心點，路線約一百八十里，現分五大段興築。第一段由連縣達犁埠，已築成三分之二，其餘三分之一因鄧姓涉訟，俟建設廳指定辦法後，當可繼續建築。第三段由田畔水達縣城東門，現採徵工制，在建築中。第四段由縣城東門達水口，去年經已完成。惟第二段由犁埠達田畔水，與第五段由水口經青連達新墟，接駁英德段，因建設廳工程隊尚未規劃路線，且石方極多，昨由西北區綏靖會議議決，請省政府撥款補助；如有的款，施工較易。

郵電設置：電話則各區均已安設電話，可直接與縣府通報，消息靈便。與連縣英德接綫，亦已完成通話。郵政，僅有代辦所一間。電報局尙無設立。

(9) 教育

教育事業，計全縣有鄉村師範學校一間，高級小學五間，公立初級小學三十三間，生徒共一千一百九十餘人。在籌設中者，有完全小學二間，平民學校三間，統計全縣既成立之各級學校共三十四間。

(10) 衛生行政及慈善事業

縣屬衛生設施：由各公安局設有清道伙，以清除街道。善道分局且設有鼠箱。慈善救濟事業：設有方便醫院一所，縣府每月復有給恤孤寡及貧老口糧。義倉原有倉款約二萬元，前因管理失常，現僅存四五千元；除購置舖業，將所得利息，存貯倉穀；以備災荒外，且設有專員管理一切。至消防設備，則各城市均有救火會，並備有水車水櫃水池等。

(11) 鎮市

境內鎮市之最繁盛者，有善道翠埠七拱三市。前曾將罰款收入，撥作改良各市區之費。縣城街道狹隘，復多住戶，經營商業者僅十餘家；現擬規劃改良街道，建闢市場，惟地瘠民貧，籌款殊難。

(12) 名勝古

古蹟之最著者，為附城北山寺，讀書臺，釣魚臺，相傳為韓昌黎遺蹟，俱尚完好。他如一區之鴉髻山清陽寺，二區小江之觀音巖，其間景物，皆稱幽妙。又三區之七拱，有三山寨，山勢如品字形，四面崢嶸。內巖如龍狀，故又名龍巖石樓，石榻，羅列巖前。昔人題詠甚多。清陽觀觀音巖，及龍巖釣魚臺，皆有管理人負責保管，現縣府防軍及地方團體，籌資將釣魚臺擴闢為中山公園，以供民衆遊樂。

# 圖 縣 昌 彝

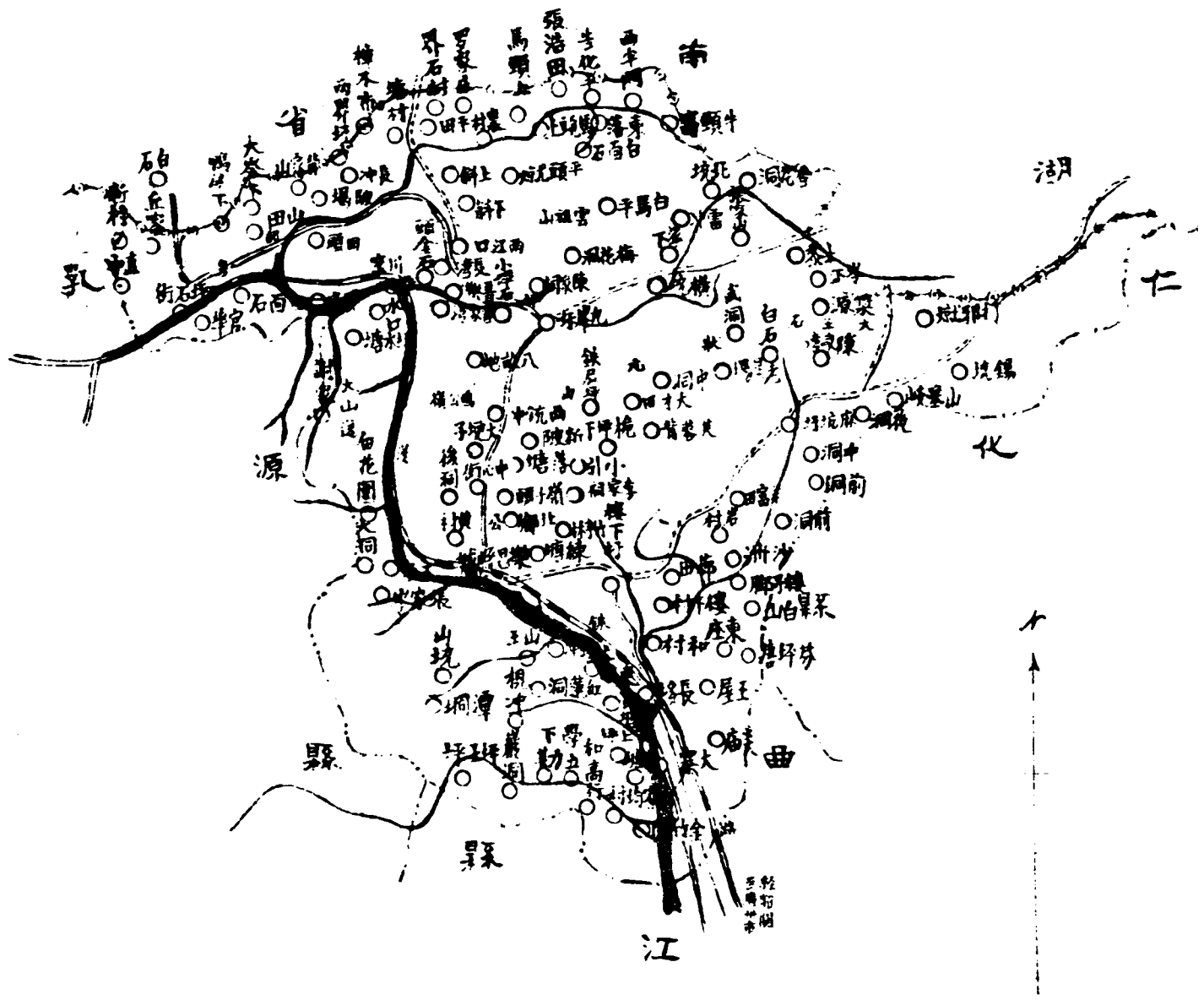

第八十一編 樂昌縣

(1) 面積位置及地勢

樂昌縣，東接仁化，西連乳源，南界曲江。北隣湖南之桂陽。境內西北南北長一百七十五里，東西廣一百二十五里，東南至西北袤一百九十五里，西南至東北一百二十五里。面積約三千四百八十里。地勢：據北江上游。為由湘入粵之第一要隘，軍事上必爭之地也。山脈以騎田都羅為主幹：在武水之東，自北而南者；為騎田餘脈，九峯山、風門坳、神頭嶺、靈君山等，其著者也。在武水之西，自南而北者，為都羅餘脈，神岡頭、塔岡嶺、黃磬嶺，其雄拔者也。河川，則武水其幹流也。古名虎溪，又名瀧水。源出湖南之臨武，東北流至宜章縣，折而南入縣境之西北，經金鷄山，會羅渡水，東流經燕灘，腰灘，合九峰水，轉向東南，經縣城，曲折南流；長埗水，卓錫坑、文書洞、靈君山三小水，自東北來注，再南流入曲江縣境。

(2) 人口及風俗附外人居留狀況

全縣戶籍共一萬六千二百九十餘，人口：男四萬六千三百五十餘，女三萬八千一百九十餘，又船戶戶籍共五百八十餘，人口：男二千三百一十餘，女一千八百八十餘。外僑有美法意籍教士共五人。附城坪石九峯樓下等處，共有天主教廟宇七間。風俗：縣民習尚簡樸，能耐勞苦。惟迷信神權，奉祀偶像。婚姻多論閥閱，喪葬輒信風水。然幸近年祠教均已提撥辦學。僧道陸續還俗。故弊陋之風，日漸革除。

(3) 主要物產及富力

全縣水田約一十七萬二千八百餘畝，旱田約一十二萬六千六百餘畝。禾穀有早禾冬禾、大禾之分。縣民除耕田外，有



種植甘蔗花生薯芋黃豆等作物，每種每年出產約有一百二十餘萬觔至四百餘萬觔。又有操舟或植林爲業者。縣屬農林較爲發達之區：如第二區蛇嶺林場，此場廣五百餘畝，植杉杉等樹約十萬株。第五區大坪嶺林場，此場廣八百餘畝，植杉杉等樹十萬餘株。第六區佛坳林場、廣八百餘畝，植油桐杉樹等十餘萬株。第三九區及九峯岐門一帶之私有林場，共約有四十萬餘畝，所植多杉杉，樹數達三四千萬株，每年出息約百萬有奇。此外則第九區之造紙，及第六區等處之開採錫鑛煤礦等，雖非十分發達，亦畧有輸出。至縣屬貿易，以鹽業爲最大宗。

(4) 行政組織

縣政府組織：縣長之下，設秘書、公安局長、建設科長、財政科長、教育科長各一員，科員五員，事務員特務員雇員各四員，共二十三人。

(5) 警衛

警衛常備隊，由縣府直轄者，有三中隊，人數共二百七十名。第三區一小隊，人數二十名。第六區一小隊，人數二十名。第七區一小隊，人數二十名。第九區一小隊，人數二十名。第十區一小隊，人數二十名。第八區一小隊，人數三十名。統計圖佰名。至後備隊，因從前未有編定，亦無統計，故人數多少未詳。現正在從新編組中，一俟編組完竣，當再呈報。

警察祇設公安局兩所。附城公安局，設分局長一，二等局員督察事務稽查各一員，警察三十名。坪石公安局之組織，及警額，與增城分局相同。

(6) 財賦

田賦每年額定六萬三千三百二十八元，歷歲僅收三成或八成不等。查上年度實際上除留縣二成收入外，年收三萬一千八百六十一元；另舊糧各款一萬二千四百零四元；各款雜稅一千五百三十四元；契稅六千六百六十三元；合共五萬四千六百六十二元。其支出，則歲支縣府行政費毫洋二萬四千八百一十六元，監獄經費年一千二百元，行政犯口糧年支一千二百元，司法囚糧一千九百四十四元，又郵金年約六百元，此縣庫款收支之大較也。而縣府實際開支，除坐支庫款外，尚有行政犯口糧不敷年約五千元，各項補助費二千元，合計仍不敷八千二百元，則由地方款項下挪補。至地方款收入，經臨兩門合計八萬七千二百元。支出各機關隨隨各費，九萬四千三百六十元。收支比對，每年不敷約七千元。從前設有財政管理局委員會。至十九年十月，改為地方款征收股，設股長，由地方各界公推，呈縣加委，負管理之責。現在建設時期，在在需款，擬召集地方財政會議，設法開源，以裕收入。

(7) 監獄

監獄，自經民國十九年改建後，較前更佳。但尚無訓誨室及習藝場，且間格亦有未善。故現擬增設訓誨室習藝場，並將內部署為改善。經會同樂昌分庭，擬定辦法，一俟籌得的款，即行興工。

(8) 交通

陸路：有省道韶坪公路，起自曲江縣城，經樂昌城，長埗，北鄉，九峯，蔚嶺，田頭，而達坪石。全路計長二百三十六里，由曲江經樂昌至風門坳一段，凡一百零八里，已工竣通車，現在興築中者尚有一百二十八里。至縣道如樂仁樂乳坪武等公路，亦經計劃，一俟籌集有款，即行興築。

水路：有武水，下通韶州，上溯湘宜，惟水道淺狹，僅能通行帆船耳，現有漕船、小船、駁船、油船等，在武水往來

，運輸貨物。

(9) 教育

教育事業，素稱幼稚，近年嚴禁私塾，學校教育漸有進步，計有縣立中學一校，（併附設鄉村師範班），縣立女子小學一校，完全小學三校，高級小學六校，初級小學一百零一校，惟高初級小學，多因經費不裕，學生不多，祇設一班耳。至社會教育，有民衆學校一所，通俗圖書館，通俗演講所各一所，閱書報社三所，職業教育有平民工藝廠一所，且限於經費，現祇設木工一科，成效仍未著也。

(10) 衛生行政及慈善事業

衛生行政，除附城坪石兩公安分局，每局設清道夫四名，按日清除兩市污穢外，並曾舉行清潔大運動，規定「全縣清潔週」，各區同時實行。近再責成各區鄉鎮里長副，關於各該區鄉鎮里衛生事宜，務須切實負責辦理。

慈善事業：縣屬設有育嬰院及廣濟善堂義倉等，惜辦理不善，故無成績可言。現經逐漸設法整理。並擬設縣立公醫院

(11) 鎮市

縣屬市鎮，以縣城坪石兩市爲最繁盛。兩市店戶，均各有八九百間。縣城現拆城築路，坪石亦在計劃辦理中。其餘九峯長埗等市，均祇有店戶三二十間耳。

(12) 名勝古蹟

境內之勝蹟有三，西石巖、韓流、龜峯是也。分述之如左：

- (一) 西石巖，在縣治之西北二里。巖下有石室，室前有廟宇。兩旁有亭，可以登眺。樹陰下覆，暑氣不侵。廣輿記所稱「溯溪福地」卽此。石室中有石床如龜，平坦滑淨。傳六祖遊黃梅，曾憩於此。壁上有「樞室」二大字，高可及丈。旁小字約畧可辨，乃陸羽姓名也。室中又有飛來碑，高約六尺，廣半之；上半刻玄帝贊，字奇古不能盡識；下半刻龜蛇形。稱飛來者，土人荒誕之說也。又廟壁間，有明宏治甲子藩司鄧庠之詩碑。
- (二) 縣治西北，武水之上，有高峯。韓愈嘗至其地，有題瀧寺壁詩、瀧頭吏詩，後人因建韓文公祠於是。並名其地曰韓瀧。
- (三) 龜峯，去城南可半里，其右有張文獻祠，祠之東南有龜峯古寺，（卽龜峯書院），後有高塔，與前塔岡之塔相對峙。下瞰江流，驚濤激石，亦稱佳境。

要紀方地省全東廣

縣昌樂

# 仁化縣圖

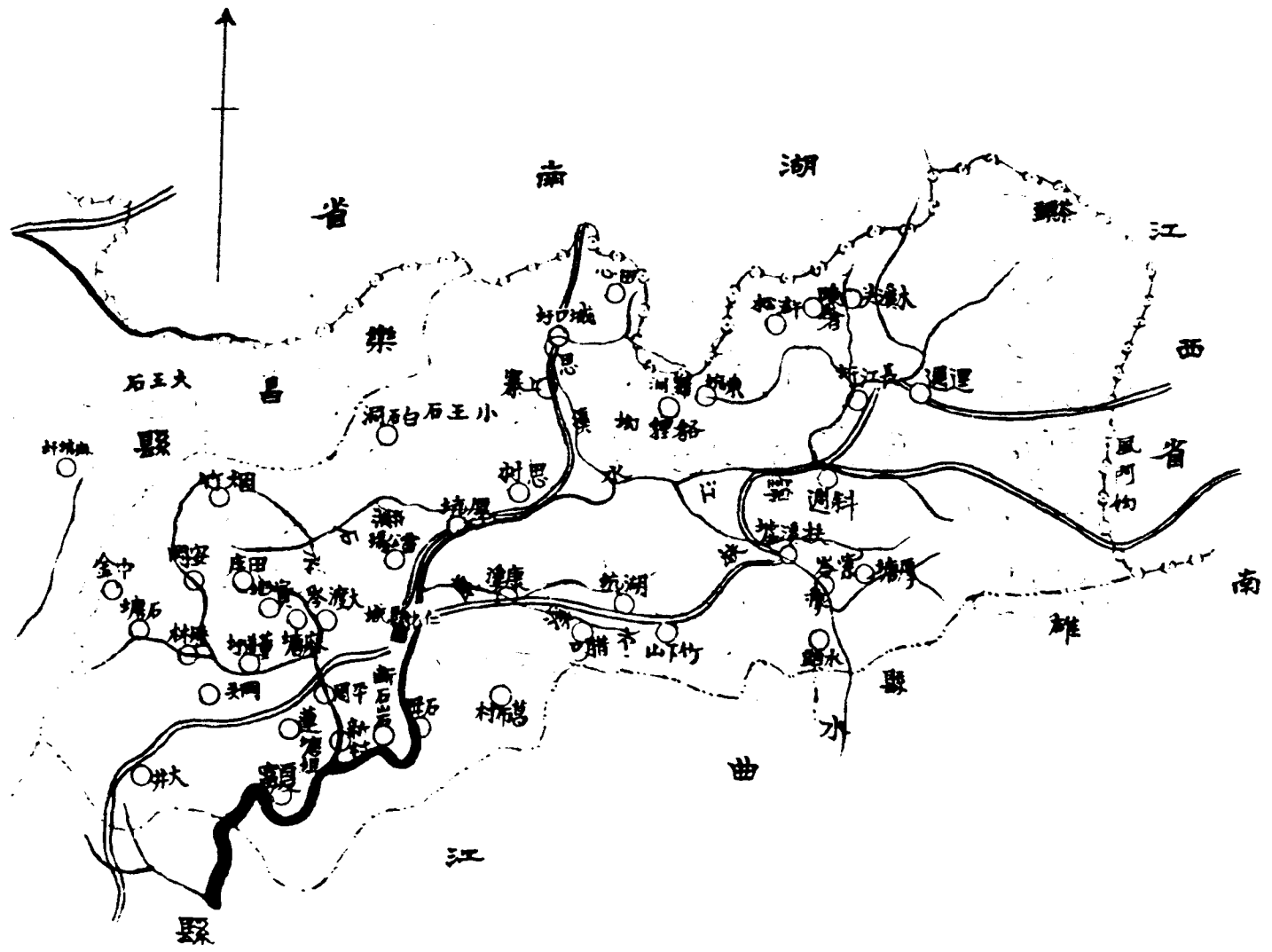



仁化縣丹霞山風景



影攝時館小觀霞丹之縣化仁在長廳林





(一) 影攝山霞丹之縣化仁遊長廳林



(二) 影攝山霞丹之化仁遊長廳林

第八十二編 仁化縣

(1) 面積位置及地勢

縣境東西一百一十里，南北一百四十里，約計面積一萬五千四百方里。東界南雄，南界曲江，西界樂昌，北界湘贛。全縣地勢：北部屬大庾騎田山系，中間轟起爲臘嶺，北江與湘江之分水嶺也。由臘嶺分出山脈三支。北支爲東嶺茶頭嶺，大嶺雲台山及金銀瓶山。中支爲白石嶺雲峯山南支自南雄西來，卽苦竹峯筆架山等。境內山嶺重疊，就中尤以丹霞山錦石巖爲著，盤西而上，約千餘級。至河川，則以錦江爲主流。源出縣屬東北分水坳地方，西南流經恩江，會合三恩溪水，南雄水，折而西流經漸溪，東南流經五台山，成蜿蜒而南折入曲江縣之東北境。

(2) 人口風俗附外人居留狀況

仁化戶籍：計八千八百六十家，約三萬八千五百餘人。地廣人稀，爲諸縣之冠。客居寄籍視土著者爲多。以交通不便之故，居民多安常守舊，不事進取。風俗儉樸。業農者居大多數。教育尙未普及，文盲約占大半，智識甚爲匱乏。工商業，均墨守成法，毫無進步。迷信神權，牢不可破。男逸女勞。舉凡耕耘，收穫，趁市，買賣諸端，多以婦女任之。惜夫女德衰落，雖無游惰之風，而多淫奔之行。因姦情而鬥毆者，比比皆是，此亟宜矯正者也。全縣無大商埠，故外人來居者，祇以傳教爲事。現有耶穌教堂及天主教堂五所，皆由德國及意大利牧師主持。民教尙能相安，不致滋生事端。

(3) 實業物產及富力

物產，以穀米爲大宗，每年出產約七千餘萬担，若以普通價格估算，值銀二百八十餘萬元。此外木材（如松杉竹之屬）

及農業副產品，約值二十萬元。工業，以製紙爲主，每年出產約三十萬担。照普通價格估計，約四十餘萬元。長江城口二處，製紙最多。所用原料，不外竹筴，當地本佳；惜故步自封，不加改良，以致紙質紙色，遠不及舶來品，故銷路日形短絀。

(4) 行政組織

縣政府之組織，依照新編制。縣長以下，設秘書兼總務科長一人，公安局長一人，建設科長兼技正一人，財政局長一人，教育科長一人，技士一人，科員三人，事務員僱員各四員，特務員二人，糧役八名，裸役八名。每月行政經費式任零四十八元。其公安局薪俸公費，則由地方款撥支。

(5) 警衛

(一) 縣府原有之特務隊，近改爲縣兵。計一小隊。有正副隊長各一人，助理員一人，分隊長三人，隊兵三十人，槍枝三十三桿。

(二) 警衛隊。設編練處，內置正副主任各一員，編練員二人，總務股長一人，隊務股長一人，會計一人，庶務一人，書記一人，司書二人。將現有警衛隊，改編爲五獨立小隊。查小隊長五人，副小隊長二人，正副分隊長三十人，兵伏一百五十名。有槍枝一百五十六桿。第一小隊駐縣城，第二第四兩小隊駐長江，第三小隊駐城口，第五小隊分駐董塘扶溪。另縣屬原有後備隊三小隊，共有長兵兵伏一百人，槍枝九十桿，概由商人自行組織，歸編練處訓練。現復照章編列全縣壯丁爲後備隊，定期輪流訓練，以備調遣。常備隊經費，經統一整理，設警衛隊經費管理委員會專司其事。至於後備隊經費，則由商號自行籌給。

(三)全縣警察，分爲五區。表列如左：

區別	警員	警兵	槍械	警費及來源
第一區，附城。	分局長一人，分駐所巡官六人書記一人。	三十八名	三十二桿	每年約六千四百餘元，由該區內地方欸籌給。
第二區，城口。	分局長一人，局員一人，分駐所巡官六人。	七十二名	四十八桿	每年約九千七百餘元，由該區內地行商報效。
第三區，扶溪。	分局長一人，錄事一人。	六名	二桿	每年約七百餘元，由該區內地地方欸籌給。
第四區，長江。	分局長一人，局員一人，錄事一人。	八名	六桿	每年約二千四百餘元，由該區內各商行報效。
第五區，董塘。	分局長一人，分駐所巡官九人。	九十六名	七十桿	每年約六千九百餘元，由該區內地地方欸籌給。

年來地方治安尙稱安謐。蓋自去年九月間，匪首陳銘伏法後，隨時派隊搜剿餘匪，鮮有漏網者。又本年七月間，縣兵率隊往縣屬康溪地方，緝獲英德縣懸紅案匪劉亞裕劉亞佑等七名，悉數擒獲，解回英德縣歸案訊辦。又于本年八月間，派縣兵前往縣屬九曲嶺搜剿由始興竄來匪夥李盛東等，當場擊斃匪徒數名，起出被擄人麥鴻開等五名口。現爲防範邊匪此孽被竄起見，經飭第一第三兩區公安分局，會同曲江週田公安分局，舉辦區聯防，負責組織區聯防委員會，撥定一部份之警衛隊，歸該會指揮，於有匪警時，派往清剿，以收守望相助之效。

(6) 財賦

(一) 縣庫款歲入，計：

田賦，二萬五千元；

契稅，三千三百元；

串票費，一十五元；

滯納罰金，三百三十元；

統計約二萬八千六百五十元。

縣庫款歲出，計：

縣政府行政費額定月支二千零四十八元九毫，年共支二萬四千五百七十六元；

行政犯及寄押軍事囚糧月約三百六十元，（額支一百三十五元，司法囚糧盈餘撥支約一百二十五元，地方款撥支約一百元。）年共約支四千三百二十元。

(二) 地方款歲入，計：

錢糧留縣二成，六千二百元；

稅契附加告白費，四百六十元；（中資捐，年約八百元；中學費，年約九百元。）

售狀紙費，三十元；

防務經費附加，二千四百元；

雜賭附加，一千四百元；

冥綴捐附加，五十元；

屠捐附加，八百四十元；

屠牛牛皮稅年撥教育經費，三百六十四元。

統計約一萬一千七百四十四元。

地方款歲出，計：

監獄經費月支五十元，年約共支六百元；

公安局經費；年支二千四百元；

鄉村師範學校，年支八千六百四十元；（每月縣政府津貼教育經費一百元。）

警衛隊兵服裝及各項臨時雜支等費，約共一千元；

統計約一萬二千六百四十元。

(7) 監獄

監獄建築物，係屬舊式。獄內管理，亦屬因循舊習。故於獄囚衛生及教誨等事，均未能加意講求。現正計劃籌款，修理改善。

(8) 交通

(一) 水運。

縣屬運輸，向賴水道。上可直達城口長江二處，下通韶關。惟河流湍急，河床淺窄。航行重載，不過二萬斤。若順流而下，一日可抵韶關。逆水而上，則常須四五日始返仁城。冬天水涸時，則延至六七日，亦屬常事。

(二) 公路。

縣屬公路，現僅完成仁黎一綫。全綫長凡一十三萬六千五百餘尺。起自仁化縣城，至曲江屬之黎舖頭，接駁韶坪公路，而達韶關。計車一行，需時二點三十分鐘。現由本縣築路委員購車一輛行駛。

(三) 郵政電報。

縣屬設二等郵局一所。電報尙付闕如。凡有電報，由郵局代收，轉寄韶關拍發。

(四) 電話。

縣屬長途電話，分四大幹線。現已完成者，有仁韶仁汝兩線。其餘仁溪仁樂兩線，亦在籌建中。屬內各區鄉鎮及警察分駐所，均設有支綫，以通消息。附表如下：

縣屬長途電話概況表

線別	綫路名稱	全綫起訖點	經過村落	全綫里數	已未成里數
幹綫	仁韶綫	仁城至曲江。	週田市	一百二十里	已成
全綫	仁汝綫	仁城至湖南汝城。	城口恩村	一百五十里	已成



全	全	支	同	同	同
上	上	線	上	上	上
仁溪線	仁樂線	仁扶線	長城線	仁夏線	仁河線
仁城至江西崇義之白溪市。	仁城至樂昌。		長江市至城口市。	縣城至夏富村。	縣城至河塘村。
長江冷飯坑	董塘	湖坑康溪	東坑	龍皇宮	董塘
一百六十里	九十里	六十里	六十里	三十里	六十里
未成 成七十九里	未成 成六十三里	已 成	已 成	已 成	未成 成三十三里

(9) 教育

(一) 中等學校：祇有縣立鄉村師範學校一間，為縣中之最高學府。計有鄉師一班，附設升中一班。附設小學，自一年級至六年級，共六班。現自秋季起，除原有小學六班鄉師一班外，將原日升中班改為初中班。並另設女子職業一班。計共學生二百餘名。其經費，由教育經費管理委員會按月撥支七百餘元。

(二) 小學：雖有三十餘間。但除縣立外，餘皆未正式立案。縣府為使各該小學明瞭立案手續起見，曾將奉頒立案例言，另編說明書，令發各校遵辦，並召集全縣學校人員，開教育研究會，以為發展之準備。附表如左：

全縣小學一覽表

校名	校址	立案年月	開辦日期	備考
縣立第二高級小學	扶溪墟	十七年八月	十七年八月	
縣立第三高級小學	長江墟	九年二月	八年三月	
縣立鄉村鄉範附屬小學	附城北門	十五年十月		
二區區立第一初級小學	城口		十五年四月	
五區區立第一初級小學	董塘		廿一年三月	
一區二段私立第一初級小學	水南鄉		二十年三月	
二區五段私立第一初級小學	結口鄉		十八年三月	
四區陳春甲私立第一初級小學	陳春		十八年四月	
四區橫山洞塘鄉私立初級小學	橫山甲		十八年四月	

四區木溪私立初級小學	木溪甲		十八年四月	
四區水松私立初級小學	許松甲		十八年四月	
四區選選私立初級小學	選選甲		十八年四月	
四區私立第二初級小學	選選甲		十九年七月	
二區恩村私立初級小學	恩村		十五年二月	
二區上寨私立初級小學	上寨鄉		十四年三月	
五區一段私立初級小學	石塘鄉		十九年三月	
五區二段私立初級小學	歷林鄉		十九年三月	
五區三段私立第一初級小學	江頭鄉		十八年八月	
五區三段私立第二初級小學	江頭鄉		十八年七月	

五區四段私立第一初級小學	董塘城	十八年三月	
五區四段私立第二初級小學	董塘城	十八年三月	
五區五段私立第一初級小學	新村鄉	十八年三月	
五區五段私立第二初級小學	蓮塘場	十九年三月	
五區七段私立初級小學	夏富鄉	十九年八月	
五區六段私立初級小學	巖頭鄉	二十年三月	
五區八段私立初級小學	安崗鄉	十九年三月	

(10) 衛生行政及慈善事業

衛生措施及慈善救濟事業，均付闕如，無足稱述。

(11) 市鎮

縣屬商務，集中於縣城長江城口三處。縣城有商店百餘間，所經營者，以杉木柴炭及雜貨為多，資本甚少。城口有商店三百餘間，分廣州興寧嘉應三幫，以紙業為大宗，其餘食鹽鴨山貨次之。長江有商店二百餘間，多營紙業。各鎮

市街道店舖，多屬舊式，電燈自來水，均無力設置。

(12) 名勝古蹟

縣屬名勝之最著者，爲在縣治南二十里之丹霞山。此山有錦石巖天然巖竇竹巖大明巖草懸巖水簾巖晚弄巖海螺巖諸勝。各巖皆闢於唐末。至宋崇寧間，始建禪林。明景泰中，有僧號清行者，率其徒來居。自是諸巖香火日盛。且山途有重關之險，九泥之封，故歷代禍亂迭經，而諸巖無恙。邇來古刹荒涼，游客幾無停驂之所。縣政府因有籌備修葺丹霞之舉，已在積極進行中矣。

其餘名蹟，如書堂巖，在城南十五里，宋余靖讀書處也。濂溪書院，原在縣城南門大街，清嘉慶二十五年，遷于縣城北門內。試院左廂，現由縣立師範學校保存。黃巢書竿，在城北三十里廉石山。山頂有石井，泉清不竭。罅中有槍竿，世傳爲黃巢過此所投。古秦城，則遠在城口，秦末，趙佗築城，以絕秦兵。「古秦城」三字，至今尙存。此皆縣屬古蹟之可考者也。



# 始興縣圖

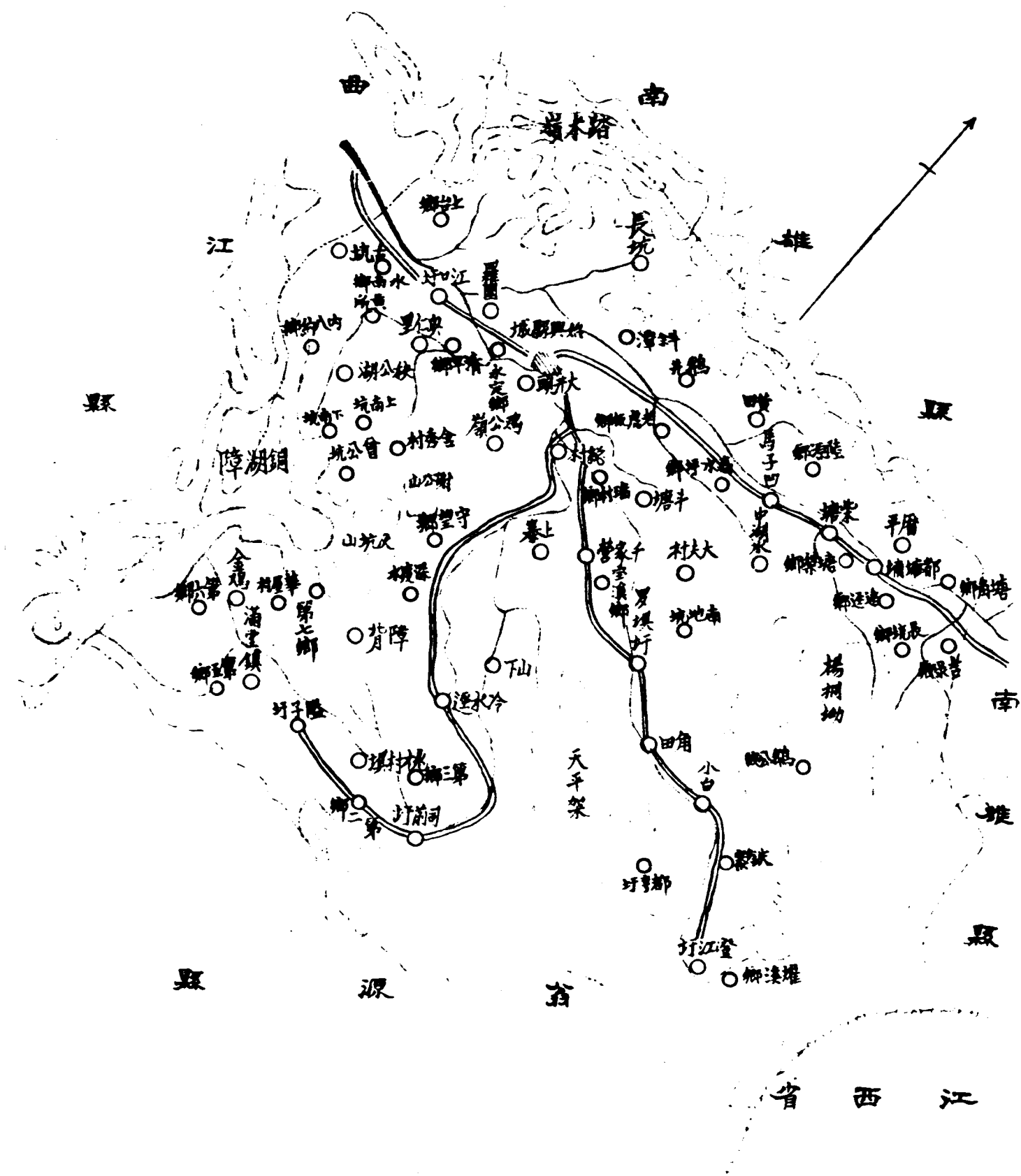

第八十三編 始興縣

(1) 面積位置及地勢

始興縣，南隣翁源，西界曲江，自北范東，毗連南雄，其東南則與江西之龍南信豐接壤。面積約七千四百三十方里。全境地勢，尚屬平坦。山脈皆自南雄來，大庾嶺之餘脈也。與贛境接壤之處，山嶺最稠。此外，界於翁源者，有旗岡山梅子坪及挂山等；界於曲江者，則有鴨卵謝公大坑諸山。

始興縣之河流，在東北爲瀆江，在東南爲界江匯合清化水、涼源水、潮源水、官石水，至西城二十里之夾江口，與由南雄流來之瀆江水會合。是爲北江。

(2) 人口及風俗附外人居留狀況

全縣居民，據十九年度調查，共有二萬五千六百七十七戶，男丁五萬七千四百零五名，女口五萬五千零二十六口。外僑有德爾牧師、意國神甫各一人，時往返於始興南雄間，宣傳教義。有天主教堂三間，耶穌教堂四間。民風好訟，往往小題大做，故入人罪。他若登童炮，媚鬼神，迷信等，尙未經禁革。

(3) 實業物產及富力

縣民多以耕稼種植爲業。歲產杉木煙葉黃麻花生等，約值百餘萬元。瓜子，香菰，亦有出產，但數量較少。工業產品，則有竹紙，數量頗巨。礦產，黃羅壩等處產錫及鉛，每担值四五十元。此外如鐵、錫等礦，亦有之。商業，以附城太平墟爲盛。然亦僅日常用品之貿易。至林業之利，人民已知注意。各鄉間有組織森林公司者。公立中山林場及觀音苗圃，均已成立。水利建設，尙無講求，僅有陂塘、溪池，以資灌溉田畝而已。



(4) 行政組織

縣政府組織：於縣長之下，設秘書兼總務科、建設兼財政科、教育科，各設科長一員。此外有一等科員二員，二等科員二員，三等科員二員，收發一員，會計兼庶務一員，監印兼校對一員，管卷一員，特務員及僱員各四員，共計二十一一人。

(5) 警衛

警衛：有警衛隊，公安局，及保衛總團暨各分團等。

縣政府內，有直屬之警衛隊一小隊，隊兵三十名，長短槍枝共三十枝。此外全縣有公安局四所，共有警察四十名。保衛總團局，團兵三十名，槍三十桿。各區鄉尚有保衛分團局三十二所，各該分團局，均有常備後備團丁二種，共二十九十餘名。此項保衛團，俟各區鄉鎮自治公所完全成立後，擬一律改組為地方警衛隊。統計全縣警衛隊，共有三百八十餘名若無大股匪徒竄入，則人民武力，尚堪自衛。

縣公安局，附設縣政府內。全縣共有公安局四所。公安第一分局，設在附城。公安第二分局，設在壩壩壩。公安第三分局，設在清化司前。公安第四分局，設在清化隘仔墟。

(6) 財賦

縣庫款歲入，計：

田賦，實征，照新稅率計，約二萬二千餘元；（原額四萬四千餘元。）

雜稅，實征一千七百零三元；（原額一千九百餘元。）

共實收二萬四千餘元。歲支

縣政府行政經費，額定數，二萬四千八百一十六元；

軍事四糧，額定數，三百六十元；

總計二萬五千一百七十六元。查行政經費額定數，與縣府開支，尙能相抵。惟軍事四糧，每歲不敷，須在地方款項下挪補。

地方款歲入，有各墟烟賭捐，花捐，木排捐，江口附加稅，錢糧附加捐，及各項雜捐等，共二萬三千二百元。就中以征自妓女者爲最繁瑣。計有花捐，妓女捐，妓女侑酒捐，妓女花票捐，妓女牌照捐，妓女警費等；一妓之業，捐有六種。至地方款支出之項，計有地方財委會經費，糧站費，自治費，特務隊經費，警衛隊經費等，共二萬三千二百九十八元。

(7) 監獄

監獄分民刑女犯各倉，共五間，約可容犯人百名。惟舊式建築，歷時既久，獄牆皆破舊不堪。現經設法整理。惟籌款艱難，不過稍事修葺，加闢窗戶，添換地板，以期適合於衛生而已。管理頗稱完善，每日上午七時開倉，下午六時收監。人犯須習工事，日以四小時爲度。

(8) 交通

水道，上通南雄，下達韶州，惟河道淺窄，祇有小舟往來而已。

公路。有南始公路，省道也。起自縣屬，至南雄縣城。已築成通車。此外尙有翁始公路，亦爲省道，起自翁源城北，

至始興縣城，尙未興築。

郵電設置：則縣城有電報局郵政局各一所。

(9) 教育

教育，有縣立鄉村師範一所，縣立中學一所，縣立高級小學二所，縣立女子小學一所，公私立完全小學十八所，公立初級小學四十八所。

(10) 衛生行政及慈善事業

縣屬各區鄉鎮，對於衛生事宜，多不注意，似應整理。從前原有義倉，早歸荒廢。惟倉捐已積存千餘元。消防設備：惟附城太平墟有之，然亦僅舊式水櫃而已。此外，人壽會之組織極盛，頗能收救恤之效；惟往往爲豪劣所把持，以遂其私，是可惜耳。

(11) 鎮市

附城太平墟，縣屬巨鎮也。然街道狹隘，復苦污濁。他如羅塘江等處，則商務更遜於太平，而街市規模，更爲簡陋。

(12) 名勝古蹟

邑屬之玲瓏仙室石山仙挑懸壺銅像風井甘泉及溫泉泉等，皆勝境也。古蹟，則有風慶樓，張九齡書室，譚莊懿書室等。

# 定安縣圖

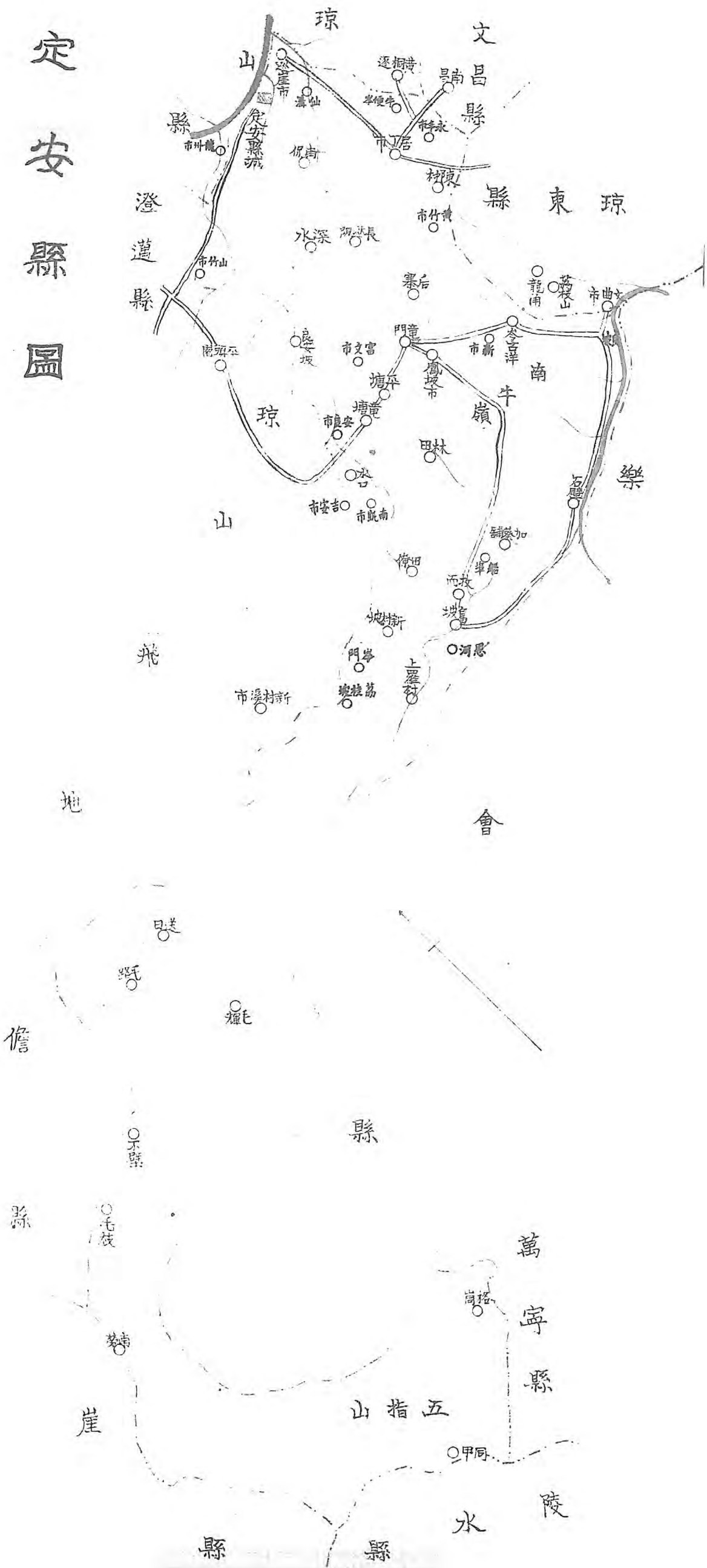



環耳大之飾裝女婦黎倭岡陽番縣安定



勢 形 之 營 陽 番 縣 安 定

第八十四編 定安縣

(1) 面積位置及地勢

定安縣，位居瓊島中部，東界文昌瓊東，西連澄邁，南接樂會，東北西北均毗隣瓊山，其西南端以五指山與臨高儋縣崖縣陵水爲界。境內廣一百里，袤四百三十里，環疆九百七十四里。面積約八千一百七十五方里。

地形橢圓。屬內土嶺多而平原少。東南有米粹嶺，西南有鐵砧嶺，東坡嶺，南閩嶺，黎母山，思河嶺，三稜嶺，南有尖嶺，金雞嶺，龍門嶺，孟盆嶺，南綿山，馬鞍嶺，雙灶嶺。就中以黎母，思河，鐵砧等嶺爲最高。

河流之大者，爲南渡江。上流分南北二支：南支發源於縣屬南閩等處；北支爲大仁江，自儋縣臨高澄邁等邑流入，至縣治之北，會南支，名爲建江。又北流經瓊山縣境，而入海，即北冲河之上流也。

(2) 人口及風俗附外人居留狀況

全縣居民凡三萬二千二百九十五戶，一十九萬四千二百九十五人。外僑有美國牧師一人，法國神父一人。縣城及仙溝黃竹龍洲深田五處，各有教堂一所。美牧師往來無常。法神父常往來其間。民俗惑於禍福。迷信神權風水，牢不可破。建醮迎神之費，動以萬數千計。私娼賈淫之風，昔年頗盛，現經縣政府嚴禁，殆已絕跡。

(3) 實業物產及富力

縣人安土重遷，出外營生殊鮮。約計以農爲業者，佔全縣人數百分之八十，工次之，商最少。

屬內地地廣潤，土質復較南洋新加坡等處爲優。大規模之造林墾植事業，尙無人注意。十年之前，雖有人投資於縣屬陽江石壁南閩烏坡等市，營植樹膠咖啡胡椒益智之類，然資本不厚，爲時未久，出產亦稀。在嶺門附近，亦有私人栽

植咖啡等類，至千數百株者。

出產：檳榔約千餘萬担，大蠶絲約數千觔，龍眼約四五千担，豬約八千頭，牛約九千餘頭，艾粉約千餘觔。他如米穀雞鴨之屬，產額亦巨。

定安土廣人稀，使人盡其力，地盡其利，則富可立致。惟人民習游惰而趨近利。近年共匪為禍，無法自救，稅捐繁重，運糧俱窮，民生益困。現在共亂已靖，惟民困未蘇，善後諸端，尙待整理。

(4) 行政組織

縣政府之組織：縣長之下，設秘書兼總務科長一員，財政局長兼建設科長一員，教育局長一員。一等科員二員，二等科員二員，三等科員二員，事務員四人，特務員四人，錄事四人，公安局局長一員，一等局員一員，三等局員二員，督察員二員。公路局，局長由縣長兼任，另設局員一員，技士一員。

(5) 警衛

(一) 縣兵連。置連長，連副，各一員。司書兼庶務一員。士兵四十五名。槍械前由縣府購備，多已廢爛；現向各區借用。

(二) 縣屬警衛隊；係就各團團丁及聯防隊護商隊分別改編。現計編成一個基幹中隊，(下轄兩個小隊。)四個警衛中隊，(每隊下轄三個小隊。)三個獨立小隊，一個特務分隊。約共官兵兵伏四百九十餘人。經於本年一月編組成立。縣城治安，由基幹中隊駐紮保護。各區治安，由各警衛中隊，獨立小隊，駐紮保護。每月約共需薪餉七千八百餘元。另設有警衛隊財政管理委員會，管理警費。該會委員九人，由各區選派。各隊經費之來源，係將原日各團局及聯防隊



護商隊所收捐款，集中於財政管委會，招商投承，統一征收；不足之數，另征收戶口捐彌補。其辦法：係就原日調查戶口數，七成折征，由各區區公所委員分配各鄉鄉里長征收，解交財政管委會收納。大率每戶每月征收銀二毫五仙。但開征逾月，仍屬疲滯。此固由舉辦伊始，民衆不無觀望。而各地方自治機關人員，以事不關己，不肯負責催征，亦屬一大原因。至款目之出納，均由財政管委會處理，縣府不過隨時監督而已。本年二月，以地方稍告安謐，而地方財力有限，故實行將編成之警衛隊縮減。連某幹隊，共縮編爲三個中隊，一個獨立小隊。將原日所有十造槍枝淘汰。編成之後，全隊共有良好槍械二百七十八桿。分駐各要隘，足以捍衛地方，維持治安。

(6) 財賦

縣庫款歲入，計：

民米，地丁，及檳榔稅，行新稅率，（大學附加，串票，一切廢除。）除留二成地方款外，額征毫洋二萬三千六百四十九元。

領補助行政經費，毫洋七千二百元。

契稅，約毫洋一千二百元。（但現值契稅減征期內，征稅較有起色。）

合計歲收毫洋三萬二千零四十九元。

新預算，行政經費，年額共毫洋二萬四千八百一十六元；行政犯囚糧，年額共毫洋一百八十元，監獄經費，年額共毫洋二千四百九十六元。

合計歲出毫洋二萬七千四百九十二元。

至於縣屬地方款項，可分爲下列各種：——

(甲) 縣地方款，每月收入數：

娛樂捐，	一百一十一元五毫五仙；
屠牛捐，	五百二十五元；
牛坡捐，	一百四十六元二毫八仙；
防務加一費，	二百七十六元；
瓦磨捐，	九十五元八毫三仙三文；
船頭捐，	二百二十一元九毫出仙；
內河船捐，	七十一元三毫；
生豬捐，	二百八十元零三毫七仙；
警團捐，	九十二元六毫九仙；
訓練捐，	二百五十三元；
總團捐，	一百四十三元七毫五仙；
錢糧留縣二成地方款，約收	三百五十元；
保丁所捐，	四百八十三元。

合計每月收毫洋三千零五十七元零七毫二仙二文，即收毫洋三萬六千六百零八元六毫七仙六文。縣地方款之支出，計有左列各款：——

公安局經費，

六百五十五元；

(局員，督察，稽查，密探，清道伏，薪工均在內，合註明。)

縣教育會補助費，	三十元；
公路局經費，	一百四十元；
縣兵連經費，	七百三十九元四毫五仙；
軍車四糧不敷費，	四百五十元；
縣兵連醫官薪水，	三十五元；
警衛隊指導員薪水，	八十元；
警衛隊指導員勤務兵工食，	一十二元；
警衛隊指導員公費，	二十元；
監獄看守兵工食，	一十元；
縣立民衆學校經費，	五十元；
區立第十三初級小學經費，	一十一元五毫；
全縣竹學員薪水，	一百元；
津貼縣抗日會經費，	一十一元五毫；
貧婦口糧，	三元四毫五仙；
孤寡口糧，	五元七毫五仙；
孤貧醫者口糧，	一十元零二毫三仙六文；

津貼廣州粵聲

二十元；

通訊社費，

津貼瓊崖民

六十九元；

國日報社費，

津貼廣州博愛

五元；

通訊社費，

臨時公安公益各項雜費，

約六百三十二元五毫。

合計每月共支三千零九十元零三毫八仙六文，歲支三萬柒仟零八十四元六毫三仙二文。

(乙) 由縣立中學經理者，每歲收入：

全屬牛坡捐，

二千五百元零一角；

北門船隻捐，

六百七十二元五角；

北門山貨出口捐，  
貨担捐， 共一千三百七十一元；

柴排花生磚瓦出口捐，

一百三十三元；

元 肉 捐，

一百二十元；

市 場 租，

五百七十一元二毫五仙；

學校原日各庄田租，

二千二百四十五元三毫；

儒學庄田租，

一千六百二十三元八角；

孟蘭庵田租，

一百零二元；

北樓田租，

一百九十元；

文廟庄，

七十六元；

土租，

一百四十元；

巡崖山貨捐，

一百五十六元。

共收入田租大洋五千一百一十四元三毫五仙五文，雜捐大洋四千七百九十六元六毫五仙，合計大洋九千九百壹拾元零九毫五仙。至其支出，則為該校員役薪金工食等項年約大洋一萬一千九百四十九元。除右列各項收入外，不敷之數，由收入學費項下彌補。

總甲乙二項計之；地方款之一歲收入，計毫洋三萬六千六百零八元六毫七分六厘又大洋九千九百元零零九毫五分。支出，計毫洋三萬七千零八十四元六毫三分二厘，又大洋一萬一千九百四十元正。

(7) 監獄

舊有監獄，於清季崩壞。後將縣府大堂兩旁房屋，改為獄舍。有倉五間，可容犯八十名。倉既狹隘，又多破漏。去年縣府籌建新監，近已竣工。各倉內皆設木床，較前稍稱完備。

(8) 交通

水道交通：有南渡江，上溯澄邁，下出海口。在公路未通以前，行旅運輸，實利賴焉。陸上交通，則公路四達。茲將其已通車者，表列如左：

路名	起訖	道別	全長	既成里數	未成里數	備註
仙龍公路	由縣屬仙滸市起，經過瓊山縣屯昌市，復至縣屬嶺門市止，為仙龍公路幹線。	縣道	幹路長一八五里，包括支路里，全長三四五	一八五里 三四五里		已通車。橋樑之稍大者，均用土敏土建築。
	支路一條，由定城至賓文市止。中間由金雞嶺分一支，至雷鳴市。復由雷鳴分一支至賓文市。	縣道	六五里	六五里		由定城至賓文雷鳴一綫，前已通車，後因亂停止，現未恢復。
	又支路一段，由仙龍幹路之隆門市起，至白土。	全右	一五里	一五里		已通車
	又支路一段，由隆門市，至嶺口市。	全右	二五里	二五里		已通車
	又支路一段，由仙龍幹路之南閩市，至烏坡市。	全右	一五里	一五里		已通車
	又支路一段，由仙龍幹路屯昌市，至南坤市。 (此一段屬瓊山地。)	全右	四〇里	四〇里		已通車 以上各段，所有小橋樑，係用木造。
瓊益公路	由瓊東縣嘉積市起，至縣屬巡崖埠溪仔口止，為瓊益幹路。	縣道	一〇九里	一〇九里		已通車。

文隆公路	嘉文公路	嘉嶺公路	瓊中公路	居蓬公路	定仙公路
由定安文曲市，至 <u>隆門市</u> ，接 <u>仙龍幹路</u> 。	由 <u>瓊東嘉積市</u> ，至 <u>定安文曲市</u> 。	由 <u>瓊東嘉積市</u> 至 <u>定安之嶺口市</u> 及 <u>龍塘市</u> ，接 <u>仙龍幹路</u> 。	由 <u>文昌蓬萊市</u> ，經 <u>定安之黃竹市</u> ，至 <u>白土</u> ，接 <u>仙龍支路</u> 。	由 <u>定安居丁市</u> 起，至 <u>文昌蓬萊市</u> 止。	由 <u>瓊益幹路</u> 之 <u>仙溝市</u> ，分支至 <u>定安城</u> 止，為 <u>瓊益支路</u> 。
全右	全右	全右	全右	全右	全右
五〇里	二〇里	七〇里	一五里	四五里	一二里
		七〇里	一五里	四五里	一二里
五〇里	二〇里				
未通車。	未通車。	全右	全右	全右	全右

此外全縣電話，除八九兩區未通話外，其餘各區，均已完成通話。總機設在縣城，計：(一)定海線，由縣城通一區仙溝市，直達海口。(二)定嘉線，由縣城通二區黃竹，直達瓊東嘉積市。(三)定嶺線，由縣城通三區，直達四區之龍門嶺口市。(四)嶺龍線，由區四嶺口市，通五區之龍塘市。(五)嶺嘉線，由嶺口，直達瓊東之嘉積市。(六)文舟線，由六區文曲市，通七區石壁，以達舟埠。(七)定羊線，由縣城通瓊山之東山市。各線電話桿除文舟線用竹桿外，其餘均改用杉木，或雜木桿，附搭複線。郵政，則於縣城設三等局，雷鳴市設代辦所。

(9) 教育

學校教育：於城區有縣立中學一所，初級小學三所。各區鄉初級小學共四百五十餘所，全縣學生，不下一萬六千餘人

。惟自共黨搗亂後，所有學校，大半停頓。現已陸續恢復。至各校辦理狀況，則縣立中學及縣立第一初小，稍具規模。縣立女子小學，近已開辦。

近來開辦鄉村師範一班，附設於中學校內，以爲改良鄉村小學之準備。並於縣城北門樓，改建圖書館，工程已竣。平民教育之措施，則陸續就現有各學校內，附設平民學校，平民閱書報所。縣城現亦有一間，已添購書報，以期敷用。

(10) 衛生

衛生措施，缺點殊多。縣城僅有清道夫數名，公廁數處，現有第一第二市場兩所。其他仙溝，雷鳴，龍門，龍塘，南關各市，均建有市場。

最近縣城已建築公園兩處，及公共體育場一所，以應市民保健之需。體育場工事亦竣。公園則僅各建頭門一座而已。慈善救濟事業，多未舉辦。惟于糧串帶征倉捐，以備救荒平糶之用。積存倉捐收欸，由縣府保管。唯前縣長已挪用淨盡，並無餘存。最近縣府設有贈醫所，聘請醫生兩名，常川駐所贈診，並舉行種痘及防疫計劃。

(11) 鎮市

邑屬仙溝，雷鳴，龍塘，龍門，黃竹，石壁，南關，烏坡，楓木，嶺門等市馬路，皆已完成，龍洲市，則已開始籌築。縣城偏處，縣境之北隅，亦已開闢馬路，建築騎樓。東門街，西門街，南門街，北門街，先後闢成馬路，惟商務殊不繁盛。

(12) 名勝古蹟

名勝古蹟：有昌建樓，建江樓，明照閣，忠義書樓，文筆峰，龍文塔，見龍塔，漏澤園，及藏髮壘等。



呂建樺，在縣立中學校內，爲舊時尙友書院之藏書樓。樓上祀有邑鄉賢明王忠銘清張翰山二公牌位，現由中學用爲貯藏儀器之所。

建江樓，卽城北樓。面臨南渡江，風帆沙鳥，煙雲竹樹，歷歷在目。以年久失修，泰半傾廢。近日改建爲中山紀念堂。明翠閣，在城東門外，爲清邑人進士莫紹德所建。乃佛寺之一。內有井，名蓮井，頗著名，故亦名蓮井寺。爲士人遊憩之所。

忠義書樓，在新寨三龍塘村，明廩生吳履泰所建。履泰當明亡時，抗節不屈，聚書斯樓，朝夕誦讀。樓之南，溶池二百餘畝，今樓址尙存。

文筆峰，在城外三十餘里。該峰當仙蹟之絕頂處，多巖巖奇石，不可躋攀。西偏有洞口，土人謂爲石門，僅容一人過。在石門處有大石周圍數丈，高丈六七尺。其上有大手蹟。又一石平鋪其下，廣可容席，有雙足印，長尺許。均不知始于何代也。

龍文塔，在城南二十五里，龍梅永濟橋畔，明尙書王忠銘建，藏經其中。近年爲雷所燬，該塔塔頂，僅存其半矣。見龍塔，在去城八里之龍溪坡，清乾隆十六年知縣伍文運倡建，三十二年，知縣吳先舉繼成之。凡七層，高十餘丈。相傳初築時，有龍見，因以爲名云。

漏澤園，相傳爲明季殉節之士，及死于飢餓瘟疫者之叢葬處。在舊屬厲壇之西。藏髮醮，爲邑教諭梁廷佑藏髮處。清初，彘髮令下，廷佑每彘髮，其母必命存之，初藏金雞山，屈大均賦之；後改藏居丁山，王凝機爲之銘，邑人亦多爲詩記其事者。此外有海忠介節母謝氏墓，在積善內堡，卽羅名村後，鄉賢明禮部尙書王宏誨墓，在曲二古爽村，其門人熊斌爲撰墓文，今猶可讀。鄉賢明江西布政墓，在城南門外二里。

要紀方地省全東廣

縣安 定

# 儋縣縣圖

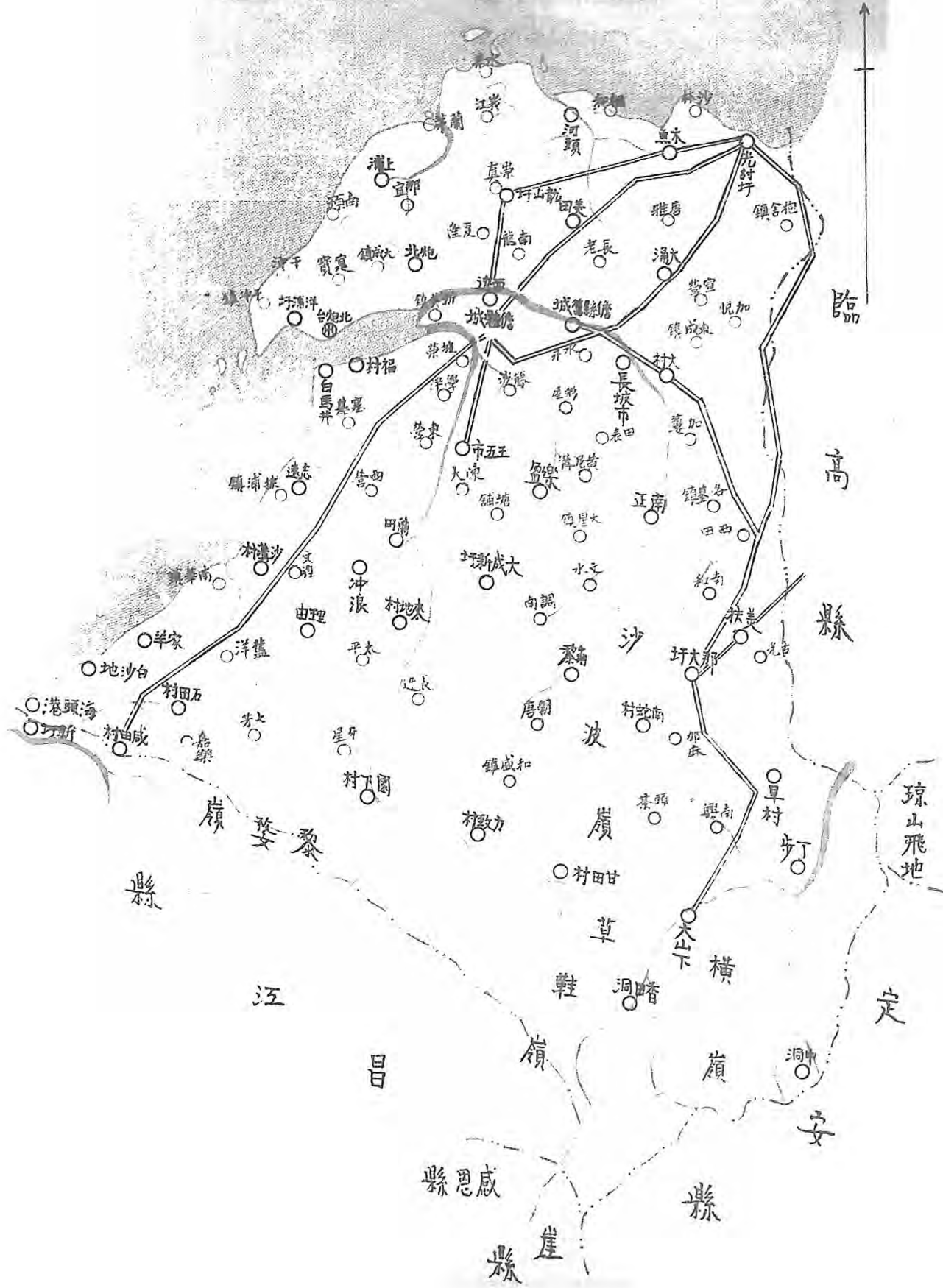

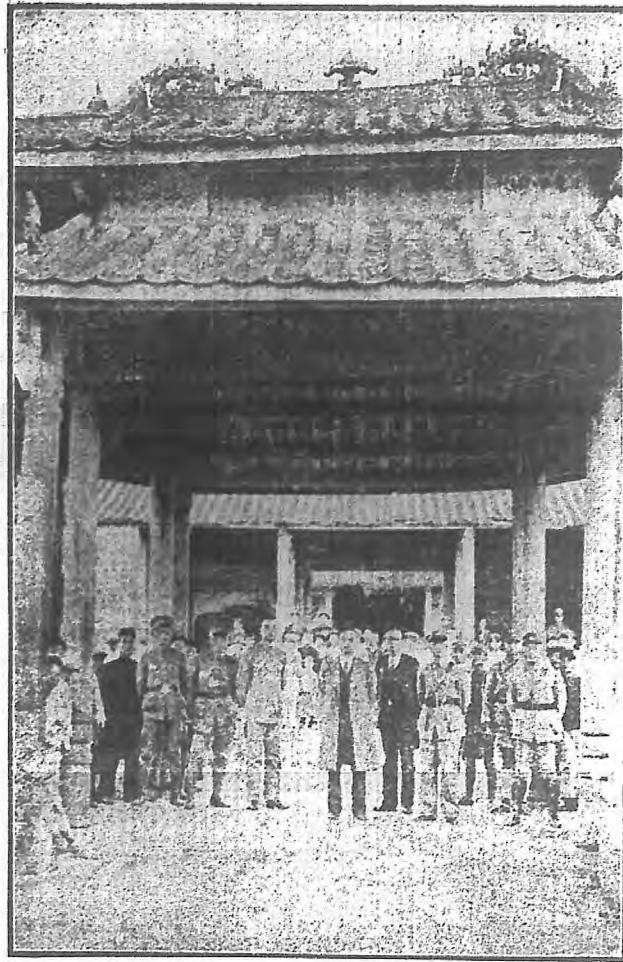

儋縣東坡祠中之座景

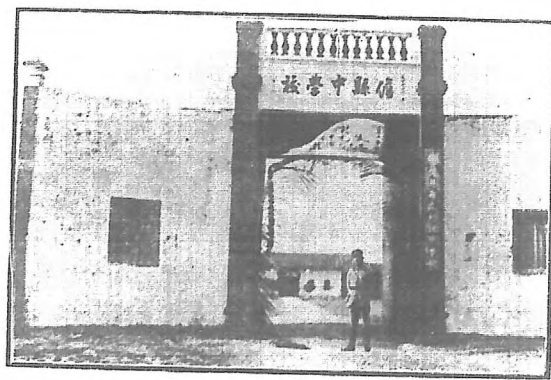

儋 縣 中 學 校 景

第八十五編 儋縣

(1) 面積位置及地勢

儋縣，東界臨高，西隣昌江，北臨大海，南接五指山黎地。境內東西廣一百八十里，南北袤二百五十里，面積一萬零八十方里。

地屬低原。小阜若凌霄，若馬蝗，高不及十丈，餘均平地，一望無際。濱海有白潮新英兩港。內河支流甚多，惜均淺狹，無航運之利。

(2) 人口及風俗附外人居留狀況

全縣居民有三萬八千二百零六戶，二十萬零六千六百九十八人。外僑有美籍教士八人，（男三人，女五人）。并設有教堂一間，建於那大地方。

民風強悍，每因小故，動輒殺人。家族主義。宗法社會，深入人心。以族姓鄉里關係，凌弱暴寡；視為豪武之舉。清代有「門縣」之號。民國以後，此風未戢。地近熱帶，性既懶惰，復趨迷信。嗜嗜賭博。居處飲食，不講衛生；隨地便溺，蒼蠅撲面。婦女盡以豬油塗髮，以豬血染衣。男人閒處家中，驅婦出外營役，終日操作，入夜倒頭便睡，至忘沐浴，垢穢之氣，中人欲嘔。淫奔之風尤盛。現由縣政府縣黨部及教育界極力提倡改革，已組織改良風俗會，通俗演講所，分區開導矣。

(3) 實業物產及富力

人民業農者多。沿海一帶，兼饒漁鹽之利。每年出產，計：黑瓜子約陸拾萬觔，紅糖約六十萬條，紅魚約一百二十萬觔，鱈魚約伍百伍拾萬斤，鹽式仟伍百萬觔。膏腴之地，若遇豐年，所收米穀，足敷民食。其他如七八兩區北岸等地，土質磽瘠，居民每日以雜糧充飢，視作常事。工商業，殊不發達。全縣墟市，雖有式十餘處，而商店及五六十間者，僅爲那大，新英，海頭舊城等市，餘僅十間或二十間而已，墾植事業，曾有僑興永勝等公司，依貨數十萬，經營均遭折閱。公有之苗圃林場，現在試辦中，俱因款絀，無甚成績，縣屬地廣人稀。陸宜耕牧，海饒魚鹽，故雖工商林礦之業未興，而人民亦足自給。惟自民十七共亂以後，百業凋殘，元氣未復，民生極困。

(4) 行政組織

縣政府之組織：縣長以下，設秘書一員，總務兼自治科長一員，財政兼建設局長一員，公安局長一員，教育局長一員，一等科員一員，二等科員一員，三等科員三員，督學二員，督察一員，收發管卷會計兼庶務監印兼校對各一員，書記一員，錄事四員，號房一名，特務催征四名，糧役八名，總計三十六人。

(5) 警衛

境內現無軍隊駐防。負責維持治安者，計分四種隊伍：(一)爲縣政府縣兵連。槍械多屬舊式，子彈缺乏，戰鬥力甚微。(二)爲警衛基幹隊。現編成一隊。以槍械不敷，人數亦未足，實力薄弱。業飭各區警衛分隊抽送隊員及槍械，暫行補充。(三)爲各區警衛分隊。計有十一分隊，一小隊。隊兵一百七十五人。(四)爲各區公安分局。有警察五十名。關於警衛隊經費，不敷甚鉅。良以地方貧瘠，無法籌措。現時隊兵月餉，平均不及六元。至治安狀況，因年來均無匪共重要案件

發生，地方頗為安謐。

(6) 財賦

自民九匪徒焚燬舊城之後，所有糧冊均被付諸一炬。是以舊征確數，無可稽考。其後由各戶追認者，照統征稅率連加一補水計算。約計歲收：

地丁銀， 二萬三千零一十元；

民米銀， 一萬四千七百三十元；

黎米銀， 伍百柒拾九元；

漁課， 玖百四十二元；

共大洋三萬九千二百六十一元。除留撥二成爲縣地方款外，實得正稅三萬一仟四百一十九元六角。其支付之數，月計支撥縣政府行政經費額定數二千零四十八元。另由地方款項下，撥補縣政府行政經費不敷款四百三十五元。此外尚有公安局公路局經費，亦由地方款項撥支。地方款，每月收入數如下：

瓜子捐， 四十元；

牛皮捐， 二百零三元三角三仙；

防務附加及地方稅， 九百七十元；

錢糧留縣二成地方款， 六百五十四元六角；(按歲征數額勻派)。

計月收大洋一千八百六十七元九角三仙，加二五伸合毫洋二千三百三十四元九角一仙。其每月支出數如下：

公安局經費， 毫洋一百八十五元；



公路局經費，

毫洋一百五十六元；

縣兵連經費，

毫洋一千七百五十七元五角；

縣教育會補助費，

毫洋二十元；

閱報社經費，

毫洋十五元；

瓊崖民國日報補助費，

毫洋十五元；

縣府行政經費補助費，

毫洋四百三十五元；

活支費，

毫洋二百五十元；

共支毫洋二千捌百三十三元五角。

(7) 監獄

監獄建築，雖不甚宏敞，但其位於縣府內前進右邊縣兵連部後，拱衛森嚴。可無逃犯之慮。去年曾加修葺。獄內地方，空氣尚屬流通。現再由縣紳組成建設新縣治委員會，籌款改建監獄及看守所，籌得款項歸縣紳保管。已決定向各區攤派，正在開始征收中。

(8) 交通

縣屬內河，無舟楫之利。海運，則白潮新英兩港，有帆船往來，東通海口，西至昌江。公路分省道縣道兩種。省道有二：(一)儆臨公路，長約六十里，由縣治新州起，經光村市，以達臨高縣，(二)儆珠公路，長約一百五十里，由縣治新州起，經王五市，西轉至珠江市。縣道有六：(一)敦英路，長約十里，由縣治新州市起，至新英港。(二)敦和路，長約十五

里，由縣治新州市起，至舊城。(三)敦那路，長約一百二十里，由縣治新州市起，經長坡洛基，至那大市。(四)珠海路，長約二十里，由珠江市起，至海頭市。(五)那和路，長約四十里，由那大市起，至和慶。(六)那豐路，長約五十里，由那大市起，至南豐市。郵政，有代辦所六處，分設於新州(即縣治)、海頭、新英、光村、那大、舊城六市。郵差每四日收信一次，傳遞頗為遲滯。電報，尙付闕如。電話，現正籌設。

(9) 教育

計有初級中學一間、學生一百零十六人。完全小學二十間，學生二千四百八十四人。高級小學二間，學生二百三十一人。初級小將六十二間，學生三千三百四十五人。統計各級學校八十五間。

社會教育，有民衆閱報所一間，縣立圖書館一間(因特殊情形，圖書散失，現正籌款購備。)私立圖書館二間，公共運動場一所，私立體育場一所。通俗演講所，每區現有三間。

(10) 衛生行政及慈善事業

人民無清潔習慣，污穢特甚。雖經倡導，然積重難返。且縣境瀕海，爲產生魚蝦之地，蒼蠅滋生極多，一入市場，紛飛撲面，尤爲健康之害。現各區均設市政委員會，着手整理，

慈善救濟事業，如施醫藥棺木及消防等事，向無設立，現在提倡舉辦，業飭各區籌設農民貸借所。至救荒之備，祇存倉捐。由縣府保管而已。

(11) 鎮市

境內市集，不下二十餘處，但均屬商業凋殘。其規模稍大者，僅那大新英舊城三處而已，然各處商店，均不盈百間。

縣治，昔在老城，距今縣治約十里。民國九年，以政局變動，瓊崖民軍，咸據地自雄。縣屬鄉人，因迷信風水，與城人爭城邊水溝，乃至聚衆焚掠。縣城官署民居，及各項公益機關，全被焚毀，此遷縣之由來也，  
新英那大舊城三市，已開闢馬路，建築市場。其餘各市，亦均設立市政委員會。惟財力有限，難期速效。

(12) 名勝古蹟

縣城無峯巒林壑之美，故鮮登臨之勝。古蹟，則舊城附郭有東坡亭。東坡曾謫居儋縣，故儋人築亭紀之。桃柳庵，建於前代。又有洗夫人廟，地頗幽雅。

# 澄邁縣圖

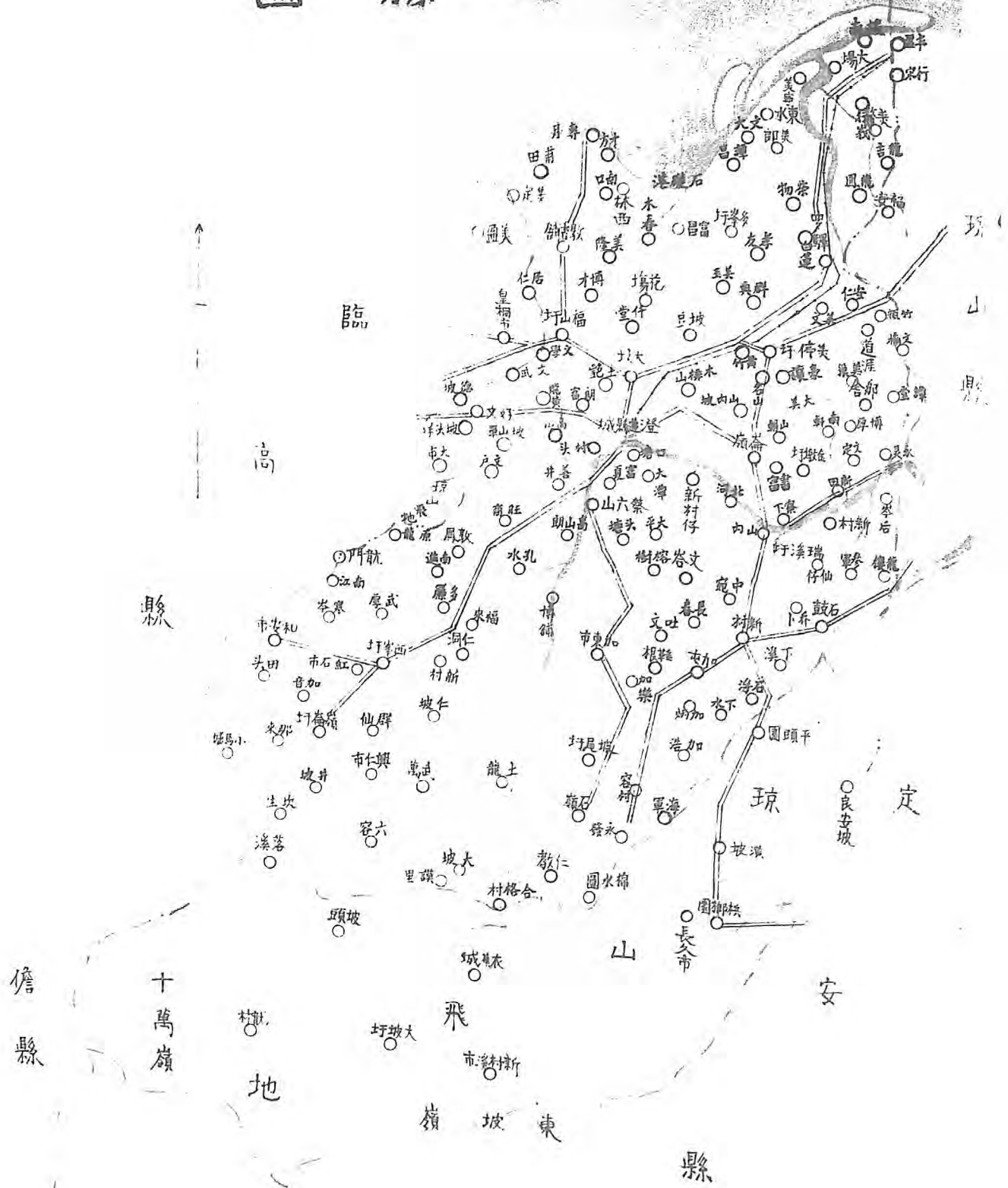



澄邁縣之澄邁橋風景

第八十六編 澄邁縣

(1) 面積位置及地勢

澄邁位於瓊島之北部。東界瓊山，南界定安，西連臨高，北臨雷瓊海峽。全縣面積，約有一萬方里。東北地多平原。西南則多山嶺。縣南有銀壺山四等嶺，縣西有大脚嶺。就中以四等嶺較高，約達千餘尺。境內河流，首推大仁江。（又名新安江），自儋縣流經臨高，橫貫本縣。折而東北，流入瓊山縣，與該處川流匯合，是為南渡江，北注於海。

(2) 人口及風俗附外人居留狀況

全縣居民，約三萬餘戶，男女共計約十五萬人。無外人居留。附城前有浮信會教堂一間，已停止傳道有年。民風檢樸。惟固執成見，好訟好鬥。盜牛，搶婚，賣妻，鬻女，時有所聞。此種陋俗，似應禁革。

(3) 實業物產及富力

人民業農者，十居其七。地廣人稀，故家有數十畝田者，為數頗衆。惟縣屬田價甚低，每畝最多不過值四五十元。業工者，僅佔十分之一，每日工值不過九百文錢。商業則聚於金江。瑞溪，新吳，加樂四市。其中較大之商店，均屬外縣人所經營。業漁者，可四百戶。漁區，以第九區之東山，大場，第三區之玉包，花場，橋頭等處為盛。計有漁船數十艘。但漁民生計殊困，終歲勤勞，尚不足餬口。

礦業：在第六區之中興市附近，西嶺嶺有磁鐵礦。第七區新吳市南十里之碧石嶺，及岑崙市西南之石鼓嶺，均有銅礦。

。俱未經勘測，故儲量幾何，尙難估計。

出產，以米穀、豬、牛、雞鴨爲大宗。每年產米約四十萬石，豬約六萬餘頭，蔗糖二萬担，檳榔千餘担，豆類六百石，蜂蜜二千觔，烟葉一萬觔，芋頭八千觔，甘薯九萬餘觔，油麻四百石，牛二萬頭，羊一萬頭。至雞鴨兩種，爲數甚多，尙難確算。此外，天蠶絲約六百觔，菜蔬五百餘萬觔，瓜類一百五十萬觔。高粱、小麥、藍草、粟、玉蜀黍之屬，亦有出產。竹、木、藤、炭，則產自第六第十兩區。木料以苦棟爲夥。

縣屬地勢平坦，土質本屬饒沃，且氣候溫和。苟能加以開發，使地無遺利，民生斷不致坐困。第居民安于故常，坐致荒廢。頻年多故，元氣凋敝。中產之家，往往因無力自衛，棄去田產，群赴海外營生。以故經濟狀況，日漸衰頹。今後安集撫綏，實爲急務。

#### (4) 行政組織

縣政府之組織：於縣長之下，設秘書兼總務科長一員，教育局長兼公安局長一員，建設科長兼財政科長一員，局員科員六員，事務員四員，僱員五員，特務員四員，糧役八名，傳達一名，雜役六名，厨役一名，共三十九人。

#### (5) 警衛

本縣警衛組織，計分下列各種：

(一) 縣兵隊。有隊長副隊長各一員，隊兵二十六名，號兵一名，勤務兵一名，伙伙四名。所用槍械三十六桿，有屬借用者。實力有限，祇能維持金江市治安。

(二) 金江市護商隊及新吳市護商隊。由從前商團改組而成。各編一隊，有隊兵十名，共計槍械二十桿。此種隊伍，專供

保護商場及護送往來船隻之用。

(三)保甲團。全縣保甲，編為二十九團。前奉令飭，將瓊山大雲團撥歸澄邁管轄，今已併入仁福團，改名為仁雲團。但各團經費支絀，實力未充。僅設團丁，自四五名以至一兩名不等。所用槍械，多係借來，從無公置者。

(四)保丁基幹隊。原編一小隊，設隊長副隊長各一員，分隊長三員，自裁併中聯區聯防團後，添委分隊長一員。編有隊兵一百一十七名，伙伙十三名，勤務兵三名，槍械一百一十七桿。

(五)聯防團。縣屬已成立聯防團者，有中聯區，北聯區，西北聯區，東北聯區等處。嗣於東北聯區內，劃出一部分鄉村，稱為東北聯區美安那分區。共計聯區五個，除中聯區業已併入基幹隊外，其餘各區，共有槍械一百三十一桿；實力頗厚，對於勸共工作，頗為得力。

(六)警察。全縣警察，原有十區，嗣因經費困難，先後裁去第一，第四，第七，第八，第十等區警署。餘存第二，第三，第五，第六，第九等區警署，現已改為公安分局，祇設局長一員，警兵一兩名，實力最為薄弱。

(6) 財賦

(一)縣庫款歲入，計分下列各款：

田賦， 三萬三千八百七十五元；

雜稅， 二千五百二十元；

共計三萬六千三百九十五元。

在縣庫款收入項下，每歲支付下列各款：



行政經費，  
二萬四千八百一十六元；  
行政犯口糧，  
二百四十元；

共計二萬五千零五十六元。

收支比對，每歲應解庫銀一萬一千三百三十九元。

(二) 地方款歲入，計分下列各款：

牛皮捐，  
一萬一千一百九十八元；

屠牛捐，  
九十二元；

米穀捐，  
三千三百六十三元；

花捐，  
八百九十七元；

警察雜捐，  
三千零一十三元；

攤場捐，  
二千四百八十四元；

共計二萬一千零四十七元。

在縣地方款收入項下，每歲支撥警學費，縣兵費，剿匪費，雜支各款，共計毫銀三萬六千零五十六元。收支比對，不敷亦鉅。

(7) 監獄

監獄及拘留所，均設在縣府內，餘分東西北四倉，女監，及看守所。現因羈押人犯過多，擠擁不堪。每月囚糧，赴

路 名	起 訖 點	道 別	全 綫 里 數	里 已 數 成	里 未 數 成	備 攷
澄 理 公 路	由澄邁城至豐登市。	省道	八〇	八〇		已通車。
澄 臨 公 路	由澄邁至臨高界。	省道	四〇	四〇		已通車。
福 花 橋 公 路	由福山市起，分二支，一 至花場市，一至南村口。 復由南村口分二支， 一至玉抱港，一至中興 市。	縣道	七〇	七〇		已通車。
金 南 公 路	由金江市至南照村。	縣道	一〇〇	四〇	六〇	

(8) 交通

海口分金庫支領，往往延欠，頗為困難。

境內河川，唯大仁江（即新安江）可航蓬船。自金江自定安縣城，水程七十里，自金江至海口，水程一百四十里。因河道較淺，由金江赴海口，往往需兩日時間，故水運亦非便利。縣屬公路，已築成多條，表列之如左：

安屯公路	由安仁至屯昌。另有支綫二條，一由美亭至黃竹，一由奉安村至金江市。	縣道	一六六	七五	九一	
金岑公路	由金江市至岑崙市。又由中興市分支至和安市。	縣道	一〇〇		一〇〇	籌築中。
金龍公路	由金江市至龍波市。	縣道				籌築中。
金新公路	由金江市至新吳市。	縣道				籌築中。

從前敷設電話，東通新吳，西通臨高，且有直迪海口專線。共匪變亂，將電綫剪斷殆盡。現始籌劃規復。

(9) 教育

縣立中學，設在金江市，增設完全小學，有學生二百一十一人。此外有縣立第一小學，縣立女子小學，職業補習學校各一間。各區完全小學五間，高級小學十一間。公私立初級小學五十七間。因共亂停辦尚未恢復者，計有小學三十五間。金江市設有縣立通俗圖書館，收藏殊少，管理不周。境內尚有私塾百間以上。

(10) 衛生行政及慈善事業

縣民不知衛生。就中尤以歷久不沐浴及隨處便溺兩事亟宜取締。街道污穢，殊欠清理。入黑以後，亦無路燈之設。至

於慈善事業，祇由私人籌辦，尙無成績。

(11) 鎮市

縣屬鎮市，凡三十五處：

- |      |      |      |      |      |      |      |      |
|------|------|------|------|------|------|------|------|
| 金江市， | 大塘市， | 太平市， | 加樂市， | 坡尾市， | 西昌市， | 海軍市， | 石浮市， |
| 中宛市， | 新吳市， | 瑞溪市， | 福隆市， | 長安市， | 美亭市， | 那舍市， | 白蓬市， |
| 老城市， | 豐盈市， | 大峰市， | 花塢市， | 橋頭市， | 福山市， | 仁丁市， | 旺加市， |
| 加烈市， | 福來市， | 中興市， | 岑崙市， | 美厚市， | 仁興市， | 和安市， | 金墩市， |
| 三千市， | 安仁市， | 大雲市。 |      |      |      |      |      |

就中以金江、瑞溪、新吳、加樂、老城、豐盈等市較為繁盛，然規模極小，殊無足述。

縣治原設於老城。清季，海寇爲患，城內民居及衙署，屢被焚劫，市況日衰。光緒年間，衙署倒塌，廢壞不堪；僚胥不服水土，先後病故多人，知縣李德重乃集議遷治。原議遷往北畔上嶺，但以嶺上未有民居，遂於金江市暫設行署。自是以後，縣治即在金江，不再遷徙矣。

(12) 名勝古蹟

老城市北門有石橋，建於宋代。明嘉靖年間，續建裏橋廣德橋。廣德橋通潮飛閣，昔爲蘇文忠公謫瓊時觴咏之地。清人石刻東坡像，至今尙存潮飛閣中。此皆名勝古蹟之可考者也。

要紀方地省全東廣

縣 道 澄



第八十七編 臨高縣

(1) 面積位置及地勢

臨高縣，東界澄邁，西連儋縣，北臨大海，南接定安黎峒。面積約五千二百二十五方里。

境內自和舍市以北，平原彌望；其南則峰巒起伏，即五指山之餘脈。土地肥沃，宜於耕種。又有高山嶺，位於城西；多文嶺，峙於城北。

河流：有抱甲江，由和舍經加來美台，繞城西而入海。又龍坡南豐二處之支流，入澄邁，合金江水，爲大仁江。

(2) 人口及風俗附外人居留狀況

全縣居民，計四萬一千一百六十四戶，一十六萬四千三百四十一人。外人在境內居留者，凡三名。（馬島寶慶公司，英人二名；臨高角燈塔，英人一名。）教堂四間；一在縣城東門外，一在加來市，一在南豐市，一在縣城東門內。人民好勇鬥狠，視殺人爲常事。尤嗜賭好訟。他如衣服不潔，隨處便溺，男惑風水，女薄貞操，皆爲陋俗，尤宜禁革。

(3) 實業物產及富力

縣屬南部，土壤肥美。北部，沿抱甲江兩岸，亦饒灌溉之利。沿海一帶居民，除從事漁鹽外，仍兼務農耕。至於業工商者，爲數殊鮮。

林業之業，亦無足稱。沃壤雖多，坐視荒廢。近有寶成公司，在縣屬之馬島舉關，縱橫約十五華里，成績亦未其著。物產以米穀漁鹽牛豬藤波羅爲大宗。每年產額，計：米穀五萬石，漁類二百萬觔，鹽三十萬元，牛豬共三萬五千元，藤及波羅共四千元。除供給本縣之需要外，其餘俱運銷北海廣州赤坎等處。

臨高工商不興，地利坐廢，人民僅足自給，難期富裕。其民間生活，大都竹籬茅舍，牛豕同居。約計其每人生活費，每歲不過二三十元而已。

(4) 行政組織

縣政府之組織：縣長以下，設秘書兼總務科長一員，建設兼財政科長一員，公安局長，教育局長，收發、管卷、會計兼庶務，監印兼校對各一員，一等科員二員，二等科員二員，三等科員二員，錄事四員，特務員四員，共二十三人。

(5) 警衛

邑屬警衛隊，正待編配，其資以捍衛地方者：

(一) 爲縣保安警察隊 有隊長、副隊長、教練、書記、司務長、稽查、號兵、旗兵、勤務兵、雜役各一名，班長四名，士兵三十六名。伙伙四名。所用槍械，爲縣府所有者十桿，由前南區善後委員公署借用者三十五桿。

(二) 爲總柳團。有隊長二名。教練、書記、號兵、厨伙、雜役各一名，正副班長各一名，團兵三十九名，伙伙三名。槍械四十五桿，由各團局借用。

(三) 爲保甲團。全縣共分三十二團，現役團丁一百七十四人。民間槍械，約有一千餘桿，尙足爲緩急之資。警察原分六區，自保甲制行，十八年間，已先後裁撤。

至治安狀況，現在縣屬各區，均甚寧謐。

(6) 財賦



縣庫款歲入，共收正稅大洋一萬三千一百六十三元六角二仙六文。

計：丁米，大洋一萬四千八百二十七元零八仙，除撥留二成地方款大洋二千九百六十五元五角六仙外，實存正稅大洋一萬一千八百六十二元二角四仙。

門課，大洋六百一十九元七角六仙，除撥留二成地方款大洋一百二十三元九角五仙二文外，實存正稅大洋四百九十五元八角零八文。

鄉稅大洋四百三十八元零七仙二文，除撥留二成地方款大洋八十七元六角一仙四文外，實存正稅大洋三百五十五元零四角五仙八文。

漁課大洋三百五十九元二角三仙四文，除撥留二成地方款大洋七十一元八角四仙七文外，實存正稅大洋二百八十七元三角八仙七文。

學田租，大洋一百五十元。

籍田租，大洋一十七元七角三仙三文。

每月在縣庫款項下，支付：

縣政府行政經費，額定數，毫洋二千零六十八元。

行政人犯囚糧，毫洋五十元。

右列額支之數，與收入數比較，不敷甚鉅。每月另由海口分金庫補助毫洋八百元。

地方款歲收，則有：

牛皮屠牛捐，

一萬九千四百一十一元；

縣 高 臨

要紀方地省全東廣

牛 軍 捐，	四千九百五十二元；
生豬出口捐，	一千五百七十五元；
戲 捐，	五百八十元；
屠豬附加捐，	五百二十元；
烟膏附加費，	四百二十元；
牛皮防務附加電話費，	二百四十元；
自 治 費，	八百元，
學田租附加費，	六百五十三元；
丁祭費，	二百三十二元；
丁米留縣二成費，	二千九百六十五元五角六仙；
門課留縣二成費，	一百二十三元九角五仙二文；
榔稅留縣二成費，	八十七元六角一仙四文；
漁課留縣二成費，	七十一元八角四仙七文；
共計收入大洋三萬二千六百三十一元九角七仙三文。	
地方款支出之項，則有：	
保安警察隊經費，六千二百四十元；	公安局經費，二千九百二十八元；
縣黨部宣傳費，六百元；	各學校經費，一萬一千七百一十元；



路名	起訖	別道	全長	里既成	里未成	備註
臨澄公路	起縣城，至澄邁界。	道省	五十里	五〇		全路通車，接瓊澄瓊海路至海口，凡二百八十里。
儋臨公路	起儋縣城，至臨高城。	道省	九十一里	五〇	四一	儋築成新益至儋縣白汝間一段
新臨公路	起縣城，至新益港。	道省	五十里	五〇		全路通車。此路即儋臨路之段。
和海公路	起和舍市，至文學堂村，接臨澄路。	道縣	一百四里	一四〇		全路通車。
和那公路	起儋縣那大市，至縣屬和舍市。	縣	五十里	五〇		全路通車。
美和公路	以多文市爲中心，西至美台，北至和羅。	縣	三十里	三〇		全路通車。
美龍公路	起美龍村，至龍波市。	鄉	三十一里	三一		全路通車。
和祥公路	起和舍市，至和祥市。	鄉	一十里	一〇		全路通車。

尚有南博省道，由縣屬之南豐市，至儋縣之博沙市，尙未興築。  
 電話：前由縣城東接海口通儋縣，爲瓊島環海幹綫之一段。十九年，赤匪猖獗。瓊山澄邁各處電桿均被斬斷，此綫無

從駁接。現縣屬可通話者，東至博厚團，南至美台團，北至東英團，西南至波蓮團，西至新興團安全團，此外復有附城團縣黨部縣立高小學校等處，皆裝有電話機。郵政有代辦所三處：一在縣城，一在和舍市，一在新興市。電報，尚未設置。

(9) 教育

教育事業，尙屬幼稚。計有縣立鄉村師範學校一間，連附設小學一班，學生一百六十人。縣立高小一間，共有男生一百一十人，女生五人。縣立女子初級學校一間，女生三十七人。縣立初級小學一間，男生一百一十二名。區立高小一間，男生七十二人。高初兩級小學八間，共有男生七百二十人，女生四十五人。初級小學四十一間，男女學生一千零六十一名，又縣城及和舍市，各有圖書館一間。南豐有南豐閱報社一所。全縣民衆學校五間。

(10) 衛生行政及慈善事業

衛生行政：縣城有清道夫及少數垃圾箱。惟街道湫隘，人民復無清潔習慣。區區設備，於事難濟。慈善救濟事業：有官醫局一，設在縣城。義倉，新築於縣府東偏。每年由田賦椰稅所征倉捐，可得三百九十元，歷年積款計四千餘元，尙未撥爲儲粟之用。查係悉由縣中紳士保管。現由縣政府令飭繳出，並清算數目，以資雜款。至消防設備，尙未籌劃。

(11) 鎮市

縣屬市區，以縣城新興和舍三處，較爲繁盛。各有商店數十間。加來南豐多文次之。各市街道，皆崎嶇泥濘，極爲簡

陋。除此而外，所謂市場，皆屬茅亭，定期乃集。

(12) 名勝古蹟

縣城東門外文瀾橋，有茉莉軒，爲宋忠簡公謫居之地，臨人沐公之化，故於其所居之地祀之。清季，有循吏李繩祖，奏免臨邑錢糧三分，臨人以附祀胡公。今墻宇頽敗，縣人已有重修之議。文瀾橋，建於元代。文瀾塔，則成於清嘉慶元年。此外有毘耶石，在高山嶺上，建於漢建武二年，爲縣境最古之遺跡。中山紀念堂，亦建築於東門外，工程已竣。

泉會縣圖

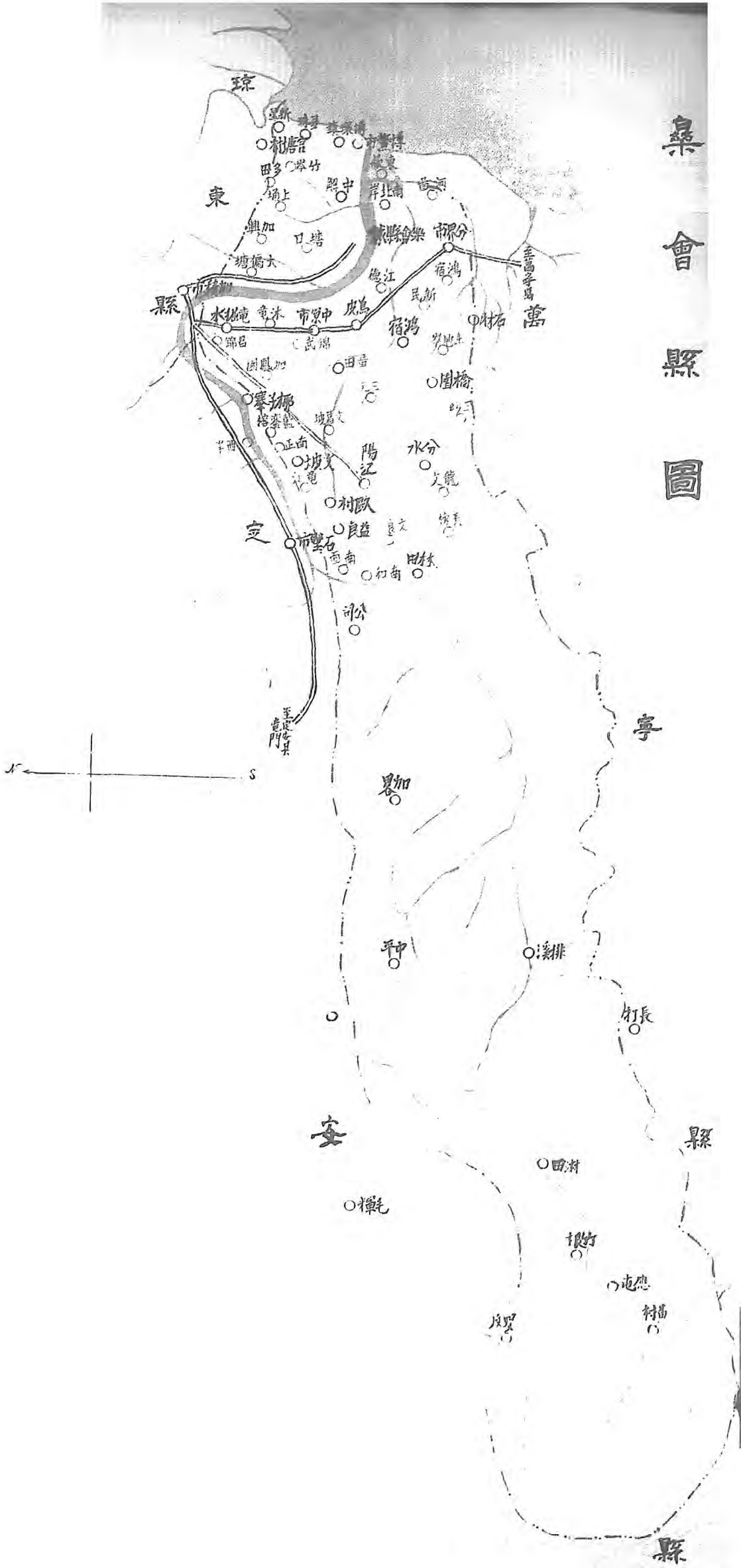

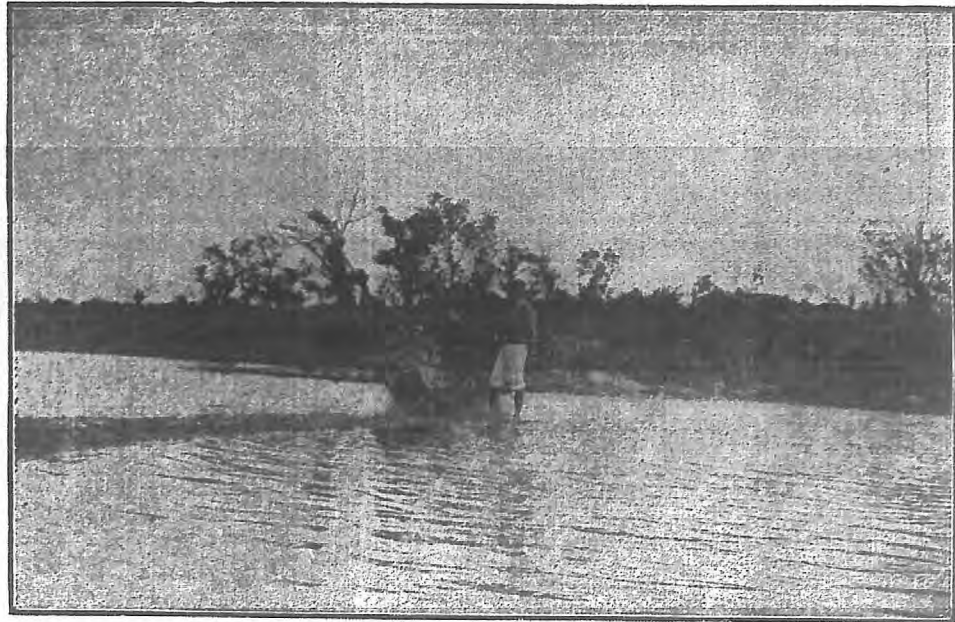

樂 會 縣 之 木 舟 上 林 廳 長 留 影



第八十八編 樂會縣

(1) 面積位置及地勢

樂會縣，在瓊東之南，萬寧之北，其東濱海，自西迤北，則與定安爲界。境內東西廣二百九十里，南北袤四十五里。面積七千五百三十四方里。

地勢狹長。縣治偏於東隅。萬泉河流繞其間。對面有榜山及香爐嶺。縣東有雷撲山博教嶺。西有探花嶺，金鷄嶺，石門嶺，白石嶺，龍岩嶺，雙髻嶺，萬州嶺，大嶺。縣北有玉屏嶺。西北有不偏嶺，西岸嶺，石虎嶺，吊燈嶺，三道嶺。東南有南岸嶺，北岸嶺，金牛嶺。就中以白石嶺爲最高且大，崗巒起伏凡二十餘里。

河流之最大者，爲萬泉河，俗名樂會大溪，發源於五指山，至瓊東，嘉積市，合龍角溪，折而南，經樂會縣治，至北黎港入海。又有嘉廉河，發源於萬寧交界之六連嶺，至龍潭，與萬泉河合。

(2) 人口及風俗附外人居留狀況

全縣居民，凡一萬八千三百八十五戶，一十一萬八千五百九十八人。計男子六萬一千四百七十三人，女子五萬七千一百二十五人。境內無外僑，惟苗地有教堂。

民俗：訂婚，貧寒戶但計錢之多寡，不擇賢否。小康之家，則兼擇賢婿。淑女聘金多寡，因女子年歲而異。孩提論婚，所需約六十元至一百元左右。若妙齡女子，則動以數百元計。卽再醮婦年在三十歲以下者，其值亦二三百元。故貧者無力娶婦，誘拐之事頻聞。多信鬼神。病者有不事醫藥，專意求神庇佑者。人死，殮後停七日，焚化紙楮，而後葬。有停柩室內。俟五旬而後葬者。每歲舊歷七月十五日。燒衣濟鬼。皆屬陋習，似應禁革。

## (3) 實業物產及富力

沿萬泉河流域一帶農田，頗有灌溉之便。其餘各地，全賴雨水沾潤；一遇亢旱，不能耕種；大雨淋漓，又慮淹沒。且地處海濱，時起颶風，故人民多不喜耕種，往南洋者日多。每年種植畜牧之所得，有竹造品四十萬件，檳榔萬餘担，紅藤數萬觔，椰子約十萬個，樹膠萬餘觔，咖啡數千觔，木板數千塊，蜜糖百餘担，生豬生牛共約數千頭。

林業：西南一帶，山林叢密。西北一帶，則蓋山濯濯。近年人民，稍有在南牛尖嶺中平嶺等處，墾闢種植樹膠咖啡之類，惟皆資本無多，規模殊小。至漁業，則以北鯊港為盛。漁戶人數，約佔全縣人口百分之三。每年輸出水產物，計值不少。

工業：除製竹器，及其他手工業外，無足稱者。商業：前以中原一市，稍稱發達。惟自前年共匪擾掠後，已日趨零落。縣城朝陽市，因公路既通，稍有繁榮之勢。

縣民勤苦耐勞，能自食其力。惟近年晴雨不時，收穫不豐。民多失業。赤禍之餘，無家可歸者，殊不乏人。又因南洋境况不佳，失業歸來者甚多。

## (4) 行政組織

縣政府之組織：縣長之下，設秘書，總務科，財政科，教育科，建設科，公安局等。其職員，則置秘書兼總務科長一人，財政科一等科員一人，二等科員一人，三等科員一人；教育科置一等科員一人，三等科員一人；建設科置二等科員一人，另設事務員三人，僱員三人。

## (5) 警衛

(甲) 警衛設備：

(一) 爲縣兵。計編一排，有士兵二十人，連長一人。槍械，則由縣長借用。

(二) 爲改編各區保甲團，爲縣地方警衛隊。第一區編二中隊，第二區編一中隊，第三區編二中隊，第四區編一中隊，第五區編一中隊。每一中隊轄三小隊，每小隊隊員二十名。每中隊設一財政管理委員會，以管理該中隊一切財政收支事項，及其他自治經費等款項。全縣槍械經烙印者，除隱槍不計外，有手機關駁殼七九六八及單响毛瑟等共六百餘桿。現將團務訓練處改編爲警衛基幹隊一小隊，有隊員三十人。設隊長一人，副隊長一人，訓練員一人，特務員一人。足以維持城廂治安。

縣屬第五區，北接定安，南連萬寧，西通黎洞，山深林密，向爲匪共淵藪。雖經一度勦辦，但餘匪未清。縣府近飭該區籌築碉樓數座，於扼要地點，以截斷匪共出沒之路。

(6) 財賦

縣庫款歲入計：

地丁，	毫洋一萬七千七百二十九元八毫五仙；
民米，	毫洋二千六百四十一元七毫七仙七釐；
漁課，	毫洋三百二十元零六毫一仙五釐；
攤稅，	毫洋五百七十四元一毫八仙；

省庫補助，

毫洋三千六百元；

合共毫洋二萬四千八百六十六元四毫二仙二釐。每月支付

縣政府行政經費，額定數，共毫洋一千五百五十三元。留縣二成餘額，撥支地方款毫洋約一百八十七元。

地方款收入，歲有：

牛皮捐，

大洋四百二十元；

屠牛捐，

大洋一千四百元；

生牛屠豬捐，

大洋四百元；

菜市捐，

大洋六十元；

香燭捐，

大洋一百二十元；

中費捐，

大洋一百八十元；

契稅附加捐，

大洋一百八十元；

博警警察經費，

大洋六百元；

防務附加經費，

大洋一千六百二十元；

附加地稅，

大洋二百元；

附加屠捐，

大洋一百四十四元；

龍嘉公路通過費，

大洋一百二十元；

祠宇捐，

大洋三百元；

饒縣留縣二成，

大洋一千八百元；

總計大洋七千五百九十四元。其支出，歲計：

縣公安局經費，

大洋三千六百九十六元；

縣兵薪餉，

大洋二千九百一十六元；

基幹隊經費，

大洋一千八百元；

鄉支軍事經費，

大洋三千六百元；

看守所丁役，

大洋二百八十八元；

其餘各款臨時支出，

大洋三千元；

合共大洋一萬五千三百元。收支比較，不敷大洋七千七百零六元。

(7) 監獄

縣城監獄，年前被風吹毀，現假祠宇爲之。監內分第一第二第三第四監室。第一二三室爲男監倉，第四室爲女監倉。中設糧亭，爲看守所。又有病犯室一，廁所浴所各一，辦公室一。設備原欠適當。現擬籌建新監，惟尙在計劃中。

(8) 交通

海面航路，由博鰲港，循海岸，向西南，可通萬寧陵水及崖縣。轉向西北，可達感恩昌江及儋臨各縣。循海岸向北行，則直達瓊東文昌，而至海口。又直接可通江門澳門及廣州灣赤坎等處。時有帆船載運貨物，來往各地。內河水運，自博鰲港（即北鰲港），溯河，可至縣城，及瓊東之嘉積市，以迄定安縣界。航程約五百餘里。

陸上交通，公路之通車者：(一)由縣城至中原市，逕達萬寧。(二)由縣城至瓊東嘉積市，可通海口。(三)由歸仁鄉浴沐坡，至椰寨市陽江市。其由博寮至潭門港公路，已成七里；現因亂停築，尙未達至潭門。

郵電設置：電話，如中原、上科、陽江、中學，卜黎各團，皆可與縣府通話。其至瓊東嘉積市一綫，並可與海口市通話。電報尙未舉辦。郵政，設代辦所於縣城，中原及博寮港等處，均隸屬於嘉積市之二等郵局。

## (9) 教育

縣民對於教育事業，頗具熱心。鄉村遍設小學，平民學校。據民國十五年統計，縣屬小學數，達三百餘間。惟自共亂以來，各鄉區小學，大半停頓。近雖從事整理，尙未能遽復舊觀。

中等教育：有縣立中學一所，設在縣城，經費頗足，惟班級太少，學級不能銜接。民十九年暑假，已奉令停辦初中班級。將縣立第一初級小學及附城第二初級小學，併入縣立中學附設高級小學，改組爲附設完全小學。現縣立中學，已無初中班，僅有附設鄉村師範一班，附設小學七班。該校經費，因地方亂事，多所損失，僅能維持現狀而已。

## (10) 衛生行政及慈善事業

公共衛生，以縣城言之，各項清潔伏役，皆未設備。故廁所污穢，街道不潔。其餘各市畧同。

慈善救濟事業：如施藥棺木及消防等事，皆所未備。義倉亦未設立。雖有倉捐積存現款毫洋八十餘元，由縣府保管，以爲設倉之準備。

## (11) 鎮市

縣城城外之朝陽市，附城商業之中心也。已築馬路，設路燈。建築市場。賣貨場，各一。闢公園，公共體育場，各一。

。萬泉河環繞縣城。北門渡有浮船，汽車由公路經過浮船，直達朝陽市。馬路交通，頗稱便利。近又於縣城東門西門南門，俱築欄樓，添購槍枝防守，治安鞏固，商務有日趨繁盛之勢。此外有中原市，前時繁盛過於朝陽，已闢馬路，築市場。其市政規模與朝陽相若。但近因亂事，商業比前稍遜。

(12) 名勝古蹟

邑境名勝：(一)爲「白石摩空」，在距城三十餘里之白石嶺。(二)爲金牛偃月，在縣南十二里金牛嶺(三)爲石蓮花墩，在縣東約四里，川中忽現一墩，石呈青蓮狀。(四)爲双溪交流，即萬泉河上流，至縣城西門，分爲南北二支，北支繞縣北，仍名萬泉河，南支繞縣南，別名流馬河，均流至雷樓山下，復合流，下卜瀾，入海。(五)爲聖石捍海，在縣東十餘里，即卜瀾港中之聖公石(六)爲爐峯生煙，在縣南四里之香爐山。(七)爲榜山耀日，在縣南四里之榜山。(八)爲粉湯溫泉，有二處：一在縣西三十里歸仁鄉三吉嶺邊，泉湧如湯沸，常流不滯，可淪牲，可滌衣浴體。一在白石鄉，今稍涼。以上八名勝，皆屬天然勝景，即邑屬八景也。前清，邑教諭陳遇清，邑鄉賢王宗佑，均賦有邑屬八景詩八首。古蹟：有文峯塔，在縣南香爐山上，建於清雍正十三年。道光間，重修之。現以無人保管，日就頽圯。有汀洲塔，在縣東八里萬泉河邊，汀洲嶺頂。前明隆慶間，邑主劉叔鼐創建，久圯。至咸豐二年，邑主龐炳堃重建，今尙存，有五代同堂坊，在縣城東南朝市街中，爲壽民莫南豐立，現由莫氏後保管。有節孝總坊，在邑城隍前，今圯。尙有梯雲坊，擲桂坊，捉秀坊，興賢坊，青雲坊，登雲坊，冠英坊，丹桂坊，跨龍坊，俱前賢所立，今雖頽圯，尙存遺址可考。餘如敬一亭，申明亭，南門樓，五魁樓，魁星樓，尊經閣，則僅存虛名，并無遺址可考也。

要紀方地省全東廣

縣會樂



# 瓊東縣圖

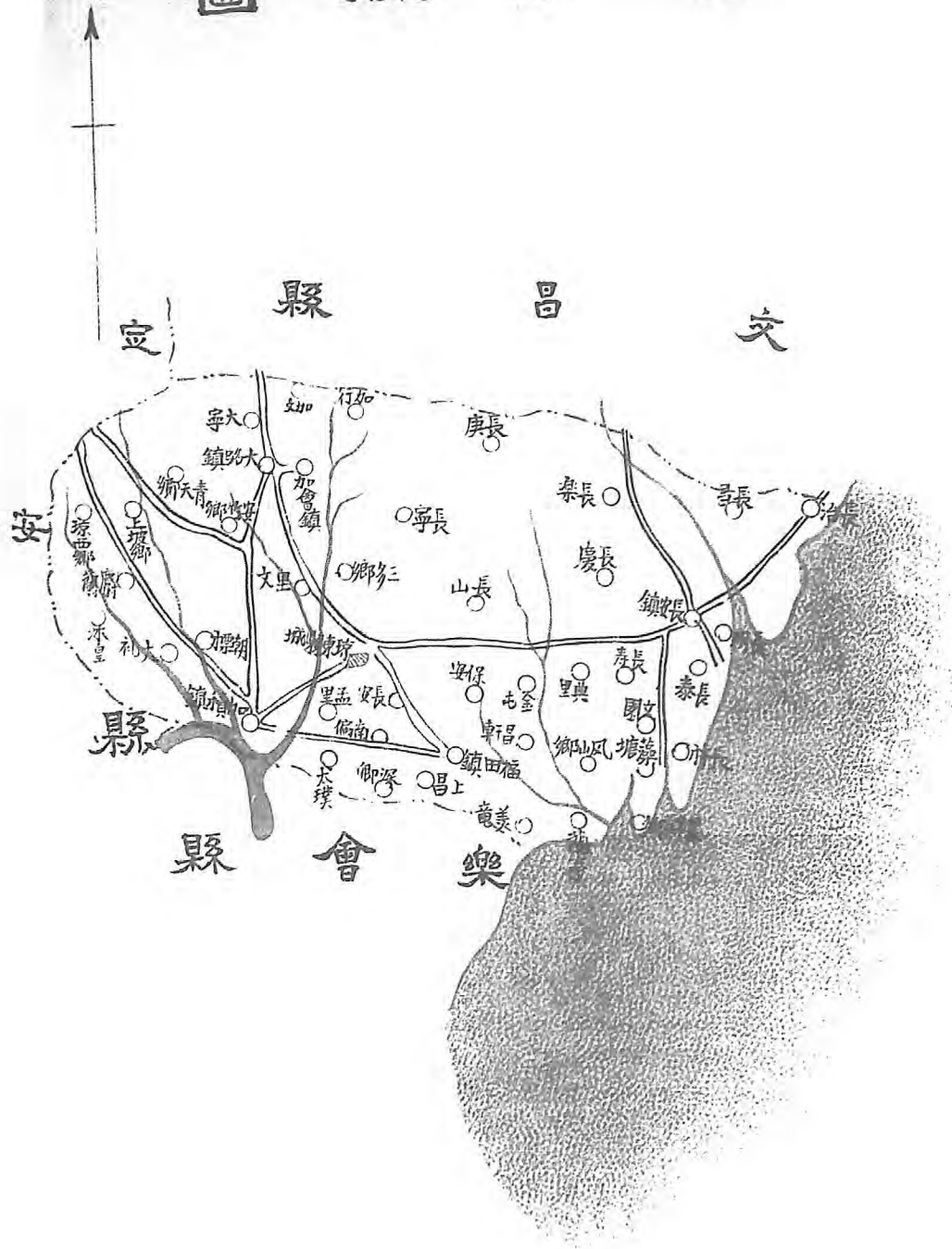

第八十九編 瓊東縣

(1) 面積位置及地勢

瓊東縣，位居瓊島之東部，東瀕大海，西接定安，南連樂會，北界文昌瓊山。境內廣約八十里，縱約四十八里。面積約二千九百四十六方里。地多平原，沃饒參半。縣治之東，有多異嶺、何魯嶺、飛馬嶺、文鸞嶺、佛子嶺，北有水尾山，青晚山，西岸嶺、鍾

祿山。東南有土城嶺。南有捷報山。雞島嶺、何知嶺。就中以多異嶺為最高。

河流之最大者，為龍角溪，在縣治之西，發源于定安，流經縣屬之嘉積市，與樂會之萬泉河合，至樂會之北鰲港入海。其支流：一曰黎溢溪，在縣治之北，源出定安烏蓋山，自縣境折入樂會之龍塘港，與萬泉河合。二曰水頭溪，亦在縣治之西，源出白鶴山，與黎溢溪合流。此外，縣治之東，有大橋溪、軒村溪、合水溪；東南有溫祥溪；西有流古溪，但河面甚狹，源流亦短。

(2) 人口及風俗 附外人居留狀況

全縣居民，計一萬三千一百七十餘戶，九萬七千四百一十餘人。外僑，計：男一，女三，及男女小孩各一，教室一所，設於縣屬之嘉積市。

民風純樸，星卜堪輿建醮焚衣停柩等陋習，亦漸革除。惟縣境旅舍，倘遇有往來女眷，在店分婉者，必屏諸門外，雖迅雷烈風，嚴冬酷暑，亦不少惜，亦一陋俗也。

(3) 實業物產及富力

縣人好貨善賈。往南洋群島及瓊崖各屬經商者，頗不乏人。統計全縣人民，業工商者，佔十分之三。業農者，佔十分之四。其餘各業，則佔十分之三。

邑屬農業，較文昌等屬為發展。所產之米，豐年足以自給。荒歉，則賴海口陵水等處，輸入接濟。商業，以嘉積市為最盛。工業，亦僅嘉市有車衣製革磚瓦等業。漁業。於近海村落有之。

物產：米穀之外，以番薯椰子為大宗，次為猪牛雞鴨糖豆海菜蓮子及竹笠之類。番薯足以彌補糧食之不足。其他各項，計：椰子年產約十餘萬顆，猪約數千頭，牛約數千餘頭，雞約數萬隻，鴨約萬餘隻，雞鴨蛋各約數千担，沙糖約萬觔，豆約千餘担，蓮子約二千觔，海菜約數萬觔，竹笠約數千件。礦產尙未發現。瓊東物產頗多，且有南洋僑商滙款調劑，故雖非富庶，亦稱給足。惟近年共匪猖獗，民無寧處。今春苦旱，秋復患潦，農產之收成既減，而團費之負擔又重，（無論貧富，每月負擔每戶在一元以上。）瓊東人民，備極困苦矣。

(4) 行政組織

縣政府之組織：縣長以下，設秘書兼總務科長一員，公安局長一員，公安局員一員，教育局長一員，教育局員兼督學一員，一等科員一員，二等科員二員，三等科員二員，事務員三員，僱員三員，糧役八名，計二十四人。

(5) 警衛

縣屬警衛武力：

(一) 為警衛隊。原有隊兵四十名。所用槍枝均由各團抽調，因多屬土製，不堪應用。故最近籌款添購粵造七九步槍五十枝，擴編為六十名。成立以來，認真訓練，能力風紀，均有進步。

(二)爲民團。全縣分置爲六區團，均依照保衛團法編制。團設團長一人，副團長一人。團分若干甲，甲設甲長一人，副甲長一人。團槍多者五六十枝，少者二三十枝。甲槍多者十餘枝，少者數枝，亦有並無槍枝者。自衛能力，尙非薄弱。最近由縣督飭認真整頓，切實聯防，並擇要建築碉樓，以資防禦。地方治安，尙可維持。

(三)爲警察。縣屬各區警察，自編辦保甲後，多已裁撤。惟第二區嘉積市，尙存有警署一所，長警六名，惟槍枝缺乏，經費支絀，辦理殊無足稱。近依照縣公安局組織章程，改組爲第一公安分局。

(6) 財賦

縣庫款歲入，計：

地丁，一萬六千五百元零七分六文；

糧餉稅及正雜捐，一千七百七十四元四毫五分二文；

合共大洋一萬八千二百七十四元四毫五分二文。又落地稅年額大洋三百五十七元四毫零八文。至契稅無定額，平均每月約百元。其每月支出，計：

縣政府行政經費，額定數，毫洋一千五百五十三元，

軍事四糧，額支數，毫洋一十五元；

共支毫洋一千五百六十八元。另由地方款項下，每月補助縣政府臨時費大洋四百元，軍事四糧不敷費約大洋二百五十餘元。

縣地方款，每月收入，計有：

嘉積市場捐，	三百一十八元；
瓊城市場捐，	一十一元；
落 地 稅，	一十五元二毫一分六文；
福田市場捐，	三十三元三毫三分；
護牛邊境捐，	一百八十元；
嘉積牛坡捐，	三十元；
冥鏹捐，	二十元；
牛皮屠牛捐，	九十五元；
雞鴨蛋捐，	二十元；
煙燈捐，	三十元；（無定額。）
鹵魚捐，	三十元；（無定額。）
防務附加捐，	九十九元；
各區繳警衛隊費，	四百一十五元；
縣府臨時費，	四百元；
公安局經費，	二百五十二元；
警衛隊經費，	一千零六十四元；

總計大洋壹千貳百九十六元五毫四分六文。至饒縣留縣二成數，及中資捐附捐收入，則無定額。其支付之項，月計：

補助教育局經費， 七十二元；  
 補助加積公醫院， 一百元；  
 補助軍事囚糧， 三百五十餘元；  
 補助電話局經費， 三十六元；  
 補助瓊崖民國日報社經費， 二十元；  
 撥助第二公園經費， 一十元；  
 嘉積市小學經費， 三十元；  
 第二區私立初級小學補助費， 二元；  
 撥助第三區護牛費， 八十二元；

共支大洋二千四百一十八元。收支相較，每月不敷大洋一千一百二十一元四毫五分四文。於每月之終，由縣府召集各區區團及各區自治公所籌備委員開會，公佈每月收支數目；其不敷之數，另行設法籌措。

(7) 監獄

縣屬前無特建之監獄，僅以縣府中座平屋五間為禁押人犯之所。惟因陋就簡，地方湫隘。已決未決各犯，未能分房管押。管理固有未便，衛生亦多妨碍。民國十八年間，始於縣府之左，建築新監獄一所，內分六房。年前風災，縣府及監獄，均有吹壞。現在縣府遷往嘉積，將未決人犯，交第一分局拘留。至已決人犯，仍由監獄看管。

(8) 交通

水道交通，濱海如林桐港潭門草塘等處，時有商船往來各地。林桐港兩山環抱，水量尤深，實可闢為商港。至內河航

路名	起	道別	全長	已成里數	未成里數	備註
東文公路	由縣城，至文昌烟墩市。	道省	六十里	六〇		全路通車。
樂東公路	由樂會城，至瓊東，嘉積。	道省	五十里	五〇		全路通車。此路原名加樂路。
瓊嘉公路	由縣城，至嘉積市。	道省	一十五里	一五		全路通車。
林長公路	由林桐港，至長坡市，	道縣	一十二里	一十二		全路通車。
烟壠公路	由烟塘市，至龍角市。	道縣	一十二里	一十二		全路通車。
瓊大公路	由瓊東，至大路市。	道縣	三十里	三〇		因該路綫與加船公路有碍，經呈奉廣東建設廳令飭取銷。
嘉船公路	由嘉積市，至定安之溪仔。	道縣	一百四十里	一四〇		全路通車。
長興公路	由長坡，至文昌之重興市。	道縣	三十里	三〇		全路通車。

如左：  
 運，則龍角溪有小艇運做貨物，至萬寧之龍滾，及樂會之北藪等處。陸上交通，較稱便利。其公路之既興築者，表列

嘉嶺公路	由嘉積，至定安界之嶺口市。	道縣	四十里	四〇	全路通車。
烟長公路	由文昌刺竹嶺。至瓊東長坡市。	道鄉	八里	八	全路通車。
烟南公路	由烟塘市，至文昌界南昌村。	道鄉	三十里	三〇	全路通車。

此外有東烟縣道，由縣城至烟塘市，長三十里。東新鄉道，由縣城經文坡至新村，長四十二里。均在建築中。

郵電設置：電話，於嘉積市有分局一所，可與縣府並福田市長坡等圖，及樂會縣通話。郵政，以嘉積市二等局為樞紐。各城市皆設代辦所。電報，則嘉積市有無線電分站之設，可與廣州及海口等處通電。至於有線電報，則尚未設置。

(9) 教育

中等教育：縣城有縣立中學一間。嘉積市有省立十三中學一間。小學：縣屬原有二百餘間，前年多因亂停辦，僅存一百餘間。最近地方艾安，停辦各校，已次第恢復。惟喪亂之餘，經費支絀。各校多屬因陋就簡；其辦理完善者，殊不多觀。

在昔各圖，皆附設閱書報社。變亂而後，多已停頓，近始逐漸規復，並擬于最短期間籌設通俗圖書館于縣治焉。

(10) 衛生行政及慈善事業

衛生措施，向未講求。故各處鎮市，類皆渠道淤塞，垃圾不除，近由縣飭令各區團警，認真整理。先于嘉積市建造公廁數所，以次及于各市。至于飲料，並擬實行分別化驗，以重衛生。



慈善救濟事業：僅于嘉積市有公醫院一所，並附設戒烟醫院。救荒之備：有倉捐，向由錢糧串票帶征；惟積存之款，前由縣府呈准，撥充公路建築費，並購存公債大洋一百八十二元；近改由錢糧提撥二成地方款項下，每月撥還七元，作為倉捐。他如消防設備，均付闕如。

(11) 鎮市

嘉積為縣屬最繁盛之鎮市，亦瓊崖之第二商場。現在開闢馬路，建築騎樓，市政漸有可觀。電燈曾一度開辦，旋以機器損壞，遂告停頓。

此外縣城，六路，烟塘，長坡，福田等市，均甚冷落，若非市期，則行人稀少。

(12) 名勝古蹟

邑屬登臨之勝，以端山為最。前有蓮塘，古名趙水，以產蓮著稱。端山之旁，有公園。離城百步，有古寺，聚奎塔，皆為邑人遊觀之地。又城東之多異嶺，削壁峻崖，怪石錯落，有「白鶴騰空，佛子露頂」之號，與縣東之大海澄潭，同稱勝景。

# 崖縣縣圖



縣儋

縣五陽

定

安

縣

縣

水

陵

感

恩

縣

縣以東西

第九十編 崖縣

(1) 面積位置及地勢

崖縣位於瓊島之南端，東接陵水，西界感恩，北連定安，南濱大海。全縣面積，約三萬七千餘方里。

縣境雖屬廣潤，但除近海十餘里之地係屬平原外，餘皆山嶺綿互。所有山脈，均起源於五指山，蜿蜒數百里。如報福嶺，長嶺，黃峯嶺，南山嶺，筆架嶺，紅嶺，乳嶺，廻風嶺，皆稱雄峻。就中尤以報福嶺，長嶺，廻風嶺諸山為高，均達數千尺。廻風嶺形勢險峻，障絕於第二第三兩區之間，向為交通之梗阻地區。近年開築亞藤公路，擬從其支脈山麓，築路基經過，現未竣工，不能通車。全縣地形，有似不整齊之三角形。地勢，東北高而西南低。距北平約一萬零四百里。距廣州市約二千三百九十里。距瓊山縣城約九百八十里。

河流：有寧遠河，發源於陵水縣界。三亞溪，發源於長嶺。藤橋東溪，發源於石巖嶺。藤橋西溪，發源於至峯嶺。望樓溪，發源於桐扛嶺。樂安溪，發源五指嶺。其長或數十里，或二三百里。均西南流入於海。

(2) 人口及風俗增外人居留狀況

縣屬居民，計：漢人有一萬四千五百五十六戶，九萬四千四百餘人；黎人約六萬人。合漢黎計之，約共一十五萬四千四百餘人境內無外僑居住。縣西樂蔴市，有基督教堂一間，近已停止佈教。

自昔民風純樸，安土重遷，不事遠販。若家計少裕，則營生不甚努力。故積貨以十萬計者，為數絕少。俗多迷信風水，而縣西一帶尤甚。所營墳墓，多用青磚連建，所費工料，富者或千數百元，少者亦數十元。婦女多未受教育。現時尚有纏足者。如望樓市附近村落之富家，有女孩年約五六歲者，即強令其穿着小鞋，夜裹布帛，務使纖小，以求美觀。

。西區村鄉城市，豪劣多以重利放賭債爲活，名曰「放紅」；其利息有至加倍取債，或每元取日息一毫至二毫者。

黎民風俗，應俟第九十七編（瓊崖化黎區）中，詳言之。本縣黎俗，亦極鄙野，以裸體、文身、角鬘、刺面爲美。現在貼近漢人村落之黎村，已逐漸開通，無此種裝束發現。惟強暴貪財，常伏山林，強掠行人銀物，又必刺殺事主，以圖滅跡。人死，陳屍屋內，以俟親屬來吊，雖日久腐臭猶不收殮。戚屬之來吊者，殺牛羊以祭，謂之「吃八一」。祭後群集曠野，男女雜沓，縱飲狂歌，調笑放蕩；雖親屬莫之禁。故常有因情爭殺，或乘機尋仇者。

### (3) 實業物產及富力

縣屬實業，尙待提倡，是以大規模經營者，殊不多觀。然以幅圓甚廣，物產亦多，茲分述之如下：

(一) 農業。以稻爲主要農作物，雜糧甘蔗次之，椰子檳榔又次之。至於牧牛飼豬，爲農家副業。但牧羊者較少，蓋銷場所闕也。約計全縣居民，業農者佔其百分之七十。各農家所耕田地，多者百餘畝，少者四五畝。牧牛之家，多者百餘頭，少者二三頭，近年以來，漸有集合資本，經營墾闢事業。如海峽村墾區，凡二百畝，栽植椰子。九龍昌墾區，約二百餘畝，栽植椰子甘蔗等。烟風嶺大明田墾區，凡數百畝，種植雜糧稻麥等類。惜因共匪擾攘時，多遭荒棄，足爲發展實業之障礙。近有瓊崖墾植公司，請領大坡頂荒地六七千畝，以栽植椰子樹木，尙在計劃中。

(二) 漁業。沿海鄉村，如港門、回輝村、鶯歌海等十餘鄉村，居民多以捕魚爲業。三亞港生民，則有拖風捕魚船約二十餘艘，往往遠航撈捕。惜墨守舊法，不知改良，以致漁獲物無多。港門地方，每屆夏季期間，有僑籍漁船百餘艘來泊，專事出海釣捕「紅魚」。

(三) 鹽業。頭灶、中灶、尾灶等村，居民多以煮鹽爲業。其餘濱海之區，晒鹽之業甚盛。三亞港有鹽田二千餘畝，鹽

倉百數十間。榆林港，鐵爐港等處墾田事業，其規模亦偉。

縣屬物產，以生曬為大宗，每年產額約三十萬石，留量俱勝於別處。餘如瓜子，椰實，芒果等物，年產各有數十萬觔。紅魚雜魚，約有數萬石。白糖，黃糖，檳榔肉，黑豆，黃豆，雞藤，藤絲，花生麵，木綿，牛皮，各有數萬觔。他如木料，楠板，荔枝板，格木，船板，石灰石等，亦有輸出。礦產：如紅頭嶺附近鐵礦，前經南區善後委員公署派員測探，尙未開採。山脚村鉛礦，近有商人詹泉清呈請建設廳承採，經派員會勘，正在試探中。

縣境僻處一隅，交通不便，居民稀少，又多安土重遷。計出外謀生者，全縣不過二百餘人。其在本境營業者，多趨重農耕，故鮮凍餒，亦少素封。計一家而置田產逾千畝者僅一二人，一家而蓄資逾七八萬者祇四五人。至於鹽業，雖謂規模較大，惟多係外籍商人投資，其屬本縣人投資經營者，不過佔三分之一而已。

境內有一部分黎民，深居山谷間，皆以耕牧為生。其生計比之漢人，更為貧窮。惟黎族中之豪於資財者，亦能置田數百畝，牧牛至千餘頭。

(4) 行政組織

縣政府之組織：縣長以下，設秘書兼總務科長，教育局長，建設科長兼財政局長，公安局長各一員，一等科員二員，二等科員二員，三等科員二員，事務員四員，錄事七員，征糧司事五名，雜役十一名，糧役十名，計四十九名。

(5) 警衛

(一) 縣兵排。設排長一名，副排長一名，司務長一名，司書一名，班長二名，士兵二十名，號兵二名。有槍械二十桿。

(二) 警衛隊。設中隊長一名，小隊長四名，政治訓練員二名，司務長一名，司書一名，分隊長十二名，隊員一百零八名，號兵四名。所有槍枝，皆向人民借用。其能力及風紀，比較縣兵更佳。

(三) 民團。縣屬自編保甲團後，計編成十八團。縣城設常駐團丁十名。第二區三亞港，設有自衛團五十四名。榆林港設有自衛分團二十名。第二區三亞街，設常駐團丁二十七名。第三區藤橋市，設商團十五名。又藤橋民團，設常駐團丁十名。藤橋第一分團，設常駐團丁十五名。此外各團，因經費所限，均無常駐團丁之設。

(四) 警察。原設警察區署四個，嗣遵章改組為公安局。現奉瓊崖綏靖委員會公署令行裁撤。惟留三亞公安局。設局長一員，巡官，局員，警長各一名，警兵八名。

縣屬治安情形：第一第二兩區，一向安靖。惟第三第四第五等區，則時有共匪及土匪出沒。但現有自衛實力，設能認真整頓，未始不能維持治安。

(6) 財賦

縣庫款，每歲收入田賦契稅各項，約毫洋二萬餘元。在庫款項下，每歲坐支縣政府行政經費毫洋二萬四千八百一十六元，行政人犯口糧毫洋二百四十元，撫黎經費毫洋四百元，合計毫洋二萬五千四百五十六元。收支比對，不敷尚多。近已奉准，每月由海口分金庫撥補行政經費不敷款毫洋七百元。

縣地方款，每歲收入雜捐，共計大洋八千餘元。其來源為：牛皮捐，酒餅捐，山牌捐，糖寮油榨捐，屠牛捐。舖捐，贖田經費，屠豬捐附加，防務附捐，及船仔捐等。但每歲支出：補助公安局經費，行政人犯口糧不敷款，縣兵薪餉，黨務費，診療學校經費，清道伙工食，及臨時活支等項，約大洋九千餘元。收支比對，約不敷大洋一千餘元，須臨時

(7) 監獄 設法籌補。教育專款，由教育局管理，每歲收入約大洋八百餘元，其歲出亦然；兩數比較，尙能收支相抵。

監獄爲舊式建築，民國十七年，重修一次。獄內除管獄員室守兵住室客廳外，有男女倉各一間，規模甚狹。地面不鋪地板，窗戶亦少，殊嫌簡陋，不合衛生。年前防範疏虞，連續發生越獄者數次。囚糧不敷，每月須從地方款項下撥補六七十元。

(8) 交通

崖縣水陸交通，均非便利。海航有帆船，由三亞港，榆林港，港門，鶯歌海等處起帆，可通瓊島沿海諸港，（如清瀾，博鰲，北黎，新英，峇葛等。）亦有直航至江門，澳門，廣州灣，北海，陽江，或海口者。近來鹽業較爲發展，時有鹽商僱用汽船，到三亞港運鹽至廣州，客貨亦可增搭。惜航期無定，未臻便捷。

陸道交通，則從前官路津梁，多已完全廢壞。環海公路未成，不能與海口等處交通。由崖縣縣城至港門一段公路，及由崖城至三亞港一段公路，均已通車。由三亞港至竹絡嶺一段公路，路基大略完成，曾試行汽車，惟現無車輛行走。

縣屬未通有線電報，近年始籌劃建築無線電台。境內電話亦僅聯絡第一第二兩區，由各機關團局商戶裝機者，祇有二十餘架而已。縣城有郵政局一所。三亞，藤橋，港門，九所，黃流，鶯歌海等處，均設有郵政代辦所。

(9) 教育

(一) 學校教育。有縣立初級中學一間，增設鄉村師範班。高級小學，由各區自行籌設，現有七間。全縣初級小學，本

有八十餘間，近因地方多故，先後停辦，祇存六十餘間。

(二)社會教育。民國十七年，開辦通俗圖書館，收藏不富，僅有書籍數百種，雜誌數種，日報兩份而已。此外於縣黨部內，增設民衆閱報處一所；第一第五兩小學，亦有平民學校之設。

(10) 衛生行政及慈善事業

縣民對於衛生事宜，多不注意，關於衛生設施，亦無足述。現擬於三亞港設置縣立醫院，尚在籌備中。

慈善救濟事業：祇有同善會一所，以施贈棺木及收葬無主屍骸爲事，成績未著。至於救荒之設備：清季中葉，曾有常平倉穀會之設。初年積穀備荒，繼而購買官田，批耕收穀，入倉屯積。遭遭變亂，佃戶四散，所有官田，咸歸荒蕪。近來該會已設法招集佃戶矣。

(11) 鎮市

境內鎮市，以三亞港，鶯歌海，東關市，港門，藤橋等處爲盛。東關市爲縣治所在地，近年開築馬路，改建菜市，增築公園，頗有進步。

三亞港爲產鹽之區，人烟稠密，商戶頗多，業已開築馬路，開辦市場。藤橋市，港門市，三亞街，九所市，黃流市，均經劃開馬路，但商務零落，未有可觀。

(12) 名勝古蹟

邑屬南山嶺之小洞天，三亞港印嶺之落筆洞，皆擅岩壑之勝；歷來名士，多有題詞勒石，惜今已草長苔生，泯漫不可



捐贖。惟鍾錫溪之還金寮，迄今猶存，迨崖亞公路告成後，遷建於南河岸旁。城北有既濟池，區爲三部，隔以三寸厚磚欄；其一爲熱泉池，一爲冷泉池，再由兩池各鑿小孔導出冷熱泉水，混合而成溫池，斯爲奇觀。至於古物，傳有唐李德裕遺留，朝版玉帶，迄今尙由其子孫保存，亦足珍也。

要紀地方省全東廣

縣 崖

陵水縣圖

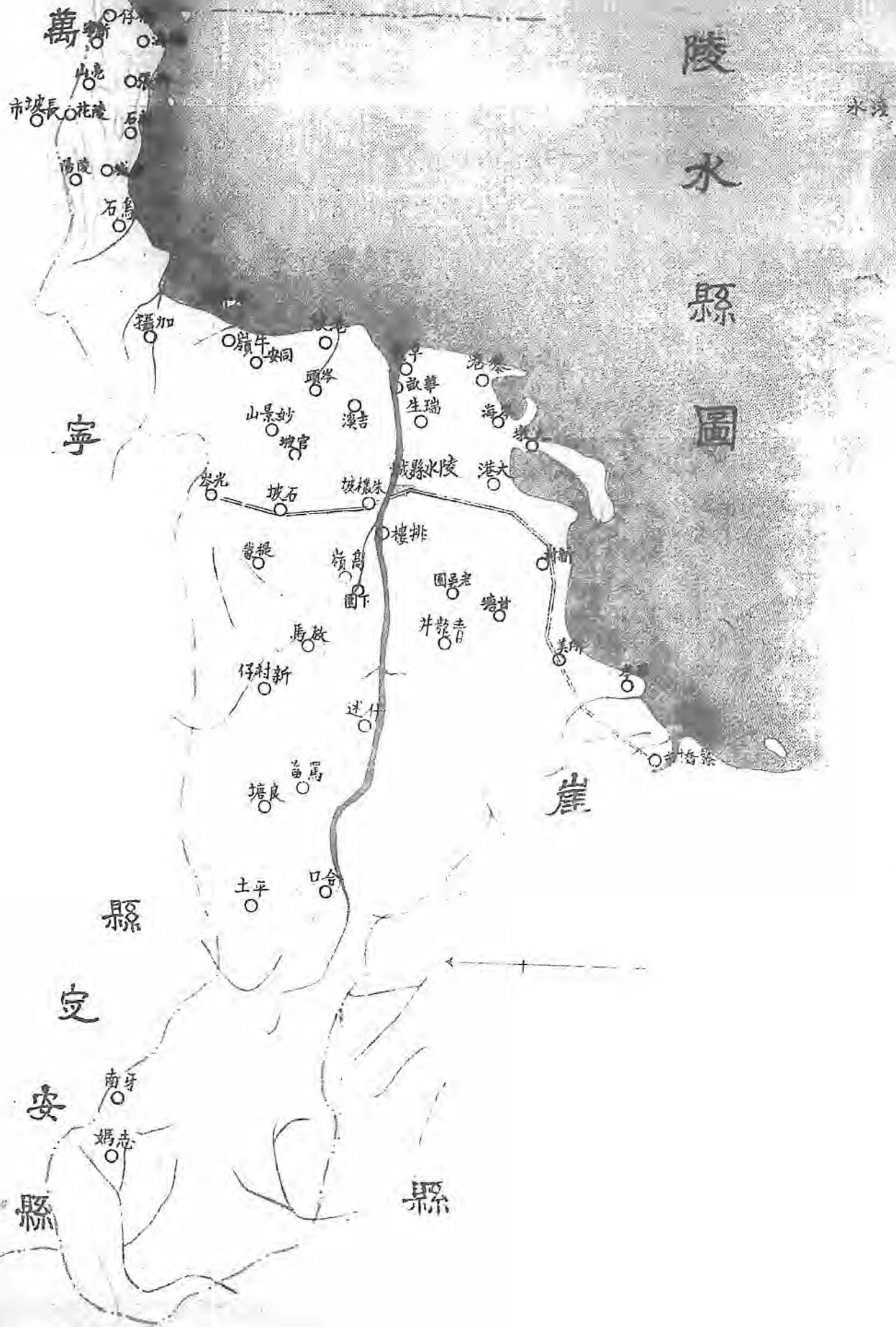

第九十一編 陵水縣

(1) 面積位置及地勢

陵水縣，北界萬寧，西隣崖縣，西北接定安，其東及南，則環大海。面積凡七千九百三十九方里。境內嶺多而平原少。山之最高者，首推志黎嶺。在縣治之西一百二十里。次爲七指嶺，在縣治之西北，距城約百七十里。又與萬寧交界之處，有牛嶺及分界嶺，橫互其間。道路崎嶇，林木蓬密，形勢險峻。

河流有三：最大者曰大溪，發源於七指嶺，東流至水口港入海。次爲小溪及坡心溪，均發源於興二嶺。惟小溪至縣城新街尾，與大溪合；而坡心溪則流經洪坡村，而入于海。

(2) 人口及風俗 附外人居留狀況

縣屬黎客雜處。戶口約一萬六千一百五十五家，都八萬人左右。黎民約佔十分之六，客民約佔十分之四。而黎民又分伎、苗、黎、倭、四種。並無外僑及教堂。

風俗強悍，文化落後。男則勇於私鬥，尋仇報復，互相殘殺。女則淫逸成風。恬不爲怪。男女多嗜食檳榔，又喜烟酒。迷信鬼神之念甚深。疾病惟賴祈禳，不肯延醫服藥。衣服，則男女皆穿粗短衫褲。黎民，則女子皆穿短布如裙，但不穿褲，男子則以布包下體者有之，穿褲者有之。凡女子出嫁，其戚屬必於于歸之前一晚，集合女家啼哭，積習相沿。是曰送嫁。至於風水及星卜道巫之說，亦甚迷信，牢不可破。

(3) 實業物產及富力

縣境土地肥沃，地曠人稀。田畝甚多，故人民業農者十之八九。海濱居民，則以漁業爲活。林業，則西北各區，林木森密，天然之利甚厚。前數年，曾有商人承墾大甲山一帶山地，卒未實行。

工業，殊不發達。商業，則僅縣城有舖百餘間，新村港有舖二十餘間，多華市有舖十數間，百學市有舖十餘間。其赴南洋經商者甚少。礦業亦無人經營。

物產，以米爲最大宗，木料次之，糖。魚。鹽。豬。牛。椰子。椰子乾。鴨蛋。藤。香。板片。板榔。番薯乾。又次之。其每年出口，米約七萬石，值銀四十餘萬元，木料約二千餘枝，值銀五萬餘元；糖約八千包，值銀四萬元；魚約三千餘担，值銀式萬餘元；鹽約二萬担，值銀一萬餘元；豬約三千餘隻，值銀四萬餘元。牛約五百隻，值銀一萬餘元；椰子約十餘萬個，值銀式千餘元；椰子乾約三百担，值銀三千餘元；鴨蛋約二十萬個，值銀三千餘元；藤約值銀三千餘元；香約值銀千餘元。板片約值銀三千元；板榔約三百担，值銀式千餘元；番薯乾約式千担，值銀一千餘元。此皆前數年出口物產之數。現因文昌各縣年豐，米無出口。加之近來南洋行情低落，物產外銷，所受影响甚大。又前因其黨禍，焚殺搶掠，百業凋殘，以致上列各物，均無出口。地方財源，甚爲缺乏，商民均感困苦。

縣屬可供耕植之曠土尚多。人民鑿飲耕食，謀生頗易，惟僻處邊陲，民智未開。土豪劣紳之勢力，甚爲澎漲；故人民多被魚肉，民力日匱。至黎民生活，則比漢人尤爲困苦；居則茅屋，食則粗糲；其性又強悍，故常挺而走險，結隊搶掠，時爲漢人之患。

(4) 行政組織

陵水縣政府之組織，係依照三等編制。縣長以下，設秘書兼總務科長一員，財政科長一員，建設科長兼技正一員，教育科長一員，公安局長一員，公安局科員一員，技士一員，自治科員一員，各科科員二員，辦事員四人，雇員四人，

特務員二人，共設二十一人。

(5) 警衛

縣府前所設之游擊隊，保安隊，特務隊等，早已奉令裁撤。其各區民團，亦一律奉令裁撤，改編為縣地方警衛隊。設縣地方警衛隊編練處以統率之。以縣長為該處主任。由瓊崖綏靖委員公署委員，為該處副主任。現編為二獨立小隊及一獨立分隊。每獨立小隊，槍三十三枝，共計槍七十七枝。並編練後備隊，聯防隊。以鞏固地方治安。縣府公安局，則設有察警十三名。至黎區之民團，仍尚存在。

縣屬之西部，悉屬黎區。黎區道路險阻。黎民反覆無常，素稱難治。民元以來，襲陷縣城者數次。民十六年，共匪佔據縣城，彼亦與焉。現雖驅除，尚有餘孽未清。非賴軍隊駐防，恐難鎮壓。他如地方土豪劣紳，勢力亦頗雄厚，每擁私槍數十枝，各踞一方，負隅自固，均為地方隱患。故前數年，如鍾英等之圍繳縣械，綽綽縣長，亦可見一斑矣。

(6) 財賦

(甲) 縣庫款。

收入項下，以歲計：

田賦， 大洋六千四百三十三元六毫；

雜捐， 大洋一千二百元；

共收大洋七千六百三十三元六毫。一二五伸合毫洋，九千五百四十二元。

支出項下：

每月坐支縣府行政費，毫洋貳千零四十八元；共計每歲支付毫洋貳萬四千五百七十六元。  
收支比對，不敷甚鉅。現由海口分金庫每月撥補助行政費，毫洋一千元。共計全歲撥補助費毫銀一萬貳千元。

(乙) 地方款。

收入項下，以歲計

錢糧留縣二成， 大洋一千六百五十四元；

狀紙價， 大洋六十元；

牛皮捐， 大洋一千六百貳十元；

生牛出口捐， 大洋一百元；

生豬出口捐， 大乾一百四十四元；

米出口捐， 大洋四百元；

犁頭捐， 大洋三百元；

魚担地租捐， 大洋六百元；

共收大洋四千八百七十八元。一二五仲合毫元，六千零九十七元五毫。

又臨時收入歲計：

逆產舖租， 大元一百零八元。一二五仲合毫洋一百三十五元。

經隔二項，共收毫洋六千貳百三十五元五毫。

支出項下：

公安局經費，

每月毫洋四百四十七元；

清道伙工食，

每月毫洋四十元；

行政囚糧費，

每月毫洋八十一元；

津貼監丁費，

每月毫洋五元；

補助教育經費，

每月毫洋五十一元；

補助鄉村師範學校經費，

每月毫洋五十三元。

共支每月毫銀六百七十七元。

又臨時支出，

倉捐存款，每月約毫洋一十三元九毫四仙。

共支毫洋每月六百九十元零九毫四仙，即每年八千二百九十一元有奇。

收支比對，不敷頗鉅，甚感困難。如遇淡月，錢糧及各雜捐，收入頓減，則縣府財政，尤形拮据。

(7) 監獄

縣府有舊式監獄一所，共有屋三間。一為管獄員役住所，一為監倉，一為厨室膳堂之用。監倉竄陋狹隘，空氣不通。已決未決各犯，同在一室。女犯，則另就倉內隔一小房，為監禁之所。獄內無工場。囚糧，司法犯日給一毫八仙；軍事犯則由縣府發給，每名每日亦給一毫八仙。

(8) 交通



縣屬交通，向不便利。惟新村港有帆船，上可達文昌海口，下可達崖縣，外通江門，澳門，廣州灣，赤坎，安南，新加坡等處。但船隻稀少，航期無定。如遇風勢不利，尤多稽滯。現有文昌商人，購買小電船一艘，自文昌清瀾港駛來新村港；至崖縣三亞港等處。每月來往三四次，比前頗覺稱便。但至秋冬風浪鉅大，則又停駛矣。公路已成者，如下：

- (一) 陵新公路。即由縣城至新村港，此係縣道，長約三十餘里，通車已久。
- (二) 陵崖公路。即由縣城至崖縣之藤橋，此係省道，長約九十里，通車已久。
- (三) 陵萬公路。即由縣城至萬寧交界之分界嶺，此係省道，長三十餘里，現已通車。

惟陵崖陵萬二道，所有橋樑，甚不堅固。又崖縣，自藤橋以下，公路未成。若將來認真改善，則縣屬汽車，可由縣城直達萬寧崖縣兩處。郵電設置：縣屬僻處邊陲，電報未通。電話，正擬着手設架者，一由新村港至縣城，一由縣城至分界嶺。惟因地方貧瘠，籌款維艱，尙未興工。郵政，僅縣城及新村港，各有郵務代辦所一間。

(9) 教育

縣屬文化落後，無庸諱飾。其中雖間有出洋留學及赴省肄業者，曾不乏人，而為數無多，實有才難之嘆。故縣中教育不能振興，亦未始不由于此。

縣中各區學校，現計有高級小學四間，初級小學八十二間，女子小學校一間，鄉村師範學校一間，統共八十八間。至中學校，前曾有一度之設立，迨民十八年秋，即行停閉，將款改辦鄉村師範學校。今中學尙未規復，縣內學生欲升學者，甚感困難。

教育經費：各校每年共支大元貳萬貳千六百九十五元。其來源係由田租、鴨租、地租、豬牛米穀及雜項出口捐等抽收，由縣教育經費管理委員會主持其事，照案攤撥各校。惟近來因米穀無出口，租項亦少，以致收入頓減，不能敷支。本年各校，僅獲得三四成經費云。

(10) 衛生行政及慈善事業

縣城有第一、第二第三市場三間。以爲商民買賣菜蔬雜物之所。又有陵陽公園一所，與縣府隔鄰，但設備簡陋，無款整理，殊屬名不符實。

縣屬人民疾病，向皆祈禱，不事醫藥。祈禱無效，歸諸天命。因此而致死亡者不尠。現由縣府依照三年施政計劃，籌設平民醫院一所，施醫贈藥，以資救濟。

慈善事業，向未設有。惟于錢糧串票，帶徵倉捐，每張銀一分六厘，由縣府保管，以爲救荒之需。現計存有毫銀四百餘元。迭奉令催，將該倉款改購米穀存儲，以防饑饉，正在籌劃中。

(11) 鎮市

縣屬鎮市無多。除縣城外，僅有新村港、官舉市、多華市三處。商業，以縣城爲最盛。新村港次之。餘皆不足道。縣城已開闢馬路，氣象一新。惟城北關門不能通車，且污穢不堪。現已由縣府改建碼頭一座，使所有由船來往商民，及上下貨物，皆從此經過，以利交通，並于碼頭之側邊空地，建築洋樓一間，開辦閱報社。至城內一段馬路，及城北沿河一帶堤岸，現因籌款維艱，尙未計劃。

(12) 名勝古蹟

境內有合口溫泉，七弓瀑布，萬樓巖洞，南山石寶諸名勝，皆好景天成，無待人工點綴。

# 萬寧縣圖

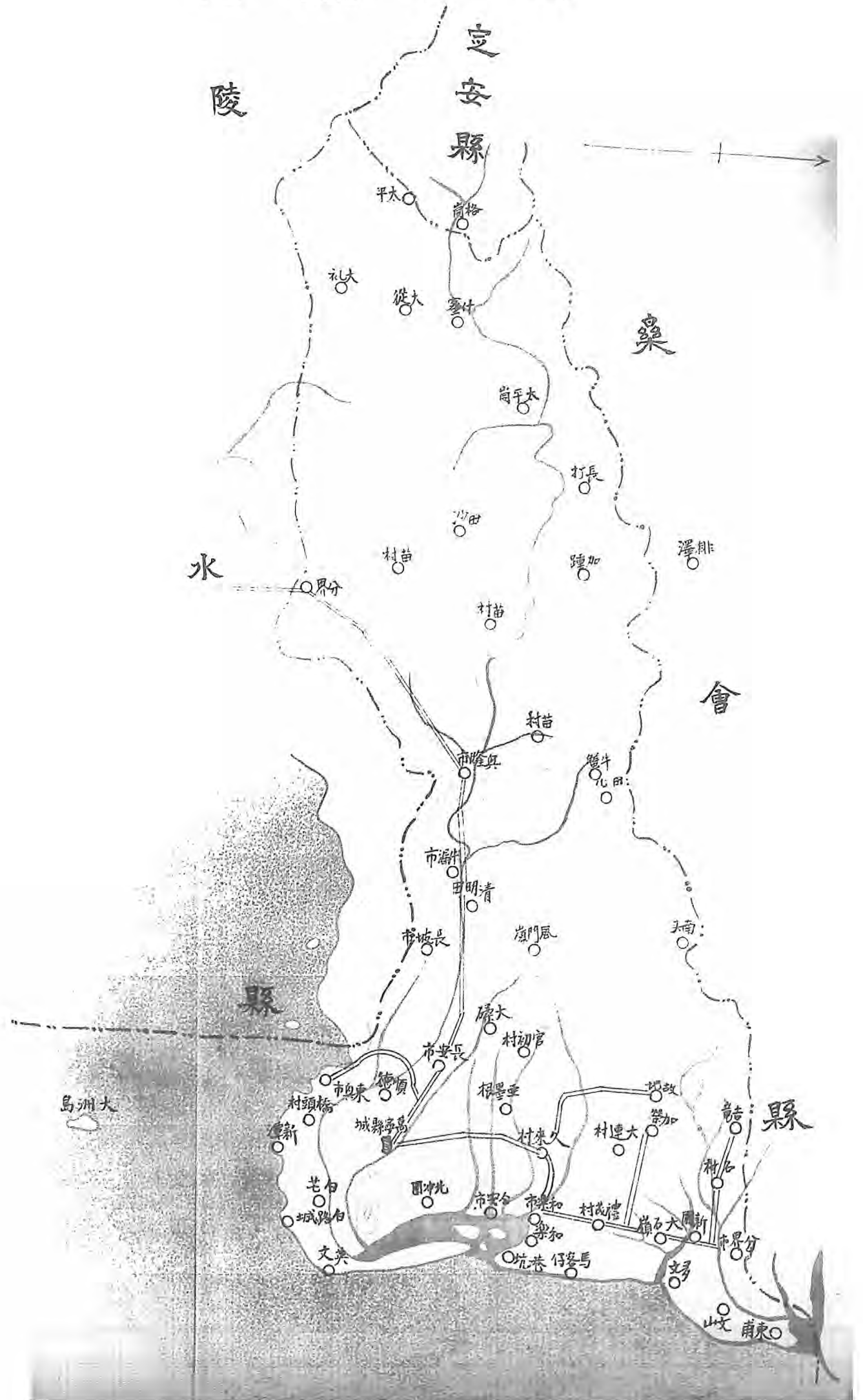

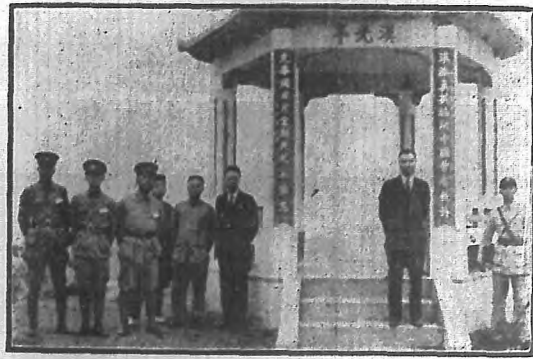

萬寧縣山東之漢光亭景



萬寧縣山東風景(一)



(二) 景風山東縣寧萬



東裝之女婦人苗寧萬



(三) 景風山東縣寧萬

第九十二編 萬寧縣

(1) 面積位置及地勢

萬寧縣，位於樂會之南，陵水之北，東臨大海，西接定安。境內東西廣一百七十里，南北袤一百二十里，環輻約四百四十里。面積約一萬零五百八十四方里（縣屬地形類似三角，折衷計算，故面積約如上數。）

地勢西北多山，東南平衍。山之最大者，有馬鞍山，一名雙髻嶺，又名牛角嶺，在城西六十里，導脈於五指黎母山，雙峯並峙，高出雲表。六連嶺，在城北六十里，與樂會爲界，六峯相屬，廣袤可三十里。東山嶺在縣東五里，高四百餘尺，周圍四里餘，爲縣屬名勝之地。大塘嶺，在縣東二十五里，周圍約五里。大洲嶺，一名獨洲山，在城南五十里，孤立海中，爲一小島，周圍約六十里。

河流以太陽溪爲最大。發源於縣西之雙溪母嶺，流經縣南一帶，至邊湖村及銅鼓嶺兩處，分爲二支，一名洪溪，一名石寨洪。洪溪沿縣城附近一帶，至扶峯村。石寨洪，經縣南書田三加等村。兩溪水復合幹流，滙注入海。該溪流達新壩時，又分爲二支，一東南流經窩仔橋頭等村入海，一由嶺東至南福，新村下欣等村入海。

金仙河，在城北二里，俗名仙河溪，源出高橋山洞，水勢平緩，灌民田數百畝，東流至新村，合太陽溪入海。

龍滾溪，在縣北八十里，源出烏鴉嶺，繞六連之北，經黎號，龍滾等村，北流入於南港。

白石溪，在城東北二十五里，其源一自小坡村河分來，一自高架溪來。二源合流。經壩頭村。東流入海。

(2) 人口及風俗附外人居留狀況

縣屬有居民二萬四千二百六十五戶。計一十六萬五千五百一十人。至城西五十里與隆洞一帶黎區戶口。未經調查。不



能知其確數，并無外僑。但城西番村，勸養村，甘塘村，馬巷村等處，各有教堂一間。

民風儉樸。惟智識份子，派別分歧，互相攻擊，動輒詞誣陷。欲置人於死地。普通人民，迷信鬼神。疾病禱於神廟，若廟中道童，忽作迷矇之狀，則謂神附其體，指示藥物或救護之法，人皆信之，莫敢或違。婦女尤甚。人死，以停柩屋內為敬，有至一二月之久者。即貧無立錫之家，亦必經一週或旬日而後葬。

黎俗披髮露面，男女無衣服，僅着一褲。尤好飲。無老幼，咸視酒如命。惟所謂熟黎者，則語言衣服禮俗，皆與漢人相類，蓋其沐漢人之化深矣。

### (3) 實業物產及富力

縣境土地肥沃，河流交錯，尤便灌溉，為一良好之農業區域。人民業農者多。所產米穀，足敷供給。如荒年歉收，則須仰給隣邑。漁鹽之和甚厚。和樂，烏場，保定，新潭，龍保等海港一帶，漁戶頗多。其視海也，無異農夫之於田。東澳鹽墩等村，則以煮鹽為業，每年產鹽不少，惜徵稅太重，故價昂而利微。

商業殊不發達。人民之經商者，寥寥無幾。工業尤無足稱，僅有粗劣之陶器及磚瓦等業而已。林墾事業，則興隆洞一帶，林菁茂密，材木之產甚富。近年有人在該處闢地種植咖啡，益智，檳榔，椰子等類，惟其利未著。

物產：歲計米約五千担，薑香約十餘萬觔，椰子約十萬個，檳榔約七千担，生豬約七千頭，生牛約千頭，木料約三千塊，鴨蛋約數千担，蟲絲約數千觔，蝦米約三千觔，縣屬邇年以人口增加，生活程度日高。且其匪擾亂，豪劣橫行，故失業者益多。每歲出洋人數，約二千人，皆在南洋各埠。以割樹膠及拖車等勞力工作為活。至黎人則以耕牧狩獵為業。漢人之點者，每利用其弱點，或設計敲詐，或重利盤剝，致黎民之稍有資財者，皆傾家蕩產；其生活之困難，尤甚於漢人。

(4) 行政組織

縣政府之組織：縣長以下，設秘書兼總務科長一員，公安局長一員，財政兼建設科長一員，教育局長一員，一等科員二員，二等科員二員，三等科員二員，事務員四員，僱員四員，特務員四員，概役八人，計三十一人。

(5) 警衛

警衛設備：

(一) 縣府編有警衛小隊。設小隊長一，分隊長三，以第一分隊長兼教練。隊員三十名，槍械三十枝。

(二) 警衛基幹隊，向駐縣城。隊員六十名，槍械五十七枝。現經奉令改編警衛常備隊。擬將其撤銷，以該隊槍枝，補充各隊之不足。

(三) 第一第二第三第四各警衛中隊。隊員由五十名至七十名不等。槍械亦如之。

(四) 民間現改警衛後備隊。全縣計二十八團，團設團長一人至二人，隊員由十名至二十四名不等。槍械適相分配。團費，則按各團之情形，或公捐，或戶口，或出口物担捐。縣府現擬將警衛常備隊改編，將來裁撤各團，以紓民困。

(五) 警察原設四區，嗣改為公安分局。現已奉令裁撤。

(6) 財賦

縣庫款項入，計：

地丁，

一一五伸大洋一萬八千五百九十四元八毫四仙八文；

屯改民，地丁； 一一五伸大洋二百七十七元四毫一仙二文；  
 民米 一一五伸大洋七千五百二十九元六毫九仙五文；  
 屯改民，民米， 一一五伸大洋一百一十四元四毫二仙三文；  
 漁課， 一一五伸大洋六百一十五元二毫八仙八文；  
 榔稅， 一一五伸大洋二千八百五十一元五毫六仙六文；

合共一一五伸大洋二萬九千九百八十三元二毫三仙二文。歲支

縣府行政費，監獄經費，及司法行政因糧，並歲入撥二成爲地方款等費，共大洋二萬八千五百零八元六毛四仙六文。  
 除軍事因糧，另由地方款項下，每年補助三千八百八十八元外；縣教育局公安局各經費，亦由地方款撥支。茲舉其二十二年地方款收支預算額如左

收入之項，計：  
 全屬防務附加地租捐， 銀二千五百四十元；  
 教場地保牛坡捐， 銀三百一十二元；  
 教場牛坡捐， 銀三百一十二元；  
 全屬屠豬附加捐， 銀四百四十四元；  
 全屬牛皮屠牛捐， 銀二千三百二十八元；  
 全屬龍滾口附加捐， 二千零五十二元；  
 全屬攤場捐， 銀三百元；

全屬生豬牛出口捐， 銀八百一十六元；  
錢糧留撥二成， 銀五千九百九十六元六毫四仙六文；  
學田官田租， 銀四百四十元；

合共大元一萬五千五百四十元零六毫四仙六文。

支出之項，計：

縣公安局經費， 銀四千八百元；  
縣府警衛隊經費， 銀五千零四十元；  
縣教育局經費， 銀二千零一十六元；  
縣立高小經費， 銀九百二十元；  
公路局職員薪津， 銀六百元；  
補助軍事囚糧， 銀三千八百八十八元；  
補助囚犯醫藥費， 銀九十六元；  
補助電話所經費， 銀九十六元；  
補助瓊崖民國日報社經費， 銀二百四十元；  
撥倉捐存款， 銀八百八十九元；  
補助公園雜役工食， 銀八十四元；  
縣府購置建設等費， 二千元；

留學川資，

銀二百五十元；

合共大元二萬三千四百零三元。

(7) 監獄

監獄分新舊二監。舊監面積，頗形狹隘，除監倉外，僅有稍長天井一處。此外別無空地。監房高僅逾丈。入門有左右兩室，寬廣各約八尺許。再進有監倉五。每倉寬度約丈餘。新監規模亦不大：寬約三丈餘，深約一丈五六尺，分爲三間。旁作倉，擬爲囚徒習藝場所。

(8) 交通

縣屬雖濱大海，而無輪運之便。惟港北，烏場等港，時有帆船往來陵水，崖縣，北苞，清瀾，海口，及江門，廣州灣，赤坎等處。每屆冬季，且有帆船，運貨搭客，直航南洋新嘉坡，公路之已通車者：有龍興縣道，由龍滾至興隆以達與陵水縣交界之分界嶺止，長約一百八十里。至於由縣城達馮家新市及禮紀市各支路，現已修築通車。

(9) 教育

高峯教育，雖不能如文昌，瓊山之盛，然視陵水，崖縣，則又過之。民國十五年調查，全縣公立學校，共有一百八十餘間，閱報所及平民學校亦頗多設立。近年共黨搗亂，全邑騷然，學校大半停辦。即縣城各校，亦受影響。如縣立中學，因經費不敷，早已停閉，近始改辦簡易師範；附屬小學，現有三班，學生百餘人。

(10) 衛生行政及慈善事業

衛生設備，惟縣城有菜市場三間，清道伙三人，及粗具規模之公園一所。慈善救濟事業，如慈善堂醫院等，現尙未有。義倉亦無。僅有倉捐，積存現款五千三百七十五元五毫四仙四文，由縣府保管。刻已在縣府餘地，建築倉房，籌劃儲穀矣。

(11) 市鎮

萬邑商市，以縣城爲盛。和樂后安等市，次之。縣城有舖戶約二百間，近已拆城闢路。市場原有東西兩所。現又新建南門市場一間。和樂后安等市，亦開闢馬路，其規模比縣城稍遜。

(12) 名勝古蹟

縣治之東五里，有嶺曰東山，巖洞幽邃，林木暢茂。土人建潮音寺於其中，頗爲宏壯。距寺數十步，有石洞曰華封仙巖。巖頂有「天造地設」。及「南海第一山」等題刻，皆元明間名宦手蹟。洞後有臺，題曰會心處，置有石桌石櫈，以供憩息。下視仙河（卽金仙河）如帶，繞流山麓；孤城西峙，雉堞隱現；十里風光，咸在眼底。山中尙有石船，石笏，石泉，大小巫峽，三十六洞，清奇幽雅，莫可殫述。

古代建築，有古塔，俗稱山尾塔，在縣治南三十里之山尾嶺；周圍約一丈，高可七層，建於清和，已漸頽壞。

要紀方地省全東廣

縣 肇 高







威恩縣黎民婦女紡紗之形狀

一地丁耗銀，大洋式佰柒拾玖元柒角伍仙伍文；（每正銀一元，帶征一角六仙九文。）  
一地丁雜銀，大洋叁佰陸拾壹元陸角九仙一文。（每正銀一元，帶征二角一仙八文五。）

合共大洋式仟式佰玖拾陸元捌角零五文。支出之項，月計縣政府行政經費，核定數，毫洋壹仟伍佰伍拾叁元。惟前項田賦歲入係指額征數而言；至其實收數，至多僅有四成，故每月另向海口分金庫具領補助費毫洋壹仟元，歲計壹萬式仟元。收支比對，仍不敷甚鉅，則由縣長設法籌墊。

縣地方款收入，月計如左：

一牛皮捐，大洋肆拾叁元叁角叁仙；  
一薯乾地稅，大洋陸拾元；

合共一百零叁元三角三仙，歲計一千二百三十九元九角六仙，加二五伸合毫洋一千五百四十九元九毫五仙。至其支出，除每月撥支縣立第一高小經費大洋二十五元外，餘均撥充公安局暨縣兵經費。

### (7) 監獄

監獄與司法分庭同一地點，在縣府內之左側。雖爲舊式建築，然重修未久，尙屬堅固。獄內可容人犯二十人。惟獄囚稀少，並無管獄員。若有人犯時，則派縣兵輪流看守。

### (8) 交通

縣境河流，均係淺狹，平時水深不過二三尺，故不能行舟。惟濱海一帶，如北黎鹽丁、縣城、板橋、南港、白沙、嶺頭、佛羅等處，均有帆船，往來於海口北海江門之間。

公路：有成佛、威北兩省道，一由縣城至佛羅，一由縣城至北黎，各長九十里，路基大都已成，惟橋樑涵洞，多未興築，故不能通車。此路南與崖縣之崖佛公路聯貫，北與昌江縣之江北公路聯貫，即環海公路之一段也。亟宜籌款興築完成，以利交通。

縣屬電報電話，均未設置。郵政，僅於縣城北黎佛羅三處，各置一郵政代辦所而已。

### (9) 教育

本縣教育不振，爲瑣崖各縣之冠。全縣僅有縣立高小學校三間，一設縣城，一設北黎，一設板橋，共有學生壹百餘名。附城初級小學一間，學生三十名。本年並在板橋添設初級小學兩間，學生共五十餘名。並在北黎創設民衆學校一間，學生二十四名。其餘則皆私塾。縣府曾有取締私塾，改良小學之通令，然縣人對於教育之義，茫然莫辨，即不征學費亦不見能踴躍來學也。

佛壁鎮、龍衝村，現已選員籌備，各擬創立高小學校一間，惟經費籌措不易，尙不知能否生效耳。

### (10) 衛生行政及慈善事業

縣人不知衛生爲何事。故村鄉市鎮，莫不蚊蠅滋生，巫道盛行，醫藥缺乏，矢溺隨地。最近縣城已有籌建市場及公廁之議，然言之諄諄，聽之藐藐，似非強制執行不爲功。

慈善救濟事業，一無可紀。卽救荒之備，既無義倉之設，亦無倉捐之征。（縣人納糧，至今仍以錢一千當銀一元，雖由縣佈告照市價計算，而人民置若罔聞。正課如此，又何從帶征倉捐乎。）凶歲之來，無法救濟。

### (11) 鎮市

(12) 名勝古蹟

邑境自縣城外，以佛羅北黎板橋等市稍盛。其實皆不足觀。縣城近已測量街市，擬改建馬路，整頓市政。

感恩，於漢元封間建縣城於九龍山，明正統間遷中和鄉，即今縣治。萬曆十年，遷大雅坡。至二十五年，復遷回中和鄉。今九龍山及大雅坡，猶存古城遺蹟。

要紀方地省全東廣

縣恩威

# 昌江縣圖

感恩昌江西縣互爭火礮破壞蒲草  
 亭堂小嶺北黎港門等鄉鎮乘乘  
 現正呈候省府勘界委員會核辦





景 府 政 縣 江 昌

第九十四編 昌江縣

(1) 面積位置及地勢

昌江縣，東跨黎洞，西臨大海，南接感恩，北抵儋縣。東西廣一百二十里，南北袤一百五十里。面積約五千六百零四方里。

縣境多山，皆自東而西，盡於海濱。最著名者，為峻靈山，舊稱神山。河流有昌江河，發源於五指山，分南北二流，西入於海。灣之大者，有烏泥港，亦名英潮港，在縣治西北八九里。海尾港，在縣治北約五十里。墩頭港，在縣治西四十五里。就中以烏泥港為最大。

(2) 人口及風俗 附外人居留狀況

全縣人口，計一萬零三百六十戶，（內船戶五十二，）男女共五萬一千一百二十三人。無外僑居留，亦無教堂之設。人民勇悍好鬥，部落之見甚深。鄉村之間，有所爭執，則訴諸武力，不以鳴官也。毘隣黎境之區，此風尤盛。男子大都不事生產，日以吸鴉片及賭博為事。婦女勤事操作。重男輕女，夫賣其妻，視為習慣。疾病禱於鬼神，不求醫藥。居民皆無溺器及廁所之設，矢溺隨地，不以為穢。

(3) 實業物產及富力

縣屬山多地瘠，可耕之地不廣。瀕海一帶，五穀不生。春夏多旱，秋多颶風淫雨。故境內農產，不足自給。附近黎峒一帶，天然森林，彌望無際。其他各地，近山多屬堅煤，瀕海又多沙礫，造林墾闢，均屬不宜。



濱海之區，魚鹽之利甚厚。如烏泥港，海尾港，墩頭港，魚業最盛。墩頭港產鹽亦富。為縣屬之大利。商業，以墩頭港之新街，較為發達。他如縣城港口（即烏泥港），海尾港，僅具雛形。間有較具規模商店，亦為外縣商人所經營。工業未發達，工人亦寥寥可數。

物產：歲計生鹽約六千萬觔，青梅木枋約二千條，格木一萬五千條，金絲魚一千萬觔，白烏鯧魚十六萬觔，魚肚一萬五千觔，紅魚十二萬觔，尤魚五千觔，烏魚一萬觔。礦產：與儋縣交界之黎喇石礫山，產金銅諸礦。清同治間，曾有香山人林騰漢，導英人携機器試探，以瓊崖人士反對而罷。此外離縣治十里之銀嶺，亦相傳有銀礦，惟從未測探，莫知究竟。

昌江雖耕地不良，然森林漁鹽之利甚厚。無如縣人偷惰，坐食；山居黎人，又受漢人敲詐欺凌，故生活皆甚困難。

(4) 行政組織

縣政府之組織：縣長以下，設秘書兼總務科長一人，一等科員二人，二等科員二人，三等科員二人，事務員三人，僱員三人，教育局長一人，公安局長一人，局員一人，統計十六人。

(5) 警衛

警衛設備：

(一)、為縣兵隊。原有隊長一人，班長兩人，士兵十六人。槍械二十枝。（借自地方商民）。今年四月間，增加士兵二十人，能力稍厚。

(二)、為民團。全縣共有保丁團十團。設團董七人，常務二人。槍械，各團皆頗充足。現籌辦地方自治，全縣共有四百

治區，各級自治機關成立後，即廢除保丁團，減輕人民負擔。  
(三)、警察。於於保甲制度施行之後，悉數裁撤。惟最近公安局編有警兵十名，武裝巡船一艘，藉以保護昌江港漁艇商船。縣境無股匪共黨之患。惟民性剽悍，常恃強掠奪。且豪劣橫行，無惡不作，其勢力過於官廳。不獨被害者不敢言，不敢怒，即官吏亦無如之何。地方大患，皆在於此。

(6) 財賦

縣庫款，歲入，計：

地丁，實收一千四百元；(額征正耗雜銀二千七百四十五元八角三仙七文。)

屯米，實收二百六十元，(額征正耗銀五百零七元零八仙八文。)

縣民納稅，仍用銅錢。地丁共收錢三千零八十千文，屯米收錢五百七十二千文。近錢賤銀貴，每元值錢二千二百文，折合大元如右列數。

雜稅，約收二百五十元；

合共大元一千九百一十元。每月應行支付之項，計

縣政府行政經費，額定數，毫洋一千五百五拾三元；

共歲計一萬八千六百三十六元。收支比對，不敷甚鉅，故僅於田賦項下，月支百餘元。另向海口分金庫每月請領毫洋一千元。

地方款，歲入計：

牛皮捐，

毫銀四百五十元；

船願雜捐，  
共洋二千元。全數支爲縣兵經費。

憲銀一千五百五十元；

(7) 監獄

監獄，在縣府右邊。其構造係屬舊式，窳敗湫隘，不堪言狀。內設男女監各一所。

(8) 交通

縣屬水陸交通，均稱困難。水運有帆船，可繞儋縣臨高，直至海口。若遇順風，二三日可達。否則當在十日半月之間也。此外烏泥港爲呂江河北流入海處，趁潮可駛舟入內河。該港頗爲深濶，可泊帆船三四百艘。陸道，由縣城至儋縣，計二百二十里之遙，且須越海港二處，約二十里。公路之由縣城至儋縣者，已工竣通車。

郵電設置：電報，電話，均付闕如。郵政，亦僅於縣城設代辦所一處，新街設代辦所一處。郵件來往，悉遵陸路，經過儋縣，紆滯殊甚。

(9) 教育

教育狀況，與感恩相等。人民不知教育爲何物。識字者百不一二。全縣共有縣立高小學校三間，初小學校五間，餘皆私塾。縣府已從嚴取締私塾，并督促增設初級小學，以爲救濟。

(10) 衛生行政及慈善事業

公共衛生，毫無設備。近始於縣城置垃圾箱，并籌設市場及公共廁所。又縣屬水土惡劣，井水不適於用。日用飲料，

汲諸野瀝，往往中毒致疾。縣府近已籌購抽水機，以爲救濟。至慈善救濟事業，如救荒消防施醫贈藥設備，皆無之。惟縣府附設貧民療病所一間，經費有限，頗難持久。

(11) 鎮市

縣屬鎮市，以墩頭港之新街，稍具規模。餘皆有名無實，故諺有昌江無市之語。縣城住戶商店，共五十餘戶。街市極簡陋。現已興工拆卸西門城牆，修築街道。

(12) 名勝古蹟

昌江有舊城遺蹟二：一去今縣治三十里，一約五里。清康熙間，始建今日縣治。此城舊名軍城，明指揮徐某興築，以禦倭寇者也。

名勝，有神山，一名峻靈山，在城北十里，秀峙海上，石崖巉巖，有若巨人冠帽南向而坐者，土人謂之「山落膊」。山下有峻靈王廟，東坡曾遊此，爲撰峻靈王碑記，并親書之，後邑令何某刻石立廟中，今尙完好。又三板山在城西北十里，高四十丈，有石船石龍，形狀奇偉，稱奇蹟焉。

要紀方地省全東廣

縣江屬

# 汕頭市圖

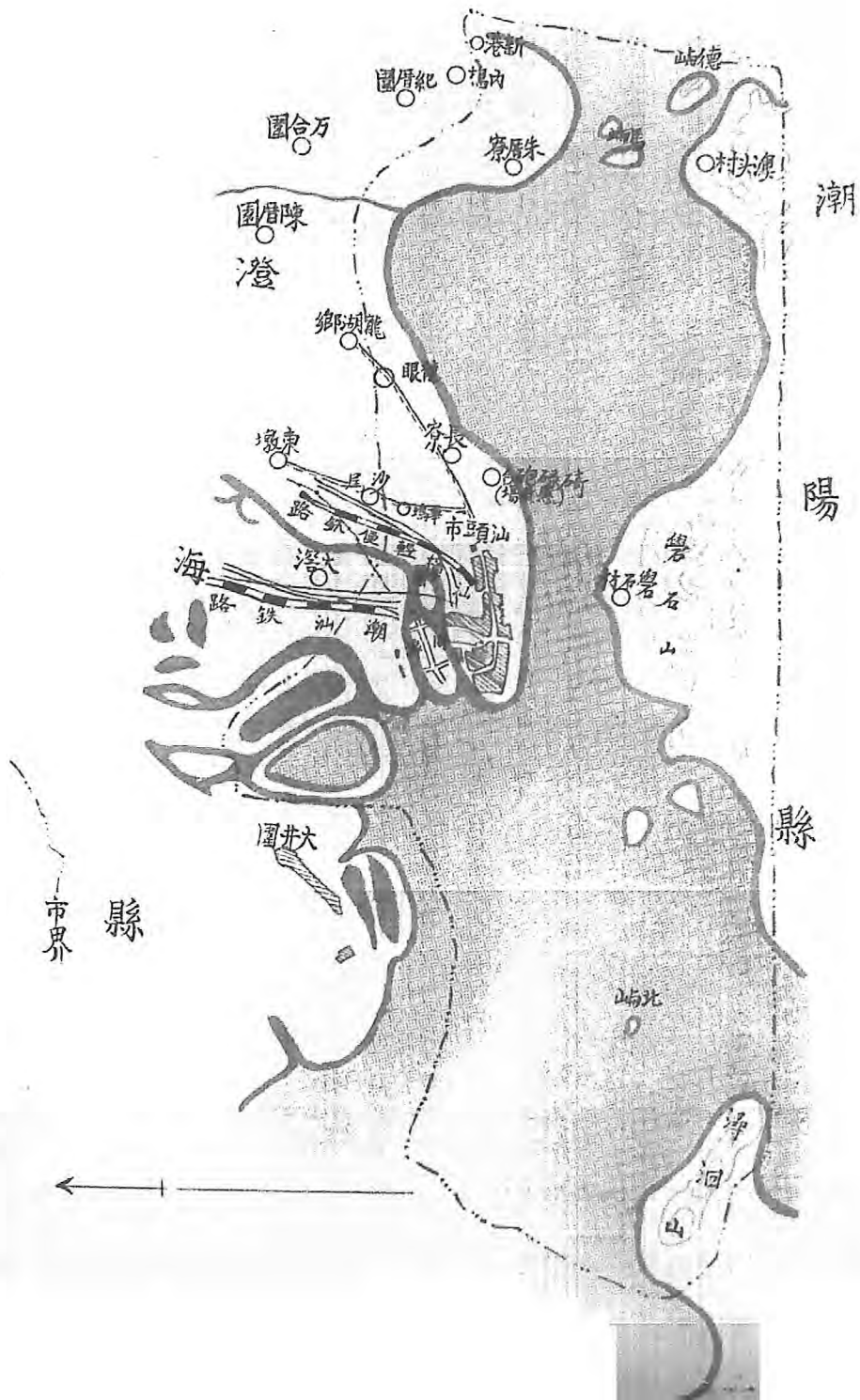

第九十五編 汕頭市

(1) 面積位置及地勢

汕頭市，昔歸澄海縣管轄。位于澄海之東南端，隔水與潮陽相望。面積約五百零二方里。市區係淤泥澱積及人工填築海坦而成，故地勢平坦低窪。面海帶河。韓江流其北，揭陽之水流其南。港之兩岸有礮石山，峻峯矗立，亂石巉峩，爲汕市南方屏障，東面港口之馬嶼德嶼二島，聳立海面，儼若門戶。

(2) 人口及風俗附外人居留狀況

全市居民，計二萬九千零九十五戶，男女共一十八萬二千九百七十三人。(水上船戶，亦一併計算在內。)另有外僑九十八戶，計英籍男女八十人，美籍男女二十八人，荷籍男女四人，法籍男女七人，德籍男女九人，日籍男女一百零六人，俄籍男女二人，那威籍男一人，葡萄牙籍男女十人，計共二百四十七人。外僑居留本市者，除各國領事館職員及海關職員而外，類皆以經商及傳教爲事。所設教堂，計有巒石中華基督教會，汕頭基督教普益社，普益分社，中華基督教浸信會，長老會，伯特利堂，安息日會，耶穌教青年會，天主堂，規矩堂等，共十三所。汕頭市居民，以潮屬各縣人爲多，次爲韓江上游(如大埔)及嘉屬各縣人。語言各異，風俗亦殊。蓄婢，納妾，好訟，迷信，皆成陋習。媚神之舉，潮人尤甚；歲中糜費最鉅者，以廢曆三月二十三日聖母誕，七月十五日中元節爲最，糜費犧牲課錠之屬，堆積如山，其浪費如此。

(3) 實業物產及富力

本市爲韓江流域及閩贛南部之尾閩。每歲出入口貿易總額，約達八千餘萬兩。市民以經商者爲多。其散居南澳達濠海

門等處者，則多以捕魚爲業。

水產：有蝦、蟹、螺、蛤、香螺、鮑魚、水母、及各種雜魚等。工業產品：有苧紗，每歲輸出約二百萬元；抽紗，年約百餘萬元；罐頭醃浸品，年約一百餘萬元；「珍珠紅酒」及各種藥酒，年約二百餘萬元。其他如製造錫器，亦頗著名。

汕頭市爲潮梅門戶，近年困於內地匪患，商貨出入口數量，視昔銳減。故商場冷淡，商民日困。且海港過淺，萬噸巨輪，不能入口，亦足以妨礙商務之發展也。

(4) 行政組織

市政府，爲本市最高行政機關。市長之下，設秘書處，及財政、教育、工務、衛生、社會五科。並設有公安局。

秘書處，內設文書編輯統計庶務三股。財政科，內設審計、稅捐、出納三股。教育科，內設社會教育、學校教育二股。工

務科，內設建築、取締、港務三股。衛生科，內設防疫、保健、潔淨三股。社會科，內設人事、僑務二股。各股設股

長一人，一、二、三等股員及僱員各若干人。公安局，則於局長之下，設秘書一員，及司法課、警務課、偵緝課、消防課

、督察處、消防隊、醫務所、分掌一切事務。市內分設公安分局七所，隸屬於公安局。市政府內，另設有地方自治籌

備處，暫委正副主任各一人，幹事二人。（因自治經費無着，處內事務，選派各局科職員兼理。）

本市土地局，近已成立。設局長一人，課長二人，技士一人，一等課員二人，二等課員四人，三等課員六人，僱員七

人，雜役四人。每月經費二千零一十元，除額支一千六百六十元由庫款發給外，計每月由市地方款撥補三百五十元。

(5) 警衛



警衛武力，有保安隊、及警察，皆隸屬公安局。分述之如次：

(一)、保安隊。設大隊長、副隊長、各一人，分隊長三人，司務長一人，隊兵一百五十名。有長槍八十桿，長槍多屬六八、七九及土製雜色等類，短槍則為駁壳槍。

(二)、警察。已開辦分局七所第一第二第三第四第五各分局，設分局長一員，分局員三員，戶籍助理員一員，錄事一員。第六第七兩分局，則設分局長一員，分局員二員，戶籍助理員一員，錄事一員。總計各分局職員，共四十人。至於長警人數及槍械數，開列如左：

第一分局，有長警一百三十一名，長槍四十五枝，短槍十五枝。

第二分局，有長警一百一十名，長槍四十六枝，短槍十四枝。

第三分局，有長警一百一十六名，長槍六十二枝，短槍十七枝。

第四分局，有長警一百四十三名，長槍七十一枝，短槍十六枝。

第五分局，有長警一百二十二名，長槍五十九枝，短槍十五枝。

第六分局，有長警五十三名，長槍四十枝，短槍十三枝。

第七分局，有長警六十二名，長槍二十七枝，短槍十七枝。

總計各分局長警七百三十七名，長短槍四百五十七枝。

此外尚有消防隊，編有警察四十二名，除配足消防器械外，且有土造軍响九响及毛瑟槍三枝。別設偵緝隊，置隊長副隊長各一人，一等偵緝員六人，二等偵緝員二十九人。

(6) 財賦

市區地方款之收入，歲計：

房舖潔淨等捐，	約三十二萬元；
人力車捐，	約五萬三千七百一十二元；
花筵捐，	約一十二萬元；
砂石捐，	約二萬二千元；
糞溺捐，	約五萬零二百元；
屠牛捐，	約二萬二千八百元；
垃圾捐，	約一萬三千餘元；
生果捐，	約一萬一千元；
鮮魚捐，	約伍千伍百元；
蠔蛤捐，	約陸千陸百叁拾元；
麻雀捐，	約壹萬叁千貳百元；
長途汽車捐，	約柒千捌百元；
戲厘捐及演戲捐，	約壹萬壹千餘元；

廣告捐，約肆仟玖百肆拾餘元；

娛樂捐，約捌仟肆百元；

筵席捐，約肆仟叁百餘元；

契稅附加中費捐，約叁萬餘元；

防務附加，約壹萬零捌百元；

貨車捐，約柒千陸百餘元。

此外尚有臨時收入：如建築執照費，平民村挖塘報效費，出洋護照費二成辦公費，保險稅一成辦公費，汽車執照，各項車輛執照費，客棧牌照費，公安局違警罰金，畸零地價，騎樓地價，出洋輪船規費，行政罰款，藥品化驗費，醫生及工廠登記費等。照二十年度預算，每年約收壹萬捌千柒百捌拾玖元。現因代辦契稅一成辦公費，業奉財政廳令行停支。出洋種痘費，已奉令移交海港檢疫所辦理。此兩項停收後，每年差額約有叁萬叁千元。現在約計定收壹銀柒拾柒萬伍千柒百捌拾玖元。

市區地方款之支出，歲計：

市政府經常臨時各費，約式拾式萬捌千柒百壹拾陸元；

公安局經常臨時各費，（各分局，保安隊，消防隊，偵緝隊，懲教場經費均在內。）約叁拾柒萬四千七百八

十二元；

市政府附屬各機關經費，約五萬一千零四十七元；

補助土地局經費，約四千二百元；

市立各校及義務學校經費，約一十七萬七千二百三十四元；  
各機關社團通訊社補助費，約三萬一千八百元。

總計每年支出毫銀八十六萬七千七百七十九元。近因出洋種植處移送海港檢疫所辦理，每年減去經費一萬零一百零一元。汕頭工支會及貧民工藝院補助費，未能照預算核發，又減支一萬九千七百元。如上所述，收支比較，尚不敷七萬餘元。此外應支各款，如臨時增加警額，辦理救濟失業歸國貧僑，籌備自治開辦費，建築市府衛兵什役室、測量晒圖室、中山紀念碑燈柱各項，仍未計算在內。現在因不敷過鉅，暫以略零地騎樓地地價，暨市產變價，稅捐按預餉，挪撥開支。此種權宜辦法，實難持久。現在惟有開辦市土地稅，及征收碼頭稅，以資挹注。其次則擬將向來批商承辦之稅捐，逐漸設法收回市府直接辦理，以杜中飽，而裕庫收。對於支出方面，則認真撙節，務使用得其道，欸無濫費，方期收支或能適合也。

(7) 監獄

拘留所，設在延年砲台舊址。因陋就簡，僅將原有房宇，零加修葺。內有男看守所四間，女看守所二間。男犯分別輕重，隔別看管。置管獄員一員，看守役四人。

懲教場，為犯人習藝之所。置場長一員，正副管理各一員，化製工師一員，訓育員一員，會計兼庶務一員，看守長兼守衛隊長一員。人犯習藝，分印刷、織襪、織布、製鞋四部。現在製鞋一部，已停止工作。

(8) 交通

(甲) 內河交通 韓江支流幹流，俱在本市附近地方，注入內海，可通舟楫者，凡二千餘里。有電船數十艘，分航潮安

大埔松口揭陽普寧澄海等處。

(乙)、海道交通。汕市爲嶺東出海門戶，故海道交通，至爲重要。近如潮陽，南澳，柘林，達濠，汕尾等處，遠如香港，廣州，廈門，福州，上海，以及南洋羣島，皆有海輪，定期航行。

(丙)、陸路交通。有鐵路二條。一爲潮汕鐵路，由汕市至潮安之意溪，凡九站，長約三十英里。一爲汕樟輕便車路，由汕市至澄海。公路之已完成者：有汕樟公路，由汕市經澄海而至饒平縣界。潮汕鐵路，由汕頭至潮安。隔海角之潮普公路，由汕頭循東路省道，達普寧海陸豐等處。市區內之交通，則有長途汽車。往來稱便。

(丁)、電話。原有商辦電話公司一所，用戶約四百餘戶。但電話機係舊式，發音不靈。故於二十年收歸市有，設立管理委員會，仿照廣州市辦法，改設自動電話。此外尚有商辦長途電話公司四所：一爲汕潮普揭電話公司，一爲澄海連樟電話公司，一爲汕豐潮揭電話公司，一爲汕澄潮饒電話公司。電報：則有有線電報局一所，無線電報局二所。郵政，則有管理局一所，分局兩所，代辦所七處。

(9) 教育

市區公立學校：計有完全中學四所，初級中學五所，職業學校四所，完全小學三十四所，初級小學五所，幼稚園十二所，民衆學校廿九所，私塾二十四所。其他學校（如補習專修等學校），十一所。全市學生總數，約一萬四千餘人。全年教育經費，共四十餘萬元。其他另有公立圖書館一所，報館六所，小報館六所，體育會五所，教育會二所，通訊社二十四所。

(10) 衛生行政及慈善事業

公共衛生之設備，有摩托洒水機一架，運垃圾牛車六輛，運垃圾手車四輛，垃圾船六艘，公廁三十三所，郊外貯糞池二口。清道夫一百七十名，清糞夫二百零二名，檢鼠清毒伙二名。市立化驗室一所，並設有衛生稽查員，組織衛生消毒隊，衛生演講隊，衛生展覽會等。對於春秋季種痘運動，夏秋間霍亂之預防，每年均有舉行。最近檢查飲料，取締不良食品，獎勵滅蠅捕鼠，制定菜市管理規則、管理髮店衛生規則等。現又着手籌款購運垃圾汽車，及建築攪糞池。

至慈善救濟事業，可分述如下：

(1) 疾病死亡之救濟。市立醫院，同濟醫院，存心善堂，誠敬善社，延壽醫院，中國紅十字會汕頭分會，福音醫院，益世醫院，皆有施醫贈藥。市立醫院，每日派出醫生，前往平民新村，贈診施藥。存心善堂及誠敬善社，則兼辦殮運及施棺木等事。

(2) 孤貧無依之救濟。設有平民新村，使居住蓬寮貧民，遷入居住。現有住戶一百七十餘家，居民八百餘人。惟市區蓬寮住民，數達萬人，平民新村不能完全收容，大多數仍雜住市內，不得其生活。是以現仍籌謀擴充平民新村。貧民工藝院，收容無業貧民，及孤獨無依之人，給以衣食，教之工讀，疾病則施贈醫藥。此外同濟善堂存心善堂及誠敬善社，亦常施衣施粥，並收容無依嬰孩。最近復由市府建築一濟良所，經已落成，專為收容娼妓，及一般無依婦女，以免流離失所。

(3) 消防設備。由市府建有瞭望台一座，高六十餘英尺，以俯瞰全市。遇有火警，則於台上察視報警備有火警大鐘一個，電燈六盞，旗四枝，以為報警之用。置有三十四匹馬力摩托滅火機一架，十八匹馬力手拉摩托滅火機一架。錄用員警四十餘人。民間對於消防設備，亦頗注意。誠敬善社，置有二十八匹馬力摩托滅火機一架，消防人員共一十八

人。存心善堂，有二十四匹馬力之摩托滅火機一架，消防隊人員共二十一人。其餘各街坊，又有水龍之設，以備不虞。他如市立癲瘋院，亦經開辦，收容病人一百二十餘名。至傳染病院及神經病院，均在籌辦中。義倉，尙無設備。如遇荒年，則由各善堂籌辦平糶。

(11) 市區

汕市開辦市政，始自民國十年。迄今道路四通，危樓相望，蔚然成爲新式商埠。市內已完成馬路，計有四十餘條，長凡六萬餘呎。各馬路之交叉處，均設有交通燈柱，並置交通警察，以指揮往來車輛。公共建築物，已成者，有市政府，第四小學，濟良所，第一、第三、第四市場，及屠宰場等。中山公園，內部建築及佈置，已具規模，園內運動場，亦頗完備。足爲市民遊樂之所。其已有計劃而未興築者，計有市立醫院，市立圖書館，各公安局，及東南堤岸馬路等項工程。

電燈公司，係屬商辦。全市電燈，分交流直流兩種，殊不適宜。且因機器過於舊式，加以機小燈多，致電力不足，燈光迷濛，收費又復昂貴，（每灯月收大洋式元壹角。）商民嘖有煩言。現已由市府責令該公司切實改善。自來水公司，亦屬商辦。水廠設於庵埠，因設備尙未完善，故水質混濁。各用戶均安設水錶，每戶用水，最低限度，亦須用至三百三十四加倫，如不足三百三十四加倫者，亦照三百三十四加倫計算；（水費，每千加倫收大洋叁元；并月收水錶費三角。）故水費未免過昂，亦應整頓。

公共娛樂場所，計有電影場二所，普通戲院三所；建築設備，均極簡陋，殊不足觀。此外尙有游藝場二所，亦簡陋異常。故市民之娛樂地方，殊爲缺乏也。

(12) 名勝古蹟

市內無天然勝景，惟對岸之礮石山，林壑幽美，每值佳日，游人如鯽。

古跡，以天后宮爲最古，次爲延平砲台及石砲台。今天天后宮尙在。延平砲台，已改設公安局。石砲台，則改設德教。



第九十六編 梅菜

(1) 面積位置及地勢

梅菜市，位於茂名，吳川，兩縣之間，因商務逐漸發展，有舉辦市政之必要，遂各劃一部份而成市區。市區範圍，東起單巴墟，西至車田，南至登高陵，北至大雍村，面積約十七萬八千九百七十一方丈。

市區居三叉河之衝，四面平崗起伏，地勢平坦。北連化縣，西南接吳川，東連水東，皆有舟車之便。輪軌輻湊，誠衝要之區也。

(2) 人口及風俗 附外人居留狀況

市區居民，共八千七百零四戶，四萬五千八百八十八人。無外僑，祇有耶穌教堂及天主教堂各一間。

梅菜市民，舊吳川茂名之民也。故其風俗，與吳川茂名兩縣無別，不再詳述。

(3) 實業物產及富力

梅菜為化茂吳諸屬商務中心，大商巨賈，咸集於是。在昔高州一帶商貨運輸，皆取道於水東。然梅菜市扼內河船運要衝，貨物由此出海，或運往茂名信宜化州等處者，皆無人力附帶之勞，足為高州商業之樞紐，特設為市，蓋原於此。惟近年商務，頗有日形衰落之勢，其原因有三：

(一) 厘稅繁重。吳川之黃坡，為來往梅菜船隻必經之地，昔設梅菜查驗卡於此。貨物來自廣州灣者，至梅菜分口，始一度征稅。今黃坡亦改為分口，入口貨物一征於黃坡，再征於梅菜；商人苦於重征，視為畏途。

(二) 陸運發達。梅菜之盛，以水道之便。近年高州公路發達，商務運輸，可由公路，自石門直達化州茂名信宜等處；其

迅速過於水道而出梅森者。

(三)私運利便。自廣州灣至高麗各地，私運貨物，途徑殊多。商人既苦於黃坡梅森之二重征稅，又以新稅則頒布後，稅率增加，遂相率出於私運。

此三者，皆梅市商業衰落之要因也。

市區無大工廠，僅有粗劣簡陋之小工業。市民之以漁業及小販為生者，為數殊多。出產除魚類之外，僅有黃麻及麻織品竹器等。故人民生活，殊感艱苦。

(4) 行政組織

梅市前設市政局，掌管一切行政事宜，直接受民廳管轄。自二十年三月十二日，奉民廳令，劃定該市歸茂名縣政府管轄後，即設梅森市公安局。嗣因吳川茂名爭界，各持成見。當局復以該處政務有設局管理之必要，乃劃設梅森管理局。設局長一員，課長二員，課員四員，僱員六員，雜役五名。月支經費一千零八十八元。

(5) 警衛

市內警衛武力，可分三種：

一為保安隊。有隊兵十四名，土製槍十二枝。

二為警衛隊。員兵共六十人，分編二小隊。有土製槍五十四枝，悉由私人借用。

三為警察所。所長由管理局局長兼任，共有員警伙役一百二十二人。槍械數十枝。槍以土製者為多。且有十枝借自商會。警費共月支一千六百二十六元。其來源為房租警費特別捐及牛皮捐等。

保安隊風紀頗佳，惜人數無多，能力有限。警衛隊月餉八元，市局擬設法增至九元。至警察勤務，則有崗位及梭巡步哨之別，然精神形式，俱待整理。

市區無匪共之患，故地方安謐。然總合全市警衛武力，僅有槍百餘桿，又以上製者為多。如有股匪竄擾，則難於自固。

(6) 財賦

梅菴地方款，歲入計：

花筵捐，	九千四百四十元；
七項串捐，	六千四百七十元；
豬地串捐，	壹千六百九十五元；
壳串捐，	壹千四百元；
特種警捐，	四千壹百五十元；
房捐警費，	壹千八百元；
清道費，	八百四十元；
牛皮捐報効學費，	叁千壹百貳十元；
六成麻捐，	貳千零貳十元；
冥鏹捐，	叁百六十元。

總計叁萬壹千貳百九十五元。

梅菴地方款歲出，除支撥局所經費外，計有下列各項；

- 梅菴警費管委會經費， 四百八十元；
- 撥支高州日報社費， 式百四十元；
- 警察服裝子彈等費， 五百元；
- 賞恤及雜項， 式百八十叁元；
- 撥支梅菴各校經費， 壹萬零六百元；
- 閱書報社費， 壹百元；
- 梅菴校款管委會經費， 叁百元；

(7) 監獄

民國十八年，新建拘留所一間。內分男女室，現由警察所派員管理。

(8) 交通

由梅菴南出博茂，即通海運，然不能航駛輪船與各地交通，令人望洋興嘆。欲自梅市往廣州或江門者，須至電白之水東，始有輪船可搭。海運紆滯，對於梅市商業，影响非小。前市政局會議開闢博茂港，以資救濟。至內河交通，亦僅有帆船通吳川茂名化縣信宜等處。公路，已通車者凡五綫，表列如次：

路名	起	訖	道別	全長	既成里數	未成里數	備註
梅東公路	由梅市至電白之水東。		省道	八十里	八〇		已通車。

梅化公路	由梅市至化縣。	省道	六十五里	六五	已通車。
梅黃公路	由梅市至吳川之黃坡	縣道	四十三里	四三	已通車。
梅芋公路	由梅市至吳川之芷芋。	鄉道	四十八里	四八	全石。因過海電船停駛，且路面破壞，行旅皆改從梅山路前往西營。
梅博公路	由梅市至博茂港。				已通車。

郵電設置：市內有電報局郵政局各一所。市區電話，尙在籌設中。其已通話者，僅有各汽車公司架設之沿路電線

(9) 教育

市內學校教育，計有市立初中一所，高小一所，初小四所，女子小學一所，六堡高級小學一所。私塾七所。從前曾舉行塾師考試，并組織平民學校籌備委員會，擬於平校成立之後，即將私塾解散。此外尙有市民創辦之平民學校一間，已於十八年成立招生。現設圖書館二所：一爲中山公園內之真如圖書館，一爲黨部倡辦之通俗圖書館。

(10) 衛生行政及慈善事業

衛生行政，有清道伏公廁市立醫院等。市醫院規模頗大，有醫生三名，女看護二名，常川駐院。其建築費出自募捐，常費則由前市局撥地歸市民建造市場二所，每歲收入悉歸醫院，數約萬元。

慈善救濟事業，除市立醫院外，可述者詳。義倉，善堂，皆所未備。消防之具，亦僅由各舖戶集資購置，有水龍水喉

太平桶釵鈎棍雲梯等物，簡陋異常，效用殊鮮。至消防隊員，則由各街舖戶，派定夥伴一名，編為預備隊，歸警察所指揮。

(11) 市區

梅市馬路，築成已多，頗為壯觀。市場，已建設者有三，惟規模未備。電燈自來水及公園等，俱在籌設中。

(12) 名勝古蹟

市區遼闊之地，名勝古蹟，無可稱述。



女 婦 之 民 黎 鐵 生



狀 形 之 米 椿 女 婦 民 黎



東裝之子男黎俸



婦家富之民苗





影攝之矢弓射跪黎鐵生



狀形水擔之人婦民黎

第九十七編 瓊崖化黎區

自本年歲首，瓊崖撫黎專員陳漢光，率同黎苗觀光團到省觀光後，各界民衆始對於黎苗有明顯之認識。本廳林廳長出巡瓊崖，特繞道深入黎境，安撫一切。現在瓊崖化黎事宜，由瓊崖撫黎專員公署專管。復以黎區甚廣，乃分設嶺門黎務局，保亭黎務局，南豐黎務局，興隆黎務局，使各就管轄區域，銳意進行化黎種種事宜。

原擬以嶺門，保亭兩化黎局，編爲一等局，設局長一員，隊長一員，書記一員，局兵二十六名，勤務兵二名，炊事兵二名。南豐，興隆兩化黎局，編爲二等局，設局長一員，隊長一員，書記一員，局兵二十名，勤務兵二名，炊事兵二名。嗣將局兵一項剔除，遇有須調用武裝隊伍時，得商警衛旅或各縣警衛隊員兵，協助一切。至於化黎報告，常讓諸專冊。現將黎區各種情況，摘要分述如後：

(1) 種族及地域

瓊崖之有黎族，人多知之。實則黎族以外，尚有苗族，與黎族性習迥異。而黎族之中，亦有黎人，伎人，倭人之分。伎人倭人之性習，固自有其與黎人不同之處，然其大致，可謂相似。至世俗之以生黎熟黎爲區分者，第就其所居地之距離城市之遠近，及性質爲馴良抑兇悍，而別之爾。

黎人所居地方，爲崖縣甯遠河，望樓溪各流域；及昌江河上游之水滿峒德霞；瓊山縣之屯昌嶺肚坡茅；定安縣之母瑞嶺；臨高縣之白沙峒；儋縣之七防峒；昌江縣之大田新甯；陵水縣之大旗保亭；樂會縣之中平森田等處。伎人則居於山嶺之最深處，於五指山較高處之環麓，多能見之。伎人足跡不入城市，不諳外方語言，罕與漢人往來。而倭人之所居，則多鄰近海岸。如：唯縣縣城迄東以至藤橋一帶；及昌江感恩兩縣之海濱；陵水縣之大旗和興廿八村，六村等處

，俱爲俾人聚族而居之地方。

苗人姓喜居山，往往焚山而耕，謂爲刀耕火種之民，誠至恰當。惟既耕之後，條又他徙，幾乎任無定所。俗稱之馮墟，峒附近；樂會縣之南茂峒，定安縣之思河附近；臨高縣之番打，番陳，志遠，東門四村；陵水縣之大旗山谷中等處，皆爲苗人之火耕區域。其人數少於黎人。故以下所述，以黎人爲主，而苗人事情，亦間及之，以視其大概。

(2) 沿革

若夫論及黎族之起源，其事至荒遠且難考。今世俗之所謂熟黎者，乃能諳漢語，常入市交易，且有穿着漢人衣服，幾與漢人不易判別。第其本來語言風習，則仍與蠻居腹地之生黎無殊。又黎人多仿用漢姓，如王那羅、李陳、楊慶、唐章、吳麥等姓，此蓋由漢人初至，雜居黎村，非王教所及，久而與之同化。例如崖縣多港峒之李姓，自稱爲唐謫宦李德裕後人。登而堂，尙有李公塑像，其顯而著者也。或云黎人之用漢姓，蓋由嚮慕漢文化使然，此亦殆爲一因。然而歷代罪人，因懼捕而亡命入五指山中者，信亦恒有。是則黎之不僅爲黎，若謂混有漢人苗裔，固足信也。

(3) 部落情況。

黎人擇地而居，自謀生活。先至者爲峒主，稱曰「頭家」。峒之大者，可十村八村。小峒亦有三五村。村內分族，族各有長，稱爲「老爹」。一村數姓，則有數族長焉。「頭家」係世襲，父死子繼，間亦有由村人公舉，由官廳加委者。前清馮公子材於平黎之後，曾設撫黎局。局中置一黎團總長，使編查黎人戶口，十家爲牌，置牌長；三牌爲甲，置甲長；三甲爲保，置保正，保副。轄於黎團總長，主兵事。各峒另設一總管，統轄各峒。則主人事。此制現尙保存，黎區事宜之推行，賴有此耳。

黎人部落，雖無若何組織，故不易尋其系統。而喜聚族而居，蓋爲人類之群性。其所聚也，多則百數十家，少亦二三十家。擇山麓爽塏之地，而下居焉。村之周圍，植刺竹以構藩籬，其厚者達十餘丈。乃擇險要處開一兩門戶，以便出入。門之左右，常積多量竹木之枝幹，以備有警時填塞門路之用，蓋有似兵家之鹿柴也。刺竹之生，茂密而愈堅，較之磚石圍牆，實爲安盤。頭家或族長家內，常備大鼓一面。有事時，乃擊鼓爲號。或遇盜，或辦公差，或議事，其擊鼓法各有差，村人則聞而知之。鼓聲響處，踴躍奔前，咸畢集聽命。舉凡頭家與族長命令，例不能抗，否則重罰，甚則喪元。然而無勢力之頭家，亦往往有號令不行者。苗人所居村落，則無一定，因其逐山耕稼，不時遷徙也。

#### (4) 家庭組織

黎人之家庭組織，以年長者爲家長，與漢人無異。子女於幼年時期，常與父母同寢食。女子年齡既長，父母則爲之築私室，間亦有爲丈夫子築者。女子居私室時，可自由擇配。若男子居於私室，則準備娶妻成家。然居室雖別，而飲食仍依父母。通常爲一夫一妻制。但有錢之黎人，輒有數妻，最多者有九妻。各妻孥別室而居，惟一切家務，必同力合作。

#### (5) 生活狀況

關於黎苗生活狀況，因與漢人迥異，故可紀之事甚多。茲分別摘要述之如下：

(一) 居室。——黎人居室，多作長方形。以木或竹爲柱梁，編竹片或樹皮，以泥糊之，用作牆壁。編茅爲蓋。於前後棟之下，開兩門相對，是爲前門與後門。平時出入，多由前門。至於後門，乃屬不常開者。屋多南北向，間亦有因地勢而定方向者。就小屋言之：既入其前門，卽見爐竈位於左邊。位於右邊一隅者，則其寢台也。另以一隅地方，堆置家具

食物。漫無秩序，容亂污穢，不堪盤旋。若屋宇稍大者，則前後分成兩段。後段爲廚房與寢室。前段用以貯放物件，或爲客室。亦有於屋之一隅，設一寢室者。貧者只一屋。富者往往多至十餘屋。住屋之外，別設茅蓋倉寮，以貯穀米。惟崖縣、藤橋、榆林、南山嶺附近之黎人住屋，則略仿漢制，於簷下開門，並且另設廚房，但不多見。又有搭禾草棚而居者，其形式與矮屋稍異；內部分成三段：一爲臥室，一爲廚房，一爲晒棚。築泥磚以爲墻者，間亦有之。苗人屋宇，則盡是竹墻茅頂，由簷下開門，以便出入，與黎人屋宇頗有不同。

(二) 飲食器具。——鐵鍋、磁碗、竹箸、瓦缸等物，均由漢人買來，蓋黎苗原不識製也。黎人汲水，皆用陶器。至俾人汲水，則多用竹筴或木桶。竈用三石鼎立而成，三面燒柴草，上置鐵鍋以煮食物。鍋不設蓋，任由火煙燻及食物。至近海各處黎人，智識較有進步，已有倣漢人土法，製造火竈。

(三) 寢具。——臥牀以樹樞爲脚，高可尺許。橫架竹木，敷以竹片。富家間亦有用木牀者。以露兜葉編織爲席，以吉貝或麻布爲單被。寒時則蒸竈或燒柴草以取暖。

(四) 家具。——居於腹地之黎人，不設桌凳，但截木筒盈尺，削其兩面，據地而坐，飲食聚談均用之。居於近海地方之黎人，間亦有鋪板爲凳者。或則鑿天然木料爲圓凳。其設置方桌條凳者，百不一二觀也。沿海俾人，則全用桌凳，與漢人無異。多用竹篾，以收貯衣服。貧者則用兩繩縛竹竿挂之。此外則截竹爲筒以貯饑菜。以大瓢爲壺以貯物件。刻椰壳爲升以量米。織露兜葉爲篋，以貯屑物。削木條爲扁担。織籐爲箭壺。又織籐竹小篋，以爲入市購物之用。經織手藝，間有甚爲精緻，非漢人所能及。

(五) 農具。——耕田所用犁與耙，均就山斬木爲之。惟犁尖及刀斧鏟鑿之類，均購自漢人。耕種不施肥料。溝洫多未發掘，惟藉天雨或山坑水，以資灌溉。農品種類極少。自黎苗觀光團由省回瓊，帶返各種農作物種籽，分送黎苗。伊

輩歡喜異常，但能否如法施種，多有收穫，亦一問題也。貯穀用倉或用竹筩。筩製與瓊州人無異。舂米不用碓。若舂米多者，使用木臼，由三四人合舂。舂米少者，則用石臼，一人舂之。有米篩而無風車。簡單者，則用簸箕除糠，連篩亦無之。

(六)織具。——黎人男子以耕種牧畜漁獵爲業。女子以織布爲業。故織布器具，家必有之。其器具甚屬簡陋，不過以木數枝，繫木板及牽紗之木框而已。

(七)漁具。——黎村無沼澤，亦無用人工開築之池塘。然溪水中時有小魚。故小網魚筩到處有之。

(八)獵具。——以木爲弓，以竹爲弦。箭鏃如菱形，間有設鈞者。其製作極粗陋。然黎苗習練純熟，所發多中。此外有用竹片所製之捕鼠器，構造雖簡單，但頗有效。

(九)武器。——弓箭之外，亦有槍械。或疑其何從來，總以奸商秘密輸入爲多。舊式槍，最爲黎苗所樂用，幾於無家不有。大概舊式槍一枝，可易牛一頭；手槍一枝，可易牛三四頭；至最新式槍一枝，常可易牛五六頭，以至七八頭不等。火藥子彈之價亦昂。奸商貪利，不顧大局，輒樂於供給之。此外有土製短刀，以棉榔衣爲鞘，幾於人皆有之。黎人尙武，出入必攜帶武器，縱不佩槍，亦佩刀弓。苗人武器，則多腰刀槍，間亦有使用毒弩者。

(十)男子服飾。——居於瓊崖中部之黎人，男子其衣服甚爲簡單，惟以小布一方掩下體，用帶束其前後，繫於腰間，稱爲「小褻」其形狀約與日本人之「裋」或「三角褲」相類。女子則贈禮物與情人，往往以手製小褻行之。男子得此厚禮，珍視之亦逾於他物，以其難得也。黎人終年不御衣服；惟居近墟市，或入市購物者，則以山貨換取漢人爛衣服或故衣而穿之。崖縣落屯，舌淺，多港，多洞，抱旺諸洞，其黎人多作漢人裝束；但久不沐浴，又不洗濯衣服，故多穢褻污穢異常。黎人喜以黑布裹頭，儼如印度人之束髮。至崖縣東部沿海之俸人，與夫陵水熟黎熟俸，則皆已穿衣與漢人無

殊。儋縣、陵水、定安、臨高諸地之苗人亦然。生黎、生倭，於小裹之外，亦有著前後二幅裙者。黎族男子，皆蓄頭髮，由腦際分爲前後二部；前半於額端結成一束，後半則收束於腦後紐緊，由左或右轉於額前，一同結束之。有留髮者，其式有種種：或扁平圓結，如道士裝束；或細長直立，如巫覡之英雄髻；於束髮處插木梳或簪。其簪以竹片或銅片或骨片爲之。聞其中仍有分別。據云長者結大髻，短者結小髻，外人不易知其詳也。其居近漢人村落者，逐漸開通，已多剪髮，如在崖縣落屯、抱背、長溝等處，往往見之。崖縣城南山嶺、及東部沿海之倭黎，西部之苗，亦皆已剪髮，其風度無異漢人，驟觀之，不易辨別也。黎人出門或作客，輒以藍白二色之法珞掛珠或銅錢爲頸飾。攜槍者，則胸前懸一布袋，或疊皮袋，以貯發彈藥火柴菸絲等物，並以爲裝飾。間有不露束髮，而用黑布或紅布裹頭者。初入黎村之人，多望而生畏，習見亦不覺奇異。此外或以銅圈，或以繩繫狗骨，用爲頸飾腳飾。或戴海雜藤蛇總管手釧。間亦有佩玉手釧者。日間跣足。入夜或閒居時，則曳木屐。其屐之製法，類於日本屐，又如南洋群島之馬來屐，穿三孔，貫以藤繩或藤絲；所異者，日本屐前後同寬，而此則前寬後狹。復有自漢人購得皮鞋，或拖鞋，以備不時穿着。出獵之時，則束腰裹頭。少壯裹頭常用紅布，老者則用黑布。腰弓背箭，手拖長柄尖尾彎刀。近來則棄弓箭而携槍。髭鬚不用刀剃，而用夾拔出之。

(七) 女子服飾。——黎人婦女束髮，與漢人婦女之居鄉者無異。自警衛旅陳旅長漢光在黎區召集漢黎苗聯歡大會多次，親爲黎人婦女剪髮，黎人乃爭相仿效。年長必文面，亦有自幼即文面者，文面之法有數種：或祇畫一二曲線由兩頰直下，至頰下復成一曲線；或於口之上下端畫多數曲線縱橫綫者；有於兩眼下畫一二橫紋，斜於耳際者；有於兩頰畫一直線，直至胸際，如掛珠狀者。問以文身之故？則云：「不文面，恐死後祖宗不認識。」或云：「不文面，恐爲漢人所娶。」聞漢人居近黎村者，欲娶黎女，未嘗不可。惟黎女必要求不搬出外處居住。然則文面之原始，或因懼爲異

族所得而起，故毀其顏容。相沿既久，今其俗反以文面爲美觀矣。沿海之倭女，及陵水大旗一與二與十八村六村，僦縣定安臨高屬內之苗女，其年在二十歲以下者，則十之八九不文面，蓋風氣已漸開通也。黎女所穿衣，對襟無鈕，於領下用銅線結之。亦有所穿衣服如布袋式，於衫兩開一長孔爲衣領，穿時從頂套下者。袖長及肘，衫長及腹。平常胸腹俱開露。若見男人，則或以手收束兩袖，作羞態，亦有岸然如弗覺者。作客時，衣服美麗可觀，惟久不洗濯耳。珍貴衣服，其胸前及四緣，均襯有五色彩所繡之花草。高雷境之黎女，多已作漢裝，且不文面。黎女倭女伎女，其頸間多盤玻璃珠圈。下衣用裙，內不穿褲，近漢地者裙長及膝，在腹地者，僅及半股而已。苗人婦女，衣斜襟，衫長過膝，束腰，穿裙。其出門也，必束行膝。戴繡花方巾。裙甚清潔。無文身之俗。婦女生兒後，即以裙爲襁褓，或以代搖籃。上衣甚樸，必取黑色，用吉貝或麻布線布綿布爲之。下衣用木棉布，或山麻布。縫衣用布，概屬白織，俗稱爲「黎桶」，以其縫成一桶狀，緊束於腹際，不用帶也。黎女均穿耳，戴銅圈，小者徑盈寸，大者五六寸。四差黎女，每耳戴銅圈多至十八個，每銅圈直徑約五六寸；是以兩耳須穿孔大至盈寸，始能戴上。各銅圈於耳前後另用小圈束之。有時將各銅圈反搭頭上，望之如戴銅絲帽然。約計兩耳所戴銅圈之重量，都十兩以上。是以年老黎婦之耳，多破裂而低垂者，則以銅圈太重累之也。黎女裝飾之最奇者，當爲戴銅耳圈與文面。此外復喜戴頸圈，手釧，腳鉤，或銅或銀或玉，視其貧富而定。臨高屬之黎女，則以布巾蒙頭，髻不外露，居於瓊崖中部之黎婦，亦喜以繩繫獸骨爲頸飾。或云：是骨爲黎人病時祭鬼屠獸取出者，謂可以避邪。惟東南諸係黎中，則未見有此種習尚。

(三)小童裝束。——黎人之男女孩，未滿七八歲者，均裸體剃頭。女孩於腦後留髮一朵。男孩則於額前留髮一朵。十數歲女孩則穿裙，但不穿上衣。男孩稍長，亦僅以小袋掩下體。女子自幼穿耳，初戴小銅圈，逮年事漸長，則圈漸大而多。男女孩童，均慣用銅鐵頸圈及腳圈，或以繩繫獸骨爲頸飾。既長，不留髮朵，蓄髮如成人矣。



(五) 飲食。——黎人食用，以米爲主。因其村地大部分爲禾田，稻作尙屬發達。米質良好，勝於沿海漢人所植者。山居黎人，則以玉蜀黍爲輔佐食品。黎人喜食粥而鮮食飯，其煮粥方法，與瓊州漢人無異，卽所謂「瓊州粥」也。煮粥之際，於米粒爛熟之後，必沖以冷水。每粥一鍋，沖水多者至三四倍。佐餐以瓜類，豆角，山蕨，竹筍，亦偶有食辣椒者。竹筍及青菜類之醃漬物，黎人多能自製，蓋從漢人習得者也。貧者不能備饕餮，惟以鹽下粥。苟捕得魚蛙，則貫以竹片，置爐火中，炙而食之。亦有食蛇及鼠者，但居少數耳。農隙畋獵，既獲鳥獸，則招致親朋會食。食不盡者，製爲肉乾。婚喪屢疾，則宰牛羊豬雞鴨以宴客。至於鷄卵，則愛不肯食，謂留以孵小雞也。食物煮法，甚爲簡陋。菜蔬類則切成小塊，入水煮熟加鹽。肉類則以大塊煮爛，加鹽後，切而食之。黎人喜飲酒。能自製米酒，亦有購自漢人者。其釀酒之法，不甚講求；蒸餾時火力過大，冷卻時復以裝置不完備，故酒質常劣。惟有一種糯米酒，則頗可口。又喜食檳榔，居於陵水崖縣之黎人作人，此癖尤深。村洞間，頗有種植檳榔者。黎人尤嗜吸菸絲，幾於無論男婦老幼皆然。每歲以山貨易取漢人菸絲，所值甚鉅。廉江菸商，赴瓊崖推銷菸絲，蓋奉半係供給黎人吸食也。山居之黎人，謂有一種樹皮，可代檳榔，嗅之略有香氣，不知是何物也。至苗人嗜食檳榔者甚鮮。

(6) 生產事業

(一) 農業。——各村峒黎人，均以移農爲主。峒中土地膏腴，灌溉便利，穀種多佳，雖耕種之法粗疏，每造所穫，成績良好。黎苗勤於開墾，是以荒地殊少。水田以種稻爲主。以瓊崖天氣溫和，本來種三造亦未嘗不可。但以該處水利未改良，人工習慣，兩無興革，歲中祇種稻一次而已。其餘時日，則以之栽種玉蜀黍，豆類，番薯等作物。惟種麥者甚少，以天氣太溫暖也。瓊崖氣候良好，可以繼續種稻之時間甚長，故無論漢人抑或黎苗，每人恆耕田地多畝。

(二) 水稻種類。——依稻之性質分之，有白稻、赤稻、粳稻、糯稻數種。若以時期分之，復有早稻與晚稻之別。然以黎人田地，歲耕一造，故無一造二造之分，所謂早晚云者，蓋指先栽與後栽而言耳。大約於六月栽種者為早稻，質地較劣；於八月以後栽種者為晚稻，質地較優。

(三) 作業時期。——廢曆二三月，為播種時期。五月至八月，為分秧時期。大約有泉流可資灌溉者，分秧多早。至其他田畝，則須俟秋雨漲以後方行之。故延至五月以迄八月為種稻時期，十月至翌年正二月為收穫時期。先收穫者。於收穫之後，即先行栽種他種作物。有連種番薯玉蜀黍豆類等作物兩次，然後栽種水稻者。此種田地，仍稱為一年三造。惟田地少者，始行此法。若田地多者，以難照顧，不願行之。因收穫後三個月內，連續割稻、晒穀、上倉，手續最繁，需用人工甚多，黎人多不暇也。故通黎村之田，每年栽種兩造者，什無一二。

(四) 灌溉。——多利用天然流水。於適中地段作水壩，引水至田。黎境河流四佈，至為便利。水車戽斗等物，可為挹水之用者，於黎村絕未見之。如無天然水之處，多不種水稻，亦足見黎村農業，其粗放一至於此。

(五) 耕種方法。——播種插秧，均與漢人方法無異，惟割稻之法，則略有不同。乃於近禾穗部盈尺之處割下，以數十穗紮成一束。其收穫多者，連葉晒乾，然後落穗，或即連葉收藏穀倉中，俟用時始落之。遺留田上餘葉，任其自然腐敗，或焚燒之，究其原因，一則圖省搬運之勞；二則燃料及家畜食料，無需乎此；三則任其在田中朽腐，可作次期耕作之肥料也。

(六) 穀倉——穀倉之構造，與黎人住屋略異。立木為柱，束茅為蓋。於離地尺許之處，架椽數板。四圍則裹以木板或竹簾。并不使用土牆。倉內空氣流通，極為乾爽。然構造粗陋，不易將屯穀保存。積之既久，陳穀遂朽。其屯穀較少者，不另設倉，即於住室內置竹篾藏之。

(七)陸稻。——陸稻一名旱禾，凡無水之田。或山坡亢旱之地，均可種之。居山間小部落之黎苗，多以種陸稻爲生。其播種之法，與水稻無異。惟分秧時，則用鋤掘穴栽之。有將山坡上之天然草木，縱火焚去，迹其餘燼，就地播種，不再分秧，任其生長者。此種耕作法，於山間僻地常見之。放火燒山時，濃煙烈焰，樹木焦死。迨種稻一兩次後，黎苗以爲地味既盡，又棄而之他。事後經過，枯林彌望皆是。故此五指山系天然林木雖多，歷年爲黎苗摧殘者，已屬不少。旱禾分種糯兩種，黎苗以種糯爲多。

(八)雜糧。——黎苗多栽玉蜀黍，於每年二三月下種，七八九月則有收穫。其果實有黃，赤，紫褐等色。通常以栽種黃色玉蜀黍爲多。收穫之後，則炙而食之，亦有混米粥而食者。其貯玉蜀黍之法，頗爲奇異。卽用竹竿懸之於近火竈地方，使經微溫烘乾，不易霉壞。食時始搥剝黍粒，但鮮有用以製造黍粉者。

(九)薯芋。——黎地本來適於栽種薯芋。蓋歲中除種稻外，田地餘時尙多。然而黎人栽之者甚少。試詢其故，則云米穀已多，食料甚足，無需乎此。復以野猪豪豬甚多，若種薯芋，甚難保護。但苗人已習知種薯芋之利，多種之。

(十)豆類。——崖縣樂安抱背德霞等處黎村，多有種植黃豆綠豆烏豆，居於瓊崖中部黎人亦有種之者。每逢二三月下種，五六月收穫。臨高儋縣等處黎苗，種烏豆者尤多。

(十一)紅豆。——間有栽種之者。

(十二)落花生。——崖縣多港樂安一帶黎村，種落花生者極多。

(十三)瓜類。——以種葫蘆瓜者爲最多。大者徑尺四五寸，長二尺許。黎苗志在取瓢殼製器，不用以作食品也。每瓢大者約值數百文。較好之瓢器，箠以藤，頗爲耐用，黎人極珍惜之。金瓜南瓜，亦有栽種者。

(十四)茄。——黎村，栽茄者極少，不過偶一見之而已。

- (五) 辣椒。——黎人所食辣椒，多係天然生長於山野間。而人工栽培者，間亦有之。
- (六) 菸草。——黎人亦有栽種菸草惟不多見。
- (七) 椰子檳榔蒟蒻。——接近漢人之黎村，偶有栽種。或云係漢人所有，不過僱黎人為之管園而已。
- (八) 藍草。——黎境到處有野生藍草，可用為染料。苗人染花裙之法，係用白布塗上蜂蠟，繪成各種花紋，放入藍缸；染後洗去蜂蠟，其紋即現。
- (九) 木料及藤。——黎地各處均有之，產量甚豐。黎人與漢人交易，以此物為最大宗。
- (十) 筍乾。——臨高儋縣等處黎境，出產甚多。
- (十一) 薯蕷。——西北部諸黎地，多種之。
- (十二) 藥品。——各屬黎地，多產金釵石斛益智草仁艾粉等藥品，為漢人採買者甚多。
- (十三) 山瑞。——定安臨高儋縣各屬黎地，恒有此物出產，價格甚廉。
- (十四) 野生動物。——如麋鹿、黃鸞、山豬、猴、狐狸、熊、穿山甲、水獺、翠蛇等，各處黎地均有出產。
- (十五) 蔬菜。——黎苗均鮮栽植蔬菜。故其佐餐，亦罕用之。
- (十六) 紡織工藝。——黎村婦女，大都能織造粗布。其不能織者，輒引以為耻。織布之原料係採取山間野生麻皮，(灌木植物，高者六七尺，俗稱為「麻」，想或并非，但不識其名，無以名之也。) 剖去青皮，晒乾，析其纖維。更收集野生木棉，紡成棉紗。或購買外來綿紗及色絨，雜為織造原料。黎苗各處，多產野生木棉，幾於遍地皆是。此種原料，誠屬取之不盡，用之不竭。竹雖柔軟，且較為脆弱，仍可製成蓑被或上衣。至已經染色之麻紗，或色絨，則多用以織造裙帶花紋。所用織造器具，有：脫棉機，彈棉機，紡棉機，牽紗機，織布機等，均極簡單。所謂紡棉機，只有縱橫兩

木板，一轉輪，及少數副件；另以木一枝爲桿。紡棉者以兩腳踏木桿之兩端，令車旋轉。以一手牽棉條，一手輔助加減。所紡出之紗，粗大而鬆；較之外來洋紗，幾大至十倍。絡紗用繩，以四木製成，狀似籀文「X」字，寬約二尺餘。上下斜角兩繩轉周圍，共長一丈至一丈二尺，即布之長度也。紗爲環形，織成之布，亦作環形。織機甚爲簡單。若織無花紋之布疋，祇用兩橫木，以繩住已成之布，另用一筭、一梭、一壓板以織之。若織有花紋之布疋，則於前述織布機，添上幾枝小圓木竿，隨所定花紋以分別經紗。織布者席地而坐，以兩腳踏第一橫木，而將第二橫木縛於腰間，牽緊兩端，將筭及小木竿，上下前後移動；以左手固定，以右手執梭，自右而左，將梭置地上；再以右手取壓板，將經紗壓緊，然後自左而右，如前法行之。黎婦織造無花紋布疋，每日可織二三尺；若織有花紋料或桶子花帶等，每日不過祇能織成數寸而已。所織華彩美麗，質地亦堅韌而耐久。黎女習慣，必自織裙帶，從無假手他人者。所織布疋成環形，本不合裁剪；故末尾數寸，不能施工，卽於是處剪斷之。以布製被者，則於中間截斷，以兩疋爲四幅，相與縫合。女衣，用布一疋爲一衣料，盡布之長，裁成對衿衫。其工作殊拙，蓋黎婦針黹，皆不精也。

(芒)草蓆工藝。——黎人織造草蓆，計分兩種。一爲蘭草蓆，織法不精，出產亦少。一爲露兜樹葉蓆，黎人男女皆能織之，而以女人織者尤多；經緯粗細不一；除織爲寢具外，並供晒穀及敷地坐談之用。亦有織造小蓆者，雖不精美，頗堪日常使用。

(芎)藤竹工藝。——黎地產藤，各處黎人均能利用藤條織造藤器，如穀籬小篋之類。所織器具，以粗笨者爲多。若小件器物，則頗精緻。曾見於海黎人以藤織造箭袋，極爲精緻，織工非漢人所能及。至於大藤篋，則以水滿峒黎人所織者爲最佳。

(芎)木工，——黎人木工，至今未離太古時期原始工藝狀態。不知門榫合縫諸法。通常器具，除極粗劣之枱凳外，皆以

大木刻成。如渡水之舟，藏尸之棺，舂米之臼，飼猪之兜，洗面之盤；以及砌牆不知版築，牆角橫直而不交互等類，皆是。

(二)竹工。——黎人竹器，有：箕，籬，篩，笠，篋，籃，箭壺等。間有頗精緻者。黎人織造竹器，不僅自用，且作為貨物，自以物件互相交換。

(三)陶工。——黎人能製陶器者絕少。惟臨高儋縣之白沙嶼，九甲村等處，有少數粗製之陶器出產，行銷于附近黎嶼中。其製品，以碗，鉢，酒甌，香爐等類，銷流較廣。

(四)畜產。——黎人之主要畜產，有牛羊豬犬雞鴨鵝各種。牛為黎人惟一之財產，其用途分耕作用販賣用兩種。耕田多用水牛。販賣多以沙牛，即黃牛也。其飼牛之法，極為簡單。於牛耳間作一記號。日間放牧於山野，薄暮驅回村內。若牧沙牛，且有任其日夜在山野，晚間不驅回者，黎人牧猪亦多。惟飼雞鴨鵝羊者，其數略少。畜犬以為守屋游獵之需，幾於家家有之。

(7) 風俗習慣

(一)婚姻。——黎人婚姻，多屬自由擇配，亦有憑媒說合者。一般女子，年紀稍長，其父母必為之別營私室，聽其自由交際。男子之未娶者，入夜輒出游於此類女子私室中。其情投意合者，女子往往歛以檳榔葉，以表綢繆之意。定情後，則白之於父母，其父母例不拒之。然亦有雖經男女合意，而父母忽又將女子另行許配他人，則女子亦不敢違抗。結婚後，在男家寄宿一宵，仍回私室，迨生育後始回男家。或從訂婚時起，直至生兒女，始回男家者，亦有之。近來此風稍變，往往於嫁人後，即回夫家長住矣。結婚前，由男家送牛酒食物至女家設宴，宴後，女子步行至男家，或由新郎邀朋友數人至女家接帶，亦有由女家擇伶俐婦女數人送新娘至男家者。若女家富而男家貧，則男子或須先在女家

做工至若干年月，由女家贈送牛隻田地使之成家；亦有先行同居數年，待積有錢然後再舉行婚禮者。其既與人結婚而返居私室之女子，常易與他男子發生戀愛；但若爲其夫所知，則往往持刀槍尋仇鬪殺。青年男女，以此傷其生者，不可勝計。故有此種既婚女子私室之黎村，夜必閉戶，蓋慮因女室醜禍而被波及也。女子在私室生兒後，抱歸男家。所生之兒，未必卽爲本夫所出，例不之責。惟此類之兒，長成之後，多不得爲家主；如無第二兒，則屬例外。女子居私室時，其行動甚自由。迨既入夫家，則一切惟夫所命。黎俗，有夫之婦，與人通姦，其制裁極爲嚴厲。女子既嫁，不喜落家，此殆其中之一原因也。黎人亦有轉婚之習。兄死，弟夫娶，則以嫂配弟；弟不願，嫂乃再嫁。亦有一種風俗，准許寡嫂嫁夫之同宗兄弟，而不得嫁夫之胞弟者，此特儗縣臨高屬內之黎族爲然也。苗人則重生女。以其俗喜招婿，男子常被入招去，不能幫助父母；但女子反得招婿助理其家，此其所以重視女子也。招婿必須得女子同意，父母不能相強。男子入贅後，須在岳家工作，必待岳父岳母身故後，始得挈妻他適。其俗喜唱情歌，男女唱和，常終夜不輟。又結婚時，男子必以手捧杯水詣女家，雖行動搖盪，水不令洩，以此表其誠敬。女家戚屬於男子始至時，往往多方戲弄，使其所持杯水傾瀉於地，以爲嘲諷之資。故男子捧杯水時，必邀二三孔武有力者，相與偕行，護持杯水。女家聽其水不溢，則款以熟菸，用告禮成。昌江古振州之黎，則家規極嚴，貞操亦重。如妻有外遇，則抄沒外母財產；夫有外遇，則抄沒夫家財產；各無反悔。若妻妾中年無子，須得同意，方可離婚。

(二) 育兒。——初生之嬰孩，卽攜出戶外，浴以冷水。產後未久，產婦卽照常工作。工作時，則以裙爲襁褓，裹兒懸之樑間。若兒哭，則持繩搖動之。設或携兒外出，則裹而懸之臂上。農時，則將兒連襁褓懸於田旁樹枝。瓊崖西北部之黎族小兒，常裸體，不著衣履，體甚強健。至中部東部之黎苗小兒，則有穿衣戴帽如漢族小兒者。通常哺乳期甚長，三四歲始斷乳。

(三) 死喪。——黎苗死喪儀節，可分述之如下：

(甲) 棺殮。——人既死，以棺殮之，一如漢族。棺之佳者，用大木剝成，亦有用六塊木合成者。貧民不能備棺者，或以席殮之。

(乙) 葬事。——人死後，經親戚入弔，乃能掩埋。間亦有停棺十三日始葬者。曾見其殯葬之儀，由親友作鼓吹，送殯者蜿蜒自成行列。每村必有墓地，死即葬其處。然不作墳墓。雖年節，亦無祭掃。苗人多用火葬，草草了事後，即置諸不理矣。陵水生黎，人死，殺猪牛祭奠後，先以棺安壙中，乃拾屍出置棺內葬焉。又陵水生黎，如係已嫁之婦人，死後，將屍送回女家殯葬。

(丙) 治喪。——死者之子，用銅皮剪製尖頂帽，上斂下侈，微彎，其形略似牛角，載於頭上，以爲識別。衣服則無特製。親死，於未葬以前，不許孝子吃粥飯，惟飲酒不禁。

(丁) 做八。——人死後之第八日，親戚之富者先送牛，次者送猪羊酒米，乃任意攜帶朋友到喪家弔唁，名曰「做八。」衆親戚既集，就中邀請熟悉死人歷史者，演述死者生前之經過，及債權債務諸事。祭後則群相聚飲，歡笑歌舞，男女雜沓，繼以調謔，互相摟抱，狀至猥褻。女子麗衣，除做八外，不許服御，其重視做八如此。男子醉後，則各持藤鞭，互相對打。名曰「打鞭。」常互鞭至皮破血流。方謂合禮。客散後。喪主取牛角頂懸之屋柱上端，以爲死者之紀念。做八習慣。不僅對成人行之；即死者爲小孩時亦然。故家有死亡。往往因此而耗其盈歲之蓄積。貧者張羅艱難。則多先營葬埋，迨家道稍豐，乃補做之。

(戊) 遺物。——死者衣服寢具諸物，必毀棄之。

(四) 年節。——二十年前，黎人尚無年節習慣，近今始漸行之。至做漢人燃蠟燭香紙者，寥寥無幾。一般黎苗，類



多不知月日，是以自己年齡若干，概不知之。

(五) 契約。——黎人無文字。尋常無何等契約，惟買賣田地時始有之。其交易上之價格，以牛若干頭為單位。若不足算，則加錢幾千幾百。其表示契約方法，係削竹一片，用刀或以墨筆畫紋其上。略如「 $\times$ 三 $\times$ 二二」之類。畫後，剖而為二，各存其一。「 $\times$ 」為分別錢物之記號。又有以二三分潤一二寸長之竹管，用刀刻其上。前為年限，後為錢數。以「 $\times$ 」為五，餘為一。如錢十七千，則刻作「 $\times$  $\times$  $\times$ 二」。年限為九，則刻作「 $\times$ 一一一一」。以其刻紋太冗，竹管往往長至數尺。近亦有用竹箭刻紋，替代竹管，略稱便利。其隣近漢人村落之黎人，則倩人書契。又儋縣臨高屬內黎人之契約，則所載竹管，其長以立約人左手中指之長度為準。於正面刻雙方押記，及銀錢數目。於側面刻當事者及在場見證者之人數。其符號亦惟有劃橫畫交叉兩種。不過所記事物較為繁複耳。

(六) 捉鬼。——黎人遇有疾病，多飲生草藥湯，若仍不瘳，則延巫捉鬼。法以繩繫雞蛋，懸於竿頭，兩手承之，視其動法：卜鬼之有無，及為何鬼，應用何物致祭。實則牛羊豬及鷄鴨鵝，均隨巫意。雖事屬欺騙，迺信之不疑。祭畢，則邀親屬食其祭品，名曰「食鬼」。所殺牛豬，取其角或齒骨，懸於屋中。若骨類較小者，則或繫於病人頸下，瘳後久不除去。但捉鬼風俗，各處不同。中部黎人，則佩獸骨者極少。病人如無資祭鬼，或由親族送牲畜行之。倘病時不獲親屬資助，無力祭鬼，可由巫約鬼，俟收穫後再祭，先祝病人痊癒，其怪如此。故秋冬間收穫後，最多祭鬼事情。甚者，且聽巫言，妄事殺人。如病者祭鬼，延巫降神。倘神言受人邪禁暗害，則招集全村老幼男女，齊集一處，神乃指定一人，謂即疊害病者之人，頓時大動公憤，不問是非，群將此人毆打，俟其半死，昇至山野而活埋之。嘗有因一人生病，而誣殺三數人者。此種蠻俗，居於瓊崖中部之黎人，多行之。

(七) 工作。——黎人以農為本業。日出而作，日入而息。農忙季節，婦女須於鷄鳴時起床造飯。天明，男女聚食。食畢

，即携農具飯具出門，往田間作工。午飯，則在田間炊爨。有時農事太忙，分僱工人，亦通力合作，不計工值，主人惟備鷄鴨酒肉款待而已。貧苦戚友或工友，長期爲富室工作者，經相當年歲，則由僱主贈以田地耕牛及穀物，俾成家自活，農事既畢，女則織布織席，男則射獵禽獸，間或在冢助婦女搓絨索，備縫織之用。同村遇有工事，無論大小，皆互相助理。如建屋築崩，主人但具酒肉招待，則事可立集。其接近漢人村落之黎人，工作時間：男子則由早上六七時至十一時，午後二時至五時，女子則由早上至下午一二時即停止。居於瓊崖腹地之黎村，則無此習慣。又苗人不若黎人之勤苦耐勞。故受漢人僱用者，以黎倅爲多，苗人較少。

(八)保衛。——黎境治安，由各村自負其責。無論大小村落，俱有舊式槍其多。有事時，則由黎頭擊鼓召集之。

(九)公差。——黎人辦公差，不知起於何時。凡地方官廳公役，有事到村；除由該村黎頭負責保護外，所有米食，概由村人公供給。所有行李往來，由村人輪遞輸送，由此村至彼村，必將客人介紹彼村頭家，並將行李交代清楚，輸送人夫方敢離去。彼頭家如不接受，或地小人少不足供應，則由各村共同負責，村人遇官長至村，往往宰豬爲食，而以豬腿奉獻官長，餘則招聚村中父老陪官長共食之。其派遣人夫辦法，由黎頭配定人數，備肉若干串，分途送致應派之人；其人接受後，即按期至，否則不敢受肉，此爲成例。然亦有受肉而其人不至者。縣中或地方有興築工程，由地方官下令各村，分配工人，輒能應期赴事。惟火食則必須由公家備辦。近來各地開築公路，間有採用此法，頗收省費而工速之效。

(十)射獵。——黎人於農隙之時，則入山射獵。從前多用弓矢，現時則改用噫槍。射獵所獲，輒邀村人共食，餘則晒乾爲脯。其角爪頭骨，往往取而懸之樑柱間。以懸骨多者爲有光榮。其獸皮則多由熟黎收集，販出城市，賣與漢人，易取食鹽或布疋。

(七)聚飲。——黎人慶弔請客，則招集男女聚飲。多以大碗或瓦罍盛酒，置罍于地面中央，持碗環圍而食之。有將食物安排後，共用一筷，輪流而飲食之者。有不用筷，但以手拾取食物者，酒罍置于當中，其旁并置冷水一鉢。酒不滿者，以水灌滿之。別以長尺許之小竹管透入罍中。小竹管之爲用，彷彿似飲冰室之飲草。舉座飲酒，係將竹管輪遞俯吸，由長而幼。吸畢再益之以水。時飲時輟，談笑爲樂。聚飲時間，每至半日。每飲必醉飽而後散。其飲酒之量至宏。在此聚飲賦呼之時，男子得任意指定一女子爲互唱情歌之對手。若和歌相得，彼此情投意適，便可姘合，他人不得而干涉焉。

(八)信仰。——黎村無神祠，間有如土地廟者，亦不數數見。漢人或勸之剪髮無文身，則云「祖宗遺訓，不可違背」。然亦未見其有祭祀祖宗之舉。凡興工動土，必先祈禱。又喜雞卜。疾病則死男女巫埋鬼。苗人之俗，亦大同小異。

(九)刑罰。——黎村中，時有盜牛竊物之事。一經捉獲，必有處罰。重則宣布死刑，抄沒家產。輕則斷指斃答。其執行死刑，有斬首、剖腹、槍決、火焚各種。其處分之權，小則由族長獨裁，大則開聯村族長會議。判斷全憑感情及習慣，無時間輕重之分。單弱者罰恒重；強悍者刑必輕。失出失入，不以爲病也。

第九十八編 連陽化徭區

清代鑑於徭患，有綏徭廳之設。鼎革以還，將連陽綏徭廳改組為連陽化徭局。該局現歸民政廳管轄，主理該處徭務一切事宜。徭區風土人情，與漢地迥殊，與黎區亦多互異。是以該處情形，不僅為研究社會學者討論原始社會之資料，更為化徭行政之根據。本書以闡明廣東全省地方情況為主，爰於編述瓊崖化黎區情形之後，繼述連陽化徭區情況如次：

(1) 徭族

連陽古無徭。宋淳熙中，有連州人廖顛者，出仕廣西；回鄉時携回男女徭僕十餘人。嗣乃散居連州屬油嶺橫坑間。其後生息蕃滋，蔓延連州連山陽山三屬。迨明末清初，有明朝遺老多人，慨漢族之淪亡，憤腥羶之滿地，多徙族入排，雜徭而居；歷年既久，遂與同化。自是徭族益見繁衍矣。故相沿迄今，徭排中所用日曆，仍存大明國號者，是此說不為無徵也。

(2) 徭族劃分

徭區之大者曰排，小者曰冲。排者，派也。冲者，種也。冲隸於排，猶言某派之種也。排之大者八，小者五。共有冲一百七十七個。茲按所在地而分之：

- (一) 屬連山縣者，凡五大排，三小排，一百二十四小冲；
- (二) 屬連山縣者，凡三大排，二十小冲；
- (三) 屬陽山縣者，凡二小排，三十三小冲。

共計人口約七萬餘。

連陽衛排衝一覽表

排衝名稱	離城市里數	頭目	戶數	丁口數	備
軍寮	連山縣城南二十里。	衛長二名，衛練八名。	一·六六二	三·五六四	排山坐南面北，危石屹立，巖壁幽邃。衛戶周阿而居，密於蜂巢。巖有神廟，所奉神像，狀如嬰孩。其後爲龍山與西嶺，俱極高峻，登其山巔，可望見連縣城及三江城。衛放八排中，惟軍寮排最強。
牛路水			一三八	三五二	
大竹灣			三三三	一一一	
蒲崩灣			四八	一六五	
黃泥冲			九	三六	
格廟			五四	二四三	
魚浪坪			一五	四八	
龜坑			一〇八	四五〇	

	小 冲	大 排			小 冲	大 排			
羊公岐	(分新舊 二寨)	大古凹	大寧嶺	上西嶺	猪矢冲	茅草坪	火燒坪	下西嶺	南榕
		連山縣城南 三十五里。					連山縣城南 三十里。		
		舊長二名， 舊練八名。					舊長二名， 舊練八名。		
九六	三六六	一・〇八〇	四五	四八	五四	一・二三〇	六	三〇	六六
三一二	九四五	三・七九五	一〇五	一二六	一六二	六・三〇九	二一	一〇二	三〇三
	漢地之害。	排之四面，皆有石關，舊人設險以守，形勢天然，入排中，又有石梁三，水冲二。冲上有良田，歲無荒歉。舊戶居梁側，耕冲田，恃險不法，時為漢地之害。		營以絕舊患。	故舊戶富庶猖狂，時出為害。明游擊嚴遵浩嘗於排東四里許之花崗，立	排山左右，皆懸崖峭壁，不通人徑。有二重石關，關內豁然開朗。地勢平衍，下有良田，灌以山泉，歲收饒足。			

			小 冲	大 排					
沙坑	魚叉坑	沙坊凹	大粟地	里八洞	坪冲	冷水冲	香花根	大坪脚	養牛寮
				連山縣城東 南二十七里。					
				徭長一名， 徭練四名。					
二四	一四四	五一	一三八	一二六	四二	一五	一七七	一〇八	一二
一〇八	五五八	一九八	七七七	七三五	一七一	四八	六五一	三七二	三六
			清康熙四十年，曾派大兵會勦。	排內四山烟合如城池。地亦平行。徭戶善居積，蓄資富厚。性絕悍不法。					

			小 冲	大 排			小 冲	大 排	
連水梯	中洞	棠梨坳	犁頭塘	油嶺	牛角灣	白水帶	新排	馬箭	牛岡
				連縣縣城西 六十里。				連山縣城南 一十三里。	
			衛長一名， 衛練二名。	衛長二名， 衛練八名。				衛長一名， 衛練四名。	
一五六	八七	三七二	一〇四一	一五三三	四二	四八	三九	一八	三三
六四八	五五八	一二五七	三〇七二九	六〇四二九	四五	一八〇	一六五	八四	一五九
	官軍。	排外有地曰米篩井，關石崎嶇，衛人往往於此伏戎。又十餘里，至上石關，險峻異常。衛賊嘗踞關墜石，以抗官軍。	背後則層巒聳立如峭壁。下有田墩，立衛祖廟。林木翳蒼，中可設伏。又	排中兩山環合。山之層級，高下相承。衛人在山嶺環居。前峙高良石山，		亦肥沃。衛民富足而狡詐。	而深，冬夏不竭，塘水泛溢，則從茂古峒流出，故稻田饒灌溉之利。地質	排內坐東向西，左右皆有崇山環拱，林木蒼蔚。後山之頂，有二塘，廣闊	



小 冲	大 排		小 冲	大 排						
魯箕	橫坑	老巢	望巖嶺 新寨	望巖嶺 行祥	標地里	大田坊	馬頭巖	榜基坑	貓比	
	連縣縣城西 九十里。			連縣縣城西 八十里。						
	徭長一名， 徭練四名。			徭長二名， 徭練八名。						
五七	七二	一五九	二四三	一·九四四	一五	三六	七二〇	五一	六九	
一二	二五二	一·一四〇	一·〇三五	八·四九六	六三	一五三	二·八〇二	二一六	二八八	
之。百根洞居民尤富庶。其蓋藏蓄積，仍實於排內，欲厚集其力，以禦外		勾結滋事。		排坐西面東，奇峰矗立。徭戶營居山半，其左爲密林，其右爲深坑，其前面則對白面峰。地土宜植粟米棉豆之屬。徭戶多殷實守法，不與他處徭排						

						小 冲	小 排		
大 坪	千 猪 嶺	老 寨	甲 塘 冲	下 坪	猫 磨 崖	馬 嶺 墩	大 木 樓	百 根 廟	九 龍
							陽山縣城西南 一百一十里。		
							衛長一名， 衛練四名。		
四 八	五 七	三 九	四 二	三 六	一 六 五	一 〇 二	四 五	五 四 〇	五 一
十 九 二	二 四 六	一 五 六	一 七 四	一 四 一	六 七 八	三 六 九	一 八 三	二 · 六 三 一	一 八 〇
									侮。

		小 冲	小 排						
大竹園	茶坑	貓兒坪	六暗坪下	下亞桂	上亞桂	遊龍坪	新寨	白草坪	坪地
			陽山縣城西 一百六十里。						
			衛長一名， 衛練二名。						
一四四	一六八	二五二	一八	三〇	一二	一三二	二二	四八	五四
五六七	八二八	一・三〇八	六二	七五	三〇	五四〇	七八	一五六	二二五

白 芒 坪	上 坪	綢 蓋 山	大 坳	夾 界	深 冲	沈 石 福	橫 寨	下 坪	三 洲
九 六	一 二	六 〇	一 四 一	三 九	四 八	三 〇	六 六	七 八	三 九
三 七 八	四 五	二 四 九	六 三 九	一 一 一	七 五	九 三	二 五 五	二 五 二	一 七 二

	小 冲	小 排							
崩 江	大橋頭	盤血冲	馬羅郎	上峒墟	後 峒	火龍冲	石羅坪	塘梨坑	河 梗
		連山縣城西 一百卅里。							
		笛 練 二 名。							
四二	一〇二	九九	一五	五四	三六	九三	五四	七八	一二
七二	三七二	九三九	六三	二一六	一四四	三七二	二二六	三一八	四五

大 坪	紅 坭 田	九 輪	小 根 蓮 花 大	限 定 尾	六 樓	龍 會	東 浮	六 對	地 桃
九 三	三 六	六 三	一 二	四 五	一 五	一 〇 二	四 五	五 四	七 二
三 八 七	九 六	一 〇 五	五 四	一 八 六	五 七	四 〇 八	一 三 五	一 三 八	二 三 四

小 排									
上 蒂 源	茶 子 根	里 八 山	大 石 根	羅 坪	排 肚	馬 鞍	水 禾	橫 塞	上 坪
連山縣城西 一百零里。									
衛長一名。 衛練二名。									
五四	五一	四五	三六	四八	四二	二二	四八	三九	三六
一二〇	二〇四	一七四	一四一	一九二	一六八	八四	一七七	一五六	一二六

									小 冲
葛箕坪	黃蓮坪	石棍坪	白草坪	坑 列	扶 竹 坪	磨 刀 坑	中 旋	馬 路 廢	橫 柄
四二	二二二	六六	一三八	二三五	一八	五一	四二	二四	四五
一六八	八五二	二八八	五二五	五一六	一〇八	二二三	九三	五七	一九五



					小 冲	小 排			
嶺 尾	梁 子 坑	山 猪 豹	黃 瓜 冲	大 英 嶺	唐 浩 村	中 爐 坑	割 茅 坪	水 井 坵	田 冲
						連山縣城西 八十里。			
						篾長一名， 篾練二名。			
二 四	四 二	三 六	九 六	九	一 五	一 八	二 七	三 三	二 四
九 六	一 六 八	一 五 〇	三 六 三	四 五	八 一	七 二	一 〇 八	一 四 四	一 三 八

橫 寨	企 人 凍	蒲 爐 嶺	馬 踏 嶺	八 百 粟	水 關 坪	殺 人 坪	打 鐵 沖	苦 竹 寨	耳 環 沖
二 七	六	四 八	九	一 八	九	三 三	六 九	一 八	二 七
九 六	二 一	一 九 二	四 二	七 二	三 九	七 八	一 五 〇	一 〇 八	一 〇 八

			雜 冲						
新 寨	老 寨	藤 吊	將 軍 枝	火 燒 寨	社 下	犁 壁 冲	狗 兒 嶺	木 皮 寮	老 寨
			連山縣城西 六十里。						
二 四	九	二 四	一 八	四 二	六	六	一 八	二 四	三 三
一 〇 五	四 五	一 二 六	一 〇 八	一 六 八	二 一	二 七	七 八	九 六	一 四 四

石 板 冲	坪 冲	大 崖 冲	塘 基 兒	龍 水 寨	石 龍 寨	吊 宋	白 石 嶺	板 雒 寨	筋 竹 根
		連山縣城西 七十里。	連山縣城西 七十五里。	連山縣城西 六十五里。	連山縣城西 六十五里。				連山縣城西 七十里。
九	三三	一〇五	九六	一三八	九	一五	三六	一二	二四
三九	一二六	四二九	三九六	六八四	三三	六六	一二九	四八	一四四

雜 冲	金 坑 山								
义 坑	瓦 角 冲	犂 壁	蜈 蚣 田	高 寨	冷 水	下 茅 田	上 茅 田	金 花 杏	衛 保 坪
	連縣縣城西 北三十里。					連山縣城西 七十五里。	連山縣城西 七十五里。		連山縣城西 八十里。
四二	七二	六九	一二〇	一二	一二	三九	四八	一八	一二
一五六	二八二	二八八	五〇四	四八	四五	一五六	一九二	七二	四二

	雜 冲	塘 冲 山							
狐狸冲	鷄塘冲	橫山頭	田 冲	老 虎 冲	下 獅 頭	上 獅 頭	黃 坵 坳	芋 麻 坪	犁 頭 嶺
連山縣城東 北七十里	連山縣城東 北五十五里。	連山縣城東 北五十五里。							連山縣城東 八十里。
一二	三六	五一	一五	一八	三三	二四	三〇	四五	三三
四八	一四四	二一九	六六	七二	一四四	九六	一二三	一六八	一四四
		此四冲屬連縣。							

	小龍 雜冲						雜 冲	大 龍 山	
大 坳	浪 家 坪	高 嶺	內 田 洞	黃 巢 殿	牛 鼻 通	飯 湯 尾	竹 田 溪	塔 板 田	藍 校 冲
	連山縣城東 北九十里。							連山縣城東 北八十里。	連山縣城東 北六十里。
六 九	一 六 二	三 六	四 八	九	六	一 五	三 六	一 八	六 九
二 三 四	七 八 〇	一 四 七	一 八 三	四 五	二 一	六 六	一 五 三	八 一	三 一 二

合	牛	五	一
	統	四	六
計	破	八	八
	坑	三	三
二〇〇	六	二	二
〇九九	三	二	三
七九	三	一	一
八三一			

(3) 地勢及交通情形

連陽位居粵北。五嶺支脈，盤旋境內。自宜善以東，三江以西，金坑以南，白芒以北，周圍四百餘里。於崇山峻嶺，絕壁深林中，土牆瓦屋，聚族而居者，皆徭族也。其中石關道路，備極崎嶇，凡陟登其上者，皆杖策徒步，攀藤附葛，不能通行轎馬。若險要處，更寬不盈尺，俯瞰遠壑，令人股慄。大有蜀道難行之慨，所有徭排貨物，唯賴肩挑背負，運出與漢人交易。故徭區交通，極成困難。

(4) 物產

徭民皆以耕作爲業，故農產甚豐。其主要作物，有：稻、麥、高粱、玉蜀黍、黃豆、薯、芋等。林產有：杉、桐、楠、樟、松、樟、栲、檫、楓、櫟、等。惟蔬果兩項，則甚缺乏。關於棉花一種，可稱特產，其質輕煖，爲他處產品所不能及；每年銷售極暢，惜產量有限耳。杉木出產，亦屬大宗。由連陽各地運售廣州之杉木，多屬徭排產物，每年銷售，計值頗鉅。

(5) 徭性



(6) 服飾

徭民生長山野，向無教化，故愚頑渾噩，獷悍成性。畏鬼神。喜讐殺。惟其人率皆慇直，重然諾。凡遇爭執，請集房族及十二代外家人，各飲酒一碗，雖赴湯蹈火，犧牲性命，有所不辭。如事既解決，亦人各飲酒一碗，即永無翻悔。其與漢人買賣，借貸，以不識文字之故，向係一言爲定，信守弗渝。乃漢人輒以其忠實可欺，遂時加壓迫；其結果，因憤恨而暴動，數見不鮮。

(6) 服飾

男女皆束髮梳髻，耳穿大鑽，頸帶銀圈。富者戴圈數個，以示尊貴，男以紅布纏頭，喜插白雉鷄尾，以爲美觀。女戴三角布帽。衣料用黑色粗布，左衽無扣，露胸；（似僧侶裝），腰束一帶，跣足麻鞋，男女無別。褲亦同式。惟女衣於領袖及腰帶，每用五色絨刺繡。衣長過膝。脚裹烏布。又幼男幼女，其服裝亦無分別。但男童束髮於正頂，女童束髮則稍偏後。近來男子多已剪髮易服，儼漢人裝束矣。

(7) 言語

徭氏自有一種方言，與國語、粵語、客語截然不同。惟能操連州客語者，頗不乏人，向無教育。間有私塾，亦只以該族相傳之巫覡書籙及大字通書等爲課本。日常事物，亦多用漢字記載，惟多與漢語文法不同，加以魯魚亥豕，僅彼族始能了解，殊無文化之可言。現經選取留學生，送入軍事政治學校黎苗化育班及連陽各處小學肄業，對於化徭前途，不無少補也。

(8) 生活狀況

徭民伏處深山，生活艱苦，終歲勤勞，僅免飢餓。無論男婦老幼，均出作入息，努力耕作。農隙時，並從事樵採畜牧。婦女分燒數日後，亦照常工作。若携同嬰孩出外，則置諸土窟中，覆之以傘，用蔽風雨。徭民之勤苦，蓋非別人所

能及。日常所食，以黃粟玉蜀黍爲主，薯芋爲輔。食米者甚少，以米價較昂，不如賣出得錢也。佐餐無佳品，惟嗜食豆腐，非歲時令節，罕有肉食。嗜煙及酒，其癖甚深。孩提未滿十歲者，亦手持煙管，狂吸不已，殆爲辟山嵐瘴氣也。冬季均墊居室內，圍爐取暖。貧困不能多置衣服，有棉衣禦寒者甚鮮。普通僑民，祇有單衣數襲而已。住宅俱憑山建築，以坭作牆，蓋瓦爲頂。亦有杉皮茅舍，壘磚鋪樞，極其簡陋。屋內不設廁所，在屋外隨處大小便，以致穢氣薰蒸，不合衛生，又在屋外沐浴，不設障蔽，男女皆然，恬不爲怪，但見女子沐浴時，不能作笑，否則認爲「不老實」，視同侮辱，必群起而擊之。常有因被毆而受重傷者。

### (9) 婚嫁之俗

僑民婚嫁之俗，純然自由戀愛。青年男女，在山野間，輒以山歌唱和。如兩情歡悅，立可併合，桑間濮上，並無束縛。有時生面男子，隨女至家，謔浪歌笑，狂歡竟夕；父兄知之，亦不禁阻。惟有夫之婦，須守貞操，以身有所屬，不得稍涉浪漫矣，訂婚之儀，甚爲簡單。倘猛女以手帕一方，置諸男猛之臂，卽以爲定。嗣由男家遣媒致聘，擇吉迎娶。禮金多少，視貧富而異。富者不過二兩四錢銀，貧者僅一兩二錢而已。禮金之外，須饋以雞豚牛酒之屬。迎迎之日，不設鼓樂彩輿；祇用小樹十六株，分作兩担，肩挑至女家迎接，蓋取有木斯有財之意也，猛女于歸，父母兄弟能別道上，戚屬送者十餘人，富家巨室或至數十人。新娘穿五色絨縐布衣，着短裙，裹腳綁，跣足麻鞋，手持紙傘，雜諸送嫁者中，步行至夫家，絕無羞態。迨至堵門，則主人鳴金擊鼓，燃花炮迎之。屠牛宰豕，置酒娛賓。凡送嫁者，例得男家酬謝「嫁肉」五斤。男女結婚一年後，其父母卽使之析產，別立門戶。故人皆自食其力，無依賴他人者。

### (10) 喪葬之俗

俗：人死之後，即將屍骸沐浴，換穿紅衣，移置香火堂前。孝子孝孫，穿白色喪服，亦有哭拜儀式。戚族致祭，各具香酒草紙數事。喪家以豆腐牛酒款待之。有一種肩輿，名曰「老人槩」，係特製以備喪事用者。發引時，將死屍縛諸老人槩，昇至塚前，乃延術族道士誦章咒，念畢，遂殮。殮後而窆，隨即修齋一夜，送飯三朝，無所謂居喪制度也。

(11) 祭祀之俗

術民雖獠戾未開，獷悍成性，惟於祭祀一事，亦頗隆重。父母既死，祀之者刻木為像，戎服騎馬，以顯勇武；本之祠堂，四時祭祀不絕。又祭有廟，立於原野。刻木為數像，矮小如嬰孩，統呼之為「阿公」，不必肖其人，亦不辨為誰氏祖禰。每人年檢錢六十文為祭費。積貯三五歲乃一祭。祭之日，燃木炭為香，焚紙錢為幣，設猪牛雞酒為供，男婦皆盛服而至，跪地頓首無算。拜畢而食，鼓角齊鳴。男女雜沓，吭聲而歌，其聲烏烏，不辨所云。歌聲既起，頓足跳舞，奮袖低昂，彼輩以為快樂莫極于斯也。

(12) 節序

術俗沿用廢曆，知年而不知閏，遇閏年則曰十三月，古歸餘于終之義也。元旦日，黎明即起，鳴鑼擊鼓，放火銃，吹牛角。備酒，肉，鹽，茶，飯，葷，各二碗，箸兩雙，以祀香火。（即祀祖先。）是日，新婚須親送酒肉至岳家賀年。岳家乃請親族宴會。計算所請親族多寡，由婿家出資作包封，每客送包封銀二分。越日，各親族請飲，酌肉二斤答謝之。

三月初三，為「開春節」。備酒肉，祀香火。婿家請岳丈宴飲。清明節，例須赴新墳祭掃。親族與祭者，各送楮帛一束，携至墓前焚化。祀主備醢，以白糝四塊，猪肉二片，供飲饌。婿家送酒一壺與岳丈。

四月初八爲「牛王誕節」，「六月初六爲「養土神節」，皆有拜祭。七月初七爲「香節」，備酒、肉、鹽、茶各二碗，箸兩雙，以祀香火。僮族視此節最重，間有他往，亦須趕速回排叙會。節前，各僮民往往四出行竊，盜取豬、牛、田禾、塘魚，回排痛飲。

八月初二，謂之「早禾熟」。塔家須請岳丈嘗試新米弄飯。飯畢，仍具生肉二斤，送岳丈回家。十月十六月爲「耍歌堂節」，一排中定例，每隔三年或五年舉行一次，須由主其事者先期通知各排親友。節日既屆，青年男女，均盛裝艷服，廣集郊野。宰豬殺牛，暢飲高歌。吹牛角，調花鼓。「花鼓」爲僮族特有之樂器，鼓長約二尺餘，以木爲之，其兩端圓徑相同，蒙以羊皮，鼓之中部如細腰，以繩絡之，懸於頸項。擊鼓時，載跳載歌。有一人獨跳者，有二三人合跳者。按腔合拍，如跳舞然。是以舉行調花鼓之際，群僮極興高彩烈之至。男女互以歌詞酬答，兩情相悅，即自由諧偶，狂情顛倒，如醉如癡。歌舞不輟，直至入暮，不能回家，乃投入各親友處歇宿。賓客有以銀牌花紅致賀者。主人俟來客回排時，則以牛肉，白糍等物酬之。

每逢立春日，各排僮民，均成群結隊，赴連陽等縣城及附近鄉鎮，到各機關或民居，調花鼓以迎春。屆時，各機關例須犒賞。如予以神花，則插諸髻上，以爲美飾。

(13) 訟爭及械鬥

僮族最喜械鬥，一有事故，如雙方爭持不決，輒訴諸房族及十二代外家，以求援助。一面將有毛豬腳一隻，使人送往對方，即表示不肯干休之意。彼方收受此豬腳後，知爭執之決裂也，亦請集房族及十二代外家投訴，然後再行交涉。倘繼續交涉仍無結果，則實行訴諸武力，互相擄捉鬥殺。常有因細故起釁，而釀成重大命案。若經年累月，爭持不決。則雙方性命財產之損失，尤不可以數計。迨至戰鬥既久，財窮力盡，損失殆盡，乃求其他各排老人出面調解。其敗

訴方面，則又須賠償所謂「酒水錢」，「老人和事錢」，「大兵錢」，「燒埋錢」，「掃火爐堂錢」，及「十二代外家錢」等，爲數至鉅，有逾數千元者。如當事人無力清繳，則其房族及十二代外家，亦被牽累破產。此種不良風氣，現經禁革。遇有爭執，均赴化徭局訴請處理，無復仍前曠悍矣。

(14) 其他習尚

徭民智識未廣，不知醫藥。遇有疾病，唯請道巫禳解。往往默禱神前，若病癒，許以鷄鴨爲酬。倘無效，則再禱，以次許以豬羊牛等牲畜。設亦無效，則曰神所深惡，聽之而已。其愚實可哂也。

遇有人畜染疾，而疫症流行；必群起追究其最初發生此症之家，勒令賠償損害。常有因此牽累，以致傾家蕩產，鬻男賣女者。

懲治盜匪之例絕嚴。獲匪輒置極刑。惟懲奸之例甚寬。挈獲奸夫，箠楚而已。奸婦無罰。寡婦通姦，更不過問。凡屬婦女，爲夫出者。若夫婿懶惰。或因事反目。則常被婦逐出。逐夫之日，戚族皆詣婦處調停。調解不協，由婦人碎一碗以示決絕。分袂之後，育男歸夫，育女歸婦。徭排女權之重如此。

# 西沙群島圖

北暗礁



西沙

石島

錢島

羚羊島

燈臺島

南暗礁

探出暗礁

伯蘇奇島

若卑利父時礁

南極島

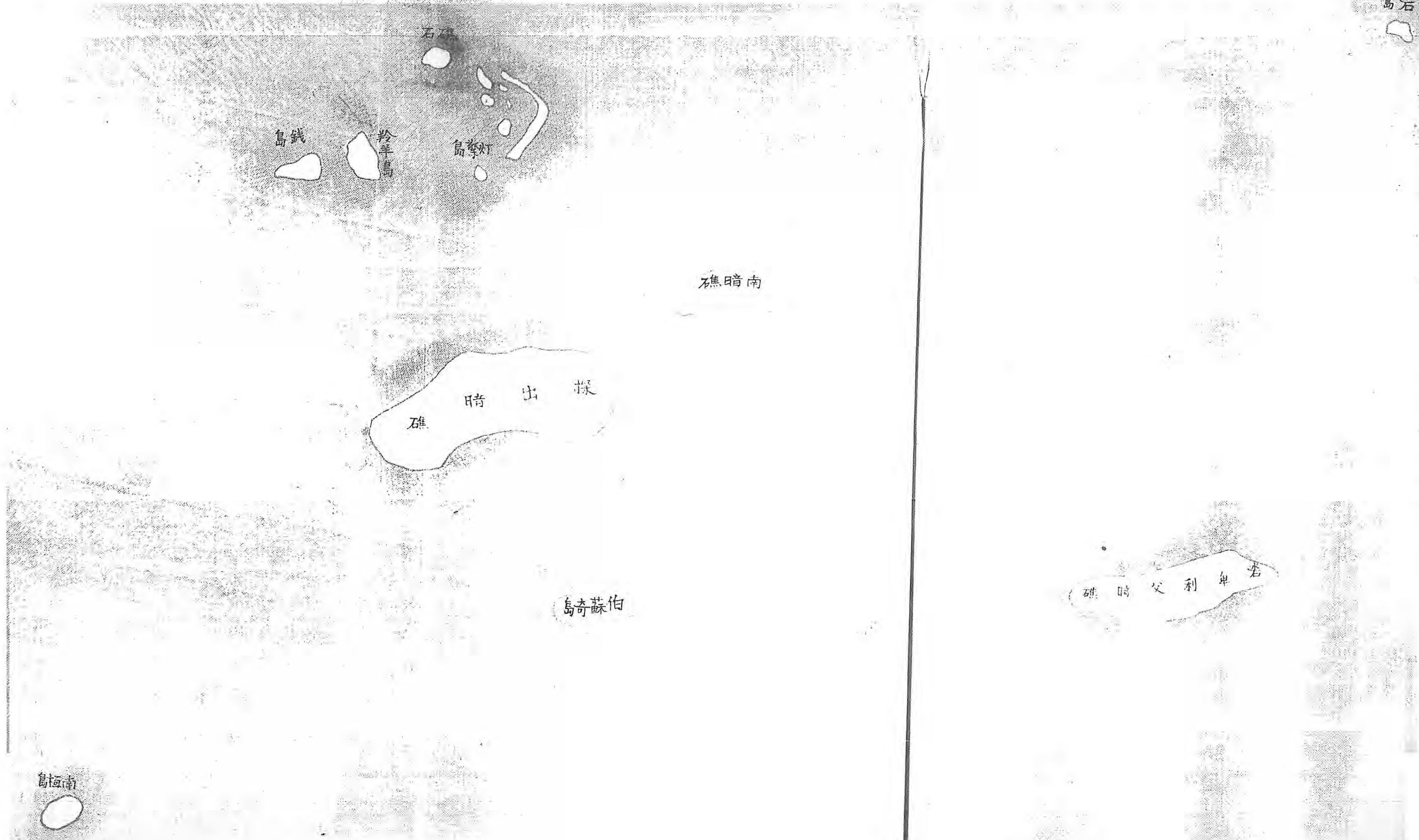

第九十九編 西沙群島

(1) 位置及地形

西沙群島，位於赤道北緯十五度四十六分至十七度五分，東經一百一十度十四分至一百一十二度四十五分。距瓊崖島榆林港東南約一百四十五里，為我國最南之領土，向歸廣東省管轄，惟未設行政機關駐島辦理政務。北起北砂島，南至南極島，東界林康島，西接七洲洋。統計大小島嶼礁灘二十餘座，星羅海面，約二百餘方里。乃一羣珊瑚礁結成之低島，西人統名之曰柏力西勞士 *Paricels*。其迤東一帶，西人名之曰安非立脫 *Amphitrite*。其迤東一帶，西人名之曰格來信脫 *Chioisant*。各島多成環狀，或為橢圓形。其大者約數十方里，其小者則不及十分之一方里。林島面積，為一百五十萬零零一百方公尺。石島較小，其面積為六萬八千七百五十方公尺。登近島面積，為四十三萬二千五百方公尺。羣島面積亦小，祇為七萬六千二百五十方公尺。各島浮出海面甚低，故為低島。就中以石島較高，凡十五公尺。其他各島，高出海面，不過數公尺而已。各島地面，皆為珊瑚及他種動物之遺跡，邊際較高，中間低窪，如普通珊瑚礁內盆地，而登近島中，尚有一小湖焉。此曾經勘查各島之情形也。

(2) 地質及土壤

西沙群島，為珊瑚蟲窠及其他動物之遺殼所構成。昔日海面較高，珊瑚在水裏結集成為環形礁石。及海面低落，珊瑚礁乃露出水面。珊瑚離水，隨即死去，遂成今日各島之形狀。而其他各種軟體動物，如頭足類，腹足類，瓣腮類等，又如棘皮動物之海膽類，海百合類等，以及甲殼類之殼，魚類之首，均為各島構成物質之一種。島上除堅硬之珊瑚遺殼，及各種甲殼外，祇有「鳥糞」及「糞化石」堆積其間，表面作灰色，內面作褐色，此即所謂「磷酸鹽」也。島中土壤，

俱由珊瑚及介殼類風化而成；故多爲細砂質土及礫質砂土，礫視之一如石英，其實爲珊瑚及介殼碎屑經風化之物質。其中含石灰量甚多，并富於鹽分，如羣島東部小湖中之水，及南部椰樹下井水，均帶鹹味；又如林島所產波蘿椰子，甜味亦少；均爲土質含有鹽分之証明。林島爲「鯉島」棲息之總匯，故土中含鳥糞最多。就大概情形而論，各島林木叢生，經歷年載，所有根莖枝葉，落地入土，腐朽而成爲腐植物質者，所在皆是。故各島土壤，除海邊荒坦聚積白砂外，林地及草地之間，其土皆作褐色，鬆軟異常，甚爲肥美。

### (3) 氣候及海流

西沙群島位置，正當熱帶之中。氣候炎熱。雖在至冷之時，仍有華氏寒暑表七十度以上之溫度。大率爲海洋氣候，於一歲之中，無嚴寒亦無酷暑。惟午間日光直射，熱度較高。終年時見驟雨，多南風。一日之間，午前六時與午後二時，其溫度相差，常達十餘度，年中以一月爲最低溫度時期，平均亦在華氏表七十五度以上。又以夏季爲最高溫度時期，平均在八九十度之間。冬季氣壓高，而風勢強烈。夏秋氣壓低，而風勢緩和。此就林島觀測言之，雖未甚詳密，然亦可以知其大概矣。

南海沿岸各處之海流，每因洋海之深淺，氣壓之變化，風向之差異，不能一律。即其發生之時率，亦頗不同。西沙群島之海流，尤無規則，常因風向而變更。由十月至四月間，因東北風而生之「西南水流」；較之由五月至十月間，因西南風而生之「東北水流」，強大而且有常態。水流之急，以十二月及一月爲最，其速度爲一海里至一海里又半。群島中間之水流，又復東西兩側不同。東側林島及石島附近，常有由西至西北之水流，其速度約〇・二海里。此中亦有極緩之水流，由東而來。西側甘泉島及金銀島附近，亦常有西或西北之水流。而東北水流，亦間有之。該處海流，其複雜有如此者。蓋因位置關係，風向無定，遂生此不規則之現象焉。



(4) 交通及物產

西沙群島，遠在南海中。其林康島迤東一帶，為香港、南洋群島間航行之要衝。其金銀島迤西一帶，為安南、香港間航行之孔道，亦為往來歐亞南洲航線之所必經者。故西沙群島之地位，頗為重要，且足為我國遠洋漁業之根據地。但島上並無居民。而礁石棋布，既無港灣以停泊船隻，又無高山以屏蔽風浪。近岸處暗礁圍繞，近則太淺，遠則太深。欲求一適當錨位而不可得。島面甚低，從遠處極難瞭望。風向無定，水流多變，時有颶風。又無浮標燈塔、氣象台、及無線電台等之設置。當春季濃霧時期，或值天候惡劣時，航經該群島附近，至為艱險。四望海天無際，但見少數漁船，自三亞榆林方面駛來，徘徊於群島間，聊慰沉寂而已。計由樹島至海口，海程約二百四十里。由樹島至林島，海程約九里。由林島至林康島，海程約二十四里。由林島至登近島，海程約四十里。由登近島至金銀島，海程約十三里。由金銀島至榆林港，海程約一百四十五里。各島物產甚多，試分類述之：

(一) 動物。西沙群島夙以產鳥糞著稱。此等鳥糞，概由鯉鳥科之一種白腹鯉鳥所排泄。白腹鯉鳥多生長於熱帶島嶼，成群棲飛。其卵較鷄蛋略小，有斑褐色。雌鳥羽毛純白。成鳥羽毛灰黑色。腹部白色，嘴緣足紅。其肉味劣，不能供食用。此種鳥類，於林島及小林島棲息極盛，金銀島亦多見之。此外則有海燕一種，為數甚少。獸類之中，惟林島多鼠。爬蟲類有蜥蜴一種，林島羣島皆有之。昆蟲類如蝶蛾等類亦多。惟毒蛇、惡蝎、蚊蟲、蟻、蠅等，則絕無之。

(二) 植物。——各島雖有植物，但種類不多，大概為三亞榆林一帶所通有者。喬木有「三亞樹」一種，高二數丈，產於林島羣島，均甚茂盛。至於大戟科桑科灌木，及相思子樹，島上亦有之。草本植物，有羊齒類一種，禾本科一種，馬齒莧科二種。林島及羣島有椰樹數株。珊瑚島有棕樹三株，皆高達十丈，足為遠望該島之標識。其餘各島之植物生長情

形，大略相同。惟南極島尙爲沙碛，現無植物。

(三)礦物。——西沙群島既由珊瑚礁所構成，故除沙石及海鳥糞外，並無其他礦產。鳥糞與糞化石積成之磷酸鹽，可分兩種：細如粉末者作棕色。凝結成塊者，內面作棕色，外面作灰色。其分佈狀況：在林島則成爲一層，覆於地面，平均厚度爲二十五公分。每塊重約數斤以至數十斤，鮮有極大塊者。糞塊之下，則爲白砂。此種鳥糞層，以林島爲最多，石島次之。其餘登近島、寧島、金銀島、珊瑚島、林門島、樹島等，雖亦有少量存在，但無開採價值。林島鳥糞儲量、據測量結果，鳥糞與糞化石，所占面積爲一百二十九萬一千六百方公尺。因礦質平均厚度爲二十五公分，故其體積爲三十二萬二千九百立方公尺。在此體積之中，約需除去植物根強所占體積凡十分之一，故磷酸鹽體積實爲二十九萬零六百一十立方公尺。又以島上現有之裝礦手車容量計之，每車容積爲〇・〇六五立方公尺，載礦計重半噸。如此，則全島礦量爲二十二萬三千五百五十噸。其已爲日人偷採之處，約占面積二十八萬方公尺，以同一方法計算，約被採去礦量四萬八千五百噸。則島上礦量，除已採者外，尙存有一十七萬五千零五十噸，此則僅就林島一島之現在儲量而言也。

磷酸鹽用途，以作培田料爲主。蓋其中之磷、淡、鉀等質，均爲農田所需。若用新法化驗，將其內含之磷質，分別配製，其利尤大。當日人招工開採時，每名每日採鳥糞一噸，給工銀二元。迨運返大阪，經溶解配合後，每担竟值銀二十餘元，可以知其利益矣。茲將日本大阪製肥所所發表甲乙兩種肥料配合成分，抄錄如下，以供參攷：——

(一)甲種溶解配合法

百分中之主要成分：

氮氣全量，.....六・〇〇%

銻	四・〇〇%
磷酸全量	八・三〇%
水溶性磷酸	五・五〇%

(二) 乙種溶解配合法，

百分中之主要成分：

氮氣全量	三・〇〇%
銻	二・六〇%
磷酸全量	一五・〇〇%
水溶性磷酸	一一・〇〇%
鉀全量	一・〇〇%

(四) 水產。——各島之週圍淺海中，多有水產物出產，如：海藻、海菜、海草、海棉、海參、海膽、珊瑚、蝶螺、蚌、蛤、墨魚、墨蟹、海龜、玳瑁、魚、蝦、石斑、貝類等。由瓊崖以帆船來打漁者，多捉龜拾蚌，所獲甚夥。此處產龜，大者徑三四尺。重逾百斤。蚌類極美。其開閉殼之筋，長約二三寸，漁人乾晒之，視同瑤柱也。魚及海參墨魚，出產亦多；漁人不能就地乾製，不便運輸，但略取之以供日常食用而已。自瓊崖駛來之漁船，每船可容漁夫二十餘人，年中來往凡二次，春初來者夏初即歸，秋末來者冬末即歸。春來多捉龜，秋來多拾蚌。龜肉蚌肉，往往為漁夫主要佐餐品。至海龜、玳瑁、蚌蛤，各島均有之。海參一種，則登近島獨多。

(5) 商運經過

民國十年間，台灣專賣局長池田氏等，利用何瑞年，以西沙群島實業公司名義，請准政府，承辦西沙群島墾植採礦漁業各項，飭由崖縣發給承墾證書；同時併案請領昌江港外浮水洲開辦漁墾。其實際經營者，則為日本人所組織之南興實業公司。因招各方反對，至十七年春間，始行撤銷原案。

查日人遺落林島日記冊，則民國八年，已有台灣人及琉球人死於島中。該公司曾於十四年七月十四日，綴花環吊祭之，而明記其事。則日人之經營西沙群島，蓋前後凡九年也。

林島中，原有瓊崖漁人所建之孤魂廟一所，高濶約六尺，其年代不可考。外此則為日人經營時之建築物。計林島西南隅，有管理人辦事室住室一所，廣六十三尺，深十八尺。辦事室後方，有食料及雜物儲藏室一所，廣六十六尺，深二十四尺。辦事室左旁，有小商店一所，廣二十四尺，深十二尺。小商店之左，有工人宿舍二所，離立成曲尺形，長各九十尺，寬十五尺。宿舍之前，有工人食堂一所，長四十八尺，寬十五尺。小商店之前，有炊爨室一所，長三十尺，深十八尺。其附近亦有廚房一所，長二十四尺，深十二尺。旁有水井一座，井面安置唧筒；井旁并有巨大之水管，係與辦事室後之蓄水池及前之蒸水機相通者。蓄水池，大小共四座，為儲積雨水之用。小池用薄鐵板造成，容積約有四立方尺。大池用混凝土築成，長闊各十二尺，高六尺。天雨時，各處屋宇瓦面之水，盡注池內。蒸水機則裝置於海邊，機後有鍛冶場一所，廣二十四尺，深十二尺。各建築物之上蓋及牆，均以鋅片為之，亦間有用木板或樹枝者。此外，在儲藏室之左側，有網室一所，大約為棲養雞豚之用。迤右有倉庫一所，長二百二十八尺，寬四十八尺。其中尚存鳥糞約一千五百噸。又距數十丈外之林中，有鋅片小屋一所，中存機油數罐；意凡危險物品，即於此處貯之。島中除廠舍外，尚有輕便鐵路，長約五里，沿東南海岸，分數支以入林中。其幹線則經倉庫以達碼頭之鐵橋。鐵橋長凡一千二百五十餘尺，寬十尺，高約十七八尺。橋面橫木，俱用美國紅松，共六百二十九條。估其設備之價值：鐵橋約八萬元。

，鐵道約萬餘元，其他廠舍等約二萬餘元，合其他器具用品，總數約二十萬元。其留存島中之物品，除電船兩隻，大駁艇兩隻，小駁艇兩隻，已爲風浪破損外；存於儲藏室及工人宿舍中者，有鋤頭數十把，竹畚百餘担，大目鐵篩數十具，運搬車數十架，大籐籠數十個，笠帽數十頂，草鞋百餘對，土敏土約百包，碳化鈣燃料數罐。其鐵匠工具，及廚房用器，大略俱尙完好。

查日人之經營林島，可謂苦心慘淡，種種設置，至爲周備。若辦事室，儲藏室，宿舍，食堂，倉庫，鐵道，貨棧，橋梁，木船，電船，以及運送用之貨車，籐籠，採掘用之鋤畚網篩，無不備具。有蓄水池蒸水機井泉，以供給飲料。有食物貯藏室，豚舍，雞舍，撈魚船，菜圃，以供治食事之用。有小商店，以給日常用器。有醫生，以調理疾病。前後數年，遂能安全作業，捆載而去。

我國領土，在熱帶者，惟此區區十餘方里。此種鳥糞化石，須在熱帶始能產生。故西沙群島之磷酸礦，謂爲我國領土內特產，實無不可。我國以農立國，得此天然肥料，爲益正屬不少。又珊瑚礁石，均可作灰，運銷內地，既供建築，復可培田，爲利至溥。而海產豐富，聚集一隅，亦大有經營之價值。

(6) 開發計劃

開發西沙群島計劃，前經政府詳爲核議，決定初步設置，應由第一集團軍總司令部海軍司令部辦理。茲將原計劃書摘錄如下：

「西沙群島爲我國最南領土，經濟未及民國十七年之調查，地理形勢，已頗明顯，成案可考，無須再作大規模之勘測。目前最急切問題，則爲如何將其管理建設，以固國防，而保領土，以杜外人之覬覦。緣西沙群島向不爲我國人注意，致地利遺棄，啓外人之垂涎。其中經營，操諸日人之手者，幾及十稔；近年以來，且聞有法人調查在該島得

與安南民族有關動物九十餘種，以圖索引，而改版圖。而我國政府年來除招商投承島外，關於如何管理建設，重領土，保海權諸大計，均未嘗注及。誠恐一旦有事，將必措手不及，感補牢之太晚。茲為未雨綢繆計，擬仿東沙島管理辦法，舉海防設備之重要者，先行建設，以樹規模。其餘農林漁利諸端，俟調查精確後，再行舉辦，尙不為晚。目前擬：——

- (一) 設短波無線電台一座，以通消息。
  - (二) 設燈塔兩座，以便航行，俾赴歐洲及南洋呂宋輪船，免觸礁之險。
  - (三) 設氣象台一座，以定該地之氣候，及通報天氣之急切變化。
  - (四) 建職員住所數座，淡水池及蒸溜機等，以便旅居。惟西沙群島僻處海洋，既無糧食，復無淡水，即衛生醫藥及日常衣服器用等，必須有常川輪船來往，以資運輸，方可以言居住，而謀建設。且該地氣候水土特殊，初期旅居，必感健康不適，易生疾病。故亦必須有輪船來往，以便將工作人員隨時調換或輪替，始可免於危險。
- 以上建設計劃，預期一年完成。在此一年工作期內，關於輪船輪運及糧食之接濟，擬由第一集團軍海軍司令部担任，以取便利，而資節省。茲欲完成上列建設事項，計須工作人員七十餘人，類別之如下表：

醫 務	醫 生	一 人	司 藥	一 人	看護及助手	各一人
氣 象 台	主 任	一 人	觀 測 員	二 人	雜 役	二 人
無 線 電 台	主 任	一 人	司 機	二 人	雜 役	二 人

雜役	運輸	建築	燈塔
蒸汽淡水 消費合作社 夫	電機 船機	木泥 匠水	主任 一人
三二 八八	一 人	十 人	
洗髮 衣匠	舢板 夫	機械 員	司機 四人
四一 八八	四 人	二 人	
鐵挑伙 匠夫夫	水 手	散 工	雜役 四人
二四四 八八八	六 人	十 人	

預算

依上開組織，全盤預算，可分為下列數項：

(甲) 開辦費(在第一年內支出，)

(a) 建築項

燈塔 二座	氣象台兼無線電台一所	工人住宅及消費合作社一所
三〇〇〇〇・〇〇	一四〇〇〇・〇〇	一六〇〇〇・〇〇元

燈塔發電機二副	醫藥	大蒸溜機一副	氣象儀器全套	無線電機一副
100000.00	5000.00	12000.00	13000.00	20000.00元

(b) 儀器費

臨時建築	碼頭一座	淡水池一座
20000.00	30000.00	10000.00
以上共支 120000.00		



(c) 輪船及用具

電	船	一	艘	10000.00
大	輪	二	艘	3000.00
傢	俚	用	具	5000.00
研	究	用	具	2000.00
文	房	用	具	2000.00
醫	藥	生	具	3000.00
以上共支				25000.00
(c) 輪船及用具				以上共支 25000.00

(乙) 經常費(在第一年內支出) 以上三項，在第一年內共支開辦費銀二九五〇〇〇・〇〇元。

燈塔主任一人	司機二人	無線電台主任一人	觀測員二人	氣象台主任一人	看護一人	助手一人	司藥一人	醫生一人
二〇〇・〇〇	二四〇・〇〇	二〇〇・〇〇	二四〇・〇〇	二〇〇・〇〇	八〇・〇〇	一二〇・〇〇	一二〇・〇〇	月支 二〇〇・〇〇
二四〇〇・〇〇	二八八〇・〇〇	二四〇〇・〇〇	二八八〇・〇〇	二四〇〇・〇〇	九六〇・〇〇	一四四〇・〇〇	一四四〇・〇〇	年支 二四〇〇・〇〇

(a) 薪俸

司 機	四 人	三二〇・〇〇	三八四〇・〇〇
機 械 員	二 人	一六〇・〇〇	一九二〇・〇〇
泥水木匠散工共	二十人	六〇〇・〇〇	七二〇〇・〇〇
雜 役	八 人	二〇〇・〇〇	二四〇〇・〇〇
電 船 司 機	一 人	七〇・〇〇	八四〇・〇〇
水 手 艇 夫	十 人	二五〇・〇〇	三〇〇〇・〇〇
雜 役	二 十 人	五〇〇・〇〇	六〇〇〇・〇〇

(b) 以上，薪俸每年共支四四四〇〇・〇〇元。  
(b) 辦公費項

各 項 辦 公 費	每月支	一〇〇〇・〇〇元	年支	一二〇〇〇・〇〇元
煤 炭 電 油		一〇〇〇・〇〇		一二〇〇〇・〇〇

雜	支	五〇〇・〇〇	六〇〇〇・〇〇
---	---	--------	---------

以上辦公費，每年共支銀三〇〇〇・〇〇元。

上經常費(a)(b)兩項合計，每年共支銀七四四〇・〇〇元。合計，開辦與經常費二款，在第一年內支出銀三六九四

〇〇・〇〇元。但第二年以後，可減泥水木匠及散工等二十人，每年減支七千二百元，實支出經常費銀六七二〇・〇〇元。

# 東沙島圖



東沙島

暗

淺湖

下  
校  
處

礁

第一百編 東沙島

(1) 位置及地形

東沙島在香港之南，偏東六十二度。距香港約一百七十五英里。距廣州市約二百六十五英里；即係在廣州市之南，偏東五十度。島之東面，沙蹟圍抱，作半月形。陳壽彭所著之中國江海險要圖說，列東沙島為廣東雜澳之十三。其書原係譯自英國海道測量局一千八百九十四年刊行之China Sea Directory一書。英人自謂費五十年測量之力，始克成書。則其發現東沙島之時，至遠當在距今八九十年間，實當道光二十年左右。

該島周圍三十七八里。因島之一端，有大小暗礁，起伏海中，約六十里。雖歷來係中國領土，然華人畏難苟安，是以人跡罕到。但遠洋漁帆，時常在此島港口避風。漁夫曾於島上建有大王廟一間。廟後栽有椰樹三株。足為歷經國人經營之證明也。

(2) 交涉經過

清光緒三十三年間，日本商人西澤吉次，佔據東沙島，事為清室所聞，擬勘未果。嗣因駐廣州英國總領事傅夏禮兩達粵省洋務委員溫宗堯，謂英政府擬在蒲拉他士島建立燈塔，請確查該島是否中國屬島。經溫委員函復，確係中國所屬。復由政府派員乘座飛鷹軍艦，前往查勘。旋據該艦黃帶復稱：「蒲拉他士島即東沙島，現被日人更名西澤島；有日人居此尋覓沙魚龜魚，並採取礁上鳥糞，用為田料，竹住價昂；該處已設有小鐵道，電話，並木碼頭，小火輪，小輪板等件，以便起運貨物；至我國漁民前建之天后廟，業被燬去滅跡，間有漁船到此，亦被驅逐」，等語。初勘之時，船弁粵員，操英語，粵音，詎該島日人均諳為不解，祇能用閩語與台灣籍日人問答，粗得崖略而已。

兩廣總督張之洞，以前次調查尙未詳盡，加派通曉日語人員，再乘飛鷹軍艦往勘。據勘復，該處確被日商西澤偷佔，潛遣工人來島經營，毀拆廟宇，掘池滅跡，竊取屯糧，驅逐漁船，頻年所爲，殊屬不合。先由張督據理與日領交涉。日領謂：「該島原不屬日，彼政府亦無佔領之意；惟當認爲無主荒島；倘中國認該島爲轄境，須有地方誌書，及該島應歸何官何督管轄確據，以便將此等証據，電彼外部辦理；至西澤經營該島，本係商人合例營業，已費甚鉅，日政府亦曾預聞，應有保護之責」等語。

續經交涉，日本方面已承認東沙島爲中國領土，但仍特爲西澤租索厚利。隨商定兩國各派委員，前往會勘：(一)估值西澤事業，以估收買之價；(二)查該廟宇存在之事，漁戶被西澤驅逐之事，倘如屬實，須令西澤賠償。勘定會商後，決定中國收買之價，定爲毫銀十六萬元；而西澤交回漁船廟宇稅項等款，定爲毫銀三萬元，其實卽用毫銀十三萬元買回東沙島。付款接管後，於是本案交涉經過，遂告終結。

(3) 物產狀況

東沙島上有樺樹一種，皆丈餘高。通島無壤土，乏淡水。前爲日人所垂涎者，厥爲燻竹之海鳥糞及糞化石。此種物質，通島皆是，利誠可圖。或謂此種物質，係由每歲羽類鱗類介類順時脫化，其遺蛻積沙，被海浪沖刷，湧於島上，經熱度薰蒸，成爲此質。此種物質，曾經化驗，茲將試驗報告，分錄之如下。

(甲) 香港屈臣氏藥房化驗報告：

溼氣質.....七〇・九%

生物質.....二二・六四%

(乙) 香港皇家化學師布朗氏化驗報告：

磷灰質.....	三〇・五八%
炭灰質.....	二五・五九%
生鹽質、砂質、鹼質等.....	三・三四%

水氣質.....	五・三三%
生物質.....	一一・一七%
(內含銨質).....	〇・四七%
磷質.....	一〇・七二%
灰質.....	七一・三八%
砂質.....	〇・四〇%
共.....	一〇〇・〇〇%

中山大學農科教授利寅等，於宣統二年間，赴東沙島勘礦，曾採集磷質，加以硫酸，造成上等肥料。茲將報告原文，抄錄如左：

「查前所製磷礦三箱，共六百一十餘觔。用去硫酸二百一十觔，磷礦三百觔，銨硫鹽一百觔。計：硫酸共值一十八元，磷酸值一元二毫，銨硫鹽值一十四元。合計製成肥料，每百斤值五元四毫五仙。前摺用硫酸銀三十八元四毫者，係大箱購回，尙未完。至銨硫鹽一種，係由試驗場取用，並未列入。所以用銨硫鹽之故，因純用磷肥，每有實而不秀。若加入銨硫鹽，則秀實兼賅。農家者流，當無不以之爲上等肥料。」



(增)東沙島磷肥說明書

十三	部	類	號數	品名	肥料	出品
二百六十八						

東沙島磷礦

(製造器具)

通用之風、缸、瓦、竹篩。

(製造方法)

先將原料碎之，過密篩。有難碎過篩者，姑粗用之。次則和至極勻。每百觔風乾磷礦，加以七十觔之九成硫酸。停置久之，然後取出晒爽備用。

(用法)

就中等田計，則配合上等肥料如下：

- (一) 麥造：一用磷肥廿五觔，和以生麵五十觔，草灰六十觔。
- (二) 禾造：一用磷肥廿五觔，和以生麵五十觔，草灰七十觔。
- (三) 棉花：一用磷肥三十觔，草灰八十觔。
- (四) 豆類：一用磷肥三十觔，火灰一百觔。

(增記)

此等肥料，忌大雨前用之。多水時，亦忌用。

秋禾而論，宜插秧後十日左右，約去盡其水，然後施之。施後一兩日，乃復灌水。

就棉花而論，則於耕田時，宜用畜肥或街肥打底；然後起畦，落肥於穴，然後落種。」

東沙島海濱，生產一種海草，名曰「海人草」，可以製藥。隨採隨生，年可收穫。昔時日人每於三月至七月，風平浪靜之際，雇用漁舟，再來偷採。利益雖微，而主權所關至重。民國十五年間，有閩南造林公司商人周駿烈，呈請承辦海草。預計每年採得海草晒乾，約十二萬五千觔。每百觔約值大洋十六元。共值大洋二萬餘元。除採取費運費老本息外，每年約得淨利大洋五千元。經商務廳核准專利承辦，以十年為期，每年繳納特許費毫銀五百元。旋因發生爭執，周駿烈延未具報開辦。遂由實業廳將核准原案撤消。嗣有商人陳荷朝迭呈請予承辦東沙島雲母壳海產，兼辦海草，每年願繳特許費大洋六百元。復經實業廳核准給照，以十年為期，各在案。

(4) 測候工作

東沙島氣候，據曾至該處者云，比廣州市約高十度。每晨必落霧。三日之內，必有一次風。風來之際，聲如爆竹。惟該島起風時，在一百公尺以外之漁船，竟有不知風者。故航海家往往呼東沙島為「風窟」。

清季有於島上安設無線電台之議，卒未實行。民國十二年，駐北京英國公使，向外交部提議，請准在該島建設觀象台，以為航船預防颶風之備。政府以允許英人建造，有碍主權，乃交海軍部籌設。

民國十四年，海軍部海岸巡防處在該島開始經營。直至翌年三月十九日，始將觀象台、無線電台、燈塔各一座，全部竣工。

東沙島實地面積，祇得一千零九十畝。觀象台即位於島中最高之實地。台內安置儀器、辦公住宿各地方，及儲料所，西藥房，淡水池，火藥子彈庫、水廁等項，一應俱全。並有專輪一艘，名瑞霖艦，專備與內地交通。另有汽船一艘，名東沙第一號。輕便鐵路一條，長二·五英里，作為台中運輸之用。天文氣象之觀測，俱用最新式儀器。

無線電台之電杆，為鐵質，高二百二十英尺。有德國製大小電機兩副。大部電機，一千四百五十公尺。可與遼寧，星架坡通電。小部電機，六百公尺，可與附近船艦及海防小呂宋、廈門、香港、廣州等處通電。

燈塔之設，比水平線高八十二尺。發出燈光能照及十二英里至十八英里之遠。

測候通報，每日由無線電台發出兩次。早報，於下午二時送出；晚報，於七時送出。颶風報告，每時送出。若有緊急變象，則隨時報告。現與東京天文台，上海徐家匯天文台，香港天文台，小呂宋天文台，海防天文台聯絡，每日彙報，交換兩次。所有氣象報告，皆先由小部電機發出兩次，續由大部電機發送於遠東皆可收到之各觀象台。海上航行，咸覺利便。

#### (5) 開發計劃

查西澤當日經營東沙島，頗具規模，足為籌畫開發該島之參攷。現將該商呈報當日經營情形錄下：

「一千九百零一年，商在日本訂造雙桅帆船一艘，言明在基隆廠公司交貨。是年夏間造成，由日本動帆，因船主不明風濤，誤駛至琉球島之南鴨或鴨口島。迨由該島開行，又遇颶風，飄至一無名島，停泊兩日。船主與水手登岸，見無居民，隨取島沙回船，以待不時之需。該船抵基隆時，商見島沙與尋常不同；即將沙化驗，驗得含有磷質。旋問該船主，該島在何處？但船主以船上既無羅經，及測量器具，未能說明方向。

一千九百零二年，商乘馬都鴉雙桅船，往尋該島。路經華蘇、古都、哨、巴瀉、伯倫等島。後抵一島，據船上水手

云，此島即日前所到之島。島沙之所由來。

即將沙化肥，核與前者相同。並略取島崖及海產各款，以備考驗。回至基隆，投之於市。因此項鳥糞，初次登市，難得善價。化肥至二百噸，而肥料公司始云，其質固佳，須試用一年之後，始能定價。

一千九百零三年，商遣化學名家，乘馬都鴨桅船，再往該島，詳細考查一切。將抵該島，適大霧，卸桅，旋遇颶風，船上受損，迫得回小呂宋修理。修竣，回至基隆，一無所得。

商立意另遣一船前往，但值俄日戰爭，市面冷淡異常。一千九百零四、五年，二年間，因俄日戰事，未能經營該島。

一千九百零六年，俄日議和，但船價極昂，運費較前加倍，是以仍未能略為經營。

一千九百零七年夏間，商購備建屋材料器具，以便運往該島。於八月六號，携同工人一百二十名，及各種器具材料，乘西古蘇輪船前往。十一號，行抵該島，但近岸水淺，須用舢板小船及漁船，搬運材料。閱十四日，始將各物搬至岸上，工作異常為難。商即乘原輪回基隆。囑令各工人暫立帳篷小屋居住。一面動工開路，平地建屋。

九月中，商運糧食回島，滿以為屋宇建成。詎料工人一百二十名，有七十人為毒蟲咬傷。其餘五十人，須為之調理，以致未能工作。商此次來島，雖帶有建屋材料，但以無人起卸，迫得折回基隆。但正值颶風之後，海浪大作，西古蘇輪船誤觸礁石，極力設法，始得出險。抵基隆後，即將各人受毒蟲咬傷者，送入醫院。並將各項材料起卸。該輪即駛往大阪船塢修理。此後人皆知該島有此毒蟲，相戒不往該島工作，以致招工棘手。

迫得另僱福都輪船，住東京之南一百五十英里之略治五島招工，幸招得工人三百八十名。旋即到大阪附近之唔蘇垵埠，裝載日前所訂之伐木機器。並往大阪購一小輪船。又往唔那埠，添置各種材料。由唔那埠開行，經過莫

治，額馬，那沙等處。迨由那沙開行，適遇颶風，閱二日，失去小輪及材料多件。伐木機器，亦失過半，順流飄至尼鴨古島北邊二十英里；二日，食糧已盡，人皆枵腹工作。後至尼烏莫治島，避風二日，旋回基隆另購糧食，並聘醫生化學師，以及撥艇等物。於十二月中旬，再抵東沙，詳細致查。

查得毒蟲聚集營巢於黑濕之處，須將小樹草木伐盡，將地挖深數尺，庶使日光熱度，能及深處。開拓該島，實費數萬金元。至於起卸材料，既無小輪，須用撥艇解運上岸。第一隻撥艇，駛二日始安抵島岸。但第二隻撥艇，因水流湍急，隨流飄至五十英里，立遣福都輪艇前往拖回。但所拖之纜繩忽斷，拯救水手，頗費大力。後改用三板漁艇盤運材料，但須二日始能到岸。商即將伐木機器，自製木排，以便起卸材料較易。孰料，木排，晚間停泊，又被冲散。福都輪船運來材料，閱四十五日，始克全數搬運上岸。但此四十五日之內，因無信息往來，基隆公司以為福都輪船，或在途遇險失事。立派礦師高岐，玳瑁商人柯亞治，乘西古庫輪船來尋，並藉以攷驗烏養玳瑁等物。

一千九百零八年正月，商遣大門第三，大門第五兩輪船，載運糧食，並建屋及建路材料，前往該島。該兩輪順帶烏養二三百噸，回抵基隆。以為肥料公司化驗。（因無小輪，搬運為難，故不能多載。）此後商派定福都，大門第三，大門第五、古馬奴等四輪，以二輪分幫前往，半個月一次。

是年四月，福都輪船，並帶新小輪船一隻，名大古丸，前往搬運。自後搬運材料，較前便捷，而所派定之四輪來往，始有滿載而歸。至起房建屋之難，更有出乎意外。所有材料，本已預備足用。因撥用為難，往往落水失去。甚至停工待料，或將大木改用為小木之用。此等耗費，以及在該島上辦理衛生潔淨等費，皆屬無形，難以目擊。至島上現存之物，可見者，不知費盡幾許未見之物始克留有此數。

是月，台灣政府派化學名家十三人，到該島查驗。食稱所產磷質，洵為上品。復特立章程，獎勵商業：出示勸令農戶專購該島鳥糞為肥料。於是商遣古馬木都輪船，往運鳥糞。不幸誤觸礁石，泊得立回大阪，入塢修理。隨改派大門第五輪船往運。又遇颶風，撥艇滿載鳥糞泊於傍，為風打壞，隨流飄去。輪船馳往救護，又以擱淺，亦須修葺。自後，保險公司以往來東沙，波濤險惡，保費遽增。商欲化險為夷，重資聘請熟悉沙線之船主，前往測勘。標誌水內礁石沙灘等處。但勘測時，查獲大龜甚多，一日可得五十個。龜肉可為藥品，日本東北方甚為需用。於是在該島製造。並請化學名師，煉取精汁。商並查該處青苔，可以製成魚膠，日本銷場甚廣。正擬多僱工人開辦。

適值口口此次交涉問題，敵國政府囑令立即將各項工作停止。玳瑁向由南洋，運往日本，製作鈕扣。而大阪商人，專購該島玳瑁。而肉亦作食品。乾者每担八金元。該島亦產珍珠。商本擬聘東京大學博士前往考驗。倘非因交涉問題，此時諒已到該島矣。

該島各種鵝鳥甚多，商皆加意保護。一則為增鳥糞，一則可作養豬食料。商亦擬添設鍋爐，以魚製造肥料。仍擬僱名家監化煉質。日本各埠，皆欲為商代理生意。眼見前途發達，在指顧間也。

據以上所云各節，足見經營不易，耗費無形。若以現在島上所存之物計之，所索之數，似屬過昂。但商之經營虛耗，冒險費時，心力俱瘁，自應並計也。

自一千九百零一年起，不知費盡幾許心力，始能使世間從無知名之島，一變而為貴重之地。倘若個人交易，任其主出價若干，商斷不肯棄此永遠獲利之業。但現為政府命令。商如小民，何敢有違。惟向用過款，及以後所需之款，應照補還，商將全盤交出。日前開單，呈獻國外部，外部大臣雖不核數，以便知國勢於概結，則已避似

。即抵粵後，又奉瀨川領事再囑核議，商亦不得不勉從。緣中國爲兄弟之邦，睦誼素敦，此事正宜和平早結，庶友誼益篤。商敢乞貴國政府，體恤商艱，庶免虧本，該島經商費盡經營，頗有成效。請求衛生，可容工作。該島鱗質，從無人知，現已馳名，商實不忍棄此大業。商所索之數，經已核減至再，實無可減。務乞俯賜如數給還，不勝感激之至。西澤吉次。」

現在收回東沙島，業已二十餘年。雖大規模經營計劃。尙未見發表，但開發地利，充實海防，當有相當注意。

昔時日人據島之際，以採取鱗質爲主，而以採取海產爲輔。觀其在島上一切設置之完備，可知必有贏利可操。迨收回官辦，專意經營鱗質，以貨色無人過問，銷路絕無把握，迫而出於收束。何以一入吾手，便至光景全非？此實不無研究價值，非可諉同於吾國運用肥料風氣之未開也。試觀舶來肥田粉之源頭進口，蓋可知矣。光復以後，據閩民呈請辦理鱗質者二起，是其並非絕對不可有爲。已可概見。

島中海產，如螺壳玳瑁海菜等件，極爲豐富。清季與日商約辦。估計紙螺壳一項，每月可採六百七十五擔，每擔售價十元，每月已可收六千七百五十元。厥後因採獲短絀停辦，或係辦理不善所致。近年爭辦海草之案起，亦未始無利可圖。至於在島旁開闢鹽田，以及招徠漁船，保護漁航漁業，亦屬將來開發計劃所當注意者也。

索

子



廣東全省地方紀要素引

用法說明

此索引係集合各種方式之所長，用筆畫法排列，以備檢索全書記載各事項，並供綜合比較研究之用。符號務求簡明，祇用「S」一種，庶易翻閱。

(一) 接頭語之檢查，——例如：

「中山縣」條之下，

S 行政組織……………(76)

即表示中山縣行政組織，見：一册：(76)頁。

(二) 中嵌語之檢查，——例如：

「花縣」條之下，

林廳長出巡S之經過……………一册：(52)

即表示林廳長出巡花縣之經過，見：一册：(52)頁。

(三) 接尾語之檢查，——例如：

五華縣 S ..... 二册 ..... (67)	仁化縣 S ..... 二册 ..... (85)	化縣 S ..... 二册 ..... (107)	中山縣 S ..... 一册 ..... (75)	大埔縣 S ..... 二册 ..... (207)	三水縣 S ..... 一册 ..... (323)	人口及風俗，增外人居留狀況	一一畫
防城縣 S ..... 二册 ..... (145)	合浦縣 S ..... 一册 ..... (161)	汕頭市 S ..... 三册 ..... (187)	曲江縣 S ..... 一册 ..... (275)	台山縣 S ..... 一册 ..... (161)	四會縣 S ..... 二册 ..... (363)	平遠縣 S ..... 二册 ..... (317)	文昌縣 S ..... 二册 ..... (179)
花縣 S ..... 二册 ..... (193)	茂名縣 S ..... 一册 ..... (219)	定安縣 S ..... 三册 ..... (101)	吳川縣 S ..... 二册 ..... (333)	佛岡縣 S ..... 二册 ..... (211)	河源縣 S ..... 二册 ..... (15)	東莞縣 S ..... 一册 ..... (109)	赤溪縣 S ..... 三册 ..... (25)

即表示三水縣人口及風俗，增外人居留狀況，見：一册：(323)頁。

「人口及風俗增外人居留狀況」條之下，

三水縣 S ..... 一册 ..... (323)

封川縣 S ..... 二册 ..... (1)	英德縣 S ..... 二册 ..... (173)	信宜縣 S ..... 二册 ..... (95)	始興縣 S ..... 二册 ..... (97)	南澳縣 S ..... 二册 ..... (313)	南雄縣 S ..... 二册 ..... (15)	南海縣 S ..... 二册 ..... (8)	曲江縣 S ..... 二册 ..... (181)	乳源縣 S ..... 二册 ..... (47)	和平縣 S ..... 二册 ..... (265)
順德縣 S ..... 一册 ..... (119)	翁源縣 S ..... 二册 ..... (39)	高明縣 S ..... 二册 ..... (369)	海康縣 S ..... 二册 ..... (117)	海豐縣 S ..... 二册 ..... (1)	陵水縣 S ..... 二册 ..... (159)	恩平縣 S ..... 二册 ..... (13)	徐聞縣 S ..... 二册 ..... (351)	陸豐縣 S ..... 二册 ..... (7)	高要縣 S ..... 一册 ..... (187)
雲浮縣 S ..... 一册 ..... (353)	陽山 S ..... 二册 ..... (7)	陽江縣 S ..... 一册 ..... (239)	番禺縣 S ..... 一册 ..... (99)	連山縣 S ..... 二册 ..... (65)	連平縣 S ..... 二册 ..... (257)	清遠縣 S ..... 一册 ..... (179)	肇慶縣 S ..... 二册 ..... (151)	連縣 S ..... 二册 ..... (55)	從化縣 S ..... 二册 ..... (291)

遂溪縣 S ..... 一册 ..... (343)	陽春縣 S ..... 一册 ..... (75)	博羅縣 S ..... 一册 ..... (363)	開平縣 S ..... 一册 ..... (331)	惠陽縣 S ..... 一册 ..... (195)	高雷縣 S ..... 二册 ..... (157)	開建縣 S ..... 二册 ..... (9)	惠來縣 S ..... 二册 ..... (289)	梅縣 S ..... 二册 ..... (47)	欽縣 S ..... 二册 ..... (137)
廣甯縣 S ..... 一册 ..... (317)	感恩縣 S ..... 二册 ..... (175)	紫金縣 S ..... 二册 ..... (261)	廉江縣 S ..... 二册 ..... (125)	揭陽縣 S ..... 一册 ..... (229)	新興縣 S ..... 二册 ..... (379)	新豐縣 S ..... 二册 ..... (275)	電白縣 S ..... 二册 ..... (85)	新會縣 S ..... 一册 ..... (129)	梅菴 S ..... 二册 ..... (197)
蕉嶺縣 S ..... 二册 ..... (325)	澄海縣 S ..... 一册 ..... (23)	潮陽縣 S ..... 一册 ..... (219)	樂會縣 S ..... 二册 ..... (135)	儋縣 S ..... 二册 ..... (113)	德慶縣 S ..... 二册 ..... (389)	興寧縣 S ..... 二册 ..... (57)	增城縣 S ..... 一册 ..... (303)	潮安縣 S ..... 一册 ..... (209)	普寧縣 S ..... 二册 ..... (39)

寶安縣 S ..... 二册 ..... (187)	連陽化徭區徭風俗習慣 S ..... 三册 ..... (211)	S 教育 ..... (329)
瓊東縣 S ..... 三册 ..... (143)	連陽化徭區各排冲戶口 S ..... 三册 ..... (222)	S 財賦 ..... (325)
瓊山縣 S ..... 一册 ..... (257)	瓊崖化黎區黎苗風俗習慣 S ..... 三册 ..... (203)	S 面積位置及地勢 ..... (323)
豐順縣 S ..... 二册 ..... (305)	各縣人口比較表 S ..... 一册 ..... (11)	S 名勝古蹟 ..... (330)
臨高縣 S ..... 二册 ..... (127)	各縣人口比較圖 S ..... 一册 ..... (31)	S 交通 ..... (328)
羅定縣 S ..... 一册 ..... (341)	鬱南縣 S ..... 三册 ..... (31)	S 行政組織 ..... (321)
龍川縣 S ..... 二册 ..... (245)	靈山縣 S ..... 二册 ..... (155)	S 外人居留狀況 ..... (323)
龍門縣 S ..... 二册 ..... (217)	鶴山縣 S ..... 二册 ..... (225)	S 人口及風俗 ..... (323)
澄邁縣 S ..... 二册 ..... (119)	饒平縣 S ..... 二册 ..... (33)	新圖
樂昌縣 S ..... 二册 ..... (79)	三水縣 S ..... 一册 ..... (323)	

S 人口及風俗…………… (297)	新圖	大埔縣 S……………二册…… (297)	林廳長出巡 S 經過……………一册…… (54)	S 警衛…………… (324)	S 鎮市…………… (327)	S 慈善事業…………… (329)	S 衛生行政…………… (329)	S 監獄…………… (328)	S 實業物產及富力…………… (323)
H 衛生行政…………… (302)	S 監獄…………… (301)	S 實業物產及富力…………… (297)	S 教育…………… (302)	S 財賦…………… (300)	S 面積位置及地勢…………… (27)	S 名勝古蹟…………… (303)	S 交通…………… (301)	S 行政組織…………… (298)	S 外人居留狀況…………… (297)
S 交通…………… (79)	S 行政組織…………… (76)	S 外人居留狀況…………… (75)	S 人口及風俗…………… (75)	新圖	中山縣 S……………一册…… (75)	四畫	S 警衛…………… (298)	H 鎮市…………… (303)	H 慈善事業…………… (302)

S 警衛…………… (77)	S 鎮市…………… (86)	B 衛生行政…………… (85)	B 慈善事業…………… (85)	S 監獄…………… (79)	S 實業物產及富力…………… (75)	S 教育…………… (81)	S 財賦…………… (77)	S 面積位置及地勢…………… (75)	S 名勝古蹟…………… (86)
S 教育…………… (113)	S 財賦…………… (110)	S 面積位置及地勢…………… (107)	S 名勝古蹟…………… (115)	S 交通…………… (112)	S 行政組織…………… (108)	S 外人居留狀況…………… (107)	B 人口及風俗…………… (107)	新圖	化縣…………… 二册…………… (107)
S 人口及風俗…………… (85)	新圖	仁化縣…………… 三册…………… (85)	林廳長出巡S之過…………… 一册…………… (13)	S 警衛…………… (108)	S 鎮市…………… (114)	S 衛生行政…………… (114)	S 慈善事業…………… (114)	S 監獄…………… (112)	S 實業物產及富力…………… (107)

S 慈善事業…………… (94)	S 監獄…………… (88)	S 實業物產及富力…………… (89)	S 教育…………… (91)	S 財賦…………… (88)	S 面積位置及地勢…………… (87)	S 名勝古蹟…………… (95)	S 交通…………… (89)	S 行政組織…………… (86)	S 外人居留狀況…………… (85)
S 交通…………… (72)	S 行政組織…………… (68)	S 外人居留狀況…………… (67)	S 人口及風俗…………… (67)	新圖	五華縣……………二冊…………… (67)	林廳長出巡S之經過……………一冊…………… (43)	S 警衛…………… (86)	S 鎮市…………… (94)	S 衛生行政…………… (94)
S 警衛…………… (68)	S 鎮市…………… (73)	S 衛生行政…………… (73)	S 慈善事業…………… (73)	S 監獄…………… (72)	S 實業物產及富力…………… (67)	S 教育…………… (73)	S 財賦…………… (69)	S 面積位置及地勢…………… (67)	S 名勝古蹟…………… (73)



S 教育.....(185)	S 財賦.....(181)	S 面積位置及地勢.....(179)	S 名勝古蹟.....(186)	S 交通.....(185)	S 行政組織.....(180)	S 外人居留狀況.....(179)	S 人口及風俗.....(179)	新圖	文昌縣.....二册.....(179)
生活狀況	本書各縣市圖例S.....一册	五畫	林廳長出巡S之經過.....一册.....(65)	S 警衛.....(180)	S 鎮市.....(186)	S 衛生行政.....(186)	S 慈善事業.....(186)	S 監獄.....(185)	S 實業物產及富力.....(180)
S 交通.....(320)	S 行政組織.....(318)	S 外人居留狀況.....(317)	S 人口及風俗.....(317)	新圖	平遠縣.....二册.....(317)	瓊崖化黎區S.....三册.....(210)	生產事業	瓊崖黎苗S.....三册.....(205)	連陽徭民S.....三册.....(212)

S 警衛…………… (318)	S 鎮市…………… (322)	S 衛生行政…………… (322)	S 慈善事業…………… (322)	S 監獄…………… (320)	S 實業物產及富力…………… (317)	S 教育…………… (322)	S 財賦…………… (318)	S 面積位置及地勢…………… (317)	S 名勝古蹟…………… (323)
S 教育…………… (366)	S 財賦…………… (365)	S 面積位置及地勢…………… (363)	S 名勝古蹟…………… (367)	S 交通…………… (366)	S 行政組織…………… (364)	S 外人居留狀況…………… (363)	S 人口及風俗…………… (363)	新劇	四會縣…………… 二冊…………… (363)
六畫	梅菜 S…………… 三冊…………… (197)	汕頭市 S…………… 三冊…………… (187)	市區	S 警衛…………… (364)	S 鎮市…………… (367)	S 衛生行政…………… (366)	S 慈善事業…………… (366)	S 監獄…………… (365)	S 實業物產及富力…………… (363)

平遠縣 S ..... 二册 ..... (318)	文昌縣 S ..... 二册 ..... (180)	五華縣 S ..... 二册 ..... (68)	仁化縣 S ..... 二册 ..... (86)	化縣 S ..... 二册 ..... (108)	中山縣 S ..... 一册 ..... (76)	大埔縣 S ..... 二册 ..... (298)	三水縣 S ..... 一册 ..... (324)	行政組織	各縣市廿三年度地方歲入歲出概算簡明總表 S ..... 一册
河源縣 S ..... 二册 ..... (16)	東莞縣 S ..... 一册 ..... (110)	花縣 S ..... 二册 ..... (194)	赤溪縣 S ..... 三册 ..... (26)	防城縣 S ..... 二册 ..... (146)	合浦縣及北海市 S ..... 一册 ..... (261)	汕頭市 S ..... 三册 ..... (188)	曲江縣 S ..... 一册 ..... (277)	台山縣 S ..... 一册 ..... (164)	四會縣 S ..... 二册 ..... (361)
南澳縣 S ..... 二册 ..... (313)	南雄縣 S ..... 二册 ..... (166)	南海縣 S ..... 一册 ..... (90)	昌江縣 S ..... 三册 ..... (182)	乳源縣 S ..... 三册 ..... (43)	和平縣 S ..... 二册 ..... (265)	茂名縣 S ..... 一册 ..... (251)	定安縣 S ..... 二册 ..... (102)	吳川縣 S ..... 二册 ..... (334)	佛岡縣 S ..... 二册 ..... (212)

徐聞縣 S …………… 二册 (352)	高明縣 S …………… 二册 (370)	高要縣 S …………… 一册 (188)	陸豐縣 S …………… 二册 (8)	海康縣 S …………… 二册 (118)	海豐縣 S …………… 二册 (2)	封川縣 S …………… 三册 (2)	英德縣 S …………… 二册 (173)	信宜縣 S …………… 二册 (96)	始興縣 S …………… 三册 (98)
清遠縣 S …………… 一册 (181)	從化縣 S …………… 二册 (20)	順德縣 S …………… 一册 (120)	崖縣 S …………… 三册 (153)	連平縣 S …………… 二册 (253)	連山縣 S …………… 三册 (65)	連縣 S …………… 三册 (57)	翁源縣 S …………… 三册 (40)	陵水縣 S …………… 三册 (160)	恩平縣 S …………… 三册 (14)
博羅縣 S …………… 一册 (364)	雲浮縣 S …………… 一册 (351)	惠陽縣 S …………… 一册 (196)	番禺縣 S …………… 一册 (100)	欽縣 S …………… 二册 (138)	開建縣 S …………… 二册 (9)	開平縣 S …………… 一册 (332)	陽春縣 S …………… 二册 (76)	陽山縣 S …………… 三册 (71)	陽江縣 S …………… 一册 (240)

揭陽縣 S ..... 一册 (230)	電白縣 S ..... 二册 (86)	新興縣 S ..... 二册 (380)	新豐縣 S ..... 二册 (275)	新會縣 S ..... 一册 (130)	梅菪 S ..... 二册 (198)	高甯縣 S ..... 二册 (169)	遂溪縣 S ..... 二册 (314)	惠來縣 S ..... 二册 (282)	梅縣 S ..... 二册 (48)
澄海縣 S ..... 二册 (215)	增城縣 S ..... 一册 (304)	陸縣 S ..... 二册 (111)	潮陽縣 S ..... 一册 (220)	潮安縣 S ..... 一册 (211)	廣甯縣 S ..... 一册 (318)	普甯縣 S ..... 二册 (40)	或恩縣 S ..... 二册 (176)	紫金縣 S ..... 二册 (282)	廉江縣 S ..... 二册 (126)
臨高縣 S ..... 二册 (128)	羅定縣 S ..... 一册 (342)	龍川縣 S ..... 二册 (246)	龍門縣 S ..... 二册 (218)	澄邁縣 S ..... 二册 (120)	樂會縣 S ..... 二册 (136)	樂昌縣 S ..... 二册 (80)	德慶縣 S ..... 二册 (390)	蕉嶺縣 S ..... 二册 (326)	興甯縣 S ..... 二册 (58)

三水縣 S ..... 一册 (328)	交通	豐順縣 S ..... 二册 (306)	曲江縣 S ..... 一册 (283)	佛岡縣 S ..... 二册 (215)
鬱南縣 S ..... 二册 (32)	台山縣 S ..... 一册 (173)	大埔縣 S ..... 二册 (301)	乳源縣 S ..... 二册 (52)	河源縣 S ..... 二册 (20)
靈山縣 S ..... 二册 (155)	四會縣 S ..... 二册 (366)	仁化縣 S ..... 二册 (89)	河源縣 S ..... 二册 (20)	茂名縣 S ..... 一册 (257)
鶴山縣 S ..... 二册 (226)	平遠縣 S ..... 二册 (320)	中山縣 S ..... 一册 (79)	化縣 S ..... 二册 (112)	東莞縣 S ..... 一册 (115)
饒平縣 S ..... 二册 (54)	文昌縣 S ..... 二册 (185)	化縣 S ..... 二册 (112)	大埔縣 S ..... 二册 (301)	花縣 S ..... 二册 (197)
寶安縣 S ..... 二册 (188)	五華縣 S ..... 二册 (72)	中山縣 S ..... 一册 (79)	佛岡縣 S ..... 二册 (215)	赤溪縣 S ..... 二册 (28)
瓊東縣 S ..... 二册 (144)	仁化縣 S ..... 二册 (89)	防城縣 S ..... 二册 (151)	佛岡縣 S ..... 二册 (215)	合浦縣及北海市 S ..... 一册 (270)
瓊山縣 S ..... 一册 (288)	中山縣 S ..... 一册 (79)	防城縣 S ..... 二册 (151)	佛岡縣 S ..... 二册 (215)	汕頭市 S ..... 三册 (192)

英德縣 S …………… 二册 (176)	信宜縣 S …………… 二册 (100)	始興縣 S …………… 二册 (99)	南澳縣 S …………… 二册 (315)	南雄縣 S …………… 二册 (171)	南海縣 S …………… 一册 (96)	昌江縣 S …………… 二册 (184)	定安縣 S …………… 二册 (107)	吳川縣 S …………… 二册 (339)	和平縣 S …………… 二册 (271)
陵水縣 S …………… 三册 (163)	翁源縣 S …………… 三册 (43)	恩平縣 S …………… 三册 (20)	徐聞縣 S …………… 二册 (39)	陸豐縣 S …………… 二册 (11)	海豐縣 S …………… 二册 (3)	海康縣 S …………… 二册 (120)	高明縣 S …………… 二册 (376)	高要縣 S …………… 一册 (111)	封川縣 S …………… 三册 (5)
惠來縣 S …………… 二册 (211)	惠陽縣 S …………… 一册 (205)	欽縣 S …………… 二册 (141)	從化縣 S …………… 二册 (207)	清遠縣 S …………… 一册 (182)	順德縣 S …………… 一册 (126)	連平縣 S …………… 二册 (262)	連山縣 S …………… 三册 (67)	連縣 S …………… 三册 (61)	崖縣 S …………… 三册 (155)

梅縣 S ..... 二册 (200)	梅縣 S ..... 二册 (51)	博羅縣 S ..... 一册 (365)	雲浮縣 S ..... 一册 (360)	番禺縣 S ..... 一册 (10)	開建縣 S ..... 三册 (11)	開平縣 S ..... 一册 (335)	陽春縣 S ..... 二册 (83)	陽山縣 S ..... 三册 (77)	陽江縣 S ..... 一册 (215)
感恩縣 S ..... 二册 (177)	紫金縣 S ..... 二册 (286)	廉江縣 S ..... 二册 (133)	電白縣 S ..... 二册 (91)	揭陽縣 S ..... 一册 (235)	新興縣 S ..... 二册 (385)	新豐縣 S ..... 二册 (270)	新會縣 S ..... 一册 (145)	高雷縣 S ..... 三册 (172)	遂溪縣 S ..... 二册 (348)
德慶縣 S ..... 一册 (391)	蕉嶺縣 S ..... 一册 (330)	興寧縣 S ..... 一册 (63)	澄海縣 S ..... 一册 (29)	增城縣 S ..... 一册 (312)	潮陽縣 S ..... 一册 (226)	潮安縣 S ..... 一册 (215)	儋縣 S ..... 三册 (116)	廣甯縣 S ..... 一册 (321)	普甯縣 S ..... 一册 (14)



瓊東縣 S ……………三册 (147)	瓊山縣 S ……………一册 (203)	豐順縣 S ……………二册 (210)	臨高縣 S ……………三册 (131)	羅定縣 S ……………一册 (318)	龍門縣 S ……………二册 (221)	龍川縣 S ……………二册 (251)	澄邁縣 S ……………三册 (123)	樂會縣 S ……………三册 (139)	樂昌縣 S ……………三册 (81)
中山縣 S ……………一册 (87)	化縣 S ……………二册 (115)	大埔縣 S ……………二册 (303)	三水縣 S ……………一册 (330)	名勝古蹟	鬱南縣 S ……………二册 (35)	靈山縣 S ……………二册 (160)	鶴山縣 S ……………二册 (236)	饒平縣 S ……………二册 (36)	寶安縣 S ……………二册 (189)
防城縣 S ……………二册 (153)	合浦縣及北海市 S ……………一册 (273)	汕頭市 S ……………三册 (195)	曲江縣 S ……………一册 (285)	台山縣 S ……………一册 (177)	四會縣 S ……………二册 (367)	平遠縣 S ……………二册 (322)	文昌縣 S ……………二册 (186)	五華縣 S ……………二册 (73)	仁化縣 S ……………三册 (95)

定安縣 S …………… 二册 (110)	吳川縣 S …………… 二册 (341)	和平縣 S …………… 二册 (273)	佛岡縣 S …………… 二册 (216)	乳源縣 S …………… 二册 (53)	河源縣 S …………… 二册 (21)	茂名縣 S …………… 一册 (239)	東莞縣 S …………… 一册 (117)	花縣 S …………… 二册 (200)	赤溪縣 S …………… 二册 (29)
高明縣 S …………… 二册 (378)	高要縣 S …………… 一册 (103)	封川縣 S …………… 二册 (8)	英德縣 S …………… 二册 (177)	信宜縣 S …………… 二册 (104)	始興縣 S …………… 二册 (100)	南澳縣 S …………… 二册 (316)	南雄縣 S …………… 二册 (172)	南海縣 S …………… 一册 (98)	昌江縣 S …………… 三册 (185)
連山縣 S …………… 三册 (71)	連縣 S …………… 三册 (63)	崖縣 S …………… 三册 (156)	陵水縣 S …………… 三册 (165)	翁源縣 S …………… 三册 (44)	恩平縣 S …………… 三册 (23)	徐聞縣 S …………… 二册 (361)	陸豐縣 S …………… 二册 (13)	海豐縣 S …………… 二册 (6)	海康縣 S …………… 二册 (123)

梅菴 S …………… 二册 (202)	梅縣 S …………… 二册 (56)	陽春縣 S …………… 二册 (84)	陽山縣 S …………… 二册 (78)	陽江縣 S …………… 一册 (248)	欽縣 S …………… 二册 (144)	從化縣 S …………… 二册 (209)	清遠縣 S …………… 一册 (185)	順德縣 S …………… 一册 (128)	連平縣 S …………… 二册 (263)
新會縣 S …………… 一册 (158)	萬甯縣 S …………… 二册 (173)	遂溪縣 S …………… 二册 (349)	博羅縣 S …………… 一册 (366)	雲浮縣 S …………… 一册 (361)	開建縣 S …………… 二册 (12)	開平縣 S …………… 一册 (310)	番禺縣 S …………… 一册 (107)	惠陽縣 S …………… 一册 (208)	惠來縣 S …………… 二册 (294)
湖安縣 S …………… 一册 (217)	廣甯縣 S …………… 一册 (322)	普甯縣 S …………… 二册 (46)	感恩縣 S …………… 二册 (179)	紫金縣 S …………… 二册 (287)	廉江縣 S …………… 二册 (135)	電白縣 S …………… 二册 (94)	揭陽縣 S …………… 一册 (236)	新興縣 S …………… 二册 (387)	新豐縣 S …………… 二册 (280)

德縣 S …………… 二册 (118)	德慶縣 S …………… 二册 (395)	蕉嶺縣 S …………… 二册 (331)	貴甯縣 S …………… 二册 (65)	增城縣 S …………… 一册 (314)	樂會縣 S …………… 二册 (141)	樂昌縣 S …………… 二册 (82)	澄邁縣 S …………… 二册 (125)	澄海縣 S …………… 二册 (32)	潮陽縣 S …………… 一册 (228)
鶴山縣 S …………… 二册 (211)	饒平縣 S …………… 二册 (37)	實安縣 S …………… 二册 (191)	瓊東縣 S …………… 二册 (150)	瓊山縣 S …………… 一册 (300)	豐順縣 S …………… 二册 (311)	臨高縣 S …………… 二册 (134)	羅定縣 S …………… 一册 (351)	龍門縣 S …………… 二册 (222)	龍川縣 S …………… 二册 (255)
S 面積位置及地勢 …………… (161)	S 名勝古蹟 …………… (177)	S 交通 …………… (173)	S 行政組織 …………… (164)	S 外人居留狀況 …………… (161)	S 人口及風俗 …………… (161)	新聞	台山縣 S …………… 一册 (161)	鬱南縣 S …………… 二册 (37)	雲山縣 S …………… 二册 (163)

曲江縣 S ..... 一册 (275)	林廳長出巡 S 之經過 ..... 一册 (13)	S 警衛 ..... (195)	S 鎮市 ..... (177)	S 衛生行政 ..... (175)	S 慈善事業 ..... (175)	S 監獄 ..... (172)	S 實業物產及富力 ..... (162)	S 教育 ..... (175)	S 財賦 ..... (169)
S 實業物產及富力 ..... (276)	S 教育 ..... (24)	S 財賦 ..... (278)	S 面積位置及地勢 ..... (25)	8 名勝古蹟 ..... (285)	S 交通 ..... (283)	S 行政組織 ..... (277)	S 外人居留狀況 ..... (275)	S 人口及風俗 ..... (275)	新圖
S 外人居留狀況 ..... (187)	S 人口及風俗 ..... (187)	新圖	汕頭市 S ..... 三册 (187)	林廳長出巡 S 之經過 ..... 一册 (57)	S 警衛 ..... (278)	S 鎮市 ..... (285)	S 衛生行政 ..... (284)	S 慈善事業 ..... (28 )	S 監獄 ..... (283)

S 衛生行政…………… (193)	S 慈善事業…………… (193)	S 監獄…………… (192)	S 實業物產及富力…………… (187)	S 教育…………… (193)	S 財賦…………… (190)	S 面積位置及地勢…………… (187)	S 名勝古蹟…………… (195)	S 交通…………… (192)	S 行政組織…………… (188)
S 面積位置及地勢…………… (261)	S 名勝古蹟…………… (273)	S 交通…………… (270)	S 行政組織…………… (264)	S 外人居留狀況…………… (261)	S 人口及風俗…………… (261)	新圖	合浦縣及北海市 S ……一册…………… (261)	S 警衛…………… (188)	S 市區…………… (195)
防城縣 S ……一册…………… (153)	林廳長出巡 S 之經過……………一册…………… (13)	S 警衛…………… (264)	S 鎮市…………… (272)	S 衛生行政…………… (272)	S 慈善事業…………… (272)	S 監獄…………… (270)	S 實業物產及富力…………… (262)	S 教育…………… (271)	S 財賦…………… (267)

S 實業物產及富力……………(145)	S 教育……………(152)	S 財賦……………(148)	S 面積位置及地勢……………(145)	S 名勝古蹟……………(153)	S 交通……………(151)	S 行政組織……………(146)	S 外人居留狀況……………(145)	S 人口及風俗……………(145)	新圖
S 地質及土壤……………(247)	S 位置及地形……………(247)	新圖	西沙群島 S……………三册……………(247)	林廳長出巡 S 之經過……………一册……………(43)	S 警衛……………(146)	S 鎮市……………(152)	S 衛生行政……………(152)	S 慈善事業……………(152)	S 監獄……………(150)
西沙群島 S……………三册……………(249)	交通及物產	西沙群島 S……………三册……………(247)	地質及土壤	連陽化徭區 S……………三册……………(241)	地勢及交通情形	S 開發計劃……………(253)	S 商線經過……………(251)	S 交通及物產……………(249)	S 氣候及海流……………(218)

S 名勝古蹟……………(343)	S 交通……………(28)	S 行政組織……………(26)	S 外人居留狀況……………(25)	S 人口及風俗……………(25)	新圖	赤溪縣……………三册……………(25)	<b>七畫</b>	東沙島……………三册……………(261)	交涉經過
位置及地形	S 警衛……………(29)	S 鎮市……………(29)	S 衛生行政……………(29)	S 慈善事業……………(29)	S 監獄……………(28)	S 實業物產及富力……………(25)	S 教育……………(29)	S 財賦……………(27)	S 面積位置及地勢……………(25)
遂溪、海康、	靈山、防城、欽縣、	化縣、廉江、合浦、	恩平、陽江、電白、	新會、台山、開平、	S 四邑及南路各縣……………一册……………(43)	林廳長歷次出巡各縣市之經過	<b>八畫</b>	東沙島……………三册……………(261)	西沙群島……………三册……………(247)



新興、德慶、封川、	三水、高要、高明、	S 西江各縣……………一册……(54)	S 從化縣……………一册……(50)	S 花縣……………一册……(52)	南雄、始興、	曲江、樂昌、仁化、	S 北江各縣……………一册……(57)	信宜、鶴山、	吳川、茂名、
出巡各縣後之講演……………一册……(60)	圖……………一册……(册)	歷次出巡經過各縣市	萬甯、	定安、瓊山、瓊東、	樂會、澄邁、臨高、	文昌、昌江、儋縣、	S 瓊崖各縣……………一册……(65)	S 增城縣……………一册……(47)	鬱南、羅定、雲浮
平遠縣 S……………二册……(317)	文昌縣……………二册……(179)	五華縣 S……………二册……(67)	仁化縣 S……………三册……(85)	中山縣 S……………一册……(75)	化縣 S……………二册……(107)	大埔縣 S……………二册……(217)	三水縣 S……………一册……(323)	面積位置及地勢	出巡瓊崖各縣之後講演……………一册……(69)

茂名縣 S ..... 一册 ..... (249)	東莞縣 S ..... 一册 ..... (109)	花縣 S ..... 二册 ..... (193)	赤溪縣 S ..... 三册 ..... (25)	防城縣 S ..... 二册 ..... (145)	合浦縣及北海市 S ..... 一册 ..... (261)	油頭市 S ..... 三册 ..... (187)	曲江縣 S ..... 一册 ..... (275)	台山縣 S ..... 一册 ..... (161)	四會縣 S ..... 三册 ..... (363)
南澳縣 S ..... 三册 ..... (313)	南雄縣 S ..... 二册 ..... (165)	南海縣 S ..... 一册 ..... (89)	昌江縣 S ..... 三册 ..... (181)	定安縣 S ..... 三册 ..... (101)	吳川縣 S ..... 二册 ..... (333)	和平縣 S ..... 二册 ..... (265)	佛岡縣 S ..... 二册 ..... (211)	乳源縣 S ..... 三册 ..... (47)	河源縣 S ..... 一册 ..... (15)
徐聞縣 S ..... 二册 ..... (351)	陸豐縣 S ..... 二册 ..... (7)	海豐縣 S ..... 二册 ..... (1)	海康縣 S ..... 二册 ..... (11)	高明縣 S ..... 二册 ..... (3)	高要縣 S ..... 一册 ..... (17)	封川縣 S ..... 三册 ..... (1)	英德縣 S ..... 二册 ..... (13)	信宜縣 S ..... 二册 ..... (95)	始興縣 S ..... 三册 ..... (97)

從化縣 S ..... 二册 ..... (201)	番禺縣 S ..... 一册 ..... (99)	電白縣 S ..... 二册 ..... (85)
清遠縣 S ..... 一册 ..... (179)	梅縣 S ..... 二册 ..... (197)	揭陽縣 S ..... 一册 ..... (229)
順德縣 S ..... 一册 ..... (119)	惠陽縣 S ..... 一册 ..... (195)	新豐縣 S ..... 二册 ..... (275)
連平縣 S ..... 二册 ..... (275)	惠來縣 S ..... 二册 ..... (289)	新會縣 S ..... 一册 ..... (12)
連山縣 S ..... 二册 ..... (55)	開建縣 S ..... 三册 ..... (9)	欽縣 S ..... 二册 ..... (137)
連縣 S ..... 二册 ..... (55)	開平縣 S ..... 一册 ..... (331)	高雷縣 S ..... 三册 ..... (157)
陸豐縣 S ..... 三册 ..... (151)	陽春縣 S ..... 二册 ..... (5)	遂溪縣 S ..... 二册 ..... (33)
陸水縣 S ..... 三册 ..... (159)	陽山縣 S ..... 三册 ..... (73)	博羅縣 S ..... 一册 ..... (463)
翁源縣 S ..... 三册 ..... (39)	陽江縣 S ..... 一册 ..... (239)	雲浮縣 S ..... 一册 ..... (53)
恩平縣 S ..... 三册 ..... (13)		

樂昌縣 S ..... 二册 ..... (79)	臨高縣 S ..... 三册 ..... (127)	各縣 S 比較表 ..... 一册 .....
澄邁縣 S ..... 二册 ..... (119)	羅定縣 S ..... 一册 ..... (341)	各縣 S 比較圖 ..... 一册 .....
澄海縣 S ..... 二册 ..... (23)	龍門縣 S ..... 二册 ..... (217)	鬱南縣 S ..... 二册 ..... (31)
潮陽縣 S ..... 一册 ..... (219)	龍川縣 S ..... 二册 ..... (245)	靈山縣 S ..... 二册 ..... (155)
潮安縣 S ..... 一册 ..... (209)	饒縣 S ..... 三册 ..... (113)	鶴山縣 S ..... 二册 ..... (225)
廣甯縣 S ..... 一册 ..... (317)	德慶縣 S ..... 二册 ..... (349)	饒平縣 S ..... 二册 ..... (33)
普甯縣 S ..... 二册 ..... (39)	蕉嶺縣 S ..... 二册 ..... (325)	寶安縣 ..... 二册 ..... (187)
咸恩縣 S ..... 二册 ..... (175)	興甯縣 S ..... 二册 ..... (57)	瓊東縣 S ..... 二册 ..... (143)
紫金縣 S ..... 二册 ..... (231)	增城縣 S ..... 一册 ..... (303)	瓊山縣 S ..... 一册 ..... (237)
廉江縣 S ..... 二册 ..... (125)	樂會縣 S ..... 二册 ..... (135)	豐順縣 S ..... 二册 ..... (305)

S 教育…………… (116)	S 財賦…………… (113)	S 面積位置及地勢…………… (101)	S 名勝古蹟…………… (117)	S 交通…………… (115)	S 行政組織…………… (110)	S 外人居留狀況…………… (101)	S 人口及風俗…………… (101)	新崗	東莞縣 S……………一册…………… (101)
S 外人居留狀況…………… (210)	S 人口及風俗…………… (210)	新崗	茂名縣 S……………一册…………… (210)	S 警備…………… (111)	S 鎮市…………… (117)	S 衛生行政…………… (116)	S 慈善事業…………… (611)	S 監獄…………… (115)	S 實業物產及富力…………… (110)
S 衛生行政…………… (210)	S 慈善事業…………… (210)	S 監獄…………… (256)	S 實業物產及富力…………… (251)	S 教育…………… (258)	S 財賦…………… (252)	S 面積位置及地勢…………… (210)	S 名勝古蹟…………… (259)	S 交通…………… (257)	S 行政組織…………… (21)

S 名勝古蹟…………… (21)	S 交通…………… (20)	S 行政組織…………… (16)	S 外人居留狀況…………… (15)	S 人口及風俗…………… (15)	新圖	河源縣 S……………二册…………… (15)	林廳長出巡 S 之經過……………一册…………… (43)	S 警衛…………… (251)	S 鎮市…………… (259)
花縣 S……………二册…………… (193)	S 警衛…………… (16)	S 鎮市…………… (21)	S 衛生行政…………… (21)	S 慈善事業…………… (21)	S 監獄…………… (20)	S 實業物產及富力…………… (15)	S 教育…………… (20)	S 財…………… (17)	S 面積位置及地勢…………… (15)
S 實業物產及富力…………… (194)	S 教育…………… (198)	S 財賦…………… (195)	S 面積位置及地勢…………… (193)	S 名勝古蹟…………… (199)	S 交通…………… (197)	S 行政組織…………… (194)	S 外人居留狀況…………… (193)	S 人口及風俗…………… (193)	新圖

S 外人居留狀況……………(211)	S 人口及風俗……………(211)	新開	佛岡縣 S……………二册……………(211)	林廳長出巡 S 之經過……………一册……………(52)	S 警衛……………(164)	S 鎮市……………(199)	S 衛生行政……………(199)	S 慈善事業……………(199)	S 監獄……………(167)
S 衛生行政……………(215)	S 慈善事業……………(215)	S 監獄……………(215)	S 實業物產及富力……………(211)	S 教育……………(215)	S 財賦……………(213)	S 面積位置及地勢……………(211)	S 名勝古蹟……………(216)	S 交通……………(215)	S 行政組織……………(212)
S 面積位置及地勢……………(265)	S 名勝古蹟……………(273)	S 交通……………(271)	S 行政組織……………(265)	S 外人居留狀況……………(265)	S 人口及風俗……………(265)	新開	和平縣 S……………二册……………(255)	S 警衛……………(212)	S 鎮市……………(216)

新圖	吳川縣 S .....二冊 (323)	S 警衛 ..... (265)	S 鎮市 ..... (273)	S 衛生行政 ..... (273)	S 慈善事業 ..... (273)	S 監獄 ..... (271)	S 實業物產及富力 ..... (265)	S 教育 ..... (272)	S 財賦 ..... (236)
S 監獄 ..... (331)	S 實業物產及富力 ..... (323)	S 教育 ..... (329)	S 財賦 ..... (335)	S 面積位置及地勢 ..... (333)	S 名勝古蹟 ..... (311)	S 交通 ..... (329)	S 行政組織 ..... (334)	S 外人居留狀況 ..... (333)	S 人口及風俗 ..... (333)
S 行政組織 ..... (48)	S 外人居留狀況 ..... (47)	S 人口及風俗 ..... (47)	新圖	乳源縣 S .....三冊 (43)	林廳長出巡 S 之經過 .....一冊 (43)	S 警衛 ..... (334)	S 鎮市 ..... (311)	S 衛生行政 ..... (340)	S 慈善事業 ..... (340)



S 鎮市…………… (53)	S 衛生行政…………… (52)	S 慈善事業…………… (52)	S 監獄…………… (52)	S 實業物產及富力…………… (47)	S 教育…………… (52)	S 財賦…………… (49)	S 面積位置及地勢…………… (47)	S 名勝古蹟…………… (53)	S 交通…………… (52)
S 財賦…………… (103)	S 面積位置及地勢…………… (101)	S 名勝古蹟…………… (110)	S 交通…………… (107)	S 行政組織…………… (102)	S 外人居留狀況…………… (101)	S 人口及風俗…………… (101)	新聞 定安縣 S…………… 三册…………… (101)	S 警衛…………… (48)	
新聞	昌江縣 S…………… 三册…………… (181)	林廳長出巡 S 之經過…………… 一册…………… (65)	S 警衛…………… (102)	S 鎮市…………… (110)	S 衛生行政…………… (110)	S 慈善事業…………… (110)	S 監獄…………… (107)	S 實業物產及富力…………… (101)	S 教育…………… (109)

S 監獄…………… (200)	S 實業物產及富力…………… (181)	S 教育…………… (184)	S 財賦…………… (183)	S 面積位置及地勢…………… (181)	S 名勝古蹟…………… (185)	S 交通…………… (184)	S 行政組織…………… (182)	S 外人居留狀況…………… (181)	S 人口及風俗…………… (181)
東沙島 S…………… 三册…………… (262)	連陽化徭區 S…………… 三册…………… (241)	物產狀況	黎苗民族之 S…………… 三册…………… (204)	沿革	林廳長出巡 S 之經過…………… 一册…………… (65)	S 警衛…………… (182)	S 鎮市…………… (185)	S 衛生行政…………… (184)	S 慈善事業…………… (184)
三水縣 S…………… 一册…………… (225)	各縣 S 比較表…………… 一册	各縣 S 比較圖…………… 一册	財賦	九畫	連陽徭民 S…………… 三册…………… (213)	其他習尚	瓊崖黎苗 S…………… 三册…………… (207)	連陽徭民 S…………… 三册…………… (212)	服飾

曲江縣 S ……………一册 (279)	台山縣 S ……………一册 (169)	四會縣 S ……………二册 (365)	平遠縣 S ……………二册 (313)	文昌縣 S ……………二册 (181)	五華縣 S ……………二册 (69)	仁化縣 S ……………三册 (88)	中山縣 S ……………一册 (77)	化縣 S ……………二册 (110)	大埔縣 S ……………二册 (325)
佛崗縣 S ……………二册 (213)	乳源縣 S ……………三册 (49)	河源縣 S ……………二册 (18)	茂名縣 S ……………一册 (252)	東莞縣 S ……………一册 (113)	花縣 S ……………二册 (195)	赤溪縣 S ……………三册 (27)	防城縣 S ……………二册 (143)	合浦縣及北海市 S ……………一册 (267)	汕頭市 S ……………三册 (19)
英德縣 S ……………二册 (174)	信宜縣 S ……………二册 (98)	始興縣 S ……………三册 (98)	南澳縣 S ……………二册 (314)	南雄縣 S ……………二册 (157)	南海縣 S ……………一册 (94)	昌江縣 S ……………三册 (183)	定安縣 S ……………三册 (103)	吳川縣 S ……………二册 (325)	和平縣 S ……………二册 (266)

陵水縣 S ……………二册 (161)	翁源縣 S ……………二册 (41)	恩平縣 S ……………二册 (16)	徐聞縣 S ……………二册 (354)	陸豐縣 S ……………二册 (10)	海豐縣 S ……………二册 (3)	海康縣 S ……………二册 (118)	高明縣 S ……………二册 (371)	高要縣 S ……………一册 (190)	封川縣 S ……………二册 (3)
梅菴 S ……………二册 (199)	梅縣 S ……………二册 (70)	欽縣 S ……………二册 (139)	從化縣 S ……………二册 (203)	清遠縣 S ……………一册 (182)	順德縣 S ……………一册 (122)	連平縣 S ……………二册 (295)	連山縣 S ……………三册 (66)	連縣 S ……………三册 (58)	崖縣 S ……………三册 (154)
博羅 S ……………一册 (364)	雲浮縣 S ……………一册 (357)	番禺縣 S ……………一册 (102)	東陽縣 S ……………一册 (200)	惠來縣 S ……………二册 (290)	開建縣 S ……………三册 (10)	開平縣 S ……………一册 (334)	陽春縣 S ……………二册 (78)	陽山縣 S ……………三册 (75)	陽江縣 S ……………一册 (212)

<p>威恩縣 S ..... 二册 ..... (176)</p>	<p>紫金縣 S ..... 二册 ..... (283)</p>	<p>廉江縣 S ..... 二册 ..... (128)</p>	<p>電白縣 S ..... 二册 ..... (58)</p>	<p>揭陽縣 S ..... 一册 ..... (234)</p>	<p>新豐縣 S ..... 二册 ..... (277)</p>	<p>新興縣 S ..... 二册 ..... (382)</p>	<p>新會縣 S ..... 一册 ..... (134)</p>	<p>高要縣 S ..... 二册 ..... (169)</p>	<p>遂溪縣 S ..... 二册 ..... (345)</p>
<p>興寧縣 S ..... 二册 ..... (59)</p>	<p>增城縣 S ..... 一册 ..... (305)</p>	<p>樂會縣 S ..... 二册 ..... (137)</p>	<p>樂昌縣 S ..... 二册 ..... (80)</p>	<p>澄海縣 S ..... 二册 ..... (121)</p>	<p>澄海縣 S ..... 二册 ..... (26)</p>	<p>潮陽縣 S ..... 一册 ..... (229)</p>	<p>潮安縣 S ..... 一册 ..... (214)</p>	<p>廣寧縣 S ..... 一册 ..... (319)</p>	<p>普寧縣 S ..... 二册 ..... (42)</p>
<p>瓊東縣 S ..... 二册 ..... (145)</p>	<p>瓊山縣 S ..... 一册 ..... (289)</p>	<p>豐順縣 S ..... 二册 ..... (307)</p>	<p>臨高縣 S ..... 二册 ..... (128)</p>	<p>羅定縣 S ..... 一册 ..... (345)</p>	<p>龍門縣 S ..... 二册 ..... (219)</p>	<p>龍川縣 S ..... 二册 ..... (21)</p>	<p>儋縣 S ..... 二册 ..... (115)</p>	<p>德慶縣 S ..... 二册 ..... (311)</p>	<p>蕉嶺縣 S ..... 二册 ..... (27)</p>

S 行政組織…………… (90)	S 外人居留狀況…………… (89)	S 人口及風俗…………… (89)	新圖	南海縣 S…………… 一册…………… (89)	鬱南縣 S…………… 二册…………… (33)	靈山縣 S…………… 二册…………… (157)	鶴山縣 S…………… 二册…………… (233)	饒平縣 S…………… 二册…………… (35)	寶安縣 S…………… 二册…………… (189)
S 鎮市…………… (98)	S 衛生行政…………… (97)	S 慈善事業…………… (91)	S 鹽鐵…………… (95)	S 實業物產及富力…………… (89)	S 教育…………… (96)	S 財賦…………… (94)	S 面積及位置…………… (89)	S 名勝古蹟…………… (98)	S 交通…………… (96)
S 財賦…………… (167)	S 面積位置及地勢…………… (165)	S 名勝古蹟…………… (172)	S 交通…………… (171)	S 行政組織…………… (166)	S 外人居留狀況…………… (165)	S 人口及風俗…………… (165)	新圖	南雄縣 S…………… 二册…………… (165)	S 警衛…………… (91)

新聞	南澳縣 S ..... 二册 ..... (313)	林廳長出巡 S 之經過 ..... 一册 ..... (57)	S 警衛 ..... (166)	S 鎮市 ..... (172)	S 衛生行政 ..... (171)	S 慈善事業 ..... (171)	S 監獄 ..... (170)	S 實業物產及富力 ..... (165)	S 教育 ..... (171)
S 監獄 ..... (315)	S 實業物產及富力 ..... (313)	S 教育 ..... (315)	S 財賦 ..... (314)	S 面積位置及地勢 ..... (313)	S 名勝古蹟 ..... (316)	S 交通 ..... (315)	S 行政組織 ..... (313)	S 外人居留狀況 ..... (313)	S 人口及風俗 ..... (313)
S 交通 ..... (99)	S 行政組織 ..... (98)	S 外人居留狀況 ..... (97)	S 人口及風俗 ..... (97)	新聞	始興縣 S ..... 三册 ..... (97)	S 警衛 ..... (314)	S 鎮市 ..... (316)	S 衛生行政 ..... (315)	S 慈善事業 ..... (315)

S 警衛…………… (98)	S 鎮市…………… (100)	S 衛生行政…………… (100)	S 慈善事業…………… (100)	S 監獄…………… (99)	S 實業物產及富力…………… (97)	S 教育…………… (100)	S 財賦…………… (98)	S 面積位置及地勢…………… (97)	S 名勝古蹟…………… (100)
S 財賦…………… (98)	S 面積位置及地勢…………… (95)	S 名勝古蹟…………… (104)	S 交通…………… (100)	S 行故組織…………… (96)	S 外人居留狀況…………… (95)	S 人口及風俗…………… (95)	新圖	信宜縣 S…………… 二册…………… (95)	林廳長出巡 S 之經過…………… 一册…………… (97)
新圖	英德縣 S…………… 二册…………… (173)	林廳長出巡 S 之經過…………… 一册…………… (43)	S 警衛…………… (96)	S 鎮市…………… (104)	S 衛生行政…………… (104)	S 慈善事業…………… (104)	S 監獄…………… (100)	S 實業物產及富力…………… (96)	S 教育…………… (103)



S 監獄..... (176)	S 實業物產及富力..... (173)	S 教育..... (177)	S 財賦..... (174)	S 面積位置及地勢..... (173)	S 名勝古蹟..... (177)	S 交通..... (176)	S 行政組織..... (173)	S 外人居留狀況..... (173)	S 人口及風俗..... (173)
S 交通..... (5)	S 行政組織..... (2)	S 外人居留狀況..... (1)	S 人口及風俗..... (1)	新聞	封川縣S..... (1)	S 警衛..... (174)	S 鎮市..... (177)	S 衛生行政..... (173)	S 慈善事業..... (150)
S 警衛..... (2)	S 鎮市..... (7)	S 衛生行政..... (7)	S 慈善事業..... (7)	S 監獄..... (1)	S 實業物產及富力..... (1)	S 教育..... (5)	S 財賦..... (3)	S 面積位置及地勢..... (1)	S 名勝古蹟..... (8)

S 交通……………(191)	S 行政組織……………(188)	S 外人居留狀況……………(187)	S 人口及風俗……………(187)	新聞	高要縣S……………一册……………(187)	十畫	瓊崖黎苗S……………三册……………(215)	風俗習慣	林廳長出巡S之過程……………一册……………(51)
S 警衛……………(188)	S 鎮市……………(192)	S 衛生行政……………(192)	S 慈善事業……………(192)	S 監獄……………(190)	S 實業物產及富力……………(187)	S 教育……………(192)	S 財賦……………(190)	S 面積位置及地勢……………(187)	S 名勝古蹟……………(193)
S 財賦……………(371)	S 面積位置及地勢……………(372)	S 名勝古蹟……………(378)	S 交通……………(376)	S 行政組織……………(370)	S 外人居留狀況……………(369)	S 人口及風俗……………(369)	新聞	高明縣S……………二册……………(369)	林廳長出巡S之經過……………一册……………(51)

新開	海康縣 S ..... 二册 ..... (117)	林廳長出巡 S 之經過 ..... 一册 ..... (51)	S 警衛 ..... (370)	S 鎮市 ..... (377)	S 衛生行政 ..... (377)	S 慈善事業 ..... (377)	S 監獄 ..... (376)	S 實業物產及富力 ..... (369)	S 教育 ..... (377)
S 監獄 ..... (120)	S 實業物產及富力 ..... (117)	S 教育 ..... (122)	S 財 ..... (118)	8 面積位置及地勢 ..... (117)	S 名勝古蹟 ..... (123)	S 交通 ..... (120)	S 行政組織 ..... (118)	S 外人居留狀況 ..... (117)	S 人口及風俗 ..... (117)
S 行政組織 ..... (2)	S 外人居留狀況 ..... (1)	S 人口及風俗 ..... (1)	新開	海豐縣 ..... 二册 ..... (1)	林廳長出巡 S 之經過 ..... 一册 ..... (1)	S 警衛 ..... (118)	S 鎮市 ..... (123)	S 衛生行政 ..... (122)	S 慈善事業 ..... (122)

S 鎮市..... (9)	S 衛生行政..... (9)	S 慈善事業..... (9)	S 監獄..... (3)	S 實業物產及富力..... (1)	S 教育..... (9)	S 財賦..... (3)	S 面積位置及地勢..... (1)	S 名勝古蹟..... (10)	S 交通..... (3)
S 財賦..... (10)	S 面積位置及地勢..... (7)	S 名勝古蹟..... (13)	S 交通..... (11)	S 行政組織..... (8)	S 外人居留狀況..... (7)	S 人口及風俗..... (7)	新圖	陸豐縣 S..... 二册..... (7)	S 警衛..... (2)
S 人口及風俗..... (351)	新圖	徐聞縣 S..... 二册..... (351)	S 警衛..... (8)	S 鎮市..... (12)	S 衛生行政..... (12)	S 慈善事業..... (12)	S 監獄..... (11)	S 實業物產及富力..... (7)	E 教育..... (12)

S 慈善事業..... (350)	S 監獄..... (358)	S 實業物產及富力..... (351)	S 教育..... (360)	S 財賦..... (354)	S 面積位置及地勢..... (351)	S 名勝古蹟..... (361)	S 交通..... (359)	S 行政組織..... (352)	S 外人居留狀況..... (351)
S 名勝古蹟..... (23)	S 交通..... (20)	S 行政組織..... (14)	S 外人居留狀況..... (13)	S 人口及風俗..... (13)	新圖	恩平縣 S..... 三册..... (13)	S 警衛..... (353)	S 鎮市..... (361)	S 衛生行政..... (360)
林廳長出巡 S 之經過.....一册..... (43)	S 警衛..... (14)	S 鎮市..... (23)	S 衛生行政..... (22)	S 慈善事業..... (22)	S 監獄..... (20)	S 實業物產及富力..... (13)	S 教育..... (22)	S 財賦..... (16)	S 面積位置及地勢..... (13)

S 教育……………(43)	S 財賦……………(41)	S 面積位置及地勢……………(39)	S 名勝古蹟……………(44)	S 交通……………(43)	S 行政組織……………(40)	S 外人居留狀況……………(39)	S 人口及風俗……………(39)	新聞	翁源縣 S……………三册……………(39)
S 外人居留狀況……………(159)	S 人口及風俗……………(159)	新聞	陵水縣 S……………三册……………(159)	S 警衛……………(40)	S 鎮市……………(44)	S 衛生行政……………(44)	S 慈善事業……………(44)	S 監獄……………(42)	S 實業物產及富力……………(39)
S 衛生行政……………(155)	S 慈善事業……………(165)	S 監獄……………(163)	S 實業物產及富力……………(159)	S 教育……………(164)	S 財賦……………(157)	S 面積位置及地勢……………(159)	S 名勝古蹟……………(165)	S 交通……………(163)	S 行政組織……………(160)

大浦縣 S ……………二册 (302)	三水縣 S ……………一册 (329)	教育	十一畫	西沙群島 S ……………三册 (248)	氣候及海流	瓊崖黎苗 S ……………三册 (205)	家庭組織	S 警衛 ……………(161)	S 鎮市 ……………(165)
汕頭市 S ……………三册 (193)	曲江縣 S ……………一册 (284)	台山縣 S ……………一册 (175)	四會縣 S ……………二册 (366)	平遠縣 S ……………二册 (322)	文昌縣 S ……………二册 (185)	五華縣 S ……………二册 (73)	仁化縣 S ……………三册 (91)	中山縣 S ……………一册 (81)	化縣 S ……………二册 (113)
和平縣 S ……………二册 (272)	佛岡縣 S ……………二册 (215)	乳源縣 S ……………三册 (52)	河源縣 S ……………二册 (20)	茂名縣 S ……………一册 (258)	東莞縣 S ……………一册 (125)	花縣 S ……………二册 (198)	赤溪縣 S ……………二册 (29)	防城縣 S ……………二册 (152)	合浦縣及北海市 S ……………一册 (271)

封川縣 S ..... 三册 (5)	英德縣 S ..... 二册 (177)	信宜縣 S ..... 二册 (103)	始興縣 S ..... 二册 (100)	南澳縣 S ..... 二册 (315)	南雄縣 S ..... 二册 (171)	南海縣 S ..... 一册 (96)	昌江縣 S ..... 三册 (184)	定安縣 S ..... 三册 (109)	吳川縣 S ..... 二册 (339)
崖縣 S ..... 三册 (155)	陵水縣 S ..... 三册 (164)	翁源縣 S ..... 三册 (43)	恩平縣 S ..... 三册 (22)	徐聞縣 S ..... 二册 (350)	陸豐縣 S ..... 二册 (12)	海豐縣 S ..... 二册 (5)	海康縣 S ..... 二册 (122)	高明縣 S ..... 二册 (377)	高要縣 S ..... 一册 (192)
陽江縣 S ..... 一册 (246)	梅菴 S ..... 三册 (201)	梅縣 S ..... 二册 (318)	欽縣 S ..... 二册 (142)	從化縣 S ..... 二册 (208)	清遠縣 S ..... 一册 (183)	順德縣 S ..... 一册 (124)	連平縣 S ..... 二册 (262)	連山縣 S ..... 三册 (67)	連縣 S ..... 三册 (62)



遂溪縣 S ..... 二册 ..... (348)	普甯縣 S ..... 二册 ..... (15)	蕉嶺縣 S ..... 二册 ..... (330)
博羅縣 S ..... 一册 ..... (365)	感恩縣 S ..... 三册 ..... (178)	興甯縣 S ..... 二册 ..... (64)
雲浮縣 S ..... 一册 ..... (360)	紫金縣 S ..... 二册 ..... (286)	增城縣 S ..... 一册 ..... (312)
番禺縣 S ..... 一册 ..... (106)	廉江縣 S ..... 二册 ..... (134)	樂會縣 S ..... 三册 ..... (110)
開建縣 S ..... 二册 ..... (11)	電白縣 S ..... 二册 ..... (42)	樂昌縣 S ..... 三册 ..... (82)
開平縣 S ..... 一册 ..... (331)	揭陽縣 S ..... 一册 ..... (235)	澄遠縣 S ..... 三册 ..... (124)
惠陽縣 S ..... 一册 ..... (207)	新豐縣 S ..... 二册 ..... (279)	澄海縣 S ..... 二册 ..... (29)
惠來縣 S ..... 二册 ..... (292)	新興縣 S ..... 二册 ..... (386)	潮陽縣 S ..... 一册 ..... (227)
陽春縣 S ..... 二册 ..... (83)	新會縣 S ..... 一册 ..... (148)	潮安縣 S ..... 一册 ..... (216)
陽山縣 S ..... 二册 ..... (77)	高甯縣 S ..... 二册 ..... (172)	廣甯縣 S ..... 一册 ..... (321)

寶安縣 S .....二册 (190)	瓊東縣 S .....二册 (149)	瓊山縣 S .....一册 (299)	粵順縣 S .....二册 (310)	臨高縣 S .....二册 (133)	羅定縣 S .....一册 (349)	龍門縣 S .....二册 (222)	龍川縣 S .....二册 (254)	儋縣 S .....二册 (117)	德慶縣 S .....二册 (394)
S 交通 .....(155)	S 行政組織 .....(153)	S 外人居留狀況 .....(151)	S 人口及風俗 .....(151)	新聞	崖縣 S .....二册 (151)	鬱南縣 S .....二册 (36)	靈山縣 S .....二册 (191)	鶴山縣 S .....二册 (238)	饒平縣 S .....二册 (36)
S 警衛 .....(153)	S 鎮市 .....(156)	S 衛生行政 .....(156)	S 慈善事業 .....(156)	S 監獄 .....(155)	S 實業物產及富力 .....(152)	S 教育 .....(155)	S 財賦 .....(154)	S 面積位置及地勢 .....(151)	S 名勝古蹟 .....(156)

S 教育……………(62)	S 財賦……………(58)	S 面積位置及地勢……………(55)	S 名勝古蹟……………(63)	S 交通……………(61)	S 行政組織……………(57)	S 外人居留狀況……………(56)	S 人口及風俗……………(56)	新聞	連縣 S……………三册……………(55)
S 外人居留狀況……………(65)	S 人口及風俗……………(65)	新聞	縣連山 S……………三册……………(65)	S 警衛……………(57)	S 鎮市……………(62)	S 衛生行政……………(62)	S 慈善事業……………(62)	S 監獄……………(61)	S 實業物產及富力……………(56)
S 衛生行政……………(61)	S 慈善事業……………(69)	S 監獄……………(67)	S 實業物產及富力……………(65)	S 教育……………(67)	S 財賦……………(66)	S 面積位置及地勢……………(65)	S 名勝古蹟……………(71)	S 交通……………(67)	S 行政組織……………(65)

S 面積位置及地勢…………… (257)	S 名勝古蹟…………… (253)	S 交通…………… (262)	S 行政組織…………… (258)	S 外人居留狀況…………… (257)	S 人口及風俗…………… (257)	新聞	連平縣 S……………二册…………… (257)	S 警衛…………… (66)	S 鎮市…………… (69)
新聞	順德縣 S……………一册…………… (119)	S 警衛…………… (258)	S 鎮市…………… (263)	S 衛生行政…………… (263)	S 慈善事業…………… (263)	S 監獄…………… (262)	S 實業物產及富力…………… (257)	S 教育…………… (262)	S 財賦…………… (259)
S 監獄…………… (125)	S 實業物產及富力…………… (119)	S 教育…………… (124)	S 財賦…………… (122)	S 面積位置及地勢…………… (119)	S 名勝古蹟…………… (128)	S 交通…………… (126)	S 行政組織…………… (120)	S 外人居留狀況…………… (119)	S 人口及風俗…………… (119)

S 交通…………… (182)	S 行政組織…………… (181)	S 外人居留狀況…………… (179)	S 人口及風俗…………… (177)	新圖	清遠縣 S…………… 一册…………… (179)	S 警衛…………… (121)	S 鎮市…………… (127)	S 衛生行政…………… (127)	S 慈善事業…………… (127)
S 警衛…………… (181)	S 鎮市…………… (184)	S 衛生行政…………… (184)	S 慈善事業…………… (184)	S 監獄…………… (182)	S 實業物產及富力…………… (180)	S 教育…………… (183)	S 財賦…………… (182)	S 面積位置及地勢…………… (179)	S 名勝古蹟…………… (185)
S 教育…………… (208)	S 財賦…………… (203)	S 面積位置及地勢…………… (201)	S 名勝古蹟…………… (208)	S 交通…………… (207)	S 行政組織…………… (202)	S 外人居留狀況…………… (201)	S 人口及風俗…………… (201)	新圖	從化縣 S…………… 二册…………… (201)

S 舊族……………(221)	新圖	連陽縣化徭區S……………三册……………(221)	林廳長出巡S之經過……………一册……………(50)	S 警衛……………(202)	S 鎮市……………(208)	S 衛生行政……………(208)	S 慈善事業……………(208)	S 監獄……………(207)	S 實業物產及富力……………(201)
S 祭祀之俗……………(244)	S 喪葬之俗……………(243)	S 婚嫁之俗……………(243)	S 生活狀況……………(242)	S 語言……………(242)	S 服飾……………(242)	S 徭性……………(241)	S 物產……………(241)	S 地勢及交通情形……………(241)	S 徭區劃分……………(221)
商墾經過	東沙島S……………三册……………(265)	測候工作	連陽化徭區S……………三册……………(245)	訟爭及械鬥	瓊崖化黎區S……………三册……………(204)	部落情況	S 其他習尚……………(246)	S 訟爭及械鬥……………(245)	S 節序……………(244)

S 面積位置及地勢…………… (137)	S 名勝古蹟…………… (144)	S 交通…………… (141)	S 行政組織…………… (138)	S 外人居留狀況…………… (175)	S 人口及風俗…………… (127)	新圖	欽縣 S……………二册…………… (137)	西沙群島 S……………三册…………… (251)
陽江縣 S……………一册…………… (239)	林廳長出巡 S 之經過……………一册…………… (43)	S 警衛…………… (138)	S 鎮市…………… (143)	S 衛生行政…………… (143)	S 慈善事業…………… (143)	S 監獄…………… (141)	S 實業物產及富力…………… (157)	S 財賦…………… (139)
S 實業物產及富力…………… (237)	S 教育…………… (246)	S 財賦…………… (242)	S 面積位置及地勢…………… (237)	S 名勝古蹟…………… (248)	S 交通…………… (345)	S 行政組織…………… (240)	S 外人居留狀況…………… (237)	新圖

S 外人居留狀況……………(73)	S 人口及風俗……………(73)	新圖	陽山縣 S……………三册……………(73)	林廳長出巡 S 之經過……………一册……………(43)	S 警衛……………(240)	S 鎮市……………(218)	S 衛生行政……………(247)	S 慈善事業……………(247)	S 警察……………(244)
S 衛生行政……………(77)	S 慈善事業……………(77)	S 監獄……………(76)	S 實業物產及富力……………(73)	S 教育……………(77)	S 財賦……………(75)	S 面積位置及地勢……………(73)	S 名勝古蹟……………(78)	S 交通……………(77)	S 行政組織……………(71)
S 面積位置及地勢……………(75)	S 名勝古蹟……………(81)	S 交通……………(82)	S 行政組織……………(76)	S 外人居留狀況……………(75)	S 人口及風俗……………(75)	新圖	陽春縣 S……………二册……………(75)	S 警衛……………(74)	S 鎮市……………(78)



新聞	梅縣 S ..... 二册 ..... (47)	S 警衛 ..... (76)	S 鎮市 ..... (84)	S 衛生行政 ..... (84)	S 慈善事業 ..... (84)	S 監獄 ..... (82)	S 實業物產及富力 ..... (75)	S 教育 ..... (83)	S 財賦 ..... (78)
S 監獄 ..... (54)	S 實業物產及富力 ..... (17)	S 教育 ..... (54)	S 財賦 ..... (50)	S 面積位置及地勢 ..... (47)	S 名勝古蹟 ..... (56)	S 交通 ..... (54)	S 行政組織 ..... (4)	S 外人居留狀況 ..... (47)	S 人口及風俗 ..... (47)
S 交通 ..... (200)	S 行政組織 ..... (198)	S 外人居留狀況 ..... (197)	S 人口及風俗 ..... (197)	新聞	梅溪 S ..... 三册 ..... (197)	S 警衛 ..... (48)	S 鎮市 ..... (55)	S 衛生行政 ..... (55)	S 慈善事業 ..... (55)

S 警衛…………… (198)	S 鎮市…………… (202)	S 衛生行政…………… (201)	S 慈善事業…………… (201)	S 監獄…………… (200)	S 實業物產及富力…………… (197)	S 教育…………… (201)	S 財賦…………… (199)	S 面積位置及地勢…………… (197)	S 名勝古蹟…………… (202)
S 教育…………… (202)	S 財賦…………… (200)	S 面積位置及地勢…………… (289)	S 名勝古蹟…………… (204)	S 交通…………… (201)	S 行政組織…………… (289)	S 外人居留狀況…………… (289)	S 人口及風俗…………… (289)	新圖	惠來縣 S……………二冊…………… (289)
S 外人居留狀況…………… (195)	S 人口及風俗…………… (195)	新圖	惠陽縣 S……………一冊…………… (195)	S 警衛…………… (290)	S 鎮市…………… (294)	S 衛生行政…………… (294)	S 慈善事業…………… (294)	S 監獄…………… (291)	S 實業物產及富力…………… (289)

S 衛生行政…………… (208)	S 慈善事業…………… (208)	S 監獄…………… (204)	S 實業物產及富力…………… (195)	S 教育…………… (207)	S 財賦…………… (200)	S 面積位置及地勢…………… (195)	S 名勝古蹟…………… (208)	S 交通…………… (205)	S 行政組織…………… (196)
S 面積位置及地勢…………… (331)	S 名勝古蹟…………… (310)	S 交通…………… (335)	S 行政組織…………… (332)	S 外人居留狀況…………… (331)	S 人口及風俗…………… (331)	新闢	開平縣 S…………… 一册…………… (331)	S 警衛…………… (196)	S 鎮市…………… (208)
開建縣 S…………… 三册…………… (9)	林廳長出巡 S 之經過…………… 一册…………… (43)	S 警衛…………… (333)	S 鎮市…………… (340)	S 衛生行政…………… (340)	S 慈善事業…………… (340)	S 監獄…………… (335)	S 實業物產及富力…………… (331)	S 教育…………… (339)	S 財賦…………… (334)

S 實業物產及富力…………… (9)	S 教育…………… (11)	S 財賦…………… (10)	S 面積位置及地勢…………… (9)	S 名勝古蹟…………… (12)	S 交通…………… (11)	S 行政組織…………… (9)	S 外人居留狀況…………… (9)	S 人口及風俗…………… (9)	新圖
S 行政組織…………… (351)	S 外人居留狀況…………… (353)	S 人口及風俗…………… (353)	新圖	雲浮縣S…………… 一册…………… (353)	S 警衛…………… (10)	S 鎮市…………… (11)	S 衛生行政…………… (11)	S 慈善事業…………… (11)	S 監獄…………… (11)
S 鎮市…………… (361)	S 衛生行政…………… (360)	S 慈善事業…………… (360)	S 監獄…………… (359)	S 實業物產及富力…………… (353)	S 教育…………… (360)	S 財賦…………… (357)	S 面積位置及地勢…………… (353)	S 名勝古蹟…………… (361)	S 交通…………… (360)

S 面積位置及地勢…………… (363)	S 名勝古蹟…………… (366)	S 交通…………… (365)	S 行政組織…………… (364)	S 外人居留狀況…………… (363)	S 人口及風俗…………… (363)	新圖……………	博羅縣 S…………… 一册…………… (363)	林廳長出巡 S 之經過…………… 一册…………… (54)	S 警衛…………… (351)
新圖……………	遂溪縣 S…………… 二册…………… (343)	S 警衛…………… (351)	S 鎮市…………… (356)	S 衛生行政…………… (366)	S 慈善事業…………… (366)	S 監獄…………… (365)	S 實業物產及富力…………… (363)	S 教育…………… (365)	S 財賦…………… (364)
S 監獄…………… (347)	S 實業物產及富力…………… (344)	S 教育…………… (348)	S 財賦…………… (345)	S 面積位置及地勢…………… (343)	S 名勝古蹟…………… (349)	S 交通…………… (348)	S 行政組織…………… (314)	S 外人居留狀況…………… (343)	S 人口及風俗…………… (343)

S 行政組織…………… (169)	S 外人居留狀況…………… (167)	S 人口及風俗…………… (167)	新 聞	高 甯 縣 S ……………… 三 册…………… (167)	林 廳 長 出 巡 S 之 經 過 ……………… 一 册…………… (43)	S 警 衛…………… (314)	S 鎮 市…………… (349)	S 衛 生 行 政…………… (349)	S 慈 善 事 業…………… (349)
S 鎮 市…………… (173)	S 衛 生 行 政…………… (172)	S 慈 善 事 業…………… (172)	S 監 獄…………… (172)	S 實 業 物 產 及 富 力…………… (168)	S 教 育…………… (172)	S 財 賦…………… (169)	S 面 積 位 置 及 地 勢…………… (167)	S 名 勝 古 蹟…………… (173)	S 交 通…………… (172)
S 面 積 位 置 及 地 勢…………… (99)	S 名 勝 古 蹟…………… (107)	S 交 通…………… (106)	S 行 政 組 織…………… (100)	S 外 人 居 留 狀 況…………… (99)	S 人 口 及 風 俗…………… (99)	新 聞	番 禺 縣 S ……………… 一 册…………… (99)	林 廳 長 S 出 巡 之 經 過 ……………… 一 册…………… (65)	S 警 衛…………… (169)

連陽化徭區 S ..... 三册 ..... (221)	徭族	S 警衛 ..... (101)	S 鑄市 ..... (107)	S 衛生行政 ..... (106)	S 慈善事業 ..... (106)	S 監獄 ..... (105)	S 實業物產及富力 ..... (99)	S 教育 ..... (106)	S 財賦 ..... (102)
連陽徭民 S ..... 三册 ..... (244)	祭祀之俗	連陽徭民 S ..... 三册 ..... (243)	喪葬之俗	連陽徭民 S ..... 三册 ..... (243)	婚嫁之俗	連陽化徭區 S ..... 三册 ..... (241)	徭性	連陽化徭區 S ..... 三册 ..... (221)	徭區劃分
仁化縣 S ..... 三册	中山縣 S ..... 一册	化縣 S ..... 二册	大埔縣 S ..... 二册	三水縣 S ..... 一册	新聞	十三書	東沙島 S ..... 三册 ..... (266)	西沙群島 S ..... 三册 ..... (263)	開發計劃

防城縣 S ..... 一册	和平縣 S ..... 二册	英德縣 S ..... 二册
合浦縣 S ..... 一册	佛岡縣 S ..... 二册	信宜縣 S ..... 二册
汕頭市 S ..... 二册	乳源縣 S ..... 三册	始興縣 S ..... 二册
曲江縣 S ..... 一册	河源縣 S ..... 二册	南澳縣 S ..... 二册
台山縣 S ..... 一册	茂名縣 S ..... 一册	南雄縣 S ..... 二册
北海市 S ..... 一册	花縣 S ..... 二册	南海縣 S ..... 一册
四會縣 S ..... 二册	東沙島 S ..... 三册	法國租借地廣州灣 S ..... 三册
平遠縣 S ..... 二册	東莞縣 S ..... 一册	昌江縣 S ..... 二册
文昌縣 S ..... 二册	赤溪縣 S ..... 三册	定安縣 S ..... 二册
五峯縣 S ..... 二册	西沙群島 S ..... 三册	吳川縣 S ..... 二册



翁源縣 S ..... 二册	欽縣 S ..... 二册	博羅縣 S ..... 一册
恩平縣 S ..... 二册	從化縣 S ..... 二册	雲浮縣 S ..... 一册
徐聞縣 S ..... 二册	清遠縣 S ..... 一册	番禺縣 S ..... 一册
陸豐縣 S ..... 二册	順德縣 S ..... 一册	開建縣 S ..... 二册
海豐縣 S ..... 二册	連陽化僑區 S ..... 二册	開平縣 S ..... 一册
海康縣 S ..... 二册	連平縣 S ..... 二册	惠陽縣 S ..... 一册
高明縣 S ..... 二册	連山縣 S ..... 二册	惠來縣 S ..... 二册
高要縣 S ..... 一册	連縣 S ..... 二册	陽春縣 S ..... 二册
英國租借地九龍及英領香港 S 二册	肇慶縣 S ..... 三册	陽山縣 S ..... 二册
封川縣 S ..... 三册	陵水縣 S ..... 三册	陽江縣 S ..... 一册

梅縣 S ..... 一册	廉江縣 S ..... 二册	澄邁縣 S ..... 二册
梅溪 S ..... 二册	紫金縣 S ..... 二册	增城縣 S ..... 一册
遂溪縣 S ..... 二册	咸恩縣 S ..... 二册	興甯縣 S ..... 一册
高雷縣 S ..... 二册	普甯縣 S ..... 二册	蕉嶺縣 S ..... 二册
雷州租借地澳門 S ..... 一册	廣甯縣 S ..... 一册	德慶縣 S ..... 二册
新會縣 S ..... 一册	潮安縣 S ..... 一册	儋縣 S ..... 二册
新興縣 S ..... 二册	潮陽縣 S ..... 一册	龍川縣 S ..... 二册
新豐縣 S ..... 二册	樂昌縣 S ..... 二册	龍門縣 S ..... 二册
揭陽縣 S ..... 一册	樂會縣 S ..... 二册	羅定縣 S ..... 一册
電白縣 S ..... 二册	澄海縣 S ..... 二册	臨高縣 S ..... 二册

新會縣 S ..... 一册 (129)	豐南縣 S ..... 二册	靈山縣 S ..... 二册	鶴山縣 S ..... 二册	饒平縣 S ..... 二册	寶安縣 S ..... 二册	瓊崖化黎區 S ..... 二册	瓊東縣 S ..... 二册	瓊山縣 S ..... 一册	豐順縣 S ..... 二册
S 實業物產及富力 ..... (129)	S 教育 ..... (148)	S 財賦 ..... (134)	S 面積位置及地勢 ..... (129)	8 名勝古蹟 ..... (158)	S 交通 ..... (115)	S 行政組織 ..... (130)	S 外人居留狀況 ..... (129)	S 人口及風俗 ..... (129)	新聞
S 外人居留狀況 ..... (279)	S 人口及風俗 ..... (379)	新聞	新興縣 S ..... 二册 (379)	林廳長出巡之經過 ..... 一册 (43)	S 警衛 ..... (131)	S 鎮市 ..... (151)	S 衛生行政 ..... (150)	S 慈善事業 ..... (150)	S 監獄 ..... (144)

S 衛生行政..... (386)	S 慈善事業..... (386)	S 監獄..... (385)	S 實業物產及富力..... (379)	S 教育..... (386)	S 財賦..... (382)	S 面積位置及地勢..... (379)	S 名勝古蹟..... (387)	S 交通..... (385)	S 行政組織..... (380)
S 名勝古蹟..... (280)	S 交通..... (279)	S 行政組織..... (275)	S 外人居留狀況..... (275)	S 人口及風俗..... (275)	新聞	新豐縣 S..... 二册..... (275)	林廳長出巡 S 之經過..... 一册..... (54)	S 警衛..... (381)	S 鎮市..... (387)
揭陽縣 S..... 一册..... (229)	S 警衛..... (276)	S 鎮市..... (280)	S 衛生行政..... (279)	S 慈善事業..... (279)	S 監獄..... (279)	S 實業物產及富力..... (275)	S 教育..... (279)	S 財賦..... (277)	面積位置及地勢..... (275)

S 實業物產及富力…………… (229)	S 教育…………… (235)	S 財賦…………… (234)	S 面積位置及地勢…………… (229)	S 名勝古蹟…………… (235)	S 交通…………… (235)	S 行政組織…………… (230)	S 外人居留狀況…………… (229)	S 人口及風俗…………… (229)	新聞
S 行政組織…………… (86)	S 外人居留狀況…………… (85)	S 人口及風俗…………… (85)	新聞	電白縣 S ……二册…………… (85)	S 警衛…………… (230)	S 鎮市…………… (236)	S 衛生行政…………… (236)	S 慈善事業…………… (236)	S 監獄…………… (235)
S 鎮市…………… (94)	S 衛生行政…………… (93)	S 慈善事業…………… (93)	S 監獄…………… (90)	S 實業物產及富力…………… (87)	S 教育…………… (92)	S 財賦…………… (88)	S 面積位置及地勢…………… (85)	S 名勝古蹟…………… (91)	S 交通…………… (91)

S 面積位置及地勢…………… (125)	S 名勝古蹟…………… (135)	S 交通…………… (133)	S 行政組織…………… (126)	S 外人居留狀況…………… (125)	S 人口及風俗…………… (125)	新圖	廉江縣 S……………二册…………… (125)	林廳長出巡 S 之經過……………一册…………… (43)	S 警衛…………… (86)
紫金縣 S……………二册…………… (281)	林廳長出巡 S 之經過……………一册…………… (43)	S 警衛…………… (126)	S 鎮市…………… (135)	S 衛生行政…………… (135)	S 慈善事業…………… (135)	S 監獄…………… (133)	S 實業物產及富力…………… (125)	S 教育…………… (134)	S 財賦…………… (128)
S 實業物產及富力…………… (281)	S 教育…………… (286)	S 財賦…………… (283)	S 面積位置及地勢…………… (281)	S 名勝古蹟…………… (287)	S 交通…………… (286)	S 行政組織…………… (282)	S 外人居留狀況…………… (281)	S 人口及風俗…………… (281)	新圖

S 行政組織…………… (176)	S 外人居留狀況…………… (175)	S 人口及風俗…………… (175)	新圖	恩恩縣 S ……………三册…………… (175)	S 警衛…………… (2·2)	S 鎮市…………… (287)	S 衛生行政…………… (287)	S 慈善事業…………… (287)	S 監獄…………… (285)
S 鎮市…………… (178)	S 衛生行政…………… (178)	S 慈善事業…………… (178)	S 監獄…………… (177)	S 實業物產及富力…………… (175)	S 教育…………… (178)	S 財賦…………… (176)	S 面積位置及地勢…………… (175)	S 名勝古蹟…………… (179)	S 交通…………… (177)
S 各縣面積比較表……………一册…………… (1)	S 各縣面積比較圖……………一册……………	S 省現在行政區域編制圖……………一册……………	S 省往昔行政區域編制圖……………一册……………	S 省全圖……………一册……………	廣東	十四畫	連陽徭民 S ……………三册…………… (241)	節序	S 警衛…………… (176)

S 外人居留狀況…………… (317)	S 人口及風俗…………… (317)	新圖	廣甯縣 S……………三册…………… (317)	S 各縣縣等表……………一册…………… (31)	S 各縣縣等圖……………一册…………… (1)	S 各縣財賦比較表……………一册…………… (1)	S 各縣財賦比較圖……………一册…………… (11)	S 各縣人口比較表……………一册…………… (11)	S 各縣人口比較圖……………一册…………… (11)
S 衛生行政…………… (322)	S 慈善事業…………… (322)	S 監獄…………… (321)	S 實業物產及富力…………… (317)	S 教育…………… (321)	S 財賦…………… (319)	S 面積位置及地勢…………… (317)	S 名勝古蹟…………… (322)	S 交通…………… (321)	S 行政組織…………… (318)
S 面積位置及地勢…………… (39)	S 名勝古蹟…………… (16)	S 交通…………… (44)	S 行政組織…………… (40)	S 外人居留狀況…………… (31)	S 人口及風俗…………… (31)	新圖	普甯縣 S……………二册…………… (39)	S 警衛…………… (318)	S 鎮市…………… (322)



三水縣 S ……………一册 (323)	實業物產及富力	S 警衛 ……………(41)	S 鎮市 ……………(44)	S 衛生行政 ……………(44)	S 慈善事業 ……………(44)	S 監獄 ……………(44)	S 實業物產及富力 ……………(40)	S 教育 ……………(44)	S 財賦 ……………(42)
曲江縣 S ……………一册 (276)	台山縣 S ……………一册 (162)	四會縣 S ……………二册 (363)	平遠縣 S ……………二册 (317)	文昌縣 S ……………二册 (180)	五華縣 S ……………二册 (67)	仁化 S ……………二册 (85)	中山縣 S ……………一册 (75)	化縣 S ……………二册 (107)	大埔縣 S ……………二册 (297)
佛岡縣 S ……………二册 (211)	乳源縣 S ……………三册 (47)	河源縣 S ……………二册 (15)	茂名縣 S ……………一册 (251)	東莞縣 S ……………一册 (110)	花縣 S ……………二册 (194)	赤溪縣 S ……………三册 (25)	防城縣 S ……………二册 (145)	合浦縣及北海市 S ……………一册 (262)	仙頭市 S ……………三册 (187)

英德縣 S …………… 二册 (173)	信宜縣 S …………… 二册 (76)	始興縣 S …………… 二册 (97)	南澳縣 S …………… 二册 (313)	南雄縣 S …………… 二册 (165)	南海縣 S …………… 一册 (89)	昌江縣 S …………… 二册 (181)	定安縣 S …………… 二册 (101)	吳川縣 S …………… 二册 (333)	和平縣 S …………… 二册 (265)
陵水縣 S …………… 二册 (159)	翁源縣 S …………… 二册 (39)	恩平縣 S …………… 二册 (13)	徐聞縣 S …………… 二册 (51)	陸豐縣 S …………… 二册 (7)	海豐縣 S …………… 二册 (1)	海康縣 S …………… 二册 (117)	高明縣 S …………… 二册 (369)	高要縣 S …………… 一册 (187)	封川縣 S …………… 二册 (1)
梅菴 S …………… 二册 (197)	梅縣 S …………… 二册 (47)	欽縣 S …………… 二册 (137)	從化縣 S …………… 二册 (201)	清遠縣 S …………… 一册 (180)	順德縣 S …………… 一册 (119)	連山縣 S …………… 二册 (6)	連平縣 S …………… 二册 (257)	連縣 S …………… 二册 (56)	崖縣 S …………… 二册 (152)

博羅縣 S ..... 一册 (363)	雲浮縣 S ..... 一册 (353)	番禺縣 S ..... 一册 (99)	惠陽縣 S ..... 一册 (195)	惠來縣 S ..... 一册 (289)	開建縣 S ..... 二册 (9)	開平縣 S ..... 一册 (331)	陽春縣 S ..... 二册 (75)	陽山縣 S ..... 三册 (73)	陽江縣 S ..... 一册 (239)
成恩縣 S ..... 二册 (175)	紫金縣 S ..... 二册 (281)	廉江縣 S ..... 二册 (125)	電白縣 S ..... 二册 (85)	揭陽縣 S ..... 一册 (229)	新豐縣 S ..... 二册 (275)	新興縣 S ..... 二册 (379)	新會縣 S ..... 一册 (129)	萬寧縣 S ..... 三册 (167)	遂溪縣 S ..... 二册 (343)
增城縣 S ..... 一册 (303)	德縣 S ..... 三册 (113)	樂會縣 S ..... 三册 (135)	樂昌縣 S ..... 三册 (76)	澄邁縣 S ..... 三册 (119)	澄海縣 S ..... 二册 (23)	潮陽縣 S ..... 一册 (219)	潮安縣 S ..... 一册 (209)	廣寧縣 S ..... 一册 (317)	普寧縣 S ..... 二册 (29)

瓊東縣 S ..... 二册 ..... (143)	瓊山縣 S ..... 一册 ..... (287)	豐順縣 S ..... 二册 ..... (305)	臨高縣 S ..... 二册 ..... (127)	崖定縣 S ..... 一册 ..... (341)	龍門縣 S ..... 二册 ..... (217)	龍川縣 S ..... 二册 ..... (245)	德慶縣 S ..... 二册 ..... (389)	蕉嶺縣 S ..... 二册 ..... (325)	興寧縣 S ..... 二册 ..... (57)
中山縣 S ..... 一册 ..... (79)	化縣 S ..... 二册 ..... (112)	大埔縣 S ..... 二册 ..... (301)	三水縣 S ..... 一册 ..... (328)	監獄	鬱南縣 S ..... 二册 ..... (31)	靈山縣 S ..... 二册 ..... (155)	鶴山縣 S ..... 二册 ..... (225)	饒平縣 S ..... 二册 ..... (33)	寶安縣 S ..... 二册 ..... (187)
防城縣 S ..... 二册 ..... (150)	合浦縣及北海市 S ..... 一册 ..... (270)	汕頭市 S ..... 二册 ..... (192)	曲江縣 S ..... 一册 ..... (275)	台山縣 S ..... 一册 ..... (172)	四會縣 S ..... 二册 ..... (365)	平遠縣 S ..... 二册 ..... (320)	文昌縣 S ..... 二册 ..... (185)	五華縣 S ..... 二册 ..... (72)	仁化縣 S ..... 二册 ..... (89)

定安縣 S ..... 二册 ..... (107)	吳川縣 S ..... 二册 ..... (339)	和平縣 S ..... 二册 ..... (265)	佛岡縣 S ..... 二册 ..... (215)	乳源縣 S ..... 二册 ..... (52)	河源縣 S ..... 二册 ..... (20)	茂名縣 S ..... 一册 ..... (256)	東莞縣 S ..... 一册 ..... (115)	花縣 S ..... 二册 ..... (167)	赤溪縣 S ..... 三册 ..... (28)
高明縣 S ..... 二册 ..... (376)	高要縣 S ..... 一册 ..... (190)	封川縣 S ..... 三册 ..... (4)	英德縣 S ..... 二册 ..... (176)	信宜縣 S ..... 二册 ..... (100)	始興縣 S ..... 三册 ..... (99)	南澳縣 S ..... 二册 ..... (313)	南雄縣 S ..... 二册 ..... (170)	南海縣 S ..... 一册 ..... (95)	昌江縣 S ..... 三册 ..... (200)
連山縣 S ..... 三册 ..... (67)	連縣 S ..... 三册 ..... (61)	崖縣 S ..... 三册 ..... (155)	陵水縣 S ..... 三册 ..... (163)	翁源縣 S ..... 三册 ..... (42)	恩平縣 S ..... 三册 ..... (20)	徐聞縣 S ..... 二册 ..... (358)	陸豐縣 S ..... 二册 ..... (11)	海豐縣 S ..... 二册 ..... (3)	海康縣 S ..... 二册 ..... (120)

陽春縣 S ..... 二册 ..... (12)	陽山縣 S ..... 二册 ..... (76)	陽江縣 S ..... 一册 ..... (244)	梅溪 S ..... 二册 ..... (200)	梅縣 S ..... 二册 ..... (51)	欽縣 S ..... 二册 ..... (141)	從化縣 S ..... 二册 ..... (207)	清遠縣 S ..... 一册 ..... (182)	順德縣 S ..... 一册 ..... (126)	連平縣 S ..... 二册 ..... (2, 2)
新會縣 S ..... 一册 ..... (144)	萬寧縣 S ..... 二册 ..... (172)	遂溪縣 ..... 二册 ..... (347)	博羅縣 S ..... 一册 ..... (363)	雲浮縣 S ..... 一册 ..... (339)	番禺縣 S ..... 一册 ..... (105)	惠陽縣 S ..... 一册 ..... (204)	惠來縣 S ..... 二册 ..... (2 1)	開建縣 S ..... 二册 ..... (11)	開平縣 S ..... 一册 ..... (335)
潮安縣 S ..... 一册 ..... (215)	廣甯縣 S ..... 一册 ..... (321)	普甯縣 S ..... 二册 ..... (44)	感恩縣 S ..... 二册 ..... (177)	紫金縣 S ..... 二册 ..... (255)	廉江縣 S ..... 二册 ..... (133)	電白縣 S ..... 二册 ..... (90)	揭陽縣 S ..... 一册 ..... (235)	新豐縣 S ..... 二册 ..... (279)	新興縣 S ..... 二册 ..... (385)

<p>廣縣 S ..... 二册 ..... (116)</p>	<p>德慶縣 S ..... 二册 ..... (3·3)</p>	<p>蕉嶺縣 S ..... 二册 ..... (330)</p>	<p>興寧縣 S ..... 二册 ..... (63)</p>	<p>增城縣 S ..... 一册 ..... (311)</p>	<p>樂會縣 S ..... 二册 ..... (139)</p>	<p>樂昌縣 S ..... 二册 ..... (81)</p>	<p>澄海縣 S ..... 三册 ..... (122)</p>	<p>澄海縣 S ..... 二册 ..... (2·)</p>	<p>潮陽縣 S ..... 一册 ..... (223)</p>
<p>鶴山縣 S ..... 二册 ..... (236)</p>	<p>饒平縣 S ..... 二册 ..... (35)</p>	<p>寶安縣 S ..... 二册 ..... (189)</p>	<p>瓊東縣 S ..... 二册 ..... (147)</p>	<p>瓊山縣 S ..... 一册 ..... (593)</p>	<p>豐順縣 S ..... 二册 ..... (309)</p>	<p>臨高縣 S ..... 三册 ..... (131)</p>	<p>羅定縣 S ..... 一册 ..... (318)</p>	<p>龍門縣 S ..... 二册 ..... (221)</p>	<p>龍川縣 S ..... 二册 ..... (253)</p>
<p>文昌縣 S ..... 二册 ..... (186)</p>	<p>五華縣 S ..... 二册 ..... (73)</p>	<p>仁化縣 S ..... 二册 ..... (94)</p>	<p>中山縣 S ..... 一册 ..... (55)</p>	<p>化縣 S ..... 二册 ..... (114)</p>	<p>大埔縣 S ..... 二册 ..... (302)</p>	<p>三水縣 S ..... 一册 ..... (321)</p>	<p>慈善事業</p>	<p>雲南縣 S ..... 三册 ..... (35)</p>	<p>靈山縣 S ..... 二册 ..... (159)</p>

東莞縣 S …………… 一册 (116)	花縣 S …………… 二册 (199)	赤溪縣 S …………… 三册 (29)	防城縣 S …………… 二册 (152)	合浦縣及北海市 S …………… 一册 (272)	汕頭市 S …………… 三册 (193)	曲江縣 S …………… 一册 (284)	台山縣 S …………… 一册 (175)	四會縣 S …………… 二册 (356)	平遠縣 S …………… 二册 (322)
南雄縣 S …………… 二册 (171)	南海縣 S …………… 一册 (7)	昌江縣 S …………… 三册 (184)	定安縣 S …………… 三册 (110)	吳川縣 S …………… 二册 (30)	和平縣 S …………… 二册 (273)	佛岡縣 S …………… 二册 (215)	乳源縣 S …………… 三册 (52)	河源縣 S …………… 二册 (21)	茂名縣 S …………… 一册 (259)
陸豐縣 S …………… 三册 (12)	海豐縣 S …………… 二册 (5)	海康縣 S …………… 二册 (122)	高明縣 S …………… 二册 (377)	高要縣 S …………… 一册 (192)	封川縣 S …………… 二册 (7)	英德縣 S …………… 二册 ( )	信宜縣 S …………… 二册 (104)	始興縣 S …………… 三册 (100)	南澳縣 S …………… 二册 (315)



清遠縣 S ..... 一册 (84)	順德縣 S ..... 一册 (127)	連平縣 S ..... 二册 (363)	連山縣 S ..... 三册 (69)	縣連 S ..... 三册 (62)	肇縣 S ..... 三册 (156)	陵水縣 S ..... 三册 (165)	翁源縣 S ..... 三册 (14)	恩平縣 S ..... 三册 (22)	徐聞縣 S ..... 二册 (300)
惠來縣 S ..... 二册 (234)	開建縣 S ..... 三册 (11)	開平縣 S ..... 一册 (340)	陽春縣 S ..... 二册 (54)	陽山縣 S ..... 三册 (76)	陽江縣 S ..... 一册 (217)	梅菴 S ..... 二册 (201)	梅縣 S ..... 二册 (55)	欽縣 S ..... 二册 (143)	從化縣 S ..... 二册 (208)
揭陽縣 S ..... 一册 (236)	新豐縣 S ..... 二册 (279)	新興縣 S ..... 二册 (386)	新會縣 S ..... 一册 (10)	高甯縣 S ..... 二册 (172)	遂溪縣 S ..... 二册 (349)	博羅縣 S ..... 一册 (366)	雲浮縣 S ..... 一册 (360)	香山縣 S ..... 一册 (106)	惠陽縣 S ..... 一册 (208)

澄遠縣 S ……………二册 (124)	澄海縣 S ……………二册 (130)	潮陽縣 S ……………一册 (227)	潮安縣 S ……………一册 (215)	廣甯縣 S ……………一册 (321)	普甯縣 S ……………二册 (45)	咸恩縣 S ……………二册 (178)	紫金縣 S ……………二册 (287)	廉江縣 S ……………二册 (135)	電白縣 S ……………二册 (3)
羅定縣 S ……………一册 (350)	龍門縣 S ……………二册 (222)	龍川縣 S ……………二册 (25)	儋縣 S ……………三册 (117)	德慶縣 S ……………二册 (335)	蕉嶺縣 S ……………二册 (331)	興甯縣 S ……………二册 (65)	增城縣 S ……………一册 (314)	樂會縣 S ……………三册 (140)	樂昌縣 S ……………三册 (3)
種族及地域	鬱南縣 S ……………二册 (3)	靈山縣 S ……………二册 (161)	鶴山縣 S ……………二册 (239)	饒平縣 S ……………二册 (36)	寶安縣 S ……………二册 (10)	瓊東縣 S ……………二册 (149)	瓊山縣 S ……………一册 (299)	豐順縣 S ……………二册 (310)	陸高縣 S ……………二册 (133)

S 交通…………… (215)	S 行政組織…………… (211)	S 外人居留狀況…………… (209)	S 人口及風俗…………… (209)	新圖	潮安縣 S…………… 一册…………… (209)	<b>十五畫</b>	連陽徭民 S…………… 三册…………… (212)	語言	瓊崖黎苗 S…………… 三册…………… (203)
S 警衛…………… (211)	S 鎮市…………… (217)	S 衛生行政…………… (217)	S 慈善事業…………… (217)	S 監獄…………… (215)	S 實業物產及富力…………… (210)	S 教育…………… (216)	S 財賦…………… (214)	S 面積位置及地勢…………… (209)	S 名勝古蹟…………… (217)
S 教育…………… (227)	S 財賦…………… (222)	S 面積位置及地勢…………… (219)	S 名勝古蹟…………… (228)	S 交通…………… (226)	S 行政組織…………… (220)	S 外人居留狀況…………… (219)	S 人口及風俗…………… (219)	新圖	潮陽縣 S…………… 一册…………… (219)

S 外人居留狀況…………… (23)	S 人口及風俗…………… (23)	新聞	澄海縣 S……………二册…………… (23)	S 警衛…………… (220)	S 鎮市…………… (228)	澄 S 衛生行政…………… (227)	S 慈善事業…………… (227)	S 監獄…………… (226)	S 實業物產及富力…………… (219)
S 衛生行政…………… (30)	S 慈善事業…………… (30)	S 監獄…………… (28)	S 實業物產及富力…………… (23)	S 教育…………… (23)	S 財賦…………… (26)	S 面積位置及地勢…………… (23)	S 名勝古蹟…………… (31)	S 交通…………… (29)	S 行政組織…………… (24)
S 面積位置及地勢…………… (119)	S 名勝古蹟…………… (125)	S 交通…………… (123)	S 行政組織…………… (120)	S 外人居留狀況…………… (119)	S 人口及風俗…………… (119)	新聞	澄海縣 S……………三册…………… (119)	S 警衛…………… (24)	S 鎮市…………… (31)

樂昌縣 S .....三册 (79)	林廳長出巡 S 之經過 .....三册 (65)	S 警衛 ..... (120)	S 鎮市 ..... (125)	S 衛生行政 ..... (124)	S 慈善事業 ..... (124)	S 監獄 ..... (122)	S 實業物產及富力 ..... (119)	S 教育 ..... (124)	S 財賦 ..... (121)
S 實業物產及富力 ..... (79)	S 教育 ..... (82)	S 財賦 ..... (80)	S 面積位置及地勢 ..... (79)	8 名勝古蹟 ..... (82)	S 交通 ..... (81)	S 行政組織 ..... (80)	S 外人居留狀況 ..... (79)	S 人口及風俗 ..... (79)	新圖
S 外人居留狀況 ..... (135)	S 人口及風俗 ..... (135)	新圖	樂會縣 S .....三册 (135)	林廳長出巡 S 之經過 .....一册 (57)	S 警衛 ..... (80)	S 鎮市 ..... (82)	S 衛生行政 ..... (82)	S 慈善事業 ..... (82)	S 監獄 ..... (81)

S 衛生行政……………(110)	S 慈善事業……………(140)	S 監獄……………(139)	S 實業物產及富力……………(136)	S 教育……………(140)	S 財賦……………(137)	S 面積位置及地勢……………(125)	S 名勝古蹟……………(111)	S 交通……………(139)	S 行政組織……………(136)
S 名勝古蹟……………(314)	S 交通……………(312)	S 行政組織……………(304)	S 外人居留狀況……………(303)	S 人口及風俗……………(303)	新圖	增城縣 S……………一册……………(303)	林廳長出巡 S 之經過……………一册……………(65)	S 警衛……………(133)	S 鎮市……………(140)
林廳長出巡 S 之經過……………一册……………(47)	S 警衛……………(304)	S 鎮市……………(314)	S 衛生行政……………(314)	S 慈善事業……………(311)	S 監獄……………(311)	S 實業物產及富力……………(304)	S 教育……………(312)	S 財賦……………(305)	S 面積位置及地勢……………(303)

S 教育.....(61)	S 財賦.....(59)	S 面積位置及地勢.....(57)	S 名勝古蹟.....(65)	S 交通.....(63)	S 行政組織.....(58)	S 外人居留狀況.....(57)	S 人口及風俗.....(57)	新聞	興寧縣 S .....二册.....(57)
S 外人居留狀況.....(325)	S 人口及風俗.....(325)	新聞	蕉嶺縣 S .....二册.....(325)	S 警衛.....(5)	S 鎮市.....(67)	S 衛生行政.....(65)	S 慈善事業.....(65)	S 監獄.....(63)	S 實業物產及富力.....(58)
S 衛生行政.....(331)	S 慈善事業.....(331)	S 監獄.....(330)	S 實業物產及富力.....(325)	S 教育.....(330)	S 財賦.....(327)	S 面積位置及地勢.....(325)	S 名勝古蹟.....(331)	S 交通.....(330)	S 行政組織.....(325)

S 面積位置及地勢…………… (389)	S 名勝古蹟…………… (395)	S 交通…………… (394)	S 行政組織…………… (390)	S 外人居留狀況…………… (389)	S 人口及風俗…………… (389)	新圖	德慶縣……………二册…………… (389)	S 警衛…………… (326)	S 鎮市…………… (331)
德縣 S……………三册…………… (113)	林廳長出巡之經過……………一册…………… (51)	S 警衛…………… (390)	S 鎮市…………… (395)	S 衛生行政…………… (395)	S 慈善事業…………… (395)	S 監獄…………… (393)	S 實業物產及富力…………… (389)	S 教育…………… (394)	S 財賦…………… (391)
S 實業物產及富力…………… (113)	S 教育…………… (117)	S 財賦…………… (115)	S 面積位置及地勢…………… (113)	S 名勝古蹟…………… (118)	S 交通…………… (116)	S 行政組織…………… (114)	S 外人居留狀況…………… (113)	S 人口及風俗…………… (113)	新圖



大埔縣 S ..... 二册 ..... (302)	三水縣 S ..... 一册 ..... (329)	衛生行政	十六畫	林廳長出巡 S 之經過 ..... 一册 ..... (65)	S 警衛 ..... (114)	S 鎮市 ..... (118)	S 衛生行政 ..... (117)	S 慈善事業 ..... (117)	S 監獄 ..... (116)
汕頭市 S ..... 三册 ..... (193)	曲江縣 S ..... 一册 ..... (244)	台山縣 S ..... 一册 ..... (175)	四會縣 S ..... 二册 ..... (363)	平遠縣 S ..... 二册 ..... (317)	文昌縣 S ..... 二册 ..... (186)	五華縣 S ..... 二册 ..... (73)	仁化縣 S ..... 三册 ..... (94)	中山縣 S ..... 一册 ..... (85)	化縣 S ..... 二册 ..... (114)
和平縣 S ..... 二册 ..... (273)	佛岡縣 S ..... 二册 ..... (215)	乳源縣 S ..... 二册 ..... (52)	河源縣 S ..... 二册 ..... (21)	茂名縣 S ..... 一册 ..... (259)	東莞縣 S ..... 一册 ..... (116)	花縣 S ..... 二册 ..... (199)	赤溪縣 S ..... 三册 ..... (29)	防城縣 S ..... 二册 ..... (152)	合浦縣及北海市 S ..... 一册 ..... (272)

封川縣 S ..... 二册 ..... (7)	英德縣 S ..... 二册 ..... (173)	信宜縣 ..... 二册 ..... (107)	始興縣 S ..... 二册 ..... (100)	南澳縣 S ..... 二册 ..... (313)	南雄縣 S ..... 一册 ..... (171)	南海縣 S ..... 一册 ..... (97)	呂江縣 S ..... 二册 ..... (180)	定安縣 S ..... 二册 ..... (116)	吳川縣 S ..... 二册 ..... (340)
崖縣 S ..... 二册 ..... (156)	陵水縣 S ..... 二册 ..... (165)	翁源縣 S ..... 二册 ..... (14)	恩平縣 S ..... 二册 ..... (22)	徐聞縣 S ..... 二册 ..... (360)	陸豐縣 S ..... 二册 ..... (12)	海豐縣 S ..... 二册 ..... (9)	海康縣 S ..... 二册 ..... (122)	高明縣 S ..... 二册 ..... (377)	高要縣 S ..... 一册 ..... (197)
陽江縣 S ..... 一册 ..... (217)	梅菴 S ..... 三册 ..... (201)	梅縣 S ..... 二册 ..... (55)	欽縣 S ..... 二册 ..... (143)	從化縣 S ..... 二册 ..... (208)	清遠縣 S ..... 一册 ..... (184)	順德縣 S ..... 一册 ..... (127)	連平縣 S ..... 二册 ..... (263)	連山縣 S ..... 二册 ..... (61)	連縣 S ..... 二册 ..... (62)

遂溪縣 S ..... 二册 (344)	博羅縣 S ..... 一册 (366)	雲浮縣 S ..... 一册 (360)	番禺縣 S ..... 一册 (106)	惠陽縣 S ..... 一册 (105)	惠來縣 S ..... 二册 (294)	開建縣 S ..... 二册 (11)	開平縣 S ..... 一册 (340)	陽春縣 S ..... 二册 (84)	陽山縣 S ..... 三册 (77)
普寧縣 S ..... 一册 (14)	咸豐縣 S ..... 三册 (178)	紫金縣 S ..... 二册 (287)	廉江縣 S ..... 二册 (135)	電白縣 S ..... 二册 (73)	揭陽縣 S ..... 一册 (236)	新豐縣 S ..... 二册 (279)	新興縣 S ..... 二册 (386)	新會縣 S ..... 一册 (150)	萬寧縣 S ..... 三册 (172)
蕉嶺縣 S ..... 一册 (331)	興寧縣 S ..... 二册 (65)	增城縣 S ..... 一册 (314)	樂會縣 S ..... 三册 (110)	樂昌縣 S ..... 三册 (82)	澄邁縣 S ..... 三册 (124)	澄海縣 S ..... 二册 (30)	潮陽縣 S ..... 一册 (227)	潮安縣 S ..... 一册 (217)	廣甯縣 S ..... 一册 (322)

寶安縣 S ……………二册 (130)	龍川縣 S ……………二册 (245)	S 監獄 ……………(253)
瓊東縣 S ……………三册 (150)	龍川縣 S ……………二册 (245)	S 實業物產及富力 ……………(245)
瓊山縣 S ……………一册 (299)	<b>十七畫</b>	S 教育 ……………(245)
豐順縣 S ……………二册 (310)	各縣 S 表 ……………一册 (31)	S 財賦 ……………(251)
臨高縣 S ……………三册 (133)	各縣 S 圖 ……………一册	S 面積位置及地勢 ……………(245)
羅定縣 S ……………一册 (350)	縣等	S 名勝古蹟 ……………(255)
龍門縣 S ……………二册 (222)	鬱南縣 S ……………三册 (36)	S 交通 ……………(254)
龍川縣 S ……………二册 (255)	雲山縣 S ……………二册 (161)	S 行政組織 ……………(219)
儋縣 S ……………三册 (117)	鶴山縣 S ……………二册 (239)	S 外人居留狀況 ……………(245)
德慶縣 S ……………二册 (395)	饒平縣 S ……………二册 (36)	S 人口及風俗 ……………(245)

S 交通…………… (221)	S 行政組織…………… (218)	S 外人居留狀況…………… (217)	S 人口及風俗…………… (217)	新開	龍門縣 S…………… 二册…………… (217)	S 警衛…………… (250)	S 鎮市…………… (215)	S 衛生行政…………… (255)	S 慈善事業…………… (255)
S 警衛…………… (218)	S 鎮市…………… (222)	S 衛生行政…………… (222)	S 慈善事業…………… (222)	S 監獄…………… (221)	S 實業物產及富力…………… (217)	S 教育…………… (222)	S 財賦…………… (219)	S 面積位置及地勢…………… (217)	S 名勝古蹟…………… (222)
平遠縣 S…………… 二册…………… (322)	文昌縣 S…………… 二册…………… (186)	五華縣 S…………… 二册…………… (73)	仁化縣 S…………… 二册…………… (94)	中山縣 S…………… 一册…………… (85)	化縣 S…………… 二册…………… (114)	大埔縣 S…………… 二册…………… (303)	三水縣 S…………… 一册…………… (320)	鎮市	十八畫

河源縣 S ……………二册 (53)	始興縣 S ……………二册 (100)	恩平縣 S ……………二册 (23)
茂名縣 S ……………一册 (259)	南澳縣 S ……………二册 (316)	徐聞縣 S ……………二册 (361)
東莞縣 S ……………一册 (117)	南雄縣 S ……………二册 (172)	陸豐縣 S ……………二册 (12)
花縣 S ……………二册 (199)	南海縣 S ……………一册 (98)	海豐縣 S ……………一册 (9)
赤溪縣 S ……………二册 (29)	呂江縣 S ……………三册 (155)	海康縣 S ……………二册 (123)
防城縣 S ……………二册 (152)	定安縣 S ……………三册 (110)	高明縣 S ……………二册 (377)
合浦縣及北海市 S ……………一册 (272)	吳川縣 S ……………二册 (311)	高要縣 S ……………一册 (192)
曲江縣 S ……………一册 (285)	和平縣 S ……………二册 (273)	封川縣 S ……………二册 (7)
台山縣 S ……………一册 (177)	佛岡縣 S ……………二册 (216)	英德縣 S ……………二册 (177)
四會縣 S ……………二册 (369)	乳源縣 S ……………二册 (216)	信宜縣 S ……………二册 (104)

欽縣 S ..... 二册 ..... (113)	從化縣 S ..... 二册 ..... (208)	清遠縣 S ..... 一册 ..... (184)	順德縣 S ..... 一册 ..... (127)	連平縣 S ..... 二册 ..... (263)	連山縣 S ..... 三册 ..... (69)	連縣 S ..... 三册 ..... (62)	崖縣 S ..... 三册 ..... (151)	陵水縣 S ..... 三册 ..... (155)	翁源縣 S ..... 三册 ..... (14)
雲浮縣 S ..... 一册 ..... (361)	番禺縣 S ..... 一册 ..... (107)	惠陽縣 S ..... 一册 ..... (208)	惠來縣 S ..... 二册 ..... (291)	開建縣 S ..... 二册 ..... (11)	開平縣 S ..... 一册 ..... (310)	陽春縣 S ..... 二册 ..... (84)	陽山縣 S ..... 三册 ..... (78)	陽江縣 S ..... 一册 ..... (248)	梅縣 S ..... 二册 ..... (55)
紫金縣 S ..... 二册 ..... (287)	廉江縣 S ..... 二册 ..... (135)	電白縣 S ..... 二册 ..... (94)	揭陽縣 S ..... 一册 ..... (236)	新豐縣 S ..... 二册 ..... (281)	新興縣 S ..... 二册 ..... (387)	新會縣 S ..... 一册 ..... (151)	高雷縣 S ..... 二册 ..... (173)	遂溪縣 S ..... 二册 ..... (319)	博羅縣 S ..... 一册 ..... (336)

增城縣 S ..... 一册 ..... (314)	樂會縣 S ..... 二册 ..... (146)	樂昌縣 S ..... 三册 ..... (82)	澄邁縣 S ..... 三册 ..... (124)	澄海縣 S ..... 二册 ..... (51)	潮陽縣 S ..... 一册 ..... (228)	潮安縣 S ..... 一册 ..... (217)	廣寧縣 S ..... 三册 ..... (322)	普甯縣 S ..... 二册 ..... (44)	威恩縣 S ..... 一册 ..... (178)
隍山縣 S ..... 一册 ..... (300)	豐順縣 S ..... 二册 ..... (310)	臨高縣 ..... 三册 ..... (133)	羅定縣 S ..... 一册 ..... (350)	龍門縣 S ..... 二册 ..... (222)	龍川縣 S ..... 二册 ..... (255)	儋縣 S ..... 三册 ..... (118)	德慶縣 S ..... 二册 ..... (395)	蕉嶺縣 S ..... 二册 ..... (331)	興甯縣 S ..... 二册 ..... (65)
S 外人居留狀況 ..... (341)	S 人口及風俗 ..... (341)	S 新闢	羅定縣 S ..... 一册 ..... (311)	鬱南縣 S ..... 二册 ..... (37)	靈山縣 S ..... 二册 ..... (162)	鶴山縣 S ..... 二册 ..... (240)	饒平縣 S ..... 二册 ..... (37)	寶安縣 S ..... 二册 ..... (190)	瓊東縣 S ..... 三册 ..... (150)



S 衛生行政…………… (343)	S 慈善事業…………… (350)	監獄 S…………… (348)	S 實業物產及富力…………… (341)	S 教育…………… (319)	S 財賦…………… (345)	S 面積位置及地勢…………… (341)	S 名勝古蹟…………… (351)	S 交通…………… (348)	S 行政組織…………… (343)
S 名勝古蹟…………… (131)	S 交通…………… (131)	S 行政組織…………… (128)	S 外人居留狀況…………… (127)	S 人口及風俗…………… (127)	新闢 臨高縣 S…………… 三册…………… (127)	臨高縣 S…………… 三册…………… (127)	林廳長出巡 S 之經過…………… 一册…………… (54)	S 警衛…………… (344)	S 鎮市…………… (350)
林廳長出巡 S 之經過…………… 一册…………… (65)	S 警衛…………… (128)	S 鎮市…………… (133)	S 衛生行政…………… (133)	S 慈善事業…………… (133)	S 監獄…………… (131)	S 實業物產及富力…………… (127)	S 教育…………… (133)	S 財賦…………… (128)	S 面積位置及地勢…………… (127)

S 教育…………… (310)	S 財賦…………… (307)	S 面積位置及地勢…………… (305)	S 名勝古蹟…………… (311)	S 交通…………… (310)	S 行政組織…………… (305)	S 外人居留狀況…………… (307)	S 人口及風俗…………… (305)	新圖	豐順縣 S……………二册…………… (305)
S 人口及風俗…………… (287)	新圖	瓊山縣 S……………一册…………… (287)	十九畫	S 警衛…………… (307)	S 鎮市…………… (310)	S 衛生行政…………… (310)	S 慈善事業…………… (310)	S 監獄…………… (309)	S 實業物產及富力…………… (307)
S 慈善事業…………… (99)	S 監獄…………… (213)	S 實業物產及富力…………… (287)	S 教育…………… (219)	S 財賦…………… (289)	S 面積位置及地勢…………… (287)	S 名勝古蹟…………… (300)	S 交通…………… (213)	S 行政組織…………… (218)	S 外人居留狀況…………… (287)

S 交通…………… (147)	S 行政組織…………… (144)	S 外人居留狀況…………… (148)	S 人口及風俗…………… (143)	新聞	瓊東縣 S……………三冊…… (143)	林廳長出巡 S 之經過……………一冊…… (65)	S 警衛…………… (258)	S 鎮市…………… (200)	S 衛生行政…………… (299)
S 警衛…………… (141)	S 鎮市…………… (150)	S 衛生行政…………… (149)	S 慈善事業…………… (143)	S 監獄…………… (147)	S 實業物產及富力…………… (143)	S 教育…………… (147)	S 財賦…………… (145)	S 面積位置及地勢…………… (143)	S 名勝古蹟…………… (150)
S 風俗習慣…………… (215)	S 生產事業…………… (210)	S 生活狀況…………… (215)	S 家庭組織…………… (205)	S 部落情況…………… (204)	S 沿革…………… (204)	S 種族及地域…………… (203)	新聞	瓊崖化黎區 S……………三冊…… (263)	林廳長出巡 S 之經過……………一冊…… (65)

S 教育…………… (100)	S 財賦…………… (189)	S 面積位置及地勢…………… (187)	S 名勝古蹟…………… (191)	S 交通…………… (189)	S 行政組織…………… (188)	S 外人居留狀況…………… (187)	S 人口及風俗…………… (187)	新圖	實安縣 S……………二冊…………… (187)
大埔縣 S……………二冊…………… (298)	三水縣 S……………一冊…………… (328)	警衛	二十畫	S 警衛…………… (188)	S 鎮市…………… (190)	S 衛生行政…………… (190)	S 慈善事業…………… (190)	S 監獄…………… (189)	S 實業物產及富力…………… (187)
汕頭市 S……………三冊…………… (195)	曲江縣 S……………一冊…………… (195)	台山縣 S……………一冊…………… (195)	四會縣 S……………二冊…………… (364)	平遠縣 S……………二冊…………… (318)	文昌縣 S……………二冊…………… (180)	五華縣 S……………二冊…………… (68)	仁化縣 S……………三冊…………… (86)	中山縣 S……………一冊…………… (77)	化縣 S……………二冊…………… (112)

和平縣 S ……………二册 (265)	佛岡縣 S ……………二册 (212)	乳源縣 S ……………二册 (48)	河源縣 S ……………二册 (16)	茂名縣 S ……………一册 (251)	東莞縣 S ……………一册 (111)	花縣 S ……………二册 (164)	赤溪縣 S ……………二册 (29)	防城縣 S ……………二册 (146)	合浦縣及北海市 S ……………一册 (264)
封川縣 S ……………三册 (2)	英德縣 S ……………二册 (174)	信宜縣 S ……………二册 (97)	始興縣 S ……………三册 (98)	南澳縣 S ……………二册 (314)	南雄縣 S ……………二册 (166)	南海縣 S ……………一册 (91)	昌江縣 S ……………二册 (182)	定安縣 S ……………三册 (102)	吳川縣 S ……………二册 (334)
崖縣 S ……………三册 (153)	陵水縣 S ……………三册 (161)	翁源縣 S ……………三册 (40)	恩平縣 S ……………二册 (14)	徐聞縣 S ……………二册 (353)	陸豐縣 S ……………二册 (8)	海豐縣 S ……………二册 (2)	海康縣 S ……………二册 (118)	高明縣 S ……………二册 (370)	高要縣 S ……………一册 (188)

陽江縣 S …………… 一册 (240)	梅菴 S …………… 二册 (108)	梅縣 S …………… 二册 (48)	欽縣 S …………… 二册 (138)	從化縣 S …………… 二册 (202)	清遠縣 S …………… 一册 (181)	順德縣 S …………… 一册 (121)	連平縣 S …………… 二册 (258)	連山縣 S …………… 三册 (96)	連縣 S …………… 三册 (57)
溪遂縣 S …………… 一册 (244)	博羅縣 S …………… 二册 (361)	雲浮縣 S …………… 一册 (354)	番禺縣 S …………… 一册 (101)	惠陽縣 S …………… 一册 (196)	惠來縣 S …………… 二册 (290)	開建縣 S …………… 三册 (10)	開中縣 S …………… 一册 (333)	陽春縣 S …………… 二册 (76)	陽山縣 S …………… 三册 (71)
普甯縣 S …………… 二册 (41)	咸恩縣 S …………… 三册 (176)	紫金縣 S …………… 二册 (282)	廉江縣 S …………… 二册 (126)	電白縣 S …………… 二册 (86)	揭陽縣 S …………… 一册 (230)	新豐縣 S …………… 二册 (276)	新興縣 S …………… 二册 (381)	新會縣 S …………… 一册 (131)	高甯縣 S …………… 三册 (169)

蕉嶺縣 S ..... 二册 ..... (326)	興甯縣 S ..... 二册 ..... (59)	增城縣 S ..... 一册 ..... (304)	樂會縣 S ..... 三册 ..... (136)	樂昌縣 S ..... 三册 ..... (8)	澄遠縣 S ..... 三册 ..... (120)	澄海縣 S ..... 二册 ..... (24)	潮陽縣 S ..... 一册 ..... (220)	潮安縣 S ..... 一册 ..... (211)	廣甯縣 S ..... 三册 ..... (315)
寶安縣 S ..... 二册 ..... (188)	瓊東縣 S ..... 三册 ..... (114)	瓊山縣 S ..... 一册 ..... (288)	豐順縣 S ..... 二册 ..... (305)	蓮花縣 S ..... 三册 ..... (128)	羅定縣 S ..... 一册 ..... (344)	龍門縣 S ..... 二册 ..... (218)	龍川縣 S ..... 二册 ..... (250)	信宜縣 S ..... 三册 ..... (111)	德慶縣 S ..... 二册 ..... (390)
S 交通 ..... (36)	S 行政組織 ..... (34)	S 外人居留狀況 ..... (33)	S 人口及風俗 ..... (33)	新崗	饒平縣 S ..... 二册 ..... (33)	鬱南縣 S ..... 三册 ..... (32)	靈山縣 S ..... 二册 ..... (156)	鶴山縣 S ..... 二册 ..... (231)	饒平縣 S ..... 二册 ..... (34)

S 警衛……………(31)	S 鎮市……………(37)	S 衛生行政……………(36)	S 慈善事業……………(36)	S 監獄……………(35)	S 實業物產及富力……………(33)	S 教育……………(36)	S 財賦……………(35)	S 面積位置及地勢……………(33)	S 名勝古蹟……………(37)
S 財賦……………(233)	S 面積位置及地勢……………(225)	S 名勝古蹟……………(241)	S 交通……………(236)	S 行政組織……………(231)	S 外人居留狀況……………(226)	S 人口及風俗……………(226)	新圖	鶴山縣 S ……二册……………(225)	二十一畫
靈山縣 S ……二册……………(155)	二十四畫	林廳長出巡 S 之經過……………一册……………(43)	S 警衛……………(231)	S 鎮市……………(240)	S 衛生行政……………(239)	S 慈善事業……………(239)	S 監獄……………(236)	S 實業物產及富力……………(230)	S 教育……………(238)



S 實業物產及富力…………… (155)	S 教育…………… (161)	S 財賦…………… (157)	S 面積位置及地勢…………… (155)	S 名勝古蹟…………… (163)	S 交通…………… (130)	S 行政組織…………… (156)	S 外人居留狀況…………… (155)	S 人口及風俗…………… (155)	新圖
S 人口及風俗…………… (31)	新圖	鬱南縣 S……………三册…………… (31)	廿九畫	林廳長出巡 S 之經過……………一册…………… (43)	S 警衛…………… (156)	S 鎮市…………… (152)	S 衛生行政…………… (151)	S 慈善事業…………… (151)	S 監獄…………… (159)
S 慈善事業…………… (35)	S 監獄…………… (35)	S 實業物產及富力…………… (32)	S 教育…………… (36)	S 財賦…………… (33)	S 面積位置及地勢…………… (31)	S 名勝古蹟…………… (37)	S 交通…………… (35)	S 行政組織…………… (32)	S 外人居留狀況…………… (31)



廣東全省地方紀要

附圖

(平裝三冊)

每部三冊定價毫洋五員

(國外另加郵費大洋五角)

編輯者 廣東省民政廳

發行處 廣東省民政廳  
第一科庶務股

承印者 廣州東明印務局

民國廿三年十二月出版

575

57

(2)