

АЛА 19
ШКАФЪ 114
ПОЛКА 4
№ 5



Муромскій.



Шу́бскій.

ПАМЯТНАЯ КНИЖКА



Суздальскій.



Переславскій.

ВЛАДИМІРСКОЙ ГУБЕРНІИ.



Юрьевскій.



Александровскій.



Владимірскій.



Гороховецкій.



Ковровскій.

ИЗДАНИЕ

Владимірскаго Губернскаго Статистическаго Комитета,
подъ редакціей Секретаря Комитета Н. П. Шипина.



Покровскій.



Вазниковецкій.



Молоковскій.

3041
6. смір
301



Судогодскій.

ВЛАДИМІРЪ на Клязьмѣ.

Типографія Губернскаго Правленія.

1895 г.

С 595 Влад
П 15.

I

С 595 Влад

ПАМЯТНАЯ КНИЖКА



Муромскій.



Шуйскій.



Суздальскій.

ВЛАДИМІРСКОЙ ГУБЕРНІИ.



Переславскій.



Юрьевскій.

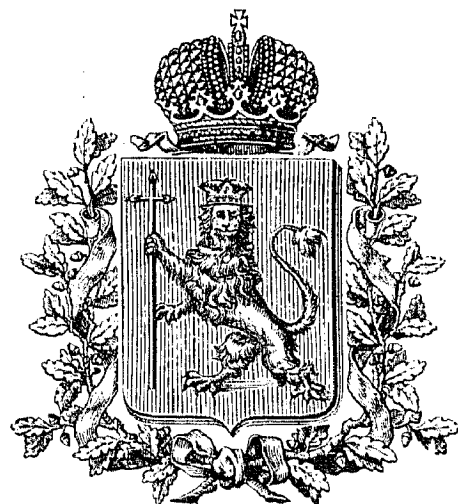

Владимірскій.



Гороховецкій.



Александровскій.



Покровскій.



Ковровскій.

Владимірскаго Губернскаго Статистическаго Комитета.
подъ редакціей Секретаря Комитета Н. П. Шипина.



Мелниковскій.



Судогодскій.



Вязниковскій.

ВЛАДИМІРЪ на Клязьмѣ.

Типографія Губернскаго Правленія.

1895 г.

Печатано по распоряженію Губернскаго Начальства. Владимірь. 1895 годъ.

ОГЛАВЛЕНІЕ.

ОТДѢЛЪ ГЕОГРАФИЧЕСКІЙ и ИСТОРИЧЕСКІЙ.

| | Стран. |
|---|--------|
| Географическій очеркъ Владимірской губерніи | 1 |
| Краткіе историческіе очерки городовъ Владимірской губерніи. | 13 |
| Хронологическій списокъ мѣстныхъ событій | 40 |
| Списокъ архіереевъ Владиміро-Суздальской епархіи | 46 |
| Намѣстники и губернаторы | 55 |
| Губернскіе предводители дворянства, Владимірской губерніи | 57 |
| Вице-Губернаторы. | 59 |
| Воспоминаніе о пребываніи Московскихъ святынь въ г. Муромѣ въ 1812 году <i>Н. Добрынкина</i> | 61 |
| Священная картина „Плоды страданій Христовыхъ“ <i>Н. Добрынкина</i> | 69 |
| Возникновеніе села Петропавловскаго близъ гор. Шуи <i>Ө. Журова</i> | 73 |
| Пятидесятилѣтіе книжнаго и картиннаго производства фирмы П. А. Голышева въ сл. Мстерѣ, Вязниковскаго уѣзда, Владимірской губерніи | 79 |
| Древніе акты | 103 |

ОТДѢЛЪ СТАТИСТИЧЕСКІЙ.

| | |
|--|-----|
| Свѣдѣнія о городахъ Владимірской губерніи | 128 |
| Вѣдомость о доходахъ, дѣйствительно поступившихъ въ 1894 г. по городамъ Владимірской губерніи | 138 |
| Вѣдомость о расходахъ, дѣйствительно произведенныхъ въ 1894 г. по городамъ Владимірской губерніи | 140 |
| Вѣдомость о земскихъ доходахъ, дѣйствительно поступившихъ по Владимірской губерніи за 1893 г. | 142 |
| О движеніи населенія во Владимірской губерніи за 1894 г. | 143 |
| Вѣдомость о земскихъ расходахъ, дѣйствительно произведенныхъ по Владимірской губерніи за 1893 г. | 144 |
| Число учебныхъ заведеній и учащихся во Владимірской губерніи за послѣдніе 16 лѣтъ | 146 |
| Свѣдѣнія о скотоводствѣ во Владимірской губерніи за 1894 г. | 147 |
| Свѣдѣнія о пожарахъ во Владимірской губерніи за 1894 г. | 148 |
| Свѣдѣнія о земскихъ медицинскихъ пунктахъ во Владимірск. губ. | 150 |
| Свѣдѣнія о фабричныхъ медицинскихъ пунктахъ во Владимір. губ. | 154 |

Свѣдѣнія о садоводствѣ и огородничествѣ.

| | |
|------------------------------------|-----|
| Губ. гор. Владиміръ | 162 |
| Владимірскій уѣздъ | 162 |
| Юрьевскій уѣздъ | 164 |
| Гор. Переславль | 166 |
| Гор. Покровъ | 166 |
| Гор. Киржачъ | 166 |
| Покровскій уѣздъ | 166 |
| Ковровскій уѣздъ | 168 |
| Гор. Суздаль | 168 |
| Гавриловскій посадь | 172 |
| Суздальскій уѣздъ | 172 |
| Судогодскій уѣздъ | 174 |
| Гор. Вязники | 174 |
| Вязниковскій уѣздъ | 174 |
| Гор. Шуя | 176 |
| Шуйскій уѣздъ | 176 |
| Гор. Иваново-Вознесенскъ | 178 |
| Гор. Гороховець и уѣздъ | 178 |
| Гор. Муромъ и уѣздъ | 178 |

Свѣдѣнія о пчеловодствѣ.

| | |
|---------------------------------|-----|
| Губ. гор. Владиміръ | 184 |
| Владимірскій уѣздъ | 184 |
| Гор. Покровъ | 189 |
| Гор. Киржачъ | 189 |
| Покровскій уѣздъ | 189 |
| Ковровскій уѣздъ | 199 |
| Гор. Суздаль | 204 |
| Гавриловскій посадь | 205 |
| Суздальскій уѣздъ | 205 |
| Судогодскій уѣздъ | 208 |
| Вязниковскій уѣздъ | 215 |
| Юрьевскій уѣздъ | 218 |
| Шуйскій уѣздъ | 224 |
| Меленковскій уѣздъ | 227 |
| Александровскій уѣздъ | 234 |
| Гороховецкій уѣздъ | 237 |
| Муромскій уѣздъ | 239 |

Свѣдѣнія объ отхожихъ и кустарныхъ промыслахъ
Владимірской губерніи.

Владимірскій уѣздъ.

| | |
|----------------------------------|-----|
| Боголюбовская волость | 242 |
| Богословская волость | 244 |
| Борисовская волость | 244 |
| Давыдовская волость | 246 |
| Красносельская волость | 248 |

| | Стран.. |
|----------------------------------|---------|
| Кусуновская волость | 248 |
| Лаптевская волость | 248 |
| Макарихинская волость | 250 |
| Михалковская волость | 250 |
| Оликовская волость | 250 |
| Патокинская волость | 252 |
| Пенкинская волость | 252 |
| Погребищенская волость | 252 |
| Подольская волость | 254 |
| Слободская волость | 256 |
| Андреевская волость | 258 |
| Бабаевская волость | 258 |
| Воршинская волость | 258 |
| Жереховская волость | 260 |
| Кочуковская волость | 262 |
| Кузнецовская волость | 262 |
| Одерихинская волость | 262 |
| Петроковская волость | 264 |
| Ставровская волость | 264 |
| Стопинская волость | 266 |
| Ундольская волость | 268 |
| Чековская волость | 268 |
| Черкутинская волость | 268 |

Суздальскій уѣздъ.

| | |
|---|-----|
| Городищевская волость | 270 |
| Кибергинская волость | 272 |
| Гавриловская волость | 274 |
| Тумская волость | 278 |
| Румянцевская волость | 278 |
| Крапивновская волость | 280 |
| Яневская волость | 282 |
| Горчинская волость | 284 |
| Терепѣвская волость | 286 |
| Быковская волость | 286 |
| Сахтышская волость | 290 |
| Бородинская волость | 292 |
| Петрово-Городищевская волость | 292 |
| Коварчинская волость | 294 |
| Нельшинская волость | 294 |

Вязниковскій уѣздъ.

| | |
|---------------------------------|-----|
| Нагуевская волость | 296 |
| Никологорская волость | 298 |
| Ждановская волость | 300 |
| Павловская волость | 300 |
| Олтушевская волость | 302 |
| Станковская волость | 304 |
| Мстерская волость | 306 |
| Сарьевская волость | 308 |

| | Стран. |
|----------------------------------|--------|
| Рыловская волость | 310 |
| Холуйская волость | 312 |
| Мурѣвская волость | 314 |
| Палеховская волость | 316 |
| Варѣвская волость | 318 |
| Груздевская волость | 320 |
| Муромскій уѣздъ. | |
| Арефинская волость | 322 |
| Яковцевская волость | 330 |
| Клинская волость | 330 |
| Монаковская волость | 332 |
| Новосельская волость | 334 |
| Загаринская волость | 336 |
| Варежская волость | 338 |
| Казаковская волость | 340 |
| Дубровская волость | 344 |
| Булатниковская волость | 344 |
| Ковардицкая волость | 346 |
| Поздняковская волость | 346 |
| Липинская волость | 346 |
| Карачаровская волость | 348 |
| Новокотлицкая волость | 348 |
| Чаадаевская волость | 350 |
| Ковровскій уѣздъ. | |
| Осиповская волость | 350 |
| Всегодическая волость | 350 |
| Санниковская волость | 354 |
| Великовская волость | 354 |
| Клюшниковская волость | 354 |
| Овсяниковская волость | 356 |
| Егорьевская волость | 356 |
| Бѣльковская волость | 358 |
| Эдемская волость | 358 |
| Горковская волость | 358 |
| Емельяновская волость | 360 |
| Малышевская волость | 360 |
| Алексинская волость | 360 |
| Лежневская волость | 364 |
| Телѣгинская волость | 366 |
| Вознесенская волость | 366 |
| Житковская волость | 368 |
| Милюковская волость | 370 |
| Филяндинская волость | 372 |
| Воскресенская волость | 372 |
| Березовская волость | 374 |
| Быковская волость | 376 |
| Зименковская волость | 376 |
| Мѣховицкая волость | 378 |
| Чернцкая волость | 378 |

Судогодскій уѣздъ.

| | |
|--------------------------------------|-----|
| Смолинская волость | 380 |
| Мошенская волость | 380 |
| Мильновская волость | 382 |
| Замарическая волость | 384 |
| Воскресенская волость | 384 |
| Ликинская волость | 390 |
| Бережковская волость | 390 |
| Авдотѣнская волость | 394 |
| Березниковская волость | 396 |
| Даниловская волость | 398 |
| Моругинская волость | 400 |
| Ягодинская волость | 402 |
| Большегригоровская волость | 402 |
| Тучковская волость | 404 |

Переславскій уѣздъ.

| | |
|----------------------------------|-----|
| Федорцевская волость | 404 |
| Загорская волость | 406 |
| Нагорьевская волость | 406 |
| Копнинская волость | 408 |
| Половецкая волость | 410 |
| Хребтовская волость | 410 |
| Погостовская волость | 412 |
| Глѣбовская волость | 414 |
| Елизаровская волость | 416 |
| Смоленская волость | 420 |
| Петровская волость | 420 |
| Хмѣльниковская волость | 422 |
| Переславская волость | 422 |
| Вишняковская волость | 424 |

Гороховецкій уѣздъ.

| | |
|---------------------------------------|-----|
| Пестяковская волость | 424 |
| Колпинская волость | 430 |
| Ооминская волость | 436 |
| Мячковская волость | 438 |
| Гришинская волость | 438 |
| Мытская волость | 442 |
| Красносельская волость | 444 |
| Стенаньковская волость | 446 |
| Кромская волость | 446 |
| Верхне-Ландеховская волость | 450 |
| Мордвиновская волость | 456 |
| Невѣрослободская волость | 458 |
| Святская волость | 460 |
| Сергѣевская волость | 460 |
| Боровицкая волость | 464 |
| Нижне-Ландеховская | 464 |

Александровскій уѣздъ.

| | |
|------------------------------------|-----|
| Годуновская волость | 468 |
| Нушпольская волость | 470 |
| Махринская волость | 472 |
| Ботовская волость | 474 |
| Рогачевская волость | 476 |
| Константиновская волость | 480 |
| Андреевская волость | 484 |
| Тирибревская волость | 486 |
| Александровская волость | 488 |
| Ереминская волость | 492 |

Шуйскій уѣздъ.

| | |
|---------------------------------------|-----|
| Дуниловская волость | 494 |
| Сергѣевская волость | 496 |
| Афанасьевская волость | 498 |
| Чечкино-Богородская волость | 502 |
| Елюнинская волость | 506 |
| Пупковская волость | 508 |
| Кохомская волость | 510 |
| Ивановская волость | 512 |
| Горицкая волость | 516 |
| Авдотѣнская волость | 518 |
| Кочневская волость | 520 |
| Пелгусовская волость | 522 |
| Миловская волость | 524 |
| Семеновско-Сарская волость | 526 |
| Тейковская волость | 526 |
| Васильевская волость | 526 |
| Якиманская волость | 542 |
| Семеновская волость | 544 |

Меленковскій уѣздъ.

| | |
|-------------------------------------|-----|
| Усадская волость | 546 |
| Тургеневская волость | 548 |
| Ляховская волость | 550 |
| Досчатинская волость | 552 |
| Драчевская волость | 552 |
| Дмитріево-Горская волость | 554 |
| Архангельская волость | 554 |
| Бутылицкая волость | 556 |
| Лехтовская волость | 556 |
| Папулинская волость | 558 |
| Шиморская волость | 558 |
| Лавсинская волость | 560 |
| Крюковская волость | 560 |
| Гусевская волость | 562 |
| Заколпская волость | 562 |
| Давыдовская волость | 564 |
| Цыкульская волость | 564 |
| Черсевская волость | 564 |

Покровскій уѣздъ.

| | |
|--------------------------------------|-----|
| Филиповская волость | 566 |
| Дубковская волость | 566 |
| Овчининская волость | 568 |
| Жердевская волость | 568 |
| Аргуновская волость | 572 |
| Финѣвская волость | 572 |
| Фуниково-Горская волость | 574 |
| Коробовщинская волость | 576 |
| Завалинская волость | 576 |
| Лукьянцевская волость | 580 |
| Анинская волость | 580 |
| Воронцовская волость | 582 |
| Жаровская волость | 582 |
| Короваевская волость | 584 |
| Копнинская волость | 584 |
| Кудыкинская волость | 586 |
| Липенская волость | 586 |
| Покровъ-Слободская волость | 588 |
| Селищенская волость | 590 |
| Яковлевская волость | 590 |

Юрьевскій уѣздъ.

| | |
|---------------------------------|-----|
| Петровская волость | 590 |
| Ильинская волость | 592 |
| Семьинская волость | 592 |
| Есиплевская волость | 594 |
| Горкинская волость | 594 |
| Спасская волость | 596 |
| Никульская волость | 596 |
| Давыдовская волость | 598 |
| Симская волость | 598 |
| Городищенская волость | 600 |
| Паршинская волость | 602 |
| Глумовская волость | 602 |
| Мирславская волость | 604 |
| Аньковская волость | 606 |

| | |
|---|-----|
| Общій сводъ селеній, жители которыхъ занимаются отхожими промыслами | 608 |
| Общій сводъ селеній, жители которыхъ занимаются кустарными промыслами | 672 |

ОТДѢЛЪ СПРАВОЧНЫЙ.

| | |
|--|-----|
| Участки земскихъ начальниковъ | 695 |
| Участки становыхъ приставовъ | 701 |
| Участки полицейскихъ урядниковъ | 708 |
| Свѣдѣнія о земскихъ переправахъ во Владимірской губерніи и таксахъ за переправы. | 712 |
| Свѣдѣнія о земскихъ станціонныхъ пунктахъ во Владимірск. губерніи. | 718 |

| | |
|--|-----|
| Фабрики и заводы во Владимирской губернии по свѣдѣніямъ за 1894 г. | 723 |
| Вѣдомость о сыроварняхъ во Владимирской губернии | 731 |
| Вѣдомость о конскихъ заводахъ, находящихся во Владимирской губернии | 731 |
| Свѣдѣнія о ярмаркахъ, существующихъ во Владимирской губернии за 1894 г. | 733 |

Списокъ лицъ, служащихъ во Владимирской губернии.

| | |
|------------------------------------|-----|
| Губ. гор. Владимиръ | 745 |
| Владимирскій уѣздъ | 764 |
| Суздальскій уѣздъ | 767 |
| Гавриловскій посадъ | 771 |
| Шуйскій уѣздъ | 772 |
| Гор. Иваново-Вознесенскъ | 781 |
| Муромскій уѣздъ | 786 |
| Ковровскій уѣздъ | 791 |
| Переславскій уѣздъ | 795 |
| Вязниковскій уѣздъ | 799 |
| Александровскій уѣздъ | 804 |
| Судогодскій уѣздъ | 808 |
| Меленковскій уѣздъ | 812 |
| Покровскій уѣздъ | 816 |
| Гор. Киржачъ | 820 |
| Гороховецкій уѣздъ | 822 |
| Юрьевскій уѣздъ | 826 |



ОТДѢЛЪ ГЕОГРАФИЧЕСКІЙ И ИСТОРИЧЕСКІЙ.

ГЕОГРАФИЧЕСКІЙ ОЧЕРКЪ ВЛАДИМІРСКОЙ ГУБЕРНІИ. (*).

Положеніе. — Границы. — Пространство. — Поверхность. — Почва. — Лѣса. — Рѣки. — Озера. — Болота. — Ископаемые — Климатъ. — Населеніе. — Земледѣліе. — Скотоводство. — Промыслы. — Мануфактурная дѣятельность.

Владимірская губернія лежитъ между 55 гр. 6 м. и 57 гр. 14 м. сѣвер. шир. и между 55 гр. 16 м. и 60 гр. 54 м. восточ. долготы. — Съ сѣвера она ограничена губерніями — Ярославской (Ростовскій и Ярославскій уу.) и Костромской (Нерехотскій и Юрьевецкій уу.), съ востока — Нижегородской (Балахнинскій, Горбатовскій и Арда-товскій уу.), съ юго-востока — Тамбовской (Елатомскій у.), съ юга — Рязанской (Касимовскій и Егорьевскій уу.), съ запада и юго-запада — Московской (Богородскій и Дмитровскій уу.) и, наконецъ, съ сѣверо-запада — Тверской (Калязинскій у.). — Сѣверная граница губерніи простирается на 390 верстъ, восточная на 357, южная — 231 и западная — 321 вер.; такимъ образомъ, вся пограничная линія составляетъ 1299 вер., изъ которыхъ 527 вер. идетъ рѣками, рѣчками и ручьями, а 772 вер. сухимъ путемъ.

Пространство губерніи исчисляется въ 41594,3 квад. верстъ или 859,65 кв. миль. Наибольшее протяженіе губернія имѣетъ — въ длину съ востока на западъ 325 верстъ, а въ ширину съ сѣвера на югъ 240 верстъ. — Губернія раздѣляется на 13 уѣз-довъ; по пространству они распредѣляются слѣдующимъ обра-зомъ: —

| | | | | | |
|--------------------|--------|----------|-----|-------|-----------|
| Судогодскій . . . | 4724,4 | кв. вер. | или | 97,64 | кв. миль. |
| Меленковскій. . . | 4387,7 | „ „ „ | | 90,68 | „ „ |
| Покровскій . . . | 3962,5 | „ „ „ | | 81,90 | „ „ |
| Гороховецкій . . . | 3755,4 | „ „ „ | | 77,62 | „ „ |

(*) Матеріалами при составленіи этой статьи служили: Труды Влад. Губ. Стат. Комит., вып. VII, 1868 г. — Списокъ населенныхъ мѣстъ Влад. губ., изд. Центр. Стат. Ком. 1863 г. — Сельско-хозяйств. и статист. свѣдѣнія, изд. Д-та Земледѣлія и Сельской Промышленности, вып. X, 1892 г. — Исслѣ-дованіе совр. состоянія скотоводства въ Россіи, вып. I, 1884 г. — Азанчевъ: Каменоломни и разработки простыхъ ископаемыхъ въ Россіи, СПб., 1894 г. — Владим. Губер. Вѣдомости. — Дѣла и документы Влад. Статист. Комитета и другія мѣстныя свѣдѣнія.

| | | | | | | |
|-----------------------|--------|----------|-----|-------|-----|-------|
| Переславскій . . . | 3175,0 | кв. вер. | или | 65,62 | кв. | миль. |
| Ковровскій . . . | 3165,1 | „ | „ | 65,41 | „ | „ |
| Александровскій . . . | 3125,7 | „ | „ | 64,60 | „ | „ |
| Вязниковскій . . . | 3092,6 | „ | „ | 63,92 | „ | „ |
| Юрьевскій . . . | 2745,6 | „ | „ | 56,74 | „ | „ |
| Шуйскій . . . | 2561,9 | „ | „ | 52,95 | „ | „ |
| Суздальскій . . . | 2449,1 | „ | „ | 50,62 | „ | „ |
| Владимірскій . . . | 2338,8 | „ | „ | 48,33 | „ | „ |
| Муромскій . . . | 2154,5 | „ | „ | 44,53 | „ | „ |

Поверхность губернии вообще холмистая:—отрасли Алаунскаго и Сарматскаго хребтовъ пересѣкають ее въ различныхъ направленіяхъ. Западная и южная части губернии (части уѣздовъ—сѣв.-зап. Переславскаго, южныя Александровскаго и Покровскаго, западныя Судогодскаго и Меленковскаго) представляютъ обширную, низменную, болотистую и лѣсистую равнину. На сѣверъ и востокъ отъ этой полосы (юго-вост. часть Переславскаго, сѣверная Александровскаго, Юрьевскій уѣздъ, и части Суздальскаго и Владимірскаго)—мѣстоположеніе неровное, волнообразное. Наконецъ, сѣверо-восточная часть Суздальскаго уѣзда, Шуйскій уѣздъ и сѣверныя части Гороховецкаго, Вязниковскаго и Ковровскаго занимають котловинную равнину, постепенно понижающуюся къ востоку; затѣмъ, восточныя части Судогодскаго и Меленковскаго уѣздовъ, Муромскій уѣздъ (Перемилевскія горы) и южныя части Гороховецкаго, Вязниковскаго, Ковровскаго и Владимірскаго уѣздовъ представляютъ вообще окруженную и прорѣзанную возвышенностями равнину.

Почва губернии не вездѣ одинакова.—Въ уѣздахъ:—Судогодскомъ, Меленковскомъ и Ковровскомъ она большею частию песчаная; супесчаная почва занимаетъ уѣзды Александровскій и Переславскій, среднюю часть Покровскаго и Суздальскаго, юго-западную Владимірскаго, большую часть Шуйскаго и часть Гороховецкаго; илистая почва довольно распространена въ губернии,—она занимаетъ среднюю часть Александровскаго, южныя—Переславскаго и Юрьевскаго и сѣверную Покровскаго уѣздовъ; кромѣ того, она же изрѣдка попадаетъ въ сѣверной части Шуйскаго, Вязниковскаго и Гороховецкаго уѣздовъ. Затѣмъ, суглинистый черноземъ, начинаясь отдѣльными островками въ сѣверо-восточной части Александровскаго и восточной Переславскаго уѣздовъ и постепенно увеличиваясь по направленію къ Юрьевскому уѣзду, занимаетъ его почти весь, за исключеніемъ только сѣверо-восточной лѣсной части, и отсюда переходитъ въ Суздальскій и Владимірскій уѣзды. Наконецъ,—илова-

тая или поемная почва очень распространена по долинамъ болѣе значительныхъ въ губерніи рѣкъ; эта почва состоитъ изъ плодородной наносной иловатой земли и находится преимущественно подъ лугами; только незначительная часть ея заселена и распахана.

Лѣсами Владимірская губернія когда-то изобиловала; она издавна славилась своими Муромскими лѣсами, покрывавшими чуть-ли не всю заклязьменскую южную часть губерніи, и заокскимъ Рожновымъ боромъ, сливавшимся съ лѣсами Нижегородской, Тамбовской и Рязанской губерній. По генеральному размежеванію въ 1776 г. значилось подъ лѣсами 2015575 дес.; затѣмъ, лѣса стали быстро вырубаться и въ настоящее время ихъ около 1452530 дес. (Сельско-хоз. и стат свѣд., вып. V, 1892 г., изд. Д-та земл. и сельск. пром.). Покровскій, Судогодскій, Меленковскій и Гороховецкій уѣзды сравнительно еще изобилуютъ лѣсомъ, въ Вязниковскомъ и Муромскомъ уѣздахъ онъ сконцентрированъ въ одной ихъ части (Рожновъ боръ); средняя же часть губерніи съ лучшей почвой совершенно почти безлѣсна.

Рѣкъ и рѣчекъ, орошающихъ губернію, очень много (рѣкъ, рѣчекъ и ручьевъ насчитывается болѣе 500) и почти всѣ онѣ принадлежатъ къ бассейну р. Волги. Наибольшее значеніе для губерніи имѣютъ Ока и Клязьма.—Первая, начинаясь въ Орловской губерніи изъ болота близъ ст. Очки, входитъ у с. Окшова, Меленк. у, во Владимірскую губернію изъ Тамбовской и протекаетъ Меленковскимъ и Муромскимъ уѣздами до с. Вареза около 166 вер. Течетъ она очень извиристо, образуя большіе полуострова и раздѣляясь во многихъ мѣстахъ на нѣсколько рукавовъ; ширина ея отъ 250 до 300 саж, весною же она разливается очень широко—версть на 10—15, заливая всѣ поймы и многія селенія. Глубина ея неодинакова,—въ иныхъ мѣстахъ она доходитъ до 8 саж, а въ другихъ мели часто препятствуютъ судоходству. На лѣвомъ нагорномъ берегу стоитъ гор. Муромъ.—Притоки Оки съ правой стороны: Велетьма, Теша и Кутра; съ лѣвой—Поля (притокъ справа—Бужа), Гусь, Колнь, Унжа, Илемна и Ушна.—Клязьма беретъ начало въ Дмитровскомъ уѣздѣ Московской губерніи и, протекая имъ около 105 вер., входитъ въ Покровскомъ уѣздѣ во Владимірскую, гдѣ протекаетъ чрезъ все сѣверо-восточное протяженіе губерніи на пространствѣ до 385 верствъ. Ширина ея въ Гороховецкомъ уѣздѣ,—откуда она втекаетъ въ Горбатовскій уѣздъ Нижегородской губ., гдѣ подъ дер. Овинищами впадаетъ въ Оку,—отъ

50 до 90 саж., глубина же мѣняется отъ 1 арш. до 3 саж. Весною разливается она подъ г. Владиміромъ версты на 2—3, а подъ Гороховцемъ версты на 7 и заливаешь нѣкоторыя селенія въ Красносельской и Мячковской волостяхъ Гороховецкаго уѣзда. На лѣвомъ нагорномъ берегу Клязьмы стоитъ гор. Владиміръ, а на правомъ—Ковровъ, Вязники и Гороховець.—Притоки Клязьмы съ правой стороны: Сеньга, Ушна, Поля, Судогда (притокъ слѣва Сойма—въ нижнихъ частяхъ Воймига), Нерехта, Тара и Суворовецъ; съ лѣвой стороны: Сѣра (начинается на сѣверной границѣ Александровскаго уѣзда съ Переславскимъ, изъ болотна въ лѣсу пустоши Змѣйки за д. Копылихой: протекая уѣздъ до впаденія въ нее р. Мологчи, называется Сѣра (Сѣрая), а далѣе называется Шерна и подъ этимъ именемъ впадаетъ въ Клязьму), Киржачъ (вытекая за с. Чернецкимъ изъ Берендѣева болота на границѣ Александровскаго уѣзда, къ югу до впаденія въ него р. Вогоны извѣстенъ болѣе подъ названіемъ Малаго Киржача, а далѣе—до впадечія въ Клязьму называется Большимъ Киржачемъ) (1), Вольга, Липня, Пекша, Ворша, Колокша съ притокомъ Гзой (2), Рпень, Нерль (притоки справа—Шаха, Селекша, Ирмизь и Каменка, слѣва—Сухода), Уводъ (притоки справа—Ухтохма и Вязма), Теза (притоки—справа Молохта, слѣва Люлихъ), Лухъ (притокъ слѣва Ландихъ). Кромѣ Оки и Клязьмы съ ихъ притоками, болѣе другихъ замѣчательна впадающая въ Волгу р. Дубна. Вытекая въ Александровскомъ уѣздѣ у сельца Везевитова изъ ключа, она протекаетъ уѣздомъ 60 версты и является въ немъ главною ея рѣкою какъ въ хозяйственномъ, такъ и въ промышленномъ отношеніяхъ. Ширина Дубны отъ 3 до 17 саж., а глубина отъ 1 до 6 арш. Притоки ея справа: Цилибушка, Улозерка, Нушполка, Павловка, Плотинка и Свистушка; слѣва—Верходубенка, Комелиха, Каршовка, Куньима (Куйма), Кунья, Нарка, Махорка, Сидоровка, Елизаровка (Рахманка), Черная, Веля и друг. (3)

(1) См. Земско-статист. опис. Александр. уѣзда П. С. Стромиллова.

(2) Рѣки Гза и Колокша извѣстны съ глубокой древности. 27 іюня 1176 г. близъ р. Гзы князь Всеволодъ Георгиевичъ изъ за великокняжескаго престола сражался съ ростовцами, которыми предводительствовалъ Мстиславъ Ростиславовичъ. Мстиславъ былъ разбитъ.—Въ концѣ того же 1176 г. Мстиславъ Ростиславовичъ, соединившись съ рязанскимъ княземъ Глѣбомъ, вновь напалъ на Всеволода на р. Колокшѣ, но и здѣсь потерпѣлъ неудачу.—Наконецъ 21 апрѣля 1216 г. на р. Гзѣ произошла знаменитая Липецкая битва, гдѣ Мстиславъ Храбрый съ Константиномъ Всеволодовичемъ, предводительствуя новгородцами, разбили Суздальскія дружины Георгія Всеволодовича (Карамзинъ —Ист. Госуд. Росс.—т. III).

(3) Н. С. Стромилловъ, — „Земско-статист. описаніе Александр. уѣзда“.

Изъ всѣхъ рѣкъ судоходны только Ока и Клязьма, остальные же имѣютъ характеръ сплавныхъ.

Изъ озеръ, довольно многочисленныхъ въ губерніи, наиболѣе замѣчательны: — 1) *Плещеево* въ Переславскомъ уѣздѣ, самое большое въ губерніи, — около 30 верстѣ въ окружности. Оно имѣетъ въ длину около 10, а въ ширину около 8 верстѣ и представляетъ поверхность, по исчисленіямъ Швейцера, въ 44 кв. вер., а по позднѣйшему исчисленію военно-топографическаго депо въ 45 квад. верстѣ. Озеро это занимаетъ средину обширной и глубокой долины, окруженной со всѣхъ сторонъ возвышенностями, которыя поднимаются надъ уровнемъ озера сажень на 20—30; дно имѣетъ песчаное, около береговъ мелко, въ срединѣ же, при илистомъ воронкообразномъ днѣ, глубина его не менѣе 25 саж. На днѣ озера много ключей, вода прозрачна и все озеро совершенно чисто до самыхъ береговъ: славится оно своими жирными и вкусными сельдями и вообще изобилуетъ разною рыбою, въ особенности налимами и лещами. (4) Съ западной стороны изъ озера вытекаетъ р. Нерль, а съ восточной впадаетъ р. Трубежь (5). Въ древности Плещеево озеро называлось Клецинымъ (6) и, по народному преданію, получило названіе Плещеева отъ свойства выплескивать, выбрасывать всѣ кидаемыя въ него вещи. Озеро, издревле-богатое рыбою, составляло собственность Московскихъ великихъ князей, которые отдали его въ пользованіе жителямъ принадлежавшей имъ Рыбной слободы, находящейся подъ гор. Переславлемъ при устьѣ р. Трубежа. Рыболовство на озерѣ было предметомъ особаго вниманія со стороны первыхъ царей изъ дома Романовыхъ, такъ какъ изъ слободы поставлялась рыба на царскій столъ въ Москву (7). Озеро это памятно еще въ исто-

(4) Списокъ насел. мѣстъ Влад. губерніи, изд. Центр. Стат. Ком.

(5) Названная такъ кн. Георгіемъ Владиміровичемъ Долгорукимъ въ память р. Трубежь, на которой стоитъ Переславль южной Россіи (Карамзинъ. Исторія Государства Россійскаго, т. II, прим. 377).

(6) Лѣтописецъ Несторъ, перечисляя народы, жившіе среди дремучихъ лѣсовъ древней Руси, говоритъ, что „на Ростовскомъ озерѣ Меря, на Клецинѣ озерѣ сѣдятъ Меря же; по Оцѣ рѣцѣ, гдѣ потече въ Волгу, Мурома языкъ свой...“. Извѣстно, что страна „Меря“, населенная финскимъ племенемъ того же имени, занимала въ то время (IX и X вв.) пространство нынѣшнихъ губерній — Владимір., Ярославск., Костромской и части Московской и Тверской.

(7) Въ 1506 г. Апрѣля 7 вел. кн. Василій Ивановичъ въ уставной грамотѣ Переславскимъ рыболовамъ, между прочимъ, пишетъ: „А кто иметъ рыбу ловити на моемъ озерѣ на Переславскомъ и на Вексѣ неводомъ, или сѣтью, или бредникомъ, или иною рыбною ловаею, мой ли кто Великаго князя, или митрополичь, или боярской, или монастырской, и тѣ всѣ потянутъ въ мою поварню Великаго князя съ моими рыболови во всякіе проторы.

рическомъ отношеніи.—здѣсь въ 1691 г. по мысли Императора Петра I построена была первая русская флотилія. Небольшой ботикъ, на которомъ Петръ учился плавать, хранится въ особо устроенномъ зданіи на берегу озера ⁽⁸⁾. 2) *Вятское* въ Покровскомъ уѣздѣ длиною въ 1½ вер. На срединѣ его находится небольшой островъ, на которомъ въ концѣ XVII в. было положено основаніе существующей нынѣ Введенской пустыни. 3) *Турбневское* въ Александровскомъ уѣздѣ, близъ с. Дерюзина, въ лѣсной дачѣ, принадлежащей Троице-Сергіевой Лаврѣ; площадь его дачи съ приболотиной и покосомъ 42 дес., изъ нихъ подъ водою до 17 дес.; по очертанію своему озеро круглое, имѣетъ берега отлогіе, дно иловатое и очень глубоко ⁽⁹⁾. 4) *Дичковское* около гор. Александра близъ дер. Дичковой; площадь его дачи съ приболотиной и покосомъ 16 дес., изъ нихъ подъ водою до 10 дес.; по очертанію своему озеро грушевидно, имѣетъ берега крутые, гористые, дно песчано-иловатое и очень глубоко ⁽¹⁰⁾. 5) *Пловучее* находится въ дачахъ смежной съ гор. Владиміромъ Ямской слободы, длиною около 1 версты. Озеро это извѣстно по оставшемуся въ народѣ преданію:—плавающие по озеру небольшіе оторванные отъ береговъ—торфяные острова—народъ считаетъ за тѣ самыя кораба, въ которые, по приказанію кн. Всеволода III, заключены были и брошены въ это озеро родственники вел. кн. Андрея Боголюбскаго, — Кучковичи, убившіе его въ ночь на 29 іюня 1174 года. Суевѣрный народъ говорилъ, что на день убіенія Боголюбскаго на этомъ озерѣ слышенъ унылый стонъ заключенныхъ Кучковичей, мшистые зеленые кораба—кочки колеблются и волнуется самое озеро. 6) *Поганое* или, какъ его обыкновенно называютъ, *Поганецъ* находится въ 7-ми верстахъ отъ Владиміра за р. Клязьмой недалеко отъ большой Муромской дороги и дер. Байгушъ. Оно имѣетъ кругловатый видъ и простирается въ длину и поперекъ

А даютъ мнѣ Великому князю оброкъ на мой дворецъ, съ году на годъ, по книгамъ по новому письму по князю Васильеву Ивановича Голеница, а на поледной ловлѣ ловятъ на дву намѣтниковъ, по ночи на намѣтника, а на волостеля ловятъ ночь на поледной же ловлѣ.“ Тоже подтвердили грамотами—1539 г. 14 Января вел. князь Иванъ Васильевичъ, 1584 г. 14 Іюля — царь и Великій князь Федоръ Іоанновичъ и 1601 г. 29 Мая царь Борисъ Федоровичъ Годуновъ (К. Н. Тихомировъ, — „О ловлѣ сельдей въ озерѣ Плещеевѣ“).

⁽⁸⁾ Подробное описаніе озера и ботика. См. статью К. Н. Тихомирова, „Переславскій ботикъ Петра Великаго“, Москва, изд. А. Мартынова.

⁽⁹⁾ П. С. Стромилловъ, — „Земско-Статистическое описаніе Александровскаго уѣзда“.

⁽¹⁰⁾ Тамъ же.

не болѣе четверти версты; берега почти со всѣхъ сторонъ болотисты. Въ этомъ озерѣ, по преданію, кончила жизнь супруга кн. Андрея Боголюбскаго, Улита. Замѣшанная въ убійствѣ своего мужа, она опущена была въ глубину озера съ жерновымъ камнемъ на шеѣ. 7) *Свято* въ Муромскомъ уѣздѣ. Мѣстная легенда повѣствуетъ о немъ, что въ отдаленныя времена на его мѣстѣ существовало большое село, провалившееся затѣмъ съ церковью, отчего озеру и присвоено названіе „Святое“ (11). Вообще же говоря,—озеръ въ губерніи очень много, въ особенности же въ поймахъ Оки и Клязьмы; произошли они главнымъ образомъ или чрезъ отдѣленіе заводи отъ русла, или же отъ измѣненія направленія самаго русла.

Не менѣе богата губернія и болотами, которыя встрѣчаются по всей губерніи. Много ихъ въ Переславскомъ и Александровскомъ уѣздахъ; южная часть Покровскаго и юго-западная Судогодскаго уѣздовъ представляютъ почти непрерывное болото,—особенно болотиста въ этомъ уѣздѣ мѣстность по теченію рѣкъ Поли и Бужи; затѣмъ обширны болота въ низменной заокской части Меленковскаго и Муромскаго уѣздовъ. Болота почти всѣ покрыты мелкоколѣсьемъ изъ ельника, березняка, сосняка, орѣшника, ивняка и проч.

Изъ полезныхъ ископаемыхъ породъ замѣчательны бѣлые известняки (каменно-угольные). Между гор. Ковровымъ и устьемъ р. Нерехты расположено нѣсколько известняковыхъ ломокъ, издавна пользующихся извѣстностью и дающихъ заработокъ мѣстному населенію. Такъ,—въ Ковровскомъ уѣздѣ—близь уѣзднаго города и при нѣкоторыхъ селеніяхъ, напр. Шашевѣ, Великовѣ и др., разрабатывается известнякъ и камень для плитъ и ступеней; извести добывается въ теченіи года до 400 тыс пудовъ, а каменныхъ плитъ до 4 тыс квадр. аршинъ. Известнякъ ломается также въ Меленковскомъ и Судогодскомъ уѣздахъ.—Распространеніе въ губерніи алебаstra замѣчается въ двухъ направленіяхъ: во 1-хъ, открываясь на правомъ берегу Клязьмы въ восточной части Ковровскаго уѣзда, оно идетъ чрезъ южную часть Вязниковскаго и средину Гороховецкаго уѣзда и во 2-хъ, начинаясь въ Перемиловскихъ горахъ (Муром. у.) на правомъ берегу р. Оки, идетъ вплоть до предѣловъ губерніи; здѣсь при селеніяхъ Пертовѣ, Жайскомъ и др. алебастру добывается до 700 тыс. пудовъ въ годъ. Изъ ископаемыхъ также надо отмѣтить: а) желѣзную руду среди породъ самоосадочныхъ—на границѣ съ Ардатовскимъ уѣздомъ, Нижегород. губерніи, на

(11) Добрынкинъ, — „Село Дѣдлово Мур. уѣзда“. Вл. Губ. Вѣд., 1894 г. № 35.

лѣвомъ берегу р. Оки выше г. Мурома, а также на р. Унжѣ и б) болотную желѣзную руду въ Рожновомъ бору, на правомъ берегу Оки и по рѣчкамъ Скаведи, Вилей, Велетьмы и др. Въ губерніи добывается также торфъ и бѣлая глина, употребляемая въ Покровскомъ уѣздѣ на фаянсовую посуду, а въ Судогодскомъ и Меленковскомъ уѣздахъ на гончарную и на стеклянныхъ заводахъ. Наконецъ, вездѣ въ губерніи, гдѣ находится известнякъ и алебастръ, встрѣчается охра, въ видѣ песка или камня.

Занимая сравнительно невысокое положеніе и защищенная довольно обширными возвышенностями съ сѣверо-запада, сѣвера и сѣверо-востока отъ холодныхъ вѣтровъ, губернія имѣетъ климатъ умѣренный. Сильныя вьюги и мятели бывають рѣдко: а такъ какъ губернія открыта болѣе съ юга и юго-запада, то и господствующіе здѣсь вѣтры южные и югозападные, приносящіе тепло. Обиліе водъ и лѣсовъ обуславливаетъ достаточное присутствіе влаги и предохраняетъ отъ продолжительныхъ засухъ. Вообще постоянство климата и отсутствіе въ немъ рѣзкихъ перемѣнъ дѣлаютъ его здоровымъ и потому здѣсь нѣтъ какихъ-либо особенныхъ мѣстныхъ болѣзней.

Населеніе губерніи исчисляется въ 1519707 душъ обоого пола, изъ нихъ въ городахъ до 148262 и въ уѣздахъ до 1371445 душъ.—Этнографическій составъ населенія не представляетъ никакого разнообразія. Жившія здѣсь въ глубокой древности племена Финскаго происхожденія въ послѣдствіи поглотились великорусскими: появившаяся позднѣе монгольская народность также исчезла и въ настоящее время одно сплошное великорусское населеніе занимаетъ все пространство губерніи.—По вѣроисповѣданію въ составъ населенія входятъ: 1496364 православныхъ, 16788 раскольниковъ разныхъ сектъ, 3845 единовѣрцевъ, 344 магометанина, 1107 евреевъ, 809 католиковъ и 450 протестантовъ. Наибольшее число раскольниковъ сосредоточивается преимущественно въ Меленковскомъ, Покровскомъ, Гороховецкомъ, Шуйскомъ и Судогодскомъ уѣздахъ.—По сословіямъ населеніе распредѣляется—на 5570 дворянъ, 14026 духовнаго званія, 126404 городскихъ сословій, 1266931 сельскихъ сословій, 103963 военныхъ и до 2813 прочихъ званій.—Населенныхъ мѣстностей считается 6769 и жилыхъ и нежилыхъ зданій въ нихъ до 276900.

Земледѣліе почти нигдѣ въ губерніи не составляетъ главнаго исключительнаго источника существованія населенія; даже въ лучшіе урожайныя годы оно не можетъ дать необходимыхъ

средствъ къ существованію. Однако, не взирая на то, что труды крестьянскаго населенія по отношенію къ землѣ—кормилицѣ не увѣнчиваются должнымъ успѣхомъ, тѣмъ не менѣе земледѣліе составляетъ коренное занятіе населенія. Даже тѣ изъ крестьянскихъ домовъ, въ которыхъ все наличное число способнаго къ работѣ мужскаго населенія уходитъ на сторону, не покидаютъ полевыхъ занятій, производя обработку земли наймомъ или, въ крайнемъ случаѣ, возлагая всю заботу какъ по домоводству, такъ и хлѣбопашеству, на женщину и остающихся дома безсильныхъ стариковъ. Въ этихъ случаяхъ женщина поневолѣ свыкается съ работами, свойственными мужчинамъ, и исполняетъ ихъ съ полной добросовѣстностью,—съ 13—14 лѣтъ начинаетъ она поднимать соху на полѣ и учиться пахать, а въ 17—18 лѣтъ является уже совершенно сформировавшимся земледѣльцемъ. Имѣя подспорье въ разныхъ промыслахъ, крестьянинъ не ищетъ богатства исключительно только въ землѣ и, вслѣдствіе этого, работаетъ надъ ней безъ особаго старанія, а такъ, какъ это велось изстари, и не знаетъ иного порядка хозяйства, кромѣ трехпольнаго. Улучшенія въ сельскомъ хозяйствѣ являются единичными случаями, большею же частію способы удобренія полей и ихъ обработка тѣ же самыя, какіе существовали сотни лѣтъ тому назадъ. Главными хлѣбами являются рожь и овесъ; затѣмъ—горохъ и греча; достаточно засѣвается земли также картофелемъ, посѣвъ же остальныхъ корнеплодовъ и растеній совершенно ничтоженъ. Изъ торговыхъ растеній особенно выдѣляется ленъ, который является одной изъ главныхъ статей дохода въ крестьянскомъ хозяйствѣ.—Такъ какъ климатическія условія губерніи вообще благопріятствуютъ садоводству, то въ населеніи замѣчается стремленіе къ фруктовому производству.—такъ въ нѣкоторыхъ мѣстностяхъ, въ особенности по берегамъ р. Оки, преобладаетъ разведеніе яблочныхъ садовъ (сорты яблокъ преимущественно долголежалые—анисовка, антоновка, боровинка и апортъ); въ другихъ,—по возвышеннымъ берегамъ Клязьмы, разводятся обширныя вишневые сады, доставившіе даже извѣстность губерніи (владимірскія вишни); мѣстами же главную роль играютъ ягодныя кустарники—крыжовникъ, смородина, малина и проч. Плоды сбываются прежде всего мѣстному населенію на городскихъ и сельскихъ ярмаркахъ и базарахъ, а затѣмъ отправляются въ Москву и Нижній-Новгородъ. На болѣе высокой степени развитія, сравнительно съ садоводствомъ, стоитъ въ губерніи огородничество,—оно, по видимому, болѣе развито у частныхъ владѣльцевъ, но тѣмъ не менѣе сельскіе огороды для домашняго обихода существуютъ почти въ

каждомъ крестьянскомъ хозяйствѣ. Главнымъ образомъ огородничествомъ занимаются въ Суздаль (здѣсь разводится мята, цикорій, хрѣнь, лукъ, хмѣль и др.) и въ Муромѣ (огурцы). — Пчеловодство въ нѣкоторыхъ уѣздахъ (Владимірскомъ, Юрьевскомъ, Судогодскомъ, Покровскомъ, Суздальскомъ и Шуйскомъ) имѣетъ промышленный характеръ, въ другихъ же, напротивъ, развито весьма слабо. — Скотоводство въ губерніи довольно развито, особенно въ тѣхъ мѣстахъ, гдѣ находятся поемные луга (по берегамъ Оки, Клязьмы и ихъ притоковъ), здѣсь развитію скотоводства способствуетъ еще удобный и выгодный сбытъ его, а также и молочныхъ продуктовъ, въ фабрично-заводскія мѣстности. Однако, благопріятныхъ мѣстъ для развитія скотоводства очень немного и на всемъ остальномъ пространствѣ губерніи скотоводство находится, сравнительно, въ незавидномъ состояніи, такъ что, говоря вообще, у сельскаго населенія скотъ содержится въ далеко недостаточномъ количествѣ. — Коневодство также въ плохомъ состояніи, отчасти влѣдствіе неносильнаго труда и преждевременнаго употребленія лошадей въ работу, отчасти влѣдствіе недостатка въ кормовыхъ средствахъ: лошади большею частію довольствуются — лѣтомъ подножнымъ кормомъ, а зимой соломой, изрѣдка сѣномъ и только, напр., при перевозкѣ тяжестей дается овесъ. — Овцеводство развито слабо и промышленнаго значенія не имѣетъ: овецъ крестьяне держатъ большею частію только для удовлетворенія своихъ домашнихъ потребностей. — По свѣдѣніямъ за 1893 г., въ губерніи числилось: крупнаго рогатаго скота — 313,866 штукъ, лошадей — 191,607, овецъ — 261,744 штуки.

Скудное вознагражденіе земледѣльческаго труда побудило мѣстное населеніе искать себѣ поддержки въ разнаго рода кустарныхъ и отхожихъ промыслахъ, которые, смотря по мѣстности, являются то преобладающимъ, то подчиненнымъ занятіемъ; очень мало такихъ селеній, даже семействъ, гдѣ бы не было какихъ-либо другихъ промышленныхъ занятій, кромѣ земледѣлія. Здѣсь встрѣчаются всевозможныя ремесла и издѣлія, начиная съ такихъ, которыя удовлетворяютъ насущнѣйшимъ потребностямъ жизни и домашняго обихода, и кончая удовлетворяющими извѣстнымъ только потребностямъ эстетическаго чувства. При этомъ нѣкоторые промыслы настолько приурочились къ отдѣльнымъ мѣстностямъ, что названіе ихъ жителей обозначаетъ собою исключительно извѣстный родъ промысловъ, напр., — владимірцы — каменщики, ковровцы — коробейники и проч. Но влѣдствіе широкаго развитія фабрично-заводской промышленности въ губерніи, многіе кустарные промыслы въ настоящее

время только поддерживаются, нѣкоторые-же изъ нихъ даже прекращаютъ свое существованіе. Особенно печальная участь постигла кустарно-бумажную и льняную промышленность, которой было занято населеніе большинства уѣздовъ губерніи: ткацкія свѣтелки кустарей, не выдержавъ соперничества фабрично-машиннаго производства, встрѣчаются лишь въ немногихъ селеніяхъ губерніи и, говоря вообще, промыселъ этотъ быстро сокращается и падаетъ. Такая же участь постигла и другой, довольно распространенный и выгодный въ прежнее время промыселъ—это производство стальныхъ и желѣзныхъ издѣлій. Изъ существующихъ въ губерніи кустарныхъ промысловъ сравнительно въ лучшихъ условіяхъ находятся:—иконописаніе въ Вязниковскомъ уѣздѣ; сл. Холуй съ волостью издавна славится этимъ ремесломъ,—здѣсь всѣ отъ малаго и до стараго заняты: одинъ наводитъ грунтъ, другой дѣлаетъ обрисовку, третій занятъ отдѣлкой лица, четвертый росписываетъ платье и т. д. При такомъ распредѣленіи труда иконописцы работаютъ быстро и дешево и сотнями тысячъ иконъ ежегодно снабжаютъ все православное населеніе Россіи. Жители же с. Палеха развили свое искусство еще выше: они извѣстны какъ лучшіе мастера для стѣнной церковной живописи, удачно подражаютъ старинному иконописанію и, вслѣдствіе сего, приглашаются для работъ издалека. Затѣмъ, болѣе распространены промыслы: вязанье изъ шерсти варегъ и чулокъ въ Гороховецкомъ уѣздѣ (Пестяковская вол.), выдѣлка серповъ и косъ въ Судогодскомъ уѣздѣ (Авдотинская, Моругинская и др волости), шитье варегъ и голицъ въ Шуйскомъ (Афанасьевская и Семеновская вол.), выдѣлка гребней для пряденья льна въ Муромскомъ уѣздѣ, выпайванье телятъ въ Александровскомъ (Тирибревская вол.) и Переславскомъ (Загорская вол.) и нѣкоторые другіе.

Отхожіе промыслы въ виду того, что освобождаютъ прежде всего крестьянскія семьи отъ лишнихъ ѣдоковъ и даютъ, затѣмъ, болѣе или менѣе значительный заработокъ на необходимыя потребности, въ послѣднее время все болѣе и болѣе развиваются. Самую многочисленную категорію лицъ, занимающихся отхожимъ промысломъ, составляютъ плотники,—есть мѣстности, которыя славятся исключительно только своими плотниками далеко за предѣлами губерніи,—напр., Покровскій уѣздъ. Вѣроятно, сосѣдство Москвы, гдѣ постоянно производились постройки, съ давнихъ поръ развило здѣсь плотничество,—уже въ началѣ нынѣшняго столѣтія плотники составляли болѣе половины населенія уѣзда и въ это время плотницкій промыселъ имѣлъ исключительный характеръ и составлялъ главное средство су-

ществованія покровскихъ крестьянъ (Статист. Времен. 1871 г.). Главнымъ центромъ плотницкаго района является здѣсь Аргуновская волость, откуда уже въ концѣ 50-хъ годовъ выходило около 10 тыс. плотниковъ (Дубенскій. „О промыслахъ Влад. губ.“ Ж. М. В. Д. 1858 г.) Изъ свѣдѣній Статист. Временника видно, что въ 60-хъ годахъ въ Покровскомъ уѣздѣ изъ 548 деревень плотниками занято было 503¹²⁾. Кромѣ плотниковъ, нельзя не остановиться и на другихъ, занимающихся той или иной спеціальностью „по строительной части“, — многочисленныя артели каменщиковъ,¹³⁾ штукатуровъ, кровельщиковъ, маляровъ и проч. ежегодно отправляются преимущественно въ столицы, а затѣмъ и въ другіе наиболѣе значительные города Имперіи. Наконецъ, торговля также считаетъ въ своихъ рядахъ довольно большое число отхожихъ промышленниковъ — ковровскіе, вязниковскіе и гороховецкіе офени получили извѣстность по всей Россіи. — Вотъ, кромѣ фабричныхъ, самые распространенные изъ отхожихъ промысловъ въ губерніи; свѣдѣнія же о многихъ остальныхъ, менѣе распространенныхъ, помѣщены ниже въ этой книгѣ.

Главная дѣятельность губерніи мануфактурная. Стоимость произведеній, вырабатывающихся на мѣстныхъ фабрикахъ и заводахъ, простиравшаяся, напр., въ 1872 г. до 59 мил. рублей, въ 1881 г. возросла до 87,861,597 руб., а въ настоящее время достигла 135,123,532 руб. Такое прогрессивное увеличеніе размѣровъ фабричной производительности доставила главнымъ образомъ выдѣлка хлопчато-бумажныхъ тканей, производство льняныхъ издѣлій, мѣдно-латунное, стеклянное и хрустальное, вслѣдствіе постоянно возрастающаго спроса на этого рода издѣлія. Всѣхъ фабрикъ и заводовъ, обдѣлывающихъ животные, растительные и ископаемые продукты, въ губерніи числится 1,137 и рабочихъ на нихъ насчитывается до 115,538 человекъ об. пола. (Подробныя свѣдѣнія о фабрикахъ помѣщены ниже въ этой книгѣ).

12) В. Пругавинъ, — „Промыслы Влад. губ., Покров. уѣздъ“.

13) Первое указаніе о каменщикахъ во Владимірской странѣ встрѣчается въ лѣтописи еще подъ 1175 г., — рассказывая о столкновеніи Суздальцевъ и Ростовцевъ съ Владимірцами, лѣтописецъ упоминаетъ, что первые обзывали горожанъ Владиміра каменщиками. Промыселъ этотъ долженъ былъ возникнуть неминуемо подъ Владиміромъ въ концѣ XII в., вслѣдствіе множества построекъ въ городѣ и пригородѣ его, Боголюбовѣ, возводимыхъ князьями для украшенія своей столицы. Близость Москвы содѣйствовала развитію этого промысла, а погромъ ея въ 1812 г. увеличилъ его еще болѣе. (Списокъ населен. мѣстъ Влад. губ. Изд. Центр. Стат. Комит.).

КРАТКІЕ ИСТОРИЧЕСКІЕ ОЧЕРКИ ГОРОДОВЪ ВЛАДИМІРСКОЙ ГУБЕРНІИ.

ВЛАДИМІРЪ НА КЛЯЗЬМЪ.

Лѣтописецъ Несторъ рассказываетъ, что въ глубокой древности, кромѣ славянскихъ народовъ, жили въ Россіи и иные племена, изъ коихъ народъ „Меря“ занималъ мѣстность вокругъ города Ростова и озера Клещина или Переславскаго. Народъ этотъ былъ покоренъ сильнѣйшимъ славянскимъ племенемъ, которое, въ видахъ военныхъ и административныхъ, могло основать среди подвластныхъ ему Мерянъ поселеніе. Вѣроятно это соображеніе съ одной стороны, а съ другой—созвучіе „володѣть“ и „мерь“ съ словомъ „Володимерь“, какъ назывался въ древности городъ, возведенный на р. Клязьмѣ, дали основаніе предполагать, что начало городу Владиміру, можетъ быть, положено при покореніи Мерянъ. Но предположеніе это не имѣетъ никакихъ документальныхъ доказательствъ и въ дѣйствительности съ точностью установить время основанія Владиміра невозможно, такъ какъ и сами лѣтописцы наши на этотъ счетъ не имѣютъ ничего опредѣленнаго. Нѣкоторые изъ нихъ основателемъ города полагаютъ Св. Великаго князя Владиміра, который „заложи градъ въ свое имя Володимерь на рѣцѣ Клязьмѣ и спомъ осыпа (окружилъ валомъ) и церковь въ немъ постави деревянну Пречистыя Богородицы“; въ нѣкоторыхъ же лѣтописяхъ, какъ напримѣръ, — въ Синодальной временъ Василия Темнаго и въ нѣкоторыхъ другихъ позднѣйшаго времени основателемъ города признается Владиміръ Мономахъ. Въ лѣтописяхъ этихъ (въ библ. № 349, л. 224) сказано: „Мономахъ, правнукъ Великаго князя Владиміра, поставилъ градъ Володимерь Залѣшскій въ Суждальской земли и осыпа его спомъ и създа первую церковь Св. Спаса за 50 лѣтъ до Богородичина ставленія“. Основаніе Владимірской златоверхой церкви Богоматери относится къ 1166 году и если вѣрить этой послѣдней лѣтописи, то слѣдуетъ допустить, что Владиміръ на Клязьмѣ былъ основанъ въ 1116 году. Но здѣсь необходимо оговориться, что въ харатейныхъ и другихъ лѣтописяхъ, заслуживающихъ наибольшаго

вѣроятія, построеніе этого храма отнесено къ 1160 г., а днемъ заложенія церкви—8-е Апрѣля 1158 года. Затѣмъ предположеніе объ основаніи города Владиміра княземъ Георгіемъ Долгорукимъ—положительно не имѣетъ ни какой почвы и опровергается нашими историками, указывающими, что Князь Георгій, заботясь о распространеніи и укрѣпленіи христіанской религіи въ Суздальской землѣ, строилъ церкви въ Суздаль, Владимірѣ и на берегахъ Нерли. Такимъ образомъ, при Георгіѣ (Юрьевичѣ) Долгорукомъ городъ Владиміръ уже существовалъ и, если князя этого считать основателемъ городскихъ поселеній въ землѣ Суздальской, то ни какъ не Владиміра, а городовъ—Москвы, Юрьева Польскаго и Переславля Залѣскаго, на что имѣются положительныя указанія историковъ. Но такъ или иначе Владиміръ (имѣвшій въ ширину, по свидѣтельству лѣт. Синод. библ., № 111, л. 58, только 620 сажень) существовалъ уже въ началѣ XII столѣтія и если ничѣмъ не выдвигался изъ среды другихъ поселеній, то потому во 1-хъ, что бѣдная природа Суздальской области, окруженной полудикими племенами, не могла концентрировать здѣсь торговой или промышленной дѣятельности, какъ напримѣръ Господинъ Великій Новгородъ, а во 2-хъ, что Кіевъ—эта прекрасная полуденная столица нашего отечества и резиденція Великихъ князей русскихъ, являясь въ то время духовнымъ, политическимъ и административнымъ центромъ—стоялъ внѣ всякой конкуренціи. Необходимы были особыя условія, чтобы Кіевъ—мать другихъ городовъ—потерялъ свое первенство между городами, и такія условія создали для себя сами Кіевляне, благодаря наклонности къ смутамъ и раздорамъ. Князь Георгій (Юрій), прозванный Долгорукимъ, лучше годы своей жизни провелъ въ Суздальской землѣ. Вступивъ затѣмъ, послѣ Князя Изяслава, на престолъ Кіевскій, Георгій принялъ санъ Великаго Князя и, по обычаю, одѣлилъ своихъ родственниковъ удѣлами. На долю старшаго его сына—Андрея достался Вышгородъ. Между тѣмъ самъ Георгій не былъ любимъ Кіевлянами: начались тамъ смуты и междоусобія, повліявшія на экономическое положеніе Кіева, который и сталъ клониться къ упадку. Но въ то время, когда эта древняя столица стала окончательной жертвой кровопролитныхъ раздоровъ, на сѣверо-востокъ русской земли возникаетъ новая. Эта столица—тотъ маленькій городокъ „Володимерь на рѣцѣ Клязьмѣ“, истинный основатель котораго неизвѣстенъ, а создатель столицы—Андрей, сынъ Кіевского Великаго Князя Георгія Долгорукаго, принявшій впоследствіи санъ Великаго Князя.

Князь Андрей, прозванный Боголюбскимъ, человекъ мужественный, но въ то же время мирный и великодушный, родился и былъ воспитанъ въ землѣ Суздальской. Отчасти, быть можетъ, привычка къ родинѣ, отчасти недовольство смутами и раздорами, опустошавшими южную Россію, вызвали въ немъ желаніе переселиться въ Суздальскую землю, гдѣ царили порядокъ и тишина. Лѣтописецъ (Никон. II, 150) передаетъ, что Андрей „болѣзноваше (въ виду безпорядковъ въ Южной Россіи) душею и сердцемъ, и мысляше себѣ въ тайнѣ сердца своего, никакоже повѣдая отцу своему. И восхотѣ ити на великое княженіе въ Суздаль и Ростовъ, яко тамъ, рече, покойнѣе есть“. Но отецъ отказалъ ему въ просьбѣ о переселеніи. Тогда, по совѣту братьевъ своей жены—Кучковичей, Андрей тайно отъ отца оставилъ городъ Вышгородъ и направился къ Суздалью. Избравъ на берегу р. Клязьмы, въ прежнемъ своемъ удѣлѣ, мѣсто, Андрей заложилъ на немъ каменный городъ Боголюбовъ. Вотъ какъ передаютъ намъ лѣтописи (Синод. библ., № 349, л. 224) о водвореніи Андрея въ землѣ Суздальской: „въ лѣто 6663 приде изъ Кіева въ градъ Володимірь Князь Великій Андрей Юрьевичъ (Георгіевичъ) безъ отча повелѣнія, его же лестію подъяша Кучковичи“. Затѣмъ далѣе: „постави градъ Боголюбный, а обѣщался св. Бородицы чудотворной, яже ему о ней сказаша въ Вышгородѣ, въ женскомъ монастыри, что крилошаны, входятъ въ церковь, а та чюдная икона изъ мѣста своего вышедъ стоитъ особѣ средѣ церкви своей. И молися Князь Андрей той иконѣ, и взя нощію святую икону безъ отча повелѣнія и поѣха на Русьскую землю съ своею Княгынею и съ своимъ Дворомъ, и поять съ собою крилошаны Вышегородскыя, попа Микулу и зятя его Нестора Діакона; и много чюдеса быша идущимъ имъ до Володимеря отъ чюдныя иконы, и постави ей храмъ на рѣцѣ Клязьмѣ, двѣ церкви каменны, и створи градъ камень (Кіев. лѣт. рукоп. стр. 517) и нарече ему имя: се есть мѣсто Боголюбимое. Ту же коня много били, а конь съ того мѣста съ иконою не иде, и створи ту многы церкви 30“. Основавъ Боголюбовъ, Андрей занялся устройствомъ и города Владиміра. Такъ, по словамъ лѣтописей, Великій Князь Андрей, начавъ постройку новаго собора во Владимірѣ „городъ заложилъ болій“, т. е. расширилъ его, „сильно устроилъ“ и, кромѣ того, „къ нему же ворота златыя доспѣ, а другы серебромъ учини“. Но приводимые историкомъ С. М. Соловьевымъ лѣтописи указываютъ, что Владиміръ не вдругъ сталъ резиденціей Великаго князя и что этому препятствовали старѣйшіе города Суздаль и Ростовъ: (Татищ. III, 135), Андрей Юрьевичъ Великій князь ни о чемъ болѣе

какъ о строеніи Владиміра и другихъ градовъ, яко же и о земскомъ распорядкѣ прилѣже, распространялъ Владимірѣ, его же вельми полюбилъ и положилъ намѣреніе всегда тутъ пребывать, къ тому и Митрополію учинить: но Ростовцамъ и Суздальцамъ, яко старымъ городамъ и княжескимъ престоламъ, весьма то было противно, и сколько могли препятствовали, представляя, что сіи города издревле престольные и Владимірѣ есть новый пригородъ Суздальскій. Онъ же, не хотя народъ озлоблять, жилъ въ Суздали, а во Владимірѣ часто ѣздилъ на охоту, и пребывалъ по нѣскольку дней“. То же подтверждаетъ и Никонъ лѣт. II, 175: „и хотяше (Андрей) града сего (Владиміра) столь быти Вел. Княженія. Ростовцемъ же и Суздальцемъ не хотящемъ сего, глаголюще: яко Ростовъ есть старой и большой градъ, и Суздаль, градъ же Владимиръ пригородъ нашъ есть“. Вскорѣ послѣ своего водворенія въ Суздальской землѣ, прекрасныя качества Андрея Георгіевича заставили обратить на него всеобщее вниманіе и онъ пріобрѣлъ полную любовь и уваженіе своихъ подданныхъ: города Суздаль и Ростовъ, управляемые намѣстниками Долгорукаго, признали его своимъ Государемъ и, такимъ образомъ, получило начало новое Великое Княженіе Суздальское или Владимірское, административнымъ центромъ котораго сталъ малоизвѣстный до того времени городъ Владимірѣ на Клязьмѣ

Исключительное положеніе, которое занялъ Владимірѣ, какъ столица и резиденція, вызвало необходимость въ принятіи и исключительныхъ мѣръ. Великій Князь Всеволодъ III въ 1193 году „заложилъ дѣтинецъ во градѣ Володимери“. Что хотѣлъ сказать этимъ лѣтописецъ, т. е. возобновилъ-ли Всеволодъ существующій кремль или устроилъ какія либо новыя усовершенствованныя укрѣпленія, — судить трудно, но, во всякомъ случаѣ, пора было основательно заняться устройствомъ оборонительныхъ сооружений во Владимірѣ, такъ какъ землѣ русской вообще и Владиміру, какъ столицѣ ея, въ особенности, угрожалъ уже дикій, не останавливающійся въ угоду себѣ ни предъ какими жертвами, народъ — татары.

Въ 1237 году огромныя полчища татаръ, подъ начальствомъ Батые, лѣсною стороною съ востока появились въ рязанскихъ предѣлахъ. Опустошивъ Рязань, татары сожгли Москву, захватили бывшаго тамъ князя Владиміра Юрьевича и съ нимъ направились къ Владиміру. Вотъ какъ нашъ знаменитый историкъ С. М. Соловьевъ описываетъ разгромъ столицы того времени: „3-го февраля толпы татарскія, безчисленные какъ саранча, подступили во Владиміру и, подѣхавши къ Золотымъ

воротамъ съ плѣнникомъ своимъ, Княземъ Владиміромъ Московскимъ, стали спрашивать у жителей: „Великій Князь Юрій въ городѣ-ли?“ Владимірцы, вмѣсто отвѣта, пустили въ нихъ стрѣлы: татары отплатили имъ тѣмъ же, потомъ закричали: „не стрѣляйте!“ и, когда стрѣльба прекратилась, подвели поближе къ воротамъ и показали имъ Владиміра, спрашивая: „узнаете-ли вашего княжича?“ Братья, бояре и весь народъ заплакали, увидавши Владиміра блѣднаго, похудалаго. Возбужденные этимъ видомъ, князья Всеволодъ и Мстиславъ хотѣли немедленно выѣхать изъ Золотыхъ воротъ и биться съ татарами, но были удержаны воеводою Ослюдоковичемъ. Между тѣмъ татары, урядившись, гдѣ стать имъ около Владиміра, пошли сперва къ Суздалю, сожгли его, и, возвратившись опять ко Владиміру, начали ставить лѣса и пороки (стѣнобитныя орудія), ставили съ утра до вечера, и въ ночь нагородили тынъ около всего города. Утромъ Князь Всеволодъ и владыка Митрофанъ, увидавши эти приготовления, поняли, что города не отстоятъ и начали приготавливаться къ смерти. 7-го Февраля татары приступили къ городу, до обѣда взяли новый городъ и запалили его, послѣ чего Князья Всеволодъ и Мстиславъ и всѣ жители бросились бѣжать въ старый или Печерный городъ. Князь Всеволодъ, думая умиловить Батыя, вышелъ къ нему изъ города съ малою дружиною, неся дары: но Батый не пощадилъ его молодости—велѣлъ зарѣзать предъ собою. Между тѣмъ епискомъ Митрофанъ, Великая Княгиня съ дочерью, снохами и внучатами, другія княгини со множествомъ бояръ и простыхъ людей заперлись въ Богородичной церкви на полатяхъ. Татары отбили двери, ограбили церковь, потомъ наклали лѣсу около церкви и въ самую церковь и зажгли ее: всѣ бывшіе на полатяхъ задохнулись отъ дыма, или сгорѣли, или были убиты.“ Такимъ образомъ 7-е Февраля 1237 года былъ однимъ изъ несчастнѣйшихъ дней для Владиміра и Великій Князь Ярославъ Всеволодовичъ, прибывъ изъ Кіева во Владиміръ, чрезъ значительный промежутокъ времени съ момента ухода татаръ, видѣлъ здѣсь еще слѣды татарскаго погрома: въ городѣ и въ церквахъ валялись трупы замученныхъ и убитыхъ людей. Ярославъ, собравъ разбѣжавшихся жителей, привелъ въ порядокъ церкви и городъ, и вообще „обновилъ землю Суздальскую“, по выраженію лѣтописца. Но татарскій погромъ 7-го Февраля не былъ въ жизни Владиміра единственнымъ днемъ печали и скорби: въ 1382 году татары, подъ начальствомъ хана Тохтамыша, взявъ хитростью Москву и разоривъ этотъ городъ, направились къ Владиміру, который и постигла та же участь. Значительные пожары также наносили столицѣ сущест-

венный вредъ. Возвышенное положеніе Владиміра и потому свободный доступъ вѣтра, скученныя деревянныя постройки, неудобство добыванія воды изъ Клязьмы и примитивные способы тушенія пожаровъ, все это, вмѣстѣ взятое, давало полную волю огню и пожары принимали настолько опустошительные размѣры, что лѣтописцы обратили на нихъ вниманіе. Самый сильный пожаръ былъ въ 1185 году, когда сгорѣлъ почти весь городъ съ 32 церквами.

Междоусобная борьба среди удѣльныхъ князей также внесла нѣсколько печальныхъ страницъ въ исторію Владиміра. Князь Дмитрій Александровичъ Переяславскій, присоединивъ къ своимъ владѣніямъ Владимірскую область, занялъ, какъ Великій Князь, первенствующее положеніе. Братъ его, — Андрей Александровичъ, князь Городецкій, также пожелалъ получить Великокняжескій престолъ. Началась борьба между братьями при помощи татаръ Золотой орды и Ногайской; то одинъ, то другой братъ занимали Владиміръ и въ концѣ концовъ борьба окончилась тѣмъ, что Дмитрій бѣжалъ въ Волокъ, а потомъ во Псковъ, а татары съ Андреемъ взяли Владиміръ и разграбили городъ, а вмѣстѣ съ тѣмъ и славную Богородичную церковь. Это было въ 1293 году. Затѣмъ въ 1410 году, когда Московскіе Князья — собиратели земли русской — упрочили свое могущество, городъ Владиміръ вновь сталъ жертвой междоусобій. Князья Суздальскіе, признавая за собой право на Великокняжескій престолъ, какъ старѣйшіе, оспаривали это право предъ Московскими князьями, объявляли себя великими князьями во Владимірѣ и, подкрѣпляемые бродячими толпами и татарами, не подчинялись Московскимъ Князьямъ и грабили ихъ города и села; при чемъ 3-го Іюля 1411 года пострадалъ и Владиміръ. Нижегородскій воевода Карамышевъ, по порученію Князя своего Даніила Борисовича, подкрѣпленный шайкой казанскихъ татаръ подъ предводительствомъ царевича Талыча, пройдя густымъ заклязьменскимъ лѣсомъ и перебравшись чрезъ р. Клязьму, неожиданно подступилъ къ Владиміру. Былъ жаркій полдень и жители спали. Городская стража на валахъ, не имѣвшихъ тогда стѣнъ, большею частію была перебита и только нѣкоторые успѣли извѣстить жителей объ угрожающей бѣдѣ. Раздался набатный звонъ съ колокольни Успенскаго собора. Жители, застигнутые неожиданно непріятелемъ, растерялись. Бояринъ Юрій Васильевичъ Щека — намѣстникъ въ то время — задолго предъ тѣмъ выѣхалъ изъ Владиміра въ свое имѣніе и, такимъ образомъ, оставшіеся безъ начальника жители и люди ратные не знали что дѣлать и не оказывали непріятелю никакого сопротивленія. Пользуясь этимъ, толпа варваровъ убивала

жителей, поджигала ихъ дома, что еще болѣе увеличивало общую панику, и грабила ихъ имущества: при этомъ монастыри и церкви, какъ вмѣщавшіе наиболѣе цѣнные предметы, конечно служили главной приманкой для грабителей: золотая и серебряная утварь, драгоценные камни со святыхъ иконъ—все это было расхищено непріателемъ. Рассказываютъ, что царевичъ Талычъ ворвался съ толпою татаръ въ Успенскій соборъ, единственнымъ защитникомъ котораго оказался соборный ключарь—іерей Патрикій. Разграбивъ наиболѣе дорогія вещи и рассчитывая получить ихъ больше, чѣмъ оказалось въ дѣйствительности, татары потребовали отъ Патрікія указать имъ сокровищницу. Не получивъ указаній, они подвергнули несчастнаго старца жестокому мученію, въ отвѣтъ на которыя Патрикій читалъ молитвы... и, быть можетъ, просилъ у Господа прощенія врагамъ своимъ, „невѣдающимъ, что творять“. Наконецъ онъ не вынесъ страшныхъ мукъ и скончался. Татары увидали гробницу благовѣрнаго Князя Глѣба и одинъ изъ нихъ, предполагая найти здѣсь драгоценности, поднялъ крышку, но въ тотъ же моментъ изъ гробницы поднялся сильный огонь и опалилъ татарина, другіе же въ ужасѣ разбѣжались.

Этотъ разгромъ города былъ произведенъ шайкой въ пятьсотъ человекъ, изъ которыхъ половина была русскихъ. Сравнительно ничтожному числу непріятелей прежде могущественный и гордый Владиміръ не только не могъ сопротивляться, но даже и не пытался оказать какого либо противодѣйствія: и лучшіе люди и главныя силы сосредоточивались уже въ Москвѣ—новой резиденціи Великихъ Князей; понятно, что при этомъ условіи Владиміръ долженъ былъ утратить политическое и административное значеніе и стать на ряду съ обыкновенными русскими городами.

Послѣдній разъ Владиміръ видѣлъ татаръ, какъ непріятелей, въ царствованіе Василія Темнаго. Казанскій царь Улу-Махметъ, по взятіи Нижняго Новгорода, отрядилъ сыновей своихъ Мамутека и Якуба къ Суздалю, отъ котораго царевичи направились къ Владиміру, но только погрозивъ жителямъ, возвратились чрезъ Муромъ въ Нижній къ отцу (Ист. Карамз., т. V). Лѣтописецъ такъ описываетъ это событіе: „стояху въ Суздали 3 дни и перешедъ Клязму, сташа противъ Володимеря“. Затѣмъ въ 1608 году, въ царствованіе Василія Ивановича Шуйскаго, ко Владиміру, хотя и безъ всякихъ для него вредныхъ послѣдствій, подступали Литовцы.

Заканчивая нашъ краткій историческій очеркъ Владиміра, нельзя не сказать, хотя въ нѣсколькихъ словахъ, о тѣхъ памят-

никахъ сѣдой старины, которые, указывая на бывшее величіе города, до настоящаго времени служатъ лучшимъ его украшеніемъ. Въ ряду этихъ памятниковъ первое мѣсто занимаетъ Успенскій соборъ—грандіознѣйшее сооруженіе, воздвигнутое на крутой горѣ почти перпендикулярно надъ р. Клязьмою. Въ древности на мѣстѣ этого храма существовала во имя Успенія Богоматери деревянная церковь, которая была истреблена пожаромъ (Пам. древн. Доброхотова. 1849 г., стр. 2). Андрей Георгіевичъ Боголюбскій, перенеся великокняжескій престолъ во Владиміръ, 8 Апрѣля 1158 года заложилъ здѣсь Успенскій соборъ. Для постройки этого храма употреблялся, доставляемый водою изъ Волжской Болгаріи, мягкій бѣлый камень, который, по преданію, складывался вблизи Боголюбова. О построеніи собора летописецъ (Никон., II ч., стр. 176) говоритъ: „по добродѣтели его (Андрея Боголюбскаго) и по вѣрѣ къ пречистой Богородицѣ, приведе ему Господь Богъ изо всѣхъ земель мастера всякіе и украси ю дивно паче иныхъ церквей многими чудными иконами и церковными сосуды златыми и серебряными, съ каменіемъ дромимъ и жемчугомъ и многими книгами и паволоки и запоны и вещьми всякими священными чуднѣ устрой. Въ ней же и чудную икону Пресвятыя Богородицы постави, юже глаголють Луки Евангелиста письмо (икона, съ которой Андрей прибылъ въ Суздальскую землю изъ южной Руси). Ея же къ отцу его принесоша въ Кіевъ въ корабли съ пироющею изъ Царя—града“. Такимъ образомъ для сооруженія Успенскаго собора были приглашены иноземцы, въ числѣ которыхъ указываютъ на присланныхъ Князю Андрею отъ Германскаго Императора Фридриха I-го. Въ 1160 году глава собора (онъ былъ одностолпный) уже была позолочена, а на другой годъ стѣны росписаны. Снаружи стѣны были обложены мраморными плитами, а внутри украшены кованымъ золотомъ: крыша была обита серебряными листами, съ вызолоченной рѣзьбой. Соборъ украшали четыре большихъ золотыхъ паникадила и болѣе 20 серебряныхъ. Кромѣ того, Андрей предполагалъ вылить изъ чистаго золота царскія двери, но преждевременная смерть отъ преступной руки воспрепятствовала приведенію этого предположенія въ исполненіе. На содержаніе храма князь Андрей много жертвовалъ: онъ далъ собору „много стяжанія и имѣнія и власти и слободы купленные и зданьями и села лучшая и съ даньями и въ торгѣхъ десятые недѣли и въ житѣхъ и въ стадѣхъ и во всемъ десятое“. Послѣ пожара, бывшаго 11-го Апрѣля 1185 года, когда храмъ былъ жертвою пламени и лишился, поэтому, своихъ сокровищъ, Великій Князь Всеволодъ возобновилъ соборъ, расширивъ его и

надъ придѣлами устроилъ еще четыре главы, которыя были вызолочены. Слѣдующій затѣмъ сильный пожаръ, бывшій во Владимірѣ въ 1193 году, попортилъ лишь наружныя украшенія храма, а 7-го Февраля 1237 года соборъ, какъ выше сказано, сталъ жертвой неистовства Монголовъ, послѣ чего былъ возобновленъ и украшенъ Ярославомъ Всеволодовичемъ. Въ 1293 году татары Андрея Городецкаго (Ист. Рос. Соловьева, III т., гл. IV) вновь разграбили соборъ, а въ 1395 году, когда полчища Тамерлана двинулись къ Москвѣ, чудная икона Богоматери, привезенная Андреемъ изъ южной Россіи и поставленная во Владимірскомъ Успенскомъ соборѣ (почему и названа Владимірскою), на которую Москвичи полагали всѣ свои надежды, была перенесена въ Москву, торжественно встрѣчена 26-го Августа и поставлена въ Московскомъ Успенскомъ соборѣ, гдѣ находится и по настоящее время, а во Владимірскомъ соборѣ, вмѣсто ея, имѣется копія, писанная св. Петромъ, Митрополитомъ Московскимъ. Затѣмъ 3-го Юля 1411 года соборъ вновь разграбленъ татарами подъ предводительствомъ Талыча. Съ того времени дивный храмъ былъ долгое время въ упадкѣ и только въ 1708 году стольникъ Григорій Андреевичъ Племянниковъ возобновилъ внутреннее убранство храма, а для укрѣпленія стѣнъ началъ устройство изъ бѣлаго камня контрфорсовъ; дѣло это, за смертію жертвователя, окончилъ на свои средства гостиной сотни Владимірскій ямщикъ Павлыгинъ. Въ 1767 году Императрица Екатерина II, посѣтивъ Владимірѣ и замѣтивъ бѣдность, когда-то богатѣйшаго, храма, изволила отпустить на возобновленіе его 14.000 рублей. Съ этого времени начинается постепенное возрожденіе собора. Въ 1809 году при храмѣ построена каменная колокольня, полная же, по историческимъ даннымъ, реставрація собора, произведена уже въ наше время, при чемъ неуклюжіе контрфорсы, лишавшіе зданіе церкви его грандіозности, сняты. Въ церковной оградѣ, обращенной къ р. Клязьмѣ, устроенъ страннопріимный домъ, который ежегодно даетъ не одному десятку тысячъ богомольцевъ не только кровъ, но и пищу бесплатно.

Основаніе Рождественскому монастырю было положено Великимъ княземъ Всеволодомъ въ 1191 году во Владимірскомъ кремлѣ, близъ Ивановскаго моста. Храмъ во имя Рождества Пресвятой Богородицы заложенъ былъ 22 августа. На содержаніе монастыря благочестивымъ Великимъ Княземъ были отведены многія угодья и села, а управленіе ввѣрялось игуменамъ, но съ 1230 года мѣсто игуменовъ замѣнили архимандриты. Въ 1237 году монастырь былъ разоренъ татарами, при чемъ ими былъ убитъ и архимандритъ монастыря Пахомій. 23-го Но-

ября 1263 года въ монастырѣ было погребено тѣло Князя Александра Невскаго, скончавшагося на Волгѣ при возвращеніи изъ Золотой орды. Въ 1381 году были открыты непричастныя тѣлнѣю мощи Князя, а въ 1723 году, по указу Петра Великаго, мощи были перенесены въ Александро-Невскую Лавру. Май мѣсяць 1491 года ознаменовался печальнымъ для монастыря событіемъ: соборный монастырскій храмъ сильно пострадалъ отъ огня. Одна изъ рукописей (Губ. вѣд. 1840 года) такъ рассказываетъ объ этомъ происшествіи: „въ церковь же ту соборашася множество инокъ и мирскихъ людей со множествомъ имѣнія и абіе внутрь церкви тоя все выгорѣ и с людьми, чудотворныя же мощи на нихъ же аще и бысть видѣніе нѣчто огненнаго знаменія, но обаче Богомъ сохранена быша, ако и пелена на гробѣ его обрѣтесе не вредима отъ того огня.“ Въ прежнее время Рождественскій монастырь считался первымъ послѣ Троицко-Сергіевской Лавры и архимандриты его получили право носить посохъ пастырскій, а на мантии изображеніе скрижали. Въ 1354 году Владимірскій епископъ, Святитель Алексѣй, былъ посвященъ въ Митрополиты Московскіе и съ того времени епископовъ во Владимірѣ не было до 1744 года; затѣмъ въ 1788 году Владимірскій епископъ Викторъ былъ переведенъ въ Суздаль, а монастырь съ Архіерейскимъ домомъ упразднены, но съ 1798 года епископы снова находятся во Владимірѣ, при чемъ архіепископъ имѣетъ жительство въ Рождественскомъ монастырѣ.

Благочестивѣйшій Великій Князь Всеволодъ III Георгіевичъ, основавъ Рождественъ монастырь, по свидѣтельству лѣтописца „многы церкви созда по власти своей“ и между прочимъ „сзда церковь прекрасну на дворѣ своемъ Святаго мученика Дмитрія, и украсио дивно иконами и писаньемъ“. Такимъ образомъ, Дмитріевскій соборъ во Владимірѣ, поражающій взоръ своими замысловатыми іероглифами на наружныхъ стѣнахъ и служащій лучшимъ, послѣ Успенскаго собора, украшеніемъ города, былъ прежде Великокняжескою церковью и, очевидно, домашнею. Это свидѣтельство лѣтописи вполне подтверждается и самыми размѣрами храма, не рассчитанными на скопленіе народа. Нельзя съ точностью установить, когда положено основаніе Дмитріевскому собору, но 10-го января 1198 года въ храмъ этотъ была внесена изъ Селуна гробовая дека Св. Великомученика Дмитрія, слѣдовательно къ этому времени соборъ былъ уже сооруженъ; закладка же послѣдовала по устройствѣ Рождественскаго монастыря, т. е. послѣ 1191 года. Грамота Великаго князя Василія IV Іоанновича доказываетъ, что Дмитріев-

скій соборъ числился его дворцовою церковью и находился внутри города на его дворѣ: слѣдовательно можно допустить, что въ свое время около собора были дворцовыя постройки, но нынѣ нѣтъ никакихъ признаковъ какихъ либо бывшихъ зданій и только искусно сдѣланные на стѣнахъ храма фрески, въ видѣ ангеловъ, людей, звѣрей, растений и проч., невольно оставяютъ вниманіе всякаго и свидѣтельствуютъ о прежнемъ великолѣпіи этого маленькаго храма. Дмитріевскій соборъ, по мнѣнію людей компетентныхъ, почти единственный въ Россіи храмъ, стиль котораго сохранился во всей своей неприкосновенности. Только верхняя часть къ крышѣ, состоящая изъ дугъ, очевидно послѣ татарскихъ погромовъ и пожаровъ, была выравнена кирпичемъ, но въ 1834 году Императоръ Николай I, посѣтивъ соборъ, изволилъ повелѣть привести его въ первобытный видъ, ассигновавъ на производство работъ необходимыя средства, и въ настоящее время какъ наружный видъ зданія храма, такъ и внутреннія его украшенія—напоминаютъ старину, невольно заставляютъ вдумываться въ давно минувшія событія, анализировать ихъ и, сравнивая прошлое съ настоящимъ, вызываютъ пріятное сознаніе, что въ наше время дерзновенный иноземецъ не остановитъ горячей народной молитвы: что каждый изъ насъ является небольшою песчинкой того громаднаго цѣлага, которое составляетъ наше необъятное отечество, выросшее и окрѣпшее въ Единодержавіи Благочестивѣйшихъ Государей нашихъ, и начало которому положено именно въ Суздальской землѣ.

Княгининъ Успенскій дѣвичій монастырь основанъ супругою Великаго Князя Всеволода III—Княгиней Маріей Шварновной, дочерью князя Чешскаго. Княгиня, отличавшаяся особымъ благочестіемъ, заболѣла весьма серьезно и дала обѣтъ устроить во Владимірѣ женскую обитель. Приобрѣтя мѣсто въ той части города, которая въ то время носила названіе Новой, а затѣмъ Китай городъ, надъ рѣчкой Лыбедью, основала женскій монастырь, названный въ честь основательницы Княгининымъ. 15-го Іюля 1200 года Всеволодъ заложилъ здѣсь каменный храмъ Успенія Богоматери. Освященіе этого храма состоялось 9-го сентября 1202 года. Затѣмъ Марія Шварновна, почувствовавъ приближеніе смерти, 2-го марта 1206 года прибыла въ основанную ею обитель и приняла постриженіе, а 19-го того же Марта скончалась и тѣло ея положено въ каменномъ гробѣ въ Благовѣщенскомъ придѣлѣ Успенскаго храма. Въ этомъ же придѣлѣ положены 9-го Марта 1230 года мощи Св. мученика Авраамія, принесенныя во Владиміръ изъ Болгаріи, а 11-го мая

1711 года мощи были перенесены изъ придѣла въ Успенскій храмъ, гдѣ въ 1804 году переложены въ новую серебряную раку. Княгининскій монастырь служилъ гробницею для Великокняжескихъ особъ женскаго пола: кромѣ Маріи Шварновны здѣсь погребены дочь ея—княжна Елена, скончавшаяся ранѣе матери, именно 30 Декабря 1203 года, а также вторая супруга Всеволода III—Анна Васильевна, дочь Витебскаго князя; Великая княгиня Александра, супруга Александра Невскаго; дочь его, княжна Евдокія, и вторая его супруга—Васса. Въ числѣ инокинь, проживавшихъ въ Княгининскомъ монастырѣ, обращаютъ вниманіе исторіи: вторая супруга сына Царя Іоанна Грознаго, Царевича Іоанна Іоанновича,—дочь Михаила Тимофеевича Соловаго—Целагея Михайловна и дочь Царя Бориса Феодоровича Годунова, Ксенія,—эта несчастная женщина, такъ много страдавшая и принявшая затѣмъ иночество подѣ именемъ Ольги.

Золотыя Ворота были сооружены изъ бѣлаго камня въ 1158 г. Великимъ Княземъ Андреемъ Боголюбскимъ по образцу воротъ Кіевскихъ. По окончаніи работъ,—какъ передаетъ сохранившееся до сихъ поръ преданіе,—когда отбирались лѣса, своды золотыхъ воротъ обрушились и засыпали своими обломками 12 рабочихъ, но по молитвѣ Вел. Князя Андрея предѣ иконою Владимірской Божіей Матери, всѣ они, когда были разобраны камни, найдены живыми. Объ этомъ событіи въ рукописн. жит. вел. благ. кн. Андрея Боголюбскаго, между прочимъ, говорится такимъ образомъ: „тамо же (т. е. во Владимірѣ) созда великій князь Андрей и златыя врата граду каменныя и на нихъ церковь устрои положенія ризы Пресвятыя Богородицы: и тогда народу многу спешуся зрѣти ихъ красоты, извѣсть же мокра сущи и врата надошася и подѣ ними дванадцать человекъ каменіемъ засыпа. Великій же князь Андрей со слезами припаде къ чудотворному образу Богоматери, себе повинна творя пагубѣ той, и егда разбираша каменіе вси живы быша и ничимже вреждени обрѣтошася молитвами Пресвятыя Богородицы“ (Труды Вл. Губ. Стат. Ком., вып. IX) — Послѣ этого, когда своды воротъ снова были сложены, надѣ ними устроена, освященная затѣмъ въ 1164 году, церковь въ честь положенія ризы Пресвятой Богородицы.—Къ стѣнамъ воротъ примыкали въ прежнее время съ обѣихъ сторонъ земляныя валы; сами же ворота, по преданію, обиты были вызолоченными мѣдными листами. Внутри пролета подѣ сводами, наравнѣ съ валами, была устроена деревянная платформа, съ которой осажденные поражали старавшагося проникнуть въ городъ

непріятеля, — такъ напр., — изъ лѣтописей извѣстно, что съ этой именно платформы Владимірцы переговаривались въ 1237 году съ приступавшими къ городу татарами, которые подвели къ воротамъ полоненнаго ими юнаго сына Вел. Князя Георгія, — Владиміра. Нашествіе татаръ надолго пріостановило устройство Владиміра, а съ этимъ вмѣстѣ опустѣла и построенная Боголюбскимъ на Золотыхъ воротахъ церковь и только много лѣтъ спустя послѣ этого, именно въ 1695 г., по благословенію Московскаго патріарха Адріана, она была вновь возобновлена и освящена, но, затѣмъ, въ бывшій 28 іюня 1778 г. пожаръ во Владимірѣ, крыша и всѣ внутреннія украшенія и утварь ея сгорѣли; самыя ворота были сильно попорчены и оставались въ такомъ видѣ до того времени, когда, при устройствѣ города по новому распланированію, и на нихъ было обращено вниманіе, — онѣ были возобновлены и получили тотъ видъ, въ какомъ существуютъ въ настоящее время. Земляные же валы, значительно въ это время попорченные, были отняты отъ стѣнъ, а вмѣсто ихъ для поддержки воротъ сдѣланы съ боковъ кирпичныя пристройки въ видѣ круглыхъ крѣпостныхъ башенъ съ зубчатымъ верхомъ и съ помѣщеніемъ внутри. При празднованіи, затѣмъ, въ 1857 г. семисотлѣтія владимірскаго княжества на Золотыхъ воротахъ была вызолочена глава, но въ настоящее время она выкрашена бѣлою краскою.

Въ заключеніе остается сказать нѣсколько словъ о другихъ сохранившихся еще мѣстами въ г. Владимірѣ памятникахъ глубокой старины — это о земляныхъ валахъ. Какъ всѣ вообще древніе русскіе города, такъ и Владиміръ, при своемъ основаніи окруженъ былъ валомъ, на что указываютъ, какъ сказано выше, и лѣтописи. Затѣмъ, Андрей Боголюбскій, пришедши изъ Вышгорода въ „волость свою Володимерю“, вскорѣ „городъ заложилъ болій“ и пространство, занятое такимъ расширеніемъ (между рѣками Клязьмой и Лыбедью) въ свою очередь также обнесъ валами. Въ послѣдствіи при преемникахъ Андрея Боголюбскаго на всѣхъ валахъ поставлены были деревянныя стѣны съ башнями и воротами, которыя носили названія или по положенію въ извѣстную сторону, или по украшеніямъ, или же по тѣмъ частямъ города, къ которымъ прилегали. — Такъ какъ русскіе города прежняго времени имѣли значеніе крѣпости и служили главной защитой отъ нападенія враговъ какъ для самихъ городскихъ жителей, такъ и для всего окружающаго городъ населенія, то на сохраненіе земляныхъ валовъ и городскихъ стѣнъ постоянно обращалось особое вниманіе. Даже

объ укрѣпленіи города заботились въ то время, когда велико-княжескій престоль перенесенъ былъ въ Москву, и Владиміръ сталъ въ разрядъ обыкновенныхъ городовъ: такъ напр., — въ царствованіе Алексѣя Михайловича велѣно было „монастырскимъ крестьянамъ лѣсъ возить и собрать плотниковъ съ топорами и пилами во Владиміръ для городского дѣла, чинить обветшалыя стѣны и башни“. Затѣмъ въ царствованіе Петра Великаго въ инструкціи, данной воеводамъ, приказано заботиться о сохраненіи земляныхъ валовъ. — Но уже, не смотря на это, валы начинали приходять въ упадокъ и городскіе обыватели по откосамъ ихъ стали разводить огороды, вырывать ямы для добыванія песку и глины, даже разрывать самые валы подъ постройку новыхъ домовъ, — такъ что, осматривавшій ихъ въ 1729 году капраль Федоръ Максимовъ Коптевъ доносилъ о состояніи валовъ во Владимірскую провинціальную канцелярію слѣдующее: „на городскомъ земляномъ валу, на которомъ поставлена городская деревянная стѣна близъ соборной церкви къ рѣкѣ Клязьмѣ городского валу распахано у жителя на оной соборной землѣ Василья Дмитріева въ длину по валу 8 сажень, поперегъ 2 сажени трехъаршинныхъ и на сажень овощъ, а именно: капуста и огурцы. — Тогожъ собору у дьякона Григорья Никитина городского жъ валу въ огородъ загорожено въ длину по валу 9 сажень 2 аршина, поперегъ двѣ сажени трехъаршинныхъ же. — У протопопа Іакова Дмитріева загорожено въ огородъ, который онъ наймуетъ у ключаря Власа, въ длину по валу 18 сажень, поперегъ 2 сажени трехъаршинные же... Да на городскомъ же валу, на которомъ была построена городская стѣна, нынѣ построена Владимірскаго Рождественскаго монастыря ограда бревнами въ столбы.. Садъ и огородъ володимерца посадскаго человѣка Дениса Зинина отъ рѣки Клязьмы по валу мѣрою въ длину 30 сажень, поперегъ сажень на 5 и больши и отъ онаго саду и огорода Дениса Зинина да отъ земли Дмитріевскаго собора по земляному валу лежитъ большая Нижегородская дорога внизъ до двора володимерца посадскаго человѣка Ивана Маркишева, около ее огорожено плетнемъ... Да близъ Владимірскаго Успенскаго дѣвича монастыря по валу жъ насажены сады онаго жъ монастыря бобылей, а имянно: длиною 37 сажень, поперегъ на 2 сажени и больши, противъ дворовъ бобылей Игнатя Григорьева, Степана Карпова, Ивана Юмина, Ивана Сидорова. Да близъ онаго жъ Успенскаго дѣвича монастыря по валу жъ поставлены дворы длиною по валу 32 сажени, поперегъ сажень на 7 и больши, а имянно: онаго монастыря бобылей дворы: Семена Бутни, да дворъ

Антипа Серухина, да дворъ Агафьи Андреевой дочери Филатьева, да дворъ Дмитрія Семенова, дворъ Григорья Быстрова, да дворъ княгини Борятинской. Да на ономъ же земляномъ валу онаго дѣвичья монастыря построена ограда изъ бревень рублена въ тараски. Да по обѣ стороны золотыхъ воротъ чрезъ земляной валъ пѣшеходныя дороги и т. д.¹⁾ Въ донесеніи Коптева перечислены всѣ упущенія, замѣченныя имъ на всѣхъ городскихъ валахъ.

Существовавшіе на валахъ стѣны и башни въ половинѣ прошлаго столѣтія за ветхостію были разобраны и въ настоящее время отъ нихъ не осталось уже никакихъ слѣдовъ, — валы же, хотя и не всецѣло, но всетаки сохранились и донынѣ: эти остатки грозныхъ въ свое время земляныхъ укрѣпленій существуютъ теперь въ такомъ видѣ: — находящіеся по обѣ стороны Золотыхъ воротъ, и прилегавшіе къ нимъ вплоть, — прорыты и съ обѣихъ сторонъ воротъ, гдѣ еще въ царствованіе Петра Великаго были только „пѣшеходныя дороги“, теперь сдѣланы свободныя проѣзды: кромѣ того, на одномъ изъ нихъ (къ югу отъ воротъ) въ 1868 г. устроенъ водонапорный бакъ городского водопровода и съ 1872 г. разведенъ бульваръ: къ сѣверу отъ Золотыхъ воротъ валъ остается отъ зданія городского театра до второй Никольской улицы; далѣе существуетъ проѣздъ изъ второй Никольской, чрезъ площадь, въ Мѣщанскую улицу, а затѣмъ дальнѣйшая часть вала къ Предтеченской церкви въ концѣ 60-хъ годовъ скрыта и на этомъ мѣстѣ устроенъ небольшой бульваръ. Изъ остальныхъ валовъ уцѣлѣли части: а) около Дѣвичьяго монастыря — надъ рѣкой Лыбедью, б) отъ фонтана на Большой улицѣ, противъ зданія Городской Думы, къ Лыбеди, прорытый по срединѣ, в) позади Троицкихъ улицъ, поворачивающійся подъ прямымъ угломъ къ зданію полицейской части и, наконецъ, за Ивановскимъ мостомъ — Зачатейскій и Богословскій — валы значительно уже опустившіеся.

ГОР. ВЯЗНИКИ. *)

Въ XIV столѣтіи на берегу р. Клязьмы былъ городъ Ярополчъ, принадлежавшій то Владимірскому, то Суздальскому кня-

1) Владим. Сборникъ. Издан. К. Н. Тихонравова, 1857 г.

*) Матеріалами при составленіи этой статьи и слѣдующихъ служили: — „Город. Посел. въ Россій. Имперіи“, СПб, 1860, „Влад. Губ. Вѣд.“ прежнихъ годовъ, Карамзинъ — „Исторія Госуд. Росс.“ и др.

жеству. Ярополчь окруженъ былъ деревянною стѣною и стоялъ на высокой горѣ, а подь горою была слобода, называвшаяся на Вязахъ, или иначе Вязниковская слобода Владимірскаго уѣзда. Ярополчей волости. Уже въ 1745 г. въ изданномъ по волѣ Императрицы Елизаветы первомъ атласѣ Россіи "Вязники", названъ городомъ Московской губерніи, Владимірской провинціи. Однако, — въ табели губерніямъ, составленной въ 1766 году Комисіею для составленія законовъ, ни Ярополчь, ни Вязники не упоминаются; а Вязники являются вновь подь именемъ города при учрежденіи уже намѣстничествъ.

ГОР. ГОРОХОВЕЦЪ.

Гороховецъ принадлежитъ къ числу древнихъ поселеній и находился нѣкогда на границѣ Суздальской области съ Мордовскою землею. Время основанія Гороховца теряется въ отдаленной древности: но изъ лѣтописей видно, что онъ существовалъ уже въ началѣ XIII вѣка, и въ первый разъ упоминается подь 1239 годомъ, во время втораго нашествія татаръ на Русскую землю. Лѣтописецъ говоритъ: „въ лѣто $\frac{6747}{1239}$ на зиму взяша Татарове Мордовьскую землю, и Муромъ пожгоша, и по Клязьмѣ воеваша и градъ Святыя Богородица Гороховецъ пожгоша“. Сначала городъ этотъ числился вотчиной Владимірскаго Успенскаго собора и, вѣроятно, былъ предоставленъ собору въ числѣ прочихъ помѣстій и угодій Андреемъ Боголюбскимъ, а потомъ принадлежалъ Московскому Митрополиту. Позднѣе Гороховецъ упоминается въ 1539 г., во время набѣговъ на этотъ край Казанскихъ татаръ, которые въ продолженіи двухъ лѣтъ грабили въ окрестностяхъ Нижняго, Балахны, Мурома и др. городовъ. Потомъ Гороховецъ упоминается въ актахъ въ 1609 г. Изъ отписки Вятчанъ къ Пермичамъ о пораженіи воеводою Алябьевымъ мятежниковъ Балахонскихъ, Арзамазскихъ и Алатырскихъ мы видимъ, что жители Гороховца цѣловали крестъ царю Василю Ивановичу. Въ 1632 и 1633 г.г. по приказу царя Михаила Федоровича Гороховецкіе дворяне и дѣти боярскіе были на государевой службѣ подь Смоленскомъ противъ польскаго королевича Владислава съ бояриномъ и воеводою Шеиномъ.

Гор. Ковровъ.

На мѣстѣ нынѣшняго гор. Коврова прежде находилась деревня Елифановка, впоследствии переименованная въ село Рождественное, которое въ XVI вѣкѣ принадлежало князьямъ Ковровымъ. Князь Василій Андреевичъ Коверъ былъ первымъ намѣстникомъ Великой Перми. Неизвѣстно долго ли онъ управлялъ Великопермскою областью, но на Ковровскомъ кладбищѣ изъ надписи на надгробномъ камнѣ видно, что онъ въ 7039 (1531 году) былъ погребенъ на этомъ кладбищѣ.—Въ первой половинѣ XVII в. село составляло вотчину Суздальскаго Спасо-Ефиміева монастыря, которому подарено было кн. Иваномъ Семеновичемъ Ковровымъ. Въ XVII столѣтїи въ селѣ Ковровѣ существовала таможня, съ которой получалось откупной суммы 71 р. 8 алт. 4 деньги, хотя торгъ производился только одинъ день въ годъ, именно на Рождество Христово, когда съѣзжались торговые люди изъ разныхъ городовъ со всякими товарами; монастырь Спасо-Ефиміевскій выпросилъ себѣ въ 1641 г. этотъ сборъ „на ладонь и на воскъ, и на вино церковное“. Въ 1657 г. велѣно въ Ковровѣ учредить постоянный торгъ. „потому что чрезъ Ковровъ ходятъ разные люди изъ Казани и изъ Казанскихъ городовъ, и въ томъ селѣ ратнымъ людямъ на перевозѣ чинится мотчаніе большое, для того, возятъ въ полую воду вверхъ по рѣкѣ по Клязьмѣ двѣ версты и больши, а купить имъ, ратнымъ людямъ, ничего негдѣ, потому что торгу нѣтъ“. Въ началѣ XVIII столѣтїя ярмарочный сборъ доходилъ уже до 124 р. 17 алт. съ полуденьгою. По учрежденїи въ 1764 г. монастырскихъ штатовъ, Коврово сдѣлано экономическимъ селомъ, а въ 1778 г. переименовано въ уѣздный городъ; въ 1796 г. городъ оставленъ за штатомъ, но въ 1803 г. опять возстановленъ.

Гор. Меленки.

На мѣстѣ города Меленокъ было селеніе, о началѣ котораго сохранилось только преданіе, что въ 1463 году жители разоренный Костромы, укрываясь отъ Татаръ, поселились на р. Унжѣ, назвавъ избранное ими мѣсто Приклономъ, а потомъ съ умноженіемъ населенія, въ двухъ верстахъ отъ этого мѣста, образовалось другое селеніе—Меленки, получившее такое наз-

ваніе отъ мельницъ, строившихся на этомъ мѣстѣ. Село Меленки принадлежало въ началѣ XVIII вѣка дворцовой Унженской волости.

ГОР. МУРОМЪ.

Муромъ принадлежитъ къ числу древнѣйшихъ городовъ не только Владим. губерніи, но и вообще всей Русской земли. Названіе города Мурома, какъ и самое основаніе его, приписываютъ Финскому племени „Мурома“, жившему въ IX вѣкѣ по берегамъ р. Оки. Имя города Мурома встрѣчается на первыхъ страницахъ лѣтописи. Перечисляя владѣнія Рюрика, Несторъ говоритъ: „А первіи насельници въ Новѣгородѣ—словѣне, Полотьски—Кривичи, въ Ростовѣ—Меря, въ Бѣлеозерѣ—Весь, въ Муромѣ—Мурома, и тѣми всѣми обладаша Рюрикъ“.

Муромъ, съ своею областью, долго былъ центромъ отдѣльнаго княжества: но, не принимая первостепеннаго участія въ общихъ дѣлахъ Русской земли, онъ постоянно находился въ зависимости отъ разныхъ удѣловъ, пока не вошелъ въ составъ великаго княжества Владимірскаго, а потомъ Московскаго.

При Вел. Князѣ Владимірѣ, доставшись въ удѣлъ сыну его Глѣбу, Муромъ, въ 1054 году, послѣ смерти Ярослава, перешелъ во владѣніе Святослава, князя Черниговскаго; потомъ, при одномъ изъ сыновей его, вошелъ въ составъ княжества Рязанскаго, не лишаясь, впрочемъ, своего отдѣльнаго значенія, которое утратилъ съ перенесеніемъ великокняжеской столицы изъ Кіева во Владиміръ. Въ концѣ XIV столѣтія Муромъ окончательно присоединенъ къ Великому Княжеству Владимірскому, именно въ 1353 году, со смертію послѣдняго князя Муромскаго Юрія. Около 1410 года Муромъ принадлежалъ князю Василію Васильевичу, внуку Вел. Кн. Дмитрія Донскаго, по духовной отца, въ которой сказано: „а сына же своего Василія благословляю своими примысли Новымъ городомъ Нижимъ со всѣмъ, да своимъ же примысломъ благословляю сына своего Муромомъ совсѣмъ“.

Въ эпоху Самозванцевъ, въ 1609 году, Муромъ упоминается по случаю царской похвальной грамоты (Василія Іоанновича) за то, что Муромцы, передавшіеся было на сторону Самозванца, вскорѣ потомъ возвратились къ повиновенію законной власти, и, какъ сказано въ грамотѣ: „противъ (царскихъ) людей не стояли и.. государю доби́ли челомъ и вины свои принесли и

(царскихъ людей) въ городъ впустили и крестъ (государю) цѣ-
ловали“.

Муромъ неоднократно подвергался раззоренію. Въ 1239 г. Батый, разграбилъ Гороховецъ, двинулъ рать свою къ Мурому, сжегъ его и истребилъ, подобно другимъ городамъ, и только нѣкоторая часть жителей успѣла скрыться въ непроходимыхъ лѣсахъ, окружавшихъ его. Вскорѣ послѣ того, Муромъ вновь испыталъ ужасы грабежа, когда Городецкій князь Андрей Александровичъ, враждуя съ братомъ своимъ Дмитріемъ, пригласилъ на помощь Татаръ. Въ 1293 году Муромъ еще разъ взятъ былъ Татарами, которые выжгли его и раззорили. Но бѣдствія эти, благодаря попеченію князей, скоро забывались, и городъ послѣ каждаго раззоренія быстро возобновлялся.

По устройству своему, древній Муромъ былъ сходенъ съ другими стародавними городами. Собственно городъ составляла крѣпость, которая была дубовая, и имѣла видъ неправильнаго четырехугольника, съ проѣзжими и глухими башнями, заключаая 559 саж. въ окружности. Крѣпость эта называлась кремлемъ, а иногда дѣтинцемъ и даже городищемъ.

Муромъ, находясь при р. Окѣ, служившей сообщеніемъ съ заволжскою Болгаріею и далѣе съ востокомъ, былъ торговымъ центромъ въ сѣверо-восточной Россіи въ X и XI столѣтіяхъ. Болгары каждое лѣто приплывали къ Мурому и привозили сюда разныя произведенія востока, мѣняясь на туземные товары. Кромѣ того Муромъ посѣщали купцы изъ Кіева, Чернигова, Смоленска и Рязани, а изъ Тавриды пріѣзжали купцы Греческіе.

Царь Михаилъ Феодоровичъ издалъ нѣсколько постановленій, касающихся устройства быта Муромцевъ: „чтобы тягости не было“, велѣно было въ 1621 г. въ Муромѣ собирать ямскихъ денегъ только „съ сохи по 468 р., а съ чети пашни по 19 алтынъ по 3 деньги“, тогда какъ прежде эти сборы простирались съ сохи до 800 руб., а съ чети пашни до 1 руб. Въ 1640 г. послѣдовали приказы, облегчающіе Муромцамъ производство торговли и промысловъ. Въ 1648 г. Муромскіе посадскіе люди освобождены отъ высылки людей для Московскихъ и отѣзжихъ служебъ въ гостиную и суконную сотню. Въ 1670 г. дана Мурому похвальная грамота за вѣрность и спокойствіе во время бунта Разина. Въ 1681 г. въ Муромѣ считалось 344 посадскихъ двора.

ГОР. ПЕРЕСЛАВЛЬ-ЗАЛЪССКІЙ.

Переславль-Залѣсскій основанъ въ 1152 году Суздальскимъ княземъ Георгіемъ Владиміровичемъ. Городъ получилъ названіе въ память о Переславлѣ южномъ, но такъ какъ онъ находился въ дремучихъ лѣсахъ, тогда отдѣлявшихъ его отъ прочихъ городовъ, то ему прибавлено наименованіе „Залѣсскій“. Основатель города построилъ въ немъ соборъ въ честь Преображенія Господня. Въ княженіе Андрея Боголюбскаго, Переславль возвысился на степенъ довольно значительнаго города и черезъ 22 года послѣ построенія, онъ уже началъ принимать участіе въ общей государственной жизни, хотя не имѣлъ отдѣльных князей до 1195 года, принадлежа съ своею областію къ великокняжескому престолу. Затѣмъ въ 1195 году, послѣ спора изъза великаго княженія между Ярополкомъ и Мстиславомъ Ростиславичами, вступилъ на великое княженіе Михаилъ Георгіевичъ, и тогда Переславль получилъ перваго удѣльнаго князя, знаменитаго впоследствии Всеволода III, который особенно заботился объ устройствѣ этого города. По кончинѣ Всеволода, въ 1212 году, Переславль поступилъ въ удѣлъ сына его Ярослава, и былъ въ его владѣніи до 1237 года, когда Татары взяли городъ, жители были истреблены и крѣпость, построенная Всеволодомъ, разрушена. Но городъ скоро поправился, такъ что въ 1240 году въ немъ уже жилъ Великій Князь Александръ Невскій, выѣхавшій изъ Новгорода. Въ 1252 году Татары, подъ предводительствомъ Олабуги и Неврюя, разбивъ у Переславля великаго князя Андрея Ярославича, снова разграбили городъ. До 1264 года Переславль былъ въ непосредственномъ владѣніи великихъ князей Владимірскихъ Андрея и Александра Ярославичей, а потомъ былъ передаваемъ и удѣльнымъ князьямъ. Отдѣльное значеніе Переславля кончилось въ 1302 году, когда по смерти князя Іоанна Дмитріевича, согласно завѣщательной его грамотѣ, владѣнія переславскія перешли къ Даніилу, князю Московскому. Въ 1379 году, при Дмитріѣ Іоановичѣ, за дружескія услуги князя Литовскаго Дмитрія Ольгердовича, Переславль былъ отданъ ему во владѣніе, съ правомъ рѣшать въ ономъ дѣла судебныя и пользоваться всеми городскими доходами, но въ 1382 году городъ былъ вновь разоренъ Татарами. Въ 1407 году, при Великомъ Князѣ Васильѣ Дмитріевичѣ, Переславль находился во владѣніи одного изъ сыновей князя Литовскаго, вступившаго въ Русскую службу, а потомъ въ 1408 г.

имъ владѣль Свидригайло Ольгердовичъ. Въ 1419 г. городъ вновь раззоренъ Эдигеемъ. Послѣ этого Переславль оставался спокойнымъ до смутныхъ временъ междуцарствія. Въ 1608 г. Переславль съ областью былъ ограбленъ Лисовскимъ. Въ концѣ XV и въ XVI ст. Переславль составлялъ вотчину князей Московскихъ, жители которой преимущественно обязаны были поставлять ко двору рыбу.

Въ древности Переславль былъ укрѣпленъ землянымъ валомъ, окружность коего имѣла около двухъ верстъ; около вала—каналъ, называвшійся гроблею, отъ котораго уже не осталось слѣдовъ. На валу стояла деревянная крѣпость, построенная Великимъ Княземъ Всеволодомъ Владиміровичемъ въ 1193 году; крѣпость имѣла двѣнадцать деревянныхъ башенъ, соединенныхъ между собою двойною стѣною; но башни эти, за ветхостію, по указу Правительствующаго Сената, въ 1759 году сломаны.

Г О Р. П О К Р О В Ъ.

Время, когда устроено село Покровъ, неизвѣстно; по древнимъ жалованнымъ грамотамъ 7192 года (1684 г.) видно, что въ немъ былъ прежде Антоньевъ монастырь.—Въ 1778 г., когда повелѣно было образовать Владимірское намѣстничество, составивъ его изъ 14 уѣздовъ, въ томъ числѣ и Покровскаго, село Покровъ вѣдомства Коллегіи Экономіи переименовано было въ городъ. При изданіи штата Владимір. губерніи 1796 и 1802 гг. Покровъ оставленъ уѣзднымъ городомъ Влад. губерніи.

Г О Р. С У Д О Г Д А.

О времени перваго поселенія въ Судогдѣ нѣтъ свѣдѣній. Достоверно только то, что Судогда въ началѣ XVII столѣтія уже существовала и была извѣстна подъ именемъ слободы Судогды. Слобода эта въ то время была вотчиной думнаго дьяка князя Мины Грязева, который передъ смертію отказалъ свои вотчины Московскому Симонову монастырю. Съ изданіемъ монастырскихъ штатовъ, слобода эта находилась въ вѣдѣніи Коллегіи Экономіи. При учрежденіи намѣстничества сл. Судогда сдѣлана была уѣзднымъ городомъ Владимірскаго намѣстничества и въ это время имѣла не болѣе 50 крестьянскихъ домовъ и одну деревянную церковь. Въ 1798 г. гор. Судогда сдѣланъ

былъ заштатнымъ городомъ, а въ 1804 г. снова поступилъ въ число уѣздныхъ городовъ губерніи. Въ 1806 году 6-го Августа городъ Судогда сгорѣлъ отъ громоваго удара; при чемъ сгорѣла и старая деревянная церковь со всею утварью. Въ 1838 году 25 Апрѣля пожаръ снова истребилъ до 118 домовъ.

Гор. Суздаль.

Время основанія Суздаля неизвѣстно. По свидѣтельству Нестора здѣсь обиталъ въ глубокой древности чудской народъ „Меря“; вѣроятно, — это племя и было основателемъ Суздаля. Въ первый разъ лѣтописецъ упоминаетъ о Суздаль подъ 1024 годомъ: — голодъ и случившійся отъ этого бунтъ вызвали въ это время Вел. Князя Ярослава въ Суздальскую область для восстановления порядка. По смерти Ярослава, при раздѣлѣ Россіи дѣтьми его, Суздаль достался въ удѣлъ Всеволоду, князю Переяславскому. Князья не жили въ Суздаль, постоянно оставаясь въ южныхъ своихъ владѣніяхъ, и только впоследствии, по недостатку удѣловъ на югѣ, Суздаль сдѣлался достояніемъ Юрія (Георгія) Владиміровича Долгорукаго. До того времени управляемый намѣстниками князей Кіевскихъ, Суздаль сталъ независимымъ княжествомъ. Сынъ и наслѣдникъ Юрія, Андрей Боголюбскій, переселившійся изъ своихъ южныхъ вотчинъ во Владиміръ на Клязьмѣ, не давая своимъ братьямъ независимыхъ удѣловъ въ Суздальской землѣ, подчинилъ Суздаль своей власти. Въ 1237 году Суздаль былъ взятъ Батыемъ, сожженъ и разграбленъ. Уцѣлѣлъ тогда только одинъ Преподобенскій монастырь. Бѣдствія разореній повторялись потомъ еще не разъ (въ 1281 и 1293 годахъ). Вторженія татаръ, моровая язва во время княженія Константина Васильевича (Суздальскаго и Нижегородскаго), наконецъ соперничество при сынѣ Константина, — Дмитріѣ, съ Москвою до того ослабили Суздаль, что Вел. Князь Василій Дмитріевичъ безъ всякаго труда присоединилъ его къ Великому Княженію въ 1392 г. Съ этого времени исторія Суздаля сливается съ общими событіями Московскаго княжества и онъ управлялся уже боярами до самаго образованія намѣстничествъ, а въ 1778 г. вошелъ въ число уѣздныхъ городовъ Владимірскаго губерніи.

Гор. Шуя.

Городъ Шуя прежде извѣстенъ былъ подь именемъ слободы Борисоглѣбской, получившей названіе отъ церкви Бориса и Глѣба. Объ основаніи Шуи нѣтъ положительныхъ свѣдѣній; но фамилія князей „Шуйскихъ“ извѣстна съ 1403 года и едва ли можетъ быть сомнѣніе, что основаніе Шуи принадлежитъ къ исходу XIV вѣка. Князья Шуйскіе происходятъ по прямой линіи отъ Суздальскихъ князей рода Василя Кирдяны. Къ тому же роду принадлежалъ и Царь Василій Іоанновичъ Шуйскій. Въ 1539 году, въ числѣ городовъ, потерпѣвшихъ отъ набѣга Казанскаго царя Сафы—Гирея, упоминается и Шуя, которая была тогда разорена Татарами. Въ 1548 году городъ Шуя Царемъ Іоанномъ Васильевичемъ Грознымъ отданъ былъ боярину Игнатію Васильевичу Голохвастову „въ кормленіе“. Въ 1565 году Царь Іоаннъ Васильевичъ присоединилъ Шую въ число 19 городовъ опричныхъ, объявивъ этотъ городъ, а равно и волости его съ деревнями, своею собственностью. Въ 1576 году имъ пожалованы городу Шуѣ „земли подь новые дворы и животинѣ на выпускъ, изъ помѣстныхъ земель около города Шуи и посаду на всѣ четыре стороны по десяти десятиныхъ длинныхъ, со всѣми угодьями, а на тое де ихъ жалованную землю дана имъ грамота и межевальный списокъ, за приписью дьяка Стахея Иванова, да на той выпускной землѣ дана имъ посадскимъ людямъ въ угодьяхъ мельница, а та де мельница стоитъ средь посаду на рѣкѣ на Тезѣ“. Во время Самозванцевъ, именно въ 1609 году, Шуя была разорена поляками. Въ 1619 году Шуя вновь пострадала при второмъ набѣгѣ Литовцевъ, казаковъ и другихъ мятежниковъ. Дозорщикъ Невлюевъ доносилъ Царю Михаилу Феодоровичу, что онъ видѣлъ въ Шуѣ, вмѣсто дворовъ и церквей, одни развалины и пустыя мѣста, а несчастные жители скитались, гдѣ день, гдѣ ночь.

Городъ Шуя и впослѣдствіи не разъ терпѣлъ отъ пожаровъ и потомъ отъ опустошительной моровой язвы (въ 1654 году). Изъ отвѣта на „наказную память“ и грамоту Шуйанъ о переписи имѣній, оставшихся послѣ умершихъ, видно, что въ Шуѣ—посадѣ было до мороваго повѣтрія 211, а вымерло посадскихъ людей 90 дворовъ, безъ остатку, и что выморочные дворы года съ четыре и больше были пусты. Въ 1681 году считалось въ Шуѣ 203 двора.

Гор. Юрьевъ-Польскій.

Юрьевъ-Польскій основанъ въ половинѣ XII вѣка великимъ княземъ Георгіемъ (Юріемъ) Владиміровичемъ Долгорукимъ. Первое объ этомъ городѣ указаніе лѣтописца относится къ 1152 году: „того же лѣта“ говоритъ лѣтопись, „Юрій Володимеричъ въ Суздальстѣй земли постави многи церкви. . и градъ Юрьевъ основа“. О причинѣ, побудившей князя построить этотъ городъ въ Суздальской области ничего неизвѣстно: извѣстно только, что князь назвалъ его въ память своего имени и построилъ въ немъ, въ честь своего Ангела, изъ бѣлаго камня соборный храмъ св. Георгія. До 1212 г. гор. Юрьевъ находился на степени пригородовъ великаго княженія и во всѣхъ отношеніяхъ зависѣлъ отъ Владиміра или отъ Суздаля. Въ 1212 году, при раздѣлѣ великаго княжества Суздальскаго, Юрьевъ поступилъ въ удѣлъ сыну Всеволода III Святославу. Съ этого времени хотя онъ и является столицею удѣльнаго княжества, но какой-либо выдающейся, самостоятельной роли не играетъ, — и постоянно служилъ вѣрнымъ и покорнымъ подручникомъ великихъ князей. Междоусобія удѣльныхъ князей, порабощеніе Россіи Татарами, частые грабежи ханскихъ баскаковъ и опустошительные набѣги Тохтамыша не дали Юрьеву возвыситься до степени значительнаго города. Съ 1408 по 1552 годъ онъ попеременно принадлежалъ разнымъ знаменитымъ изгнанникамъ, пользовавшимся покровительствомъ Московскаго двора: такъ въ 1408 г. Великій Князь Василій Дмитріевичъ отдалъ Юрьевъ, вмѣстѣ съ Владиміромъ, Переславлемъ и др. городами, въ удѣлъ Литовскому князю Свидригайлу Ольгердовичу, который, однако, владѣлъ своимъ богатымъ удѣломъ недолго, — всего около пяти мѣсяцевъ, а затѣмъ опять уѣхалъ въ Литву. Въ 1608 году, въ эпоху самозванцевъ, гор. Юрьевъ, вмѣстѣ съ Переславлемъ, извѣстенъ какъ сборный пунктъ боярскихъ дѣтей, высланныхъ на службу.

Гор. Киржачъ.

На томъ мѣстѣ, гдѣ нынѣ расположенъ г. Киржачъ находилось прежде село, которое упоминается въ завѣщаніи Великаго Князя Іоанна Даніиловича, писанномъ имъ въ 1332 году, когда онъ, отправляясь въ орду, приказывалъ супругѣ своей и сы-

новьямъ свои владѣнія. „А что есть“, говорится въ этомъ завѣщаніи, „прикупилъ сельцо на Киржачи у Прокофья у Игумена... а то даю св. Александру (монастырю Александровскому на р. Свири) себя въ поминаніе“. Начало устройства этого села приписываютъ преп. Сергію Радонежскому, который въ 1358 г. основалъ тамъ и монастырь Благовѣщенскій. Монастырь этотъ въ послѣдствіи упоминается, около 1600 года въ книгѣ Большаго Чертежа („монастырь Киржачь“), а потомъ около того же времени, именно въ 1608 году, встрѣчается вновь упоминаніе о селѣ Киржачѣ съ монастыремъ въ грамотѣ Ростовскаго митрополита Филарета, данной Юрьевскому соборному протопопу, по поводу освященія храма въ Киржачскомъ монастырѣ, разоренномъ ратными людьми. Съ учрежденіемъ монастырскихъ штатовъ село Киржачь перешло въ вѣдомство Коллегіи Экономіи. Въ 1778 г. при учрежденіи Владимірскаго намѣстничества села вѣдомства Коллегіи Экономіи—Киржачь и Селиванова Гора переименованы въ городъ подъ однимъ первымъ именемъ. Объ основаніи Киржача, преданіе передаетъ такимъ образомъ: однажды у преп. Сергія произошла размолвка съ старшимъ братомъ Стефаномъ во время вечерняго богослуженія. Стефанъ, стоя на лѣвомъ клиросѣ, спросилъ канонарха „кто тебѣ далъ эту книгу?“ „Игумень“, отвѣчалъ канонархъ; „кто здѣсь игумень, — сказалъ Стефанъ, — не я ли первый сѣлъ на этомъ мѣстѣ?“ Сергій услышалъ эти слова, и, окончивши вечерню, не зашелъ въ келью, а направилъ путь въ Махрищенскій монастырь къ своему другу, кіевлянину Стефану, основателю Махрищенскаго монастыря: посоветовавшись съ нимъ, Сергій вознамѣрился поселиться на пустынномъ берегу рѣки Киржача и основать тамъ новый монастырь. Братія Троицкаго монастыря принялась искать своего игумена, и когда сдѣлалось извѣстнымъ, гдѣ онъ находится, то нѣкоторые изъ нихъ, одинъ за другимъ, стали переселяться къ нему. Сергій испросилъ у митрополита Алексія разрѣшеніе построить церковь во имя Благовѣщенія. Когда разнеслась вѣсть, что Сергій основываетъ другую обитель, къ нему стеклось много людей, и монаховъ, и мірскихъ: они добровольно работали надъ постройкою церкви и келій; князья и бояре давали денежные пособія на устройство новаго монастыря; но по усиленной просьбѣ Троицкой братіи митроп. Алексій приказалъ Сергію возвратиться къ Троицѣ, а въ новопостроенномъ монастырѣ поставить одного изъ своихъ учениковъ. Сергій поставилъ тамъ игуменомъ Романа и съ тѣхъ поръ основался монастырь Благовѣщенія на Киржачѣ.

ГОР. ИВАНОВО-ВОЗНЕСЕНСКЪ.

Въ 1844 году почетный гражданинъ Семень Лепешкинъ купилъ у наслѣдниковъ Московскаго купца Грачева ненаселенную землю, находящуюся при деревнѣ Иконниковой и въ отхожихъ пустошахъ, именуемыхъ Михѣиха и Минѣева. Землю эту Лепешкинъ распродалъ по участкамъ разнымъ купцамъ и мѣщанамъ, оставивъ, впрочемъ, за собою нѣкоторую часть.

Въ 1845 году владѣльцы сказанныхъ земель исходатайствовали разрѣшеніе Владимірскаго Губернскаго Правленія на устройство слободы, подъ названіемъ Вознесенской. Черезъ пять лѣтъ послѣ того, слобода заключала уже въ себѣ церковь, 10 фабрикъ и 26 домовъ, принадлежащихъ купцамъ, 83—мѣщанамъ и 2—казеннымъ крестьянамъ, а всего 111 домовъ. Къ столь быстрому застроенію Вознесенской слободы содѣйствовало между прочимъ слѣдующее обстоятельство: слобода находилась въ смежности съ селомъ Ивановымъ, принадлежавшимъ графу Шереметеву, который позволялъ иногороднымъ купцамъ и мѣщанамъ, построившимъ дома, фабрики и другія зданія на принадлежащей ему землѣ, владѣть оными только до тѣхъ поръ, пока лица эти сами проживаютъ въ селѣ; съ переходомъ же въ другія мѣста на жительство, всѣ строенія ихъ или поступаютъ въ пользу помѣщика, или должны быть проданы тамошнему крестьянину. Такое ограниченіе права собственности побудило купцовъ и мѣщанъ, проживающихъ въ селѣ Ивановѣ, пріобрѣтать ненаселенныя земли у сосѣднихъ помѣщиковъ въ полную и безусловную собственность. Вслѣдствіе сего въ смежности съ селомъ Ивановымъ основаны были мало по малу, кромѣ Вознесенской, еще и другія слободы: Дмитровская съ пустошью Ковригиной, Ильинская, Троицкая и Березники. Всѣ эти слободы построены также на земляхъ, купленныхъ богатыми купцами отъ помѣщиковъ, и распроданныхъ послѣ промышленникамъ отдѣльными участками. Купцы и мѣщане, проживающіе въ означенныхъ слободахъ, просили объ образованіи изъ сихъ поселеній посада, съ учрежденіемъ въ немъ особаго полицейскаго, общественнаго и судебнаго управленія. Ходатайство это удовлетворено 9 декабря 1853 г. 21-го Іюля 1871 г. послѣдовало Высочайшее соизволеніе на соединеніе с. Иванова съ Вознесенскимъ посадомъ въ одно городское поселеніе.

ГОР. АЛЕКСАНДРОВЪ.

Александровская слобода становится болѣе извѣстною съ 1565 года, когда при Іоаннѣ Грозномъ украсилась царскимъ дворцомъ и сдѣлалась любимымъ мѣстопробываніемъ царя. По смерти Іоанна IV, слобода Александра была оставлена и опустѣла; но въ началѣ XVII ст., именно въ 1609 году, она вновь дѣлается извѣстною, какъ военный станъ князя Михаила Скопина—Шуйскаго. Во второй половинѣ XVII стол. слобода эта, извѣстная подъ именемъ „Государевой дворцовой Александровской, Переславскаго уѣзда Залѣскаго“, отличалась промышленнымъ развитіемъ. Изъ писцовыхъ книгъ 1677 года, между прочимъ, видно, что „всего въ новой Александровѣ слободѣ на посадѣ и въ Мамоновѣ слободкѣ (въ то время) было: дворъ рыбаковъ на новомъ мѣстѣ, дворъ Государевыхъ житницъ сторожа; да Государевыхъ непашенныхъ посадскихъ оброчныхъ 156 дворовъ, людей въ нихъ 259 человекъ, у нихъ дѣтей и братіи и племянниковъ и пасынковъ, и шурей ниже 15 лѣтъ—227 человекъ, 22 человекъ захребетниковъ. Въ Мамоновѣ же слободкѣ 8 дворовъ пашенныхъ крестьянъ живутъ на посадской землѣ; 23 двора бобыльскихъ нищенскихъ; 2 двора подъяческихъ 5 человекъ; дворъ монастырской Рождества Пресвятыя Богородицы Лукояновы пустыни; 75 лавокъ, 3 шалаша, 4 полка, прилавокъ, 2 мѣста лавочныя, 17 амбаровъ, 2 солодовки и 22 кузницы“. Въ началѣ XVIII столѣтія Александровская слобода состояла въ вѣдѣніи Коллегіи Экономіи и Конюшенной канцеляріи. При учрежденіи губерній слобода была переименована въ уѣздный городъ Александровъ Владимір. губерніи.



ХРОНОЛОГИЧЕСКІЙ СПИСОКЪ МѢСТНЫХЪ СОБЫТІЙ.

1116. Основаніе г. Владиміра.

1155. Прибытіе во Владиміръ князя Андрея Боголюбскаго изъ Вышгорода: явленіе ему Божіей Матери на томъ мѣстѣ, гдѣ теперь Боголюбовъ монастырь, и заложеніе этого монастыря.

1157. Признаніе Ростовцами и Суздальцами Андрея Боголюбскаго великимъ княземъ: „ростовцы и суздальцы, задумавши вси, пояша Андрея и посадиша и въ Ростовѣ на отчи столѣ, зане же бѣ любимъ всѣми за премногую его добродѣтель, юже имяше прежде къ Богу и ко всѣмъ сущимъ подъ нимъ“.

1158. Начало расширенія и украшенія Владиміра и заложеніе каменнаго златоверхаго храма Успенія Божіей Матери.

1160. Принесеніе въ храмъ Успенія изъ Вышгорода иконы Божіей Матери, что нынѣ Владимірская.

1174. Убіеніе великаго князя Андрея Боголюбскаго.

1185. 11-го Апрѣля страшный пожаръ превратилъ въ пепель большую часть Владиміра, въ томъ числѣ сгорѣло 32 церкви. Жертвой этого пожара былъ и соборный храмъ Богоматери, который лишился почти всѣхъ своихъ сокровищъ:—золото и серебро слилось въ куски, исчезли драгоценныя камни и жемчугъ, иконы сгорѣли. Служители храма едва могли сохранить только нѣкоторыя книги и ризничныя вещи.

1189. 14-го Августа—освященіе епископомъ Лукою вновь возобновленнаго послѣ пожара соборнаго храма. Великій Князь Всеволодъ Георгіевичъ не только возобновилъ его, но и расширилъ пристройкою съ трехъ сторонъ другихъ стѣнъ и накладкою надъ этими придѣлами четырехъ главъ, которыя подобно главѣ надъ храмомъ Боголюбскаго, были вызолочены.

1191. 22-го Августа Всеволодомъ заложены были церковь Рождества Богородицы и мужской монастырь. Великій Князь богато украсилъ этотъ монастырь, славный долгое время и называвшійся „великою архимандритіею“.

1193. Пожаръ истребилъ до половины города, въ томъ числѣ 14 церквей.

1198. Выгорѣла почти половина города и 16 церквей.

1200. Основаніе Успенскаго женскаго монастыря.—Всеволодъ построилъ его для своей первой жены Маріи (родомъ Ясыни), которая, нѣсколько лѣтъ страдая неизлѣчимою болѣзнью, пожелала провести остатокъ своей жизни въ монастырскомъ уединеніи

1212. 15-го Апрѣля скончался Вел. Кн. Всеволодъ на 58 г. отъ рожденія. — Вотъ какъ говоритъ объ этомъ князѣ лѣтописецъ: „много мужествовахъ и дерзость имѣвъ на бранехъ, украшенъ всѣми добрыми нравы, злая казни, а добросмысленныя милуя... Судя судъ истиненъ и нелицемѣренъ, не обинуяся лица сильныхъ своихъ бояръ, обидящихъ меншихъ и работающихъ сироты“.—При Всеволодѣ Владимірѣ достигъ высшей степени своего благосостоянія и силы, какими онъ славился въ то время. Тогда онъ былъ едва ли не лучшимъ городомъ въ цѣлой Руси:—„златоверхій Кіевъ, уступивъ Владиміру право столицы, передалъ ему и все великолѣпіе двора великокняжескаго, многочисленныя сѣзды князей и пословъ и торжественныя народныя празднества въ честь и радость великаго князя. Славное время Кіева при Владимірѣ—Солнцѣ повторилось и здѣсь“ (Влад. губ. вѣд. 1843 г. — „Владимірѣ въ княженіе Всеволода III“).

1227. Сильный пожаръ во Владимірѣ; сгорѣло 27 церквей.

1230. Перенесеніе во Владимірѣ мощей св. мученика Авраамія изъ Болгарской земли.

1237. Второе нашествіе татаръ на Россію подъ предводительствомъ Батыею 7-го Февраля истребленъ былъ Владимірѣ.—здѣсь въ соборномъ храмѣ погибла семья Вел. Князя Юрія Всеволодовича.

1239. Ярославъ Всеволодовичъ, вступивъ на великокняжескій престолъ, возобновилъ и украсилъ разграбленный татарами соборъ, а тѣло брата своего, Юрія, убитаго въ сраженіи съ Батыемъ 4 марта 1237 г. при рѣкѣ Сити, близъ г. Ростова, перенесъ во Владимірѣ и положилъ въ южномъ придѣльномъ алтарѣ соборнаго храма.

1252. Вступленіе на великое княженіе Владимірское Александра Ярославича Невскаго.

1263. 23-го Ноября въ церкви Рождественскаго монастыря погребенъ Вел. Кн. Александръ Невскій, скончавшійся 14-го Ноября на возвратномъ пути изъ орды.

1274. Помѣстный соборъ изъ четырехъ епископовъ подъ предсѣдательствомъ митрополита Кирилла, для устраненія безпорядковъ въ церквахъ. На этомъ соборѣ возстановлена Владимірская епархія.

1299. Перенесеніе митрополіи изъ Кіева во Владимірѣ.

1328. Начало Московскаго государства. Перенесеніе митрополіи изъ Владиміра въ Москву.

1355. Владимірѣ приписанъ къ Московскоѣ митрополіи.

1382. Раззореніе Владиміра войсками Тохтамыша.

1395. Перенесеніе „Владимірскоѣ“ иконы Божіей Матери изъ Владиміра въ Москву. (Нашествіе Тамерлана на Московское государство).

1408. По повелѣнію Вел. Кн. Василія Дмитріевича соборный храмъ во Владимірѣ росписанъ былъ извѣстными въ то время художниками—Даніиломъ Иконникомъ и Андреемъ Рублевымъ.

1411 Нашествіе на Владимірѣ татарскаго царевича Талыча съ Нижегородскимъ воеводой Карамышевымъ. Соборъ разграбленъ и опустошенъ.

1491. Сильный пожаръ во Владимірѣ.

1549. Въ концѣ Ноября прибылъ во Владимірѣ Іоаннъ Грозный. Въ здѣшнихъ краяхъ въ это время устраивалась рать его для похода на Казань:—большой полкъ собирався въ Суздаль, передовой—въ Шуѣ и Муромѣ, сторожевой въ Юрьевѣ и проч.—Во Владимірѣ Грозный жилъ до 7 января, т. е. по день отправления своего въ Казань.

1552. Отправляясь для окончательнаго покоренія Казани, Грозный вновь посѣтилъ Владимірѣ 8-го Іюля; пробылъ здѣсь 9 число и 10-го выѣхалъ въ Муромъ.—Въ томъ же году Іоаннъ былъ во Владимірѣ на обратномъ пути, послѣ покоренія Казани.

1606. Ссылка Лжедмитріемъ I во Владимірскій Успенскій женскій монастырь царевны Ксеніи Борисовны Годуновой, постриженной въ инокини подъ именемъ Ольги.

1608. Приступали ко Владиміру литовцы, но овладѣть имъ не могли.

1641. Прибытіе во Владимірѣ царя Михаила Федоровича для поклоненія святынямъ.

1645. 5-го Января открыто нетлѣнное тѣло Св. бл. Вел. Князя Георгія Всеволодовича и изъ каменнаго гроба переложено въ серебряную вызолоченную гробницу.

1702. Обрѣтены нетлѣнныя мощи Св. Вел. Князей Андрея Георгіевича Боголюбскаго и сына его Глѣба.

1708. Распредѣленіе Россіи Императоромъ Петромъ I на восемь губерній.—Къ Московскоѣ губерніи, между прочимъ, приписаны были города—Владимірѣ, Переславль, Юрьевъ, Суздаль, Муромъ и Шуя.

1719. 30 Сентября сильный пожаръ во Владимірѣ.—сгорѣло 11 церквей и 79 дворовъ посадскихъ.

1723. Перенесеніе мощей Св. благовѣр. Вел. Князя Александра Невскаго изъ Владиміра въ С.-Петербургъ.

1748. Возстановленіе во Владимірѣ самостоятельной архіерейской кафедры.

1750. Основана епископомъ Владимірскимъ Платономъ духовная семинарія.

1767. Посѣщеніе г. Владиміра Императрицей Екатериной II на обратномъ пути изъ Казани въ С.-Петербургъ.

1771. Установленіе ежегоднаго принесенія изъ Боголюбова монастыря во Владиміръ Боголюбской иконы Божіей Матери.

1778. 1-го Марта Императрица Екатерина II утвердила Владимірское намѣстничество, составивъ его изъ 14 уѣздовъ:— Владимірскаго, Суздальскаго, Переславскаго, Юрьевскаго, Шуйскаго, Муромскаго, Гороховецкаго, Меленковскаго, Киржачскаго, Покровскаго, Ковровскаго, Судогодскаго, Вязниковскаго и Александровскаго.—Первымъ намѣстникомъ былъ графъ Романъ Илларионовичъ Воронцовъ, генераль-губернаторъ Владимірскаго и Костромскаго намѣстничествъ, погребенный въ 1783 г. во Владимірскомъ Дмитріевскомъ соборѣ.

1781. Утвержденъ планъ и гербъ гор. Владиміра. (Левъ въ княжеской коронѣ, стоящій на заднихъ лапахъ и держащій передними лапами серебряный крестъ).

1788. Учрежденіе во Владимірѣ главнаго и малаго народныхъ училищъ.

1796. Владимірское намѣстничество переименовано во Владимірскую губернію.

1797. Освящена каменная часовня въ честь Владимірской Божіей Матери.

1798. Посѣщеніе г. Владиміра Императоромъ Павломъ I съ Великими Князьями-Александромъ и Константиномъ Павловичами.

1802. При заведеніяхъ Приказа Общественнаго Призрѣнія устроена церковь въ честь Свв. апостоловъ Петра и Павла.

1804 Преобразование главнаго и малаго народныхъ училищъ въ гимназію и уѣздное училище.

1809. При Успенскомъ соборѣ построена колокольня.

— 3-го Іюля учрежденъ при Владимірской гимназіи пансіонъ для бѣдныхъ дворянъ, существовавшій до 1814 г. и затѣмъ вновь открытый въ 1841 г.

1826. Въ тюремномъ замкѣ устроена церковь въ честь Божіей Матери Всѣхъ Скорбящихъ Радости.

1834. Посѣщеніе г. Владиміра Государемъ Императоромъ Николаемъ Павловичемъ во время возвращенія его изъ Казани въ С.-Петербургъ.

1837. Посѣщеніе (11-го Августа) г. Владиміра Наслѣдникомъ Цесаревичемъ Александромъ Николаевичемъ.

1838. Начало изданія Владимірскихъ Губернскихъ вѣдомостей.

1839. 1-го Мая—открытіе Владимірской Палаты Государственныхъ Имуществъ.

1840. Проведеніе чрезъ гор. Владиміръ Московско-Нижегородскаго шоссе.

1841. При мужской гимназіи устроена церковь въ честь Св. бл. Вел. Кн. Александра Невскаго.

1844. Учрежденіе во Владимірѣ Александринскаго дѣтскаго пріюта

1848. Сильная холерная эпидемія во Владимірѣ. (По офіціальнымъ даннымъ умерло во всей губерніи 23438 человекъ).

1850. Посѣщеніе г. Владиміра И. И. В. Великими Князьями Николаемъ и Михаиломъ Николаевичами.

1853. Холерная эпидемія во Владимірѣ. (Умерло въ губерніи 5540 чел.).

1857. Торжественное празднованіе семисотлѣтія отъ начала Владимірскаго великокняжества.

1858. Пребываніе во Владимірѣ Государя Императора Александра Николаевича и Государыни Императрицы Маріи Александровны.

1861. 14-го Іюня открытъ участокъ Московско-Нижегородской желѣзной дороги отъ Владиміра до Москвы и въ слѣдующемъ году проведенъ до Нижняго.

1862. Посѣщеніе гор Владиміра Государемъ Императоромъ Александромъ Николаевичемъ

1865. Крытая галлерей, существовавшая между Успенскимъ Соборомъ и его колокольней, перестроена въ церковь.

— Положено основаніе при Владимірскомъ Успенскомъ Соборѣ страннопріимному дому, который съ 1871 г. имѣетъ каменное одноэтажное помѣщеніе, устроенное при соборной оградѣ.

1866. Открыто училище для дѣвицъ духовнаго званія.

1868. 23-го Января при Владимірской епархіи учрежденъ викаріатъ.

1870. Открыта Владимірская земская женская гимназія.

1871. Холерная эпидемія во Владимірѣ. (Умерло во всей губерніи 8558 чел.).

1872. Основаніе Владимірскаго Благотворительнаго Общества

1876. Освящена часовня, устроенная въ честь Боголюбской Божіей Матери.

1879. Основаніе Православнаго Братства Св. благ. Вел. Кн. Александра Невскаго.

1880. Открыть пріютъ для престарѣлыхъ лицъ духовнаго званія въ память 25-лѣтія царствованія Государя Императора Александра Николаевича.

1882. Учрежденіе при Благотворительномъ Обществѣ ремесленно-грамотной школы.

1884. Внутренняя реставрація Успенскаго собора.

1885. Принятіе ремесленно-грамотной школы Благотворительнаго Общества подъ Высочайшее Ея Императорскаго Величества Государыни Императрицы Маріи Феодоровны покровительство.

— Посѣщеніе гор. Владиміра Ихъ Императорскими Высочествами—Великимъ Княземъ Владиміромъ Александровичемъ и супругой его Вел. Княгиней Маріей Павловной.

— 14-го Ноября открыто ремесленное училище дѣйств. тайн. сов. И. С. Мальцова.

1890. Открытіе городской богадѣльни, устроенной для престарѣлыхъ бѣдныхъ мѣщанъ гор. Владиміра, въ память 900-лѣтія крещенія Руси.

1894. Открыто Общество для оказанія временной помощи бѣднѣйшимъ жителямъ Владимірской губерніи.

1895. 29-го января. открытъ Домъ Трудолюбія въ г. Владимірѣ.



СПИСОКЪ АРХІЕРЕЯМЪ, УПРАВЛЯВШИМЪ ВЛАДИМІРО-СУЗДАЛЬСКОЮ ЕПАРХІЕЮ. ¹⁾

Суздальская и Владимірская епархія учреждена въ гор. Суздаль въ 1213 г. изъ областей, выдѣленныхъ изъ Ростовской епархіи. ²⁾

1. Симеонъ 1, хирот. изъ игумен. Владим. Рождествен. монастыря 20 Іюня 1213 г. во епископа Ростовскаго и вслѣдъ затѣмъ перемѣщенъ во Владиміръ и Суздаль. Умеръ въ 1226 г. 22 Мая схимникомъ; погребенъ во Владим. Успенскомъ соборѣ.

2. Митрофанъ 1, хирот. изъ игумен. Владим. Рождеств. монастыря. по нѣкоторымъ лѣтописн. свидѣт., въ 1227 г.; убитъ татарами 7 Февр. 1237 г. во Влад. Успен. соборѣ во время нашествія Батыя.

Послѣ Митрофана епархія была соединена съ Ростовскою и возстановлена вновь въ 1274 г.

3. Блаж. Серапіонъ 1, хирот. изъ архим. Кіево-Печерск. лавры въ Апрѣлѣ 1274 г.; умеръ 12 Іюля 1275 г. и погребенъ во Влад. Успенск. соборѣ.

4. Θεодортъ, хирот. изъ игумен. Владим. Царе-Константиновск. монастыря въ 1276 г., умеръ въ 1286 г. и погребенъ во Влад. Успенск. Соборѣ.

5. Іаковъ, хирот. въ 1289 г.—Кіевскій митрополитъ Мак-

1) При составленіи этой статьи матеріалами служили: Ю. Толстой: Списки архіереевъ и архіерейскихъ кафедръ. СПб. 1872 г.—Н. Д.: Іерархія Всероссійской церкви. М. 1892—1894 г. В. Доброхотовъ: Памятники древности во Владимірѣ Кляземскомъ.—Влад. Губ. Вѣд. прежнихъ лѣтъ.—Труды Влад. Губерн. Статист. Комитета и проч.

2) По нѣкоторымъ источникамъ первымъ епископомъ Суздальскимъ считается св. Θεодортъ—первый просвѣтитель Суздальской страны, вызванный изъ Царь-Града Св. Вел. Кн. Владиміромъ въ 990 г. Въ другихъ же св. Θεодортъ упоминается какъ первый епископъ Ростовск. и Сузд. съ 991 г.; извѣстно, что въ 992 г. онъ удалился изъ Ростова въ Суздаль; потомъ дважды возвращался въ Ростовъ, гдѣ управлялъ епархіей съ 1010 по 1014 г.; умеръ 8 іюня 1123 г.; мощи его, обрѣтенныя въ 1473 г., почиваютъ въ Сузд. соборѣ. Нѣкот. источники упоминаютъ еще о Сузд. Симонѣ, который управ. епархіей съ 1160 г. и ум. въ 1172 г. Извѣстенъ какъ жизнеописатель Кіево-Печер. подвижниковъ. Мощи его находятся въ Кіевскихъ пещерахъ.—

симъ, бывши во Владимірѣ въ 1295 г. „сведе Якова владыку Володимерьскаго съ епископы“ (С. Р. Л. I, 227, 228). Умеръ въ 1314 г. въ Суздаль.

6. Симеонъ 2, хирот. въ 1295 г.; въ 1299 г. переведенъ въ Ростовъ; скончался въ 1314 г.

Въ 1299 г. Владимірско-Суздальская епархія, по перенесеніи въ г. Владиміръ кафедры Кіевской митрополии, перешла въ непосредственное управленіе митрополитовъ кіевскихъ.—По переселеніи затѣмъ въ 1328 г. изъ Владиміра въ Москву Кіевскаго митрополита, Суздаль и Нижній-Новгородъ были выдѣлены и составили особую епархію въ 1330 г., городъ же Владиміръ съ частью своей области остался въ непосредственномъ управленіи Кіевскаго митрополита ³⁾ до 1748 г.

7. Даніиль, хирот. изъ іером. въ Мартѣ 1330 г.; низложенъ въ 1347 г.; возвращенъ въ 1350 г., отказался въ 1351 г., умеръ въ Суздаль въ 1362 г.

8. Нафанаиль, хирот. изъ іером., управлялъ епархіей съ 6 Августа 1347 г. до 1349 г.

9. Св. Іоаннь, хирот. во епископа въ Константинополь въ 1340 г., назначенъ въ Суздаль въ 1350 г., но въ томъ же году, будто бы, удалился, а въ 1352 г. снова занялъ Суздальскую кафедру; въ 1363 году принялъ схиму и удалился во Владим. Боголюб. монастырь, гдѣ умеръ 15 Окт. 1374 г. (по друг. 1372 г.). Погребенъ въ Суздальск. соборѣ, гдѣ находятся его мощи.

10. Алексій, хирот. въ 1363 г.; въ 1365 г. низложенъ; въ 1366 г. возвращенъ; умеръ въ 1373 г.

11. Діонисій, хирот. изъ архим. Нижегородск. Печерск. монастыря въ 1374 г.; въ 1382 г. возведенъ въ санъ архіепископа, въ 1384 г. въ Константинополь поставленъ митрополитомъ Кіевскимъ, но на обратномъ пути кн. Владиміромъ Ольгердовичемъ былъ схваченъ и посаженъ въ тюрьму, гдѣ и умеръ въ 1385 г.

12. Ефросинъ, хирот. изъ архим. Нижегород. Печерск. монастыря въ 1386 г.; умеръ 25 Марта 1406 г.

13. Митрофанъ 2, хирот. 9 Сент. 1406 г. Умеръ въ 1427 г.

14. Савватій 1.

15. Блаж. Григорій.

16. Авраамій, поступилъ въ 1431 г. Умеръ въ 1452 г. Онъ былъ въ числѣ лицъ, участвовавшихъ въ 1437 г. на Флорентійскомъ соборѣ.

3) Съ 1350 г. по 1354 г. на Владимірской кафедрѣ былъ особый епископъ, намѣстникъ митрополита Кіево-Московскаго—св. Алексій Плещеевъ; хирот. изъ архим. 6 Дек. 1350 г. Съ 1354 г. былъ митрополитомъ Кіевскимъ; скончался 12 Февраля 1378 г. на 85 году отъ рожденія.

17. **Филиппъ**, хирот. въ 1452 г., съ 11 Нояб. 1464 г. митрополитъ Московскій.

18. **Евфимій**, бывшій еписк. Брянскій и Черниговскій. Назначенъ въ Суздаль въ Ноябрь 1468 г.; умеръ въ 1483 г.; погребенъ въ Сузд. соборѣ.

19. **Феодоръ 2**, бывшій еписк. Брянскій и Черниговскій съ 1483 г.; удалился на покой въ 1484 г. и въ этомъ же году умеръ.

20. **Нифонтъ**, хирот. изъ архимандр. Симон. монастыря 9 Дек. 1484 г.; умеръ 8 Марта 1508 г.; погребенъ въ Суздальск. соборѣ.

21. **Симеонъ 2 Стремоуховъ**, хирот. изъ архимандр. Андроникова монаст. 21 Авг. (по друг. Апрель) 1509 г.; умеръ 12 (21) Нояб. 1515 г.; погребенъ въ Суздальск. соборѣ.

22. **Геннадій 1**, хирот. изъ архим. Владим. Рождеств. монастыря въ 1517 г. 10 Февраля. Умеръ 23 Марта 1531 г.; погреб. въ Суздальск. соб.

23. **Ферапонтъ**, хирот. изъ игумен. Ферапонтова—Бѣлозерск. монастыря 9 Марта 1532 г. (по друг. 1533 г.); умеръ 25 Февр. 1543 г. и погребенъ въ Суздальск. соборѣ.

24. **Иона Соби́на**, хирот. изъ архим. Чудова монастыря 21 Февр. 1544 г.; ум. въ 1548 г.; погреб. въ Суздальскомъ соборѣ.

25. **Трифонъ Ступишинъ**, хирот. изъ архим. Симонова монаст. въ 1549 г. 10 Марта; уволенъ въ Маѣ 1551 г.; впоследствии былъ архіепископ. Полоцкимъ. Участвовалъ въ Стоглавомъ соборѣ 1563 г.

26. **Афонасій 1, кн. Палецкій**, хирот. изъ игумен. Кирилло-Бѣлозерск. монаст. 18 Юня 1551 г.; поступилъ въ Суздальскую епархію въ 1564 г., въ 1566 г. переведенъ въ Полоцкъ. Погребенъ въ Кирилло-Бѣлозерск. монастырѣ.

27. **Елевѣерій**, хирот. изъ архим. Троице-Сергіевск. монастыря въ 1564 г., умеръ въ 1567 г., погребенъ въ Суздальск. соборѣ.

28. **Пафнутій**, хирот. и съ 1567 г. управлялъ епархіею. Умеръ 26 Нояб. 1569 г., погребенъ въ Суздальск. соборѣ.

29. **Варлаамъ 1**, хирот. изъ игумен. Махрищск. монастыря въ 1570 г., умеръ въ 1586 г. и погребенъ въ томъ же монастырѣ.

30. **Арсеній грекъ**, бывшій митрополитъ Эласонскій, назначенъ въ 1587 г. и въ томъ же году уволенъ.

31. **Іовъ**, хирот. изъ архим. Суздальск. Спасо-Евѣиміева монаст. въ 1587 г., съ Мая 1589 г. архіепископъ, уволенъ въ

1593 г. на покой въ Спасо-Евѣиміевъ монастырь, гдѣ умеръ 24 Іюня 1594 г. (по друг. 1595 г.); погребень въ томъ же монастырѣ.

32. Галактіонъ, хирот. изъ архим. Казанск. Преображенск. монастыря въ 1593 г. (по нѣкот. лѣтоп. свидѣт. въ 1597 г.); изгнанъ поляками въ 1608 г. съ кафедры, какъ неприсягнувшій второму Самозванцу. Умеръ въ заточеніи въ 1612 г. Тѣло его перевезено въ Суздаль и похоронено въ соборѣ.

33. Герасимъ, хиротон. въ Казани изъ архим. Сузд. Спасо-Евѣиміева мон. въ Мартѣ 1612 г., управлялъ епархіей по 1615 г. Погребень въ Суздальскомъ соборѣ.

34. Арсеній, грекъ изъ Θεσσαліи (см. 30). Управлялъ Суздальскою епархіею еще въ 1587 г.; вторично вступилъ на Суздальскую кафедру изъ архіепископовъ Тверскихъ въ 1615 г. Умеръ 29 Апрѣля 1625 г. Нетлѣнныя его мощи въ Суздальскомъ соборѣ подъ спудомъ. (По др. источ.—скончался на покой 29 Апр. 1630 г.).

35. Іосифъ I (Нехай—Арцыбѣевичъ кн. Курцевичъ), изъ епископовъ Владиміро-Волынскихъ съ Авг. 1625 г.; низложенъ 22 Марта 1634 г. и сосланъ въ Сійскій Антоніевъ мон., а затѣмъ въ Казанск. Зилантовъ, гдѣ и умеръ 15 Іюня 1642 г.

36. Серапіонъ 2, хирот. изъ игумен. Ярославск. Толгскаго монастыря 5 Окт. 1634 г.; умеръ въ 1653 г.; погребень въ Сузд. соборѣ.

37. Софроній, хирот. изъ архим. Хутынск. мон. 29 Января 1654 г.; ум. въ Москвѣ отъ моровой язвы 13 Сент. того же года; нетлѣнныя его мощи перенесены въ 1716 г. въ Сузд. соборъ.

38. Іосифъ 2, хирот. изъ іеромон. Саввы-Сторожевск. мон. въ 1655 г.; уволенъ въ 1656 г. и умеръ въ Казани въ 1659 г.

39. Филаретъ, хирот. изъ іером. Саввы-Сторож. мон. 10 Авг. 1656 г.; въ 1658 г. переведень въ Смоленскъ.

40. Стефанъ, хирот. 2 Мая 1658 г.; уволенъ въ 1661 г. и состоялъ при Моск. Архангельск. соборѣ, именуясь Архангельск. и Звенигородск.; вторично возвращень на кафедру въ 1666 г.; низложенъ 2 Іюля 1679 г. и посланъ въ Новгород. Лицецк. мон., а оттуда въ Волокамск. Іосифовъ мон., гдѣ въ томъ же году умеръ (по друг.—ум. въ 1679 г.).

41. Маркелль, хирот. изъ архим. Свѣнск. мон. 21 Марта 1680 г.; въ 1681 г. переведень въ Псковъ Митрополитомъ.

42. Павель I Моравскій, хирот. въ 1679 г., переведень изъ Коломны въ 1681 г. и въ томъ же году въ Ноябрь назначень въ Рязань.

43. Илларионъ, основатель и первый настоятель Флорисшевой пуст.: хир. 11 Дек. 1681 г. Митрополитомъ съ 25 Марта 1682 г., уволенъ на покой 28 Февр. 1705 г.; умеръ 14 Декабря 1707 г., погребенъ въ Суздальск. соборѣ.

44. Ефремъ Янковичъ, сербъ, бывшій митрополитомъ Скопійск., вступилъ на Суздальск. кафедру въ 1708 г., умеръ 18 Марта 1712 г., погребенъ въ Суздальск. соборѣ.

45. Игнатій Смола, хирот. изъ архим. Моск. Богоявленск. мон. 3 Сент. 1712 г.; 25 Января 1719 г. переведенъ въ Крутицкую епархію митрополитомъ.

46. Варлаамъ 2 Леницкій, хирот. изъ игумен. Кіево-Михайлова мон. 31 Мая 1719 г.; назначенъ викаріемъ въ Псковъ 5 Іюля 1723 г., но остался въ Москвѣ. Съ 18 Іюня (21 Апр.) 1724 г.—епископъ Коломенскій.

47. Іоакимъ, изъ епископовъ Корельскихъ, съ 11 Октября 1725 г.; назначенъ 16 Марта 1726 г. въ Вологду, но 22 Апрѣля оставленъ въ Суздаль; 13 Апрѣля 1731 года переведенъ въ Ростовъ.

48. Гавріиль Русской, хирот. изъ архим. Владим. Рождест. мон. 24 Ноября 1731 г.; 17 Сент. 1735 г. переведенъ въ Казань; съ 9 Марта 1738 г.—архіепископъ Устюжскій, 28 Февраля 1748 года уволенъ по болѣзни въ Московскій Знаменскій монастырь.

49. Аѳонасій 2 Науссіусъ-Кондоиди, грекъ, поступилъ изъ Вологды 17 Сент. 1735 г., умеръ 10 Окт. 1737 г.; погребенъ въ Сузд. соб.

50. Симонъ 2 Тихоміровъ, хирот. изъ архим. Звенигородск. Саввина мон. 21 Нояб. 1739 г., умеръ 15 Дек. 1747 г.; погребенъ въ Сузд. мон.

51. Порфирій Крайскій, въ 1741 г. былъ преф., а въ 1743 г. рект. Славяно-Греко-Латинской академіи; хирот. изъ архим. Донскаго монастыря 30 Мая 1748 г., 9 Окт. 1755 г. переведенъ въ Коломну; съ 29 Окт. 1763 г. епископъ Бѣлогородскій; умеръ 7 Іюля 1768 г.

52. Сильвестръ Гловацкій, хирот. изъ архим. Свіяжскаго мон. 9 Іюня 1749 г., поступилъ изъ Тобольской епархіи 9 Окт. 1755 года; умеръ 20 Мая 1760 года; погребенъ въ Сузд. соборѣ.

53. Гелнадій Драницинъ, урожд. Владим. губ., Ковров. у. с. Всегодичъ; въ 1755 г. былъ преф., а съ 1757 рект. Славяно-Греко-Латинской академіи, съ 1758 г. архимандритъ Волоколам. Іосифова монастыря, хирот. 13 Дек. 1761 г., умеръ въ Москвѣ 11 Апр. 1775 г., погреб. въ Суздальск. соборѣ.

54 Тихонъ Якубовскій, хиротонисанъ изъ архим. Ярославскаго Спасскаго монастыря въ епископа Сѣвскаго 8 Авг. 1764 г., съ 17 Дек. 1767 г.—епископъ Воронежскій; въ 1775 г. 19 Мая переведенъ изъ Воронежа въ Суздаль; умеръ 4 Апр. 1786 г.; погребенъ въ Суздальск. соборѣ.

Въ 1786 г. 6 Мая присоединена епархія Владимірская. ⁴⁾

Въ 1788 г. 6 Мая присоединена еп. Переславская. ⁵⁾

4) Владим. епархія, послѣ закрытія ея въ 1355 г., вновь была восстановлена въ 1748 г. Съ открытія ея и до присоединенія къ еп. Суздальской въ ней были епископы: а) Владимірскіе: *Платонъ Петрунkevичъ*, хирот. изъ архимандр. Влад. Рождеств. монастыря 20 Марта 1748 г., умеръ въ Москвѣ 16 Апр. 1757 г.; погреб. во Владимір. Успенскомъ соборѣ. *Антоній 1* изъ рода царской грузинской фамиліи—царевичъ Карталинскій, быв. католикосъ Иверскій. Определенъ по именному повелѣнію Государыни Императрицы Елизаветы Петровны во Владимір. епархію съ 23 Нояб. 1757 г. По незнанію русскаго языка и обычаевъ, при немъ былъ администраторъ—архим. Цареконстантин. монастыря *Никонъ Красовскій*. Въ 1762 г. 16 Декабря Антоній, по своему желанію, уволенъ обратно въ Грузію, гдѣ занялъ вторично патриаршій престолъ въ Мцхетѣ. Умеръ въ 1790 году; б) Владим. и Муромскіе (въ 1764 г. епархія Мур. присоединена къ Владимірской): *) *Павель Гребневскій*, хирот. изъ архим. Тихвинск. Богородицк. монастыря 6 Юля 1763 г.; ум. 9 Августа 1770 г.; погреб. во Влад. Усп. соб. *Геронимъ Фармаковскій*, съ 1765 г. преф., а съ 1766 г. рект. Казанской академіи, хирот. изъ архим. Свіяжск. Богор. монастыря 25 Дек. 1770 г.; умеръ 3 Августа 1783 г., погр. во Влад. Усп. соборѣ.

5) Переславская епархія была учреждена въ 1744 г. въ Переславль-Залѣскомъ. Съ этого времени до присоединенія ея къ еп. Суздальской ею управляли: *Арсеній Могилянскій*, хирот. изъ архим. Троице-Сергіевой лавры 25 Юля 1744 г.; уволенъ 30 Мая 1752 г. въ Новградъ-Сѣверск. Спасск. монастырь; съ 22 Окт. 1757 г.—митрополитъ Кіевскій; ум. 8 Юня 1770 г. *Сераніонъ Дятошевичъ* изъ еп. Можайскихъ съ 3 Марта 1753 г.; съ 29 Окт. 1753 г.—епископъ Вологодскій; ум. 22 Апр. 1762 г. *Амвросій Зертисъ—Каменскій*, обучался въ Кіевской, Львовской и Московской акад. Постриженъ въ 1739 г., въ 1742 г. назначенъ преф. Александро-Невской семинаріи; съ 1748 г.—архим. Ново-Іерусалимскаго монастыря, хирот. 7 Ноября 1753 г.; съ 8 Мар. 1761 г.—еп. Сарск.; съ 7 Окт. того же года—архіепископъ; съ 1764 г. Юля 6—архіеп. Крутицкій, съ 18 Янв. 1768 г.—архіеп. Московскій; уб. 16 Сент. 1771 года. *Сильвестръ Страгородскій*, крестникъ вел. княжны (Императрицы) Елизаветы Петровны, сынъ придворнаго царскосельскаго священника Иліи Гаврилова. Постриженъ въ 1748 г., въ 1753 г. назначенъ преф., а въ 1756 г. рект. Александро-Нев-

*) Муромско-Рязанская епархія, выдѣленная въ 1198 г. изъ епархій Ростовской и Черниговской установлена была въ г. Муромѣ.—Въ это время здѣсь были епископами: *Арсеній*, хирот. изъ игум. 26 Сент. 1198 г.; умеръ въ 1213 г. *Евфросинъ 1*, съ 1223 по 1237. *Евфимій*; *Филиппъ*; *Іосифъ 1* упр. въ 1284 г.; ум. въ 1285 г. *Св. Василій 1*, хир. 1286 г., умеръ въ 1294 г. 3 Юля. Онъ перенесъ въ 1291 г. 12 Марта кафедру изъ Мурома въ Рязань. По перенесеніи кафедры, Муромъ оставался подъ управленіемъ Рязанскихъ іерарховъ до 1764 г., т. е. до того времени, когда онъ отошелъ къ епархіи Владимірской.

55. Викторъ Онисимовъ, хирот. изъ архим. Юрьева мон. 3 Юля 1782 г. въ викаріи Олонецкой епархіи; поступилъ 22 Сент. 1783 г. на Владимірскую кафедру; съ 6 Мая 1786 г. епископъ Суздальскій и Владимірскій; въ 1800 г. 24 Февраля отставленъ „на смиреніе“ и повелѣно имѣть пребываніе въ Новгород. Юрьевѣ монастырѣ. Скончался 29 Марта 1817 г.

56. Ксенофонтъ Троепольскій, съ 1796 г. архим. Свѣяжскаго монастыря. поступилъ во Владим. епархію 24 Февр. 1800 г. изъ епископовъ Свѣяжскихъ; 3 Юля 1821 г. переведенъ въ Каменецъ-Подольскъ; 24 Янв. 1832 г. уволенъ на покой въ Коржевецк. монастырь Подольской епархіи, гдѣ и умеръ 4 Мая 1834 г.

57. Пароеній (Павель Васильевъ—Чертковъ), родился въ Москвѣ 10 Августа 1782 г. По окончаніи курса въ Московской славяно-греко-латинской академіи. 17 Января 1803 года опредѣленъ въ этой же академіи учителемъ низшаго грамматическаго класса. съ 20 Дек. 1805 г.—учителемъ поэзіи, съ 4 Сентября 1808 г.—учителемъ риторики и высшаго краснорѣчія. Постриженъ въ 1810 г., съ 1811 г.—преф. Московской акад., съ 1814—рект. Виѳанской семинаріи, съ 1817 г.—рект. Московской сем., съ 1819 года—настоятель Донскаго монастыря; хирот. 21 Авг. 1821 г.; 25 Дек. 1833 г. возведенъ въ санъ архіепископа; 25 Февр. 1850 г. переведенъ въ Воронежскую епархію, гдѣ и скончался 5 Авг. 1853 г.

58. Густинъ (Михайловъ), въ 1823 г. окончилъ курсъ въ Кіевской академіи магистромъ и въ томъ же году постриженъ. Въ 1826 г. назначенъ инспекторомъ Кіевской академіи, въ 1828 г.—ректоромъ Кіевской, а потомъ Черниговской семинаріи. Въ 1841 г. 20 Юля хирот. во епископа Винницкаго, въ 1842 г. 27 Юня назначенъ викаріемъ Старорусскимъ; 14 Нояб. 1842 г.—Ревельскимъ, 11 Авг. 1845 г.—Костромскимъ, отсюда 25 Февраля 1850 г. переведенъ на Владимірскую кафедру; 22 Юля

ской семинаріи, съ 1760 г. архим. Высоко-Петр. мон., а затѣмъ Переславскаго Никит. монастыря; хирот. 23 Дек. 1761 г.; съ 4 Февр. 1768 г.—еп. Крутицкій; 24 Февр. 1771 г. уволенъ въ Угрѣшскій мон., 3 Окт. 1785 г. въ Ново-Іерусалим. мон., съ 22 Февр. 1788 г. управ. Андроніевск. мон.; ум. 19 Окт. 1802 г. *Геннадій Гралицкій* (Грацинскій), хирот. изъ архим. Законоспасск. мон. и рект. Москов. академіи 13 Апр. 1768 г.; умеръ 16 Авг. 1773 г. и погребенъ въ Гориз. Усп. соборѣ. *Антоній Румовскій*, хирот. изъ архим. Новгор. Вяжицкаго мон. 2 Февр. 1774 г.; съ 27 Авг. 1776 г. еп. Астраханскій; съ 30 Мая 1785 г.—ерхіепископъ; умеръ 9 Нояб. 1786 г. *Феофилактъ Горскій*, хирот. изъ архим. Донскаго мон. 18 Сент. 1776 г., съ 6 Мая 1788 г. епископъ Коломенскій; ум. 12 Сент. 1788 г.

1863 г. уволенъ на покой въ Борковскую пуст., откуда перемѣщенъ въ Октябрѣ того же года въ Боголюбовъ монастырь. Умеръ во Владимірѣ 18 Марта 1879 г. Погребенъ во Владим. Рождеств. монастырѣ.

59. Теофанъ (Говоровъ), постриженъ въ 1841 г., въ 1842 г. окончилъ курсъ Кіевской академіи магистромъ и въ томъ же году назначенъ инспекторомъ Новгородской семинаріи, съ 1847 г. состоялъ членомъ миссіи въ Іерусалимѣ, въ 1855 г. — ректоромъ Олонецкой семинаріи, съ 1856 г. былъ настоятелемъ Посольской церкви въ Константинополѣ; съ 1857 г. — ректоромъ Петербургской академіи, въ 1859 г. 1 Іюня хирот. во епископа Тамбовскаго, отсюда 22 Іюня 1863 г. переведенъ во Владимірѣ; 17 Іюня 1866 г. уволенъ на покой въ Вышинскую пустынь (Шацкаго уѣзда, Тамбовской губ.); гдѣ въ теченіе почти 28 лѣтъ велъ уединенную, аскетическую жизнь, занимаясь изученіемъ св. Писанія. Умеръ въ пустынь 6 Янв. 1893 г.

60. Антоній 2 (Павлинскій), постриженъ въ 1829 г., въ 1831 г. окончилъ курсъ Петербург. академіи и назначенъ инспекторомъ Калужской семинаріи; съ 1838 г. — архим., съ 1840 г. ректоръ Новгород. семинаріи, 8 Іюля 1852 г. хирот. во епископа Острогскаго, викарія Воронежской епархіи, 3 Окт. 1853 г. назначенъ епископомъ Старорусскимъ, 18 Дек. 1854 г. переведенъ въ Архангельскъ, а отсюда въ 1857 г. 20 Іюля въ Нижній-Новгородъ; съ 29 Авг. 1860 г. — епископъ Волынскій; 20 Апр. 1862 г. возведенъ въ санъ архіепископа. 17 Іюня 1866 г. переведенъ изъ Житомира во Владимірѣ. Умеръ 29 Апр. 1878 г.; погребенъ во Владим. Рожд. мон.

23 Янв. 1868 г. учреждено Муром. епископство, какъ викаріатъ Влад.—Сузд. епархіи. *)

61. Теофно́сть (въ міръ Георгій Лебедевъ). Сынъ священника с. Замытля, Бѣжецкаго у. Тверской губ.; род. въ 1830 г. Въ 1853 г. окончилъ курсъ С.-Петербургской дух. академіи и принялъ монашество. Въ 1857 г. назначенъ инспекторомъ Новгородской семинаріи; въ 1861 г. — ректоромъ Орловской, а въ

*) **ЕПИСКОПЫ:** Андрей (Постыловъ), хирот. изъ архим. Бѣлевск. Преображен. мон. и ректоровъ Тульской семинаріи 7 Апр. 1868 г.; умеръ 30 Мая 1868 г. и погребенъ во Влад. Успен. соборѣ. *Іаковъ* (Кротковъ), хирот. изъ архим. Москов. Данилова монастыря 18 Янв. 1870 г.; съ 28 Янв. 1884 г. управл. Москов. Донскимъ мон., гдѣ 30 Ноября 1885 г. и погребенъ. *Аркадій* (Филоновъ), хирот. изъ архимандр. Витебск. Троицк. Маркова монастыря 22 Декабря 1885 г.; съ 1887 г. 30 Сент. — епископъ Аккерманскій. *Александръ* (Богдановъ), хирот. изъ архимандр. и ректоровъ Орловской семинаріи 12 Февр. 1889 г., въ 1892 г. переведенъ въ Красноярскъ. *Тихонъ*, бывш. старшій членъ С.-Петербургскаго дух. Цензур. Комитета; хирот. 26 Апрѣля 1892 г.

1864 г.—Подольской семинар.; 22 Янв. 1867 г. былъ посвященъ во епископа Балтскаго, викарія Подольской епархіи. Въ 1870 г. 27 Іюня назначенъ на самостоятельную кафедру въ Астрахань. Въ 1874 г. назначенъ въ Каменецъ-Подольскъ для управленія Подольской епархіей. Въ 1878 г. 9 Декабря получилъ назначеніе на Владимірскую кафедру. 15 Мая 1883 г. возведенъ въ санъ архіепископа. Въ Ноябрь 1892 г. переведенъ на Новгородскую кафедру.

62. Сергій (Спасскій), возведенъ въ санъ архіепископа 21 Ноября 1892 г. Въ Декабрь 1892 г. переведенъ на Владимірскую кафедру изъ Могилевской епархіи.

НАМѢСТНИКИ И ГУБЕРНАТОРЫ.

Генералъ-Губернаторы:

Князь Воронцовъ Романъ Илларионовичъ.
1779—1784.

Графъ Салтыковъ Иванъ Петровичъ.
1784—1787.

Заборовскій Иванъ Александровичъ.
1787—1797.

Губернаторы:

Руничъ Павель Степановичъ, тайный совѣтъ.
1797—1802.

Князь Долгоруковъ Иванъ Михайловичъ д. с. с.
1802—1812.

Супоневъ Авдей Николаевичъ д. с. с.
1812—1817.

Юрловъ Иванъ Ивановичъ д. с. с.
1817—25 Мая 1820.

Графъ Апраксинъ Петръ Ивановичъ д. с. с.
15 Юля 1821.

Курута Иванъ Эммануиловичъ с. с.
1827—1832.

Ланской Сергѣй Степановичъ д. с. с.
1832—1835.

Паскевичъ Степанъ Федоровичъ д. с. с.
13 Января 1835—23 Апрѣля 1836 г.

Курута Иванъ Эммануиловичъ тайн. сов.
23 Апрѣля 1836 г.—12 Юля 1842 г.

Донауровъ Петръ Михайловичъ д. с. с.
1842—1851 г.

Заринъ Владиміръ Ивановичъ д. с. с.
29 Юня 1851 г.—28 Февраля 1852 г.

Синельниковъ Николай Петровичъ, генераль-маіоръ.
28 Февраля 1852—9 Декабря 1852 г.

Анненковъ Владиміръ Егоровичъ, генер-лейт.
9 Декабря 1852 г.—1856 г.

Тиличевъ Егоръ Сергѣевичъ д. с. с.
1856—1861 г.

Самсоновъ Александръ Петровичъ, генер.-маіоръ.
1861—1865 г.

Шатохинъ Платонъ Александровичъ д. с. с.
1865—1866 г.

Струковъ Владиміръ Николаевичъ, генер.-лейтен.
8 Марта 1866 г.—1875 г.

Судиенко Іосифъ Михайловичъ д. с. с.
2 Января 1876 г.—сконч. 5 Декабря 1892 г. въ Москвѣ.

Теренинъ Михайль Николаевичъ т. с.
съ 22 Января 1893 года.



ГУБЕРНСКІЕ ПРЕДВОДИТЕЛИ ДВОРЯНСТВА Владимірской губерні. *)

ТРЕХЛѢТІЯ:

| | | |
|--------------|---|---|
| 1778 — 1781. | } | Апраксинъ Графъ Федоръ Алексѣевичъ, ст. сов. |
| 1782 — 1784. | | |
| 1785 — 1787. | | |
| 1788 — 1790. | } | Новиковъ Федоръ Ивановичъ, дѣйст. стат. сов. |
| 1791 — 1793. | | |
| 1794 — 1796. | | |
| 1797 — 1799. | } | Языковъ Евграфъ Михайловичъ, дѣйст. стат. сов. Кузминъ-Короваевъ Андрей Алексѣевичъ, Се- кундъ-маіоръ, съ конца 1797 г. |
| 1800 — 1802. | | |
| 1803 — 1805. | } | Кузминъ-Короваевъ Андрей Алексѣевичъ, Се- кундъ-маіоръ. Курзаковъ Петръ Прокопѣевичъ, надвор. совѣт. Извольскій Павелъ Михайловичъ, коллеж. сов. Танѣевъ Василій Михайловичъ, полковникъ. Волконскій князь Михаилъ Петровичъ, дѣйств. стат. совѣт. Меркуловъ Петръ Кирилловичъ, генераль-маіоръ. Голицынъ князь Александръ Борисовичъ, полк. Хмѣтевскій Андрей Петровичъ, гвардіи подпор., съ Ноября 1826 г. Меркуловъ Петръ Кирилловичъ, тайн. сов., сенат. Хмѣтевскій Андрей Петровичъ, гвардіи подпор., съ Ноября 1829 г. Хмѣтевскій Андрей Петровичъ, гвардіи подпор. Акинфовъ Федоръ Владиміровичъ, генер.-маіоръ. Акинфовъ Федоръ Владимір., тайн. совѣт., сенат., до 17 Апр. 1838 г. Голицынъ князь Александръ Борисовичъ, дѣйств. стат. совѣт. |
| 1806 — 1808. | | |
| 1809 — 1811. | | |
| 1812 — 1814. | | |
| 1815 — 1817. | | |
| 1818 — 1820. | | |
| 1821 — 1823. | | |
| 1824 — 1826. | | |
| 1827 — 1829. | | |
| 1830 — 1832. | | |
| 1833 — 1835. | | |
| 1836 — 1838. | | |
| 1839 — 1841. | | |

*) Предвод., депут. и секрет. дворян. Влад. губ., изд. 1887 г. Вл. Н. Акинфова и Н. С. Строилова.

| | |
|---------------|---|
| 1842—1844. | Хмѣтевскій Андрей Петровичъ, отстав. гвардіи поручикъ. |
| 1845—1847. | Богдановъ Сергѣй Никаноровичъ, дѣйт. стат. сов. |
| 1848—1850. | |
| 1851—1853. | |
| 1854—1856. | |
| 1857—1859. | |
| 1860—1862. | Солениковъ Дмитрій Васильевичъ, дѣйст. стат. сов. |
| 1863—1866. | Огаревъ Михаилъ Ильичъ, коллеж. совѣт. |
| 1867—1869. | Апраксинъ графъ Николай Петровичъ, дѣйств. стат. совѣт. |
| 1870—1872. | Кожинъ Петръ Павловичъ, тайный совѣтникъ. |
| 1873—1875. | |
| 1876—1878. | |
| 1879—1881. | |
| 1882—1884. | |
| 1885—1887. | Грузинскій Свѣтл. князь Николай Ильичъ, дѣйств. стат. совѣт., егермейстеръ Высочайшаго Двора. |
| 1888—1890. | Леонтьевъ Михаилъ Михайловичъ, стат. совѣт., егермейстеръ Высочайшаго Двора. |
| 1891—1893. | |
| 1894— | |



ВИЦЕ-ГУБЕРНАТОРЫ.

1. Съ 29 Сентября 1802 г. статскій совѣтникъ Гавріиль Ивановичъ Колокольцевъ.
2. Съ 6 Іюня 1821 г. отставной артиллеріи полковникъ Федоръ Карловичъ Гебгардтъ.
3. Съ 6 Апрѣля 1823 г. коллежскій совѣтникъ Платонъ Евграфовичъ Языковъ.
4. Съ 7 Мая 1826 г. коллежскій совѣтникъ Иванъ Ивановичъ Лаубе.
5. Съ 30 Ноября 1829 г. коллежскій совѣтникъ Владиміръ Саввичъ Смирновъ.
6. Съ 1 Февраля 1838 г. надворный совѣтникъ Павелъ Сергѣевичъ Кожинъ.
7. Съ 4 Ноября 1842 г. статскій совѣтникъ Михаилъ Кондратьевичъ Флейшеръ.
8. Съ 7 Ноября 1847 г. коллежскій совѣтникъ Петръ Матвѣевичъ Муравьевъ.
9. Съ 26 Сентября 1853 г. статскій совѣтникъ Аполлонъ Петровичъ Болгинъ.
10. Съ 27 Марта 1859 г. статскій совѣтникъ Германъ Густавовичъ Лерхе.
11. Съ 16 Марта 1862 г. дѣйствительный статскій совѣтникъ Платонъ Васильевичъ Сафоновъ.
12. Съ 8 Ноября 1866 г. дѣйствительный статскій совѣтникъ Григорій Григорьевичъ Григорьевъ.
13. Съ 3 Іюня 1870 г. дѣйствительный статскій совѣтникъ Василій Алексѣевичъ Семеновъ.
14. Съ 4 Октября 1890 г. дѣйствительный статскій совѣтникъ Владиміръ Николаевичъ Акинфовъ.
15. Съ 30 января 1893 г. статскій совѣтникъ Владиміръ Александровичъ Левашовъ.
16. Съ 24 Марта 1894 г. въ званіи камеръ-юнкера, коллежскій совѣтникъ Князь Николай Петровичъ Урусовъ.



ВОСПОМИНАНІЕ

о пребываніи Московскихъ Святыхъ въ г. Муромѣ въ 1812 году.

День 10-го Сентября въ гор. Муромѣ торжественно празднуется. Празднество это установлено въ память пребыванія въ городѣ въ 1812 г. чудотворныхъ иконъ Божіей Матери:—Иверской и Владимірской—и избавленія Мурома отъ нашествія Французовъ.

Въ то время, когда непріятельскія полчища приблизились къ Москвѣ и жители ея спѣшили скрыться въ сосѣднія и дальнія губерніи,—рѣшился оставить первопрестольную столицу и Преосвященный Августинъ (*), Викарій Московской митрополіи, увозя съ собою драгоценности соборовъ и святыхъ иконы Иверской и Владимірской Божіей Матери.

Въ запискахъ мѣстнаго хроникера А. А. Титова сказано: „10-го Сентября (**) многочтимыя Святыхъ иконы прибыли въ градъ Муромъ и Его Преосвященство остановился въ монастырѣ Благовѣщенскомъ, занявъ комнаты настоятеля. Здѣсь Преосвященный принималъ чиновниковъ, военныхъ, духовенство и городскихъ жителей, являвшихся къ нему съ привѣтствіемъ о благополучномъ его прибытіи. Цѣль путешествія Преосвященнаго заключалась въ дальнѣйшемъ слѣдованіи его на Вологду; по этому Преосвященный говорилъ, что ему во Владимірѣ рекомендовали удобнѣе совершить туда путь изъ Мурома, тогда какъ ближайшій трактъ лежитъ чрезъ Владиміръ и Суздаль; на это Преосвященный, съ чувствомъ глубокой горести, сказалъ: „нѣтъ, видно такъ угодно Богу, я останусь здѣсь и далѣе не поѣду.“ Какъ обрадованы были жители его изрѣченіямъ: они, кажется, не болѣе вѣрили объявленіямъ журнальнымъ о тогдашнемъ положеніи дѣлъ своего отечества, чѣмъ спокойному пребыванію здѣсь Владыки Московскаго. Правитель Митрополіи исполнилъ слово свое, сказанное имъ, можетъ быть, по вдохновенію: онъ не выѣхалъ далѣе и уже, по совершенномъ освобожденіи Москвы, и именно 20 Октября, выѣхалъ на паству свою; стеченіе народа было многочисленное, не смотря на время осени; жители болѣе пяти верстъ несли на рукахъ Святыхъ иконы“.

Устные рассказы мѣстныхъ старожилловъ дополняютъ, что день, въ который принесены святыхъ иконы, былъ Вторникъ; помѣщены онѣ—въ монастырскомъ храмѣ Благовѣщенія Пресвятыя Богородицы.—Подъ защиту и покровительство ихъ стекались изъ ближнихъ и дальнихъ мѣстъ различные именитые и простого званія люди; нѣкоторые же, покинувшіе свои пепелища,

(*) Августинъ Виноградскій, Архіепископъ Московскій и Коломенскій и Троицкія Сергіевы Лавры архимандритъ; по смерти Митрополита Платона вступилъ въ управленіе Московскою епархіею, наименованъ Архіепископомъ Дмитровскимъ въ 1814 году, а—Московскимъ и Коломенскимъ въ 1818 году. Умеръ 3 Марта 1819 г.

(**) Во Вторникъ.

боясь неприятельскаго нашествія, нашли въ гостепріимномъ городѣ надежный пріютъ и молитвенное утѣшеніе. Богомольцы прибывали каждый день и постоянныя молебствія чудотворнымъ иконамъ не прекращались во все сорокадневное пребываніе ихъ въ Муромѣ.

„Здѣсь же (въ соборѣ) 18 Октября 1812 года, Московскій Архіепископъ Августинъ,—пребывавшій въ Муромѣ съ чудотворными иконами Владимірскія Пресвятыя Богородицы, изъ Московскаго Успенскаго собора и Иверскія—отъ Воскресенскихъ воротъ, получивъ отъ графа Ростопчина радостную вѣсть объ освобожденіи Москвы отъ враговъ, принесъ благодарственное молебствіе Всевышнему Спасителю Россіи и послѣ литургіи произнесъ молитву и трогательную рѣчь, а 20 Октября (въ Воскресенье) въ этомъ же соборѣ Августинъ простился краснорѣчивымъ словомъ съ жителями Мурома и посѣдилъ въ древнюю столицу, гдѣ ожидали его подвиги, достойныя пастыря церкви и учителя народа. Муромцы провожали его за городъ при колокольномъ звонѣ, съ крестнымъ ходомъ, въ которомъ несли св. иконы Владимірской и Иверской Богоматери. Съ того времени, 10 Сентября каждаго года, въ воспоминаніе пребыванія въ Муромѣ Святыхъ Московской, бываетъ торжественный крестный ходъ изъ собора, кругомъ всего города“ (*).

Впослѣдствіи Муромцы часто съ благоговѣніемъ вспоминали объ этомъ событіи и страстно желали какимъ-либо достойнымъ образомъ увѣковѣчить о немъ память. Въ этомъ случаѣ помогъ имъ Игуменъ Благовѣщенскаго монастыря Теофилъ, предложивъ день чествованія св. иконъ установить навсегда, въ память пребыванія ихъ въ городѣ Муромѣ въ тяжелую годовщину отечественной войны 1812 года. Возникшую по этому случаю офіціальную переписку мы приводимъ здѣсь дословно.

„Въ МУРОМСКУЮ ГРАДСКУЮ ДУМУ.

Отъ Муромскаго-жъ Благовѣщенскаго монастыря игумена Теофила

С о о б щ е н і е.

Не безъизвѣстно есть всему свѣту, сколько Россія въ 1812-мъ году отъ суностата и общаго въ Европѣ врага пострадала; раззореніе городовъ претерпѣла и человѣчество погибло; всякій сердобольный человѣкъ только съ ужасомъ на сіе взиралъ и трепеталъ, ожидая такой же участи, какія и ближнимъ отъ сильнаго нападенія послѣдовали. Но, слава Богу, городъ Муромъ и жители его, не токмо сами по себѣ спаслися, но даже не одни тысячи людей, пріѣзжихъ изъ Москвы, въ ономъ сохранились и благополучно возвратились въ свое жилище. Отъ чего-жъ такое счастье намъ и имъ произошло? Отъ того, что здѣсь присутствовала съ нами Преблагословенная Матерь Божія, въ Чудотворныхъ своихъ, Владимірскія и Иверскія, Иконахъ и мы, яко небесный даръ получивши и со упованіемъ взирая на оныя, въ надеждѣ истинно постыждены не были и послѣ паки съ честію при крестномъ ходѣ проводили.—Но что-жъ мы, за сіе избавленіе принесемъ ей? Конечно, ничто другое, какъ жертву Богу отъ чистаго сердца и духа смиреннаго и въ незабвенную память—избрать день въ честь Божія Матери каждаго годно и оный продолжить съ молитвословіемъ и съ крестнымъ ходомъ. Дабы Господь Богъ удостоилъ насъ послѣдовать хотя за однимъ, во Святомъ Евангеліи упоминаемымъ похвальнымъ прокаженнымъ, который исцѣлѣвъ,

(*) Всемирная иллюстрація 1872 года № 167, „Соборъ во имя Рождества Богородицы, въ Муромѣ“.

тотчасъ возвратясь ко Христу со гласомъ велиемъ, слава Бога и падъ ниць при ногу Спасителю, хвалу ему воздавъ, а на прочихъ, какую Спаситель за умолчаніе укоризну произнесъ, сказавъ: не десять-ли очистишася, да девять гдѣ, како не обретошася возвращшеся дати славу Богу, только иноплеменникъ сей. Возстанемъ убо и мы, Православные Христіане. Я отъ побужденія сего, сообщая симъ вамъ чрезъ Муромскую Градскую Думу, прошу покорно, посовѣтовавшись обществомъ своимъ, не угодно-ли будетъ имъ составить по себѣ память и избрать въ году на сей разъ одинъ день празднованія съ крестнымъ ходомъ, либо пришествія сюда образовъ Божія Матери въ 10-е число Сентября, или препровожденія въ 20-й день Октября и послѣ ущедрить немощную братію, да и самихъ васъ по псаломѣвцу, яко взирающихъ на нища и убога впредь въ день лють избавитъ Господь. Что-жъ по сему послѣдуетъ, меня не оставитъ увѣдомить, чего и ожидаю. Марта 30 дня 1815 года.—*Феофилъ, игумень Благовѣщенскій*“.

По этой бумагѣ состоялся общественный приговоръ Муромскихъ гражданъ слѣдующаго содержания: „1815 года, Апрѣля 9-го дня, Муромское купечество и мѣщанство, будучи въ собраніи, выслушали сообщеніе Муромскаго Благовѣщенскаго монастыря игумена Феофила, присланное отъ 30 Марта сего года въ здѣшнюю Градскую Думу, о принесеніи жертвы Богу отъ чистаго сердца и духа смиреннаго, за избавленіе отечества нашего отъ нашествія и раззоренія лютаго исконнаго врага, ради присутствованія въ здѣшнемъ городѣ Божія Матери во Святыхъ Ея Иконахъ, Владимірской и Иверской. Согласно приговорили, что общество города Мурома, пріемля за священный долгъ предлогъ отца Игумена Феофила во всемъ, по тому отношенію, назначастъ съ своей стороны имѣть празднество, съ крестнымъ ходомъ, принесенія тѣхъ Святыхъ Иконъ въ Муромъ, то есть Сентября въ 10 день, ежели сіе со стороны вышняго духовнаго правительства позволено будетъ.—Градской Голова Петръ Мяздриковъ, Гласный Прокофій Зворыкинъ, Гласный Григорій Желѣзниковъ, Градскій Староста Павелъ Мошенцовъ, Гласный Иванъ Зворыкинъ, Петръ Засухинъ и вмѣсто Акима Стулова подписался—Дмитрій Овчинниковъ, купецъ Василій Зубчаниновъ, купецъ Василій Гундобинъ, купецъ Федоръ Антоновъ, Петръ Синевъ, Иванъ Зворыкинъ, Назаръ Стуловъ, Иванъ Коломнинъ, Алексѣй Титовъ, Михайло Усовъ, купецъ Аванасій Крашениниковъ, Ковонъ Серебренниковъ, Иванъ Кушельниковъ, Иванъ Прокофьевъ Суздальцевъ, Алексѣй Гладковъ, Иванъ Зворыкинъ, Федоръ Зворыкинъ, Федоръ Пехорошевъ и вмѣсто Алексѣя Воцинина, Алексѣй Кокоревъ и вмѣсто Ивана Серебренникова, Ефимъ Усовъ, Александръ Пестовъ, Иванъ Ивановъ Гладковъ, Петръ Щелковъ, Николай Коломнинъ, Петръ Дружининъ, Евдокимъ Крюковъ, Николай Усовъ, Иванъ Гладковъ, Егоръ Зворыкинъ, Степанъ Емельяновъ, Евстифей Сосульниковъ, Иванъ Крыловъ, Петръ Алексѣевъ, купецкій сынъ Василій Суздальцевъ, купецкій сынъ Иванъ Кушельниковъ, купецъ Дмитрій Матвѣевъ Масляниковъ, Никифоръ Коняхинъ, Василій Тагуновъ, Никифоръ Дмитриевъ Зворыкинъ, Аванасій Деевъ, Иванъ Самаринъ, Павелъ Зворыкинъ, купецкій сынъ Петръ Бибинъ, Алексѣй Жадинъ“.

Вскорѣ затѣмъ иг. Феофилъ получилъ изъ Муромской Думы слѣдующее увѣдомленіе: „Муромскаго Благовѣщенскаго монастыря Отцу Игумену Феофилу.

Изъ МУРОМСКОЙ ГОРОДСКОЙ ДУМЫ.

Минувшаго Апрѣля 9 числа, сего 1815 года, Муромское купечество и мѣщанство, будучи въ собраніи и выслушавъ отношеніе ваше, отъ 30 числа Марта, въ Думу сію присланное, въ томъ, не угодно-ли будетъ Градскому

Обществу въ память избавленія здѣшняго града отъ нашествія и раззоренія въ 1812 году бывшаго въ Россіи непріятели, по случаю присутствованія Божія Матери во святыхъ Ея Иконахъ Владимірскія и Иверскія, здѣсь находившихся, избрать въ году день, для празднованія, съ крестнымъ ходомъ, согласно приговорили, что общество града Муромъ, пріемля за священнѣйшій долгъ назначаетъ со своей стороны имѣть празднество, съ крестнымъ ходомъ, принесенія тѣхъ Святыхъ иконъ въ Муромъ, то есть Сентября въ 10 день, ежели сіе со стороны вышняго духовнаго Правительства дозволено будетъ; въ знакъ-же такового предполагаемаго торжества, Градское Общество открыло на украшеніе имѣющихся въ Муромскомъ Благовѣщенскомъ монастырѣ Святыхъ Божія Матери иконъ Владимірскія и Иверскія добровольную подписку, по которой усердствующими уже подписано до осьмисотъ пятидесяти рублей, и сверхъ того она еще имѣетъ продолжаться и продолжается. Юня дня, 1815 года.“

Въ отвѣтъ на это игумень Теофилъ извѣстилъ Думу: „Въ Муромскую Градскую Думу, Муромскаго Благовѣщенскаго монастыря Игумена Теофила,

С о о б щ е н і е.

На сообщеніе оной Градской Думы, вступившее ко мнѣ отъ 8-го числа, а мною полученное въ 9-й день сего Юня, скажу симъ убогимъ моимъ отвѣтомъ, что согласіе всего Градскаго Общества, для празднованія Божія Матери, при крестномъ, въ 10-й день Сентября, ходѣ, вѣрно и точно относится сколько въ славу Божию и за тѣмъ и въ честь Божія Матери и виновникомъ просвѣщенія здѣшнихъ гражданъ и странъ Святыхъ, Благовѣрныхъ Князей Константина и съ чадъ его; гдѣ при нихъ въ церкви Благовѣщенской и иконы Владимірскія и Иверскія въ 1812 году оставались и присутствовали, да и теперь какъ будто нарочито вмѣсто ихъ издревле на сіе поставленныя, будучи въ первомъ поясѣ иконостаса, существуютъ въ ономъ, Благовѣщенскомъ монастырѣ, и это припятіе согражданъ и положеніе истинно неотъемлемо къ ихъ добродѣтели Богомыслящихъ людей мнѣнію и событію останется во вѣки годовъ въ памяти потомкамъ ихъ, но только какъ сіе начало празднества напомнулось съ духовной стороны, то дабы къ обще свѣтской и представленіе отъ оной же не было. Прошу оную Думу, когда она согласилась принять мое предложеніе, такъ и высшему Правительству представить объ ономъ свое расположеніе въ каждый годъ, о крестномъ томъ ходѣ, чѣмъ болѣе и отличить свое, а не инаково чье побужденіе, что-жъ по сему учинено будетъ, объ ономъ меня увѣдомить. Юня 22-го дня 1815 года. Теофилъ, игумень Благовѣщенскій.“

Затѣмъ отъ Муромской Градской Думы было подано прошеніе на имя Преосвященнаго Ксенофонта, епископа Владимірскаго (*) и о послѣдовавшей его резолюціи Консисторіей данъ указъ Муромскому Духовному Правленію, а этимъ, послѣднимъ, сообщено въ Муромскую Градскую Думу за № 432-мъ:

„Сего Августа, отъ 10 дня, въ присланномъ изъ Владимірской Консисторіи въ сіе Правленіе Указѣ написано: резолюціею Его Преосвященства, послѣдовавшею по прошенію Муромской Градской Думы Гласнаго Прокофія Зворыкина, о дозволеніи Муромскому Градскому Духовенству, по усердію Муромскихъ Гражданъ, въ честь Святыхъ иконъ Божія Матери, Иверскія и Владимірскія, имѣть ежегодное Сентября въ 10-е число, то есть въ день принесенія изъ города Москвы въ Муромъ, вышеупомянутыхъ Чудотворныхъ иконъ, празднованіе съ крестнымъ изъ Собора въ Благовѣщенскій монастырь

(*) Ксенофонтъ Троепольскій, еп. Владимірскій и Суздальскій, съ 1800 по 1821 годъ.

ходомъ, предписано: „позволяется, о чемъ дать знать Духовному Правленію Указомъ“. Почему Владимірская Консисторія приказали: съ предписаніемъ резолюціи Его Преосвященства, для должнаго исполненія и объявленія кому слѣдуетъ, послать въ оное Правленіе Указъ. Почему въ семъ Правленіи опредѣлено: съ прописаніемъ Указа Владимірской консисторіи къ здѣшнему благочинному и градскимъ соборнымъ, священно и церковно служителямъ, послать и посланы Указы, равно и Благовѣщенскому монастырю, игумену Теофилу, а для объявленія о семъ города Муромъ гражданамъ, дать знать о семъ въ градскую думу сообщеніями, о чемъ въ оную думу симъ и общается съ тѣмъ, дабы оная благоволила, за употребленную въ Правленіи по сему дѣлу, вмѣсто гербовой, всего за 8 листовъ, простую бумагу, отослать куда слѣдуетъ, и о послѣдующемъ правленіи увѣдомить. Августа 13-го дня, 1815 года.—Вознесенскій іерей Николай Спекторскій. 14-го класса—Рождественскій.“

На это послѣдовало въ Муромское уѣздное Казначейство изъ Муромской градской думы сообщеніе такого содержанія:

„По сообщенію Муромскаго духовнаго правленія, въ думѣ сей полученному, отъ 13-го сего Августа: о дозволеніи здѣшнему духовенству, по усердію Муромскихъ гражданъ, въ честь святыхъ иконъ Божія Матери—Иверскія и Владимірскія, имѣть ежегодное, Сентября въ 10-е число, т. е. въ день принесенія изъ Москвы въ Муромъ тѣхъ чудотворныхъ иконъ, празднованіе съ крестнымъ изъ собора въ Благовѣщенскій монастырь ходомъ, требуемые онымъ правленіемъ, за употребленную, вмѣсто гербовой, простую бумагу, за 8 листовъ, деньги—четыре рубля, при семъ въ оное казначейство посылаются; въ полученіи коихъ благоволено бѣ было дать квитанцію. Августа 23-го дня, 1815 года“.

Въ то же время послано: „Въ Муромское духовное правленіе, изъ Муромской градской думы, сообщеніе.

„Таковое сообщеніе, полученное въ здѣшней думѣ изъ онаго духовнаго правленія, отъ 13-го сего Августа, съ прописаніемъ указа Владимірской консисторіи, о дозволеніи здѣшнему духовенству, по усердію Муромскихъ гражданъ, въ честь святыхъ иконъ Божія Матери, Иверскія и Владимірскія, имѣть ежегодное, Сентября въ 10-е число, то есть въ день принесенія изъ Москвы въ Муромъ тѣхъ чудотворныхъ иконъ, празднованіе, съ крестнымъ изъ собора въ Благовѣщенскій монастырь ходомъ, къ здѣшнему обществу, купечеству и мѣщанству, объявлено и за употребленную по сему, вмѣсто гербовой, простую бумагу, за 8 листовъ, деньги четыре рубля въ Муромское уѣздное казначейство при сообщеніи отосланы; о чемъ духовное правленіе и благоволило быть извѣстно.—Августа 23-го дня, 1815 года“.

Этой послѣдней бумагой заканчивается официальная переписка по установленію въ Муромѣ навсегда ежегоднаго праздника въ честь иконъ Божіей Матери на 10-е число Сентября. Такимъ образомъ,—первое празднованіе совершилось торжественно 10-го Сентября 1815 года, также неуклонно повторяется оно изъ года въ годъ—до настоящаго времени, въ слѣдующемъ видѣ:

Наканунѣ (9 Сентября) во всѣхъ городскихъ церквахъ, отправляется всеобщая; передъ окончаніемъ ся, на соборной колокольнѣ, ударяютъ нѣсколько разъ въ одинъ край большаго колокола „къ ходу“ и тѣмъ оповѣщаютъ жителей о имѣющемъ быть на слѣдующій день крестномъ ходѣ вокругъ города. Утромъ (10-го Сентября) служится въ Богородицкомъ соборѣ поздняя обѣдня,—чаще всего архимандритомъ Спасскаго монастыря, въ со-

служеніи соборнаго духовенства, — передъ окончаніемъ которой, начинается праздничный благовѣсть на соборной колокольцѣ — „къ сбору“, созывающій духовенство городскихъ церквей съ святыми иконами и хоругвями въ соборъ, а также желающихъ принять участіе въ хожденіи вокругъ города. Часамъ къ 9½ утра приносятъ къ собору святые иконы съ хоругвями изъ церквей Успенской, Вознесенской, Срѣтенской, Козмодамианской, Николоможайской, Спасскаго монастыря, Воздвиженской и Пятницкой, изъ остальныхъ же церквей — присоединяются къ крестному ходу на пути его слѣдованія. По окончаніи обѣдни въ соборѣ, все городское духовенство, собравшееся здѣсь, облачившись въ праздничныя ризы, во главѣ съ о. архимандритомъ, выступаетъ изъ Царскихъ вратъ попарно и въ преднесеніи святыхъ иконъ съ хоругвями соборныхъ и прочихъ церквей, при хоровомъ пѣніи тропарей, въ сопровожденіи многолюдной толпы гражданъ, торжественно шествуетъ по направленію къ Благовѣщенскому монастырю. Вначалѣ идутъ соборною площадью, мостомъ, что у часовни и торговыхъ рядовъ, хлѣбною площадью, мимо Николозарядненской церкви, присоединивъ къ ходу ея святые иконы съ хоругвями и духовенствомъ; далѣе переходятъ мостъ у таможи и конную площадь; миновавъ Троицкій женскій монастырь, слѣдуютъ чрезъ святые ворота въ Благовѣщенскій монастырь; святые иконы вносятся въ храмъ, за ними входитъ духовенство и большая часть народа, хоругви же остаются на монастырскомъ дворѣ, а не вмѣстившійся въ храмъ народъ стоитъ на папертяхъ, дворѣ и на площади, противъ монастыря.

Празднованіе святымъ иконамъ Божіей Матери Иверской и Владимірской, главнымъ образомъ, совершается въ Благовѣщенскомъ монастырѣ, гдѣ имѣются копии съ святыхъ иконъ.

Съ прибытіемъ крестнаго хода, часовъ въ 10-ть утра, тотчасъ начинается въ храмѣ Благовѣщенія Пресвятыя Богородицы божественная литургія соборнѣ, по окончаніи ея, при участіи всего градскаго духовенства, служится праздничный молебенъ, а затѣмъ снова, часовъ въ 11, съ соединеніемъ монастырскихъ святыхъ иконъ, крестный ходъ направляется въ Троицкую улицу; съ переходомъ на набережную, ведущую къ бесѣдкѣ у р. Оки, присоединяются къ ходу святые иконы, съ хоругвями и духовенствомъ Николонабережной церкви, далѣе ходъ, проходя подножіемъ Воскресенской церкви, переходитъ на набережную улицу „Кожевники“, а въ ненастную погоду на Георгіевскую, включая въ составъ процессіи святые иконы съ хоругвями и духовенство Георгіевской церкви. Дойдя, почти, до границы Слободской земли, Клеезаводскаго переулка, крестный ходъ направляется влѣво и подымается узкимъ переходомъ на береговую возвышенность штабной слободки (предмѣстье города) — „Штапъ“ (*), гдѣ встрѣчается святыми иконами, хоругвями и духовенствомъ Воскресенской кладбищенской церкви. По серединѣ улицы на „Штапу“ совершается благодарственное молебствіе, съ колѣнопреклоненіемъ, во избавленіе города отъ „мороваго повѣтрія“. Подвигаясь далѣе, процессія останавливается на холерномъ кладбищѣ; на немъ поютъ панихиду по умершимъ въ холерные годы. Перейдя поле, процессія входитъ въ южныя ворота Запольнаго кладбища, здѣсь также совершается панихида и крестный ходъ удаляется съ кладбища чрезъ западныя ворота; огибая городъ съ сѣвера, ходъ поворачиваетъ къ югу „по-солонь“; прибывъ на выѣздъ Московской улицы, у кузницъ и каменнаго моста, крестный ходъ останавливается для совершенія молебствія, въ память

(*) Мѣстное названіе.

встрѣчи и провода святыхъ иконъ Богоматери въ 1812 году. Подвигаясь къ ярмарочному фонтану, что въ концѣ Вознесенской улицы, снова служится молебенъ, съ водоосвященіемъ въ открытомъ бассейнѣ; затѣмъ ходъ слѣдуетъ полемъ, влѣво, мимо кирпичныхъ сараевъ и Бучихскаго оврага; направляясь Пятницкой улицей, вступаетъ на кладбище бывшей Пятницкой церкви, а нынѣ во имя Сошествія Святаго Духа; —здѣсь справляется панихида по умершимъ. Далѣе ходъ слѣдуетъ узкими воротами, чрезъ сосѣдній дворъ купцовъ Суздальцевыхъ, а за тѣмъ длинной процессіей по неширокой набережной рѣки Оки, вдоль ея теченія, съ юга на сѣверъ; подойдя къ бульварному въѣзду, ходъ подымается на Воеводскую гору, гдѣ тѣсно группируется на площади передъ соборными храмами. Здѣсь въ послѣдній разъ торжественно совершается благодарственный молебенъ съ колѣнопреклоненіемъ и крестный ходъ заканчивается; святая иконы и хоругви разносятся по церквамъ, духовенство и сопровождавшіе процессію — расходятся.

Нужно замѣтить, что крестный ходъ направляется вокругъ города противъ теченія солнца — „по-солонь“. Съ приближеніемъ хода къ какой либо церкви, стоящей на пути или неподалеку, производится на ней праздничный звонъ, такъ что городъ, во все время шествованія крестнаго хода, торжественно оглашается колокольнымъ звономъ.

Такимъ образомъ, крестный ходъ огибаетъ пространство, по окраинамъ города, на протяженіи восьми верстъ; времени же употребляется на это прохожденіе три съ половиною часа.

Если-же 10-го Сентября случится ненастная погода, тогда крестный ходъ совершается только изъ собора въ Благовѣщенскій монастырь, гдѣ выслушивается литургія съ праздничнымъ молебномъ, а крестный ходъ откладывается до другого, болѣе благопріятнаго времени. Затѣмъ, въ первый ведренный, преимущественно праздничный, день собирается снова крестный ходъ въ соборъ и, съ окончаніемъ обѣдни въ немъ, совершается хожденіе его вокругъ города обычнымъ порядкомъ, не заходя уже въ Благовѣщенскій монастырь, а принимая изъ него по пути святая иконы съ хоругвями. Такъ было въ 1894 году, когда непастье заставило отложить крестный ходъ вокругъ города до 25-го Сентября.

Н. Добрынкинъ.

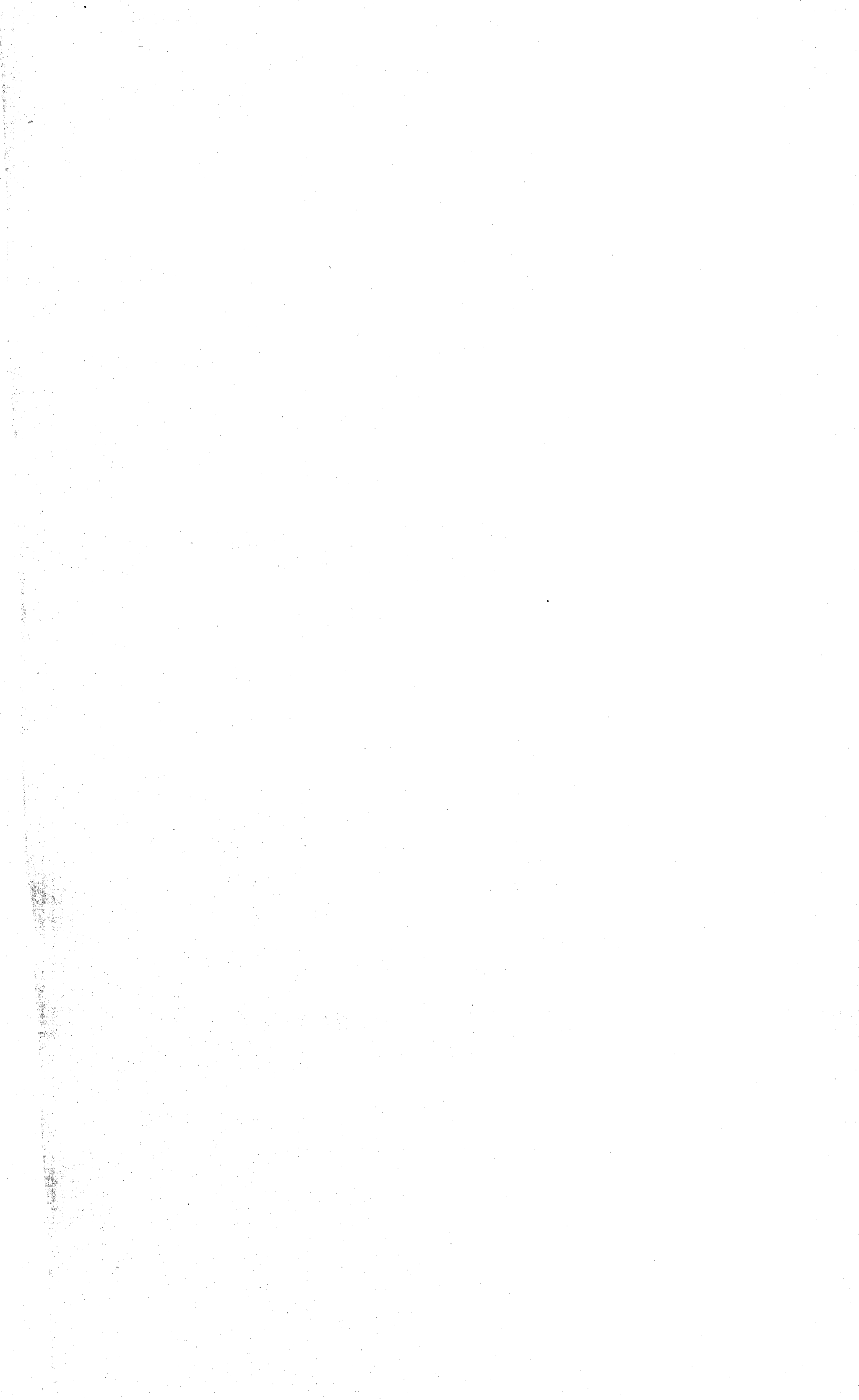

СВЯЩЕННАЯ КАРТИНА

„ПЛОДЫ СТРАДАНИЙ ХРИСТОВЫХЪ.“

Въ г. Муромѣ, въ Ново-Козмодамианскомъ храмѣ, воздвигнутомъ въ 1804 году, въ честь Смоленскія иконы Божіей Матери, случайно найдена на папертяхъ старинная священная картина: „Плоды страданій Христовыхъ“. Эта картина, по есей вѣроятности, принадлежала прежде, полуразрушенной нынѣ, древней Козмодамианской церкви, сооруженной въ половинѣ XVI столѣтія. Съ разрушеніемъ этой церкви, въ 1867 году, всѣ иконы и церковная утварь, перенесены въ новый храмъ и его кладовую.

Картина написана на липовой дскѣ, живописно и художественно: въ стилѣ стариннаго письма, съ преобладающими колерами краснаго и зеленаго цвѣтовъ. Величина: дски 12×10 вершковъ, картины $10\frac{1}{2} \times 8\frac{1}{2}$ в.в.; толщина дски $\frac{3}{4}$ в., рамы, наложенной съ лица, галтелью $\frac{1}{4}$ верш.

Въ серединѣ картины помѣщено распятіе Господа Нашего Іисуса Христа на шестиконечномъ крестѣ, поставленномъ на Голгофѣ; въ нѣдрахъ ея заключены кости и глава Адамовы. Внизу сдѣлана надпись:

„Древо израсте мірові спасенно
На кровинѣ въ мѣсте оутвержденно
На немъ Хрѣтосъ плоди распати оумертвиса—
Снѣродомъ адѣмъ онымъ оживиса“.

Христосъ изображенъ на крестѣ съ нѣсколько склоненной къ правому плечу головой, уже почившимъ. Христосъ увѣнчанъ кресчатымъ нимбомъ, съ обычными литерами на немъ, изъ которыхъ уцѣлѣла одна средняя „О“; остальные стерты.

Чресла Спасителя прикрыты бѣлымъ заносомъ съ красными штрихами складокъ по немъ и черною двойною оторочкою по краямъ.

На верхней конечности креста прикрѣплена „дшица“, съ общепринятыми инициалами: „І Ѡ Ѡ І“ (Іисусъ Назарей Царь Іудейскій). По сторонамъ нимба: „Іс Хс“ (Іисусъ Христосъ).

Всѣ надписи на картинѣ исполнены Славянскимъ письмомъ, черною краскою, только по крестовинамъ сдѣланы бѣломъ: на верхней—„высота“, на поперечной,—слѣва—„широта“, справа—„длгота“ и внизу—„глубина“.

Изъ рукъ Христа спускаются разодранные свитки, съ надписями слѣва — „пра мѣтса крови — яко рѣки — отгрѣхѣ — мыѣ вѣрны члвкѣ“ (изъ ранъ льется кровь яко рѣки отъ грѣховъ мыетъ вѣрны чловѣки); справа руки ра — прострѣ — вае въ призрачѣ еѣ — народы — вѣрны — в милости — спасаетъ“ (руки распространяетъ въ призрачѣ его народы вѣрны въ милости спасаетъ).

По верхъ крестовины надписано: „чѣ-намъ смерть гда йса всѣ“ чловѣкѣ во спас-еніе благоутробно процвѣтоша“ (честная смерть Господа Иисуса всѣмъ чловѣкомъ во спасеніе благоутробно процвѣтоша).

Подъ распростертыми руками Спасителя, по бокамъ креста начертано: слѣва — „не судиуъ во-точно йсау“ справа — „дѣти что въасъ и сего распята ѣ коринѣомѣ ѣ“ (Не судихъ бо точно Иисуса Христа — дѣти что въ васъ и сего распята).

Древо креста изображено разцвѣтшимъ: отъ подножной, косою перекладины, вверхъ и внизъ раскинуты вѣтви, съ овально зубчатыми листьями и роскошными букетами цвѣтовъ; между ними написано: „всѣлѣ дрѣва — сій два круша-тса“ (въ силѣ дрѣва сїи два крушатся).

Изъ нижняго цвѣтка, съ правой стороны книзу, выдѣляется рука, съ молотомъ, угрожающая аду, представленному въ нижнемъ углу справа, въ видѣ чудовищной, огненной, звѣриной пасти, наполненной грѣшниками и демонами; челюсти звѣря прикованы къ нижней части креста двумя массивными цѣпями. Внизу надпись: „Отдрѣвѣ крестнаго діаволъ свѣзасъ люта й злоба и прелестъ попраса. Древомаъ челюсти раѣадѣтца ада“.

На другомъ цвѣткѣ, выше, съ той же стороны, предстоить ангелъ Господень, съ круглымъ щитомъ въ рукахъ, на которомъ изображены три закрытыхъ сосуда, поставленныхъ на возвышеніи, въ видѣ стола, и выходящія изъ плоскости щита двѣ лѣстницы, какъ принадлежности распятія. Слева, на цвѣткѣ, также ангелъ держитъ въ правой рукѣ чашу — потѣрь, въ которую изливается кровь изъ прободеннаго ребра Иисуса Христа; въ лѣвой рукѣ ангела — круглый щитъ, съ зарисованнымъ на немъ ковчегомъ и въ немъ — копіями; по мимо щита, непосредственно, едва замѣтны, трость и копіе — орудія страданій Спасителя.

Ниже цвѣтка и вѣтви, на той же лѣвой сторонѣ, группа возставшихъ изъ гробовъ, умершихъ праведниковъ, юношей и старцевъ, съ обращенными къ Христу лицами и молебно поднятыми руками.

Отъ длинной поперечной крестовины выдѣляются многочисленныя вѣтви, съ листьями и цвѣтами, вверхъ и внизъ. Съ праваго конца извивается вѣтвь, въ листьяхъ, съ букетомъ цвѣтовъ, оканчивающаяся рукою, вооруженною мечемъ, которымъ она поражаетъ смерть, срубая ей голову. — Изображеніе смерти представлено скелетомъ, сидящимъ верхомъ на бѣломъ, покрытомъ краснымъ чепракомъ, жеребяти, стремившимся съ горы и павшимъ на колѣни. Въ рукахъ смерти, опрокинутая книзу коса; на спинѣ — объемистый мѣшокъ, наполненный смертоносными стрѣлами.

Позади—кудрявое дерево, а выше его, въ продолговатомъ щитѣ, надпись: „грѣхъовна-а смѣрть нынѣ—оупрадіниса—прозвѣннѣ древома въ-конѣца погубиса добро-дѣтели—тщити-теса—творити зло-вы нѣо-вамъ—грѣхъ не имѣ вредити“ (грѣховная смѣрть нынѣ упразднися,—прозвѣннѣмъ древомъ въ конецъ погубися—добродѣтели тщитися творити—злобы, ибо вамъ грѣхъ не имать вредити).

Влѣво выступаетъ изъ цвѣтка другая рука, держащая вѣнецъ надъ пятиглавою церковью, съ маковицами, увѣнчанными восьмиконечными крестами. Дѣвѣ къ краю, отъ руки, въ продолговатомъ щитѣ написано: „Издерева—крестна вѣнѣ—израстаете—пачѣи вѣрки—оныи подава и кто здѣ—встрасти рамы-шлѣе крестне и приимѣ—вѣнецъ вжи-зни не преле-стнен“ (изъ древа крестна—вѣнецъ израстаетъ—терпящимъ въ церкви оный подаваетъ—и кто здѣ встрасти размышляетъ крестне—и приемлетъ вѣнецъ въ жизни непрелестней).

Внутри церкви, между колонъ, стоятъ четыре Евангелиста, надъ ними по карнизу начертаны ихъ имена, а выше въ полукружіяхъ стѣнныхъ фазъ помѣщены символы Евангелистовъ, въ такомъ порядкѣ: 1) Лука и телець, 2) Маркъ и левъ, 3) Матѣей и человѣкъ и 4) Іоаннъ и орель. Внизу написано:

„Благовѣствѣтъ црковь веселѣса
Хртова бо кровъ на ню' изліѣса
Внѣн спасошася премноги народы
Приимша всюду блаженныя свободы“.

Вѣтви, стремящіяся вверхъ отъ этой крестовины, украшены восьмью роскошными цвѣтами; на нихъ поставлены круглыя щиты, съ изображеніями различныхъ орудій страданій Іисуса Христа; щиты поддерживаются восьмью ангелами, по четыре съ каждой стороны, съ обращенными лицами къ Распятому Христу. Надъ ними по сторонамъ надпись: „ангели—гдни“ (ангели Господни). На красныхъ щитахъ вырисованы (отъ лѣвой руки къ правой): 1) копіи и трости, 2) темница, 3) столбъ съ бичами, 4) двѣ руки свято-татственныя и въ одной—пучекъ волосъ, 5) кувшинъ, изъ котораго Пилать умылъ руки предъ народомъ, или сосудъ съ оцтомъ (желчью), 6) терновый вѣнецъ, 7) три верха крестовъ, заслоненныхъ возвышенностію, у середняго слѣва—копіе, у подножія горы—брошенная одежда Христа, 8) Нерукотворенный Ликъ Спасителя.—Надъ ними небесныя сферы, а въ нихъ группа ангеловъ; по сторонамъ помѣщены красныя круги съ лицами: слѣва—солнца, а справа—луны. Сферы окаймлены облаками, по четыремъ угламъ размѣщены четыре вѣтра, въ видѣ человѣческихъ головъ, испускающихъ изъ гортаней своихъ красныя струи, расходящіяся въ концахъ.

Верхняя часть картины представляетъ рай, въ видѣ вертограда, съ крѣпостною стѣною, башнями и по срединѣ райскими дверями. Въ стѣнахъ рая заключены ангельскія силы, а надъ ними въ полукружіи облаковъ Господь Саваоѣ въ звѣздчатомъ нимбѣ, съ благословляющею десницею латинскаго перстосложенія и державою въ другой рукѣ. Въ срединѣ груди,

въ красномъ кругломъ щитѣ, парить Святой Духъ, въ видѣ голубя. По внѣшнимъ окраинамъ облако въ четырехъ мѣстахъ, какъ-бы странахъ, помѣщены символы Евангелистовъ: слѣва вверху—Орелъ, съ надписью Лука, (*) ниже—телець—Іоаннъ, (**) справа, вверху—ангелочеловѣкъ—Матѳей, внизу—Левъ—Маркъ.

Отъ верхняго конца креста, между ангеловъ съ щитами, подымается вѣтвь съ цвѣтомъ, изъ него исходитъ рука съ ключемъ, отпирающая двери рая. По сторонамъ руки начертано: „Древо—двери не да-ше—знать“.

Въ верхнихъ углахъ картины въ четырехугольникахъ надписи:

Слѣва „Бѣгъ оубъ прѣмилосердый
Залогъ даде людѣ тверды
Клюбви посла вмиръ намъ сѣа
Хрѣта за благодь едина
Накрестѣ сѣа терпѣ страсти
Свободѣ мѣръ сѣа напѣсти“.

Справа „Сѣа иѣсъ иѣстоиша
Бѣгъ члвкъ намъ швѣса,
Клюбви егдѣ всѣкъ спасѣтса
Крѣпный внѣво воѣсѣтса
Хрѣтса отвѣрзи рай совою
Идите конь правотѣю“.

Подобнаго рода картины, замѣчаетъ Н. В. Покровскій, (***) встрѣчаются въ гравюрахъ и на иконахъ; въ изданіяхъ г. Ровинскаго есть двѣ такія гравюры, въ Тверскомъ музеѣ есть одна икона и въ Псковѣ, на юго-западномъ столпѣ въ церкви святаго Георгія (Латышской), другая.

По отношенію сюжета картины Н. В. Покровскій высказываетъ, что „мотивы ея—процвѣтшее древо креста“. Основная мысль формулирована такъ: „Богъ Отецъ въ своемъ предвѣчномъ совѣтѣ благоизволилъ послать въ мѣръ—возлюбленнаго Сына. Спаситель претерпѣваетъ крестную смерть, побѣждаетъ діавола и смерть, созидаетъ церковь, утвержденную на святомъ Евангеліи, и отверзаетъ людямъ двери рая“.

Такого мотива картины находятся въ памятникахъ западнаго искусства, начиная съ XV вѣка (****), въ Россіи же появились онѣ не ранѣе второй половины XVII. Слѣдовательно, оригиналъ принадлежитъ западному искусству. Русскія картины, удерживая въ себѣ основную мысль, разнятся съ западными въ композиціи, которую Русскій художникъ старался выразить въ духѣ православной церкви и при помощи русской иконографіи XVII столѣтія.

Имѣющаяся въ Козмодамианскомъ храмѣ картина должна относиться къ эпохѣ появленія ихъ на Руси—XVII и не позднее начала XVIII вѣка.

Н. Добрынкинъ.

(*) Ошибочно присвоенъ Лукѣ символъ Іоанна.

(**) Тоже—Іоанну символъ Луки.

(***) Въ интересномъ изслѣдованіи своемъ: „Стѣнные росписи въ древнихъ храмахъ Греческихъ и Русскихъ“, помѣщенномъ въ трудахъ VII Археолог. съѣзда въ Ярославлѣ 1887 г., стр. 277.

(****) Скульптурное изображеніе въ церкви въ Лаудехутѣ; относится къ 1435 году.

Возникновение села Петропавловскаго близъ гор. Шуи.

Возникновение села Петропавловскаго совпадаетъ съ временемъ появленія въ г. Шуѣ холерной эпидеміи въ 1831 г. Первый случай этой эпидеміи былъ 12 Іюня, а послѣдній 1 Августа; слѣдовательно, эпидемія продолжалась 50 дней, и въ этотъ періодъ времени она похитила въ гор. Шуѣ болѣе 400 человекъ. Такъ какъ холера 1831 года была въ г. Шуѣ впервые послѣ бывшей здѣсь въ 1654 г. моровой язвы, отъ которой умерло изъ 1170 жителей 560 человекъ и изъ 211 дворовъ „волею Божіею въ моровое повѣтріе вымерло посадскихъ людей девяносто дворовъ безъ остатку,“ то паника отъ вновь появившейся эпидеміи была страшная. Скоротечная и мучительная болѣзнь, большая смертность, недостатокъ медицинскихъ средствъ и приспособленій, анатія и къ тому же суевѣріе способствовали распространенію болѣзни и усиливали панику жителей. Средствъ же для борьбы со зломъ было весьма мало. Помѣщеніями для больницъ, которыхъ, помнится, числомъ было не менѣе пяти, служили зданія къ тому ни сколько не приспособленныя, какъ-то: заустѣлые дома, большіе сараи и т. п. Одна изъ такихъ больницъ была въ сосѣдствѣ съ домомъ моего батюшки, на заднемъ дворѣ сосѣда Е. А. Башмакова (*); дворъ этотъ прилегалъ къ пахатному полю (что преимущественно наблюдалось при отводѣ зданій для больничныхъ помѣщеній во избѣжаніе заразы сосѣднихъ мѣстностей). Эта больница помѣщалась въ старомъ заустѣломъ зданіи, въ которомъ сунулось корье для дубленія кожъ, крытомъ драньемъ, съ малыми окнами безъ рамъ, съ большой печью, съ закоптѣлыми отъ дыма стѣнами какъ въ овинахъ, съ землянымъ поломъ и низкимъ потолкомъ, однимъ словомъ, въ зданіи, служившемъ прежде кожевнею, имѣвшею, для золенія кожъ, нѣсколько глубокихъ большихъ чановъ, пропитанныхъ самымъ тяжелымъ запахомъ. Для больницъ назначались смотрителями изъ сосѣднихъ жителей, — люди наиболѣе солидные, — а при нихъ состояли еще помощники. Такъ какъ въ городѣ въ описываемое время былъ всего одинъ врачъ и фельдшеръ, то всѣми больницами завѣдывали единственно только упомянутые выше смотрители съ помощью людей разнаго званія, набранныхъ изъ низшаго слоя гражданъ, не боящихся холеры. Люди эти шли служить въ больницы главнымъ образомъ въ виду возможности имѣть постоянное для своего

(*) Въ улицѣ Бильдихинской, нынѣ Поварской.

употребленія неограниченное количество даровой водки, которая въ больницахъ имѣла въ то время громадное значеніе, такъ какъ была главнѣйшимъ средствомъ, какъ для поддержанія бодрости духа въ служащихъ, такъ и для подкрѣпленія силъ самихъ больныхъ. Другимъ средствомъ, признававшимся тогда весьма полезнымъ, считалось погруженіе больныхъ въ теплыя ванны. Эти два средства, такъ же какъ и нѣкоторыя другія, не достигали цѣли: не было слышно, чтобы кто нибудь вышелъ изъ больницы выздоровѣвшимъ. Но вскорѣ и эта слабая медицинская помощь прекратилась: единственный городской врачъ Кузьма Ивановичъ по фамиліи, если не ошибаюсь, Смирновъ, человекъ робкій и не особенно искусный, при первой встрѣчѣ съ больными самъ заразился холерой и вскорѣ умеръ. Паника въ народѣ увеличивалась все болѣе и болѣе; многіе больные какъ въ больницахъ, такъ и домахъ, умирали безъ покаянія; городъ опустѣлъ; движенія на улицахъ было мало; торговля затихла; торговцы, выходя изъ лавокъ вечеромъ, прощались съ сосѣдями какъ бы навсегда, не надѣясь встрѣтиться на другой день живыми; сообщеніе жителей съ поселянами было затруднено: какъ при входѣ поселянъ въ городъ, такъ и при выходѣ ихъ изъ города, они окуривались, т.-е. каждый обязанъ былъ перешагнуть черезъ зажженный можжевеловникъ; нѣкоторые изъ нихъ, сами боясь заразы, являлись въ городъ съ завязанными ртомъ и носомъ, въ надеждѣ, что это предохранитъ ихъ отъ заболѣванія. Суевѣріе распространилось до того, что лица изъ самыхъ вліятельныхъ гражданъ сочли необходимымъ опохать городъ сохой, дабы пріостановить входъ въ него эпидеміи вновь, что и было тайно исполнено въ одну ночь дѣвицами изъ хорошихъ семействъ. Между тѣмъ администрація строго внушала жителямъ беречься зараженныхъ больныхъ и умершихъ. Поэтому нѣкоторые жители уединяли больныхъ въ одну изъ крайнихъ или угольныхъ комнатъ и когда умиралъ больной, то его выносили изъ дома не черезъ дверь, а черезъ окно, выставивъ оконную раму (*). Не служило къ успокоенію умовъ и небрежное отношеніе больничныхъ служителей къ умершимъ. Нерѣдко можно было видѣть, какъ больничный служитель везъ покойника на дрогахъ, помѣстясь самъ верхомъ на гробѣ въ полушьяномъ видѣ. Имѣя небольшое кладбище, городъ принужденъ былъ, при значительной смертности, пріискивать другое для умершихъ холерою. Такое мѣсто найдено было въ разстояніи отъ города менѣе одной версты къ востоку, въ урочищѣ, называемомъ Рыково, на самомъ рубежѣ городской земли, граничащемъ съ землями частныхъ владѣльцевъ. Такимъ образомъ,—умершихъ отъ холеры хоронили на двухъ кладбищахъ: наиболѣе состоятельныхъ домохозяевъ на прежнемъ кладбищѣ при Троицкой церкви, а менѣе состоятельныхъ и бездомныхъ на кладбищѣ новомъ, въ урочищѣ Рыково. Неизвѣстно сколько похоронено на старомъ кладбищѣ, на новомъ же, какъ значится въ церковной записи села

(*) Такъ вынесли Владиміра Комарова изъ его каменнаго дома.

Петропавловскаго, устроеннаго при этихъ могилахъ, погребено 418 человекъ.

По окончаніи эпидеміи, Шуйскіе граждане установили производить ежегодно 28 Іюля кругомъ города крестный ходъ, отъ котораго часть иконъ съ иконою Смоленской Божіей Матери отдѣлялась и приносилась къ новому кладбищу, гдѣ надъ общими могилами, скончавшихся отъ холеры, совершалась торжественная панихида при большомъ стеченіи богомольцевъ, имѣвшихъ въ числѣ погребенныхъ своихъ родныхъ или близкихъ людей. Впослѣдствіи эти могилы были обнесены земляною насыпью, а потомъ, въ 1847 году, городскимъ головою И. Д. Киселевымъ поставленъ былъ надъ ними изъ бѣлаго камня памятникъ съ слѣдующею на мѣдной доскѣ надписью: „Святый Боже, Святый Крѣпкій, Святый Безсмертный помилуй насъ.“ Далѣе: „На семь мѣстъ погребены жители города Шуи, отъ губительной болѣзни холеры въ 1831 году скончавшіеся. Да упокоитъ ихъ Господь съ миромъ.“

Отсюда начинается исторія возникновенія села Петропавловскаго.

Выше было сказано, что кладбище для умершихъ отъ холеры отведено было на самой межѣ земли, принадлежащей городу; по другую сторону межи земля принадлежала помѣщику г. Отто. Эту землю пріобрѣлъ Шуйскій купецъ Гавріилъ Васильевичъ Болотовъ. Такъ какъ онъ запашки не производилъ и земля для него была не нужна, то онъ пригласилъ нѣкоторыхъ крестьянъ изъ близъ лежащихъ деревень поселиться на его землѣ безвозмездно. Такъ какъ къ этому времени на могилахъ умершихъ отъ холеры, съ благословенія преосвященнаго Антонія, устроена была Болотовымъ каменная часовня, освященная 27 Іюля 1867 года, то нѣкоторые изъ крестьянъ охотно согласились переселиться, имѣя въ виду хорошій заработокъ близъ фабрикъ г. Шуи. Первые 5 домовъ выстроили крестьяне изъ дер. Чижовой. За ними, видя выгодное мѣстоположеніе, продолжали строиться и другіе изъ разныхъ деревень. Когда поселокъ увеличился, тогда Г. В. Болотовъ и его жена, Ксенія Тимофеевна, бывшую каменную часовню преобразовали въ церковь, которая съ благословенія преосвященнаго Антонія и была освящена 1 Октября 1872 года. Съ этого времени Болотовъ наложилъ на своихъ новоселовъ небольшую арендную плату, отъ 1 до 3 рублей съ дома. Эта плата поступала на содержаніе причта, который состоялъ и состоитъ въ настоящее время изъ одного священника и одного псаломщика. Со времени освященія церкви во имя Св. апостоловъ Петра и Павла, поселокъ, именовавшійся прежде по мѣсту урочища „Рыковымъ“, сталъ именоваться селомъ Петропавловскимъ. Въ данное время село имѣло уже болѣе 100 домовъ. При такомъ значительномъ количествѣ поселенцевъ и при затруднительности получать съ нихъ исправно арендную плату, землевладѣлица Болотова (*) предложила имъ купить у нея эту за-

(*) Въ это время земля принадлежала уже К. Т. Болотовой.

нимаемую ими землю, какъ находящуюся подъ строеніями, такъ и подъ выгономъ, всего 58 десятинъ; цѣну она назначила 4000 руб. серебр., т.-е. по 69 рублей за десятину; хотя цѣна эта и признавалась довольно значительною, но поселенцы, устроившись на чужой землѣ, вынуждены были согласиться на предложенныя условія, выговоривъ лишь право—уплату денегъ производить по срокамъ, а не вдругъ. Торгъ состоялся и общество, уплативъ деньги, сдѣлалось собственникомъ занимаемой земли. Устроившись такъ прочно, общество стало подумывать о расширеніи или объ устройствѣ новой церкви, такъ какъ прежняя церковь, перестроенная изъ часовни, оказалась при увеличеніи населенія весьма тѣсною. Но само общество было безсильно приступить къ такому дѣлу, а по этому и стало изыскивать усердствующихъ лицъ внѣ своего села. Усердствующіе оказывались, но слабое стараніе церковнаго старосты изъ мѣстныхъ жителей мало дѣлало успѣха. Вслѣдствіе этого общество села надумало избрать въ церковные старосты лицо болѣе энергичное, хотя бы и не изъ мѣстныхъ жителей. Остановившись на этомъ, оно обратилось съ просьбой къ одному изъ жителей гор. Шуи—Егору Андреевичу Гусеву, считая, что онъ сможетъ устроить это благое дѣло. Г. Гусевъ не отказался и избраніе его въ старосты состоялось 31 Марта 1891 года. Не ошиблось общество въ своемъ выборѣ: черезъ три мѣсяца, именно въ Іюль того же года, постройка церкви уже началась. Прежде всего Гусевъ долженъ былъ найти удобное мѣсто для Божьяго храма. При старомъ храмѣ такового не было, а удобная земля была за чертой сельской земли, принадлежащая г. Шуѣ. Выше сказано, что кладбище холерныхъ устроено было на самой чертѣ городской земли. Церковный староста обратился немедленно съ прошеніемъ къ Шуйскому городскому обществу отвести для церкви Шуйской городской земли 25 сажень длины и 20 сажень ширины. Городское общество исполнило эту просьбу. Затѣмъ онъ сталъ заготовлять кирпичъ и другіе строительные матеріалы; въ то же время приискивалъ доброхотныхъ жертвователей изъ числа Шуйскихъ гражданъ, наиболѣе усердствующихъ къ храмамъ Божиимъ, такъ что приисканіе капитала и постройка церкви производились въ одно и то же время. Не легко было наблюдать за постройкой и руководить ею, но еще труднѣе приискивать усердствующихъ и собирать отъ нихъ пожертвованія; однако стараніе церковнаго старосты увѣнчалось полнымъ успѣхомъ: черезъ два года церковь устроена и 28 Ноября 1893 года, по благословенію преосвященнаго архіепископа Сергія, совершилось ея освященіе.

Нельзя сказать, что устроенная церковь обширна и хорошо украшена, но для жителей села очень удовлетворительна. Она имѣетъ внутри 36 аршинъ длины и 15 аршинъ ширины. Въ ней 11 оконъ, дающихъ хорошее освѣщеніе, духовая печь, красивый чугунный полъ,—всѣ эти удобства даютъ право назвать ее церковью далеко не скудной. Довольно хорошъ въ ней и иконостасъ съ рѣзьбою по дереву, за работу котораго заплачено

1500 рублей. Въ немъ 20 иконъ, написанныхъ по золотому чеканному фону. Внутренность церкви оштукатурена, крыша желѣзная, окрашенная зеленой краской. Каменная колокольня еще не окончена; колокола висятъ пока на временной деревянной колокольнѣ. Колоколовъ 5; въ числѣ ихъ одинъ вѣситъ 160 пудовъ и стоитъ около 2.700 рублей. Онъ пожертвованъ Потомственной Почетной Гражданкой М. И. Щеколдиной. Все устройство церкви стоитъ 16.000 рублей серебромъ. Церковный причтъ состоитъ, какъ уже сказано, изъ священника и причетника. Домъ священника на собственной его землѣ, купленной у Болотовой, въ количествѣ 200 квадр. сажень, и выстроенный имъ самимъ, а домъ причетника на мѣрской землѣ, тоже построенный имъ самимъ. Въ пользу причта отведено мѣромъ 2¹/₂ десятины выгонной земли; кромѣ того, причтъ имѣетъ неприкосновенный капиталъ въ размѣрѣ 7.350 рублей; причтъ пользуется съ него только процентами. Въ основу этого капитала легли пожертвованія Шуйскихъ гражданъ. Главная жертва принесена была упомянутой выше М. И. Щеколдиной въ размѣрѣ 3.000 рублей. Такъ же на пожертвованныя деньги, какъ уже сказано, сооружена и церковь. Жертвователей было много, но не крупныхъ. Покрупнѣе только трое:—К. Т. Болотова (у которой общество купило землю) пожертвовала 1.500 р., Е. В. Крайкина пожертвовала 1.000 руб. и И. И. Лядовъ, по завѣщанію Н. А. Закорюкина, 1.000 руб.; затѣмъ церковный староста Е. А. Гусевъ и нѣкоторые другіе изъ числа Шуйскихъ гражданъ, жертвовавшіе не только деньгами, но и строительнымъ матеріаломъ. По устройствѣ новой церкви, общество сочло за нужное не нарушать и старую, какъ родоначальницу новой; оставить ее потомству, какъ памятникъ, стоящій на общей могилѣ, погибшихъ отъ холеры, и указывающій ихъ мѣсто упокоенія.

Въ настоящее время село уже довольно обширно. Въ немъ 130 домовъ, въ числѣ которыхъ:

| | |
|------------------------------|-----|
| Крытыхъ желѣзомъ | 14, |
| „ тесомъ | 17, |
| „ тесомъ и соломой | 20, |
| „ соломой | 79. |

Подъ каждый домъ съ дворомъ отведено земли 6 сажень ширины и 20 сажень длины. Черезъ каждые два дома существуютъ переулки, въ 8 сажень ширины, которые служатъ средствомъ предохраненія строеній отъ большихъ пожаровъ, опустошающихъ нерѣдко наши села и деревни.— Фасады домовъ не однообразны, такъ какъ нѣкоторые изъ домовъ выстроены вновь на мѣстѣ, но значительная часть перевезена изъ деревень: перемѣщающіеся въ село крестьяне изъ деревень брали съ собой и свои дома. Постройки расположены на трехъ прямыхъ широкихъ улицахъ. Жители (около 600 душъ обою пола) состоятъ преимущественно изъ мѣщанъ, писанныхъ къ г. Шуѣ; въ числѣ ихъ около 8⁰/₁₀₀ крестьянъ; не малая часть изъ нихъ раскольниковъ, старовѣровъ, уклоняющихся отъ церкви. Вновь

переселенцевъ общество уже не принимаетъ, по неимѣнію излишней земли, хотя охотниковъ къ переселенію много; село приписано къ Афонасьевской волости.

29 Іюня въ день Свв. Ап. Петра и Павла, при большомъ стеченіи народа, въ село съ крестнымъ ходомъ изъ г. Шуи приносятся три иконы: Шуйская Смоленская икона Божіей Матери, Св. Животворящій Крестъ и икона Св. Николая Чудотворца изъ с. Мельничнаго, въ сопровожденіи Шуйскихъ священниковъ съ соборнымъ протоіереемъ во главѣ; прибывшимъ духовенствомъ совершается въ Петропавловской церкви торжественная литургія. По совершеніи литургіи, крестный ходъ возвращается въ городъ, а въ селѣ открывается ярмарка съ обычными развлеченіями: послѣ обѣда, составляются хоры, продолжающіеся иногда далеко за полночь.

Главное занятіе жителей—работа на Шуйскихъ хлопчатобумажныхъ фабрикахъ; нѣкоторые занимаются разнообразными мелочными работами въ городѣ, а затѣмъ небольшая часть, около 10%, работаетъ дома, промышляя мастерствомъ сапожнымъ и частію портняжнымъ.

В. Журовъ.



Пятидесятилѣтіе книжнаго и картиннаго производства фирмы И. А. Голышева, въ слободѣ Мстерѣ, Вязниковскаго уѣзда, Владимірской губерніи.

7 Декабря 1844-1894 гг.

„Сѣйте разумное, доброе, вѣчное,
Сѣйте! Спасибо вамъ скажетъ сердечное
Русскій народъ“.

Н. Некрасовъ.

Первая въ здѣшнемъ краѣ книжная и картинная народная торговля возникла въ слободѣ Мстерѣ, Вязниковскаго уѣзда, Владимірской губерніи, въ концѣ 1840 г. ⁽¹⁾ Основаніе ей положено крестьяниномъ слободы Мстеры—вотчины гр. Виктора Никитича Панина—Александромъ Кузьмичемъ Голышевымъ ⁽²⁾, по ремеслу иконописцемъ. Проходя до 1844 года много лѣтъ общественную должность бурмистра и управляя большою Мстерской вотчиною, А. К. Голышевъ мало занимался означенною торговлею—она стояла у него какъ бы на заднемъ планѣ и только по оставленіи имъ упомянутой должности въ 1844 г. ⁽³⁾ онъ исключительно

(1) „Богоявленская слобода Мстера, исторія ея, древности, статистика и этнографія“, состав. И. Голышевымъ Труды Владимір. Губернск. Статист. Комитета, вып. IV, 1865 г., стр. 42, съ рисункомъ и отдѣльное изданіе, Владиміръ, 1865 г., стр. 42 съ 3-мя рисунками и родословной князей Ромодановскихъ.

(2) Родъ Голышевыхъ одинъ изъ старинныхъ во Владимірской губерніи; въ 1646 году упоминается Олешка Емельяновъ сынъ Голышевъ съ сыномъ Гришкою; въ 1718 г. Григорій Голышевъ иконникъ въ сл. Мстерѣ и проч. Русская старина, кн. IV—VI, 1879 г., „Воспоминанія Ив. Алекс. Голышева“ составл. по порученію издателя—редактора Михаила Ивановича Семевскаго.

(3) Русская Старина, кн. III, 1886 г., стр. 684: „Картинное и книжное производство и торговля И. Голышева“, состав. по порученію того же издателя-редактора. Двадцатипятилѣтняя дѣятельность И. А. Голышева, Владиміръ, 1886 г., стр. 3. Сѣверный Вѣстникъ, книга 1—4, 1893 г., „Книгоноши и офени“ А. С. Пругавина.

обратился къ занятію книжной и картинной торговлей: всѣ другія занятія, въ томъ числѣ и иконописное ремесло, были имъ оставлены. Сл. Мстера, составляющая центръ Владимірскаго офенства, способствовала развитію этого дѣла: здѣсь офени оптомъ и въ розницу пріобрѣтали народныя книжки и картинки, вмѣстѣ съ прочими товарами—иконами, галантерейной мелочью и проч., а нѣкоторые и одни только произведенія печати и затѣмъ развозили и разносили по окрестнымъ мѣстечкамъ и отдаленнымъ окраинамъ Россіи: въ области Сибири, Кавказа и т. п.

Въ 1858 году сыномъ Александра Кузьмича, Иваномъ Александровичемъ Голышевымъ, тогда крестьяниномъ сл. Мстеры, нынѣ же потомственнымъ почетнымъ гражданиномъ и членомъ разныхъ ученыхъ учрежденій и обществъ, открыта первая въ губерніи литографія для печатанія народныхъ картинъ (1), а потомъ офиціально поступило и все дѣло въ его непосредственное завѣдываніе.

Въ пятидесятыхъ годахъ и въ началѣ шестидесятыхъ въ нѣкоторыхъ селеніяхъ заведены были уже приходскія училища, а именно: въ имѣніяхъ государственныхъ и удѣльныхъ крестьянъ и частію у самыхъ богатыхъ помѣщиковъ; обучало въ нихъ по преимуществу духовенство. Тоже духовенство, начиная отъ священника до пономаря, обучало грамотѣ и въ своихъ домахъ; при чемъ во всѣхъ случаяхъ потребность въ учебныхъ пособіяхъ удовлетворялась Голышевымъ. О книжной торговлѣ И. А. Голышева офиціально свидѣтельствуется Владимірскаго Статистическаго Комитета такимъ образомъ: „онъ ведетъ книжную торговлю добросовѣстно, по умѣреннымъ цѣнамъ и съ строгимъ выборомъ изданій, преимущественно нравственнаго и назидательнаго содержанія, полезнаго для обученія юношества“ (2). Бывшій Мировой Посредникъ отнесся о Голышевѣ, какъ о временно-обязанномъ въ то время крестьянинѣ, такъ: „съ 1861 года, по увеличившейся потребности для волостныхъ и сельскихъ училищъ, онъ обратилъ вниманіе на особенную добро-

(1) Русскій Вѣстникъ, 1861 г., т. XXXIV, стр. 297: „Изъ путевыхъ записокъ“. В. П. Безобразова. Богоявленская сл. Мстера, Владим. 1865 г. стр. 43. Русскій Вѣстникъ, 1866 г., т. LXIII: „Офени“, П. Трохимовскаго, стр. 579. Сынъ Отечества, 1868 г., № 252: „Деревенская Литографія“ А. Доброхотова. Ежегодникъ Владимірскаго Губернскаго Статист. Комитета: „Сельская Литографія“, 1875 г., вып. I, стр. 60—68. Древняя и Новая Россія: „Сельская Литографія, 1876 г., т. III, № 11, стр. 312. Русская Старина, 1879 г., кн. IV—VI. Лѣтомъ 1886 г., кн. III. Московскія Вѣдомости, 1886 г., № 99, № 111 и многіе другіе.

(2) Свидѣтельство Владимірскаго Губернскаго Статистическаго Комитета отъ 14 апрѣля 1867 г. за № 73.

совѣстность (по книжной торговлѣ) какъ по умѣренности цѣнъ, такъ и по строгому выбору изданій болѣе нравственнаго и назидательнаго содержанія, полезнаго для обученія юношества“, и далѣе: „долгомъ считаетъ, какъ одного изъ пособниковъ народнаго образованія во 2-мъ мировомъ участкѣ, состоящемъ изъ 15-ти тысячъ крестьянъ, благодарить за доставленіе возможности имѣть дешевыя и полезныя книги“ (1).

О добросовѣстномъ веденіи книжной торговли Голышевымъ имѣются неоднократныя указанія и другихъ лицъ (2).

Ознакомившись въ теченіе многолѣтняго своего опыта со вкусомъ и требованіями покупателей, а главное съ нуждами и желаніями народа, Голышевъ вводилъ постепенно улучшенія въ этой отрасли своей дѣятельности. Нашъ ученый экономистъ и академикъ В. П. Безобразовъ еще въ 1861 году въ путевыхъ запискахъ высказалъ: „Г. Голышевъ мучимъ тѣми стремленіями къ усовершенствованію дѣла, къ нововведеніямъ, къ новымъ путямъ, которыя такъ рѣдко встрѣчаются въ нашихъ практическихъ людяхъ. Имя его пользуется всеобщимъ уваженіемъ въ краѣ, доказывающимъ добросовѣстность въ веденіи дѣлъ. При содѣйствіи людей, посвятившихъ себя великому дѣлу народнаго образованія, — такой человѣкъ въ самомъ сердцѣ народной жизни можетъ сдѣлаться однимъ изъ полезнѣйшихъ его дѣятелей“ (3).

Занимаясь книжной торговлей, Голышевъ обращалъ, какъ уже упоминалось выше, самое серьезное и постоянное вниманіе на улучшенія въ этомъ дѣлѣ, вытѣсняя изъ обращенія грубыя изданія народной литературы. Онъ возбуждалъ разные вопросы по народному образованію, дѣлалъ разныя предложенія въ Комитетъ Грамотности при Императорскомъ Вольномъ Экономическомъ Обществѣ (4) и велъ переписку съ учеными лицами, поэтомъ Н. А. Некрасовымъ (5) и другими: возбуждалъ въ качествѣ уѣзднаго и губернскаго гласнаго земскихъ собраній 1875—1878 гг. ходатайства объ облегченіи правилъ для офеней, занимающихся торговлею про-

(1) Сообщеніе Мироваго Посредника Вязниковскаго уѣзда 2-го участка отъ 26 марта 1867 г. за № 340.

(2) Русскій Вѣстникъ, 1886 г., т. LXIII, стр. 579: „Офени“, Н. Трохимовскаго.

(3) Русскій Вѣстникъ, 1861 г., т. XXXIV, стр. 297.

(4) Сообщенія помѣщены: Экономическія Записки, 1862 г., № 50. Занятія Комитета Грамотности, при Импер. Вольн. Экон. Обществѣ, 1863 г., вып. II и VI; 1867 г., №№ 1, 2, 5 и 6.

(5) Письмо Н. А. Некрасова къ И. А. Голышеву помѣщено: Сѣверный Вѣстникъ, „Книгоноши и офени“ А. С. Пругавина, 1893 г., книг. 4, стр. 120.

изведеніями печати, что впоследствии и увѣнчалось успѣхомъ (1). Въ то же время онъ возбудилъ ходатайство объ увеличеніи содержанія учителямъ земскихъ школъ и указалъ на недостатокъ суммы, ассигнуемой до этого времени на народное образованіе, отпускавшейся на весь уѣздъ въ количествѣ 3500 руб.; результатомъ этого ходатайства было увеличеніе кредита на 4740 р., вслѣдствіе чего жалованье сельскихъ учителей возвысилось съ 180 руб. на 250 руб. (2)

Все окрестныя и даже отдаленныя училища пріобрѣтали отъ Голышева учебныя пособія; нуждающіяся же, а также вновь открывавшіяся школы, которыя обращались за пособіемъ, получали отъ него пожертвованія учебниками и книгами, какъ напр. Мстерскія училища — мужское и женское, Рыловское училище и другія. Въ Холуйскую и Мстерскую иконописныя школы пожертвовано свыше 200 оригиналовъ и рисовальныя пособія; при нихъ учреждена была публичная бібліотека, въ 1871 году преобразованная въ общественную благотворительную при Мстерскомъ Богоявленскомъ храмѣ, въ которую принесено въ даръ 483 экземпляра книгъ и для нихъ устроенный шкафъ; другая же часть книгъ, до 600 названій, была пожертвована въ Мстерское училище (3).

Помимо книжной торговли и картиннаго производства, послужившихъ средствомъ для развитія не только народнаго образованія, но и мѣстной промышленности, И. А. Голышевъ посвятилъ себя въ то же время научнымъ изысканіямъ по части статистики, этнографіи, исторіи и археологіи. До настоящаго времени имъ на собственные средства издано и выпущено въ свѣтъ девять альбомовъ (4) съ разнообразными рисунками; изъ которыхъ многіе отпечатаны красками, золотомъ и серебромъ. Равнымъ образомъ издано имъ и выпущено въ свѣтъ девятнадцать книжекъ и брошюръ также съ рисунками и приложеніями (5).

(1) Владимірскій Земскій Сборникъ 1876 г., № 4, стр. 237; 1877 г., № 4, стр. 14, 118, 136.

(2) Владимірскій Земскій Сборникъ 1876 г., № 4, стр. 7, 235, 242.

(3) Владимірскія губернска. вѣдом. № 26, 1871 г. За дѣятельность по народному образованію, по представленію предсѣдателя Губернскаго Училищнаго Совѣта, Архіепископа Антонія, И. А. Голышевъ былъ награжденъ въ 1874 г. золотою медалью для ношенія на шеѣ на станиславской лентѣ: „за содѣйствіе успѣхамъ и усердіе по народному образованію“.

(4) Нынѣ готовится десятый альбомъ по археологіи: „Рукописная повѣсть о видѣніи Космы игумена 1688 года“, съ хромофотографическими рисунками, который въ непродолжительномъ времени имѣетъ быть выпущенъ въ свѣтъ.

(5) „Иванъ Александровичъ Голышевъ, (къ 30-ти-лѣтію его научной дѣятельности)“, профессора С. П. Бургскаго, нынѣ Юрьевскаго, университета

Затѣмъ во Владимірскихъ губернскихъ, Епархіальныхъ и столичныхъ вѣдомостяхъ, въ изданіяхъ Владимірскаго Губернскаго Статистическаго Комитета и изданіяхъ ученыхъ обществъ помѣщено имъ до 600 статей, сообщеній, старинныхъ актовъ и проч. Кромѣ того, имъ исполнялись многочисленныя порученія ученыхъ учрежденій и обществъ.

За такіе разнообразныя труды И. А. Голышевъ удостоенъ былъ избранія многими учрежденіями и обществами своимъ членомъ. Такъ, Владимірскимъ Губернскимъ Статистическимъ Комитетомъ въ 1861 году удостоенъ былъ званія Дѣйствительнаго, а затѣмъ въ 1886 г. и Почетнаго члена „во вниманіе къ долголѣтней полезной дѣятельности и въ засвидѣтельствованіе особаго уваженія къ трудамъ по изслѣдованію родной старины, этнографіи и статистики“ (1). Владимірское Братство Святаго Благовѣрнаго Князя Александра Невскаго избрало его также Почетнымъ Пожизненнымъ Членомъ „за просвѣщенное сочувствіе дѣятельности Братства и за неоднократныя пожертвованія книгъ въ бібліотеку Братства, а также за цѣнныя пожертвованія сочиненій по археологіи и предметовъ древности въ древлехранилище Братства“ (2). Нижегородскимъ Губернскимъ Статистическимъ Комитетомъ Голышевъ въ 1886 году избранъ былъ Почетнымъ Членомъ „въ выраженіе своей дани уваженія къ заслугамъ по отечествовѣдѣнію“ (3). Императорская публичная бібліотека въ 1886 г. избрала его своимъ Почетнымъ Корреспондентомъ „за неуспѣшныя труды въ области археологіи, исторіи, этнографіи и статистики Владимірскаго края, доставив-

Е. Ф. Шмурло. Библиографъ № 5 - 6, 1891 г. и отдѣльное изданіе редакціи журнала Библиографъ (Н. М. Лисовскаго). С.П.-Бургъ, 1891 г., стр. 1—15, „Голышевъ Иванъ Александровичъ крестьянинъ—археологъ“, Энциклопедическій словарь. Издат. Ф. Брокгаузъ и И. Ефронъ. СПб. 1890—1893 г., т. IX, стр. 126—127, „Крестьянинъ-археологъ“, В. Р. Зотова, Историческій Вѣстникъ № 5, 1886 г. „Археологъ изъ крестьянъ“, Новое Время № 2174, 1882 г. „Двадцатипятилѣтняя дѣятельность Дѣйств. Члена Владимір. Губ. Статист. Комит. И. А. Голышева“, Владимір. Губер. Вѣдом., № 23, 1886 г., „Къ предстоящему юбилею И. А. Голышева“, Владимір. Епарх. Вѣд., № 9, 1886 г., „Мстерскій юбиларъ“, Нижегород. Губ. Вѣд. № 22, 1886 г. и другіе.

(1) Двадцатипятилѣтній юбилей учено-литературной и художественной дѣятельности И. А. Голышева (бывшаго крѣпостнаго крестьянина самоучки) въ усадьбѣ Голышевкѣ, рядомъ съ слободой Мстерой, Вязниковскаго уѣзда, Владимірской губерніи, 8 іюля 1886 г. Описаніе съ приложеніями составлено подъ редакціею Н. С. Стромилова, члена разныхъ ученыхъ учрежденій и обществъ. Владиміръ 1887 г., стр. 16. Владимір. губер. вѣдом., № 23, 1886 г.

(2) Владимірскія Епархіальныя Вѣдомости № 23, 1893 г.

(3) Двадцатипятилѣтній юбилей И. А. Голышева, Владиміръ. 1887 г., стр. 15.

шіе ему почетную извѣстность въ ряду нашихъ мѣстныхъ дѣятелей, посвящающихъ себя изученію родной старины и народности“ (1).

Дѣйствительнымъ членомъ И. А. Голышевъ избранъ: Императорскимъ Московскимъ Археологическимъ Обществомъ изъ членовъ корреспондентовъ „въ виду многолѣтнихъ плодотворныхъ трудовъ по изслѣдованію памятниковъ отечественной древности, выразившихся въ прекрасныхъ археологическихъ изданіяхъ“, въ 1883 году (2); Императорскимъ Обществомъ Исторіи и Древностей Россійскихъ при Московскомъ Университетѣ, изъ членовъ соревнователей „въ уваженіе полезныхъ археологическихъ трудовъ, изданій и заслугъ, оказанныхъ для русской исторіографіи“, въ 1886 году, единогласно (3); Кіевскимъ Историческимъ Обществомъ Лѣтописца Нестора, въ 1886 году, единогласно (4); Московскимъ Обществомъ Любителей Духовнаго Просвѣщенія въ 1870 году (5); Членомъ Сотрудникомъ: Императорскаго Вольнаго Экономическаго Общества, по Комитету Грамотности, въ 1862 году (6); Императорскаго Русскаго Географическаго Общества въ томъ же году (7); Императорскаго Русскаго Археологическаго Общества, единогласно, въ 1877 году (8); Императорскаго Общества Любителей Древней Письменности, въ 1886 г. (9); Археологическаго Института, „во вниманіе къ ученымъ трудамъ по русской археологіи“, въ 1883 г. (10); Ростовскаго музея церковныхъ древностей, въ 1886 году (11), и Рязанской Ученой Архивной Коммисіи въ 1890 году (12).

Въ широкихъ размѣрахъ И. А. Голышевъ жертвовалъ столичнымъ и губернскимъ музеямъ, Академіи Наукъ, Академіи Художествъ и разнымъ обществамъ пріобрѣтенные и частію найденные имъ въ раскопкахъ памятники древняго быта, старинныя

(1) Ibidem, стр. 12.

(2) Двадцатипятилѣтняя дѣятельность И. А. Голышева, бывшаго крепостнаго крестьянина самоучки. Владиміръ. 1886 г., стр. 22.

(3) Двадцатипятилѣтній юбилей И. А. Голышева, стр. 11.

(4) Ibidem, стр. 14.

(5) Двадцатипятилѣтняя дѣятельность И. А. Голышева стр. 22.

(6) Ibidem, стр. 21.

(7) Ibidem, стр. 22.

(8) Ibidem, стр. 22.

(9) 25-лѣтній юбилей И. А. Голышева, стр. 13.

(10) 25-лѣтняя дѣятельность И. А. Голышева, стр. 22.

(11) 25-лѣтній юбилей И. А. Голышева, стр. 14.

(12) Труды Рязанской ученой архивной коммисіи т. VI, № 7—8, 1891 г., стр. 9.

рукописи и гравюры, а для изданій Владимірскаго Губернскаго Статистическаго Комитета 39 названій разнообразныхъ рисунковъ—видовъ замѣчательныхъ мѣстностей, древностей, памятниковъ и портретовъ—въ 10,000 экземплярахъ. Въ Императорское Общество Исторіи и Древностей Россійскихъ имъ пожертвовано 6000 экземпляровъ хромолитографированныхъ рисунковъ съ древней рукописи къ изданію: „О Задонскомъ боѣ“ (1). Имъ же сдѣланы были приношенія и въ Комитетъ Грамотности при Императорскомъ Вольномъ Экономическомъ Обществѣ и въ Императорскую Публичную Библіотеку, которая, неоднократно отмѣчая объ интересныхъ и рѣдкихъ приношеніяхъ, объ атласѣ рисунковъ съ старинныхъ пряничныхъ досокъ (2) сказала, что атласъ этотъ „принадлежитъ къ числу рѣдкостей русской печати, рисунки же представляютъ едва ли не единственный до сихъ поръ у насъ опытъ вѣрнаго изображенія русскихъ народныхъ пряниковъ, принадлежащихъ къ числу любопытнѣйшихъ произведеній нашего бытоваго творчества“ (3).

(1) 25-лѣтняя дѣятельность И. А. Голышева, стр 12—13. Библіографъ № 5—6, 1891 г.

(2) Атласъ рисунковъ съ старинныхъ пряничныхъ досокъ, Вязниковскаго уѣзда, Владимірскаго губ., составилъ и издалъ И. Голышевъ. С. Метера, 1874 г.

(3) Отчетъ Императорской Публичной библіотеки за 1877 г. Кромѣ того въ отчетахъ упоминается, что „изъ числа рукописей, принесенныхъ въ даръ библіотекѣ, замѣчательны слѣдующія: подъ № 31 „Травникъ или лѣчебникъ“. Въ л. скорописью XVIII вѣка, 34 листа, съ надписью на рукописи: „сія книга, именованная травникъ или лѣчебникъ, принадлежитъ Нижегородскому мѣщанину Ивану Гаврилову Бирюкову и каждую траву рвать или рыть съ приговоромъ, говоря сіе три раза: Господи благослови и ты мать сырая земля благослови сію траву сорвати. Ты ее уродила для человѣка ко всякому подобію и человѣку на пользу, для того я тебя и беру отъ земли трава, а отъ Бога лѣкарство. Аминь—три раза.“ Описано 258 травъ съ рисунками.“ О другой рукописи подъ № 30 говорится: „Псалмы или духовныя пѣсни на линейныхъ нотахъ. Въ 4 д. л. скорописью конца XVIII вѣка, 48 листовъ.“ „Весьма любопытная рукопись по содержанію“ (Отчетъ Императорской публичной библіотеки за 1879 г.). Къ числу особенно замѣчательныхъ отнесенъ также старинный рисунокъ подъ № 9 „Монархическій Колоссъ“, то есть Самимъ Богомъ Пророку Даніилу въ видѣніи подъ образомъ страшной величины показанное тѣло, содержащее въ себѣ цѣлаго свѣта царства и монархіи, но отъ горы безъ рукъ собою отторгшейся камень все сіе ужаснаго взора тѣло въ прахъ разсыпалъ. Далѣе замѣтка: желающему сію глубокими тайнами судебъ Божіихъ наполненную картину яснѣе разумѣть, должно читать пророчества Даніилова (глава 2-я и 7-я). Это заслуживающій особаго вниманія листъ. На большомъ листѣ нарисована раскрашенная фигура колосса и помѣщены объясненія. Въ концѣ картины слѣдующая записъ: „Писатель картины сей имя свое подписалъ . . . ржитъ литеръ 8, гласныхъ 1, согласныхъ 4 . . . вное содержитъ 756 отечество мое лит . . . сныхъ 4,

Изъ числа приношеній по археологiи обращаютъ на себя особенное вниманіе выдающіеся по рѣдкости и интересу предметы древностей,—а именно: рѣзные, мозаическія и письменныя иконы: металлическіе и деревянные рѣзные кресты; панагіи; привѣски; древнія церковныя украшенія и подзоры; принадлежности древне-русскихъ одѣяній: серебряныя пуговицы, запонки, серьги, бархатные съ золотымъ шитьемъ и сибирскимъ жемчужомъ кокошники, поднизи, пояса; бархатные, вышитые золотомъ, бапмаки; вышитыя полотенца; дубовые сундуки, окованные желѣзомъ; костяные ларцы; стаканы съ узорами; чаши; писанныя масляными красками картины; кафли и изразцы разныхъ колеровъ; портреты и изваянія металлическіе и на стеклѣ; деревянные печатныя доски (клише); пряничныя формы; рѣзные большіе карнизы съ старинныхъ домовъ съ разными фигурами; древніе аналои; кресла и другіе предметы; такихъ вещей пожертвовано свыше 600.

Кромѣ доставленныхъ Голышевымъ собственныхъ изданій альбомовъ, книгъ и брошюръ, принесены имъ въ даръ старинныя рукописныя и печатныя книги, сборники, иконописные подлинники, травники, книги съ рисунками и гравюрами, славянскія, гражданскія русскія и иностранныя, старинныя лубочныя картины, рукописи, акты, указы, писцовыя и подворныя описи, альбомы, эскизы, фотографіи, литографіи, гравюры, планы и карты и другіе образцы современнаго печатнаго производства. Пожертвованій по этому отдѣлу свыше 1000 экземпляровъ.

Во время VIII археологическаго съѣзда 1890 года въ Москвѣ, по случаю двадцатипяти-лѣтняго юбилея Императорскаго Московскаго Археологическаго Общества, выставленные И. А. Голышевымъ предметы древностей вызвали полнѣйшее вниманіе и сочувствіе членовъ съѣзда, вѣдствіе чего Императорскій Россійскій Историческій музей избралъ Голышева членомъ соревнователемъ „во вниманіе къ многолѣтнимъ трудамъ по изученію и изысканію русскихъ древностей, обогатившихъ Русскую археологическую науку многими почтенными изданіями и въ ознаменованіе дѣятельнаго участія, которое оказывается Историческому музею пополненіемъ его коллекцій любопытными памятниками Русской старины“. Это избраніе соизволилъ утвердить Августѣйшій Предсѣдатель музея. Его Императорское Высочество Великій Князь Сергій

Александровичъ (1). Во время этого же съѣзда И. А. Голышевъ имѣлъ счастье удостоиться милостиваго вниманія Ихъ Императорскихъ Высочествъ Великаго Князя Сергія Александровича и Великой Княгини Елизаветы Ѳеодоровны и былъ приглашенъ къ обѣденному столу въ Николаевскомъ Дворцѣ, а также участвовалъ во всѣхъ торжествахъ по случаю юбилея Императорскаго Московскаго Археологическаго Общества.

И. А. Голышевъ принималъ живое участіе и въ археологическихъ съѣздахъ, присутствуя лично на I и VIII въ Москвѣ и на VII въ Ярославлѣ; на другіе же сообщалъ статьи и рефераты, которые и помѣщены въ ученыхъ изданіяхъ тѣхъ съѣздовъ.

За доставленіе имъ съ 1871 года въ Главную Физическую Обсерваторію наблюденій атмосферныхъ явленій и за 37 лѣтъ свѣдѣній о вскрытіи и замерзаніи рѣкъ Клязьмы и Мстеры Конференція Императорской Академіи Наукъ „во вниманіе къ заслугамъ по изслѣдованію климата Россіи“ (2) утвердила его въ 1890 г. Корреспондентомъ Главной Физической Обсерваторіи.

Въ 1889 г. И. А. Голышевымъ была поднесена въ Божѣ почившему Государю Императору Александру Александровичу весьма рѣдкая и интересная подлинная рукопись 1804 года, составленная для Государя Императора Александра Павловича и посвященная Его Имени, которая и передана по Высочайшему повелѣнію на храненіе въ Императорскую Публичную Библіотеку (3), Голышеву же изъявлена была Всемилоостивѣйшая

(1) Отношеніе Музея отъ 20 января 1890 г. за № 45.

(2) Отношеніе Обсерваторіи отъ 23 марта 1890 г. за № 629.

(3) Приводимъ заглавіе этой рукописи: „Родословія отъ Адама до нынѣшнихъ времянъ съ краткимъ лѣтосчисленіемъ и описаніемъ какъ любопытныхъ дѣяній тѣхъ времянъ, такъ и дѣлъ Великихъ Князей и Царей Россійскихъ, согласно повѣствованію извѣстныхъ писателей въ порядокъ приведено и сокращенно предложенное трудами придворнаго собора сакеларія и кавалера Сергія Ѳеодорова 1804 г.

„Господь повѣсть въ писаніи людей, и Князей сихъ бывшихъ въ немъ“.

„Владычество Его во всякомъ родѣ и родѣ“.

„И благословятся въ немъ вся колѣна земная, вси языцы ублажатъ Его“.

Глаголы Давыда Царя.

Присовокуиляемъ и самое посвященіе Государю Императору.

Его Императорскому Величеству Всепресвѣтлѣйшему Державнѣйшему Великому Государю Императору Александру Павловичу Самодержцу Всероссійскому всеподаниѣйшее приношеніе.

Всеавгустѣйшій Монархъ!

Всемилоостивѣйшій Государь!

Съ вождельнымъ для Россіи восшествіемъ Вашего Императорскаго Величества на прародительскій престолъ, возсіяли дни процвѣтанія наукъ Великіе благомыслящіе и твердые умы породили уже столько твореній, чтобъ

благодарность, съ выдачею изъ Кабинета Его Величества 300 руб. (1)

Въ 1891 году И. А. Голышевъ принялъ участіе въ первой выставкѣ народныхъ картинъ, устроенной Комитетомъ Грамотности при Императорскомъ Вольномъ Экономическомъ Обществѣ и удостоенъ былъ серебряной медали „за точное и тщательное воспроизведеніе народныхъ картинъ и за долготѣнюю дѣятельность, посвященную изученію русской художественной старины“ (2).

Въ 1886 г. 8 іюня скромная усадьба Голышевка торжественно отпраздновала 25-ти лѣтній юбилей своего владѣльца (3), получившаго въ этотъ день со всѣхъ концовъ Россіи доказательства того уваженія, какимъ пользуется его имя среди

ознаменованъ и утвердить достопамятною эпохою Августѣйшее Ваше возрѣніе и святѣйшую волю о содѣланіи вѣрноподданныхъ Вашихъ причастными должнаго и свойственнаго имъ просвѣщенія. Многіе изъ нихъ, украшая творенія свои Августѣйшимъ Именемъ Вашего Величества, остаются уже жить навсегда въ потомствѣ, равно какъ и содѣлываются благовѣстниками въ ономъ безсмертнаго Вашего снисхожденія къ произведеніямъ вообще ихъ разума, сердца или трудовъ.

Осмѣливаясь посвятить освященному имени Вашего Величества сіе мое упражненіе подъ названіемъ Родословія, я отнюдь не льщу себя, чтобъ оно могло имѣть въ себѣ столько важности и достоинства могущихъ возвѣстить славу Вашу, а тѣмъ менѣе занять кого-либо много въ настоящее и будущее время: по крайней мѣрѣ я мыслю увѣрить себя, что сіе извлеченіе изъ исторіи всѣхъ вѣковъ будетъ имѣть ту пользу, что оно послужитъ справкою въ кругу просвѣщенныхъ столько, сколько и достовѣрнымъ свидѣтельствомъ, что трудившійся при преклонности лѣтъ своихъ имѣлъ счастье нѣсколько мыслить и упражняться въ благочестивое и кроткое царствованіе всеавгустѣйшаго монарха Александра Перваго, когда всѣ люди заимствовали достѣйныя побужденія раскрывать способности свои, когда всѣ умы опредѣляемы были образоваться или образованъ и когда всякій трудъ или творенія разума удостоены были Высочайшаго и милостивѣйшаго вниманія.

Съ таковымъ предположеніемъ пріемля дерзновеіе повергнуть къ столамъ Вашего Императорскаго Величества сіе мое начертаніе, повергаю и себя къ подножію Престола Вашего съ душевною преданностію и благоговѣніемъ.

Всемилоствѣйшій Государь!

Вашего Императорскаго Величества!

вѣрноподданный

Сакеларій Сергій Оедоровъ“

(1) Сообщеніе г. Министра Императорскаго Двора отъ 27 октября 1889 г. за № 3211 и Кабинета Его Величества отъ 23 ноября 1889 г. за № 3583.

(2) Грамота на медаль — отъ 30 Ноября 1891 г. за № 814.

(3) И. А. Голышевъ принималъ участіе въ трудахъ Владимірскаго Губернскаго Статистическаго Комитета и состоялъ Членомъ Корреспондентомъ съ 1859 года. Въ 1861 году, по преобразованіи комитетовъ, Голышевъ былъ избранъ Дѣйствительнымъ Членомъ (25-ти лѣтняя дѣятельность И. А. Голышева. Владимірь, 1886 г., стр. 4).

людей, дорожащихъ преуспѣяніемъ отечественной науки“ (1). По случаю этого юбилея Голышевъ Высочайше пожалованъ былъ орденомъ Св. Станислава 2-й степени „во вниманіе къ долготѣтнимъ, плодотворнымъ и безкорыстнымъ трудамъ на пользу наукъ“ (2), и удостоенъ отъ Августѣйшихъ Особъ милостивыхъ рескриптовъ и подарковъ: Императорскимъ же Русскимъ Археологическимъ Обществомъ награжденъ малою золотою медалью, которая выдается лишь лицамъ, оказавшимъ содѣйствіе успѣхамъ археологіи (3).

Не говоря о чрезвычайно многочисленныхъ отзывахъ и вниманіи къ ученымъ заслугамъ И. А. Голышева, упомянемъ вкратцѣ, что за свои труды онъ удостоенъ и награжденъ былъ Государями Императорами Александромъ Николаевичемъ, Александромъ Александровичемъ и Николаемъ Александровичемъ, въ бытность Его Наслѣдникомъ Цесаревичемъ, а также Государынями Императрицами Маріей Александровной и Маріей Ѳеодоровной и другими Высочайшими Особами, десятью брилліантовыми перстнями, тремя таковыми же булавками, четырьмя золотыми часами, золотой табакеркой, серебрянымъ сервизомъ, двумя серебряными вызолоченными кубками съ подносомъ, серебрянымъ вызолоченнымъ портсигаромъ, четырьмя фотографическими портретами съ собственноручными подписями, дорогими Великихъ Князей сочиненіями и изданіями и, сверхъ того, неоднократно былъ удостоенъ отъ Августѣйшихъ Особъ денежныхъ наградъ.

Императорское Русское Археологическое Общество въ 1880 году присудило ему единогласно большую серебряную медаль „за ученые труды по археологіи“, Императорское же Русское Географическое Общество, въ началѣ развитія своей дѣятельности, въ 1862 г. присудило бронзовую медаль „за полезные труды“.

Въ 1891 году въ 16 день Ноября И. А. Голышевъ Всемилостивѣйше награжденъ орденомъ св. Анны 2-й степени „за отличное усердіе и особые труды“ (4).

(1) Библиографъ № 5—6, 1891 г.

(2) Грамота на орденъ отъ 11 іюня 1886 г., за № 5177, 25-ти-лѣтній юбилей И. А. Голышева, Владимірь, 1887 г., стр. 5.

(3) *ibidem*, стр. 8. Библиографъ № 5—6, 1891 г.

(4) Грамота на орденъ отъ 29 Ноября 1891 г., за № 3651. Въ прежнее время И. А. Голышевъ былъ награжденъ: по званію крестьянина двумя серебряными медалями въ 1865 и 1869 гг. для ношенія на шеѣ на Станиславской и Аннинской лентахъ. Въ 1871 г. пожалованъ званіемъ *личнаго почетнаго гражданина*, а въ 1874 и 1878 гг. двумя золотыми медалями,

Заслуги И. А. Голышева на научномъ поприщѣ достаточно оцѣниваются словами Рескрипта Его Императорскаго Высочества Великаго Князя Константина Николаевича: „многочисленные изданія Ваши, а также цѣлый рядъ статей, напечатанныхъ въ разныхъ журналахъ и сборникахъ, свидѣтельствуя о Вашей преданности отечественной наукѣ; при чемъ многіе вещественные и бытовые памятники старины, которые скорѣе, чѣмъ другіе, гибнутъ для науки, сохранены Вами въ изображеніяхъ и описаніяхъ“ (1).

Отечественная печать всегда высоко цѣнила почтенные труды И. А. Голышева (2). Мы приведемъ здѣсь отзывы о Голышевѣ Императорскаго Русскаго Археологическаго Общества, а также отзывы печати за послѣднее время. Археологическое Общество заявляетъ, что „И. А. Голышевъ обратилъ всѣ свои средства на изданіе такихъ памятниковъ старины, которые оставались доселѣ еще малоизвѣстными и, сверхъ того, могли погибнуть для науки скорѣе, чѣмъ многіе другіе. Въ этомъ отношеніи Голышевъ, съ замѣчательно тонкимъ пониманіемъ археологическаго значенія остатковъ старины, сталъ выбирать между ними тѣ памятники, на которые до него мало обращено было вниманія, хотя и въ этихъ остаткахъ попадаются весьма любопытныя черты своеобразнаго русскаго стиля. Не величина или цѣнность памятника даютъ ему, какъ хорошо понялъ Голышевъ, значеніе болѣе или менѣе важнаго источника для археологической науки, а тотъ свѣтъ, который онъ можетъ пролить на исторію культуры“ (3).

Въ „Запискахъ“ того же общества находимъ еще слѣдующую оцѣнку трудовъ И. А. Голышева: „нѣкоторыя изъ изданій г. Голышева заслуживаютъ особеннаго вниманія, какъ на примѣръ: а) Памятники деревянныхъ церковныхъ сооружений. Старинные деревянные храмы во Владимірской губерніи; б) Памятники старинной русской рѣзбы по дереву во Владимірской губ.; рѣзба по дереву и рѣзные украшенія въ храмахъ, двор-

для ношенія на шеѣ на Станиславской и Аннинской лентахъ; въ 1883 г. орденомъ Св. Станислава 3 степени и въ 1884 г. удостоенъ званія потомственнаго почетнаго гражданина. Всѣ упомянутыя награды получены за научные труды и только одна изъ нихъ—золотая медаль—за дѣятельность по народному образованію.

(1) 25-ти лѣтній юбилей И. А. Голышева, Владиміръ, 1887 г., стр. 8.

(2) Въ изданіяхъ: „25-лѣтняя дѣятельность“ и „25-лѣтній юбилей И. А. Голышева“, перечислена масса періодическихъ изданій, съ отзывами, рецензіями о трудахъ и дѣятельности его.

(3) Извѣстія Императорскаго Русскаго Археологическаго Общества, томъ X, выпускъ 3—6, С.П.Б., 1884 г. стр. 326.

цахъ и въ крестьянскомъ домашнемъ быту; в) Атласъ рисунковъ съ старинныхъ пряничныхъ досокъ Вязниковскаго уѣзда, Владимірской губ. и друг. Наконецъ г. Голышевымъ изданъ прекрасный альбомъ снимковъ съ древнихъ русскихъ синодиковъ, могущій по истинѣ стать въ одинъ рядъ съ произведеніями лучшихъ литографическихъ заведеній и дѣлающій величайшую честь сельскому заведенію, основанному крестьяниномъ—самоучкой“ (1).

За послѣднее время въ русской литературѣ находимъ слѣдующія указанія на дѣятельность Ивана Александровича: „среди лицъ, послужившихъ на пользу отечественной археологіи, давнимъ и вполне заслуженнымъ уваженіемъ пользуется имя Ивана Александровича Голышева. Замѣчательныя изданія различныхъ памятниковъ русской старины: древностей церковныхъ, синодиковъ, пряничныхъ досокъ, лубочныхъ картинокъ и т. п. составили ему почетную извѣстность неутомимаго и безкорыстнаго труженика въ сферѣ изученія народнаго быта и народнаго творчества въ нашемъ обширномъ отечествѣ. Крестьянинъ по происхожденію, бывшій крѣпостной, своего рода самоучка, упорнымъ трудомъ и настойчивою энергіею пробившій себѣ дорогу и не уклонившійся отъ разъ намѣченной цѣли, не смотря на всѣ неблагоприятныя условія, И. А. Голышевъ можетъ быть названъ истиннымъ сыномъ роднаго ему Суздальско-Московскаго края, въ теченіи многихъ вѣковъ дававшего намъ славныхъ личностей, типичной чертою которыхъ всегда была неуклонная воля, выдержка характера, благородное упрямство, выносливость, сметка, ясный и трезвый умъ“ (2).

Журналь „Русская Старина“, помѣстивъ въ своемъ изданіи портретъ И. А. Голышева, по поводу истекшаго тридцатилѣтія его учено-литературной и художественной дѣятельности (1861—1891), высказываетъ: „Воспоминанія И. А. Голышева (1838—1878 гг.) повѣствуютъ о жизни и трудахъ бывшаго крѣпостнаго крестьянина, основателя литографіи въ с. Мстерѣ (Владимірской губерніи), нынѣ извѣстнаго нашего археолога и члена многихъ ученыхъ обществъ. Искренно и глубоко сочувствуя проявленію въ народной сферѣ свѣжихъ, разумныхъ силъ, чувствуемъ въ его лицѣ самородокъ, — силою воли, терпѣніемъ и неослабнымъ трудолюбіемъ преодолевшій препятствія, преграждавшія ему путь къ самообразованію. Въ лицѣ

(1) Записки Императорскаго Русскаго Археологическаго Общества, томъ II. С. II. Бургъ. 1887 г. стр. 135.

(2) Библиографъ № 5—6. 1891 г.

почтеннаго И. А. Голышева—умный, одаренный способностями простолюдинъ можетъ увидѣть поучительный примѣръ и живое доказательство великой истины, что дарованіе почти всегда проложитъ себѣ дорогу при твердой волѣ и энергіи“ (1).

Московскія вѣдомости (№ 354, 1894 г.) такимъ образомъ отзываются о дѣятельности И. А. Голышева: „книжную торговлю въ слободѣ Мстерѣ открылъ отецъ Голышева, А. К. Голышевъ, ровно 50 лѣтъ тому назадъ, 7 Декабря 1844 года. Книги и картинки онъ сначала покупалъ у Московскихъ книгопродавцевъ и издателей; затѣмъ, въ 1858 году, И. А. Голышевъ, обучавшійся рисованію въ Строгоновскомъ училищѣ и ознакомившійся въ Москвѣ съ литографскимъ дѣломъ, открылъ въ Мстерѣ собственную литографію, въ которой мѣстные крестьяне изготовляли до 3,000 картинъ въ день. Это картинное производство дало заработокъ болѣе 200 женщинамъ Мстеры, занимавшимся раскрашиваніемъ картинокъ, извѣстныхъ въ продажѣ подъ именемъ „лубочныхъ.“ Принимая живое и дѣятельное участіе въ этой книжной и картинной торговлѣ еще при жизни своего отца, а затѣмъ послѣ смерти его всецѣло ведя это дѣло, И. А. Голышевъ заботился, главнымъ образомъ, о строгомъ выборѣ распространяемыхъ имъ изданій, пуская въ народъ книги и картины преимущественно нравственнаго и назидательнаго содержанія. Выйдя самъ изъ народа и хорошо зная его вкусы, онъ не впадалъ въ тѣ ошибки, въ какія впадали его „интеллигентные“ подражатели, въ родѣ фирмы „Посредникъ“ и др. При изданіи лубочныхъ картинокъ Голышевъ, какъ прекрасный знатокъ русской старины, широко пользовался старинными, полными живаго русскаго юмора сюжетами, переиздавая сотни разъ древнія иллюстраціи сказокъ о Ершѣ—сынѣ Щетинниковѣ, Какъ мыши kota погребали и пр. Имъ же впервые были пущены въ народъ и нѣкоторые, успѣвшіе нынѣ сдѣлаться популярными въ народѣ, иллюстрированные романы, пѣсни, басни, стихотворенія нашихъ великихъ поэтовъ и писателей—Крылова (многія басни); Пушкина (Подъ вечеръ осенью ненастной, Сказка о рыбацѣ и рыбкѣ и др.) Кольцова (Хуторокъ, Косарь, Крестьянская пирушка и др.), которыя, благодаря этому, сдѣлались народными“.

Фирма Голышева, удовлетворяя въ теченіе полувѣка духовнымъ и нравственнымъ потребностямъ народа, является единственной въ этомъ краю фирмой, существующей такой продол-

(1) Русская Старина, кн. IX, 1893 г. стр. 610, съ портретомъ И. А. Голышева.

жительный периодъ времени. Одинъ этотъ фактъ можетъ служить нагляднымъ доказательствомъ той энергіи, того неустаннаго труда, съ которыми велось книжное и картинное дѣло на пользу не только мѣстную, но и вообще на пользу русскаго народа. Продолжительная дѣятельность Голышева на этомъ поприщѣ тѣмъ болѣе заслуживаетъ уваженія, что избранная имъ арена далеко неприбыльна въ матеріальномъ отношеніи: въ теченіе 50-ти лѣтъ въ слоб. Мстерѣ прекратилось дѣло у семи предпринимателей, пытавшихся подражать Голышеву хотя и безуспѣшно, и болѣе 10 фирмъ въ Москвѣ.

7-го Декабря 1894 года исполнилось ровно 50 лѣтъ съ того дня, когда покойный Александръ Кузьмичъ Голышевъ (1) началъ свою книжную дѣятельность. Это событіе не частое, по выраженію Московскихъ Вѣдомостей (2), и въ столицахъ, — тѣмъ болѣе необычайное въ деревнѣ, было отпраздновано надлежащимъ образомъ. Наканунѣ 6 Декабря, въ день кончины основателя фирмы крѣпостнаго крестьянина графа П. Н. Панина А. К. Голышева, на могилѣ усопшаго была отслужена панихида, а на другой день въ домъ Ивана Александровича Голышева, прибыли о. Благочинный изъ села Богородскаго П. А. Воскресенскій и Мстерскихъ храмовъ священники А. И. Руберовскій и А. А. Альбицкій съ діаконами, родственники И. А. Голышева, почитатели его и интеллигентныя лица, проживающія въ сл. Мстерѣ. Духовенство, облачась въ бѣлыя парадныя ризы, приступило къ соборному торжественному Богослуженію, предъ началомъ котораго о. Благочинный П. А. Воскресенскій произнесъ рѣчь о важности книжнаго и картиннаго производства для нравственнаго развитія народа и особенно сочувственно отозвался о юбилярѣ, въ дѣятельности котораго никогда не было и нѣтъ ничего предосудительнаго и противнаго долгу и совѣсти.

Богослуженіе началось отданіемъ долга памяти усопшимъ Государямъ Императорамъ Николаю Павловичу, Александру Николаевичу, Александру Александровичу и основателю фирмы Александру Кузьмичу Голышеву, а затѣмъ совершенно было благодарственное Господу Богу молебствіе съ водоосвященіемъ и колѣнопреклоненіемъ. Предъ молебствіемъ священникъ А. П. Руберовскій произнесъ рѣчь о покойномъ осно-

(1) Некрологъ объ А. К. Голышевѣ помѣщенъ во Влад. губ. вѣд. 1876 г., № 50.

(2) „Пятидесятилѣтіе дѣятельности И. А. Голышева:“ Москов. вѣд. 1894 г., № 354. Правит. вѣстн. 1894 г., № 283.

вателѣ Александрѣ Кузьмичѣ Голышевѣ, въ которой указалъ на энергію и предприимчивость этого дѣйствительно недюжиннаго лица. По окончаніи молебствія священникъ А. А. Альбицкій также произнесъ рѣчь о преемникѣ основателя—Иванѣ Александровичѣ Голышевѣ, объ улучшеніяхъ и усовершенствованіяхъ, внесенныхъ имъ въ дѣло отца, о служеніи его народному образованію, объ ученыхъ трудахъ его и о постоянныхъ заботахъ и попеченіяхъ о благѣ мѣстнаго населенія.

Послѣ этой рѣчи наставница Мстерскаго женскаго училища А. Г. Лаврова привѣтствовала юбиляра слѣдующимъ стихотвореніемъ ⁽¹⁾ своего сочиненія.

„Милостивый Государь
Иванъ Александровичъ.

„Въ день этотъ-торжества и памяти-священный,
Который ты почтилъ, любовью освѣщенный,
И мыслию своею возносишься туда,
Благословляя день начальнаго труда.
Гдѣ первый камень былъ положенъ въ основанье
На пользу общую и юнымъ въ назиданье,
Невольно чудится строителя рука....
И будто предстаетъ въ величьи старика
Знакомый образъ, убѣленный сѣдинами,
Что мирно почиетъ давно между гробами...
Онъ эту храмину такъ прочно основалъ,
А ты, наслѣдникъ—сынъ, постройку продолжалъ.
И этотъ твердый храмъ Божественныхъ писаній,
Библейской мудрости, пророческихъ сказаній,
Живой воды струи полвѣка изливалъ,
Всѣхъ жаждущихъ поилъ и течь не преставалъ.
Отсюда же давно ведетъ свое начало
И школа женская, что Братство основало, ⁽²⁾
Въ которой я имѣю счастье доживать
Уже двадцатый годъ и часъ благословлять,

(1) Стихотвореніе А. Г. Лавровой помѣщено также въ книжкѣ „25 лѣтній юбилей учено-литературной и художественной дѣятельности Н. А. Голышева“. Владиміръ, 1887 г. стран. 53.

(2) Въ 1864 году въ сл. Мстерѣ Алекс. Кузм. и Иван. Александр. Голышевыми было учреждено первое Богоявленское Православное Братство. А. К. былъ въ немъ Попечителемъ, а И. А. секретаремъ; Братство имѣло цѣлю противодѣйствіе расколу, защиту и помощь православнымъ и распространеніе духовнаго просвѣщенія. Братствомъ открыто первое женское училище въ 1866 году, впослѣдствіи преобразованное въ земское женское училище. А. Г. Лаврова поступила въ наставницы при существованіи Братской школы.

Въ который твой блаженной памяти родитель,
 Какъ братства старшина и школы Попечитель,
 Мнѣ воспитаніе дѣтей тѣхъ предложилъ,
 Что самъ ихъ горячо, отечески любилъ;
 Твои-жъ полезныя заслуги и дѣянья
 Считаю выше всѣхъ похвалъ и описанья:
 О нихъ яснѣй всѣхъ словъ и громкихъ фразъ, рѣчей —
 Награды говорятъ, что на груди твоей.
 Привѣтъ, мой искренній привѣтъ и пожеланья,
 Тебѣ, науки сынъ, достойный подражанья!
 Да процвѣтаетъ жизнь науки и труда
 Еще на многіе и многіе года!“

Обращеніе къ супругѣ юбиляра.

„Прими и ты привѣтъ достойнаго супруга
 Достойная жена и дней его подруга!
 Что рука объ руку на жизненномъ пути
 Съ нимъ суждено тебѣ всѣ тяжести нести,
 Какіе свыше Вамъ назначены судьбою.
 И много лѣтъ прошла ты съ нимъ рука съ рукою,
 Дѣля заботы, скорбь, тяжелые труды,
 Чтобъ тихо, мирно жить, не вѣдая нужды.
 Вѣдь въ морѣ жизни много бурь и потрясеній,
 И сильныхъ, страшныхъ грозъ, и бурныхъ тревоженій,
 А не на всемъ пути разсыпаны цвѣты,
 Скорѣе встрѣтятся терновые кусты....
 Но ты, какъ опытный пловецъ между волнами
 Ведешь безъ страха челнъ бурливыми водами;
 Весь путь минувшій свой умѣло такъ прошла
 И многимъ сиротамъ опорю была.
 Прими же искренній ты мой привѣтъ сердечный!
 Да ниспослетъ тебѣ Спаситель нашъ предвѣчный,
 На пользу ближнему, на счастье сиротамъ —
 Жить много, много лѣтъ на радость близкимъ Вамъ.“

Затѣмъ былъ прочтенъ отвѣтъ И. А. Голышевымъ.

„Досточтимѣйшіе оо. Пастыри и Милостивые Государи
 и Государыни! Священное писаніе повѣствуетъ: „отъ избытка
 бо сердца уста глаголютъ“, но въ данномъ случаѣ, при Вашихъ
 привѣтствіи и благожеланіяхъ, уста мои какъ — бы безмолвст-
 вуютъ, — вѣрнѣе не могутъ произнести тѣхъ благодарныхъ чувствъ,
 которыя сокрыты въ глубинѣ души моей. Во второй разъ въ
 жизни, по неисповѣдимымъ путямъ Божіимъ, суждено мнѣ до-
 стигнуть отрадныхъ событій, которыя до конца дней не забы-

ваются. Въ этихъ стѣнахъ моего деревенскаго скромнаго жилища, восемь съ половиною лѣтъ назадъ, чествовался двадцатипятилѣтній юбилей моею посильной научной дѣятельности (1); нынѣ празднуется полустолѣтіе перваго въ здѣшнихъ вѣсяхъ книжнаго и картиннаго народнаго производства, основаннаго покойнымъ родителемъ моимъ Александромъ Кузьмичемъ. Вѣчная ему память и Господь упокоитъ его во Царствіи Своемъ. Въ полувѣковой періодъ времени единственно только и просуществовало здѣсь его предпріятіе и смѣло можно сказать оно исполнило свой долгъ. Имѣя за собой просвѣтительно-воспитательное значеніе, оно давало духовную пищу народу, являлось помощью народному образованію и въ то же время служило поддержкой для благосостоянія населенія. На мою долю выпалъ счастливый жребій усовершенствовать, расширить и развить это дѣло, которое, можетъ быть, явилось и для меня школой и средствомъ какъ самоучкѣ, послужить по мѣрѣ силъ на научномъ поприщѣ, что и оцѣнено выше моихъ заслугъ, выше содѣяннаго мною.....

Призвавъ въ помощь Господа и пріемля съ умиленіемъ и утѣшеніемъ Благословенія Святителя Архипастыря, я постараюсь продолжить свою посильную дѣятельность въ томъ-же направлении, въ какомъ шествовалъ до сихъ поръ. Приношу Вамъ и всѣмъ вспомнившимъ меня въ этотъ день мою душевную, безпредѣльнѣйшую и всеусерднѣйшую благодарность; но всякое выраженіе признательности при такихъ благословенныхъ и торжественныхъ дняхъ безцвѣтно и слабосильно; въ сердцѣ много чувства, въ умѣ много мыслей, но языкъ коснѣетъ и не умѣетъ передать ихъ съ точностію. Я буду въ своемъ безсиліи кратокъ и присовокупляю, что всякое полезное дѣло не проходитъ безслѣдно и вызываетъ сочувствіе. Дай Богъ, чтобы оно было примѣромъ для другихъ и вызвало желаніе подвизаться на благо отечества: „что посѣешь, то пожнешь“. Закончу словами поэта:

„Сѣйте разумное, доброе, вѣчное;
Сѣйте! спасибо вамъ скажетъ сердечное
Русскій народъ“.

Затѣмъ было провозглашено многолѣтіе Государю Императору, Государынѣ Императрицѣ съ Царствующимъ Домомъ, Архіепископу Сергію, виновнику торжества „достойному разсадителю,

(1) „Двадцати пяти-лѣтній юбилей, учено-литературной и художественной дѣятельности Ивана Александровича Голышева, члена разныхъ ученыхъ обществъ и учреждений, 8 Іюня 1886 г.“ подъ редакціею П. С. Стромиллова. Владиміръ 1887 г.

распространителю и радѣтелю народнаго просвѣщенія И. А. Голышеву“, всѣмъ почтившимъ этотъ деревенскій праздникъ и присутствующимъ.

Родными и почитателями И. А. Голышева были поднесены хлѣбъ-соль, съ инициалами и надписью: „привѣтъ полустолѣтнюю книгопродавческой дѣятельности. 1844—1894 гг.“ Кромѣ того изъ С. Петербурга и Москвы И. А. были присланы нѣкоторые подарки (1).

Послѣ всего, по русскому обычаю, присутствующимъ были предложены чай и трапеза, во время которой прочтены привѣтствія, полученные И. А. Голышевымъ въ этотъ день.

Въ заключеніе приведемъ здѣсь—привѣтствія, полученные И. А. Голышевымъ въ день празднованія юбилея.

ПРИВѢТСТВІЯ въ отношеніяхъ, письмахъ и телеграммахъ по случаю пятидесятилѣтія книжнаго и картиннаго народнаго производства И. А. ГОЛЫШЕВУ.

I. Отъ Высокопреосвященнѣйшаго Сергія, Архіепископа Владимірскаго и Суздальскаго

Милостивый Государь
Иванъ Александровичъ.

Приношу Вамъ поздравленіе съ исполненнымъ пятидесятилѣтіемъ Вашего книжнаго и картиннаго дѣла и молю Всевышняго продолжить жизнь Вашу на многія лѣта на пользу отечества для дальнѣйшихъ трудовъ Вашихъ на указанномъ Вамъ Богомъ поприщѣ дѣятельности.

(1) Особенно интересенъ и замѣчателенъ подарокъ отъ извѣстнаго археолога Сенатора Дмитрія Александровича Ровинскаго: 1, видъ Москвы, гравированный *Пикаромъ* въ 1714 году. О немъ подробно говорится въ книгѣ: Ровинскій, „Русскіе граверы“, Москва, 1870 г., стр. 157, и въ книгѣ: „Матеріалы для русской иконографіи,“ томъ II, №№ 73—80 и томъ X № 387 и 2, видъ Головинскаго дворца, гравированный Генрихомъ *Де-Витомъ* (при Петрѣ 1).

Оба вида изготовлены для VIII и X томовъ изданія „Матеріалы для русской иконографіи“.

Оригиналы, вполнѣ цѣльные, какъ того, такъ и другаго вида, извѣстны въ 3—4 экземплярахъ.

1-й видъ—Москвы, имѣетъ въ длину 3 аршина 10 вершковъ, въ ширину 1 аршинъ 8 вершковъ; внизу вида Монастыри: 1) Спасъ новый монастырь, 2) Донской монастырь, 3) Дѣвичій монастырь, 4) Спасъ Симоновъ монастырь, 5) Андрея Стратилата Монастырь, 6) Даниловскій монастырь, 7) Покровскій монастырь и 8) Воскресенскій монастырь.

2-й видъ—Головинскаго дворца и за-Яузья, имѣетъ въ длину 1 аршинъ 12 вершковъ и 1 аршинъ 7 вершковъ въ ширину.

Призывая на Васъ благословеніе Божіе, съ истиннымъ почтеніемъ и преданностію, имѣю честь быть Вашимъ покорнѣйшимъ слугою.

Серій, Архіепископъ Владимірскій.

II. Отъ Императорскаго общества Исторіи и Древностей Россійскихъ при Московскомъ Университетѣ.

ИМПЕРАТОРСКОЕ Общество Исторіи Древностей Россійскихъ привѣтствуетъ своего Члена въ знаменательный для него день, искренно желая дальнѣйшихъ успѣховъ его дѣятельности.

Предсѣдатель Ключевскій. Секретарь Барсовъ.

III. Отъ Императорскаго Московскаго археологическаго общества.

Отъ души поздравляю Васъ съ юбилеемъ и желаю Вамъ еще на много лѣтъ силъ и здоровья.

Графиня Уварова.

IV. Отъ Императорскаго Общества Любителей Древней письменности.

Отъ души привѣтствую Васъ и желаю многолѣтняго продолженія Вашей плодотворной дѣятельности.

Графъ Шереметевъ.

V. Отъ Императорскаго Россійскаго Историческаго Музея.

ИМПЕРАТОРСКІЙ Россійскій Историческій Музей поставляетъ пріятнымъ долгомъ привѣтствовать Васъ, какъ своего дѣятельнаго соревнователя, въ дорогой для Васъ день исполнившагося полустолѣтія со времени открытія въ 1844 году Вашего деревенскаго, въ собственномъ смыслѣ народнаго, книжнаго и картиннаго, въ началѣ торговаго и за тѣмъ печатнаго производства, которое съ великою пользою цѣлые полвѣка служило и дѣлу народнаго образованія въ Вашемъ краю, гдѣ оно явилось первымъ и въ своемъ родѣ единственнымъ двигателемъ по этому пути, а равно и дѣлу историко-археологической науки, постоянно обогащая ее весьма важнымъ и любопытнымъ матеріаломъ въ Вашихъ многочисленныхъ археологическихъ изданіяхъ, представляющихъ цѣлое сокровище по изученію разнородныхъ памятниковъ Владиміро-Суздальской области.

ИМПЕРАТОРСКІЙ Россійскій Историческій Музей пользуется добрымъ случаемъ, чтобы выразить Вамъ пожеланія продолжать Ваше общепользное дѣло съ прежнею славою еще многіе и многіе годы.

Товарищъ Предсѣдателя, Тайный Совѣтникъ И. Забѣлинъ.

И. д. Ученаго Секретаря В. Сизовъ.

VI. Отъ Московскаго Главнаго Архива Министерства Иностранныхъ Дѣлъ.

Привѣтствую Васъ отъ имени Высочайше ввѣреннаго мнѣ Архива и отъ себя лично съ исполняющимся 7-го сего мѣсяца пятидесятилѣтіемъ Вашей книжно-картинной фирмы, съ художественно-археологическою дѣятельностію. Вполнѣ убѣжденъ, что заслуги Ваши на поприщѣ сего дѣла и разработки отечественныхъ древностей, найдутъ себѣ и заслуживаютъ полнѣйшаго сочувствія.

Примите, Милостивый Государь, увѣреніе въ отличномъ моемъ къ Вамъ уваженіи.

Директоръ Архива Баронъ Ѡ. Бюллеръ.

VII. Отъ Библіотеки и Древлехранилища Владимірскаго Братства Св. Александра Невскаго.

Привѣтствую Васъ въ день полувѣковаго юбилея плодотворной дѣятельности Вашей книжной и картинной фирмы, распространившей среди простаго русскаго народа многіе милліоны книгъ, брошюръ и картинъ на пользу народнаго просвѣщенія. Дай Богъ Вамъ силъ еще потрудиться на благо народа многіе, многіе годы.... Позвольте мнѣ заключить свои искреннія и сердечныя пожеленія словами поэта:

„Сѣйте разумное, доброе, вѣчное,
Сѣйте! Спасибо вамъ скажетъ сердечное
Русскій народъ“.

Глубоко сожалѣю о томъ, что не могу быть въ этотъ день вмѣстѣ съ Вами въ Вашемъ уютномъ домикѣ на посадѣ. Искренно и глубоко уважающій Васъ, сердечно преданный Вамъ

В. Георгіевскій.

Завѣдыгающій Библіотекой и Древлехранилищемъ
Александро-Невскаго Братства во Владимірѣ.

VIII. Отъ состоящаго при Особѣ Его Величества Государя Императора, Генераль-Адъютанта Г. Г. Даниловича.

Отъ всей души поздравляю Васъ съ исполненнымъ пятидесятилѣтіемъ Вашей почтенной и полезной фирмы и дѣятельности.

Генераль-Адъютантъ Даниловичъ.

IX. Отъ Сенатора Д. А. Ровинскаго.

Поздравляю Васъ съ пятидесятилѣтіемъ Вашей фирмы и желаю Вамъ еще долгое время продолжать Ваши полезныя занятія.

Посылаю Вамъ въ подарокъ изданные мною: видъ Москвы съ монастырями, гравир. 1714 г. Пикаромъ и видъ за-Яузья, гравир. Де-Витомъ.

Самъ я все хвораю и въ непродолжительномъ времени собираюсь уѣхать въ теплые края. Съ истиннымъ почтеніемъ и преданностію Вашъ покорный слуга

Д. Ровинскій.

X. Отъ Профессора С.-Петербургскаго Университета И. В. Помяловскаго.

Усерднѣйше поздравляю съ юбилеемъ и желаю долгаго подвижанія на поприщѣ отечественнаго просвѣщенія.

Помяловскій.

XI. Отъ Профессора С.-Петербургской Духовной Академіи Н. В. Покровскаго.

Считаю непремѣннымъ и пріятнѣйшимъ долгомъ въ день полувѣковаго служенія Вашего русскому просвѣщенію и наукѣ принести Вамъ мои наилучшія пожеланія.

Дай Богъ, чтобы Ваша плодотворная дѣятельность на пользу русскаго народа продолжалась еще многіе—многіе годы. Вы стоите у самаго корня народной жизни, и на Васъ лежитъ священный долгъ знакомить съ нею наше просвѣщенное русское общество, которое, при всей его исторически сложившейся близости къ народу, все-таки очень мало знакомо съ народными нравами, обычаями, искусствомъ и т. п.

Въ Вашихъ прекрасныхъ изданіяхъ вѣетъ духъ русской старины и слышится что-то родное, съ дѣтства знакомое каждому урожденцу сѣверо-восточной Руси, къ числу которыхъ принадлежу и я. Да поможетъ Вамъ Богъ еще долго—долго оживлять скучное однообразіе и формализмъ столицъ Вашими, идущими отъ русскаго сердца, вѣяніями настоящей русской народной исторической жизни.

Многая лѣта!

Вашъ покорнѣйшій слуга *Н. Покровскій.*

XII. Отъ Профессора Юрьевскаго Университета Е. Ф. Шмурло.

7-го Декабря текущаго года исполняется пятьдесятъ лѣтъ съ тѣхъ поръ, какъ открылось первое Ваше книжно-картинное народное производство, а потомъ Вы посвятили себя изданію картинъ и книгъ для народа. Это было только началомъ дальнѣйшей Вашей плодотворной дѣятельности на пользу просвѣщенія и серьезнаго, научнаго ознакомленія съ нашей отечественной стариною.

Въ предстоящій день пятидесятилѣтняго юбилея Вашихъ неустанныхъ работъ прошу Васъ, глубокоуважаемый Иванъ Александровичъ, принять мой искренній привѣтъ, поздравленіе и пожеланіе; да дастъ Вамъ Господь Богъ силы и здоровья для неустанной работы на избранномъ поприщѣ еще на многіе, многіе годы на благо дорогаго намъ просвѣщенія русской земли.

Примите увѣреніе въ истинномъ почтеніи и уваженіи.

Евгеній Шмурло. (1)

XIII. Отъ Литератора А. С. Пругавина.

Привѣтствую Васъ въ день пятидесятилѣтія Вашей фирмы и Вашей полезной дѣятельности, и отъ души желаю Вамъ здоровья и бодрости для новыхъ трудовъ.

А. Пругавинъ.

XIV. Отъ Протоіерея Владимірскаго Успенскаго Собора А. И. Виноградова.

Сего 7-го числа исполняется пятьдесятъ лѣтъ Вашей спеціально просвѣтительной дѣятельности по фирмѣ и по части книжнаго и картиннаго производства. Не многимъ ниспосылается такая милость Божія. Поистиннѣ достойно и праведно благодарить Господа. Да, въ пятьдесятъ лѣтъ много можно сдѣлать добра при помощи Божіей и сумма этого добра, глубокоуважаемый Иванъ Александровичъ, приходится Вамъ.

Съ неизмѣннымъ почтеніемъ къ Вамъ, имѣю честь быть Вашъ покорнѣйшій слуга протоіерей *А. Виноградовъ.*

XV. Отъ книгопродавца И. А. Морозова.

Поздравляю Васъ съ юбилейнымъ торжествомъ Вашей фирмы; пью за процвѣтаніе народной книжной торговли.

Иванъ Морозовъ.

(1) Отъ него же Е. Ф. Шмурло получено и другое письмо: „Поздравляю Васъ съ предстоящимъ пятидесятилѣтнимъ юбилеемъ, желаю еще разъ искренно привѣтствовать Васъ и пожелать Вамъ всего лучшаго. Завидная доля человѣка, который 50 лѣтъ честно и безкорыстно проработалъ на пользу просвѣщенія: оглядываясь назадъ, онъ можетъ съ гордостью и съ спокойной увѣренностью сказать, что дѣятельность его была не безплодна.

Искренно сожалѣю, что не могу торжественный день этотъ раздѣлить съ Вами, чтобы лично пожелать Вамъ сохранить въ себѣ прежнюю бодрую, неустанную энергію къ продолженію дѣла.

Съ пожеланіемъ полного здоровья и благополучія, остаюсь искренно уважающій Васъ, покорный слуга Вашъ *Е. Шмурло.*

XVI. Отъ редакціи журнала „Историческій Вѣстникъ.“

7-го Декабря исполнится 50 лѣтъ со времени основанія книжно-картиннаго народнаго производства въ сл. Мстерѣ, а потомъ Вашей литографіи, выпустившей въ свѣтъ сотни тысячъ картинъ и книжекъ и давшей заработокъ сотнямъ людей. Сознаніе принесенной Вами пользы родному краю послужить лучшимъ для Васъ вознагражденіемъ въ этотъ радостный для Вашего сердца день. Принося Вамъ искреннее поздравленіе и пожеланіе чтобы силы и здоровье позволили Вамъ еще долго продолжать Вашу неутомимую дѣятельность на пользу народнаго образованія, я столь же искренно желаю, чтобы Вамъ пришлось дожить и до 50-ти лѣтїя Вашей литературной дѣятельности, которая столь же почтенна и цѣнится достойнымъ образомъ всѣми занимающимися отечественной стариной.

Примите увѣреніе въ моемъ глубокомъ уваженіи и неизмѣнной преданности.

С. Шубинскій.

Кромѣ приведенныхъ, получены привѣтствія и еще отъ нѣкоторыхъ лицъ: изъ С.-Петербурга отъ А. М. Калмыковой, изъ Москвы отъ А. П. Бахрушина, отъ книжно-картинныхъ торговцевъ, а также изъ разныхъ мѣстъ отъ родственниковъ и покупателей, имѣющихъ дѣло съ фирмой, полвѣка существующей въ предѣлахъ древнѣйшей Володиміро-Суздальской области, нынѣ Владимірской губерніи, столь великой въ историческихъ судьбахъ нашего дорогаго отечества.

Въ заключеніе и мы, съ читателемъ, пожелаемъ Ивану Александровичу, этому крестьянину—самоучкѣ, понявшему своимъ глубокимъ русскимъ умомъ значеніе какъ книги и картины въ народной жизни, такъ и дорогой русскому сердцу сѣдой старины нашего отечества,—пожелаемъ ему еще на долгіе годы силъ и здоровья для продолженія дѣятельности его на пользу народа и науки. Честь и слава тебѣ, русскій человѣкъ.



ДРЕВНИЕ АКТЫ.

I.

ДУХОВНАЯ, писанная въ Княженіе Василія Темнаго.

Во имя Отца и Сына и Святаго Духа. Се язъ рабъ Божій Есипъ Дмитріевъ, сынъ Акинфовъ, идучи на Осподареву службу Великаго Князя, на Вятку, пишу грамоту душевную въ своемъ цѣлѣ умѣ, у кого что взяши, кому ми отдаши. Взяши ми у старость въ Красинскомъ полтора рубля, даши ми сухому Карпу 20 алтынъ, да Сенину сыну Онисимцу 41 алтынъ, а что моя отчина Акинфово, да Чертовское, да что по отца своего животѣ моя купля Софонтьевское, да Перекладовское, то Великому Николѣ въ домѣ на Шартому, да что на Чертовскомъ и ржи и яри, то Великому Николѣ, да изъ Окинфовскаго села, Великому Святому Воскресенію, да игумену съ братьею десять осминъ ржи, да десять яри, да волъ. Да взявши у Телеша полтора рубли, даши къ Великому Воскресенію рубль, а полтина платити долги. Да Великому Николѣ два вола, а волъ да корова придати. А что въ Акинфовскомъ селѣ ржи и яри, ино придати опроче Монастырскова, да иное по мнѣ управиши. Да что есмь понялъ свою жену Иванову, дщерь Аминеву, а дали ми въ приданое лошакъ рыжъ лысъ, и нося въ то мѣсто лошачекъ саврасъ; да что ми дали въ приданое паробка да дѣвочку и язъ далъ за приданова паробка свою дѣвочку Огреницу, Зиновову дчерь, и та женка Огреница моей женѣ, да и своей съ дочерью. А что есмь далъ приданую дѣвочку за своего паробка за Гридиницу, ино и та женка Бухарица моей женѣ, а Гридица человѣкъ Великаго Князя. А что люди отца моего старые, Окуль съ зятемъ, да Плоскина съ женою съ Васискою да съ своими дѣтьми—Великаго Князя; да Зоновъ съ женою съ Понаркою, да съ дочерью съ Офимьицею, да Шупаль съ дочерью съ Марьицею, да Олексѣйко съ своею женою съ Оленицею съ сыномъ Гридицею, да съ дочерью съ малою—люди божіи да Великаго Князя. А Зинововъ сынъ Олексѣецъ да его сестра Марьица—моему брату одинцу Тимофею. А будетъ моя дочь Варвара жива, ино ей дѣвочка Бралья Плоскина дочи Варварица, да Олексѣйковыхъ дѣтей, Борнеецъ да Офимьица, да Шупилова дочи Овдокейца, да съ сыномъ Яковцомъ, а умретъ моя дочи малая,—люди Великаго Князя. А что у шурина у Ѳедука Шпилева дочи Марица въ рублѣ, ино рубль дадутъ а дѣвочку возмутъ. У духовные сидѣль господинъ мой отецъ духовный игумень Михаилъ Воскресенской да Кашей изъ Шухомаша да Орефа Горло—люди Великаго Князя. А приказываю свою душу Григорію Печеногову, да одинцу Тимофею, да Якову своему брату; а духовную писалъ дьяконъ Рубецъ Воскресенской.

Сія духовная грамота Іонѣ Митрополиту Кіевскому и всея Руси явлена мѣсяца Марта въ 5 день въ лѣто 1458 Индикта въ седьмой. А отецъ ду-

ховный Воскресенской игумень Михаилъ и съ своево дьякона Рубца, который сію духовную грамоту писалъ, тутъ былъ и сказалъ игумень, что сія духовная грамота передъ нимъ писана, до что сказалъ, что писалъ дьяконъ его Рубецъ, а мужики, которые въ духовной грамотѣ писаны Кощей да Орефа того дѣла къ докладу передъ его господина передъ митрополита не прѣхали не пустилъ ихъ изъ осады съ плеса Князь Семень Васильевичъ Песвижскій, да о томъ Князь Семень къ старцу къ Тимону и грамоту свою прислалъ, а то онъ писалъ, что Кощей и Арефы изъ осады не пустилъ онъ по Великаго Князя приказу, да и въ осадѣ что Кощей и Арефы передъ нимъ то сказали, что у тое духовное грамоты были, передъ ними де и подписалъ. А подписалъ Митрополичь Дьякъ Ярлычь.

(Вл. Губ. Вѣд. 1838 г. № 38).

II.

(1534 г.)

По государеве Великаго Князя Василья Ивановича всеа русіи грамотѣ по судному списку доложя государя великаго князя Василья Ивановича всеа русіи судьи Григорей Семеновъ сынъ Кроткого да Дмитрѣй Федоровъ сынъ Соколовъ розѣхали землю великаго князя села *Коведяева* деревни *Высокие Третьяковъ* помѣства *Федорова* сына *Панова* отъ *Троицкіе* земли *Махрицскою* монастыря села *Зеленина* куды великаго князя Старожилцы *Коведяевскіе* *Митя Олабутинъ* да *Яковъ Фатьяновъ* да *Климъ Олѣеровъ* да *Онофрей* да *Семень Смолинъ* судей по землѣ вѣли а монастырские старожилцы *Троицкіе* *Махрицскаго* монастыря *Андрей Яшкинъ* да *Степанъ Андрѣевъ* да *Иванъ Сидоровъ* да *Степанъ Мужило* да *Гаврило Логиновъ* передъ судьями снимижъ вели и сказали передъ судьями что монастырской землѣ *Зеленинскаю* села, отъ великаго князя земли *Коведяевскаго* села деревни *Высокіе* то и межа отъ деревни отъ *Тябловскіе* отъ рѣчки отъ *Судебашки* отъ конопляника что за *боярскимъ дворомъ* а у рѣчки у *Судебашки* на берегу яма да поперегъ болотца по *Снытенному* врагу в верхъ кберезке а под березкою яма а снытнѣй врагъ покосы ипашенная земля на обе стороны по половинамъ а отъ березки черезъ путикъ что путикъ лежитъ отъ *тяблова* къ *Зеленину* поперегъ *Снытного* врага черезъ путь на яму на водоронну, а яма среди врага а отъ ямы тѣмъ же врагомъ къ *дорогѣ* къ *большой* къ *Московской* что лежитъ отъ *Коведяева* къ *Зеленину* да черезъ большую дорогу къ сосновому пню а на пне грань, а по до пнемъ яма, а пень стоитъ возле дорогу ѣдучи отъ *Зеленина* х *Коведяеву* на лѣвѣ а ото пня тѣмъ же *Снытнымъ* врагомъ вверхъ веиринкою по осеку къ сосновому пню а на пне грань а по до пнемъ яма, а отъ сосноваго пня по рокитовому кустовью и по ивовому осекомъ а врагъ *Снытнѣй* на обе стороны по половинамъ да потому жо врагу къ *падубкомъ* к *ивовому* кустовью да отъ *ивово* кустовья к *двема* березкамъ а подъ березками яма а одву березокъ осекомъ *іссытнѣй* оврага на право *вмалоі* вражокъ а *Снытнѣй* врагъ пошелъ на лѣво а *малымъ* вражкомъ осекомъ вверхъ да изъ *малово* вражка на право *межицомъ* старымъ, а у старово *межища* яма, а *вражокъ* *малый* пошолъ на лѣво, а по обѣ стороны у тѣхъ враговъ и у *Снытнаго* врага и у *малово* вражка что пошли на лѣво пришла земля монастырская *Зеленинскаю* села, а отъ тое ямы на право старымъ *межищемъ* къ *горѣ* по осеку *промежъ* *пашенные* земли черезъ *дорожку* что лежитъ *дорожка* отъ *высоково* х *Клоповникову* а у *дорожки* яма, а черезъ *дорожку* тѣмъ же осекомъ *возлѣ* *дуброву* черезъ *путикъ*

что лежитъ путикъ отъ высоково к новинкамъ къ Филипову деревне Кроткого а у путика яма а черезъ путикъ тѣмъ жо межнцемъ возле дуброву *встрелицу во взножъ къ Смоленской землѣ к шолоховскому врагу а въ стрелицу во взножи* у шолоховскаго врага останочная яма а отъ рѣчки отъ *Судебашки* ъдучи по спытному врагу по гранемъ и по ямамъ и до стрѣлицы до взножи и до шолоховскаго врага до остоночные ямы на правѣ земля великаго князя села Коведяева деревни Высокое Третьякова помѣстья Федорова сына Панова, а на лѣвѣ земля *троецкая Махрицкаго* монастыря села *Зеленина*, а на разѣздѣ были с судьями дѣти боярскіе Давыдъ Ивановъ сынъ Макаровъ да Плохой Васильевъ сынъ Конковъ, да печай Григорьевъ сынъ Копаковъ да Великаго Князя крестьяне Иванъ Тировъ Афанасьевъ сынъ Грибачевъ да Позднякъ Даниловъ сынъ Желнинъ да теже Великаго князя сторожници Митя Олабугинъ съ товарищи да монастырские сторожилцы Ондрей Якшинъ съ товарищи а разѣзжую писалъ Русинъ Григорьевъ сынъ Кроткого потому что отецъ его Григорій по грехомъ боленъ и руки ему приложити немочно къ розѣзжой грамотѣ а къ сей розѣзжой грамотѣ судьи Григорій Семеновъ сынъ Кроткого да Дмитрій Федоровъ сынъ Соколовъ печати свои приклали, а Дмитрій Федоровъ сынъ Соколовъ къ розѣзжой и руку свою приложилъ а у докладнаго списка печать государя великаго князя а подписа на списке великаго князя дьяка Аонасія Курицына, а розѣзжая писана лѣта 7042.

У подлинной на оборотѣ въ рукахъ пишутъ: къ сей розѣзжей грамотѣ Дмитрей Федоровъ сынъ Соколова судья руку приложилъ. По сей розѣзжей грамотѣ Давыдъ Ивановъ сынъ Макарова судьями на розѣздѣ былъ и руку свою приложилъ. По сей розѣзжей грамотѣ Плохой Васильевъ сынъ Конкова судьями на розѣздѣ былъ и руку свою приложилъ. По сей розѣзжей грамотѣ Печай на розѣздѣ былъ и руку свою приложилъ.

Сообщилъ Н. С. Стромилловъ.

III.

(1532 г.)

Милостию живоначальнойнѣ троицы и апостола Ивана Богуслова и молитвами преподобнаго *игумена Стефана* се язъ *игуменъ Иона* да келарь Сергѣй да казначей Пифонгъ и вся еже о Христѣ зъ братьею *Троицкие Махрицкаго монастыря* купили есмя въ домъ живоначальной Троице к апостолу Іоанну Богослову и себе въ монастырь еже о Христе съ братьею у Марію у Александровские жены *Макарова* да у ее дѣтей у Романа да у Василья да у Михаила у *Положево* да у Тимофея у Хабара ихъ отчину куплю деревнѣ *Рязаново* съ хоромы и с огороды и коноплянники и хмельники и съ лѣсомъ и пожнями и съ пустошми *состанинскою* и *слобковскою* что они купили у Семена да у меншово у Микитиныхъ детей *Мещерикова* по купчей грамоте въ *Переславскомъ уѣздѣ въ Марининѣ въ Борисольбскомъ стану* со всемъ тѣмъ что къ той деревнѣ и къ пустошемъ истари потягло куда ходилъ плугъ и соха и коса и топоръ по старинѣ, а дала есмя имъ на той деревне и на пустошехъ пятьдесятъ рублевъ да шубу куню по полнка а купили есмя въ домъ живоначальной Троицѣ и себе въ монастырь и еже о Христѣ съ братьею и по насъ которые игумены будутъ въ прокъ безъ выкуна а та наша вотчина купля деревня *Рязанова* и пустоши не заложено нигдѣ ни у кого ни всемъ а гдѣ ея на ту нашу вотчину явить у кого какая крепость кабала з закладомъ или купчая грамота или что нибуди опричь сее монастырской купчие грамоты и то намъ Марьи своими дѣтьми самимъ

очищати у когоса что явить акъ монастырю намъ того убытка не привести а на то послуи Михаило Федоровъ сынъ Кроткого да Дмитрій Федоровъ сынъ Соколовъ да Давыдъ да Злоба Ивановы дѣти Макаровы а купчую грамоту писалъ на свою мать и на себя и на свою братію Романъ своею рукою лѣта 7040.

У подлинной въ рукахъ пишутъ: по сей купчей грамотѣ я Погожевъ съ своею матерью и своею братіею продали свою вотчину куплю деревню Рязаново въ монастырь игумену Іонѣ зъ братьею и руку свою приложилъ. Михайло Федоровъ сынъ Кротковъ по сей купчей грамотѣ послухъ и руку приложилъ. По сей купчей грамотѣ язь Давыдъ послухъ руку свою приложилъ. По сей купчей я Злоба послухъ и руку приложилъ.

Сообщилъ Н. С. Стромилловъ.

П Р И М Ѣ Ч А Н І Я.

Въ моемъ распоряженіи имѣется дѣло: „Указъ Ея Императорскаго Величества Самодержицы Всероссійской из Государственной коллегии экономіи находящеиуся въ Переславскомъ уѣздѣ Зальскаго экономическому казначею поручику Федору Воейкову отъ 5 Октября 1767 года за № 3459. По Ея Императорскаго Величества Указу въ Государственной коллегии экономіи подоношенію бывшаго въ ономъ уѣзде казначея капитана Юшкова и приобщенному при томъ рѣэстру коимъ требовалъ духовныхъ вотчинъ на земляныя дачи втомъ числе Махрищскаго и Симеоновскаго монастырей и на село Семеновское Шуйское здеревнями скрѣпостей засвидѣтельствомъ коллегии копей Определено: списанныя объявленныхъ монастырей на земляныя дачи скрепостей копіи засвидѣтельствомъ коллегии отослать при семъ указѣ“.

Извлекая изъ этого дѣла два древнихъ акта 1-ой половины XVI вѣка, сопровождаемъ ихъ слѣдующими примѣчаніями:

I. Розъзжая грамота (1534 г.) упоминаетъ:

Великаго Князя Московскаго Василя Ивановича село Коведяево—нынѣ деревня и сельцо Коведяево—древняя родовая вотчина дворянъ—помѣщиковъ Брюховыхъ на древней большой дорогѣ—недавно почтовомъ трактѣ изъ г. Александрова (Владимірской губ.) въ заштатный городъ Киржачъ и далѣе въ уѣз. гор. Покровъ (той-же губер.) *Сельцо Коведяево*, нынѣ помѣстье—усадьба Н. В. и А. Н. Брюховыхъ въ 10 вер. отъ г. Александрова (Владимірск. губ.).

Въ имени „Коведяево“ слышится татарское слово. Въ 1281 г. опустошалъ Переславское удѣльное княжество, въ междуусобицу удѣльныхъ князей братьевъ Дмитрія Александровича Переславскаго и Андрея Александровича Городецкаго, призванный послѣднимъ изъ Орды татарскій мурза (военачальникъ) *Кавадъ* (Ковядъ, созвучіе съ словомъ—Коведяево). См.—Корсаковъ Д. А. „Меря и Ростов. княж.“ Казань, 1872, стр. 187.

Деревня *Высокая*—нынѣ пустошь, смежная съ дачей сельца Коведяева, принадлежащая помѣщикамъ этого сельца.

Дер. *Зеленцына*—до нынѣ существуетъ въ Александровскомъ уѣздѣ.

Дер. *Алабухтина* и сельцо *Алабухтино* (помѣстье А. П. Колосова) до нынѣ существующія въ Александровскомъ уѣздѣ, несомнѣнно поселеніе одного изъ рода Старожильца Коведяевскаго Мити *Олабутина* (Олабугина); можетъ быть названіе „Алабухтино“ напоминаетъ, что послѣ разгрома Переславскаго княжества въ 1237 году татары въ продолженіи 20 лѣтъ не появляются въ предѣлахъ Ростовскаго княжества, но зато сильная татар-

ская рать подъ предводительствомъ Неврюя, Котыи и Олабухи опустошила только гор. Переславль и предѣлы Переславскаго княжества. (Лаврент. лѣтопись 159—160 и 202).

Въ Александровскомъ уѣздѣ такихъ созвучій въ названіи селеній встрѣчается нерѣдко; такъ дер. Гидѣва напоминаетъ нашествіе въ Переславское княжество Татарской орды хана Эдися (См. Стромиллова Н. С. статью „село Снятиново и дер. Гидѣва въ Александров. уѣз.“ Влад. губ. вѣд., неоф. час., 1879 г., №№ 13 и 14.)

Близъ вышеупомянутыхъ селеній, до нынѣ высится *Троицкій преподобнаго Стефана Махрицкаго иумена монастырь*, приписанный къ свято Троице Сергіевой лаврѣ.

Рѣчка *Судебашка* въ такомъ названіи до нынѣ не сохранилась.

Оврагъ *Снытной* названъ несомнѣнно отъ растущей въ немъ преимущественно травы *сныти* (какъ шавель употребляемой для зеленыхъ щей). Деревни *Тябловской*—нынѣ именуется въ мѣстности упоминаемой розѣзжей грамотой, а *боярскій дворъ* въ ней значущійся несомнѣнно стоялъ въ помѣстьѣ великаго князя селѣ Коведяевѣ.

Упоминаемая „*большая Московская дорога*“ свидѣтельствуетъ о древности пути черезъ Александрову слободу изъ Переяславля Залѣскаго въ Москву на село Коведяево и дер. Зеленцыну, расположенныхъ на значительномъ тракту (недавно почтовой дорогѣ) изъ Александра въ Киржачъ и далѣе по „*Стромынкѣ*“ въ Москву.

Пустошь *Клоповникова* смежна съ дачей Троицкой Корабановской мануфактуры потомственныхъ почетныхъ гражданъ Барановыхъ и К°. Село *Смолино*,—нынѣ Покровскаго уѣзда, близъ упоминаемыхъ въ грамотѣ мѣсть.

Путькъ тоже, что тропа.

Стрелица и *взножь*—означаютъ направленія углубленій *Шолоховскаго* оврага.

II. *Купчая* (1532 г.) упоминаетъ:

Деревня *Рязанова*—до нынѣ именуется въ Александровскомъ уѣздѣ, называясь дер. Рязанки.

Борисоглѣбскій станъ былъ въ Переяславскомъ уѣздѣ Залѣскомъ; предѣлы его нынѣ находятся въ Покровскомъ уѣздѣ (Владимірской губ.) въ окрестностяхъ *поюста Борисоглѣбскаго* при р. Киржачѣ. Въ *Марининѣ*—значитъ часть поземельной собственности стана владѣемаго или принадлежащаго женѣ великаго князя (до великаго князя Василя Ивановича), именовавшейся *Маріей*; въ Александровскомъ уѣздѣ именуется донынѣ деревня *Маринкино* (Маренкино) бол. и мал., дер. *Марино* при р. Молохчѣ и дер. *Марейкино* при р. Грязовкѣ; селенія эти расположены въ предѣлахъ или сопредѣльно съ Борисоглѣбскомъ станомъ. (Списки населен. мѣсть Владимірск. губ., изд. центр. статис. комит. Минис. Внутр. Дѣлъ. СПб. 1863 г. уѣзды: Александровскій, Переславскій и Покровскій).

IV.

Н. Стромилловъ.

ДАННАЯ княгини Маріи Ковровой въ Суздальскій Спасо-Евфиміевъ монастырь.

Милости ради великаго Бога Спаса нашего Иисуса Христа и Преподобнаго ради Евфимія Чудотворца, се азъ Княгиня Марья Князь Васильева Ивановича Коврова, дала еси въ домъ Спасовъ Евфимія Чудотворца, что въ Суздаль при старцѣхъ, при священницѣ Игнатѣ, да при священницѣ Геннадѣ, да при священницѣ Сергіѣ, да при Діаконѣ Митрофанѣ, да при

Діаконъ Леванидъ, да при уставщикъ Галасеъ, да при Ключаръ Достофеъ, да при старцъ Левадъ, да при Конюшемъ Призенъ, да при Чашикъ при Іосифъ, да при старцъ Львъ, да при подкеларникъ Боголепъ, да при старцъ Исаіъ, да при старцъ Савъ, и при всѣхъ старцѣхъ Спасскаго Евфимьева монастыря, и кто въ томъ монастырѣ Архимандритъ будетъ или иные старцы дала по свекрѣ по своемъ по Князѣ Иванъ, да по своемъ Князѣ Васильѣ, да по дѣтѣхъ по своихъ по Князѣ Юрьѣ, да по Князѣ Александрѣ по Ковровымъ и по всѣхъ своихъ родителейъ въ наслѣдіе вѣчныхъ благъ впрокъ безъ выкупу Князя своего отчину и дѣтей своихъ въ Стародубѣ Рязполовскомъ въ Ковровѣ сельцо Андреевское съ деревнями, деревня Суворовская, Салтанова деревня, у Гришова Флорова пустошь Савинская съ пашнею и съ луги и съ лѣсомъ и съ рыбною ловлею и съ бобровою ловлею и съ бортнымъ ухажаемъ и съ отхожими пожнями и со всякими угоды, что хтому сельцу къ Андреевскому и съ деревнями изстари потягло, куды ходитъ плугъ и соха и коса и топоръ. А роду Князя моего до тое отчины дѣла нѣтъ; а кто учнетъ вступаться въ ту отчину роду Князя моего и ему со мною судиться предъ величественнымъ судією въ будущемъ. А та наша отчина не продана, не заложена, и по душевныя въ монастыри не отдана, ни въ кабалахъ, ни въ денежныхъ ни въ хлѣбныхъ не записана. А гдѣ вылежитъ какая крѣпость на ту отчину и мѣъ Княгини Марьи ото всѣхъ тѣхъ крѣпостей очищать, а къ монастырю никакого убытку не привести. А на то послухъ (1) Князь Никита Ивановичъ Ковровъ, да Василій Ивановъ сынъ Зловидовъ, да Данило Бановъ сынъ Розляковъ, да Василій пятой сынъ Тестаревъ. А у данныя сидѣли отецъ ея духовный Архангельскій попъ Иванъ, да братъ ея князь Юрій Ивановичъ Мецекой а данную писалъ Митя Поспѣховъ сынъ Докукинъ, лѣта $\frac{7080}{1572}$ (2).

У подлинной на оборотѣ написано къ сей данной послухъ Никита руку приложилъ. Къ сей данной грамотѣ отецъ духовный Архангельскій попъ Иванъ вмѣсто дочери своей духовной Княгини Марьи руку приложилъ. Къ сей данной грамотѣ Князь Юрій Мецекой вмѣсто сестры своей Княгини Марьи руку приложилъ. Послухъ Васька Зловидовъ руку приложилъ; послухъ Данило руку приложилъ; послухъ Васька руку приложилъ.

(Вл. Губ. Вѣд. 1841 г. № 7).

V.

ЧЕЛОБИТНАЯ царю Дмитрію Ивановичу (первому Самозванцу).

(1605 г.)

Царю государю і великому князю Дмитрею Ивановичу всеа Русіи бьетъ челомъ и плачетца сирота твоя государева *Переславская уѣзда* твоего государева дворцоваго села *Вяткина* крестьянинъ деревни *Струнина* Зарычинево Федка Ивановъ.

Стоитъ, государь, у меня у сироты твоей въ деревне въ *Струнине* старой приставъ твой государевъ панъ Микула Мошницки Бѣлозеровы роты; и лошади, государь, ево тутъ-же у меня на дворышке стоятъ; а то, государь, село *Вяткино* з деревнями дано по твоему царскому указу пану *Талипскому* и *гайдукомъ* на приставство, и кормъ, государь, мы, сироты, по твоему государеву указу, *Талипскому* пану даемъ; а того, государь, пана *Мушницково* гайдуки выслати не могутъ отъ насъ, изъ тое деревни не

(1) Свидѣтель.

(2) Царствование Іоанна Грознаго.

ѣдетъ, стоитъ нынѣ насильствомъ. И взялъ, государь, у меня, у сироты тотъ панъ насильствомъ сынишка моего Пвашка себѣ въ таборы и самъ, государь, тотъ панъ приезжаетъ еженочей въ то мое дворншко и меня, государь, изъ дворншка выбиваетъ, и хлѣбенка моего не даетъ, а семьюшко, государь, и достальное животншко з голоду помираетъ, и мою невѣстку о пощѣ у себя на..... насильствомъ держитъ, и отъ того, государь, папа я, сирота, въ конецъ погибъ.

Милостивы царь государь і великій князь Дмитрей Ивановичъ всеа Русіи смилосердуйся, вели, государь, тому пану сынишка моего отдати и отъ его насильства въ конецъ не погибъ и твоего царскаго тягло не отбылъ. Царь государь і великій князь Дмитрей Ивановичъ всеа Русіи, смилуйся.

(Историко-юридическіе акты XVI и XVII вв. собралъ, описалъ и принесъ въ даръ Археографической комисіи, членъ комисіи М. И. Семеvскій С. Петербургъ 1892 г. типогр. Балашева стр. 61 ая).

Примѣчанія: *Вяткино*—село государево дворцовое въ XVII в., а во время генеральнаго межеванія (1764—1790 г.) въ XVIII в.—деревня *Вяткина*, между дер. Романовой при р. Черной и сельцомъ Курганихой въ Александровскомъ уѣздѣ, нынѣ тамъ не существуетъ, а на мѣстѣ ея пустошь Вяткина—вотчина В. В. Катинскаго. *Струнино-Зарѣчное*—дер. мал. Струнино по межевымъ актамъ XVIII в.—до нынѣ существуетъ.

Самозванщина привлекла за собою всякій польскій сбродъ и разныхъ пановъ; Мушницкій (Мосницкій) и Талипскій гнѣздились съ „таборами“ около древней Александровской слободы, гдѣ съ того времени сохранились близъ г. Александра по большой дорогѣ (черезъ Троице Сергіевскій посадъ) въ Москву въ городской поземельной дачѣ урочище „*Черкасы*“ и прудъ, назыв. Черкасскимъ, которые напоминаютъ стоянки въ этихъ мѣстахъ „таборами“ разныхъ гайдуковъ,—до ихъ изгнанія и побѣды князя Михаила Скопина-Шуйскаго, близъ Александровой слободы на полѣ села Каринскаго (въ 5 вер. отъ нея).

Сообщилъ Н. С. Стромидовъ.

VI.

ЧЕЛОБИТНАЯ игуменни Суздальскаго Покровскаго дѣвичьяго монастыря Ольги всѣмъ боярамъ и воеводамъ.

(1612 г.)

Великіе Росѣйскіе державы Московскаго государства бояромъ и воеводамъ бьетъ челомъ изъ Суздаля Покровскаго дѣвичьяго монастыря игуменья Ольга с сестрами грѣхъ государь ради нашихъ монастырскіе вотчинки въ Суздальскомъ уѣздѣ въ опольскихъ мѣстехъ близко Суздаля села отъ польскихъ и отъ литовскихъ людей и отъ казаковъ разорены и крестьянишки посѣчены и перемучены. И какъ Государь литовскіе люди прошлова сто девятого надесять году почали приходить подъ Суздаль и мы Государь почали жити въ городѣ въ осадѣ съ Ильина дни а жили до Николаина дни осеннева. И какъ Государь литовскіе люди стояли подъ Суздалемъ и въ монастырскихъ вотчинкахъ монастырской хлѣбъ ржаной и яровой вывозили и притравили и изъ монастырскаго хлѣба ничево не оставили. И тѣ же Государь литовскіе люди приходили подъ Суздаль передъ Филиповымъ заговѣньемъ и какъ Государь онѣ отошли отъ города и послѣ ихъ Государь товожь дни черкасы и казаки монастырь разграбили и что было Государь запасу монастырскаго и по кельямъ у старицъ и всякіе рухляди и судовъ и то все поимали, да монастырскіе жъ Государь вотчинки были въ Шуйскомъ уѣздѣ и что было монастырскаго хлѣба и тотъ хлѣбъ пріѣзжаючи изъ Суздаля черкасы и

казаки поймали и нынѣча Государь земскіе ваши Богомолицы голодною смертью помираемъ, наготою стали, и преже сево намъ шло государева жалованья денегъ годовые руги и на платье и на столъ и намъ Государь не давывали денегъ пятый годъ; Государевы бояре и воеводы пожалуйте насъ своихъ богомолицъ велите Государь намъ пожаловать дати хлѣба и денегъ на соль чѣмъ Государь прожить до новаго хлѣба Государевы бояре и воеводы смилуйте пожалуйте. (Вл. Губ. Вѣд. 1851 г. № 8).

VII.

ЧЕЛОБИТНАЯ Лжедимитрію объ обидахъ отъ ратныхъ людей.

Царю Государю і великому князю Дмитрію Ивановичу всея русіи бьютъ челомъ и плачуца сироты твои государевы. Новые слободы Александровы деревни Наумова Ивашка Бершинъ деревни Дискава Бориско Степановъ сельца Леонасьева Петрушка Ивановъ а все крестьяне приежаютъ Государь къ намъ ратные люди литовскіе а татаро и рускіе люди бьютъ Государь и мучатъ и животы грабятъ и жены бещестятъ милосерды Государь Царь і великни князь Дмитрѣи Ивановичъ всея Руси пожалуй насъ сиротъ своихъ Государь, вели намъ дать приставовъ чтобъ мы сироты твои Государевы в копецъ не погибли. Государь смилуйся пожалуй.

(Вл. Губ. Вѣд. 1857 г. № 2).

VIII.

ЖАЛОВАННАЯ ГРАМОТА Царя Михаила Ѳеодоровича ружныя церкви Воздвиженія Честнаго Креста Господня, что въ г. Муромѣ на посадѣ.

(1627 г.)

Божіею милостию Мы Великій Государь Царь и Великій Князь Михайло Ѳеодоровичъ, всея Россіи Самодержецъ, пожаловали из Мурома спосаду ружныя церкви Воздвиженія Честнаго Креста Господня, попа Романа что онъ намъ билъ челомъ, а сказалъ было де у нихъ изъстари жалованная грамота дѣда Нашего Государева Блаженныя Государя Царя и Великаго Князя Ивана Васильевича всея Россіи, на той де грамотѣ было написано дано имъ вруги мѣсто озерко Кстово (1).... Окою, и то де Озерко сверху пескомъ засыпано,.... по Спаской переулкѣ, и учинили де у того озерка.... да имъ же дано и хлѣбные руги мѣсто земли.... давалъ до той церкви землю прежніе попы попу Василій да черныи попу Іона, изобрoku казеннымъ плотникамъ, а оброку..... платили съ двора по четверти ржи, и тѣ же плотники по мѣркѣ..... землѣ живутъ тѣхъ плотниковъ дѣти Куземка Суе-тинъ..... Парамоновъ да Васка.... арпунины дѣти.... земли..... положилъ попа Романа..... зерно и на церковную..... Нашего Государева Блаженной памяти Государя Царя и Великаго Князя Ивана Васильевича, всея Россіи Самодержца за приписью дьяка Гаврилы Михѣева и намъ бы ихъ пожаловать.... Озерко и на церковную землю дати нашу..... грамоту, почему ему тѣмъ озеркомъ и церковною землею.... владѣть, и по нашему указу послана въ Муромъ наша грамота..... старостѣ къ Дружинѣ Осоркину, а велѣно ему къ Муромъ..... и церкви Воздвиженія Честнаго Креста Господня.... игу-мѣны и протопопы и попы и дьяконы..... поиноческому обѣщанію аз дворянъ и дѣтьми.... и всеми людми по нашему крестному цѣлованію въ 7-мъ году къ церквѣ Воздвиженія Честнаго Креста Господня въ Муромѣ озерко Кстово и земли въ руги мѣсто дано и прежніе попы Василей да черныи

(1) Точки, какъ и далѣе, означаютъ вырванныя мѣста въ грамотѣ.

попъ Іона тою церковную землю изоброчу нашимъ казеннымъ плотникамъ давали и оброку стое земли здвора по четверти ржи имали и на той нынѣ церковной земли тѣхъ плотниковъ дѣти Куземка Суетинъ стовариши живутъ ли и оброку стое земли Здвиженскому попу Роману по прежнему даютъ ли или не даютъ, и буде не даютъ, и почему стое церковные земли оброку недаютъ, и нынѣшняго 135 го году (1627) Марта въ 9 день писалъ къ намъ изъ Муромъ губной староста Дружина Осоркинъ, и прислалъ обыску своего списки за обыскныхъ людей руками и вобыскѣхъ обыскныхъ людей всякихъ сто шездѣсятъ одинъ человекъ, архимандриты и игумены и протопопы и попы и діаконы сказали по священству, а старцы по иночеству обѣщавъ а дворянѣ и дѣти боярскіе и ямскіе охотники и уездные старосты и целовальники и крестьяне сказали по нашему крестному цѣлованію то имъ вѣдомо что къ церкви Воздвиженія Честнаго Креста Господня на церковной землѣ жили наши плотники казенные и оброку прежнимъ попамъ черному попу Іонѣ да попу Василю стое церковные земли по четверти ржи платили, а та церковная земля изъстари нами жалованы даны къ Воздвиженію Честнаго Креста Господня попамъ въ хлѣбные руги мѣсто, и старые де плотники померли, а нынѣ на той..... живутъ тѣхъ плотниковъ дѣти и съ той земли..... или нѣтъ и сколь давно не платятъ тово они..... и за огороды тѣхъ плотничьихъ дѣтей земля, и тую..... Здвиженской попъ Романъ, и мы Великій Царь и Великій Князь Михайло Феодоровичъ всея Россіи и отецъ нашъ Государь и Великій Государь Святѣйшій Патріархъ Филаретъ..... Московскій и всея Россіи, ружныя церквы Воздвиженія Честнаго Креста Господня попа Романа или..... оный попъ будетъ..... жалованную грамоту нашему Государеву..... по нашему Государеву указу..... учнутъ жити..... бобылей и тѣмъ что церковнымъ людямъ и бобылямъ..... податей и денежныхъ поборовъ и казачьихъ хлѣбныхъ. . . . людьми не давати опричь ямскихъ да..... хлѣбныхъ запасовъ и городского острожнаго дѣла, стрѣleckіе хлѣбные запасы давати и городовое..... по писцовымъ и по дозорнымъ книгамъ..... людьми вмѣстѣ такъ же и ямскихъ пожаловали..... стрѣleckимъ и десятицкимъ съ черными людьми они..... и проторы и вразмѣты и наимъ съ подводами не стоятъ и ямскихъ дворовъ не дѣлаютъ, такъ же ямскимъ пожаловали намѣстницы наши и воеводы и всякіе приказные люди попа Романа и его церковныхъ людей и бобылей не судятъ ни въ чемъ съ приставовъ моихъ по нихъ не даютъ и не высылаютъ и нѣ выежаютъ къ нимъ ни почто опричь душегубства и разбоя и татьбы а вѣдасть не судить техъ своихъ церковныхъ людей и бобылей попъ Романъ самъ, а случится судъ смѣстны тѣмъ церковнымъ людямъ и бобылямъ згородскими или волосными людьми, и намѣстники наши и воеводы и всякіе приказные люди ихъ судятъ, а попъ Романъ съ ними же судить, а правли будетъ или виноватъ церковный человекъ, или бобыль и онъ вправдѣ и ввинѣ попу Роману, а намѣстники наши или воеводы и всякіе приказные люди втого церковнаго человека и бобыля невстунатца, нивправаго ни въ виноватаго, а кому будетъ чего искати на попъ Романъ и на его церковныхъ людяхъ и бобыляхъ и по нашему Государскому указу судить ихъ въ приказѣ болшаго дворца бояринъ нашъ и дѣяки или кому Я Царь и Великій Князь Михайло Феодоровичъ всея Россіи, прикажу ихъ судити, въ годъ на три срока на Рождество Христово да на Троицу да на Семень день лѣто, а опричь тѣхъ нашихъ указныхъ сроковъ ихъ не судить ни въ чемъ, а кто на нихъ накинеть срокъ или кто напишетъ безъсудную грамоту правую возмѣтъ не путемъ нашимъ..... срокомъ, и та безъсудная грамота и правая..... ли-

шенъ, а въ духовномъ дѣлѣ попа Романа..... церковный судить бѣгомлецъ нашъ архіепископъ..... такъ же пожаловали наши князья и бояре приказныя люди всякіе езуски у него попину ево церковныхъ людей и бобылей и кормовъ своихъ и конскихъ и подводъ и проводниковъ..... а кому у нихъ лучится стати и они у нихъ..... продадутъ также..... креста господня..... мѣсто озерко Кстово..... и съ заплочьемъ....., а въ хлѣбныя руги мѣсто пашнею что было дано..... дворы и зоброку нашимъ казеннымъ плотникамъ....., а нынѣ на той землѣ живутъ тѣхъ плотниковъ..... Суетинъ сто варищи, и ему попу Роману тѣмъ озеркомъ..... заводьми и запесочьемъ по спаской переулочкѣ и землѣю..... плотничьи дѣти Куземка Суетинъ стоварищи..... чемъ ихъ изоброчить онъ попу Романъ а которыя..... плотникомъ подъ дворы не отдана на оброкъ, и тою землю пахать Здвиженскому попу Роману, а гдѣ онъ попу Романъ, сію нашу Государскую жалованную грамоту явить, намѣстникамъ и воеводамъ нашимъ и всякимъ приказнымъ людямъ и онъ съ нѣ явными не дастъ ничево, а кто чрезъ сію нашу Государскую жалованную грамоту попа Романа и ево церковныхъ людей и бобылей, чемъ изобидитъ, и тому отъ насъ Великаго Государя Царя и Великаго князя Михаила Ѳеодоровича всея Россіи быть вопалѣ, дана сія наша Государская жалованная грамота въ нашемъ царствующемъ градѣ Москвѣ лѣто 7135 (1627) году Марта въ 4 день.

На подлинной написано: дьякъ Прокофей Шахиревъ.

На оборотѣ подлинника написано: „Царь и Великій Князь Михаила Ѳеодоровичъ всея Россіи Самодержецъ“.

Примѣчанія: Въ то время Воздвиженская церковь была деревянная, что видно изъ писцовыхъ книгъ г. Муромъ 1624 и 1637 годовъ, гдѣ она записана: „древяна на клецки“; по епархіальному списку 1676 года, она отмѣчена также деревянною—и такую остается до 1797 года, когда на мѣстѣ ея вновь сооружается каменная церковь во имя Воздвиженія Честнаго и Животворящаго Креста Господня, существующая до настоящаго времени.

Изъ записокъ мѣстнаго сторожила А. А. Титова (1) мы цитируемъ слѣдующее: „По словеснымъ преданіямъ, подтвержденнымъ городской описью 1646 года, церковь эта построена на томъ самомъ мѣстѣ, гдѣ, во время княженія св. Петра и Ѳевроніи, въ первой половинѣ XIII столѣтія, находился монастырь Крестовоздвиженскій—дѣвичій, и гдѣ св. Петръ, будто, получилъ мечъ, для пораженія волшебника. Къ этому народному преданію служитъ доказательствомъ то еще, что, при копаніи рововъ подъ церковное зданіе, нынѣшней каменной церкви, находили въ землѣ бутовой камень и кирпичъ бывшаго какого-то построения“. Далѣе читаемъ: „Озеро Кстово, находившееся при подошвѣ горы, неподалеко отъ церкви, отдавалось въ наемъ за 1 руб. 50 коп. въ годъ тоже пахотной земли 11 десятинъ, близъ церкви, эта земля, бывъ вырѣзана изъ городского выгона, находилась подъ слободою Государевыхъ плотниковъ, которые истреблены разными несчастіями, пожарами, язвою, тоже какъ и жители города; земли ихъ отдавались священнослужителямъ сперва изъ оброку, за 3 руб. въ годъ, а потомъ, когда городъ болѣе обезлюдилъ, такъ что многія земли, въ самомъ центрѣ его, были не воздѣлываемы, священнослужители, которые, быть можетъ, на мѣстѣ убылыхъ и мѣнялись изъ другихъ мѣстъ, землю эту, какъ не нужную для города, по тогдашнимъ обстоятельствамъ, упросили себѣ въ безсрочное владѣніе, которою они и по нынѣ владѣютъ къ стѣсненію города.“

(1) Относятся къ 1-й половинѣ текущаго столѣтія.

Озеро Кстово нынѣ не существуетъ: оно находится подъ фарватеромъ рѣки Оки, такъ какъ весь пойменный суходоль, лѣвой стороны рѣки, противъ Муромъ отмытъ Окою, а пахотная земля, близъ церкви, занята строеніями.

Сообщилъ Н. Добрынкинъ.

IX.

ХРАМОЗДАННАЯ ГРАМОТА Патріарха Филарета на деревянную церковь во имя Чуда св. Архистратига Михаила въ селѣ Сарыевѣ Вязниковскаго уѣзда.

(1628 г.)

Божіею милостію се азъ смиренный Великій Господинъ Святѣйшій Филаретъ Патріархъ Московскій и всея Руссіи билъ намъ челомъ Володимерскаго уѣзда Государева Царева и великаго князя Михаила Феодоровича всея Руссіи Дворцоваго села Сарыева Архангельской попъ Тихонъ и сказалъ втомъ де селѣ 106 людей храмъ во имя чуда Архистратига Михаила вѣтхъ и развалился служить внемъ не можно и нынѣ де онъ втомъ селѣ Сарыевѣ обѣщался воздвигнуть новой храмъ во имя чуда Архистратига Михаила и намъ бы ево пожаловать и благословить велети бы ему намъ тотъ храмъ строить и дать антимиесь и азъ смиренный великій Господинъ и Государь Святѣйшій Филаретъ Патріархъ Московскій и всея Руссіи попа Тихона благославилъ велѣлъ ему тотъ храмъ строить и въ томъ лѣсу Вволодимерскомъ уѣздѣ въ Государевѣ Дворцовомъ селѣ Сарыевѣ воздвигнуть новой храмъ во имя чуда Архистратига Михаила подлѣ стараго престола на новомъ мѣстѣ а старый престолъ велѣлъ огородить и обрубить и землею насыпавъ покрыть и крестъ поставить чтобъ тутъ ни кто не ходилъ и ничего ставить бы ни какіе не прикасались а старой храмъ которой нынѣ тутъ есть весь разобрать да что того храму лѣсу кому новому храму пригодица и ему тотъ лѣсъ класть а что того стараго лѣсу за подѣлкою останеца и тотъ лѣсъ вывезть на поля и скрохами въ чистѣмъ мѣстѣ и огнемъ спалить а антимиесь стараго престола велѣлъ задѣлать въ новомъ престолѣ отъ восточной страны вытесавъ ящикомъ и задѣлавъ накрыть доскою по прежнему а какъ тотъ новой храмъ свершица и на тотъ храмъ велѣлъ ему дать антимиесь и освятить тотъ новой храмъ пону со дьякономъ по правиломъ Святыхъ Апостолъ и Святыхъ Отець. Писана на Москвѣ лѣта 1628 г., Маія въ 29 дня.

Внизу грамоты сургучная печать съ благословляющей рукой отъ времени значительно сгладилась; подъ печатью надписано: печатные взяты.

На оборотѣ на склейкахъ столбца скрѣпа: Дьякъ Григорей Ивановъ, пошлины подписные взяты.

Грамота писана на столбцѣ въ длину 12 вершковъ, хранится въ церкви села Сарыева Вязниковскаго уѣзда.

Сообщилъ И. Голышевъ.

X.

ЧЕЛОБИТНАЯ Можайтина Махова на Можайтина жъ Федотова о обидахъ.

(1631 г.)

Царю государю и великому князю Михаилу Феодоровичу всея Руссіи, бьетъ челомъ и являетъ холопъ твой государевъ Можайтинъ сыпишко боярской Ивашко Маховъ на Можайтинажъ сына боярскова на Михаила Григорьева сына Федотова, да на ево сына на Гордѣя Михайлова и на ево людей

и на крестьянъ, избиваютъ государь меня холопа твоего государева тотъ Михайло съ сыномъ своимъ и съ людьми своими и сокрестьяны въ твоёмъ государскомъ жалованье, въ помѣстьишкѣ въ деревнѣ Крисновѣ всякою обидою. Землю, твое государское жалованіе у меня отнимаютъ насильствомъ послѣ писцовова разводу огороды пашутъ, и покосы косятъ, и меня холопа твоего хотятъ извѣсти. Всегда приступаютъ приступомъ къ дворишку, и во дни и въ ночи съ пищалями, ножами и съ сабли, и меня государь и женишко мое, а дочеришко—позорятъ всякою не подобною бранью, жить государь мнѣ отъ нево въ твоёмъ государскомъ жалованье въ помѣстьишкѣ не возможно, чтобъ государь напрасною смертію отъ нево не умереть. Милосердый государь царь и великій князь Михайло Феодоровичъ всея Русси, пожалуй меня холопа своего, вели мое челобитье и явку записать, Царь государь смилуйся пожалуй.

(Вл. Губ. Вѣд. 1867 г. № 19).

XI.

ЧЕЛОБИТНАЯ крестьянина Васильева Царю Михаилу Феодоровичу о дозволеніи ему жить въ бобыляхъ въ селѣ Ухтомѣ.

(1640 г.)

Царю Государю и Великому Князю Михаилу Феодоровичу всеа русси бьетъ челомъ и плачется сирота твоя Государева Суздальскаго Покровскаго дѣвича монастыря вотчины Бѣлозерскаго уѣзда села Ухтомы деревни Лязгина крестьянинъ Ларька Васильевъ жилъ есми Государь въ деревнѣ Лязгинѣ на три поля выти тягла и животишка Государь свои все ихъ здалъ съ трети и полувыти въ твои Государь подати и въ монастырскіе оброки и теперь Государь сталъ бѣденъ и скуденъ я сирота и промыслять нечѣмъ и пити и ясти нечего, брожу межъ дворы, а треть полувыти насѣяна рожью. Милосердый Государь Царь и Великій Князь Михайло Федоровичъ всеа Русси смилуйся Государь вели съ меня сироты снять треть полувыти и снять сѣяной рожью, а мнѣ сиротѣ вели Государь въ селѣ Ухтомѣ жити въ бобылкахъ смилуйся пожалуй.

(Вл. Губ. Вѣд. 1867 г. № 34).

XII.

ЧЕЛОБИТНАЯ явка Детинки Ілюшки Дмитріева на крестьянина на Тимофея Бородку, о побоѣ животины.

(1640 г.)

Царю Государю и Великому Князю Михаилу Феодоровичу всея Русси бьетъ челомъ и являетъ сирота твоя Государева Алексѣя Борисовича Портева вотчины ево села Мюлюкова Детинка Ілюшка Дмитревъ на Григорьева крестьянина Ларивонова деревни Банины на тимофеева сына прозвище на Бородку здетьми ево.

Въ нынѣшнемъ Государь во 148 году Сентября въ 25 день побилъ тотъ Тимофей здетьми своими Государя моего Алексѣя Борисовича на полѣ животину рогатую, и овцы и свиньи потому Государь, что сошлись рубежи вместе, а не въ хлебѣ, не вѣдаю прошто и я сирота твоя тому Тимофею говорилъ, что дѣлаеть не гораздо, и тотъ Тимофей съ детьми своими за мною сиротою твоею и Государя моего за крестьяны гнался съ косами хотѣлъ прирубить и мы одва ушли въ лѣсъ, и животину Государя моего Алексѣя Борисовича и крестьянскую побили до уходу, а иные Государь многіе животины не слушали и четверо свиней большихъ супоросыхъ убили

до смерти. Государя моего Алексея Борисовича бранили всякою лаею неподобною; и впредь Государь тотъ Тимофей похвалился на Государя моего Алексея Борисовича и на насъ сиротъ твоихъ пожаромъ и подметомъ и кражею и убійствомъ и всякими злыми дѣлами Милосердый Государь Царь и Великій Князь Михаилъ Ѳеодоровичъ всея Русси пожалуй меня сироту своею вели Государь челобитье наше и явку записать, а что государь пропало животныи спихъ бою и разгони, то будетъ написано въ челобитной. Царь Государь смилуйся пожалуй. (Вл. Губ. Вѣд. 1867 г. № 49).

XIII.

БЛАГОСЛОВЕННАЯ ГРАМОТА Патріарха Іосифа на антиминосъ въ церковь во имя Архистратига Михаила въ селѣ Сарыевѣ Вязниковскаго уѣзда.

(1648 г.)

Божіею милостию се азъ смиренный Великій Господинъ Святѣйшій Іосифъ Патріархъ Московскій и всея Русси билъ намъ челомъ Володимерскаго уѣзду Государева Дворцовова села Сарыева церкви Архистратига Михаила попу Иванъ Тихоновъ а въ челобитной ево написано внынешнемъ де во 156 году на канунѣ Троицына дни въ субботу служилъ онъ литургію Божію и передъ обѣднею какъ онъ дѣйство совершалъ и вту де пору пономарь засвѣтилъ свѣчу передъ престольною Богородицею а самъ пошелъ благовѣститъ и та де свѣча отобраза упала на престолъ и срачица на престолъ згорѣла и образъ Пречистыя Богородицы упалъ и антиминосъ тронуло и онъ де попу Иванъ безъ нашево указу служить не смѣетъ и намъ бы ево Ивана пожаловать велѣти ему о томъ указъ учинить и азъ Смиренный Великій Господинъ Святѣйшій Іосифъ Патріархъ Московскій и всея Русси ево пона Ивана пожаловалъ благословилъ буде старой престолъ цѣль велѣлъ ему антиминосъ дать новой и срачицу и верву исподнюю устроить все новое по прежнему а старой антиминосъ велѣлъ положить втомъ старомъ престолѣ въ десной столбецъ отъ восточныи страны вытесавъ ящикомъ и освятить тотъ храмъ Архистратига Михаила по правиломъ Святыхъ Апостолъ и Святыхъ Отецъ попу съ дьякономъ. Писана на Москвѣ лѣта 1648 Іюня въ 12 день.

Внизу грамоты сургучная печать съ благословляющей рукой и подпись: „печатные взяты.“

На оборотѣ: Дьякъ Иванъ Козельскій. Справилъ Ивашко Татариновъ.

Грамота хранится въ церкви села Сарыева, Вязниковскаго уѣзда.

Сообщилъ И. Голышевъ.

XIV.

ГРАМОТА отъ Царя и Великаго Князя Михаила Ѳеодоровича Всея Русси въ Шую Игнатію Андреевичу Судакову.

Били намъ челомъ Шуйскіи посадскіи и всякіи жилецкіи люди, что Шуйскіи приказные люди, лѣтомъ избъ имъ топить не велятъ и хлѣбникомъ и калачникомъ и всякимъ харчевнымъ людемъ и кузнецомъ въ кузницахъ дѣлать и избъ топить не велятъ же, а они де посадскіи люди, тѣмъ кормятся и подати всякія платятъ, что на торгъ хлѣбы и калачи пекутъ и кузнечное дѣло дѣлаютъ; а которые де люди изъ нихъ для торговаго промыслу и для болей и родительницъ лѣтнею порою учнутъ избы и мыльни топить, или которые учнутъ, для кузнечнаго промыслу въ кузницахъ дѣлать а Шуйскіи де приказные люди ихъ бьютъ батогами и сажаютъ въ тюрьму,

да на нихъ же правятъ заповѣди по два рубли, а на передъ до сего они посадекіе люди для своихъ торговыхъ промысловъ избы топили по вся дни потому что у нихъ въ Шуѣ городѣ да и наряду никаково и стоя изводу нѣтъ, и намъ бы ихъ пожаловать велѣть имъ для торговаго промыслу и для своихъ всякихъ нуждъ избы топить и въ кузницахъ кузнечное дѣло дѣлать по вся дни, и какъ къ тебѣ съ наша грамота придетъ, и тыбѣ Шуйскимъ посадскимъ и всякимъ жилецкимъ людямъ въ лѣтнюю пору для торговаго промыслу, гдѣ имъ хлѣбы и калачи печь и для ихъ нуждъ избы и мыльни топить и въ кузницахъ кузнечное дѣло велѣль дѣлать безъ запору съ великимъ береженьемъ, чтобы Шуйскимъ посадскимъ и всякимъ людямъ въ торговомъ промыслу убытковъ не было, а чтобъ они Шуйскимъ посадскимъ людямъ сказали только, которова посадекова человѣка или кузнеца небереженьемъ въ Шуѣ на посадѣ пожаръ учинитца и тому бытъ въ большомъ наказаніи безъ всякіе пощады, а прочедъ сію нашу грамоту отдалъ Шуйскимъ посадскимъ людямъ, и списавъ ее держать у себя для иныхъ Шуйскихъ приказныхъ людей. Писана на Москвѣ, лѣта 7146 Марта въ 28 день. Дьякъ Григорій Ларковъ.

(Вл. Губ. Вѣд. 1838 г. № 40).

XV.

Деревня Степково въ Александровскомъ уѣздѣ.

Сельцо Степково, Степурино тожъ, несомнѣнно издревле было вотчинною также древняго дворянскаго рода *Степуриныхъ*, давшихъ прозвищемъ своимъ имя заселенному мѣсту (нѣкимъ изъ этого рода помѣщикомъ *Степаномъ*). Въ XVI вѣкѣ *Степково* было родовой вотчинною *Третьяковыхъ*; извѣстны *Петръ*, его сынъ *Иванъ* и внукъ *Аѳонасій Третьяковъ*.

Мать *Аѳонасія Ульяна Осиповна*, рожденная *Грязновъ* или *Грязная*, овдовѣвши вышла замужъ за боярина и оружейничаго *Григорія Гавриловича Пушкина*, принеся въ приданое вотчину сельцо Степково. Они „напоминъ своей души и родителей своихъ“ отдали: въ 1648 г. приданную вотчину *Ульяны Осиповны*, а *Григорій Гавриловичъ* свою купленную вотчину—въ *Троицкой-Сергіевъ монастырь*, со веѣми пустошами, землями, угодьями, боярскимъ дворомъ: хоромами, на усадебной землѣ постройками, хозяйствомъ и т. п. въ вѣчное обители владѣніе. (1)

Се язь бояринъ і оружейничей *Григорій Гавриловичъ Пушкинъ* въ нынѣшнемъ во 156-мъ (1648 г.) году по договору Живоначальной Троицы Сергіева монастыря съ архимандритомъ *Андреяномъ* да съ келаремъ старцемъ *Симономъ* да съ казначеемъ старцемъ *Калишникомъ* і съ соборными старцы далъ еси язь бояринъ і оружейничей *Григорій Гавриловичъ* і жена моя *Ульяна* вкладу въ наслѣдіе вѣчныхъ благъ і будущаго ради покоя посвоихъ родителей въ домъ Живоначальной Троицы въ Сергіевъ монастырь приданую жены своей вотчину въ *Переславскомъ уезде Залескаго въ Слободскомъ стану сельцо Степково а Степурино тожъ*, да купленную свою вотчину что я купилъ у дворцоваго подъячего у *Гурія Патрикѣева пустошь* что была деревня *Любимцово, пустошь Горяшкино, пустошь Цюорьлки*, да межъ *Любимцовскихъ и Давыдковскихъ луговъ*, на реке на *Сере* отхожій лугъ *Березовецъ а въ селе Степкове дворъ боярскій а на дворѣ хоромы*, три избы поземные да

(1) Данная списана изъ сборника древнихъ актовъ, высланнаго въ 1767 г. изъ Государственной Коллегіи Экономіи, Александровскаго уѣзда Экономическому Казначее поручику *Теодору Воейкову* при указѣ Коллегіи отъ 5 Апрѣля 1767 года за № 3459.

две конюшни со стойлами, да сарай, да другой дворъ скотинной а на томъ дворе изба да конюшня, да овчарникъ да два сарая, да две житницы боярскихъ; да крестьянскихъ дворовъ семь, и одинъ дворъ пусть Івашки Гарасимова збѣжалъ во 154 году, ате все крестьяня зженами ідетми ісвоими крестьянскими животы, что у нихъ есть іскрестьянскимъ хлебомъ спашнею и ссенными покосы іссовсякими угоды; да къ томуужъ селу Степкову пустошей: *пустошь большое Медветкочо, пустошь Медветково меньшее, пустошь что было село Константиновское, пустошь Обатурово Обротово тожь пустошь Смолино, пустошь Федотково пустошь Марково пустошь Горки, пустошь Бужанна*; а въ той вотчинѣ въ селе Степкове івпустошахъ четвертей пашни 290 четвертей сосминою іполполтрешника въ поле а вду потомуужъ, да въ пустоши Любимцово спустошми четвертные пашни паханые іперелогомъ ілѣсомъ поросло 128 четвертей сосминою да лесу непашеннаго 3 десятины въ поле а вду потомуужъ куды къ тому сельцу Степкову ікдеревне Любимцово ктемъ спустошамъ ізстари ходилъ плугъ ісоха ікоса ітопоръ по старымъ межамъ іпо писцовымъ книгамъ какъ я бояринъ іоружейничей Григорій Гавриловичъ теми вотчинами приданною ікупленною прежь сего владель, а та вотчина *сельцо Степково* у меня Григорія жены моей Ульяны приданная *старинная вотчина Петра Третьякова, а Петръ Третьяковъ отходя сего свѣта отказалъ свою вотчину сыну своему Ивану, а Иванъ послѣ себя отказалъ своему сыну Аѳонасію матерью его Ульяною* а какъ сына его Ульянина Аѳонасія нестало, іона Ульяна *столъ вотчиною шло заменя за Григорія*, ідо той вотчины мнѣ Григорію іженѣ моей Ульяне імоимъ сродичамъ Пушкинымъ іжены моей сродичемъ дядьямъ ібратьямъ роднымъ ідвоюроднымъ *Грязновымъ* іинымъ сродичемъ іни кому впрעדъ дела нѣтъ ікто іныхъ властей по нихъ въ томъ монастыре будутъ іимъ тѣми вотчинами сельцомъ Степковымъ спустошми ідеревнею Любимцовымъ іспустошми ісовсеми угоды по сей записи іпостарымъ вотчиннымъ крепостямъ владеть а та унасъ вотчина опричь того Троицкаго монастыря іному никому не продана іне заложена іподругіе въ монастырь іни кприходской церкви ни покомъ, ни гдѣ неотдана іни вкакихъ крепостяхъ ни укого не написана іни вчемъ неукреплена іта мнѣ вотчина жене моей записать іукрепить за Троицкимъ Сергіевымъ монастыремъ впрокъ безповоротно ібезвыкупно ввекъ неподвижно ікоторые у меня сродичи мои Пушкины, іжены моей Ульяны *Осиповны* дядья ібратья родные и двоюродные *Грязновы* іиные сродичи есть іимъ къ сей моей данной записи какову язъ далъ на себя Троицкимъ властемъ івпоместномъ приказе кзаписнымъ вотчиннымъ книгамъ руки приложить что имъ впрעדъ вте вотчины не вступатца а что у меня на ту вотчину какихъ крепостей есть іте все крепости отдать мнѣ въ домъ Живоначальныя Троицы нынѣ ссею данною записью вместе а будетъ я бояринъ іоружейничей Григорій Гавриловичъ іжена моя Ульяна тое вотчины сельца Степкова спустошми за Троицкимъ монастыремъ не запишемъ іне укрепимъ іли сродичи к записи рукъ своихъ неприложимъ іучнутъ впрעדъ въ нее іво крестьянъ вступатца іли иные кто с стороны на те вотчины выложатъ опричь сей данной записи иную данную запись іли купчую іли кабалу закладную іли рядную іли іную какую ни буди крепость імнѣ іженѣ моей оттехъ ото всехъ крепостей очищать іубытка никаково Троицкихъ властей не довести а будетъ втомъ моемъ іжены моей не очищенье Троицкому Сергіеву монастырю учинятца какіе убытки іли по какимъ крепостямъ ту мою приданую вотчину сельцо Степково спустошми ікупленную вотчину деревню Любимцово спустошми у Троицкаго монастыря

возмутъ или Государь темъ моимъ вотчинамъ за Троицкимъ Сергіевымъ монастыремъ быть неизволитъ а по Государеву указу із монастырей те новоданные вотчины возмутъ і мнѣ дать за те вотчины вместо того вотчиннаго вклада 170 рублевъ денегъ да ихъ Троицкая старинная вотчина село Мамоново отдать назадъ со всякимъ вотчиннымъ строеніемъ і с хлѣбомъ стоячимъ і смолоченымъ, да мнѣ жъ і жене моей по скаске Троицкихъ властей і по сей записи убытки ихъ во что имъ станетъ заплатить все сполна, а что въ техъ моихъ вотчинахъ въ селѣ Степковѣ і деревнѣ Любимцове сеяно моево боярскаго хлѣба ржаного і яроваго к нынѣшнему къ 156 году і тотъ мнѣ хлѣбъ зжать і обмолотить на себя теми же Степковскими крестьяны; а язь Григорій взялъ у нихъ властей по ихже властелинскому договору архимандрита Андріана да келаря старца Симона Азарьина і соборныхъ старцевъ троицкую старинную вотчину в Московскомъ уезде в Сетунскомъ стану селцо Мамоново здеревнями і сокрестьяны спашнею і с санными покосы і спустошми і совсякими угоды і строенія да своего і жены своей живота, а что в томъ селце Мамонове і в деревняхъ крестьянъ і ихъ женъ; детей і то описанныхъ в властелинской записи да подъ деревнею Басалаевымъ на реке на Сетуне мельница отдана из выделки Троицкія Неглинскія слободки бобылю і мнѣ і жене моей то ихъ старинною Троицкою вотчинною владеть по свой животъ і то е ихъ старинныя вотчины при себѣ не продать і незаложить і в приданья ни за кѣмъ і подуше своей і ни покомъ і ни в который монастырь і к приходной церкви не отдать і ни въ какія крепости і ни за кемъ не укреплять і крестьянъ не разогнать і в инья свои вотчины техъ крестьянъ не розвестъ а что я проча себѣ і жене своей в той ихъ вотчине при своемъ животе в новы пашни распашу і лесу розчищу і крестьянъ прибавлю і что имъ крестьянамъ всякія ссуды дамъ і что у нихъ всякаго живота будетъ а судомъ Божиимъ меня і жены моей нестанетъ і та имъ старинная вотчина селцо Мамоново і здеревнями взять въ домъ Живоначальныя Троицы въ Сергіевъ монастырь по прежнему спосей записи имъ властемъ или кто въ томъ монастырѣ впредь иные власти будутъ, меня Григорія и жену мою і родителей нашихъ за то поминать по монастырскому чину какъ і прочихъ вкладчиковъ а что моей ссуды на техъ крестьянахъ после меня і жены моей денежныя і хлебныя і лошадей і всякой животины останетца і той ссуды родителемъ нашимъ на нихъ Троицкихъ властехъ і на крестьянехъ не спрашивать і тѣ намъ вотчины противъ договору і противъ своихъ крепостей в поместномъ приказе росписать в нынѣшнемъ во 156 году а которой хлѣбъ у Троицкихъ властей въ томъ селце сеянь ржаной і яровой к 156 году і тотъ хлѣбъ зжать і обмолотить на монастырь теми же Мамоновскими крестьяны которые пахали и на то послуши Микиѳоръ Ронановъ, Иванъ Максимовъ, Андрей Калининъ, Осипъ Дементьевъ, а данную писалъ Ивановскіе площади Куземка Долговъ. Лѣта 7156 (1648 г.) Августа въ 3 день: у подлинной данной назади пишетъ тако, к сей данной Григорей Пушкинъ вотчину свою въ монастырь далъ вкладу і руку приложилъ, к сей данной Степанъ Гавриловъ сынъ Пушкинъ руку приложилъ; к сей данной Борисъ Ивановъ Пушкинъ руку приложилъ, что мнѣ Борису до той вотчины дела нѣтъ; к сей данной Черниговской протопопъ Михайло вместо дочери своей духовной боярина і оруженничего Григорьевы жены Гавриловича Пушкина Ульяны Осиповны по ее веленію руку приложилъ; к сей данной Ѳедоръ Грязной руку приложилъ; послухъ Никиѳоръ руку приложилъ, послухъ Гришка руку приложилъ; послухъ Андреяшка руку приложилъ, послухъ Осипко руку приложилъ.

Въ царствованіе Екатерины Великой въ 1764 году отъ монастырей были отобраны вотчины и крестьяне деревни Степковой поступили сначала въ вѣдомство Коллегіи Экономіи, а впослѣдствіи въ вѣдомство Министерства Государственныхъ Имуществъ.

Деревня *Степкова*, до нынѣ въ Махринской волости, расположена близь рѣки Сѣрой, недалеко отъ Троицкой Александровской Товарищества Барановыхъ Мануфактуры, близь д. Карабановой и у станціи „Карабаново“ на Киржачской вѣтви Московско-Ярославской желѣзной дороги.

Сообщилъ Н. С. Стромилловъ.

XVI.

Росписка въ полученіи хлѣба.

(1687 г.)

Лѣта 7195 Генваря въ 13 день. По Указу Великихъ Государей и Великихъ князей Іоанна Алексѣевича Петра Алексѣевича и Великія Государыни Благовѣрныя Царевны и Великія Княжны Софіи Алексѣевны всея Великія и Малыя и Бѣлыя Россіи Самодержцевъ взято въ ихъ Государевы житницы стрѣлецкаго хлѣба на нынѣшній 195 годъ Суздальскаго уѣзда Опольскаго стана съ помѣстья стольника Вотейра (?) Ѳедорова сына Мякинина съ его дачи съ деревни Елоховъ съ четырнадцати дворовъ съ полудворомъ по четверику съ двора и того двѣ четверти безъ полутора четверика ржи, овса тожъ. Платилъ хлѣбъ человѣкъ его Сенька Кондратьевъ. Дьякъ Василей Ремезовъ.

195 года Генваря въ 24 день въ Суздаль въ приказной избѣ въ книгу записано.

На оборотѣ акта значится: Справилъ Ѳедька Михайловъ.

Актъ писанъ на столбцѣ и находится у меня. Упоминаемая въ немъ деревня Елоховъ, нынѣ село Елохово, въ Суздальскомъ уѣздѣ. Числа годовъ написаны въ актѣ не цифрами, а славянскими буквами.

XVII.

Сообщилъ Ѳ. Журовъ.

ЧЕЛОБИТНАЯ.

(1688 г.)

Великимъ Государямъ Царямъ и Великимъ Князьямъ Іоанну Алексѣевичу, Петру Алексѣевичу и Великой Государынѣ Благовѣрной Царевнѣ и Великой Княжнѣ Софѣ Алексѣевнѣ всея Великія и Малыя и Бѣлыя Россіи Самодержцемъ бьетъ челомъ и являетъ холопъ вашъ Тимошка Бабкинъ. Въ нынѣшнемъ, Государи, 196 году Октября въ 20 день волею Божіею усальбишко мое село Пустыня выгорѣло и ваши Государскіе отписи въ ямскихъ денежныхъ платежахъ и стрѣлецкихъ платежахъ въ хлѣбѣ и издѣлочныя записи и на людишкахъ моихъ отпускныя и кабалы и всякія многія крѣпости погорѣли. Милосердые Великіи Государи Цари и Великіи Князи Іоаннъ Алексѣевичъ Петръ Алексѣевичъ и Великая Государыня Благовѣрная Царица и Великая княжна Софья Алексѣевна Всея Великія и Малыя и Бѣлыя Россіи Самодержцы пожалуйте меня холопа своего, велите Государи челобитье мое и явку принять и записать. Великіи Государи Цари смилуйтея пожалуйте.

На оборотѣ акта:

196 году Ноября въ 1 день подана челобитная.

Ниже:

Къ сей челобитной Тимошка Бабкинъ руку приложилъ.

Куда была подана эта челобитная въ актѣ не значится. Между тѣмъ онъ подлинный, а не копія или черновая, потому что помѣта и подпись про- сителя написаны разными руками, отличными отъ руки самаго акта. Во всякомъ случаѣ актъ относится къ Суздальскому уѣзду. Въ этомъ уѣздѣ есть Пустынь и помѣщики Бабкины. Я зналъ лично помѣщицу Анну Сосипатров ну Бабкину.—Актъ находится у меня, онъ писанъ на столбцѣ. Годъ озна- ченъ не цифрами, а славянскими буквами и считался отъ сотворенія міра.

Сообщилъ Ѡ. Журовъ.

XVIII.

Актъ объ осмотрѣ мертваго тѣла.

(1696 г.)

7204 года Февраля въ 19 день по указу Великаго Государя, Царя и Великаго Князя Петра Алексѣевича всеа Великія и Малыя и Бѣлыя Россіи Самодержца, и по приказу воеводы Ѡедора Ивановича Пивова противъ чело- битья Шуйскаго Земскаго старосты Бориса Тимофеева, сына Ламонова, съ товарищи, Шуйской площади подъячей Алешко Ѡфонасьевъ, Шуйской при- казной избы со сторожемъ Мишкою Дементьевымъ, да съ Губнымъ цѣловаль- никомъ съ Мишкою Ярофеевымъ, взявъ съ собою въ понятые стороннихъ людей для досмотру на Шуйскомъ градскомъ полѣ мертваго тѣла на немъ битыхъ мѣсть доѣзжали, а по досмотру то мертвое тѣло лежало на Шуй- скомъ градскомъ полѣ къ рубежу, на большей дорогѣ, что словоетъ за- пускная, да на томъ же мертвомъ тѣлѣ битыхъ мѣсть по досмотру обѣ щеки разбиты красно и багрово, лобъ по выше бровей разшибенъ и кровь шла да на томъ же мертвомъ тѣлѣ рубашенко, да порчишка,—да штанишка сѣрые въ полѣ—ногъ, да на ногахъ обуто двои онучи сѣрые—одни новые а другіе старые, да чулчишка сѣрыяжъ на вапзены, лаптишка подъ поясомъ поясенкомъ жигонымъ (подпоясанъ) на томъ поясенкѣ двѣ привязки мошон- ныхъ, а мошны обрѣзаны, и то мертвое тѣло я подъячей съ товарищемъ и со сторонними людьми осмотра и записавъ именно противъ вышеписаннаго челобитья съ того мѣста взявъ положили въ убогихъ домъ, а свойственныхъ людей того мертваго тѣла у досмотру никого неявилось. А у досмотру и удоѣзду того мертваго тѣла со мною подъячимъ понятыхъ людей было Суз- дальскаго уѣзду Боярина Князя Михаила Яковлевича Черкаскаго вотчины его села Васильевскаго деревни Середнева крестьянинъ Митька Матвѣевъ, Шуйскаго уѣзду Стряпчаго Петра Лукича Шестакова деревни Дубковъ кре- стьянинъ Еремка Лукояновъ, Стольника Тимофея Лаврентьева сына Коло- гриваго деревни Лукоянова крестьянинъ Мишка Прокофьевъ. А доѣздъ и досмотръ писалъ я Алешко своею рукою.

(Вл. Губ. Вѣд 1857 г. № 52).

XIX.

Два указа Петра Великаго.

1) *О счисленіи годовъ отъ Рождества Христова.*

„7208 (1699) года Декабря 19.—Въ Разрядѣ и во всѣхъ приказѣхъ, въ помѣтахъ, запискахъ, въ грамотахъ и во всякихъ Нашихъ Великаго Государя указѣхъ о всякихъ дѣлѣхъ и въ приказныхъ и на площадяхъ во всякихъ крѣпостяхъ и въ городѣхъ Воеводамъ въ спискахъ и въ помѣтахъ и въ смѣтныхъ и помѣтныхъ спискахъ и во всякихъ приказныхъ и мірскихъ дѣлахъ лѣта писать и числить годы Генваря съ 1 числа 7208 года и счи- тать сего отъ Рождества Господа Бога и Спаса нашего Иисуса Христа 1700

году, а годъ спустя Генваря съ 1 числа съ предбудущаго 7209 году писать отъ Рождества Христова, Генваря съ 1 числа 1701 году и въ предбудущихъ чинить потомужь, а съ того новаго года Генваря мѣсяца и иные мѣсяцы и числа писать сряду до Генваря непременно и въ прочія лѣта, счисляя лѣта отъ Рождества Христова потомужь. А то указали Мы Великій Государь учинить для того, что во многихъ Христіанскихъ окрестныхъ народѣхъ, которые православную Христіанскую Восточную вѣру держатъ съ нами согласно, лѣта пишутъ числомъ отъ Рождества Христова. А буде кто похочетъ писать и отъ Сотворенія міра, и имъ писать оба тѣ лѣта отъ Сотворенія міра и отъ Рождества Христова сряду свободно.“

2) *О празднованіи новаго года съ 1-го Января.*

„7208 года (1699), Декабря 20. Великій Государь указалъ сказать: извѣстно ему Великому Государю, не только что во многихъ Европейскихъ Христіанскихъ странахъ, но и въ народахъ Славянскихъ, которые съ Восточною Православною нашею церковью во всемъ согласны, какъ: Волохи, Молдавы, Сербы, Далматы, Болгары и самые его Великаго Государя подданные Черкасы и все Греки, отъ которыхъ вѣра Наша Православная принята, все тѣ народы согласно лѣта свои счисляють отъ Рождества Христова осмь дней спустя, т. е. Генваря съ 1 числа, а не отъ созданія міра, за многую разнь и счисланіе въ тѣхъ лѣтахъ; и нынѣ отъ Рождества Христова доходитъ 1699 годъ, а будущаго Генваря съ 1 числа настанетъ новый 1700 годъ, купно и новый столѣтній вѣкъ: и для того добраго и полезнаго дѣла, указалъ Великій Государь впредь лѣта счислять, въ Приказахъ и во всякихъ дѣлахъ и крепостяхъ писать съ нынѣшняго Генваря съ 1 числа отъ Рождества Христова 1700 года. А въ знакъ того добраго начатія и новаго столѣтняго вѣка въ царствующемъ градѣ Москвѣ, послѣ должнаго благодаренія къ Богу и молебнаго пѣнія въ церкви, и кому случится и въ дому своемъ и по большимъ проѣзжимъ знатымъ улицамъ знатымъ людямъ, и у домовъ парочитыхъ духовнаго и мірскаго чина, передъ ворота учинить нѣкоторые украшенія, отъ дровъ и вѣтвей сосновыхъ, елевыхъ и можжевелевыхъ противъ образцовъ, каковы сдѣланы на Гостиный дворъ и у нижней аптеки, или кому какъ удобнѣе и пристойнѣе, смотря по мѣсту и воротамъ учинить возможно: а людямъ скуднымъ каждому хотя по древцу, или вѣтвѣ на ворота или надъ храминою своею поставить; и тобъ то поснѣло, нынѣ будущаго Генваря къ 1-му числу сего года, а стоять тому украшенію Генваря по 7 день тогожъ 1700 году. Да Генваря жъ въ 1 день, въ знакъ веселія, другъ друга поздравляя новымъ годомъ и столѣтнимъ вѣкомъ учинить сіе: когда на большой красной площади огненные потѣхи зажгутъ и стрѣльба будетъ, потомъ по знатымъ дворамъ Боярамъ и окольныхъ и Думнымъ и ближнимъ и знатымъ людямъ, палатнаго, воинскаго и купецкаго чина знаменитымъ людямъ, каждому на своемъ дворѣ изъ небольшихъ пушечекъ буде у кого есть, и изъ нѣскольکو мушкетовъ или инаго мелкаго ружья учинить трожды стрѣльбу и выпустить нѣскольکو ракетовъ, сколько у кого случится, и по улицамъ большимъ, гдѣ пространство есть, Генваря съ 1 по 7 число по ночамъ огни зажигать изъ дровъ или хворосту или соломы; а гдѣ мелкіе дворы, собрався пять или шесть дворовъ, такой огонь класть, или кто похочетъ, на столбикахъ поставить по одной или по двѣ или по три смоляныя и худыя бочки, и наполня соломою или хворостомъ, зажигать а передъ Бурмистрскою Ратушею стрѣльбѣ и такимъ огнямъ и украшенію, по ихъ разсмотрѣнію быть же“.

(Вл. Губ. Вѣд. 1843 г. № 15).

АКТЪ о сборѣ денегъ драгунамъ съ крестьянъ Покровскаго и Цареконстантиновскаго монастырей.

(1706 г.)

Лѣта 1706 года августа въ 26 день по указу Великаго Государя Царя и Великаго Князя Петра Алексѣевича всея великія и малыя и бѣлыя Россіи Самодержца взято въ его Великаго Государя казну въ Патріаршѣ Дворцовый Приказъ по отпискѣ Ивана Тяпкина володимерскаго уѣзду Патріарша домоваго Покровскаго монастыря что на усть рѣки Мерли со крестьянъ съ пятидесять съ семи дворовъ на дачу драгунамъ которые набраны въ монастырскомъ Приказѣ на нынѣшній 706 годъ по одиннадцати алтынъ по четыре деньги съ двора итого девятнадцать рублевъ тридцать одинъ алтынъ четыре деньги Цареконстантиновскаго монастыря со штидесяти со шти дворовъ на дачу драгуномъ, которые набраны въ монастырскомъ приказѣ на нынѣшній 706 годъ по одиннадцати алтынъ по четыре деньги съ двора итого двадцать три рубля три алтына двѣ деньги платилъ крестьянинъ Максимъ Ивановъ. Подписалъ: Діакъ Семень Черновъ.

(Вл. Губ. Вѣд. 1865 г. № 37).

О наказаніи дьячка Богоявленской церкви сл. Мстеры Вязниковскаго уѣзда Василья Попова и дѣвки Ирины батогами.

(1716 г.)

1716 году Апрѣля въ 18 день приведенъ въ приказную избу предъ приказнаго человѣка Никиту Станиславскаго Богоявленской Слободы церковной дьячекъ Василій Ивановъ сынъ Поповъ здевною Ориною Вязниковской слободы которая снимъ Васильемъ жила блудно а затое вышеписанную вину учинено по роспросу ему дьячку Василью Попову и дѣвкѣ Оринѣ наказаніе биты батоги снимъ рубаху да вышеписанное жъ число вприказной избѣ помянутой дьячекъ Василей Поповъ при приказномъ человѣкѣ при Никитѣ Станиславскомъ да при старостѣ Михаилѣ Ивановѣ да при выборномъ Леонтіе Семеновѣ да при подъячемъ земскихъ дѣлъ при Иванѣ Лежневѣ да при крестьянинѣ Петрѣ Панкратовѣ при Андреѣ Мощѣевѣ при Васильѣ Гарасимовѣ стовариши оной церковной дьячокъ Василій забывъ страхъ Божій и Святую Православную Христіанскую вѣру неведомо каковымъ вражескимъ и волшебнымъ наученіемъ учинилъ Богу ненавистна и людямъ скверно и слышать не потребна при вышеписаныхъ свидѣтелей изъ естества своего сквернаго чистыми устами пилъ урину и затакое дурное дѣло учинено ему наказаніе биты батоги снимъ рубаху а затакія скверныя и блудныя дѣла оному дьячку Василью у церкви Божіей быть достойно или нѣтъ о томъ священникомъ Никифору Онтонову да Семену Григорьеву да дьякону Ивану Тихонову подписать подсимъ свидѣтелями веденіе своими руками. Богоявленской слободы Богоявленской попъ Симеонъ Григорьевъ ксему вѣденію руку приложилъ для того что вышеписанному церковному дьячку Василью Иванову сыну Попову за вышеписанные вины у церкви Божіи быть не подлежитъ и сверхъ моего подписанія отдаю вразсужденіе вышнимъ и кому повелѣно Указомъ Государя Князя Федора Юрьевича вочину управлять. Богоявленской попъ Никифоръ ксему вѣденію руку приложилъ для того что оному

дьячку за неистовство у церкви Божіи быть неподобаеть. Богоявленской дьячокъ Иванъ ксеому вѣденію руку приложилъ для того что оному дьячку за неистовство у церкви Божіи быть неподобаеть.

Подлинный актъ хранится у меня.

Сообщилъ И. Голышевъ.

XXII.

ДОНОШЕНІЕ въ монастырскій приказъ мастерицъ прядильнаго дѣла. (1722 г.)

Въ прошломъ 722 году, Сентября въ 7 день по твоему Императорскаго Величества указу изъ монастырскаго приказу за приписью секретаря Ильи Никифорова присланы мы нижайшіе въ Володиміръ въ Успенскій дѣвичь монастырь три человѣка мастерицы прядильнаго дѣла, да съ нами присланы матеріалы и струменты гайки щетки да льну чеканнаго двѣнадцать золотниковъ да льну сырцу семнадцать пудъ, велѣно того жъ монастыря Успенскаго монахинь обучать, чтобъ празднымъ не быть, а намъ мастерицамъ тремъ человѣкамъ велѣно денежное и хлѣбное жалованье давать изъ монастырскихъ доходовъ денегъ по тридцати алтынъ человѣку, да хлѣба по полуосмицѣ муки ржаной, крупъ по осьмой долѣ четверика, соли по два фунта человѣку на мѣсяцъ. Да намъ же мастерицамъ велѣно давать на платѣ по рублю по тридцати алтынъ по четыре деньги на годъ и потому твоему Императорскаго Величества указу мы нижепоименованные то денежное и хлѣбное жалованье сентября съ 7 числа прошлаго 722 года Сентября по первое число нынѣшняго 723 году брали мы нижепоименованные повсямѣсячно сполна, а нынѣ въ томъ Успенскомъ дѣвичь монастырь изъ монахинь изучились прять шесть человѣкъ, да льну чесать шесть же человѣкъ и онымъ прялкамъ и чесальщицамъ подѣ симъ нашимъ доношеніемъ имянной ихъ реестръ и о томъ, что Ваше Императорское Величество укажетъ.

О семъ доносятъ мастерицы прядильнаго дѣла: Елена Ѳедорова, Прасковья Козьмина, Авдотья Андреева 723 году, сентября въ 7 день.

Реестръ монахинямъ.

Прялки: Марина Епифанова, Тавифа Давыдова, Савла Андреева, Анфиса Федотова, Патранида Иванова, Маргарита Герасимова.

Монахини Чесальщицы: Тарсила Иванова, Анфиса Шикитина, Софья Степанова, Афанасья Афанасьева, Максимиλλα Иванова, Патрекея Григорьева.

(Вл. Губ. Вѣд. 1866 г. № 6).

XXIII.

Допросъ дѣвкѣ Ѳедорѣ Антипиной.

(1726 г.)

1726 году Генваря въ 25 день пришлая дѣвка которая родила въ Богоявленской Слободѣ допрашивана а вдопросѣ сказала.

Крестьянка де она Суздальскаго уѣзду вотчины Князь Петра Алексѣевича Голицына села Павловскаго деревни Сельца Ѳедора Антипина пошла де она истой деревни тому года счетыре и жила де по разнымъ вотчинамъ кормилась Христовымъ именемъ впрошломъ де 725 году пришла она передъ Троицынымъ днемъ вдеревню Смѣхру х Тихону а чей онъ сынъ того неупомнить и жила де у него лѣто и работала всякую работу и ево де Тихоновъ

работникъ Иванъ Гавриловъ здѣлалъ сною..... дѣло а сошла она снимъ любовно и жила де снимъ..... дѣто и отого де она оберемелла и тогожъ де лѣта послѣ яровыхъ жнитовъ она Федора отнего Тихона сошла и ходила по разнымъ вотчинамъ кормилась Христовымъ именемъ и сего де Января въ 24 день пришла она въ Богоявленскую Слободу сама собою а ни хто де ея не привелъ и родила двухъ младенцевъ женска пола а снымъ де нскѣмъ кромѣ показаннаго работника Ивана Гаврилова а откуда тотъ работникъ и чьей вотчины того она не вѣдаетъ а знаетъ де того работника онъ хозяинъ Тихонъ а впоказанной де деревнѣ Сельце у нея есть родственники.

Подлинный допросъ хранится у меня.

Сообщилъ И. Голышевъ.

XXIV.

Благословенная храмозданная грамота о перестройкѣ Вязниковской Введенской церкви.

(1764 г.)

*Божією Милостію Смиранный Павелъ Епископъ Владимірскій і
Гарополскій.*

По благодати, дару и власти всесвятаго и живоначальнаго Духа, данной намъ от самаго великаго архіереа господа нашего Исуса Христа, чрезъ святыхъ и священныхъ его Апостолы и ихъ намѣстники и преемники дана сія наша благословенная храмозданная грамота о перестройкѣ епархіи нашей Вязниковскія слободы введенскомъ дѣвичьемъ монастырѣ вмѣсто ветхой каменной во имя введенія пресвятыя Богородицы вновь на томъ же мѣстѣ на тожѣ храмоименованіе каменной же церкви, и при ней на построение во имя Тихвинскія пресвятыя Богоматере да втрапезѣ теплой уѣкновенія честныя главы святаго славнаго пророка предтечи и крестителя Господня Іоанна, во имя святаго пророка Іліи предѣльныхъ церквей. Понеже от духовной нашей консисторіи намъ представлено: что присланнымъ в оную нашу консисторію из Ярополскаго Духовнаго Правленія доношеніемъ объявлено: поданнымъ де в то правленіе означеннаго вязниковскаго введенскаго дѣвичья монастыря, игуменія Неонила с сестрами прошеніемъ представя: вономъ де их введенскомъ дѣвичьемъ монастырѣ имѣется холодная каменная церковь введенія пресвятыя Богородицы с предѣломъ святаго пророка Іліи, да в трапезѣ теплая уѣкновенія честныя главы пророка Предтечи и Крестителя Господня Іоанна, которые де церкви назадъ тому лѣтъ сятнадцать обветшали, и во многихъ мѣстахъ имѣются расѣлины и за тѣмъ де в показанной введенской и предѣльной Ильинской церквахъ съ 1759 года до нынѣ священнослуженія не исправляется. А понеже де на перестройку от доброхотныхъ дателей и вкладчиковъ имѣется нѣсколько денежной суммы уже вналичности и для де того они возимѣли намѣреніе оную церковь перестроить в тожѣ храмоименованіе и на томъ же мѣстѣ не повреждая предѣльной предтеченской церкви, точію предѣлъ святаго пророка Іліи построить втеплой предтеченской церкви с сѣверную страну къ углу; а вмѣсто онаго Ильинскаго при введенской церкви построить предѣлъ же явленія иконы пресвятыя Богородицы Тихвинскія. Просили о дачѣ на построение означенныхъ церквей благословенной храмозданной грамоты представить куда надлежитъ. А по учиненному де от того правленія осмотру оказалось: что в тѣхъ введенской и предѣльной Ильинской церквахъ вверху сводахъ и встенахъ имѣются многія расѣлины, из коихъ иные де сквозные и многіе в нихъ кирпичи выпали

кровля на церквѣ обветшала и крестъ свалился. А Предтеченская де предѣльная церковь вся имѣется втвердости вкоей и священнослуженіе исправляется ктому жѣ де воной предтеченской церкви ильинской предѣль построить за пространствомъ мѣста возможно и от того де в ней утѣшенія никакого быть не можетъ, чего ради о дачѣ на перестроеніе вышеозначенной во имя введенія Пресвятыя Богородицы вновь на томъ же мѣстѣ и в тожѣ храмоименованіе каменной церкви и при ней на построеніе во имя Тихвинскія Пресвятыя Богоматере, а в Предтеченской во имя святаго пророка Іліи предѣльныхъ церквей храмозданной грамоты по предписанному намъ из консисторіи нашей и представлено, что мы утвердя и повелѣли дать сію храмозданную грамоту, по которой благословляемъ объявленную настоящую во имя введенія пресвятыя Богородицы вновь на томъ же мѣстѣ и в тожѣ храмоименованіе каменную церковь перестроить, и при ней во имя Тихвинскія пресвятыя Богоматере а в предѣльной во имя святаго пророка Іліи вновь предѣльные церкви строить по подобію прочихъ издревле по нынѣ святохранимыхъ благолѣпнѣмъ состоящихъ божіихъ церквей по силѣ святыхъ отецъ правилъ и церковноузаконенныхъ уставовъ и состоявшагося в прошломъ 1753 году Декабря 1 дня имянного о строящихся вновь церквахъ указа и святѣйшаго Правительствующаго Синода опредѣленія о учрежденіи алтаря и святаго престола, такого же в оныхъ украшенія святыми иконами по древнему православно восточнаго греческаго исповѣданія церквѣ обычаю, что бѣ не было писанныхъ святыхъ иконъ из какихъ иностранныхъ куштовъ и не искуснымъ мастерствомъ или же (кромѣ распятія Господня) рѣзныхъ образовъ, каковыя имѣть запрещено и внутрь алтарей святыхъ престолы одеждою покровены бѣ были до полу дабы ничего какъ кнаруженію узаконенія церкви нашей такъ и къ соблазну народному послѣдовать не могло. Да всилу учиненнаго в прошломъ 1734 году Сентября 11 дня святѣйшаго Правительствующаго Синода опредѣленія престолы устроить ввышину не меньше аршина шести вершковъ и со декою, в длину аршина осми вершковъ, вширину аршина четырехъ вершковъ. И ко освященію все приличное изготовить, святыхъ иконы во иконостасѣхъ поставить по чину прочихъ святыхъ божіихъ церквей книгами новыми, а не старой печати всего церковнаго круга удовлетворять по указамъ и тѣ книги на имя настоящаго храма по листамъ были бѣ подписаны и когда оныя церкви построены и потомъ все приличествующее ко снабдѣнію и къ подобающему благолѣпнію святыхъ церкви со всеѣмъ принадлежащемъ къ освященію изготовлено будетъ то тогда отъ насъ тѣхъ всеѣмъ изготовленныхъ церквей ко освященію позволеніи кому надлежитъ по надлежащему ни мало не умедливая просить, а сію нашу благословенную храмозданную грамоту до совершенства строенія оныхъ церквей хранить в Ярополскомъ духовномъ правленіи во всякой цѣлости и когда церкви построятся, тогда с оной оставя в томъ духовномъ правленіи точную копию подлинную отдать кому надлежитъ с роспискою и велѣть хранить в тѣхъ же новопостроенныхъ церквахъ в пристойномъ мѣстѣ во всякой де цѣлости чего убо ради и дадеся сія наша благословенная храмозданная грамота рукою нашею подписанная и катедральною нашею благословящею печатію утвержденная въ богоспасаемомъ градѣ Владимірѣ в нашемъ архіерейскомъ домѣ лѣта мирозданія 7272 воплощенія же божія слова 1764 г. Марта 18 дня.

На подлинной совершенно цѣлою сохранилась сургучная печать съ благословляющей десницею, слова кругомъ по овалу печати растаяли и слились, такъ что надпись разобрать не возможно.

На подлинной грамотѣ надпись; „по исходящей Консисторской книгѣ

записана подъ № 503 пошлины по указу взяты и в приходъ записаны. Грамота хранится въ Вязниковской городской приходской церкви.

Въ имѣющейся у меня подъ рукою печатной книжкѣ: „Іерархи Россійской церкви, отъ учрежденія Кіевской митрополіи до настоящаго времени“ подъ рубрикою „Владимірская епархія“ въ числѣ епископовъ Владимірскихъ и Яропольскихъ значатся только два: Платонъ Петрункевичъ съ 20 Марта 1748 г. по 16 Апрѣля 1757 г. и Антоній, бывшій Католикосъ Грузинскій, съ 23 Ноября 1757 г. по 16 Декабря 1762 г., а епископъ Павелъ, собственною рукою котораго подписана вышеприведенная храмозданная грамота, поставленъ въ числѣ епископовъ Владимірскихъ и Муромскихъ, но это неправильно, — епископовъ Владимірскихъ и Яропольскихъ было не два а три: Платонъ, Антоній и Павелъ, бывшій епископомъ съ 6 Іюля 1763 г. по 9 Августа 1770 года.

Сообщилъ Протоіерей Константинъ Веселовскій.

XXV.

Рапортъ сельскаго головы Базова по случаю побѣга писаря. (1)

Вотчины Мурѣева (2) Волостнаго Головы Дмитрія Ивановича Базова во Владимірскую Казенную Палату

РАПОРТЪ.

Сей палатѣ имѣемъ честь донести, что получили мы Указъ и читали при всѣмъ собраніи мирскихъ въ Правленіи и все такое, въ коемъ бѣжавшему писарю Федору Петрову сдѣлали опись, а именно домъ изъ краснаго лѣсу на 18 рядахъ, сарай похуже, анбаръ плохъ, кобыла гнѣдая, корова пестрая и овца одна, платья только на его семейныхъ, и отецъ слезно плачетъ и денегъ за него платитъ нету ни копѣйки и писаря такожде у меня нѣтъ, при томже меня хватаетъ, а которой кандатъ (кандидатъ) писаря старъ Кузьма Селифонтовъ и все такое, и поправить дела не можетъ, и я прошу слезно употребить на мое имя кандата (кандидата) деревни Чаровой Ивана Степанова человѣкъ разумной и поправить дѣло можетъ, и я въ сумленіи о рекрутствѣ, о чемъ оной палатѣ имею честь донести и покорнейше благодаримъ. № 14157, Октября дня 1831 года. Подписалъ Голова Базовъ.

(1) Копія съ означеннаго рапорта хранится у меня. Актъ этотъ сообщаемъ какъ образчикъ, характеризующій простоту и наивность сельскаго Головы.

(2) Село Мурѣево находится въ Вязниковскомъ уѣздѣ.

Сообщилъ И. Голышевъ.



ОТДѢЛЪ СТАТИСТИЧЕСКІЙ.

Свѣдѣнія о городахъ Владимірской губерніи.

| НАЗВАНІЕ. | Положеніе (при какомъ рѣкѣ, озерѣ). | Разстояніе въ верстахъ. | Учебныя заведенія (сколько и какія именно). | Благотворительныя учрежденія. | Число аптекъ. | Базаровъ (сколько въ недѣлю и въ какіе дни). | Типографій, литографій, фотографическихъ заведеній и пр. | Общественныхъ садовъ. | Водопроточный. | Фонтановъ. | Театровъ. | Книжныхъ лавокъ. | Библіотекъ. | Число улицъ. |
|-------------------------|-------------------------------------|-------------------------|---|--|---|--|---|-----------------------|----------------|------------|-----------|---|--|---------------------------------------|
| | | | | | | | | | | | | | | |
| 1. Губ. гор. Владиміръ. | При р. Клязьмѣ. | 786 177 — | <ol style="list-style-type: none"> 1. Мужская гимназія. 2. Женская гимназія. 3. Городское училище. 4. Четыре приходскихъ училища. 5. Ремесленное училище Д. Т. С. Мальцева. 6. Школа благотворительнаго общества. 7. Духов. семинарія. 8. Духовное мужское училище. 9. Духовное женское училище. 10. Шесть церковно-приходскихъ школъ. 11. Школа при Александринскомъ дѣтскомъ пріютѣ. | <ol style="list-style-type: none"> 1. Владимірское Благотворительное общество съ учрежденною имъ первоначальною ремесленно-грамотною школою, состоящею подъ Августѣйшимъ покровительствомъ Ея Императорскаго Величества Государыни Императрицы Маріи Феодоровны. 2. Общество для оказанія временной помощи бѣднѣйшимъ жителямъ гор. Владиміра и губерніи: открыто въ 1894 г. 3. Дешевая столовая для бѣдныхъ, открытая 9 Декабря 1893 г. 4. Домъ трудолюбія: открытъ 29 Января 1894 г. 5. Странноприимный домъ при Владимір. Успенскомъ кафедральномъ соборѣ. 6. Епархіальный пріютъ для призрѣнія престарѣлыхъ и неизлѣчимо-больныхъ лицъ духовнаго званія, учрежденный въ память XXV лѣтія царствованія Императора Александра II. 7. Город. ночлежный пріютъ: открытъ 9 Октября 1893 г. 8. Губернская земская богадѣльня: открыта въ 1798 г. 9. Городская богадѣльня, открытая 24 Окт. 1890 г. въ память 200 лѣтія крещенія Руси. 10. Александринскій дѣтскій пріютъ, состоящій подъ вѣдѣніемъ Губернскаго Попечительства дѣтскихъ пріютовъ вѣдомства учрежденій Императрицы Маріи. 11. Общество вспоможенія ученикамъ Владимірской мужской гимназіи. 12. Общество вспомош. ученикамъ Владимірской земской женской гимназіи. 13. Общество вспомош. ученикамъ Владимір. духовнаго училища. | Два частныхъ; 1 при земской больницѣ и 1 при отдѣленіи Краснаго креста. | Два базара въ недѣлю: по Вторникамъ и Пятницамъ. | <p>Типографій:</p> <ol style="list-style-type: none"> 1. Владимірскаго губернскаго правленія. 2. Владимірской губернской земской управы. <p>Типо-литографій:</p> <p>Купцовъ:</p> <ol style="list-style-type: none"> 1. В. А. Паркова и 2. Н. А. Паркова. <p>Фотографій:</p> <ol style="list-style-type: none"> 1. Мѣщ. Я. Я. Мелехова. 2. Крестьянина Петра Визяева. 3. Запас. рядоваго Ивана Мошкина и 4. Кол. Регистр. Нестеровскаго. | 2 | 1 | 1 | 2 | <ol style="list-style-type: none"> 1. Жены учителя Благосклоновой. 2. Кушца Кузнецова-Бояринова. 3. Колл. ассесора Бѣлинкина. 4. Купеч. сына Васильева. 5. Кушца Н. П. Иванова. 6. Кушца Н. А. Паркова и 7. Мѣщ. Алексѣя Сабурова. | <ol style="list-style-type: none"> 1. Братства св. бл. вел. кн. Александра Невскаго, сущ. съ 18 Ноября 1879 г. и 2. Жены учителя Колачевской, сущ. съ 1889 г. | <p>Мощныхъ 26</p> <p>Немощныхъ 50</p> |

| НАЗВАНІЕ. | Положеніе (при какой рѣ- кѣ, озери). | Разстояніе въ верстахъ. | | Учебныя заведенія (сколько и какія именно). | Благотворительныя учрежденія. | Число аптекъ. | Базаровъ (сколько въ недѣлю и въ какіе дни). | Типографій, ли- тографій, фото- графическихъ заведеній и пр. | Обществен- ныхъ садовъ. | Водопрово- довъ. | Фонтановъ. | Театровъ. | Книжныхъ ла- вокъ. | Библіотекъ | Число улицъ. |
|----------------------|--|----------------------------|---------|---|--|-------------------------|--|--|----------------------------|---|---|--|--|--|--|
| | | Отъ С.-Пе- тербурга. | Москвы. | | | | | | | | | | | | |
| Гор. Александровъ. | При р. Сѣрой. | 713 | 104 | 120 | 1. Трехклассное го- родское училище. 2. Четырехклассная жен. прогимназія. 3. Приходское учи- лище. 4. Церковно-приход- ская школа при Александровскомъ женскомъ монастырѣ | Двѣ: частная и земская. | Базаръ бы- ваетъ каждо- недѣльно по Понедѣльни- камъ. Съ 29 Іюня по 8 Сентября по Воскресе- ньямъ. | Типо-литографія Переславскаго мѣщанина Щет- никова. Фотографіи: 1. Оберъ-офицер- скаго сына Ду- бровскаго. 2. Лич. поч. граж. Любимова и 3. Пот. поч. граж. Остроумова. | — | 1 | 1 | — | Спеціально книж- ныхъ нѣтъ. | — | 16 улицъ, изъ нихъ мощеныхъ 8. и немощеныхъ 8. |
| Гор. Вязники. | На р. Клязьмѣ. | 903 | 299 | 122 | 1. Городское 4-хл клас- сное училище. 2. Женская прогим- назія. 3. Приходское муж- ское училище. 4. Три церковно-при- ходскихъ школы: 1 женская и 2 муж- скихъ. 2. Школа глухонѣмыхъ для об. пола. 6. Фабричное училище куп. Сенькова для обоого пола. | 2 | Одинъ базаръ въ недѣлю: по Во- скресеньямъ, зимой по Вторникамъ. | Типо-литогра- фія купца Ма- тренинскаго. | (ничомъ чпу) 2 | Два съ деревнями трубами дѣйствующіе самотекомъ. | Одинъ въ дѣтскомъ город- скомъ саду. | — | 1. Мѣщан. Алек- сандра Дикун- шина. 2. (Обществен- ная и частная). | Мощеныхъ 10 улицъ и 4 пе- реулка. Немощеныхъ 6 улицъ. | |
| Гор. Суздаль. | При р. Каменѣ. | 815 | 211 | 34 | 1. Духовное муж. учи- лище. 2. Городское 3-хъ кл. мужское. 3. Три приходскихъ мужскихъ. 4. Женское 2-хъ кл. училище. 5. Двѣ церковно-при- ход. школы. | 1 | Одинъ ба- заръ въ не- дѣлю: по Субботамъ. | Фотографія мѣщ. Соболева. | 1 | — | — | — | 1. Мѣщ. Николая Бѣлина. 2. Купца Павла Бѣлова. 3. Купца Ивана Бѣлова. 4. Купца Ивана Вихрева. 5. Мѣщ. Дмитрія Вихрева. 6. Купца Николая Лужина. 7. Мѣщан. Петра Скобенникова и 8. мѣщ. Александръ Скобенниковой | 1. Суздальскаго городскаго об- щества, сущ. съ 5 Марта 1872 г. | Мощеныхъ 9. Незамоще- ныхъ 15. |
| Гавриловскій посадъ. | При рр. Воймигѣ и Ирмигѣ. | 832 | 228 | 59 | 1. 2-хъ кл. мужское М-ва Н. Просв. 2. Земское женское училище. | 1 | Одинъ базаръ въ недѣлю: съ 15 Апрель- я по 25 Сен- тября по Во- скресеньямъ, а затѣмъ по Понедѣльни- камъ. | — | — | — | — | 1. Священника Алексѣя Боб- рова. | 1. Гавриловскаго посадскаго об- щества, сущ. съ 26 Іюня 1892 г. | Мощеныхъ 4. Немощеныхъ 4. | |

| НАЗВАНІЕ. | Положеніе (при какой рѣ- кѣ, озерѣ). | Разстояніе въ верстахъ. | | | Учебныя заведенія (сколько и какія именно.) | Благотворительныя учрежденія. | Число аптекъ. | Базаровъ (сколько въ недѣлю и въ какіе дни). | Типографій, ли- тографій, фото- графическихъ заведеній и пр. | Обществен- ныхъ садовъ. | Водопрото- довъ. | Фонтановъ. | Театровъ. | Книжныхъ ла- вокъ. | Библіотека. | Число улицъ. |
|------------------|--|----------------------------|---------|----------------------|---|---|-------------------------------------|--|---|----------------------------|----------------------|------------|-------------------------|--|---|-------------------------------|
| | | Отъ С.-Пе- тербурга. | Москвы. | Тверскаго города. | | | | | | | | | | | | |
| Гор. Судогда. | На р. Судогдѣ. | 818 | 214 | 37 | 1. Мужское и женское городскія приходскія училища. | Судогодское Благотворительное Общество Святаго равноапостольнаго Великаго князя Владимира; открыто 6 Марта 1892 г. | 2 | Одинъ базаръ въ недѣлю: лѣтомъ по Воскресеньямъ, а зимою по Субботамъ. | — | — | — | — | — | 1. Купца Ивана Барскаго 2. Купца Евграфа Голубева. | 1. Библіотека для чтенія Судогодскаго обществнаго собранія, сущ. съ 24 Сент. 1890 г. и 2. Общественная читальня Судогодской уѣздной земской управы, сущ. съ 12 Декабря 1888 г. | Мощеныхъ 2. Немощеныхъ 2. |
| Гор. Переславль. | При рѣкѣ Грубежѣ и озерѣ Плещеевѣ. | 771 | 120 | 152 | 1. Мужское начальное городское. 2. Три церковно-приходскихъ школы. 3. Городское 3-хъ классное муж. училище. 4. Женск. прогимназія. 5. Духовное училище. | 1. Богадѣльня и страннопримный домъ. 2. Общество вспомошествованія нуждающимся ученикамъ Переславскаго духовнаго училища; открыто 14 Декабря 1880 г. | Одна аптека и аптекарскій магазинъ. | Три базара: по Вторникамъ, Четвергамъ и Субботамъ. Въ лѣтнее рабочее время по всѣмъ праздникамъ. | 1 | 1 | — | — | 1. Мѣщан. Ивана Быкова. | — | Мощеныхъ 8 и немощеныхъ 18. | |
| Гор. Покровъ. | При рѣкѣ Шитѣ. | 707 | 103 | 75 | 1. Городское мужское 2-хъ кл. училище. 2. Городское женское училище. 3. Церковно-приходская школа. | Богадѣльня при Покровской церкви. | 1 | Одинъ базаръ въ недѣлю по Воскресеньямъ. Съ 1-го же Октября до 6-ой недѣли Великаго поста по Понедѣльникамъ. | — | 1 | Арзамаскій колодезь. | — | 1. Купца Ивана Зубова. | 1. Покровскаго обществ. собранія, сущ. съ 25 Августа 1889 г. | Мощеныхъ 1. Немощеныхъ 4. | |
| Гор. Киржачъ. | При рѣкѣ Киржачѣ. | 739 | 134 | 118 | 1. Городское 2-хъ кл. училище. 2. Приходское учил. 3. Александровское 2-хъ кл. жен. учил. | Городская богадѣльня. | 1 | Одинъ базаръ въ недѣлю по Воскресеньямъ. | — | — | — | — | — | 1. Киржачскаго обществнаго собранія, сущ. съ 10 Юля 1875 г. | Мощеныхъ 1. Немощеныхъ 16. | |
| Гор. Ковровъ. | При рѣкѣ Клязьмѣ. | 841 | 238 | 61 | 1. Техническое желѣзнодорожное учил. 2. Мужское приходское училище. 3. Женское приходское училище. 4. Двѣ церковно-приходскихъ школы. | Ковровское Благотворительное Общество и учрежденный имъ пріютъ для дѣтей женскаго пола. | 1 | Одинъ базаръ въ недѣлю по Понедѣльникамъ. | Типографія личнаго почетнаго гражданина Никольскаго. | 1 | 1 | — | — | 1. Жени учителя О. К. Простоурдовой. | 1. Ковровскаго уѣзднаго земства, сущ. съ 14 Декабря 1888 г. | Мощеныхъ 5. Немощеныхъ 11. |

| НАЗВАНІЕ. | Положеніе (при какой ре-кѣ, озерѣ). | Разстояніе въ верстахъ | | Учебныя заведенія (сколько и какія именно). | Благотворительныя учрежденія. | Число аптекъ. | |
|------------------|-------------------------------------|------------------------|---------|---|---|---|----------|
| | | Отъ С.-П.-тербура. | Москвы. | | | | |
| Гор. Гороховецъ. | При рѣкѣ Клязьма. | 950 | 346 | 169 | 1. Мужское 2-хъ кл. городское училище. 2. Женск. начальное училище. 3. Церковно-приходск. школа. | Срѣтенская богадѣльня, устроенная по завѣщанію Московскаго купца Лухманова. | Земская. |
| Гор. Муромъ. | При р. Ока. | 975 | 370 | 127 ^{1/2} | Мужскія: 1. Реальн. училище. 2. Духов. училище. 3. Город. 3-хъ классное училище. 4. 1-е город. приходское училище. 5. 2-е приход. начальное училище. 6. Город. начальное училище имени „Леонида Гладкова“. 7. Земское начальное училище. 8. Церковно-приходская школа. Женскія: 9. 7-ми класн. гимназія. 10. 1-е город. начальное училище. 11. 2-е город. начальное училище. 12. Частная начальная школа для об. пола г. Гончаровой. | 1. Дѣтскій пріютъ (для подкидышей) имени Ермаковыхъ. Открытъ въ 1863 г. и состоитъ въ вѣдѣніи городского общественаго управленія. 2. Городская богадѣльня для бѣдныхъ гражданъ гор. Мурома обоого пола. 3. Общество вспомошествованія нуждающимся ученикамъ Муромскаго духовнаго училища; открыто 14 Ноября 1880 г. 4. Общество вспомошествованія нуждающимся ученикамъ Муромскаго реальнаго училища; открыто 14 Марта 1882 г. | 2 |
| Гор. Меленки. | При рѣкѣ Утка. | 916 | 312 | 185 | 1. Муж. город. 3-хъ кл. училище. 2. Мужское городское училище. 3. Женское приходское училище. 4. Церковно-приходск. школа. | Александровская богадѣльня, состоящая въ вѣдѣніи городского общественаго управленія; открыта 1-го Ноября 1882 г. | 1 |
| Гор. Шуя. | При рѣкѣ Тезь. | 888 | 279 | 102 | 1. Мужская 8-классная гимназія. 2. Женская 8-классн. гимназія. 3. Мужское духовное училище. 4. Городское мужское училище. 5. Земское начальное училище. | 1. Шуйское Благотворительное Общество и устроенный имъ пріютъ, для престарѣлыхъ лицъ обоого пола, имени отставнаго гвардіи капитана С. П. Гессе. 2. Убѣжище для малолѣтнихъ; открыто въ 1882 г. | 2 |

| Базаровъ (сколько въ недѣлю и въ какіе дни). | Типографій, литографій, фотографическихъ заведеній и пр. | Общественныхъ садовъ. | Водопрото-довъ. | Фонтановъ. | Театровъ. | Книжныхъ лавокъ. | Библіотекъ. | Число улицъ. |
|--|---|------------------------|-----------------|------------|-----------|--|--|--|
| Базары одинъ разъ въ недѣлю по Четвергамъ. | — | — | — | — | — | — | — | Мощеныхъ 3. Незамощеныхъ 8. |
| Базары одинъ разъ въ недѣлю по Субботамъ. | Типо-литографія: 1. Муромскаго мѣщанина Зворыкина и 2. Муромскаго мѣщанина Милованова. Фотографія: 1. Дворянина Карла Глинскаго и 2. Нижегородскаго мѣщан. Сажина. | 2 | 1 | — | — | 1. Купца Алексея Шустова. | 1. Муромскаго городского общества, сущест. съ 12 Января 1886 г. | Всего 37 улицъ, въ томъ числѣ 11 переулковъ и 11 мощеныхъ улицъ. |
| Одинъ разъ въ недѣлю по Вторникамъ. | Типографія купца Кабанова. | Общественный бульваръ. | — | — | — | — | 1. Женъ отстав. артиллеріи поручика Башиловой, сущест. съ 11 Февраля 1888 г. | Мощеныхъ 5. Незамощеныхъ 10 |
| Одинъ разъ въ недѣлю по Вторникамъ. | Типо-литографія товарищества подъ фирмой „Типо-литографія Я. П. Борисоглѣбскаго“ | 1 | 1 | — | — | 1. Запаснаго ефрейгера Федора Гундобина. | 1. Шуйскаго уѣзднаго земства, сущест. съ 1861 г. | Улицъ 77, изъ нихъ мощеныхъ 35, немощеныхъ 42; общая площадь мостовыхъ въ городѣ до 20000 кв. саж. |

| НАЗВАНІЕ. | Положеніе (при какой рѣ- кѣ, озерѣ). | Разстояніе въ верстахъ. | | Учебныя заведенія (сколько и какія именно). | Благотворительныя учрежденія. | Число аптекъ. |
|---------------------------|--|----------------------------|---------|--|--|---------------|
| | | отъ С.-Пе- тербурга. | Москвы. | | | |
| Гор. Иваново-Вознесенскъ. | При р. Уводи. | 946 | 307 123 | 6. Церковно - приход- ская школа. 7. Всѣхъ-святское жен- ское училище. 8. Городское жен. учи- лище. 9. Городское мужское начальное училище. 10. Женское город. на- чальное училище. | 3. Домъ призрѣнія для пре- старѣлыхъ мѣщанъ г. Шуи; открытъ 23 Января 1894 г. 4. Общество вспомошествова- нія нуждающимся учени- камъ Шуйской гимназій. 5. Общество вспомошествова- нія нуждающимся учени- камъ Шуйскаго духовнаго училища. | 2 |
| Гор. Юрьевъ. | При рѣкахъ Коломнѣ и Гзѣ. | 805 | 196 90 | 1. Реальное училище. 2. Женская гимназія. 3. Мужское училище для мастеровыхъ и рабочихъ. 4. Муж. городское при- ходское училище. 5. Земское образцовое училище. 6. Начальн. училище. 7. Церковно - приход- ская школа. 8. Школа для дѣтей обоого пола при фабрикѣ Н. Гар- лина сыновей. 9. Женское городское училище. 10. Женское земское училище 1-е. 11. Женское земское училище 2-е. | 1. Александровскій домъ приз- рѣнія бѣдныхъ дѣтей. 2. Николаевскій богадѣль- ный домъ; открытъ въ 1866 г. 3. вспомогательное общество купеческихъ прикащиковъ; открыто 27 Декаб. 1864 г. 4. Общество вспомошествова- нія бѣднымъ ученицамъ Иваново-Вознесенской жен- ской гимназій. 5. Общество вспомошествова- нія нуждающимся учени- камъ Ив. - Вознесенскаго реального училища. | 1 |

| Базаровъ (сколько въ недѣлю и въ какіе дни). | Типографій, ли- тографій, фото- графическихъ заведеній и пр. | Обществен- ныхъ садовъ. | Водопрото- довъ. | Фонтановъ. | Театровъ. | Книжныхъ ла- вокъ. | Библиотекъ. | Число улицъ. |
|---|---|----------------------------|---------------------|------------|-----------|---|--|---|
| Два базара въ недѣлю: по Поне- дѣльникамъ и Четвер- гамъ. | Типографіи: 1. Почет. гражд. данъ Алексан- дровскихъ и мѣщанки Со- коловой. 2. Губерн. секрет. Дилигенскаго и 3. Отстав. штабс- капитана Ла- магина. Литографія Иваново - Воз- несенскаго мѣ- щанина Шарова. Фотографіи: 1. Юрьевскаго мѣщанина Ко- кушкина и 2. Моск. цеховаго Соколова. | 1 | — | — | — | 1. Крест. Алек- сѣя Башмакова. 2. Губерн. секрет- аря Дилиген- скаго. 3. Почет. гражд. Ильинскаго. 4. Мѣщан. Мит- рофана Кра- сковскаго. 5. Мѣщан. Васи- лія Красков- скаго. 6. Купчихи Маріи Росляковой и 7. Мѣщан. Федора Шумарина. | 1. Иваново Воз- несенскаго го- родскаго об- щества, сущ. 17 Февраля 1865 г. | Мощенныхъ 24 Незамощенныхъ 31 |
| Одинъ разъ въ недѣлю: лѣтомъ по Воскресень- ямъ, а зимой по Понедѣль- никамъ. | Типо- литографія губ. секретаря Нарцисова. Фотографіи: 1. Жены отста- внаго капит. Авдулиновой и 2. Юрьевскаго мѣщанина Бурдаева. | 1 | — | — | — | 1. Мѣщан. Алек- сѣя Боченина. 2. Мѣщ. Василия Кузнецова. 3. Мѣщ. Николая Мельникова. 4. Мѣщ. Галины Меньшиковой и 5. Купца Елпиди- фора Пашкова | — | Замощено пять улицъ и торго- вая площадь. 10 улицъ не- мощенныхъ. |

Вѣдомость о доходахъ, дѣйствительно поступившихъ въ 1894 году по городамъ Владимірской губерніи.

| № по порядку. | Названіе городовъ. | ДОХОДЫ ОБЫКНОВЕННЫЕ. | | | | | | | | | | | | | Доходы чрезвычайныя. | | | | | | | | | | | Итого. | Всего доходовъ. | | | | | | | | | | | | | | | | | | | | |
|-----------------|-------------------------------|---|-------------------|--|----|---|-------------------|---|-------------------|--|----|--|----|---|----------------------|---|----|-----------------------------|----|--|-----|-----------------------|-------------------|-------------------|-------------------|--------|-----------------|------------------|------|----------------------------|----|----------------------------------|----|-----------------|----|------------|-------------------|--------------------------------------|-------------------|--------------------------------|-------------------|--------------------------|-------------------|--------|----|-----------------|----|
| | | Съ городскихъ недвижимыхъ имуществъ и оброчныхъ статей. | | За проходы и проѣзды по городскимъ сооружениямъ и за стоянку судовъ. | | Одночасно сбора съ недвижимыхъ имуществъ. | | Съ документовъ на право производства торговли и промысловъ. | | Съ трактирныхъ заведеній, постоялыхъ дворовъ и съѣздныхъ лавочекъ. | | Съ извозного и перевозного промысловъ. | | Съ лошадей и экипажей, содержимыхъ частными лицами. | | Съ закладныхъ, заложенія протеста и предствленія ко взиманію различныхъ актовъ. | | За клейменіе мѣръ и пѣсовъ. | | Съ провозимыхъ въ городъ и отвозимыхъ изъ него товаровъ. | | Мелочные и случайные. | | Итого. | | | | Изъ недвижимыхъ. | | Изъ городскихъ капиталовъ. | | Прибылей отъ городскихъ банковъ. | | П О С О Б І Я . | | Отъ казны. | | Изъ государственнаго земскаго сбора. | | Изъ мѣстныхъ земскихъ сборовъ. | | Изъ другихъ источниковъ. | | Итого. | | Всего доходовъ. | |
| | | Руб. | К. | Р. | К. | Руб. | К. | Р. | К. | Р. | К. | Р. | К. | Р. | К. | Р. | К. | Р. | К. | Р. | К. | Р. | К. | Р. | К. | | | Р. | К. | Р. | К. | Р. | К. | Р. | К. | Р. | К. | Р. | К. | Р. | К. | Р. | К. | Р. | К. | Р. | К. |
| 1 | Суздаль | 6288 | 45 ^{1/2} | — | — | 964 | 56 | 2975 | 66 | 4182 | 50 | — | — | — | — | 393 | 85 | 1 | — | — | 306 | 41 | 15112 | 43 ^{1/2} | 1390 | 46 | 1085 | 69 | 3981 | 3 | — | — | — | — | — | — | 2185 | — | — | 8642 | 18 | 23754 | 61 ^{1/2} | | | | |
| 2 | Иваново-Вознесенскъ | 50221 | 3 | — | — | 33075 | 14 | 10963 | 50 | 9985 | 37 | — | — | 4594 | 75 | 1753 | 30 | — | — | 1606 | 63 | 112199 | 72 | 2267 | 77 | 308 | 22 | — | — | — | — | — | — | — | — | — | 1570 | 12 | 4146 | 11 | 116345 | 83 | | | | | |
| 3 | Шуя | 26362 | 61 | — | — | 26091 | 28 | 7765 | 28 | 10135 | — | 307 | 10 | — | — | 633 | 20 | — | — | 3648 | 28 | 74942 | 75 | 1575 | 33 | — | — | 4264 | 79 | — | — | 1006 | 23 | 1500 | — | 956 | — | 9302 | 35 | 84245 | 10 | | | | | | |
| 4 | Судогда | 4023 | 6 ^{1/2} | — | — | 794 | 88 ^{1/2} | 2071 | 64 | 2118 | 50 | — | — | — | — | 431 | 35 | — | — | 5 | 40 | 9444 | 84 | 111 | 42 | 3961 | 27 | — | — | 685 | 38 | — | — | — | — | 54 | 5 | 4812 | 12 | 14256 | 96 | | | | | | |
| 5 | Меленки | 4946 | 81 | — | — | 8766 | 20 | 2086 | — | 2642 | 50 | — | — | — | — | 35 | 5 | — | — | 73 | — | 18549 | 56 | 4777 | 22 | — | — | — | — | 853 | 50 | — | — | — | — | 267 | 32 | 5898 | 4 | 24447 | 60 | | | | | | |
| 6 | Покровъ | 7176 | 70 ^{1/2} | — | — | 204 | 76 | 5131 | 83 ^{1/2} | 1690 | 65 | — | — | — | — | 95 | 85 | — | — | 28 | 71 | 14328 | 51 | — | — | 3047 | 27 | — | — | 896 | 3 | — | — | — | — | 1187 | — | 5130 | 30 | 19458 | 81 | | | | | | |
| 7 | Вязники | 9507 | 22 | — | — | 3695 | 19 | 626 | 11 | 3071 | 7 | 250 | — | 41 | 40 | 173 | 90 | — | — | 539 | 37 | 17904 | 26 | 697 | — | 62 | 75 | 2550 | 62 | 766 | 95 | — | — | — | — | — | — | 4077 | 32 | 21981 | 58 | | | | | | |
| 8 | Киржачъ | 8604 | 29 | — | — | 508 | 88 | 1325 | 87 ^{1/2} | 4007 | 98 | — | — | — | — | 37 | 85 | 163 | 63 | — | — | 2146 | 94 | 16795 | 44 ^{1/2} | 24 | 50 | 244 | 35 | — | — | 12 | — | — | — | — | — | 280 | 85 | 17076 | 29 ^{1/2} | | | | | | |
| 9 | Гороховецъ | 6422 | 67 | — | — | 459 | 50 | 1560 | 3 | 2627 | 50 | — | — | — | — | 44 | 30 | — | — | 3 | — | 11117 | — | 1057 | 72 | 2530 | 42 | — | — | — | — | — | — | 150 | — | — | — | 3738 | 14 | 14855 | 14 | | | | | | |
| 10 | Ковровъ | 11232 | 20 | — | — | 3651 | 66 | 6029 | 83 | 2755 | 71 | — | — | — | — | 224 | 55 | — | — | — | — | 2332 | 97 | 26226 | 92 | 665 | 55 | 1491 | 53 | 3650 | 65 | 686 | 30 | — | — | — | — | — | 6494 | 3 | 32720 | 95 | | | | | |
| 11 | Гавриловъ Посадъ | 4266 | 13 | — | — | 22 | 1 | 706 | 55 | 2060 | — | — | — | — | — | — | — | — | — | 890 | 42 | 7945 | 11 | 207 | 65 | — | — | — | — | — | — | — | — | — | — | 489 | 44 | 697 | 9 | 8642 | 20 | | | | | | |
| 12 | Александровъ | 10861 | 88 | — | — | 1646 | 81 | 4094 | 27 ^{1/2} | 5936 | 25 | 165 | 75 | 114 | — | 370 | 95 | — | — | 2622 | 37 | 26812 | 28 ^{1/2} | — | — | 1724 | 96 | — | — | — | — | 1515 | 26 | — | — | — | — | 3240 | 22 | 30052 | 50 ^{1/2} | | | | | | |
| 13 | Переславль | 3242 | 67 | — | — | 11530 | 28 | 3078 | 40 | 4612 | 53 | 15 | 90 | — | — | 543 | 25 | — | — | 604 | 32 | 23627 | 35 | 1801 | 62 | 140 | 20 | — | — | 1124 | 63 | — | — | — | — | — | — | 3066 | 45 | 26693 | 80 | | | | | | |
| 14 | Юрьевъ | 3791 | 97 | — | — | 3134 | 24 | 2213 | 63 | 4783 | 50 | — | — | — | — | 163 | 10 | — | — | 347 | 15 | 14433 | 59 | 1813 | 69 | — | — | — | — | 890 | 39 | 800 | — | 2140 | — | 5644 | 8 | 20077 | 67 | | | | | | | | |
| 15 | Муромъ | 22734 | 53 | 96 | 30 | 8658 | 30 | 4422 | 25 | 8298 | 66 | — | — | 376 | — | 1209 | — | 935 | 25 | — | — | 164 | 83 | 46895 | 12 | 1254 | 10 | 1327 | 27 | 900 | — | 943 | 99 | 330 | 10 | 6473 | 67 | 11229 | 13 | 58124 | 25 | | | | | | |
| 16 | Владиміръ | 27277 | 81 | — | — | 20204 | 56 | 12791 | 73 | 11447 | 31 | 843 | 90 | 388 | — | 1627 | 85 | — | — | 1158 | 24 | 75739 | 40 | 1705 | 27 | 119 | 61 | — | — | 800 | — | 21452 | 36 | — | — | 71141 | 38 ^{1/2} | 95218 | 62 ^{1/2} | 170958 | 2 ^{1/2} | | | | | | |
| Всего | | 206960 | 4 ^{1/2} | 96 | 30 | 124408 | 25 ^{1/2} | 67842 | 59 ^{1/2} | 80355 | 3 | 1582 | 65 | 5514 | 15 | 7737 | 35 | 1099 | 88 | — | — | 16478 | 4 | 512074 | 29 ^{1/2} | 19349 | 30 | 16043 | 54 | 15347 | 9 | 5324 | 79 | 25808 | 23 | 4965 | 10 | 84278 | 98 ^{1/2} | 171617 | 3 ^{1/2} | 683691 | 33 | | | | |

Вѣдомость о земскихъ доходахъ, дѣйствительно поступившихъ по Владимірской губерніи за 1893 годъ.

| № по порядку. | НАЗВАНІЕ УѢЗДОВЪ. | Сборъ съ земель. | | | | Съ проч. недвижимыхъ имуществъ. | | | | Съ торговыхъ документовъ. | | | |
|---------------|------------------------------|---------------------------------------|------|--|-------------------|---------------------------------|------|-------------|-------------------|--|-------------------------|---|-------------------|
| | | Съ отведенныхъ въ надѣль крестьянамъ. | | Принадлежащихъ частнымъ лицамъ, казнѣ, удѣлу и разнымъ установлениямъ. | | Въ городскихъ поселеніяхъ. | | Въ уѣздахъ. | | Съ гильдейскихъ свидѣтельствъ и патентовъ. | | Съ свидѣтельствъ промысловыхъ и билетовъ. | |
| | | Рубли. | Коп. | Рубли. | Коп. | Рубли. | Коп. | Рубли. | Коп. | Рубли. | Коп. | Рубли. | Коп. |
| 1 | Владимірскій. Уѣздныхъ . . . | — | — | 39971 | 17 | 10060 | 90 | 7327 | 84 ^{1/2} | 9356 | — | 1716 | 44 ^{3/4} |
| | Губернскихъ . . . | — | — | 17660 | 37 | 11896 | 80 | 9316 | 90 | 1639 | 38 | 932 | 37 |
| 2 | Сузгальскій. Уѣздныхъ . . . | — | — | 57386 | 42 | 9755 | 17 | 5644 | 18 | 3153 | 68 | 706 | 53 |
| | Губернскихъ . . . | — | — | 17112 | 27 | 2946 | 39 | 1885 | 52 | 917 | 34 | 380 | 71 |
| 3 | Гороховецкій. Уѣздныхъ . . . | — | — | 33706 | 88 | 31 | 5 | 3553 | 65 | 2261 | 17 | 565 | 28 |
| | Губернскихъ . . . | — | — | 6916 | 20 | 121 | 85 | 1440 | 15 | 469 | 61 | 117 | 69 |
| 4 | Ковровскій. Уѣздныхъ . . . | — | — | 64278 | 15 | 4476 | 62 | 18101 | 18 | 4276 | 52 | 1456 | 1 |
| | Губернскихъ . . . | — | — | 14364 | 89 | 3102 | 6 | 3922 | 74 | 1331 | 30 | 364 | — |
| 5 | Вязниковскій. Уѣздныхъ . . . | — | — | 35834 | 54 | 10044 | 16 | 30172 | 98 | 4038 | 88 | 1219 | 70 |
| | Губернскихъ . . . | — | — | 7243 | 19 | 940 | 36 | 14137 | 39 | 1054 | 40 | 263 | 54 |
| 6 | Александров. Уѣздныхъ . . . | — | — | 38217 | 68 | 18927 | 41 | 1166 | 64 | 4966 | 84 ^{1/2} | 1493 | 62 ^{1/2} |
| | Губернскихъ . . . | — | — | 8762 | 49 | 1464 | 43 | 16765 | 38 | 1254 | 17 ^{1/2} | 367 | 18 ^{1/2} |
| 7 | Юрьевскій. Уѣздныхъ . . . | — | — | 45911 | 7 ^{3/4} | 4456 | 70 | 1755 | 78 | 3363 | 85 | 1123 | 85 ^{1/2} |
| | Губернскихъ . . . | — | — | 16457 | 70 | 364 | 38 | 4514 | 24 | 943 | 35 | 254 | 71 |
| 8 | Переславскій. Уѣздныхъ . . . | — | — | 41059 | 95 | 10667 | 51 | 8244 | 57 | 3775 | 50 | 1137 | 24 |
| | Губернскихъ . . . | — | — | 10250 | 62 | 6838 | 91 | 2728 | 45 | 943 | 87 | 283 | 92 |
| 9 | Покровскій. Уѣздныхъ . . . | — | — | 33213 | 57 ^{1/2} | 1493 | 38 | 10999 | 9 | 7533 | 50 | 1887 | 62 ^{3/4} |
| | Губернскихъ . . . | — | — | 9420 | 47 ^{1/2} | 2429 | 99 | 32796 | 99 | 1883 | 38 | 461 | 24 |
| 10 | Меленковск. Уѣздныхъ . . . | — | — | 29573 | 69 | 7300 | 24 | 17119 | 3 | 2865 | 10 | 882 | 28 |
| | Губернскихъ . . . | — | — | 11907 | 95 | 3809 | 2 | 11489 | 27 | 716 | 28 | 220 | 56 |
| 11 | Шуйскій. Уѣздныхъ . . . | — | — | 40015 | 73 | 73307 | 95 | 20274 | 36 | 12279 | 32 | 5095 | 69 |
| | Губернскихъ . . . | — | — | 4316 | 20 | 51475 | 44 | 11059 | 76 | 3069 | 83 | 1273 | 92 |
| 12 | Муромскій. Уѣздныхъ . . . | — | — | 32899 | 55 ⁽¹⁾ | 12179 | 35 | — | — | 10166 | — | 1263 | 20 |
| | Губернскихъ . . . | — | — | 5611 | 63 | 5717 | 35 | 7026 | 82 | 2541 | 49 | 317 | 5 |
| 13 | Судогодскій. Уѣздныхъ . . . | — | — | 39314 | 75 | 1020 | 78 | 3864 | 26 | 3431 | р. 67 ^{3/4} к. | — | — |
| | Губернскихъ . . . | — | — | 6800 | 78 | 983 | 76 | 2241 | 40 | 545 | 95 | 203 | 87 |
| | Итого: Уѣздныхъ . . . | — | — | 531383 | 16 ^{1/4} | 163721 | 22 | 128223 | 56 ^{1/2} | 90020 | р. 52 ^{3/4} к. | — | — |
| | Губернскихъ . . . | — | — | 136818 | 76 ^{1/2} | 92090 | 74 | 119325 | 1 | 17310 | 35 ^{1/2} | 5440 | 76 ^{1/2} |
| | ВСЕГО . | — | — | 668201 | 92 ^{3/4} | 255811 | 96 | 247548 | 57 ^{1/2} | 112771 | р. 64 ^{3/4} к. | — | — |

(¹) Въ суммѣ 32899 р. 55 к. заключается какъ сборъ съ земель и проч. имуществъ отведенныхъ въ надѣль крестьянамъ, такъ и сборы съ земель и проч. имуществъ, принадлежащихъ частнымъ лицамъ, казнѣ, удѣлу и проч.

О движеніи населенія во Владимірской губерніи за 1894 годъ.

| ГОРОДА и УѢЗДЫ. | Число бра- ковъ. | ЧИСЛО РОДИВШИХСЯ. | | | | | | | | | Число умершихъ. | | | Прибыль или убыль. | |
|-----------------------------|---------------------|-------------------------|-------|-------|---------------------------|-------|-------|------------|-------|-------|-----------------|-------|-------|-----------------------|-------|
| | | Законнорожден- ныхъ. | | | Незаконнорож- денныхъ. | | | В с е г о. | | | | | | | |
| | | м. п. | ж. п. | о. п. | м. п. | ж. п. | о. п. | м. п. | ж. п. | о. п. | м. п. | ж. п. | о. п. | | |
| Губ. г. Владиміръ | 173 | 399 | 379 | 778 | 49 | 38 | 87 | 448 | 417 | 865 | 436 | 356 | 792 | + | 73 |
| уѣздъ его | 1221 | 3559 | 3394 | 6953 | 20 | 26 | 46 | 3579 | 3420 | 6999 | 2372 | 2286 | 4658 | + | 2341 |
| Суздаль | 28 | 85 | 76 | 161 | 7 | 12 | 19 | 92 | 88 | 180 | 84 | 85 | 169 | + | 11 |
| уѣздъ его | 833 | 3032 | 3005 | 6037 | 5 | 4 | 9 | 3037 | 3009 | 6046 | 2022 | 2059 | 4081 | + | 1965 |
| Шуя | 107 | 353 | 317 | 670 | 23 | 32 | 55 | 376 | 349 | 725 | 305 | 302 | 607 | + | 118 |
| уѣздъ его | 822 | 2345 | 2192 | 4537 | 54 | 53 | 107 | 2399 | 2215 | 4614 | 1857 | 1771 | 3628 | + | 1016 |
| Ковровъ | 95 | 275 | 218 | 493 | 1 | 2 | 3 | 276 | 220 | 496 | 232 | 202 | 434 | + | 62 |
| уѣздъ его | 958 | 2622 | 2609 | 5231 | 22 | 15 | 37 | 2644 | 2624 | 5268 | 1980 | 1961 | 3941 | + | 1327 |
| Вязники | 65 | 186 | 195 | 381 | 13 | 10 | 23 | 199 | 205 | 404 | 151 | 174 | 325 | + | 79 |
| уѣздъ его | 658 | 1927 | 1886 | 3813 | 35 | 40 | 75 | 1962 | 1926 | 3888 | 1437 | 1439 | 2876 | + | 1012 |
| Гороховецъ | 19 | 68 | 43 | 111 | — | — | — | 68 | 43 | 111 | 51 | 42 | 93 | + | 18 |
| уѣздъ его | 883 | 2114 | 2128 | 4242 | 49 | 44 | 93 | 2163 | 2172 | 4335 | 1598 | 1628 | 3226 | + | 1109 |
| Муромъ | 85 | 280 | 273 | 553 | 2 | 3 | 5 | 282 | 276 | 558 | 255 | 231 | 486 | + | 72 |
| уѣздъ его | 1130 | 3123 | 2874 | 5997 | 11 | 23 | 34 | 3134 | 2897 | 6031 | 2152 | 2131 | 4283 | + | 1748 |
| Меленки | 77 | 269 | 257 | 526 | — | — | — | 269 | 257 | 526 | 204 | 198 | 402 | + | 124 |
| уѣздъ его | 1412 | 3541 | 3409 | 6950 | 23 | 13 | 36 | 3564 | 3422 | 6986 | 2348 | 2354 | 4702 | + | 2284 |
| Судогда | 32 | 156 | 168 | 324 | 9 | 4 | 13 | 165 | 172 | 337 | 159 | 130 | 289 | + | 48 |
| уѣздъ его | 795 | 2253 | 2220 | 4473 | 20 | 21 | 41 | 2273 | 2241 | 4514 | 1476 | 1439 | 2915 | + | 1599 |
| Покровъ | 52 | 118 | 119 | 237 | 11 | 9 | 20 | 129 | 128 | 257 | 109 | 98 | 207 | + | 50 |
| уѣздъ его | 1397 | 3762 | 3744 | 7506 | 65 | 55 | 120 | 3827 | 3799 | 7626 | 2796 | 2626 | 5422 | + | 2204 |
| Александровъ | 52 | 142 | 125 | 267 | 14 | 18 | 32 | 156 | 143 | 299 | 120 | 104 | 224 | + | 75 |
| уѣздъ его | 842 | 2659 | 2598 | 5257 | 67 | 40 | 107 | 2726 | 2638 | 5364 | 1924 | 1850 | 3774 | + | 1590 |
| Переславль | 88 | 240 | 226 | 466 | 2 | 1 | 3 | 242 | 227 | 469 | 156 | 153 | 309 | + | 160 |
| уѣздъ его | 614 | 2203 | 2117 | 4320 | 16 | 13 | 29 | 2219 | 2130 | 4349 | 1528 | 1404 | 2932 | + | 1417 |
| Юрьевъ | 20 | 87 | 87 | 174 | — | — | — | 87 | 87 | 174 | 80 | 49 | 129 | + | 45 |
| уѣздъ его | 710 | 2575 | 2603 | 5178 | 14 | 14 | 28 | 2589 | 2617 | 5206 | 1867 | 1938 | 3805 | + | 1401 |
| Г.Иваново-Вознес. | 279 | 901 | 908 | 1809 | 49 | 43 | 92 | 950 | 951 | 1901 | 891 | 830 | 1721 | + | 180 |
| Киржачъ | 66 | 166 | 156 | 322 | 11 | 4 | 15 | 177 | 160 | 337 | 143 | 116 | 259 | + | 78 |
| Итого: въ гор. | 1238 | 3725 | 3547 | 7272 | 191 | 176 | 367 | 3916 | 3723 | 7639 | 3376 | 3070 | 6446 | + | 1193 |
| уѣзд. | 12275 | 35715 | 34779 | 70494 | 401 | 361 | 762 | 36116 | 35140 | 71256 | 25357 | 24886 | 50243 | + | 21013 |
| Всего въ губерніи. | 13513 | 39440 | 38326 | 77766 | 592 | 537 | 1129 | 40032 | 38863 | 78895 | 28733 | 27956 | 56689 | + | 22206 |

Вѣдомость о земскихъ расходахъ, дѣйствительно

НАИМЕНОВАНИЕ ПРЕДМЕТОВЪ

| НАЗВАНІЕ УѢЗ- ДОВЪ. | Содержаніе местнаго гражданскаго управленія. | | Пособіе госуд. казнач. на со- держ. образов. по зак. 12 Іюля 1889 г. устан. | | Содержаніе земскаго уп- равленія. | | Отбываніе повинностей. | | | | | | Народно- здравіе. | |
|------------------------|---|--------------------------------|---|----|---|----|------------------------|----|-----------|----|-------------|----|----------------------|--------------------------------|
| | РУБЛИ. | КОП. | РУБЛИ. | К. | РУБЛИ. | К. | Подводной. | | Дорожной. | | Постоянной. | | РУБЛИ. | КОП. |
| | | | | | | | РУБЛИ. | К. | РУБЛИ. | К. | РУБЛИ. | К. | | |
| Владимірскій. | 4540 | — | 12650 | — | 9799 | 74 | 5716 | 40 | 7913 | 76 | — | — | 12850 | 28 |
| Суздальскій . | 2939 | 73 | 11610 | — | 7960 | — | 7322 | 64 | 4489 | 54 | — | — | 17687 | 98 |
| Гороховецкій. | 2474 | 68 | 9620 | — | 5891 | 2 | 12866 | 43 | 2013 | 7 | 1686 | — | 25559 | 51 |
| Ковровскій. . | 3095 | — | 11325 | — | 11216 | 35 | 8321 | 81 | 15694 | 55 | — | — | 30141 | 71 |
| Вязниковскій. | 2292 | 53 | 9440 | — | 8922 | 97 | 14895 | 96 | 8098 | 56 | 1740 | — | 34689 | 24 |
| Александров . | 4035 | 8 ³ / ₄ | 11500 | — | 8647 | 80 | 13009 | 92 | 4108 | 57 | — | — | 20061 | 56 ¹ / ₂ |
| Юрьевскій . . | 1154 | 78 ³ / ₄ | 10036 | 87 | 8335 | 34 | 4917 | 50 | 5504 | 75 | 1670 | 2 | 9116 | — |
| Переславскій. | 5671 | 57 | 8528 | 88 | 6110 | 65 | 6248 | — | 4373 | 36 | — | — | 19017 | 47 |
| Покровскій. . | 4007 | 68 | 12968 | 45 | 9298 | 17 | 8984 | 21 | 5594 | 22 | — | — | 30094 | 16 |
| Меленковскій | 3074 | 72 | 10147 | 20 | 12355 | 67 | 11448 | 52 | 2377 | 58 | — | — | 27285 | 95 |
| Шуйскій . . . | 12880 | 43 | 14629 | 90 | 14297 | 75 | 9000 | — | 22927 | 72 | — | — | 37645 | 85 |
| Муромскій . . | 6432 | 66 ¹ / ₂ | 12380 | — | 6398 | 92 | 2508 | 75 | 7711 | — | 966 | 60 | 7616 | 24 |
| Судогодскій . | 3275 | 40 | 11032 | — | 6569 | 75 | 7792 | 50 | 2328 | 87 | — | — | 20008 | 19 |
| Итого. . . | 55874 | 28 | 146068 | 30 | 116304 | 13 | 113032 | 64 | 93135 | 55 | 6062 | 62 | 291773 | 50 ¹ / ₂ |
| Изъ Губ. Зем. сб. | 4588 | 42 ¹ / ₂ | 40600 | — | 29552 | 65 | — | — | 32744 | 51 | — | — | 207434 | 67 |
| Всего . . . | 60462 | 70 ¹ / ₂ | 186668 | 30 | 145856 | 78 | 113032 | 64 | 125880 | 6 | 6062 | 62 | 499208 | 17 ¹ / ₂ |

произведенныхъ по Владимірской губерніи за 1893 г.

ЗЕМСКИХЪ РАСХОДОВЪ.

| Обществен- ное пригрѣ- ніе. | Народно- образованіе. | Другіе опре- дѣленные по закону пред- мета. | Непредви- дѣнные надоб- ности. | Всего. | Въ томъ числѣ: | | | | | | | | |
|-----------------------------------|--------------------------------|--|--------------------------------------|--------|--------------------------------|-------|-----------------------|---------|--------------------------------|--------|--------------------------------|--------|--------------------------------|
| | | | | | Обязатель- ныхъ. | | Необяза- тельныхъ. | | | | | | |
| | | | | | РУБЛИ. | КОП. | РУБЛИ. | КОП. | | | | | |
| — | — | 14409 | 42 | 6497 | 48 | 2751 | 75 | 77128 | 83 | 27341 | 73 | 49787 | 10 |
| 199 | 85 | 18449 | 24 | 8428 | 39 | 2584 | 72 | 81672 | 9 | 42621 | 19 | 39050 | 90 |
| — | — | 9917 | 6 | 576 | 95 ¹ / ₂ | 792 | 92 | 71397 | 64 ¹ / ₂ | 18843 | 75 | 52553 | 89 ¹ / ₂ |
| — | — | 11322 | 79 ¹ / ₂ | 5317 | 14 | 5125 | 61 | 101559 | 32 ³ / ₄ | 24265 | 21 | 77294 | 11 ³ / ₄ |
| — | — | 19681 | 72 | 813 | 99 | 920 | 83 | 101495 | 80 | 72013 | 25 | 29482 | 55 |
| — | — | 8772 | 18 | 541 | 8 | 1849 | 20 | 72525 | 40 | 24143 | 65 ³ / ₄ | 48381 | 74 ¹ / ₄ |
| 6300 | 99 ¹ / ₂ | 12930 | 46 | 8710 | 19 | 391 | 10 | 69068 | 1 ¹ / ₄ | 24135 | 57 ³ / ₄ | 44932 | 43 ¹ / ₂ |
| 810 | — | 12462 | 83 | 1832 | 57 | 1402 | 46 | 66457 | 79 | 26209 | 78 | 40248 | 1 |
| — | — | 15423 | 20 | 7967 | 63 | 1723 | 53 | 96061 | 25 | 20666 | 70 | 75394 | 55 |
| — | — | 11470 | 74 | 3581 | 92 | 274 | 51 | 82016 | 81 | 20981 | 85 | 61034 | 96 |
| 1924 | 64 | 46262 | 34 | 5603 | 49 | 12996 | 17 | 178168 | 29 | 135186 | 45 | 42981 | 84 |
| — | — | 13737 | 50 | — | — | 1186 | 69 | 59638 | 36 ¹ / ₂ | 28034 | 42 ¹ / ₂ | 31603 | 94 |
| — | — | 9517 | 70 | 17236 | 48 | 200 | — | 77960 | 89 | 19157 | 9 | 58803 | 80 |
| 9235 | 48 ¹ / ₂ | 204357 | 18 ¹ / ₂ | 67107 | 31 ¹ / ₂ | 32199 | 49 | 1135150 | 50 | 483600 | 66 | 651549 | 84 |
| 45598 | 45 | 21154 | 50 | 10900 | — | 4928 | 61 | 397501 | 81 ¹ / ₂ | 123213 | 54 ¹ / ₂ | 274288 | 27 |
| 54833 | 93 ¹ / ₂ | 225511 | 68 ¹ / ₂ | 78007 | 31 ¹ / ₂ | 37128 | 10 | 1532652 | 31 ¹ / ₂ | 606814 | 20 ¹ / ₂ | 925838 | 11 |

**Число учебныхъ заведеній и учащихся во Владимірской губерніи
за послѣдніе 16 лѣтъ.**

| ГОДЫ. | Число учебныхъ заведеній. | | | | Ч И С Л О У Ч А Щ И Х С Я. | | | | | | | |
|-------|---------------------------|-------------------------|--------------------|---------------------------|----------------------------|-------|-------------------------|-------|--------------------|-------|---------------------------|-------|
| | Въ г. г. Владимірѣ. | Въ прочихъ городахъ. | Въ селе- ніяхъ. | В С Е Г О въ губерніи. | Въ г. г. Владимірѣ. | | Въ прочихъ городахъ. | | Въ селе- ніяхъ. | | В С Е Г О въ губерніи. | |
| | | | | | м. п. | ж. п. | м. п. | ж. п. | м. п. | ж. п. | м. п. | ж. п. |
| 1879 | 12 | 64 | 373 | 449 | 1577 | 735 | 4259 | 1836 | 15734 | 2290 | 21570 | 4861 |
| 1880 | 12 | 64 | 405 | 481 | 1582 | 706 | 4245 | 1770 | 16070 | 2842 | 21897 | 5318 |
| 1881 | 11 | 66 | 518 | 495 | 1711 | 700 | 4315 | 1746 | 16753 | 3566 | 22779 | 6012 |
| 1882 | 12 | 65 | 443 | 520 | 1752 | 809 | 4400 | 1814 | 17203 | 4113 | 23355 | 6736 |
| 1883 | 12 | 65 | 456 | 533 | 1752 | 856 | 4661 | 1931 | 18750 | 4622 | 25163 | 7409 |
| 1884 | 13 | 63 | 473 | 549 | 1820 | 854 | 4920 | 2026 | 20348 | 5139 | 27088 | 8019 |
| 1885 | 15 | 71 | 584 | 670 | 1829 | 909 | 5212 | 2201 | 22238 | 5683 | 29279 | 8793 |
| 1886 | 16 | 72 | 624 | 712 | 1928 | 901 | 5137 | 2152 | 24078 | 6101 | 31143 | 9154 |
| 1887 | 19 | 75 | 671 | 765 | 2090 | 981 | 5378 | 2330 | 26134 | 6240 | 33602 | 9551 |
| 1888 | 18 | 74 | 685 | 777 | 2058 | 948 | 5185 | 2330 | 25808 | 6115 | 33051 | 9393 |
| 1889 | 16 | 75 | 715 | 806 | 1826 | 789 | 5019 | 2247 | 26558 | 6167 | 33403 | 9203 |
| 1890 | 16 | 77 | 720 | 813 | 1828 | 868 | 5051 | 2388 | 27783 | 7060 | 34662 | 10316 |
| 1891 | 15 | 77 | 748 | 840 | 1825 | 890 | 5275 | 2258 | 29616 | 7063 | 36716 | 10211 |
| 1892 | 15 | 85 | 776 | 876 | 1790 | 779 | 5581 | 2449 | 33327 | 8339 | 40693 | 11667 |
| 1893 | 15 | 86 | 784 | 885 | 1787 | 893 | 5654 | 2713 | 32193 | 9534 | 39634 | 13140 |
| 1894 | 19 | 92 | 810 | 921 | 1973 | 979 | 6346 | 2939 | 32559 | 9231 | 40878 | 13149 |

Примѣчаніе. Въ число учебныхъ заведеній не вошли школы грамоты, кото-
рыхъ числилось въ губерніи въ 1893 г. до 230, а въ 1894 г. до 237.

Свѣдѣнія о скотоводствѣ во Владимірской губерніи за 1894 г.

| Названіе городовъ и уѣздовъ. | Лошадей. | Рогатаго скота. | Овецъ. | Свиней. | Козъ. | Ословъ и муловъ. | Верблюдовъ. | Всего въ городахъ и уѣздахъ. |
|------------------------------|---------------|-----------------|---------------|--------------|-------------|------------------|-------------|------------------------------|
| Гор. Владиміръ | 404 | 662 | — | 99 | 27 | — | — | 1192 |
| Владим. уѣздъ | 12821 | 22740 | 24582 | 1955 | 12 | 1 | — | 62111 |
| Гор. Суздаль | 302 | 421 | 138 | 31 | 42 | — | — | 934 |
| Гаврил. посадъ | 45 | 35 | 3 | — | — | — | — | 83 |
| Суздальск. уѣздъ | 16175 | 23489 | 35964 | 1627 | 19 | — | — | 77274 |
| Гор. Шуя | 482 | 480 | 35 | 26 | 20 | — | — | 1043 |
| Гор. Иваново-Вознесен. | 1180 | 679 | 8 | 15 | 101 | — | — | 1983 |
| Шуйскій уѣздъ | 11182 | 17243 | 5096 | 149 | 129 | — | — | 33799 |
| Гор. Ковровъ | 275 | 460 | 105 | 154 | 140 | 1 | — | 1135 |
| Ковров. уѣздъ | 18300 | 30100 | 21110 | 2375 | 338 | — | — | 72223 |
| Гор. Вязники | 110 | 518 | — | — | 2 | — | — | 630 |
| Вязник. уѣздъ | 17346 | 22018 | 15192 | 1221 | 82 | — | — | 49859 |
| Гор. Гороховецъ | 57 | 304 | 40 | 15 | 6 | — | — | 422 |
| Гороховец. уѣздъ | 14543 | 29106 | 26902 | 1459 | 79 | — | — | 72089 |
| Гор. Муромъ | 342 | 306 | — | 41 | 11 | — | — | 700 |
| Муромск. уѣздъ | 10685 | 15567 | 14164 | 851 | 149 | 1 | — | 41417 |
| Гор. Меленки | 230 | 340 | 55 | 75 | 5 | — | — | 705 |
| Меленков. уѣздъ | 14380 | 21772 | 20904 | 2542 | 10 | — | — | 59608 |
| Гор. Судогда | 130 | 314 | — | 97 | — | — | — | 541 |
| Судогод. уѣздъ | 10548 | 24785 | 15539 | 1755 | 6 | 1 | 4 | 52638 |
| Гор. Покровъ | 123 | 232 | 38 | 24 | 19 | 1 | — | 437 |
| Гор. Киржачъ | 153 | 300 | — | 1 | 3 | — | — | 457 |
| Покровскій уѣздъ | 16182 | 29252 | 10965 | 2095 | 7 | — | — | 58501 |
| Гор. Александровъ | 223 | 191 | 29 | 27 | 14 | — | — | 484 |
| Александр. уѣздъ | 17650 | 29660 | 23660 | 2330 | — | — | — | 73300 |
| Гор. Переславль | 410 | 490 | 55 | 46 | 12 | — | — | 1013 |
| Переслав. уѣздъ | 15901 | 30470 | 21785 | 945 | 4 | — | — | 69105 |
| Гор. Юрьевъ | 192 | 306 | 17 | 12 | 50 | 1 | — | 578 |
| Юрьевскій уѣздъ | 22277 | 19768 | 32469 | 911 | 23 | — | — | 75448 |
| Всего по губерніи . | 196648 | 322008 | 268855 | 20878 | 1310 | 6 | 4 | 809709 |

Свѣдѣнія о пожарахъ по Владимірской

губерніи за 1894 годъ.

| Города и уѣзды. | Въ зимніе мѣсяцы. | | | Въ весенніе мѣсяцы. | | | Въ лѣтніе мѣсяцы. | | | Въ осенніе мѣсяцы. | | | Всего въ году. | | | Причина пожара. | | | | |
|----------------------------------|-------------------|----------------------------|-----------------|---------------------|----------------------------|-----------------|-------------------|----------------------------|-----------------|--------------------|----------------------------|-----------------|-----------------|----------------------------|-----------------|-----------------|---------------------------------------|---------------------|--------------|----------------------|
| | Число пожаровъ. | Число погорѣвшихъ дворовъ. | Сумма убытковъ. | Число пожаровъ. | Число погорѣвшихъ дворовъ. | Сумма убытковъ. | Число пожаровъ. | Число погорѣвшихъ дворовъ. | Сумма убытковъ. | Число пожаровъ. | Число погорѣвшихъ дворовъ. | Сумма убытковъ. | Число пожаровъ. | Число погорѣвшихъ дворовъ. | Сумма убытковъ. | Отъ молніи. | Отъ дурнаго устройства печей и трубъ. | Отъ неосторожности. | Отъ поджога. | Отъ другихъ причинъ. |
| | | | | | | | | | | | | | | | | | | | | |
| Губ. г. Владиміръ | 3 | — | 4.000 | 4 | 3 | 15.290 | 4 | 4 | 8 308 | 2 | 1 | 1.100 | 13 | 8 | 28.698 | — | 3 | 6 | 3 | 1 |
| Уѣздъ его | 10 | 8 | 3.725 | 23 | 99 | 58.241 | 18 | 215 | 117.277 | 8 | 27 | 8 805 | 59 | 349 | 188 048 | 6 | 10 | 33 | 7 | 3 |
| Суздаль | — | — | — | — | — | — | — | — | — | — | — | — | — | — | — | — | — | — | — | — |
| Уѣздъ его | 13 | 17 | 3.564 | 12 | 69 | 18.957 | 6 | 25 | 7.510 | 12 | 51 | 29.280 | 43 | 162 | 59.311 | 2 | 8 | 30 | 2 | 1 |
| Шуя | 1 | — | 10 | 2 | — | 500.400 | 2 | — | 12.100 | 2 | — | 400 | 7 | — | 512.910 | — | 1 | — | — | 6 |
| Уѣздъ его | 6 | 7 | 7.120 | 11 | 29 | 6.431 | 19 | 86 | 17.545 | 21 | 34 | 21 093 | 57 | 156 | 52.189 | 1 | 5 | 37 | 6 | 8 |
| Ковровъ | 1 | 1 | 119 | 1 | — | 700 | — | — | — | 3 | 1 | 400 | 5 | 2 | 1.219 | — | 2 | 1 | 1 | 1 |
| Уѣздъ его | 7 | 14 | 4.270 | 12 | 77 | 35.250 | 11 | 60 | 22.506 | 14 | 86 | 20.710 | 44 | 237 | 82.736 | 1 | 5 | 21 | 9 | 8 |
| Вязники | 1 | 1 | 500 | — | — | — | 1 | 2 | 6 500 | — | — | — | 2 | 3 | 7000 | — | — | — | — | 2 |
| Уѣздъ его | 3 | 3 | 620 | 10 | 76 | 37.138 | 18 | 18 | 10 338 | 10 | 25 | 7.650 | 41 | 122 | 55 746 | 3 | 4 | 7 | 8 | 19 |
| Гороховецъ | — | — | — | 1 | 1 | 10 | 5 | — | 10 | — | — | — | 6 | 1 | 20 | — | — | 1 | 5 | — |
| Уѣздъ его | 12 | 37 | 4.205 | 15 | 469 | 130.340 | 18 | 539 | 73.409 | 12 | 164 | 32 370 | 57 | 1209 | 240.324 | 3 | 5 | 30 | 13 | 6 |
| Муромъ | 5 | 2 | 2.555 | 2 | 3 | 4.400 | 2 | 2 | 6.800 | 1 | — | 900 | 10 | 7 | 14.655 | — | 2 | 7 | 1 | — |
| Уѣздъ его | 9 | 10 | 4.667 | 30 | 110 | 19.333 | 26 | 91 | 26.472 | 22 | 27 | 5.290 | 87 | 238 | 55.762 | — | — | 72 | 8 | 7 |
| Меленки | — | — | — | — | — | — | — | — | — | — | — | — | — | — | — | — | — | — | — | — |
| Уѣздъ его | 3 | 5 | 6.800 | 18 | 167 | 52.023 | 12 | 69 | 26.557 | 11 | 38 | 55.473 | 44 | 279 | 140.853 | 3 | 1 | 25 | 11 | 4 |
| Судогда | — | — | — | — | — | — | — | — | — | — | — | — | — | — | — | — | — | — | — | — |
| Уѣздъ его | 7 | 9 | 4.118 | 10 | 242 | 77.534 | 4 | 34 | 12.093 | 5 | 17 | 26.292 | 26 | 302 | 120 037 | 2 | 14 | 8 | 2 | — |
| Покровъ | — | — | — | — | — | — | — | — | — | — | — | — | — | — | — | — | — | — | — | — |
| Уѣздъ его | 10 | 12 | 30.530 | 13 | 396 | 107.150 | 20 | 351 | 176.570 | 12 | 19 | 6 465 | 55 | 778 | 320 715 | 5 | 7 | 28 | 5 | 10 |
| Александровъ | — | — | — | — | — | — | 1 | 1 | 500 | — | — | — | 1 | 1 | 500 | — | — | — | — | 1 |
| Уѣздъ его | 6 | 15 | 4.500 | 9 | 111 | 23.308 | 15 | 54 | 22.410 | 7 | 13 | 27.285 | 37 | 193 | 77 503 | 4 | 2 | 16 | 9 | 6 |
| Переславль | — | — | — | — | — | — | — | — | — | — | — | — | — | — | — | — | — | — | — | — |
| Уѣздъ его | 5 | 3 | 5.840 | 8 | 77 | 58.030 | 2 | 4 | 375 | 5 | 6 | 1.650 | 20 | 90 | 65.895 | 1 | 5 | 5 | 3 | 6 |
| Юрьевъ | — | — | — | — | — | — | 1 | 1 | 2.500 | — | — | — | 1 | 1 | 2 500 | — | — | 1 | — | — |
| Уѣздъ его | 13 | 24 | 8.040 | 19 | 316 | 66.025 | 12 | 88 | 8.740 | 11 | 60 | 19.559 | 55 | 488 | 102 364 | 3 | 4 | 29 | 11 | 8 |
| Г. Иваново-Вознесенскъ | 2 | — | 4.300 | 2 | — | 109.000 | 3 | — | 29.075 | 3 | — | 8.650 | 10 | — | 151.025 | — | — | 4 | — | 6 |
| Итого въ городахъ | 13 | 4 | 11 484 | 12 | 7 | 629.800 | 19 | 10 | 65.793 | 11 | 2 | 11.450 | 55 | 23 | 718.527 | — | 8 | 20 | 10 | 17 |
| „ „ уѣздахъ | 104 | 164 | 87.999 | 190 | 2238 | 689.760 | 181 | 1634 | 521.802 | 150 | 567 | 261.922 | 625 | 4603 | 1.561.483 | 34 | 70 | 341 | 94 | 86 |
| Всего въ губерніи | 117 | 168 | 99 483 | 202 | 2245 | 1.319.560 | 200 | 1644 | 587.595 | 161 | 569 | 273.372 | 680 | 4626 | 2.280.010 | 34 | 78 | 361 | 104 | 103 |

Свѣдѣнія о земскихъ медицинскихъ пунктахъ во Владимірской губерніи.

| № участковъ. | Мѣстонахожденіе больницы или вообще медицинскаго пункта. | Названіе врачебнаго пункта. | Число кроватей. | СОСТАВЪ СЛУЖАЩИХЪ. | | | | | |
|---------------------------|--|-----------------------------|-----------------|--------------------|---------------|------------|--------------|---------------|-----------|
| | | | | Врачей. | Фармацевтовъ. | Акушеровъ. | Фельдшеровъ. | Фельдшерницъ. | Прислуги. |
| 1. Покровский у. | | | | | | | | | |
| | г. Покровъ . . . | Больница. | 52 | 1 | — | — | 1 | 2 | 9 |
| | | Аптека. | — | — | 1 | — | — | — | — |
| | г. Киржачъ . . . | Больница. | 16 | 1 | — | — | 1 | — | 5 |
| 1 | с-цо Назарово . . . | Врачеб. пунктъ. | — | 1 | — | — | 1 | — | — |
| 2 | д. Болдино . . . | Врачеб. пунктъ. | — | 1 | — | — | 1 | — | — |
| 3 | с. Овчино . . . | Врачеб. пунктъ. | — | 1 | — | — | 1 | 1 | — |
| | с. Филиповское . . . | Фельдш. пунктъ. | — | — | — | — | 1 | — | — |
| | с-цо Финѣво . . . | Фельдш. пунктъ. | — | — | — | — | 1 | — | — |
| | с. Дубки . . . | Фельдш. пунктъ. | — | — | — | — | 1 | — | — |
| | д. Селищи . . . | Фельдш. пунктъ. | — | — | — | — | 1 | — | — |
| | д. Кудыкино . . . | Фельдш. пунктъ. | — | — | — | — | 1 | — | — |
| | с. Коробовщино . . . | Фельдш. пунктъ. | — | — | — | — | 1 | — | — |
| 2. Вязниковскій у. | | | | | | | | | |
| | г. Вязники . . . | Больница. | 40 | 1 | — | 1 | 1 | — | 6 |
| | " | Аптека. | — | — | 2 | — | 1 | — | 2 |
| 1 | " | Врачеб. пунктъ. | — | 1 | — | 2 | 1 | — | 1 |
| 2 | Слоб. Мстера . . . | Врачеб. пунктъ. | — | 1 | — | 1 | 2 | — | 1 |
| 3 | Слоб. Холуй . . . | Врачеб. пунктъ. | — | 1 | — | 1 | 1 | — | 1 |
| 4 | с. Палехъ . . . | Врачеб. пунктъ. | 3 | 1 | — | 1 | 2 | — | 1 |
| | с. Никологоры . . . | Фельдш. пунктъ. | — | — | — | — | 1 | — | 1 |
| | Успенскій Погостъ . . . | Фельдш. пунктъ. | — | — | — | — | 1 | — | 1 |
| | с. Сарыево . . . | Фельдш. пунктъ. | — | — | — | — | 1 | — | 1 |
| | с. Мугрѣво . . . | Фельдш. пунктъ. | — | — | — | — | 1 | — | 1 |
| 3. Суздальскій у. | | | | | | | | | |
| 1 | г. Суздаль . . . | Больница. | 45 | 2 | — | — | 5 | — | 9 |
| 2 | Гаврилов. Посадъ . . . | Лѣчебница. | 8 | 1 | — | — | 2 | — | 2 |
| 3 | с. Торчино . . . | Пріемный покой. | — | — | — | — | 1 | — | — |
| 4 | с. Кибергино . . . | Пріемный покой. | — | — | — | — | 1 | — | — |
| 5 | с. Свѣтиково . . . | Пріемный покой. | — | — | — | — | 1 | — | — |
| 6 | с. Крапивново . . . | Пріемный покой. | — | 1 | — | — | 1 | — | — |

| №. № участковъ. | Мѣстонахождение больницы или вообще медицинскаго пункта. | Название врачебнаго пункта. | Число кроватей. | СОСТАВЪ СЛУЖАЩИХЪ. | | | | | |
|--------------------|--|-----------------------------|-----------------|--------------------|---------------|------------|--------------|--------------|-----------|
| | | | | Врачей. | Фармацевтовъ. | Акушеровъ. | Фельдшеровъ. | Фельдшерицъ. | Прислуги. |
| 4. Ковровский у. | | | | | | | | | |
| 1 и 4 | г. Ковровъ | Больница. | 40 | 2 | — | — | 2 | 2 | 9 |
| 2 | с. Лежнево | Больница. | 16 | 1 | — | — | 1 | 1 | 4 |
| 3 | с. Воскресенское . . | Больница. | 13 | 1 | — | — | — | 1 | 5 |
| 5 | с. Вознесенье . . . | Врачеб. пунктъ. | 1 | 1 | — | — | — | 1 | 1 |
| 6 | с. Павловское . . . | Амбулаторіи | 1 | 1 | — | — | — | 1 | 1 |
| 7 | с. Ряхово | Губ. Земства. | 1 | 1 | — | — | — | 1 | 1 |
| 5. Гороховецкій у. | | | | | | | | | |
| 1 | г. Гороховецъ . . . | Больница. | 12 | 1 | — | 1 | 1 | — | 5 |
| 2 | с. Фоминка (*). . . | Врачеб. пунктъ. | — | | | | | | |
| 3 | с. Сергіевы Горы . . | Врачеб. пунктъ. | — | 1 | — | — | 1 | 1 | 1 |
| 4 | с. Пестяки | Врачеб. пунктъ. | 12 | | | | | | |
| | с. Нижній Ландехъ . | Врачеб. пунктъ. | — | 1 | — | — | 1 | 1 | 1 |
| | с. Верхній Ландехъ . | Врачеб. пунктъ. | — | | | | | | |
| | с. Мыть | Врачеб. пунктъ. | — | 1 | — | — | 1 | 1 | 1 |
| | с. Татарово | Амбул. Губ. Земства. | — | | | | | | |
| | с. Татарово | Амбул. Губ. Земства. | — | 1 | — | — | 1 | — | — |
| 6. Муромскій у. | | | | | | | | | |
| 1 | г. Муромъ | Больница. | 50 | 2 | 1 | — | 2 | 1 | 17 |
| | с. Ковардицы | Фельдш. пунктъ. | — | — | — | — | 1 | — | — |
| | с. Булатниково . . . | „ | — | — | — | — | 1 | — | — |
| | с. Чаадаево | „ | — | — | — | — | 1 | — | — |
| | с. Панфилово | „ | — | — | — | — | 1 | — | — |
| | с. Большое Окулово . | „ | — | — | — | — | 1 | — | — |
| 2 | Озябликов. Погостъ . | Отдѣл. больниц. | 8 | 1 | — | — | 1 | 1 | 2 |
| | с. Яковцево | Фельдш. пунктъ. | — | — | — | — | 1 | — | — |
| | с. Новоселки | „ | — | — | — | — | 1 | — | — |
| | с. Монаково | „ | — | — | — | — | 1 | — | — |
| 7. Меленковскій у. | | | | | | | | | |
| 1 | г. Меленки | Больница. | 45 | 1 | — | — | 4 | 1 | 9 |

*) Въ с. с. Фоминкахъ и Пестякахъ открыты лѣчебницы на 12 кроватей каждая.

| №№ участковъ. | Мѣстонахожденіе больницы или вообще медицинскаго пункта. | Названіе врачебнаго пункта. | Число кроватей. | СОСТАВЪ СЛУЖАЩИХЪ. | | | | | |
|---------------|--|-----------------------------|-----------------|--------------------|---------------|------------|--------------|---------------|-----------|
| | | | | Врачей. | Фармацевтовъ. | Акушеровъ. | Фельдшеровъ. | Фельдшерницъ. | Прислуги. |
| 2 | с. Черсево | Больница. | 15 | 1 | — | — | 2 | 1 | 5 |
| 3 | с. Заколъе | Фельдш. пунктъ. | — | — | — | — | 1 | — | — |
| | с.-цо Кузьмино, Бутылиц. вол. . . . | Врачеб. пунктъ. | — | 1 | — | — | 1 | — | 1 |
| | с. Папулино | Фельдш. пунктъ. | — | — | — | — | 1 | — | — |
| | с. Драчево | " | — | — | — | — | 1 | — | — |
| | Федоровскій заводъ, Брюковской вол. . . | " | — | — | — | — | 1 | — | — |
| 4 | с. Ляхи | Врачеб. пунктъ. | 16 | 1 | — | — | 2 | — | 1 |
| | с. Дмитріевы Горы | Фельдш. пунктъ. | — | — | — | — | 1 | — | — |
| | с. Шиморское | " | — | — | — | — | 1 | — | — |
| | 8. Судогодскій у. | | | | | | | | |
| | г. Судогда | Больница. | 30 | 1 | — | — | 5 | 1 | 7 |
| 1 | с. Александрово . . . | Врачеб. пунктъ. | 2 | 1 | — | — | 1 | — | — |
| 2 | с. Мошекъ | " | 2 | 1 | — | — | 1 | 1 | — |
| 3 | с. Смолино | " | 2 | 1 | — | — | 1 | — | — |
| 4 | с. Ильинское | " | 2 | 1 | — | — | 1 | 1 | 1 |
| 5 | с. Арефино | " | 2 | 1 | — | — | 1 | — | — |
| 6 | д. Березники | " | 2 | 1 | — | — | 1 | — | — |
| | 9 Юрьевскій у. | | | | | | | | |
| 1 | г. Юрьевъ | Больница. | 20 | 1 | 1 | — | 3 | — | 6 |
| 2 | с. Ильинское | Врачеб. пунктъ. | — | 1 | — | — | 1 | — | — |
| 3 | с. Сима | " | — | 1 | — | — | 2 | — | — |
| 4 | с. Аньково | " | — | 1 | — | — | 1 | — | — |
| 5 | с. Бережокъ | " | — | 1 | — | — | 1 | — | — |
| | 10. Переславскій у. | | | | | | | | |
| 1 | Нагорная Слобода (въ 1/2 отъ г. Переславля) | Больница. | 30 | 1 | 1 | — | 2 | 1 | 9 |
| 2 | с. Нагорье | Пріемный покой. | 2 | 1 | — | — | 1 | — | 1 |
| 3 | с. Пустое Рождест. | " | 2 | 1 | — | — | 1 | — | 1 |

| № участка. | Мѣстонахождение больницы или вообще медицинского пункта. | Название врачебнаго пункта. | Число кроватей. | СОСТАВЪ СЛУЖАЩИХЪ. | | | | | |
|------------|--|-----------------------------|-----------------|--------------------|---------------|------------|--------------|---------------|-----------|
| | | | | Врачей. | Фармацевтовъ. | Акушеровъ. | Фельдшеровъ. | Фельдшерницъ. | Прислуги. |
| 4 | с. Кабанское . . . | „ | — | — | — | — | 1 | — | 1 |
| 5 | с. Вашкинск. Слоб. | „ | — | — | — | — | 1 | — | 1 |
| | с. Бехтышево . . . | Амбулаторія Губ. Земства. | — | 1 | — | — | — | — | — |
| | 11. Владимірскій у. | | | | | | | | |
| | с. Стар. Фетиньино | Врачеб. пунктъ. | — | 1 | — | — | 1 | — | — |
| | с. Ставрово . . . | Фельдш. пунктъ. | — | — | — | — | 1 | — | — |
| | с. Клементьево . . . | „ | — | — | — | — | 1 | — | — |
| | с. Андреевское . . . | „ | — | — | — | — | 1 | — | — |
| | д. Колокша . . . | Врачеб. пунктъ. | — | 1 | — | — | 1 | — | — |
| | д. Кадьево . . . | Фельдш. пунктъ. | — | — | — | — | 1 | — | — |
| | д. Хохлова . . . | Врачеб. пунктъ. | — | 1 | — | — | 1 | — | — |
| | д. Андрейцево . . . | Фельдш. пунктъ. | — | — | — | — | 1 | — | — |
| | с. Борисовское . . . | Врачеб. пунктъ. | — | 1 | — | — | 1 | — | — |
| | д. Бараки . . . | „ | — | 1 | — | — | 1 | — | — |
| | г. Владиміръ . . . | Фельдш. пунктъ. | — | — | — | — | 1 | — | — |
| | 12. Шуйскій у. | | | | | | | | |
| 1 | г. Шуя . . . | Больница. | 65 | 2 | 1 | 1 | 2 | 1 | 15 |
| 2 | с. Васильевское . . . | „ | 20 | 1 | — | 2 | 2 | — | 4 |
| | с. Дунилово . . . | Пріемный покой. | 6 | — | — | 1 | 1 | — | 1 |
| 3 | с. Кохма . . . | „ | 2 | 1 | — | 1 | 1 | — | 1 |
| 4 | г. Иван. - Вознесен. | Пріемный покой. | 6 | 2 | — | 2 | 2 | — | 2 |
| | д. Буньбово . . . | „ | — | — | — | — | 1 | — | 1 |
| 5 | с. Тейково . . . | „ | 10 | 2 | — | — | 1 | 1 | — |
| | с. Миловское . . . | „ | 2 | — | — | 1 | 1 | — | 1 |
| | с. Волокобино . . . | Амбулаторія Губ. Земства. | 1 | 1 | — | — | 1 | — | 1 |
| | 13. Александровскій у. | | | | | | | | |
| 1 | г. Александровъ . . . | Больница. | 45 | 1 | 1 | — | 3 | — | 5 |
| 2 | с. Константиновск. | Врачеб. пунктъ. | 10 | 1 | — | — | 2 | — | 2 |
| 3 | с. Андреевское . . . | Врачеб. пунктъ. | — | 1 | — | — | 1 | — | 1 |
| 4 | с. Воскресенское . . . | Фельдш. пунктъ. | — | — | — | — | 1 | — | — |
| 5 | д. Редриков. Горы. | Фельдш. пунктъ. | — | — | — | — | 1 | — | — |
| 6 | с. Нушноль . . . | Фельдш. пунктъ. | — | — | — | — | 1 | — | — |

Свѣдѣнія о фабричныхъ медицинскихъ пунктахъ во Владимірской губерніи.

| Гдѣ находится фабричное заведеніе, при которомъ имѣется больница и кому оно принадлежитъ. | Число рабочихъ на фабрицѣ. | Число кроватей при медицинскомъ пунктѣ. | СОСТАВЪ СЛУЖАЩИХЪ. | | | | | |
|--|----------------------------|---|--------------------|---------------|--------------|--------------|--|---|
| | | | Врачей. | Фармацевтовъ. | Фельдшеровъ. | Фельдшерицъ. | Прислуги. | |
| Суздальскій уѣздъ. | | | | | | | | |
| Пріемный покой при фабрицѣ Ковровскаго купца Семена Мих. Швецова при дер. Сергѣихъ Быковской волости | 610 | 6 | 1 | — | 1 | — | По требованію фельдшера изъ числа раб. на фабрицѣ. | |
| Судогодскій уѣздъ. | | | | | | | | |
| При Уршельскомъ зав. тайн. сов. Юрія Степановича Нечаева-Мальцова | 700 | 2 | — | — | 1 | — | | 1 |
| — Перхуровскомъ заводѣ купцевъ Панфиловыхъ | 107 | 2 | — | — | 1 | — | | 1 |
| — Иванищевскомъ заводѣ купцовъ Панфиловыхъ | 110 | 2 | — | — | 1 | — | | 1 |
| — Горбатовской писчебумажной фабрицѣ Способина и К ^о | 320 | 4 | 1 | — | — | — | | 2 |
| — Вознесенскомъ хрустальномъ заводѣ Дм. и Николая Добровольскихъ | 195 | 3 | — | — | 1 | — | | 1 |
| — Хрустальномъ заводѣ братьевъ Ив. и Фед. Федоровскихъ | 332 | 4 | — | — | 1 | — | | 1 |
| Вязниковскій уѣздъ. | | | | | | | | |
| При фабрицѣ В. Ф. Демидова при дер. Ярцевѣ | 1763 | 25 | 1 | — | 1 | 1 | | 7 |
| — фабрицѣ Торговаго дома наслѣдницъ Г. Г. Сенькова при сельцѣ Лосевѣ | 900 | 12 | 1 | — | 1 | — | 1 | |
| — фабрицѣ Товарищества А. Я. Балина при с. Южѣ | 3000 | 10 | 2 | — | 2 | — | 3 | |
| Юрьевскій уѣздъ. | | | | | | | | |
| При латунно и мѣдно-прокатномъ заводѣ товарищества Кольчугина при с. Васильевскомъ | 700 | 8 | 1 | — | 1 | — | 2 | |
| При ткацкой фабрицѣ Товар—ва Золотухинской Мануфактуры купца Пашкова съ с-ми при сельцѣ Золотухѣ | 250 | 3 | — | — | 1 | — | 1 | |

| Гдѣ находится фабричное заведеніе, при которомъ имѣется больница и кому оно принадлежитъ. | Число рабочихъ на фабрицѣ. | Число кроватей при медицинскомъ пунктѣ. | СОСТАВЪ СЛУЖАЩИХЪ. | | | | |
|---|----------------------------|---|--------------------|---------------|------------|---------------|-----------|
| | | | Врачей. | Фармацевтовъ. | Фельдшеръ. | Фельдшерницъ. | Прислуги. |
| Шуйскій уѣздъ. | | | | | | | |
| При фабрикахъ Товарищества Шуйской мануфактуры въ г. Шуѣ . . . | 1100 | 13 | 1 | — | 1 | 1 | 4 |
| —Купца Терентьева въ г. Шуѣ . . . | 1070 | 12 | 1 | — | 1 | — | 2 |
| —Т-ва Тезинской Мануфакт. въ г. Шуѣ | 1400 | 15 | 1 | — | 1 | — | 1 |
| —Т-ва Мануфактуръ П. Витовой съ с-ми въ пустоши Петрищевой . . . | 549 | 6 | 1 | — | 1 | — | 1 |
| —Ив.-Вознесенскаго купца Антона Михайл. Гандурина съ братьями при дер. Иконниковой. | 547 | 2 | 1 | — | 1 | — | 1 |
| —Т-ва Мануфактуръ В. Е. и А. Ясюнинскихъ въ с. Кохмѣ | 1843 | 30 | 1 | — | 3 | 1 | 5 |
| —Торговаго дома А. Щербаковъ съ с-ми въ с. Кохмѣ. | 784 | 5 | 1 | — | 1 | — | 2 |
| —Торговаго дома А. Каретниковой съ с-ми въ с. Тейковѣ | 4740 | 63 | 2 | 1 | 1 | 1 | 7 |
| Гор. Иваново-Вознесенскъ. | | | | | | | |
| Больница для мастеровыхъ и рабочихъ | — | 105 | 3 | 1 | 4 | 1 | 35 |
| Приемные покои для поданія первой медицинской помощи при фабрикахъ и заводахъ: | | | | | | | |
| Товарищества Покровской Мануфактуры П. Н. Грязнова | 571 | 3 | 1 | — | 1 | — | 3 |
| Торговаго дома Никона Гарелина сыновей | 1786 | 15 | 1 | — | 1 | — | 1 |
| Товарищества Куваевской Мануфактуры | 1641 | 20 | 1 | — | 2 | — | 1 |
| Иваново-Вознесенскаго купца Терентія Алексѣева Шапова . . . | 110 | 1 | 1 | — | 1 | — | — |
| Иван.-Вознесенскаго купца Николаевича Фокина | 560 | 3 | 1 | — | 2 | — | 1 |
| Ив.-Вознесенскаго купца Антона Михайл. Гандурина съ братьями Братьевъ Николая и Лаврентія Михайловичей Гандуринныхъ . . | 187 | 1 | 1 | — | 1 | — | — |
| Михайловичей Гандуринныхъ . . . | 641 | 4 | 1 | — | 1 | — | — |

| Гдѣ находится фабричное заведеніе, при которомъ имѣется больница и кому оно принадлежитъ. | Число рабочихъ на фабрикѣ. | Число кроватей при медицинскомъ пунктѣ. | СОСТАВЪ СЛУЖАЩИХЪ. | | | | |
|---|----------------------------|---|--------------------|---------------|--------------|--------------|-----------|
| | | | Врачей. | Фармацевтовъ. | Фельдшеровъ. | Фельдшерицъ. | Прислуги. |
| Потомствен. почет. гражданина А. И. Новикова | 460 | 3 | 1 | — | 1 | — | 1 |
| Ив. - Вознесенскаго купца В. Е. Красковскаго | 64 | 1 | 1 | — | 1 | — | — |
| Ив. - Вознесенскаго купца Мирона Фирсова Ямановскаго | 250 | 4 | 1 | — | 1 | — | — |
| Товарищества Мануфактуръ И. Гарелина сыновей | 2090 | 12 | 1 | — | 1 | — | 1 |
| Ив. - Вознесенской ткацкой Мануфактуры | 2450 | 24 | 1 | — | 2 | — | 2 |
| Товарищества Мануфактуръ Н. Дербенева сыновей | 1813 | 9 | 1 | — | 2 | — | 1 |
| Товарищества наслѣдниковъ Н. Ф. Зубкова | 1029 | 10 | 1 | — | 1 | — | 1 |
| Почет. гражданина Н. М. Полушина | 400 | 4 | 1 | — | 1 | — | 1 |
| Куп. Петра Тимофеевича Дербенева | 290 | 2 | 1 | — | 1 | — | 1 |
| Наслѣдниковъ Н. В. Лепешкина | 120 | 2 | 1 | — | 1 | — | 1 |
| Торговаго дома В. Кокушкина и К. Маракушева | 880 | 10 | 1 | — | 2 | — | 1 |
| Ив.-Вознесенскаго купца Д. Г. Бурылина | 550 | 4 | 1 | — | 1 | — | 1 |
| Московскаго купца И. Е. Пономарева | 409 | 4 | 1 | — | 1 | — | 1 |
| Торговаго дома Н. Е. и А. С. Смоляковыхъ | 125 | 1 | 1 | — | 1 | — | 1 |
| Меленковскій уѣздъ. | | | | | | | |
| При т-вѣ Меленковской льняной Мануфактуры въ г. Меленкахъ . . | 2800 | 22 | 1 | — | 2 | — | 6 |
| Въ с. Досчатомъ при желѣз. заводѣ общества Выксунскихъ горныхъ завод. | 200 | 4 | 1 | — | 1 | — | — |
| При Золотковскомъ хрустальномъ заводѣ купца Зацѣпина | 245 | — | — | — | 1 | — | — |
| На Гусевской г. Нечаева-Мальцева фабриктѣ | 5300 | 66 | 2 | 1 | 5 | 2 | 12 |
| На Бѣлоключевскомъ чугунно-литейномъ заводѣ купца Федота Петрова | 80 | — | — | — | 1 | — | — |

| Гдѣ находится фабричное заведеніе. при которомъ имѣется больница и кому оно принадлежитъ. | Число рабочихъ на фабрицѣ. | Число кроватей при медицинскомъ пунктѣ. | СОСТАВЪ СЛУЖАЩИХЪ. | | | | |
|---|----------------------------|---|--------------------|---------------|--------------|--------------------|-----------|
| | | | Врачей. | Фармацевтовъ. | Фельдшеровъ. | Фельдшерицъ. | Прислуги. |
| На Крюковскомъ стеклянномъ заводѣ Дубенскаго, арендуемомъ купцомъ Тренинымъ | 112 | — | — | — | 1 | — | — |
| На Среднемъ стеклянномъ заводѣ г. Федоровскаго | 120 | — | — | — | 1 | — | — |
| На Гусевскомъ наслѣдниковъ гг. Баташевыхъ желѣзномъ заводѣ | 450 | 12 | 1 | — | 2 | — | 2 |
| Александровскій уѣздъ. | | | | | | | |
| При фабрицѣ Товарищества Мануфактуръ Барановыхъ близъ с. Карабанова | 4080 | 50 и 12 въ родильномъ отдѣленіи. | 1 | 1 | 3 | 2 и одна акушерка. | 20 |
| — Фабрицѣ Товарищества Соколовской Мануфактуры Асафа Баранова близъ сельца Струнина | 3548 | 50 | 2 | 1 | 4 | двѣ акуш. | 13 |
| — Химическомъ зав. Павла Афонасьева сыновей при сельцѣ Монастырихѣ | 100 | 2 | 1 | — | 1 | — | 1 |
| — Стеклянномъ заводѣ Егора Гордѣвича Добровольскаго при Ильинскомъ погостѣ | 175 | 3 | 1 | — | 1 | — | — |
| — Шерстопрядильной фабрицѣ торговаго дома М. Уѣдинова сыновей, при сельцѣ Адомовѣ | 165 | 8 | 1 | — | — | 1 акушерка. | 1 |
| — Фабрицѣ Сергѣя Николаевича Баранова въ г. Александровѣ | 550 | 10 на случай холернаго времени. | — | — | — | — | — |
| Фабрицѣ Товарищества Мануфактуръ Зубова | 360 | 7 | 1 | — | 1 | — | 2 |
| Переславскій уѣздъ. | | | | | | | |
| При Фабрицѣ Товарищества Переславской Мануфактуры въ г. Переславлѣ | 1800 | 24 | 1 | — | 1 | 1 акушерка. | 4 |
| — Фабрицѣ потом. почет. гражд. В. В. Гладковой въ г. Переславлѣ | 140 | 5 | 1 | — | 1 | — | 1 |

| Гдѣ находится фабричное заведеніе, при которомъ имѣется больница и кому оно принадлежитъ. | Число рабочихъ на фабрикѣ. | Число кроватей при медицинскомъ пунктѣ. | СОСТАВЪ СЛУЖАЩИХЪ. | | | | |
|--|----------------------------|---|--------------------|---------------|--------------|---------------------|-----------|
| | | | Врачей. | Фармацевтовъ. | Фельдшеровъ. | Фельдшерницъ. | Прислуги. |
| При фабрикѣ купца С. П. Павлова въ г. Переславль | 290 | 5 | 1 | — | 1 | — | 1 |
| —Фабрикѣ Торговаго дома Андрея Захряпина сыновей | 160 | 3 | 1 | — | 1 | — | 1 |
| --Фабрикѣ Товарищества Мануфактуръ Барановыхъ при деревнѣ Анисимкѣ | 400 | 11 | 1 | — | 1 | 1 акушерка. | 3 |
| —Фабрикѣ Товарищества Е. А. Козлова и А. М. Назарова при дер. Мартынкѣ | 184 | 2 | 1 | — | 1 | — | 1 |
| —Фабрикѣ пот. почет. гражд. Н. и И. Костеревыхъ близъ с. Копнина . | 100 | 1 | — | — | 1 | — | — |
| Покровскій уѣздъ. | | | | | | | |
| При семи шелково-ткацкихъ фабрикахъ купцовъ Арсентьевыхъ, Деревщикова и Милованова въ гор. Киржачѣ | 523 | 6 | Городовой врачъ. | — | 1 | — | 1 |
| При мѣднолатунномъ заводѣ Шапошникова въ гор. Киржачѣ . . . | 190 | 4 | Городовой врачъ. | — | 1 | — | 1 |
| —фабрикѣ Товарищества Мануфактуръ Викула Морозова съ сыновьями въ м. Никольскомъ | 8300 | 185 | 2 | 1 | 7 | 2 | 36 |
| —фабрикѣ Т-ва Никольской Мануфактуры Саввы Морозова сынъ и К ^о Въ м. Никольскомъ | 16157 | — | — | — | — | — | — |
| а) больница | | 166 | 3 | 2 | 8 | 1 повивальн. бабка. | 50 |
| б) баракъ (открывается лѣтомъ для торфяниковъ). | | 40 | — | — | 1 | — | 4 |
| При фабрикѣ Т-ва Никольской Мануфактуры Саввы Морозова сынъ и К ^о въ дер. Городищахъ | 567 | 6 | — | — | 1 | — | 2 |
| —фабрикѣ Т-ва Никольской Мануфактуры Саввы Морозова сынъ и К ^о въ дер. Вауловѣ | 983 | 12 | 1 | — | 1 | — | 2 |

| Гдѣ находится фабричное заведеніе, при которомъ имѣется больница и кому оно принадлежитъ. | Число рабочихъ на фабрикахъ. | Число кроватей при медицинскомъ пунктѣ. | СОСТАВЪ СЛУЖАЩИХЪ. | | | | |
|--|------------------------------|---|--------------------|---------------|------------|--------------|-----------|
| | | | Врачей. | Фармацевтовъ. | Фельдшеръ. | Фельдшеричъ. | Прислуги. |
| При фабрикахъ Г-ва М. С. Кузнецова въ м. Дулевѣ | 2800 | 20 | 1 | — | 2 | 1 | 4 |
| — фабрикѣ купца А. В. Смирнова | 1300 | 10 | — | — | 1 | — | 2 |
| — мѣднолатунномъ заводѣ Московскаго купца А. Г. Кольчугина при дер. Захаровѣ | 180 | | | | | | |
| а) приемн. покой | | 2 | | | 1 | — | — |
| б) баракъ | | 3 | | | — | — | — |
| — писчебумажной фабрикѣ В. Д. Солонникова при селѣ Сергѣевскомъ | 71 | 4 | | | 1 | — | — |
| — шелково-ткацкихъ фабрикахъ Евдокимовыхъ, Федотова и др. въ дер. Никулкинѣ | 350 | 3 | | | 1 | — | — |
| — шелково-ткацкихъ фабрикахъ при дер. Боровковѣ | 500 | 6 | | | 1 | — | 1 |
| — мѣднолатунномъ заводѣ Торговаго дома И. А. Аленчикова и Н. С. Зимина при селѣ Федоровскомъ | 160 | 2 | | | 1 | — | — |
| — шелково-ткацкой фабрикѣ Киржачскаго купца С. Д. Пичугина при селѣ Федоровскомъ | 70 | — | | | 1 | — | — |
| — мѣднолатунномъ заводѣ П. А. Викторова при погостѣ Борисоглѣбскомъ | 45 | — | | | 1 | — | — |
| — мѣднолатунномъ заводѣ Покровской купчихи А. И. Бабкиной при с. Богородскомъ | 36 | 2 | | | 1 | — | — |
| — бумаго-красильной и ткацкой фабрикѣ стат. совѣт. А. А. Соловьева при дер. Бехтеревой | 460 | 4 | | | 1 | — | 1 |
| — бумаго-красильной и ткацкой фабрикѣ Киржачскаго купца П. А. Соловьева при дер. Бехтеревой | 410 | 4 | | | 1 | — | 1 |
| — бумаго-ткацкой фабрикѣ Покровскаго купца П. Т. Софронова при селѣ Ирошниковѣ | 158 | — | | | 1 | — | — |

Посѣщаетъ вольнопрактик. врачъ два раза въ недѣлю.

| Гдѣ находится фабричное заведеніе, при которомъ имѣется больница и кому оно принадлежитъ. | Число рабочихъ на фабрикѣ. | Число кроватей при медицинскомъ пунктѣ. | СОСТАВЪ СЛУЖАЩИХЪ. | | | | |
|--|----------------------------|---|--------------------|---------------|--------------|---------------|-----------|
| | | | Врачей. | Фармацевтовъ. | Фельдшеровъ. | Фельдшерницъ. | Прислуги. |
| Владимірскій уѣздъ. | | | | | | | |
| При фабрикѣ Т-ва Лемешенской Мануфактуры А. Никитина близъ с. Лемешка | 800 | 8 | 1 | — | 1 | — | 2 |
| — фабрикѣ Т-ва Собинской Мануфактуры близъ ст. Ундоль М.-Ниж. жел. дор. | 2700 | 40 | 1 | — | 3 | — | 7 |
| — фабрикѣ Т-ва Ставровской Мануфактуры Бажанова при с. Ундоль | 1239 | 12 | — | — | 1 | — | 2 |
| — фабрикѣ времен. Владимірскаго купца И. Д. Симанина при с. Ставровѣ | 342 | 6 | — | — | 1 | — | 1 |
| Ковровскій уѣздъ. | | | | | | | |
| При станціи Ковровъ I М.-Н. ж. д. | 872 | 12 | 1 | — | 2 | 1 | 7 |
| — фабрикѣ Ковровскаго купца И. А. Треумова въ г. Ковровѣ | 2500 | 26 | 1 | — | 1 | 1 | 4 |
| — ткацкой фабрикѣ Товарищества Мануфактуръ „Никонора Дербенева сыновья“ въ с. Камешковѣ Горковской волости | 550 | 2 | — | — | 1 | — | 1 |
| — ткацкой фабрикѣ купца Селиверстова въ селѣ Воскресенскомъ | 307 | 2 | — | — | 1 | — | 1 |
| — фольговой фабрикѣ купца Шахова при дер. Снегиревой | 81 | 2 | — | — | 1 | — | 1 |
| — фабрикѣ „Товарищества Горкинской Мануфактуры“ въ сельцѣ Горкахъ | 1600 | 11 | 1 | — | 1 | — | 1 |
| — красильномъ заведеніи Ф. К. Бартенъ въ с. Зименкахъ | 191 | 3 | — | — | 1 | — | — |
| — фабрикѣ Ковровскаго купца П. Е. Кучина въ с. Колобовѣ | 257 | 7 | — | — | 1 | — | — |
| — фабрикѣ Плесскихъ купцовъ Г. и А. Горбуновыхъ въ с. Колобовѣ | 663 | 6 | — | — | 1 | — | — |

| Гдѣ находится фабричное заведеніе, при которомъ имѣется больница и кому оно принадлежитъ. | Число рабочихъ на фабрикѣ. | Число кроватей при медицинскомъ пунктѣ. | СОСТАВЪ СЛУЖАЩИХЪ. | | | | |
|---|----------------------------|---|--------------------------------------|---------------|--------------|---------------|-----------|
| | | | Врачей. | Фармацевтовъ. | Фельдшеровъ. | Фельдшерницъ. | Прислуги. |
| Муромскій уѣздъ. | | | | | | | |
| При фабрикѣ Товарищества Муромской Мануфактуры льняныхъ издѣлій при селѣ Дмитріевской слободѣ | 735 | 7 | Завѣдываетъ Муромскій уѣздный врачъ. | — | 1 | — | 1 |
| — Колпинскомъ горномъ заводѣ Гужонъ и К ^о близъ села Панфилова . | 300 | 3 | | — | 1 | — | 1 |
| — Фабрикѣ стальныхъ издѣлій наследниковъ Муром. купца Д. Д. Кондратова при селѣ Вачѣ | 430 | 8 | | 1 | — | 1 | — |

Свѣдѣнія о состояніи Владимірской Губернской земской больницы въ 1894 году.

| Число кроватей. | Число лицъ, находившихся на излѣченіи въ больницѣ. | Число лицъ, находившихся на излѣченіи въ отдѣленіи больницы для умалишенныхъ. | Составъ служащихъ. | | | | | | |
|------------------------------|--|---|--------------------|-----------------|---------------|------------|--------------|---------------|-----------|
| | | | Врачей. | Женщинъ врачей. | Фармацевтовъ. | Акушеровъ. | Фельдшеровъ. | Фельдшерницъ. | Прислуги. |
| По штату 150 (занято 404) | 148 | 256 | 9 | 1 | 1 | 1 | 9 | 2 | 157 |



| Названія поселеній и фамилии садоводовъ и огородниковъ. | Площадь участковъ у каждого владѣльца. | | | | Число парниковъ у каждого огорода. | Среднее число рабочихъ у каждого владѣльца. | | Среднее годовое количество получаемыхъ продуктовъ въ пудахъ. | | | | | | | Главнѣйшее мѣсто сбыта. | |
|--|--|----------|-----------------|----------|------------------------------------|---|-------|--|---------|--------|--------|------------|----------|-----------------|------------------------------|-----|
| | Подъ садомъ. | | Подъ огородомъ. | | | Муж. | Женщ. | Яблочнон. | Вишенъ. | Сливъ. | Ягодъ. | Картофель. | Капусты. | Прочихъ овощей. | | |
| | Десятинъ. | Кв. саж. | Десятинъ. | Кв. саж. | | | | | | | | | | | | |
| Губ. гор. Владиміръ. | | | | | | | | | | | | | | | | |
| 1. Купецъ Василій Дмитр. Мошатиный | 1 | 60 | 2 | 120 | — | 4 | — | — | 40 | — | — | — | — | 700 | Москва и Петерб. | |
| 2. Купецъ Дм. Петр. Гончаровъ | 1 | 300 | — | — | — | 2 | — | — | 30 | — | — | — | — | — | | |
| 3. Куп. сынъ Ег. Ег. Сѣркинъ | 1 | 1200 | — | — | — | 2 | — | — | 150 | — | — | — | — | — | Москва. | |
| 4. Крестьянинъ Ив. Крыловъ | — | — | — | 1200 | 1500 рамъ | 5 | 15 | — | — | — | — | — | — | 400 | | |
| 5. Купецъ Ив. Дм. Мошатиный | 2 | — | — | — | — | — | — | — | 20 | — | — | — | — | — | Владиміръ. | |
| 6. Отст. рядовой Яковъ Павловъ | 2 | — | — | — | — | 2 | 1 | 50 | 40 | — | — | — | — | — | | |
| 7. Куп. Николай Дм. Мошатиный | 2 | — | — | — | — | 2 | — | — | 50 | — | — | — | — | — | Владиміръ. | |
| 8. Мѣщ. Мих. Степ. Романовъ | — | — | 2 | 1200 | — | 6 | 10 | — | — | — | — | 500 | 1200 | — | | |
| 9. Мѣщ. Ив Будылинскій | — | — | 1 | 1200 | — | 1 | — | — | — | — | — | 300 | 200 | 300 | Владиміръ. | |
| 10. Крестьянка Дмна Соловьева | — | — | 2 | — | — | 1 | — | — | — | — | — | 1200 | — | — | | |
| 11. Куп. Вакхъ и Серг. Назар. Муравкины | 1 | — | 5 | — | 5000 рамъ | 30 | — | 10 | 10 | — | 5 | 1000 | 50000 | 200 | Владиміръ, Орѣхово и Москва. | |
| 12. Мѣщ. Еф. Гр. Васильевъ | — | — | 17 | — | 2000 рамъ | 7 | 15 | — | — | — | — | — | 10000 | 3050 | | |
| 13. Куп. Николай Дмитр. Свѣшниковъ | — | — | 8 | — | 4000 рамъ | 10 | 15 | — | — | — | 50 | — | 1000 | 2500 | Владиміръ. | |
| 14. Мѣщ. Сем. Казариновъ | — | — | 17 | — | — | 3 | 5 | — | — | — | — | — | 200 | 300 | | |
| 15. Мѣщ. Вас. Ив. Столѣтовъ | — | — | 3 | — | 32 рамъ | 3 | 8 | — | — | — | — | 150 | 1000 | 1000 | Владим. и Москва. | |
| 16. Мѣщ. Евдокія Жохова | — | — | 2 | — | — | 1 | 4 | — | — | — | — | 150 | 90 | — | | |
| 17. Купч. Александра Лосева | — | 225 | — | — | — | — | — | 30 | 15 | — | — | — | — | — | Владиміръ. | |
| 18. Купецъ Мих. Ив. Галкинъ | — | 500 | — | — | — | — | — | 10 | 5 | — | 5 | 50 | — | 1 | | |
| 19. Мѣщ. Марья Петрова | — | — | 1 | — | — | — | — | — | — | — | — | 100 | 20 | — | Владиміръ, Москва и Нижній. | |
| 20. Мѣщ. Николай Дмитр. Хобаровъ | — | — | 3 | — | 50 рамъ | 15 | 40 | — | — | — | — | 150 | 1000 | 5000 | | |
| 21. Мѣщ. Семенъ Ивановъ Прозоровъ | — | — | 3/4 | — | 1000 рамъ | 4 | 4 | — | — | — | — | 40 | 100 | 150 | Владиміръ. | |
| Владимірскій уѣздъ. | | | | | | | | | | | | | | | | |
| Боголюбовскаго мужскаго монастыря | 3 | — | — | — | — | — | — | 400 | — | — | — | — | — | — | Въ губ. гор. Владиміръ. | |
| Крестьянъ с. Ямской Слободы въ числѣ 198 домохозяевъ | 15 | — | — | — | — | — | — | — | 300 | — | — | — | — | — | | |
| Крестьянъ с. Краснаго | 10 | — | — | — | — | — | — | — | 200 | — | — | — | — | — | | |
| » с. Добраго | 20 | — | — | — | — | — | — | 120 | 400 | — | — | — | — | — | | |
| Въ имѣніи г. Щербатовой | 4 | — | — | — | — | — | — | 70 | — | — | — | — | — | — | | |
| Гг. Трегубовыхъ | 5 | — | — | — | — | — | — | 20 | — | — | — | — | — | — | | |
| Гг. Леонтьевыхъ—с. Старое-Фетиньино | 2 | 800 | 2 | 1200 | 20 | 6 | 3 | 400 | 25 | — | 50 | 1500 | 3000 | — | | |
| Ефимовъ Григорій кр. дер. Березовой | — | 600 | — | — | — | 1 | — | 50 | — | — | — | — | — | — | | |
| Крестьяне д. Батюшковой | — | 600 | — | — | — | 5 | — | 50 | — | — | — | — | — | — | | |
| Комаровъ Николай | 2 | — | 2 | — | — | 2 | 2 | 200 | 10 | — | 5 | 25 | 100 | 80 | | 150 |
| Овчинниковъ Ларіонъ | 2 | — | 1 | — | — | 2 | 1 | 130 | — | — | — | 90 | 180 | 60 | | — |
| Ларіоновъ Ксенофонтъ | 2 | — | 3 | — | — | 3 | 1 | 300 | — | — | — | 350 | 170 | 60 | | 100 |
| Дмитріевъ Петръ | — | 1200 | — | 1200 | — | 2 | 1 | 150 | — | — | — | 80 | 140 | 20 | | 20 |
| Крестьяне села Жерехова | 3 | 1200 | 2 | — | — | 29 | 31 | 250 | — | — | — | 60 | 120 | 60 | | — |
| » дер. Никулиной | 2 | — | 4 | — | — | 5 | 1 | 40 | — | — | — | 12 | 120 | 50 | | — |

| Названія поселеній и фамилии садоводовъ и огородниковъ. | Площадь участковъ у каждого владѣльца. | | | | Число парниковъ у каждого огорожника. | Среднее число рабочихъ у каждого владѣльца. | | Среднее годовое количество получаемыхъ продуктовъ въ пудахъ. | | | | | | | Главнѣйшее мѣсто сбыта. |
|---|--|----------|-----------------|----------|---------------------------------------|---|-------|--|--------|--------|--------|------------|----------|-----------------|-------------------------|
| | Подъ садомъ. | | Подъ огородомъ. | | | Муж. | Женщ. | Яблочки. | Вишнѣ. | Сливы. | Ягодъ. | Картофеля. | Капусты. | Прочихъ овощей. | |
| | Десятинъ. | Кв. саж. | Десятинъ. | Кв. саж. | | | | | | | | | | | |
| Крестьяне с. Лахани | 2 | — | 2 | — | — | 7 | 2 | 60 | — | — | 14 | 130 | 50 | — | Въ губ. гор. Владиміръ. |
| „ д. Андаровой | — | 1200 | — | 1200 | — | 6 | — | — | — | — | 25 | 210 | 70 | — | |
| „ с. Анцифорова | 5 | — | 2 | — | — | 10 | 9 | 70 | — | — | 100 | 210 | 90 | 35 | |
| „ д. Елховки | 9 | — | 4 | — | — | 35 | 20 | 100 | — | — | 90 | 300 | 10 | 30 | |
| „ д. Красковой | 7 | — | — | 1200 | — | 25 | — | 120 | — | — | 80 | 190 | 50 | — | |
| „ с. Мещеры | 2 | 1200 | 1 | 1200 | — | 27 | 10 | 100 | — | — | 70 | 200 | 90 | 40 | |
| „ с. Орѣхова | 2 | — | 3 | — | — | 10 | 3 | 100 | — | — | 50 | 90 | — | 30 | |
| „ д. Шубиной | 6 | — | 4 | — | — | 12 | 11 | 40 | — | — | 20 | 40 | — | — | |
| „ д. Таратинки | 5 | — | 5 | — | — | 25 | 15 | 60 | — | — | 40 | 70 | 40 | 50 | |
| „ с. Рождествина | 8 | — | 8 | — | — | 24 | 20 | 280 | — | — | 180 | 150 | 35 | 40 | |
| Рейнвальдъ Александръ Оттов. ст. сов. | 2 | 1200 | 1 | — | — | 3 | 2 | 250 | 25 | 15 | 10 | — | 200 | 600 | |
| Анисимова Анна Ивановна дворянка . | 2 | — | 1 | — | — | 5 | 1 | 50 | 25 | — | 10 | 1000 | 1000 | 800 | |
| Филиппова купчиха | 2 | — | — | — | — | 3 | 1 | 50 | 100 | — | — | — | — | — | |
| Крестьяне с. Желѣзова | 6 | — | — | — | — | 21 | 9 | 300 | — | — | 150 | — | — | — | |
| „ с. Чекова | 4 | 200 | — | — | — | 15 | 6 | 150 | — | — | 100 | — | — | — | |
| „ с. Котлучина | 3 | 400 | — | — | — | 10 | 3 | 100 | — | — | 100 | — | — | — | |
| „ с. Лыкова | 4 | — | — | — | — | 13 | 2 | 150 | — | — | 120 | — | — | — | |
| „ д. Бухоловой | 3 | 100 | — | — | — | 9 | 2 | 100 | 25 | — | 50 | — | — | — | |
| Малышевъ Ефимъ Ивановъ | — | — | 1 | — | — | 1 | — | — | — | — | — | 100 | 50 | — | |
| Крестьяне с. Андреевскаго | 2 | 1200 | — | — | — | 8 | 1 | 200 | — | — | 25 | — | — | — | |
| „ д. Слуды | 2 | 1300 | — | — | — | 6 | 3 | 150 | — | — | 50 | — | — | — | |
| „ д. Невѣжиной | 10 | 600 | — | — | — | 25 | 6 | 50 | — | — | 500 | — | — | — | |
| „ д. Выремши | 2 | — | — | — | — | 6 | 2 | 20 | — | — | 100 | — | — | — | |
| Юрьевскій уѣздъ. | | | | | | | | | | | | | | | |
| При с. Ратисловѣ отст. полков. Альфонсъ Андреевичъ Генни | 3 | — | 2 | 260 | — | 3 | 1 | 300 | 10 | — | 10 | 100 | 25 | — | Въ гор. Юрьевъ. |
| При с. Вошнѣ пот. поч. гражд. Павелъ Захаровичъ Челягинъ | 6 | — | 1 | 600 | — | 2 | 1 | 100 | 150 | — | — | 500 | 125 | 160 | |
| При с-цѣ Турыгинѣ дворянинъ Иванъ Николаевичъ Велецкій | — | — | 1 | 600 | — | 3 | 1 | — | — | — | — | 60 | 50 | 800 | |
| При с-цѣ Гнѣздовѣ дочь подполк. Анастасія Алексѣевна Вовкъ-Рассоха . | 2 | — | — | 1600 | — | 2 | 3 | 1125 | 30 | — | — | 250 | — | — | |
| При с. Гарваринѣ дочь тайн. совѣт. Дарья Федоровна Тютчева | 4 | — | 2 | — | — | 2 | 3 | 150 | — | — | 5 | 25 | 100 | — | |
| При с. Ильинскомъ-Стромиловѣ дворянинъ Борисъ Михайл. Изъѣдиновъ . | 1 | — | 1 | 1200 | — | 2 | 4 | 30 | — | — | 20 | 200 | 400 | 200 | |
| При с. Давыдовскомъ дворянинъ Алексѣй Михайловичъ Изъѣдиновъ . . | 2 | 100 | 1 | 50 | — | 2 | 2 | 25 | — | — | 20 | 150 | 250 | 100 | |
| При с. Горкахъ дворянинъ Владиміръ Матвѣевичъ Богдановъ | 4 | 1300 | 3 | — | — | 3 | 4 | 200 | 20 | — | 60 | — | 1800 | 325 | |
| Въ с. Григоровѣ купеч. вдова Авдотья Петровна Константинова | 2 | — | — | — | 6 | 2 | 2 | 500 | — | — | 20 | — | — | — | |
| Въ гг. Переславль и Александровъ. | | | | | | | | | | | | | | | |

| Названія поселеній и фамиліи садоводовъ и огородниковъ. | Площадь участковъ у каждаго владѣльца. | | | | Число парниковъ у каждаго огородника. | Среднее число рабочихъ у каждаго владѣльца. | | Среднее годовое количество получаемыхъ продуктовъ въ пудахъ. | | | | | | | Главнѣйшее мѣсто сбыта. | |
|---|--|----------|-----------------|----------|---------------------------------------|---|-------|--|---------|--------|--------|-------------|----------|-----------------|---|-----------------|
| | Подъ садомъ. | | Подъ огородомъ. | | | Муж. | Женщ. | Яблочки. | Вишень. | Сливи. | Ягоды. | Карго. фея. | Капусты. | Прочихъ овощей. | | |
| | Десятинъ. | Кв. саж. | Десятинъ. | Кв. саж. | | | | | | | | | | | | |
| Потом. Почет. Гражданинъ Иванъ Ивановичъ Константиновъ | 1 | 1200 | — | — | — | 1 | — | 300 | — | — | 1 | — | — | — | — | Въ гор. Юрьевъ. |
| г. Переславль. | | | | | | | | | | | | | | | | |
| Барашковъ | — | — | 3 | 1200 | 300 | 4 | 5 | — | — | — | — | — | 1500 | 2000 | Въ гор. Переславль | |
| Кочневъ | — | — | 4 | — | 500 | 3 | 1 | — | — | — | — | — | 1500 | 600 | | |
| Освинъ | — | — | 3 | — | 1200 | 6 | 2 | — | — | — | — | — | 1000 | — | | |
| Мелкихъ огородниковъ до 80 | — | — | 30 | — | — | — | — | — | — | — | — | — | 3000 | — | | |
| г. Покровъ. | | | | | | | | | | | | | | | | |
| Наслѣд. Тюлюлюшкина | — | — | 5 | — | 1 | 1 | 8 | — | — | — | — | 60 | 300 | 500 | Гор. Покровъ и его уѣздъ. | |
| Стуловъ | — | — | 6 | — | 2 | 2 | 10 | — | — | — | — | 70 | 350 | 600 | | |
| Артамоновъ | — | — | 5 | — | 3 | 3 | 5 | — | — | — | — | 170 | 325 | 350 | | |
| Лавровъ | — | — | 5 | — | — | 1 | 8 | — | — | — | — | 400 | 200 | 300 | | |
| Масляниковъ | — | — | 4 | — | — | 1 | 6 | — | — | — | — | 200 | 250 | 200 | | |
| Масляникова | — | — | 4 | — | 200 | 2 | 15 | — | — | — | — | 500 | 800 | 400 | | |
| Артемовъ | — | — | 6 | — | — | 1 | 10 | — | — | — | — | 300 | 250 | 300 | | |
| г. Киржачъ. | | | | | | | | | | | | | | | | |
| Крестьянинъ Московскаго уѣзда, Загорьевской волости, Матвѣй Епифановъ Лопатинъ | — | — | 4 | 30 | 300 рам. | 2 | 3 | — | — | — | — | 250 | 300 | 430 | Г. Киржачъ. | |
| Крестьяне дер. Деменьтѣева, Роменско-Троицкой волости, Бронницкаго уѣзда, Москов. губер. Василій и Николай Николаевы Воробьевскіе | — | — | 3 | — | 60 рамъ. | — | 2 | — | — | — | — | 150 | 200 | 250 | | |
| Покровскій уѣздъ. | | | | | | | | | | | | | | | | |
| м. Никольское: Слемзинъ | — | — | 23 | 2003 | 70 | 10 | 18 | — | — | — | — | 3500 | 5000 | 4700 | М. Никольское. | |
| „ „ Гусевъ | — | — | 5 | — | — | 2 | 3 | — | — | — | — | 1500 | 3000 | 1800 | | |
| Новыя Пѣтушки: Богачевъ | — | — | 4 | — | 1 | 1 | 5 | — | — | — | — | 500 | 300 | 140 | На мѣстѣ. Тоже. | |
| м. Дулево: Каменьщиковъ | — | — | 10 | — | 100 | 2 | 4 | — | — | — | — | 2000 | 3000 | 1000 | | |
| д. Слободка: Крюкинъ | — | — | 5 | — | 1 | 3 | 2 | — | — | — | — | 350 | 250 | 1220 | Гор. Покровъ. | |
| „ „ Кротовъ | — | — | 5 | — | 1 | 2 | 2 | — | — | — | — | 100 | 250 | 900 | | |
| „ „ Масляниковъ | — | — | 5 | — | — | 3 | 4 | — | — | — | — | 900 | 1350 | 2400 | | |
| с. Орѣхово: Кротовъ | — | — | 5 | — | 1 | 3 | 2 | — | — | — | — | 400 | 1200 | 1100 | | |
| „ Зиновьево: Степанъ Хлопчиковъ | 1/2 | — | — | — | — | — | — | 30 | 1 | — | 1/2 | — | — | — | С. Орѣхово. Сбываютъ въ своихъ селен. и ближайш. базар. с. Черк. и Зин. | |

| Названія поселеній и фамилии садоводовъ и огородниковъ. | Площадь участковъ у каждаго владѣльца. | | | | Число парниковъ у каждаго огорода. |
|---|---|----------|-----------------|----------|------------------------------------|
| | Подъ садомъ. | | Подъ огородомъ. | | |
| | Десятинъ. | Кв. саж. | Десятинъ. | Кв. саж. | |
| д. Микляиха: Орловъ | 1/4 | — | — | — | — |
| " " Яковъ Каршенинниковъ | 1/4 | — | — | — | — |
| " " Анна Петрова | 1/4 | — | — | — | — |
| " " Иванъ Сѣдовъ | 1/4 | — | — | — | — |
| д. Шустино: Яковъ Михайловъ | 1/8 | — | — | — | — |
| с. Кудрявцево: Андрей Маркѣевъ | 1/8 | — | — | — | — |
| д. Ефремово: Буняковъ | — | — | 1 | 400 | — |
| д. Лукьянцево: Лопатинъ | — | — | 4 | — | — |
| Погостъ Заболотье: Бычковъ | — | — | 6 | — | — |
| д. Насѣдкино: Воробьевъ | — | — | 2 | — | — |
| Владиміръ Хрѣнковъ, въ Филипп. вол. | — | — | 8 | — | 4 |
| Ковровский уѣздъ. | | | | | |
| Близъ дер. Погорѣлки Василій Березинъ | — | — | 2 | 1100 | — |
| При Осиповской сельской школѣ | Всего подъ садъ-огородомъ до 3-хъ десятинъ. | | | | 18 |
| При усадьбѣ жены Штабсъ-Капитана Софьи Юрьевны Дѣтловой, въ селѣ Черницахъ Воротынскихъ | — | 300 | — | 300 | 4 |
| Г. Суздаль. | | | | | |
| Дубынинъ | — | 450 | — | — | — |
| Фирсовъ | — | — | 1 | 30 | — |
| Шерышовъ | — | 40 | 1 | 500 | — |
| Лужновъ | — | 400 | — | 1000 | — |
| Устиновъ | 2 | 50 | 1 | 1000 | — |
| Мѣшковъ | — | 300 | — | 1000 | — |
| Лужновъ | — | — | 1 | 600 | — |
| Блинниковъ | — | 200 | — | 90 | — |
| Шерышовъ | — | — | 2 | 200 | — |
| Лужновъ | — | 400 | 1 | — | — |
| Устиновъ | — | 115 | — | 1015 | — |
| Охлопкинъ | — | 800 | 4 | 1972 | — |
| Фирсовы | — | 600 | 3 | 240 | — |
| Зубковъ | — | — | — | 800 | — |
| Онъ-же | — | — | 1 | 700 | — |
| Шерышовъ | — | — | 1 | 50 | — |
| Константиновъ | — | — | 1 | 1200 | — |
| Лужновъ | — | 300 | 1 | 400 | — |
| Устиновъ | — | — | 1 | 500 | — |

| Среднее число рабочихъ у каждаго владѣльца | | Среднее годовое количество получаемыхъ продуктовъ въ пудахъ. | | | | | | | Главнѣйшее мѣсто сбыта. |
|--|-------|--|---------|--------|--------|------------|----------|-----------------|---|
| Муж. | Женщ. | Яблонь. | Вишень. | Сливы. | Ягодъ. | Картофеля. | Калусы. | Прочихъ овощей. | |
| — | — | Мѣры | — | — | — | — | — | — | Сбывають въ своихъ селеніяхъ и ближайшихъ базарныхъ селлахъ Черкутинъ и Зипольскъ. |
| — | — | 25 | — | — | — | — | — | — | |
| — | — | 26 | — | — | — | — | — | — | |
| — | — | 28 | — | — | — | — | — | — | |
| — | — | 40 | — | — | — | — | — | — | |
| — | — | 10 | — | — | — | — | — | — | Въ г. Киржачѣ. Въ Киржачѣ и ближайшихъ фабрикахъ Соловьевыхъ. Въ Киржачѣ, с. Фряновѣ и соседнихъ селеніяхъ. |
| — | — | 20 | — | — | — | — | — | — | |
| Съ своей семьей | | — | — | — | — | Мѣръ | Кочней | Огурцовъ | |
| 1 | 6 | — | — | — | — | 200 | 1500 шт. | 40 мѣр. | |
| 2 | 9 | — | — | — | — | 100 | пуд | мѣръ | |
| 1 | 3 | — | — | — | — | 300 | 500 | 360 | Въ г. Ковровѣ. |
| 4 | — | — | — | — | — | 200 | 300 | 530 | |
| — | — | — | — | — | — | 150 | 1800 | 265 | |
| 2 | 3 | — | — | — | — | — | — | 450 | Садъ-огородъ только что устраивается. |
| 2 | — | — | — | — | — | 300 | 400 | 450 | |
| 1 | 1 | — | 2 | 1 | 2 | 240 | 60 | 6 | Для дома. |
| 1 | 1 | 50 | — | — | 6 | — | — | — | Городъ Иваново-Вознесенскъ. |
| — | — | — | — | — | — | 25 | 15 | 368 | |
| 2 | 2 | 50 | — | — | 6 | — | 60 | 1050 | |
| 2 | 3 | 20 | 50 | — | 5 | — | 100 | 500 | |
| 2 | 2 | 10 | — | — | 15 | — | 40 | 610 | |
| — | 5 | — | — | — | 3 | — | 50 | 600 | |
| — | — | 5 | — | — | — | — | 53 | 1574 | |
| 2 | — | — | — | 12 | — | — | 25 | 80 | |
| 1 | — | — | — | — | — | — | 100 | 1650 | |
| — | — | 25 | — | — | 25 | — | 50 | 1170 | |
| 8 | 4 | — | 10 | — | 30 | — | 35 | 1290 | |
| 2 | 1 | 10 | — | — | 10 | — | 100 | 2000 | |
| — | — | — | — | — | — | 20 | 40 | 1500 | |
| — | — | — | — | — | 3 | — | 30 | 315 | |
| — | — | — | — | — | — | — | 50 | 930 | |
| — | — | — | — | — | — | — | 40 | 869 | |
| 1 | 1 | 4 | — | — | — | — | 70 | 1200 | |
| — | — | — | — | — | — | — | 60 | 740 | |
| — | — | — | — | — | — | 25 | 15 | 600 | |

| Названія поселеній и фамиліи садоводовъ и огородниковъ. | Площадь участковъ у каждаго владѣльца. | | | | Число парниковъ у каждаго огорожника. | Среднее число рабочихъ у каждаго владѣльца. | | Среднее годовое количество получаемыхъ продуктовъ въ пудахъ. | | | | | | Главнѣйшее мѣсто сбыта. | | | |
|---|--|----------|-----------------|----------|---------------------------------------|---|-------|--|---------|--------|--------|-------------|---------|-------------------------|-----------------|---|------|
| | Подъ садомъ. | | Подъ огородомъ. | | | Муж. | Женщ. | Яблок. | Вишенъ. | Сливы. | Ягодъ. | Карго-феля. | Калусы. | | Прочихъ овощей. | | |
| | Десятинъ. | Кв. саж. | Десятинъ. | Кв. саж. | | | | | | | | | | | | | |
| Шерышевъ | — | — | 2 | 300 | — | 2 | — | — | — | — | — | — | — | — | — | — | — |
| Семеновъ | — | — | 3 | 200 | — | — | — | — | — | — | — | — | — | — | — | — | — |
| Вихревъ | — | — | — | 2014 | — | 4 | 4 | — | — | — | — | — | — | — | — | — | — |
| Лужновъ | — | 1400 | — | 1300 | — | — | — | — | — | — | — | — | — | — | — | — | — |
| Кротковъ | — | 250 | — | 700 | — | — | — | 200 | — | — | — | — | — | — | — | — | — |
| Фирсовъ | — | — | — | 1500 | — | — | — | 30 | — | — | — | — | — | — | — | — | — |
| Никифоровъ | — | 200 | — | 1800 | — | — | — | — | — | — | — | — | — | — | — | — | — |
| Общество г. Суздаля | — | 1000 | — | — | — | — | — | 5 | — | — | — | — | — | — | — | — | — |
| Воронинъ | — | 550 | — | — | — | — | — | 200 | 40 | — | — | — | — | — | — | — | — |
| Фирсовъ | — | — | 1 | 400 | — | — | — | 50 | — | — | — | — | — | — | — | — | — |
| Назаровъ | — | — | 1 | 1200 | — | — | — | — | — | — | — | — | — | — | — | — | — |
| Фирсовъ | — | — | — | 600 | — | — | — | — | — | — | — | — | — | — | — | — | — |
| Фирсовъ | — | — | — | 1300 | — | — | — | — | — | — | — | — | — | — | — | — | — |
| Охлопина | — | 900 | — | — | — | — | — | — | — | — | — | — | — | — | — | — | — |
| Фирсовъ | — | 350 | — | 1180 | — | — | — | 100 | — | — | — | — | — | — | — | — | — |
| Малиновскій | — | 50 | — | 1000 | — | — | — | — | — | — | — | — | — | — | — | — | — |
| Антоновъ | — | 400 | 1 | 300 | — | — | — | 3 | — | — | — | — | — | — | — | — | — |
| Пѣтуховъ | — | — | — | 1200 | — | — | — | — | — | — | — | — | — | — | — | — | — |
| Лыковъ | — | — | — | 1600 | — | — | — | — | — | — | — | — | — | — | — | — | — |
| Фирсовъ | — | — | — | 2160 | — | — | — | — | — | — | — | — | — | — | — | — | — |
| Антоновъ | — | 100 | 1 | 200 | — | — | — | — | — | — | — | — | — | — | — | — | — |
| Лужновъ | — | — | 1 | 1100 | — | — | — | 15 | — | — | — | — | — | — | — | — | — |
| Фирсовъ | — | — | 1 | 80 | — | — | — | — | — | — | — | — | — | — | — | — | — |
| Устиновъ | — | — | — | 850 | — | — | — | — | — | — | — | — | — | — | — | — | — |
| Жинкинъ | — | 160 | 2 | 1265 | — | — | — | — | — | — | — | — | — | — | — | — | — |
| Сперанскій | — | 600 | — | — | — | — | — | 5 | — | — | — | — | — | — | — | — | — |
| Кашинъ | — | 40 | — | 550 | — | — | — | — | — | — | — | — | — | — | — | — | — |
| Бѣловъ | — | — | 1 | 190 | — | — | — | — | — | — | — | — | — | — | — | — | — |
| Арефьевъ | — | — | — | 500 | — | 2 | 2 | — | — | — | — | — | — | — | — | — | — |
| Недошивинъ | — | 50 | — | 500 | — | 1 | 1 | — | — | — | — | — | — | — | — | — | — |
| Жинкинъ | — | 140 | — | 1330 | — | 1 | — | 5 | — | — | — | — | — | — | — | — | — |
| Шерышовъ | — | 80 | — | 1015 | — | 1 | — | — | — | — | — | — | — | — | — | — | — |
| Бѣловъ | 1 | 600 | — | 1000 | — | 1 | 1 | 5 | — | — | — | — | — | — | — | — | — |
| Бѣлинъ | — | — | — | 632 | — | 2 | 2 | 200 | 25 | — | — | — | — | — | — | — | — |
| Карабиновъ | — | — | — | 600 | — | 1 | — | — | — | — | — | — | — | — | — | — | — |
| Цилюнскій | — | — | — | 1000 | — | — | — | — | — | — | — | — | — | — | — | — | — |
| Нужина | — | 113 | — | 500 | — | 1 | — | — | — | — | — | — | — | — | — | — | — |
| Жилинъ | — | — | — | 1100 | — | 1 | — | — | 20 | — | — | — | — | — | — | — | — |
| Блохинская Богадѣльня | — | 1300 | — | 1300 | — | — | — | 50 | 10 | — | — | — | — | — | — | — | — |
| Арефьевъ | — | 50 | — | 800 | — | — | — | 5 | 3 | — | — | — | — | — | — | — | — |
| Водовозовъ | — | — | — | 1500 | — | — | — | — | — | — | — | — | — | — | — | — | — |
| Рѣзвовъ | — | — | — | 1900 | — | — | — | — | — | — | — | — | — | — | — | — | — |
| Пуховъ | — | 100 | — | 880 | — | — | — | — | — | — | — | — | — | — | — | — | — |
| | | | | | | 7 | 5 | 5 | 2 | — | — | — | — | — | — | — | — |
| | | | | | | | | | | 4 | — | — | — | — | — | — | — |
| | | | | | | | | | | | | | | | | | 1000 |

Г о р о д ъ П в а н о в о - В о з н е с е н с к ѣ

| Названія поселеній и фамиліи садоводовъ и огородниковъ. | Площадь участковъ у каждаго владѣльца. | | | | Число парниковъ у каждаго огородника. | Среднее число рабочихъ у каждаго владѣльца. | | Среднее годовое количество получаемыхъ продуктовъ въ пудахъ. | | | | | | Главнѣйшее мѣсто сбыта. | |
|---|--|----------|-----------------|----------|---------------------------------------|---|-------|--|---------|----------|--------|------------|---------------|-------------------------|-----------------------------|
| | Подъ садомъ. | | Подъ огородамъ. | | | Муж. | Женщ. | Яблочк. | Вишенъ. | Сливы. | Ягодъ. | Картофеля. | Калусты. | | Прочихъ овощей. |
| | Десятинъ. | Кв. саж. | Десятинъ. | Кв. саж. | | | | | | | | | | | |
| Любимцевъ | — | — | — | 1000 | — | — | — | — | — | — | — | — | — | 540 | Городъ Иваново-Вознесенскъ. |
| Кайдаловъ | — | — | — | 600 | — | — | — | — | — | — | — | — | — | — | |
| Спасо-Евфиміевъ монастырь | — | 1200 | 2 | — | — | — | — | — | — | — | — | 120 | — | — | |
| Бѣлинъ | — | 180 | — | 300 | — | — | 200 | 50 | — | 10 | 80 | 100 | 75 | — | |
| Устиновъ | — | 500 | — | 2000 | — | — | 5 | — | — | 2 | — | — | 160 | — | |
| Плѣшакова | — | — | 1 | 600 | — | — | — | 15 | — | — | — | — | 800 | — | |
| Комарова | — | 800 | — | 700 | — | — | — | — | — | — | — | — | 800 | — | |
| Шерышова | — | — | — | 800 | — | — | — | 25 | — | — | — | — | 150 | — | |
| Холоповъ | — | — | — | 800 | — | — | — | — | — | — | — | — | 300 | — | |
| Биркинъ | — | — | — | 2152 | — | — | — | — | — | — | — | — | 850 | — | |
| Балуковъ | — | — | — | 1000 | — | — | — | 30 | — | — | — | — | 700 | — | |
| Головашкинъ | — | — | — | 1200 | — | — | — | — | — | — | — | — | 800 | — | |
| Калабинъ | — | 400 | — | 800 | — | — | — | — | — | — | — | — | 400 | — | |
| Богоявленской церкви | — | — | — | — | — | — | — | 10 | — | — | — | — | — | — | |
| Черновъ | — | — | — | 1500 | — | — | — | — | — | — | — | — | 1060 | — | |
| Кувшинниковъ | — | — | 2 | 1200 | — | 5 | 10 | 50 | — | 50 | — | 100 | 1300 | — | |
| Покровскаго монастыря | — | — | 1 | 600 | — | — | — | — | — | — | — | — | 650 | — | |
| Ждановъ | — | — | 1 | 1200 | — | — | — | — | — | — | 70 | 80 | 650 | — | |
| Преподобинскаго монастыря | — | 2380 | — | 50 | — | — | 50 | 10 | — | 20 | — | — | 200 | — | |
| Шавинъ | 2 | — | — | 1200 | 1 | — | — | — | — | — | 100 | 80 | 820 | — | |
| 20 мелкихъ садоводовъ и 30 огородн. | 2 | 1200 | 3 | 1800 | — | 2 | — | 100 | — | 150 | — | — | 100 | — | |
| Гавриловскій посадъ. | — | — | — | — | — | — | — | 100 | 50 | 75 | 180 | 90 | 2100 | — | |
| Свистилевъ Иванъ Дмитріевъ, крестьян. | — | — | 3 | 1200 | — | — | — | — | — | — | — | — | огурц. | Гавриловскій Посадъ. | |
| Шнурковъ Дмитрій Ипатовъ, куп. сынъ. | — | 1000 | — | — | — | — | 50 | — | — | — | — | 25000в. | 1000м. | | |
| Жилинъ Василій Семеновъ мѣщ. | — | — | 3 | 1200 | — | — | — | — | — | — | — | — | огурц. | | |
| Зиминъ Николай Александровъ, мѣщанинъ. | — | — | — | 1200 | — | — | — | — | — | — | — | — | 500м. | | |
| Малышкина Надежда Алексѣева, куп. вдова | — | — | — | 1200 | — | — | — | — | — | — | — | — | и луку 3000м. | | |
| Суздальскій уѣздъ. | — | 1000 | — | 1200 | — | — | 25 | 4 | — | крыж. 10 | — | — | огурц. 400м. | | |
| с. Старое Быково: Г. Машковъ | 1 | — | 1 | — | — | 2 | 2 | 10 | 2 | 1 | 3 | 30 | 25 | 10 | Г. Суздаль. |
| с. Менчаково: Акимова | 1/4 | — | — | 300 | — | — | — | 15 | — | — | 20 | — | 100 | — | Для домашняго употребленія. |
| с. Барское Городище: Г. Челищевъ | 1 | — | 2 | — | — | — | — | 50 | — | — | 1 | 20 | 25 | 400 | Г. Суздаль. |
| с. Щенячья сл.: Г. Алексѣева | 1/2 | — | 3/4 | — | — | — | — | 15 | — | — | 2 | — | 15 | 10 | Для домашняго употребленія. |
| с. Якиманское: Тихановъ | 3 | — | — | — | — | — | — | 40 | — | — | — | — | — | — | Г. Суздаль. |
| с. Семеновское-Барское: Г. Плющевскій-Плющикъ | 5 | — | — | — | — | — | — | 5 | — | — | — | — | — | — | Для домашняго употребленія. |

| Название поселений и фамилии садоводов и огородников. | Площадь участка у каждого владельца. | | | | Число парников у каждого огородника. | Среднее число рабочих у каждого владельца | | Среднее годовое количество получаемых продуктов в пудах. | | | | | | | | | | Главнейшее место сбыта. |
|---|--------------------------------------|----------|-----------------|----------|--------------------------------------|---|-------|--|---------|--------|--------|------------|----------|-----------|-----------------|-----|-----|---|
| | Подъ садомъ. | | Подъ огородомъ. | | | Муж. | Женщ. | Яблочки. | Вишней. | Сливъ. | Ягодъ. | Картофель. | Капуста. | Огурцовъ. | Прочихъ овощей. | | | |
| | Десятина. | Кв. саж. | Десятина. | Кв. саж. | | | | | | | | | | | | | | |
| с. Теренъево: Скобенникова | 1 1/2 | — | — | — | — | — | — | 150 | — | — | — | — | — | — | — | — | — | Г. Суздаль. |
| Г. Ложкина | 2 | — | — | — | — | — | — | 20 | — | — | — | — | — | — | — | — | — | Тоже. |
| с. Знаменское: Г. Лялина | 1 | — | 1 | — | — | — | — | 170 | 8 | — | — | — | — | — | — | — | — | Гавр. пос., Ив.-Вознес. Шуа и с. Тейкова. |
| с. Шекново: Альбицкий | 3/4 | — | 1/4 | — | — | — | — | 50 | — | — | — | — | 85 | — | — | — | — | Иваново-Вознесенскъ |
| с. Шипова слободка: Троицкий | 1/2 | — | 1/2 | — | — | — | — | 10 | — | — | — | — | 50 | 40 | 200 | — | — | } Для домашнего употребленія |
| с. Муравкино: Приклонский | — | 300 | — | — | — | — | — | 20 | — | — | — | — | 3 | 48 | 50 | — | — | |
| с. Гончарово: Агатоновъ | — | 300 | — | 150 | — | — | — | 3 | — | — | — | — | — | 25 | 50 | — | — | |
| с. Старопашенная слоб.: Семеновский | 1/2 | — | — | 100 | — | — | — | 50 | — | — | — | — | — | 20 | 40 | 50 | — | |
| 9 человекъ мелкихъ садоводовъ и огородниковъ. | 1 | 900 | 1 | — | — | — | — | 30 | — | — | — | — | — | 40 | 230 | 350 | — | } На мѣстѣ. |
| с. Петрово-Городище Николай Васильевичъ Рагозинъ | 3 | — | 3 | — | — | — | — | 2 | 4 | 30 | 5 | — | — | 25 | 100 | 300 | 100 | |
| Судогодскій уѣздъ. | | | | | | | | | | | | | | | | | | |
| с.-цо Рамешки: Г. Дубенский | — | — | 3 | — | — | — | — | 3 | — | — | — | — | — | — | — | 700 | — | } Сосѣднія къ огородамъ поселенія, г. Судогда и зав. Гусь, Меленк. у. |
| дер. Галанино: 3 огорода | — | — | — | 1600 | — | — | — | — | — | — | — | — | — | — | — | 165 | — | |
| „ Лаврова: 10 огородниковъ | — | — | — | 400 | — | — | — | — | — | — | — | — | — | — | — | 38 | — | |
| „ Афоново: 42 огорода | — | — | — | 700 | — | — | — | — | — | — | — | — | — | — | — | 8) | — | 10 |
| „ | — | — | — | — | — | — | — | — | — | — | — | — | — | — | — | — | — | 19 |
| Г. Вязники. | | | | | | | | | | | | | | | | | | |
| Чичеровъ | 4 | 1200 | — | — | — | — | — | — | — | — | — | — | — | — | — | — | — | } Вино собираютъ въ Казань, Москву и Нижний Новгородъ, а капуста и огурцы служатъ для мѣстнаго употребленія |
| Татаринцевы | 1 | 1800 | — | — | — | — | — | 50 | 350 | — | — | — | — | — | — | — | — | |
| Куликова | 2 | 1200 | 2 | — | — | — | — | — | 250 | — | — | — | — | — | — | — | — | |
| Наслѣд. Мыльникова | 2 | — | — | — | — | — | — | — | 250 | — | — | — | — | — | 1500 | 500 | — | |
| Пастуховъ | — | — | 1 | — | — | — | — | — | 200 | — | — | — | — | — | — | — | — | |
| Кокина | 3 | — | 2 | — | — | — | — | — | — | — | — | — | — | 900 | 200 | — | — | |
| Змиевъ | — | — | 2 | — | — | — | — | — | 100 | — | — | — | — | 3000 | 600 | — | — | |
| Черникъева | — | — | 1 | — | — | — | — | — | — | — | — | — | — | 3000 | 450 | — | — | |
| Коровякова | — | — | 3 | — | — | — | — | — | — | — | — | — | — | 1000 | 200 | — | — | |
| Апшакъ | 3 | — | 1 | 1200 | — | — | — | — | — | — | — | — | — | 2500 | 450 | — | — | |
| Демидовъ | 4 | — | — | — | — | — | — | — | 100 | — | — | — | — | 600 | 200 | — | — | |
| Понитковъ | 1 | 1200 | — | — | — | — | — | — | 175 | — | — | — | — | — | — | — | — | |
| Севьковъ | 3 | — | — | 1200 | — | — | — | — | 50 | — | — | — | — | — | — | — | — | |
| Ермаковъ | — | 1800 | — | 300 | — | — | — | — | 150 | — | — | — | — | 1200 | 600 | — | — | |
| „ | — | — | — | — | — | — | — | — | 40 | — | — | — | — | 400 | 100 | — | — | |
| Вязниковскій уѣздъ. | | | | | | | | | | | | | | | | | | |
| Жители слободы Мстеры. | — | — | 105 | 170 | — | — | — | — | — | — | — | — | — | — | — | — | — | Въ г. Вязникахъ и уѣздѣ |
| Въ селеніяхъ Олтушевской вол., расположенныхъ по берегу р. Клязьмы. | 161/4 | — | — | — | — | — | — | — | — | — | — | — | — | — | — | — | — | Въ гор. Вязникахъ и Гороховцѣ. |
| Въ селеніяхъ 1-го стана | — | — | 60 | — | — | — | — | 15 | 200 | — | — | — | — | — | — | — | — | Большая часть для своего употр., а часть сбывъ въ г. Вязникахъ |
| Въ селеніяхъ Палеховской волости | — | — | 68 | 1510 | — | — | — | — | — | — | — | — | — | — | — | — | — | Исключительно для домашняго употр. |
| „ | — | — | — | — | — | — | — | — | — | — | — | — | — | — | — | — | — | Исключительно для домашняго употр. |

Рабочихъ въ весеннее время не болѣе 5 чел., въ саду лѣтомъ по одному столбу.

Женщинъ въ огородахъ не болѣе 5, а въ садахъ при снятій вишенъ бываетъ отъ 20—40.

Луку до 600 четвертой.

до 27000 до 15000

| Название поселений и фамилии садоводов и огородников. | Площадь участков у каждого владельца. | | | | Число парников у каждого огородника. | Среднее число рабочих у каждого владельца | | Среднее годовое количество получаемых продуктов в пудах. | | | | | | | | | | Главнейшее место сбыта. | |
|---|---------------------------------------|----------|----------------|----------|--------------------------------------|---|-------|--|--------|--------|--------|------------|----------|----------------|-------|--------------------------------------|------------------------------|-------------------------|---------------------------|
| | Под садами. | | Под огородами. | | | Муж. | Женщ. | Яблочки. | Вишнь. | Сливы. | Ягоды. | Картофель. | Капусты. | Прочих овощей. | | | | | |
| | Десятины. | Кв. саж. | Десятины. | Кв. саж. | | | | | | | | | | | | | | | |
| Гор. Шуя. | | | | | | | | | | | | | | | | | | | |
| Краевъ | — | — | до 1 1/2 | — | — | — | — | — | — | — | — | — | — | — | — | Огурцы, свекла, морковь. Мѣръ до 700 | Гор. Шуя и частью его уѣздъ. | | |
| Щегловъ | — | — | до 6 | — | — | — | — | — | — | — | — | — | — | — | 500 | | | 600 | |
| Березинъ | — | — | до 2 | — | — | — | — | — | — | — | — | — | — | — | 1000 | | | 1000 | |
| Цыбовъ | — | — | до 3 1/2 | — | — | — | — | — | — | — | — | — | — | — | до 60 | | | 350 | |
| Шуйскій уѣздъ | | | | | | | | | | | | | | | | | | | |
| с. Юрчаково: Григорій Сосковъ | — | — | 3 | — | — | 1 | 1 | — | — | — | — | — | — | — | — | 600 | 800 | 850 | Городъ Ш у я. |
| „ Василий Сосковъ | — | — | 7 | — | — | 2 | 1 | — | — | — | — | — | — | — | — | 1000 | 2000 | 2000 | |
| „ Алексѣй Сосковъ | — | — | 3 | — | — | 1 | 1 | — | — | — | — | — | — | — | — | 600 | 800 | 850 | |
| „ Михаилъ Сосковъ | — | — | 6 | — | — | 2 | 1 | — | — | — | — | — | — | — | — | 1200 | 1600 | 1800 | |
| „ Петръ Сосковъ | — | — | 5 | — | — | 2 | 1 | — | — | — | — | — | — | — | — | 1000 | 2500 | 3000 | |
| „ Кузьминъ | — | — | 3 | — | — | 1 | 1 | — | — | — | — | — | — | — | — | 600 | 800 | — | |
| с. Петропавловское: Филиппъ Вѣнинъ | — | — | 4 | — | — | 1 | 1 | — | — | — | — | — | — | — | — | 1500 | 1000 | 2000 | |
| „ Дмитрий Вѣнинъ | — | — | 4 | — | — | 1 | 1 | — | — | — | — | — | — | — | — | 1500 | 1000 | 2000 | |
| „ Федоръ Вѣнинъ | — | — | 4 | — | — | 1 | — | — | — | — | — | — | — | — | — | 1500 | 1200 | 1200 | |
| „ Никифоръ Вѣнинъ | — | — | 4 | — | — | 1 | — | — | — | — | — | — | — | — | — | 1500 | 1200 | 1200 | |
| „ Осипъ Вѣнинъ | — | — | 4 | — | — | 1 | — | — | — | — | — | — | — | — | — | 1500 | 1200 | 1200 | |
| с. Васильевское: Церковный причтъ | — | — | 5 | — | — | — | — | — | — | — | — | — | — | — | — | 200 | 9850 | — | Село Васильевское |
| с. Дунилово: Никита Краевъ | — | — | 4 | — | — | 2 | — | — | — | — | — | — | — | — | — | 200 | 900 | 3000 | |
| дер. Набережная: Алексѣй Кротовъ | — | — | 4 | — | — | 2 | 2 | — | — | — | — | — | — | — | — | 1000 | 1200 | 1500 | Г. Шуя. |
| „ Игнатій Березинъ | — | — | 4 | — | — | 2 | 2 | — | — | — | — | — | — | — | — | 1500 | 2000 | 2000 | |
| с. Кохма: Кохомское училище | — | 275 | — | — | 2 | — | — | — | — | — | — | — | — | — | — | — | — | — | Кохма. |
| „ Агаповъ | — | — | 4 | — | 3 | 3 | 4 | — | — | — | — | — | — | — | — | — | — | — | |
| „ Андреянъ Севастьяновъ | — | — | 3 | — | — | 2 | 3 | — | — | — | — | — | — | — | — | 700 | 1200 | 70 | Гор. Иваново-Вознесенскъ. |
| „ Захаръ Севастьяновъ | — | — | 3 | — | — | 2 | 3 | — | — | — | — | — | — | — | — | 600 | 750 | 150 | |
| дер. Иконниково: Гурѣевъ | — | — | 4 | — | 4 | 4 | 4 | — | — | — | — | — | — | — | — | 500 | 750 | 75 | Гор. Иваново-Вознесенскъ. |
| „ Юхова | — | — | 5 | — | 4 | 5 | 5 | — | — | — | — | — | — | — | — | 200 | 500 | 300 | |
| „ Демидова | — | 1/2 | — | — | — | 1 | 1 | — | — | — | — | — | — | — | — | 1800 | 2000 | 1000 | |
| мѣстность Сластиха: Жирновъ | — | — | 4 | — | — | 2 | 1 | — | — | — | — | — | — | — | — | 20 | — | — | Гор. Иваново-Вознесенскъ. |
| „ Скворцева Авдот. | — | — | 4 | — | — | 3 | 2 | — | — | — | — | — | — | — | — | 200 | 200 | 300 | |
| „ Скворцева Матрен. | — | — | 4 | 600 | — | 3 | 3 | — | — | — | — | — | — | — | — | — | 2000 | 200 | |
| „ Закуринъ | — | — | 10 | — | — | 3 | 3 | — | — | — | — | — | — | — | — | 400 | 1200 | 600 | |
| „ Широковъ | — | — | 2 | — | — | 2 | 2 | — | — | — | — | — | — | — | — | 1500 | 1000 | 1100 | |
| „ Дугинъ | — | — | 3 | — | — | 3 | 2 | — | — | — | — | — | — | — | — | 500 | 800 | 600 | |
| дер. Рылиха: Каменевъ Евлампій | 1 | — | 2 | — | 18 | 3 | 2 | — | — | — | — | — | — | — | — | 2150 | 2000 | 1000 | Гор. Иваново-Вознесенскъ. |
| „ Кручетчиковъ | — | — | 3 | 1200 | — | 3 | 2 | — | — | — | — | — | — | — | — | 1500 | 1000 | 35 | |
| „ Юховъ | — | — | 1 | — | — | 1 | 1 | — | — | — | — | — | — | — | — | 400 | 1000 | 60 | |
| „ Улыбинъ | — | — | 5 | — | — | 3 | 4 | — | — | — | — | — | — | — | — | 100 | 100 | 100 | |
| „ Агаповъ | — | — | 2 | 1800 | 3 | 3 | 2 | — | — | — | — | — | — | — | — | — | 1500 | 3000 | |
| „ Каменевъ Александръ | — | — | 4 | — | — | 3 | 3 | — | — | — | — | — | — | — | — | — | 800 | 800 | |
| с. Талицы: Земская школа | — | 1200 | — | 1200 | 4 | 1 | 1 | — | — | — | — | — | — | — | — | 75 | 2100 | 75 | Для себя. |
| | | | | | | | | | | | | | | | | 300 | 300 | 25 | |

| Название поселений и фамилии садоводов и огородников. | Площадь участков у каждого владельца. | | | | Число парников у каждого огорожника. | Среднее число рабочих у каждого владельца. | | Среднее годовое количество получаемых продуктов в пудах. | | | | | | | Главнейшее место сбыта. |
|---|---------------------------------------|----------|----------------|----------|--------------------------------------|--|-------|--|--------|--------|--------|-------------|----------|---|---|
| | Под садомъ. | | Под огородомъ. | | | Муж. | Женщ. | Яблочки. | Вишнь. | Сливь. | Ягодь. | Карго-фелл. | Капусты. | Прочихъ овощей. | |
| | Десятинъ. | Кв. саж. | Десятинъ. | Кв. саж. | | | | | | | | | | | |
| При дер. Яковлевой слободъ: Колбашева | — | — | — | 1500 | — | — | — | — | — | — | — | 200 | — | Г. Иваново-Вознесенскъ. | |
| Въ селѣ Тейковѣ у гг. Каретниковыхъ: | — | 1200 | — | — | 1 | 5 | 2 | — | — | 1 | 10 | — | — | С. Тейково. | |
| Соловьевъ | — | — | 3 | — | 30 | 4 | 5 | — | — | — | — | 400 | 100 | | 300 |
| Егоровъ | — | — | 1 | — | — | 1 | 4 | — | — | — | — | 100 | 100 | | 150 |
| Варламовъ Егоръ | — | — | 1 | — | — | 1 | 4 | — | — | — | — | 100 | 110 | | 150 |
| Варламовъ Николай | — | — | 1 | — | — | 1 | 4 | — | — | — | — | 100 | 100 | | 150 |
| Варламовъ Спиридонъ | — | — | — | — | — | — | — | — | — | — | — | — | — | — | |
| Гор. Иваново-Вознесенскъ. | | | | | | | | | | | | | | | |
| Крестьян. Григорій Ивановъ Юховъ | — | — | 4 | 1200 | 150 | 6 | 12 | — | — | — | — | — | 1500 | 1000 | Въ г. Иваново-Вознесенскѣ и селѣхъ: Тейковѣ, Шуйскаго у., Илецковѣ и Среднѣ-Церетскаго уѣзда. |
| Зап. унт. оф. Александръ Гурьевъ | — | — | 13 | 1200 | — | 4 | 8 | — | — | — | — | 6000 | 1500 | 1400 | |
| Кр. Иванъ Прохоровъ Закуринъ | — | — | 2 | 1200 | — | 5 | 6 | — | — | — | — | 360 | 500 | 500 | |
| Крестьян. Елизавета Ильина Юхова | — | — | 9 | — | — | 5 | 5 | — | — | — | — | 600 | 1000 | 2000 | |
| Крест. Проконій Ивановъ Юховъ | — | — | 1 | 1200 | — | 1 | 1 | — | — | — | — | — | 300 | 350 | |
| Крест. Петръ Тимофеевъ Бѣликовъ | — | — | 3 | — | — | 1 | 2 | — | — | — | — | 600 | 50 | 180 | |
| Мѣщ. Терентій Степановъ Каширинъ | — | — | 1 | — | — | 2 | 1 | — | — | — | — | 1200 | 100 | 200 | |
| Крест. Лаврентій Гаврил. Скворцовъ | — | — | 2 | — | — | 2 | 2 | — | — | — | — | 600 | 200 | 200 | |
| Николай Михайловъ Дугинъ | — | — | 2 | 1200 | — | 3 | 1 | — | — | — | — | 400 | 1100 | 500 | |
| Кр. Проконій Дмитриевъ Бѣляевъ | — | — | 1 | 1200 | — | — | — | — | — | — | — | — | 80 | 100 | |
| Иванъ Федоровъ Юховъ | — | — | 1 | 1200 | — | 2 | 1 | — | — | — | — | 300 | 700 | 400 | |
| Мѣщанинъ Степанъ Филипповъ Лапуховъ | — | — | 1 | 1200 | — | 1 | 2 | — | — | — | — | 900 | 350 | 350 | |
| Г. Гороховецъ. | | | | | | | | | | | | | | | |
| Василій Судоплатовъ | 4 | — | — | — | — | 25 | 50 | 400 | 150 | — | — | — | — | — | На мѣстѣ в г. Нижній; Новгородъ. |
| Иванъ Судоплатовъ | 7 | — | — | — | — | 25 | 50 | 800 | 200 | — | — | — | — | — | |
| Канонниковъ | 4 1/2 | — | — | — | — | 15 | 15 | 500 | 100 | — | — | — | — | — | |
| Мелкихъ садоводовъ 15 человекъ | 10 1/2 | — | — | — | — | Работа поделная. | — | до 1000 | до 250 | — | — | — | — | — | |
| Мелкихъ огородниковъ 25 человекъ | — | — | 50 | — | — | Работа поделная. | — | — | — | — | — | — | до 5000 | Луку 10000 огурц. 25000 | |
| 2-й станъ Волости: | | | | | | | | | | | | | | | |
| Кромская | — | — | 65 | — | — | — | 936 | — | — | — | — | 183 | 725 | 3853 | Для домашней надобности. |
| Мордвиновская | — | — | 2 | 1600 | — | — | 320 | — | — | — | — | 400 | — | 340 | |
| Въ 1-мъ станѣ садоводство и огородничествомъ не занимаются. | | | | | | | | | | | | | | | |
| Г. Муромъ. | | | | | | | | | | | | | | | |
| Пот. поч. граж. Василій Гундобинъ | 12 | — | 12 | — | 50 | 30 | 30 | 500 | 70 | — | 70 | — | 3000 | Огурцовъ до 2000 м. рѣдски до 15 п., салату до 5 п. | Муромъ и Москва. |
| Мѣщ. Стуловъ (на арендованной у города землѣ) | — | — | 20 | — | — | 5 | 25 | — | — | — | — | — | 12000 | — | |
| Пот. почетн. гражд. Иванъ Гундобинъ | 5 | — | 2 | — | — | 5 | 10 | 300 | 100 | — | 50 | — | — | — | Г. Муромъ. |
| Купецъ Иванъ Тагуновъ | 3/4 | — | 2 1/4 | — | 10 | 2 | 8 | — | 40 | — | — | — | 1500 | Огурцовъ до 50 м. | |
| Купецъ Иванъ Шелудяковъ | 1 | — | 2 | — | 4 | 1 | 5 | 50 | — | — | 50 | — | 500 | — | |

Свѣдѣнія о состояніи пчеловодства во Владимірской губерніи.

| Названіе поселеній и фамиліи пчеловодовъ. | Количество ульевъ у каждаго. | Среднее годовое коли- чество полу- чаемаго меда. | | Средній годовой расходъ на содержаніе пчельника. | | Главное мѣсто сбыта. |
|---|------------------------------------|---|-------|---|------|--|
| | | ПУД. | ФУНТ. | РУБ. | КОП. | |
| Губ. гор. Владиміръ. | | | | | | |
| 1. Братство св. бл. велик. князя Александра Невскаго | 10 | 6 | 10 | 150 | — | Для собст. употр. |
| 2. Мѣщанинъ Александръ Петровъ Семеновъ | 51 | 15 | — | 25 | — | Гор. Владиміръ. |
| 3. Надвор. совѣт. Павелъ Федо- ровичъ Новгородскій. | 9 | 1 | 20 | 11 | — | Для собст. употр. |
| Владимірскій уѣздъ. | | | | | | |
| Борисовъ | 100 | 20 | — | 40 | — | Медъ сбывается въ губ. гор. Владиміръ. |
| Священникъ Бесѣдинъ | 100 | 25 | — | 30 | — | |
| Священникъ Карминовъ | 90 | 18 | — | 25 | — | |
| Кузнецовъ | 120 | 25 | — | 40 | — | |
| Зиновьевъ | 150 | 30 | — | 35 | — | |
| Буровъ | 20 | 5 | — | — | — | |
| Терентьевъ | 60 | 10 | — | 5 | — | |
| Василій Гогулинъ | 30 | 8 | 10 | 20 | — | |
| Степанъ Улитинъ | 32 | 8 | 20 | 20 | — | |
| Ефимъ Ларионовъ | 20 | 5 | — | 10 | — | |
| Петръ Клочковъ | 20 | 5 | — | 10 | — | |
| Кузьма Кузинъ | 40 | 12 | — | 20 | — | |
| Василій Волковъ | 25 | 7 | — | 15 | — | |
| Иванъ Осиповъ | 30 | 8 | 10 | 20 | — | |
| Василій Дмитріевъ | 32 | 8 | 20 | 20 | — | |
| Савелій Мельниковъ | 50 | 15 | — | 30 | — | |
| Степанъ Мельниковъ | 25 | 7 | — | 15 | — | |
| Василій Гурѣевъ | 50 | 15 | — | 30 | — | |
| Иванъ Козловъ | 40 | 12 | — | 20 | — | |
| Иванъ Рыжевъ | 25 | 7 | — | 15 | — | |
| Никита Шеленинъ | 60 | 16 | 20 | 35 | — | |
| Федоръ Лавровъ | 60 | 15 | — | 25 | — | |
| Иванъ Каревъ | 50 | 15 | — | 20 | — | |
| Петръ Никитинъ | 200 | 50 | — | 100 | — | |
| Антонъ Тумаковъ | 30 | 11 | 25 | 10 | — | |

| Названіе поселеній и фамиліи пчеловодовъ. | Количество ульевъ у каждаго. | Среднее годовое коли- чество полу- чаемаго меда. | | Средній годовой расходъ на содержаніе пчельника. | | Главное мѣсто сбыта. |
|--|------------------------------------|---|-------|---|------|---|
| | | ПУД. | ФУНТ. | РУБ. | КОП. | |
| Василій Александровъ | 35 | 12 | 35 | 15 | — | Владимірѣ. гор. губ. въ Медь сбывается |
| Дмитрій Ивановъ | 81 | 30 | 5 | 25 | — | |
| Осипъ Савинъ | 80 | 29 | 30 | 25 | — | |
| Федоръ Трифоновъ | 40 | 14 | 35 | 15 | — | |
| Иванъ Анфиногеновъ | 16 | 6 | — | 4 | — | |
| Никита Михѣевъ | 13 | 4 | 35 | 4 | — | |
| Эмануиль Щепетовъ | 13 | 4 | 35 | 5 | — | |
| Савелій Трифоновъ | 15 | 5 | 25 | 5 | — | |
| Парфенъ Яковлевъ | 50 | 18 | 25 | 20 | — | |
| Филиппъ Ивановъ | 15 | 5 | 25 | 4 | — | |
| Михаилъ Кириловъ | 20 | 7 | 10 | 6 | — | |
| Михаилъ Фоминъ | 14 | 5 | 10 | 6 | — | |
| Никита Мужулинъ | 40 | 14 | 15 | 16 | — | |
| Егоръ Ивановъ | 20 | 7 | 10 | 5 | — | |
| Борисъ Никифоровъ | 150 | 37 | 20 | 30 | — | |
| Владиміръ Макаровъ | 50 | 18 | 30 | 15 | — | |
| Александръ Панковъ | 15 | 5 | 25 | 7 | — | |
| Дмитрій Никитинъ | 40 | 15 | — | 18 | — | |
| Павелъ Никитинъ | 100 | 31 | 20 | 40 | — | |
| Николай Леонтьевъ | 60 | 19 | 20 | 25 | — | |
| Иванъ Ларионовъ | 100 | 31 | 20 | 35 | — | |
| Андрей Роскатовъ | 150 | 37 | 20 | 40 | — | |
| Алексѣй Москвинъ | 50 | | | | | |
| Емельянъ Романовъ | 15 | | | | | |
| Федоръ Романовъ | 23 | | | | | |
| Иванъ Щербаковъ | 20 | | | | | |
| Василій Горбатовъ | 10 | | | | | |
| Гавріилъ Спиридоновъ | 20 | | | | | |
| Афонасій Касловъ | 15 | | | | | |
| Павелъ Егоровъ | 38 | | | | | |
| Яковъ Антиповъ | 12 | | | | | |
| Павелъ Болтушкинъ | 20 | | | | | |
| Священникъ Троицкій | 40 | | | | | |
| Иванъ Бѣкинъ | 70 | | | | | |
| Павелъ Платоновъ | 20 | | | | | |
| Илья Никифоровъ | 10 | | | | | |
| Михаилъ Орѣховъ | 20 | | | | | |

На каждый улей по пяти фунтовъ.

Около двадцати копѣекъ на каждый улей.

| Названіе поселеній и фамиліи пчеловодовъ. | Количество ульевъ у каждаго. | Среднее годовое коли- чество полу- чаемаго меда. | | Средній годовой расходъ на содержаніе пчельника. | | Главное мѣсто сбыта. |
|---|------------------------------------|---|-------|---|------|---|
| | | ПУД. | ФУНТ. | РУБ. | КОП. | |
| Иванъ Корниловъ | 50 | На каждый улей по пяти фунтовъ. | | Около двадца- ти копѣекъ на каждый улей. | | Медъ сбывается въ г. г. Владимірѣ, въ сс. Ставровѣ и Черкугинѣ. Медъ сбывается въ г. г. Владимірѣ. |
| Иванъ Муратовъ | 10 | | | | | |
| Осипъ Шпагинъ | 25 | 3 | 5 | 5 | — | |
| Священникъ М. Покровскій | 20 | 3 | 2 | 3 | — | |
| „ Тихонравовъ | 17 | 3 | — | 3 | — | |
| „ Покровскій | 11 | 2 | — | 2 | 50 | |
| Крестьянинъ Маркель Михайловъ | 50 | 7 | — | 15 | — | |
| Яковъ Ульяновъ | 53 | 6 | 20 | 14 | — | |
| Наталья Панфилова | 60 | 8 | — | 25 | — | |
| Николай Ильинъ | 60 | 8 | — | 25 | — | |
| Николай Авдулинъ | 40 | 8 | — | 25 | — | |
| Иванъ Куликовъ | 14 | 5 | 10 | 6 | — | |
| Шоринъ, Токоревъ, Жильцовъ и другіе мелкіе владѣльцы | 180 | 45 | — | 50 | — | |
| Спиридоновъ Семень | 80 | 25 | — | 30 | — | |
| Подрѣзовъ Иванъ | 49 | 18 | 20 | 15 | — | |
| Подрѣзовъ Василій | 23 | 8 | 20 | 10 | — | |
| Ефимовъ Василій | 22 | 7 | — | 10 | — | |
| Левина Анна | 35 | 11 | 20 | 15 | — | |
| Тихоновъ Родіонъ | 20 | 7 | — | 10 | — | |
| Трофимовъ Василій | 48 | 12 | — | 20 | — | |
| Абрамовъ Алексѣй | 20 | 6 | — | 10 | — | |
| Никитинъ Алексѣй | 75 | 19 | 20 | 30 | — | |
| Кузнецовъ Иванъ | 22 | 6 | — | 8 | — | |
| Моревъ Никита | 25 | 5 | 20 | 8 | — | |
| Фадоровъ Василій | 12 | 3 | — | 5 | — | |
| Фокинъ Петръ | 100 | 27 | — | 40 | — | |
| Яковлевъ Василій | 10 | 3 | — | 4 | — | |
| Яковлевъ Анисимъ | 33 | 8 | 20 | 18 | — | |
| Стариковъ Иванъ | 10 | 2 | 20 | 4 | — | |
| Александровъ Герасимъ | 50 | 13 | — | 17 | — | |
| Савватѣевъ Федоръ | 15 | 5 | 20 | 10 | — | |
| Яковлевъ Иванъ | 20 | 7 | 10 | 13 | — | |
| Федоровъ Николай | 10 | 3 | 20 | 4 | — | |
| Ефремовъ Степанъ | 15 | 5 | 20 | 10 | — | |
| Григорьевъ Егоръ | 20 | 7 | 30 | 20 | — | |
| Тимофеевскій Тим. д. с. Ваганова. | 15 | 5 | 20 | 12 | — | |

| Названіе поселеній и фамиліи пчеловодовъ. | Количество ульевъ у каждаго. | Среднее годовое коли- чество полу- чаемаго меда. | | Средній годовой расходъ на содержаніе пчельника. | | Главное мѣсто сбыта. |
|--|------------------------------------|---|-------|---|------|---|
| | | ПУД. | ФУНТ. | РУБ. | КОП. | |
| Моисѣевъ Григорій | 12 | 4 | 15 | 5 | — | Медъ сбывается въ губ. гор. Владимірѣ, с. Ставровѣ и Черкутинѣ. |
| Ивановъ Андрей | 25 | 5 | 20 | 8 | — | |
| Баскаковъ Алексѣй, священ. села Ставрова | 21 | 7 | — | 11 | — | |
| Рейнвальдъ Александръ Оттовичъ, статскій совѣт. | 30 | 25 | — | 15 | — | |
| Туркинъ Тимофей | 20 | 7 | 20 | 17 | — | |
| Ребровъ Сергѣй | 40 | 13 | 20 | 20 | — | |
| Яковлевъ Григорій | 13 | 4 | 20 | 5 | — | |
| Амосовъ Тимофей | 17 | 6 | — | 10 | — | |
| Артемьевъ | 70 | 5 | 20 | 25 | — | |
| Прохоровъ | 20 | 2 | — | 10 | — | |
| Новиковъ Алексѣй | 10 | 1 | 10 | 6 | — | |
| Свищевъ Федоръ | 40 | 4 | — | 13 | — | |
| Давыдовъ Иванъ | 12 | 1 | 15 | 7 | — | |
| Герасимовъ Алексѣй | 30 | 2 | — | 9 | — | |
| Васильевъ Василій | 20 | 2 | — | 8 | — | |
| Дьячковъ Николай | 20 | 1 | 20 | 8 | — | |
| Егоровъ Прокофій | 45 | 5 | — | 15 | — | |
| Кузнецовъ Егоръ | 15 | 1 | 20 | 6 | — | |
| Анисимовъ Антонъ | 40 | 3 | — | 14 | — | |
| Шилковъ Филиппъ | 30 | 3 | — | 13 | — | |
| Щегловъ | 20 | 3 | — | 10 | — | |
| Кузьминъ | 10 | 1 | 20 | 3 | — | |
| Струнинъ | 22 | 3 | 20 | 5 | — | |
| Куликовъ | 20 | 3 | — | 5 | — | |
| Шаровъ | 12 | 2 | 20 | 4 | — | |
| Судаковъ | 37 | 5 | — | 10 | — | |
| Сѣровъ | 116 | 34 | — | 78 | — | |
| Архангельскій, свящ. с. Фетиньина | 47 | 18 | — | 24 | — | |
| Соколовъ свящ. с. Никульскаго . | 22 | — | 30 | 3 | — | |
| Крестьянинъ Ворыхановъ | 10 | 1 | — | 2 | — | |
| Шумиловъ | 28 | 2 | — | 3 | — | |
| Шмелевъ | 90 | 4 | — | 10 | — | |
| Баскакова, вдова свящ. с. Кишлѣва | 40 | 3 | — | 10 | — | |
| Фадѣевъ | 45 | 10 | — | 25 | — | |
| Бажановъ | 25 | 3 | — | 15 | — | |

| Названіе поселеній и фамиліи пчеловодовъ. | Количество ульевъ у каждаго. | Среднее одовое коли- чество полу- чаемаго меда. | | Средній годовой расходъ на содержаніе пчельника | | Главное мѣсто сбыта. |
|--|------------------------------------|--|-------|--|------|---|
| | | ПУД. | ФУНТ. | РУБ. | КОП. | |
| Модестовъ, свящ. с. Стараго Двора | 26 | 4 | — | 15 | — | Медъ сбывается въ губ. гор. Владимірѣ, с. Ставровъ и Черкутинѣ. |
| Дерябинъ | 20 | 2 | — | 8 | — | |
| Александровъ Лазарь | 20 | 2 | — | 4 | — | |
| Хрѣнковъ | 30 | 3 | — | 10 | — | |
| Галкинъ | 25 | 5 | — | 6 | — | |
| Андреевъ Кузьма | 27 | 5 | — | 15 | — | |
| Уткинъ Алексѣй | 10 | 2 | — | 5 | — | |
| Дружковъ Евсей | 15 | 3 | — | 8 | — | |
| Кузнецовъ Василій | 75 | 25 | — | 50 | — | |
| Захаровъ Василій | 25 | 8 | — | 13 | — | |
| Захаровъ Иванъ | 35 | 12 | — | 25 | — | |
| Захаровъ Егоръ | 10 | 2 | — | 5 | — | |
| Савенковъ Егоръ | 23 | 5 | — | 10 | — | |
| Михайловъ Трофимъ | 10 | 2 | — | 6 | — | |
| Ананьевъ Степанъ | 13 | 2 | — | 7 | — | |
| Абарихинъ Николай | 100 | 40 | — | 100 | — | |
| Ивановъ Сергѣй | 30 | 6 | — | 15 | — | |
| Сергѣевъ Яковъ | 20 | 4 | — | 10 | — | |
| Шкоклевъ Иванъ | 25 | 3 | — | 25 | — | |
| Песковъ Степанъ | 30 | 4 | — | 30 | — | |
| Савиновъ Иванъ | 60 | 15 | — | 30 | — | |
| Васильевъ Владиміръ | 40 | 7 | — | 30 | — | |
| Митрофановъ Иванъ | 18 | 2 | — | 15 | — | |
| Васильевъ Михаилъ | 70 | 10 | — | 40 | — | |
| Митрофановъ Николай | 23 | 2 | — | 16 | — | |
| Булычевъ Андрей | 11 | 9 | 30 | 8 | 60 | |
| Чешковъ Яковъ | 18 | 8 | — | 9 | 30 | |
| Политовъ Ефимъ | 12 | 10 | — | 9 | — | |
| Антоновъ Савелій | 12 | 10 | — | 9 | — | |
| Семеновъ Кузьма | 100 | 5 | — | 28 | — | |
| Петровъ Лаврентій | 25 | 2 | — | 12 | — | |
| Карцовъ Иванъ | 15 | 1 | — | 8 | — | |
| Петровъ Маркъ | 30 | 2 | — | 15 | — | |
| Семеновъ Захаръ | 30 | 1 | — | 15 | — | |
| Ивановъ Артемій | 10 | — | 25 | 10 | — | |
| Алексѣевъ Назаръ | 19 | 1 | 20 | 13 | — | |
| Петровъ Игнатій | 20 | — | 20 | 8 | — | |

| Названіе поселеній и фамиліи пчеловодовъ. | Количество ульевъ у каждаго. | Среднее годовое коли- чество полу- чаемаго меда. | | Средній годовой расходъ на содержаніе пчельника. | | Главное мѣсто сбыта. |
|--|------------------------------------|---|-------|---|------|--|
| | | ПУД. | ФУНТ. | РУБ. | КОП. | |
| Герасимовъ Яковъ | 34 | 1 | — | 10 | — | Медъ сбывается въ губ. гор. Владиміръ, с. Ставровъ и Черку- тинъ. |
| Петровъ Михайлъ | 10 | — | 20 | 5 | — | |
| Васильевъ Дмитрій | 26 | 3 | — | 16 | — | |
| Васильевъ Степанъ | 12 | 1 | — | 8 | — | |
| Степановъ Антипъ | 60 | 5 | — | 30 | — | |
| 50 мелкихъ пчеловодовъ | 280 | 86 | — | — | — | |
| Гор. Покровъ. | | | | | | |
| Новиковъ | 25 | 10 | — | 18 | — | гор Покровъ. |
| Четыре мелкихъ пчеловода | 10 | 3 | 20 | — | — | |
| Гор. Киржачъ. | | | | | | |
| Крестьянинъ дер. Орефинки, Лукъ- янецвской вол , Покровскаго уѣзда, Иванъ Николаевъ Синюгинъ | 20 | 2 | 20 | 6 | — | гор. Киржачъ. |
| Покровскій уѣздъ. | | | | | | |
| <i>Аннинской волости:</i> | | | | | | |
| дер. Пѣтушковъ: Волковъ | 14 | 3 | 20 | — | — | Д л я д о м а ш н я г о у п о т р е б л е н і я . |
| „ „ Исаковъ | 15 | 3 | 30 | — | — | |
| „ „ Цвѣтковъ | 10 | 2 | 20 | — | — | |
| „ „ Полунинъ | 40 | 10 | — | — | — | |
| „ Крутова: Каренцовъ | 20 | 1 | — | 2 | — | |
| „ „ Федотовъ | 24 | 1 | 20 | 2 | — | |
| „ „ Бодрихинъ | 400 | 18 | — | 50 | — | |
| „ Горушки: Никифорова | 10 | — | 20 | 4 | — | |
| „ „ Калашниковъ | 18 | 4 | 20 | — | — | |
| „ Сеньго-Озеро: Александровъ | 50 | 5 | — | 30 | — | |
| „ „ Филатовъ | 50 | 5 | — | 50 | — | |
| „ „ Марушинъ | 30 | 3 | — | 40 | — | |
| „ „ Старшининъ | 20 | 2 | — | 10 | — | |
| „ „ Горюновъ | 30 | 3 | — | 25 | — | |
| „ Киберева: Савельевъ | 15 | 1 | 20 | 15 | — | |
| „ „ Морозова | 15 | 1 | 20 | 8 | — | |
| „ „ Ефремова | 40 | 3 | 30 | 10 | — | |
| „ Сеньго-Лазарьковой: Исаковъ | 100 | 7 | 20 | 2 | 50 | |
| „ „ Жигаловъ | 20 | 2 | — | 2 | 50 | |

| Название поселеній и фамиліи пчеловодовъ. | Количество ульевъ у каждаго. | Среднее годовое коли- чество полу- чаемаго меда. | | Средній годовой расходъ на содержаніе пчельника. | | Главное мѣсто сбыта. | |
|--|------------------------------------|---|-------|---|------|---|--|
| | | пуд. | фунт. | руб. | коп. | | |
| дер. Сеньго-Лазарьковой Хохулинъ | 30 | 3 | — | 2 | 50 | Д л я д о м а ш н я г о у щ о т р е б л е н і я . | |
| „ „ Пырковъ. | 40 | 4 | — | 2 | 50 | | |
| „ Аннина: Шмельковъ . . . | 10 | — | 20 | 20 | — | | |
| „ „ Тарасовъ | 10 | — | 20 | 6 | — | | |
| „ Борщевки: Повѣренновъ . . | 15 | — | 25 | 1 | 50 | | |
| „ Старыхъ Омудищъ: Филищовъ | 150 | 8 | — | 10 | — | | |
| „ „ Павловъ | 50 | 5 | — | 6 | — | | |
| „ „ Сенюхинъ | 30 | 4 | — | 2 | — | | |
| „ Новыхъ Омудищъ: Рыбакова . | 30 | 4 | — | 3 | — | | |
| <i>Воронцовской волости:</i> | | | | | | | |
| дер. Черкасова: Стекольщиковъ . | 25 | 4 | 15 | 22 | — | | |
| „ „ Братовская | 40 | 6 | 20 | 25 | — | | |
| „ „ Буликовъ | 10 | 1 | 20 | 9 | — | | |
| „ Елисейкова: Мартыновъ . . . | 15 | 2 | 20 | 14 | — | | |
| „ „ Дрожжина | 10 | 1 | 30 | 7 | — | | |
| „ Филина: Шляковъ | 60 | 8 | — | 35 | — | | |
| „ „ Федоровъ | 40 | 6 | 20 | 24 | — | | |
| „ „ Чихачевъ | 30 | 5 | — | 23 | — | | |
| „ Неугодова: Постниковъ . . . | 10 | 1 | 20 | 7 | — | | |
| „ Красики: Шикалова | 11 | 1 | 20 | 10 | — | | |
| „ Логинцова: Федотовъ | 14 | 2 | 30 | 14 | — | | |
| „ „ Минѣевъ | 10 | 1 | 30 | 10 | — | | |
| „ Туйкова: Иванова | 18 | 3 | — | 15 | — | | |
| „ „ Ивановъ | 13 | 2 | — | 12 | — | | |
| „ Волкова: Шенаевъ | 21 | 3 | 30 | 20 | — | | |
| „ „ Зубовъ | 20 | 2 | 25 | 20 | — | | |
| „ Филатьева: Лебедевъ | 15 | 2 | 20 | 13 | 50 | | |
| „ Суковатова: Петръ Ключевъ . | 17 | 2 | 35 | 16 | — | | |
| „ „ Афонасій Ключевъ | 10 | 1 | 30 | 9 | — | | |
| „ „ Соколовъ | 18 | 3 | — | 15 | 50 | | |
| <i>Жаровской волости:</i> | | | | | | | |
| дер. Ермолина: Камынинъ | 45 | 10 | — | 10 | — | | } Въ ближнихъ селеніяхъ. Для своего ушотр. |
| „ Лошаки: Бѣляковъ | 20 | 4 | — | 5 | — | | |
| „ Новое Стѣрино: Наюсниковъ | 20 | 5 | — | 6 | — | | |
| „ „ Дорофѣевъ | 20 | 4 | — | 3 | — | | |

| Название поселеній и фамилии пчеловодовъ. | Количество ульевъ у каждаго. | Среднее годовое коли- чество полу- чаемаго меда. | | Средній годовой расходъ на содержаніе пчельника, | | Главное мѣсто сбыта. | |
|--|------------------------------------|---|-------|---|------|--|--|
| | | ПУД. | ФУНТ. | РУБ. | КОП. | | |
| дер. Новое-Стѣнино: Сухановъ . . . | 30 | 7 | 20 | 6 | — | } Для своего употребленія. с. Черкутино. Для себя. Въ своей дерев. г. Покровъ. Для себя. г. Покровъ и с. Орѣхово. Въ своемъ селеніи. Въ своихъ деревняхъ. г. Покровъ. | |
| „ Крюки: Нефедовъ . . . | 17 | 3 | — | 8 | — | | |
| „ „ Андриановъ . . . | 25 | 3 | — | 7 | — | | |
| „ Калабродова: Ник. Шешенинъ | 50 | 9 | — | 18 | — | | |
| „ „ Степановъ . . . | 15 | 2 | — | 3 | — | | |
| „ „ Пав. Шешенинъ | 25 | 6 | — | 11 | — | | |
| „ Костина: Кукушкинъ . . . | 58 | 11 | — | 50 | — | | |
| „ „ Мелинъ . . . | 20 | 3 | 20 | 9 | — | | |
| „ Попинова: Кирюшинъ . . . | 80 | 30 | — | 60 | — | | |
| „ „ Афанасьевъ . . . | 20 | 5 | — | 20 | — | | |
| „ Костенева: Петровъ . . . | 10 | 2 | 20 | 3 | — | | |
| „ „ Мокѣевъ . . . | 10 | 2 | 20 | 4 | — | | |
| „ Поляны: Ивановъ . . . | 15 | 3 | 20 | 5 | — | | |
| „ Жаровъ: Романовъ . . . | 20 | 4 | — | 13 | — | | |
| „ Чуприянова: Дмитріевъ . . . | 80 | 11 | — | 40 | — | | |
| „ „ Егоровъ . . . | 60 | 9 | — | 45 | — | | |
| с. Ново-Спасскаго: Фоминъ . . . | 90 | 25 | — | 60 | — | | |
| „ „ Сергѣевъ . . . | 40 | 5 | — | 12 | — | | |
| <i>Копнинской волости:</i> | | | | | | | |
| дер. Копнина: Генераловъ . . . | 150 | 70 | 5 | 300 | — | } Для своего употребленія. | |
| „ „ Отставновъ . . . | 100 | 50 | — | 200 | — | | |
| села Перниковъ: Борисовъ . . . | 80 | 40 | — | 160 | — | | |
| „ „ Зининъ . . . | 100 | 50 | — | 200 | — | | |
| „ „ Лазаревъ . . . | 50 | 25 | — | 100 | — | | |
| дер. Митрофанихи: Мартыновъ . . . | 75 | 37 | — | 150 | — | | |
| „ „ Ивановъ . . . | 200 | 100 | — | 400 | — | | |
| „ Жохова: Сурововъ . . . | 100 | 50 | — | 200 | — | | |
| „ Харитонова: Лебедевъ . . . | 50 | 25 | — | 100 | — | | |
| <i>Короваевской волости:</i> | | | | | | | |
| села Короваева: Суетинъ . . . | 26 | 6 | — | 12 | — | | |
| „ „ Мѣдновъ . . . | 20 | 3 | — | 10 | — | | |
| дер. Кузьяева: Ябѣловъ . . . | 10 | 1 | 20 | 4 | — | | |
| „ Свинцова: Демьяновъ . . . | 20 | 3 | — | 10 | — | | |
| „ Дохлова: Гавриловъ . . . | 12 | 2 | — | 5 | — | | |
| „ Покровка: Ильинъ . . . | 90 | 20 | — | 50 | — | | |

| Название поселеній и фамиліи пчеловодовъ. | Количество ульевъ у каждаго. | Среднее годовое коли- чество полу- чаемаго меда. | | Средній годовой расходъ на содержаніе пчельника, | | Главное мѣсто сбыта. |
|--|------------------------------------|---|-------|---|------|----------------------------------|
| | | пуд. | фунт. | руб. | коп. | |
| дер. Покровка Яковлевъ . . . | 10 | 1 | 20 | 4 | — | Для своего употребленія. |
| „ Лѣтова: Жемчуговъ . . . | 11 | 2 | — | 5 | — | |
| <i>Кудыкинской волости:</i> | | | | | | |
| дер. Язвищъ: Макаровъ . . . | 70 | 5 | 20 | — | — | На мѣстѣ. |
| „ Губинской: Каширинъ . . . | 50 | 5 | — | 30 | — | |
| „ „ Карповъ . . . | 70 | 4 | — | 35 | — | |
| „ „ Никифоровъ . . . | 40 | 3 | 20 | 25 | — | |
| „ „ Бучинъ . . . | 20 | 2 | — | 10 | — | |
| села Покрова: Пахомовъ . . . | 230 | 20 | — | 100 | — | } с. Орѣхово. |
| дер. Тимониной: Чалкинъ . . . | 70 | 13 | — | 60 | — | |
| <i>Липенской волости:</i> | | | | | | |
| дер. Симонова-Пекша: Ермолаевъ. | 100 | 37 | 20 | 110 | — | Н а м ѣ с т ѣ. |
| „ „ Антоновъ . . . | 40 | 10 | — | 50 | — | |
| „ „ Денисовъ . . . | 10 | 3 | 20 | 15 | — | |
| „ „ Карповъ . . . | 10 | 3 | 20 | 30 | — | |
| „ Напутнова: Прокофьевъ . . . | 65 | 24 | — | 50 | — | |
| „ „ Яковъ Васильевъ . . . | 45 | 11 | 10 | 45 | — | |
| „ „ Петръ Васильевъ . . . | 15 | 5 | 25 | 15 | — | |
| „ Новой: Феофановъ . . . | 15 | 5 | 25 | 15 | — | |
| „ „ Гурьевъ . . . | 15 | 5 | 25 | 15 | — | |
| „ „ Никитинъ . . . | 10 | 3 | 20 | 20 | — | |
| „ Ситникова: Васильевъ . . . | 45 | 11 | 10 | 45 | — | |
| „ Барашей: Васильевъ . . . | 10 | 3 | 20 | 40 | — | |
| „ Ючмеръ: Матвѣевъ . . . | 14 | 5 | — | 14 | — | |
| „ „ Степановъ . . . | 10 | 3 | 20 | 20 | — | |
| „ Волосовой: Никитинъ . . . | 40 | 10 | — | 50 | — | |
| „ Аксеновой: Климовъ . . . | 10 | 3 | 20 | 10 | — | |
| „ Молодиловой: Никитинъ . . . | 20 | 7 | — | 20 | — | |
| „ „ Григорьевъ . . . | 20 | 7 | — | 20 | — | |
| „ Горокъ: Иванъ Ивановъ . . . | 10 | 3 | 20 | 20 | — | |
| „ „ Андрей Ивановъ . . . | 15 | 5 | 25 | 20 | — | |
| „ Пекоцкій Ямъ: Тимофеевъ . . . | 20 | 7 | — | 20 | — | |
| „ Желтухиной: Кузьминъ . . . | 40 | 10 | — | 40 | — | |
| <i>Покровъ-Слободской волости:</i> | | | | | | |
| с. Ивановское: Епифановъ . . . | 45 | 16 | — | 3 | — | Гор. Покровъ. |

| Названіе поселеній и фамиліи пчеловодовъ. | Количество ульевъ у каждаго. | Среднее годовое коли- чество полу- чаемаго меда. | | Средній годовой расходъ на содержаніе пчельника, | | Главное мѣсто сбыта. |
|--|------------------------------------|---|-------|---|------|-----------------------------|
| | | ПУД. | ФУНТ. | РУБ. | КОП. | |
| Д. Пернова: Горячевъ | 48 | 15 | — | 15 | — | г. Покровъ и с. Зуево. |
| „ Головина: Федосѣевъ | 40 | 6 | — | 10 | — | На мѣстѣ. |
| „ Пустынка: Пахловъ | 40 | 5 | — | — | — | г. Покровъ. |
| „ „ Пахлова | 12 | — | 20 | — | — | Для себя. |
| дача Лепешкина: Проскуровъ | 80 | 20 | — | 50 | — | с. Орѣхово. |
| дер Емельянцева: Харламова | 30 | 8 | — | — | — | г. Покровъ. |
| „ Горочки: Масляникова | 10 | 2 | — | — | — | Для собств. употреб. |
| „ Молодина: Шестеринъ | 27 | — | 30 | — | 50 | |
| „ „ Сидоровъ | 15 | — | 20 | — | 50 | |
| „ „ Зиновьевъ | 10 | 1 | — | — | — | |
| „ Рѣпихова: Швечковъ | 10 | — | 20 | — | — | |
| „ Глубокова: Волковъ | 16 | 1 | 20 | — | — | |
| „ Киржачъ: Калашниковъ | 11 | 1 | 20 | — | — | |
| „ „ Шевагорновъ | 34 | 2 | — | 1 | — | |
| „ „ Красильниковъ | 44 | 6 | — | 3 | — | |
| „ Новое Черепечино: Андриа- новъ | 10 | 1 | 20 | — | — | |
| „ Городищъ: Малафѣева | 15 | 2 | — | — | — | |
| „ „ Устиновъ | 20 | 1 | 20 | — | — | Для своего употребленія. |
| с. Житенина: Марѣевъ | 60 | 13 | — | — | — | На мѣстѣ. |
| дер. Малой Дубны: Самойловъ | 10 | 2 | 20 | — | — | Для своего употребленія. |
| „ „ Изворина | 14 | 2 | — | — | — | |
| „ Теперокъ: Е. Ивановъ | 12 | — | 30 | — | — | |
| „ „ Мягченковъ | 11 | — | 30 | — | — | |
| „ „ Н. Ивановъ | 20 | 4 | 20 | — | — | |
| „ „ Прохоровъ | 10 | 2 | — | — | — | |
| „ Островищъ: М. А. Егоровъ | 12 | 2 | — | — | — | |
| „ „ В. Егоровъ | 42 | 5 | — | — | — | |
| „ „ Кузнецовъ | 23 | 2 | 50 | — | — | |
| „ Килекшина: Гуцинъ | 15 | 1 | — | — | — | |
| с Маркова: діаконъ села Мар- кова | 11 | — | 25 | — | — | Для своего употребленія. |
| „ „ Бабушкинъ | 30 | 2 | 30 | — | — | |
| „ „ Степанъ Спиринъ | 40 | 3 | — | 1 | — | |
| „ „ Тарасъ Спиринъ | 12 | — | 30 | — | — | |
| „ „ Федоръ Шмаковъ | 45 | 3 | — | 1 | — | |
| „ „ Кузьма Шмаковъ | 39 | 4 | — | 1 | — | |

| Названіе поселеній и фамиліи пчеловодовъ. | Количество ульевъ у каждаго. | Среднее годовое коли- чество полу- чаемаго меда. | | Средній годовой расходъ на содержаніе пчельника. | | Главное мѣсто сбыта. |
|--|------------------------------------|---|-------|---|------|--|
| | | ПУД. | ФУНТ. | РУБ. | КОП. | |
| с. Маркова: Кулевъ | 30 | 2 | 20 | — | — | Для своего употребленія. Орѣхово-Зуево. Для себя. |
| „ Дубровки: Терентьева | 30 | 12 | — | — | — | |
| „ „ Терентьевъ | 22 | 8 | — | — | — | |
| дер. Воиновой Горы: Макаровъ | 50 | 13 | — | 2 | — | |
| „ „ Власовъ | 90 | 20 | — | 3 | — | |
| „ „ Герасимовъ | 50 | 5 | — | 5 | — | |
| „ Чаща: Муторинъ | 30 | 2 | — | 1 | 40 | |
| „ Поточина: Шаровъ | 17 | 5 | — | — | — | |
| „ Богдарни: Павловъ | 30 | 10 | — | 8 | — | |
| „ „ Модищевъ | 30 | 10 | — | 3 | — | |
| „ Вялова: И. Вострухинъ | 40 | 10 | — | 3 | — | На мѣстѣ. Гор. Покровъ. Для своего упот- ребленія. |
| „ „ Н. Вострухинъ | 18 | 1 | — | — | — | |
| „ Филимонова: Алексѣева | 25 | 3 | — | 3 | — | |
| „ „ Трофимовъ | 25 | 3 | — | 1 | 50 | |
| <i>Селищенской волости:</i> | | | | | | |
| дер. Селищъ: Сибирскій | 58 | 10 | — | 60 | — | Продается на дому. на мѣстѣ. Расходуется |
| с. Илкодинъ: Ефимъ Масловъ | 70 | 15 | — | 70 | — | |
| „ „ Федоръ Масловъ | 80 | 20 | — | 90 | — | |
| дер. Борисова: Колгановъ | 20 | 4 | — | 5 | — | |
| „ Бажанова: Киселевъ | 80 | 25 | — | 100 | — | |
| „ „ Ларионовъ | 45 | 10 | — | 40 | — | |
| „ „ Кирилловъ | 30 | 5 | — | 10 | — | |
| „ Семеновской: Туркинъ | 20 | 5 | — | 8 | — | |
| „ „ Титовъ | 25 | 6 | — | 10 | — | |
| „ „ Ефимовъ | 17 | 4 | — | 5 | — | |
| „ „ Герасимовъ | 50 | 15 | — | 20 | — | |
| „ Дмитровки: Яковлевъ | 60 | 18 | — | 30 | — | |
| „ „ Аристарховъ | 30 | 5 | — | 25 | — | |
| „ Мишутинной: Горшковъ | 20 | 4 | — | 10 | — | |
| „ „ Желобовъ | 40 | 10 | — | 25 | — | |
| <i>Яковлевской волости:</i> | | | | | | |
| дер. Савинской: Никоновъ | 10 | 1 | — | — | — | |
| „ Филиппова: Ильинъ | 40 | 5 | — | — | — | |
| „ „ Рѣшетовъ | 50 | 6 | — | — | — | |
| с. Яковлева: Дурасовъ | 60 | 7 | 20 | — | — | |

| Название поселеній и фамиліи пчеловодовъ. | Количество ульевъ у каждаго. | Среднее годовое коли- чество полу- чаемаго меда. | | Средній годовой расходъ на содержаніе пчельника, | | Главное мѣсто сбыта. |
|--|------------------------------------|---|-------|---|------|---|
| | | ПУД. | ФУНТ. | РУБ. | КОП. | |
| <i>Лукьянцевской волости:</i> | | | | | | |
| дер. Лукьянцево: Алексѣй Степановъ | 28 | 2 | 20 | Расходоуъ на содержаніе пчельниковъ ни какихъ не производится. | | Медъ продается въ своихъ селеніяхъ и частію въ городѣ Киржачѣ. |
| „ Ефаново: Дмитрій Яковлевъ . | 30 | 3 | — | | | |
| „ „ Иванъ Алексѣевъ . | 27 | 2 | 10 | | | |
| „ Тельвяковой: Григорій Ивановъ. | 26 | 2 | — | | | |
| „ „ Афонасій Николаевъ | 30 | 3 | — | | | |
| „ Акуловой: Іонъ Федоровъ . . | 80 | 6 | 10 | | | |
| „ „ Иванъ Афанасьевъ | 30 | 3 | — | | | |
| „ Бехтеревой: Василій Куреновъ | 30 | 3 | — | | | |
| „ Насѣдкиной: Иванъ Марковъ . | 10 | 1 | — | | | |
| „ Храпки: Сергѣй Ефимовъ . . | 40 | 4 | — | | | |
| „ Красиловой: Василій Павловъ | 50 | 5 | 10 | | | |
| „ „ Федоръ Леонтьевъ | 30 | 3 | — | | | |
| „ Юрцевой: Матвѣй Михайловъ. | 25 | 2 | 10 | | | |
| „ Михали: Антонъ Аникинъ . . | 15 | 1 | 30 | | | |
| „ Исаковой: Иванъ Павловъ . . | 15 | 1 | 30 | | | |
| „ „ Никита Павловъ | 15 | 1 | 30 | | | |
| с. Ельцы: Степанъ Филипповъ . . | 30 | 3 | — | | | |
| дер. Арефино: Иванъ Егоровъ . . | 30 | 3 | — | | | |
| „ Халиной: Филиппъ Гевлевъ . . | 40 | 4 | — | | | |
| <i>Жердевской волости:</i> | | | | | | |
| дер. Климово: Тихановъ | 13 | 1 | 35 | 4 | — | Медъ сбывается на мѣстѣ, а большее количество идетъ для дом. употребленія. |
| „ Ефремово: Ерохинъ | 11 | 1 | 15 | 3 | — | |
| „ „ Кустовъ | 15 | 1 | 35 | 5 | — | |
| „ Митино: Никитинъ | 20 | 2 | — | 6 | — | |
| „ Маринкино: Ломоносовъ | 13 | 1 | 12 | 3 | — | |
| „ Бѣлецъ: Овчинниковъ | 15 | 1 | 25 | 5 | — | |
| „ „ Трифоновъ | 19 | 1 | 20 | 3 | — | |
| „ Старково: Агафоновъ | 21 | 2 | 25 | 7 | — | |
| „ Демидово: Агафоновъ | 18 | 2 | 10 | 5 | — | |
| „ Кипрево: Смирновъ | 10 | 1 | 10 | 3 | — | |
| „ Слободка: Маіоровъ | 15 | 1 | 35 | 4 | — | |
| „ Желдыбино: Ивановъ | 29 | 3 | 25 | 10 | — | |
| „ Жердево: Шабановъ | 35 | 5 | 15 | 12 | — | |
| с. Смольнево: Лихаревъ | 30 | 3 | 30 | 12 | — | |

| Названіе поселеній и фамиліи пчеловодовъ. | Количество ульевъ у каждаго. | Среднее годовое коли- чество полу- чаемаго меда. | | Средній годовой расходъ на содержаніе пчельника. | | Главное мѣсто сбыта. | |
|--|------------------------------------|---|-------|---|------|---|--|
| | | пуд. | фунт. | руб. | коп. | | |
| дер. Каменка: Фадѣевъ П. . . . | 37 | 4 | 25 | 18 | 50 | Медъ продается въ своихъ и сосѣднихъ селеніяхъ. | |
| „ „ Фадѣевъ И. . . . | 33 | 4 | 5 | 16 | 50 | | |
| „ Афонасово: Кузнецовъ | 17 | 1 | 10 | 5 | — | | |
| „ Бабурино: Савельевъ Ф. . . . | 19 | 2 | 20 | 6 | — | | |
| „ „ Савельевъ В. . . . | 18 | 2 | 10 | 5 | — | | |
| „ Савельево: Обызовъ | 12 | 1 | 20 | 4 | — | | |
| „ Никитино: Ветлинъ | 10 | 1 | 10 | 3 | — | | |
| <i>Коробовщинской волости:</i> | | | | | | | |
| села Коробовщина: Степановъ. . . . | 15 | — | — | — | — | | |
| дер. Яковлевой: Кабановъ. . . . | 13 | 2 | — | 5 | — | | |
| села Козлятьева: Михайловъ | 78 | 6 | — | Отъ 40 до 75р. | | | |
| дер. Новой: Гусевъ. . . . | 12 | 1 | — | 5 | — | | |
| „ „ Власовъ | 11 | 1 | — | 4 | — | | |
| с. Ново-Фроловскаго: Бурлаковъ | 12 | 1 | 20 | 10 | — | | |
| „ „ Куликовъ | 25 | 2 | — | 5 | — | | |
| „ Фролицъ: Быковъ | 12 | 2 | — | Не расходов. | | | |
| „ „ Рванцовъ | 15 | 2 | 20 | 5 | — | | |
| дер. Дѣвой: Петровъ | 30 | 3 | — | 10 | — | | |
| „ Левашевой: Кошкинъ. . . . | 32 | 3 | — | 8 | — | | |
| „ Старой: Маркѣевъ | 11 | 1 | — | — | — | | |
| „ „ Хрѣновъ | 14 | 1 | 10 | — | — | | |
| села Фомина: Соколовъ. . . . | 13 | 2 | — | 10 | — | | |
| <i>Завалинской волости:</i> | | | | | | | |
| село Зиновьево: Хлопочкинъ | 15 | 1 | 20 | 5 | — | | |
| „ Беречино: Ив. Михайловъ | 30 | 2 | — | 5 | — | | |
| „ „ Ив. Осокинъ | 20 | 1 | — | 3 | — | | |
| „ „ Анд. Михайловъ. . . . | 10 | — | 20 | 2 | — | | |
| дер. Кирѣевка: Карманниковъ. . . . | 20 | 1 | 20 | 3 | — | | |
| „ Микляиха: Крашениниковъ | 10 | 3 | — | — | — | | |
| „ „ Горковъ | 13 | 3 | 20 | — | — | | |
| „ Шустина: Дм. Яковлевъ | 10 | 1 | 20 | 5 | — | | |
| „ „ Ив. Анисимовъ | 30 | 4 | 20 | 9 | — | | |
| „ Паликова: Бурмистровъ | 30 | 6 | — | 6 | — | | |
| „ Копанецъ: Архипкинъ. . . . | 10 | 1 | 20 | 2 | — | | |
| „ Слугино: Шаплыгинъ | 10 | 1 | — | 2 | — | | |

| Название поселеній и фамиліи пчеловодовъ. | Количество ульевъ у владельца. | Среднее годовое коли- чество полу- чаемаго меда. | | Средній годовой расходъ на содержаніе пчельника. | | Главное мѣсто сбыта. |
|--|--------------------------------------|---|-------|---|------|---|
| | | пуд. | фунт. | руб. | коп. | |
| дер. Поздняково: Ник. Александр. | 20 | 3 | — | 5 | — | Медъ продается въ своихъ и сосед- нихъ селеніяхъ. |
| „ „ Гав. Федоровъ . | 10 | 1 | 20 | 2 | — | |
| „ Новая: Голубихинъ | 30 | 4 | — | 5 | — | |
| „ Запажье: Карасевъ | 80 | 10 | — | 25 | — | |
| „ Софоново: Егоръ Федоровъ . | 30 | 3 | — | 3 | — | |
| „ „ Никейъ Федоровъ . | 20 | 2 | 20 | 2 | — | |
| „ Новоселки: Дудовъ | 30 | 3 | — | 10 | — | |
| „ Ульяники: Лобановъ | 20 | — | 20 | 10 | — | |
| „ „ Рысевъ | 10 | — | 15 | 5 | — | |
| „ Льгово: Бѣлянинъ | 10 | — | 15 | — | — | |
| „ „ Елагинъ | 10 | — | 15 | — | — | |
| „ „ Голыбинъ | 10 | — | 15 | — | — | |
| „ Володина: Сем. Ивановъ . . . | 10 | 1 | — | 1 | — | |
| „ Косковка: Фроловъ | 15 | 1 | — | 1 | — | |
| <i>Дубковской волости:</i> | | | | | | |
| дер. Александровка: Чебуровъ . . | 45 | 22 | 20 | — | — | Село Черкутино, Владимірска. у. |
| „ Лаврово: Иванъ Тихоновъ . . | 120 | 60 | — | — | — | |
| <i>Фуниково-Горской волости:</i> | | | | | | |
| дер. Хмѣлева: Еф. Мироновъ . . . | 25 | 6 | 10 | 12 | — | Излишній медъ продается въ гор. Покровъ. |
| „ „ Мат. Мироновъ | 50 | 12 | 20 | 25 | — | |
| с. Фуниковой-Горы: Дм. Семеновъ | 20 | 5 | — | 9 | — | |
| дер. Телешова: Тим. Кузовкинъ . | 20 | 5 | — | 10 | — | |
| „ Степанова: Пет. Нестеровъ . . | 60 | 15 | — | 30 | — | |
| „ Колѣнова: Аф. Кошечкинъ . . . | 25 | 6 | 10 | 7 | — | |
| „ Русанова: Род. Трофимовъ . . . | 30 | 7 | 20 | 12 | — | |
| <i>Овчининской волости:</i> | | | | | | |
| дер. Олехово: Дм. Никитинъ . . . | 125 | 15 | 25 | 40 | — | Излишекъ меда сбы- вается въ гор. Покро- въ, а частію и мѣст- нымъ жителямъ. |
| „ Гостца: Алек. Никитинъ | 60 | 7 | 50 | 25 | — | |
| „ „ Лар. Алексѣевъ | 70 | 7 | 30 | 25 | — | |
| села Овчинина: Ник. Антоновъ . . | 105 | 26 | — | 80 | — | |
| дер. Новоселова: Сем. Павловъ . . | 30 | 6 | — | 100 | — | |
| „ Заболотья: Мих. Паленовъ . . . | 15 | 4 | — | 20 | — | |
| „ Малыхъ Горокъ: Шафровъ | 70 | 20 | — | 50 | — | |
| „ Большихъ Горокъ: Бѣлковъ . . . | 100 | 50 | — | 100 | — | |

| Названіе поселеній и фамиліи пчеловодсвъ. | Количество ульевъ у каждаго. | Среднее годовое коли- чество полу- чаемаго меда. | | Средній годовой расходъ на содержаніе пчельника. | | Главное мѣсто сбыта. | |
|--|------------------------------------|---|-------|---|------|--|---|
| | | ПУД. | ФУНТ. | РУБ. | КОП. | | |
| дер. Новоселовой: Мих. Авдѣевъ | 15 | 4 | — | 5 | — | Избытокъ меда сбывается въ гор. Покровѣ, а частію и мѣстн. жителямъ. | |
| „ Кошелевой: Аверинъ | 18 | 4 | — | 5 | — | | |
| „ „ Ив. Тихановъ | 30 | 6 | — | 12 | — | | |
| „ Гостицъ: Осипъ Степановъ | 18 | 4 | — | 6 | — | | |
| „ Митенина: Шаманинъ | 13 | 3 | 20 | 9 | — | | |
| села Овчинина: Хабаровъ | 14 | 3 | 10 | 5 | — | | |
| дер. Лакиборовой: Кремневъ | 18 | 4 | — | 5 | — | | |
| <i>Аргуновской волости:</i> | | | | | | | |
| дер. Барскова: Васикова | 50 | 19 | — | 40 | — | | Большее количество меда употребляется самими пчеловодами, а остатокъ продает- ся мѣстнымъ жителямъ. |
| „ Ветчей: Соболевъ | 41 | 15 | — | 31 | — | | |
| „ „ Ив. Сергѣевъ | 90 | 34 | — | 70 | — | | |
| „ „ Мак. Сергѣевъ | 30 | 11 | — | 23 | — | | |
| „ „ Кокушкинъ | 10 | 3 | 30 | 8 | — | | |
| „ Воронова: Горшковъ | 32 | 12 | — | 25 | — | | |
| „ Лачуги: Федорина | 14 | 5 | — | 10 | — | | |
| „ Платавцева: Пелевинъ | 25 | 8 | 20 | отъ 15 до 19р. | — | | |
| „ Родионова: Алешинъ | 28 | 9 | — | „ 15 „ 20 „ | — | | |
| „ „ Милкинъ | 10 | 3 | 20 | „ 6 „ 10 „ | — | | |
| „ Старое-Сельцо: Егоровъ | 60 | 22 | — | „ 40 „ 45 „ | — | | |
| „ „ Любезновъ | 20 | 7 | 20 | „ 10 „ 16 „ | — | | |
| „ „ Коротковъ | 20 | 7 | 20 | Тоже. | — | | |
| „ Цѣпнино: Паленовъ | 14 | 3 | — | отъ 10 до 14р. | — | | |
| „ „ Титовъ Авт. | 15 | 4 | — | 15 | — | | |
| <i>Финѣвской волости:</i> | | | | | | | |
| дер. Старовой: Титова | 15 | 1 | 20 | 3 | — | Медъ болѣею частію упот- ребляется пчеловодами, а ча- стію и сбывается мѣстнымъ торговцамъ. | |
| „ Илейкино: Карповъ | 10 | — | 20 | 4 | — | | |
| „ Трохино: Кузьминъ | 50 | 5 | 25 | 5 | — | | |
| с-цо Полушино: Месилловъ | 30 | 2 | — | 3 | — | | |
| дер. Песьянъ: Егоровъ | 14 | 1 | 20 | 4 | — | | |
| „ „ Салѣевъ | 15 | 1 | 25 | 3 | 50 | | |
| „ „ Романовъ | 13 | 1 | 20 | 4 | — | | |
| „ Бынино: Кондратьева | 15 | 1 | 20 | 3 | — | | |
| с-цо Головино: Ледовъ | 20 | 2 | — | 3 | — | | |
| „ „ Бритиковъ | 20 | 2 | — | 3 | — | | |
| „ Кашино: Ек. Тихонова | 16 | 2 | — | 3 | — | | |

| Названіе поселеній и фамиліи пчеловодовъ. | Количество ульевъ у каждаго. | Среднее годовое коли- чество полу- чаемаго меда. | | Средній годовой расходъ на содержаніе пчельника | | Главное мѣсто сбыта. |
|--|------------------------------------|---|-------|--|------|--|
| | | ПУД. | ФУНТ. | РУБ. | КОП. | |
| с-цо Финѣево: Михайловъ | 18 | — | 20 | 5 | — | Медъ большею частію употребляется пчело- водами, а частію и сбываются мѣст- нымъ жителямъ. |
| „ „ Арапкинъ | 50 | 1 | 20 | 7 | — | |
| „ „ Михайловъ | 60 | 2 | — | 4 | — | |
| „ „ Крупчатниковъ | 90 | 5 | — | 10 | — | |
| <i>Филипповской волости:</i> | | | | | | |
| села Филипповскаго: Беззаботновъ | 27 | 1 | 20 | 4 | — | Медъ употребляется пчеловодами для себя, а излишекъ продается мѣстнымъ жителямъ. |
| „ „ Фединъ | 10 | 4 | — | 5 | — | |
| „ „ Кутейниковъ | 25 | 3 | — | 5 | — | |
| дер. Дворищъ: Харитоновъ | 15 | — | 15 | 3 | — | |
| „ „ Печенкинъ | 50 | 4 | — | 10 | — | |
| „ „ Печенкинъ | 10 | — | 5 | 3 | — | |
| „ „ Солдатовъ | 12 | — | 6 | 3 | — | |
| „ Мележи: Плашкинъ | 30 | 3 | — | 4 | — | |
| „ „ Петряковъ | 10 | — | 20 | 2 | — | |
| „ Зубцовой: Власовъ | 20 | — | 30 | 7 | — | |
| „ Новой: Костинъ | 15 | 1 | — | 3 | — | |
| с. Погоста: Коминъ | 10 | — | 20 | 2 | — | |
| „ Зарѣчья: Барабошкинъ | 25 | 6 | — | 5 | — | |
| „ „ Гавриловъ | 40 | 7 | — | 5 | — | |
| „ „ Барабошкинъ | 18 | 3 | — | 3 | — | |
| „ „ Барышевъ | 29 | 5 | — | 5 | — | |
| „ „ Думновъ | 36 | 5 | — | 10 | — | |
| дер. Ратьковой: Смѣловъ | 19 | — | 20 | 12 | — | |
| „ Захаровой: Пискаревъ | 15 | 2 | 6 | 4 | — | |
| „ Рамковой: Ванякины | 10 | 3 | 7 | 3 | — | |
| „ Алешиной: Фѣдотовъ | 30 | 15 | — | 13 | — | |
| „ Никулкиной: Волковъ | 33 | 2 | — | 10 | — | |
| „ „ Семишинъ | 17 | 1 | 20 | 3 | — | |
| „ „ Моторинъ | 50 | 5 | — | 4 | 50 | |
| 115 мелкихъ пчеловодовъ | 630 | 70 | — | — | — | |
| Ковровскій уѣздъ. | | | | | | |
| <i>Всегодической волости.</i> | | | | | | |
| дер. Гепиной: Ивановъ | 30 | 10 | — | 15 | — | Получаемый медъ употребляется самими хозяевами, остатокъ же продается въ г. Ковровѣ |
| „ Корзиной: Яковлевъ | 30 | 11 | — | 15 | — | |

| Название поселений и фамилии пчеловодовъ. | Количество ульевъ у каждаго. | Среднее годовое коли- чество полу- чаемаго меда. | | Средній годовой расходъ на содержаніе пчельника. | | Главное мѣсто сбыта. | | | |
|--|------------------------------------|---|-------|---|------|---|----|---|--|
| | | ПУД. | ФУНТ. | РУБ. | КОП. | | | | |
| дер. Гришакowej: Матвѣевъ . . . | 10 | 4 | 20 | 5 | — | Получаемый медъ употребляется са- мыми хозяевами, остатокъ же про- дается въ г. Ков- ровъ. | | | |
| „ Чернятиной: Николаевъ . . . | 15 | 7 | — | 7 | 50 | | | | |
| „ Тетериной: Васильевъ . . . | 12 | 6 | — | 6 | — | | | | |
| „ Бабики: Ивановъ . . . | 10 | 5 | — | 5 | — | | | | |
| <i>Малышевской волости:</i> | | | | | | | | | |
| села Усоля: Александровъ . . . | 31 | 24 | — | 16 | — | Въ городѣ Ков- ровъ. Для своего семейства. Въ г. Ковровъ. | | | |
| дер. Назарова: Грачевъ . . . | 46 | 35 | — | 25 | — | | | | |
| „ Брызгалова: Жестковъ . . . | 28 | 16 | — | 8 | — | | | | |
| „ Ручья: Веденивъ . . . | 46 | 30 | — | 20 | — | Медъ расходуется на про- кормъ пчель весной и упо- требляется для своихъ семей- ствъ, а остатокъ продаютъ. | | | |
| <i>Эдемской волости:</i> | | | | | | | | | |
| села Эдемскаго: свящ. Чижевъ . . . | 35 | 7 | — | Пчеловоды занима- ются сами, а потому расходъ на содержа- ніе пчель не требу- ются. | — | | | | |
| дер. Сергѣйцева: Хрулевъ . . . | 30 | 6 | — | | | | | | |
| „ „ Балдинъ . . . | 30 | 6 | — | | | | | | |
| „ Машки: Захаровъ . . . | 50 | 10 | — | | | | | | |
| „ Каменово: Клыковъ . . . | 17 | 3 | 16 | | | | | | |
| „ „ Андреевъ . . . | 18 | 3 | 24 | | | | | | |
| <i>Горковской волости:</i> | | | | | | | | | |
| села Горокъ: Книжевъ . . . | 40 | 8 | — | | | | 10 | — | |
| „ „ Кондратьевъ . . . | 15 | 3 | — | | | 4 | — | | |
| „ „ Силантьевъ . . . | 12 | 2 | 20 | | | 3 | — | | |
| „ „ Пантелѣевъ . . . | 40 | 8 | — | 10 | — | | | | |
| „ „ Дородновъ . . . | 15 | 3 | — | 4 | — | | | | |
| дер. Мишнева: Паникаровъ . . . | 30 | 5 | — | 7 | — | | | | |
| „ „ Мыриковъ . . . | 15 | 3 | — | 4 | — | | | | |
| <i>Бѣльковской волости:</i> | | | | | | | | | |
| дер. Мелехова: Овчинниковъ . . . | 50 | 5 | — | 5 | — | Въ г. г. Влади- миръ и Ковровъ. Въ селѣ Любцѣ 15 Августа. | | | |
| „ „ Овчинникова . . . | 40 | 4 | — | 32 | — | | | | |
| „ Федотова: Помѣщиковъ . . . | 14 | 3 | — | 3 | 50 | | | | |
| „ Бѣлькова: Зубовъ . . . | 22 | 4 | — | расхода | | | | | |
| „ Лихачева: Федоровъ . . . | 10 | 2 | — | не | | | | | |
| „ Бѣлькова: Страховъ . . . | 20 | 3 | — | произво- | | | | | |
| „ „ Маюковъ . . . | 40 | 4 | — | дится. | | | | | |
| „ Сычева: Николаевъ . . . | 40 | 4 | — | — | | | | | |
| „ Шапова: Клиновъ . . . | 40 | 9 | — | 15 | — | | | | |
| „ Погоста: Старовѣровъ . . . | 39 | 4 | — | Расхода не производится. | | | | | |

| Названіе поселеній и фамиліи пчеловодовъ. | Количество ульевъ у каждаго. | Среднее годовое коли- чество полу- чаемаго меда. | | Средній годовой расходъ на содержаніе пчельника. | | Главное мѣсто сбыта. |
|--|------------------------------------|---|-------|--|------|---|
| | | ПУД. | ФУНТ. | РУБ. | КОП. | |
| <i>Великовской волости:</i> | | | | | | |
| села Великова: Птицынъ . . . | 14 | 3 | — | 20 | — | Въ с. Любцѣ 15 Авг. Въ селѣ Любцѣ. |
| дер. Медянцева: Назаровъ . . . | 40 | 5 | — | 30 | — | |
| „ Тарханова: Арлашинъ . . . | 10 | 2 | — | 25 | — | |
| сельца Сѣяина: Прокофьевъ . . . | 20 | 5 | — | 20 | — | |
| дер. Афернова: Павловъ . . . | 10 | 2 | — | 15 | — | |
| „ Новонокъ: Матанинъ . . . | 15 | 3 | — | 15 | — | |
| села Павловскаго: Ефимовъ . . . | 15 | 3 | — | 15 | — | |
| дер. Яковлева: Приваловъ . . . | 15 | 2 | — | 15 | — | |
| „ Алешева: Егоровъ . . . | 15 | 3 | — | 15 | — | |
| Сельца: Прохоровъ . . . | 10 | 1 | 20 | 10 | — | |
| <i>Санниковской волости:</i> | | | | | | |
| дер. Черемхи: Тюринъ . . . | 47 | 6 | — | 30 | — | Въ селѣ Любцѣ, Бѣльковской во- лости. |
| „ Мициной: Смолинъ . . . | 100 | 20 | — | 60 | — | |
| „ Василевой: Жуковъ . . . | 50 | 11 | — | 25 | — | |
| <i>Овсяниковской волости:</i> | | | | | | |
| села Овсяникова: Коробовъ . . . | 15 | 3 | 20 | На содержаніе пчельниковъ пчеловодами нисколько не расходуетса, кромѣ необходи- мыхъ для пчеловодства принадлежностей. | | Въ г. Ковровѣ и слободѣ Мстерѣ, Вязниковскаго уѣзда. |
| дер. Загородки: Бобровъ . . . | 12 | 3 | — | | | |
| „ „ Кузнецовъ . . . | 18 | 4 | — | | | |
| „ Яблонцы: Лебедевъ . . . | 78 | 10 | — | | | |
| „ Федюнина: Елысовъ . . . | 20 | 4 | 10 | | | |
| „ „ Елысовъ . . . | 18 | 4 | — | | | |
| „ Карики: Козловъ . . . | 15 | 3 | 20 | | | |
| „ „ Каршуновъ . . . | 13 | 3 | — | | | |
| „ Красная Грива: Бубеновъ . . . | 15 | 3 | 20 | | | |
| „ Шаблина: Бекенинъ . . . | 70 | 9 | 20 | | | |
| „ Рѣпники: Одинцовъ . . . | 20 | 4 | — | | | |
| „ Близина: Тарасовъ . . . | 10 | 2 | 20 | | | |
| „ Юдиха: Мусатовъ . . . | 10 | 2 | 10 | | | |
| „ „ Капелевъ . . . | 13 | 3 | 20 | | | |
| „ Юрина. Демидовъ . . . | 38 | 5 | — | | | |
| <i>Осиповской волости:</i> | | | | | | |
| села Осипова: діаконъ Алякринскій | 70 | 20 | — | 35 | — | Въ селѣ Люб- цѣ. |
| дер. Лодыгиной: Колчинъ . . . | 30 | 8 | — | 20 | — | |

| Название поселений и фамилии пчеловодовъ. | Количество ульевъ указанаго. | Среднее годовое коли- чество полу- чаемаго меда. | | Средній годовой расходъ на содержание пчельника, | | Главное мѣсто сбыта. |
|--|------------------------------------|---|-------|---|------|---|
| | | ПУД. | ФУНТ. | РУБ. | КОП. | |
| дер. Говядихи: Котовъ | 21 | 9 | — | 12 | — | Въ с. Любцѣ. |
| „ „ Котовъ | 22 | 15 | — | 10 | — | |
| „ Скомороховой: Чупаринъ . . | 15 | 7 | — | 9 | — | |
| <i>Емельяновской волости:</i> | | | | | | |
| сельца Емельянова: Лобановъ . . | 16 | 2 | 5 | 14 | — | Медь большею час- тiю употребляютъ сами владѣльцы, а часть продается со- сѣдн. крестьянамъ. |
| дер. Суземья: Смирновъ | 17 | 2 | 15 | 18 | — | |
| „ Погорѣлки: Архиповъ | 17 | 2 | 10 | 15 | — | |
| „ Кишарихи: Балядинъ | 20 | 3 | — | 15 | — | |
| <i>Клюшниковской волости:</i> | | | | | | |
| дер. Клюшниковой: Романовъ . . | 40 | 10 | — | 12 | — | |
| „ „ Желтовъ | 30 | 7 | 20 | 9 | — | |
| „ „ Желтовъ | 30 | 7 | 20 | 9 | — | |
| „ „ Кисарова | 20 | 5 | — | 6 | — | |
| „ Чуриловой: Соловьевъ | 46 | 11 | 20 | 13 | 80 | |
| с. Княгинина: Васильевъ | 70 | 17 | 20 | 21 | — | |
| дер. Макаровой: Голяновъ | 25 | 6 | 10 | 7 | 50 | |
| дер. Барановой: бр. Поповы . . | 100 | 25 | — | 30 | — | |
| „ „ Якимовъ | 40 | 10 | — | 12 | — | |
| „ „ Ермаковъ | 10 | 2 | 20 | 3 | — | |
| с. Данилова: Дворецкiй | 40 | 10 | — | 12 | — | |
| дер. Юшковой: Егоровъ | 50 | 12 | 20 | 15 | — | |
| „ Черной слободки: Бѣлякинъ . . | 20 | 5 | — | 6 | — | |
| „ „ Бѣлякинъ | 100 | 25 | — | 30 | — | |
| „ „ Грязновъ | 30 | 7 | 20 | 9 | — | |
| „ „ Савиновъ | 50 | 12 | 20 | 15 | — | |
| „ Патрикѣевой: Смирновъ | 30 | 7 | 20 | 9 | — | |
| „ Дроздовки: Кирилловъ | 10 | 2 | 20 | 3 | — | |
| „ Высоковой: Лузановъ | 40 | 10 | 10 | 12 | 50 | |
| „ „ Климовъ | 10 | 2 | 20 | 3 | — | |
| села Русина: Касимовъ | 60 | 15 | — | 18 | — | |
| „ „ Сергѣевъ | 30 | 7 | 20 | 9 | — | |
| села Алачина: Агѣевъ | 10 | 2 | 20 | 3 | — | |
| дер. Дмитрiевой: Солдатовъ . . | 100 | 25 | — | 30 | — | |
| села Алачина: Агѣевъ | 50 | 12 | 20 | 15 | — | |
| „ Филисова слободка: Корсиновъ . | 20 | 5 | — | 6 | — | |

| Названіе поселеній и фамиліи пчеловодовъ. | Количество ульевъ у каждаго. | Среднее годовое коли- чество полу- чаемаго меда. | | Средній годовой расходъ на содержаніе пчельника. | | Главное мѣсто сбыта. |
|--|------------------------------------|---|-------|---|------|-----------------------------|
| | | ПУД. | ФУНТ. | РУБ. | КОП. | |
| <i>Алексинской волости:</i> | | | | | | |
| дер. Мурзихи: Николаевъ | 50 | 20 | — | 5 | — | Въ гг. Шуѣ и Ковровѣ. |
| села Воскресенскаго: Гордѣевъ | 10 | 3 | — | 1 | — | Въ г. Ковровѣ. |
| дер. Исаковой: Ивановъ | 10 | 3 | — | 1 | — | Въ |
| „ Больш. Максимовой: Хаминъ | 30 | 10 | — | 8 | — | гг. Шуѣ и Ковро- вѣ. |
| „ Кабашихи: Дементьевъ | 20 | 6 | — | 4 | — | Въ гг. Шуѣ и Ковровѣ. |
| „ Пельховой: Дмитріевъ | 40 | 12 | — | 9 | — | Въ гг. Шуѣ и Ковровѣ. |
| „ Федоровой: Егоровъ | 50 | 20 | — | 6 | — | Въ гг. Шуѣ и Ковровѣ. |
| села Шапкина: Софроновъ | 40 | 12 | — | 9 | — | |
| дер. Горячевой: Кудряковъ | 40 | 12 | — | 6 | — | |
| <i>Мѣховицкой волости:</i> | | | | | | |
| дер. Кузнечихи: Кучинъ | 10 | 1 | 20 | нѣтъ. | — | Для дома. |
| „ „ Кучинъ | 15 | 2 | 10 | — | — | Въ с. Мѣховицахъ. |
| „ „ Васильевъ | 15 | 2 | 10 | — | — | Въ с. Мѣховицахъ. |
| „ Поломы: Ивановъ | 13 | 2 | — | — | — | Для дома. |
| села Антилохова: Кирилловъ | 40 | 6 | — | 5 | — | Въ селѣ Мѣхо- вицахъ. |
| „ „ Семеновъ | 20 | 3 | — | — | — | |
| дер. Маткиной: Ануфриевъ | 15 | 2 | 10 | — | — | |
| села Яковлева: Балауловъ | 15 | 2 | 20 | нѣтъ. | — | Для дома. |
| „ „ Васильевъ | 10 | 1 | 25 | — | — | |
| дер. Ручкиной: Федоровъ | 10 | 1 | 30 | — | — | |
| „ Семенигиной: Григорьевъ | 10 | 1 | 20 | — | — | |
| <i>Филиндинской волости:</i> | | | | | | |
| с. Филиндина: Гурьяновъ | 10 | 2 | 20 | 5 | — | Для дома. |
| дер. Чертовки: Карповъ | 20 | 5 | — | 10 | — | На мѣстѣ с. Любцѣ. |
| „ Епишево: Глимовъ | 40 | 10 | — | 25 | — | с. Любцѣ. |
| село Ряхово: Швецовъ | 30 | 10 | — | 25 | — | с. Любцѣ. |
| „ „ свящ. Покровскій | 10 | 3 | — | 6 | — | На мѣстѣ. |
| погость Веретева: Бережковъ | 150 | 40 | — | 100 | — | |
| <i>Зименковской волости:</i> | | | | | | |
| село Спасъ-Юрцево: Игнатьевъ | 20 | 1 | 20 | — | — | Для дома. |
| дер. Курьяниново: Кузнецовъ | 20 | 1 | 20 | — | — | |
| дер. Фатѣево: Мартыновъ | 15 | 1 | 20 | — | — | |
| „ Шилова: Николаевъ | 15 | 1 | 10 | — | — | |

| Название поселений и фамилии пчеловодовъ. | Количество ульевъ у каждаго. | Среднее годовое коли- чество полу- чаемаго меда. | | Средній годовой расходъ на содержаніе пчельника. | | Главное мѣсто сбыта. |
|--|---------------------------------------|---|-------|---|------|--------------------------------------|
| | | ПУД. | ФУНТ. | РУБ. | КОП. | |
| дер. Мятковой: Ковалевъ . . . | 10 | 1 | — | — | — | Для дома. |
| сельцо Колобово: Кучинъ . . . | 11 | 3 | — | 7 | — | |
| <i>Милюковской волости:</i> | | | | | | |
| дер. Столбищъ: Михайловъ . . . | 10 | 1 | — | — | — | Для дома. |
| „ Костиной: Папановъ . . . | 11 | 1 | — | — | — | |
| <i>Черникой волости:</i> | | | | | | |
| село Чернцы: Пряхина. | 18 | 2 | — | 17 | — | Въ с. Никольское, Шуйскаго уѣзда. |
| <i>Березовской волости:</i> | | | | | | |
| дер. Рѣшиново: Кудотыревъ . . . | 20 | 1 | — | нѣтъ. | | Для дома. |
| „ Крапивнова: Осиповъ . . . | 15 | 1 | — | — | — | |
| „ Бураково: Бѣловъ | 20 | 1 | 20 | — | — | |
| „ Бол. Губачево: Тихоміровъ . . . | 44 | 2 | — | — | — | |
| „ Желтиково: Гавриловъ | 15 | 1 | — | — | — | |
| <i>Воскресенской волости:</i> | | | | | | |
| дер. Вахнѣево: Прокопьевъ | 25 | 3 | — | 3 | — | Въ селѣ Леж- невъ. |
| „ „ Алексѣевъ 1-й. | 15 | 1 | 25 | 3 | — | |
| „ „ Алексѣевъ 2-й. | 10 | 1 | — | 2 | — | |
| „ Жуковицы: Тиминъ | 10 | 1 | 10 | 1 | 70 | |
| „ „ Савиновъ | 20 | 2 | — | 3 | — | |
| <i>Вознесенской волости:</i> | | | | | | |
| дер. Новогоровой: Самуиловъ | 85 | 10 | 20 | 4 | — | У себя на дому. |
| „ Захарцовой: Груздевъ | 30 | 1 | 20 | нѣтъ. | | |
| „ Самушиной: Яковлевъ | 15 | — | 20 | — | — | |
| „ Кишкиной: Бѣловъ | 40 | 1 | 20 | — | — | |
| „ Нивокъ: Кокуринъ | 20 | 1 | — | — | — | |
| „ Михѣевой: Терентьевъ | 30 | 1 | 20 | — | — | |
| „ Моженки: Федоровъ | 20 | 1 | — | — | — | |
| 77 мелкихъ пчеловодовъ | 380 | 80 | — | — | — | Въ селѣ Лежневъ. |
| Городъ Суздаль. | | | | | | |
| Демьянъ Водовозовъ | 100 | 30 | — | 30 | — | Городъ Суздаль. |
| Матвѣй Пуховъ | 10 | 3 | 20 | 5 | — | |

| Название поселений и фамилии пчеловодовъ. | Количество ульевъ у каждаго. | Среднее годовое коли- чество полу- чаемаго меда. | | Средній годовой расходъ на содержаніе пчельника, | | Главное мѣсто сбыта. |
|--|------------------------------------|---|-------|---|------|--|
| | | ПУД. | ФУНТ. | РУБ. | КОП. | |
| Вдова протоіерея Звѣрева. | 10 | 3 | 20 | 5 | — | городъ Суздаль. |
| Александръ Фирсовъ | 10 | 3 | — | 4 | — | |
| Александра Фирсова | 10 | 3 | — | 4 | — | |
| Гавриловскій посадъ. | | | | | | |
| Алексѣй Процинтъ | 27 | 8 | — | 15 | — | Гавриловскій посадъ. |
| Дмитрій Шнурковъ. | 27 | 8 | — | 15 | — | |
| Суздальскій уѣздъ. | | | | | | |
| <i>Быковской волости:</i> | | | | | | |
| дер. Гридино: Морозовъ | 90 | 9 | — | 30 | — | городъ Суздаль. Для своего употребленія. |
| село Старое Быково: Горюновъ | 10 | 1 | — | 3 | — | |
| „ „ „ Левкоевъ. | 15 | 1 | 20 | 5 | — | |
| <i>Городищевской волости:</i> | | | | | | |
| дер. Раменье: Романовъ | 150 | 10 | — | 5 | — | городъ Суздаль. Для своего употребле- нія. |
| „ „ Козлова | 100 | 6 | — | 5 | — | |
| „ „ Романовъ. | 100 | 6 | — | 5 | — | |
| с. Щенячья Слободка: Георгіевскій | 28 | 2 | — | — | — | |
| села Переборова: Орловъ | 17 | 2 | 3 | 3 | — | |
| „ Кидекша: Смирновъ | 20 | 2 | — | 3 | — | |
| <i>Яневской волости:</i> | | | | | | |
| село Крапивье: Арбузовъ | 30 | 5 | — | 5 | — | городъ Суздаль. |
| <i>Тумской волости:</i> | | | | | | |
| село Тума: Каллистовъ. | 20 | 1 | 20 | 4 | — | Для своего употребленія. городъ Суздаль. |
| „ Богданское: Лебедевъ | 60 | 5 | — | 20 | — | |
| <i>Гавриловской волости:</i> | | | | | | |
| село Шекшово: Альбицкій | 25 | 2 | 20 | 5 | — | Для своего употребленія. |
| „ Закомелье: Ильинскій. | 16 | 1 | 30 | 3 | — | |
| „ Муравкино: Приклонскій. | 12 | 1 | — | 1 | — | |
| „ Володятино: Приклонскій | 15 | 2 | — | 2 | — | |
| „ Гончарово: Агатовъ | 40 | 10 | — | 10 | — | |

| Название поселений и фамилии пчеловодовъ. | Количество ульевъ у каждаго. | Среднее годовое коли- чество полу- чаемаго меда. | | Средній годовой расходъ на содержаніе пчельника | | Главное мѣсто сбыта. |
|--|------------------------------------|---|-------|--|------|---|
| | | ПУД. | ФУНТ. | РУБ. | КОП. | |
| <i>Городинской волости:</i> | | | | | | |
| село Жадинское: Радугинъ. . . . | 26 | 3 | 20 | — | — | г. Суздаль. |
| <i>Сахтышской волости:</i> | | | | | | |
| село Сахтышъ: Елена Флерова. . . | 22 | 3 | 20 | 16 | — | Село Кибергино Суздальскаго у. |
| пог. Яришнево: св. Добролюбовъ. | 10 | 1 | 20 | 7 | — | |
| с. Богатырево: Александръ Зайцевъ. | 30 | 4 | 20 | 17 | — | |
| „ „ Василій Алексѣевъ . . . | 22 | 3 | 20 | 13 | — | |
| дер. Дубки: Якимъ Силантьевъ . . | 18 | 4 | — | 10 | — | |
| „ Мелюшево: Алекс Костеринъ . . | 57 | 8 | — | 20 | — | |
| „ Москвино: Трофимъ Федуловъ. | 16 | 2 | 20 | 10 | — | |
| сельцо Кулиги: Петръ Виноградовъ | 13 | 2 | — | 9 | — | |
| дер. Мишнева: Семень Васильевъ. | 14 | 2 | — | 8 | — | |
| сельцо Блошкино: Петръ Васильевъ | 22 | 3 | 20 | 13 | — | |
| „ Гѣстово: Тимофей Малышевъ | 40 | 4 | 20 | 20 | — | |
| „ „ Евл. Виноградовъ | 16 | 1 | 30 | 8 | — | |
| „ „ Сер. Виноградовъ | 30 | 4 | — | 16 | — | |
| <i>Нелшинской волости:</i> | | | | | | |
| с. Пырѣвка: Алек. Маньшиковъ. | 85 | 8 | — | 25 | — | г. Суздаль. село Тейково. село Кибергино. На мѣстѣ. село Тейково. г. Суздаль. село Тейково с. Кибергино. |
| село Нельша: Порфирій Парфеновъ. | 14 | 1 | 20 | 7 | — | |
| хут. Покровка: Дмитрій Харахнинъ | 75 | 6 | — | 20 | — | |
| село Кирѣево: Михаилъ Киселевъ. | 30 | 4 | — | 10 | — | |
| дер. Волосачево: Павелъ Ивановъ. | 40 | 3 | 20 | 12 | — | |
| село Морозово: Федоръ Чахнинъ. | 31 | 2 | 30 | 10 | — | |
| „ Якшино: Сергѣй Сорокинъ . . . | 15 | 1 | 20 | 15 | — | |
| дер. Давыдово: Василій Чесноковъ. | 20 | 1 | 30 | 8 | — | |
| сецо Кутишево: Евгеній Писаревъ. | 49 | 4 | 20 | 16 | — | |
| д. Малые-Сандыри: А. Зубановъ . . | 17 | 1 | 30 | 3 | — | |
| <i>Петрово Городищевской волости:</i> | | | | | | |
| с. Пет.-Городище: вд. св. Никольская | 14 | 1 | 20 | 3 | — | с. Кибергино. |

| Названіе поселеній и фамиліи пчеловодовъ. | Количество ульевъ у каждаго. | Среднее годовое коли- чество полу- чаемаго меда. | | Средній годовой расходъ на содержаніе пчельника. | | Главное мѣсто сбыта. |
|--|------------------------------------|---|-------|---|------|-------------------------------------|
| | | ПУД. | ФУНТ. | РУБ. | КОП. | |
| с. Пет-Городище: Матвѣй Титовъ. | 15 | 1 | 35 | 2 | — | Село Кибергино, Суздальскаго уѣзда. |
| „ „ Андр. Шатуновъ | 20 | 3 | — | 4 | — | |
| с-цо Федоровское: Родионъ Грибовъ. | 13 | 1 | 25 | 2 | — | |
| „ „ Ефимъ Степановъ | 10 | 1 | 10 | 2 | — | |
| село Тимерево: Григорій Малышевъ. | 30 | 5 | 20 | 8 | — | |
| д. Малая Уронда: Николай Фроловъ | 18 | 2 | 10 | 4 | — | |
| „ Попадкино: Петръ Аксеновъ. | 19 | 2 | — | 4 | — | |
| „ Черницыно: Иванъ Крюковъ. | 14 | 1 | 20 | 3 | — | |
| „ „ Ефимъ Крюковъ. | 16 | 2 | — | 4 | — | |
| сельцо Дешевцы: Федоръ Шунинъ. | 40 | 6 | — | 20 | — | |
| д. Большая Уронд: Авд. Ягодкина. | 14 | 1 | 20 | 3 | — | |
| „ „ „ куп. Ганшинъ. | 50 | 8 | — | 25 | — | |
| „ „ „ Зиминъ . | 30 | 3 | 20 | 15 | — | |
| дер. Ганшино: Афанасій Рыбаковъ. | 27 | 2 | 30 | 8 | — | |
| „ Путятино: Анд. Блитниковъ | 36 | 4 | — | 10 | — | |
| сельцо Доутрово: Федоръ Алексѣевъ | 21 | 3 | 10 | 12 | — | |
| дер. Нови: Парфенъ Ивановъ. . | 19 | 2 | 10 | 8 | — | |
| <i>Кибергинской волости:</i> | | | | | | |
| село Кибергино: Николай Курносковъ | 45 | 4 | 20 | 20 | — | Село Кибергино. Для себя. |
| дер. Крапивново: Тихонъ Глѣбовъ. | 85 | 8 | 30 | 35 | — | |
| „ Лычево: Петръ Ермолаевъ . | 70 | 7 | 10 | 30 | — | |
| „ Иванъ: Степанъ Хирахнинъ . | 50 | 5 | 20 | 20 | — | |
| „ Гари: Иванъ Тупицынъ . . | 60 | 6 | 20 | 25 | — | |
| „ Хлѣбницы: Иванъ Лебедевъ. | 32 | 3 | 30 | 10 | — | |
| сельцо Никульское: И. В. Репревъ. | 40 | 4 | 20 | 40 | — | |
| „ Стебачево: Порфирій Ивановъ | 30 | 3 | 20 | 8 | — | |
| „ „ Абрамъ Трофимовъ | 20 | 2 | 30 | 5 | — | |
| д. Лазарьково: Ларіонъ Шеногинъ | 30 | 3 | 10 | 10 | — | |
| <i>Крапивновской волости:</i> | | | | | | |
| дер. Красницы: Дмитрій Зайцевъ. | 15 | 3 | — | 10 | — | На мѣстѣ |
| дер. Сухово: Андрей Федоровъ . | 14 | 2 | — | 2 | — | Для себя. |
| сельцо Захарово: Дмитрій Федоровъ | 25 | 4 | — | 12 | — | На мѣстѣ. |
| д. Пониново: Алек. Денис. Солодовъ | 16 | 1 | 20 | 6 | — | Для себя. |

| Названіе поселеній и фамиліи пчеловодовъ. | Количество ульевъ у каждаго. | Среднее годовое коли- чество полу- чаемаго меда. | | Средній годовой расходъ на содержаніе пчельника. | | Главное мѣсто сбыта. | |
|--|------------------------------------|---|-------|---|------|--|--|
| | | пуд. | фунт. | руб. | коп. | | |
| с. Пантелѣево: Мих. Недошивинъ. | 25 | 1 | 30 | 15 | — | На мѣстѣ. село Аньково. На мѣстѣ Для себя. На мѣстѣ. Для себя. | |
| дер. Мосяково: Ефимъ Рогожинъ. | 15 | 1 | 25 | 10 | — | | |
| „ Ядреево: Александръ Дмитріевъ. | 27 | 4 | — | 15 | — | | |
| „ Долгіе-Луга: Яковъ Дмитріевъ. | 25 | 2 | 10 | 5 | — | | |
| „ Трубкино: Михаилъ Никитинъ. | 20 | 1 | — | 8 | — | | |
| „ Афанасовка: Михаилъ Козловъ. | 20 | 1 | 10 | 5 | — | | |
| „ Михѣево: Григорій Ворошиловъ | 20 | 1 | 30 | 5 | — | | |
| <i>Коварчинской волости:</i> | | | | | | | |
| дер. Бугрино: Дмитрій Ивановъ . | 27 | 1 | 20 | 10 | — | Для своего употребленія. | |
| „ Михалево: Иванъ Саврасовъ . | 10 | — | 30 | 5 | — | | |
| <i>Румянцевской волости:</i> | | | | | | | |
| с. Мытищи: Константинъ Рытиковъ | 15 | 1 | 10 | 2 | — | Для своего употребленія. | |
| дер. Рязанка: Федоръ Куликовъ . | 20 | — | 30 | 8 | — | | |
| с. Остр.-Архан. Егоръ Ларионовъ. | 10 | — | 30 | 4 | — | | |
| „ Румянцево: Иванъ Филиповъ. | 12 | — | 30 | 3 | — | | |
| „ Плосково: Иванъ Фоминъ. . | 15 | — | 20 | 3 | — | | |
| сельцо Смольницы: Дурандины . | 20 | 1 | — | 4 | — | | |
| дер. Хоботово: Савелій Родіоновъ. | 13 | 1 | — | 3 | — | | |
| „ Кочкорово: Федоръ Ивановъ. | 10 | — | 30 | 1 | — | | |
| 15 мелкихъ пчеловодовъ . . . | 97 | 11 | — | — | — | | |
| Судогодскій уѣздъ. | | | | | | | |
| <i>Даниловской волости:</i> | | | | | | | |
| дер. Демидовой: Кирей Михайловъ. | 50 | | | | | Сосѣдніе базары и ближайшія селенія. | |
| „ „ Семень Михайловъ | 15 | | | | | | |
| „ „ Дмитрій Фирсовъ. | 40 | | | | | | |
| дер. Дорофѣевой: Иванъ Бѣдачевъ | 40 | | | | | | |
| дер. Мылина: Николай Носовъ . | 70 | | | | | | |
| „ Маслово: Мих. Никифоровъ. | 60 | | | | | | |
| „ „ Иванъ Прокофьевъ. | 30 | | | | | | |
| „ Богданцево: Федоръ Григорьевъ | 50 | | | | | | |
| | | | | | | | |
| | | | | | | | |

Въ 1893 г.
получилось меда
отъ 5 до 7 фун-
товъ съ улья.

Въ болѣе благопр.
года отъ 15 до 25 ф.

| Название поселеній и фамиліи пчеловодовъ. | Количество ульевъ у каждаго. | Среднее годовое коли- чество полу- чаемаго меда. | | Средній годовой расходъ на содержаніе пчельника. | | Главное мѣсто сбыта. | |
|--|------------------------------------|---|-------|---|------|--------------------------------------|--|
| | | ПУД. | ФУНТ. | РУБ. | КОП. | | |
| дер. Даниловки: Трофимъ Рыбаковъ | 70 | — | — | — | — | Сосѣдніе базары и ближайшія селенія. | |
| „ „ Григорій Морозовъ | 15 | — | — | — | — | | |
| „ Трухалиной: Леонтій Рыбаковъ | 35 | — | — | — | — | | |
| „ Нов.-Карпов: Мар. Михайлова. | 60 | — | — | — | — | | |
| „ Петрово: Яковъ Волковъ. | 50 | — | — | — | — | | |
| „ Глѣбово: Осипъ Галукинъ . | 30 | — | — | — | — | | |
| „ Торжково: Иванъ Тимофѣевъ. | 35 | — | — | — | — | | |
| сельцо Рыково: Агафья Андреева. | 15 | — | — | — | — | | |
| дер. Овцыно: Иванъ Егоровъ . | 80 | — | — | — | — | | |
| „ „ Филиппъ Максимовъ | 15 | — | — | — | — | | |
| „ Сойма: Иванъ Іоновъ . . . | 40 | — | — | — | — | | |
| „ Лабаново: Тимофей Васильевъ. | 10 | — | — | — | — | | |
| „ Кащухино: Федоръ Селиверстовъ | 30 | — | — | — | — | | |
| „ Цопеленки: Иванъ Назаровъ. | 40 | — | — | — | — | | |
| „ Поддоль: Федоръ Захаровъ . | 10 | — | — | — | — | | |
| „ „ Дармидонтъ Ивановъ | 25 | — | — | — | — | | |
| „ „ Осипъ Тимофеевъ . | 30 | — | — | — | — | | |
| погостъ Спасъ-Бесѣдъ: Андрей Молчановъ . . | 100 | — | — | — | — | | |
| <i>Березниковская волость:</i> | | | | | | | |
| дер. Максимихи: Мих. Стекольщикъ | 130 | — | — | — | — | | |
| „ Пушнинной: Герасимъ Лобачевъ. | 80 | — | — | — | — | | |
| „ „ Терентій Лобачевъ. | 20 | — | — | — | — | | |
| „ „ Иванъ Лобачевъ . | 100 | — | — | — | — | | |
| „ „ Иванъ Лобачевъ . | 30 | — | — | — | — | | |
| „ Дубровой: Иванъ Малининъ . | 20 | — | — | — | — | | |
| „ „ Григор. Торговцевъ | 30 | — | — | — | — | | |
| „ Бол. Остров.: Иванъ Аникіевъ. | 100 | — | — | — | — | | |
| „ Спасской: Ларіонъ Егоровъ . | 35 | — | — | — | — | | |
| „ „ Филиппъ Кирыковъ. | 80 | — | — | — | — | | |
| „ Левиной: Родіонъ Федосѣевъ. | 40 | — | — | — | — | | |
| „ „ Абросимъ Щербаковъ | 40 | — | — | — | — | | |
| „ Вошиловой: Василій Сѣряковъ. | 125 | — | — | — | — | | |
| дер. Головиной: Василій Михайловъ | 25 | — | — | — | — | | |
| „ Крутоякъ: Степанъ Федоровъ | 80 | — | — | — | — | | |

| Название поселеній и фамиліи пчеловодовъ. | Количество ульевъ у каждаго. | Среднее годовое коли- чество полу- чаемаго меда. | | Средній годовой расходъ на содержаніе пчельника, | | Главное мѣсто сбыта. |
|--|------------------------------------|---|-------|---|------|--------------------------------------|
| | | пуд. | ФУНТ. | РУБ. | КОП. | |
| <i>Ягодинская волость:</i> | | | | | | |
| На Уршельской ф. Петръ Кудряшовъ | 60 | — | — | — | — | Сосѣдніе базары и ближайшія селенія. |
| „ „ Василій Балашевъ | 14 | — | — | — | — | |
| „ „ Василій Куделинъ | 15 | — | — | — | — | |
| „ „ Ефимъ Безпаловъ | 15 | — | — | — | — | |
| дер. Гарино: Евграфъ Никитинъ. | 25 | — | — | — | — | |
| село Тиханово: Иванъ Павловъ . | 30 | — | — | — | — | |
| дер. Ягодино: Анисимъ Ефимовъ. | 40 | — | — | — | — | |
| „ „ Никифоръ Миловъ. | 20 | — | — | — | — | |
| „ „ Перфиль Ефимовъ. | 15 | — | — | — | — | |
| д. Избищи: Мокей Андреевъ . . | 30 | — | — | — | — | |
| „ „ Кирилъ Засоринъ . . | 50 | — | — | — | — | |
| д. Орлово: Федоръ Яковлевъ . . | 20 | — | — | — | — | |
| д. Синцово: Дмитрій Матвѣевъ . | 40 | — | — | — | — | |
| „ „ Антонъ Васильевъ . . | 30 | — | — | — | — | |
| с. Пустошей: свящ. Михаилъ Русовъ | 60 | — | — | — | — | |
| „ „ Иванъ Максимовъ . . | 30 | — | — | — | — | |
| „ „ Андрей Максимовъ . . | 20 | — | — | — | — | |
| д. Чернятино: Алекс. Куряшовъ. | 20 | — | — | — | — | |
| „ „ Пантел. Греминъ . . | 20 | — | — | — | — | |
| „ Гришковъ: Ефимъ Ефимовъ . | 20 | — | — | — | — | |
| „ „ Григорій Ефимовъ . . | 15 | — | — | — | — | |
| „ Труфаново: Алек. Афанасьевъ. | 20 | — | — | — | — | |
| с. Ерликсъ: свящ. Василій Молчановъ | 20 | — | — | — | — | |
| „ „ дьяк. Алек. Никитинъ | 80 | — | — | — | — | |
| <i>Ликинская волость:</i> | | | | | | |
| д. Малой Козл : Миронъ Мартыновъ | 40 | — | — | — | — | Сосѣдніе базары и ближайшія селенія. |
| „ Передѣль: Мих. Лукьяновъ . . | 15 | — | — | — | — | |
| „ Лебедево: Ларіонъ Аболовъ . . | 20 | — | — | — | — | |
| „ Митино: Павелъ Антоновъ . . | 25 | — | — | — | — | |
| „ „ Егоръ Кудрявцевъ . . | 15 | — | — | — | — | |
| <i>Березковская волость:</i> | | | | | | |
| д. Афонинной: Алексѣй Брылевъ. | 20 | — | — | — | — | |

| Название поселеній и фамиліи пчеловодовъ. | Количество ульевъ у каждаго. | Среднее годовое коли- чество полу- чаемаго меда. | | Средній годовой расходъ на содержаніе пчельника. | | Главное мѣсто сбыта. |
|--|------------------------------------|---|-------|---|------|--------------------------------------|
| | | ПУД. | ФУНТ. | РУБ. | КОП. | |
| д. Сорокино: Иванъ Никифоровъ . | 30 | — | — | — | — | Сосѣдніе базары и ближайшія селенія. |
| „ Рай: Кононъ Торговцевъ . . . | 10 | — | — | — | — | |
| „ „ Петръ Ивановъ | 10 | — | — | — | — | |
| д. Артемовской: Алек. Панфиловъ | 30 | — | — | — | — | |
| „ „ Парф. Гавриловъ | 30 | — | — | — | — | |
| „ „ Федоръ Егоровъ . | 20 | — | — | — | — | |
| „ Мал. Артем.: Сем. Кожевниковъ | 20 | — | — | — | — | |
| „ „ Степанъ Бѣдинъ. | 30 | — | — | — | — | |
| „ Бол. Артем.: Зоть Александровъ | 50 | — | — | — | — | |
| „ Горки: Кирилъ Михайловъ . | 30 | — | — | — | — | |
| „ „ Василій Прокофьевъ . | 15 | — | — | — | — | |
| „ Ново-Полхово: Ив. Степановъ. | 40 | — | — | — | — | |
| „ Травинино: Андрей Федотовъ . | 20 | — | — | — | — | |
| „ „ Іонъ Ивановъ | 15 | — | — | — | — | |
| „ „ Мат. Ксенофоновъ | 15 | — | — | — | — | |
| „ Степаново: Илья Шкуринъ . | 25 | — | — | — | — | |
| с. Нов.-Никол: свящ. Ал. Поспѣловъ | 10 | — | — | — | — | |
| д. Галаниной: Степанъ Гусевъ . | 15 | — | — | — | — | |
| „ „ Лав. Константиновъ | 12 | — | — | — | — | |
| „ Чубарово: Федоръ Игнатьевъ. | 20 | — | — | — | — | |
| „ „ Трофимъ Федотовъ. | 15 | — | — | — | — | |
| „ Дворишнево: Василій Ивановъ. | 50 | — | — | — | — | |
| „ Малиновки: Родіонъ Федосѣевъ. | 40 | — | — | — | — | |
| „ „ Кирилъ Кузьминъ | 10 | — | — | — | — | |
| д. Жуковки: Алексѣй Михайловъ. | 10 | — | — | — | — | |
| „ „ Варламъ Васильевъ. | 10 | — | — | — | — | |
| „ „ Фароф. Максимовъ . | 40 | — | — | — | — | |
| „ „ Григор. Фарофиновъ. | 10 | — | — | — | — | |
| с. Заястребья: Антонъ Фуртовъ . | 50 | — | — | — | — | |
| с-цо Ушаткино: М. И. Ястребовъ. | 20 | — | — | — | — | |
| <i>Моругинская волость:</i> | | | | | | |
| д. Арсамаки: Дар. Тихомірова . | 95 | — | — | — | — | |
| „ „ Ник. Владиміровъ. | 18 | — | — | — | — | |
| „ „ Вас. Афанасьевъ . | 40 | — | — | — | — | |
| „ Вашутиной: Ив. Капитоновъ . | 80 | — | — | — | — | |

| Названіе поселеній и фамиліи пчеловодовъ. | Количество ульевъ у каждаго. | Среднее годовое коли- чество полу- чаемаго меда. | | Средній годовой расходъ на содержаніе пчельника. | | Главное мѣсто сбыта. | |
|--|------------------------------------|---|-------|---|------|--------------------------------------|--|
| | | ПУД. | ФУНТ. | РУБ. | КОП. | | |
| д. Вашутиной: Николай Карповъ . | 50 | — | — | — | — | Сосѣдніе базары и ближайшія селенія. | |
| „ Поповичи: Федоръ Николаевъ. | 20 | — | — | — | — | | |
| „ „ Ларіонъ Гавриловъ. | 50 | — | — | — | — | | |
| „ „ Иванъ Никифоровъ. | 20 | — | — | — | — | | |
| „ „ Тим. Торопыгинъ . | 10 | — | — | — | — | | |
| „ Стар. Апок. Онис. Ермолаевъ . | 30 | — | — | — | — | | |
| Пог. Лист: Василій Благодатовъ . | 12 | — | — | — | — | | |
| „ мѣщ. Василій Васильевъ . | 10 | — | — | — | — | | |
| „ мѣщ. Иванъ Цвѣтниковъ . . | 10 | — | — | — | — | | |
| д. Павликово: Родіонъ Кузьминъ. | 15 | — | — | — | — | | |
| „ Федоровки: Алексѣй Шибелевъ | 80 | — | — | — | — | | |
| „ Нобойки: Семень Быковъ . . | 30 | — | — | — | — | | |
| „ „ Кондратій Степановъ | 80 | — | — | — | — | | |
| „ Моругиной: Василій Носовъ . | 30 | — | — | — | — | | |
| „ Гридино: Федоръ Ивановъ . . | 25 | — | — | — | — | | |
| „ Ларинской: Астафій Сурковъ . | 50 | — | — | — | — | | |
| „ „ Фадей Сурковъ . | 20 | — | — | — | — | | |
| <i>Авдотынская волость:</i> | | | | | | | |
| д. Митькиной: Хрис. Ивановъ . | 30 | — | — | — | — | | |
| „ „ Матвѣй Іоновъ . | 20 | — | — | — | — | | |
| „ „ Сем. Степановъ . | 11 | — | — | — | — | | |
| „ Костровой: Яковъ Тимофѣевъ. | 50 | — | — | — | — | | |
| „ Бурлыгиной: Вас. Прохоровъ . | 32 | — | — | — | — | | |
| „ „ Федоръ Семеновъ | 10 | — | — | — | — | | |
| „ „ Дмит. Семеновъ. | 12 | — | — | — | — | | |
| „ Степановой: Алексѣй Гавриловъ | 50 | — | — | — | — | | |
| „ Андреевской: Ефимъ Ивановъ. | 50 | — | — | — | — | | |
| „ Спас.-Ник.: Иванъ Жильцевъ. | 70 | — | — | — | — | | |
| „ „ Алексѣй Павловъ. | 60 | — | — | — | — | | |
| д. Боровиной: Никита Мартыановъ | 35 | — | — | — | — | | |
| „ „ Петръ Антоновъ . | 15 | — | — | — | — | | |
| с. Дубенокъ: Иванъ Елисеѣвъ . | 100 | — | — | — | — | | |
| „ „ Василій Егоровъ . | 70 | — | — | — | — | | |
| д. Цицуновой: Степанъ Дементьевъ | 40 | — | — | — | — | | |
| „ Черепухиной: И. Григорьевъ . | 30 | — | — | — | — | | |

| Названіе поселеній и фамиліи пчеловодовъ. | Количество ульевъ у каждаго. | Среднее годовое коли- чество полу- чаемаго меда. | | Средній годовой расходъ на содержаніе пчельника, | | Главное мѣсто сбыта. |
|--|------------------------------------|---|-------|---|------|---|
| | | ПУД. | ФУНТ. | РУБ. | КОП. | |
| д. Черепухиной: Алек. Сажинъ . | 150 | — | — | — | — | Содѣдніе базары и ближайшія селенія. |
| „ Жаровъ: Иванъ Расторгуевъ . | 15 | — | — | — | — | |
| „ „ Филипъ Мѣщанкинъ . | 30 | — | — | — | — | |
| „ Клинь: Яковъ Кузьминъ . . | 40 | — | — | — | — | |
| „ Пшенициной: Иванъ Голуновъ. | 45 | — | — | — | — | |
| „ Неклюдовой: Антонъ Степановъ | 30 | — | — | — | — | |
| „ „ Евдок. Петровъ . | 45 | — | — | — | — | |
| „ „ Ант. Евдокимовъ . | 12 | — | — | — | — | |
| „ „ Яковъ Ивановъ . | 10 | — | — | — | — | |
| „ Шишкиной: Василій Дмитріевъ | 20 | — | — | — | — | |
| „ Климовской: Анис. Степановъ | 50 | — | — | — | — | |
| „ „ Мих. Федоровъ . | 20 | — | — | — | — | |
| „ Разлукиной: Вас. Мартыновъ. | 100 | — | — | — | — | |
| „ Петровой: Николай Лукинъ . | 20 | — | — | — | — | |
| „ Кошечевой: Михаилъ Степановъ. | 20 | — | — | — | — | |
| „ Луньковой: Александръ Ильинъ | 40 | — | — | — | — | |
| „ Тихоновой: Сергѣй Колесовъ . | 45 | — | — | — | — | |
| „ „ Мих. Тимофеевъ . | 10 | — | — | — | — | |
| „ Желѣзниковой: Карпъ Климовъ | 20 | — | — | — | — | |
| с Мошокъ: Тимофей Конышковъ: | 12 | — | — | 25 | — | Для себя. |
| свщ. Алексѣй Аменицкій | 50 | — | — | — | — | |
| д. Кондряево: Алексѣй Рѣпинъ . | 45 | 7 | — | 50 | — | Въ с. Мошкѣ. |
| „ „ Яковъ Бабановъ. . | 50 | 3 | — | 25 | — | |
| „ „ Н. В. Федоровскій | 60 | 8 | — | 45 | — | |
| „ Гладышево: Максимъ Кузьминъ | 49 | 5 | — | 35 | — | Для себя. |
| „ Каревой: Карпъ Мартьяновъ . | 15 | — | — | — | — | Въ с. Мошкѣ. |
| „ Шустовой: Емельянъ Гришинъ | 38 | 4 | — | 12 | — | |
| с. Гонобилова: Алекс. Меркуловъ | 10 | — | — | — | — | Въ с. Мошкѣ. |
| д. Колычевой: Дмит. Садовниковъ | 10 | 1 | — | 1 | 50 | |
| „ Березовой: Ив. Г. Федоровскій | 45 | 3 | — | 25 | — | |
| <i>Большегригоровская волость:</i> | | | | | | |
| д. Надеждино: Андрей Мартьяновъ | 32 | 2 | 30 | 4 | 85 | На базарахъ въ с. Ильинскомъ и г. Муромѣ. |
| „ Теренино: Иванъ Степановъ . | 33 | 3 | 2 | 5 | 10 | |
| „ „ Яковъ Родіоновъ . | 11 | 1 | 2 | 2 | 75 | |
| Спасъ-Желѣзино: Илья Вознесенскій | 16 | 1 | 22 | 3 | 40 | |

| Название поселеній и фамилии пчеловодовъ. | Количество ульевъ у каждаго. | Среднее годовое коли- чество полу- чаемаго меда. | | Средній годовой расходъ на содержаніе пчельника | | Главное мѣсто сбыта. | |
|--|------------------------------------|---|-------|--|------|--------------------------------------|--|
| | | ПУД. | ФУНТ. | РУБ. | КОП. | | |
| д. Мал. Позд.: Мих. Рогожинъ . | 10 | — | 38 | 2 | 60 | На базарѣ въ Ильянскомъ и г. Муромѣ. | |
| „ Мокѣвки: Иванъ Деминъ . | 15 | 1 | 20 | 3 | 25 | | |
| „ Вошихи: Василій Выташевъ . | 13 | 1 | 18 | 3 | 5 | | |
| „ Аксенцова Оселка: Е. Ефимовъ | 14 | 1 | 19 | 3 | 15 | | |
| „ Исакова: Осипъ Володинъ . | 24 | 2 | 16 | 3 | 25 | | |
| „ Рустовки: Семень Михайловъ . | 18 | 2 | 1 | 3 | 15 | | |
| „ „ Феликсъ Максимовъ | 10 | 1 | 5 | 2 | 85 | | |
| „ Полевихи: Кузьма Козловъ . | 13 | 1 | 12 | 2 | 90 | | |
| „ Волосатое оз.: Агапъ Ефимовъ | 14 | 1 | 23 | 2 | 25 | | |
| „ Татаровки: Петръ Андреевъ | 15 | 1 | 28 | 2 | 40 | | |
| „ Барак. Сар: Ефимъ Виноградовъ | 16 | 1 | 32 | 2 | 65 | | |
| „ „ Афонас. Михайловъ. | 12 | 1 | 14 | 2 | 15 | | |
| „ Марьинъ Осел.: М. Гавриловъ . | 22 | 3 | 2 | 3 | — | | |
| „ „ И. Леонтьевъ . | 26 | 3 | 23 | 3 | 45 | | |
| „ Тихова: Андрей Архиповъ . | 14 | 1 | 37 | 2 | 30 | | |
| „ Фом. Рам.: Иванъ Владиміровъ | 12 | 1 | 26 | 2 | 10 | | |
| „ Афанасово: Федоръ Михайловъ | 22 | 4 | 12 | 3 | 25 | | |
| <i>Воскресенская волость.</i> | | | | | | | |
| д. Эдонъ: Даніиль Анохинъ . | 10 | — | 20 | 4 | — | | |
| „ Аксенихи: Яковъ Хрѣновъ . | 10 | — | 20 | 4 | — | | |
| „ Отрубъ: Андрей Козаковъ . | 10 | — | 30 | 4 | — | | |
| „ Кошкина: Гаврилъ Осиповъ . | 10 | — | 20 | 3 | — | | |
| „ Сѣнина: Брат. Мельниковыхъ. | 10 | — | 20 | 4 | — | | |
| „ м. Высокова: Вас. Трофимовъ. | 10 | — | 20 | 4 | — | | |
| <i>Тучковская волость:</i> | | | | | | | |
| д. Шенелихи: Мих. Афонасьевъ . | 12 | 1 | 26 | 4 | — | | |
| „ Маланьиной: Михаилъ Новиковъ | 15 | 2 | — | 4 | 50 | | |
| <i>Замаричская волость:</i> | | | | | | | |
| с. Замаричья: свящ. Іоаннъ Лебедевъ | 50 | 6 | 20 | 12 | 50 | | |
| „ Федосова: Иванъ Запрудновъ . | 15 | 2 | 7 | 4 | — | | |
| „ Останковой: Евгр. Пчеляковъ. | 25 | 4 | 20 | 7 | — | | |
| „ Родиловой: Нефедъ Степановъ | 11 | 1 | 12 | 3 | 50 | | |

| Названіе поселеній и фамиліи пчеловодовъ. | Количество ульевъ у каждаго. | Среднее годовое коли- чество полу- чаемаго меда. | | Средній расходъ на содержаніе пчельника. | | Главное мѣсто сбыта. |
|--|------------------------------------|---|-------|--|-----|---|
| | | ПУД. | ФУНТ. | РУБ | КОП | |
| <i>Смолинская волость:</i> | | | | | | |
| с. Смолина: Федоръ Купцовъ . . . | 12 | — | 36 | 3 | — | На базаръ въ с. Губцовъ и городъ Ковровъ. |
| Нечаевскій заводъ: Иванъ Поповъ: | 40 | 3 | — | 6 | 75 | |
| „ „ Ив. Барсуковъ | 30 | 2 | — | 5 | 40 | |
| „ „ Илья Чугуновъ | 30 | 2 | — | 6 | — | |
| „ „ Ем. Алексѣевъ | 15 | 1 | — | 3 | — | |
| д. Аносино: Петръ Герасимовъ . . . | 15 | 1 | — | 3 | 25 | |
| „ „ Иванъ Ануфриевъ . . . | 20 | 1 | 20 | 4 | — | |
| „ Мордвинъ: Михаилъ Соловьевъ | 50 | 4 | — | 7 | — | |
| Алекс. зав.: Николай Воробьевъ. | 90 | 7 | — | — | — | |
| <i>Милюновская волость:</i> | | | | | | |
| с. Милюнова: Дмитрій Ерофьевъ | 30 | 2 | — | 6 | — | На базаръ въ с. Губцовъ и городъ Ковровъ. |
| „ „ Кирилль Антиповъ. | 50 | 4 | — | 7 | 50 | |
| „ Горчакова: Селив. Романовъ . . . | 30 | 2 | — | 4 | 75 | |
| „ Демино: Михаилъ Яшновъ . . . | 30 | 2 | — | 4 | 50 | |
| „ „ Савелій Степановъ . . . | 20 | 1 | 20 | 3 | 50 | |
| „ Афимьина: Павелъ Рулевъ . . . | 40 | 3 | — | 7 | — | |
| „ „ Федоръ Ивановъ . . . | 40 | 3 | — | 6 | 50 | |
| „ Васильева: Федоръ Егоровъ . . . | 80 | 6 | — | 15 | — | |
| „ „ Павелъ Самыгинъ . . . | 12 | — | 36 | 2 | 75 | |
| с. Картмазова: Федоръ Зотовъ . . . | 30 | 2 | — | 6 | — | |
| „ Бахтиной: Яковъ Маровъ . . . | 50 | 4 | — | 7 | 50 | |
| „ „ Евдокимъ Корочкинъ | 63 | 4 | 20 | 8 | 25 | |
| „ „ Яковъ Шуралевъ . . . | 12 | — | 36 | 3 | 40 | |
| 100 мелкихъ пчеловодовъ . . . | 501 | 43 | 20 | — | — | |
| <i>Вязниковскій уѣздъ</i> | | | | | | |
| <i>1-го стана:</i> | | | | | | |
| с. Пантелѣева: Алексѣй Теплухинъ | 13 | 3 | 10 | 13 | — | Городъ Вязники и на ярмаркѣ въ селѣ Успенскомъ погостѣ 15 Августа. |
| д. Яблонецъ: Егоръ Шелеповъ . . . | 11 | 1 | 20 | 11 | — | |
| „ Черемиски: Макарь Бариновъ . . . | 25 | 6 | — | 24 | — | |

| Названіе поселеній и фамиліи пчеловодовъ. | Количество ульевъ у каждаго. | Среднее годовое коли- чество полу- чаемаго меда. | | Средній годовой расходъ на содержаніе пчельника. | | Главное мѣсто сбыта. |
|---|------------------------------------|---|-------|---|------|---|
| | | ПУД. | ФУНТ. | РУБ. | КОП. | |
| д. Новоселки: Яковъ Шалаевъ . . . | 40 | 6 | — | 30 | — | Въ г. Вязникахъ и на ярмаркѣ въ селѣ Успенскомъ Погостѣ 15 августа. |
| „ Федосѣихи: Прокофій Балакинъ . . . | 16 | 2 | 20 | 8 | — | |
| „ Лосы: Асафъ Шараевъ . . . | 15 | 3 | — | 8 | — | |
| „ Рупалихи: Ксенофонтъ Глѣбовъ . . . | 80 | 18 | — | 60 | — | |
| „ Мальчихи: Федоръ Лебедевъ . . . | 130 | 30 | — | 65 | — | |
| слоб. Мстера: Тимофей Кисляковъ . . . | 35 | 6 | — | 24 | — | |
| д. Черемиски: Артемій Бархатовъ . . . | 25 | 3 | — | 11 | — | |
| „ Черноморья: Герасимъ Шапуровъ . . . | 13 | 2 | 20 | 8 | 75 | |
| „ Гаврихи: Михаилъ Ивановъ . . . | 25 | 4 | — | 18 | — | |
| „ Подъялова: Федоръ Прѣсняковъ . . . | 25 | 4 | 15 | 18 | — | |
| „ Круглицъ: Егоръ Смирновъ . . . | 10 | 1 | 30 | 7 | — | |
| „ Таковца: Антонъ Васильевъ . . . | 10 | 1 | 30 | 7 | — | |
| „ Констюнина: Евгеній Игошинъ . . . | 20 | 5 | — | 3 | — | |
| с-ца Симонцева: Климъ Семеновъ . . . | 15 | 3 | 30 | 3 | — | |
| д. Ненашева: Андрей Ефремовъ . . . | 60 | 5 | — | 40 | — | |
| „ Свистихина: Андр. Ксенофоновъ . . . | 55 | 4 | 15 | 37 | — | |
| с. Никологоръ: Иванъ Бѣляевъ . . . | 10 | первый годъ. | | — | — | |
| д. Ерофѣева: Семень Аксеновъ . . . | 10 | 2 | 20 | Уходъ свой. | | |
| с. Успенск. Погостъ: Василій Кра- сильниковъ . . . | 30 | 4 | 20 | 15 | — | |
| „ „ „ Сем. Калачевъ . . . | 30 | 4 | 20 | 15 | — | |
| д. Хотиловки: Андрей Павловъ . . . | 30 | 5 | — | Уходъ свой. | | |
| „ Васенина: Яковъ Гуровъ . . . | 10 | 2 | 20 | | | |
| „ Паустова: Алексѣй Пашенинъ . . . | 40 | 10 | — | | | |
| „ Звѣревки: Андрей Мизинцовъ . . . | 30 | 6 | — | | | |
| мыза „Ренда“: Дарьи Лаптевой кузеческой дочери . . . | 24 | Меда было только на прокормленіе | | 18 | — | |
| д. Черткова: Павелъ Филищовъ . . . | 10 | зимю пчель | | Уходъ свой. | | |
| „ Петровской: Степанъ Петровъ . . . | 10 | | | | | |
| 2-го с т а н а . | | | | | | |
| д. Русинова: Иванъ Карушинъ . . . | 10 | 3 | — | 5 | — | } Медь сбывается на мѣстѣ торговцамъ и жителямъ ближай- шихъ деревень для домашняго употребл. |
| „ Реброва: Семень Горбачевъ . . . | 20 | 5 | — | 10 | — | |
| „ Нефедова: Семень Шлемицъ . . . | 60 | 13 | — | 25 | — | |
| „ Костяева: Аверкій Хрулевъ . . . | 100 | 15 | — | 40 | — | |
| села Южи: священникъ Алѣевъ . . . | 18 | 5 | — | 10 | — | |

| Название поселений и фамилии пчеловодовъ. | Количество ульевъ у каждаго. | Среднее годовое коли- чество полу- чаемаго меда. | | Средній годовой расходъ на содержаніе пчельника. | | Главное мѣсто сбыта. |
|---|------------------------------------|---|-------|---|------|--|
| | | ПУД. | ФУНТ. | РУБ. | КОП. | |
| села Южи: псаломщ. Григорьевъ. | 18 | 5 | — | 10 | — | Медъ сбывается на мѣстѣ торговцамъ и жителямъ ближайшихъ деревень. |
| Борковская пустынь | 25 | 4 | — | 15 | — | |
| с. Холуй: Иванъ Терентьевъ . . . | 30 | 7 | — | 20 | — | |
| „ Хуторъ: Иванъ Хаминъ | 120 | 20 | — | 50 | — | |
| д. Спасской: Василій Глазуновъ . | 20 | 2 | 20 | 10 | — | |
| „ „ Ефимъ Очковъ | 20 | 2 | 2 | 10 | — | |
| с-ца Михали: Василій Смирновъ . | 30 | 2 | — | 20 | — | |
| д. Колягина: Егоръ Муравьевъ . . | 25 | 6 | — | 13 | — | |
| с. Преображенскаго: Алекс. Орловъ | 35 | 5 | — | 15 | — | |
| д. Травино: Петръ Угаровъ | 20 | 4 | 20 | 14 | — | |
| „ „ Василій Мусатовъ | 30 | 6 | — | 16 | — | Въ гор. Шуѣ. |
| „ Нагорнова: Василій Очковъ . . . | 30 | 3 | 20 | 7 | — | |
| „ Протасьевки: Петръ Мольковъ . | 18 | 1 | 20 | 5 | — | |
| с-ца Богатищъ: Елисей Сурковъ . . | 20 | 2 | — | 2 | — | |
| д. Фомина: Федоръ Барсуковъ . . . | 10 | 1 | 20 | 5 | — | Для домаш. употребленія. |
| „ Медвѣжья: Петръ Бѣловъ | 20 | 5 | — | 10 | — | |
| „ „ Осипъ Потинъ | 20 | 1 | — | 5 | — | Въ с. Палехѣ. |
| „ „ Мартынъ Воршинъ | 20 | 1 | 20 | 5 | — | |
| с. Тименки: Клавдія Остроумова . | 13 | 2 | — | 10 | — | |
| д. Смертина: Василій Тейковцевъ . | 35 | 3 | — | 10 | — | |
| с. Малыхъ Дорковъ: Ив. Вьюгинъ . | 18 | 1 | 20 | 10 | — | Для домаш. употребленія. |
| „ Краснаго: Ефимъ Воронинъ . . . | 20 | 1 | — | 5 | — | |
| д. Пестова: Александръ Федоровъ . | 50 | 5 | — | 20 | — | Въ гор. Шуѣ. |
| „ „ Александръ Сѣдулевъ | 25 | 2 | — | 15 | — | |
| с. Крутцы: Никифоръ Мѣшковъ . . . | 20 | 1 | — | 10 | — | Для домаш. употр. какого нѣтъ. |
| д. Савина: Василій Чапаринъ | 30 | 2 | — | 5 | — | |
| „ „ Николай Чапаринъ | 15 | 1 | — | 5 | — | |
| д. Дерягина: Василій Гуняевъ | 15 | — | 30 | 5 | — | |
| „ Ломовъ: Егоръ Маловъ | 15 | 2 | — | 10 | — | |
| „ Раменья: Кирилль Тепловъ | 12 | — | 30 | 3 | — | |
| „ Петрова: Павелъ Смирновъ | 28 | 5 | — | — | — | |
| „ Городилова: Данило Кузнецовъ . | 11 | 2 | — | — | — | |
| „ Добрячихи: Семень Пантелѣевъ . | 50 | 10 | — | — | — | |
| с. Варѣва: учитель Василій Ви- ноградовъ | 12 | 3 | — | — | — | |
| д. Погиблова: Лар. Калашниковъ . | 15 | Пчельники устроены | | | | Мѣстнымъ торговцамъ. |
| „ Козакова: Иванъ Соколовъ | 20 | первый годъ. | | | | |

| Названіе поселеній и фамиліи пчеловодовъ. | Количество ульевъ у каждаго. | Среднее годовое коли- чество полу- чаемаго меда. | | Средній годовой расходъ на содержаніе пчельника. | | Главное мѣсто сбыта. |
|--|------------------------------------|---|-------|---|------|----------------------------------|
| | | пуд. | фунт. | руб. | коп. | |
| с. Спасъ-Шелутина: Осипъ Козловъ | 10 | 1 | — | 3 | — | Для домашняго употребленія. |
| д. Барской: Федоръ Мартемьяновъ | 10 | 1 | — | 2 | — | |
| Крестьянинъ Ефимъ Тейковцевъ . | 26 | 2 | 30 | 10 | — | На дому. |
| д. Большихъ-Углецовъ: И. Соколовъ | 10 | — | 25 | 2 | — | |
| с. Помогалова: Василій Абрамовъ | 30 | 2 | — | 15 | — | } С. Палехъ. |
| д. Шѣтушковъ: Петръ Грѣховъ . | 60 | 1 | 20 | 10 | — | |
| „ Верзякина: Евменій Бобоухинъ | 40 | 5 | — | 40 | — | } Для домашняго употребленія. |
| „ Терехова: Михаилъ Горбуновъ. | 15 | 1 | — | 3 | — | |
| „ Кошкина: Егоръ Кругловъ. . | 10 | не получилъ | | 3 | — | } На дому. |
| „ Пашкова: Иванъ Буриковъ. . | 15 | 3 | — | 15 | — | |
| с. Большой-Ламны: священ. Сер- гѣй Діаконовъ | 10 | — | 20 | 1 | — | } Для домашняго употребленія. |
| „ „ Фед. Цапаринъ | 18 | 1 | — | 3 | — | |
| д. Бородина: Василій Кляузовъ . | 10 | 1 | — | 3 | — | |
| 65 мелкихъ пчеловодовъ . . . | 319 | 48 | 15 | — | — | |
| Юрьевскій уѣздъ. | | | | | | |
| кр. с. Семьинскаго: Павелъ Павловъ | | | | | | Г о р о д ъ Ю р ь е в ъ . |
| „ „ „ Медвѣдевъ . . . | 50 | 3 | 20 | 15 | — | |
| „ „ „ Афонасій Иван. | | | | | | |
| „ „ „ Сосинъ | 13 | — | 30 | 3 | — | |
| „ „ „ Василій Федотовъ | | | | | | |
| „ „ „ Сидоровъ. . . . | 10 | — | 28 | 2 | — | |
| „ „ „ Михаилъ Архи- повъ Курочкинъ | 12 | — | 30 | 2 | — | |
| „ с-ца Щадрина: Дмитрій Власовъ | | | | | | |
| „ „ „ Чудаковъ | 38 | 2 | — | 10 | — | |
| „ „ „ Алек. Антоновъ. | 11 | — | 33 | 3 | — | |
| „ д. Вижегши: Осип. Мат. Вдовьевъ | 49 | 2 | 20 | 8 | — | |
| „ с-ца Лазаревскаго: С. Пачининъ | 13 | 1 | — | 3 | — | |
| „ д. Осиновца: Платонъ Василь- евъ съ товар. въ чис. 5 лицъ | 18 | 1 | — | 4 | — | |
| „ с-ца Озерецъ: Як. Афонасьевъ. | 15 | 1 | — | 4 | — | |
| „ села Вошни: Павелъ Сидоровъ Лагаевъ | 50 | 2 | 10 | 7 | — | |

| Названіе поселеній и фамиліи пчеловодовъ. | Количество ульевъ у каждаго. | Среднее годовое коли- чество полу- чаемаго меда. | | Средній годовой расходъ на содержаніе пчельника. | | Главное мѣсто сбыта. |
|---|------------------------------------|---|-------|---|------|-------------------------|
| | | ПУД. | ФУНТ. | РУБ. | КОП. | |
| кр. села Ратислова: Василій Его- ровъ Кудяковъ | 20 | 1 | — | 5 | — | |
| „ д. Михалей: Кирилль Ивановъ | 13 | — | 28 | 2 | — | |
| „ „ „ Афон. Николаевъ | 27 | 1 | 14 | 6 | — | Ъ. |
| „ „ Дворяткино: А. Степановъ. | 14 | — | 28 | 2 | — | |
| „ „ Бѣляихи: Иванъ Абрамовъ съ товарищами . | 18 | 1 | 10 | 5 | — | В |
| „ „ Новоселки: Семенъ Егоровъ | 25 | 1 | 35 | 5 | — | |
| „ „ Новой: Матрена Иванова . | 10 | — | 30 | 1 | 50 | О |
| „ с-ца Михальцева: П. Мельниковъ | 30 | 1 | 25 | 6 | — | |
| „ „ Терешковъ: Руфь Иванович. Пачининъ . . | 40 | 2 | 10 | 10 | — | Ъ |
| „ „ „ Михаилъ Васил. Копченковъ . . | 25 | 1 | 10 | 6 | — | Р |
| „ „ „ Леонид. Ивановъ | 10 | — | 20 | 3 | — | |
| „ с. Симизина: Никита Сидоровъ | 19 | 1 | 5 | 5 | — | Ю |
| Псаломщ. с. Спасскаго: Иванъ Але- ксандровъ Смирновъ | 15 | 2 | — | 3 | — | |
| кр. с. Снегирева: Петръ Ивановъ Сергѣевъ . . | 50 | 7 | — | 10 | — | |
| „ д. Ногосѣвковой: Петръ Алексѣ- евъ Улитинъ . | 15 | 1 | 20 | 3 | — | Ъ |
| „ „ Весокъ: Николай Викторовъ | 40 | 5 | — | 5 | — | |
| „ „ „ Петръ Викторовъ . | 60 | 8 | — | 10 | — | Д |
| „ „ „ Евграфъ Петровъ . | 20 | 2 | 25 | 4 | — | |
| „ „ „ Ив. Ал. Буйновъ . | 12 | 1 | 25 | 2 | — | О |
| „ „ Судиловки: Ал. Алексѣевъ. | 10 | 1 | 15 | 2 | — | |
| „ „ „ Фед. Васильевъ. | 20 | 2 | 30 | 4 | — | |
| „ „ „ Ал. Васильевъ. | 20 | 2 | 30 | 3 | — | Р |
| „ „ Кривцевой: Яковъ Яковлевъ Бурмистровъ . | 12 | 1 | 25 | 2 | — | О |
| кр. д. Башкирдовой: Степанъ Фед. Маіоровъ. . | 12 | 1 | 25 | 2 | — | Г |
| „ „ Семинихиной: Фр. Кирилловъ | 15 | 2 | — | 2 | — | |
| „ „ Петровскаго: Ив. Борисовъ Бокаревъ . . | 25 | 2 | — | 2 | — | |
| „ „ „ В. С. Оферовъ. | 15 | 1 | — | 1 | — | |

| Название поселеній и фамиліи пчеловодовъ. | Количество ульевъ у каждаго. | Среднее годовое коли- чество полу- чаемаго меда. | | Средній годовой расходъ на содержаніе пчельника, | | Главное мѣсто сбыта. |
|---|------------------------------------|---|-------|---|------|-------------------------|
| | | ПУД. | ФУНТ. | РУБ. | КОП. | |
| кр. с. Лучинскаго: Як. Федоровъ | | | | | | |
| Рыжковъ . . . | 20 | 1 | 20 | 1 | 50 | |
| ” ” ” Сав. Афанасьевъ | | | | | | |
| Балакинъ . . . | 10 | — | 30 | 1 | — | |
| ” д. Старкова: Федоръ Гаври- ловъ Красавинъ | 16 | 1 | — | 1 | — | |
| ” ” Карповой: Григорій Павловъ | | | | | | |
| Грязновъ . . . | 16 | 1 | — | 1 | — | |
| ” с. Тютькова: Мартынъ Михаи- ловъ Крутовъ . . | 100 | 8 | — | 10 | — | |
| ” ” Жирославскаго: Ив. Дмитріев. | 10 | 2 | 20 | 5 | — | |
| ” ” Ильинскаго Стромиллова: П. | | | | | | |
| Захаровъ | 30 | 7 | 20 | 15 | — | |
| ” ” Забѣлина: Влад. Ивановъ . | 10 | 2 | 20 | 5 | — | |
| ” ” ” Мих. Ивановъ . | 20 | 5 | — | 10 | — | |
| ” д. Больш. Братцова Васил. Фе- доровъ . | 30 | 7 | 20 | 15 | — | |
| ” ” Мал. Братц.: П. Тимофеевъ | 20 | 5 | — | 10 | — | |
| ” ” ” Мих. Фроловъ. | 10 | 2 | 20 | 5 | — | |
| ” с-ца Софѣина: Ефимъ Ивановъ | 20 | 5 | — | 10 | — | |
| ” д. Новопавловки: Григорій Вис. Модинъ . . . | 40 | 11 | 20 | 11 | — | |
| ” с. Клабукова: Степ. Артемьевъ | 27 | 7 | 10 | 7 | — | |
| ” д. Карабанихи: Дмитрій Кузь- минъ Леонтьевъ | 30 | 8 | — | 9 | — | |
| ” ” ” Архипъ Михай- ловъ Титовъ . | 25 | 7 | 20 | 9 | — | |
| ” с. Ивачева: Ев. Як. Морозовъ. | 70 | 22 | — | 17 | — | |
| ” ” Березникова: Алек. Федоровъ Терентьевъ . . | 35 | 3 | — | 5 | — | |
| свещ. с. Горокъ: Николай Василь- евичъ Альбицкій | 52 | 4 | — | 15 | — | |
| кр. д. Скородумки: Вас. Василь- евъ Семеновъ | 14 | 3 | — | 5 | — | |
| ” ” Базловки: Антонъ Ивановъ Расадкинъ . . . | 23 | 4 | — | 12 | — | |
| ” ” Рябинокъ: Серг. Васильевъ | 30 | 2 | — | 7 | — | |

Г
О
Р
О
Д
Ь
Ю
Р
Ь
Е
В
Ь.

| Названіе поселеній и фамиліи пчеловодовъ. | Количество ульевъ у каждаго. | Среднее годовое коли- чество полу- чаемаго меда. | | Средній годовой расходъ на содержаніе пчельника. | | Главное мѣсто сбыта. |
|--|------------------------------------|---|-------|---|------|---|
| | | ПУД. | ФУНТ. | РУБ. | КОП. | |
| кр. с-ца Курчева: Петръ Афонась- евъ Морозовъ . | 15 | 1 | 20 | 5 | — | Г О Р О Д Ь Ю Р Ь С Е В Ь |
| „ с. Леднева: Александръ Федо- ровъ Зайцевъ . . | 60 | 7 | 20 | 15 | — | |
| „ с-ца Катизина: Тим. Ефимовъ. | 15 | 1 | 20 | 5 | — | |
| „ с. Никульскаго: Дмитрій Мат- вѣевъ Чагиновъ | 12 | 1 | 10 | 2 | — | |
| „ д. Чуриловой: Степанъ Егго- ровъ Красенковъ | 13 | 1 | 15 | 2 | — | |
| „ с. Федоровскаго: Иванъ Ефрем. Кузьминъ . . | 20 | 2 | — | 5 | — | |
| „ с-ца Ключей: И. Александровъ | 20 | 2 | 20 | 10 | — | |
| „ с. Загорья: Михаил. Симеоновъ | 10 | 1 | 10 | 2 | 50 | |
| „ „ „ Назаръ И. Дрягинъ | 30 | 2 | 15 | 12 | — | |
| „ „ Дубенокъ: Михаилъ Емель- яновъ Рагушинъ | 15 | 1 | 30 | 10 | — | |
| „ „ „ Яковъ Андреевъ | 10 | 1 | 10 | 7 | — | |
| „ „ Богородскаго: Алексѣй Пан- телѣевъ . . | 25 | 2 | — | 15 | — | |
| „ „ „ Василій Кузь- минъ Даниловъ | 18 | 1 | 15 | 5 | — | |
| „ с-ца Власьева: Яковъ Ивановъ Перфиловъ . | 14 | 1 | — | 5 | — | |
| „ с. Варварина: Н. Кирилловъ. | 20 | 1 | 20 | 5 | — | |
| „ „ „ Иванъ Василь- евъ Андреевъ . | 10 | 1 | — | 3 | — | |
| „ „ Старкова: Михаилъ Леонт . Новиковъ (второй) | 50 | 4 | — | 10 | — | |
| „ д. Михальцевой: Ефимъ Три- фоновъ . . | 30 | 7 | 20 | 15 | — | |
| „ „ Семенковой: Никоноръ Гав- риловъ . . . | 13 | 3 | 10 | 6 | — | |
| „ „ Тимошкиной: П. Теленковъ | 60 | 15 | — | 30 | — | |
| „ „ Глядковъ: Степанъ Трусовъ | 17 | 4 | 10 | 8 | — | |
| „ „ „ Мих. Андреевъ. | 18 | 4 | 20 | 9 | — | |
| „ с. Кривдина: Симеонъ Маркинъ. | 25 | 11 | 10 | 13 | — | |
| „ „ „ Григ. Питерскій | 15 | 3 | 30 | 8 | — | |

| Название поселеній и фамилии пчеловодовъ. | Количество ульевъ у каждаго. | Среднее годовое коли- чество полу- чаемаго меда. | | Средній годовой расходъ на содержаніе пчельника. | | Главное мѣсто сбыта. |
|---|------------------------------------|---|-------|---|------|--------------------------------|
| | | ПУД. | ФУНТ. | РУБ. | КОП. | |
| с. Глумова: Пав. Ник. Жуковъ . | 10 | — | 20 | 5 | — | Для дом. употр. } На мѣстѣ. |
| д. Теряевой: Ив. Мих. Захаровъ . | 15 | 1 | 10 | 3 | — | |
| „ Холодихи: Вас. К. Кучкинъ . | 25 | 3 | 20 | 20 | — | |
| „ „ Як. Ив. Ивановъ . | 100 | 12 | 20 | 100 | — | |
| <i>Паршинской волости:</i> | | | | | | |
| с. Кинобола: кр. Мокѣевъ . . . | 25 | 9 | 15 | 10 | — | Въ г. Юрьевъ. |
| „ Пиногоря: „ Трещаловъ . . . | 10 | 1 | 10 | 5 | — | } Для соб. упот. |
| „ Осановца: „ Щаповъ . . . | 10 | 1 | 10 | 5 | — | |
| „ Шельбова: свящ. Чижевъ . . . | 60 | 30 | — | 25 | — | Въ Гавр. Посадъ |
| „ Лучинскаго: въ имѣніи г. Егго- рова, управляющій Савельевъ . | 50 | 25 | — | 30 | — | } Въ г. Юрьевъ. |
| „ Лучинскаго: кр. Зайцевъ . . . | 30 | 11 | 10 | 15 | — | |
| „ Лычева: кр. Парфеновъ . . . | 20 | 5 | — | 10 | — | Для дом. употр. |
| „ Кубаева: „ Николинъ . . . | 20 | 5 | — | 10 | — | Въ г. Юрьевъ. |
| „ Парши: „ Носковъ . . . | 10 | 1 | 10 | 5 | — | Для дом. употр. |
| <i>Симской волости:</i> | | | | | | |
| Хуторъ Чистка: Князь Александръ Борисовичъ Голицынъ . . . | 100 | 50 | — | 200 | — | |
| с. Матвѣищева: кр. Як. Гусенковъ | 38 | 5 | — | 60 | — | ь. |
| д. Тукова: кр. Петръ Климовъ . | 20 | 3 | — | 30 | — | |
| с. Федоровскаго: кр. П. Чернышевъ | 50 | 10 | — | 50 | — | т |
| „ Глотова: кр. Сергѣй Лучковъ. | 180 | 25 | — | 120 | — | |
| „ Майморъ: „ Алексѣй Федотовъ | 15 | 2 | 20 | 20 | — | с |
| „ Ворогова: свящ. Иоаннъ Соколовъ | 40 | 6 | — | 60 | — | |
| „ „ кр. А. Александровъ | 11 | 1 | 20 | 15 | — | ь |
| „ „ „ Степ. Морозовъ. | 15 | 2 | 20 | 20 | — | |
| д. Кокорейкина: кр. В. Емельяновъ | 20 | 3 | — | 30 | — | м |
| с. Старникова: „ Иванъ Михаи- ловъ Сухаревъ | 14 | 2 | 10 | 20 | — | |
| „ „ „ М. Забродинъ | 12 | 2 | — | 20 | — | |
| „ „ „ Д. Разумовъ . | 3 | — | 20 | 10 | — | |
| „ Нестерова: кр. Еф. Доктуровъ | 35 | 4 | 10 | 50 | — | |
| д. Бильдиной: „ Ав. Малыгина. | 20 | 3 | — | 30 | — | н |

| Названіе поселеній и фамиліи пчеловодовъ. | Количество ульевъ у каждаго. | Среднее годовое коли- чество полу- чаемаго меда. | | Средній годовой расходъ на содержаніе пчельника. | | Главное мѣсто сбыта. |
|--|------------------------------------|---|-------|---|------|--|
| | | ПУД. | ФУНТ. | РУБ. | КОП. | |
| с. Добрынское: кр. В. Прѣлковъ | 20 | 3 | — | 30 | — | Ф. Т. С. |
| „ Волствинова: „ Ег. Линючевъ | 12 | 2 | — | 20 | — | |
| „ Симы: свящ. Николай Молчановъ | 10 | 1 | — | 30 | — | |
| „ „ прич. Иванъ Орловъ | 23 | 3 | 20 | 35 | — | |
| „ „ кр. Степанъ Живодеровъ | 13 | 1 | 30 | 15 | — | |
| <i>Городищенской волости:</i> | | | | | | |
| с. Василева: кр. Леонтій Кругловъ | 60 | 6 | — | 50 | — | Ф. М. |
| с-ца Вындова: кр. Иванъ Василь- евъ Страшеновъ | 40 | 5 | — | Нѣтъ. | | |
| „ „ „ А. Страшеновъ | 25 | 3 | — | „ | | |
| „ „ „ Е. Владиміровъ | 22 | 3 | — | „ | | |
| с. Григорова: потом. поч. граждан. И. Ив. Константиновъ | 200 | 15 | — | 40 | — | а Н Въ г. Юрьевъ. Для соб. употр. |
| д. Хорошевки: кр. Гавр Ардасовъ | 38 | 7 | — | 5 | — | |
| с. Юрькова: кр. Иванъ Самойловъ | 30 | 6 | — | 10 | — | |
| „ Алексина: „ Петръ Родіоновъ | 40 | 7 | — | 10 | — | |
| „ Голянищева: кр. Ан. Комаровъ | 50 | 8 | — | 10 | — | |
| „ Подольца: свящ. Мих. Святухинъ | 47 | 6 | — | 15 | — | |
| „ „ кр. Ив. Маркіановъ | 30 | 5 | — | Нѣтъ. | | |
| На хуторѣ при с. Подольцѣ: Александръ Густ. Соллогубъ. | 46 | 9 | — | 25 | — | |
| 10 мелкихъ пчеловодовъ | 48 | 5 | 20 | — | — | |
| <i>Шуйскій уѣздъ.</i> | | | | | | |
| дер. Пустошь: Оома Зотинъ . . . | 20 | 5 | — | 5 | — | Г О Р О Д Ь Ш У Я. |
| дача Вахренка: Сакулинскій . . . | 38 | 10 | — | 12 | — | |
| дер. Максимцево: Власенковъ . . . | 20 | 2 | 20 | 3 | — | |
| „ Марково: Основинъ Герасимъ | 10 | 1 | — | 2 | — | |
| „ „ Основинъ Иванъ . . . | 13 | 1 | 20 | 3 | — | |
| „ Кудряково: Егоровъ | 20 | 2 | 20 | 5 | — | |
| „ Кочнево: Абрамовъ | 10 | 1 | — | 2 | — | |
| село Дунилово: Синицинъ | 35 | 5 | — | 8 | — | |
| дер. Высоково: Воронинъ | 35 | 5 | — | 8 | — | |
| „ Озерсково: Борейкинъ | 19 | 2 | — | 5 | — | |

| Название поселений и фамилии пчеловодовъ. | Количество ульевъ у каждаго. | Среднее годовое коли- чество полу- чаемаго меда. | | Средній годовой расходъ на содержаніе пчельника. | | Главное мѣсто сбыта. |
|--|------------------------------------|---|-------|---|------|-------------------------------|
| | | ПУД. | ФУНТ. | РУБ. | КОП. | |
| дер. Коровино: Бочаровъ | 27 | 3 | 15 | 6 | — | Городъ Шуя. Потребл. самъ. |
| „ Ченцы: Колпаковъ | 15 | 1 | 35 | 4 | — | |
| „ Дворишки: Глазковъ | 25 | 3 | — | 6 | — | |
| „ Никульниково: Алимовъ | 10 | 1 | — | 3 | — | |
| „ Обухово: Дюжева | 30 | 3 | 30 | 10 | — | |
| „ Березники: Быковъ | 12 | 1 | 20 | 4 | — | |
| „ Родіонцево: Вяловъ | 20 | 2 | 20 | 5 | — | |
| „ Захарьино: Ляшинъ | 10 | 1 | 10 | 3 | — | |
| Погостъ Всѣхсвятскій: Орловъ | 15 | 3 | — | 4 | — | |
| дер. Клѣтино: Кокушкинъ | 35 | 4 | 15 | 10 | — | |
| „ Роглово: Балагуровъ | 19 | 2 | 15 | 5 | — | |
| „ Плехово: Коноваловъ | 17 | 2 | — | 4 | — | |
| село Семеново: Удаловъ | 10 | 1 | — | 3 | — | |
| „ Сергѣево: Воскресенско-Федо- ров. женск. монас. | 45 | 8 | — | 15 | — | |
| „ Сергѣево: Доброхотовъ | 11 | 1 | 20 | 3 | — | |
| „ „ Шубина | 11 | 1 | 20 | 3 | — | |
| дер. Польки: Зорина | 34 | 6 | — | 10 | — | |
| „ Зміево: Маіоровъ | 20 | 4 | — | 5 | — | |
| „ Крапивново: Бабановъ | 25 | 4 | — | 6 | — | |
| „ Чащево: Чуваковъ | 15 | 1 | 30 | 4 | — | |
| села Георгій: Благовѣстовъ | 14 | 2 | 10 | 4 | — | Городъ Шуя. Потребл. сами. |
| дер. Максимиha: Колпаковъ | 28 | 5 | — | 7 | — | |
| при земской больн.: Кобылинскій | 21 | 6 | 30 | 8 | — | |
| „ „ „ Зотинъ | 12 | 5 | — | 6 | — | |
| дер. Русилово: Потемкинъ | 10 | 1 | 20 | 3 | — | |
| „ Горбово: Лазаревъ | 10 | 1 | — | 3 | — | |
| село Студенцы: Макаровъ | 15 | 1 | 30 | 4 | — | |
| дер. Сметанки: Петръ Путинъ | 15 | 1 | 30 | 4 | — | |
| мѣстеч. Гнѣздилово: Лазаревъ | 10 | 1 | 10 | 3 | — | |
| дер. Василево: Тихомировъ | 13 | 1 | 20 | 4 | — | |
| „ Дубники: Струнниковъ | 20 | 7 | — | 12 | — | Село Кохма. Городъ Шуя. |
| „ Малое Подвязново: Константиновъ | 20 | 7 | — | 12 | — | |
| „ Жигари: Сухаревъ | 40 | 15 | — | 24 | — | |
| „ Рылиха: Каменевъ | 15 | 6 | — | — | — | |
| „ Игнатово: Руденковъ | 25 | 3 | — | — | — | |

| Название поселеній и фамиліи пчеловодовъ. | Количество ульевъ у каждаго. | Среднее годовое коли- чество полу- чаемаго меда. | | Средній годовой расходъ на содержаніе пчельника, | | Главное мѣсто сбыта. |
|--|------------------------------------|---|-------|---|------|---|
| | | ПУД. | ФУНТ. | РУБ. | КОП. | |
| дер. Никульское: Борятинъ . . . | 10 | — | 30 | — | — | Гор. Иваново-Вознесенскъ. Потребляют сами |
| „ Кочкарово: Бубновъ . . . | 20 | — | 30 | — | — | |
| „ Ломы: Прѣсняковъ . . . | 10 | — | 30 | — | — | |
| „ Дмитріево: Бояринова . . . | 15 | 1 | — | — | — | |
| „ Пахомцево: Китаевъ . . . | 14 | 1 | — | — | — | |
| „ Бездѣдово: Кочуровъ . . . | 10 | — | 20 | — | — | |
| „ Воробьево: Алалыкинъ . . . | 12 | 1 | 20 | 6 | — | |
| „ Кадниково: Макаровъ Вас. | 56 | 6 | — | 20 | — | |
| „ „ Макаровъ Ден. | 27 | 3 | 20 | 10 | — | |
| „ Голчаново: Воронинъ . . . | 10 | 1 | 10 | 4 | — | |
| „ Кривцево: Якимычевъ . . . | 10 | 1 | 10 | 4 | — | |
| „ Клинцево: Ковыляевъ . . . | 16 | 2 | — | 8 | — | |
| с-цо Княжево: Рыжакъ . . . | 15 | 2 | — | 7 | — | |
| село Семеновское: Ранжинъ . . . | 17 | 2 | — | 8 | — | |
| дер. Конохово: Грошевъ . . . | 13 | — | 30 | 5 | — | |
| „ Воронниково: Ваулинъ . . . | 10 | 10 | — | 5 | — | |
| с-цо Курьяново: Солоникова . . . | 10 | 1 | 10 | 3 | — | |
| „ Поповское: Морозовъ . . . | 15 | 1 | — | 10 | — | |
| погость Талицы: Буслаевъ . . . | 12 | 1 | — | 6 | — | |
| с-цо Красное: Ансеровъ . . . | 18 | 1 | 20 | 15 | — | |
| дер. Софронцево: Долговъ . . . | 15 | 2 | — | 10 | — | |
| Усадьба Спицино: Гарелина . . . | 34 | 7 | — | — | — | |
| дер. Дергальцево: Шаровъ . . . | 14 | 1 | — | 10 | — | |
| „ Гляденцево: Зотинъ . . . | 21 | 1 | 20 | 6 | — | |
| „ Огрызково: Подшиваловъ . . . | 40 | — | 35 | 8 | 75 | |
| село Тейково: Тутуевъ . . . | 11 | 1 | 20 | 5 | — | |
| „ „ Виноградовъ . . . | 10 | 1 | 10 | 5 | — | |
| дер. Вороны: Масленниковъ . . . | 10 | 1 | — | 5 | — | |
| „ Павелково: Грибовъ . . . | 10 | 1 | — | 5 | — | |
| село Першино: Гречинъ . . . | 35 | 8 | — | 16 | — | |
| дер. Васильево: Брагинъ . . . | 16 | 6 | — | 12 | — | |
| с-цо Воронцово: Толстая (графиня) | 15 | 1 | — | 30 | — | |
| с. Афонасьево: Малышевъ Троф. | 20 | 1 | 20 | 2 | — | |
| „ Тюрюково: Ивановъ . . . | 30 | 1 | 20 | 12 | — | |
| дер. Высоково: Сорокоумовъ . . . | 32 | 1 | 25 | 12 | — | |
| „ Горшково: Васильевъ . . . | 25 | 2 | — | — | — | |
| „ Семенцево: Лаврентьевъ . . . | 30 | 2 | 20 | — | — | |

| Название поселеній и фамилии пчеловодовъ. | Количество ульевъ у каждаго. | Среднее годовое коли- чество полу- чаемаго меда. | | Средній годовой расходъ на содержаніе пчельника. | | Главное мѣсто сбыта. |
|--|------------------------------------|---|-------|---|-----|--|
| | | ПУД. | ФУНТ. | РУБ | КОП | |
| дер. Ступкино: Никифоровъ . . . | 25 | 2 | — | — | — | Медъ сбывается мѣстными обывателями. С. Тейково. |
| „ Трутнево: Нестеровъ . . . | 10 | 1 | — | — | — | |
| „ Губино: Тимофеевъ . . . | 30 | 2 | 20 | — | — | |
| „ Рождества: Ястребовъ . . . | 20 | 2 | — | — | — | |
| село Миловское: Медвѣдевъ . . . | 11 | 1 | 15 | — | — | |
| дер. Спасская: Рябиковъ . . . | 25 | 3 | 5 | — | — | |
| „ Юрьево: Морозовъ . . . | 15 | 2 | — | — | — | |
| „ Яблоново: Алексѣевъ . . . | 10 | 1 | 10 | — | — | |
| „ Головецъ: Захаровъ Иванъ . . . | 15 | 1 | — | — | — | |
| „ „ Никифоровъ . . . | 10 | 1 | 10 | — | — | |
| погостъ Яковлевскій: Бѣляевъ . . . | 27 | 3 | 15 | — | — | |
| дер. Чулково: Ивановъ . . . | 15 | 2 | — | — | — | |
| „ Устье: Лукинъ . . . | 14 | 1 | 30 | — | — | |
| „ „ Петровъ . . . | 30 | 3 | — | — | — | |
| „ „ Соловьевъ . . . | 10 | 1 | 10 | — | — | |
| „ „ Хрионовъ . . . | 10 | 1 | 10 | — | — | |
| „ Тимоново: Ивановъ . . . | 10 | 1 | 10 | — | — | |
| с-цо Никольское: Михайловъ . . . | 22 | 2 | 20 | — | — | |
| село Семеновско-Сарское: Стезевъ . . . | 30 | 3 | — | — | — | |
| „ Тюгаева: Діанина . . . | 11 | 1 | 10 | — | — | |
| дер. Толстиково: Шадровъ . . . | 15 | 2 | — | — | — | |
| „ „ Дурденевскій . . . | 16 | 2 | — | — | — | |
| село Писчугово: Яковлевъ . . . | 30 | 4 | — | — | — | |
| „ Новоселки: Миловидовъ . . . | 19 | 2 | 15 | — | — | |
| „ „ Ларионовъ . . . | 19 | 2 | 15 | — | — | |
| дер. Добрицево: Виноградовъ . . . | 15 | 1 | 35 | — | — | |
| 136 мелкихъ пчеловодовъ . . . | 670 | 94 | 14 | — | — | |
| Меленковскій уѣздъ. | | | | | | |
| <i>По первому стану.</i> | | | | | | |
| село Кононово: Челышевъ . . . | 80 | 15 | — | 50 | — | Гор. Меленки. |
| „ Дмитриевы Горы: Родионовъ . . . | 90 | 16 | — | 60 | — | |
| „ Архангель: Козловъ . . . | 20 | 3 | — | 10 | — | |
| „ „ Кутыинъ . . . | 60 | 6 | — | 30 | — | |
| дер. Ратново: Наумовъ . . . | 10 | 1 | 20 | 5 | — | |

| Название поселеній и фамиліи пчеловодовъ. | Количество ульевъ у каждаго. | Среднее годовое коли- чество полу- чаемаго меда. | | Средній годовой расходъ на содержаніе пчельника. | | Главное мѣсто сбыта. |
|--|------------------------------------|---|-------|---|------|--|
| | | ПУД. | ФУНТ. | РУБ. | КОП. | |
| дер. Данилово: Марининъ . . . | 35 | 6 | 5 | 18 | — | И. К. Н. Е. Л. С. М. Т. Д. О. Р. О. Д. Т. |
| „ „ Горбатовъ . . . | 65 | 11 | 15 | 30 | — | |
| „ „ Горбатовъ . . . | 25 | 4 | 15 | 13 | — | |
| „ „ Фокѣевъ . . . | 10 | 1 | 30 | 5 | — | |
| село Коровино: Смолинъ . . . | 20 | 5 | — | 10 | — | |
| дер. Мильдево: Ивановъ . . . | 30 | 9 | — | 15 | — | |
| „ „ Фадинъ . . . | 15 | 3 | — | 7 | — | |
| село Бутылицы: Лукшинъ . . . | 30 | 3 | — | 15 | — | |
| „ „ Тарасовъ . . . | 25 | 3 | — | 13 | — | |
| „ „ Шибаевъ . . . | 30 | 3 | — | 15 | — | |
| с-цо Кузьмино: Горбанинъ . . . | 50 | 6 | — | 25 | — | |
| „ „ Филантроповъ . . . | 15 | 2 | — | 7 | — | |
| дер. Дубровка: Косовъ . . . | 30 | 3 | — | 15 | — | |
| „ Добрятино: Егоровъ . . . | 40 | 5 | — | 20 | — | |
| „ Ново-Николаевск.: Лазаревъ . | 15 | 2 | — | 7 | 50 | |
| „ „ Лазаревъ . . . | 40 | 5 | — | 20 | — | |
| „ „ Горѣлинъ . . . | 15 | 2 | — | 7 | 50 | |
| „ „ Горѣлинъ . . . | 10 | 1 | 20 | 5 | — | |
| „ „ Горѣлинъ . . . | 10 | 1 | 20 | 5 | — | |
| с-цо Скрышино: Артемьевъ . . . | 15 | 2 | — | 7 | 50 | |
| „ „ Шуянцевъ . . . | 20 | 2 | 20 | 10 | — | |
| дер. Зимницы: Носовъ . . . | 25 | 3 | — | 13 | — | |
| „ Кошкино: Васильевъ . . . | 15 | 2 | — | 7 | 50 | |
| дер. Вичкино: Астафьевъ . . . | 35 | 4 | — | 18 | — | |
| „ Савково: Анисимовъ . . . | 17 | 2 | 20 | 9 | — | |
| „ „ Анисимовъ . . . | 10 | 1 | — | 5 | — | |
| дер. Деревнищи: Трошинъ . . . | 10 | 1 | — | 5 | — | |
| „ Тургенево: Елисовъ . . . | 60 | 6 | — | 30 | — | |
| „ Селино: Максимовъ . . . | 15 | 2 | — | 7 | 50 | |
| „ „ Прокофьевъ . . . | 13 | 1 | 10 | 7 | — | |
| село Деятино: Коровенковъ . . . | 40 | 10 | — | 20 | — | |
| „ „ Лаврентьевъ . . . | 15 | 3 | — | 7 | 50 | |
| дер. Орловка: Носовъ . . . | 15 | 3 | — | 7 | 50 | |
| „ Анохино: Соколовъ . . . | 30 | 4 | — | 20 | — | |
| „ Усадъ: Осиповъ . . . | 80 | 20 | — | 40 | — | |
| село Верхозерье: Степновъ . . . | 37 | 6 | — | 19 | — | |
| „ „ Степновъ . . . | 23 | 5 | — | 13 | — | |

| Название поселеній и фамиліи пчеловодовъ. | Количество ульевъ у каждаго. | Среднее годовое коли- чество полу- чаемаго меда. | | Средній годовой расходъ на содержаніе пчельника. | | Главное мѣсто сбыта. |
|--|------------------------------------|---|-------|---|------|--|
| | | ПУД. | ФУНТ. | РУБ. | КОП. | |
| село Рѣшино: Малюковъ | 35 | 4 | — | 18 | — | И. К. Н. С. Л. С. М. Д. О. Р. О. Г. |
| дер. Старинки: Кузьминъ | 20 | 3 | — | 10 | — | |
| „ Минѣво: Зайцевъ | 40 | 5 | — | 20 | — | |
| „ Старая Верея: Ворожейновъ | 60 | 6 | — | 30 | — | |
| село Шиморское: Скородѣловъ . | 40 | 4 | — | 20 | — | |
| „ „ Кулаповъ | 17 | 2 | — | 9 | — | |
| дер. Тамболѣсь: Страховъ | 50 | 6 | — | 25 | — | |
| село Нижняя Верея: Гусевъ | 30 | 3 | — | 15 | — | |
| дер. Елхи: Дмитріевъ | 13 | 2 | — | 6 | 50 | |
| „ Жары: Курковъ | 13 | 2 | — | 6 | 50 | |
| село Никулино: Зузенковъ | 20 | 2 | 20 | 10 | — | |
| дер. Парфентьево: Зиминъ | 15 | 2 | — | 7 | 50 | |
| „ „ Галановъ | 10 | 1 | — | 5 | — | |
| дер. Мичково: Игнатѣевъ | 10 | 1 | 20 | 5 | — | |
| „ Глѣбово: Новиковъ | 25 | 3 | — | 13 | — | |
| сельцо Савково: Тихоміровъ | 10 | 1 | — | 5 | — | |
| „ „ Тихоміровъ | 10 | 1 | — | 5 | — | |
| дер. Митрофаново: Мокѣевъ | 50 | 5 | — | 25 | — | |
| „ Большое-Угрюмово: Яшинъ | 20 | 2 | — | 10 | — | |
| „ „ Садовъ | 15 | 1 | 20 | 7 | 50 | |
| село Кудрино: Афонасьевъ | 10 | 1 | — | 7 | 50 | |
| „ „ Николаевъ | 30 | 3 | — | 15 | — | |
| „ „ Федоровъ | 40 | 5 | — | 20 | — | |
| „ „ Филишовъ | 20 | 3 | — | 10 | — | |
| „ „ Ларионовъ | 30 | 4 | — | 15 | — | |
| „ „ Носковъ | 30 | 4 | — | 15 | — | |
| дер. Осинки: Шуваловъ | 40 | 6 | — | 20 | — | |
| „ „ Васильевъ | 20 | 5 | — | 10 | — | |
| „ „ Зиновьевъ | 30 | 5 | 20 | 15 | — | |
| село Илькино: Ильинъ | 30 | 6 | — | 15 | — | |
| „ „ Максимовъ | 40 | 7 | — | 20 | — | |
| „ „ Егоровъ | 10 | 2 | — | 5 | — | |
| дер. Кулаки: Кузьминъ | 20 | 4 | — | 10 | — | |
| „ „ Андреевъ | 12 | 2 | — | 6 | — | |
| „ „ Наумовъ | 20 | 4 | — | 10 | — | |
| „ Лехтово: Логиновъ | 35 | 6 | — | 18 | — | |
| „ „ Яковлевъ | 10 | 2 | — | 5 | — | |

| Название поселеній и фамиліи пчеловодовъ. | Количество ульевъ у каждаго. | Среднее годовое коли- чество полу- чаемаго меда. | | Средній годовой расходъ на содержаніе пчельника. | | Главное мѣсто сбыта. |
|--|------------------------------------|---|-------|---|------|--|
| | | ПУД. | ФУНТ. | РУБ. | КОП. | |
| дер. Лехтово: Максимовъ | 30 | 5 | — | 20 | — | И. К. Н. Е. Л. М. Т. Д. О. Р. О. Д. И. |
| „ „ Николаевъ | 20 | 4 | — | 10 | — | |
| „ Злобино: Алексѣевъ | 10 | 1 | 20 | 5 | — | |
| „ Крутцы: Антоновъ | 15 | 3 | — | 7 | 50 | |
| „ „ Герасимовъ | 40 | 5 | — | 20 | — | |
| „ „ Васильевъ | 30 | 4 | — | 15 | — | |
| „ „ Федоровъ | 15 | 3 | — | 7 | 50 | |
| „ „ Васильевъ | 10 | 1 | — | 5 | — | |
| „ Лужи: Михайловъ | 15 | 3 | — | 7 | 50 | |
| „ „ Савельевъ | 20 | 3 | 20 | 10 | — | |
| „ „ Ивановъ | 10 | 1 | — | 5 | — | |
| „ Прудня: Михайловъ | 50 | 10 | — | 25 | — | |
| „ „ Герасимовъ | 15 | 3 | — | 7 | 50 | |
| „ „ Дмитріевъ | 20 | 3 | — | 10 | — | |
| „ Красново: Егоровъ | 30 | 5 | — | 20 | — | |
| „ „ Егоровъ | 30 | 5 | — | 20 | — | |
| „ „ Жидоморовъ | 30 | 5 | — | 20 | — | |
| „ „ Долковъ | 50 | 10 | — | 25 | — | |
| село Приклонъ: Алексѣевъ | 20 | 3 | — | 10 | — | |
| дер. Иватино: Тарасовъ | 25 | 4 | 20 | 13 | — | |
| „ „ Тарасовъ | 15 | 3 | — | 7 | 50 | |
| „ „ Александровъ | 30 | 5 | — | 18 | — | |
| „ Рамень: Ефимовъ | 15 | 3 | — | 7 | 50 | |
| „ „ Павловъ | 25 | 4 | 20 | 13 | — | |
| „ Двyezеры: Степановъ | 10 | 1 | — | 5 | — | |
| „ „ Филищовъ | 10 | 1 | — | 5 | — | |
| „ „ Савельевъ | 10 | 1 | 20 | 5 | — | |
| „ Мильна: Ефимовъ | 50 | 5 | — | 25 | — | |
| „ Войново: Григорьева | 10 | 1 | 20 | 5 | — | |
| „ „ Соловьевъ | 10 | 1 | 20 | 5 | — | |
| „ „ Дмитріевъ | 10 | 1 | 20 | 5 | — | |
| „ Павловка: Матвѣевъ | 40 | 4 | — | 23 | — | |
| „ „ Федоровъ | 10 | 1 | 20 | 5 | — | |
| село Пьянгусть: Плотовъ | 50 | 5 | — | 30 | — | |
| „ „ Васильевъ | 10 | 1 | 20 | 5 | — | |
| дер. Двойново: Анохинъ | 20 | 2 | — | 10 | — | |
| „ „ Кокушкинъ | 30 | 3 | — | 18 | — | |

| Название поселений и фамилии пчеловодовъ. | Количество ульевъ у каждаго. | Среднее годовое коли- чество полу- чаемаго меда. | | Средній годовой расходъ на содержаніе пчельника. | | Главное мѣсто сбыта. |
|--|------------------------------------|---|-------|---|------|---|
| | | ПУД. | ФУНТ. | РУБ. | КОП. | |
| дер. Двойново: Финагинъ | 30 | 3 | — | 18 | — | Гор. Меленки. |
| <i>По второму стану.</i> | | | | | | |
| село Черсево: Волковъ | 86 | 15 | 30 | 43 | — | С. Нармочь, Заколпской волости и с. Архангель, Архангельской волости. Гусевской г. Баташев. зав., с. Архангель, Архангельской вол. и с. Нармочь, Заколпской вол. |
| „ „ Волковъ | 55 | 6 | 20 | 27 | — | |
| „ „ Быковъ | 18 | 3 | 20 | 9 | — | |
| „ „ Пронинъ | 119 | 22 | 10 | 39 | — | |
| дер. Икшево: Христофоровъ | 100 | 18 | 30 | 50 | — | |
| „ „ Христофоровъ | 10 | 2 | — | 5 | — | |
| „ „ Христофоровъ | 100 | 18 | 30 | 50 | — | |
| „ „ Бирюковъ | 24 | 3 | 20 | 12 | — | |
| „ „ Бирюковъ | 24 | 3 | 10 | 12 | — | |
| „ „ Христофоровъ | 52 | 9 | — | 26 | — | |
| „ „ Рябовъ | 20 | 4 | — | 10 | — | |
| „ Василево: Воронаевъ | 100 | 20 | — | 50 | — | |
| „ „ Лисовъ | 100 | 19 | — | 50 | — | |
| „ „ Липатовъ | 41 | 6 | — | 20 | — | |
| „ „ Лисовъ | 51 | 7 | 20 | 25 | — | |
| „ Обдихово: Патрикѣевъ | 20 | 3 | 20 | 10 | — | |
| „ Захарово: Голубевъ | 80 | 15 | — | 40 | — | |
| „ „ Якунинъ | 30 | 3 | — | 15 | — | |
| „ „ Горшковъ | 76 | 12 | 10 | 28 | — | |
| „ „ Петровъ | 15 | 2 | — | 7 | 50 | |
| „ „ Петровъ | 40 | 6 | — | 20 | — | |
| „ „ Захаровъ | 15 | 1 | 20 | 7 | 50 | |
| „ Долбино: Коршуновъ | 100 | 20 | — | 60 | — | |
| „ „ Коршуновъ | 20 | 4 | — | 10 | — | |
| „ „ Парфеновъ | 17 | 2 | 20 | 8 | — | |
| „ „ Сучковъ | 62 | 6 | 35 | 31 | — | |
| „ Шабаново: Лукинъ | 87 | 15 | 35 | 43 | 50 | |
| „ Тащилово: Афонасьевъ | 57 | 5 | 35 | 28 | — | |
| „ „ Щепетовъ | 35 | 3 | 20 | 17 | 50 | |
| „ Новодурово: Ларионовъ | 32 | 3 | 20 | 16 | — | |
| „ Потапкина: Мартыановъ | 35 | 4 | — | 18 | — | |
| „ „ Максимовъ | 18 | 2 | 30 | 9 | — | |

| Название поселений и фамилии пчеловодовъ. | Количество ульевъ у каждаго. | Среднее годовое коли- чество полу- чаемаго меда. | | Средній годовой расходъ на содержаніе пчельника. | | Главное мѣсто сбыта. |
|--|---------------------------------------|---|-------|---|------|---|
| | | пуд. | фунт. | руб. | коп. | |
| дер. Потапково: Максимовъ . . . | 60 | 6 | — | 30 | — | Гусевской г. Баташевыхъ зав., с. Архангель, Архан- гельской вол. и с. Нико- логоры, Заколской вол. Гор. Меленки, с. Архангель, Арханг. вол. и с. Нармочъ, Заколск. вол. |
| „ „ Андреевъ . . . | 16 | 2 | 20 | 8 | — | |
| „ „ Ивановъ . . . | 40 | 4 | 20 | 20 | — | |
| заводъ „Гусь“ гг. Баташевыхъ: | | | | | | |
| „ „ Казанскій . . . | 56 | 6 | — | 28 | — | |
| „ „ Лодятинъ . . . | 75 | 12 | — | 35 | — | |
| „ „ Богатовъ . . . | 30 | 3 | — | 15 | — | |
| село Заколпье: Демидовъ . . . | 100 | 20 | — | 50 | — | |
| „ „ Поросенковъ . . . | 40 | 5 | — | 20 | — | |
| „ „ Поросенковъ . . . | 30 | 3 | — | 15 | — | |
| „ Григорьево: Лачугинъ . . . | 70 | 8 | — | 35 | — | |
| „ „ Шишкинъ . . . | 16 | 2 | 30 | 7 | 50 | |
| „ „ Букинъ . . . | 50 | 6 | — | 25 | — | |
| „ „ Трифоновъ . . . | 30 | 3 | 30 | 15 | — | |
| „ „ Сергѣевъ . . . | 10 | 1 | — | 5 | — | |
| дер. Ново-Новлянское: Зацѣпина. | 10 | 1 | — | 5 | — | |
| „ „ Ивановъ . . . | 20 | 2 | 20 | 10 | — | |
| „ Степаново: Федоровъ . . . | 70 | 9 | — | 35 | — | |
| „ „ Яковлевъ . . . | 30 | 3 | — | 15 | — | |
| „ „ Максимовъ . . . | 15 | 2 | — | 7 | 50 | |
| село Губцево: Кашкинъ . . . | 15 | 2 | 10 | 7 | 50 | |
| дер. Толстиково: Митрофановъ . . . | 60 | 6 | 20 | 30 | — | |
| „ Першково: Захаровъ . . . | 15 | 2 | 30 | 7 | 50 | |
| „ „ Степановъ . . . | 20 | 3 | — | 10 | — | |
| „ „ Ефимовъ . . . | 10 | 1 | — | 5 | — | |
| „ „ Парфеновъ . . . | 10 | 1 | — | 5 | — | |
| „ „ Александровъ . . . | 10 | 1 | 20 | 5 | — | |
| „ „ Евстафьевъ . . . | 15 | 2 | 30 | 7 | 50 | |
| село Вешки: Михайловъ . . . | 15 | 2 | — | 7 | 50 | |
| „ „ Петровъ . . . | 20 | 2 | 30 | 10 | — | |
| „ „ Иванова . . . | 10 | 1 | — | 5 | — | |
| „ „ Степановъ . . . | 25 | 2 | 20 | 12 | 50 | |
| с-цо Давыдово: Александровъ . . . | 50 | 5 | — | 25 | — | |
| село Селимово: Дорофьевъ . . . | 50 | 6 | — | 25 | — | |
| „ „ Силантьевъ . . . | 20 | 2 | 30 | 10 | — | |
| „ „ Арефьевъ . . . | 40 | 5 | — | 20 | — | |
| дер. Ивановское: Родионовъ . . . | 10 | 1 | — | 5 | — | |

| Название поселений и фамилии пчеловодовъ. | Количество ульевъ у каждаго. | Среднее годовое коли- чество полу- чаемаго меда. | | Средній годовой расходъ на содержаніе пчельника. | | Главное мѣсто сбыта. |
|--|------------------------------------|---|-------|---|------|---|
| | | ПУД. | ФУНТ. | РУБ. | КОП. | |
| дер. Ивановское: Ионовъ | 10 | 1 | — | 5 | — | Городъ Меленки, село Архангельскій волости, и село Нармочъ, Заколпской волости. |
| „ Мануиловка: Ивановъ | 35 | 3 | — | 18 | — | |
| „ Гусекъ: Евсѣевъ | 35 | 3 | 20 | 18 | — | |
| „ Таланово: Микашевъ. | 15 | 2 | 20 | 7 | 50 | |
| „ „ Голыгинъ | 15 | 2 | — | 7 | 50 | |
| „ Кочетки: Полежаевъ | 15 | 1 | 35 | 7 | 50 | |
| „ „ Коршунова | 30 | 3 | 30 | 15 | — | |
| „ Дмитріево: Коршуновъ | 75 | 20 | 5 | 37 | 50 | |
| „ „ Коршуновъ | 15 | 3 | — | 7 | 50 | |
| „ „ Волковъ | 10 | 2 | — | 5 | — | |
| „ „ Волковъ | 15 | 3 | — | 7 | 50 | |
| „ Каменки: Горбашевъ | 60 | 6 | — | 30 | — | |
| „ „ Микашевъ | 40 | 4 | — | 20 | — | |
| „ „ Микашевъ | 60 | 6 | — | 30 | — | |
| „ „ Карповъ | 25 | 3 | — | 12 | 50 | |
| „ „ Якимовъ. | 10 | 2 | — | 5 | — | |
| „ „ Гусевъ | 20 | 4 | — | 10 | — | |
| село Лався: Филатовъ | 16 | 3 | — | 8 | — | |
| „ „ Власовъ | 15 | 2 | 20 | 7 | 50 | |
| „ „ Кормитовъ | 70 | 8 | — | 25 | — | |
| „ „ Грушинъ | 12 | 1 | 20 | 6 | — | |
| „ „ Петровъ | 12 | 2 | — | 6 | — | |
| „ Цикуль: Блинковъ. | 20 | 4 | — | 10 | — | |
| „ „ Палагинъ. | 17 | 3 | — | 8 | 50 | |
| „ „ Блинковъ. | 50 | 8 | — | 25 | — | |
| „ „ Козловъ | 10 | 1 | 25 | 5 | — | |
| дер. Бараново: Платоновъ. | 25 | 4 | — | 12 | 50 | |
| „ Купрѣево: Бѣловъ | 30 | 3 | — | 15 | — | |
| „ „ Бѣловъ | 15 | 2 | — | 7 | 50 | |
| „ „ Бѣловъ | 40 | 5 | — | 20 | — | |
| „ „ Липатовъ | 11 | 2 | — | 5 | 50 | |
| „ „ Журавлевъ. | 50 | 10 | — | 25 | — | |
| „ Филатово: Прошинъ | 70 | 15 | — | 35 | — | |
| „ „ Созоновъ | 120 | 25 | — | 60 | — | |
| „ „ Прошинъ | 20 | 3 | — | 10 | — | |
| 41 мелкихъ пчеловодовъ | 267 | 42 | 20 | — | — | |

| Названіе поселеній и фамиліи пчеловодовъ. | Количество ульевъ у каждаго. | Среднее годовое коли- чество полу- чаемаго меда. | | Средній годовой расходъ на содержаніе пчельника. | | Главное мѣсто сбыта. | |
|--|------------------------------------|---|-------|---|------|--|--|
| | | ПУД. | ФУНТ. | РУБ. | КОП. | | |
| Александровскій уѣздъ. | | | | | | | |
| <i>Александровской волости.</i> | | | | | | | |
| д. Дичкова: Дмитрій Ларинъ . | 11 | — | — | 8 | — | Частию въ городѣ Александровѣ, а болѣе на дому мѣстными обывателямъ. | |
| „ Шиманова: Егоръ Тѣстовъ . | 17 | 4 | 20 | 8 | — | | |
| с. Самарина: Василій Сысоевъ . | 10 | 3 | — | 6 | — | | |
| „ Мошнина: Алексѣй Титовъ . | 17 | 3 | — | 5 | — | | |
| д. Калининой: Алексѣй Сибиринъ. | 10 | — | 20 | 6 | — | | |
| „ Копылихи: Василій Новиковъ . | 15 | — | — | 8 | — | | |
| При с. Горьевѣ: Н. Амбаровъ . | 30 | 1 | — | 10 | — | | |
| с. Старой Слободы: А. Шмаковъ | 25 | 3 | — | 18 | — | | |
| <i>Андреевской волости.</i> | | | | | | | |
| д. Хрущева: Семень Кондратьевъ | 100 | 50 | — | 50 | — | | |
| с. Шимохтино: Василій Головъ . | 40 | 15 | — | 20 | — | | |
| <i>Годуновской волости.</i> | | | | | | | |
| д. Семенкова: Иванъ Матвѣевъ . | 50 | 18 | — | 25 | — | | |
| „ Новоселки 1-ой: Г. Григорьевъ | 20 | 5 | — | 10 | — | | |
| „ „ „ Ив. Никитинъ | 20 | 10 | — | 10 | — | | |
| <i>Махринской волости.</i> | | | | | | | |
| д. Данилкова Барск.: Е. Григорьевъ | 15 | — | 30 | 2 | 50 | | |
| с. Сняtkово: свящ. Яновскій . . | 20 | 3 | — | 5 | — | | |
| д. Данилково Вольное: И. Гальяновъ | 15 | 2 | 25 | — | — | | |
| „ „ „ В. Рыженковъ | 70 | 17 | 20 | 50 | — | | |
| „ Малиново: Иванъ Коршуновъ . | 15 | 2 | 10 | — | — | | |
| „ Полосино: Василій Обуховъ . | 25 | 3 | 5 | 5 | — | | |
| „ „ „ Петръ Обуховъ . . | 14 | 1 | 30 | 3 | — | | |
| „ Василево: Гавріиль Булановъ . | 18 | 4 | 20 | 2 | — | | |
| „ Перегудова: Кузьма Ивановъ . | 50 | 6 | 10 | 15 | — | | |
| пог. Семеновское-Шуйское: діак. Ставровскій | 18 | — | 18 | — | — | | |

| Названіе поселеній и фамиліи пчеловодовъ. | Количество ульевъ у каждаго. | Среднее годовое коли- чество полу- чаемаго меда. | | Средній годовой расходъ на содержаніе пчельника. | | Главное мѣсто сбыта. |
|---|------------------------------------|---|-------|---|------|--|
| | | ПУД. | ФУНТ. | РУБ. | КОП. | |
| пог. Семеновское-Шуйское: Авдотья Попова | 13 | — | 26 | 5 | — | Частию въ городѣ Александровѣ, а болѣе на дому мѣстнымъ обывателямъ. |
| д. Курбатово: М. Шмоновъ | 10 | 1 | 20 | 2 | — | |
| „ Ивашево: Дмитрій Матвѣевъ | 20 | 1 | — | — | — | |
| „ „ Алексѣй Рубцевъ | 30 | 2 | 10 | 12 | — | |
| „ „ Кононъ Ильинъ | 20 | 2 | 20 | 10 | — | |
| „ Гавшино: Егоръ Шуваловъ | 15 | 1 | 35 | 5 | — | |
| „ „ Василій Бѣловъ | 17 | 1 | 28 | 10 | — | |
| „ Бѣлозерово: Парфенъ Садковъ | 40 | 5 | — | 10 | — | |
| „ Ковѣдяево: Михаилъ Чирковъ | 12 | — | 36 | 2 | — | |
| „ Бѣльково: Яковъ Мозжевеловъ | 31 | 7 | 10 | 7 | — | |
| „ „ Максимъ Крайновъ | 50 | 10 | 20 | 10 | — | |
| „ Зеленцино: Николай Бородинъ | 16 | 1 | 24 | 1 | — | |
| „ Степково: Егоръ Маловъ | 60 | 4 | 20 | 5 | — | |
| „ Коровино: Иванъ Яковлевъ | 10 | 1 | — | 1 | — | |
| с. Ямъ: Борисъ Рузаковъ | 25 | 1 | 2 | 3 | — | |
| „ „ Иванъ Бѣловъ | 30 | 2 | — | 5 | — | |
| д. Юрцово: Осипъ Школенковъ | 50 | 6 | 20 | 8 | — | |
| „ Печкуры: Романъ Кирилловъ | 20 | 2 | 20 | 3 | — | |
| „ Дарьино: Семенъ Алексѣевъ | 15 | 3 | — | — | — | |
| <i>Ботовской волости.</i> | | | | | | |
| д. Воскресенское: Василій Худовъ | 18 | 1 | 32 | 1 | — | Частию въ городѣ Александровѣ, а болѣе на дому мѣстнымъ обывателямъ. |
| „ Гидѣево: Василій Чушировъ | 15 | 1 | 20 | 1 | — | |
| „ Площева: Иванъ Ромашевъ | 20 | — | 20 | 4 | — | |
| „ Новожилы: Матвѣй Николаевъ | 10 | — | — | 2 | — | |
| „ Маренкино: Мих. Игнатьевъ | 60 | 4 | 20 | 3 | 50 | |
| „ Афонасово: Никита Семеновъ | 10 | 1 | 5 | 1 | — | |
| „ Охотино: Василій Мысаловъ | 12 | — | 25 | — | — | |
| „ Малинники: Василій Садовый | 45 | 4 | 20 | 5 | — | |
| „ Ботово: Иванъ Захаровъ | 12 | — | 30 | 1 | — | |
| „ Ляпино: Алексѣй Петровъ | 25 | 1 | 20 | 3 | 25 | |
| с. Шарапово: Никита Гушиловъ | 10 | 1 | 10 | 2 | 50 | |
| д. Бревново: Максимъ Игнатовъ | 15 | 1 | 5 | — | — | |
| „ Кобылино: Осипъ Михѣевъ | 10 | — | 30 | 3 | — | |
| „ Новоселка: Иванъ Кузнецовъ | 30 | 2 | — | 3 | — | |

| Названіе поселеній и фамиліи пчеловодовъ. | Количество ульевъ у каждаго. | Среднее годовое коли- чество полу- чаемаго меда. | | Средній годовой расходъ на содержаніе пчельника. | | Главное мѣсто сбыта. | |
|--|------------------------------------|---|-------|---|------|--|--|
| | | ПУД. | ФУНТ. | РУБ. | КОП. | | |
| д. Никитская: Александровъ | 10 | 1 | — | — | — | Медъ для себя, а частію сбывается на дому и въ Сергіевскомъ Посадѣ. | |
| „ Кузьмино: Трофимовъ | 15 | 1 | 20 | — | — | | |
| „ Бабошино: Палинъ | 25 | 3 | 10 | — | — | | |
| „ Яениково: Семеновъ | 30 | 3 | 30 | — | — | | |
| „ Александровка: Я. Васильевъ | 18 | 2 | — | — | — | | |
| с. Никульское: Клячинъ | 10 | 1 | 10 | — | — | | |
| пог. Троице-Выторосск.: Кудрявцевъ | 15 | 1 | 35 | — | — | | |
| <i>Рогачевской волости.</i> | | | | | | | |
| д. Смятьево: Сѣдовъ | 15 | 1 | 20 | — | — | | |
| „ „ Михайловъ | 25 | 3 | — | — | — | | |
| „ Ковровой: Павловъ | 10 | 1 | — | — | — | | |
| с. Сватково: Михайловъ | 23 | 2 | 30 | — | — | | |
| „ Іудино: Ивановъ | 13 | 1 | 20 | — | — | | |
| „ „ Тумановъ | 15 | 1 | 35 | — | — | | |
| д. Шубино: Егоровъ | 10 | 1 | 10 | — | — | | |
| 103 мелкихъ пчеловода | 560 | 71 | 31 | — | — | | |
| Гороховецкій уѣздъ. | | | | | | | |
| <i>Гор. Гороховецъ.</i> | | | | | | | |
| Ольга Колпакова | 10 | 1 | 10 | 10 | — | Сбытъ произ- водится на мѣстѣ | |
| Степанъ Колпаковъ | 10 | 1 | 10 | 10 | — | | |
| <i>Пестяковская волость.</i> | | | | | | | |
| Бабуркинъ | 15 | 9 | — | 37 | 50 | С. Пестяки. | |
| Парамоновъ | 10 | 6 | — | 25 | — | | |
| Позднѣевъ | 17 | 1 | 30 | 20 | — | | |
| Трофимовъ | 20 | 5 | — | 40 | — | | |
| Калининъ | 14 | 4 | — | 25 | — | | |
| <i>Кромская волость.</i> | | | | | | | |
| Пенчиловъ | 36 | 2 | — | 10 | — | Сбытъ на мѣстѣ. | |

| Названіе поселеній и фамиліи пчеловодовъ. | Количество ульевъ у каждаго. | Среднее годовое коли- чество полу- чаемаго меда. | | Средній годовой расходъ на содержаніе пчельника | | Главное мѣсто сбыта. |
|--|------------------------------------|---|-------|--|--|--|
| | | ПУД. | ФУНТ. | РУБ. | КОП. | |
| Графовъ | 20 | 5 | — | 20 | — | Сбывается на мѣстѣ. |
| Бѣловъ | 13 | 2 | 10 | 10 | — | |
| Ереминъ | 15 | 1 | — | 2 | — | |
| Зубовъ | 27 | 2 | — | 10 | — | |
| <i>Нижнеландеховская волость.</i> | | | | | | |
| Кошаринъ | 34 | 4 | 10 | 51 | — | Сбытъ производится въ с. Пестяхахъ. |
| Чесноковъ | 30 | 8 | — | 15 | — | |
| Шелотовъ | 20 | 2 | 20 | 30 | — | |
| Коротинъ | 30 | 1 | — | 15 | — | |
| Галашевъ. | 15 | 2 | — | 10 | — | |
| Бѣляковъ | 20 | 1 | — | 20 | — | |
| Дубовъ | 10 | — | 20 | 15 | — | |
| Окуневъ и Тутушкинъ | 12 | 2 | — | 12 | — | |
| Нѣшинъ | 16 | 1 | — | 55 | — | |
| Вавиловъ | 12 | — | 36 | 24 | — | |
| Зарубинъ | 20 | 1 | — | 20 | — | |
| <i>Мордвиновская волость.</i> | | | | | | |
| Кондинъ | 21 | 2 | 25 | Средній годовой расходъ на содер- жаніе пчельника по 30 к. на каж. улей | Большую частію для домашняго употреб- ленія и малое коли- чество сбывается на базарѣ въ с. Пестя- кахъ. | |
| Лунинъ | 12 | 3 | — | | | |
| Шиловъ | 15 | 1 | 35 | | | |
| Дойниковъ | 20 | 2 | 20 | | | |
| Бодуновъ | 12 | 3 | — | | | |
| Кожевниковъ. | 10 | 2 | — | | | |
| Лазаревъ | 23 | 5 | — | | | |
| <i>Невтрослободская волость.</i> | | | | | | |
| Родионовъ | 20 | 5 | — | 20 | — | С. Пестяки. |
| Вуколовъ | 10 | 2 | 20 | 10 | — | |
| Одинцовъ. | 25 | 6 | — | 25 | — | |
| Вуколовъ | 10 | 2 | 20 | 10 | — | |
| Артемьевъ | 10 | 2 | 20 | 10 | — | |
| Герасимовъ | 30 | 6 | 20 | 30 | — | |

| Названіе поселеній и фамиліи пчеловодовъ. | Количество ульевъ у каждаго. | Среднее годовое коли- чество полу- чаемаго меда. | | Средній годовой расходъ на содержаніе пчельника, | | Главное мѣсто сбыта. |
|---|------------------------------------|---|-------|---|------|-----------------------------------|
| | | пуд. | фунт. | руб. | коп. | |
| Александровъ | 17 | 3 | 20 | 17 | — | С. Пестяки. |
| <i>Верхнеландеховская волость</i> | | | | | | |
| Горячевъ | 15 | 10 | — | По 50 к. на каждый улей въ годъ. | | Въ с. В.Ландехѣ. |
| <i>Мытская волость.</i> | | | | | | |
| Доброхотовъ | 30 | 10 | — | 3 | — | Избытокъ продается на мѣстахъ. |
| Ангеловъ | 14 | 2 | — | 2 | — | |
| Зайцевъ | 12 | 2 | — | 2 | — | |
| Дунаевъ | 16 | 1 | 20 | 3 | — | |
| Усовъ | 30 | 5 | — | 3 | — | |
| Блиновъ | 12 | 2 | — | 2 | — | |
| Шумиловъ | 10 | 1 | — | 2 | — | |
| Куркинъ | 26 | 3 | — | 4 | — | |
| 116 мелкихъ пчеловодовъ | 467 | 64 | 28 | — | — | |
| Муромскій уѣздъ. | | | | | | |
| Близъ с. Большаго Окулова въ лѣсу Графа Уварова | 80 | 15 | — | 15 | — | Не сбывается. |
| кр. с. Карачарова: Ивана Федор. Горшкова близъ с. Бол. Окулова | 170 | 30 | — | 25 | — | г. Муромъ. |
| кр. с. Карачарова: Наз. Королева | 60 | 10 | — | — | — | |
| „ „ Бол. Окулова: И. Кузнецовъ | 10 | 2 | — | — | — | Не сбывается. |
| „ д. Ярцева: Алексѣй Капинъ | 50 | 10 | — | — | — | г. Муромъ. |
| „ с. Савастлейки: И. Шкретовъ | 40 | 8 | — | — | — | |
| „ „ „ Т. Захаровъ | 10 | 2 | — | — | — | Не сбывается. |
| „ „ „ Н. Захаровъ | 50 | 10 | — | 5 | — | Городъ Муромъ. |
| „ „ „ А. Аноховъ . | 50 | 12 | — | 5 | — | |
| кр. д. Турганки: А. Козьменко . | 25 | 7 | — | 6 | — | |
| „ „ „ А. Харитоновъ | 30 | 8 | — | 5 | — | |
| „ „ „ Т. Рыжевъ . . | 30 | 7 | — | 7 | — | |
| „ „ „ О. Чапуринъ . | 20 | 5 | — | 6 | — | |
| „ „ „ С. Балабинъ . | 25 | 7 | — | 6 | — | |
| „ „ Змѣйки: Ф. Сошниковъ . | 25 | 6 | — | 5 | — | |
| „ с. Лицни: Андрей Зубовъ . | 30 | 8 | — | 6 | — | |

| Название поселеній и фамиліи пчеловодовъ. | Количество ульевъ у каждаго. | Среднее годовое коли- чество полу- чаемаго меда. | | Средній годовой расходъ на содержаніе пчельника, | | Главное мѣсто сбыта. |
|---|------------------------------------|---|-------|---|------|-------------------------|
| | | ПУД. | ФУНТ. | РУБ. | КОП. | |
| При с-цѣ Зименкахъ: дѣйст. стат. сов. Испол. Афан. Бурцовъ . | 25 | 12 | 20 | 6 | — | Не сбывается. |
| кр. д. Михалева: Вас. Анисимовъ | 10 | 2 | — | 10 | — | } На мѣстѣ. |
| „ с. Климова: М. Е. Коноваловъ | 27 | 2 | — | 12 | — | |
| „ д. Высокова: М. Емельяновъ | 15 | — | — | 17 | — | |
| Муромскій мѣщ. Гр. Алексѣевъ . | 20 | 5 | — | 15 | — | } Муромъ. Городъ |
| с. Благовѣщенскаго: Г. Евдокимовъ | 90 | 22 | 20 | 54 | — | |
| „ „ В. Терентьевъ | 60 | 10 | — | 35 | — | |
| „ „ В. Владыкинъ псаломщикъ . | 30 | 6 | — | 20 | — | |
| д. Глѣбовки: Василій Борисовъ . | 40 | 8 | 30 | 25 | — | |
| „ „ Тимофей Курниковъ | 19 | 5 | — | 10 | — | |
| кр. с. Петрокова: О. М. Кидковъ | 30 | 6 | 20 | 20 | — | |
| „ д. Нов.-Варежа: В. Ларионовъ. | 15 | 3 | — | 10 | — | |
| „ с. Чаадаева: Ник. Грачевъ . | 15 | 3 | — | 8 | — | |
| Причтъ погоста Покрова-Теши . | 66 | 3 | 20 | 22 | — | |
| кр. с. Позднякова: И. А. Медвѣдевъ | 80 | 6 | — | 20 | — | |
| „ „ „ С. А. Богатовъ | 30 | 2 | — | 10 | — | |
| д. Пурки, Варешской вол.: Ни- колай Документовъ | 20 | 5 | — | 10 | — | |
| кр. д. Хвощей: К. Л. Галанинъ | 15 | 1 | 20 | 1 | — | На мѣстныхъ базарахъ |
| „ „ „ Н. Е. Галанинъ | 14 | — | 15 | 1 | — | |
| с. Б.-Загарина: діак. Воскресенскій съ вол. пис. Виноградовымъ . | 16 | 1 | — | 4 | — | } На мѣстѣ. |
| кр. д. Искусова: М. Ф. Шошинъ | 15 | 5 | — | 10 | — | |
| „ „ Степаново: Я. Липатовъ . | 50 | 8 | — | 13 | — | |
| „ „ „ Ефимъ и Никита Иван. Шутовы. | 20 | 6 | — | 9 | — | |
| „ с. Александрова: Илья Михай- ловъ Быстровъ | 25 | 5 | — | 3 | — | |
| „ д. Базарова: Н. А. Васинъ . | 32 | 7 | — | 4 | — | |
| „ „ Ефановой: Н. С. Маіоровъ | 100 | 17 | 20 | 100 | — | |
| „ „ „ Е. Ф. Маіоровъ | 110 | 19 | 10 | 110 | — | |
| „ „ „ Н. И. Сарапкинъ | 35 | 6 | 5 | 35 | — | |

| Названіе поселеній и фамиліи пчеловодовъ. | Количество ульевъ у каждаго. | Среднее годовое коли- чество полу- чаемаго меда. | | Средній годовой расходъ на содержаніе пчельника. | | Главное мѣсто сбыта. |
|---|------------------------------------|---|-------|---|------|-----------------------------------|
| | | ПУД. | ФУНТ. | РУБ. | КОП. | |
| кр. с-ца Пертова: А. Дмитріевъ | 50 | 8 | 30 | 50 | — | } На мѣстныхъ базарахъ. Г. Муромъ |
| „ д. Ефремовой: И. П. Маіоровъ | 90 | 15 | 30 | 90 | — | |
| Священникъ села Спасъ-Сѣдчина: Іоаннъ Виноградовъ. | 49 | 8 | 23 | 30 | — | |
| кр. с. Новоселокъ: А. Шмелевъ. | 42 | 7 | — | 5 | — | |
| „ „ Вачи: Ив. Мих. Тюринъ . | 10 | 1 | 20 | 1 | — | |
| „ д. Яковлева: М. П. Бѣловъ. | 18 | 3 | — | 2 | — | |
| „ „ Свѣтицкой: Иванъ Прох. Сидоровъ. | 10 | 1 | 30 | 1 | — | |
| „ „ Коженки: Авдотья Алек- сѣева Воронина | 10 | 1 | 30 | 1 | — | |
| „ „ Фофанова: Илья Ефимовъ Самсоновъ | 90 | 12 | 20 | 10 | — | |
| „ „ Лѣсниковой: Алексѣй Вас. Егоровъ | 50 | 8 | — | 5 | 30 | |
| 6 мелкихъ пчеловодовъ | 32 | 6 | 20 | — | — | |



Вѣдомость объ отхожихъ и кустарныхъ

промыслахъ Владимірской губерніи.

| Названіе селеній. | Отхожіе промыслы. | | | | | КУСТАРНЫЕ ПРОМЫСЛЫ. | | | Н Ы Е П Р О М Ы С Л Ы . | | | | | | | | | | | | |
|--|---------------------------|-----|-------------------------------|----|------------|---------------------|-------------------------------------|--|--------------------------------------|----|------------|--|---|--|--|--|---|--|--|---|--|
| | Число жителей въ селеніи. | | Сколько уходитъ на заработки. | | | Куда уходитъ. | Названіе отхожихъ промысловъ. | Какими промыслами занимается оставшееся дома населеніе. | Число лицъ, занимающихся промыслами. | | | Занимаются ли у себя дома или нанимаютъ отдѣльное помѣщеніе. | Что именно вырабатывается. | Употребляются ли при выработкѣ предметы какой либо усовершенствованныя орудія. | Откуда получается матеріалъ для выработки. | Сколько выработывается въ годъ издѣлій (пудовъ, кусковъ, штукъ и т. д.). | Сколько стоитъ издѣліе самому рабочему. | По какой цѣнѣ продается. | На мѣстѣ продаются издѣлія или сбываются (куда и кому именно). | Общее число селеній въ волости, въ которыхъ населеніе занимается кустарными промыслами. | |
| | М. | Ж. | М. | Ж. | Подростки. | | | | М. | Ж. | Подростки. | | | | | | | | | | Занимаются ли у себя дома или нанимаютъ отдѣльное помѣщеніе. |
| Владимірскій уѣздъ. | | | | | | | | | | | | | | | | | | | | | |
| Боголюбовская вол. | | | | | | | | | | | | | | | | | | | | | |
| Село Боголюбово . . . | 558 | 610 | 215 | — | 35 | Въ Москву. | Малярное и кровельное. | Хлѣбопашествомъ; кромѣ того дѣлаютъ иконостасы и пишутъ иконы. | 1 | — | 3 | Въ собственномъ домѣ. | Иконостасы, кіоты съ позолотою и рѣзьбою, а равно живопись по заказамъ. | — | Матеріалъ для иконостасовъ и кіотъ добывается отъ лѣсопромышленниковъ; золото для иконостасовъ и краски для живописи изъ Москвы. | По заказамъ. Иконостасовъ 1—2; кіотъ и иконъ опредѣлить трудно. | Приблизительно до 6000 р. | Не продаются, а передаются заказчикамъ по условнымъ цѣнамъ приблизительно на 7000 р. | Поставляются въ разныя мѣста, по заказамъ, въ церкви; въ розницу не продаются. | | |
| Село Новое | 646 | 696 | 290 | — | 35 | Въ Москву. | Каменьщики и маляры. | Хлѣбопашествомъ. | — | — | — | | | | | | | | | | |
| Село Добрыньское . . . | 720 | 761 | 285 | — | 45 | Въ Москву. | Малярное и кровельное. | Хлѣбопашествомъ. | — | — | — | | | | | | | | | | |
| Село Суровна | 431 | 438 | 160 | — | 20 | Въ Москву. | Штукатурное, кровельное и малярное. | Хлѣбопашествомъ. | — | — | — | | | | | | | | | | |
| Деревня Лунево | 328 | 355 | 130 | — | 20 | Въ Москву. | Кровельное и малярное. | Хлѣбопашествомъ. | — | — | — | | | | | | | | | | |
| Деревня Доржево | 99 | 124 | 44 | — | 6 | Въ Москву. | Кровельное и малярное. | Хлѣбопашествомъ. | 1 | — | — | | | | | | | | | | |
| Деревня Сельцо | 347 | 326 | 95 | — | 15 | Въ Воронежъ. | Кровельное и малярное. | Хлѣбопашествомъ. | — | — | — | | | | | | | | | | |
| Село Лемешокъ. 1-е Общество | 245 | 245 | 65 | 30 | 10 | Въ разные города. | Кровельное и малярное. | Хлѣбопашествомъ. | — | — | — | | | | | | | | | | |
| | | | | | | | | | | | | | | | | | | | | | |

Кустарными промыслами не занимаются.

| Название селений. | Отхожіе промыслы. | | | | | КУСТАР | | | | | | | | |
|--------------------------|---------------------------|-----|-------------------------------|----|---------------|---|--|--------------------------------------|----|--------------|---------------|---|---|---|
| | Число жителей въ селеніи. | | Сколько уходить на заработки. | | Куда уходятъ. | Название отхожихъ промысловъ. | Какими промыслами занимается остающееся дома население. | Число лицъ, занимающихся промысломъ. | | | | | | |
| | М. | Ж. | М. | Ж. | | | | М. | Ж. | Подростковъ. | Наемн. работ. | | | |
| 2-е Общество . . . | 120 | 148 | 40 | 13 | 7 | Въ разные города. | Кровельное и малярное. 13 женщинъ работаютъ на Лемешенской фабрикъ Никитина. | Хлѣбопашествомъ. | — | — | — | — | | |
| <i>Богословская вол.</i> | | | | | | | | | | | | | | |
| Село Богослово . . . | 295 | 303 | 99 | 6 | 10 | Въ Москву, Шую, Иваново-Вознесенскъ, Владимірѣ, Покровскій и Богородскій уѣзды. | Каменьщики, плотники, штукатуры, кровельщики, маляры, печники и портные. | Х | — | — | — | — | | |
| „ Спасское . . . | 246 | 282 | 89 | 3 | 11 | | | | — | — | — | — | — | — |
| Дер. Нежитино . . . | 183 | 202 | 82 | 2 | 6 | | | | — | — | — | — | — | — |
| „ Багриново . . . | 97 | 121 | 15 | 3 | 3 | | | | — | — | — | — | — | — |
| „ Мосино . . . | 261 | 267 | 96 | 2 | 12 | | | | — | — | — | — | — | — |
| „ Загорье . . . | 102 | 105 | 47 | — | 4 | | | | — | — | — | — | — | — |
| „ Филипуши . . . | 82 | 95 | 39 | — | 3 | | | | — | — | — | — | — | — |
| „ Бородино . . . | 124 | 134 | 51 | 1 | 6 | | | | — | — | — | — | — | — |
| „ Маслянка . . . | 74 | 80 | 26 | 1 | 1 | | | | — | — | — | — | — | — |
| „ Зелени . . . | 67 | 77 | 21 | — | 3 | | | | — | — | — | — | — | — |
| „ Хотенское . . . | 270 | 293 | 87 | 4 | 5 | — | — | — | — | — | — | | | |
| С. Горлицы . . . | 285 | 273 | 87 | 7 | 6 | — | — | — | — | — | — | | | |
| С. Сновицы . . . | 387 | 416 | 138 | 6 | 15 | — | — | — | — | — | — | | | |
| Д. Сущево . . . | 50 | 51 | 11 | — | 2 | — | — | — | — | — | — | | | |
| С. Волосово . . . | 133 | 124 | 44 | 4 | 2 | — | — | — | — | — | — | | | |
| С. Чурилово . . . | 95 | 101 | 43 | 5 | 4 | — | — | — | — | — | — | | | |
| Д. Крутой врагъ . . . | 102 | 105 | 44 | 1 | 3 | — | — | — | — | — | — | | | |
| Д. Михлино . . . | 73 | 83 | 30 | 3 | 1 | — | — | — | — | — | — | | | |
| Д. Пшеничничково . . . | 56 | 56 | 17 | — | 1 | — | — | — | — | — | — | | | |
| Д. Велисово . . . | 58 | 78 | 25 | — | 2 | — | — | — | — | — | — | | | |
| Д. Воронино . . . | 87 | 83 | 29 | — | 3 | — | — | — | — | — | — | | | |
| Д. Щеголиха . . . | 35 | 42 | 12 | 4 | 2 | — | — | — | — | — | — | | | |
| Д. Брянцево . . . | 32 | 36 | 15 | 1 | 1 | — | — | — | — | — | — | | | |
| <i>Борисовская вол.</i> | | | | | | | | | | | | | | |
| Село Борисовское . . . | 744 | 907 | 240 | — | 40 | Въ гор. Москву. | Каменьщики, кровельщики, маляры и штукатуры. | Х | — | — | — | — | | |
| „ Порѣцкое . . . | 900 | 952 | 290 | — | 60 | | | | — | — | — | — | — | — |
| „ Ославское . . . | 432 | 460 | 185 | — | 35 | | | | — | — | — | — | — | — |
| „ Брутово . . . | 684 | 801 | 210 | — | 25 | | | | — | — | — | — | — | — |
| „ Яновецъ . . . | 192 | 208 | 48 | — | 10 | | | | — | — | — | — | — | — |
| „ Овчухи . . . | 473 | 510 | 160 | — | 20 | | | | — | — | — | — | — | — |
| „ Сеславское . . . | 260 | 280 | 100 | — | 15 | | | | — | — | — | — | — | — |
| „ Бродницы . . . | 152 | 167 | 58 | — | 5 | | | | — | — | — | — | — | — |
| „ Суровоцкое . . . | 180 | 236 | 60 | — | 10 | | | | — | — | — | — | — | — |

| Н Ы Е П Р О М Ы С Л Ы | | | | | | | | | | | | |
|--|----------------------------|--|---|--|--|--------------------------|--|---|--|--|--|--|
| Занимаются ли у себя дома или нанимаютъ отдѣльное помѣщеніе. | Что именно вырабатывается. | Употребляются ли при выработкѣ предметовъ какия либо усовершенствованныя орудія. | Откуда получается материалъ для выработки. | Сколько выработывается въ годъ изделий (пудовъ, кусковъ, штукъ и т. д.). | Сколько стоитъ изделие самому работнику. | По какой цѣнѣ продается. | На мѣстѣ продаются изделия или сбываются (куда и кому именно). | Общее число селений въ волости, въ которыхъ население занимается кустарными промыслами. | | | | |
| Кустарными промыслами не занимаются. | | | | | | | | | | | | |
| У себя дома. | Косули. | — | Изъ гор. Владиміра. | До 20 косуль. | 5 руб. штука. | 6 и 7 руб. за штуку. | Продаются на мѣстѣ и въ г. Владимірѣ. | | | | | |
| Кустарными промыслами не занимаются. | | | | | | | | | | | | |
| У себя дома. | Колесы. | — | Изъ мѣстнаго лѣса и изъ гор. Нижняго Новгорода. | 100 становъ. | 3 руб. станъ. | 4 руб. станъ. | Въ г. Владимірѣ. | | | | | |
| Кустарными промыслами не занимаются. | | | | | | | | | | | | |

| Название селений. | Отхожіе промыслы. | | | | | Куда уходит. | Название отхожихъ промысловъ. | КУСТАРНЫЕ ПРОМЫСЛЫ. | | | | | | | | | | | |
|---|---------------------------|-----|-------------------------------|----|-------------|---|-------------------------------|--|---------------------------------------|----|--|---------------------------|--|---|--|---|--------------------------|---|--|
| | Число жителей въ селеніи. | | Сколько уходитъ на заработки. | | | | | Каими промыслами занимается ос-тавшееся дома на-селеніе. | Число лицъ, занимаю-щихся промысломъ. | | Занимаются ли у себя дома или на-нимаютъ отдѣль-ное помещеніе. | Что именно выра-бывается. | Употребляются ли при выработкѣ пред-метовъ какія-либо усовершенствован-ныя орудія. | Откуда получается матеріалъ для вы-работкн. | Сколько вырабаты-вается въ годъ из-дѣлій (пудовъ, кус-ковъ, штукъ и т. д.) | Сколько стоитъ из-дѣліе самому рабо-чему. | По какой цѣнѣ про-дается | На мѣстѣ продают-ся издѣлія или сбы-ваются (куда и ко-му именно). | Общее число селеній въ волости, въ кото-рыхъ населеніе ни отхож. ни кустарни-ми промысл. не заним. |
| | М. | Ж. | М. | Ж. | Подро-сткн. | | | | М. | Ж. | | | | | | | | | |
| Давыдовская вол. Село Давыдово . . . | 101 | 119 | 47 | 2 | 7 | Въ гг. Мос-скв. Самар, Новорос-сійскъ и Баку. | | | | | | | | | | | | | |
| Дер. Филяндино . . . | 157 | 164 | 59 | — | 12 | Моск., Ту-лу и Баку. | | | | | | | | | | | | | |
| Дер. Соболиха . . . | 23 | 26 | 8 | — | 2 | Моск. и Тулу. | | | | | | | | | | | | | |
| Дер. Новая Быковка. | 210 | 219 | 76 | 4 | 14 | Моск., Ту-лу и Та-ганрогъ. | | | | | | | | | | | | | |
| Дер. Стариково . . . | 66 | 86 | 24 | — | 2 | Моск., Но-вочеркас., Самар. и Таганрогъ | | | | | | | | | | | | | |
| Дер. Горки | 160 | 180 | 60 | — | 15 | Моск., Са-мар. и Ту-лу. | | | | | | | | | | | | | |
| Дер. Ворынино . . . | 87 | 100 | 41 | — | 6 | Моск. и Самар. | | | | | | | | | | | | | |
| Дер. Новское . . . | 145 | 163 | 5 | — | 4 | | | | | | | | | | | | | | |
| Дер. Аксенцево . . . | 173 | 186 | 80 | — | 9 | Моск., Ту-лу, Самар. Кіевъ и Орель. | | | | | | | | | | | | | |
| Дер. Мокѣево . . . | 216 | 239 | 90 | — | 27 | Моск., Ту-лу, Самар. и Тамбовъ. | | | | | | | | | | | | | |
| Дер. Сырково . . . | 179 | 182 | 37 | — | — | Москву. | | | | | | | | | | | | | |
| Дер. Шахирево. . . | 31 | 32 | 12 | — | 3 | Моск. и Сибир. | | | | | | | | | | | | | |
| Дер. Хохлово . . . | 91 | 83 | 37 | — | 5 | Моск. и Рязан. | | | | | | | | | | | | | |

Кустарными промыслами не занимаются.

| Название селений. | Отхожіе промыслы. | | | | | КУСТАРНЫЕ ПРОМЫСЛЫ. | | | | | | | | | | | | | | |
|---|---------------------------|-----|-------------------------------|----|--------------|--|--|---|---------------------------------------|----|---|------------------------------|--|--|---|---|----------------------------|---|--|--------------------------------------|
| | Число жителей въ селеніи. | | Сколько уходитъ на заработки. | | | Куда уходятъ. | Название отхожихъ промысловъ. | Какими промыслами занимается ос- тающееся дома на- тающееся дома селеніе. | Число лицъ занимаю- щихся промысломъ. | | Занимаются ли у себя дома или на- нимаютъ отъѣз- ное помѣщеніе. | Что именно выра- ботывается. | Употребляются ли при выработкѣ пред- метовъ какія-либо усовершенствован- ния орудія. | Откуда получается матеріалъ для вы- работки. | Сколько вырабаты- вается въ годъ из- дѣлій (пудовъ кус- ковъ, штукъ и т. д.). | Сколько стоитъ из- дѣліе самому рабо- чему. | По какой цѣнѣ про- дается. | На мѣстѣ промаку- ся издѣлія или соби- раются (куда и ко- му именпо). | Общее число селеній въ волости, въ кото- рыхъ населеніе ни отхож. ни кустарны- ми промысл. не заним. | |
| | М. | Ж. | М. | Ж. | Подро- стки. | | | | М. | Ж. | | | | | | | | | | Подро- стковъ. |
| Дер. Близнино . . . | 12 | 12 | 6 | — | 2 | Въ Моск- ву. Моск.иСа- мар. Москв. | Кровельн. и малярныя. | Хлѣбонаше- ствомъ. | 13 | 2 | — | Рабо- таютъ на домахъ. | Косули. | — | Изъ гг. Владиміра и Суздаля. | До 100 шт. косуль. | 2 руб. 50 коп. | 4 р. 50 к. и 5 руб. | На мѣстѣ и въ г. Влади- мірѣ. | Кустарными промыслами не занимаются. |
| „ Будыльцы . . . | 24 | 17 | 8 | — | 2 | | | | | | | | | | | | | | | |
| „ Жуиха . . . | 75 | 67 | 22 | 1 | 8 | | | | | | | | | | | | | | | |
| „ Елякова . . . | 12 | 14 | 7 | — | — | | | | | | | | | | | | | | | |
| <i>Красносельская вол.</i> | | | | | | | | | | | | | | | | | | | | |
| Село Красное съ вы- селкомъ Архангелов- кой | 836 | 845 | 227 | 28 | — | въ Моск- ву. | Штукат. Каменщ. | Хлѣбонаше- ствомъ. | 13 | 2 | — | Рабо- таютъ на домахъ. | Косули. | — | Изъ гг. Владиміра и Суздаля. | До 100 шт. косуль. | 2 руб. 50 коп. | 4 р. 50 к. и 5 руб. | На мѣстѣ и въ г. Влади- мірѣ. | Кустарными промыслами не занимаются. |
| Дер. Кисарово . . . | 167 | 160 | 35 | — | 2 | | | | | | | | | | | | | | | |
| Село Суходоль . . . | 256 | 264 | 33 | — | 3 | въ Моск. Тоже. | Каменщ. Штукат. | Хлѣбонаше- ствомъ. | | | | | | | | | | | | |
| Село Суровоцкое . . | 112 | 129 | 38 | — | 12 | въ Моск. Тоже. | Каменщ. Маляры. | Хлѣбонаше- ствомъ. | | | | | | | | | | | | |
| Сельцо Сущево . . . | 62 | 54 | 21 | — | 2 | въ Моск. Тоже. | Кровельщ. Штукат. Маляръ. | Хлѣбонаше- ствомъ. | | | | | | | | | | | | |
| <i>Кусуновская вол.</i> | | | | | | | | | | | | | | | | | | | | |
| Село Кусуново . . . | 150 | 165 | 39 | — | 5 | Въ г. Москву, С.-Петербургъ и Ростовъ на Дону. | Каменщ. и маляры. Каменщ. и штукат. Штукатур. Каменщ. штукат. и печники. Плотники и столяры. Каменщ. и Штукат. Каменщ. и штукат. | Хлѣбонаше- ствомъ. | 13 | 2 | — | Рабо- таютъ на домахъ. | Косули. | — | Изъ гг. Владиміра и Суздаля. | До 100 шт. косуль. | 2 руб. 50 коп. | 4 р. 50 к. и 5 руб. | На мѣстѣ и въ г. Влади- мірѣ. | Кустарными промыслами не занимаются. |
| Дер. Уварово . . . | 204 | 211 | 49 | — | 6 | | | | | | | | | | | | | | | |
| „ Бухолово . . . | 50 | 48 | 9 | — | — | | | | | | | | | | | | | | | |
| „ Ширманиха . . . | 157 | 202 | 34 | — | 6 | | | | | | | | | | | | | | | |
| „ Соколово . . . | 292 | 308 | 50 | — | 10 | | | | | | | | | | | | | | | |
| „ Боргниково . . . | 79 | 86 | 20 | — | 4 | | | | | | | | | | | | | | | |
| „ Злобино . . . | 136 | 151 | 18 | — | 3 | | | | | | | | | | | | | | | |
| „ Шенелево . . . | 102 | 105 | 28 | — | 5 | | | | | | | | | | | | | | | |
| „ Абакумово . . . | 77 | 72 | 15 | — | 2 | | | | | | | | | | | | | | | |
| „ Билки . . . | 46 | 48 | 13 | — | 1 | | | | | | | | | | | | | | | |
| <i>Липтевская вол.</i> | | | | | | | | | | | | | | | | | | | | |
| Село Липтево 1-е и 2 общ. | 319 | 351 | 274 | — | — | въ Москву. | Каменщ. | Хлѣбонаше- ствомъ. | 13 | 2 | — | Рабо- таютъ на домахъ. | Косули. | — | Изъ гг. Владиміра и Суздаля. | До 100 шт. косуль. | 2 руб. 50 коп. | 4 р. 50 к. и 5 руб. | На мѣстѣ и въ г. Влади- мірѣ. | Кустарными промыслами не занимаются. |
| Дер. Пищихино . . . | 27 | 32 | 18 | — | — | | | | | | | | | | | | | | | |
| Село Второво . . . | 412 | 436 | 240 | — | 70 | | | | | | | | | | | | | | | |
| Дер. Пвашково 2 общ. | 113 | 129 | 70 | — | 15 | Тоже. | Плотники и штукат. | Хлѣбонаше- ствомъ. | | | | | | | | | | | | |

| Название селений. | Отхожіе промыслы. | | | | | Куда уходитъ. | Название отхожихъ промысловъ. | Какими промыслами занимается остающаяся дома населеніе. | КУСТАРНЫЕ ПРОМЫСЛЫ. | | | | Занимаются ли у себя дома или нанимаютъ отдѣльное помѣщеніе. | Что именно вырабатывается. | Употребляются ли при выработкѣ предметы какой либо усовершенствованныя орудія. | Откуда получается материалъ для выработки. | Сколько выработывается въ годъ издѣлій (пудовъ, кусковъ, штукъ и т. д.). | Сколько стоитъ издѣліе самому рабочему. | По какой цѣнѣ продается. | На мѣстѣ продаются издѣлія или отправляются (куда и кому именно). | Общее число селеній въ волости, въ которыхъ население занимается кустарными промыслами. | | | | | | | |
|--------------------------------|---------------------------|-----|-------------------------------|----|------------|--|--|---|--------------------------------------|---------------|--|----------------------------|--|----------------------------|--|--|--|---|--------------------------|---|---|--|--|--|---|--------------------------|---|---|
| | Число жителей въ селеніи. | | Сколько уходитъ на заработки. | | Подростки. | | | | Число лицъ, занимающихся промысломъ. | | Занимаются ли у себя дома или нанимаютъ отдѣльное помѣщеніе. | Что именно вырабатывается. | | | | | | | | | | Употребляются ли при выработкѣ предметы какой либо усовершенствованныя орудія. | Откуда получается материалъ для выработки. | Сколько выработывается въ годъ издѣлій (пудовъ, кусковъ, штукъ и т. д.). | Сколько стоитъ издѣліе самому рабочему. | По какой цѣнѣ продается. | На мѣстѣ продаются издѣлія или отправляются (куда и кому именно). | Общее число селеній въ волости, въ которыхъ население занимается кустарными промыслами. |
| | М. | Ж. | М. | Ж. | | | | | М. | Ж. | | | | | | | | | | | | | | | | | | |
| Дер. Андрейцева . . . | 158 | 169 | 95 | — | 25 | Въ г. Москву и Ростовъ на Дону. | Малярн. и Кровельщ. | Всѣ остающіеся дома занимаются хлѣбопашествомъ. | | | | | | | | | | | | | | | | | | | | |
| „ Бородино . . . | 234 | 243 | 126 | — | 35 | | | | | | | | | | | | | | | | | | | | | | | |
| „ Папулово . . . | 43 | 49 | 24 | — | 9 | | | | | | | | | | | | | | | | | | | | | | | |
| „ Еляково . . . | 42 | 49 | 19 | — | 7 | | | | | Каменщ. | | | | | | | | | | | | | | | | | | |
| „ Константиновка . . . | 69 | 81 | 40 | — | 11 | | | | | | | | | | | | | | | | | | | | | | | |
| „ Близнино . . . | 128 | 150 | 77 | — | 19 | Въ г. Моск. | Кровельщ. | | | | | | | | | | | | | | | | | | | | | |
| <i>Макарихинская в.</i> | | | | | | | | | | | | | | | | | | | | | | | | | | | | |
| Дер. Макариха . . . | 384 | 419 | 114 | 11 | 26 | Въ г. Москву и Иваново-Вознесенск. и Ковр. уѣз. | Каменщ., кровельщ., пастухи и фабричн. | Т. | | | | | | | | | | | | | | | | | | | | |
| „ Кирюшино . . . | 140 | 142 | 28 | 4 | 6 | | | | | | | | | | | | | | | | | | | | | | | |
| Сельцо Глазово . . . | 132 | 134 | 39 | — | 8 | | | | | | | | | | | | | | | | | | | | | | | |
| „ Коверино . . . | 335 | 340 | 105 | 17 | 30 | | | | | | | | | | | | | | | | | | | | | | | |
| Дер. Лошаиха . . . | 135 | 149 | 47 | 4 | 7 | | | | | | | | | | | | | | | | | | | | | | | |
| <i>Михалковская вол.</i> | | | | | | | | | | | | | | | | | | | | | | | | | | | | |
| Село Палашкино . . . | 410 | 446 | 300 | — | 30 | Въ г. Москву и Ростовъ на Дону. | Каменщ. и маляры. | Т. | | | | | | | | | | | | | | | | | | | | |
| Дер. Нестерково . . . | 150 | 165 | 130 | — | 10 | | | | | | | | | | | | | | | | | | | | | | | |
| „ Корякино . . . | 245 | 265 | 70 | — | 10 | | | | | | | | | | | | | | | | | | | | | | | |
| Село Чистуха . . . | 326 | 370 | 119 | — | 10 | | | | | | | | | | | | | | | | | | | | | | | |
| „ Чириково . . . | 151 | 174 | 100 | — | 10 | | | | | Каменщ. | | | | | | | | | | | | | | | | | | |
| Дер. Будыльцы . . . | 162 | 187 | 90 | — | 5 | | Маляры. | | | | | | | | | | | | | | | | | | | | | |
| „ Квашниха . . . | 110 | 115 | 35 | — | 5 | | | | | | | | | | | | | | | | | | | | | | | |
| „ Виселки . . . | 182 | 185 | 90 | — | 5 | | | | | | | | | | | | | | | | | | | | | | | |
| Село Басяки . . . | 129 | 171 | 58 | — | 6 | | | | | | | | | | | | | | | | | | | | | | | |
| Дер. Велисово . . . | 93 | 99 | 36 | — | 2 | | Каменщ. и маляры. | | | | | | | | | | | | | | | | | | | | | |
| „ Катраиха . . . | 106 | 91 | 35 | — | 10 | | | | | | | | | | | | | | | | | | | | | | | |
| „ Грезино . . . | 56 | 60 | 12 | — | 1 | | | | | | | | | | | | | | | | | | | | | | | |
| <i>Олжовская вол.</i> | | | | | | | | | | | | | | | | | | | | | | | | | | | | |
| Село Оликово . . . | 137 | 139 | 48 | — | 8 | Въ г. Москву и мѣстечко Никольское, Покровскаго уѣзда. | Каменщ. Штукат. Плотники. | Т. | | | | | | | | | | | | | | | | | | | | |
| Село Подберезье . . . | 112 | 92 | 23 | — | 9 | | | | | | | | | | | | | | | | | | | | | | | |
| Дер. Скородумка . . . | 55 | 65 | 15 | — | 5 | | | | | | | | | | | | | | | | | | | | | | | |
| „ Новая Александровка . . . | 66 | 88 | 19 | — | 9 | | | | | | | | | | | | | | | | | | | | | | | |
| Сельцо Большое - Житково . . . | 124 | 129 | 44 | — | 16 | | | | | Кровельщички. | | | | | | | | | | | | | | | | | | |
| „ Малое - Житково . . . | 51 | 78 | 14 | — | 6 | | | | | | | | | | | | | | | | | | | | | | | |
| Село Выково . . . | 138 | 127 | 61 | — | 12 | | | | | | | | | | | | | | | | | | | | | | | |
| „ Ларионово . . . | 69 | 55 | 19 | — | 5 | | | | | | | | | | | | | | | | | | | | | | | |
| „ Головенцино . . . | 127 | 128 | 41 | — | 24 | | | | | | | | | | | | | | | | | | | | | | | |
| Дер. Заваль . . . | 44 | 51 | 16 | — | 4 | | | | | | | | | | | | | | | | | | | | | | | |
| Село Расловское . . . | 157 | 159 | 54 | — | 3 | | | | | | | | | | | | | | | | | | | | | | | |
| „ Малахово . . . | 164 | 174 | 46 | — | 10 | | | | | | | | | | | | | | | | | | | | | | | |
| Сельцо Внуково . . . | 35 | 46 | 14 | — | 4 | | | | | | | | | | | | | | | | | | | | | | | |
| Дер. Ольгино . . . | 48 | 45 | 12 | — | 5 | | | | | | | | | | | | | | | | | | | | | | | |
| Сельцо Новиковка . . . | 29 | 30 | 9 | — | 4 | | | | | | | | | | | | | | | | | | | | | | | |
| Дер. Смолино . . . | 55 | 52 | 18 | — | 2 | | Мостовщики и фабричные. | | | | | | | | | | | | | | | | | | | | | |

Кустарными промыслами не занимаются.

| Название селений. | Отхожіе промыслы. | | | | | КУСТАР | | | | Н Ы Е П Р О М Ы С Л Ы. | | | | | | | | | | | | | | | | | | | | | | |
|------------------------------|---------------------------|-----|------------------------------|----|------------|--|---|---|--------------------------------------|------------------------|---|----------------------------|--|---|--|--|--------------------------|--|---|--------------|---------------|--|--|--|--|--|--|--|--|--|--|--|
| | Число жителей въ селеніи. | | Сколько уходитъ назаработки. | | | Куда уходитъ. | Название отхожихъ промысловъ. | Какими промыслами занимается остающееся дома население. | Число лицъ, занимающихся промыслами. | | Занимаются ли у себя дома или нанимаютъ стѣльное помѣщеніе. | Что именно вырабатывается. | Употребляется ли при работѣхъ предметовъ какихъ либо усовершенствованныя орудія. | Откуда получается материалъ для работъ. | Сколько вырабатывается въ годъ изделий (пудовъ, кусковъ, штукъ и т. д.). | Сколько стоитъ издѣліе самому работнику. | По какой цѣнѣ продается. | На мѣстѣ продаются издѣлія или сбываются (куда и кому именно). | Общее число селеній въ волости, въ которыхъ население занимается кустарными промыслами. | | | | | | | | | | | | | |
| | М. | Ж. | М. | Ж. | Подростки. | | | | М. | Ж. | | | | | | | | | | Подростковъ. | Наемъ работъ. | | | | | | | | | | | |
| Дер. Иринки | 28 | 29 | 11 | — | 6 | Въ г. Москву и мѣстечко Никольское, Покровскаго уѣзда | Мостовщики и фабричн. | | | | | | | | | | | | | | | | | | | | | | | | | |
| „ Ботулино | 8 | 10 | 4 | — | 1 | | | | | | | | | | | | | | | | | | | | | | | | | | | |
| Село Новгородское | 125 | 128 | 37 | — | 7 | | | | | | | | | | | | | | | | | | | | | | | | | | | |
| <i>Патокинская вол.</i> | | | | | | | | | | | | | | | | | | | | | | | | | | | | | | | | |
| Село Патокіно | 274 | 290 | 111 | 7 | 8 | Въ разные мѣста, преимущественно въ г. Москву. | Каменьщики и кровельщики. | | | | | | | | | | | | | | | | | | | | | | | | | |
| Дер. Суслово | 39 | 39 | 11 | 5 | 5 | | | | | | | | | | | | | | | | | | | | | | | | | | | |
| „ Тереховицы | 235 | 237 | 60 | — | 11 | | | | | | | | | | | | | | | | | | | | | | | | | | | |
| „ Куницино | 89 | 96 | 34 | — | 3 | | | | | | | | | | | | | | | | | | | | | | | | | | | |
| „ Высоково | 191 | 200 | 82 | 10 | 11 | | | | | | | | | | | | | | | | | | | | | | | | | | | |
| „ Истоміно | 125 | 125 | 37 | — | 4 | | | | | | | | | | | | | | | | | | | | | | | | | | | |
| „ Юрятино | 171 | 150 | 60 | 3 | 10 | | | | | | | | | | | | | | | | | | | | | | | | | | | |
| „ Чешково | 104 | 38 | 45 | 4 | 3 | | | | | | | | | | | | | | | | | | | | | | | | | | | |
| „ Курменеве | 92 | 105 | 10 | — | 3 | | | | | | | | | | | | | | | | | | | | | | | | | | | |
| Село Мостецъ | 130 | 166 | 58 | 2 | 10 | | | | | | | | | | | | | | | | | | | | | | | | | | | |
| Дер. Городокъ | 180 | 218 | 70 | 3 | 5 | Въ Москву, Петербургъ и др. города. | Кровельщики, маляры и каменьщики. | | | | | | | | | | | | | | | | | | | | | | | | | |
| „ Кижаны | 130 | 127 | 20 | — | 4 | | | | | | | | | | | | | | | | | | | | | | | | | | | |
| <i>Пенкинская вол.</i> | | | | | | | | | | | | | | | | | | | | | | | | | | | | | | | | |
| Село Пенкино | 97 | 103 | 20 | — | 5 | | | | | | | | | | | | | | | | | | | | | | | | | | | |
| „ Леонтьево | 427 | 460 | 90 | — | 18 | | | | | | | | | | | | | | | | | | | | | | | | | | | |
| Дер. Гагиха | 534 | 538 | 110 | — | 23 | | | | | | | | | | | | | | | | | | | | | | | | | | | |
| „ Пожарницы | 56 | 60 | 15 | — | 3 | | | | | | | | | | | | | | | | | | | | | | | | | | | |
| „ Невѣрково | 77 | 104 | 25 | — | 5 | | | | | | | | | | | | | | | | | | | | | | | | | | | |
| Сельцо Гаврильцево | 36 | 38 | 10 | — | 4 | | | | | | | | | | | | | | | | | | | | | | | | | | | |
| Дер. Курово | 106 | 98 | 18 | — | 6 | | | | | | | | | | | | | | | | | | | | | | | | | | | |
| „ Смыкуша | 229 | 242 | 40 | — | 12 | | | | | | | | | | | | | | | | | | | | | | | | | | | |
| „ Марьино | 141 | 125 | 30 | — | 8 | | | | | | | | | | | | | | | | | | | | | | | | | | | |
| „ Александрово | 34 | 31 | 5 | — | 2 | | | | | | | | | | | | | | | | | | | | | | | | | | | |
| Село Воскресенское | 71 | 66 | 12 | — | 3 | | | | | | | | | | | | | | | | | | | | | | | | | | | |
| Дер. Широково | 124 | 138 | 40 | — | 5 | | | | | | | | | | | | | | | | | | | | | | | | | | | |
| „ Лубенкино | 174 | 185 | 45 | — | 10 | | | | | | | | | | | | | | | | | | | | | | | | | | | |
| „ Симоново | 187 | 200 | 60 | — | 5 | | | | | | | | | | | | | | | | | | | | | | | | | | | |
| <i>Погребщенская в.</i> | | | | | | | | | | | | | | | | | | | | | | | | | | | | | | | | |
| Дер. Высоково | 164 | 151 | 5 | — | — | Въ г. Москву самое большое количество и малое количество въ другіе города. | Штукатуры. Прислуга. Штукатуры. Прислуга. Косиики. Штукатуры. Прислуга. Консики. Каменщ. Кровельщ. Каменщ. Маляры. Штукатуры. Прислуга. | | | | | | | | | | | | | | | | | | | | | | | | | |
| Сельцо Вяшкино | 66 | 68 | 4 | — | 2 | | | | | | | | | | | | | | | | | | | | | | | | | | | |
| Дер. Лукинское | 69 | 67 | 3 | — | 2 | | | | | | | | | | | | | | | | | | | | | | | | | | | |
| „ Лысково | 54 | 56 | 2 | — | 3 | | | | | | | | | | | | | | | | | | | | | | | | | | | |
| „ Ладога | 57 | 49 | 3 | — | 3 | | | | | | | | | | | | | | | | | | | | | | | | | | | |
| „ Захарово | 117 | 108 | 15 | — | 3 | | | | | | | | | | | | | | | | | | | | | | | | | | | |
| Сельцо Неврюево | 141 | 140 | 20 | — | 3 | | | | | | | | | | | | | | | | | | | | | | | | | | | |
| „ Никитино | 118 | 113 | 12 | — | 3 | | | | | | | | | | | | | | | | | | | | | | | | | | | |
| „ Нестерово | 41 | 37 | 1 | — | — | | | | | | | | | | | | | | | | | | | | | | | | | | | |
| Дер. Никулино | 62 | 61 | 7 | — | 1 | | | | | | | | | | | | | | | | | | | | | | | | | | | |
| Сельцо Носоново | 30 | 27 | 2 | — | — | | | | | | | | | | | | | | | | | | | | | | | | | | | |
| Село Погребщи | 125 | 122 | 2 | — | 1 | | | | | | | | | | | | | | | | | | | | | | | | | | | |
| | | | 4 | — | 2 | | | | | | | | | | | | | | | | | | | | | | | | | | | |
| | | | 13 | — | 8 | | | | | | | | | | | | | | | | | | | | | | | | | | | |

Кустарными промыслами не занимаются.

Одно селеніе, деревня Сергѣевка.

| Названіе селеній. | Отхожіе промыслы. | | | | | Куда уходитъ. | Названіе отхожихъ промысловъ. | КУСТАРНЫЕ ПРОМЫСЛЫ. | | | | Число лицъ, занимающихся промысломъ. | Занимаются ли у себя дома или занимаютъ отдѣльное помѣщеніе. | Что именно вырабатывается. | Употребляются ли при выработкѣ предметовъ какаго-либо усовершенствованнаго орудія. | Откуда получается материалъ для выработки. | Сколько выработывается въ годъ изделий (пудовъ, кубовъ, штукъ и т. д.). | Сколько стоитъ издѣліе самому рабочему. | По какой цѣнѣ продается. | На мѣстѣ продажъ или сбываются (куда и кому именно). | Общее число селеній въ волости, въ которыхъ населеніе ни отхож. ни кустарными промыслами не занимается. | | | |
|-------------------------------------|---------------------------|-----|-------------------------------|----|--------------|--|--|---------------------|----|--------------|---------------|--------------------------------------|--|----------------------------|--|--|---|---|--------------------------|--|---|---|---|--------------|
| | Число жителей въ селеніи. | | Сколько уходитъ на заработки. | | | | | М. | Ж. | Подростковъ. | Наемн. работ. | | | | | | | | | | | | | |
| | М. | Ж. | М. | Ж. | Подростковъ. | | | | | | | | | | | | | | | | | | | |
| Дер. Павловское . . . | 49 | 47 | 1 | — | — | Владимірѣ. | Каменщ. | Хлѣбопашествомъ. | 10 | 5 | К | у | с | е | б | — | — | — | — | — | — | — | | |
| „ Проскуринское . . . | 46 | 47 | 3 | — | 1 | | Прислуга. | | | | | | | | | | | | | | | | | |
| „ Переведеново . . . | 58 | 63 | 3 | — | 1 | | Каменщ. | | | | | | | | | | | | | | | | | |
| Д. Туняково (Трясово тожъ) . . . | 11 | 10 | 1 | — | — | | Каменщ. | | | | | | | | | | | | | | | | | |
| Сельцо Туняково (Цузыри тожъ) . . . | 24 | 25 | 7 | — | — | | Штукатуры. | | | | | | | | | | | | | | | | | |
| „ Ефимовское . . . | 94 | 89 | 20 | 10 | 5 | | Фабричн. | | | | | | | | | | | | | | | | | |
| Дер. Бараки . . . | 111 | 118 | 6 | — | — | | Штукатуры. | | | | | | | | | | | | | | | | | |
| „ Рязаново . . . | 23 | 19 | 5 | — | 2 | | Прислуга. | | | | | | | | | | | | | | | | | |
| „ Дубровка . . . | 21 | 24 | 2 | — | 1 | | Прислуга. | | | | | | | | | | | | | | | | | |
| Подольская вол. | | | | | | | | | | | | | | | | | | | | | | | | |
| Дер. Подольново . . . | 87 | 76 | 20 | — | 3 | Въ г.г. Владимирѣ. | | Хлѣбопашествомъ. | 10 | 5 | К | у | с | т | а | р | — | — | — | — | — | — | | |
| „ Улыбышево . . . | 105 | 113 | 15 | — | 2 | | У себя дома. | | | | | | | | | | | | | | | | | |
| „ Конюшня . . . | 64 | 73 | 25 | — | 3 | | У себя дома. | | | | | | | | | | | | | | | | | |
| „ Якушево . . . | 38 | 49 | 8 | — | 2 | | У себя дома. | | | | | | | | | | | | | | | | | |
| „ Ванѣвка . . . | 64 | 75 | 14 | — | 4 | | У себя дома. | | | | | | | | | | | | | | | | | |
| „ Нижняя Занинка . . . | 41 | 49 | 6 | — | — | | У себя дома. | | | | | | | | | | | | | | | | | |
| „ Кадьево . . . | 89 | 104 | 18 | — | 3 | | У себя дома. | | | | | | | | | | | | | | | | | |
| „ Коняево . . . | 121 | 124 | 32 | — | 6 | | У себя дома. | | | | | | | | | | | | | | | | | |
| „ Малахово . . . | 78 | 95 | 16 | — | 2 | | У себя дома. | | | | | | | | | | | | | | | | | |
| „ Верхняя Занинка . . . | 46 | 52 | 5 | — | — | | У себя дома. | | | | | | | | | | | | | | | | | |
| „ Михѣево . . . | 43 | 47 | 7 | — | — | У себя дома. | | | | | | | | | | | | | | | | | | |
| „ Федурново . . . | 69 | 79 | 14 | — | 2 | У себя дома. | | | | | | | | | | | | | | | | | | |
| „ Буланово . . . | 96 | 109 | 24 | — | 7 | Въ разные города Россіи, Царства Польскаго и Сибири для торговли косоми, а для производства каменныхъ работъ — въ г. Москву. | Торговцы косоми, получаемыми изъ-за границы, и серпами мѣстнаго производства, и каменщички | 12 | 3 | К | у | с | т | а | р | — | — | — | — | — | — | — | — | |
| „ Дуговская . . . | 20 | 26 | 4 | — | — | | | | | | | | | | | | | | | | | | | У себя дома. |
| „ Артюшино . . . | 48 | 39 | 16 | — | 2 | | | | | | | | | | | | | | | | | | | У себя дома. |
| „ Мещера . . . | 63 | 48 | 16 | — | 4 | | | | | | | | | | | | | | | | | | | У себя дома. |
| „ Ременниковъ . . . | 43 | 44 | 69 | — | — | | | | | | | | | | | | | | | | | | | У себя дома. |
| „ Больш. Запрудьѣ . . . | 86 | 94 | 24 | 18 | 4 | | | | | | | | | | | | | | | | | | | У себя дома. |
| „ Вышманово . . . | 111 | 119 | 34 | 30 | 16 | | | | | | | | | | | | | | | | | | | У себя дома. |
| „ Зубово . . . | 80 | 103 | 27 | 33 | 17 | | | | | | | | | | | | | | | | | | | У себя дома. |
| „ Черепово . . . | 98 | 94 | 22 | — | 4 | | | | | | | | | | | | | | | | | | | У себя дома. |
| „ Окулово . . . | 61 | 66 | 7 | — | — | | | | | | | | | | | | | | | | | | | У себя дома. |
| „ Марюхино . . . | 62 | 71 | 8 | — | — | У себя дома. | | | | | | | | | | | | | | | | | | |
| „ Головино . . . | 65 | 62 | 17 | — | — | У себя дома. | | | | | | | | | | | | | | | | | | |
| „ Богдановка . . . | 41 | 43 | 6 | — | — | У себя дома. | | | | | | | | | | | | | | | | | | |
| „ Прокунино . . . | 89 | 77 | 19 | — | — | У себя дома. | | | | | | | | | | | | | | | | | | |

Кустарными промыслами не занимаются.

Кустарными промыслами не занимаются.

Кустарными промыслами не занимаются.

| Название селеній. | Отхожіе промыслы. | | | | | Куда уходитъ. | Название отхожихъ промысловъ. | Какими промыслами занимается ос-тающаяся дома на-селеіе. | К У С Т А Р Н Ы Е П Р О М Ы С Л Ы. | | | | Число лицъ, занимающихся промысломъ. | Занимаются ли у себя дома или на-нимаютъ отдѣль-ное помещеніе. | Что именно выра-ботывается. | Упогребляются ли при выработкѣ пред-метовъ какія-либо усовершенствован-ныя орудія. | Откуда получается материалъ для вы-работкы. | Сколько выработы-вается въ годъ из-дѣлій (пудовъ, кус-ковъ, штукъ и т. д.) | Сколько стоитъ из-дѣліе самому рабо-чему. | По какой цѣнѣ про-дается | На мѣстѣ продают-ся издѣлія или сбн-ваются (куда и ко-му именно). | Общее число селеній въ волости, въ кото-рыхъ населеніе ни отхож. ни кустарни-ми промысл.незанім. | | | | | |
|---------------------------------------|---------------------------|-----|---------------------------------|----|-------------|---|---|--|------------------------------------|----|-------------|--------------------------------------|--------------------------------------|--|-----------------------------|--|---|--|---|--------------------------|---|--|----|----|-------------|---------------|----|
| | Число жителей въ селеніи. | | Сколько ух-одить на зара-ботки. | | | | | | М. | Ж. | Подро-сткы. | Число лицъ, занимающихся промысломъ. | | | | | | | | | | | М. | Ж. | Подро-сткы. | Наемн. работ. | |
| | М. | Ж. | М. | Ж. | Подро-сткы. | | | | | | | М. | | | | | | | | | | | | | | | Ж. |
| <i>Андреевская вол.</i> | | | | | | | | | | | | | | | | | | | | | | | | | | | |
| Село Андреевское . . . | 172 | 186 | 59 | 24 | 15 | Во Владимірскую, Мо-сковскую и Яро-славскую губерніи. | Фабричные и пас-тухи. | | | | | | | | | | | | | | | | | | | | |
| 1-е общество . . . | 320 | 390 | 70 | 32 | 40 | | | | | | | | | | | | | | | | | | | | | | |
| 2-е общество . . . | 167 | 191 | 65 | 20 | 20 | | | | | | | | | | | | | | | | | | | | | | |
| Дер. Тартышево . . . | 197 | 214 | 69 | 35 | 28 | | | | | | | | | | | | | | | | | | | | | | |
| Дер. Невѣжино . . . | 200 | 245 | 70 | 45 | 34 | | | | | | | | | | | | | | | | | | | | | | |
| Село Косагово . . . | 276 | 272 | 85 | 40 | 48 | Въ разныя губерніи. | Слесари, сто-ляры, плотни-ки и кирпич-ники. | | | | | | | | | | | | | | | | | | | | |
| Дер. Слуда . . . | 94 | 113 | 34 | 25 | 15 | | | | | | | | | | | | | | | | | | | | | | |
| Дер. Вьремша . . . | 360 | 371 | 138 | 57 | 21 | | | | | | | | | | | | | | | | | | | | | | |
| Дер. Чижово . . . | 79 | 81 | 21 | 1 | 5 | | | | | | | | | | | | | | | | | | | | | | |
| Дер. Сергѣев-скій по-садъ и Мо-скову. | 61 | 71 | 27 | 5 | 15 | | | | | | | | | | | | | | | | | | | | | | |
| Дер. Соколово . . . | 72 | 78 | 25 | 1 | 12 | Въ г. Мо-скову. | Плотники. | | | | | | | | | | | | | | | | | | | | |
| Дер. Загорье . . . | 92 | 103 | 36 | 5 | 8 | | | | | | | | | | | | | | | | | | | | | | |
| Дер. Старое Юрино . . . | 74 | 81 | 29 | 9 | 9 | | | | | | | | | | | | | | | | | | | | | | |
| Дер. Новое Юрино . . . | 46 | 57 | 12 | 2 | 5 | | | | | | | | | | | | | | | | | | | | | | |
| Дер. Афонасьево . . . | 249 | 290 | 16 | 10 | 20 | | | | | | | | | | | | | | | | | | | | | | |
| Село Ворша . . . | 187 | 163 | 13 | 9 | 3 | Въ г. Мо-скову. | Плотники и фабричные. | | | | | | | | | | | | | | | | | | | | |
| Дер. Конино и Овин-цово . . . | 273 | 278 | 32 | 15 | — | | | | | | | | | | | | | | | | | | | | | | |
| Дер. Кузьмино . . . | 10 | 10 | 3 | 2 | — | | | | | | | | | | | | | | | | | | | | | | |
| Дер. Ерши . . . | 106 | 118 | 15 | 3 | 5 | | | | | | | | | | | | | | | | | | | | | | |
| Дер. Елховицы . . . | 194 | 203 | 19 | 20 | 10 | | | | | | | | | | | | | | | | | | | | | | |
| Дер. Демидово . . . | 45 | 58 | 4 | — | — | Въ г. Мо-скову. | Плотники и фабричные. | | | | | | | | | | | | | | | | | | | | |
| Сельцо Быковка . . . | 10 | 10 | 3 | 2 | — | | | | | | | | | | | | | | | | | | | | | | |
| Дер. Елховицы . . . | 106 | 118 | 15 | 3 | 5 | Въ своемъ уѣздѣ. | Фабричные. | | | | | | | | | | | | | | | | | | | | |
| Дер. Демидово . . . | 194 | 203 | 19 | 20 | 10 | | | | | | | | | | | | | | | | | | | | | | |
| Сельцо Быковка . . . | 45 | 58 | 4 | — | — | Въ г. Мо-скову. | Плотники и фабричные. | | | | | | | | | | | | | | | | | | | | |
| Сельцо Быковка . . . | 45 | 58 | 4 | — | — | | | | | | | | | | | | | | | | | | | | | | |

К у с т а р н ы х ъ п р о м ы с л о в ѣ н ѣ т ѣ .

Х л ѣ б о п и ц а ш е с т ѣ

| Название селений. | Отхожіе промыслы. | | | | | КУСТАРНЫЕ ПРОМЫСЛЫ. | | | | | | | | | | | | | | | |
|----------------------------|---------------------------|-----|-------------------------------|----|--------------|---|---|---|--------------------------------------|----|----------------|---------------|--|--|---|--|---|---|----------------------------|---|---|
| | Число жителей въ селеніи. | | Сколько уходитъ на заработки. | | | Куда уходитъ. | Название отхожихъ промысловъ. | Какими промыслами занимается ос- тающееся дома на- селеніе. | Число лицъ, занимающихся промыслами. | | | | Занимаю- ли у себя дома или на- нимаютъ отдѣль- ное помещеніе. | Что именно выра- ботывается. | Употребляются ли при выработкѣ пред- метовъ какия-либо усовершенствован- ные орудія. | Откуда получается матеріалъ для вы- работки. | Сколько вырабаты- вается въ годъ издѣлій (пудовъ кус- ковъ, штукъ и т. д.). | Сколько стоитъ издѣліе самому рабо- чему. | По какой цѣнѣ про- дается. | На мѣстѣ пролают- ся издѣлія или соби- раются (куда и ко- му именно). | Общее число селений въ волости, въ кото- рыхъ населеніе ни отхож. ни кустарн- ми промысл. не заним. |
| | М. | Ж. | М. | Ж. | Подро- стки. | | | | М. | Ж. | Подро- стковъ. | Наемн. работ. | | | | | | | | | |
| Дер. Колокша | 210 | 204 | 30 | 11 | 2 | Ковровъ, Москву и разныя мѣста. | Каменьщики, кирпичники, штукатуры кро- вельщики фаб- рич. | } В О Ш | 10 | — | 4 | — | Усебядома | Шеверни и корзины. Тоже. | } Въ смежн. До 200 штукъ. 20 руб. 30 руб. } селеніяхъ. До 150 штукъ. 18 руб. 25 руб. } | } Въг. Владим. по баз. сосѣдн. сел. | | | | | |
| „ Парфентьево | 124 | 110 | 8 | 4 | 5 | Ковровъ и въ своемъ уѣздѣ. | Плотники и фабричные. | | | | | | | | | | | | | | |
| „ Хрястово | 176 | 183 | 30 | 24 | 8 | Въ Москву | Фабричные. | | | | | | | | | | | | | | |
| „ Угорь | 185 | 211 | 24 | 10 | 1 | | Каменьщики, плотники и фабрич. | | | | | | | | | | | | | | |
| Дер. Малетьево | 174 | 203 | 12 | 15 | 3 | Въ своемъ уѣздѣ. | Фабричные. | | | | | | | | | | | | | | |
| Село Устье | 76 | 75 | 7 | 2 | 3 | Въ Зуево. | Каменьщики и фабрич. | | | | | | | | | | | | | | |
| Сельцо Назарово | 55 | 49 | 11 | — | — | Въ Москву. | Плотники, штукатуры и каменьщики. Фабричные. | | | | | | | | | | | | | | |
| Дер. Валь | 173 | 169 | 4 | 1 | 1 | Москву и въ своемъ уѣздѣ. | Каменьщики и фабричные. | | | | | | | | | | | | | | |
| „ Кадьево | 156 | 176 | 10 | 7 | 3 | | | | | | | | | | | | | | | | |
| „ Боквино | 63 | 56 | 6 | 4 | 3 | уѣздѣ. | Фабричные. | | | | | | | | | | | | | | |
| „ Мосягино | 70 | 74 | 7 | 4 | 2 | | | | | | | | | | | | | | | | |
| „ Костино | 65 | 60 | 5 | 6 | 2 | уѣздѣ. | Фабричные. | | | | | | | | | | | | | | |
| „ Сысоево | 17 | 18 | 2 | 1 | 1 | | | | | | | | | | | | | | | | |
| „ Пушино | 70 | 59 | 5 | 5 | 20 | уѣздѣ. | Фабричные. | | | | | | | | | | | | | | |
| „ Някулино | 54 | 44 | 10 | 5 | 3 | | | | | | | | | | | | | | | | |
| „ Литовка | 52 | 55 | 10 | 5 | 10 | уѣздѣ. | Фабричные. | | | | | | | | | | | | | | |
| „ Киржачь | 18 | 25 | 2 | — | 1 | | | | | | | | | | | | | | | | |
| Село Покровъ | 32 | 30 | 5 | 2 | 2 | Въ своемъ уѣздѣ. | Каменьщики и фабрич. | | | | | | | | | | | | | | |
| „ Болгары | 75 | 55 | 10 | 8 | 5 | | | | | | | | | | | | | | | | |
| „ Колоколницы | 89 | 85 | 16 | 10 | 4 | Моск. и въ своемъ уѣздѣ. | Каменьщики и фабрич. | | | | | | | | | | | | | | |
| Дер. Рылово | 48 | 44 | 15 | 12 | 4 | По дерев- нямъ. | Плотники и печники. | | | | | | | | | | | | | | |
| Жереховская вол. | | | | | | | | } Х Л Ъ | 3 | — | — | Дома. | Тоже. | } Въ сос. сел. Около 50 шт. Около 8р.50к Около 10р. По базарамъ. | | | | | | | |
| Село Жерехово | 145 | 150 | 30 | 25 | 70 | Въ разныя уѣзды Владимір- ской и другихъ губерній и на фабрики въ ближайшія селенія своего уѣзда. | Пастухи, плотники и фаб- ричные. | | | | | | | | | | | | | | |
| Дер. Никулино | 63 | 70 | 40 | 50 | 20 | | | | | | | | | | | | | | | | |
| „ Больш. Таратинка | 54 | 49 | 35 | 20 | 10 | | | | | | | | | | | | | | | | |
| „ Малая Таратинка | 23 | 25 | 11 | 9 | 2 | | | | | | | | | | | | | | | | |
| Село Рождествино | 278 | 250 | 140 | — | — | | | | | | | | | | | | | | | | |
| Дер. Красково | 70 | 70 | 40 | 21 | — | | | | | | | | | | | | | | | | |
| „ Шубино | 38 | 39 | 26 | 16 | — | | | | | | | | | | | | | | | | |
| „ Елховка | 92 | 90 | 49 | 33 | — | | | | | | | | | | | | | | | | |
| Сельц. Мещера | 139 | 140 | 110 | 50 | — | | | | | | | | | | | | | | | | |
| „ Орѣхово | 59 | 60 | 34 | 30 | — | | | | | | | | | | | | | | | | |
| „ Андифорово | 114 | 120 | 50 | 30 | — | | | | | | | | | | | | | | | | |
| Дер. Андарово | 37 | 40 | 20 | — | — | | | | | | | | | | | | | | | | |

Кустарнымъ промысломъ не занимаются.

Кустарныхъ промысловъ нѣтъ.

Отхожіе промыслы.

| Название селеній. | Число жителей въ селеніи. | | Сколько уходитъ на заработки. | | | Куда уходитъ. | Название отхожихъ промысловъ. | Какими промыслами занимается ос-тающаяся дома на-селеніе. | Число лицъ, занимающихся промысломъ. | | | | | | | | | | | | | | | | | |
|--------------------------------|---------------------------|-----|-------------------------------|----|-------------|--|--|---|--------------------------------------|----|---------------|---------------|---|---|---|---|---|---|---|---|---|---|---|---|---|---|
| | М. | Ж. | М. | Ж. | Подро-сткы. | | | | М. | Ж. | Подро-стковъ. | Наемъ работъ. | | | | | | | | | | | | | | |
| | | | | | | | | | | | | | | | | | | | | | | | | | | |
| Дер. Толпухово . . . | 30 | 23 | 5 | — | — | Въ гор. Москву, Зуево-Бо-Въ гор. Москву и на фа-брики Владим. уѣзда. | К а м е н ь щ и к и и ф а б р и ч н ы е. | Т | В | О | М | Т | 1 | — | — | — | | | | | | | | | | |
| „ Ягодново . . . | 81 | 95 | 18 | 10 | — | | | | | | | | | | | | | | | | | | | | | |
| „ Лучинская . . . | 178 | 182 | 60 | 22 | — | | | | | | | | | | | | | | | | | | | | | |
| „ Высоково . . . | 40 | 57 | 21 | 23 | — | | | | | | | | | | | | | | | | | | | | | |
| „ Новоселка . . . | 116 | 108 | 52 | 28 | — | | | | | | | | | | | | | | | | | | | | | |
| „ Яковлево . . . | 61 | 59 | 16 | 4 | — | | | | | | | | | | | | | | | | | | | | | |
| „ Зыково . . . | 63 | 61 | 15 | 6 | — | | | | | | | | | | | | | | | | | | | | | |
| „ Теплово . . . | 34 | 33 | 17 | 3 | — | | | | | | | | | | | | | | | | | | | | | |
| „ Тетериново . . . | 88 | 87 | 27 | 5 | — | | | | | | | | | | | | | | | | | | | | | |
| „ Роганово . . . | 97 | 107 | 41 | 16 | — | | | | | | | | | | | | | | | | | | | | | |
| „ Струково . . . | 99 | 102 | 45 | 10 | — | | | | | | | | | | | | | | | | | | | | | |
| „ Головино: | | | | | | | | | | | | | | | | | | | | | | | | | | |
| 1-е Общество . . . | 23 | 27 | 8 | 1 | — | | | | | | | | | | | | | | | | | | | | | |
| 2-е Общество . . . | 13 | 14 | 7 | — | — | | | | | | | | | | | | | | | | | | | | | |
| 3-е Общество . . . | 29 | 36 | 10 | 3 | — | | | | | | | | | | | | | | | | | | | | | |
| „ Глухово . . . | 220 | 253 | 66 | 20 | — | | | | | | | | | | | | | | | | | | | | | |
| Сельцо Андифорово . . . | 5 | 3 | 3 | 1 | — | | | | | | | | | | | | | | | | | | | | | |
| Село Ваганово . . . | 141 | 152 | 35 | 18 | — | | | | | | | | | | | | | | | | | | | | | |
| „ Юрово . . . | 172 | 213 | 45 | 15 | — | | | | | | | | | | | | | | | | | | | | | |
| Дер. Красная Боро-винка . . . | 69 | 94 | 13 | 9 | 2 | | | | | | | | | | | | | | | | | | | | | |
| „ Степаньково . . . | 137 | 157 | 32 | 10 | 3 | | | | | | | | | | | | | | | | | | | | | |
| „ Хрѣново . . . | 118 | 109 | 26 | 11 | — | | | | | | | | | | | | | | | | | | | | | |
| „ Морозово . . . | 62 | 65 | 16 | 4 | 1 | | | | | | | | | | | | | | | | | | | | | |
| „ Калининское . . . | 100 | 114 | 23 | 9 | 4 | | | | | | | | | | | | | | | | | | | | | |
| „ Господиновое . . . | 111 | 113 | 19 | 7 | 1 | | | | | | | | | | | | | | | | | | | | | |
| „ Крутецъ . . . | 57 | 55 | 8 | — | 2 | | | | | | | | | | | | | | | | | | | | | |
| „ Неражъ . . . | 154 | 159 | 26 | 9 | 4 | | | | | | | | | | | | | | | | | | | | | |
| „ Гаврильцево . . . | 136 | 154 | 55 | 16 | — | | | | | | | | | | | | | | | | | | | | | |
| Село Ратморово . . . | 227 | 124 | 118 | 35 | 7 | | | | | | | | | | | | | | | | | | | | | |
| Село Аннино . . . | 111 | 118 | 21 | 9 | 3 | | | | | | | | | | | | | | | | | | | | | |
| Дер. Корякино . . . | 35 | 39 | 17 | 4 | — | | | | | | | | | | | | | | | | | | | | | |
| Сельцо Луховецъ . . . | 70 | 57 | 25 | 5 | — | | | | | | | | | | | | | | | | | | | | | |
| „ Безводново . . . | 128 | 123 | 42 | 19 | 12 | | | | | | | | | | | | | | | | | | | | | |
| „ Малыгино . . . | 156 | 149 | 55 | 5 | — | | | | | | | | | | | | | | | | | | | | | |
| Стопинская вол. | | | | | | | | | | | | | | | | | | | | | | | | | | |
| Дер. Стопино . . . | 104 | 119 | 23 | — | 7 | Въ разныя губерніи. | Плотники, кирпич-ники и пастухи. | Х | Л | Ф | О | П | А | Ш | С | Е | С | Т | В | О | М | Т | 8 | — | — | — |
| „ Чувашиха и Але-ксѣевка . . . | 183 | 200 | 46 | 6 | 20 | | | | | | | | | | | | | | | | | | | | | |
| Село Авдотьино . . . | 267 | 305 | 61 | — | 5 | | | | | | | | | | | | | | | | | | | | | |
| „ Калитѣево . . . | 373 | 387 | 141 | 20 | 45 | | | | | | | | | | | | | | | | | | | | | |
| Дер. Корнилково . . . | 136 | 134 | 50 | 7 | 17 | | | | | | | | | | | | | | | | | | | | | |
| „ Карандышево . . . | 258 | 239 | 79 | 11 | 26 | | | | | | | | | | | | | | | | | | | | | |
| „ Корнево . . . | 108 | 118 | 36 | 18 | 7 | | | | | | | | | | | | | | | | | | | | | |
| „ Василево . . . | 147 | 151 | 49 | 10 | 7 | | | | | | | | | | | | | | | | | | | | | |

Н Ы Е П Р О М Ы С Л Ы .

| Занимаются ли у себя дома или на-нимаютъ отдѣль-ное помещеніе. | Что именно выра-ботывается. | Употребляются ли при выработкѣ пред-метовъ какія-либо усовершенствован-ныя орудія. | Откуда получается матеріалъ для вы-работки. | Сколько вырабаты-вается въ годъ из-дѣлій (пудовъ кус-ковъ, штукъ и т. д.). | Сколько стоитъ из-дѣліе самому рабо-чому. | По какой цѣнѣ про-дается. | На мѣстѣ пролаку-тъ издѣлій или соб-раются (куда и ко-му именно). | Общее число селеній въ волости, въ кото-рыхъ населеніе ни отхож. ни кустарни-ми промыслами не заним. |
|--|-----------------------------|--|---|--|---|---------------------------------|---|--|
| | | | | | | | | |
| Кустарными промыслами не занимаются. | | | | | | | | |
| У себя дома. | Колеса. | — | Изъ разныхъ мѣстъ. | 15 становъ. 115 становъ. | Отъ 4 ло 5 руб. за станъ. | Отъ 5 до 6 руб. за станъ. | На мѣстѣ и на базарахъ. | |
| | | | | | | | | |
| Кустарными промыслами не занимают ся. | | | | | | | | |
| У себя дома. | Колеса. | — | Изъ разныхъ мѣстъ. | 260 становъ. | 5 руб. станъ. | 6 руб. станъ. | На мѣстѣ и на базарахъ. | |
| | | | | | | | | |
| Кустарными промыслами не занимаются. | | | | | | | | |

| Название селений. | Отхожіе промыслы. | | | | | Куда уходит. | Название отхожихъ промысловъ. | КУСТАРНЫЕ ПРОМЫСЛЫ. | | | | | | | | | | | | | | | | | | | | | |
|--------------------------------|---------------------------|-----|-------------------------------|----|--------------|--|---|--|--------------------------------------|----|--|------------------------------|---|--|---|---|---------------------------|--|---|----------------|---------------|---|---|---|---|---|---|----|----|
| | Число жителей въ селеніи. | | Сколько уходитъ на заработки. | | | | | Какими промыслами занимается ос- тавящаяся дома на- селеніе. | Число лицъ, занимающихся промысломъ. | | Занимаются ли у себя дома или на- нимаютъ отдѣль- ное помещеніе. | Что именно выра- ботывается. | Употребляются ли при работѣ пред- метовъ какаго-либо усовершенствован- ныхъ орудій. | Откуда получается матеріалъ для вы- работки. | Сколько вырабаты- вается въ годъ из- дѣлій (пудовъ, кус- ковъ, штукъ и т. д.) | Сколько стоитъ из- дѣліе самому рабо- чему. | По какой цѣнѣ про- дается | На мѣсть продукт- ся издѣлія или сбы- ваются (куда и ко- му именно). | Общее число селеній въ волости, въ кото- рыхъ населеніе ни отхож. ни кустарны- ми промыслами не зани- | | | | | | | | | | |
| | М. | Ж. | М. | Ж. | Подро- стки. | | | | М. | Ж. | | | | | | | | | | Подро- стковъ. | Наемн. работ. | | | | | | | | |
| Ундольская вол. | | | | | | | | | | | | | | | | | | | | | | | | | | | | | |
| Село Ундоль | 519 | 561 | 193 | 43 | 23 | Въ Москву, Харь- ково-Возне- сенскъ, Бого- родскъ и Къ- пену. | Столяры, маля- ры, плотники, кровельщики и стекольщики и фабричные. | Т | В | О | М | Т | Б | О | С | Т | С | Т | | | | | | | | | | | |
| Дер. Александровка | 11 | 15 | 3 | 2 | 2 | | | | | | | | | | | | | | | | | | | | | | | | |
| „ Петрушино | 146 | 182 | 60 | 16 | 2 | | | | | | | | | | | | | | | | | | | | | | | | |
| „ Лапино | 67 | 75 | 26 | 8 | 3 | | | | | | | | | | | | | | | | | | | | | | | | |
| „ Гнусово | 50 | 47 | 17 | 5 | — | | | | | | | | | | | | | | | | | | | | | | | | |
| „ Тюрики | 47 | 51 | 17 | 5 | — | | | | | | | | | | | | | | | | | | | | | | | | |
| „ Переборъ | 92 | 84 | 10 | 2 | 3 | | | | | | | | | | | | | | | | | | | | | | | | |
| Сельцо Братилово | 108 | 116 | 35 | 29 | 4 | | | | | | | | | | | | | | | | | | | | | | | | |
| Дер. Корчагино | 45 | 51 | 8 | 6 | 1 | | | | | | | | | | | | | | | | | | | | | | | | |
| „ Карпово | 70 | 60 | 25 | 7 | — | | | | | | | | | | | | | | | | | | | | | | | | |
| Сельцо Лазарево | 46 | 45 | 14 | 13 | — | | | | | | | | | | | | | | | | | | | | | | | | |
| Дер. Хриново | 215 | 221 | 86 | 22 | 6 | | | | | | | | | | | | | | | | | | | | | | | | |
| Чековская вол. | | | | | | | | | | | | | | | | | | | | | | | | | | | | | |
| Село Чеково | 454 | 545 | 160 | 45 | 20 | Въ Ярославскую губернію и въ разные уѣзды Владимірской губерніи. | Плотники, каменщики, фабричные и настухи. | П | Л | О | Т | Н | И | К | И. | В | Ъ | Г | О | Р | О | Д | Ъ | М | О | С | К | В | У. |
| Деревня Васильевка | 237 | 298 | 50 | 15 | 15 | | | | | | | | | | | | | | | | | | | | | | | | |
| Село Павловское | 420 | 510 | 160 | 40 | 25 | | | | | | | | | | | | | | | | | | | | | | | | |
| „ Котлучино | 272 | 320 | 60 | 10 | 10 | | | | | | | | | | | | | | | | | | | | | | | | |
| „ Желъзово | 212 | 268 | 70 | 15 | 15 | | | | | | | | | | | | | | | | | | | | | | | | |
| Дер. Бухалово 1-е общ. | 360 | 420 | 100 | 20 | 25 | | | | | | | | | | | | | | | | | | | | | | | | |
| Дер. Бухалово | 57 | 85 | 20 | 5 | 8 | | | | | | | | | | | | | | | | | | | | | | | | |
| Село Небилое | 468 | 548 | 170 | 50 | 60 | | | | | | | | | | | | | | | | | | | | | | | | |
| Село Лыгово | 600 | 690 | 180 | 60 | 80 | | | | | | | | | | | | | | | | | | | | | | | | |
| „ Пречистая гора | 232 | 295 | 60 | 30 | 15 | | | | | | | | | | | | | | | | | | | | | | | | |
| Дер. Кобелиха | 330 | 410 | 90 | 20 | 20 | | | | | | | | | | | | | | | | | | | | | | | | |
| Село Ельтесуново | 528 | 620 | 165 | 45 | 30 | | | | | | | | | | | | | | | | | | | | | | | | |
| Дер. Чаганово | 240 | 300 | 65 | 15 | 10 | | | | | | | | | | | | | | | | | | | | | | | | |
| „ Степаниха | 120 | 185 | 30 | 10 | 10 | | | | | | | | | | | | | | | | | | | | | | | | |
| „ Мельничная | 135 | 210 | 35 | 12 | 10 | | | | | | | | | | | | | | | | | | | | | | | | |
| „ Морозово | 52 | 80 | 20 | 5 | 5 | | | | | | | | | | | | | | | | | | | | | | | | |
| Черкутинская вол. | | | | | | | | | | | | | | | | | | | | | | | | | | | | | |
| Село Черкутино | 484 | 492 | 93 | — | 19 | Въ городъ Москву. | П | Л | О | Т | Н | И | К | И. | В | Ъ | Г | О | Р | О | Д | Ъ | М | О | С | К | В | У. | |
| Село Алепино | 122 | 126 | 28 | — | 6 | | | | | | | | | | | | | | | | | | | | | | | | |
| Дер. Бродъ | 53 | 51 | 14 | — | 2 | | | | | | | | | | | | | | | | | | | | | | | | |
| „ Останиха | 62 | 65 | 17 | — | 4 | | | | | | | | | | | | | | | | | | | | | | | | |
| „ Курьяниха | 46 | 47 | 11 | — | 2 | | | | | | | | | | | | | | | | | | | | | | | | |
| „ Калимино | 28 | 30 | 8 | — | 1 | | | | | | | | | | | | | | | | | | | | | | | | |
| „ Аленинды | 37 | 39 | 10 | — | 2 | | | | | | | | | | | | | | | | | | | | | | | | |
| „ Кривецъ | 12 | 11 | 3 | — | — | | | | | | | | | | | | | | | | | | | | | | | | |
| „ Демихово | 91 | 94 | 22 | — | 4 | | | | | | | | | | | | | | | | | | | | | | | | |
| „ Куделино | 60 | 58 | 14 | — | 3 | | | | | | | | | | | | | | | | | | | | | | | | |
| „ Борисово | 41 | 42 | 11 | — | 1 | | | | | | | | | | | | | | | | | | | | | | | | |
| „ Шуново | 104 | 107 | 24 | — | 5 | | | | | | | | | | | | | | | | | | | | | | | | |
| „ Зельники | 35 | 34 | 10 | — | 2 | | | | | | | | | | | | | | | | | | | | | | | | |
| „ Николутино | 18 | 19 | 4 | — | 1 | | | | | | | | | | | | | | | | | | | | | | | | |
| „ Горямино | 41 | 43 | 12 | — | 1 | | | | | | | | | | | | | | | | | | | | | | | | |
| „ Пасынково | 56 | 59 | 14 | — | 3 | | | | | | | | | | | | | | | | | | | | | | | | |
| „ Волково | 79 | 85 | 18 | — | 3 | | | | | | | | | | | | | | | | | | | | | | | | |
| „ Нажирово | 28 | 26 | 8 | — | 1 | | | | | | | | | | | | | | | | | | | | | | | | |

Кустарными промыслами не занимаются.

| Названіе селеній. | Отхожіе промыслы. | | | | | КУСТАР | | | | НЫЕ ПРОМЫСЛЫ. | | | | | | | | | | | | | | |
|-------------------------------------|---------------------------|-----|------------------------------|----|------------|--|---|---|--------------------------------------|---------------|--------------|---------------|--|----------------------------|--|--|--|---|--------------------------|--|--|--|--|--|
| | Число жителей въ селеніи. | | Сколько уходиго назаработки. | | | Куда уходятъ. | Названіе отхожихъ промысловъ. | Какими промыслами занимается остающееся дома населеніе. | Число лицъ, занимающихся промысломъ. | | | | Занимаются ли у себя дома или нанямаютъ отдѣльное помѣщеніе. | Что именно вырабатывается. | Употребляются ли при выработкѣ предметовъ какія либо усовершенствованныя орудія. | Откуда получается материалъ для выработкы. | Сколько выработывается въ годъ издѣлій (пудовъ, кусковъ, штукъ и т. д.). | Сколько стоитъ издѣліе самому рабочему. | По какой цѣнѣ продается. | На мѣстѣ продаются издѣлія или сбываются (куда и кому именно). | Общее число селеній въ волости, въ которыхъ населеніе занимается отхож. или кустарными промыслами. | | | |
| | М. | Ж. | М. | Ж. | Подростки. | | | | М. | Ж. | Подростковъ. | Наемн. рабоч. | | | | | | | | | | | | |
| С. Глѣбовское . . . | 252 | 260 | 19 | — | — | Въ Москв. и Вязники. | Каменьщики, штукатуры, кровельщики. | | | | | | | | | | | | | | | | | |
| „ Васильково . . . | 320 | 329 | 113 | — | 7 | Въ Москв. и другіе города. | Каменьщики, маляры, кровельщики, столляры, артельщики и приказчики. | | | | | | | | | | | | | | | | | |
| „ Улово | 286 | 291 | 125 | — | 20 | Въ Москв. и другіе города. | Каменьщики, штукатуры, маляры и кровельщики. | | | | | | | | | | | | | | | | | |
| „ Павловское . . . | 350 | 359 | 125 | 3 | 8 | Въ Москв. и другіе города. | Каменьщики, маляры, кровельщики, кушарки и фабричные. | | | | | | | | | | | | | | | | | |
| „ Барское-Городище | 401 | 412 | 140 | — | 14 | Въ Москву и другіе города. | Каменьщики, маляры, кровельщики, кушарки и фабричные. | | | | | | | | | | | | | | | | | |
| „ Якиманское . . . | 140 | 136 | 56 | — | 3 | | | | | | | | | | | | | | | | | | | |
| „ Заполица | 250 | 259 | 81 | — | 2 | | | | | | | | | | | | | | | | | | | |
| „ Щенячья Слобод. | 354 | 364 | 136 | — | 6 | | | | | | | | | | | | | | | | | | | |
| „ Батыево | 112 | 114 | 46 | — | 7 | | | | | | | | | | | | | | | | | | | |
| „ Роменье | 195 | 198 | 66 | — | 5 | | | | | | | | | | | | | | | | | | | |
| С. Мордышь | 420 | 430 | 150 | — | 12 | | | | | | | | | | | | | | | | | | | |
| Киберинск. вол. | | | | | | | | | | | | | | | | | | | | | | | | |
| Село Кибергино . . . | 305 | 334 | 35 | 10 | 8 | Въ городѣ Иваново-Вознесенскѣ и село Тейково, Шуйскаго уѣзда, Владимірскаго губерніи, Костромскую и Ярославскую губ., гор. С.-Петербурга и Москву. | Больше двухъ третей всѣхъ уходящихъ—фабричные (преимущественно изъ г. Иваново-Вознесенскъ и Тейково), а остальныя пастухи и каменьщики. | | | | | | | | | | | | | | | | | |
| Дер. Крапивново . . . | 196 | 222 | 31 | 15 | 14 | | | | | | | | | | | | | | | | | | | |
| Село Стебачево . . . | 153 | 137 | 35 | — | 5 | | | | | | | | | | | | | | | | | | | |
| Дер. Медвѣдево . . . | 100 | 98 | 5 | — | 2 | | | | | | | | | | | | | | | | | | | |
| „ Лазарьково | 185 | 179 | 40 | 10 | 15 | | | | | | | | | | | | | | | | | | | |
| „ Иванъ | 210 | 190 | 30 | 16 | 15 | | | | | | | | | | | | | | | | | | | |
| „ Гололово | 56 | 53 | 5 | — | — | | | | | | | | | | | | | | | | | | | |
| Село Елховка | 206 | 192 | 25 | — | 10 | | | | | | | | | | | | | | | | | | | |
| Дер. Верегино | 34 | 43 | 4 | 4 | 2 | | | | | | | | | | | | | | | | | | | |
| „ Гари | 93 | 96 | 10 | 4 | — | | | | | | | | | | | | | | | | | | | |
| „ Бошариха | 26 | 22 | 6 | — | — | | | | | | | | | | | | | | | | | | | |
| „ Минѣиха | 140 | 150 | 35 | — | 5 | | | | | | | | | | | | | | | | | | | |
| Село Зернилово . . . | 128 | 135 | 15 | — | — | | | | | | | | | | | | | | | | | | | |
| Дер. Хлѣбаница . . . | 115 | 110 | 10 | — | 5 | | | | | | | | | | | | | | | | | | | |
| „ Урѣво | 62 | 61 | 15 | — | 5 | | | | | | | | | | | | | | | | | | | |
| „ Морозово | 116 | 121 | 15 | — | 5 | | | | | | | | | | | | | | | | | | | |
| „ Рокатеево | 66 | 57 | 7 | — | — | | | | | | | | | | | | | | | | | | | |
| „ Лычево | 70 | 71 | 6 | — | 3 | | | | | | | | | | | | | | | | | | | |
| Село Булгаково . . . | 85 | 106 | 10 | — | 2 | | | | | | | | | | | | | | | | | | | |
| Дер. Санцово | 101 | 106 | 12 | — | 5 | | | | | | | | | | | | | | | | | | | |
| Сельцо Никульское . | 46 | 39 | 3 | — | 3 | | | | | | | | | | | | | | | | | | | |
| Золотниковская Пустынная Слободка . | 94 | 100 | 20 | 15 | 8 | | | | | | | | | | | | | | | | | | | |

Хлѣбопашествомъ и ткачествомъ.

У себя на дому.

Корзины изъ ивовыхъ прутьевъ.

Вырабатывается товаль-де-норъ и бѣлый миткаль.

Отъ мелкихъ мѣстныхъ коммиссіонеровъ.

До 300 кус.
 „ 500 „
 „ 150 „
 „ 100 „
 „ 400 „
 „ 50 „
 „ 300 „
 „ 150 „
 „ 300 „
 „ 100 „
 „ 600 „
 „ 650 „
 „ 300 „
 „ 200 „
 „ 80 „
 „ 300 „
 „ 1400 „
 „ 1500 „

Каждая штука отъ 8 до 10 копѣекъ.

Материалъ возвращается по выработкѣ обратно владельцамъ. Плата за работу получается отъ 25 до 35 коп. за кус.

По 18 и 20 коп. за штуку.

Корзины продаются на базарѣ въ гор. Сузд. и Гавриловскомъ Посадѣ.

Кустарей не имѣется.

| Название селений. | Отхожіе промыслы. | | | | | К У С Т А Р | | | | Н Ы Е П Р О М Ы С Л Ы. | | | | | | | | | | | | |
|-------------------------|---------------------------|-----|-------------------------------|----|------------|--|---|---|--------------------------------------|------------------------|--------------|---------------|---|----------------------------|--|--|--|---|--------------------------|--|---|--|
| | Число жителей въ селеніи. | | Сколько уходитъ на заработки. | | | Гуда уходитъ. | Название отхожихъ промысловъ. | Какими промыслами занимается остающееся дома населеніе. | Число лицъ, занимающихся промысломъ. | | | | Занимаются ли у себя дома или нанимаютъ стѣльное помѣщеніе. | Что именно вырабатывается. | Употребляются ли при выработкѣ предметы какия либо усовершенствованныя орудія. | Откуда получается материалъ для выработки. | Сколько вырабатывается въ годъ издѣлій (пудовъ, кусковъ, штукъ и т. д.). | Сколько стоитъ издѣліе самому рабочему. | По какой цѣнѣ продается. | На мѣстѣ продаются издѣлія или сбываются (куда и кому именно). | Общее число селений въ волости, въ которыхъ населеніе занимается отхож. ни кустарными промыслами. | |
| | М. | Ж. | М. | Ж. | Подростки. | | | | М. | Ж. | Подростковъ. | Наемн. работ. | | | | | | | | | | |
| Гаврилов вол. | | | | | | | | | | | | | | | | | | | | | | |
| Село Шипов. Слободка | 229 | 240 | 10 | 3 | 5 | Въ с. Карабаново, Алекс. у., г. Иванов.-Вознесен. и Шуйск. у. | Кирпичники, пастухи, фабричныя. | | | | | | | | | | | | | | | |
| Сельцо Осанково . . . | 95 | 105 | 5 | 2 | 1 | Въ г. Иваново-Возн. | Фабричныя. | | | | | | | | | | | | | | | |
| Село Мало-Давыдовск. | 140 | 153 | 30 | — | 6 | Въ г. Моск., с. Карабаново, Алекс. у., въ Гавр. Посадъ и Шуйск. у. | Штукат. фабричныя, пастухи. | | | | | | | | | | | | | | | |
| Сельцо Каллистово . . . | 75 | 87 | 14 | — | 6 | Въ Москв. г. Ив.-Воз. и Рост. у. | Кирпичники, пастухи, фабричныя. | | | | | | | | | | | | | | | |
| Село Шешово | 516 | 530 | 21 | 8 | 3 | Въ Москву, въ Ив.-Воз. г. Богор. и с. Зуево. | Штукатур., фабричныя, плотники. | | | | | | | | | | | | | | | |
| Дер. Лбово | 87 | 94 | 6 | — | — | Въ Москву, и с. Караб., Алекс. у. | Кирпичники. | | | | | | | | | | | | | | | |
| С. Володятино: 1 общ. | 415 | 430 | 12 | 18 | — | Въ с. Карабаново, Алекс. у. и с. Тейково, Шуйск. у. | Фабричныя. | | | | | | | | | | | | | | | |
| Село Ярышево | 480 | 500 | 12 | 9 | 5 | Г. Ив.-Воз., с. Зуево и Гавр. Пос. | Фабричныя. | | | | | | | | | | | | | | | |
| С. Сербилово 1-го общ. | 182 | 200 | 17 | 1 | 5 | Въ Москву, г. Ив.-Воз., с. Караб. и с. Зуево. | Фабричныя, пастухи и кирпичники. | | | | | | | | | | | | | | | |
| С. Больше-Давыдовское | 250 | 280 | 51 | 1 | 20 | Въ Москву, с. Караб., с. Зуево и г. Ив.-Воз. | Штукат., фабричныя, пастухи и плотники. | | | | | | | | | | | | | | | |
| Село Козлово | 300 | 330 | 38 | — | 2 | Въ Моск., въ Караб. Тейково. | Кирпич., кам., штукатуры и фабричныя. | | | | | | | | | | | | | | | |

К у с т а р н ы х ъ п р о м ы с л о в ѣ н ѣ т ь .

Отхожі промыслы.

КУСТАРНЫЕ ПРОМЫСЛЫ.

| Название селеній. | Число жителей в селеніи. | | Сколько уходитъ на заработки. | | | Куда уходитъ. | Название отхожихъ промысловъ. | Какими промыслами занимается ос-тающееся дома на-селеііе. | Число лицъ, занимающихся промысломъ. | | | | Занимаются ли у себя дома или на-нимаютъ отдѣль-ное помещеніе. | Что именно выра-ботывается. | Употребляются ли при выработкѣ пред-метовъ казѣ-либо усовершенствован-ныя орудія. | Откуда получается матеріалъ для вы-работки. | Сколько вырабаты-вается въ годъ из-дѣлій (пудовъ, кус-ковъ, штукъ и т. д.) | Сколько стоитъ из-дѣліе самому рабо-чому. | По какой цѣнѣ про-дается. | На мѣсть продают-ся издѣлія или сбыва-ются (куда и ко-му именно). | Общее число селеній въ волости, въ кото-рыхъ населеніе ни отхож. ни кустарни-ми промыслами не зани-м. |
|------------------------------------|--------------------------|-----|-------------------------------|----|-------------|--|---|---|--------------------------------------|-------|-----------------|-----------------|--|------------------------------|---|---|--|--|---------------------------|---|---|
| | М. | Ж. | М. | Ж. | Подро-сткн. | | | | М. | Ж. | Подро-стковъ. | Наемн. рабоч. | | | | | | | | | |
| <i>Тумская вол.</i> | | | | | | | | | | | | | | | | | | | | | |
| Село Тума | 235 | 260 | 48 | 4 | 10 | Въ разныя мѣста Россіи. | Пастухи, каменщики, шугатуры, плотники и фабричные. | Х л ъ б о п а ш е с т в о | 4 | 13 | Дома. | Валяныя сапоги. | — | Изъ с. Анькова и г. Ростова. | 200 паръ каждымъ. | 1 р. 50 к. пара. | 2 р. 50 к. и 3 руб. | На базарахъ с.с.Свѣткова, Анькова и Осенева. | | | |
| „ Никульское | 176 | 182 | 35 | — | 11 | | | | | | | | | | | | | | | | |
| „ Шихобалово | 315 | 365 | 32 | 3 | 5 | | | | | | | | | | | | | | | | |
| Дер. Вышковецъ | 180 | 212 | 28 | 5 | 9 | | | | | | | | | | | | | | | | |
| „ Ильинская | 164 | 171 | 14 | — | 6 | | | | | | | | | | | | | | | | |
| Село Перелогн | 240 | 261 | 43 | 6 | 13 | | | | | | | | | | | | | | | | |
| „ Корелская сло-бодка | 235 | 258 | 47 | 5 | 12 | | | | | | | | | | | | | | | | |
| „ Семеновско-Тро-ицкое | 241 | 257 | 45 | 3 | 8 | | | | | | | | | | | | | | | | |
| „ Богданское | 246 | 265 | 32 | 1 | 12 | | | | | | | | | | | | | | | | |
| Дер. Дергаево | 98 | 103 | 14 | — | 7 | | | | | | | | | | | | | | | | |
| Сельцо Баскаки | 190 | 203 | 40 | — | 26 | | | | | | | | | | | | | | | | |
| Село Торки | 380 | 407 | 66 | 5 | 5 | | | | | | | | | | | | | | | | |
| „ Глядково | 289 | 304 | 59 | 1 | 14 | | | | | | | | | | | | | | | | |
| „ Новое | 285 | 293 | 52 | 8 | 23 | | | | | | | | | | | | | | | | |
| Дер. Мукино | 97 | 102 | 9 | 1 | 2 | | | | | | | | | | | | | | | | |
| Село Ярышево - Звен-цово | 101 | 109 | 31 | — | 14 | | | | | | | | | | | | | | | | |
| „ Гостево | 187 | 206 | 18 | — | 8 | | | | | | | | | | | | | | | | |
| „ Рожново | 93 | 93 | 16 | 2 | 16 | | | | | | | | | | | | | | | | |
| Дер. Заберезье | 36 | 40 | 7 | — | 3 | | | | | | | | | | | | | | | | |
| „ Зернево | 175 | 184 | 31 | — | 21 | | | | | | | | | | | | | | | | |
| Сельцо Уварово | 136 | 142 | 35 | 2 | 9 | | | | | | | | | | | | | | | | |
| „ Губачево: | | | | | | | | | | | | | | | | | | | | | |
| 1-е Общество | 37 | 41 | 5 | — | 3 | | | | | | | | | | | | | | | | |
| 2-е Общество | 66 | 72 | 9 | 1 | 4 | | | | | | | | | | | | | | | | |
| Дер. Любавга | 58 | 62 | 7 | — | 3 | | | | | | | | | | | | | | | | |
| „ Денисьево | 93 | 98 | 21 | 1 | 6 | | | | | | | | | | | | | | | | |
| „ Пушино | 67 | 73 | 8 | 1 | 4 | | | | | | | | | | | | | | | | |
| Село Чалагино | 37 | 43 | 6 | — | 3 | | | | | | | | | | | | | | | | |
| <i>Румянцевская вол.</i> | | | | | | | | | | | | | | | | | | | | | |
| Село Плосково | 71 | 64 | 15 | 1 | 5 | Въ Нерехотскій уѣздъ. Ковровскій уѣздъ. Шуйскій. Шуйскій. Ростовск. уѣз. Яросл. губерніи. Тоже. Шуйскій. Ростовск. | Плотники и фабричные. | 4 | 6 | Дома. | Валяныя сапоги. | — | Изъ с. Анькова и г. Ростова. | 100 паръ каждымъ. | 1 р. 50 к. пара. | 2 р. 50 к. и 3 руб. | На базарахъ с.с.Свѣткова, Анькова и Осенева. | | | | |
| Сельцо Яксаево | 223 | 223 | 62 | 3 | 8 | | | | | | | | | | | | | | | | |
| Дер. Кочкорово | 55 | 74 | 12 | — | 8 | | | | | | | | | | | | | | | | |
| „ Поповка | 44 | 49 | 10 | — | 3 | | | | | | | | | | | | | | | | |
| „ Райка | 100 | 125 | 32 | — | 15 | | | | | | | | | | | | | | | | |
| „ Псаково | 90 | 161 | 35 | — | 15 | | | | | | | | | | | | | | | | |
| „ Торхово | 51 | 68 | 23 | 2 | 7 | | | | | | | | | | | | | | | | |
| „ Якшино | 172 | 190 | 60 | 1 | 10 | | | | | | | | | | | | | | | | |
| „ Варятино | 94 | 130 | 30 | — | 5 | | | | | | | | | | | | | | | Переслав. | |

| Название селений. | Отхожіе промыслы. | | | | | Куда уходят. | Название отхожихъ промысловъ. | Какими промыслами занимается ос- тающееся дома на- селеніе. | К У С Т А Р Н Ы Е П Р О М Ы С Л Ы . | | | | Занимаются ли у се- бя дома или напи- маютъ отдѣльное помещеніе. | Что именно выра- бо тывается. | Употребляются ли при выработкѣ пред- метовъ какія либо усовершенствован- ныя орудія. | Откуда получаютъ материалъ для вы- работки. | Сколько вырабаты- вается въ годъ издѣ- лій (пудовъ, кусковъ, штукъ и т. д.). | Сколько стоитъ из- дѣліе самому рабо- чему. | По какой цѣнѣ про- дается. | На мѣстѣ продают- ся издѣлія или соби- раются (куда и ко- му именно). | Общее число селеній въ волости, въ кото- рыхъ населеніе ни отхож. ни кустарни- ми промысл. не заним. | | |
|-----------------------------|---------------------------|-----|-----------------------------------|----|----------------|--|-------------------------------|---|---------------------------------------|--------------------------|----------------------------|---------------------|--|--|--|---|--|---|----------------------------|---|--|----------------------------|-------------|
| | Число жителей въ селеніи. | | Сколько ухо- дить на зара- ботки. | | | | | | Число лицъ, занима- щихся промысломъ. | | У себя дома. | У себя дома. | | | | | | | | | | У мѣст- наго лѣ- совладѣл. | У себя дом. |
| | М. | Ж. | М. | Ж. | Подро- стковъ. | | | | М. | Ж. | | | | | | | | | | | | | |
| Дер. Ново | 104 | 102 | 22 | 4 | 3 | Шуйскій у. Ростовскій и С.-Петербур. Пересл. и Ярослав. у. Ростов. у. и С.-Петерб. Шуйск. и Покров. у. Шуйскій уѣздъ. Ростовскій Ростовскій и Ярославскій. Ростов. у. Ковровск. Тоже. Шуйскій. Нерехотск. и Шуйскій. Ковровск. Ростов. у. Шуйскій и Переславск. Ярослав. | Плотники и фабричныя. | Хлѣбопашествомъ. | У себя дома. | Косули для пашни. Кадки. | На мѣстѣ. | 50 штукъ. По 1 р. | По 1р.50 к. | Мѣстнымъ жи- телямъ. Въг. Сузд. ис. Ань- ково, Юрлев. узд. | | | | | | | | | |
| „ Старово | 150 | 178 | 40 | 1 | 10 | | | | | | | | | | | | | | | | | | |
| „ Рождествино | 109 | 120 | 25 | 3 | 5 | | | | | | | | | | | | | | | | | | |
| „ Слободка | 69 | 73 | 35 | 1 | — | | | | | | | | | | | | | | | | | | |
| Село Румянцево | 77 | 90 | 18 | 3 | 3 | | | | | | | | | | | | | | | | | | |
| „ Свѣтиково | 257 | 393 | 50 | 5 | 10 | | | | | | | | | | | | | | | | | | |
| Дер. Смольницы | 57 | 75 | 15 | — | 7 | | | | | | | | | | | | | | | | | | |
| „ Щуково | 125 | 131 | 56 | 1 | 10 | | | | | | | | | | | | | | | | | | |
| „ Хоботово | 53 | 50 | 31 | — | 5 | | | | | | | | | | | | | | | | | | |
| „ Бѣлихово | 107 | 132 | 15 | — | 5 | | | | | | | | | | | | | | | | | | |
| „ Ивашково | 117 | 136 | 25 | — | 10 | | | | | | | | | | | | | | | | | | |
| Сельцо Никольское | 64 | 55 | 11 | 3 | 2 | | | | | | | | | | | | | | | | | | |
| Дер. Просково | 162 | 182 | 53 | 5 | 10 | | | | | | | | | | | | | | | | | | |
| „ Артемьева | 20 | 33 | 7 | — | — | | | | | | | | | | | | | | | | | | |
| Село Мытищи | 227 | 264 | 50 | 5 | 10 | | | | | | | | | | | | | | | | | | |
| Дер. Рязанки | 237 | 261 | 54 | 1 | 8 | | | | | | | | | | | | | | | | | | |
| Село Архангель | 102 | 119 | 30 | — | 11 | | | | | | | | | | | | | | | | | | |
| <i>Кративновская в.</i> | | | | | | Въ Владимірскую и Ярославскую губерніи. | Плотники. | Хлѣбопаше- ствомъ. | У себя дома. | Кадки. | У мѣст- наго лѣ- совладѣл. | 200 штукъ. По 50 к. | По 20 к. | По 65 к. По 30 к. | Въ Гаврилов. посадѣ на базарѣ. | | | | | | | | |
| Бязовицы | 118 | 118 | 9 | — | 2 | | | | | | | | | | | | | | | | | | |
| Бурлаки | 35 | 40 | 10 | 1 | — | | | | | | | | | | | | | | | | | | |
| Харилово | 78 | 86 | 15 | — | — | | | | | | | | | | | | | | | | | | |
| Кративново | 84 | 92 | 5 | — | — | | | | | | | | | | | | | | | | | | |
| Ново-Архангель | 32 | 32 | 7 | — | — | | | | | | | | | | | | | | | | | | |
| Ядреева | 80 | 94 | 25 | — | — | | | | | | | | | | | | | | | | | | |
| Савина | 52 | 55 | 10 | — | — | | | | | | | | | | | | | | | | | | |
| Екатериновка | 16 | 12 | 3 | — | — | | | | | | | | | | | | | | | | | | |
| Медвѣдково | 62 | 67 | 6 | — | — | | | | | | | | | | | | | | | | | | |
| Старина | 57 | 55 | 10 | — | — | | | | | | | | | | | | | | | | | | |
| Марьино | 59 | 66 | 5 | — | — | | | | | | | | | | | | | | | | | | |
| Кондрокково | 153 | 156 | 20 | — | — | | | | | | | | | | | | | | | | | | |
| Сухова | 77 | 87 | 9 | — | — | | | | | | | | | | | | | | | | | | |
| Власиха | 82 | 110 | 10 | — | — | | | | | | | | | | | | | | | | | | |
| Красница Государств. | 35 | 47 | 1 | — | — | | | | | | | | | | | | | | | | | | |
| Красница Трегубова. | 46 | 58 | 10 | — | — | | | | | | | | | | | | | | | | | | |
| Захарово | 117 | 147 | 18 | — | 2 | | | | | | | | | | | | | | | | | | |
| Попиново | 44 | 53 | 5 | — | — | | | | | | | | | | | | | | | | | | |
| Мосяково | 259 | 268 | 30 | — | 10 | | | | | | | | | | | | | | | | | | |
| Пантелѣево | 77 | 82 | 20 | — | — | | | | | | | | | | | | | | | | | | |
| Трубино | 44 | 57 | 7 | — | — | | | | | | | | | | | | | | | | | | |
| Сениха | 69 | 73 | 10 | — | 5 | | | | | | | | | | | | | | | | | | |
| Плосково | 51 | 49 | 3 | — | — | | | | | | | | | | | | | | | | | | |
| Долгіе Луга | 25 | 39 | 1 | — | — | | | | | | | | | | | | | | | | | | |
| Михѣево | 28 | 31 | 2 | — | — | | | | | | | | | | | | | | | | | | |
| | | | | | | Плотничное. | Валяльщи- ки- сапогъ. | Хлѣбопаше- ствомъ. | У себя дом. | Сапоги. | Матер. прин. мѣст. жител. | 150 паръ. | Получ. зараб. по 70 к. | Сбываются мѣст. жит. по заказу. | | | | | | | | | |
| | | | | | | | | | | | | | | | | | | | | | | | |
| | | | | | | | | | | | | | | | | | | | | | | | |

Кустарными промыслами не занимаются.

Кустарными промыслами не занимаются.

Кустарными промыслами не занимаются.

Отхожіе промыслы.

КУСТАР

НЫЕ ПРОМЫСЛЫ.

| Название селеній. | Число жителей въ селеніи. | | | | | Сколько уходятъ назаработки. | Куда уходятъ. | Название отхожихъ промысловъ. | Какими промыслами занимается остающееся дома население. | Число лицъ, занимающихся промысломъ. | | | | Занимаются ли у себя дома или нанимаютъ стѣльное помѣщеніе. | Что именно вырабатывается. | Употребляются ли при выработкѣ предметовъ какія либо усовершенствованныя орудія. | Откуда получается матеріалъ для выработки. | Сколько выработывается въ годъ издѣлій (пудовъ, кусковъ, штукъ и т. д.). | Сколько стоитъ издѣліе самому рабочему. | По какой цѣнѣ продается. | На мѣстѣ продаются издѣлія или сбываются (куда и кому именно). | Общее число селеній въ волости, въ которыхъ население занимается кустарными промыслами. | |
|---------------------------------|---------------------------|-----|----|----|------------|------------------------------|---|-------------------------------|---|--------------------------------------|----|--------------|---------------|---|----------------------------|--|--|--|---|--------------------------|--|---|--|
| | М. | Ж. | М. | Ж. | Подростки. | | | | | М. | Ж. | Подростковъ. | Наемн. рабоч. | | | | | | | | | | |
| Хмѣльники | 105 | 110 | 25 | — | — | | Въ Влад. и Ярославск. губерніи. | Пильщики. | Гнуть лукошки. | 2 | — | — | — | У себя дома. | Лукошки. | | Изъ мѣст. лѣсн. конторъ. | 200 штукъ. | По 20 коп. | По 30 коп. | На базарахъ въ гор. Суздаля и Гавриловскомъ посадѣ. | | |
| Лукьяново | 62 | 69 | 7 | — | — | | Въ Москву и Сергіевъ Посадъ въ Шуйскій уѣздъ. | Плотники. | Хлѣбопашествомъ. | 2 | — | — | — | | | | | | | | | | |
| Дубасово | 54 | 55 | 10 | — | — | | | | | | | | | | | | | | | | | | |
| <i>Яневская вол.</i> | | | | | | | | | | | | | | | | | | | | | | | |
| Село Янево | 485 | 576 | 45 | — | 3 | | | | Каменьщ., кирпич., фабрич. | | | | | | | | | | | | | | |
| „ Крапивье | 325 | 370 | 50 | — | 8 | | | | Каменьщ., кирпич. | | | | | | | | | | | | | | |
| „ Гавриловское | 543 | 592 | 60 | — | 10 | | | | Каменьщ., кирпич., фабрич. | | | | | | | | | | | | | | |
| „ Константиново | 195 | 205 | 40 | — | — | | | | Каменьщ., кирпич. | | | | | | | | | | | | | | |
| „ Знаменское | 50 | 50 | 5 | — | — | | | | Каменьщ., кирпич. | | | | | | | | | | | | | | |
| Дер. Григорово | 95 | 105 | 10 | — | 5 | | | | Каменьщ., кирпичники, пастухи. | | | | | | | | | | | | | | |
| С. Ивановское-Шуйское | 400 | 419 | 65 | — | 10 | | | | Камен., кирпич., фабрич., пастухи. | | | | | | | | | | | | | | |
| „ Вишенки | 258 | 270 | 45 | — | 12 | | | | Камен., кирпич., фабрич., пастухи. | | | | | | | | | | | | | | |
| „ Кистышь | 321 | 388 | 50 | — | 10 | | | | Каменьщ., штукатуры, плотники, пастухи. | | | | | | | | | | | | | | |
| Дер. Кошеево | 101 | 135 | 10 | — | 5 | | | | Камен., кровел., пастухи. | | | | | | | | | | | | | | |
| С. Весь | 505 | 600 | 75 | — | 15 | | | | Каменьщ., штукатуры, плотники, пастухи., | | | | | | | | | | | | | | |
| „ Романово | 105 | 133 | 12 | — | — | | | Каменьщ., пастухи. | | | | | | | | | | | | | | | |
| „ Омутсково | 340 | 390 | 30 | — | — | | | Каменьщ., фабрич. | | | | | | | | | | | | | | | |
| „ Коровники | 300 | 340 | 10 | — | 3 | | | Каменьщ., пастухи. | | | | | | | | | | | | | | | |
| „ Киболь | 280 | 280 | 20 | — | 5 | | | Каменьщ., плотники., фабрич. | | | | | | | | | | | | | | | |
| „ Сельцо | 315 | 335 | 10 | — | — | | | Каменьщ., кирпичники. | | | | | | | | | | | | | | | |

Кустарными промыслами не занимаются.

| Название селений. | Отхожіе промыслы. | | | | | Куда уходятъ. | Название отхожихъ промысловъ. | Какими промыслами занимается ос-тающееся дома на-селеііе. | К У С Т А Р Н Ы Е П Р О М Ы С Л Ы. | | | | Занимаются ли у себя дома или на-нимаютъ отдѣль-ное помещеніе. | Что именно выра-ботывается. | Употребляются ли при выработкѣ пред-метовъ какія-либо усовершенствован-ныя орудія. | Откуда получается матеріалъ для вы-работки. | Сколько вырабаты-вается въ годъ из-дѣлій (пудовъ, кус-ковъ, штукъ и т. д.) | Сколько стоитъ из-дѣліе самому рабо-чому. | По какой цѣнѣ про-дается | На мѣстѣ продают-ся издѣлія или сбываются (куда и ко-му именно). | Общее число селеній въ волости, въ кото-рыхъ населеніе ни отхож. ни кустарны-ми промыслами зани- | | | | | | | |
|---------------------------|---------------------------|-----|---------------------------------|----|-------------|---------------|-------------------------------|---|---------------------------------------|----|--|-----------------------------|--|-----------------------------|--|---|--|---|--------------------------|--|--|--|---|--|---|--------------------------|--|--|
| | Число жителей въ селеніи. | | Сколько ух-одитъ на зара-ботки. | | | | | | Число лицъ, занимаю-щихся промысломъ. | | Занимаются ли у себя дома или на-нимаютъ отдѣль-ное помещеніе. | Что именно выра-ботывается. | | | | | | | | | | Употребляются ли при выработкѣ пред-метовъ какія-либо усовершенствован-ныя орудія. | Откуда получается матеріалъ для вы-работки. | Сколько вырабаты-вается въ годъ из-дѣлій (пудовъ, кус-ковъ, штукъ и т. д.) | Сколько стоитъ из-дѣліе самому рабо-чому. | По какой цѣнѣ про-дается | На мѣстѣ продают-ся издѣлія или сбываются (куда и ко-му именно). | Общее число селеній въ волости, въ кото-рыхъ населеніе ни отхож. ни кустарны-ми промыслами зани- |
| | М. | Ж. | М. | Ж. | Подрѣ-стки. | | | | М. | Ж. | | | | | | | | | | | | | | | | | | |
| <i>Торчинская вол.</i> | | | | | | | | | | | | | | | | | | | | | | | | | | | | |
| С. Борисово | 140 | 130 | 13 | 4 | — | | | | | | | | | | | | | | | | | | | | | | | |
| Д. Бабкино | 109 | 107 | 3 | — | — | | | | | | | | | | | | | | | | | | | | | | | |
| С. Борисово | 269 | 314 | 10 | 3 | 1 | | | | | | | | | | | | | | | | | | | | | | | |
| „ Бушиново | 72 | 69 | 3 | 3 | — | | | | | | | | | | | | | | | | | | | | | | | |
| Д. Вильцево | 95 | 80 | 11 | 5 | — | | | | | | | | | | | | | | | | | | | | | | | |
| С. Глазово | 113 | 115 | 14 | 9 | 1 | | | | | | | | | | | | | | | | | | | | | | | |
| „ Григореево | 59 | 61 | — | — | — | | | | | | | | | | | | | | | | | | | | | | | |
| „ Дюково | 33 | 35 | 1 | 1 | — | | | | | | | | | | | | | | | | | | | | | | | |
| „ Дашково | 68 | 82 | 10 | 8 | — | | | | | | | | | | | | | | | | | | | | | | | |
| „ Ермолиха | 47 | 46 | 2 | 1 | — | | | | | | | | | | | | | | | | | | | | | | | |
| „ Жуковка | 55 | 50 | 8 | — | — | | | | | | | | | | | | | | | | | | | | | | | |
| „ Зольники | 52 | 55 | 5 | 1 | — | | | | | | | | | | | | | | | | | | | | | | | |
| „ Исады | 50 | 45 | 4 | — | 1 | | | | | | | | | | | | | | | | | | | | | | | |
| „ Ильино | 39 | 45 | 2 | 2 | — | | | | | | | | | | | | | | | | | | | | | | | |
| „ Колзаково | 54 | 55 | 3 | 2 | — | | | | | | | | | | | | | | | | | | | | | | | |
| „ Лопатницы | 262 | 272 | 18 | 1 | — | | | | | | | | | | | | | | | | | | | | | | | |
| „ Латырево | 91 | 84 | 6 | 3 | 1 | | | | | | | | | | | | | | | | | | | | | | | |
| „ Малая Сторона | 107 | 124 | 12 | 11 | — | | | | | | | | | | | | | | | | | | | | | | | |
| „ Мочальники | 102 | 108 | 5 | 3 | — | | | | | | | | | | | | | | | | | | | | | | | |
| „ Никитино | 141 | 158 | 20 | 5 | 4 | | | | | | | | | | | | | | | | | | | | | | | |
| „ Никитино | 111 | 103 | 20 | 7 | — | | | | | | | | | | | | | | | | | | | | | | | |
| „ Никитино | 63 | 59 | 6 | 6 | — | | | | | | | | | | | | | | | | | | | | | | | |
| „ Новоселки | 15 | 20 | — | — | — | | | | | | | | | | | | | | | | | | | | | | | |
| „ Оликово | 43 | 48 | — | — | — | | | | | | | | | | | | | | | | | | | | | | | |
| „ Обезово | 33 | 31 | 3 | 2 | — | | | | | | | | | | | | | | | | | | | | | | | |
| „ Палкино | 70 | 71 | 10 | 1 | — | | | | | | | | | | | | | | | | | | | | | | | |
| „ Погибельцево | 91 | 81 | 5 | 3 | — | | | | | | | | | | | | | | | | | | | | | | | |
| „ Патриково | 30 | 31 | 2 | — | — | | | | | | | | | | | | | | | | | | | | | | | |
| „ Пеколь | 33 | 25 | 1 | 1 | — | | | | | | | | | | | | | | | | | | | | | | | |
| „ Подьябье | 177 | 200 | 10 | 5 | — | | | | | | | | | | | | | | | | | | | | | | | |
| „ Пержево | 103 | 102 | 6 | 3 | — | | | | | | | | | | | | | | | | | | | | | | | |
| „ Протасово | 130 | 125 | 6 | 13 | — | | | | | | | | | | | | | | | | | | | | | | | |
| „ Подлѣсика | 90 | 94 | 7 | 4 | 3 | | | | | | | | | | | | | | | | | | | | | | | |
| „ Пеньково | 66 | 81 | 10 | 5 | 5 | | | | | | | | | | | | | | | | | | | | | | | |
| „ Романчугово | 123 | 120 | 20 | — | — | | | | | | | | | | | | | | | | | | | | | | | |
| „ Реброво | 129 | 122 | 10 | 10 | 4 | | | | | | | | | | | | | | | | | | | | | | | |
| „ Субботино | 58 | 43 | 1 | — | — | | | | | | | | | | | | | | | | | | | | | | | |
| „ Старое Быково | 33 | 28 | — | — | — | | | | | | | | | | | | | | | | | | | | | | | |
| „ Сосново | 97 | 92 | 7 | 6 | — | | | | | | | | | | | | | | | | | | | | | | | |
| „ Сакатово | 105 | 110 | 10 | 2 | 3 | | | | | | | | | | | | | | | | | | | | | | | |
| „ Санники | 51 | 54 | 3 | 1 | — | | | | | | | | | | | | | | | | | | | | | | | |
| „ Торчино | 345 | 361 | 15 | 5 | — | | | | | | | | | | | | | | | | | | | | | | | |
| „ Турово | 175 | 175 | 5 | — | 2 | | | | | | | | | | | | | | | | | | | | | | | |
| „ Телепниха | 115 | 115 | 10 | 3 | — | | | | | | | | | | | | | | | | | | | | | | | |
| „ Тетерино | 218 | 226 | 34 | 9 | — | | | | | | | | | | | | | | | | | | | | | | | |
| „ Хламово | 59 | 53 | 3 | 1 | — | | | | | | | | | | | | | | | | | | | | | | | |
| „ Хмельники | 86 | 98 | 11 | 13 | — | | | | | | | | | | | | | | | | | | | | | | | |
| „ Харитоново | 101 | 115 | 6 | 4 | — | | | | | | | | | | | | | | | | | | | | | | | |
| „ Шумилово | 197 | 204 | 14 | 3 | — | | | | | | | | | | | | | | | | | | | | | | | |
| „ Шабуриха | 32 | 32 | 2 | — | — | | | | | | | | | | | | | | | | | | | | | | | |

Въ гор. Иваново-Вознесенскѣ, Шую и село Тейково.

Ф а б р и ч ы е .

Х л ѣ б о п а ш е с т в о м ѣ .

К у с т а р н ы х ѣ п р о м ы с л о в ѣ н ѣ т ѣ .

Отхожіе промыслы.

КУСТАРНЫЕ ПРОМЫСЛЫ.

| Название селеній. | Число жителей въ селеніи. | | | | | Сколько уходитъ на заработки. | Куда уходитъ. | Название отхожихъ промысловъ. | Какими промыслами занимается ос- тающееся дома на- селеніе. | Число лицъ, занимаю- щихся промысломъ. | | | | Занимаются ли у себя дома или на- имають отдѣль- ное помещеніе. | Что именно выра- ботывается. | Употребляются ли при выработкѣ пред- метовъ какія-либо усовершенствован- ныя орудія. | Откуда получается материалъ для вы- работки. | Сколько вырабаты- вается въ годъ из- дѣлій (пудовъ кус- ковъ, штукъ и т. д.). | Сколько стоитъ из- дѣліе самому рабо- чему. | По какой цѣнѣ про- дается. | На мѣстѣ продают- ся издѣлія или сбываются (куда и ко- му именно). | Общее число селеній въ волости, въ кото- рыхъ населеніе ни отхож. ни кустарны- ми промысл. не заним. |
|--------------------------------------|---------------------------|-----|-----|----|--------------|-------------------------------|---|-----------------------------------|---|--|----|----------------|--------------------------|---|------------------------------|--|--|---|---|----------------------------|--|--|
| | М. | Ж. | М. | Ж. | Подро- стки. | | | | | М. | Ж. | Подро- стковъ. | Наемн. рабоч. | | | | | | | | | |
| Х л ъ б о л а ш е с т в о м ъ | | | | | | | | | | | | | | | | | | | | | | |
| Тереньевск. вол. | | | | | | | | | | | | | | | | | | | | | | |
| Вышеславское | 477 | 540 | 125 | 5 | 25 | В ѣ т ъ М о с к в ы | Каменьщики и кирпичники. | | | | | | | | | | | | | | | |
| Гвѣздилово | 413 | 480 | 35 | 4 | 5 | | Каменьщики. | | | | | | | | | | | | | | | |
| Туртино | 444 | 475 | 75 | 10 | 10 | | Каменьщики и кирпичники. | | | | | | | | | | | | | | | |
| Иванское | 186 | 230 | 15 | 6 | 3 | | Каменьщики. | | | | | | | | | | | | | | | |
| Федоровское | 310 | 420 | 90 | 10 | 10 | | Каменьщики, штукатуры, кровельщики и пастухи. | | | | | | | | | | | | | | | |
| Семеновское Гарское. | 235 | 320 | 75 | 4 | 5 | | Каменьщики. | | | | | | | | | | | | | | | |
| Черникъ 1-е общ | 135 | 170 | 25 | — | 4 | | | | | | | | | | | | | | | | | |
| „ 2-е общ. | 77 | 100 | 15 | — | — | | | | | | | | | | | | | | | | | |
| Тарбаево | 205 | 250 | 65 | 5 | 10 | | | | | | | | | | | | | | | | | |
| Никулино 1-е общ. | 48 | 61 | 15 | — | 6 | | | | | | | | | | | | | | | | | |
| „ 2-е общ. | 48 | 55 | 10 | — | 3 | | | | | | | | | | | | | | | | | |
| Цыбѣево | 280 | 315 | 55 | 7 | 10 | Каменьщики и кирпичники. | | | | | | | | | | | | | | | | |
| Тереньево | 193 | 220 | 63 | 6 | 4 | Каменьщики и штукатуры. | | | | | | | | | | | | | | | | |
| Дер. Шишкино | 54 | 80 | 15 | — | 3 | Каменьщики и пастухи. | | | | | | | | | | | | | | | | |
| Быковская вол. | | | | | | | | | | | | | | | | | | | | | | |
| Село Лиховицы | 360 | 367 | 62 | — | 10 | Въ г. Моск. Сосѣд. уѣз. | Каменьщики. | Тканьемъ мо- дальныхъ куль- ковъ. | 120 | 143 | 96 | — | Занимают. у себя до- ма. | Мочальн. кульки. | Изъ гор. Нижняго-Новгорода | До 300000 кульковъ раз- ной величины. | Кажд. ку- лекъ стоит. рабочему около 1/2 к. | Отъ 80 к. до 1 руб. за сотню. | Въ г. Москву, Ярославль, Тверь и дру- гіе города. | | | |
| | — | — | 10 | — | 7 | | Кровельщики. Пастухи. | | | | | | | | | | | | | | | |
| Дер. Андрейцево | 201 | 214 | 43 | — | 3 | Въ Москву и со- сѣдніе уѣзды. | Каменьщики. | | | | | | | | | | | | | | | |
| | — | — | 3 | — | — | | г. Москву. | | | | | | | | | | | | | | | Штукатуры. |
| | — | — | 2 | — | 2 | | По св. губ. | | | | | | | | | | | | | | | Пастухи, |
| | — | — | 4 | 5 | 5 | | Въ раз. мѣс. на фабрик. | | | | | | | | | | | | | | | Фабричные. |
| „ Дровники | 81 | 112 | 13 | — | 1 | | г. Москву. | | | | | | | | | | | | | | | Каменьщики. |
| | — | — | 2 | — | 1 | | Кровельщики. | | | | | | | | | | | | | | | |
| „ Байково | 157 | 192 | 20 | — | 1 | | Каменьщики. | | | | | | | | | | | | | | | |
| | — | — | 24 | — | — | | Кровельщики. | | | | | | | | | | | | | | | |
| | — | — | 6 | — | — | | Портные, | | | | | | | | | | | | | | | |
| | — | — | 2 | — | 1 | | Пастухи. | | | | | | | | | | | | | | | |
| „ Пигасово | 134 | 128 | 20 | — | 4 | | Каменьщики. | | | | | | | | | | | | | | | |
| | — | — | 13 | — | 2 | | Кровельщики. | | | | | | | | | | | | | | | |
| | — | — | 2 | — | 3 | | Пастухи. | | | | | | | | | | | | | | | |
| | — | — | 3 | — | 4 | | Ткачи. | | | | | | | | | | | | | | | |

| Название селений. | Отхожіе промыслы. | | | | | Куда уходит. | Название отхожихъ промысловъ. | Калины промысла-ми занимается остающиеся дома население. | КУСТАРНЫЕ ПРОМЫСЛЫ. | | | | Занимаются ли у себя дома или нанимаютъ отдѣльное помѣщеніе. | Что именно вырабатывается. | Употребляются ли при выработкѣ предметы какаго либо усовершенствованнаго орудія. | Откуда получается материалъ для выработки. | Сколько выработывается въ годъ издѣлій (пудовъ, кусковъ, штукъ и т. д.). | Сколько стоитъ издѣліе самому рабочему. | По какой цѣнѣ продается. | На мѣстѣ продаются издѣлія или сбываются (куда и кому именно). | Общее число селений въ волости, въ которыхъ население занимается кустарными промыслами. | | | | | | | |
|----------------------------|---------------------------|-----|-------------------------------|----|------------|--|--|--|--------------------------------------|-----|--|----------------------------|--|----------------------------|--|--|--|---|---|--|---|--|--|--|---|--------------------------|--|---|
| | Число жителей въ селеніи. | | Сколько уходитъ на заработки. | | Подорожки. | | | | Число лицъ, занимающихся промысломъ. | | Занимаются ли у себя дома или нанимаютъ отдѣльное помѣщеніе. | Что именно вырабатывается. | | | | | | | | | | Употребляются ли при выработкѣ предметы какаго либо усовершенствованнаго орудія. | Откуда получается материалъ для выработки. | Сколько выработывается въ годъ издѣлій (пудовъ, кусковъ, штукъ и т. д.). | Сколько стоитъ издѣліе самому рабочему. | По какой цѣнѣ продается. | На мѣстѣ продаются издѣлія или сбываются (куда и кому именно). | Общее число селений въ волости, въ которыхъ население занимается кустарными промыслами. |
| | М. | Ж. | М. | Ж. | | | | | М. | Ж. | | | | | | | | | | | | | | | | | | |
| Дер. Новая Печуга . . . | 123 | 134 | 16 | — | — | Г. Москву. | Каменьщики. | Тканьемъ мочальныхъ кулѣковъ. | 89 | 111 | 50 | Занимаются у себя дома. | Мочальные кулѣки | Не употребляются. | Изъ гор. Нижняго-Новгорода | До 240.000 кулѣковъ. | Кажд. кулѣкъ стоитъ до 1 руб. самому рабочему около 1/2 к. | Отъ 80 к. за согнию. | Сбываются въ г. Москву, Ярославль, Тверь и другіе города. | | | | | | | | | |
| „ Новоселка—Печужная . . . | 107 | 102 | 11 | — | — | Г. Москву. | Каменьщики. | | | | | | | | | | | | | | | | | | | | | |
| „ Крутово . . . | 71 | 107 | 9 | — | 1 | Г. Москву. | Каменьщики. | | | | | | | | | | | | | | | | | | | | | |
| „ Зауичье . . . | 375 | 372 | 115 | — | 3 | Г. Москву. | Каменьщики. | | | | | | | | | | | | | | | | | | | | | |
| Село Санино . . . | 250 | 288 | 51 | — | — | Г. Москву. | Каменьщики. | | | | | | | | | | | | | | | | | | | | | |
| Дер. Пруды . . . | 156 | 176 | 23 | — | — | Г. Москву. | Каменьщики. | | | | | | | | | | | | | | | | | | | | | |
| „ Песочново . . . | 221 | 219 | 46 | — | — | Г. Москву. | Каменьщики. | | | | | | | | | | | | | | | | | | | | | |
| Сажышск. вол. | | | | | | | | | | | | | | | | | | | | | | | | | | | | |
| Село Сахтышъ . . . | 134 | 162 | 22 | 6 | — | Въ Ярославль, Иваново-Вознесенскъ и Тейково. | Разнаго наименованія, преимущественно фабричныя. | | | | | | | | | | | | | | | | | | | | | |
| „ Богатырево . . . | 265 | 287 | 34 | 19 | — | | | | | | | | | | | | | | | | | | | | | | | |
| „ Карино . . . | 98 | 103 | 6 | 3 | — | | | | | | | | | | | | | | | | | | | | | | | |
| Дер. Мишиново . . . | 61 | 67 | 8 | — | 2 | | | | | | | | | | | | | | | | | | | | | | | |
| „ Мыльново . . . | 19 | 17 | 4 | — | — | | | | | | | | | | | | | | | | | | | | | | | |
| „ Третьяково . . . | 67 | 76 | 10 | 2 | 1 | | | | | | | | | | | | | | | | | | | | | | | |
| „ Терентьево . . . | 105 | 117 | 27 | 16 | 7 | | | | | | | | | | | | | | | | | | | | | | | |
| „ Мелюшево . . . | 95 | 121 | 5 | 5 | — | | | | | | | | | | | | | | | | | | | | | | | |
| „ Бирюково . . . | 26 | 40 | 7 | 5 | 1 | | | | | | | | | | | | | | | | | | | | | | | |
| „ Дубки . . . | 49 | 57 | 19 | 7 | — | | | | | | | | | | | | | | | | | | | | | | | |
| „ М. Карино . . . | 46 | 37 | 4 | — | 4 | | | | | | | | | | | | | | | | | | | | | | | |
| „ Голѣботово . . . | 36 | 42 | 4 | 4 | — | | | | | | | | | | | | | | | | | | | | | | | |
| „ Блошино . . . | 16 | 23 | 4 | 4 | — | | | | | | | | | | | | | | | | | | | | | | | |
| „ Пайдово . . . | 38 | 49 | 2 | 1 | — | | | | | | | | | | | | | | | | | | | | | | | |
| „ Юркино . . . | 25 | 26 | 2 | 2 | — | | | | | | | | | | | | | | | | | | | | | | | |
| „ Башки . . . | 96 | 97 | 4 | 1 | — | | | | | | | | | | | | | | | | | | | | | | | |
| „ Тѣстово . . . | 82 | 89 | 3 | — | — | | | | | | | | | | | | | | | | | | | | | | | |
| „ Москвино . . . | 193 | 190 | 16 | 4 | — | | | | | | | | | | | | | | | | | | | | | | | |
| „ Яришиново . . . | 119 | 120 | 20 | 7 | — | | | | | | | | | | | | | | | | | | | | | | | |

Кустарныхъ промысловъ нѣтъ.

Кустарныхъ промысловъ нѣтъ.

| Название селений. | Отхожіе промыслы. | | | | | Куда уходят. | Название отхожихъ промысловъ. | Какими промыслами занимается ос-тающееся дома на-селеице. | К У С Т А Р Н Ы Е П Р О М Ы С Л Ы. | | | | Занимаются ли у себя дома или на-нимаютъ отдѣль-ное помещеніе. | Что именно выра-ботывается. | Употребляются ли при выработкѣ пред-метовъ какия-либо усовершенствован-ныя орудія. | Откуда получается материалъ для вы-работкы. | Сколько вырабаты-вается въ годъ издѣлій (пудовъ, кус-ковъ, штукъ и т. д.) | Сколько стоитъ издѣліе самому рабо-чому. | По какой цѣнѣ про-дается. | На мѣстѣ продают-ся издѣлія или сбл-ваются (куда и ко-му именно). | Общее число селеній въ волости, въ кото-рыхъ населеніе ни отхож. ни кустарны-ми промыслами не заним. | | | | | | | | | | | | | | | | | |
|--------------------------|---------------------------|-----|---------------------------------|----|-------------|---|--|---|--------------------------------------|----|--|-----------------------------|--|-----------------------------|--|---|---|--|---------------------------|---|--|--|--|---|--|---------------------------|---|-------------|---------------|---|---|---|---|---|---|---|---|---|
| | Число жителей въ селеніи. | | Сколько ухо-дить на зара-ботки. | | | | | | Число лицъ, занимающихся промысломъ. | | Занимаются ли у себя дома или на-нимаютъ отдѣль-ное помещеніе. | Что именно выра-ботывается. | | | | | | | | | | Употребляются ли при выработкѣ пред-метовъ какия-либо усовершенствован-ныя орудія. | Откуда получается материалъ для вы-работкы. | Сколько вырабаты-вается въ годъ издѣлій (пудовъ, кус-ковъ, штукъ и т. д.) | Сколько стоитъ издѣліе самому рабо-чому. | По какой цѣнѣ про-дается. | На мѣстѣ продают-ся издѣлія или сбл-ваются (куда и ко-му именно). | | | | | | | | | | | |
| | М. | Ж. | М. | Ж. | Подро-сткы. | | | | М. | Ж. | | | | | | | | | | | | | | | | | | Подро-сткы. | Наемн. работ. | | | | | | | | | |
| Сельцо Дешевцы . . . | 30 | 30 | 7 | 3 | 1 | Въ г. Иваново-Вознесенскъ, село Тейково и въ г. Москву. | Половина изъ отгу-ляющихъ уходятъ на фабрику, а остальная часть настуки и каменны. | Ъ. | } | } | } | } | } | } | } | } | } | } | } | } | } | } | | | | | | | | | | | | | | | | |
| Дер. Чернищина . . . | 100 | 81 | 34 | 12 | 3 | | | | | | | | | | | | | | | | | | | | | | | | | | | | | | | | | |
| " Попадкина . . . | 61 | 67 | 20 | 13 | 6 | | | | | | | | | | | | | | | | | | | | | | | | | | | | | | | | | |
| " Малая Урнда . . . | 83 | 89 | 11 | 2 | 7 | | | | | | | | | | | | | | | | | | | | | | | | | | | | | | | | | |
| " Большая Урнда . . . | 154 | 167 | 36 | 14 | 6 | | | | | | | | | | | | | | | | | | | | | | | | | | | | | | | | | |
| С. Гольцово . . . | 13 | 12 | 4 | — | 2 | | | | | | | | | | | | | | | | | | | | | | | | | | | | | | | | | |
| Сельцо Кунеево . . . | 51 | 55 | 4 | 1 | 2 | | | | | | | | | | | | | | | | | | | | | | | | | | | | | | | | | |
| Коварчинская в. | | | | | | | | | | | | | | | | | | | | | | | Въ Ярославскую губернію и уѣзды Владимірской губерніи. | И. | } | } | } | } | } | } | } | } | } | } | } | } | } | } |
| С. Коварчино . . . | 30 | 50 | 9 | — | 1 | | | | | | | | | | | | | | | | | | | | | | | | | | | | | | | | | |
| Дер. Аверкиевъ . . . | 55 | 57 | 13 | — | — | | | | | | | | | | | | | | | | | | | | | | | | | | | | | | | | | |
| " Сетьяново . . . | 81 | 65 | 24 | — | 2 | | | | | | | | | | | | | | | | | | | | | | | | | | | | | | | | | |
| " Полянки . . . | 75 | 90 | 12 | — | — | | | | | | | | | | | | | | | | | | | | | | | | | | | | | | | | | |
| " Ульяновъ . . . | 137 | 140 | 17 | — | — | | | | | | | | | | | | | | | | | | | | | | | | | | | | | | | | | |
| Сельцо Губцево . . . | 55 | 65 | 16 | — | — | | | | | | | | | | | | | | | | | | | | | | | | | | | | | | | | | |
| Дер. Никитино . . . | 90 | 100 | 26 | — | 4 | | | | | | | | | | | | | | | | | | | | | | | | | | | | | | | | | |
| " Головищи . . . | 120 | 130 | 34 | — | 6 | | | | | | | | | | | | | | | | | | | | | | | | | | | | | | | | | |
| " Шахлово . . . | 150 | 146 | 25 | — | 7 | | | | | | | | | | | | | | | | | | | | | | | | | | | | | | | | | |
| Сельцо Савино . . . | 80 | 90 | 10 | — | — | Въ Иваново-Вознесенскъ и с. Тейково. | Ф а б р и ч н ы е . | } | } | } | } | } | } | } | } | } | } | } | } | } | | | | | | | | | | | | | | | | | | |
| Дер. Доманцево . . . | 53 | 55 | 11 | — | — | | | | | | | | | | | | | | | | | | | | | | | | | | | | | | | | | |
| " Реньницы . . . | 30 | 33 | 6 | — | — | | | | | | | | | | | | | | | | | | | | | | | | | | | | | | | | | |
| " Теляково . . . | 57 | 60 | 17 | — | 6 | | | | | | | | | | | | | | | | | | | | | | | | | | | | | | | | | |
| " Щуриха . . . | 60 | 70 | 6 | — | — | | | | | | | | | | | | | | | | | | | | | | | | | | | | | | | | | |
| " Костянкино . . . | 57 | 68 | 2 | — | — | | | | | | | | | | | | | | | | | | | | | | | | | | | | | | | | | |
| " Михалево . . . | 60 | 75 | 10 | — | — | | | | | | | | | | | | | | | | | | | | | | | | | | | | | | | | | |
| " Березники . . . | 100 | 140 | 14 | — | 5 | | | | | | | | | | | | | | | | | | | | | | | | | | | | | | | | | |
| " Марьино . . . | 60 | 58 | 15 | — | — | | | | | | | | | | | | | | | | | | | | | | | | | | | | | | | | | |
| " Нестерцево . . . | 80 | 90 | 25 | — | — | | | | | | | | | | | | | | | | | | | | | | | | | | | | | | | | | |
| " Молочково . . . | 80 | 87 | 16 | — | — | | | | | | | | | | | | | | | | | | | | | | | | | | | | | | | | | |
| " Бугрино . . . | 54 | 70 | 14 | — | — | | | | | | | | | | | | | | | | | | | | | | | | | | | | | | | | | |
| Сельцо Авксентьево . . . | 57 | 76 | 16 | — | — | Въ Иваново-Вознесенскъ и с. Тейково. | Ф а б р и ч н ы е . | } | } | } | } | } | } | } | } | } | } | } | } | | | | | | | | | | | | | | | | | | | |
| Дер. Чагино . . . | 97 | 100 | 26 | — | — | | | | | | | | | | | | | | | | | | | | | | | | | | | | | | | | | |
| Нельшинская вол. | | | | | | | | | | | | | | | | | | | | | | | | | | | | | | | | | | | | | | |
| Дер. Волосачево . . . | 38 | 37 | 7 | 4 | 1 | | | | | | | | | | | | | | | | | | | | | | | | | | | | | | | | | |
| Село Яглино . . . | 126 | 137 | 24 | 14 | 3 | | | | | | | | | | | | | | | | | | | | | | | | | | | | | | | | | |
| Дер. Шиборская . . . | 65 | 70 | 10 | 3 | — | | | | | | | | | | | | | | | | | | | | | | | | | | | | | | | | | |
| " Бяково . . . | 60 | 64 | 10 | 6 | 3 | | | | | | | | | | | | | | | | | | | | | | | | | | | | | | | | | |
| " Морозово . . . | 136 | 143 | 26 | 24 | 25 | | | | | | | | | | | | | | | | | | | | | | | | | | | | | | | | | |
| " Яковино . . . | 68 | 73 | 8 | 1 | 1 | | | | | | | | | | | | | | | | | | | | | | | | | | | | | | | | | |
| " Гридино . . . | 55 | 68 | 13 | 3 | 7 | | | | | | | | | | | | | | | | | | | | | | | | | | | | | | | | | |
| " Удуново . . . | 57 | 53 | 11 | 5 | 4 | | | | | | | | | | | | | | | | | | | | | | | | | | | | | | | | | |
| " Вихериха . . . | 64 | 63 | — | — | — | | | | | | | | | | | | | | | | | | | | | | | | | | | | | | | | | |
| " Давыдово . . . | 56 | 70 | — | — | — | | | | | | | | | | | | | | | | | | | | | | | | | | | | | | | | | |
| " Окулово . . . | 67 | 73 | — | — | — | | | | | | | | | | | | | | | | | | | | | | | | | | | | | | | | | |

Кустарными промыслами не занимаются.

Дома. Кустарныхъ промысловъ нѣтъ. До 10000 штукъ. До 15 р. за 1000 шт. 35 руб. за 10000

Кустарныхъ промысловъ нѣтъ. До 100 штукъ. Отъ 10 до 30 коп. за штуку. Отъ 15 до 30 к. за штуку. Тейковъ, Суздаль и Гаврилов. посадѣ.

Кустарныхъ промысловъ нѣтъ. До 25000 штукъ. До 15 р. за 1000. До 30 р. за 1000.

У себя дома. Глиняную посуду. До 20000 штукъ. До 17 р. за 1000 шт. До 25 р. за 1000.

До 10000 шт. въ годъ. До 15 р. за 1000. До 25 р. за 1000.

Въ г. Сузд., Гавриловскомъ посадѣ и Тейковѣ. 10 селеній.

| Названіе селеній. | Отхожіе промыслы. | | | | | Куда уходитъ. | Названіе отхожихъ промысловъ. | Кавими промыслами занимается остающеся дома пасеменіе. | КУСТАР | | | | |
|---------------------------|---------------------------|-----|-------------------------------|----|------------|-----------------------------------|-------------------------------|--|--------------------------------------|----|--------------|---------------|---|
| | Число жителей въ селеніи. | | Сколько уходитъ на заработки. | | | | | | Число лицъ, занимающихся промысломъ. | | | | |
| | М. | Ж. | М. | Ж. | Подростки. | | | | М. | Ж. | Подростковъ. | Наемн. работ. | |
| Дер. Хмѣльниги . . . | 47 | 44 | — | — | — | Въ Иваново-Вознесенскѣ и Тейковѣ. | Хлѣбопашествомъ. | 7 | — | 6 | — | | |
| „ Есиново . . . | 24 | 28 | — | — | — | | | 5 | — | 2 | — | | |
| „ Кутишево . . . | 37 | 38 | 6 | 7 | 3 | | | Въ Иваново-Вознесенскѣ и Тейковѣ. | Хлѣбопашествомъ. | 16 | 20 | 7 | — |
| Село Пырѣвка . . . | 147 | 160 | 20 | 5 | 6 | | | | | | | | |
| Дер. Суново . . . | 105 | 91 | 14 | 4 | 8 | | | | | | | | |
| Сельц. Бол. Сандыри . . . | 50 | 60 | 15 | 13 | — | | | | | | | | |
| Село Кирѣево . . . | 46 | 41 | 14 | 8 | — | | | | | | | | |
| Дер. Ясново . . . | 48 | 56 | 8 | 6 | — | | | | | | | | |
| „ Варварино . . . | 59 | 60 | 6 | 3 | — | | | | | | | | |
| Вязниковскій уѣздъ. | | | | | | | | | | | | | |
| Нагуевская вол. | | | | | | | | | | | | | |
| Село Нагуево . . . | 75 | 72 | 4 | 3 | 2 | Въ Гор. Вязники. | Хлѣбопашествомъ. | 16 | 20 | 7 | — | | |
| Дер. Бабухино . . . | 39 | 37 | 5 | 4 | 3 | | | | | | | | |
| „ Новопарницы . . . | 61 | 87 | 5 | 4 | 2 | | | | | | | | |
| „ Бальмотиха . . . | 50 | 51 | 10 | 11 | 2 | | | | | | | | |
| „ Большой Холмъ . . . | 52 | 49 | 11 | 5 | 2 | | | | | | | | |
| „ Малый Холмъ . . . | 40 | 55 | 5 | 2 | 1 | | | | | | | | |
| „ Бродники . . . | 50 | 55 | 5 | 2 | 2 | | | | | | | | |
| „ Сизово . . . | 27 | 29 | 3 | — | 2 | | | | | | | | |
| „ Коршуниха . . . | 46 | 29 | 11 | 1 | 5 | | | | | | | | |
| „ Сѣрково . . . | 36 | 49 | 5 | 6 | 2 | | | | | | | | |
| „ Дудкино . . . | 35 | 42 | 4 | 7 | — | | | | | | | | |
| „ Седѣльниково . . . | 101 | 96 | 10 | 11 | — | | | | | | | | |
| „ Лукново . . . | 215 | 229 | 20 | 5 | 2 | | | | | | | | |
| „ Кузнечиха . . . | 86 | 90 | 25 | 20 | 10 | | | | | | | | |
| „ Старѣтино . . . | 52 | 54 | 10 | 11 | 2 | | | | | | | | |
| „ Третьяково . . . | 85 | 95 | 15 | 10 | 6 | | | | | | | | |
| „ Исаево . . . | 75 | 65 | 6 | 7 | 1 | | | | | | | | |
| „ Крутые . . . | 70 | 79 | 6 | 9 | — | | | | | | | | |
| „ Воробьевка . . . | 130 | 141 | 9 | 1 | 7 | | | | | | | | |
| „ Афонасьево . . . | 152 | 173 | 27 | 17 | 10 | | | | | | | | |
| „ Сергѣево . . . | 119 | 120 | 13 | 15 | 5 | | | | | | | | |
| „ Свистихино . . . | 52 | 62 | 15 | — | — | | | | | | | | |
| „ Селищи . . . | 127 | 130 | 15 | 12 | 5 | | | | | | | | |
| „ Суйтино . . . | 40 | 43 | 3 | 6 | 1 | | | | | | | | |
| „ Толмачево . . . | 130 | 131 | 15 | 20 | 6 | | | | | | | | |
| „ Калияно . . . | 24 | 34 | 5 | 10 | 7 | | | | | | | | |
| „ Ненашево . . . | 45 | 87 | 10 | 12 | 5 | | | | | | | | |
| „ Колошино . . . | 82 | 100 | 10 | 3 | 4 | | | | | | | | |
| „ Игуменцово . . . | 39 | 32 | 5 | 6 | 2 | | | | | | | | |
| „ Чудиново . . . | 111 | 149 | 12 | 9 | 6 | | | | | | | | |
| „ Ефимьево . . . | 95 | 86 | 11 | 15 | 7 | | | | | | | | |

| Н Ы Е П Р О М Ы С Л Ы . | | | | | | | | | | |
|--|----------------------------|--|--|--|--|--------------------------|--|---|--|--|
| Занимаются ли у себя дома или нимаютъ отдѣльное помещеніе. | Что именно вырабатывается. | Употребляются ли при выработкѣ предметовъ какія-либо усовершенствованныя орудія. | Откуда получается матеріалъ для выработки. | Сколько выработывается въ годъ изделий (пудовъ, ковъ, штукъ и т. д.) | Сколько стоитъ изделие самому работнику. | По какой цѣнѣ продается. | На мѣстѣ продаются издѣлія или сбываются (куда и кому именно). | Общее число селеній въ волости, въ которыхъ населеніе занимается кустарными промыслами. | | |
| У себя дома. | Глиняную посуду. | | | До 2000 шт. въ годъ. | До 10 руб. за 1000. | До 20 руб. за 1000. | Въ г. Суздаля, Гавриловомъ посадѣ и Тейковѣ. | Кустарными промыслами не занимаются. | | |
| | | | | До 2000 шт. въ годъ. | До 12 руб. за 1000. | До 28 руб. за 1000. | | | | |
| У себя дома. | Мѣшки. | | Отъ мѣстныхъ фабрикантовъ. | Отъ 8000 до 15000 въ годъ. | Матеріалъ для мѣшка отъ хозяина, получаютъ отъ 17 до 30 к. за сотню. | | | Кустарными промыслами не занимаются. | | |
| У себя дом. | Мѣшки. | | | | | | | | | |
| У себя дом. | Мѣшки. | | | | | | | Кустарными промыслами не занимаются. | | |
| У себя дома. | Мѣшки. | | | | | | | | | |
| У себя дома. | Мѣшки. | | | | | | | Кустарными промыслами не занимаются. | | |
| У себя дома. | Мѣшки. | | | | | | | | | |

| Название селений. | Отхожіе промыслы. | | | | | Куда уходят. | Название отхожихъ промысловъ. | Какими промыслами занимается ос-тающееся дома на-селение. | К У С Т А Р Е Й | | | | | | | | | | | | | |
|--------------------------------|---------------------------|-----|-------------------------------|----|-------------|--------------------|-------------------------------|---|--------------------------------------|----|----|----|---------------|----------------------|--------------|----|----|---|---|---|---|---|
| | Число жителей въ селеніи. | | Сколько уходятъ на заработки. | | | | | | Число лицъ, занимающихся промыслами. | | М. | Ж. | Под-ростковъ. | Наем-ныхъ работ- | | | | | | | | |
| | М. | Ж. | М. | Ж. | Под-ростки. | | | | | | | | | | | | | | | | | |
| <i>Ждановская вол.</i> | | | | | | | | | | | | | | | | | | | | | | |
| Село Успенскій Погост. | 130 | 136 | 10 | 10 | 5 | Въ Вязники. | | | 25 | 15 | | | | | | | | | | | | |
| Дер. Митинская . . . | 98 | 103 | 15 | 10 | 5 | | | | | | | | | | | | | | | | | |
| „ Желобово . . . | 70 | 65 | 15 | 15 | 5 | | | | | | | | | | | | | | | | | |
| „ Ромашево . . . | 60 | 54 | 20 | 15 | 5 | | | | | | | | | | | | | | | | | |
| „ Захаровка . . . | 45 | 34 | — | — | — | | | | | | | | | | | | | | | | | |
| „ Головастово . . . | 19 | 23 | 12 | 12 | 4 | | | | | | | | | | | | | | | | | |
| „ Стряиково . . . | 90 | 105 | 70 | 20 | 10 | | | | | | | | | | | | | | | | | |
| „ Бородино . . . | 40 | 45 | 30 | 5 | 5 | | | | | | | | | | | | | | | | | |
| „ Зеленцева . . . | 12 | 10 | 8 | — | 5 | | | | | | | | | | | | | | | | | |
| „ Васенино . . . | 115 | 125 | 100 | 5 | — | | | | | | | | | | | | | | | | | |
| „ Звѣревка . . . | 15 | 15 | 5 | — | — | Г. Баку и Вязники. | Котельная работа. Фабричная. | | 25 | 10 | | | | | | | | | | | | |
| „ Кузмина . . . | 85 | 78 | 50 | 25 | 5 | | | | | | | | | | | | | | | | | |
| „ Глинищи . . . | 90 | 95 | 30 | 5 | — | | | | | | | | | | | | | | | | | |
| „ Хотилровка . . . | 35 | 40 | 7 | 5 | — | | | | | | | | | | | | | | | | | |
| „ Титаринцево . . . | 85 | 90 | 40 | 5 | — | | | | | | | | | | | | | | | | | |
| „ Денисцево . . . | 70 | 75 | 40 | 20 | — | | | | | | | | | | | | | | | | | |
| „ Туяково . . . | 36 | 30 | 20 | — | — | | | | | | | | | | | | | | | | | |
| „ Софонѣево . . . | 60 | 62 | 25 | 15 | 5 | | | | | | | | | | | | | | | | | |
| „ Новишки . . . | 55 | 50 | 30 | 5 | — | | | | | | | | | | | | | | | | | |
| „ Каменово . . . | 80 | 95 | 30 | 30 | — | | | | | | | | | | | | | | | | | |
| „ Горшково . . . | 60 | 66 | 15 | 20 | — | Въ Вязники. | Фабричные и плотники. | | 15 | 10 | | | | | | | | | | | | |
| „ Дубово . . . | 50 | 45 | 19 | 5 | — | | | | | | | | | | | | | | | | | |
| „ Никиткино . . . | 65 | 70 | 25 | 15 | — | | | | | | | | | | | | | | | | | |
| „ Ново-Семеновка . . . | 65 | 70 | 25 | 15 | — | | | | | | | | | | | | | | | | | |
| „ Веретенкова . . . | 104 | 98 | 30 | 25 | — | | | | | | | | | | | | | | | | | |
| „ Мочалищи . . . | 20 | 23 | 10 | 5 | — | | | | | | | | | | | | | | | | | |
| „ Палково . . . | 70 | 73 | 20 | 10 | — | | | | | | | | | | | | | | | | | |
| „ Холуй . . . | 140 | 148 | 15 | 10 | — | | | | | | | | | | | | | | | | | |
| „ Роговская . . . | 130 | 142 | 10 | 5 | — | | | | | | | | | | | | | | | | | |
| „ Паустово . . . | 110 | 115 | 10 | 7 | — | | | | | | | | | | | | | | | | | |
| „ Арменова . . . | 57 | 60 | 20 | 10 | — | Въ Вязники. | Котельщики и фабричные. | | 10 | 10 | | | | | | | | | | | | |
| „ Климовская . . . | 59 | 65 | 10 | 5 | — | | | | | | | | | | | | | | | | | |
| Сельцо Ждановка . . . | 23 | 27 | 10 | 5 | — | | | | | | | | | | | | | | | | | |
| С. Богоявленскій погостъ . . . | 7 | 10 | — | — | — | | | | | | | | | | | | | | | | | |
| <i>Павловская вол.</i> | | | | | | | | | | | | | | | | | | | | | | |
| Дер. Чертково . . . | 258 | 372 | 59 | 1 | 14 | | | | | | | | Въ Вязники. | Работники и пастухи. | Хлѣбопашест. | 20 | 25 | — | — | — | — | — |
| | | | | | | | | | | | | | | | | | | | | | | |

Ы Е П Р О М Ы С Л Ы .

| Занимается ли себя дома или нанимаютъ отдѣльное помещене. | Что именно вырабатывается. | Употребляются ли при выработкѣ пред-метовъ какія-либо усовершенствован-ныя орудія. | Откуда получается матеріалъ для вы-работки. | Сколько вырабаты-вается въ годъ издѣлій (пудовъ, кусковъ, штукъ и т. д.) | Сколько стоитъ издѣліе самому рабо-чому. | По какой цѣнѣ про-дается | На мѣстѣ продают-ся издѣлія или сбываются (куда и ко-му именно). | Общее число селеній въ волости, въ кото-рыхъ население ни отхож. ни кустарни-ми промыслами зани- |
|---|----------------------------|--|---|--|---|--------------------------|--|--|
| Въ своихъ домахъ. | Полотно. | | Отъ мѣст-ныхъ фаб-рикантовъ. | 34 ¹ / ₄ кус. въ годъ каждый. | Ткутъ для мѣстныхъ фабрикантовъ по 35 и 40 коп. за кусокъ. | | | |
| Въ постро-енныхъ свѣтелъ. | Полотно. | | Изъ дер. Лукнова. | 34 ¹ / ₄ кус. въ годъ каждый. | Для мѣстныхъ фабрикантовъ по 35 и 40 коп. за кусокъ. | | | |
| У себя дома. | Полотно. | | Отъ мѣст-ныхъ фаб-рикантовъ. | 34 ¹ / ₄ кус. въ годъ на человѣка. | Ткутъ для мѣстныхъ фабрикантовъ отъ 35 до 40 коп. за кусокъ. | | | |
| Въ своихъ домахъ. | Полотно. | | Отъ мѣст-ныхъ фаб-рикантовъ. | До 34 кус. на человѣка. | Работаютъ для фабрикантовъ, по-лучая плату отъ 35 до 40 коп. за кажд. кусокъ. | | | |
| | | | | | | | | |

К у с т а р е й н ѣ т ѣ .

| Название селений. | Отхожіе промыслы. | | | | | Куда уходят. | Название отхожихъ промысловъ. | КУСТАРНЫЕ ПРОМЫСЛЫ. | | | | | | | | | | | | | | | | | | | | | | | | | | | | | |
|--|---------------------------|-----|-------------------------------|----|------------|----------------|-------------------------------|---------------------|--------------------------------------|----|----------------------------------|---------------|--|----------------------------|---|--|--|---|---|--|--|--|--------------------|--|---------------------|---------------------------------|-------------------------|------------------------|--|--|--|--|--|--|--|--|--|
| | Число жителей въ селеніи. | | Сколько уходитъ на заработки. | | | | | Название промысла. | Число лицъ, занимающихся промысломъ. | | | | Занимаются ли у себя дома или нанимаютъ отдельное помещеніе. | Что именно вырабатывается. | Употребляются ли при выработкѣ предметы каки либо усовершенствованныя орудія. | Откуда получается материалъ для выработки. | Сколько вырабатывается въ годъ издѣлій (пудовъ, кусковъ, штукъ и т. д.). | Сколько стоитъ издѣліе самому рабочему. | По какой цѣнѣ продается. | На мѣстѣ продаются издѣлія или сбываются (куда и кому именно). | Общее число селеній въ волости, въ которыхъ население занимается промыслами. | | | | | | | | | | | | | | | | |
| | М. | Ж. | М. | Ж. | Подростки. | | | | М. | Ж. | Подростковъ. | Наемн. рабоч. | | | | | | | | | | | | | | | | | | | | | | | | | |
| Д. Иваново | 258 | 157 | 55 | 11 | 22 | По всей губер. | Чернорабочіе и пастухи. | Хлѣбопашествомъ. | | | | | | | | | | | | | | | | | | | | | | | | | | | | | |
| » Петровская | 102 | 120 | 20 | 7 | 4 | | | | | | | | | | | | | | | | | | | | | | | | | | | | | | | | |
| » Алешково | 89 | 93 | 10 | 4 | 4 | | | | | | | | | | | | | | | | | | | | | | | | | | | | | | | | |
| » Курьково | 200 | 231 | 44 | 15 | 13 | | | | | | | | | | | | | | | | | | | | | | | | | | | | | | | | |
| С. Старозаготринскій погостъ | 12 | 8 | — | — | — | | | | | | | | | | | | | | | | | | | | | | | | | | | | | | | | |
| Олтушевская вол. | | | | | | | | | | | | | | | | | | | | | | | | | | | | | | | | | | | | | |
| Д. Олтушево | 190 | 250 | 13 | 12 | — | | | | | | Сплавомъ лѣса. | 2 | — | 4 | | | Разрабатываютъ лѣсъ. | Изъ удѣльнаго лѣса. | Покупаютъ приблизительно на 200 р. | На наемъ рабочихъ до 20 р. въ зиму. | Отъ 250 до 350 р. | Сплавляется по рѣкѣ Клязьмѣ. | 12 | | | | | | | | | | | | | | |
| » Войново | 100 | 95 | 3 | — | — | | | | | | Маслобойнымъ и валяньемъ сапогъ. | — | — | — | — | — | Въ особомъ построен. помѣщ. | Масло и сапоги. | Съ разныхъ мѣстъ. | До 100 пуд. масла и 75 паръ сапогъ. | 1 пуд. масла 4 р. 50 к. и одна пара сапогъ пог. 1 р. 30 к. | 1 пуд. масла 4 р. 75 к.; одна пара сапогъ 1 р. 50 к. | Въ гор. Вязникахъ. | | | | | | | | | | | | | | |
| » Рудильницы | 90 | 94 | 5 | 4 | 2 | | | | | | | 6 | — | — | 2 | | | | | | | | | | | | | | | | | | | | | | |
| » Руделево | 80 | 79 | 20 | 5 | — | | | | | | | 5 | 5 | 10 | — | — | | | | | | | | | | | | | | | | | | | | | |
| » Догъ | 83 | 79 | 6 | — | — | | | ТКУТЬ ПОЛОТНО. | 10 | 10 | | — | — | — | Н а д о м у . | П о л о т н о . | | | | | | | | | Отъ купца Демидова. | До 30 кусковъ на каждомъ ткача. | По 20 и 25 коп. кусокъ. | Сдаютъ купцу Демидову. | | | | | | | | | |
| » Щекіно | 45 | 50 | 16 | — | — | | | | 3 | 7 | | — | — | — | | | | | | | | | | | | | | | | | | | | | | | |
| » Коширино | 85 | 95 | 8 | 1 | — | | | | 2 | 2 | | — | — | — | | | | | | | | | | | | | | | | | | | | | | | |
| С. Пировы-Городищи | 153 | 177 | 30 | 25 | — | | | | 7 | 12 | | — | — | — | | | | | | | | | | | | | | | | | | | | | | | |
| Д. Лалино | 57 | 73 | 15 | 6 | — | | | | — | — | | — | — | — | | | | | | | | | | | | | | | | | | | | | | | |
| » Марьино | 103 | 100 | 3 | 2 | — | | | | 3 | 5 | | 15 | — | — | | | | | | | | | | | | | | | | | | | | | | | |
| » Аксеново | 66 | 81 | 20 | 3 | 3 | | | | 7 | 10 | | 7 | — | — | | | | | | | | | | | | | | | | | | | | | | | |
| » Ботулино | 81 | 76 | 24 | 4 | 4 | | | | 7 | 12 | 8 | — | — | | | | | | | | | | | | | | | | | | | | | | | | |
| » Брагино | 67 | 68 | 15 | 1 | 4 | | | | 6 | 17 | 9 | — | — | | | | | | | | | | | | | | | | | | | | | | | | |
| » Вантино | 46 | 47 | 12 | 3 | 2 | | | | 5 | 6 | 5 | — | — | | | | | | | | | | | | | | | | | | | | | | | | |
| » Горемьякино | 52 | 53 | 15 | 4 | 5 | | | 8 | 15 | 6 | — | — | | | | | | | | | | | | | | | | | | | | | | | | | |
| » Завражье | 49 | 56 | 13 | 3 | 4 | | | 7 | 13 | 5 | — | — | | | | | | | | | | | | | | | | | | | | | | | | | |
| » Ильина гора | 36 | 142 | 51 | 4 | 7 | | | 10 | 25 | 12 | — | — | | | | | | | | | | | | | | | | | | | | | | | | | |
| » Кудрявцево | 63 | 62 | 21 | 5 | 4 | | | 7 | 18 | 6 | — | — | | | | | | | | | | | | | | | | | | | | | | | | | |
| » Конорово | 28 | 29 | 7 | 1 | 1 | | | 1 | 5 | 3 | — | — | | | | | | | | | | | | | | | | | | | | | | | | | |
| » Комлево | 40 | 42 | 7 | 2 | 2 | | | 6 | 8 | 4 | — | — | 2 | Дома. | Сапоги. | Скупаютъ шерсть въ окрестностяхъ. | До 100 паръ сапогъ. | 1 р. 75 к. 2 р. 25 к. | На базарахъ, преимущественно въ г. Вязникахъ. | | | | | | | | | | | | | | | | | | |
| » Колесниково | 62 | 71 | 13 | 3 | 1 | | | 4 | 15 | 6 | — | — | | | | | | | | | | | | | | | | | | | | | | | | | |
| ВЪ ГОР. ВЯЗНИКИ И. | | | | | | | | | | | | | | | | | | | | | | | | | | | | | | | | | | | | | |
| Фабричные. | | | | | | | | | | | | | | | | | | | | | | | | | | | | | | | | | | | | | |
| » Секерино | 52 | 43 | 12 | 4 | 3 | | | Работаютъ по лотна. | 7 | 13 | 5 | — | — | Дома. | Полотно. | У Демидова. | До 30 кусковъ на человѣка. | Отъ 20 до 25 коп. | Сдаютъ купцу Демидову. | | | | | | | | | | | | | | | | | | |
| » Слободищи | 104 | 107 | 36 | 7 | 6 | | | | 6 | 19 | 8 | — | — | | | | | | | | | | | | | | | | | | | | | | | | |
| » Чернышево | 24 | 36 | 7 | 2 | 1 | | | | 2 | 7 | 3 | — | — | | | | | | | | | | | | | | | | | | | | | | | | |
| » Тарханово | 72 | 74 | 7 | 1 | 1 | | | | 8 | 17 | 7 | — | — | | | | | | | | | | | | | | | | | | | | | | | | |
| » Татаринцево | 29 | 32 | 5 | 2 | 1 | | | | 4 | 11 | 3 | — | — | | Дома. | Мѣшки. | Отъ фабриканта изъ д. Тарханова. | До 225 мѣш. на человѣка. | По 2 коп. | | | | | | | | | | | | | | | | | | |
| » Ларионово | 49 | 52 | 8 | 3 | 2 | | | Ткутъ полотно. | 5 | 12 | 4 | — | — | Дома. | Полотно. | Отъ Демидова. | До 30 кусковъ на человѣка. | Получаютъ отъ 25 до 30 к. съ куска. | Сдаютъ Демидову. | | | | | | | | | | | | | | | | | | |

Кустарными промыслами не занимаются.

Н а д о м у .

П о л о т н о .

Отъ купца Демидова.

По 20 и 25 коп. кусокъ.

Сдаютъ купцу Демидову.

| Название селений. | Отхожіе промыслы. | | | | | КУСТАРНЫЕ ПРОМЫСЛЫ. | | | | | | | | | | | | | | | | |
|---|---------------------------|------|-------------------------------|----|--------------|--|-------------------------------|---|--|-----|----------------|---------------|---|--------------------------------|---|--|--|---|-----------------------------------|---|---|----|
| | Число жителей въ селеніи. | | Сколько уходятъ на заработки. | | | Куда уходятъ. | Название отхожихъ промысловъ. | Какими промыслами занимается ос- тающееся дома на- селеніе. | Число лицъ, занимаю- щихся промысломъ. | | | | Занимаются ли у себя дома или на- имаютъ отдѣль- ное помѣщеніе. | Что именно выра- ботывается. | Употребляются ли при выработкѣ пред- метовъ каждаго-либо усовершенствован- ныхъ орудій. | Откуда получается матеріалъ для вы- работки. | Сколько вырабаты- вается въ годъ из- дѣлій (пудовъ, кус- ковъ, штукъ и т. д.). | Сколько стоитъ из- дѣліе самому рабо- чему. | По какой цѣнѣ про- дается. | На мѣстѣ продаютъ- ся издѣлія или сбыва- ются (куда и ко- му именно). | Общее число селеній въ волости, въ кото- рыхъ населеніе ни отхож. ни кустарни- ми промыслами зани- м. | |
| | М. | Ж. | М. | Ж. | Подро- стки. | | | | М. | Ж. | Подро- стковъ. | Наемн. работ. | | | | | | | | | | |
| Барское Рыкино . . . | 71 | 70 | 19 | — | — | Въ Сибирь | Офени. | Хлѣбопашествомъ. | Иконописью и столярнымъ | 500 | 200 | 100 | 500 | Въ отдѣль- ныхъ помѣ- щеніяхъ. | Иконы, ризы, фоль- га, кіоты. | — | Изъ гор. Москвы, с.с. Палеха и Лондеха. | 300000 штукъ въ годъ. | Отъ 5 р. до 50 руб. за 100 штукъ. | Отъ 10 р. до 100 р. за 100 штукъ. | Въ сл. Мсте- рѣ офенямъ. | 12 |
| Калиты | 72 | 69 | 15 | 14 | — | Въ уѣздѣ. | Фабричные. | | | | | | | | | | | | | | | |
| Тимино | 72 | 69 | 20 | — | — | Въ Сибирь | Офени. | | | | | | | | | | | | | | | |
| Налѣскино | 95 | 93 | 3 | 10 | — | Въ уѣздѣ. | Фабричные. | | | | | | | | | | | | | | | |
| Дороново | 48 | 49 | 20 | — | — | Въ уѣздѣ. | Фабрич- ные. | | | | | | | | | | | | | | | |
| Осинки | 41 | 53 | 3 | 10 | — | Въ уѣздѣ. | Фабрич- ные. | | | | | | | | | | | | | | | |
| Удѣльн. Рыкино . . . | 115 | 116 | 7 | — | 3 | Въ уѣздѣ. | Фабрич- ные. | | | | | | | | | | | | | | | |
| Лихая Пожня | 115 | 121 | 8 | — | 2 | | | | | | | | | | | | | | | | | |
| Коурково | 100 | 119 | 30 | 35 | 3 | | | | | | | | | | | | | | | | | |
| <i>Мстерская вол.</i> Слобода Мстера . . . | 1681 | 1784 | 30 | 27 | 5 | | | | | | | | | | | | | | | | | |
| С. Барск. Татарово | 179 | 190 | 20 | — | 3 | По всей Россіи, а преимущественно въ Сибирь. | И. | Хлѣбопашествомъ. | Иконописью и столярнымъ | 500 | 200 | 100 | 500 | Въ отдѣль- ныхъ помѣ- щеніяхъ. | Иконы, ризы, фоль- га, кіоты. | — | Изъ гор. Москвы, с.с. Палеха и Лондеха. | 300000 штукъ въ годъ. | Отъ 5 р. до 50 руб. за 100 штукъ. | Отъ 10 р. до 100 р. за 100 штукъ. | Въ сл. Мсте- рѣ офенямъ. | 12 |
| Д. Козловка | 51 | 64 | 20 | — | 9 | | | | | | | | | | | | | | | | | |
| „ Крутовка | 50 | 64 | 12 | — | 4 | | | | | | | | | | | | | | | | | |
| „ Желобиха | 28 | 32 | 9 | — | — | | | | | | | | | | | | | | | | | |
| „ Митинская | 36 | 45 | 10 | — | — | | | | | | | | | | | | | | | | | |
| „ Семейкино | 14 | 17 | 10 | — | — | | | | | | | | | | | | | | | | | |
| С. Спасъ Пваново . . . | 34 | 40 | 4 | — | — | | | | | | | | | | | | | | | | | |
| „ Третьяковка | 47 | 52 | 14 | — | 6 | | | | | | | | | | | | | | | | | |
| „ Яблонцы | 95 | 100 | 19 | — | 6 | | | | | | | | | | | | | | | | | |
| „ Свиново | 58 | 61 | 21 | — | 9 | | | | | | | | | | | | | | | | | |
| „ Лосье | 76 | 80 | 18 | — | 9 | | | | | | | | | | | | | | | | | |
| „ Семьинъ | 90 | 94 | 10 | — | 15 | | | | | | | | | | | | | | | | | |
| „ Медвѣдево | 48 | 52 | 9 | — | 6 | | | | | | | | | | | | | | | | | |
| „ Горолокъ | 19 | 23 | 6 | — | 1 | | | | | | | | | | | | | | | | | |
| „ Зубариха | 58 | 64 | 24 | — | 6 | | | | | | | | | | | | | | | | | |
| „ Богородское | 97 | 104 | 29 | — | 13 | | | | | | | | | | | | | | | | | |
| Д. Носково | 91 | 96 | 27 | — | 9 | | | | | | | | | | | | | | | | | |
| „ Черноморье | 40 | 40 | 19 | — | 3 | | | | | | | | | | | | | | | | | |
| „ Коробы | 48 | 54 | 15 | — | 5 | | | | | | | | | | | | | | | | | |
| „ Жары | 56 | 60 | 11 | — | 4 | | | | | | | | | | | | | | | | | |
| „ Федорково | 40 | 45 | 7 | — | 5 | | | | | | | | | | | | | | | | | |
| С. Шустово | 52 | 56 | 8 | — | 3 | | | | | | | | | | | | | | | | | |
| Д. Огарково | 44 | 48 | 15 | — | 6 | | | | | | | | | | | | | | | | | |
| „ Пяголиха | 31 | 36 | 5 | — | 1 | | | | | | | | | | | | | | | | | |
| „ Черемиска | 44 | 50 | 14 | — | 5 | | | | | | | | | | | | | | | | | |
| „ Платуниха | 14 | 17 | 5 | — | 1 | | | | | | | | | | | | | | | | | |
| „ Хомляковка | 34 | 37 | 7 | — | 4 | | | | | | | | | | | | | | | | | |
| „ Вязки | 57 | 60 | 10 | — | 8 | | | | | | | | | | | | | | | | | |
| „ Семениха | 10 | 12 | 4 | — | 1 | | | | | | | | | | | | | | | | | |
| „ Жарчиха | 10 | 13 | 3 | — | 1 | | | | | | | | | | | | | | | | | |

Кустарныхъ промысловъ нѣтъ.

Кустарныхъ промысловъ нѣтъ.

| Название селений. | Отхожі промыслы. | | | | | Куда уходят. | Название отхожих промыслов. | Какие промыслы занимаются остальное население. | КУСТАРНЫЕ ПРОМЫСЛЫ. | | | | Занимаются ли у себя дома или нанимают отдельное помещение. | Что именно вырабатывается. | Употребляются ли при выработке предметы какой либо усовершенствованный орудия. | Откуда получается материал для выработки. | Сколько выработывается в годъ изделий (пудовъ, кусковъ, штукъ и т. д.). | Сколько стоитъ изделие самому работнику. | По какой цѣнѣ продается. | На мѣстѣ продажъ изделия или собираются (куда и кому именно). | Общее число селений въ волости, въ которыхъ население занимается кустарными промыслами. | |
|----------------------|---------------------------|-----|-------------------------------|----|------------|--|-----------------------------|--|--------------------------------------|----|-----------------|---|---|----------------------------|--|---|---|--|--------------------------|---|---|---|
| | Число жителей въ селеніи. | | Сколько уходитъ на заработки. | | Подростки. | | | | Число лицъ, занимающихся промысломъ. | | Наемъ рабочихъ. | | | | | | | | | | | |
| | М. | Ж. | М. | Ж. | | | | | М. | Ж. | | | | | | | | | | | | |
| С. Пантелѣево | 128 | 135 | 25 | — | 11 | По всей Россіи, преимуществ. въ Сибирь | И. | Хлѣбъ о п а ш е с т в о м ъ. | — | — | — | — | — | — | — | — | — | — | — | — | — | — |
| Дер. Сельцо | 74 | 81 | 17 | — | 9 | | | | | | | | | | | | | | | | | |
| „ Степаново | 59 | 64 | 21 | — | 8 | | | | | | | | | | | | | | | | | |
| С. Кувезино | 31 | 36 | 12 | — | 3 | | | | | | | | | | | | | | | | | |
| Дер. Сувориха | 37 | 42 | 12 | — | 1 | | | | | | | | | | | | | | | | | |
| „ Рупалиха | 14 | 16 | 5 | — | 2 | | | | | | | | | | | | | | | | | |
| „ Мальчица | 6 | 8 | 4 | — | — | | | | | | | | | | | | | | | | | |
| „ Ениха | 10 | 12 | 5 | — | 2 | | | | | | | | | | | | | | | | | |
| „ Зинино | 19 | 22 | 9 | — | 2 | | | | | | | | | | | | | | | | | |
| „ Поляны | 5 | 10 | 2 | — | — | | | | | | | | | | | | | | | | | |
| „ Мокрово | 6 | 8 | 4 | — | — | | | | | | | | | | | | | | | | | |
| „ Левинская | 8 | 10 | 2 | — | — | | | | | | | | | | | | | | | | | |
| „ Сосновка | 18 | 22 | 2 | — | — | | | | | | | | | | | | | | | | | |
| „ Раменьѣ | 94 | 101 | 29 | — | 5 | | | | | | | | | | | | | | | | | |
| „ Борзничково | 74 | 80 | 22 | — | 3 | | | | | | | | | | | | | | | | | |
| „ Коварниха | 39 | 44 | 21 | — | 3 | | | | | | | | | | | | | | | | | |
| „ Ворошилиха | 18 | 22 | 7 | — | — | | | | | | | | | | | | | | | | | |
| „ Новоселка | 143 | 160 | 19 | — | 10 | | | | | | | | | | | | | | | | | |
| „ Родиониха | 30 | 33 | 10 | — | 1 | | | | | | | | | | | | | | | | | |
| „ Федосѣиха | 58 | 64 | 26 | — | 3 | | | | | | | | | | | | | | | | | |
| „ Слободка | 56 | 61 | 20 | — | — | | | | | | | | | | | | | | | | | |
| С. Троицкое Татарово | 138 | 145 | 12 | — | 8 | | | | | | | | | | | | | | | | | |
| „ Нагорново | 26 | 29 | 6 | — | 1 | | | | | | | | | | | | | | | | | |
| „ Пуятино | 13 | 20 | 7 | — | 2 | | | | | | | | | | | | | | | | | |
| „ Лукино | 48 | 55 | 6 | — | 2 | | | | | | | | | | | | | | | | | |
| „ Гавриха | 20 | 25 | 7 | — | 2 | | | | | | | | | | | | | | | | | |
| „ Напалиха | 40 | 45 | 6 | — | 3 | | | | | | | | | | | | | | | | | |
| „ Кочетиha | 36 | 40 | 8 | — | 3 | | | | | | | | | | | | | | | | | |
| Сарыевская вол. | | | | | | По разнымъ городамъ и уѣздамъ Россіи больше въ Сибирь. | Ф | Хлѣбонашество. | — | — | — | — | — | — | — | — | — | — | — | — | | |
| Село Сарыево | 263 | 350 | 50 | 70 | — | | | | | | | | | | | | | | | | | |
| Дер. Горки | 29 | 35 | 55 | 2 | — | | | | | | | | | | | | | | | | | |
| „ Жары | 19 | 24 | 1 | — | — | | | | | | | | | | | | | | | | | |
| „ Понково | 15 | 23 | 3 | — | — | | | | | | | | | | | | | | | | | |
| „ Лепешкино | 25 | 35 | 4 | — | — | | | | | | | | | | | | | | | | | |
| „ Палкино | 65 | 78 | 10 | — | — | | | | | | | | | | | | | | | | | |
| „ Ушаково | 65 | 80 | 4 | — | — | | | | | | | | | | | | | | | | | |
| „ Алешино | 68 | 78 | 5 | — | — | | | | | | | | | | | | | | | | | |
| „ Костянино | 128 | 140 | 10 | 15 | — | | | | | | | | | | | | | | | | | |
| Сельцо Симонцово | 81 | 94 | 15 | — | — | | | | | | | | | | | | | | | | | |
| Дер. Першино | 66 | 81 | 12 | — | — | | | | | | | | | | | | | | | | | |
| „ Мерзлѣево | 56 | 67 | 13 | — | — | | | | | | | | | | | | | | | | | |
| „ Волченки | 40 | 50 | 15 | — | — | | | | | | | | | | | | | | | | | |
| „ Мокрово | 42 | 53 | 14 | — | — | | | | | | | | | | | | | | | | | |
| „ Михайково | 68 | 79 | 10 | — | — | | | | | | | | | | | | | | | | | |
| „ Семейкино | 57 | 68 | 15 | — | — | | | | | | | | | | | | | | | | | |
| „ Щиброво | 42 | 53 | 14 | — | — | | | | | | | | | | | | | | | | | |
| „ Сѣрково | 40 | 50 | 10 | — | — | | | | | | | | | | | | | | | | | |
| | | | | | | | | | | | | | | | | | | | | | | |

Кустарными промыслами не занимаются

У себя въ домѣ.

Посуду.

Деревяный кругъ на жест. веретенѣ.

На мѣстѣ.

До 100 штукъ горшковъ разной величины.

Каждая 100 горшковъ стоитъ 50 коп.

Отъ 80 коп. до 1 р. за 100 штукъ.

Въ разныхъ торговыхъ пунктахъ Владимирской губерніи.

Кустарными промыслами не занимаются

| Название селений. | Отхожіе промыслы. | | | | | Куда уходит. | Название отхожихъ промысловъ. | КУСТАР | | | | Занимаются ли у себя дома или нанимаютъ отдѣльное помещеніе. | Что именно вырабатывается. | Употребляются ли при выработкѣ предметовъ ками-либо усовершенствованныя орудія. | Откуда получается матеріалъ для выработки. | Сколько выработается въ годъ издѣлій (пудовъ, кубовъ, штукъ и т. д.). | Сколько стоитъ издѣліе самому рабочему. | По какой дѣльнѣ продается. | На мѣстѣ продаются издѣлія или сбываются (куда и кому именно). | Общее число семей въ волости, въ которыхъ население занимается кустарными промыслами. | | | | | | | | |
|-------------------------------|---------------------------|------|-------------------------------|----|------------|---|--------------------------------|---|--------------------------------------|-----|--|--|--|---|--|---|---|---|---|--|----------------------------|---|--|---|---|----------------------------|--|---|
| | Число жителей въ селеніи. | | Сколько уходитъ на заработки. | | | | | Казими промыслами занимается остальное население. | Число лицъ, занимающихся промыслами. | | Занимаются ли у себя дома или нанимаютъ отдѣльное помещеніе. | | | | | | | | | | Что именно вырабатывается. | Употребляются ли при выработкѣ предметовъ ками-либо усовершенствованныя орудія. | Откуда получается матеріалъ для выработки. | Сколько выработается въ годъ издѣлій (пудовъ, кубовъ, штукъ и т. д.). | Сколько стоитъ издѣліе самому рабочему. | По какой дѣльнѣ продается. | На мѣстѣ продаются издѣлія или сбываются (куда и кому именно). | Общее число семей въ волости, въ которыхъ население занимается кустарными промыслами. |
| | М. | Ж. | М. | Ж. | Подростки. | | | | М. | Ж. | | | | | | | | | | | | | | | | | | |
| Холуйская вол. | | | | | | | | | | | | | | | | | | | | | | | | | | | | |
| Село Холуй | 1086 | 1183 | 150 | 20 | 40 | Въ разныхъ мѣста Россіи. | Фабричное и иконописное. | Иконописнымъ и строчкой по полотну. | 600 | 400 | 200 | — | Занимаются у себя дома по заказу крупныхъ мастеровъ. | Иконы и строчка по полотну. | | На мѣстѣ. | Отъ 30000 до 150000 иконъ и отъ 2000 до 20000 полотняныхъ вещей, смотря по качеству работы. | Иконы стоятъ отъ 50 коп. до 10 руб. Для нѣкоторыхъ вещей требуется отъ 4 до 15 руб. за штуку. | Отъ 1 руб. Сбываются на мѣстѣ крупнымъ мастерамъ, а остальные отправляются въ разные города Россіи по заказамъ въ монастыри и торговцамъ. | Мѣстный кустарный промыселъ существуетъ только въ одномъ селѣ Холуй; въ другихъ селеніяхъ волости таковаго не имѣется. | | | | | | | | |
| Село Южа | 160 | 142 | 60 | 16 | 10 | Въ разныхъ мѣста Россіи. | Фабричные и офени. | | | | | | | | | | | | | | | | | | | | | |
| Дер. Омелово | 50 | 60 | 30 | 7 | 4 | | | | | | | | | | | | | | | | | | | | | | | |
| „ Нефедово | 87 | 80 | 24 | 6 | 9 | | | | | | | | | | | | | | | | | | | | | | | |
| „ Торонтаево | 41 | 39 | 8 | 4 | 3 | | | | | | | | | | | | | | | | | | | | | | | |
| „ Реброво | 58 | 53 | 30 | 5 | 5 | | | | | | | | | | | | | | | | | | | | | | | |
| „ Костяево | 55 | 66 | 21 | 2 | 6 | | | | | | | | | | | | | | | | | | | | | | | |
| „ Сойно | 80 | 75 | 20 | 3 | 7 | | | | | | | | | | | | | | | | | | | | | | | |
| „ Русиново | 112 | 118 | 45 | 9 | 8 | | | | | | | | | | | | | | | | | | | | | | | |
| „ Селищи | 111 | 102 | 35 | 3 | 4 | | | | | | | | | | | | | | | | | | | | | | | |
| Село Мордовское | 180 | 190 | 85 | 6 | 12 | На соседнихъ фабрикахъ, иконописцы и офени преимущественно въ Уральской области. | Фабричные, офени и иконописцы. | | | | | | | | | | | | | | | | | | | | | |
| Дер. Сергѣево | 90 | 94 | 45 | 5 | 7 | На соседнихъ фабрикахъ, а иконописцы и офени въ рачинѣ гор. Россіи, преимущественно Уральск. обл. | Фабричные, офени и иконописцы. | | | | | | | | | | | | | | | | | | | | | |
| Дер. Деревягино | 30 | 35 | 15 | — | 2 | | | | | | | | | | | | | | | | | | | | | | | |
| Дер. Гавришево | 68 | 71 | 35 | 3 | 6 | | | | | | | | | | | | | | | | | | | | | | | |
| Село Преображенское | 110 | 130 | 40 | 15 | 5 | | | | | | | | | | | | | | | | | | | | | | | |
| Дер. Нагорново | 101 | 110 | 30 | 8 | 2 | | | | | | | | | | | | | | | | | | | | | | | |
| „ Протасѣево | 29 | 36 | 12 | 4 | 2 | | | | | | | | | | | | | | | | | | | | | | | |
| „ Маринка | 58 | 60 | 10 | 2 | 3 | | | | | | | | | | | | | | | | | | | | | | | |
| „ Травино | 205 | 239 | 80 | 22 | 9 | | | | | | | | | | | | | | | | | | | | | | | |
| Сельцо Никольское | 75 | 65 | 20 | 4 | — | | | | | | | | | | | | | | | | | | | | | | | |
| „ Ирыхово | 82 | 76 | 30 | 6 | 1 | | | | | | | | | | | | | | | | | | | | | | | |
| Дер. Спасская | 70 | 92 | 29 | 3 | 1 | | | | | | | | | | | | | | | | | | | | | | | |
| Сельцо Домнино | 109 | 111 | 21 | — | 3 | | | | | | | | | | | | | | | | | | | | | | | |
| „ Михали | 56 | 46 | 11 | — | 2 | | | | | | | | | | | | | | | | | | | | | | | |

Кустарными промыслами не занимаются.

| Название селений. | Отхожіе промыслы. | | | | | К У С Т А Р Н Ы Е П Р О М Ы С Л Ы | | | | | | | | | | | | | |
|-----------------------------|--------------------------|-----|-------------------------------|----|---------------|-----------------------------------|-------------------------------|---|--------------------------------------|-----|--|-----------------------------|--|---|--|---|---|--|--|
| | Число жителей въ селени. | | Сколько уходитъ на заработки. | | | Куда уходитъ. | Название отхожихъ промысловъ. | Какими промыслами занимается ос-тающееся дома на-селение. | Число лицъ, занимающихся промысломъ. | | Занимаются ли у себя дома или на-нимаютъ отдѣль-ное помещеніе. | Что именно выра-ботывается. | Употребляются ли при выработкѣ пред-метовъ какаго-либо усовершенствован-наго орудія. | Откуда получается материалъ для вы-работки. | Сколько вырабаты-вается въ годъ из-дѣлій (пудовъ, кус-ковъ, штукъ и т. д.) | Сколько стоитъ из-дѣліе самому рабо-чему. | По какой дѣльнѣ про-дается. | На мѣстѣ продают-ся издѣлія или сб-ываются (куда и ко-му именно). | Общее число селений въ волости, въ кото-рыхъ население ни отхож. ни кустарни-ми промысл. не заним. |
| | М. | Ж. | М. | Ж. | Подро-стковъ. | | | | М. | Ж. | | | | | | | | | |
| <i>Палеховская вол.</i> | | | | | | | | | | | | | | | | | | | |
| Село Палехъ | 533 | 617 | 98 | 30 | 11 | | | | 250 | 120 | | | | | | | | | |
| Дер. Свергина | 62 | 64 | 9 | 9 | — | И. К о с е с і и | Иконопisci. | | 2 | | Занимают-ся у себя дома и въ особнхъ мастерск. | Иконы. | | Изъ Ни-жегородск. ярмарки. | До 10000 шт. разнаго раз-мѣра. | Отъ 50 к. до 40 руб. за штуку. | Отъ 1 руб. до 100 р. и дороже за штуку. | На Нижегородской яр-маркѣ и въ Петербургѣ, Москвѣ и друг. городахъ | |
| Дер. Дерагина | 56 | 77 | 16 | 10 | 2 | | | | | | | | | | | | | | |
| „ Малаыина | 46 | 50 | 10 | 5 | 2 | | | | | | | | | | | | | | |
| „ Дягилева | 29 | 44 | 7 | 2 | — | | | | | | | | | | | | | | |
| „ Выставка | 27 | 34 | 1 | — | — | | | | | | | | | | | | | | |
| „ Яркина | 41 | 39 | 8 | — | — | | | | | | | | | | | | | | |
| „ Буракина | 37 | 30 | 5 | 2 | 1 | | | | | | | | | | | | | | |
| „ Олесова | 31 | 29 | 2 | — | — | | | | | | | | | | | | | | |
| „ Филина | 33 | 40 | 3 | — | 1 | | | | | | | | | | | | | | |
| „ Шишкина | 12 | 14 | 2 | 1 | — | | | | | | | | | | | | | | |
| „ Барышки | 56 | 56 | 5 | — | 1 | | | | | | | | | | | | | | |
| „ Бѣликова | 55 | 65 | 8 | — | 3 | | | | | | | | | | | | | | |
| „ Богатищи | 222 | 227 | 63 | 5 | 23 | | | | | | | | | | | | | | |
| „ Лукина | 38 | 45 | 10 | — | — | | | | | | | | | | | | | | |
| „ Иванькова | 51 | 60 | 11 | — | 3 | | | | | | | | | | | | | | |
| „ Прудова | 49 | 43 | 11 | — | 5 | | | | | | | | | | | | | | |
| „ Фомина | 33 | 26 | 6 | — | 2 | | | | | | | | | | | | | | |
| „ Зименки | 43 | 45 | 8 | — | 5 | | | | | | | | | | | | | | |
| „ Подоліна | 227 | 245 | 27 | 5 | 5 | | | | | | | | | | | | | | |
| „ Сергѣева | 181 | 185 | 40 | 10 | 5 | | | | | | | | | | | | | | |
| „ Смертина | 83 | 77 | 1 | 1 | — | | | | | | | | | | | | | | |
| „ Киселева | 40 | 44 | 5 | 3 | 3 | | | | | | | | | | | | | | |
| „ Медвѣжье | 102 | 100 | 9 | — | — | | | | | | | | | | | | | | |
| „ Бурденка | 41 | 43 | 1 | — | — | | | | | | | | | | | | | | |
| „ Хрулева | 32 | 43 | 1 | — | — | | | | | | | | | | | | | | |
| „ Фурова | 70 | 93 | 9 | 1 | 2 | | | | | | | | | | | | | | |
| Село Тименка | 46 | 62 | 7 | 3 | — | | | | | | | | | | | | | | |
| Дер. Костюхина | 67 | 59 | 20 | 6 | 10 | | | | | | | | | | | | | | |
| „ Сукова | 14 | 13 | 3 | 1 | 1 | | | | | | | | | | | | | | |
| Село Малые Дорки | 159 | 151 | 27 | 1 | 6 | | | | | | | | | | | | | | |
| Дер. Новая | 197 | 196 | 64 | 3 | 8 | | | | | | | | | | | | | | |
| Село Красное | 74 | 78 | 13 | — | 10 | | | | | | | | | | | | | | |
| Дер. Лужки | 38 | 55 | 9 | 1 | 7 | | | | | | | | | | | | | | |
| „ Воробина | 8 | 10 | 2 | — | — | | | | | | | | | | | | | | |
| Дер. Терехова | 68 | 83 | 10 | — | 1 | | | | | | | | | | | | | | |
| „ Борисовка | 56 | 43 | 4 | 5 | 5 | | | | | | | | | | | | | | |
| „ Хмѣльники | 32 | 32 | 4 | 2 | 2 | | | | | | | | | | | | | | |
| „ Пестова | 40 | 37 | 3 | 3 | — | | | | | | | | | | | | | | |
| Село Крутцы | 309 | 332 | 108 | 14 | 22 | | | | | | | | | | | | | | |
| Дер. Савина | 24 | 26 | 4 | 2 | 1 | | | | | | | | | | | | | | |
| „ Медвѣдженіково | 12 | 17 | 1 | 2 | — | | | | | | | | | | | | | | |
| Село Больше Дорки | 45 | 44 | 7 | — | — | | | | | | | | | | | | | | |
| Дер. Ковшова | 67 | 81 | 15 | — | 2 | | | | | | | | | | | | | | |
| „ Мухина | 31 | 34 | 9 | — | 2 | | | | | | | | | | | | | | |
| „ Кузнечиха | 125 | 125 | 41 | 12 | 16 | | | | | | | | | | | | | | |
| „ Шалимово | 79 | 84 | 36 | 9 | 6 | | | | | | | | | | | | | | |
| „ Киверникова | 93 | 79 | 40 | 6 | 8 | | | | | | | | | | | | | | |

Не занимаются кустарными промыслами.

| Название селений. | Отхожіе промыслы. | | | | | Куда уходит. | Название отхожих промыслов. | Какими промыслами занимается оставшееся дома население. | КУСТАРНЫЕ ПРОМЫСЛЫ. | | | | Занимаются ли у себя дома или наняв мажоръ отдѣльное помѣщеніе. | Что именно вырабатывается. | Употребляются ли при выработкѣ предметовъ казенъ либо усовершенствованныя орудія. | Откуда получается матеріалъ для выработки. | Сколько выработается въ годъ издѣлій (пудовъ, кусковъ, штукъ и т. д.). | Сколько стоитъ издѣліе самому работнику. | По какой цѣнѣ продается. | На мѣстѣ продажъ издѣлій или сбываются (куда и кому именно). | Общее число селений въ волости, въ которыхъ население занимается отхож. или кустарными промыслами. | | |
|-----------------------------------|---------------------------|-----|-------------------------------|----|--------------|----------------------------------|-----------------------------|---|--------------------------------------|--|----|----|---|----------------------------|---|--|--|--|--------------------------|--|--|--------------|---------------|
| | Число жителей въ селеніи. | | Сколько уходитъ на заработки. | | | | | | Число лицъ, занимающихся промысломъ. | | М. | Ж. | | | | | | | | | | Подростковъ. | Наемн. работ. |
| | М. | Ж. | М. | Ж. | Подростковъ. | | | | Наемн. работ. | | | | | | | | | | | | | | |
| Дер. Ломы | 130 | 150 | 40 | 3 | 3 | Въ разные го- рода Россіи. | Озичный промыслъ. | Хлѣбонаше- ствомъ. | | | | | | | | | | | | | | | |
| " Понькино | 143 | 133 | 22 | 2 | 11 | | | | | | | | | | | | | | | | | | |
| " Потанино | 122 | 122 | 33 | — | 9 | | | | | | | | | | | | | | | | | | |
| " Рамеѣе | 89 | 84 | 21 | 2 | 7 | | | | | | | | | | | | | | | | | | |
| " Мокѣиха | 43 | 57 | 15 | 2 | — | | | | | | | | | | | | | | | | | | |
| " Новоселки | 130 | 137 | 30 | — | 12 | | | | | | | | | | | | | | | | | | |
| <i>Баръевская вол.</i> | | | | | | | | | | | | | | | | | | | | | | | |
| Село Варѣево | 66 | 67 | 9 | — | 1 | Въ низовыя и Сибирскія губерніи. | Выдѣлка овчинъ. | Возкою дровъ и хлѣбопашествомъ. | | | | | | | | | | | | | | | |
| Дер. Никитино | 34 | 42 | 5 | — | 1 | | | | | | | | | | | | | | | | | | |
| " Мясниково | 89 | 99 | 19 | 1 | 5 | | | | | | | | | | | | | | | | | | |
| " Выставка | 27 | 24 | 4 | 1 | — | | | | | | | | | | | | | | | | | | |
| " Бокари | 89 | 97 | 31 | 7 | 17 | | | | | | | | | | | | | | | | | | |
| " Бражново | 70 | 89 | 5 | — | — | | | | | | | | | | | | | | | | | | |
| " Юркино | 72 | 61 | 2 | — | — | | | | | | | | | | | | | | | | | | |
| " Окульцево | 47 | 63 | 6 | — | — | | | | | | | | | | | | | | | | | | |
| " Григорово | 104 | 98 | 38 | — | 5 | | | | | | | | | | | | | | | | | | |
| " Гари | 47 | 52 | 8 | — | 3 | | | | | | | | | | | | | | | | | | |
| " Городилово | 93 | 91 | 33 | — | 3 | | | | | | | | | | | | | | | | | | |
| " Саймица | 98 | 112 | 25 | 1 | 4 | | | | | | | | | | | | | | | | | | |
| " Дубоколѣха | 90 | 98 | 28 | 1 | 3 | | | | | | | | | | | | | | | | | | |
| " Большіе Зимни- цы | 65 | 89 | 14 | — | 2 | | | | | | | | | | | | | | | | | | |
| " Нагорные Зимни- цы | 22 | 20 | 14 | 2 | 1 | | | | | | | | | | | | | | | | | | |
| " Малые Зимницы | 45 | 51 | 17 | 3 | 1 | | | | | | | | | | | | | | | | | | |
| Сельцо Казаково | 69 | 89 | 20 | — | 2 | | | | | | | | | | | | | | | | | | |
| Дер. Линево | 100 | 104 | 19 | — | — | | | | | | | | | | | | | | | | | | |
| " Каменново | 44 | 41 | 14 | — | — | | | | | | | | | | | | | | | | | | |
| " Назарѣево | 48 | 56 | 17 | — | — | | | | | | | | | | | | | | | | | | |
| Село Мелешино | 156 | 159 | 39 | — | 6 | | | | | | | | | | | | | | | | | | |
| въ томъ же селѣ | — | — | 6 | — | — | | | | | | | | | | | | | | | | | | |
| Дер. Паново | 70 | 78 | 15 | — | — | | | | | | | | | | | | | | | | | | |
| " Курилѣха | 57 | 70 | 12 | — | — | | | | | | | | | | | | | | | | | | |
| " Морыгино | 62 | 53 | 9 | — | — | | | | | | | | | | | | | | | | | | |
| " Бакланиха | 31 | 38 | 3 | — | — | | | | | | | | | | | | | | | | | | |
| " Пенѣки | 69 | 78 | 10 | — | 3 | | | | | | | | | | | | | | | | | | |
| " Петрово | 37 | 47 | 7 | — | 2 | | | | | | | | | | | | | | | | | | |
| Сельцо Ратово | 36 | 41 | 4 | — | — | | | | | | | | | | | | | | | | | | |
| Дер. Шихари | 18 | 31 | — | — | — | | | | | | | | | | | | | | | | | | |
| " Починокъ | 78 | 76 | 25 | — | — | | | | | | | | | | | | | | | | | | |
| " Привалье | 42 | 38 | 15 | — | — | | | | | | | | | | | | | | | | | | |
| " Новая | 98 | 99 | 14 | 1 | 3 | | | | | | | | | | | | | | | | | | |
| " Уляниха | 84 | 88 | 21 | — | 3 | | | | | | | | | | | | | | | | | | |
| въ той же деревнѣ | — | — | 8 | — | — | | | | | | | | | | | | | | | | | | |
| " Добрячиха | 37 | 34 | 6 | 3 | — | | | | | | | | | | | | | | | | | | |
| въ той же деревнѣ | — | — | 6 | — | — | | | | | | | | | | | | | | | | | | |
| " Пестово | 90 | 94 | 37 | — | — | | | | | | | | | | | | | | | | | | |
| " Погиблово | 60 | 50 | 11 | — | 2 | | | | | | | | | | | | | | | | | | |

Кустарныхъ промысловъ нѣтъ.

Два селен.

Отхожіе промыслы.

КУСТАРНЫЕ ПРОМЫСЛЫ.

| Название селеній. | Число жителей въ селеніи. | | Сколько уходитъ на заработки. | | | Куда уходитъ. | Название отхожихъ промысловъ. | Какими промыслами занимается ос-тающееся дома на-селеніе. | Число лицъ, занимаю-щихся промысломъ. | | | | Занимаются ли у се-бя дома или нани-маютъ отдѣльное помѣщеніе. | Что именно выра-ботывается. | Употребляются ли при выработкѣ пред-метовъ какія либо усовершенствован-ныя орудія. | Откуда получается матеріалъ для вы-работки. | Сколько вырабаты-вается въ годъ издѣ-лій (пудовъ, кусковъ, штукъ и т. д.). | Сколько стоитъ из-дѣліе самому рабо-чему. | По какой цѣнѣ про-дается. | На мѣстѣ продают-ся издѣлія или соби-раются (куда и ко-му именно). | Общее число селеній въ волости, въ кото-рыхъ населеніе ни-отхож. ни кустарны-ми промысл. не заним. |
|---------------------------|---------------------------|-----|-------------------------------|----|-------------|---------------|-------------------------------|---|---------------------------------------|----|---------------|---------------|--|-----------------------------|--|---|--|---|---------------------------|--|--|
| | М. | Ж. | М. | Ж. | Подро-сткы. | | | | М. | Ж. | Подро-стковъ. | Наемн. работ. | | | | | | | | | |
| <i>Грузевская вол.</i> | | | | | | | | | | | | | | | | | | | | | |
| Село Грузево | 2 | 4 | 1 | — | — | | | | | | | | | | | | | | | | |
| Дер. Кашино | 27 | 50 | 3 | — | — | | | | | | | | | | | | | | | | |
| „ Пѣтушки | 53 | 77 | 7 | — | — | | | | | | | | | | | | | | | | |
| „ Пашково | 54 | 50 | 9 | — | — | | | | | | | | | | | | | | | | |
| „ Аладино | 23 | 29 | 2 | — | — | | | | | | | | | | | | | | | | |
| „ Кудерево | 48 | 53 | 8 | — | — | | | | | | | | | | | | | | | | |
| „ Горки | 24 | 41 | 4 | — | — | | | | | | | | | | | | | | | | |
| „ Гарино | 15 | 18 | 4 | — | — | | | | | | | | | | | | | | | | |
| „ Калиниха | 25 | 32 | 3 | — | — | | | | | | | | | | | | | | | | |
| „ Кожевниково | 67 | 75 | 9 | — | — | | | | | | | | | | | | | | | | |
| „ Починокъ | 24 | 34 | 5 | — | — | | | | | | | | | | | | | | | | |
| „ Шамкво | 34 | 32 | 9 | — | — | | | | | | | | | | | | | | | | |
| „ Терехово | 74 | 80 | 19 | — | — | | | | | | | | | | | | | | | | |
| „ Подлѣсново | 10 | 17 | 2 | — | — | | | | | | | | | | | | | | | | |
| „ Синдоровка | 21 | 17 | 22 | — | — | | | | | | | | | | | | | | | | |
| „ Кокоскино | 18 | 26 | 3 | — | — | | | | | | | | | | | | | | | | |
| „ Шеготово | 23 | 18 | 3 | — | — | | | | | | | | | | | | | | | | |
| „ Федуриха | 18 | 28 | 6 | — | — | | | | | | | | | | | | | | | | |
| „ Верзякино | 51 | 64 | 5 | — | — | | | | | | | | | | | | | | | | |
| „ Чалово | 34 | 45 | 55 | — | — | | | | | | | | | | | | | | | | |
| „ Юрилово | 30 | 32 | 3 | — | — | | | | | | | | | | | | | | | | |
| „ Зыково | 16 | 13 | 2 | — | — | | | | | | | | | | | | | | | | |
| „ Тарасиха | 24 | 26 | 10 | — | — | | | | | | | | | | | | | | | | |
| „ Бусино | 25 | 25 | 6 | — | — | | | | | | | | | | | | | | | | |
| „ Суханиха | 15 | 13 | 1 | — | — | | | | | | | | | | | | | | | | |
| Село Спасъ-Шелутино | 43 | 50 | 4 | — | — | | | | | | | | | | | | | | | | |
| Дер. Барская | 31 | 41 | 3 | — | — | | | | | | | | | | | | | | | | |
| „ Яковлево | 112 | 106 | 2 | — | — | | | | | | | | | | | | | | | | |
| „ Рыбино | 49 | 58 | 3 | — | — | | | | | | | | | | | | | | | | |
| Село Помогалово | 128 | 129 | 3 | — | — | | | | | | | | | | | | | | | | |
| Дер. Новая | 13 | 20 | 2 | — | — | | | | | | | | | | | | | | | | |
| „ Кочкино | 76 | 75 | 1 | — | — | | | | | | | | | | | | | | | | |
| „ Лодыгино | 97 | 102 | 13 | — | — | | | | | | | | | | | | | | | | |
| „ Лодыгино | 97 | 102 | 8 | — | — | | | | | | | | | | | | | | | | |
| „ Лодыгино | 97 | 102 | 17 | — | — | | | | | | | | | | | | | | | | |
| „ Лодыгино | 97 | 102 | 9 | — | — | | | | | | | | | | | | | | | | |
| „ Большіе Углецы | 39 | 61 | 5 | — | — | | | | | | | | | | | | | | | | |
| „ Большіе Углецы | 39 | 61 | 1 | — | — | | | | | | | | | | | | | | | | |
| „ Большіе Углецы | 39 | 61 | 2 | — | — | | | | | | | | | | | | | | | | |
| „ Большіе Углецы | 39 | 61 | 4 | — | — | | | | | | | | | | | | | | | | |
| | | | | | | | | | | | | | | | | | | | | | |

Кустарными промыслами не занимаются.

| Название селений. | Отхожіе промыслы. | | | | | КУСТАРНЫЕ ПРОМЫСЛЫ. | | | | | | | | | | | | | | | | |
|----------------------------------|---------------------------|-----|-------------------------------|----|------------|-------------------------------|-------------------------------|---|--------------------------------------|----|--|--|--|--|---|--|---|---|---|--------------------|----------------------------------|--------------------|
| | Число жителей въ селеніи. | | Сколько уходитъ на заработки. | | | Куда уходитъ. | Название отхожихъ промысловъ. | Какими промыслами занимается естающаяся дома населеніе. | Число лицъ, занимающихся промысломъ. | | Занимаются ли у себя дома или нанимаютъ отдѣльное помѣщеніе. | Что именно вырабатывается. | Употребляются ли при выработкѣ предметовъ какаго-либо усовершенствованнаго орудія. | Откуда получается материалъ для выработки. | Сколько выработывается въ годъ издѣлій (пудовъ, ковъ, штукъ и т. д.). | Сколько стоитъ издѣліе самому рабочему. | По какой дѣльцѣ продается. | На мѣстѣ продажъ издѣлія или сбываются (куда и кому именно). | Общее число селеній въ волости, въ которыхъ населеніе занимается кустарными промыслами. | | | |
| | М. | Ж. | М. | Ж. | Подростки. | | | | М. | Ж. | | | | | | | | | | Подростковъ. | Наемн. работ. | |
| Дер. Малая Углецы | 50 | 54 | 2 | | | Въ низовья губерніи и Сибирь. | Портные. | Хлѣбопашествомъ и возкою дровъ. | | | | | | | | | | | | | | |
| „ Павловская | 52 | 73 | 15 | | | | Офени. | | | | | | | | | | | | | | | |
| Село Сиккулино | 48 | 62 | 4 | | | | Овчинники. | | | | | | | | | | | | | | | |
| Дер. Бородино | 32 | 33 | 5 | | | | Портные. | | | | | | | | | | | | | | | |
| „ Ламаксино | 17 | 28 | 4 | | | | Овчинники. | | | | | | | | | | | | | | | |
| „ Левино | 41 | 42 | 4 | | | | Офени. | | | | | | | | | | | | | | | |
| „ Фалюшино | 84 | 99 | 2 | | | | Портные. | | | | | | | | | | | | | | | |
| „ Хотѣново | 36 | 55 | 1 | | | | Овчинники. | | | | | | | | | | | | | | | |
| „ Жуково | 88 | 74 | 8 | | | | Офени. | | | | | | | | | | | | | | | |
| Село Большая Ламна | 85 | 88 | 8 | | 1 | | Портные. | | | | | | | | | | | | | | | |
| Дер. Ламнинскій хуторъ | 5 | 4 | 4 | | | Офени. | | | | | | | | | | | | | | | | |
| Муромскій уѣздъ. | | | | | | | | | | | | | | | | | | | | | | |
| Арефинская вол. | | | | | | | | | | | | | | | | | | | | | | |
| Село Бѣлавино | 299 | 340 | — | — | — | — | Саложнымъ. | 110 | — | 19 | — | У себя дома. | Кожаная обувь. | — | На соседнихъ базарахъ. | Около 12600 штукъ. | Отъ 2 р. до 3 1/2 р. штука. | Отъ 2 1/2 р. до 4 р. шт. | На базарахъ въ с. Павловѣ и Новоселкахъ. | | | |
| Село Зяблицкій погость | 298 | 320 | 40 | 36 | 20 | Въ разныя губерніи. | Прислуга. | Кузнецовъ. | 56 | — | — | Въ собственныхъ домахъ, кузницахъ и красильняхъ. | Замки, топоры, серпы; шитье одежды; окраска холста и выдѣлка кожаной обуви. | — | Изъ с. Павлова. | Замковъ отъ 420 до 4000 штукъ, топоры отъ 1000 шт., серпы отъ 2000 шт., одежды отъ 80 до 90 шт., окраска холста въ синій цвѣтъ 1000—2000 ар., кожаной обуви 80—100 паръ. | Замки отъ 25 до 90 к. десятокъ, топоры отъ 50—70 к. штука, серпы отъ 10—12 к. штука, холстъ 3—4 к. арш., обувь отъ 2 руб. до 3 1/2 руб. пара. | Отъ 30 к. до 1 руб. десятъ, 60 к. до 1 р. 20 к. штук., отъ 12—15 к. шт.; годовой заработокъ портныхъ до 70 руб. каждаго. За окраску холста получается 4—5 коп. за аршинъ. Отъ 2 1/2 р. до 5 р. пара сапогъ. | Замки въ с. Павловѣ. | Мѣстнымъ жителямъ. | Холстъ возвращается заказчикамъ. | Мѣстнымъ жителямъ. |

Кустарными промыслами не занимаются.

| Название селений. | Отхожіе промыслы. | | | | | КУСТАРНЫЕ ПРОМЫСЛЫ. | | | | Занимаются ли у себя дома или нанимаютъ отдѣльное помещеніе. | Что именно вырабатывается. | Употребляются ли при выработкѣ предметовъ какой-либо усовершенствованныя орудія. | Откуда получается матеріалъ для выработки. | Сколько выработывается въ годъ издѣлій (пудовъ, фунтовъ, штукъ и т. д.). | Сколько стоитъ издѣліе самому рабочему. | По какой цѣнѣ продается. | На мѣстѣ продажъ или сбывается (куда и кому именно). | Общее число селеній въ волости, въ которыхъ населеніе нанимаютъ промысл. незаним. | |
|--------------------------------------|---------------------------|-----|-------------------------------|----|------------|---|--|---|--------------------------------------|--|---|--|--|--|---|--|--|---|----|
| | Число жителей въ селеніи. | | Сколько уходитъ на заработки. | | | Куда уходитъ. | Название отхожихъ промысловъ. | Какими промыслами занимается оставшееся дома населеніе. | Число лицъ, занимающихся промысломъ. | | | | | | | | | | |
| | М. | Ж. | М. | Ж. | Подростки. | | | | М. | | | | | | | | | | Ж. |
| Село Арефино . . . | 52 | 58 | 8 | 8 | | Въ разныя губерніи. | Прислуга. | Замочниковъ. Сапожниковъ. Чеканщиковъ. | 6 2 3 | | | | | | | | | | |
| Село Арефино, г. Загоскиной . . . | 51 | 52 | 12 | 10 | | Въ разныя губерніи. | Прислуга. | Сапожниковъ. Кузнецовъ. | 4 7 | | | | | | | | | | |
| Село Арефино, бывш. г. Еше . . . | 21 | 20 | 5 | 4 | | Въ разныя мѣста. | Прислуга. | Кузнецовъ. Сапожниковъ. | 4 2 | | | | | | | | | | |
| Заидомск. Слобода . . . | 44 | 46 | 10 | 8 | | Тоже. | Прислуга. | Кузнецовъ. | 5 | | | | | | | | | | |
| Село Арефино, г. Багратионъ . . . | 284 | 290 | 10 | 10 | | На Ижевскій заводъ и Нижегородскую ярмарку. | По оружейному производству и торговлѣ. | Кузнецовъ. Шапошниковъ. | 21 6 | 20 | | | | | | | | | |
| Сельцо Озябликово . . . | 369 | 370 | 20 | 18 | 10 | Въ разныя губерніи. | Шапочники и прислуга. | Шитьемъ шапокъ и выдѣлкою ножей и вилокъ. | 40 5 | | | | | | | | | | |
| | | | | | | | | | | а. | Замки, кожанная обувь, чеканка иконныхъ ризъ и хоругвей. | Отъ мѣстныхъ торговцевъ. | Замковъ отъ 400 до 4000 штукъ. Кожанной обуви отъ 85--100 паръ. | Отъ 25 до 90 коп. десятокъ. Отъ 1 1/2 до 3 1/2 руб. пара. | Отъ 30 до 1 руб. лесятокъ. Отъ 2 до 5 руб. | Замки въ с. Павловѣ. Обувь сбывается мѣстнымъ жителямъ. Въ окрестные храмы и частнымъ лицамъ. | | | |
| | | | | | | | | | | м. | Ковка замочныхъ принадлежностей выработка замковъ и кожанной обуви. | Отъ мѣстныхъ торговцевъ. | Замковъ 4000 штукъ. Кожанной обуви 80 паръ. | 25—90 к. десятокъ. Отъ 1 до 4 р. пара. | Годовой зар. рабоч. 60—70 р. Замки 30—95 к. десятокъ. 1 1/2 до 4 1/2 руб. пара. | На мѣстѣ и въ с. Мысково, Нижегородск. губерніи. На мѣстѣ. | | | |
| | | | | | | | | | | д. | Замочныя принадлежности, кожанная обувь и замки. | У мѣстныхъ жителей. | Кожанной обуви 80 паръ. | Отъ 1 до 4 руб. пара. | Отъ 1 1/2 до 4 1/2 р. пар. | На мѣстѣ | | | |
| | | | | | | | | | | я. | Замки. | Изъ соседнихъ мѣстъ. | Замковъ 4000 штукъ. До 4000 штукъ замковъ. | Отъ 25 до 90 коп. десятокъ. Отъ 25 до 90 коп. десятокъ. | Отъ 30 до 95 коп. десятокъ. Отъ 30 до 95 коп. десятокъ. | На мѣстѣ. | | | |
| | | | | | | | | | | б. | Замки, ковка замочныхъ принадлежностей и шитье шапокъ. | У мѣстныхъ жителей. | Замковъ 4000 штукъ. Шапокъ до 6000 шт. | Отъ 25 до 90 коп. десятокъ. Отъ 30 к. до 1 руб. 20 коп. | Отъ 30 до 95 коп. десятокъ. Годовой заработка рабочаго 60 руб. 40 к.—2 р. | Въ с. Павловѣ. На мѣстѣ. | | | |
| | | | | | | | | | | с. | Шапки. | Съ Нижегородской ярмарки, изъ с. Павлова и отъ мѣстныхъ торговцевъ. | Шапокъ 1200—2000 штукъ. | Отъ 30 к. до 1 руб. 20 коп. | | На мѣстныхъ базарахъ и Нижегородск. ярмаркѣ. | | | |
| | | | | | | | | | | у. | Ножи и вилки. | | Ножей и вилокъ отъ 1000 до 2000 дюжинъ. | Отъ 1 р. до 3 руб. дюжина. | Отъ 2 р. до 3 1/2 р. дюжина. | Въ с. Павловѣ. | | | |

| Название селений. | Отхожіе промыслы. | | | | | Куда уходят. | Название отхожихъ промысловъ. | Какихъ промыслами занимается оставшееся дома население. | К У С Т А Р Н Ы Е П Р О М Ы С Л Ы. | | | | | | | | | | |
|---------------------|---------------------------|-----|------------------------------|----|------------|---------------------|-------------------------------|---|--------------------------------------|----|--|----------------------------|--|--|--|--|---|--|--|
| | Число жителей въ селеніи. | | Сколько уходят на заработки. | | | | | | Число лицъ, занимающихся промысломъ. | | Занимаются ли у себя дома или нанимаютъ отдѣльное помѣщеніе. | Что именно вырабатывается. | Употребляются ли при выработкѣ предметы какия либо усовершенствованныя орудія. | Откуда получается материалъ для выработки. | Сколько выработывается въ годъ издѣлій (пудовъ, кусковъ, штукъ и т. д.). | Сколько стоитъ издѣліе самому работнику. | По какой цѣнѣ продается. | На мѣстѣ продаются издѣлія или собираются (куда и кому имену). | Общее число селеній въ волости, въ которыхъ население занимается отхож. или кустарными промыслами. |
| | М. | Ж. | М. | Ж. | Подростки. | | | | М. | Ж. | | | | | | | | | |
| Дер. Шерстина . . . | 82 | 84 | 1 | 1 | | Въ гор. Уральскѣ. | Прислуга. | Выдѣлкою вилокъ и замочныхъ принадлежностей. | 29 | | | | | | | | Въ окрестныхъ селеніи. | | |
| „ Турбенево . . . | 122 | 126 | 7 | 5 | | Въ разныя губерніи. | | Выдѣлкою замковъ, принадлежностей къ нимъ и ножей. | 49 | | | | | | | | Въ с. Павловѣ. | | |
| „ Еремѣево . . . | 90 | 92 | | | | | | Выдѣлкою ножей, вилокъ и принадлежностей для замковъ. | 34 | 4 | | | | | | | Хозяевамъ кустарямъ. | | |
| „ Медоварцево . . . | 266 | 268 | 12 | 10 | | Въ разныя губерніи. | | Выдѣлкою ножей. | 90 | 20 | | | | | | | Въ с. Павловѣ. | | |
| „ Сенюково . . . | 112 | 116 | 2 | 1 | | Тоже. | | Выдѣлкою ножей и замковъ. | 3 | | | | | | | | Въ селѣ Павловѣ. | | |
| „ Польцо . . . | 341 | 346 | | | | | | Кузнецовъ. | 157 | 20 | | | | | | | Хозяевамъ (кустарямъ) окрестныхъ селеній. | | |
| „ Горы . . . | 136 | 138 | | | | | | Издѣліемъ ножей. | 63 | 6 | | | | | | | Въ селѣ Павловѣ. | | |
| „ Платцово . . . | 91 | 92 | | | | | | Выдѣлкою ножей и замковъ. | 28 | 4 | | | | | | | Мѣстнымъ хозяевамъ заказчикамъ. | | |

| Название селений. | Отхожіе промыслы. | | | | | Куда уходят. | Название отхожихъ промысловъ. | Какихъ промыслами занимается оставшееся дома население. | К У С Т А Р Н Ы Е П Р О М Ы С Л Ы. | | | | | | | | | | |
|---------------------|---------------------------|-----|------------------------------|----|------------|---------------------|-------------------------------|---|--------------------------------------|----|--|----------------------------|--|--|--|--|---|--|--|
| | Число жителей въ селеніи. | | Сколько уходят на заработки. | | | | | | Число лицъ, занимающихся промысломъ. | | Занимаются ли у себя дома или нанимаютъ отдѣльное помѣщеніе. | Что именно вырабатывается. | Употребляются ли при выработкѣ предметы какия либо усовершенствованныя орудія. | Откуда получается материалъ для выработки. | Сколько выработывается въ годъ издѣлій (пудовъ, кусковъ, штукъ и т. д.). | Сколько стоитъ издѣліе самому работнику. | По какой цѣнѣ продается. | На мѣстѣ продаются издѣлія или собираются (куда и кому имену). | Общее число селеній въ волости, въ которыхъ население занимается отхож. или кустарными промыслами. |
| | М. | Ж. | М. | Ж. | Подростки. | | | | М. | Ж. | | | | | | | | | |
| „ Турбенево . . . | 122 | 126 | 7 | 5 | | Въ разныя губерніи. | | Выдѣлкою замковъ, принадлежностей къ нимъ и ножей. | 49 | | | | | | | | Въ с. Павловѣ. | | |
| „ Еремѣево . . . | 90 | 92 | | | | | | Выдѣлкою ножей, вилокъ и принадлежностей для замковъ. | 34 | 4 | | | | | | | Хозяевамъ кустарямъ. | | |
| „ Медоварцево . . . | 266 | 268 | 12 | 10 | | Въ разныя губерніи. | | Выдѣлкою ножей. | 90 | 20 | | | | | | | Въ с. Павловѣ. | | |
| „ Сенюково . . . | 112 | 116 | 2 | 1 | | Тоже. | | Выдѣлкою ножей и замковъ. | 3 | | | | | | | | Въ селѣ Павловѣ. | | |
| „ Польцо . . . | 341 | 346 | | | | | | Кузнецовъ. | 157 | 20 | | | | | | | Хозяевамъ (кустарямъ) окрестныхъ селеній. | | |
| „ Горы . . . | 136 | 138 | | | | | | Издѣліемъ ножей. | 63 | 6 | | | | | | | Въ селѣ Павловѣ. | | |
| „ Платцово . . . | 91 | 92 | | | | | | Выдѣлкою ножей и замковъ. | 28 | 4 | | | | | | | Мѣстнымъ хозяевамъ заказчикамъ. | | |

| Название селений. | Отхожіе промыслы. | | | | | Куда уходят. | Пазнаніе отхожихъ промысловъ. | Какими промыслами занимается население дома на- тающесея дома на- селеніе. | КУСТАР | | | | | |
|-------------------|------------------------|-----|-----------------------------------|----|--------------|------------------|--|--|--|----|----------------|---------------|--|--|
| | Число жителей селеній. | | Сколько уходи- ть на зара- ботки. | | | | | | Число лицъ, занимаю- щихся промысломъ. | | | | | |
| | М. | Ж. | М. | Ж. | Подро- стки. | | | | М. | Ж. | Подро- стковъ. | Наемн. рабоч. | | |
| Дер. Шамшелово | 57 | 58 | 5 | 4 | | Въ разныя мѣста. | Выдѣлкою замковъ и вилковъ. | 30 | | 3 | | | | |
| Дер. Явино | 89 | 90 | | | | | Выдѣлкою ножей, шитьемъ шапонокъ и сапоговъ. | 6 | | | | | | |
| Дер. Черятево | 73 | 70 | | | | | Шитьемъ шапонокъ. | 2 | | 1 | | | | |
| Дер. Аксентьево | 126 | 128 | | | | | Выдѣлкою ножей и замковъ. | 55 | | 10 | | | | |
| Дер. Вакулово | 42 | 44 | | | | | Выдѣлкою но- жей и вил- ковъ. | 5 | | | | | | |
| Дер. Мокрецъ | 104 | 106 | | | | | Шитьемъ са- поговъ и выдѣл- кою замковъ. | 35 | | | | | | |
| Дер. Верхополье | 175 | 178 | | | | | Шитьемъ са- поговъ и выдѣл- кою замковъ. | 49 | | 8 | | | | |
| Дер. Максаково | 89 | 92 | | | | | Выдѣлкою но- жей и замковъ | 25 | | | | | | |
| Дер. Выборково | 146 | 148 | | | | | } Выдѣлкою замковъ. | 64 | | | | | | |
| Дер. Мало Чирево | 39 | 42 | | | | | | 7 | | | | | | |
| Дер. Вѣчкино | 43 | 46 | | | | | | 7 | | | | | | |
| Дер. Шишкино | 102 | 106 | | | | | Сундучное. | 37 | | | | | | |

| Н Ы Е П Р О М Ы С Л Ы | | | | | | | | | | | | |
|--|-------------------------------|--|---|---|--|--|---|---|------------------|------------------|--|--|
| Занимаются ли у себя дома или на- нимаютъ отдѣль- ное помѣщеніе. | Что именно выра- ботывается. | Употребляются ли при выработкѣ пред- метовъ какія-либо усовершенствован- ныя орудія. | Откуда получается матеріалъ для вы- работки. | Сколько вырабаты- вается въ годъ из- дѣлій (пудовъ, кус- ковъ, штукъ и т. д.) | Сколько стоитъ из- дѣліе самому рабо- чему. | По какой цѣнѣ про- дается | На мѣстѣ производ- ся издѣлія или сбы- ваются (куда и ко- му именно). | Общее число селеній въ волости, въ кото- рыхъ население ни отхож. ни кустарни- ми промыслами не занимается. | | | | |
| а. | Замки и вилки. | | Отъ заказ- чиковъ. | „ | Произв од- ство зам- ковъ и ви- ловъ изъ хозяйска- го матеріа- ла. | Головой заработокъ отъ 80 до 100 руб. | } Преимущест- венно въ с. Зяблицкій погостъ. | | | | | |
| м | Ножи, шапки и кожанная обувь. | | Для ножей отъ заказ- чиковъ, а на шапки и обувь съ базаровъ окрест- ныхъ сель. | Ножей 800—1000 дюжинъ. Шапокъ 400 шт. Кожанной обуви 80 паръ. | 30 коп. и 1 1/2 р. 1 1/2 р. 4 р. | Годовой заработокъ до 70 руб. 40 к. 3 р. 2 р. 4 1/2 р. | | } Въ с. Зяблиц. погостъ и Новоселки. | | | | |
| о | Шапки. | | Съ база- ровъ окрестныхъ сель. | 100—500 штукъ. | 30 к. 1 1/2 р. | 40 коп. 3 руб. | } Въ с. с. Зяб- лиц. погостъ и Новоселкахъ. | | | | | |
| д | Замки. и ножи. | | Отъ заказ- чиковъ торгов- цевъ. | Замковъ 400—4000 штукъ. Ножей 800—1000 дюжинъ. | } 1 1/2 р. и 3 р. дю- жина. | Головой заработокъ отъ 70 до 90 руб. | | } Заказчикамъ торговцамъ. | | | | |
| я | Ножи и вилки. | | Изъ с. Павлова и Зяблицка- го погоста. | 800—1000 дюжинъ. | | } 2 р. 80 к. 3 р. 20 к. дюжина. | } 2 р. 80 к. 3 р. 20 к. дюжина. | | } Въ с. Павловъ. | | | |
| б | Кожанная обувь и замки. | | Изъ Зяб- лицкаго погоста. | Кожанной обуви 80—100 паръ. | 2 3 1/2 р. за пару. | | | 2 1/2—5 р. за пару | | } Въ с. Павловъ. | | |
| е | Кожанная обувь и замки. | | Изъ с. Зяб- лицкаго погоста. | Замковъ 4000 шт. Кожанной обуви 80—100 паръ. | 25—90 к. десятокъ. 2 р. 3 1/2 р. за пару. | 30—95 к. десятокъ. 2 1/2—5 р. за пару. | } Въ с. с. Зяб- лиц. погостъ и Павловъ. | | | | | |
| с | Ножи и замки. | | Изъ с. Павлова и Зяблицка- го погоста. | Замковъ 4000 шт. Ножей 1000 дюжинъ. | 25—90 к. десятокъ. 1 1/2—3 р. дюжина. | 30—95 к. десятокъ. 2—3 1/2 р. дюжина. | | } Въ с. Павловъ. | | | | |
| у | Замки. Замки. Сундуки. | | Изъ с. Павлова. Изъ с. Павлова. Отъ заказ- чиковъ своего мате- риала не упот- ребляютъ. | Замковъ 4000 штукъ. Замковъ 1000 шт. | 25—90 к. десятокъ. 25—90 к. десятокъ. | 30—95 к. десятокъ. 30—95 к. десятокъ. | } Въ с. Павловъ. Въ с. Павловъ. Заказчикамъ торговцамъ. | | | | | |

Отхожіе промыслы.

КУСТАРНЫЕ ПРОМЫСЛЫ.

| Название селений. | Число жителей в селении. | | | | | Сколько уходит на заработки. | Куда уходит. | Название отхожих промыслов. | Какими промыслами занимается оставшееся дома население. | Число лиц, занимающихся промыслом. | | | | Занимаются ли у себя дома или нанимают отдельное помещение. | Что именно вырабатывается. | Употребляются ли при выработке предметы какой либо усовершенствованный орудия. | Откуда получается материал для выработки. | Сколько выработается в год изделий (пудов, кусков, штук и т. д.). | Сколько стоит изделие самому работнику. | По какой цене продается. | На мѣстѣ продаются изделия или сбываются (куда и кому именно). | Общее число селений в волости, въ которых население занимается кустарными промыслами. |
|-------------------------|--------------------------|-----|-----|----|-----------|------------------------------|---|-----------------------------|---|------------------------------------|----|-----------|---------------|---|---|--|---|---|--|---|--|---|
| | М. | | Ж. | | Подружки. | | | | | М. | Ж. | Подружки. | Наемн. работ. | | | | | | | | | |
| | М. | Ж. | М. | Ж. | | | | | | | | | | | | | | | | | | |
| Яковцевская вол. | | | | | | | | | | | | | | | | | | | | | | |
| Сельцо Новинки . . . | 195 | 176 | 20 | | | 3 | На р. Волгу и ея притоки. | Матросы. | Выдѣлкою придельныхъ гребней. | 50 | 15 | — | | У себя дома. | Гребни для ручной пряжи. | Изъ Витебской губерніи (кленъ). | До 1000 гребней каждымъ. | Своего материала кустари не употребляютъ. | За 1000 гребней 30 руб. | Заказчикамъ торговцамъ, преимущ. изъ Нижегород. губерніи. | Дер. Мелешкино и Перенки. | |
| Дер. Жекино . . . | 270 | 307 | 38 | | | 2 | На р. Волгу, ея притоки и соседнія фабрики. | Матросы и фабричные. | Токарнымъ. | 12 | 4 | — | | | Деревянные черенки для ножей. | Отъ мѣстныхъ лесопромышленниковъ. | До 1600 дюжинъ каждый. | 1 р. 75 к. дюжина. | Каждый рабочий выработаетъ до 70 руб. | Въ разныя мѣста по требованію торговцевъ. | | |
| | | | | | | | | | Выдѣлкой черенковъ и насадкой ихъ къ ножамъ. | 13 | 2 | — | | | Черенки къ ножамъ. | Дерево отъ торговцевъ заказчиковъ, а краска и лакъ у мѣстныхъ торговцевъ. | До 6000 ножей. | На краску около 8 р. | Каждый рабочий получить задѣльной платы до 70 руб. | Заказчикамъ торговцамъ. | | |
| Дер. Вишенки . . . | 84 | 91 | 20 | | | 4 | На р. Волгу и притоки ея. | Матросы. | Плетеніемъ корзинокъ. | 35 | 9 | — | | Корзины для корма скота. | Изъ соседнихъ дачъ. | До 70 корзинокъ каждый. | | По 6—8 коп. за штуку. | По базарамъ соседнихъ селений. | | | |
| Село Жайское . . . | 415 | 437 | 120 | | | 22 | На р. Волгу и ея притоки. | Матросы. | | | | | | | | | | | | | | |
| Дер. Овечкино . . . | 153 | 149 | 40 | | | 3 | | | | | | | | | | | | | | | | |
| Село Яковцево . . . | 502 | 532 | 70 | | | 15 | | | | | | | | | | | | | | | | |
| Дер. Слассково . . . | 117 | 137 | 50 | | | 11 | | | | | | | | | | | | | | | | |
| Сельцо Вѣжано . . . | 176 | 169 | 46 | | | 15 | | | | | | | | | | | | | | | | |
| Дер. Голявино . . . | 56 | 53 | 21 | | | 3 | | | | | | | | | | | | | | | | |
| „ Пожогн . . . | 131 | 124 | 62 | | | 19 | | | | | | | | | | | | | | | | |
| „ Позиково . . . | 97 | 103 | 40 | | | 7 | | | | | | | | | | | | | | | | |
| „ Горюшки . . . | 51 | 45 | 5 | | | 7 | | | | | | | | | | | | | | | | |
| „ Елемейка . . . | 32 | 24 | 8 | | | 2 | | | | | | | | | | | | | | | | |
| Сельцо Сауны . . . | 304 | 321 | 75 | | | 13 | На р. Волгу и ея притоки. | Матросы. | Выдѣлкой черенковъ | 13 | 2 | — | У себя дома. | Черенки и вилки. | Вилки въ черновомъ видѣ получаютъ отъ заказчиковъ торговцевъ. | Каждый отдѣляетъ до 600 дюжинъ. | Каждый израсходуетъ материала на 4 руб. | Рабочій получить задѣльной платы 30 руб. | Заказчикамъ торговцамъ. | | | |
| Дер. Вшивково . . . | 56 | 59 | 5 | | | 4 | | | | Шлифовкой вилокъ. | 6 | 1 | | | | | | | | — | | |
| Клинская вол. | | | | | | | | | | | | | | | | | | | | | | |
| Село Клинъ . . . | 420 | 460 | 40 | | | | На р. Волгу и ея притоки. | Матросы. | | | | | | | | | | | | | | |
| Приселокъ Курмыши . . . | 180 | 195 | 36 | | | | | | | | | | | | | | | | | | | |
| Дер. Короваево . . . | 119 | 116 | 27 | | | | Въ раз. гор. | Землекопы. | | | | | | | | | | | | | | |
| Дер. Таплыково . . . | 61 | 57 | 15 | | | | | | | | | | | | | | | | | | | |
| Дер. Мякишево . . . | 105 | 115 | 7 | | | | На р. Волгу. | Матросы. | | | | | | | | | | | | | | |
| | | | | | | | | | | | | | | | | | | | | | | |
| Село Кошелево . . . | 241 | 267 | 50 | | | | Въ раз. гор. | Землекопы. | | | | | | | | | | | | | | |
| | | | | | | | | | | | | | | | | | | | | | | |
| | | | | | | | Въ Н.-Новгородѣ и Рыбинскѣ. | Чернорабочіе. | | | | | | | | | | | | | | |
| | | | | | | | | | | | | | | | | | | | | | | |
| | | | | | | | Въ свой уѣз. | Портные. | | | | | | | | | | | | | | |

Кустарными промыслами не занимаются.

Кустарными промыслами не занимаются.

Н Ы Е П Р О М Ы С Л Ы .

| Название селений. | Отхожіе промыслы. | | | | | К У С Т А Р Н Ы Е П Р О М Ы С Л Ы . | | | | | | | | | | | | | | | |
|-------------------------|---------------------------|-----|-------------------------------|----|---|--|--|--------------------------------------|----|----|--------------|---------------|--|--|--|--|--|--|--|--|--|
| | Число жителей въ селеніи. | | Сколько уходитъ на заработки. | | Куда уходитъ. | Название отхожихъ промысловъ. | Какими промыслами занимается население дома находящееся дома на селеніи. | Число лицъ, занимающихся промысломъ. | | | | | | | | | | | | | |
| | М. | Ж. | М. | Ж. | | | | Подростки. | М. | Ж. | Подростковъ. | Наемн. рабоч. | | | | | | | | | |
| Дер. Сколково . . . | 127 | 132 | 10 | | | | | | | | | | | | | | | | | | |
| „ Балова . . . | 168 | 197 | 18 | 5 | Въ Н.Новгородъ и Рыбинскъ. Въ разн. гор. уѣздъ. | Чернорабочіе. Землекопы. Фабричные. Портные. | Земледѣліемъ. | | | | | | | | | | | | | | |
| „ Болотниково . . . | 240 | 253 | 20 | 8 | Въ Н.Новгородъ и Рыбинскъ. На плаван. по рѣкамъ. Въ Рыбинскъ. | Чернорабочіе. Матросы. Чернорабочіе. | | | | | | | | | | | | | | | |
| Село Александрово . . . | 64 | 67 | 15 | | На Волгу. | Матросы. | | | | | | | | | | | | | | | |
| „ Голянищцево . . . | 130 | 156 | 28 | | Въ Н.Новгородъ и Рыбинскъ. | Чернорабочіе. | | | | | | | | | | | | | | | |
| Дер. Шальцино . . . | 95 | 81 | 14 | | Въ разные города. | Землекопы. | Земледѣліемъ и шит. голлицъ. | 18 | 5 | 7 | | | | | | | | | | | |
| „ Шараново . . . | 98 | 92 | 15 | | Въ гор. Москву. | Извозный промыселъ. | Земледѣліемъ. | | | | | | | | | | | | | | |
| Дер. Базарово . . . | 175 | 180 | 40 | | На р. Волгу. | Матросы. | Земледѣліемъ; зимою копаніемъ алебастра. | 45 | | 15 | | | | | | | | | | | |
| Монаковская вол. | | | | | | | | | | | | | | | | | | | | | |
| Общества: | | | | | | | | | | | | | | | | | | | | | |
| Монаковское . . . | 504 | 544 | 40 | | Въ Муром. уѣздъ. | Пилка дровъ. | Хлѣбопашествомъ. | | | | | | | | | | | | | | |
| Чудское . . . | 351 | 428 | 120 | | Въ Н.Новгородъ. | Чернорабочіе. | | | | | | | | | | | | | | | |
| Кондраковское . . . | 64 | 81 | 5 | | Въ г. Ярославль. | На земляныхъ работ. по желѣзн. дорогъ. | | | | | | | | | | | | | | | |
| Ефремовское . . . | 321 | 343 | 15 | | Въ г. Астрахань и Ярослав. | Чернорабочіе и землекопы. | | | | | | | | | | | | | | | |
| Ефановское . . . | 398 | 457 | 21 | | Въ г. Астрахань. | Чернорабочіе га судахъ. | Хлѣбопашествомъ. | | | | | | | | | | | | | | |
| | | | 14 | | Въ Горохов. уѣздъ. | Пилка лѣса. | | | | | | | | | | | | | | | |
| Корниловское . . . | 155 | 163 | 10 | | Въ Муромскій. уѣздъ. | Пилка дровъ въ зимнее время. | | | | | | | | | | | | | | | |
| Мартышихинское . . . | 179 | 180 | 32 | | Въ Кузьмодемьянск. | Гнуть дуги. | | | | | | | | | | | | | | | |
| Турловское . . . | 144 | 167 | 20 | | Въ с. Вачу. Муромск. уѣзда. | Личильщики ножей. | Хлѣбопашествомъ. | | | | | | | | | | | | | | |
| Юсуповское . . . | 93 | 96 | 6 | 5 | Въ своемъ уѣздъ. | Личильщики ножей. Портные. | | | | | | | | | | | | | | | |
| | | | 17 | 3 | | | | | | | | | | | | | | | | | |

| Занимаются ли у себя дома или нанимаютъ отдѣльное помѣщеніе. | Что именно вырабатывается. | Употребляются ли при выработкѣ предметы какия либо усовершенствованныя орудія. | Откуда получается материалъ для выработки. | Сколько вырабатывается въ годъ издѣлій (пудовъ, кусковъ, штукъ и т. д.). | Сколько стоитъ издѣліе самому рабочему. | По какой цѣнѣ продается. | На мѣстѣ продаются издѣлія или сбываются (куда и кому именно). | Общее число селеній въ волости, въ которыхъ населеніе ни отхож. ни кустарными промыслами не занимается. |
|--|----------------------------|--|--|--|---|--------------------------|--|---|
| Кустарными промыслами не занимаются. | | | | | | | | |
| Дома. | Голицы. | | Изъ Зяблицкаго погоста. | До 4500 штука. | До 30 коп. пара. | До 40 к. | На мѣстныхъ базарахъ. | |
| Въ мѣстныхъ каменоломняхъ. | Алебастръ. | Кустарей. | До 3-хъ тысячъ пудовъ каждымъ. | До 5 руб. тысяча пуд. | По 15 руб. за тысячу. | На мѣстѣ. | На мѣстѣ. | |
| Кустарными промыслами не занимаются. | | | | | | | | |

| Название селений. | Отхожіе промыслы. | | | | | КУСТАР | | | | НЫЕ ПРОМЫСЛЫ. | | | | | | | | | |
|-----------------------|---------------------------|-----|------------------------------|----|--------------|------------------------------|--|--------------------------------------|----|---------------|---|----------------------------|---|--|---|---|--|--|---|
| | Число жителей въ селеніи. | | Сколько уходят на заработки. | | Куда уходят. | Название отхожих промысловъ. | Какими промыслами занимается население. | Число лицъ, занимающихся промысломъ. | | | Занимаются ли у себя дома или нанимаютъ стѣльное помѣщеніе. | Что именно вырабатывается. | Употребляются ли при работѣхъ предметы какой либо усовершенствованной орудія. | Откуда получается материалъ для работки. | Сколько выработывается въ годъ изделий (пудовъ, бусовъ, штукъ и т. д.). | Сколько стоитъ издѣліе самому работнику. | По какой цѣнѣ продается. | На мѣстѣ продаются издѣлія или сбываются (куда и кому именно). | Общее число селеній въ волости, въ которыхъ население занимается кустарными промыслами. |
| | М. | Ж. | М. | Ж. | | | | Подростки. | М. | Ж. | | | | | | | | | |
| Дер. Курмышъ . . . | 39 | 37 | 20 | | На р. Волгу. | Рабочіе на судахъ. | | | | | | | | | | | | | |
| Всоково . . . | 270 | 273 | 120 | 30 | | | | | | | | | | | | | | | |
| Ефимьево . . . | 36 | 35 | 30 | 1 | | | | | | | | | | | | | | | |
| Село Красно . . . | 122 | 117 | 37 | 12 | | | | | | | | | | | | | | | |
| Дер. Щедрино . . . | 212 | 198 | 60 | 10 | | | | | | | | | | | | | | | |
| <i>Варешская вол.</i> | | | | | | | | | | | | | | | | | | | |
| Село Варези . . . | 280 | 307 | | | | | Выдѣлкой замковъ ножей, вилокъ и шитьемъ сапогъ. | 55 | 40 | 19 | | | Замки, ножи, вилки и кожаные сапоги. | Въ с. Павловъ, Горбат. уѣзда. | Замковъ около 70000 шт. | Замки отъ 3 до 20 р. сотня. | Отъ 6 р. до 50 руб. сотня. | Въ с. Павловъ Горбатовск. у. | |
| Дер. Цено . . . | 195 | 203 | | | | | Шитьемъ сапогъ и выдѣлкой ножей и ножницъ. | 25 | 5 | 7 | | | Кожаные сапоги, ножи и ножницы. | Въ с. Павловъ. | Сапогъ до 1800 паръ. | Сапоги отъ 1 р. до 3 р. пара. | Отъ 1 руб. до 50 коп. пара. | Въ с. Павловъ. | |
| | | | | | | | | 7 | | | | | | | Ножей 560 дюжинъ. | Отъ 1 р. до 2 р. дюж. | Отъ 2 р. до 3 р. дюж. | | |
| | | | | | | | | | | | | | | | Ножницъ 2400 шт. | Отъ 30 к. до 40 к. штука. | Отъ 40 к. до 60 к. штука. | | |
| „ Б.-Поголко . . . | 180 | 183 | 2 | | На р. Волгу. | Рабочіе на судахъ. | Отдѣлкой ножей. | 30 | 8 | | | | Ножи. | Въ с. Павловъ. | 40000 дюжинъ. | Отъ 30 к. до 50 к. дюжина. | Отъ 40 к. до 60 к. дюжина. | Въ с. Павловъ. | |
| „ М.-Поголко . . . | 286 | 316 | | | | | Выдѣлкой замковъ. | 70 | 30 | | | | Замки. | | 50000 штукъ. | Отъ 2 р. до 10 руб. сотня. | Отъ 3 р. до 20 руб. сотня. | | |
| „ Юрьево . . . | 177 | 198 | | | | | Выдѣлкой щипцовъ. | 15 | | | | | Щипцы для сахара. | Въ с. Павловъ. | 8000 штукъ. | Отъ 30 до 50 к. десятокъ. | Отъ 50 к. до 1 руб. десятокъ. | Въ с. Павловъ. | |
| | | | | | | | Шитьемъ сапогъ. | 25 | 5 | | | | Кожаные сапоги. | | 3000 паръ. | Отъ 1 до 3 руб. пара. | Отъ 2 руб. до 5 руб. пара. | | |
| | | | | | | | Отдѣлкой ножей. | 30 | 5 | | | | Ножи. | | 9000 дюжинъ. | Отъ 50 коп. до 3 руб. дюжина. | Отъ 1 руб. до 5 руб. дюжина. | | |
| „ Чирьево . . . | 227 | 256 | | | | | Отдѣлкой ножей. | 10 | | | | | Ножи. | Въ с. Павловъ. | 1000 дюжинъ. | Отъ 40 до 60 коп. дюжина. | Отъ 60 к. до 1 руб. дюжина. | Въ с. Павловъ. | |
| „ Горбаново . . . | 79 | 87 | | | | | Выдѣлкой ножей и коромысловъ для вѣсовъ. | 34 | 5 | | | | Перочинные ножи. Вѣсовыя коромысла. | | Материалъ отъ заказчи-ва-торговца, который получаетъ его въ с. Павловъ. | Ножей 2600 дюжинъ и коромысловъ около 800 шт. | Год. зараб. рабочаго отъ 60 р. до 120 руб. | На Нижегородской ярмаркѣ и въ с. Павловъ. | |

| Название селений. | Отхожіе промыслы. | | | | | КУСТАР | | | | НЫЕ ПРОМЫСЛЫ. | | | | | | | | | | |
|---------------------------|--------------------------|-----|-------------------------------|----|-------------|---------------------|-------------------------------|--|--|---------------|---|--------------------------|---|---|--|--|---------------------------|--|---|---------------|
| | Число жителей в селеніи. | | Сколько уходитъ на заработки. | | | Куда уходитъ. | Название отхожихъ промысловъ. | Какими промыслами занимается население. | Число лицъ, занимающихся промысломъ. | | Занимаются ли у себя дома или на-нимаютъ отдѣльное помещеніе. | Что именно производится. | Употребляются ли при выработкѣ пред-метовъ какаго-либо усовершенствован-ныя орудія. | Откуда получается материалъ для вы-работки. | Сколько выработывается въ годъ издѣлій (пудовъ, кусковъ, штукъ и т. д.). | Сколько стоитъ издѣліе самому рабо-чему. | По какой цѣнѣ про-дается. | На мѣстѣ продают-ся издѣлія или сбываются (куда и ко-му именно). | Общее число селеній въ волости, въ кото-рыхъ население ни отхож. ни кустарни-ми промыслами не занимается. | |
| | М. | Ж. | М. | Ж. | Подро-стки. | | | | М. | Ж. | | | | | | | | | | Подро-стковъ. |
| Дер. Пурка | 248 | 264 | 3 | | | На р. Волгу. | Рабочіе на судахъ. | Выдѣлкою сундуковъ и обивкою ихъ желѣзомъ. | 25 | 7 | | | | | | | | | | |
| „ Лохани | 179 | 181 | | | | | | | 40 | 10 | | | | | | | | | | |
| „ Бангино | 108 | 130 | | | | | | | 26 | 5 | | | | | | | | | | |
| „ Поляна | 61 | 64 | | | | | | | 7 | 3 | | | | | | | | | | |
| „ Соловьево | 83 | 103 | | | | | | | 14 | | | | | | | | | | | |
| „ Кряжи | 125 | 139 | | | | | | | 15 | 3 | | | | | | | | | | |
| „ Крѣша | 138 | 139 | | | | | | Отдѣлкою ножей. | 10 | | | | | | | | | | | |
| „ Мошково | 69 | 73 | | | | | | Выдѣлкою кузнечныхъ мѣховъ. | 13 | 2 | | | | | | | | | | |
| Казаковская вол. | | | | | | | | | | | | | | | | | | | | |
| Село Казаково | 405 | 430 | 2 | 2 | | Въ раз-ные го-рода. | Прислуга. | Тканьемъ ро-гожь и при-садкой ножей и вилокъ. | 286 | 300 | 87 | | | | | | | | | |
| Дер. Белогусово | 170 | 112 | 1 | 1 | | | | Тканьемъ рогожь. | 120 | 130 | 50 | | | | | | | | | |
| „ Искусово | 105 | 116 | 1 | 1 | | Въ с. Пав-лово. | | Выдѣлкой ножей и кирпича. | 71 | 20 | | | | | | | | | | |
| „ Сурская | 127 | 132 | 6 | 6 | 3 | Въ раз-ные го-рода. | Шитье фура-жекъ. | Выдѣлка но-жей и вилокъ, тканье рогожь. | 72 | 43 | 27 | | | | | | | | | |
| „ Сколково | 104 | 113 | 5 | 5 | 3 | | | Валяльщики сапогъ. | Ковкою ножей тканьемъ ро-гожь и валя-ніемъ сапогъ. | 70 | 45 | 29 | | | | | | | | |
| Село Дьяково | 136 | 142 | 2 | 1 | | | | Ковкою и присадкою но-жей и тканьемъ рогожь. | 98 | 46 | 35 | | | | | | | | | |
| Дер. Алтунино | 218 | 231 | 20 | 20 | 9 | | Валяніе вой-локовъ и сапогъ. | Валяніемъ вой-локовъ и са-поговъ, ков-кою ножей и тканьемъ ро-г. | 135 | 120 | 47 | | | | | | | | | |

У себя дома.

Сундуки разныхъ раз-мѣровъ.

Въ с. Пав-ловѣ. Отъ заказчиковъ-тор-говцевъ.

Около 8000 штукъ. (Около 12000 штукъ. Около 8000 штукъ. Около 2500 штукъ. Около 4000 штукъ. Около 4000 штукъ. Около 5000 штукъ. Около 3000 штукъ.

Отъ 50 к. до 2 р. дес.

Годовой заработокъ каж-даго рабочаго отъ 80 до 180 руб.

На Нижегородской ярмаркѣ.

Въ с. Павловѣ. На Нижегород. ярмаркѣ.

Въ Москвѣ.

Ножи про-даются въ Москвѣ; кирпичъ на мѣстѣ.

За выдѣлку рогожь 3 коп. за шпунку, а за ковку ножа и вилки по 1 коп.

Въ Москвѣ.

За выдѣлку вой-лока 25 к., сапоговъ 50 к. ковку ножа 1 к., тканье рогожи 3 к.

Въ Москвѣ.

Отхожі промыслы.

КУСТАРНЫЕ ПРОМЫСЛЫ.

| Название селений. | Число жителей въ селеніи. | | Сколько уходитъ на заработки. | | | Куда уходятъ. | Название отхожихъ промысловъ. | Какими промыслами занимается население дома находящееся селеніе. | Число лицъ, занимающихся промысломъ. | | | | Занимаются ли у себя дома или нанимаютъ отдѣльное помещеніе. | Что именно вырабатывается. | Употребляются ли при выработкѣ предметовъ казѣ-либо усовершенствованныя орудія. | Откуда получается матеріалъ для выработки. | Сколько выработывается въ годъ издѣлій (пудовъ, кусковъ, штукъ и т. д.) | Сколько стоитъ издѣліе самому работнику. | По какой цѣнѣ продается. | На мѣстѣ продаются издѣлія или сбываются (куда и кому именно). | Общее число селений въ волости, въ которыхъ население занимается кустарными промыслами. | | | | | | | | | | | | | |
|--------------------------------------|---------------------------|-----|-------------------------------|----|------------|---|---|--|--|--------------------------------------|--------------|---------------|--|----------------------------|---|--|---|--|--|--|---|--|---|-------------------|--|----------------------------|--|--|--|--|--|--|--|--|
| | М. | Ж. | М. | Ж. | Подростки. | | | | М. | Ж. | Подростковъ. | Наемн. работ. | | | | | | | | | | | | | | | | | | | | | | |
| Село Ниж. Березовка. | 192 | 206 | | | | | | Тканьемъ рогожъ и обдѣлкой ножей. | 98 | 65 | 15 | | | | | | | | | | | | | | | | | | | | | | | |
| Дер. Новое-Ганино | 29 | 24 | | | | | | Тканьемъ рогожъ. | 15 | 12 | 5 | | у себя дома. | Рогожи и ножи. | | | До 15000 рогожъ. | | За тканье рогожъ 3 к., за обдѣлку ножа 1 к. За тканье 1 рогожи получает. по 3 коп. | Заказчикамъ торговцамъ которые сбываютъ товаръ въ гор. Москву. | | | | | | | | | | | | | | |
| " Федоровка . . . | 20 | 24 | | | | | | | 8 | 10 | 5 | | | Рогожи. | | | До 2500 рогожъ. | | Тоже. | | | | | | | | | | | | | | | |
| <i>Дубровская вол.</i> | | | | | | | | | | | | | | | | | | | | | | | | | | | | | | | | | | |
| Село Дуброво . . . | 480 | 500 | 150 | | | Въ разныхъ губерніи. Въ Московск. Владимір. и Нижегородскую губерніи. | Видѣлкой желѣз. вед. Офени. Плотники и шильщики. | Земледѣльство. | 98 | 65 | 15 | | у себя дома. | | | | | | | | | | | | | | | | | | | | | |
| Дер. Дѣлово . . . | 326 | 315 | 75 | | | | | | | | 15 | 12 | | | | | | | | | | | 5 | | | | | | | | | | | |
| " Лобаново . . . | 198 | 209 | 20 | | | | | | | | | | | | | | | | | | | | | | | | | | | | | | | |
| Село Шульгино . . . | 242 | 250 | 30 | | | | | | | | | | | | | | | | | | | | | | | | | | | | | | | |
| <i>Булатниковск. вол.</i> | | | | | | | | | | | | | | | | | | | | | | | | | | | | | | | | | | |
| Село Булатниково . . | 678 | 715 | 130 | | | Въ Москв. и Нижегород. губ. | Кровельщики, каменщики и маляры. Плотники. Колодезники. | Земледѣльство. | 10 | | | | у себя дома. | Бороны. | | На мѣстѣ. | До 500 штукъ | Борона 40 коп., кадушка 50-70 к. | Отъ 1 р. до 1 р. 50 к. | На мѣстѣ и въ гор. Муромѣ. | | | | | | | | | | | | | | |
| Дер. Федорково . . . | 65 | 74 | 25 | | | | | | | | 2 | | | | | | | | | | | | | Бороны и кадушки. | | До 50 бороны и 100 кадокъ. | | | | | | | | |
| Село Климово . . . | 268 | 260 | 60 | | | | | | | | | | | | | | | | | | | | | | | | | | | | | | | |
| " Митенево . . . | 113 | 113 | 30 | | | | | | | | | | | | | | | | | | | | | | | | | | | | | | | |
| " Сельцо . . . | 260 | 275 | 200 | | | Въ Влад. и Нижегород. губ. | Калачники. | Земледѣльство. | | | | | | | | | | | | | | | | | | | | | | | | | | |
| " Иванници . . . | 165 | 175 | 50 | | | | | | | | | | | | | | | | | | | | | | | | | | | | | | | |
| " Мордвиново . . . | 175 | 180 | 25 | | | | | | Въ гор. Москву. Въ г. г. Нижній-Новгородъ и въ разныхъ губерніи. | Кровельщики и кирпичники. Извозчики. | | | | | | | | | | | | | | | | | | | | | | | | |
| Кустарными промыслами не занимаются. | | | | | | | | | | | | | | | | | | | | | | | | | | | | | | | | | | |
| Кустарными промыслами не занимаются. | | | | | | | | | | | | | | | | | | | | | | | | | | | | | | | | | | |

| Название селений. | Отхожіе промыслы. | | | | | КУСТАР | | | | НЫЕ ПРОМЫСЛЫ. | | | | | | | | | | | | |
|--------------------------|---------------------------|-----|-------------------------------|----|-------------|--|--|--|--------------------------------------|---------------|-------------|---------------|--|-----------------------------|--|---|--|--|--|---|--|-----------------------------|
| | Число жителей въ селеніи. | | Сколько уходитъ на заработки. | | | Куда уходитъ. | Название отхожихъ промысловъ. | Какими промыслами занимается ос-тающееся дома население. | Число лицъ, занимающихся промысломъ. | | | | Занимаются ли у себя дома или нанимаютъ отдельное помещеніе. | Что именно вырабатывается. | Употребляются ли при выработкѣ пред-метовъ какия либо усовершенствован-ныя орудія. | Откуда получается материалъ для вы-работки. | Сколько выработы-вается въ годъ издѣ-лій (пудовъ, кусковъ, штукъ и т. д.). | Сколько стоитъ издѣліе самому рабо-чему. | По какой цѣнѣ про-дается. | На мѣстѣ продают-ся издѣлія или сбы-ваются (куда и ко-му именно). | Общее число селеній въ волости, въ кото-рыхъ население ни отхож. ни кустарны-ми промысл. не заним. | |
| | М. | Ж. | М. | Ж. | Подро-стки. | | | | М. | Ж. | Подро-стки. | Наемн. работ. | | | | | | | | | | Въ отдѣль-ныхъ по-мѣщеніяхъ |
| <i>Ковардинская вол.</i> | | | | | | | | | | | | | | | | | | | | | 21 | |
| Село Стригино . . . | 280 | 295 | 45 | | | Въ г.г. Мо-скву и Ро-ст. на Дон. | Кровельщики. | Земледѣль-ствомъ. | | | | | | | | | | | | | | |
| | | | 25 | | | Въ г.г. Москву и Тамбовъ. | Каменьщики. | | | | | | | | | | | | | | | |
| Дер. Иваново . . . | 190 | 194 | 28 | | | Въ Москву, и Ростовъ на Дону. | Кровельщики. | | | | | | | | | | | | | | | |
| | | | 22 | | | Въ Москву Тамбовъ и Муромъ. | Каменьщики. | | | | | | | | | | | | | | | |
| „ Кольбино . . . | 142 | 156 | 35 | | | Въ г.г. Ро-ст. на Дону и Таганр. | Кровельщики. | | | | | | | | | | | | | | | |
| | | | 5 | | | Въ г.г. Муромъ и Тамбовъ. | Каменьщики. | | | | | | | | | | | | | | | |
| <i>Поздняковская в.</i> | | | | | | | | Земледѣль-ствомъ. | | | | | | | | | | | | | | |
| Село Позняково . . . | 1433 | | 250 | | | Въ гор. Астрахань | Рыбные про-мыслы. | | | 3 | — | 5 | 2 | Въ отдѣль-ныхъ по-мѣщеніяхъ | Бочки подъ па-току. | Изъ сосѣд-ныхъ лѣсн. дачъ. | До 1000 штукъ. | 65 к. шт. | По 80 к. штука. | | 14 | |
| Дер. Сонино . . . | 668 | | 70 | | 30 | Въ лѣсныхъ дачи Арда-тов. уѣзд., Ниж. губ. | Для выкор-чевки пней. | | | | | | | Кустарейнѣтъ. | | | | | | | | |
| <i>Дипинская вол.</i> | | | | | | | | Земледѣль-ствомъ. | | | | | | | | | | | | | | |
| Село Большое Окулово | 2008 | | 50 | | | Въ сосѣд-нія губер. | Продажа огу-речныхъ съ-мянъ. | | | 12 | | | | У себя дома. | Телѣги и сани. Рыбачьи лодки (ботники). | Изъ мѣст-ныхъ лѣсныхъ дачъ. | До 250 телѣгъ и 500 саней. 50—75 штукъ. | 1 р. 50 к. 2 р. 50 к. | Отъ 2 р. 50 к. и 3 р. Отъ 4 р. 50 к. до 6 р. | | 4 селенія. | |
| Дер. Ярцево . . . | 131 | | | | | | | | | 7 | | | | | Колеса. | Въ гор. Н. Новгор. и на мѣстѣ. | 300 ходовъ. | 1 р. 50 к. — 2 р. | 3—4 р. | | | |
| „ Туртанка . . . | 807 | | | | | | | Гонкой смолы. | 12 | | | | Въ сосѣд-ныхъ лѣс. дачахъ. | Смола. | | 300 пудъ. | 35 к. пуд. | 45—50 к. пудъ. | | | | |
| <i>Карачаровская в.</i> | | | | | | | | Земледѣль-ствомъ. | | | | | | | | | | | | | | |
| Село Карачарово . . . | 2287 | | 200 | | 10 | На р. Вол-гу, Каму и др. | Водоливы, мат-росы и друг. служ. на бар. | | | 20 | — | 5 | — | У себя дома. | Корзины. | На мѣстѣ. | 2450 штукъ. 400 штукъ. | 2 к. шт. | 5 коп. | | | |
| Дер. Загряжское . . . | 1934 | | 160 | | 10 | Въ разные города. | Калачники. | | | 5 | — | 2 | — | | | | | | | | | |
| „ Левашиха . . . | 400 | | 15 | | | На рѣку Волгу. | Матросы. | | | | | | | | | | | | | | | |
| | 197 | | 8 | | | | | | | | | | | | | | | | | | | |
| | | | | | | | | | | | | | | | | | | | | | | |

Кустарными промыслами не занимаются

ВЪ ГОР. МУРОМЪ

Кустарными промыслами не занимаются

| Название селений. | Отхожіе промыслы. | | | | КУСТАРНЫЕ ПРОМЫСЛЫ. | | | | | | | | | | | | | | | | | | | | | | |
|----------------------------------|---------------------------|-----|-------------------------------|----|---|---|---|---|---|--|---------------------------------------|---|---|--|---|--------------------------|--|---|--------------|---------------|--|--|--|--|--|--|--|
| | Число жителей въ селеніи. | | Сколько уходитъ на заработки. | | Губда уходитъ. | Название отхожихъ промысловъ. | Какими промыслами занимается оставшееся дома население. | Число лицъ, занимающихся промысломъ. | | Занимаются ли у себя дома или нимають отдѣльное помещеніе. | Что именно выработывается. | Употребляются ли при выработкѣ предметовъ кама-либо усовершенствованныя орудія. | Откуда получается матеріалъ для выработк. | Сколько выработывается въ годъ издѣлій (пудовъ, кубовъ, штукъ и т. д.) | Сколько стоитъ издѣліе самому рабочему. | По какой цѣнѣ продается. | На мѣстѣ продаются издѣлія или сбываются (куда и кому именно). | Общее число селеній въ волости, въ которыхъ населеніе занимается кустарными промыслами. | | | | | | | | | |
| | М. | Ж. | М. | Ж. | | | | М. | Ж. | | | | | | | | | | Подростковъ. | Наемн. работ. | | | | | | | |
| Сельцо Мижино . . . | 228 | 15 | | | Въ Моск., Петербургъ, Новгородъ, Ростовъ на Дону и друг. Нижегородскую губер. | Каменьщики, кровельщики и маляры. | К у с т а р н ы м и п р о м ы с л а м и н е з а н и м а ю т с я . | | | | | | | | | | | | | | | | | | | | |
| „ Кривицы . . . | 387 | 30 | 4 | | | Въ Моск. и Ростовъ на Дону. Во Влад., Судог. и Муром. уу. | | Каменьщики. | | | | | | | | | | | | | | | | | | | |
| Дер. Черемисино . . . | 169 | 20 | 1 | | | | | Въ Моск. и Ростовъ на Дону. Во Влад., Судог. и Муром. уу. | Пастухи. | | | | | | | | | | | | | | | | | | |
| Сельцо Жемчужное . . . | 146 | 10 | | | | | | | Въ Моск., Н.-Новгор. и Ростовъ на Дону. Въ г. Влад. Н. Новгор., Вязники и Муромъ. | Калачники. | | | | | | | | | | | | | | | | | |
| Село Лазарево . . . | 379 | 35 | 3 | | | | | | | Въ г. Влад. Н. Новгор., Вязники и Муромъ. | Калачники. | | | | | | | | | | | | | | | | |
| Дер. Подболотня . . . | 337 | 40 | 2 | | | | | | | | Въ г. Моск. Владим. и Судогод. уѣзды. | Калачники. | | | | | | | | | | | | | | | |
| Сельцо Ордово . . . | 1055 | 60 | 10 | | | | | | | | | Въ Астрахань. | Калачники. | | | | | | | | | | | | | | |
| <i>Новокотлицкая вол.</i> | | | | | | | | | | | | | Въ Моск. и Ростовъ на Дону. | Калачники. | | | | | | | | | | | | | |
| Сельцо Совково . . . | 128 | 137 | 20 | | | | | | | | | | | Въ г. Моск. Владим. и Судогод. уѣзды. | Калачники. | | | | | | | | | | | | |
| Дер. Пысноково . . . | 163 | 179 | 50 | | | | | | | | | | | | Въ г. Моск. Владим. и Судогод. уѣзды. | Пастухи. | | | | | | | | | | | |
| „ Сакшино . . . | 167 | 179 | | | Въ г. Моск. Владим. и Судогод. уѣзды. | | Пастухи, каменьщики и портные. | | | | | | | | | | | | | | | | | | | | |
| „ Дьяконово . . . | 192 | 199 | 50 | | | Въ г. Моск. Владим. и Судогод. уѣзды. | Пастухи, каменьщики и портные. | | | | | | | | | | | | | | | | | | | | |
| Село Новые Котлицы. | 85 | 104 | 25 | | | | Въ г. Моск. Владим. и Судогод. уѣзды. | Пастухи, каменьщики и портные. | | | | | | | | | | | | | | | | | | | |
| Сельцо Пополутово . . . | 84 | 93 | 23 | | | | | Въ г. Моск. Владим. и Судогод. уѣзды. | Пастухи, каменьщики и портные. | | | | | | | | | | | | | | | | | | |
| Д. Большое Степаньково | 304 | 317 | 100 | | | | | | Въ г. Моск. Владим. и Судогод. уѣзды. | Пастухи, каменьщики и портные. | | | | | | | | | | | | | | | | | |
| Село Петроково . . . | 301 | 312 | 15 | | | | | | | Въ г. Моск. Владим. и Судогод. уѣзды. | Пастухи, каменьщики и портные. | | | | | | | | | | | | | | | | |
| Сельцо Бердишево . . . | 108 | 119 | 15 | | | | | | | | Въ г. Моск. Владим. и Судогод. уѣзды. | Пастухи, каменьщики и портные. | | | | | | | | | | | | | | | |
| Село Старые Котлицы. | 102 | 119 | 20 | | | | | | | | | Въ г. Моск. Владим. и Судогод. уѣзды. | Пастухи, каменьщики и портные. | | | | | | | | | | | | | | |
| Дер. Бабурино . . . | 51 | 59 | 15 | | | | | | | | | | Въ г. Моск. Владим. и Судогод. уѣзды. | Пастухи, каменьщики и портные. | | | | | | | | | | | | | |
| Дер. Саванчаково . . . | 291 | 279 | 70 | | | | | | | | | | | Въ г. Моск. Владим. и Судогод. уѣзды. | Пастухи, каменьщики и портные. | | | | | | | | | | | | |

К у с т а р н ы м и п р о м ы с л а м и н е з а н и м а ю т с я .

Въ г. Муромъ.

К у с т а р е й н ы е п р о м ы с л ы .

6

| Название селений. | Отхожіе промыслы. | | | | | КУСТАР | | | | НЫЕ ПРОМЫСЛЫ. | | | | | | | | | | | |
|--------------------------|---------------------------|-----|-------------------------------|----|------------|---------------|-------------------------------|---|--|---------------|--------------|---------------|--|--------------------------------------|--|--|--|--|--|---|---|
| | Число жителей въ селеніи. | | Сколько уходитъ на заработки. | | | Куда уходитъ. | Название отхожихъ промысловъ. | Какими промыслами занимается остающееся дома население. | Число лицъ, занимающихся промысломъ. | | | | Занимаются ли у себя дома или нанимаютъ отдѣльное помѣщеніе. | Что именно выработывается. | Употребляются ли при выработкѣ предметы какия либо усовершенствованныя орудія. | Откуда получается материалъ для выработки. | Сколько выработывается въ годъ издѣлій (пудовъ, кусковъ, штукъ и т. д.). | Сколько стоитъ издѣліе самому работнику. | По какой цѣнѣ продается. | На мѣстѣ продаются издѣлія или собираются (куда и кому именно). | Общее число селеній въ волости, въ которыхъ население занимается кустарными промыслами. |
| | М. | Ж. | М. | Ж. | Подростки. | | | | М. | Ж. | Подростковъ. | Наемн. работ. | | | | | | | | | |
| Чаадаевская вол. | | | | | | | | | | | | | | | | | | | | | |
| Село Чаадаево . . . | 927 | 997 | 75 | | | 25 | Въ Астрахань | Рыбные промыслы. | Земледѣльцы. | 12 | 9 | 25 | 140 | Въ отдѣльныхъ сѣтеляхъ. | Тканье пологенъ. | Материалъ получается отъ заказчиковъ торговцевъ. | До 2600 кусковъ полотна. | По 45 коп. за кусокъ. | Полотно возвращается заказчикамъ-торговцамъ. | | |
| " Санниково . . . | 114 | 123 | 20 | | | | Въ Ростовъ на Дону и Москву. | Каменьщики. | | 2 | | | 40 | | | | До 1200 кусковъ. | | | | |
| " Борисъ Глѣбъ . . . | 569 | 552 | 50 | | 30 | | Въ г. Шую. | Бурлаки. | | 5 | | 25 | 15 | | | | До 900 кусковъ. | | | | |
| Дер. Глѣбовка . . . | 115 | 129 | 10 | | | | Въ Астрахань. | Рыбные промыслы. | | 20 | | | | | | | | | | | |
| " Иванъ . . . | 51 | 47 | 2 | | | | | | | | | | | | | | | | | | Въ г. Владиміръ и Моршанскъ. |
| Село Благовѣщенское | 480 | 509 | 75 | | | 20 | Въ г. г. Муромъ. | Каменьщики. Печники. | | | | | | | | | | | | | |
| " Борисово . . . | 317 | 294 | 10 | | | | Въ Москву | | | | | | | | | | | | | | |
| Дер. Битюково . . . | 237 | 222 | 5 | | | | Въ Муромъ. | | | | | | | | | | | | | | |
| Ковровский уѣздъ. | | | | | | | | | | | | | | | | | | | | | |
| Осиновская вол. | | | | | | | | | | | | | | | | | | | | | |
| Село Осипово . . . | 154 | 167 | 21 | 16 | | | Въ гор. Ковровъ. | Фабричные. | Хлѣбопашествомъ и гончарнымъ промысломъ. | 12 | | 5 | | У себя дома. | Разная глиняная посуда. | До 400,000 шт. и болѣе. | Отъ 1 коп. до 35 коп. штука. | На базарахъ Ковровскаго уѣзда. | | | |
| Дер. Конадьево . . . | 52 | 52 | 2 | 7 | | | | | | | | 18 | | | | | | | | 6 | |
| " Лодыгино . . . | 68 | 76 | 6 | 9 | | | | | | | | 22 | | | | | | | | 4 | 3 |
| " Гостюхино . . . | 93 | 109 | 11 | 15 | | | | | | | | 16 | | | | | | | | 3 | |
| " Скородомово . . . | 53 | 63 | 8 | 10 | | | | | | | | 18 | | | | | | | | 3 | |
| " Цепелево . . . | 31 | 49 | 5 | 7 | | | | | | | | | | | | | | | | | |
| " Стара . . . | 120 | 151 | 18 | 14 | | | | | | | | | | | | | | | | | |
| " Глѣбово . . . | 182 | 143 | 14 | 12 | | | | | | | | | | | | | | | | | |
| " Гольшево . . . | 60 | 70 | 2 | 3 | | | | | | | | | | | | | | | | | |
| " Борисовка . . . | 61 | 67 | 4 | 6 | | | | | | | | | | | | | | | | | |
| " Иванково . . . | 52 | 76 | 5 | 7 | | | | | | | | | | | | | | | | | |
| " Дурнино . . . | 56 | 67 | 3 | 3 | | | | | | | | | | | | | | | | | |
| " Рогозино . . . | 53 | 59 | 5 | 6 | | | | | | | | | | | | | | | | | |
| " Андреевка . . . | 54 | 55 | 6 | 9 | | | | | | | | | | | | | | | | | |
| " Погорѣлка . . . | 51 | 55 | 10 | 12 | | | | | | | | | | | | | | | | | |
| " Пгумново . . . | 100 | 95 | 18 | 21 | | | | | | | | | | | | | | | | | |
| " Ащерино . . . | 46 | 41 | 6 | 7 | | | | | | | | | | | | | | | | | |
| " Плосково . . . | 35 | 36 | 3 | 5 | | | | | | | | | | | | | | | | | |
| " Говядиха . . . | 38 | 43 | 5 | 8 | | | | | | | | | | | | | | | | | |
| Всегодичская вол. | | | | | | | | | | | | | | | | | | | | | |
| Село Бол. Всегодичи . | 420 | 446 | 160 | 20 | 50 | | Въ разные города. | Портные и фабричные. | Хлѣбопашествомъ. | | | | | Кустарными промыслами не занимаются. | | | | | | | |
| " Мал. Всегодичи . . . | 105 | 118 | 50 | 10 | 15 | | | | | | | | | | | | | | | | |
| Дер. Панютино . . . | 35 | 30 | 12 | 3 | 4 | | | | | | | | | | | | | | | | |
| " Клячино . . . | 63 | 76 | 30 | 7 | 8 | | | | | | | | | | | | | | | | |

Кустарными промыслами не занимаются.

Кустарными промыслами не занимаются.

| Название селений. | Отхожие промыслы. | | | | | Куда уходит. | Название отхожихъ промысловъ. | Какими промыслами занимается остающееся дома население. | КУСТАРНЫЕ ПРОМЫСЛЫ. | | | | Занимаются ли у себя дома или на-нимаютъ отдѣльное помещеніе. | Что именно вырабатывается. | Употребляются ли при выработкѣ предме-товъ какия-либо усовершенствован-ныя орудія. | Откуда получается матеріалъ для вы-работки. | Сколько вырабаты-вается въ годъ издѣлій (пудовъ кус-ковъ, штукъ и т. д.). | Сколько стоитъ издѣліе самому рабо-чому. | По какой цѣнѣ про-дается. | На мѣстѣ продают-ся издѣлія или со-б-ираются (куда и ко-му именно). | Общее число селеній въ волости, въ кото-рыхъ население ни отхож. ни кустарни-ми промыслами. | | | | | | | |
|--|---------------------------|-----|---------------------------------|----|-------------|--|-------------------------------|---|--------------------------------------|----|---|----------------------------|---|----------------------------|--|---|---|--|---------------------------|---|---|--|---|---|--|---------------------------|---|---|
| | Число жителей въ селеніи. | | Сколько ух-одитъ на зара-ботки. | | Подро-стки. | | | | Число лицъ, занимающихся промыслами. | | Занимаются ли у себя дома или на-нимаютъ отдѣльное помещеніе. | Что именно вырабатывается. | | | | | | | | | | Употребляются ли при выработкѣ предме-товъ какия-либо усовершенствован-ныя орудія. | Откуда получается матеріалъ для вы-работки. | Сколько вырабаты-вается въ годъ издѣлій (пудовъ кус-ковъ, штукъ и т. д.). | Сколько стоитъ издѣліе самому рабо-чому. | По какой цѣнѣ про-дается. | На мѣстѣ продают-ся издѣлія или со-б-ираются (куда и ко-му именно). | Общее число селеній въ волости, въ кото-рыхъ население ни отхож. ни кустарни-ми промыслами. |
| | М. | Ж. | М. | Ж. | | | | | М. | Ж. | | | | | | | | | | | | | | | | | | |
| Санниковская вол. | | | | | | | | | | | | | | | | | | | | | | | | | | | | |
| Село Кляземскій Гор. | 112 | 118 | 20 | 10 | 10 | Въ разные города и селенія, преимущественно же въ малороссійскія губерніи и на Кавказѣ. Торговля иконами, покупаемыми въ слободѣ Мстерѣ, Вязниковскаго уѣзда. Женщины уходятъ на ткацкую фабрику въ гор. Ковровъ. | | | | | | | | | | | | | | | | | | | | | | |
| Дер. Ченцы | 21 | 24 | 6 | 8 | 3 | | | | | | | | | | | | | | | | | | | | | | | |
| " Князь Михайлово | 20 | 15 | 2 | 2 | 4 | | | | | | | | | | | | | | | | | | | | | | | |
| " Хорятино | 66 | 70 | 10 | 13 | 10 | | | | | | | | | | | | | | | | | | | | | | | |
| " Половчиново | 57 | 56 | 13 | 18 | 15 | | | | | | | | | | | | | | | | | | | | | | | |
| " Василево | 37 | 52 | 10 | 13 | 4 | | | | | | | | | | | | | | | | | | | | | | | |
| " Зайкино | 48 | 35 | 8 | 10 | 6 | | | | | | | | | | | | | | | | | | | | | | | |
| Село Мисайлово | 29 | 26 | 6 | 5 | 3 | | | | | | | | | | | | | | | | | | | | | | | |
| Дер. Пшеничново | 7 | 11 | 2 | 2 | | | | | | | | | | | | | | | | | | | | | | | | |
| " Глазково | 21 | 20 | 12 | 2 | | | | | | | | | | | | | | | | | | | | | | | | |
| " Мосѣво | 31 | 34 | 3 | 4 | | | | | | | | | | | | | | | | | | | | | | | | |
| " Кошукново | 6 | 5 | 1 | | 1 | | | | | | | | | | | | | | | | | | | | | | | |
| " Рябинницы | 25 | 25 | 4 | | 2 | | | | | | | | | | | | | | | | | | | | | | | |
| Село Санниково | 35 | 34 | 5 | 1 | 3 | | | | | | | | | | | | | | | | | | | | | | | |
| " Куземно | 50 | 49 | 12 | | | | | | | | | | | | | | | | | | | | | | | | | |
| " Филино | 45 | 41 | 7 | | 2 | | | | | | | | | | | | | | | | | | | | | | | |
| " Богданово | 93 | 82 | 13 | 3 | 4 | | | | | | | | | | | | | | | | | | | | | | | |
| " Мостовиха | 27 | 33 | 5 | | | | | | | | | | | | | | | | | | | | | | | | | |
| Село Пстрвское | 64 | 41 | 6 | | | | | | | | | | | | | | | | | | | | | | | | | |
| Дер. Мошачиха | 83 | 60 | 18 | 3 | 4 | | | | | | | | | | | | | | | | | | | | | | | |
| " Крестнигово | 50 | 46 | 10 | 1 | 2 | | | | | | | | | | | | | | | | | | | | | | | |
| " Мицино | 41 | 26 | 10 | 1 | 2 | | | | | | | | | | | | | | | | | | | | | | | |
| " Черемха | 40 | 40 | 6 | | 3 | | | | | | | | | | | | | | | | | | | | | | | |
| " Сельчугово | 21 | 18 | 3 | | 1 | | | | | | | | | | | | | | | | | | | | | | | |
| " Никитинское | 13 | 20 | 5 | | 1 | | | | | | | | | | | | | | | | | | | | | | | |
| " Душкино | 13 | 17 | 3 | | 1 | | | | | | | | | | | | | | | | | | | | | | | |
| " Чуткино | 14 | 17 | 3 | 4 | 3 | | | | | | | | | | | | | | | | | | | | | | | |
| <p>Великовская вол. Въ Великовской вол. нѣтъ ни отхожихъ, ни кустарныхъ промысловъ. Жители въ лѣтнее время занимаются хлѣбопашествомъ, въ зимнее же лѣтою камня на мѣстныхъ камешоломняхъ и возкою извести въ гор. Ковровъ.</p> | | | | | | | | | | | | | | | | | | | | | | | | | | | | |
| Клюшниковская в. | | | | | | | | | | | | | | | | | | | | | | | | | | | | |
| Дер. Клюшниково | 383 | 416 | 36 | 5 | 15 | Въ разные города. Офени: торговля краснымъ, пушнымъ, бакалейнымъ и галантерейнымъ товаромъ, хрустальной и деревянной посудой и иконами преимущественно Мстерской и Холуйской работы. | | | | | | | | | | | | | | | | | | | | | | |
| " Чурилово | 24 | 28 | 5 | | | | | | | | | | | | | | | | | | | | | | | | | |
| Сельцо Никитинское | 39 | 40 | 10 | | | | | | | | | | | | | | | | | | | | | | | | | |
| " Княгинино | 103 | 95 | 25 | 4 | 3 | | | | | | | | | | | | | | | | | | | | | | | |
| Дер. Макарово | 129 | 126 | 8 | | 2 | | | | | | | | | | | | | | | | | | | | | | | |
| " Бараново | 190 | 195 | 16 | 2 | | | | | | | | | | | | | | | | | | | | | | | | |
| Село Данилово | 100 | 121 | 12 | | 2 | | | | | | | | | | | | | | | | | | | | | | | |
| " Маринино | 142 | 153 | 11 | 6 | 4 | | | | | | | | | | | | | | | | | | | | | | | |
| Дек. Поддубново | 61 | 67 | 6 | | | | | | | | | | | | | | | | | | | | | | | | | |
| Сельцо Юшково | 55 | 65 | 2 | 1 | 1 | | | | | | | | | | | | | | | | | | | | | | | |
| Дер. Черная слободка | 47 | 51 | 3 | | | | | | | | | | | | | | | | | | | | | | | | | |
| " Патрикѣево | 103 | 103 | 18 | | 4 | | | | | | | | | | | | | | | | | | | | | | | |
| " Дроздовка | 67 | 43 | 4 | | 2 | | | | | | | | | | | | | | | | | | | | | | | |
| " Высоково | 53 | 43 | 19 | | 2 | | | | | | | | | | | | | | | | | | | | | | | |
| " Сажино | 43 | 45 | 2 | | 1 | | | | | | | | | | | | | | | | | | | | | | | |
| Село Русино | 162 | 156 | 16 | | 8 | | | | | | | | | | | | | | | | | | | | | | | |
| Сельцо Дмитриево | 234 | 234 | 28 | 8 | 12 | | | | | | | | | | | | | | | | | | | | | | | |
| <p>Въ своихъ помещеніяхъ К о р з и н ы . Матеріалъ мѣстный. До 500 корзинъ. 5 коп. 10 коп. Въ разные мѣста. 3 селенія.</p> | | | | | | | | | | | | | | | | | | | | | | | | | | | | |

| Название селений. | Отхожіе промыслы. | | | | | Куда уходятъ. | Название отхожихъ промысловъ. | Какими промыслами занимается ос-тающаеся дома на-селеніе. | КУСТАРНЫЕ ПРОМЫСЛЫ. | | | | Занимаются ли у се-бя дома или наня-ваютъ отдельное помещеніе. | Что именно выра-ботывается. | Употребляются ли при выработкѣ пред-метовъ какія либо усовершенствован-ныя орудія. | Откуда получается матеріалъ для вы-работки. | Сколько вырабаты-вается въ годъ издѣ-лій (пудовъ, кусковъ, штукъ и т. д.). | Сколько стоитъ издѣ-ліе самому рабо-чему. | По какой цѣнѣ про-дается. | На мѣстѣ производят-ся издѣлія или сбы-ваются (куда и ко-му именно). | Общее число селеній въ волости, въ кото-рыхъ населеніе ни отхож. ни кустарни-ми промысл. не заним. | | | | | | | |
|--------------------------|---------------------------|-----|---------------------------------|----|-------------|---|--|---|---------------------------------------|----|--|-----------------------------|--|-----------------------------|--|---|--|---|---------------------------|--|--|--|---|--|---|---------------------------|--|--|
| | Число жителей въ селеніи. | | Сколько ухо-дитъ на зара-ботки. | | | | | | Число лицъ, занимаю-щихся промысломъ. | | Занимаются ли у се-бя дома или наня-ваютъ отдельное помещеніе. | Что именно выра-ботывается. | | | | | | | | | | Употребляются ли при выработкѣ пред-метовъ какія либо усовершенствован-ныя орудія. | Откуда получается матеріалъ для вы-работки. | Сколько вырабаты-вается въ годъ издѣ-лій (пудовъ, кусковъ, штукъ и т. д.). | Сколько стоитъ издѣ-ліе самому рабо-чему. | По какой цѣнѣ про-дается. | На мѣстѣ производят-ся издѣлія или сбы-ваются (куда и ко-му именно). | Общее число селеній въ волости, въ кото-рыхъ населеніе ни отхож. ни кустарни-ми промысл. не заним. |
| | М. | Ж. | М. | Ж. | Подро-сткы. | | | | М. | Ж. | | | | | | | | | | | | | | | | | | |
| Село Алачино . . . | 108 | 102 | 19 | 4 | 7 | Въ разные города. | Офени: торговля красн., бакал. и галантер. товар. хрустал. и д. посудой и иконами преимуществен. Метер. и Холодуйской раб. | Плетеніе корзины. | 4 | | | | Въ своихъ помещеніяхъ. | Корзины. | Мѣстный. | До 500 корзины. | 5 коп. | 10 коп. | Въ разныхъ мѣста. | | | | | | | | | |
| Дер. Кольберово . . . | 62 | 60 | 12 | 3 | 2 | | | | 2 | 2 | | | | | | | | | | | | | | | | | | |
| " Анохино . . . | 64 | 54 | 17 | 2 | 4 | | | | | | | | | | | | | | | | | | | | | | | |
| " Филисовая слоб. | 96 | 96 | 20 | | 3 | | | | | | | | | | | | | | | | | | | | | | | |
| Овсянниковская в. | | | | | | | | | | | | | | | | | | | | | | | | | | | | |
| Село Овсянниково . . . | 47 | 34 | 9 | | | Въ разные города, преимущественно въ Малороссію и на Кавказѣ. | Офени: торговля иконами, покупаемы-ми въ слободѣ Метеръ, Вязников. уз. | | | | | | | | | | | | | | | | | | | | | |
| Дер. Прудящи . . . | 35 | 39 | 4 | | | | | | 1 | | | | | | | | | | | | | | | | | | | |
| " Загородки . . . | 28 | 38 | 8 | | | | | | 1 | | | | | | | | | | | | | | | | | | | |
| Сельцо Ромоданово | 22 | 18 | 2 | | | | | | 1 | | | | | | | | | | | | | | | | | | | |
| Дер. Обращиха . . . | 61 | 71 | 26 | | | | | | 2 | | | | | | | | | | | | | | | | | | | |
| " Яблонцы . . . | 40 | 42 | 8 | | | | | | 1 | | | | | | | | | | | | | | | | | | | |
| " Красная грива . . . | 119 | 105 | 33 | | | | | | 5 | | | | | | | | | | | | | | | | | | | |
| " Федюнино . . . | 54 | 38 | 10 | | | | | | 1 | | | | | | | | | | | | | | | | | | | |
| " Корики . . . | 95 | 86 | 29 | | | | | | 3 | | | | | | | | | | | | | | | | | | | |
| " Полу-Корки . . . | 16 | 13 | 3 | | | | | | | | | | | | | | | | | | | | | | | | | |
| " Рѣпники . . . | 37 | 43 | 8 | | | | | | 1 | | | | | | | | | | | | | | | | | | | |
| " Берчаково . . . | 27 | 36 | 10 | | | | | | | | | | | | | | | | | | | | | | | | | |
| " Шабляно . . . | 44 | 29 | 8 | | | | | | 1 | | | | | | | | | | | | | | | | | | | |
| " Близнино . . . | 36 | 32 | 9 | | | | | | 1 | | | | | | | | | | | | | | | | | | | |
| " Верейки . . . | 18 | 19 | 3 | | | | | | | | | | | | | | | | | | | | | | | | | |
| " Бабириха . . . | 40 | 29 | 7 | | | | | | 2 | | | | | | | | | | | | | | | | | | | |
| " Княгинино . . . | 25 | 18 | 16 | | | 1 | | | | | | | | | | | | | | | | | | | | | | |
| " Юдиха . . . | 112 | 99 | 27 | | | 4 | | | | | | | | | | | | | | | | | | | | | | |
| " Юрино . . . | 55 | 72 | 12 | | | 2 | | | | | | | | | | | | | | | | | | | | | | |
| " Дорониha . . . | 54 | 41 | 10 | | | 1 | | | | | | | | | | | | | | | | | | | | | | |
| " Константиново . . . | 31 | 39 | 12 | | | 2 | | | | | | | | | | | | | | | | | | | | | | |
| Егорьевская вол. | | | | | | | | | | | | | | | | | | | | | | | | | | | | |
| Село Егорій . . . | 31 | 35 | 25 | | | 6 | | | | | | | | | | | | | | | | | | | | | | |
| Дер. Церковново . . . | 51 | 66 | 30 | | | 10 | | | | | | | | | | | | | | | | | | | | | | |
| " Голосово . . . | 66 | 75 | 40 | | | 10 | | | | | | | | | | | | | | | | | | | | | | |
| " Шешуковка . . . | 70 | 77 | 10 | | | | | | | | | | | | | | | | | | | | | | | | | |
| " Фефелово . . . | 35 | 42 | 30 | | | 2 | | | | | | | | | | | | | | | | | | | | | | |
| " Шестуниха . . . | 70 | 77 | 40 | | | 5 | | | | | | | | | | | | | | | | | | | | | | |
| " Михалиха . . . | 46 | 48 | 30 | | | 4 | | | | | | | | | | | | | | | | | | | | | | |
| " Филатово . . . | 43 | 49 | 20 | | | 3 | | | | | | | | | | | | | | | | | | | | | | |
| " Савино . . . | 61 | 49 | 40 | | | 5 | | | | | | | | | | | | | | | | | | | | | | |
| " Артемиха . . . | 25 | 29 | 15 | | | 5 | | | | | | | | | | | | | | | | | | | | | | |
| " Бол. Кстово . . . | 98 | 89 | 10 | | | | | | | | | | | | | | | | | | | | | | | | | |
| " Подвязново . . . | 71 | 71 | 40 | | | 10 | | | | | | | | | | | | | | | | | | | | | | |
| " Мальчиха . . . | 25 | 33 | 20 | | | 3 | | | | | | | | | | | | | | | | | | | | | | |
| " Федуриха . . . | 46 | 46 | 25 | | | 2 | | | | | | | | | | | | | | | | | | | | | | |
| " Залѣсье . . . | 42 | 46 | 30 | | | 5 | | | | | | | | | | | | | | | | | | | | | | |
| " Непотягово . . . | 62 | 66 | 30 | | | 6 | | | | | | | | | | | | | | | | | | | | | | |
| " М. Высоково . . . | 16 | 16 | 7 | | | 1 | | | | | | | | | | | | | | | | | | | | | | |
| " Демино . . . | 7 | 12 | 4 | | | 1 | | | | | | | | | | | | | | | | | | | | | | |
| " Пронево . . . | 26 | 40 | 10 | | | | | | | | | | | | | | | | | | | | | | | | | |
| " Жарки . . . | 12 | 15 | 1 | | | | | | | | | | | | | | | | | | | | | | | | | |
| " Тимоинно . . . | 49 | 50 | 30 | 25 | | | | | | | | | | | | | | | | | | | | | | | | |
| " Иманово . . . | 23 | 32 | 20 | 10 | | | | | | | | | | | | | | | | | | | | | | | | |
| " Затхлино . . . | 86 | 96 | 40 | 10 | | | | | | | | | | | | | | | | | | | | | | | | |

Кустарныхъ промысловъ нѣтъ.

| Название селеній. | Отхожіе промыслы. | | | | | Куда уходятъ. | Название отхожихъ промысловъ. | Какими промыслами занимается ес-ми занимаеся ес-тающея дома на-селеице. | КУСТАР | | | | НЫЕ ПРОМЫСЛЫ. | | | | | | | | |
|-------------------------|---------------------------|-----|-------------------------------|----|------------|--|--|---|--------------------------------------|----|--------------|---------------|---|----------------------------|--|--|--|--|--------------------------|--|---|
| | Число жителей въ селеніи. | | Сколько уходитъ на заработки. | | | | | | Число лицъ, занимающихся промыслами. | | | | Занимаются ли у себя дома или нанимаютъ стѣльное помещеніе. | Что именно вырабатывается. | Употребляются ли при выработкѣ предметовъ какія либо усовершенствованныя орудія. | Откуда получается материалъ для выработки. | Сколько выработается въ годъ издѣлій (пудовъ, кусковъ, штукъ и т. д.). | Сколько стоитъ издѣліе самому работнику. | По какой цѣнѣ продается. | На мѣстѣ продаются издѣлія или сбываются (куда и кому именно). | Общее число селеній въ волости, въ которыхъ население занимается кустарными промыслами. |
| | М. | Ж. | М. | Ж. | Подростки. | | | | М. | Ж. | Подростковъ. | Наемн. работ. | | | | | | | | | |
| Вльковская вол.: | | | | | | | | | | | | | | | | | | | | | |
| Дер. Вльково . . . | 438 | 456 | 52 | 8 | 5 | Въ г. Ковровъ на ткацкую фабрику Треумова. | Ф а б р и ч н ы е. | Хлѣбопашествомъ, возкой извести, камня и дровъ въ г. Ковровъ. | 22 | | | | | | | | | | | | |
| „ Погостъ . . . | 242 | 234 | 35 | 5 | 7 | | | | | | | | | | | | | | | | |
| Село Любець . . . | 60 | 66 | 3 | | | | | | | | | | | | | | | | | | |
| Дер. Суханиха . . . | 105 | 102 | 10 | 3 | | | | | | | | | | | | | | | | | |
| „ Лихачево . . . | 80 | 74 | 9 | 2 | | | | | | | | | | | | | | | | | |
| „ Сичево . . . | 87 | 91 | 5 | | | | | | | | | | | | | | | | | | |
| „ Бабенково . . . | 75 | 85 | 6 | 4 | 4 | | | | | | | | | | | | | | | | |
| „ Ельниково . . . | 94 | 112 | 15 | 3 | 3 | | | | | | | | | | | | | | | | |
| „ Пересѣкино . . . | 71 | 70 | 7 | | | | | | | | | | | | | | | | | | |
| „ Пестова . . . | 100 | 102 | 8 | | | | | | | | | | | | | | | | | | |
| „ Никитинское . . . | 17 | 16 | 3 | | | | | | | | | | | | | | | | | | |
| „ Мартемьяново . . . | 94 | 105 | 31 | 5 | | | | | | | | | | | | | | | | | |
| „ Федотово . . . | 143 | 139 | 11 | 4 | 2 | | | | | | | | | | | | | | | | |
| „ Мелихово . . . | 106 | 92 | 10 | 7 | 3 | | | | | | | | | | | | | | | | |
| „ Бабурино . . . | 104 | 101 | 9 | 6 | | | | | | | | | | | | | | | | | |
| „ Алешино . . . | 7 | 5 | 2 | | | | | | | | | | | | | | | | | | |
| „ Шамово . . . | 104 | 147 | 18 | 9 | 4 | | | | | | | | | | | | | | | | |
| „ Андреевское . . . | 119 | 115 | 18 | 10 | 2 | | | | | | | | | | | | | | | | |
| „ Салтаниха . . . | 100 | 89 | 7 | 7 | 3 | | | | | | | | | | | | | | | | |
| Село Троицкое . . . | 34 | 32 | 6 | 2 | | | | | | | | | | | | | | | | | |
| „ Никольское . . . | 22 | 18 | 3 | 1 | | | | | | | | | | | | | | | | | |
| Дер. Чернево . . . | 38 | 32 | 4 | | 3 | | | | | | | | | | | | | | | | |
| „ Гридино . . . | 35 | 24 | 5 | 7 | 4 | | | | | | | | | | | | | | | | |
| „ Ащерино . . . | 57 | 48 | 6 | 10 | | | | | | | | | | | | | | | | | |
| Село Марьино . . . | 4 | 6 | | | | | | | | | | | | | | | | | | | |
| Эдемская вол.: | | | | | | | | | | | | | | | | | | | | | |
| Село Эдемское . . . | 213 | 225 | 10 | | 7 | Въ Московскую губернію и Шуйскій уѣздъ. | Каменьщики, пастухи и маляры. | Хлѣбопашествомъ. | | | | | | | | | | | | | |
| Дер. Верещагино . . . | 105 | 113 | 5 | | 3 | | | | | | | | | | | | | | | | |
| „ Новки . . . | 131 | 146 | | | 3 | | | | | | | | | | | | | | | | |
| „ Сосновка . . . | 129 | 150 | 10 | | | | | | | | | | | | | | | | | | |
| „ Сергѣйцево . . . | 166 | 229 | | | 8 | | | | | | | | | | | | | | | | |
| „ Григорково . . . | 136 | 158 | 10 | | 7 | | | | | | | | | | | | | | | | |
| „ Пропастищи . . . | 160 | 170 | 10 | | 20 | | | | | | | | | | | | | | | | |
| „ Машки . . . | 169 | 194 | 30 | | 20 | | | | | | | | | | | | | | | | |
| „ Каменово . . . | 212 | 231 | 25 | | 2 | | | | | | | | | | | | | | | | |
| „ Балмышево . . . | 64 | 68 | 4 | | | | | | | | | | | | | | | | | | |
| Горковская вол.: | | | | | | | | | | | | | | | | | | | | | |
| Село Горки . . . | 249 | 257 | 80 | | 5 | Въ разные гор. Россіи. | Плотники, столяры, кровельщики, маляры и каменьщики. | Хлѣбопашествомъ. | | | | | | | | | | | | | |
| Дер. Мишнево . . . | 264 | 282 | 85 | | 3 | | | | | | | | | | | | | | | | |
| „ Берково . . . | 101 | 115 | 30 | | 15 | | | | | | | | | | | | | | | | |
| „ Волковойна . . . | 232 | 254 | 70 | | | | | | | | | | | | | | | | | | |
| „ Островъ . . . | 54 | 48 | 20 | | | | | | | | | | | | | | | | | | |

Кустарными промыслами не занимаются.

Кустарными промыслами не занимаются.

| Название селений. | Отхожіе промыслы. | | | | | Куда уходит. | Название отхожих промыслов. | КУСТАРНЫЕ ПРОМЫСЛЫ. | | | | Кустарными промыслами не занимаются. | Кустарными промыслами не занимаются. | | | | | | | | |
|---------------------------|--------------------------|-----|------------------------------|----|------------|----------------------------|--|--|------------------------------------|----|--|--------------------------------------|--------------------------------------|----------------------------|---|--|--|--|--------------------------|--|---|
| | Число жителей в селеніи. | | Сколько уходит на заработки. | | | | | Каими промыслами занимается оставшееся дома население. | Число лиц, занимающихся промыслом. | | Занимаются ли у себя дома или нанимают отдѣльное помещене. | | | Что именно вырабатывается. | Употребляются ли при выработкѣ предметовъ каких-либо усовершенствованныхъ орудій. | Откуда получается материалъ для выработки. | Сколько выработывается въ годъ издѣлій (пудовъ, кусковъ, штукъ и т. д.). | Сколько стоитъ издѣліе самому работнику. | По какой цѣнѣ продается. | На мѣстѣ продажъ или сбываются (куда и кому именно). | Общее число селеній въ волости, въ которыхъ население занимается кустарными промыслами. |
| | М. | Ж. | М. | Ж. | Подростки. | | | | М. | Ж. | | | | | | | | | | | |
| Емельяновская вол. | | | | | | | | | | | | | | | | | | | | | |
| Сельцо Емельяново . . . | 102 | 87 | 19 | 4 | 15 | Въ разные города. | О ф е н и. | Х л б о п а ш е с т в о м ѣ | 2 | — | 2 | 9 | У. себя дома. | Крахмалъ. | На мѣстѣ. 1700 пудовъ. | 170 руб. | 190 руб. | Въ г. Шуя. | | | |
| „ Хотимль . . . | 84 | 87 | 17 | 9 | 6 | | | | | | | | | | | | | | | | |
| Село Ряблово . . . | 270 | 278 | 63 | 34 | 49 | | | | | | | | | | | | | | | | |
| Дер. Плейкино . . . | 46 | 51 | 7 | 3 | 6 | | | | | | | | | | | | | | | | |
| „ Погорѣлка . . . | 56 | 69 | 8 | 2 | 6 | | | | | | | | | | | | | | | | |
| Село Кишариха . . . | 75 | 66 | 8 | 2 | 10 | | | | | | | | | | | | | | | | |
| Сер. Фофаново . . . | 56 | 62 | 9 | 4 | 12 | | | | | | | | | | | | | | | | |
| „ Суземье . . . | 94 | 103 | 11 | 6 | 12 | | | | | | | | | | | | | | | | |
| „ Жуковка . . . | 42 | 51 | 5 | 1 | 5 | | | | | | | | | | | | | | | | |
| „ Кисляково . . . | 60 | 75 | 12 | 3 | 9 | | | | | | | | | | | | | | | | |
| Сельцо Маньшино . . . | 49 | 44 | 6 | 5 | 7 | | | | | | | | | | | | | | | | |
| Малышевская вол. | | | | | | | | | | | | | | | | | | | | | |
| Дер. Малышево . . . | 121 | 121 | 8 | 4 | 4 | Въ Ковровъ и другія мѣста. | Фабричные и портные. | Х л б о п а ш е с т в о м ѣ | 2 | — | 2 | | | | | | | | | | |
| „ Кузнечиха . . . | 130 | 171 | 12 | | 6 | | | | | | | | | | | | | | | | |
| „ Верхутиха . . . | 77 | 91 | 4 | | 1 | | | | | | | | | | | | | | | | |
| „ Ручей . . . | 218 | 220 | 14 | | 7 | | | | | | | | | | | | | | | | |
| „ Федулово . . . | 119 | 141 | 8 | | 4 | | | | | | | | | | | | | | | | |
| „ Бизимово . . . | 90 | 98 | 4 | | | | | | | | | | | | | | | | | | |
| „ Самгино . . . | 123 | 150 | 5 | | | | | | | | | | | | | | | | | | |
| „ Побочнево . . . | 58 | 56 | 7 | 7 | 4 | | | | | | | | | | | | | | | | |
| „ Кисляково . . . | 145 | 170 | 14 | 9 | 6 | | | | | | | | | | | | | | | | |
| „ Малыгино . . . | 105 | 96 | 16 | 12 | 5 | | | | | | | | | | | | | | | | |
| „ Обѣдово . . . | 160 | 196 | 9 | 6 | 2 | | | | | | | | | | | | | | | | |
| Село Усолье . . . | 222 | 186 | 17 | 14 | 7 | | | | | | | | | | | | | | | | |
| Дер. Сереброво . . . | 193 | 208 | 14 | 9 | 6 | | | | | | | | | | | | | | | | |
| „ Ступино . . . | 181 | 195 | 16 | 9 | 4 | | | | | | | | | | | | | | | | |
| „ Лезжени . . . | 120 | 138 | 9 | 4 | | | | | | | | | | | | | | | | | |
| „ Абросимово . . . | 147 | 172 | 11 | 5 | | | | | | | | | | | | | | | | | |
| „ Шухурдино . . . | 167 | 172 | 14 | 9 | 3 | | | | | | | | | | | | | | | | |
| „ Брызгалово . . . | 211 | 222 | 4 | 2 | | | | | | | | | | | | | | | | | |
| „ Назарово . . . | 113 | 124 | 6 | 4 | | | | | | | | | | | | | | | | | |
| Алексинская вол. | | | | | | | | | | | | | | | | | | | | | |
| Дер. Бол. Максимово . . . | 77 | 76 | 13 | | | Въ разные города. | Работе у лицъ, занимающихся развозной торговлей. | Х л б о п а ш е с т в о м ѣ | 2 | — | 2 | | | | | | | | | | |
| „ Круглово . . . | 71 | 70 | 10 | | | | | | | | | | | | | | | | | | |
| „ Деголево . . . | 30 | 35 | 6 | | 2 | | | | | | | | | | | | | | | | |
| „ Федьково . . . | 70 | 75 | 8 | | 1 | | | | | | | | | | | | | | | | |
| „ Тарбаево . . . | 20 | 25 | 10 | | | | | | | | | | | | | | | | | | |
| „ Тимоново . . . | 24 | 29 | 3 | | | | | | | | | | | | | | | | | | |
| „ Пятунино . . . | 30 | 35 | 4 | | | | | | | | | | | | | | | | | | |
| „ Мурзиха . . . | 50 | 60 | 4 | | | | | | | | | | | | | | | | | | |
| Село Михалево . . . | 80 | 90 | 7 | | | | | | | | | | | | | | | | | | |
| „ Козлово . . . | 43 | 50 | 6 | | 2 | | | | | | | | | | | | | | | | |
| „ Фальшино . . . | 30 | 32 | 3 | | 1 | | | | | | | | | | | | | | | | |
| „ Шистино . . . | 23 | 28 | 7 | | 1 | | | | | | | | | | | | | | | | |
| „ Ходилки . . . | 70 | 75 | 10 | | 1 | | | | | | | | | | | | | | | | |
| „ Пучково . . . | 72 | 63 | 7 | | 2 | | | | | | | | | | | | | | | | |
| „ Курбатово . . . | 51 | 42 | 7 | | 1 | | | | | | | | | | | | | | | | |

| Название селеній. | Отхожіе промыслы. | | | | | К У С Т А Р | | | | Н Ы Е П Р О М Ы С Л Ы. | | | | | | | | | |
|-----------------------|---------------------------|-----|-------------------------------|----|--------------|---------------|-------------------------------|--|--|------------------------|---|------------------------------|--|--|---|---|----------------------------|---|--|
| | Число жителей въ селеніи. | | Сколько уходитъ на заработки. | | | Куда уходитъ. | Название отхожихъ промысловъ. | Какими промыслами занимается ос- тавляея дома на- селеніе. | Число лицъ, занимаю- щихся промысломъ. | | Занимаются ли у себя дома или на- нимаютъ отдѣль- ное помещене. | Что именно выра- ботывается. | Употребляются ли при выработкѣ пред- метовъ кака-либо усовершенствован- ныхъ орудія. | Откуда получается материалъ для вы- работки. | Сколько вырабаты- вается въ годъ из- дѣлій (пудовъ, кус- ковъ, штукъ и т. д.) | Сколько стоитъ из- дѣліе самому рабо- чему. | По какой цѣнѣ про- дается. | На мѣстѣ продают- ся издѣлія или соби- раются (куда и ко- му именно). | Общее число селеній въ волости, въ кото- рыхъ населеніе ни отхож. ни кустарни- ми промыслами зани- |
| | М. | Ж. | М. | Ж. | Подро- стки. | | | | М. | Ж. | | | | | | | | | |
| Село Глубоково . . . | 65 | 65 | 8 | | | | | | | | | | | | | | | | |
| „ Сѣнно . . . | 36 | 39 | 4 | | | | | | | | | | | | | | | | |
| „ Невѣрово . . . | 26 | 30 | 5 | | | | | | | | | | | | | | | | |
| „ Габашкино . . . | 90 | 93 | 10 | 3 | | | | | | | | | | | | | | | |
| „ Крестниково . . . | 110 | 120 | 10 | 10 | | | | | | | | | | | | | | | |
| „ Федорово . . . | 30 | 35 | 7 | | | | | | | | | | | | | | | | |
| „ Алексино . . . | 299 | 298 | 15 | 10 | | | | | | | | | | | | | | | |
| Дер. Бурнаково . . . | 15 | 10 | 3 | | | | | | | | | | | | | | | | |
| „ Чураково . . . | 17 | 14 | 3 | | | | | | | | | | | | | | | | |
| „ Изотино . . . | 144 | 142 | 10 | 8 | | | | | | | | | | | | | | | |
| „ Михѣево . . . | 75 | 59 | 8 | 2 | | | | | | | | | | | | | | | |
| „ Косовка . . . | 48 | 45 | 7 | | | | | | | | | | | | | | | | |
| „ Свѣгирево . . . | 66 | 80 | 5 | | | | | | | | | | | | | | | | |
| „ Реткино . . . | 101 | 105 | 15 | 4 | | | | | | | | | | | | | | | |
| Село Лучкино . . . | 200 | 215 | 15 | 4 | | | | | | | | | | | | | | | |
| „ Шапкино . . . | 229 | 267 | 16 | 2 | | | | | | | | | | | | | | | |
| Дер. Бреховская . . . | 60 | 58 | 8 | | | | | | | | | | | | | | | | |
| „ Ермаково . . . | 45 | 50 | 10 | | | | | | | | | | | | | | | | |
| „ Смѣхра . . . | 66 | 70 | 5 | | | | | | | | | | | | | | | | |
| „ Сергѣево . . . | 102 | 100 | 1 | | | | | | | | | | | | | | | | |
| „ Пельхово . . . | 100 | 99 | 6 | 6 | | | | | | | | | | | | | | | |
| „ Княгинино . . . | 104 | 109 | 5 | | | | | | | | | | | | | | | | |
| Село Дубакино . . . | 96 | 112 | 4 | | | | | | | | | | | | | | | | |
| „ Воскресенское . . . | 85 | 90 | 6 | | | | | | | | | | | | | | | | |
| Дер. Боняково . . . | 50 | 52 | 3 | | | | | | | | | | | | | | | | |
| „ Ново . . . | 20 | 25 | 2 | | | | | | | | | | | | | | | | |
| „ Спираково . . . | 60 | 50 | 1 | | | | | | | | | | | | | | | | |
| „ Мартемьяново . . . | 102 | 107 | 1 | | | | | | | | | | | | | | | | |
| „ Ильинская . . . | 75 | 90 | 1 | | | | | | | | | | | | | | | | |
| „ Горячево . . . | 320 | 276 | 4 | 3 | | | | | | | | | | | | | | | |
| „ Исаково . . . | 87 | 62 | 1 | | | | | | | | | | | | | | | | |
| „ Б. Макарушино . . . | 30 | 32 | 2 | | | | | | | | | | | | | | | | |
| „ М. Макарушино . . . | 40 | 42 | 2 | | | | | | | | | | | | | | | | |
| „ Набѣжная . . . | 143 | 144 | 15 | | | | | | | | | | | | | | | | |

В ъ р а з н ы е Г о р д а
 Рабочіе у лицъ, занимающихся развозной торговлей.

Хлѣбопашествомъ.

Выдѣлкой
деревянной
посуды.

Плетуть
плетушки.

Хлѣбопашествомъ и вы-
дѣлываніемъ тарantasовъ.

Хлѣбопашествомъ и вы-
дѣлываніемъ тарantasовъ.

Кустарными промыслами не занимаются.

Въ отдѣльномъ по-
мѣщеніи

Тарантасы и сан-
ки.

Плетушки
для та-
рантасовъ.

Въ Москвѣ и мѣст-
ныхъ крестьянъ.

На мѣстѣ.

Покупают-
ся въ гор.
Шуѣ.

На мѣстѣ.

До 800 штукъ.

До 150 шт.

Отъ 1 р.
до 5 руб.

Отъ 50 к.
до 1 руб.

Отъ 1 р. до 25 р.

Отъ 50 к.
до 1 руб.

Отъ 1 руб.
до 10 руб.

Отъ 2 р.
до 5 руб.

Отъ 1 р. до 80 р.

Отъ 2 руб.
до 4 руб.
50 коп.

Въ г. г. Шуѣ
и Ковровѣ.

Мѣстнымъ
жителямъ.

Въ разныхъ горо-
дахъ.

Въ г. Ковровѣ
и другихъ се-
леніяхъ.

| Название селений. | Отхожіе промыслы. | | | | | Куда уходят. | Название отхожихъ промысловъ. | Казни промысла-ми занимается остающаяся дома населеніе. | КУСТАР | | | | НЫЕ ПРОМЫСЛЫ. | | | | | | | | | | |
|-------------------------|---------------------------|-----|-------------------------------|-----|-------------|-----------------------|-----------------------------------|---|--------------------------------------|----|----|---------------|---------------|--|-----------------------------|--|---|---|--|---------------------------|---|---|--|
| | Число жителей въ селеніи. | | Сколько уходятъ на заработки. | | | | | | Число лицъ, занимающихся промысломъ. | М. | Ж. | Подро-стковъ. | Наемн. работ. | Занимаются ли у себя дома или на-нимаютъ отдѣль-ное помѣщеніе. | Что именно выра-ботывается. | Употребляются ли при выработкѣ пред-метовъ какия-либо усовершенствован-ныя орудія. | Откуда получается матеріалъ для вы-работки. | Сколько выработы-вается въ годъ издѣлій (пудовъ кус-ковъ, штукъ и т. д.). | Сколько стоитъ издѣліе самому рабо-чему. | По какой цѣнѣ про-дается. | На мѣстѣ продают-ся издѣлія или сбы-ваются (куда и ко-му именно). | Общее число селеній въ волости, въ кото-рыхъ население ни отхож. ни кустарн-ми промысл. не заним. | |
| | М. | Ж. | М. | Ж. | Подро-сткы. | | | | | | | | | | | | | | | | | | |
| <i>Лежневская вол.:</i> | | | | | | | | | | | | | | | | | | | | | | | |
| С. Лежнево . . . | 622 | 667 | 195 | 150 | 70 | Кузнечное и фабричное | Шитьемъ обуви. | 20 | 10 | | | | | | | | | | | | | | |
| Дер. Яфаново . . . | 12 | 13 | 6 | 3 | 2 | | | | | | | | | | | | | | | | | | |
| „ Стояково . . . | 14 | 16 | 5 | 2 | 1 | Въ разныя города. | Хлѣбона-шествомъ и шитьемъ обуви. | 70 | 35 | 10 | | | | | | | | | | | | | |
| „ Пласуниха . . . | 16 | 16 | 8 | 4 | 2 | | | | | | | | | | | | | | | | | | |
| „ Булиха . . . | 31 | 31 | 12 | 6 | 3 | | | | | | | | | | | | | | | | | | |
| „ Кузьмаденье . . . | 16 | 19 | 9 | 4 | 2 | | | | | | | | | | | | | | | | | | |
| „ М. Марково . . . | 22 | 20 | 10 | 5 | 4 | | | | | | | | | | | | | | | | | | |
| „ Описимово . . . | 46 | 54 | 13 | 8 | 5 | | | | | | | | | | | | | | | | | | |
| „ Почевино . . . | 16 | 14 | 4 | 2 | 1 | | | | | | | | | | | | | | | | | | |
| „ Емельянки . . . | 13 | 17 | 5 | 3 | 4 | | | | | | | | | | | | | | | | | | |
| „ Деревеньки . . . | 21 | 21 | 6 | 4 | 1 | | | | | | | | | | | | | | | | | | |
| „ Гомыленки . . . | 37 | 45 | 13 | 7 | 4 | | | | | | | | | | | | | | | | | | |
| „ Артемово . . . | 15 | 18 | 6 | 2 | 3 | | | | | | | | | | | | | | | | | | |
| „ Ярышнево . . . | 9 | 8 | 5 | 2 | 2 | | | | | | | | | | | | | | | | | | |
| „ Б. Марково . . . | 38 | 32 | 11 | 5 | 4 | | | | | | | | | | | | | | | | | | |
| „ Вареново . . . | 33 | 30 | 12 | 8 | 5 | | | | | | | | | | | | | | | | | | |
| „ Ворышкино . . . | 15 | 10 | 5 | 2 | 1 | | | | | | | | | | | | | | | | | | |
| „ Вотола . . . | 26 | 28 | 9 | 4 | 3 | Въ отдѣльн. помѣщеніи | Хлѣбонашествомъ. | 1 | | 3 | | | | | | | | | | | | | |
| „ Завражново . . . | 15 | 13 | 6 | 3 | 4 | | | | | | | | | | | | | | | | | | |
| „ Курлаково . . . | 15 | 18 | 7 | 2 | 3 | | | | | | | | | | | | | | | | | | |
| „ Грива . . . | 10 | 8 | 4 | 2 | 2 | | | | | | | | | | | | | | | | | | |
| „ Горенцево . . . | 34 | 54 | 14 | 6 | 10 | | | | | | | | | | | | | | | | | | |
| „ Сверчково . . . | 30 | 30 | 9 | 4 | 5 | Въ отдѣльн. помѣщеніи | Хлѣбонашествомъ. | 1 | | | | | | | | | | | | | | | |
| „ Лупаново . . . | 41 | 51 | 11 | 5 | 8 | | | | | | | | | | | | | | | | | | |
| „ Жаворонокково . . . | 27 | 25 | 5 | 2 | 4 | | | | | | | | | | | | | | | | | | |
| „ Смѣново . . . | 51 | 54 | 6 | 4 | 5 | | | | | | | | | | | | | | | | | | |
| „ Захарово . . . | 19 | 22 | 4 | 2 | 2 | | | | | | | | | | | | | | | | | | |
| С. Михалево . . . | 21 | 25 | 9 | 6 | 4 | | | | | | | | | | | | | | | | | | |
| Дер. Притыкино . . . | 17 | 17 | 5 | 2 | 3 | | | | | | | | | | | | | | | | | | |
| „ Медвѣдково . . . | 9 | 9 | 2 | 1 | 2 | | | | | | | | | | | | | | | | | | |
| „ Сельшки . . . | 37 | 41 | 10 | 6 | 7 | | | | | | | | | | | | | | | | | | |
| „ Апаницино . . . | 52 | 60 | 14 | 8 | 6 | | | | | | | | | | | | | | | | | | |
| „ Пестиха . . . | 22 | 19 | 5 | 4 | 2 | | | | | | | | | | | | | | | | | | |
| „ Степанково . . . | 28 | 28 | 10 | 6 | 8 | | | | | | | | | | | | | | | | | | |

У себя дома. Обувь. На мѣстномъ базарѣ.

У себя дома. Обувь. На базарѣ въ с. Лежневѣ.

Кустарными промыслами не занимаются.

Въ отдѣльн. помѣщеніи. Бумажный карусеть. Изъ г. Москвы. До 2000 кусковъ. До 5 руб. Отъ 6 руб. до 7 р. Въ гор. Иваново-Вознесенскѣ.

Кустарными промыслами не занимаются.

Въ отдѣльн. помѣщеніи. Черная и бѣлая кожа. На мѣстныхъ базарахъ. До 2000 кожъ. Отъ 3 р. до 7 руб. До 10 руб. за кожу. Въ г. Иваново-Вознесенскѣ и на мѣстныхъ базарахъ.

Кустарными промыслами не занимаются.

| Название селеній. | Отхожіе промыслы. | | | | | КУСТАРНЫЕ ПРОМЫСЛЫ. | | | | | | | | | | | | | | | | | | | | | | | | | | | | | | |
|---|---------------------------|-----|-------------------------------|----|------------|-----------------------------|--|---|--------------------------------------|----|--------------|--|----------------------------|--|--|---|---|--------------------------|--|---|---------------|--|--|--|--|--|--|--|--|--|--|--|--|--|--|--|
| | Число жителей въ селеніи. | | Сколько уходитъ на заработки. | | | Куда уходитъ. | Название отхожихъ промысловъ. | Какими промыслами занимается остающееся дома население. | Число лицъ, занимающихся промыслами. | | | Занимаются ли у себя дома или нанимаютъ отдѣльное помѣщеніе. | Что именно вырабатывается. | Употребляются ли при выработкѣ предметовъ камія-либо усовершенствованныя орудія. | Откуда получается материалъ для выработкы. | Сколько вырабатывается въ годъ изделий (пудовъ, ковъ, штукъ и т. д.). | Сколько стоитъ издѣліе самому рабочему. | По какой цѣнѣ продается. | На мѣстѣ продаются издѣлія или сбываются (куда и кому именно). | Общее число селеній въ волости, въ которыхъ население занимается кустарными промыслами. | | | | | | | | | | | | | | | | |
| | М. | Ж. | М. | Ж. | Подростки. | | | | М. | Ж. | Подростковъ. | | | | | | | | | | Наемн. работ. | | | | | | | | | | | | | | | |
| Дер. Пальцево | 7 | 6 | 3 | 2 | 1 | Въ разные города. | Фабричные и валяльницы сапогъ. | Х л ѣ б о п а ш е с т в о м ѣ . | | | | | | | | | | | | | | | | | | | | | | | | | | | | |
| „ Дьяково | 25 | 19 | 5 | 7 | 4 | | | | | | | | | | | | | | | | | | | | | | | | | | | | | | | |
| Дер. Шапоуиха | 49 | 60 | 12 | 10 | 8 | | | | | | | | | | | | | | | | | | | | | | | | | | | | | | | |
| „ Сабуриха | 7 | 9 | 4 | 2 | 2 | | | | | | | | | | | | | | | | | | | | | | | | | | | | | | | |
| „ Григорово | 30 | 23 | 6 | 4 | 2 | | | | | | | | | | | | | | | | | | | | | | | | | | | | | | | |
| Село Смердово | 51 | 51 | 4 | 2 | 3 | | | | | | | | | | | | | | | | | | | | | | | | | | | | | | | |
| Дер. Грузниха | 40 | 39 | 3 | 1 | 2 | | | | | | | | | | | | | | | | | | | | | | | | | | | | | | | |
| „ Кудреватикъ | 41 | 45 | 10 | 3 | 6 | | | | | | | | | | | | | | | | | | | | | | | | | | | | | | | |
| „ Козино | 65 | 48 | 15 | 4 | 8 | | | | | | | | | | | | | | | | | | | | | | | | | | | | | | | |
| „ Яковлево | 26 | 27 | 7 | 4 | 6 | | | | | | | | | | | | | | | | | | | | | | | | | | | | | | | |
| „ Дориха | 17 | 16 | 5 | 3 | 4 | | | | | | | | | | | | | | | | | | | | | | | | | | | | | | | |
| „ Курилиха | 12 | 14 | 6 | 4 | 5 | | | | | | | | | | | | | | | | | | | | | | | | | | | | | | | |
| „ Великодворское | 21 | 18 | 5 | 5 | 4 | | | | | | | | | | | | | | | | | | | | | | | | | | | | | | | |
| „ Щигницы | 15 | 15 | 5 | 2 | 3 | | | | | | | | | | | | | | | | | | | | | | | | | | | | | | | |
| „ Мильчиха | 28 | 25 | 8 | 4 | 6 | | | | | | | | | | | | | | | | | | | | | | | | | | | | | | | |
| „ Шашмурка | 31 | 33 | 9 | 5 | 4 | | | | | | | | | | | | | | | | | | | | | | | | | | | | | | | |
| „ Симаниха | 13 | 13 | 5 | 3 | 1 | | | | | | | | | | | | | | | | | | | | | | | | | | | | | | | |
| „ Авдотьино | 18 | 10 | 6 | 4 | 3 | | | | | | | | | | | | | | | | | | | | | | | | | | | | | | | |
| Село Клементьево | 5 | 5 | 3 | 2 | 2 | | | | | | | | | | | | | | | | | | | | | | | | | | | | | | | |
| „ Назарьево | 63 | 66 | 12 | 8 | 10 | | | | | | | | | | | | | | | | | | | | | | | | | | | | | | | |
| Тельминская вол. | | | | | | | | | | | | | | | | | | | | | | | | | | | | | | | | | | | | |
| Дер. Тельмино | 122 | 126 | 13 | 11 | 4 | Въ г. Иваново-Вознесенскъ. | Фабричные. | Х л ѣ б о п а ш е с т в о м ѣ . | | | | | | | | | | | | | | | | | | | | | | | | | | | | |
| „ Княжево | 67 | 85 | 17 | 12 | 2 | | | | | | | | | | | | | | | | | | | | | | | | | | | | | | | |
| „ Мальцево | 60 | 73 | 8 | 7 | 2 | | | | | | | | | | | | | | | | | | | | | | | | | | | | | | | |
| „ Антухово | 29 | 42 | 4 | 3 | 1 | | | | | | | | | | | | | | | | | | | | | | | | | | | | | | | |
| С. Маслово | 34 | 22 | 4 | 4 | | | | | | | | | | | | | | | | | | | | | | | | | | | | | | | | |
| „ Клементьево | 25 | 19 | 7 | 4 | | | | | | | | | | | | | | | | | | | | | | | | | | | | | | | | |
| „ Хомутово 1-е | 121 | 135 | 16 | 15 | 4 | | | | | | | | | | | | | | | | | | | | | | | | | | | | | | | |
| „ Хомутово 2-е | 26 | 38 | 8 | 6 | 1 | | | | | | | | | | | | | | | | | | | | | | | | | | | | | | | |
| Д. Горицино | 49 | 54 | 3 | 3 | 3 | | | | | | | | | | | | | | | | | | | | | | | | | | | | | | | |
| Сельцо Маслово | 21 | 19 | 3 | 4 | 1 | | | | | | | | | | | | | | | | | | | | | | | | | | | | | | | |
| Д. Узальево | 97 | 103 | 12 | 11 | 4 | | | | | | | | | | | | | | | | | | | | | | | | | | | | | | | |
| „ Аржаново | 61 | 58 | 16 | 14 | 4 | | | | | | | | | | | | | | | | | | | | | | | | | | | | | | | |
| „ Бологово | 52 | 49 | 12 | 6 | 2 | | | | | | | | | | | | | | | | | | | | | | | | | | | | | | | |
| „ Шапово | 29 | 32 | 3 | 2 | 1 | | | | | | | | | | | | | | | | | | | | | | | | | | | | | | | |
| „ Ваулиха | 10 | 13 | 3 | 3 | | | | | | | | | | | | | | | | | | | | | | | | | | | | | | | | |
| „ Поломы | 12 | 9 | 2 | 1 | | | | | | | | | | | | | | | | | | | | | | | | | | | | | | | | |
| Вознесенская вол. | | | | | | | | | | | | | | | | | | | | | | | | | | | | | | | | | | | | |
| С. Вознесенье | 11 | 20 | 3 | | 1 | Въ разные города и селенія. | Фабричные, портные, каменщицы и валяльницы сапогъ. | Х л ѣ б о п а ш е с т в о м ѣ . | | | | | | | | | | | | | | | | | | | | | | | | | | | | |
| Д. Шаповка | 35 | 32 | 2 | 3 | | | | | | | | | | | | | | | | | | | | | | | | | | | | | | | | |
| „ Захарцево | 142 | 148 | 5 | 28 | | | | | | | | | | | | | | | | | | | | | | | | | | | | | | | | |
| „ Аграфенино | 180 | 175 | 27 | 2 | 3 | | | | | | | | | | | | | | | | | | | | | | | | | | | | | | | |
| „ Скоморохово | 60 | 85 | 10 | | 3 | | | | | | | | | | | | | | | | | | | | | | | | | | | | | | | |
| „ Куницино | 22 | 27 | | | | | | | | | | | | | | | | | | | | | | | | | | | | | | | | | | |
| Кустарными промыслами не занимаются. | | | | | | | | | | | | | | | | | | | | | | | | | | | | | | | | | | | | |
| У себя дома. | | | | | | | | | | | | | | | | | | | | | | | | | | | | | | | | | | | | |
| Шитьемъ кожаныхъ сапогъ. | | | | | | | | | | | | | | | | | | | | | | | | | | | | | | | | | | | | |
| Изъ г. Иван.-Вознесенска, Шуи и с. Лежнева. | | | | | | | | | | | | | | | | | | | | | | | | | | | | | | | | | | | | |
| 800 паръ. 300 паръ. 500 паръ. 1300 паръ. 100 паръ. 500 паръ. 200 паръ. 700 паръ. 400 паръ. 100 паръ. | | | | | | | | | | | | | | | | | | | | | | | | | | | | | | | | | | | | |
| 2 р у б л я . | | | | | | | | | | | | | | | | | | | | | | | | | | | | | | | | | | | | |
| 3 р у б л я . | | | | | | | | | | | | | | | | | | | | | | | | | | | | | | | | | | | | |
| Въ г. Ковровъ, Шуѣ, Иваново-Вознесенскѣ и въ с. Лежневѣ. | | | | | | | | | | | | | | | | | | | | | | | | | | | | | | | | | | | | |
| У себя дома. | | | | | | | | | | | | | | | | | | | | | | | | | | | | | | | | | | | | |
| Кожаная обувь. | | | | | | | | | | | | | | | | | | | | | | | | | | | | | | | | | | | | |
| Изъ села Лежнева. | | | | | | | | | | | | | | | | | | | | | | | | | | | | | | | | | | | | |
| 150 паръ. | | | | | | | | | | | | | | | | | | | | | | | | | | | | | | | | | | | | |
| Отъ 1 до 3 руб. | | | | | | | | | | | | | | | | | | | | | | | | | | | | | | | | | | | | |
| Отъ 1 р. 50 к. до 3 р. 50 к. | | | | | | | | | | | | | | | | | | | | | | | | | | | | | | | | | | | | |
| На мѣстѣ. | | | | | | | | | | | | | | | | | | | | | | | | | | | | | | | | | | | | |
| 60 | | | | | | | | | | | | | | | | | | | | | | | | | | | | | | | | | | | | |
| Въ отдѣл. помѣщеніи. | | | | | | | | | | | | | | | | | | | | | | | | | | | | | | | | | | | | |
| Челноки и катушки. | | | | | | | | | | | | | | | | | | | | | | | | | | | | | | | | | | | | |
| Паровая машина и станки. | | | | | | | | | | | | | | | | | | | | | | | | | | | | | | | | | | | | |
| Изъ сосед. мѣстъ и изъ Нижн.-Новгор. Береза на мѣстѣ Пальма въ Нижнемъ на ярмаркѣ. | | | | | | | | | | | | | | | | | | | | | | | | | | | | | | | | | | | | |
| 80000 катушекъ и 12000 челноковъ. | | | | | | | | | | | | | | | | | | | | | | | | | | | | | | | | | | | | |
| Челнокъ 32 к., катушка отъ 1 до 2 коп. | | | | | | | | | | | | | | | | | | | | | | | | | | | | | | | | | | | | |
| Челнокъ 35 к., катушка 1 1/4 до 2 1/4 к. | | | | | | | | | | | | | | | | | | | | | | | | | | | | | | | | | | | | |
| На ткацкія и прядильныя фабрики въ Покровѣ, Шуѣ, Вязники и Ковровский у. | | | | | | | | | | | | | | | | | | | | | | | | | | | | | | | | | | | | |

| Название селений. | Отхожіе промыслы. | | | | | КУСТАРНЫЕ ПРОМЫСЛЫ. | | | | | | | | | | | | | |
|----------------------------|---------------------------|-----|-------------------------------|----|------------|--|-------------------------------|--|--------------------------------------|--------------------------|--|---|--|--|--|--|---|--|---|
| | Число жителей въ селеніи. | | Сколько уходятъ на заработки. | | | Куда уходятъ. | Название отхожихъ промысловъ. | Какими промыслами занимается дома находящееся селеніе. | Число лицъ, занимающихся промысломъ. | | Занимаются ли у себя дома или нанимають отдѣльное помещеніе. | Что именно вырабатывается. | Употребляются ли при выработкѣ предметы какія либо усовершенствованныя орудія. | Откуда получается материалъ для выработки. | Сколько выработывается въ годъ изделий (пудовъ, кусковъ, штукъ и т. д.). | Сколько стоитъ издѣліе самому работнику. | По какой цѣнѣ продается. | На мѣстѣ продаются издѣлія или сбываются (куда и кому именно). | Общее число селений въ волости, въ которыхъ населеніе занимается кустарными промыслами. |
| | М. | Ж. | М. | Ж. | Подростки. | | | | М. | Ж. | | | | | | | | | |
| Д. Шапино | 131 | 126 | 21 | 7 | | Въ разные города и селенія Владимірской губерніи. | Хлѣбопашествомъ. | 11 | 63 | Въ отдѣльномъ помещеніи. | Челноки и катушки. | Паровыя машины, конные приводы и разные станки. | Береза на мѣстѣ. Пальма въ Нижнемъ на ярмаркѣ. | 116000 катушекъ, 10000 челноковъ. | Челнокъ 33 коп., катушка отъ 1/2 до 1 1/4 коп. | Челнокъ 38 к., катушка отъ 1 до 2 коп. | На фабрики: Покровскаго, Шуйскаго, Вязниковскаго и Ковровскаго уѣздовъ. | | |
| „ Сельцо | 115 | 138 | 25 | 2 | 3 | | | | | | | | | | | | | | |
| „ Новогородо | 57 | 64 | 8 | 3 | | | | | | | | | | | | | | | |
| „ Струбово | 24 | 23 | 5 | | | | | | | | | | | | | | | | |
| „ Обѣдско | 148 | 158 | | | 5 | | | | | | | | | | | | | | |
| „ Кучемкино | 90 | 75 | 5 | | 6 | | | | | | | | | | | | | | |
| „ Лопатино | 81 | 70 | 5 | | 3 | | | | | | | | | | | | | | |
| „ Романка | 65 | 74 | 14 | | | | | | | | | | | | | | | | |
| „ Мощенка | 156 | 171 | 20 | 7 | | | | | | | | | | | | | | | |
| „ Клетницы | 15 | 16 | 2 | 1 | | | | | | | | | | | | | | | |
| „ Самушино | 94 | 108 | 34 | 2 | | | | | | | | | | | | | | | |
| „ Станки | 33 | 31 | 10 | | | | | | | | | | | | | | | | |
| „ Михѣвская | 117 | 115 | 35 | 3 | | | | | | | | | | | | | | | |
| „ Развалиха | 59 | 56 | 8 | 3 | | | | | | | | | | | | | | | |
| „ Пещериха | 30 | 36 | 4 | 3 | | | | | | | | | | | | | | | |
| Село Сѣдиково | 17 | 11 | 2 | | | | | | | | | | | | | | | | |
| Д. Бол. Высоково | 113 | 128 | 17 | 7 | | | | | | | | | | | | | | | |
| „ Мал. Высоково | 41 | 39 | 4 | 3 | | | | | | | | | | | | | | | |
| „ Постылово | 44 | 60 | 3 | 1 | | | | | | | | | | | | | | | |
| „ Тепляки | 68 | 74 | 7 | 4 | | | | | | | | | | | | | | | |
| „ Жабриха | 139 | 147 | 22 | | 5 | | | | | | | | | | | | | | |
| „ Кишкино | 108 | 125 | 35 | | 5 | | | | | | | | | | | | | | |
| „ Гивки | 146 | 146 | 37 | | 6 | | | | | | | | | | | | | | |
| Село Польби | 38 | 50 | 6 | | | | | | | | | | | | | | | | |
| Д. Лядниха | 128 | 144 | 24 | 9 | | | | | | | | | | | | | | | |
| „ Юшково | 56 | 59 | 19 | 15 | | | | | | | | | | | | | | | |
| <i>Житковская вол.</i> | | | | | | Въ разные мѣста Ковровскаго и другихъ уѣздовъ Владимірской губерніи. | Хлѣбопашествомъ. | 6 | 24 | Въ особомъ помещеніи. | Челноки и катушки. | Паровыя машины, конные приводы и разные станки. | Береза на мѣстѣ. Пальма въ Нижнемъ на ярмаркѣ. | Челноковъ 10000, катушекъ 39000. | Челнокъ 33 коп., катушка до 2 коп. | Челнокъ 38 к., катушка 2—3 коп. | На фабрики: Покровскаго, Шуйскаго и Ковровскаго уѣздовъ. | | |
| Село Хозниково | 143 | 151 | 19 | 26 | 4 | | | | | | | | | | | | | | |
| Дер. Шепелиха | 45 | 47 | 10 | 12 | 3 | | | | | | | | | | | | | | |
| „ Паршнево | 36 | 52 | 5 | 8 | 1 | | | | | | | | | | | | | | |
| „ Арефино | 143 | 140 | 17 | 29 | 6 | | | | | | | | | | | | | | |
| „ Кнутиха | 106 | 123 | 12 | 18 | 4 | | | | | | | | | | | | | | |
| „ Выселиха | 104 | 106 | 9 | 8 | 2 | | | | | | | | | | | | | | |
| „ Бруснижново | 44 | 45 | 8 | 5 | 4 | | | | | | | | | | | | | | |
| „ Высоково | 76 | 65 | 10 | 7 | 1 | | | | | | | | | | | | | | |
| „ Грезино | 44 | 42 | 11 | 9 | 1 | | | | | | | | | | | | | | |

Кустарными промыслами не занимаются.

Кустарными промыслами не занимаются.

Кустарными промыслами не занимаются.

| Название селений. | Отхожіе промыслы. | | | | | КУСТАРНЫЕ ПРОМЫСЛЫ. | | | | | | | | | | | | | | | | | |
|------------------------------|------------------------|-----|------------------------------|----|---|--|--------------------------------------|---|------------------------------------|----|--------------|---------------|---|----------------------------|--|--|--|--|--------------------------|--|---|--|--|
| | Число жителей селений. | | Сколько уходят на заработки. | | | Куда уходят. | Название отхожих промыслов. | Какими промыслами занимается оставшееся дома население. | Число лиц, занимающихся промыслом. | | | | Занимаются ли у себя дома или нанимают отдельное помещение. | Что именно выработывается. | Употребляются ли при выработке предметы какіи либо усовершенствованныя орудія. | Откуда получается материалъ для выработки. | Сколько выработывается въ годъ издѣлій (пудовъ, кусковъ, штукъ и т. д.). | Сколько стоитъ издѣліе самому работнику. | По какой цѣнѣ продается. | На мѣсть продаются издѣлія или сбываются (куда и кому именно). | Общее число селений въ волости, въ которыхъ население занимается кустарными промыслами. | | |
| | М. | Ж. | М. | Ж. | Подростки. | | | | М. | Ж. | Подростковъ. | Наемн. работ. | | | | | | | | | | | |
| Дер. Ново | 34 | 38 | 3 | 9 | } Въ Ковровскій уѣздъ. | Фабричные. | Хлѣбопашествомъ. | | | | | | | | | | | | | | | | |
| Село Милуково | 54 | 60 | 6 | 12 | | | | | | | | | | | | | | | | | | | |
| „ Костино | 11 | 17 | | 2 | | | | | | | | | | | | | | | | | | | |
| „ Яблоново | 39 | 42 | 3 | 6 | | | | | | | | | | | | | | | | | | | |
| „ Бережки | 26 | 22 | 1 | 2 | | | | | | | | | | | | | | | | | | | |
| <i>Финляндская вол.</i> | | | | | | | | | | | | | | | | | | | | | | | |
| Село Финлядино | 156 | 162 | 15 | 20 | } Въ Ковровскій и Шуйскій уѣзды. | Фабричные, каменщики, шугатуры, портные и пастухи. | Хлѣбопашествомъ и тканьемъ карусета. | | | | | | | | | | | | | | | | |
| Дер. Микшино | 163 | 167 | 10 | 15 | | | | | | | | | | | | | | | | | | | |
| „ Пвишенье | 124 | 133 | 7 | 8 | | | | | | | | | | | | | | | | | | | |
| „ Крапивино | 170 | 175 | 12 | 17 | | | | | | | | | | | | | | | | | | | |
| „ Заозерье | 101 | 105 | 8 | 11 | | | | | | | | | | | | | | | | | | | |
| „ Епишево | 108 | 113 | 7 | 10 | | | | | | | | | | | | | | | | | | | |
| „ Ивановское | 162 | 175 | 12 | 15 | | | | | | | | | | | | | | | | | | | |
| „ Рысоково | 144 | 149 | 13 | 14 | | | | | | | | | | | | | | | | | | | |
| „ Шелухино | 123 | 131 | 9 | 7 | | | | | | | | | | | | | | | | | | | |
| „ Лужки | 64 | 63 | 5 | 7 | | | | | | | | | | | | | | | | | | | |
| Село Ряхово | 429 | 440 | 50 | 70 | | | | | | | | | | | | | | | | | | | |
| Дер. Плясцино | 116 | 114 | 20 | 30 | | | | | | | | | | | | | | | | | | | |
| „ Саулово | 161 | 158 | 15 | 18 | | | | | | | | | | | | | | | | | | | |
| „ Скалозубово | 81 | 83 | 10 | 12 | | | | | | | | | | | | | | | | | | | |
| „ Симаково | 264 | 270 | 30 | 35 | | | | | | | | | | | | | | | | | | | |
| „ Колосово | 115 | 112 | 12 | 15 | | | | | | | | | | | | | | | | | | | |
| Село Тынцы | 336 | 341 | 22 | 30 | | | | | | | | | | | | | | | | | | | |
| <i>Воскресенская в.</i> | | | | | | | | | | | | | | | | | | | | | | | |
| Дер. Вахромѣево | 245 | 236 | 18 | 20 | } Въ гор. Иваново-Вознесенскъ и сельцо Горки. | Фабричные, кровельщики и маляры. | Хлѣбопашеств. и возкою дровъ. | | | | | | | | | | | | | | | | |
| „ Чертовики | 239 | 245 | 15 | 21 | | | | | | | | | | | | | | | | | | | |
| Село Воскресенское | 152 | 165 | 25 | 8 | | | | | | | | | | | | | | | | | | | |
| „ Быковка | 116 | 115 | 39 | 15 | | | | | | | | | | | | | | | | | | | |
| „ Голиковка | 85 | 63 | 28 | 6 | | | | | | | | | | | | | | | | | | | |
| „ Комарня | 101 | 97 | 32 | 8 | | | | | | | | | | | | | | | | | | | |
| „ Кольшино | 104 | 91 | 33 | 5 | | | | | | | | | | | | | | | | | | | |
| „ Барсково | 52 | 74 | 23 | 10 | | | | | | | | | | | | | | | | | | | |
| „ Перевозново | 94 | 84 | 9 | 3 | | | | | | | | | | | | | | | | | | | |
| „ Дѣтково | 45 | 54 | 15 | 10 | | | | | | | | | | | | | | | | | | | |
| „ Медвѣдково | 10 | 12 | | | | | | | | | | | | | | | | | | | | | |
| „ Подрамково | 40 | 49 | 9 | | | | | | | | | | | | | | | | | | | | |
| „ Высоково № 2 | 34 | 30 | 5 | 3 | | | | | | | | | | | | | | | | | | | |
| „ Шапово | 52 | 55 | 11 | 5 | | | | | | | | | | | | | | | | | | | |
| „ Андреевка | 32 | 37 | 6 | 4 | | | | | | | | | | | | | | | | | | | |
| „ Мостовое | 35 | 37 | 8 | 2 | | | | | | | | | | | | | | | | | | | |
| „ Стрѣкалово | 53 | 64 | 11 | 8 | | | | | | | | | | | | | | | | | | | |
| „ Бузатцево | 33 | 28 | 14 | 3 | | | | | | | | | | | | | | | | | | | |
| „ Помчича | 21 | 36 | 4 | | | | | | | | | | | | | | | | | | | | |
| „ Вахнѣево | 29 | 37 | 8 | | | | | | | | | | | | | | | | | | | | |

Кустарными промыслами не занимаются.

Кустарными промыслами не занимаются.

Въ Шуе, Иваново-Возн., Ковровѣ, Вязники, Муромѣ, Кляшму, Нил.-Новгородѣ и друг.

| Название селений. | Отхожіе промыслы. | | | | | Куда уходятъ. | Название отхожихъ промысловъ. | Какими промыслами занимается ос-тающееся дома на-селение. | К У С Т А Р Н Ы Е П Р О М Ы С Л Ы. | | | | | | | | | | | | | | | | | | | | | | | | | | |
|-------------------------|---------------------------|-----|-------------------------------|----|---------------|---|-------------------------------|---|--------------------------------------|----|---------------|---------------|--|-----------------------------|--|---|---|--|---------------------------|--|---|------------------|--|--|--|--|--|--|--|--|--|--|--|--|--|
| | Число жителей въ селеніи. | | Сколько уходятъ на заработки. | | | | | | Число лицъ, занимающихся промысломъ. | | | | | | | | | | | | | | | | | | | | | | | | | | |
| | М. | Ж. | М. | Ж. | Подро-стковъ. | | | | М. | Ж. | Подро-стковъ. | Наемн. рабоч. | Занимаются ли у себя дома или на-нимаютъ отдѣль-ное помещеніе. | Что именно выра-ботывается. | Употребляются ли при выработкѣ пред-метовъ какія-либо усовершенствован-ныя орудія. | Откуда получается материалъ для вы-работки. | Сколько выработы-вается въ годъ издѣлій (пудовъ бус-ковъ, штукъ и т. д.). | Сколько стоитъ издѣліе самому рабо-чему. | По какой цѣнѣ про-дается. | На мѣстѣ продают-ся издѣлія или соби-раются (куда и ко-му именно). | Общее число селений въ волости, въ кото-рыхъ население ни отхож. ни кустарны-ми промыслами не занимается. | | | | | | | | | | | | | | |
| Д. Куряниново . . . | 86 | 82 | 15 | 10 | 5 | Въ Ковровскій и Шуйскій уѣзды Владимірской губ. | Хлѣбопашествомъ. | | | | | | | | | | | | | | | | | | | | | | | | | | | | |
| „ Мягково . . . | 122 | 114 | 40 | 28 | 10 | | | | | | | | | | | | | | | | | | | | | | | | | | | | | | |
| „ Ладыгино . . . | 211 | 207 | 80 | 35 | 8 | | | | | | | | | | | | | | | | | | | | | | | | | | | | | | |
| „ Новоселки . . . | 12 | 11 | 7 | 5 | — | | | | | | | | | | | | | | | | | | | | | | | | | | | | | | |
| „ Поповки . . . | 63 | 58 | 19 | 9 | 2 | | | | | | | | | | | | | | | | | | | | | | | | | | | | | | |
| Сельцо Колобово . . . | 42 | 41 | 27 | 23 | 5 | | | | | | | | | | | | | | | | | | | | | | | | | | | | | | |
| Село Спасъ-Юрцево . . . | 141 | 137 | 80 | 56 | 12 | | | | | | | | | | | | | | | | | | | | | | | | | | | | | | |
| „ Зименки . . . | 79 | 80 | 20 | 33 | 6 | | | | | | | | | | | | | | | | | | | | | | | | | | | | | | |
| <i>Мпховицкая вол.</i> | | | | | | | | | | | | | | | | | | | | | | | | | | | | | | | | | | | |
| С. Мѣховицы . . . | 181 | 200 | 20 | 3 | 3 | | | | | | | | | | | | | | | | Въ уѣзды Владимірской губерніи. | Хлѣбопашествомъ. | | | | | | | | | | | | | |
| Д. Филино . . . | 115 | 112 | 18 | 5 | 1 | | | | | | | | | | | | | | | | | | | | | | | | | | | | | | |
| „ Карпово . . . | 77 | 61 | 12 | | | | | | | | | | | | | | | | | | | | | | | | | | | | | | | | |
| „ Поломы . . . | 98 | 88 | 10 | 3 | | | | | | | | | | | | | | | | | | | | | | | | | | | | | | | |
| „ Нива . . . | 107 | 111 | 10 | | | | | | | | | | | | | | | | | | | | | | | | | | | | | | | | |
| „ Мансуриха . . . | 45 | 39 | 3 | | | | | | | | | | | | | | | | | | | | | | | | | | | | | | | | |
| „ Пѣтухово . . . | 145 | 161 | 15 | | | | | | | | | | | | | | | | | | | | | | | | | | | | | | | | |
| С. Антилохово . . . | 150 | 166 | 20 | | | | | | | | | | | | | | | | | | | | | | | | | | | | | | | | |
| Д. Боровиха . . . | 32 | 27 | 6 | | | | | | | | | | | | | | | | | | | | | | | | | | | | | | | | |
| „ Горьково . . . | 19 | 16 | 4 | | | | | | | | | | | | | | | | | | | | | | | | | | | | | | | | |
| „ Вражки . . . | 14 | 15 | 6 | | | | | | | | | | | | | | | | | | | | | | | | | | | | | | | | |
| „ Маткино . . . | 99 | 85 | 13 | | | | | | | | | | | | | | | | | | | | | | | | | | | | | | | | |
| „ Болбора . . . | 39 | 45 | 3 | | | | | | | | | | | | | | | | | | | | | | | | | | | | | | | | |
| „ Просяково . . . | 14 | 12 | 5 | | | | | | | | | | | | | | | | | | | | | | | | | | | | | | | | |
| „ Бородино . . . | 80 | 100 | 15 | 2 | | | | | | | | | | | | | | | | | | | | | | | | | | | | | | | |
| „ Афонасово . . . | 93 | 68 | 5 | | | | | | | | | | | | | | | | | | | | | | | | | | | | | | | | |
| „ Фердечаково . . . | 89 | 91 | 6 | | | | | | | | | | | | | | | | | | | | | | | | | | | | | | | | |
| С. Яковлево . . . | 236 | 210 | 25 | | | | | | | | | | | | | | | | | | | | | | | | | | | | | | | | |
| Д. Дудорово . . . | 12 | 12 | 5 | | | | | | | | | | | | | | | | | | | | | | | | | | | | | | | | |
| „ Ручкино . . . | 89 | 92 | 7 | | | | | | | | | | | | | | | | | | | | | | | | | | | | | | | | |
| „ Арефино . . . | 235 | 247 | 30 | | | | | | | | | | | | | | | | | | | | | | | | | | | | | | | | |
| „ Ванурино . . . | 70 | 68 | 7 | 1 | | | | | | | | | | | | | | | | | | | | | | | | | | | | | | | |
| „ Щеккино . . . | 72 | 62 | 8 | | | | | | | | | | | | | | | | | | | | | | | | | | | | | | | | |
| „ Семеновино . . . | 108 | 96 | 10 | | | | | | | | | | | | | | | | | | | | | | | | | | | | | | | | |
| „ Ефимовка . . . | 43 | 51 | 4 | | | | | | | | | | | | | | | | | | | | | | | | | | | | | | | | |
| „ Кузнечиха . . . | 106 | 120 | 10 | | | | | | | | | | | | | | | | | | | | | | | | | | | | | | | | |
| <i>Черницкая вол.</i> | | | | | | | | | | | | | | | | | | | | | | | | | | | | | | | | | | | |
| С. Черницы . . . | 61 | 74 | 13 | 6 | | Въ г. Ив.-Вознесенскѣ и с. Тейково, Шуйскаго уѣзда. | Хлѣбопашествомъ. | | | | | | | | | | | | | | | | | | | | | | | | | | | | |
| Д. Игнатица . . . | 72 | 56 | 9 | 6 | 3 | | | | | | | | | | | | | | | | | | | | | | | | | | | | | | |
| „ Авдотчино . . . | 37 | 34 | 5 | 3 | | | | | | | | | | | | | | | | | | | | | | | | | | | | | | | |
| „ Кунятица . . . | 25 | 25 | 4 | 1 | | | | | | | | | | | | | | | | | | | | | | | | | | | | | | | |
| „ Доронкино . . . | 26 | 31 | 8 | 5 | | | | | | | | | | | | | | | | | | | | | | | | | | | | | | | |
| „ Вятково . . . | 52 | 48 | 11 | 12 | | | | | | | | | | | | | | | | | | | | | | | | | | | | | | | |
| „ Пестрецы . . . | 39 | 48 | 5 | 6 | | Въ г. Ив.-Вознесенскѣ и с. Тейково, Шуйскаго уѣзда. | Хлѣбопашествомъ. | | | | | | | | | | | | | | | | | | | | | | | | | | | | |
| „ Заболотново . . . | 39 | 37 | 8 | 3 | | | | | | | | | | | | | | | | | | | | | | | | | | | | | | | |
| „ Соболяницы . . . | 33 | 42 | 6 | 3 | | | | | | | | | | | | | | | | | | | | | | | | | | | | | | | |

Кустарными промыслами не занимаются.

У себя дома. Выдѣлкой овчинъ. Отъ мѣстныхъ жителей. Около 600 штукъ въ зиму. Отъ 25 п до 30 коп. со штуки.

| Название селений. | Отхожіе промыслы. | | | | | Куда уходятъ. | Название отхожихъ промысловъ. | Какими промыслами занимается остающееся дома население. | КУСТАРНЫЕ ПРОМЫСЛЫ. | | | | Занимаются ли у себя дома или нанимаютъ отдѣльное помѣщеніе. | Что именно вырабатывается. | Употребляются ли при выработкѣ предметовъ какія-либо усовершенствованныя орудія. | Откуда получается материалъ для выработки. | Сколько выработывается въ годъ издѣлій (пудовъ, кусковъ, штукъ и т. д.). | Сколько стоитъ издѣліе самому рабочему. | По какой цѣнѣ продается. | На мѣстѣ продаются издѣлія или сбываются (куда и кому именно). | Общее число селений въ волости, въ которыхъ население занимается промыслами. | | | | | |
|--------------------------------------|---------------------------|-----|-------------------------------|----|------------|---|---|---|--------------------------------------|----|----------------|--|--|----------------------------|--|--|--|---|--------------------------|--|--|--|--|---|--------------------------|--|
| | Число жителей въ селеніи. | | Сколько уходитъ на заработки. | | | | | | Число лицъ, занимающихся промысломъ. | | Заготовляется. | Употребляются ли при выработкѣ предметовъ какія-либо усовершенствованныя орудія. | | | | | | | | | | Откуда получается материалъ для выработки. | Сколько выработывается въ годъ издѣлій (пудовъ, кусковъ, штукъ и т. д.). | Сколько стоитъ издѣліе самому рабочему. | По какой цѣнѣ продается. | На мѣстѣ продаются издѣлія или сбываются (куда и кому именно). |
| | М. | Ж. | М. | Ж. | Подростки. | | | | М. | Ж. | | | | | | | | | | | | | | | | |
| Дер. Хмѣльники . . . | 35 | 37 | 14 | 5 | | Въ г. Иваново-Вознесен. и с. Тейково, Шуйскаго уѣзда. | Ф а б р и ч н ы е | В | Т | С | С | Т | С | Т | С | Т | С | Т | С | Т | С | Т | | | | |
| „ Пещеры . . . | 52 | 63 | 15 | 19 | | | | | | | | | | | | | | | | | | | | | | |
| „ Филиппово . . . | 27 | 23 | 3 | 4 | | | | | | | | | | | | | | | | | | | | | | |
| „ Аладьино . . . | 40 | 44 | 5 | 4 | | | | | | | | | | | | | | | | | | | | | | |
| „ Коровьи Озера . . . | 6 | 6 | 1 | 2 | | | | | | | | | | | | | | | | | | | | | | |
| „ Ясново . . . | 26 | 19 | 7 | 5 | | | | | | | | | | | | | | | | | | | | | | |
| „ Сосновка . . . | 24 | 27 | 7 | 3 | 1 | | | | | | | | | | | | | | | | | | | | | |
| „ Жилино . . . | 80 | 88 | 15 | 26 | | | | | | | | | | | | | | | | | | | | | | |
| „ Осиновка . . . | 33 | 36 | 7 | 7 | | | | | | | | | | | | | | | | | | | | | | |
| „ Ломы . . . | 22 | 18 | 4 | 4 | | | | | | | | | | | | | | | | | | | | | | |
| „ Дегтярево . . . | 41 | 50 | 5 | 3 | | | | | | | | | | | | | | | | | | | | | | |
| „ Круглово . . . | 147 | 150 | 25 | 30 | | | | | | | | | | | | | | | | | | | | | | |
| „ Таковецъ . . . | 62 | 71 | 15 | 9 | | | | | | | | | | | | | | | | | | | | | | |
| Судогодскій уѣздъ. | | | | | | | | | | | | | | | | | | | | | | | | | | |
| Смолинская вол. | | | | | | | | | | | | | | | | | | | | | | | | | | |
| Село Смолино . . . | 201 | 218 | 34 | 8 | | На Кавказѣ; въ Сибирь, Польшу и южныя губерніи женщины въ г. Ковровѣ. | Разносной и развозной торговлей мануфактурнымъ и галантерейнымъ товарами и иконами; женщины работаютъ на фабрикахъ. | В | Т | С | С | Т | С | Т | С | Т | С | Т | С | Т | С | Т | | | | |
| Дер. Хмѣльницъ . . . | 27 | 35 | 5 | 2 | | | | | | | | | | | | | | | | | | | | | | |
| „ Сельшки . . . | 5 | 11 | 1 | | | | | | | | | | | | | | | | | | | | | | | |
| „ Жарцы . . . | 127 | 131 | 24 | 5 | | | | | | | | | | | | | | | | | | | | | | |
| „ Озерки . . . | 119 | 126 | 15 | 7 | | | | | | | | | | | | | | | | | | | | | | |
| „ Лапиха . . . | 126 | 137 | 25 | 6 | 15 | | | | | | | | | | | | | | | | | | | | | |
| „ Денисовка . . . | 41 | 49 | 13 | 3 | | | | | | | | | | | | | | | | | | | | | | |
| С. Дмитриевское . . . | 109 | 118 | 44 | 9 | | | | | | | | | | | | | | | | | | | | | | |
| Дер. Мордвини . . . | 137 | 149 | 27 | 6 | | | | | | | | | | | | | | | | | | | | | | |
| „ Бедрино . . . | 141 | 144 | 24 | 3 | | | | | | | | | | | | | | | | | | | | | | |
| С. Иваново . . . | 207 | 216 | 57 | 12 | | | | | | | | | | | | | | | | | | | | | | |
| Дер. Есино . . . | 69 | 75 | 16 | 4 | | | | | | | | | | | | | | | | | | | | | | |
| „ Филино . . . | 111 | 119 | 47 | 14 | | | | | | | | | | | | | | | | | | | | | | |
| „ Аносино . . . | 119 | 128 | 49 | 11 | | | | | | | | | | | | | | | | | | | | | | |
| „ Плохово . . . | 102 | 109 | 37 | 13 | | | | | | | | | | | | | | | | | | | | | | |
| „ Кошенкино . . . | 44 | 47 | 15 | 2 | | | | | | | | | | | | | | | | | | | | | | |
| Село Новое . . . | 127 | 134 | 73 | 10 | | | | | | | | | | | | | | | | | | | | | | |
| Мошенская вол. | | | | | | | | | | | | | | | | | | | | | | | | | | |
| Село Мошокъ . . . | 440 | 468 | 29 | 2 | | Въ г. Москву, Владиміръ, Нижній Новгородъ и другіе города. | Шлифовщики и позолотчики хрустальной посуды, фабричные и калачники. Прислуга. | Х | Л | Т | Б | О | П | И | А | Ш | И | С | Т | С | Т | С | Т | | | |
| Дер. Кольчево . . . | 178 | 190 | 11 | | | | | | | | | | | | | | | | | | | | | | | |
| „ Горячево . . . | 84 | 105 | 15 | | | | | | | | | | | | | | | | | | | | | | | |
| „ Карево . . . | 40 | 48 | 12 | 1 | | | | | | | | | | | | | | | | | | | | | | |
| Кустарными промыслами и незанимаются | | | | | | | | | | | | | | | | | | | | | | | | | | |
| Кустарными промыслами и незанимаются | | | | | | | | | | | | | | | | | | | | | | | | | | |

| Название селений. | Отхожіе промыслы. | | | | | КУСТАР | | | | НЫЕ ПРОМЫСЛЫ. | | | | | | | | | | | | | | | | | | | | | | | | | | | | | | | | | | | | | | | | | | | | | | | | | | | | | | | | | | | | | | | | | | | | | | | | | | | | | | | | | | | | | | | | | | | | | | | | | | | | | | | | | | | | | | | | | | | | | | | | | | | | | | | | | | | | | | | | | | | | | | | | | | | | | |
|------------------------|---------------------------|-----|-------------------------------|----|------------|--|--|---|--------------------------------------|---------------|--------------|---------------|---|----------------------------|--|--|--|---|--------------------------|--|--|--|---|---|--|--|--|--|--|--|--|--|--|--|--|--|--|--|---|---|--|--|--|--|--|--|--|--|--|--|--|--|--|--|--|---|--|--|--|--|--|--|--|--|--|--|--|--|--|--|--|---|--|--|--|--|--|--|--|--|--|--|--|--|--|--|--|---|--|--|--|--|--|--|--|--|--|--|--|--|--|--|--|---|--|--|--|--|--|--|--|--|--|--|--|--|--|--|--|--|---|--|--|--|--|--|--|--|--|--|--|--|--|--|--|--|--|---|--|--|--|--|--|--|--|--|--|--|--|--|--|--|--|--|---|--|--|--|--|
| | Число жителей въ селеніи. | | Сколько уходятъ на заработки. | | | Куда уходитъ. | Название отхожихъ промысловъ. | Какими промыслами занимается остающееся дома население. | Число лицъ, занимающихся промысломъ. | | | | Занимаются ли у себя дома или нанимаютъ стѣльное помѣщеніе. | Что именно вырабатывается. | Употребляются ли при выработкѣ предметовъ какія либо усовершенствованныя орудія. | Откуда получается материалъ для выработки. | Сколько выработается въ годъ изделий (пудовъ, кусковъ, штукъ и т. д.). | Сколько стоитъ издѣліе самому рабочему. | По какой цѣнѣ продается. | На мѣстѣ продаются издѣлія или сбываются (куда и кому именно). | Общее число селеній въ волости, въ которыхъ население занимается промыслами. | | | | | | | | | | | | | | | | | | | | | | | | | | | | | | | | | | | | | | | | | | | | | | | | | | | | | | | | | | | | | | | | | | | | | | | | | | | | | | | | | | | | | | | | | | | | | | | | | | | | | | | | | | | | | | | | | | | | | | | | | | | | | | | | | | | | | | | | | | |
| | М. | Ж. | М. | Ж. | Подростки. | | | | М. | Ж. | Подростковъ. | Наемн. рабоч. | | | | | | | | | | | | | | | | | | | | | | | | | | | | | | | | | | | | | | | | | | | | | | | | | | | | | | | | | | | | | | | | | | | | | | | | | | | | | | | | | | | | | | | | | | | | | | | | | | | | | | | | | | | | | | | | | | | | | | | | | | | | | | | | | | | | | | | | | | | | | | | | | | | |
| Дер. Поросятъева . . . | 104 | 97 | 27 | 3 | | Прислуга, фабричные, извозчики, калачники и пастухи. Фабричные и извозчики. Калачники. Фабричные. Штукат. и фаб. Каменьщ. штукат. и дроворубы. | Хлѣбопашествомъ, рубкою и возкою дровъ на мѣстныхъ заводахъ. | 4 | | | | | | | | | | | | | | | | | | | | | | | | | | | | | | | | | | | | | | | | | | | | | | | | | | | | | | | | | | | | | | | | | | | | | | | | | | | | | | | | | | | | | | | | | | | | | | | | | | | | | | | | | | | | | | | | | | | | | | | | | | | | | | | | | | | | | | | | | | | | | | | | | | | | | | | |
| „ Язвицы . . . | 60 | 64 | 6 | | | | | | | | | | | | | | | | | | | | Въ Москву, Ростовъ на Дону, Владимиръ, м. Николаевское, Пн.-Вознесенскъ, Туль и низовья губерніи. | 4 | | | | | | | | | | | | | | | | | | | | | | | | | | | | | | | | | | | | | | | | | | | | | | | | | | | | | | | | | | | | | | | | | | | | | | | | | | | | | | | | | | | | | | | | | | | | | | | | | | | | | | | | | | | | | | | | | | | | | | | | | | | | | | | | | | | | | | | |
| „ Лантырева . . . | 86 | 84 | 6 | | | | | | | | | | | | | | | | | | | | | | | | | | | | | | | | | | | | Въ г. Москву, Ростовъ на Дону, Владимиръ, Оренбургъ и друг. города. | 4 | | | | | | | | | | | | | | | | | | | | | | | | | | | | | | | | | | | | | | | | | | | | | | | | | | | | | | | | | | | | | | | | | | | | | | | | | | | | | | | | | | | | | | | | | | | | | | | | | | | | | | | | | | | | | | | | | | | | | | | |
| „ Озяблицы . . . | 113 | 121 | 8 | 5 | | | | | | | | | | | | | | | | | | | | | | | | | | | | | | | | | | | | | | | | | | | | | | | | | | | Въ г. Владимиръ и на фабрику Морозова. | 4 | | | | | | | | | | | | | | | | | | | | | | | | | | | | | | | | | | | | | | | | | | | | | | | | | | | | | | | | | | | | | | | | | | | | | | | | | | | | | | | | | | | | | | | | | | | | | | | | | | | | | | | |
| „ Никольское . . . | 55 | 51 | 17 | 11 | | | | | | | | | | | | | | | | | | | | | | | | | | | | | | | | | | | | | | | | | | | | | | | | | | | | | | | | | | | | | | | | | | | Въ г. Владимиръ и на фабрику Морозова. | 4 | | | | | | | | | | | | | | | | | | | | | | | | | | | | | | | | | | | | | | | | | | | | | | | | | | | | | | | | | | | | | | | | | | | | | | | | | | | | | | | | | | | | | | | |
| „ Кондряево . . . | 493 | 492 | 126 | | | | | | | | | | | | | | | | | | | | | | | | | | | | | | | | | | | | | | | | | | | | | | | | | | | | | | | | | | | | | | | | | | | | | | | | | | | | | | | | | | | | Въ г. Владимиръ и на фабрику Морозова. | 4 | | | | | | | | | | | | | | | | | | | | | | | | | | | | | | | | | | | | | | | | | | | | | | | | | | | | | | | | | | | | | | | | | | | | | | | |
| „ Гладышево . . . | 180 | 193 | 12 | 5 | | | | | | | | | | | | | | | | | | | | | | | | | | | | | | | | | | | | | | | | | | | | | | | | | | | | | | | | | | | | | | | | | | | | | | | | | | | | | | | | | | | | | | | | | | | | | | | | | | | Въ г. Владимиръ и на фабрику Морозова. | 4 | | | | | | | | | | | | | | | | | | | | | | | | | | | | | | | | | | | | | | | | | | | | | | | | | | | | | | | |
| „ Колодники . . . | 35 | 46 | 4 | 3 | | | | | | | | | | | | | | | | | | | | | | | | | | | | | | | | | | | | | | | | | | | | | | | | | | | | | | | | | | | | | | | | | | | | | | | | | | | | | | | | | | | | | | | | | | | | | | | | | | | | | | | | | | | | | | | | | | | | Въ г. Владимиръ и на фабрику Морозова. | 4 | | | | | | | | | | | | | | | | | | | | | | | | | | | | | | | | | | | | | | |
| „ Мостицы . . . | 96 | 101 | 22 | | 3 | | | | | | | | | | | | | | | | | | | | | | | | | | | | | | | | | | | | | | | | | | | | | | | | | | | | | | | | | | | | | | | | | | | | | | | | | | | | | | | | | | | | | | | | | | | | | | | | | | | | | | | | | | | | | | | | | | | | | | | | | | | | | | | | | | | | Въ г. Владимиръ и на фабрику Морозова. | 4 | | | | | | | | | | | | | | | | | | | | | |
| „ Новая . . . | 134 | 156 | 24 | 7 | | | | | | | | | | | | | | | | | | | | | | | | | | | | | | | | | | | | | | | | | | | | | | | | | | | | | | | | | | | | | | | | | | | | | | | | | | | | | | | | | | | | | | | | | | | | | | | | | | | | | | | | | | | | | | | | | | | | | | | | | | | | | | | | | | | | | | | | | | | | | | | | | | | | | | Въ г. Владимиръ и на фабрику Морозова. | 4 | | | | |
| „ Старо Кубаево . . . | 98 | 97 | 11 | | | Въ г. Владимиръ и на фабрику Морозова. | 4 | | | | | | | | | | | | | | | | | | | | | | | | | | | | | | | | | | | | | | | | | | | | | | | | | | | | | | | | | | | | | | | | | | | | | | | | | | | | | | | | | | | | | | | | | | | | | | | | | | | | | | | | | | | | | | | | | | | | | | | | | | | | | | | | | | | | | | | | | | | | | | | | | | | | | | | | |
| „ Березово . . . | 51 | 61 | 5 | | | | | | | | | | | | | | | | | | | | Въ г. Владимиръ и на фабрику Морозова. | 4 | | | | | | | | | | | | | | | | | | | | | | | | | | | | | | | | | | | | | | | | | | | | | | | | | | | | | | | | | | | | | | | | | | | | | | | | | | | | | | | | | | | | | | | | | | | | | | | | | | | | | | | | | | | | | | | | | | | | | | | | | | | | | | | | | | | | | | | |
| „ Маньково . . . | 27 | 31 | 4 | | | | | | | | | | | | | | | | | | | | | | | | | | | | | | | | | | | | Въ г. Владимиръ и на фабрику Морозова. | 4 | | | | | | | | | | | | | | | | | | | | | | | | | | | | | | | | | | | | | | | | | | | | | | | | | | | | | | | | | | | | | | | | | | | | | | | | | | | | | | | | | | | | | | | | | | | | | | | | | | | | | | | | | | | | | | | | | | | | | | | |
| „ Игнатьево . . . | 57 | 59 | 6 | | 2 | | | | | | | | | | | | | | | | | | | | | | | | | | | | | | | | | | | | | | | | | | | | | | | | | | Въ г. Владимиръ и на фабрику Морозова. | 4 | | | | | | | | | | | | | | | | | | | | | | | | | | | | | | | | | | | | | | | | | | | | | | | | | | | | | | | | | | | | | | | | | | | | | | | | | | | | | | | | | | | | | | | | | | | | | | | | | | | | | | | |
| „ Поздняково . . . | 39 | 40 | 5 | 1 | 5 | | | | | | | | | | | | | | | | | | | | | | | | | | | | | | | | | | | | | | | | | | | | | | | | | | | | | | | | | | | | | | | | | | Въ г. Владимиръ и на фабрику Морозова. | 4 | | | | | | | | | | | | | | | | | | | | | | | | | | | | | | | | | | | | | | | | | | | | | | | | | | | | | | | | | | | | | | | | | | | | | | | | | | | | | | | | | | | | | | | |
| „ Пищальниково . . . | 65 | 64 | 8 | 2 | | | | | | | | | | | | | | | | | | | | | | | | | | | | | | | | | | | | | | | | | | | | | | | | | | | | | | | | | | | | | | | | | | | | | | | | | | | | | | | | | | | Въ г. Владимиръ и на фабрику Морозова. | 4 | | | | | | | | | | | | | | | | | | | | | | | | | | | | | | | | | | | | | | | | | | | | | | | | | | | | | | | | | | | | | | | | | | | | | | | |
| „ Пивоварово . . . | 73 | 95 | 5 | | | | | | | | | | | | | | | | | | | | | | | | | | | | | | | | | | | | | | | | | | | | | | | | | | | | | | | | | | | | | | | | | | | | | | | | | | | | | | | | | | | | | | | | | | | | | | | | | | | | Въ г. Владимиръ и на фабрику Морозова. | 4 | | | | | | | | | | | | | | | | | | | | | | | | | | | | | | | | | | | | | | | | | | | | | | | | | | | | | | | |
| „ Шустово . . . | 62 | 51 | 4 | | | | | | | | | | | | | | | | | | | | | | | | | | | | | | | | | | | | | | | | | | | | | | | | | | | | | | | | | | | | | | | | | | | | | | | | | | | | | | | | | | | | | | | | | | | | | | | | | | | | | | | | | | | | | | | | | | | | | Въ г. Владимиръ и на фабрику Морозова. | 4 | | | | | | | | | | | | | | | | | | | | | | | | | | | | | | | | | | | | | | |
| „ Першино . . . | 48 | 44 | 10 | 3 | 2 | | | | | | | | | | | | | | | | | | | | | | | | | | | | | | | | | | | | | | | | | | | | | | | | | | | | | | | | | | | | | | | | | | | | | | | | | | | | | | | | | | | | | | | | | | | | | | | | | | | | | | | | | | | | | | | | | | | | | | | | | | | | | | | | | | | | Въ г. Владимиръ и на фабрику Морозова. | 4 | | | | | | | | | | | | | | | | | | | | | |
| „ Максимовка . . . | 18 | 18 | 1 | | | | | | | | | | | | | | | | | | | | | | | | | | | | | | | | | | | | | | | | | | | | | | | | | | | | | | | | | | | | | | | | | | | | | | | | | | | | | | | | | | | | | | | | | | | | | | | | | | | | | | | | | | | | | | | | | | | | | | | | | | | | | | | | | | | | | | | | | | | | | | | | | | | | | | | Въ г. Владимиръ и на фабрику Морозова. | 4 | | | | |
| „ Дятлово . . . | 9 | 9 | 1 | 1 | | Въ г. Владимиръ и на фабрику Морозова. | 4 | | | | | | | | | | | | | | | | | | | | | | | | | | | | | | | | | | | | | | | | | | | | | | | | | | | | | | | | | | | | | | | | | | | | | | | | | | | | | | | | | | | | | | | | | | | | | | | | | | | | | | | | | | | | | | | | | | | | | | | | | | | | | | | | | | | | | | | | | | | | | | | | | | | | | | | | |
| „ Баркина . . . | 117 | 146 | 11 | 3 | 3 | | | | | | | | | | | | | | | | | | Въ г. Владимиръ и на фабрику Морозова. | 4 | | | | | | | | | | | | | | | | | | | | | | | | | | | | | | | | | | | | | | | | | | | | | | | | | | | | | | | | | | | | | | | | | | | | | | | | | | | | | | | | | | | | | | | | | | | | | | | | | | | | | | | | | | | | | | | | | | | | | | | | | | | | | | | | | | | | | | | |
| Село Гонобилово . . . | 36 | 26 | 4 | 1 | | | | | | | | | | | | | | | | | | | | | | | | | | | | | | | | | | | Въ г. Владимиръ и на фабрику Морозова. | 4 | | | | | | | | | | | | | | | | | | | | | | | | | | | | | | | | | | | | | | | | | | | | | | | | | | | | | | | | | | | | | | | | | | | | | | | | | | | | | | | | | | | | | | | | | | | | | | | | | | | | | | | | | | | | | | | | | | | | | | | |
| Мильновская вол. | | | | | | | | | | | | | | | | | | | | | | | | | | | | | | | | | | | | | | | | | | | | | | | | | | | | | | | Въ г. Владимиръ и на фабрику Морозова. | 4 | | | | | | | | | | | | | | | | | | | | | | | | | | | | | | | | | | | | | | | | | | | | | | | | | | | | | | | | | | | | | | | | | | | | | | | | | | | | | | | | | | | | | | | | | | | | | | | | | | | | | | | |
| Село Милиново . . . | 323 | 314 | 28 | | 7 | | | | | | | | | | | | | | | | | | | | | | | | | | | | | | | | | | | | | | | | | | | | | | | | | | | | | | | | | | | | | | | | | | Въ г. Владимиръ и на фабрику Морозова. | 4 | | | | | | | | | | | | | | | | | | | | | | | | | | | | | | | | | | | | | | | | | | | | | | | | | | | | | | | | | | | | | | | | | | | | | | | | | | | | | | | | | | | | | | | |
| Дер. Васильево . . . | 173 | 207 | 18 | | 3 | | | | | | | | | | | | | | | | | | | | | | | | | | | | | | | | | | | | | | | | | | | | | | | | | | | | | | | | | | | | | | | | | | | | | | | | | | | | | | | | | | Въ г. Владимиръ и на фабрику Морозова. | 4 | | | | | | | | | | | | | | | | | | | | | | | | | | | | | | | | | | | | | | | | | | | | | | | | | | | | | | | | | | | | | | | | | | | | | | | |
| Село Картмазово . . . | 344 | 349 | 48 | 1 | 6 | | | | | | | | | | | | | | | | | | | | | | | | | | | | | | | | | | | | | | | | | | | | | | | | | | | | | | | | | | | | | | | | | | | | | | | | | | | | | | | | | | | | | | | | | | | | | | | | | | Въ г. Владимиръ и на фабрику Морозова. | 4 | | | | | | | | | | | | | | | | | | | | | | | | | | | | | | | | | | | | | | | | | | | | | | | | | | | | | | | |
| Дер. Бахтино . . . | 252 | 274 | 22 | | 3 | | | | | | | | | | | | | | | | | | | | | | | | | | | | | | | | | | | | | | | | | | | | | | | | | | | | | | | | | | | | | | | | | | | | | | | | | | | | | | | | | | | | | | | | | | | | | | | | | | | | | | | | | | | | | | | | | | | Въ г. Владимиръ и на фабрику Морозова. | 4 | | | | | | | | | | | | | | | | | | | | | | | | | | | | | | | | | | | | | | |
| „ Афирмино . . . | 117 | 123 | 6 | 2 | 1 | | | | | | | | | | | | | | | | | | | | | | | | | | | | | | | | | | | | | | | | | | | | | | | | | | | | | | | | | | | | | | | | | | | | | | | | | | | | | | | | | | | | | | | | | | | | | | | | | | | | | | | | | | | | | | | | | | | | | | | | | | | | | | | | | | | | Въ г. Владимиръ и на фабрику Морозова. | 4 | | | | | | | | | | | | | | | | | | | | | |
| Сельцо Ваза . . . | 133 | 141 | 8 | | 2 | | | | | | | | | | | | | | | | | | | | | | | | | | | | | | | | | | | | | | | | | | | | | | | | | | | | | | | | | | | | | | | | | | | | | | | | | | | | | | | | | | | | | | | | | | | | | | | | | | | | | | | | | | | | | | | | | | | | | | | | | | | | | | | | | | | | | | | | | | | | | | | | | | | | | Въ г. Владимиръ и на фабрику Морозова. | 4 | | | | |
| Дер. Демино . . . | 191 | 205 | 37 | 1 | 12 | Въ г. Владимиръ и на фабрику Морозова. | 4 | | | | | | | | | | | | | | | | | | | | | | | | | | | | | | | | | | | | | | | | | | | | | | | | | | | | | | | | | | | | | | | | | | | | | | | | | | | | | | | | | | | | | | | | | | | | | | | | | | | | | | | | | | | | | | | | | | | | | | | | | | | | | | | | | | | | | | | | | | | | | | | | | | | | | | | | |
| „ Горчаково . . . | 117 | 119 | 24 | | 5 | | | | | | | | | | | | | | | | | | Въ г. Владимиръ и на фабрику Морозова. | 4 | | | | | | | | | | | | | | | | | | | | | | | | | | | | | | | | | | | | | | | | | | | | | | | | | | | | | | | | | | | | | | | | | | | | | | | | | | | | | | | | | | | | | | | | | | | | | | | | | | | | | | | | | | | | | | | | | | | | | | | | | | | | | | | | | | | | | | | |

Кустарными промыслами не занимаются.

Кустарными промыслами не занимаются.

Кустарными промыслами не занимаются.

| Название селений. | Отхожіе промыслы. | | | | | КУСТАРНЫЕ ПРОМЫСЛЫ. | | | | | | | | | | | | | | | | | |
|---------------------------|---------------------------|-----|-------------------------------|----|------------|-----------------------------|-------------------------------|---|--------------------------------------|----|--------------|---------------|--|----------------------------|--|--|---|---|---|---|--|----------------------|--------|
| | Число жителей въ селеніи. | | Сколько уходятъ на заработья. | | | Куда уходятъ. | Название отхожихъ промысловъ. | Какими промыслами занимается естестволюбовецъ дома селеніе. | Число лицъ, занимающихся промысломъ. | | | | Занимаются ли у себя дома или нанимаютъ отдѣльное помещеніе. | Что именно вырабатывается. | Употребляются ли при выработкѣ предмѣтовъ какія-либо усовершенствованныя орудія. | Откуда получается материалъ для выработки. | Сколько выработывается въ годъ издѣлій (пудовъ, ковъ, штукъ и т. д.). | Сколько стоитъ издѣліе самому рабочему. | По какой цѣнѣ продается. | На мѣстѣ продажъ или сбыта издѣлій или выкупаются (куда и кому именно). | Общее число селеній въ волости, въ которыхъ населеніе занимается отхожими кустарными промыслами. | | |
| | М. | Ж. | М. | Ж. | Подростки. | | | | М. | Ж. | Подростковъ. | Наемн. рабоч. | | | | | | | | | | | |
| Замарическая вол. | | | | | | | | | | | | | | | | | | | | | | | |
| Дер. Сеньково . . . | 163 | 171 | — | — | — | Въ разные города и селенія. | Плетеніемъ коробовъ. | 100 | 20 | — | — | — | Дома. | Короба и коробки. | Измѣстныхъ лѣсовъ. | 56000 штукъ. | 5 коп. штука. | 15 коп. штука. | На мѣстныхъ базарахъ и на стеклянныхъ заводахъ. | 15 селеній. | | | |
| „ Юромка . . . | 366 | 385 | 75 | 50 | 19 | Въ разные города и селенія. | По мукомольнымъ мельницамъ. | 100 | 20 | — | — | — | Дома. | Короба и коробки. | Измѣстныхъ лѣсовъ. | 56000 штукъ. | 5 коп. штука. | 15 коп. штука. | На мѣстныхъ базарахъ и на стеклянныхъ заводахъ. | 15 селеній. | | | |
| „ Останково . . . | 93 | 97 | 45 | 25 | 10 | | | | | | | | | | | | | | | | Содержаніемъ постоянныхъ дворовъ. | Хлѣбопаш. | |
| „ Лыткино . . . | 78 | 86 | — | — | — | | | | | | | | | | | | | | | | Производствомъ горшковъ и корчагъ. | | |
| „ Мамоново . . . | 85 | 66 | 2 | — | — | Кровельщики и офени. | Хлѣбоп. | 30 | 55 | 22 | — | — | — | — | — | — | — | — | — | — | | | |
| „ С. Замаричье . . . | 31 | 47 | 2 | — | — | | | | | | | | | | | | | | | | Въ разные города и селенія. | Хлѣбоп. | |
| Дер. Демухино . . . | 47 | 55 | 4 | 2 | — | | | | | | | | | | | | | | | | | | |
| Воскресенская вол. | | | | | | | | | | | | | | | | | | | | | | | |
| С. Воскресенское . . . | 201 | 211 | 10 | — | 5 | Въ низовыя губерніи. | Офени. | 30 | 55 | 22 | — | — | Дома. | Короба и коробки. | Измѣстныхъ лѣсовъ. | 56000 штукъ. | 5 коп. штука. | 15 коп. штука. | На мѣстныхъ базарахъ и на стеклянныхъ заводахъ. | 15 селеній. | | | |
| Дер. Коровино . . . | 40 | 37 | 3 | — | — | Въ низовыя губерніи. | Офени. | 12 | 18 | 5 | — | — | — | — | — | — | — | — | — | — | — | | |
| „ Восцыно . . . | 35 | 33 | — | — | — | | | | | | | | | | | | | | | | | Въ сосѣднія селенія. | Офени. |
| „ Сырая . . . | 62 | 68 | — | — | — | | | | | | | | | | | | | | | | | | |
| „ Сѣрково . . . | 95 | 98 | — | — | — | Въ сосѣднія селенія. | Офени. | 20 | 24 | 6 | — | — | — | — | — | — | — | — | — | — | — | | |
| „ Усады . . . | 122 | 131 | 22 | — | 2 | | | | | | | | | | | | | | | | | Въ сосѣднія селенія. | Офени. |
| „ Буторлино . . . | 27 | 25 | — | — | — | | | | | | | | | | | | | | | | | | |
| „ Кошкино . . . | 66 | 63 | 2 | — | — | Въ низовыя губерніи. | Офени. | 10 | 11 | 4 | — | — | — | — | — | — | — | — | — | — | — | | |
| „ Ильино . . . | 25 | 27 | — | — | 4 | | | | | | | | | | | | | | | | | Въ низовыя губерніи. | Офени. |
| „ Андреевская . . . | 232 | 240 | 22 | 4 | 4 | | | | | | | | | | | | | | | | | | |

Простое мѣшечное полотно.

Возвращается заказчикамъ.

| Название селений. | Отхожіе промыслы. | | | | | КУСТАР | | | | НЫЕ ПРОМЫСЛЫ. | | | | | | | | | | |
|--------------------------|---------------------------|-----|------------------------------|----|------------|---------------|-------------------------------|---|--------------------------------------|---------------|--------------|---|----------------------------|--|--|--|---|--------------------------|---|---|
| | Число жителей въ селеніи. | | Сколько уходитъ назаработки. | | | Куда уходитъ. | Название отхожихъ промысловъ. | Какими промыслами занимается остающаяся дома населеніе. | Число лицъ, занимающихся промысломъ. | | | Занимаются ли у себя дома или нанимаютъ стѣльное помещеніе. | Что именно вырабатывается. | Употребляются ли при выработкѣ предметы какой либо усовершенствованной орудіи. | Откуда получается материалъ для выработки. | Сколько выработается въ годъ издѣлій (пудровъ, кусковъ, шугъ и т. д.). | Сколько стоитъ издѣліе самому рабочему. | По какой цѣнѣ продается. | На мѣстѣ продаются издѣлія или отправляются (куда и кому именно). | Общее число селеній въ волости, въ которыхъ населеніе занимается кустарными промыслами. |
| | М. | Ж. | М. | Ж. | Подростки. | | | | М. | Ж. | Подростковъ. | | | | | | | | | |
| Дер.Коровинцево. | 25 | 30 | | | | | | 7 | 11 | 4 | | | | | | | | | | |
| „ Сварухи | 101 | 97 | 14 | | 2 | | | 11 | 24 | 7 | | | | | | | | | | |
| „ Кочнево | 96 | 80 | 4 | | | | | 11 | 19 | 4 | | | | | | | | | | |
| „ Луниха | 39 | 41 | 8 | | 2 | | | 8 | | 3 | | | | | | | | | | |
| „ Аксениха | 180 | 160 | 40 | | 7 | | | 10 | 32 | 6 | | | | | | | | | | |
| „ Отрубъ | 75 | 73 | 27 | | 13 | | | 1 | 7 | 1 | | | | | | | | | | |
| „ Андреевка | 85 | 80 | 11 | | 2 | | | 9 | 16 | 2 | | | | | | | | | | |
| „ Овинищи | 65 | 66 | 11 | | 2 | | | 9 | 19 | 4 | | | | | | | | | | |
| „ Разопряха | 85 | 80 | 11 | | 2 | | | 4 | 16 | 3 | | | | | | | | | | |
| „ Акулиха | 71 | 69 | 12 | | 1 | | | 8 | 15 | 4 | | | | | | | | | | |
| „ Коровская | 45 | 41 | 3 | | | | | 4 | 12 | 4 | | | | | | | | | | |
| „ Басаргино | 41 | 45 | 3 | | | | | 5 | 11 | 3 | | | | | | | | | | |
| „ Буддаково | 27 | 26 | 4 | | 2 | | | 4 | 9 | 2 | | | | | | | | | | |
| „ Межаково | 32 | 35 | 2 | | | | | 5 | 11 | 4 | | | | | | | | | | |
| „ Лучкино | 29 | 24 | 3 | | 2 | | | 4 | 9 | 2 | | | | | | | | | | |
| „ Шелудково | 66 | 59 | 7 | | | | | 7 | 16 | 4 | | | | | | | | | | |
| „ Китово | 30 | 35 | | | | | | 11 | 21 | 4 | | | | | | | | | | |
| „ Худяково | 40 | 46 | | | | | | 8 | 19 | 5 | | | | | | | | | | |
| „ Невѣжино | 29 | 30 | 5 | | | | | 4 | 11 | 2 | | | | | | | | | | |
| „ Бурцева | 19 | 18 | 2 | | | | | 3 | 7 | 1 | | | | | | | | | | |
| „ Эдонъ | 24 | 27 | | | | | | 10 | 19 | 2 | | | | | | | | | | |
| „ Табачиха | 27 | 25 | 2 | | | | | 4 | 7 | 2 | | | | | | | | | | |
| „ Торчиха | 25 | 21 | 4 | | | | | 3 | 8 | 3 | | | | | | | | | | |
| „ С. Голышево | 25 | 27 | 5 | | | | | 4 | 8 | 3 | | | | | | | | | | |
| Дер.Голышево | 41 | 43 | 4 | | 1 | | | 7 | 12 | 4 | | | | | | | | | | |
| „ Шатнево | 131 | 134 | 11 | | 2 | | | 25 | 32 | 9 | | | | | | | | | | |

В ъ н и з о в ы я г у б е р н і и .
И .
Н .
Е .
Ф .

Р у ч н ы м ъ т к а ч е с т в о м ъ .

У с е б я д о м а .
У с е б я д о м а .
У с е б я д о м а .

Простое мѣшечное и подкладочное пологно.
Выжигают уголь.
Простое мѣшечное и подклад. пологно.
Выжигаютъ углн.
Простое мѣшеч. нос пологно.

Отъ Вязников. купцовъ.
Покупают. на мѣстѣ.
Отъ Вязн. ковскихъ купцовъ.
У мѣстных. лѣсопром.
Отъ Судог. куп. Бузина.
Отъ Судог. годского купца Д. Анохина.
Отъ Вяз. г.
Отъ Судог. куп. Бузина.
Отъ Судог. купца Анохина.
Отъ Суд. г. Бузина.
Отъ Вязн. купцовъ.

Ткачи по 70—100 кусковъ, шпульники на мѣшечники по 7200 шпуль, мѣшечники по 8000 мѣшк.
По 60—100 кус. каждый.
Выжигаютъ по 900 кулей.
По 60—100 кус. каждый.
По 900 кулей
По 60—100 кусковъ.
По 60—100 кусковъ.
Ткачи по 70 и 100 кусковъ, шпульники на мѣшечники по 7200 шпуль, мѣшечники по 8000 мѣшк.
Ткачи по 60—100 кус.

Ткачи по 35 к. за кус. по 30 к. за 100 шпуль и мѣшечники по 25 к. за 100 мѣш.
По 35 к. за кусокъ.
33 к. куль.
По 35 коп. за кусокъ.
По 35 коп. за кусокъ.
По 35 коп. за кусокъ.
По 35 к. за кус. шпульники по 30 к. за 1 сотню шпуль и мѣшечники по 25 к. за 1 сотню мѣшковъ.
По 35 к. за кусокъ.

Задѣльная плата.
По 43 к. куль.
Задѣльная плата.
По 43 к. куль.
По 43 к. куль.

Возвращается заказникамъ.
На Ярцевскую фабрику и въ г. Ковровъ.
Возвращается заказникамъ.
На Ярцевскую фабрику и въ г. Ковровъ.
Возвращается заказникамъ.

З а д ѣ л ь н а я п л а т а .
В о з в р а щ а е т с я з а к а з ч и к а м ъ .

| Название селений. | Отхожіе промыслы. | | | | | КУСТАРНЫЕ ПРОМЫСЛЫ. | | | | | | | | | | | | | | | | |
|------------------------|---------------------------|-----|-------------------------------|----|------------|-----------------------------|--|--|--------------------------------------|----|--------------|---------------|--|------------------------------------|--|--|---|--|---|--|--|--|
| | Число жителей въ селеніи. | | Сколько уходитъ на заработки. | | | Буда уходитъ. | Название отхожихъ промысловъ. | Какими промыслами занимается дома находящееся селеніе. | Число лицъ, занимающихся промысломъ. | | | | Занимаются ли у себя дома или нанимаютъ отдѣльное помѣщеніе. | Что именно вырабатывается. | Употребляются ли при выработкѣ предметовъ какия-либо усовершенствованныя орудія. | Откуда получается материалъ для выработки. | Сколько выработывается въ годъ издѣлій (пудовъ, кузовъ, штукъ и т. д.). | Сколько стоитъ издѣліе самому рабочему. | По какой цѣнѣ продается. | На мѣстѣ продаются издѣлія или сбываются (куда и кому именно). | Общее число селеній въ волости, въ которыхъ населеніе ни отхож. ни кустарн. промысл. незначим. | |
| | М. | Ж. | М. | Ж. | Подростки. | | | | М. | Ж. | Подростковъ. | Наемн. рабоч. | | | | | | | | | | |
| Дер. Дворишневая . . . | 141 | 143 | 9 | 1 | 2 | ВЪ ГОР. МОСКВѢ И ШТУКАТУРѢ. | Хлѣбопашест. | | | | | | | | | | | | | | | |
| " Алферово . . . | 151 | 148 | 12 | 1 | | | Дѣланіемъ деревянныхъ лопатъ. | 25 | | 2 | | | У себя дома. | Деревянная лопаты. | Покупается изъ дачъ г. Храповицкаго. | 10000 штукъ. | 4 коп. штука. | 10 к. шт. | На базарахъ въ г. Владимірѣ. | | | |
| " Бережки . . . | 188 | 183 | 18 | 2 | 1 | | Шитьемъ кожаной обуви. | 11 | | 1 | 7 | | | У себя дома. | Кожаная обувь. | 600 паръ сапогъ, и 500 паръ полусапожекъ. | Отъ 2 р. до 4 руб. | Отъ 2 р. 50 к. до 5 р. 50 к. сапоги, отъ 1 р. 40 к. до 2 р. 25 к. полусапожки. | На базарахъ въ г. Судогдѣ и селѣ Мошкѣ. | | | |
| С. Ново-Николаевское. | 56 | 56 | 9 | | | | Дѣланіемъ топоровъ. | 1 | | 1 | 1 | | | Въ особомъ устройствѣ кузницѣ. | Топоры. | Въ г. Судогдѣ. | 600 штукъ. | 40 к. шт. | 60 к. шт. | На базарѣ въ г. Судогдѣ. | | |
| Село Заястребье . . . | 191 | 196 | 25 | 1 | 1 | | Золоченіемъ и шлифованіемъ хрустальной посуды. | 4 | | | 3 | | | Въ особомъ устройствѣ помѣщеніяхъ. | Шлифуются и золотятся по заказу хруст. посуда. | Съ разныхъ заводовъ. | До 18000 ст. до 10000 блюд. и до 19000 рюмокъ. | 1/2 к. шт. | Получается за работу по 4 к. со штуки. | Возвращаютъ на заводы. | | |
| Дер. Прокунина . . . | 128 | 139 | 10 | 1 | 1 | | Дѣланіемъ граблей. | 10 | | 4 | | | | У себя дома. | Грабли для сѣнокоса. | Лѣсъ покупается у мѣст. влаѣльцевъ. | 4000 граблей. | 5 к. шт. | 10 к. шт. | На базарѣ въ г. Судогдѣ. | | |
| " Афонино . . . | 147 | 144 | 11 | 2 | | | Дѣланіемъ кадушекъ. | 2 | | 1 | | | | У себя дома. | Деревян. кадушки. | | 200 кадушекъ. | 30 к. шт. | 60 к. шт. | | | |
| " Степачева . . . | 128 | 132 | 7 | 2 | | | Дѣланіемъ ящичковъ. | 2 | | | | | | У себя дома. | Деревян. ящички. | | 15 ящичковъ. | 1 р. 50 к. | 4 р. шт. | | | |
| " Дѣланіемъ кадушекъ. | | | | | | | 1 | | | | | | | У себя дома. | Деревянная кадушки. | | 100 кадуш. | 30 к. шт. | 60 к. шт. | | | |
| " Ушакова . . . | 134 | 126 | 19 | 2 | 1 | | | | | | | | | | | | | | | | | |
| " Хорышова . . . | 136 | 135 | 31 | 15 | 3 | | | | | | | | | | | | | | | | | |
| " Лаврова . . . | 178 | 168 | 36 | 5 | 1 | | | | | | | | | | | | | | | | | |
| " Сорьенно . . . | 74 | 67 | 8 | 6 | | | | | | | | | | | | | | | | | | |
| " Кудрявцево . . . | 42 | 41 | 3 | 1 | 1 | | | | | | | | | | | | | | | | | |
| " Степаново . . . | 205 | 204 | 32 | 2 | 3 | | | | | | | | | | | | | | | | | |
| " Горки . . . | 224 | 200 | 34 | 6 | 1 | | | | | | | | | | | | | | | | | |
| " Галанина . . . | 225 | 208 | 45 | 8 | 2 | | | | | | | | | | | | | | | | | |
| " Травинина . . . | 155 | 148 | 16 | 4 | 1 | | | | | | | | | | | | | | | | | |
| " Жуковка . . . | 117 | 110 | 16 | 2 | 2 | | | | | | | | | | | | | | | | | |
| " Райки . . . | 140 | 139 | 18 | 6 | 3 | | | | | | | | | | | | | | | | | |
| " Малиновка . . . | 137 | 130 | 19 | 2 | 3 | | | | | | | | | | | | | | | | | |
| " Бол. Артемовка . . . | 160 | 150 | 16 | 1 | 1 | | | | | | | | | | | | | | | | | |
| " Мал. Артемовка . . . | 123 | 104 | 11 | 2 | 1 | | | | | | | | | | | | | | | | | |
| " Медвѣдцева . . . | 62 | 75 | 4 | | | | | | | | | | | | | | | | | | | |
| " Башева . . . | 62 | 59 | 10 | 4 | 3 | | | | | | | | | | | | | | | | | |
| " Рагузино . . . | 92 | 89 | 13 | 4 | 5 | | | | | | | | | | | | | | | | | |

КУСТАРНЫХЪ ПРОМЫСЛОВЪ НѢТЬ

| Название селений. | Отхожіе промыслы. | | | | | Куда уходит. | Название отхожихъ промысловъ. | КУСТАРНЫЕ ПРОМЫСЛЫ. | | | | Занимаются ли у себя дома или нанимаютъ отдѣльное помѣщеніе. | Что именно вырабатывается. | Употребляются ли при выработкѣ предметы какаго-либо усовершенствованнаго орудія. | Откуда получается материалъ для выработки. | Сколько вырабатывается въ годъ издѣлій (пудовъ, фунтовъ, штукъ и т. д.). | Сколько стоитъ издѣліе самому рабочему. | По какой цѣнѣ продается. | На мѣстѣ продаются издѣлія или сбываются (куда и кому именно). | Общее число селений въ волости, въ которыхъ населеніе занимается промыслами. | | | | | | | | |
|-----------------------------|---------------------------|-----|-------------------------------|----|------------|---|---|--|----|--------------|---|---|----------------------------|--|---|--|---|--------------------------|--|--|----------------------------|--|--|--|---|--------------------------|--|--|
| | Число жителей въ селеніи. | | Сколько уходитъ на заработки. | | | | | Число лицъ, занимающихся промысломъ. | | Наемъ рабоч. | Употребляются ли у себя дома или нанимаютъ отдѣльное помѣщеніе. | | | | | | | | | | Что именно вырабатывается. | Употребляются ли при выработкѣ предметы какаго-либо усовершенствованнаго орудія. | Откуда получается материалъ для выработки. | Сколько вырабатывается въ годъ издѣлій (пудовъ, фунтовъ, штукъ и т. д.). | Сколько стоитъ издѣліе самому рабочему. | По какой цѣнѣ продается. | На мѣстѣ продаются издѣлія или сбываются (куда и кому именно). | Общее число селений въ волости, въ которыхъ населеніе занимается промыслами. |
| | М. | Ж. | М. | Ж. | Подростки. | | | М. | Ж. | | | | | | | | | | | | | | | | | | | |
| Дер. Косина | 76 | 67 | 18 | 2 | 6 | Въ г. Москву. | Плотники, каменщики и штукатуры. | | | | | | | | | | | | | | | | | | | | | |
| " Загорье | 108 | 99 | 18 | 7 | 2 | | | | | | | | | | | | | | | | | | | | | | | |
| " Старое Чубарово | 41 | 39 | 6 | 3 | 1 | | | | | | | | | | | | | | | | | | | | | | | |
| " Новое Чубарово | 29 | 30 | 4 | 1 | 1 | | | | | | | | | | | | | | | | | | | | | | | |
| " Новое Полхово | 60 | 50 | 7 | 4 | 2 | | | | | | | | | | | | | | | | | | | | | | | |
| " Стар. Полхово | 34 | 36 | 11 | 2 | 1 | | | | | | | | | | | | | | | | | | | | | | | |
| Авдотыинская вол. | | | | | | Въ разные города и селенія, преимущественно въ Сибирь, Польшу и на Кавказъ. | Разнощипки кося, серповъ и ножицъ (овечьихъ). | Выработкой серповъ для жнитва хлѣбовъ. | 16 | 10 | 5 | Въ своихъ домахъ и кузницахъ, работая на мѣстныхъ заказчиковъ торговцевъ. | Серпы для жнитва хлѣбовъ. | Отъ заказчиковъ-торговцевъ, которые сталь и желѣзо приобретаютъ въ Нижнемъ-Новгородѣ на ярмаркѣ. | Штукъ. 7000 4000 6000 300 600 2000 4000 3000 4000 3500 8000 1000 4000 6000 1000 1000 1000 1000 2000 4000 6000 800 900 10000 4000 500 2000 2000 2000 3000 6000 1000 1000 2000 3000 1000 1500 400 | Отъ 20 рублей до 25 рублей за сотню. | По городамъ отъ Нижняго до Астрахани, а главнымъ образомъ на низовьяхъ Волги. | | | | | | | | | | | |
| Авдотыно | 123 | 136 | 19 | | 5 | | | | | | | | | | | | | | | | | | | | | | | |
| Пигасово | 67 | 73 | 10 | | 7 | | | | | | | | | | | | | | | | | | | | | | | |
| Сопелькино | 73 | 82 | 6 | | 2 | | | | | | | | | | | | | | | | | | | | | | | |
| Дубенки | 204 | 214 | 15 | | 8 | | | | | | | | | | | | | | | | | | | | | | | |
| Ципуново | 17 | 22 | 3 | | 3 | | | | | | | | | | | | | | | | | | | | | | | |
| Панфилово | 27 | 39 | 4 | | 2 | | | | | | | | | | | | | | | | | | | | | | | |
| Бучково | 37 | 44 | 3 | | 3 | | | | | | | | | | | | | | | | | | | | | | | |
| Полушкино | 43 | 53 | 7 | | 3 | | | | | | | | | | | | | | | | | | | | | | | |
| Огорѣлино | 26 | 33 | 5 | | 2 | | | | | | | | | | | | | | | | | | | | | | | |
| Тихоново | 36 | 37 | 10 | | 3 | | | | | | | | | | | | | | | | | | | | | | | |
| Угримово | 43 | 61 | 4 | | 1 | | | | | | | | | | | | | | | | | | | | | | | |
| Дарьино | 33 | 40 | 3 | | 3 | | | | | | | | | | | | | | | | | | | | | | | |
| Брыханово | 35 | 50 | 2 | | 1 | | | | | | | | | | | | | | | | | | | | | | | |
| Одинцово | 30 | 41 | 5 | | 3 | | | | | | | | | | | | | | | | | | | | | | | |
| Турова | 35 | 49 | 7 | | 1 | | | | | | | | | | | | | | | | | | | | | | | |
| Пльино | 46 | 55 | 7 | | 3 | | | | | | | | | | | | | | | | | | | | | | | |
| Дуньково | 75 | 88 | 10 | | 5 | | | | | | | | | | | | | | | | | | | | | | | |
| Брыкино | 40 | 40 | 3 | | 1 | | | | | | | | | | | | | | | | | | | | | | | |
| Кощеево | 58 | 79 | 9 | | 2 | | | | | | | | | | | | | | | | | | | | | | | |
| Разлукино | 58 | 54 | 10 | | 4 | | | | | | | | | | | | | | | | | | | | | | | |
| Рижиково | 50 | 57 | 12 | | 4 | | | | | | | | | | | | | | | | | | | | | | | |
| Гридино | 47 | 50 | 10 | | 1 | | | | | | | | | | | | | | | | | | | | | | | |
| Бехтерево | 8 | 13 | 2 | | 4 | | | | | | | | | | | | | | | | | | | | | | | |
| Бурлыгино | 86 | 102 | 20 | 10 | 10 | | | | | | | | | | | | | | | | | | | | | | | |
| Шишкино | 71 | 77 | 4 | | 2 | | | | | | | | | | | | | | | | | | | | | | | |
| Стариково | 42 | 48 | 9 | | 1 | | | | | | | | | | | | | | | | | | | | | | | |
| Студенцево | 24 | 17 | 5 | | 4 | | | | | | | | | | | | | | | | | | | | | | | |
| Чечулино | 55 | 62 | 18 | | 4 | | | | | | | | | | | | | | | | | | | | | | | |
| Коняево | 95 | 111 | 30 | 10 | 10 | | | | | | | | | | | | | | | | | | | | | | | |
| Климовская | 49 | 70 | 12 | | 1 | | | | | | | | | | | | | | | | | | | | | | | |
| Тимофеевская | 20 | 39 | 5 | | 1 | | | | | | | | | | | | | | | | | | | | | | | |
| Пшеницино | 75 | 95 | 20 | | 1 | | | | | | | | | | | | | | | | | | | | | | | |
| Митенино | 16 | 30 | 3 | | 1 | | | | | | | | | | | | | | | | | | | | | | | |
| Блавино | 13 | 18 | 4 | | 2 | | | | | | | | | | | | | | | | | | | | | | | |
| Некрасово | 35 | 46 | 5 | | 2 | | | | | | | | | | | | | | | | | | | | | | | |
| Стенаново | 59 | 58 | 15 | | 4 | | | | | | | | | | | | | | | | | | | | | | | |
| Андреевская | 58 | 69 | 12 | | 3 | | | | | | | | | | | | | | | | | | | | | | | |
| С.-Николино | 59 | 58 | 4 | | 5 | | | | | | | | | | | | | | | | | | | | | | | |
| Коровино | 76 | 76 | 14 | | 5 | | | | | | | | | | | | | | | | | | | | | | | |
| Осташево | 64 | 68 | 15 | | 2 | | | | | | | | | | | | | | | | | | | | | | | |
| Душенкино | 57 | 55 | 8 | | 7 | | | | | | | | | | | | | | | | | | | | | | | |
| Неклюдово | 108 | 130 | 19 | | 1 | | | | | | | | | | | | | | | | | | | | | | | |
| Пашкино | 29 | 30 | 2 | | 2 | | | | | | | | | | | | | | | | | | | | | | | |
| Верягино | 73 | 79 | 5 | | 1 | | | | | | | | | | | | | | | | | | | | | | | |

| Название селений. | Отхожіе промыслы. | | | | | КУСТАРНЫЕ ПРОМЫСЛЫ. | | | | | | | | | | | | | | | | |
|----------------------------|---------------------------|-----|------------------------------|----|------------|---------------------------|--|---|--------------------------------------|----|--------------|--------------|----------------------------|--|--|--|--|--------------------------|--|---|--|--|
| | Число жителей въ селеніи. | | Сколько уходитъ назаработки. | | | Куда уходитъ. | Название отхожихъ промысловъ. | Какими промыслами занимается население. | Число лицъ, занимающихся промысломъ. | | | | Что именно вырабатывается. | Употребляются ли при выработкѣ предметы какія либо усовершенствованныя орудія. | Откуда получается матеріалъ для выработки. | Сколько выработывается въ годъ изделий (пудовъ, кусковъ, штукъ и т. д.). | Сколько стоитъ изделие самому работнику. | По какой цѣнѣ продается. | На мѣстѣ продаются изделия или сбываются (куда и кому именно). | Общее число селений въ волости, въ которыхъ население занимается кустарными промыслами. | | |
| | М. | Ж. | М. | Ж. | Подростки. | | | | М. | Ж. | Подростковъ. | Наемъ работ. | | | | | | | | | | |
| Кострово | 23 | 25 | 2 | | | Въ разнѣе гор. Имперіи. | Продажа кожь и серпиковъ отъ хозяевъ и отъ себя. | Каретное. Бондарное. Саножное. Бондарный. | 2 | | | | | | | | | | | | | |
| Жарки | 73 | 90 | 10 | | | | | | | | 5 | | | | | | | | | | | |
| Мардасово | 44 | 72 | 3 | | | | | | | | 3 | | | | | | | | | | | |
| Александрово | 23 | 21 | 3 | | | | | | | | 3 | | | | | | | | | | | |
| Клины | 94 | 97 | 19 | | | | | | | | 10 | | | | | | | | | | | |
| Кашманово | 59 | 64 | 5 | | | | | | | | 1 | | | | | | | | | | | |
| Толстиково | 34 | 32 | 3 | | | | | | | | 1 | | | | | | | | | | | |
| Петрово | 27 | 38 | 2 | | | | | | | | 1 | | | | | | | | | | | |
| Спирино | 16 | 22 | 2 | | | | | | | | 1 | | | | | | | | | | | |
| Черепухино | 52 | 63 | 6 | | | | | | | | 2 | | | | | | | | | | | |
| Телесниково | 43 | 40 | 2 | | | | | 2 | | | | | | | | | | | | | | |
| Березниковская вол. | | | | | | | | | | | | | | | | | | | | | | |
| Анфимиха | 55 | 62 | 9 | | | Въ разнѣе гор. и селеній. | Плотники. Чернорабочіе и плотники. Плотники. Фабричные. Плотники. Фабричные. Чернорабоч. Плотники. Фабричные. Плотники и нарѣзываютъ зубья у пиль. | Плотники. Чернорабочіе и плотники. Плотники. Фабричные. Фабричные. Чернорабоч. Плотники. Фабричные. Плотники и нарѣзываютъ зубья у пиль. Плотники. Плотники и торговцы косами. Плотники. Фабричные. Плотники и фабричные. | 2 | | | | | | | | | | | | | |
| Березники | 256 | 274 | 89 | | | | | | | | 1 | | | | | | | | | | | |
| Головино | 58 | 88 | 10 | | | | | | | | 1 | | | | | | | | | | | |
| Голубино | 74 | 96 | 29 | | | | | | | | 4 | | | | | | | | | | | |
| Готовкино | 58 | 54 | 32 | | | | | | | | 1 | | | | | | | | | | | |
| Дербыши | 66 | 82 | 22 | | | | | | | | 5 | | | | | | | | | | | |
| Дуброво | 169 | 169 | 52 | | | | | | | | 1 | | | | | | | | | | | |
| Жабино | 112 | 101 | 47 | | | | | | | | 2 | | | | | | | | | | | |
| Конново | 161 | 188 | 56 | | | | | | | | 3 | | | | | | | | | | | |
| Коробово | 82 | 83 | 18 | | | | | | | | 8 | | | | | | | | | | | |
| Космино | 98 | 96 | 43 | | | | | | | | 3 | | | | | | | | | | | |
| Крутоякъ | 73 | 76 | 10 | | | | | | | | 1 | | | | | | | | | | | |
| Кузнецы | 96 | 95 | 29 | | | | | | | | 1 | | | | | | | | | | | |
| Левино | 124 | 119 | 16 | | | | | | | | 4 | | | | | | | | | | | |
| Максимиха | 152 | 141 | 70 | | | | | | | | 2 | | | | | | | | | | | |
| Малахово | 159 | 189 | 56 | | | | | 2 | | | | | | | | | | | | | | |
| Нерожино | 149 | 147 | 59 | | | | | 2 | | | | | | | | | | | | | | |
| Овечкино | 82 | 85 | 10 | | | | | 10 | | | | | | | | | | | | | | |
| Острова Большіе | 126 | 138 | 42 | | | | | 3 | | | | | | | | | | | | | | |
| „ Малые | 204 | 105 | 20 | | | | | 3 | | | | | | | | | | | | | | |
| Пушино | 124 | 234 | 65 | | | | | 9 | | | | | | | | | | | | | | |
| Спасская | 76 | 84 | 10 | | | | | 1 | | | | | | | | | | | | | | |
| Турово | 58 | 66 | 25 | | | | | 3 | | | | | | | | | | | | | | |
| Угрюмиха | 65 | 67 | 35 | | | | | 5 | | | | | | | | | | | | | | |
| Филино | 55 | 42 | 9 | | | | | 1 | | | | | | | | | | | | | | |
| Шепели | 194 | 192 | 67 | | | | | 3 | | | | | | | | | | | | | | |
| Халтурка | 84 | 82 | 27 | | | | | 2 | | | | | | | | | | | | | | |
| Шувалиха | 130 | 148 | 34 | | | | | 3 | | | | | | | | | | | | | | |

Кустарными промыслами не занимаются.

Три селения.

| Название селений. | Отхожіе промыслы. | | | | | КУСТАРНЫЕ ПРОМЫСЛЫ. | | | | | | | | | | | | | | | | | | | | | | | | | | | | | | | | | | | | | | | | | | | | | | | | | | | | | | | | | | | | |
|-----------------------------------|---------------------------|-----|-------------------------------|----|--------------|---|--|--|--|--|--|--|---|--|---|--|--|---|--|----------------------------------|----------------------------------|--|--|---|---|--|--|--|--|--|--|--|--|--|--|--|--|--|--|--|--|--|--|--|--|--|--|--|--|--|--|--|--|--|--|--|--|--|--|--|--|--|--|--|--|--|
| | Число жителей въ селеніи. | | Сколько уходитъ на заработки. | | | Куда уходитъ. | Название отхожихъ промысловъ. | Какие промыслами занимается ос- тающаяся дома на- селеніе. | Число лицъ, занимающихся промысломъ. | | Занимаются ли у себя дома или на- нимаютъ отдѣль- ное помещеніе. | Что именно выра- ботывается. | Употребляются ли при работѣ пред- метовъ каки-либо усовершенствован- ныхъ орудій. | Откуда получается матеріалъ для вы- работки. | Сколько вырабаты- вается въ годъ из- дѣлій (пудовъ кус- ковъ, штукъ и т. д.). | Сколько стоитъ из- дѣліе самому рабо- чему. | По какой цѣнѣ про- дается. | На мѣстѣ продают- ся издѣлія или соби- раются (куда и ко- му именно). | Общее число селеній въ волости, въ кото- рыхъ населеніе ни отхож. ни кустарни- ми промысл. не заним. | | | | | | | | | | | | | | | | | | | | | | | | | | | | | | | | | | | | | | | | | | | | | | | |
| | М. | Ж. | М. | Ж. | Подро- стки. | | | | М. | Ж. | | | | | | | | | | Подро- стковъ. | Наем- работ. | | | | | | | | | | | | | | | | | | | | | | | | | | | | | | | | | | | | | | | | | | | | | |
| Даниловская в. | | | | | | И С С И И Р О С С И Я Р О Д А Р О Р О Г О Р О Г О Н Ы Е В Ъ Р А З Н Ы Е П Л О Т Н И К И И П Р И С Л У Г А | Плотники, печники и прислуга. | | | | | | | | | | | | | | | | | | | | | | | | | | | | | | | | | | | | | | | | | | | | | | | | | | | | | | | | | | | |
| Дер. Лухтоново . . . | 102 | 121 | 23 | 5 | 3 | | | Х Л Ѣ Б О П А Ш Е С Т В О М Ъ. | Плотники, каменщики, плотники и прислуга. | | | | | | | | | | | | | | | | | | | | | | | | | | | | | | | | | | | | | | | | | | | | | | | | | | | | | | | | | |
| „ Дорофѣево . . . | 270 | 301 | 60 | 5 | 10 | | | | | Плотники и прислуга. | Плотники, каменщики, плотники и фабричные. | | | | | | | | | | | | | | | | | | | | | | | | | | | | | | | | | | | | | | | | | | | | | | | | | | | | | | | |
| „ Мызино . . . | 306 | 329 | 80 | 4 | 7 | | | | | | | Плотники и пастухи. | Плотники, кровельщики, плотники и прислуга. | | | | | | | | | | | | | | | | | | | | | | | | | | | | | | | | | | | | | | | | | | | | | | | | | | | | | |
| „ Нагорново . . . | 99 | 104 | 26 | | 6 | | | | | | | | | Штукатуры, печники и кровельщики. | Штукатуры, печники и кровельщики. | | | | | | | | | | | | | | | | | | | | | | | | | | | | | | | | | | | | | | | | | | | | | | | | | | | |
| „ Мичурино . . . | 169 | 179 | 53 | | 10 | | | | | | | | | | | Кровельщики и каменщики. | Кровельщики и каменщики. | | | | | | | | | | | | | | | | | | | | | | | | | | | | | | | | | | | | | | | | | | | | | | | | | |
| „ Краснораменье . . . | 49 | 54 | 12 | | 3 | | | | | | | | | | | | | Каменщики, кровельщики, плотники, пастухи и прислуга. | Каменщики, кровельщики, плотники, пастухи и прислуга. | | | | | | | | | | | | | | | | | | | | | | | | | | | | | | | | | | | | | | | | | | | | | | | |
| „ Трофимовка . . . | 56 | 62 | 24 | 2 | 5 | | | | | | | | | | | | | | | Плотники, кровельщики и печники. | Плотники, кровельщики и печники. | | | | | | | | | | | | | | | | | | | | | | | | | | | | | | | | | | | | | | | | | | | | | |
| „ Кисельница . . . | 50 | 47 | 19 | | 4 | | | | | | | | | | | | | | | | | Плотники, маляры, каменщики, пастухи и прислуга. | Плотники, маляры, каменщики, пастухи и прислуга. | | | | | | | | | | | | | | | | | | | | | | | | | | | | | | | | | | | | | | | | | | | |
| Погостъ Спасъ-Купа-лицъ | 12 | 14 | 8 | | | | | | | | | | | | | | | | | | | | | Плотники, штукатуры, каменщики, пастухи и прислуга. | Плотники, штукатуры, каменщики, пастухи и прислуга. | | | | | | | | | | | | | | | | | | | | | | | | | | | | | | | | | | | | | | | | | |
| „ Даниловка . . . | 311 | 334 | 70 | 6 | 10 | | | | | | | | | | | | | | | | | | | | | Плотники, маляры, каменщики, пастухи и прислуга. | Плотники, маляры, каменщики, пастухи и прислуга. | | | | | | | | | | | | | | | | | | | | | | | | | | | | | | | | | | | | | | | |
| „ Маслово . . . | 74 | 83 | 32 | | 5 | | | | | | | | | | | | | | | | | | | | | | | Плотники, маляры, каменщики, пастухи и прислуга. | Плотники, маляры, каменщики, пастухи и прислуга. | | | | | | | | | | | | | | | | | | | | | | | | | | | | | | | | | | | | | |
| „ Баданцево . . . | 170 | 197 | 49 | | 6 | | | | | | | | | | | | | | | | | | | | | | | | | Плотники, маляры, каменщики, пастухи и прислуга. | Плотники, маляры, каменщики, пастухи и прислуга. | | | | | | | | | | | | | | | | | | | | | | | | | | | | | | | | | | | |
| „ Исаково . . . | 140 | 169 | 50 | 3 | 3 | | | | | | | | | | | | | | | | | | | | | | | | | | | Плотники, маляры, каменщики, пастухи и прислуга. | Плотники, маляры, каменщики, пастухи и прислуга. | | | | | | | | | | | | | | | | | | | | | | | | | | | | | | | | | |
| „ Трухачево . . . | 83 | 96 | 27 | | 4 | | | | | | | | | | | | | | | | | | | | | | | | | | | | | Плотники, маляры, каменщики, пастухи и прислуга. | Плотники, маляры, каменщики, пастухи и прислуга. | | | | | | | | | | | | | | | | | | | | | | | | | | | | | | | |
| „ Глѣбово . . . | 49 | 57 | 19 | | 3 | | | | | | | | | | | | | | | | | | | | | | | | | | | | | | | Плотники, маляры, каменщики, пастухи и прислуга. | Плотники, маляры, каменщики, пастухи и прислуга. | | | | | | | | | | | | | | | | | | | | | | | | | | | | | |
| „ Ново-Карповское . . . | 93 | 95 | 24 | | 4 | | | | | | | | | | | | | | | | | | | | | | | | | | | | | | | | | Плотники, маляры, каменщики, пастухи и прислуга. | Плотники, маляры, каменщики, пастухи и прислуга. | | | | | | | | | | | | | | | | | | | | | | | | | | | |
| „ Аксеново . . . | 89 | 96 | 35 | | 7 | | | | | | | | | | | | | | | | | | | | | | | | | | | | | | | | | | | Плотники, маляры, каменщики, пастухи и прислуга. | Плотники, маляры, каменщики, пастухи и прислуга. | | | | | | | | | | | | | | | | | | | | | | | | | |
| „ Натальинка . . . | 42 | 49 | 27 | | 5 | | | | | | | | | | | | | | | | | | | | | | | | | | | | | | | | | | | | | Плотники, маляры, каменщики, пастухи и прислуга. | Плотники, маляры, каменщики, пастухи и прислуга. | | | | | | | | | | | | | | | | | | | | | | | |
| „ Карпово . . . | 21 | 19 | 12 | | | | | | | | | | | | | | | | | | | | | | | | | | | | | | | | | | | | | | | | | Плотники, маляры, каменщики, пастухи и прислуга. | Плотники, маляры, каменщики, пастухи и прислуга. | | | | | | | | | | | | | | | | | | | | | |
| „ Торжково . . . | 84 | 93 | 28 | 3 | 5 | | | | | | | | | | | | | | | | | | | | | | | | | | | | | | | | | | | | | | | | | Плотники, маляры, каменщики, пастухи и прислуга. | Плотники, маляры, каменщики, пастухи и прислуга. | | | | | | | | | | | | | | | | | | | |
| „ Тимерево . . . | 69 | 74 | 36 | | 3 | | | | | | | | | | | | | | | | | | | | | | | | | | | | | | | | | | | | | | | | | | | Плотники, маляры, каменщики, пастухи и прислуга. | Плотники, маляры, каменщики, пастухи и прислуга. | | | | | | | | | | | | | | | | | |
| „ Петрово . . . | 92 | 90 | 17 | 2 | 5 | | | | | | | | | | | | | | | | | | | | | | | | | | | | | | | | | | | | | | | | | | | | | Плотники, маляры, каменщики, пастухи и прислуга. | Плотники, маляры, каменщики, пастухи и прислуга. | | | | | | | | | | | | | | | |
| „ Суховка . . . | 87 | 91 | 43 | 3 | 4 | | | | | | | | | | | | | | | | | | | | | | | | | | | | | | | | | | | | | | | | | | | | | | | Плотники, маляры, каменщики, пастухи и прислуга. | Плотники, маляры, каменщики, пастухи и прислуга. | | | | | | | | | | | | | |
| „ Овцыно . . . | 316 | 325 | 97 | 7 | 13 | Плотники, маляры, каменщики, пастухи и прислуга. | Плотники, маляры, каменщики, пастухи и прислуга. | | | | | | | | | | | | | | | | | | | | | | | | | | | | | | | | | | | | | | | | | | | | | | | | | | | | | | | | | | | |
| „ Хохлячи . . . | 72 | 89 | 40 | | | | | Плотники, маляры, каменщики, пастухи и прислуга. | Плотники, маляры, каменщики, пастухи и прислуга. | | | | | | | | | | | | | | | | | | | | | | | | | | | | | | | | | | | | | | | | | | | | | | | | | | | | | | | | | |
| „ Горки . . . | 66 | 72 | 18 | 3 | 1 | | | | | Плотники, маляры, каменщики, пастухи и прислуга. | Плотники, маляры, каменщики, пастухи и прислуга. | | | | | | | | | | | | | | | | | | | | | | | | | | | | | | | | | | | | | | | | | | | | | | | | | | | | | | | |
| „ Сойма . . . | 128 | 132 | 16 | | 3 | | | | | | | Плотники, маляры, каменщики, пастухи и прислуга. | Плотники, маляры, каменщики, пастухи и прислуга. | | | | | | | | | | | | | | | | | | | | | | | | | | | | | | | | | | | | | | | | | | | | | | | | | | | | | |
| „ Крастелиха . . . | 30 | 34 | 8 | | | | | | | | | | | Плотники, маляры, каменщики, пастухи и прислуга. | Плотники, маляры, каменщики, пастухи и прислуга. | | | | | | | | | | | | | | | | | | | | | | | | | | | | | | | | | | | | | | | | | | | | | | | | | | | |
| „ Невѣровка . . . | 12 | 16 | 4 | | | | | | | | | | | | | Плотники, маляры, каменщики, пастухи и прислуга. | Плотники, маляры, каменщики, пастухи и прислуга. | | | | | | | | | | | | | | | | | | | | | | | | | | | | | | | | | | | | | | | | | | | | | | | | | |
| „ Пеньки . . . | 69 | 77 | 14 | 2 | 3 | | | | | | | | | | | | | Плотники, маляры, каменщики, пастухи и прислуга. | Плотники, маляры, каменщики, пастухи и прислуга. | | | | | | | | | | | | | | | | | | | | | | | | | | | | | | | | | | | | | | | | | | | | | | | |

Кустарныхъ промысловъ нѣтъ.

Отхожіе промыслы.

КУСТАРНЫЕ ПРОМЫСЛЫ.

| Название селеній. | Отхожіе промыслы. | | | | | Куда уходитъ. | Название отхожихъ промысловъ. | Какими промыслами занимается ос-тающееся дома на-селеіе. | Число лицъ, занимающихся промысломъ. | | Занимаются ли у себя дома или на-нимаютъ отдѣль-ное помещеніе. | Что именно выра-ботывается. | Употребляются ли при выработкѣ пред-метовъ кака-либо усовершенствован-ныя орудія. | Откуда получается матеріалъ для вы-работки. | Сколько вырабаты-вается въ годъ из-дѣлій (пудовъ, кус-ковъ, штукъ и т. д.) | Сколько стоитъ из-дѣліе самому рабо-чему. | По какой дѣльцѣ про-дается | На мѣлѣтъ продают-ся издѣлія или сбы-ваются (куда и ко-му именно). | Общее число селеній въ волости, въ кото-рыхъ населеніе ни отхож. ни кустарни-ми промыслами зани- | | |
|--------------------------|---------------------------------|-----|--------------------------------------|----|-------------|--------------------------|--|--|--------------------------------------|----|--|-----------------------------|---|---|--|---|----------------------------|--|--|---------------|---------------|
| | Сколько ухо-дитъ на зара-ботки. | | Число лицъ, занимающихся промысломъ. | | | | | | | | | | | | | | | | | | |
| | М. | Ж. | М. | Ж. | Подро-стки. | | | | М. | Ж. | | | | | | | | | | Подро-стковъ. | Наемъ работч. |
| Лобаново | 84 | 87 | 23 | 3 | 4 | Въ разныя города Россіи. | Плотники, штукатуры, ка-меньщики, настухи и при-слуга. | Хлѣбопашествомъ. | | | | | | | | | | | | | |
| Станки | 28 | 30 | 8 | | | | | | | | | | | | | | | | | | |
| Кочухино | 28 | 31 | 8 | | | | | | | | | | | | | | | | | | |
| Быково | 79 | 84 | 28 | | 3 | | | | | | | | | | | | | | | | |
| Демидово | 91 | 83 | 21 | | 3 | | | | | | | | | | | | | | | | |
| Колодино | 35 | 29 | 7 | | 5 | | | | | | | | | | | | | | | | |
| Попеленки | 61 | 59 | 20 | 1 | 3 | | | | | | | | | | | | | | | | |
| Бокуша | 33 | 43 | 13 | | | | | | | | | | | | | | | | | | |
| Слащева | 25 | 36 | 11 | 1 | 1 | | | | | | | | | | | | | | | | |
| Рамежки | 48 | 48 | 20 | 3 | 3 | | | | | | | | | | | | | | | | |
| Поддоль | 88 | 101 | 36 | 1 | 5 | | | | | | | | | | | | | | | | |
| Михалево | 73 | 72 | 34 | | 3 | | | | | | | | | | | | | | | | |
| Аннино | 16 | 19 | 8 | 1 | | | | | | | | | | | | | | | | | |
| Морунинская вол. | | | | | | | | | | | | | | | | | | | | | |
| Авинѣево | 118 | 115 | 26 | 25 | 23 | | | | а. | Ф | | | | | | | | | | | |
| Александровка | 126 | 133 | 27 | 9 | 7 | | | | | | | | | | | | | | | | |
| Бабичи | 76 | 75 | 17 | 5 | 6 | | | | | | | | | | | | | | | | |
| Гридино | 126 | 127 | 19 | 8 | 5 | | | | | | | | | | | | | | | | |
| Вашутино | 50 | 45 | 4 | 2 | | | | | | | | | | | | | | | | | |
| Жары | 124 | 115 | 13 | 3 | | | | | | | | | | | | | | | | | |
| Ивановка | 24 | 34 | 8 | 4 | | | | | | | | | | | | | | | | | |
| Маклаковка | 19 | 19 | 7 | 3 | | | | | | | | | | | | | | | | | |
| Опокино Новое | 113 | 104 | 13 | | | | | | | | | | | | | | | | | | |
| Семеновка | 160 | 146 | 25 | | | | | | | | | | | | | | | | | | |
| Старая | 86 | 75 | 9 | 4 | | | | | | | | | | | | | | | | | |
| Чисти | 77 | 72 | 12 | 3 | 4 | | | | | | | | | | | | | | | | |
| Тименка | 18 | 21 | 9 | 5 | | | | | | | | | | | | | | | | | |
| Арсмаки | 137 | 158 | 23 | | | | | | | | | | | | | | | | | | |
| Побойки | 80 | 77 | 14 | | | | | | | | | | | | | | | | | | |
| Лобаново | 100 | 111 | 23 | | | | | | | | | | | | | | | | | | |
| Павликово | 84 | 88 | 27 | | | | | | | | | | | | | | | | | | |
| Клавдино | 24 | 29 | 8 | | | | | | | | | | | | | | | | | | |
| Моругино | 142 | 167 | 18 | | | | | | | | | | | | | | | | | | |
| Ларинская | 363 | 384 | 45 | 8 | 5 | | | | | | | н | Ф | | | | | | | | |
| Наумовская | 72 | 64 | 15 | | | | | | | | | | | | | | | | | | |
| Потаповская | 168 | 193 | 19 | | | | | | | | | | | | | | | | | | |
| Поповичи | 280 | 324 | 46 | 9 | | | | | | | | | | | | | | | | | |
| Опокино Старое | 138 | 124 | 18 | 5 | | | | | | | | | | | | | | | | | |
| Федоровка | 167 | 164 | 7 | 5 | 3 | | | | | | | | | | | | | | | | |
| | | | 13 | | | | | | | | | | | | | | | | | | |
| | | | | | | | | | | | | | | | | | | | | | |
| | | | | | | | | | | | | | | | | | | | | | |
| | | | | | | | | | | | | | | | | | | | | | |
| | | | | | | | | | | | | | | | | | | | | | |

Кустарными промыслами не занимаются.

| Название селений. | Отхожіе промыслы. | | | | | КУСТАРНЫЕ ПРОМЫСЛЫ. | | | | | | | | | | | | | | | | | | |
|---|---------------------------|-----|-------------------------------|----|--------------------------------------|-------------------------------|--|--------------------------------------|----|----|--------------|--|----------------------------|--|--|---|--|--------------------------|--|---|---------------|--|--|--|
| | Число жителей въ селеніи. | | Сколько уходитъ на заработки. | | Куда уходитъ. | Название отхожихъ промысловъ. | Какими промыслами занимается оставшееся дома население. | Число лицъ, занимающихся промысломъ. | | | | Занимаются ли у себя дома или нанимаютъ отдѣльное помещеніе. | Что именно вырабатывается. | Употребляются ли при выработкѣ предметовъ какія-либо усовершенствованныя орудія. | Откуда получается матеріалъ для выработки. | Сколько выработывается въ годъ издѣлій (пудовъ, ковъ, штукъ и т. д.). | Сколько стоитъ издѣліе самому работнику. | По какой цѣнѣ продается. | На мѣстѣ продаются издѣлія или сбываются (куда и кому именно). | Общее число селеній въ волости, въ которыхъ население занимается отхож. на кустарными промыслами. | | | | |
| | М. | Ж. | М. | Ж. | | | | Подростки. | М. | Ж. | Подростковъ. | | | | | | | | | | Наемн. работ. | | | |
| Половецкая вол. | | | | | | | | | | | | | | | | | | | | | | | | |
| Село Половецкое . . . | 164 | 190 | 14 | | Въ С.-Петербурѣ, Москву и Ярославль. | Орени и чернорабочіе. | Хлѣбопашествомъ и возкою дровъ. | | | | | | | | | | | | | | | | | |
| Дер. Скоморохова . . . | 247 | 256 | 19 | | | | | | | | | | | | | | | | | | | | | |
| Сельцо Андреевское . . . | 133 | 144 | 3 | | | | | | | | | | | | | | | | | | | | | |
| Дер. Агалова . . . | 65 | 72 | 3 | | | | | | | | | | | | | | | | | | | | | |
| „ Пески . . . | 115 | 119 | 3 | | | | | | | | | | | | | | | | | | | | | |
| „ Ченцы . . . | 139 | 145 | 14 | | | | | | | | | | | | | | | | | | | | | |
| Село Личенцы . . . | 108 | 116 | 7 | | | | | | | | | | | | | | | | | | | | | |
| Дер. Рыково . . . | 133 | 155 | 3 | | | | | | | | | | | | | | | | | | | | | |
| Хребтовская вол. | | | | | | | | | | | | | | | | | | | | | | | | |
| Село Хребтово . . . | 213 | 199 | 7 | 2 | Въ Москвѣ и Московскій уѣздъ. | Фабричныя. | Возкой лѣснаго матеріала и дѣланіемъ деревянныхъ щитовъ. | 30 | | | | | | | | | | | | | | | | |
| Дер. Дмитровская . . . | 89 | 77 | 4 | 3 | | | | 1 | 5 | 3 | | | | | | | | | | | | | | |
| „ Вонятино . . . | 135 | 136 | 5 | 1 | | | | 2 | 20 | | | | | | | | | | | | | | | |
| „ | | | | | | | | | 5 | | | | | | | | | | | | | | | |
| „ | | | | | | | | | 30 | | | | | | | | | | | | | | | |
| „ Барово . . . | 101 | 102 | 10 | 2 | | | | 2 | 32 | 2 | | | | | | | | | | | | | | |
| „ Болово . . . | 47 | 41 | 2 | | | | | 3 | 12 | | | | | | | | | | | | | | | |
| „ Новая . . . | 129 | 112 | 15 | 1 | | | | 1 | 24 | 4 | | | | | | | | | | | | | | |
| Усоблядочный уѣздъ. | | | | | | | | | | | | | | | | | | | | | | | | |
| Кустарными промыслами не занимаются. Пять. | | | | | | | | | | | | | | | | | | | | | | | | |
| Деревянные щиты для упаковки кипъ сукна. | | | | | | | | | | | | | | | | | | | | | | | | |
| Деревянные ящики подъ стеклянную посуду. | | | | | | | | | | | | | | | | | | | | | | | | |
| Дощечки для накапыванія шерстяной матеріи. | | | | | | | | | | | | | | | | | | | | | | | | |
| Дощечки для накапыванія шерстяныхъ матерій. | | | | | | | | | | | | | | | | | | | | | | | | |
| Ведря и ушаты. | | | | | | | | | | | | | | | | | | | | | | | | |
| Деревянные ящики для красокъ; дощечки для привѣски къ бутылкамъ съ химическ. составами. | | | | | | | | | | | | | | | | | | | | | | | | |
| Отъ сосѣднихъ лѣсопромышленниковъ. | | | | | | | | | | | | | | | | | | | | | | | | |
| Изъ сосѣднихъ лѣсныхъ дачъ. | | | | | | | | | | | | | | | | | | | | | | | | |
| До 1200 паръ. | | | | | | | | | | | | | | | | | | | | | | | | |
| 7 руб. сто паръ. | | | | | | | | | | | | | | | | | | | | | | | | |
| 11—12 р. паръ. | | | | | | | | | | | | | | | | | | | | | | | | |
| Въ г. Москву на суконныя фабрики. | | | | | | | | | | | | | | | | | | | | | | | | |
| 1000 штукъ. | | | | | | | | | | | | | | | | | | | | | | | | |
| 60 коп. за ящикъ. | | | | | | | | | | | | | | | | | | | | | | | | |
| 1 руб. за ящикъ. | | | | | | | | | | | | | | | | | | | | | | | | |
| Продаются на стекланный заводъ Добровольскаго въ 15 вер. отъ дома. | | | | | | | | | | | | | | | | | | | | | | | | |
| 40000 штукъ. | | | | | | | | | | | | | | | | | | | | | | | | |
| 16 руб. тысяча. | | | | | | | | | | | | | | | | | | | | | | | | |
| 22 руб. тысяча. | | | | | | | | | | | | | | | | | | | | | | | | |
| На фабрики въ г. Москву. | | | | | | | | | | | | | | | | | | | | | | | | |
| 50000 штукъ. | | | | | | | | | | | | | | | | | | | | | | | | |
| 7 руб. тысяча. | | | | | | | | | | | | | | | | | | | | | | | | |
| 11 руб. тысяча. | | | | | | | | | | | | | | | | | | | | | | | | |
| На фабрики гор. Москвы и его уѣзда. | | | | | | | | | | | | | | | | | | | | | | | | |
| 200 штукъ. | | | | | | | | | | | | | | | | | | | | | | | | |
| 6—15 р. за штуку. | | | | | | | | | | | | | | | | | | | | | | | | |
| 15—30 р. | | | | | | | | | | | | | | | | | | | | | | | | |
| По сосѣднимъ селеніямъ. | | | | | | | | | | | | | | | | | | | | | | | | |
| 3000 штукъ. | | | | | | | | | | | | | | | | | | | | | | | | |
| 4 коп. штука. | | | | | | | | | | | | | | | | | | | | | | | | |
| 6 коп. | | | | | | | | | | | | | | | | | | | | | | | | |
| На химич. зав. Ляпунова близъ Сергеевскаго Посада. | | | | | | | | | | | | | | | | | | | | | | | | |
| 50000 штукъ. | | | | | | | | | | | | | | | | | | | | | | | | |
| 1 р. 50 к. тысяча. | | | | | | | | | | | | | | | | | | | | | | | | |
| 3 руб. тысяча. | | | | | | | | | | | | | | | | | | | | | | | | |
| Въ г. Москву на химическій заводъ Лепешкина. | | | | | | | | | | | | | | | | | | | | | | | | |

| Название селений. | Отхожіе промыслы. | | | | | КУСТАНЫЕ ПРОМЫСЛЫ. | | | | | | | | | | | | | | | | |
|-------------------------------|---------------------------|-----|-------------------------------|----|--------------|---|---|--|--------------------------------------|--------------|---------------------|------------------------------------|---|-------------------------------|--|--|---|---|----------------------------|---|--|--|
| | Число жителей въ селеніи. | | Сколько уходить на заработки. | | | Куда уходят. | Название отхожихъ промысловъ. | Какими промыслами занимается осматривающаяся дома на- тающаяся дома на- селение. | Число лицъ, занимающихся промыслами. | | | | Занимаются ли у себя дома или на- нимаютъ отдѣль- ное помещене. | Что именно выра- ботывается. | Употребляются ли при выработкѣ пред- метовъ кака-либо усовершенствован- ныхъ орудій. | Откуда получается материалъ для вы- работки. | Сколько вырабаты- вается въ годъ из- дѣлій (пудовъ, кус- ковъ, штукъ и т. д.) | Сколько стоитъ из- дѣліе самому рабо- чему. | По какой цѣнѣ про- дается. | На мѣстѣ продают- ся издѣлія или соби- раются (куда и ко- му именно). | Общее число селеній въ волости, въ кото- рыхъ населеніе ни отхож. ни кустарни- ми промыслами не зани- м. | |
| | М. | Ж. | М. | Ж. | Подро- стки. | | | | М. | Ж. | Подро- стковъ. | Наем- ныхъ работч. | | | | | | | | | | |
| Дер. Петрушино . . . | 55 | 58 | 6 | | 2 | В ъ г о р. М о с к в у и с е г о у ѣ з д ы . Ф а б р и ч н ы е В ъ С . - П е т е р б у р г ѣ , М о с к в у , Я р о с л а в л ь Р о с т о в ѣ и В . У с т ю ж ѣ . Преимущественно извозчики и порт- ные. Хлѣбонаше- ствомъ. | Возкой лѣ- снаго мате- риала въ Сер- гіевскій по- садъ. | 13 | | | | | | | | | | | | | | |
| „ Селково . . . | 252 | 286 | 41 | 15 | 9 | | Возкой лѣ- снаго матер. | 50 | | | | | | | | | | | | | | |
| „ Катунино . . . | 22 | 25 | 2 | | | | Дѣланіемъ боронъ. | 5 | | У себя дома. | Деревян. бороны. | | Изъ сосѣд- нихъ лѣсн. дачъ. | 50 штукъ. | 50 коп. за штуку. | Отъ 90 к. до 1 руб. | Въ сосѣдніи селенія. | | | | | |
| Дер. Запольская . . . | 67 | 79 | 12 | 2 | 5 | | Плетеніемъ корзины, возк. лѣсн. матер., дѣланіемъ боронъ. | 4 | 15 | 10 | | Корзины изъ прут. Деревян. бороны. | | Изъ сосѣднихъ лѣс- ныхъ дачъ. | До 100 корзины и боронъ. | 3 к. за штуку. 50 к. за штуку. | По 10-12 к. за штуку. Отъ 90 к. до 1 р. за шт. | | | | | |
| „ Власово . . . | 157 | 179 | 4 | 1 | 2 | | Возкой лѣ- снаго матер. | 31 | | У | | | | | | | | | | | | |
| Село Пустое Рождество | 85 | 98 | 3 | 1 | 1 | | Возкой лѣсн. материала и дѣланіемъ гробовъ. | 15 | 5 | | Деревян. гроба. | | | 80 штукъ. | 30 к. за штуку. | 60—70 к. за штуку. | По сосѣднимъ селеніямъ. | | | | | |
| Дер. Мардарьево . . . | 56 | 37 | 2 | 2 | 1 | | Возкой и пил- кой лѣснаго материала и дѣлан. гробовъ | 15 | 5 | | Деревян- ные гроба. | | | 80 штукъ. | 30 коп. за штуку. | 60—70 к. за штуку. | По сосѣднимъ селеніямъ. | | | | | |
| Сельцо Сальково . . . | 217 | 257 | 10 | 3 | 4 | | | | | У себя дома. | Деревян- ные гроба. | | Изъ сосѣд- нихъ лѣс- ныхъ дачъ. | 80 штукъ. | 30 коп. за штуку. | 60—70 к. за штуку. | По сосѣднимъ селеніямъ. | | | | | |
| Дер. Горюшка . . . | 80 | 83 | 2 | | | | | | | | | | | | | | | | | | | |
| „ Вороново . . . | 74 | 72 | 3 | 1 | 1 | | | | | | | | | | | | | | | | | |
| „ Сорокино . . . | 35 | 40 | 2 | | 1 | | | | | | | | | | | | | | | | | |
| „ Македонка . . . | 23 | 28 | 2 | | | | | | | | | | | | | | | | | | | |
| Сельцо Плогихино . . . | 84 | 92 | 6 | 2 | 1 | | | | | | | | | | | | | | | | | |
| Дер. Новая Шурма . . . | 105 | 96 | 10 | 2 | 5 | | | | | | | | | | | | | | | | | |
| „ Дубровы . . . | 48 | 65 | 5 | 4 | 6 | | | | | | | | | | | | | | | | | |
| „ Ваулино . . . | 66 | 75 | 3 | 2 | 2 | | | | | | | | | | | | | | | | | |
| „ Малинки . . . | 41 | 53 | 3 | 1 | | | | | | | | | | | | | | | | | | |
| „ Климово . . . | 20 | 22 | 2 | | 2 | | | | | | | | | | | | | | | | | |
| „ Григорово . . . | 22 | 29 | 4 | 1 | 1 | | | | | | | | | | | | | | | | | |
| Село Трехселищи . . . | 56 | 66 | 3 | | 3 | | | | | | | | | | | | | | | | | |
| Алексѣевскій Бъ- селогъ . . . | 18 | 17 | 2 | | | | | | | | | | | | | | | | | | | |
| Дер. Мухарево . . . | 34 | 32 | 2 | | | | Дѣланіемъ де- ревянныхъ корытъ. | 12 | | У себя дома. | Деревян- ные корыта | | Изъ сосѣд- нихъ лѣс- ныхъ дачъ. | 50 штукъ. | Отъ 20 до 60 к. за шт. | Отъ 30 до 1 р. за шт. | По сосѣднимъ селеніямъ. | | | | | |
| Погостовская вол. | | | | | | | | | | | | | | | | | | | | | | |
| Дер. Погостъ . . . | 185 | 188 | 17 | 9 | 6 | | | | | | | | | | | | | | | | | |
| „ Акинѣево . . . | 22 | 26 | 6 | 3 | 1 | | | | | | | | | | | | | | | | | |
| „ Слободка . . . | 76 | 79 | 7 | 2 | 2 | | | | | | | | | | | | | | | | | |
| Село Вашка . . . | 13 | 17 | 2 | 1 | | | | | | | | | | | | | | | | | | |

Одно.

Сбываются въ городахъ селе- нияхъ и на мѣстѣ.

| Название селений. | Отхожіе промыслы. | | | | | КУСТАРНЫЕ ПРОМЫСЛЫ. | | | | | | | | | | | | | | | | | | |
|--------------------------|---------------------------|-----|------------------------------|----|------------|--------------------------------------|-----------------------------------|---|--------------------------------------|----|--------------------------------|---------------|--|----------------------------|--|--|--|---|--|---|---|---|--|--|
| | Число жителей въ селеніи. | | Сколько уходятъ назаработки. | | | Куда уходятъ. | Название отхожихъ промысловъ. | Какими промыслами занимается остающееся дома население. | Число лицъ, занимающихся промысломъ. | | | | Занимаются ли у себя дома или нанимаютъ отдѣльное помещеніе. | Что именно вырабатывается. | Употребляются ли при выработкѣ предметовъ какія-либо усовершенствованныя орудія. | Откуда получается материалъ для выработки. | Сколько выработывается въ годъ издѣлій (пудовъ, кусковъ, штукъ и т. д.). | Сколько стоитъ издѣліе самому работнику. | По какой цѣнѣ продается. | На мѣстѣ продаются издѣлія или сбываются (куда и кому именно). | Общее число селений въ волости, въ которыхъ население занимается кустарными промыслами. | | | |
| | М. | Ж. | М. | Ж. | Подростки. | | | | М. | Ж. | Подростки. | Наемн. работ. | | | | | | | | | | | | |
| Дер. Забѣлино . . . | 107 | 105 | 2 | 1 | | Въ Моск. и Переславль. | Фабричныя и чернорабочіе. | | | | | | | | | | | | | | | | | |
| Сельцо Беклемишево . . . | 43 | 47 | 3 | 3 | | Въ Яросл. уѣздъ. | Чернорабочіе. | | | | | | | | | | | | | | | | | |
| Дер. Клины . . . | 154 | 167 | 5 | 3 | | Въ Яросл. | Фабричныя. | | | | | | | | | | | | | | | | | |
| Сельцо Охотино . . . | 101 | 92 | 4 | 2 | | Въ Ростов. уѣздъ. | Чернорабочіе | | | | | | | | | | | | | | | | | |
| Дер. Боронуково . . . | 147 | 144 | 20 | 3 | 1 | На желѣз. дор. и въ Ярославлѣ | Чернорабоч., пастухи и фабричныя. | Выдѣлкой кирпича. | 5 | | | Дома. | Кирпичъ. | | На мѣстѣ. | 50 тысячъ. | 7 руб. тысяча. | 11 руб. тысяча. | На мѣстѣ. | | | | | |
| Сельцо Никольское . . . | 162 | 199 | 28 | 5 | | Въ Переславль и др. мѣста. | Чернорабоч. | | | | | | | | | | | | | | | | | |
| Дер. Ивашково . . . | 35 | 31 | 4 | | | | Чернорабоч. | | | | | | | | | | | | | | | | | |
| " Внуково . . . | 131 | 127 | 7 | 3 | | | Чернорабочіе | | | | | | | | | | | | | | | | | |
| " Новое . . . | 120 | 116 | 10 | 2 | | | Въ Москву. | Фабричныя. | | | | | | | | | | | | | | | | |
| " Берсенево . . . | 43 | 41 | 2 | | | | | | | | | | | | | | | | | | | | | |
| Село Насакино . . . | 96 | 100 | 15 | 6 | 3 | Въ Переславль и др. мѣста. | Чернорабочіе | Выдѣлкой овчины. | 3 | | | Дома. | Овчины. | | На мѣстѣ. | До 200 штукъ. | | За работу по 20 коп. съ овчины. | На мѣстѣ. | | | | | |
| " Никульское . . . | 215 | 251 | 5 | 1 | | | | | | | | | | | | | | | | | | | | |
| Дер. Вилино . . . | 71 | 69 | 4 | 1 | | | | | | | | | | | | | | | | | | | | |
| Село Будовское . . . | 114 | 113 | 4 | 2 | | | | | | | | | | | | | | | | | | | | |
| Дер. Любимцево . . . | 153 | 151 | 4 | | | | | | | | Выдѣлкой овчины. | 2 | | | Дома. | Овчины. | | На мѣстѣ. | До 100 штукъ. | | За работу по 20 коп. съ овчины. | На мѣстѣ. | | |
| Село Рязанцево . . . | 121 | 136 | 10 | | | Въ Переславль и другіе мѣста. | Чернорабочіе | Выдѣлкой овчины. | | | | | | | | | | | | | | | | |
| Дер. Сарезо . . . | 137 | 155 | 8 | | | | | | | | | | | | | | | | | | | | | |
| " Вески . . . | 128 | 147 | 1 | | | | | | | | Выдѣлкой овчины. | 5 | | | Дома. | Овчины. | | На мѣстѣ. | До 700 штукъ. | | За работу по 20 коп. съ овчины. | На мѣстѣ. | | |
| Сельцо Высоково . . . | 140 | 161 | 2 | 1 | | | | | | | | | | | | | | | | | | | | |
| Дер. Богородское . . . | 111 | 120 | 5 | 1 | | | | | | | Выдѣлкой кирпича. | 2 | | | Дома. | Кирпичъ. | | На мѣстѣ. | До 8 тысячъ. | 7 руб. тысяча. | 10 руб. тысяча. | На мѣстѣ. | | |
| " Ильинка . . . | 88 | 93 | 3 | 1 | | Въ Москву Переславль и другіе мѣста. | Чернорабочіе | Сапожн. | 2 | | 1 | Дома. | Сапоги и башмаки. | | На сторо- нѣ. | Сапоговъ до 50 паръ. Башмаковъ до 20 паръ. | Сапоги отъ 3 р. до 6 р., башмаки отъ 2 р. до 4 руб. | Сапоги отъ 4 р. до 7 р., башмаки отъ 3 р. до 5 руб. | На мѣстѣ. | | | | | |
| " Оникново . . . | 39 | 41 | 1 | 1 | | | | | | | | | | | | | | | | | | | | |
| Село Елизарово . . . | 211 | 229 | | 2 | | | | | | | Выдѣлкой овчины и пилкой лѣса. | 3 | 1 | | Дома. | Выдѣл. овчины и лѣсныхъ матеріал. | | На мѣстѣ. | Лѣсу выработ. бревенъ до 4000, досокъ до 2000 и дровъ до 3000 сажень; овчины до 200. | Бревна отъ 20 к. до 1 р. 50 к., доска отъ 40 коп. до 60 к., выдѣлка овчины отъ 7 до 10 к. | Бревна отъ 25 к. до 2 р., доска отъ 50 коп. до 75 коп. | Лѣсной матеріалъ въ Москву скупщикъ и на мѣстѣ. | | |

| Название селеній. | Отхожіе промыслы. | | | | | Куда уходят. | Название отхожихъ промысловъ. | Какими промыслами занимается ос- тающееся дома на- тающееся село. | КУСТАРНЫЕ ПРОМЫСЛЫ. | | | | Занимаются ли у се- бя дома или нани- маютъ стѣльное помещеніе. | Что именно выра- ботывается. | Употребляются ли при выработкѣ пред- метовъ какія либо усовершенствован- ныя орудія. | Откуда получается материалъ для вы- работки. | Сколько выработы- вается въ годъ издѣ- лій (пудовъ, кусковъ, штукъ и т. д.). | Сколько стоитъ издѣліе самому рабо- чему. | По какой цѣнѣ про- дается. | На мѣстѣ продают- ся издѣлія или сбы- ваются (куда и ко- му именно). | Общее число селеній въ волости, въ кото- рыхъ населеніе ни отхож. ни кустарны- ми промысл. не заним. | | |
|--|---------------------------|-----|-----------------------------------|----|--------------|---|--------------------------------------|---|---------------------------------------|----|----------|----------------------|---|------------------------------|--|--|--|---|----------------------------|--|--|----------------|------------|
| | Число жителей въ селеніи. | | Сколько ухо- дить на зара- ботки. | | | | | | Число лицъ, занима- щихся промысломъ. | | М. | Ж. | | | | | | | | | | Подро- стковъ. | Наем- рабо |
| | М. | Ж. | М. | Ж. | Подро- стки. | | | | М. | Ж. | | | | | | | | | | | | | |
| Смоленская вол. | | | | | | | | | | | | | | | | | | | | | | | |
| Сельцо Горки . . . | 79 | 75 | 6 | 3 | 2 | Въ Москву, Ярославль, Переславль и окрестныя сел. | Ф а б р и ч н ы е и П л о т н и к и. | Х л ѣ б о п а ш е с т в о м ъ. | | | | | | | | | | | | | Одно. | | |
| Село Петрищево . . . | 61 | 84 | 4 | 2 | 3 | | | | | | | | | | | | | | | | | | |
| Сельцо Станщи . . . | 65 | 55 | 3 | 2 | | | | | | | | | | | | | | | | | | | |
| „ Савельево . . . | 110 | 100 | 13 | | 3 | | | | | | | | | | | | | | | | | | |
| „ Кіучерь . . . | 140 | 140 | 8 | 4 | | | | | | | | | | | | | | | | | | | |
| Село Калистово . . . | 78 | 79 | 9 | 3 | 4 | | | | | | | | | | | | | | | | | | |
| „ Черницкая на . . . | 84 | 77 | 5 | 1 | 2 | | | | | | | | | | | | | | | | | | |
| „ Черницкая на . . . | | | | | | | | | | | | | | | | | | | | | | | |
| Оселкѣ . . . | 85 | 100 | 4 | 3 | 1 | | | | | | | | | | | | | | | | | | |
| Село Бектышево . . . | 103 | 96 | 14 | 5 | 6 | | | | | | | | | | | | | | | | | | |
| Сельцо Поварово . . . | 93 | 92 | 5 | 7 | | | | | | | | | | | | | | | | | | | |
| Дер. Шушково . . . | 127 | 139 | 12 | 9 | 7 | | | | | | | | | | | | | | | | | | |
| „ Федосово . . . | 79 | 88 | 4 | 3 | 2 | | | | | | | | | | | | | | | | | | |
| „ Скрипичино . . . | 67 | 66 | 3 | | 3 | | | | | | | | | | | | | | | | | | |
| Село Рождествено . . . | 143 | 146 | 9 | 7 | | | | | | | | | | | | | | | | | | | |
| „ Спасское . . . | 185 | 213 | 11 | 6 | 4 | | | | | | | | | | | | | | | | | | |
| Дер. Черничино . . . | 84 | 116 | 13 | 4 | | | | | | | | | | | | | | | | | | | |
| „ Безмино . . . | 73 | 76 | 7 | 3 | | | | | | | | | | | | | | | | | | | |
| Сельцо Афонасово . . . | 73 | 82 | 6 | | | | | | | | | | | | | | | | | | | | |
| „ Никулинка . . . | 28 | 30 | 3 | | | | | | | | | | | | | | | | | | | | |
| Село Алексино . . . | 126 | 133 | 17 | 6 | 5 | | | | | | | | | | | | | | | | | | |
| Дер. Новоселка . . . | 57 | 65 | 5 | | 4 | | | | | | | | | | | | | | | | | | |
| Село Михалево . . . | 103 | 139 | 10 | 9 | 3 | | | | | | | | | | | | | | | | | | |
| Дер. Борисово . . . | 98 | 118 | 8 | | 4 | | | | | | | | | | | | | | | | | | |
| Село Романово . . . | 249 | 237 | 25 | 13 | 11 | | | | | | | | | | | | | | | | | | |
| „ Смоленское . . . | 128 | 163 | 7 | 4 | 3 | | | | | | | | | | | | | | | | | | |
| „ Нестерово . . . | 208 | 217 | 18 | 12 | 5 | | | | | | | | | | | | | | | | | | |
| Дер. Исаково . . . | 141 | 144 | 15 | 3 | 4 | | | | | | | | | | | | | | | | | | |
| „ Крюково . . . | 53 | 65 | 6 | | 3 | | | | | | | | | | | | | | | | | | |
| Петровская вол. | | | | | | | | | | | | | | | | | | | | | | | |
| Сельцо Архангельское . . . | 93 | 121 | 7 | 3 | 2 | Въ г. Переславль, Ярославль, и сс. Струнино и Карабаново. | Ф а б р и ч н ы е. | Портные. | 10 | 5 | Д о м а. | Крестьянская одежда. | Изъ хозяйск. материала, у кого шьютъ. | На продажу не работаютъ. | | | | | Девять. | | | | |
| Село Багримово . . . | 89 | 113 | 6 | 3 | 2 | | | | | | | | | | | | | | | | | | |
| „ Биберово . . . | 138 | 145 | 5 | 4 | 3 | | | | | | | | | | | | | | | | | | |
| Дер. Болшево . . . | 125 | 133 | 10 | 3 | 5 | | | | | | | | | | | | | | | | | | |
| Сельцо Веска . . . | 98 | 189 | 5 | 4 | 2 | | | | | | | | | | | | | | | | | | |
| Дер. Громозлово . . . | 73 | 80 | 7 | 4 | 3 | | | | | | | | | | | | | | | | | | |
| „ Добрилово . . . | 153 | 171 | 10 | 5 | 4 | | | | | | | | | | | | | | | | | | |
| „ Ефимьево . . . | 118 | 123 | 3 | 2 | 1 | | | | | | | | | | | | | | | | | | |
| Дер. Загорье . . . | 82 | 101 | 7 | 4 | 3 | | | | | | | | | | | | | | | | | | |
| Село Иванисово . . . | 95 | 101 | 5 | 3 | 2 | | | | | | | | | | | | | | | | | | |
| | | | | | | | | Ткачествомъ. | 5 | 10 | Д о м а. | Русское полотно. | Изъ своей пряжи. | 300 арш. | 20 к. арш. | Продается на ба- зарѣ въ г. Пере- славль и на мѣс. | | | | | | | |
| Кустарными промыслами не занимаются | | | | | | | | | | | | | | | | | | | | | | | |
| Кустарными промыслами не занимаются | | | | | | | | | | | | | | | | | | | | | | | |

| Название селений. | Отхожіе промыслы. | | | | | КУСТАРНЫЕ ПРОМЫСЛЫ. | | | | | | | | | | | | | | | | | | | | | | | | | | | | | | |
|---------------------------------|--------------------------|-----|------------------------------|----|------------|---|--|--|--|---|--|---|---|---|---|---|--|---|--|--|---|---|--|--------------------------------------|--|--------------------------------------|-----------------|-----------|---|--|-------------------------------------|--|---------------------|---------|----------|--------|
| | Число жителей в селении. | | Сколько уходят на заработки. | | | Куда уходят. | Название отхожих промыслов. | Какими промыслами занимается население дома находящееся в селении. | Число лиц, занимающихся промыслами. | | | | Занимаются ли у себя дома или нанимают отдельное помещение. | Что именно вырабатывается. | Употребляются ли при выработке предметы каковы либо усовершенствованные орудия. | Откуда получается материал для выработки. | Сколько выработывается в год изделий (пудовъ, кусковъ, штукъ и т. д.). | Сколько стоит изделие самому работнику. | По какой цѣнѣ продается. | На мѣстѣ продаются изделия или сбываются (куда и кому именно). | Общее число селений въ волости, въ которыхъ население занимается кустарными промыслами. | | | | | | | | | | | | | | | |
| | М. | Ж. | М. | Ж. | Подростки. | | | | М. | Ж. | Подростковъ. | Наемн. работ. | | | | | | | | | | | | | | | | | | | | | | | | |
| Дер. Каблуково. . . | 100 | 105 | | | | Въ г. Переславль, Ярославль, Александровъ, Карабаново и Струшино. | Фабричные. | Выдѣлка саней. | 20 | | 3 | | | Занимаются дома. | Сани изъ гнут. полозьевъ. | Покупают на мѣстѣ. | 100 ходовъ. | 3 руб. | 3 р. 50 к. и 4 руб. | Продаются на баз. и на дому. | | | | | | | | | | | | | | | | |
| Сельцо Корсаково. . . | 64 | 71 | 3 | 2 | 1 | | | Въ г. Переславль, Ярославль, Александровъ, Карабаново и Струшино. | Фабричные. | Ъ. | 4 | | | | | Кустарными промыслами не занимаются. | | | | | | | | | | | | | | | | | | | | |
| Дер. Кичибухино. . . | 94 | 103 | 2 | 1 | 2 | | | | | Въ г. Переславль, Ярославль, Александровъ, Карабаново и Струшино. | Фабричные. | Занимаются ткачествомъ. | 10 | 20 | | | Занимаются дома. | Русское полотно. | Изъ своей пряжи. | 450 арш. | 20 коп. | Продаются въ гор. Переславль и на базар | | | | | | | | | | | | | | |
| „ Никитское. . . | 40 | 53 | 4 | 1 | 1 | | | | | | | Въ г. Переславль, Ярославль, Александровъ, Карабаново и Струшино. | Фабричные. | О М | | | | | | Кустарными промыслами не занимаются. | | | | | | | | | | | | | | | | |
| „ Половецкое. . . | 142 | 181 | 18 | 5 | 3 | | | | | | | | | Въ г. Переславль, Ярославль, Александровъ, Карабаново и Струшино. | Фабричные. | В О М | | | | | | Кустарными промыслами не занимаются. | | | | | | | | | | | | | | |
| „ Самарово. . . | 171 | 173 | 7 | 4 | 3 | | | | | | | | | | | Въ г. Переславль, Ярославль, Александровъ, Карабаново и Струшино. | Фабричные. | З В О М | | | | | | Кустарными промыслами не занимаются. | | | | | | | | | | | | |
| „ Семеново. . . | 54 | 61 | 4 | 3 | 2 | | | | | | | | | | | | | Въ г. Переславль, Ярославль, Александровъ, Карабаново и Струшино. | Фабричные. | Д В О М | | | | | | Кустарными промыслами не занимаются. | | | | | | | | | | |
| Хмьльникозская в. | | | | | | | | | | | | | | | | | | | | Въ Моск. и Орѣхово-Зуево. | Фабричные, шорники, слесари, столяры и бабмалники. | Дѣлаютъ кнуты. | 4 | | | Дома. | Кнуты. | Изъ Моск. | Однимъ работникомъ до 2000 кнутовъ въ годъ. | На материалъ расходуется около 40 р. въ годъ каждымъ рабочимъ. | Отъ 2 р. 50 к. до 3 р. 50 к. сотня. | Часть сбывается мѣстнымъ обывателямъ, а часть продается въ Москвѣ. | Восемнадцать. | | | |
| Село Ермово. . . | 284 | 304 | 102 | 3 | 2 | | | | | | | | | | | | | | | | | Въ Моск. и Орѣхово-Зуево. | Фабричные, шорники, слесари, столяры и бабмалники. | С Т | | | | | | Кустарными промыслами не занимаются. | | | | | | |
| „ Бѣлоглазово. . . | 133 | 167 | 25 | 1 | | | | | | | | | | | | | | | | | | | | Въ Моск. и Орѣхово-Зуево. | Фабричные, шорники, слесари, столяры и бабмалники. | Е С Т | | | | | | Кустарными промыслами не занимаются. | | | | |
| „ Деревеньки. . . | 117 | 114 | 16 | | | Въ Моск. и Орѣхово-Зуево. | Фабричные, шорники, слесари, столяры и бабмалники. | | | | | | | | | | | | | | | | | | | Ш | | | | | | Кустарными промыслами не занимаются. | | | | |
| „ Полумихалево. . . | 76 | 88 | 13 | | 1 | | | Въ Моск. и Орѣхово-Зуево. | Фабричные, шорники, слесари, столяры и бабмалники. | | | | | | | | | | | | | | | | | Е С Т | | | | | | Кустарными промыслами не занимаются. | | | | |
| „ Абулово. . . | 51 | 70 | 6 | | 2 | | | | | Въ Моск. и Орѣхово-Зуево. | Фабричные, шорники, слесари, столяры и бабмалники. | | | | | | | | | | | | | | | Ш | | | | | | Кустарными промыслами не занимаются. | | | | |
| „ Михайловское. . . | 152 | 158 | 29 | | 6 | | | | | | | Въ Моск. и Орѣхово-Зуево. | Фабричные, шорники, слесари, столяры и бабмалники. | | | | | | | | | | | | | О П | | | | | | Кустарными промыслами не занимаются. | | | | |
| Дер. Каякино. . . | 125 | 142 | 16 | | | | | | | | | | | Въ Моск. и Орѣхово-Зуево. | Фабричные, шорники, слесари, столяры и бабмалники. | | | | | | | | | | | Ш | | | | | | Кустарными промыслами не занимаются. | | | | |
| „ Старово. . . | 66 | 75 | 9 | | | | | | | | | | | | | Въ Моск. и Орѣхово-Зуево. | Фабричные, шорники, слесари, столяры и бабмалники. | | | | | | | | | О П | | | | | | Кустарными промыслами не занимаются. | | | | |
| Село Горо-Поневцы. . . | 117 | 154 | 28 | | | | | | | | | | | | | | | Въ Моск. и Орѣхово-Зуево. | Фабричные, шорники, слесари, столяры и бабмалники. | | | | | | | Ш | | | | | | Кустарными промыслами не занимаются. | | | | |
| Дер. Головинское. . . | 181 | 211 | 37 | 5 | | | | | | | | | | | | | | | | Въ Моск. и Орѣхово-Зуево. | Фабричные, шорники, слесари, столяры и бабмалники. | | | | | О П | | | | | | Кустарными промыслами не занимаются. | | | | |
| „ Поповское. . . | 73 | 111 | 14 | | | | | | | | | | | | | | | | | | | Въ Моск. и Орѣхово-Зуево. | Фабричные, шорники, слесари, столяры и бабмалники. | | | Ш | | | | | | Кустарными промыслами не занимаются. | | | | |
| „ Хороорово. . . | 194 | 218 | 21 | | | | | | | | | | | | | | | | | | | | | Въ Моск. и Орѣхово-Зуево. | Фабричные, шорники, слесари, столяры и бабмалники. | О П | | | | | | Кустарными промыслами не занимаются. | | | | |
| Переславская вол. | | | | | | | Въ гор. Переславль и другіе города. | | | | | | | | | | | | | | | | | | | Фабричные. | Дѣлаютъ овчинъ. | 4 | | | Дома. | Выдѣлка овчинъ. | Изъ сосѣд. селений. | 100 шт. | 150 руб. | 200 р. |
| Большая Брембола. . . | 300 | 326 | 40 | 28 | 65 | Въ гор. Переславль и другіе города. | | Фабричные. | Х | | | | | | | | | | | | | | | | | | | | | | | Кустарными промыслами не занимаются. | | | | |
| Борисоглѣбская слобода. | 43 | 47 | 5 | 7 | 9 | | | | Въ гор. Переславль и другіе города. | Фабричные. | С | | | | | | | | | | | | | | | | | | | | | Кустарными промыслами не занимаются. | | | | |
| Бутаково. | 70 | 84 | 7 | 4 | 5 | | | | | | Въ гор. Переславль и другіе города. | Фабричные. | С | | | | | | | | | | | | | | | | | | | Кустарными промыслами не занимаются. | | | | |
| Веськово. | 125 | 149 | 25 | 20 | 15 | | | | | | | | Въ гор. Переславль и другіе города. | Фабричные. | С | | | | | | | | | | | | | | | | | Кустарными промыслами не занимаются. | | | | |
| Боронцово. | 69 | 89 | 10 | 11 | 6 | | | | | | | | | | Въ гор. Переславль и другіе города. | Фабричные. | С | | | | | | | | | | | | | | | Кустарными промыслами не занимаются. | | | | |
| Городищи. | 180 | 192 | 26 | 20 | 15 | | | | | | | | | | | | Въ гор. Переславль и другіе города. | Фабричные. | С | | | | | | | | | | | | | Кустарными промыслами не занимаются. | | | | |
| Грачковская слоб. . . | 43 | 46 | 15 | 11 | 7 | | | | | | | | | | | | | | Въ гор. Переславль и другіе города. | Фабричные. | С | | | | | | | | | | | Кустарными промыслами не занимаются. | | | | |
| Ивановское. | 327 | 340 | 30 | 15 | 13 | | | | | | | | | | | | | | | | Въ гор. Переславль и другіе города. | Фабричные. | С | | | | | | | | | Кустарными промыслами не занимаются. | | | | |

| Названіе селеній. | Отхожіе промыслы. | | | | | Куда уходитъ. | Названіе отхожихъ промысловъ. | КУСТАРЫЕ ПРОМЫСЛЫ. | | | | Занимаются ли у себя дома или нанимають отдѣльное помѣщеніе. | Что именно вырабатывается. | Употребляются ли при выработкѣ предметовъ какія-либо усовершенствованныя орудія. | Откуда получается матеріалъ для выработки. | Сколько выработается въ годъ издѣлій (пудовъ, ковъ, штукъ и т. д.) | Сколько стоитъ издѣліе самому работнику. | По какой цѣнѣ продается. | На мѣстѣ продаются издѣлія или сбываются (куда и кому именно). | Общее число селеній въ волости, въ которыхъ населеніе занимается отхож. кустарными промыслами. | | |
|----------------------------|---------------------------|----|-------------------------------|----|------------|---------------|---|--------------------|----|--------------|---------------|--|----------------------------|--|--|--|--|--------------------------|--|--|--|--|
| | Число жителей въ селеніи. | | Сколько уходитъ на заработки. | | Подростки. | | | М. | Ж. | Подростковъ. | Наемн. работ. | | | | | | | | | | | |
| | М. | Ж. | М. | Ж. | | | | | | | | | | | | | | | | | | |
| Дер. Горки | 48 | 53 | 10 | | 5 | | Каменьщики и кирпичники. | 15 | | 11 | | | | | | | | | | | | |
| " Дѣяново | 15 | 16 | | | 2 | | Кирпичники | 3 | | 2 | | | | | | | | | | | | |
| " Сорокино | 42 | 33 | 4 | | 6 | | | 13 | | 11 | | | | | | | | | | | | |
| " Крутиково | 35 | 24 | 8 | | 4 | | | 8 | | 4 | | | | | | | | | | | | |
| " Кочаты | 38 | 32 | 7 | | 1 | | | 7 | | 5 | | | | | | | | | | | | |
| " Керегина | 30 | 38 | 12 | | 3 | | Струнники. | 11 | | 5 | | | | | | | | | | | | |
| " Потанино | 44 | 53 | 7 | | 8 | | | 21 | | 6 | | | | | | | | | | | | |
| " Давыдово | 33 | 40 | 4 | 3 | | | Тоже. Кирпичники. Плотники. | 13 | | 4 | | | | | | | | | | | | |
| " Гудгово Малое | 6 | 11 | 2 | | | | | 3 | | | | | | | | | | | | | | |
| " Левино | 27 | 35 | | 9 | 2 | | Кирпичники. Плотники. | 14 | | | 2 | | | | | | | | | | | |
| " Костино | 29 | 31 | 6 | | 4 | | | 8 | | 5 | | | | | | | | | | | | |
| " Красуля | 38 | 32 | | | 2 | | Кирпичники. Плотники. | 12 | | 6 | 1 | | | | | | | | | | | |
| " Патрѣево малое | 9 | 14 | 3 | | | | | 7 | | 3 | | | | | | | | | | | | |
| " Патрѣево бол. | 29 | 30 | 7 | | 6 | | Кирпичники. | 10 | | 2 | | | | | | | | | | | | |
| " Деменно | 31 | 47 | 8 | | 2 | | | 15 | | 3 | | 1 | | | | | | | | | | |
| " Шестакова | 35 | 42 | 9 | | 3 | | Кирпичники. | 13 | | 5 | | | | | | | | | | | | |
| " Родина | 66 | 64 | 6 | | 7 | | | 16 | | 9 | | | | | | | | | | | | |
| " Голеникова | 33 | 38 | 8 | | 3 | | Каменьщики и струнники. | 15 | 30 | 10 | | | | | | | | | | | | |
| " Чепцовская | 46 | 51 | 8 | | 1 | | | 22 | 21 | 11 | | | | | | | | | | | | |
| " Митинская | 51 | 40 | 11 | | 4 | | Каменьщики, плотники и кирпичники. | 20 | 30 | 9 | | | | | | | | | | | | |
| " Терехино | 28 | 27 | 3 | | 3 | | | 3 | 8 | 10 | | | | | | | | | | | | |
| " Анискино | 36 | 32 | 2 | | 4 | | Вязаніемъ варежъ, чулокъ и носковъ. | 9 | 10 | 8 | | | | | | | | | | | | |
| " Шеяты | 13 | 20 | 2 | | 2 | | | 6 | 7 | 5 | | | | | | | | | | | | |
| " Митька | 10 | 13 | 2 | | 1 | | Въ разныхъ городахъ Россійской Имперіи. | 7 | 7 | 1 | | | | | | | | | | | | |
| " Гудгово больш. | 19 | 26 | | | 1 | | | 6 | 8 | 4 | | | | | | | | | | | | |
| " Безданизя | 38 | 33 | 16 | | 2 | | Вязаніемъ варежъ, чулокъ и носковъ. | 15 | 22 | 7 | | | | | | | | | | | | |
| " Игошина | 61 | 80 | 15 | | 4 | | | 30 | 40 | 30 | | | | | | | | | | | | |
| " Галашева | 26 | 39 | 5 | | 1 | | Вязаніемъ варежъ, чулокъ и носковъ. | 14 | 16 | 7 | | | | | | | | | | | | |
| " Черепова | 38 | 37 | 8 | | | | | 20 | 25 | 15 | | | | | | | | | | | | |
| " Макараты | 18 | 19 | 4 | | 2 | | Вязаніемъ варежъ, чулокъ и носковъ. | 5 | 9 | 10 | | | | | | | | | | | | |
| " Лариковка | 39 | 46 | 7 | | 1 | | | 15 | 21 | 25 | | | | | | | | | | | | |
| " Гомозяты | 50 | 47 | 10 | | 5 | | Вязаніемъ варежъ, чулокъ и носковъ. | 23 | 31 | 15 | | | | | | | | | | | | |
| " Лаврова | 5 | 10 | 1 | | | | | 3 | 6 | 2 | | | | | | | | | | | | |
| " Друженіна | 5 | 6 | 1 | | 1 | | Вязаніемъ варежъ, чулокъ и носковъ. | 4 | 4 | | | | | | | | | | | | | |
| " Кокша | 56 | 54 | 7 | | | | | 27 | 35 | 5 | | | | | | | | | | | | |
| " Дубяты | 12 | 17 | 1 | | | | Вязаніемъ варежъ, чулокъ и носковъ. | 7 | 10 | 4 | | | | | | | | | | | | |
| " Троцы | 34 | 43 | 3 | | | | | 25 | 35 | 10 | | 1 | | | | | | | | | | |
| " Трухино | 31 | 32 | 7 | | | | Вязаніемъ варежъ, чулокъ и носковъ. | 22 | 25 | 2 | | | | | | | | | | | | |
| " Борона | 18 | 20 | 4 | | | | | 11 | 15 | 2 | | | | | | | | | | | | |
| " Гуркино | 28 | 30 | 1 | | | | Вязаніемъ варежъ, чулокъ и носковъ. | 12 | 21 | 4 | | | | | | | | | | | | |
| " Семеново | 50 | 54 | 6 | | | | | 25 | 30 | 4 | | | | | | | | | | | | |
| " Лубанина | 25 | 42 | 2 | | | | Вязаніемъ варежъ, чулокъ и носковъ. | 13 | 22 | 3 | | | | | | | | | | | | |
| " Федина | 30 | 30 | 1 | | 2 | | | 12 | 15 | 6 | | | | | | | | | | | | |
| " Бороняты | 22 | 13 | 7 | | | | Вязаніемъ варежъ, чулокъ и носковъ. | 12 | 17 | 2 | | | | | | | | | | | | |
| " Прудки | 32 | 25 | 8 | | 3 | | | 20 | 30 | 4 | | | | | | | | | | | | |
| " Еремьяты | 22 | 25 | 4 | | | | Вязаніемъ варежъ, чулокъ и носковъ. | 15 | 26 | 5 | | | | | | | | | | | | |
| " Чурбанова | 7 | 15 | | | | | | 4 | 10 | | | | | | | | | | | | | |
| " Саловаровъ | 33 | 34 | 4 | | | | Вязаніемъ варежъ, чулокъ и носковъ. | 20 | 26 | 2 | | | | | | | | | | | | |
| " Погорѣлка | 29 | 26 | 4 | | 2 | | | 11 | | | | | | | | | | | | | | |

Въ разные города Россійской Имперіи.

Вязаніемъ варежъ, чулокъ и носковъ.

Каменьщики, плотники и кирпичники.

Въ своихъ домахъ.

Вареги, чулки и носки.

Не употребляютъ.

Съ базара изъ села Пестяковъ.

16000 паръ вареж. и чулок.
5000
9100
6500
6700
13500
11000
7500
4020
12300
6500
10000
9000
13000
34200
19000
35000
3000
5500
8000
1000
8000
2000
1500
1500
4000
9000
6000
4000
1000
5000
8600
1500
1700
1500
1000
1000
600
650
1400
600
500
600
800
700
400
700
7860

Одна пара около двѣнадцати копѣекъ.

Одна пара около шестнадцати копѣекъ.

На базарѣ въ селѣ Пестякахъ мѣстнымъ скупщикамъ.

| Название селений. | Отхожіе промыслы. | | | | | КУСТАРНЫЕ ПРОМЫСЛЫ. | | | | Занимаются ли у себя дома или нанимают отдѣльное помещеніе. | Что именно вырабатывается. | Употребляются ли при выработкѣ предметовъ какия-либо усовершенствованныя орудія. | Откуда получается материалъ для выработки. | Сколько выработывается въ годъ издѣлій (пудовъ, кубовъ, штукъ и т. д.). | Сколько стоитъ издѣліе самому рабочему. | По какой цѣнѣ продается. | На мѣстѣ продаются издѣлія или сбываются (куда и кому именно). | Общее число селений въ волости, въ которыхъ населеніе ни отхож. ни кустарни-ми промысл. не заним. | | | | | | |
|-------------------------|---------------------------|----|-------------------------------|----|---------------|--|--------------------------------------|----|--|---|----------------------------|--|--|---|---|--------------------------|--|---|---------------|---|---|--------------------------|--|---|
| | Число жителей въ селеніи. | | Сколько уходитъ на заработки. | | Куда уходитъ. | Название отхожихъ промысловъ. | Число лицъ, занимающихся промысломъ. | | Какими промыслами занимается ос-тающееся дома население. | | | | | | | | | | Наемн. рабоч. | Сколько выработывается въ годъ издѣлій (пудовъ, кубовъ, штукъ и т. д.). | Сколько стоитъ издѣліе самому рабочему. | По какой цѣнѣ продается. | На мѣстѣ продаются издѣлія или сбываются (куда и кому именно). | Общее число селений въ волости, въ которыхъ населеніе ни отхож. ни кустарни-ми промысл. не заним. |
| | М. | Ж. | М. | Ж. | | | Подрос-тки. | М. | | | | | | | | | | | | | | | | |
| Дер. Аксениха . . . | 23 | 27 | 4 | | 4 | Плотники. Дѣлаютъ гармоніи. | 8 | 4 | | | | | | | | | | | | | | | | |
| „ Тимагино . . . | 25 | 27 | 2 | | | | | 13 | 10 | | | | | | | | | | | | | | | |
| „ Колобяты . . . | 23 | 15 | 9 | | | } Кирпичники. | 6 | 2 | | | | | | | | | | | | | | | | |
| „ Марына . . . | 10 | 7 | 1 | | | | | 4 | | | | | | | | | | | | | | | | |
| „ Дырха . . . | 21 | 24 | 5 | | 4 | } Каменьщики. | 8 | 13 | | | | | | | | | | | | | | | | |
| „ Паршина . . . | 31 | 30 | 7 | | 2 | | | 13 | 12 | | | | | | | | | | | | | | | |
| „ Лаврушкина . . . | 34 | 32 | 7 | 1 | 2 | Плотники, каменьщики и кирпичн. | 14 | 11 | 1 | | | | | | | | | | | | | | | |
| „ Похмѣлина . . . | 47 | 50 | 14 | | 3 | | | 18 | 10 | 2 | | | | | | | | | | | | | | |
| „ Андрейха . . . | 24 | 28 | | 5 | 2 | } Каменьщики и кирпичники. | 12 | 8 | 1 | | | | | | | | | | | | | | | |
| „ Короткова . . . | 36 | 44 | | 6 | 3 | | | 16 | 5 | 3 | | | | | | | | | | | | | | |
| „ Евина . . . | 22 | 22 | 6 | | 3 | } Каменьщики и кирпичники. | 9 | 2 | | | | | | | | | | | | | | | | |
| „ Купениха . . . | 21 | 36 | | 6 | 4 | | | 13 | 3 | 1 | | | | | | | | | | | | | | |
| „ Доронина . . . | 40 | 54 | | 1 | 4 | } Каменьщики и кирпичники. | 21 | 10 | 1 | | | | | | | | | | | | | | | |
| „ Тимакова . . . | 54 | 65 | 22 | | 1 | | | 41 | 13 | | | | | | | | | | | | | | | |
| „ Шалаева . . . | 68 | 72 | 18 | 3 | | } Каменьщики, кирпичники и дѣлаютъ музык. инструм. | 44 | 19 | | | | | | | | | | | | | | | | |
| „ Скоба . . . | 27 | 27 | 10 | | | | | 21 | 6 | | | | | | | | | | | | | | | |
| „ Малыжаты . . . | 17 | 20 | 2 | | | } Каменьщики, кирпичники и дѣлаютъ музык. инструм. | 12 | 7 | | | | | | | | | | | | | | | | |
| „ Утка . . . | 34 | 36 | 6 | | | | | 23 | 10 | | | | | | | | | | | | | | | |
| „ Малѣва . . . | 18 | 23 | | | | } Каменьщики, плотники, и кирпичники. | 13 | 4 | | | | | | | | | | | | | | | | |
| „ Полякова . . . | 40 | 67 | 7 | | | | | 26 | 13 | | | | | | | | | | | | | | | |
| „ Лезно . . . | 13 | 23 | 3 | | 1 | } Каменщ. и музык. инструменты. | 8 | 4 | | | | | | | | | | | | | | | | |
| „ Высоково заднее | 27 | 37 | 8 | | | | | 4 | 5 | | | | | | | | | | | | | | | |
| „ Высоково средн. | 13 | 18 | 6 | | | } Каменщ. и музык. инструменты. | 2 | 2 | | | | | | | | | | | | | | | | |
| „ Высоково малое. | 22 | 21 | 6 | 1 | 1 | | | 3 | 5 | | | | | | | | | | | | | | | |
| „ Вербино . . . | 65 | 95 | 19 | 2 | 2 | } Каменщ. и музык. инструменты. | 8 | 5 | | | | | | | | | | | | | | | | |
| „ Сокольниково . . . | 29 | 45 | 11 | | | | | 4 | 1 | | | | | | | | | | | | | | | |
| „ Ларина . . . | 35 | 39 | 5 | | | } Кирпичн. и каменщ. | 8 | 8 | | | | | | | | | | | | | | | | |
| „ Никулина . . . | 20 | 29 | 4 | | | | | 8 | 10 | | | | | | | | | | | | | | | |
| „ Гораты . . . | 18 | 21 | 5 | | | } Портные. | 5 | 9 | | | | | | | | | | | | | | | | |
| „ Каменка . . . | 17 | 22 | 5 | | 3 | | | 4 | 1 | | | | | | | | | | | | | | | |
| „ Матвѣво Займище . . . | 71 | 72 | 5 | | | } Пильщики. Кирпичники. Офени. | 35 | 7 | | | | | | | | | | | | | | | | |
| „ Анисимова . . . | 45 | 35 | 7 | | 4 | | | 15 | 10 | | | | | | | | | | | | | | | |
| „ Беклемищи Бол. | 33 | 42 | 5 | | 1 | } Кирпичники. | 5 | 3 | | | | | | | | | | | | | | | | |
| „ Беклемищи Мал. | 16 | 12 | 3 | | | | | 1 | 11 | | | | | | | | | | | | | | | |
| „ Беклемищи Сред. | 14 | 10 | 5 | | | } Овчинники и портные. | 6 | 8 | 1 | | | | | | | | | | | | | | | |
| „ Бокова . . . | 45 | 46 | 2 | | | | | 2 | 2 | | | | | | | | | | | | | | | |
| „ Березники . . . | 32 | 22 | 9 | | 1 | } Портные. | 12 | 22 | | | | | | | | | | | | | | | | |
| „ Гридина . . . | 34 | 33 | 6 | | 3 | | | 14 | 16 | 1 | | | | | | | | | | | | | | |
| „ Гари . . . | 51 | 68 | 8 | | 4 | } Портные. | 6 | 14 | | | | | | | | | | | | | | | | |
| „ Кожанова . . . | 18 | 18 | 5 | | | | | 2 | 14 | | | | | | | | | | | | | | | |
| „ Кузьминка . . . | 40 | 61 | 3 | | | } Кирпичн., плотн. и каменьщики. | 1 | 4 | | | | | | | | | | | | | | | | |
| „ Конашино . . . | 42 | 56 | 3 | | | | | 6 | 16 | | | | | | | | | | | | | | | |

Въ разные города и селенія Россійской Имперіи.

Вязаніемъ варежь, чулокъ и носковъ.

Дѣланіемъ горшк. и вязаніемъ варежь.

Вязаніемъ: варежь, чулокъ и носковъ.

Въ своихъ собственныхъ домахъ.

Вареги, чулки и носки.

Горшки и вареж.

Неупотребляются.

Съ базара изъ села Пестяковъ.

Пара: 6807, 7920, 4270, 1400, 6910, 8970, 6850, 9900, 12250, 11500, 4800, 12200, 17060, 25000, 30000, 15000, 8000, 17000, 9500, 18000, 7500, 2000, 1300, 2800, 7000, 4567, 7000, 5000, 5000, 2000, 16200, 3000, 2000, 800, 20000 горш., 4000 паръ варежь, 2000, 17000, 9100, 2000, 350, 1000, 2300

1 пара варежь двѣнадцать копѣекъ.

1 пара варежь шестнадцать копѣекъ.

На базарѣ въ селѣ Пестякахъ мѣстнымъ скущикамъ.

Такихъ селеній въ волости не имѣется.

| Название селеній. | Отхожіе промыслы. | | | | | КУСТАРНЫЕ ПРОМЫСЛЫ. | | | | | | | | | | | | | | | |
|--------------------|---------------------------|-----|-------------------------------|----|---|------------------------------------|---|--------------------------------------|----|----|-------------|--|----------------------------|--|---|--|--|---------------------------|---|--|---------------|
| | Число жителей въ селеніи. | | Сколько уходятъ на заработки. | | Куда уходятъ. | Название отхожихъ промысловъ. | Какими промыслами занимается ос-тающаяся дома на-селеніе. | Число лицъ, занимающихся промысломъ. | | | | Занимаются ли у себя дома или нанимають отдѣльное помещеніе. | Что именно вырабатывается. | Употребляются ли при выработкѣ пред-метовъ какія либо усовершенствован-ныя орудія. | Откуда получается матеріалъ для вы-работки. | Сколько вырабаты-вается въ годъ издѣ-лій (пудовъ, кусковъ, штукъ и т. д.). | Сколько стоитъ издѣліе самому рабо-чему. | По какой цѣнѣ про-дается. | На мѣстѣ продают-ся издѣлія или сбы-ваются (куда и ко-му именно). | Общее число селеній въ волости, въ кото-рыхъ населеніе ни-отхож. ни кустарни-ми промыслами зани- | |
| | М. | Ж. | М. | Ж. | | | | Подро-стки. | М. | Ж. | Подро-стки. | | | | | | | | | | Наемн. работ. |
| „ Березицы . . . | 88 | 87 | 12 | | Въ Баку, Москву и Тулу. | Котельщики. | | | | | | | | | | | | | | | |
| „ Васильчиково . . | 109 | 135 | 21 | | Въ Сева-стополь, Рыбинскъ, и друг. | Котельщики и офени. | | | | | | | | | | | | | | | |
| „ Внуково . . . | 230 | 267 | 60 | | Въ Вязники, Москву, Тифлисъ и на М.-Н. жел. дор. | Котельщики, фабричные и землекопы. | | | | | | | | | | | | | | | |
| „ Вырнаево . . . | 62 | 65 | 12 | | Въ Москву, Нижній-Новгор., Томскъ и др. гор. | Котельщики. | | | | | | | | | | | | | | | |
| „ Гашкино . . . | 43 | 60 | 7 | | | | | | | | | | | | | | | | | | |
| „ Глазуново . . . | 29 | 25 | 5 | | | | | | | | | | | | | | | | | | |
| „ Гончары . . . | 136 | 153 | 50 | 2 | Въ Москву, Николаев. Саратовъ, и Н.-Нов-городъ. | Котельщики и землекопы. | | | | | | | | | | | | | | | |
| „ Дроково . . . | 58 | 60 | 14 | 4 | Въ Астрахань Ковровъ, Николаевъ Кострому и Тифлисъ. | Котельщики. | | | | | | | | | | | | | | | |
| „ Дуброво . . . | 99 | 109 | 25 | | Въ Вязни-ки, Нико-лаевъ, Мо-скву и на линію М.-Н. ж. д. | Котельщики, фабричные и землекопы. | | | | | | | | | | | | | | | |
| „ Ескино . . . | 119 | 143 | 36 | | Въ Моск-ву и Н.-Новгородъ. | Котельщики, землекопы и мельники. | | | | | | | | | | | | | | | |
| „ Кузлево . . . | 55 | 70 | 10 | | Въ г. Н.-Новгородъ. | Котельщики. | | | | | | | | | | | | | | | |
| „ Красная Яблонь. | 149 | 192 | 14 | | Въ Моск-ву и Вяз-ники. | Котельщики, фабричные и землекопы. | | | | | | | | | | | | | | | |
| „ Красково . . . | 63 | 88 | 15 | | Въ Ков-ровъ Нико-лаевъ, Ту-лу и Баку. | Котельщики и рабочіе на жел. дор. | | | | | | | | | | | | | | | |

Кустарными промыслами не занимаются.

| Название селеній. | Отхожіе промыслы. | | | | | КУСТАР | | | | Н Ы Е П Р О М Ы С Л Ы. | | | | | | | | | | | | | | | | | | | | | | | | | | | | | | | | | |
|---------------------|---------------------------|-----|-------------------------------|----|--|--|--|---|--|------------------------|---|----------------------------|--|--|--|---|--------------------------|--|---|--------------|---------------|--|--|--|--|--|--|--|--|--|--|--|----------|--|--|--|--|--|--|--|--|--|--|
| | Число жителей въ селеніи. | | Сколько уходитъ на заработки. | | | Куда уходитъ. | Название отхожихъ промысловъ. | Какими промыслами занимается оставшееся дома населеніе. | Число лицъ, занимающихся промысломъ. | | Занимаются ли у себя дома или на-нимаютъ отдѣльное пожитіе. | Что именно вырабатывается. | Употребляются ли при выработкѣ предметовъ какія-либо усовершенствованныя орудія. | Откуда получается матеріалъ для выработки. | Сколько выработывается въ годъ изделий (пудовъ, фунтовъ, штукъ и т. д.). | Сколько стоитъ издѣліе самому рабочему. | По какой цѣнѣ продается. | На мѣстѣ продаются издѣлія или сбываются (куда и кому именно). | Общее число селеній въ волости, въ которыхъ населеніе или отхож. на кустарн. промысл. не заним. | | | | | | | | | | | | | | | | | | | | | | | | |
| | М. | Ж. | М. | Ж. | Подростки. | | | | М. | Ж. | | | | | | | | | | Подростковъ. | Наемн. рабоч. | | | | | | | | | | | | | | | | | | | | | | |
| Дер. Теленово . . . | 100 | 95 | 25 | 1 | | Въ Яросл. Николаевъ и Рязань. Въ Москву, Пинскъ, Астрахан. и Рязань. Въ Ниж.-Новгородъ Баку, Москву, Севастополь и Рост. н/Д. Въ Баку, Астрахан., Томскъ, Москву и Саратовъ. | Землекопн. | | | | | | | | | | | | | | | | | | | | | | | | | | | | | | | | | | | | |
| " Чулково . . . | 62 | 73 | 12 | | Въ Москвѣ, Пинскѣ, Астрахан. и Рязань. Въ Ниж.-Новгородъ Баку, Москву, Севастополь и Рост. н/Д. Въ Баку, Астрахан., Томскъ, Москву и Саратовъ. | | | | | | | | | | | | | | | Бурлачество. | | | | | | | | | | | | | | | | | | | | | | | |
| " Юратино . . . | 80 | 76 | 46 | | | | | | | | | | | | | | | | | | | | | | | | | | | | | Въ Москвѣ, Пинскѣ, Астрахан. и Рязань. Въ Ниж.-Новгородъ Баку, Москву, Севастополь и Рост. н/Д. Въ Баку, Астрахан., Томскъ, Москву и Саратовъ. | Бурлаки. | | | | | | | | | | |
| " Якутино . . . | 102 | 116 | 17 | | | | | | | | | | | | | | | | | | | | | | | | | | | | | | | | | | | | | | | | |
| Өоминская вол | | | | | | | | | | | | | | | | | | | | | | | | | | | | | | | | | | | | | | | | | | | |
| Село Өоминка . . . | 368 | 413 | 30 | | На разн. жел. дор. | Землекопн. | | | | | | | | | | | | | | | | | | | | | | | | | | | | | | | | | | | | | |
| " Ростригино . . . | 160 | 210 | 40 | | Нарр. Оку и Клязьму. | Бурлачество. | | | | | | | | | | | | | | | | | | | | | | | | | | | | | | | | | | | | | |
| Дер. Сельцо . . . | 110 | 128 | 8 | | По разн. рѣкамъ. | Бурлаки. | | | | | | | | | | | | | | | | | | | | | | | | | | | | | | | | | | | | | |
| " Починки . . . | 235 | 244 | 20 | | По разн. рѣкамъ и въ Москву. | Бурлаки и извозчики. | | | | | | | | | | | | | | | | | | | | | | | | | | | | | | | | | | | | | |
| " Истомино . . . | 90 | 115 | 5 | | По разн. рѣкамъ. | Бурлаки. | | | | | | | | | | | | | | | | | | | | | | | | | | | | | | | | | | | | | |
| " Рождествино . . . | 295 | 370 | 20 | | | По разн. рѣкамъ. | Бурлаки. | | | | | | | | | | | | | | | | | | | | | | | | | | | | | | | | | | | | |
| " Ивачево . . . | 330 | 350 | 45 | | | | По разн. рѣкамъ. | Прислуга. | | | | | | | | | | | | | | | | | | | | | | | | | | | | | | | | | | | |
| " Черненково . . . | 68 | 75 | 3 | | | | | По разн. рѣкамъ. | Бурлаки. | | | | | | | | | | | | | | | | | | | | | | | | | | | | | | | | | | |
| " Выкасово . . . | 282 | 362 | 8 | | Въ разн. губерніи. | Котельщики. | | | | | | | | | | | | | | | | | | | | | | | | | | | | | | | | | | | | | |
| " Павликово . . . | 135 | 178 | 20 | | | | | | | | | | | | | | | | | | | | | | | | | | | | | | | | | | | | | | | | |
| " Осинки . . . | 175 | 186 | 8 | | Въ разн. мѣста. Въ города на желѣз. дор. | Землекопн. | | | | | | | | | | | | | | | | | | | | | | | | | | | | | | | | | | | | | |
| " Баландино . . . | 338 | 429 | 80 | | | | Въ разн. мѣста. Въ города на желѣз. дор. | Землекопн. | | | | | | | | | | | | | | | | | | | | | | | | | | | | | | | | | | | |
| " Реброво . . . | 280 | 352 | 45 | | | | | | Въ разн. мѣста. Въ города на желѣз. дор. | Землекопн. | | | | | | | | | | | | | | | | | | | | | | | | | | | | | | | | | |
| " Мосѣвка . . . | 135 | 170 | 25 | | | | | | | | Въ разн. мѣста. Въ города на желѣз. дор. | Землекопн. | | | | | | | | | | | | | | | | | | | | | | | | | | | | | | | |
| " Огрызково . . . | 190 | 205 | 55 | | | | | | | | | | Въ разн. мѣста. Въ города на желѣз. дор. | Землекопн. | | | | | | | | | | | | | | | | | | | | | | | | | | | | | |
| " Полевсково . . . | 160 | 210 | 18 | | | | | | | | | | | | Въ разн. мѣста. Въ города на желѣз. дор. | Землекопн. | | | | | | | | | | | | | | | | | | | | | | | | | | | |
| " Борзаково . . . | 50 | 100 | 15 | | Въ Москвѣ, Ниж.-Новгор. и друг. гор. | Бурлаки и извозчики. Каменьщики. | | | | | | | | | | | | | | | | | | | | | | | | | | | | | | | | | | | | | |

Кустарными промыслами не занимаются.

| Название селеній. | Отхожіе промыслы. | | | | | КУСТАРНЫЕ ПРОМЫСЛЫ. | | | | | | | | | | | | | | | |
|---------------------------------|---------------------------|-----|-------------------------------|----|---------------|---|--|--------------------------------------|----------------|----|--------------|--|----------------------------|--|--|--|--|--------------------------|--|---|--------------|
| | Число жителей въ селеніи. | | Сколько уходитъ на заработки. | | Куда уходитъ. | Название отхожихъ промысловъ. | Какими промыслами занимается население дома находящееся селеніе. | Число лицъ, занимающихся промысломъ. | | | | Занимаются ли у себя дома или нанимаютъ отдѣльное помѣщеніе. | Что именно вырабатывается. | Употребляются ли при выработкѣ предметы какой либо усовершенствованной орудія. | Откуда получается материалъ для выработки. | Сколько выработывается въ годъ издѣлій (пудовъ, кусковъ, штукъ и т. д.). | Сколько стоитъ издѣліе самому работнику. | По какой цѣнѣ продается. | На мѣстѣ продаются издѣлія или сбываются (куда и кому именно). | Общее число селеній въ волости, въ которыхъ население занимается кустарными промыслами. | |
| | М. | Ж. | М. | Ж. | | | | Подростки. | М. | Ж. | Подростковъ. | | | | | | | | | | Наем. работ. |
| Мячковская вол. | | | | | | | | | | | | | | | | | | | | | |
| Слоб. Мячково . . . | 245 | 331 | 80 | | 5 | По рѣкѣ Волгѣ и въ гор. Тулу. | Офени и котельщики. | Х л ѣ б о п а ш е с т в о м ъ . | | | | | | | | | | | | | |
| Дер. Соловьево . . . | 165 | 159 | 21 | | | Въ гор. Баку. | Котельщики. | | | | | | | | | | | | | | |
| „ Щелачино . . . | 78 | 97 | 9 | | | Въ Нижегородскую губер. | Рабочіе на мельницахъ. | | | | | | | | | | | | | | |
| „ Чичерево . . . | 127 | 139 | 9 | | | Въ Гороховецкій уѣздъ. | Пилка дровъ. | | | | | | | | | | | | | | |
| „ Обвздъ . . . | 162 | 158 | 19 | | | Въ Нижегород. губ. и на жел. дор. | Прислуга. | | | | | | | | | | | | | | |
| „ Ильина Гора . . . | 220 | 248 | 5 | | | Въ разныя мѣста. | Котельщики. | | Сученіе пряжи. | 5 | 4 | | | | | | | | | | |
| „ Дубки . . . | 191 | 243 | 9 | | | | Прислуга. | | | | | | | | | | | | | | |
| „ Седѣльниково . . . | 105 | 98 | 9 | | | Въ Нижегородскую губер. и на мельницѣ куп. Бугрова. | Котельное. | | | | | | | | | | | | | | |
| „ Мишуково . . . | 99 | 110 | 9 | | | | Прислуга. | | | | | | | | | | | | | | |
| Село Золино . . . | 461 | 465 | 3 | | | | Рабочіе на мельницахъ. | | | | | | | | | | | | | | |
| „ Старово . . . | 260 | 281 | 2 | | | | | | | | | | | | | | | | | | |
| Гришинская вол. | | | | | | | | | | | | | | | | | | | | | |
| Дер. Плишкино . . . | 128 | 151 | 44 | | 7 | Въ разныя города и селенія. | Каменьщики, землекопы, бурлаки и пастухи. | Х л ѣ б о п а ш е с т в о м ъ . | | | | | | | | | | | | | |
| „ Заозерье . . . | 218 | 227 | 9 | 2 | 8 | Въ разныя города. | Каменьщики, землекопы и чернорабочіе. | | | | | | | | | | | | | | |
| „ Просье . . . | 217 | 229 | 23 | 5 | 4 | | Каменьщики, землекопы, извозчики и пастухи. | | | | | | | | | | | | | | |
| „ Зяково . . . | 135 | 148 | 24 | 3 | 3 | Землекопы, извозчики, пастухи и работники. | | | | | | | | | | | | | | | |
| Село Гришино 1-е общество . . . | 153 | 175 | 32 | 2 | 8 | Въ разныя г. Россіи. | Каменьщики и фабричные. | | | | | | | | | | | | | | |

Шесть.

Кустарными промыслами не занимаются.

У себя дома. Сученая пряжа. Отъ хозяевъ изъ Нижегород. губ. До 2000 пуд. Работа на хозяевъ. Поставляется хозяевамъ.

Кустарными промыслами не занимаются.

| Название селений. | Отхожіе промыслы. | | | | | Куда уходитъ. | Название отхожихъ промысловъ. | КУСТАР | | | | НЫЕ ПРОМЫСЛЫ. | | | | | | | | | |
|---------------------------|---------------------------|-----|-------------------------------|----|-----------|---------------|-------------------------------|---|--------------------------------------|----|---|----------------------------|--|--|--|--|--------------------------|---|---|-----------|---------------|
| | Число жителей въ селеніи. | | Сколько уходитъ на заработки. | | | | | Какими промыслами занимается остающееся дома население. | Число лицъ, занимающихся промысломъ. | | Занимаются ли у себя дома или нанимаютъ отдѣльное помещене. | Что именно вырабатывается. | Употребляется ли при выработкѣ предметовъ какія-либо усовершенствованныя орудія. | Откуда получается материалъ для выработки. | Сколько выработывается въ годъ изделий (пудовъ, ковъ, штукъ и т. д.) | Сколько стоитъ изделие самому работнику. | По какой цѣнѣ продается. | На мѣсть продаются изделия или собираются (куда и кому именно). | Общее число селений въ волости, въ которыхъ население занимается кустарнымъ промысломъ. | | |
| | М. | Ж. | М. | Ж. | Подружки. | | | | М. | Ж. | | | | | | | | | | Подружки. | Наемн. работ. |
| Мытская вол. | | | | | | | | | | | | | | | | | | | | | |
| Село Мыть | 425 | 518 | 54 | | 9 | | 60 | 40 | 70 | | | | | | | | | | | | |
| Затанховская слобода | 185 | 209 | 25 | | | | 20 | 15 | 40 | | | | | | | | | | | | |
| Дер. Сѣрково | 96 | 95 | 24 | | | | | 30 | 20 | | | | | | | | | | | | |
| Ванино | 105 | 123 | 17 | | | | | 2 | 15 | | | | | | | | | | | | |
| Криковская | 127 | 151 | 32 | | 1 | | | 4 | 20 | | | | | | | | | | | | |
| Задняя | 52 | 35 | 10 | | | | | 3 | 10 | | | | | | | | | | | | |
| Игнатовка | 39 | 54 | 12 | | | | | 2 | 11 | | | | | | | | | | | | |
| Иваньково | 117 | 128 | 21 | | | | | 10 | 15 | | | | | | | | | | | | |
| Якшино | 21 | 28 | 10 | | | | | 4 | 5 | | | | | | | | | | | | |
| Ялагино | 23 | 25 | 10 | | | | | 4 | 4 | | | | | | | | | | | | |
| Зименки | 47 | 58 | 18 | | | | | 8 | 10 | | | | | | | | | | | | |
| Юрино | 34 | 46 | 16 | | | | | 4 | 7 | | | | | | | | | | | | |
| Исаково | 50 | 60 | 17 | | | | | 10 | 15 | | | | | | | | | | | | |
| Дарьино | 42 | 56 | 18 | | | | | 5 | 7 | | | | | | | | | | | | |
| Ревакино | 58 | 73 | 17 | | | | | 10 | 15 | | | | | | | | | | | | |
| Павлигино | 27 | 39 | 10 | | | | | 7 | 7 | | | | | | | | | | | | |
| Петелино | 40 | 55 | 14 | | | | | 7 | 10 | | | | | | | | | | | | |
| Перлево | 30 | 45 | 4 | | | | | 5 | 5 | | | | | | | | | | | | |
| Малое Бѣльково | 50 | 40 | 11 | | | | | 10 | 15 | | | | | | | | | | | | |
| Больш. Бѣльково | 51 | 52 | 9 | | | | | 10 | 15 | | | | | | | | | | | | |
| Абросово | 83 | 98 | 31 | | | | | 15 | 20 | | | | | | | | | | | | |
| Кочино | 56 | 67 | 17 | | | | | 5 | 10 | | | | | | | | | | | | |
| Подрамень | 41 | 55 | 20 | | | | | 10 | 10 | | | | | | | | | | | | |
| Щербаково | 32 | 42 | 13 | | | | | 5 | 10 | | | | | | | | | | | | |
| Малое Субботино | 22 | 26 | 10 | | | | | 2 | 5 | | | | | | | | | | | | |
| Бол. Субботино | 32 | 45 | 9 | | | | | 6 | 15 | | | | | | | | | | | | |
| Курдино | 17 | 24 | 3 | | | | | 2 | 5 | | | | | | | | | | | | |
| Марьино | 30 | 38 | 11 | | | | | 7 | 8 | | | | | | | | | | | | |
| Мартыново | 36 | 60 | 5 | | | | 10 | | 12 | | | | | | | | | | | | |
| Дарьино | 19 | 27 | 7 | | | | | 3 | 7 | | | | | | | | | | | | |
| Волково | 47 | 65 | 9 | | | | | 10 | 5 | | | | | | | | | | | | |
| Мишино | 25 | 30 | 4 | | | | | 4 | 8 | | | | | | | | | | | | |
| Дѣдково | 70 | 87 | 18 | | | | | 15 | 20 | | | | | | | | | | | | |
| Ломки | 17 | 27 | 6 | | | | | 3 | 4 | | | | | | | | | | | | |
| Филатово | 79 | 89 | 17 | | | | | 15 | 20 | | | | | | | | | | | | |
| Моклово | 44 | 64 | 17 | | | | | 10 | 10 | | | | | | | | | | | | |
| Гоголи | 27 | 36 | | | | | | 7 | 7 | | | | | | | | | | | | |
| Высоково | 58 | 78 | 11 | | | | | 10 | 15 | | | | | | | | | | | | |
| Ерово | 47 | 68 | 12 | | | | | 10 | 10 | | | | | | | | | | | | |
| Князьково | 93 | 98 | 15 | | | | | 15 | 20 | | | | | | | | | | | | |
| Козицкино | 38 | 57 | 8 | | | | | 10 | 10 | | | | | | | | | | | | |
| Малахово | 41 | 36 | 9 | | | | | 8 | 7 | | | | | | | | | | | | |
| Гора | 36 | 38 | 5 | | | | | 7 | 7 | | | | | | | | | | | | |
| Загребаво | 58 | 56 | 6 | | | | | 10 | 11 | | | | | | | | | | | | |

Въ Пермскую, Владимирскую, Московскую, Рязанскую, Вологодскую и другія губерніи.

Хлѣбопашествомъ и строчкою полотенецъ.

В ъ с в о и х ъ д о м а х ъ П р о с т ы н и

О т ъ з а к а з ч и к о в ъ т о р г о в ц е в ъ

Полотенцевъ. 3000 1400 600 450 600 300 300 650 225 200 450 270 650 300 650 650 850 380 500 350 180 525 180 380 250 625 300 870 175 870 500 350 650 500 880 500 380 350 525

М а т е р і а л ъ х о з я й с к і й

П о 40 коп. за строчку полотенеца.

Заказчикамъ-торговцамъ въ селахъ Верхнемъ Ландехъ и Нижнемъ Ландехъ.

| Название селеній. | Отхожіе промыслы. | | | | | КУСТАР | | | | НЫЕ ПРОМЫСЛЫ. | | | | | | | | | |
|--------------------------|---------------------------|-----|-------------------------------|----|--|-----------------------------|-------------------------------|---|--------------------------------------|---------------|--|---|--|--|--|--|--------------------------|--|--|
| | Число жителей въ селеніи. | | Сколько уходитъ на заработки. | | | Куда уходитъ. | Название отхожихъ промысловъ. | Какими промыслами занимается остающееся дома население. | Число лицъ, занимающихся промысломъ. | | Занимаются ли у себя дома или нанимають отдельное помещеніе. | Что именно вырабатывается. | Употребляются ли при выработкѣ предметовъ какія либо усовершенствованныя орудія. | Откуда получается матеріалъ для выработки. | Сколько выработывается въ годъ издѣлій (пудовъ, кусковъ, штукъ и т. д.). | Сколько стоитъ издѣліе самому работнику. | По какой цѣнѣ продается. | На мѣстѣ продаются издѣлія или сбываются (куда и кому именно). | Общее число селеній въ волости, въ которыхъ население занимается отхож. кустарными промыслами. |
| | М. | Ж. | М. | Ж. | Подростки. | | | | М. | Ж. | | | | | | | | | |
| Дер. Бахаевская . . . | 45 | 54 | 3 | | 5 | Въ разные города Россіи. | Офени и пильщики дровъ. | Строчкою по полотну. | 4 | | | | | | | | | | |
| Село Бараново . . . | 35 | 36 | 14 | | 5 | | | | | | | | | | | | | | |
| Дер. Мальнская . . . | 29 | 35 | 10 | | 5 | | | | | | | | | | | | | | |
| „ Осоки | 21 | 18 | 10 | | | | | | | | | | | | | | | | |
| „ Высоково | 25 | 29 | 20 | | | | | | | | | | | | | | | | |
| „ Проломы | 18 | 18 | 12 | | | | | | | | | | | | | | | | |
| „ Островъ | 39 | 47 | 6 | | | | | | | | | | | | | | | | |
| „ Душино | 17 | 12 | 10 | | | | | | | | | | | | | | | | |
| „ Чурилки | 26 | 31 | 10 | | | | | | | | | | | | | | | | |
| „ Кирьяниха | 28 | 23 | 10 | | | | | | | | | | | | | | | | |
| „ Агафониха | 24 | 33 | 12 | | | | | | | | | | | | | | | | |
| „ Осиново | 35 | 40 | 12 | | | | | | | | | | | | | | | | |
| „ Гончаково | 35 | 35 | 14 | | | | | | | | | | | | | | | | |
| Село Обухово | 37 | 41 | 18 | 2 | Въ Нижній Новгородъ и Ярославль | Портные и офени. | Хлѣбопашествомъ. | 3 | 2 | Дома. | Полотенц. | Изъ г. Шуи. | 200 шт. | 35 к. | 60 к. | Мѣстными скупщикамъ. | | | |
| Дер. Жерноково | 69 | 103 | 29 | 4 | | | | | | | | | | | | | | | |
| „ Бортниково | 25 | 32 | 12 | | Ярославль Нижегород. губернію. Нижній-Новгородъ | Портные, сапожники и офени. | Хлѣбопашествомъ. | 3 | 2 | Дома. | Лапти. Льняное масло. | Съ базара. Съ базар. | 50 паръ. 15 пудовъ. | 5 к. пара. 3 р. 70 к. пудъ. | 7 к. пара. 3 р. 80 к. пудъ. | На мѣстѣ. | | | |
| „ Невра | 53 | 42 | 11 | | Нижегород. губернію. | | | | | | | | | | | | | | |
| „ Поневѣрье | 60 | 66 | 22 | 2 | Нижегород. губернію. | Портные, сапожники и офени. | Хлѣбопашествомъ. | 3 | 2 | Дома. | Лапти. Льняное масло. | Съ базара. Съ базар. | 50 паръ. 15 пудовъ. | 5 к. пара. 3 р. 70 к. пудъ. | 7 к. пара. 3 р. 80 к. пудъ. | На мѣстѣ. | | | |
| „ Каменки | 68 | 78 | 35 | 2 | Нижегород. губернію, Ярославль и сосѣднія селенія. | | | | | | | | | | | | | | |
| „ Брусово | 184 | 123 | 60 | | Московскую и Владимір. губерніи. | Пильщики. | Хлѣбопашествомъ. | 2 | 2 | а. | Гроба. | Изъ надѣл. лѣса. Надѣл. л. Близъ базар. | 100 штукъ. 150 штукъ. 400 п. | 50 к. гробъ. 50 к. шт. 3 р. 70 к. | По 70 к. По 70 к. 3 р. 80 к. | На базар. въ с. Верхнемъ Ландехѣ. | | | |
| „ Шагуново | 73 | 90 | 40 | | | | | | | | | | | | | | | | |
| „ Лыково | 44 | 62 | 8 | | | | | | | | | | | | | | | | |
| „ Петрово | 47 | 68 | 20 | | Нижнегор., Москов. и Владимір. губ. | Офени и пильщики. | Хлѣбопашествомъ. | 3 | 1 | Д | Телѣги. | Надѣл. лѣса. | 70 штукъ. | 2 р. шт. | 3 р. шт. | На базарахъ въ Верхнемъ Ландехѣ. | | | |
| „ Ломки | 29 | 25 | 6 | | | | | | | | | | | | | | | | |
| „ Рудаки | 32 | 27 | 7 | | Нижнегор., Москов. и Владимір. губ. | Офени и пильщики. | Хлѣбопашествомъ. | 5 | 1 | Д | Телѣги. | Тоже. | 15 штукъ. | 2 р. шт. | 3 р. шт. | На базарахъ въ Верхнемъ Ландехѣ. | | | |
| „ Недѣлинская | 31 | 30 | 11 | 3 | | | | | | | | | | | | | | | |
| „ Тимошинская | 66 | 39 | 12 | | Нижнегор., Москов. и Владимір. губ. | Офени и пильщики. | Хлѣбопашествомъ. | 1 | 1 | Д | Телѣги. | Тоже. | 15 штукъ. | 2 р. шт. | 3 р. шт. | На базарахъ въ Верхнемъ Ландехѣ. | | | |
| „ Рубцово | 19 | 20 | 7 | | | | | | | | | | | | | | | | |

| Название селений. | Отхожіе промыслы. | | | | | КУСТАР | | | | НЫЕ ПРОМЫСЛЫ. | | | | | | | | | | | |
|-----------------------------|---------------------------|----|-------------------------------|----|------------|----------------------|-------------------------------|---|--------------------------------------|---------------|--------------|---------------|--|----------------------------|--|--|---|---|--------------------------|--|---|
| | Число жителей въ селеніи. | | Сколько уходить на заработки. | | | Куда уходятъ. | Название отхожихъ промысловъ. | Какими промыслами занимается остающееся дома население. | Число лицъ, занимающихся промысломъ. | | | | Занимаются ли у себя дома или нанимаютъ отдѣльное помещеніе. | Что именно вырабатывается. | Употребляются ли при выработкѣ предметы какаго-либо усовершенствованія орудія. | Откуда получается материалъ для выработки. | Сколько выработывается въ годъ издѣлій (пудовъ, ковъ, штукъ и т. д.). | Сколько стоитъ издѣліе самому рабочему. | По какой цѣнѣ продается. | На мѣстѣ продаются издѣлія или сбываются (куда и кому именно). | Общее число селеній въ волости, въ которыхъ население занимается кустарными промыслами. |
| | М. | Ж. | М. | Ж. | Подростки. | | | | М. | Ж. | Подростковъ. | Наемн. работ. | | | | | | | | | |
| Стенунино | 31 | 27 | 4 | | | Офени и пильщички. | Лапотное. | 2 | | | | | | | | | | | | | |
| Терехинская | 31 | 35 | 5 | | | | Лапотное. | 2 | | | | | | | | | | | | | |
| Дальняя Погорѣлка | 64 | 78 | 14 | | | Кирпичники. | Ъ. | | | | | | | | | | | | | | |
| Гороховка | 44 | 66 | 10 | | | | Горшечное. | 8 | | | | | | | | | | | | | |
| Крутовская | 33 | 35 | 5 | | | М | | | | | | | | | | | | | | | |
| Трофилиха | 45 | 37 | 8 | 1 | | Офени и пильщички. | О | | | | | | | | | | | | | | |
| Марково | 35 | 50 | 5 | 2 | | | Лапотное. | 5 | | | | | | | | | | | | | |
| Кондурово | 31 | 32 | 4 | 1 | | В | | | | | | | | | | | | | | | |
| Большіе Погосты | 28 | 33 | 6 | | | Т | | | | | | | | | | | | | | | |
| Малое Бортно | 30 | 38 | 4 | 1 | 3 | Офени и пильщички. | Лапотное. | 5 | | | | | | | | | | | | | |
| Якуньино | 24 | 28 | 4 | | 2 | | Лапотное. | 4 | | | | | | | | | | | | | |
| Борь | 36 | 51 | 8 | 1 | | С | | | | | | | | | | | | | | | |
| Большое Аксеново | 51 | 62 | 12 | 2 | 1 | Лапотное. | 4 | | | | | | | | | | | | | | |
| Баженово | 53 | 60 | 10 | 1 | 1 | Лапотное. | 6 | | | | | | | | | | | | | | |
| Митино | 16 | 21 | 7 | | | Овчинники и портные. | С | | | | | | | | | | | | | | |
| Мальяново | 41 | 40 | 9 | | | | Вязан. вареги изъ шерсти. | 10 | | | | | | | | | | | | | |
| Недѣлина | 26 | 40 | 8 | | | Офени и пильщички. | Е | | | | | | | | | | | | | | |
| Сметанино | 64 | 76 | 12 | | | | Овчин. и порт. | | | | | | | | | | | | | | |
| Федотово | 40 | 55 | 5 | | | а | | | | | | | | | | | | | | | |
| Никифоровка | 32 | 31 | 10 | | | Офени и пильщички. | Ш | | | | | | | | | | | | | | |
| Овчинники | 29 | 41 | 15 | | | | Лапотное. | 5 | | | | | | | | | | | | | |
| Крутые | 65 | 80 | 4 | 4 | | Офени и пильщички. | П | | | | | | | | | | | | | | |
| Паршуково | 33 | 39 | 12 | 3 | | | Лапотное. | 3 | | | | | | | | | | | | | |
| Рыбино | 24 | 29 | 2 | | | О | | | | | | | | | | | | | | | |
| Село Симагово | 45 | 54 | 5 | | 2 | Офени и пильщички. | Лапотное. | 3 | | | | | | | | | | | | | |
| Голубята | 39 | 34 | 6 | | | | Лапотное. | 14 | | | | | | | | | | | | | |
| Солодихино | 43 | 53 | 9 | | | Офени и пильщички. | Лапотное. | 7 | | | | | | | | | | | | | |
| Хлестово | 27 | 38 | 4 | | 1 | | Лапотное. | 7 | | | | | | | | | | | | | |
| Ловакино | 12 | 15 | | | | Офени и пильщички. | Б | | | | | | | | | | | | | | |
| Захваткино | 42 | 50 | 9 | | | | Х | | | | | | | | | | | | | | |
| Кряково | 20 | 31 | 8 | | 1 | Офени и пильщички. | Л | | | | | | | | | | | | | | |
| Кобылино | 31 | 46 | 7 | | | | Д | | | | | | | | | | | | | | |
| Староданиловская | 24 | 25 | 7 | | 1 | Офени и пильщички. | Ф | | | | | | | | | | | | | | |
| Проселен | 28 | 35 | 10 | | | | Б | | | | | | | | | | | | | | |
| Студенецъ | 29 | 35 | 6 | | | Офени и пильщички. | Л | | | | | | | | | | | | | | |
| Токарево | 50 | 58 | 6 | 1 | 1 | | Лапотное. | 7 | | | | | | | | | | | | | |
| Лобашево | 21 | 19 | 8 | | | Офени и пильщички. | Т | | | | | | | | | | | | | | |
| Вершиниха | 29 | 31 | 10 | | | | С | | | | | | | | | | | | | | |
| Заболотье | 46 | 58 | 17 | | 1 | Офени и пильщички. | Т | | | | | | | | | | | | | | |
| | | | | | | | Лапотное. | 7 | | | | | | | | | | | | | |

Въ разные города и селенія Россійской Имперіи.

Въ селѣхъ и деревняхъ.

Съ базара изъ села Верхняго Ландеха.

Въ с. Пестяхъ.

Съ базара изъ села Верхняго Ландеха.

На мѣстѣ продаются издѣлія или сбываются (куда и кому именно).

Въ с. Пестяхъ.

На мѣстѣхъ базарахъ.

| Название селений. | Отхожіе промыслы. | | | | | КУСТАРНЫЕ ПРОМЫСЛЫ. | | | | Занимаются ли у себя дома или нанимаютъ отдѣльное помещеніе. | Что именно выработывается. | Употребляется ли при выработкѣ предметовъ какія-либо усовершенствованныя орудія. | Откуда получается матеріалъ для выработки. | Сколько выработывается въ годъ издѣлій (пудовъ, ковъ, штукъ и т. д.) | Сколько стоитъ издѣліе самому рабочему. | По какой цѣнѣ продается. | На мѣстѣ продаются издѣлія или сбываются (куда и кому именно). | Общее число селеній въ волости, въ которыхъ население занимается кустарными промыслами. | | |
|------------------------|---------------------------|-----|-------------------------------|----|---------------|--|---|--------------------------------------|----|--|----------------------------|--|--|--|---|--------------------------|--|---|----|-----------|
| | Число жителей въ селеніи. | | Сколько уходитъ на заработки. | | Куда уходитъ. | Название отхожихъ промысловъ. | Какими промыслами занимается остающееся дома население. | Число лицъ, занимающихся промыслами. | | | | | | | | | | | | |
| | М. | Ж. | М. | Ж. | | | | Подостен. | М. | | | | | | | | | | Ж. | Подостен. |
| Дер. Ананьино . . . | 114 | 129 | 12 | | 2 | Въ г. Иван. Вознесен., Москву, Вязников. и Горохов. уѣзды. | Землекопы и рабочіе. | | | | | | | | | | | | | |
| „ Злобаево . . . | 288 | 277 | 20 | | 5 | Въ Гороховецкій уѣздъ. | Пильщики дровъ, землекопы и рабоч. | | | | | | | | | | | | | |
| „ Ключево . . . | 92 | 102 | 11 | | | Въ Вязниковскій, Гороховец и Судогод. уѣзды. | Землекопы и рабочіе. | | | | | | | | | | | | | |
| „ Растово . . . | 126 | 146 | 13 | 1 | 2 | Въ Гороховецкій уѣздъ. | Плотники, землекопы и пильщики дровъ. | | | | | | | | | | | | | |
| „ Трухачиха . . . | 97 | 104 | 10 | 1 | 1 | Въ Гороховецъ и Вязн. уѣзд. | Землекопы и рабочіе. | | | | | | | | | | | | | |
| „ Медвѣдево . . . | 270 | 312 | 14 | | | Въ Шуйск. и Ковров. уѣзды. | | | | | | | | | | | | | | |
| „ Курбатиха . . . | 113 | 125 | 8 | 2 | 2 | Въ г. Оренбургъ, Астрахань и др. мѣста | Офени и рабочіе. | | | | | | | | | | | | | |
| „ Чистово . . . | 75 | 88 | 9 | 1 | | Въ Вязниковскій и Горохов. уѣзды. | Плотники и пильщики. | | | | | | | | | | | | | |
| „ Рытово . . . | 155 | 60 | 15 | | 2 | Въ Гороховецкій и Шуйск. у. | Пильщики, землекопы и рабочіе. | | | | | | | | | | | | | |
| „ Бахтолово . . . | 137 | 139 | 13 | | | Въ г. Вязники и Горохов. уѣздъ. | Пильщики, землекопы и фабричные. | | | | | | | | | | | | | |
| „ Переродово . . . | 32 | 31 | 7 | | 1 | Въ Горох. и Вязник. уѣзды. | Рабочіе и землекопы | | | | | | | | | | | | | |
| „ Малое Быгасово . . . | 61 | 57 | 9 | | 2 | Въ Ковров. Вязников. и Шуйск. уѣзды. | | | | | | | | | | | | | | |
| „ Объединно . . . | 140 | 46 | 30 | 5 | 3 | Въ Ковровскій и Шуйскій уѣзды. | | | | | | | | | | | | | | |

Кустарными промыслами не занимаются.

| Название селеній. | Отхожіе промыслы. | | | | | Куда уходятъ. | Название отхожихъ промысловъ. | КУСТАРНЫЕ ПРОМЫСЛЫ. | | | | Занимаются ли у себя дома или нанимають стѣльное помященіе. | Что именно выработывается. | Употребляются ли при выработкѣ предметовъ какія либо усовершенствованныя орудія. | Откуда получается материалъ для выработки. | Сколько выработывается въ годъ издѣлій (пудовъ, кусковъ, штукъ и т. д.). | Сколько стоитъ издѣліе самому работнику. | По какой цѣнѣ продается. | На мѣстѣ продаются издѣлія или сбываются (куда и кому именно). | Общее число селеній въ волости, въ которыхъ населеніе занимается кустарными промыслами. | | | | | | | |
|---|---------------------------|-----|-------------------------------|----|------------|---|--------------------------------|--------------------------------------|-----|---|----------------------------|---|----------------------------|--|--|--|--|--------------------------|--|---|--|--|--|--|--------------------------|--|---|
| | Число жителей въ селеніи. | | Сколько уходятъ на заработки. | | | | | Число лицъ, занимающихся промысломъ. | | Занимаются ли у себя дома или нанимають стѣльное помященіе. | Что именно выработывается. | | | | | | | | | | Употребляются ли при выработкѣ предметовъ какія либо усовершенствованныя орудія. | Откуда получается материалъ для выработки. | Сколько выработывается въ годъ издѣлій (пудовъ, кусковъ, штукъ и т. д.). | Сколько стоитъ издѣліе самому работнику. | По какой цѣнѣ продается. | На мѣстѣ продаются издѣлія или сбываются (куда и кому именно). | Общее число селеній въ волости, въ которыхъ населеніе занимается кустарными промыслами. |
| | М. | Ж. | М. | Ж. | Подростки. | | | М. | Ж. | | | | | | | | | | | | | | | | | | |
| Дер. Микляево. | 170 | 164 | 40 | 4 | 2 | Въ г. Шую, Ковровский и Вязниковскій уѣзды. | Рабочіе и землекопы. | Х л ъ б о п а ш е с т в о м ъ | | | | | | | | | | | | | | | | | | | |
| „ Новая Дикая Рамень | 124 | 136 | 8 | | | Въ Ростов. на Дону и Гороховецкій уѣздъ. | Землекопы и рабочіе. | | | | | | | | | | | | | | | | | | | | |
| <i>Боровицкая вол.</i> | | | | | | | | | | | | | | | | | | | | | | | | | | | |
| Село Боровицы | 277 | 300 | 81 | | | Въ разныя мѣста. | Водоливы, матросы и землекопы. | | | | | | | | | | | | | | | | | | | | |
| Дер. Польцо | 389 | 414 | 70 | | | | | | | | | | | | | | | | | | | | | | | | |
| „ Борокъ | 81 | 88 | 8 | | | | | | | | | | | | | | | | | | | | | | | | |
| „ Сосницы | 241 | 270 | 68 | | | | | | | | | | | | | | | | | | | | | | | | |
| „ Михайловская | 209 | 228 | 46 | | | | | | | | | | | | | | | | | | | | | | | | |
| „ Алешунино | 82 | 77 | 15 | | | | | | | | | | | | | | | | | | | | | | | | |
| „ Софоново | 68 | 96 | 13 | | | | | | | | | | | | | | | | | | | | | | | | |
| „ Захарово | 109 | 122 | 30 | | | | | | | | | | | | | | | | | | | | | | | | |
| „ Мартыново | 69 | 74 | 30 | | | | | | | | | | | | | | | | | | | | | | | | |
| <i>Нижне-Ландеховская вол.</i> | | | | | | | | | | | | | | | | | | | | | | | | | | | |
| Село Нижній-Ландех. | 642 | 734 | 20 | | 15 | Въ Н.-Новгородъ. | Офени. Позолотчики. Рѣзчики. | | 120 | 30 | 20 | | | | | | | | | | | | | | | | |
| Дер. Ушево | 54 | 61 | 6 | | 4 | Пурехъ Мстеру. Владимір. | Чеканъщики. Рѣзчики. Пильщики. | | 10 | 3 | | | | | | | | | | | | | | | | | |
| „ Холмы | 39 | 46 | 5 | | | | | 7 | 14 | 5 | | | | | | | | | | | | | | | | | |
| „ Оранки | 15 | 22 | 5 | | | Мстеру. Судогодскій уѣздъ. | Кіотники. Пильщики. | 1 | 6 | 3 | | | | | | | | | | | | | | | | | |
| „ Шиловская | 55 | 66 | 2 | | | Иваново-Вознесен. | Фабричные. | 4 | 30 | 17 | | | | | | | | | | | | | | | | | |
| „ Ярушино | 36 | 42 | 6 | | | | | 1 | 12 | | | | | | | | | | | | | | | | | | |
| „ Обрядино | 26 | 39 | 3 | | | Гороховецъ. | Пильщики. | 2 | 6 | 5 | | | | | | | | | | | | | | | | | |
| „ Козово | 12 | 17 | 1 | | | с. Южа. Въ Гороховецкій и Вязников. уѣздъ. Въ Гороховецъ. | Фабричные. Пильщики. | | | | | | | | | | | | | | | | | | | | |
| „ Вашеивская | 40 | 45 | 5 | | | | | | | 2 | 4 | | | | | | | | | | | | | | | | |
| „ Быкова | 50 | 40 | 9 | | | | | | | 4 | 10 | 3 | | | | | | | | | | | | | | | |
| „ Гавриловская | 65 | 78 | 1 | | | | | | | 13 | 20 | 11 | | | | | | | | | | | | | | | |
| „ Ивановская | 33 | 28 | | | | | | | | 11 | 10 | 4 | | | | | | | | | | | | | | | |
| „ Есинова | 37 | 42 | 2 | | | | | 2 | 10 | 5 | | | | | | | | | | | | | | | | | |
| Кустарными промыслами не занимаются. | | | | | | | | | | | | | | | | | | | | | | | | | | | |
| Въ своихъ домахъ. | | | | | | | | | | | | | | | | | | | | | | | | | | | |
| Кіоты для иконъ, простыни, наволочки и полотенцы. | | | | | | | | | | | | | | | | | | | | | | | | | | | |
| Не употребляется. | | | | | | | | | | | | | | | | | | | | | | | | | | | |
| Лѣсъ для кіотъ покупають на мѣстѣ, а лотно для строчки въ с. Нижнемъ-Ландехъ. | | | | | | | | | | | | | | | | | | | | | | | | | | | |
| Одинъ мужчина 2000 штукъ кіотъ и женщина 8 простынь на 100 рядовъ каждая. | | | | | | | | | | | | | | | | | | | | | | | | | | | |
| Кіоты съ работой 2000 штукъ 50 рублей; простыни за штуку съ работой восемь рублей 80 копѣекъ. | | | | | | | | | | | | | | | | | | | | | | | | | | | |
| Кіоты за 2000 штукъ 60 рублей, простыни за штуку по 10 рублей. | | | | | | | | | | | | | | | | | | | | | | | | | | | |
| Кіоты въ селахъ Мстерѣ и Холуѣ, Вязниковскаго уѣзда, мѣстнымъ иконникамъ, а строчка—въ городѣ Москвѣ и другихъ гор. | | | | | | | | | | | | | | | | | | | | | | | | | | | |

Отхожіе промыслы.

КУСТАР

НЫЕ ПРОМЫСЛЫ.

Название селеній.

Число жителей въ селеніи.

Сколько уходитъ на заработки.

Куда уходитъ.

Название отхожихъ промысловъ.

Какими промыслами занимается население.

Число лицъ, занимающихся промысломъ.

Занимаются ли у себя дома или нанимаютъ отдѣльное помещеніе.

Что именно вырабатывается.

Употребляются ли при работѣ предметы какой-либо усовершенствованныя орудія.

Откуда получается материалъ для работки.

Сколько выработывается въ годъ изделий (пудовъ, фунтовъ, штукъ и т. д.).

Сколько стоитъ изделие самому работнику.

По какой цѣнѣ продается.

На мѣстѣ продаются изделия или сбываются (куда и кому именно).

Общее число селеній въ волости, въ которыхъ население занимается кустарными промыслами.

| Название селеній. | Число жителей въ селеніи. | | Сколько уходитъ на заработки. | | Куда уходитъ. | Название отхожихъ промысловъ. | Какими промыслами занимается население. | Число лицъ, занимающихся промысломъ. | | | | | |
|--------------------------|---------------------------|----|-------------------------------|----|--|-------------------------------|---|--------------------------------------|----|--------------|---------------|--|--|
| | М. | Ж. | М. | Ж. | | | | М. | Ж. | Подростковъ. | Наемн. работ. | | |
| Дер. Новая | 35 | 26 | 2 | | Иваново-Вознесен. } Въ Вязниковскій и Судогодскій уѣздахъ. Въ Иваново-Вознесенскъ. } Въ Горохо-вецкій уѣздъ. Въ Н.-Новгородъ. } Въ Вязниковскій уѣздъ. } С. Холуй. | Фабричные. | 2 | 6 | 4 | | | | |
| „ Лыткино | 79 | 82 | 5 | | | Пильщики. | | 5 | 23 | 15 | | | |
| „ Грибково | 22 | 19 | 1 | | | | | 2 | 12 | 6 | | | |
| „ Шилова | 54 | 47 | 3 | | | | | 1 | 5 | 2 | | | |
| „ Ганина | 18 | 15 | 3 | | | | | 2 | 7 | 6 | | | |
| „ Марамоново | 24 | 42 | 3 | | | | | 1 | 5 | 3 | | | |
| „ Гришино | 16 | 20 | 3 | | | | | 7 | 10 | 4 | | | |
| „ Петрушино | 22 | 25 | 2 | | | | | 1 | 10 | 6 | | | |
| „ Исаково | 24 | 20 | 2 | | | | | 2 | 20 | 13 | | | |
| „ Демидова | 48 | 61 | 8 | | | | | 7 | 10 | 7 | | | |
| „ Мѣшалкино | 21 | 42 | 5 | | | | Портные. | 5 | 7 | 3 | | | |
| „ Струнята | 21 | 15 | 5 | | | Пильщики. | 1 | 8 | 4 | | | | |
| „ Воронята | 15 | 20 | 3 | | | | 2 | 4 | | | | | |
| „ Трусино | 9 | 8 | 1 | | | Столяры. | 15 | 13 | 5 | | | | |
| „ Болобино | 19 | 14 | 1 | | | | 1 | 1 | 3 | | | | |
| „ Зарубино | 16 | 15 | | | | П И Л Ь Ш И К И . | 1 | 1 | | | | | |
| „ Хонтурята | 5 | 5 | | | | | 3 | 30 | 15 | | | | |
| „ Филата | 78 | 96 | 5 | | | | 3 | 3 | 3 | | | | |
| „ Борисово | 20 | 18 | 1 | | | | 14 | 15 | 7 | | | | |
| „ Загарье | 39 | 40 | 5 | | | | 3 | 3 | 4 | | | | |
| „ Доронино | 27 | 25 | 3 | | | | 3 | 3 | 3 | | | | |
| „ Шляково | 44 | 50 | 5 | | | | 1 | 1 | 3 | | | | |
| „ Лошиново | 17 | 39 | 6 | | | | 3 | 3 | 3 | | | | |
| „ Фатѣичи | 3 | 5 | 2 | | | | 2 | 2 | 3 | | | | |
| „ Марково | 16 | 16 | 7 | | | | 3 | 3 | 3 | | | | |
| „ Мазята | 14 | 12 | 4 | | | | 3 | 3 | 3 | | | | |
| „ Вахрино | 10 | 10 | 2 | | | | 3 | 3 | 3 | | | | |
| „ Малахово | 15 | 28 | 3 | | | | 6 | 6 | 3 | | | | |
| „ Ярты | 20 | 29 | 10 | | | | 2 | 10 | 3 | | | | |
| „ Крупенниково | 15 | 15 | 4 | | | | 2 | 7 | 3 | | | | |
| „ Болтушкино | 7 | 13 | | | | | 2 | 2 | 3 | | | | |
| „ Пиманово | 17 | 24 | 7 | | | | 3 | 10 | 5 | | | | |
| „ Молчаново | 6 | 12 | 2 | | | | 3 | 4 | 4 | | | | |
| „ Сарычево | 21 | 18 | 6 | | | | 3 | 3 | 4 | | | | |
| „ Копылово | 5 | 6 | 2 | | | | 3 | 2 | 4 | | | | |
| „ Карпово | 15 | 14 | 2 | | | 3 | 6 | 3 | | | | | |
| „ Порошино | 13 | 16 | 3 | | | 2 | 3 | 4 | | | | | |
| „ Бѣлая Рамень | 25 | 32 | 10 | | | 3 | 3 | 3 | | | | | |
| „ Василева | 40 | 41 | 8 | | | 3 | 3 | 3 | | | | | |
| „ Магарово | 33 | 55 | 7 | | | 12 | 15 | 3 | | | | | |
| „ Климово | 21 | 25 | 5 | | | 13 | 10 | 6 | | | | | |
| „ Ледняты | 16 | 21 | 3 | | | 4 | 3 | 4 | | | | | |
| „ Терехино | 10 | 13 | 4 | | | 3 | 5 | 3 | | | | | |
| „ Старая | 32 | 43 | 2 | | | 6 | 7 | 3 | | | | | |

Мужчины дѣланіемъ кіотъ, а женщины строчкой по полотну.

Въ с в о и х ъ с о б с т в е н н ы х ъ д о м а х ъ .

Кіоты для иконъ, простыни, наволочки и полотены.

Н е у п о т р е б л я е т с я .

Лѣсъ для кіотъ покупаютъ на мѣстѣ, а полотно для строчки въ с. Нижн. Ландехъ.

Одинъ мужчина 2000 штукъ кіотъ, женщина 8 простынь на 100 рядахъ каждая.

2000 кіотъ съ матеріаломъ 50 рублей, для простыни 8 рублей 80 копѣекъ.

Кіоты за 2000 штукъ 60 рублей, простыни за штуку 10 рублей.

Кіоты въ селахъ Мстерѣ и Холуѣ, Вязниковскаго уѣзда, мѣстнымъ иконникамъ, а строчка въ городѣ Москвѣ и другихъ городахъ.

| Название селений. | Отхожіе промыслы. | | | | | Куда уходят. | Название отхожихъ промысловъ. | КУСТАР | | | | Н Ы Е П Р О М Ы С Л Ы . | | | | | | | | | | | | |
|--------------------------------------|---------------------------|-----|-------------------------------|----|------------|---|--|---|--------------------------------------|----|--------------|--|----------------------------|--|--|--|--|--------------------------|--|---|---------------|--|----------------------------|--|
| | Число жителей въ селеніи. | | Сколько уходятъ на заработки. | | | | | Кѣкими промыслами занимается остающееся дома населеніе. | Число лицъ, занимающихся промысломъ. | | | Занимаются ли у себя дома или нанимаютъ отдѣльное помѣщеніе. | Что именно вырабатывается. | Употребляются ли при выработкѣ предметы какія либо усовершенствованныя орудія. | Откуда получается материалъ для выработкы. | Сколько выработывается въ годъ изделий (пудовъ, кусковъ, штукъ и т. д.). | Сколько стоитъ издѣліе самому работнику. | По какой цѣнѣ продается. | На мѣстѣ продаются издѣлія или сбываются (куда и кому именно). | Общее число селеній въ волости, въ которыхъ населеніе занимается кустарными промыслами. | | | | |
| | М. | Ж. | М. | Ж. | Подростки. | | | | М. | Ж. | Подростковъ. | | | | | | | | | | Наемн. рабоч. | Занимаются ли у себя дома или нанимаютъ отдѣльное помѣщеніе. | Что именно вырабатывается. | Употребляются ли при выработкѣ предметы какія либо усовершенствованныя орудія. |
| Дубята | 17 | 21 | 6 | | | Въ Гороховенціи, Вязниковскій и Судогодскій уѣзды. | И К И Ц И И | Мужчины дѣланіемъ кіотъ, а женщины строчкою полотенецъ. | 3 | 2 | 4 | | | | | | | | | | | | | |
| Винолзова | 16 | 24 | 5 | | | | | | 4 | 2 | 2 | 2 | 2 | 2 | 2 | 2 | 2 | 2 | 2 | 2 | 2 | 2 | 2 | 2 |
| Романово | 21 | 24 | 5 | | | | | | 2 | 2 | 2 | 2 | 2 | 2 | 2 | 2 | 2 | 2 | 2 | 2 | 2 | 2 | 2 | 2 |
| Сосновецъ | 19 | 31 | 5 | | | | | | 2 | 2 | 2 | 2 | 2 | 2 | 2 | 2 | 2 | 2 | 2 | 2 | 2 | 2 | 2 | 2 |
| Алферово | 6 | 9 | | | | | | | 2 | 2 | 2 | 2 | 2 | 2 | 2 | 2 | 2 | 2 | 2 | 2 | 2 | 2 | 2 | 2 |
| Соболяты | 15 | 28 | 3 | | | | | | 2 | 2 | 2 | 2 | 2 | 2 | 2 | 2 | 2 | 2 | 2 | 2 | 2 | 2 | 2 | 2 |
| Ермаково | 31 | 30 | 3 | | | | | | 2 | 2 | 2 | 2 | 2 | 2 | 2 | 2 | 2 | 2 | 2 | 2 | 2 | 2 | 2 | 2 |
| Дерябино | 45 | 51 | 4 | | | | | | 2 | 2 | 2 | 2 | 2 | 2 | 2 | 2 | 2 | 2 | 2 | 2 | 2 | 2 | 2 | 2 |
| Емельяново | 25 | 30 | 6 | | | | | | 2 | 2 | 2 | 2 | 2 | 2 | 2 | 2 | 2 | 2 | 2 | 2 | 2 | 2 | 2 | 2 |
| Щербинино | 38 | 29 | 5 | | | | | | 2 | 2 | 2 | 2 | 2 | 2 | 2 | 2 | 2 | 2 | 2 | 2 | 2 | 2 | 2 | 2 |
| Нестерово | 32 | 49 | 3 | | | | | | 2 | 2 | 2 | 2 | 2 | 2 | 2 | 2 | 2 | 2 | 2 | 2 | 2 | 2 | 2 | 2 |
| Блиново | 33 | 60 | 2 | | | | | | 2 | 2 | 2 | 2 | 2 | 2 | 2 | 2 | 2 | 2 | 2 | 2 | 2 | 2 | 2 | 2 |
| Филисово | 25 | 36 | 3 | | | | | | 2 | 2 | 2 | 2 | 2 | 2 | 2 | 2 | 2 | 2 | 2 | 2 | 2 | 2 | 2 | 2 |
| Шипелово | 61 | 48 | 4 | | | | | | 2 | 2 | 2 | 2 | 2 | 2 | 2 | 2 | 2 | 2 | 2 | 2 | 2 | 2 | 2 | 2 |
| Юново | 31 | 32 | 5 | | | | | | 2 | 2 | 2 | 2 | 2 | 2 | 2 | 2 | 2 | 2 | 2 | 2 | 2 | 2 | 2 | 2 |
| Селивановская | 11 | 12 | 3 | | | | | | 2 | 2 | 2 | 2 | 2 | 2 | 2 | 2 | 2 | 2 | 2 | 2 | 2 | 2 | 2 | 2 |
| Волково | 25 | 24 | 2 | | | | | | 2 | 2 | 2 | 2 | 2 | 2 | 2 | 2 | 2 | 2 | 2 | 2 | 2 | 2 | 2 | 2 |
| Котрохово | 31 | 45 | 3 | | | | | | 2 | 2 | 2 | 2 | 2 | 2 | 2 | 2 | 2 | 2 | 2 | 2 | 2 | 2 | 2 | 2 |
| Першино | 19 | 25 | 4 | | | | | | 2 | 2 | 2 | 2 | 2 | 2 | 2 | 2 | 2 | 2 | 2 | 2 | 2 | 2 | 2 | 2 |
| Чуркино | 58 | 57 | 4 | | | | | | 2 | 2 | 2 | 2 | 2 | 2 | 2 | 2 | 2 | 2 | 2 | 2 | 2 | 2 | 2 | 2 |
| Даниловская | 14 | 21 | 4 | | | 2 | 2 | 2 | 2 | 2 | 2 | 2 | 2 | 2 | 2 | 2 | 2 | 2 | 2 | 2 | 2 | | | |
| Кленки | 53 | 66 | 6 | | | 2 | 2 | 2 | 2 | 2 | 2 | 2 | 2 | 2 | 2 | 2 | 2 | 2 | 2 | 2 | 2 | | | |
| Зубариха | 24 | 52 | 5 | | | 2 | 2 | 2 | 2 | 2 | 2 | 2 | 2 | 2 | 2 | 2 | 2 | 2 | 2 | 2 | 2 | | | |
| Мохнево | 26 | 40 | 3 | | | 2 | 2 | 2 | 2 | 2 | 2 | 2 | 2 | 2 | 2 | 2 | 2 | 2 | 2 | 2 | 2 | | | |
| Чихачево | 22 | 20 | 2 | | | 2 | 2 | 2 | 2 | 2 | 2 | 2 | 2 | 2 | 2 | 2 | 2 | 2 | 2 | 2 | 2 | | | |
| Александровскій уѣздъ. | | | | | | | | | | | | | | | | | | | | | | | | |
| <i>Годуновская вол.</i> | | | | | | | | | | | | | | | | | | | | | | | | |
| Село Большіе Вески | 173 | 175 | 12 | 8 | | Въ разныхъ мѣста Московской, С.-Петербургской, Владимирской, Тульской и Ярославской губерній. | Фабричныя, плотники, кровельщики, маляры, конопатчики и кузнецы. | Хлѣбопашествомъ. | 3 | 2 | 4 | | | | | | | | | | | | | |
| „ Богородское | 123 | 135 | 25 | 12 | 5 | | | | 4 | 2 | 2 | 2 | 2 | 2 | 2 | 2 | 2 | 2 | 2 | 2 | 2 | 2 | 2 | 2 |
| Дер. Высоково | 90 | 90 | 4 | 2 | | | | | 2 | 2 | 2 | 2 | 2 | 2 | 2 | 2 | 2 | 2 | 2 | 2 | 2 | 2 | 2 | 2 |
| „ Подсосенье | 88 | 111 | 6 | 1 | | | | | 2 | 2 | 2 | 2 | 2 | 2 | 2 | 2 | 2 | 2 | 2 | 2 | 2 | 2 | 2 | 2 |
| „ Владимірово | 83 | 122 | 15 | | | | | | 2 | 2 | 2 | 2 | 2 | 2 | 2 | 2 | 2 | 2 | 2 | 2 | 2 | 2 | 2 | 2 |
| Село Годуново | 157 | 149 | 15 | 2 | | | | | 2 | 2 | 2 | 2 | 2 | 2 | 2 | 2 | 2 | 2 | 2 | 2 | 2 | 2 | 2 | 2 |
| Дер. Долгополье | 95 | 104 | 3 | 1 | | | | | 2 | 2 | 2 | 2 | 2 | 2 | 2 | 2 | 2 | 2 | 2 | 2 | 2 | 2 | 2 | 2 |
| „ Спорново | 38 | 45 | 2 | | | | | | 2 | 2 | 2 | 2 | 2 | 2 | 2 | 2 | 2 | 2 | 2 | 2 | 2 | 2 | 2 | 2 |
| „ Демьяново | 65 | 41 | 10 | 2 | | | | | 2 | 2 | 2 | 2 | 2 | 2 | 2 | 2 | 2 | 2 | 2 | 2 | 2 | 2 | 2 | 2 |
| „ Шихово | 33 | 29 | 4 | 1 | | | | | 2 | 2 | 2 | 2 | 2 | 2 | 2 | 2 | 2 | 2 | 2 | 2 | 2 | 2 | 2 | 2 |
| „ Еловки | 141 | 148 | 18 | | | | | | 2 | 2 | 2 | 2 | 2 | 2 | 2 | 2 | 2 | 2 | 2 | 2 | 2 | 2 | 2 | 2 |
| Село Егорьевское | 47 | 58 | 11 | 1 | | | | | 2 | 2 | 2 | 2 | 2 | 2 | 2 | 2 | 2 | 2 | 2 | 2 | 2 | 2 | 2 | 2 |
| „ Жилино | 115 | 108 | 7 | 1 | | | | | 2 | 2 | 2 | 2 | 2 | 2 | 2 | 2 | 2 | 2 | 2 | 2 | 2 | 2 | 2 | 2 |
| Дер. Жуково | 42 | 32 | 15 | 9 | 8 | | | | 2 | 2 | 2 | 2 | 2 | 2 | 2 | 2 | 2 | 2 | 2 | 2 | 2 | 2 | 2 | 2 |
| „ Куликовка | 64 | 76 | 12 | 2 | | | | | 2 | 2 | 2 | 2 | 2 | 2 | 2 | 2 | 2 | 2 | 2 | 2 | 2 | 2 | 2 | 2 |
| „ Клемячеево | 106 | 108 | 20 | 6 | 2 | 2 | 2 | 2 | 2 | 2 | 2 | 2 | 2 | 2 | 2 | 2 | 2 | 2 | 2 | 2 | 2 | | | |
| „ Родіонцево | 137 | 137 | 34 | | | 2 | 2 | 2 | 2 | 2 | 2 | 2 | 2 | 2 | 2 | 2 | 2 | 2 | 2 | 2 | 2 | | | |
| „ Малые Вески | 209 | 229 | 25 | 1 | | 2 | 2 | 2 | 2 | 2 | 2 | 2 | 2 | 2 | 2 | 2 | 2 | 2 | 2 | 2 | 2 | | | |
| „ Вашкино | 51 | 46 | 10 | | | 2 | 2 | 2 | 2 | 2 | 2 | 2 | 2 | 2 | 2 | 2 | 2 | 2 | 2 | 2 | 2 | | | |
| „ Новоселка 1-я | 115 | 109 | 19 | 5 | 2 | 2 | 2 | 2 | 2 | 2 | 2 | 2 | 2 | 2 | 2 | 2 | 2 | 2 | 2 | 2 | 2 | | | |
| „ Новоселка | 93 | 85 | 16 | | | 2 | 2 | 2 | 2 | 2 | 2 | 2 | 2 | 2 | 2 | 2 | 2 | 2 | 2 | 2 | 2 | | | |
| „ Новлянская | 46 | 51 | 12 | 2 | | 2 | 2 | 2 | 2 | 2 | 2 | 2 | 2 | 2 | 2 | 2 | 2 | 2 | 2 | 2 | 2 | | | |
| Кустарными промыслами не занимаются. | | | | | | | | | | | | | | | | | | | | | | | | |
| Пятнадцать. | | | | | | | | | | | | | | | | | | | | | | | | |

| Названіе селеній. | Отхожіе промыслы. | | | | | КУСТАР | | | | НЫЕ ПРОМЫСЛЫ. | | | | | | | | | |
|-----------------------|---------------------------|-----|---------------------------------|----|--|---|-------------------------------|---|--------------------------------------|---------------|--|----------------------------|--|--|---|---|--------------------------|--|---|
| | Число жителей въ селеніи. | | Сколько уходитъ на заработанья. | | | Куда уходитъ. | Названіе отхожихъ промысловъ. | Какими промыслами занимается население. | Число лицъ, занимающихся промысломъ. | | Занимаются ли у себя дома или нанимаютъ отдѣльное помещеніе. | Что именно вырабатывается. | Употребляются ли при выработкѣ предметовъ какой-либо усовершенствованныя орудія. | Откуда получается матеріалъ для выработки. | Сколько выработывается въ годъ издѣлій (пудовъ, кузовъ, штукъ и т. д.). | Сколько стоитъ издѣліе самому работнику. | По какой цѣнѣ продается. | На мѣстѣ продаются издѣлія или сбываются (куда и кому именно). | Общее число селеній въ волости, въ которыхъ населеніе занимается кустарнымъ промысломъ. |
| | М. | Ж. | М. | Ж. | Подростки. | | | | М. | Ж. | | | | | | | | | |
| Дер. Порѣчье . . . | 146 | 141 | 24 | 2 | Въ разныя мѣста Московской, С.-Петербургской, Владимирской, Тульской и Ярославской губерній. | Шитье, кроверь-щики, маляры, конопатчики, кузнецы и др. | Хлѣбопашество. | 45 | 87 | 30 | 15 | Дома. | Шерстяныя вареги. | Изъ гор. Ростова и Козлова. | 9000 паръ. | 20 к. пара. | 22 к. пара. | Въ гор. Александровѣ, Переславлѣ и Киржачѣ. | Кустарейнѣтъ. |
| Дер. Путилово . . . | 64 | 67 | 11 | 2 | | | | | | | | | | | | | | | |
| Дер. Подвизье . . . | 66 | 74 | 10 | 1 | | | | | | | | | | | | | | | |
| Дер. Чуркино . . . | 72 | 68 | 11 | | | | | | | | | | | | | | | | |
| Дер. Петровская . . . | 62 | 55 | 12 | | | | | | | | | | | | | | | | |
| Дер. Патакино . . . | 97 | 60 | 22 | 5 | | | | | | | | | | | | | | | |
| Дер. Рябинино . . . | 90 | 50 | 25 | 8 | | | | | | | | | | | | | | | |
| Дер. Семеново . . . | 143 | 122 | 20 | 6 | | | | | | | | | | | | | | | |
| Село Чернецкое . . . | 258 | 269 | 15 | 5 | | | | | | | | | | | | | | | |
| Дер. Щеголеново . . . | 143 | 145 | 12 | 6 | Въ С.-Петербургѣ, Москву, Нижний Новгородъ и уѣзды Московской губерніи. | Шитье башмаковъ и работаютъ на фарфорово-фарфяно-фабрикахъ, конныхъ заводахъ. | Хлѣбопашество. | 2 | 1 | Дома. | Топоры и петли. | Изъ гор. Москвы. | 150 топоровъ и 50 паръ петель. | Топоръ 40 коп., петли 20 коп. пара. | Топоръ 50 коп., петли 30к. пара. | Въ гор. Дмитровѣ и на базарахъ сосѣднихъ селен. | Кустарейнѣтъ. | | |
| Дер. Кандалиха . . . | 53 | 58 | 8 | 1 | | | | | | | | | | | | | | | |
| Дер. Пречистино . . . | 34 | 28 | 6 | | | | | | | | | | | | | | | | |
| Нужинская вол. | | | | | | | | | | | | | | | | | | | |
| Сельцо Аймусово . . . | 78 | 77 | 12 | | | | | | | | | | | | | | | | |
| Дер. Акишево . . . | 23 | 15 | 6 | 2 | | | | | | | | | | | | | | | |
| Дер. Батулино . . . | 54 | 90 | 8 | 2 | | | | | | | | | | | | | | | |
| Дер. Бурцево . . . | 120 | 135 | 20 | 15 | | | | | | | | | | | | | | | |
| Дер. Васьково . . . | 23 | 18 | 6 | 1 | | | | | | | | | | | | | | | |
| Дер. Волково . . . | 54 | 66 | 16 | 2 | | | | | | | | | | | | | | | |
| Дер. Головково . . . | 74 | 78 | 20 | 1 | | | | | | | | | | | | | | | |
| Дер. Гуслево . . . | 96 | 121 | 13 | 8 | | | | | | | | | | | | | | | |
| Дер. Ельдиново . . . | 30 | 36 | 7 | 2 | | | | | | | | | | | | | | | |
| Дер. Жуково . . . | 120 | 131 | 51 | 19 | | | | | | | | | | | | | | | |
| Дер. Калининно . . . | 134 | 136 | 21 | 4 | | | | | | | | | | | | | | | |
| Сельцо Бящино . . . | 82 | 83 | 14 | 6 | | | | | | | | | | | | | | | |
| Дер. Костенево . . . | 86 | 84 | 11 | 1 | | | | | | | | | | | | | | | |
| Дер. Кунилово . . . | 69 | 62 | 4 | 2 | | | | | | | | | | | | | | | |
| Дер. Кушки . . . | 104 | 88 | 21 | 2 | | | | | | | | | | | | | | | |
| Дер. Леоново . . . | 97 | 90 | 13 | 6 | | | | | | | | | | | | | | | |
| Дер. Лютиково . . . | 76 | 85 | 12 | 5 | | | | | | | | | | | | | | | |
| Дер. Медвѣдково . . . | 59 | 74 | 15 | 4 | | | | | | | | | | | | | | | |
| Дер. Мужево . . . | 57 | 72 | 26 | 10 | | | | | | | | | | | | | | | |

Отхожіе промыслы.

КУСТАР

НЫЕ ПРОМЫСЛЫ.

| Название селеній. | Число жителей въ селеніи. | | Сколько уходитъ на заработки. | | | Куда уходитъ. | Название отхожихъ промысловъ. | Какими промыслами занимается оставшееся дома население. | Число лицъ, занимающихся промысломъ. | | | | Занимаются ли у себя дома или нанимаютъ отдѣльное помещеніе. | Что именно вырабатывается. | Употребляются ли при выработкѣ предметовъ какаго-либо усовершенствованнаго орудія. | Откуда получается материалъ для выработокъ. | Сколько выработывается въ годъ издѣлій (пудовъ, кусковъ, штукъ и т. д.). | Сколько стоитъ издѣліе самому рабочему. | По какой цѣнѣ продается. | На мѣстѣ продаются издѣлія или сбываются (куда и кому именно). | Общее число селеній въ волости, въ которыхъ население занимается кустарными промыслами. | | | | | | | | | | | | | | | |
|------------------------|---------------------------|-----|-------------------------------|----|------------|---|-------------------------------|---|--------------------------------------|----|--------------|--------------------|--|---|--|---|--|---|--------------------------|--|---|---|----|---|----|--------------------|--|---|--|------------------------------------|-----------------------------------|---|----|----|----|----|
| | М. | Ж. | М. | Ж. | Подростки. | | | | М. | Ж. | Подростковъ. | Наемн. работ. | | | | | | | | | | | | | | | | | | | | | | | | |
| Дер. Илькино . . . | 224 | 235 | 24 | 20 | 19 | На фабрики и заводы Александровскаго и другихъ уѣздовъ. | Ф а б р и ч н ы е. | Хлѣбопашествомъ. | 2 | 15 | 2 | 20 | У с е б я д о м а. | Размотка шелка. | Отъ заказчиковъ изъ Богород. уѣзда. | До 50 пуд. До 30 пуд. | Рабочій получаетъ 5 до 7 р. съ пуда шел. | Возвращается заказчикомъ. | 1 | | | | | | | | | | | | | | | | | |
| Савино . . . | 159 | 171 | 27 | 32 | 21 | | | | | | | | | | | | | | | 5 | 8 | | | | | | | | | | | | | | | |
| Алабухино . . . | 69 | 75 | 4 | 6 | 3 | | | | | | | | | | | | | | | 4 | 6 | 1 | 8 | | | | | | | | | | | | | |
| Коведяево . . . | 57 | 67 | 4 | 8 | 4 | | | | | | | | | | | | | | | 4 | 10 | 2 | 12 | | | | | | | | | | | | | |
| Полосино . . . | 89 | 102 | 6 | 12 | 3 | | | | | | | | | | | | | | | 3 | 8 | 4 | 10 | | | | | | | | | | | | | |
| Рязанка . . . | 74 | 81 | 6 | 8 | 3 | | | | | | | | | | | | | | | 4 | 12 | 4 | 22 | | | | | | | | | | | | | |
| Село Снятиново . . . | 119 | 128 | 12 | 16 | 14 | | | | | | | | | | | | | | | 2 | 2 | 2 | 14 | | | | | | | | | | | | | |
| Дер. Таратино . . . | 61 | 74 | 3 | 5 | 2 | | | | | | | | | | | | | | | 2 | 4 | 2 | 7 | | | | | | | | | | | | | |
| Зеленцино . . . | 167 | 182 | 30 | 38 | 14 | | | | | | | | | | | | | | | 9 | 18 | 6 | 26 | | | | | | | | | | | | | |
| Малиново . . . | 94 | 104 | 12 | 16 | 7 | | | | | | | | | | | | | | | 3 | 4 | 2 | 12 | | | | | | | | | | | | | |
| Бѣльково . . . | 94 | 109 | 10 | 15 | 6 | 2 | 2 | 2 | 14 | | | | | | | | | | | | | | | | | | | | | | | | | | | |
| Перегудово . . . | 133 | 152 | 6 | 10 | 4 | 3 | 4 | 2 | 18 | | | | | | | | | | | | | | | | | | | | | | | | | | | |
| Капово . . . | 65 | 72 | 5 | 8 | 2 | 2 | 4 | 2 | 12 | | | | | | | | | | | | | | | | | | | | | | | | | | | |
| Курбатово . . . | 82 | 87 | 10 | 12 | 4 | 6 | 10 | 4 | 18 | | | | | | | | | | | | | | | | | | | | | | | | | | | |
| Ивашово . . . | 122 | 129 | 7 | 9 | 4 | 1 | 2 | 2 | 2 | | | | | | | | | | | | | | | | | | | | | | | | | | | |
| Кузьмино . . . | 60 | 65 | 2 | 1 | 1 | 2 | 4 | 6 | 25 | | | | | | | | | | | | | | | | | | | | | | | | | | | |
| Старово . . . | 103 | 113 | 3 | 4 | 2 | 3 | 3 | 2 | 8 | | | | | | | | | | | | | | | | | | | | | | | | | | | |
| Погорѣлка . . . | 48 | 61 | 2 | 4 | 4 | На фабрикахъ и заводахъ Богородскаго уѣзда. | Ф а б р и ч н ы е. | Размотка шелка и ткачество. | 1 | 2 | 2 | 26 | У с е б я д о м а. | Размотка шелка и ткачество. | Отъ заказчиковъ изъ Москвы, Зуева и Киржача. | До 60 пуд. До 35 пуд. До 150 куск. | Рабочій получаетъ 2 до 3 руб съ куска. | Возвращается заказчикомъ. | 1 | | | | | | | | | | | | | | | | | |
| Гавшино . . . | 74 | 79 | 2 | 4 | 3 | | | | | | | | | | | | | | | 2 | 4 | 6 | 25 | | | | | | | | | | | | | |
| Дубровка . . . | 137 | 142 | 4 | 8 | 3 | | | | | | | | | | | | | | | 3 | 3 | 2 | 8 | | | | | | | | | | | | | |
| Ботовская вол. | | | | | | | | | | | | | | | | | | | | | | | | | | | | | | | | | | | | |
| Село Алексино . . . | 100 | 132 | 1 | 1 | 1 | | | | | | | | | | | | | | | Въ разнныя мѣста. | Прислуга. | Хлѣбопашествомъ, выработкой бумажныхъ тканей и размоткой шелка. | 18 | 6 | 14 | У с е б я д о м а. | Бумажныя ткани: крестонъ и проч. и размотка шелка. | Отъ заказчиковъ изъ г.г. Москвы и Богородска. | 19 пуд. шелка. 16 пуд. „ 11 пуд. „ 11 пуд. „ | Рабочіе получаютъ задѣльную плату. | Издѣлія возвращаются заказчикомъ. | 1 | | | | |
| Дер. Жуклино . . . | 160 | 173 | 3 | 4 | 4 | | | | | | | | | | | | | | | | | | | | | | | | | | | | 15 | 5 | 5 | 15 |
| Ново-Полесенная сл. | 160 | 171 | 7 | 10 | 10 | | | | | | | | | | | | | | | | | | | | | | | | | | | | 4 | 7 | 2 | 7 |
| Село Слотино . . . | 95 | 105 | 8 | 3 | 3 | | | | | | | | | | | | | | | | | | | | | | | | | | | | 15 | 27 | 13 | 13 |
| Дер. Ботово . . . | 75 | 77 | 7 | 3 | 3 | | | | | | | | | | | | | | | | | | | | | | | | | | | | 24 | 28 | 4 | 4 |
| Восково . . . | 36 | 35 | 8 | 2 | 2 | | | | | | | | | | | | | | | | | | | | | | | | | | | | 11 | 17 | 7 | 7 |
| Село Неѣлово . . . | 62 | 75 | 7 | 7 | 7 | 8 | 8 | 4 | 4 | | | | | | | | | | | | | | | | | | | | | | | | | | | |
| Дер. Григорово . . . | 62 | 87 | 14 | 9 | 9 | 3 | 3 | 3 | 3 | | | | | | | | | | | | | | | | | | | | | | | | | | | |
| Старинки . . . | 63 | 73 | 19 | 6 | 6 | 12 | 23 | 4 | 4 | | | | | | | | | | | | | | | | | | | | | | | | | | | |
| Маренкино . . . | 102 | 103 | 6 | 5 | 5 | 23 | 23 | 7 | 7 | | | | | | | | | | | | | | | | | | | | | | | | | | | |
| Сельцо Кольванки . . . | 18 | 21 | 3 | 4 | 4 | 10 | 10 | 4 | 4 | | | | | | | | | | | | | | | | | | | | | | | | | | | |
| Дер. Новоселка . . . | 44 | 57 | 4 | 6 | 6 | 40 | 75 | 23 | 21 | | | | | | | | | | | | | | | | | | | | | | | | | | | |
| Кобылино . . . | 81 | 101 | 12 | 10 | 10 | 18 | 18 | 6 | 6 | | | | | | | | | | | | | | | | | | | | | | | | | | | |
| Бревново . . . | 39 | 57 | 5 | 6 | 6 | 16 | 16 | 4 | 4 | | | | | | | | | | | | | | | | | | | | | | | | | | | |
| Лизуново . . . | 222 | 264 | 43 | 16 | 23 | 8 | 8 | 4 | 4 | | | | | | | | | | | | | | | | | | | | | | | | | | | |
| Малинники . . . | 150 | 160 | 20 | 2 | 2 | Въ Москву и Богородскъ. | Фабричные. | Хлѣбопашествомъ. | 18 | 6 | 6 | У с е б я д о м а. | Размотка шелка. | Отъ заказчиковъ изъ г.г. Москвы и Богородска. | 5 п. шелку. 150 кус. ткани. 2 п. шелку. | Рабочіе получаютъ задѣльную плату. | Издѣлія возвращаются заказчикомъ. | 2 | | | | | | | | | | | | | | | | | | |
| Воронино . . . | 75 | 86 | 22 | 3 | 3 | | | | | | | | | | | | | | 16 | 16 | 4 | 4 | | | | | | | | | | | | | | |
| Взгляднево . . . | 60 | 69 | 14 | 2 | 2 | | | | | | | | | | | | | | 8 | 8 | 4 | 4 | | | | | | | | | | | | | | |

| Название селений. | Отхожіе промыслы. | | | | | Куда уходят. | Название отхожихъ промысловъ. | Какими промыслами занимается население дома. | КУСТАРНЫЕ ПРОМЫСЛЫ. | | | | Число лицъ, занимающихся промысломъ. | Занимаются ли у себя дома или нанимаютъ отдѣльное помещеніе. | Что именно вырабатывается. | Употребляются ли при выработкѣ предметы какия-либо усовершенствованныя орудія. | Откуда получается материалъ для выработки. | Сколько выработывается въ годъ издѣлій (пудовъ, ковъ, штукъ и т. д.). | Сколько стоитъ издѣліе самому работнику. | По какой цѣнѣ продается. | На что продается издѣліе или собираются (куда и кому именно). | Общее число селений въ волости, въ которыхъ население занимается кустарными промыслами. | | | | |
|------------------------|---------------------------|-----|-------------------------------|----|------------|---------------------------------|---|--|---------------------|----|----|----|--------------------------------------|--|----------------------------|--|--|---|--|---|---|---|----|----|--------------|---------------|
| | Число жителей въ селеніи. | | Сколько уходитъ на заработки. | | Подростки. | | | | М. | Ж. | М. | Ж. | | | | | | | | | | | М. | Ж. | Подростковъ. | Наемн. работ. |
| | М. | Ж. | М. | Ж. | | | | | | | | | | | | | | | | | | | | | | |
| Дер. Леоново . . . | 84 | 90 | 26 | 7 | | | | | | | | 3 | 2 | 5 | Дома. | Размотка шелка. | | Отъ заказчиков. Сергеев. посад. | 12 пудовъ. | Размотанный шелкъ возвращается заказчикамъ. | | | | | | |
| „ Козлицино . . . | 76 | 76 | 29 | 5 | 7 | Въ Москвѣ и Сергеевскій посадъ. | Легковые извозчики и трактирная прислуга. | } | 3 | 2 | 5 | } | } | } | } | } | } | } | } | } | } | } | | | | |
| „ Слободка . . . | 85 | 83 | 19 | 2 | | | | | | | | | | | | | | | | | | | | | | |
| „ Дубяницкая . . . | 169 | 166 | 46 | 6 | | | | | | | | | | | | | | | | | | | | | | |
| „ Березники . . . | 99 | 140 | 18 | 10 | | | | | | | | | | | | | | | | | | | | | | |
| „ Топорково . . . | 65 | 61 | 13 | 5 | | | | | | | | | | | | | | | | | | | | | | |
| „ Душицы . . . | 130 | 155 | 10 | 6 | | | | | | | | | | | | | | | | | | | | | | |
| „ Шубино . . . | 73 | 66 | 18 | 3 | | | | | | | | | | | | | | | | | | | | | | |
| „ Редриковы Горы | 104 | 124 | 25 | 28 | | | | | | | | | | | | | | | | | | | | | | |
| Село Полносолово . . . | 186 | 213 | 65 | 36 | | | | | | | | | | | | | | | | | | | | | | |
| Дер. Арсаки . . . | 181 | 202 | 67 | 39 | | | | | | | | | | | | | | | | | | | | | | |
| Село Выпуково . . . | 88 | 93 | 21 | 4 | | | | | | | | | | | | | | | | | | | | | | |
| Дер. Жерлово . . . | 75 | 82 | 18 | 2 | | | | | | | | | | | | | | | | | | | | | | |
| „ Язвицы . . . | 119 | 105 | 27 | 8 | 3 | Въ с. Карабаново. | Фабричные. | } | 4 | 4 | 5 | } | } | } | } | } | } | } | } | } | } | } | | | | |
| „ Григорово . . . | 61 | 71 | 12 | 4 | | | | | | | | | | | | | | | | | | | | | | |
| Село Лудино . . . | 56 | 80 | 15 | 14 | | | | | | | | | | | | | | | | | | | | | | |
| Дер. Шубино . . . | 113 | 103 | 23 | 6 | | | | | | | | | | | | | | | | | | | | | | |
| Село Титовское . . . | 191 | 202 | 70 | 13 | | | | | | | | | | | | | | | | | | | | | | |
| Дер. Борисово . . . | 55 | 62 | 29 | 3 | | | | | | | | | | | | | | | | | | | | | | |
| „ Семенцево . . . | 65 | 56 | 27 | 10 | | | | | | | | | | | | | | | | | | | | | | |
| Сельцо Веригино . . . | 64 | 53 | 20 | 15 | | | | | | | | | | | | | | | | | | | | | | |
| Дер. Иваново . . . | 61 | 75 | 20 | 20 | | | | | | | | | | | | | | | | | | | | | | |
| Село Никульское . . . | 75 | 80 | 43 | 22 | | | | | | | | | | | | | | | | | | | | | | |
| Дер. Митино . . . | 20 | 30 | 12 | 9 | 3 | Въ с. Карбаново. | Фабричные. | } | 4 | 4 | 5 | } | } | } | } | } | } | } | } | } | } | | | | | |
| Сельцо Дивово . . . | 79 | 90 | 29 | 13 | | | | | | | | | | | | | | | | | | | | | | |
| Дер. Гальнево . . . | 49 | 67 | 20 | 12 | | | | | | | | | | | | | | | | | | | | | | |
| „ Терпигорево . . . | 33 | 36 | 10 | 3 | | | | | | | | | | | | | | | | | | | | | | |
| „ Сурицево . . . | 66 | 50 | 24 | 4 | | | | | | | | | | | | | | | | | | | | | | |
| „ Истомино . . . | 97 | 93 | 52 | 18 | | | | | | | | | | | | | | | | | | | | | | |
| Село Гагино . . . | 48 | 50 | 15 | 4 | | | | | | | | | | | | | | | | | | | | | | |
| Сельцо Яковлево . . . | 57 | 46 | 33 | 10 | | | | | | | | | | | | | | | | | | | | | | |
| Дер. Бобирево . . . | 36 | 40 | 12 | 3 | | | | | | | | | | | | | | | | | | | | | | |
| „ Коровайково . . . | 29 | 26 | 13 | 8 | | | | | | | | | | | | | | | | | | | | | | |

Кустарей нѣтъ.

Кустарей нѣтъ.

Кустарей нѣтъ.

Хлѣбопашествомъ. Въ зимнее время женщины и подростки занимаются размоткой шелка и клееніемъ гильзъ.

Фабричные.

Каменьщики и печники.

Возвращается заказчикамъ.

Возвращается заказчикамъ.

| Название селений. | Отхожіе промыслы. | | | | | КУСТАР | | | | НЫЕ ПРОМЫСЛЫ. | | | | | | | | | | | |
|-----------------------|---------------------------|-----|-------------------------------|----|------------|----------------------------------|-------------------------------|---|--------------------------------------|---------------|-----------------|--------------------|--|----------------------------|---|---|--|--|--------------------------|--|---|
| | Число жителей въ селеніи. | | Сколько уходитъ на заработки. | | | Куда уходитъ. | Название отхожихъ промысловъ. | Какими промыслами занимается остающаеся дома население. | Число лицъ, занимающихся промысломъ. | | | | Занимаются ли у себя дома или нанимаютъ отдѣльное помещеніе. | Что именно вырабатывается. | Употребляются ли при работѣ предметы какаго-либо усовершенствованнаго орудія. | Откуда получается материалъ для работы. | Сколько выработывается въ годъ изделий (пудовъ, кусковъ, штукъ и т. д.). | Сколько стоитъ издѣліе самому работнику. | По какой цѣнѣ продается. | На мѣстѣ продаются издѣлія или сбываются (куда и кому именно). | Общее число селений въ волости, въ которыхъ население занимается кустарными промыслами. |
| | М. | Ж. | М. | Ж. | Подростки. | | | | М. | Ж. | Подростковъ. | Наемн. работ. | | | | | | | | | |
| Дер. Корешово . . . | 25 | 32 | 6 | 4 | 1 | Въ городѣ Москву и другія мѣста. | Ф а б р и ч н ы е | Валянье сапогъ. | 5 | Дома. | Валяные сапоги. | Изъ осѣд. селений. | 200 паръ. | 1 р. пара. | 1 р. 20 к. пара. | На мѣстѣ и въ Сергіевскій посадъ. | | | | | |
| Дер. Климово . . . | 8 | 8 | 3 | 4 | 1 | | | | | | | | | | | | | | | | |
| Дер. Кузьмино . . . | 99 | 120 | 7 | 9 | 1 | | | | | | | | | | | | | | | | |
| Село Махра . . . | 76 | 65 | 13 | 7 | 2 | | | | | | | | | | | | | | | | |
| Дер. Малая Дубровка. | 44 | 48 | 7 | 3 | 1 | | | | | | | | | | | | | | | | |
| Сельцо Михалево . . | 69 | 83 | 5 | 6 | | | | | | | | | | | | | | | | | |
| Дер. Машутино . . . | 115 | 131 | 15 | 12 | 4 | | | | | | | | | | | | | | | | |
| Дер. Лихачево . . . | 55 | 68 | 3 | 1 | | | | | | | | | | | | | | | | | |
| Дер. Новиково . . . | 49 | 55 | 5 | 3 | 1 | | | | | | | | | | | | | | | | |
| Село Никульское . . | 160 | 162 | 35 | 17 | 6 | | | | | | | | | | | | | | | | |
| Дер. Никитская . . . | 22 | 23 | 2 | 1 | 1 | | | | | | | | | | | | | | | | |
| Сельцо Невѣрово . . | 62 | 68 | 10 | 11 | 2 | | | | | | | | | | | | | | | | |
| Дер. Новоселка . . . | 31 | 36 | 5 | 5 | | | | | | | | | | | | | | | | | |
| Сельцо Отрада . . . | 9 | 8 | 2 | 3 | 1 | | | | | | | | | | | | | | | | |
| Дер. Осипово . . . | 26 | 30 | 1 | 2 | 1 | | | | | | | | | | | | | | | | |
| Дер. Окоемово . . . | 128 | 153 | 21 | 12 | 4 | | | | | | | | | | | | | | | | |
| Дер. Овчинниково . . | 58 | 50 | 4 | 4 | 3 | | | | | | | | | | | | | | | | |
| Дер. Окулово . . . | 66 | 72 | 13 | 7 | | | | | | | | | | | | | | | | | |
| Дер. Посѣльево . . . | 98 | 116 | 15 | 11 | 3 | | | | | | | | | | | | | | | | |
| Дер. Пенья . . . | 48 | 42 | 4 | 5 | 1 | | | | | | | | | | | | | | | | |
| Дер. Парфенково . . . | 46 | 50 | 5 | 4 | | | | | | | | | | | | | | | | | |
| Дер. Приказицкая . . | 60 | 50 | 9 | 7 | | | | | | | | | | | | | | | | | |
| Дер. Судниково . . . | 88 | 104 | 9 | 11 | 2 | | | | | | | | | | | | | | | | |
| Дер. Симоново . . . | 27 | 34 | 9 | 3 | | | | | | | | | | | | | | | | | |
| Сельцо Селихово . . . | 48 | 44 | 5 | 3 | 2 | | | | | | | | | | | | | | | | |
| Дер. Сквородино . . . | 59 | 73 | 8 | 2 | | | | | | | | | | | | | | | | | |
| Дер. Садовниково . . | 130 | 125 | 8 | 13 | 3 | | | | | | | | | | | | | | | | |
| Дер. Солнцево . . . | 26 | 22 | 1 | 4 | | | | | | | | | | | | | | | | | |
| Дер. Самотовино . . . | 63 | 73 | 6 | 5 | | | | | | | | | | | | | | | | | |
| Дер. Тарбинская . . . | 76 | 101 | 15 | 12 | 4 | | | | | | | | | | | | | | | | |
| Дер. Терихово . . . | 60 | 77 | 5 | 4 | 1 | | | | | | | | | | | | | | | | |
| Дер. Тарсѣево . . . | 103 | 110 | 22 | 12 | 5 | | | | | | | | | | | | | | | | |
| Дер. Торжнево . . . | 48 | 47 | 12 | 13 | 2 | | | | | | | | | | | | | | | | |
| Дер. Татары . . . | 46 | 47 | 4 | 5 | 1 | | | | | | | | | | | | | | | | |
| Дер. Устиново . . . | 58 | 67 | 9 | 6 | 1 | | | | | | | | | | | | | | | | |
| Сельцо Филисово . . . | 70 | 65 | 17 | 10 | 3 | | | | | | | | | | | | | | | | |
| Дер. Фролово . . . | 22 | 24 | 3 | 2 | 3 | | | | | | | | | | | | | | | | |
| Дер. Фалисово . . . | 50 | 70 | 11 | 11 | 3 | | | | | | | | | | | | | | | | |
| Сельцо Филиповское . | 40 | 42 | 2 | 1 | 1 | | | | | | | | | | | | | | | | |
| Дер. Ченцы . . . | 107 | 101 | 11 | 14 | 5 | | | | | | | | | | | | | | | | |
| Дер. Чирково . . . | 44 | 46 | 4 | 4 | | | | | | | | | | | | | | | | | |
| Дер. Чернецкое . . . | 66 | 64 | 7 | 6 | | | | | | | | | | | | | | | | | |
| Село Шеметово . . . | 156 | 153 | 54 | 37 | 12 | | | | | | | | | | | | | | | | |
| Дер. Шабурново . . . | 76 | 87 | 15 | 6 | 2 | | | | | | | | | | | | | | | | |
| Дер. Ясниково . . . | 48 | 40 | 5 | 1 | 1 | | | | | | | | | | | | | | | | |

Отхожіе промыслы.

КУСТАРНЫЕ ПРОМЫСЛЫ.

Названіе селеній.

Число жителей
из селеніи.

Сколько ух-
одитъ на зар-
ботки.

Куда уходитъ.

Названіе отхожихъ
промысловъ.

Какими промысла-
ми занимается
остающееся дома
населеніе.

Число лицъ, занимаю-
щихся промысломъ.

Занимаются ли у се-
бя дома или наня-
маютъ отдѣльное
помѣщеніе.

Что именно выра-
ботывается.

Употребляются ли
при выработкѣ пред-
метовъ какія либо
усовершенствован-
ныя орудія.

Откуда получается
материалъ для вы-
работки.

Сколько выработк-
вается въ годъ издѣ-
лій (пудовъ, кусковъ,
штукъ и т. д.).

Сколько стоитъ из-
дѣліе самому рабо-
чему.

По какой цѣнѣ про-
дается.

На мѣстѣ продают-
ся издѣлія или сбы-
ваются (куда и ко-
му именно).

Общее число селеній
въ волости, въ кото-
рыхъ населеніе ни
отхож. ни кустарн-
ми промысл. не заним.

М. Ж. М. Ж. подро-
сткн.

М. Ж. подро-
стковъ. Наемн.
рабоч.

Село Скоморохово . . . 143 164 25
Дер. Тимошкино . . . 140 181 30
„ Кожино . . . 167 190 50
Село Макарово . . . 188 225 47
„ Рясницино . . . 84 115 10
Дер. Вязьмино . . . 97 112 12
Село Романовское . . . 125 158 20
Дер. Петроково . . . 130 165 25
Село Ирково . . . 97 115 8

Тирибревской вол.

Дер. Дубна . . . 70 81 8
„ Старая . . . 61 74 10
„ Лобково . . . 167 175 26
„ Круглышево . . . 36 42 10
„ Сущево . . . 33 35 6
„ Яхонино . . . 36 41 7
„ Тургенево . . . 63 68 10
„ Березино . . . 65 71 8

„ Становищи . . . 21 24 4
„ Звягины Горы . . . 54 60 4
„ Банево . . . 54 57 10
„ Гришино . . . 43 47 4
„ Ратьково . . . 90 94 12
„ Толмачево . . . 54 61 2
„ Осейка . . . 21 23 2
„ Кузнецово . . . 33 35 2
Село Вертягино . . . 61 65 3
„ Татаряно . . . 43 45 4
Дер. Двойнино . . . 21 22 2
„ Данилково . . . 53 57 4
„ Тирибрево . . . 100 110 3
„ Лисавы . . . 105 112 5
„ Взвозъ . . . 59 63 3
„ Хорошево . . . 101 109 5
„ Конищево . . . 25 24 2
„ Николаевка . . . 122 130 5
„ Неумоино . . . 156 157 12
„ Домкино . . . 80 84 6
Село Дубровы . . . 51 49 4
„ Мякшаево . . . 76 80 6
Дер. Мистрино . . . 33 40 5
„ Зезевитово . . . 101 107 15
„ Брыжовы Горы . . . 83 87 10
„ Конюхово . . . 69 76 9
Село Корела . . . 93 98 9
Дер. Потопиха . . . 80 86 10

Въ Москву, Сергіев-
скій подѣ и на фаб-
рики Александров-
скаго уѣзда.

На фабрики Александровскаго уѣзда.

И П Л О Т Н И К И И Ч И Н И О

Хлѣбопашествомъ
и выпойкой теллятъ.
Выдѣлкой изъ
дерева куколъ.

Хлѣбопашествомъ и выпойкой теллятъ.

8 45 8
8 80 15
12 45 10
80 20 5
20 8 1
5 12 3
7 19 4
5 17 3

1

У себя дома; нѣко-
торые нанимаютъ
отдѣльную помѣ-
щенія.

Дома

Сарпинка, тиль, кам-
лотъ и бумажное
трико.

Куклы.

Кустарными промыслами не занимаются.

Кустарными промыслами не занимаются.

Отъ заказчиковъ изъ
разныхъ селеній.

На мѣстѣ.

Въ теченіи зимняго
времени одинъ ткачъ
выработываетъ отъ
40—50 кусковъ.

Выработываетъ
до 100 р. въ годъ.

Издѣлія возвращаютъ
ся заказчикамъ.

Въ Сергіев-
скій посадъ

| Название селений. | Отхожіе промыслы. | | | | | К У С Т А Р | | | | Н Ы Е П Р О М Ы С Л Ы . | | | | | | | | | | | |
|------------------------------|---------------------------|-----|-------------------------------|----|---------------|---------------|-------------------------------|--|--------------------------------------|-------------------------|---------------|---------------|--|----------------------------|--|---|---|--|---------------------------|---|--|
| | Число жителей въ селеніи. | | Сколько уходитъ на заработки. | | | Куда уходятъ. | Название отхожихъ промысловъ. | Какими промыслами занимается ос-тающееся дома население. | Число лицъ, занимающихся промысломъ. | | | | Занимаются ли у себя дома или нанимаютъ отдѣльное помещеніе. | Что именно вырабатывается. | Употребляются ли при работѣ пред-метовъ какия-либо усовершенствованныя орудія. | Откуда получается матеріалъ для вы-работки. | Сколько выработывается въ годъ издѣлій (пудовъ, кусковъ, штукъ и т. д.) | Сколько стоитъ издѣліе самому рабо-чему. | По какой цѣнѣ про-дается. | На мѣстѣ продают-ся издѣлія или сбиваются (куда и кому именно). | Общее число селеній въ волости, въ кото-рыхъ население ни охотъ. ни кустар-ми промысл. не заним. |
| | М. | Ж. | М. | Ж. | Подро-стковъ. | | | | М. | Ж. | Подро-стковъ. | Наемн. работ. | | | | | | | | | |
| <i>Александров. вол.</i> | | | | | | | | | | | | | | | | | | | | | |
| Село Каринское . . . | 315 | 367 | 39 | 35 | 42 | | | | | | 2 | 7 | 12 | 20 | | | | | | | |
| „ Бунаково . . . | 90 | 103 | 5 | 7 | 9 | | | | | | | | | | | | | | | | |
| „ Старая Слобода. | 149 | 164 | 15 | 17 | 11 | | | | | | | | | | | | | | | | |
| „ Афонасьево . . . | 55 | 63 | 12 | 13 | 10 | | | | | | | | | | | | | | | | |
| „ Башеево . . . | 135 | 149 | 19 | 21 | 14 | | | | | | 5 | | 4 | | | | | | | | |
| „ Мошняно . . . | 127 | 140 | 12 | 14 | 10 | | | | | | | | | | | | | | | | |
| „ Доматово . . . | 104 | 111 | 10 | 15 | 10 | | | | | | | | | | | | | | | | |
| „ Федоровское . . . | 57 | 50 | 20 | 18 | 11 | | | | | | | | | | | | | | | | |
| „ Самарино . . . | 58 | 63 | 8 | 13 | 6 | | | | | | | | | | | | | | | | |
| „ Рюминское . . . | 182 | 197 | 13 | 6 | 17 | | | | | | 23 | | 7 | | | | | | | | |
| „ Крутець . . . | 59 | 67 | 11 | 7 | 8 | | | | | | 24 | | 10 | | | | | | | | |
| „ Волохово . . . | 54 | 62 | 9 | 11 | 9 | | | | | | | | | | | | | | | | |
| Дер. Топориха . . . | 80 | 85 | 9 | 13 | 7 | | | | | | | | | | | | | | | | |
| „ Холопово . . . | 147 | 150 | 23 | 19 | 19 | | | | | | 1 | 2 | | 6 | | | | | | | |
| „ Снопово . . . | 79 | 83 | 14 | 9 | 17 | | | | | | | | | | | | | | | | |
| „ Новинки Абра-мовы . . . | 97 | 106 | 10 | 13 | 14 | | | | | | 3 | 2 | 3 | 25 | | | | | | | |
| „ Сорочкино . . . | 76 | 84 | 5 | 8 | 9 | | | | | | | | | | | | | | | | |
| „ Красная Роша . | 59 | 65 | 9 | 11 | 5 | | | | | | | | | | | | | | | | |
| „ Мамонова Сло-бодка . . . | 53 | 49 | 11 | 13 | 8 | | | | | | | | | | | | | | | | |
| „ Дичево . . . | 134 | 147 | 19 | 23 | 17 | | | | | | | | | | | | | | | | |
| „ Новинки Надо-зерскіе . . . | 73 | 84 | 7 | 9 | 13 | | | | | | | | | | | | | | | | |
| „ Слѣднево . . . | 80 | 95 | 17 | 15 | 19 | | | | | | | | | | | | | | | | |
| „ Романово . . . | 80 | 92 | 13 | 12 | 16 | | | | | | | | | | | | | | | | |
| „ Машково . . . | 83 | 90 | 14 | 18 | 9 | | | | | | | | | | | | | | | | |
| „ Наумово . . . | 108 | 100 | 19 | 21 | 13 | | | | | | | | | | | | | | | | |
| „ Тириново . . . | 71 | 93 | 15 | 8 | 17 | | | | | | | | | | | | | | | | |
| „ Новоселка . . . | 113 | 124 | 19 | 23 | 9 | | | | | | | | | | | | | | | | |
| „ Иваньково . . . | 55 | 62 | 4 | 2 | 5 | | | | | | | | | | | | | | | | |
| „ Татьянино . . . | 75 | 90 | 8 | 10 | 17 | | | | | | | | | | | | | | | | |
| „ Бабицкино . . . | 25 | 29 | 3 | 4 | 7 | | | | | | 4 | | 1 | | | | | | | | |

| Название селений. | Отхожіе промыслы. | | | | | Куда уходят. | Название отхожихъ промысловъ. | Какими промыслами занимается население дома на тающемъ дома на селеніе. | КУСТАРИНЫЕ ПРОМЫСЛЫ. | | | | Занимаются ли у себя дома или нанимаютъ отдѣльное помѣщеніе. | Что именно выработывается. | Употребляются ли при выработкѣ предметы какія либо усовершенствованныя орудія. | Откуда получается матеріалъ для выработки. | Сколько выработывается въ годъ издѣлій (пудовъ, кусковъ, штукъ и т. д.). | Сколько стоитъ издѣліе самому рабочему. | По какой цѣнѣ продается. | На мѣстѣ продаются издѣлія или сбываются (куда и кому именно). | Общее число селеній въ волости, въ которыхъ население занимается промыслами. | | |
|--|---------------------------|-----|-------------------------------|----|--------------|--|-------------------------------|---|--------------------------------------|--|----|----|--|----------------------------|--|--|--|---|--------------------------|--|--|--------------|---------------|
| | Число жителей въ селеніи. | | Сколько уходятъ на заработки. | | | | | | Число лицъ, занимающихся промысломъ. | | М. | Ж. | | | | | | | | | | Подростковъ. | Наемн. рабоч. |
| | М. | Ж. | М. | Ж. | Подростковъ. | | | | Наемн. рабоч. | | | | | | | | | | | | | | |
| Сельцо Петрово . . . | 55 | 59 | 13 | 7 | 6 | На Карабановскую и Струнинскую фабрики Александровскаго уѣзда. | Е. | } | | | | | | | | | | | | | | | |
| Соклово . . . | 97 | 105 | 17 | 23 | 15 | | | | | | | | | | | | | | | | | | |
| Концево 1-е . . . | 70 | 77 | 15 | 19 | 11 | | | | | | | | | | | | | | | | | | |
| Концево 2-е . . . | 55 | 63 | 13 | 16 | 7 | | | | | | | | | | | | | | | | | | |
| Дер. Колнчиха . . . | 35 | 29 | 2 | 4 | 5 | | | | | | | | | | | | | | | | | | |
| Пеньево . . . | 67 | 78 | 11 | 5 | 8 | | | | | | | | | | | | | | | | | | |
| Кашино Березовскаго общества . . . | 18 | 17 | 1 | 2 | 3 | | | | | | | | | | | | | | | | | | |
| Сельцо Струнино . . . | 50 | 65 | 6 | 11 | 9 | | | | | | | | | | | | | | | | | | |
| Дер. Григорово . . . | 30 | 34 | 2 | | 4 | | | | | | | | | | | | | | | | | | |
| Сельцо Монастырево . . . | 40 | 47 | 5 | 4 | 9 | | | | | | | | | | | | | | | | | | |
| <i>Ереминская вол.</i> | | | | | | | | | | | | | | | | | | | | | | | |
| Сельцо Адамово . . . | 51 | 56 | 5 | 5 | 2 | Изъ числа занимающихся отхожими фабричными промыслами — 239 человекъ, взрослыхъ и 26 подростковъ уходятъ на заработки въ разные уѣзды Московской губерніи, — 364 человека взрослыхъ и 98 подростковъ работаютъ на мѣстныхъ шерсто-пряделальныхъ фабрикахъ. | И. | } | | | | | | | | | | | | | | | |
| Дер. Антоново . . . | 85 | 88 | 4 | 8 | 17 | | | | | | | | | | | | | | | | | | |
| Антолопово . . . | 37 | 51 | 2 | 2 | 4 | | | | | | | | | | | | | | | | | | |
| Борь . . . | 190 | 195 | 50 | 40 | 20 | | | | | | | | | | | | | | | | | | |
| Былино . . . | 152 | 128 | 10 | 12 | 10 | | | | | | | | | | | | | | | | | | |
| Бородкино . . . | 18 | 19 | 4 | 2 | | | | | | | | | | | | | | | | | | | |
| Село Горошково . . . | 28 | 23 | 6 | 4 | 2 | | | | | | | | | | | | | | | | | | |
| Дер. Гинутьево 1-е . . . | 39 | 35 | 2 | | 2 | | | | | | | | | | | | | | | | | | |
| Гинутьево 2-е . . . | 45 | 61 | 11 | 5 | 2 | | | | | | | | | | | | | | | | | | |
| Еремино . . . | 61 | 77 | 22 | 13 | 6 | | | | | | | | | | | | | | | | | | |
| Ивнягово . . . | 34 | 23 | 6 | 3 | 3 | | | | | | | | | | | | | | | | | | |
| Село Каменки . . . | 65 | 75 | 15 | 12 | | | | | | | | | | | | | | | | | | | |
| Дер. Корятцево . . . | 139 | 176 | 10 | 10 | | | | | | | | | | | | | | | | | | | |
| Комарово . . . | 25 | 19 | 5 | 1 | | | | | | | | | | | | | | | | | | | |
| Корнилово . . . | 11 | 10 | 2 | 2 | 2 | | | | | | | | | | | | | | | | | | |
| Лихенино . . . | 17 | 20 | 2 | 2 | | | | | | | | | | | | | | | | | | | |
| Мѣхово . . . | 80 | 90 | 10 | 4 | | | | | | | | | | | | | | | | | | | |
| Напольское . . . | 70 | 91 | 10 | 12 | 3 | | | | | | | | | | | | | | | | | | |
| Наталино . . . | 53 | 50 | 8 | 5 | | | | | | | | | | | | | | | | | | | |
| Нориково . . . | 80 | 100 | 5 | 3 | 4 | | | | | | | | | | | | | | | | | | |
| Ново-Григорово . . . | 34 | 36 | 1 | 1 | 6 | | | | | | | | | | | | | | | | | | |
| Село Опарино . . . | 45 | 56 | 2 | 1 | | | | | | | | | | | | | | | | | | | |
| Дер. Опенки . . . | 35 | 29 | 2 | 1 | | | | | | | | | | | | | | | | | | | |
| Пажово . . . | 59 | 87 | 7 | 6 | 10 | | | | | | | | | | | | | | | | | | |
| Пальчино . . . | 97 | 104 | 6 | 8 | 2 | | | | | | | | | | | | | | | | | | |
| <p style="text-align: center;">Х л ѣ б о п а ш е с е т в о м ѣ</p> | | | | | | | | | | | | | | | | | | | | | | | |

| Название селений. | Отхожіе промыслы. | | | | | КУСТАРНЫЕ ПРОМЫСЛЫ. | | | | | | | | | | | | | | | |
|----------------------------|---------------------------|-----|-------------------------------|----|------------|--|-------------------------------|--|--------------------------------------|----|--------------|-----------------|--|----------------------------|--|--|--|--|-------------------------------|--|---|
| | Число жителей въ селеніи. | | Сколько уходитъ на заработки. | | | Куда уходитъ. | Название отхожихъ промысловъ. | Какие промыслы занимаются остальное население. | Число лицъ, занимающихся промысломъ. | | | | Занимаются ли у себя дома или нанимаютъ отдѣльное помѣщеніе. | Что именно вырабатывается. | Употребляются ли при выработкѣ предметовъ какия либо усовершенствованныя орудія. | Откуда получается матеріалъ для выработки. | Сколько выработывается въ годъ издѣлій (пудовъ, кусковъ, штукъ и т. д.). | Сколько стоитъ издѣліе самому работнику. | По какой цѣнѣ продается. | На мѣстѣ продаются издѣлія или сбываются (куда и кому именно). | Общее число селеній въ волости, въ которыхъ население занимается кустарными промыслами. |
| | М. | Ж. | М. | Ж. | Подростки. | | | | М. | Ж. | Подростковъ. | Наемн. рабоч. | | | | | | | | | |
| Село Парфеново . . . | 58 | 65 | 6 | 4 | 2 | Измъ числа занимающихся отхожими промыслами въ этой волости 239 человекъ паролъ и 26 подростковъ уходитъ на заработки въ разные уѣзды Московской губерніи, 364 человека взрослыхъ и 98 подростковъ работаютъ на мѣстныхъ шерсто-прядильныхъ фабрикахъ. | Хлѣбонашествомъ. | 6 | 8 | 10 | Дома. | Кожаные сапоги. | Изъ Москвы и Сергіева посада. | 300 паръ. | 4 р. 60 к. 5 р. паръ. | На мѣстѣ. | Семнадцать | | | | |
| Дер. Раздѣленцы . . . | 27 | 32 | 6 | 2 | 5 | | | | | | | | | | | | | | | | |
| Сельцо Сахарово . . . | 75 | 59 | 17 | 8 | 3 | | | | | | | | | | | | | | | | |
| Дер. Сысоево . . . | 35 | 40 | 2 | 1 | 1 | | | | | | | | | | | | | | | | |
| „ Скольпово . . . | 37 | 27 | 10 | 5 | 5 | | | | | | | | | | | | | | | | |
| Сельцо Соснино . . . | 65 | 74 | 20 | 11 | 5 | | | | | | | | | | | | | | | | |
| Дер. Селиваново . . . | 78 | 93 | 15 | 5 | 3 | | | | | | | | | | | | | | | | |
| „ Сальниково . . . | 25 | 22 | 4 | 4 | 4 | | | | | | | | | | | | | | | | |
| Сельцо Сырнево . . . | 72 | 80 | 20 | 12 | 5 | | | | | | | | | | | | | | | | |
| Дер. Старо Григорово . . . | 98 | 109 | 8 | 5 | 7 | | | | | | | | | | | | | | | | |
| Село Хомяково . . . | 106 | 125 | 6 | 4 | 4 | | | | | | | | | | | | | | | | |
| Дер. Чижево . . . | 74 | 95 | 5 | 6 | 6 | | | | | | | | | | | | | | | | |
| „ Шараново . . . | 43 | 37 | 9 | 11 | 3 | | | | | | | | | | | | | | | | |
| „ Юдино . . . | 71 | 86 | 11 | 6 | 2 | | | | | | | | | | | | | | | | |
| Шуйскій уѣздъ. | | | | | | Фабричные. | Хлѣбонашествомъ. | 165 | 135 | 6 | Дома. | Заячьи шкуры. | Изъ села Дунилова. | До 240000 штукъ въ годъ. | 24000 руб. всѣмъ рабочимъ. | По 11 руб. за 100 шт. | Въ Москвѣ. | Семнадцать | | | |
| Дуниловская вол. | | | | | | | | | | | | | | | | | | | | | |
| Село Дунилово . . . | 393 | 380 | 49 | 37 | 37 | | | | | | | | | | | | | | Въ г. Шую и Иваново-Вознесен. | | |
| Дер. Пырѣвка . . . | 16 | 14 | 2 | 1 | 1 | | | | | | | | | | | | | | Ю. | | |
| „ Большіе Дворишч. . . | 27 | 31 | 3 | 1 | 1 | | | | | | | | | | | | | | У. | | |
| „ Орлиха . . . | 31 | 29 | | | | | | | | | | | | | | | | | Ш | | |
| „ Дворишки . . . | 42 | 44 | 10 | 1 | 4 | | | | | | | | | | | | | | Ш | | |
| „ Ченцы . . . | 33 | 30 | 8 | | | | | | | | | | | | | | | | Ш | | |
| „ Семейино . . . | 70 | 80 | 5 | 2 | | | | | | | | | | | | | | | Ш | | |
| „ Савкино . . . | 40 | 45 | 6 | | | | | | | | | | | | | | | | Въ окр. сел. | | |
| „ Ивоино . . . | 75 | 87 | 7 | 1 | 1 | Плотники. | | | | | | | | | | | | | | | |
| „ Высоково . . . | 55 | 60 | 3 | 1 | 1 | Ю. | | | | | | | | | | | | | | | |
| „ Липняги . . . | 16 | 34 | 1 | 1 | 1 | У. | | | | | | | | | | | | | | | |
| „ Торопиха . . . | 45 | 50 | 7 | 2 | 2 | Ш | | | | | | | | | | | | | | | |
| „ Обухово . . . | 30 | 50 | 5 | 3 | 3 | г. | | | | | | | | | | | | | | | |
| „ Качалово . . . | 48 | 47 | 3 | 1 | 1 | Ш | | | | | | | | | | | | | | | |
| „ Грибаниха . . . | 26 | 24 | 2 | | | у. | | | | | | | | | | | | | | | |
| „ Воронежъ . . . | 31 | 29 | 3 | | | Въ г. Шую и Иванова. | | | | | | | | | | | | | | | |

| Название селеній. | Отхожіе промыслы. | | | | | КУСТАРНЫЕ ПРОМЫСЛЫ. | | | | | | | | | | | | | | | | | |
|--------------------------|---------------------------|-----|-------------------------------|-----|-----------------------------------|------------------------------|-------------------------------|---|---------------------------------------|----|---------------|-------------------------|--|---|--|---|--|---|---------------------------|--|---|-------------------------|--------------------|
| | Число жителей въ селеніи. | | Сколько уходитъ на заработки. | | | Куда уходитъ. | Название отхожихъ промысловъ. | Какими промыслами занимается ос-тающееся дома на-селеніе. | Число лицъ, занимаю-щихся промысломъ. | | | | Занимаются ли у себя дома или на-нимаютъ отдѣль-ное помещеніе. | Что именно выра-ботывается. | Употребляются ли при выработкѣ пред-метовъ какія-либо усовершенствован-ныя орудія. | Откуда получается материалъ для вы-работкѣ. | Сколько вырабаты-вается въ годъ издѣ-лій (пудовъ, кусковъ, штукъ и т. д.). | Сколько стоитъ издѣ-ліе самому рабо-чему. | По какой цѣнѣ про-дается. | На мѣстѣ продают-ся издѣлія или сбываются (куда и ко-му именно). | Общее число селеній въ волости, въ кото-рыхъ населеніе ни отхож. ни кустарны-ми промыслами не зани- | | |
| | М. | Ж. | М. | Ж. | Подро-стки. | | | | М. | Ж. | Подро-стковъ. | Наемн. работ. | | | | | | | | | | | |
| Дер. Филатовка . . . | 43 | 47 | 5 | 7 | Въ гор. Шую. Въ низовыя губерніи. | Фабричные и шубные. Рабочіе. | Выдѣлка овчинъ. | 4 | | | 15 | Въ особнхъ помещеніяхъ. | Шубы. | Отъ хозяевъ. | До 42000 шт. | Овчинникъ работаетъ въ году 250 дней, сработаетъ 9 овчинъ въ день, получаетъ по 4 коп. за штуку; въ годъ зарабатываетъ 80 рублей. | 10 к. нара. 12 к. нара. | Въ Шую скупщикамъ. | | | | | |
| „ Арефино . . . | 60 | 67 | 16 | 7 | | | | 4 | 15 | 4 | 15 | | | | 4 | | | | | 15 | До 42000 штукъ. | | |
| „ Дубки . . . | 75 | 82 | 10 | | | | | 4 | 15 | | | | | | | | | | | | | | |
| „ Кудряково . . . | 200 | 211 | 25 | | | | | 8 | 30 | | | | | | | | | | | | До 84000 штукъ овчинъ. | | |
| „ Гари . . . | 80 | 87 | 10 | | | | | 10 | 40 | | | | | | | | | | | | До 90000 шт. | | |
| „ Павлюково . . . | 145 | 159 | 20 | 22 | | | | 5 | 30 | | | | | | | | | | | | До 84000 шт. | | |
| „ Максимцево . . . | 62 | 65 | 5 | | | | | 5 | 30 | | | | | | | | | | | | Шубъ до 12000 штукъ. | | |
| „ Марково . . . | 73 | 75 | 12 | | | | | 4 | 15 | 10 | | | | | | | | | | | До 15200 паръ изъ 152 пуд. шерсти. | 10 к. нара. 12 к. нара. | Въ Шую скупщикамъ. |
| „ Кочнево . . . | 135 | 140 | 5 | 5 | | | | | 50 | | | | | | | | | | | | До 20000 войлоковъ и 30000 подкладокъ. | 25 к. штук. По 30 к. | Скупщикамъ. |
| „ Иванцево . . . | 140 | 146 | 15 | 20 | | | | 3 | | | | | | | | | | | | | | | |
| Село Юрчаково . . . | 39 | 40 | 7 | 11 | 2 | | | | | | | | | | | | | | | | | | |
| Дер. Аистово . . . | 117 | 127 | 29 | 10 | 3 | | | | | | | | | | | | | | | | | | |
| „ Теплягово . . . | 217 | 220 | 23 | 10 | 3 | | | 10 | 25 | 15 | | | | Отъ за-казчиковъ шерсти и до 3000 пуд. лоскута. | 30 коп. съ пуда. | | Возвращается хозяину. | | | | | | |
| „ Захаровка . . . | 140 | 142 | 20 | 17 | 2 | | | 3 | | 4 | | | | Изъ Шуй. 700 паръ сапогъ. | 2100 руб. 2800 руб. | | Мѣстнымъ заказчикамъ. | | | | | | |
| „ Жизнево . . . | 18 | 21 | 4 | 2 | | | | 3 | | | | | | Съ сосѣд-нихъ шуб-ныхъ зав. | 300 паръ сап. | 450 руб. 750 руб. | | По мѣстнымъ базарамъ. | | | | | |
| С. Петропавловское . . . | 310 | 305 | 110 | 107 | 17 | | | | | | | | | | | | | | | | | | |
| Дер. Михалково . . . | 46 | 49 | 4 | 8 | 2 | Фабричные Шубники. | Вяжутъ ва-реги. | 10 | | 3 | | | | Отъ шуб-ныхъ мѣст-ныхъ тор-говцевъ. | До 5000 паръ варегъ. | 10 к. нара. 12 к. нара. | | Въ Шую скупщикамъ. | | | | | |

| Название селений. | Отхожіе промыслы. | | | | | КУСТАРНЫЕ ПРОМЫСЛЫ. | | | | | | | | | | | | | | | | |
|---|---------------------------|----|-------------------------------|----|----------------|---|---------------------------------|--|--------------------------------------|----|---------------------|---------------|--|--|--|--|--|--|--------------------------|--|---|--|
| | Число жителей въ селеніи. | | Сколько уходитъ на заработки. | | | Куда уходитъ. | Название отхожихъ промысловъ. | Какими промыслами занимается дома находящееся население. | Число лицъ, занимающихся промысломъ. | | | | Занимаются ли у себя дома или нанимаютъ отдѣльное помещеніе. | Что именно вырабатывается. | Употребляются ли при выработкѣ предметовъ какия-либо усовершенствованныя орудія. | Откуда получается матеріалъ для выработки. | Сколько выработывается въ годъ издѣлій (пудовъ, кусковъ, штукъ и т. д.). | Сколько стоитъ издѣліе самому рабочему. | По какой цѣнѣ продается. | На мѣстѣ продаются издѣлія или сбываются (куда и кому именно). | Общее число селеній въ волости, въ которыхъ население ни охтож. ни кустарнич. промысламъ не занимается. | |
| | М. | Ж. | М. | Ж. | Подростки. | | | | М. | Ж. | Подростковъ. | Наемн. рабоч. | | | | | | | | | | |
| Дер. Колобово . . . | 54 | 57 | | | | Въ городѣ Шуи. | Сапожники. | 3 | 1 | 1 | | У себя дома. | Кожаные сапоги. | Изъ гор. Шуи. | 500 паръ сапсгъ. | 1500 руб. | 2000 руб. | На мѣстѣ. | | | | |
| | | | | | Видѣлкой кожи. | | 2 | | 4 | | Въ особен. помѣщен. | Кож. | 400 кожъ. | | 1500 руб. | 1800 руб. | Въ Шуѣ. | | | | | |
| „ Харитоного . . . | 15 | 14 | 4 | | 1 | | Овчинники. Фабричные. | | | | | | | | | | | | | | | |
| „ Артемьево . . . | 11 | 9 | 2 | | | | | | | | | | | | | | | | | | | |
| „ Рудильницы . . . | 9 | 10 | 2 | 2 | | | | | | | | | | | | | | | | | | |
| Хуторъ Матня . . . | 6 | 5 | | | | | Вяжутъ вареги. | 2 | 2 | 1 | | У себя дома. | Шерстян. вареги. | Отъ мѣстныхъ шубниковъ. | 220 паръ варегъ. | 10 коп. пара. | 12 к. пара. | Въ Шуѣ скупщикамъ. | | | | |
| Чечкино-Богородская вол. | | | | | | | | | | | | | | | | | | | | | | |
| Дер. Большое Рѣшино | 82 | 98 | 13 | | | Въ Ярославль и Иваново-Вознесен. | Каретники. | 11 | | 3 | | У себя дома. | Тарантасы сани и колеса. | Изъ Шуи, села Васильевскаго и съ Нижегород. ярмарки. | 45 шт. тарант. 35 саней. | 39 руб. штука. 18 руб. | 45 руб. штука. 22 руб. | На базарахъ и ярмаркахъ въ Шуѣ и селѣ Васильевскомъ. | | | | |
| „ Малое Рѣшино . . . | 89 | 94 | 11 | | 2 | | Каретники. Фабричные. | Сапожники. | 3 | | | | У себя дома. | Кожаные сапоги и полусапожки. | Изъ села Васильевскаго и г. Шуи. | 50 паръ сапогъ и 100 паръ полусапожекъ. | 4 руб. 1 р. 80 к. | Отъ 4 р. 50 к. до 5 р. 2 р. 50 к. | | | | |
| „ Чаново . . . | 31 | 26 | 1 | | | | | Въ ближайшія деревни. | Сапожники. | 12 | 5 | 2 | 1 | | Полусапожки. | | 300 паръ. | 1 р. 40 к. пара. | 1 р. 80 к. пара. | На мѣстныхъ базарахъ. | | |
| „ Муравьево . . . | 19 | 18 | 7 | | 1 | Сапожники. | Хлѣбопашествомъ. | | | | | | | | | | | | | | | |
| „ Самулиха . . . | 34 | 34 | 10 | | | | | Въ Иваново-Вознесенс. Въ ближайшія деревни. | Фабричные. | | | | | | | | | | | | | |
| „ Шагино . . . | 19 | 27 | 4 | | 3 | | | | Пастухи. | | | | | | | | | | | | | |
| Кустарными промыслами не занимаются. | | | | | | | | | | | | | | | | | | | | | | |
| „ Бараниха . . . | 66 | 81 | 26 | 2 | 2 | Въ г. Шуи, Иваново-Вознесен. и Кинешму. | Фабричные, сапожники и шубники. | Сапожники. | 2 | 2 | 1 | 2 | У себя дома. | Полусапожки. | Изъ гор. Шуи и села Васильевскаго. | 500 паръ полусапожекъ. | 1 р. 50 к. | Отъ 2 руб. до 2 руб. 20 коп. | На мѣстныхъ базарахъ. | | | |
| „ Недорожново . . . | 44 | 48 | 9 | 1 | 2 | Въ г. Шуи и Кинешму. | Шубники, фабричные и портные. | Ткутъ холстинку. | 8 | 9 | | | У себя дома. | Холстинка. | Изъ села Васильевскаго. | 115 кус. холстинки. | Плата 40 коп. съ куска. | Возвращаютъ хозяину. | | | | |

| Название селений. | Отхожіе промыслы. | | | | КУСТАР | | | | НЫЕ ПРОМЫСЛЫ. | | | | | | | | | | |
|-------------------|---------------------------|-----|-------------------------------|----|--|--|---|--------------------------------------|---------------|--|----------------------------|--|--|---|--|--|--|---|---|
| | Число жителей въ селеніи. | | Сколько уходить на заработки. | | Куда уходитъ. | Название отхожихъ промысловъ. | Какими промыслами занимается остающееся дома население. | Число лицъ, занимающихся промысломъ. | | Занимаются ли у себя дома или нанимаютъ отдѣльное помещеніе. | Что именно вырабатывается. | Употребляются ли при выработкѣ предметовъ какаго-либо усовершенствованнаго орудія. | Откуда получается материалъ для выработки. | Сколько вырабатывается въ годъ изделий (пудовъ, кусковъ, штукъ и т. д.). | Сколько стоитъ издѣліе самому рабочему. | По какой цѣнѣ продается. | На мѣстѣ продаются издѣлія или сбываются (куда и кому именно). | Общее число селеній въ волости, въ которыхъ население занимается кустарными промыслами. | |
| | М. | Ж. | М. | Ж. | | | | М. | Ж. | | | | | | | | | | Подростковъ. |
| Дер. Скоморохово. | 139 | 152 | 44 | | Въ г. Шую и близкія деревни. | Сапожники, портные, фабричные и шубники. | Шьютъ сапоги, голицы и ткутъ холстинку. | 11 | 30 | 1 | | | Полусапожки, голицы и холстинка. | Съ Ростовской ярмарки и изъ села Васильевскаго. | 650 паръ полусапожекъ, 2000 паръ голицъ и 300 кусковъ холстинки. | Пара полусап. 1 р. 35 к. пара голицъ 45 коп. | Отъ 1 р. 60 к. до 2 р. 10 к.; пара голицъ 48 к.; получается за раб. 40 к. съ к. холст. | Полусапожки и голицы продаются на мѣстныхъ базарахъ, а холстинку возвращаютъ хозяину. | |
| „ Марьино . . . | 23 | 23 | 2 | | Въ село Родники, Костромской губ. и Шую. | Сапожники и фабричные. | Шьютъ сапоги, и ткутъ холстинку. | 12 | 3 | | | | Полусапожки и холстинка. | Изъ села Васильевскаго и г. Ш.и. | 650 паръ и до 40 кусковъ холстинки. | Пара полусапожекъ 1 р. 35 к. | Пара полусап. 1 р. 60 к. и 1 р. 80 к., за работу холст. 40 к. съ куска. | Полусапожки продаются на мѣстныхъ базарахъ, а холстинку возвращаютъ хозяину. | |
| „ Гулямово . . . | 55 | 58 | 16 | 1 | Въ гор. Шую. | Шубники и сапожники. | Шьютъ сапоги голицы и ткутъ холстинку. | 9 | 4 | | | | Полусапожки, голицы и холстинка. | Съ Ростовской ярмарки и села Васильевскаго. | 300 паръ полусапожекъ, 600 паръ голицъ, 90 кусковъ холстинки. | Пара полусапож. 1 р. 40 к., пара голицъ 35 коп. | Пара полусапож. 1 р. 80 к., пара голицъ 42 к., за тканье холстинки получается 40 коп. съ куска. | Полусапожки и голицы продаются на мѣстныхъ базарахъ, а холстинку возвращаютъ хозяину. | |
| „ Гари | 57 | 51 | 20 | | Въ Шую. | Шубники, мельники и фабричные. | | | | | | | | | | | | | |
| „ Станки | 62 | 72 | 4 | | Въ Шую и близкія селенія. | | Шьютъ сапоги | 34 | 5 | 4 | | | | | | | | | |
| „ Водяново . . . | 85 | 77 | 28 | 2 | | Фабричные, сапожники и плотники. | Ткутъ холстинку. | | 22 | | | | | Полусапожки и холстинка. | Изъ села Васильевскаго. | 2000 паръ полусапожекъ и до 140 кусковъ холстинки. | 1 р. 40 к. за пару. | 2 р. за п. получ. за раб. холст. 40 к. съ к. | На мѣст. баз. а холст. возвращаютъ хозяину. |
| „ Блуднидино . . | 49 | 41 | 16 | | Въ Шую. | Фабричные и шубники. | | | | | | | | | | | | | |
| „ Никитинское . . | 133 | 153 | 8 | | Въ Шую. | Фабричные. | Дѣлаютъ телѣги, сани и ткутъ холстинку. | 78 | 40 | 1 | | | Кустарными | Ободря получаютъ изъ Нижняго, а остальные материалы изъ села Васильевскаго. | 300 штукъ телѣгъ, 350 штукъ саней и дровней, 200 стан. колес. и 200 кусковъ холстинки. | Телѣга 3 р. 10 к., сани и дровни отъ 2 р. 40 к. до 16 рублей, колеса 3 р. станъ. | Телѣги отъ 4 р. до 5 р., сани и дровни отъ 3 р. до 20 р., колеса отъ 4 руб. до 5 руб. станъ, за работу холстинки получаетъ 40 коп. съ куска. | Телѣги, сани и колеса продаются на мѣстныхъ базарахъ, а холстинку возвращаютъ хозяину. | |

У С Е Б Я Д О М А

| Название селений. | Отхожіе промыслы. | | | | | К У С Т А Р Н Ы Е П Р О М Ы С Л Ы. | | | | | | | | | | | | | | | | |
|---|---------------------------|-----|-------------------------------|----|------------|---|--------------------------------|---|--------------------------------------|----|--|----------------------------|--|--|--|--|--------------------------|--|---|--------------|---------------|--|
| | Число жителей въ селеніи. | | Сколько уходитъ на заработки. | | | Куда уходитъ. | Название отхожихъ промысловъ. | Какими промыслами занимается осматриваемое село. | Число лицъ, занимающихся промысломъ. | | Занимаются ли у себя дома или нанимаютъ отдѣльное помещеніе. | Что именно вырабатывается. | Употребляются ли при выработкѣ предмѣтовъ какія-либо усовершенствованныя орудія. | Откуда получается матеріалъ для выработки. | Сколько выработывается въ годъ изделий (пудовъ, кусковъ, штукъ и т. д.). | Сколько стоитъ изделие самому работнику. | По какой цѣнѣ продается. | На мѣстѣ продаются изделия или сбываются (куда и кому именно). | Общее число селеній въ волости, въ которыхъ население занимается кустарными промыслами. | | | |
| | М. | Ж. | М. | Ж. | Подростки. | | | | М. | Ж. | | | | | | | | | | Подростковъ. | Наемн. рабоч. | |
| Дер. Власьево . . . | 84 | 93 | 19 | 2 | 2 | Въ Шую и Иваново-Вознесенскъ. | Фабричные, мельники и шубники. | Дѣлаютъ грабли, оковываютъ тарантасы и тк. холстинку. | 9 | 17 | | | | | | | | | | | | |
| „ Дехтярново . . . | 46 | 49 | 4 | | | Въ Иваново-Вознесенскъ. | Ф а б р и ч н ы е. | Дѣлаютъ телѣги и сани. | 28 | | | | | | | | | | | | | |
| „ Деменовка . . . | 41 | 47 | 8 | 1 | | Въ село Родники, Костромской губерніи. | Ф а б р и ч н ы е. | Ткутъ холстинку. | 13 | | | | | | | | | | | | | |
| „ Высоково . . . | 12 | 15 | 7 | | 1 | Въ Шую. | Ф а б р и ч н ы е. | Хлѣбопашествомъ. | | | | | | | | | | | | | | |
| „ Шеврягина . . . | 8 | 9 | 2 | | | | | | | | | | | | | | | | | | | |
| „ Рыжково . . . | 7 | 9 | 1 | 1 | | | | | | | | | | | | | | | | | | |
| Село Чечкино-Богородское . . . | 93 | 98 | 30 | | | Въ Шую, Иваново-Вознесенскъ и близкія селенія. | Фабричные, портные и шубники. | Шьютъ башмаки, голицы и ткутъ холстинку. | 11 | 15 | | | | | | | | | | | | |
| <i>Елѹнинская вол.</i> | | | | | | | | | | | | | | | | | | | | | | |
| Село Елѹнино . . . | 100 | 121 | 41 | 7 | 11 | Въ города: Иваново-Вознесенскъ, Шую и село Кохму. | Ф а б р и ч н ы е. | Тканьемъ тесьмы и мѣшковъ. | 2 | | | | | | | | | | | Два. | | |
| Дер. Василево . . . | 78 | 87 | 30 | 8 | 6 | Въ города: Иваново-Вознесенскъ, Шую и село Кохму. | Ф а б р и ч н ы е. | Хлѣбопашествомъ. | | | | | | | | | | | | | | |
| „ Малинки . . . | 39 | 33 | 8 | 1 | 3 | | | | | | | | | | | | | | | | | |
| „ Нижніе Починки . . . | 17 | 12 | 13 | 3 | 3 | | | | | | | | | | | | | | | | | |
| „ Верхніе Починки . . . | 19 | 14 | 7 | 4 | 2 | | | | | | | | | | | | | | | | | |
| Сельцо Слокотово . . . | 6 | 4 | 3 | 1 | 1 | | | | | | | | | | | | | | | | | |
| Дер. Строино . . . | 14 | 17 | 8 | 1 | 4 | | | | | | | | | | | | | | | | | |
| Сельцо Красное . . . | 56 | 49 | 19 | 1 | 4 | | | | | | | | | | | | | | | | | |
| Село Юрьевское . . . | 41 | 64 | 12 | 9 | | | | | | | | | | | | | | | | | | |
| „ Калачево . . . | 42 | 38 | 6 | 5 | 1 | | | | | | | | | | | | | | | | | |
| Дер. Четряево . . . | 20 | 21 | 9 | 2 | 3 | | | | | | | | | | | | | | | | | |
| Село Котцыно . . . | 62 | 72 | 18 | 5 | 3 | | | | | | | | | | | | | | | | | |
| Дер. Становое . . . | 43 | 37 | 9 | 2 | 1 | | | | | | | | | | | | | | | | | |
| Сельцо Измаилово . . . | 26 | 28 | 9 | 3 | 2 | | | | | | | | | | | | | | | | | |
| Дер. Семьиново . . . | 58 | 72 | 25 | 8 | 2 | | | Тканьемъ мѣшковъ. | 8 | | | | | | | | | | | | | |
| <i>Кустарными промыслами не занимаются.</i> | | | | | | | | | | | | | | | | | | | | | | |
| <i>Кустарными промыслами не занимаются.</i> | | | | | | | | | | | | | | | | | | | | | | |
| <i>Кустарными промыслами не занимаются.</i> | | | | | | | | | | | | | | | | | | | | | | |

| Название селений. | Отхожіе промыслы. | | | | | КУСТАР | | | | НЫЕ ПРОМЫСЛЫ. | | | | | | | | | | | | | |
|-----------------------------|---------------------------|-----|-------------------------------|----|---------------|--|-------------------------------|---|---------------------------------------|--------------------------------------|---------------|--|-----------------------------|--|---|--|---|---------------------------|--|--|---------------------|--|--|
| | Число жителей въ селеніи. | | Сколько уходитъ на заработки. | | | Будя уходитъ. | Название отхожихъ промысловъ. | Какими промыслами занимается ос-тавица дома на-тавца селеніе. | Число лицъ, занимаю-щихся промысломъ. | | | Занимаются ли у се-бя дома или нани-маютъ отдѣльное помѣщеніе. | Что именно выра-ботывается. | Употребляются ли при выработкѣ пред-метовъ какия либо усовершенствован-ныя орудія. | Откуда получается материалъ для вы-работки. | Сколько вырабаты-вается въ годъ издѣ-лій (пудовъ, кусковъ, штукъ и т. д.). | Сколько стоитъ издѣ-ліе самому рабо-чему. | По какой цѣнѣ про-дается. | На мѣстѣ продают-ся издѣлія или соби-раются (куда и ко-му именно). | Общее число селеній въ волости, въ кото-рыхъ население ни отхож. ни кустарни-ми промысл. не занят. | | | |
| | М. | Ж. | М. | Ж. | Подро-стковъ. | | | | М. | Ж. | Подро-стковъ. | | | | | | | | | | Наемн. рабоч. | | |
| Дер. Бурмакино . . . | 30 | 32 | 9 | 11 | | Въ село Кохму, г. Шую и Иваново-Вознесенскъ. | Ткачествомъ. | | 1 | | | | 1 | Дома. | Парусина. | Изъ с. Кохмы. | 9 кусковъ. | 15 р. кус. | 17 р. кус. | Въ г. Шуѣ. | | | |
| " Дубники . . . | 57 | 47 | 12 | 9 | | | Сапожн. | | 1 | | | | | | Дома. | Обувь. | К у с т а р е й н ѣ т ѣ. | 70 паръ. | 3 р. пара. | 4 р. пара. | На мѣстѣ. | | |
| " Михалицы . . . | 65 | 87 | 22 | 16 | | | Хлѣбопашест. | | 1 | | | | | | Дома. | Обувь. | Г.Ив.-Воз. | 75 паръ. | 3 р. пара. | 4 р. пара. | На мѣстѣ. | | |
| " Сватилово . . . | 23 | 31 | 7 | 4 | | | Сапожн. | | 1 | | | | | | | | | | | | | | |
| " Малое Подвяз-ново . . . | 47 | 42 | 17 | 10 | | | О м ѣ. | | | | | | | | | | | | | | | | |
| " Ощерково . . . | 39 | 48 | 14 | 16 | | | О м ѣ. | | | | | | | | | | | | | | | | |
| " Манульцова . . . | 24 | 34 | 2 | 6 | | | О м ѣ. | | | | | | | | | | | | | | | | |
| " Кожевницы . . . | 33 | 37 | 13 | 8 | | | Горшечники. | | | | 2 | | | | Въ отд. помѣщеніи | Горшки. | Изъ Шуй и на мѣ-стѣ. | 60000 штукъ. | Отъ 1 до 5 коп. за штуку. | Отъ 2 до 10 коп. за штуку. | Въ с. Кохмѣ, и Шуѣ. | | |
| " Богданиха . . . | 52 | 48 | 12 | 8 | | | Сапожн. | | 2 | | | | | | Дома. | Обувь. | Изъ Шуй и Ив.-Воз. | 100 паръ. | 3 р. пара. | 4 р. пара. | На мѣстѣ. | | |
| " Лодышкино . . . | 28 | 37 | 9 | 9 | | | С т ѣ. | | | | | | | | | | | | | | | | |
| " Могильново . . . | 19 | 16 | 10 | 4 | | | С т ѣ. | | | | | | | | | | | | | | | | |
| " Дарьинка . . . | 8 | 9 | 2 | 2 | | | С т ѣ. | | | | | | | | | | | | | | | | |
| " Шульгино . . . | 27 | 32 | 8 | 7 | | | С т ѣ. | | | | | | | | | | | | | | | | |
| " Кельи . . . | 36 | 39 | 5 | 6 | | | С т ѣ. | | | | | | | | | | | | | | | | |
| " Вятчинки . . . | 37 | 33 | 7 | 6 | | | С т ѣ. | | | | | | | | | | | | | | | | |
| " Тарасово . . . | 20 | 21 | 6 | 5 | | С т ѣ. | | | | | | | | | | | | | | | | | |
| " Антониха . . . | 30 | 27 | 10 | 5 | | С т ѣ. | | | | | | | | | | | | | | | | | |
| " Волженка . . . | 78 | 89 | 30 | 19 | | С т ѣ. | | | | | | | | | | | | | | | | | |
| " Жигари . . . | 11 | 14 | 5 | 2 | | С т ѣ. | | | | | | | | | | | | | | | | | |
| " Колесницы . . . | 67 | 93 | 7 | 2 | 12 | С т ѣ. | | | | | | | | | | | | | | | | | |
| " Игнатцево . . . | 58 | 44 | 8 | 1 | 3 | С т ѣ. | | | | 3 | | | | Въ отдѣль-номъ по-мѣщеніи. | Горшки и посуда. | Изъ гор. Шуй и на мѣстѣ. | 100000 шт. | Отъ 1 до 5 в. штука. | Отъ 2 до 10 коп. штука. | Въ с. Кохмѣ, Ив.-Вознесен. и Шуѣ. | | | |
| " Орьмово . . . | 33 | 42 | 9 | 7 | 3 | С т ѣ. | | | | | | | | | | | | | | | | | |
| " Гоголево . . . | 36 | 55 | 6 | 8 | 8 | С т ѣ. | | | | | | | | | | | | | | | | | |
| " Большое Подвяз-ново . . . | 132 | 125 | 36 | 28 | 12 | Хлѣбопашествомъ. | | | | | | | | | | | | | | | | | |
| " Горино . . . | 56 | 59 | 10 | 8 | 4 | Хлѣбопашествомъ. | | | | | | | | | | | | | | | | | |
| Ивановская вол. | | | | | | | | | | | | | | | | | | | | | | | |
| Дер. Рылиха . . . | 76 | 78 | 51 | 25 | 11 | Хлѣбопашествомъ. | | | | | | | | | | | | | | | | | |
| " 1 Афонасово . . . | 93 | 94 | 60 | 30 | 15 | | | | | | | | | | | | | | | | | | |
| " Хламостино . . . | 14 | 5 | 9 | 4 | 2 | | | | | | | | | | | | | | | | | | |
| Слоб. Боголюбская . . . | 47 | 35 | 26 | 10 | 5 | | | | | | | | | | | | | | | | | | |
| Дер. 2 Афонасово . . . | 57 | 56 | 38 | 11 | 6 | | | | | | | | | | | | | | | | | | |
| " Суховка . . . | 30 | 39 | 20 | 13 | 7 | | | | | | | | | | | | | | | | | | |
| " Дмитріево . . . | 81 | 90 | 54 | 30 | 14 | | | | | | | | | | | | | | | | | | |
| " Кодочигова . . . | 44 | 46 | 30 | 12 | 6 | | | | | | | | | | | | | | | | | | |
| " Терешково . . . | 31 | 33 | 20 | 11 | 5 | | | | | | | | | | | | | | | | | | |
| " Дерябиha . . . | 30 | 32 | 19 | 9 | 6 | | | | | | | | | | | | | | | | | | |
| " Тимошкино . . . | 45 | 48 | 31 | 20 | 11 | | | | | | | | | | | | | | | | | | |
| " Пѣшиково . . . | 27 | 29 | 15 | 13 | 6 | | | | | | | | | | | | | | | | | | |
| " Нежилово . . . | 15 | 17 | 7 | 7 | 4 | | | | | | | | | | | | | | | | | | |
| " Вантино . . . | 18 | 21 | 12 | 11 | 6 | | | | | | | | | | | | | | | | | | |
| " Сальцево . . . | 38 | 41 | 22 | 14 | 7 | | | | | | | | | | | | | | | | | | |
| " Субботино . . . | 25 | 24 | 16 | 7 | 3 | | | | | | | | | | | | | | | | | | |
| | | | | | | | | | | Кустарными промыслами не занимаются. | | | | | | | | | | | | | |

| Название селений. | Отхожіе промыслы. | | | | | Куда уходитъ. | Название отхожихъ промысловъ. | Какими промыслами занимается ос-тающаяся дома на-селеііе. | КУСТАР-НЫЕ ПРОМЫСЛЫ. | | | | Число лицъ, занимающихся промысломъ. | Занимаются ли у себя дома или на-нимаютъ отдѣль-ное помещеніе. | Что именно выра-ботывается. | Употребляются ли при работѣ пред-метовъ какія либо усовершенствован-ныя орудія. | Откуда получается материалъ для вы-работки. | Сколько вырабаты-вается въ годъ из-дѣлій (пудовъ, кус-ковъ, штукъ и т. д.) | Сколько стоитъ из-дѣліе самому рабо-чему. | По какой цѣнѣ про-дается. | На мѣсть продают-ся издѣлія или сбы-ваются (куда и ко-му именно). | Общее число селеній въ волости, въ кото-рыхъ населеніе ни охотѣе, ни кустарни-ми промысл. не заним. | | | | |
|---|---------------------------|------|---------------------------------|------|---------------|---------------|-------------------------------|---|----------------------|----|---------------|---------------|--------------------------------------|--|-----------------------------|---|---|--|---|---------------------------|---|---|----|----|---------------|---------------|
| | Число жителей въ селеніи. | | Сколько ух-одитъ на зара-ботки. | | | | | | М. | Ж. | Подро-ствова. | Наемн. работ. | | | | | | | | | | | М. | Ж. | Подро-ствова. | Наемн. работ. |
| | М. | Ж. | М. | Ж. | Подро-ствова. | | | | | | | | | | | | | | | | | | | | | |
| Село Стромихино . . . | 40 | 43 | 18 | 9 | 6 | | Хлѣбопашествъ. | } | 4 | 1 | 2 | } | } | } | } | } | } | } | } | } | } | } | | | | |
| Дер. Самсоново . . . | 54 | 59 | 35 | 12 | 9 | | | | | | | | | | | | | | | | | | | | | |
| „ Пальмино . . . | 40 | 43 | 23 | 19 | 10 | | | | | | | | | | | | | | | | | | | | | |
| „ Прасолово . . . | 6 | 7 | 1 | 1 | 2 | | | | | | | | | | | | | | | | | | | | | |
| „ Бездѣдово . . . | 5 | 6 | 1 | 1 | 3 | | | | | | | | | | | | | | | | | | | | | |
| „ Рыболово . . . | 14 | 17 | 7 | 3 | 3 | | | | | | | | | | | | | | | | | | | | | |
| „ Пахомцево . . . | 27 | 30 | 15 | 7 | 4 | | | | | | | | | | | | | | | | | | | | | |
| „ З Афонасово . . . | 44 | 41 | 30 | 9 | 13 | | | | | | | | | | | | | | | | | | | | | |
| „ Якимово . . . | 32 | 31 | 18 | 7 | 7 | | | | | | | | | | | | | | | | | | | | | |
| „ Горшково . . . | 16 | 17 | 9 | 4 | 7 | | | | | | | | | | | | | | | | | | | | | |
| „ Голяково . . . | 21 | 22 | 10 | 5 | 6 | | | | | | | | | | | | | | | | | | | | | |
| „ Ломы . . . | 28 | 39 | 14 | 10 | 8 | | | | | | | | | | | | | | | | | | | | | |
| „ Купалищи . . . | 37 | 41 | 22 | 12 | 5 | | | | | | | | | | | | | | | | | | | | | |
| „ Должайка . . . | 12 | 13 | 7 | 6 | 3 | | | | | | | | | | | | | | | | | | | | | |
| „ Полежаево . . . | 11 | 14 | 7 | 4 | 3 | | | | | | | | | | | | | | | | | | | | | |
| „ Никульское . . . | 4 | 6 | 1 | 1 | 2 | | | | | | | | | | | | | | | | | | | | | |
| „ Жуково . . . | 63 | 71 | 40 | 30 | 12 | | | | | | | | | | | | | | | | | | | | | |
| „ Игнатово . . . | 68 | 71 | 42 | 19 | 18 | | | | | | | | | | | | | | | | | | | | | |
| „ Коляново . . . | 34 | 35 | 21 | 22 | 10 | | | | | | | | | | | | | | | | | | | | | |
| „ Бухарово . . . | 32 | 34 | 18 | 17 | 10 | | | | | | | | | | | | | | | | | | | | | |
| „ Микулиха . . . | 80 | 82 | 45 | 36 | 19 | | | | | | | | | | | | | | | | | | | | | |
| „ Глинищево . . . | 5 | 9 | 3 | 3 | 2 | | | | | | | | | | | | | | | | | | | | | |
| „ Андреево . . . | 27 | 28 | 12 | 9 | 6 | | | | | | | | | | | | | | | | | | | | | |
| „ Кочкарово . . . | 26 | 27 | 11 | 9 | 6 | | | | | | | | | | | | | | | | | | | | | |
| „ Полуниха . . . | 20 | 24 | 9 | 4 | 7 | | | | | | | | | | | | | | | | | | | | | |
| „ Дворишки . . . | 18 | 19 | 8 | 4 | 6 | | | | | | | | | | | | | | | | | | | | | |
| „ Иконниково . . . | 30 | 33 | 25 | 30 | | | | | | | | | | | | | | | | | | | | | | |
| Отдѣльные поселки на земляхъ крестьянъ подъ названіемъ: | | | | | | | Хлѣбопашествомъ. | } | 4 | 1 | 2 | } | } | } | } | } | } | } | } | } | } | | | | | |
| Мѣстность Ямы . . . | 6617 | 6694 | 4401 | 4317 | 204 | | | | | | | | | | | | | | | | | | | | | |
| Въ г. Иваново-Вознесенскѣ, Шую и село Кохму. | | | | | | | Хлѣбопашествомъ. | } | 4 | 1 | 2 | } | } | } | } | } | } | } | } | } | } | } | | | | |
| Въ г. Иваново-Вознесенскѣ, Шую и село Кохму. | | | | | | | | | | | | | | | | | | | | | | | | | | |
| Фабричныя | | | | | | | Хлѣбопашествомъ. | } | 4 | 1 | 2 | } | } | } | } | } | } | } | } | } | } | } | | | | |
| Фабричныя | | | | | | | | | | | | | | | | | | | | | | | | | | |
| Въ г. Иваново-Вознесенскѣ, Шую и село Кохму. | | | | | | | Хлѣбопашествомъ. | } | 4 | 1 | 2 | } | } | } | } | } | } | } | } | } | } | } | | | | |
| Въ г. Иваново-Вознесенскѣ, Шую и село Кохму. | | | | | | | | | | | | | | | | | | | | | | | | | | |
| Въ г. Иваново-Вознесенскѣ, Шую и село Кохму. | | | | | | | Хлѣбопашествомъ. | } | 4 | 1 | 2 | } | } | } | } | } | } | } | } | } | } | } | | | | |
| Въ г. Иваново-Вознесенскѣ, Шую и село Кохму. | | | | | | | | | | | | | | | | | | | | | | | | | | |
| Въ г. Иваново-Вознесенскѣ, Шую и село Кохму. | | | | | | | Хлѣбопашествомъ. | } | 4 | 1 | 2 | } | } | } | } | } | } | } | } | } | } | } | | | | |
| Въ г. Иваново-Вознесенскѣ, Шую и село Кохму. | | | | | | | | | | | | | | | | | | | | | | | | | | |
| Въ г. Иваново-Вознесенскѣ, Шую и село Кохму. | | | | | | | Хлѣбопашествомъ. | } | 4 | 1 | 2 | } | } | } | } | } | } | } | } | } | } | } | | | | |
| Въ г. Иваново-Вознесенскѣ, Шую и село Кохму. | | | | | | | | | | | | | | | | | | | | | | | | | | |
| Въ г. Иваново-Вознесенскѣ, Шую и село Кохму. | | | | | | | Хлѣбопашествомъ. | } | 4 | 1 | 2 | } | } | } | } | } | } | } | } | } | } | } | | | | |
| Въ г. Иваново-Вознесенскѣ, Шую и село Кохму. | | | | | | | | | | | | | | | | | | | | | | | | | | |
| Въ г. Иваново-Вознесенскѣ, Шую и село Кохму. | | | | | | | Хлѣбопашествомъ. | } | 4 | 1 | 2 | } | } | } | } | } | } | } | } | } | } | } | | | | |
| Въ г. Иваново-Вознесенскѣ, Шую и село Кохму. | | | | | | | | | | | | | | | | | | | | | | | | | | |
| Въ г. Иваново-Вознесенскѣ, Шую и село Кохму. | | | | | | | Хлѣбопашествомъ. | } | 4 | 1 | 2 | } | } | } | } | } | } | } | } | } | } | } | | | | |
| Въ г. Иваново-Вознесенскѣ, Шую и село Кохму. | | | | | | | | | | | | | | | | | | | | | | | | | | |
| Въ г. Иваново-Вознесенскѣ, Шую и село Кохму. | | | | | | | Хлѣбопашествомъ. | } | 4 | 1 | 2 | } | } | } | } | } | } | } | } | } | } | } | | | | |
| Въ г. Иваново-Вознесенскѣ, Шую и село Кохму. | | | | | | | | | | | | | | | | | | | | | | | | | | |
| Въ г. Иваново-Вознесенскѣ, Шую и село Кохму. | | | | | | | Хлѣбопашествомъ. | } | 4 | 1 | 2 | } | } | } | } | } | } | } | } | } | } | } | | | | |
| Въ г. Иваново-Вознесенскѣ, Шую и село Кохму. | | | | | | | | | | | | | | | | | | | | | | | | | | |
| Въ г. Иваново-Вознесенскѣ, Шую и село Кохму. | | | | | | | Хлѣбопашествомъ. | } | 4 | 1 | 2 | } | } | } | } | } | } | } | } | } | } | } | | | | |
| Въ г. Иваново-Вознесенскѣ, Шую и село Кохму. | | | | | | | | | | | | | | | | | | | | | | | | | | |
| Въ г. Иваново-Вознесенскѣ, Шую и село Кохму. | | | | | | | Хлѣбопашествомъ. | } | 4 | 1 | 2 | } | } | } | } | } | } | } | } | } | } | } | | | | |
| Въ г. Иваново-Вознесенскѣ, Шую и село Кохму. | | | | | | | | | | | | | | | | | | | | | | | | | | |
| Въ г. Иваново-Вознесенскѣ, Шую и село Кохму. | | | | | | | Хлѣбопашествомъ. | } | 4 | 1 | 2 | } | } | } | } | } | } | } | } | } | } | } | | | | |
| Въ г. Иваново-Вознесенскѣ, Шую и село Кохму. | | | | | | | | | | | | | | | | | | | | | | | | | | |
| Въ г. Иваново-Вознесенскѣ, Шую и село Кохму. | | | | | | | Хлѣбопашествомъ. | } | 4 | 1 | 2 | } | } | } | } | } | } | } | } | } | } | } | | | | |
| Въ г. Иваново-Вознесенскѣ, Шую и село Кохму. | | | | | | | | | | | | | | | | | | | | | | | | | | |
| Въ г. Иваново-Вознесенскѣ, Шую и село Кохму. | | | | | | | Хлѣбопашествомъ. | } | 4 | 1 | 2 | } | } | } | } | } | } | } | } | } | } | } | | | | |
| Въ г. Иваново-Вознесенскѣ, Шую и село Кохму. | | | | | | | | | | | | | | | | | | | | | | | | | | |
| Въ г. Иваново-Вознесенскѣ, Шую и село Кохму. | | | | | | | Хлѣбопашествомъ. | } | 4 | 1 | 2 | } | } | } | } | } | } | } | } | } | } | } | | | | |
| Въ г. Иваново-Вознесенскѣ, Шую и село Кохму. | | | | | | | | | | | | | | | | | | | | | | | | | | |
| Въ г. Иваново-Вознесенскѣ, Шую и село Кохму. | | | | | | | Хлѣбопашествомъ. | } | 4 | 1 | 2 | } | } | } | } | } | } | } | } | } | } | } | | | | |
| Въ г. Иваново-Вознесенскѣ, Шую и село Кохму. | | | | | | | | | | | | | | | | | | | | | | | | | | |
| Въ г. Иваново-Вознесенскѣ, Шую и село Кохму. | | | | | | | Хлѣбопашествомъ. | } | 4 | 1 | 2 | } | } | } | } | } | } | } | } | } | } | } | | | | |
| Въ г. Иваново-Вознесенскѣ, Шую и село Кохму. | | | | | | | | | | | | | | | | | | | | | | | | | | |
| Въ г. Иваново-Вознесенскѣ, Шую и село Кохму. | | | | | | | Хлѣбопашествомъ. | } | 4 | 1 | 2 | } | } | } | } | } | } | } | } | } | } | } | | | | |
| Въ г. Иваново-Вознесенскѣ, Шую и село Кохму. | | | | | | | | | | | | | | | | | | | | | | | | | | |
| Въ г. Иваново-Вознесенскѣ, Шую и село Кохму. | | | | | | | Хлѣбопашествомъ. | } | 4 | 1 | 2 | } | } | } | } | } | } | } | } | } | } | } | | | | |
| Въ г. Иваново-Вознесенскѣ, Шую и село Кохму. | | | | | | | | | | | | | | | | | | | | | | | | | | |
| Въ г. Иваново-Вознесенскѣ, Шую и село Кохму. | | | | | | | Хлѣбопашествомъ. | } | 4 | 1 | 2 | } | } | } | } | } | } | } | } | } | } | } | | | | |
| Въ г. Иваново-Вознесенскѣ, Шую и село Кохму. | | | | | | | | | | | | | | | | | | | | | | | | | | |
| Въ г. Иваново-Вознесенскѣ, Шую и село Кохму. | | | | | | | Хлѣбопашествомъ. | } | 4 | 1 | 2 | } | } | } | } | } | } | } | } | } | } | } | | | | |
| Въ г. Иваново-Вознесенскѣ, Шую и село Кохму. | | | | | | | | | | | | | | | | | | | | | | | | | | |
| Въ г. Иваново-Вознесенскѣ, Шую и село Кохму. | | | | | | | Хлѣбопашествомъ. | } | 4 | 1 | 2 | } | } | } | } | } | } | } | } | } | } | } | | | | |
| Въ г. Иваново-Вознесенскѣ, Шую и село Кохму. | | | | | | | | | | | | | | | | | | | | | | | | | | |
| Въ г. Иваново-Вознесенскѣ, Шую и село Кохму. | | | | | | | Хлѣбопашествомъ. | } | 4 | 1 | 2 | } | } | } | } | } | } | } | } | } | } | } | | | | |
| Въ г. Иваново-Вознесенскѣ, Шую и село Кохму. | | | | | | | | | | | | | | | | | | | | | | | | | | |
| Въ г. Иваново-Вознесенскѣ, Шую и село Кохму. | | | | | | | Хлѣбопашествомъ. | } | 4 | 1 | 2 | } | } | } | } | } | } | } | } | } | } | } | | | | |
| Въ г. Иваново-Вознесенскѣ, Шую и село Кохму. | | | | | | | | | | | | | | | | | | | | | | | | | | |
| Въ г. Иваново-Вознесенскѣ, Шую и село Кохму. | | | | | | | Хлѣбопашествомъ. | } | 4 | 1 | 2 | } | } | } | } | } | } | } | } | } | } | } | | | | |
| Въ г. Иваново-Вознесенскѣ, Шую и село Кохму. | | | | | | | | | | | | | | | | | | | | | | | | | | |
| Въ г. Иваново-Вознесенскѣ, Шую и село Кохму. | | | | | | | Хлѣбопашествомъ. | } | 4 | 1 | 2 | } | } | } | } | } | } | } | } | } | } | } | | | | |
| Въ г. Иваново-Вознесенскѣ, Шую и село Кохму. | | | | | | | | | | | | | | | | | | | | | | | | | | |
| Въ г. Иваново-Вознесенскѣ, Шую и село Кохму. | | | | | | | Хлѣбопашествомъ. | } | 4 | 1 | 2 | } | } | } | } | } | } | } | } | } | } | } | | | | |
| Въ г. Иваново-Вознесенскѣ, Шую и село Кохму. | | | | | | | | | | | | | | | | | | | | | | | | | | |
| Въ г. Иваново-Вознесенскѣ, Шую и село Кохму. | | | | | | | Хлѣбопашествомъ. | } | 4 | 1 | 2 | } | } | } | } | } | } | } | } | } | } | } | | | | |
| Въ г. Иваново-Вознесенскѣ, Шую и село Кохму. | | | | | | | | | | | | | | | | | | | | | | | | | | |
| Въ г. Иваново-Вознесенскѣ, Шую и село Кохму. | | | | | | | Хлѣбопашествомъ. | } | 4 | 1 | 2 | } | } | } | } | } | } | } | } | } | } | } | | | | |
| Въ г. Иваново-Вознесенскѣ, Шую и село Кохму. | | | | | | | | | | | | | | | | | | | | | | | | | | |
| Въ г. Иваново-Вознесенскѣ, Шую и село Кохму. | | | | | | | Хлѣбопашествомъ. | } | 4 | 1 | 2 | } | } | } | } | } | } | } | } | } | } | } | | | | |
| Въ г. Иваново-Вознесенскѣ, Шую и село Кохму. | | | | | | | | | | | | | | | | | | | | | | | | | | |
| Въ г. Иваново-Вознесенскѣ, Шую и село Кохму. | | | | | | | Хлѣбопашествомъ. | } | 4 | 1 | 2 | } | } | } | } | } | } | } | } | } | } | } | | | | |
| Въ г. Иваново-Вознесенскѣ, Шую и село Кохму. | | | | | | | | | | | | | | | | | | | | | | | | | | |
| Въ г. Иваново-Вознесенскѣ, Шую и село Кохму. | | | | | | | Хлѣбопашествомъ. | } | 4 | 1 | | | | | | | | | | | | | | | | |

| Название селений. | Отхожіе промыслы. | | | | | КУСТАР | | | | Н Ы Е П Р О М Ы С Л Ы . | | | | | | | | | | | | | | | | | | | | | | | | | | | | | | | | | | | | | | | | | | | | | | | | | | | | | | | | | | | | | | | | | | | | | | | | | | | | | | | | | | | | | | | | | | | | | | | | | | | | | | | | | | | | | | | | | | | | | | | | | |
|------------------------|-------------------|-----|------------------------------|----|-------------|--|-------------------------------|---|--------------------------------------|-------------------------|--|----------------------------|---|---|--|---|---------------------------|---|--|---------------|---------------|---|----|------|-------|---------|-----------|-----------------------------------|-----------------------------------|----------------------|--------------------------------|---|---|---|---|----|---|------|-------|---------|-----------|-----------------------------------|----------------------|-----------------|--------------------------------|---|---|---|---|----|---|------|-------|---------|-----------|-----------------------------------|----------------------|-----------------|--------------------------------|---|---|---|---|----|---|------|-------|---------|-----------|-----------------------------------|----------------------|-----------------|--------------------------------|-----|---|---|---|----|---|------|-------|---------|-----------|-----------------------------------|----------------------|-----------------|--------------------------------|---|---|---|---|----|---|------|-------|---------|-----------|-----------------------------------|----------------------|-----------------|--------------------------------|---|---|---|---|----|---|------|-------|---------|-----------|-----------------------------------|----------------------|-----------------|--------------------------------|---|---|---|---|----|---|------|-------|---------|-----------|-----------------------------------|----------------------|-----------------|--------------------------------|---|---|
| | Число жителей | | Сколько уходят на заработки. | | | Куда уходят. | Название отхожихъ промысловъ. | Какими промыслами занимается население дома на-такое же село. | Число лицъ, занимающихся промысломъ. | | Занимаются ли у себя дома или на-нимаютъ отдѣльное помещене. | Что именно вырабатывается. | Употребляются ли при выработкѣ пред-метовъ какаго-либо усовершенствован-ныя орудья. | Откуда получается материалъ для вы-работки. | Сколько вырабаты-вается въ годъ издѣ-лій (пудовъ, пусковъ, штукъ и т. д.). | Сколько стоитъ издѣ-ліе самому рабо-чему. | По какой цѣнѣ про-дается. | На мѣстѣ продают-ся издѣлія или сбы-ваются (куда и ко-му именно). | Общее число селений въ волости, въ кото-рыхъ население ни отхож. ни кустарны-ми промысл. не заним. | | | | | | | | | | | | | | | | | | | | | | | | | | | | | | | | | | | | | | | | | | | | | | | | | | | | | | | | | | | | | | | | | | | | | | | | | | | | | | | | | | | | | | | | | | | | | | | | | | | | | | | | | | | | | | | | |
| | М. | Ж. | М. | Ж. | Подро-сткн. | | | | М. | Ж. | | | | | | | | | | Подро-стковъ. | Наемн. работ. | | | | | | | | | | | | | | | | | | | | | | | | | | | | | | | | | | | | | | | | | | | | | | | | | | | | | | | | | | | | | | | | | | | | | | | | | | | | | | | | | | | | | | | | | | | | | | | | | | | | | | | | | | | | | | |
| Дер. Добрыньское . . . | 56 | 58 | 18 | 12 | 5 | Въ г. Шуя, Иваново-Вознесенскъ и с. Кохму. | С. | О | М | Т | Ь. | У себя дома. | Горшки. | На мѣстѣ. | До 2000 горшковъ разнаго размѣра. | Отъ 2 до 5 к. каждый | Отъ 3 до 7 коп. | Въ городѣ Иваново-Вознесенскѣ. | | | | | | | | | | | | | | | | | | | | | | | | | | | | | | | | | | | | | | | | | | | | | | | | | | | | | | | | | | | | | | | | | | | | | | | | | | | | | | | | | | | | | | | | | | | | | | | | | | | | | | | | | | | | | | | | | |
| " Марьицно . . . | 25 | 26 | 7 | 6 | 2 | | | | | | | | | | | | | | Гончарнымъ промысломъ. | 2 | 2 | К | У | себя | дома. | Горшки. | На мѣстѣ. | До 2000 горшковъ разнаго размѣра. | Отъ 2 до 5 к. каждый | Отъ 3 до 7 коп. | Въ городѣ Иваново-Вознесенскѣ. | | | | | | | | | | | | | | | | | | | | | | | | | | | | | | | | | | | | | | | | | | | | | | | | | | | | | | | | | | | | | | | | | | | | | | | | | | | | | | | | | | | | | | | | | | | | | | | | | | | | |
| " Зольново . . . | 18 | 21 | 3 | 2 | 2 | | | | | | | | | | | | | | | | | | | | | | | | | | | В | Т | С | Т | Ь. | У | себя | дома. | Горшки. | На мѣстѣ. | До 2000 горшковъ разнаго размѣра. | Отъ 2 до 5 к. каждый | Отъ 3 до 7 коп. | Въ городѣ Иваново-Вознесенскѣ. | | | | | | | | | | | | | | | | | | | | | | | | | | | | | | | | | | | | | | | | | | | | | | | | | | | | | | | | | | | | | | | | | | | | | | | | | | | | | | | | | | | | | | |
| " Щипачево . . . | 22 | 23 | 3 | 2 | 1 | | | | | | | | | | | | | | | | | | | | | | | | | | | | | | | | | | | | | | | | | В | Т | С | Т | Ь. | У | себя | дома. | Горшки. | На мѣстѣ. | До 2000 горшковъ разнаго размѣра. | Отъ 2 до 5 к. каждый | Отъ 3 до 7 коп. | Въ городѣ Иваново-Вознесенскѣ. | | | | | | | | | | | | | | | | | | | | | | | | | | | | | | | | | | | | | | | | | | | | | | | | | | | | | | | | | | | | | | | | | | | | | | | | |
| " Поповское . . . | 80 | 86 | 16 | 3 | 3 | | | | | | | | | | | | | | | | | | | | | | | | | | | | | | | | | | | | | | | | | | | | | | | | | | | | | | | В | Т | С | Т | Ь. | У | себя | дома. | Горшки. | На мѣстѣ. | До 2000 горшковъ разнаго размѣра. | Отъ 2 до 5 к. каждый | Отъ 3 до 7 коп. | Въ городѣ Иваново-Вознесенскѣ. | | | | | | | | | | | | | | | | | | | | | | | | | | | | | | | | | | | | | | | | | | | | | | | | | | | | | | | | | | |
| " Горбово . . . | 87 | 89 | 20 | 2 | 4 | | | | | | | | | | | | | | | | | | | | | | | | | | | | | | | | | | | | | | | | | | | | | | | | | | | | | | | | | | | | | | | | | | | | | В | Т | С | Т | Ь. | У | себя | дома. | Горшки. | На мѣстѣ. | До 2000 горшковъ разнаго размѣра. | Отъ 2 до 5 к. каждый | Отъ 3 до 7 коп. | Въ городѣ Иваново-Вознесенскѣ. | | | | | | | | | | | | | | | | | | | | | | | | | | | | | | | | | | | | | | | | | | | | |
| Село Сидоровское . . . | 68 | 64 | 11 | 6 | 3 | | | | | | | | | | | | | | | | | | | | | | | | | | | | | | | | | | | | | | | | | | | | | | | | | | | | | | | | | | | | | | | | | | | | | | | | | | | | | | | | | | | В | Т | С | Т | Ь. | У | себя | дома. | Горшки. | На мѣстѣ. | До 2000 горшковъ разнаго размѣра. | Отъ 2 до 5 к. каждый | Отъ 3 до 7 коп. | Въ городѣ Иваново-Вознесенскѣ. | | | | | | | | | | | | | | | | | | | | | | | | | | | | | | |
| Авдѣтлинская вол. | | | | | | | | | | | | | | | | | | | | | | | | | | | | | | | | | | | | | | | | | | | | | | | | | | | | | | | | | | | | | | | | | | | | | | | | | | | | | | | | | | | | | | | | | | | | | | | | | | | | | | В | Т | С | Т | Ь. | У | себя | дома. | Горшки. | На мѣстѣ. | До 2000 горшковъ разнаго размѣра. | Отъ 2 до 5 к. каждый | Отъ 3 до 7 коп. | Въ городѣ Иваново-Вознесенскѣ. | | | | | | | | | | | | | | | | |
| Село Авдотьино . . . | 163 | 220 | 48 | 52 | 11 | | | | | | | | | | | | | | | | | | | | | | | | | | | | | | | | | | | | | | | | | | | | | | | | | | | | | | | | | | | | | | | | | | | | | | | | | | | | | | | | | | | | | | | | | | | | | | | | | | | | | | | | | | | | | | | В | Т | С | Т | Ь. | У | себя | дома. | Горшки. | На мѣстѣ. | До 2000 горшковъ разнаго размѣра. | Отъ 2 до 5 к. каждый | Отъ 3 до 7 коп. | Въ городѣ Иваново-Вознесенскѣ. | | |
| Дер. Анкудиново . . . | 78 | 72 | 16 | 10 | 10 | | | | | | | | | | | | | | | | | | | | | | | | | | | | | | | | | | | | | | | | | | | | | | | | | | | | | | | | | | | | | | | | | | | | | | | | | | | | | | | | | | | | | | | | | | | | | | | | | | | | | | | | | | | | | | | | | | | | | | | | | | | | | В | Т |
| Село Богородское . . . | 19 | 21 | 4 | 4 | 18 | В | Т | С | Т | Ь. | У | себя | дома. | Горшки. | На мѣстѣ. | До 2000 горшковъ разнаго размѣра. | Отъ 2 до 5 к. каждый | Отъ 3 до 7 коп. | | | | | | | | | | | | | | | | | | | | | | | | | | | | | | | | | | | | | | | | | | | | | | | | | | | | | | | | | | | | | | | | | | | | | | | | | | | | | | | | | | | | | | | | | | | | | | | | | | | | | | | | | | | | | | | | | |
| Дер. Бяково . . . | 145 | 153 | 19 | 23 | 18 | | | | | | | | | | | | | | В | Т | С | Т | Ь. | У | себя | дома. | Горшки. | На мѣстѣ. | До 2000 горшковъ разнаго размѣра. | Отъ 2 до 5 к. каждый | Отъ 3 до 7 коп. | | | | | | | | | | | | | | | | | | | | | | | | | | | | | | | | | | | | | | | | | | | | | | | | | | | | | | | | | | | | | | | | | | | | | | | | | | | | | | | | | | | | | | | | | | | | | | | | | | | | |
| " Бѣляницы . . . | 142 | 154 | 4 | 2 | 18 | | | | | | | | | | | | | | | | | | | | | | | | | | | В | Т | С | Т | Ь. | У | себя | дома. | Горшки. | На мѣстѣ. | До 2000 горшковъ разнаго размѣра. | Отъ 2 до 5 к. каждый | Отъ 3 до 7 коп. | Въ городѣ Иваново-Вознесенскѣ. | | | | | | | | | | | | | | | | | | | | | | | | | | | | | | | | | | | | | | | | | | | | | | | | | | | | | | | | | | | | | | | | | | | | | | | | | | | | | | | | | | | | | | |
| " Булатово . . . | 18 | 24 | 4 | 2 | 18 | | | | | | | | | | | | | | | | | | | | | | | | | | | | | | | | | | | | | | | | | В | Т | С | Т | Ь. | У | себя | дома. | Горшки. | На мѣстѣ. | До 2000 горшковъ разнаго размѣра. | Отъ 2 до 5 к. каждый | Отъ 3 до 7 коп. | Въ городѣ Иваново-Вознесенскѣ. | | | | | | | | | | | | | | | | | | | | | | | | | | | | | | | | | | | | | | | | | | | | | | | | | | | | | | | | | | | | | | | | | | | | | | | | |
| Сельцо Балино . . . | 9 | 10 | 4 | 4 | 18 | | | | | | | | | | | | | | | | | | | | | | | | | | | | | | | | | | | | | | | | | | | | | | | | | | | | | | | В | Т | С | Т | Ь. | У | себя | дома. | Горшки. | На мѣстѣ. | До 2000 горшковъ разнаго размѣра. | Отъ 2 до 5 к. каждый | Отъ 3 до 7 коп. | Въ городѣ Иваново-Вознесенскѣ. | | | | | | | | | | | | | | | | | | | | | | | | | | | | | | | | | | | | | | | | | | | | | | | | | | | | | | | | | | |
| Сельцо Воробьево . . . | 63 | 58 | 18 | 13 | 18 | | | | | | | | | | | | | | | | | | | | | | | | | | | | | | | | | | | | | | | | | | | | | | | | | | | | | | | | | | | | | | | | | | | | | В | Т | С | Т | Ь. | У | себя | дома. | Горшки. | На мѣстѣ. | До 2000 горшковъ разнаго размѣра. | Отъ 2 до 5 к. каждый | Отъ 3 до 7 коп. | Въ городѣ Иваново-Вознесенскѣ. | | | | | | | | | | | | | | | | | | | | | | | | | | | | | | | | | | | | | | | | | | | | |
| Дер. Воронниково . . . | 80 | 114 | 26 | 10 | 18 | | | | | | | | | | | | | | | | | | | | | | | | | | | | | | | | | | | | | | | | | | | | | | | | | | | | | | | | | | | | | | | | | | | | | | | | | | | | | | | | | | | В | Т | С | Т | Ь. | У | себя | дома. | Горшки. | На мѣстѣ. | До 2000 горшковъ разнаго размѣра. | Отъ 2 до 5 к. каждый | Отъ 3 до 7 коп. | Въ городѣ Иваново-Вознесенскѣ. | | | | | | | | | | | | | | | | | | | | | | | | | | | | | | |
| " Говядово . . . | 75 | 84 | 16 | 5 | 18 | | | | | | | | | | | | | | | | | | | | | | | | | | | | | | | | | | | | | | | | | | | | | | | | | | | | | | | | | | | | | | | | | | | | | | | | | | | | | | | | | | | | | | | | | | | | | | | | | В | Т | С | Т | Ь. | У | себя | дома. | Горшки. | На мѣстѣ. | До 2000 горшковъ разнаго размѣра. | Отъ 2 до 5 к. каждый | Отъ 3 до 7 коп. | Въ городѣ Иваново-Вознесенскѣ. | | | | | | | | | | | | | | | | |
| " Голчаково . . . | 37 | 54 | 10 | 11 | 18 | | | | | | | | | | | | | | | | | | | | | | | | | | | | | | | | | | | | | | | | | | | | | | | | | | | | | | | | | | | | | | | | | | | | | | | | | | | | | | | | | | | | | | | | | | | | | | | | | | | | | | | | | | | | | | | В | Т | С | Т | Ь. | У | себя | дома. | Горшки. | На мѣстѣ. | До 2000 горшковъ разнаго размѣра. | Отъ 2 до 5 к. каждый | Отъ 3 до 7 коп. | Въ городѣ Иваново-Вознесенскѣ. | | |
| " Дяково . . . | 67 | 88 | 25 | 22 | 18 | | | | | | | | | | | | | | | | | | | | | | | | | | | | | | | | | | | | | | | | | | | | | | | | | | | | | | | | | | | | | | | | | | | | | | | | | | | | | | | | | | | | | | | | | | | | | | | | | | | | | | | | | | | | | | | | | | | | | | | | | | | | | В | Т |
| " Иванцево 1-е . . . | 98 | 100 | 38 | 12 | 18 | В | Т | С | Т | Ь. | У | себя | дома. | Горшки. | На мѣстѣ. | До 2000 горшковъ разнаго размѣра. | Отъ 2 до 5 к. каждый | Отъ 3 до 7 коп. | | | | | | | | | | | | | | | | | | | | | | | | | | | | | | | | | | | | | | | | | | | | | | | | | | | | | | | | | | | | | | | | | | | | | | | | | | | | | | | | | | | | | | | | | | | | | | | | | | | | | | | | | | | | | | | | | |
| " Иванцево 2-е . . . | 49 | 64 | 9 | 4 | 18 | | | | | | | | | | | | | | В | Т | С | Т | Ь. | У | себя | дома. | Горшки. | На мѣстѣ. | До 2000 горшковъ разнаго размѣра. | Отъ 2 до 5 к. каждый | Отъ 3 до 7 коп. | | | | | | | | | | | | | | | | | | | | | | | | | | | | | | | | | | | | | | | | | | | | | | | | | | | | | | | | | | | | | | | | | | | | | | | | | | | | | | | | | | | | | | | | | | | | | | | | | | | | |
| Сельцо Клинцево . . . | 43 | 42 | 17 | 12 | 18 | | | | | | | | | | | | | | | | | | | | | | | | | | | В | Т | С | Т | Ь. | У | себя | дома. | Горшки. | На мѣстѣ. | До 2000 горшковъ разнаго размѣра. | Отъ 2 до 5 к. каждый | Отъ 3 до 7 коп. | Въ городѣ Иваново-Вознесенскѣ. | | | | | | | | | | | | | | | | | | | | | | | | | | | | | | | | | | | | | | | | | | | | | | | | | | | | | | | | | | | | | | | | | | | | | | | | | | | | | | | | | | | | | | |
| Дер. Конохово . . . | 175 | 170 | 58 | 25 | 18 | | | | | | | | | | | | | | | | | | | | | | | | | | | | | | | | | | | | | | | | | В | Т | С | Т | Ь. | У | себя | дома. | Горшки. | На мѣстѣ. | До 2000 горшковъ разнаго размѣра. | Отъ 2 до 5 к. каждый | Отъ 3 до 7 коп. | Въ городѣ Иваново-Вознесенскѣ. | | | | | | | | | | | | | | | | | | | | | | | | | | | | | | | | | | | | | | | | | | | | | | | | | | | | | | | | | | | | | | | | | | | | | | | | |
| " Гадниково . . . | 79 | 73 | 9 | 2 | 18 | | | | | | | | | | | | | | | | | | | | | | | | | | | | | | | | | | | | | | | | | | | | | | | | | | | | | | | В | Т | С | Т | Ь. | У | себя | дома. | Горшки. | На мѣстѣ. | До 2000 горшковъ разнаго размѣра. | Отъ 2 до 5 к. каждый | Отъ 3 до 7 коп. | Въ городѣ Иваново-Вознесенскѣ. | | | | | | | | | | | | | | | | | | | | | | | | | | | | | | | | | | | | | | | | | | | | | | | | | | | | | | | | | | |
| " Крюково . . . | 45 | 54 | 17 | 6 | 18 | | | | | | | | | | | | | | | | | | | | | | | | | | | | | | | | | | | | | | | | | | | | | | | | | | | | | | | | | | | | | | | | | | | | | В | Т | С | Т | Ь. | У | себя | дома. | Горшки. | На мѣстѣ. | До 2000 горшковъ разнаго размѣра. | Отъ 2 до 5 к. каждый | Отъ 3 до 7 коп. | Въ городѣ Иваново-Вознесенскѣ. | | | | | | | | | | | | | | | | | | | | | | | | | | | | | | | | | | | | | | | | | | | | |
| Сельцо Курьяново . . . | 141 | 160 | 28 | 18 | 18 | | | | | | | | | | | | | | | | | | | | | | | | | | | | | | | | | | | | | | | | | | | | | | | | | | | | | | | | | | | | | | | | | | | | | | | | | | | | | | | | | | | В | Т | С | Т | Ь. | У | себя | дома. | Горшки. | На мѣстѣ. | До 2000 горшковъ разнаго размѣра. | Отъ 2 до 5 к. каждый | Отъ 3 до 7 коп. | Въ городѣ Иваново-Вознесенскѣ. | | | | | | | | | | | | | | | | | | | | | | | | | | | | | | |
| Дер. Клинцево . . . | 59 | 61 | 16 | 5 | 11 | | | | | | | | | | | | | | | | | | | | | | | | | | | | | | | | | | | | | | | | | | | | | | | | | | | | | | | | | | | | | | | | | | | | | | | | | | | | | | | | | | | | | | | | | | | | | | | | | В | Т | С | Т | Ь. | У | себя | дома. | Горшки. | На мѣстѣ. | До 2000 горшковъ разнаго размѣра. | Отъ 2 до 5 к. каждый | Отъ 3 до 7 коп. | Въ городѣ Иваново-Вознесенскѣ. | | | | | | | | | | | | | | | | |
| Сельцо Княжево . . . | 16 | 16 | 4 | 1 | 1 | | | | | | | | | | | | | | | | | | | | | | | | | | | | | | | | | | | | | | | | | | | | | | | | | | | | | | | | | | | | | | | | | | | | | | | | | | | | | | | | | | | | | | | | | | | | | | | | | | | | | | | | | | | | | | | В | Т | С | Т | Ь. | У | себя | дома. | Горшки. | На мѣстѣ. | До 2000 горшковъ разнаго размѣра. | Отъ 2 до 5 к. каждый | Отъ 3 до 7 коп. | Въ городѣ Иваново-Вознесенскѣ. | | |
| Дер. Кривцово . . . | 56 | 70 | 14 | 21 | 4 | | | | | | | | | | | | | | | | | | | | | | | | | | | | | | | | | | | | | | | | | | | | | | | | | | | | | | | | | | | | | | | | | | | | | | | | | | | | | | | | | | | | | | | | | | | | | | | | | | | | | | | | | | | | | | | | | | | | | | | | | | | | | В | Т |
| | | | | | | В | Т | С | Т | Ь. | У | себя | дома. | Горшки. | На мѣстѣ. | До 2000 горшковъ разнаго размѣра. | Отъ 2 до 5 к. каждый | Отъ 3 до 7 коп. | | | | | | | | | | | | | | | | | | | | | | | | | | | | | | | | | | | | | | | | | | | | | | | | | | | | | | | | | | | | | | | | | | | | | | | | | | | | | | | | | | | | | | | | | | | | | | | | | | | | | | | | | | | | | | | | | |
| | | | | | | | | | | | | | | | | | | | В | Т | С | Т | Ь. | У | себя | дома. | Горшки. | На мѣстѣ. | До 2000 горшковъ разнаго размѣра. | Отъ 2 до 5 к. каждый | Отъ 3 до 7 коп. | | | | | | | | | | | | | | | | | | | | | | | | | | | | | | | | | | | | | | | | | | | | | | | | | | | | | | | | | | | | | | | | | | | | | | | | | | | | | | | | | | | | | | | | | | | | | | | | | | | | |
| | | | | | | | | | | | | | | | | | | | | | | | | | | | | | | | | В | Т | С | Т | Ь. | У | себя | дома. | Горшки. | На мѣстѣ. | До 2000 горшковъ разнаго размѣра. | Отъ 2 до 5 к. каждый | Отъ 3 до 7 коп. | Въ городѣ Иваново-Вознесенскѣ. | | | | | | | | | | | | | | | | | | | | | | | | | | | | | | | | | | | | | | | | | | | | | | | | | | | | | | | | | | | | | | | | | | | | | | | | | | | | | | | | | | | | | | |
| | | | | | | | | | | | | | | | | | | | | | | | | | | | | | | | | | | | | | | | | | | | | | | В | Т | С | Т | Ь. | У | себя | дома. | Горшки. | На мѣстѣ. | До 2000 горшковъ разнаго размѣра. | Отъ 2 до 5 к. каждый | Отъ 3 до 7 коп. | Въ городѣ Иваново-Вознесенскѣ. | | | | | | | | | | | | | | | | | | | | | | | | | | | | | | | | | | | | | | | | | | | | | | | | | | | | | | | | | | | | | | | | | | | | | | | | |
| | | | | | | | | | | | | | | | | | | | | | | | | | | | | | | | | | | | | | | | | | | | | | | | | | | | | | | | | | | | | В | Т | С | Т | Ь. | У | себя | дома. | Горшки. | На мѣстѣ. | До 2000 горшковъ разнаго размѣра. | Отъ 2 до 5 к. каждый | Отъ 3 до 7 коп. | Въ городѣ Иваново-Вознесенскѣ. | | | | | | | | | | | | | | | | | | | | | | | | | | | | | | | | | | | | | | | | | | | | | | | | | | | | | | | | | | |
| | | | | | | | | | | | | | | | | | | | | | | | | | | | | | | | | | | | | | | | | | | | | | | | | | | | | | | | | | | | | | | | | | | | | | | | | | | В | Т | С | Т | Ь. | У | себя | дома. | Горшки. | На мѣстѣ. | До 2000 горшковъ разнаго размѣра. | Отъ 2 до 5 к. каждый | Отъ 3 до 7 коп. | Въ городѣ Иваново-Вознесенскѣ. | | | | | | | | | | | | | | | | | | | | | | | | | | | | | | | | | | | | | | | | | | | | |
| | | | | | | | | | | | | | | | | | | | | | | | | | | | | | | | | | | | | | | | | | | | | | | | | | | | | | | | | | | | | | | | | | | | | | | | | | | | | | | | | | | | | | | | | В | Т | С | Т | Ь. | У | себя | дома. | Горшки. | На мѣстѣ. | До 2000 горшковъ разнаго размѣра. | Отъ 2 до 5 к. каждый | Отъ 3 до 7 коп. | Въ городѣ Иваново-Вознесенскѣ. | | | | | | | | | | | | | | | | | | | | | | | | | | | | | | |
| | | | | | | | | | | | | | | | | | | | | | | | | | | | | | | | | | | | | | | | | | | | | | | | | | | | | | | | | | | | | | | | | | | | | | | | | | | | | | | | | | | | | | | | | | | | | | | | | | | | | | | В | Т | С | Т | Ь. | У | себя | дома. | Горшки. | На мѣстѣ. | До 2000 горшковъ разнаго размѣра. | Отъ 2 до 5 к. каждый | Отъ 3 до 7 коп. | Въ городѣ Иваново-Вознесенскѣ. | | | | | | | | | | | | | | | | |
| | | | | | | | | | | | | | | | | | | | | | | | | | | | | | | | | | | | | | | | | | | | | | | | | | | | | | | | | | | | | | | | | | | | | | | | | | | | | | | | | | | | | | | | | | | | | | | | | | | | | | | | | | | | | | | | | | | | | В | Т | С | Т | Ь. | У | себя | дома. | Горшки. | На мѣстѣ. | До 2000 горшковъ разнаго размѣра. | Отъ 2 до 5 к. каждый | Отъ 3 до 7 коп. | Въ городѣ Иваново-Вознесенскѣ. | | |
| | | | | | | | | | | | | | | | | | | | | | | | | | | | | | | | | | | | | | | | | | | | | | | | | | | | | | | | | | | | | | | | | | | | | | | | | | | | | | | | | | | | | | | | | | | | | | | | | | | | | | | | | | | | | | | | | | | | | | | | | | | | | | | | | | | В | Т |
| | | | | | | В | Т | С | Т | Ь. | У | себя | дома. | Горшки. | На мѣстѣ. | До 2000 горшковъ разнаго размѣра. | Отъ 2 до 5 к. каждый | Отъ 3 до 7 коп. | | | | | | | | | | | | | | | | | | | | | | | | | | | | | | | | | | | | | | | | | | | | | | | | | | | | | | | | | | | | | | | | | | | | | | | | | | | | | | | | | | | | | | | | | | | | | | | | | | | | | | | | | | | | | | | | | |
| | | | | | | | | | | | | | | | | | | | В | Т | С | Т | Ь. | У | себя | дома. | Горшки. | На мѣстѣ. | До 2000 горшковъ разнаго размѣра. | Отъ 2 до 5 к. каждый | Отъ 3 до 7 коп. | | | | | | | | | | | | | | | | | | | | | | | | | | | | | | | | | | | | | | | | | | | | | | | | | | | | | | | | | | | | | | | | | | | | | | | | | | | | | | | | | | | | | | | | | | | | | | | | | | | | |
| | | | | | | | | | | | | | | | | | | | | | | | | | | | | | | | | В | Т | С | Т | Ь. | У | себя | дома. | Горшки. | На мѣстѣ. | До 2000 горшковъ разнаго размѣра. | Отъ 2 до 5 к. каждый | Отъ 3 до 7 коп. | Въ городѣ Иваново-Вознесенскѣ. | | | | | | | | | | | | | | | | | | | | | | | | | | | | | | | | | | | | | | | | | | | | | | | | | | | | | | | | | | | | | | | | | | | | | | | | | | | | | | | | | | | | | | |
| | | | | | | | | | | | | | | | | | | | | | | | | | | | | | | | | | | | | | | | | | | | | | | В | Т | С | Т | Ь. | У | себя | дома. | Горшки. | На мѣстѣ. | До 2000 горшковъ разнаго размѣра. | Отъ 2 до 5 к. каждый | Отъ 3 до 7 коп. | Въ городѣ Иваново-Вознесенскѣ. | | | | | | | | | | | | | | | | | | | | | | | | | | | | | | | | | | | | | | | | | | | | | | | | | | | | | | | | | | | | | | | | | | | | | | | | |
| | | | | | | | | | | | | | | | | | | | | | | | | | | | | | | | | | | | | | | | | | | | | | | | | | | | | | | | | | | | | В | Т | С | Т | Ь. | У | себя | дома. | Горшки. | На мѣстѣ. | До 2000 горшковъ разнаго размѣра. | Отъ 2 до 5 к. каждый | Отъ 3 до 7 коп. | Въ городѣ Иваново-Вознесенскѣ. | | | | | | | | | | | | | | | | | | | | | | | | | | | | | | | | | | | | | | | | | | | | | | | | | | | | | | | | | | |
| | | | | | | | | | | | | | | | | | | | | | | | | | | | | | | | | | | | | | | | | | | | | | | | | | | | | | | | | | | | | | | | | | | | | | | | | | | В</ | | | | | | | | | | | | | | | | | | | | | | | | | | | | | | | | | | | | | | | | | | | | | | | | | | | | | | | | | |

| Название селеній. | Отхожіе промыслы. | | | | | КУСТАР | | | | Н Ы Е П Р О М Ы С Л Ы. | | | | | | | | | | |
|----------------------------------|---------------------------|-----|-------------------------------|----|------------|------------------|-------------------------------|---|--------------------------------------|--------------------------------|------------------|--|----------------------------|--|--|--|--|-----------------------------------|--|---|
| | Число жителей въ селеніи. | | Сколько уходитъ на заработки. | | | Куда уходитъ. | Название отхожихъ промысловъ. | Какими промыслами занимается остающееся дома население. | Число лицъ, занимающихся промысломъ. | | | Занимаются ли у себя дома или нанимаютъ отдѣльное помѣщеніе. | Что именно вырабатывается. | Употребляются ли при выработкѣ предметовъ какія-либо усовершенствованныя орудія. | Откуда получается материалъ для выработки. | Сколько выработывается въ годъ издѣлій (пудовъ, кусковъ, штукъ и т. д.). | Сколько стоитъ издѣліе самому рабочему. | По какой цѣнѣ продается. | На мѣстѣ продаются издѣлія или сбываются (куда и кому именно). | Общее число селеній въ волости, въ которыхъ население ни отхож. ни кустарными промыслами не занимается. |
| | М. | Ж. | М. | Ж. | Подростки. | | | | М. | Ж. | Подростковъ. | | | | | | | | | |
| Дер. Мязово . . . | 10 | 25 | 4 | 7 | 3 | | Валянье сапогъ. | 1 | 1 | 1 | | Въ отдѣльномъ помѣщеніи. | Сапоги. | | Отъ жителей сосѣднихъ селеній. | До 150 паръ сапогъ | За валянье одной пары сапогъ получаютъ отъ 75 к. до 1 руб. | Издѣлія возвращаются заказчикамъ. | Изъ числа 26 селеній ни отхожими ни кустарными промыслами не занимаются въ селеніи „Лучинскомъ“. | |
| „ Оголиха . . . | 43 | 50 | 3 | 1 | | Хлѣбопашествомъ. | Въдѣлкой овчинъ. | 1 | 2 | Въ отдѣльномъ помѣщеніи. | Дубленіе овчинъ. | Отъ жителей сосѣднихъ селеній. | До 800 овчинъ. | За выдѣлку овчины работникъ съ заказчика получаетъ 25 коп. | Возвращаются заказчикамъ. | Издѣлія возвращаются заказчикамъ. | | | | |
| „ Полжино . . . | 48 | 56 | 12 | 8 | 3 | | | | | | | | | | | | | | | |
| „ Петряево . . . | 86 | 104 | 8 | 3 | 1 | | | | | | | | | | | | | | | |
| „ Погибельцево . . . | 36 | 43 | 8 | 5 | | | | | | | | | | | | | | | | |
| „ Широково . . . | 37 | 46 | 8 | 3 | | | | | | | | | | | | | | | | |
| „ Рожново . . . | 96 | 122 | 18 | 14 | 6 | | | | | | | | | | | | | | | |
| „ Сѣрково . . . | 31 | 48 | 15 | 4 | 3 | | | | | | | | | | | | | | | |
| „ Ситниково . . . | 42 | 53 | 2 | 1 | | | | | | | | | | | | | | | | |
| „ Степаново . . . | 47 | 58 | 12 | 5 | 2 | | | | | | | | | | | | | | | |
| „ Стрѣлково . . . | 38 | 40 | 10 | 7 | 2 | | | | | | | | | | | | | | | |
| „ Старѣево . . . | 32 | 39 | 8 | 4 | 2 | | | | | | | | | | | | | | | |
| „ Тарасово . . . | 31 | 36 | 5 | 4 | 1 | | | | | | | | | | | | | | | |
| Село Тюрково . . . | 69 | 78 | 14 | 5 | 4 | | | | | | | | | | | | | | | |
| Дер. Фрольцево . . . | 42 | 40 | 8 | 6 | 3 | Хлѣбопашествомъ. | Въдѣлкой овчинъ. | 1 | 2 | Отъ жителей сосѣднихъ селеній. | До 800 овчинъ. | За выдѣлку овчины работникъ съ заказчика получаетъ 25 коп. | Возвращаются заказчикамъ. | Издѣлія возвращаются заказчикамъ. | | | | | | |
| Село Церковново . . . | 140 | 163 | 21 | 27 | 6 | | | | | | | | | | | | | | | |
| Дер. Чупряно . . . | 70 | 78 | 28 | 20 | 10 | | | | | | | | | | | | | | | |
| Погостъ Митрофановскій | 7 | 9 | | | | | | | | | | | | | | | | | | |
| Пемусовская вол. | | | | | | | | | | | | | | | | | | | | |
| Село Алферьево . . . | 156 | 142 | 26 | 30 | 4 | | | | | | | | | | | | | | | |
| Дер. Знамово . . . | 47 | 37 | 3 | 4 | 2 | | | | | | | | | | | | | | | |
| „ Калинкино . . . | 101 | 90 | 45 | 30 | 4 | | | | | | | | | | | | | | | |
| „ Ушаково . . . | 97 | 89 | 10 | 10 | 1 | | | | | | | | | | | | | | | |
| „ Иваньково . . . | 111 | 88 | 22 | 18 | | | | | | | | | | | | | | | | |
| „ Рожство . . . | 55 | 46 | 5 | 6 | | | | | | | | | | | | | | | | |
| „ Романцево . . . | 53 | 49 | 7 | 8 | | | | | | | | | | | | | | | | |
| „ Клинцево . . . | 64 | 61 | 10 | 8 | | | | | | | | | | | | | | | | |
| „ Пелгусово . . . | 59 | 54 | 10 | 5 | | | | | | | | | | | | | | | | |
| „ Ситниково . . . | 45 | 44 | 6 | 9 | | | | | | | | | | | | | | | | |
| „ Ступкино . . . | 61 | 63 | 11 | 7 | | | | | | | | | | | | | | | | |
| „ Логиново . . . | 73 | 75 | 10 | 11 | 4 | | | | | | | | | | | | | | | |
| „ Ширяево . . . | 46 | 47 | 10 | 3 | | | | | | | | | | | | | | | | |
| „ Голянищево . . . | 29 | 34 | 8 | 7 | | | | | | | | | | | | | | | | |
| „ Зиново . . . | 12 | 13 | 5 | 3 | | | | | | | | | | | | | | | | |
| „ Федино . . . | 35 | 37 | 10 | 3 | 2 | | | | | | | | | | | | | | | |
| „ Никулино . . . | 43 | 45 | 14 | 9 | | | | | | | | | | | | | | | | |
| „ Чаганово . . . | 52 | 36 | 6 | 2 | | | | | | | | | | | | | | | | |
| „ Вельбово . . . | 40 | 43 | 7 | 7 | | | | | | | | | | | | | | | | |

Въ городѣ Иваново-Вознесенскѣ и село Тейково.

Ф а б р и ч н ы е

К у с т а р е й н ы е

К у с т а р е й н ы е

Два.

| Название селеній. | Отхожіе промыслы. | | | | | Кула уходяг. | Название отхожихъ промысловъ. | КУСТАРНЫЕ ПРОМЫСЛЫ. | | | | | | | | | | | | | | | |
|------------------------|---------------------------|-----|-------------------------------|----|------------|--|-------------------------------|---|--------------------------------------|----|--------------|--|----------------------------|--|--|--|--|--------------------------|--|---|---------------|---------------------------------------|------------------|
| | Число жителей въ селеніи. | | Сколько уходитъ на заработки. | | | | | Каими промыслами занимается дома находящіяся селеніе. | Число лицъ, занимающихся промысломъ. | | | Занимаются ли у себя дома или нанимаютъ отдѣльное помѣщеніе. | Что именно вырабатывается. | Употребляются ли при выработкѣ предметы какой либо усовершенствованныя орудія. | Откуда получается материалъ для выработки. | Сколько выработывается въ годъ издѣлій (пудовъ, кусковъ, штукъ и т. д.). | Сколько стоитъ издѣліе самому работнику. | По какой цѣнѣ продается. | На мѣстѣ продаются издѣліи или сбываются (кула и кому именованно). | Общее число селеній въ волости, въ которыхъ население занимается кустарными промыслами. | | | |
| | М. | Ж. | М. | Ж. | Подростки. | | | | М. | Ж. | Подростковъ. | | | | | | | | | | Наемн. рабоч. | | |
| Дер. Ступкино . . . | 91 | 92 | 26 | 19 | 4 | Въ гор. Иваново-Вознесенскѣ и Тейковѣ. | Ф а б р и ч н ы е. | Ш а п о п о в ы | Х л ѣ б о п е к а р н ы | | | | | | | | | | | | | | |
| „ Жилкино . . . | 92 | 81 | 15 | 10 | 2 | | | | | | | | | | | | | | | | | | |
| „ Ожерельево . . . | 83 | 82 | 16 | 11 | 1 | | | | | | | | | | | | | | | | | | |
| „ Веснево . . . | 76 | 77 | 12 | 9 | | | | | | | | | | | | | | | | | | | |
| „ Дуброво . . . | 48 | 37 | 10 | 5 | | | | | | | | | | | | | | | | | | | |
| „ Шильково . . . | 81 | 85 | 17 | 19 | 4 | | | | | | | | | | | | | | | | | | |
| „ Брюшки . . . | 26 | 21 | 2 | 1 | | | | | | | | | | | | | | | | | | | |
| „ Трутнево . . . | 34 | 32 | 12 | 4 | | | | | | | | | | | | | | | | | | | |
| „ Горшково . . . | 45 | 35 | 8 | 8 | | | | | | | | | | | | | | | | | | | |
| „ Ефремово . . . | 26 | 32 | 5 | 8 | 5 | | | | | | | | | | | | | | | | | | |
| „ Поццево . . . | 53 | 46 | 5 | 4 | 4 | | | | | | | | | | | | | | | | | | |
| „ Мясниково . . . | 56 | 55 | 10 | 5 | 2 | | | | | | | | | | | | | | | | | | |
| „ Федорково . . . | 9 | 14 | 1 | 2 | | | | | | | | | | | | | | | | | | | |
| „ Ступкино . . . | 32 | 24 | 7 | 6 | | | | | | | | | | | | | | | | | | | |
| Село Доронино . . . | 65 | 51 | 12 | 14 | 3 | | | | | | | | | | | | | | | | | | |
| Дер. Повалиха . . . | 43 | 36 | 10 | 1 | | | | | | | | | | | | | | | | | | | |
| Село Кулеберьево . . . | 96 | 92 | 20 | 10 | | | | | | | | | | | | | | | | | | | |
| Дер. Губино . . . | 150 | 156 | 39 | 31 | | | | | | | | | | | | | | | | | | | |
| „ Воронцово . . . | 128 | 151 | 5 | 7 | | | | | | | | | | | | | | | | | | | |
| „ Бошарово . . . | 78 | 74 | 10 | 12 | 1 | | | | | | | | | | | | | | | | | | |
| „ Семенцево . . . | 157 | 164 | 28 | 19 | | | | | | | | | | | | | | | | | | | |
| „ Горлово . . . | 53 | 68 | 12 | 9 | | | | | | | | | | | | | | | | | | | |
| „ Томарово . . . | 225 | 210 | 26 | 24 | 2 | | | | | | | | | | | | | | | | | | |
| <i>Миловская вол.</i> | | | | | | | | | | | | | | | | | | | | | | | |
| Село Миловское . . . | 140 | 171 | 26 | | | | | | | | | | | | | | | | | | | Въ Шуйскій уѣздъ и г. Иван.-Вознесен. | П л о т н и к и. |
| Дер. Спасское . . . | 62 | 83 | 15 | | 2 | | | | | | | | | | | | | | | | | | |
| „ Дубки . . . | 57 | 61 | 8 | | 1 | | | | | | | | | | | | | | | | | | |
| „ Яблонново . . . | 52 | 69 | 13 | | 5 | | | | | | | | | | | | | | | | | | |
| „ Юрьево . . . | 108 | 132 | 23 | | 3 | | | | | | | | | | | | | | | | | | |
| „ Головецъ . . . | 67 | 81 | 10 | | 2 | | | | | | | | | | | | | | | | | | |
| „ Високово . . . | 32 | 35 | 13 | | 2 | | | | | | | | | | | | | | | | | | |
| „ Холодилово . . . | 67 | 79 | 17 | | 2 | | | | | | | | | | | | | | | | | | |
| „ Ораново . . . | 83 | 102 | 19 | | 5 | | | | | | | | | | | | | | | | | | |
| „ Устье . . . | 105 | 138 | 3 | | | | | | | | | | | | | | | | | | | | |
| „ Добрищево . . . | 62 | 78 | 11 | | 3 | | | | | | | | | | | | | | | | | | |
| „ Иваново . . . | 140 | 172 | 42 | | 7 | | | | | | | | | | | | | | | | | | |
| „ Лѣсниково . . . | 32 | 40 | 13 | | 1 | | | | | | | | | | | | | | | | | | |
| „ Данилово . . . | 44 | 50 | 15 | | 2 | | | | | | | | | | | | | | | | | | |
| „ Островъ . . . | 40 | 45 | 17 | | | | | | | | | | | | | | | | | | | | |
| „ Жарки . . . | 22 | 31 | 7 | | | | | | | | | | | | | | | | | | | | |
| „ Молочково . . . | 33 | 32 | 10 | | 2 | | | | | | | | | | | | | | | | | | |
| „ Юрцино . . . | 27 | 31 | 6 | | 1 | | | | | | | | | | | | | | | | | | |
| „ Коптево . . . | 49 | 51 | 18 | | 1 | | | | | | | | | | | | | | | | | | |
| Село Писчугово . . . | 52 | 68 | 36 | | | | | | | | | | | | | | | | | | | | |
| „ Новоселки . . . | 69 | 85 | 20 | | | | | | | | | | | | | | | | | | | | |
| Дер. Чулково . . . | 35 | 42 | 11 | | 1 | | | | | | | | | | | | | | | | | | |
| „ Дегтярка . . . | 47 | 51 | 20 | | 1 | | | | | | | | | | | | | | | | | | |
| „ Кстово . . . | 12 | 15 | 5 | | | | | | | | | | | | | | | | | | | | |
| „ Шилово . . . | 21 | 27 | 8 | | | | | | | | | | | | | | | | | | | | |
| „ Елизаветино . . . | 13 | 14 | 3 | | | | | | | | | | | | | | | | | | | | |

Кустарными промыслами не занимаются.

| Название селеній. | Отхожіе промыслы. | | | | | Куда уходитъ. | Название отхожихъ промысловъ. | Какими промыслами занимается ос-тающееся дома на-селеніе. | КУСТАРНЫЯ ПРОМЫСЛЫ. | | | | Занимаются ли у себя дома или на-нимаютъ отдѣль-ное помѣщеніе. | Что именно выра-ботывается. | Употребляются ли при выработкѣ пред-метовъ какія либо усовершенствован-ныя орудія. | Откуда получается матеріалъ для вы-работки. | Сколько вырабаты-вается въ годъ издѣлій (пудовъ, кус-ковъ, штукъ и т. д.). | Сколько стоитъ издѣліе самому рабо-чому. | По какой цѣнѣ про-дается. | На мѣстѣ продают-ся издѣлія или сбы-ваются (куда и ко-му именно). | Общее число селеній въ волости, въ кото-рыхъ населеніе ни отхож. ни кустарн.-м промысл. не заним. | | | | | | | |
|---------------------------------|---------------------------|-----|---------------------------------|-----|-------------|---|--------------------------------|---|---------------------------------------|----|--|-----------------------------|--|-----------------------------|--|---|--|--|---------------------------|---|---|--|---|--|--|---------------------------|---|---|
| | Число жителей въ селеніи. | | Сколько ухо-дить на зара-ботки. | | Подро-стки. | | | | Число лицъ, занимаю-щихся промысломъ. | | Занимаются ли у себя дома или на-нимаютъ отдѣль-ное помѣщеніе. | Что именно выра-ботывается. | | | | | | | | | | Употребляются ли при выработкѣ пред-метовъ какія либо усовершенствован-ныя орудія. | Откуда получается матеріалъ для вы-работки. | Сколько вырабаты-вается въ годъ издѣлій (пудовъ, кус-ковъ, штукъ и т. д.). | Сколько стоитъ издѣліе самому рабо-чому. | По какой цѣнѣ про-дается. | На мѣстѣ продают-ся издѣлія или сбы-ваются (куда и ко-му именно). | Общее число селеній въ волости, въ кото-рыхъ населеніе ни отхож. ни кустарн.-м промысл. не заним. |
| | М. | Ж. | М. | Ж. | | | | | М. | Ж. | | | | | | | | | | | | | | | | | | |
| Семеновско-Сар-ская вол. | | | | | | | | | | | | | | | | | | | | | | | | | | | | |
| С. Тѣгаево . . . | 62 | 70 | 21 | | 2 | Въ Романовскій и Рыбинскій уѣздъ. | Плотники. | Хлѣбопашествомъ. | | | | | | | | | | | | | | Одно. | | | | | | |
| С. Семеновско-Сарское | 93 | 131 | 42 | | 3 | | | | | | | | | | | | | | | | | | | | | | | |
| Дер. Становая . . . | 72 | 97 | 29 | | 4 | | | | | | | | | | | | | | | | | | | | | | | |
| „ Толстиково . . . | 127 | 150 | 25 | | 6 | | | | | | | | | | | | | | | | | | | | | | | |
| „ Рылково . . . | 119 | 156 | 68 | | 4 | | | | | | | | | | | | | | | | | | | | | | | |
| „ Анапкино . . . | 98 | 122 | 50 | | 6 | | | | | | | | | | | | | | | | | | | | | | | |
| „ Петровское . . . | 100 | 108 | 47 | | 5 | | | | | | | | | | | | | | | | | | | | | | | |
| „ Голохово . . . | 77 | 86 | 33 | | 2 | | | | | | | | | | | | | | | | | | | | | | | |
| Тейковская вол. | | | | | | Село Тейково и въ гор. Иваново-Вознесенскъ. | Фабричные. | Хлѣбопашествомъ. | | | | | | | | | | | | | | Одно. | | | | | | |
| С. Тейково . . . | 625 | 765 | 384 | 198 | 166 | | | | | | | | | | | | | | | | | | | | | | | |
| Дер. Домошканово . . . | 33 | 30 | 12 | 7 | | | | | | | | | | | | | | | | | | | | | | | | |
| „ Красново . . . | 25 | 19 | 7 | 4 | | | | | | | | | | | | | | | | | | | | | | | | |
| „ Василево . . . | 65 | 53 | 23 | 14 | | | | | | | | | | | | | | | | | | | | | | | | |
| „ Сергѣево . . . | 30 | 34 | 7 | 6 | | | | | | | | | | | | | | | | | | | | | | | | |
| „ Горки . . . | 70 | 100 | 15 | 10 | 3 | | | | | | | | | | | | | | | | | | | | | | | |
| „ Лемешки . . . | 158 | 163 | 51 | 38 | 5 | | | | | | | | | | | | | | | | | | | | | | | |
| „ Рѣиново . . . | 90 | 94 | 32 | 17 | 23 | | | | | | | | | | | | | | | | | | | | | | | |
| „ Субочево . . . | 80 | 48 | 7 | 5 | 8 | | | | | | | | | | | | | | | | | | | | | | | |
| „ Грозиллово . . . | 28 | 26 | 8 | 4 | | | | | | | | | | | | | | | | | | | | | | | | |
| „ Вантино . . . | 37 | 32 | 12 | 13 | | | | | | | | | | | | | | | | | | | | | | | | |
| „ Новое Василево | 70 | 80 | 7 | 5 | 6 | | | | | | | | | | | | | | | | | | | | | | | |
| С. Першино . . . | 248 | 259 | 57 | 6 | 3 | | | | | | | | | | | | | | | | | | | | | | | |
| Дер. Павелково . . . | 79 | 92 | 33 | 18 | | | | | | | | | | | | | | | | | | | | | | | | |
| „ Воронь . . . | 28 | 39 | 3 | 5 | | | | | | | | | | | | | | | | | | | | | | | | |
| „ Дубинки . . . | 52 | 49 | 7 | 7 | | | | | | | | | | | | | | | | | | | | | | | | |
| „ Антилофьево . . . | 36 | 34 | 9 | 7 | 3 | | | | | | | | | | | | | | | | | | | | | | | |
| „ 1-е Ключково . . . | 57 | 57 | 10 | 14 | | | | | | | | | | | | | | | | | | | | | | | | |
| Васильевская вол. | | | | | | Въ г.г. Шуя, Нв.-Вознесен. и ближайшія селен. | Фабричные, портные и плотники. | Сапожники, шапошники и ткачи. | | | | | | | | | | | | | | | | | | | | |
| Село Вальевское . . . | 413 | 448 | 23 | 7 | 11 | | | | | | | | | | | | | | | | | | | | | | | |

| Название селений. | Отхожіе промыслы. | | | | | КУСТАРНЫЕ ПРОМЫСЛЫ. | | | | | | | | | | | | | | |
|---------------------|---------------------------|-----|-------------------------------|----|-------------|--|--|--|--------------------------------------|----|---------------|--|----------------------------|---|--|--|--|---|---|---|
| | Число жителей въ селеніи. | | Сколько уходитъ на заработки. | | | Куда уходитъ. | Название отхожихъ промысловъ. | Какими промыслами занимается ос-тающееся дома население. | Число лицъ, занимающихся промысломъ. | | | Занимаются ли у себя дома или занимаютъ отдѣльное помещеніе. | Что именно вырабатывается. | Употребляются ли при выработкѣ пред-метовъ какія-либо усовершенствованныя орудія. | Откуда получается материалъ для выработки. | Сколько выработывается въ годъ издѣлій (пудовъ, кусковъ, штукъ и т. д.). | Сколько стоитъ издѣліе самому рабочему. | По какой цѣнѣ продается. | На мѣстѣ продаются издѣлія или сбываются (куда и кому именно). | Общее число селеній въ волости, въ которыхъ население занимается кустарными промыслами. |
| | М. | Ж. | М. | Ж. | Под-ростки. | | | | М. | Ж. | Под-ростковъ. | | | | | | | | | |
| Дер. Еремкино . . . | 173 | 177 | 50 | | | Въ г. Шую, село Южу, низовья губерніи и близкія селенія. | Фабричные, овчинники, шубяники, крендельщики плотники и портные. | Колесники и ткачи. | 5 | 35 | | | | Колеса и сарпинка. | Материалъ для колесъ изъ села Васильевского, а пряжа отъ заказчиковъ. | 500 становъ колесъ и 1750 кусковъ сарпинки. | Колеса отъ 4 руб. до 6 руб. за станъ пот 3 рублей до 6 рублей за кусокъ сарпинки. сам. заказ. | Колеса отъ 5 руб. до 7 руб. за станъ и отъ 4 р. до 7 руб. за кусокъ сарпинки. | Колеса на базарахъ близкіхъ селеній, а сарпинка возвращается заказчикамъ. | |
| „ Летнево . . . | 76 | 84 | 7 | | | Въ г. Шую и дер. Пустошь. | Фабричные, овчинники и крендельщики. | Выдѣлываютъ овчины, бороны и ткуть сарпинку. | 13 | 20 | 4 | | | Овчины, бороны и сарпинка. | Овчины съ Нижегородской ярмарки, материалъ для боронъ изъ близкіхъ селеній, а пряжа отъ заказчиковъ. | 7000 овчинъ, 600 боронъ, 1000 кусковъ сарпинки. | Отъ 50 к. до 1 руб. за овчину, 25 коп. за борону и отъ 3 руб. до 6 руб. за кусокъ сарпинки. обходится заказчику. | Отъ 75 к. до 1 руб. 25 к. за овчину, 1 р. за бо-рону и отъ 4 р. до 7 р. за кусокъ сарпинки. | На Нижегородской ярмаркѣ и на базарахъ близкіхъ селеній, а сарпинка возвращается заказчикамъ. | |
| „ Гришучиха . . . | 57 | 72 | 12 | | | Въ г. Шую, дер. Пустошь и близкія селенія. | Фабричные, овчинники и плотники. | Ткачи. | | 13 | | | | Изъ бумажной и льняной пряжи пестрядь и сарпинка. | Отъ заказчиковъ. | 750 кусковъ. | Отъ 3 руб. до 6 руб. за кусокъ. обходится заказчику. | Отъ 4 руб. до 7 руб. лей за кусокъ. | Въ Москвѣ и на Нижегородской ярмаркѣ. | |
| „ Бакшево . . . | 26 | 41 | 8 | | | Гъ Вязниковскій уѣздъ. | Колесники. | Колесники и ткачи. | 3 | 8 | | | | Колеса и изъ бумажной и льняной пряжи пестрядь и сарпинка. | Для колесъ въ селѣ Васильевскомъ, а пряжа отъ заказчиковъ. | 300 становъ колесъ и 400 кусковъ сарпинки. | Колеса отъ 3 руб. до 6 руб. за станъ, а сарпинка отъ 3 р. до 6 руб. лей за кусокъ. обх. заказ. | Колеса отъ 4 руб. до 7 руб. за станъ, а сарпинка отъ 4 р. до 7 р. за кусокъ. | Колеса на базарахъ близкіхъ селеній, а сарпинка въ Москвѣ и Нижегородской ярмаркѣ. | |
| „ Коноплиново . . . | 33 | 39 | 11 | | | Въ низовья губерніи и деревню Пустошь. | Овчинники. | Ткачи. | | 12 | | | | Сарпинка. | Отъ заказчиковъ. | 600 кусковъ. | Отъ 3 руб. лей до 6 руб. лей за кусокъ. обходится заказчику. | Отъ 4 руб. лей до 7 руб. лей за кусокъ. | Въ Москвѣ и на Нижегородской ярмаркѣ. | |

ВЪ СВОИХЪ ДОМАХЪ.

| Названіе селеній. | Отхожіе промыслы. | | | | | КУСТАР | | | | Н Ы Е П Р О М Ы С Л Ы . | | | | | | | | | |
|------------------------|---------------------------|-----|-------------------------------|----|------------|--|-------------------------------|--|--------------------------------------|-------------------------|---|----------------------------|--|--|--|--|--------------------------|--|--|
| | Чисто жителей въ селеніи. | | Сколько уходитъ на заработки. | | | Куда уходитъ. | Названіе отхожихъ промысловъ. | Какия промыслами занимается остающееся дома население. | Число лицъ, занимающихся промысломъ. | | Занимаются ли у себя дома или нанимаютъ стѣльное помѣщеніе. | Что именно вырабатывается. | Употребляются ли при выработкѣ предметовъ какія либо усовершенствованная орудія. | Откуда получается матеріалъ для выработки. | Сколько вырабатывается въ годъ издѣлій (пудовъ, кусковъ, штукъ и т. д.). | Сколько стоитъ издѣліе самому работнику. | По какой цѣнѣ продается. | На мѣстѣ продаются издѣлія или сбываются (куда и кому именно). | Общее число селеній въ волости, въ которыхъ населеніе занимается отхожими кустарными промыслами. |
| | М. | Ж. | М. | Ж. | Подростки. | | | | М. | Ж. | | | | | | | | | |
| <i>Якиманская вол.</i> | | | | | | | | | | | | | | | | | | | |
| Дер. Абрамово . . . | 99 | 103 | 22 | 6 | 14 | Въ гор. Шую, Иваново-Вознесенскѣ и село Кюхму. | Ф а б р и ч е с к а я | Х л ѣ б о п а ш е с к а я | | | | | | | | | | Четыре. | |
| " Кузнечиха . . . | 22 | 25 | 8 | 4 | 4 | | | | | | | | | | | | | | |
| " Веригино . . . | 118 | 113 | 28 | 7 | 13 | | | | | | | | | | | | | | |
| " Мирково . . . | 50 | 44 | 20 | 13 | 5 | | | | | | | | | | | | | | |
| " Ворожино . . . | 134 | 141 | 24 | 16 | 25 | | | | | | | | | | | | | | |
| " Фоминская . . . | 62 | 47 | 8 | 2 | 3 | | | | | | | | | | | | | | |
| " Горянова . . . | 65 | 41 | 7 | 3 | 11 | | | | | | | | | | | | | | |
| " Русилово . . . | 44 | 46 | 5 | 4 | 5 | | | | | | | | | | | | | | |
| " Минино . . . | 21 | 22 | 1 | 1 | 6 | | | | | | | | | | | | | | |
| " Марково . . . | 45 | 45 | 5 | 8 | 6 | | | | | | | | | | | | | | |
| " Слободка . . . | 128 | 118 | 4 | 4 | 9 | | | | | | | | | | | | | | |
| " Трутнево . . . | 11 | 9 | 2 | 4 | | | | | | | | | | | | | | | |
| " Иваново . . . | 30 | 22 | 2 | 2 | 1 | | | | | | | | | | | | | | |
| " Дроздовицы . . . | 6 | 6 | 1 | | | | | | | | | | | | | | | | |
| " Фатьяново . . . | 22 | 27 | 9 | 6 | 3 | | | | | | | | | | | | | | |
| " Сметанки . . . | 97 | 101 | 27 | 12 | 7 | | | | | | | | | | | | | | |
| " Семейкино . . . | 43 | 56 | 14 | 12 | 5 | | | | | | | | | | | | | | |
| " Поповка . . . | 37 | 38 | 15 | 4 | 1 | | | | | | | | | | | | | | |
| " Новая . . . | 12 | 21 | 4 | 4 | 1 | | | | | | | | | | | | | | |
| " Новино . . . | 68 | 100 | 15 | 10 | 9 | | | | | | | | | | | | | | |
| " Елизарово . . . | 53 | 62 | 13 | 6 | 7 | | | | | | | | | | | | | | |
| " Федорково . . . | 18 | 27 | 6 | 6 | 6 | | | | | | | | | | | | | | |
| " Грмляха . . . | 38 | 42 | 7 | 3 | 24 | | | | | | | | | | | | | | |
| " Горлицына . . . | 87 | 104 | 12 | 8 | 11 | | | | | | | | | | | | | | |
| " Батыево . . . | 36 | 32 | 3 | 3 | 5 | | | | | | | | | | | | | | |
| " Палкино . . . | 49 | 56 | 8 | 2 | 23 | | | | | | | | | | | | | | |
| " Слезкино . . . | 23 | 32 | 5 | 3 | 2 | | | | | | | | | | | | | | |
| " Петрилово . . . | 40 | 41 | 8 | 6 | 10 | | | | | | | | | | | | | | |
| " Матвѣево . . . | 37 | 39 | 9 | 6 | 2 | | | | | | | | | | | | | | |
| " Жигари . . . | 23 | 23 | 6 | 4 | 7 | | | | | | | | | | | | | | |
| " Дрочкино . . . | 22 | 24 | 2 | 3 | 13 | | | | | | | | | | | | | | |
| " Анфимово . . . | 32 | 37 | 7 | 2 | 10 | | | | | | | | | | | | | | |
| " Юркино . . . | 28 | 38 | 1 | 2 | 14 | | | | | | | | | | | | | | |
| " Высоково . . . | 9 | 18 | 2 | 3 | 1 | | | | | | | | | | | | | | |
| " Дуброво . . . | 20 | 21 | 3 | 1 | 4 | | | | | | | | | | | | | | |
| " Обабково . . . | 26 | 34 | 7 | 1 | 5 | | | | | | | | | | | | | | |
| " Турсуково . . . | 20 | 22 | 3 | | 1 | | | | | | | | | | | | | | |
| " Пестово . . . | 22 | 19 | 5 | 5 | 4 | | | | | | | | | | | | | | |
| " Гридьино . . . | 43 | 52 | 13 | 7 | 9 | | | | | | | | | | | | | | |
| " Василево . . . | 67 | 88 | 14 | 13 | 11 | | | | | | | | | | | | | | |
| " Старостино . . . | 26 | 19 | 4 | 1 | 4 | | | | | | | | | | | | | | |
| " Филино . . . | 51 | 55 | 7 | 4 | 11 | | | | | | | | | | | | | | |
| " Михалево . . . | 105 | 107 | 57 | 34 | 23 | | | | | | | | | | | | | | |
| " Лекунино . . . | 27 | 36 | 5 | 4 | | | | | | | | | | | | | | | |
| Сель: | | | | | | | | | | | | | | | | | | | |
| " Якиманна . . . | 29 | 35 | 3 | 3 | 3 | | | | | | | | | | | | | | |
| " Студенцы . . . | 100 | 88 | 37 | 20 | 7 | | | | | | | | | | | | | | |
| " Мельничное . . . | 67 | 75 | 20 | 7 | 11 | | | | | | | | | | | | | | |

Кустарными промыслами не занимаются.

Отхожіе промыслы.

КУСТАРНЫЕ ПРОМЫСЛЫ.

| Название селеній. | Число жителей въ селеніи. | | Сколько уходитъ на заработки. | | | Куда уходитъ. | Название отхожихъ промысловъ. | Какими промыслами занимается оставшееся дома население. | Число лицъ, занимающихся промысломъ. | | Занимаются ли у себя дома или занимаютъ отдѣльное помещеніе. | Что именно вырабатывается. | Употребляются ли при выработкѣ предметовъ какихъ либо усовершенствованныя орудія. | Откуда получается матеріалъ для выработки. | Сколько выработается въ годъ издѣлій (пудовъ, ковъ, штукъ и т. д.). | Сколько стоитъ издѣліе самому работнику. | По какой цѣнѣ продается. | На мѣсть продаются издѣлія или сбываются (куда и кому именно). | Общее число селеній въ волости, въ которыхъ населеніе занимается кустарными промыслами. | | |
|----------------------------------|---------------------------|-----|-------------------------------|----|------------|---------------|---|---|--------------------------------------|----|--|----------------------------|---|--|---|--|--------------------------|--|---|--------------|---------------|
| | М. | Ж. | М. | Ж. | Подростки. | | | | М. | Ж. | | | | | | | | | | Подростковъ. | Наемн. работ. |
| Село Рѣпино . . . | 402 | 465 | 70 | | | 17 | Въ Москву, Владимірѣ, Шую, Моршанскъ и другіе. | Мельники, портные, кровельщики и плотники. | | | | | | | | | | | | | |
| " Минѣево . . . | 72 | 84 | 23 | | | | Въ г. Влад. Суздаль, Екатеринбургъ, Муромъ и др. города. | Мельники и фабричные. | | | | | | | | | | | | | |
| " Хлудово . . . | 41 | 40 | 8 | | | | Нижній и Астрахань | Матросы. | | | | | | | | | | | | | |
| " Косиково . . . | 69 | 56 | 7 | | | | На Муром. желѣзной дорогѣ и въ Морш., Шую и др. города. | Мельники и прислуга. | | | | | | | | | | | | | |
| " Комшилово . . . | 74 | 92 | 12 | | | | Въ Москов. губернію, Муромъ, Астрахань, Меленки и др. города. | Плотники, матросы и фабричные. | | | | | | | | | | | | | |
| " Елино . . . | 124 | 132 | 36 | | | 2 | Въ гг. Нижній, Меленки, Муромъ и с. Орѣхово-Зуево. | Фабричные плотники и рудокопы. | | | | | | | | | | | | | |
| " Шохино . . . | 63 | 67 | 15 | | | | Въ г. Ниж. Москву и Астрахань. | Каменьщики, матросы и возч. желѣза и чугуна на заводѣ Вьксеу. | | | | | | | | | | | | | |
| " Анохино . . . | 192 | 204 | 67 | | | | Въ гг. Ниж. Новгородъ, Астрахань, Арзамасъ и друг. | Мельники, рудокопы и матросы. | | | | | | | | | | | | | |
| Тургеневская вол. " Кулаки . . . | 225 | 237 | 29 | | | 13 | 7 | Въ Муром. уѣздѣ. | Рудокопы. | | | | | | | | | | | | |

Х Л Ф Б О Ц П А Ш С Т В О М Ъ

Кустарными промыслами не занимаются.

Отхожіе промыслы.

КУСТАР

НЫЕ ПРОМЫСЛЫ.

| Название селеній. | Число жителей въ селеніи. | | | | | Куда уходитъ. | Название отхожихъ промысловъ. | Какими промыслами занимается ос-ми тащесеа дома на-тащесеа селеніе. | Число лицъ, занимаю-щихся промысломъ. | | | Занимаются ли у-себя дома или на-нимаютъ отдѣль-ное помещеніе. | Что именно выра-богывается. | Употребляются ли при выработкѣ пред-метовъ какія либо усовершенствован-ныя орудія. | Откуда получается матеріалъ для вы-работки. | Сколько вырабаты-вается въ годъ издѣ-лій(пудовъ, кусковъ, штукъ и т. д.). | Сколько стоитъ из-дѣліе самому рабо-чому. | По какой цѣнѣ про-дается. | На мѣстѣ продают-ся издѣлія или сбы-ваются (кула и ко-му именно). | Общее число селеній въ волости, въ кото-рыхъ населеніе ни-отхож. ни кустарны-ми промысл. незанім. | | | |
|-------------------------------------|---------------------------|-----|-----|----|-------------|---|-------------------------------|---|---------------------------------------|----|---------------|--|-----------------------------|--|---|---|---|---------------------------|---|---|---------------|-------------------------------------|--------------------------|
| | М. | Ж. | М. | Ж. | Подро-стки. | | | | М. | Ж. | Подро-стковъ. | | | | | | | | | | Наемн. рабоч. | | |
| | | | | | | | | | | | | | | | | | | | | | | | |
| Дер. Тургенево . . . | 315 | 353 | 46 | 10 | | Въ г. г. Москву, Меленки, с. Орѣ-хоново-Зуено, Гусь и др. | Фабричные. | | | | | | | | | | | | | | | | |
| „ Савково . . . | 365 | 384 | 40 | 13 | | | | | | | | | | | | | | | | | | | |
| „ Адина . . . | 424 | 453 | 28 | 30 | 9 | | | | | | | | | | | | | | | | | | |
| „ Кошкинка . . . | 252 | 253 | 13 | 33 | | | | | | | | | | | | | | | | | | | |
| „ Кесово . . . | 112 | 117 | 20 | 3 | 1 | | | | | | | | | | | | | | | | | Въ Ме-ленки и Муромъ. | Прислуга. |
| „ Деревнищи . . . | 102 | 107 | 8 | 3 | | | | | | | | | | | | | | | | | | Въ Ме-ленки. | Фабричные. |
| „ Вологдино . . . | 110 | 119 | 7 | 3 | | | | | | | | | | | | | | | | | | Въ Му-ромъ и Меленки. | Прислуга. |
| „ Новинькая . . . | 135 | 164 | 18 | 2 | | | | | | | | | | | | | | | | | | Въ Москву, Меленки и Орѣхоно-Зуено. | Камешни-ки и фаб-ричные. |
| „ Старое Ратово . . . | 75 | 106 | 14 | | | | | | | | | | | | | | | | | | | Въ Моск-ву и по рр. Окѣ и Волгѣ. | Плотники и матросы. |
| Дер. Ляховская вол. Село Ляхи . . . | 797 | 853 | 115 | | 15 | | | | | | | | | | | | | | | | | Въ Моск-ву и по рр. Окѣ и Волгѣ. | Плотники и матросы. |
| „ Казнево . . . | 224 | 227 | 35 | | 4 | По рѣк. Окѣ и Волгѣ. | Матросы. | | | | | | | | | | | | | | | | |
| Дер. Урюсево . . . | 253 | 258 | 30 | | 7 | Въ Моск-ву и по рр. Окѣ и Волгѣ. | Плотники и матросы. | | | | | | | | | | | | | | | | |
| „ Сала . . . | 566 | 567 | 60 | | 10 | | | | | | | | | | | | | | | | | | |
| „ Домнино . . . | 256 | 288 | 30 | | 3 | Въ Моск-ву. | Плотники. | | | | | | | | | | | | | | | | |
| „ Левенда . . . | 406 | 472 | 30 | | 4 | | | | | | | | | | | | | | | | | | |
| „ Паново . . . | 389 | 435 | 40 | | 5 | | | | | | | | | | | | | | | | | | |
| „ Венедѣевка . . . | 79 | 88 | 10 | | 1 | | | | | | | | | | | | | | | | | | |
| „ Славцево . . . | 333 | 524 | 23 | | 1 | | | | | | | | | | | | | | | | | | |
| „ Дубцы . . . | 228 | 236 | 50 | | 2 | Въ городъ Москву. | Плотники. | | | | | | | | | | | | | | | | |
| „ Фурсово . . . | 291 | 314 | 45 | | 6 | | | | | | | | | | | | | | | | | | |
| „ Крутая . . . | 101 | 111 | 7 | | 1 | | | | | | | | | | | | | | | | | | |
| „ Степаньково . . . | 244 | 285 | 40 | | 3 | Въ Моск-ву. | Плотники. | | | | | | | | | | | | | | | | |
| „ Кариковка . . . | 211 | 220 | 25 | | 2 | | | | | | | | | | | | | | | | | | |
| „ Улановка . . . | 74 | 76 | 15 | | 1 | По рр. Окѣ и Волгѣ. | Матросы. | | | | | | | | | | | | | | | | |

Кустарныхъ промысловъ нѣтъ.

Отхожіе промыслы.

КУСТАР

Н Ы Е П Р О М Ы С Л Ы

| Название селеній. | Число жителей въ селеніи. | | | Сколько уходитъ на заработки. | | Куда уходитъ. | Название отхожихъ промысловъ. | Какими промыслами занимается ос- тающееся дома на- селеніе. | Число лицъ, занимаю- щихся промысломъ. | | | | Занимаются ли у себя дома или на- нимаютъ отдѣль- ное помещеніе. | Что именно выра- ботывается. | Употребляются ли при работѣ пред- метовъ какія либо усовершенствован- ныя орудія. | Откуда получается материалъ для вы- работки. | Сколько выработы- вается въ годъ из- дѣлій (пудовъ, кус- ковъ, штукъ и т. д.) | Сколько стоитъ из- дѣліе самому рабо- чему. | По какой цѣнѣ про- дается. | На мѣстѣ продаютъ- ся издѣлія или сбы- ваются (куда и ко- му именно). | Общее число селеній въ волости, въ кото- рахъ населеніе ни охтож. ни кустарны- ми промысл. не заним. |
|--|---------------------------|------|-----|-------------------------------|--------------|---|-------------------------------|---|--|-----|----------------|---------------|--|------------------------------|---|--|---|---|----------------------------|---|--|
| | М. | Ж. | М. | Ж. | Подро- стки. | | | | М. | Ж. | Подро- стковъ. | Наемн. рабоч. | | | | | | | | | |
| Село Григорово . . . | 446 | 470 | 35 | | 3 | и Окѣ и Волгѣ. | Матросы. | Видѣл. рогожь | 200 | 100 | 200 | 100 | Дома. | Рогожи. | | Мочало покупае- тся въ г. Н.-Новгород. | 153,700 рогожь. | 10,670 р. | По 10 коп. за одну рогожу. | Въ Н.-Новго- родѣ и г. Ка- симовѣ. | |
| Дер. Высоково . . . | 441 | 449 | 70 | | 7 | По р.р. Окѣ и Волгѣ. | Матросы. | Хлѣбонаше- ствомъ. | | | | | | | | | | | | | |
| " Черниченка . . . | 360 | 400 | 70 | | 4 | По Москву и по р.р. Окѣ и Вол- гѣ. | Плотники и матросы. | | | | | | | | | | | | | | |
| <i>Досчатинская вол.</i> | | | | | | | | | | | | | | | | | | | | | |
| Село Досчатое съ при- станью прирѣкѣ Окѣ | 1452 | 1631 | 600 | 150 | | Въ С.-Пе- тербургѣ и Москву. | Слесаря. | | | | | | | | | | | | | | |
| " Рѣшное | 385 | 396 | 20 | | | По р.р. Камѣ Окѣ и Волгѣ. | Матросы. | | | | | | | | | | | | | | |
| Дер. Новая Азовка . . . | 120 | 131 | 8 | | | По р.р. Камѣ Окѣ и Волгѣ. | Матросы. | | | | | | | | | | | | | | |
| " Мотмось | 779 | 895 | 25 | | | | | | | | | | | | | | | | | | |
| <i>Драчевская вол.</i> | | | | | | | | | | | | | | | | | | | | | |
| Село Драчево | 301 | 336 | 57 | 10 | 5 | Въ г. Ива- ново - Воз- несенскѣ. | Извозчики и фабричные. | | | | | | | | | | | | | | |
| Дер. Корелкино | 110 | 120 | 28 | 5 | 3 | Во Владимір- скую и Мос- ковскую губ. | Фабричные. | | | | | | | | | | | | | | |
| " Наговичино | 169 | 181 | 33 | 2 | 4 | | | | | | | | | | | | | | | | |
| " Пошатово | 98 | 108 | 10 | | | | | | | | | | | | | | | | | | |
| Село Никулино | 191 | 198 | 30 | 4 | 7 | | | | | | | | | | | | | | | | |
| Дер. Парфентьево . . . | 91 | 83 | 14 | 3 | 2 | | | | | | | | | | | | | | | | |
| " Свѣжаки | 78 | 93 | 14 | 3 | | | | | | | | | | | | | | | | | |
| " Малое Угрюмово . . . | 66 | 66 | 12 | | | Въ разныя лѣсныя конторы и во Вла- димірскій чѣздѣ. | Пильщики. | | | | | | | | | | | | | | |
| " Глѣбово | 80 | 67 | 10 | | | | | | | | | | | | | | | | | | |
| " Мичково | 83 | 88 | 6 | 2 | 2 | | Фабричные и ка- меньщики. | | | | | | | | | | | | | | |
| Сельцо Савково | 68 | 68 | 18 | 2 | 2 | | | | | | | | | | | | | | | | |
| Село Захарово | 114 | 127 | 15 | 2 | 3 | | | | | | | | | | | | | | | | |
| Дер. Бол. Угрюмово . . . | 269 | 271 | 55 | 3 | 5 | | | | | | | | | | | | | | | | |
| Село Малышево | 186 | 178 | 31 | 2 | 2 | | | | | | | | | | | | | | | | |
| Дер. Митрофаново . . . | 62 | 66 | 9 | | 1 | | | | | | | | | | | | | | | | |
| " Неклюдово | 50 | 57 | 9 | | | | | | | | | | | | | | | | | | |

Х л ѣ б о п а ш е с т в о м ѣ

Кустарными промыслами не занимаются.

Такихъ селеній въ волости не имѣется.

Шесть.

| Название селений. | Отхожіе промыслы. | | | | | КУСТАР | | | | НЫЕ ПРОМЫСЛЫ. | | | | | | | | | | | | |
|-----------------------------------|---------------------------|------|-------------------------------|----|-----------|--|-------------------------------|---|--------------------------------------|---------------|-----------|---------------|--|----------------------------|--|--|--|---|--------------------------|--|---|------------------------|
| | Число жителей въ селеніи. | | Сколько уходитъ на заработки. | | | Куда уходятъ. | Название отхожихъ промысловъ. | Какими промыслами занимается остающееся дома население. | Число лицъ, занимающихся промысломъ. | | | | Занимаются ли у себя дома или нанимають отдельное помещеніе. | Что именно выработывается. | Употребляются ли при выработкѣ предметовъ какія либо усовершенствованныя орудія. | Откуда получается матеріалъ для выработки. | Сколько выработывается въ годъ изделий (пудовъ, кусковъ, штукъ и т. д.). | Сколько стоитъ издѣліе самому рабочему. | По какой цѣнѣ продается. | На мѣстѣ продаются издѣлія или сбываются (куда и кому именно). | Общее число селеній въ волости, въ которыхъ население занимается кустарными промыслами. | |
| | М. | Ж. | М. | Ж. | Подружки. | | | | М. | Ж. | Подружки. | Наемн. рабоч. | | | | | | | | | | |
| Сельцо Большое Кольцово | 111 | 120 | 27 | 3 | 3 | Во Владимирскую и Московскую губер. | Фабричные. | | | | | | | | | | | | | | | |
| Дер. Иваньково | 71 | 78 | 18 | | | | | | | | | | | | | | | | | | | Фабричные и каменщицы. |
| „ Савино | 235 | 243 | 54 | | 2 | | | | | | | | | | | | | | | | | Фабричные. |
| „ Губино | 107 | 124 | 15 | 2 | 1 | | | | | | | | | | | | | | | | | |
| „ Санчугово | 128 | 129 | 27 | 2 | 6 | | | | | | | | | | | | | | | | | |
| Дмитріево-Горская вол. | | | | | | | | | | | | | | | | | | | | | | |
| Село Дмитріевы Горы. | 950 | 1075 | 200 | | | Въ Нижегородскую губернію. | Угольщики. | | | | | | | | | | | | | | | |
| „ Муратово | 120 | 122 | 15 | | | По рѣкамъ | Магроси Пастухи. | | | | | | | | | | | | | | | |
| Сельцо Санчурь | 387 | 392 | 30 | 30 | | Окѣ и Волгѣ. | | | | | | | | | | | | | | | | |
| Село Санчурь | 445 | 475 | 8 | 5 | 20 | | | | | | | | | | | | | | | | | |
| „ Вожтино | 478 | 484 | 23 | | 22 | Въ разныя селенія Меленков. и сосѣдн. уѣздовъ. | | | | | | | | | | | | | | | | |
| Дер. Толстиково | 644 | 612 | 101 | | | Въ Касимовскій уѣздъ. | Рыболовн. | | | | | | | | | | | | | | | |
| Архангельская волость. | | | | | | | | | | | | | | | | | | | | | | |
| Село Архангель | 330 | 352 | 12 | 2 | | Въ Меленки. | Фабричные. | | | | | | | | | | | | | | | |
| Дер. Большой Приклонь | 268 | 276 | 31 | 20 | | Въ Меленки. | Фабричные. | | | | | | | | | | | | | | | |
| Верхоунженскій заводъ | 499 | 506 | 69 | 30 | 12 | Въ Меленки. | Фабричные. | | | | | | | | | | | | | | | |
| Дер. Данилово | 391 | 405 | 131 | 31 | 29 | Въ село Тейково Шуйскаго уѣзда. | Добываніе торфа. | | | | | | | | | | | | | | | |
| „ Мильдево | 215 | 220 | 25 | 8 | 2 | Въ Меленки. | Фабричные. | | | | | | | | | | | | | | | |

Кустарными промыслами не занимаются.

| Название селений. | Отхожіе промыслы. | | | | | КУСТАРНЫЕ ПРОМЫСЛЫ. | | | | | | | | | | | | | | | | | | | | | | | | | |
|-----------------------------|---------------------------|-----|-------------------------------|----|--------------|-----------------------------------|---|---|--|----|--|------------------------------|--|--|--|---|--|--|--|------------------------------------|---------------|----|---|---------------------------------|--------------------------|--------------------------------------|-----------|---------------------|---------|---------------------------------|------------------------------------|
| | Число жителей въ селеніи. | | Сколько уходитъ на заработки. | | | Куда уходитъ. | Название отхожихъ промысловъ. | Какими промыслами занимается ос- тающееся дома на- селеніе. | Число лицъ, занимаю- щихся промысломъ. | | Занимаются ли у себя дома или на- нимаютъ отдѣль- ное помещеніе. | Что именно выра- ботывается. | Употребляются ли при выработкѣ пред- метовъ какія-либо усовершенствован- ные орудія. | Откуда получается матеріалъ для вы- работки. | Сколько вырабаты- вается въ годъ издѣ- лій (пудовъ, кусковъ, штукъ и т. д.). | Сколько стоитъ издѣ- ліе самому рабо- чему. | По какой цѣнѣ про- дается. | На мѣстѣ продают- ся издѣлія или сбы- ваются (куда и ко- му именно). | Общес число селеній въ волости, въ кото- рыхъ населеніе ни отхож. ни кустарны- ми промысл. не заним. | | | | | | | | | | | | |
| | М. | Ж. | М. | Ж. | Подро- стки. | | | | М. | Ж. | | | | | | | | | | Подро- стковъ. | Наемн. работ. | | | | | | | | | | |
| Село Коровино . . . | 482 | 499 | 70 | 25 | 3 | Въ Тейко- во, Шуй- скаго уѣз- да. | Добываніе торфа. | Т | 18 | 2 | У себя дома. | Глиняную посуду. | Кустарными промыслами не занимаются. | На мѣстѣ. | До 120 тыс. штукъ. | 20 руб. | По 2 1/2 к. круглымъ счетомъ за штуку. | Въ окрестн. селеніяхъ на базарахъ. | Одно. | | | | | | | | | | | | |
| Дер. Копнино . . . | 207 | 207 | 35 | | 2 | Въ своей окрест- ности. | Добываніе желѣзной ру- ды. | | М | 10 | 2 | У себя дома. | | Глиняную посуду. | На мѣстѣ. | До 60 тысячъ штукъ. | 12 руб. | По 2 коп. круг. счет. за штуку. | | Въ окрестн. селеніяхъ на базарахъ. | | | | | | | | | | | |
| Дер. Малый Приклонъ | 80 | 82 | 8 | 4 | | Въ Меле- ленки. | Фабричные. | | | | | | | | | | | | | | | | | | | | | | | | |
| " Ратново . . . | 207 | 231 | 2 | 8 | 6 | Въ Меле- ленки. | Фабричные. | | | | | | | | | | | | | | | | | | | | | | | | |
| Село Синжаны . . . | 896 | 910 | 125 | 38 | 23 | Въ с. Тей- ково, Шуй- скаго уѣзд. | Добываніе торфа. | | | | | | | | | | | | | | | | | | | | | | | | |
| Дер. Софроново . . . | 521 | 638 | 155 | 29 | 26 | Въ с. Тей- ково, Шуй- скаго уѣзд. | | | | | | | | | | | | | | | | | | | | | | | | | |
| " Тимошино . . . | 308 | 312 | 14 | 1 | | Въ гор. Мелепки. | Фабричные. | | | | | | | | | | | | | | | | | | | | | | | | |
| <i>Бутылцкая вол.</i> | | | | | | | | | | | | | | | | | | | | | В | 10 | 3 | Въ Владимірскій и Судог. уѣзды. | Чернорабочіе и пильщики. | Кустарными промыслами не занимаются. | На мѣстѣ. | До 60 тысячъ штукъ. | 12 руб. | По 2 коп. круг. счет. за штуку. | Въ окрестн. селеніяхъ на базарахъ. |
| Село Бутылцы . . . | 676 | 686 | 64 | 21 | 10 | Во Вла- димірскій и Судог. уѣзды. | Чернора- бочіе. | | | | | | | | | | | | | | | | | | | | | | | | |
| Сельцо Кузьмино . . . | 343 | 332 | 32 | 5 | 3 | | | | | | | | | | | | | | | | | | | | | | | | | | |
| Дер. Дубровка . . . | 82 | 84 | 10 | | | Въ Пок- ровскій уѣздъ. | Землекопы и чернорабочіе | | | | | | | | | | | | | | | | | | | | | | | | |
| " Добрытино . . . | 53 | 53 | 8 | | | | | | | | | | | | | | | | | | | | | | | | | | | | |
| " Максимова . . . | 573 | 572 | 100 | 5 | 5 | Во Влади- мірскій и Судог. уѣзды. | Чернорабочіе Пильщики и чернорабочіе. | | | | | | | | | | | | | | | | | | | | | | | | |
| " Ново-Николаев- ское . . . | 274 | 310 | 18 | | 2 | | | | | | | | | | | | | | | | | | | | | | | | | | |
| " Горохово . . . | 116 | 120 | 12 | 3 | 2 | Во Влади- мірскій и Судог. уѣзды. | Пильщики. | | | | | | | | | | | | | | | | | | | | | | | | |
| " Кошкино . . . | 53 | 55 | 10 | | | | | | | | | | | | | | | | | | | | | | | | | | | | |
| Сельцо Скрыпино . . . | 319 | 341 | 37 | | | Въ Влади- мірскій и Судог. уѣзды. | Добываніе руды; уст- ройство ко- лодцевъ. | | | | | | | | | | | | | | | | | | | | | | | | |
| Дер. Зимницы . . . | 233 | 225 | 50 | | 5 | | | | | | | | | | | | | | | | | | | | | | | | | | |
| " Вичьяно . . . | 281 | 307 | 40 | | 3 | В | Фабричные. | | | | | | | | | | | | | | | | | | | | | | | | |
| <i>Лехтовская вол.</i> | | | | | | | | Въ Мелепки. | Фабричные. | | | | | | | | | | | | | | | | | | | | | | |
| Дер. Лехтово . . . | 308 | 356 | 25 | 35 | 60 | | | | | | | | | | | | | | | | | | | | | | | | | | |
| " Войново . . . | 277 | 295 | 15 | 20 | 5 | | | | | | | | | | | | | | | | | | | | | | | | | | |
| " Крутцы . . . | 281 | 301 | 20 | 15 | 5 | | | | | | | | | | | | | | | | | | | | | | | | | | |
| " Павловка . . . | 86 | 88 | 10 | 5 | | | | | | | | | | | | | | | | | | | | | | | | | | | |
| " Осинки . . . | 265 | 303 | 20 | 20 | | | | | | | | | | | | | | | | | | | | | | | | | | | |
| " Кулаки . . . | 286 | 352 | 15 | 15 | | | | | | | | | | | | | | | | | | | | | | | | | | | |
| " Кудрино . . . | 298 | 289 | 20 | 15 | | | | | | | | | | | | | | | | | | | | | | | | | | | |
| " Мильново . . . | 116 | 113 | 6 | 4 | | | | | | | | | | | | | | | | | | | | | | | | | | | |

| Название селений. | Отхожіе промыслы. | | | | | К У С Т А Р | | | | Н Ы Е П Р О М Ы С Л Ы. | | | | | | | | | |
|--|---------------------------|------|-------------------------------|-----|--------------|--|---|---|--------------------------------------|------------------------|--|------------------------------|--|--|--|---|----------------------------|--|--|
| | Число жителей въ селеніи. | | Сколько уходить на заработки. | | | Куда уходятъ. | Название отхожихъ промысловъ. | Какими промыслами занимается ос- тающаяся дома на- селеніе. | Число лицъ, занимающихся промысломъ. | | Занимаются ли у себя дома или на- нимають отдѣль- ное помѣщеніе. | Что именно выра- ботывается. | Употребляются ли при выработкѣ пред- метовъ какія либо усовершенствован- ныя орудія. | Откуда получается материалъ для вы- работки. | Сколько выработы- вается въ годъ издѣ- лій (пудовъ, кусковъ, штукъ и т. д.). | Сколько стоитъ издѣліе самому рабо- чему. | По какой цѣнѣ про- дается. | На мѣстѣ продают- ся издѣлія или сбываются (куда и ко- му именно). | Общее число селеній въ волости, въ кото- рыхъ населеніе ни отхож. ни кустарни- ми промысл. не заним. |
| | М. | Ж. | М. | Ж. | Подро- стки. | | | | М. | Ж. | | | | | | | | | |
| <i>Гусевская вол.</i> | | | | | | | | | | | | | | | | | | | |
| Гусевской Баташев- ской заводъ | 2840 | 3080 | 300 | 200 | | Въ С. Пе- тербургъ, Москву и др. гор. | Слесаря, токаря и кузнецы. | Работую на мѣстномъ заводѣ. | | | | | | | | | | | |
| Колпскій выселокъ . | 340 | 400 | 184 | 20 | 15 | Въ С. Пе- тербургъ, Москву и Гусевской г. Баташе- ва заводъ. | Въжиганіемъ угля, возкою угля и дровъ, бурлачество, слесаря то- каря и куз- нецы. | | | | | | | | | | | | |
| <i>Закомтская вол.</i> | | | | | | | | | | | | | | | | | | | |
| Село Заколье | 493 | 507 | 210 | | | Во Влади- мѣрскую и Московск. губ. и на ближайшіе заводы. | Корчеваніе пней, добыва- ніе бѣлой гли- ны и рудо- копы. | Х л ѣ б о п а ш а с т в о м ъ . | | | | | | | | | | | |
| „ Григорьево | 262 | 279 | 51 | | | Во Влади- мѣрскую и Московск. губерніи. | Корчеваніе пней и возка угля. | | | | | | | | | | | | |
| Дер. Махонино | 159 | 164 | 50 | | | Во Влад. и Мо- сков. губ. и на ближайшіе зав. | Корчеваніе пней и возка угля. | | | | | | | | | | | | |
| „ Борисово | 148 | 164 | 82 | | | Во Влад. и Мос- ков. губ. и на ближайшіе зав. | Корчеваніе пней, добы- ваніе и возка руды. | | | | | | | | | | | | |
| „ Дудоръ | 310 | 323 | 77 | | | Во Влад. и Мос- ков. губер. ближайшіе зав. | Корчеваніе пней. | | | | | | | | | | | | |
| „ Степаново | 220 | 229 | 29 | | | Во Влади- мѣр- скую и Мос- ковск. губер. | Корчеваніе пней. | | | | | | | | | | | | |
| Село Окатово | 463 | 470 | 120 | | | Во Влади- мѣр- скую и Мос- ковск. губер. | Корчеваніе пней. | | | | | | | | | | | | |
| Дер. Егрево | 145 | 149 | 8 | | | Во Влади- мѣр- скую и Мос- ковск. губер. | Корчеваніе пней, добыва- ніе глины и извести. | | | | | | | | | | | | |
| „ Лѣсниково | 210 | 207 | 99 | | | Во Влади- мѣр- скую и Мос- ковск. губер. | Корчеваніе пней, добыва- ніе глины и извести. | | | | | | | | | | | | |
| „ Маха | 130 | 153 | 24 | | | Во Влади- мѣр- скую и Мос- ковск. губер. | Корчеваніе пней, добыва- ніе глины и извести. | | | | | | | | | | | | |
| „ Ильино | 366 | 409 | 37 | | | Во Влади- мѣр- скую и Мос- ковск. губер. | Корчеваніе пней, добыва- ніе глины и извести. | | | | | | | | | | | | |
| „ Алферьево | 235 | 188 | 35 | | | Во Влади- мѣр- скую и Мос- ковск. губер. | Корчеваніе пней, добыва- ніе глины и извести. | | | | | | | | | | | | |
| Сельцо Константино- во | 411 | 426 | 34 | | | Во Влади- мѣр- скую и Мос- ковск. губер. | Корчеваніе пней, добыва- ніе глины и извести. | | | | | | | | | | | | |
| | | | | | 300 | | | | | | | | | | | | | | |

Кустарными промыслами не занимаются.

Десять.

| Название селений. | Отхожіе промыслы. | | | | | КУСТАРНЫЕ ПРОМЫСЛЫ. | | | | | | | | | | | | | | | | |
|-------------------------|---------------------------|-----|-------------------------------|----|--------------|--|---|---|--|----|----------------|---------------|---|------------------------------|--|--|--|---|----------------------------|--|--|---|
| | Число жителей въ селеніи. | | Сколько уходятъ на заработки. | | | Куда уходятъ. | Название отхожихъ промысловъ. | Какими промыслами занимается ос- тавящеся дома на- тающеся селеніе. | Число лицъ, занимаю- щихся промысломъ. | | | | Занимаются ли у себя дома или на- имають отдѣль- ное помещеніе. | Что именно выра- ботывается. | Употребляются ли при выработкѣ пред- метовъ какія-либо усовершенствован- ныя орудія. | Откуда получается матеріалъ для вы- работки. | Сколько вырабаты- вается въ годъ издѣ- лій (пудовъ, кусковъ, штукъ и т. д.). | Сколько стоитъ издѣ- ліе самому рабо- чему. | По какой цѣнѣ про- дается. | На мѣстѣ продают- ся издѣлія или сбы- ваются (куда и ко- му именно). | Общее число селеній въ волости, въ кото- рыхъ населеніе ни отхож. ни кустарны- ми промыслами не заним. | |
| | М. | Ж. | М. | Ж. | Подро- стки. | | | | М. | Ж. | Подро- стковъ. | Наемн. работ. | | | | | | | | | | |
| <i>Давыдовская вол.</i> | | | | | | | | | | | | | | | | | | | | | | |
| Сельцо Давыдово . . . | 136 | 152 | 50 | | | На бли- жайшіе | Рубка дровъ, корчеваніе пней и возка дровъ и бѣлой глины. | Б. | | | | | | | | | | | | | | |
| Дер. Починки . . . | 67 | 75 | 35 | 5 | 2 | стеклян. заводы. | | | | | | | | | | | | | | | | М |
| " Чіуръ . . . | 123 | 134 | 34 | 5 | 5 | | | | | | | | | | | | | | | | | О |
| " Сухарево . . . | 30 | 29 | 3 | 2 | 1 | Въ Судог- одскій уѣздъ. | Торговля хру- стальной по- судой. | В | | | | | | | | | | | | | | |
| " Жегалово . . . | 47 | 48 | 9 | 2 | 1 | На бли- жайшіе | Рубкою дровъ, корчеваніемъ пней и возкою глины и дровъ. | Рабочіе на хрустал. заводахъ. | | | | | | | | | | | | | | |
| " Прокшино . . . | 165 | 180 | 35 | 5 | 4 | заводы и | | | | | | | | | | | | | | | | |
| " Хохловка . . . | 26 | 28 | 3 | 3 | 2 | въ Судог. уѣздъ. | | | | | | | | | | | | | | | | |
| " Васильево . . . | 27 | 29 | 8 | 2 | 1 | и на бли- жайшіе заводы. | Рубка дровъ и возка глины. | С | | | | | | | | | | | | | | |
| " Лукинка . . . | 25 | 25 | 3 | 2 | 1 | | Рубка дровъ. | е | | | | | | | | | | | | | | |
| Село Вешки . . . | 395 | 425 | 30 | 20 | 5 | | Корчеваніе пней. | Ш | | | | | | | | | | | | | | |
| Дер. Федотово . . . | 171 | 173 | 20 | 5 | 5 | Въ Судогодскій уѣздъ и на бли- жайшіе стеклянныя заводы. | Корч. пней и рубка дровъ. | а | | | | | | | | | | | | | | |
| Село Селимово . . . | 200 | 200 | 20 | 10 | 8 | | Корчев. пней. | Въ Судогодскій уѣздъ и на бли- жайшіе стеклянныя заводы. | | | | | | | | | | | | | | |
| " Губцево . . . | 327 | 347 | 25 | 3 | 5 | Рубка дровъ. | | | | | | | | | | | | | | | | |
| Дер. Першково . . . | 256 | 242 | 20 | 5 | 5 | Рубка дровъ и корчев. пней. | | | | | | | | | | | | | | | | |
| " Толстиково . . . | 156 | 180 | 15 | 2 | 5 | | | о | | | | | | | | | | | | | | |
| <i>Цыкульская вол.</i> | | | | | | | | | | | | | | | | | | | | | | |
| Село Цыкуль . . . | 315 | 323 | 80 | | | Во Владим. и Москов. губ. и на ближайшіе заводы. | Рубка дровъ, корчеваніе пней и возка угля и дровъ. | | | | | | | | | | | | | | | |
| Дер. Бараново . . . | 120 | 135 | 20 | | | | | | | | | | | | | | | | | | | |
| " Савиково . . . | 170 | 175 | 10 | | | | | | | | | | | | | | | | | | | |
| " Аксеново . . . | 360 | 385 | 90 | | | | | | | | | | | | | | | | | | | |
| " Маслиха . . . | 200 | 205 | 15 | | | | | | | | | | | | | | | | | | | |
| " Купрѣево . . . | 265 | 275 | 60 | | | | | | | | | | | | | | | | | | | |
| " Филатово . . . | 110 | 115 | 10 | | | | | | | | | | | | | | | | | | | |
| <i>Черсевская вол.</i> | | | | | | | | | | | | | | | | | | | | | | |
| Село Черсево . . . | 287 | 276 | 82 | | | На ближай- шие заводы. | Корчев. пней, рубка дровъ, добываніе бѣ- лой глины и возка руды и руды. дровъ и руды. | | | | | | | | | | | | | | | |
| Дер. Васицево . . . | 329 | 374 | 70 | | | | | | | | | | | | | | | | | | | |
| " Обдихово . . . | 169 | 183 | 23 | | | | | | | | | | | | | | | | | | | |
| " Ново-Павликово . . . | 74 | 75 | 37 | | | | | | | | | | | | | | | | | | | |
| " Потанково . . . | 93 | 105 | 22 | | | | | | | | | | | | | | | | | | | |
| " Захарово . . . | 181 | 181 | 60 | | | | | | | | | | | | | | | | | | | |

Кустарныхъ промысловъ нѣтъ.

Б
М
О
В
Т
С
е
Ш
а
и
о
ц
о
н
д
ѣ
б
о
ц
и
Х

| Название селений. | Отхожіе промыслы. | | | | | Куда уходятъ. | Название отхожихъ промысловъ. | КУСТАР | | | | НЫ Е Н Р О М Ы С Л Ы. | | | | | | | | | |
|--------------------------|---------------------------|-----|-------------------------------|----|------------|--|-------------------------------|---|--------------------------------------|----|---|----------------------------|--|--|---|--|---|--|---|--------------|---------------|
| | Число жителей въ селеніи. | | Сколько уходятъ на заработки. | | | | | Какими промыслами занимается остающееся дома население. | Число лицъ, занимающихся промысломъ. | | Занимаются ли у себя дома или нанимаютъ отъѣзное помыщеніе. | Что именно выработывается. | Употребляются ли при выработкѣ предметовъ какія-либо усовершенствованныя орудія. | Откуда получается материалъ для выработки. | Сколько выработывается въ годъ изделий (пудовъ, кусковъ, штукъ и т. д.). | Сколько стоитъ изделие самому работнику. | По какой цѣнѣ продается. | На мѣстѣ продаются изделия или сбываются (куда и кому именно). | Общее число селений въ волости, въ которыхъ население занимается кустарными промыслами. | | |
| | М. | Ж. | М. | Ж. | Подростки. | | | | М. | Ж. | | | | | | | | | | Подростковъ. | Наемн. рабоч. |
| Дер. Абабурово . . . | 89 | 88 | 35 | 10 | 5 | Въ Москову, а портыне Покровский и фабричные въ Пок-Богородскій уѣздъ. | Плотники, портные и плотники. | К О Ж Е В Н Ы М Ъ П Р О И З В О Д С Т В О М Ъ. | 2 | 6 | Въ отдѣльныхъ помыщен. | Выдѣляются кожи. | На мѣстѣ. | До 700 шт. | По 5 руб. за кожу. | По 8 руб. за кожу. | На мѣстѣ. | Одинъ погостъ. | | | |
| Дер. Лаврово . . . | 47 | 60 | 19 | 6 | 4 | | | | | | | | | | | | | | | | |
| Дер. Фотино . . . | 20 | 13 | 7 | 1 | 1 | | | | | | | | | | | | | | | | |
| Дер. Гриденка . . . | 81 | 96 | 32 | 12 | 6 | | | | | | | | | | | | | | | | |
| Дер. Веледьевка . . . | 85 | 92 | 36 | 13 | 4 | | | | | | | | | | | | | | | | |
| Дер. Некрасовка . . . | 99 | 112 | 41 | 8 | 7 | | | | | | | | | | | | | | | | |
| Дер. Сычевка . . . | 69 | 82 | 33 | 10 | 8 | | | | | | | | | | | | | | | | |
| Дер. Павловка . . . | 102 | 98 | 42 | 14 | 5 | | | | | | | | | | | | | | | | |
| Дер. Горбатовка . . . | 51 | 54 | 12 | 4 | 2 | | | | | | | | | | | | | | | | |
| Дер. Барановка . . . | 50 | 65 | 19 | 3 | 1 | | | | | | | | | | | | | | | | |
| Дер. Соболи . . . | 29 | 33 | 9 | 2 | 1 | | | | | | | | | | | | | | | | |
| Овчининская вол. | | | | | | | | | | | | | | | | | | | | | |
| Село Овчино . . . | 294 | 286 | 150 | | | Въ городъ Москову. | П Л О Т Н И К И. | Х Л Ъ Б О Ц А Ш Е С Т Ъ. | 4 | 20 | 4 | 82 | У себя дома и въ хозяйск. помыщеніи | Размотка шелка-сырца и тканьемъ бумажныхъ и шелковыхъ матерій. | Отъ фабрикантовъ со-сѣдн. фабрикъ, и др. заказчиковъ — торговцевъ окрестныхъ селеній. | 350 п. шелка-сырца и до 700 кусковъ шелк. матерій. | Средній заработокъ рабочаго отъ 4 до 10 руб. въ мѣсяцъ. | Взятый въ размотку и раздѣлку шелкъ возвращается хозяевамъ. | Одно. | | |
| Дер. Лакимово . . . | 106 | 105 | 65 | | | | | | | | | | | | | | | | | | |
| Дер. Большая Горка . . . | 332 | 394 | 204 | | | | | | | | | | | | | | | | | | |
| Дер. Малая Горка . . . | 185 | 178 | 107 | | | | | | | | | | | | | | | | | | |
| Село Воскресенское . . . | 83 | 74 | 43 | | | | | | | | | | | | | | | | | | |
| Дер. Олехово . . . | 166 | 183 | 90 | | | | | | | | | | | | | | | | | | |
| Дер. Панфилово . . . | 67 | 58 | 52 | | | | | | | | | | | | | | | | | | |
| Дер. Желудьево . . . | 69 | 99 | 49 | | | | | | | | | | | | | | | | | | |
| Дер. Гостецъ . . . | 82 | 95 | 45 | | | | | | | | | | | | | | | | | | |
| Дер. Заболотье . . . | 107 | 111 | 57 | | | | | | | | | | | | | | | | | | |
| Дер. Новоселово . . . | 354 | 352 | 184 | | | | | | | | | | | | | | | | | | |
| Дер. Кошелево . . . | 211 | 213 | 118 | | | | | | | | | | | | | | | | | | |
| Дер. Петряево . . . | 65 | 77 | 40 | | | | | | | | | | | | | | | | | | |
| Село Знаменское . . . | 96 | 98 | 48 | | | | | | | | | | | | | | | | | | |
| Дер. Бухлово . . . | 35 | 32 | 25 | | | | | | | | | | | | | | | | | | |
| Дер. Левахи . . . | 33 | 32 | 21 | | | | | | | | | | | | | | | | | | |
| Дер. Пѣтухово . . . | 36 | 51 | 20 | | | | | | | | | | | | | | | | | | |
| Дер. Тимно . . . | 31 | 23 | 15 | | | | | | | | | | | | | | | | | | |
| Дер. Мыжелово . . . | 115 | 122 | 55 | | | | | | | | | | | | | | | | | | |
| Дер. Митенино . . . | 76 | 99 | 58 | | | | | | | | | | | | | | | | | | |
| Дер. Потаново . . . | 30 | 34 | 15 | | | | | | | | | | | | | | | | | | |
| Дер. Харлапово . . . | 58 | 53 | 24 | | | | | | | | | | | | | | | | | | |
| Жердевская вол. | | | | | | | | | | | | | | | | | | | | | |
| Дер. Кипрево . . . | 103 | 127 | 16 | | 3 | Въ г. Москову, мѣст. Никольск., с. Зуево и въ Алекс., Покр. и Богородскій уѣздъ. | Плотники. | Размоткой шелка-сырца и тканьемъ шелковыхъ и бумажныхъ матерій. | 4 | 20 | 4 | 82 | У себя дома и въ хозяйск. помыщеніи | Размотка шелка-сырца и тканьемъ бумажныхъ и шелковыхъ матерій. | Отъ фабрикантовъ со-сѣдн. фабрикъ, и др. заказчиковъ — торговцевъ окрестныхъ селеній. | 350 п. шелка-сырца и до 700 кусковъ шелк. матерій. | Средній заработокъ рабочаго отъ 4 до 10 руб. въ мѣсяцъ. | Взятый въ размотку и раздѣлку шелкъ возвращается хозяевамъ. | Одно. | | |
| Дер. Желдыбино . . . | 247 | 275 | 80 | | 5 | Въ г. Москову, мѣст. Никольск., с. Зуево и въ Алекс., Покр. и Богородскій уѣздъ. | Плотники и фабричные. | Размоткой шелка-сырца и тканьемъ шелковыхъ и бумажныхъ матерій. | 45 | 8 | | | У себя дома и въ особ. пом. | Размотка шелка-сырца и тканьемъ бумажныхъ и шелковыхъ матерій. | Отъ фабрикантовъ со-сѣдн. фабрикъ, и др. заказчиковъ — торговцевъ окрестныхъ селеній. | 10 п. шелка и 300 кусковъ бумаж. матер. | 10 руб. въ мѣсяцъ. | Взятый въ размотку и раздѣлку шелкъ возвращается хозяевамъ. | Одно. | | |

Кустарными промыслами не занимаются.

Кустарными промыслами не занимаются.

| Название селений. | Отхожіе промыслы. | | | | | КУСТАРНЫЕ ПРОМЫСЛЫ. | | | | | | | | | | | | | | | | |
|---|---------------------------|-----|-------------------------------|----|---------------|---|---|--|---------------|--------------|-------------------|---|------------------------------|---|---|--|---|----------------------------|--|---|--|--|
| | Число жителей въ селеніи. | | Сколько уходятъ на заработки. | | Куда уходятъ. | Название отхожихъ промысловъ. | Какия промыслами занимается ос- тавшаеся дома на- селеніе. | Число лицъ, занимаю- щихся промысломъ. | | | | Занимаются ли у себя дома или на- чинаютъ стѣль- ное помященіе. | Что именно выра- ботывается. | Употребляются ли при работѣ пред- метовъ какія-либо усовершенствован- ныя орудія. | Откуда получается матеріалъ для вы- работки. | Сколько вырабаты- вается въ годъ издѣ- лій (пудовъ, кусковъ, штукъ и т. д.). | Сколько стоитъ издѣліе самому рабо- чему. | По какой цѣнѣ про- дается. | На мѣстѣ продают- ся издѣлія или сбыва- ются (куда и ко- му именно). | Общее число селеній въ волости, въ кото- рыхъ населеніе ни отхож. ни кустарни- ми промыслами не занимается. | | |
| | М. | Ж. | М. | Ж. | | | | Подро- стковъ. | Наемн. рабоч. | | | | | | | | | | | | | |
| Коробовщинская в. | | | | | | | | | | | | | | | | | | | | | | |
| Село Коробовщина . . . | 98 | 107 | 33 | | 4 | Плотники и столяры. Плотники, столяры, мѣдники и кузнецы. Плотники, столяры и фабричные. Плотники и столяры. Плотники, столяры и мѣдники. Плотники, мѣдники, слесари и фабричные. | Хлѣбопашествомъ и возка дровъ на фабри- ки Покровскаго уѣзда. | | | | | | | | | | | | | | | |
| Дер. Старая . . . | 212 | 374 | 18 | | 8 | | | | | | | | | | | | | | | | | |
| „ Блудово . . . | 122 | 134 | 32 | | 6 | | | | | | | | | | | | | | | | | |
| „ Хламово . . . | 84 | 90 | 33 | | 2 | | | | | | | | | | | | | | | | | |
| „ Яковлево . . . | 223 | 181 | 80 | | 7 | | | | | | | | | | | | | | | | | |
| „ Милитино . . . | 85 | 90 | 28 | | 4 | | | | | | | | | | | | | | | | | |
| Село Ново Фетиньино. | 235 | 260 | 77 | 23 | 8 | Плотники, мѣдники и фабричные. Плотники, мѣдники и фабричные и столяры. Плотники и фабричные. Плотники и столяры. | Хлѣбопашес. и возк. дров. на фабр. По- кровск уѣз. Хлѣбопаше- ствомъ. Дѣлаютъ бо- роны и пле- туть корзины. | | | | | | | | | | | | | | | |
| „ Ново Фроловское. | 88 | 102 | 22 | 8 | 2 | | | | | | | | | | | | | | | | | |
| Дер. Шилово . . . | 55 | 59 | 15 | 2 | 1 | | | | | | | | | | | | | | | | | |
| „ Лакомово . . . | 67 | 65 | 29 | 3 | 2 | | | | | | | | | | | | | | | | | |
| Село Фомино . . . | 75 | 91 | 18 | | 2 | | | | | | | | | | | | | | | | | |
| Сельцо Алешки . . . | 79 | 61 | 26 | 5 | 2 | | | | | | | | | | | | | | | | | |
| Село Фролищи . . . | 365 | 360 | 120 | 8 | 12 | | | | | 1 | 3 | У себя дома. | Кирпичъ. | На мѣстѣ. | 60 тысячъ. | 8 р. 50 к. тысяча. | 10 и 11 р. тысяча. | На мѣстѣ. | | | | |
| Дер. Левашево . . . | 148 | 167 | 43 | 3 | 7 | | | | | | | | | | | | | | | | | |
| „ Дьяконово . . . | 67 | 77 | 22 | 3 | 2 | | | | | | | | | | | | | | | | | |
| „ Дѣво . . . | 86 | 91 | 25 | | 3 | | | | | | | | | | | | | | | | | |
| Село Комятьево . . . | 117 | 128 | 32 | | 6 | | | | | | | | | | | | | | | | | |
| Дер. Марково . . . | 49 | 50 | 16 | 2 | 2 | | | | | | | | | | | | | | | | | |
| „ Новая . . . | 76 | 73 | 26 | | 3 | | | | | | | | | | | | | | | | | |
| „ Бакино . . . | 89 | 82 | 28 | | 4 | | | 6 | 2 | У себя дома. | Бороны и корзины. | Изъ сосѣд- нихъ се- лений. | 65 боронъ и 750 корзины. | Борона 40 к., для корзины матеріалъ не покупается. | Боронаотъ 75 к. до 1 р.; корз. отъ 8 до 60 коп. | На базарахъ сосѣднихъ селений. | | | | | | |
| „ Авдотьино . . . | 85 | 38 | 12 | 3 | 1 | Мѣдники и фабричные. | Хлѣбопашествомъ. | | | | | | | | | | | | | | | |
| Завалинская вол. | | | | | | | | | | | | | | | | | | | | | | |
| Село Зиновьево . . . | 201 | 228 | 36 | 6 | 2 | Въ Моск. с. Зуево Покровск. и Юрьев- ской уѣз. | Фабричные, хлѣбники и плотники. Фабрич., плот. и мѣдники. | Хлѣбопашествомъ. | | | | | | | | | | | | | | |
| „ Беречино . . . | 128 | 128 | 23 | | 3 | | | | | | | | | | | | | | | | | |
| Кустарными промыслами не занимаются. | | | | | | | | | | | | | | | | | | | | | | |
| Кустарей нѣтъ. | | | | | | | | | | | | | | | | | | | | | | |
| Кустарей нѣтъ. | | | | | | | | | | | | | | | | | | | Погостъ Дмитріев- ской. | | | |

| Название селений. | Отхожіе промыслы. | | | | | КУСТАР | | | | Н Ы Е П Р О М Ы С Л Ы. | | | | | | | | | | | | | | | | | | | | | | | | | | | | |
|-------------------------|---------------------------|-----|-------------------------------|----|------------|--------------------------------|-------------------------------|---|--------------------------------------|--------------------------------|--------------------------------|--------------------------------|--|--------------------------------|--|--|--|---|--------------------------------|--|--|--------------------------------|---|--------------------------------|--|-------------------------------|---|----|---------------------|---|---------------|--|--|--|--|--|--|--|
| | Число жителей въ селеніи. | | Сколько уходитъ на заработки. | | | Куда уходятъ. | Название отхожихъ промысловъ. | Какими промыслами занимается остающееся дома население. | Число лицъ, занимающихся промысломъ. | | | | Занимаются ли у себя дома или нанимаютъ отдѣльное помещеніе. | Что именно вырабатывается. | Употребляются ли при выработкѣ предметовъ какія-либо усовершенствованныя орудія. | Откуда получается материалъ для выработки. | Сколько выработывается въ годъ издѣлій (пудовъ, кусковъ, штукъ и т. д.). | Сколько стоитъ издѣліе самому рабочему. | По какой цѣнѣ продается. | На мѣстѣ продажъ или сбываются (куда и кому именно). | Общее число селеній въ волости, въ которыхъ население занимается промыслами. | | | | | | | | | | | | | | | | | |
| | М. | Ж. | М. | Ж. | Подростки. | | | | М. | Ж. | Подростковъ. | Наемн. рабоч. | | | | | | | | | | | | | | | | | | | | | | | | | | |
| Слоб. Падубки . . . | 35 | 38 | 7 | | 3 | Юрьевскій уѣздъ. | Плотники и мѣдники. | Хлѣбопашествомъ. | | | | | | | | | | | | | | | | | | | | | | | | | | | | | | |
| Дер. Кирѣвка . . . | 38 | 36 | 7 | | 2 | | | | Фабричные, плотники и мѣдники. | Хлѣбопашествомъ. | | | | | | | | | | | | | | | | | | | | | | | | | | | | |
| „ Микляиха . . . | 55 | 58 | 10 | 5 | 1 | | | | | | Фабричные, плотники и мѣдники. | Хлѣбопашествомъ. | | | | | | | | | | | | | | | | | | | | | | | | | | |
| „ Собино . . . | 69 | 80 | 17 | | | | | | | | | | Фабричные, плотники и мѣдники. | Хлѣбопашествомъ. | | | | | | | | | | | | | | | | | | | | | | | | |
| Село Вѣлавки . . . | 66 | 80 | 9 | | | | | | | | | | | | Фабричные, плотники и мѣдники. | Хлѣбопашествомъ. | | | | | | | | | | | | | | | | | | | | | | |
| Дер. Шустино . . . | 99 | 118 | 8 | | | | | | | | | | | | | | Фабричные, плотники и мѣдники. | Хлѣбопашествомъ. | 6 | 1 | 24 | Надрѣзка плица. | Плѣсъ получается изъ дер. Липны и Косковки. Изъ Моск. | 1200 кусков. | Плѣсъ возвращается хозяевамъ. За надрѣзку его рабочій получаетъ 65 к. до 1 р. 20 к. за кусокъ. | | | | | | | | | | | | | |
| Село Кудрявцево . . . | 89 | 92 | 16 | 5 | 4 | | | | | | | | | | | | | | Фабричные, плотники и мѣдники. | Хлѣбопашествомъ. | 6 | 2 | 2 | Ленты. | 1500 кусковъ по 18 арш. каждый. | 30 коп. 40 к. кус. Въ Москвѣ. | | | | | | | | | | | | |
| Дер. Павликово . . . | 27 | 30 | 3 | 2 | 3 | | | | | | | | | | | | | | | | Фабричные, плотники и мѣдники. | Хлѣбопашествомъ. | | | | | | | | | | | | | | | | |
| „ Копалецъ . . . | 61 | 55 | 5 | | 3 | | | | | | | | | | | | | | | | | | Фабричные, плотники и мѣдники. | Хлѣбопашествомъ. | | | | | | | | | | | | | | |
| „ Слугино . . . | 77 | 77 | 7 | 6 | 4 | | | | | | | | | | | | | | | | | | | | Фабричные, плотники и мѣдники. | Хлѣбопашествомъ. | | | | | | | | | | | | |
| „ Поздняково . . . | 61 | 59 | 3 | 4 | 4 | Фабричные, плотники и мѣдники. | Хлѣбопашествомъ. | | | | | | | | | | | | | | | | | | | | | | | | | | | | | | | |
| Сельцо Стѣпки . . . | 133 | 151 | 27 | 11 | 4 | | | Фабричные, плотники и мѣдники. | Хлѣбопашествомъ. | | | | | | | | | | | | | | | | | | | | | | | | | | | | | |
| Дер. Натальино . . . | 23 | 41 | 2 | 2 | 1 | | | | | Фабричные, плотники и мѣдники. | Хлѣбопашествомъ. | | | | | | | | | | | | | | | | | | | | | | | | | | | |
| „ Новая . . . | 68 | 62 | 20 | 2 | 2 | | | | | | | Фабричные, плотники и мѣдники. | Хлѣбопашествомъ. | | | | | | | | | | | | | | | | | | | | | | | | | |
| „ Тухтово . . . | 73 | 75 | 19 | 3 | 4 | | | | | | | | | Фабричные, плотники и мѣдники. | Хлѣбопашествомъ. | | | | | | | | | | | | | | | | | | | | | | | |
| Село Завалино . . . | 38 | 43 | 8 | 2 | 3 | | | | | | | | | | | Фабричные, плотники и мѣдники. | Хлѣбопашествомъ. | | | | | | | | | | | | | | | | | | | | | |
| Дер. Запажье . . . | 97 | 97 | 24 | 5 | 4 | | | | | | | | | | | | | Фабричные, плотники и мѣдники. | Хлѣбопашествомъ. | 1 | | | | | | | 1 | 6 | Надрѣзываютъ плѣсъ. | Изъ села Ново-Фетиньина. | 200 кусковъ. | Плѣсъ возвращается хозяевамъ. За надрѣзку его рабочій получаетъ отъ 65 к. до 1 р. 20 к. за кусокъ. | | | | | | |
| Сельцо Пантелѣево . . . | 71 | 84 | 24 | 8 | 1 | | | | | | | | | | | | | | | Фабричные, плотники и мѣдники. | Хлѣбопашествомъ. | | | | | | | | | | | | | | | | | |
| Дер. Лопыри . . . | 67 | 92 | 22 | 5 | 2 | | | | | | | | | | | | | | | | | Фабричные, плотники и мѣдники. | Хлѣбопашествомъ. | | | | | | | | | | | | | | | |
| „ Софоново . . . | 79 | 89 | 32 | 7 | 8 | | | | | | | | | | | | | | | | | | | Фабричные, плотники и мѣдники. | Хлѣбопашествомъ. | | | | | | | | | | | | | |
| „ Городецъ . . . | 34 | 35 | 9 | 1 | 2 | Фабричные, плотники и мѣдники. | Хлѣбопашествомъ. | | | | | | | | | | | | | | | | | | | 2 | | 13 | Надрѣзка плица. | Отъ разныхъ хозяевъ. | 700 кусковъ. | За надрѣзку плица получаютъ отъ 65 к. до 1 р. 20 к. за кус. | | | | | | |
| „ Конюшино . . . | 15 | 20 | 6 | 3 | 1 | | | Фабричные, плотники и мѣдники. | Хлѣбопашествомъ. | | | | | | | | | | | | | | | | | | | | | | | | | | | | | |
| „ Льгово . . . | 109 | 125 | 47 | 29 | 6 | | | | | Фабричные, плотники и мѣдники. | Хлѣбопашествомъ. | | | | | | | | | | | | | | | | | | | | | | | | | | | |
| „ Володино . . . | 96 | 110 | 38 | 15 | 2 | | | | | | | Фабричные, плотники и мѣдники. | Хлѣбопашествомъ. | | | | | | | | | | | | | | | | | | | | | | | | | |
| „ Новоселка . . . | 137 | 128 | 41 | 1 | 2 | | | | | | | | | Фабричные, плотники и мѣдники. | Хлѣбопашествомъ. | | | | | | | | | | | | | | | | | | | | | | | |
| „ Косковка . . . | 119 | 119 | 28 | | | | | | | | | | | | | Фабричные, плотники и мѣдники. | Хлѣбопашествомъ. | | | | | | | | | 5 | | 30 | | Стъ фабр. товарищ. Викула Морозова въ Богор. уѣздѣ. | 1500 кусковъ. | За рѣзку плица получаютъ отъ 90 к. до 1 р. 80 к. за кус. | | | | | | |
| „ Ульяника . . . | 170 | 175 | 30 | | 10 | | | | | | | | | | | | | Фабричные, плотники и мѣдники. | Хлѣбопашествомъ. | | | | | | | 1 | | 15 | Надрѣзка плица. | 500 кусковъ. | | | | | | | | |
| „ Журавлиха . . . | 42 | 58 | 8 | | | | | | | | | | | | | | | | | Фабричные, плотники и мѣдники. | Хлѣбопашествомъ. | | | | | | | | | | | | | | | | | |

Издѣлія возвращаются хозяину.

| Название селений. | Отхожіе промыслы. | | | | | КУСТАРНЫЕ ПРОМЫСЛЫ. | | | | | | | | | | | | | | | | | | | | | | | | | | | | | | |
|--|---------------------------|-----|-------------------------------|----|--|--|---|---|----|----|--|------------------------------|--|--|--|---|----------------------------|---|--|-----------------------------|--|------------------|------------------|--|--|--|--|--|--|--|--|--|--|--|--|-------|
| | Число жителей въ селеніи. | | Сколько уходитъ на заработки. | | Где уходитъ. | Название отхожихъ промысловъ. | Какими промыслами занимается ос- тающееся дома на- селеніе. | Число лицъ, занимаю- щихся промысломъ. | | | Занимаются ли у себя дома или на- нимаютъ отдѣль- ное помѣщеніе. | Что именно выра- ботывается. | Употребляются ли при выработкѣ пред- метовъ какія либо усовершенствован- ния орудія. | Откуда получается матеріалъ для вы- работки. | Сколько вырабаты- вается въ годъ издѣ- лій (пудовъ, кусковъ, штукъ и т. д.). | Сколько стоитъ издѣліе самому рабо- чему. | По какой цѣнѣ про- дается. | На мѣстѣ продают- ся издѣлія или соби- раются (кула и ко- му именно). | Общее число селеній въ волости, въ кото- рыхъ населеніе ни отхож. ни кустарны- ми промысл. не заним. | | | | | | | | | | | | | | | | | |
| | М. | Ж. | М. | Ж. | | | | Подро- стки. | М. | Ж. | | | | | | | | | | Подро- стковъ. | Наемн. рабоч. | | | | | | | | | | | | | | | |
| Лукьянцевск. вол. | | | | | | | | | | | | | | | | | | | | | | | | | | | | | | | | | | | | |
| Дер. Лукьянцево . . . | 43 | 51 | 5 | | Въ Москву, Киржачъ, Покров. и Александровскій уѣзды. | Печники. | Выд. факрой горшки на фабрике Покровскаго уѣзда. | 25 | | | | | | | | | | | | Погосты Заболотье и Кумошь. | | | | | | | | | | | | | | | | |
| " Ефаново . . . | 142 | 169 | 25 | 2 | | | | | | | | | | | | | | | | | | | | | | | | | | | | | | | | |
| " Корытово . . . | 138 | 150 | 40 | 4 | | | | | | | | | | | | | | | | | | | | | | | | | | | | | | | | |
| " Арефино . . . | 198 | 217 | 45 | | | | | | | | | | | | | | | | | | | | | | | | | | | | | | | | | |
| " Бобово . . . | 40 | 42 | 17 | | | | | | | | | | | | | | | | | | | | | | | | | | | | | | | | | |
| " Халино . . . | 168 | 177 | 60 | | | | | | | | | | | | | | | | | | | | | | | | | | | | | | | | | |
| " Тельвягово . . . | 170 | 209 | 80 | | | | | | | | | | | | | | | | | | | | | | | | | | | | | | | | | |
| " Окулово . . . | 920 | 270 | 75 | | | | | | | | | | | | | | | | | | | | | | | | | | | | | | | | | |
| " Турки . . . | 45 | 46 | 15 | 15 | Въ Москву, Киржачъ, Покров. и Александровскій уѣзды. | Плотники. | Хлѣбонашествомъ, возкою дровъ на уѣзда. | | | | | | | | | | | | | | | | | | | | | | | | | | | | | |
| " Бехтерево . . . | 80 | 98 | 30 | 18 | | | | | | | | | | | | | | | | | 6 | | | | | | | | | | | | | | | |
| " Насѣдкино . . . | 73 | 96 | 18 | 12 | | | | | | | | | | | | | | | | | 9 | | | | | | | | | | | | | | | |
| " Лисицино . . . | 93 | 100 | 20 | 2 | | | | | | | | | | | | | | | | | 4 | | | | | | | | | | | | | | | |
| " Шустово . . . | 38 | 42 | 8 | | | | | | | | | | | | | | | | | | 2 | | | | | | | | | | | | | | | |
| " Храпки . . . | 166 | 201 | 30 | 10 | | | | | | | | | | | | | | | | | 11 | | | | | | | | | | | | | | | |
| " Грибаново . . . | 145 | 169 | 25 | 14 | | | | | | | | | | | | | | | | | 9 | | | | | | | | | | | | | | | |
| " Юрцево . . . | 54 | 51 | 6 | 2 | | | | | | | | | | | | | | | | | 3 | | | | | | | | | | | | | | | |
| " Паумово . . . | 64 | 80 | 28 | 7 | | | | | | | | | | | | | | | | | | | | | | | | | | | | | | | | |
| " Михаил . . . | 31 | 35 | 6 | | | | | | | | | | | | | | | | | | | | | | | | | | | | | | | | | |
| Село Ельцы . . . | 89 | 107 | 17 | 6 | 4 | Въ Москву, Киржачъ, Покров. и Александровскій уѣзды. | Фабричные. | Хлѣбонашествомъ, возкою дровъ на уѣзда. | | | | | | | | | | | | | | | | | | | | | | | | | | | | |
| Дер. Исаково . . . | 94 | 92 | 18 | 8 | 5 | | | | | | | | | | | | | | | | | | | | | | | | | | | | | | | |
| " Красиово . . . | 24 | 28 | 4 | 1 | | | | | | | | | | | | | | | | | | | | | | | | | | | | | | | | |
| Аннинская вол. | | | | | | | | | | | | | | | | | | | | | | | | | | | | | | | | | | | | |
| Село Крутець . . . | 36 | 39 | 15 | | Въ Москву, Киржачъ, Покров. и Александровскій уѣзды. | | | | | | | | | | | | | | | | и. | Хлѣбонашествомъ. | | | | | | | | | | | | | | Одно. |
| Дер. Леоново . . . | 216 | 266 | 45 | 5 | | | | | | | | | | | | | | | | | | | | | | | | | | | | | | | | |
| " Филино . . . | 185 | 230 | 40 | 6 | | | | | | | | | | | | | | | | | | | | | | | | | | | | | | | | |
| " Борщевня . . . | 187 | 210 | 45 | 3 | | | | | | | | | | | | | | | | | | | | | | | | | | | | | | | | |
| " Крутово . . . | 214 | 258 | 50 | 4 | | | | | | | | | | | | | | | | | | | | | | | | | | | | | | | | |
| " Старья и Новая Пѣтушки . . . | 443 | 510 | 85 | 8 | | | | | | | | | | | | | | | | | | | | | | | | | | | | | | | | |
| " Старья и Новая Омугица . . . | 225 | 295 | 60 | 3 | | | | | | | | | | | | | | | | | | | | | | | | | | | | | | | | |
| " Старое и Новое Аннино . . . | 224 | 281 | 50 | 2 | | | | | | | | | | | | | | | | | | | | | | | | | | | | | | | | |
| " Кибирево . . . | 193 | 250 | 40 | 3 | | | | | | | | | | | | | | | | | | | | | | | | | | | | | | | | |
| " Сеньго Лазорьково . . . | 98 | 136 | 26 | | | | | | | | | | | | | | | | | | | | | | | | | | | | | | | | | |
| " Сеньго Озеро . . . | 153 | 170 | 30 | | | | | | | | | | | | | | | | | | | | | | | | | | | | | | | | | |
| " Горущка . . . | 54 | 63 | 25 | | | | | | | | | | | | | | | | | | | | | | | | | | | | | | | | | |
| " Крутово . . . | 214 | 258 | 50 | 4 | Въ Москву, Киржачъ, Покров. и Александровскій уѣзды. | и. | Ткачествомъ. | 1 | | | | | | | | | | | | | | | | | | | | | | | | | | | | |
| " Старья и Новая Пѣтушки . . . | 443 | 510 | 85 | 8 | | | | | | | | | | | | | | | | | | | | | | | | | | | | | | | | |
| " Старья и Новая Омугица . . . | 225 | 295 | 60 | 3 | | | | | | | | | | | | | | | | | | | | | | | | | | | | | | | | |
| " Старое и Новое Аннино . . . | 224 | 281 | 50 | 2 | | | | | | | | | | | | | | | | | | | | | | | | | | | | | | | | |
| " Кибирево . . . | 193 | 250 | 40 | 3 | | | | | | | | | | | | | | | | | | | | | | | | | | | | | | | | |
| " Сеньго Лазорьково . . . | 98 | 136 | 26 | | | | | | | | | | | | | | | | | | | | | | | | | | | | | | | | | |
| " Сеньго Озеро . . . | 153 | 170 | 30 | | | | | | | | | | | | | | | | | | | | | | | | | | | | | | | | | |
| " Горущка . . . | 54 | 63 | 25 | | | | | | | | | | | | | | | | | | | | | | | | | | | | | | | | | |
| Вол. М. С. К. В. К. И. П. Л. О. Т. И. Н. И. Е. П. Р. О. М. С. Л. Ы. | | | | | | | | | | | | | | | | | | | | | | | | | | | | | | | | | | | | |
| " Крутово . . . | 214 | 258 | 50 | 4 | | | | | | | | | | | | | | | | | Въ Москву, Киржачъ, Покров. и Александровскій уѣзды. | и. | Хлѣбонашествомъ. | | | | | | | | | | | | | |
| " Старья и Новая Пѣтушки . . . | 443 | 510 | 85 | 8 | | | | | | | | | | | | | | | | | | | | | | | | | | | | | | | | |
| " Старья и Новая Омугица . . . | 225 | 295 | 60 | 3 | | | | | | | | | | | | | | | | | | | | | | | | | | | | | | | | |
| " Старое и Новое Аннино . . . | 224 | 281 | 50 | 2 | | | | | | | | | | | | | | | | | | | | | | | | | | | | | | | | |
| " Кибирево . . . | 193 | 250 | 40 | 3 | | | | | | | | | | | | | | | | | | | | | | | | | | | | | | | | |
| " Сеньго Лазорьково . . . | 98 | 136 | 26 | | | | | | | | | | | | | | | | | | | | | | | | | | | | | | | | | |
| " Сеньго Озеро . . . | 153 | 170 | 30 | | | | | | | | | | | | | | | | | | | | | | | | | | | | | | | | | |
| " Горущка . . . | 54 | 63 | 25 | | | | | | | | | | | | | | | | | | | | | | | | | | | | | | | | | |
| Вол. М. С. К. В. К. И. П. Л. О. Т. И. Н. И. Е. П. Р. О. М. С. Л. Ы. | | | | | | | | | | | | | | | | | | | | | | | | | | | | | | | | | | | | |
| " Крутово . . . | 214 | 258 | 50 | 4 | Въ Москву, Киржачъ, Покров. и Александровскій уѣзды. | и. | Хлѣбонашествомъ. | | | | | | | | | | | | | | | | | | | | | | | | | | | | | |
| " Старья и Новая Пѣтушки . . . | 443 | 510 | 85 | 8 | | | | | | | | | | | | | | | | | | | | | | | | | | | | | | | | |
| " Старья и Новая Омугица . . . | 225 | 295 | 60 | 3 | | | | | | | | | | | | | | | | | | | | | | | | | | | | | | | | |
| " Старое и Новое Аннино . . . | 224 | 281 | 50 | 2 | | | | | | | | | | | | | | | | | | | | | | | | | | | | | | | | |
| " Кибирево . . . | 193 | 250 | 40 | 3 | | | | | | | | | | | | | | | | | | | | | | | | | | | | | | | | |
| " Сеньго Лазорьково . . . | 98 | 136 | 26 | | | | | | | | | | | | | | | | | | | | | | | | | | | | | | | | | |
| " Сеньго Озеро . . . | 153 | 170 | 30 | | | | | | | | | | | | | | | | | | | | | | | | | | | | | | | | | |
| " Горущка . . . | 54 | 63 | 25 | | | | | | | | | | | | | | | | | | | | | | | | | | | | | | | | | |
| Вол. М. С. К. В. К. И. П. Л. О. Т. И. Н. И. Е. П. Р. О. М. С. Л. Ы. | | | | | | | | | | | | | | | | | | | | | | | | | | | | | | | | | | | | |
| " Крутово . . . | 214 | 258 | 50 | 4 | | | | | | | | | | | | | | | | | Въ Москву, Киржачъ, Покров. и Александровскій уѣзды. | и. | Хлѣбонашествомъ. | | | | | | | | | | | | | |
| " Старья и Новая Пѣтушки . . . | 443 | 510 | 85 | 8 | | | | | | | | | | | | | | | | | | | | | | | | | | | | | | | | |
| " Старья и Новая Омугица . . . | 225 | 295 | 60 | 3 | | | | | | | | | | | | | | | | | | | | | | | | | | | | | | | | |
| " Старое и Новое Аннино . . . | 224 | 281 | 50 | 2 | | | | | | | | | | | | | | | | | | | | | | | | | | | | | | | | |
| " Кибирево . . . | 193 | 250 | 40 | 3 | | | | | | | | | | | | | | | | | | | | | | | | | | | | | | | | |
| " Сеньго Лазорьково . . . | 98 | 136 | 26 | | | | | | | | | | | | | | | | | | | | | | | | | | | | | | | | | |
| " Сеньго Озеро . . . | 153 | 170 | 30 | | | | | | | | | | | | | | | | | | | | | | | | | | | | | | | | | |
| " Горущка . . . | 54 | 63 | 25 | | | | | | | | | | | | | | | | | | | | | | | | | | | | | | | | | |
| Вол. М. С. К. В. К. И. П. Л. О. Т. И. Н. И. Е. П. Р. О. М. С. Л. Ы. | | | | | | | | | | | | | | | | | | | | | | | | | | | | | | | | | | | | |
| " Крутово . . . | 214 | 258 | 50 | 4 | Въ Москву, Киржачъ, Покров. и Александровскій уѣзды. | и. | Хлѣбонашествомъ. | | | | | | | | | | | | | | | | | | | | | | | | | | | | | |
| " Старья и Новая Пѣтушки . . . | 443 | 510 | 85 | 8 | | | | | | | | | | | | | | | | | | | | | | | | | | | | | | | | |
| " Старья и Новая Омугица . . . | 225 | 295 | 60 | 3 | | | | | | | | | | | | | | | | | | | | | | | | | | | | | | | | |
| " Старое и Новое Аннино . . . | 224 | 281 | 50 | 2 | | | | | | | | | | | | | | | | | | | | | | | | | | | | | | | | |
| " Кибирево . . . | 193 | 250 | 40 | 3 | | | | | | | | | | | | | | | | | | | | | | | | | | | | | | | | |
| " Сеньго Лазорьково . . . | 98 | 136 | 26 | | | | | | | | | | | | | | | | | | | | | | | | | | | | | | | | | |
| " Сеньго Озеро . . . | 153 | 170 | 30 | | | | | | | | | | | | | | | | | | | | | | | | | | | | | | | | | |
| " Горущка . . . | 54 | 63 | 25 | | | | | | | | | | | | | | | | | | | | | | | | | | | | | | | | | |
| Вол. М. С. К. В. К. И. П. Л. О. Т. И. Н. И. Е. П. Р. О. М. С. Л. Ы. | | | | | | | | | | | | | | | | | | | | | | | | | | | | | | | | | | | | |
| " Крутово . . . | 214 | 258 | 50 | 4 | | | | | | | | | | | | | | | | | Въ Москву, Киржачъ, Покров. и Александровскій уѣзды. | и. | Хлѣбонашествомъ. | | | | | | | | | | | | | |
| " Старья и Новая Пѣтушки . . . | 443 | 510 | 85 | 8 | | | | | | | | | | | | | | | | | | | | | | | | | | | | | | | | |
| " Старья и Новая Омугица . . . | 225 | 295 | 60 | 3 | | | | | | | | | | | | | | | | | | | | | | | | | | | | | | | | |
| " Старое и Новое Аннино . . . | 224 | 281 | 50 | 2 | | | | | | | | | | | | | | | | | | | | | | | | | | | | | | | | |
| " Кибирево . . . | 193 | 250 | 40 | 3 | | | | | | | | | | | | | | | | | | | | | | | | | | | | | | | | |
| " Сеньго Лазорьково . . . | 98 | 136 | 26 | | | | | | | | | | | | | | | | | | | | | | | | | | | | | | | | | |
| " Сеньго Озеро . . . | 153 | 170 | 30 | | | | | | | | | | | | | | | | | | | | | | | | | | | | | | | | | |
| " Горущка . . . | 54 | 63 | 25 | | | | | | | | | | | | | | | | | | | | | | | | | | | | | | | | | |
| Вол. М. С. К. В. К. И. П. Л. О. Т. И. Н. И. Е. П. Р. О. М. С. Л. Ы. | | | | | | | | | | | | | | | | | | | | | | | | | | | | | | | | | | | | |
| " Крутово . . . | 214 | 258 | 50 | 4 | Въ Москву, Киржачъ, Покров. и Александровскій уѣзды. | и. | Хлѣбонашествомъ. | | | | | | | | | | | | | | | | | | | | | | | | | | | | | |
| " Старья и Новая Пѣтушки . . . | 443 | 510 | 85 | 8 | | | | | | | | | | | | | | | | | | | | | | | | | | | | | | | | |
| " Старья и Новая Омугица . . . | 225 | 295 | 60 | 3 | | | | | | | | | | | | | | | | | | | | | | | | | | | | | | | | |
| " Старое и Новое Аннино . . . | 224 | 281 | 50 | 2 | | | | | | | | | | | | | | | | | | | | | | | | | | | | | | | | |
| " Кибирево . . . | 193 | 250 | 40 | 3 | | | | | | | | | | | | | | | | | | | | | | | | | | | | | | | | |
| " Сеньго Лазорьково . . . | 98 | 136 | 26 | | | | | | | | | | | | | | | | | | | | | | | | | | | | | | | | | |
| " Сеньго Озеро . . . | 153 | 170 | 30 | | | | | | | | | | | | | | | | | | | | | | | | | | | | | | | | | |
| " Горущка . . . | 54 | 63 | 25 | | | | | | | | | | | | | | | | | | | | | | | | | | | | | | | | | |
| Вол. М. С. К. В. К. И. П. Л. О. Т. И. Н. И. Е. П. Р. О. М. С. Л. Ы. | | | | | | | | | | | | | | | | | | | | | | | | | | | | | | | | | | | | |
| " Крутово . . . | 214 | 258 | 50 | 4 | | | | | | | | | | | | | | | | | Въ Москву, Киржачъ, Покров. и Александровскій уѣзды. | и. | Хлѣбонашествомъ. | | | | | | | | | | | | | |
| " Старья и Новая Пѣтушки . . . | 443 | 510 | 85 | 8 | | | | | | | | | | | | | | | | | | | | | | | | | | | | | | | | |
| " Старья и Новая Омугица . . . | 225 | 295 | 60 | 3 | | | | | | | | | | | | | | | | | | | | | | | | | | | | | | | | |
| " Старое и Новое Аннино . . . | 224 | 281 | 50 | 2 | | | | | | | | | | | | | | | | | | | | | | | | | | | | | | | | |
| " Кибирево . . . | 193 | 250 | 40 | 3 | | | | | | | | | | | | | | | | | | | | | | | | | | | | | | | | |
| " Сеньго Лазорьково . . . | 98 | 136 | 26 | | | | | | | | | | | | | | | | | | | | | | | | | | | | | | | | | |
| " Сеньго Озеро . . . | 153 | 170 | 30 | | | | | | | | | | | | | | | | | | | | | | | | | | | | | | | | | |
| " Горущка . . . | 54 | 63 | 25 | | | | | | | | | | | | | | | | | | | | | | | | | | | | | | | | | |
| Вол. М. С. К. В. К. И. П. Л. О. Т. И. Н. И. Е. П. Р. О. М. С. Л. Ы. | | | | | | | | | | | | | | | | | | | | | | | | | | | | | | | | | | | | |
| " Крутово . . . | 214 | 258 | 50 | 4 | Въ Москву, Киржачъ, Покров. и Александровскій уѣзды. | и. | Хлѣбонашествомъ. | | | | | | | | | | | | | | | | | | | | | | | | | | | | | |
| " Старья и Новая Пѣтушки . . . | 443 | 510 | 85 | 8 | | | | | | | | | | | | | | | | | | | | | | | | | | | | | | | | |
| " Старья и Новая Омугица . . . | 225 | 295 | 60 | 3 | | | | | | | | | | | | | | | | | | | | | | | | | | | | | | | | |
| " Старое и Новое Аннино . . . | 224 | 281 | 50 | 2 | | | | | | | | | | | | | | | | | | | | | | | | | | | | | | | | |
| " Кибирево . . . | 193 | 250 | 40 | 3 | | | | | | | | | | | | | | | | | | | | | | | | | | | | | | | | |
| " Сеньго Лазорьково . . . | 98 | 136 | 26 | | | | | | | | | | | | | | | | | | | | | | | | | | | | | | | | | |
| " Сеньго Озеро . . . | 153 | 170 | 30 | | | | | | | | | | | | | | | | | | | | | | | | | | | | | | | | | |
| " Горущка . . . | 54 | 63 | 25 | | | | | | | | | | | | | | | | | | | | | | | | | | | | | | | | | |
| Вол. М. С. К. В. К. И. П. Л. О. Т. И. Н. И. Е. П. Р. О. М. С. Л. Ы. | | | | | | | | | | | | | | | | | | | | | | | | | | | | | | | | | | | | |
| " Крутово . . . | 214 | 258 | 50 | 4 | | | | | | | | | | | | | | | | | Въ Москву, Киржачъ, Покров. и Александровскій уѣзды. | и. | Хлѣбонашествомъ. | | | | | | | | | | | | | |
| " Старья и Новая Пѣтушки . . . | 443 | 510 | 85 | 8 | | | | | | | | | | | | | | | | | | | | | | | | | | | | | | | | |
| " Старья и Новая Омугица . . . | 225 | 295 | 60 | 3 | | | | | | | | | | | | | | | | | | | | | | | | | | | | | | | | |
| " Старое и Новое Аннино . . . | 224 | 281 | 50 | 2 | | | | | | | | | | | | | | | | | | | | | | | | | | | | | | | | |
| " Кибирево . . . | 193 | 250 | 40 | 3 | | | | | | | | | | | | | | | | | | | | | | | | | | | | | | | | |
| " Сеньго Лазорьково . . . | 98 | 136 | 26 | | | | | | | | | | | | | | | | | | | | | | | | | | | | | | | | | |
| " Сеньго Озеро . . . | 153 | 170 | 30 | | | | | | | | | | | | | | | | | | | | | | | | | | | | | | | | | |
| " Горущка . . . | 54 | 63 | 25 | | | | | | | | | | | | | | | | | | | | | | | | | | | | | | | | | |
| Вол. М. С. К. В. К. И. П. Л. О. Т. И. Н. И. Е. П. Р. О. М. С. Л. Ы. | | | | | | | | | | | | | | | | | | | | | | | | | | | | | | | | | | | | |
| " Крутово . . . | 214 | 258 | 50 | 4 | Въ Москву, Киржачъ, Покров. и Александровскій уѣзды. | и. | Хлѣбонашествомъ. | | | | | | | | | | | | | | | | | | | | | | | | | | | | | |
| " Старья и Новая Пѣтушки . . . | 443 | 510 | 85 | 8 | | | | | | | | | | | | | | | | | | | | | | | | | | | | | | | | |
| " Старья и Новая Омугица . . . | 225 | 295 | 60 | 3 | | | | | | | | | | | | | | | | | | | | | | | | | | | | | | | | |
| " Старое и Новое Аннино . . . | 224 | 281 | 50 | 2 | | | | | | | | | | | | | | | | | | | | | | | | | | | | | | | | |
| " Кибирево . . . | 193 | 250 | 40 | 3 | | | | | | | | | | | | | | | | | | | | | | | | | | | | | | | | |
| " Сеньго Лазорьково . . . | 98 | 136 | 26 | | | | | | | | | | | | | | | | | | | | | | | | | | | | | | | | | |
| " Сеньго Озеро . . . | 153 | 170 | 30 | | | | | | | | | | | | | | | | | | | | | | | | | | | | | | | | | |
| " Горущка . . . | 54 | 63 | 25 | | | | | | | | | | | | | | | | | | | | | | | | | | | | | | | | | |
| Вол. М. С. К. В. К. И. П. Л. О. Т. И. Н. И. Е. П. Р. О. М. С. Л. Ы. | | | | | | | | | | | | | | | | | | | | | | | | | | | | | | | | | | | | |
| " Крутово . . . | 214 | 258 | 50 | 4 | | | | | | | | | | | | | | | | | Въ Москву, Киржачъ, Покров. и Александровскій уѣзды. | и. | Хлѣбонашествомъ. | | | | | | | | | | | | | |
| " Старья и Новая Пѣтушки . . . | 443 | 510 | 85 | 8 | | | | | | | | | | | | | | | | | | | | | | | | | | | | | | | | |
| " Старья и Новая Омугица . . . | 225 | 295 | 60 | 3 | | | | | | | | | | | | | | | | | | | | | | | | | | | | | | | | |
| " Старое и Новое Аннино . . . | 224 | 281 | 50 | 2 | | | | | | | | | | | | | | | | | | | | | | | | | | | | | | | | |
| " Кибирево . . . | 193 | 250 | 40 | 3 | | | | | | | | | | | | | | | | | | | | | | | | | | | | | | | | |
| " Сеньго Лазорьково . . . | 98 | 136 | 26 | | | | | | | | | | | | | | | | | | | | | | | | | | | | | | | | | |
| " Сеньго Озеро . . . | 153 | 170 | 30 | | | | | | | | | | | | | | | | | | | | | | | | | | | | | | | | | |
| " Горущка . . . | 54 | 63 | 25 | | | | | | | | | | | | | | | | | | | | | | | | | | | | | | | | | |
| Вол. М. С. К. В. К. И. П. Л. О. Т. И. Н. И. Е. П. Р. О. М. С. Л. Ы. | | | | | | | | | | | | | | | | | | | | | | | | | | | | | | | | | | | | |
| " Крутово . . . | 214 | 258 | 50 | 4 | Въ Москву, Киржачъ, Покров. и Александровскій уѣзды. | и. | Хлѣбонашествомъ. | | | | | | | | | | | | | | | | | | | | | | | | | | | | | |
| " Старья и Новая Пѣтушки . . . | 443 | 510 | 85 | 8 | | | | | | | | | | | | | | | | | | | | | | | | | | | | | | | | |
| " Старья и Новая Омугица . . . | 225 | 295 | 60 | 3 | | | | | | | | | | | | | | | | | | | | | | | | | | | | | | | | |
| " Старое и Новое Аннино . . . | 224 | 281 | 50 | 2 | | | | | | | | | | | | | | | | | | | | | | | | | | | | | | | | |
| " Кибирево . . . | 193 | 250 | 40 | 3 | | | | | | | | | | | | | | | | | | | | | | | | | | | | | | | | |
| " Сеньго Лазорьково . . . | 98 | 136 | 26 | | | | | | | | | | | | | | | | | | | | | | | | | | | | | | | | | |
| " Сеньго Озеро . . . | 153 | 170 | 30 | | | | | | | | | | | | | | | | | | | | | | | | | | | | | | | | | |
| " Горущка . . . | 54 | 63 | 25 | | | | | | | | | | | | | | | | | | | | | | | | | | | | | | | | | |
| Вол. М. С. К. В. К. И. П. Л. О. Т. И. Н. И. Е. П. Р. О. М. С. Л. Ы. | | | | | | | | | | | | | | | | | | | | | | | | | | | | | | | | | | | | |
| " Крутово . . . | 214 | 258 | 50 | 4 | | | | | | | | | | | | | | | | | Въ Москву, Киржачъ, Покров. и Александровскій уѣзды. | и. | Хлѣбонашествомъ. | | | | | | | | | | | | | |

| Название селений. | Отхожіе промыслы. | | | | | Куда уходит. | Название отхожихъ промысловъ. | Какими промыслами занимается ос-тающаяся дома на-селеніе. | К У С Т А Р | | | Н Ы Е П Р О М Ы С Л Ы. | | | | | | | | | |
|------------------------------|---------------------------|-----|--------------------------------|----|---------------|--------------------|-------------------------------|---|---------------------------------------|--|-----------------------------|--|---|--|--|---------------------------|---|---|----|----|---------------|
| | Число жителей въ селеніи. | | Сколько уходитъ на зарабо-тки. | | | | | | Число лицъ, занимаю-щихся промысломъ. | Занимаются ли у себя дома или на-нимаютъ отдѣль-ное помещеніе. | Что именно выра-ботывается. | Употребляются ли при выработкѣ пред-метовъ какія либо усовершенствован-ныя орудія. | Откуда получается матеріалъ для вы-работки. | Сколько вырабаты-вается въ годъ издѣлій (пудовъ, кус-ковъ, штукъ и т. д.). | Сколько стоитъ издѣліе самому рабо-чому. | По какой цѣнѣ про-дается. | На мѣстѣ продают-ся издѣліи или сбы-ваются (куда и ко-му именно). | Общее число селеній въ волости, въ кото-рыхъ населеніе ни отхож. ни кустарны-ми промыслами не занимается. | | | |
| | М. | Ж. | М. | Ж. | Подро-стковъ. | | | | | | | | | | | | | | М. | Ж. | Подро-стковъ. |
| <i>Воронцовская вол.</i> | | | | | | | | | | | | | | | | | | | | | |
| Черкасово | 99 | 101 | 2 | 7 | 6 | Въ С.-Пе-тербургъ. | Прислуга. | } | | | | | | | | | | | | | |
| Елпѣйково | 102 | 107 | 20 | 8 | 4 | | | | | | | | | | | | | | | | |
| Таратино | 98 | 104 | 17 | 10 | 2 | | | | | | | | | | | | | | | | |
| Ларионово | 111 | 106 | 15 | 6 | 3 | | | | | | | | | | | | | | | | |
| Филино | 143 | 168 | 21 | 12 | 12 | | | | | | | | | | | | | | | | |
| Степаньково | 93 | 102 | 12 | 5 | 5 | | | | | | | | | | | | | | | | |
| Щеугодово | 163 | 176 | 24 | 4 | 3 | | | | | | | | | | | | | | | | |
| Красики | 69 | 72 | 12 | 3 | 2 | | | | | | | | | | | | | | | | |
| Логинцово | 74 | 75 | 19 | 9 | 4 | | | | | | | | | | | | | | | | |
| Арханино | 67 | 58 | 8 | 3 | 2 | | | | | | | | | | | | | | | | |
| Аввудиново | 100 | 108 | 14 | 4 | 5 | | | | | | | | | | | | | | | | |
| Выползово | 25 | 31 | 4 | 2 | 3 | | | | | | | | | | | | | | | | |
| Туйково | 96 | 100 | 14 | 6 | 6 | | | | | | | | | | | | | | | | |
| Филатово | 59 | 76 | 9 | 2 | 2 | | | | | | | | | | | | | | | | |
| Алексино | 43 | 42 | 11 | 4 | 1 | | | | | | | | | | | | | | | | |
| Пчелово | 43 | 50 | 7 | 1 | 3 | | | | | | | | | | | | | | | | |
| Вишенки | 40 | 52 | 8 | 1 | 1 | | | | | | | | | | | | | | | | |
| Волково | 41 | 72 | 12 | 1 | 2 | | | | | | | | | | | | | | | | |
| Подвизново | 79 | 88 | 14 | 2 | 4 | | | | | | | | | | | | | | | | |
| Пахомово | 75 | 80 | 20 | 3 | 5 | | | | | | | | | | | | | | | | |
| Денисово | 61 | 77 | 16 | 3 | 2 | | | | | | | | | | | | | | | | |
| Спиргово | 95 | 97 | 17 | 4 | 4 | | | | | | | | | | | | | | | | |
| Плешки | 70 | 77 | 10 | 2 | 1 | | | | | | | | | | | | | | | | |
| Филатьево | 30 | 33 | 7 | 1 | 1 | | | | | | | | | | | | | | | | |
| Близнецово | 60 | 97 | 18 | 5 | 3 | | | | | | | | | | | | | | | | |
| Сукватово | 30 | 44 | 8 | 6 | 1 | | | | | | | | | | | | | | | | |
| Допырево | 45 | 61 | 12 | 2 | 2 | | | | | | | | | | | | | | | | |
| Пески | 13 | 27 | 4 | 2 | 1 | | | | | | | | | | | | | | | | |
| <i>Жаровская вол.</i> | | | | | | | | | | | | | | | | | | | | | |
| Дер. Жары | 278 | 295 | 22 | | 2 | Въ Мос-кву. | Плотники. | } | Х | л | ѣ | б | о | у | | | | | | | |
| „ Калабродово | 59 | 65 | 18 | | 3 | | | | | | | | | | | | | | | | |
| Село Ново-Спасское | 156 | 179 | 28 | | 3 | | | | | | | | | | | | | | | | |
| Сельцо Костино | 356 | 379 | 120 | | 8 | | | | | | | | | | | | | | | | |
| Дер. Семеново | 196 | 223 | 80 | | 12 | | | | | | | | | | | | | | | | |
| „ Шопиново | 93 | 113 | 40 | | 5 | | | | | | | | | | | | | | | | |
| „ Чуприяново | 135 | 184 | 50 | | 6 | | | | | | | | | | | | | | | | |
| Сельцо Грибово | 88 | 73 | 9 | | 3 | | | | | | | | | | | | | | | | |
| Село Воспушка | 105 | 122 | 20 | | 3 | | | | | | | | | | | | | | | | |
| Дер. Становцева | 112 | 127 | 23 | | 4 | | | | | | | | | | | | | | | | |
| „ Ивачи | 75 | 75 | 14 | | 3 | | | | | | | | | | | | | | | | |
| „ Ермолино | 111 | 129 | 39 | | 1 | | | | | | | | | | | | | | | | |
| „ Санино | 55 | 62 | 24 | | 1 | | | | | | | | | | | | | | | | |

Т
В
О
М
Ъ

С
Т
В
О
М
Ъ

С
Т
В
О
М
Ъ

П
а
ш
е
с
т
в
о
м
ъ

Х
л
ѣ
б
о
у

Кустарными промыслами не занимаются.

Кустарными промыслами не занимаются.

Въ собств. помещен. Глиняная посуда. Вълая гли-па изъ Бо-городскаго у., красная на мѣстѣ. 110,000 шт. 100 штукъ 2 р. 90 к. 100 штукъ 3 руб. На мѣстѣ и въ с. Орховѣ Покровскаго уѣзда.

| Название селений. | Отхожіе промыслы. | | | | | К У С Т А Р | | | | Н Ы Е П Р О М Ы С Л Ы | | | | | | | | | | |
|--|---------------------------|-----|-------------------------------|---------------|---------------------------------|--|--------------------------------------|----|-----------|-----------------------|--|----------------------------|--|--|---|---|--------------------------|--|--|----|
| | Число жителей въ селеніи. | | Сколько уходитъ на заработки. | Куда уходитъ. | Название отхожихъ промысловъ. | Какими промыслами занимается ос-тающееся дома население селеніе. | Число лицъ, занимающихся промысломъ. | | | | Занимаются ли у себя дома или нанимаютъ отдѣльное помещеніе. | Что именно вырабатывается. | Употребляются ли при выработкѣ предметовъ какія либо усовершенствованныя орудія. | Откуда получается материалъ для выработки. | Сколько выработается въ годъ издѣлій (пудовъ, кусковъ, штукъ и т. д.) | Сколько стоитъ издѣліе самому рабочему. | По какой цѣнѣ продается. | На мѣстѣ продажъ или сбывается (куда и кому именно). | Общее число селеній въ волости, въ которыхъ население ни охотж. ни кустарн. промысл. не заним. | |
| | М. | Ж. | | | | | М. | Ж. | Под-откн. | М. | | | | | | | | | | Ж. |
| Селищенская вол. | | | | | | | | | | | | | | | | | | | | |
| Дер. Селищи . . . | 224 | 269 | 27 | | Хлѣбопашествомъ. | | | | | | | | | | | | | | | |
| Село Илкодно . . . | 210 | 249 | 34 | | | | | | | | | | | | | | | | | |
| Дер. Мишунино . . . | 178 | 211 | 35 | 7 | | 2 | | | | | | | | | | | | | | |
| „ Борисово . . . | 153 | 164 | 50 | 4 | | 11 | | | | | | | | | | | | | | |
| „ Спиридово . . . | 234 | 265 | 73 | | | 9 | | | | | | | | | | | | | | |
| „ Курилово . . . | 95 | 117 | 29 | | | | | | | | | | | | | | | | | |
| „ Бажаново . . . | 137 | 149 | 34 | | | 3 | | | | | | | | | | | | | | |
| „ Подболотная . . . | 121 | 32 | 4 | | | 3 | | | | | | | | | | | | | | |
| „ Передѣль . . . | 191 | 233 | 6 | | | | | | | | | | | | | | | | | |
| „ Лемешнево . . . | 124 | 153 | 17 | 8 | | | | | | | | | | | | | | | | |
| „ Гармониха . . . | 241 | 277 | 2 | 2 | | | | | | | | | | | | | | | | |
| „ Семеновская . . . | 196 | 209 | 9 | 3 | | | | | | | | | | | | | | | | |
| Село Власовское . . . | 314 | 334 | 14 | 1 | | | | | | | | | | | | | | | | |
| Дер. Дмитровка . . . | 247 | 274 | 4 | | | | | | | | | | | | | | | | | |
| Яковлевская вол | | | | | | | | | | | | | | | | | | | | |
| Село Яковлево . . . | 215 | 206 | 57 | | | 5 | 86 | | | | | | | | | | | | | |
| Юрьевскій Уѣздъ. | | | | | | | | | | | | | | | | | | | | |
| Петровская вол. | | | | | | | | | | | | | | | | | | | | |
| Село Петровское . . . | 179 | 185 | 30 | 9 | 4 | | | 3 | | | | | | | | | | | | |
| Дер. Красная Гора . . . | 161 | 172 | 35 | 5 | 1 | | | 2 | | | | | | | | | | | | |
| „ Федорково . . . | 70 | 80 | 11 | 4 | | | | 2 | | | | | | | | | | | | |
| Село Лучинское . . . | 197 | 210 | 33 | 4 | 3 | | | 3 | | | | | | | | | | | | |
| Дер. Михали . . . | 48 | 45 | 9 | 7 | 1 | | | 3 | | | | | | | | | | | | |
| „ Старково . . . | 76 | 70 | 9 | 3 | 3 | | | 3 | | | | | | | | | | | | |
| „ Бадалово . . . | 103 | 115 | 13 | 4 | 4 | | | 4 | | | | | | | | | | | | |
| Село Клины . . . | 155 | 160 | 24 | 20 | 5 | | | 5 | | | | | | | | | | | | |
| Дер. Плоски . . . | 44 | 50 | 5 | 4 | 1 | | | 1 | | | | | | | | | | | | |
| „ Мещерка . . . | 66 | 71 | 11 | 4 | 2 | | | 2 | | | | | | | | | | | | |
| „ Зекрово . . . | 80 | 79 | 12 | 3 | 1 | | | 1 | | | | | | | | | | | | |
| „ Михайлово . . . | 115 | 118 | 19 | 9 | 1 | | | 1 | | | | | | | | | | | | |
| Село Тютюково . . . | 226 | 255 | 44 | 23 | 6 | | | 6 | | | | | | | | | | | | |
| Дер. Вельяминово . . . | 40 | 35 | 13 | 3 | | | | | | | | | | | | | | | | |
| „ Волокитино . . . | 38 | 46 | 2 | 1 | | | | | | | | | | | | | | | | |
| „ Карново . . . | 68 | 75 | 5 | 6 | 3 | | | 3 | | | | | | | | | | | | |
| „ Бузаново . . . | 22 | 34 | | 3 | | | | | | | | | | | | | | | | |
| Село Ковырево . . . | 92 | 108 | 14 | 4 | 1 | | | | | | | | | | | | | | | |
| Сельцо Иваньково . . . | 40 | 46 | 5 | 6 | | | | | | | | | | | | | | | | |
| Въ гор. Моску, Петровскій, Александровскій и Богородскій уѣздахъ. | | | | | | | | | | | | | | | | | | | | |
| | | | | | Фабричные, лсчники и каменщики. | | | | | | | | | | | | | | | |
| | | | | | | Ткачествомъ. | | | | | | | | | | | | | | |
| | | | | | | Хлѣбопашествомъ. | | | | | | | | | | | | | | |
| Кустарными промыслами не занимаются | | | | | | | | | | | | | | | | | | | | |
| Кустарными промыслами не занимаются | | | | | | | | | | | | | | | | | | | | |

| Название селений. | Отхожіе промыслы. | | | | | КУСТАРНЫЕ ПРОМЫСЛЫ. | | | | | | | | | | | | | | | |
|----------------------------|---------------------------|-----|-------------------------------|----|------------|---------------------|-------------------------------|---|--------------------------------------|----|--------------|--|----------------------------|--|--|--|--|--------------------------|--|---|---------------|
| | Число жителей въ селеніи. | | Сколько уходитъ на заработки. | | Подростки. | Куда уходитъ. | Название отхожихъ промысловъ. | Какими промыслами занимается остающееся дома население. | Число лицъ, занимающихся промысломъ. | | | Занимаются ли у себя дома или нанимаютъ отдѣльное помещеніе. | Что именно вырабатывается. | Употребляются ли при выработкѣ предметовъ казны либо усовершенствованная орудія. | Откуда получается матеріалъ для выработки. | Сколько выработывается въ годъ издѣлій (пудовъ, кусковъ, штукъ и т. д.). | Сколько стоитъ издѣліе самому работнику. | По какой цѣнѣ продается. | На мѣстѣ продаются издѣлія или сбываются (куча и кому именно). | Общее число селений въ волости, въ которыхъ население занимается отхожими промыслами. | |
| | М. | Ж. | М. | Ж. | | | | | М. | Ж. | Подростковъ. | | | | | | | | | | Наемн. работ. |
| Спасская вол. | | | | | | | | | | | | | | | | | | | | | |
| Село Спасское . . . | 248 | 304 | 70 | | 5 | | | | | | | | | | | | | | | | |
| Дер. Топорищево . . . | 65 | 72 | 11 | | | | | | | | | | | | | | | | | | |
| „ Лаушенки . . . | 28 | 35 | 4 | | | У. | | | | | | | | | | | | | | | |
| „ Тюрюкино . . . | 41 | 48 | 8 | | | | | | | | | | | | | | | | | | |
| „ Межники . . . | 49 | 58 | 10 | | | | | | | | | | | | | | | | | | |
| „ Васильки . . . | 47 | 52 | 10 | | | В | | | | | | | | | | | | | | | |
| „ Куричино . . . | 43 | 47 | 8 | | | | | | | | | | | | | | | | | | |
| „ Дашки . . . | 32 | 34 | 8 | | | | | | | | | | | | | | | | | | |
| „ Новая . . . | 56 | 62 | 7 | | | К | | | | | | | | | | | | | | | |
| „ Искутино . . . | 101 | 118 | 17 | | | | | | | | | | | | | | | | | | |
| „ Матренино . . . | 59 | 64 | 6 | | | | | | | | | | | | | | | | | | |
| „ Прокошиха . . . | 44 | 57 | 7 | | | С | | | | | | | | | | | | | | | |
| Дер. Снѣгирево . . . | 105 | 121 | 33 | | 1 | | | | | | | | | | | | | | | | |
| „ Марино . . . | 130 | 159 | 40 | | 2 | | | | | | | | | | | | | | | | |
| „ Михайльцово . . . | 68 | 72 | 18 | | 2 | | | | | | | | | | | | | | | | |
| „ Барашки . . . | 61 | 68 | 23 | | | | | | | | | | | | | | | | | | |
| „ Наумиха . . . | 77 | 74 | 32 | | | М | | | | | | | | | | | | | | | |
| „ Крутово . . . | 38 | 42 | 9 | | | | | | | | | | | | | | | | | | |
| „ Вѣйки . . . | 45 | 44 | 11 | | | | | | | | | | | | | | | | | | |
| „ Негодяиха . . . | 48 | 52 | 13 | | | | | | | | | | | | | | | | | | |
| Село Новобусино . . . | 80 | 86 | 16 | | | | | | | | | | | | | | | | | | |
| Дер. Петрушино . . . | 79 | 82 | 6 | | | Т | | | | | | | | | | | | | | | |
| „ Башкирдово . . . | 60 | 66 | 10 | | | | | | | | | | | | | | | | | | |
| „ Вески . . . | 34 | 36 | 7 | | | | | | | | | | | | | | | | | | |
| „ Ногосѣково . . . | 110 | 112 | 14 | | | О | | | | | | | | | | | | | | | |
| „ Климатино . . . | 51 | 52 | 15 | | | | | | | | | | | | | | | | | | |
| „ Нефедовка . . . | 41 | 45 | 7 | | | | | | | | | | | | | | | | | | |
| „ Кривцево . . . | 50 | 51 | 7 | | | | | | | | | | | | | | | | | | |
| „ Бусино . . . | 105 | 110 | 16 | | | С | | | | | | | | | | | | | | | |
| „ Семеновское . . . | 71 | 81 | 12 | | | | | | | | | | | | | | | | | | |
| „ Судилова . . . | 52 | 56 | 9 | | | Т | | | | | | | | | | | | | | | |
| Никульская вол. | | | | | | | | | | | | | | | | | | | | | |
| Дер. Базловка . . . | 67 | 72 | 5 | | 2 | | | | | | | | | | | | | | | | |
| Село Богородское . . . | 160 | 168 | 24 | 7 | 7 | | | | | | | | | | | | | | | | |
| Сельцо Барово . . . | 48 | 45 | 3 | 2 | 2 | | | | | | | | | | | | | | | | |
| Село Воярово . . . | 84 | 79 | 16 | 6 | 6 | | | | | | | | | | | | | | | | |
| Сельцо Воскресенское . . . | 72 | 67 | 13 | 6 | 2 | | | | | | | | | | | | | | | | |
| Село Варварино . . . | 165 | 172 | 7 | 2 | 2 | | | | | | | | | | | | | | | | |
| „ Горяиха . . . | 31 | 87 | 24 | 3 | 9 | | | | | | | | | | | | | | | | |
| „ Дубенка . . . | 137 | 149 | 12 | 4 | 5 | | | | | | | | | | | | | | | | |
| „ Ельцы . . . | 280 | 267 | 52 | 12 | 17 | | | | | | | | | | | | | | | | |
| Сельцо Звѣнцово . . . | 186 | 207 | 35 | 9 | 20 | | | | | | | | | | | | | | | | |
| Село Загорье . . . | 329 | 344 | 22 | 12 | 4 | | | | | | | | | | | | | | | | |
| Дер. Катизино . . . | 97 | 102 | 8 | 2 | 4 | | | | | | | | | | | | | | | | |
| Сельцо Курчево . . . | 89 | 95 | 7 | 1 | | | | | | | | | | | | | | | | | |
| „ Ключи . . . | 84 | 87 | 9 | 6 | | | | | | | | | | | | | | | | | |
| Село Леднево . . . | 97 | 102 | 7 | 2 | | | | | | | | | | | | | | | | | |
| „ Никульское . . . | 127 | 134 | 22 | 9 | 11 | | | | | | | | | | | | | | | | |

Кустарныхъ промысловъ нѣтъ.

Въ Моск. и Покров. уѣздахъ. Плотники и портные.

Въ Ярославскую губернію, Александровскій, Покровский и Переславскій уѣзды. Фабричные и пастухи.

У. И. К. И. В. О. М. Т. С. Е. Ш. П. а. П. О. Б. О. П. Л. Ф. Б. О. П. Х.

| Название селеній. | Отхожіе промыслы. | | | | | Куда уходятъ. | Название отхожихъ промысловъ. | Какими промыслами занимается ос-тающееся дома на-селеііе. | К У С Т А Р | | | | Н Ы Е П Р О М Ы С Л Ы | | | | | | | | | | | |
|-----------------------------------|---------------------------|-----|---------------------------------|----|---------------|--|---|---|---------------------------------------|----|----|---------------|-----------------------|--|-----------------------------|--|---|---|---|---------------------------|--|---|--|--|
| | Число жителей въ селеніи. | | Сколько ух-одитъ на зара-ботки. | | | | | | Число лицъ, занимаю-щихся промысломъ. | М. | Ж. | Подро-стковъ. | Наемн. работ. | Занимаются ли у себя дома или на-нимаютъ отдѣль-ное помѣщеніе. | Что именно выра-ботывается. | Употребляются ли при выработкѣ пред-метовъ какія либо усовершенствован-ныя орудія. | Откуда получается матеріалъ для вы-работки. | Сколько вырабаты-вается въ годъ из-дѣлій (пудовъ, кус-ковъ, штукъ и т. д.). | Сколько стоитъ из-дѣліе самому рабо-чому. | По какой цѣнѣ про-дается. | На мѣсть продают-ся издѣлія или соби-раются (куда и ко-му именно). | Общее число селеній въ волости, въ кото-рыхъ населеніе ни отхож. ни кустарни-ми промыслами не зани- | | |
| | М. | Ж. | М. | Ж. | Подро-стковъ. | | | | | | | | | | | | | | | | | | | |
| Дер. Рябинки . . . | 82 | 87 | 6 | 2 | 2 | Въ Ярослав. г. Алекск., Пок-ровъ, и Пере-славск. уѣздахъ. | Фабричн. и пастухи. | Б. | | | | | | | | | | | | | | | | |
| Село Старково . . . | 82 | 85 | 12 | 4 | 4 | | | | | | | | | | | | | | | | | | | |
| Дер. Скородумка . . . | 47 | 42 | 13 | 3 | 2 | | | | | | | | | | | | | | | | | | | |
| Село Федоровское . . . | 197 | 203 | 26 | 9 | 11 | | | | | | | | | | | | | | | | | | | |
| Дер. Чурилово . . . | 93 | 93 | 24 | 3 | 8 | Въ гор. Москву и другіе города Московской губерніи. | Мѣдники. Плотники. Фабричн. Фабричн. Конопатчики. Штукатуры. Печи. и плотн. Печи. и фабр. Плотники и фабричные. Штукатуры и плотники. | Ш. | | | | | | | | | | | | | | | | |
| Дер. Шипово . . . | 165 | 172 | 26 | 3 | 8 | | | | | | | | | | | | | | | | | | | |
| Давыдовская вол. | | | | | | | | | | | | | | | | | | | | | | | | |
| Дер. Барыкино . . . | 57 | 55 | 10 | | | | | | | | | | | | | | | | | | | | | |
| Дер. Богданово . . . | 55 | 55 | 20 | | 5 | | | | | | | | | | | | | | | | | | | |
| Дер. Горшиха . . . | 18 | 23 | 5 | | | | | | | | | | | | | | | | | | | | | |
| Село Жирославское . . . | 60 | 95 | 15 | | 8 | | | | | | | | | | | | | | | | | | | |
| Село Забѣлино . . . | 78 | 77 | 16 | | | | | | | | | | | | | | | | | | | | | |
| Сельц. Мал. Забѣлино . . . | 42 | 43 | 2 | | 1 | | | | | | | | | | | | | | | | | | | |
| Село Кузминское . . . | 63 | 78 | 10 | | 2 | | | | | | | | | | | | | | | | | | | |
| Дер. Крутики . . . | 47 | 43 | 7 | | 1 | | | | | | | | | | | | | | | | | | | |
| Дер. Обухово . . . | 62 | 72 | 10 | | 5 | | | | | | | | | | | | | | | | | | | |
| Дер. Павловка . . . | 51 | 41 | 6 | | 2 | | | | | | | | | | | | | | | | | | | |
| Дер. Тонково . . . | 37 | 45 | 10 | | 2 | | | | | | | | | | | | | | | | | | | |
| Дер. Малое Братцево . . . | 60 | 81 | 15 | | | | | | | | | | | | | | | | | | | | | |
| Дер. Богородская . . . | 65 | 71 | 30 | | 8 | | | | | | | | | | | | | | | | | | | |
| Дер. Гольяшъ . . . | 117 | 125 | 40 | | 10 | | | | | | | | | | | | | | | | | | | |
| Село Новопроеудино . . . | 64 | 86 | 10 | | 1 | | | | | | | | | | | | | | | | | | | |
| Дер. Шишлиха . . . | 45 | 50 | 5 | | 2 | | | | | | | | | | | | | | | | | | | |
| Село Васильевское . . . | 115 | 101 | 25 | | 7 | | | | | | | | | | | | | | | | | | | |
| Сельцо Лычево . . . | 113 | 133 | 20 | | 5 | | | | | | | | | | | | | | | | | | | |
| Дер. Марьино . . . | 119 | 108 | 18 | | 3 | | | | | | | | | | | | | | | | | | | |
| Сельцо Отаево . . . | 26 | 32 | 3 | | 1 | | | | | | | | | | | | | | | | | | | |
| Сельцо Богословское . . . | 99 | 105 | 20 | | 2 | | | | | | | | | | | | | | | | | | | |
| Сельцо Софьино . . . | 114 | 139 | 20 | | 5 | | | | | | | | | | | | | | | | | | | |
| Село Алексинно . . . | 178 | 161 | 60 | | 10 | | | | | | | | | | | | | | | | | | | |
| Дер. Больш. Братцев . . . | 98 | 96 | 30 | | 8 | | | | | | | | | | | | | | | | | | | |
| Село Давыдовское . . . | 180 | 207 | 35 | | 16 | | | | | | | | | | | | | | | | | | | |
| Сельц. Мал. Кузьмин . . . | 81 | 93 | 15 | | 3 | | | | | | | | | | | | | | | | | | | |
| Село Ильинское Стро-миллово . . . | 313 | 376 | 150 | | 20 | | | | | | | | | | | | | | | | | | | |
| Дер. Новая . . . | 108 | 107 | 30 | | 5 | | | | | | | | | | | | | | | | | | | |
| Симская вол. | | | | | | | | | | | | | | | | | | | | | | | | |
| Село Сима . . . | 647 | 770 | 30 | 15 | 9 | Въ гор. Ярославль, Кара-баново, Струнино и Орѣхо-во-Зуево. | Фабричн. и чинсе. | Х. | | | | | | | | | | | | | | | | |
| Слоб. Александровск . . . | 89 | 85 | 17 | 5 | 2 | | | | | | | | | | | | | | | | | | | |
| Село Федоровское . . . | 339 | 391 | 10 | 4 | 4 | | | | | | | | | | | | | | | | | | | |
| Село Глогово . . . | 88 | 89 | 6 | 2 | 2 | | | | | | | | | | | | | | | | | | | |
| Село Ворогово . . . | 152 | 159 | 6 | 3 | 2 | | | | | | | | | | | | | | | | | | | |
| Село Радованье . . . | 59 | 86 | 5 | 2 | 2 | | | | | | | | | | | | | | | | | | | |
| Дер. Теслово . . . | 71 | 66 | 4 | 2 | 2 | | | | | | | | | | | | | | | | | | | |
| Дер. Туково . . . | 52 | 32 | 2 | 1 | 3 | | | | | | | | | | | | | | | | | | | |
| Сельцо Заборье . . . | 142 | 162 | 5 | 4 | 3 | | | | | | | | | | | | | | | | | | | |
| Дер. Колѣново . . . | 182 | 214 | 2 | 2 | 3 | | | | | | | | | | | | | | | | | | | |
| Село Шегодское . . . | 94 | 117 | 4 | 2 | 3 | | | | | | | | | | | | | | | | | | | |

Кустарными промыслами не занимаются.

| Название селеній. | Отхожіе промыслы. | | | | | К У С Т А Р | | | | Н Ы Е П Р О М Ы С Л Ы. | | | | | | | | | | | | |
|---|---------------------------|-----|-------------------------------|----|-------------|--|-------------------------------|---|--------------------------------------|------------------------|-----------------|---------------|--|-----------------------------|---|---|--|---|---------------------------|--|---|-----------------|
| | Число жителей въ селеніи. | | Сколько уходитъ на заработки. | | | Куда уходитъ. | Название отхожихъ промысловъ. | Какими промыслами занимается ос-ми занимаея дома на-тающея дома на-селеніе. | Число лицъ, занимающихся промысломъ. | | | | Занимаются ли у се-бя дома или наня-маютъ отдѣльное помещеніе. | Что именно выра-богывается. | Употребляются ли при выработкѣ пред-метовъ каки либо усовершенствован-ныя орудія. | Откуда получается материалъ для вы-работки. | Сколько выработи-вается въ годъ издѣ-лій (пудовъ, кусковъ, штукъ и т. д.). | Сколько стоитъ из-дѣліе самому рабо-чему. | По какой цѣнѣ про-дается. | На мѣстѣ продают-ся издѣлія или соби-раются (куда и ко-му именно). | Общее число селеній въ волости, въ кото-рыхъ населеніе ни отхож. ни кустарни-ми промысл. не зани- | |
| | М. | Ж. | М. | Ж. | Подро-стки. | | | | М. | Ж. | Подро-стковъ. | Наемн. работ. | | | | | | | | | | |
| Село Сваино . . . | 186 | 192 | 35 | 16 | | Хлѣбопашест. | | | | | | | | | | | | | | | | |
| Дер. Субботино . . | 76 | 74 | 74 | 12 | 7 | Въ Яросл. и Богород. Въ Яросл. | Плетеніемъ лаптей. | 8 | 30 | 15 | | Дома. | Лапти. | | | Изъ с. Си-мы и г. Юрьева. | 7 тыс. паръ. | 5 к. пара. | 8 к. пара. | Въ г. Юрьевѣ и с. Симѣ. | | |
| Село Туково . . . | 145 | 152 | 20 | 9 | | Въ Яросл. и Богород. Въ Яросл. Въ Иван.-Вознесен. Въ Яросл. и Юрьевъ. | Ъ | | | | | | | | | | | | | | | |
| Дер. Хватково . . . | 66 | 70 | 27 | 16 | | Въ г.г. Ярославль, Юрьевъ, с.с. Зуево и Карабаново. | М | 22 | 30 | 35 | Въ свѣ-телкахъ. | Кисея. | Отъфабри-кантовъ изъ разн. мѣсть. | Кисея | возв-ращается | заказчи камъ. | | | | | | |
| „ Хорошевка . . . | 82 | 86 | 14 | 10 | 12 | | | | | | | | | | | | | | | | | ВЫДѢЛКОЙ КИСЕЯ. |
| Село Юрьково . . . | 287 | 310 | 86 | 56 | 12 | С. | О | | | | | | | | | | | | | | | |
| Паршинская вол. | | | | | | | | | | | | | | | | | | | | | | |
| Село Парша . . . | 282 | 297 | 15 | 8 | 2 | Въ г.г. Ярославль, Юрьевъ, с.с. Зуево и Карабаново. | И | 1 | 3 | 4 | 3 | 1 | 1 | 1 | 1 | 1 | 1 | 1 | 1 | 1 | 1 | |
| „ Киноболъ . . . | 325 | 331 | 29 | 5 | 2 | | | | | | | | | | | | | | | | | |
| „ Кубаево . . . | 175 | 167 | 13 | 11 | 2 | | | | | | | | | | | | | | | | | |
| „ Петровское . . . | 158 | 171 | 12 | 7 | 1 | | | | | | | | | | | | | | | | | |
| „ Шельбово . . . | 290 | 308 | 15 | 12 | 3 | | | | | | | | | | | | | | | | | |
| „ Рыково . . . | 172 | 179 | 11 | 7 | | | | | | | | | | | | | | | | | | |
| „ Лычево . . . | 150 | 160 | 4 | 3 | | | | | | | | | | | | | | | | | | |
| „ Лучинское . . . | 252 | 261 | 16 | 8 | 4 | | | | | | | | | | | | | | | | | |
| „ Шишилово . . . | 295 | 302 | 20 | 5 | 3 | | | | | | | | | | | | | | | | | |
| „ Пиногоръ . . . | 260 | 269 | 13 | 4 | 1 | | | | | | | | | | | | | | | | | |
| „ Турабьево . . . | 263 | 247 | 22 | 14 | 5 | | | | | | | | | | | | | | | | | |
| „ Егорій . . . | 78 | 82 | 8 | 3 | 1 | | | | | | | | | | | | | | | | | |
| Дер. Ратьково . . . | 110 | 102 | 11 | 4 | 1 | | | | | | | | | | | | | | | | | |
| Село Скомово . . . | 291 | 297 | 22 | 9 | 4 | | | | | | | | | | | | | | | | | |
| „ Владычня . . . | 230 | 237 | 19 | 7 | 2 | | | | | | | | | | | | | | | | | |
| „ Осановецъ . . . | 320 | 329 | 27 | 9 | 3 | | | | | | | | | | | | | | | | | |
| „ Рыковская Но-воселка . . . | 115 | 130 | 14 | 6 | 1 | | | | | | | | | | | | | | | | | |
| Глумовская вол. | | | | | | | | | | | | | | | | | | | | | | |
| Село Глумово . . . | 317 | 397 | 13 | 3 | | Въ Петербургъ, Москву, Яро-славль, Иваново-Вознесенскъ и Александровъ. | Ф | 1 | 1 | 1 | 1 | 1 | 1 | 1 | 1 | 1 | 1 | 1 | 1 | 1 | 1 | |
| „ Дубровка . . . | 150 | 184 | 13 | 15 | 6 | | | | | | | | | | | | | | | | | |
| „ Жаворонково съ присел. Дубровка . . . | 156 | 177 | 8 | 4 | 1 | | | | | | | | | | | | | | | | | |
| „ Глумовская Но-воселка . . . | 171 | 198 | 8 | 3 | | | | | | | | | | | | | | | | | | |
| Дер. Треховицы . . . | 87 | 80 | 4 | 2 | | | | | | | | | | | | | | | | | | |
| „ Алешково . . . | 69 | 70 | 11 | 9 | | | | | | | | | | | | | | | | | | |
| Сельцо Иваньково . . . | 78 | 76 | 2 | 2 | 1 | | | | | | | | | | | | | | | | | |
| Дер. Теряево . . . | 220 | 284 | 18 | 6 | 1 | | | | | | | | | | | | | | | | | |
| Сельцо Грибаново . . . | 152 | 169 | 10 | 4 | 1 | | | | | | | | | | | | | | | | | |
| Дер. Нечаиха . . . | 89 | 91 | 7 | 2 | 1 | | | | | | | | | | | | | | | | | |
| „ Зубатово . . . | 92 | 104 | 8 | 2 | | | | | | | | | | | | | | | | | | |
| Село Бережокъ . . . | 266 | 294 | 17 | 6 | 2 | | | | | | | | | | | | | | | | | |
| „ Холодиха . . . | 110 | 124 | 3 | | | | | | | | | | | | | | | | | | | |
| „ Свонная . . . | 260 | 259 | 15 | 13 | 6 | | | | | | | | | | | | | | | | | |

К у с т а р е й н ѣ т ѣ.

К у с т а р н ы м и п р о м ы с л а м и н е з а н и м а ю т с я

Фабричные и прислуга.

| Название селений. | Отхожіе промыслы. | | | | | КУСТАР | | | | НЫЕ ПРОМЫСЛЫ. | | | | | | | | | | | |
|------------------------|---------------------------|-----|-------------------------------|----|------------|---|-------------------------------|---|--------------------------------------|---------------|--|----------------------------|--|--|--|--|--------------------------|--|---|--------------|---------------|
| | Число жителей въ селеніи. | | Сколько уходитъ на заработки. | | | Куда уходитъ. | Название отхожихъ промысловъ. | Какими промыслами занимается оставшееся дома население. | Число лицъ, занимающихся промысломъ. | | Занимаются ли у себя дома или нанимають отдельное помѣщеніе. | Что именно выработывается. | Употребляются ли при выработкѣ предметовъ какія либо усовершенствованныя орудія. | Откуда получается матеріалъ для выработки. | Сколько выработывается въ годъ изделий (пудовъ, кусковъ, штукъ и т. д.). | Сколько стоитъ изделие самому работнику. | По какой цѣнѣ продается. | На мѣстѣ продаются изделия или сбываются (куда и кому именно). | Общее число селеній, въ которыхъ, въ какомъ населеніи занимаются кустарными промыслами. | | |
| | М. | Ж. | М. | Ж. | Подростки. | | | | М. | Ж. | | | | | | | | | | Подростковъ. | Наемн. работ. |
| Дер. Зарубино . . . | 66 | 79 | 15 | | | Во Владимірскую, Ярославскую и Московскую губерніи. | ПЛОТНИКИ | | | | | | | | | | | | Девять. | | |
| Село Игрищи . . . | 111 | 115 | 16 | 2 | | | | | | | | | | | | | | | | | |
| Дер. Никитинка . . . | 26 | 37 | 6 | | | | | | | | | | | | | | | | | | |
| Село Никольское . . . | 171 | 183 | 30 | 5 | | | | | | | | | | | | | | | | | |
| Дер. Федяково . . . | 49 | 57 | 6 | 1 | | | | | | | | | | | | | | | | | |
| С-цо Грибчиха . . . | 43 | 61 | 2 | | | | | | | | | | | | | | | | | | |
| Дер. Черноводка . . . | 112 | 113 | 5 | | | | | | | | | | | | | | | | | | |
| " Липино . . . | 48 | 54 | 3 | | | | | | | | | | | | | | | | | | |
| <i>Аньковская вол.</i> | | | | | | | | | | | | | | | | | | | | | |
| Дер. Негодяиха . . . | 149 | 172 | 4 | | | | | | | | | | | | | | | | | | |
| " Дяшлево . . . | 135 | 160 | 13 | | | | | | | | | | | | | | | | | | |
| " Бривцово . . . | 79 | 78 | 11 | | | | | | | | | | | | | | | | | | |
| С-цо Билуково . . . | 99 | 92 | 22 | | | | | | | | | | | | | | | | | | |
| " Митяево . . . | 66 | 79 | 17 | | | | | | | | | | | | | | | | | | |
| " Ананьино . . . | 54 | 48 | 9 | | | | | | | | | | | | | | | | | | |
| " Михалево . . . | 24 | 23 | 6 | | | | | | | | | | | | | | | | | | |
| " Савино . . . | 38 | 40 | 9 | | | | | | | | | | | | | | | | | | |
| Дер. Бол.-Кочки . . . | 62 | 71 | 10 | | | | | | | | | | | | | | | | | | |
| " Мал.-Кочки . . . | 31 | 38 | 5 | | | | | | | | | | | | | | | | | | |
| " Душилово . . . | 90 | 80 | 18 | 1 | | | | | | | | | | | | | | | | | |
| " Якшино . . . | 123 | 142 | 39 | | | | | | | | | | | | | | | | | | |
| С-цо Данильцево . . . | 41 | 49 | 8 | | | | | | | | | | | | | | | | | | |
| Дер. Макарьино . . . | 206 | 228 | 19 | 1 | | | | | | | | | | | | | | | | | |
| " Санчарово . . . | 85 | 102 | 17 | | | | | | | | | | | | | | | | | | |
| С-цо Валосачево . . . | 58 | 53 | 6 | | | | | | | | | | | | | | | | | | |
| Дер. Варгасово . . . | 35 | 33 | 8 | | | | | | | | | | | | | | | | | | |
| " Прохоньево . . . | 102 | 114 | 35 | 1 | | | | | | | | | | | | | | | | | |
| " Радино . . . | 193 | 189 | 49 | 1 | | | | | | | | | | | | | | | | | |
| Село Веска . . . | 182 | 203 | 52 | 6 | | | | | | | | | | | | | | | | | |
| Дер. Тиновка . . . | 30 | 37 | 10 | | | | | | | | | | | | | | | | | | |
| " Пушенина . . . | 104 | 106 | 18 | | | | | | | | | | | | | | | | | | |
| " Пустошь . . . | 82 | 101 | 21 | | | | | | | | | | | | | | | | | | |
| " Федорцево . . . | 39 | 37 | 4 | | | | | | | | | | | | | | | | | | |
| " Мошково . . . | 26 | 23 | 6 | | | | | | | | | | | | | | | | | | |
| " Вязовицы . . . | 62 | 76 | 6 | | | | | | | | | | | | | | | | | | |
| " Семеновское . . . | 138 | 163 | 14 | | | | | | | | | | | | | | | | | | |

Кустарными промыслами не занимаются.

ОБЩІЙ СВОДЪ

СЕЛЕНІЙ, ЖИТЕЛИ КОТОРЫХЪ ЗАНИМАЮТСЯ ОТХОЖИМИ ПРОМЫСЛАМИ.

КАМЕНЬЩИКИ.

1. Суздальскій уѣздъ.

Городищевская волость:

Село Спасское-Городище, с. Переборово, с. Абакумлево, с. Новоселка —
Нерльская, с. Кидекша, с. Красное, с. Троицы Берегъ, с. Михайлова Сто-
рона, с. Глѣбовское, с. Васильково, с. Улово, с. Павловское, с. Барское
Городище, с. Якиманское, с. Заполицы, с. Щенячья Слободка, с. Батыево,
дер. Раменье, с. Мордышъ.

Кибергинская волость:

Село Кибергино, д. Крапивново, с. Стебачево, д. Медвѣдево, д. Ла-
зарьково, дер. Иванъ, д. Голодово, с. Елховка, д. Веретина, д. Гари, д.
Башариха, д. Минѣиха, с. Зернилово, д. Хлѣбницы, д. Урѣево, д. Моро-
зово, д. Рокатьево, д. Лычево, с. Булгаково, д. Санцово, с-цо Никуль-
ское, Золотниковская Пустынская Слободка.

Гавриловская волость:

С. Козлово, с. Старопашенная Слобода, с. Непотягово.

Тумская волость:

С. Тума, с. Никульское, с. Шихобалово, д. Вышковецъ, д. Ильин-
ская, с. Перелогы, с. Корельская Слободка, с. Семеновско-Троицкое, с.
Богданское, д. Дергаево, с-цо Баскаки, с. Торки, с. Глядково, с. Новое,
д. Мукино, с. Ярышево-Звенцово, с. Гостево, с. Рожново, д. Заберезье,
д. Зернево, с-цо Уварово, с-цо Губачево 1-е общество, с-цо Губачево 2-е
общество, д. Любавка, д. Денисьево, д. Пушкино, с. Чалагино.

Яневская волость:

С. Янево, с. Крапивье, с. Гавриловское, с. Константиново, с. Зна-
менское, д. Григорева, с. Ивановское Шуйское, с. Вишенки, с. Кистышъ,
д. Кощеево, с. Весь, с. Романово, с. Омутское, с. Коровники, с. Киболь,
с. Сельцо.

Теренѣвская волость:

С. Вышеславское, с. Гнѣздилово, с. Туртино, с. Иванское, с. Федоровское, с. Семеновско-Барское, с. Чернижъ 1-е и 2-е общество, с. Тарбаево, с. Никулино 1-е и 2-е общество, с. Цыбѣево, с. Теренѣево, д. Шишкино.

Быковская волость:

С. Лиховицы, д. Андрейцево, д. Дровники, д. Байково, д. Пигасово, д. Дмитриково, с. Круглово, д. Жаденки, с. Фомиха, д. Бураково, д. Глумово, д. Бобарино, д. Турыгино, с. Погость Быково, д. Алфериха, д. Самойлово, д. Борщевка, д. Сизино, д. Малахово, д. Гридино, д. Полушино, д. Гусево, д. Лубенцы, д. Новая Печуга, д. Новоселка Печужная, д. Крутово, д. Зауичье, с. Санино, д. Пруды, д. Песочново.

Бородинская волость:

С. Крутицы, с. Молчаново, с. Иваньково, д. Иванъ, д. Прасковьино, д. Пантелеиха.

Петрово-Городищевская:

С. Петрово-Городище, д. Костромиха, с-цо Шатры, д. Ганшина, д. Путятина, с-цо Доутрово, д. Нови, с-цо Федоровское, с. Тимерево, д. Марково, д. Вывозиха, с-цо Дешевцы, д. Черницына, д. Попадьяина, д. Малая Уронда, с. Гольцево, с-цо Кунеево.

2. Судогодскій уѣздъ.

Милюновская волость:

С. Милюново, д. Васильево, с. Картмазово, д. Бахтино, с-цо Ваза, д. Горчаково.

Ликинская волость:

С. Ликино, д. Ненейцыно, д. Колесня, д. Новокубаево.

Бережковская волость:

Д. Артемовка, д. Данильцево, д. Овсяниково, д. Дворишнево, д. Алферово, д. Бережки, с. Ново-Николаевское, с. Заястребье, д. Прокунино, д. Афоино, д. Стеначево, д. Ушаково, д. Хорышево, д. Лаврово, д. Сорочкино, д. Кудрявцево, д. Степаново, д. Горки, д. Галанино, д. Травинино, д. Жуковка, д. Райки, д. Малиновка, д. Большая Артемовка, д. Малая Артемовка, д. Медвѣдцево, д. Башево, д. Рагузино, д. Костино, д. Загорье, д. Старое Чубарово, д. Новое Чубарово, д. Новое Полхово, д. Старое Полхово.

Даниловская волость:

Д. Дорофѣево, д. Мызино, д. Нагорново, погость Спасъ-Купалищи, д. Даниловка, д. Овцыно, д. Сойма, д. Невѣровка, д. Пеньки.

Моругинская волость:

Д. Арсамаки, д. Побойки, д. Ларинская, д. Поповичи, д. Опокино-Старое.

3. Юрьевскій уѣздъ.

Петровская волость:

Всѣ селенія.

4. Меленковскій уѣздъ.

Усадская волость:

Д. Усадъ, д. Малютинка, д. Шохино.

Драчевская волость:

С. Малышево, д. Митрофаново, д. Неклюдово, д. Савино.

5. Владимірскій уѣздъ.

Боголюбовская волость:

С. Новое.

Богословская волость:

Всѣ селенія.

Борисовская волость:

Всѣ селенія.

Красносельская волость:

С. Красное съ выселкомъ Архангеловкой, д. Кисарово, с. Суходоль, с. Суровецкое.

Кусуновская волость:

С. Кусуново, д. Уварово, д. Ширманиха, д. Бортниково, д. Шепелево, д. Абакумово.

Лаптевская волость:

С. Лаптево 1 и 2 общ., д. Пищухино, с. Второво, д. Ивашково 2 общ., д. Папулова, д. Елякова, д. Константиновка.

Макарихинская волость:

Всѣ селенія.

Михалковская волость:

С. Палашкино, с. Чистуха, с. Чириково, с. Баскаки, д. Велисово, д. Катраиха, д. Грезино.

Оликовская волость:

С. Оликово.

Патокинская волость:

С. Патокино, д. Суслово, д. Тереховицы, д. Куницыно, д. Высоково,

д. Истомино, д. Юратино, д. Чешково, д. Курменево, с. Мостецъ, д. Городокъ, д. Кижаны.

Пенкинская волость:

Всѣ селенія.

Погребищенская волость:

С-цо Неврюево, с-цо Никитино, с-цо Нестерово, с-цо Насоново, д. Павловское, д. Проскуринское, д. Переведеново, д. Туняково (Пузыри).

Подольская волость:

Д. Подольново, д. Улыбышево, д. Конюшня, д. Якушево, д. Ванѣвка, д. Нижняя Занинка, д. Кадьево, д. Коняево, д. Малахово, д. Верхняя Занинка, д. Михѣево, д. Федурново, д. Буланово, д. Луговская, д. Артюшино, д. Мещера, д. Ремни, д. Бол. Запрудье, д. Черепово, д. Окулово, д. Марюхино, д. Головино, д. Богдановка, д. Прокунино, д. Крюково, д. Осѣево, д. Рогово, д. Мирхово, д. Толстово, д. Каменница, д. Стариково, д. Рычково, д. Михалево, д. Алферовка 2-я, д. Овсяниково, д. Лисавино, д. Митрошино, д. Инютино, д. Керпчино, д. Лапухино, д. Гридино, д. Панковижа, д. Коростелево.

Слободская волость:

Д. Варламовъ-Починокъ, д. Юрьеvecъ, д. Рукавъ, с. Семеновское, д. Володиміровка, с-цо Оборино, с-цо Пиганово, д. Нѣмцово, с-цо Марьино, д. Семязино, с-цо Тельмячеево, полусельцо Тельмячеево, д. Веризино, д. Боголюбка, д. Михайловка, д. Володимірка, с. Доброе, д. Байгуша.

Воршинская волость:

С. Ворша, д. Кузьмино, д. Демидово, с-цо Быковка, д. Колокша, д. Угорь, с. Устье, с-цо Назарово, д. Воковино, д. Колокольницы.

Кочуковская волость:

Всѣ селенія.

Кузнецовская волость:

Всѣ селенія.

Одерихинская волость:

Всѣ селенія.

Петроковская волость:

Всѣ селенія.

Ставровская волость:

Всѣ селенія.

Чековская волость.

С. Чеково, д. Васильевка, с. Павловское, с. Котлучино, с. Желѣзово, д. Бухалово 1-е и 2-е общ., с. Небылое, с. Лыково, с. Пречистая Гора, д.

Кобелиха, с. Ельтесуново, д. Чаганово, д. Степаниха, д. Мельничная,
д. Морозово.

6. Ковровский уѣздъ.

Эдемская волость:

Всѣ селенія.

Горковская волость:

С. Горки, д. Мишнево, д. Берково, д. Волковойна, д. Островъ.

Вознесенская волость:

Всѣ селенія.

Финляндская волость:

Всѣ селенія.

7. Гороховецкій уѣздъ.

Гришинская волость:

Д. Плишкино, д. Заозерье, д. Просье, с. Гришино 1-е и 2-е общ.,
д. Ратьково, д. Мясниково, д. Золотово, д. Федорково, д. Тройшино, д.
Першино, д. Ломовка.

Верхне-Ландеховская:

Деревни: Якутино, Повѣтники, Исаково, Плоскирево, Савяты, Осино,
Трефилиха, Симаняты, Лобашево.

Пестяковская волость:

С. Пестяки, д. Горки, д. Крутиково, д. Голенкова, д. Черновская,
д. Терехина, д. Шеяты, д. Гудково Бол., д. Галашева, д. Черепова, д.
Макаряты, д. Лариновка, д. Гомозяты, д. Лаврово, д. Трухино, д. Гур-
кино, д. Семенова, д. Луканина, д. Федино, д. Бараняты, д. Прудки, д.
Саловарово, д. Дыриха, д. Паршина, д. Лаврушкина, д. Похмѣлина, д.
Коротково, д. Гевино, д. Купениха, д. Доронино, д. Тимаково, д. Ша-
лаево, д. Скоба, д. Утка, д. Поляково, д. Лезгино, д. Высоково Заднее,
Среднее и Малое, д. Вербино, д. Ларино, д. Никулино, д. Кузьминка, д.
Курмыль.

8. Муромскій уѣздъ.

Булатниковская волость:

С. Булатниково.

Ковардицкая волость:

С. Стригино, д. Иваньково, д. Колодино.

Карачаровская волость:

С. Лазарево, деревни: Мишино, Кривицы, Черемисино, Жемчужино,
Подболотня.

Новокотлицкая волость:

С-цо Савково, с-цо Пополутово, с. Старые Котлицы.

ШТУКАТУРЫ.

1. Суздальскій уѣздъ.

Городищевская волость:

С. Спасское-Городище, с. Переборово, с. Абакумлево, с. Кидекша, с. Глѣбовское, с. Улово.

Гавриловская волость:

С. Малое Давыдовское, с. Шокново, с. Большое Давыдовское, с. Козлово, с. Непотягово.

Тумская волость:

С. Тума, с. Никульское, с. Шихобалово, д. Вышковецъ, д. Ильинская, с. Перелогы, с. Корельская слободка, с. Семеновско-Троицкое, с. Богданское, д. Дергаево, с-цо Баскаки, с. Торки, с. Глядково, с. Новое, д. Мукино, с. Ярышево-Звенцово, с. Гостево, с. Рожново, д. Заберезье, д. Зернево, с-цо Уварово, с-цо Губачево 1-е общество, с-цо Губачево 2-е общество, д. Любавка, д. Денисьево, д. Пушкино, с. Чалатино.

Яневская волость:

С. Кистышь, с. Весь.

Теренѣвская волость:

С. Федоровское, с. Теренѣво.

Быковская волость:

Д. Андрейцево, д. Бобарино, д. Березницы, с. Погость Быковъ, д. Алфериха, д. Пестиха.

2. Судогодскій уѣздъ.

Мошенская волость:

Д. Горячево, д. Никольское, д. Кондряево, д. Мостищи, д. Новая, д. Березово.

Бережковская волость:

Д. Артемовка, д. Данильцево, д. Овсяниково, д. Дворишнево, д. Алферово, д. Бережки, с. Ново-Николаевское, с. Заястребье, д. Прокунино, д. Афоново, д. Степачево, д. Ушаково, д. Хорышево, д. Лаврово, д. Сорокино, д. Кудрявцево, д. Степаново, д. Горки, д. Галанино, д. Травинино, д. Жуковка, д. Райки, д. Малиновка, д. Большая Артемовка,

д. Мал. Артемовка, д. Медвѣдцево, д. Вашево, д. Рагузино, д. Костино,
д. Загорье, д. Старое Чубарово, д. Новое Чубарово, д. Новое Полхово,
д. Старое Полхово.

Даниловская волость:

Д. Кисельница, д. Богданцево, д. Исаково, д. Трухачево, д. Сухов-
га, д. Овцыно, д. Хохлачи, д. Горки, д. Лобаново, д. Быково, д. Демидово.

3. Юрьевскій уѣздъ.

Давыдовская волость:

С-цо Софьино, с. Ильинское-Стромилово, д. Новая.

4. Владимірскій уѣздъ.

Боголюбовская волость:

С. Суровна.

Богословская волость:

Всѣ селенія.

Борисовская волость:

С. Ославское.

Красносельская волость:

С. Красное съ выселкомъ Архангеловкой, д. Кисарово, с. Суходоль,
с-цо Сущево.

Кусуновская волость:

Д. Уварово, д. Бухолово, д. Ширманиха, д. Злобино, д. Шепелево, д.
Абакумово, д. Вилки.

Оликовская волость:

С. Подберезье.

Погребищенская волость.

Д. Высоково, с-цо Вяткино, д. Лысково, с. Погребцищи, с-цо Туня-
ново (Пузыри), д. Бараки.

Бабаевская волость:

Д. Афонасьево.

Воршинская волость:

Д. Колокша, с-цо Назарово.

Одерихинская волость:

Всѣ селенія.

Петроковская волость:

Всѣ селенія.

5. Ковровскій уѣздъ.

Филяндинская волость:

Всѣ селенія.

6. Гороховецкій уѣздъ.

Невѣрослободская волость:

Деревни: Алексѣевка, Алешино, Алехино, Вахутино, Вашкино, Ваннинская, Верещагино, Вишняково, Галчино, Гмызино, Давыдовка, Домнино, Есино, Закелмонье, Запурешье, Иваново, Ильино, Калинино, Козлиха, Копань, Крапивново, Кулигино, Кульево, Купалищи, Луполово, Макарово, Малахово.

ЧЕРНОРАБОЧІЕ.**1. Суздальскій уѣздъ.**

Румянцевская волость:

Д. Слободка, с. Мытищи.

2. Переславскій уѣздъ.

Половецкая волость:

Д. Ченцы, с. Лыченцы.

Глѣбовская волость:

С. Ерополець, д. Кружково, д. Климово, д. Афонасово, с. Ново, д. Леонтьево, д. Поповская, с-цо Щелканка, д. Антуфьево.

Елизаровская волость:

С. Славитино, с. Дубровицы, д. Аламово, д. Забѣлино, д. Соболево, с-цо Беклемишево, с-цо Охотино, д. Боронукново, с-цо Никольское, д. Ивашково, д. Внуково, д. Берсенево, с. Насакино, с. Никульское, с. Рязанцево, д. Сарево, д. Вески, д. Ильинка, с. Елизарово.

3. Александровскій уѣздъ.

Ботовская волость:

С. Неѣлово, д. Григорово, д. Старинки, с-цо Колыванки, д. Бревнова, с. Ивановское, с. Ново-Воскресенское, д. Гидѣво, с. Глинково, д. Абрамово.

4. Вязниковскій уѣздъ.

Павловская волость:

Всѣ селенія.

5. Меленковскій уѣздъ.

Драчевская волость:

Д. Жары, д. Завелево, д. Елхи.

Бутылицкая волость:

С. Бутылицы, с-цо Кузьмино, д. Дубровка, д. Добрятино, д. Максимова, д. Ново-Николаевское, д. Чурасово, д. Горохово.

Папулинская волость:

С-цо Грибково.

Крюковская волость:

Д. Кочергино.

6. Ковровский уѣздъ.**Бѣльковская волость:**

Всѣ селенія.

Алексинская волость:

Всѣ селенія.

7. Гороховецкій уѣздъ.**Сергіевская волость:**

С. Сергіевы Горки, д. Ананьино, д. Злобаево, д. Ключево, д. Трухачиха, д. Медвѣдево, д. Курбатиха, д. Переродово, д. Мал. Быкасово, д. Обѣднино, д. Микляево, д. Новая Дикая Рамень

Святская волость:

Д. Пенза, д. Ожигово, д. Ольгино, с. Татарово, с. Свято, д. Горловка, д. Важна, д. Тараново, д. Зименки, д. Лисино, д. Мовцо, д. Сошняжное, д. Волчиха, д. Новый Поташъ, д. Ст. Поташъ, д. Семеновка, д. Широно, д. Антониха, д. Лохово, д. Бѣлая Рамень, д. Оносово, д. Нула, д. Михайловская.

8. Муромскій уѣздъ.**Клинская волость:**

(Грузчики кладей)

Д. Новошаново, д. Михалево, д. Урюпино, д. Звягино, д. Красново, д. Мартино, д. Сухарево, д. Вер. Березовка

Клинская волость:

(Грузчики кладей).

С. Клинъ, с. Кошелево, д. Сколково, д. Балово, д. Болотниково, с. Голянищево.

Карачаровская волость:

С. Карачарово, с. Панфилово.

КРОВЕЛЬЩИКИ.**1. Суздальскій уѣздъ.**

Городищевская волость:

С. Спасское-Городище, с. Переборово, с. Новоселка—Нерльская, с. Глѣбовское, с. Васильково, с. Улово, с. Батыево, д. Раменье, с. Мордышъ.

Яневская волость:

Д. Кошеево.

Теренѣевская волость:

С. Федоровское.

Быковская волость:

С. Лиховицы, д. Дровники, д. Байково, д. Пигасово, с. Круглово, д. Жаденки, с. Фомиха, д. Бобарино, д. Турыгино, д. Зауичье, с. Санино, д. Пруды, д. Песочново.

2. Судогодскій уѣздъ.

Замарическая волость:

Д. Мамоново.

Даниловская волость:

Д. Трофимовка, д. Кисельница, погостъ Спасъ-Купалищи, д. Даниловка, д. Маслово.

3. Александровскій уѣздъ.

Годуновская волость:

Все селенія.

4. Меленковскій уѣздъ.

Усадская волость:

С. Урваново, с. Рѣпино.

5. Владимірскій уѣздъ.

Боголюбовская волость:

С. Боголюбово, с. Добрыньское, с. Суровна, д. Луцево, д. Доржево, д. Сельцо, с. Лемешокъ 1 и 2 общ.

Богословская волость:

Все селенія.

Борисовская волость:

С. Ославское.

Давыдовская волость:

Всѣ селенія.

Красносельская волость:

С. Красное съ выселкомъ Архангеловкой, д. Кисарово, с. Суровецкое.

Лаптевская волость:

С. Второво, д. Андрейцево, д. Бородино, д. Близнино.

Макарихинская волость:

Всѣ селенія.

Оликовская волость:

Д. Новая Александровка, с-цо Бол. Житково

Патокинская волость:

Всѣ селенія.

Пенкинская волость:

Всѣ селенія.

Погребищенская волость:

Д. Никулино.

Воршинская волость:

Д. Колокша.

Ундольская волость:

С. Ундоль, д. Александровка, д. Петрушино, д. Лапино, д. Гнусово, д. Тюрики, д. Переборь.

6. Ювровскій уѣздъ.

Горковская волость:

С. Горки, д. Мишнево, д. Берково, д. Волковойна, д. Островъ.

Воскресенская волость:

Всѣ селенія.

7. Муромскій уѣздъ.

Булатниковская волость:

С. Булатниково, д. Иванищи.

Ковардицкая волость:

С. Стригино, д. Иваньково, д. Кольдино.

Карачаровская волость:

С. Лазарево, деревни: Мишино, Кривицы, Черемисино, Жемчужино, Подболотня.

Новокотлицкая волость:

Д. Дьяконово, с. Петроково.

М А Л Я Р Ы.

1. Суздальскій уѣздъ.

Городищевская волость:

С. Спасское-Городище, с. Кидекша, с. Красное, с. Троицы-Берегъ,
с. Васильково, с. Улово, с. Павловское, с. Барское-Городище, с. Якиман-
ское, с. Заполицы, с. Щенячья слободка, д. Раменье, с. Мордышъ.

Быковская волость:

Д. Дмитриково, д. Новоселка-Печужная.

2. Судогодскій уѣздъ.

Ликинская волость:

Д. Кленки.

Даниловская волость:

Д. Богданцево, д. Трухачево, д. Глѣбово, д. Ново-Карновское.

3. Александровскій уѣздъ.

Годуновская волость:

Всѣ селенія.

4. Владимірскій уѣздъ.

Боголюбовская волость:

С. Боголюбово, с. Новое, с. Добрыньское, с. Суровна, д. Лунево, д.
Доржево, д. Сельцо, с. Лемешокъ 1 и 2-е общ.

Богословская волость:

Всѣ селенія.

Борисовская волость:

С. Ославское, с. Сеславское.

Давыдовская волость:

Всѣ селенія.

Красносельская волость:

С-цо Сущево.

Кусуновская волость:

С. Кусуново.

Лаптевская волость:

С. Второво, д. Андрейцево, д. Бородино.

Михалковская волость:

С. Палашкино, д. Нестерково, д. Корякино, с. Чистуха, д. Будыльцы,

д. Квашниха, д. Виселки, с. Баскаки, д. Велисово, д. Катрапха, д. Грезино.

Пенкинская волость:

Всѣ селенія.

Погребищенская волость:

С. Погребщи.

Ундольская волость:

С. Ундоль, д. Александровка, д. Петрушево, д. Лапино, д. Гну-
сово, д. Тюрики, д. Переборъ.

5. Ковровский уѣздъ.

Эдемская волость:

Всѣ селенія.

Горковская волость:

Всѣ селенія.

Воскресенская волость:

Всѣ селенія.

6. Гороховецкій уѣздъ.

Невѣрослободская волость:

Д. Матюшно, д. Митино, д. Михалиха, д. Мнучиха, д. Невѣрова
Слобода, д. Никитино, с. Никулино, д. Панино, д. Парниково, д. Петров-
ка, с-цо Палагино, с-цо Полежаево, д. Погорѣлка, д. Починокъ, д. По-
танино, д. Потѣхино, д. Прудки, Прудищи, д. Савинская, д. Сердечково,
д. Степаново, д. Скородино, д. Сѣрково, д. Терехово, д. Троицкы, д.
Филенково, д. Долгій Починокъ, д. Ханѣвка, д. Хрычево, д. Хмѣльни-
шна, д. Щетинино, д. Яблонное.

Пестяковская волость:

С. Пестяки.

7. Муромскій уѣздъ.

Булатниковская волость:

С. Булатниково.

Карачаровская волость:

С. Лазарево, деревни: Мишино, Кривицы, Черемисино, Жемчужино,
Подболотня.

БУРЛАЧЕСТВО.

1 Меленковскій уѣздъ.

Усадская волость:

С. Верхозерье, д. Старинки.

Шиморская волость:

С. Шиморское, д. Песочная.

2. Гороховецкій уѣздъ.

Фоминская волость:

С. Ростригино, с. Сельцо, д. Починки, д. Истомино, д. Рождествино.
д. Ивачево, д. Черненково, д. Быкасово, д. Полевсково.

Степаньковская волость:

С. Бабасово, д. Зименки, д. Липовка, д. Степаньково, д. Щеначиха,
д. Щелоково.

Боровицкая волость:

С. Боровицы, д. Польцо, д. Борокъ, д. Сосницы, д. Михайловская,
д. Алешунино, д. Софоново, д. Захарово, д. Мартыново.

3. Муромскій уѣздъ.

Монаковская волость:

С. Чудь, д. Ефремово, д. Пертово.

Загаринская волость:

Д. Соболево, д. Ивашево, д. Бобынино, д. Кобылкино, д. Застава,
д. Кулаково, д. Ишутьно, д. Вырыцаево, д. Курмышъ, д. Высоково, д.
Ефимьево, с. Красно, д. Щедрино.

Варежская волость:

Д. Бол. Иголкино, д. Пурка, д. Михалици.

Карачаровская волость:

С. Карачарово, с. Панфилово

Чаадаевская волость.

С. Борисоглѣбское.

М А Т Р О С Ы.

1. Меленковскій уѣздъ.

Усадская волость:

Д. Малютинка, с. Урваново, д. Хлудово, д. Камшилово, д. Шохино,
д. Анохино.

Ляховская волость:

С. Ляхи, с. Казнево, д. Урюсево, д. Сала, д. Улановка, с. Григо-
рово, д. Высоково, д. Черниченка.

Досчатинская волость:

С. Рѣшное, д. Новая Азовка, д. Мотмось.

Дмитріево-Горская волость:

Д. Муратово, с-цо Санчурь, с. Воютино.

Шиморская волость:

Д. Песочная.

2. Муромскій уѣздъ.

Яковцевская волость:

С. Новинки, д. Жекино, д. Вишенки, с Жайское, д. Овечкино, с. Яковцево, д. Спасское, с-цо Бѣжаново, д. Голявино, д. Пожогі, д. Ползиково, д. Горущки, д. Елемейка, с-цо Сапунь, д. Вшивково.

Клинская волость:

С. Клинъ, приселокъ Курмышъ, д. Мякишево, д. Болотниково, с. Александровка, д. Базарово, д. Короваево.

Карачаровская волость:

С. Карачарово, с. Панфилово, д. Леваниха.

ЖИВОПИСЦЫ и ИКОНОПИСЦЫ.**1. Суздальскій уѣздъ.**

Городищевская волость:

С Барское Городище.

2. Судогодскій уѣздъ.

Воскресенская волость:

Дер. Каньга.

3. Переславскій уѣздъ.

Хмѣльниковская волость:

Д. Полумихалево.

4. Вязниковскій уѣздъ.

Холуйская волость:

С. Холуй, с. Мордовское, д. Сергѣево, д. Деревягино, д. Гавришева, с. Преображенское, д. Нагорново, д. Протасевка, д. Марьинка, д. Травино, с-цо Никольское, с-цо Ирыхово, д. Спасская, с-цо Домнино, с-цо Михали.

Палеховская волость:

С. Палехъ, д. Свергина, д. Деревягина, д. Маланьина, д. Дягилева,
д. Выставка, д. Яркипа.

С Л Е С А Р Я.

1. Судогодскій уѣздъ.

Ликинская волость:

Д. Новокубаево.

2. Переславскій уѣздъ.

Хмѣльниковская волость:

С. Ермово.

3. Покровскій уѣздъ.

Коробовщинская волость:

Д. Милитино.

Завалинская волость:

Д. Новоселка, с-цо Пантелѣево.

4. Меленковскій уѣздъ.

Досчатинская волость:

С. Досчатое съ пристанью при р. Окѣ.

Гусевская волость:

Гусевской Баташевскій заводъ, Колпскій выселокъ

5. Владимірскій уѣздъ.

Бабаевская волость:

С. Бабаево.

6. Муромскій уѣздъ.

Арефинская волость.

С. Арефино.

КОТЕЛЪЩИКИ (починка котловъ).

1. Гороховецкій уѣздъ.

Кожинская волость:

С. Кожино. д. Аксаково, д. Алферово, д. Бол. Карновка, д. Бер-
куново, д. Быльцыно, д. Бѣлье, д. Березницы, д. Васильчиково, д. Вну-

ково, д. Вырыцаево, д. Галкино, д. Глазуново, д. Гончары, д. Дроково, д. Дуброво, д. Ескино, д. Кузьево, д. Красково, д. Крюково, д. Манылово, д. Мещерки, д. Мураково, д. Молодники, д. Мал. Карповка, д. Мелкишево, д. Погость, д. Повалихино, д. Сапуново, д. Телепово, д. Чулково, д. Юрятино, д. Якутино.

Мячковская волость:

Д. Соловьево, д. Ильина Гора, д. Сѣдельниково, слоб. Мячкова.

Красносельская волость:

С Красное, д. Алашково, д. Арефино, д. Бѣдиха, д. Богородсково, д. Великово, д. Ветельницы, д. Воронцово, д. Выѣздъ, д. Гаврильцево, д. Городищи, д. Груздево, сл. Егорьевская, д. Кондюрино, д. Кошелиха, д. Копосово, д. Картаганово, д. Княжичи, д. Крылово, с. Купля, д. Куприяново, д. Круглово, д. Конылиха, д. Галицкая, д. Агафоново, д. Литовка, д. Мал. Лужки, д. Бол. Лужки, д. Лучинсково, д. Лыкошино, д. Малиново, д. Мисюрево, д. Морозовка, д. Мокѣево, д. Овинищи, д. Омлево, д. Пѣшково, д. Семеновка, д. Софряки, д. Свѣтильново, д. Случково, д. Сумароково, д. Слукино, д. Шишкино, д. Шубино, д. Шуклино, д. Шаньково, д. Леоново, д. Хорошево, д. Хобалево, д. Юрово, д. Мураково, д. Чулково.

Фоминская волость:

Д. Павликово, д. Борзаково.

2. Муромскій уѣздъ.

Чаадаевская волость:

С. Санниково, с. Борисово.

МѢДНИКИ.

1. Покровскій уѣздъ.

Жердевская волость:

Д. Демидово, д. Афонасово, д. Савельево.

Коробовщинская волость:

Д. Старая, д. Яковлево, д. Милитино, с. Ново-Фетиньино, с. Ново-Фроловское, д. Шилово, д. Лакомово, с. Фомино, с-цо Алешки, с. Фролищи, д. Левашево, д. Дьяконово, д. Дѣево, д. Авдотьино.

Завалинская волость:

С. Беречино, д. Давыдково, д. Собино, д. Шустино, д. Запажье, д. Новоселка, д. Ульяниха, д. Журавлиха.

2. Юрьевскій уѣздъ.

Давыдовская волость:

С. Васильевское, с-цо Лычево, д. Марьино, с-цо Отяево.

Б О Н Д А Р И.**1. Переславскій уѣздъ.**

Хмѣльниковская волость:

Д. Поповская, д. Хороброво.

П Е Ч Н И К И.**1. Суздальскій уѣздъ.**

Городищевская волость:

С. Павловское.

2. Судогодскій уѣздъ.

Даниловская волость:

Д. Лухтоново, д. Маслово, д. Богданцево, д. Исаково.

Большегригоровская волость:

Д. Гостенино.

Тучковская волость:

Д. Елизаветино.

3. Покровскій уѣздъ.

Жердевская волость:

Д. Хвостово, д. Ефремово, д. Маринкино, д. Бардово, д. Савельево.

Лукьянцевская волость:

Д. Лукьянцево, д. Ефаново, д. Корытово.

4. Юрьевскій уѣздъ.

Петровская волость:

Всѣ селенія.

Давыдовская волость:

С. Алексино, д. Бол. Братцево.

5. Владимірскій уѣздъ.

Богословская волость:

Всѣ селенія.

Кусуновская волость:

Д. Ширманиха.

6. Муромскій уѣздъ.

Чаадаевская волость:

Дер. Витюково.

М О С Т О В Ш И К И.

1. Владимірскій уѣздъ.

Оликовская волость:

С-цо Мал. Жлтково, с. Высоково, с. Ларіоново, с. Головенцино, д. Заваль, с. Рославское, с. Малахово, с-цо Внуково, д. Ольгино, с-цо Новиковка, д. Смолино, д. Иринки, д. Батулино, с. Новгородское.

Петроковская волость:

С. Петроково, д. Козики, с. Клементьево, с. Никульское, д. Подвязье, д. Фомицино, д. Новоселка, с-цо Внуково, д. Батулино, с. Обращиха, д. Быславль, д. Лукино, д. Душилово, с. Обабурово, д. Воронцово, с. Ларіоново, с. Старый Дворъ, с. Кутуково, с. Ново-Александрово, с. Кишлѣво, д. Даниловка, д. Теремець, с-цо Пустой Ярославль, с-цо Азиково, с-цо Княгинкино, с-цо Коверлево.

ТОРФЯНЫЕ РАБОЧИЕ.

1. Меленковскій уѣздъ.

Архангельская волость:

Д. Данилово, с. Коровино, с. Синжаны, д. Софроново.

Шиморская волость:

С. Шиморское, д. Песочная, д. Грязная, д. Тамболѣсь.

Черсевская волость:

Д. Пичугино.

П Е К А Р Я.

1. Судогодскій уѣздъ.

Мошенская волость:

С. Мошокъ, д. Карево, д. Поросятъево, д. Лантырево, д. Озяблицы, д. Мостищи, д. Новая, д. Старо-Кубаево, д. Игнатъево, д. Поздняково, д. Пицальниково, д. Пивоварово, д. Шустово, село Гонобилово.

2. Александровскій уѣздъ.

Рогачевская волость:

С. Бужаниново.

3. Покровскій уѣздъ.

Завалинская волость:

С. Зиновьево.

Короваевская волость:

Д. Покровка.

4. Шуйскій уѣздъ.

Васильевская волость:

Д. Крохино, д. Бол. Среднево, д. Мотово, д. Скорятиха, д. Кстово,
 д. Меньшиково, д. Еремкино, д. Лѣтнево, д. Уткино, д. Тарбаево, д.
 Овинново, д. Березовець, д. Деменьково, д. Емельяниха, д. Малое Среднево.

5. Юрьевскій уѣздъ.

Мирславская волость:

С. Мирславль, д. Студенець, д. Быстри, д. Новая, д. Мышкино.

6. Муромскій уѣздъ.

Булатниковская волость:

Д. Сельцо.

Карачаровская волость:

Д. Загряжская, с-цо Орлово.

Новокотлицкая волость:

С. Новые Котлицы, д. Бабурино.

П Р И С Л У Г А.**1. Переславскій уѣздъ.**

Загорская волость:

Д. Вороново, д. Новое Волино, д. Кудрино, с-цо Филипцево, д. Вос-
 кресенка, д. Александровка, д. Иваново, д. Сараево, с. Загорье, д. Сте-
 панцево, д. Старово, д. Березники, д. Рудѣево, д. Долгово, д. Кишкино,
 д. Михѣево, д. Жданово, д. Васильцево, с. Доратники, д. Бурцево, д.
 Бережки, д. Старое Волино, с-цо Семиградово.

Елизаровская волость:

Д. Остѣево, д. Вилино, с-цо Климово, д. Любимцево.

2. Александровскій уѣздъ.

Ботовская волость:

С. Слотино, д. Ботово, д. Волосково.

Рогачевская волость:

С. Леоново, д. Дубинская, д. Редриковы Горы, д. Семенцово, с-цо Веригино, с-цо Путитино, д. Самойлово, д. Коварово, с. Мишутино, д. Крапивино, д. Васильково, д. Маньково, д. Смятьево, д. Несвитаево, д. Федоровская.

3. Покровский уѣздъ.

Воронцовская волость:

Всѣ селенія.

Селищенская волость:

Всѣ селенія.

Яковлевская волость:

Всѣ селенія.

4. Юрьевскій уѣздъ.

Горкинская волость:

Всѣ селенія.

Глумовская волость:

С-цо Грибаново, д. Зубатово, д. Нечайха, д. Теряево, погостъ Осовицы, приселокъ Дубровка, с. Жаворонково, с. Бережокъ, д. Холодиха, д. Сквозная, д. Бурачиха, д. Ярдениха, д. Наталиха, с. Березницы.

5. Меленковскій уѣздъ.

Усадская волость:

Д. Косиково, д. Малютинка.

Тургеневская волость:

Д. Кесово, д. Володино, д. Новое Ратово.

6. Владимірскій уѣздъ.

Погребищенская волость:

Д. Высоково, с-цо Вяткино, д. Ладога, с. Погребищи, д. Павловская, д. Проскуринское, д. Переведеново, д. Бараки, д. Рязаново, д. Дубровка.

7. Гороховецкій уѣздъ.

Мячковская волость:

Д. Обѣздъ, д. Дубки, д. Мишуково, с. Золино, д. Дѣва, д. Мулино.

Фоминская волость:

Д. Ивачево.

Гришинская волость:

Д. Тройнино, д. Заозерье, д. Просье, д. Зыково, д. Михайловская, д. Ратьково, д. Плишкино.

8. Муромскій уѣздъ.

Казаковская волость:

С. Казаково.

БАШМАЧНИКИ и САПОЖНИКИ.**1. Александровскій уѣздъ.**

Нушпольская волость:

С-цо Аймусово, д. Акишево, д. Батулино, д. Волково, д. Ельцыново, д. Костенево, д. Кунилово, д. Кушки, д. Леоново, д. Лютиково, д. Медвѣдково, д. Никулино, с. Нушпола, д. Пашино, с-цо Петрино, д. Садилово, д. Семеновская, д. Сосково, д. Стариково, д. Старково, д. Шатѣво, д. Эсаулово.

2. Покровскій уѣздъ.

Фуниково-Горская волость:

С-цо Фуникова-Гора, д. Новинки.

Завалинская волость:

Д. Кошанецъ, д. Новоселка.

3. Шуйскій уѣздъ.

Чечкино-Богородская волость:

Д. Марьино, д. Гулимово, д. Станки, д. Водяново, д. Бараниха, д. Скоморохово, д. Чанново, д. Муравьево, д. Самулиха.

4. Переславскій уѣздъ.

Хмѣльниковская волость:

Д. Конякино, д. Хороброво, с. Ермово, д. Полумихалево.

5. Гороховецкій уѣздъ.

Пестяковская волость:

Д. Погорѣлка.

Кромская волость:

С. Кромы, д. Бортниково, д. Поневѣрье, д. Каменки

6. Муромскій уѣздъ.

Новосельская волость:

С. Новоселки, д. Федурино, д. Кошкино, село Фетинино, дер. Шишкино.

УГОЛЬЩИКИ.**1. Меленковскій уѣздъ.**

Дмитріево-Горская волость:

С. Дмитріевы Горы.

Лавсинская волость:

С. Лався.

Гусевская волость:

Колпекій Выселокъ.

Черсевская волость:

Д. Новодурово, д. Дольино.

К Е С С О Н Щ И К И.

1. Судогодскій уѣздъ.

Милиновская волость:

С. Милиново, д. Васильево, с. Картмазово, д. Бахтино, д. Афимьино,
с-цо Ваза, д. Демино, д. Горчаково.

ПРОДАВЦЫ СЕРПОВЪ и КОСЪ.

1. Судогодскій уѣздъ.

Моругинская волость:

Д. Клавдино.

2. Владимірскій уѣздъ.

Погребищенская волость:

Д. Лукинская, д. Захарово.

ШЛИФОВАЛЬЩИКИ по ХРУСТАЛЮ и МЕТАЛЛУ.

1. Судогодскій уѣздъ.

Мошенская волость:

С. Мошекъ.

2. Муромскій уѣздъ.

Яковцевская волость:

Д. Жекино (ножи).

Ш Е Р С Т О Б И Т Ы.

1. Гороховецкій уѣздъ.

Пестяковская волость:

Д. Вербино, д. Сокольниково.

ПОЗОЛОТЧИКИ ХРУСТАЛЬНОЙ ПОСУДЫ.

1. Судогодскій уѣздъ.

Мошенская волость:

С. Мошекъ.

2. Гороховецкій уѣздъ.

Нижне-Ландеховская волость:

С. Нижній Ландехъ.

РѢЗЧИКИ и ЧЕКАНЩИКИ.**1. Гороховецкій уѣздъ.**

Нижне-Ландеховская волость:

С. Нижній-Ландехъ (рѣзчики), д. Ушево (рѣзчики и чеканщики).

СТЕКЛЬЩИКИ.**Владимірскій уѣздъ.**

Ундольская волость:

С. Ундоль, д. Александровка, д. Петрушино, д. Лапино, д. Гнусово,
д. Тюрики, д. Переборъ.**КАЛБАСНИКИ—МАСТЕРА.****1. Судогодскій уѣздъ.**

Моругинская волость:

Дер. Лобаново, Морушно, Наумовская, Потаповская, Федоровка.

2. Переславскій уѣздъ.

Хмѣльниковская волость:

Д. Головинская, с. Ермово.

3. Покровскій уѣздъ.

Жердевская волость:

Д. Ефремово.

КИРПИЧНИКИ.**1. Суздальскій уѣздъ.**

Гавриловская волость:

С. Шишовая Слободка, с-цо Каллистово, д. Лбово, с. Сербилово 1-е общество, с. Козлово, с. Непотягово.

Тумская волость:

С. Тума, с. Никульское, с. Шихобалово, д. Вышковецъ, д. Ильинская, с. Перелогы, с. Корельская-Слободка, с. Семеновско-Троицкое, с. Богданское, д. Дергаево, с-цо Баскаки, с. Торки, с. Глядково, с. Новое, д. Мукино, с. Ярышево-Звенцово, с. Гостево, с. Рожново, д. Забережье, д. Зернево, с-цо Уварово, с-цо Губачево 1-е общество, с-цо Губачево 2-е общ., д. Любавка, д. Денисьево, д. Пушкино, с. Чалагино.

Яневская волость:

С. Янево, с. Крапивье, с. Гавриловское, с. Константиново, с. Знаменское, д. Григорово, с. Ивановское-Шуйское, с. Вишенки, с. Сельцо.

Теренѣвская волость:

С. Вышеславское, с. Туртино, с. Цыбѣво.

2. Владимірскій уѣздъ.

Бабаевская волость:

С. Бабаево, д. Соколово, д. Загорье, д. Старое Юрино.

Воршинская волость:

Д. Колокша, д. Рылово.

Кузнецовская волость:

Всѣ селенія.

Петроковская волость:

Всѣ селенія.

Стопинская волость:

Д. Стопино, д. Чувашиха, д. Алексѣвка, с. Авдотьино, с. Калитѣво, д. Корнилково, д. Карандышево, д. Корнево, д. Василево.

3. Гороховецкій уѣздъ.

Невѣрослободская волость:

Всѣ селенія.

Верхне-Ландеховская волость:

Дер. Крутовская.

Пестяковская волость:

С. Пестяки, дер. Горки, д. Дѣяново, д. Сорокино, д. Крутиково, д. Кочаты, д. Берегина, д. Потанино, д. Костино, д. Патрѣво мал., д. Деменино, д. Шестаково, д. Родина, д. Черновская, д. Митинская, д. Терехино, д. Анискино, д. Шеяты, д. Митька, д. Безданная, д. Игошино, д. Галашево, д. Череново, д. Макаряты, д. Лариковка, д. Гомозяты, д. Кокуша, д. Дудяты, д. Троцы, д. Трухино, д. Борона, д. Гуркино, д. Семенова, д. Луканина, д. Федина, д. Прудки, д. Еремяты, д. Чурбаново, д. Колобяты, д. Марьина, д. Лаврушкина, д. Похмѣлина, д. Андреиха, д. Коротково, д. Гевина, д. Купениха, д. Доронино, д. Тимаково, д. Шамаево, д. Скоба, д. Малыжаты, д. Утка, д. Поляково, д. Лезгино, д. Высоково Заднее и Среднее, д. Высоково малое, д. Вербино, д. Сокольниково, д. Ларина, д. Нибулино, д. Горяты, д. Бол. Беклемищи, д. Средн. Беклемищи, д. Кузьминка.

4. Муромскій уѣздъ.

Булатниковская волость:

Д. Иванищи.

Новокотлицкая волость:

Д. Саванчаково.

ПЕНЬЩИКИ (выкорчев. пней).

1. Судогодскій уѣздъ.

Ягодинская волость:

Д. Ягодино, с. Арефино, д. Избищи, д. Слащево, д. Василево, с. Пустоша, д. Чернятино.

2. Меленковскій уѣздъ.

Лавсинская волость:

С. Лався, д. Таланово, д. Кочетки, д. Дмитриево, д. Каменки, д. Чаурь.

Крюковская волость:

Д. Старое Покровское, с. Никола-Ушна, д. Гусекъ, д. Поповка, д. Ивановская, д. Ново-Неданово, д. Ново-Эммануиловка.

Заколпская волость:

С. Заколпье, с. Григорьево, д. Махонино, д. Борисово, д. Дудорь, д. Степаново, с. Окатово, д. Егрево, д. Лѣсниково, д. Маха, д. Ильино, д. Алферьево, с-цо Константиново.

Давыдовская волость:

С-цо Давыдово, д. Чіурь, д. Жегалово, д. Прокшино, с. Вешки, д. Федотово, с. Селимово, д. Першково, д. Толстиково.

Цыкульская волость:

Д. Бараново, д. Савиково, д. Маслиха, д. Купрѣево, д. Филатово.

Черсевская волость:

С. Черсево, д. Василево, д. Потанково, д. Захарово, д. Новодурово, д. Дольино, д. Шебаново, д. Тащилово.

3. Муромскій уѣздъ.

Поздняковская волость:

Д. Сомино.

КАМЕНОТЕСЫ и КАМЕНОЛОМЫ.

1. Покровскій уѣздъ.

Воронцовская волость:

Д. Ларионово, д. Филино, д. Степаньково, д. Неугодово, д. Подвязново, д. Пахомово, д. Денисово, д. Слугино, д. Плешки, д. Филатьево, д. Близнецово, д. Суковатово, д. Лопырево, Пески.

2. Ковровский уѣздъ.

Великовская волость:

(каменоломы).

С. Великово, д. Горожаново, д. Медынцево, д. Тарханово, д. Черноситово, д. Муравьево, д. Сѣнины Дворики.

Ш О Р Н И К И.

1. Переславскій уѣздъ.

Федорцевская волость:

С. Шипелево.

Хмѣльниковская волость:

С. Ермово.

П Л О Т Н И К И.

1. Суздальскій уѣздъ.

Гавриловская волость:

С. Шекшово, с. Большое-Давыдовское, с. Непотягово.

Тумская волость:

С. Тума, с. Никульское, с. Шихобалово, д. Вышковецъ, д. Ильинская, с. Перелогы, с. Корельская слободка, с. Семеновское-Троицкое, с. Богданское, д. Дергаево, с-цо Баскаки, с. Торки, с. Глядково, с. Новое, д. Мукино, с. Ярышево-Звенцово, с. Гостево, с. Рожново, д. Заберезье, д. Зернево, с-цо Уварово, с-цо Губачево 1 и 2 общества, д. Любавка, д. Денисьево, д. Пушкино, с. Чалагино.

Румянцевская волость:

С. Плосково, с-цо Яксаево, д. Кочкорово, д. Поповка, д. Райки, д. Исаково, д. Торхово, д. Варятино, д. Ново, д. Старово, д. Рождествино, д. Слободка, с. Румянцево, с. Свѣтиково, д. Смольницы, д. Щуково, д. Хоботово, д. Вѣлихово, д. Иванково, с-цо Никольское, д. Просково, д. Артемьево, с. Мытищи, д. Рязанки, с. Архангель.

Крапивновская волость:

Д. Красница Трегубова, д. Захарово, д. Пошиново, д. Трубкино, д. Сениха, д. Плосково, д. Долгіе Луга, д. Михѣево, д. Лукьяново, д. Дубасово, д. Вязовица, д. Бурдаки, д. Харилово, с. Крапивново, с. Ново-Архангель, д. Ядреево, д. Савино, д. Екатериновка, д. Медвѣдково, д. Старина, д. Марьино, д. Кондрокосо, д. Сухово, д. Власиха, д. Красница Государственная.

Яневская волость:

С. Кистышь, с. Весь, с. Киболь.

Коварчинская волость:

С. Коварчино, д. Аверькиёво, Семьюново, д. Полянки, д. Ульяново, с-цо Тубцево, д. Никитино, д. Головищи, д. Шахлово, с-цо Савино, д. Доманцево, д. Репьницы, д. Теляково, д. Щуриха, д. Марьино, д. Нестерцево, д. Молочково, д. Бугрино, д. Чагино.

2. Судогодскій уѣздъ.

Мошенская волость:

Д. Поздняково.

Воскресенская волость:

С. Усады, с. Буторлино.

Ликинская волость:

С. Брыкино.

Бережковская волость:

Д. Артемовка, д. Данильцево, д. Овсяниково, д. Дворишнево, д. Алферово, д. Бережки, с. Ново-Николаевское, с. Заястребье, д. Прокунино, д. Афонино, д. Степачево, д. Ушаково, д. Хорышова, д. Лаврово, д. Сорокино, д. Кудрявцево, д. Степаново, д. Горки, д. Галанино, д. Травинино, д. Жуковка, д. Райки, д. Малиновка, д. Бол. Артемовка, д. Мал. Артемовка, д. Медвѣдцево, д. Башево, д. Рагузино, д. Костино, д. Загорье, д. Старое Чубарово, д. Новое Чубарово, д. Новое Полхово, д. Старое Полхово.

Березниковская волость:

Д. Анфимиша, д. Березники, д. Головино, д. Голубино, д. Готовкино, д. Дербыши, д. Дуброво, д. Жабино, д. Конново, д. Коробово, д. Косьмино, д. Крутоякъ, д. Кузнецы, д. Левино, д. Максимиха, д. Малахово, д. Нерожино, д. Острова Большия, д. Острова Малыя, д. Пушнина, д. Турово, д. Филино, д. Шепели, д. Халтурка, д. Шувалиха.

Даниловская волость:

Д. Лухтоново, д. Дорофѣево, д. Мызино, д. Нагорново, д. Мичурино, д. Краснораменья, д. Трофимовка, д. Даниловка, д. Маслово, д. Богданцево, д. Исаково, д. Трухачево, д. Глѣбово, д. Ново-Карповска. д. Аксеново, д. Натальинка, д. Карпово, д. Торжково, д. Тимерево, д. Петрово, д. Суховка, д. Овцыно, д. Хохлачи, д. Горки, д. Сойма, д. Крастелиха, д. Лобаново, д. Станки, д. Кошухино, д. Быково, д. Демидово, д. Колодино, д. Попеленки, д. Бокуша, д. Слащево, д. Рамежки, д. Поддоль, д. Михалево, д. Аннино.

Моругинская волость:

Д. Павликово.

Ягодинская волость:

Д. Орлово, д. Будевичи, д. Труфаново, д. Абакумово, д. Савинская, д. Гришки, д. Сулово, д. Фоминская.

Большегригоровская волость:

Д. Сидорова Саранча, д. Ретиха, д. Большия Рылухи, д. Демидово Озеро, д. Акулиха, д. Исаково.

3. Переславскій уѣздъ.

Глѣбовская волость:

С. Ильинское.

Смоленская волость:

С-цо Горьки, с. Петрищево, с-цо Стаищи, с-цо Савельево, с-цо Кіучерь, с. Каллистово, д. Нечаевка, д. Черницкая на Шахѣ, д. Черницкая на Осельѣ, с. Бектышево, с-цо Поварово, д. Шушково, д. Федосово, д. Скрипицыно, с. Рождествино, с. Спасское, д. Черницыно, д. Безмино, с-цо Афонасово, с-цо Никуленка, с. Алексино, д. Новоселка, с. Михалево, д. Борисово, с. Романово, с. Смоленское, с. Нестерово, д. Исаково, д. Крюково.

4. Александровскій уѣздъ.

Годуновская волость:

С. Бол. Вески, с. Богородское, д. Высоково, д. Подсосенье, д. Владимірово, с. Годуново, д. Долгополье, д. Спорново, д. Демьяново, д. Шихово, д. Еловки, с. Егорьевское, с. Жилино, д. Жуково, д. Буликовка, д. Клемячеево, д. Родіонцево, д. Мал. Вески, д. Вашкино, д. Новоселка 1-я, д. Новоселка 2, д. Новлянская, д. Порѣчье, д. Путилово, д. Подвязье, д. Чуркино, д. Петровская, д. Потакино, д. Рябинино, д. Сусловка, д. Семеново, с. Чернецкое, д. Щеголеново, д. Кандалиха, д. Пречистино.

Рогачевская волость:

С. Бужаниново.

Андреевская волость:

Всѣ селенія.

Тирибревская волость:

Всѣ селенія.

5. Покровскій уѣздъ.

Дубковская волость:

С. Ельцыно, с. Святково, с-цо Поляны, с-цо Танѣево, деревни: Максимцево, Новино, Дюковка, Абабурово, Лаврово, Фотино, Гриденка, Веледѣевка, Некрасовка, Сычевка, Павловка, Горбатовка, Барановка, Соболи.

Овчининская волость:

Всѣ селенія.

Жердевская волость:

Деревни: Жердево, Климково, Хвостово, Ефремово, Митино, Маринкино, Бѣльцы, Старково, Костешево, Демидово, Кипрево, Желдыбино, Слободка, Жердѣево, Афонасово, Артемьево, Бардово, Бабурино, Савельево, Власьево, Никиткино, Кудрино, с-цо Савино, с. Смольнево.

Аргуновская волость:

Всѣ селенія.

Финѣвская волость:

С-цо Финѣво, д. Песьяне, с-цо Головино, д. Бынино, д. Кашино, д. Старово, д. Карповщина, д. Илейкино, д. Шиботово, с. Ильинское, д. Никифорово, д. Трохино, д. Полушино.

Фуниково-Горская волость:

Всѣ селенія.

Коробовщинская волость:

Всѣ селенія.

Завалинская волость:

С. Зиновьево, д. Микляиха, д. Собино, д. Шустино, с. Кудрявцево, д. Слутино, д. Поздняково, с-цо Стѣнки, д. Новая, д. Тюхтово, д. Запаяжье, с-цо Пантелѣево, д. Лопыри, д. Софоново, д. Льгово, д. Володино, д. Коськовка.

Лукьянцевская волость:

Деревни: Арефино, Бобково, Халино, Тельвяково, Окулово.

Аннинская волость:

Всѣ селенія.

Воронцовская волость:

Деревни: Красики, Логинцево, Арханино, Анкудиново, Выползово, Туйково, Филатово, с. Алексино, д. Павлово, д. Вишенки, д. Волково.

Жаровская волость:

Всѣ селенія.

Короваевская волость:

С. Короваево, с-цо Калинино, д. Очепь, д. Марково, д. Дровново, д. Пильна, д. Ушицыно, д. Васильки, с. Алексино, д. Поломы, д. Демново, д. Тощебулово, д. Погорѣльцы, д. Покровка.

Копнинская волость:

Всѣ селенія.

Липенская волость:

Всѣ селенія.

Покровъ-Слободская волость:

Всѣ селенія.

Селищенская волость:

Всѣ селенія.

6. Шуйскій уѣздъ.

Дуниловская волость.

Д. Савкино.

Миловская волость:

Всѣ селенія.

Семеновско-Сарская волость:

Всѣ селенія.

Васильевская волость:

С. Васильевское; деревни: Пшенисново, Бол. Середнево, Мотово, Порѣчье, Еремкино, Березовець, Деменьково, Емельяника, Теплово, Зубиха, Бол. Телячій Врагъ, Осиновецъ, Хотѣново, Лыково, Морозиха.

7. Юрьевскій уѣздъ.

Семьинская волость:

Всѣ селенія.

Есиплевская волость:

Всѣ селенія.

Горкинская волость:

Всѣ селенія.

Спасская волость:

Всѣ селенія.

Давыдовская волость:

Д. Мал. Братцево, д. Богородская, д. Гольяшъ, с. Новопрокудино, д. Шишлиха, с. Алексино, с. Давыдовское, с-цо Мал. Кузьминское.

Мирславская волость:

Деревни: Красково, Петраиха, Малитино, Мытищи, Печици, Карпово, Яковцево, Старово, Вотола, Ксты, Каблуково, Калинино, Мауриха, Хориха, Литвиново, Чепелиха, Осиновка, Ретивцево, Ретцино, Сверчково, Твердилково, Трухачево, Бармино, Зарубино, Никитинка, Федяково, Черноводка, Лишкино, с-цо Василево, с. Лобцово, с. Кошеево, с-цо Березово, с-цо Гора, с-цо Софроново, с-цо Федяково, с-цо Воронцово, с-цо Константиново, с. Игрищи, с. Никольское, с-цо Грибчиха.

Аньковская волость:

Всѣ селенія.

8. Меленковскій уѣздъ.

Усадская волость:

С. Урваново, д. Камшилово, д. Елино.

Ляховская волость:

С. Ляхи, д. Сала, с. Домнино, д. Левенда, д. Паново, д. Венедѣвка, д. Кузнецы, д. Славцево, д. Дубцы, д. Фурсово, д. Крутая, с. Степаньково, д. Кориковка, д. Высоково, д. Черниченка.

Шиморская волость:

Д. Грязная.

9. Владимірскій уѣздъ.

Богословская волость:

Всѣ селенія.

Красносельская волость:

Д. Кисарово, с. Суходоль.

Кусуновская волость:

Д. Соколово, д. Вилки.

Оликовская волость:

Д. Скородумка.

Бабаевская волость:

С. Бабаево, д. Чижево, д. Старое Юрино.

Воршинская волость:

Д. Конино, д. Овинцево, д. Кузьмино, д. Демидово, с-цо Быковка, д. Парфентьево, д. Угорь, с-цо Назарово, д. Рылово.

Жереховская волость:

С. Жерехово, д. Никулино, д. Бол. Таратинка, д. Мал. Таратинка, д. Красково, д. Шубино, д. Еховка, с-цо Мещера, с-цо Орѣхово, с-цо Анцыфорово.

Кочуковская волость:

Всѣ селенія.

Кузнецовская волость:

Всѣ селенія.

Одерихинская волость:

Всѣ селенія.

Петроковская волость:

Всѣ селенія.

Стопинская волость:

Д. Стопино, д. Чувашиха, д. Алексѣевка, с. Авдотьино, с. Камтѣево, д. Корнильково, д. Карандышево, д. Корнево, д. Василево.

Ундольская волость:

С. Ундоль, д. Александровка, д. Петрушино, д. Лапино, д. Гнусово, д. Тюрики, д. Переборь

Чековская волость:

С. Чеково, д. Васильевка, с. Павловское, с. Котлучино, с. Желѣзово, д. Бухолово, с. Небылое, с. Лыково, с. Пречистая Гора, д. Кобелиха, с. Ельтесуново, д. Чаганово, д. Степаниха, д. Мельничная, д. Морозово.

Черкутинская волость:

С. Черкутино, с. Аленино, д. Бродь, д. Останиха, д. Курьяниха, д. Калинино, д. Аленинцы, д. Кривець, д. Демихово, д. Куделино, д. Борисово, д. Шуново, д. Зельники, д. Николютино, д. Горямино, д. Пасынково, д. Волково, д. Нажирово, д. Некрасиха, д. Коротыгино, д. Емелево, д. Стрѣлка, д. Олино, д. Черная Гора, д. Елисѣево, д. Селютино. д.

Треусово, д. Мильково, д. Голькино, д. Клементьево, д. Захарьино, д. Хмѣлево, д. Юрино, д. Исаково, д. Лутино, д. Пуговицыно, д. Бурдачево, д. Вишенки.

10. Ковровский уѣздъ.

Горковская волость:

С. Горки, д. Мишнево, д. Берково, д. Волковойна, д. Островъ.

11. Гороховецкій уѣздъ.

Сергіевская волость:

Д. Растово, д. Чистово.

Невѣрослободская волость:

Всѣ селенія.

Мордвиновская волость:

Всѣ селенія.

Верхне-Ландеховская волость:

Д. Андрокково.

Пестяковская волость:

Д. Красуля, д. Патрѣево мал. и бол., д. Черновская, д. Митинская, д. Терехино, д. Анискино, д. Шеяты, д. Безданная, д. Игошино, д. Галашево, д. Гомозяты, д. Дубяты.

12. Муромскій уѣздъ.

Монаковская волость:

Д. Пертово.

Новосельская волость:

Д. Медяна.

Казаковская волость:

Д. Каменки.

Дубровская волость:

С. Шульгино.

Булатниковская волость:

Д. Федорково.

П И Л Ъ Щ И К И.

1. Суздальскій уѣздъ.

Крапивновская волость:

Деревни: Трубкино, Хмѣльники, Ядреево, Савино, Екатериновка, Медвѣдково, Старина, Марьино, Кондрокково, Сухово, Власиха, Красница Государственная.

Коварчинская волость:

Деревни: Теляково, Костянкино, Михалево, Березники, Молочково, с-цо Авксентьево.

2. Судогодскій уѣздъ.

Большегригоровская волость:

Деревни: Волосатое Озеро, Татаринцево, Аксенцевъ Оселокъ, Ключики, Михалково, Надеждино, Исаково.

Тучковская волость:

Д. Кузнецы, с-цо Ермоло, с-цо Хвосцово, село Басенки, д. Денисовка, с. Ивонино, с. Копнино.

3. Вязниковскій уѣздъ.

Рыловская волость:

Д. Липовская Усадьба, д. Мал. Удоль.

Груздевская волость:

С. Спасъ-Шелутино, д. Барская, д. Рыбино.

4. Юрьевскій уѣздъ.

Мирславская волость:

Всѣ селенія, исключая: с. Мирславль, д. Студенець, д. Быстри, д. Новая, д. Мышкино.

Аньковская волость:

Всѣ селенія.

5. Меленковскій уѣздъ.

Драчевская волость:

Д. Малое Угрюмово.

Бутылицкая волость:

С. Бутылицы, д. Горохово, д. Кошкино, с-цо Скрышино, д. Зимницы, д. Вичкино.

Папулинская волость:

Всѣ селенія.

6. Гороховецкій уѣздъ.

Мячковская волость:

Д. Чичерево, д. Талашманово, д. Гладково, д. Нестерово.

Сергіевская волость:

С. Сергіевы Горки, д. Злобаево, д. Раство, д. Чистово, д. Рытово, д. Бахтолово.

Нижне-Ландеховская волость:

Д. Холмы, д. Шиловка, д. Обрядино, д. Вашеевская, д. Быково, д. Гавриловская, д. Ивановская, д. Есишово, д. Лыткино, д. Грибково, д. Шилово, д. Ганина, д. Марамоново, д. Гришино, д. Петрушино, д. Исаково, д. Мѣшалкино, д. Струнята, д. Трусино, д. Филята, д. Борисово, д. Загарье, д. Доронино, д. Шлыково, д. Лошиново, д. Фатѣичи, д. Марково, д. Мазяты, д. Вахрино, д. Малахово, д. Яраты, д. Крушенниково,

д. Болтушкино, д. Пимоново, д. Молчаново, д. Сарычево, д. Кошлыво, деревни: Карпово, Порошино. Бѣлая Рамень, Василево, Макарово, Климово, Ледняты, Терехино, Старая, Дубяты, Выползово, Романово, Сосновець, Алферово, Соболяты, Ермаково, Дерябино, Емельянино, Щербинино, Нестерово, Блиново, Филисово, Шишелово, Ионово, Селивановская, Волково, Котрохово, Першино, Чуркино. Даниловская, Кленки, Зубариха, Мохнево, Чихачево.

Верхне-Ландеховская волость:

Деревни: Андроково, Бѣльники, Малышиха, Хромцово, Рѣчная Усола, Зѣвалово, Анисимово, Кузовяты, Лопаково, Добрыниха, Зыбкино, Легково, Опалихино, Бурдино. Малѣево, Старилово, Бутырки, Данилово, Власово, Худяково, Строво, Мокша, Зубяты, Погорѣлка, Кормушино, Целагеинская, Татьянаиха, Старая, Засѣка, Мутовино, Костюхино, Сосуновка, Курилово, Слобода, Борокъ, Кадницы, Заглунаево, Кострочиха, Повѣтники, Исаково, Скудино, Елишно, Сергѣево, Стерино, Горбуново, Притыкино, Бѣлая Рамень, Потаповская, Псареве, Муромка, Грузденики, Кашино, Косиково, Федоровка, Гаринская, Кашаряты, Крутовская, Степунино, Терехинская, Дальняя Погорѣлка, Гороховка, Трефилиха, Марково, Широляты, Кондурово, Большия Погосты, Мал. Бортно, Якунькино, Боръ, Бол. Аксеново, Мал. Аксеново, Балненово, Марици, Ларино, Лаврентьево, Недѣлино, Сметанино, Федотово, Паршуково, Порѣйково, Рыбино, с. Симаково, деревни: Голубяты, Солодихино, Захваткино, Тронино, Крячково, Харино, Терешаты, Студенець, Токарево, Лобашево, Вершиниха, Заболотье, Муромка, Затюлехъ, Войново, Сосняги, Тароносиха, Затѣиха.

Мытская волость:

Деревни: Ванино, Криковская, Задняя, Игнатовка, Ивановково, Якшино, Ялагино, Зименки, Юрино, Исаково, Дарьино, Ревякино, Павлигино, Петелино, Перлево, Мал. и Бол. Бѣльково, Абросово, Кочино, Подрамень, Щербаково, Мал. и Бол. Субботино Курдино, Марьино, Мартыново, Дарьино, Волково, Мишино, Дѣдково, Ломки, Филатово, Моклоково, Гоголи, Высоково, Ерово, Князьково, Козицыно, Малахово, Гора, Загребаево, Югино, Васьково, Хмѣлино, Чихачево.

Кромская волость:

С. Кромь, д. Сидорово, д. Окатово, д. Бахаевская, с. Бараново, д. Мальинская, д. Проломы, д. Душино, д. Чурилки, д. Курьяниха, д. Агафониха, д. Осиново, д. Гончаково, д. Брусново, д. Шапуново, д. Лыково, д. Петрово, д. Крутые, д. Рудаки, д. Недѣлинская, д. Тимошинская, д. Рубцово, д. Отлужково, д. Закурино, д. Большая Молибуха.

7. Муромскій уѣздъ.

Монаковская волость:

С. Монаково, д. Ефаново, д. Корниловка, д. Мартюшиха, с-цо Черновское.

С Т О Л Я Р Ы.

1. Суздальскій уѣздъ.

Городищевская волость:

С. Васильково, с. Павловское, с. Батыево.

2. Переяславскій уѣздъ.

Глѣбовская волость:

С. Глѣбовское.

Хмѣльниковская волость:

Д. Деревеньки, д. Полумихалево, с. Горо-Поневицы.

3. Покровскій уѣздъ.

Фуниково-Горская волость:

Д. Телешево, с-цо Ваулово, д. Русаново, с-цо Фуникова Гора, д. Абросово, д. Степаново, д. Акашиково, д. Анциферова, д. Федиево.

Коробовщинская волость:

С. Коробовщина, д. Старая, д. Блудово, д. Хламоство, д. Яковлево, с. Фролищи, с. Козлятьево, д. Бакинцо.

Селищенская волость:

Всѣ селенія.

4. Владимірскій уѣздъ.

Кусуновская волость:

Д. Соколово.

Бабаевская волость:

С. Бабаево.

Кочуковская волость:

Всѣ селенія.

Ундольская волость:

Село Ундоль, д. Александровка, д. Петрушино, д. Лашино, д. Гнусово, д. Тюрики, д. Переборъ, с-цо Братигово, д. Корчагино, д. Карпово, с-цо Лазарево, д. Хрѣново.

5. Ковровскій уѣздъ.

Горковская волость:

С. Горки, д. Мишнево, д. Берково, д. Волковойна, д. Островъ.

6. Гороховецкій уѣздъ.

Нижне-Ландеховская волость:

Д. Оранки, д. Болобино.

7. Муромскій уѣздъ.

Новосельская волость:

С. Мещеры.

Т О К А Р И.

1. Меленковскій уѣздъ.

Гусевская волость:

Гусевской Баташевскій заводъ, Колпскій Выселокъ.

Д Р О В О Р У Б Ы.

1. Судогодскій уѣздъ.

Мошенская волость:

Д. Кондряево.

Большегригоровская волость:

Деревни: Баракова Саранча, Волосатое Озеро, Татаринцево, Русловка, Уваровка, Шевинская, Исаиха, Фоминая Рамень, Мякушкина, Вещиха, Есиповка, Аксентевъ Оселокъ, Ключики, Надеждино, Черновская, Теренино, Исаково.

2. Переславскій уѣздъ.

Глѣбовская волость:

Д. Деревково, с-цо Есиново.

3. Меленковскій уѣздъ.

Лехтовская волость:

Д. Двезеры, с. Пьянгушь.

Шиморская волость:

Д. Старая Верея, с. Нижняя Верея, д. Верхняя Верея.

Крюковская волость:

С. Троицкое Колычево, с. Никола Ушна, д. Гусекъ, д. Поповка, д. Ивановская, д. Ново-Неданово, д. Ново-Эммануиловка.

Давыдовская волость:

С-цо Давыдово, д. Починки, д. Чиуръ, д. Жегалово, д. Прокшино, д. Васильево, д. Лукинка, с. Губцево, д. Першково, д. Толстиково.

Цыкульская волость:

С. Цыкуль, д. Савиково, д. Аксеново, д. Маслиха, д. Купрѣево, д. Филатово.

Черсевская волость:

С. Черсево, д. Васелево, д. Обдихово, д. Ново-Павликово, д. Захарово, д. Пичутино.

З Е М Л Е К О П Ы.

1. Меленковскій уѣздъ.

Бутылицкая волость:

Д. Максимово.

2. Гороховецкій уѣздъ.

Кожинская волость:

Д. Ескино, д. Красная Яблонь, д. Погалихино, д. Внуково, д. Гончары, д. Дуброво.

Өоминская волость:

С. Өоминка, д. Осняки, д. Баландино, д. Реброво, д. Мосѣевка, д. Огрызково.

Гришинская волость:

Д. Заозерье, д. Зыково, д. Мясниково, д. Золотово, д. Тройнино, д. Михайловская, д. Чудская, д. Першино, д. Ломовка.

Боровицкая волость:

С. Боровицы, д. Польцо, д. Борокъ, д. Сосницы, д. Михайловская, д. Алешунино, д. Софоново, д. Захарово, д. Мартыново.

Сергіевская волость:

С. Сергіевы Горки, д. Ананьино, д. Злобаево, д. Ключево, д. Раство, д. Трухачиха, д. Медвѣдево, д. Рытово, д. Бахтолово, д. Переродово, д. Мал. Быкасово, д. Обѣднино, д. Микляево, д. Новая Дикая Рамень.

Святская волость:

С. Свято, д. Горловка, д. Важна, д. Тараново, д. Зименки, д. Лисино, д. Новцо, д. Сосняжное, д. Волчиха, д. Новый Поташъ, д. Стар. Поташъ, д. Семеновка, д. Ширино, д. Антониха, д. Лохово, д. Бѣлая Рамень, д. Оносово, д. Нула, д. Михальчугово, с. Татарово, д. Ольгино, д. Ожигово, д. Пенза.

3. Муромскій уѣздъ.

Клинская волость:

Д. Ташлыково, д. Мякишево, д. Сколково, д. Пальцино.

Монаковская волость:

Дер. Кондраково, д. Ефремово.

ИЗВОЗНЫЙ ПРОМЫСЕЛЪ.

1. Судогодскій уѣздъ.

Мошенская волость:

Д. Горячево, д. Карево, д. Поросятъево, д. Язвицы, д. Старо-Кубаево, д. Баркина.

Воскресенская волость:

Дер. Отрубъ, д. Басаргино.

4. Переславскій уѣздъ.

Погостовская волость:

С. Троицкое, д. Афонино, д. Горки, с. Романово, д. Шапошницы, д. Тараскино, с-цо Валутино, д. Подберезье, д. Хватково, д. Кулаково,

д. Афонасово, д. Погость. д. Акинфиево, д. Слободка, с. Валка, д. Григорово, д. Ермолино, д. Одерихино, д. Рушинино, д. Щербинино, д. Плечевое, с. Филиповское, с. Филимоново, с. Рагозинино, д. Осурово.

3. Александровскій уѣздъ.

Рогачевская волость:

Д. Леоново, д. Козицыно, д. Топорково, д. Душищи.

4 Меленковскій уѣздъ.

Усадская волость:

Д. Шохино.

Драчевская волость:

С. Драчево.

Шиморская волость:

Д. Борковка, д. Старая Верея, с. Нижняя Верея, д. Верхняя Верея.

Лавсинская волость:

С. Лався, д. Дмитриево, д. Каменки, д. Чаурь.

Гусевская волость:

Колпскій Выселокъ.

Заколпская волость:

С. Заколпье, с. Григорьево, д. Махонино, д. Дудорь, д. Махи.

Давыдовская волость:

С-цо Давыдово, д. Починки, д. Чурь, д. Жегалово, д. Прохшино, д. Васильево.

Цыкульская волость:

С. Цыкуль, д. Бараново, д. Аксеново.

Черсевская волость:

Д. Василево, д. Захарово, д. Новодурово, д. Шебалово, д. Пащилово.

5. Ювровскій уѣздъ.

Великовская волость:

С. Великово, д. Горожаново, д. Мединцево, д. Тараханово, д. Черноситово, д. Муравьево, д. Сѣнино, д. Сѣнины Дворики, с. Марьино, с. Крутово, д. Аферново, д. Ченцы, д. Алексѣевка, д. Новинки.

6. Гороховецкій уѣздъ.

Фоминская волость:

Д. Починки, д. Полевсково.

Гришинская волость:

Д. Просье, д. Зыково.

7. Муромскій уѣздъ.

Клинская волость:

Д. Шараново.

Новосельская волость:

Д. Филинская.

Булатниковская волость:

Д. Мордвиново.

П О Р Т Н Ы Е

1. Суздальскій уѣздъ.

Быковская волость:

Д. Байково.

2. Судогодскій уѣздъ.

Мошенская волость:

Д. Карево.

3. Переславскій уѣздъ.

Половецкая волость:

С. Половецкое, д. Акалово.

Елизаровская волость:

Д. Аламово.

Погостовская волость:

С. Троицкое, д. Афонино, д. Горки, с. Романово, д. Шапошницы,
 д. Тараскино, с-цо Вашутино, д. Подберезье, д. Хватково, д. Кулаково,
 д. Афонасово, д. Погость, д. Акинѣево, д. Слободка, с. Вашка, д. Гри-
 горово, д. Ермолино, д. Одерихино, д. Рушинино, д. Щербинино, д. Пле-
 чево, с. Филиповское, с. Филимоново, с. Рагозинино, д. Осурово.

Хмѣльниковская волость:

С. Ермово.

4. Покровскій уѣздъ.

Дубковская волость:

Всѣ селенія.

Жердевская волость:

Д. Афонасово.

Фуниково-Горская волость:

С-цо Ваулово, д. Сухарево, д. Анцыферово.

Завалинская волость:

С. Кудрявцево, д. Копанецъ, д. Слугино, с. Завалино.

5. Вязниковскій уѣздъ.

Варѣвская волость:

Д. Добрячиха.

Груздевская волость:

С. Спасъ Шелутино, д. Яковлево, д. Рыбино, с. Помогалово, д. Но-
 вая, д. Кочкино, д. Лодыгино, д. Бол. и Мал. Углецы, д. Павловская,

с. Сакулино, д. Бородино, д. Ламакино, д. Левино, д. Филлютино, д. Хотѣново, д. Жуковка.

6. Ш у й с к і й у ѣ з д ѣ .

Чечкино-Богородская волость:

Д. Скоморохово, с. Чечкино-Богородское.

Васильевская волость:

С. Васильевское, д. Запрудье, д. Пшенисново, д. Крохино, д. Бол. Середнево, д. Порѣчье, д. Скорятиха, д. Кстово, д. Меньшиково, д. Еремькино, д. Уткино, д. Емельяниха, д. Теплово, д. Зубиха, д. Бол. Телячій Врагъ, д. Осиновець, д. Клѣтново, д. Лазарево, д. Лужки, д. Хотѣново, д. Малое Середнево.

7. Ю р ь е в с к і й у ѣ з д ѣ .

Есиплевская волость:

Всѣ селенія.

Спасская волость:

Д. Бусино, д. Семенихино, д. Судиловка.

8. М е л е н к о в с к і й у ѣ з д ѣ .

Усадская волость:

С. Урваново, с. Рѣшино.

9. В л а д и м і р с к і й у ѣ з д ѣ .

Богословская волость:

Всѣ селенія.

10. К о в р о в с к і й у ѣ з д ѣ .

Всегодическая волость:

Всѣ селенія.

Егорьевская волость:

Всѣ селенія.

Малышевская волость:

Всѣ селенія.

Вознесенская волость:

Всѣ селенія.

Филяндинская волость:

Всѣ селенія.

Мѣховицкая волость:

Д. Дудорово, д. Ручкино, д. Арефино, д. Вакурино, д. Щекино, д. Семенигино, д. Ефимовка, д. Кузнечиха, с. Мѣховицы, д. Филино, д. Карпово, д. Поломы, д. Нива, д. Мансуриха, д. Пѣтухово, с. Антилохово, д. Боровиха, д. Горьково, д. Вражки, д. Матнино, д. Болбора, д. Просяново, д. Бородино, д. Афонасово, д. Фердечаково, с. Яковлево.

11. Гороховецкій уѣздъ.

Нижне-Ландеховская волость:

Д. Вороняты.

Верхне-Ландеховская волость:

Деревни: Повѣтники, Сергѣево, Муромка, Гаринская, Кондурово, Якунькино, Борь, Митино, Сахарово, Мальяново, Овчинники, Голубяты, Проселки, Зенино.

Пестяковская волость:

Деревни: Каменка, Быково, Березники, Гари, Кожаново, Новоивановская, Стрѣлка Мал., Станки, Федышиха, Горѣлый Холмъ.

Кромская волость:

С. Обухово, д. Жерноково, д. Бортниково, д. Невра, д. Поневѣрье, д. Каменки.

12. Муромскій уѣздъ.

Клинская волость:

С. Кошелево, д. Балово.

Монаковская волость:

Д. Юсупово, д. Нехайка.

Новосельская волость:

Д. Фофаново.

Казаковская волость

Д. Сурская.

Новокотлицкая волость:

С-цо Пополутово

П А С Т У Х И.**1. Суздальскій уѣздъ.**

Кибергинская волость

С. Кибергино, д. Крачивново, с. Стебачево, д. Медвѣдево, д. Лазарьково, д. Иванъ, д. Голодово, с. Елховка, д. Веретино, д. Гари, д. Бошариха, д. Минѣиха, с. Зернилово, д. Хлѣбницы, д. Урѣево, д. Морозово, д. Рокатьево, д. Лычево, с. Булгаково, д. Санцово, с-цо Никульское, Золотниковская Пустынская Слободка.

Гавриловская волость:

С. Шиповая Слободка, с. Малое Давыдовское, с-цо Каллистово, с. Сербилово 1-е общество, с. Большое Давыдовское, с. Старопашенная Слобода, д. Большая Юкша, с. Воймига, с. Гончарово, с. Муравкино, с-цо Брылы, с. Закомелье.

Тумская волость:

С. Тума, с. Никульское, с. Шихобалово, д. Вышковецъ, д. Ильинская, с. Перелогы, с. Корельская-слободка, с. Семеновское-Троицкое, с.

Богданское, д. Дергаево, с-цо Баскаки, с. Торки, с. Глядково, с. Новое, д. Мукино, с. Ярышево-Звенцово, с. Гостицево, с. Рожново, д. Забережье, д. Зернево, с-цо Уварово, с-цо Губачево 1 общество, с-цо Губачаво 2-е общество, д. Любавка, д. Денисьево, д. Пушкино, с. Чалагино.

Крапивновская волость:

Дер. Пантелѣево

Яневская волость:

Д. Григорьева, с. Ивановское Шуйское, с. Вишенки, с. Кистышъ, д. Кошеево, с. Весь, с. Романово, с. Коровники.

Теренѣвская волость

С. Федоровское, д. Шишкино.

Быковская волость:

С. Лиховицы, д. Андрейцево, д. Байково, д. Пигасово, с. Фомиха, д. Глумово, с. Погость Быково, д. Пестиха, д. Борщевка, д. Сизино, д. Малахово, д. Гридино, д. Полушино, д. Зауичье.

Бородинская волость:

С. Бородино 1 и 2 общество, с. Подолець, с. Ратницы, с. Жадинское, с. Огренево, с. Глиници, с. Санково, с. Иваново, д. Урусобино, д. Щухра, д. Иванъ, д. Маньково, д. Ескино, д. Конново, д. Притыки, д. Курка, д. Халбово, д. Прасковьино, д. Сватовець.

Петрово-Городищевская волость:

С. Петрово-Городище, д. Костромиха, с-цо Шатры, д. Ганшино, д. Путятино, с-цо Доутрово, д. Нови, с-цо Федоровское, с. Тимерево, д. Марково, д. Вывозиха, с-цо Дешевцы, д. Черницына, д. Попадкино, д. Малая Уронда, д. Большая Уронда, с. Гольцево, с-цо Кунѣево.

2. Судогодскій уѣздъ.

Мошенская волость:

Д. Поросятѣево.

Даниловская волость:

Д. Мичурино, д. Даниловка, д. Глѣбово, д. Ново-Карповская, д. Аксеново, д. Натальинка, д. Тимерево, д. Сойма, д. Пеньки, д. Михалево.

3. Переславскій уѣздъ.

Глѣбовская волость:

Д. Юрино, с-цо Осинки.

Елизаровская волость:

Д. Боронуково, с-цо Никольское.

4. Вязниковскій уѣздъ.

Павловская волость:

Всѣ селенія.

5. Юрьевскій уѣздъ.

Никульская волость:

Всѣ селенія.

6. Меленковскій уѣздъ.

Дмитріево-Горская волость:

Д. Толстиково.

7. Владимірскій уѣздъ.

Макарихинская волость:

Всѣ селенія.

Андреевская волость:

С. Андреевское 1 и 2 общ., д. Тартышево, д. Невѣжино, с. Косагово, д. Слуда, д. Выремша.

Жереховская волость:

С. Жерехово, д. Никулино, д. Бол. Таратинка, д. Мал. Таратинка, с. Рождествино, д. Шубино, д. Елховка, с-цо Мещера, с-цо Орѣхово, с-цо Анцыфорово, д. Андарово.

Петроковская волость:

Всѣ селенія.

Стопинская волость:

Всѣ селенія.

Чековская волость:

С. Чеково, д. Васильевка, с. Павловское, с. Котлучино, с. Желѣзново, д. Бухолово 1 и 2, с. Небылое, с. Лыково, с. Пречистая Гора, д. Кобелиха, с. Ельтесуново, д. Чаганово, д. Степаниха, д. Мельничная, д. Морозово.

8. Ковровскій уѣздъ.

Эдемская волость:

Всѣ селенія.

Филяндинская волость:

Всѣ селенія.

9. Гороховецкій уѣздъ.

Гришинская волость:

Д. Ратьково, д. Плишкино, д. Просье, д. Зыково, д. Першино.

10. Муромскій уѣздъ.

Новокотлицкая волость:

Д. Лѣсноково, с-цо Пополутово, с-цо Вердишево, с. Старые Котлицы.

О Ф Е Н И.**1. Судогодскій уѣздъ**

Замарическая волость:

С. Замаричье, д. Демухино.

Смолинская волость:

С. Смолино, д. Хмѣлищи, д. Селышки, д. Жарцы, д. Озерки, д. Лаптиха, д. Денисовка, с. Дмитриевское, д. Мордвиново, д. Бедрино, с. Иваново, д. Есино, д. Филино, д. Аносино, д. Плохово, д. Кошенкино, с. Новое.

Милюновская волость:

С. Милюново, д. Васильево, д. Бахтино, д. Демино, д. Горчаково.

Воскресенская волость:

Деревни: Комкино, Ильино, Андреевская, Мелехово, Комары, Дорки, Лужки, Бол. и Мал. Высоково, Каньга, Коровашево, Воскресенское, Коровино, Восцыно, Сырая, Сѣрково, Игнатцево, Грибастово, Голобоково, Абросимово, Коццево, Матюкино, Крюковка, Пономарево, Захарово, Поздняково, Сосновка, Рябиха, Завиднево, Ямки, Сѣнино, Дьяконово, Фомищи, Елисеѣво, Степанцево, Коровинцево, Сварухи, Кочнево, Луниха, Аксениха, Отрубъ, Андреевка, Овинищи, Разоприха, Акулиха, Коровская, Буздаково, Межаково, Лучкино, Шелудково, Китово, Худяково, Невѣжино, Бурцева, Эдонъ, Табачиха, Торчиха, с. Голышево, д.: Голышево, Шатнево, Васильки, Сысцево, Мочалищи, Цивоварово, Желнино, Гриденская, Маловская, Антоново.

Ликинская волость:

С. Языково, д. Митино, д. Радилово.

Авдотъинская волость:

Деревни: Авдотъино, Питасово, Сопелькино, Дубенки, Цыцуново, Панфилово, Бучково, Полушкино, Огорѣлкино, Тихоново, Утримово, Дарьино, Брюханово, Одинцово, Турово, Ильино, Луньково, Брыкино, Коццево, Разлукино, Рыжиково, Гридино, Бехтерево, Бурлыгино, Шишкино, Стариково, Студенцово, Чечулино, Конаево, Климовская, Тимофѣевская, Шеницыно, Митенино, Бѣлавино, Некрасово, Степаново, Андреевская, Николино, Коровино, Осташево, Душенкино, Неклюдово Пашкино, Веригино, Кострово, Жарки, Мардасово, Александрово, Клины, Кашманово, Толстиково, Петрово, Спирино, Черепухино, Тѣлесниково, Патрикѣево, Шишилово, Желѣзниково.

Березниковская волость:

Д. Овечкино.

Моругинская волость:

Деревни: Моругино, Наумовская, Потаповская.

Тучковская волость:

Д. Бѣльково, д. Новлянское, с. Святцы, д. Знаменка.

2. Переславскій уѣздъ.

Нагорьевская волость:

Д. Слѣпцово.

Половецкая волость:

С. Половецкое, д. Скоморохово, с-цо Андреевское, д. Пески, с. Алферьево, д. Рыково.

Елизаровская волость:

С. Елизарово.

3. Вязниковскій уѣздъ.

Мстерская волость:

Всѣ селенія.

Сарьевская волость:

Всѣ селенія.

Рыловская волость:

Всѣ селенія, исключая: д. Липовская Усадьба, д. Малый Удоль, д. Митины Деревеньки, д. Бол. Удоль, д. Рамень.

Холуйская волость:

Всѣ селенія, исключая с Холуй.

Мугрѣвская волость:

Всѣ селенія, исключая д. Филутино, д. Китайново, с. Малая Ламна, д. Ванюково, д. Шестово, д. Костяево.

Палеховская волость:

Д. Филина, д. Шишкина, д. Барышки, д. Бѣликово, д. Подолина, д. Сергѣева, д. Смергина, д. Киселева, д. Медвѣжье, д. Бурденка, д. Хрулева, д. Фурово, с. Тименка, д. Костюхина, д. Суково, д. Терехова, д. Борисовка, д. Хмѣльники, д. Пестово, д. Савина, д. Медвѣжкова, д. Ковшова, д. Мухана.

Варѣвская волость:

Д. Нагорные Зимницы, с. Мелешино, д. Ульяниха.

Груздевская волость:

Всѣ селенія, исключая с. Спасъ-Шелутино, д. Рыбино, д. Павловская, с. Сакулино, д. Ламакино.

4. Меленковскій уѣздъ.

Давыдовская волость:

Д. Сухарево.

5. Владимірскій уѣздъ.

Подольская волость:

Д. Подольново, д. Улыбышево, д. Конюшня, д. Якушево, д. Ванѣвка, д. Нижне-Занина, д. Кадыево, д. Коняево, д. Малахово, д. Верхне-Занино, д. Михѣево, д. Фодурново, д. Буланово, д. Луговская, д. Артюшино, д. Мещера, д. Ремни, д. Бол. Запрудье, д. Череново, д. Окулово, д. Марюхино, д. Головино, д. Богдановка, д. Прокунино, д. Крюково, д. Осѣево, д. Рогово, д. Мирхово, д. Толстово, д. Каменница, д. Стариково, д. Рычково, д. Михалево, д. Алферовка 2-я, д. Овсяниково, д. Лисавино, д. Митрошино, д. Инютино, д. Керпчино, д. Лапухино, д. Гридино, д. Панковижа, д. Карастелево.

6. Ковровскій уѣздъ.

Санниковская волость:

Всѣ селенія.

Клюшниковская волость:

Всѣ селенія.

Овсяниковская волость:

Всѣ селенія.

Емельяновская волость:

С-цо Емельяново, с. Хотимль, с. Ряплого, д. Илейкино, д. Погорѣлка, д. Кимариха, д. Фофаново, д. Суземье, д. Жуково, д. Кисляково, с-цо Маньшино.

7. Гороховецкій уѣздъ.

Мячковская волость:

Слоб. Мячково, д. Покровъ.

Степаньковская волость:

С. Бабасово, д. Зименки, д. Липовка, д. Степаньково, д. Щепачиха, д. Щелоково.

Сергіевская волость:

Д. Курбатиха.

Нижне-Ландеховская волость:

С. Нижній Ландехъ.

Верхне-Ландеховская волость:

Село Верхній Ландехъ, с. Симаково, деревни: Бѣльники, Малышиха, Хромцово, Рѣчная Усоха, Зѣвалово, Лопаково, Опалихино, Старилово, Бутырки, Данилово, Власово, Худяково, Строво, Мокша, Зубяты, Погорѣлка, Пелагеинская, Татьянаиха, Засѣка, Мutowино, Костюхино, Сосуновка, Ку-

рилово, Слобода, Борокъ, Кадницы, Заглунаево, Кострочиха, Повѣтники, Исаково, Скудино, Елино, Сергѣево, Отерино, Волково, Малые Ломки, Хвостяты, Матюгино, Бол. Ломки, Воробьево, Скородумово, Заглядьино, Язвицы, Горбуново, Притыкино, Бѣлая Рамень, Потаповская, Псареве, Муромка, Грузденикъ, Кашино, Косиково, Плоскирево, Елшаты, Савяты, Федоровка, Гаринская, Кашаряты, Крутовская, Терехинская, Дальняя Погорѣлка, Гороховка, Трефилиха, Марково, Широпяты, Кондурово, Мал. Бортно, Якунькино, Боръ, Бол. Аксеново, Балненово, Марищи, Ларино, Недѣлино, Сметанино, Федотово, Пашутино, Крутые, Поройково, Голубяты, Солодихино, Вымѣтки, Хлыстово, Захваткино, Верещагино, Тронино, Крячково, Харино, Терешаты, Кобылино, Староданиловская, Проселки, Токарево, Лобашево, Вершиниха, Заболотье, Затюлехъ, Войново, Сосняги, Тороносиха, Лопоухи, Затѣиха, Зенино, Вашуряты; села: Верхній Ландехъ, Симаково.

Пестяковская волость:

Д. Мал. Беклемищи, д. Конашино.

Мытская волость:

С. Мытъ, Затаиховская Слобода, д. Сѣрково, д. Ванино, д. Якшино, д. Исаково, д. Павлигино, д. Бол. и Мал. Бѣльково, д. Подраменье, д. Щербаково, д. Бол. Субботино, д. Курдино, д. Марьино, д. Мартыново, д. Волково, д. Дѣдково, д. Филатово, д. Моклоково, д. Гоголи, д. Высоково, д. Ерово, д. Князьково, д. Козицыно, д. Малахово, д. Васьково, д. Чихачево.

Кромская волость:

С. Кромы, д. Сидорово, д. Макунино, д. Шашино, д. Алешинская, д. Окатово, д. Бахаевская, с. Бараново, д. Мальинская, д. Осоки, д. Высоково, д. Проломы, д. Батраково, д. Островъ, д. Душино, д. Чурилки, д. Курьяниха, д. Агафониха, д. Осиново, д. Гончаково, с. Обухово, д. Жерноково, д. Невра, д. Поневѣрье, д. Каменки, д. Китаевъ Починокъ, д. Ломки, д. Рудаки, д. Недѣлинская, д. Рубцово, д. Закурино, д. Горбуниха, д. Бол. Молябуха, д. Малая Молябуха.

8. Муромскій уѣздъ.

Дубровская волость:

Дер. Лобаново.

Липинская волость:

С. Бол. Окулово.

Арефинская волость:

С. Зяблицкій Погостъ, с. Арефино, д. Шерстино.

Ф А Б Р И Ч Н Ы Е.

1. Суздальскій уѣздъ.

Городищевская волость:

С. Абакумлево, с. Новоселка Нерльская, с. Красное, с. Троицы-Берегъ, с. Михайлова Сторона, с. Щенячьи Слободка, с. Батыево, д. Раменье.

Быковская волость:

Д. Березницы, д. Борщевка, д. Полушино, д. Гусево, д. Сергѣиха, д. Лубенцы, д. Новая Печуга, д. Новоселка Печужная, д. Крутова, с. Санино, д. Пруды, д. Песочново.

Кибергинская волость:

С. Кибергино, д. Крапивново, с. Стебачево, д. Медвѣдево, д. Лазарьково, д. Иванъ, д. Голодово, с. Елховка, д. Веретино, д. Гари, д. Бошариха, д. Минѣиха, с. Зернилово, д. Хлѣбницы, д. Урѣево, д. Морозово, д. Рокатьево, д. Лычево, с. Булгаково, д. Санцово, с-цо Никульское, Золотниковская Пустынская Слободка.

Гавриловская волость:

С. Шишовая Слободка, с-цо Осанково, с. Малое Давыдовское, с-цо Каллистово, с. Шокшово, с. Володятино 1-е общество, с. Ярышево, с. Сербалово, с. Большое Давыдовское, с. Козлово, с. Старопашенная Слобода, с. Городищи, с. Непотягово, д. Большая Юкша, с. Воймига, с. Гончарово, с. Муравкино, д. Малая Юкша, с-цо Брылы, с. Закомелье д. Шестово.

Тумская волость:

С. Тума, с. Никульское, с. Шихобалово, д. Вышковецъ, д. Ильинская, с. Перелогы, с. Корельская Слободка, с. Семеновско-Троицкое, с. Богданское, д. Дергаева, с-цо Баскаки, с. Торки, с. Глядково, с. Новое, д. Мукино, с. Ярышево-Звенцово, с. Гостево, с. Рожново, д. Заберезье, д. Зернево, с-цо Уварово, с-цо Губачево 1-е общество, с-цо Губачево 2-е общество, д. Любавка, д. Денисьево, д. Пушкино, с. Чалагино.

Румянцевская волость:

С. Плосково, с-цо Яксаево, д. Кочкорово, д. Поповка, д. Торхово, д. Якшино, д. Нова, д. Старова, д. Рождествино, с. Румянцево, с. Свѣтиково, д. Щуково, с-цо Никольское, д. Просково, д. Рязанки.

Крапивновская волость:

Дер. Мосяково.

Яневокая волость:

С. Янево, с. Гавриловское, с. Ивановское Шуйское, с. Вишенки, с. Омутсково, с. Киболь.

Торчинская волость:

С. Борисково, д. Бабкино, с. Борисово, с. Бушиново, д. Вильцова, с. Глазово, деревни: Григореево, Дюково, Дашково, Ермолиха, Жуковка, Зольники, Исады, Ильино, Колзаково, Лопатницы, Латырево, Малая Строна, Мочальники, Никитино, Никитцыно, Никольское, Новоселка, Оликово, Обезово, Палкино, Погибельцево, Патриково, Пеколь, Поддыбье, Пержево, Протасово, Подлѣсиха, Пеньково, Романчугово, Реброво, Субботино, Старое Быково, Сосново, Сокатово, Санники, Торчино, Турово, Телепниха, Тетерино, Хламово, Хмѣльники, Харитоново, Шумилово, Шабуриха.

Сахтышская волость:

С. Сахтышъ, с. Богатырево, с. Корино, д. Митнево, д. Мыльново, д. Третьяково, д. Терентьево, д. Мелюшево, д. Бирюково, д. Дубки, д. Кулиги, д. Голуботово, д. Блошино, д. Пайдово, д. Юркино, д. Башни, д. Тѣстово, д. Москвино, д. Яришнево.

Петрово-Городищевская волость:

С. Петрово-Городище, д. Косгромиха, с-цо Шатры, д. Ганшина, д. Пуятино, с-цо Доутрово, д. Нови, с-цо Федоровское, с. Тимерево, д. Марково, д. Вывозиха, с-цо Дешевцы, д. Черницына, д. Попадкина, д. Малая Уронда, д. Большая Уронда, с. Гольцево, с-цо Кунѣево.

Нельшинская волость:

Деревни: Волосачево, Якшино, Шиборская, Быково, Морозово, Яковино, Гридино, Уруново, Вихериха, Давыдово, Окулово, Хмѣльники, Есипово, Кутишево, Пырѣвка, Суново, Бол. Сандыри, Киркѣево, Ясново, Варварино.

2. Судогодскій уѣздъ.

Мошенская волость:

С. Мошекъ, д. Карево, д. Поросятъево, д. Язвицы, д. Озяблицы, д. Никольская, д. Игнатъево, д. Чершино.

Воскресенская волость:

Деревни: Суворово, Агафоново, Жарцы, Коровашево, Бѣляиха, Окатово.

Березниковская волость:

Деревни: Дуброво, Конново, Крутоякъ, Острова Бол., Спасская Угрюмиха, Филино, Шепели, Щувалиха.

Даниловская волость:

Д. Мызино.

Моругинская волость:

Деревни: Акинѣево, Александровка, Бабичи, Гридино, Вашутино, Жары, Ивановка, Максимовка, Опокино-Новое, Семеновка, Старал, Чисти, Тименка, Ларинская, Поновичи, Опокино Старое, Федоровка.

Большегригоровская волость:

Деревни: Пѣшково, Чернево, Крюковка.

Тучковская волость:

Д. Переложниково, д. Маланьино.

3. Переславскій уѣздъ.

Переславская волость:

Дер. Березовка, с. Бол. Брембола, Борисоглѣбская Слобода, д. Бутаково, с. Вельское, с. Воронцово, с. Городищи, Грачковская слобода, с. Ивановское, д. Княжево, д. Конюцкое, д. Красногоръ, с. Красное, д. Крѣушкино, д. Коротково, с. Купань, с-цо Куряниново, Луговая Слобода, с. Лучинское, с. Мал. Брембола, д. Маурино, д. Милитино, Нагорная Слобода, Никитская Слобода, с. Нила, д. Осанино, с Перцево, д. Погостъ, д. Пономаревка, д. Скулино, Сокольская Слобода, с-цо Словеново, д. Сотьма, д. Троицкая, Троицкая слобода, с. Фалелѣво, Федоровская слобода, д. Чашницы, с. Ягренево, Ямская слобода.

Вишняковская волость:

Деревни: Вишняково, Вѣдомша, Горки, Измайлово, Пикалево, Елизарка.

Федорцевская волость:

Д. Волеботино, д. Веригино, д. Демидово, с. Заболотье, д. Замостье, д. Колошино, д. Коналово, д. Мергусово, д. Макарово, д. Меркурьево, д. Морозово, д. Островъ, д. Полубарская, д. Переславищи, д. Строилово, д. Снятинка, д. Смолино, д. Скорынино, д. Торгашино, д. Толстоухово, д. Федорцево, с. Шепелево, д. Юрцево.

Нагорьевская волость:

Село Нагорье, д. Торчиново, д. Ананьино, д. Мясоѣдово, д. Родионово, д. Вѣхово, д. Маншино, д. Огорѣльцево, д. Коробово, д. Евстигнѣво, с. Святово, д. Гаврилково, д. Камышево, д. Фалисово.

Хребтовская волость:

С. Хребтово, д. Дмитровская, д. Вонятино, д. Барово, д. Боблово, д. Новая, д. Петрушино, д. Селково, д. Китунино, д. Запольская, д. Власово, с. Пустое Рождество, д. Мардарьево, с-цо Сальково, д. Горюшка, д. Вороново, д. Сорокино, д. Македонка, с-цо Плотихино, д. Новая Шурма, д. Дубровы, д. Ваулино, д. Малинки, д. Климово, д. Григорово, с. Трехселищи, Алексѣевскій выселокъ, д. Мухарево,

Глѣбовская волость:

С. Пожарское, д. Борисово, д. Потанино, д. Воскресенское, д. Бол. Сокольники, д. Дядкино, д. Дубовицы, д. Веслево, с. Соломидино, д. Ново, д. Ивкино, д. Козьминка, д. Елизарка, д. Бутримова, с-цо Воскресенское, с-цо Евсѣвьево, д. Никитская, с. Вески, д. Мал. Палицыно, с-цо Романки, с-цо Кошелево, д. Головино, д. Савельево.

Елизаровская волость:

С. Славитино, с. Кабанское, д. Аламово, с. Твердилково, д. Забѣлино, д. Клины, д. Боронуково, д. Новое, д. Конюково, с. Насакино, с. Никульское, с. Будовское, с. Рязанцево, с-цо Высоково, д. Богородское, д. О니ково, с. Елизарово.

Смоленская волость:

С-цо Горки, с. Петрищево, с-цо Стаици, с-цо Савельево, с-цо Кіучеръ, с. Каллистово, д. Нечаевка, д. Черницкая на Шахъ, д. Черницкая на Оселкѣ, село Бектышево, с-цо Поварово, д. Шушково, д. Федосово, д. Скрипицыно, с. Рождествино, с. Спасское, д. Черницыно, д. Безмино, с-цо Афонасово, с-цо Никуленка, с. Алексино, д. Новоселка, с. Михалево, д. Борисово, с. Романово, с. Смоленское, с. Нестерово, д. Исаково, д. Крюково.

Петровская волость:

Д. Икрино, д. Каблуково, с-цо Корсаково, д. Кичибухино, д. Милославка, д. Никитское, с. Петровское, д. Половецкое, д. Ромейково, с. Самарово, с. Скоблево, д. Семеново, с-цо Архангельское, с-цо Бакшеево, с. Багримово, с. Биберево, д. Большево, д. Василисино, д. Вечеслово, с-цо Веска, д. Громоздово, с. Давыдово, с. Добрилово, с. Ефимьево, д. Загорье, с. Иванисово.

Хмѣльниковская волость:

Д. Конякино, д. Старово, д. Бѣлоглазово, д. Акулово, с. Михайловское, д. Головинская, д. Поповское, с. Ермово, д. Деревеньки, д. Полумихалево.

4. Александровскій уѣздъ.

Ереминская волость:

С-цо Адамово, д. Антоново, д. Боръ, д. Былино, д. Бородкино, с. Горошково, д. Гонутьево 1-я, д. Гонутьево 2-я, д. Еремино, д. Ивнягово, с. Каменки, д. Корытцево, д. Комарово, д. Корнилово, д. Лихенино, д. Мѣхово, д. Напольское, д. Натальино, д. Новиково, д. Ново-Григорово, с. Опарино, д. Опенки, д. Паюсово, д. Помьчино, с. Парфеново, д. Раздѣленцы, с-цо Сахарово, д. Сысоево, д. Сколѣново, с-цо Соснино, д. Селиваново, д. Сальниково, с-цо Сырнево, д. Старо-Григорово, с. Хомяково, д. Чижево, д. Шарапово, д. Юдино.

Годуновская волость:

С. Большіе Вески, с. Богородское, д. Высоково, д. Подсосень, д. Владимірово, с. Годуново, д. Долгополье, д. Спорново, д. Демьяново, д. Широво, д. Еловки, с. Егорьевское, с. Жилино, д. Жуково, д. Куликовка, д. Клемячеево, д. Родіонцево, д. Малые Вески, д. Вашкино, д. Новоселка 1-я, д. Новоселка 2-я, д. Новлянская, д. Порѣчье, д. Путилово, д. Подвязье, д. Чуркино, д. Петровская, д. Потакино, д. Рябинино, д. Семеново, с. Чернецкое, д. Щеголеново, д. Кандалиха, д. Пречистино.

Нушпольская волость:

С-цо Аймусово, д. Акишево, д. Батулино, д. Васьково, д. Волково, Головково, д. Ельцыново, д. Жуково, д. Калининно, с-цо Княцино, д. Кунилово, д. Кушки, д. Леоново, д. Медвѣдково, д. Мужево, с. Нушпола, с-цо Петрино, д. Привѣтино, д. Припущаево, д. Пенкино, д. Рѣзвячиха,

д. Садилово, д. Семеновское, д. Стариково, д. Старково, с-цо Сущево, д. Федотово, д. Шатѣво.

Махринская волость:

Всѣ селенія

Ботовская волость:

С. Алексинно, д. Жуклино, д. Ново-Поселенная слобода, с. Неѣлово, д. Маренкино, д. Новоселка, д. Кобылино, д. Лизуново, д. Малинники, д. Воронино, д. Взгляднево, с. Ивановское, с. Ново-Воскресенское, д. Воскресенская, д. Площево, д. Охотино, д. Горки, д. Афонасьево, д. Хлещетово, с-цо Горицы, д. Марьино, с. Шарاپово, д. Шильцы, д. Ляпино, с. Дерюзино, д. Бобошино.

Рогачевская волость:

Д. Рогачево, д. Семеново, д. Игнатѣво, с. Сватково, д. Рябинино, д. Шубино, д. Редриковы Горы, с. Полиносово, д. Арсаки, с. Выпукново, д. Жерлово, д. Язвицы, д. Григорово, с. Гудино, д. Шубино, с. Титовское, д. Борисово, д. Семеново, д. Иваньково, с. Никульское, д. Митино, с-цо Дивово, д. Гальнево, д. Терпигорево, д. Сурущево, д. Истомино, с. Тагино, с-цо Яковлево, д. Бобырево, д. Шеино, д. Самойлово, д. Коварово, с. Мушутино, д. Крапивино, д. Маньково, д. Смятѣво, д. Федоровская.

Константиновская волость:

Всѣ селенія.

Андреевская волость:

Г. Папино, д. Хрущово, д. Краинки, с. Кишкино, д. Колзаково, д. Прокофѣво, д. Межаково, д. Калачево, с. Новоселка, д. Кудрино, д. Дураково, д. Дудкино, д. Трусково, с. Бакино, д. Курманиха, с. Ивановское Холуденово, д. Федяево, д. Большое и Мал. Маринкино, д. Борхово, с. Рождествино, д. Вяльковка, с. Горки, д. Новинки Горскіе, д. Булково, д. Щекотово, с. Никольское, д. Легково, д. Гриденка, с. Соколово, д. Зубарево, с. Степаново, с. Ивановское Соболево, с. Зиновьево, д. Податнево, д. Алешино, с. Шимохтино, д. Каблуково, д. Осино, с-цо Петрищево, д. Ладохино, с. Мячково, д. Башкино, д. Буньково, с. Скоморохово, д. Тимошкино, д. Кожино, с. Макарово, с. Рясницыно, д. Вязьмино, с. Романовское, д. Петроково, с. Ирково.

Тирибревская волость:

Всѣ селенія.

Александровская волость:

Всѣ селенія.

Ѣ. Покровскій уѣздъ.

Дубковская волость:

С. Дубки, с. Ельцыно, с. Святково, с-цо Бол. и Мал. Григорово, с-цо Поляны, с-цо Таннѣво 1 и 2, д. Алексѣвка, д. Троица, д. Лаврениха, д. Скородумка, д. Александровка, д. Сукманиха, д. Максимцево, д.

д. Новино, д. Дюковка, д. Абабурово, д. Лаврово, д. Фотино, д. Гриденка, д. Венедьевка, д. Некрасовка, д. Сычевка, д. Павловка, д. Горбатовка, д. Барановка, д. Соболи.

Жердевская волость:

Деревни: Ефремово, Митино, Костешеве, Демидово, Желдыбино, Слободка, Трутнево, Жердево, Недюрево, Кутуково, Каменка, Артемьево, Бабурино, с. Смольнево.

Финѣвская волость:

С-цо Федоровское, д. Новая, д. Пиково, с-цо Дворищи, д. Любимежъ.

Фуниково-Горская волость:

Д. Телешово, с-цо Ваулово, с. Ирошниково, с-цо Фуниково-Гора, с. Воскресенское, д. Офушино, д. Хмѣлево, д. Ново-Ефимьево, д. Мячково, д. Терихова, д. Вер. и Ниж. Скрябино, д. Колѣново, д. Сухарево, д. Копышево, д. Акашиково, д. Анцыфорово, д. Федяево.

Коробовщинская волость:

Д. Влудово, д. Милитино, с. Ново-Фетиньино, с. Ново-Фроловское, д. Шилово, д. Лакомово, с-цо Алешки, с. Фролищи, д. Левашево, д. Дьяконово, д. Марково, д. Новая, д. Авдотьино.

Завалинская волость:

С. Зиновьево, с. Поддубки, д. Кирѣевка, д. Микляиха, д. Собино, с. Бѣлавки, д. Шустино, с. Кудрявцево, д. Павликово, д. Слугино, д. Поздняково, с-цо Стѣвки, д. Натальино, д. Новая, д. Тюхтово, с. Завалино, д. Запажье, с-цо Пантелѣево, д. Лопыри, д. Софоново, д. Городецъ, д. Конюшино, д. Льгово, д. Володино, д. Новоселка, д. Косковка.

Лукьянцевская волость:

Деревни: Турки, Бехтерево, Насѣдкино, Лисицыно, Шустово, Храпки, Грибаново, Юрцево, Наумово, Михали, Исаково, Красилово, с. Ельцы.

Жаровская волость:

Д. Поляны, с-цо Рождествино.

Короваевская волость:

С. Короваево, с-цо Калинино, д. Очепъ, д. Марково, д. Мышлино, д. Назарово, д. Кузяево, д. Свинцово, д. Дохлово, д. Пильна, д. Ушицыно, д. Лѣтово.

Кудыкинская волость:

Села: Гора, Кабаново; деревни: Кудыкино, Ликино, Иваново, Старская, Емельяново, Дровосѣвки, Будьково, Новая, Высоково, Сальково, Язвищи, Губинская, Тимонино.

Покровъ-Слободская волость:

Всѣ селенія.

Яковлевская волость:

Всѣ селенія.

6. Вязниковскій уѣздъ.

Нагуевская волость:

Всѣ селенія.

Николо-Горская волость:

Всѣ селенія.

Ждановская волость:

Всѣ селенія.

Олтушевская волость:

Всѣ селенія.

Рыловская волость:

Д. Митины Деревеньки, д. Бол. Удолъ, д. Раменье

Холуйская волость:

С. Южа, д. Омелево, д. Нефедово, д. Торонтаево, д. Реброво, д. Костяево, д. Сойма, д. Русиново, д. Селищи, с. Мордовское, д. Сергѣево, д. Деревягино, д. Гавришево, с. Преображенское, д. Нагорново, д. Протасьевка, д. Марьянка, д. Травино, с-цо Никольское, с-цо Ирыхово, д. Спасская, с-цо Домнино, с-цо Михали.

Мугрѣвская волость:

С. Мугрѣво-Дмитріевское, с. Малая Ламна; деревни: Зименки, Сереново, Остапово, Хохулино, Филютино, Шеверниха, Китайново Потанино, Черемисино, Клестово, Родионово, Высоково.

Груздевская волость:

С. Бол. Ламна.

7. Шуйскій уѣздъ.

Дуниловская волость:

Всѣ селенія.

Сергѣевская волость:

Всѣ селенія.

Афонасьевская волость:

Д. Запрудново, д. Литвинцево, д. Чижево, д. Авдѣево, с. Кузнецово, с. Афонасьевское, д. Михалево, д. Новички, д. Кудрино, д. Вихорево, д. Филатовка, д. Арефино, д. Павлюково, д. Марково, д. Кочнево, д. Иванцево, с. Юрчагово, д. Анстово, д. Тепляково, д. Захаровка, д. Жизнево, с. Петропавловское, д. Михалково, д. Рудильницы.

Чечкино-Богородская волость:

Д. Бол. Рѣшино, д. Ломки, д. Самуилиха, д. Шагино, д. Бараниха, д. Надорожново, д. Скоморохово, д. Марьино, д. Гулимово, д. Гари, д. Станки, д. Водяново, д. Блудницыно, д. Никитинское, д. Власьево, д. Дехтярково, д. Деменово, д. Высоково, д. Шевригино, д. Рыжковка, с. Чечкино-Богородское.

Елюнинская волость:

Всѣ селенія.

Всѣ селенія. Пупковская волость:

Всѣ селенія. Ивановская волость:

Всѣ селенія. Горицкая волость:

Всѣ селенія. Авдотьинская волость:

Всѣ селенія. Кочневская волость:

Всѣ селенія. Пелгусовская волость:

Всѣ селенія. Тейковская волость:

Всѣ селенія. Васильевская волость:

Всѣ селенія. Семеновская волость:

С. Волокобино, д. Высоково, д. Жуковка, д. Ильино, с. Красное, с-цо Матюкино, с. Матюкино, д. Плехово, д. Развалихино, д. Роглово, д. Рудильницы, д. Рѣципово, д. Севастьяново, с. Семеново, д. Тернево.

Всѣ селенія. Кохомская волость:

Всѣ селенія. Якиманская волость:

8. Юрьевскій уѣздъ.

Всѣ селенія. Петровская волость:

Всѣ селенія. Ильинская волость:

Всѣ селенія. Семьинская волость:

Всѣ селенія. Есиплевская волость:

Всѣ селенія. Горкинская волость:

Всѣ селенія. Никульская волость:

Всѣ селенія. Давыдовская волость:

Д. Барыкино, д. Богданово, д. Горшиха, с. Жирославское, с. Забѣлино, с-цо Мал. Забѣлино, с. Кузьминское, д. Крутики, д. Обухово, д. Павловка, д. Тонково, д. Большое Братцово, с. Давыдовское, с-цо Мал. Кузьминское.

Симская волость:

Всѣ селенія.

Городищенская волость:

Всѣ селенія.

Паршинская волость:

Всѣ селенія.

Глумовская волость:

Всѣ селенія

9. Меленковскій уѣздъ.

Усадская волость:

С. Урваново, д. Минѣево, д. Камшилово, д. Елино.

Тургеневская волость:

д. Тургенево, д. Селино, д. Савкино, д. Адино, д. Кошкинка, д. Деревнищи, д. Максимовка, д. Новинькая.

Драчевская волость:

С. Драчево, д. Корелкина, д. Наговицыно, д. Пошатово, д. Анфи-
мово, с. Никулино, д. Парфентьево, д. Свѣжаки, д. Мал. Угрюмово, д.
Глѣбово, д. Мичково, с-цо Савково, с. Захарово, д. Бол. Угрюмово, с.
Малышево, д. Митрофаново, д. Неклюдово, с-цо Бол. и Мал. Кольцово,
д. Иваново, д. Савино, д. Губино, д. Санчугово.

Архангельская волость:

С. Архангель, д. Большой Приклонъ, Верхоунженскій заводъ, д.
Мильдево, д. Мал. Приклонъ, д. Ратново, д. Тимошино.

Лехтовская волость:

Деревни: Лехтово, Войново, Крутцы, Павловка, Осинки, Кулаки,
Мильново, Двойново, Рамень, Иватино, Злобино, Яелево, Красново, Прудня,
Лужи, села: Илькино, Приклонъ, Кудрино.

Шиморская волость:

д. Грязная, д. Борковка.

Лавсинская волость:

С. Лався.

Брюковская волость:

С. Брюково, д. Заболотье, д. Борисово, д. Лазаревка, д. Протасьево.

Заколпская волость:

С. Заколпье, д. Лѣениково, д. Махи, с-цо Константиново.

Давыдовская волость:

д. Хохловка.

Черсеевская волость:

С. Черсево, д. Новое Павликово, д. Потапково.

10. Владимірскій уѣздъ.

Воголюбовская волость:

С. Лемешокъ.

Макарихинская волость:

Всѣ селенія.

Оликовская волость:

С-цо Мал. Житково, с. Зыново, с. Ларионово, с. Головенцино, д. Заваль, с. Рославское, с. Малахово, с-цо Внуково, д. Ольгино, с-цо Новиковка, д. Смолино, д. Иринки, д. Батулино, с. Новгородское.

Погребищенская волость:

С-цо Ефимовское.

Подольская волость:

Д. Вышманово, д. Зубово, д. Алферовка 1-я, д. Иваньково, д. Мал. Запрудье.

Андреевская волость:

Село Андреевское 1 и 2 общ., д. Тартышево, д. Невѣжино, с. Косагово, д. Слуда, д. Выремша.

Бабаевская волость:

Деревни: Соколово, Загорье, Старое Юрино, Новое Юрино, Афонасьево.

Воршинская волость:

Село Ворша, д. Конино, д. Овинцево, д. Кузьмино, д. Ерши, д. Елховицы, д. Демидово, д. Колокша, д. Парфентьево, д. Хрястово, д. Угорь, д. Малетеево, с. Устье, д. Валь, д. Кадыево, д. Боковино, д. Мосягино, д. Костино, д. Сысоево, д. Пушкино, д. Никулино, д. Литовка, д. Киржачь, с. Покровь, д. Болгары, д. Колокольницы.

Жереховская волость:

С. Жерехово, д. Никулино, д. Мал. и Бол. Таратинка, д. Елховка, с-цо Мещера, с-цо Орѣхово, д. Анцыфорово.

Кочуковская волость:

Всѣ селенія.

Кузнецовская волость:

С. Карачарово, с-цо Турино, д. Дубровка, д. Столбищи, д. Даниловка, д. Ивановка, д. Тецлиново, д. Коробово, д. Пистерюгино, с-цо Бокино, с-цо Кузнецово, д. Астафьево, д. Бузаково.

Одерихинская волость:

Всѣ селенія.

Петроковская волость:

Всѣ селенія.

Ставровская волость:

Всѣ селенія.

Стопинская волость:

Д. Стопино, д. Чувашиха, д. Алексѣевка, с. Авдотьино, с. Калитѣво, д. Корнильково, д. Карандышево, д. Корнево, д. Василево.

Ундольская волость:

С. Ундоль, д. Александровка, д. Петрушино, д. Лапино, д. Гнусово, д. Тюрики, д. Переборъ, с-цо Братилово, д. Корчагино, д. Каршово, с-цо Лазарево, д. Хрѣново.

Чековская волость:

С. Чеково, д. Васильевка, с. Павловское, с. Котлучино, с. Желѣзово, д. Бухолово 1 и 2; с. Небылое, с. Лыково, с. Пречистая Гора, д. Кобелиха, с. Ельтесуново, д. Чаганово, д. Степаниха, д. Мельничная, д. Морозово.

II. Ковровский уѣздъ.

Осиповская волость:

Всѣ селенія.

Всегодическая волость:

Всѣ селенія.

Санниковская волость:

Всѣ селенія.

Егорьевская волость:

Всѣ селенія.

Бѣльковская волость:

Всѣ селенія.

Малышевская волость:

Всѣ селенія.

Лежневская волость:

Всѣ селенія.

Телѣгинская волость:

Всѣ селенія.

Вознесенская волость:

С. Вознесенье, д. Шаповка, д. Захарцево, д. Аграфенино, д. Скомо-рохово, д. Куницыно, д. Щапино, д. Сельцо, д. Новоюрово, д. Струбово, д. Обѣдово, д. Куземкино, д. Лопатино, д. Романка, д. Мощенка, д. Клетницы, д. Самушино, д. Станки, д. Михѣвская, д. Развалиха, д. Пещериха, с. Сѣдиково, д. Бол. Высоково, д. Мал. Высоково, д. Постылово, д. Тепляки, д. Жабриха, д. Кишкино, д. Нивки, с. Польки, д. Лядиниха, д. Юшково.

Житковская волость:

Всѣ селенія.

Милюковская волость:

Всѣ селенія.

Филяндинская волость:

Всѣ селенія.

Воскресенская волость:

Всѣ селенія.

Березовская волость:

Всѣ селенія.

Быковская волость:

Всѣ селенія.

Зименковская волость:

Всѣ селенія.

Мѣховицкая волость:

Д. Дудорово, д. Ручкино, д. Арефино, д. Ванурино, д. Шекино, д. Семенигино, д. Ефимовка, д. Кузнечиха, с. Мѣховицы, д. Филино, д. Карново, д. Поломы, д. Нива, д. Мансуриха, д. Пѣтухово, с. Антилохово, д. Боровиха, д. Горьково, д. Вражки, д. Матнино, д. Болбора, д. Просяново, д. Бородино, д. Афонасово, д. Фердечаково, с. Яковлево.

Черницкая волость:

С. Черницы, д. Игнатиha, д. Авдотцино, д. Кунятиха, д. Доронкино, д. Вятково, д. Пестрецы, д. Заболотново, д. Соболяницы, д. Хмѣльники, д. Пещеры, д. Филипково, д. Аладьино, д. Коровьи Озеры, д. Ясново, д. Сосновка, д. Жилино, д. Осиповка, д. Ломы, д. Дегтярево, д. Круглово, д. Таковецъ.

12. Гороховецкій уѣздъ.

Кожинская волость:

Д. Бѣлые, д. Борозаково, д. Внуково, д. Дуброво, д. Красная Яблонь, д. Отводново.

Гришинская волость:

С. Гришино, д. Ратьково, д. Мясниково, д. Золотово, д. Федорково, д. Ломовка, д. Михайловская.

Сергіевская волость:

Дер. Бахтолово.

Нижне-Ландеховская волость:

Д. Ярушино, д. Козлово, д. Новая, д. Демидово.

СЛУЖАЩІЕ на МЕЛЬНИЦАХЪ.**1. Судогодскій уѣздъ.**

Замарическая волость:

Д. Юромка.

Тучковская волость:

С. Тучково, с-цо Ермово, д. Больше-Ярцево, д. Матвѣвка.

2. Шуйскій уѣздъ.

Чечкино-Богородская волость:

Д. Гари, д. Власьево.

3. Меленковскій уѣздъ.

Усадская волость:

С. Рѣшино, д. Минѣево, д. Косиково, д. Анохино.

4. Гороховецкій уѣздъ.

Мячковская волость:

Д. Щелачино, с. Старково.

Кожинская волость:

Д. Ескино.

5. Муромскій уѣздъ.

Яковцевская волость:

Д. Мелешки, д. Перенки.

Л И Ч И Л Ъ Щ И К И.

1. Муромскій уѣздъ.

Клинская волость:

Д. Сколково.

Монаковская волость:

Деревни: Турлово, Юсуново, с-цо Черновское, д. Нехайка.

НОЖЕВОЙ ПРОМЫСЕЛЪ.

1. Муромскій уѣздъ.

Казаковская волость:

Д. Бѣлогузovo, д. Искусovo, с. Дьяково.

ТЕЛѢЖНЫЙ ПРОМЫСЕЛЪ.

1. Шуйскій уѣздъ.

Чечкино-Богородская волость:

Д. Бол. и Мал. Рѣшино.

Васильевская волость:

Д. Бакшево.

2. Муромскій уѣздъ.

Монаковская волость:

Дер. Турлово.

ВАЛЯЛЬЩИКИ САПОГЪ.

1. Судогодскій уѣздъ.

Больше-Григоровская волость:

Дер. Головино.

2. Покровскій уѣздъ.

Фуниково-Горская волость:

С. Воскресенское, д. Колѣново, д. Бикино, д. Конышево, с. Фетиново, д. Игнатово.

3. Ковровский уѣздъ.

Лежневская волость:

Всѣ селенія.

Вознесенская волость:

Всѣ селенія.

Воскресенская волость:

Всѣ селенія.

4. Муромскій уѣздъ.

Казаковская волость:

Д. Сколково, д. Алтунино.

УСТРОЙСТВО КОЛОДЦЕВЪ.**1. Меленковскій уѣздъ.**

Бутылицкая волость:

Д. Вичкино.

2. Муромскій уѣздъ.

Булатниковская волость:

С. Климово, д. Митенево.

РУДОКОПЫ.**1. Меленковскій уѣздъ.**

Усадская волость:

Д. Елино, д. Анохино.

Тургеневская волость:

Д. Кулаки.

Архангельская волость:

Д. Коннино.

Шиморская волость:

С. Шиморское, д. Песочная, д. Черная, д. Грязная, д. Тамболѣсь.

Заколпская волость:

С. Заколпье, д. Махонино, д. Борисово, д. Дудорь.

2. Муромскій уѣздъ.

Булатниковская волость:

Д. Митенево.

КОЖЕВЕННЫЙ ПРОМЫСЕЛЪ (скорняжники).**1. Вязниковскій уѣздъ.**

Палеховская волость:

Деревни: Куракина, Олесово, Богатищи, Лукина, Иваново, Прудово, Фомина, Зименки, Бодолина, Новая, Лужки, Воробина, Кузнечиха, Шакимова, д. Каверниково, Ломы, Понькина, Потанина, Раменье, Мокѣиха, Новоселка, села: Малые Дорки, Красное, Крутцы, Большіе Дорки.

Варѣвская волость:

С. Варѣво, деревни: Никитино, Мясликово, Выставка, Бокари, Браж-
ново, Юркино, Окульцево, Григорово, Гари, Городилово, Саймищи, Дубо-
колиха, Бол. и Нагор. Зимницы, Мал. Зимницы, Линево, Каменново, На-
зарьево, Паново, Курилиха, Морыгино, Бакланиха, Пеньки, Петрово, Ши-
хари, Починокъ, Привалье, Новая, Ульяниха, Добрячиха, Пестово, По-
гиблово; с-цо Казаково, с. Мелешино, с-цо Ратово.

Груздевская волость:

С. Спасъ-Шелутино, д. Яковлево, с. Помогалово, д. Кочкино, д. Ло-
дыгино, д. Бол. Углецы, д. Павловка, с. Сакулино, д. Бородино, д. Ле-
вино, д. Филютино.

2. Александровскій уѣздъ.**Нушпольская волость:**

Д. Костенево, д. Кушки, д. Эсаулово.

3. Шуйскій уѣздъ.**Афонасьевская волость:**

Д. Запрудново, с. Кузнецово, с. Афонасьево, д. Михалево, д. Кудри-
но, д. Вихорево, д. Пустошь, д. Арефино, д. Дубки, д. Кудряково, д.
Гари, д. Павлюково, д. Макеимцево, д. Марково, д. Анстово, д. Тепля-
ково, д. Михалково, д. Харитоново, д. Артемьево.

Васильевская волость:

Деревни: Пшенисново, Крохино, Кстово, Еремкино, Лѣтнево, Гри-
шучиха, Конопляново, Погорѣлка, Шалахино, Уткино, Тарбаево, Овинно-
во, Березовець, Деменьково, Емельяниха, Теплово, Зубиха, Вол. Телячій
Врагъ, Ульянково, Лужки, Хотѣново, Лыково, Морозиха, Подлѣсново,
Мал. Середнево.

Семеновская волость:

Деревни: Артемьево, Клѣтино, Линьково, Лукояниха, Овсяницы, Пахо-
тино, Плѣшково, Трясучево, Фофаново, Харитоново, Черняткино.

4. Гороховецкій уѣздъ.**Верхне-Ландеховская волость:**

Деревни: Мальяново, Овчинники.

Пестяковская волость:

Деревни: Боково, Станки, Федораты

Кромская волость:

Деревни: Макунино, Малая Молябуха.

КУЗНЕЦЫ.**1. Александровскій уѣздъ.****Годуновская волость:**

С. Бол. Вески, с. Богородское, д. Высоково, д. Подсосенье, д. Вла-
димірово, с. Годуново, д. Долгополье, д. Спорново, д. Демьяново, д. Ши-

хово, д. Еловки, с. Егорьевское, с. Жилино, д. Жуково, д. Куликовка, д. Клемячеево, д. Родионцево, д. Мал. Вески, д. Вашкино, д. Новоселка 1 и 2, д. Новлянская, д. Порѣчье, д. Путилово, д. Подвязье, д. Чуркино, д. Петровская, д. Потакино, д. Рябинино, д. Семенково, с. Чернецкое, д. Щеголеново, д. Кандалиха, д. Пречистино.

2. Покровскій уѣздъ.

Д. Старая.

3. Юрьевскій уѣздъ.

Есицлевская волость:

Всѣ селенія.

4. Меленковскій уѣздъ.

Гусевской Баташевскій заводъ, Колнскій Выселокъ.

КОНОПАТЧИКИ.

1. Суздальскій уѣздъ.

Гавриловская волость:

С. Воймига.

2. Александровскій уѣздъ.

Годуновская волость:

Всѣ селенія.

3. Юрьевскій уѣздъ.

Давыдовская волость:

С-цо Богословское.

РЫБОЛОВЫ.

1. Меленковскій уѣздъ.

Дмитріево-Горская волость:

С. Кононово, с. Окшево.

2. Муромскій уѣздъ.

Новокотлицкая волость:

Д. Бол. Степаньково.

Чаадаевская волость:

Село Чаадаево; деревни: Глѣбовка, Ивань.

ОБЩІЙ СВОДЪ

СЕЛЕНІЙ, ЖИТЕЛИ КОТОРЫХЪ ЗАНИМАЮТСЯ КУСТАРНЫМИ
ПРОМЫСЛАМИ.

ИКОНОПИСЬ

1. Владимірскій уѣздъ.

Боголюбовская волость:

С. Боголюбово.

2. Вязниковскій уѣздъ.

Метерская волость:

Слобода Метера.

Холуйская волость:

Село Холуй.

Палеховская волость:

Село Палехъ, дер. Дягилева.

ЧЕКАНКА ИКОННЫХЪ РИЗЪ И ХОРУГВЕЙ.

1. Муромскій уѣздъ.

Арефинская волость:

С. Арефино.

РАЗРАБОТКА ДѢСА.

1. Вязниковскій уѣздъ.

Олтушевская волость:

Д. Олтушево.

ДЕРЕВЯННЫЯ ИЗДѢЛІЯ.

(Прядильные гребни, черенки для ножей и вилокъ, бороны, катушки, шпульки для ткацкихъ фабрикъ, челноки, гробы, лопаты, грабли, сошники, кнутовищи, дѣтскія игрушки и др. мелкія издѣлія).

1. Муромскій уѣздъ.

Яковцевская волость:

С-цо Новинки, д. Жекино, д. Вшивково.

Новосельская волость:

С. Мещеры.

Липинская волость:

С. Большое Окулово—(ботники).

Загаринская волость:

Дер. Соболево, д. Ивашево.

Булатниковская волость:

С. Булатниково, д. Федорково.

2. Ковровский уѣздъ.

Вознесенская волость:

Д. Куницино, д. Объядово, д. Жабриха.

Березовская волость:

Д. Собольцево.

3. Судогодскій уѣздъ.

Мошенская волость:

Д. Мостищи.

Бережковская волость:

Дер. Алферово, д. Афонино.

Большегригоровская волость:

Дер. Шевинская.

4. Переславскій уѣздъ.

Хребтовская волость:

С. Хребтово, д. Дмитровская, д. Вонятино, д. Барово, д. Новая, д. Катунино, д. Запольская, с. Пустое Рождество, д. Мардарьево.

Петровская волость:

С. Деревеньки—(кнуты).

5. Гороховецкій уѣздъ.

Кромская волость:

Д. Лыково, д. Петрово, д. Шатуново.

Верхне-Ландеховская волость:

Дер. Кашино, д. Затюлехъ, Малое Бортно.

6. Александровскій уѣздъ.

Константиновская волость:

Д. Богородская, с-цо Ворсково, с-цо Гривино.

Тирибревская волость:

Дер. Березино.

Ереминская волость:

Дер. Былино.

7. Шуйскій уѣздъ.

Афонасьевская волость:

Дер. Михалево.

8. Суздальскій уѣздъ.

Нельшинская волость:

С. Якшино.

9. Покровскій уѣздъ.

Коробовщинская волость:

Дер. Бакинцо.

ТЕЛѢЖНЫЙ ПРОМЫСЕЛЪ.

(Телѣги, повозки, тарантасы, дровни, сани, салазки, полозья, оглобли, дуги, колеса, влечи для хомутовъ и проч.).

1. Владимірскій уѣздъ.

Богословская волость:

Дер. Сущево.

Одерихинская волость:

Дер. Одерихино, д. Антоново.

Ставровская волость:

Дер. Степаньково, д. Высоково, д. Зыково.

2. Муромскій уѣздъ.

Липинская волость:

С. Большое Окулово, д. Ярцево.

Новокотлицкая волость:

С-цо Совково.

3. Ковровскій уѣздъ.

Алексинская волость:

Дер. Ильинская, д. Горячево, д. Исаково, д. Б.-Макрушино, д. М.—Макрушино.

Березовская волость:

Дер. Рѣшиново, д. Гридкино.

4. Судогодскій уѣздъ.

Авдотьинская волость:

Дер. Жарки.

Большегригоровская волость:

Дер. Шевинская.

5. Переславскій уѣздъ.

Петровская волость:

Дер. Каблуково.

Переславская волость:

Ямская Слобода.

6. Гороховецкій уѣздъ.

Кромская волость:

Дер. Недѣлинская, д. Тимошинская.

Верхне-Ландеховская волость:

Дер. Савяты.

6. Александровскій уѣздъ.

Нушпольская волость:

Дер. Калининно.

7. Шуйскій уѣздъ.

Дуниловская волость:

Дер. Семейкино.

Чечкино-Богородская волость:

Дер. Большое Рѣшино, д. Никитинское, д. Дехтарново.

Ивановская волость:

Мѣстность Ушагово.

Васильевская волость:

Дер. Пшенисново, д. Крохино, д. Большое Середнево, д. Мотово, д. Еремкино, д. Бакшево, д. Погорѣлка, д. Шалахино, д. Уткино, д. Тарбаево, д. Березовець, д. Емельяниха, д. Теплово.

8. Меленковскій уѣздъ.

Усадская волость:

С. Верхозерье, д. Старинки.

9. Покровскій уѣздъ.

Жердевская волость:

Дер. Маринкино.

Фуниково-Горская волость:

Дер. Хмѣлево.

СТОЛЯРНЫЯ и ПЛОТНИЧНЫЯ ИЗДѢЛІЯ.

(Кіоты, рѣзба по дереву, мебель всякаго рода, оконныя рамы, сундуки, ящики и проч.)

1. Владимірскій уѣздъ.

Боголюбовская волость:

С. Боголюбово.

2. Вязниковскій уѣздъ.

Мстерская волость:

Слобода Мстера.

3. Муромскій уѣздъ.

Арефинская волость:

Д. Шишкино.

Загаринская волость:

Д. Бобынино, д. Иштутино, д. Вырышаево.

Варежская волость:

Д. Пурка, д. Лохани, д. Бангино, д. Поляна, д. Соловьево, д. Кряжи.

4. Судогодскій уѣздъ.

Бережковская волость:

Д. Афоино.

5. Переяславскій уѣздъ.

Нагорьевская волость:

С. Елпатыево, д. Слѣпцово, д. Евстигнѣево.

6. Гороховецкій уѣздъ.

Невѣрослободская волость:

Д. Калинино, д. Сердечково, д. Степаново.

Нижне-Ландеховская волость:

Всѣ селенія.

7. Александровскій уѣздъ.

Нушпольская волость:

Д. Семеновское.

8. Шуйскій уѣздъ.

Ивановская волость:

Мѣстность Ямы, мѣстность Ушаково.

Васильевская волость:

Д. Крохино.

9. Покровскій уѣздъ.

Аргуновская волость:

Всѣ селенія.

Финѣевская волость:

Дер. Любимежь.

БОНДАРНЫЙ ПРОМЫСЕЛЬ.

(Бочки, кадки, шайки, ушаты, ведры, коромысла и проч.).

1. Владимірскій уѣздъ.

Подольская волость:

Д. Подольново, д. Ванѣевка, д. Кадыево, д. Малахово, д. Верхняя Занинка, д. Михѣево, д. Артюшино, д. Марюхино, д. Лисавино, д. Керпичино, д. Инютино.

2. Суздальскій уѣздъ.

Брациновская волость:

Дер. Харилово, д. Власиха.

Нельшинская волость:

Д. Морозово.

3. Муромскій уѣздъ.

Булатниковская волость:

Д. Федорково.

Поздняковская волость:

С. Поздняково.

Новокотлицкая волость:

С-цо Совково.

4. Ковровский уѣздъ.

Алексинская волость:

Д. Реткино.

Березовская волость:

Д. Рѣшиново, д. Гридкино.

5. Судогодскій уѣздъ.

Мошенская волость:

Д. Максимовка.

Ликинская волость:

С. Ликино, с. Брыкино.

Бережковская волость:

Д. Афоняно, д. Степачева

Авдотьинская волость:

Деревни: Мордасово, Клины, Кашманово, Толстиково, Петрово, Спирино, Черепухино, Тѣлесниково.

Большегригоровская волость:

Дер.: Рыково, Шевинская.

6. Переславскій уѣздъ.

Нагорьевская волость:

Д. Сидорково.

Копнинская волость:

Д. Хмѣльники, с. Кошино, д. Желтиково, д. Мериново, д. Свѣчино, д. Измайлово.

Хребтовская волость:

Д. Боблово.

Переславская волость:

С. Кушань.

7. Александровскій уѣздъ.

Александровская волость:

Д. Бабицыно, д. Мазалово (Жадовской), д. Копылиха.

ДЕРЕВЯННАЯ ПОСУДА.

(Корыта, чашки, ложки и проч.).

1. Судогодскій уѣздъ.

Бережковская волость:

Д. Артемовка, д. Данильцево.

2. Переславскій уѣздъ.

Хребтовская волость:

Д. Мухарево.

КОРЗИНОЧНЫЯ и МЕТЕЛОЧНЫЯ ИЗДѢЛІЯ.

(Предметы изъ лучины, прутьевъ, корней: корзинки, шеверни, плетушки для тарангасовъ, солома для спичекъ и проч.).

1. Владимірскій уѣздъ.

Подольская волость:

Д. Якушево.

Воршинская волость:

Д. Боковино, д. Мосягино, с. Болгары.

2. Суздальскій уѣздъ.

Кибергинская волость:

С. Булгаково.

Крапивновская волость:

Дер. Хмѣльники.

3. Муромскій уѣздъ.

Яковцевская волость:

Д. Вишенки.

Карачаровская волость:

С. Карачарово, с. Панфилово.

4. Ковровскій уѣздъ.

Клюшниковская волость:

Д. Клюшниково, д. Чурилово, с-цо Княгинино, д. Макарово, д. Бараново, с. Данилово, д. Поддубново, с-цо Юшково, д. Черная Слободка, д. Патрикѣево, д. Дроздовка, д. Высоково, д. Сажино, с. Русино, с-цо Дмитриево, с. Алачино, д. Колыберево, д. Филисова Слобода.

Бѣльковская волость:

Дер. Бабенково.

Алексинская волость:

С. Лучкино, д. Набережная.

5. Судогодскій уѣздъ.

Замарическая волость:

Д. Сеньково.

6. Переславскій уѣздъ.

Нагорьевская волость:

Д. Слѣщово, д. Гаврилково.

7. Гороховецкій уѣздъ.

Мордвиновская волость:

Д. Вяхирево.

8. Шуйскій уѣздъ.

Дуниловская волость:

Д. Высоково.

Кочневская волость:

Д. Гусево.

Тейковская волость:

Д. Горки, д. Вороны.

Семеновская волость:

Д. Рудильницы.

9. Покровскій уѣздъ.

Коробовщинская волость:

Дер. Бакинцо.

10. Юрьевскій уѣздъ.

Глумовская волость:

С. Березницы.

ИЗДѢЛІЯ ИЗЪ ЛЫКА.

(Лапти, мочала, рогожи, кули).

1. Суздальскій уѣздъ.

Быковская волость:

С. Лиховицы, д. Березницы, д. Песочново.

2. Муромскій уѣздъ.

Казаковская волость:

С. Казаково, д. Бѣлогусово, д. Сколково, с. Дьяково, д. Алтунино, д. Новошаново, д. Михалево, д. Рылово, д. Урючино, д. Звягино, д. Степаново 1-е общ., д. Красново, с-цо Чеванино, с. Митино, д. Тершимки, д. Мартино, д. Сухарево, д. Каменки, д. Малиновка, д. Ганино, д. Березовка, с. Ниж.-Березовка, д. Новое Ганино, д. Федоровка.

3. Гороховецкій уѣздъ.

Кромская волость:

Д. Поневѣрье

Верхне-Ландеховская волость:

Дер.: Кузовяты, Добрыниха, Зыбкино, Лежово, Власово, Худяково, Сосуновка, Курилово, Слобода, Борокъ, Кадницы, Заглушаево, Кострочиха, Скудино, Горбуново, Притыкино, Псареве, Плоскирево, Елшаты, Крутовская, Большіе Погосты, Большое Аксеново, Баженово, Рыбино, Голубяты, Солодихино, Ловакино, Муромка.

4. Александровскій уѣздъ.

Александровская волость:

С. Крутець, д. Вѣдево.

5. Меленковскій уѣздъ.

Усадская волость:

Д. Старинки.

Ляховская волость:

С. Григорово.

6. Юрьевскій уѣздъ.

Городищенская волость:

Дер. Поповка, д. Субботино.

**ЗЕМЛЕДѢЛЬЧЕСКІЯ ОРУДІЯ и КУЗНЕЧНЫЕ, ПЛОТНИЧ-
НЫЕ, СЛЕСАРНЫЕ и СТОЛЯРНЫЕ ИНСТРУМЕНТЫ.**

(Косули, сошники, бороны, серпы, вилы, косы; коромысла для вѣсовъ; топоры, долота, молотки и вообще разные инструменты для обработки металла и дерева.)

1. Владимірскій уѣздъ.

Богословская волость:

С. Спасское.

Красносельская волость:

Д. Бисарово.

Подольская волость:

Д. Нижняя Занинка, д. Федурново, д. Митрошино, д. Овсянниково,
д. Михалево, д. Рычково.**2. Суздальскій уѣздъ.**

Гавриловская волость:

Д. Шестово.

Крапивновская волость:

Д. Вязовицы.

3. Муромскій уѣздъ.

Арефинская волость:

С. Зяблицкій Погостъ.

Булатниковская волость:

С. Булатниково, д. Федорково.

Загаринская волость:

Дер. Кошкино (кузнечные мѣхи).

Варежская волость:

Дер. Мошково (кузнечные мѣхи).

Новокотлицкая волость:

Д. Дьяконово.

4. Судогодскій уѣздъ.

Мошенская волость:

Д. Мостищи.

Авдотьинская волость:

Всѣ селенія.

Бережковская волость:

Д. Бережки.

5. **Переславскій уѣздъ.**

Елизаровская волость:

С. Славитино, с. Кабанское.

6. **Шуйскій уѣздъ.**

Васильевская волость:

Д. Летнево.

7. **Гороховецкій уѣздъ.**

Мордвиновская волость:

Д. Грачево, д. Самолюбово.

8. **Александровскій уѣздъ.**

Нушпольская волость:

Д. Гуслево, с-цо Сущево.

9. **Юрьевскій уѣздъ.**

Есиплевская волость:

Дер. Слобода.

ЗАМОЧНЫЙ И СКОБЯНОЙ ТОВАРЬ.

(Замки, скобы, петли, крючья и проч.).

1. **Муромскій уѣздъ.**

Арефинская волость:

С. Зяблицкій погостъ, с. Арефино, Заидомская слобода, с-цо Озябликово, д. Шерстина, д. Турбенево, д. Еремѣево, д. Сенюково, д. Платцово, д. Шамшелово, д. Аксентьево, д. Мокрецъ, д. Верхополье, д. Макаково, д. Выборково, д. Мало-Чирево, д. Вѣчкино.

Загаринская волость:

Д. Кулаково.

Варежская волость:

С. Варежъ, д. М.—Иголкино.

2. **Александровскій уѣздъ.**

Ереминская волость:

Д. Новиково, д. Ново-Григорово, с. Опарино.

НОЖЕВОЙ ТОВАРЬ.

(Ножи, вилки, пожницы, щипцы для сахара и проч.).

1. **Владимірскій уѣздъ.**

Подольская волость:

Дер. Толстово.

2. **Муромскій уѣздъ.**

Арефинская волость:

С-цо Озябликово, дер. Шерстина, д. Турбенево, д. Еремѣево, д. Ме-

доварцево, д. Сенюково, д. Польцо, д. Горы, д. Платцово, д. Шамшелово, д. Янино, д. Аксентьево, д. Вакулово, д. Мокрець, д. Верхополье, д. Макаково.

Яковцевская волость:

Дер. Вшивково.

Новосельская волость:

С. Новоселки, д. Федурино, д. Талынская, д. Деревнищи, с. Вача, д. Поповка, д. Городищи, д. Понышево, д. Корбышево, д. Плосково, д. Бахарево, д. Кошкино, с. Фетинино, д. Галкино, д. Горбуниха, д. Яковлево, д. Вбляйково, с. Глббово, д. Солнцево, д. Свѣтецкая, д. Шинкино, д. Коженка, д. Фофаново, д. Лѣсниково, д. Лобково.

Загаринская волость:

Дер. Кулаково.

Варезская волость:

С. Варезь, д. Ново, д. Б.-Иголкино, д. Юрьеvecь, д. Чирьево, д. Горбаново, д. Крѹша.

Казаковская волость:

С. Казаково, д. Бѣлогусово, д. Искусово, д. Сурская, д. Сколково, с. Дьяково, д. Алтунино, д. Рылово, д. Урючино, д. Звягино, д. Красново, с. Митино, д. Тершимки, д. Мартино, д. Сухарево, д. Каменки, д. Малиновка, д. Вер.-Березовка, с. Ниж.-Березовка.

3. Гороховецкій уѣздъ.

Степаньковская волость:

С. Степаньково, д. Щепачиха.

КОЖЕВЕННЫЙ ПРОМЫСЕЛЪ.

(Выдѣлка кожъ).

1. Муромскій уѣздъ.

Новосельская волость:

С. Новоселки.

2. Ковровский уѣздъ.

Лежневская волость:

Д. Горенцево.

3. Шуйскій уѣздъ.

Сергѣевская волость:

Д. Зміево.

Афанасьевская волость:

Д. Колобово.

Пупковская волость:

Д. Кожевниково.

4. Покровский уѣздъ.

Дубковская волость:

Дер. Сычевка, д. Павловка.

СКОРНЯЖНЫЙ ПРОМЫСЕЛЪ.

(Выдѣлка овчинъ и вообще мѣховъ: шитье тулуповъ, шубъ, полушубковъ и проч.).

1. Ковровскій уѣздъ.

Чернцкая волость:

Дер. Вятково.

2. Переславскій уѣздъ.

Елизаровская волость:

С. Твердилково, с. Никульское, д. Любимцево, д. Вески, с. Елизарово.

Переславская волость:

С. Вельково.

3. Гороховецкій уѣздъ.

Верхне-Ландеховская волость:

Д. Затюлехъ.

4. Шуйскій уѣздъ.

Дуниловская волость:

С. Дунилово.

Афанасьевская волость:

Дер. Пустошь, д. Филатовка, д. Арефино, д. Дубки, д. Кудряково, д. Гари, д. Павлюково, д. Максимцево.

Горицкая волость:

С. Горицы, д. Тимофеевка, с. Сѣнниково, д. Демшовка, д. Клычино, д. Тониглово, д. Плишкино, с. Колбацкое.

Авдотъинская волость:

Дер. Иванцево 2-е.

Кочневская волость:

С. Афонасово, с. Тюрюково.

Васильевская волость:

Дер. Летнево.

Семеновская волость:

Дер. Клѣтино, д. Овсяницы, д. Плехово, д. Роглово, с. Семеново, д. Трасучево, д. Харитоново.

МЕЛКІЯ КОЖЕВЕННЫЯ ИЗДѢЛІЯ.

(Обувь, рукавицы (голицы) и проч.).

1. Муромскій уѣздъ.

Арефинская волость:

С. Бѣлавино, с. Зяблицкій погостъ, с. Арефино, д. Янино, д. Мокрецъ.

Клинская волость:

Дер. Пальцино.

Новосельская волость:

С. Новоселки, д. Федурино.

Варежская волость:

С. Варежь, д. Ново, д. Юрьево.

2. Ковровский уѣздъ.

Лежневская волость: -

С. Лежнево, д. Мал. -- Марково.

Телѣгинская волость:

Д. Телѣгино, д. Княжево, д. Антухово, с. Маслово, с. Хомутово 1-е, с. Хомутово 2-е, д. Горицино, с-цо Маслово, д. Увальево, д. Аржаново, д. Вологово.

Вознесенская волость:

Дер. Шаповка.

3. Судогодскій уѣздъ.

Бережковская волость:

Дер. Бережки.

Авдотьинская волость:

С. Александрово.

Большегригоровская волость:

С. Ильинское.

4. Переславскій уѣздъ.

Елизаровская волость:

С. Славитино, с. Дубровицы, с. Кабанское, д. О니ково.

5. Александровскій уѣздъ.

Нушпольская волость:

Дер. Прицуцаево, д. Солонишники.

Ереминская волость:

Дер. Антоново, д. Напольское, д. Чижово.

6. Шуйскій уѣздъ.

Сергѣевская волость:

Д. Камешки.

Афанасьевская волость:

Дер. Новички, д. Кудрино, д. Теляково, д. Колобово.

Чечкино-Богородская волость:

Дер. Ломки, д. Чанново, д. Бараниха, д. Скоморохово, д. Марьино, д. Гулимово, д. Станки, д. Водяново, д. Никитинское, с. Чечкино-Богородское.

Пупковская волость:

Дер. Гридкино.

Кохомская волость:

С. Кохма, д. Оляково, д. Дубники, д. Сватилово, д. Богданиха.

Ивановская волость:

Мѣстность Ушаково.

Горицкая волость:

Дер. Васильевское.

Кочневская волость:

Дер. Гусево.

Васильевская волость:

С. Васильевское, д. Запрудье, д. Пшенисново, д. Ключево, д. Крохино, д. Большое Середнево, д. Мотово, д. Порѣчьа, д. Скорятиха, д. Кустово, д. Меньшиково, д. Уткино, д. Тарбаево, д. Овиново, д. Емельяниха, д. Теплово, д. Кѣтново, д. Уляниково, д. Лужки, д. Хотѣново, д. Морозиха, д. Подлѣново, д. Малое Середнево

ЛЬНЯНАЯ ПРЯЖА. ПЕНЬКОВЫЯ ИЗДѢЛІЯ. ПЕНЬКОВЫЯ и ХЛОПЧАТО-БУМАЖНЫЯ ТКАНИ.

(Пряденье и сученье нитокъ; сѣти, невода; холсты, полотенца, столовое бѣлье, миткаль, карусеть, тикъ, камлотъ, саржинка, бумажное трико и проч.).

1. Суздальскій уѣздъ.

Кибергинская волость:

С. Кибергино, д. Крапивново, с. Стебачево, д. Медвѣдево, д. Лазарьково, д. Иванъ, д. Голодово, с. Елховка, д. Веретино, д. Гари, д. Бошариха, д. Минѣиха, с. Зернилово, д. Хлѣбницы, д. Урѣево, д. Морозово, д. Рокатьево, д. Лычево.

Бородинская волость:

С. Бородино, с. Подолець, с. Ратницкое, с. Санково, с. Иваново, д. Курки, д. Хлябово, д. Прасковьино, д. Пантелиха.

2. Вязниковскій уѣздъ.

Никологорская волость:

Всѣ селенія.

Ждановская волость:

Дер. Захаровка, д. Кузмина, д. Глиници, д. Палково, д. Паустово.

Рыловская волость:

Дер. Малый Удоль (сѣти)

Олтушевская волость:

Дер. Руделево, д. Логъ, д. Щекино, д. Коширино, с. Широы-Городищи, д. Лалино, д. Марьино, д. Аксеново, д. Ботулино, д. Брагино, д. Ваптино, д. Горемыкино, д. Завражье, д. Ильина Гора, д. Кудрявцево, д. Конорово, д. Колесниково, д. Секерино, д. Слободищи, д. Чернышево, д. Тарханово, д. Ларионово, д. Шаулино, д. Крутово, д. Митино, д. Перово, д. Сокурово, с. Пески, д. Свиново, д. Третьяково, д. Петрунино, д. Григорово, д. Сменки, д. Быльцино.

3. Муромскій уѣздъ.

Чаадаевская волость:

С. Чаадаево, с. Санниково, с. Борисъ-Глѣбъ.

4. Ковровский уѣздъ.

Лежневская волость:

Дер. Ворышино.

Филиндинская волость:

С. Тынды, д. Вахромѣво, д. Чертовики.

5. Судогодскій уѣздъ.

Воскресенская волость:

Всѣ селенія.

6. Переславскій уѣздъ.

Погостовская волость:

Дер. Щербинино, д. Плечево, с. Филиповское.

Петровская волость:

Дер. Добрылово, д. Половецкое.

7. Гороховецкій уѣздъ.

Мячковская волость:

Дер. Дубни.

Красносельская волость:

Дер. Овинищи, д. Шаньгово

8. Александровскій уѣздъ.

Ботовская волость:

Всѣ селенія

Андреевская волость:

Всѣ селенія.

Александровская волость:

Дер. Недюревка.

9. Шуйскій уѣздъ.

Дуниловская волость:

Дер. Линяги.

Чечкино-Богородская волость:

Дер. Недорожново, д. Скомогово, д. Марьино, д. Гулимово, д. Станки, д. Водяново, д. Никитинское, д. Деменовка, с. Чечкино-Богородское.

Елюнинская волость:

С. Елюнино, д. Семьиново, д. Жирохово, д. Орьмово, д. Прислопиха.

Пушковская волость:

С. Черницы, д. Родионцево, д. Куфтино, д. Лобаниха.

Кохомская волость:

Дер. Ясюнино, д. Бурмакино.

Васильевская волость:

Всѣ селенія.

10. Покровскій уѣздъ.

Жердевская волость:

Дер. Климково, д. Хвостово, д. Никиткино, д. Кудрино.

Аннинская волость:

Дер. Крутово, с.с. Старья и Новая Пѣтушки.

Жаровская волость:

С-цо Рождество.

Яковлевская волость:

Всѣ селенія.

11. Юрьевскій уѣздъ.

Петровская волость:

С. Петровское, д. Красная Гора, д. Федорково, с. Лучинское

Ильинская волость:

Дер. Маслово, с. Кучки, с. Богоявление, дер. Семендюково, с. Кузьминское, с. Андреевское, с. Палазино, с. Косинское, с. Пьящино, с. Афиѣево, с. Некоморно 1-е и 2-е общ., с. Сорогужино, с. Непашевское, с. Федосьино, с. Головино, с. Красное.

Есиплевская волость:

С. Калмань, с. Кривдино, д. Тимошкино.

Горкинская волость:

С. Березники, с. Краски, с. Тѣньки, с. Каблуково, с. Новое, с. Черкасое, с. Ивачево, д. Чагина, д. Вышолзово, с. Енохъ.

Симская волость:

С. Добрынское, с. Волетвиново, с. Спаское, с. Иналово, с. Кузьминское, д. Бильдино, с. Матвѣищево, д. Пестово, с. Майморъ, д. Кокоркино, с. Стряпково, д. Петрятково, д. Федосѣиха, д. Марково, с. Старниково, с. Перемилово, с. Пенъе, с. Нестерово, с. Чернокулово.

Городищенская волость:

С. Городищи (кисей), с. Голянищево, с. Подолець, с. Юрково (кисей).

Ш Е Л К Ъ.

(Размотка шелка, шелковыя и полунелковыя ткани: — бархатъ, плашь и проч.).

1. Александровскій уѣздъ.

Махринская волость:

С. Снятиново, д. Таратино, д. Зеленцино, д. Малиново, д. Вѣльково, д. Перегудово, д. Карново, д. Курбатово, д. Ивашово, д. Кузьмино, д. Старово, д. Погорѣлка, д. Гавшино, д. Дубровка.

Ботовская волость:

Всѣ селенія.

Рогачевская волость:

Дер. Леоново, с. Никульское, с. Гагино, с-цо Яковлево, д. Шеино.

Александровская волость:

Дер. Снопово, д. Сорокино, с. Каринское.

2. Покровский уѣздъ.

Филиповская волость:

С. Филиповское, д. Дворищи, д. Мележа, д. Черново, д. Зубцово, д. Новая, Погостъ Новосергіевскій, д. Боровково, с. Зарѣчье, д. Ратьково, д. Захарово, д. Рожково, д. Аленино, д. Никулкино, д. Крутець, д. Дубки, с-цо Бережки.

Жердевская волость:

Всѣ селенія.

Завалинская волость:

С. Бѣлавки, д. Шустино, д. Запажье, д. Городецъ, д. Ульяника, д. Журавлиха.

ОКРАСКА ТКАНЕЙ.

(Крашеніе и набивка разныхъ тканей).

1. Муромскій уѣздъ

Арефинская волость:

С. Зяблицкій погостъ.

2. Ковровский уѣздъ.

Быковская волость:

Дер. Мал.—Ростилково, д. Вологово.

СТРОЧКА ПРОСТЫНЬ, ПОЛОТЕНЕЦЪ и НАВОЛОЧЕКЪ.

1. Гороховецкій уѣздъ.

Мытская волость:

Всѣ селенія.

Кромская волость:

Дер. Сидорово, д. Алешинская, д. Бахаевская, д. Закурино, д. Бол. Молябуха.

Верхне-Ландеховская волость:

Д. Данилово, д. Татьяниха, с. Верхній Ландехъ, д. Бѣлая Рамень, д. Кашариты.

Невѣрослободская волость:

Дер. Матюгино, с. Никулино, с-цо Полежаево.

Нижне-Ландеховская волость:

Всѣ селенія.

2. Вязниковскій уѣздъ.

Холуйская волость:

С. Холуй.

ШЕРСТЯНОЕ ПРОИЗВОДСТВО.

(Сукно, войлокъ, валяные сапоги, вареги, чулки, носки и проч.).

1. Суздальскій уѣздъ.

Румянцевская волость:

Дер. Райки, д. Якшино.

Крапивновская волость:

Д. Михѣево.

2. Вязниковскій уѣздъ.

Олтушевская волость:

Дер. Рудильницы, д. Комлево.

Рыловская волость:

Дер. Липовская Усадьба.

3. Муромскій уѣздъ.

Казаковская волость:

Дер. Алтунино.

4. Переславскій уѣздъ.

Погостовская волость:

Дер. Рушиново.

5. Гороховецкій уѣздъ.

Пестяковская волость:

Всѣ селенія.

Верхне-Ландеховская волость:

Д. Федоркова, д. Мальяново.

6. Александровскій уѣздъ.

Годуновская волость:

С. Чернецкое.

Нушпольская волость:

С. Нушнола, д. Федотово

Константиновская волость:

Дер. Козлово, д. Окосово, д. Чернецкое.

Александровская волость:

С. Бакшеево, с-цо Пастбищи.

7. Шуйскій уѣздъ.

Афанасьевская волость:

Дер. Марково, д. Кочнево, д. Тепляково, д. Захаровка, д. Михалково, хуторъ Матня.

Горицкая волость:

Дер. Юрцово, д. Лемешекъ, д. Ст. Колбацкое, д. Поляниково, д. Сидѣльницы, д. Борисово, д. Рябинкино, д. Ленидово, д. Котюрево, д. Бедряево, д. Огрызково.

Кочневская волость:

Дер. Мязово.

Семеновская волость:

С. Семеново, д. Тернево, д. Черняткино.

ПОРТНЯЖНЫЙ ПРОМЫСЕЛЪ.

(Шитье одежды разнаго рода, картузовъ, шапокъ, шерстяныхъ рукавицъ, мѣшковъ и проч.).

1. Вязниковскій уѣздъ.

Нагуевская волость:

Дер. Бродники, д. Сѣрково, д. Лукново, д. Третьяково, д. Исаево,
д. Крутые, д. Воробьевка, с. Данилково, с. Лужки.

Олтушевская волость:

Дер. Татаринцево.

2. Муромскій уѣздъ.

Арефинская волость:

С. Зяблицкій погостъ, с. Арефино, с-цо Озябликово, д. Янино, д.
Черятьево.**3. Переяславскій уѣздъ.**

Погостовская волость:

Дер. Кулаково.

Петровская волость:

С-цо Архангельское, с. Багримово.

4. Шуйскій уѣздъ.

Дуниловская волость:

Дер. Орлиха.

Пупковская волость:

Дер. Гридкино.

Ивановская волость:

Дер. Горшково, д. Голяково, мѣстность Ямы, мѣстность Ушаково.

СТЕКЛЯННОЕ ПРОИЗВОДСТВО.

(Шлифовка, позолотка и граненіе стекла).

1. Судогодскій уѣздъ.

Мошенская волость:

С. Мошекъ, д. Колычево.

Бережковская волость:

Дер. Овсяниково, с. Зялетребе.

ГОНЧАРНОЕ ПРОИЗВОДСТВО.

(Посуда разнаго рода)

1. Владимірсскій уѣздъ.

Черкутинская волость:

Дер. Захарьино.

2. Суздальскій уѣздъ.

Нельшинская волость:

Дер. Вихериха, д. Давыдово, д. Окулово, д. Хмѣльники, д. Есиново

3. Вязниковскій уѣздъ.

Сарыевская волость:

Дер. Жары, д. Попково д. Лепешкино, д. Палкино, д. Ушаково, д. Алешино, д. Костюнино.

4. Ковровскій уѣздъ.

Осиповская волость:

Дер. Ценелево, д. Голышево, д. Дурынино, д. Рогозино, д. Андреевка.

5. Судогодскій уѣздъ.

Замарическая волость:

Дер. Лыткино.

6. Переславскій уѣздъ.

Нагорьевская волость:

Дер. Лихорево.

Погостовская волость:

Дер. Тараскина, с-цо Вашутино.

7. Гороховецкій уѣздъ.

Пестяковская волость:

Дер. Беклемищи Средніе.

Верхне-Ландеховская волость:

Д. Крутовская.

8. Шуйскій уѣздъ.

Кохомская волость:

Дер. Кожевницы, д. Игнатцева.

Авдотьинская волость:

Сел. Авдотьино, д. Кривцово.

Васильевская волость:

Дер. Кстово, д. Меньшиково.

9. Меленковскій уѣздъ.

Архангельская волость:

С. Коровино, д. Ратново.

10. Покровскій уѣздъ.

Лукьянцевская волость:

Дер. Окулово.

Жаровская волость:

Дер. Жары.

ОБДѢЛКА КАМНЯ.

(Надгробные памятники и проч.)

1. Владимірскій уѣздъ.

Одерихинская волость:

Дер. Березово.

2. Муромскій уѣздъ.

Клинская волость:

Дер. Базарово.

ВОЛОСЬ, ЕГО ОБРАБОТКА и ИЗДѢЛІЯ ИЗЪ НЕГО.

(Щетки, сита, волосныя рѣшета и вообще плетенья изъ волосъ).

1. Шуйскій уѣздъ.

Дуниловская волость:

Дер. Анапкино. д. Лаврово.



ОТДѢЛЪ СПРАВОЧНЫЙ.

УЧАСТКИ ЗЕМСКИХЪ НАЧАЛЬНИКОВЪ.

| Названіе уѣздовъ. | Нумера участковъ земскихъ начальниковъ. | Названіе волостей, входящихъ въ составъ участка. | Число сельск. обществъ, входящихъ въ составъ волости. | Мѣстожителство земскаго начальника. | Почтовый адресъ земскаго начальника. |
|---|--|---|---|--|--|
| ВЛАДИМИРСКИЙ УѢЗДЪ. АЛЕКСАНДРОВСКИЙ УѢЗДЪ. | 1 участокъ. Отставной поруч. Александръ Павловичъ Коробовъ. | Константиновская. Ереминская. Нушпольская. | 52 30 28 | Въ сельцѣ Уваровѣ, Константиновской волости. | Почт. ст. Константиново. |
| | 2 участокъ. Статскій совѣт. Дмитрій Владиміровичъ Головинъ. | Ботовская. Рогачевская. | 25 38 | Въ с. Никульскомъ, Рогачевской вол. | Гор. Александровъ. |
| | 3 участокъ. Коллежскій совѣт. Михаилъ Семеновичъ Стромиловъ. | Александровская. Тирибревская. Андреевско-Годуновская. | 43 36 33 | Въ городѣ Александровѣ. | Гор. Александровъ. |
| | 4 участокъ. Отставной поруч. Сергій Семеновичъ Стромиловъ. | Махринская. Андреевская. | 30 38 | Въ городѣ Александровѣ. | Гор. Александровъ. |
| | 1 участокъ. Титулярный совѣтникъ Алексѣй Ивановичъ Курбцовъ. | Боголюбовская. Михалковская. Пенкинская. Лаптевская. Давыдовская. Макарихинская. Патокинская. | 9 12 14 11 11 7 13 | Въ сельѣ Лемешкѣ, Боголюбовской волости. | Черезъ пристава 1 стана Владимірск. уѣзда. |
| | 2 участокъ. Корнетъ запас. Яковъ Николаевичъ Рейнвальдъ. | Богословская. Борисовская. Слободская. Одерихинская. Бабаевская. Красносельская. | 18 9 15 10 6 5 | Въ сельцѣ Марьинѣ, Слободской волости. | Черезъ пристава 1 стана Владимірск. уѣзда. |
| | 3 участокъ. Коллежск. совѣт. Николай Алексѣевичъ Рахмановъ. | Погребищенская. Подольская. Кусуновская. Ундольская. Воршинская. | 21 21 10 8 20 | Въ гор. Владимірѣ. | Гор. Владимірѣ. |
| | 4 участокъ. Статскій совѣт. Александръ Оттовичъ Рейнвальдъ. | Кузнецовская. Кочуковская. Ставровская. Жереховская. Черкутинская Стопинская. | 13 13 29 12 8 8 | Въ сельцѣ Горкахъ, Кузнецовской волости. | Почт. станція Ставрово. |
| | 5 участокъ. Коллежскій секретарь Павелъ Дмитріевичъ Артыновъ. | Оликовская. Петроковская. Андреевская. Чековская. | 20 23 7 16 | Въ сельѣ Подберезьѣ, Оликовской волости. | Черезъ пристава 1 стана Владимірск. уѣзда. |

| Названіе уѣздовъ. | Нумера участкавъ земскихъ начальниковъ. | Названіе волостей, входящихъ въ составъ участка. | Число сельск. обществъ, входящихъ въ составъ волости. | Мѣстожителство земскаго начальника. | Почтовый адресъ земскаго начальника. | | |
|---|--|--|---|-------------------------------------|--------------------------------------|---|---------------------|
| ВЯЗНИКОВСКІЙ УѢЗДЪ. | 1-й Участокъ. Отст. поруч. Митрофанъ Александровичъ Иконниковъ. | Палеховская. | 22 | Въ селѣ Домни-нѣ. | Почт. ст. Холуй. | | |
| | | Холуйская. | 9 | | | | |
| | | Мугрѣвская. | 4 | | | | |
| | | Варѣвская. | 18 | | | | |
| | 2-й участокъ. Губ. секр. Владиміръ Александровичъ Гвоздевъ. | Грузевская. | 7 | Въ дер. Ярцевъ, Станковской вол. | Гор. Вязники. | | |
| | | Мстерская. | 9 | | | | |
| | | Сарьевская. | 5 | | | | |
| | | Станковская. | 8 | | | | |
| | 3-й участокъ. Коллежскій регистрат. Иванъ Евлампіевичъ Протасьевъ. | Рыловская. | 22 | Въ дер. Петринѣ, Нагуевской вол. | Гор. Вязники. | | |
| | | Нагуевская. | 38 | | | | |
| | | Павловская. | 1 | | | | |
| | | Ждановская. | 20 | | | | |
| ГОРОХОВЕЦКІЙ УѢЗДЪ. | 1-й участокъ Отставной гвардіи кор-нетъ Николай Павловичъ Краснощековъ. | Никологорская. | 38 | Въ гор. Горохов-цѣ. | Гор. Горохо-вецъ. | | |
| | | Олтушевская. | 36 | | | | |
| | | Красносельская. | 57 | | | | |
| | Мячковская. | 14 | | | | | |
| | Степаньковская. | 6 | | | | | |
| | 2-й участокъ. Поручикъ зап. Петръ Павловичъ Булыгинъ. | Фоминская. | 8 | | | Въ дер. Михай-ловской, Гришин-ской вол. | Почт. ст. Фо-минки. |
| Боровицкая. | | 8 | | | | | |
| Святская. | | 13 | | | | | |
| Сергіевская. | | 14 | | | | | |
| Гришинская. | | 16 | | | | | |
| Кожинская. | | 33 | | | | | |
| 3-й участокъ. Статскій совѣт. Алек-сандръ Николаевичъ Бур-минъ. | Верхне-Ландеховская. | 32 | Въ с. Пестякахъ, Пестяковской вол. | Почт. ст. Пес-тяки. | | | |
| | Мытская. | 9 | | | | | |
| | Нижне-Ландеховская. | 8 | | | | | |
| | Кромская. | 9 | | | | | |
| | Пестяковская. | 12 | | | | | |
| | Морвиновская. | 7 | | | | | |
| КОВРОВСКІЙ УѢЗДЪ. | 1-й участокъ. Коллежскій секрет. Ни-колай Михайловичъ Мань-ковъ. | Невѣрослободская. | 12 | Въ гор. Ковровѣ. | Гор. Ковровъ. | | |
| | | Бѣльковская. | 23 | | | | |
| | | Великовская. | 16 | | | | |
| | | Горковская. | 5 | | | | |
| | | Эдемская. | 9 | | | | |
| | | Ключниковская. | 22 | | | | |
| | 2-й участокъ. Отставной подпоручикъ Николай Васильевичъ Кул-ташевъ. | Малышевская. | 16 | | | Въ гор. Ковровѣ. | Гор. Ковровъ. |
| | | Филидинская. | 16 | | | | |
| | | Емельяновская. | 9 | | | | |
| 3-й участокъ. Коллежскій секретарь Александръ Владиміро-вичъ Книжкинъ. | Алексинская. | 32 | Въ дер. Болборѣ, Мѣховицкой вол. | Гор. Ковровъ. | | | |
| | Овсяниковская. | 7 | | | | | |
| | Осиповская. | 13 | | | | | |
| | Санниковская. | 11 | | | | | |
| | Всегодическая. | 23 | | | | | |
| | Егорьевская. | 9 | | | | | |
| Бѣковская. | 12 | | | | | | |
| Зименковская. | 14 | | | | | | |
| Милюковская. | 18 | | | | | | |
| Житковская. | 36 | | | | | | |

| Название уѣздовъ. | Нумера участковъ земскихъ начальниковъ. | Название волостей, входящихъ въ составъ участка. | Число сельск. обществъ, входящихъ въ составъ волости. | Мѣстожителство земскаго начальника. | Почтовый адресъ земскаго начальника. |
|---------------------|--|--|---|---|--------------------------------------|
| КОВРОВ. УѢЗДЪ. | 4-й участокъ. Коллежскій ассес. Евстафій Алексѣевичъ Кишинь. | Березовская. | 19 | Въ деревнѣ Болборъ, Мѣховицкой волости. | Почт. ст. Лежнево. |
| | | Вознесенская. | 11 | | |
| | | Воскресенская. | 22 | | |
| | | Лежневская. | 27 | | |
| МУРОМСКІЙ УѢЗДЪ. | 1-й участокъ. Корнетъ запаса Иванъ Васильевичъ Ознобишинъ. | Мѣховицкая. | 25 | На хуторѣ „Черное“. | Гор. Муромъ. |
| | | Тельгинская. | 6 | | |
| | | Черницкая. | 16 | | |
| | | Булатниковская. | 12 | | |
| МУРОМСКІЙ УѢЗДЪ. | 2-й участокъ. Статскій совѣтникъ Николай Оттовичъ Рейнвальдъ. | Чаадаевская. | 12 | Въ городѣ Муромѣ. | Гор. Муромъ. |
| | | Новокотлицкая. | 18 | | |
| | | Ковардицкая. | 16 | | |
| | | Дубровская. | 16 | | |
| МУРОМСКІЙ УѢЗДЪ. | 3-й участокъ. Коллежскій ассес. Владиміръ Алексѣевичъ Есиповъ. | Карачаровская. | 12 | Въ селѣ Спасъ-Сѣдчинѣ, Монаковской волости. | Почт. ст. Нехайка. |
| | | Поздниковская. | 15 | | |
| | | Липинская. | 8 | | |
| | | Монаковская. | 16 | | |
| МУРОМСКІЙ УѢЗДЪ. | 4-й участокъ. Коллеж. ассес. Михаилъ Петровичъ Маньковъ. | Клинская. | 16 | Въ селѣ Варезѣ, Варезской вол. | Почт. ст. Озябликово. |
| | | Новосельская. | 29 | | |
| | | Казаковская. | 26 | | |
| | | Арефинская. | 29 | | |
| МЕЛЕНКОВСКІЙ УѢЗДЪ. | 1-й участокъ. Отставной артиллеріи поручикъ Василій Петровичъ Башиловъ. | Варезская. | 17 | Въ гор. Меленкахъ. | Гор. Меленки. |
| | | Загаринская. | 21 | | |
| | | Яковцевская. | 18 | | |
| | | Лехтовская. | 20 | | |
| МЕЛЕНКОВСКІЙ УѢЗДЪ. | 2-й участокъ. Кол. секр. Александръ Александровичъ Подѣдлевичъ. | Дмитріевогорская. | 14 | На хуторѣ „Рѣпино“, Усадской вол. | Гор. Меленки. |
| | | Лавсинская. | 7 | | |
| | | Гусевская. | 1 | | |
| | | Усадская. | 19 | | |
| МЕЛЕНКОВСКІЙ УѢЗДЪ. | 3-й участокъ. Коллежскій ассес. Леопидъ Владиміровичъ Гофманъ. | Досчатинская. | 6 | На хуторѣ „Владиміровка“, при с. Палулинѣ, Палулинской вол. | Гор. Меленки. |
| | | Шиморская. | 10 | | |
| | | Панулинская. | 52 | | |
| | | Ляховская. | 28 | | |
| МЕЛЕНКОВСКІЙ УѢЗДЪ. | 4-й участокъ. Надворный совѣтникъ Анатолій Александровичъ Толстой. | Тургеневская. | 12 | Въ селѣ Кузьминѣ, Бутылицкой волости. | Гор. Меленки. |
| | | Архангельская. | 13 | | |
| | | Драчевская. | 20 | | |
| | | Крюковская. | 19 | | |
| МЕЛЕНКОВСКІЙ УѢЗДЪ. | 5-й участокъ. Дворянинъ Александръ Ильичъ Дунадинъ. | Бутылицкая. | 15 | Въ селѣ Черсевѣ, Черсевской вол. | Почт. ст. Черсево. |
| | | Черевская. | 26 | | |
| | | Цикульская. | 7 | | |
| | | Давыдовская. | 15 | | |
| МЕЛЕНКОВСКІЙ УѢЗДЪ. | | Заколпская. | 24 | | |

| Названіе уѣздовъ. | Нумера участковъ земскихъ начальниковъ. | Названіе волостей, входящихъ въ составъ участка. | Число сельск. обществъ, входящихъ въ составъ волости. | Мѣстожителство земскаго начальника. | Почтовый адресъ земскаго начальника. |
|---------------------|---|---|---|--|--------------------------------------|
| ПЕРЕСЛАВСКІЙ УѢЗДЪ. | 1 участокъ. Титулярный совѣтникъ Николай Григорьевичъ Табаровскій. | Половецкая. Переславская. Погостовская. | 9 39 16 | Въ сельцѣ Дементьевѣ, Переславск. вол. | Г. Переславль. |
| | 2 участокъ. Титулярный совѣтникъ Александръ Николаевичъ Карѣевъ. | Елизаровкая. Петровская. Смоленская. | 22 26 26 | Въ с-цѣ Корсаковѣ, Петровской вол. | Г. Переславль. |
| | 3 участокъ. Отставной гвардіи поручикъ Діодоръ Ивановичъ Колокольниковъ. | Федорцевская. Хребтовская. Вишняковская. Гяббовская. | 9 25 17 42 | Въ дер. Туханкѣ, Хребтовской вол. | Почт. ст. Плотино. |
| | 4 участокъ. Губернскій секретарь Михаилъ Николаевичъ Далинъ. | Нагорская. Загорская. Копнинская. Хмѣльниковская. | 17 12 11 24 | Въ с. Нагорьѣ, Нагорской вол. | Поч. ст. Нагорье |
| | 1 участокъ. Отставной штабсъ-ротмистръ Алексѣй Николаевичъ Кустаревскій. | Покровъ-Слободская. Яковлевская. Кудыкинская. Аннинская. | 49 8 17 12 | Въ гор. Покровѣ. | Г. Покровъ. |
| | 2 участокъ. Надворный совѣтникъ Дмитрій Александровичъ Угрюмовъ. | Финѣвская. Филипповская. Лукьянцевская. Жердевская. | 11 15 12 16 | Въ с-цѣ Федоровскомъ, Финѣвской вол. | Г. Киржачь. |
| | 3 участокъ. Статскій совѣтникъ Владиміръ Ивановичъ Курута. | Дубковская. Завалинская. Короваевская. Коробовицкая. | 9 15 16 12 | Въ селѣ Дубкахъ, Дубковской вол. | Почт. ст. Дубки. |
| | 4 участокъ. Коллежскій секретарь Николай Васильевичъ Ненароковъ. | Копнинская. Липинская. Воронцовская. Селищенская. | 22 31 3 17 | Въ дер. Болдинѣ, Копнинской вол. | Ст. Болдино. |
| | 5 участокъ. Титул. совѣт. Валеріанъ Михайловичъ Корякинъ. | Аргуновская. Овчининская. Фуниково-Горская. Жаровская. | 10 17 31 17 | Въ с. Воскресенскомъ, Овчининской вол. | Г. Киржачь. |
| | 1 участокъ. Надворный совѣтникъ Сергѣй Сергѣевичъ Рагозинъ. | Городищевская Быковская. Торчинская. | 24 43 61 | Въ гор. Суздальѣ. | Г. Суздаль. |
| | 2 участокъ. Колл. асс. Александръ Аполлоновичъ Куломзинъ. | Тумская. Теренѣвская. Яневская. | 27 14 16 | Въ селѣ Рожновѣ, Тумской вол. | Г. Суздаль. |

ПЕРЕСЛАВСКІЙ УѢЗДЪ.

ПОКРОВСКІЙ УѢЗДЪ.

СУЗДАЛЬСКІЙ УѢЗДЪ.

| Название уѣздовъ. | Номера участковъ земскихъ начальниковъ. | Названіе волостей, входящихъ въ составъ участка. | Число селск. обществъ, входящихъ въ составъ волости. | Мѣстожителство земскаго начальника. | Почтовый адресъ земскаго начальника. |
|--------------------|--|---|--|--|--------------------------------------|
| СУЗДАЛ. УѢЗДЪ. | 3-й участокъ. Статскій совѣтникъ Константинъ Егоровичъ Юрковъ. | Гавриловская. Бородинская. Кибергинская. Петрово-Городищевская. | 25 35 22 18 | Въ селѣ Петрово-Городищахъ, Петрово - Городищенской вол. | Почт. ст. Кибергино. |
| | 4-й участокъ. Статскій совѣт. Дмитрій Ивановичъ Шафровъ. | Нельшинская. Сахтышская. Кривинская. Румянцевская. Коварчинская. | 24 20 28 24 11 | Въ с-цѣ Мыльновѣ, Сахтышской вол. | Почт. ст. Кибергино. |
| СУДОГОДСКІЙ УѢЗДЪ. | 1-й участокъ. Надворный совѣтникъ Петръ Григорьевичъ Булгаковъ. | Смолинская. Большегригоровская. Воскресенская. | 15 56 76 | Въ с-цѣ Морвинахъ, Смоленской волости. | Ст. Соколово. |
| | 2-й участокъ. Титулярный совѣт. Петръ Николаевичъ Дубенскій. | Ликинская. Тучковская. Даниловская. Милюновская. Замарическая. | 13 19 31 8 22 | Въ с-цѣ Рамешкахъ, Даниловской волости. | Гор. Судогда. |
| СУДОГОДСКІЙ УѢЗДЪ. | 3-й участокъ. Статскій совѣтникъ Александръ Дмитриевичъ Мимайловъ. | Авдотинская. Бережковская. Мошенская. | 17 28 27 | Въ с-цѣ Веригинѣ, Авдотинской волости. | Гор. Судогда. |
| | 4-й участокъ. Кол. секр. Петръ Александровичъ Смирновъ. | Моругинская. Ягодинская. Бережниковская. | 24 16 24 | Сельцо Смирное, Ягодинской вол. | Гор. Судогда. |
| ШУЙСКІЙ УѢЗДЪ. | 1-й участокъ. Отставной подпоручикъ Николай Александровичъ Порошинъ. | Афонасьевская. Сергѣевская. Семеновская. Якиманская. | 26 21 13 29 | Въ городѣ Шуѣ. | Гор. Шуя. |
| | 2-й участокъ. Статскій совѣтникъ Валеріанъ Петровичъ Языковъ. | Васильевская. Горицкая. Дуниловская. Пупковская. Чечкино-Богородская. | 9 15 16 13 9 | Въ городѣ Шуѣ. | Гор. Шуя. |
| ШУЙСКІЙ УѢЗДЪ. | 3-й участокъ. Титулярный совѣтникъ Иванъ Аполлоновичъ Куломзинъ. | Ивановская. Авдотинская. Кохомская. Елюнинская. | 23 31 13 18 | Въ гор. Иваново-Вознесенскѣ. | Гор. Иваново-Вознесенскъ. |
| | 4-й участокъ. Отставной штабсъ-капитанъ графъ Владиміръ Андреевичъ Толстой. | Целгусовская. Миловская. Кочневская. Семеновско-Сарская. Тейковская. | 34 18 25 3 15 | Въ с-цѣ Воронцовѣ, Целгусовской волости. | Почт. ст. Тейково. |

| Названіе уѣздовъ. | Номера участковъ земскихъ начальниковъ. | Названіе волостей, входя- щихъ въ составъ участка. | Число семей, обществъ, входя- щихъ въ составъ волости. | Мѣстожителство земскаго началь- ника. | Почтовый адресъ земскаго началь- ника. |
|----------------------|--|---|---|---|--|
| ЮРЬЕВСКІЙ УѢЗДЪ. | 1-й участокъ. Надворный совѣтникъ Борисъ Михайловичъ Изъ- единовъ. | Горкинская. Давыдовская. Есиповская. Ильинская. Петровская. | 15 17 24 31 11 | Въ с. Ильинскомъ Стромиловъ, Давы- довской вол. | Гор. Юрьевъ. |
| | 2-й участокъ. Титулярный совѣтникъ Алексѣй Михайловичъ Изъединовъ. | Паршинская. Глумовская. Спасская. Семьинская. Никульская. | 25 18 6 16 23 | | |
| | 3-й участокъ. Поруч. зап. Гвар. Васи- лій Владиміровичъ Ка- лачевъ. | Симская. Городищенская. Мирславская. Аньковская. | 21 20 16 11 | Въ с-дѣ Вескахъ, Городищенской волости. | Почт. ст. Сима. |



УЧАСТКИ СТАНОВЫХЪ ПРИСТАВОВЪ.

| № ста- новъ. | Волости, входящія въ составъ каж- даго стана. | Мѣстожителство становаго пристава. | Почтовый ад- ресъ. |
|----------------------------------|--|---------------------------------------|---|
| 1. Гороховецкій уѣздъ. | | | |
| 1. | Красносельская. Мячковская. Степаньковская. Кожинская. Ооминская. Гришинская. Сергіевская. Боровицкая. Святская. | Гор. Гороховець. | Гор. Гороховець. |
| 2. | Пестяковская. Невѣрослободская. Мордвиновская. Нижне-Ландеховская. Верхне-Ландеховская. Кромская. Мытская. | С. Пестяки. | Почтовое отдѣ- леніе въ с. Пе- стяхъ |
| 2. Муромскій уѣздъ. | | | |
| 1. | Карачаровская. Липинская. Поздняковская. Ковардицкая. Чаадаевская. Повокотлицкая. Булатниковская. Дубровская. | Гор. Муромъ. | Гор. Муромъ. |
| 2. | Арефинская. Варожская. Загаринская. Яковцевская. Новосельская Казаковская. Мопаковская. Клинская. | Зяблицкій погостъ. | Сельцо Озябли- ково (Озябликов- ская почтово те- леграфная контора.) |
| 3. Александровскій уѣздъ. | | | |
| 1. | Александровская. | Гор. Александровъ. | Гор. Александровъ. |

| №№ ста- новъ. | Волости, входящія въ составъ каж- даго стана. | Мѣстожителство становаго пристава. | Почтовый ад- ресъ. |
|------------------------------|---|---------------------------------------|--|
| | <p>Андреевская. Андреевско-Годуновская. Ботовская. Махринская.</p> | | |
| 2. | <p>Константиновская. Ереминская. Нушпольская. Рогачевская. Тирибревская.</p> | с. Константинов- ское. | Почт. стан. въ с. Константинов- скомъ. |
| 4. Шуйскій уѣздъ. | | | |
| 1. | <p>Сергѣевская. Афонасьевская. Семеновская. Якиманская. Васильевская. Чечкино-Богородская. Дуниловская. Пупковская.</p> | Гор. Шуя. | Гор. Шуя. |
| 2. | <p>Кохомская. Елюнинская. Горицкая. Авдотинская. Ивановская.</p> | С. Кохма | С. Кохма. |
| 3. | <p>Тейковская. Кочневская. Шелгузовская. Миловская. Семеновско-Сарская.</p> | С. Тейково. | С. Тейково. |
| 5. Судогодскій уѣздъ. | | | |
| 1. | <p>Авдотинская. Бережковская. Березниковская. Даниловская. Ликинская. Моругинская. Ягодинская.</p> | Гор. Судогда. | Гор. Судогда. |
| 2. | <p>Больше-Григоровская.</p> | С. Мошокъ. | С. Мошокъ. |

| №№ ста- новъ. | Власти, входящія въ составъ наж- даго стана. | Мѣстожителство становаго пристава. | Почтовый ад- ресъ. |
|------------------|---|--|--|
| | <p>Воскресенская. Замарическая. Милюнская. Мошенская. Смолинская. Тучковская.</p> <p>6. Покровскій уѣздъ.</p> <p>1. Покровъ-Слободская. Аннинская. Жаровская. Кудыкинская. Яковлевская. Копнинская. Селищенская. Воронцовская. Липенская. Короваевская.</p> <p>2. Завалинская Дубковская. Филипповская. Фуниково-Горская. Финѣевская. Лукьянцевская. Аргуновская. Овчининская. Жердевская Коробовщинская.</p> <p>7. Вязниковскій уѣздъ.</p> <p>1. Метерская. Станковская. Рыловская. Сарьевская. Павловская. Пагуевская. Ждановская. Олтушевская. Никологорская.</p> <p>2. Холуйская.</p> | <p>Гор. Покровъ.</p> <p>Гор. Киржачъ.</p> <p>Гор. Вязники.</p> <p>Сл. Холуй.</p> | <p>Гор. Покровъ.</p> <p>Гор. Киржачъ.</p> <p>Гор. Вязники.</p> <p>Почт. отд. въ сл. Холуй.</p> |

| №№ ста- новъ. | Волости, входящія въ составъ каж- даго стана. | Мѣстожителство становаго пристава. | Почтовый ад- рессъ. |
|------------------|--|---------------------------------------|------------------------|
| | <p>Палеховская. Груздевская. Варѣвская. Мугрѣвская.</p> <p>8. Юрѣвскій уѣздъ.</p> | | |
| 1. | <p>Ильинская. Давыдовская. Есиплевская. Горкинская. Никульская. Петровская. Спасская. Семьинская.</p> | Гор Юрѣвъ. | Гор. Юрѣвъ |
| 2. | <p>Симская. Мирславская. Аньковская. Городищенская. Глумовская. Паршинская.</p> | С. Сима. | С. Сима. |
| | <p>9. Владимірскій уѣздъ.</p> | | |
| 1. | <p>Боголюбовская. Богословская. Борисовская. Давыдовская. Красносельская. Кусуновская. Лаптевская. Макарихинская. Михалковская. Оликовская. Патокинская. Пенкинская. Погребищенская. Подольская. Слободская.</p> | Гор. Владиміръ. | Гор. Владиміръ. |
| 2. | <p>Андреевская. Бабаевская. Воршинская.</p> | С. Ставрово. | С. Ставрово. |

| №№ ста- новъ. | Волости, входящія въ составъ каж- даго стана. | Мѣстожителство становаго пристава. | Почтовый ад- ресь. |
|------------------|---|---------------------------------------|-----------------------------|
| | <p>Жереховская. Кочуковская. Кузнецовская. Одерихинская Петроковская. Ставровская. Стопинская. Ундольская. Чековская. Черкутинская.</p> | | |
| | Ю. Меленковскій уѣздъ. | | |
| 1. | <p>Архангельская. Лехтовская. Дмитріево-Горская. Досчатинская. Шиморская. Ляховская. Тургеневская. Усадская. Бутылицкая. Папулинская. Драчевская.</p> | Гор. Меленки. | Гор. Меленки. |
| 2. | <p>Гусевская. Лавшинская. Черсевская. Цыкульская. Заколпская. Крюковская. Давыдовская.</p> | С. Черсево. | Почт. ст. въ с. Черсевѣ. |
| | II. Переславскій уѣздъ. | | |
| 1. | <p>Переславская. Погостовская. Глѣбовская. Петровская. Смоленская. Елизаровская.</p> | Гор. Переславль. | Гор. Переславль. |
| 2. | <p>Копнинская. Половецкая.</p> | С. Нагорье. | Почт. ст. въ с. Нагорьѣ |

| №№ ста- новъ. | Волости, входящія въ составъ каж- даго стана. | Мѣстожителство становаго пристава. | Почтовый ад- ресъ. |
|------------------|--|---------------------------------------|------------------------------|
| | <p>Нагорская. Загорская. Федорцевская. Вишняковская. Хребтовская. Хмѣльниковская.</p> <p>12 Суздальскій уѣздъ.</p> | | |
| 1. | <p>Быковская. Городищевская. Теренѣвская. Торчинская. Яневская. Тумская. Гавриловская. Бородинская.</p> | Гор. Суздаль. | Гор. Суздаль. |
| 2. | <p>Коварчинская. Крапивновская. Румянцевская. Сахтышская Нельшинская. Кибергинская. Петрово-Городищенская.</p> | С. Скворцово. | Почт. ст. Кибер- гино. |
| | <p>13. Ковровскій уѣздъ</p> | | |
| 1. | <p>Алексинская. Бѣльковская. Великовская. Всегодическая. Горковская. Емельяновская. Егорьевская. Клюшниковская. Малышевская. Овсяниковская. Осиповская Санниковская. Эдемская.</p> | Гор. Ковровъ. | Гор. Ковровъ. |
| 2. | Березовская. | С. Лежнево. | Почт. отд. въ с. Лежневѣ. |

| №№ ста- новъ. | Волости, входящія въ составъ каж- даго стана. | Мѣстожителство становаго пристава | Почтовый ад- ресь. |
|------------------|---|--------------------------------------|-----------------------|
| | Быковская. Воскресенская. Вознесенская. Житковская. Зименковская. Лежневская Милюковская. Мѣховицкая. Телѣгинская. Филяндинская. Черницкая. | | |



УЧАСТКИ ПОЛИЦЕЙСКИХЪ УРЯДНИКОВЪ.

| №№ участ- ковъ. | № полицей- скихъ станокъ | Волости, входящія въ составъ каждаго участка. | Мѣстожителство полицейскаго уряд- ника. | Почтовый адресъ. |
|-------------------------------|-----------------------------|--|---|---|
| Гороховецкій уѣздъ. | | | | |
| 1 | 1 | Кожинская и часть Красносельской . . . | С. Красное . . . | Гор. Гороховецъ. |
| 2 | — | Мячковская, Степальковская и часть Красносельской | Д. Великово Красно- сельской волости . . . | |
| 3 | — | Өминская и Боровицкая | С. Өминка | Почтовое отдѣленіе въ с. Өминскѣ. |
| 4 | — | Сергіевская, Святская и Гришинская . . . | „ Сергіевы Горки . . . | |
| 5 | 2 | Пестяковская, Невѣрослободская и Морд- виновская | „ Пестяки | |
| 6 | — | Верхне-Ландеховская и Кромская | „ Верхній-Ландехъ . . . | Почтовое отд. въ с. Пестякахъ. |
| 7 | — | Мытская и Нижне-Ландеховская | „ Мытъ | |
| Муромскій уѣздъ. | | | | |
| 1 | 1 | Карачаровская и Липинская | С. Карачарово | Гор. Муромъ. |
| 2 | — | Ковардицкая | „ Якиманская слоб. | |
| 3 | — | Булатниковская и Дубровская | „ Булатниково | |
| 4 | — | Чаадаевская и Новокотлицкая | „ Чаадаево | |
| 5 | — | Поздняковская | „ Поздняково | |
| 1 | 2 | Монаковская | „ Монаково | Почт. ст. Нехайка, Мур. у. |
| 2 | — | Новосельская и Козаковская | „ Новоселки | |
| 3 | — | Арефинская | Зяблицкій погостъ . . . | Сельцо Озябликово (поч.-тел. контора). |
| 4 | — | Варежская и Загаринская | С. Варежь | |
| 5 | — | Яковцевская и Клинская | „ Яковцево | |
| Александровскій уѣздъ. | | | | |
| 1 | 1 | Андреевская и Андреевско-Годуновская. | С. Годуново | Г. Александровъ. |
| 2 | — | Александровская | Подмонастырская сл. въ г. Александр. | |
| 3 | — | Ботовская и Махринская | С. Воскресенское | Почт. ст. въ с. Кон- стантиновскомъ. |
| 4 | 2 | Константиновская | „ Константиновск. | |
| 5 | — | Тирибревская и Рогачевская | Сельцо Лобково | Поч. ст. Дубенская. |
| 6 | — | Ереминская и Нушпольская | Д. Боръ | |
| Шуйскій уѣздъ. | | | | |
| 1 | 1 | Сергіевская | Гор. Шуя | Гор. Шуя. |
| 2 | — | Пушковская | С. Пушки | Поч. ст. въ Дуниловѣ |
| 3 | — | Якиманская | Сл. Панфиловка | Гор. Шуя. |
| 4 | — | Дуниловская | С. Дунилово | Ст. Дунилово. |
| 5 | — | Васильевская и Чечкино-Богородская . . . | „ Васильевское | Ст. Васильевская. |
| 6 | — | Семеновская и Афонасьевская | Д. Трясучево | Гор. Шуя. |
| 1 | 2 | Кохомская | С. Кохма | Ст. Кохма. |
| 2 | — | Авдотынская | „ Завертянха | Гор. Иваново- |
| 9 | — | Ивановская | Мѣст. Ямы | Вознесенскъ. |
| 4 | — | Горицкая и Елюинская | С. Горицы | Ст. Дунилово. |

| №. № участ- ковъ. | №. № полицей- скихъ становъ | Волости, входящія въ составъ наждаго участка. | Мѣстожителство полицейскаго уряд- ника. | Почтовый адресъ. |
|----------------------------|--------------------------------|---|--|--|
| 1 | 3 | Тейковская | С. Тейково | } Ст. Тейково. |
| 2 | — | Миловская и Семеновско-Сарская | „ Миловское | |
| 3 | — | Бочневская | Д. Буньково | |
| 4 | — | Пелгусовская | С. Алферьево | |
| Судогодскій уѣздъ. | | | | |
| 1 | 1 | Бережковская и Ликинская | Гор. Судогда | } Гор. Судогда. |
| 2 | — | Даниловская | Д. Лухтаново | |
| 3 | — | Авдотинская | С. Александрово | |
| 4 | — | Моругинская | Д. Арсамаки | |
| 5 | — | Березниковская и Ягодинская | „ Березники | |
| 1 | 2 | Мошенская | С. Мошокъ | Ст. „Ундоль“ Моск.- |
| 2 | — | Тучковская и Замарическая | „ Тучково | Ниж. жел. д. С. Мошокъ. |
| 3 | — | Смолинская и Милиновская | „ Смолино | Ст. „Селиваново“ |
| 4 | — | Большегригоровская | „ Ильинское | Муром. жел. дор. |
| 5 | — | Воскресенская | „ Воскресенское | Ст. „Соколово“ Му- ром. жел. дор. Ст. „Селиваново“ Муром. жел. дор. С. Никологоря. |
| Покровскій уѣздъ. | | | | |
| 1 | 1 | Кудыкинская | С. Орѣхово | Ст. „Орѣхово-Зуево“ |
| 2 | — | Покровъ-Слободская и Аннинская | Гор. Покровъ | М.-Н. ж. дер. |
| 3 | — | Веронцовская и Липенская | С. Андреевское, Во- ронцовской вол. | Гор. Покровъ. |
| 4 | — | Копнинская и Селищенская | Д. Копнино | } Ст. „Болдино“ М.- Н. жел. дор. |
| 5 | — | Жаровская и Короваевская | С. Короваево | Поч. ст. Дубки. |
| 6 | 2 | Лукьянцевская и Жердевская | Д. Лукьянцево | Гор. Киржачъ. |
| 7 | — | Дубковская и Завалинская | С. Зиновьево, За- валинской волости. | Поч. ст. Дубки. |
| 8 | — | Фуниково-Горская и Коробовщинская | Сельцо Ваулово, Фу- никово-Горской вол. | } Гор. Киржачъ. |
| 9 | — | Филипповская и Финѣвская | С. Филипповское | |
| Вязниковскій уѣздъ. | | | | |
| 1 | 1 | Нагуевская, Олтушевская и Станковская | Д. Петрино | Гор. Вязники. |
| 2 | — | Никологорская, Павловская и Жданов- ская | С. Никологоря | Почт. отд. въ с. Ни- кологорахъ. |
| 3 | — | Сарьевская | „ Сарьево | Гор. Вязники. |
| 4 | — | Метерская и Рыловская | Сл. Метера | Почт. отд. въ сл. Метеръ. |
| 1 | 2 | Холуйская | Сл. Холуй | Почт. отд. въ сл. Холуй. |
| 2 | — | Палеховская и Варѣвская | С. Палехъ | Почт. отд. въ сл. Палехъ. |
| 3 | — | Груздевская и Мугрѣвская | „ Мугрѣво - Дмит- риевское | Почт. отд. въ с. Южъ. |
| Юрьевскій уѣздъ. | | | | |
| 1 | 1 | Ильинская, часть Петровской и часть Горкинской | Гор. Юрьевъ | Гор. Юрьевъ. |

| №№ участ-ковъ. | № полицей-скихъ становъ | Волости, входящія въ составъ каждаго участка. | Мѣстожителство полицейскаго уряд-ника. | Почтовый адресъ. |
|----------------------------|-------------------------|---|--|---|
| 2 | — | Есиплевская, Давыдовская, часть Пет- ровской и часть Горкинской Семьинская, Спасская и Никульская . . Симская и Городищенская Аньковская и Мирславская Глумовская и Паршинская | С. Ильинское - Стро- миловыхъ | Гор. Юрьевъ. С. Сима. „ Аньково. Гавриловскій посадъ. |
| 3 | — | | С. Семьинское | |
| 4 | 2 | | „ Сима | |
| 5 | — | | „ Аньково | |
| 6 | — | | „ Скомово | |
| Владимірскій уѣздъ. | | | | |
| 1 | 1 | Слободская, Красносельская и Богослов. Боголюбовская, Михалковская и Бори- совская Подольская, Погребиченская и Кусунов- Давыдовская, Лаптевская, Макарихин- ская, Патокинская и Пенкинская Ставровская, Кузнецовская, Бабаевская и Кочуковская Петроковская и Оликовская Чековская и Андреевская Черкутинская, Жереховская и Стопин- ская Ундольская, Одерихинская и Воршинск. | Гор. Владиміръ | Гор. Владиміръ. Ст. М.-Н. жел. дор. „ Богомолово.“ Гор. Владиміръ. Ст. М.-Н. жел. дор. „ Второво.“ |
| 2 | — | | С. Боголюбово | |
| 3 | — | | „ Погребичи | |
| 4 | — | | „ Второво | |
| 1 | 2 | | „ Ставрово | |
| 2 | — | „ Петроково | С. Ставрово. | |
| 3 | — | „ Чеково | | |
| 4 | — | „ Черкутино | Почт. ст. въ Чер- кутинѣ. Ст. „Ундоль“ М.- Н. жел. дор. | |
| 5 | — | „ Ундоль | | |
| Меленковскій уѣздъ | | | | |
| 1 | 1 | Архангельская, Лехтовская и Дмитрие- во-Горская Досчатинская и Шиморская | Гор. Меленки | Гор. Меленки. Поч. ст. Выкса, Арда- товскаго уѣзда. Гор. Меленки. |
| 2 | — | | С. Досчатое | |
| 3 | — | | Д. Тургенево | |
| 4 | — | Ляховская, Тургеневская и Усадская . Бутылицкая, Папулинская и Драчевская. Гусевская и Лавсинская Черсевская, Цыкульская и Заколпская . Крюковская и Давыдовская | Сел. Александрино. | Поч. ст. Черсево. |
| 1 | 2 | | С. Лався | |
| 2 | — | | „ Заколпье | |
| 3 | — | | „ Крюково | |
| Переславскій уѣздъ. | | | | |
| 1 | 1 | Переславская и Погостовская Смоленская и Елизаровская | Гор. Переславль | Гор. Переславль. Ст. „Рязанцево“ М.-Я. жел. дор. Гор. Переславль. |
| 2 | — | | С. Рязанцево | |
| 3 | — | Петровская и Глѣбовская | Ст. М.-Я. жел. дор. „ Берендѣво“ | |
| 4 | 2 | Нагорская и Загорская Копнинская и Половецкая Хмѣльниковская и Федорцевская Вишняковская и Хребтовская | С. Нагорье | Почт. ст. въ с. Нагорьѣ. Почт. ст. въ с. Плот- ихинѣ. |
| 5 | — | | „ Копнино | |
| 6 | — | | „ Михайловское | |
| 7 | — | | Сельцо Плотихино | |
| Суздальскій уѣздъ. | | | | |
| 1 | 1 | Торчинская и Быковская Городищевская и Тиринѣвская Тумская и Яневская | Д. Лубенцы | Гор. Суздаль. |
| 2 | — | | С. Михайлова Стор. | |
| 3 | — | | „ Коровино | |

| №№ участ- ковъ. | № полицей- скихъ станова | Волости, входящія въ составъ наждаго участка. | Мѣстожителство полицейскаго уряд- ника. | Почтовый адресъ. |
|--------------------------|-----------------------------|---|--|--|
| 4 1 2 | — 2 — | Бородинская и Гавриловская Кибергинская, Сахтышская, Нельшин- ская и Петрово-Городищевская Крапивновская, Румянцевская и Ковар- чинская | Гавриловскій посадъ. С. Кибергино „ Крапивново | Гаврилов. посадъ. Почт. ст. въ с. Ки- бергинѣ. Почт. ст. въ с. Кра- пивновѣ. |
| Ковровскій уѣздъ. | | | | |
| 1 | 1 | Всегодическая и Егорьевская | С. Больш. Всегодичи | Гор. Ковровъ. |
| 2 | — | Алексинская и Емельяновская | „ Алексино | С. Алексино. |
| 3 | — | Малышевская, Эдемская и Горковская | Д. Верещагино | Гор. Ковровъ. |
| 4 | — | Бѣльковская, Великовская и Клюшни- ковская | Близъ г. Коврова на Расковой мызѣ | |
| 5 | — | Санниковская, Осиновская и Овсяников- ская | С. Кляземскій Город. | |
| 6 | 2 | Быковская и Воскресенская | Сельцо Горки | С. Лежнево. |
| 7 | — | Финляндская, Мѣховицкая и Возне- сенская | С. Вознесенье | „ Вознесенье. |
| 8 | — | Лежневская и Житковская | „ Лежнево | „ Лежнево. |
| 9 | — | Зименковская и Милюковская | „ Зименки | „ Зименки. |
| 10 | — | Черницкая, Телѣгинская и Березовская | „ Черницы Воро- тынскія | „ Черницы. |



Свѣдѣнія о земскихъ переправахъ во Владимірской губерніи и таксахъ за переправы.

| Уѣзды. | Мѣста, гдѣ находятся переправы. | Таксы за переправы. |
|---------------|---|--|
| ВЯЗНИГОВСКІЙ. | <ol style="list-style-type: none"> 1. Въ 6 верстахъ отъ села Холуя, чрезъ р. Клязьму. 2. Близъ дер. Ирыховой, Холуйской вол., въ 8 верстахъ отъ с. Холуя, чрезъ р. Тезу. | Переправы бесплатныя; содержатся на средства уѣзднаго земства. |
| СУЗДАЛЬСКІЙ. | <ol style="list-style-type: none"> 1. При с. Кибергинѣ, Кибергинской вол., въ 27 верстахъ отъ г. Суздаля, чрезъ р. Нерль. 2. При с. Кидкишѣ, Городишевской вол., въ 5 вер. отъ г. Суздаля, чрезъ р. Нерль. 3. Въ 1/2 верстѣ отъ дер. Псадъ, Торчвинской волости, въ 5 вер. отъ гор. Суздаля, чрезъ р. Нерль. | Переправы бесплатныя; содержатся на средства уѣзднаго земства. |
| ПОКРОВСКІЙ. | <ol style="list-style-type: none"> 1. Въ 1 верстѣ отъ с. Илкодина, Селищенской в., чрезъ р. Клязьму. 2. При дер. Киржачѣ, Покровъ-Слободской вол., чрезъ р. Киржачъ, въ весеннее время. 3. Въ 1 верстѣ отъ дер. Пекоцкій Ямъ, Липинской вол., чрезъ р. Пекту, въ весеннее время. | Переправы бесплатныя. |
| КОВРОВСКІЙ. | <ol style="list-style-type: none"> 1. При г. Ковровѣ наплавной мостъ чрезъ р. Клязьму, по Ковровско-Суздальск. тракту. 2. Въ 2-хъ вер. отъ дер. Глѣбовой, Санниковской вол., Тинскій перевозъ чрезъ рѣку Клязьму. 3. Въ 2 хъ вер. отъ дер. Юдихи, Овсяниковской вол., Кисаровскій перевозъ чрезъ р. Клязьму. 4. Въ 3-хъ вер. отъ д. Кряч- | Переправы бесплатныя. |

| Уѣзды. | Мѣста, гдѣ находятся переправы. | Таксы за переправы. |
|---|---|---|
| <p style="text-align: center;">М Е Л Е Н К О В С К І Й.</p> <p style="text-align: center;">В Л А Д И М І Р С К І Й.</p> | <p>2. Въ $1\frac{1}{2}$ вер. отъ дер. Усадь чрезъ Урвановское озеро</p> <p>3. Въ 2-хъ вер. отъ с. Шиморскаго чрезъ р. Оку.</p> <p>4. Въ 2-хъ вер. отъ с. Юютина, Дмитріево-Горской вол., чрезъ р. Оку.</p> <p>5. Въ 1 вер. отъ дер. Подболотни, близъ имѣнія Муромскаго купца Зворыкина, чрезъ р. Илевку.</p> <p>1. При гор. Владимірѣ чрезъ р. Клязьму, въ весеннее время.</p> <p>2. Въ $\frac{1}{2}$ вер. отъ с. Боголюбова чрезъ р. Нерль въ весеннее время.</p> <p>3. Въ $\frac{1}{4}$ вер. отъ дер. Пенкиной чрезъ р. Клязьму въ весеннее время.</p> <p>4. Въ 1 вер. отъ дер. Парфентьевой, Воршинск. вол., чрезъ р. Колокшу въ весеннее время.</p> | <p>1) Съ пѣшихъ людей неслужащихъ 2 к.; 2) съ лошади верховой съ ѣздокомъ 7 к.; 3) съ лошади въ упряжи: въ телѣгѣ или повозгѣ съ кладью или безъ клади 10 к.; 4) съ лошади, запряженной въ карету, коляску и др. экипажи 10 к.; 5) съ бочки вина и водокъ и др. товаровъ, перевозимыхъ въ телѣгахъ безъ лошадей или безъ телѣгъ, сборъ взимается согласно п. 3-го этой таксы, по числу лошадей, какое нужно для перевозки ихъ въ телѣгахъ 10 к.; 6) съ каретъ, колясокъ и др. экипажей, перевозимыхъ безъ лошадей 25 к.; 7) съ телѣгъ и повозокъ, перевозимыхъ безъ лошадей 7 к.; 8) съ лошади безъ упряжи и съ крупнаго рогатаго скота, за исключеніемъ ежедневно прогоняемаго на пастбища, съ головы $3\frac{1}{2}$ к.; и 9) съ мелкаго скота, за исключеніемъ перевозимаго въ повозкахъ и прогоняемаго на пастбища съ головы 2 к.</p> <p style="text-align: center;">Сбора не полагается:</p> <p>Съ служащихъ лицъ и ихъ экипажей, съ казенныхъ транспортовъ, курьеровъ, почтъ и эстафетъ, а также съ ѣдущихъ верхомъ и лицъ, помѣщающихся въ экипажахъ и телѣгахъ, перевозимыхъ съ лошадьми.</p> <p>Примѣчаніе: 1) Когда скотопромышленники пожелають перегонять скотъ чрезъ рѣку впасть, минуя переправу, того имъ не воспрещать, съ другой же стороны они не могутъ быть принуждаемы къ перегону скота впасть, когда имъ покажется это опаснымъ.</p> <p>Примѣчаніе: 2) За взиманіе сборовъ выше означенныхъ въ этой таксѣ виновные въ томъ подвергаются уголовной отвѣтственности, на основаніи дѣйствующихъ узаконеній.</p> <p>Переправа бесплатная; содержится на средства уѣзд. земства.</p> <p>Переправы бесплатныя.</p> |

| Уѣзды. | Мѣста, гдѣ находятся переправы. | Таксы за переправы. | | | | | | | | | | | | | | | | | | | | | | | | | | | | | | | | |
|---|--|---|--|-------------------------|---------------------|--|------------|--|---|---|--|---|----|----|---------------------------------|----|---|---|----|---|-------------------------|----|---|---|----|----|--|----|----|---|----|----|--|----|
| ГОРОХОВЕЦКІЙ. | <p>1. При дер. Юровой, Красносельской вол., по Горбатовскому тракту чрезъ р. Суворощъ.</p> | <p>Съ пѣшихъ людей неслужащихъ $\frac{4}{7}$ к.; съ лошади въ упряжкѣ, въ каретахъ, коляскахъ, бричкахъ, дрожкахъ и другихъ экипажахъ $\frac{3^3}{7}$ к.; съ лошади верховой $\frac{1^5}{7}$ к.; съ лошади въ упряжкѣ, въ повозкѣ или телѣгѣ съ кладью $\frac{2^2}{7}$ к.; съ лошади въ упряжкѣ, въ повозкѣ или телѣгѣ безъ клады $\frac{1^5}{7}$ к.; съ повозки или телѣги, перевозимой съ товарами на рѣкахъ $\frac{4^4}{7}$ к.; съ бочки вина и водокъ, перевозимыхъ въ телѣгахъ безъ лошадей или безъ телѣгъ $\frac{4^4}{7}$ к.; съ каретъ и колясокъ, конъ принадлежа проѣзжающимъ не служащимъ, перевозятся безъ лошадей по волѣ проѣзжающихъ, или для того, что они оставляя лошадей на одномъ берегу получаютъ новыхъ на другомъ $\frac{13^5}{7}$ к., съ бричекъ и дрожекъ, перевозимыхъ на томъ же основаніи $\frac{6^6}{7}$ к.; съ порожнихъ телѣгъ или повозокъ на томъ же основаніи перевозимыхъ $\frac{1^1}{7}$ к.; съ лошади безъ упряжи, съ коровы, быка и другаго крупнаго скота, исключая прогоняемыхъ ежедневно на пастбищныя мѣста, со штуки $\frac{1^1}{7}$ к.; съ мелкаго скота, какъ-то: овецъ, телятъ и прочаго, исключая прогоняемыхъ ежедневно на пастбищныя мѣста и перевозимаго на повозкахъ $\frac{4}{7}$ к.</p> | | | | | | | | | | | | | | | | | | | | | | | | | | | | | | | | |
| | <p>2. Близъ с. Мыта по Ярославск. тракту чрезъ р. Лухъ.</p> | <table border="0"> <thead> <tr> <th></th> <th style="text-align: right;">Во время полой воды.</th> <th style="text-align: right;">Въ лѣтнее время.</th> </tr> </thead> <tbody> <tr> <td></td> <td colspan="2" style="text-align: right;">Въ копѣйк.</td> </tr> <tr> <td>1) съ пѣшихъ людей не служащихъ</td> <td style="text-align: right;">4</td> <td></td> </tr> <tr> <td>2) съ лошади въ упряжкѣ, въ каретахъ, коляскахъ, бричкахъ, дрожкахъ и другихъ экипажахъ</td> <td style="text-align: right;">24</td> <td style="text-align: right;">12</td> </tr> <tr> <td>3) съ лошади верховой</td> <td style="text-align: right;">12</td> <td style="text-align: right;">6</td> </tr> <tr> <td>4) съ лошади въ упряжкѣ, въ повозкѣ или телѣгѣ: съ кладью</td> <td style="text-align: right;">16</td> <td style="text-align: right;">8</td> </tr> <tr> <td>5) безъ клады</td> <td style="text-align: right;">12</td> <td style="text-align: right;">6</td> </tr> <tr> <td>6) съ повозки или телѣги, перевозимой съ товарами на рукахъ</td> <td style="text-align: right;">32</td> <td style="text-align: right;">16</td> </tr> <tr> <td>7) съ бочки вина и водокъ, перевозимыхъ въ телѣгахъ безъ лошадей и безъ телѣгъ</td> <td style="text-align: right;">32</td> <td style="text-align: right;">16</td> </tr> <tr> <td>8) съ каретъ и колясокъ, конъ, принадлежа проѣзжающимъ неслужащимъ, перевозятся безъ лошадей, по волѣ проѣзжающихъ или для того, что они оставляя лошадей на одномъ берегу, получаютъ новыхъ на другомъ</td> <td style="text-align: right;">80</td> <td style="text-align: right;">40</td> </tr> <tr> <td>9) съ бричекъ и дрожекъ, перевозимыхъ на томъ же основаніи</td> <td style="text-align: right;">40</td> <td style="text-align: right;">20</td> </tr> </tbody> </table> | | Во время полой воды. | Въ лѣтнее время. | | Въ копѣйк. | | 1) съ пѣшихъ людей не служащихъ | 4 | | 2) съ лошади въ упряжкѣ, въ каретахъ, коляскахъ, бричкахъ, дрожкахъ и другихъ экипажахъ | 24 | 12 | 3) съ лошади верховой | 12 | 6 | 4) съ лошади въ упряжкѣ, въ повозкѣ или телѣгѣ: съ кладью | 16 | 8 | 5) безъ клады | 12 | 6 | 6) съ повозки или телѣги, перевозимой съ товарами на рукахъ | 32 | 16 | 7) съ бочки вина и водокъ, перевозимыхъ въ телѣгахъ безъ лошадей и безъ телѣгъ | 32 | 16 | 8) съ каретъ и колясокъ, конъ, принадлежа проѣзжающимъ неслужащимъ, перевозятся безъ лошадей, по волѣ проѣзжающихъ или для того, что они оставляя лошадей на одномъ берегу, получаютъ новыхъ на другомъ | 80 | 40 | 9) съ бричекъ и дрожекъ, перевозимыхъ на томъ же основаніи | 40 |
| | Во время полой воды. | Въ лѣтнее время. | | | | | | | | | | | | | | | | | | | | | | | | | | | | | | | | |
| | Въ копѣйк. | | | | | | | | | | | | | | | | | | | | | | | | | | | | | | | | | |
| 1) съ пѣшихъ людей не служащихъ | 4 | | | | | | | | | | | | | | | | | | | | | | | | | | | | | | | | | |
| 2) съ лошади въ упряжкѣ, въ каретахъ, коляскахъ, бричкахъ, дрожкахъ и другихъ экипажахъ | 24 | 12 | | | | | | | | | | | | | | | | | | | | | | | | | | | | | | | | |
| 3) съ лошади верховой | 12 | 6 | | | | | | | | | | | | | | | | | | | | | | | | | | | | | | | | |
| 4) съ лошади въ упряжкѣ, въ повозкѣ или телѣгѣ: съ кладью | 16 | 8 | | | | | | | | | | | | | | | | | | | | | | | | | | | | | | | | |
| 5) безъ клады | 12 | 6 | | | | | | | | | | | | | | | | | | | | | | | | | | | | | | | | |
| 6) съ повозки или телѣги, перевозимой съ товарами на рукахъ | 32 | 16 | | | | | | | | | | | | | | | | | | | | | | | | | | | | | | | | |
| 7) съ бочки вина и водокъ, перевозимыхъ въ телѣгахъ безъ лошадей и безъ телѣгъ | 32 | 16 | | | | | | | | | | | | | | | | | | | | | | | | | | | | | | | | |
| 8) съ каретъ и колясокъ, конъ, принадлежа проѣзжающимъ неслужащимъ, перевозятся безъ лошадей, по волѣ проѣзжающихъ или для того, что они оставляя лошадей на одномъ берегу, получаютъ новыхъ на другомъ | 80 | 40 | | | | | | | | | | | | | | | | | | | | | | | | | | | | | | | | |
| 9) съ бричекъ и дрожекъ, перевозимыхъ на томъ же основаніи | 40 | 20 | | | | | | | | | | | | | | | | | | | | | | | | | | | | | | | | |

| Уѣзды. | Мѣста, гдѣ находятся переправы. | Таксы за переправы. |
|------------|--|---|
| | | <p>10) Съ порожнихъ телѣгъ или повозокъ на томъ же основаніи перевозимыхъ 8 4</p> <p>11) Съ лошади безъ упряжки, съ коровы, быка и другаго крупнаго скота, исключая прогоняемыхъ ежедневно на пастбищныя мѣста, со штуки 8 4</p> <p>12) Съ мелкаго скота, какъ-то: овецъ, телятъ и прочаго, исключая прогоняемыхъ ежедневно на пастбищныя мѣста и перевозимаго на повозкахъ. 4 2</p> <p style="text-align: center;">Сбора не полагается:</p> <p>1) Со всѣхъ казенныхъ транспортовъ, курьеровъ, почтъ, эстафетъ и служащихъ; 2) съ лошадей, на коихъ ѣдутъ служащіе люди и съ экипажей ихъ, съ лошадьми и безъ лошадей перевозимыхъ, и 3) въ упряжкѣ экипажи всякаго рода и повозки, равно и люди, въ нихъ сидящіе, но елику сборъ расположенъ по числу лошадей, въ упряжкѣ находящихся.</p> |
| ЮРЬЕВСКІЙ. | <p>1) При дер. Малитиной, Мирславской вол., чрезъ р. Нерль (въ весеннее время на паромѣ, а въ остальное время—по наплавному мосту).</p> <p>2. При с. Палазинѣ, Ильинской вол., чрезъ р. Сегу (только въ весеннее время).</p> | <p>Переправы бесплатныя.</p> |
| ШУЙСКІЙ. | <p>1. Влизь дер. Якушевой, Сергѣевской вол., (на границѣ съ Ковровскимъ уѣздомъ), чрезъ р. Тезу.</p> | <p>Переправа бесплатная.</p> |
| МУРОМСКІЙ. | <p>1. Изъ гор. Муромъ чрезъ р. Оку на Нижегородскомъ и Арзамасскомъ трактахъ.</p> <p>2. При с. Борисъ-Глѣбъ, Чаадаевской вол., чрезъ р. Ушну на Вязниковскомъ трактѣ.</p> | <p>Переправы бесплатныя.</p> |

| Уѣзды. | Мѣста, гдѣ находятся переправы. | Таксы за переправы. |
|------------|---|-----------------------|
| МУРОМСКІЙ. | <p>3. Въ 1 1/2 вер. отъ д. Подболотни, Карачаровской вол., чрезъ р. Илевну на Меленковскомъ трактѣ.</p> <p>4. Въ 1/2 верстѣ отъ погоста Покровъ-Теша, Ноздняковской вол., чрезъ р. Тешу на Нижегородскомъ трактѣ.</p> | Переправы бесплатныя. |



СВѢДѢНІЯ О ЗЕМСКИХЪ СТАНЦІОННЫХЪ ПУНКТАХЪ

во Владимірской губерніи.

| Названіе селенія, гдѣ находится пунктъ. | Число лошадей на пунктъ. | Ближайшая почтовая станція. | Разстояніе почтовой станціи отъ пункта. |
|---|--------------------------|-----------------------------|---|
| 1. Владимірскій уѣздъ. | | | |
| Г. Владиміръ | 12 | Г. Владиміръ | — |
| С. Ставрово | 6 | С. Черкутино | 18 вер. |
| С. Старый Дворъ | 5 | Г. Владиміръ | 24 „ |
| Д. Хохлово | 5 | Г. Владиміръ | 24 „ |
| | | и с. Борисовское | 12 „ |
| Д. Колокша | 7 | Г. Владиміръ | 16 „ |
| | | и с. Ставрово | 12 „ |
| С. Борисовское | 5 | С. Борисовское | — |
| С. Черкутино | 4 | и г. Владиміръ | 18 „ |
| | | С. Черкутино | — |
| Д. Бараки | — | и с. Ставрово | 18 „ |
| | | Г. Владиміръ | 13 „ |
| 2. Покровскій уѣздъ. | | | |
| Г. Покровъ | 16 | Г. Покровъ | — |
| С. Овчирино | 8 | Г. Покровъ | 17 „ |
| Г. Киржачъ | 8 | Г. Киржачъ | — |
| С. Орѣхово | 4 | С. Орѣхово | — |
| Д. Жердѣево | 4 | Г. Киржачъ | 17 „ |
| С. Воспушка | 6 | С. Дубки | 20 „ |
| Д. Телешово | 3 | Г. Покровъ | 20 „ |
| С. Дубки | 4 | С. Дубки | — |
| С. Филипповское | 2 | Г. Киржачъ | 18 „ |
| Д. Бажиново | 2 | Г. Покровъ | 34 „ |
| Д. Пѣтушки | 4 | Г. Покровъ | 18 „ |
| Д. Болдино | 5 | ст. М.-Н. жел. д. „Болдино“ | — |
| С. Илкодино | 4 | ст. М.-Н. жел. д. „Болдино“ | 20 „ |
| Д. Санино | 2 | Г. Покровъ | 20 „ |
| 3. Вязниковскій уѣздъ. | | | |
| Д. Петрино (близъ г. Вязниковъ) | 15 | Г. Вязники | — |

| Название селенія, гдѣ находится пунктъ. | Число лошадей на пунктѣ. | Ближайшая почтовая станція. | Разстояніе почтовой станціи отъ пункта. |
|---|--------------------------|--|---|
| Ст. М.-Н. ж. дор „Вязники“ | 4 | Г. Вязники | 6 вер. |
| С. Никологоры | 6 | С. Никологоры | — |
| Д. Митинская | 3 | С. Никологоры | 12 „ |
| Д. Вязовка | 4 | Слоб. Мстера | 15 „ |
| Слоб. Мстера | 10 | Слоб. Мстера | — |
| Слоб. Холуй | 8 | Слоб. Холуй | — |
| С. Палехъ | 8 | С. Палехъ | — |
| Д. Кашино | 4 | Д. Кашино | 15 „ |
| С. Мугрѣво | 5 | Слоб. Холуй | 25 „ |
| 4. Суздальскій уѣздъ. | | | |
| Г. Суздаль | 10 | Г. Суздаль | — |
| Гавриловскій Посадъ | 6 | Гавриловскій Посадъ | — |
| Д. Кресты ¹⁾ | 7 | Гавриловскій Посадъ | 17 „ |
| С. Крапивново ²⁾ | 6 | С. Крапивново | — |
| С. Торчино | 4 | Г. Суздаль | 17 „ |
| 5. Ковровскій уѣздъ. | | | |
| Г. Ковровъ | 16 | Г. Ковровъ | — |
| Сельцо Сенино | 3 | Г. Ковровъ и с. Иваново Судогод. уѣзда | 13 „ 11 „ |
| С. Алексино | 6 | С. Алексино | — |
| „ Воскресенское | 5 | „ Алексино | 12 „ |
| „ Усолье | 5 | Г. Ковровъ | 12 „ |
| „ Вознесенъе | 5 | С. Лежнево | 22 „ |
| „ Лежнево | 8 | „ Лежнево | — |
| „ Егорье | 4 | Г. Ковровъ | 21 „ |
| „ Эдемское | 3 | Г. Ковровъ | 15 „ |
| 6. Гороховецкій уѣздъ. | | | |
| Г. Гороховець | 16 | Г. Гороховець | — |
| Д. Великово | 4 | Г. Гороховець | 11 „ |
| С. Ооминка | 9 | С. Ооминка | — |

¹⁾ Съ Крестовскаго пункта два раза въ недѣлю выставляются лошади на земскую почтовую станцію въ с. Кибергино (3 версты отъ пункта) для возки почты.

²⁾ Земская почтовая станція только для возки почты (два раза въ недѣлю).

| Название селенія, гдѣ находится пунктъ. | Число лошадей на пунктѣ. | Ближайшая почтовая станція. | Разстояніе почтовой станціи отъ пункта. |
|---|--------------------------|---|---|
| С. Сергіевы Горки | 2 | С. Ооминка | 14 вер. |
| Флорищева Пустынь | 6 | Г. Гороховецъ | 24 „ |
| Д. Луполово | 8 | С. Пестяки | 17 „ |
| С. Нижній Ландехъ | 4 | „ Пестяки | 15 „ |
| „ Мыть | 3 | „ Пестяки | 28 „ |
| „ Верхній Ландехъ | 3 | „ Пестяки | 17 „ |
| „ Пестяки | 6 | „ Пестяки | — |
| 7. Муромскій уѣздъ. | | | |
| Г. Муромъ | 8 | Г. Муромъ | — |
| С. Климово | 2 | „ Муромъ | 26 „ |
| „ Борисоглѣбъ | 2 | „ Муромъ | 17 „ |
| „ Савостлейка | 2 | „ Муромъ | 24 „ |
| „ Поздняково | 4 | С. Поздняково | — |
| Д. Нехайка | 6 | Д. Нехайка | — |
| Озябликовскій Погостъ | — | Озябликовскій Погостъ | — |
| 8. Меленковскій уѣздъ. | | | |
| Г. Меленки | 10 | Г. Меленки | — |
| Д. Кулаки | 5 | Д. Кулаки | — |
| С. Папулино | 3 | „ Кулаки | 15 „ |
| „ Драчево | 2 | „ Кулаки | 30 „ |
| „ Заколше | 3 | С. Черсево | 20 „ |
| Д. Ильино | 2 | „ Черсево | 17 „ |
| С. Черсево | 6 | „ Черсево | — |
| „ Лався | 2 | „ Гусь (г. Баташева) | 17 „ |
| Д. Софроново | 6 | Г. Меленки | 17 „ |
| С. Ляхи | 4 | „ Меленки | 18 „ |
| „ Шиморское | 2 | „ Меленки и почт. ст. Выксунская Ардатовскаго уѣзда | 25 „ |
| Сельцо Кузьмино | 4 | „ Меленки | 10 „ |
| 9. Судогодскій уѣздъ. | | | |
| Г. Судогда | 10 | „ Судогда | — |

| Название селенія, гдѣ находится пунктъ. | Число лошадей на пунктѣ. | Ближайшая почтовая станція. | Расстояніе почтовой станціи отъ пункта. |
|---|--------------------------|---|---|
| С. Мошокъ | 3 | Г. С у д о г д а . | 32 вер. |
| Д. Гришки | 2 | | 55 " |
| С. Тучково | 3 | | 55 " |
| Д. Большегригорово | 5 | | 55 " |
| „ Авдотьино | 3 | | 17 " |
| „ Березники | 2 | | 55 " |
| „ Жарцы | 3 | | 36 " |
| „ Коровино | 3 | | 30 " |
| „ Васильево | 3 | | 22 " |
| С. Смолино | 3 | | 25 " |
| „ Арефино (Тихоново тожъ) | 3 | | 70 " |
| Д. Побойки | 4 | | 18 " |
| С. Воскресенское | 2 | | 60 " |
| Д. Александровка | 2 | | 38 " |
| С. Ликино | 4 | 14 " | |
| 10. Юрьевскій уѣздъ. | | | |
| Г. Юрьевъ | 14 | Г. Юрьевъ | — |
| С. Сима | 9 | С. Сима | — |
| „ Аньково | 4 | „ Аньково | — |
| Д. Хорошовка | 5 | „ Сима | 17 " |
| С. Петровское | 2 | Г. Юрьевъ | 22 " |
| 11. Переславскій уѣздъ. | | | |
| Г. Переславль | 12 | Г. Переславль | — |
| С. Усолье | 4 | Г. Переславль | 20 " |
| „ Нагорье | 6 | С. Нагорье | — |
| „ Михайловское | 3 | „ Нагорье | 20 " |
| Д. Федорцево | 3 | С-цо Плотихино | 18 " |
| С. Хребтово | 5 | С-цо Плотихино | 6 " |
| „ Голоперово | 4 | Г. Переславль | 20 " |
| „ Романово *) | 4 | Ст. М.-Я. жел. дор. „Рязанцево“ | 8 " |
| „ Рязанцево | 4 | Ст. М.-Я. ж. д. „Рязанцево“ | — |

*) Изъ с. Романова зем. пунктъ переведенъ въ с. Бехтышево.

| Названіе селенія, гдѣ нахо- дится пунктъ. | Число лошадей на пунктѣ. | Ближайшая почтовая станція. | Разстояніе почтовой станціи отъ пункта. |
|--|--------------------------------|---------------------------------------|--|
| С-цо Вапкинская слоб. | 3 | Г. Переславль | 22 вер. |
| Д. Скоморохово | 2 | „ Переславль | 30 „ |
| 12. Шуйскій уѣздъ. | | | |
| Г. Шуя | 12 | Г. Шуя | — |
| С. Васильевское | 4 | Г. Шуя | 18 „ |
| „ Дунилово | 2 | Г. Шуя | 20 „ |
| Г. Иваново-Вознесенскъ | 10 | Г. Иваново-Вознесенскъ | — |
| С. Тейково | 6 | С. Тейково | — |
| 13. Александровскій уѣздъ. | | | |
| Г Александровъ | 12 | Г. Александровъ | — |
| С. Андреевское | Число лошадей не определено. | } | 18 „ |
| „ Годуново | | | 22 „ |
| „ Мошнино, Александровской вол. | | | 10 „ |
| „ Махра | | | 15 „ |
| Д. Площева, Ботовской волости | | | 25 „ |
| „ Арсаки, Рогачевской волости | | | 14 „ |
| Д. Тирибрево | | | 9 „ |
| „ Рогачева | | | 5 „ |
| „ Солнцева, Константиновской волости | | | 10 „ |
| „ Старая, Тирибревской волости | | | 3 „ |
| С. Нушполь | | | 30 „ |
| Д. Федоровская, Рогачевской волости | | | 12 „ |
| С. Опарино, Ереминской волости | | | 12 „ |
| „ Константиново | | | — |
| Д. Крапивина, Рогачевской волости | | | 18 „ |
| | | С. Дубки и с. Константиново | 18 „ |

ФАБРИКИ и ЗАВОДЫ

ВО ВЛАДИМИРСКОЙ ГУБЕРНИИ ПО СВѢДѢНІЯМЪ за 1894 годъ.

I. Заводы и фабрики, обдѣлывающіе животные продукты.

| | | Число фабрикъ. | Число рабочихъ. | Сумма производства. |
|--------------------|--------------------------------|-------------------|--------------------|------------------------|
| Шелковые. | г. Покровъ | 2 | 25 | 11000 |
| | г. Киржачъ | 7 | 540 | 359569 |
| | Покровскій уѣздъ | 32 | 2092 | 575218 |
| Чулочные. | г. Владиміръ | 1 | 31 | 15000 |
| | г. Иван.-Вознесенскъ | 1 | 30 | 8000 |
| Мыловарен- ные. | г. Владиміръ | 2 | 5 | 7000 |
| | Гороховецкій уѣздъ | 1 | 2 | 400 |
| | г. Муромъ | 2 | 10 | 11500 |
| | Муромскій уѣздъ | 1 | 3 | 5400 |
| | г. Юрьевъ | 1 | 2 | 3310 |
| Кожевенные. | г. Суздаль | 2 | 7 | 8960 |
| | г. Гороховець | 1 | 1 | 150 |
| | Переславскій уѣздъ | 1 | 8 | 5480 |
| | г. Муромъ | 3 | 42 | 38200 |
| | Муромскій уѣздъ | 3 | 34 | 18500 |
| | г. Меленки | 1 | 2 | 600 |
| | Меленковскій уѣздъ | 1 | 3 | 500 |
| | г. Судогда | 2 | 8 | 11000 |
| | г. Покровъ | 1 | 10 | 6000 |
| | Покровскій уѣздъ | 4 | 19 | 14145 |
| | г. Александровъ | 3 | 18 | 6208 |
| | г. Шуя | 3 | 18 | 30000 |
| | Шуйскій уѣздъ | 6 | 140 | 23700 |
| Щеточные. | г. Шуя | 1 | 8 | 2000 |
| | г. Иван.-Вознесенскъ | 2 | 20 | 15300 |
| Салотопен- ные. | г. Суздаль | 1 | 3 | 3000 |
| | Муромскій уѣздъ | 1 | 6 | 2200 |
| Сальныхъ свѣчъ. | г. Юрьевъ | 1 | 2 | 500 |
| | г. Муромъ | 2 | 2 | 2500 |
| | Шуйскій уѣздъ | 1 | 3 | 800 |

| | | Число фабрикъ. | Число рабочихъ. | Сумма производства. |
|------------------------------|---------------------------------|-------------------|--------------------|------------------------|
| Овчинныхъ издѣлій. | Гороховецкій уѣздъ | 18 | 28 | 2770 |
| | г. Шуя | 9 | 203 | 236500 |
| | Шуйскій уѣздъ | 106 | 500 | 144500 |
| Щетинные. | г. Муромъ | 2 | 5 | 1700 |
| Воск. свѣчъ. | г. Владимірь | 1 | 30 | 367797 |
| Воскобойн. и воскобѣлиль. | г. Владимірь | 2 | 43 | 203072 |
| Клеенчато- лакировочн. | Владимірскій уѣздъ | 2 | 52 | 20150 |
| | г. Вязники | 1 | 3 | 180 |
| | Вязниковскій уѣздъ | 1 | 11 | 7350 |
| Клейные. | Гороховецкій уѣздъ | 3 | 11 | 1100 |
| | Муромскій уѣздъ | 4 | 6 | 2650 |
| | Покровскій уѣздъ | 2 | 5 | 2300 |
| Шляпные. | г. Владимірь | 3 | 12 | 13000 |
| Шерстопряд. | Александровскій уѣздъ | 7 | 387 | 102295 |

II. Фабрики и заводы, обдѣлывающіе растительные продукты.

| | | | | |
|---------------------------|---------------------------------|-----|------|--------|
| Маслобойн. | г. Владимірь | 1 | 2 | 800 |
| | Владимірскій уѣздъ | 16 | 34 | 38940 |
| | Суздальскій уѣздъ | 18 | 28 | 1869 |
| | Ковровскій уѣздъ | 159 | 311 | 78485 |
| | Муромскій уѣздъ | 2 | 29 | 79711 |
| | г. Меленки | 7 | 14 | 3942 |
| | Меленковскій уѣздъ | 22 | 72 | 2300 |
| | Судогодскій уѣздъ | 28 | 61 | 17570 |
| | Покровскій уѣздъ | 3 | 6 | 600 |
| | г. Юрьевъ | 1 | 2 | 500 |
| Юрьевскій уѣздъ | 46 | 85 | 8630 | |
| Винокурен. | Муромскій уѣздъ | 2 | 39 | 87598 |
| | Меленковскій уѣздъ | 1 | 42 | 46500 |
| | Александровскій уѣздъ | 1 | 35 | 28124 |
| | Юрьевскій уѣздъ | 3 | 70 | 321219 |
| Виноочистит. | Владимірскій уѣздъ | 1 | 2 | 35000 |

| | | Число фабрикъ. | Число рабочихъ. | Сумма производства. |
|-------------------------|---------------------------------|-------------------|--------------------|------------------------|
| Полотняные. | г. Вязники | 3 | 1563 | 1848887 |
| | Вязниковскій уѣздъ | 9 | 418 | 80050 |
| | г. Муромъ | 3 | 130 | 202600 |
| | г. Меленки | 2 | 1820 | 1541703 |
| | Судогодскій уѣздъ | 8 | 396 | 79731 |
| | Шуйскій уѣздъ | 3 | 992 | 1080000 |
| Джуто-пря- дильные. | г. Суздаль | 1 | 16 | 9585 |
| | г. Вязники | 1 | 89 | 91500 |
| Миткалевые. | Владимірскій уѣздъ | 2 | 2178 | 2102000 |
| | Шуйскій уѣздъ | 4 | 4073 | 4226990 |
| | Гавриловскій Посадъ | 1 | 90 | 26000 |
| | Суздальскій уѣздъ | 1 | 575 | 58300 |
| Ситцевые. | г. Шуя | 5 | 1618 | 2970000 |
| | г. Иван.-Вознесенскъ | 18 | 6453 | 18934431 |
| | Шуйскій уѣздъ | 4 | 2227 | 5746949 |
| Бумаго-пря- дильные. | Владимірскій уѣздъ | 1 | 2473 | 3283495 |
| | Вязниковскій уѣздъ | 1 | 1747 | 2694505 |
| | г. Переславль | 1 | 1962 | 2300000 |
| | г. Иван.-Вознесенскъ | 2 | 891 | 988292 |
| | Шуйскій уѣздъ | 2 | 504 | 2863688 |
| | Покровскій уѣздъ | 2 | 18004 | 18754570 |
| Бумажно- ткацкіе. | Суздальскій уѣздъ | 2 | 25 | 9480 |
| | г. Ковровъ | 3 | 2577 | 1831680 |
| | Ковровскій уѣздъ | 7 | 4833 | 5010530 |
| | г. Меленки | 1 | 1065 | 1081230 |
| | Меленковскій уѣздъ | 1 | 4496 | 4406560 |
| | Покровскій уѣздъ | 23 | 4517 | 1731137 |
| | г. Александровъ | 1 | 577 | 103127 |
| | Александровскій уѣздъ | 1 | 59 | 12017 |
| | г. Шуя | 7 | 4503 | 6572362 |
| | г. Иван.-Вознесенскъ | 10 | 8099 | 9773666 |
| | г. Юрьевъ | 4 | 1675 | 1190278 |
| | Юрьевскій уѣздъ | 1 | 513 | 197858 |
| Пиво-медова- ренные. | г. Муромъ | 1 | 8 | 3000 |
| Фрукт. водъ. | г. Покровъ | 1 | 2 | 1000 |

| | | Число фабрикъ. | Число рабочихъ. | Сумма производства. |
|---------------------------|--------------------------------|-------------------|--------------------|------------------------|
| Сѣно-прессо- вальные. | г. Муромъ | 4 | 28 | 11000 |
| Мукомольн. | г. Владиміръ | 1 | 22 | 10000 |
| | Владимірскій уѣздъ | 1 | 3 | 500 |
| | Гороховецкій уѣздъ | 1 | 26 | 15000 |
| | г. Муромъ | 2 | 50 | 273500 |
| | Муромскій уѣздъ | 1 | 60 | 139000 |
| Крахмалън. | Меленковскій уѣздъ | 3 | 7 | 650 |
| | Вязниковскій уѣздъ | 1 | 4 | 480 |
| Крахмалън. | Шуйскій уѣздъ | 3 | 6 | 4900 |
| | Вязниковскій уѣздъ | 1 | 4 | 510 |
| Картофельн. патоки. | г. Муромъ | 2 | 12 | 600 |
| | Меленковскій уѣздъ | 2 | 106 | 90000 |
| | Муромскій уѣздъ | 2 | 20 | 9000 |
| Картофельн. терочные. | Меленковскій уѣздъ | 9 | 50 | 15250 |
| | г. Иван.-Вознесенскъ | 2 | 107 | 104000 |
| Отбѣльные. | Шуйскій уѣздъ | 2 | 259 | 354095 |
| | г. Меленки | 1 | 75 | 52787 |
| | Владимірскій уѣздъ | 1 | 7 | 11062 |
| Дегтярно- смоляные. | Гороховецкій уѣздъ | 2 | 2 | 270 |
| | г. Переславль | 1 | 115 | 35000 |
| Тесемочные и басонные. | Переславскій уѣздъ | 1 | 97 | 5690 |
| | г. Иван.-Вознесенскъ | 1 | 82 | 56000 |
| Льнопря- дильные. | Вязниковскій уѣздъ | 2 | 2732 | 2069697 |
| | Муромскій уѣздъ | 1 | 811 | 607300 |
| | г. Судогда | 1 | 642 | 596900 |
| | Шуйскій уѣздъ | 1 | 221 | 32826 |
| Красильные. | г. Владиміръ | 3 | 4 | 1200 |
| | г. Гороховець | 1 | 2 | 120 |
| | Гороховецкій уѣздъ | 1 | 2 | 1050 |
| | Ковровскій уѣздъ | 3 | 515 | 238375 |
| | г. Вязники | 1 | 4 | 95 |
| | г. Переславль | 2 | 432 | 1680000 |
| | Переславскій уѣздъ | 1 | 355 | 190000 |
| г. Судогда | 2 | 5 | 900 | |

| | | Число фабрикъ. | Число рабочихъ. | Сумма производства. |
|------------|---------------------------------|-------------------|--------------------|------------------------|
| | Судогодскій уѣздъ | 1 | 6 | 4000 |
| | Покровскій уѣздъ. | 10 | 470 | 1004321 |
| | г. Александровъ | 1 | 416 | 1320000 |
| | Александровскій уѣздъ | 2 | 7243 | 10800000 |
| | г. Шуя | 1 | 20 | 10000 |
| | Шуйскій уѣздъ | 1 | 174 | 685657 |
| | г. Иван.-Вознесенскъ | 1 | 8 | 2000 |
| | г. Юрьевъ | 1 | 85 | 3500 |
| | Юрьевскій уѣздъ | 1 | 87 | 80215 |
| Плисовые | Владимірскій уѣздъ | 1 | 433 | 243500 |
| Канатные. | Гороховецкій уѣздъ | 3 | 9 | 450 |
| Олифные. | Гороховецкій уѣздъ | 2 | 2 | 2750 |
| Лѣсопильн. | Гороховецкій уѣздъ | 1 | 38 | 100000 |
| | Переславскій уѣздъ | 5 | 152 | 60125 |
| | Судогодскій уѣздъ | 6 | 55 | 46000 |
| | г. Иван.-Вознесенскъ | 1 | 60 | 6000 |
| | Юрьевскій уѣздъ | 1 | 58 | 22063 |
| Ватный. | Вязниковскій уѣздъ | 1 | 20 | 4750 |
| Скипидарн. | Судогодскій уѣздъ | 1 | 4 | 800 |
| Рогожные. | г. Судогда | 1 | 10 | 1500 |
| | г. Иван.-Вознесенскъ | 2 | 73 | 18200 |

III. Фабрики и заводы, обдѣлывающіе ископаемые продукты.

| | | | | |
|---|---------------------------------|---|-----|---------|
| Мѣдные и мѣднолатун- ные. | г. Переславль | 1 | 136 | 25000 |
| | г. Муромъ | 1 | 60 | 41000 |
| | г. Киржачъ | 1 | 200 | 254935 |
| | Покровскій уѣздъ. | 4 | 445 | 874000 |
| | Александровскій уѣздъ | 1 | 60 | 57300 |
| | г. Иван.-Вознесенскъ | 1 | 25 | 10500 |
| | Юрьевскій уѣздъ | 1 | 625 | 3698987 |
| Желѣзодѣла- тельные и чугуннопла- вильные. | г. Муромъ | 3 | 56 | 29803 |
| | Муромскій уѣздъ | 1 | 400 | 723792 |
| | г. Меленки | 1 | 10 | 6450 |
| | Меленковскій уѣздъ | 5 | 892 | 1295169 |

| | | Число фабрикъ. | Число рабочихъ. | Сумма производства. |
|---------------------------------------|---------------------------------|-------------------|--------------------|------------------------|
| | Покровский уѣздъ | 1 | 130 | 161725 |
| | г. Шуя | 2 | 160 | 124000 |
| | г. Иван.-Вознесенскъ | 3 | 600 | 360700 |
| | Шуйскій уѣздъ | 1 | 3 | 1000 |
| Фарфорово- фаянсовые. | Покровский уѣздъ | 1 | 1760 | 750000 |
| | Александровскій уѣздъ | 1 | 49 | 10000 |
| | Меленковскій уѣздъ | 3 | 1077 | 312120 |
| Стеклянные и хрустальные. | Переславскій уѣздъ | 2 | 251 | 82000 |
| | Меленковскій уѣздъ | 1 | 131 | 46495 |
| | Судогодскій уѣздъ | 16 | 2075 | 968554 |
| | Покровский уѣздъ | 1 | 270 | 100000 |
| | Александровскій уѣздъ | 2 | 340 | 170000 |
| Болокололи- тейный. | г. Суздаль | 1 | 2 | 900 |
| Стальныхъ издѣлій. | Муромскій уѣздъ | 28 | 1950 | 500000 |
| | г. Иван.-Вознесенскъ | 7 | 38 | 13450 |
| Гончарные. | Владимірскій уѣздъ | 1 | 8 | 1800 |
| | Суздальскій уѣздъ | 1 | 5 | 510 |
| | Гороховецкій уѣздъ | 5 | 5 | 70 |
| | г. Муромъ | 2 | 6 | 1400 |
| | Покровский уѣздъ | 6 | 21 | 2800 |
| | Шуйскій уѣздъ | 6 | 15 | 1000 |
| Алебастро- вые и из- вестковые. | Гороховецкій уѣздъ | 1 | 17 | 14987 |
| | Судогодскій уѣздъ | 12 | 63 | 12000 |
| Спичные. | г. Владиміръ | 1 | 8 | 4000 |
| | Переславскій уѣздъ | 2 | 30 | 10000 |
| | г. Муромъ | 2 | 30 | 5000 |
| Кирпичные | г. Владиміръ | 10 | 57 | 17307 |
| | Владимірскій уѣздъ | 68 | 245 | 27320 |
| | Суздальскій уѣздъ | 38 | 161 | 6604 |
| | г. Гороховець | 3 | 10 | 2250 |
| | Гороховецкій уѣздъ | 42 | 102 | 6435 |
| | Переславскій уѣздъ | 23 | 165 | 9600 |
| | г. Муромъ | 3 | 37 | 3580 |

| | | Число фабрикъ. | Число рабочихъ. | Сумма производства. |
|-----------|--------------------------------|-------------------|--------------------|------------------------|
| | г. Меленки | 5 | 18 | 2170 |
| | Меленковскій уѣздъ | 21 | 120 | 5265 |
| | Судогодскій уѣздъ | 19 | 71 | 23350 |
| | г. Покровъ | 2 | 24 | 4400 |
| | Покровскій уѣздъ | 11 | 128 | 32850 |
| | Шуйскій уѣздъ | 113 | 306 | 39980 |
| | г. Юрьевъ | 2 | 6 | 1500 |
| | Юрьевскій уѣздъ | 24 | 69 | 2395 |
| Шпатные. | г. Иван.-Вознесенскъ | 1 | 10 | 12000 |
| Торфяные. | Покровскій уѣздъ | 2 | 200 | 11000 |

IV. Заводы и фабрики смѣшанныхъ производствъ.

| | | | | |
|--------------------------|---------------------------------|---|-----|--------|
| Машинно- строительный | г. Ковровъ | 1 | 911 | 861370 |
| Слесарные | Ковровскій уѣздъ | 2 | 78 | 8857 |
| | Шуйскій уѣздъ | 1 | 9 | 3000 |
| Политуро-бу- мажные. | Александровскій уѣздъ | 1 | 35 | 15750 |
| Оберточной бумаги. | Гороховецкій уѣздъ | 1 | 16 | 13500 |
| | г. Вязники | 1 | 40 | 23467 |
| | Александровскій уѣздъ | 1 | 65 | 70000 |
| Писчебумаж- ные. | Судогодскій уѣздъ | 1 | 316 | 453876 |
| | Покровскій уѣздъ | 1 | 71 | 59747 |
| Фольговые. | Ковровскій уѣздъ | 1 | 81 | 25990 |
| | Вязниковскій уѣздъ | 1 | 18 | 5999 |
| Токарные. | Ковровскій уѣздъ | 3 | 94 | 5485 |
| | Шуйскій уѣздъ | 7 | 14 | 800 |
| Сусального золота. | Покровскій уѣздъ | 1 | 7 | 1000 |
| Химическіе. | Гороховецкій уѣздъ | 2 | 9 | 2570 |
| | Переславскій уѣздъ | 2 | 31 | 24000 |
| Химическіе. | Муромскій уѣздъ | 1 | 15 | 22500 |

| | Число фабрикъ. | Число рабочихъ. | Сумма производства. |
|--------------------------|-------------------|--------------------|------------------------|
| Покровскій уѣздъ . . . | 2 | 70 | 71631 |
| Александровскій уѣздъ . | 3 | 181 | 263240 |
| г. Иван.-Вознесенскъ . . | 2 | 144 | 299176 |
| Шуйскій уѣздъ | 1 | 4 | 6500 |
| <hr/> | | | |
| Итого въ городахъ . . . | 224 | 39079 | 57124289 |
| „ „ уѣздахъ | 1143 | 79505 | 81868503 |
| <hr/> | | | |
| Всего по губерніи . . . | 1367 | 118584 | 138992789 |



ВѢДОМОСТЬ О СЫРОВАРНЯХЪ ВО ВЛАДИМІРСКОЙ ГУБЕРНІИ.

| Названіе поселеній и фамиліи владѣльцевъ сыроваренъ. | Число рабочихъ на каждой сыроварнѣ. | Средній годовой расходъ молока въ ведрахъ. | Количество въработываемаго сыра въ пудахъ. | Какой сортъ сыра вырабатывается. | Мѣсто сбыта. |
|--|-------------------------------------|--|--|----------------------------------|---------------|
| | | | | | |
| 1. Въ с. Федоровскомъ, Симской вол., Юрьевского уѣзда, въ имѣніи г. Каншина. Арендаторъ крестьянинъ дер. Семьюкова, Стрѣлецкой вол., Бѣлевскаго уѣзда, Тульской губ.,—Илья Васильевичъ Бѣшенцевъ | 1 | 3000 | 75 | Бакштейнъ. | Въ г. Москву. |
| 2) Въ с-дѣ Вескахъ, Городищенской волос., Юрьевского уѣзда, въ имѣніи Тайн. Совѣт. Калачева. Арендаторъ Московскій купецъ Владиміръ Ивановичъ Бландовъ | 5 | 17000 | 500 | Зеленый. | Въ г. Москву. |

ВѢДОМОСТЬ О КОНСКИХЪ ЗАВОДАХЪ, НАХОДЯЩИХСЯ ВО ВЛАДИМІРСКОЙ ГУБЕРНІИ.

| Мѣстонахождение завода и кому онъ принадлежитъ. | Время учрежденія завода. | Число лошадей. | | Какой породы лошади. | Количество прилода. | Кому и куда преимущественно сбываются съ завода лошади. |
|--|--------------------------|------------------------------|---------|----------------------|---------------------|--|
| | | Жеребцовъ. | Матокъ. | | | |
| Александровскій уѣздъ. | | | | | | |
| 1. При с. Дубровахъ, Тирибревской вол., принадлежитъ Александровскому мѣщанину Григорью Фирсовичу Шапату | Въ 1891 г. | 2 | 8 | Рысистой. | 4 | Сбыта не было. |
| Юрьевскій уѣздъ. | | | | | | |
| 1. При с. Симѣ, Симской вол., въ имѣніи князя Александра Борисовича Голицина | Въ 1877 г. | 1 Пользуютъ каз. жеребцъ. | 14 | Рабочій сортъ. | 5 | Продаются преимущественно трехлѣтн разнымъ лицамъ въ Москву. |
| 2. Въ имѣніи Лучково, Симской вол., Потом. Почет. Гражданина Александра Ивановича Первущина | Въ 1880 г. | 2 | 11 | Рысистой. | 6 | Разнымъ лицамъ. |
| Покровскій уѣздъ. | | | | | | |
| 1. Въ с. Дубкахъ, Дубковской вол., Стат. Совѣт. Владиміра Ивановича Курута | Съ 1859 г. | 3 | 19 | Рысистой. | 4 | Преимущественно въ гор. Москву. |
| 2. Близъ сельца Орѣхово Великобританскаго подданнаго Голперъ | Съ 1894 г. | 1 | 5 | Рысистой. | 2 | Сбыта не было. |
| 3. Близъ с. Короваева Московскаго купца Степана Петровича Рябова | Съ 1894 г. | — | 9 | Скаковой английской. | 2 | Сбыта не было. |

| Мѣстонахождение завода и кому онъ принадлежитъ. | Время учрежденія завода. | Число лошадей. | | Какой породы лошади. | Количество приплода. | Кому и куда преимущественно сбываются съ завода лошади. |
|--|--|----------------|---------|-----------------------------|----------------------|---|
| | | Жеребцовъ. | Матокъ. | | | |
| Муромскій уѣздъ. | | | | | | |
| 1. Въ городѣ Муромѣ Муромскаго купца Василія и купеческаго брата Александра Дюмидовичей Голубевыхъ | Въ 1892 г. | 2 | 13 | Рысистой. | 8 | Сбыта не было. |
| 2. Въ селѣцѣ Зименкахъ Дѣйств. Статск. Совѣтн. Исполнта Афонасьевича Бурцова | Въ 1868 г. | — | 6 | Рысистой и тяжеловозы. | 1 | Въ гор. Муромѣ. |
| Владимірскій уѣздъ. | | | | | | |
| Въ с. Старомъ Фетининѣ наследн. вдовы генераль-маіора Леонтьевой | Въ 1854 г. | 2 | 15 | Рысистой. | 6 | Въ Нижній-Новгородѣ, Москву и др. города. |
| 2. Въ имѣніи В. А. Кошовой „Волкуша“, Оликовской вол., принадлежитъ крестьянину с. Яновца Ивану Кириллову Семенову . | Въ 1891 г. приобрѣтены отъ С. И. Тапѣва. | 4 | 3 | Рысистой. | 3 | Разнымъ лицамъ. |
| Шуйскій уѣздъ. | | | | | | |
| Въ имѣніи „Егорей“, Авдотинской вол., Потомств. Почетн. Гражданина Пикона Ивановича Гарелина | Въ 1890 г. | 4 | 12 | Рысистой. | 4 | Не продаются. |
| Судогодскій уѣздъ. | | | | | | |
| Близъ дер. Новлянской, Тучковской вол., при хуторѣ „Сугробовка“ Потомств. Почетн. Гражд. Петра Алексѣевича Зворыкина . | 31 января 1891 г. | 1 | 9 | Рысистой (упряжнаго сорта). | 5 | Преимущественно въ г. Москву. (Въ 1894 г. два жеребца были проданы за границу). |

Примѣчаніе. Въ Вязниковскомъ, Суздальскомъ, Переславскомъ, Меленковскомъ, Ковровскомъ и Гороховецкомъ уѣздахъ конскихъ заводовъ не имѣется.

Свѣдѣнія о ярмаркахъ, существующихъ во Владимірской губерніи за 1894 г.

| Названіе поселеній, въ коихъ существуютъ ярмарки. | Названіе ярмарокъ. | Время открытія ярмарокъ. | Продолжительность ярмарки. | Главнѣйшіе товары, доставляемые на ярмарки. | На какую приблизительно сумму привозятся товары. | На какую приблизительно сумму продается. |
|---|----------------------|---|----------------------------|---|--|--|
| | | | | | Руб. | Руб. |
| Г. г. Владиміръ | Царе-Константиновск. | 21 Мая. | Семь дней. | Преимущественно колониальный и бакалейный товары; Мануфактурный, щепной, хлѣбный, рыбный и колониальный товары; носы и др. сельско-хозяйственные орудія. | 13800 | 5100 |
| Владимірскій уѣздъ: | | | | | | |
| Село Боголюбово | | 19 Мая. 18 Іюня. | | | 7000 | 2000 |
| Погостъ Нокколо-Пестьяны. | | 1-го Января. Мясопустное Воскресенье. 25 Марта. Вербное Воскресенье. 23 Апрѣля. 9-го Мая. День св. Троицы. 15-го Августа. 1-го Октября. 6-го Декабря. | О Д Е Н Ь | | 9000 | 6000 |
| Село Давыдово | | 7-го Января. Вторникъ масляницы. Четвертое воскресенье великаго поста. 24-го Іюля. 6-го Августа. 23 Сентября. 18 Октября. 1 Декабря. | О Д Н Ь | | 8000 | 4000 |
| „ Леонтьево | | 2 Февраля. 17 Апрѣля. 29 Августа. 1 Ноября. 21 Ноября. | О Д И Н Ь | | 3500 | 1500 |
| „ Лаптево | | 26 Іюня. 17 Октября. 26 Декабря. | О Д Н Ь | | 2500 | 900 |
| „ Патокино | | 24 Іюня. 22 Октября. | О Д Н Ь | | 1800 | 600 |

| Название поселений, въ коихъ существуютъ яр- марки. | Название ярмарокъ. | Время откры- тiя ярмарокъ. | Продолжи- тельность ярмарокъ. | Главнѣйшiе товары, доставляемые на ярмарки. | На какую при- быль сум- му привозятъ товары. | |
|---|--|---|-------------------------------------|---|---|-----------------------------|
| | | | | | Руб. | Руб. |
| Село Ваганово | | Въ одиннад- цатую пятни- цу по Пасхѣ. | О д н ѣ н ь | Мануфактурный, щепной, же- лѣзный, бакалейный, хлѣбный и др. товары. | 1200 | 700 |
| С. Небылое. | | Въ девятую пятницу по Пасхѣ. 14 Октября. | | | 25000 | 15000 |
| „ Ворша | | Въ Троицынъ день. 29 Юня. 26 Октября. | | | 12000 | 5000 |
| „ Устье | | 9 Мая. Въ девятую пятницу по Пасхѣ. | | | 4000 | 1500 |
| Г. Суздаль. | Евфросинь- евская или Преподобен- ская. | 25 Сентября. | Семь дней. | Лошади. Разный товаръ. | 45000 8000 | 25000 4000 |
| Суздальскiй уѣздъ. | | | | | | |
| Село Кибергино | | 29 Августа. | Одинъ день. | Крупный и мелкiй рогатый скотъ; медъ; мануфактурный, щеп- ной, желѣзный, шор- ный и бакалейный товары. | 15000 | 10000 |
| Гор. Ковровъ | Христорож- дественская. | 25 декабря. | Семь дней. | Мануфактурный и галантерейный товаръ. Желѣзный и чугу- нный товары. Щепной. Глиняная и фаянсо- вая посуда | 37000 17000 3000 6000 | 8000 5000 600 2700 |
| Ковровскiй уѣздъ. | | | | | | |
| Село Эдемское | | Въ первое воскресенье послѣ Тро- ицына дня. 26 Октября. | Одинъ день. | Мануфактурный, щепной, желѣзный, хлѣбный, бакалей- ный и кожевенный товары. | 10000 | 2000 |
| Погость Дмитрiевскiй . | | 23 Юня. | | | 6000 | 1200 |
| | | | | | 500 | 100 |

| Названіе поселеній, въ коихъ существуютъ ярмарки. | Названіе ярмарокъ. | Время открытія ярмарокъ. | Продолжительность ярмарокъ | Главнѣйшіе товары, доставляемые на ярмарки. | На какую приблизительно сумму привозятся товары. | |
|---|--------------------|--|---|--|--|-------|
| | | | | | Руб. | Руб. |
| Село Алексіино | | 1 Января. Въ день Св. Троицы. 21 Іюня. 8 Сентября. 29 Августа. 25 Сентября. | О Д И Н Ь Д Е Н Ь | Мануфактурный, щепной, желѣзный, хлѣбный, бакалейный и коженый товары. | 10000 | 3500 |
| „ Шапкино | | 9 Мая. Въ первое воскресенье послѣ 29-го Іюня. | | | 1900 | 600 |
| „ Воскресенское. | | 29 Іюня. | | | 1300 | 350 |
| „ Дубакино | | 8 Іюля. | | | 2000 | 460 |
| „ Хотимль | | 15 Августа. | | | 700 | 250 |
| Погостъ Медуши. | Богородицкая | 8 Сентября. 13 Октября. | Три дня. | | 12500 | 2025 |
| | | | | | 30000 | 10000 |
| | | | | | 20000 | 5000 |
| Село Великово | | 25 Марта. Въ субботу передъ Троицкимъ днемъ. | О Д И Н Ь Д Е Н Ь | Мануфактурный, щепной, желѣзный, бакалейный и коженый товары. | 10000 | 500 |
| С-цо Сенино | | 20 Іюля. | | | 9000 | 400 |
| Село Крутово | | Въ десятую пятницу по Пасхѣ. 28 Октября. | О Д И Н Ь Д Е Н Ь | Мануфактурный, щепной, желѣзный, бакалейный и коженый товары. | 3200 | 550 |
| „ Кляземскій Город. | | Въ день Вознесенія. 8 Іюля. 1 Октября. | | | 2100 | 450 |
| | | | | | 2150 | 450 |
| „ Егорій | | 23 Апрѣля. Въ Троицынъ день. 26 Ноября. | О Д И Н Ь Д Е Н Ь | Мануфактурный, щепной, желѣзный, бакалейный и коженый товары. | 2000 | 600 |
| | | | | | 1500 | 400 |
| | | | | | 2000 | 600 |
| „ Малые Всегодичи | | 14 Сентября. | Три дни. | | 7000 | 500 |
| Упраздненная Михайловская Пустынь | | 23 іюня. | | | 8000 | 600 |
| | | | | | 11000 | 1200 |
| Село Горки. | | 1 Января. Въ Маѣ. Въ Октябрѣ. | Одинъ день. | | 8500 | 1920 |
| | | | | | 8000 | 3215 |
| | | | | | 4500 | 1200 |
| | | | | | 4750 | 1300 |
| | | | | | 6500 | 2700 |

| Название поселений, въ коихъ существуютъ яр- марки. | Название ярмарокъ. | Время откры- тiи ярмарокъ. | Продолжи- тельность ярмарки. | Главнѣйшiе товары, доставляемые на ярмарки. | На какую при- быль сум- му приносятся товары. | |
|---|-----------------------|--|------------------------------------|--|--|---------------------|
| | | | | | Руб. | Руб. |
| Село Любець | Успенская. | 15 Августа. | Два дня. | Мануфактурный, щепной, желѣзный, хлѣбный, бакалей- ный и кожевенный товары; медь и ро- гатый скотъ. | 10000 | 3500 |
| „ Лежнево | | Въ „семикъ“. Въ родитель- скую субботу предъ 22 Октября. | Три дня. | Мануфактурный, щепной, же- лѣзный, бакалейный и коже- венный товары. | 8000 10000 | 1000 1500 |
| „ Щербово | | Въ среду на масляницѣ. Въ день Пре- половенiя. 26 Юня. 6 Декабря. | Б. | | 300 150 200 80 | 35 15 20 5 |
| Погость Шижегда | | 8 Юля. Въ Троицынъ день. 15 Августа. 30 Сентября. | Н | | 300 100 | 30 12 |
| „ Милюково | | Въ восьмую пятницу по Пасхѣ. 28 Юля. 1 Октября. | Д | | 1500 250 | 150 25 |
| „ Мѣховицы | | 6 Августа. 1 Октября. | Т | | 2000 2550 | 300 1000 |
| „ Великово | | 28 Августа. | И | | 1200 1700 | 570 800 |
| „ Быково | | 9 Мая. 6 Декабря. | Н | | 400 150 | 100 75 |
| „ Вознесенье | | Въ день Воз- несенiя. 28 Октября. | И | | 10000 7000 | 3000 1500 |
| „ Спасъ-Юрцево | | 6 Августа. | Д | | 2000 | 200 |
| „ Зименки | | Въ пятое воскресенье по Пасхѣ. 20 Юля. | О | Мануфактурный, щепной, желѣзный, хлѣбный и бакалей- ный товары. | 10000 5000 | 1500 500 |

| Названіе поселеній, въ ноихъ существуютъ яр- марки. | Названіе ярмарокъ. | Время откры- тія ярмарокъ. | Продолжи- тельность ярмарки. | Главнѣйшіе товары, доставляемые на ярмарки. | На каковую при- быль сум- мѣнительно сум- му привозится товары. | На каковую при- быль сум- мѣнительно сум- му продается. |
|---|--|---|--------------------------------------|---|---|--|
| | | | | | Руб. | Руб. |
| Александровскій уѣздъ. Село Константиново . . . | Кирилловская. | 18 Января. | И Н С Д Т И Д О | Мануфакт., щепной, желез., овчин., шор. и балейн. товары; ленъ, пенька и сел- хозіајствен. предм. | 40000 | 10000 |
| | Срѣтенская. | 2 Февраля. | | | 30000 | 8000 |
| | Афонасьев- ская. | 2 Мая. | | | 10000 | 2000 |
| | Кирилловская. | 9 Іюня. | | | 5000 | 800 |
| | Владимірская | 23 Іюня. | | | 3500 | 450 |
| | Михайловск. | 6 Сентября. | | | 3000 | 500 |
| | Михайловск. | 8 Ноября. | | Мануфактурный, щепной, железный, овчин- ный, шорный и бакалейный товары; ленъ, пенька и сельско-хозіајственныя предметы. | 17000 | 4000 |
| „ Богородское . . . | Никитская. | 15 Сентября. | | | 35000 | 8000 |
| „ Опарино . . . | Крещенская. Кузьмо-Демь- янская. | 6 Января. 1 Іюля. | | | 35000 10000 | 8000 2500 |
| Погость Никольскій . . . | Никольская. Никольская. | 9 Мал. 6 Декабря. | | | 5000 5000 | 1000 1000 |
| Погость Благовѣщенскій. | Благовѣщен. | 25 Марта. | | | 5000 | 1000 |
| Погость Козловскій . . . | Ивановская. Ивановская. | 24 Іюня. 29 Августа. | | | 5000 8000 | 1000 2000 |
| Дер. Тимошкино . . . | | Въ одиннад- цатую пятн. по Пасхѣ. | | Хлѣбный, мануфак- турный и бакалей- ный товары. | 1675 | 500 |
| Гор. Покровъ . . . | Покровская. | 1 Октября. | | Щепной, пушной, шорный и железный товары; мясо, хлѣбъ овощи и фрукты. | 6000 | 3500 |
| Гор. Кузжачъ . . . | Благовѣщен- ская. | 25 Марта. | Пять дней. | Мануфакт., бакал., галантерейный и шорный товары. Посуда. Железные и деревянные издѣ- лія. Обувь и одеж. | 23300 | 11000 |
| | Троицкая. | Въ Троицынъ день. | | | 15000 | 11200 |
| | Спасская. | 31 Іюля. | | | 6900 | 4000 |

| Названіе поселеній, въ коихъ существуютъ яр- марки. | Названіе ярмарокъ. | Время откры- тія ярмарокъ. | Продолжи- тельность ярмарокъ. | Главнѣйшіе товары, доставляемые на ярмарки. | На какую при- быль сум- ма приносятся товары. | |
|---|-----------------------|-------------------------------|--|---|--|-------|
| | | | | | Руб. | Руб. |
| Покровский уѣздъ. | Крещенская. | 6 Января. | Пять дней. | Мануфак., бакал., галант., шорный, мѣховой и чулочн. товары. Посуд. Же- лѣзные и дерев. изд. Обувь и одежда. | 10850 | 5600 |
| | Сергіевская. | 23 Сентября. | Шесть дней. | | 67000 | 35000 |
| | Село Крутецъ | Крещенская. Постная. | 6 Января. 29 Августа. | О Д И Н Ь Д Е Н Ь Т Ь И Н И Д И Н И | 18250 | 3100 |
| | „ Орѣхово | Никольская. Казанская. | 9 Мая. 8 Июля. | | 9500 | 1170 |
| | „ „ | Воздвиженск. Казанская. | 14 Сентября. 22 Октября. | | 50000 | 30000 |
| | „ „ | Никольская. | 6 Декабря. | | 50000 | 30000 |
| | „ Абакумово | Воздвиженск. | 14 Сентября. | | 50000 | 30000 |
| | „ Алексино | Никольская. | 9 Мая. | | 20000 | 10000 |
| | „ Андреевское | Андреевская. | Седьмая пятн. по Пасхѣ. 30 Ноября. | | 450 | 60 |
| | „ Яковлево | Троицкая. | Въ Троицынъ день. 2 Июля. | | 9000 | 3200 |
| | „ Воспушка | Преображен. | Десятая пятн. по Пасхѣ. | | 2000 | 500 |
| | „ Ново-Спасское . . . | Никольская. | 6 Августа. | | 1000 | 500 |
| | „ Осовець | Покровская. Никольская. | 9 Мая. Десятая пятн. по Пасхѣ. | | 500 | 200 |
| | „ Воинова-Гора . . . | Успенская. | 1 Октября. 6 Декабря. | | 1635 | 900 |
| | „ Аргуново | | 9 Мая. Десятая пятн. по Пасхѣ. 29 Июня. 6 Декабря. | | 1000 | 600 |
| Погостъ Ново-Сергіевскій | | 29 Июня. | 21000 | | 11000 | |
| | | | 15000 | | 7000 | |
| | | | 5000 | 2000 | | |
| | | | 24000 | 12000 | | |
| | | | 3000 | 1000 | | |
| | | | 4600 | 1600 | | |
| | | | 1800 | 800 | | |
| | | | 600 | 250 | | |
| | | | 500 | 150 | | |
| | | | 400 | 50 | | |
| | | | 400 | 50 | | |
| | | | 8000 | 2000 | | |

| Название поселений, въ коихъ существуютъ яр- марки. | Название ярмарокъ. | Время откры- тiя ярмарокъ. | Продолжи- тельность ярмарокъ. | Главнѣйшiе товары, доставляемые на ярмарки. | На какую при- лизительно сум- му привозятся товары. | На какую при- лизительно сум- му продается. |
|---|----------------------------|---|-------------------------------------|---|--|---|
| | | | | | Руб. | Руб. |
| Село Коробовицно . . . | | 11 Марта. Среда предъ | | Мануфакт., бака- лейный, желѣзный, хлѣбный, рыбный и друг. товары. | 15000 | 4000 |
| „ Фролицы | | 6 Декабря. Среда предъ масляницей. | | | 20000 | 7000 |
| „ Богородское | | 15 Августа. | Б. | Мануфактурный и бакалейный товары. | 700 | 300 |
| „ Ново-Фетиньино | | Въ день всѣхъ свя- тыхъ. 1 Ноября. | Н. | Мануфактурный, бакалейный, муч- ной и др. товары. | 1500 | 300 |
| Дер. Митенино | | Девятая пятн. по Пасхѣ. | е | Мануфактурный и бакалейный товары. | 600 | 250 |
| Село Прошннево | | 8 Июля. 22 Октября. | Д | Мануфакт., бака- лейный, шерстяной и друг. товары. | 3000 1500 | 500 300 |
| Гор. Меленки | Покровская. Ильинская. | 1 Октября. Между 14 и 19 Июля. | Ь | Мануфакт., гаман- терейный, бакалей- ный, чулочный, ов- чинный, кожен. и желѣзный товары. | 45000 3000 | 20000 1600 |
| Меленковский уѣздъ | | | | | | |
| Село Бутылцы | Никольская. Никольская. | 9 Мая. 6 Декабря. | И | Мануфак., бакалейн., желѣзный, сапожн. и щепной товары. | 9000 | 3500 |
| „ Синжаны | Ивановская. | 29 Августа. | О | Мануфакт., бака- лейный и щепной товары. | 3000 | 1000 |
| „ Воютино | | Девятая пятн. по Пасхѣ. | | | 10000 | 4000 |

| Названіе поселеній, въ коихъ существуютъ ярмарки. | Названіе ярмарокъ. | Время открытія ярмарокъ. | Продолжительность ярмарки. | Главнѣйшіе товары, доставляемые на ярмарки. | На какую приблизительно сумму привозятся товары. | На какую приблизительно сумму продается. |
|---|--------------------|---|----------------------------|---|--|---|
| | | | | | Руб. | Руб. |
| Досчатинская Пристань. | Успенская. | 15 Августа. | Одинъ день. | Мануфактурный, бакалейный, кожаный, щепной и др. товары. | 50000 | 20000 |
| С. Деятино | Михайловская. | 8 Ноября. | | | 2000 | 500 |
| Село Григорово | Казанская. | 8 Юля. | | | 3000 | 1800 |
| „ Степанько | Сергѣевская. | 25 Сентября. | | | | |
| „ Архангелъ | Воздвиженская. | 14 Сентября. | | | Два дня. | Мануфактурный, бакалейный, желѣзн. и щепной товары. Грибы, рыба и медъ. |
| | Михайловская. | 8 Ноября. | Одинъ день. | Бакалейный товаръ. Рыба и обувь. | 3000 | |
| „ Черсево | Троицкая. | Троицынъ день. | | | 8600 | 2100 |
| | Введенская. | 21 Ноября. | | Мануфактурный, бакалейный, желѣзный, сапожный и друг. товары. | 9000 | 4100 |
| Золотковский заводъ | | Въ Воскресенье передъ масляницей. Въ Вербное Воскресенье. | | | 10000 | 5000 |
| Село Нармочь | Ивановская. | 29 Августа. | | Два дня. | | 30000 |
| „ Домнино | Ильинская. | 20 Юля. | Одинъ день. | Кромѣ вышепоказ. товаровъ еще медъ и грибы. | 50000 | 20000 |
| „ Заколѣе | Рождественская. | 25 Декабря. | | | 4000 | 2500 |
| „ Вешки | Вознесенская. | Въ день Вознесенія. | Два дня. | Мануфактурный, бакалейный, желѣзный, щепной, сапожный и друг. товары. | 60000 | 25000 |
| „ Селимово | Михайловская. | 8 Ноября. | Одинъ день. | | 50000 | 15000 |
| „ Цыкуль | Преображенская. | 6 Августа. | | | Одинъ день. | 10000 |
| | Казанская. | 22 Октября. | 5000 | | | 3000 |
| Гусевская Печасна-Мальцова фабрика | Троицкая. | Въ Троицынъ день. | Три дня. | | | 2100 |
| | Богородицкая. | 8 Сентября. | | 150000 | | 60000 |
| | | | | | 80000 | 40000 |

| Название поселений, въ коихъ существуютъ яр- марки. | Название ярмарокъ. | Время откры- тiя ярмарокъ. | Продолжи- тельность ярмарокъ. | Главнѣйшіе товары, доставляемые на ярмарки. | На какую при- быль сум- му привозятся товары. | |
|---|-----------------------|-------------------------------|-------------------------------------|--|--|--------|
| | | | | | Руб. | Руб. |
| Щовскій Погостъ . . . | Фроловская. | 18 Августа. | Одинъ день. | Мануфактурный, ба- калейный и другія товары. | 2000 | 1000 |
| Гор. Муромъ | | 23 Юня. | Десять дней. | Мануфактурный, га- лантерейный и щеп- ной товары. | 218000 | 127000 |
| Муромскій уѣздъ. | | | | | | |
| Село Булатниково . . . | | Въ день Вознесенiя. | Два дня. | Мануфактурный, щепной, желѣзный и друг. товары. | 2980 | 1530 |
| „ Новоселки | | 8 Юля. | Одинъ день. | | 20000 | 11000 |
| „ Глѣбово | | 22 Юня. | Два дня. | | 8000 | 4000 |
| Гор. Переславль | Владимір- ская. | 23 Юня. | Одинъ день. | Полотно и холстъ. | 7215 | 6250 |
| Гор. Гороховецъ | Петропавлов- ская. | 29 Юня. | Десять дней. | Мануфактурный, мучной и щепной то- вары. | 1200 | 300 |
| Гороховецкiй уѣздъ. | | | | | | |
| С. Пестяки | | Въ Троицынъ день. | Одинъ день. | Мануфактурный, щепной, желѣзный, бакалейный, галан- терейный и др. товары | 30000 | 7000 |
| Сел. Верхнiй Ландехъ . | | 15 Августа. | Два дня. | Мануфактур., щепной и друг. товары, скоть грибы и овощи. | 40000 | 10000 |
| | | 29 Юня. | | | | |
| | | 20 Юля. | | | | |
| „ Нижнiй Ландехъ . | | 8 Сентъ бря. | Одинъ день. | Мануфактурный, щеп- ной и др. товары, скоть и грибы. | 30000 | 7000 |
| Вязниковскiй уѣздъ. | | | | | | |
| Слоб. Мстера | | 5 Января | Д в а д н я. | Мануфактурный, же- лѣзный и щепной товары. | 7000 | 3000 |
| Село Сарыево | | 22 Юня. | | | 3000 | 850 |
| | | 11 Ноября. | | | 1500 | 700 |
| | | 28 Юля. | | | 3500 | 1400 |

| Названіе поселеній, въ коихъ существуютъ ярмарки. | Названіе ярмарокъ. | Время открытія ярмарокъ. | Продолжительность ярмарокъ. | Главнѣйшіе товары, доставляемые на ярмарки. | На какую приблизительно сумму привозятся товары. | | |
|---|--------------------|------------------------------|--|--|---|-------|------|
| | | | | | Руб. | Руб. | |
| Село Никологоры. | | 8 Мая. | Семь дней. | Мануфактурный, галантерейный, бакалейный, щепной, желѣзный и друг. товары, лошади и рогатый скотъ. | 20000 | 1600 | |
| „ Успенскій Погостъ. | | Въ десятую пятницу по Пасхѣ. | | | | 15000 | 1800 |
| Слоб. Холуй | | Въ Троицынъ день. | Одинъ день. | | 4000 | 2000 | |
| | | 15 Августа. | | | | 7000 | 2500 |
| Село Налехъ | | 26 Юня. | Два дня. | Лошади, мануфактурный, щепной, хлѣбный, мѣховый и бакалейный товары. | 14850 | 2238 | |
| „ Варѣево | | 18 Августа. | | | | 8860 | 2700 |
| | | 21 Ноября. | | | | 16000 | 4600 |
| | | 6 Декабря. | | | | 5500 | 1600 |
| Село Налехъ | | 13 Сентября. | Три дня. | Открыты въ 1893 году. | 21000 | 10500 | |
| „ Варѣево | | 15 Августа. | | | | | |
| Гор. Судогда | Никольская. | 1 Октября. | Три дня. | Мануфактурный товаръ и сельско-хозяйственные орудія. | 5000 | 1500 | |
| | Никольская. | 9 Мая. | | | | 5000 | 1500 |
| Судогодскій уѣздъ. | | 6 Декабря. | | | | | |
| Село Александрово | | 6 Января. | О Д И Н Ъ Д Н Е В Ъ | Мѣстные кустарные товары. Овощи, хлѣбъ и мясо. | 5050 | 1200 | |
| | | Въ недѣлю мясопустную. | | | | 7500 | 1000 |
| | | 25 марта. | | | | 3300 | 900 |
| | | Въ Вербное Воскресенье. | | | | 1500 | 500 |
| | | Въ десятую пятницу по Пасхѣ. | | | | 5000 | 1200 |
| | | 8 Сентября. | | | | 6100 | 1500 |
| | | 23 Ноября. | | | | 5700 | 1500 |
| | | 25 Декабря. | | | | 3800 | 800 |
| Погостъ Дмитріевскій | | Въ Троицынъ день. | | | Хлѣбный, рыбный, колониальный, галантерейный, мануфактурный и бакалейный товары. Одежда и обувь. | 2600 | 800 |
| | | 29 Августа. | | | | | 3000 |
| | | 26 Октября. | | 3000 | | 560 | |
| Погостъ Покровъ - Башево | | 15 Августа. | | | 3200 | 2000 | |
| | | 1 Октября. | | | | 4000 | 2050 |
| Погостъ Николо-Польскій | | 9 Мая. | | | 3100 | 1500 | |
| | | 6 Декабря. | | | 3500 | 2000 | |

| Название поселений, въ коихъ существуютъ яр- марки. | Название ярмарокъ. | Время откры- тiя ярмарокъ. | Продолжи- тельность ярмарки. | Главнѣйшіе товары, доставляемые на ярмарки. | На какую при- быль сум- марно привозятся товары. | | | | | | | |
|---|----------------------------|---|------------------------------------|---|---|--|-------------|--|-------------|--|-------------|---|
| | | | | | Руб. | Руб. | | | | | | |
| Село Картмазово | | 2 Февраля. 14 Сентября. 8 Ноября. | Одинъ день. | Мануфактурный и бакалейный товары. | 2009 | 1500 | | | | | | |
| | | | | | 2300 | 1600 | | | | | | |
| „ Ильинское. | | 19 Юля. 13 Сентября. | Три дня. | Рожь, сѣно и ману- фактурный товаръ. | 6000 | 4700 | | | | | | |
| | | | | | 6800 | 5000 | | | | | | |
| „ Мошокъ | Мироносиц- кая. | Въ мироно- сицкое вос- кресенье. | Одинъ день. | Рогатый скотъ, ло- шади и мануфак- турный товаръ. | 12000 | 9500 | | | | | | |
| | Троицкая. | Въ Троицынъ день. | | | Одинъ день. | Пшено и ржан. мука. Рогатый скотъ. | 9000 | 7000 | | | | |
| | Петропав- ловская. | 29 Юня. | | | | | Одинъ день. | Пшено и сол. рыба. Колеса, бороны и косы. | 6000 | 4300 | | |
| | Ильинская. | 20 Юля. | | | | | | | Одинъ день. | Серпы, сѣно, карто- фель, огурцы и ягоды. | 4500 | 3000 |
| | Богослов- ская. | 26 Сентября. | | | | | | | | | Одинъ день. | Рожь, овесъ, греча, льняное сѣмя и сѣно. Лошади и рогатый скотъ. Мануфак. тов. |
| Гор. Шуя | Смоленская. | Въ первое воскресенье Петрова поста. | Семь дней. | Мануфактурный, ба- калейный, щепной и друг. товары. | 8100 | 5200 | | | | | | |
| | Введенская. | 27 Ноября. | | | 7300 | 4200 | | | | | | |
| Гор. Иваново-Вознесенскъ. | Кресто-Воз- движенская. | 14 Сентября. | Семь дней. | Мануфактурный то- варъ, золотыя и се- ребряныя вещи, же- лѣзные издѣлія, плоды и овощи. | 30754 | 23687 | | | | | | |
| | | | | | | | | | | | | |
| Шуйскій уѣздъ. | | | | | | | | | | | | |
| Село Пупки | Николо-Шар- томская. | 9 Мая. | Три дня. | Лошади. | 8000 | 2500 | | | | | | |
| „ Васильевское | Троицкая. | Въ Троицынъ день. | Два дня. | Выдѣланныя овчины. | 15000 | 10000 | | | | | | |
| „ Горицы. | Горицкая. | 8 Сентября. | | | Одинъ день. | Мануфактурный, щеп- ной, желѣзный то- вары. Шерсть, посу- да и овощи. | 1500 | 400 | | | | |
| „ Тюгаево | Тюгаевская. | 26 Юня. | Одинъ день. | Мануфактурный то- варъ и льняныя из- дѣлія. | | | 4000 | 2500 | | | | |

СПИСОКЪ

ЛИЦЪ, СЛУЖАЩИХЪ

ВО ВЛАДИМІРСКОЙ ГУБЕРНІИ.

ГУБ. ГОР. ВЛАДИМІРЪ.

I. ГРАЖДАНСКОЕ ВѢДОМСТВО.

Губернаторъ тайный совѣтникъ Михаилъ Николаевичъ Теренинъ.
Вице-Губернаторъ въ званіи камеръ-юнкера Двора Его Императорскаго Величества коллежскій совѣтникъ князь Николай Петровичъ Урусовъ.

Канцелярія Губернатора.

Правитель канцеляріи коллежскій ассесоръ Михаилъ Ефимовичъ Альбицкій.
Помощники правителя: старшій—над. совѣт. Николай Николаевичъ Благовѣщенскій,
младшіе:—кол. сек. Федоръ Васильевичъ Судзиловскій,
кол. секр. Леонидъ Алексѣевичъ Тихонравовъ.
Регистраторъ коллежскій секретарь Яковъ Дмитріевичъ Изновсковъ.
Чиновники особыхъ порученій при Губернаторѣ:
старшій—корнетъ запаса Николай Владиміровичъ Саловъ.
младшій—кол. регистраторъ Борисъ Петровичъ Рость.

Губернское Правленіе.

Предсѣдатель—Губернаторъ.
Вице-Губернаторъ.
Старшій совѣтникъ—дѣйств. стат. сов. Иванъ Яковлевичъ Покровский.
Совѣтникъ—коллежск. совѣт. Николай Васильевичъ Рагозинъ.

Канцелярія губернскаго правленія:

Секретарь надворн. совѣт. Иванъ Васильевичъ Запекшинъ.
Дѣлопроизводители: надв. совѣт. Гоннадій Капитоновичъ Пожарскій, надв. совѣт. Александръ Осиповичъ Касторскій, коллежск. ассес. Петръ Кузьмичъ Безсоновъ, тит. сов. Петръ Ивановичъ Запекшинъ, коллежск. секр. Николай Михайловичъ Миловидовъ.
Помощники дѣлопроизводителей: титул. совѣт. Александръ Дмитріевичъ Альбицкій, тит. сов. Николай Алексѣевичъ Спечевъ, и. д. неим. чина Сергѣй Сергѣевичъ Трегубовъ.
Начальникъ газетнаго стола—кол. ассес. Алексѣй Александровичъ Рождественскій.
Помощникъ—кол. ассесоръ Александръ Николаевичъ Скворцовъ.
Регистраторъ—тит. сов. Иванъ Семеновичъ Быстрицкій.
Архиваріусъ—тит. совѣт. Гасилій Андреевичъ Крицкій.
Факторъ губернской типографіи—мѣщ. Василій Ивановичъ Замышляевъ.

Строительное отдѣленіе:

Губернскій Инженеръ—стат.к. совѣт. Иванъ Анисимовичъ Карабутовъ.
Губернскій Архитекторъ—надв. сов. Андрей Пантелеймоновичъ Афонасьевъ.
Младшій Архитекторъ—коллежск. ассес. Сергѣй Павловичъ Брагинъ.
Младшій инженеръ—коллежск. ассес. Николай Дмитріевичъ Корицкій.
Сверхштатный техникъ—губ. секр. Петръ Густавовичъ Бегень.
Дѣлопроизводитель—титул. сов. Иванъ Ефимовичъ Правдинъ.

Врачебное отдѣленіе:

Инспекторъ—докторъ медицины, стат. сов. Юсифъ Алексѣевичъ Алексѣевъ-Шоновъ.
Помощникъ—докторъ медицины Николай Дмитріевичъ Стрѣльниковъ.
Фармацевтъ—неим. чина Карлъ Христофоровичъ Матисенъ.

Губернский ветеринарный врач—кол. ассес. Михаилъ Николаевичъ Рыбаковъ.
 Дѣлопроизводитель—коллеж. ассес. Леонидъ Алексѣевичъ Спечевъ.
 Помощникъ дѣлопроизводителя—кол. рег. Алексѣй Васильевичъ Похчалынский.
 Городовой врачъ—кол. ассес. Михаилъ Ивановичъ Харизоменовъ.

Губернская чертежная:

Губернский землемѣръ-межевой инженеръ ст. сов. Сергѣй Алексѣевичъ Китовскій.
 Помощникъ—надв. сов. Зенонъ Юліановичъ Коверскій.
 Уѣздные землемѣры: Вязниковскій—надв. сов. Василій Дмитріевичъ Выстрицкій.
 Юрьевскій—надв. сов. Никита Николаевичъ Беллонинъ.
 Суздальскій—тит. сов. Матвѣй Соломоновичъ Гдалевичъ.
 Шуйскій—кол. ассес. Александръ Петровичъ Павловъ.
 Покровскій—межевой инженеръ, кол. секр. Левъ Владиміровичъ Горскій.
 Дѣлопроизводитель—губ. секр. Дмитрій Алексѣевичъ Критскій.

Губернское по земскимъ и городскимъ дѣламъ присутствіе.

Предсѣдатель—Губернаторъ.
 Члены: Губернскій Предводитель Дворянства.
 Вице-Губернаторъ.
 Управляющій казенною палатою.
 Прокуроръ окружнаго суда.
 Предсѣдатель губернской земской управы.
 Городской Голова.
 Членъ отъ губернскаго земскаго собранія Свѣтлѣйшій Князь Николай Ильичъ Грузинскій.
 Членъ отъ городской думы пот. поч. гражд. Гавріилъ Андреевичъ Пышкинъ.
 Секретарь коллеж. ассес. Николай Петровичъ Шипинъ.
 Помощникъ секретаря коллежск секр. Алексѣй Петровичъ Безсоновъ.

Губернскій статистическій комитетъ.

Предсѣдатель—Губернаторъ.
 Почетные члены: Высокопреосвященнѣйшій Феоноста, архіепископъ Новгородскій и Старорусскій.
 Преосвященный Александръ, епископъ Тамбовскій и Шацкій.
 Тайн. сов. Владиміръ Васильевичъ Калачевъ.
 Потом. поч. гражд. Иванъ Александровичъ Голышевъ.
 Непремѣнные члены. Губернскій Предводитель Дворянства.
 Вице-Губернаторъ.
 Управляющій казенною палатою.
 Управляющій государственными имуществами Владимірской и Рязанской губерній.
 Управляющій контрольною палатою.
 Управляющій акцизными сборами Нижегородской и Владимірской губерній.
 Врачебный Инспекторъ.
 Директоръ народныхъ училищъ.
 Директоръ губернской гимназіи.
 Предсѣдатель губернской земской управы.
 Городской голова.
 Членъ Духов. Консисторіи Матвѣй Ивановичъ Жудро.
 Дѣйствительные члены: Тайн. сов. Петръ Николаевичъ Дурново.
 Дѣйст. стат. сов. Федоръ Николаевичъ Павлинскій.
 Стат. сов. Николай Семеновичъ Строиловъ.
 Губ. секр. Николай Павловичъ Смирновъ.
 Кол. секр. Николай Гавриловичъ Добрыягинъ.
 Кол. секр. Михаилъ Платоновичъ Кноффъ.
 Сергѣй Дмитріевичъ Смирновъ.
 Иванъ Ивановичъ Поповъ.
 Федоръ Гавриловичъ Журовъ.
 Протоіерей Александръ Ильичъ Сервицкій.
 „ Александръ Ивановичъ Свирилинъ.
 „ Константинъ Александровичъ Веселовскій.
 Потом. поч. гражд. Петръ Александровичъ Соловьевъ.

Иосафъ Ивановичъ Барановъ.
 Жена колл. секр. Екатерина Павловна Добрынькина.
 Уѣздные Предводители Дворянства Владимірской губерніи.
 Секретарь Комитета колл. ассес. Николай Петровичъ Шилинъ.

Губернское присутствіе.

Предсѣдатель: Губернаторъ.

Члены: Губернскій предводитель дворянства.

Вице-Губернаторъ.

Управляющій казенною палатою.

Управляющій государственными имуществами Владимірской и Рязанской губерній.

Прокуроръ окружнаго суда.

Предсѣдатель Губер. земск. управы.

Непремѣнные члены: Въ должности Егермейстера Двора Его Императорскаго Величества
 дѣйств. стат. сов. Святѣйшій Князь Николай Ильичъ Грузинскій.
 Губерн. секр. Сергій Александровичъ Петровъ.

Секретарь надв. сов. Василій Ивановичъ Клиентовъ.

Губернскій Попечительный о тюрьмахъ комитетъ.

Вице-Президенты: Губернаторъ.

Епархіальный Архіерей.

Директоры: Губернскій Предводитель Дворянства.

Вице-Губернаторъ.

Управляющій казенной палатой.

Прокуроръ окружнаго суда.

Городской Голова.

Губернскій врачебный инспекторъ.

Губернскій инженеръ строительнаго отдѣленія.

Полиціймейстеръ.

Предсѣдатели земскихъ управъ.

Уѣздный членъ окружнаго суда.

Городскіе судьи.

Полковникъ Николай Иракліевичъ Вороновъ съ 14 марта 1885 г.

Потом. поч. гражд. Андрей Андреевичъ Никитинъ съ 10 Іюня 1881 г.

Владимірскій 2-й гильд. купецъ Тимофей Ильичъ Лукьяновъ съ 1876 г.

Владимірскій 2-й гильд. купецъ Николай Александровичъ Петровскій съ
 14 декабря 1879 года.

Владимірскій 2-й гильд. купецъ Александръ Петровичъ Бѣлоглазовъ съ 27
 декабря 1880 года.

Владимірскій 2-й гильд. купецъ Александръ Михайловичъ Лапотниковъ съ
 20 мая 1866 года.

Владимірскій 2-й гильд. купецъ Василій Петровичъ Гончаровъ съ 21 мая
 1887 года.

Владимірскій 2-й гильд. купецъ Владиміръ Михайловичъ Тарасовъ съ 21
 мая 1887 года.

Присяжный повѣренный Михаилъ Алексѣевичъ Левитскій съ 12 авг. 1888 г.

Владимір. 2-й гильд. купецъ Тимофей Сергѣевичъ Куликовъ съ 11 февр. 1888 г.

Владимір. купеч. сынъ Федоръ Васильевичъ Мухановъ.

Владимір. 2-й гильд. купецъ Павелъ Трофимовичъ Сѣдовъ съ 21 янв. 1893 г.

Потом. поч. гражд. Абрамъ Тихоновичъ Шорыгинъ съ 1 декабря 1894 года.

Секретарь коллеж. ассесоръ Михаилъ Ефимовичъ Альбицкій.

Бухгалтеръ надвор. совѣт. Николай Николаевичъ Благовѣщенскій.

Начальн. Губ. Тюремъ Надвор. совѣт. Павелъ Николаевичъ Благовѣщенскій.

Помощники: Губер. секр. Иполитъ Иполитовичъ Рогачевъ.

Тит. совѣт. Павелъ Ивановичъ Нигрицкій.

Губернское по воинской повинности присутствіе.

Предсѣдатель: Губернаторъ.

Члены: Губерн. Предводитель Дворянства.

Вице-Губернаторъ.

Прокуроръ окружнаго суда.

Предсѣдат. Губ. земск. управы.
Владимірскій уѣздн. воинскій начальникъ.

Членъ Губерна. земск. управы.

Членъ, завѣдывающій дѣлопроизводствомъ, статскій совѣтникъ Алексѣй Александровичъ Похвалинскій.

Губернское по питейнымъ дѣламъ присутствіе.

Предсѣдатель: Губернаторъ.

Члены: Губернскій Предв. Дворянства.
Вице-Губернаторъ.
Управляющій казенной палатой.
Прокуроръ окружнаго суда.
Предсѣдатель Губ. земск. управы.
Городской Голова.

Непремѣнный членъ присутствія: Управляющій акцизными сборами Нижегородской и Владимірской губерній, дѣйств. стат. сов. Григорій Степановичъ Канивальскій.

Губернскій распорядительный комитетъ.

Предсѣдатель: Губернаторъ.

Члены: Губ. Предводитель Дворянства.
Вице-Губернаторъ.
Управляющій казенной палатой.
Начальн. Нижегород. почт. телеграфн. округа, дѣйств. стат. сов. Сергѣй Михайловичъ Ушаковъ.
Предсѣдатель Губ. Земской Управы.
Начал. Отдѣл. Казенной Палаты.
Уѣздный Воинскій Начальникъ.
Городской Голова.

Дѣлопроизводитель: надворн. сов. Николай Ивановичъ Воиновъ.

Помощн. дѣлопр. губ. секретарь Михаилъ Александровичъ Аермонскій.

Дворянское депутатское собраніе:

Губернскій Предводитель Дворянства—въ должности Егермейстера Двора Его Императорскаго Величества, стат. сов. Михаилъ Михайловичъ Леонтьевъ.

Депутаты отъ уѣздовъ: Владимірскаго—стат. сов. Дмитрій Егоровичъ Львовъ.
Александровскаго—кол. рег. Владиміръ Васильевичъ Катинскій.
Вязниковскаго—надв. сов. Андрей Павловичъ Никитинъ.
Гороховецкаго—неимѣющій чина Адрианъ Адриановичъ Арсентьевъ.
Ковровскаго—кол. регистр. Владиміръ Платоновичъ Оболюевъ.
Меленковскаго—отст. штабсъ-кап. Евгений Антоновичъ Антоньевъ.
Муромскаго—кол. рег. Георгій Иллѣодоровичъ Бычковъ.
Переславскаго—кол. рег. Владиміръ Владиміровичъ Калачевъ.
Покровскаго—губ. секр. Александръ Александровичъ Мигулинъ.
Суздальскаго—кол. секр. Николай Николаевичъ Андріевичъ.
Суздальскаго—кол. регистр. Евгений Михайловичъ Рангъ.
Шуйскаго—надв. сов. Михаилъ Юзефовичъ Невядомскій.
Юрьевскаго—вакансія.

Секретарь собранія—вакансія.

Центральная дворянская опека.

Предсѣдатель—Уѣздный предводитель дворянства.

Члены: кол. секр. Александръ Петровичъ Челищевъ.
губ. секр. Александръ Петровичъ Храницкій.
дворянинъ Георгій Дмитріевичъ Смирновъ.

Письмоводитель—тит. сов. Егоръ Егоровичъ Знаменскій.

Губернское попечительство дѣтскихъ приютовъ.

Попечительница Александринскаго дѣтскаго приюта, супруга тайнаго совѣтника Надежда Валеріановна Теренина.

Директоръ приюта и почетный членъ—2 гил. купецъ Макаръ Борисовичъ Борисовъ.

Дѣйствительные члены: Губерн. предводитель дворянства.
Вице-Губернаторъ.
Директоръ народныхъ училищъ.
Предсѣдатель губ. зем. управы.
Городской голова.
Попечительница приюта.
Директоръ приюта.

Почетные члены: Высокопреосвященный Сергій, архіепископъ Владимірскій и Суздальскій.
Потом. поч. гражд. Андрей Гавриловичъ Кузнецовъ съ ^{15/27} ноября 1864г.
Кол. сов. Яковъ Ивановичъ Борисоглѣбскій съ 19 октября 1875 г.
Владимірскій куп. Ефимъ Васильевичъ Васильевъ съ 1 декабря 1884 г.
Влад. куп. Павелъ Трофимовичъ Сѣдовъ съ 20 декабря 1884 года.
Шуйскій купецъ Михаилъ Алексѣевичъ Павловъ съ 24 янв. 1885 г.
Ив.-Вознесенскій купецъ Николай Геннадіевичъ Бурялинъ съ 24 янв. 1885 г.
Ив.-Вознесенск. куп. Миронъ Фирсовичъ Ямановскій съ 24 янв. 1885 г.
Владим. купецъ Тимофей Сергѣевичъ Куликовъ съ 12 марта 1887 г.
Потом. поч. гражд. Андрей Андреевичъ Никитинъ съ 23 іюля 1887 г.
Потом. поч. гражд. Ив.-Возн. 2 гил. куп. Авксентій Никаноровичъ Новиковъ съ 28 янв. 1888 года.
Ковровскій 1-й гильдіи куп. Петръ Тимофеевичъ Дербеневъ съ 7 окт. 1889г.
Врачъ Викторъ Ивановичъ Казанскій съ 31 января 1891 г.
Времен. Владимірскій 2-й гильдіи куп. Ефимъ Федоровичъ Ковалевъ съ 28 октября 1893 года.
Вдова мануф.-совѣтника Марья Федоровна Морозова съ 28 окт. 1893 г.
Пот. почет. гражд. Подіевичъ Тихонъвичъ Шорыгинъ съ 20 окт. 1894 г.
Смотрительница Александринскаго приюта—Марья Михайловна Соколова.
Дѣлопроизводитель попечительства—надв. совѣт. Николай Николаевичъ Благовѣщенскій.

Казенная Палата.

Управляющій--стат. сов. Николай Львовичъ Мордвиновъ.
Секретарь—надворн. сов. Иванъ Алексѣевичъ Романовскій.
Чиновникъ особ. поруч.—тит. сов. Павелъ Александровичъ Львовъ.
Архивариусъ—тит. сов. Александръ Петровичъ Виноградовъ.

1-е отдѣленіе.

Начальникъ отдѣленія—кол. ассес. Эразмъ Петровичъ Хржановскій.
Столоначальникъ—тит. сов. Аркадій Сергѣевичъ Смирновъ.

II-е отдѣленіе.

Начальникъ отдѣленія—стат. сов. Дмитрій Егоровичъ Львовъ.
Столоначальникъ—кол. рег. Иванъ Алексѣевичъ Александровскій.
Бухгалтеръ—кол. секр. Александръ Ивановичъ Романовскій.

III-е отдѣленіе.

Начальникъ отдѣленія—надв. сов. Николай Андреевичъ Цвѣтковъ.
Бухгалтеры: Надв. сов. Василий Алексѣевичъ Великосельскій.
Надв. сов. Михаилъ Ивановичъ Тешинъ.
Кол. секр. Вячеславъ Николаевичъ Шагановъ.
Кол. секр. Самуилъ Ивановичъ Елизаровскій.

Губернское по податнымъ дѣламъ Присутствіе.

Предсѣдатель: Управляющій Казенною Палатою.

Члены: Начальники отдѣленій Казенной Палаты.

Владимірскіе купцы: Андрей Алексѣевичъ Шиловъ.
Григорій Васильевичъ Симоновъ.
Павелъ Трофимовичъ Сѣдовъ.
Александръ Федоровичъ Петровскій.
Николай Дмитріевичъ Свѣшниковъ.

Ковровскій купецъ Иванъ Андреевичъ Треумовъ

Податные инспек.: Кол. сов. Сергій Васильевичъ Соловьевъ (Владимір. уѣзда).
Кол. сов. Ростиславъ Ивановичъ Надеждинъ (Шуйск. уѣзда).
Кол. сов. Ипполитъ Іордановичъ Лисовскій (Муромск. уѣзда).
Надв. сов. Федоръ Николаевичъ Бовыкинъ (Вязниковск. уѣзда).

Подагные инспек.: Титул. сов. Алексѣй Никаноровичъ Бобровъ (Меленков. уѣзда).
 Кол. асс. Василій Дмитріевичъ Агриковъ (Александр. уѣзда).
 Кол. асс. Евгенийъ Викентьевичъ Войниловичъ (Ковровск. уѣзда).
 Кол. сов. Евгеній Измайловичъ Сумароковъ (Судог. уѣзда).
 Кол. секр. Николай Алексѣевичъ Маклаковъ (Суздальск. уѣзда).
 Неимѣющ. чина Плагонъ Федоровичъ Покровский (Чересл. уѣзда).
 Тит. сов. Николай Дмитріевичъ Способинъ (Юрьевск. уѣзда).
 Неимѣющ. чина Николай Васильевичъ Скалонъ (Гороховец. уѣзда).

Губернское Казначейство.

Губерн. казначей—Кол. асс. Дмитрій Владиміровичъ Позень.
 Помощн. казначей—Кол. асс. Иванъ Алексѣевичъ Алявдинъ.
 Старшій бухгалтеръ—Кол. сов. Иванъ Дмитріевичъ Фортунатовъ.
 Бухгалтеры: Кол. асс. Павелъ Ивановичъ Пиногорскій.
 Надв. сов. Матвѣй Дмитріевичъ Флоринскій.
 Губ. секр. Николай Ивановичъ Богословскій.
 Кол. асс. Иванъ Алексѣевичъ Дмитревскій.
 Кассиры: Надв. сов. Андрей Измовичъ Поваляевъ.
 Надв. сов. Михаилъ Васильевичъ Никологорскій.
 Надв. сов. Василій Никаноровичъ Соколовъ.
 Письмоводитель—Тит. сов. Федоръ Федоровичъ Царевскій.

Нижегородско-Владимірское Акцизное Управленіе.

Управляющій—Дѣйств. стат. сов. Григорій Степановичъ Канивальскій.
 Надзиратель—4-го ок. кол. сов. Никаноръ Владиміровичъ Буяковичъ.
 Старш. помощн. надв.—Надв. сов. Константинъ Васильевичъ Сурковъ.
 Дѣлопроизводитель—Кол. регистр. Александръ Александровичъ Соколовъ.

Отдѣленіе Государственнаго Банка.

Управляющій отдѣленіемъ - Кол. сов. кн. Николай Николаевичъ Стокасимовъ.
 Контролеръ- Неимѣющ. чина Рудольфъ Павловичъ Ягеманъ.
 Кассиръ -Надв. сов. Федоръ Афонасьевичъ Разумовскій.
 Помощ. кассира—Кол. сов. Александръ Матвѣевичъ Архангельскій.
 Бухгалтеръ—Кол. сов. Людвигъ Юрьевичъ Баневичъ.

Учетный комитетъ.

Члены: Владимірскіе купцы: Михаилъ Петровичъ Бабушкинъ.
 Филиппъ Семеновичъ Багриновскій.
 Вакхъ Назаровичъ Муравкинъ.
 Николай Александровичъ Парковъ.
 Николай Дмитріевичъ Свѣшниковъ.
 Григорій Трофимовичъ Лебедевъ.
 Потом. поч. гражд. Кузьма Львовичъ Голубевъ.
 " " " Гавріиль Андреевичъ Пышкинъ.

Учетный Комитетъ по выдачѣ ссудъ подѣ соло-векселя.

Члены: Кол. сов. Павелъ Васильевичъ Кутаннинъ.
 Въ должности Егермейстера Двора Его Императорскаго Величества статскій совѣт.
 Михаилъ Михайловичъ Леонтьевъ.
 Стат. сов. Дмитрій Егоровичъ Львовъ.
 Дворянинъ Георгій Дмитріевичъ Смирновъ.
 Дѣйств. стат. сов. Василій Николаевичъ Екимецкій.
 Дѣйств. стат. сов. Евгенийъ Сергѣевичъ Щербачевъ.
 Инж.-Механ. Александръ Александровичъ Микулинъ.

Контрольная Палата.

Управляющій Палатой—Стат. сов. Иванъ Николаевичъ Могучихъ.
 Старш. ревизоръ—Кол. асс. Федоръ Васильевичъ Артифковъ.
 Младш. ревизоръ—кол. сек. Сигизмундъ Антоновичъ Шиманскій.
 Помощники ревиз.—Кол. асс. Николай Павловичъ Орловъ.

Помощники ревиз.: Кол. секр. Тихонъ Петровичъ Богословскій.
Кол. секр. Вячеславъ Петровичъ Будищевъ.
Секретарь палаты— Губ. секр. Петръ Андреевичъ Михайловъ.

Окружный Судъ.

Предсѣдатель: Дѣйств. стат. совѣт. Леонидъ Ивановичъ Навроцкій.
Товарищ. предсѣд.: Дѣйств. стат. сов. Михаилъ Семеновичъ Горданскій.
(стат. сов. Николай Васильевичъ Кобылякинъ.

Члены суда: Дѣйств. стат. сов. Степанъ Ивановичъ Веселовскій.

Стат. сов. Евгений Васильевичъ Сурковъ.
Стат. сов. Павелъ Петровичъ Кудрявцевъ.
Стат. сов. Федоръ Федоровичъ Морошкинъ.
Кол. секр. Владиміръ Павловичъ Чабовскій.
Стат. сов. Дмитрій Егоровичъ Ремезовъ.
Надв. сов. Александръ Сергѣевичъ Докторовъ.
Тит. сов. Викентій Теофиловичъ Яновскій.
Кол. секр. Николай Васильевичъ Михинъ.
Надв. сов. Василий Григорьевичъ Лебедевъ.

Секретари суда: Кол. асс. Василий Ивановичъ Скворцовъ.
Надв. сов. Николай Яковлевичъ Силецкій.
И. д. кол. сек. Сергѣй Григорьевичъ Ушинскій.

Архивариусъ— кол. ассес. Василий Павловичъ Сперанскій.
Судебные пристава: Тит. сов. Сергѣй Ивановичъ Фруктовъ.
Кол. ас. Василий Петровичъ Перловъ.

Над. сов. Сергѣй Александровичъ Перфильевъ.
Городские судьи: 1-го уч. губ. секр. Тимофей Даниловичъ Яновичъ.
2-го уч. тит. сов. Дмитрій Ивановичъ Колтыпинъ.

Судебный слѣдователь по важнѣйшимъ дѣламъ кол. асс. Павелъ Андреевичъ Баскаревъ.
И. д. судебного слѣдователя по г. Владиміру кол. секр. Константинъ Николаевичъ Соковинъ.

Нотариатъ.

Старш. нотар. стат. сов. Николай Леонидовичъ Федоровскій.
Нотариусы: ст. сов. Александръ Алексѣевичъ Розовъ.
Губ. секр. Николай Павловичъ Смирновъ.
Кандидатъ правъ Витольдъ Клементьевичъ Грыцевичъ.

Адвокатура.

Присяжные повѣренные: Губ. секр. Александръ Павловичъ Язвицкій.
Дѣйств. студентъ Сергѣй Михайловичъ Архангельскій.
Дѣйств. студентъ Михаилъ Алексѣевичъ Левитскій.

Частные повѣренные: Кол. рег. Евгений Михайловичъ Рангъ.
Канд. правъ Константинъ Ивановичъ Доброхотовъ.
Надв. сов. Василий Афанасьевичъ Померанцевъ.
Поч. граж. Викторъ Семеновичъ Казанскій.
Кол. секр. Клементій Павловичъ Пуцилло.
Отст. поруч. Евгений Егоровичъ Барановичъ.
Пот. поч. гражл. Михаилъ Михайловичъ Архангельскій.
Отст. капитанъ Владиміръ Егоровичъ Пестрово.

Прокурорскій надзоръ.

Прокуроръ— стат. сов. Арсеній Георгиевичъ Снопко.
Товарищи прокурора: Ст. сов. Николай Николаевичъ Будь-Добрый.
Надв. сов. Кирилъ Кирилловичъ Чернослитовъ (по Покров. и Судог. у.).
Отст. подполк. Павелъ Григорьевичъ Курловъ (по Владимір. у.).
Кол. ассес. Петръ Николаевичъ Петровскій (Гороховецко-Вязников. у.).
Кол. ассес. Семень Николаевичъ Максимовскій. (по Ковровскому у.).
Надв. сов. Николай Александровичъ Ложкинъ (по Муромско-Мелен. у.).
Кол. ассес. Александръ Васильевичъ Скопинскій (по Шуйскому у.).
Кол. ассес. Феликсъ Викентьевичъ Врусницкій (по Пересл.-Александр. у.).
Кол. ассес. Николай Павловичъ Муратовъ (по Суздальско-Юрьевск. у.).
Секретарь при прокурорѣ Николай Михайловичъ Журавлевъ.

Управление Государственными Имуществами Владимирской и Рязанской губерний.

Управляющий—Дѣйст. стат. сов. Василій Семеновичъ Дмитріевъ.

Помощн. управл.—ст. сов. Антонъ Осиповичъ Гумовскій.

Чинов. особ. поруч.—надв. сов. Николай Васильевичъ Тихонравовъ.

Землемѣръ—надв. совѣт. Никита Сергѣевичъ Дорофеевъ.

Дѣлопроизводители: Кол. ассес. Иванъ Ксенофоновичъ Пришлецовъ.

Надв. сов. Генрихъ Федоровичъ Шимановскій.

Кол. асс. Александръ Антоновичъ Декаполитовъ.

Тит. сов. Петръ Петровичъ Яковлевскій.

Надв. сов. Антонъ Петровичъ Шапкинъ.

Тит. сов. Семенъ Николаевичъ Бакунинъ.

Помощ. дѣлопроизвод.: Кол. секр. Михаилъ Васильевичъ Тихонравовъ.

Кол. регис. Дмитрій Александровичъ Третьяковъ.

Губ. секр. Николай Васильевичъ Яблоковъ.

Тит. сов. Федоръ Михайловичъ Семеновскій.

Тит. сов. Николай Петровичъ Дебрскій.

Старшіе лѣсные ревизоры: Кол. сов. Александръ Антоновичъ Шагинъ.

Кол. сов. Чеславъ Александровичъ Невядомскій.

Надв. сов. Александръ Семеновичъ Ольшевскій.

Кол. Асс. Анатолій Васильевичъ Пшеничниковъ.

Кол. сов. Константинъ Якимовичъ Туловскій.

Кол. Асс. Петръ Александровичъ Долбинъ.

Лѣсничіе лѣсничествъ: 1-го Судогодскаго тит. сов. Болеславъ Болеславовичъ Піотровскій.

2-го " кол. асс. Иванъ Федоровичъ Богдановъ.

3-го " тит. сов. Николай Семеновичъ Зайцевъ.

1-го Покровскаго кол. сов. Антонъ Владиславовичъ Миглинскій.

2-го " надв. сов. Болеславъ Александровичъ Малевичъ.

1-го Переславскаго кол. асс. Антонъ Лаврентьевичъ Толвинскій.

2-го " кол. асс. Дмитрій Яковлевичъ Сахаровъ.

1-го Александров. тит. сов. Іосифъ Викентьевичъ Войтулевскій.

2-го " кол. асс. Левъ Андреевичъ Мустафинъ.

Ковровскаго надв. сов. Николай Андреевичъ Адамовъ.

Мугрѣвскаго кол. асс. Николай Ивановичъ Юшковъ.

Гороховецкаго кол. секр. Александръ Николаевичъ Сидоровъ.

Шуйскаго кол. асс. Антонъ Михайловичъ Романовскій.

Рожновскаго кол. секр. Иванъ Павл. Калягинъ.

1-го Меленковскаго тит. сов. Эдмундъ Адольфовичъ Добровольскій

2-го " кол. секр. Іосифъ Сигизмундовичъ Радвилловичъ

Лѣсоохранительный Комитетъ.

Предсѣдатель:—Губернаторъ.

Члены: Губ. Предводитель Дворянства.

Предсѣдатель окружнаго суда.

Помощ. Управляющ. Государст. Имущ.

Предсѣдат. Губер. Зем. Управы.

Непремѣн. членъ губер. присутствія, Егермейстеръ Двора Его Императорскаго Величества дѣйст. стат. сов. свѣтлѣйшій князь Николай Ильичъ Грузинскій.

Члены отъ земства: Князь Александръ Борисовичъ Голицынъ.

Дѣйст. стат. сов. Василій Николаевичъ Екимецкій.

Завѣдующій дѣлопроизводствомъ:—Управляющій Государственными Имуществами, дѣйст. стат. сов. Василій Семеновичъ Дмитріевъ.

Удѣльное Вѣдомство.

Управляющій 9-мъ удѣльнымъ имѣніемъ Московскаго Удѣльнаго Округа кол. асс. Густавъ Станославовичъ Станкевичъ.

Губернское Жандармское Управление.

Начальникъ Управленія—Полковникъ Николай Иракліевичъ Вороновъ.

Адъютантъ Управленія штабсъ-ротмист. Владиміръ Николаевичъ Кованько.

Помощники Начальника: Подполк. Николай Петрович Маньковский (по Алекс. и Пересл. у.).
Подполк. Орестъ Клементьевичъ Добржанскій (по Шуйск. и Ковр. у.).
Ротм. Николай Николаевичъ Зворыкинъ (по Муромск. и Меленк. у.).

Фабричная Инспекція.

Старшій фабричный инспекторъ—Инженеръ-технологъ, кол. сов. Александръ Сергѣевичъ Астафьевъ.

Фабричные инспекторы: Инженеръ-Механикъ, тит. сов. Александръ Александровичъ Микулинъ.

Инженеръ-технологъ, тит. сов. Викторъ Францевичъ Свирскій.

Инженеръ-технологъ, тит. сов. Николай Николаевичъ Юргенсонъ.

Инженеръ-технологъ, кол. секр. Алексѣй Никаноровичъ Розановъ.

Инженеръ-технологъ, кол. секр. Ростиславъ Ростиславовичъ Шпицбергъ.

Надв. сов. Иванъ Ивановичъ Гончаровъ.

Дѣлопроизводитель при старшемъ фабричномъ инспекторѣ—губ. секр. Александръ Константиновичъ Радеръ.

Нижегородскій почтово-телеграфный округъ.

Начальникъ округа—дѣйств. стат. сов. Сергѣй Михайловичъ Ушаковъ.

Начал. Влад. почтово-телегр. конторы—кол. сов. Николай Васильевичъ Яковлевъ.

Помощ. начальника—надв. сов. Иванъ Васильевичъ Джаксонъ.

Губернскій Училищный Совѣтъ.

Предсѣдатель—губ. предв. дворянства.

Члены: Вице-Губернаторъ.

Прот. Матвѣй Ивановичъ Жудро.

Директоръ народ. училищъ Влад. губ. Василій Николаевичъ Екимецкій.

Директоръ Влад. гимназій.

Егермейстеръ Двора Его Императорскаго Величества дѣйств. ст. сов. свѣтлѣйшій князь Николай Ильичъ Грузинскій.

Кол. секр. Сергѣй Алексѣевичъ Вырубовъ.

Дирекція народныхъ училищъ.

Директоръ—дѣйств. стат. сов. Василій Николаевичъ Екимецкій.

Инспекторы: 1-го уч. ст. сов. Михаилъ Гавриловичъ Шапошниковъ (по Вязник., Ковровск. и Судог. уѣзд.).

2-го уч. ст. совѣт. Иванъ Александровичъ Миловановъ (по Владим., Муром. и Юрьевск. уѣздамъ).

3-го уч. коллеж. ассес. Михаилъ Павловичъ Булыгинъ (по Горохов., Меленк. и Суздальск. уѣздамъ).

4-го уч. ст. сов. Николай Александровичъ Казанскій (по Алексан., Переслав. и Покров. уѣздамъ).

5-го уч. кол. асс. Василій Федоровичъ Чернышевъ (по Шуйскому уѣзду).

Учебныя заведенія:

Классическая гимназія.

Почет. попечитель—губернскій предводитель дворянства.

Директоръ—дѣйств. стат. сов. Дмитрій Алексѣевичъ Соколовъ.

Инспекторъ—стат. сов. Евгений Федоровичъ Шнейдеръ.

Законоучитель—свящ. Николай Владиміровичъ Покровскій.

Преподаватели: Русск. яз. и словесности—ст. сов. Григорій Алексѣевичъ Миловидовъ.

Математики и физики: ст. сов. Иванъ Карловичъ Лерхъ.

Ст. сов. Николай Александровичъ Чамовъ.

Древнихъ языковъ: ст. сов. Николай Алексѣевичъ Мухинъ.

Кол. сов. Дмитрій Семеновичъ Ильенковъ.

Кол. сов. Юліанъ Антоновичъ Березовскій.

Русскаго и Латин. яз.—кол. сов. Тимофей Федоровичъ Устенко.

Исторіи и географіи—надв. сов. Петръ Николаевичъ Страховъ.

Нѣмецк. языка—кол. сов. Карлъ Юльевичъ Рейхардтъ.

Француз. яз.—состоящій въ VIII кл. Целестинъ Игнатъевичъ Бартъ.

Рисованія—надв. сов. Николай Александровичъ Кравцевъ.

Русск. яз. и математики въ приготоовиг. классѣ—кол. ассес. Александръ Васильевичъ Казанскій.

Помощники классныхъ наставниковъ: надв. сов. Николай Алексѣевичъ Соколовъ.

Сост. въ X кл. Алексѣй Ивановичъ Остроумовъ.

И. д. кол. ассес. Александръ Васильевичъ Казанскій.

Врачъ—надв. сов. Николай Павловичъ Воскресенскій.

Письмоводитель—тит. сов. Григорій Александровичъ Заведеевъ.

Общество вспомошествованія нуждающимся ученикамъ гимназій.

Предсѣдатель—Попечитель гимназій, губ. предводитель дворянства.

Члены: Директоръ гимназій.

Инспекторъ гимназій.

Стат. сов. Иванъ Степановичъ Крутиковъ.

Надв. сов. Николай Андреевичъ Цвѣтковъ.

Потом. поч. гражд. Гавріиль Андреевичъ Пышкинъ.

Казначей и дѣлопроизводитель—стат. сов. Иванъ Карловичъ Дерхъ.

Земская женская гимназія.

Попечительный совѣтъ.

Почетная попечительница—супруга тайн. сов. Надежда Валеріановна Теренина.

Члены: начальница гимназій—вдова надв. сов. Ольга Наумовна Кокошкина.

Предсѣдатель губ. зем. управы.

Директоръ муж. клас. гимназій.

Члены отъ земства: Егермейстеръ Двора Его Императорскаго Величества дѣств. стат. сов. свѣтлѣйшій князь Николай Ильичъ Грузинскій.

Кол. секр. Сергѣй Алексѣевичъ Вырубовъ.

Дѣлопроизводитель—тит. сов. Иванъ Афонасьевичъ Воскресенскій.

Педагогическій совѣтъ.

Предсѣдатель—Директоръ мужской гимназій.

Члены: Начальница гимназій, преподаватели и преподавательницы, за исключеніемъ учителей искусствъ.

Преподаватели и преподавательницы: Закона Божія—Прот. Матвѣй Ивановичъ Жудро.

Прот. Евгений Михайловичъ Воскресенскій.

Свящ. Николай Владиміровичъ Покровскій.

Русскаго языка—стат. сов. Григорій Алексѣевичъ Миловидовъ.

Кол. сов. Дмитрій Семеновичъ Ильенковъ.

Кол. сов. Андрей Владиміровичъ Захаровъ.

Елизавета Васильевна Волкова (она же и надзир.).

Августа Павловна Невзорова (истор.).

Анна Зиновьевна Мильковичъ (математик.,

географ. и исторіи; она же и надзират.).

Математики—Стат. сов. Иванъ Карловичъ Дерхъ.

Стат. сов. Николай Александровичъ Чамовъ.

Тит. сов. Николай Павловичъ Хайловъ (геогр., естест. истор. и физ.).

Юлія Васильевна Ладженская (геогр.; она же и надзирательница).

Исторіи и лат. яз.—кол. сов. Гавріиль Константиновичъ Зевинъ.

Чистописанія—надв. сов. Николай Александровичъ Кравцевъ.

Латин. яз.—стат. сов. Николай Алексѣевичъ Мухинъ.

Французскаго—Екатерина Николаевна Николаева (она же и надзир.).

Клемена Францевна Вейсгерберъ (она же и надзир.).

Нѣмецкаго—Валентина Ивановна Кудрявцева (она же и надзир.).

Анна Петровна Соколова (она же и надзир.).

Руководящія—Эозалія Васильевна Рейхардтъ.
 Цѣнія: Потом. поч. гражд. Алексѣй Евграфовичъ Ставровскій.
 Викторина Альфонсовна Шауманъ (она же и надзират.).
 Воспитательницы въ пансіонѣ: Анна Григорьевна Александрова.
 Вѣра Васильевна Ромейкова.
 Елена Николаевна Кременецкая.

Врачъ—Кол. асс. Петръ Флегонтовичъ Богдановъ.

Земское ремесленное училище дѣйств. тайн. совѣтн. И. С. Мальцова.

Попечительный совѣтъ.

Попечитель—Гюфмейстеръ Высочайшаго Двора Юрій Степановичъ Нечаевъ-Мальцовъ.
 Предсѣдатель—Предсѣд. губ. земской управы.

Члены: Членъ губ. земск. управы, дѣйств. стат. сов. Евгений Сергѣевичъ Щербачевъ.

Директоръ училища, Инжен.-механ. Дмитрій Константиновичъ Совѣткинъ.

Главн. маст. училища, Инжен.-механ. Александръ Григорьевичъ Яхонтовъ.

Письмоводитель—Тѣт. сов. Иванъ Афонасьевичъ Воскресенскій.

Учебный совѣтъ.

Предсѣдатель—Директоръ училища.

Члены:—Преподаватели по предметамъ.

Законоучитель—Свящ. Михаилъ Александровичъ Сперанскій.

Препод. технол., механ. и черченія—инжен.-механ. Владиміръ Николаевичъ Органовъ.

Русск. язык., геогр. и истор.—личн. поч. гражд. Иванъ Михайловичъ Докукинъ.

Арифметики—кол. регист. Павелъ Яковлевичъ Лебедевъ-Нечаевъ.

Геометріи—инжен.-механ. Александръ Григорьевичъ Яхонтовъ.

Рисованія—губ. секр. Михаилъ Платоновичъ Кноффъ.

Врачъ училища—кол. асс. Михаилъ Иваловичъ Синевъ.

Городское училище.

Почетный смотритель—состоящ. въ VIII кл. Андрей Андреевичъ Никитинъ.

Учитель-Инспекторъ—надв. сов. Владиміръ Николаевичъ Орлеанскій.

Законоучитель—свящ. Пригскипсъ Евгеновъ.

Учителя: сост. въ X кл. Иванъ Семеновичъ Смирновъ.

Сост. въ X кл. Василій Николаевичъ Башлавинъ.

Городскія приходскія училища.

1-е.

Почетн. блюститель—Владимір. куп. Иванъ Карповичъ Павловъ.

Законоучитель—свящ. Дмитрій Соловьевъ.

Учитель—состоящ. въ XIV кл. Николай Васильевичъ Тихоміровъ.

2-е.

Почетн. блюститель—Владимір. куп. Андрей Алексѣевичъ Шидловъ.

Законоучитель—свящ. Алексѣй Владычинъ.

Учителя: Губ. секр. Иванъ Ивановичъ Ильинскій.

Сост. въ XIV кл. Дмитрій Семеновичъ Полетико.

3-е.

Почет. блюстит. —Влад. куп. Василій Петровичъ Гончаровъ.

Законоучитель—Свящ. Павелъ Ильинскій.

Учитель—сост. въ XIV кл. Константинъ Павловичъ Никифоровъ.

Городское женское училище.

Почет. блюститель—дворянинъ Александръ Андреевичъ Либеровскій.

Законоучитель—Свящ. Михаилъ Бѣляевъ.

Учительницы: Русс. языка Людмила Павловна Веселовская.

Арифметики Ерміонія Карловна Реезе.

Исторіи, географіи и чистописанія—Наталія Іовна Родіонова.

Губернская Земская Управа.

Предсѣдатель Управы—Дѣйств. стат. сов. Алексѣй Андреевичъ Макаровъ.

Члены: Заступ. мѣсто предсѣд., дѣйст. стат. сов. Евгений Сергѣевичъ Щербачевъ.
 Кол. секр. Николай Николаевичъ Андріевичъ.
 Кол. регист. Иванъ Васильевичъ Репревъ.
 Кол. секр. Сергѣй Алексѣевичъ Вырубовъ.
 Секретарь—тит. сов. Иванъ Афонасѣвичъ Воскресенскій.
 Бухгалтеръ—кол. секр. Михаилъ Алексѣевичъ Бѣляевъ.
 Дѣлопроизводители: тит. сов. Алексѣй Егоровичъ Бѣляевъ.
 Неимѣющій ч. Петръ Алек. Свѣтозаровъ.
 И. д. Регистратора—С.-Петербургскій мѣщ. Николай Ивановичъ Тюринъ.
 Врачъ санитарной комиссіи—надв. сов. Александръ Васильевичъ Смирновъ.
 Техники при управлѣ: инжен.-технологъ Петръ Яковлевичъ Митрофановъ.
 Инжен. мех. Петръ Ивановичъ Невскій.

Губернская Земская Больница.

Старшій врачъ—кол. асс. Михаилъ Алексѣевичъ Аплавинъ.
 Сверхштатные врачи: кол. асс. Петръ Флегонтовичъ Богдановъ.
 Кол. асс. Михаилъ Ивановичъ Спневъ.
 Кол. асс. Николай Павловичъ Воскресенскій.
 Неим. чина Алексѣй Ивановичъ Ивановъ.
 Неим. чина Абрамъ Львовичъ Верблюжскій.
 Женщина—врачъ Анна Николаевна Харламова-Златовратская.

Городская Управа.

Городской голова—Владимірскій 2-й гил. куп. Андрей Алексѣевичъ Шилковъ.
 Члены управы: заступ. мѣсто город. головы, Студ. Импер. Моск. универ. Алексѣй Ивановичъ Сергѣевъ.
 Владимірскій 2-й гил. куп. Александръ Петровичъ Бѣлоглазовъ.
 Влад. 2-й гил. куп. Николай Николаевичъ Сомовъ.
 Секретарь управы—стат. сов. Григорій Михайловичъ Введенскій.
 Бухгалтеръ—кол. регист. Владиміръ Абрамовичъ Тихоміровъ.
 Городовой техникъ—губ. секрет. Михаилъ Платоновичъ Кнопфъ.
 Брантмейстеръ городской пожарной команды—Владимірскій мѣщан. Сергѣй Ивановичъ Баляжновъ.

Сиротскій Судъ.

Предсѣдатель—Влад. 2-й гил. куп. Тимофей Сергѣевичъ Куликовъ.
 Члены: Влад. 2-й гил. куп. Романъ Ивановичъ Овсянниковъ.
 Влад. 2-й гил. куп. Елисѣй Терен. Андреевъ.
 Влад. мѣщ. Сергѣй Семеновичъ Сусловъ.
 Влад. мѣщ. Василій Тимофеевичъ Блиновъ.
 Секретарь—крестьян. Евгений Васильевичъ Осеевъ.

Мѣщанскій староста—Влад. мѣщ. Владиміръ Тимофеевичъ Козіоровъ.

Ремесл. голова—Влад. мѣщ. Петръ Матвѣевичъ Николаевъ.

Исправительное Арестантское Отдѣленіе.

Попечительство надъ отдѣленіемъ.

Предсѣдатель—Вице-Губернаторъ.
 Попечители: полковникъ Николай Пракліевичъ Вороновъ.
 Пот. поч. граж. Андрей Андреевичъ Никитинъ.
 Начальникъ отдѣленія—титул. сов. Владиміръ Дмитриевичъ Померанцевъ.
 Помощ. началн.—губ. секр. Александръ Андреевичъ Безсоновъ.

Городское Полицейское Управление.

Полиціймейстеръ—титул. сов. Василій Авимовичъ Ивановъ.
 Секретарь—писецъ 3 разряда Афонасій Федоровичъ Іоновъ.
 Приставъ 1-й части—кол. ассес. Иванъ Павловичъ Лавровъ.
 Помощники пристава: кол. регист. Василій Николаевичъ Троицкій.
 Губ. секр. Николай Тимофеевичъ Минскій.

И. д. Пристава 2-й части—от. подполковникъ Степанъ Ивановичъ Дыховъ.
Помощ. пристава—неим. чина Иванъ Михайловичъ Сокольскій.

Благотворительное Общество.

Почет. Попечитель—тайн. сов. Гасилій Алексѣевичъ Семеновъ.

Правленіе общества.

Предсѣдатель—Влад. губ. предвод. дворянства.

Члены: дѣйств. стат. сов. Валентинъ Александровичъ Шумпловъ.

Генераль-маіоръ Орестъ Михайловичъ Кислинскій.

Владим. городской голова.

Предсѣд. губерн. зем. управы.

Дворянка Екатерина Борисовна Островская.

Дочь стат. сов. Марья Васильевна Степанова.

Инжен. механ. Александръ Александровичъ Микулинъ.

Потом. поч. гражд. Павелъ Трофимовичъ Сѣдовъ.

Казначей—Рудольфъ Павловичъ Ягеманъ.

Секретарь—кол. ассес. Леонидъ Алексѣевичъ Спечевъ.

Ремесленно-грамотная школа при обществѣ.

Начальникъ—Николай Алексѣевичъ Кедровъ.

Законоучитель—Скорбященской при тюремномъ замкѣ церкви свящ. Павелъ Ильинскій.

Учитель муж. начальной школы (русс. яз., славян. яз., ариамет. и чистопис.)—мѣщ. гор.

Киржача Василій Сергѣевичъ Дурасовъ.

Учительница женской начальной школы (русс. яз., славян. яз., ариамет. и чистописанія)—
домашняя наставница Александра Дмитріевна Лутновская.

Общество по оказанію временной помощи бѣднѣйшимъ жителямъ Владимірской губерніи.

Совѣтъ общества.

Предсѣдательница—супруга тайн. совѣтника Надежда Валеріановна Теренина.

Княгиня Вѣра Георгіевна Урусова.

Супруга генераль-маіора Екатерина Павловна Кислинская.

Супруга стат. совѣтника Екатерина Васильевна Снопко.

Дворянка Екатерина Борисовна Островская.

Супруга полковника Марья Леопольдовна Воронова.

Вдова дѣйств. стат. совѣтника Марья Никифоровна Студенецкая.

Дворянка Варвара Петровна Куткина.

Владимірская купчиха Агафья Іосифовна Шилова.

Казначей—стат. совѣт. Николай Львовичъ Мордвиновъ.

Секретарь—коллеж. ассесоръ Николай Петровичъ Шипинъ.

Попечительное о домѣ трудолюбія общество въ гор. Владимірѣ.

Правленіе общества.

Предсѣдатель—Камеръ-юнкеръ Двора Его Императорскаго Величества князь Николай Петровичъ Урусовъ.

Товарищъ Предсѣдателя—генераль-маіоръ Орестъ Михайловичъ Кислинскій.

Члены правленія: Архимандритъ Никонъ.

Супруга тайн. совѣтника Надежда Валеріановна Теренина.

Дѣйств. стат. совѣтникъ Леонидъ Ивановичъ Навроцкій.

Князь Николай Николаевичъ Стокасимовъ.

Стат. сов. Николай Львовичъ Мордвиновъ.

Владимірскій купецъ Андрей Алексѣевичъ Шилловъ.

Коллеж. ассесоръ Николай Петровичъ Шипинъ.

Владимір. купецъ Тимофей Сергѣевичъ Куликовъ.

Почетные члены общества.

Протоіерей Іоаннъ Ильичъ Сергіевъ.
 Гофмейстеръ Двора Его Императорскаго Величества Юрій Степановичъ Нечаевъ-Мальцовъ.
 Егермейстеръ Двора Его Императорскаго Величества Михаилъ Михайловичъ Леонтьевъ.
 Вдова мануфактуръ-сов. Марья Федоровна Морозова.
 Купецъ Павель Трофимовичъ Сѣдовъ.
 Купецъ Ефимъ Васильевичъ Васильевъ.
 Купецъ Тимофей Сергѣевичъ Куликовъ.

Агенты Страховыхъ Обществъ.

1-го Россійскаго—пот. поч. граж. Гавріиль Андреевичъ Пышкинъ.
 2-го Россійскаго—Владим. 2-й гил. купецъ Николай Александровичъ Петровскій.
 „Саламандра“—кандит. правъ Витольдъ Клементьевичъ Гривевичъ.
 „Московскаго“—кол. регист. Владиміръ Абрамовичъ Тихоміровъ.
 „Надежда“—крестьян. Константинъ Васильевичъ Соколовъ.
 „Русскаго“—дѣйст. студ. универ. Алексій Ивановичъ Сергѣевъ.
 „Варшавскаго“—стат. сов. Гервасій Степановичъ Борейша.
 „Сѣвернаго“—поч. граж. Петръ Михайловичъ Докукинъ.
 „Россія“—Владимірскій куп. Владиміръ Михайловичъ Тарасовъ.
 „Коммерческаго“—купеческая жена Лидія Петровна Борисова.
 „Общества страхованія жизни и капиталовъ Урбенъ“:
 Присяж. повѣрен. Михаилъ Алексѣевичъ Левитскій.
 Дѣйств. студ. Москов. университета Алексій Ивановичъ Сергѣевъ.
 Кол. сов. Евгеній Ивановичъ Фаворскій.
 „Россійскаго общества страхованія жизни и капиталовъ“—присяж. повѣр. Александръ Павловичъ Язвицкій.

Вольнопрактикующіе врачи.

Стат. сов. Иванъ Федоровичъ Лазаревъ.
 Стат. сов. Дмитрій Александровичъ Виноградовъ.
 Неим. чина Николай Николаевичъ Овчининскій.
 Неим. чина Василій Леонидовичъ Федоровскій.
 Женщ.—врачъ Марья Андреевна Попова-Казанская.
 Врачъ при городской лѣчебницѣ—кол. сов. Евгеній Ивановичъ Фаворскій.

Московско-Нижегородская желѣзная дорога.

Начальникъ службы тяги—инжен.-технол. Эдуардъ Яковлевичъ Лянсбергъ.
 Помощники: техникъ Аркадій Ивановичъ Чекменевъ.
 „ Александръ Федоровичъ Долговъ.
 Начальникъ 3 участка службы пути—инж.-архит. Николай Никифоровичъ Дементьевъ.
 Начальникъ службы топлива—землемѣръ-таксат. Александръ Павловичъ Ермаковъ.
 Начальникъ станціи „Владиміръ“—губ. секр. Василій Михайловичъ Смирновъ.
 Помощники начальника: потом. поч. гражд. Николай Григорьевичъ Бѣльскій.
 Влад. мѣщ. Василій Михайловичъ Лотовъ.
 Влад. мѣщ. Михаилъ Петровичъ Енодинъ.

II. ДУХОВНОЕ ВѢДОМСТВО.

Епархіальный Архіерей—Высокопреосвященный Сергій, архіепископъ Владимірскій и Суздальскій.
 Викарій—Преосвященный Тихонъ, епископъ Муромскій.
 Секретарь при Архіереѣ—надв. сов. Петръ Ивановичъ Таленоровскій.

Духовная Консисторія.

Члены: Каедральнаго Успенскаго Собора протоіерей Матвій Ивановичъ Жудро.
 Николо-златовратской церкви протоіерей Іоаннъ Аввакумовичъ Павлушковъ.
 Каедральнаго Успенскаго собора протоіерей Александръ Ивановичъ Виноградовъ.
 Дмитріевскаго собора протоіерей Василій Васильевичъ Косаткинъ.
 Сверхштатный членъ—Воскресенской церкви протоіерей Павель Парфеновичъ Спасскій.

Секретарь консисторіи—кол. совѣт. Алексѣй Васильевичъ Филипповскій.

Столначальники: кол. ассес. Федоръ Васильевичъ Смоленскій.

Кол. секр. Михайль Григорьевичъ Тихоміровъ.

Кол. ассес. Алексѣй Ивановичъ Смирновъ.

Губ. секр. Николай Андреевичъ Виноградовъ.

Казначей—кол. ассес. Михайль Егоревичъ Миртовъ.

Архивариусъ—тит. сов. Александръ Осиповичъ Печаевъ.

Регистраторъ—кол. рег. Андрей Петровичъ Миртовъ.

Благочинный городскихъ церквей свящ. Іоаннъ Петровичъ Красовскій.

Епархіальное попечительство о бѣдныхъ духовнаго званія.

Члены: Мироносицкой церкви священникъ Іоаннъ Александровичъ Вознесенскій.

Троицкой церкви священникъ Іоаннъ Дмитріевичъ Холуйскій.

Николокремлевской церкви священникъ Іоаннъ Петровичъ Красовскій.

Членъ—казначей: протоіерей Воскресенской церкви Павелъ Парфеновичъ Спасскій.

Духовная Семинарія.

Ректоръ семинаріи—Архимандритъ Никонтъ.

Инспекторъ—Іеромонахъ Евлогій.

Преподаватели: Священнаго писанія: стат. сов. Михайль Александровичъ Плаксинъ.

Свящ. Владиміръ Гавриловичъ Боголюбовъ.

Основнаго, догматическаго и нравственнаго богословія—стат. совѣтникъ Иванъ Васильевичъ Соболевъ.

Обличительнаго богословія, исторіи и ученія о русскомъ расколѣ—Сергій Алексѣевичъ Троицкій.

Гомилетики, литургіи и практическаго руководства для пастырей—неимѣющіе чиновъ: Петръ Ильичъ Вознесенскій.

Николай Петровичъ Крестовъ.

Библейской и церковной исторіи: статскій совѣтникъ Павелъ Алексѣевичъ Бѣлоярвъ.

Коллежскій совѣтникъ Александръ Ефимовичъ Богородскій.

Дидактики, логики, психологій, начальныхъ основаній и краткой исторіи философіи—кол. сов. Василій Гавриловичъ Добронравовъ.

Всеобщей гражданской и русской исторіи—неимѣющій чина Сергій Кузьмичъ Молчановъ.

Стат. сов. Федоръ Кузьмичъ Сахаровъ.

Словесности и исторіи русской литературы: кол. сов. Василій Марковичъ Березинъ.

Кол. сов. Алексѣй Федоровичъ Скворцовъ.

Алгебры, геометріи, пасхалии и физики: стат. сов. Митрофанъ Михайловичъ Рудольфъ.

Кол. сов. Иванъ Петровичъ Крыловъ.

Греческаго языка—стат. сов. Василій Григорьевичъ Крыловъ.

Свящ. Василій Матвѣевичъ Орловъ.

Латинскаго языка—стат. сов. Николай Алексѣевичъ Комаровъ.

Надв. сов. Иванъ Григорьевичъ Левкоевъ.

Помощники инспектора—неимѣющіе чиновъ: Яковъ Васильевичъ Бѣляевъ.

Александръ Ивановичъ Канаровскій.

Евгеній Николаевичъ Кочановъ.

Надзиратели—неимѣющіе чиновъ: Николай Матвѣевичъ Георгіевскій.

Андрей Ивановичъ Постниковъ.

Правленіе Семинаріи.

Предсѣдатель—Ректоръ семинаріи.

Члены педагогическаго собранія:

Инспекторъ семинаріи.

Преподаватели: стат. сов. Соболевъ.

Стат. сов. Плаксинъ.

Кол. сов. Добронравовъ.

Протоіерей Василій Ильичъ Преображенскій.
Священникъ Михаилъ Александровичъ Сперанскій.

Члены распорядительнаго собранія:

Инспекторъ семинаріи.
Преподаватель Семинаріи кол. сов. Крыловъ.
Свящ. Михаилъ Алексѣевичъ Сперанскій.

Духовное Училище.

Смотритель—протоіерей Срѣтенской при учил. церкви Михаилъ Петровичъ Введенскій.
Помощникъ смотрителя—стат. сов. Николай Алексѣевичъ Булатовъ.
Преподаватели—а) штатныхъ классовъ:

Русскаго языка съ церковно-славянскимъ: надв. сов. Павелъ Федоровичъ Новгородскій.
Кандидатъ богословія Павелъ Ивановичъ Колмовскій.

Греческаго языка—надворный совѣтникъ Иванъ Васильевичъ Малиновскій.
Латинскаго языка—надворный совѣтникъ Аркадій Николаевичъ Молитвослововъ.
Арифметики и географіи—надв. сов. Иванъ Федоровичъ Гомеровъ.

б) Паралельныхъ классовъ:

Катихизиса съ церковнымъ уставомъ и священной исторіи—канд. богосл. Николай Матвѣевичъ Соловьевъ.

Русскаго языка и церковно-славянск. —кол. асс. Александръ Ивановичъ Благосклоновъ.
Надв. сов. Алексѣй Михайловичъ Введенскій.

Греческаго языка—надв. сов. Алексѣй Григорьевичъ Розановъ.
Латинскаго языка—канд. богосл. Иванъ Михайловичъ Альбицкій.
Арифметики и географіи—надв. сов. Андрей Ивановичъ Акантинъ.

Церковнаго пѣнія—студ. сем. Федоръ Алексѣевичъ Благоволинъ.
Всѣхъ предметовъ приготовительнаго класса—кол. ас. Александръ Ивановичъ Вознесенскій.

Правленіе училища.

Предсѣдатель—Смотритель училища.

Члены: Помощникъ смотрителя.

Преподаватель, над. сов. Андрей Ивановичъ Акантинъ.

Ключарь каедр. Успенскаго собора, протоіерей Пригскипсъ Петровичъ Евгеновъ.

Священникъ Никольской церкви Іоаннъ Петровичъ Красовскій.

Правленіе общества вспомошествованія нуждающимся ученикамъ училища.

Предсѣдатель—кол. сов. Алексѣй Васильевичъ Филипповскій.

Члены: Смотритель училища.

Кол. сов. Николай Алексѣевичъ Булатовъ.

Надв. сов. Федоръ Афанасьевичъ Разумовскій.

Надв. сов. Павелъ Федоровичъ Новгородскій.

Надв. сов. Аркадій Николаевичъ Молитвослововъ.

Епархіальное женское училище.

Начальница училища—дочь кол. ас. Агриппина Ивановна Колесова.

Инспекторъ классовъ и законоучитель—священникъ Знаменской церкви Михаилъ Андреевичъ Веселовскій.

Преподаватели и преподавательницы:

Русскаго языка—кол. ас. Василій Евгеньевичъ Виноградовъ.

Географіи и гражданской исторіи—дѣйст. студ. акад. Василій Тимофеевичъ Георгіевскій.

Арифметики—надв. сов. Иванъ Федоровичъ Гомеровъ.

Русскаго языка, Закона Божія, географіи и гражданской исторіи—кандидатъ богословія Алексѣй Ивановичъ Преображенскій.

Церковной исторіи—стат. сов. Павелъ Алексѣевичъ Бѣлозоровъ.

Педагогикѣ—стат. совѣт. Иванъ Васильевичъ Соболевъ.

Физики—стат. сов. Митрофанъ Михайловичъ Рудольфъ.

Геометріи—кол. сов. Иванъ Петровичъ Крыловъ.

Закона Божія—свящ. Иванъ Петровичъ Красовскій.

Учитель пѣнія—оконч. курсъ семинаріи Павелъ Васильевичъ Лебедевъ.
Учительницы: чистописанія—Вѣра Кинтиліановна Коржъ.
руководія—Належда Николаевна Воскресенская.

Владимірскій Епархіальный Училищный Совѣтъ.

Предсѣдатель—Преосвященный Тихонъ, епископъ Муромскій.
Члены: Ректоръ Влад. духов. семинаріи, архимандритъ Никонъ.
Протоіерей кафедральнаго Успенскаго собора Матвѣй Ивановичъ Жудро.
Протоіерей Дмитріевскаго собора Василій Васильевичъ Косаткинъ.
Протоіерей Знаменской церкви Александръ Михайловичъ Альбицкій.
Членъ Владимірскаго Окружнаго Суда, дѣйств. стат. сов. Степанъ Ивановичъ Веселовскій.
Директоръ народныхъ училищъ, дѣйств. стат. сов. Василій Николаевичъ Екимецкій.
Священникъ Ильинской церкви Василій Евдокимовичъ Шепелевъ.
Епархіальн. наблюдатель, канд. богословія свящ. Михаилъ Алексѣевичъ Великосельскій.
Преподаватель дух. семинар., кол. сов. Василій Гавриловичъ Добронравовъ.
Казначей—начал. отд. Владимір. каз. палаты, надворн. сов. Николай Андреевичъ Цвѣтковъ.
Дѣлопроизводитель—надворный совѣтникъ Михаилъ Васильевичъ Загорскій.

Братство Св. Благовѣрнаго великаго князя Александра Невскаго.

Предсѣдатель—Высокопреосвященный Сергій, архіепископъ Владимірскій и Суздальскій.
Помощникъ Предсѣдателя—Преосвященный Тихонъ, епископъ Муромскій.
Члены: Ректоръ семинаріи архимандритъ Никонъ.
Протоіерей Матвѣй Ивановичъ Жудро.
Протоіерей Василій Васильевичъ Косаткинъ.
Дѣйств. стат. сов. Степанъ Ивановичъ Веселовскій.
Секретарь—свящ. Михаилъ Андреевичъ Веселовскій.
Казначей—надв. сов. Николай Андреевичъ Цвѣтковъ.

1. Библіотека для чтенія.

Завѣдующій бібліотекою—дѣйств. студ. академіи Василій Тимофеевичъ Георгіевскій.

Церковно-историческое Древлехранилище.

Завѣдующій—Василій Тимофеевичъ Георгіевскій.

Училище церковнаго пѣнія.

Учителя: Катихизиса и церковной исторіи—Василій Тимофеевичъ Георгіевскій.
Священ. исторіи—кандидатъ богословія Николай Матвѣевичъ Соловьевъ.
Церковныхъ уставовъ—Іеромонахъ Андрей.

Курсы церковнаго пѣнія, чтенія и устава.

Учителя: Священникъ тюремной церкви Павелъ Васильевичъ Ильинскій.
Архіерейскаго дома Іеромонахъ Виталій.
Пот. поч. граж. Алексѣй Евграфовичъ Ставровскій.

Школа пчеловодства.

Учитель—Діаконъ Алексѣй Ефимовичъ Протопоповъ.

Епархіальный пріютъ въ память XXV-лѣтія царствованія Государя Императора Александра II.

Совѣтъ пріюта.

Предсѣдатель—Протоіерей Василій Васильевичъ Косаткинъ.
Члены: Протоіерей Василій Ильичъ Преображенскій.
Священникъ Іоаннъ Дмитріевичъ Холуйскій.
Священникъ Іоаннъ Петровичъ Красовскій.

Успенскій женскій монастырь.

Настоятельница—Игуменія Маргарита.

Архіерейское домоуправленіе.

Экономъ—Іеромонахъ Владиміръ.

III. ВОЕННОЕ ВѢДОМСТВО.

Управленіе Военскаго Начальника.

Воинскій Начальникъ—полковникъ Викторъ Ивановичъ Русинъ.

Дѣлопроизводитель—тит. совѣт. Владиміръ Корнильевичъ Шолковъ.

1-я Бригада 3-й Гренадерской дивизіи.

Начальникъ бригады: генераль маіоръ Орестъ Михайловичъ Кислинскій.

9-й Гренадерскій Сибирскій полкъ.

Командиръ полка—полковникъ Василій Васильевичъ Внуковъ.

И. д. Полков. адъютант.—подпоручикъ Алексій Васильевичъ Головинскій.

Завѣдующій хозяйствомъ—подполковникъ Григорій Алексѣевичъ Лобасовъ.

Завѣдующій оружіемъ—поручикъ Хрисотель Владиміровичъ Медвѣдковъ.

Полковой казначей—поручикъ Александръ Ульяновичъ Бѣлецкій.

1-й Баталіонъ.

Командиръ баталіона—подполковникъ Воцлавъ-Марцелинъ Лаврентьевичъ Проскинскій.

Баталіонный адъютантъ—поручикъ Людвигъ Антоновичъ Болдокъ.

Командиры ротъ: 1-й поручикъ Василій Васильевичъ Тарасовъ.

2-й капитанъ Михаилъ Николаевичъ Жуковъ.

3-й капитанъ Иванъ Константиновичъ Значко-Яворскій.

4-й штабсъ-капитанъ Николай Георгіевичъ Андреевъ.

2-й баталіонъ.

Командиръ баталіона—подполковникъ Федоръ Ивановичъ Луганинъ.

Баталіонный адъютантъ—подпоручикъ Константинъ Константиновичъ Кукаринъ.

Командиры ротъ: 5-й штабсъ-капитанъ Іосифъ Владиміровичъ Грудзинскій.

6-й капитанъ Станиславъ Францевичъ Пашковскій.

7-й штабсъ-капитанъ Николай Ивановичъ Юровскій.

8-й штабсъ-капитанъ Константинъ Феопемитовичъ Кудрявцевъ.

3-й баталіонъ.

Командиръ баталіона—подполковникъ Николай Ивановичъ Сократовъ.

И. д. баталіон. адъютанта—подпоручикъ Романъ Ипполитовичъ Маринновскій.

Командиры ротъ: 9-й Леонтій Константиновичъ Піотровичъ.

10-й штабсъ-капитанъ Викторъ Николаевичъ Подстаницкій.

11-й капитанъ Апполонъ Васильевичъ Лачиновъ.

12-й штабсъ-капитанъ Николай Николаевичъ Каверинъ.

4-й баталіонъ.

Командиръ баталіона—подполк. Яковъ Павловичъ Ананьевъ.

И. д. баталіон. адъют.—поруч. Николай Аполлоновичъ Головинъ.

Командиры ротъ: 13-й капит. Северинъ Ивановичъ Михайловскій.

14-й капит. Казиміръ Осиповичъ Макаревичъ.

15-й капит. Иванъ Ивановичъ Прелюбоньтовъ.

16-й штаб.-капит. Георгій Вильгельмовичъ Ланге.

Команд. нестроев. роты—штаб.-капит. Григорій Тимофеевичъ Колосовъ.

Врачи: старшій—кол. сов. Александръ Петровичъ Галушкевичъ.

младшіе: кол. асс. Эрастъ Львовичъ Вернеръ.

лекаръ Сергій Павловичъ Александровъ.

Дѣлопроизводитель—тит. сов. Николай Викентьевичъ Богинскій.

Полковой. свящ.—Петръ Владиміровичъ Разумовъ.

10-й гренадерскій Малороссійскій генераль-фельдмаршала графа Румянцева-Задунайскаго полкъ.

Командиръ полка—полковн. Николай Андреевичъ Суворовъ.
 Полковой адъютантъ—поруч. Владиміръ Яковлевичъ Любимовъ.
 Завѣдующій хозяйствомъ—подпол. Петръ Матвѣевичъ Никитинъ.
 ” оружіемъ—поруч. Константинъ Николаевичъ Михневичъ.
 Полковой казначей—поруч. Геннадій Ивановичъ Вишневскій.
 Завѣдующій лазаретомъ—поруч. Михаилъ Александровичъ Михайловъ.
 ” охотничьей команд.—поруч. Евгенийъ Ивановичъ Андреевъ.

1-й баталіонъ.

Командиръ баталіона—подполк. Макарій Петровичъ Томашевскій.
 Баталіонный адъютантъ—поруч. Эдуардъ Эдуардовичъ Фріауфъ.
 Командиры ротъ: 1-й штаб.-капит. Николай Федоровичъ Люстровъ.
 2-й капит. Воцлавъ Францевичъ Ковалевскій.
 3-й капит. Владиміръ Игнатъевичъ Судзько.
 4-й штаб.-капит. Степанъ Станиславовичъ Хлюдзинскій.

2-й баталіонъ.

Командиръ баталіона—подполк. Отія Ваховичъ Ратіани.
 Баталіонный адъютантъ—поруч. Дмитрій Васильевичъ Угрюмовъ.
 Командиры ротъ: 5-й капит. Митрофанъ Ивановичъ Милоглазовъ.
 6-й штаб.-капит. Владиміръ Александровичъ Кашменскій.
 7-й капит. Владиміръ Ивановичъ Петронавловскій.
 8-й капит. Николай Михайловичъ Колосовъ.

3-й баталіонъ.

Командиръ баталіона—подполковникъ Сергій Николаевичъ Кругликовъ.
 Баталіонный адъютантъ—подпоручикъ Андрей Николаевичъ Суворовъ.
 Командиры ротъ: 9-й штабъ-капитанъ Алексій Ивановичъ Тарчевскій.
 10-й штабъ-капитанъ Григорій Семеновичъ Залѣвскій.
 11-й штабъ-капитанъ Бернгардъ Карловичъ фонъ-Ганъ.
 12-й капитанъ Василій Петровичъ Бѣлозеровъ.

4-й баталіонъ.

Командиръ баталіона—подполковникъ Александръ Алексѣевичъ Никольскій.
 Баталіонный адъютантъ—подпоручикъ Николай Васильевичъ Щербачевъ.
 Командиры ротъ: 13-й капитанъ Антонъ Ивановичъ Ильцевичъ.
 14-й капитанъ Федоръ Васильевичъ Ушаковъ.
 15-й штабъ-капитанъ Григорій Петровичъ Бубновъ.
 16-й штабъ-капитанъ Константинъ Викентъевичъ Бѣлявскій.

Командиръ нестроевой роты—штабъ-капитанъ Іосифъ Ивановичъ Ильцевичъ.

Врачи: старшій—коллеж. сов. Викторъ Антоновичъ Бушкевичъ.
 младшіе: лекаръ Григорій Ивановичъ Гусевъ.
 ” Константинъ Ивановичъ Замуравкинъ.
 ” Иванъ Трофимовичъ Корховъ.
 ” Брониславъ Болеславовичъ Демидовичъ.

Дѣлопроизводитель полка—губер. секр. Александръ Петровичъ Спасскій.
 Полковой священникъ—Іоаннъ Васильевичъ Радиксовъ.

ВЛАДИМІРСКІЙ УѢЗДЪ.

Уѣздный Предводитель Дворянства—стат. совѣт. Павелъ Васильевичъ Кутанинъ.

УѢЗДНЫЙ СЪѢЗДЪ.

Предсѣдатель—Уѣздный Предводитель Дворянства.

Члены: Уѣздный членъ окружнаго суда, кол. секр. Константинъ Николаевичъ Исаковъ.

Городскіе судьи.

Земскіе начальники:

1-го участка—тит. сов. Алексѣй Ивановичъ Курофдовъ.

2-го участка—корнетъ запаса Яковъ Николаевичъ Рейнвальдъ.

3-го участка—кол. сов. Николай Алексѣевичъ Рахмановъ.

4-го участка—стат. совѣт. Александръ Оттовичъ Рейнвальдъ.

5-го участка—кол. секр. Павелъ Дмитріевичъ Артыновъ.

Податной инспекторъ.

Уѣздный исправникъ.

Почетные мировые судьи:

Дѣйств. стат. сов. свѣтлѣйшій князь Николай Ильичъ Грузинскій.

Стат. сов. Григорій Михайловичъ Введенскій.

Стат. сов. Дмитрій Егоровичъ Львовъ.

Кол. сов. Александръ Петровичъ Протасьевъ.

Кол. рег. Николай Павловичъ Капацинскій.

Дѣйств. студентъ универ. Алексѣй Ивановичъ Сергѣевъ.

Почет. гражд. Андрей Андреевичъ Никитинъ.

Почет. гражд. Николай Львовичъ Философовъ.

Купецъ Вахъ Назаровичъ Муравкинъ.

Купецъ Тимофей Сергѣевичъ Куликовъ.

Крестыанинъ Иванъ Алексѣевичъ Никитинъ.

” Петръ Алексѣевичъ Никитинъ.

” Иванъ Дмитріевичъ Симанинъ.

Отставной штабсъ-капитанъ Сергѣй Николаевичъ Лазаревъ.

Секретарь съѣзда—кол. ас. Михаилъ Николаевичъ Проворовъ.

Судебное Вѣдомство.

Товарищъ Прокурора Владимірскаго Окружнаго Суда Павелъ Григорьевичъ Курловъ.

Судебные Слѣдователи: 2-го участка (вакансія).

3-го участка тит. сов. Александръ Николаевичъ Култашевъ.

Уѣздное Полицейское Управление.

Уѣздный Исправникъ—надв. сов. Михаилъ Михайловичъ Веревкинъ.

Помощникъ Исправника—надв. сов. Павелъ Андреевичъ Смирновъ.

Секретарь—тит. сов. Тимофей Ивановичъ Александровскій.

Становые Пристава: 1-го стана тит. сов. Николай Викторовичъ Павловскій.

2-го стана кол. секр. Феликсъ Феликсовичъ Суликовскій.

Уѣздное по воинской повинности Присутствіе.

Предсѣдатель—уѣздный предводитель дворянства.

Члены: уѣздный исправникъ.

Членъ владимірской уѣздной земской управы.

Поручикъ 9-го гренадерскаго Сибирскаго полка Алексѣй Алексѣевичъ Кравковъ.

Уѣздный врачъ.

Городовой врачъ.

Уѣздное по питейнымъ дѣламъ Присутствіе.

Предсѣдатель—уѣздный предводитель дворянства.

Члены: уѣздный членъ окружнаго суда.

Уѣздный исправникъ.

Членъ уѣздной земской управы.

Непремѣнный членъ присутствія—кол. сов. Никандръ Владиміровичъ Буйковичъ.

Уѣздное податное Присутствіе.

Предсѣдатель—податной инспекторъ, кол. сов. Сергѣй Васильевичъ Соловьевъ.

Члены—купцы: Николай Александровичъ Парковъ.

Василій Васильевичъ Петровскій.

Михаилъ Петровичъ Бабушкинъ.

Тимофей Сергѣевичъ Куликовъ.

Мѣщане: Кирилль Яковлевичъ Яковлевъ.

Павель Алексѣевичъ Кленовъ.

Иродіонъ Ивановичъ Егоровъ.

Крест.: Иванъ Дмитріевичъ Симанинъ.

Иванъ Николаевичъ Шадинъ.

Иванъ Васильевичъ Романовъ.

Ефимъ Ивановичъ Никитинъ.

Уѣздная Земская Управа.

Предсѣдатель—уѣздный предводитель дворянства.

Члены: заступ. мѣсто предсѣдателя, стат. совѣт. Григорій Михайловичъ Введенскій.

Крестьянинъ Иванъ Алексѣевичъ Никитинъ.

Земскій страховой агентъ—кол. регистр. Николай Павловичъ Кападинскій.

Уѣздный Училищный Совѣтъ.

Предсѣдатель—уѣздный предводитель дворянства.

Члены: инспекторъ народныхъ училищъ, стат. сов. Иванъ Александровичъ Миловановъ.

Священникъ Николай Владиміровичъ Покровскій.

Учитель-инспекторъ городского училища, над. сов. Владимір Николаевичъ Орлеанскій.

Уѣздный исправникъ

Стат. сов. Иванъ Степановичъ Крутиковъ.

Потом. поч. гражд. Андрей Андреевичъ Никитинъ.

Почтово-Телеграфныя Учрежденія.

Въ селѣ Ставровѣ: начальникъ—тит. сов. Михаилъ Алексѣевичъ Побѣдоносцевъ.

Въ селѣ Черкутинѣ: начальникъ—кол. секр. Михаилъ Матвѣевичъ Ильинскій.

Въ селѣ Ундолѣ: начальникъ—кол. секр. Никаноръ Григорьевичъ Новосельскій.

Медицинскій Персональ.

Уѣздный врачъ—надв. совѣт. Викторъ Ивановичъ Казанскій.

Земскіе врачи: 1 участка неим. чина Федоръ Дмитріевичъ Фетястовъ.

2 участка неим. чина Дмитрій Дмитріевичъ Толтегинъ.

3 участка неим. чина Канитонъ Алексѣевичъ Бѣляевъ.

4 участка неим. чина Яковъ Марковичъ Гинзбургъ.

5 участка неим. чина Иванъ Матвѣевичъ Матвѣевъ.

Ветеринарный врачъ—неим. чина Петръ Васильевичъ Фомино.

Московско-Нижегородская желѣзная дорога.

Начальники станцій: „Ундолъ“ почт. гражд. Федоръ Ильичъ Взоровъ.

„Колокша“ мѣщанинъ Павелъ Михайловичъ Михайловъ.

„Боголюбово“—потом. почет. гражд. Иванъ Дмитріевичъ Соловьевъ.

„Второво“—мѣщ. Владиміръ Васильевичъ Гадевальдтъ.
„Тереховица“—пот. почет. гражд. Константинъ Васильевичъ Андреевъ.

Благочинные.

- 1 округа—священникъ села Ундола—Василій Никольскій.
- 2 округа—священникъ села Чекова Александръ Гортулянскій.
- 3 округа—священникъ села Краснаго Александръ Поповъ.
- 4 округа—священникъ села Патокина Михаилъ Второвскій.

Боголюбовъ Монастырь.

Настоятель—Преосвященный Тихонъ, епископъ муромскій.
Намѣстникъ—игуменъ Варлаамъ.



СУЗДАЛЬСКІЙ УѢЗДЪ.

Уѣздный Предводитель Дворянства—коллеж. секр. Василій Ивановичъ Куроѣдовъ.

УѢЗДНЫЙ СЪѢЗДЪ.

Предсѣдатель—предводитель дворянства.

Члены: уѣздный членъ окружнаго суда по суздальскому уѣзду.

Городской судья.

Земскіе начальники: 1-го участка—надвор. совѣт. Сергѣй Сергѣевичъ Рагозинъ.
2-го участка—тит. сов. Александръ Апполоновичъ Куломзинъ.
3-го участка—стат. совѣт. Константинъ Егоровичъ Юрковъ.
4-го участка—стат. совѣт. Дмитрій Ивановичъ Шафровъ.

Почетные мировые судьи.

Титул. сов. Алексѣй Ивановичъ Рагозинъ.

Отст. кан. Владиміръ Алексѣевичъ Машковъ.

Кол. секр. князь Николай Александровичъ Вадбольскій.

Купецъ Василій Алексѣевичъ Охлоинъ.

Купецъ Михайлъ Ивановичъ Фирсовъ.

Купецъ Иванъ Васильевичъ Бурковъ.

Секретарь—кол. асс. Николай Петровичъ Циргольтъ.

Судебное вѣдомство.

Уѣздный членъ окружнаго суда - кол. секр. Константинъ Павловичъ Радугинъ.

Товарищъ прокурора—титул. сов. Николай Павловичъ Муратовъ.

Городской судья—вр. и. д. кандидатъ на судебныя должности—Михайлъ Павловичъ Успенскій.

Судебный слѣдователь - коллеж. секр. Николай Леонидовичъ Павловъ-Русиновъ.

Судебный приставъ—титул. сов. Егоръ Павловичъ Амаговъ.

Нотариусы:—личный почет. гражд. Андрей Павловичъ Добровольскій.

Дворянинъ Михайлъ Глѣбовичъ Робустовъ.

УѢЗДНОЕ ПОЛИЦЕЙСКОЕ УПРАВЛЕНІЕ.

Уѣздный Исправникъ—коллеж. совѣт. Николай Ефимовичъ Невскій.

И. д. Помощника Исправника—коллеж. ассес. Дмитрій Александровичъ Егоровъ.

Секретарь—титул. совѣт. Василій Васильевичъ Темперанскій.

Полицейскій Надзиратель—неим. чина Иванъ Ивановичъ Филоматовъ.

Становые Пристава: 1-го участка—губер. секр. Иванъ Александровичъ Купріяновъ.

2-го стана—кол. секр. Владиміръ Николаевичъ Веснинъ.

УѢЗДНОЕ ПО ВОИНСКОЙ ПОВИННОСТИ ПРИСУТСТВІЕ.

Предсѣдатель—предводитель дворянства.

Члены: уѣздный исправникъ.

Уѣздный воинскій начальникъ.

Членъ уѣздной земской уцавы кол. асс. Николай Всеволодовичъ Ложкинъ.

Завѣдующій дѣлопроизводст. - неим. чина Михайлъ Ивановичъ Беневоленскій.

УѢЗДНОЕ ПО ПИТЕЙНЫМЪ ДѢЛАМЪ ПРИСУТСТВІЕ.

Предсѣдатель—предводитель дворянства.

Члены: уѣздный членъ окружнаго суда.

Уѣздный исправникъ.

Земскій начальникъ 2-го участка.

Непремѣнный членъ Присутствія—помощникъ акцизнаго надзирателя.

Акцизное Управление 4-го Округа.

Помощникъ акцизнаго надзирателя—надвор. сов. Иосифъ Степановичъ Липинскій.

Уѣздный распорядительный Комитетъ.

Предсѣдатель—уѣздный исправникъ
Члены: уѣздный воинскій начальникъ.
Городской голова.
Членъ уѣздной земской управы.

Уѣздное податное Присутствіе.

Податной Инспекторъ—дворянинъ Николай Алексѣевичъ Маклаковъ.
Члены: купцы—Михаилъ Ивановичъ Фирсовъ.
Василій Семеновичъ Рѣдкинъ.
Городской голова Василій Алексѣевичъ Охлонинъ.
Михаилъ Федоровичъ Кашинъ.
Павель Алексѣевичъ Мѣшковъ.
Мѣщане: Спиридонъ Спиридоновичъ Черновъ.
Николай Ивановичъ Блишниковъ.
Иванъ Семеновичъ Семеновъ.
Василій Николаевичъ Коробовъ.
Крестьянинъ Василій Алексѣевичъ Ереминъ.

Городское по квартирному налогу Присутствіе.

Предсѣдатель—податной инспекторъ.
Члены: запас.-отпуск. стар. писарь Михаилъ Афанасьевичъ Головашкинъ.
Мѣщане: Николай Евграфовичъ Бѣлинъ.
Иванъ Семеновичъ Семеновъ.
Купеч. племян. Василій Ивановичъ Кашинъ.
Купецъ Михаилъ Николаевичъ Кашицинъ.

Уѣздная Земская Управа.

Предсѣдатель—уѣздный предводитель дворянства.
Члены: заступ. мѣсто предсѣдателя, тит. сов. Алексѣй Ивановичъ Рагозинъ.
Кол. ассес. Николай Всеволодовичъ Ложкинъ.
Секретарь—надвор. сов. Устинъ Михайловичъ Розановъ.
Агентъ земскаго страхованія—землемѣръ-таксаторъ Вячеславъ Сергѣевичъ Возницинъ.

Городская Управа.

Городской голова—купецъ 2-й гил. Василій Алексѣевичъ Охлонинъ.
Члены: заст. мѣсто головы—запасно-отпускной старшій писарь Михаилъ Афанасьевичъ Головашкинъ.
Мѣщанинъ Николай Евграфовичъ Бѣлинъ.
Городской секретарь—кол. регист. Михаилъ Ивановичъ Померанцевъ. (Онъ же и секр. Управы).

Городской Общественный Банкъ.

Директоръ—2-й гил. куп. Михаилъ Ивановичъ Фирсовъ.
Товарищи директора: куп. 2-й гил. Михаилъ Васильевичъ Константиновъ.
2-й гил. куп. братъ Степанъ Абрамовичъ Жилинъ.
Члены учетнаго Комитета—купцы: Павель Алексѣевичъ Мѣшковъ.
Егоръ Трофимовичъ Арефьевъ.
Иванъ Яковлевичъ Агаловъ.
Мѣщане: Саккердонъ Ксенофонтовичъ Блишниковъ.
Иванъ Семеновичъ Семеновъ.
Спиридонъ Спиридоновичъ Черновъ.
Бухгалтеръ—мѣщ. Павель Афанасьевичъ Баранниковъ.

Учебныя заведенія.

Городское 3-хъ-классное училище.

Учитель инспекторъ—кол. секр. Иванъ Дмитриевичъ Шафровъ.
 Законоучитель—Федоръ Григорьевичъ Лебедевъ.
 Учителя: надв. сов. Иванъ Алексѣевичъ Вознесенскій.
 Состоящій въ X кл. Юнъ Ивановичъ Галоновъ.

Духовное Училище.

Смотритель—стат. сов. Михаилъ Георгиевичъ Стаховскій.
 Помощникъ смотрителя—кол. сов. Феофанъ Александровичъ Преображенскій.
 Преподаватели: стат. сов. Владиміръ Алексѣевичъ Товаровъ.
 Кандидатъ академіи Иванъ Петровичъ Авроровъ.
 Свящ. Михаилъ Степановичъ Снегиревъ.
 Свящ. Алексѣй Дмитриевичъ Лебедевъ.
 Свящ. Владиміръ Алексѣевичъ Протодіаконовъ.
 Александръ Ивановичъ Троицкій.
 Алексѣй Алексѣевичъ Богословскій.
 Надзиратели: студентъ семинаріи Павелъ Ивановичъ Вишняковъ.
 Студентъ семинаріи Константинъ Дмитриевичъ Орловъ.

Приходскія училища.

1-е—учителя: мѣщ. Иванъ Федоровичъ Жилинъ.
 Крестьян. Сергѣй Яковлевичъ Герасимовъ.
 2-е—учитель—мѣщ. Егоръ Яковлевичъ Скобениковъ.
 3-е—учитель—мѣщ. Алексѣй Алексѣевичъ Степановъ.
 „ учительница - Марья Андреевна Добровольская.
 4-е—женское училище—учительн.: Александра Ивановна Чицова.
 Елизавета Львовна Сергіевская.

Уѣздный училищный совѣтъ.

Предсѣдатель—предводитель дворянства.
 Члены: протоіерей Михаилъ Ивановичъ Херасковъ.
 Уѣздный исправникъ.
 Учитель—инспекторъ городского училища.
 Городской судья.
 Членъ земской управы.
 Инспекторъ народныхъ училищъ 3-го уч. Влад. губ. Михаилъ Павловичъ Булыгинъ.

Управление Уѣзднаго Военскаго Начальника.

Уѣздный воинскій начальникъ—подполк. Евгенийъ Ивановичъ Мацѣевскій.
 Дѣлопроизводитель—капит. Николай Николаевичъ Рагозинъ.

Сиротскій Судъ.

Предсѣдатель—городской голова.
 Члены: 2-й гильд. купеч. сынъ Иванъ Григорьевичъ Шерышовъ.
 Мѣщ. Николай Ефимовичъ Шерышовъ.
 Секретарь—кол. секр. Михаилъ Ивановичъ Померанцевъ.
 Мѣщанскій староста—мѣщанинъ Иванъ Никифоровичъ Никифоровъ.

Уѣздное Казначейство.

Уѣздный казначей—кол. сов. Иванъ Петровичъ Благовѣщенскій.
 Бухгалтеръ—надв. сов. Евгенийъ Ксенофоновичъ Цевскій.

Почтово-Телеграфныя Учрежденія.

Почтово-Телеграфная Контора въ г. Суздаль.

Начальникъ—надв. сов. Владиміръ Михайловичъ Выщеславцевъ.
 Помощ. начальника—кол. асс. Василий Кузьмичъ Казанскій.

Почтовое отдѣленіе въ селѣ Кибергинѣ.

Начальникъ—кол. сепр. Михаилъ Николаевичъ Цвѣтаевъ.

Почтовое отдѣленіе въ селѣ Крапивновѣ.

Начальникъ—почет. гражд. Василій Петровичъ Раменскій.

Уѣздное Тюремное Отдѣленіе.

Старшій Директоръ—уѣздный предводитель дворянства.

Директоры: уѣздный членъ окружнаго суда.

Городской судья.

Уѣздный исправникъ.

Уѣздный врачъ.

Городской голова.

Протоіерей Михаилъ Ивановичъ Херасковъ.

Начальникъ тюрьмы—над. совѣт. Илья Алексѣевичъ Алякринскій.

Медицинскій персоналъ.

Городовой врачъ—неим. чина Алексѣй Петровичъ Звѣревъ.

Уѣздный врачъ—кол. асс. Николай Матвѣевичъ Жудро.

Земскіе врачи: завѣдывающій больницей въ городѣ Суздаль, неим. чина Николай Петровичъ Вознесенскій.

Неим. чина Петръ Ивановичъ Семеновъ.

Въ селѣ Крапивновѣ—неим. чина Капитонъ Алексѣевичъ Бѣляевъ.

Акушерки въ городѣ Суздаль:

Елизавета Леонидовна Сперанская.

Марья Петровна Звѣрева.

Ветеринарный врачъ—неим. чина Савелій Яковлевичъ Каминскій.

Агенты Страхovýchъ Обществъ.

„Московского“—кол. рег. Михаилъ Ивановичъ Померанцевъ.

„Россія“—мѣщанинъ Иванъ Никифоровичъ Никифоровъ.

„Русскаго“—лич. поч. гражд. Андрей Павловичъ Добровольскій.

„Волги“—крестьянинъ Ефимъ Іоновичъ Пукаловъ.

„Россійскаго“—мѣщанинъ Яковъ Николаевичъ Вихревъ.

„Сѣвернаго“—мѣщанинъ Иванъ Ивановичъ Пустохановъ.

Благотворительныя Учрежденія.**Блохинская Богадѣльня.**

Попечитель—поч. гражд. Сергѣй Николаевичъ Блохинъ.

Домъ призрѣнія бѣдныхъ въ гор. Суздаль.

Попечитель—суздальскій 2-й гил. куп. Иванъ Федоровичъ Бѣловъ.

Убѣжище для малолѣтнихъ дѣтей.

Попечитель—харьковскій 2-й гил. куп. Иванъ Гавриловичъ Вихревъ.

Благочинные.

Цервей гор. Суздаля—протоіерей Михаилъ Ивановичъ Херасковъ.

1-го округа священникъ села Барскаго-Городища Василій Георгіевскій.

2-го „ священникъ села Романова Иванъ Виноградовъ.

3-го „ протоіерей Старопашенной слободы Иванъ Семеновскій.

4-го „ священникъ села Обезова Павелъ Тихоміровъ.

5-го „ священникъ погоста Николо-Горь Иванъ Григорьевичъ Вишняковъ.

Монастыри.

Суздальскій Спасо-Евфиміевъ монастырь—Архимандритъ Досифей.

Суздальскій Васильевскій монастырь—Игуменъ Филаретъ.

Золотниковская пустынь—Игуменъ Агафангелъ.

Суздальскій Ризположенскій монастырь—Игуменія Серафима.

Суздальскій Покровскій монастырь—Игуменія Софія.

ГАВРИЛОВСКІЙ ПОСАДЪ.

Посадскій староста—купецъ 2 гил. Михаилъ Григорьевичъ Калабинъ.
Помощникъ старосты—купецъ Михаилъ Семеновичъ Семеновъ.
Полицейскій надзиратель—кол. рег. Павелъ Александровичъ Декаполитовъ.

Учебныя заведенія.

2-хъ классное мужское училище.

Почетный смотритель—купецъ 2-й гил. Иванъ Васильевичъ Бурковъ.
Законоучитель—священникъ Алексѣй Александровичъ Бобровъ.
Завѣдующій учитель—кол. ас. Иванъ Павловичъ Томинскій.
Учитель—неим. чина Михаилъ Павловичъ Бошнякъ.

Приходское женское училище.

Законоучитель—свящ. Андрей Васильевичъ Ноаровъ.
Учительница—Александра Андреевна Челышева.

Сиротскій Судъ.

Предсѣдатель—купецъ 2-й гил. Михаилъ Семеновичъ Семеновъ.
Члены: купецъ 2-й гил. Алексѣй Александровичъ Зиминъ.
мѣщ. Василій Николаевичъ Коробовъ.
Секретарь—надв. сов. Петръ Федоровичъ Благодравовъ.

Почтово-Телеграфное отдѣленіе.

Начальникъ—кол. секр. Михаилъ Евграфовичъ Доброцвѣтовъ.

Медицинскій персоналъ.

Врачъ—неим. чина Сергѣй Николаевичъ Предтеченскій.
Акушерка—Анна Михайловна Цвѣтаева.

Зиминская богадѣльня.

Попечитель—купецъ 2-й гил. Александръ Михайловичъ Небороновъ.

ШУЙСКІЙ УЪЗДЪ.

Уѣздный предвод. дворян.—стат. сов. докторъ медицины Иванъ Степановичъ Шмидтъ.

Уѣздный Сѣздъ.

Предсѣдатель—уѣздный предводитель дворянства.

Члены:—уѣздн. членъ окружн. суда по шуйск. уѣзду.

Городской судья.

Земскіе начальники: 1 уч. подпор. Николай Александровичъ Порошинъ.

2 уч. стат. сов. Валеріанъ Петровичъ Языковъ.

3 уч. титул. сов. Иванъ Аполлоновичъ Куломзинъ.

4 уч. отст. штабс.-кап. графъ Владиміръ Андреевичъ Толстой.

Почет. миров. судьи: стат. сов. Людвигъ Ивановичъ Червяковскій.

Кол. сов. Дмигрій Константиновичъ Бальмонтъ.

Канд. матем. наукъ Михаилъ Степановичъ Романовъ.

Инжен.-технол. Сергій Алексѣевичъ Щеколдинъ.

Потом. поч. гражд. Иванъ Ивановичъ Поповъ.

Секретарь—кол. рег. Аркадій Дмитриевичъ Бальмонтъ.

Судебное вѣдомство.

Уѣзд. членъ окруж. суда—стат. сов. Яковъ Ивановичъ Богдановъ.

Товарищъ прокурора—кол. асс. Александръ Васильевичъ Скобинскій.

Городской судья—титул. сов. Гуго Карловичъ фонъ-Кнаутъ.

Судебные слѣдователи: 1-го уч. титул. сов. Михаилъ Михайловичъ Смирновъ.

2-го уч. стат. сов. Николай Васильевичъ Сокольскій.

3-го уч. кол. секр. Сергій Артамоновичъ Алякринскій.

Судебные пристава: кол. асс. Владиміръ Фералонтовичъ Оранскій.

Губ. секр. Сергій Фотіевичъ Трелинъ.

Нотариусы: кол. секр. Михаилъ Васильевичъ Сперанскій.

Губ. секр. Николай Павловичъ Лепорскій.

Уѣздное Полицейское Управление.

Уѣзд. исправникъ—надв. сов. Павелъ Матвѣевичъ Яковлевъ.

Помощн. исправника—кол. асс. Николай Ильичъ Тихоміровъ.

Секретарь—кол. секр. Иванъ Владиміровичъ Ландеховскій.

Городской приставъ—кол. секр. Дмитрій Ивановичъ Парійскій.

Помощн. пристава: тит. сов. Михаилъ Алексѣевичъ Свирѣлинъ.

Нем ч. Николай Николаевичъ Теньковскій.

Становые пристава: 1-го ст. кол. асс. Николай Алексѣевичъ Старинскій.

2-го ст. кол. асс. Владиміръ Федоровичъ Дементьевъ.

3-го ст. тит. сов. Владиміръ Николаевичъ Сиягинъ.

Уѣздное по воинской повинности Присутствіе.

Предсѣдатель—уѣздный предводитель дворянства.

Члены: Уѣздный исправникъ.

Уѣздный воинскій начальникъ.

Членъ уѣздной земской управы.

Секретарь—тит. сов. Иванъ Петровичъ Кедровъ.

Уѣздное по питейнымъ дѣламъ Присутствіе.

Предсѣдатель—уѣздный предводитель дворянства.
 Члены: уѣздный исправникъ.
 Уѣздный членъ окружнаго суда.
 Земскій начальникъ 1-го уч.
 Предсѣдатель земской управы.
 Непремѣн. членъ—помощ. акцизн. надзир.

Акцизное Управленіе.

Старшій помощ. надзирателя 4-го окр. 4-го уч. акцизныхъ сборовъ Нижегородско-Владимір. губ.—надв. сов. Иванъ Петровичъ Добровольскій.

Уѣздный Распорядительный Комитетъ.

Предсѣдатель—уѣздный исправникъ.
 Члены: Уѣздный воинскій начальникъ.
 Городской голова.
 Предсѣдат. уѣзд. земской управы.

Уѣздное Податное Присутствіе.

Предсѣдатель—податной инспекторъ, кол. сов. Ростиславъ Ивановичъ Надеждинъ.
 Члены: шуйскіе купцы: Онисимъ Галактионовичъ Турлаповъ.
 Николай Ивановичъ Котовъ.
 Пот. поч. гражд.: Михаилъ Васильевичъ Рубачевъ.
 Иванъ Васильевичъ Небурчиловъ.
 Купецъ: Анатолій Григорьевичъ Кувшиновъ.
 Мѣщане: Сергій Харлампіевичъ Варенцовъ.
 Дмитрій Гавриловичъ Макаровъ.
 Дмитрій Александровичъ Назаретскій.
 Иванъ Васильевичъ Шапошниковъ.
 Андрей Ивановичъ Чалновъ.

Кандидаты къ членамъ—купцы: Петръ Ивановичъ Плѣшковъ.
 Иванъ Павловичъ Ершовъ.
 Алексій Алексѣевичъ Литвиновъ.
 Иванъ Ивановичъ Лядовъ.
 Петръ Семеновичъ Киселевъ.
 Мѣщане: Дмитрій Алексѣевичъ Поповъ.
 Семень Ивановичъ Крюковъ.
 Иванъ Владиміровичъ Капрановъ.
 Крестьян. Сергій Петровичъ Матюгинъ.

Уѣздная Земская Управа.

Предсѣдатель—кол. сов. Дмитрій Константиновичъ Бальмонтъ.
 Члены: заступ. мѣсто предсѣд. отстав. поруч. Георгій Васильевичъ Обтяжновъ.
 Ученый управит. Дмитрій Ивановичъ Годовиковъ.
 Секретарь—губ. секр. Николай Абрамовичъ Волковъ.
 Агентъ взаимнаго земскаго страх.—Иванъ Петровичъ Малыгинъ.

Городская Управа.

Городской голова—инжен.-технол. Сергій Алексѣевичъ Щеголдинъ.
 Члены: заступ. мѣсто город. головы, шуйскій купецъ Анатолій Григорьевичъ Кувшиновъ.
 Шуйскій мѣщан. Иванъ Ивановичъ Коршуновъ.
 Городской секретарь—кол. сов. Яковъ Ивановичъ Борисоглазбскій (онъ же и секретарь управы.)

Городской Общественный Банкъ.

Директоръ—шуйск. купецъ Иванъ Панфиловичъ Плѣшковъ.
 Товарищи директора: шуйск. куп. Николай Ивановичъ Котовъ.
 Шуйск. мѣщан. Всеволодъ Ивановичъ Новиковъ.
 Бухгалтеръ—шуйск. мѣщан. Александръ Михайловичъ Звизинъ.

Учетный Комитетъ Банка.

Члены: потом. поч. гражданинъ Иванъ Ивановичъ Поповъ.
Шуйскіе купцы: Левъ Севастьяновичъ Корзеневъ.
Николай Иван. Турлаповъ.
Никита Федоровичъ Тихоміровъ.
Иванъ Павловичъ Ершовъ.
мѣщан. Арефъ Лаврентьевичъ Мольковъ.

Учебныя Заведенія.

Классическая гимназія.

Почет. попеч.—шуйскій 1-й гильдіи купецъ Михаилъ Алексѣевичъ Павловъ.
Директоръ—стат. совѣт. Андрей Ивановичъ Ситарскій.
Законоучитель—кандидатъ богослов., священникъ Павелъ Михайловичъ Свѣтозаровъ.
Инспектирующий преподаватель—стат. сов. Николай Ивановичъ Меморскій.
Преподаватели: русс. яз.—стат. сов. Владиміръ Фирсовичъ Юшковъ и ст. сов. Михаилъ Васильевичъ Сперанскій.
Древн. языковъ: инспектор. преподав. Н. И. Меморскій, стат. сов. Семень Ивановичъ Шевнинъ, состоящій въ VIII кл. Владиміръ Александровичъ Зенгбушъ и Николай Александровичъ Рюнининъ.
Математики: кол. сов. Яковъ Ивановичъ Зезинъ и кол. асс. Семень Николаевичъ Любимовъ.
Исторіи и географіи—стат. сов. Алексѣй Ливерьевичъ Прозоровскій.
Нѣмец. языка—кол. сов. баронъ Вильгельмъ Робертовичъ Энгельгардтъ.
Франц. языка—швейцарскій гражд. Федоръ Федоровичъ Бидо.
Чистописанія и рисованія—надв. сов. Иванъ Егоровичъ Чернышевъ.
Приготов. класса—кол. секр. Михаилъ Михайловичъ Заруцкій.
Помощники клас. наставниковъ: надв. совѣт. Алексѣй Анисимовичъ Радинъ (онъ же и препод. гимнастики), кол. регистр. Василій Михайловичъ Цареградскій (онъ же преподаватель пѣнія).
Письмоводитель—состоящій въ X кл. Константинъ Владиміровичъ Смирновъ.
Врачъ—кол. сов. Александръ Константиновичъ Звѣздинъ.

Хозяйственный Комитетъ.

Предсѣдатель—директоръ гимназіи.
Члены: почет. поп. гимназіи М. А. Павловъ.
Ст. сов. Н. И. Меморскій.
Законоучитель свящ. П. М. Свѣтозаровъ.
Стат. сов. А. Л. Прозоровскій.
Кол. сов. Я. И. Зезинъ.
Состоящій въ X классѣ К. В. Смирновъ.

Общество вспомоцествованія бѣднымъ ученикамъ Шуйской гимназіи.

Предсѣдатель правленія общества—директоръ гимназіи.
Товарищъ предсѣдателя—кандидатъ математич. наукъ Михаилъ Степановичъ Романовъ.
Члены: почетный попечитель гимназіи куп. Михаилъ Алексѣевичъ Павловъ.
Законоучитель, кандидатъ богословія Павелъ Михайловичъ Свѣтозаровъ.
Стат. сов. Алексѣй Ливерьевичъ Прозоровскій.
Кол. сов. Яковъ Ивановичъ Богдановъ.
Кол. асс. Александръ Васильевичъ Скопинскій.
Инженеръ-технологъ Сергѣй Алексѣевичъ Щеколдинъ.
Пот. поч. гражд. Николай Алексѣевичъ Щеколдинъ.

Женская гимназія.

Попечительница—(вакансія).

Попечительный совѣтъ.

Предсѣдатель—почетн. попеч. класс. гимназіи М. А. Павловъ.
Члены: директоръ клас. гимн. А. И. Ситарскій.
Стат. сов. докторъ медицины Иванъ Степановичъ Шмидтъ.
Кандидатъ матем. наукъ М. С. Романовъ.
Кол. сов. Я. И. Борисоглазбскій.

Шуйскіе кушцы: Иванъ Ивановичъ Турушинъ.

Архипъ Ивановичъ Новиковъ.

Предсѣдатель педагог. совѣта—директеръ клас. гимназій.

Начальница гимназій—Серафима Петровна Ананьина.

Законоучители: канд. богословія свящ. Павелъ Михайловичъ Свѣтозаровъ.

Протоіерей Евлампій Ісанновичъ Правдинъ.

Преподаватели и преподавательницы: русскаго языка—стат. сов. Михаилъ Васильевичъ

Сперанскій, состоящій въ VIII кл. Николай Александровичъ Рюнинъ и домашняя учит. Евгенія Яковлевна Владыкина.

Математики: кол. сов. Яковъ Ивановичъ Зезинъ, кол. асс. Семень Николаевичъ Любимовъ, канд. естеств. наукъ Сергій Александровичъ Култашевъ и учительницы: Е. Я. Владыкина и Анна Васильевна Павлова.

Исторіи: статскіе совѣтники—Семень Ивановичъ Шевнинъ и Алексій Львер. Прозоровскій.

Физики: кол. сов. Я. И. Зезинъ.

Географіи: ст. сов. А. Л. Прозоровскій, Олимпиада Николаевна Кругликова и Екатерина Ильинична Рагозинникова.

Педагогика: стат. сов. М. В. Сперанскій.

Нѣмецкаго языка: кол. сов. баронъ Вильгельмъ Робертовичъ Энгельгардтъ, Ольга Ивановна Ауэрбахъ, Екатерина Никитична Пригоровская.

Французскаго языка: начальница гимназій, швейц. гражд. Ф. Ф. Бидо, Ольга Ивановна Ауэрбахъ, Екатерина Никитична Пригоровская.

Естественной исторіи—канд. естественныхъ наукъ С. А. Култашевъ.

Чистописанія и рисованія—надв. сов. Иванъ Егоровичъ Чернышевъ.

Руководія—Александра Александровна Култашева.

Пѣнія—губерн. секр. Василій Михайловичъ Царевградскій.

Приготовительнаго клас.—Серафима Александровна Казанская.

Надзирательницы: О. И. Ауэрбахъ, Е. Н. Пригоровская, А. В. Павлова, Софья Всеволодовна Коняшина.

Врачъ гимназій—надв. сов. Леонидъ Ивановичъ Целебуевскій.

Духовное училище.

Почетный блюститель—пот. поч. гражд. Василій Васильевичъ Рубачевъ.

Смотритель—стат. сов. Николай Петровичъ Скоросѣловъ.

Помощ. смотрителя—стат. сов. Иванъ Осиповичъ Доброуравовъ.

Преподаватели: Православн. катихизиса и церков. устава—смотритель училища.

Священной исторіи—помощ. смотрителя.

Русск. языка съ церковно-славянскимъ—протоіер. Воскресенскаго собора Флегонтъ Ивановичъ Дунаевъ.

Свящ. училищной Александро-Невской церкви Петръ Александровичъ Александровскій.

Греческаго языка—надв. сов. Владиміръ Дмитріевичъ Крутецкій.

Латинск. яз.—кол. сов. Иванъ Михайловичъ Милонскій.

Арифметики и географіи—кол. сов. Федоръ Исидоровичъ Метельскій.

Церков. пѣнія—окончив. курсъ духов. семинаріи Алексій Ивановичъ Руберовскій.

Приготовит. класса—студ. духов. семинар. Алексій Георгіевичъ Борисоглѣбскій.

Правленіе училища.

Предсѣдатель—смотритель училища.

Члены: помощн. смотрителя.

Надв. совѣт.—В. Д. Крутецкій.

Протоіерей Василій Ефимовичъ Несмѣяновъ.

Протоіерей Евлампій Ивановичъ Правдинъ.

Правленіе общества вспомошествованія нуждающимся ученикамъ.

Предсѣдатель—дворянинъ Николай Александровичъ Порошинъ.

Непремѣнный членъ—смотритель училища.

Члены: Помощ. смотрителя.

Протоіерей Флегонтъ Ивановичъ Дунаевъ.

Протоіерей Александръ Ивановичъ Казанскій.

Свящ. Павелъ Петровичъ Изволенскій.

Почетный бжститель училища.

Городское училище.

Поч. смотритель—(вакансія).

Учитель инспекторъ—кол. сов. Иванъ Феоктистовичъ Любимовъ

Законоучитель—протоіер. Александръ Ивановичъ Казанскій.

Учители: русскаго языка—кол. асс. Иванъ Ивановичъ Блиновъ.

Математики—кол. сов. И. Ф. Любимовъ.

Исторіи, географіи и естеств. исторіи—кол. асс. Павелъ Григорьевичъ Полянскій.

Искусствъ—Михаилъ Сергѣевичъ Мещеряковъ.

Городское приходское мужское училище.

Попечитель—шуйскій купецъ Алексій Анисимовичъ Блохинъ.

Законоучитель—свящ. Алексѣевской церкви при земской больницѣ Василий Степановичъ Гиларевскій.

Учители и учительницы: Владиміръ Ксенофоновичъ Лекторскій.

Кол. регистр. Павелъ Петровичъ Ванчаговъ.

Степанъ Степановичъ Ивановъ.

Александръ Ивановичъ Юрьевъ.

Юлія Александровна Новожилова.

Городское начальное училище (для обоого пола).

Попечитель—потом. поч. гражд. Леонтій Гавриловичъ Калужскій.

Законоучитель—свящ. Василій Семеновичъ Авдаковъ.

Завѣдующій—учитель Василій Федоровичъ Китаевъ.

Учительницы: Екатерина Васильева Серапихтская.

Александра Ивановна Самохвалова.

Любовь Евграфовна Киселева.

Городское женское училище.

Попечительница (вакансія).

Законоучитель—свящ. Крестовоздвиженской церкви Іоаннъ Ивановичъ Вонновъ.

Учительницы: Надежда Владиміровна Цвѣткова.

Олимпиада Николаевна Круглигова.

Ираида Владиміровна Цвѣткова.

Елизавета Васильевна Троицкая.

Елена Васильевна Серапихтская.

Помощница учительницъ—Марья Владиміровна Цвѣткова.

Учительница рукодѣлія—Варвара Васильевна Лодыгина.

Земское начальное мужское училище.

Попечитель—потом. поч. гражд. Иванъ Ивановичъ Поиловъ.

Законоучитель—священ. села Юрчакова Викторъ Ивановичъ Ястребовъ.

Учители и учительницы: Иванъ Кузьмичъ Вельтъ.

Александръ Ивановичъ Кедровъ.

Авдотья Васильевна Конюхова.

Марья Александровна Лазарева-Станищева.

Воскресенская церковно-приходская школа (мужская).

Попечитель—шуйскій 1-й гил. купецъ Михаилъ Алексѣевичъ Павловъ.

Законоучитель—діаконъ Спасской церкви Іоаннъ Федоровичъ Архангельскій.

Учители: Николай Алексѣевичъ Пospѣховъ.

Александръ Михайловичъ Павловъ.

Учитель пѣнія—діаконъ Воскресенскаго собора Михаилъ Павловичъ Лебедевъ.

Всѣхсвятская церковно-приходская женская школа.

Завѣдующая школой—игуменія Досифея.
 Попечитель—потом. почет. гражд. Василій Васильевичъ Рубачевъ.
 Законоучитель—свящ. Виталій Порфирьевичъ Ризоположенскій.
 Учительница—Вѣра Николаевна Мартынова.
 Помощница учительн.—монахиня Евгенія.

Уѣздный Училищный Совѣтъ.

Предсѣдатель—предводитель дворянства.
 Члены: прот. Евлампій Ивановичъ Правдинъ.
 Учитель—инспекторъ городского училища.
 Уѣздный исправникъ.
 Предсѣдатель уѣздной земской управы.
 Подпоруч. Николай Александровичъ Порошинъ.
 Губер. секрет. Алексѣй Васильевичъ Никольскій.
 Пот. поч. гражд. Иванъ Ивановичъ Гарелинъ.
 Инспекторъ народныхъ училищъ—кол. асс. Василій Федоровичъ Чернышевъ.

Управление уѣзднаго Военскаго Начальника.

Уѣздный воен. началы.—полковникъ Константинъ Григорьевичъ Рутницкій.
 Дѣлопроизводитель—кол. ассес. Петръ Яковлевичъ Зефировъ.

Сиротскій Судъ.

Предсѣдатель—городской голова.
 Члены: купецъ Петръ Семеновичъ Киселевъ.
 Мѣщан. Иванъ Харлампіевичъ Тарфевъ.
 Секретарь—кол. совѣт. Яковъ Ивановичъ Борисоглѣбскій.
 Мѣщанскій староста—шуйскій мѣщ. Иванъ Ивановичъ Коршуновъ.

Уѣздное Казначейство.

Уѣздный казначей—кол. сов. Михаилъ Федоровичъ Надеждинъ.
 Помощникъ казначея—надв. сов. Николай Петровичъ Рюминскій.
 Бухгалтеръ—кол. ассес. Николай Александровичъ Алядинъ.
 Помощники бухгалтера: губ. секр. Иванъ Кузьмичъ Колпскій.
 Кол. рег. Сергѣй Андреевичъ Овсяниковъ.

Почтово-телеграфныя учрежденія.**Почт.-Телегр. Контора въ гор. Шуѣ.**

Начальникъ—кол. сов. Александръ Ильичъ Лозиновъ.
 Помощн. начальника—надв. сов. Григорій Барменовичъ Срътенскій.

Почтово-Телеграфная Контора въ с. Тейковѣ.

Начальникъ—кол. асс. Александръ Федоровичъ Сапоровскій.
 Надсмотрщикъ—неим. чина Николай Александровичъ Богдановичъ.

Почтово-Телеграфное Отдѣленіе въ с. Дуниловѣ.

Начальникъ—кол. секр. Василій Ивановичъ Ландышевъ.

Почтовое Отдѣленіе въ с. Кохмѣ.

Начальникъ—кол. секр. Николай Андреевичъ Преображенскій.

Почтовое Отдѣленіе въ с. Васильевскомъ.

Начальникъ—неим. чина Петръ Николаевичъ Удальцовъ.

Уѣздное тюремное отдѣленіе.

Старшій директоръ—уѣзд. предводитель дворянства.
 Директоры: уѣзд. членъ окруж. суда Я. И. Богдановъ.
 Товарищъ прокурора А. В. Скопинскій.
 Уѣзд. испр. П. М. Яковлевъ.

Городскіе судьи: Шуйскій Г. К. фонъ-Кнаутъ.
Иваново-Вознесенскіе: С. П. Шелтернль.
А. П. Аменицкій.

Земскій начал. 1-го уч. Н. А. Порошинъ.

Предс. земской управы Д. К. Бальмонтъ.

Гор. гл. С. А. Щеколдинъ.

Гор. врачъ А. К. Звѣздинъ.

Уѣзд. врачъ А. П. Назаретскій.

Шуйскіе нотаріусы: М. В. Сперанскій.

Н. П. Лепорскій.

Прот. А. И. Казанскій.

Ст. ссв. Н. П. Скороспѣловъ.

Кол. асс. Н. В. Рождественскій.

Пот. поч. граждане: Иванъ Семеновичъ Поповъ.

Сергій Исааковичъ Бѣлянкинъ.

Николай Арсентьевичъ Ясунинскій.

Иванъ Васильевичъ Небурчиловъ.

Шуйскіе купцы: Алексѣй Анисимовичъ Блохинъ.

Федоръ Ильичъ Гундобинъ.

Иванъ Панфиловичъ Плѣшковъ.

Алексѣй Ивановичъ Тюринъ.

Иванъ Егоровичъ Леонтьевъ.

Михаилъ Алексѣевичъ Павловъ.

Начальникъ тюрьмы (вакансія).

Медицинскій персоналъ.

Гор. врачъ—кол. сов. Александръ Константиновичъ Звѣздинъ.

Гор. акушерка—Ольга Федоровна Шемянова.

Уѣзд. врачъ—кол. сов. Александръ Петровичъ Назаретскій.

Уѣз. повив. бабка—Александра Владиміровна Миловзорова.

Земскіе врачи—1 уч. надв. сов. Леонидъ Ивановичъ Цѣлебровскій.

Райса Давыдовна Дамская.

Лекарская помощ. Варвара Тимофеевна Рыковская.

Акушерка—Екатерина Павловна Баранова.

2 уч. (въ с. Васильевск.) врачъ неим. чина Петръ Степановичъ Романовъ.

Акушерки: Прасковья Федоровна Студицкая.

Марья Флавіановна Пальмова (въ с. Дуниловъ).

3 уч. (въ с. Кохмѣ) врачъ тит. сов. Веніаминъ Петровичъ Рейслеръ.

Акушерка Евдокія Егоровна Вѣлорусская.

4 уч. врачъ неим. чина Степанъ Александровичъ Чернобровцевъ.

Акушерк: Пелагея Ивановна Гуляева.

Екатерина Александровна Полубенина.

5 уч. (въ с. Тейковѣ) врачи: кол. сов. Владиміръ Степановичъ Шелеповъ.

неим. чина Александръ Владиміровичъ Юшковъ.

Акушерки: Прасковья Ивановна Затюремнова.

Александра Ивановна Емельянова.

6-го уч. (на границѣ съ Ковров. и Вязников. уѣзд.) врачъ неим. чина Яковъ

Александровичъ Померанцевъ.

Ветеринарный врачъ неим. чина Иосифъ Моисеевичъ Броунъ.

Агенты страховыхъ обществъ.

1-го Россійскаго—куп. Иванъ Егоровичъ Леонтьевъ.

2-го Россійскаго—губ. секр. Николай Павловичъ Лепорскій.

Русскаго—кол. секр. Михаилъ Васильевичъ Сперанскій.

мѣщ. Петръ Александровичъ Самойловъ.

Сѣвернаго—купеч. сынъ Алексѣй Андреевичъ Листратовъ.

Кол. секр. Семень Афиногеновичъ Прозоровскій.

С.-Петербургскаго—купеч. дочь Анна Федоровна Бардакова.

„Саламандра“—куп. сынъ Александръ Степановичъ Романовъ.

„Россія“—мѣщ. Петръ Петровичъ Печниковъ.

Варшавскаго—куп. Владиміръ Васильевичъ Коломазинъ.

„Надежда“—двор. Вѣра Николаевна Бальмонтъ.

„Якорь“—мѣщ. Владиміръ Федоровичъ Жуковъ.

„Россійскаго общества застрахованія капиталовъ и доходовъ“ и „россійск. страхов. общества транспортированія кладей“—мѣщ. Петръ Александровичъ Самойловъ.

Начальникъ судоходной дистанціи Рязанскаго отд. Москов. округа путей сообщ.—кол. ассес. Игнатій Степановичъ Хорошевскій.

Военно-конскій участокъ.

Завѣдующій—купеческій сынъ Иванъ Анисимовичъ Турлаповъ.

Помощ. его—мѣщ. Алексан. Ефимовичъ Быковъ.

Городское по квартир. налогу присутствіе.

Предсѣдатель—податной инспекторъ.

Члены: шуйскій куп. Павелъ Харлампіевичъ Пуховъ.

Пот. поч. гражд. Сергій Исааковичъ Бѣлянкинъ.

Шуйскій мѣщ. Алексій Петровичъ Носочъ.

Пот. поч. гражд. Федоръ Парфентьевичъ Лебедевъ.

Кандидаты: кол. ассес. Игнатій Степановичъ Хорошевскій.

Кол. сов. Яковъ Ивановичъ Богдановъ.

Мѣщ. Аретій Лаврентьевичъ Мольковъ.

Земская больница.

Главный врачъ—над. сов. Леонидъ Ивановичъ Целебровскій.

Врачъ—Раиса Давыдовна Дамская.

Лекарская помощ.—Варвара Тимофеевна Рыковская.

Акушерка—Екатерина Павловна Баранова.

Провизоръ—Марцелій Игнатьевичъ Кобылинскій.

Смотритель—двор. Иванъ Ивановичъ Титовъ.

Киселевская больница.

Попечительница—потом. поч. гражд. Татіана Ивановна Полушина.

Директоры больницы: пот. поч. гр. Николай Алексѣевичъ Щеколдинъ.

Сергій Исааковичъ Бѣлянкинъ.

Врачъ—завѣдующій больницей—город. врачъ коллеж. совѣтн. Александръ Константиновичъ Звѣздинъ.

Благотворительныя учрежденія.

Благотворительное общество.

Комитетъ общества.

Предсѣдатель—Михаилъ Степановичъ Романовъ.

Казначей—протоіер. Флегонтъ Ивановичъ Дунаевъ.

Члены: Николай Алексѣевичъ Щеколдинъ.

Михаилъ Алексѣевичъ Павловъ.

Николай Павловичъ Ленорскій.

Николай Александровичъ Порошинъ.

Сергій Алексѣевичъ Щеколдинъ.

Иванъ Ивановичъ Турушинъ.

Кандидаты: Архипъ Ивановичъ Новиковъ.

Иванъ Егоровичъ Леонтьевъ.

Людвигъ Ивановичъ Черныковскій.

Николай Михайловичъ Сперанскій.

Иванъ Степановичъ Шмидтъ.

Александръ Петровичъ Назаретскій.

Убѣжище для малолѣтнихъ.

Попечительница—(вакансія).

Завѣдующій—членъ городской управы.

Надзирательница—Александра Семеновна Чернова.

Домъ призрѣнія мѣщанскаго общества.

Завѣдующій—мѣщанскій староста.

Надзиратель—Елифанъ Николовичъ Мокшевъ.

Московско-Ярославско-Архангельская желѣзная дорога, — линія Шуйско-Ивановская.

Начальники станцій: „Шуя“ Лазарь Аветовичъ Поповъ.
 „Кохма“ Сергѣй Николаевичъ Юрьевъ.
 „Иваново“ Михаилъ Дмитріевичъ Плѣшаковъ.
 „Ермолино“ Николай Францевичъ Лейфнеръ.

Начальникъ шуйскаго отдѣленія московскаго жандармскаго полицейскаго управления желѣзныхъ дорогъ—Ротмистръ Дмитрій Николаевичъ Петровъ.

Благочинные.

Воскресенскаго собора протоіер. Флегонтъ Іоанновичъ Дунаевъ.

Надъ церквами гор. Шуи протоіер. Покров. собора Александръ Ивановичъ Казанскій.

1-го окр. свящ. с. Васильев. Алексѣй Ивановичъ Благосклоновъ.

2-го окр. протоіер. Иван.-Вознес. Покровскаго собора Василій Ивановичъ Соловьевъ.

3-го окр. свящ. Иваново-Вознесенской Крестовоздвиж. цер. Василій Тимофеевичъ Никольскій.

4-го окр. свящ. с. Тейкова Петръ Ивановичъ Виноградовъ.

Монастыри.

Воскресенско-Федоровскій жен.—Игуменія Софія.

Всѣхсвятскій единовѣр.—Игуменія Досифея.

Николошартом. муж.—строитель іеромонахъ Серафимъ.



ГОРОДЪ ИВАНОВО-ВОЗНЕСЕНСКЪ.

Городское Полицейское Управление.

Полицеймейстеръ—кол. сов. Александръ Павловичъ Декаполитовъ.
Секретарь—кол. рег. Павелъ Ивановичъ Сахаровъ.
Городской приставъ—тит. сов. Николай Ефимовичъ Анисовъ.
Помощники пристава: кол. сскр. Иванъ Расилъевичъ Ильинскій.
Ирапорщикъ запаса Иванъ Ивановичъ Парійскій.

Городская Управа.

Городской голова—личн. поч. гражд. Павелъ Никаноровичъ Дербеневъ.
Члены управы: заступ. мѣсто город. гол.—Иваново-Вознесенскій куп. Александръ Акимовичъ Рябчиковъ.
Иваново-Вознесенскій купецъ Петръ Васильевичъ Кашиинцевъ.
Городской секретарь—оберъ-офиц. сынъ Алексѣй Михайловичъ Алякринскій.
Вухгалтеръ—губ. секр. Александръ Михайловичъ Чудовъ.

Сиротскій Судъ.

Предсѣдатель—купецъ Василій Егоровичъ Красковскій.
Члены: купецъ Игнатій Максимовичъ Дурденевскій.
Купец. братъ Сергѣй Михайловичъ Гандуринъ.
Мѣщ. Алексѣй Венедиктовичъ Шудровъ.
Мѣщ. Михаилъ Павловичъ Проскурнинъ.
Секретарь—Григорій Федоровичъ Стратилатовъ.

Мѣщанская Управа.

Мѣщанскій староста—мѣщ. Левъ Григорьевичъ Сухаревъ.
Члены управы: мѣщ. Василій Ивановичъ Потѣхинъ.
Мѣщ. Иванъ Львовичъ Полушнинъ.
Мѣщ. Александръ Никифоровичъ Тютинъ.
Дѣлопроизводитель—мѣщ. Григорій Николаевичъ Лыткинъ.

Городское податное Присутствіе.

Предсѣдатель—податной инспекторъ, кол. сов. Ростиславъ Ивановичъ Надеждинъ.
Члены: мануфактуръ совѣт. Мсѳодій Никоновичъ Гарелинъ.
Потом. поч. гражд. Авксентій Никаноровичъ Повниковъ.
Купецъ Антонъ Михайловичъ Гандуринъ.
Купецъ Матвѣй Григорьевичъ Кербицкій.
Мѣщ. Николай Михайловичъ Венревъ.
Купецъ Павелъ Флегонтовичъ Фурмановъ.
Крест. Алексѣй Степановичъ Мясниковъ.
Мѣщ. Иванъ Воицѣевичъ Селивановъ.
Мѣщ. Иванъ Климентовичъ Музжавлевъ.
Крест. Алексѣй Яковлевичъ Маракушевъ.
Крест. Дмитрій Арефьевичъ Щечетовъ.

Отдѣленіе Государственнаго Банка.

Управляющій—тит. сов. Василій Ивановичъ Умняковъ.
Контролеръ—уб. секр. Владиміръ Николаевичъ Шеленбергъ.
Кассиръ—кол. сов. Федоръ Афанасьевичъ Аристыдовъ.

Помощникъ контролера—губ. секр. Александръ Александровичъ Габріельсъ.

Помощники кассира: кол. сов. И. В. Кропачевъ.

Надв. сов. Евгений Юльевичъ Крѣпнишъ.

Члены учетнаго комитета: мануфактуръ-совѣтникъ потом. поч. граж. Меодій Никоновичъ Гарелинъ.

1-й гил. купецъ Иванъ Александровичъ Соколовъ.

Купецъ Александръ Платоновичъ Собиновъ.

Купецъ Николай Михайловичъ Самохваловъ.

Купецъ Александръ Никитичъ Витовъ.

Купецъ Григорій Васильевичъ Кузнецовъ.

Комитетъ торговли и мануфактуръ.

Предсѣдатель—куп. Антонъ Михайловичъ Гандуринъ.

Члены: поч. граж. Александръ Ивановичъ Гарелинъ.

Куп. Николай Геннадіевичъ Бурялинъ.

Поч. гражд. Иванъ Васильевичъ Каретниковъ.

Купецъ Александръ Никитичъ Витовъ.

Поч. граж. Павелъ Никаноровичъ Дербеневъ.

Купецъ Константинъ Ивановичъ Маракушевъ.

Поч. граж. Петръ Николаевичъ Зубковъ.

Поч. гражд. Сергій Николаевичъ Полушинъ.

Поч. гражд. Николай Арсентьевичъ Ясюнинскій.

Купецъ Николай Михайловичъ Гандуринъ.

Купеческій сынъ Геннадій Мироновичъ Ямановскій.

Судебное Вѣдомство.

Судебные слѣдователи: 2-го уч. Шуйск. у., стат. сов. Николай Васильевичъ Сокольскій.

3-го уч. Шуйск. у., кол. сек. Сергій Аргамоновичъ Аликринскій.

Городскіе судья: кол. сов. Анатолій Николаевичъ Аменицкій.

Тит. сов. Сергій Павловичъ Шестернинъ.

Нотариусы: кол. секр. Николай Николаевичъ Кудрявцевъ.

Губ. секр. Иванъ Ксенофоновичъ Невскій.

Судебные пристава: титул. сов. Иванъ Петровичъ Лебедевъ.

Неим. чина Василій Ивановичъ Савваитскій.

Почтово-Телеграфная Контора.

Начальникъ—кол. совѣт. Николай Никандровичъ Барцевъ.

Помощникъ начальника—над. сов. Василій Егоровичъ Ильинскій.

Учебныя заведенія.

Реальное училище.

Почетный попечитель—мануфактуръ сов. Меодій Никоновичъ Гарелинъ.

Директоръ—стат. совѣт. Иванъ Михайловичъ Сыромятниковъ.

Инспекторъ—стат. совѣт. Доміанъ Антоновичъ Фогль.

Законоучитель—священникъ Иванъ Афанасьевичъ Завазальскій.

Преподаватели: рускаго языка—стат. совѣт. Сергій Ивановичъ Котровцевъ.

Исторіи и географіи—стат. совѣт. Михаилъ Алексѣевичъ Лакомте.

Естественной исторіи и физики—неимѣющей чина Сергій Константиновичъ Персональный.

Математики—кол. совѣт. Дмитрій Дмитріевичъ Ефремовъ.

Нѣмецкаго языка—кол. сов. Владиміръ Антоновичъ Думанскій и Александръ Дидриховичъ Вернеръ.

Коммерческихъ наукъ—кол. совѣт. Константинъ Гавриловичъ Никитъ.

Рисованія и чистописанія—стат. совѣт. Константинъ Николаевичъ Кривобоковъ.

Пѣнія—почет. гражд. Иванъ Федоровичъ Великосельскій.

Помощники класн. наставникъ: надв. совѣт. Иванъ Тимофеевичъ Чернявскій.

Надв. сов. Михаилъ Александровичъ Назаровъ.

Письмоводитель—почет. гражд. Николай Ивановичъ Розовъ.

Правленіе общества вспомошествованія бѣднымъ ученикамъ училища.

Предсѣдатель правленія—директоръ реального училища.

Члены: инспекторъ училища.
 Законоучитель свящ. Иванъ Афанасьевичъ Завазальскій.
 Купецъ Григорій Васильевичъ Кузнецовъ.
 Мѣщ. Николай Андреевичъ Оглобинъ.
 Бухгалтеръ—мѣщ. Василій Геннадіевичъ Мильниковъ.
 Кассиръ—мѣщ. Александръ Петровичъ Бабенковъ.

Женская гимназія.

Предсѣдатель попечительнаго совѣта—купецъ Федоръ Никитичъ Витовъ.
 Начальница гимназіи—Ольга Федоровна Киселева.
 Законоучитель—свящ. Дмитрій Александровичъ Сперанскій.
 Преподаватели: русск. языка—стат. сов. Сергій Егоровичъ Малиновскій.
 Матем. и физики—кол. сов. Василій Ефимовичъ Макашевъ.
 Чистописанія—неим. чина Василій Павловичъ Тихоміровъ.
 Преподавательницы: русск. языка—Ольга Ивановна Березницкая.
 Ариѳметики—Надежда Ивановна Миловидова.
 Исторіи и географ.—Анна Михайловна Алякринская.
 Нѣмецк. языка—Лидія Павловна Васильева.
 Классныя надзирательницы: Марья Ивановна Ерофѣева.
 Серафима Геннадіевна Осипова.
 Евдокія Николаевна Шарійская.

Училище для дѣтей мастеровыхъ и рабочихъ.

Предсѣдатель попечительн. совѣта—городской голова поч. гражд. Павелъ Никаноровичъ Дербеневъ.
 Непремѣнные члены совѣта: куп. Константинъ Ивановичъ Маракушевъ.
 Старшій учитель, коллеж. ассес. Александръ Васильевичъ Городскій.
 Почетные блюстители: куп. Николай Геннадіевичъ Бурялинъ.
 Куп. Александръ Ивановичъ Гарелинъ.
 Законоучитель—свящ. Александръ Васильевичъ Лебедевъ.
 Учителя: кол. секр. Иванъ Никитичъ Борисовъ.
 Кол. асс. Михаилъ Васильевичъ Орловъ.
 Неим. чина Александръ Николаевичъ Герасимовъ.
 Неим. чина Михаилъ Егоровичъ Перловичъ.
 Кол. сов. Владиміръ Антоновичъ Думанскій.
 Неим. чина Василій Васильевичъ Бровцевъ.
 Неим. чина Василій Ефимовичъ Ландышевъ.
 Неим. чина Николай Степановичъ Сарыевскій.
 Неим. чина Спиридонъ Петровичъ Лавровъ.
 Учитель пѣнія—лич. поч. гражд. Петръ Васильевичъ Афонскій.

Городское приходское мужское училище.

Попечитель—куп. Никонъ Николаевичъ Фокинъ.
 Законоучитель—свящ. Василій Никольскій.
 Учителя: губ. секр. Викторъ Васильевичъ Любимовъ.
 Неимѣющіе чины: Олимпій Константиновичъ Масляниковъ.
 Владиміръ Александровичъ Шапошниковъ.
 Иванъ Александровичъ Митюшинъ.
 Александръ Дмитріевичъ Важенъ.

Городское приходское женское училище.

Почетный блюститель—поч. гражд. Федоръ Николаевичъ Зубковъ.
 Законоучитель—протоіерей Иванъ Семеновичъ Любимовъ.
 Начальница—Александра Борисовна Иванова.
 Учительницы: Анна Михайловна Алякринская.
 Надежда Михайловна Алякринская.
 Наталья Семеновна Бабенкова.
 Евдокія Климовна Трифонова.
 Клавдія Николаевна Руденко.

Земскія мужскія училища.

1-е.

Попечитель—куп. Дмитрій Геннадіевичъ Бурлынь.
 Законоучитель—свящ. Сергій Іосифовичъ Александровскій.
 Учителя: Иванъ Ефимовичъ Озерковъ.
 Кузьма Алексѣевичъ Жаровъ.
 Учительницы: Марья Ивановна Крамаревская.
 Марья Ивановна Покровская.

2-е.

Попечитель—купецъ Иванъ Григорьевичъ Генераловъ.
 Законоучители: свящ. Дмитрій Ивановичъ Кумошенскій.
 Свящ. Иванъ Алексѣевичъ Орловъ.
 Учителя: Петръ Ивановичъ Сафонцевъ.
 Сергій Ивановичъ Кабатовъ.
 Николай Дмитриевичъ Лоповокъ.
 Михаилъ Дмитриевичъ Кучинъ.
 Учительница—Екатерина Петровна Либеровская.
 Учитель пѣнія—Викторъ Ксенофоновичъ Милонидовъ.

Земскія женскія училища.

1-е.

Попечительница—Надежда Харлампіевна Бурлына.
 Законоучитель—свящ. Николай Михайловичъ Соловьевъ.
 Учительницы: Марья Алексѣевна Казакова.
 Любовь Васильевна Данилычева.
 Варвара Николаевна Иконникова.
 Елизавета Степановна Захарова.
 Варвара Яковлевна Афонская.
 Учитель пѣнія—поч. граж. Михаилъ Васильевичъ Кедринъ.

2-е.

Законоучитель—свящ. Евлампій Александровичъ Потемкинъ.
 Учительницы: Варвара Андреевна Бѣлтова.
 Екатерина Александровна Рыбкина.
 Марья Васильевна Соколова.
 Анна Алексѣевна Лоханина.
 Вѣра Геннадіевна Осипова.
 Матрена Ивановна Сперанская.
 Учитель пѣнія—Кузьма Алексѣевичъ Жаровъ.

Механическо-техническое училище.

Директоръ: инженеръ—технологъ стат. сов. Андрей Осиповичъ Зеленцовъ.
 Законоучитель—свящ. Иванъ Афанасьевичъ Завазальскій.
 Преподаватели: рисованія—Алексій Оскаровичъ Шейманъ.
 Русскаго языка, исторіи и географіи—Сергій Ивановичъ Покровскій.
 Арифметики—Василій Семеновичъ Шаблинскій.
 Врачъ—Іосифъ Марковичъ Цалкинъ.
 Надзиратель—титул. сов. Александръ Тимофеевичъ Колесниковъ.
 И. д. письмоводителя и бухгалтера—Николай Николаевичъ Величкинъ.
 Мастеръ и преподаватель черченія—Леонидъ Эдуардовичъ Целинскій.

Агенты страховыхъ обществъ.

„Россійскаго“—купецъ Николай Густавовичъ Бегень.
 „Сѣвернаго“—мѣщ. Василій Егоровичъ Борисовъ.
 „Коммерческаго“—Екатерина Сергѣевна Габріельсъ.
 „Якорь“—купецъ Иванъ Григорьевичъ Генераловъ.
 „Варшавскаго“—мѣщ. Никифоръ Ивановичъ Шеберстовъ.
 „Саламандра“—Петръ Густавовичъ Бегень.
 „Надежда“—губ. секр. Иванъ Ксенофоновичъ Невскій.
 „С-Петербургскаго“—ксл. секр. Николай Николаевичъ Кудрявцевъ.

„Московского“—Иванъ Ефимовичъ Сакинъ.

„Россія“—губ. секр. Александръ Ивановичъ Дилigentскій.

„2-го Россійскаго“—Христіанъ Ивановичъ Голдереъ.

Контора Россійскаго общества страхованія морскаго, рѣчнаго, сухопутнаго и транспортнаго кладей и товар. складовъ съ выдачею ссудъ—Андрей Тимофеевичъ Тимофеевъ.

Больница для чернорабочихъ.

Директоръ—куп. Константинъ Ивановичъ Маракушевъ.

Врачи: Кол. ассес. Константинъ Ивановичъ Дементьевъ.

Иванъ Александровичъ Мукашевъ.

Михаилъ Мироновичъ Романовъ.

Отдѣленіе Московскаго междунагоднаго торговаго Банка.

Управляющій—потом. поч. гражд. Николай Павловичъ Фаворинъ.

Бухгалтеръ—Гилель Исааковичъ Закъ.

Помощникъ бухгалтера—Александръ Ивановичъ Побѣдинскій.

И. д. кассира—Василій Максимовичъ Челноковъ.

Старшій помощникъ надзирателя IV округа 3 участка Нижегородско-Владимірскаго акцизнаго управленія—кол. сов. Иванъ Васильевичъ Зеленцовъ.

Развѣздной надсмотрщикъ—Владиміръ Петровичъ Смирновъ.

Фабричный инспекторъ—надв. сов. Иванъ Ивановичъ Гончаровъ.

Врачи.

Городовой—кол. сов. Павелъ Алексѣевичъ Алявдинъ.

Женщина-врачъ—Софья Васильевна Слободская.

Московско-Ярославско-Архангельская желѣзная дорога, линія Шуйско-Ивановская.

Начальникъ станціи „Иваново“—отст. кол. регистр. Михаилъ Дмитріевичъ Плѣшаковъ.

Помощникъ начальника—мѣщ. Маркъ Феофилактовичъ Зотинъ.

Благочинные.

Городскихъ церквей—протоіерей Василій Ивановичъ Соловьевъ.

Единобѣрческихъ церквей—протоіерей Іосифъ Васильевичъ Александровскій.



МУРОМСКІЙ УѢЗДЪ.

Уѣздный предводитель дворянства—дѣйств. стат. совѣт. Ипполитъ Афанасьевичъ Бурцовъ.

УѢЗДНЫЙ СЪѢЗДЪ.

Предсѣдатель—уѣздный предводитель дворянства.

Члены: уѣздный членъ окружнаго суда по муромскому уѣзду.
Городской судья.

Земскіе начальники: 1-го участка—корнетъ Иванъ Васильевичъ Ознобишинъ.
2-го участка—стат. сов. Николай Оттовичъ Рейнвальдъ.
3-го участка—кол. асс. Владиміръ Алексѣевичъ Есиповъ.
4-го участка—кол. асс. Михаилъ Петровичъ Маньковъ.

Почетные мировые судьи:

Пот. поч. гражд. Николай Андриановичъ Мяздриковъ.

Пот. поч. гражд. Егоръ Ивановичъ Зворыкинъ.

Секретарь—подпоручикъ Федоръ Сергѣевичъ Брюховъ.

Судебное Вѣдомство.

Уѣздный членъ окружнаго суда—тит. сов. Константинъ Егоровичъ Толстой.

Товарищъ прокурора—надв. сов. Николай Александровичъ Ложкинъ.

Городской судья—поручикъ Викторъ Ціадовичъ Герцыгъ.

Судебные слѣдователи: 1-го участка—губ. секр. Алексѣй Павловичъ Лебедевъ.

2-го участка—кол. асс. Сергѣй Александровичъ Телѣгинъ.

Судебный приставъ—надв. сов. Иванъ Ивановичъ Елеонскій.

Нотариусъ: пот. поч. гражд. Александръ Васильевичъ Былинскій.

Муром. мѣщ. Сергѣй Васильевичъ Русаковъ.

Уѣздное Полицейское Управленіе.

Уѣздный исправникъ—кол. сов. Владиміръ Силовичъ Лучкинъ.

Помощникъ исправника—надв. сов. Алексѣй Федоровичъ Мохневскій.

Секретарь—тит. сов. Федоръ Макаровичъ Лавровъ.

Городской приставъ—кол. асс. Александръ Ивановичъ Наумовъ.

Помощники пристава—кол. рег. Михаилъ Николаевичъ Юматовъ.

Кол. секр. Иванъ Федоровичъ Никольскій.

Становые пристава: 1-го стана—кол. рег. Валеріанъ Григорьевичъ Введенскій.

2-го стана—подпор. запаса Викторъ Николаевичъ Чижовъ.

Уѣздное по воинской повинности Присутствіе.

Предсѣдатель—предводитель дворянства.

Члены: уѣздный воинскій начальникъ.

Уѣздный исправникъ.

Членъ уѣздной земской управы.

Завѣдующій дѣлопроизводствомъ—губ. секр. Михаилъ Григорьевичъ Левитскій.

Уѣздное по питейнымъ дѣламъ Присутствіе.

Предсѣдатель—уѣздный предводитель дворянства.

Члены: уѣздный членъ окружнаго суда.

Земскій начальникъ, Николай Оттовичъ Рейнвальдъ.

Уѣздный исправникъ.

Непремѣнный членъ присутствія—кол. сов. Иванъ Алексѣевичъ Кочеровъ.

Акцизное управление 2-го округа.

Надзиратель округа—кол. сов. Иванъ Алексѣвичъ Кочеровъ.
 Помощники надзирателя: надв. сов. Николай Егоровичъ Пестрово.
 Тит. сов. Всеволодъ Владиміровичъ Быстрицкій.
 Кол. асс. Неофитъ Тихоновичъ Любомудровъ.
 Дѣлопроизводитель округа—тит. сов. Иванъ Федотовичъ Ястремскій.

Уѣздный Распорядительный Комитетъ.

Предсѣдатель—уѣздный исправникъ.
 Члены: воинскій начальникъ.
 Городской голова.
 Членъ уѣздной земской управы.

Уѣздное Податное Присутствіе.

Предсѣдатель—податной инспекторъ, надв. сов. Ипполитъ Іордановичъ Лисовскій.
 Члены—кушцы: Иванъ Константиновичъ Жадинъ.
 Николай Федоровичъ Гладковъ.
 Василій Діомидовичъ Голубевъ.
 Мѣщане: Алексѣй Ивановичъ Тагуновъ.
 Иванъ Андреевичъ Тагуновъ.
 Иванъ Николаевичъ Дворянкинъ.
 Торговые депутаты—кушцы: Александръ Діомидовичъ Голубевъ.
 Алексѣй Ивановичъ Бахиревъ.
 Мѣщанинъ Иванъ Андреевичъ Тагуновъ.

Уѣздное по квартирному налогу Присутствіе.

Предсѣдатель—податной инспекторъ.
 Члены: потом. почет. гражд. Василій Сергѣевичъ Хохловъ.
 Кузьма Алексѣевичъ Зворыкинъ.
 Василій Васильевичъ Суздальцевъ.
 Муром. куп. Василій Петровичъ Суздальцевъ.
 Муром. мѣщ. Иванъ Андреевичъ Тагуновъ.

Уѣздная Земская Управа.

Предсѣдатель—уѣздный предводитель дворянства.
 Члены: заступающій мѣсто предсѣдателя, кол. регистр. Юрій Иліодоровичъ Бычковъ.
 Крестьянинъ Василій Васильевичъ Яшинъ.
 Коллеж. регистр. Константинъ Анолмоновичъ Короткій.
 Агентъ взаимнаго земскаго страхованія—тит. сов. Николай Григорьевичъ Булгаковъ.
 Дѣлопроизводитель и бухгалтеръ—Мур. мѣщ. Николай Ивановичъ Тихоміровъ.

Городская Управа.

Городской голова—2-й гильдіи купецъ, потом. почет. гражд. Владиміръ Макаровичъ Емельяновъ.
 Члены: заступающій мѣсто городского головы, мѣщ. Василій Петровичъ Звѣревъ.
 Мѣщ. Федоръ Дмитріевичъ Зворыкинъ.
 Городской секретарь—коллеж. секр. Александръ Ефимовичъ Розановъ (онъ-же и секретарь управы).

Отдѣленіе Государственнаго Банка.

Управляющій—стат. совѣт. Иванъ Ивановичъ Собека.
 Контролеръ—коллеж. совѣт. Николай Семеновичъ Голенковскій.
 Кассиръ—коллеж. совѣт. Федоръ Федоровичъ Страшной.
 Члены учетнаго комитета—Кушцы: Егоръ Ивановичъ Зворыкинъ.
 Петръ Алексѣевичъ Зворыкинъ.
 Николай Андриановичъ Мяздриковъ.
 Николай Васильевичъ Суздальцевъ.
 Василій Дмитріевичъ Зворыкинъ.
 Александръ Діомидовичъ Голубевъ.
 Иванъ Максимовичъ Каратыгинъ.
 Иванъ Алексѣевичъ Мяздриковъ.

Городской Общественный Банкъ.

Директоръ—потом. почет. гражд. Дмитрій Даниловичъ Жадинъ.
Товарищи директора: потом. почет. гражд. Иванъ Васильевичъ Фанталовъ.
Муром. 2-й гил. купецъ Павелъ Васильевичъ Суздальцевъ.

Члены учетнаго комитета:

Потом. поч. гражд.: Александръ Ивановичъ Мяздриковъ.
Василій Васильевичъ Суздальцевъ.
Иванъ Петровичъ Гундобинъ.
Муромскіе 2-й гил. куп.: Федоръ Евдокимовичъ Никитинъ.
Матвій Ивановичъ Гладковъ.
Василій Дмитріевичъ Зворыкинъ.
Бухгалтеръ—мѣщ. Константинъ Дмитріевичъ Тагуновъ.

Учебныя заведенія.

Реальное училище.

Попечитель—пот. поч. гражд. Егоръ Ивановичъ Зворыкинъ.
Директоръ—стат. сов. Александръ Ивановичъ Дружининъ.
Инспекторъ—ст. сов. Иванъ Васильевичъ Яспискій.
Законоучитель—протоіерей Иванъ Давыдовичъ Чижевъ.
Преподаватели: надв. сов. Владиміръ Павловичъ Гончаровъ.
Надв. сов. Николай Самсоновичъ Соколовъ.
Кол. секр. Иванъ Андреевичъ Литтеровъ.
Сост. въ VIII классъ Владиміръ Ивановичъ Генферъ.
Павелъ Андреевичъ Жувена.
Стат. сов. Василій Ивановичъ Карташевъ.
Помощники классныхъ наставниковъ: надв. сов. Иванъ Петровичъ Писаревъ.
Надв. сов. Михаилъ Александровичъ Соколовъ.

Женская гимназія.

Попечительница—вдова пот. поч. гражд. Надежда Николаевна Зворыкина.
Начальница—Елена Сергѣевна Колзакова.
Законоучители—священники: Евгенийъ Федотовичъ Благоднравовъ.
Григорій Ивановичъ Карпинскій.
Преподаватели: стат. сов. Иванъ Дмитріевичъ Некрасовъ.
Состоящ. въ VIII класъ Борисъ Николаевичъ Веденисовъ.
Петръ Алексѣевичъ Доброводскій.
Александръ Алексѣевичъ Костроминъ.
Преподавательницы: Софія Николаевна Волнухина.
Екатерина Андреевна Добровольская.
Александра Алексѣевна Александровская.
Лидія Ивановна Зворыкина.
Прасковья Федоровна Финогенова.
Марія Николаевна Зворыкина.
Александра Никаноровна Алякринская.
Преподаватель пѣнія—личн. поч. гражд. Петръ Ивановичъ Невскій.

Попечительный Совѣтъ.

Предсѣдатель—потом. поч. гражд. Иванъ Петровичъ Мяздриковъ.
Члены—пот. поч. гражд.: Владиміръ Макаровичъ Емельяновъ.
Николай Васильевичъ Суздальцевъ.
Дмитрій Константиновичъ Жадинъ.
Надежда Никифоровна Суздальцева.
Анна Кузьминична Суздальцева.
Екатерина Александровна Суздальцева.
Наталья Александровна Зворыкина.
Елизавета Ивановна Зворыкина.
Марія Михайловна Жадина.
Глафира Дмитріевна Емельянова.
Купеческій сынъ Николай Васильевичъ Зворыкинъ.

Духовное училище.

Почетный блюститель—куп. Александръ Діомидовичъ Голубевъ.
 Смотритель училища—кол. сов. Ксенофонтъ Александровичъ Вознесенскій.
 Помощникъ смотрителя—навл. сов. Николай Петровичъ Травчатовъ.
 Преподаватели: навл. сов. Михаилъ Васильевичъ Грамматинъ.
 Навл. сов. Павелъ Львовичъ Былинскій.
 Стат. сов. Николай Ивановичъ Румянцевъ.
 Кол. сов. Павелъ Васильевичъ Сахаровъ.
 Кол. сов. Иванъ Михайловичъ Богословскій.
 Кандидатъ академіи Василій Васильевичъ Филадельфинъ.

Городское 3-хъ классное училище.

Инспекторъ—над. сов. Владиміръ Петровичъ Сенатскій.
 Законоучитель—свят. Григорій Ивановичъ Карпинскій.
 Учители: навл. сов. Петръ Георгіевичъ Преображенскій.
 Состоящій въ X классѣ Николай Максимовичъ Соколовъ.

Уѣздный училищный Совѣтъ.

Предсѣдатель—уѣздный предводитель дворянства.
 Члены: протоіерей Александръ Ивановичъ Орфановъ.
 Стат. сов. Николай Оттовичъ Рейнвальдъ.
 Кол. сов. Владиміръ Силовичъ Лучкинъ
 Инженеръ-технологъ Павелъ Федоровичъ Валенковъ.
 Потом. поч. гражд. Егоръ Ивановичъ Зворыкинъ
 Учитель-инспекторъ над. совѣт. Владиміръ Петровичъ Сенатскій.
 Инспекторъ народныхъ училищъ—стат. сов. Иванъ Александровичъ Миловановъ.

Управление уѣзднаго воинскаго Начальника.

Уѣздный воинскій начальникъ—полковникъ Петръ Ивановичъ Максимовъ.
 Дѣлопроизводитель—над. совѣт. Николай Васильевичъ Барабоимъ.

Сиротскій Судъ.

Предсѣдатель—городской голова.
 Члены—муромскіе 2-й гил. купцы: Михаилъ Ивановичъ Зворыкинъ.
 Николай Николаевичъ Дегтяревъ.
 Мѣщане: Алексѣй Павловичъ Ивановъ.
 Иванъ Александровичъ Гладковъ.
 Дѣлопроизводитель—кол. секр. Александръ Ефимовичъ Розановъ.
 Мѣщанскій староста—мѣщ. Василій Федоровичъ Гладковъ.

Уѣздное Казначейство.

Уѣздный казначей—кол. секр. Александръ Михайловичъ Шиповскій.
 Помощникъ казначея—кол. ассес. Григорій Францевичъ Лагуна.
 Бухгалтеръ—тит. совѣт. Василій Владиміровичъ Пospѣловъ.

Почтово-Телеграфныя Конторы.

Въ гор. Муромѣ: Начальникъ—кол. сов. Василій Николаевичъ Александровскій.
 Помощникъ—губ. секр. Леонидъ Павловичъ Хрящевъ.
 Въ селѣ Озябликовѣ: Начальникъ—над. сов. Иковъ Алексѣевичъ Соколовъ.
 Помощникъ—кол. секр. Александръ Константиновичъ Румянцевъ.

Уѣздное тюремное отдѣленіе.

Старшій директоръ—уѣздный предводитель дворянства.
 Директоры: уѣздный членъ окружнаго суда.
 Товарищъ прокурора.
 Уѣздный исправникъ.
 Городской голова.

Протоіерей Предтеченской церкви Александръ Егоровичъ Аменицкій.
Уѣздный врачъ.

Потом. почет. гражд. Федоръ Семеновичъ Когиновъ.

Директоръ—казначей-мур. мѣщ. Сергѣй Васильевичъ Русаковъ.

Начальникъ тюрьмы—титул. совѣт. Александръ Павловичъ Петровъ.

Медицинскій персоналъ.

Уѣздный врачъ—стат. совѣт. Александръ Павловичъ Доброхотовъ.

Городской врачъ—колл. совѣт. Иванъ Петровичъ Якимовичъ.

Земскіе врачи—въ городѣ: кол. совѣт. Вячеславъ Андреевичъ Заорскій.

Докторъ медицины Людвигъ Филипповичъ Гордонъ.

1-го участка (село Нежищи)—врачъ Сергѣй Тимофеевичъ Пѣховъ.

2-го участка (с. Зяблицкій погостъ)—врачъ кол. совѣт. Александръ Никифоровичъ Ещенко.

Ветеринарные врачи: скотопрогоннаго тракта—над. совѣт. Федоръ Степановичъ Фаворовъ.

Земскій—титул. сов. Федоръ Ивановичъ Лузинъ.

Акушерки: въ городѣ—Зиновія Михайловна Спекторская.

Марья Васильевна Попова.

Елизавета Михайловна Крылова.

Анна Ивановна Юдицкая.

Аграфена Петровна Лузина.

Елизавета Ивановна Бирюкова.

Марья Петровна Звѣрева.

Въ уѣздѣ: (с. Зяблицкій Погостъ) Марія Петровна Зефирова.

Авдотья Ивановна Телѣгина.

Агенты страховыхъ обществъ.

„Московского“—мѣщ. Сергѣй Васильевичъ Русаковъ.

„Сѣвернаго“—мѣщ. Федоръ Михайловичъ Уткинъ.

„Русскаго“—мѣщ. Николай Петровичъ Мошенцевъ.

„Саламандра“—кол. секр. Александръ Ефимовичъ Розановъ.

„Надежда“—мѣщ. Константинъ Дмитриевичъ Тагуновъ.

„Россія“—мѣщ. Петръ Марковичъ Миловановъ.

„С.-Петербургскаго“—куп. Василій Діомидовичъ Голубевъ.

„Якорь“—мѣщ. Николай Васильевичъ Зворыкинъ.

„1-го Россійскаго“—Александра Степановна Александровская.

„2-го Россійскаго“—Мур. мѣщ. Василій Алексѣевичъ Алексѣевъ.

„Волга“—мѣщ. Павелъ Александровичъ Гладковъ.

„Коммерческаго“—пот. поч. гражд. Василій Сергѣевичъ Хохловъ.

Муромская желѣзная дорога.

Начальникъ Муромскаго участка службы пути—инженеръ путей сообщенія, надв. сов. Ксе-нофонтъ Семеновичъ Тарновскій.

Ревизоръ службы движенія Муромскаго участка—кол. секр. Павелъ Петровичъ Щелкуновъ.

Начальники станцій: „Муромъ“—мѣщ. Григорій Григорьевичъ Маштаковъ.

„Климово“—мѣщ. Алексѣй Федоровичъ Павловъ.

Врачъ Муром. жел. дороги—кол. ассес. Владиміръ Петровичъ Розовъ.

Благочинные.

Собора гор. Мурома—протоіерей Александръ Орфановъ.

Церквей гор. Мурома—протоіерей Александръ Аменицкій.

1-го окр. Муром. уѣзда—свят. погоста Старыхъ-Котлицъ Василій Заколнскій.

2-го округа—протоіерей с. Монакова Петръ Травчатовъ.

3-го округа—свят. с. Клива Павелъ Смирновъ.

Монастыри.

Настоятели: Благовѣщенскаго—Архимандритъ Мисаиль.

Спасскаго—архимандритъ Александръ.

Троицкаго женскаго—игуменія Персида.

КОВРОВСКІЙ УѢЗДЪ.

Уѣздный предводитель дворянства—коллеж. регистр. Николай Павловичъ Муратовъ.

УѢЗДНЫЙ СЪѢЗДЪ.

Предсѣдатель—уѣздный предводитель дворянства.

Члены: уѣздный членъ окружнаго суда.

Городской судья.

Земскіе начальники: 1-го участка—кол. секр. Николай Михайловичъ Маньковъ.
2-го участка—отст. подпор. Николай Васильевичъ Култашевъ.
3-го участка—губ. секр. Александръ Владиміровичъ Кишкинъ.
4-го участка—над. совѣт. Евстафій Алексѣевичъ Кишкинъ.

Почетные мировые судьи.

Дѣйст. стат. сов. Сергій Васильевичъ Пестрово.

Купецъ 1-й гильдіи Иванъ Андреевичъ Треумовъ.

И. д. Секретаря—кол. рег. Николай Владиміровичъ Маньковъ.

Судебное вѣдомство.

Уѣздный членъ окружнаго суда— кол. секр. Никодимъ Августиневичъ Яновскій.

Товарищъ прокурора—кол. ассес. Семень Николаевичъ Максимовскій.

Городской судья—тит. сов. Иванъ Егоровичъ Яковлевъ.

Судебные слѣдователи: 1 участка—титул. совѣт. Григорій Артамоновичъ Алякринскій.

2 участка—титул. совѣт. Иванъ Игнатьевичъ Львовъ.

Судебный приставъ—неим. чина Михаилъ Михайловичъ Коханскій.

Нотариусы:—губ. секр. Николай Васильевичъ Цвѣтаевъ.

Почет. гражд. Николай Львовичъ Милосеровъ.

Уѣздное Полицейское Управление.

Уѣздный исправникъ—коллеж. совѣт. Николай Николаевичъ Маковскій.

Помощникъ исправника—коллеж. ассес. Яковъ Ивановичъ Бувайдовъ.

Секретарь—(вакансія).

Полицейскій надзиратель—губ. секр. Николай Владиміровичъ Масловъ.

Становые пристава: 1-го стана—кол. ассес. Павелъ Петровичъ Вишняковъ.

2-го стана—губ. секр. Викторъ Андреевичъ Мыльниковъ.

Уѣздное по воинской повинности Присутствіе.

Предсѣдатель—уѣздный предводитель дворянства.

Члены: уѣздный воинскій начальникъ.

Уѣздный исправникъ.

Членъ уѣздной земской управы, кол. асс. Василій Александровичъ Шелеповъ.

Завѣдующій дѣлопроизводст.—неим. чина Петръ Васильевичъ Генерозовъ.

Уѣздное по питейнымъ дѣламъ Присутствіе.

Предсѣдатель—уѣздный предводитель дворянства.

Члены: земскій начальникъ 2 участка.

Уѣздный исправникъ.

Уѣздный членъ окружнаго суда.

Непременный членъ присутствія—надв. сов. Сергій Ивановичъ Долгово-Сабуровъ.

Уѣздный распорядительный Комитетъ.

Предсѣдатель—уѣздный исправникъ.
Члены: уѣздный воинскій начальникъ.
Городской голова.
Предсѣдатель земской управы.

Уѣздное податное Присутствіе.

Предсѣдатель—податной инспекторъ, кол. асс. Евгеній Викентьевичъ Войниловичъ.
Члены—бунцы: Афанасій Герасимовичъ Ершовъ.
Федоръ Никифоровичъ Уваровъ.
Василій Ивановичъ Терентьевъ.
Мѣщ. Петръ Гавриловичъ Кокуринъ.
Крестьяне: Иванъ Петровичъ Пономаревъ.
Алексѣй Федоровичъ Климычевъ.

Городское по квартирному налогу Присутствіе.

Предсѣдатель—податной инспекторъ.
Члены: купецъ 1-й гильдіи Иванъ Андреевичъ Треумовъ.
Тит. сов. Павелъ Александровичъ Быстрицкій.
Купецъ 2-й гильдіи Семень Яковлевичъ Куренковъ.
Купеческій сынъ Иванъ Ивановичъ Ромагинъ.
Мѣщ. Дмитрій Григорьевичъ Кокушкинъ.
Крестьянинъ Василій Осиповичъ Залипаевъ.

Уѣздная Земская Управа.

Предсѣдатель—уѣздный предводитель дворянства.
Члены: заступ. мѣсто предсѣдателя—кол. асс. Василій Александровичъ Шеленовъ.
Кол. рег. Александръ Сергѣевичъ Пестровъ.
Секретарь—неим. чина Николай Иннолитоновичъ Кржеминскій.
Агентъ взаимнаго земскаго страхованія—кол. рег. Владиміръ Платоновичъ Оболдуевъ.

Городская Управа

Городской голова—ковровский 1-й гил. куп. Иванъ Андреевичъ Треумовъ.
Члены: заступ. мѣсто головы, мѣщ. Николай Евдокимовичъ Максимовъ.
Титул. сов. Павелъ Александровичъ Быстрицкій.
Секретарь управы—Дмитрій Ивановичъ Ильинъ.

Гороской общественный Банкъ.

Директоръ—ковровский 1-й гил. куп. Николай Андреевичъ Першинъ.
Товариши директора: куп. Николай Геннадіевичъ Зубковъ.
Куп. Степанъ Яковлевичъ Шкенева.
Члены учетнаго комитета—купцы: Федоръ Никифоровичъ Уваровъ.
Василій Афанасьевичъ Гладциновъ.
Гавриилъ Сергѣевичъ Горячевъ.
Мѣщ.: Платонъ Григорьевичъ Лабутинъ.
Андрей Петровичъ Петровъ.
Крест. Василій Осиповичъ Залипаевъ.
И. д. Бухгалтера—личн. поч. гражд. Иванъ Васильевичъ Лебедевъ.

Учебныя заведенія.

Ковровское техническое желѣзнодорожное училище.

Начальникъ—надв. сов. инженеръ-механикъ Федоръ Ивановичъ Щеголевъ.
Законоучитель—свящ. Иванъ Алексѣевичъ Соколовъ.
Преподаватель желѣзнодорожнаго дѣла—инженеръ-механ. Николай Ивановичъ Тюремновъ.
Преподаватель математики—инженеръ-технологъ Николай Степановичъ Никольскій.
Инспекторъ и завѣдующій учебными мастерскими—ученый мастеръ Николай Алексѣевичъ Дубовъ.
Надзиратель и преподаватель гимнастики—отст. подпор. Владиміръ Петровичъ Наливкинъ.
Врачъ—неим. чина Болеславъ Ивановичъ Гриневицкій.

Городское начальное училище.

Завѣдующій училищемъ—учитель кол. рег. Николай Яковлевичъ Простосердовъ.

Преподаватели: Александръ Васильевичъ Предтеченскій.

Александръ Ивановичъ Покровскій.

Законоучитель—Александръ Петровичъ Миртовъ.

Начальное женское училище.

Учительницы: Марья Ивановна Левитская.

Вѣра Николаевна Адамова.

Пульхерія Петровна Миртова.

Законоучитель—Александръ Петровичъ Миртовъ.

Уѣздный училищный совѣтъ.

Предсѣдатель—уѣздный предводитель дворянства.

Члены: уѣздный исправникъ.

Дѣйсг. стат. сов. Сергѣй Васильевичъ Пестровъ.

Протоіерей Алексѣй Григорьевичъ Радугинъ.

Кол. сов. Василій Абрамовичъ Виноградовъ.

Кол. рег. Николай Яковлевичъ Простосердовъ.

Инспекторъ народныхъ училищъ—стат. сов. Михаилъ Гавриловичъ Шапошниковъ.

Управленіе уѣзднаго воинскаго Начальника.

Уѣздный воинскій начальникъ—подполк. Семенъ Павловичъ Викторовъ

Дѣлопроизводитель—штабсъ-капитанъ Сигизмундъ Іосифовичъ Бонецкій.

Сиротскій Судъ.

Предсѣдатель—городской голова.

Членъ: купецъ 2-й гил. Иванъ Никифоровичъ Шкенева.

Дѣлопроизводитель—Дмитрій Ивановичъ Ильинъ.

Мѣщанскій староста—Григорій Алексѣевичъ Клыкковъ.

Уѣздное Казначейство.

Уѣздный казначей—кол. сов. Василій Абрамовичъ Виноградовъ.

Бухгалтеръ—надв. сов. Петръ Александровичъ Виноградовъ.

Почтово-Телеграфныя Учрежденія.**Почтово-Телеграфная Контора.**

Начальникъ—надв. сов. Николай Ивановичъ Веригинъ.

Помощникъ начальника—кол. ассес. Евгений Петровичъ Селецкій.

Почтовое отдѣленіе въ с. Алексинѣ.

Начальникъ—губ. секр. Александръ Константиновичъ Шишковъ.

Почтово-Телеграфное отдѣленіе къ с. Лежневѣ.

Начальникъ—кол. ассес. Иванъ Александровичъ Краснолѣвцевъ.

Уѣздное тюремное отдѣленіе.

Старшій директоръ—уѣздный предводитель дворянства.

Директоры: уѣздный исправникъ.

Городской голова.

Уѣздный членъ окружнаго суда.

Городской судья.

Товарищъ прокурора.

Протоіерей А. Г. Радугинъ.

Начальникъ тюрьмы—кол. асс. Павелъ Васильевичъ Виноградовъ.

Медицинскій Персональ.

Городовой врачъ—кол. асс. Михаилъ Александровичъ Воиновъ.

Уѣздный врачъ—кол. сов. Константинъ Федоровичъ Экземлярскій.

Земскій врачъ—завѣд. больн. въ гор., тит. сов. Василій Ивановичъ Дуброво.

Женщина—врачъ—Евдокія Марковна Кржеминская.

Участковне врачи:

Въ селѣ Воскресенскомъ—неим. чина Владиміръ Николаевичъ Овчининскій.

Въ селѣ Павловскомъ—неим. чина Михаилъ Ивановичъ Колмовскій.

Въ селѣ Лежневѣ—кол. сов. Александръ Федоровичъ Богуславскій.

Въ селѣ Вознесенѣ—Юліанъ Алоизъевичъ Селицкій.

Въ селѣ Ряховѣ—Василій Николаевичъ Прощинъ.

Акушерки въ городѣ:

Ольга Степановна Пѣршина.

Ольга Алексѣевна Цвѣтаева.

Акушерки въ селахъ:

Воскресенскомъ—Марья Михайловна Петрова.

Павловскомъ—Клавдія Логиновна Музылева.

Лежневѣ—Варвара Яковлевна Петрова.

Вознесенѣ—Роза Александровна Личкусъ.

Ряховѣ—Александра Ивановская.

Ветеринарный врачъ—надв. сов. Иванъ Петровичъ Пащенко.

Агенты страховыхъ обществъ.

„Московского“—губ. секр. Федоръ Федоровичъ Дубенскій

„Якорь“—поч. гражд. Петръ Федоровичъ Тихонравовъ.

„Надежда“—поч. гражд. Егоръ Филипповичъ Парфеновъ.

„Варшавскаго“—крестьян. Николай Арсентьевичъ Якимовъ.

„С.-Петербургскаго“—поч. гражд. Петръ Васильевичъ Генерозовъ.

„Саламандра“—Дмитрій Григорьевичъ Кокушкинъ.

„Сѣвернаго“—Алексѣй Егоровичъ Лизуновъ.

„Русскаго“—Николай Васильевичъ Цвѣтаевъ.

„Волга“—Владиміръ Петровичъ Маньковъ.

„Россія“—Александръ Петровичъ Плащаниковъ.

Московско-Нижегородская желѣзная дорога.

Начальники станцій: „Ковровъ I“—мѣщ. Алексѣй Егоровичъ Лизуновъ.

„Ковровъ II“—поч. гражд. Василій Антиповичъ Крыловъ.

„Новки“—Моск. цех. Сергѣй Александровичъ Органовскій.

„Гостюхино“—лич. поч. гражд. Степанъ Ивановичъ Поспѣловъ.

Шуйско-Ивановская желѣзно-дорожная линія.

Начальники станцій: „Егорьево“—отст. штабс.-капит. Павелъ Константиновичъ Варакинъ.

„Лодыгино“—Ив.-Возн. мѣщ. Евлампій Васильевичъ Орловъ.

Благочинные.

Церквей г. Коврова—протоіер. Алексѣй Григорьевичъ Радугинъ.

1 окр. Ковров. у. свящ. с. Великова Александръ Смирновъ.

2 окр. свящ. с. Горокъ Николай Любимовъ.

3 окр. свящ. с. Лежнева Дмитрій Кападинскій.

4 окр. свящ. с. Алексина Сергѣй Касторскій.



ПЕРЕСЛАВСКІЙ УѢЗДЪ.

Уѣздный предводитель дворянства— стат. сов. Петръ Евгеньевичъ Самсоновъ.

УѢЗДНЫЙ СЪѢЗДЪ.

Предсѣдатель—уѣздный предводитель дворянства.

Члены: уѣздный членъ окружнаго суда по переславскому уѣзду.

Городской судья.

Земскіе начальники: 1 участка—тит. сов. Николай Григорьевичъ Табаровскій.

2 участка—титул. сов. Александръ Николаевичъ Карѣевъ.

3 участка—от. поруч. гвар. Діодоръ Ивановичъ Колокольцовъ.

4 участка—губ. секр. Михаилъ Николаевичъ Лялинъ.

Уѣздный исправникъ.

Предсѣдатель уѣздной земской управы.

Податной инспекторъ.

Поч. мировой судья, пот. поч. гражд. Петръ Федоровичъ Александровъ.

Секретарь— кол. асс. Алексѣй Петровичъ Лилѣевъ.

Судебное вѣдомство.

Уѣздный членъ окружнаго суда— кол. сов. Николай Константиновичъ Журавлевъ.

Товарищъ прокурора по Переславскому и Александровскому уѣздамъ— тит. сов. Феликсъ Викентьевичъ Брусицкій.

Городской судья— кол. асс. Федоръ Карловичъ Тенферъ.

Судебный слѣдователь— Иванъ Ивановичъ Воиновъ.

Судебный приставъ— титул. сов. Иванъ Осиповичъ Кумошенскій.

Нотариусы: пот. поч. гражд. Иванъ Андреевичъ Острецовъ.

Пот. поч. гражд. Владиміръ Алексѣевичъ Златоустовскій.

Уѣздное полицейское Управление.

Уѣздный исправникъ— кол. сов. Андрей Алексѣевичъ Булашевичъ.

Помощникъ исправника— надв. сов. Николай Дмитриевичъ Бунинъ.

Становые простава: 1 стана— кол. ассес. Евгений Борисовичъ Селининъ.

2 стана— кол. секр. Николай Дмитриевичъ Лялинъ.

Полицейскіе надзиратели: 1 части— вѣсм. чина Петръ Дмитриевичъ Шафровъ.

2 части— кол. рег. Михаилъ Николаевичъ Вороновъ.

Уѣздное по воинской повинности Присутствіе.

Предсѣдатель—уѣздный предводитель дворянства.

Члены: уѣздный исправникъ.

Уѣздный воинскій начальникъ.

Членъ уѣздной земской управы, Валерій Васильевичъ Угрюмовъ.

Земскій начальникъ 1 участка.

Земскій начальникъ 2 участка.

Уѣздное по питейнымъ дѣламъ Присутствіе.

Предсѣдатель—уѣздный предводитель дворянства.

Члены: уѣздный членъ окружнаго суда.

Уѣздный исправникъ.

Земскій начальникъ 1 участка.

Непремѣнный членъ присутствія— кол. секр. Николай Трофимовичъ Шиловъ.

Уѣздный распорядительный Комитетъ.

Предсѣдатель—уѣздный исправникъ

Члены: Уѣздный воинскій начальникъ.

Городской голова.

Членъ земской управы В. В. Угрюмовъ.

Уѣздное податное Присутствіе.

Предсѣдатель—податной инспекторъ, инженеръ-технологъ Платонъ Федоровичъ Покровский.

Члены: пот. поч. гражд. Петръ Федоровичъ Александровъ.

Купцы: Константинъ Николаевичъ Симаковъ.

Валентинъ Петровичъ Свѣшниковъ.

Иванъ Ивановичъ Смирновъ.

Семень Никаноровичъ Пикалевъ.

Уѣздная земская Управа.

Предсѣдатель—поруч. запаса Леонидъ Алексѣевичъ Федосѣевъ.

Члены: заступающій мѣсто предсѣдателя, губ. секр. Валерій Васильевичъ Угрюмовъ.

Крестьянинъ Иванъ Михайловичъ Митрашинъ.

Дѣлопроизводитель—пот. поч. гражд. Андрей Осиповичъ Кумошенскій.

Агентъ взаимнаго земскаго страхованія—губ. секр. Василій Вильевичъ Угрюмовъ.

Городская Управа.

Городской голова—пот. поч. гражд. Петръ Федоровичъ Александровъ.

Члены: заступ. мѣсто город. головы Николай Михайловичъ Глинскій.

Куп. Сергій Алексѣевичъ Житниковъ.

Секретарь управы—губ. секр. Михаилъ Ивановичъ Рязанцевъ (онъ же и городской секретарь).

Учебныя заведенія.

Женская прогимназія.

Начальница и учительн. чистопис.—Надежда Петровна Никонова.

Законоучитель—свящ. Василій Михайловичъ Виноградовъ.

Учительницы: русск. языка—Марья Ивановна Любимова.

Математ.—Аполинаріи Владиміровна Гнидосырова.

Истор. и геогр.—Марья Александровна Сергіевская.

Естествен. исторіи и предметовъ перваго приготовительнаго класса—Марья Николаевна Воронина.

Предметовъ втораго приготов. кл.—Софья Николаевна Воронина.

Руководѣнія—Екатерина Ивановна Знаменская.

Городское училище.

Учитель-инспекторъ—надв. сов. Иванъ Ивановичъ Дроздовъ.

Законоучитель—свящ. Александръ Ефимовичъ Альбицкій.

Учитель—кол. асс. Михаилъ Александровичъ Николаевъ.

Учитель—Егоръ Яковлевичъ Горстинъ.

Духовное училище.

Смотритель училища—протоіер. Александръ Ивановичъ Свирѣлинъ.

Помощ. смотрителя—надв. сов. Михаилъ Павловичъ Цвѣтковъ.

Учители: латин. яз.—стат. сов. Василій Владиміровичъ Фарфоровскій.

Русскаго языка 1-го класса—неим. чина Дмитрій Васильевичъ Соловьевъ.

Арифметики и географіи—кол. сов. Алексій Павловичъ Виноградовъ.

Русскаго языка (старш. класс.)—кол. ассес. Иванъ Ивановичъ Понятовскій.

Греческаго языка—кол. ассес. Алексій Егоровичъ Лебедевъ.

Приготовительнаго класса—канц. богос. Александръ Сергѣевичъ Обтемперанскій.

Уѣздный училищный совѣтъ.

Предсѣдатель—уѣздный прееводитель дворянства.

Члены: надв. сов. Иванъ Ивановичъ Дроздовъ.

Кол. сов. Андрей Алексѣевичъ Булашевичъ.

Протоіерей Алексѣй Дилигенскій.
Губ. секр. Михаилъ Николаевичъ Лялинъ.
Тит. сов. Николай Григорьевичъ Табаровскій.
Потом. поч. граж. Петръ Федоровичъ Александровъ.

Управление уѣзднаго воинскаго Начальника.

Воинскій начальникъ—подполковникъ Степанъ Антоновичъ Мальчевскій.
Дѣлопроизводитель—штабсъ-капитанъ Григорій Григорьевичъ Еремѣевъ.

Сиротскій Судъ.

Предсѣдатель—мѣщ. Иванъ Федоровичъ Сергѣевъ.
Члены: куп. Александръ Никитичъ Елисѣевъ.
Куп. сынъ Николай Михайловичъ Петропавловскій.
Мѣщ. Сергѣй Александровичъ Плотниковъ.
Мѣщ. Иванъ Ивановичъ Плотниковъ.
Дѣлопроизводитель—Губ. секр. Михаилъ Ивановичъ Рязанцевъ.
Мѣщанскій староста мѣщ. Сергѣй Александровичъ Плотниковъ.

Уѣздное Казначейство.

Уѣздный казначей—кол. сов. Василій Афанасьевичъ Богоявленскій.
Бухгалтеръ—над. сов. Ксенофонтъ Михайловичъ Братолюбовъ.

Почтово-Телеграфная Контора.

Начальникъ—тит. сов. Всеволодъ Александровичъ Снѣгиревъ.
Помощникъ—тит. сов. Иванъ Назаровичъ Ершовъ.

Уѣздное тюремное отдѣленіе.

Старшій директоръ—уѣздный предводитель дворянства.
Директоры: уѣздный исправникъ
Товарищъ прокурора (по переслав. и александр. уѣзд.).
Потом. почет. гражд. Петръ Федоровичъ Александровъ.
Купецъ Сергѣй Петровичъ Павловъ.
Городской судья.
Уѣздный членъ окружнаго суда.
Предсѣдатель уѣздной земской управы.
Уѣздный врачъ, стат. сов. Владиміръ Карловичъ Шилль.
Протоіерей Алексѣй Дилигенскій.
Начальникъ тюрьмы—надв. сов. Сергѣй Петровичъ Каллистовъ.

Медицинскій персоналъ.

Городовой врачъ—кол. асс. Андрей Александровичъ Лапотниковъ.
Уѣздный врачъ—стат. сов. Владиміръ Карловичъ Шилль.
Земскіе врачи: завѣдующій земской больн. въ городѣ, кол. сов. Клементій Ивановичъ Харламповичъ.
Неим. чина Николай Николаевичъ Курочкинъ.
Въ селѣ Пустомъ Рождествѣ—неим. чина Николай Николаевичъ Малиновскій.
Въ селѣ Нагорьѣ—неим. чина Петръ Константиновичъ Лепартовичъ.
Въ с. Бектышевѣ—кол. асс. Петръ Петровичъ Войналовичъ.
Ветеринарный врачъ—неим. чина Владиміръ Петровичъ Поповъ.
Акушерки—въ городѣ: Любовь Яковлевна Савицкая.
Пелагея Александровна Малюшина.
Марія Сергѣевна Чаплинская.
Въ с. Пустомъ Рождествѣ—Марія Александровна Ганшина.
Въ селѣ Нагорьѣ—Марія Ильинична Мазурова.

Агенты страховыхъ обществъ.

„Московскаго“—куп. Михаилъ Михайловичъ Шаланинъ.
„Россійскаго“—пот. поч. гражд. Иванъ Андреевичъ Острецовъ.
Купец. сынъ Александръ Михайловичъ Шаланинъ.
„Саламандра“—губ. секр. Иванъ Михайловичъ Рязанцевъ.
„Россія“—пот. поч. гражд. Андрей Осиповичъ Кумошенскій.

Уѣздное по квартирному налогу Присутствіе.

Предсѣдатель—податной инспекторъ.

Члены: купецъ Константинъ Николаевичъ Симаковъ.

Купецъ Михаилъ Михайловичъ Шаланинъ.

Мѣщ. Якимъ Антиповичъ Лебедевъ.

Лѣсничій 1-го Переславскаго лѣсничества Антонъ Лаврентьевичъ Толвинскій.

Городовой врачъ Андрей Александровичъ Лапотниковъ.

Мѣщ. Василій Ивановичъ Черновъ.

Лѣсничіи Переславскаго лѣсничества.

1-го лѣсничества—Антонъ Лаврентьевичъ Толвинскій.

2-го лѣсничества—Дмитрій Яковлевичъ Сахаровъ.

Московско-Ярославско-Архангельская желѣзная дорога.

Начальники станцій: „Берендѣево“—Вячеславъ Михайловичъ Карскій.

„Рязанцево“—Александръ Клементьевичъ Де-Барани.

Благочинные.

Церквей гор. Переславля—протоіерей собора Алексѣй Александровичъ Диллгенскій.

1-го округа—протоіерей села Ивановскаго Сергѣй Громовъ.

2-го округа—свят. села Бектышева Іоаннъ Святоезерскій.

3-го округа—свят. села Ильинскаго Василій Крыловъ.

4-го округа—свят. села Заболотья Василій Товаровъ.

Монастыри.

Даниловъ монастырь—архимандритъ Модестъ.

Никитскій монастырь—архимандритъ Владиміръ.

Никольскій монастырь—строитель іеромонахъ Макарій.

Федоровскій монастырь—игуменя Евгенія.

Николаевская Сольбинская пустынь—въ Переславскомъ уѣздѣ—строитель іеромонахъ Ардалионъ.

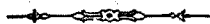

ВЯЗНИКОВСКІЙ УѢЗДЪ.

Уѣздный предводитель дворянства—стат. сов. Петръ Александровичъ Нероновъ.

УѢЗДНЫЙ СЪѢЗДЪ.

Предсѣдатель—уѣздный предводитель дворянства.

Члены: уѣздн. членъ окружн. суда по вязник. уѣзду.

Городской судья.

Земскіе начальники: 1-го уч.—отстави. поруч. Митрофанъ Александровичъ Иконниковъ.

2-го уч.—дворянинъ Владиміръ Александровичъ Гвоздевъ.

3-го уч.—кол. рег. Иванъ Евлампіевичъ Протасьевъ.

Почетн. миров. судьи: кол. секр. Семенъ Афиногеновичъ Прозоровскій.

Надв. сов. Андрей Павловичъ Никитинъ.

Дворян. Владиміръ Владиміровичъ Калацінскій.

Потом поч. гражд. Сергій Ивановичъ Сеньковъ.

Потом поч. гражд. Владиміръ Васильевичъ Елизаровъ.

Дѣйст. ст сов. Валентинъ Александровичъ Шумиловъ.

Секретарь—надв. сов. Павелъ Васильевичъ Любимовъ.

Судебное вѣдомство.

Уѣздный членъ окружнаго суда—стат. сов. Александръ Николаевичъ Волженскій.

Товарищъ прокурора—Петръ Николаевичъ Петровскій.

Городской судья—губ. секр. Алексій Александровичъ Гвоздевъ.

Судебный слѣдователь—тит. совѣт. Василій Алексѣевичъ Сизовъ.

Судебный приставъ—надв. совѣт. Александръ Павловичъ Радугинъ.

Нотариусы: мѣщанинъ Николай Владиміровичъ Ворожинскій.

Пот. поч. гражд. Геннадій Александровичъ Вишневецкій.

УѢЗДНОЕ ПОЛИЦЕЙСКОЕ УПРАВЛЕНІЕ.

Уѣздный исправникъ.—кол. сов. Семенъ Никифоровичъ Рутговскій.

Помощникъ исправника—навл. сов. Николай Дмитриевичъ Комлевъ.

Секретарь—тит. сов. Иванъ Александровичъ Альбицкій.

Полицейскіе надзиратели: 1-й части—кол. секр. Михаилъ Викторовичъ Павловскій.

2-й части—кол. рег. Андрей Андреевичъ Овсянниковъ.

Становые пристава: 1-го стана—кол. асс. Николай Ивановичъ Соловьевъ.

2-го стана—кол. асс. Андрей Александровичъ Дилигенскій.

УѢЗДНОЕ ПО ВОИНСКОЙ ПОВИННОСТИ ПРИСУТСТВІЕ.

Предсѣдатель—уѣздный предводитель дворянства.

Члены: уѣздный исправникъ.

Уѣздный воинскій начальникъ.

Членъ уѣздной земской управы.

Членъ городской управы.

Дѣлопроизводитель—тит. сов. Александръ Ефимовичъ Скипетровъ.

УѢЗДНОЕ ПО ПИТЕЙНЫМЪ ДѢЛАМЪ ПРИСУТСТВІЕ.

Предсѣдатель—уѣздный предводитель дворянства.

Члены: уѣздный членъ окружнаго суда.

Уѣздный исправникъ.

Земскіе начальники 1, 2 и 3 участкавъ.

Членъ земской управы.

Непремѣнный членъ присутствія—старш. помощн. акцизн. надзир., тит. сов. Петръ Ивановичъ Казанскій.

Уѣздный Распорядительный Комитетъ.

Предсѣдатель—уѣздный исправникъ.

Члены: уѣздный воинскій начальникъ.

Городской голова.

Членъ земской управы.

Уѣздное Податное Присутствіе.

Предсѣдатель—податн. инспект., надв. сов. Федоръ Николаевичъ Бовыкинъ

Члены: Владиміръ Васильевичъ Елизаровъ.

Александръ Федоровичъ Богашевъ.

Сергій Ивановичъ Сеньковъ.

Василій Андреевичъ Панкратовъ.

Василій Степановичъ Филиповъ.

Иванъ Ивановичъ Порошинъ.

Федоръ Михайловичъ Кашниковъ.

Алексій Александровичъ Патрикѣевъ.

Александръ Николаевичъ Гундобинъ.

Иванъ Герасимовичъ Прошенковъ.

Гавріилъ Васильевичъ Колесовъ.

Василій Алексѣевичъ Харитоновъ.

Городское по квартирному налогу Присутствіе.

Предсѣдатель—податной инспекторъ.

Члены: стат. сов. Александръ Петровичъ Роздинъ.

Владиміръ Васильевичъ Елизаровъ.

Владиміръ Федоровичъ Беккеръ.

Василій Степановичъ Филиповъ.

Цавель Васильевичъ Любимовъ.

Михаилъ Никитичъ Богашевъ.

Уѣздная Земская Управа.

Предсѣдатель—уѣздный предводитель дворянства.

Члены: заступ. мѣсто предсѣдателя, крестьян. Иванъ Герасимовичъ Прошенковъ.

Крестьянинъ Иванъ Петровичъ Шаховъ.

Секретарь—поч. гражд. Алексій Глѣбовичъ Померанцевъ.

Агентъ взаимнаго земск. страхов.—кол. секр. Василій Васильевичъ Дилигенскій.

Городская Управа.

Городской голова—потом. поч. гражд. Владиміръ Васильевичъ Елизаровъ.

Члены: заступ. мѣсто город. головы, куп. Василій Степановичъ Филиповъ.

Куп. Иванъ Ивановичъ Чичеровъ.

Городской секретарь—поч. гражд. Семенъ Константиновичъ Матренинскій.

Секретарь управы—кол. секр. Иванъ Александровичъ Скипетровъ.

Городской общественный Банкъ.

Директоръ: мѣщ. Алексій Федоровичъ Дудкинскій.

Товарищи директора: купецъ Иванъ Петровичъ Коровяковъ.

Мѣщ. Василій Алексѣевъ Кленовъ.

Бухгалтеръ—куп. Иванъ Ивановичъ Ануфриевъ.

Учебныя заведенія.

Женская прогимназія.

Предсѣдатель попечительнаго совѣта—пот. поч. гражд. Иванъ Ивановичъ Поповъ.

Члены: стат. сов. Петръ Александровичъ Нероновъ.

Стат. сов. Александръ Петровичъ Роздинъ.

Пот. поч. гражд. Владиміръ Васильевичъ Елизаровъ.

Пот. поч. гражд. Сергій Ивановичъ Сеньковъ.

Пот. поч. гражд. Федоръ Тимофеевичъ Борисовъ.

Кол. сов. Владиміръ Федоровичъ Беккеръ.

Пот. поч. гражд. Василій Васильевичъ Демидовъ.

Купцы: Иванъ Ивановичъ Порошинъ.

Александръ Федоровичъ Богашевъ.

Василій Степановичъ Филиповъ.

Яковъ Васильевичъ Городовъ.

Поч. гражд. Семень Константиновичъ Матренинскій.

Предсѣдатель педагогическаго совѣта—инспекторъ город. училища, Павелъ Александровичъ Широковъ.

Начальница прогимназій—Елизавета Васильевна Розакутти.

Законоучитель—свщ. Андрей Ивановичъ Никольскій.

Учительница исторіи, географіи и чистописанія—баронесса Елизавета Александровна фонъ-Штемпель.

Учительница математики—Юлія Николаевна Заколпская.

Учительница приготовительнаго класса—Надежда Яковлевна Миловская.

Помощница учительницы приготовительнаго класса—Анна Григорьевна Борисоглѣбская.

Учительница рукодѣлія—Настасья Ивановна Стрижева.

Преподаватель русскаго языка въ 3-мъ классѣ—учитель город. училища Петръ Давидовъ Голубевъ.

Врачъ прогимназій—Петръ Гавриловичъ Ключаревъ.

Городское училище.

Учитель инспекторъ—надв. сов. Павелъ Александровичъ Широковъ.

Преподаватели: русскаго языка и рисованія—тит. сов. Петръ Давидовичъ Голубевъ.

Арифм., геометр. и черченія—Георгій Степановичъ Корепановъ.

Исторіи, географіи и естествовѣд.—надв. сов. Василій Ивановичъ Кореницкій.

Уѣздный училищный Совѣтъ.

Предсѣдатель—уѣздный предводитель дворянства.

Члены: свщ. Александръ Ильичъ Вознесенскій.

Инспекторъ городск. училища.

Уѣздный исправникъ.

Губ. секр. Алексѣй Александровичъ Гвоздевъ.

Пот. поч. гражд. Сергій Ивановичъ Сеньковъ.

Пот. поч. гражд. Владиміръ Васильевичъ Елизаровъ.

Управление уѣзднаго воинскаго Начальника.

Уѣздный воинскій начальникъ—подполковникъ Василій Адамовичъ Синецкій

Дѣлопроизводитель—тит. сов. Несторъ Антоновичъ Останчукъ.

Сиротскій Судъ.

Предсѣдатель—городской голова.

Члены: мѣщан. Николай Мокшевичъ Скосыревъ.

Мѣщ. Александръ Михайловичъ Сизяковъ.

Секретарь—кол. секр. Иванъ Александровичъ Скипетровъ.

Мѣщанскій староста—мѣщ. Владиміръ Ивановичъ Дворниковъ.

Уѣздное Казначейство.

Уѣздный казначей—надв. сов. Николай Черфильевичъ Осколковъ.

Бухгалтеръ—неим. чинъ Леонидъ Степановичъ Богдановъ.

Почтово-Телеграфная Контора.

Начальникъ—надв. сов. Михаилъ Павловичъ Климовъ.

Помощникъ начальника—кол. секр. Николай Александровичъ Альбицкій.

Исправительное арестантское отдѣленіе.

Начальникъ—кол. сов. Александръ Николаевичъ Григоровъ.

Помощникъ—губ. секр. Θεодосій Васильевичъ Китаевъ.

Медицинскій персоналъ.

Городовой врачъ—надв. сов. Николай Антоновичъ Заколпскій (онъ же и завѣдыв. больницей въ городѣ).

Уѣздный врачъ—кол. сов. Константинъ Васильевичъ Бѣляевъ

Участковые врачи: въ гор. Вязникахъ—Петръ Гавриловичъ Ключаревъ.

Въ слоб. Мстерѣ—Андрей Николаевичъ Алексѣевъ.

Въ слоб. Холуѣ—неим. чина Василій Петровичъ Никольскій.

Въ селѣ Палехѣ—Владиміръ Ивановичъ Воиновъ.

Акушерки: въ гор. Вязникахъ—Лидія Сергѣевна Шестинская.

Серафима Никитична Гвоздева.

Зинаида Григорьевна Михайлова.

Въ слоб. Мстерѣ—Елизавета Ѳоминична Ключарева.

Въ слоб. Холуѣ—Александра Ивановна Страхова.

Въ селѣ Палехѣ—Марья Ивановна Страхова.

Ветеринарный врачъ—Николай Ивановичъ Любимовъ.

Уѣздное тюремное отдѣленіе.

Старшій директоръ—уѣздный предводитель дворянства.

Директоры: уѣздный членъ окружнаго суда.

Товарищъ прокурора.

Уѣздный исправникъ.

Городской голова.

Протоіерей Казанскаго собора Иванъ Матѣевичъ Смирновъ.

Городской судья.

Уѣздный воинскій начальникъ.

Помощ. уѣзднаго исправника.

Уѣздный врачъ.

Купцы: Сергѣй Ивановичъ Сеньковъ.

Василій Васильевичъ Демидовъ.

Василій Степановичъ Филиповъ.

Иванъ Ивановичъ Порошинъ.

Поч. гражд. Семень Константиновичъ Матренинскій.

Начальникъ тюрьмы—титул. совѣт. Дмитрій Васильевичъ Никольскій.

Агенты страховыхъ обществъ.

„Сѣвернаго“—пот. поч. гражд. Владиміръ Васильевичъ Елизаровъ.

„2-го Россійскаго“—шуйск. мѣщ. Николай Владиміровичъ Ворожинскій.

„Варшавскаго“—пот. поч. гражд. Геннадій Александровичъ Вишневскій.

„Россія“—тит. сов. Иванъ Александровичъ Альбицкій.

„Русскаго“—поч. гражд. Семень Константиновичъ Матренинскій.

„Надежда“—мѣщ. Иванъ Федоровичъ Порошинъ.

„Коммерческаго“—тит. сов. Николай Васильевичъ Тихонравовъ.

Вязниковскій мѣстный комитетъ Россійскаго общества „Краснаго Креста“.

Предсѣдатель—уѣздн. предв. дворянства.

Товарищъ предсѣдателя—городской голова.

Казначей—членъ земской управы, Иванъ Герасимовичъ Прошенковъ.

Московско-Нижегородская желѣзная дорога.

Начальники станцій: „Вязники“—мѣщ. Федоръ Порфирьевичъ Любимовъ.

„Сеньково“—мѣщ. Николай Борисовичъ Васильевъ.

„Денисово“—пот. поч. гражд. Александръ Ефимовичъ Протопоповъ.

„Крестниково“—мѣщ. Егоръ Васильевичъ Ревутскій.

„Сарыво“—оберъ-офиц. сынъ Иванъ Никандровичъ Скворцовъ.

„Мстера“—потом. поч. гражд. Василій Федоровичъ Соколовъ.

При станціи „Вязники“ врачъ V округа—Иванъ Сергѣевичъ Сахаровъ.

Удѣльное вѣдомство.

Управляющій 11-мъ удѣльнымъ Вязниковскимъ имѣніемъ—кол. сов. Викторъ Викторовичъ Панасевичъ.

Управляющій 12-мъ удѣльнымъ Вязниковско-Судогодскимъ имѣніемъ— надв. сов. Владиміръ Александровичъ Станевичъ.

Благочинные.

1-го округа—протоіерей собора Іоаннъ Смирновъ.

2-го округа—свщ. с. Акиншина Петръ Воскресенскій.

3-го округа—свщ. сл. Холуй Іоаннъ Алявдинъ.

Монастыри.

Благовѣщенскій—пастытель игумень Макарій.

Борковская пустынь—игумень Ниганоръ.



АЛЕКСАНДРОВСКІЙ УѢЗДЪ.

Уѣздный предводитель дворянства—(вакансія)

УѢЗДНЫЙ СЪѢЗДЪ.

Предсѣдатель—уѣздный предводитель дворянства.

Члены: уѣздный членъ окружнаго суда по александр. уѣзду.

Городской судья.

Земскіе начальники: 1-го участка—поручикъ Александръ Павловичъ Коробовъ.
2-го участка—стат. сов. Дмитрій Владиміровичъ Головинъ.
3-го участка—кол. сов. Михайль Семеновичъ Стромилловъ.
4-го участка—поручикъ Сергій Семеновичъ Стромилловъ.

Почет. мировой судья—потомст. почет. гражд. Сергій Николаевичъ Барановъ.

Секретарь—кол. асс. Алексій Дмитриевичъ Быковъ.

Судебное вѣдомство.

Уѣздный членъ окружнаго суда—стат. сов. Алексій Васильевичъ Богородскій.

Товарищъ прокурора—тит. сов. Феликсъ Викентьевичъ Брусицкій.

Городской судья—губерн. секр. Сергій Алексѣевичъ Зубовъ.

Судебный слѣдователь—тит. сов. Федоръ Васильевичъ фонъ-Штенгеръ.

Судебный приставъ—кол. регистр. Николай Ивановичъ Фаворскій.

Нотариусы: кол. асс. Александръ Ильичъ Соколовъ.

Мѣщ. Михайль Владиміровичъ Наумовъ.

Уѣздное Полицейское Управленіе.

Уѣздный исправникъ—кол. сов. Александръ Николаевичъ Красюкъ.

Помощникъ исправника—надв. сов. Иванъ Васильевичъ Тихонравовъ.

Секретарь—кол. секр. Василій Александровичъ Безсоновъ.

Полицейскіе надзиратели: 1-й части—тит. совѣт. Алексій Захаровичъ Удальцевъ.

2-й части—тит. совѣт. Афанасій Васильевичъ Тихонравовъ.

Становые присава: 1-го стана—кол. асс. Николай Васильевичъ Крыловъ.

2-го стана—кол. асс. Иванъ Сергѣевичъ Кашенцевъ.

Уѣздное по воинской повинности Присутствіе.

Предсѣдатель—уѣздный предводитель дворянства.

Члены: уѣздный исправникъ.

Уѣздный воинскій начальникъ.

Членъ уѣздной земской управы, Иванъ Дмитриевичъ Дмитриевъ.

Дѣлопроизводитель—кол. ассес. Михайль Ивановичъ Понковъ.

Уѣздное по нитейнымъ дѣламъ Присутствіе.

Предсѣдатель—уѣздный предводитель дворянства.

Члены: уѣздный членъ окружнаго суда.

Уѣздный исправникъ.

Земскіе Начальники 1, 2, 3 и 4 уч.

Непремѣнный членъ присутствія—надзиратель 6 округа акцизныхъ сборовъ.

Акцизное управленіе 6 округа акцизныхъ сборовъ Нижегородской и Владимірской губерній.

Надзиратель округа—кол. сов. Константинъ Францевичъ Оборскій.

Старшій помощникъ—надв. сов. Александръ Осиповичъ Станкевичъ.
Дѣлопроизводитель округа—кол. секр. Петръ Алексѣевичъ Терновскій.

Уѣздный распорядительный Комитетъ.

Предсѣдатель—уѣздный исправникъ.

Члены: уѣздный воинскій начальникъ.

Предсѣдатель уѣздной земской управы.

Начальникъ почтово-телеграфной конторы.

Городской голова.

Уѣздное податное Присутствіе.

Предсѣдатель—податной инспекторъ, кол. асс. Василій Дмитріевичъ Агриковъ.

Члены—купцы: Азарій Егоровичъ Обрѣзковъ.

Василій Алексѣевичъ Ростворовъ.

Иванъ Николаевичъ Молошниковъ.

Мѣщ.: Кирикъ Ивановичъ Алейкинъ.

Павель Степановичъ Сущевъ.

Николай Михайловичъ Ситниковъ.

Николай Ивановичъ Докнинъ.

Матвій Алексѣевичъ Маіоровъ.

Федоръ Алексѣевичъ Зайцевъ.

Крестьяне: Ефимъ Степановичъ Потаповъ.

Иванъ Лаврентьевичъ Алексѣевъ.

Александръ Семеновичъ Гальяновъ.

Уѣздная Земская Управа.

Предсѣдатель—кол. рег. Вадимъ Ивановичъ Колокольниковъ.

Члены: заступающій мѣсто предсѣдателя, поруч. Федоръ Антоновичъ Вокачъ.

Крест. Иванъ Дмитріевичъ Дмитріевъ.

Дѣлопроизводитель—кол. сов. Дмитрій Константиновичъ Фрязиновъ.

Агентъ взаимнаго земскаго страхованія—кол. рег. Николай Николаевичъ Колосовъ.

Городская Управа.

Городской голова—александр. 2-й гил. куп. Азарій Егоровичъ Обрѣзковъ.

Члены: заст. мѣсто гор. головы, александр. 2-й гил. куп. Григорій Алексѣевичъ Ростворовъ.

Мѣщ. Сергій Афанасьевичъ Торбинскій.

Городской секретарь и секретарь управы—мѣщ. Павель Ивановичъ Дмитріевъ.

Учебныя Заведенія.

Женская прогимназія.

Попечительница прогимназій—пот. поч. граж. Елизавета Ивановна Мамонтова.

Попечительный совѣтъ.

Предсѣдатель—пот. поч. гражд. Іоасафъ Ивановичъ Барановъ.

Члены совѣта: протоіерей Христорождественскаго собора Василій Петровичъ Уводскій.

Потом. поч. граж. Елизавета Александровна Баранова.

Потом. поч. граж. Екатерина Александровна Цервушина.

Потом. поч. граж. Клавдія Алексѣевна Зубова.

Александровскій 2-й гил. куп. Азарій Егоровичъ Обрѣзковъ.

2-й " " Алексій Михайловичъ Цервушинъ.

Губ. секр. Сергій Алексѣевичъ Зубовъ.

Начальница—вдова ротмистра Любовь Сергѣевна Сергѣева.

Законоучитель—(секретарь педагогическаго совѣта и дѣлопроизводитель)—свщ. Николай Ивановичъ Флоринскій.

Учительница нормальныхъ классовъ—Марія Васильевна Яковлева.

Учительница 2-го приготовительнаго класса—Клавдія Ивановна Богданова.

Учитель арифметики—кол. ассес. Александръ Алексѣевичъ Копыловъ.

Учительница 1-го приготовительнаго класса—Ираида Алексѣевна Цвѣтаева.

Городское училище.

Учитель—инспекторъ—надв. сов. Михаилъ Павловичъ Троицкій.

Законоучитель—свщ. Іосифъ Яковлевичъ Костинъ.

Учителя: кол. секр. Алексѣй Сергѣевичъ Коршунковъ.
Тит. сов. Петръ Александровичъ Виолентовъ.

Приходское училище.

Преподаватели: Гавріиль Васильевичъ Доброчаевъ.
Алексѣй Андреевичъ Лебедевъ.
Павель Алексѣевичъ Удальцевъ.
Александръ Николаевичъ Лисицынъ.
Законоучитель—свящ. Ксенофонтъ Ксенофоновичъ Нарбековъ.

Уѣздный училищный совѣтъ.

Предсѣдатель—уѣздный предводитель дворянства.
Члены: протоіерей Василій Петровичъ Уводскій.
Уѣздный исправникъ.
Земскій начальникъ 1-го уч., пор. Александръ Павловичъ Коробовъ.
Земскій начальникъ 3-го уч., кол. сов. Михаилъ Семеновичъ Стромилловъ.
Городской судья, губ. секр. Сергѣй Алексѣевичъ Зубовъ.
Инспекторъ народныхъ училищъ—стат. сов. Николай Александровичъ Казанскій.

Управление уѣзднаго воинскаго Начальника.

Уѣздный воинскій начальникъ—подполковникъ Дмитрій Николаевичъ Царевскій.
Дѣлопроизводитель—поруч. 2-го гренад. Ростовскаго полка Павель Алексѣевичъ Шебуевъ.

Сиротскій Судъ.

Предсѣдатель—городской голова.
Члены: Александровскій 2 гил. куп. Христофоръ Алексѣевичъ Павловъ.
Мѣщ. Ефимъ Андреевичъ Кузнецовъ.
Дѣлопроизводитель—мѣщ. Павель Ивановичъ Дмитріевъ.
Мѣщанскій Староста—Ефимъ Андреевичъ Кузнецовъ.

Уѣздное Казначейство.

Уѣздный казначей—кол. сов. Федоръ Петровичъ Благовѣщенскій.
Бухгалтеръ—колл. асс. Константинъ Анисимовичъ Тихоміровъ.

Почтово-Телеграфныя Учрежденія.

Почтово-Телеграфная Контора.

Начальникъ—надв. сов. Иванъ Никитичъ Костинъ.
Помощникъ—кол. секр. Романъ Степановичъ Дубинкинъ.

Почтовые отдѣленія.

Въ с. Константиновскомъ—кол. секр. Константинъ Александровичъ Невскій.
Въ с. Дубкахъ—кол. рег. Сергѣй Ивановичъ Шульпинъ.

Уѣздное тюремное отдѣленіе.

Старшій директоръ—уѣздный предводитель дворянства.
Директоры: уѣздный исправникъ.
Уѣздный членъ окружнаго суда.
Протоіерей Александровскаго Христорождественскаго собора Василій Петровичъ Уводскій.
Городской голова.
Уѣздный врачъ.
Товарищъ прокурора.
Городской судья.
Предсѣдатель уѣздной земской управы.
Начальникъ тюрьмы—надв. сов. Михаилъ Константиновичъ Анисимовъ.

Медицинскій персоналъ.

Городовой врачъ—кол. сов. Алексѣй Григорьевичъ Андреевскій.
Уѣздный врачъ—надв. сов. Сергѣй Павловичъ Соколовъ.
Земскіе врачи: въ с. Андреевскомъ—надв. сов. Павель Александровичъ Красюкъ.
въ с. Константиновскомъ—тит. сов. Петръ Александровичъ Богоявленскій.

Акушерки—въ городѣ: Татьяна Александровна Гурьева.
Татьяна Ивановна Богданова.
Въ селахъ: Андреевскомъ—Анна Каллистровна Шлямбергерь.
Константиновскомъ—Анна Ивановна Орлова.
Земскій ветеринарный врачъ—неимбующій чина Анатолий Петровичъ Боравскій.

Городское по квартирному налогу Присутствіе.

Предсѣдатель—податной инспекторъ.
Члены—купцы: Азарій Егоровичъ Обрѣзковъ
Григорій Алексѣевичъ Ростворовъ.
Сергѣй Афанасьевичъ Торбинскій.
Тит. сов. Алексѣй Алексѣевичъ Добровольскій.

Агенты страховыхъ обществъ.

С.-Петербургскаго—кол. ассесоръ Александръ Алексѣевичъ Копыловъ.
2-го Россійскаго—Александровскій мѣщ. Павелъ Дмитріевичъ Дмитріевъ.
Сѣвернаго—Александръ Дмитріевичъ Дубровскій.
Московскаго—кол. ассесоръ Алексѣй Дмитріевичъ Быковъ.
Русскаго—кол. регистр. Сергѣй Михайловичъ Нелюбовъ.

Гренадерскій саперный Его Императорскаго Высочества Великаго князя Петра Николаевича баталіонъ.

Командиръ баталіона—полк. Николай Михайловичъ Николенко.
Подполковникъ—Михаилъ Петровичъ Даниловъ.
Капитаны: Владиміръ Александровичъ Ракинъ.
Иванъ Емельяновичъ Вонифантьевъ, завѣдующ. хозяйст.
Иванъ Васильевичъ Пестовъ.
Константинъ Михайловичъ Имшенецкій.
Штабсъ-капитаны: Владиміръ Петровичъ Кармановъ.
Дмитрій Алексѣевичъ Раевскій.
Поручики: Николай Васильевичъ Нордгеймъ.
Константинъ Александровичъ Сорокинъ.
Петръ Ивановичъ Добровъ.
Борисъ Владиміровичъ Рыкачевъ, баталіон. адъют.
Подпоручики: Федоръ Ильичъ Голенкинъ.
Князь Николай Григорьевичъ Баратовъ.
Леонидъ Леонидовичъ Золовъ.
Степанъ Николаевичъ Савицкій.
Дѣлопроизводитель—тит. сов. Николай Ларионовичъ Макаровъ.
Врачъ—кол. сов. Давидъ Самуиловичъ Фейертагъ.
Оружейный мастеръ—тит. сов. Семень Даниловичъ Хорьковъ.

Московско-Ярославско-Архангельская желѣзная дорога.

Начальники станцій: „Александровъ“—дворян. Леонидъ Александровичъ Пинскій.
„Балакирево“—мѣщ. Сергѣй Ивановичъ Жарковъ.
„Бараново“—мѣщ. Михаилъ Павловичъ Сусловъ.
„Арсаки“—лич. поч. гражд. Петръ Алексѣевичъ Розовъ.
„Карабаново“—мѣщ. Сергіев. посада Михаилъ Ивановичъ Марковъ.

Благочинные.

Христорождеств. собора въ гор. Александровѣ—протоіер. Василій Петровичъ Уводскій.
Церквей гор. Александрова—протоіер. Петръ Ивановичъ Радугинъ.
1-го окр.—протоіер. с. Зиновьева Александръ Васильевичъ Цвѣтаевъ.
2-го окр.—свящ. с. Рюминскаго Федоръ Васильевичъ Загорскій.
3-го окр.—свящ. с. Выпукова Василій Семеновичъ Богоявленскій.
4-го окр.—протоіер. с. Константин. Николай Александровичъ Вѣляевъ.

Монастыри.

Александровскій усненскій женскій—Игуменія Евфрасія.
Лукианова пустынь—игумень Геронимъ.



СУДОГОДСКІЙ УѢЗДЪ.

Уѣздный предводитель дворянства—стат. сов. Михаилъ Александровичъ Ромейковъ.

УѢЗДНЫЙ СЪѢЗДЪ.

Предсѣдатель—уѣздный предводитель дворянства.

Члены: уѣздный членъ окружнаго суда.

Городской судья.

Земскіе начальники: 1-го уч.—надв. сов. Петръ Григорьевичъ Булгаковъ.

2-го уч.—тит. сов. Петръ Николаевичъ Дубенскій.

3-го уч.—стат. сов. Александръ Дмитриевичъ Михайловъ.

4-го уч.—кол. секр. Петръ Александровичъ Смирновъ.

Почетный мировой судья—Михаилъ Герасимовичъ Коммисаровъ.

Секретарь—кол. асс. Михаилъ Степановичъ Арбузовъ.

Судебное вѣдомство.

Уѣздный членъ окружнаго суда—кол. асс. Владиміръ Андреевичъ Бѣлашъ.

Товарищъ прокурора—Кирилль Кирилловичъ Черносивитовъ.

Городской судья—кол. секр. Михаилъ Павловичъ Воскресенскій.

Судебные слѣдователи: 1-го уч.—кол. секр. Алексій Ивановичъ Невскій.

2-го уч.—кол. секр. Михаилъ Ивановичъ Семеновскій.

Судебный приставъ—кол. секр. Иванъ Фотіевичъ Трелинтъ.

Нотариусъ—купецъ Матвій Егоровичъ Мигачевъ.

УѢЗДНОЕ ПОЛИЦЕЙСКОЕ УПРАВЛЕНІЕ.

Уѣздный исправникъ—кол. сов. Николай Дмитриевичъ Соловьяновъ.

Помощникъ исправника—надв. сов. Владиміръ Николаевичъ Федоровъ.

Секретарь—кол. секр. Иванъ Тимофеевичъ Александровскій.

Полицейскій надзиратель—тит. сов. Владиміръ Григорьевичъ Ремизовъ.

Становые пристава: 1-го стана—кол. асс. Николай Егоровичъ Рябцевъ.

2-го стана—кол. секр. Петръ Александровичъ Преображенскій.

УѢЗДНОЕ ПО ВОИНСКОЙ ПОВИННОСТИ ПРИСУТСТВІЕ.

Предсѣдатель—уѣздный предводитель дворянства.

Члены: уѣздный исправникъ.

Уѣздный воинскій начальникъ.

Членъ земской управы, кол. асс. Иванъ Федоровичъ Богдановъ.

Зафд. дѣлопроизводствомъ—поч. гражд. Михаилъ Захаровичъ Угловъ.

УѢЗДНОЕ ПО ПИТЕЙНЫМЪ ДѢЛАМЪ ПРИСУТСТВІЕ.

Предсѣдатель—уѣздный предводитель дворянства.

Члены: уѣздный исправникъ.

Уѣздный членъ окружнаго суда.

Земскій начальникъ 2 участка.

Непремѣнный членъ—акцизный надзиратель 4-го округа Владимірской губерніи, Никандръ Владиміровичъ Буяковичъ.

УѢЗДНЫЙ РАСПОРЯДИТЕЛЬНЫЙ КОМИТЕТЪ.

Предсѣдатель—уѣздный исправникъ.

Члены: уѣздный воинскій начальникъ.

Городской голова.

Членъ земской управы, тит. сов. Иванъ Васильевичъ Любимовъ.

Уѣздное податное Присутствіе.

Предсѣдатель—податной инспекторъ, кол. сов. Евгений Измаиловичъ Сумароковъ.

Члены: пот. поч. граж. Кузьма Львовичъ Голубевъ.

Купцы: Иванъ Васильевичъ Барсковъ.

Федоръ Ивановичъ Рукавишниковъ.

Мѣщане: Миропъ Ивановичъ Котовъ.

Андрей Степановичъ Болдинъ.

Степанъ Ивановичъ Алексѣевъ.

Уѣздное по квартирному налогу Присутствіе.

Предсѣдатель—податной инспекторъ.

Члены: титул. сов. Иванъ Васильевичъ Любимовъ.

Надв. сов. Федоръ Васильевичъ Пестрово.

Куп. Василій Яковлевичъ Смирновъ.

Мѣщане: Григорій Васильевичъ Каракозовъ.

Мина Ивановичъ Рыбаковъ.

Андрей Степановичъ Болдинъ.

Уѣздная Земская Управа.

Предсѣдатель—уѣздный предводитель дворянства.

Члены: Заступающій мѣсто предсѣдателя, кол. ассес. Иванъ Федоровичъ Богдановъ.

Тит. сов. Иванъ Васильевичъ Любимовъ.

Дѣлопроизводитель - кол. секр. Павелъ Спиридоновичъ Цвѣтковъ.

Агентъ взаимнаго земскаго страхованія—поч. гражд. Никаноръ Никитичъ Мироновъ.

Городская Управа.

Городской голова—купецъ Иванъ Гордѣевичъ Шиловъ.

Члены: заступающій мѣсто городского головы, мѣщ. Мина Ивановичъ Рыбаковъ.

Купецъ Егоръ Леонтьевичъ Безпаловъ.

Секретарь—губ. секр. Андрей Кузьмичъ Пискуновъ.

Уѣздный Училищный Совѣтъ.

Предсѣдатель—уѣздный предводитель дворянства.

Члены: уѣздный исправникъ.

Протоіерей Судогодскаго Екатерининск. собора Александръ Ильичъ Богословскій.

Губ. секр. Алексѣй Ивановичъ Невскій.

Земскій начальникъ 4 участка.

Стат. сов. Дмитрій Степановичъ Языковъ.

Губ. секр. Иванъ Платоновичъ Свавицкій.

Инспекторъ народныхъ училищъ—стат. сов. Михаилъ Гавриловичъ Шапошниковъ.

Городское училище.

Завѣдующій училищемъ—учитель Петръ Емельяновичъ Сергіевскій.

Учителя: Павелъ Григорьевичъ Сущевскій.

Губ. секр. Иванъ Платоновичъ Свавицкій.

Законоучителя: священникъ Владиміръ Ивановичъ Виноградовъ.

священникъ Аркадій Ивановичъ Колеровъ.

Учительницы: Наталья Васильевна Ромейкова.

Марья Ивановна Богданова.

Управление уѣзднаго воинскаго Начальника.

Уѣздный воинскій начальникъ—подполковникъ Михаилъ Константиновичъ Курсель.

Дѣлопроизводитель—кол. секр. Василій Ильичъ Благонаровъ.

Сиротскій Судъ.

Предсѣдатель—городской голова.

Члены: купецъ Федоръ Ивановичъ Рукавишниковъ.

Мѣщ. Никаноръ Афанасьевичъ Зоринъ.

Секретарь—губ. секр. Андрей Кузьмичъ Пискуновъ.

Мѣщанскій староста—мѣщанинъ Андрей Степановичъ Болдинъ.

Уѣздное Казначейство.

Уѣздный казначей—кол. сов. Николай Ивановичъ Александровскій.

Бухгалтеръ—кол. асс. Иванъ Васильевичъ Доброхотовъ.

Почтово-Телеграфныя Учрежденія.

Почтово-Телеграфная Контора.

Начальникъ—тит. сов. Александръ Ивановичъ Алексѣевъ.

Почтово-телеграфный чиновникъ—тит. сов. Николай Максимовичъ Дмитревскій.

Почтовые отдѣленія.

Въ с. Мошкѣ—начальникъ, неим. чина Петръ Михайловичъ Никольскій.

Въ с. Ивановѣ, Смолзиской волости—начальникъ, мѣщ. Федоръ Ивановичъ Зуевъ.

На ст. „Селиваново“ Мур. жел. дор.—кол. секр. Алексѣй Васильевичъ Клоповъ.

Уѣздное тюремное отдѣленіе.

Старшій директоръ—уѣздный предводитель дворянства.

Директоры: уѣздный исправникъ.

Уѣздный членъ окружнаго суда.

Городской судья.

Протоіерей А. И. Богословскій.

Уѣздный врачъ.

Городской голова.

Тит. сов. Петръ Николаевичъ Дубенскій.

Титул. сов. Иванъ Васильевичъ Любимовъ.

Губ. секр. Иванъ Платоновичъ Свавиѣкій.

Кол. секр. Иванъ Тимофеевичъ Александровскій.

Врачъ Павелъ Кузьмичъ Молчановъ.

Судогодскій куп. Василій Андреевичъ Добровольскій.

Свящ. Аркадій Ивановичъ Колеровъ.

Судогодскій куп. Петръ Кузьмичъ Голубевъ.

Азовскій куп. Василій Осиповичъ Рашутинъ.

Судогодскій куп. Иванъ Гавриловичъ Федоровскій.

Начальникъ тюрьмы—кол. ассес. Михаилъ Николаевичъ Соловьевъ.

Лѣсничіе: 2-го Судогод. лѣсничества—кол. асс. Иванъ Федоровичъ Богдановъ.

„ 3-го лѣсничества—тит. сов. Николай Семеновичъ Зайцевъ.

Медицинскій персоналъ.

Городовой врачъ—вакансія.

Уѣздный врачъ—кол. сов. Иванъ Федотовичъ Фортунатовъ.

Земскіе врачи: завѣд. больницей, тит. сов. Александръ Николаевичъ Поспѣловъ.

Неимѣющ. чина Вячеславъ Эдуардовичъ Цѣшковскій.

Въ селѣ Тихоновѣ—неим. чина Фортунатъ Юліановичъ Жѣховскій.

Въ селѣ Ильинскомъ—неим. чина Генрихъ Александровичъ Загорскій.

Акушерки: уѣздная—Александра Андреевна Бѣлоконская.

Земскія: въ городѣ Судогдѣ—Належда Васильевна Шиголева.

Въ селѣ Мошкѣ—Марья Егоровна Сабурова.

Въ селѣ Ильинскомъ—Елизавета Николаевна Одоранская.

Въ селѣ Тихоновѣ—Александра Михайловна Дьяконова.

Ветеринарный врачъ—отст. поруч. Семень Дмитріевичъ Линда.

Благотворительное общество св. благовѣрнаго великаго князя Владиміра.

Предсѣдатель—уѣздный предводитель дворянства.

Члены: уѣздный членъ окружнаго суда.

Протоіерей А. И. Богословскій.

Стат. сов. Дмитрій Степановичъ Языковъ.

Казначей—судогод. куп. Иванъ Гордѣевичъ Шиловъ.

Дѣлопроизводитель—поч. гражд. Никаноръ Никитичъ Мироновъ.

Агенты сраховыхъ обществъ.

- „Саламандра“—тит. сов. Иванъ Васильевичъ Любимовъ.
 „Волга“—кол. секр. Николай Тимофеевичъ Фальковский.
 „Надежда“—Алексѣй Парфеновичъ Войновъ.
 „Сѣвернаго“—судогод. куп. сынъ Иванъ Евграфовичъ Голубевъ.
 „Коммерческаго“—судогод. мѣщ. Григорій Васильевичъ Каракозовъ.

Муромская желѣзная дорога.

- Начальники станцій: „Селиваново“—лич. поч. граж. Михаилъ Александровичъ Успенскій.
 „Озеро“—пот. дворян. Апполонъ Ивановичъ Робустовъ.
 „Соколово“—пот. поч. гражд. Иванъ Тимофеевичъ Добронравовъ.

Благочинные.

- Собора гор. Судогды—протоіерей Александръ Ильичъ Богословскій.
 1-го округа судог. уѣзда—свящ. пог. Борисоглѣбскаго Іоаннъ Недешевъ.
 2-го округа—свящ. села Милинсва Александръ Николаевичъ Яхонтовъ.
 3-го округа—протоіерей Іоаннъ Смирновъ.



МЕЛЕНКОВСКІЙ УѢЗДЪ.

Уѣздный предводитель дворянства.—губ. секр. Михаилъ Александровичъ Подсѣдлевичъ.

УѢЗДНЫЙ СЪѢЗДЪ.

Предсѣдатель—уѣздный предводитель дворянства.

Члены: уѣздный членъ окруж. суда.

Городской судья.

Земскіе начальники: 1-го уч.—отстав. поруч. артил. Василий Петровичъ Башиловъ.

2-го уч.—кол. секр. Александръ Александровичъ Подсѣдлевичъ.

3-го уч.—кол. ассес. Леонидъ Владиміровичъ Гофманъ.

4-го уч.—надв. сов. Анатолий Александровичъ Толстой.

5-го уч.—дворянинъ Александръ Ильичъ Лупандицъ.

Почетный мировой судья—стат. сов. Павелъ Александровичъ Толстой.

Секретарь—титул. сов. Василий Александровичъ Вишневскій.

Судебное вѣдомство.

Уѣздный членъ окруж. суда—губер. секр. Николай Сергѣевичъ Крюковъ.

Товарищъ прокурора—надв. сов. Николай Александровичъ Ложкинъ.

Городской судья—неим. чина Яковъ Васильевичъ Терещенко.

Судебные слѣдователи: 1-го уч.—кол. ассес. Николай Петровичъ Кудрявцевъ.

2-го уч.—кол. секр. Сергѣй Андреевичъ Юдицкій.

Судебный приставъ—колл. секр. Александръ Пареніевичъ Виноградовъ.

Нотариусъ—дворянинъ Константинъ Иларіоновичъ Леошкевичъ.

УѢЗДНОЕ ПОЛИЦЕЙСКОЕ УПРАВЛЕНІЕ.

Уѣздный исправникъ—кол. сов. Владиміръ Яковлевичъ Розановъ.

Помощникъ исправника—надв. сов. Василий Алексѣевичъ Никулинъ.

Секретарь—титул. сов. Алексѣй Васильевичъ Доброхотовъ.

Становые пристава: 1-го ст.—кол. асс. Михаилъ Николаевичъ Доброхотовъ.

2-го ст.—кол. асс. Михаилъ Григорьевичъ Левкоевъ.

Полицейскій надзиратель—тит. сов. Петръ Ивановичъ Безсоновъ.

УѢЗДНОЕ ПО ВОИНСКОЙ ПОВИННОСТИ ПРИСУТСТВІЕ.

Предсѣдатель—уѣздн. предвод. дворянства.

Члены: уѣздный исправникъ.

Уѣздный воинскій начальникъ.

Предсѣдатель уѣздной земской управы.

Секретарь—надв. сов. Александръ Григорьевичъ Соболевъ.

УѢЗДНОЕ ПО ПИТЕЙНЫМЪ ДѢЛАМЪ ПРИСУТСТВІЕ.

Предсѣдатель—уѣздный предводитель дворянства.

Члены: уѣздный членъ окруж. суда.

Уѣздный исправникъ.

Предсѣдатель уѣздной земской управы.

Членъ уѣздной земской управы.

Непременный членъ присутствія—помощн. акцизн. надзирателя, колл. ассес. Неофидъ Тихоновичъ Любомудровъ.

УѢЗДНЫЙ РАСПОРЯДИТЕЛЬНЫЙ КОМИТЕТЪ.

Предсѣдатель—уѣздный исправникъ.

Члены: уѣздный воинскій начальникъ.
Городской голова.
Членъ уѣздной земской управы.

Уѣздное Податное Присутствіе.

Предсѣдатель—податной инспекторъ тиг. сов. Алексѣй Никаноровичъ Бобровъ.

Члены: пот. поч. граж. Федоръ Васильевичъ Федоровскій.

Купцы: Василій Діомидовичъ Голубевъ.

Василій Ивановичъ Зайцевъ.

Федоръ Федоровичъ Валенковъ.

Сергѣй Ивановичъ Зайцевъ.

Николай Акимовичъ Егоровъ.

Губ секр. Алексѣй Михайловичъ Бѣлоцвѣтовъ.

Мѣщане: Иванъ Михайловичъ Крашенинниковъ.

Алексѣй Ивановичъ Щукинъ.

Семень Фаддѣевичъ Хухаревъ.

Василій Ивановичъ Грибковъ.

Крест. Иванъ Александровичъ Зайцевъ.

Городское по квартирному налогу Присутствіе.

Предсѣдатель—податной инспекторъ.

Члены—купцы: Иванъ Ивановичъ Мионовъ.

Николай Акимовичъ Егоровъ.

Мѣщан.: Михаилъ Петровичъ Жуковъ.

Иванъ Михайловичъ Крашенинниковъ.

Уѣздная Земская Управа.

Предсѣдатель—стат. сов. Павелъ Александровичъ Толстой.

Члены: заступающій мѣсто предсѣдателя, тит. сов. Константинъ Алексѣевичъ Лунандинъ.

Крестьянинъ Алексѣй Васильевичъ Гальяновъ.

Бухгалтеръ—коллеж. асс. Алексѣй Павловичъ Филиповскій.

Агентъ взаимнаго страхованія—кол. секр. Александръ Михайловичъ Гальбергъ.

Городская Управа.

Городской голова—купецъ Федоръ Федоровичъ Валенковъ.

Члены: заступающій мѣсто городского головы, мѣщ. Иванъ Акимовичъ Суздальцевъ.

Мѣщ. Иванъ Васильевичъ Рошнинъ.

Секретарь управы—губ секр. Василій Ивановичъ Декаполитовъ.

Учебныя заведенія.

Городское трехклассное училище.

Почетный смотритель—Федоръ Федоровичъ Валенковъ.

Учитель инспекторъ—надв. сов. Федоръ Петровичъ Соловьевъ.

Законоучитель—свящ. Ефимъ Григорьевичъ Широкогоровъ.

Преподаватели: Иванъ Константиновичъ Наумовъ.

Василій Ивановичъ Залипаевъ.

Приходское мужское училище.

Законоучитель—свящ. Федоръ Николаевичъ Делекторскій.

Учителя: Иванъ Никифоровичъ Земскій.

Иванъ Дмитріевичъ Тронцкій.

Приходское женское училище.

Законоучитель—свящ. Федоръ Николаевичъ Делекторскій.

Учительницы: Елизавета Николаевна Воейкова.

Надежда Александровна Чулкова.

Александра Петровна Модина.

Уѣздный Училищный Совѣтъ.

Предсѣдатель—уѣздный предводитель дворянства.

Члены: уѣздный исправникъ.

Протоіерей Василій Петровичъ Филadelphинъ.

Предсѣдатель уѣздной земской управы.

Учитель-инспекторъ городск. училища.

Куп. Николай Акимовичъ Егоровъ.

Отст. поруч. артилл. Василій Петровичъ Башкиловъ.

Инспекторъ народныхъ училищъ—Михаилъ Павловичъ Булыгинъ.

Управление уѣзднаго воинскаго Начальника.

Уѣздный воинскій начальникъ—подполк. Константинъ Васильевичъ Дуналовъ.

Дѣлопроизводитель—поруч. Владиміръ Николаевичъ Тятчевъ.

Сиротскій Судъ.

Предсѣдатель—городской голова.

Члены: Иванъ Акимовичъ Суздальцевъ.

Иванъ Васильевичъ Рошинъ.

И. д. секретаря—тит. сов. Василій Павловичъ Доброхотовъ.

Мѣщанскій староста—мѣщ. Петръ Ермиловичъ Вошинскій.

Уѣздное Казначейство.

Уѣздный казначей—кол. сов. Иванъ Григорьевичъ Соколовъ.

Бухгалтеръ—кол. секр. Александръ Ивановичъ Бужинскій.

Помощ. бухгалтера: тит. сов. Николай Михайловичъ Архангельскій.

Губ. секр. Дмитрій Каллистратовичъ Малиновскій.

Почтово-Телеграфныя Учрежденія.

Почтово-Телеграфная Контора.

Начальникъ—надв. сов. Иванъ Павловичъ Доброхотовъ.

Помощ. начальника—кол. асс. Михаилъ Александровичъ Венедиктовъ.

Почтово-Телеграфное Отдѣленіе въ с. Черсевѣ.

Начальникъ—губ. секр. Евгений Андреевичъ Критскій.

Почтово-Телеграфное Отдѣленіе въ с. Окшовѣ.

Начальникъ—неим. чина Василій Петровичъ Крыловъ.

Уѣздное тюремное Отдѣленіе.

Старшій директоръ—уѣздный предводитель дворянства.

Директоры: предсѣд. уѣзд. земской управы.

Уѣздный исправникъ.

Городской голова.

Уѣздный врачъ.

Уѣздный членъ окружнаго суда.

Городской судья.

Товарищъ прокурора.

Отстав. полков. Андрей Ивановичъ Юдицкій.

Протоіер. Меленк. Покровскаго собора.

Провизоръ Марьянъ Наполеоновичъ Вздѣнковскій.

Дворян. Константинъ Иларіоновичъ Лесткевичъ.

Купцы: Сергій Ивановичъ Зайцевъ.

Николай Акимовичъ Егоровъ.

Дѣлопроизводитель—губ. секр. Иванъ Сергѣевичъ Лебедевъ.

Начальникъ тюрьмы—неим. чина Андрей Дмитриевичъ Троицкій.

Медицинскій персоналъ.

Городовой врачъ—неим. чина Николай Васильевичъ Орловъ.

Уѣздный врачъ—кол. сов. Алексій Тимофеевичъ Чижовъ.

Земскіе врачи: 1 уч. (въ г. Меленкахъ)—тит. сов. Иванъ Семеновичъ Камневъ.

2 уч. (въ с. Черсевѣ)—неим. чина Леонидъ Александровичъ Бычковскій.

3 уч. (въ с-цѣ Кузьминѣ)—кол. ассес. Александръ Яковлевичъ Купаловъ.

4 уч. (въ с. Ляхахъ)—неим. чина Михаилъ Андреевичъ Юдицкій.

Врачи при фабрикѣ Нечаева-Мальцова:

Надв. сов. Владиміръ Васильевичъ Вадковскій.

Кол. ассес. Павелъ Кузьмичъ Молчановъ.

Врачъ при фабрикѣ товарищества Меленковской льняной мануфактуры—Николай Григорьевичъ Успенскій.

Акушерки—въ гор. Меленкахъ: Марія Алексѣевна Взорова.

Екатерина Власьевна Лобанова.

Въ с. Черсевѣ: акушерка—фельдшерца Анна Яковлевна Хорошилова.

Въ с-цѣ Кузьминѣ: повивальная бабка—Ольга Ефимовна Неустроева.

Ветеринарный врачъ—неим. чина Николай Федоровичъ Валенковъ.

Управление 10 Меленков. удѣльнаго имѣнія.

Управляющій—кол. секр. Павелъ Леопольдовичъ Ржецкій.

Агенты страховыхъ обществъ.

„1-го Россійскаго“—Марья Ивановна Доброхотова.

„2-го Россійскаго“—губ. секр. Василій Ивановичъ Декаполитовъ.

„Сѣвернаго“—Иванъ Никифоровичъ Земскій.

„Надежда“—Петръ Ивановичъ Спироткинъ.

„Русскаго“—Константинъ Иларіоновичъ Леошкевичъ.

„Коммерческаго“—куп. сынъ Иванъ Федоровичъ Конюховъ.

„С.-Петербургскаго“—Марія Федоровна Делекторская.

„Волга“—мѣщ. Михаилъ Яковлевичъ Валенковъ.

Благочинные.

Собора гор. Меленковъ—протоіерей Василій Филадельфинъ.

1-го окр.—свят. с. Черсева Петръ Дмитревскій.

2-го окр.—свят. с. Григорова Василій Григоровъ.

3-го окр.—протоіер. с. Заколнѣя Петръ Миртовъ.

ПОКРОВСКІЙ УѢЗДЪ.

Уѣздный предводитель дворянства—кол. совѣт. Михаилъ Константиновичъ Поливановъ.

УѢЗДНЫЙ СЪѢЗДЪ

Предсѣдатель—уѣздный предводитель дворянства.

Члены: уѣздный членъ окружнаго суда по Покровскому уѣзду.

Городской судья.

Земскіе начальники: 1-го уч.—отст. штабсъ-ротмистръ Алексѣй Николаевичъ Кустаревскій.

2-го уч.—надв. сов. Дмитрій Александровичъ Угрюмовъ.

3-го уч.—стат. сов. Владиміръ Ивановичъ Курута.

4-го уч.—губ. секр. Николай Васильевичъ Ненароковъ.

5-го уч.—тит. сов. Валеріанъ Михайловичъ Горякинъ.

Почетный мировой судья—губ. сек. Александръ Александровичъ Миклушинъ.

Секретарь—кол. ас. Алексѣй Егоровичъ Соколовъ.

Судебное вѣдомство.

Уѣздный членъ окружнаго суда—кол. совѣт. Евгеній Алексѣевичъ Осиповъ.

Товарищъ прокурора—Кирилль Кирилловичъ Черносвитовъ.

Городской судья—кол. секр. Степанъ Федоровичъ Турбаба.

Судебные слѣдователи: 1 участка—губ. секр. Ярославъ Осиповичъ Вилькевичъ.

2 участка—губ. секр. Иванъ Ивановичъ Бѣляевъ.

Судебный приставъ—титул. совѣт. Иванъ Петровичъ Парнасовъ.

Нотариусъ—потом. поч. гражд. Михаилъ Андреевичъ Медушевскій.

УѢЗДНОЕ ПОЛИЦЕЙСКОЕ УПРАВЛЕНІЕ.

Уѣздный исправникъ—коллеж. совѣт. Адольфъ Францевичъ Харкевичъ.

Помощникъ исправника—ротмистръ Николай Васильевичъ Костинскій.

Секретарь—губ. секр. Сергѣй Тимофеевичъ Александровскій.

Становые пристава: 1-го стана—губ. секр. Павелъ Алексѣевичъ Васильевъ.

2-го стана—кол. ассес. Иванъ Федоровичъ Наумовъ.

Полицейскіе надзиратели: гор. Покрова—кол. регис. Василій Андреевичъ Диллигенскій.

Мѣстечка Никольскаго—тит. сов. Сергѣй Андреевичъ Кондратьевъ.

УѢЗДНОЕ ПО ВОИНСКОЙ ПОВИННОСТИ ПРИСУТСТВІЕ.

Предсѣдатель—уѣздный предводитель дворянства.

Члены: уѣздный воинскій начальникъ.

Уѣздный исправникъ.

Членъ уѣздной земской управы.

Завѣдующій дѣлопроизводст.—тит. сов. Василій Егоровичъ Соколовъ.

УѢЗДНОЕ ПО ПИТЕЙНЫМЪ ДѢЛАМЪ ПРИСУТСТВІЕ.

Предсѣдатель—уѣздный предводитель дворянства.

Члены: уѣздный исправникъ.

Уѣздный членъ окружнаго суда.

Земскій начальникъ 1-го участка.

Непремѣнный членъ присутствія—помощ. акциз. надзирателя, кол. асс. Владиміръ Павловичъ Лебедевъ.

Уѣздный распорядительный Комитетъ.

Предсѣдатель—уѣздный исправникъ.
 Члены: уѣздный воинскій начальникъ.
 Городской голова.
 Членъ уѣздной земской управы.

Уѣздное податное Присутствіе.

Предсѣдатель—и. д. податнаго инспектора, штабсъ-ротмистръ Павелъ Александровичъ Львовъ.
 Члены—купцы: Алексѣй Васильевичъ Смирновъ.
 Михаилъ Ивановичъ Арсентьевъ.
 Иванъ Петровичъ Зубовъ.
 Иванъ Ивановичъ Ситновъ.
 Мѣщане: Павелъ Тимофеевичъ Лебедевъ.
 Василій Кузьмичъ Безобразовъ.
 Иванъ Дмитріевичъ Окуневъ.
 Кирилль Ивановичъ Звѣздинъ.
 Крест.: Павелъ Марковичъ Ануфриевъ.
 Гоманъ Федоровичъ Вочковъ.
 Егоръ Ивановичъ Курьшкінъ.

Городское по квартирному налогу Присутствіе.

Предсѣдатель—и. д. податнаго инспектора.
 Члены: купецъ—Петръ Кузьмичъ Власовъ.
 мѣщ.: Алексѣй Николаевичъ Хрѣновъ.
 Иванъ Максимовичъ Цыцинъ.
 крест.—Сергѣй Мартыновичъ Стрѣлковъ.

Уѣздная Земская управа.

Предсѣдатель—уѣздный предводитель дворянства.
 Члены: заступ. мѣсто предсѣдателя, крест. Павелъ Марковичъ Ануфриевъ.
 Ученый рисовальщикъ Павелъ Павловичъ Аксеновъ.
 Дворянинъ Александръ Александровичъ Петровъ.
 Секретарь—тит. сов. Александръ Васильевичъ Троевятскій.
 Агентъ взаимнаго земскаго страхованія—кол. рег. Сергѣй Николаевичъ Вагнеръ.

Городская Управа.

Городской голова—инженеръ-механикъ Сергѣй Павловичъ Страментовъ.
 Члены: заступ. мѣсто город. головы, куп. сынъ Василій Ивановичъ Корпиловъ.
 Куп. Михаилъ Кузьмичъ Власовъ.
 Секретарь управы—Яковъ Яковлевичъ Фрей.

Учебныя заведенія.

Городское 2-хъ классное мужское училище.

Почетный смотритель—покровскій куп. Федоръ Васильевичъ Штаниковъ.
 Учитель, завѣдующій училищемъ—надв. сов. Матвѣй Михайловичъ Успенскій.
 Законоучитель—свещ. Николай Игнатьевичъ Предтеченскій.
 Учителя: Константинъ Николаевичъ Головинъ.
 Иванъ Павловичъ Сперанскій.

Женское городское училище.

Попечительница—вдова мануфактуръ-совѣтника Марія Федоровна Морозова.
 Законоучитель—свещ. Измаиль Павловичъ Лепорскій.
 Учительницы: Надежда Афанасьевна Федорова.
 Лидія Дмитріевна Арсеньева.

Уѣздный училищный совѣтъ.

Предсѣдатель—уѣздный предводитель дворянства.
 Члены: уѣздный исправникъ.
 Протоіерей Александръ Ильичъ Сервицкій.
 Надв. сов. Дмитрій Алексѣевичъ Угрюмовъ.
 Завѣд. город. училищ. Матвѣй Михайловичъ Успенскій.

Инспекторъ наюдныхъ училищъ—стат. сов. Николай Александровичъ Казанскій.

Управление уѣзднаго Военскаго Начальника.

Уѣздный военскій начальникъ—подполк. Михаилъ Ивановичъ Прозоровскій.
Дѣлопроизводитель—гащтанъ Василий Петровичъ Лунинъ.

Сиротскій судъ.

Предсѣдатель—Покров. мѣщ. Михаилъ Ивановичъ Дементьевъ.

Члены—купцы: Петръ Никаноровичъ Шебаловъ.
Михаилъ Васильевичъ Шершовъ.

Мѣщан.: Алексѣй Николаевичъ Хрѣновъ.

Петръ Ивановичъ Рогожинъ.

Дѣлопроизводитель—Яковъ Яковлевичъ Фрей.

Мѣщанскій староста—Андрей Ивановичъ Носковъ.

Уѣздное Казначейство.

Уѣздный казначей—титул. сов. Иванъ Алексѣевичъ Цвѣтаевъ.

Бухгалтеръ—кол. секр. Василий Ивановичъ Добролюбовъ.

Помощники бухгалтера: кол. сек. Петръ Алексѣевичъ Дроздовъ.

Кол. рег. Александръ Александровичъ Згаменскій.

Почтово-телеграфныя учрежденія.

Почтово-Телеграфная Контора.

Начальникъ—губ. секр. Иванъ Трофимовичъ Бѣльскій.

Помощникъ начальника—тит. сов. Иванъ Васильевичъ Кемарскій.

Начальники Почтово-Телеграфныхъ Отдѣленій.

„Дубковскаго“ почт. отд.—неим. чина Трифонъ Кузьмичъ Талановъ.

„Болдинскаго“ почт. телегр. отд.—губ. секр. Иванъ Александровичъ Кошутинъ.

„Орѣховской“ почт. телегр. конт.—надв. сов. Василий Алексѣевичъ Загорскій.

„Костеревскаго“ почт. отд.—неим. чина Михаилъ Андреевичъ Смирновъ.

Уѣздное тюремное отдѣленіе.

Старшій директоръ—уѣздный предводитель дворянства.

Директоры: товарищъ прокурора.

Членъ окружнаго суда.

Городской судья.

Уѣздный исправникъ.

Городской голова.

Протоіер. Александръ Ильичъ Сервицкій.

Уѣздный врачъ.

Свящ. Николай Игнатьевичъ Предтеченскій.

Начальникъ тюрьмы—надв. сов. Владиміръ Петровичъ Каллистовъ.

Медицинскій персоналъ.

Городовой врачъ—неим. чина Павелъ Ивановичъ Хваленскій.

Вольнопрактикующій—кол. сов. Федоръ Сергѣевичъ Никольскій.

Уѣздный врачъ—кол. сов. Василий Федоровичъ Ставровскій.

Земскіе врачи: завѣдующ. больницей въ гор. Покровѣ, неим. чина Іосифъ Александровичъ Фалькъ.

Участковые: въ с. Короваевъ—Эдуардъ Эмилевичъ Гешель.

Въ д. Болдинѣ—Филиппъ Викентьевичъ Свирскій.

Въ с. Овчининѣ—Николай Августовичъ Зандеръ.

При фабрикахъ товарищества Никольской мануфактуры „Саввы Морозова Сынъ и К^о“:

Кол. сов. Александръ Павловичъ Базилевичъ.

Титул. сов. Дмитрій Адриановичъ Богатыревъ.

Титул. сов. Леонидъ Николаевичъ Ларионовъ.

При фабрикахъ товарищества Никольской мануфактуры „Викула Морозова съ снновьями“:

Надв. сов. Константинъ Александровичъ Угрюмовъ.

Неим. чина Андрей Павловичъ Кондыревъ.

Неим. чина Михайлъ Михайловичъ Щукинъ.

При фабрикахъ товарищества фарфоровыхъ издѣлій „М. С. Кузнецова“ и бумажно-ткацкой фабрики Смирнова—кол. сов. Александръ Федоровичъ Тихоміровъ.

Въ имѣніи г.г. Собашниковыхъ при с-цѣ Костинѣ женщины-врачи:

Екатерина Павловна Косминкова.

Анна Матвѣевна Котляревская.

При Вауловской фабрикѣ товарищества Никольской мануфактуры „Саввы Морозова Сынъ и К^о и— Надв. сов. Николай Александровичъ Каргополовъ.

Агенты страховыхъ обществъ.

„Сѣвернаго“—кол. ассес. Алексѣй Егоровичъ Соколовъ.

„Надежда“—потом. поч. гражд. Николай Петровичъ Вознесенскій.

„Варшавскаго“ и „Коммерческаго“—мѣщ. Александръ Семеновичъ Глушковъ.

Московско-Нижегородская желѣзная дорога.

Начальники станцій: „Орѣхово“—Моск. мѣщ. Василій Григорьевичъ Григорьевъ.

„Усадь“—кол. секр. Иванъ Тимофеевичъ Маркеловъ.

„Покровъ“—лич. поч. гражд. Степанъ Матвѣевичъ Рождественскій.

„Пѣтушки“—пот. поч. гражд. Иванъ Андреевичъ Глаголевъ.

„Костерево“—лич. поч. гражд. Александръ Осиповичъ Орѣховскій.

„Болдино“—штабс-капит. Николай Ивановичъ Пахилко.

Благочинные.

Собора—протоіерей Александръ Ильичъ Сервицкій.

1-го окр.—протоіерей с. Орѣхова Іаковъ Елнатъевскій.

2-го окр.—прот. собора гор. Киржача Тимофей Соколовъ.

3-го окр.—свят. с. Короваева Александръ Аедоницкій.

4-го окр.—свят. с. Абакумова Василій Соловьевъ.

Введенская пустынь—настоятель игумень Сергій.

ГОРОДЪ КИРЖАЧЪ.

Городская Управа.

Городской голова—куп. Андрей Дмитриевичъ Карabanовъ.
Члены: заступающій мѣсто городского головы, куп. Александръ Николаевичъ Наумовъ.
Киржач. мѣщ. Иванъ Дмитриевичъ Окуневъ.
Секретарь—тит. сов. Николай Ивановичъ Малиновскій.
Бухгалтеръ—подпоруч. Евгений Павловичъ Благовѣщенскій.

Сиротскій Судъ.

Предсѣдатель—городской голова.
Члены: купеческій сынъ Александръ Алексѣевичъ Наумовъ.
Мѣщан. Иванъ Дмитриевичъ Окуневъ.
Секретарь—титул. сов. Николай Ивановичъ Малиновскій.
Мѣщанскій староста—Иванъ Дмитриевичъ Окуневъ.

Городское взаимное страхованіе имущества.

Директоръ—куп. Михаилъ Яковлевичъ Деревщиковъ.
Товарищи директора: куп. Василій Ивановичъ Арсентьевъ.
Мѣщ. Григорій Васильевичъ Поляковъ.
Полицейскій надзиратель—губер. секр. Сергѣй Семеновичъ Крыловъ.
Городовой врачъ—колл. сов. Николай Августиновичъ Куксинскій.

Почтово-телеграфное Отдѣленіе.

Начальникъ—колл. ассес. Иванъ Алексѣевичъ Заторскій.

Учебныя заведенія.

Учительская семинарія.

Попечитель—почет. гражд. куп. Сергѣй Васильевичъ Недыхляевъ.
Директоръ—стат. сов. Александръ Афанасьевичъ Тяжеловъ.
Законоучитель—свщ. Іоаннъ Алексѣевичъ Соловьевъ.
Преподаватели: русскаго языка—кол. асс. Василій Федоровичъ Андреевъ.
Математики—стат. сов. Иванъ Алексѣевичъ Богоявленскій.
Исторіи и географіи—стат. сов. Василій Ивановичъ Долговъ.
Учитель чистописанія, черченія и рисованія—неим. чина Федоръ Павловичъ Андреевъ.
Учителя 2-хъ клас. начальной школы при семинаріи: Константинъ Степановичъ Бедринскій.
Сергѣй Павловичъ Бѣловъ.

Александровское 2-хъ классное женское училище.

Попечительница—потом. поч. гражд. Марія Александровна Недыхляева.
Законоучитель—свщ. Алексѣй Александровичъ Цвѣтаевъ.
Учителя: завѣдующій училищемъ, титул. сов. Николай Федоровичъ Шерстниковъ.
Неим. чина Федоръ Ивановичъ Маршиновъ.
Учительницы: Ольга Николаевна Красовская.
Серафима Николаевна Малиновская.

2-хъ классное городское училище.

Попечитель—куп. Григорій Яковлевичъ Арсентьевъ.

Законоучитель—свящ. Іоаннъ Петровичъ Цвѣтковъ.
 Завѣдующій училищемъ—кол. ассес.—Сергѣй Александровичъ Юдинъ.
 Учитель—Алексѣй Максимовичъ Башлавинъ.
 Помощ. учителя—Иванъ Саввичъ Магницкій.
 Учитель пѣнія—Сергѣй Павловичъ Богородскій.

Селивановское приходское училище.

Попечитель—куп. Михаилъ Яковлевичъ Деревщиковъ.
 Законоучитель—протоіерей Василій Ивановичъ Никольскій.
 Учителя: Антонъ Карповичъ Киселевъ.
 Егоръ Федоровичъ Бѣдновъ.

Медицинскій персоналъ.

Врачъ при зем. больницѣ—неим. чина Сергѣй Дмитриевичъ Банинъ.
 Акушерка—Анна Федоровна Поспѣлова.
 Фельдшеръ—Василій Савельевичъ Еловъ.
 Врачъ при фабрикахъ—надв. сов. Иванъ Павловичъ Никольскій.

Городское по квартирному налогу Присутствіе.

Предсѣдатель—и. д. податнаго инспектора.
 Члены—купцы: Михаилъ Васильевичъ Рѣпьевъ.
 Василій Ивановичъ Арсентьевъ.
 Алексѣй Ильичъ Шигольевъ.
 Мѣщ. Александръ Алексѣевичъ Наумовъ.

Московско-Ярославско-Архангельская жел. дорога.

Станція Киржачъ.

Начальникъ станціи—мѣщ. Иванъ Димитріевичъ Дроздовъ.
 Помощникъ—мѣщ. Ефимъ Пименовичъ Графовъ.



ГОРОХОВЕЦКІЙ УѢЗДЪ.

Уѣздный предводитель дворянства—дѣйств. стат. совѣтн. Валентинъ Александровичъ Шумиловъ.

УѢЗДНЫЙ СЪѢЗДЪ.

Предсѣдатель—уѣздный предводитель дворянства.

Члены: уѣздный членъ окружнаго суда.

Городской судья.

Земскіе начальники: 1 участка—отставной корнетъ гвардіи Николай Павловичъ Краснощековъ.

2 участка—от. поруч. Петръ Павловичъ Булыгинъ.

3 участка—стат. сов. Александръ Николаевичъ Бурминъ.

Почетные мировые судьи: дѣйств. стат. сов. Василій Николаевичъ Екимецкій.

Дѣйств. ст. сов. Валентинъ Александровичъ Шумиловъ.

Кол. сов. Михаилъ Никитичъ Автократовъ.

Кол. секр. Владиміръ Петровичъ Мавринъ.

Кол. асс. Густавъ Станиславовичъ Станкевичъ.

Тит. сов. Андрей Павловичъ Никитинъ.

Дворян. Владиміръ Владиміровичъ Кападинскій.

Секретарь—тит. сов. Михаилъ Петровичъ Саваренскій.

Судебное вѣдомство.

Уѣздный членъ окружнаго суда—стат. сов. Николай Кузьмичъ Радкевичъ.

Товарищъ прокурора—Петръ Николаевичъ Петровскій.

Городской судья—кол. сек. Федоръ Прокофьевичъ Покровскій.

Судебные слѣдователи: 1-го участка—кол. секр. Фома Феликсовичъ Висоцкій.

2-го участка—губ. секр. Михаилъ Павловичъ Смирновъ.

Судебный приставъ—губ. секр. Павелъ Ивановичъ Виноградовъ.

Нотариусъ—куп. сынъ Александръ Алексѣевичъ Сизовъ.

УѢЗДНОЕ ПОЛИЦЕЙСКОЕ УПРАВЛЕНІЕ.

Уѣздный исправникъ—кол. сов. Николай Дмитриевичъ Безобразовъ.

Помощникъ исправника—навл. сов. Станиславъ Антоновичъ Добровольскій.

Секретарь—тит. сов. Николай Ивановичъ Садовскій.

Полицейскій надзиратель—кол. секр. Александръ Михайловичъ Тихоміровъ.

Становые простава: 1 стана—кол. секр. Модестъ Апполинариевичъ Цѣхановичъ.

2 стана—кол. ассес. Александръ Павловичъ Лавровъ.

УѢЗДНОЕ ПО ВОИНСКОЙ ПОВИННОСТИ ПРИСУТСТВІЕ.

Предсѣдатель—уѣздный предводитель дворянства.

Члены: уѣздный исправникъ.

Воинскій начальникъ.

Предсѣдатель земской управы.

УѢЗДНОЕ ПО ПИТЕЙНЫМЪ ДѢЛАМЪ ПРИСУТСТВІЕ.

Предсѣдатель—уѣздный предводитель дворянства.

Члены: уѣздный членъ окружнаго суда.

Уѣздный исправникъ.

Предсѣдатель уѣздной земской управы.

Земскій начальникъ 1 участка.

Непремѣнный членъ присутствія—надв. сов. Павелъ Васильевичъ Ждановъ.

Уѣздный распорядительный Комитетъ.

Предсѣдатель—уѣздный исправникъ

Члены: уѣздный воинскій начальникъ.

Городской голова.

Членъ земской управы.

Уѣздное податное Присутствіе.

Предсѣдатель—податной инспекторъ, неим. чина Николай Васильевичъ Скалонъ.

Члены—купцы: Александръ Михайловичъ Кобяковъ.

Иванъ Алексѣевичъ Судоплатовъ.

Павелъ Алексѣевичъ Гускинъ.

Василій Павловичъ Гусевъ.

Матвѣй Дмитріевичъ Бахтовъ.

Мѣщане: Николай Ивановичъ Карликовъ 2-й.

Михаилъ Ивановичъ Калелейкинъ.

Михаилъ Егоровичъ Дьяконовъ.

Антонъ Васильевичъ Лашмановъ.

Василій Павловичъ Прохоровъ.

Михаилъ Ивановичъ Климовскій.

Городское по квартирному налогу Присутствіе.

Предсѣдатель—податной инспекторъ.

Члены: кол. сов. Николай Дмитріевичъ Безобразовъ.

Купцы: Иванъ Алексѣевичъ Судоплатовъ.

Александръ Михайловичъ Кобяковъ.

Михаилъ Николаевичъ Балугевъ.

Мѣщане: Василій Николаевичъ Судоплатовъ.

Николай Ивановичъ Карликовъ 2-й.

Уѣздная Земская Управа.

Предсѣдатель—пот. поч. гражд. Федоръ Ксенофонтовичъ Пришлецовъ.

Члены: заступающій мѣсто предсѣдателя, Василій Александровичъ Малыгинъ.

Крестьянинъ Иванъ Петровичъ Маргиновъ.

Секретарь—губ. секр. Федоръ Ивановичъ Авдаковъ.

Агентъ взаимнаго земскаго страхованія—двор. Алексѣй Васильевичъ Орловъ.

Городская Управа.

Городской голова—куп. Александръ Михайловичъ Кобяковъ.

Члены: заступ. мѣсто гор. головы, куп. Иванъ Алексѣевичъ Судоплатовъ.

Купецъ Иванъ Михайловичъ Ларинъ.

Секретарь городской управы—губ. секр. Павелъ Евстигнѣевичъ Копулянскій (онъ-же и городской секретарь).

Уѣздный училищный Совѣтъ.

Предсѣдатель—уѣздный предводитель дворянства

Члены: протоіерей Петръ Анисимовичъ Обтемперанскій.

Уѣздный исправникъ.

Земскій начальникъ 1 участка.

Потом. поч. гражд. Федоръ Ксенофонтовичъ Пришлецовъ.

Губ. секр. Павелъ Евстигнѣевичъ Копулянскій.

Инспекторъ народныхъ училищъ—Михаилъ Павловичъ Булыгинъ.

Учебныя заведенія.

Городское училище.

Почетный смотритель—куп. Михаилъ Федоровичъ Саложниковъ.

Завѣдующій училищемъ—тит. сов. Николай Порфирьевичъ Ивановъ-Самойловъ.

Законоучитель—свящ. Іоаннъ Андреевичъ Смиренинъ.

Городское женское начальное училище.

Попечительница—Софья Егоровна Безобразова.

Учительница—Марья Аркадіевна Автократова.

Законоучитель—дьяконъ Благовѣщенскаго собора Иванъ Петровичъ Сперанскій.

Управленіе уѣзднаго воинскаго Начальника.

Уѣздный воинскій начальникъ—подполковникъ Василій Дмитріевичъ Васильевъ.

Дѣлопроизводитель—капитанъ Иванъ Кузьмичъ Егоровъ.

Сиротскій Судъ

Предсѣдатель—городской голова.

Члены: купецъ Степанъ Степановичъ Куликовъ.

Мѣщане: Дмитрій Ивановичъ Мишатинъ.

Леонтій Петровичъ Ладушинъ.

Секретарь—губ. секр. Павелъ Евстигѣевичъ Копулянскій.

Мѣщанскій староста—мѣщ. Николай Ивановичъ Карликовъ 2-й.

Уѣздное Казначейство.

Уѣздный казначей—кол. сов. Александръ Васильевичъ Орловъ.

Бухгалтеръ—надв. сов. Николай Геронимовичъ Валедиинскій.

Помощники бухгалтера: тит. сов. Иванъ Семеновичъ Креловъ.

Тит. сов. Николай Николаевичъ Альбицкій.

Почтово-Телеграфная Контора.

Начальникъ—над. сов. Иванъ Федоровичъ Семенихинъ.

Помощникъ начальника—кол. асс. Владиміръ Александровичъ Байковъ.

Уѣздное тюремное отдѣленіе.

Старшій директоръ—уѣздный предводитель дворянства.

Директоры: протоіерей Благовѣщенскаго собора Петръ Анисимовичъ Обтемперанскій.

Уѣздный врачъ.

Городской голова.

Предсѣдатель земской управы.

Городской судья.

Уѣздный членъ окружнаго суда.

Уѣздный исправникъ.

Кол. секр. Иванъ Алексѣевичъ Варламовъ.

Купцы: Леонидъ Дмитріевичъ Ларинъ.

Павелъ Алексѣевичъ Гускинъ.

Иванъ Алексѣевичъ Судоплатовъ.

Начальникъ тюрьмы—титул. сов. Иванъ Ивановичъ Анфисовъ.

Медицинскій персоналъ.

И. д. городского врача—над. сов. Василій Ивановичъ Чернобровцевъ.

Земскій врачъ, завѣдующій больницей въ городѣ—надв. сов. Александръ Александровичъ Невскій.

Участковые врачи:

Въ селѣ Фоминкѣ—Иванъ Ивановичъ Павлушковъ.

Въ селѣ Пестякахъ—неим. чина Самойло-Гершъ Абрамовичъ Коганъ.

Въ селѣ Татаровѣ—неим. чина Гершъ Лейбовичъ Гордонъ-Ключка.

Въ селѣ Верхнемъ Ландехѣ,—неим. чина Иванъ Петровичъ Кузнецовъ.

Акушерки—въ городѣ: Екатерина Николаевна Оранская.

” Въ селахъ: Фоминкѣ—Марья Александровна Гергіевская.

Пестякахъ—Елизавета Константиновна Соколова.

Верхнемъ Ландехѣ—Марія Михайловна Сперанская.

Ветеринарный врачъ—тит. сов. Емельянъ Ивановичъ Кипсъ.

Агенты страховыхъ обществъ.

„Надежда“—губ. секр. Павелъ Евстигѣевичъ Копулянскій.

„Русскаго“—купеч. сынъ Александръ Алексѣевичъ Сизовъ.

Мѣщанское ссудосберегательное товарищество.

Члены правленія: тит. сов. Григорій Ефимовичъ Ремезовъ.
 Мѣщане: Дмитрій Ивановичъ Мишатиный.
 Николай Ивановичъ Карликовъ 2-й.

Благотворительныя учрежденія.

Сретенская богадѣльня.

Завѣдующіе богадѣльней: протоіерей Петръ Анисимовичъ Обтеперанскій.
 Городской голова.

Московско-Нижегородская желѣзная дорога.

Начальники станцій: „Чулково“—Николай Александровичъ Никоновъ.
 „Молодники“—кол. регистр. Павелъ Ивановичъ Покровскій.
 „Гороховецъ“—Николай Петровичъ Петровъ.
 „Ильино“—Ярославскій мѣщ. Кузьма Фроловичъ Колосенковъ.

Благочинныя.

Собора гор. Гороховца и 1-го округа Гороховецкаго уѣзда—Петръ Анисимовичъ Обтеперанскій.

2-го округа—протоіерей села Фоминокъ Василій Федоровичъ Алявдинъ.

3-го округа—свящ. села Верхняго-Ландеха Павелъ Васильевичъ Бѣляевъ.

Монастыри.

Гороховецкій Николаевскій мужской монастырь.

Игуменъ Гавріилъ.

Флорищева пустынь.

Архимандритъ Антоній.

Свято-озерскій женскій монастырь.

Игуменія Августа.



ЮРЬЕВСКІЙ УѢЗДЪ.

Уѣздный предводитель дворянства—стат. сов. Владиміръ Матвѣевичъ Богдановъ.

УѢЗДНЫЙ СЪѢЗДЪ.

Предсѣдатель—уѣздный предводитель дворянства.

Члены: уѣздн. членъ окружн. суда.

Городской судья.

Земскіе начальники: 1-го уч.—надв. сов. Борисъ Михайловичъ Изъединовъ.

2-го уч.—тит. сов. Алексѣй Михайловичъ Изъединовъ.

3-го уч.—поруч. запаса Василій Владиміровичъ Калачевъ.

Почетн. миров. судьи: стат. сов. Владиміръ Матвѣевичъ Богдановъ.

Дворян. Сергѣй Александровичъ Егоровъ.

Камеръ-юнкеръ Двора Его Императорскаго Величества, ст.

сов. князь Александръ Борисовичъ Голицынъ.

Секретарь—кол. ассес. Николай Дмитріевичъ Колоколовъ.

Судебное вѣдомство.

Уѣздный членъ окружнаго суда—(вакансія).

Товарищъ прокурора—Николай Павловичъ Муратовъ.

Городской судья—Георгій Емельяновичъ Мазыкинъ.

Судебный слѣдователь—кол. секр. Александръ Дмитріевичъ Пѣвницкій.

Судебный приставъ—губ. секр. Николай Ивановичъ Казачинскій.

Нотаріусъ—губ. секр. Иванъ Николаевичъ Сергіевскій.

УѢЗДНОЕ ПОЛИЦЕЙСКОЕ УПРАВЛЕНІЕ.

Уѣздный исправникъ—тит. сов. Дмитрій Александровичъ Миславскій.

Помощникъ исправника—надв. сов. Леонидъ Ивановичъ Павловъ-Русиновъ.

Секретарь—тит. сов. Василій Алексѣевичъ Смирновъ.

Полицейскій надзиратель—тит. сов. Михаилъ Герасимовичъ Песоцкій.

Становые пристава: 1-го стана—кол. секр. Сергѣй Никоновичъ Айзманъ.

2-го стана—тит. сов. Павелъ Дмитріевичъ Чернибровцевъ.

УѢЗДНОЕ ПО ВОИНСКОЙ ПОВИННОСТИ ПРИСУТСТВІЕ.

Предсѣдатель—уѣздный предводитель дворянства.

Члены: уѣздный исправникъ.

Уѣздный воинскій начальникъ.

Завѣдующій дѣлопроизводствомъ—губ. секр. Павелъ Ефимовичъ Арбузовъ.

УѢЗДНОЕ ПО ПИТЕЙНЫМЪ ДѢЛАМЪ ПРИСУТСТВІЕ.

Предсѣдатель—уѣздный предводитель дворянства.

Члены: уѣздный исправникъ.

Непремѣнный членъ присутствія—кол. секр. Алексѣй Дмитріевичъ Русовъ.

УѢЗДНЫЙ РАСПОРЯДИТЕЛЬНЫЙ КОМИТЕТЪ.

Предсѣдатель—уѣздный исправникъ.

Члены: Городской голова.

Предсѣдатель уѣздной земской управы.

Уѣздный воинскій начальникъ.

Уѣздное податное Присутствіе.

Предсѣдатель—И. д. податн. инспект., титул. сов. Николай Дмитриевичъ Способинъ.
 Члены—купцы: Петръ Ивановичъ Абросимовъ.
 Николай Ивановичъ Хлѣбниковъ.
 Николай Евгеніевичъ Пашковъ.
 Мѣщан. Дмитрій Алексѣевичъ Ганшинъ.

Городское по квартирному налогу Присутствіе.

Предсѣдатель—И. д. податнаго инспектора.
 Члены—купцы: Петръ Ивановичъ Абросимовъ.
 Елисей Александровичъ Ганшинъ
 Мѣщан.: Николай Александровичъ Елецкій.
 Иванъ Дмитриевичъ Константиновъ.

Уѣздная Земская Управа.

Предсѣдатель—отставной штабсъ-капитанъ Александръ Іустиновичъ Соллогубъ.
 Члены: заступающій мѣсто предсѣдателя, надв. сов. Петръ Пофирьевичъ Касацкій.
 Кол. рег. Андрей Ивановичъ Красенскій.
 Секретарь—кол. секр. Александръ Гавриловичъ Добролюбовъ.
 Агентъ взаимнаго земскаго страхованія—кол. рег. Александръ Леонидовичъ Павловъ-Русиновъ.

Городская Управа.

Городской голова—2 гильдіи купецъ Михаилъ Дмитриевичъ Овсяниковъ.
 Члены: заступающій мѣсто городского головы, куп. Елиидифоръ Алексѣевичъ Пашковъ.
 Михаилъ Михайловичъ Бѣдняковъ.
 Секретарь—Василій Константиновичъ Курдѣевъ.

Учебныя заведенія.

Городское 3-хъ классное училище.

Учитель инспекторъ—надв. сов. Игорь Михайловичъ Кирилловъ.
 Законоучитель—протоіерей Александръ Георгіевичъ Знаменскій.
 Учителя: надв. сов. Михаилъ Александровичъ Сухоруковъ.
 Состоящій въ X классѣ Алексѣй Александровичъ Поповъ.

Уѣздный училищный совѣтъ.

Предсѣдатель—уѣздный предводитель дворянства.
 Члены: уѣздный исправникъ.
 Учитель—инспекторъ городского училища.
 Протоіерей Александръ Георгіевичъ Знаменскій.
 Тит. сов. Алексѣй Михайловичъ Изъединовъ.
 Городской голова.
 Купецъ Николай Алексѣевичъ Ганшинъ.
 Инспекторъ народныхъ училищъ—стат. сов. Иванъ Александровичъ Миловановъ.

Управленіе уѣзднаго воинскаго Начальника.

Уѣздный воинскій начальникъ—подполковникъ Иванъ Афанасьевичъ Снаксаревъ.
 Дѣлопроизводитель—штабсъ-капитанъ Федоръ Федоровичъ Бенковичъ.

Сиротскій Судъ.

Предсѣдатель—городской голова.
 Члены: купецъ Елиидифоръ Алексѣевичъ Ганшинъ.
 Мѣщ. Иванъ Алексѣевичъ Булыгинъ.

Мѣщанскій староста—Иванъ Яковлевичъ Сластихинъ.

Уѣздное Казначейство.

Уѣздный казначей—кол. совѣт. Иванъ Осиповичъ Соболевскій.
 Бухгалтеръ—почет. гражд. Василій Федоровичъ Пластининъ.

Почтово-Телеграфныя Учрежденія.

Почтово-Телеграфная Контора.

Начальникъ—надв. сов. Владиміръ Ильичъ Лебедевъ.
Помощникъ начальника—кол. асс. Сергій Михайловичъ Мѣщаниновъ.

Почтово-Телеграфная Контора въ с. Симѣ.

Начальникъ—тит. сов. Сергій Павловичъ Троицкій.

Уѣздный тюремный Комитетъ.

Старшій директоръ—уѣздный предводитель дворянства.

Директоры: уѣздный исправникъ.

Городской голова.

Уѣздный членъ окружнаго суда.

Городской судья.

Предсѣдатель уѣздной земской управы.

Купецъ Николай Ивановичъ Хлѣбниковъ.

Купецъ Николай Алексѣевичъ Ганшинъ.

Начальникъ тюрьмы—губ. секр. Николай Васильевичъ Семеновъ.

Медицинскій персоналъ.

Городовой врачъ—тит. совѣт. Алексій Алексѣевичъ Успенскій.

Уѣздный врачъ—кол. совѣт. Юрій Николаевичъ Новиковъ.

Земскіе врачи: завѣдующій больницей, надв. сов. Николай Петровичъ Гларіозовъ.

Участковые: 1-го участка—Сергій Максимовичъ Бумагинъ.

2-го участка—Яковъ Менхоневичъ Брайминъ.

3-го участка—Василій Кузьмичъ Кречетовъ.

4-го участка—Александръ Кузьмичъ Кречетовъ.

Акушерки—въ городѣ: Анна Петровна Гларіозова.

Александра Александровна Горяинова.

Въ селахъ: Бережкѣ—Евдокія Алексѣевна Троицкая.

Аньковѣ—Зинаида Федоровна Добролюбова.

Ильинскомъ-Стромиловыхъ—Марья Александровна Угрюмова.

Симѣ—Екатерина Павловна Тихомірова.

Ветеринарный врачъ—Данилъ Борисовичъ Куликъ.

Агенты страховыхъ обществъ.

„Россія“—губ. секр. Иванъ Николаевичъ Сергіевскій.

„Волга“—кол. сек. Александръ Гавриловичъ Добролюбовъ.

„Сѣвернаго“—куп. Василій Константиновичъ Курдѣвъ.

„Якоръ“—мѣщ. Александръ Петровичъ Семеновъ.

Благочинные.

Церквей гор. Юрьева—протоіерей собора Александръ Георгіевичъ Знаменскій.

1-го окр.—протоіерей с. Тютькова Василій Ивановичъ Покровскій.

2-го окр.—священникъ села Теньковъ Александръ Валеріановичъ Архангельскій.

3-го окр.—священникъ села Загорья Николай Ивановичъ Бѣлавинъ.

4-го окр.—протоіерей села Иворова Андрей Павловичъ Бережковъ.

5-го окр.—протоіерей села Фантырева Елпидифоръ Никитичъ Грандиленскій.

6-го окр.—священникъ села Федоровскаго Алексій Григорьевичъ Вишняковъ.

7-го окр.—свещ. села Жирославскаго Александръ Васильевичъ Виноградовъ.

Монастыри.

Архангельскій—настоятель—архимандритъ Афанасій.

Петропавловскій—игуменія Клавдія.

ВАЖНѢЙШІЯ ОПЕЧАТКИ.

| Страница. | Строка или графа. | Напечатано. | Слѣдуетъ читать. |
|-----------|------------------------|----------------------------------|-------------------------------|
| 14 | 9 | сверху (Юрьевичѣ) | (Юріѣ) |
| 16 | 1 | снизу во | ко |
| 26 | 20 | сверху на сажень | насаженѣ |
| 30 | 7 | снизу совѣмѣ | со всѣмѣ |
| 39 | 8 | снизу подъяческихъ | подъяческихъ |
| 95 | 18 | сверху какіе | какія |
| 262 | въ 1-й графѣ | дер. Одерехино | дер. Одерихино |
| 279 | во 2-й графѣ | валянныя | валянныя |
| 297 | во 2-й графѣ | — „ — | мѣшки |
| 340 | въ 1-й графѣ | дер. Белогусово | дер. Бѣлогусово |
| 346 | въ 1-й графѣ | Кольбино | Кольдино |
| 396 | въ 1-й графѣ | Телесниково | Тѣлесниково |
| 403 | во 2-й графѣ | коженныя | кожанныя |
| 452 | въ 1-й графѣ | Бѣлая Ромень | Бѣлая Рамень |
| 474 | въ 1-й графѣ | Восково | Волосково |
| 526 | въ 1-й графѣ | с. Вальевское | с. Васильевское |
| 541 | во 2-й графѣ | сарпинка | сарпинка |
| 572 | въ 1-й графѣ | Жердевская вол. | — „ — |
| 573 | въ 9-й (послед.) графѣ | двадцать четыре | — „ — |
| 580 | въ 1-й графѣ | Сеньго Озеро | Сеньго Озеро |
| 700 | во 2-й графѣ | надв. совѣт. Б. М. Изъединовѣ | колл. совѣт. Б. М. Изъединовѣ |
| 767 | 8 | сверху тит. сов. А. А. Куломзинѣ | колл. асс. А. А. Куломзинѣ |



с 595 Влад
П-15

Памятная книжка
Владимирской губернии
на 1895 г.