از ۳۱ مرداد ماه

آئین نامه جدید

مأموریت کارکنان دولت در مؤسسات دیگر

در صفحه آخر

پروانه ساختمان مجدداً داده میشود

نخستین گزارش خبرنگار اعزامی ما از کابل

اختصاصی اطلاعات

محمد پورداد
خبرنگار اطلاعات

بوسیله هواپیمائی ملی ایران

از تهران به کابل مسافر رفت

هواپیما نتوانست در کابل بنشیند و ابتدا به قندهار رفت

در صفحه ٤

اطلاعات

دوشنبه اول مرداد ماه ۱۳۵۲ ـ شماره ۱٤۱۵۸ تکشماره ۵ ریال

در گودهای جنوب یک پارک‌ودریاچه ورستوران و یك مرکز آموزش فنی هواپیمائی برای علاقمندان احداث می‌گردد .

یك خط راه‌آهن دوسوم پارك را طی می‌کند .

در صفحه ٤

شاهنشاه آریامهر و علیاحضرت شهبانو بعد از ظهر دیروز در راه عزیمت به آمریکا وارد فرودگاه«هترو» لندن شدند .
درعکس شاهنشاه درحالیکه‌اگلاس. هیوم وزیر خارجه انگلستان افتخار حضور دارد در فرودگاه لندن‌دیده میشوند . عکس رادیوئی اطلاعات

تغییرات مهم در حزب مردم

سه معاون جدید برای دبیرکل انتخاب شد

حزب مردم روزنامه تازه‌ای منتشر خواهد کرد

حزب مردم فعالیت شدیدی برای تجهیز شعب حزب در شهرستانها آغازخواهد کرد

در صفحه آخر

نرخ دیزی تعیین شد

دیزی لوکس ۱۰۰ ریال

دیزی‌معمولی ۲۰ تا ۲۵ ریال‌قیمت گذاری شد

چای‌دراستکان کمرباریك ۱٫۵ ریال و چای معمولی ۳ ریال در قهوه‌خانه ها فروخته خواهد شد

در صفحه آخر

جشن‌های نفت

باشکوه هرچه بیشتر برگزار میشود

★ انجمن شهر تهران میزبان کمیته ملی سپاس خواهد شد .

★ تلگرام های تبریك و پشتیبانی از چهار گوشه کشور به تهران سرازیر شد .

فردا کمیته ملی سپاس تشکیل میشود

نمایندگان استانهاوصنایع نفت واردتهران میشوند .

انجمن شهر تهران میزبان کمیته سپاس است

در صفحه ۱۷ و ٤

قیمت گاز صادره به شوروی ۳۵ درصد افزایش یافت

در صفحه ۱۷

در جمبوجت مواد منفجره کارگذاشتند

رباینده‌گان مرتبا تقاضای غذا وکتاب برای مسافران دارند

در صفحه ۲ و ۱۹

بدستور نخست وزیر کمیسیون مخصوص رسیدگی به علل تصادف در جاده‌ها تشکیل شد

در سقوط اتوبوس از ارتفاع ۴۰ متری بداخل رودخانه ۴۹ نفر کشته شدند

اتوبوس از کرمانشاه عازم مشهد بود علت تصادف : سرعت زیاد ـ انحراف به چپ ـ خستگی و خواب‌آلودگی راننده‌بود .

در صفحه ۱۸ و ۱۷

برای پنجمین دوره

خوشکیش

مدیر کل بانکملی شد

در صفحه ٤

مدیران کارخانجات عضو سندیکای صاحبان‌صنعت پشمبافی ایران مراتب حق‌شناسی و سپاس خود را به پیشگاه مبارک بندگان اعلیحضرت همایون شاهنشاه آریامهر بمناسبت رهبری های خردمندانه‌ومساعی معظمله در احقاق حق ملت ایران نسبت بصنایع نفت تقدیم می دارند و انعقاد قرارداد جدید نفت را که در آن حق حاکمیت ملی ایران درخصوص اکتشاف و استخراج و بهره‌برداری و فروش ذخائر نفتی کاملا ملحوظ گردیده است بملت شریف ایران صمیمانه تبریک و تهنیت میگویند.

دبیر سندیکای صاحبان کارخانجات صنعت پشمبافی‌ایران
رضا جعفری

جناب آقای دکتر اقبال ریاست محترم هیئت مدیره و مدیر عامل شرکت ملی نفت ایران

در این موقع که بنا به اراده اعلیحضرت همایون شاهنشاه آریامهر رهبر عالیقدر و خردمند ملت ایران و مجاهدات خستگی ناپذیر آنجناب اداره کامل صنایع عظیم نفت پس از ۷۰ سال بعهده مهندسین و کارکنان ایرانی واگذار گردیده و آرزوی دیرینه ملت ایران برآورده شده است ، استدعا دارد صمیمانه ترین تبریکات و مراتب حقشناسی و سپاس کلیه کارکنان شرکت ملی نفت ایران منطقه کرمانشاه را به خاکپای مبارک همایونی معروض دارند . کارکنان صنعت نفت دوام وبقاء ذات اقدس شهریاری و خاندان جلیل سلطنت را از خداوند مسئلت داشته و سلامتی و توفیق شهریاری را در ادامه رهبری ملت ایران خواستارند .

علی‌اکبر تفرشی رئیس کل منطقه کرمانشاه ـ رضا رحیمی رئیس پالایشگاه کرمانشاه ـ عنایت‌الله سفیدوش رئیس منطقه ۷ پخش ـ پرویز راد رئیس خطوط لوله و مخابرات منطقه کرمانشاه ـ حبیب زرکوب مقدم رئیس سرویسهای فنی منطقه کرمانشاه ـ میرمحمود قائم‌مقامی رئیس امور اداری منطقه کرمانشاه ـ احمد بهاربور رئیس امور مالی منطقه کرمانشاه ـ دکتر فریدون سرکاری رئیس بهداری و بهداشت منطقه کرمانشاه ـ مهدی مرتضوی معاون ناحیه کرمانشاه ـ پرویزپروین‌مهندس ارشدتعمیرات ناحیه کرمانشاه ـ ابراهیم خاکپور رئیس ناحیه سنندج ـ فضل‌الله کیانی رئیس ناحیه‌خرم‌آباد.

اطلاعیه اطاق اصناف پایتخت

اطاق اصناف پایتخت ضمن اعلام پیوستن یکمیته ملی سپاس بمنظور شرکت در جشن بزرگداشت پیروزی عظیم باطلاع عموم واحدهای صنفی میرساند ، مطابق تصمیمات متخذه درهیئت نمایندگان عضو اطاق اصناف پایتخت مقرر گردید بمناسبت تقدیم لایحه جدید نفت و اعمال حاکمیت مطلق ایران برتاسیسات و صنایع نفتی ، مقدمتا عموم اصناف به نصب پرچم ایران برسردر کلیه واحدهای صنفی مبادرت نموده ومطابق‌تصمیماتی که متعاقبا اتخاذ خواهد شد هماهنگ باسایر گروه‌های اجتماعی بنحوی فعال درجشن‌های ملی پیروزی نفت شرکت نمایند .

رئیس اطاق اصناف پایتخت
امیرحسین شیخ‌بهائی

اطلاعیه سازمان بنادروکشتیرانی

بمنظور ترغیب صاحبان کالا به تسریع درخروج کالای خود از انبار های بنادر ، تعرفه انبارداری در بنادر خرمشهر و شاهپور و پهلوی از تاریخ پانزدهم امرداد ماه ۱۳۵۲ تغییر میابد :

شرح در صفحه ۱۹

پیشگاه مبارك شاهنشاه آریامهر

پیروزی عظیم و موفقیت کامل ایران را در امر صنعت نفت به پیشگاه مبارک شاهنشاه آریامهر تبریک و تهنیت عرض مینماید .

اداره کل اوقاف استان کرمانشاهان

بنیاد پهلوی

کنگره پزشکی ایران

بیست‌ودومین کنگره پزشکی رامسر همراه با هفتمین کنگره انجمن متخصصین بیماریهای زنان و مامائی ایران از ۲۴ تا ۳۱ شهریور ماه ۱۳۵۲ در رامسر تشکیل میگردد بملت شرکت تعداد زیادی از شخصیت های علمی جهانی و کمبود محل اقامت بطور استثناء دراین سال‌فقط متخصصین مامائی‌و بیماری‌های‌زنان میتوانند در این کنگره شرکت نمایند .

داوطلبان برای‌نام‌نویسی تا تاریخ بیستم امردادماه ۱۳۵۲ در ساعات اداری بقسمت بهداشت بنیادپهلوی واقع در خیابان پهلوی نزدیك میدان ولیعهد مراجعه نمایند .

کنگره پزشکی ایران

۲۸۰۰۲ـ۱

بنیاد پهلوی

کنگره پزشکی ایران

قابل توجه شرکتهای داروئی و بهداشتی

بدینوسیله باطلاع کلیه شرکتهای‌داروئی میرساند در سال جاری بیست‌و دومین کنگره پزشکی ایران در باره بیماریهای زنان‌ومامائی تواما با هفتمین کنگره انجمن متخصصین بیماریهای زنان‌ازبیست وچهارم‌شهریور ماه ۱۳۵۲ بمدت‌یك‌هفته در رامسربرگزار خواهد شد و تعداد زیادی از شخصیت های علمی‌جهانی دراین کنگره‌شرکت‌خواهندنمود.

علاقمندان میتوانند برای ایجاد غرفه‌یاچاپ آگهی در کتاب باقسمت بهداشت بنیادپهلوی واقع در خیابان پهلوی نزدیك میدان ولیعهد تماس حاصل نمایند .

کنگره پزشکی ایران

۲۸۰۰٤ـ۱

مؤسسه علوم بانکی

آگهی پذیرش دانشجوی روزانه

شرح در صفحه ۱۹

تعطیلات تابستانی کارخانجات صنعتی وارسته الکترولوکس

از تاریخ سه‌شنبه دوم لغایت دوشنبه پانزدهم ماه جاری کارخانه تعطیل دفتر مرکزی تخت‌جمشید کماکان دائر خواهد بود.

در کردکلای بابلسر

مغازه «قهرمانان‌شانس» دایر میشود

آقای نجف‌پور کردی و آقای احمدپور غلام کردی

درکردکلای بابلسر ، همه ، آقایان نجفپور کردی شاگرد راننده و احمد پورغلام کردی شاگرد مغازه پنچرگیری را می شناسند . ایندو دوست ، همسایه هستند و تصادفا نام خانوادگی شبیه‌بهمدارند وقتی ایندو دوست‌باشرکت هم برنده یکی‌ازجوایز ده هزار تومانی بلیط های سری ۱۱۷۷ شدند تمام اهالی کردکلا خوشحال شدند وتصمیم‌گرفتند عصر روز چهارشنبه بعد پای رادیو بنشینند و صدای پیروزی آنها را از رادیو بشنوند . خوشبختانه ، شانس با دو شریک همراه بود و قرعه جایزه قهرمان شانس نیز بنام آنها اصابت‌کرد . درپایان‌مراسم قرعه کشی قهرمان شانس ، اقای نجفپور کردی یکی از دو شریک خوشبخت اظهار داشت : از اینکه درقرعه‌کشی قهرمان شانس ۲۵ هزار تومان نقددیگربردیم‌بی‌نهایت‌خوشحالم، هم برای خودم و هم برای فردفرداهالی کردکلای که‌این‌همه دلشان میخواست ما قهرمان شانس بشویم . اقای احمدپور غلام‌کردی نیز گفت : حالاماهر دوهمکار میشویم‌و باپولهائیکه برده‌ایم یک مغازه بزرگ و مجهز تعمیر اتومبیل باز می کنیم و اسم مغازه را هم می گذاریم: مغازه «قهرمان‌شانس».

آگهی دعوت بمصاحبه داوطلبان کار آموز قضائی

شرح در صفحه ۱۷

آگهی استخدام تکنیسین

در صفحه ۱۷

اداره کل امور پرستاری و مامائی وزارت بهداری

باتاثر فراوان درگذشت نابهنگام دوست و همکار ارجمندمان مهین بانو پور کاج را به کلیه پرستاران و فامیل آن مرحوم تسلیت می‌گوئیم .

پرستاران و بهیاران اداره کل بهداری استان اصفهان

پرویای شما از زندگی آینده به حقیقت می پیوندد

زیباترین پروژه آپارتمانسازی خاورمیانه ، وتنها پروژه‌ای که دارای : پاساژ خرید ، کوه و کشان ، استخر شنا ، زمین تنیس و بولینگ مینی گلف ، سونا ، سینما و بیش از ۱۰۰۰۰ متر مربع پارک سبز میباشد .

جائیکه سرمایه شما سریع و مطمئن افزایش می یابد :

شهرکوچك و زیبائی در قلب تهران که توسط متخصصین آلمانی ، همانند لوکس ترین مدل اروپائی اداره میشود .

پیش پرداخت ۵۰،۰۰۰ تومان

شما میتوانید نوع ارزانتری بخرید امازیباتر امکان ندارد

بازدید وکسب اطلاعات هر روزه جز روزهای جمعه از ساعت ۹ صبح الی ۱۸ عصر

شمیران ـ پارك مسکونی دوما ـ تپه امانیه ـ تلفن: ۸۹۱۴۷۷ ـ ۸۹۰۲۰۹

آگهی پذیرش دانشجوی فوق لیسانس در دانشکده صنعتی (پلی تکنیك تهران)

شرح در صفحه ۵

پزشکان و کارمندان وزارت بهداری در جالبترین نقطه تهران ، صاحب مسکن میشوند

در صفحه ۱۵

ژاپن از دوبی خواست مانع پرواز جمبوجت بشود .

ربایندگان درجمبوجت موادمنفجره کارگذاردند

بیروت ـ در تاریخ پرهیجان هواپیمادزدی درخاورمیانه ماجرای بوئینگ ۷۴۷ «جاپان‌ایرلاینز» که آمستردام را بسوی منطقه قطبی آلاسکا ترک گفته بود واکنون در گرمای سوزان عربستان متوقف شده یک مورد استثنائی و منحصر بفرد است .

دراین‌حال مقامات ژاپنی‌گفتند ربایندگان به مسافران گفته‌اند آنهادر آستانه درورودی‌هواپیما موادمنفجره کارگذاری کرده‌اند ربایندگان مرتبا غذا و کتاب ازمقامات دوبی می خواهند.

ضمنا ژاپن‌ازدولت‌دوبی‌خواست که نگذارد هواپیما قبل‌ازتخلیه مسافران پرواز کند .

هفتاد وچهار ساعت پس‌ازربوده شدن هواپیمای غول پیکر ژاپنی هنوز هویت قطعی ربایندگان‌اسرار آمیز شناخته نشده‌و هواپیمادزدان همچنان در انتظار دستور رئیس خود حاضر بمذاکره با مقامات شرکت هواپیمائی ژاپن نشده‌اند وهنوز بدرستی معلوم نیست که کماندو ها بچه سازمانی بستگی دارند و تنها از پیامهائی که‌کماندو ها هنگام پرواز برفراز کشور های مختلف فرستاده‌اند معلوم میشود که آنها میخواهند بخود یک چهره طرفدار فلسطینی بدهند . بنظر میرسد که آنها دوره تعلیمات ویژه‌ای را گذرانیدند و آنقدربخود مسلط هستند که توانسته‌اند ۱۴۳ نفر را از روز جمعه زیر فرمان بگیرند . تاکنون در تمام موارد هواپیما دزدی هدف ربایندگان‌به محض آنکه‌کنترل هواپیما رابدست میگرفتند معلوم میشد . واندکی‌بعد سازمانی که کماندو ها در آن عضویت داشتند مسئولیت هواپیما دزدی را بعهده می‌گرفتند . دیروز خبرگزاریهای خارجی‌گزارش‌دادند که‌کماندو ها وابسته به جبهه‌خلق آزادی بخش فلسطین بریاست جرج حبش هستند ولی اندکی‌بعد رهبر جبهه خلق این شایعه را تکذیب کرد . درهمانموقع اعلام شد که هواپیما بنزین گیری کرد، و آماده پرواز است ولی این گزارش نیز بلافاصله تکذیب شد.

بنظر نمی‌رسد که‌سازمان سپتامبر سیاه نیز در ربودن هواپیمادست داشته باشد چه‌این سازمان‌معمولا پس از موفقیت هواپیما دزدان‌هدف ربایندگان و درخواست های آنها را اعلام میداشت . امادراین مورد وضع کاملا استثنائی‌است . جبهه خلق آزادی بخش فلسطین که از ۱۸ ماه قبل از هواپیمادزدی‌دست کشیده رسما اعلام کرد که دراین ماجرا کوچکترین مداخله‌ای‌نداشته است و سایر سازمانهای‌فلسطین‌نیز تاکید می‌کنند کهاز آنچه که در دووبی می‌گذرد کاملا بی‌خبرند.

خبرگزاری «وفا» که درگذشته اعلامیه های سپتامبر سیاه را در سرتاسر جهان پخش میکردنسبت بمحادثه دوبی روش احتیاط‌آمیزی پیش گرفته است . دیشب این خبرگزاری خبرکوتاهی در باره اقدامات فوق‌العاده‌ای که از روز جمعه در فرودگاه «لود» صورت گرفته است پخش کرد .

دیروز شایع شده بود که بین نمایندگان شرکت هواپیمائی ژاپن و کماندو ها تماس مستقیم برقرار شده ولی از جریان اوضاع چنین برمی‌آید که‌مذاکرات درمحل‌دیگری درخارج از دوبی صورت میگیرد. یک مورد استثنائی دیگر این است که هدف ربایندگان هواپیمافرودگاه دوبی نبوده و بطوریکه در بیروت کسب اطلاع شده بسیاری از فرودگاه های خاورمیانه بهواپیمای جمبوجت اجازه نشستن نداده‌اند. گزارش های تایید نشده حاکی است‌که‌علاوه بر«کارلوس‌پرالتا» تبعه پرو و همسرش دومرد عرب بنام های اکبر وکسائی و یک ژاپنی بنام «میازاوا» ربایندگان‌هواپیما هستند. پلیس ژاپن هویت این پنج نفر را که نامشان در لیست مسافران است تعیین کرده ولی هنوز نمیتواند بطورقطع‌در این باره اظهار نظر کند . زن جوانی که‌بطور تصادفی دراثر انفجار نارنجک کشته شده ظاهرا همسر «پرالتا» است .

تماس

یکسخنگوی‌شرکت هواپیمائی ژاپن اظهار داشت که بازرس ویژه ژاپن «اکرایشی‌زاکی» که به دوبی اعزام شده بایکی از کارکنان هواپیما که در جریان انفجار نارنجک زخمی شده و اکنون دربیمارستان بستری‌است ملاقات‌وگفتگو کرده است ولی وی نتوانسته است توضیحات کاملی‌درباره چگونگی ماجرا و هویت هواپیما دزدان بدهد .

دراین‌میان مسافران سرگردان و وحشت‌زده که از سرنوشت خود اطلاعی ندارند دیشب را نیزدرداخل هواپیما درفرودگاه دوبی بسر بردند . فرودگاه دوبی همچنان بسته است و غیراز کارکنان عادی و عده‌ای از خبرنگاران که ستاد خبری خود را درآنجا دائر کرده‌اند کسی در محوطه فرودگاه‌رفت و آمد نمیکند .

هواپیما برخلاف گزارشهای

قبلی دیروز بنزین گیری کامل نکرده ولی اکنون بنزین کافی برای چند ساعت پرواز دارد .

مقامات دوبی اظهار میدارند به «تماس‌هائی» که بین برج کنترل و ربایندگان هواپیما برقرار میشود نمیتوان جنبه «مذاکره» اطلاق کرد . وزیر دفاع کشور امارات عربی متحده‌همچنان درفرودگاه بسر می‌برد ولی بنظر نمیرسد که وضع طی چند ساعت اخیر تغییر یافته باشد . بعداز ظهر دیروز باردیگر برای کماندو ها اب و غذا فرستاده شد و بدرخواست فدائیان بیکی از کارکنان هواپیما اجازه داده شد بسرعت داخل هواپیما را نظافت کند . دولت دوبی‌تمام کوشش خود را بکار میبرد تا از بروز هرگونه حادثه‌ای که ممکن‌است‌جان مسافران‌هواپیما را بخطر بیاندازد جلوگیری کند .

درتوکیو مقامات ژاپن پس از انتشار گزارش های مربوط به بنزین‌گیری هواپیما بشدت دچار تشویش شده بودند و هرلحظه‌انتظار میرفت که‌هواپیما فرودگاه دوبی‌رابسوی مقصد نامعلوم ترک کند .

جلوگیری ازپرواز

وزیر حمل و نقل ژاپن که دیشب در یک جلسه فوق‌ـ العاده برای بررسی اوضاع شرکت کرده بود به‌خبرنگاران گفت سیاست ما این است که دست کم تا وقتی که بمسافرین اجازه پیاده شدن داده نشده است از پرواز هواپیماجلوگیری کنیم . گزارشهائی که بوزارت حمل و نقل ژاپن رسیده حاکی است که هواپیما تنها برای سه ساعت پرواز بنزین گیری کرده است .

وزیر حمل‌ونقل ژاپن‌بخانواده مسافران هواپیماکه‌درمیهمانخانه « پاسیفیک » توکیو گردآمده‌اند اطمینان‌داده است که‌باهمکاری مقامات دوبی کوشش خواهد کردکه‌دست‌کم کودکان‌خردسال و سالخوردگان آزاد شوند در بین مسافران هواپیما یک دختر چهار ساله وجود دارد.

« شیزوآسادا » رئیس شرکت هواپیمائی ژاپن که با عجله در راس یک هیئت ۲۰ نفری خود را به دوبی رسانیده است دیشب‌دریک کنفرانس‌مطبوعاتی اظهارداشت که **کماندو های رباینده هواپیماتا کنون‌هیچگونه درخواستی برای آزادی مسافران هواپیما عنوان‌نکرده‌اند و او نتوانسته است ربایندگان مذاکره کند . وی گفت که مذاکرات بوسیله شیخ محمدبن راشدالمکتوم وزیر دفاع انجام میشود قرار است امروز معاون وزارت حمل و نقل ژاپن وارد دوبی شود . سفیر ژاپن در کویت هم‌اکنون به دوبی آمده است .**

رئیس شرکت هواپیمائی ژاپن تاکیدکرده‌است‌که‌تاکنون‌ربایندگان درخواست باج نکرده‌اندواصولا کماندوها از ورود هیئت ژاپنی بی‌اطلاع هستند . شیخ‌زایدبن سلطان آل‌نهیان که روز شنبه به دوبی آمده بود دیشب نیز دو ساعت‌دربرج کنترل‌فرودگاه حضور یافت .

در تل‌اویو گلدامایر که دیشب درجلسه هیئت دولت‌بار دیگر ماجرای هواپیمای ژاپن را مطرح کرد به خبرنگاران گفت که دولت اسرائیل هنوز درخواستی‌برای‌آزادی‌تروریست ژاپنی « کوزواوکاموتو »دریافت نکرده است « کوزواوکاموتو » تنها باقیمانده تروریست های ژاپنی است که ۲۶ نفر را در فرودگاه « لود » قتل عام کردند .

تقاضای آزادی ۷ کوماندوی فلسطینی

کویت ـ وکیل مدافع هفت فدائی عرب که به اتهام‌حمله به خانه سفیراسرائیل و یک هواپیمای مسافری این کشور در نیکوزیامحاکمه‌میشوند گفت که‌این هفت فدائی عرب اسیران جنگی‌بشمار میروند و لازم‌است بدون‌محاکمه آزاد وبه‌کشورهای خویش‌باز گردند .

این وکیل مدافع که‌از طرف اتحادیه‌های‌وکلای‌عرب‌انتخاب‌شده اظهارداشت که عملیات‌فدائیان بادشده در قبرس یك عمل انتقامی علیه اسرائیل بوده

رئیس‌جمهوری‌فیلیپین‌به‌ملکه زیبایی: توباعث افتخارهستی

مارگاریتا موران دانشجوی ۱۹ ساله فیلیپین‌که از دیروز زندگی‌نوینی‌را بعنوان ملکه زیبائی سال ۱۹۷۳ آغاز کرد نوه«مانوئل روکساس» اولین رئیس جمهوری فیلیپین پس از اخذ استقلال است.

وی دیروزدر جمع خبرنگاران گفت از لحظه‌ای که به‌این مقام برگزیده شده‌ام، خواب به چشمانم راه نمی یابد، اما خوشحالم.

نکته جالبی که ملکه‌زیبائی عنوان کرد این‌مسئله بود که من‌نمی‌خواستم دراین مسابقه و رقابت‌زیبائی درگیر شوم، دوستانم بااصرار وپا فشاری مرا وارد معرکه رقابت کردند و بطوریکه معلوم‌شد شانس‌هم بامن یاری کرد.

دیروز بدنبال انتخاب « مارگاریتا» بعنوان ملکه زیبائی جهان «مارکوس» رئیس جمهوری فیلی‌پین‌پیامی برای‌او فرستاد و گفت من و همسرم به وجودتو افتخار میکنیم. در عکس « مارگاریتا» در حالیکه تاج ملکه زیبائی جهان را برسر دارد در میان ملکه های زیبائی سایر کشورها دیده میشود در عکس از چپ براست ملکه زیبائی اسرائیل (نفر پنجم) ملکه زیبائی امریکا(نفردوم) ملکه جهان و ملکه نروژ « نفر سوم» دیده میشوند.

عکس رادیوئی اطلاعات

سفینه شوروی درباره وجود زندگی درمریخ تحقیق میکند

پاریس ـ «مارس ـ٤» سفینه تحقیقاتی بدون‌سرنشین شوروی بنام « مارس‌ـ٤» در حال حاضر بسوی سیاره مریخ در حرکت است و چنانچه همه چیز بروفق مراد باشد تا ۱۸۸ روز دیگر به مریخ خواهد رسید .

اتحادجماهیر شوروی این سفینه‌خود‌ـ کاررا شنبه شب در ساعت ۳۱ـ۱۹بوقت گرینویچ بطرف مریخ پرتاب کرد و بااین اقدام نشان داد همانطور که انتظار میرفت شوروی در نظر دارد اکتشافاتی در مورد سیاراتی نظیر مریخ‌را باسفاین خودکار همچنان ادامه دهد . در واقع کاوش‌سیارات بکمک‌سفینه های‌تحقیقاتی بدون‌سرنشین برای شوروی هدف‌مهمی بشمار میرود . طی سال های اخیر شوروی در این زمینه موفقیتهائی بدست آورده است تصور میرود که کارشناسان شوروی با «مارس ـ٤» مجددا سعی خواهندکرد یکسفینه مریخ نشین‌کوچک را در سطح سیاره سرخ « مریخ » فرود آورند و از این طریق اطلاعاتی در باره‌شرایطی که در این سیاره‌حکمفرما است و همچنین ترکیب خاک آن و احیانا وجود زندگی بدست آورند. اگر «مارس ـ٤» شبیه دو سفینه تحقیقاتی بدون‌سرنشین قبلی ساخت شوروی باشد وزن آن قاعدتا باید با سوختی که برای مانورهای روی مدار قرار گرفتن‌درروی کره مریخ لازم است در حدود پنج تن باشد و مجهز به رادیومتر ، فتومتر و طیف‌سنج و دستگاه های فیلمبرداری تلویزیونی با زاویه‌بزرگ و تله‌اوبژکتیو است .

خبرگزاری تاس گزارش داد که دانشمندان‌شوروی دیشب ایستگاه خود‌ـ کار «مارس‌٤» را که بسوی کره مریخ در حرکت است در حالی که در ۳۵ هزار کیلومتری زمین قرار داشت از رصد خانه قزاقستان مشاهده کردند.

خبرگزاری‌تاس اضافه کردکه‌دانشمندان شوروی برای رصد کردن «مارس ٤ » از یک تلسکوب قوی الکترونیکی که با سیستم تلویزیونی مجهز است استفاده کردند .

دانشمندان شوروی سحرگاه امروزنیز بااستفاده از همین تلسکوب سفینه‌مارس ٤ را که در نود هزار کیلو متری زمین‌در حرکت بود رصد کردند .

یك کشتار دیگر توسط سربازان پرتغالی

سربازان‌پرتغالی۶۰سیاهپوست انگولا را زنده زنده سوزاندند

لاهه ـ دونفر مبلغ مذهبی هلندی‌ضمن یک گفتار رادیوئی پرده از یک‌کشتار دیگر کمتوسط سربازان پرتغالی‌صورت گرفته برداشتند این دو نفر گفتند براثر تیراندازی و حمله نیرو های پرتغال به دو دهکده انگولا دویست و بیست ودو نفرقتل عام شده‌اند .

کشیش‌های هلندی اظهار داشتند در یکی از این تیراندازیها در دهکده « کیسباشی » ۱۳۰ نفر بقتل رسیدند سربازان پرتغالی پس از این قتل عام باوسائل مخصوص راهسازی یک‌گودال بزرگ حفر کرده و اجساد قربانیان‌خود را در آنجا دفن کردند و فردای ان روز از این دهکده اثری باقی نمانده بود .

کشیش های هلندی گفتندشک نیست که پرتغالی‌ها میتوانند ادعا کنند که‌این دهکده هرگز وجود خارجی نداشته‌است ولی ما با چشمان‌خود این دهکده را دیده‌ایم و هستند کسانی که از نزدیک شاهد این فاجعه بوده‌اند .

یکی از کشیش های هلندی اضافه‌کرد که من به چشم خود کامیونهای نظامی پرتغال را که پر از سیاه پوستان بود دیدم که بطرف قتل‌گاه در حرکت بودند. آنها در محلی که قبلا در نظر گرفته بودند تمام این عده را به مسلسل بسته و اجسادشان را در گودال بزرگی دفن نمودند .

میسیونر های هلندی همچنین فاش کردند که پرتغالی‌ها دو دهکده دیگر را بکلی محو و نابود کرده و اثری از آن برجای نگذاشته‌اند .

در این دو دهکده در حدود شصت نفر زنده زنده‌بدست‌سربازان پرتغالی‌سوزانده شدند.

کی‌سینجر از مخالفان خواست درمورد واترگیت آتش‌بس بدهند

نیویورک‌ـ هنری کی‌سینجرمشاور عالی نیکسون گفت انتقاد کنندگان از دولت نیکسون موضوع جنجال واترگیت را شلوغ میکنند وبه‌این ترتیب به سیاست خارجي و قدرت و حیثیت امریکا در خارج لطمه میزنند ـ کی‌سینجر درمصاحبه‌ای با نیوزویک از مخالفان خواسته است که درموردواترگیت آتش‌بس بدهند.

کی‌سینجر سئوال کرده است آیا ممکن است حساب‌سیاست خارجی را از مشکلاتی که ما به عنوان یک ملت با آن روبرو هستیم جدا کنیم ؟ کی‌سینجر سپس گفته‌است من جواب این سئوال را نمیدانم اما همین سئوال است که فکرمرا بخودمشغول‌داشته است.کی‌سینجر گفت بیم آن دارم بسیاری از کسانیکه‌از سیاست خارجی‌نیکسون ستایش کرده‌اند اکنون براثر ماجرای واترگیت با این سیاست به مخالفت برخیزند .

کی‌سینجر سپس به موضوع ملاقات نیکسون‌و برژنف اشاره‌کرد و گفت اگر این ملاقات همان‌طور که پیش‌بینی‌شده‌بود صورت‌میگرفت به عنوان آغاز عصر صلح درجهان تلقی میشد بویژه که این ملاقات ۳ ماه بعد از خروج امریکا از ویتنام صورت میگرفت . اما یک هفته قبل از این ملاقات «جان‌دین» در کمیته تحقیق سنا سخنانی‌بر زبان آورد و در نتیجه مردم‌ملاقات نیکسون و برژنف را اینطور تلقی کردند که نیکسون خواسته از سیاست خارجی برای پرده‌پوشی مشکلات داخلی خوداستفاده کند.

مجله نیوزویک ضمن انتشار این مصاحبه نوشته است که کاخ سفید معتقد است که اگر چین و شوروی احساس‌کنند که‌نیکسون دیگرکنترل اوضاع را بدست ندارد اعتماد خود را به او از دست میدهند .

سادات برای وادار کردن قذافی به پس گرفتن استعفاء به لیبی میرود

بعنوان اعتراض به استعفای قذافی

وزرای لیبی‌هم‌استعفاءدادند

قاهره ـ بدنبال استعفای قذافی اوضاع در لیبی بغرنجتر شده است . رادیو تریپولی گزارش داد که اعضای کابینه لیبی بعنوان‌اعتراض به‌استعفای قذافی استعفای خود را به شورای فرماندهی‌انقلاب تسلیم کرده‌اند .

رادیو لیبی اضافه کرد که این تصمیم بدنبال استعفای سرهنگ قذافی اتخاذ گردیده است رادیو تریپولی همچنین اعلامیه شورای‌فرماندهی انقلاب خطاب‌به سرهنگ‌قذافی راپخش کرد .

در این اعلامیه از رئیس شورای انقلاب با اصرار تمام درخواست شده‌است‌که استعفای خود را پس بگیرد .

در اعلامیه تصریح شده است که **اگر قذافی از تصمیم خود چشم نپوشد اعضای شورای انقلاب نیز راه دیگری جزآنکه از کار کناره گیری کنند درپیش نخواهند داشت .**

درقاهره‌نیز پرزیدنت‌انورسادات اعلام داشته است‌که‌تنها شرط تحقق اتحاد کامل لیبی و مصر آن است که پرزیدنت قذافی از تصمیم خود به استعفا چشم بپوشد . شایع‌است‌که پرزیدنت انورسادات درنظر دارد برای وادار کردن قذافی‌به‌پس گرفتن استعفای خود به بنغازی برود دیشب درقاهره اعلام‌شد هیئتی از رهبران سیاسی مصر عازم تریپولی خواهد شد تا سرهنگ قذافی را وادار کند که از استعفای خود صرفنظر کند .

از طرف دیگر حافظ بداوی نماینده شورای‌خلق‌مصر دیشب با رهبران کاروان لیبی که از بنغازی بسوی قاهره بحرکت درآمده بودند و سرانجام ناچار به بازگشت شدند مذاکره کرد .

در پایان این مذاکرات که با حضور روسای کمیسیون های مختلف انجام شد نمایندگان‌لیبی با پرزیدنت سادات ملاقات‌کرده و طوماری را که مردم لیبی با خون خود نوشته‌اندبه وی‌تسلیم نمودند .

سرهنگ قذافی که پس‌از استعفا از مقام ریاست شورای انقلاب در تریپولی منزوی شده است امروزنطقی درباره‌استعفای خود واتحاد مصرولیبی خطاب به چهل هزار نفر از مردم لیبی که در میدان بزرگ بنغازی‌گرد خواهند آمد ایراد خواهدکرد.

قذافی دیروز به جمعیتی که به ملاقات وی رفته بودند تا از او بخواهند که‌از استعفای‌خود چشم بپوشد قول داده است که ضمن نطقی که امروز ایراد می کند به آن پاسخ خواهد داد .

قذافی دیروز اردوگاه «البیار» واقع در ۶۰کیلومتری بنغازی‌را ترک گفته و به‌پادگان این شهر که مرکزستاد فرماندهی انقلاب لیبی در آن قرار داردنقل‌مکان کرد . چندنفراز اعضای‌شورای انقلاب ازجمله سرگرد جلود نخست‌وزیر نیزهمراه او هستند به این ترتیب‌لیبی‌درحال حاضر نه رئیس‌جمهوری دارد ونه‌دولت

★ **استعفاء نداده‌اند**

گزارش دیگری که از اوضاع مغشوش لیبی رسیده حاکی است که عبدالسلام جلود نخست‌وزیر لیبی برای مذاکره با سادات وارد قاهره شده و گفته است مسئله استعفای کابینه مطرح نیست اما چون قذافی استعفاء داده و کار نمیکند بنابراین کابینه هم نمیتواند کار کند و کار شورای انقلاب هم فلج شده است . «جلود» گفت ما نمیگذاریم قذافی بطور نهائی‌استعفا دهد .

★ **دیوانه است .**

در لندن روزنامه دیلی تلگراف نوشته رفتار قذافی آنقدرسبکسرانه است که دیگر تردیدی در عدم موازنه مغزی او باقی نمانده‌است. دیلی‌تلگراف نوشته است که‌اکنون در دیوانه بودن قذافی کمتر کسی تردید دارد .

وزیر جنك مصر گفت: ارتش‌آماده جنك است

قاهره ـ ژنرال‌احمداسماعیل علی وزیر جنك و فرمانده نیرو های مسلح مصر ضمن نطقی به مناسبت انقلاب ۲۳ ژوئیه گفت ارتش مصربرای‌آزادی‌سرزمین های اشغالی آمادگی کامل‌دارد واضافه کرد : ما بخوبی می‌ـ دانیم چیزی که بزور گرفته شده باید بزور پس گرفته‌شود.

احمد اسماعیل علی سپس‌نقش تاریخی‌ارتش مصررا دراستقرار رژیم جمهوری دراین کشوردر سال ۱۹۵۲ و مشکلاتی راکه جمهوری جوان‌در پیش داشت برشمرد و گفت هرگزدرطول زمان سابقه‌نداشته که‌یك‌انقلاب اینقدر زیر فشار قرار گرفته باشد .

وزیر جنك مصر پس‌از اشاره باینکه هدف اصلی حمله ۱۹۶۷ اسرائیل منزوی کردن مصرازسایر کشورهای عربی ودرهم کوبیدن انقلاب بودتاکید کرد ارتش مصر اکنون برای پس گرفتن‌سرزمین‌های‌اشغالی آماده‌است‌و پرزیدنت سادات‌در همه حال پشتیبان‌ارتش است .

سخنرانی مهم سادات درباره ادغام‌مصرولیبی

قاهره ـ روزنامه نیمه رسمی الاهرام‌چاپ قاهره نوشته‌است: نطقی که قرار است‌انورسادات رئیس جمهوری مصر امروز بمناسبت ۲۳ ژوئیه روزسالگرد انقلاب ۱۹۵۲ مصر در قاهره ایراد کند اساسا مربوط به تحول اوضاع در خاورمیانه عربی و وحدت آینده مصر و لیبی خواهد بود.

این روزنامه اضافه میکند که رئیس کشور مصر در آخرین ساعات‌پیش از ظهر امروزنطق خود را در اتحادیه عرب در قاهره در مقابل اعضای کمیته مرکزی‌اتحاد سوسیالیست عرب «تنها حزب سیاسی مصر » و اعضای مجلس شورای ملی‌این کشور ایراد خواهد کرد.

سادات در این نطق‌همچنین در باره‌مذاکرات جاری شورای امنیت در باره خاورمیانه عربی صحبت خواهد کرد و نطق او بطور مستقیم از رادیو و تلویزیون پخش خواهد شد.

از طرف دیگر رئیس‌جمهوری مصر قرار است ۳ روزدیگر نطقی در اسکندریه بمناسبت سالگرد انقلاب مصر ایرادکند. محل‌ایراد این نطق دردانشگاه اسکندریه خواهد بود.

بعنوان اعتراض به آزمایشهای اتمی فرانسه

مستملکات فرانسه تقاضای استقلال میکنند

پاریس ـ دولت فرانسه پس از آغاز سلسله آزمایش های اتمی خود برای سال ۱۹۷۳در جنوب اقیانوس آرام با موج شدیدی از اعتراضها و انتقاد های بین‌المللی روبرو شد .

دولت فرانسه تاکنون در قبال‌این اعتراضها سکوت‌کرده است،درحالیکه حزب‌کمونیست فرانسه نیز در انتقاد از اقدام دولت با سایر مخالفان همصدا شده‌دولت فرانسه حتی از تایید گزارشی که در باره آغاز آزمایش های اتمی در جنوب اقیانوس‌آرام رسیده خودداری کرده است .

وزارت دفاع فرانسه که این آزمایش ها زیر نظر آن انجام میگیرد گفت که آزمایش های هسته‌ای به اسرار مملکتی مربوط میشود و بنابر این وزارت دفاع هیچ اطلاعی در باره‌آنها نمیتواند بدهد .انتظار نمیرود که دولت فرانسه رسما اطلاعیه‌ای در باره آزمایش ها تاپایان آن یعني اواخر تابستان امسال منتشر کند .

در پاریس دو نفر ازاعضای پارلمان فرانسه که ازاهالی تائیتی (از مستملکات فرانسه‌در اقیانوس آرام) هستند تهدید کردند که تلاش میکنند روابط تائیتی با فرانسه قطع شود . آنهاقبل از انجام آزمایش‌های فرانسه به پمپیدو اخطار کرده بودند که اگر فرانسه آزمایش های اتمی خود را انجام دهد ازسازمان‌ملل خواهند خواست بمستملکات فرانسه در اقیانوس آرام منتقل شوند .

برخی‌روزنامه‌هانیزنوشته‌اند که آزمایش اتمی فرانسه‌نشان داد بین فرانسه و کشور های آمریکا و شوروی در زمینه تکنولوژی شکاف پر ناشدنی وجود دارد .

بورقیبه قول داد باملك‌حسین مبارزه کند

عمان ـ خبرگزاری‌اردن از قول منابع مطلع تونس‌گزارش دادکه یاسرعرفات رئیس کمیته اجرائیه سازمان آزادی بخش فلسطین و پرزیدنت حبیب بورقیبه موافقت کرده‌اند که برای‌اختلافات خاورمیانه‌عربی راه حل مسالمت امیزی پیدا کنند.

خبرگزاری اردن درگزارش خوداضافه کرده است که این مطلب را نماینده سازمان الفتح درتونس فاش نموده است .

بنابراظهارنماینده الفتح‌بورقیبه شخصا متعهد شده است با ملك‌حسین‌مبارزه‌کند وی‌اخیرا دریک مصاحبه اختصاصی با خبرنگار روزنامه «النهار» چاپ لبنان از اردن بعنوان یک «کشور مصنوعی»نام برده‌بود و همین امر سبب شد که ملك‌حسین روابط خود را با تونس قطع کند .

از طرف دیگر مجله «لوپوان» چاپ‌پاریس‌زیر عنوان«طرح‌سری بورقیبه» نوشته‌است که حبیب بورقیبه‌درمدت اقامت خود در ژنو چند بار با «داودبرکه» رابط فلسطینی ها تماس گرفته و بوی گفته است که میخواهد مستقیما با اسرائیلی ها تماس بگیرد ولی باید دراین مورد دست او را باز بگذارند ... «داودبرکه» در پاسخ میگوید که فلسطینی ها بااین ابتکار رئیس‌جمهوری تونس موافقند ولی باسه شرط مهمترین این سه شرط ان است که بجای اردن یک کشور فلسطین‌تشکیل شودو حبیب‌بورقیبه‌این‌پیشنهاد را می‌پذیرد .

از طرف دیگر یاسرعرفات رئیس کمیته اجرائی سازمان آزادی‌بخش فلسطین تاکیدکرد که مبارزه مسلحانه تنها راه پیروزی‌انقلاب فلسطین‌و بازپس گرفتن حقوق حقه فلسطینیها است . **یاسرعرفات‌اضافه کرد که‌ملت فلسطین طرحهای‌مربوط به تشکیل یک دولت فلسطینی را بکلی رد میکند .**

یاسرعرفات که باروزنامه‌نگاران مصری سخن میگفت تاکیدکرد که هدف از پیشنهاد تشکیل چنین‌دولتی ایجاد دو دستکی و افشاندن بذر نفاق بین‌اعراب است . وی گفت که بموجب نقشه‌های جدید انقلاب فلسطین مبارزات و عملیات مسلحانه مردم فلسطین در سرزمینهای اشغالی اعراب افزایش خواهد یافت .

مبارزه اردن

روزنامه الاردن چاپ عمان ضمن تفسیر نتایج مذاکرات اخیرنیکسون وبرژنف نوشته است برای ما ازهمان آغاز این‌مذاکرات آشکاربود که راه حلی برای مسئله اعراب و اسرائیل پیدا خواهد شد که مغایر آرمان اعراب است.

روزنامه الاردن‌اضافه کرده است اظهارات حبیب بورقیبه و عبدالعزیز بوتفلیقه وزیر خارجه الجزایر باتوجه بهمین راه‌حل عنوان شده است ولی ملت اردن دربرابر هر راه‌حلی که مغایر آرمان خود باشد ایستادگی‌خواهدکرد. بورقیبه چندی قبل دریک مصاحبه‌گفت برای حل مسئله خاور میانه باید دولت اردن از بین برود و جای آن را یک حکومت فلسطینی بگیردبورقیبه دراین مصاحبه گفته بود که اردن چیزی‌جزنام‌یک رودخانه‌نیست ومردم فلسطین باید دولت‌خود رادر این‌سرزمین تشکیل‌دهند. بدنبال این اظهارات و تاکید مجدد آن‌در یک مصاحبه‌دیگر ازطرف بورقیبه دولت اردن روابط‌سیاسی‌خودرابا تونس قطع کرد.

ازطرف دیگر دولت کویت رسما به‌اردن اطلاع داد که حفظ منافع تونسی ها را در اردن بعهده گرفته است. دولت اردن هنوز از هیچیك ازکشور های‌عربی درخواست نکرده است که منافع اتباع اردن‌را درتونس بعهده بگیرد.

چندگزارش

ازچندنقطه

اختلاف درجبهه هواداران پرون

بوئنوس‌آیرس ـ امروزگزارش رسید که ژنرال‌خوان پرون رئیس جمهوری سابق آرژانتین که پس از ۱۸سال تبعید اخیرا به آرژانتین بازگشته است بدون شک در انتخابات آینده این کشور در ماه سپتامبر پیروز خواهد شد . رویتر گزارش داد که پرون برای آشتی دادن‌جناح های چپ و راست نهضت طرفدار خود دچار دردسر شده است . در حدود سی‌هزار نفر از هواداران جوان رئیس جمهوری سابق ۷۷ ساله روز گذشته در مقابل اقامتگاه پرون اجتماع کرده و خواستار شدند تابلافاصله مقام ریاست جمهوری این کشور را بدست بگیرد.

هکتورکامپورا که نه روز قبل از سمت ریاست جمهوری کناره‌گیری کرد تاریخ انجام انتخابات ریاست جمهوری را برای ۲۳ سپتامبر (اول شهریور ماه اعلام کرده است دیشب پزشك معالج‌خوان‌پرون رئیس جمهور سابق آرژانتین اعلام کرد که‌رهبر مورد علاقه مردم این کشور ازناراحتی‌قلبی‌و اختلال گردش خون رنج‌میبرد . پزشك مخصوص پرون‌در عین حال گفت جای نگرانی نیست و خوان پرون‌میتواند سالها زنده بماند . پرون در انتخابات قریب‌الوقوع آرژانتین‌به‌ریاست‌جمهوری‌بر گزیده‌خواهدشد

راننده برهنه دستگیر شد

نیویورک ـ مردی که تحت تعقیب پلیس قرار داشت در حالیکه کاملا برهنه اتومبیلی را هدایت میکرد بدام پلیس افتاد اما راننده مجرم و برهنه بجای تسلیم شدن‌به افراد پلیس حمله کرد ، یکی از آنها را با مشت،دیگری‌را با لگد مضروب کرد. این مرد که «جیمزساپینزا» نام‌دارد و ۲۰ساله است متهم به ارتکاب چند جرم کوچک و تخلفات رانندگی است . پس از آنکه پلیس سرانجام او را دستگیر کرد از وی سئوال کردند چرا لخت مادر زاد رانندگی میکند ؟ جیمز گفت من آزاد بدنیا آمده‌ام و میخواهم آزاد زندگی کنم !.

روابط دوستانه امریکاباافغانستان حفظ میشود

راولپندی ـ رادیو کابل گزارش داد که ترکیه ، یمن جنوبی ، یوگسلاوی نیز دولت جمهوری افغانستان‌را به رسمیت‌شناخته‌اند.

در لندن نیز سخنگوی وزارت امور خارجه انگلیس اظهار داشت که دولت بریتانیا جمهوری جدید افغانستان را برسمیت شناخته است .

سفیر انگلیس در کابل دیروز به وزارت امورخارجه افغانستان رفته و با یک کارمند عالیرتبه این وزارتخانه تماس گرفت .

در واشنگتن سخنگوی وزارت امور خارجه آمریکا گفت که‌سفیر ایالات متحده در کابل به «واحد کریم» کارمند عالیرتبه وزارت‌امور خارجه افغانستان اطمینان داده است آمریکامیخواهد روابط نزدیک و دوستانه خود را با دولت‌جدید کابل حفظ کند . محافل دیپلماتیک واشنگتن اظهار عقیده کردند که این اقدام سفیر آمریکا در کابل به آن معني است که دولت‌ایالات متحده احتیاجي برای شناسائي مجدد دولت جدید نمی‌بیند وروابط دوکشور بطورعادی ادامه خواهد داشت.

گمشده

کیف محتوی دفاتر و اسناد شرکت تضامنی بارمان و مبلغ ۱۲۰۰۰ ریال‌وجه‌نقد شب‌جمعه گذشته از اتومبیل پیکان مقابل پارک ساعی ربوده شده از رباینده تقاضامیشود فقط دفاتر رابه‌آدرس‌شرکت‌بارمان‌فردوسی شماره ۵۵۸ ارسال دارد .

آ ـ ۲۸۶۵۰

آگهی استخدام

شرکت برق منطقه‌ای فارس بمنظور کار درحوزه فعالیت خودتعدادی مهندس‌طبق‌مقررات استخدامی‌شرکت از طریق آزمایش و مصاحبه استخدام مینماید . داوطلبان میتوانند حداکثر تاتاریخ ۱۵ر۵ر۱۳۵۲ با دردست داشتن مدارک تحصیلی‌و سوابق‌کاربدفتر کارگزینی برق منطقه‌ای فارس درشیراز خیابان برق مراجعه نمایند .

شرکت برق منطقه‌ای فارس

دانشگاه ملی ایران

آگهی قبول داوطلب برای آموزشگاه بهیاری دانشکده پزشکی دانشگاه ملی ایران

آموزشگاه بهیاری روزانه وابسته بدانشکده پزشکی دانشگاه ملی‌ایران برای سال تحصیلی ۵۳ ـ ۱۳۵۲ تعداد۷۰ دانش آموز دختر و پسر از طریق مسابقه ورودی ومصاحبه با شرایط زیر میپذیرد :

۱ـ دارا بودن گواهینامه سوم متوسطه
۲ـ سن کمتر از ۱۶ و بیشتر از ۲۴ سال نباشد.
۳ـ برخورداری از سلامت کامل جسمي وروانی
٤ـ موفقیت در امتحانات ورودی و مصاحبه
۵ـ روشن بودن وضع نظام وظیفه در مورد مشمولین
۶ـ سپردن تعهد لازم برای خدمت در دانشگاه ملی ایران پس از فراغت از تحصیل . آموزشگاه بهیاری دانشگاه ملی ایران غیر شبانه‌روزی بوده ودوره تحصیلی آن دوسال میباشد . بداشن آموزان درمدت تحصیل مبلغی بعنوان کمک هزینه پرداخت خواهد شد.

ثبت نام داوطلبان از تاریخ ۱ر۵ر۱۳۵۲ تا ۱۵ر۵ر۱۳۵۲ دردفتر دانشکده پزشکی دانشگاه ملی ایران واقع در اوین بعمل خواهد آمد .

امتحان کتبی در تاریخ پنجشنبه اول شهریور ماه ۱۳۵۲ ساعت ۹ صبح دردانشکده پزشکی دانشگاه ملی ایران برگزار خواهد شد و کسانیکه در امتحان کتبی موفقیت حاصل‌نمایند در مصاحبه‌ای که روز پنجشنبه ۸ شهریور ماه انجام خواهد شد شرکت خواهند نمود .

مدارک لازم برای ثبت نام :

۱ـ یک برگ اصل یا فتوکپی قبولی سوم متوسطه
۲ـ شش قطعه عکس ٤×۶
۳ـ دوبرگ رونوشت یا فتوکپی شناسنامه
٤ـ رسید بانکی بمبلغ ۵۰۰ ریال که بایستی بحساب جاری شماره ۱۰۰۲ بانک ملی ایران شعبه دانشگاه ملی‌ایران پرداخت شده باشد.
۵ـ موافقت نامه کتبی ازولی .

دانشگاه ملی ایران

علاقمندان زبان انگلیسی

انگلیسی را در انگلستان بین‌مردم انگلیسی زبان در مدت کمی بهتر و سریعتر می‌توان آموخت .

INTERSCHOOL INFORMATION SERVICE

نماینده رسمی مدارس زیر در ایران

ANGLO-CONTINENTAL SCHOOL OF ENGLISH AND INTERLINK SCHOOL OF ENGLISH

اطلاعات‌کامل راجع به‌کلاسهای مختلف سمعی وبصری‌برای محصلین‌مقدماتی تاسطح‌عالی‌و همچنین پانسیون نزد خانواده‌های انگلیسی‌درتمام مدت سال در شهر زیبای بورنموس دراختیارشما میگذاردجهت اطلاعات بیشتر ورزرو محل‌بانماینده رسمی ایران تهران صندوق‌پستی‌شماره ۱۵۵۷ـ۱۲ویاغیر از ایام تعطیل‌فقط‌از ساعت٤الی۷بعد از ظهر با تلفن ۶۳۵۳۱۵ تماس حاصل‌فرمائید.

آ ـ ۲۸۳۵۶

دبستان ودوره راهنمائی ایران فردا

خیابان بهار ـ مقابل بیمارستان شهربانی تلفن ۸۲۶۸۲۲

آ ـ ۲۸۶۰٤

رئیس فدراسیون شنای ایران

شناگران ما باید به فینال بازی‌های آسیائی راه یابند

★ در واترپولو میتوانیم صاحب مدال گردیم
★ رقابت در مسابقه های شنای بازی های آسیائی فوق‌العاده فشرده خواهد بود

ورزش شنا ، یکی از ورزشهای مادر است و همه انسان‌ها می‌توانند از ۶ ماهگی تا زمان مرگ از این ورزش استفاده کنند . در این زمینه باید امکانات فراهم گردد، خودمردم بخصوص خردسالان، جوانان ونوجوانان لااقل برای تفریح هم شده به این ورزش روی بیاورند . بزرگترها، از علاقمندان شنا حمایت کنند ، آموزشهای لازم اولیه در اختیار شناگران قرار گیرد و خلاصه عده هرچه بیشتری از مردم ، بخصوص جوانان به این ورزش علاقه نشان دهند و فدراسیون شنا از استخرها انتظار دارد با تقلیل دادن قیمت های بلیط خود ، توجه بیشتر مردم را به سوی این ورزش جلب کنند ، تا ما تعداد بیشتری شناگر داشته باشیم و وقتی عده شناگران جوان بالارفت، قهرمان پروری آسان خواهد شد و رکوردها مادام درتغییر خواهند بود .

سرهنگ کیومرث راستین ، رئیس فدراسیون شنای ایران در یک گفتگو ضمن اشاره به لزوم گسترش شنا در میان جوانان و خردسالان اضافه نمود ، در حال حاضرفدراسیون دوبرنامه دشوار درپیش دارد. من در درجه اول به کشاندن ورزش شنا به طبقات جوان ایران معتقد هستم ، لیکن با در پیش بودن بازی‌های آسیائی تهران که وجود یک تیم خوب را در شنا ، شیرجه و واترپولو ایجاب می‌کند، فدراسیون بیشتر کوشش خود را در این زمینه به کار گرفته است .

بودجه فدراسیون

سازمان تربیت بدنی کشور نیز که به اهمیت بازی های آسیائی به درستی واقف است، در سال های جاری بودجه این فدراسیون را تا مبلغ ٤ میلیون ریال افزایش داد .

رئیس فدراسیون شنا اضافه کرد :

من شخصا مایلم بودجه فدراسیون را صرف امور گسترش این ورزش بکنم، لیکن به‌دلیل‌اینکه ایران باید دربازی های آسیائی تیمی داشته‌باشد و این تیم بتواند جواب محبت های مردم‌ودستگاههای ورزشی را بدهد ، فعلا به این موضوع بیشتر فکر می‌کنم .

در سال گذشته ، ما هیچ تماس خارجی نداشتیم . اما امسال‌یک سفر به رومانی‌داشتیم که نتیجه آن برای تیمهای ما بسیار مفید بود . در شهریور ماه برای آمادگی بازی های آسیائی در مسابقه های جهانی شنا شرکت خواهیم کرد. البته در این مسابقه برد نخواهیم داشت،ولی از نقطه نظر کسب تجربه و شرکت در مسابقه‌های بزرگ برای ما ارزش بسیاری دارد . این مسابقه ها فرصتی خواهد داد تا شناگران ما در کنار بهترین تیمها و بهترین شناگران جهان در ردیف مارک اسپیتزهامبارزه کنند وتجربه‌ای به دست آورند . خواه ناخواه این مسابقه‌ها برای فدراسیون شنا یک برنامه ویژه است که برای نخستین بار شناگران ایران در مسابقه های جهانی شرکت می‌کنند .

موفقیت تیمهای ایران

در مورد امکانات موفقیت تیم ایران وی گفت :

«شنا در آسیا پیشرفت‌بسیاری داشته است و بخصوص‌ژاپنی‌ها حتی در المپیک و مسابقه‌های جهانی درخشش فوق‌العاده‌ای نشان داده‌اند وبه مدال های طلا و نقره دست یافته‌اند و خیلی هم روی‌این‌ورزش‌حساب می‌کنند .

کشور های آسیای جنوب شرقی مانند ، سنگاپور، خود ژاپن ، کره،اندونزی ، فیلیپین ونیزاسرائیل‌شناگران‌برجسته‌ای در اختیار دارند و این ورزش بین مردم آن کشورها تفهیم‌شده است و بدون شک آنها از ما جلوتر هستند

از سوی دیگر چنانچه جمهوری چین نیز در بازی‌های آسیائی تهران شرکت نماید . حریف بزرگی خواهد بود برای تمام کشور های آسیائی حتی ژاپن . چه شناگران چین‌چندی پیش برای مسابقه با تیم ملی آمریکا به آن کشور سفر کردند . اگر در شنا ، تیم خوبی نداشتند ، آمریکا ازآن کشور برای مسابقه دعوت نمی‌کرد پس ما نمی‌توانیم در رشته های شنا قهرمان داشته باشیم. اما بایدشناگرانی‌داشته باشیم که بتوانند ، به فینال راه یابند .

مساله تعهد

در مورد ورزش نمی‌توان تعهدی عنوان کرد ، اما من تعهد میکنم ، شناگران‌ایران در بازی های آسیائی کلیه رکورد های دوره پیشین بازی ها را به مقدار قابل توجهی تقلیل دهند و حد نصاب های جدیدی به دست آورند .

از نظر واترپولو با تمرین های منظم و مربی خوبی که داریم ، میتوانم پیش بینی‌کنم، لااقل ایران در دوره آینده بازی های آسیائی جز ٤ تیم اول آسیاقرارگیرد وبخصوص اینکه ما خیلی امیدواریم که به فینال نیز راه یابیم و جز دونیم اول باشیم .

کیومرث راستین رئیس‌فدراسیون شنا

رئیس فدراسیون شنا در مورد حریفان واترپولوی ایران از کشور هائی مانند ژاپن ، اندونزی ، سنگاپور ، هند ، اسرائیل و در صورت شرکت در بازی‌ها از جمهوری چین نام برد .

برنامه مسابقه‌ها

بطوریکه اطلاع دارید ، «ارنست‌کونوسل» ، رئیس‌دایره ورزش های المپیک مونیخ که سمت مشاور دایره مسابقه های کمیته تشکیلاتی بازی‌های آسیائی تهران را دارد ، چندی پیش برای بررسی وضع فدراسیونها به تهران آمده بود . وی از کیفیت کار وبرنامه های فدراسیون شنا چه ایراد هائی گرفت و کدام پیشرفتها را مورد ستایش قرار داد ؟ خوشبختانه،«ارنست کونوسل» هیچ ایرادی از فدراسیون شنا نگرفت . قوانین و برنامه های فدراسیون کلا وسیله «ریچارد آوری» معاون کمیته تشکیلاتی هفتمین دوره بازی‌های‌آسیائی، در اختیار دکتر «هنینگ» رئیس فدراسیون بین‌المللی شنا قرار گرفت . وی کاملا برنامه های ما را مورد قبول قرار داد ، منتهی برنامه اجرائی مسابقه‌ها را ، در نظر داشت تغییر دهد و منطبق با بازی های المپیک مونیخ‌سازد.لیکن پس‌ازمذاکراتی چند ، با برنامه تنظیمی قبلی که مطابق با دو دوره پیشین بازی های آسیائی بود. موافقت کرد و آنرا بربرنامه پیشنهادی خود ترجیح داد و اینک برنامه به شکل مسابقه های آسیائی که در چند دوره پیش نیز مورد استفاده قرار گرفته بود، برگشت .

تهران قهرمان آموزشگاههای ایران

نوزدهمین دوره مسابقه های قهرمانی آموزشگاه های ایران که با حضور ۱۱۰۰ ورزشکار دختر وپسر درمشهد آغاز شده بود پایان یافت و تیم های‌منطقه ٥ (تهران) قهرمان مسابقه ها شد و تیمهای منطقه ۳ دوم و منطقه های ٤و۲ مشترکا سوم شدند.

درمراسم اختتام مسابقه ها کهبا حضور معاون استانداری خراسان برگزار گردید ، ۱۷ جام پیروزی در رشته های مختلف میان تیم های برنده توزیع شد .

فیلابی وانوری به تشک کشتی باز می‌گردند

برای شناخت چهره های‌ملی پوش ایران در دو رشته آزاد و فرنگی کمیته فنی فدراسیون کشتی ایران‌عصر دیروز دریایان جلسات دو روزه خود که بمدت ۸ ساعت طول کشید دو کشتی‌گیر در رشته آزاد وچهار کشتی‌گیر را در رشته فرنگی برای عضویت در تیمهای ملی کشتی آزا دو فرنگی برگزید .

★ کشتی آزاد :

در وزن ٤۸ کیلوگرم علی‌اصغر اسلامی انتخاب شد و سبحان روحی ذخیره این کشتی‌گیر اعلام گردید .

در وزن ٥۲ کیلوگرم یک کشتی روز ۱۹ مرداد بین ابراهیم جوادی و داریوش واعظی انجام میشود .

٥۷ کیلوگرم : رمضان خدر و محسن فروشی .

در جلسه‌ایکه روز ۱٥مرداد تشکیل خواهد شد یکی از این دو کشتی‌گیر به جمع ملی پوشان میپیوندد .

٦۲ کیلوگرم : محمدرضا نوائی ـ جهانگیر عبدالباقر ـ قدرت پور کریمی . در مورد انتخاب یکی از این سه‌کشتی‌گیر روز ۱٥ مرداد تصمیمات‌نهائی اتخاذ میگردد .

٦۸ کیلوگرم : محمد خرمی ـ سید محمد طباطبائی ـ کاظم غلامی و حاج احمدی .

در این وزن یک کشتی دوره‌ای‌میان‌طباطبائی ـ غلامی و حاج‌احمدی روز ۱۹ مرداد انجام میشود .

۷٤ کیلوگرم : منصور برزگر انتخاب شده و سید جبار مهدیون ذخیره این کشتی‌گیر است .

در وزن ۸۲ کیلوگرم درمورد انتخاب علی حاجیلو و بیژن زرافشانی روز ۱۸ مرداد تصمیم لازم گرفته خواهد شد .

۹۰ کیلوگرم : رضا خرمی انتخاب و مصر زینعلی زاده و محمدرضا طالقانی در اردو بسر میبرند .

۱۰۰ کیلوگرم : رضا سوخته سرائی نامزد تیم ملی در این وزن و سیف‌اله جواهری ـ علی توپچی و غلامرضا خلج در اردو بسر می‌برند .

۱۰۰+کیلوگرم : یک کشتی دوره‌ای میان مسلم اسکندر فیلابی ـ ابوالفضل انوری ـ داود ایوب و ناصر بختیاری روز ۱۹ مرداد انجام میشود.

★ کشتی فرنگی :

٤۸ کیلوگرم : یک مسابقه بطور دوره‌ای میان رحیم علی‌آبادی‌ـ محمدرضاسراجیان‌ـ احمد صوفیان و شیرانی روز ۱۹ مرداد ماه برگزار میشود.

٥۲ کیلوگرم : یک مسابقه بین مهدی هوریا و حسین نقیب زاده روز ۱۹ مرداد ماه انجام میشود .

٥۷ کیلوگرم : یک مسابقه بطوردوره‌ای‌میان‌فیروزعلیزاده‌ـ علی اللهیاری ـ رحیم قصاب و تورانیان برگزار خواهد شد.

٦۲ کیلوگرم : محمد زرافشان‌ـ رضا مقدم ـ حسین‌کوه‌دره‌ای افروزی وبدالهی بطوردوره‌ای روز ۱۹ مرداد مسابقه میدهند.

٦۸ کیلوگرم : حسین‌جوادی‌ـ محمد دلیریان . در مورد انتخاب یکی از ایندو کشتی‌گیر روز ۳۱ مرداد تصمیم گرفته خواهد شد .

۷٤ کیلوگرم : رضا تخوادی‌ـ قنبری و غفوری روز ۳۱ مرداد یکی از این ۳ کشتی‌گیر به جمع ملی‌پوشان میرود .

۸۲ کیلوگرم : مرتضی علینقیان ـ خسرو نظافت‌دوست‌ـ عباس‌علی حاج جعفری ـ محمد کلبه‌خانی و خلفی روز ۱۹مرداد ماه یک دوره مسابقه میدهند .

۹۰ کیلوگرم : اسمعیل روزبهانی و جلال کریمی . یکی از این دو کشتی‌گیر روز ۳۱ مرداد به جمع تیم ملی میرود

در وزنهای ۱۰۰ کیلو و ۱۰۰+ کیلوگرم بهرام مشتاقی و جمشید نوشاد از هم‌اکنون در جمع ملی پوشانند .

اسلامی ـ برزگر ـ خرمی وسوخته سرائی

به عضویت تیم ملی انتخاب شدند

تلویزیون نوبل

گروه شرکتهای تولیدی وواردانی ماشین‌آلات راه‌سازی وساختمانی

ارکان ماشین ـ وزنه
ماشین رول ـ رولر

خیابان آیزنهاور ـ مقابل دانشگاه آریامهر شماره ٦۲۸ و ٦٤٦
تلفن : ۹٥۹۰۷۸ ـ ۹٦۲٤٥۹ ـ ۹٥۲۸۹۹ ـ ۹٥۹۰۰۲ ـ ۹٥۸٥٥٥

LIEBHERR
تاور کرین ـ بچینگ پلانت ـ تراک میکسر
لیبهر
نماینده انحصاری : ارکان ماشین ـ وزنه

کارکنان کارخانجات پروفیل
نیمه سبک

پیروزیهای درخشان نفت را که برهبری مدبرانه شاهنشاه آریامهر نصیب ملت ایران شده است جشن میگیرد و استقرار حاکمیت و عاملیت مطلق ایران را برصنایع نفت بملت ایران تبریک میگوید .
شرکت سهامی خاص کارخانجات پروفیل نیمه‌سبک

مصاحبه برای کارآموزی
تکنیسین هواپیما

از کلیه داوطلبان زیر که در تاریخ های ۳۰ و ۳۱ فروردین ماه ۱۳٥۲ مصاحبه بعمل آمده است دعوت میشود که در ساعت و تاریخ های ذیل جهت مصاحبه برای دوره دوم کارآموزی خود را به کارگزینی شرکت صنایع هواپیمائی ایران خیابان پهلوی بالاتر از هتل میامی شماره۱٥۲۳ر۱ معرفی نمایند .

پنجشنبه ٤ مرداد
ساعت ۸

ردیف	نام‌خانوادگی	نام
۱ـ	احمدیان داودی	سیدمحمد
۲ـ	آدمیکان	حمید
۳ـ	اخوان‌مقدم	مصطفی
٤ـ	اسدزاده سردهاتی	براتعلی
٥ـ	اشتری‌لرگی بوذرجمهر	
٦ـ	افشار	حسن

ساعت ۹

۷ـ	افشار	یحیی
۸ـ	افلاکی	محمد
۹ـ	اقبالی‌پور	عباس
۱۰ـ	اکرامی	خسرو
۱۱ـ	الوانی علمداری	صالح
۱۲ـ	امیرحسینی	علیرضا

ساعت ۱۰

۱۳ـ	امیرریاحی	احمد
۱٤ـ	امیر هرندی	اصغر
۱٥ـ	آهنگری‌محمودزاده	علی
۱٦ـ	بیاتی	ناصر
۱۷ـ	بستحسینی	حسن
۱۸ـ	بشیر	محمد

ساعت ۱۱

۱۹ـ	بطحائی	محسن
۲۰ـ	بقاعدوست	حسن
۲۱ـ	بنی‌اسدی	محمدرضا
۲۲ـ	بهرامی	پرویز
۲۳ـ	بهرامی شمس‌آبادی‌قدمعلی	
۲٤ـ	پدیدار فرد	غلامرضا

ساعت ۱۳

۲٥ـ	پاکرس	محمدرضا
۲٦ـ	ترلک	مجتبی
۲۷ـ	جلال‌آبادی	نبی‌الله
۲۸ـ	جمیلی شبستری	حسن
۲۹ـ	حاجیان	زبیح‌الله
۳۰ـ	حاجی‌دشتی‌مقدم	منوچهر

ساعت ۱٤

۳۱ـ	حاجی‌لو	منصور
۳۲ـ	حبیبی	محمود
۳۳ـ	خدمتگزاری	غلامرضا
۳٤ـ	حدادیان	ابوالفضل
۳٥ـ	حسن‌زاده	امیر
۳٦ـ	خدابنده‌لو	صفت‌الله

ساعت ۱٥

۳۷ـ	خوش‌خوئی	محمدعلی
۳۸ـ	خوش‌نویس	محمدرضا
۳۹ـ	خلیلی	محمد
٤۰ـ	دامی‌دژ	مصطفی
٤۱ـ	داودی	پرویز
٤۲ـ	درویش	محمدعلی

پنجشنبه ۱۸ مرداد
ساعت ۸

٤۳ـ	دلخواه	جلیل
٤٤ـ	دهشت	ورکاظم
٤٥ـ	دیباج‌فروغ‌خانی	سیدعلیرضا
٤٦ـ	دیباه	بهروز
٤۷ـ	دیبا	احمد
٤۸ـ	رازدار	حبیب‌الله

ساعت ۹

٤۹ـ	راشی	بهمن
٥۰ـ	ربیعی لنگرودی	علیرضا
٥۱ـ	رحیم‌زاده	رضا
٥۲ـ	رجائی	محمد
٥۳ـ	رنجبران	اصغر
٥٤ـ	روحانی	مهرداد

ساعت ۱۰

٥٥ـ	ریاحی	احمد
٥٦ـ	زارع‌ورزغی	محمدتقی
٥۷ـ	زمردزارع‌بناهی	ابوالقاسم
٥۸ـ	زین‌الدین	حسین
٥۹ـ	سالمی	محمد کاظم
٦۰ـ	سبزپوش سیدمحمدتقی	

ساعت ۱۱

٦۱ـ	سجادی	فروهر
٦۲ـ	سعادت	محمدرضا
٦۳ـ	سقای بیربیا	مجتبی
٦٤ـ	سوادکوهی	کاوه
٦٥ـ	سیف	اسدالله
٦٦ـ	شاهمیری	فرشاد

ساعت ۱۳

٦۷ـ	شهاب‌الدین‌پاریزی	علی
٦۸ـ	شهیرزاده	محمداسماعیل
٦۹ـ	شهسواری	حسن
۷۰ـ	شیخ‌الاسلامی	محمدعلی
۷۱ـ	صادقی	احمد
۷۲ـ	صباقی	مرتضی

ساعت ۱٤

۷۳ـ	صدقی معروفیان	اکبر
۷٤ـ	صدوقی	حسین
۷٥ـ	صفوری	محمدباقر
۷٦ـ	طالبیان منفرد	صادق
۷۷ـ	طبیب مستوفی	محمد
۷۸ـ	عباسی	محمدعلی

ساعت ۱٥

۷۹ـ	عبدالله	تقی
۸۰ـ	عشیری مولوداعظم	
۸۱ـ	عطاریان	رضا
۸۲ـ	علی‌نژادیان	عبدالرحیم
۸۳ـ	عموزاده‌طباطبائی‌سیدهاشم	
۸٤ـ	علوی تفریشی	پروین

پنجشنبه ۲٥ مرداد
ساعت ۸

۸٥ـ	غلامی‌باغی	ابوالحسن
۸٦ـ	فارابی‌ثانی	احمد
۸۷ـ	فتی‌پورخلیلیان	جعفر
۸۸ـ	فردعلی‌نیا	احمد
۸۹ـ	فرشیدی	غلامعباس
۹۰ـ	فدوی‌حسینی	داریوش

ساعت ۹

۹۱ـ	قاجار	حسن‌علی
۹۲ـ	قاسمی	مهرعلی
۹۳ـ	قطبی	علی‌اکبر
۹٤ـ	کیپورفرد	محمدتقی
۹٥ـ	کیرادی	علی‌اکبر
۹٦ـ	کشفی	قدرت‌الله

ساعت ۱۰

۹۷ـ	گرانمایه کاشانی	مرتضی
۹۸ـ	مجتهدی	جمشید
۹۹ـ	محسن‌خلق	سیدرضا
۱۰۰ـ	محمدی	صفرعلی
۱۰۱ـ	مختاری	ابوالفضل
۱۰۲ـ	مرادیان خلج	مسعود

ساعت ۱۱

۱۰۳ـ	مسافی افراسیاب	
۱۰٤ـ	مظلومی‌نظرآبادرضوان‌الله	
۱۰٥ـ	ملکی	عباس
۱۰٦ـ	ملکی	محمود
۱۰۷	محی‌الدین کرمانی	حمید
۱۰۸	مستشیری	علیمحمد

ساعت ۱۳

۱۰۹ـ	مشایخی	احمد
۱۱۰ـ	معقول شبستری	محسن
۱۱۱ـ	مقدادی اصفهانی	رضا
۱۱۲ـ	منافی	مرتضی
۱۱۳ـ	موسوی‌ارمغان‌خانه‌علی	اصغر
۱۱٤ـ	مهین‌دوست	صفرعلی

ساعت ۱٤

۱۱٥ـ	میرطباطبائی‌پور	بهروز
۱۱٦ـ	نجاتی‌راد	بهرام
۱۱۷ـ	نجاتی‌کاشانی	علیرضا
۱۱۸ـ	نورشاهی	میرمحمدعلی
۱۱۹ـ	وحیدی	عبدالحمید
۱۲۰ـ	هاشمی	قهرمان

ساعت ۱٥

۱۲۱ـ	هاراپطیان	هواکیم
۱۲۲ـ	یزدان‌پناه	خسرو
	یزدودی	اکبر
۱۲۳	یوسفیان‌سلدوزی	سرکیس
	آ ـ ۲۸۸۰٤	

PETIT POUCET GROUPE EDUCATIF
Annonce: pour cours d'été et année 1973-1974
Section langue française
inscription en cours
tél. 626599

از صبح چهارشنبه در گروه ممتازسینمائی پایتخت
آسیا
رکس ـ شهوند ـ لیدو ـ نپتون ـ ژاله ـ توسکا
پاسارگاد ـ المپیا و ... درایوین سینماونک
فیلمی برای همه آنها که به سینمای ایران عشق میورزند

همزمان با تهران در شهرستان های ★ اصفهان (چهارباغ ـ مایاك ـ مهتاب ـ پارس) ★ شیراز (پرسپولیس ـ کاپری) ★ مشهد (آسیا ـ سانترال) ★ اهواز (آپادانا) ★ رشت (سالار) ★ کرمانشاه (شهرفرنگ) ★ تبریز (آریا) ★ قزوین (خیام)

بنا بدرخواست علاقمندان فیلمهای استثنائی
از صبح چهارشنبه فقط در
سینما ونک
اولین سینمای مبله و ممتاز ایران
سکسی‌ترین فیلم سکسی جهان !!

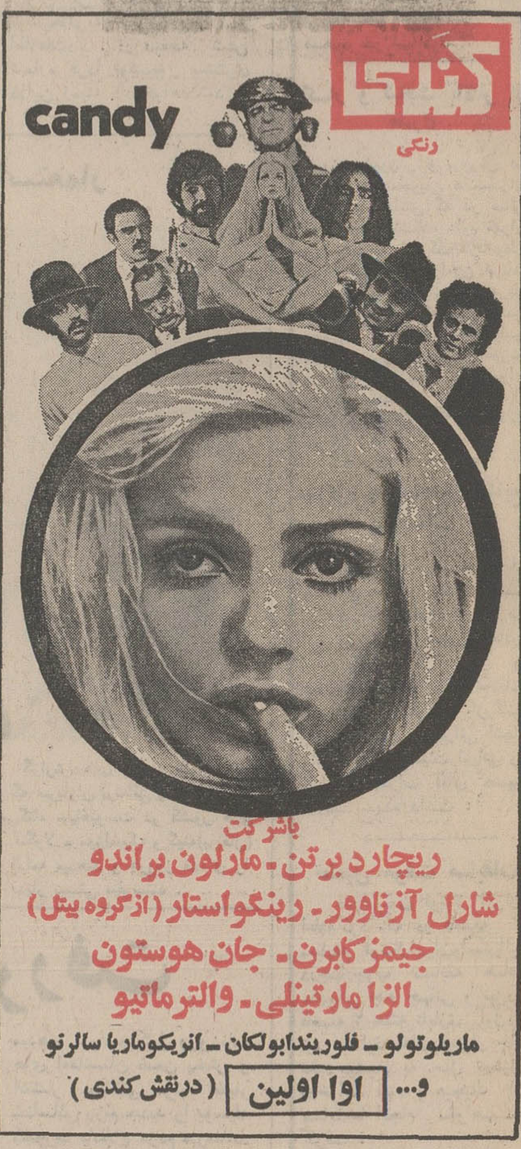

باشرکت
ریچارد برتن ـ مارلون براندو
شارل آزناوور ـ رینگواستار (ازگروه بیتل)
جیمز کابرن ـ جان هوستون
الزا مارتینلی ـ والترماتیو
ماریلوتولو ـ فلوریندابولکان ـ انریکوماریا سالرنو
و... اوا اولین (درنقش کندی)

گیشه‌سینماونک همه روزه بلیط رزرو میکند

فیلم رکورد شکن تابستان امسال
ازفردا آغازهفته دوم نمایش‌در
سینما آتلانتیک
داستان‌شیرین‌وکمیک مردی‌که‌تمام زنهارالخت وبرهنه‌میدید

گیشه‌سینما آتلانتیک برای رزرو بلیط آماده است

تماشای این فیلم برای اشخاص کمتراز ۱۸ سال ممنوع است

آپادانا
تورهای تابستانی را با هواپیمای جت : هتل های **** درجه ۱ صبحانه و ناهار در تمام مدت مسافرت ـ گردش‌ورودیه‌ها . عوارض فرودگاههاو در معیت‌راهنمای مجرب‌فارسی زبان تقدیم میدارد

اروپا ۱۹ و۲۲ روز با قیمت استثنائی ٥۹٥۰ و ٦٤٥۰ تومان .
رم ـ نیس ـ موناکو ـ مونت‌کارلو ـ بارسلون ـ پاریس ـ لندن ـ هامبورک ـ حرکت ٥ ـ ۱۹ مرداد و دوم شهریور .

اروپا ۳۰ روز قیمت ۷٥٥۰ تومان
هامبورک ـ لندن ـ پاریس ـ بارسلون ـ رم ـ ناپل ـ کاپری و سورنتو . حرکت۱۰ـ۱۹ـ۲۹ مرداد و۹ شهریور.

اروپا ۳۳ روز قیمت ۷۸٥۰ تومان
رم ـ نیس ـ موناکو ـ مونت‌کارلو ـ بارسلون ـ پاریس ـ لندن ـ آمستردام ـ هامبورک ـ ژنو ـ وین ـ (آتن) ـ استانبول حرکت۱۷ـ۲٤ مرداد و ۷ شهریور .

اروپا ۳٥ روز قیمت ۸٥٥۰ تومان
رم (نایل ـ کاپری ـ سورنتو) نیس ـ موناکو ـ مونت‌کارلو ـ بارسلون ـ پاریس ـ لندن ـ هامبورک ـ ژنو ـ ونیز ـ آتن ـ استانبول . حرکت ٥ـ۱۹ مرداد و ۲ شهریور .

توجه : تور های ۲۷خرداد ـ ۱ـ۲ـ۳ـ٦ـ۱۰ـ ۱۳ـ ۱٥ـ دو گروه ۱٦ـ ۱۹ـ ۲۰ـ ۲۲ـ و ۲۷ دو گروه ۲۹ـ۳۱ تیر اروپا ـ ۱و ۸ تیر اسکاندیناوی ـ ۱۹ و یکم مرداد آمریکاعزیمت و تور های ۳ـ٥ـ۱۰ و ۱۷ مرداد اروپا تکمیل وجلسات معارفه در هتل آریاشرایتون میباشد لطفا با آپادانا تماس بگیرید .

آپادانا تمام روز جمعه ها باز است

سازمان توریستی آپادانا ـ جاده‌قدیم شمیران ـ چهارراه حقوقی ـ اول‌ایرج تلفنهای۷٥۷۹۸۹ـ۷٥٦۲۰۳ـ۷٥٤۸۳۰

شهردار تهران در یك مصاحبه گفت :

پروانه ساختمان از ۳۱ مرداد داده میشود

امروز کسب اطلاع شد شهرداری تهران خود را آماده میکند که از روز ۳۱ مردادماه پروانه ساختمان صادر کند. یك مقام مطلع شهرداری تهران در این مورد به خبرنگار اطلاعات گفت: ابتدا پروانه‌های ساختمانی معوقه صادر خواهد شد و سپس به‌نوبت به سایر متقاضیان اجازه ساختمان داده میشود .

شهردار تهران نیز امروز ضمن گفتگوئی با خبرنگار اطلاعات طرحهای عمرانی در کودهای جنوب‌تهران راتشریح کرد و گفت :

۱۵ روزدیگر۲۲ طرح‌عمرانی در پارك عظیم فرح‌آباد پایان خواهد یافت‌این طرح‌هاعبارتست از : پارك‌سازی . ایجاد دو دریاچه قایقرانی ـ پارکینك برای توقف وسائط نقلیه، ۲ محل بزرك برای پیك‌نیك مردم در روزهای تعطیل، یك آمفی تئاتر ، یك رستوران که‌فقط غذای ایرانی‌عرضه خواهد کرد. مرکز بازی‌اطفال بمساحت ۱۶ هزار متر ، مرکز آموزش فنی هواپیمائی که‌دارای یك‌هواپیمای دی ـ سی ـ ۳ می‌باشد ، ایجاد دو استخرشنا ـ یك زمین چمن فوتبال ـ یك کتابخانه عمومی‌ـ یك مهدکودك ـ یك درمانگاه اورژانس ـ شعبه کاخ جوانان‌ـ باغ‌وحش ـ باغ پرندگان ـ آکواریوم ماهی ـ یك‌سالن اجتماعات‌برای برگزاری‌جلسات محلی ـ یك خطراه‌آهن کوچك که دوسوم پارك را طی می‌کندو اهدائی والاحضرت ولیعهد به مردم جنوب شهر می‌باشد ـ ، ایجاد خیابان ۴۵ متری به نام انوشیروان در جنوب پارك ـ تعریض خیابان ۳۵ متری‌خزانه در غرب پارك ـ ایجاد خیابان ۱۶ متری درشرق‌پارك، شهردار درباره اعتبار برنامه های عمرانی پارك گفت اعتبار ایجاد این پارك عظیم از اعتبارات شهرداری و قسمتی از اعتبارات سازمان برنامه و ۵ میلیون تومان کمك‌های بلاعوض‌وزارت کشور تامین شده است.

شهردار تهران افزود : در جوار این پارك که ۴۱۱۳ متر وسعت دارد ۲۰۰هزار مترزمین را شهرداری خریداری نموده که تبدیل‌به توقفگاه اتوبوس ها خواهد شد و قرارداد ایجاد این توقفگاه در این هفته‌منعقد خواهد شد .

در شرق پارك نیز۸ هزارمتر زمین را شهرداری خریداری کرده که به اداره موتوری شهرداری اختصاص داده‌خواهد شد .

سیل بروجن ۲۰۰ خانه را ویران کرد

بروجن و اصفهان ـ خبرنگاران اطلاعات :بدنبال‌یک بارندگی‌شدید و کم سابقه در بروجن‌وروستا های اطراف ، سیل مهیبی در قسمت شمالی‌وجنوبی شهرجاری شد و خانه های بسیاری را درهم کوبید و چند روستای دیگر را بکلی ویران ساخت.

ریزش باران در بروجن‌ازساعت ۳۰ر۵ بعد از ظهر دیروز شروع شد و ۱۵۰ دقیقه ادامه داشت . بدنبال این بارندگی ، درقسمت شمالی و جنوبی‌شهر سیل مهیبی جاری شدونزدیک سیصد خانه‌و مغازه را درهم کوبیدو تلفاتی‌بمبار آورد .

سیل ، همچنین عده‌ای ازمابرین و حیوانات و وسائل خانه ها و مغازه‌ها را باخود برد وتاکنون اجساد چند کشاورز در ۱۰کیلو متری شهر از آب گرفته شده است .

اولین‌گزارشهای‌رسیده ازبروجن حاکیست که سیل در روستاهای «جمین» و«فزك»و شهر«فرادنبه» دهها خانه مسکونی را با خاك یکسان ساختهو تلفات وخساراتی بمبار آورده است .هویت عده‌ای از قربانیان سیل تا ساعت ۱۰ صبح امروز بشرح زیر اعلام گردیده است :

فاطمه و کبری چنگیزی ۶ساله و یکساله فرزندان آقای چنگیزی مدیر دفتر دادگستری بروجن ـ حاج‌محمدآقاپناهی ۵۵ساله‌کلفت منزل حاج محمد آقا پناهی ـ احمد احمدی ۲۰ ساله که در منزل حاج محمد آقا بتدریس فرزندان وی اشتغال داشته وامروز جنازه‌اش از زیر آوار بیرون کشیده شد . محمد طاهری ۲۵ ساله ـ فاطمه طاهری ۷۰ ساله ـ دختر ۷ساله حاج علی قاسمیان ـ دختر رضا قلی آذریان که ۲۰ سال داشته است همسر قدرت‌اله نیکوبین ـ این زن حامله بوده وفرزندی نیز در بغل داشته که هردودرآغوش هم جان داده‌اند ـ دختر بداله (۱۵ساله) .

در فرادنبه تابحال جنازه دو کودك از زیر آواربیرون کشیده شده و جستجو برای پیداکردن کشدگان ادامه دارد .

همچنین‌تعدادزیادی احشام طعمه سیل شده وروستائیان در مناطق سیلزده از مقامات مسئول در بروجن و مرکز استان تقاضای کمك کرده‌اند .

امروز شهربروجن‌بحالت تعطیل درآمده و مردم به کمك سیل ـ زدگان شتافته‌اند .

★ دد خونسار

خونسار ـ بارندگی و جاری شدن سیل ، در خونسار نیز خساراتی به بار آورد و سیلاب در روستا های‌مظریه و«ارسور» چند خانه روستایی را در هم کوبید .

خوشبختانه سیل در این دو روستا تلفات جانی نداشته است. بر اساس آخرین گزارش های رسیده به بروجن (قریه فرادنبه) واقع در هشت‌کیلو متری بروجن راسیل نابود کرده است . چندی پیش نیز این قریه دچار سیل‌ـ زدگی شد .

در گندمان نیز سیل عظیمی‌براه افتاد و همه خرمن ها را آب با خودبردبطور کلی سیل دراطراف بروجن خسارات فراوان ببار آورده است .

★ ۱۵ جسد

سخنگوی‌جمعیت‌شیر وخورشید سرخ ایران امروز اعلام داشت به قرار گزارش های رسیده از شیر و خورشید سرخ بروجن متعاقب بارندگی‌شدید که ازساعت پنج بعد از ظهر روز گذشته‌آغاز شد ، سیل‌شدیدی‌در شهربروجن

موقعیت بروجن و فرادنبه و رودخانه های واقع در این منطقه که طغیان کرده است .

جاری‌گردید که‌درنتیجه تاسیسات شهری صدمه دید ، فرق‌شهر خاموش شد وخسارات جانی به بار آورد .

به قرار گزارش های بعدی ، در این حادثه درحدود ۲۰۰خانه ویران و تاکنون ۱۵ جسد از ساکنان خانه های ویران شده بدست آمده است .

عملیات مربوط به نجات‌و امداد و جستجوبرای پیدا کردن‌اجساد احتمالی که در زیر آوار مانده باشند تحت نظر کمیته امداد شهرستان همچنان ادامه دارد.

جمعیت شیر و خورشید سرخ بروجن از نخستین لحظات‌بروز حادثه در حدود امکانات ، به انجام اقدامات کمك های اولیه مبادرت نمودند بلافاصله سازمان های امداد جمعیت‌های اصفهان‌ـ شهر کرد و شهرضا بحال آماده باش در آمدند .

جمعیت شیر و خورشید سرخ اصفهان تعداد لازم چادر و پتو و مقدار کافی نان همراه با یک گروه درمانی مرکب از ۵ پزشک و پزشکیار و آمبولانس ودارو های لازم و یک گروه امدادگر به برجن اعزام داشته و هماهنگی خدمات را بر عهده گرفته است.

از جمعیت های‌شیر و خورشید سرخ شهرضا وشهرکرد نیز گروه های امدادی به محل اعزام و ارتباط مستقیم بروجن با جمعیت مرکز کل با اعزام یک ـ دستگاه بی سیم صحرائی تامین گردیده است .

★ ۱۷ خانه خراب شد

شیراز ـ بدنبال ریزش‌باران های سیل‌آسا در مناطق جنوبی فارس ، در این‌مناطق سیل‌جاری شد و سیل‌در روستای«فتح‌آباد» داراب فارس ، خرابی زیادی ببار آورد و ۱۷ خانه روستائی، بکلی ویران شد .

روستای فتح‌آباد در دره عمیق و سرسبزی قرار گرفته‌و کوههای قاسم‌حسنی ، لای‌بش ، حسن‌بادامی ، هورمزدان ،تنك نوایگان و «تنك‌بش کار» آن‌را از هر چهارسو دربرگرفته‌اند بدنبال جریان سیل در روستای «فتح‌آباد» داراب آقای تمدن‌فر رئیس امداد شیروخورشیدسرخ فارس ، و امدادگران شیر و خورشید سرخ ، برای کمك به آسیب‌دیدگان ، به دهکده «فتح‌آباد» عزیمت کردند و ۶۷ دستگاه چادر و مقدار زیادی آذوقه در اختیار آسیب‌دیدگان قرار گرفت .

جمعیت این روستا ۱۴۰ نفر است .

باغبادران ـ دیشب در«باغبادران» اصفهان ، بمدت نیمساعت‌باران بارید و توفان گردوخاك که‌از دوروز پیش‌در این منطقه‌شروع شده بود ، براثر بارندگی ، فرو نشست .

★ گرما در خوزستان

صبح امروز گرمای اهواز به ۴۸ درجه رسید و رطوبت‌هوا به ۹۰ درصد افزایش یافت . رطوبت هوا در دوناحیه «ویس» و «رامین»به صددرصد میرسد:

صبح امروز بمدت چنددقیقه در اهواز باران ریزش کرد و خیابانها و محلات شهر راآب فراگرفت . ریزش باران در اهواز نه تنها در کاهش‌گرمای این‌شهر تاثیر نداشت ، بلکه رطوبت هوا را به صددرصد افزایش داد .

سیل در بافت کرمان

بر اثر بارندگی شدیدی که در بافت کرمان روی داد و چند روز ادامه یافت خیابان های شهر را سیل فرا گرفت و خساراتی‌به‌خانه‌هاو محصولات کشاورزی‌وارد ساخت .جریان سیل در بعضی مناطق بحدی شدید بود که رفت و آمد مردم در شهر بااشکال زیادی مواجه گردید و بعلت خرابی و انهدام قنوات مردم در مضیقه آب آشامیدنی قرار گرفتند .

نخستین جلسه کمیته ملی سپاس فردا تشکیل میشود

فردا نخستین جلسه کمیته ملی سپاس در محل انجمن شهرتهران تشکیل میشود .

خبرنگار ما گزارش داده است که امروز نمایندگان گروه های مختلف برای شرکت در کارتشکیل کمیته ملی سپاس از استانها و شهرستانها وارد تهران شدند وتا عصر امروز و صبح فردا گروه های دیگری نیز بتهران می‌آیند . بموجب تقاضای انجمن های‌استان نمایندگانی نیز از طرف این‌انجمن ها از استانها و فرمانداریهای‌کل کشور بتهران خواهند آمد تا در جلسه کمیته ملی سپاس که فردا در محل انجمن شهر تهران‌تشکیل میشود شرکت جویند .

گزارش خبرنگار ما ازسراسر کشور حاکی است شور وهیجان مردم در سراسر مملکت بمناسبت پیروزی ایران درامر نفت‌واستیفای حقوق حقه ملی ایران و اعمال حاکمیت‌مطلق ایران بر کلیه‌صنایع ومنابع نفتی کشور بخاطر ابراز سپاس به‌پیشگاه شاهنشاه آریامهر بمنهایت اوج خود رسیده و کلیه طبقات مردم آمادگی خویش را برای بزرگداشت این پیروزی اعلام داشته‌اند .

حدود صنفی پیشه‌وران مشخص خواهد گردید

حدود فعالیت پیشه‌وران ،بدقت مطالعه و تفکیک میشود و فروشندگانی مانند ، دوخته فروشی ، کلاه فروشی ، خرازی فروشی و لوکس فروشی که با یک جواز چندین کالای مشابه را در معرض‌فروش قرار میدهند، مجاز نخواهند بود ، اجناس و کالای مورد فروش یکدیگر را عرضه بدارند .

این تصمیم در کمیسیونی که دیشب با حضورآقای شیخ‌بهائی رئیس اتاق اصناف و آقای دکتر واحدی مدیر امور پروانه های اتاق تشکیل گردیده بود ، اتخاذ شد .

طبق تصمیم این کمیسیون که بدنبال چند ساعت گفتگو وبحث و تبادل‌نظر مقامات اتاق اتخاذ گردید ، حدود فعالیت صنفی پیشه‌وران بدقت بررسی و تعیین و تفکیک میشود و مسئولان اتحادیه‌های‌صنفی موظف‌خواهند بود که ضوابط جدید را بدقت بمورد اجرا گذارند ...

اتاق اصناف همچنین تصمیم گرفت که پیش از آغاز برنامه تفکیک حدود فعالیت های صنفی، مذاکراتی با روسای اتحادیه ها ترتیب دهدو زمینه اجرای این طرح را فراهم سازد .

یک مقام مطلع در اتاق گفت: در مذاکرات دیشب رئیس اتاق و مدیر امور پروانه ها نحوه جلوگیری از تداخل در حریم صنفی پیشه‌وران نیز مورد بحث بود که در این مورد ،تصمیمات اولیه اتخاذ گردید .

هواپیما با ۷۹ مسافر در دریا افتاد

پایت ـ یک هواپیمای بوئینگ شرکت هواپیمائی پان‌امریکن‌بامداد امروز در یک میلی شمال تنگه «پایت» اندکی پس از پرواز از فرودگاه بدریا افتاد.

هواپیما ۷۹ مسافر سرنشین‌داشت. کشتی های نجات تاکنون جسد دو نفر را از آب گرفته‌اند یکی‌از مهمانداران هواپیماکه از ناحیه‌پا بشدت زخمی شده نجات یافته است هواپیما از پانت عازم لوس‌آنجلس بود.

توضیح درباره عکس فرودگاه دوبی

خبرگزاری آسوشیتدپرس دیروز عکسی به تهران‌مخابره کرد که هواپیمای جمبوجت ژاپنی در فرودگاه دوبی نشان‌میدهد .در کنار این هواپیما یك شتر نیزدیده می‌شود با توجه باینکه فرودگاه دوبی یك فرودگاه فوق‌العاده مدرن بااستحکامات کافی‌است ودرحال حاضردرمحاصره کامل بسرمیبرد روشن است که عکس شتردر کنار جمبوجت ساختگی‌است و مونتاژی است که توسط خبرگزاری خارجی صورت گرفته است.

سفیر امارات متحده عربی‌در تهران نیز در همین زمینه توضیحاتی‌به خبرنگارروزنامه اطلاعات‌داد . در صفحه شش شماره فردا توضیح بیشتری دراین زمینه داده‌خواهد شد .

شاهنشاه وشهبانو

عصر امروز عازم آمریکا میشود

شاهنشاه آریامهرو شهبانو پس‌از یك اقامت یك‌روزه در لندن ، قرار است که عصر امروز ، این‌شهررا بقصدایالات متحده ترك فرمایند .

اعلیحضرتین دیشب را در لندن بسر بردند .

اعلیحضرتین پس از ترك لندن ، سفر مهم‌خودرا بایالات متحده آغاز می‌فرمایند . با توجه به‌تحولات اخیربین‌المللی و مذاکرات برژنف ونیکسون دیدار شاهنشاه از واشنگتن بسیار مهم تلقی میشود .

شاهنشاه ایران ،در این‌سفر در زمینه مناسبات نزدیك‌ایران و ایالات متحده و همچنین در پرتو این سیاست ایران باشرق و غرب روابط منطقی بر اساس احترام بحق حاکمیت ملی ، دوستی باتمام ملل ، صرفنظراز عقاید سیاسی و پیروی از سیاست همزیستی مسالمت‌آمیز برقرار کرده است .

گزارش خبرنگار ما از واشنگتن حاکی‌است: شاهنشاه و شهبانوی ایران در مدت‌اقامت خوددرواشنگتن درچندکنفرانس مطبوعاتی و رادیو تلویزیونی با حضور نمایندگان وسائل‌ارتباط جمعی آمریکا شرکت می‌کنند و بسئوالهای خبرنگاران پاسخ میدهند .

علاوه بر این ، دیدار از مراکز مختلف فرهنگی پایتخت ایالات متحده در برنامه دیدار های شهبانوی ایران گنجانده شده است .

رئیس جمهوری آمریکا در ضیافت شامی که آقای زاهدی سفیر شاهنشاه آریامهر در واشنگتن برپا خواهد کرد در سفارت ایران حضورمی‌یابد.

رئیس جمهوری آمریکا قبلا یکبار در ضیافت شام سفارت اتحاد شوروی شرکت کرده است ، حضور رئیس جمهوری آمریکا در سفارت یك کشور نشانه احترام عمیق او به کشور میزبان است .

خبرهای کوتاه

تلگرام های تبریك به انورسادات و هایل سلاسی

اعلیحضرت هایل‌سلاسی امپراطور اتیوپی ـ آدیس‌آبابا خیلی خوشوقتم که به مناسبت سالروز تولد آن اعلیحضرت شادباشهای صمیمانه همراه با بهترین آرزوهای خویش را برای تندرستی و شادکامی شخص‌آن اعلیحضرت و تعالی روزافزون ملت دوست‌اتیوپی ابراز دارم .

محمد رضا پهلوی

★★★

حضرت انورسادات ، رئیس جمهوری عربی مصر ـ قاهره خیلی خوشوقتم که بمناسبت سالروز جشن ملی جمهوری عربی مصر ، تبریکات صمیمانه خود را به آن حضرت ابراز دارم ، سلامت و سعادت‌شخص آن حضرت و رفاه روزافزون ملت برادر مصر را ازصمیم‌قلب آرزومندم .

محمد رضا پهلوی

سخنرانی وزیر علوم

دکتر کاظمزاده وزیر علوم و آموزش عالی‌ازساعت ۹ تا ۱۱ صبح امروزدرباره اصل‌دوازدهم ازمنشورانقلاب شاه وملت برای دانشجویان دانشکده فرماندهی و ستاد سخنرانی کرد و پیرامون پیشرفتهائی که تاکنون در اجرای اصل انقلاب‌آموزشی وادارای که نصیب‌ملت‌ایران گردیده‌است به تفصیل‌سخن گفت .

همسر جانسون ازتهران رفت

خانم لیدی برد جانسون همسر رئیس جمهوری‌سابق امریکا و دخترش لیداصبح امروز تهران را بقصد رم ترك کرد . لیدی جانسون‌و دخترش چندی پیش برای بازدید از ایران ، بتهران دعوت شده بودند .

سفر به آمریکا

صبح امروز آقای دکتر شاهقلی وزیر بهداری ازطریق اروپا عازم آمریکا شد.

سفر وزیر بهداری به‌آمریکا قریب ده روز بطول می‌انجامد.

مقررات جدید بازنشستگی کارمندان شرکتهای دولتی

براساس مقررات صندوق بازنشستگی‌شرکت های‌دولتی و براساس قانون حمایت کارمندان در برابر اثرات ناشی ازپیری و ازکارافتادگی وفوت ، هفت درصد مجموع بعنوان سهم مستخدم و ۱۴ درصد بابت سهم شرکت دولتی بعنوان سهم کارفرما، که جمعا ۲۱ درصد دریافت ماهانه میشود بابت کسور برداشت خواهد شد.

۸۵ هزار تقاضا

تعداد متقاضیان سفربیت‌الله الحرام که درخواست خود را همراه با مدارك لازم به‌حوزه های اوقافی تسلیم نمودند از ۳۰ هزارگذشت . ستاد عملیات حج در این مورد اعلام‌داشت: تاکنون به ۳۰۹۳۴ پرونده متقاضی رسیدگی شده و مورد تایید قرار گرفته است .

تعداد درخواست کنندگان دفترچه حج نیز تاکنون به ۸۵ هزار رسیده است .متقاضیان سفر حج فقط ۹ روز دیگر مهلت دارند تقاضای خود را به حوزه امور حج تسلیم کنند .

تامین گوشت اصفهان

سازمان گوشت کشور از صبح امروز وظیفه تهیه وتامین گوشت و گشتار دام رادر اصفهان بعهده گرفت . سازمان گوشت به این علت این وظیفه را بعهده گرفت که شرکت تهیه وتوزیع گوشت گوسفندی اصفهان قادر به ادامه فعالیت وتحویل گوشت به اهالی این شهر نبود.

برای نظارت بکار ماموران سازمان گوشت که از تهران به‌اصفهان اعزام‌شده‌اند ، دکتر محمود علومی رئیس سازمان گوشت کشوردیروز به اصفهان رفت وامروزمراحل کار را زیر نظر گرفت.

قرارداد نفت فردا مطرح میشود

قرارداد جدید فروش وخرید نفت فردادر جلسه علنی فوق‌ـ العاده مجلس شورای ملی که صبح و عصر تشکیل میشود ، مطرح میشود و بعلت اتفاق نظری که درمورد این لایحه وجود دارد و تائید کامل گروه پارلمانی حزب مردم (اقلیت پارلمان) ، کسی بعنوان مخالف بالایحه صحبت نخواهد کرد. پیش‌بینی میشود لایحه باتفاق آراء ازتصویب مجلس شورای ملی بگذرد . درباره این لایحه یازده نفر از نمایندگان اکثریت و چهار نفر از نمایندگان اقلیت صحبت خواهند کرد .

کار و لیاقت بالاتر از مدرك

وزیر آموزش و پرورش در اجتماع دانشجویان دانشسرای عالی سپاه دانش که در سالن اجتماعات دانشکده علوم تهران برپا شده بود شرکت کرد وطی ایراد سخنانی پیرامون برنامه های وزارت آموزش و پرورش خاطر نشان‌کرد که روح خاص معلمی ، با مدرك تحصیلی هماهنگی‌ندارد و وزارت‌آموزش و پرورش از سال آینده برای مدارك تحصیلی ، کمتر از لیاقت و ارزش کار اهمیت‌قائل خواهد شد.

مذاکره با صاحبان‌صنایع پاکستان

اعضای یک هیئت مرکب از صاحبان صنایع پاکستان به ریاست آقای «نقی» دیروز در اتاق بازرگانی و صنایع ومعادن ایران باگروهی از مدیران و صاحبان صنایع ایران ملاقات کردندو درموردتوسعه بازرگانی بین دو کشور مذاکراتی انجام دادند. ریاست هیئت ایرانی را دراین مذاکرات آقای حسین علاقبند بعهده داشت .

تعطیل موقت مسابقات

فدراسیون فوتبال ایران اعلام‌کرد که در فاصله ۲ مسابقه فوتبال‌ایران‌واسترالیا درچهارچوب مسابقه های مقدماتی جام جهانی و نیزدر فاصله ۲ هفته قابازی اول‌دو تیم ،مسابقه های فوتبال جام تخت‌جمشید به حال تعطیل درخواهد آمد و هیچیك از مسابقه‌ها انجام نخواهد گرفت .

پیش‌بینی هوا

آسمان کرانه های‌دریای مازندران نیمه ابری گاهی تمام‌ابری بابارندگی های پراکنده . آسمان استانهای آذربایجان ، فارس،اصفهان کرمان ، سیستان‌وبلوچستان و کرانه‌های‌دریای‌عمان‌وجزایر قشم ، کیش ،خارك، لاوان ، تنب‌وابوموسی قسمتی ابری که در بعضی نقاط نیمه ابری بارگبار گرمترین نقطه در ۲۴ ساعت گذشته اهواز با حداکثر ۴۵وخنك‌ـ ترین شب‌را شهر کرد با حداقل ۱۴درجه داشته و حداکثر درجه حرارت تهران ۳۸ وحداقل آن ۲۷ درجه بوده درجه حرارت آب دریا در ساعت ۹ر۵ از بندرپهلوی ۲۲ وازرامسر ۲۲ر۴ درجه سانتیگراد گزارش‌شده .

گزارش بیژن رفیعی از بازی‌های المپیك کر و لالها

قهرمانی ایران از جانب شوروی وامریکا وژاپن تهدید میشود

★ تیم والیبال ایران پیروزی قابل توجهی بدست آورد

از شنبه این‌هفته دوازدهمین دوره بازیهای المپیك کرولال های جهان در شهر مالموسوئد آغاز شد . بیژن رفیعی‌سردبیر مجله دنیای ورزش فرستاده مخصوص موسسه اطلاعات‌باین بازیها است که نخستین گزارش او از جریان بازیها امروزصبح تلفنی به‌تهران داده شده‌است:

از روز شنبه گذشته‌بازیهای دوازدهمین دوره المپیك کرو لالهای جهان باحضور ۱۴۹۵ شرکت کننده دختر و پسراز کشور های مختلف جهان در سوئد آغاز گردید. مراسم افتتاحیه روز جمعه‌در استادیوم شهر مالمو در میان سکوتی پرشکوه برگزار شد که طول آن ورزشکاران با اونیفورم‌ها و پلاکتهای گوناگون‌بازیهائی

بیژن رفیعی

خاص از برابر حاضرین در استادیوم رژه رفتند و بدنبال آن پرواز کبوتران شکلی پر شکوه باستادیوم بخشید .

ایران که بزرگترین‌امیدش کسب‌عنوان قهرمانی‌درمسابقات کشتی است ، این‌بار از جانب شوروی، آمریکا و ژاپن‌تهدید میشود . شوروی قهرمان المپیك دوره گذشته باتفاق امریکا با چهره‌ای کامل به مبارزات رو کرده‌اند .

امریکا که در دوره گذشته درزشته کشتی‌شرکت کننده‌ای نداشت این‌بار با تدارکی کافی به مسابقات وارد شده است . مسابقات کشتی از امروز آغاز میگردد .

دیدار های‌پینك‌پنك ووالیبال از اولین مسابقاتی بودند که آغاز گردیدند و ایران درهر دوقسمت نماینده داشت .

درگروه پسران تیم پینك‌پنك ایران در جام نخست باشکست ۰ـ۳ برابر رومانی بخاطرحذفی بودن بازیها صحنه رقابت را ترك گفتند اما در گروه‌دختران تیم ایران با پیروزی ۰ـ۳ بر اسپانیا شانس حضوردرمرحله دوم را بدست آورد که باخت در این دوره در برابر رومانی اجازه نداد ایران در جمع ۴تیم نخست باشد .

در مسابقات والیبال ایران در دیدار نخست پیروزی جالب توجهی برابر کانادا کسب‌کرد و با پیروزی ۰ـ۳ بازی اول را به‌پایان برد .

طول سه‌گیم بازی ایران‌در مجموع تنها ۹ امتیاز به‌حریف داد و باحساب ۲ـ۱۵ ، ۱ـ۱۵ و ۶ـ۱۵ سه‌گیم پیروزی‌پی‌دربی داشت :

تحقیق درباره مرگ دانشجو

واسعی‌زاده

خسرو لقمان

مرتضی‌واسعی زاده دانشجوئی که بر اثر سقوط از بالکن‌طبقه سوم‌خوابگاه دانشجویان واقع در کوی امیرآباد مجروح گردیده هنوز در حالت بیهوشی بسرمیبرد و قادر بصحبت‌کردن نیست .

این حادثه عصر جمعه‌گذشته بوقوع پیوست و طی آن‌خسرو لقمانی دانشجوی سال دوم دانشکده فنی دانشگاه تهران بر اثر خونریزی مغزی جان سپرد و مرتضی واسعی زاده دانشجوی سال سوم حقوق سیاسی‌دانشگاه تهران به‌شدت زخمی شد که در حال حاضر در بیمارستان پهلوی بستری میباشد .

خسرو و مرتضی صبح جمعه گذشته پس از کوه پیمائی به محل اقامت خود بازگشتند . چند دقیقه از ورود ایندو به اتاقشان نگذشته بود که‌حادثه به وقوع پیوست ، و هردو دانشجو به علت نامعلومی از طبقه سوم سقوط کردند . مجروحین بلافاصله‌به‌بیمارستان پهلوی منتقل شدند اما خسرو لقمانی که بنظر میرسید ابتدا او سقوط کرده است در راه بیمارستان جان سپردومرتضی واسعی زاده با کوشش‌پزشکان از مرگ رهائی یافت و در بیمارستان پهلوی تحت مداوا قرار گرفت .

خبرنگار ما اطلاع داد مرتضی واسعی‌زاده تحت نظرومراقبت شدید پزشکی و انتظامی قرار دارد . آقای اخلاق‌پوربازپرس شعبه ۱ دادسرای ناحیه ۶ (یوسف اباد)صبح امروز به ملاقات دانشجوی مصدوم در بیمارستان پهلوی رفت آقای اخلاق پوراظهار داشت : صبح امروزبعلت نامساعد بودن‌وضع مرتضی‌واسعی زاده موفق‌نشدم با او صحبت کنم وی همچنین گفت ایندو دانشجو با یکدیگر دوست صمیمی بودند و بهیچ وجه اختلاف نداشته‌اند .روز حادثه هم علتی که نشان‌دهنده نزاع و یا درگیری ویا شوخی ایندو باشدمشاهده نشده است. آقای اخلاق پور اظهار داشت احتمالا خسرولقمانی روی سکوی کنار نرده های بالکن خوابگاه نشسته‌بوده که بر اثرحادثه‌ای به پائین سقوط کرده است. و امکان دارد مرتضی هم‌برای نجات دوستش دچار حادثه شد باشد.

سند غیر قابل انکار جنایات ننگین استعمار

این عکس که انتشار آن در روزنامه های انگلیسی هیجان عظیمی بوجود آورد سندغیر قابل انکاری از عملیات وحشیانه ونفرت انگیز آخرین جنگ استعماراست. عکس که توسط مبلغین مذهبی‌در موزامبیك گرفته شده سر یک انقلابی سیاه پوست‌را نشان‌میدهد که سربازان پرتغالی به نیزه کرده وباین عمل وحشیانه خود افتخار می‌کنند .

گزارش های رسیده نشان‌میدهد که سربازان پرتغالی به‌کشتار مردم بی‌گناه سیاهپوست در کشور های آنگولا ـ موزامبیک و گینه(پرتقال) ادامه میدهند و هرروز عده‌ای را بدیار نیستی میفرستند .

از تهران به کابل مسافر رفت

ساعت ۱۷ر۵ دقیقه بامداد امروز محمد پورداد خبرنگار سیاسی اطلاعات با هواپیمای ملی ایران به کابل پروازکرد. این اولین پرواز هما پس از کودتای افغانستان به کابل بود زیرا از صبحروز کودتا ارتباط فرودگاه کابل با خارج قطع‌شد و فرودهواپیماها و ورودمسافر متوقف گردید .

محمد پورداد نخستین‌خبرنگار ایرانی است که پس از کودتا وارد افغانستان میشودتاگزارش های دقیقی ارسال دارد .وی همچنین در شمار اولین دسته خبرنگاران خارجی است که‌به کابل وارد میشود . خبرنگار دیگری که از تهران به سوی کابل پرواز کرد خبرگزار بی‌بی سی در ایران است .

محمد پورداد در گزارش خود که دو ساعت پس از ورود به کابل ارسال داشته میگوید .

در آسمان‌افغانستان به‌هو اپیما اجازه‌فرود در فرودگاه‌کابل‌داده نشد و به خلبان اطلاع دادند که فرودگاه کابل بسته است : بهمین‌جهت‌هواپیما بطرف‌فرودگاه قندهار رفت ساعت هفت و ۲۵ دقیقه در آن فرودگاه بزمین نشست مسافران در این فرودگاه مدت یکساعت ونیم در ترانزیت معطل شدند تا اینکه از فرودگاه کابل اجازه فرودبه هواپیمای ملی داده شد .

مقارن ساعت ۹ هواپیما از فرودگاه قندهار بطرف کابل پرواز کردوساعت ۹و ۴۵دقیقه درفرودگاه کابل بزمین نشست. این تاخیر موجب شد که در بازگشت هواپیما به تهران نیز تاخیری پیش آید .

خبرنگار اعزامی اطلاعات‌در نخستین گزارش خود می‌نویسد :

آرامش کامل در پایتخت افغانستان برقرار است و اگر تعدادی تانك و زره پوش‌در راه فرودگاه به شهر وجود نداشت معلوم نمیشد که در کابل کودتا شده است . با اینحال‌وجود تانکهاوزره‌پوشها در جاده فرودگاه و درمقابل کاخ‌سلطنتی‌ومراکز مهم‌وحساس نشان میدهد که مسئولان امور بدقت مراقب اوضاع هستند .

کارمندان موسسات دولتی و ملی و نیز اصناف و مردم عادی از همان روز های اول کارخود را از سر گرفتند و با آرامش کامل به کار خویش ادامه میدهند . رادیو کابل وروزنامه های افغانستان ضمن پخش و انتشار مقالاتی مرتبا اخبار شناسائی رژیم جدید را بوسیله کشورها باطلاع مردم میرسانند و از برنامه ها و طرحهای آینده صحبت می‌کنند .

در کابل شایع است که چند تن از افراد در کاخ سلطنتی تحت نظر قرار دارند ولی جزئیات سرنوشت افرادخاندان سلطنتی روشن نیست .

موسی شفیق نخست وزیر سابق افغانستان ازاولین‌لحظات کودتا بازداشت شد وهم‌اکنون در کابل بازداشت می‌باشد . هنوز وضع او نیز روشن نیست .

تعدادقابل توجهی ازبازداشت شدگان آزاد شده و سرکارهای خود بازگشته‌اند . در بین‌آنان عده‌ای ازافسران ارشد نیز دیده میشوند که پست های خود را مجددا اشغال کرده‌مشغول‌انجام وظیفه شده‌اند .

محمد پورداد گزارش میدهد که در اولین لحظات ورودخود به کابل‌با پرویز اتابکی کاردار سفارت ایران ملاقات کرده و از حوادث اخیر افغانستان اطلاعاتی کسب کرده است .

خوشکیش مجدداً مدیر کل بانک ملی شد

آقای یوسف خوش کیش مدیر کل بانک‌ملی ایران، بنابه‌تصویب هیئت وزیران برای پنجمین بار بمدت سه سال دیگر به این سمت برگزیده شد.ـ خوشکیش نخستین مدیرکلی‌است که پنج دوره‌متوالی یعنی مدت ۱۵ سال به مدیریت‌کل بانک ملی منصوب شده است و انتخاب مجدد وی در محافل اقتصادی و بانکی‌کشور حسن‌اثر داشته است.

آقای یوسف خوشکیش پس از اتمام تحصیلات متوسطه در کنکوری که بانک ملی برای اعزام سه نفر بخارج ترتیب داده بود شرکت کرد و بعد از قبول شدن کنکوراز طرف بانک ملی بفرانسه اعزام شد و ضمن تحصیل در رشته بانکداری‌در بانکهای فرانسه هم خدمت کرد. وی بعد از اخذ دیپلم‌از مدرسه عالی علوم سیاسی در سال ۱۳۱۵ بایران مراجعت کردو در بانک ملی مشغول‌خدمت شد و تا سال ۱۳۱۸ بسمت یکی ازروسای ادارات بانک ملی‌خدمت میکرد ودر آن تاریخ بنابرتقاضای وزیردارائی وقت بوزارت‌دارائی منتقل شد و برای خرید کالا از سوئد ورسیدگی به امور مالی دولت به اروپا اعزام گردید وبعد از انجام‌ماموریت در سال ۱۳۱۹ بتهران مراجعت نمود.

آقای خوشکیش در آذر ماه ۱۳۱۹ بعنوان نماینده تجارتی برای خریدگندم و احتیاجات‌دولت به هندوستان مامور گردید ودر سال ۱۳۲۳ازهندوستان مراجعت نمود و بعد از چندماه خدمت‌در وزارت دارائی در تاریخ ۲۲ اردیبهشت ماه ۱۳۲۴بفرمان‌ملوکانه به‌سمت معاونت بانک سپه‌انتخاب شد و تاتاریخ مرداد ماه ۱۳۴۰ در این سمت خدمت نمود . وی ازآن تاریخ بفرمان شاهنشاه‌معظم آریامهر، بسمت مدیر کل بانک‌ملی انتخاب شد و تابحال دراین‌سمت انجام وظیفه نموده است.

دردوران‌مدیرکلی آقای‌خوشکیش، توسعه زیادی‌در فعالیت های‌بانک ملی بوجود آمد، تعداد شعب بانک در سراسر کشور افزایش یافت و حجم پس انداز ها دراین بانک به ارقام چشم‌گیری رسید.

گزارش روز

گزارش از : خبرنگاران اطلاعات
در شهرستانها و تهران

سرعت، طاعون جاده‌ها!

هر سه روز یک حادثه بزرگ در جاده‌های ایران روی میدهد

یک حادثه دیگر ... یک فاجعه دیگر ... و یک کشتار دیگر ... کشتاری خونین در جاده سرسبز کناره .

اتوبوسی با ۶۷ سرنشین «۴۴ بزرگسال ۲۳ خردسال» از تهران عازم مشهد است « گزارش مفصل آنرا درصفحه حوادث میخوانید» ،پس از ده ساعت راه پیمائی در حوالی مینودشت ، هنگام عبور از روی یک پل رودخانه مینودشت بایک موتوسیکلت سوار ویک‌عابر برخورد می کند وبعدبه درون رودخانه عمیق وعریض که جمعی در آن سرگرم‌شنا هستند ، واژگون میشود. از ۶۶ سرنشین اتوبوس ۴۲ نفر کشته میشوند ، علاوه براین سه شناگر رودخانه نیز پس از حادثه برای برداشتن لباس های خود به کنارورودخانه بازنگشتند وبنظر میرسد آنهانیز قربانی حادثه‌شده‌اند.

براساس اطلاعاتی که تا آخرین ساعات شب گذشته رسیده است جمع کشته شدگان این حادثه به ۴۷ نفر بالغ میشود .اماعده کشته شدگان‌چند نفر کمتر یابیشتر، زیاد تفاوت نمی‌کند.

مسئله اینست که در یک حادثه رانندگی ـ فقط در یک‌حادثه ـ عده‌ای دریک لحظه کشته شده‌اند که چنین کشتار پرجمعیتی ، حتی در قدرت مرگبار یک‌بمب ناپالم نیست . اما بی احتیاطی رانندگان وسائط نقلیه در کشورما از اتومبیل و اتوبوس وسیله‌ای مرگبارتر از ناپالم وبمب آتش‌زا ساخته‌و هفته‌ای نیست که چند فاجعه ازاین‌دست، در جاده های ماروی ندهد.

گزارش کوتاهی که‌در زیر ملاحظه می‌فرمائید گواه صادق این مدعا است.

..هیچیک از شصت‌وهفت‌نفری که ساعت ۶ بامداد دیروز در تهران‌بریک اتوبوس مسافربری سوار شدند تا به مشهدبروند، اززندگی مایوس نبودند و هیچکدام هم قصدمردن‌نداشتند، آنهاغالبا کسانی بودند که‌برای زیارت‌واستفاده از تعطیلات‌خود به‌مشهد میرفتند. .. .راننده موتورسیکلت وآن‌سپاهی ترویج و آبادانی که‌ساعت چهاربعداز ظهر دیروز روی پل رودخانه مینودشت کشته‌شدند هرگز بقصد مردن به آنجانرفته‌بودند. ..هیچکدام ازگروه مردم‌گرما زده‌ای که ساعت ۴ بعدازظهر دیروز در آب خنک رودخانه مینودشت شنا می کردند، به قصد خودکشی به آنجا نرفته بودند..

اما همه اینان‌باوسیله‌مشترکی راهی دیار عدم شدند : بوسیله همان اتوبوس که ده‌ساعت‌قبل از حادثه ، از تهران حرکت‌کرده بود ، اتوبوسی چونان پیک اجل کیلومتر ها وکیلومتر هارابشت‌سرگذاشت تابه‌صحنه وقوع فاجعه رسید، روی یک‌پل رودخانه مینودشت، ابتداموتو سیکلت سوارو‌سپاهی عابر را زیرگرفت و کشت‌وبعد با همه سرنشینانش بر سر شناگران بی خبر از همه‌جا فرودآمد!!

هیچیک از آنها که ساعت‌چهار بعدازظهر دیروز در لحظاتی بمراتب کوتاهتر از لحظات تولدشان ، راهی دیار سرد و خاموش مرگ شدند،وحتی‌راننده اتوبوس طالب مرگی چنین نارواونبودند امایک بی احتیاطی، مرگی چنین پردرد رابه آنها ارمغان کرد . آنهاچنان‌مردند که‌دیگر قربانیان حوادث رانندگی ایران طی سال های اخیر مرده‌اند . آنهانیز مردند تاآمار قربانیان حوادث‌رانندگی یک میلیمتر ، یایک سانتیمتر، به خط قرمزی که مرزانفجار کشتار دستجمعی حوادث جاده هااست نزدیکتر شود ،ورسیدن روزی را که‌این قبیل مرگ‌های گروهی سرانجام مارا به خود بیاورد ، نیز نزدیکتر کند.

بدون تفسیر

حوادث رانندگی جاده ها ، چه از حیث کمیت وچه ازحیث کیفیت ، مدام رو به افزایش است به بیان صریحتر نه فقط تعداد حوادث فزونی می‌گیرد بلکه عده قربانیان هر حادثه تازه ، در مقایسه با حوادث مشابه گذشته ، نیز قوس صعودی را طی می کند .

این افزایش دوجانبه آنقدر نگران کننده هست که بعنوان یک مسئله حاد اجتماعی اذهان را بخود معطوف کند و بخاطر همین جاذبه است که ما در ماه های اخیر چندبار حوادث رانندگی در جاده هاو وعلل وقوع آنها را موردتجزیه و تحلیل قرار داده‌ایم . و نیز بخاطر اهمیت موضوع ، هربار که حادثه‌ای مدهش تر از حوادث گذشته ، روی دهد ، بحث در این باره آغاز را مجددا آغاز می کنیم .

آخرین گزارش تحلیلی ما در پایان سه ماهه اول سال جاری بدنبال حادثه‌ای که در جاده قم اتفاق افتاد و به مرگ ۱۴ نفر سرنشینان یک اتومبیل سواری منجر گردید ، چاپ شد . در آن گزارش نوشتیم: «براساس آماری که گروه گزارشگران روزنامه اطلاعات تهیه کرده‌اند ، فقط در سه ماهه اول سال جاری براثر حوادث رانندگی ۵۷۴ نفرکشته و ۱۳۳۳ نفر مجروح شده‌اند.»

و انتظار داشتیم که درج این آمار موجبی باشد برای تقلیل این گونه حوادث اما دریغا که در تیر ماه نیزکشتار جاده ها فروکش نکرد و در سراسر این ماه هم مرگ های دستجمعی ، عده‌ای دیگر از هموطنان ما را کشت ، دز زیر فهرست حوادث میم رانندگی تیر ماه بی هیچ تفسیری دوباره نویسی می‌شود و لازم است یادآوری کنیم که این‌حوادث، سوای دهها فقره حادثه کوچک رانندگی با صد ها قربانی‌است.

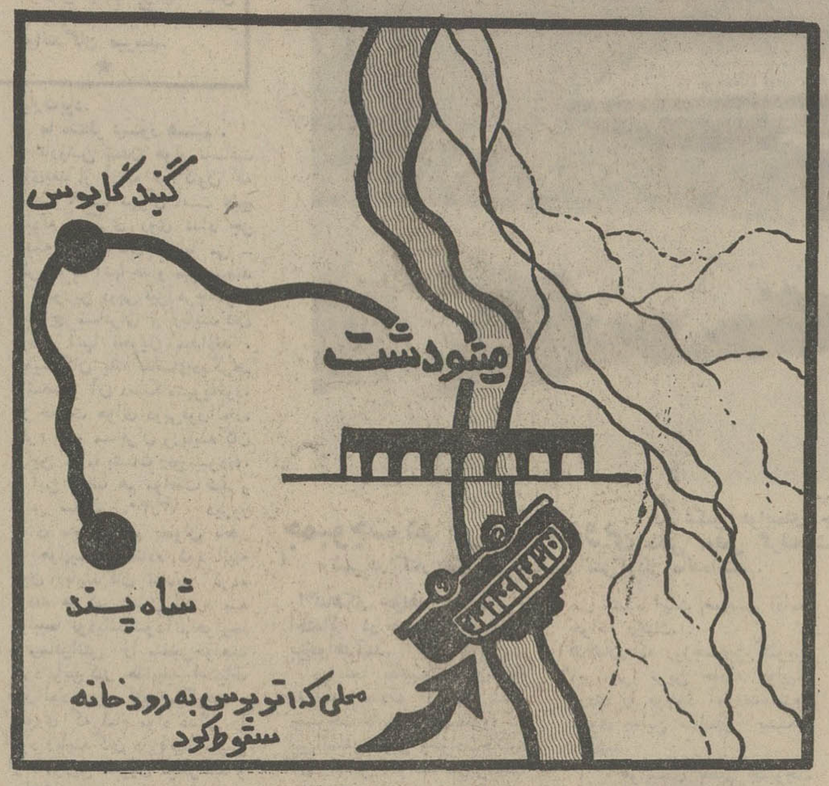

دراین نقشه موقعیت محل حادثه ونقطه سقوط اتوبوس به‌رودخانه نمایش داده‌شده‌است

دوشنبه ۴ تیرماه

یک کامیون حامل گندم در جاده گرگان ـ گنبد کاووس با یک مینی بوس برخورد کرد. حاصل این تصادف هفت نفر کشته و یازده نفر مجروح بود علت وقوع حادثه سرعت بیش‌از حد مینی بوس اعلام‌شد.

چهارشنبه ۶ تیر ماه

اتومبیل شماره ۶۷۵۸۸ تهران ـ س که از «نهار ـ خوران »به گرگان می رفت از فراز پل نهار خوران به رودخانه سقوط کردو چهار نفر از ۶ سرنشین آن کشته شدند حال دو تن دیگرسخت وخیم اعلام شده است .علت این حادثه هم سرعت بوده است.

شنبه ۹ تیرماه

یک اتوبوس مسافربری در کیلو متر ۱۱ جاده تهران‌ـ قم با اتومبیلی که۱۴سرنشین داشت تصادف کردو هر ۱۴ سرنشین اتومبیل‌کشته‌شدند، کارشناس علت تصادف رابی احتیاطی راننده اتوبوس اعلام کرد.

دوشنبه ۱۱ تیرماه

در حوالی فرودگاه‌شاه‌آباد

بقیه در صفحه ۶

این مردم چه بکنند؟

محمد علی سفری

سرعت ، عامل اساسی حوادث در جاده ها باز هم حادثه آفرید . بحث ما ، در زمینه حوادث رانندگی مخصوصا در جاده هاست واقعا بکجا میرویم و در کجا این مردمی که جانشان ، رایگان به جان آفرین تسلیم می شود باید تامین پیدا کنند .

اگر گفته شود قتل و جرح در حوادث رانندگانی میرود که چون طاعون و وبا بذر افشان مرگ در جاده ها ، کوی و برزن ها شود اغراق نیست تا آنجا که در داخل شهر و در اطاق منزل هم جان عده‌ای در امان نیست و ناخوانده میهمان ، اتوبوس و کامیون و سواری را زیر سقف و روی قالی خود می بینند .

ظاهرا کثرت خودسری رانندگان وتکرار خون ریزی ها ، قبح قضیه را بکلی از میان برده است تا آنجا که در بعضی از این عکس ها که از حوادث میگیرند و کمتر از صورقبیحه نیست حضرات حاضر در محل اعم از مامور و غیر مامور تماشاچی وارگه گاه با زشت های چندش آور آنچنان به صحنه دلخراش کشته شدگان بی تفاوت می نگرند که گوئی در کارناوال شرکت کرده‌اند ، کشتار هر چه دستجمعی تر ، ظاهرا از نظر حضرات ، تماشاچی تر و سرگرم کننده تر !

بگذارید این حقیقت برای هزارمین بار که متاسفانه آخرین بار نیست گفته شود که قوانین موجود برای جلوگیری از این کشتار ها کافی نیست که مامورین مسئول چه در جاده ها و چه در شهر ها آنچنان که دردیگر موارد (و فرضا اخذ جریمه از اتومبیلی که در محل توقف ممنوع ایستاده) سختگیری دارند، درباره ممانعت از اعمال و رفتار بعضی از رانندگان ندارند . که در لابلای قوانین و مقررات آن مقدار هم که می شود حفاظت جان مردم را تامین کرد نادیده می گیرند و در نتیجه همه شب و همه روز در همه جا مرگ است و مرگ .

پلیس راه گناه را بگردن سرویس های مسافربری و مسئولان، سرویس ها گناه را به گردن رانندگان متخلف ، رانندگان آنرا بگردن مسئولان سودجو می اندازند و سرانجام آنچه از این معادله چند مجهوله باقی میماند این است که انسان نماها جان ده ، بیست، گاه چهل انسان بیگناه را می گیرند و قانون، این قانون ، زبان ندان و بی احساس دردست قاضی قانون شناس ، برای او یعنی قاتل‌بالفعل و بالقوه دهها انسان مجازاتی تعیین می کندکه بگفته آن شهر نشین نکته سنج ، از قطع یک درخت خشک هم کمتر است ..

این بار با رعایت شرائط مخففه ششماه و آن بدلیل هم آهنگی به مد روز ، سه سال زندان !

آخر ، آقای وزیر ، آقای وکیل ، آقای قاضی ، آقای پلیس ، آقای ژاندارم ، بفرمائید این مردم چه بکنند تا در شما برای جلوگیری از این کشتار ها تاثر بوجود آید .

چه بکنند تا شما اجازه ندهید اسفالت سیاه جاده ها از خون سرخشان رنگین نشود چه بکنند که در مسیر و جریان روز واقع شوند وشما احساس کنید که ارزش جانشان میتواند پست و مقام و رتبه و مرتبه شما را عالی و متعالی کند تا گوشه چشمی هم به آنها داشته باشید .

راستی بفرمائید این مردم چه بکنند !؟

شرکت ملی نفت ایران

شرکت ملی‌نفت ایران برای خدمت در صنعت نفت ایران به یکنفر رئیس جوشکاری با شرایط زیرنیازمند میباشد .

۱ـ شاغل نبودن در سازمانهای دولتی و موسسات وابسته به آن
۲ـ ملیت ایرانی
۳ـ متدین به یکی از ادیان رسمی کشور
۴ـ دارا بودن تحصیلات دانشگاهی در رشته های مهندسی مکانیک و فلزشناسی‌ومطالعه دوره های‌مخصوص متالورژی و جوشکاری
۵ـ دارا بودن دفترچه پایان خدمت وظیفه عمومی یا برگ معافیت دائم
۶ـ دارا بودن ۶ـ۸ سال تجربه در صنایع نفت‌و گاز در زمینه عملیات و تعمیرات و بازرسی و جوشکاری روی دستگاههای پالایش و خطوط لوله و سیستم های‌نفت و گاز رسانی‌وآگاهی‌کامل از نوع فلزات متشکله‌دستگاه ها و طرق بکار بردن مواد ویژه‌و الکترود های جوشکاری در صنایع بزرگ ـ آگاهی از آخرین روشهای جوشکاری ومقررات ایمنی و جوشکاری در پالایشگاههای نفت‌وگاز و خطوط لوله .
۷ـ تسلط به زبان انگلیسی
۸ـ حداکثر سن ۴۵ سال

متقاضیان واجد شرایط میتوانند همراه با مدارک مربوطه‌و ۴ قطعه عکس ۴ × ۶ و یک‌برگ رونوشت شناسنامه همه روزه باستثنای روز های جمعه و تعطیل حداکثر تا تاریخ ۱۳۵۲/۴/۳۱ از ساعت ۸ تا ۱۱ صبح در تهران به اداره کل استخدام و کارایابی شرکت ملی نفت ایران واقع در خیابان کاخ شمالی شماره ۷۶ مراجعه فرمایند.

شرینگ آ . گ .مقیم برلین درآلمان

صاحب اختراع راجع به «ترکیبات جدید استروئید قابل حل در آب» که در ایران تحت شماره ۳۳۱۰ بثبت رسیده است اجازه‌بهره برداری از اختراع مزبور را باشخاص ذینفع عرضه مینماید . برای کسب اطلاع بیشتر بدفتر حقوقی ر. آقابابیان و همکاران خیابان شاه کوچه نوبهار شماره ۱۸ مراجعه شود .

آ ـ ۲۸۷۲۰

آگهی

دستمزد مقطوع کارگران پیراهن‌دوزیها

در اجرای ماده ۲۷ قانون بیمه‌های اجتماعی‌وطبق‌تصویب شورای عالی سازمان از تاریخ اول تیرماه ۱۳۵۲ دستمزد مقطوع کارگران مشاغل مختلف پیراهن دوزیها در تهران ، شمیران ، شهرری ، کرج ، ورامین و گرمسار بشرح زیر تعیین گردیده است :

۱ـ برشکار ،استادکار ، سرپرست ، پیشکار ، یقه‌دوز روزانه دویست ریال .
۲ـ تنه‌دوز ، جرخکار ، زیگزاگ دوز ، وردست، مچ دوز ، اطوکش ، پرسکار ، کمک یقه دوز ، تمامی دوز ،پیژامه دوز ، فروشنده روزانه یکصدو پنجاه ریال .
۳ـ مادگی دوز ، دگمه‌دوز ، خرج کارزن، خرج کارچین روزانه یکصدو بیست ریال .
۴ـ جعبه کن ، پادو ، کارآموز ، روزانه هشتاد و هشت ریال.

از کارفرمایان اینقبیل کارگاه ها انتظار دارد لیست و حق بیمه کارگران را از تاریخ فوق براساس دستمزد های مقطوع تعیین شده تنظیم وبه شعب سازمان ارسال ودر صورت نیازبه کسب اطلاعات بیشتر با شعب مذکور تماس حاصل نمایند.

م‌الف ۷۹۴۱

سازمان بیمه های اجتماعی

آگهی پذیرش دانشجوی فوق لیسانس

در دانشکده صنعتی (پلی‌تکنیک تهران)

دانشکده صنعتی برای سال تحصیلی ۵۲ـ۵۳ تعدادی دانشجو برای دوره فوق لیسانس‌ازطریق امتحانات کتبی و شفاهی ، در رشته های ذیل می‌پذیرد :

۱ـ مهندسی برق :
الف ـ الکترونیک
ب ـ الکتروتکنیک
۲ـ مهندسی راه و ساختمان :
الف ـ هیدرولیک و خاک
ب ـ ساختمان
۳ـ مهندسی مکانیک :
الف ـ علوم حرارتی و سیالات
ب ـ مکانیک مهندسی

شرایط پذیرش :

۱ـ دارا بودن لیسانس‌مهندسی در رشته‌مورد تقاضا
۲ـ روشن بودن وضع نظام وظیفه
۳ ـ پرداخت مبلغ پانصد ریال به حساب شماره ۲۳ بانک عمران شعبه پلی‌تکنیک تهران (این مبلغ بهیچوجه مسترد نخواهد شد).
۴ـ داوطلبان باید مدارک زیر را تا تاریخ ۵۲٫۶٫۳ شخصا تحویل دهند یا قبلا بوسیله‌پست‌به آدرس : تهران خیابان شیراز دانشکده صنعتی‌اداره‌خدمات پژوهشی ارسال دارند .
الف ـ اصل لیسانس مهندسی یا گواهی موقت
ب ـ فیش رسید بانکی به مبلغ ۵۰۰ ریال
پ ـ عکس ۴ × ۳ چهار قطعه (مشخصات دربشت عکس نوشته شود)
ت ـ یک برگ رونوشت ویا فتوکپی‌شناسنامه
ث ـ مدارک لازم دال بر روشن بودن وضع‌نظام‌وظیفه

توضیحا اعلام میدارد :

۱ـ تاریخ امتحان کتبی روز های شنبه۵۲٫۶٫۱۰ و یکشنبه ۱۳۵۲٫۶٫۱۱خواهدبود.
۲ـ از قبولشدگان در امتحان کتبی در روز شنبه ۵۲٫۶٫۱۷ امتحان شفاهی به عمل‌خواهدآمد.
۳ ـ تاریخ ثبت نام و انتخاب واحدقبول‌شدگان‌روز های یکشنبه۵۲٫۷٫۱ ودوشنبه ۵۲٫۷٫۲خواهد بود .
۴ ـ شهریه دوره فوق لیسانس ۷۵۰ ریال‌بازاءهر واحد درسی برای یک نیم سال تحصیلی است‌که هنگام ثبت‌نام کلا دریافت خواهد شد .

دانشکده صنعتی (پلی‌تکنیک‌تهران)

آگهی استخدام پاسبان

شهربانی کل کشور بمنظور تکمیل کادر پاسبانی عده‌ای داوطلب با شرایط زیر بسمت پاسبانی استخدام می‌نماید.

۱ـ تابعیت دولت شاهنشاهی ایران
۲ـ متدین بیکی از ادیان کشور
۳ـ دارا بودن گواهی‌نامه شش ساله ابتدائی یا گواهی‌نامه پایان تحصیلات پنجساله عمومی
۴ـ داشتن بنیه قوی و صحت مزاج طبق‌گواهی بهداری شهربانی
۵ـ داشتن تناسب اندام
۶ـ عدم اعتیاد بمواد مخدر
۷ـ نداشتن سوء پیشینه کیفری
۸ـ حداقل سن ۱۷ سال و ۶ماه و حداکثر ۲۸ سال .
۹ـ حداقل طول قد ۱۶۵ سانتی متر
۱۰ـ داشتن معرف و ضامن معتبر
۱۱ـ دارا بودن صلاحیت اخلاقی
۱۲ـ قبولی در آزمایشات مربوطه
۱۳ـ داوطلبان باید بمدت ۱۰ سال تعهد خدمت بسپارند و پس از انجام تعهدات مربوطه از انجام خدمت زیر پرچم معاف خواهند بود .
۱۴ـ دوره تحصیلی ششماه پذیرفته شدگان در این مدت شبانه روزی بوده مخارج آنان از لحاظ پوشاک وخوراک بعهده شهربانی کل کشور خواهد بود و ماهیانه مبلغ ۵۰۰ ریال بعنوان کمک هزینه تحصیلی بهر یک از آنها پرداخت خواهد شد .
۱۵ـ دوره آموزشگاه برای داوطلبانی که خدمت زیر پرچم راانجام داده‌اند سه ماه و دوره آموزشگاه برای سایرین‌که خدمت نظام وظیفه را انجام نداده‌اند ششماه خواهد بود .
۱۶ـ داوطلبان در خاتمه دوره کارآموزی وموفقیت در آزمایش های مربوطه بدرجه پاسبان‌سومی نایل و از حقوق‌و مزایای آن بهره‌مند خواهند شد و ترفیعات بعدی آنان تابع قانون استخدام نیروهای‌مسلح شاهنشاهی خواهد بود .
۱۷ـ داوطلبان برای ثبت نام می‌توانند همه روزه باستثنای روز های تعطیل با مدارک زیر به دانشگاه پلیس «هیئت پذیرش» واقع در جاده قدیم شمیران سه‌راه پلیس خیابان دانشگاه پلیس مراجعه نمایند.

مدارک
۱ـ عین گواهی‌نامه ششم ابتدائی یا جواز قبولی یا گواهی‌نامه پایان دوره تحصیلات پنجساله عمومی
۲ـ عین شناسنامه عکس‌دار .
۳ـ چهار قطعه عکس ۴ × ۶ تمام رخ برقی

م‌الف ۷۵۰۷

آ ـ ۲۸۴۵۲

از صبح چهارشنبه فقط در

شهر فرنگ

اولین سینمای ممتاز و چهارستاره ایران
★★★★

فوکس قرن بیستم هدیه میکند

رابرت رایان ـ ژان‌لوئی‌ترن‌تینیان

لئاماساری ـ آلدوری ـ تیزافارو درفیلم رنگی

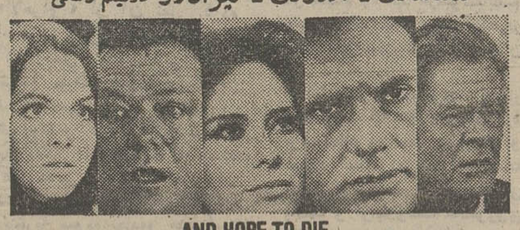

AND HOPE TO DIE

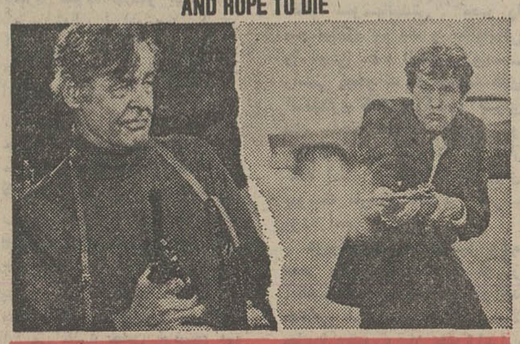

جمعه سیاه

بکارگردانی: رنه‌کلمان

اقتباس ازداستان پرهیجان نویسنده آمریکائی «دیوید گودیس»

موزیک از: فرانسیس له

گیشه‌سینما شهرفرنگ همه‌روزه‌بلیط رزرومیکند سئانسها ۱۱٫۱۵ صبح ۳ ـ ۵٫۱۵ ـ ۷٫۳۰ ـ ۹٫۴۵ بعد از ظهر

شماره ۳۸۳۷ تاریخ ۵۲٫۴٫۲۵

شهرداری جهرم

آگهی مناقصه

شهرداری جهرم باستناد تصویبنامه مورخ ۵۲٫۴٫۲۵ انجمن شهر در نظردارد حدود ۱۸هزار مترمربع‌ازکوچه‌های خاکی‌شهر رابا توجه به مشخصات فنی که‌در دائره ساختمانی شهرداری موجود است از طریق مناقصه اسفالت نماید .

از علاقمندان بشرکت در مناقصه دعوت مینماید با توجه به موارد مشروحه زیر .

۱ـ مبلغ پیمان درحدود یک‌میلیون و هفتصد هزار ریال است.
۲ـ داوطلبین شرکت در مناقصه با مراجعه بدائره ساختمانی شهرداری‌وارائه فیش مبلغ ۲۰۰ریال که بحساب ۴۰۴ شهرداری نزد بانک ملی‌شعبه جهرم واریز شده باشدفهرست کوچه‌هاو مشخصات فنی رادریافت خواهند داشت.
۳ـ پیشنهاد دهندگان قبلا معادل ۵٪ مبلغ پیشنهادی‌رابحساب ۴۰۵ سپرده شهرداری ببانک ملی جهرم پرداخت و رسیدآنرا ضمیمه پیشنهاد خود خواهند نمود.
۴ـ پیشنهاد دهندگان موظفند برگ صلاحیت مالی‌و فنی‌ازدفتر مهندسی استان فارس اخذ و ضمیمه پیشنهاد خود نمایند.
۵ـ داوطلبین شرکت‌درمناقصه نباید مشمول‌قانون منع‌مداخله کارمندان دولت در معاملات باشند .
۶ـ شهرداری مختار است ۲۵٪مبلغ پیمان را اضافه یا کسر نماید .
۷ـ مدت انجام کار از تاریخ عقد قرارداد ۵ ماه تمام است.
۸ـ کلیه عملیات‌پیمان زیر نظر مهندس ناظر انجام و اجرای دستورات وی برای پیمانکار الزامی است .
۹ـ پیشنهاد دهندگان بایستی پیشنهاد خودرا در دو پاکت لاکو مهر شده‌الف و ب که‌پاکت الف محتوی مشخصات‌وبرگ صلاحیت فنی‌و مالی‌وپاکت‌ب‌محتوی فیش‌سپرده و مبلغ‌پیشنهادی که‌با عدد دو حروف وبطور خوانا برای هرمتر مربع نوشته‌شده وذیل کلیه اوراق مهرو امضاء شده باشد بدفتر شهرداری تسلیم دارند .
۱۰ـ کمیسیون در رد یا قبول یک‌یاکلیه پیشنهادات مختار است .
۱۱ـ به پیشنهادات مبهم ومخدوش‌وفاقد فیش سپرده و پیشنهاداتی که خارج از وقت مقرر واصل گردد ترتیب اثر داده نخواهد شد .
۱۲ـ حضور پیشنهاد دهندگان در جلسه افتتاح پاکات آزاد است .
۱۳ـ سپرده نفرات اول و دوم وسوم قبل‌ازانعقاد قراردادمسترد نخواهد شد و چنانچه نفر برنده از تاریخ ابلاغ کتبی شهرداری منتهی ظرف یک هفته جهت عقد قرارداد مراجعه ننماید سپرده وی بنفع شهرداری ضبط و قرارداد با نفر بعدی منعقدخواهدشد.
۱۴ـ برنده مناقصه موظف است موقع عقد قرارداد ۱۰٪ کل پیمان را تضمین نامه بانکی از یکی از بانکهای مجاز و یا اسناد خزانه بعنوان حسن‌انجام‌کار بصندوق شهرداری تسلیم نماید.
۱۵ـ هزینه درج آگهی و مالیات و عوارض بعهده برنده مناقصه است .
۱۶ـ بهای کارانجام‌یافته پس‌از تنظیم صورتمجلس که‌بگواهی مهندس ناظر رسیده باشد پرداخت خواهد شد.
۱۷ـ سایر اطلاعات و جزئیات مربوطه در اسناد مناقصه‌مندرج است .

پیشنهاد خودرا تا آخر وقت اداری روز پنجشنبه هشتم‌شهریور ماه۵۲ بدفتر شهرداری تسلیم و رسید دریافت دارند پیشنهادات رسیده در ساعت ۱۰ صبح شنبه دهم شهریور ماه ۵۲ با حضور کمیسیون معاملات شهرداری و نماینده دفتر مهندسی استان فارس بازو قرائت و تصمیم لازم اتخاذ خواهد شد .

آ ـ ۲۹۳۷۴

شهردار جهرم ـ رازقی

سرمقاله

شاهنشاه‌وشهبانودرسفر امریکا

فردا، دیداررسمی شاهنشاه‌و شهبانوی ایران از امریکا آغاز میشود.

بموجب برنامه‌یی که قبلا اعلام‌شده است، شاهنشاه‌وشهبانو بمدت سه‌روز رسما میهمان رئیس جمهوری امریکا خواهندبود و درین فرصت شاهنشاه باپرزیدنت نیکسون و اولیاء دولت امریکا مذاکراتی خواهندداشت.

امریکا، شاهنشاه ایران‌را بعنوان یکی‌از رهبران برجسته دنیای امروزو شخصیتی ممتاز میشناسدکه نه تنهادر کار اعتلا و ترقی‌کشور خود، بلکه درکمك به تحکیم اساس صلح‌و امنیت بین‌المللی و تحقق‌بسیاری از آرمانهای اصیل بشری سهمی‌بسزا ونقشی موثرداشته‌اند . بهمین لحاظ‌نیز ، درسفر های مختلف شاهنشاه به‌ایالات متحده ، همواره معظم‌له با استقبال گرم و احترامات و احساسات شایان ملت‌ودولت امریکا مواجه بوده‌اند وگزارش های‌این چندروزه حکایت داردکه‌این‌بارنیزاعلام‌مسافرت شاهنشاه و شهبانوی ایران با خوشوقتی و مسرت زایدالوصفی از طرف گروه‌های اجتماعی‌و محافل ملی‌و مقامات دولتی تلقی شده است.

ملت ایران این احساسات عمیق دوستانه رابخوبی درك میکند وبخاطرآن سپاسگزار است . همچنان که برای مظاهرو آثار این دوستی پیوسته احترام‌قائل بوده است. روابط ایران و امریکا البته سابقه طولانی دارد ولی فصل اخیر این روابط که در حقیقت مقارن باسالهای سلطنت شاهنشاه آریامهر است ،از اواخر جنك دوم جهانی شروع‌میشود. زمانی که‌ایران بواسطه درگیری‌بامشکلات ناشی از جنك واشغال غافلگیرانه‌این‌سرزمین، یکی ازدشوارترین ادوار تاریخ‌خودرا میگذرانیدوازجهات‌مختلف، تحت شرایط ناگوار و دردناکی بسر میبرد . درین زمان، امریکا که بعنوان عامل‌بزرك پیروزی متفقین درجنك ، اقتدار و اعتبار خاصی‌در صحنه روابط‌بین‌المللی احراز کرده بود با روشی‌مبتنی بر فتوت و آزادمنشی به‌یاری ایران شتافت و ازطرفی در رفع آلام و عوارض ناشی از مصائب جنك وتجدید قوای اقتصادی ومالی ایران اهتمام ورزید واز طرف‌دیگربا ملت ایران در تلاش‌بزرگی که‌به منظور بازیافتن حاکمیت‌ملی‌وتمامیت ارضی وتخلیه‌سرزمین های خود ازقوای بیگانه آغازکرده بود همگامی‌و همکاری‌به‌خرج دادو همین سیاست ، مبانی روابط محکم سرشار از حسن تفاهم و دوستی سالم‌و موثری‌شدکه طی‌سی‌سال اخیر پیوسته دامنه آن گسترش یافته و برعمق واستحکام آن افزوده شده است.

البته ملت‌ایران این کمك‌ها رابی جواب نگذاشت وپس از آنکه خودرا از قید مشکلات‌داخلی‌و خارجی رهانید وتوانست‌شان ومقامی راکه حق‌اوست دیگربار در جمع ملل عالم به‌دست آورد، چنانکه خصلت و سنت دیرینه این ملت‌است، ارزش واقعی خودرا بعنوان‌دوستی ثابت قدم و ملتی معتقد به‌اصول صلح و امنیت و همکاری های سازنده به ملت امریکا شناساند.

همچنانکه مکرر اظهار شده‌است ، اینك هیچ مساله مبهمی بین ایران و امریکا وجود ندارد و دوستی ایران وامریکا در عالیترین سطوح، به نفع هردوکشور و هردو ملت ، جریان طبیعی ومنطقی خودراطی میکند. بعلاوه ایران‌و امریکا در بسیاری از مسائل جهانی اتفاق‌نظر دارندو به‌تلاش درجهت یافتن راه حلهای شرافتمندانه‌و صلح‌آمیز، صمیمانه معتقدند . ازینرو دیداررهبران دوکشور نه تنها برای ملتین ایران‌و امریکا،که برای دنیای‌ما محققا منشاء اثرات خیرخواهد بود.

گزارش تلفنی خبرنگار اطلاعات ازدوبی

خبرنگار اطلاعات درکنار جمبوجت ربوده شده

ساعت ۲۱ دیشب‌عبدالقادر فقیهی خبرنگار اطلاعات در دوبی که خو داز نیم ساعت پس از فرود آمدن جمبوجت ژاپنی در فرودگاه دوبی از نزدیك شاهد ماجرا بوده یك گزارش جالب بوسیله تلفن به روزنامه داد که به نظر خوانندگان میرسد.
★

ساعت حدود ۲ر۳۰ بامداد شنبه بود که زنك تلفن من‌به صدا درآمد. از آنطرف سیم یکی از دوستانم بود که در فرودگاه دوبی خدمت میکند.

او باعجله و باکلمات بریده گفت : «نیم‌ساعت پیش‌جمبوجت ژاپنی که ظاهرا توسط‌فدائیان ربوده شده در فرودگاه دوبی فرود آمده است».

با این چند کلمه‌اودرجریان خبری قرار داد که بعدا معلوم شد یکی از ماجراجویانه ترین حوادث سال است .

باشتاب به طرف فرودگاه حرکت کردم ،وقتی به‌فرودگاه نزدیك شئدم یك چیز قبل‌ازهمه توجهم را جلب کرد . هواپیمای غول‌پیکری بود که‌نورافکن‌های فرودگاه آن راکم و بیش‌روشن میکرد اما در داخل هواپیما تاریکی محض حکمفرما بود . تنها روشنائی که از هواپیما به چشم میخورد چراغ‌سرخ‌بودکه بر بالای هواپیما میچرخید و فلاش میزد.

خیلی زود متوجه شدم که فرودگاه توسط شرطه ها محاصره شده درهمان هنگام ، یعنی پس از آنکه مقامات فرودگاه متوجه‌شدند‌ربایندگان قصد دارند مدتی دراین‌فرودگاه بمانند با برج مراقبت به تمام فرودگاه هاو هواپیما هائی که قرار بود در دوبی فرود آیند اطلاع دادند که فرودگاه بین‌المللی دوبی بسته شده‌است و هیچ هواپیمائی رانمی‌پذیرد.

بلافاصله چندتن از مقامات عالیرتبه دولتی دوبی‌درفرودگاه حاضر شدند تابا ربایندگان تماس بگیرند وآنها را وادار به آزاد کردن مسافران کنند اما پاسخ آنها در مقابل تقاضا های مکررمقامات‌دوبی‌تکراراین عبارت‌بود.

ما منتظر دستور هستیم .

تاروشن شدن هواو تاساعت های‌بعد از آن و تا اکنون که ساعت ۹شب تهران است هیچ حادثه دیگری روی نداد جز آنکه ربایندگان تقاضا می ـ کردند به آنها غذاو میوه‌بدهند و مامورین دوبی نیز هرچه‌مورد احتیاج مسافران و ربایندگان بودبه آنها تحویل میدادند ، ربایندگان یك تقاضای‌دیگرهم داشتند و آن دستگاه‌تهویه‌بود، در حقیقت هوای دوبی‌فوق‌العاده گرم بودو مسافران وربایندگان ازاین گرما بشدت رنج میبردند، با این تقاضا هم موافقت شد و راس ساعت ۱۳ر۳۰ دیروز غذای مفصلی هم بعنوان ناهار به هواپیما فرستاده شد البته چون ربایندگان تهدید کرده بودند هرکس بدون اجازه به هواپیما نزدیك شودآنهاهواپیما و مسافرانش را منفجرخواهند کرد این‌کار ها با احتیاط فوق‌العاده زیاد انجام‌میگرفت ، بطوری که تمام مواد غذائی را خود ربایندگان در فاصله‌معینی از مامورین تحویل میگرفتند و بداخل میبردند.

در فرودگاه وحول و حوش آن ساعت های متوالی وحشت ونگرانی شدیدی بچشم‌میخورد. در واقع این نخستین بار بود که سرزمین کوچك‌دوبی‌مستقیما در بحران خاورمیانه درگیرشده بود بسیاری‌ازخبرنگاران‌خارجی این سئوال را مطرح میکردند که اسرائیل در برابر این‌واقعه چه عکس‌العملی نشان خواهد داد. از همان آغازاین‌نگرانی وجود داشت که اگرربایندگان هواپیما را از دوبی‌به‌اسرائیل پرواز دهند و در آنجا حادثه وخیمی روی دهداسرائیل دوبی را گناهکار خواهد شناخت و احتمالا در صدد انتقامجوئی برخواهدآمد.

دراینجا بدنیست‌جریان‌لحظه به لحظه حادثه ربوده شدن جمبوجت تا ورود آن‌به‌فرودگاه بین‌المللی دوبی وحوادث‌حاشیه آن رابنظر خوانندگان‌برسانم.

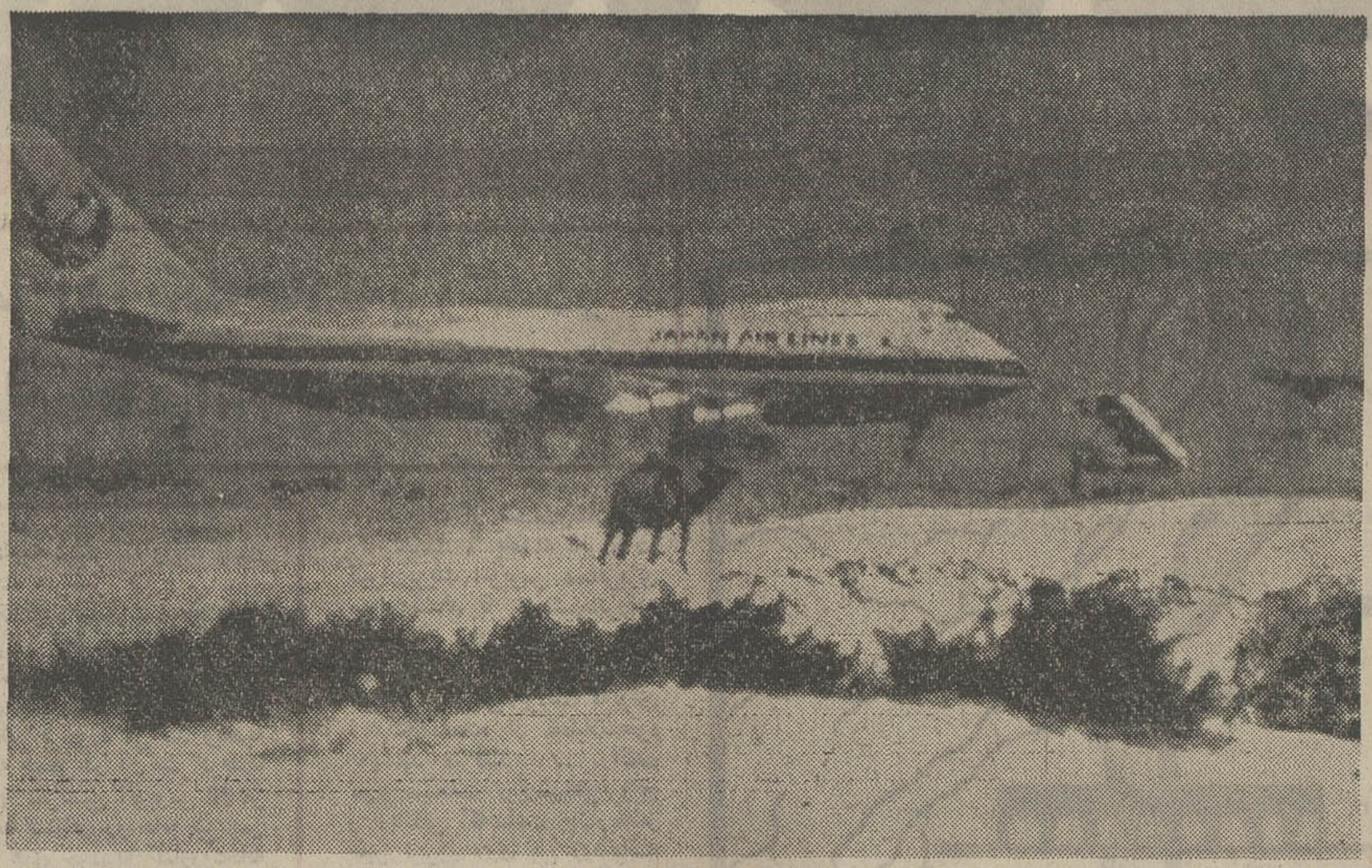

جمبوجت در فرودگاه دوبی

در عکس هواپیمای جمبوجت ۷۴۷ شرکت هوائی ژاپن در فرودگاه دوبی دیده می شود عکس موقعی گرفته شده که یك طوفان شن روی داده‌است همانطور که دیده می شودیك شتر در کنار هواپیمای مدرن سرگردان مانده‌است .
عکس‌رادیوئی‌اطلاعات

آغازحادثه

موج اعتراض جهانی علیه هواپیماربائی و اقدامات‌احتیاطی شدیدی که‌دربسیاری‌ازفرودگاه های بین‌المللی صورت گرفته هنوز نتوانسته این پدیده قرن بیستم راکه جای دزدی دریائی قرون وسطی راگرفته است از بین ببرد.

در بسیاری از ماجرا های هواپیما ربائی فدائیان فلسطین یا اعضای سازمان های طرفدار مقاومت فلسطین دست دارند بهمین جهت میتوان گفت‌هواپیما دزدی تاوقتی که مسئله‌فلسطین حل نشده است همچنان ادامه خواهد داشت.

فدائیان که روزجمعه‌بزرگترین وپرماجرا ترین حادثه هواپیما دزدی را بوجود آوردند نیزبه نحوی به‌این سازمان بستگی داشتند.

هواپیمای عظیم جمبوجت شرکت هواپیمائی ژاپن پرواز شماره ٤٠٤ که در ساعت هشت‌و نیم بعداز ظهر روز جمعه‌پاریس را از راه آمستردام و«انکوریج» بسوی توکیو ترك کرده بودبه وسیله پنج راهزن هوائی ربوده میشود.

هواپیما ۱۲۳ مسافر و۲۲ سرنشین داشت . علاوه براین عده جسد دو نفر ژاپنی را که در یك حادثه اتومبیل کشته شده بودند باخود حمل میکرد.

ربایندگان هواپیما بلافاصله به خلبان دستور میدهند که مسیر هواپیما راعوض کنند واز آن پس بوئینك ۷۴۷ ساعت ها در آسمان سرگردان میشود .

در ساعت ۱۷ هنوز مقصد هواپیما معلوم نبود در ساعت۱۸ وسی دقیقه هواپیما برفرازقبرس پرواز می‌کند، در همین هنگام از بیروت گزارش میرسد که ربایندگان به سازمان الفتح بستگی دارندولی گزارش های بعدی این خبرراتکذیب میکند.

درساعت ۱۹و ۵۸ دقیقه در تل‌آویو درفرودگاه «لود»حالت آماده‌باش اعلام میشود زمام ـ داران‌اسرائیل می‌ترسند کماندو ها هواپیما را مجبور کنند در اسرائیل به زمین به‌نشیند .

رادیوتل‌آویو گزارش‌میدهد که کماندو ها ممکن‌است‌آزادی «کوزواو کاموتو» تروریست‌ژاپنی که‌پس از حادثه کشتار ۲۶نفر در فرودگاه لود به زندان ابد محکوم شده‌است‌خواستارشوند.

درساعت ۲۱ویازده دقیقه آمستردام گزارش میدهد که راهزنان هوائی در پاریس سوار هواپیماشده‌اند .

درساعت ۲۰وسی دقیقه هنوز مقصد هواپیما معلوم نیست و بوئینك ۷۴۷ شرکت هواپیمائی «ژاپان‌ایرلاینز » بسوی دمشق پرواز می کند .

درساعت ۲۱ هواپیمادرنزدیکی کویت پرواز می کند ۲۰ دقیقه بعدسخنگوی شرکت‌هواپیمائی ژاپن در آمستردام گزارش‌می دهد که هواپیما در بصره به زمین نشسته‌است.

درساعت ۲۳ گزارش رسیده‌از بیروت نشان میدهد که‌هواپیما در بصره فرود نیامدو برفراز بحرین پرواز می کندسخنگوی شرکت هواپیمائی ژاپن دربیروت می‌گوید که هواپیما های جمبوجت نمی‌توانندر فرودگاه بصره‌به‌زمین بنشینند.

درساعت ۲۲و۱۵ دقیقه کابینه اسرائیل برای بررسی اوضاع جلسه‌فوق‌العاده تشکیل می دهد اما مقامات رسمی اسرائیل از هرگونه اظهاری‌درباره‌تصمیماتی که‌دراین جلسه اتخاذشده‌است خودداری می کنند .

درساعت ۲۲و۵۲دقیقه‌پاریس‌اعلام میدارد که تعداد مسافران و سرنشینان هواپیمای ربوده‌شده جمعا ١٤٥ نفر هستند که١١٤ نفر آنها ژاپنی‌سه‌نفرشان‌آلمانی یك نفرهلندی ، یك‌نفرفرانسوی دونفر پروئی‌دونفر یوگسلاوی هستند.

فرودگاه دوبی

سرانجام هواپیماپس از یك پروازطولانی که‌بیش‌ازهشت‌ساعت و نیم طول می کشد درساعت دو بعد از نیمه شب در فرودگاه دوبی به زمین می ـ نشیند.

درساعت یك‌و ۳۵ دقیقه روز شنبه بار دیگر در فرودگاه تل‌آویو حالت آماده باش اعلام می‌شود موشه‌دایان که معتقد است هواپیماپس از بنزین ـ گیری ممکن‌است بسوی فرودگاه «لود» پرواز کندشخصا درفرودگاه حاضر می شود .

درساعت ۲و ۳۲دقیقه توکیو گزارش داد که ارتش وپلیس دوبی در فرودگاه به حال‌آماده‌باش درآمده‌اند ومقامات‌کشور امارات عربی می‌کوشند با ربایندگان هواپیماوارد مذاکره شوند در همین موقع گزارش میرسدیك دختر زیباروی که جزو ربایندگان هواپیما بوده براثر انفجار ناگهانی نارنجکی که در دست داشته به قتل رسیده ویکی‌ازکارکنان هواپیما زخمی گردیده و در بیمارستان دوبی بستری شده‌است.

روز یکشنبه رئیس کشور امارات عربی متحده شخصا در فرودگاه باربایندگان هواپیما تماس میگیرد و در همین‌هنگام شرکت هواپیمائی ژاپن ومعاون وزارت حمل ونقل آن کشور برای شرکت در مذاکرات‌وارد دوبی میشوند . روزنامه های بیروت گزارش میدهند که ربایندگان هواپیمابرای آزادی مسافران درخواست ۵ میلیون دلار باج کرده‌اند.

در تمام این مدت ربایندگان هواپیماحتی به زنان و کودکان مسافر اجازه خارج شدن از هواپیما را نمی‌دهند و مسافران بوئینك در زیر آفتاب سوزان شهر دوبی در داخل هواپیما ساعات دلهره‌آور وطاقت‌فرسائی را می گذرانند.

باین‌ترتیب یکی از پر ماجرا ترین حوادث هواپیما دزدی در جهان روی میدهد.

هواپیمای بوئینك ۷۴۷ که از طرف فدائیان ربوده‌شده‌ازمدرن ترین هواپیماهای مسافری‌جهان هستند . در حال حاضرتقریبا ۲۰۰ هواپیمای جمبوجت ازاین نوع در خطوط هوائی کار می کند ،نخستین‌هواپیمای‌جمبوجت که‌ساخت شرکت هواپیمای بوئینك امریکا در سال ۱۹۷۰ درخطوط هوائی‌بین‌المللی آغاز به‌کار کرد.

هواپیمای بوئینك ۷۴۷سیصدو بیست‌و دوتن وزن و هفتاد متر طول‌دارد و می تو ند ده هزار کیلومتر بدون سوخت گیری یکسره‌پرواز کند.

این هواپیما می‌تواندچهار صد وبیست‌وپنج مسافر با سرعت ۹۰۰ درساعت حمل کند.قیمت هر هواپیمای‌جمبوجت ۲۵میلیون دلار استو امریکائی ها هم ـ اکنون سرگرم ساختن‌جمبوجت جدیدی‌هستند که‌خواهدتوانست یکهزار مسافر با خود حمل کند.

در هفتم سپتامبر ۱۹۷۰ سه کماندوی فلسطینی یك‌هواپیمای جمبوجت شرکت هواپیمائی «پان‌امریکن » ربوده‌وبه‌فرودگاه قاهره بردند و پنج دقیقه پس از پیاده شدن مسافران آن رابا دینامیت منفجرساختند .

از:علی اکبر کسمائی نویسنده اطلاعات درخاورمیانه

سرگردانی سادات بین قذافی و برژنف

سندی که باخون زنان لیبی نوشته شده

در عکس گروهی از نمایندگان راه‌پیمایان لیبی که طومارباخون‌نوشته‌شده را به سادات داده‌اند دیده میشوند . نمایندگان ۵۰هزار راه‌پیمای اهل لیبی گفتند این «سندتاریخی» راکه با «خون‌زنان» لیبی‌نوشته شده به سادات داده‌اند تا او را متقاعد کنند ادغام مصرولیبی هرچه زودتر باید انجام‌گیرد. سادات باآنکه با دواخطار پیابی جلوی حرکت۵۰هزار مردم لیبی رابه قاهره گرفت هنگام ملاقات با نمایندگان آنها خودرا شادو علاقمند نشان داد و به‌آنهاگفت که‌در علاقه اوبه‌ادغام‌مصرو لیبی‌تردیدی نداشته باشند.
عکس رادیوئی اطلاعات

در حالی که کشور های نفت خیز عرب پس از دیداروزیران دارائی و اقتصاد خود در قاهره در این اندیشه‌اند که چگونه به جنك پولی با غرب بپردازند واندوخته های ارزی خود را از بانکهای خارجی بیرون آورند، مصر با دو موضوع مهم‌سیاسی روبروست :یکی ادغام کاملو نهائی با لیبی و دیگر مناسبات با شوروی که پس از دیدار سران شوروی و امریکا در واشنگتن و توافق آنها برها کردن وضع موجوددرخاورمیانه عربی باردیگر و شاید برای چندمین بار پس از شکست اعراب در ژوئن ۱۹۶۷ دچار اختلال و سوء تفاهم مجددشده است .

شاید ظاهرا این دو موضوع مهم سیاسی یعنی ادغام مصرو لیبی و مناسبات مصر وشوروی با هم متفاوت بنظر رسد ولی از بسیاری جهات میتوان ریشه این هردو را یکی دانست و چه بسا که یگانگی مصر و لیبی خود یکی از عوامل‌ایجاد کدورت در مناسبات مصر و شوروی باشد .

بدیهی است سادات که‌همیشه از گفتگو با سران شوروی ناراضی بوده است بخاطر شوروی و اختلاف نظر های قذافی با رهبران بزرگترین کشور کمونیست جهان ، از یگانگی با لیبی دست‌برنخواهد داشت و اگر در این مورد تردیدهائی پیداکرده‌ودرمعرض هجوم راه پیمایان ازلیبی‌بسوی قاهره برای درخواست ادغام‌در روز دهم شهریورآینده قرار گرفته بود بیشتر بخاطر شتاب زدگیهاو‌پاره‌ای خامیهاو‌نارسائی ها در انقلاب اداری و فرهنگی لیبی است که‌آرامش‌نسبی‌مصر را از این لحاظ ممکن است‌در صورت ادغام کم و بیش بهم ـ بزند .

حتی میتوان گفت که ممکن بود این بار نیز سوء تفاهم مجدد مصر و شوروی مانند گذشته دست کم بظاهر بر ـ طرف شودوهمکاریهای‌اقتصادی در محیط اعتماد و اطمینان‌ادامه یابد ولی این در صورتی امکان داشت که مصر در آستانه پیوستگی تام و تمام با لیبی‌نبود و قذافی یکی از شرطهای‌ادغام را رهائی مصر از پیمان دوستی با شوروی قرار نمیداد.میدانیم این پیمان پس از برکنارشدن علی صبری و دارو دسته‌طرفدار شوروی‌اش در نخستین سال زمامداری سادات امضا شدولی از تابستان سال گذشته که سادات‌بخدمت مستشاران‌نظامی شوروی در مصر پایان دادبه این پیمان نیز بصورت واژگونی درآمد و حتی گفته میشود که پاره‌ای از قرارو مدار های‌اخیر برژنف با نیکسون ،از نظرمصر با بعضی از مواد این پیمان مغایرت دارد . قذافی با علم‌به این موضوع و در نتیجه‌اختلاف نظر هائی که‌باسران‌کمونیست دارد ، از مصر خواسته است که خود را از بازمانده قیدهای دوستی با شوروی رها سازد و مصر با همه سر خوردگیها و ناکامیهایش‌دردوستی باشوروی نمیخواهد یکسره بنیاد این دوستی را براندازد هر چند که روزنامه «النهار » چاپ بیروت از قول یکی ازمفسرین خودکه کارشناس امور مصر است ، نوشته است که مصر بقذافی وعده داده است که این‌شرط او مورد قبول قرار گیرد ..

حمله‌ای که اخیرا نشریه‌ادبی شوروی : «لیتراتورنایاگازتا » بقذافی نموده و از پرخاش های او بر ضد کمونیسم و شوروی اظهار تعجب کرده است ، این احتمال را قوت می بخشدسران شوروی خوب میدانند که مایه رنجشهای مصر ناشی ازمحظور هائی است که شوروی در قبال همکاری با امریکا دارد ودراین مورد اگر مصر قانع شده‌باشد که یاریهای شوروی بمصر از مرز مصلت های مشترك‌شوروی با امریکا نخواهد گذشت ، این قذافی است که آرام‌نمی نشیند و مصر را علیه شوروی تحریك میکند این استنباط شوروی موجب حمله نشریه های آن کشور به قذافی شده است منتها لحن این حمله ها با حملاتی که مطبوعات امریکا بقذافی میکنند فرق دارد :

نشریه ادبی شوروی ـچنانکه «الاهرام » از آن نقل کرده است ـ مینویسد سوسیالیزمی که رئیس کشور لیبی آنرا تبلیغ میکند چیزی نیست جز تبدیل سوسیالیسم موجود در شوروی و کشور های‌اشتراکی به یك «ایده‌ئولژی » جدید که معانی و نشانه های آن مشخص نیست و قذافی نام‌آنرا «نظریه سوم» نهاده‌و مدعی‌است که بر تعالیم اسلام مبتنی است.

این‌نشریه‌پس‌از یادآوری‌جانبداری های شوروی از حقوق اعراب اضافه می کند

« بهنگامی که جهان عرب از جانب امپریالیزم وصهیونیزم در معرض خطراست،این گفته‌قذافی که مبارزه با جهان سرمایه‌داری رو به پایان است و بیکار آینده پیکار علیه کمونیزم خواهد بود، چه معنی دارد ؟»

بطور کلی ناظران شوروی در مورد لیبی وجریان هائی که‌در آن می گذرد چنین توضیح می دهند که هرگونه اندیشه سیاسی در تحلیل نهائی عبارت ازانعکاس و تعبیری ازمحیط اجتماعی‌است که آن اندیشه در آن بروزکرده است مثلا در کشور های جهان سوم» و از آن جمله لیبی ، اندیشه سیاسی وایده‌لوژی از خواص موروثی فئودالیزم و روابط افراد در زندگی قبیله‌ای سرچشمه میگیرد و تحولات‌آنها بطور تدریجی‌از جامعه‌روستائی به جامعه صنعتی و از سرمایه داری به سوسیالیسم رخ نداده و از اینرو با همه کوشش‌هائی که می کنند ، هنوز احساسات افراطی ناسیونالیستی و پای‌بند به عادات و رسوم دیرین و معتقدات مذهبی دست و پایشان را بسته است و اینسنکه بکشور های پیشرفته و سرمایه‌داری شبیه‌اند و نه بکشور های‌مترقی سوسیالیست ، حتی اگر مانند مصر نظام اشتراکی را برگزیده باشند .

اختلاف شوروی با مصر و نیز با لیبی از نظر طرز فکر سیاسی برسراین موضوع است که شوروی نظام‌های‌اشتراکی‌غیر مارکسیستی‌راکه‌در «جهان سوم» پدیدار شده است نمی پسندد و مارکسیسم را تنها درسوسیالیسم علمی میداند کهشوروی وکشور های کمونیست‌مشرق اروپابدان عمل میکنند .

اما مصر و لیبی‌وچند کشور دیگر عرب که نظام اشتراکی را برگزیده‌اند بواسطه مساوات و عدالت اسلامی‌نمی خواهندنسخه ثانی سوسیالیسم مارکسیستی باشند و ازاینروست کهشوروی نظام سوسیالیستی مصر را سوسیالیزم نیم بند و نظام‌قذافی را نوعی نظام ارتجاعی ودست راستی میخواند که به‌نقشه های استعماری کمك می‌کند و برای تباه ساختن انقلاب اعراب و جلوگیری از پیشرفت آن ساز شده است ،وحال آنکه‌شوروی پیوسته طرفدار حقوق اعراب بوده است .

دربرابراین استدلال‌شوروی، مصر ولیبی میگویند گذشته از آنکه مارکسیسم را نمی توانند جانشین اسلام سازند اصولا جانبداری‌شوروی‌از حقوق‌اعراب در اعاده سرزمین های ازدست رفته پس از شش سال که از تجاوز اسرائیل می گذرد ، هیچ گونه نتیجه عملی سوده‌ندی نداشته است و اینک پس از همکاریهای گسترده کشور های سوسیالیست مارکسیستی با کشور های امپریالیست سرمایه داری وضع اعراب به وخامت بیشتری گرائیده ودگرگونیهای نوین در سیاست جهانی نیز نمی تواند انگیزه حساسیت ها یا سوء تفاهم های مصر ولیبی را با شوروی برطرف سازد .

با این همه ، قذافی ادعا دارد که در روابط دولت لیبی بادولت شوروی‌هیچگونه خلائی موجود نیست و فقط از میراث خواران انقلاب اکتبر بیش از اینها انتظار میرود .. و این انتظار را سادات رفته رفته دارد از دست می دهد .

هرچند که ازتاریخ پایان‌دادن سادات به خدمت مشاوران‌نظامی شوروی ثابت شده است که شوروی‌هیچگاه‌اراده جنگی‌مصر را سست نمی ساخته بدلیل‌اینکه ازآن تاریخ تاکنون هیچگونه اقدام جنگی از جانب مصر مشاهده نشده است .

این نکته نیز به اثبات رسیده است که‌پایان‌بخشیدن به‌ماموریت مستشاران‌نظامی شوروی‌درمصر شوروی و امریکا را در دیدار واشنگتن‌بیشتربه تفاهم‌و هم‌آهنگی درمورد‌خاورمیانه عربی‌واداشته است بطوری که‌بعضی ازناظران عقیده دارند که اگر مستشاران نظامی شوروی‌بهنگام دیداراخیر برژنف و نیکسون هنوز درمصر بودند ، چنین تفاهم و هم‌آهنگی میان سران‌دوقدرت بزرگ‌جهانی در مورد خاورمیانه عربی رخ نمی‌داد و در این مورد میتوان گفت که سادات بابیرون راندن مستشاران شوروی از مصر بی‌آنکه‌خواسته‌باشد ـ یک‌مشکل بزرگ را از سر راه تفاهم‌برژنف و نیکسون که وجود و حضور نظامی شوروی در مصر بوده‌از میان برداشته است و امروز چنانکه خود گفته ناچار است‌با دقت هرچه بیشتر تاثیر عواقب این تفاهم را در منطقه عربی مطالعه کند و در عین حال‌هوای اعتصاب نشسته کاروانیان لیبی را هم که طومار خون به قاهره میبرند ، داشته باشد .

از :مطبوعات خارجی — ترجمه:شهرام

فرانسه محیط زمین راآلوده میکند

دولت فرانسه درمیان تعجب جهانیان اولین آزمایش از سلسله آزمایش های‌اتمی جدید خود را آغاز کرد .

این‌آزمایش‌درجزیره دورافتاده«موروروا‌آتول» واقع در جنوب اقیانوس آرام انجام و مورد اعتراض دولت های گوناگونی از جمله‌دولت هائی که در ساحل خاوری اقیانوس آرام قرار گرفته‌اند واقع شد .

قبل از اینکه فرانسه آزمایش های اتمی خود را ازسر بگیرد ، این دولت کتاب سفیدی در۲۵ صفحه باپیوست‌هائی درهشتاد صفحه منتشر کرد و در آن به آزمایش های اتمی کهقبلا انجام‌شده ومورد اعتراض سایر کشور های جهان قرار گرفته اشاره کرده است.

درپیش گفتار این کتاب سفید ، دولت فرانسه میگوید تازمانیکه قرارداد خلع‌سلاح کلی امضا نشود آن دولت آزمایش های اتمی خود راادامه خواهد داد. دولت‌فرانسه برای پاسخگوئی به اعتراض کنندگان خود خاطرنشان میسازد که بارها سعی کرده است سایر دولتها رابپای میز عقد چنین قراردادی بکشاند ولی هیچگونه نتیجه‌ای نگرفته است .

بدین ترتیب دولت فرانسه ناچار است‌که از قدرت عظیم هسته‌ای برای دفاع از استقلال ملی خود و تقویت تعادل قدرت ها در جهان استفاده کند .

درهمین پیش‌گفتار خاطر نشان شده‌است که درتمام مناطق آزمایش های اتمی ، اقدامات لازم برای‌جلوگیری از آسیب‌رسیدن به‌مردم‌به‌عمل آمده‌است * سپس‌دلایل‌زلاندنوو استرالیا را در دادگاه بین‌المللی لاهه رد میکند ویادآور میشود که این دلائل بسیار واهی است زیرا معنی منطق‌مزبور آن است که دادگاه بین‌المللی لاهه میتواند قیودی‌را بر بعضی از دولتها تحمیل کند که بالمال آزادی آن دولت را سلب نماید .

کتاب سفید فرانسه خاطرنشان میسازد که آزمایش های اتمی فرانسه فقط معادل پنج درصد مجموع آزمایش هائی است که تاکنون سایر دولت ها انجام داده‌اند و از لحاظ انرژی آزمایش های فرانسه معادل‌ده میلیون تن یعنی ۱ر۸ درصد انرژی آزمایش های دولتهای دیگر و کمتر از یک بمب از بمب های ایالات متحده امریکا و اتحاد جماهیر شوروی است .

دولت فرانسه عادت براین دارد که کمیسیون ویژه سازمان ملل متحد را از نتایج آزمایشهای خود آگاه سازد و هیچیک از سازمان های علمی تاکنون نسبت به درستی گزارشهای فرانسه شک نکرده‌است در فصل ویژه حقوقی این کتاب گفته شده است که«دو دولت زلاندنو و استرالیا از اعتراض نسبت به آزمایش های امریکا و شوروی خودداری کردند ولی این دودولت اینک باین بهانه متوسل شده‌اند که روش دولت فرانسه مغایر قوانین بین‌المللی است در صورتیکه آزمایشهای سابق امریکا و انگلستان مغایر این قوانین نبود.»

بعضی از دولتها در سال ۱۹۶۳توافق کردند که برابر «پیمان مسکو» آزمایشهای اتمی خود را در «فضا» متوقف کنند .معنی این امر آن است که این دولتها آزمایش های سابق خود را مغایر قوانین بین‌المللی نمیدانستند واین «حق» راداشتند که‌آزمایش های اتمی انجام دهند ولی خود بخود از این حق صرفنظر کردند. .. پس‌چرا این حق برای‌فرانسه شناخته نمیشود .

درمورد آلودگی حاصل از آزمایش‌های اتمی فرانسه هر بررسی کننده‌ای در روش استرالیا و زلاند نو باین امر واقف میشود که این دو دولت مدعی هستند تنها بمب اتمی فرانسه باعث آلودگی دریا وجومیشود. در صورتیکه این دو دولت هنوز نتوانسته‌اند از لحاظ علمی آلودگی مزبور را اثبات‌کنند و فقط بگفتن «خطرات آلـودگـی» اکتفا کرده‌اند .

درهرحال دولت فرانسه صلاحیت دادگاه بین‌المللی لاهه رابرای رسیدگی باین امربدو دلیل زیر رد میکند .

نخست اینکه رای دادگاه بین‌المللی لاهه قدرت اجرائی ندارد ، مگر آن مقداری که مورد رضایت دولت های اجرا کننده باشد.

دوم اینکه دادگاه مزبور یک مسئله حقوقی رابررسی نمیکند بلکه با یک مسئله سیاسی و نظامی روبرو است و رسیدگی باین مسائل از صلاحیت دادگاه مزبور خارج است .

انتشار این کتاب آنطور که فرانسه انتظار داشت نتیجه بخش نبود و نه‌تنها از شدت مخالفت جهانیان باین آزمایشها نکاست بلکه آن را شدت داد. درهر حال فرانسه‌اکنون بعنوان کشوری که بادست زدن به‌آزمایش های اتمی به آلودگی آبها و فضای کره‌زمین کمک میکند مورد سرزنش قرار گرفته‌است. وعلاوه براین بسیاری از سیاستمداران و روزنامه های جهان سیاست این کشور را محکوم کرده‌اند.

سرعت طاعون جاده‌ها

بقیه از صفحه ۵

غرب اتومبیل جیپ شماره ۱۸۴۰۱ کرمانشاه با کامیون ۴۸۳۵۷ تصادف کرد. مرك سه نفرازسرنشینان‌جیپ حاصل این رویداد بود.

سه‌شنبه ۱۲ تیرماه

براثربرخورد یك‌کامیون بایك اتومبیل پیکان‌در جاده قوچان ـمشهد هفت نفر از سرنشینان پیکان کشته‌شدند وسه نفر دیگربشدت مجروح گردیدند.

چهارشنبه ۱۳ تیرماه

تریلر شماره ۱۷۶۷۷هنگام گرفتن سبقت از اتومبیل پیکان شماره ۷۲۱۳۲ در دو کیلومتری پاسگاه رستم آباد تهران با این اتومبیل برخورد کردو آن را به آهن پاره‌ای مبدل ساخت . هر ۵سرنشین اتومبیل سواری کشته شدند وکارشناس راهنمائی راننده تریلر را مقصر اعلام کرد.

شنبه ۲۳ تیرماه

یك‌وانت بار با۱۹سرنشین در کیلو متر ۲ جاده‌تهران‌ـ کرج با یك اتوبوس‌مسافر ـ بری برخورد کرد. هر ۱۹ سرنشین وانت در لحظه‌حادثه بطرز فجیعی کشته شدند .

کارشناس نظر داد مقصر راننده وانت بوده است که اولا خیلی بیش از ظرفیت اتومبیل مسافر سوار کرده و ثانیا بطور ناگهانی ازمسیر خودمنحرف شده‌است .

یکشنبه ۲٤ تیرماه

در جریان حادثه رانندگی در استان‌های‌مرکزی‌خراسان ٦ نفرکشته شدند. حادثه اول براثر برخوردیك‌اتومبیل سواری با یك مینی‌بوس در جاده مشهد به تربت جام اتفاق افتاد و درجریان آن چهارنفر کشته شدند. حادثه دوم در حوالی اراك بوقوع پیوست و دو نفرازسرنشینان اتومبیل پیکانی که‌بایك‌تریلر برخورد کرده بود جان سپردند.

شنبه سی‌ام تیرماه

تصادف شدید یك‌اتومبیل سواری بایك تانکر نفت‌کش به مرك سه نفرو مجروح‌شدن دونفر دیگر منجر گردید . حادثه در راه کرمانشاه ـ سنندج اتفاق افتاد.

وبالاخره دیروز ...

در سی‌و یکمین روز تیر ماه ، یك اتوبوس‌مسافربری پس از برخورد با یك موتوسیکلت سوار و یك‌عابر در روی پل‌رودخانه مینودشت بر سر شناگران زیر پل رودخانه فرود آمد. در این حادثه ٤٧ نفر کشته شدند! علت وقوع این حادثه، سرعت بوده است. و همچنانکه از مطالعه خلاصه حوادث‌تیرماه استنباط میشود وآمارگیری ما از حوادث ماه های اخیر نیز چنین نتیجه‌ای را عایدمی کند، علت وقوع بیشترحوادث رانندگی در جاده های‌ایران، سرعت بیش از حد وسائط نقلیه است .

در کانون پرورش فکری کودکان و نوجوانان :

۹۵ درصد از کودکان ما تئاتر ندیده‌اند

در ملاقاتی که با مسئولین قسمت تئاتر کانون پرورش فکری کودکان و نوجوانان داشتیم اطلاع دادند که بدنبال برنامه های فستیوال تابستانی کانون پرورش فکری کودکان و نوجوانان در پارک نیاوران از امروز (دوشنبه اول مرداد ماه) نمایشنامه شاپرک خانوم ، نوشته بیژن مفید برای کودکان و نوجوانان در آمفی‌تئاتر پارک نیاوران اجرا می‌گردد.

دراین ملاقات وگفتگو اطلاع داده شد که در طی یکماهه گذشته جمعا پنجهزار کودک ونوجوان از برنامه های فستیوال دیدن کرده‌اند که انتظار استقبال بیشتری میرفت. همچنین گفته شد با مذاکراتی که با شرکت واحد بعمل آمده است قرارشده است که شرکت واحد سه دستگاه اتوبوس برای ایاب وذهاب کودکان و نوجوانان که بلیط برنامه های فستیوال را دارند بطور مجانی در اختیار کانون قرار دهد . اردوان مفید در توجه و توضیح برنامه های فستیوال گفت برای اولین بار در ایران مجموعه‌ای از باله ، رقص ، تئاتر، موسیقی و فیلم در یک برنامه برای کودکان تدارک شده‌است که این برنامه در سال های بعدنیز ادامه خواهد داشت.

صحنه‌ای از نمایش شاپرک‌خانم

وی اضافه کرد که در فستیوال تابستانی مزبور از نوجوانهائی که چندسال عضو کتابخانه های کانون بوده‌اند در حال حاضر سنشان از حد نصاب عضویت در کتابخانه ها تجاوز کرده است برای کلیه امور فنی از قبیل نورودکور ، گریم وغیره تحت‌نظر استادان کانون استفاده میشود که باین‌طریق نوجوانان با اصول کلی تئاتر و هنرهای دیگر آشنا میشوند.

اردوان مفید همچنین اضافه کرد که در سال جاری همزمان با برگزاری جشن هنر در شیراز کانون سه نمایشنامه آریا ـ داکایو ـ خورشید خانم آفتاب کن ـ وحادثه‌ای در شهر عروسکها را در کتابخانه های پارکهای شیراز نمایش خواهند داد.

اردوان مفید همچنین گفت که کانون بمنظور آموزش صحیح فرهنگ تئاتری به کودکان بیست و دو نفر از فارغ‌التحصیلان رشته تئاتر دانشگاه تهران را به استخدام درآورده‌است که از امروز در تمام کتابخانه های تهران و در کرمانشاه ورضائیه کار خود را شروع خواهند کرد .

دان لافون کارگردان نمایشنامه های کودکان گفت ما درتنظیم نمایشنامه برای کودکان سعی داریم کاری در سطح پذیرش کودکان و نوجوانان ارائه کنیم زیرا تا آنجا که ما اطلاع پیدا کرده‌ایم نودوپنج در صد از تماشاگران تئاتر کودکان آن هائی هستند که اجرای نمایشنامه‌ای را ندیده‌اند و اگر نمایشنامه‌ای از کانون راشاهد باشند برای اولین بار است که با تئاتر آشنا میشوند و چه بهتر آنکه آنچه که ما ارائه می کنیم به‌عنوان بهترین تجربه برای مقیاس یا تئاتر های بعدی باشد.

پرویز دوائی مسئول قسمت سینمائی کانون نیز اطلاع داد که کانون پرورش فکری کودکان و نوجوانان سینمای پلازای تهران را برای نمایش فیلمهای مخصوص کودکان در اختیار گرفته است و از روز دهم مرداد اولین برنامه نمایش فیلم مخصوص کودکان در این سینما افتتاح میشود .

وی گفت اولین فیلم ستاره دنباله‌دار نام دارد و قیمت بلیطها از بیست ریال تجاوز نخواهد کرد.

فیلمهای «سفر» و «گلباران» در فستیوال فیلم مسکو

در قسمت فیلمهای ویژه کودکان که در کنار فستیوال بین‌المللی فیلم در مسکو برگزار میشود فیلمهای سفر ساخته بهرام بیضائی و گلباران ساخته‌ی علی‌اکبر صادقی امتیازاتی کسب کرده‌اند . ایران برای شرکت دراین قسمت از فستیوال چهار فیلم به مسکو فرستاده بود که این فیلمها را کانون پرورش فکری کودکان و نوجوانان تهیه کرده است و هر چهار فیلم به نمایش گذارده شد .

در قسمت فیلمهای ویژه کودکان فیلم « پنوکیو » از ایتالیا برنده اول فستیوال و فیلم سفر ساخته بهرام بیضائی از ایران برنده جایزه دوم فستیوال « پلاک‌نقره » شده‌اند همچنین فیلم کوتاه گلباران ساخته علی اکبر صادقی از ایران نیز جایزه انجمن گرافیست های شوروی را بخود اختصاص داده‌است .

سفر

فیلم سفر قصه‌ای از کوچ دو نوجوان از جنوبی ترین نقطه یک شهر تا شمال آن با تصویر گرائی سمبولیک بهرام بیضائی به نمایش درمی‌آید.

داستان از سفر این دو نو جوان شروع میشود یکی از آنها که همیشه آدرسی بدست دارد و بدنبال خانواده خود می گردد و باینطریق این دو نفر سفر کوتاه خودرا آغاز می‌کنند و از مصائب وبلایائی که گرفتار کشور های جهان سوم است می گذرند. گرسنگی ، اوراق شدن انسان ها و ماشین ها درهای فرو بسته وچندین تصویر دقیق که این فیلم کوتاه نیمساعته رانه تنها برای کودکان بلکه برای بزرگسالان نیز تماشائی ولذت‌بخش می‌کند.

صحنه‌ای از فیلم سفر ساخته بهرام بیضائی

این فیلم برنده چند جایزه شده است که از آنجمله می توان جایزه شورای داوران بین‌المللی هفتمین فستیوال فیلم های کودکان در تهران را نام برد . بهرام بیضائی سازنده فیلم سفر در حال حاضر برای شرکت در فستیوال فیلم مسکو در مسکو بسر می‌برد.

گلباران

گلباران یک فیلم نقاشی متحرک بایک داستان کاملا ایرانی است.

دراین فیلم رودخانه‌ای مرزدو شهر را تعیین میکند ویلی روی رودخانه بسته شده است مردم دو شهر براحتی در کنار یکدیگر زندگی می کنند و دادو ستد و رفت‌وآمد دارند.

در یک روز آفتابی حاکم هردو شهر بدون آنکه یکدیگر را ببینند بشکار میروند و هردوی آنها مرغی راشکار میکنند که بر روی پل رودخانه می‌افتد بر سر تصاحب مرغ بین دوحاکم اختلاف ایجاد میشود و این اختلاف باعث میشود که درهای قلعه ها بسته شود و رابطه ها قطع گردد و جنگ و دشمنی جای دوستی را بگیرد در این زمان که مقدمات جنگ فراهم میشود رودخانه که نشانه پاکی و صفا است به آتش تبدیل میشود وبچه‌ها که در رودخانه بازی می کردند از این اختلاف حالت نفرتی پیدا می کنند و مخفیانه نقشه‌ای می کشند و نامه‌ای به پای یک کبوتر می‌بندند و برای بچه های شهر دیگر می‌فرستند و آنها را از نقشه‌شان آگاه می کنند فرداصبح جنگ شروع می شود بافرمان آتش از لوله‌های توپ یک شهر بجای گلوله گل می ریزد و از لوله های توپ شهر دیگر بجای گلوله کبوتر پر می کشد و صلح پیش می‌آید و در رودخانه یکبار دیگر آب صاف روان میشود.

ـ فیلم گلباران قبلا نیز در فستیوال جهانی «تامپره» که در کشور فنلاند برگزار شده بود برنده دیپلم افتخار از این فستیوال شده بود . علی اکبر صادقی در گفتگو با خبرنگارما گفته است که بهمانگونه که نقاشی های اصیل و مینیاتور های ایرانی دارای یک خصوصیت هنری و قواعدخاص مکانی است در فیلم گلباران نیز سعی شده است که این تصاویر با سناریوئی که تنظیم شده است حرکت پیدا کند وقصه را مجسم سازند وچون نقاشیهای اصیل ایرانی همیشه دارای قواعدی مخصوص بخود بوده‌است و بدون رعایت اصول پرسپکتیو ترسیم می شده من نیز براین انگیزه بوده‌ام که فیلم گلباران نیز نشانه‌ای از نقاشی های اصیل ایرانی داشته باشد.

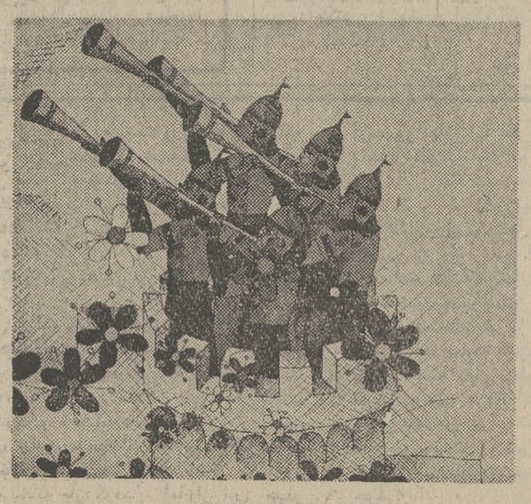

صحنه‌ای از فیلم گلباران ساخته علی اکبر صادقی

توپ یک شهر بجای گلوله گل

کتابهای تازه

تجلیات روح ایرانی

• تجلیات روح ایرانی :نوشته‌ی حسین کاظم‌زاده‌ی ایرانشهر از انتشارات اقبال.

این کتاب مقدمه‌ای بقلم دکتر رضازاده شفق دارد و شادروان ایرانشهر ویژگی های روح ایرانی را در این کتاب نشان داده است .

تفسیر معنوی بردیباچه‌ی مثنوی

• تفسیر معنوی بردیباچه‌ی مثنوی نوشته‌ی حسین کاظم زاده‌ی ایرانشهر ، از انتشارات اقبال .

ایرانشهر در این اثر کم حجم مقدمه‌ی منظوم مثنوی مولانا را شرح کرده‌است و پس از آن ده غزل از دیوان کبیر به انتخاب او میخوانیم.

رونا

«رونا اثر دافنه دوموریه ترجمه فریدون حاجتی در ۲۵۰ صفحه بابهای ۱۴۰ ریال ، ناشر بنگاه انتشارات آرمان.

دافنه دوموریه در ایران بخاطر کتاب ربکا بلندآوازه است . در کتاب رونا اوشخصیت زن داستان رابگونه‌ای طراحی کرده‌است که با همه‌رفتار های ناهماهنگ دیگران باز دربی‌یافتن دوستی هاست.

کف‌شناسی

راز دست ، کف شناسی برای همه ، تالیف . قاسم‌نیا همدانی در ۴۲۳ صفحه به‌بهای ۲۵۰ ریال ناشر بنگاه انتشارات آرمان.

مولف این کتاب کوشیده است این فن را به صورت علمی بخوانندگان معرفی کند و مآخذ او آثاریست که دانشمندان کف‌شناسی اروپائی فراهم آورده‌اند .

نقد رادیو ـ تلویزیون

تابستان در «خانه و خانواده»

تابستان ، چهره بسیاری از برنامه های رادیوئی راتغییر داد که در این زمینه تغییر چهره برنامه «خانه و خانواده» بیشتر بود . این برنامه که قبلا باعنوان «زن‌وزندگی» به‌بررسی مسائل محدود «زنانه» میپرداخت بیش از یکسال است که پایه توجیهی خود را از «زن» به «خانواده» استوار کرده‌است واین توجیه درستی است . برنامه خانه‌و خانواده شاید مرکب ترین برنامه های روزانه رادیواست وتهیه و ارائه یک برنامه دوساعت و نیمه رادیوئی در هرروز ، کار پر مسئولیت و پرمشغله‌ای است و ازاین جهت است که نقطه ضعف های آن با توجه به عوامل محدود تهیه‌و اجرای آن چشم پوشیدنی است ، اگرچه رادیو در قبال تامین حداکثر امکانات برای هر برنامه ، مسئولیت دارد . جالب ترین تغییرات برنامه خانه و خانواده برنامه‌ای است باعنوان «عقیده شماچیست» که طی آن مشکلات و مسائل شنوندگان برنامه به نحو جالب و بی سابقه‌ای بررسی میشود بدین‌صورت که هر مشکل از زبان گوینده‌ای که برای شنونده ناشناخته است بیان می‌شود و سپس بوسیله مشاور برنامه پاسخداده می شود اگر چه وجود یک مشاور که اتفاقا «طبیب» است برای پاسخگوئی بکلیه مشکلات شنوندگان جای حرف بسیار دارد . این برنامه در اصل اقتباس از «بی.بی.سی» لندن است امابهر حال نحوه اجرای آن در ایران بی سابقه است و در همین برنامه است که برای نخستین بار گوینده رادیو با صداقت اعلام میکند که نامه هائی که در تائید برنامه های جدید بدستشان رسیده زیاد نبوده وآنها را «دگونی‌گونی» به‌اتاق برنامه حمل نکرده‌اند . آنچه برنامه را کسل کننده میسازد ترانه های آنست که به‌قول ظریفی آرشیو رادیو ابتدا جدول ترانه های کلیه برنامه های رادیو را تنظیم میکند وسرآخر ترانه های ته مانده رادر جدول برنامه خانه‌و خانواده منظور می کند، در حالی که شنونده برنامه خانه و خانواده در فاصله ساعات ۹ تا ۱۱٫۵ صبح نیازمند شنیدن برنامه های شاد وتازه‌است و ترانه های قدیمی که اغلب توام باآمونه‌است حوصله شنونده برنامه های صبح را سرمی‌آورد و اوراکسل میسازد . برنامه خانه‌و خانواده با در اختیار داشتن نویسندگان صاحب نامی‌چون مدنی ، مطیعی ، رجاءودیگران می‌تواند بهتر از این باشد باتوجه باینکه هنوز هم چشم‌بسیاری بعنوان یکی از آموزنده ترین برنامه های رادیوئی به‌آنست .

تلویزیون

برنامه اول

دوشنبه
۱۸ـ۰۰ اخبار
۱۸ـ۰۵ برنامه ووستائیان
۱۸ـ۳۰ نانی و پروفسور
۱۹ـ۰۰ اخبار شهرستانها و شبک
۱۹ـ۱۵ جزیره گنج
۱۹ـ۴۵ اخبار ورزشی
۲۰ـ۰۰ مینیاتورهای آسیائی
۲۰ـ۳۰ مشروح اخبار
۲۱ـ۰۵ خانه‌بدوش
۲۱ـ۵۰ ایران زمین
۲۲ـ۱۵ سیرکبازان
۲۳ـ۱۰ بیست‌وچهارساعت
نیمروز سه‌شنبه
۱۳ـ۰۰ اخبار
۱۳ـ۰۵ کانون خانواده
۱۳ـ۳۰ آقای دکتر
۱۴ـ۰۰ قرن بیست‌ویکم
۱۴ـ۳۰ اخبار

برنامه دوم
۱۸ـ۳۰ اسلاید و موسیقی روز
۱۹ـ۰۰ اخبار کوتاه
۱۹ـ۰۵ تمپل‌هستون
۱۹ـ۴۵ موسیقی ایرانی
۲۰ـ۳۵ روزنه
۲۱ـ۰۰ کلوشرل (سریال جدید)
۲۱ـ۳۰ اخبار از برنامه دوم
۲۲ـ۰۰ جهان تئاتر

تلویزیون آموزشی
برنامه صبح سه‌شنبه
۸ـ۰۰ ترانه‌ها و چشم‌اندازها
۸ـ۳۰ سلام شاهنشاهی
۸ـ۴۰ نیایش
۸ـ۵۰ برنامه کودکان
۹ـ۰۵ مکالمه انگلیسی
۹ـ۲۰ برنامه‌هنری
۹ـ۳۰ ریاضی راهنمائی دوم
۹ـ۴۵ فیلم آموزشی
۱۰ـ۰۵ رسم فنی
۱۰ـ۲۵ مکالمه آلمانی
۱۰ـ۴۰ مکانیکی برای همه
۱۱ـ۰۰ فیلم آموزشی
۱۱ـ۲۰ برنامه‌هنری
۱۱ـ۳۰ شناخت حرفه و فن
۱۱ـ۵۰ ترسیمی و رقومی
۱۲ـ۰۵ فیلم داستانی

تلویزیون امریکا
۱۷ـ۰۰ سرزمین جادو
۱۷ـ۳۰ خانه ییلاقی داستی
۱۷ـ۵۵ آگهی
۱۸ـ۰۰ گزارش بعدازظهر
۱۸ـ۲۰ فیلم
۱۸ـ۳۵ دوربین شماره ۳
۱۹ـ۰۰ بورلی‌هیلی‌بیلز
۱۹ـ۳۰ گوست‌و خانم مور
۲۰ـ۰۰ کارول‌برنت
۲۱ـ۰۰ تئاتر دیکپاول
۲۲ـ۰۰ گزارش ساعت ده
۲۲ـ۱۵ دیوید فراست
۲۲ـ۴۰ بوکس

دلکش

از دوستداران بزم کانون هنرمندان (فانوس) بدینوسیله تشکر مینماید وبا سپاس فراوان تعطیلات تابستانی خود را از تاریخ شنبه ۲۳ تیر ماه آغاز و افتتاح مجدد آن را بوسیله درج در روزنامه باطلاع میرساند .

کانون هنرمندان (فانوس)

موکت ـ کاغذ دیواری ـ کف پوش ـ پرده کرکره
شرکت مکالئوم ایران
تهران ـ خیابان شاه ـ ساختمان آلومینیوم ـ تلفن: ۶۶۰۲۰۱ ـ ۶۶۰۰۳۵

وزارت فرهنگ و هنر

دعوت برای شرکت در مسابقه

مرکز ملی پژوهشها و کاوش های باستانشناسی وتاریخ هنر ایران وموزه ایران باستان به منظور تکمیل کادر کتابداران خود مسابقه‌ای ترتیب میدهند.

از کلیه داوطلبانی که واجد شرایط زیر می‌باشند، دعوت میشود تا ساعت ۱۴ روز چهارشنبه ۳ مرداد ماه ۱۳۵۲ با در دست داشتن شناسنامه و سه قطعه عکس ۴×۳ در موزه ایران باستان ،ساختمان جدید دفتر مسابقات ثبت‌نام فرمایند.

ـ رشته تحصیلات: کتابداری
ـ پایه تحصیلات : لیسانس یا بالاتر
ـ آشنائی کامل با یک زبان خارجی
ـ حداکثر سن ۲۸ سال
ـ دارا بودن برگ خاتمه خدمت یا معافیت دائمی غیرپزشکی

اتخاذ تصمیم به ابقاء شرکت

طبق نامه شماره ۹۰۶٫۲۷٫۵۲ شرکت قندهکمتان (سهامی‌خاص) که بضمیمه صورت‌مجلس مجمع عمومی عادی و فوق‌العاده مورخ ۵۲٫۳٫۳۰ شرکت مزبور باین‌اداره ارسال شده است ، بموجب تصمیم مجمع عمومی عادی روزنامه اطلاعات جهت درج آگهی ها و اطلاعیه های شرکت تعیین شده‌و همچنین مجمع عمومی فوق‌العاده تصمیم به ابقاء شرکت اتخاذ نموده است .مراتب جهت اطلاع عموم آگهی میشود .

رئیس اداره ثبت اسناد همدان.
جعفر صیرفی

سه‌شنبه همین هفته :
رامش ، فیروزه ، فریدون فروغی ، دینامیک
در انجمن

خوانندگان محبوب شما ،رامش ، فیروزه ، فریدون فروغی و دینامیک ، روز سه شنبه همین هفته «۲مرداد» از ساعت پنج و ربع‌بعداز ظهر در باغ انجمن دوشیزگان وبانوان برای شما برنامه اجرا خواهند کرد.

خوانندگان اطلاعات بانوان با ارائه آخرین شماره مجله واعضای انجمن بادر دست داشتن کارت عضویت خود برای دریافت کارت رایگان ، میتوانند هر روز صبح و عصر به دبیرخانه انجمن بهارشمالی ـ نبش نامجو ـ تلفن ۸۲۴۸۳۱ مراجعه فرمایند .

آگهی مزایده شماره ۱۵۰

شرکت ملی نفت ایران درحدود ۱۵۳۰ تن آهن‌آلات مختلف ووسائل اسقاط و ۱۹۶۰ عدد سیلندر خالی انواع گاز باندازه های مختلف ـ ۱۴۱ دستگاه ماشین تحریر فارسی ولاتین ـ حساب ـ عکسبرداری و میکروسکوپ ـ ۲۱ دستگاه کاروان و تریلر و ۴۱۲ دستگاه انواع تلمبه ـ الکتروموتور ـ توربین بخار ـ پرس و غیره ودر حدود ۱۰۵۰۰ عدد وسائل منزل واداری و ساختمانی و تعداد ۴۰۸ عدد شیر فلکه باندازه های مختلف و در حدود ۹۵۰۰ عدد وسائل الکتریکی مانند کولر ـ بادبزن ـ یخچال ـ چرخ خیاطی و غیره و یک فروند سکوی شناور غواصی و یک فروند بارکش رودخانه‌رو ۲۲۰ تنی راکه کلا غیر ضروری و مستعمل و اسقاط میباشند موجود در انبار مازاد بهار و اسکله شماره ۸ وپالایشگاه آبادان رادر یازده گروه مجزا از طریق مزایده عمومی بفروش میرساند .

۱ـ علاقمندان میتوانند برای دریافت برگ مشخصات و شرایط شرکت در مزایده در تهران روزهای سه شنبه ۹٫ر۱۳۵۲ و چهارشنبه ۱۰٫ر۱۳۵۲ بین ساعت ۹ تا ۱۱ صبح بنماینده اداره اجناس مازاد درطبقه همکف اداره مرکزی دوم شرکت ملی نفت ایران واقع در خیابان سپهبد زاهدی ویا درروز های فوق در خرمشهر به اداره اجناس مازاد جنوب مراجعه نمایند .

۲ـ پیشنهاد دهندگان میتوانند قبل از تسلیم پیشنهادات از ساعت ۹ صبح الی ۱۲ ظهر روزهای سه شنبه ۱۶٫ر۱۳۵۲ و چهارشنبه ۱۷٫ر۱۳۵۲ و پنجشنبه ۱۸٫ر۱۳۵۲ درانبار مازاد بهارو پالایشگاه و اسکله شماره ۸ آبادان حضور یافته و باتفاق نمایندگان اداره اجناس مازاد جنوب مورد مزایده را رویت نمایند .

۳ـ سپرده شرکت درمزایده طبق مبلغ ذکر شده در مقابل هرگروه میباشد که بایستی بیکی از دو صورت زیر تسلیم گردد .

الف ـ بصورت وجه نقد که به صندوق حسابداری شرکت ملی نفت‌ایران تسلیم گردیده ورسید آن ضمیمه پیشنهاد گردد.

ب ـ بصورت تضمین‌نامه بانکی مورد قبول شرکت که ۶۰ روز از تاریخ آخرین مهلت قبول پیشنهادات معتبر بوده و ضمیمه پیشنهاد گردد و بایستی برای هرگروه ضمانتنامه جداگانه تنظیم گردد.

۴ـ پیشنهادات فقط تا ساعت ۱۲ روز سه‌شنبه مورخ ۲۳٫ر۱۳۵۲ پذیرفته میشود ودر ساعت ۹ صبح روز پنجشنبه ۲۵٫ر۱۳۵۲ در کمیسیون معاملات واقع در طبقه ۶ اداره مرکزی دوم ـ خیابان سپهبد زاهدی بازو قرائت خواهد شد .

۵ـ شرکت در رد یاقبول یک یا کلیه پیشنهادات واصله بدون آنکه محتاج ذکر دلیل باشد مختار خواهد بود . حضور پیشنهاددهندگان شخصا در راس ساعت مقرر در جلسه قرائت پیشنهادات آزاد است .

آ ـ ۲۸۴۶۰

آگهی پذیرش دانشجو برای دوره فوق لیسانس شهرسازی

دانشکده هنرهای زیبای دانشگاه تهران برای دوره فوق لیسانس شهرسازی (برنامه ریزی شهری URBAN PLANNING و طرح‌ریزی شهری URBAN DESIGN)

براساس آئین‌نامه تحصیلات دوره فوق لیسانس از طریق امتحان ورودی تعدادی دانشجو برای سال تحصیلی ۵۳ـ۵۲ میپذیرد .

در دوره فوق لیسانس برنامه ریزی شهری دارندگان دانشنامه های لیسانس و فوق لیسانس‌های راه و ساختمان ـ معماری ـ علوم اجتماعی ـ جامعه شناسی ـ اقتصاد ـ جغرافیا ـ بهداشت ـ مدیریت (علوم اداری ـ بازرگانی ـ صنعتی) میتواند نام‌نویسی کنند .

در دوره فوق لیسانس طرح‌ریزی شهری فقط دارندگان دانشنامه های لیسانس و فوق لیسانس‌معماری میتوانند نام نویسی کنند .

الف ـ شرایط ثبت نام

۱ـ متولدین سال ۱۳۱۶ بعبد باشند .
۲ـ دارا بودن میانگین (۳) یابرابر آن درروش های دیگر نمره گذاری طبق جدول تبدیل نمرات
۳ـ داشتن معافی نظام وظیفه یا برگ پایان خدمت .

ب ـ مواد امتحانی ورودی

۱ـ زبان خارجه : انگلیسی ـ فرانسه .
۲ـ معلومات عمومی (آگاهی در زمینه تخصص های فوق).
۳ـ امتحان شفاهی و مصاحبه .

ج ـ نحوه ثبت‌نام

داوطلبان باید تقاضای کتبی برای شرکت در مسابقه ورودی باذکر مشخصات کامل همراه با چهار قطعه عکس و یک برگ فتوکپی مدرک لیسانس و یا فوق لیسانس و یک برگ فتوکپی شناسنامه و همچنین فیش بانکی مبنی برپرداخت مبلغ یک هزار ریال به حساب ۱۰۸۴ دانشگاه تهران در بانک مرکزی را با پست سفارشی بدانشکده هنرهای زیبای دانشگاه‌تهران ارسال و یا شخصا به دفتر دانشکده تحویل دهند.

مدت ثبت نام از تاریخ ششم مرداد تا ۳۱ مرداد ماه ۱۳۵۲ میباشد .

د ـ امتحان ورودی

امتحان در ساعت ۵ بعداز ظهر روز شنبه دهم شهریور ماه ۱۳۵۲ در دانشکده هنر های زیبا انجام خواهد شد .

کارت داوطلبان نیز از روز دوشنبه پنجم شهریور ماه از ساعت ۸ صبح توزیع خواهد شد .

۱ـ آ ـ ۲۸۳۷۲
دانشگاه تهران

گروه فرهنگی آذر
تاسیس ۱۳۳۰
محل جدید دبیرستان شماره ۳ آذر (دختران)
سال تحصیلی ۵۲-۱۳۵۳
انتهای خیابان بهجت آباد ـ خیابان کریمخان زند، روبروی فروشگاه شهرو روستا (فردوسی سابق)
محل ثبت نام : چهارراه شاه ـ محل کنونی دبیرستان شماره ۳ آذر
برای کسب هرگونه اطلاعاتی میتوانید با تلفنهای :
۶۶۷۱۷۰ ۶۶۴۶۷۱ ۴۳۶۴۲ ۴۳۵۰۲
تماس بگیرید
وسیله ایاب و ذهاب آماده است

روانشناسی ساحلی

انتقاد

مسعود فقیه

... و اینک در تابستان وگرمی هوا قرار گرفته‌ایم و چنانکه می‌دانید فصل، فصلی‌است که‌دریا‌ـ روندگان ساحل خزر را رونق و جزئی تازه بخشد و حضرت هتل‌داران و پلاژداران کیسه‌ای را که نه ماه دوختنش طول کشید در عرض سه ماه پر کنند. خدابه کسب حلالشان رونق دهد !

اگر به کنار دریا میروید بد نیست یکبار هم با عینک اهدائی مخلص‌به‌آنجابنگرید وسروصدا و آمدورفت مردم خصوصا سیمتان برنزه شده را بنظر همیشگی نگاه نکنید...

البته مخلص هم عینک کبود جلوی چشم شما نمیگذارم که‌دنیا را کبود ببینید . باور بفرمائید عینک بسیار شفافی است که‌تقدیم حضورتان میکنم .

میخواهم در این سفر که انشاءاله هرچه زودتر برایتان پیش بیاید نقش یک روان‌شناس را بازی کنید.

ممکنست بفرمائید : اطلاعی از روانشناسی نداریم .

اشکالی ندارد در این سرزمین همه کس‌همه کاره است شماکه بارها بعناوین مختلف پزشگ و مهندس و کارشناس ترافیک و هزار چیزدیگر شده‌اید چه‌اشکالی دارد که یکبار هم روانشناس بشوید .

برای اطمینان‌خاطر روانشناسی را از قول ظریفی در یکجمله برایتان خلاصه می کنم .

روان‌شناس کسیست که اگر زن خوشگلی به اتاقی وارد شد بجای نگاه کردن به آن زن به مردهائی که در اتاق نشسته‌اند نگاه کند. »

حالا ملاحظه فرمودید که روانشناسی چقدر آسان است، و اما غرض ازپیشنهاد مخلص برای سفر شما به کنار دریا : از قدیم میگفتند که اثینه روح آدمی چشم اوست .

مرحوم اسکاروایلد شدیدا با این نظریه مخالف بود و میگفت : هرگز این سقسطه رانخواهم پذیرفت که آئینه روح مردم چشم آنهاست پست ترین افرادی کمرا فریفتند کسانی بودند که باچشم های زیباشان بمن مینگریستند .

من معتقدم که آئینه روح مردم دهان آنهاست بهمین سبب همیشه سعی دارم دهانم را ببندم .

ولی مخلص عقیده اسکاروایلدرا قبول ندارم چه‌بنظر من از آنجا که اصطلاح «جان بلب‌رسیدن»را داریم میشود دهان را دروازه‌روح خواند . ولی دهان شباهتی به آئینه ندارد .

اگرهم بخواهیم بعللی یکی از اعضای بدن را آئینه روح‌بدانیم بقول تئاترچی ها چهره رامیشود آئینه روح دانست .

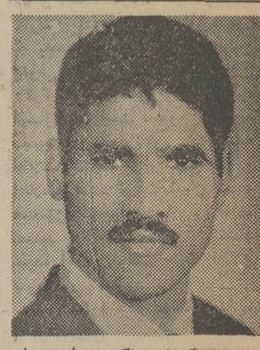

غلام کول ساکن تهران متولد نیشابور مدت ۴ ماه است ازمنزل خارج و تاکنون مراجعت ننموده است هرکس اطلاعی دارد لطفا به آدرس خیابان ایرانمهرکوچه‌ادیب شماره ۱۱ خبر دهد .

غذای آماده
برای میهمانی ـ تلفن ۶۶۳۶۳۵

در بدر بدنبال دیپلمه

خاطرات

از علی جواهر کلام

در سال ۱۳۱۷بموجب‌قانون مصوب مجلس شورایملی قرار شد صدوده جوان دیپلمه که سنشان از بیست سال بیشتر نباشد برای تکمیل تحصیلات عالیه بخارج اعزام شوند . آنموقع مرحوم اعتمادالدوله قراگزلو وزیر معارف بود . وزیر در روزنامه‌هااعلام کردند که جوانان دیپلمه با مدارک تحصیلی بوزارت معارف‌بیایند تا ترتیب حرکتشان داده شود. علاوه براعلام در جراید بخشنامه هم بشهرستانها فرستاده و از جوانان دیپلمه دعوت کردند ولی تابستان تمام شد وعده کافی بدست نیامد برای رفع این مشکل قرار شد میزان سن وسال را ازمیان بردارند و هرکس که دیپلم دارد باهرسن وسالی که هست خود را معرفی کند اما این‌چاره‌اندیشی‌هم فایده نکرد وعده‌لازم تهیه نشد . بالاخره کمیسیونهائی تشکیل شد که راه‌حلی پیدا کنند چون‌مدارس خارجی فقط در اوایل پائیز دانشجو می پذیرند سرانجام نظر برآن شدکه‌از دانشجویان ایرانی مقیم خارجه که‌بخرج خودشان تحصیل میکنند کمک بطلبند و آنان را بخرج دولت وبعنوان دانشجویان رسمی وزارت معارف بپذیرند . همین کارراهم کردند وکمبود دیپلمه های داخله ایران با ثبت‌نام دانشجویان ایرانی مقیم‌خارجه جبران شد .

این جریان مربوط بسال ۱۳۰۷ بود ، اما امسال‌نزدیک به صدهزار دختر وپسر دیپلمه برای شرکت در کنکور اسم نوشته و در واقع امسال‌نسبت به آن سال تعداد دیپلمه‌ها هزاردرهزاربالا رفته است.

سیگار کشیدن ، رانندگی و لباس پوشیدن و برای اثبات همین نظریه است که بهمه شما پیشنهاد میکنم حتما سری به کنار دریا بزنید و بیکی از این عوامل مثلا لباس پوشیدن مردم کنار دریا توجه بفرمائید.

آنجا وقتی درکنار بیکینی پوشها کسانی راکه با چادر نماز وپیراهن درآب میروند دیدید وقتی در کنار مایو ، لنگ حمام و پیژاما را در دریا مشاهده کردید.

وقتی لباسهای جوراجور پلاژ ـ نشینان را ملاحظه فرمودید .. اگر تمام عقده ها ، سرخوردگیها، حسادت ها ، چشم و هم چشمیها خودنمائی ها و هزاران گرفتاری روانی دیگر را در کناردریادیدید میتوانید عقیده مخلص را رد کنید و طبعا بسیاری راهم خواهیدیافت که‌از طرز لباس پوشیدنشان‌حکم بسلامتی روانشان خواهید داد .

چهل سال قبل دیروز

برای تشکیل آژانس پارس یك متخصص خارجی استخدام شد

برای راهنمایی در تشکیل وتنظیم آژانس پارس وزارت امور خارجه به سفارت شاهنشاهی در پاریس دستور داده بود متخصصی را انتخاب و اعزام دارد . متخصص مزبور که موسوم به مسیو شاده است چند روز قبل وارد طهران شده و این چند روزه مرتبا در اداره اطلاعات و مطبوعات‌وزارت خارجه مشغول مطالعه و تنظیم و ترتیب این کار میباشد و امید است بزودی آژانس «خبرگزاری» پارس تاسیس‌و شروع بکار نماید.

عزیمت‌مسافران‌ایطالیائی

دیشب مقارن نصف شب ، قبل از خاتمه ضیافت سفارت ایطالیا، مسافرین ایطالیائی مسیواستلیگورف روزنامه‌نویس و مسیو زیوانی از حضار خداحافظی نمودند که استراحت نمایند زیرا میخواستند ساعت چهار بعد از نصف شب طهران را ترک نمایند . امروز ساعت چهار بعد از نصف شب مسافران ایطالیائی‌در میدان طیاره حضور یافته و از طریق همدان و کرمانشاه به بغداد عزیمت نمودند و از راه سوریه‌و شامات به‌ایطالیا مراجعت خواهند کرد.

بهبودی فیلمبرداران‌ترك

حالت آقای کمال‌بیک رژیسور فیلمبرداران ترک که براثرتصادف اتومبیل با درخت‌در جاده شمیران مجروح شده بود رو به بهبودی است و در ظرف این دو روزه به خوابیدن در مریضخانه‌خاتمه داده مشغول کار خواهند شد . دیروز عصر هم با اتومبیل از مریضخانه خارج شده برای انجام کارهای شخصی به دربند رفته بودند . آقای نجدت‌بیک‌هم که‌قدری‌مجروح شده و در مریضخانه نخوابیده‌بود چون دردپا بواسطه عدم‌استراحت شدت کرده دیشب بنا بود در مریضخانه استراحت نمودو امروز بیرون بیایند.

علاوه براینکه آقای دکتر لقمان الملکو آقای‌دکتر خلعتبری‌مراقبت مخصوصی‌درمعالجه مریض‌جراحت دیده معمول میدارند پریروز آقای دکترسرهنگ‌طباطبائی کفیل صحیه قشون و آقای دکتر اسفندیاری آقای کمال‌بیک را معاینه و عیادت نمودند.

سکته در موقع استحمام

بندرپهلوی ـ دیروز یکنفر از اعضای تجارتخانه روپرس موسوم به گریسا قنبراف موقع استحمام‌در دریا مبتلا به سکته شده غرق میشود. دو سه‌روز است هوانسبتا خیلی گرم شده و حرارت به سی‌و دو درجه رسیده است .

عزیمت به طهران

قم ـ آقای سرتیپ ابوالحسن‌خان پورزند رئیس هیئت تفتیشیه جنوب یکساعت به ظهر وارد قم و چهار عصر بطرف طهران حرکت کردند.

برای حفظ ابنیه تاریخی

از طرف وزارت معارف برای حفظ ابنیه تاریخی و مراقبت در نظافت و پاکیزه نگهداشتن عمارات و آثار قدیمه اقدام‌گردیده ودستور لازم در ضمن ارسال صورت ابنیه هر محل به ادارات معارف مربوطه ارسال نموده‌اند تا قدغن کنند اولا شبها کسی در عمارت و ابنیه تاریخی نماند و ثانیا مستخدمینی برای تنظیف و پاکیزه نگهداشتن عمارات مزبور و مراقبت در نظافت آنها استخدام‌و به خدمت بگمارند.

گزارشهای خارجی

مصاحبه ولز با استالین

استالین

مسکو ـ در ۲۳ ژوئیه ستالین از هربرت ولز نویسنده معروف انگلیس‌که وارد مسکوشده است پذیرائی کرد و مصاحبه‌ی فیما بین آنها انجام گرفت‌که‌سه‌ساعت بطول انجامید.

نظریه‌مسافرین انگلیسی نسبت به آلمان

مونیخ ـ رئیس‌چهارصد نفرسیاح انگلیسی که فعلا در مونیخ توقف دارند به‌مخبریکی از جرایدخارجی اظهار داشت که ملت انگلیس از اقدام هیتلر دایر به ارزان‌نمودن وسایل مسافرت بی‌نهایت راضی‌و از این موقعیت استفاده خواهند نمود. سیاحان انگلیسی در تمام مدت توقف‌خود از هیچگس‌صحبت جنگ نشنیده‌اندو میتوانند اطمینان بدهندتمام اظهاراتی که دراین‌باب درخارجه میشود عاری از حقیقت است!

تجهیزات بحری ژاپون

توکیو ـ رئیس‌الوزرای ژاپون در ضمن بیان نظرات‌خود چنین‌اظهار داشت که دولت ژاپن مایل است‌با کلیه ملل‌روابط حسنه‌و صلحجویانه داشته باشد ولی این مسئله مانع نمی‌باشد که ژاپن بایستی دارای قوای کافی برای دفاع از مملکت بوده و بنابراین لازم است قوای بحریه خود را بحد کافی توسعه دهد .

« نقل از اطلاعات اول‌مردادماه ۱۳۱۳»

از : خ ـ پیوند

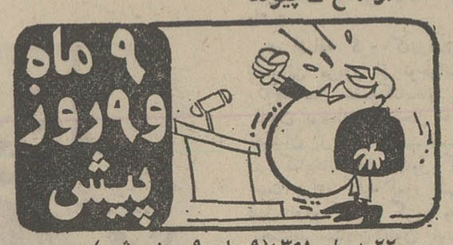

۲۲مهرماه ۱۳۵۱(۹ ماه‌و ۹ روز پیش)

● «یک مقام وزارت بهداری گفت صدور احکام مرحله دوم قانون استخدام پزشگان منوط به دستور مقام وزارت است و پس از دستور بلافاصله احکام کلیه پزشکان و دندان ـ پزشگان صادر خواهد شد .»
(توضیح اینکه عده‌ای از بیماران . به این مناسبت مراسم شادی و سرور برپا کردند !)

● « شهرداری اعلام کرد که اراضی خارج از محدوده تفکیک می شود و صاحبان این زمین ها میتوانند بشهرداری مراجعه کنند » (توضیح اینکه مالکان گفتند شهرداری خودش به خارج از محدوده بیاید ما به شهرداری نمی رویم !)

● «مدیر عامل شرکت بیمه گفت بیمه آتش سوزی صنایع و کالا های تجاری باید اجباری شود »
(توضیح اینکه این تصمیم یکروز بعد از به‌بازار آمدن «کبریت بی خطر» گرفته شد !)

● « امروز اعلام شد که یک کارخانه واگن سازی در ایران ساخته خواهد شد »

● « در واشنگتن گفته شد که بن‌بست مذاکرات صلح ویتنام شکسته شده » (توضیح اینکه برای بند زدن «بن‌بست» عده‌ای چینی بند زن از چین کمونیست به آمریکا رفتند!)

● « وزیر بهداری سوریه گفت واکسن وبا روزه را باطل نمی کند » (توضیح اینکه اگر بعد از افطار واکسن بزنند بهتر است !)

نقل از اطلاعات ۲۲ مهر ماه ۱۳۵۱

زنی در گرداب

-۴۶-

نوشته : هانری تروایا
نویسنده فرانسوی
(عضواکادمی فرانسه)
برگردان از : محمود

- او ازدواج کرده است و بعد طلاق گرفته است .. من هرگز علتش را نفهمیدم . داماد من مرد جذابی بود . باهوش ، سمپاتیک باوضع و موقعیت خیلی خوب ..وانگهی هنوز هم با یکدیگر روابطمان صمیمانه است .. معهذا دخترم رفتار عجیبی دارد .

- و شما پی‌یر عزیز .. خیلی نازک‌نارنجی هستی .

پی‌یر بی اراده فنجان خالی را باو داد هلن قوری را کج کرد و چای ریخت پی‌یر در این کتابخانه پر از کتاب لذت میبرد و خوشحال‌است که توانسته زنی را پیدا کند تا یکی دو ساعت کنارش بنشیند و مخفیانه حرف بزند . از پس شیشه های جلوی کتابخانه آمد وشد گذرندگان بچشم می‌خورد : ساعت تعطیل دفاتر کار بود و میبایست بخانه باز گردد . اما از این اجبار ناراضی نبود زیرا در عین حال که دلش نمی‌آمد صحبت های‌شیرین دو نفری را قطع کندخوشحال بود که از ترس گرفتاری دل بخانه‌اش پناه میبرد. چند خیس و بارانی‌اش را برداشت و از هلن خندان که دم در مغازه ایستاده بود خداحافظی کرد . در خانه ، لوئیز حاضر میشد که برود.بدون اینکه انتظار « آن » را بکشد گیلاسی شراب سفید برای خودش ریخت . تلفن زنگ زد .

- الو پدر ...ببخش ولی من نمی‌توانم برای شام به خانه بیایم ، با دوستانم میروم . خیال‌می‌کنم لوئیز هم چیز را آماده کرده باشد .

- آره آره .. ناراحت نشو .. سرگرم‌باش.. و خوش بگذران .

گوشی را گذاشت طبعا انتظار شب خوشی را نمی‌توانست داشته باشد . فرضا که دخترش هم بود همان حرفها همان حرکات تکرار میشد ... اما ناگهان اندیشید که « آن » او را در خلاء رها کرده در جائی که فکرش سکون و قرارندارد . داخل آشپزخانه‌شد به ظرف سالاد نگریست به نان های بریده شده به بطری شراب و این طبیعت مرده‌بنظرش غم‌انگیزوپیش‌پا افتاده آمد گرسنه‌اش نبود تلویزیون توجهش را جلب نکرد . بی اراده پاهایش او را از این اتاق به آن اتاق می‌برد . او عادت نداشت تنها زندگی کند دوستان « آن» که امشب میخواست با آنها شام بخورد چه کسانی هستند آیا با لورنت گردش رفته است؟ بدون تردید نسبت باین‌جوان بی نظر نبود . امادر برابر مارک خیلی مفلوک بنظر می‌آمد .. طبعا «آن» خودش هرکار می‌خواسته کرده است . دومین گیلاس شراب سفید را هم ریخت بعدگوشی تلفن را برداشت و نمره هلن را گرفت نیازداشت صدائی دوستانه بشنود نباید به خانه او برود. چرا ؟

- من هستم .. امشب چه میگی هلن ؟
- کار معینی ندارم .
- میتوانیم با هم برویم در یک رستوران‌محله و شام بخوریم .
- هلن لحظه‌ای تردید کرد و گفت :
- ترجیح میدهم که در منزل شام بخوریم خانه من .
- موجب زحمت شما نمی‌شود؟
- نه .. بعکس .. زود بیائید منتظرشماهستم

در پی‌یر حالت اضطراب و شادی مخلوط بوجود آمده بود چطور چنین کاری را جرات کرد ؟ دقیقا چه‌خطری را پیشواز میکند ؟ اینها همه بخاطر « آن » است اگر او امشب در خانه نیامده بود و با هم شام می‌خوردند .. آیا باید لباس عوض کند؟ لباس خاکستری باو خوب می‌آمد و برای فصل قدری نازک است . لباس آبی‌تیره که بتن داشت سر زانوها و آرنجش رفته بود .

آکادمی زبانهای دنیا

کلاسهای مخصوص اعزام‌دانشجو بخارج ـ کنکور مدارس‌عالی
عادی ـ تضمینی

بطور کامل فشرده هر روز روزی ۴ ساعت
(شهریه کلاسهای تضمینی در صورت عدم قبولی مسترد میگردد)
شامل یکدوره کامل گرامر ـ تست وسئوالهای شانزده دوره امتحانات اعزام وکنکور سراسری
کلاسهای آلمانی ـ فرانسه ـ انگلیسی

شروع کلاسها پنجم مرداد

آدرس: دروازه‌دولت ـ اول خیابان‌روزولت ـ ساختمان جم طبقه چهارم
تلفن : ۸۳۸۳۱۱ ـ ۸۲۸۲۱۳

دانشگاه ملی ایران

آگهی قبول دانشجو برای آموزشگاه عالی پرستاری (روزانه) دانشکده پزشکی دانشگاه ملی ایران

آموزشگاه عالی پرستاری روزانه دانشکده پزشکی دانشگاه ملی‌ایران برای سال تحصیلی ۵۲ـ۱۳۵۳ تعداد۷۰ دانشجوی دختر و پسر ازطریق مسابقه ورودی باشرایط زیر میپذیرد:
۱ـ دارابودن گواهینامه ششم متوسطه دریکی از رشته های :طبیعی یاریاضی.
۲ـ سن داوطلب بین ۱۸ـ۲۴ سال باشد .
۳ـ برخورداری کامل از سلامت جسمی و روحی بگواهی مراکز درمانی دانشگاه ملی‌ایران.
۴ـ موفقیت در امتحانات ورودی و مصاحبه .
۵ـ پس از موفقیت در مسابقه ورودی موافقت اداره وظیفه عمومی برای ادامه‌تحصیل داوطلبانی که پس‌از پایان تحصیلات مدتی ترك تحصیل داشته‌و بسن مشمولیت رسیده باشند.
دانشجویان در مدت تحصیل غیر شبانه‌روزی بوده‌و دوره تحصیل سه سال میباشد که سال اول ودوم سالیانه ۳۵۰۰۰ ریال بابت شهریه بدانشگاه ملی ایران بایستی پرداخت نمایند و سال سوم از پرداخت شهریه معاف خواهندبود.
داوطلبان با دردست داشتن مدارك زیر می توانند از تاریخ ۱ر۵۲ لغایت ۱۵ر۵۲ همه‌روزه صبحها ازساعت ۸الی۱۲ بدفتر دانشکده پزشکی دانشگاه ملی ایران واقع در اوین مراجعه نمایند.
تاریخ‌امتحان کتبی ساعت ۹ صبح شنبه ۳ شهریورماه ۱۳۵۲ دردانشکده پزشکی میباشد و کسانی که در امتحان کتبی‌قبول‌شوند‌در مصاحبه‌ای که در تاریخ یکشنبه ۱۱ شهریور ماه میباشد شرکت مینمایند.
بتقاضاهائی که فاقد مدارك لازم باشدو یابعد از تاریخ ۱۵ر۵۲ بدفتر دانشکده برسد ترتیب‌اثر داده نخواهد شد.
مدارك لازم برای ثبت‌نام:
۱ـ فتوکپی گواهینامه قبولی ششم‌متوسطه.
۲ـ رونوشت یافتوکپی شناسنامه ۲برگ
۳ـ عکس۴×۳ دوقطعه.
۴ـ فیش بانکی بمبلغ ۵۰۰ ریال که بحساب جاری شماره ۱۰۰۲ بانك‌ملی ایران «شعبه‌دانشگاه ملی ایران» واریز شده باشد.
دانشگاه ملی ایران

اطلاعیه گروه‌فرهنگی مهر کیش

دروس طبیعی ششم طبیعی وسیله آقای شفیع چلاجور فقط روزهای جمعه در محل دبستان شکوه رازی واقع در خیابان پهلوی بالاتراز کاخ مرمر تدریس میشود
ثبت نام همه روزه صبح و عصر تلفن ۴۶۷۹۷
شروع درس از جمعه پنجم مرداد
ضمنا برای کلاسهای فشرده دروس‌مزبور (ترم‌دوم) که از ۱۵ مرداد ماه در محل دبیرستان ایران‌فردا تدریس میشود همه روزه ثبت‌نام میگردد .
تلفن‌ها: ۷۵۶۰۱۰ـ ۶۷۹۷ ـ ۳۵۲۷۵۷

خلاصه آگهی مزایده

بانظارت اداره اوقاف‌تهران بهره‌برداری از شمع‌خانه و کفشداری وروضه‌خوانی بقعه سیدناصرالدین «ع» از تاریخ‌تنظیم اجاره‌نامه بمدت سه‌سال از قرار سالی یك میلیون ریال‌بارعایت شرایط آگهی تفصیلی باجاره واگذار میشود.
تاریخ قبول پیشنهادات ساعت۱۲ صبح روزدوشنبه ۱۵ مردادماه ۵۲ وقرائت پیشنهادات ساعت‌ده‌صبح روز سه‌شنبه ۱۶ مردادماه جاری خواهدبود.
پیشنهاد دهنده باید مبلغ یکصد هزارریال بعنوان سپرده به حساب شماره ۱۳۹۳ بانك‌مرکزی ایران بنام اداره اوقاف‌تودیع و فیش آنرا باقبض صندوق‌اوقاف تهران تفویض و ضمیمه‌پیشنهاد خودنماید تاهرگاه پیشنهاد اومورد قبول واقع شود و پس ازاخطار کتبی اوقاف تهران‌ظرف دوروز حاضر به تنظیم سند اجاره نشد سپرده او بسود بقعه مبارکه ضبط خواهدشد.
پیشنهاددهنده برای کسب اطلاعات بیشتر میتواند بدایره اجارات اوقاف تهران مراجعه نماید.

نیازی
مدیرکل اوقاف‌استان‌مرکزی

کلاس فشرده اعزام

در زبان انگلیسی خجسته
"HASTINGS GRAMMAR"
ثبت نام : صبح و عصر شروع : اول مرداد
نشانی : خیابان کاخ بالاتراز میدان کاخ‌شماره۳۲

شرکت ملی نفت ایران

استخدام سرپرست انبار کالا

شرکت ملی نفت‌ایران برای خدمت در صنعت نفت‌ایران بیکنفر سرپرست انبارکالا باشرایط زیر نیازمند میباشد.

۱ـ شاغل نبودن در سازمان های دولتی و موسسات وابسته به‌آن.
۲ـ ملیت‌ایرانی.
۳ـ متدین بیکی از ادیان کشور.
۴ـ تحصیلات با درجه لیسانس یا معادل‌آن
۵ـ دارابودن ۱۵سال سابقه‌کار انبارداری بخصوص وسائل حفاری .
۶ـ دارابودن دفترچه پایان خدمت وظیفه عمومی و یا گواهینامه معافیت دائم.
۷ـ تسلط بزبان انگلیسی.
۸ـ حداکثر سن ۴۵سال.

متقاضیان واجدشرایط میتوانند همراه با مدارك مربوطه و ۲ قطعه عکس ۴×۶ ویك برگ‌رونوشت شناسنامه همه روزه‌باستثنای روزهای جمعه وتعطیل حداکثر تاتاریخ۱۰ر۵۲ از ساعت ۸تا ۱۱ صبح‌به‌اداره کل استخدام‌و کاریابی شرکت‌ملی نفت ایران واقع در تهران خیابان کاخ‌شمالی شماره ۷۶ مراجعه فرمایند.
آ ـ ۲۸۴۷۸

سازمان بیمه های اجتماعی

آگهی استخدام برای منطقه ذربایجان شرقی و غربی

سازمان بیمه های اجتماعی برای خدمت در تبریز بدو نفر پزشك متخصص بیماریهای کودکان نیاز دارد .داوطلبان میتوانند برای آگاهی‌ازشرایط استخدام باداره کل کارگزینی سازمان در خیابان‌آیزنهاور مراجعه‌نمایند.
م‌الف ۷۹۳۹
سازمان‌بیمه‌های اجتماعی

سازمان بیمه های اجتماعی

آگهی استخدام پزشك عمومی

سازمان بیمه های اجتماعی برای خدمت در شهرستانهای یزد ، انارك و کوشك به‌پزشك عمومی نیاز دارد :
داوطلبان میتوانند بمنظور آگاهی از شرایط استخدام‌به اداره کار گزینی سازمان در خیابان‌آیزنهاور مراجعه‌نمایند.
م‌الف ۷۹۴۰
سازمان بیمه های اجتماعی

کلاسهای تابستانی مدرسه‌چکاوک

تعلیم شنا زیر نظر مربی مجرب ، استخر مخصوص خردسالان و بزرگ سالان آب تصفیه شده مطمئن ـ کلاسهای انگلیسی ، تجدیدی ، تقویتی ـ گلسازی ـ خیاطی ـ شطرنج ـ پیکنیک ، فوتبال دستی فیلم و غیره ، عباس آباد ـ چهارراه قصر ـ تلفن ۸۴۲۴۶۱ و ۸۴۱۲۷۸ و۸۴۱۴۱۷

دبستان، آمادگی وراهنمائی مرزدانش

کلاسهای انگلیسی ، فارسی و تقویتی وریاضی‌مخصوص کلاس پنجم وسال اول ودوم راهنمائی . همه روزه ازساعت ۸ الی ۱۲
نامنویسی سال ۵۲ ـ ۵۳ شروع (ناهار، سرویس مهیا است)
نشانی : خیابان پهلوی نرسیده به سه‌راه عباس‌آباد خیابان اتحادیه تلفن ۶۲۰۳۱۶

شش پسر و دختر ۷ تا ۹ ساله درباره پدر و مادر خود حرف میزنند:

خدایا. چرا پدرم دختر دوست ندارد؟

بدرها و مادرها ، از دیدگاه بچه‌های خردسال خود ، چگونه موجوداتی هستند ؟ یک‌بچه، مخصوصا در هفت ، هشت، نه‌سالگی پدرش را چگونه می‌بیند ؟ مادرش را چگونه می‌بیند ؟ درباره روابط آنها چگونه فکر می‌کند ؟ رفتار آنها را با خود چگونه توجیه می‌کند ؟

راستی تاکنون، هرگز باین موضوع ظاهرا ساده، اما در حقیقت بسیار مهم فکر کرده‌اید ؟

یکی از گزارشگران ما، بدنبال این فکر، با عده‌ای از بچه‌های هفت تا نه ساله تماس گرفته ، از نزدیک با آنها حرف زده ، پای درددل‌هایشان نشسته و سعی کرده است موجودیت پدر و مادر را از دیدگاه این بچه‌ها ، بازشناسی کند.

آنچه میخوانید ، حاصل گفتگوی صمیمانه‌ای با این بچه‌های کوچک و صمیمی است :

یك بررسی کوتاه

این گزارشگر ما با گروه دیگری از بچه‌ها هم بمصحبت نشسته ، اما حرفهای آنها همه تقریبا یکنواخت بود، همه از دعواهای پدر و مادرشان گله داشتند و کمتر بچه‌ای ازاینکه او را کتک می‌زنند شکوه می‌کرد. بلکه آنها از این ناراحت بودند که چرا والدینشان بایکدیگر دعوا دارند . حتی یک از بچه‌ها می‌گفت :

ـ گاهی دلم می‌خواد بمیرم، وقتی آنها سرهم دادمی‌زنند، من از ترس قالب تهی میکنم .

بدون شک حالا که وسایل ارتباط جمعی ، چنین در روشن‌کردن ذهن‌بچه‌ها تاثیر گذاشته وحرکات واعمال اطرافیان برای آنها چون آینه‌ای در روحشان منعکس میشود ، پدران و مادران باید بیشتر متوجه شخصیت ذاتی اطفالشان بشوند و سعی کنند که اعمالشان در آنان عقده روحی بوجود نیاورد، یا حداقل ، تا آنجا که ممکن است ، کمتر بوجود آورد.

افشین ذاکر حقیقی
(۸ ساله)

محمد حسن نجومی
(۹ ساله)

محمد حسین کریمی پور
(۷ ساله)

خوب، مامان منو بدنیا آورده و هرچی خواستم برام خریده و کمتر اذیتم کرده، معلومه که اونو بیشتر دوست دارم. اما بابارو هم دوست دارم. اما گاهی وقتا از دستش سخت عصبانی میشم: اینوروآنور که می‌پرم، بابا که آدم کم حوصله‌ای است زود عصبانی میشه و سرم داد میکشه . یه‌روز برادر کوچیکم با تیر و کمون شیشه پنجره را شکست و من اومدم اونو تنبیه کنم که بابا رسید، اونوقت از کوره در رفت و پشت‌دست هردوتامون زد که من چند روزی دستم درد می‌کرد .

همین چیزهاست که من خیال میکنم مامان ازبابا خیلی بهتره !

اقدس عظیما (۸ ساله) :

بابام دختر دوست نداره !

بابا و مامان هردو خوبند ، ولی وقتی‌که دعواشون میشه بابا منو بطرف مامان پرت میکنه و فریاد میزنه: بیا مال تو ، من که دختر دوست ندارم !

پرویز برادر کوچیک منه و بابا و مامان اونو بیشتر از من دوست دارن. بابا خیلی کم بمدرسه ما میاد، مامان هم گاهی وقت‌ها که کار داره نمیتونه بیاد، هروقت به خیابان میرویم بابا دست پرویزرو میگیره اما هیچوقت دست منو نگرفته و برای همین من پرویزرو به‌اندازه‌بابا دوست ندارم.

پرویز جعفری (۸ ساله) :

از دعوای بابا و مامان دلخورم !

هم مامان خوبه، هم بابا. همیشه بابا پول میده مامان که اون واسه ما (من و برادرم حسین) لباس بخره، ولی مامان همیشه پیراهن حسین‌رو که جیب نداره میده بپوشم ، من دوست دارم تو جیب پیراهنم پول بذارم و وقتی پیراهنم جیب نداشته باشد لجم درمیاد ، مامان همیشه لباس حسین‌رو میده من بپوشم . او برای من خیلی کم لباس نو میخره ، اونا ، هردوتاشون، با ما خیلی مهربونند. اما نمیذارن ما بستنی‌و شکلات زیاد بخوریم و ما را دعوا می‌کنن ، من از تنهاچیزی که دلخورم اینه که اونا گاهی وقتا باهم دعوا میکنن !

محمدحسن نجومی (۹ ساله) :

بابا زودتر ازمامان عصبانی میشه

اونا هردوتاشون خوبند، ولی نمیدونم چرا بابام زودتر از مامان عصبانی می‌شه. هروقت من کار بدی میکنم ، مثلا از پشت بام می‌پرم توکوچه، بابا سرم داد می‌کشه، اما از این اخلاقشون خوشم میاد که با هم مهربون باشن، چون هروقت که بابا عصبانی میشه، مامان هم از کوره دره‌یزه !

محمدحسین کریمی‌پور (۷ ساله) :

مامان برام قصه نمیگه !

اونا خوب ومهربونند . کم‌عصبانی میشن ولی اگر وقتی از مدرسه میام، تکلیفمو انجام ندم ، اونا سرم داد میکشن . وقتی کوچک بودم مادرم برام قصه زیاد می‌گفت. اما حالا میگه که دیگه بزرگ شده‌ام و برام قصه نمیگه . چند روز پیش رادیو از دستم افتادو پیچ و مهره‌اش شکست، بابا یکذره عصبانی شد و زد روی پام که یه‌روزتمام درد می‌کرد!

آنا بهرامی (۹ ساله) :

دلم میخواد اونامهربون‌باشن !

مادرم خوبه ، پدرم هم همینطور ، هر سئوالی که بکنم اونا بمن جواب میدن . اگر من چیزی بخوام همین که به‌مادرم بگم زود برام میخرن ، اگر هم کسی‌رو بیارم خونه آنها با من دعوا نمی‌کنن، اما وقتی بازیگوشی کنم و یا با برادرم‌دعوا کنم اونا زیاد عصبانی میشن، البته بابا بیشتر عصبانی میشه و اونوقت سرم داد میکشه ، دلم میخواد اونا با هم همیشه اینجور مهربون باشند.

مسابقات بریج بانوان همه ماهه انجام خواهدشد

همانطور که قبلا اطلاع دادیم برای‌اولین‌باریک مسابقه‌بریج بابتکار مجله اطلاعات بانوان بین‌خانمها ترتیب‌داده‌شد که جلسه اول آن پیش از ظهر روز شنبه‌و جلسه دوم‌آن عصر یکشنبه درمحل باشگاه ورزشی شاهنشاهی برگزار گردید این‌مسابقات‌که زیرنظرفدراسیون بریج ایران انجام شد ، با استقبال توجه‌انگیز خانم‌ها روبرو گردید. بطوریکه مجله اطلاعات بانوان تصمیم گرفت‌در آینده هر ماه یکبار چنین مسابقاتی را ترتیب دهد و فدراسیون‌بریج‌نیز به‌بازیکنان کارت امتیاز بدهد تا با جمع‌آوری آنها بتوانند بدرجات مخصوص در بازی بریج برسند .

اسامی نفراتی که در این مسابقات امتیاز بدست‌آورده‌اند در همین‌هفته اعلام خواهدشد. بین افراد، مسابقه دیگری‌برای بدست‌آوردن نتیجه نهائی در شهریور ماه برگزار خواهد شد و چهار نفر اول مسابقات‌برای شرکت در فستیوال بین‌المللی بریج به بیروت خواهند رفت .

عکس صحنه‌ای ازمسابقه‌بریج روز شنبه را نشان میدهد.

لباس شنای ۴۰ سال پیش ولباس‌شنای امروز ...

«بالمن» بزرگترین طراح‌مد فرانسه وقتی هفته گذشته آخرین‌طرحهای خودرا بمعرض نمایش گذاشته بود ، به خبرنگاران گفت :

ـ شاید روزگاری یک طرح انقلابی دو سه سالی دوام داشت، اما حالا دیگر زمان سرعت است ، حالا دیگرهنگام تحول است، ممکن است‌امشب طرحی مورد پسند واستقبال قرار گیرد ، اما هیچ بعید نیست فردا شب طرح دیگری بیازار عرضه شود و مردم‌طرح قبلی را از یاد ببرند !

«لوران» ، طراح دیگر فرانسوی، نیز که همان شب در نمایشگاه مد «بالمن» حضور داشت نظریه جالبی را بیان کرد . او گفت :

ـ اما با این حال «مد» یک چیز ثابت است مثلا لباس کنار دریا در همه حال لباس کنار دریاست، اما این مدساز است که در آن شیوه‌ها و روش‌های گونه‌گون بکارمیبرد. حالا که دو نظریه از دو مدساز مشهور را خواندید ، بدنیست نگاهی‌هم باین دوعکس که برای شما چاپ کرده‌ایم بیندازید : در این دو عکس شما مدلهائی را می‌بینید که‌باهم تفاوت زیاد دارند واین‌مربوط به سلیقه بشر در طی ۴۰سال است . زیرا عکس دو زن چاق مربوط به چهل سال پیش و عکس‌دیگر مربوط به‌امروزاست. روزگاری زنانی که پرده‌ای از گوشت داشتندمورد توجه‌بودند و امروزه زنان قلمی و لاغر مورد توجه هستند !

مدلهای امروزی ، دو نوع مد فانتزی کنار دریا را عرضه کرده‌اند و مدلهای دیروزی لباسهای مخصوص کنار دریای زمان خود را پوشیده‌اند ، اما در هرحال در یک چیزمشترک هستند و آن گرفتن ژست و جلب توجه کردن. ومی‌بینید که این‌ژست‌گرفتنهاهم‌چقدر تابع مدشده وچقدردگرگونی یافته است! دیگر مقایسه لباسهای شنای ۴۰ سال پیش با لباس شنای امروز با خودتان است!

دنیا ...

زن ـ به بینم چرا این مردم دنیا همه یه طرف نمیرن ؟

مرد ـ آخه هرکس یه‌کاری داره!... یکی بازاریه ، یکی اداره میره ، یکی خونه‌اش اینوره یکی اونور !

زن ـ اینارو خودم هم میدونم ..! ولی میخوام بدونم چرا همه یه طرف نمیرن ؟

مرد ـ آخه خانم جون شما که میدونین چرا میپرسین ؟ اگه همه یکطرف برن اونوخ نه کاری هس نه بازاری نه تجارتی ... و نه نون و آبی!.... وانگهی اصلا نظام عالم بهم میخوره !...

زن ـ نفهمیم این موضوع چه ربطی بنظام عالم داره !...

مرد ـ آخه جونم اگه همه مردم دنیا یه‌طرف برن... اونوخ یهو دنیا سنگینی میکنه و هری میریزه پائین !

چشم‌وهم‌چشمی

لیلی اخیرا شنیده است که ژولیت میخواهد برای دیدن فیلمی که این روزها در دنیا غوغائی بپا کرده، به اروپا برود. این‌است که از یکهفته پیش، دوپایش را دریک کفش کرده که شوهرش، باید اورا هم همراه ژولیت به اروپا بفرستد . اما شوهر لیلی که گارمندی با یک حقوق ساده است حاضر شده درصورتی اجازه چنین سفری را بدهد که لیلی، خودش هزینه این سفر را قرض کند و پس از بازگشت، خودش آن را به اقساط بپردازد .

جالب اینکه لیلی ده‌هزار تومان قرض کرده و قراراست پس از بازگشت ماهی ۸۰۰ تومان اصل و فرع این پول را بدهد و جالب‌تر اینکه دریافتی ماهانه او از شوهرش ، فقط یکهزارتومان است !

آگهی مناقصه خرید سیم بکسل

کارخانه ذوب‌آهن آریامهر ۶۳ قلم سیم‌بکسل را از طریق مناقصه عمومی خریداری مینماید.

شرکت کنندگان در مناقصه میتوانند برای دریافت برگ شرائط و مشخصات بدفتر تدارکات این کارخانه واقع در ۴۵ کیلومتری جاده اصفهان ـشهرکرد مراجعه و پیشنهاد خود را همراه برگ شرائط و مشخصات یاقید قبولی امضا عمومه تاساعت ۹وتیم روز ۱۰ر۵۲ بدبیرخانه کارخانه تسلیم‌نمایند. کالای‌مورد مناقصه باید پس‌از مبادله قرارداد بتدریج در دو مرحله، مرحله اول سه ماه و مرحله دوم شش ماه پس‌از عقد قرارداد بانبار های کارخانه ذوب‌آهن آریامهر تحویل گردد.

م‌الف ۷۷۹۳

سرپرست کل عملیات کارخانه آریامهر
آ_۲۹۲۸۰

ماشین سازی تبریز
(شرکت سهامی خاص)

برای عرضه و فروش محصولات تولیدی کارخانه ماشین‌سازی تبریز در نظر است از بین شرکتهائیکه تاکنون وارد کننده و فروشنده الکترو موتور بوده‌اند با واگذاری حق نمایندگی فروش الکتروموتورهای ذیل استفاده گردد:

۱ـ الکتروموتورهای ۳ فاز فلانش‌دار سری AFI
۲ـ الکتروموتورهای سری Century

از شرکتهای واجد شرایط وداوطلبین قبول نمایندگی تقاضا میگردد با ارسال سوابق خود پرسشنامه قبول نمایندگی قرارداد نمونه ظرف یکماه از تاریخ انتشار اولین آگهی از کارخانه ماشین‌سازی تبریزبه آدرس :

۱ـ تبریز صندوق پستی ۱۸۳
۲ـ تهران خیابان تخت جمشید شماره ۲۹۶

دریافت و پس از تکمیل پرسشنامه آنرا اعاده فرمایند.

پیشنهادات واصله در کمیسیون انتخاب نماینده فروش مورد بررسی قرار گرفته ونتیجه آن باطلاع متقاضیان خواهد رسید. ماشین‌سازی تبریز

yumbo

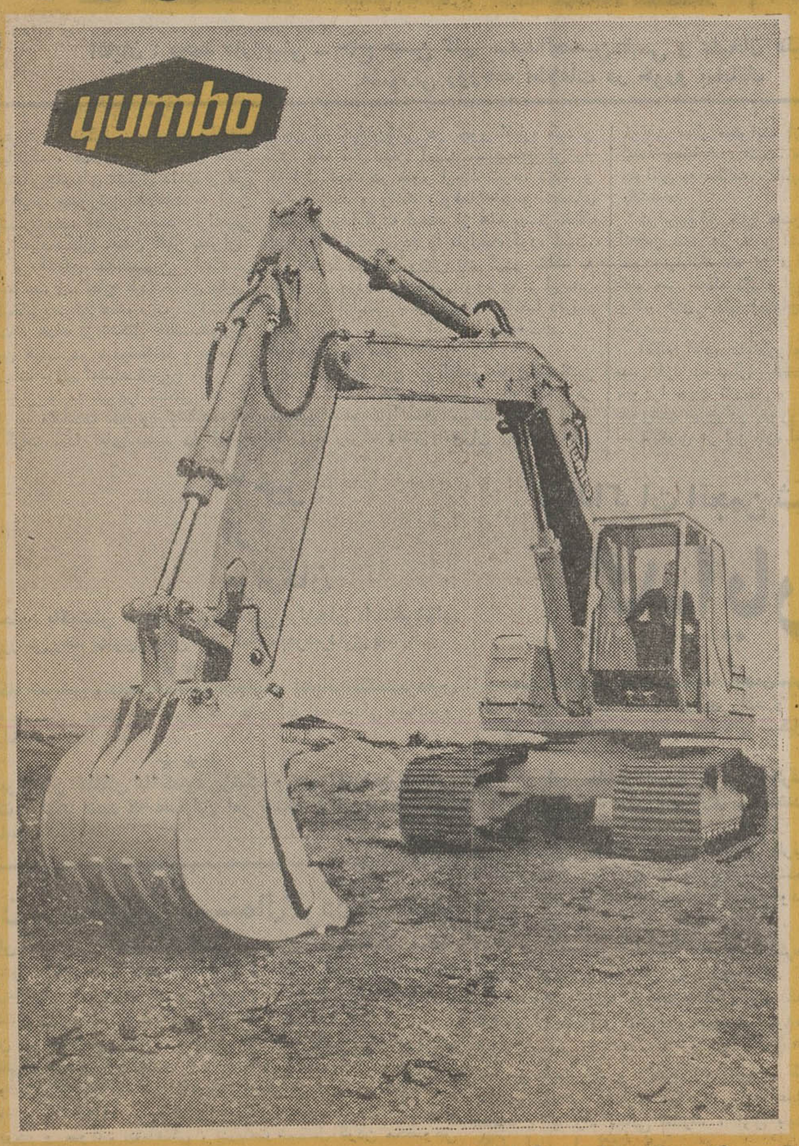

بیل‌های هیدرولیکی یامبو (انترناش)

• چرخ زنجیری در نوع • چرخ لاستیکی

• بوم قابل تنظیم • مانور استثنائی • قادر به انجام سنگین ترین کارها

نماینده انحصاری در ایران شرکت ماشین آلات عمرانی خیابان ایرانشهر نبش سپند

تلفنهای ۱۸-۸۲۱۰۱۵ دایره فروش ۸۲۱۹۳۵

نمایشگاه ـ تعمیرگاه و انبار لوازم یدکی ـ جاده شمالی کرج جنب کارخانجات لیلاند تلفن ۹۷۰۰۲۱

استقبال پرشکوه از «در» مطلای حضرت سید علاءالدین حسین (ع) در شیراز

شیراز : ازمحل نذورات مردم به آستانه حضرت سید علاءالدین حسین بن موسی بن جعفر «ع» و با نظارت ادارم اوقاف فارس بوسیله هیات امناء هنرمندان معروف اصفهانی «در» مطلای بسیار زیبائی برای آن حضرت ساخته شد ، و درمیان استقبال پرشور طبقات مختلف مردم متدین شیراز وارد این شهر گردید.

بهمین مناسبت بدعوت حضرت آیت‌الله حاج سید معین‌الدین فالی گروه کثیری از طبقات مختلف مردم در« اکبر آباد » واقع درپانزده کیلو متری شیراز اجتماع نمودند.

دراین مراسم تیمسارسرتیپ سالاری رئیس شهربانیهای فارس آقای قوامی مدیر کل اوقاف فارس و گروه کثیری از روحانیون و سایر طبقات مردم حضور داشتند . آقایان حاج منصور کرونی ، حاج حسین استقلال و حاج فروزان اعضاء هیات امناء که باتفاق هشتاد نفر از ارادتمندان آن حضرت برای آوردن «در» مطلا باصفهان رفته بودند همراه کامیون حامل «در» مطلا بودند و سرنشینان صدها وسیله نقلیه نیز که درعقب کامیون حامل «در» حرکت می کردند در میان استقبال کم نظیر مردم متدین شیراز، وارد شهر شدند.

«در» مطلای حرم مطهر حضرت سید علاءالدین (ع) با نظارت حضرت آیت‌الله حاج سید معین‌الدین فالی ودرمیان استقبال پرشکوه گروهی از طبقات مختلف مردم شیراز به داخل حرم مطهر حمل گردید .

در تمام طول مسیر « در » مطلای حرم مطهر مردم‌بانقل و گلاب و دود کردن اسپند وذبح گوسفند ، از «در » استقبال کردند.

در جلوی حرم مطهر باحضور حضرت آیت‌الله حاج سید معین‌الدین فالی و روحانیون ، «در» مطلا وسیله مردم متدین شیراز وارد حرم مطهر شد. و نصب گردید .

کشف سکه‌های قدیمی

شیراز :در جریان حفاری جهت لوله کشی گاز در خیابان قدمگاه شیراز تعداد ۳۵۰ سکه نقره مربوطبه دوره ابواسحاق اینجو کشف‌شد. سکه هاتحویل مامورین فرهنگ و هنر فارس گردید.

سیلاب

۱۰۰ هزار من نمک را حل کرد !

سروستان فارس ـ سیل در روستای «لاگور » سروستان فارس ، پلی را خراب کرد و ارتباط سروستان با فسا ، قطع شد.

همچنین دراین روستا، یکصد هزارمن نمک و یکصد خرمن گندم وجو راسیل از بین بردو چندگوسفند ، طعمه سیل‌شدند.

*در شیراز

بعلت بارندگی در شیراز ، نیز سیلاب به بازار وکیل‌نفوذ کردو ماموران آتش نشانی مجبور شدند آب‌رابا پمپ‌بیرون بکشند.

گزارشهائی از : جنوب

بازدیدها

اصفهان: گروهی از افسران مرکزتوپخانه‌وموشکهای‌اصفهان ازخانه‌های فرهنگ روستائی، ،مهد کودک، کلاس آموزش ترویج‌خانه‌داری زنان ودختران روستائی ،کتابخانه واقدامات انجام‌شده‌عمرانی‌شامل‌ساختمان های گرمابه، مدرسه ،لوله‌کشی آب‌آشامیدنی‌وهمچنین ازشرکت تعاونی روستائی و فروشگاه مصرف‌روستای‌اصغرآباد‌بازدید کردند .

● کارشناسان بلغارستان‌همراه کارشناسان‌صنایع غذائی‌وزارت تعاون وامور روستاهاکه‌بمنظور مطالعه وبررسی برای تاسیس کارخانجات تبدیل‌مواد غذائی درحوزه‌عمل‌شرکت های‌سهامی زراعی وتعاونی‌های تولید ، باصفهان آمدند ،درمعیت راهنمایان اداره کل تعاون از قسمت های مختلف کارخانه شیر پاستوریزه اصفهان بازدید کردند .

ذوب آهن: مدیرعامل وسه نفر از اعضای هیات مدیره شرکت فولاد انگلستان‌که‌بدعوت‌وزارت اقتصاد، بایران آمده‌اند ، در اداره مرکزی‌کارخانه ذوب‌آهن آریامهر با آقای پازند قائم‌مقام سرپرست‌کل‌عملیات‌این کارخانه ملاقات‌کردندوسپس ازتاسیسات مختلف‌کارخانه‌ذوب‌آهن‌آریامهر

مرگ تازه عروس

طبق گزارش خبرنگار ما در شیراز : براثر ریزش باران در شیراز و اتصال سیم برق بدیوار خانه‌ای ، تازه عروسی بنام مهین رئیسی دچار برق گرفتگی شد و درگذشت .

تقاضای اهالی داراب

داراب: در حالیکه کار لوله‌کشی آب آشامیدنی در داراب رو با پایان است. ودر اغلب نقاط‌نیز پایان یافته است.

اهالی داراب انتظار دارند ، برای تامین آب آشامیدنی درکار لوله‌کشی‌ازطرف مسئولین مربوطه تسریع شود تا آنها بتوانند بطور مداوم از آب آشامیدنی بهره‌مند گردند.

تجلیل از پاسبان شهید و دلجوئی از بازماندگانش

از دو پاسبان مجروح شهربانی قم نیز در بیمارستان عیادت و دلجوئی شد

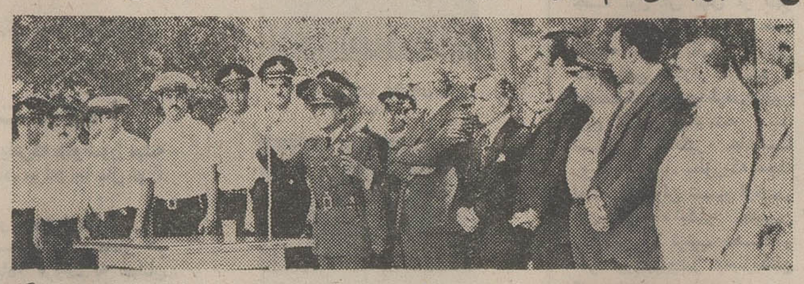

تیمسارسرتیپ آیرملو رئیس اداره‌ارتباطات امور اجتماعی دربار شاهنشاهی هنگام سخنرانی در محوطه شهربانی قم. درعکس آقای سالاری فرماندار ، روسای ادارات و افسران شهربانی و ژاندارمری نیز دیده میشوند

قم: مراحم و عنایات‌مخصوص شاهنشاه‌آریامهر طی مراسمی توسط‌تیمسار سرتیپ‌علی‌محمد آیرملو رئیس اداره ارتباطات امور اجتماعی دربار شاهنشاهی به بازماندگان پاسبان فقید محمد رضا مدنی که طی‌زدو خوردی در بازار قم بدست‌افراد ماجراجو بافتخار شهادت‌رسیده است ابلاغ گردید . در این مراسم که‌آقای سالاری‌فرماندار، سرکار سرهنگ جوادی معاون شهربانی ، افسران و درجه داران شهربانی و عده کثیری از طبقات مختلف مردم حضور داشتند ، تیمسار آیرملو طی سخنانی خطاب به خانواده ـ پاسبان شهید مدنی گفت : فرزندان شما مانند همه بازماندگان شهدای وطن فرزندان شاهنشاه آریامهر می باشند و امور اجتماعی دربار شاهنشاهی بامر ملوکانه سرپرستی‌آنهارا عهده‌داراست. تیمسار آیرملو سپس در بیمارستان نکوئی قم حضور یافت و از دو پاسبان مجروح باسامی : قریشی و ترکاشوند که در زدوخورد با خرابکاران بافداکاری و از خودگذشتگی وظیفه ملی خود را بنحواحسن انجام داده‌اند عیادت کرد واز آنان دلجوئی نمود. وی آنگاه در اجتماعی‌که با حضوررؤسای ادارات ، نمایندگان انجمنهای شهر و شهرستان و اصناف ، افسران و درجه داران‌شهربانی و ژاندارمری و خانواده های پاسبان شهیدو پاسبانان‌مجروح درمحوطه شهربانی قم‌برگزار شد، شرکت کرد و پیرامون وظایف خطیری که نیروهای مسلح شاهنشاهی در راه حفظ امنیت و استقلال و سربلندی میهن عزیز بعهده‌دارند سخنان مبسوطی بیان داشت .

سپس آقای دکتر عباس وفائی مدیرعامل جمعیت‌شیرو‌خورشید سرخ‌قم طی سخنانی‌از فداکاری پاسبان شهید محمد رضا مدنی و پاسبانان مجروح تجلیل‌نمودو اعمال ماجراجویان را محکوم کرد.

حادثه دلخراشی که ۱۰ کشته و مجروح داشت

اهواز:اتومبیل شماره ۹۵۳۱۳ تهران‌ـد براندگی مهندس حسن عظیمی که چندروزپیش از تهران بخوزستان آمده‌بود، در ۸ کیلو متری اهوازبا کامیون شماره ۱۵۸۵۲ براندگی‌قربان امیری تصادف درد در این حادثه آقای مهندس عظیمی کشته شد عکس اتومبیل شماره۹۵۳۱۳ را پس از حادثه نشان می‌دهد.

در کادر مسابقات فوتبال جوانان جام والاحضرت ولیعهد درآغاجاری

تاج آغاجاری جام را برد

بازیکنان تیم فوتبال تاج آغاجاری قهرمان جام ولیعهد باتفاق مربی تیم

آغاجاری:مسابقه فینال فوتبال جوانان جام والاحضرت ولیعهد آغاجاری‌بین‌تیم‌های تاج و پیکان در زمین ورزشی ششم بهمن این شهرستان انجام شد.

این مسابقه بانتیجه سه بر یک بنفع تاج خاتمه‌یافت و تیم های پیکان و شهناز به مقام های دوم و سوم دست یافتند.

بازیکنان تیم تاج:

علی امیری، غلام‌اشتری، صفر جعفری ، احمد پرویزی ، عبداله ریگدر، جمشید حیدری ، خسرو داودی، هوشنگ‌براتی، منوچهر قاعد کریمی،مسعود قنبری ،سعید فتاحپور، محمود دهمن نژاد،اصغر فولادی، پیروزناصر پور، یحیی صالح‌فر، سرپرست‌تیم آقای پزشک زاد و مربی تیم آقای ابراهیم محمودی.

این مسابقه با حضور آقای بخشدار وگروهی از روسای ادارات دولتی و مردم آغاجاری انجام گردید.

داوری این مسابقه به عهده آقایان: مندنی زاده ، غلامحسین یوسفی و زاهد بهوند بود. پس از تاج قهرمان جام ولیعهد ، تیم های پیکان و شهباز به مقام دوم و سوم دست یافتند وجوائز هر سه‌تیم درپایان بازی وسیله آقای فولادی بخشدار به سرپرستان‌تیم ها اهداء گردید.

گرمسار:

در مسابقه‌ای که میان تیم های فوتبال کیان تهران و جوانان گرمسار برگزار شد.

تیم فوتبال کیان‌تهران بانتیجه ۲بریک پیروزشد. بازی در زمین ورزش گرمسار انجام گردید و داوری آن به عهده آقای فلیزاده بود.

اهواز:

برای بررسی امکانات موجود وتسهیلات لازم جهت گسترش و تعمیم ورزش‌در سطح روستاهاو کارگاهها جلسه‌ای در دفتر کار رئیس‌اداره‌کل‌تربیت بدنی‌خوزستان تشکیل شد.

دراین‌جلسه‌که نمایندگان‌ادارات کار و اجتماعات‌نیز شرکت داشتند مذاکراتی صورت‌گرفت و رئوس اقداماتی که باید انجام گیرد ، مشخص گردید .

درجلسه هیات مشورتی روزنامه اطلاعات درخوروبیابانک گفته شد :

خوروبیابانک بانجمن شهر احتیاج دارد

آقایان : محمد داراامینی ـ حاج حسن کلهر ـ عبدالحسین مقیمی و علیخان علیخانی و صغری یغمائی اعضای هیات مشورتی روزنامه اطلاعات در خورو بیابانک

بدعوت نمایندگی موسسه اطلاعات راجع به خیابان‌کشی در خور اشاره کرد و گفت: یک سال پیش آمدند مسیر خیابانی را که قرار است در خور ایجاد شود، کندند و صاف کردند و رفتند . وفعلا شهر سیمای زننده‌ای پیدا کرده است. از همه بیشتر خاک کنده شده خیابان‌مردم را ناراحت کرده است. زیرا که با مختصر وزش باد گردو خاک به خانه های مردم هجوم می آورد و از این‌نظر مردم در ناراحتی بسر میبرند . تقاضا داریم مسئولین امر نسبت به این امر توجه کنند.

کتابخانه بسته شد

سپس آقای حاج ابوالقاسم طغری یغمائی اظهار داشت : کتابخانه عمومی که یک مرکز تفریحی سالم این محل میباشد ، در ایام تعطیل مدارس‌که دانش آموزان بیشتر ازسایر اوقات سال میتوانند از وجود آن استفاده کنند، بسته شده است. جا دارد برای تشویق جوانان به مطالعه ، کتابخانه عمومی خور را گیرد.

دراین‌موقع حاج حسن‌کلهر به لزوم تشکیل انجمن شهر در خور اشاره کرد و افزود : خوروبیابانک که از مرکز استان چهار صد کیلو متر فاصله داردبرای از بین بردن امور وکار های محلی احتیاج به انجمن شهر دارد.»

آنگاه آقای علیخان علیخانی اظهارداشت: بیش از ده سال است که حق عضویت خودرا جهت تاسیس و تشکیل جمعیت شیرو خورشید سرخ در خوروبیابانک پرداخته‌ایم ، اما تاکنون در این باره اقدامی نشده است .

تشکیل جمعیت شیرو خورشید سرخ یکی از ضروری‌ترین اقداماتی است که باید صورت گیرد.

پس از آن آقای حاج عبدالحسین اخگر یغمائی رشته کلام را بدست گرفت و گفت : برق خوروبیابانک احتیاج به تقویت بوسیله ترانسفورموتورفرعی دارد. امیداست‌برای رفاه حال مردم، این اقدام عملی شود.

جلسه باسخنان‌آقای حاج عبدالحسین‌مقیمی پایان یافت.وی‌اظهار داشت: راههای‌خوروبائین و خور رباط خراب شده‌وبه‌تسطیح و ترمیم احتیاج دارد. در حال حاضر وسایل نقلیه به سختی دراین راهها حرکت می کنند. بجاست مقامات مربوطه در این مورد رسیدگی و اقدام نمایند.

۳ خبر از برازجان

برازجان: باکوشش مسئولین تربیت‌بدنی برازجان ،استخرشنای استادیوم ورزشی رضا پهلوی دراین شهر آماده بهره‌برداری شد .

★★★

● کار تعریض وتنظیم خیابان‌برازجان و اطراف فلکه‌شهرداری ناتمام مانده وشهرداری‌تنها به تخریب‌فلکه‌های اطراف میدان وپیاده‌رو خیابان پرداخته است !

★★★

★ برازجان کماکان با کمبود پزشک و عدم بهداشت درمانی روبرو است . امید است که مسئولین امر نسبت به این مسائل بذل توجهی بنمایند .

ازمذاکرات انجمن شهر یزد :

گدایان یزد را به کرمان میفرستند!

محل پاسگاه کنترل شهرداری به مرکز آتش نشانی تبدیل میشود

یزد : سی و هفتمین جلسه انجمن‌شهر یزد بریاست آقای حسن تبریزی زاده و با حضور آقای مهندس علائی شهردار تشکیل شد .

در این جلسه نامه‌ای که از طرف فرمانداری کل یزد برای شهرداری نوشته‌شده و شهرداری نیز آنرا بانجمن فرستاده بود، قرائت گردید .

این نامه مربوط به تقاضای حضرت آیت‌الله صدوقی یکی از روحانیون یزد ، در خصوص تخلیه نوانخانه فعلی بود که قبلا مدرسه علمیه و مسجد و مریضخانه‌بوده است .

و گفته شد : متدکیان و افرادی که در این محل نگهداری میشوند ، یا علیل هستند و یا راه بجائی ندارند ، اول باید تکلیف آنان را روشن کرد .

آقای تبریزی زاده در این باره گفت :

با مکاتباتی که در این مورد با مرکز شده ، موافقت گردیده که اینان را به اردوی کار کرمان انتقال دهند .

بمتکدیان مسمتری میدهند

آقای شهردار نیز در این مورد گفت :

ـ باحتمال قوی به متکدیان علیل که قادر به کار کردن نیستند ، کمک نقدی و مستمری داده خواهد شد .

بدنبال بحث اعضاء در این باره‌سرانجام تخلیه نوانخانه به تصویب رسید و قرار شد ، گزارش مربوطه را به فرمانداری کل یزد ارائه دهند.

پاسگاه کنترل

آنگاه در مورد خرید محل پاسگاه‌کنترل شهرداری یزد مذاکره گردید . و گفته شد: این‌محلی که در خیابان ولیعهد قراردارد و مبلغ ۱۸٫۶۸۶٫۶۰۰ ریال قیمت گذاری شده است برای مرکز آتش نشانی خریداری‌گردد.

در این مورد شهردار یزد توضیح داد:

ـ با گزارشهائی که دراین‌مورد رسیده، وزارت کشور برحسب توجه و احتیاجی که باین محل هست ، ۵ میلیون ریال کمک خواهد کرد ، که نقدا به صاحب محل پرداخت و بقیه نیز باقساط وسیله شهرداری پرداخت گردد .

این موضوع نیز به تصویب رسید .

وصول عوارض

سپس در مورد نامه های رسیده که دریکی از آنها تقاضا شده بود که‌از مساجد عوارض و هزینه برق اخذ گردد مذاکره شد و رئیس انجمن شهر در مورد عوارض برق اظهار داشت :

ـ این مساله مربوط به اداره برق است و در صلاحیت انجمن نیست اما در مورد بخشوده شدن عوارض آب مساجد موضوع مورد مطالعه است و با هیات‌مدیره سازمان آب مطرح و اقدام خواهد شد .

بهداری میمند پزشک ندارد

میمند فارس : آقای دکتر مجید بازیار تنها پزشک بهداری میمند بجای دیگری منتقل شد.

با شروع گرما واحتمال شیوع بیماری معلوم نیست تکلیف بیماران این منطقه چیست ؟

بهرحال اهالی از مقامات مربوط بهداری تقاضا دارند، نسبت باین موضوع بذل توجه مبذول دارد.

اخبار گناوه

خورموج :کار نقشه‌برداری از جاده ساحلی بندربوشهر ـ خورموج و خورموج کنگان آغاز شد .

***

جهرم : سرکار سرهنگ دانشور رئیس شهربانی جهرم از مرخصی بازگشت . ..

***

قم : آقای دکتر ضابطی‌جراح بیمارستان نکوئی از مرخصی برگشت .

***

قم : با اقداماتی که از طرف سرپرست سازمان آب قم بعمل آمد ، چاه عمیق کوی آبشار موردبهره‌برداری‌قرارگرفت و چاه عمیق چهارراه‌بازارکه در دست تعمیر و لوله‌گذاریست بزودی مورد استفاده عموم قرار خواهد گرفت .

شوشتر : آقای داود ایرجی سرپرست بانک سپه در استان خوزستان برای رسیدگی بامور بانک سپه شوشتر وارد این شهر گردید .

***

اصفهان : دانش آموزان دانشسرای مقدماتی دختران‌اصفهان دریک گردش علمی از موسسات فرهنگی و پیشرفت های‌شهرستان های اراک و قم ، ملات و بروجرد بازدید کردند .

***

اصفهان : اردوی آبادانی و بهسازی منطقه سدشاه عباس کبیر مرکب از ۵۴ نفر دانشجویان دانشگاه اصفهان و انستیتو تکنولوژی اصفهان و سپاهیان انقلاب از تاریخ ۲۴ تیرماه‌بمدت ۲ ماه در محل سدشاه‌عباس کبیر تشکیل گردید .

امور آزمودنی دانشجویان زیرنظر اداره امور اجتماعی نخست‌وزیری واداره کل تربیت بدنی اصفهان اداره‌می شود .

حوادث

غرق شد

اهواز : جوان مجهول‌الهویه‌ای که در حدود ۲۰سال داشت ، برای آب تنی وارد رود کارون شد ، ولی بعلت‌عدم آشنائی به فن شنا غرق گردید .

جسد وی وسیله مامورین کلانتری ۶ از آب گرفته شد . هویت شخص غرق شده تاکنون معلوم نشده است .

حادثه

فیروز آباد فارس : کمپرسی شماره ۱۷۶۶۹ ـ اهواز هنگام عبور از جاده فیروز آباد فارس واژگون گردید .

دراین حادثه‌بسرنشینان‌کامیون صدمه‌ای نرسید .

در حوض خفه شد

اهواز : کودک ۲ ساله‌ای بنام سید محسن سیاحی هنگامی که مادرش در آشپزخانه سرگرم طبخ غذا بود ، به حیاط خانه رفت و هنگام آببازی بداخل حوض افتاد وخفه شد .

این حادثه در منزل مسکونی سید محسن واقع درکوت عبدالله اهواز رخ داد .

فوت شد

خمین : شخصی بنام محمد صادق شیخی که چندی‌پیش در نزاع دستجمعی در اطراف خمین مصدوم شده بود وبه بیمارستان اراک انتقال یافته بود ، درگذشت . قضیه تحت تعقیب است .

تصادف باقطار

شادگان : جوان سی ساله‌ای بنام حسین جمیل‌زاده یکی از اهالی شادگان هنگامی که قصد داشت از مقابل‌قطاری که از بندر شاهپور بطرف اهواز در حرکت بود ،از روی ریل عبور کند ، زیر قطار رفت و در نتیجه یک پای خود را از دست داد .

وی پس از حادثه بلافاصله برای درمان بهبیمارستان جندی شاپور اهواز اعزام شد و بستری گردید .

اتوبوس واژگون شد

ساوه : اتوبوس شماره ۶۲۷۱۲ د ـ تهران براندگی روح‌الله آگاهی که از طهران عازم قم بود ، واژگون شد و در نتیجه چهارتن از سرنشینان اتوبوس باسامی حاج علی فارسی ، رضا آگاهی ، محمد محمودی و غلامحسین پارسا مجروح شدند و در بیمارستان شیر و خورشیدسرخ ساوه بستری گردیدند .

کپر ها سوختند

لنده : چند کپر در «آجم ییلاق» از توابع لنده ،دچار حریق شد و دختر بچه‌ای بنام «ماگلی» فرزند محمد حسن در جریان حریق جان خود را از دست داد .

خرمن آتش گرفت

لنده : چند خرمن گندم‌درروستای«المور طیبی‌سرحدی» از توابع بخش لنده ، دچار حریق شد . از طرف مامورین ژاندارمری پایگاه «دیشموک» در این مورد پرونده‌ای‌تشکیل شد و جریان تحت رسیدگی قرار گرفت .

خانه‌ای سوخت

لنده :یک خانه چوبی متعلق به سید علی‌شاه درروستای «مونه» از توابع بخش لنده ، دچار حریق شد .

قضیه از طریق مامورین ژاندارمری لنده تحت رسیدگی است .

افتتاح خانه انصاف

سمیرم : خانه انصاف روستای «کرمدان» از توابع سمیرم طی مراسمی وسیله آقای شفیعی رئیس دادگاه بخش مستقل سمیرم افتتاح شد و شروع بکار کرد .

در مراسم گشایش خانه انصاف مذکور غیر از آقای شاه ثنائی بخشدار حومه گروهی از اهالی روستای «کرمدان» نیز حضور داشتند.

۳ خبر از برازجان

برازجان: باکوشش مسئولین تربیت‌بدنی برازجان ،استخرشنای استادیوم ورزشی رضا پهلوی دراین شهر آماده بهره‌برداری شد .

★★★

● کار تعریض وتنظیم خیابان‌برازجان و اطراف فلکه‌شهرداری ناتمام مانده وشهرداری‌تنها به تخریب‌فلکه‌های اطراف میدان وپیاده‌رو خیابان پرداخته است !

★★★

★ برازجان کماکان با کمبود پزشک و عدم بهداشت درمانی روبرو است . امید است که مسئولین امر نسبت به این مسائل بذل توجهی بنمایند .

مربیان پیشاهنگی دستمال گردن گرفتند

اصفهان : مراسم تحلیف پیشاهنگی معاونان دبستانها و مربیان پیشاهنگی شرکت کننده در اردوی تکمیلی از استان اصفهان و استان ساحلی بندرعباس با حضور رئیس و معاون سازمان ملی پیشاهنگی‌استان و اعضاء کادر اردو در اردوگاه پیشاهنگی شاهکوه برگزار شد .

در این مراسم وسیله معاون سازمان ملی پیشاهنگی استان و رئیس اردو گزارشی‌از چگونگی برگزاری این دوره و فراگیری تعلیمات ساحل شیربجگان و فرشتگان پیشاهنگ و همچنین زندگی اردوئی شرکت‌کنندگان باطلاع رسید . آنگاه مربیان پیشاهنگی ضمن اجرای مراسم نیایش ، و برافراشتن پرچم و سوگند پیشاهنگی ، بدریافت دستمال گردن مخصوص این روز نائل شدند .

گرمادرخوزستان‌وسیل‌درفارس

۲۳ نفر دراهواز ازگرمابیهوش‌شدند

شیراز :بریروز در نی‌ریز ، بمدت یکساعت باران بارید ودر «پشت کوه » نی‌ریز سیل جاری شد.

سیلاب مقدار زیادی‌ازخرمن های گندم وجورا از بین برد.

دیروز آسمان شیراز را ابر های غلیظی پوشانده و هوای این شهر مستعد بارندگی‌بود.

هوای اهواز و دیگر شهر های خوزستان ، از پریشب بار دیگر به گرمی‌گراییده وگرما به ۴۷ درجه بالای صفر رسیده است.

گرمای خوزستان توام با شرجی است و رطوبت هوای اهواز۸۹ درصد میباشد.رطوبت هوای خرمشهر و آبادان ۸۵ درصد گزارش شده‌است .

صبح پریروز ۲۳ نفردراهواز دچار گرمازدگی و بیهوشی شدندودربیمارستان«جندیشاپور» این شهر ،بستری گردیدند.

۲۰ شیرازی از شهر «ترویج» امریکا دیدن میکنند

بزودی بزرگترین مرکز سرطان شناسی جهان درشیراز تاسیس‌میشود

شیراز - در جلسه فوق‌العاده دیشب انجمن شهر شیراز پیروزی های اخیر نفتی ایران برهبری شاهنشاه آریامهر مورد ستایش قرار گرفت.

در این جلسه رئیس انجمن ضمن تبریک بمردم شیراز سخنانی در زمینه پیروزی‌نفتی ایران بیان کرد .

دراین جلسه‌همچنین لایحه‌انحلال شرکت گوشت شیراز و جایگزین شدن دفتر تهیه و توزیع گوشت بجای آن مطرح و تصویب شد.

آنگاه پیام دکتر رحیم کارجورئیس مرکز سرطان شناسی ایالت کنتاکی ایالات متحده ، امریکا قرائت شد، وی که در شهر «ترویج» زندگی میکند ، چندی‌قبل بااستاندار ایالت کنتاکی راجع‌به خواهر خواندگی شیراز و شهر «ترویج» صحبت کرده‌بود و بر اساس مذاکرات وی «شیراز» و «ترویج» بمناسبت اینکه هر دوبنام شهرهگل» خوانده میشوند ،خواهر خوانده شدند .دکتر کارجو در پیام خود بیست نفر از معتمدین محلی شیراز را از طرف مقامات این شهر رسما برای بازدید از شهر «ترویج» امریکا دعوت کرده بود .

وی که شیرازیست و از پزشکان مشهور سرطان شناس‌امریکاپشمار میرود همچنین خاطرنشان کرده بود که بزودی بزرگترین مرکز سرطان شناسی جهان رادرشیراز بوجود خواهد آوردتا پزشکان عالم برای تعلیمات عالیه باین‌مرکز روی آورند.

جشن وچراغانی

بروجن : بمناسبت تقدیم لایحه «قرارداد جدید نفت» مردم بروجن نیز همگام با سایر مردم ایران بخاطر این پیروزی بزرگ جشن‌برپا کردند و ضمن چراغانی و تزئین خانه ها و مغازه های خود ، مراتب جانبازی خود را نسبت به شخص اول مملکت ابراز داشتند .

ایذه : هم‌چنین بهمین مناسبت از طرف کلیه روسای ادارات‌دولتی و طبقات مختلف مردم ایذه‌مجالس جشن و سروری برپاشد .

طوفان در خمین

خمین : چهار روز پیش طوفان شدیدی [illegible] در خمین‌درگرفت تگرگ و [illegible] و ناشی آن خساراتی به خرمن های کشاورزان این منطقه واردآمد.

رئیس اداره تعاون وامور روستاهای سمیرم از روستا های این منطقه بازدید کرد

سمیرم : آقای نعمت‌اللهی رئیس اداره تعاون و امور روستا های سمیرم‌ضمن‌بازدیداز‌روستاهای منطقه‌پادنی‌سفلی،نیازمندیهای روستاهای خفر، ماندگان ،خاکدانه .مورك و کمه را مورد بررسی قرارداد

در این بازدید آقای نعمت‌اللهی از مدرسه قدیمی روستای ماندگان نیز دیدن نموده و در مورد احداث مدرسه جدید به مسئولین آن قول مساعد داد . وی در این بازدید ها خواستار همکاری بیشتر مردم در مورد پرداخت عوائد ۲٪ عمرانی به انجمن ده گردید .

بانو جانسون در شیراز

شیراز : ساعت یازده‌و بیست دقیقه بامداد پریروز ، بانوجانسون همسر رئیس جمهوری سابق‌آمریکا، باهواپیما وارد شیراز شد. ومستقیما عازم تخت‌جمشید گردید.

وی پس‌از بازدید از دیدنی های‌شیراز به تهران بازگشت.

وزارت جنك

آگهی مزایده شماره ۳تاریخ۱۲ر۴ر۵۲

آمادگاه ۵۷۱ صحرائی دزفول تعدادی باطری بشرح مندرج در برگ‌شرایط و مشخصات معامله از طریق مزایده به فروش میرساند .

پیشنهاددهندگان می‌توانند با مراجعه به شعبه خرید وپیمان آمادگاه ۵۷۱ دزفول و ملاحظه مشخصات باطریها و دریافت برگ‌شرایط و مشخصات معامله پیشنهاد خود را طبق مفادمندرج در شرایط معامله تنظیم و تا ساعت ۱۰ روز ۲۰ر۵ر۵۲ به دفتر طرح و تامین آمادگاه دزفول تسلیم و رسید دریافت دارند .

قسمت مزایده گذار . آمادگاه ۵۷۱ صحرائی دزفول

آ- ش ۱۴۵۸

استخدام

کلینیك شبانروزی شفا واقع در چهارراه کرمانی احتیاج‌به چندنفر نرس و بهیار دارد ، واجدین شرایط میتوانند همه‌روزه بین ساعت ۶ تا ۸ به کلینیك شفا جهت استخدام مراجعه‌نمایند.

اصفهان - کلینیك شفا

دبیرستان‌ابن‌سینا-اصفهان

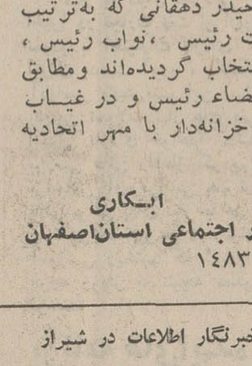

کادر آموزشی بی نظیر، محیط بزرك و مجهز ، نظم‌و انضباط عوامل پیشرفت و موفقیت این سازمان بزرك علمی بوده است .

چنانکه در سال جاری در مسابقات درسی و هنری مقام اول را احراز کرده است .

دبیرستان و مدرسه راهنمائی ابن‌سینا - برای کلاس‌های ششم ریاضی و طبیعی‌و دیگر کلاسها از دانش آموزان مستعد ثبت‌نام مینماید .

اصفهان - دروازه دولت - سرلت تلفن ۳۱۰۴۴

آ-ش ۱۴۵۹

آگهی شناسائی وثبت اتحادیه صنفی

باستناد ماده ۱۹ قانون نظام صنفی و ماده ۲۸ آئین‌نامه انتخابات اتحادیه‌های صنفی و با توجه به‌مدارك تسلیمی اتحادیه‌ای بنام اتحادیه صنف فخار و مشاغل مشابه شهرستان نائین در اداره کل کار وامور اجتماعی استان اصفهان به‌ثبت‌رسید.

مراتب برای اطلاع عموم‌آگهی‌میشود اعضای‌هیات مدیره اتحادیه مذکور عبارتنداز آقایان :

علی اکبر مطهری - رحمت‌علی-یوسف‌پورمحمدی عباسعلی اسدی - رضا زندوانی - ابوالفضل حیدری‌زاده که به ترتیب از طرف هیات مدیره بسمت رئیس ، نواب‌رئیس ، دبیر و خزانه‌دار اتحادیه انتخاب گردیده‌اند و مطابق اساسنامه‌اسناد مالی با امضاء رئیس و در غیاب رئیس‌یکی از نواب رئیس و خزانه‌دار بامهراتحادیه معتبر خواهد بود .

ابکاری

مدیر کل کار و امور اجتماعی استان‌اصفهان

آگهی شناسائی وثبت اتحادیه صنفی

باستناد ماده ۱۹ قانون نظام صنفی و ماده ۲۸ آئین‌نامه انتخابات اتحادیه‌های صنفی و با توجه به‌مدارك تسلیمی اتحادیه‌ای بنام اتحادیه صنف عباباف و مشاغل مشابه شهرستان نائین در اداره کل کار وامور اجتماعی استان اصفهان به‌ثبت‌رسید.

مراتب برای اطلاع عموم‌آگهی‌میشود اعضای‌هیات مدیره اتحادیه مذکور عبارتنداز آقایان :

عبدالمجید سلطانی - عبدالله عبائی - خلیل عبائی - رحمت کاشفیان - یدالله عبائی که به‌ترتیب از طرف هیئت مدیره بسمت رئیس ، نواب‌رئیس ، دبیر و خزانه‌دار اتحادیه انتخاب گردیده‌اند و مطابق اساسنامه اسناد مالی با امضاء رئیس و در غیاب رئیس‌یکی از نواب رئیس و خزانه‌دار با مهر اتحادیه معتبر خواهدبود.

ابکاری

مدیر کل کار و امور اجتماعی استان‌اصفهان

سرویس و نصب ونگهداری
دستگاههای تصفیه آب استخر
اصفهان - خیابان بهشت‌آین سازمان فنی
پاسیفیك تلفن ۲۵۵۷۶

توجه-توجه
چون شماره تلفن کارخانه کانادا درای وکوکاکولا بشماره ۴۰۳۸۲ تغییر نموده درصورت لزوم بااین شماره تماس حاصل بفرمائید .
شرکت‌خوش‌طعم-اصفهان

آبلیموی فارس
طبیعی . خالص . سرشار‌ازویتامین
تهران - تلفن : ۲۱۰۵۶-۲۱۰۰۳

شرکت سهامی خاص پی‌وی‌سی
تولیدکننده لوله‌های سخت‌پی‌وی‌سی‌جهت آب‌گرم و سرد از قطر ۲۰ الی ۳۱۵ میلیمتر و فشار قابل تحمل از ۴ الی ۱۶ کیلوگرم برسانتیمتر مربع
تلفن کارخانه ۲۷۷۳۵
قسمت فروش اصفهان - خیابان عبدالرزاق- ساختمان میرحاج تلفن ۲۶۷۸۶

SCHAUB-LORENZ
اطلاعیه
سرویس شاوب لورنس- اصفهان
توجه فرمائید . مهندسین وکارکنان سرویس شاوب لورنس هنگام مراجعه بمنزل شما حتما بایستی‌کارت شناسائی خود و فرم مخصوص شاوب‌لورنس‌راارائه دهند در غیر اینصورت مراتب را به سرویس شاوب لورنس خیابان پهلوی بین پل فلزی وپل شیری تلفن ۳۵۸۳۲ اطلاع دهید .
مدیر مسئول اشرفی

آگهی شناسائی وثبت اتحادیه صنفی

باستناد ماده ۱۹ قانون نظام صنفی و ماده ۲۸ آئین‌نامه انتخابات اتحادیه‌های صنفی و با توجه به‌مدارك تسلیمی اتحادیه‌ای بنام اتحادیه صنف قصاب و مشاغل مشابه شهرستان نائین در اداره کل کار وامور اجتماعی استان اصفهان به‌ثبت‌رسید.

مراتب برای اطلاع عموم‌آگهی‌میشود اعضای‌هیات مدیره اتحادیه مذکور عبارتنداز آقایان :

رمضان قصاب‌زاده - ابوالفضل نصیری - ناصر یوزباشی - محمدعلی محمدی - قنبر علابیکی

که به ترتیب از طرف هیئت مدیره بسمت رئیس ، نواب‌رئیس ، دبیر و خزانه‌دار اتحادیه انتخاب گردیده‌اند و مطابق اساسنامه اسناد مالی با امضاء رئیس و در غیاب رئیس‌یکی از نواب رئیس و خزانه‌دار با مهر اتحادیه معتبر خواهدبود.

ابکاری

مدیر کل کار و امور اجتماعی استان‌اصفهان

آ-ش - ۱۴۸۳

آگهی شناسائی وثبت اتحادیه صنفی

باستناد ماده ۱۹ قانون نظام صنفی و ماده ۲۸ آئین‌نامه انتخابات اتحادیه‌های صنفی و با توجه به‌مدارك تسلیمی اتحادیه‌ای بنام اتحادیه صنف نانوا و مشاغل مشابه شهرستان نائین در اداره کل کار وامور اجتماعی استان اصفهان به‌ثبت‌رسید.

مراتب برای اطلاع عموم‌آگهی‌میشود اعضای‌هیات مدیره اتحادیه مذکور عبارتنداز آقایان :

حبیب‌اله بنده‌علی - ابوالفضل پهلوان صفائی - ابوتراب فقیهی - حیدرعلی افضل وطن - یدالله قاسمی که به ترتیب از طرف هیئت مدیره بسمت رئیس ، نواب‌رئیس ، دبیر و خزانه‌دار اتحادیه انتخاب گردیده‌اند و مطابق اساسنامه اسناد مالی با امضاء رئیس و در غیاب رئیس‌یکی از نواب رئیس و خزانه‌دار با مهر اتحادیه معتبر خواهدبود.

ابکاری

مدیر کل کار و امور اجتماعی استان‌اصفهان

آ-ش - ۱۴۸۳

آگهی شناسائی وثبت اتحادیه صنفی

باستناد ماده ۱۹ قانون نظام صنفی و ماده ۲۸ آئین‌نامه انتخابات اتحادیه‌های صنفی و با توجه به‌مدارك تسلیمی اتحادیه‌ای بنام اتحادیه صنف پارچه‌فروش و مشاغل مشابه‌شهرستان نائین‌دراداره کل کار وامور اجتماعی استان اصفهان به‌ثبت‌رسید.

مراتب برای اطلاع عموم‌آگهی‌میشود اعضای‌هیات مدیره اتحادیه مذکور عبارتنداز آقایان :

رسول کسائیان - نصیرافضل‌زاده - حسن بنده‌علی - علی مستقیمی - سید رضا موسویان که به‌ترتیب از طرف هیئت مدیره بسمت رئیس ، نواب‌رئیس ، دبیر و خزانه‌دار اتحادیه انتخاب گردیده‌اند و مطابق اساسنامه اسناد مالی با امضاء رئیس و در غیاب رئیس‌یکی از نواب رئیس و خزانه‌دار بامهر اتحادیه معتبر خواهدبود.

ابکاری

مدیر کل کار و امور اجتماعی استان‌اصفهان

آ-ش - ۱۴۸۳

آگهی شناسائی وثبت اتحادیه صنفی

باستناد ماده ۱۹ قانون نظام صنفی و ماده ۲۸ آئین‌نامه انتخابات اتحادیه‌های صنفی و با توجه به‌مدارك تسلیمی اتحادیه‌ای بنام اتحادیه صنف خواروبارفروش و مشاغل مشابه شهرستان نائین‌در اداره کل کار و امور اجتماعی استان اصفهان به‌ثبت رسید .

مراتب برای اطلاع عموم آگهی میشود . اعضای هیئت مدیره اتحادیه مذکور عبارتند از آقایان :

رضا صادقی‌نژاد - نوراله شهریاری - غلامرضا داودی - فتح‌اله غلامی - حیدر دهقانی که به‌ترتیب از طرف هیئت مدیره بسمت رئیس ، نواب رئیس ، دبیر و خزانه‌دار اتحادیه انتخاب گردیده‌اند ومطابق اساسنامه اسناد مالی با امضاء رئیس و در غیاب رئیس یکی ازنواب‌رئیس و خزانه‌دار با مهر اتحادیه معتبر خواهد بود .

ابکاری

مدیر کل کار و امور اجتماعی استان‌اصفهان

آ-ش - ۱۴۸۳

آگهی شناسائی وثبت اتحادیه صنفی

باستناد ماده ۱۹ قانون نظام صنفی و ماده ۲۸ آئین‌نامه انتخابات اتحادیه‌های صنفی و با توجه به‌مدارك تسلیمی اتحادیه‌ای بنام اتحادیه صنف تولیدکنندگان فرش‌ومشاغل مشابه شهرستان‌نائین دراداره کل کار و امور اجتماعی استان اصفهان به ثبت رسید .

مراتب برای اطلاع عموم‌آگهی‌میشود اعضای‌هیات مدیره اتحادیه مذکور عبارتنداز آقایان :

حاج فتح‌اله حبیبیان - حاج محمد حبیبیان - حاج فرج‌اله سلطانی - حاج غلام رضا مفیدی - حاج مرتضی پهلوان صفائی‌که بترتیب ازطرف‌هیات‌مدیره بسمت رئیس ، نواب‌رئیس ، دبیر و خزانه‌دار اتحادیه انتخاب گردیده‌اند و مطابق اساسنامه اسناد مالی با امضاء رئیس و در غیاب رئیس‌یکی از نواب رئیس و خزانه‌دار با مهر اتحادیه معتبر خواهدبود.

ابکاری

مدیر کل کار و امور اجتماعی استان‌اصفهان

آ-ش - ۱۴۸۳

آگهی شناسائی وثبت اتحادیه صنفی

باستناد ماده ۱۹ قانون نظام صنفی و ماده ۲۸ آئین‌نامه انتخابات اتحادیه‌های صنفی و با توجه به‌مدارك تسلیمی اتحادیه‌ای بنام اتحادیه صنف خراز و مشاغل مشابه شهرستان نائین در اداره‌کل کار وامور اجتماعی استان اصفهان به‌ثبت رسید .

مراتب برای اطلاع عموم‌آگهی‌میشود اعضای‌هیات مدیره اتحادیه مذکور عبارتنداز آقایان :

رضا حقیقی - غلام‌فخارزاده - کمال غلامی-نعمت‌اله متولی‌زاده - عبدالرحیم دریائی که به‌ترتیب از طرف هیئت‌مدیره بسمت رئیس ، نواب‌رئیس ، دبیر و خزانه‌دار اتحادیه انتخاب گردیده‌اند و مطابق اساسنامه اسناد مالی باامضاء رئیس و در غیاب رئیس یکی از نواب‌رئیس و خزانه‌دار بامهر اتحادیه معتبر خواهد بود .

ابکاری

مدیر کل کار و امور اجتماعی استان‌اصفهان

آ-ش - ۱۴۸۳

آگهی شناسائی وثبت اتحادیه صنفی

باستناد ماده ۱۹ قانون نظام صنفی و ماده ۲۸ آئین‌نامه انتخابات اتحادیه‌های صنفی و با توجه به‌مدارك تسلیمی اتحادیه‌ای بنام اتحادیه صنف پارچه‌فروش و مشاغل مشابه‌شهرستان نائین‌دراداره کل کار وامور اجتماعی استان اصفهان به‌ثبت‌رسید.

مراتب برای اطلاع عموم‌آگهی‌میشود اعضای‌هیات مدیره اتحادیه مذکور عبارتنداز آقایان :

رسول کسائیان - نصیرافضل‌زاده - حسن بنده‌علی - علی مستقیمی - سید رضا موسویان که به‌ترتیب از طرف هیئت مدیره بسمت رئیس ، نواب‌رئیس ، دبیر و خزانه‌دار اتحادیه انتخاب گردیده‌اند و مطابق اساسنامه اسناد مالی با امضاء رئیس و در غیاب رئیس یکی از نواب‌رئیس‌وخزانه‌دار بامهر اتحادیه معتبر خواهدبود .

ابکاری

مدیر کل کار و امور اجتماعی استان‌اصفهان

آ-ش - ۱۴۸۳

آگهی شناسائی وثبت اتحادیه صنفی

باستناد ماده ۱۹ قانون نظام صنفی و ماده ۲۸ آئین‌نامه انتخابات اتحادیه‌های صنفی و با توجه به‌مدارك تسلیمی اتحادیه‌ای بنام اتحادیه صنف پارچه‌فروش و مشاغل مشابه‌شهرستان نائین‌دراداره کل کار وامور اجتماعی استان اصفهان به‌ثبت‌رسید.

مراتب برای اطلاع عموم‌آگهی‌میشود اعضای‌هیات مدیره اتحادیه مذکور عبارتنداز آقایان :

رسول کسائیان - نصیرافضل‌زاده - حسن بنده‌علی - علی مستقیمی - سید رضا موسویان که به‌ترتیب از طرف هیئت مدیره بسمت رئیس ، نواب‌رئیس ، دبیر و خزانه‌دار اتحادیه انتخاب گردیده‌اند و مطابق اساسنامه اسناد مالی با امضاء رئیس و در غیاب رئیس یکی از نواب‌رئیس‌وخزانه‌دار بامهر اتحادیه معتبر خواهدبود .

ابکاری

مدیر کل کار و امور اجتماعی استان‌اصفهان

آ-ش - ۱۴۸۳

آگهی شناسائی وثبت اتحادیه صنفی

باستناد ماده ۱۹ قانون نظام صنفی و ماده ۲۸ آئین‌نامه انتخابات اتحادیه‌های صنفی و با توجه به‌مدارك تسلیمی اتحادیه‌ای بنام اتحادیه صنف خراز و مشاغل مشابه شهرستان نائین در اداره‌کل کار وامور اجتماعی استان اصفهان به‌ثبت رسید .

مراتب برای اطلاع عموم‌آگهی‌میشود اعضای‌هیات مدیره اتحادیه مذکور عبارتنداز آقایان :

رضا حقیقی - غلام‌فخارزاده - کمال غلامی-نعمت‌اله متولی‌زاده - عبدالرحیم دریائی که به‌ترتیب از طرف هیئت‌مدیره بسمت رئیس ، نواب‌رئیس ، دبیر و خزانه‌دار اتحادیه انتخاب گردیده‌اند و مطابق اساسنامه اسناد مالی باامضاء رئیس و در غیاب رئیس یکی از نواب‌رئیس و خزانه‌دار بامهر اتحادیه معتبر خواهد ب

بررسی مسائل امروز ایران

گفتگوی چهار تن از نویسندگان اطلاعات با رئیس دانشگاه صنعتی آریامهر

دکتر سید حسین نصر: باید انسان مهندسی ساخت، نه مهندس خالی!

میان دین، علم، فلسفه و عرفان پیوندی بوده و هست

شریعت و طریقت راههائی هستند برای رسیدن به حقیقت

دکتر سید حسین نصر

دانشگاه صنعتی آریامهر یک قطب قابل توجه از حیث تربیت نیروی کادر متخصص برای کشور است. با آنکه از زمان تولد این دانشگاه زمان درازی نمی‌گذرد معهذا گسترش کار آن از لحاظ کمی و کیفی چنان بوده که آنرا بصورت یکی از معتبرترین موسسات عالی آموزشی مادر آورده‌است. دکتر سید حسین نصر، اکنون در راس این دانشگاه قرارداد و آنچه در زیر می‌خوانید حاصل گفتگوئی است که چهار تن از گزارشگران ما با ایشان انجام داده‌اند.

اطلاعات ـ چنین بنظر می‌رسد که در گذشته میان دین و دانش و فلسفه و عرفان تضاد هائی وجود داشته و اصحاب هریک، گاه گاه به مکتب و مسلک دیگری میتاخته‌اند. با در نظر گرفتن این که شما در دین‌شناسی و شناخت عرفان و فلسفه صاحب نظر هستید و علاوه بر آن از دانش های فیزیکی نیز بهره‌کافی دارید میخواستم بپرسم تضاد ـ گونه‌ای که میان این جهات به چشم می خورد تا چه حد ریشه دار بوده است؟

دکتر سید حسین نصر ـ فکر می‌کنم در تمدن اسلامی هرگز میان دین و دانش وعرفان و فلسفه تضاد ریشه‌دار وجود نداشته است و اصولا جریان اصلی فرهنگی بسوی همبستگی همه‌ی راه های شناخت بوده است. دلیل من هم این است که مادر این تمدن دانشمندانی داشته‌ایم عارف و متدین و فیلسوف. و این می ـ رساند که تضادی در کار نبوده است. فی‌المثل ابن‌سینا درحالی که به همه‌ی دانش های زمان خویش تسلط کامل دارد ویکی از بزرگترین فلاسفه‌ی اسلامی است متدین و در آثار او نشانه های گرایش به سوی عرفان نیز مشاهده میشود. همین‌طور خواجه نصیرالدین طوسی که دنیا به دانش گستردی او احترام می‌گذارد هم متدین است و هم یکی از بزرگترین شارحان آثار فلسفی. البته باید اذعان کرد که در این اواخر کسانی پیدا شدند که کوشششان براین بود تا نشان دهند که میان دین و علم و فلسفه و عرفان آشتی‌دادن ممتنع است اما مسلم بدانید که در جریان کلی تمدن اسلامی این چهار عنصر فرهنگی باهم زندگی مسالمت‌آمیز داشته‌اند.

اگر در تصوف، از مراحل سه‌گانه‌ی شریعت و طریقت و حقیقت سخن گفته‌اند مقصودشان چنین نبوده است که شریعت را پس از مدتی باید بوسید و کنار گذاشت بلکه مقصود از این سخن آن بوده است که هم شریعت و هم طریقت هر دو راه هائی هستند برای رسیدن به حقیقت و پیدا است که راه حقیقت از حقیقت جدا نیست.

بهرحال بگمان من میان دین و عرفان و علم و فلسفه پیوندی بوده و هست که فرد و اجتماع میتواند برای رسیدن بسعادت دنیوی و اخروی از این پیوند استفاده کند.

اطلاعات ـ فرهنگ اعم از مادی و معنوی هم وارد در حال دگرگونی است و این شامل ایستاترین فرهنگ ها هم میشود. شکنیست که آنچه از گذشته مانده است باید به گونه‌ای مورد استفاده‌ی حال و آینده قرار گیرد. اما فرسودگی پاره‌ای از عناصر فرهنگی مانع از آن است که بتوان از آن عناصر بهره گرفت.

بنابراین فرهنگ شناسان و کارشناسان جوامع بشری برای آنکه سکه های گذشته‌ی فرهنگ را امروز هم بتوانیم خرج کنیم به ضرب مجدد آنها اقدام می‌کنند، یعنی عناصر فرهنگی را از نو می سازند، همان گونه که آثار باستانی را تعمیر و بازسازی می کنند. آیا در ایران نوسازی عناصر فرهنگ گذشته از جمله دین و عرفان و فلسفه ضروری است؟

دکتر نصر ـ آنچه محدود به ماده و زمان و مکان است، دستخوش دگرگونی میشود، اما آنچه معنوی است و به ماده محدود نیست چنین حالتی ندارد. آنچه از دستاورد های اندیشه و الهام در گذشته بدست آمده کهنه شدنی نیست و اصولا نمی توان بنام نوسازی درمعنویت آنها دست برد. اما چیزی که واقعیت دارد این است که باید عناصر معنوی فرهنگ را بهزبان امروز برای مردم بیان کرد تا رغبت بسوی آنان بیشتر شود. اگر نوسازی این است ضد درصد این کار ضرورت دارد و متاسفانه تاکنون چندانکه باید پیشرفتی نداشته‌ایم، اما اگر مفهوم نوسازی قلب حقایق و واقعیت های گذشته است و تنها قرار دادن معنویات در خدمت مادیات و سرمایه است بهیچ وجه با آن موافق نیستم.

واقعیت های معنوی در تمام زمانها یکی است و تغییری نمی کند و میراث معنوی بشری نه تنها برای زمان حال معتبر است در آینده نیز معتبر خواهد بود.

هنر در کنار تکنولوژی

اطلاعات ـ دانشگاه آریامهر چندی است که دروسی را نظیر ادبیات معاصر و نقاشی به درس های اصلی خود افزوده است با توجه باین که دانشگاه آریامهر، یک دانشگاه صنعتی است و سر کار دانشجویان آن پیوسته با علوم اعم از خالص یا تکنولوژیک است فکر میکنید اقدام چنین کاری ضرورت داشته است و اگر ضرورت داشته، سود و ثمر آن چه میتواند باشد؟

دکتر نصر ـ ما به این دلیل دست باین اقدام زدیم که آنرا ضروری و لازم تشخیص دادیم قصد ما ازاین کار ایجاد زمینه‌ای است برای آشتی دادن زندگی علمی و عملی دانشجو با حیات معنوی او. دانشجویان ما پیش از آنکه مهندس باشند، انسانند و از جهت انسان بودن احتیاجاتی معنوی دارند که دانشگاه موظف است وسائل ارضاء آن نیاز ها را تا آنجا که برایش میسر و مقدور است فراهم کند. این دروس را از آن روی به شمار درس های علمی و فنی افزودیم که معتقد بودیم کار های خلاقه، یکنواختی زندگی را از میان میبرد. در ضمن کار متوجه شدیم که بسیاری از دانشجویان گذشته از استعداد فنی و مهندسی، قریحه‌ی هنری هم دارند امروز دانشجویان ما در بیشتر زمینه های فکری و هنری فعالیت چشمگیر دارند و حتی هنرمندانی در سطح ملی تحویل جامعه داده‌ایم.

معلومات فنی ممکن است پس از چهار پنج سال فراموش شود و نیاز فردبه آنها از میان برود اما تحریک خلاقیت فرد از راه تشویق او به کار های هنری و معنوی باعث میشود که فرد همواره شخصیت پویای خود را داشته باشد و از هماهنگی با خویش برخوردار گردد.

ما معتقدیم که باید افراد را طوری پرورش داد که در آینده قادر باشند میان زندگی مادی و زندگی معنوی خود هماهنگی لازم را برقرار نمایند. یکی از دلائلی که ما قصد داریم در نشریات دانشگاه، هم از مباحث علوم و فنون مادی و هم از مباحث علوم انسانی و روحانی استفاده کنیم همین اعتقاد به لزوم این هماهنگی است.

اطلاعات ـ دانشگاه آریامهر تا چه حد تحت تاثیر تحولات کشور، بویژه در زمینه های اقتصادی، قرار داشته و دارد، فی‌المثل آیا وقتی میخواهند طرحی را بمرحله‌ی اجرا درآورند دانشگاه با توجه به نیاز های انسانی و فنی که این طرح دربرخواهد داشت برنامه های آموزشی و تحقیقاتی خود را باآن نیاز ها هماهنگ خواهد ساخت یا نه؟

دکتر نصر ـ اصولا از تاسیس این دانشگاه هدفی جز برآوردن نیاز های حاصله از اجرای طرح های جدید صنعتی و اقتصادی نبوده است و پیداست که وقتی دانشگاهی را با این هدف پی‌افکنده باشند بناچار حداکثر کوشش خود را برای هماهنگ شدن با طرح ها و نقشه های اقتصادی و صنعتی مبذول خواهد داشت. همواره کوشش ما در این راه بوده است. البته به توفیق هائی رسیده‌ایم اما هدف مارسیدن بیک هماهنگی درحد مطلق است که هنوز با آن فاصله داریم.

در گذشته، در بخش عمومی بدلیل روشن بودن سیاست اقتصادی دولت و امکان پیش‌بینی نسبتا دقیق آینده تا حد زیادی باتحولات هماهنگ بوده‌ایم. اما باید اقرار کنیم که در بخش خصوصی بعلت عدم روشنی و صراحت در امور مربوط باین بخش چندان توفیق حاصل نکرده‌ایم. در اینجا باید از کوشش هائی که آقای دکتر امین رئیس پیشین دانشگاه آریامهر دراین زمینه کرده‌اند تقدیر کنم. خلاصه ما مترصد اوضاع هستیم و بمحض آنکه استاد و دانشجو که تاکنون وجود داشته است حفظ بشود و هیئت آموزشی در اینجهت تکمیل بشود.

چون ایران صنعت نفت خود را اداره می کند ما از هم اکنون برای برنامه های حاضر شرکت نفت در زمینه مهندسی شیمی برنامه ریزی می کنیم. و همچنین تقویت سایر برنامه های دانشگاه باتوجه باحتیاجات خاص مملکت در راس برنامه های ما قرار دارد.

کامپیوتر و دانشکده ریاضی درهم ادغام شدند و از علوم کامپیوتر قصد، تربیت متخصصان برای سراسر ایران است و در ریاضیات هم توجه خاصی به بهبود بخشیدن به نحوه تدریس ریاضیات در سطح مملکت خواهیم کرد.

در رشته فیزیک و شیمی هم علاوه بر مسائل صنعتی، توجه خاصی مبذول خواهد شد.

در رشته مهندسی شیمی، سعی شده است که حتی المقدور از طریق تماس نزدیک با قسمت های مدیریت صنعتی در داخل مملکت فعالیت های مفصلی انجام‌گیرد و در مهندسی «سازه» برنامه های جدیدی در جهت حفظ مسائل سنتی ساختمان در ایران در دست است. یک تحقیق بزرگ نیز در زمینه زلزله و رابطه آن با فرم ساختمان آغاز کرده‌ایم.

دانشگاه آریامهر تحقیقات وسیعی در مسئله ـ الکترونیک و ترانزیستور ها و مسائل مربوطه، در یکی از آزمایشگاه های خود آغاز کرده و انجام میدهد و همچنین در زمینه مواد رادیو اکتیو و کاربرد آن در زمینه های مختلف مطالعات گسترده‌ای آغاز شده است.

مرکز مطالعات عمومی و علوم انسانی دانشگاه که سال گذشته تاسیس شد کماکان دایر و در این مرکز از یک سوزبان خارجه دانشجویان تقویت خواهد شد. و از جهت دیگر مرکز مطالعات علوم و فرهنگ و تاریخ ایران و رابطه بین علم و صنعت و فرهنگ انسانی تدریس می‌شود تا دانشجویان هم آگاهی بیشتر به فرهنگ و تمدن خود داشته باشند و هم در رابطه بین آنچه در زمینه صنعت و علوم می آموزند و حیات انسانی آگاهی بیشتر حاصل کنند.

ـ برای تکامل معلومات و اطلاع از علوم روز استادان خود چه برنامه هائی دارید.

دکتر نصر ـ برنامه احیاء و نوسازی کادر آموزشی بهمین صورت ادامه پیدا می کند و استادان، برای مطالعه بخارج اعزام می شوند و مقرراتی داریم که پس از هر چهار سال تدریس استادان بمدت یکسال بخارج اعزام می گردند و از هم اکنون عده‌ای از لیسانسیه های دانشگاه را برای طی دوره فوق لیسانس و دکترا بخارج اعزام میداریم تا بتوانیم کادر دانشگاه صنعتی آریامهر در اصفهان را بهنگام گشایش تکمیل کرده باشیم.

اطلاعات ـ چه برنامه هائی در زمینه همکاری بین‌المللی دارید.

دکتر نصر ـ با چند دانشگاه بزرگ آمریکا و اروپا قرارداد همکاری داریم و بزودی نیز یک قرارداد تبادل دانشجو و مسائل علمی بین این دانشگاه و ام. آی. تی آغاز خواهد شد.

پرده‌ها را بالا بزنید!

خانه‌های تمام پنجره و گرم تهران

بافیلم «سان ـ اکس» SUN-X

خنک میشود.

★ فیلم سان‌ـاکس از ملامین و بخار آلومینیوم ساخته شده و گرمای تابستان و سرمای زمستان رادرپشت شیشه پنجره متوقف میسازد.
★ فیلم سان‌ـاکس ۷۵ درصد عایق گرما و سرما بوده و با صرفه ترین وسیله در تهویه منازل میباشد.
★ با نصب فیلم سان‌ـاکس، در روی شیشه نیازی به پرده نیست و بارنگ های طلائی و نقره‌ای آن خانه شما جلوه‌ای رویائی مییابد.
★ فیلم رنگی سان‌ـاکس مخصوص رنگی ساختن شیشه با زیباترین رنگها است و بسیار ارزان قیمت میباشد.
★ با نصب فیلم سان‌ـاکس روی پنجره علاوه بر زیبائی رنگ شیشه ها، هوای داخل رستورانها، بیمارستانها و خانه‌ها را خنک و مطبوع سازید.
★ با نصب فیلم سان‌ـاکس روی شیشه پنجره، مانع شکستن شیشه و انتقال صدا به داخل خانه ها بشوید.
★ فیلم سان‌ـاکس همان است که درسفینه های فضائی امریکا، برای باز تابانیدن اشعه آفتاب و جلوگیری ازنفوذ حرارت بداخل سفینه ها بکار میرود.
★ نصب فیلم بی‌رنگ سان‌ـاکس در روی شیشه پنجره مانع پریدن رنگ فرش و مبل و پرده میشود و برای مغازه های فرش فروشی و صاحبان منازل ایده‌آل است.

نماینده انحصاری سان‌ـاکس چهارراه قصر، اول عباس‌آباد، شماره ۳۳۸
تلفن ۸۴۸۲۴۶

طی مراسم پرشوری:

راه آهن، حاکمیت کامل ایران بر منابع نفت را جشن گرفت

گوشه‌ای از اجتماع مسئولان و کارکنان و کارگران راه‌آهن در مراسم جشن پیروزی نفتی ایران ...

دیروز بمناسبت الغای قرارداد ۱۳۳۳ و استیفای کامل حقوق ایران از نفت، مراسم پرشور و باشکوهی در راه‌آهن دولتی ایران بر پا بود.

در این مراسم که با حضور آقای مهندس آوینی رئیس کل راه‌آهن، نمایندگان کارگران در مجلس شورایملی و مسئولان و عده زیادی از کارگران راه‌آهن برگزار گردید، طی نطق های مبسوطی، از حاکمیت کامل ایران بر منابع نفتی، تجلیل شد.

آقای مهندس آوینی رئیس کل راه‌آهن در حال سخنرانی

در ابتدای مراسم، آقای رضائیان نماینده کارگران راه‌آهن ضمن بیان مطالبی در مورد پیروزی نفتی اعلام کرد که کارگران راه‌آهن، اعلام آمادگی نموده‌اند که باکمیته ملی تجلیل از پیروزی ایران در صنایع نفت همکاری کرده و در برگزاری میتینگ عظیمی که در سالن محمد رضا شاه ترتیب خواهد یافت، سهیم شوند..

سپس آقای مهندس ورنوس مدیر کل اداره کارخانجات راه‌آهن گفت:

همه، بخوبی بیاد داریم، که نفت ایران، در گذشته چه روزگاری داشت و امروز با تدبیر رهبر خردمند ایران، دفتر پر ماجرای هفتاد ساله بسته شده و عنصر نوین نفتی با سیاست ملی و بااراده ایرانی در اختیار بی قیدوشرط ایرانی درآمده و ما حاکمیت مطلق در تمام ارکان نفتی یافتیم یکی از بلندترین گامهارا برای رسیدن به دروازه تمدن بزرگ برداشتیم.

پس از سخنان مبسوط مدیر کل اداره کارخانجات، یکی دیگر از منتخبین کارگران طی نطق پر شوری، در باره بسته شدن پرونده سیاه نفت، از جانب همکاران خود خواستار شد که ابراز احساسات کارگران راه‌آهن به پیشگاه ملوکانه تقدیم گردد.

در این هنگام، آقای مهندس آوینی رئیس کل راه آهن، رشته سخن را بدست گرفت و گفت: تلاش خستگی ناپذیر رهبر خردمند ایران، سرانجام ثمره غرور آفرین خود را نشان داد و اصولا این صحیح نبود که ثروت نهفته خدادادی ما در اختیار دیگران قرار گیرد. چون، این کار بمنزله آن است که ما محتویات جیب خود را به دیگران بدهیم و بگوئیم، ما نمیتوانیم آن را خرج کنیم، شما خرج کنید!

آقای مهندس آوینی پیروزی مسرت بخش ایران را در راه باز پس گرفتن حقوق حقه خود، که اهمیت جهانی پیدا کرده، یکی دیگر از آثرات انقلاب شاه و ملت دانست و گفت: ملت ایران، موقعی را بیادمی آورند که شاهنشاه آریامهر را سفر مهمی در پیش بود ولی کسی دقیقا نمی دانست، این سفر، برای چه امر مهمی صورت می گیرد، اکنون که نتیجه غائی سفر «سن موریتس» روشن شده و ریشه های استعمار پس از هفتاد سال خشکیده است، زن و مرد و پیرو جوان ایرانی احساس غرور کرده و اهمیت دستاورد بزرگ این سفر را درک می نمایند ...

در این موقع، غریو شادی و موج ابراز احساسات شرکت‌کنندگان به طراح بزرگ انقلاب سالن را پر کرد و رئیس کل راه‌آهن پس از اتمام سخنان خود در مورد استیفای حقوق ایران در صنایع نفتی، فرصت را مغتنم شمرد و گفت: راه‌آهن دولتی ایران، همواره هم آهنگ با چنین پیشرفتهای عظیمی که بدست می آید، در کیفیت و کمیت برنامه های خود ـ در سطح مدیران و کارگران بخشها و واحد های مختلف ـ تحولاتی ایجاد میکند و نیز آموزش ضمن خدمت را بسط و گسترش می دهد..

آقای مهندس آوینی افزود: در اجرای همین برنامه آموزش ضمن خدمت، پنج تن از کارگران راه‌آهن، دوره مهارت حرفه‌ای وزارت کار را طی کرده و با موفقیت به پایان رسانده‌اند و ماهمگی خوشحالیم که درچنین روز پر میمنتی، این پنج نفر گواهینامه قبولی خود را در دوره مذکور دریافت می دارند.

در پایان این مراسم که با شور و هلهله توام بود، گواهینامه مهارت فنی کارگران راه‌آهن توزیع شد و یک برنامه هنری و آواز اجرا گردید.

برنامه امشب سینما

کسری دزد بغداد

برنامه سینماها

تماشای فیلمهائیکه با علامت (×) مشخص شده است برای اشخاص کمتر از ۱۸ سال ممنوع میباشد.

★ **آدمک ـ سیامك دولتشاهی ـ زری خوشکام**
ادئون (۳۱۸۱۱۸) ۳۰ر۱۰ـ۳۰ر۲ـ۳۰ر۴ـ۳۰ر۶ـ۳۰ر۸

★ **اولین شب آرامش (×) رنگی ـ آلن‌دلون**
تراس آتلانتیک ۸ ـ ۱۰

★ **اشگها و لبخند ها ـ رنگی ـ جولی‌اندروز**
تخت‌جمشید (۴۳۵۵۰) ۱۱ـ۳ـ۳۰ر۶ـ۱۰

★ **برهنه می‌بینم (×) رنگی ـ نینومانفردی**
آتلانتیک (۶۲۷۱۷۱) ۱۵ر۱۱ـ۳ر۳۰ـ۵ر۳۰ـ۷ر۳۰ـ۹ر۳۰

★ **بیقرار ـ رنگی ـ فخری‌خوروش ـ ایرج‌قادری**
دیانا (۴۷۲۶۵) ۳۰ر۱۱ـ۳ر۳۰ـ۵ر۳۰ـ۷ر۳۰ـ۹ر۳۰
تراس۸ـ۱۰

★ **بادبادك رهاشده ـ رنگی ـ آشاپارك**
حافظ (۳۹۱۰۷۴) ۳۰ر۱۰ـ۱ـ۳۰ر۳ـ۶ـ۳۰ر۸

★ **باب، کارول، تد و آلیس (×) رنگی**
سینماونگ (۶۸۴۱۱۶) ۳۰ر۱۱ـ۳۰ر۳ـ۳۰ر۵ـ۴۵ر۷ـ۱۰

★ **۵ نخاله ـ رنگی ـ گروه شارلو**
پولیدور (۴۲۶۳۱) ۳۰ر۱۱ـ۳۰ر۳ـ۳۰ر۵ـ۳۰ر۷ـ۴۵ر۹

★ **پیروزی یك قهرمان ـ سینماسکوپ ـ رنگی**
خورشید (۳۹۳۰۷۸) ۹ـ۱۱ـ۱ـ۳ـ۵ـ۷ـ۹

★ **تصویر التهاب ـ رنگی ـ آدولفوچلی**
تاج (۳۱۳۸۶۴) ۱۵ر۱۰ـ۱۵ر۲ـ۱۵ر۴ـ۱۵ر۶ـ۱۵ر۸ـ۱۰ر۱۰

★ **تیره تراز کهربا ـ رنگی ـ رودتیلور**
پارك (۳۱۹۶۶۷) ۹ـ۱۱ـ۱ـ۳ـ۵ـ۷ـ۹

★ **حماسه جوهیل ـ رنگی ـ تامی‌برگن**
شهرقصه (۶۲۷۲۹۰) ۱۱ـ۲ـ۴ـ۶ـ۸ـ۱۰

★ **حرفه‌ای‌ها ـ رنگی ـ برت‌لنکستر ـ لی‌ماروین**
برلیان (۳۹۳۰۳۵) ۹ـ۱۱ـ۱ـ۳ـ۵ـ۷ـ۹

★ **حرفه‌ای ها ـ رنگی ـ برت‌لنکستر**
گلدیس (۶۸۸۷۱۳) ۳۰ر۱ـ۳۰ر۳ـ۳۰ر۵ـ۳۰ر۷

★ **خوشگذران ـ وحدت ـ پوری‌بنائی**
تراس اونیورسال ۸ ـ ۱۰

★ **خارطوم ـ آفتاب سرخ**
ستاره (۵۳۹۷۲۱) ۹ـ۱۱ـ۱ـ۳ـ۵ـ۷ـ۹

★ **چیچو و فرانکو و ماشین سحرآمیز ـ رنگی**
ایفل (۳۱۱۴۷۷) ۱۰ـ۱۲ـ۲ـ۴ـ۶ـ۸ـ۱۰

★ **دزد بغداد ـ رنگی ـ سابو**
کسری (۸۲۶۹۳۹) ۳۰ر۱۰ـ۲ـ۴ـ۶ـ۸ـ۱۰

★ **دختر له شده (×) رنگی ـ مادلین‌هیند**
بولوار (۶۶۰۲۹۲) ۱۱ـ۲ـ۴ـ۶ـ۸ـ۱۰

★ **دو برادر قهرمان ـ سینما سکوپ ـ رنگی ـ**
سانترال (۹۲۸۶۸۶) ۱۱ـ۱ـ۳ـ۵ـ۷ـ۹ر۱۰

★ **رویال (۸۲۹۷۸۵) ۱۰ـ۱۲ـ۲ـ۴ـ۶ـ۸ـ۱۰**

★ **متروپل (۳۱۹۴۱۰) ۳۰ر۱۰ـ۳۰ر۲ـ۳۰ر۴ـ۳۰ر۶ـ۳۰ر۸**
گلدن‌سیتی (۶۶۳۲۶۹) ۳۰ر۱۱ـ۳۰ر۳ـ۳۰ر۵ـ۷ر۳۰ـ۴۵ر۹

★ **راز عقرب ـ رنگی ـ جرج‌هیلتون**
آریا (۳۱۹۸۸۴) ۹ـ۱۱ـ۱ـ۳ـ۵ـ تراس ۷ر۳۰ـ۹ر۳۰

★ **سافو (×) رنگی ـ ماریناولادی ـ رنوورلی**
امپایر (۶۲۳۹۴۲) ۱۵ر۱۱ـ۳ر۳۰ـ۵ر۳۰ـ۷ر۳۰ـ۴۵ر۹

★ **سه‌اولاد ـ رنگی ـ سونیل‌دات**
فری ۱ـ۳۰ر۳ـ۶ـ۳۰ر۸

★ **سه حرفه‌ای ـ چیچو و فرانکو در قبیله آپاچی**
البرز (۳۰۴۲۵۸) ۳۰ر۸ـ۲۰ر۱۱ـ۳۰ر۲ـ۳۰ر۵ـ۳۰ر۸

★ **شیطون شیطونها ـ رنگی ـ گرت‌راسل**
سینه‌موند (۴۸۳۲۲) ۱۱ـ۱ـ۳ـ۵ـ۷ـ۹

★ **صمد به مدرسه میرود ـ پرویز صیاد**
اونیورسال (۹۲۶۹۵۳) ۱۱ـ۱ـ۳ـ۵ـ۱۵ر۷ـ۳۰ر۹

★ **پاسیفیک (۷۵۳۳۱۱) ۳۰ر۱۱ـ۳۰ر۳ـ۳۰ر۵ـ۲۰ر۷ـ۳۰ر۹**
ایران (۳۱۶۳۵۴) ۹ـ۱۱ـ۱ـ۳ـ۵ـ۷ـ۹
سانیا (۳۵۲۴۴۲) ۱۰ـ۱۲ـ۲ـ۴ـ۶ـ۸
تیسفون (۹۵۸۸۸۲) ۹ـ۱۱ـ۱ـ۳ـ۵ـ۷ـ۹
رنگین‌کمان (۷۵۶۷۶۰) ۱۰ـ۱۲ـ۲ـ۴ـ۶ر۱۵ـ۳۰ر۸
موناکو (۷۹۵۰۷۶) ۹ـ۱۱ـ۱ـ۳ـ۵ـ۷ـ۹
پرسپولیس (۵۸۱۰۸۳) ۱۰ـ۱۲ـ۲ـ۴ـ۶ـ۸
دریا (۷۹۱۷۴۶) ۹ـ۱۱ـ۱ـ۳ـ۵ـ۷ـ۹
کارون (۹۵۵۱۶۵) ۱۰ـ۱۲ـ۲ـ۴ـ۶ـ۸
آستارا (۸۷۴۰۲۲) ۳۰ر۱۰ـ۲۰ر۲ـ۳۰ر۴ـ۳۰ر۶ـ۳۰ر۸

★ **عشق نامادری (×) رنگی ـ الجاندروری**
رادیوسیتی (۴۳۳۲۰) ۳۰ر۱۱ـ۳۰ر۲ـ۳۰ر۵ـ۳۰ر۷ـ۴۵ر۹

★ **عشق نفرین شده ـ رنگی ـ آنتونی استیفن**
مارسینک (۶۶۸۴۶۱) ۱۱ـ۱ـ۳ـ۵ـ۱۵ر۷ـ۳۰ر۹

★ **قیامت عشق ـ عزت‌اله انتظامی ـ فرشته جنابی**
کاپری (۹۲۸۴۰۱) ۱۱ـ۱ـ۳ـ۵ـ۷ـ۱۵ر۹

★ **قیصر ـ بهروز وثوقی ـ ملك‌مطیعی**
تراس نیاگارا ۷ر۳۰ ـ ۹ر۳۰

★ **کودك ـ سورج ـ جایاما ـ شیاما**
همای (۳۱۱۶۶۹) ۳۰ر۱۰ـ۳۰ر۲ـ۳۰ر۴ـ۳۰ر۶ـ۳۰ر۸

★ **گناهکار ـ دلیپ‌کومار ـ نیمی**
دنیا (۳۹۳۸۱۲) ۳۰ر۱۰ـ۱ـ۳ـ۵ـ۷ـ۹

★ **گروگان ـ گریگوری‌پك ـ عمرشریف**
پارامونت (۴۸۳۲۱) ۱۵ر۱۱ـ۳ر۳۰ـ۵ر۳۰ـ۷ر۳۰ـ۹ر۳۰

★ **گاو ـ عزت‌اله انتظامی ـ علی نصیریان**
تراس اروپا ۸ر۳۰

★ **کاپیتان آپاچی ـ رنگی ـ لی‌وان‌کلیف**
پردیس (۳۰۴۲۵۹) ۹ـ۱۱ـ۱ـ۳ـ۵ـ۷ـ۹

★ **لیدر ـ رنگی ـ دلیپ‌کومار ـ ویجنتی‌مالا**
اسکار (۹۲۰۸۸۸) ۹ـ۱۱ـ۱ـ۳ـ۵ـ۷ـ۹

★ **لورنس عربستان ـ رنگی ـ پیتراوتول**
ری (۲۲۵۷۸) ۹ـ۱۲ـ۳ـ۶ـ۹

★ **مردی از سندیکای مافیا ـ آنتونیوساباتو**
ریولی (۷۵۷۷۷۷) ۱۱ـ۳۰ر۳ـ۳۰ر۵ـ۳۰ر۷ـ۳۰ر۹

★ **مارلینك ـ رنگی ـ عمرشریف ـ کاترین دونو**
تراس امپایر ۸ر۳۰

★ **ماروچه به جنك ـ رنگی ـ ویتوریو گاسمن**
دیاموند (۸۲۸۴۰۰) ۱۵ر۱۱ـ۳ر۳۰ـ۵ر۳۰ـ۷ر۳۰ـ۹ر۴۵

★ **مردی از فولاد علیه کاراته ـ رنگی**
آسیا (۴۲۹۰۹) ۱۱ـ۱ـ۳ـ۵ـ۱۵ر۷ـ۳۰ر۹
رکس (۳۱۵۲۹۳) ۳۰ر۱۰ـ۳۰ر۲ـ۳۰ر۴ـ۳۰ر۶ـ۳۰ر۸
شهوند (۳۵۴۰۴۰) ۳۰ر۱۰ـ۲۰ر۲ـ۳۰ر۴ـ۳۰ر۶ـ۳۰ر۸
لیدو (۹۵۱۲۸۲) ۹ـ۱۱ـ۱ـ۳ـ۵ـ۷ـ۹
پاسارگاد (۷۹۲۷۸۲) ۱۰ـ۱۲ـ۲ـ۴ـ۱۵ر۶ـ۳۰ر۸
المپیا (۹۲۶۷۹۷) ۱۰ـ۱۲ـ۲ـ۴ـ۱۵ر۶ـ۳۰ر۸
ژاله (۳۰۴۱۲۰) ۱۵ر۱۱ـ۱۵ر۱ـ۱۵ر۳ـ۱۵ر۵ـ۱۵ر۷ـ۱۵ر۹
توسکا (۵۳۹۵۴۴) ۱۰ـ۱۲ـ۲ـ۴ـ۶ـ۸
نپتون (۷۶۰۱۳۶) ۹ـ۱۱ـ۱ـ۳ـ۵ـ۷ـ۱۵ر۹ر۳۰
دریاوین‌ونک (۶۸۲۵۵۷) ۸ ـ ۱۰

★ **مرد پولادین ـ سینما سکوپ ـ رنگی**
مراد (۷۵۳۳۸۲) ۹ـ۱۱ـ۱ـ۳ـ۵ـ۷ـ۹

★ **معجزه قلب ها ـ منوچهر وثوق ـ فروزان**
آسمان‌ابی (۳۹۲۶۶۸) ۹ـ۱۱ـ۱ـ۳ـ۵ـ۷ـ۹

★ **نعمت نفتی ـ نعمت‌اله آغاسی**
اروپا (۳۰۳۱۷۹) ۳۰ر۱۰ـ۳۰ر۲ـ۳۰ر۴ـ۳۰ر۶ـ۳۰ر۸
نیاگارا (۶۶۵۳۰۷) ۱۱ـ۱ـ۳ـ۵ـ۷ـ۱۵ر۹
میامی (۷۵۴۳۲۹) ۱۱ـ۱ـ۳ـ۵ـ۷ـ۱۵ر۹
الوند (۳۵۶۵۳۸) ۹ـ۱۲ـ۱ـ۳ـ۵ـ۷ـ۹
کیهان (۹۵۷۳۶۰) ۹ـ۱۱ـ۱ـ۳ـ۵ـ۷ـ۹
مارلیک (۹۶۳۶۱۶) ۳۰ر۱۰ـ۳۰ر۲ـ۳۰ر۴ـ۳۰ر۶ـ۳۰ر۸
ارانوس (۲۷۹۷۱) ۱۰ـ۱۲ـ۲ـ۴ـ۶ـ۸
سیلوانا (۳۹۳۷۷۷) ۳۰ر۱۰ـ۳۰ر۲ـ۳۰ر۴ـ۳۰ر۶ـ۳۰ر۸
سیلورسیتی (۸۶۱۲۰۵) ۳۰ر۱۰ـ۳۰ر۲ـ۳۰ر۴ـ۳۰ر۶ـ۳۰ر۸

★ **نمی‌شکنم، داغون‌میکنم ـ رنگی ـ الگیرو ـ انریکو**
مولن‌روژ (۷۵۲۹۲۹) ۱۱ـ۳۰ر۳ـ۳۰ر۵ـ۳۰ر۷ـ۳۰ر۹

★ **ماژستیک (۶۶۸۴۶۱) ۱۱ـ۱ـ۳ـ۵ـ۱۵ر۷ـ۳۰ر۹**

★ **نوری برفراز ۷ دریا ـ رنگی ـ سینما سکوپ**
داریوش (۲۶۲۶۵) ۹ـ۱۲ـ۳ـ۶ـ۹

★ **هنوزهم ترینیتی هستم ـ رنگی ـ بوداسپنسر**
مهتاب (۴۷۷۷۷) ۹ـ۱۱ـ۱ـ۳ـ۵ـ۷ـ۹

اطلاعات به سئوالاتی که قرارداد جدید نفت برای شما بوجود آورد پاسخ میدهد

از قرارداد جدید نفت چه میدانیم؟

اشاره :
روزنامه اطلاعات بمنظور پاسخ به‌سئوالات خوانندگان در موردقرارداد جدید نفت‌کمیته‌ای مخصوص نفت تشکیل داده است و خوانندگان می‌توانند تلفنی یا بوسیله نامه سئوالات خود رادراین مورد مطرح کنند ، سئوالات و پاسخ ها درروزنامه درج خواهد شد ، که‌اولین قسمت آن بنظر شما می‌رسد :

سئوالی در مورد خرید

● سئوال : ماده ۵ یعنی چه ، چرا شرکت های بازرگانی در موقع فروش نفت‌در ایران بایدنرخی را مراعات کنند که عوایدش کمتر از ضوابطی که در بند ب و ج تعیین شده نشود ؟

● جواب : همانطورکه اسم قرارداد حاکی است ، قرارداد فروش و خرید است . درماده (۵) نرخ های فروش را در بند الف و نرخهای خرید را در بند ب توضیح میدهد . درهردو مورد ایران نرخ را براساس نرخهای بین‌المللی «کنترل» می‌کند که مبادا کمتر یازیادتر گردد.

چرا هزینه ها به اطلاع کنسرسیوم میرسد ؟

● سئوال : چرا شرکت ملی نفت هزینه هائی راکه انجام داده به اطلاع کنسرسیوم میرساند؟ آیااین هزینه ها در قیمت نفت تحویلی به کنسرسیوم تاثیری دارد ؟

● جواب : هزینه ها به‌این دلیل به کنسرسیوم‌اطلاع داده میشود ، چون تادینار آخر بحساب‌گذارده میشود و درموقع فروش از کنسرسیوم گرفته میشود . ترتیب فروش اینست که ما از(قیمت اعلان شده) مثلا اگر فرض کنیم قیمت یک بشکه نفت۲۵ سنت امریکائی باشد اول هزینه را(مثلا ۱۵سنت) کم میکنیم، بعد حساب های دیگر را جمع و تفریق‌کرده، و سهم ایران در یک بشکه نفت را از کنسرسیوم میگیریم . بنابراین هزینه یکی از موارد مهم پولی است که کنسرسیوم‌باید بپردازد و بهمین جهت بایداز میزان آن اطلاع پیدا کند . سابقا آنها بما میگفتند هزینه چقدر شد، حالا ما به‌آنها میگوئیم هزینه چقدر است.

قیمت اعلان‌شده یعنی چه ؟

● سئوال . «قیمت اعلان شده» چیست ؟که در قرارداد مکرر روی آن تکیه شده آیا این قیمت اعلان شده راما معلوم میکنیم یا کنسرسیوم ؟

● جواب : نفت سال های سال است که دو قیمت معروف و بین‌المللی دارد «قیمت اعلان شده» و «قیمت حقیقی» البته «قیمت نصفراه» یا«قیمت ربع‌راه» و نظیر آنهم‌داریم‌که همه آنها منشعب از دو قیمت اصلی فوق میباشد .

(قیمت اعلان شده) تا امروز بالا ترین قیمت بود و «قیمت حقیقی» پائین‌تراز آن ، قیمت‌اعلان شده روی ضوابطی تعیین میشود که از سال ۱۳۴۹ براساس کنفرانس تاریخی ، اوپک همدر تعیین آن دخالت پیدا کرد . در هرحال «قیمت اعلان شده» قیمت رسمی است که برای هر منطقه مثل خلیج فارس یا دریای مدیترانه ویا دریای کارائیب ونظایر آن‌جداگانه تعیین میشود. این قیمت مبنای محاسبه پرداخت مالیات وحق امتیاز بدولت های صاحب نفت است وایران‌هم درقرارداد خودهمه جاروی کلمه «قیمت‌اعلان شده» تکیه کرد تامبادا فردا تعبیر بقیمت حقیقی شود اما «قیمت حقیقی» بهائی را میگیوند که شرکت های نفتی با آن بها نفت را به مشتری های دیگر میفروشند درگذشته بعلت زیادی‌عرضه به‌تقاضاو رقابت کمپانی های نفتی بایکدیگربرای تصرف بازار های مختلف قیمت حقیقی رو به کاهش بودو همیشه از قیمت اعلان شده فاصله داشت و گاهی به۳۰ درصد کاهش هم‌میرسید اما از وقتی که نفت وضع بهتری پیدا کرد ، قیمت ها ترقی کرد ، رقابت هم کمتر شد ، بطوریکه در حال حاضر فاصله این دو قیمت بهم نزدیک شده‌است . پیش بینی میشود در آینده نزدیک حداکثر بعداز سال ۱۹۷۵ قیمت حقیقی از بین برود .

تعیین میزان صادرات با چه کسی است ؟

● سئوال : مقادیر مشخصی برای نفت خام صادراتی تا سال ۱۹۸۱ در قرارداد ذکر شده‌است مگر ایران میزان صادرات نفت را تعیین نمیکند ؟

● جواب : دولت ایران هرسال میزان نفت صادراتی را برحسب احتیاجات پولی خود برای عمران‌و توسعه اقتصادی وامور اجتماعی تعیین و بشرکت ملی نفت اعلام میدارد .

بطور مثال اگر قرار شد امسال یکصد بشکه نفت تولید شود ، آنوقت‌مصرف داخلی وصادرات مستقل شرکت ملی نفت و فروش به‌کنسرسیوم براساس جدول‌و شرایطی تعیین و تقسیم میشود. در مورد مصرف داخلی محدودیت وجود ندارد اما از هم اکنون میزان مصرف هر سال از ۲۰ سال آینده تخمین زده شده وبرای آن جدولی تعیین کرده‌اند . برای صادرات مشخص ومستقل شرکت ملی نفت ، و فروش به‌کنسرسیوم هم بهمین نحو دوجدول‌وجود دارد .جدول ومیزانی که درقرارداد برای صادرات مستقل تعیین شده، همان ضابطه ایست که تقسیم نفت را بین‌شرکت ملی نفت‌و کنسرسیوم معلوم میسازد . کنسرسیوم هزینه تولیدنفت‌ناحیه» قرارداد را می‌پردازد و باید هم‌از میزان فروش مستقل و سهم آن مطلع باشد. آن ماده نه‌تنها این‌امر را روشن میکند بلکه درموقع افزایش و کاهش تولید هم سهم هر یک را بطور نسبی معلوم میسازد . این امر مغایر با حاکمیت ماننیست بلکه ناشی از آنست که براساس همان قرارداد منعقد شده است.

مدت قرارداد ؟

● سئوال: قرارداد کی تمام میشود و بعد از آنوضع ما و کنسرسیوم چیست ؟

● جواب قرارداد برای مدت ۲۰ سال است ، یعنی این قراردادد سال۱۹۹۳ مسیحی بپایان میرسد. طبیعی است که در سال ۱۹۹۴ کنسرسیوم دیگر مشتری ما نیست واگرهم باشد باید درصدد دیگران قرار گیرد واگر هم خریدار نفت ماباشد دیگر از تخفیف و امتیازاتی که در این قرارداد ازآن برخوردار است ، بهره‌مند نخواهد شد.

تعرفه‌وزن بسته بندی

یکهزار نوع کالای وارداتی تعیین شد

طرح وزن تخمینی ظرف بیش از یکهزارقلم کالای وارداتی که سودبازرگانی و حقوق گمرکی آن براساس وزن محاسبه‌میشود تهیه‌شدو به‌صورت پیشنهاد در اختیار مسئولین و کارشناسان گمرک ایران قرارگرفت .

این طرح‌احتمالا ظرف یکماه آینده بتصویب نهائی خواهدرسیدو در کلیه گمرکخانه های کشور بمورداجرا درمی‌آید.

بدنبال اجرای تعرفه گمرکی‌ارزش ، گمرک ایران مطالعاتی را در زمینه وزن بسته‌بندی وظرف بعضی از اقلام‌وارداتی که کماکان طبق‌وزن سود بازرگانی دارد آغاز کرد .

دراین بررسی معلوم شد در برخی موارد سودبازرگانی وسایر هزینه های قانونی ظرف کالا بیش از اقلام‌وارداتی که کماکان بایدرقمی‌بیش‌از ارزش‌کالا بابت‌بسته‌بندی و ظرف آن‌بپردازد .

بعبارت دیگر در چنین موارد هزینه ظرف بیش از مظروف می‌شد، در حالی که بسته‌بندی در مقصد ارزشی ندارد .

بهمین جهت گمرک‌ایران تصمیم گرفت‌طرحی در مورد تخمین وزن ظرف کالائی که‌سودبازرگانی آن‌به‌ماخذ وزن‌است تهیه کند.

تدوین‌این‌طرح اخیرا پایان پذیرفت و وزن تخمینی ظرف برای اظهار نظر در اختیارمسئولین و کارشناسان گمرک‌ایران قرارگرفته‌است .

براساس این طرح شیشه جام به صورت صندوق ۳۵در صدوچنانچه در کارتن حمل گردد ۲۰ در صدوزن آن ظرف تلقی میشود و از وزن کل کسر خواهدشد.

همچنین برای لوازم خانگی که قسمت‌اعظم آن از «چینی ،شیشه» ،پلاستیک یا آلومینیوم باشد بین ۱۵تاچهل درصدوزن ظرف‌وبسته‌بندی در نظرگرفته شده‌است.

وزن بسته‌بندی‌اشیاء دوخته‌وآماده فصل ۶۰ و ۶۱ تمانکلاکور غیراز کارتن‌و، صندوق۳ درصد، کلاه لمدی بصورت صندوق چهل در صد ، حصیری ۶۰ در صد ، انواع مواد خوراکی درقوطی فلزی در کارتن ۸ در صد ، مقوائی ۱۰ در صد، همین نوع کالادر صندوق به‌ترتیب ۲۰ وسی در صد ، مواد آشامیدنی وآرایشی در کارتن ۱۵ در صد ، در صندوق ۱۰ در صد ، موادشیمیائی‌ـ رنگی به صورت پودرودانه و کلوخه در کیسه کاغذی یاسیمی ۳ در صد ، دربشکه چوبی یا فلزی یامقوائی ۳در صد ، به صورت مایع‌بین ۸ تا۱۰در صد ، مصالح‌ساختمانی ومواد معدنی در بسته‌بندی ۳در صد ، انواع سیمو کابل فلزی‌روی تکیه‌گاه بانزده در صد ، کاغذ به‌صورت رول ۳ درصد ، کاغذ ورق‌در صندوق ۱۵در صد ، آهن ورق وتسمه به صورت کلاف یاصفحه‌یك در صده، محصولات نباتی در کیسه ۳در صد چای در صندوق ۲۵در صد مصنوعات فلزی در کارتن پنج درصد در صندوق ۱۵در صد ، الیاف سیمی در کارتن ۵در صدو در صندوق ۱۵در صد ،سرامیك ساختمانی مجوف در قفسه ۵۱ در صد ، در صندوق سی در صد ، نخ منسوجات باتکیه‌گاه مقوائی در کارتن ۵۱در صد ، در صندوق۷در صدتعیین شده‌است.

کانتینر وپالت که به منظور تسهیل درحمل ونقل کالا از آن استفاده می شود به مفهوم ظرف کالای فوق نخواهدبود و در مورد کالای فله‌وزن حقیقی کالا ، ملاك تعیین حقوق گمرکی ، سود بازرگانی وعوارض می‌باشد .

مالیات

مالیات پزشکان

وزارت دارائی اعلام کرد برای تعیین مالیات علی‌الراس پزشکان کمیسیونهای خاصی در حوزه‌های مالیاتی تهران با شرکت نمایندگان سازمان نظام پزشکی ایران تشکیل میشود و در این کمیسیون ها هزینه و درآمدهرسال اطباء مورد بررسی قرار میگیرد.

وزارت دارائی همچنین اعلام داشت که پزشکان باید در اظهار نامه مالیاتی مجموع وصولی‌بابت ویزیت بیماران را ذکر نمایند ، بعلاوه طبق قانون مالیات های مستقیم درصورتی که پزشکان‌برای مداوای خود و یا افراد تحت تکفل هزینه‌ای پرداخت کرده‌باشند جزو هزینه آنان محسوب میشود و این دسته ازمودیان مکلفندبرای هزینه‌های درمانی مدارک کافی به ممیزین دارائی ارائه دهند.

تشویق مالیاتی

بررسی طرح تشویق مالیات‌خانه سازی در وزارت دارائی آغاز گردید.

مطابق اصلاحیه قانون مالیات‌های مستقیم خانه‌های ارزان قیمت صددرصد و واحدهای مسکونی متوسط قیمت تا پنجاه درصد از پرداخت مالیات معاف میشود.

مدت استفاده از معافیت مالیاتی خانه‌های ارزان قیمت و متوسط قیمت ۵ سال از تاریخ‌بهره‌برداری تعیین شده و هم‌اکنون مطالعه در زمینه تعیین قیمت خانه‌های ارزان قیمت و متوسط قیمت توسط کارشناسان وزارت دارائی‌وآبادانی مسکن ادامه دارد .

همچنین درآینده مالیات مستغلات برخی از مودیان مشمول معافیت مالیاتی میشود و تحت ضوابطی قسمتی از درآمد مودیان‌کم درآمد و متوسط درآمد از پرداخت‌مالیات معاف خواهد شد.

مالیات سال۴۸

صدور برگ تشخیص مالیات‌سال ۴۸ کلیه مودیان نزدیک به‌اتمام است و دارائی به کلیه حوزه‌های مالیاتی تهران و شهرستانهادستور داد برای جلوگیری‌از مشمول‌مرور زمان شدن پرونده‌های مالیاتی‌سال ۴۸ چنانچه پرونده مالیاتی بعضی از مودیان برای رسیدگی به‌مراجع مالیاتی مانند دفتر فنی ، شورای عالی مالیاتی ارسال‌شده‌فوراً دریافت داشته و برگ تشخیص مالیات این‌گونه پرونده‌ها را صادر کنند .

توضیح علی رضائی رئیس گروه صنعتی شهریار

علی رضائی :
من باسرمایه‌گذاری خارجی مخالف نیستم اما....

بیانات من در انجمن مدیریت ایران که بصورت یک عقیده شخصی و اظهار نظرخصوصی در باره سرمایه گذاری خارجی ابراز شده بود متاسفانه در پاره‌ای از روزنامه ها بنحوی منتشر گردید که موجب بروز سوء تفاهماتی شده است ، لذا لازم دانستم توضیح بدهم‌که من بهیچوجه‌به سرمایه‌گذاران خارجی حمله نکرده وباسرمایه گذاری خارجی بطوراعم‌مخالفت ننموده‌ام بلکه کرارا یاد آور شده‌ام‌که برای پیشرفت سریعتر و بیشتر صنایع ایران باید از سرمایه خارجی استفاده‌نمود و با بخدمت گرفتن سرمایه های خارجی بهر صورت خصوصا از طریق دریافت وامهای طویل المدت باید حداکثر استفاده را در راه پیشرفت وآبادانی‌مملکت نمود .

من بکرات بیان نمودم که در صنایع پتروشیمی و نفت و صنایع سنگین بهر صورت نیاز به مشارکت با خارجیان باقی است و در سایر صنایع گرچه درگذشته مشارکت با خارجیان کمال ضرورت را داشته و بعنوان مثال از شرکت نورد ایران که اولین واحد گروه صنعتی‌شهریار است‌وبامشارکت کمپانیهای امریکائی و آلمانی بوجود آمده است یاد نمودم ولی اکنون که با ارشادمدبرانه شاهنشاه آریامهر وضع اقتصاد کشور و صنایع آن پیشرفت چشمگیری‌حاصل نموده وامکان جمع آوری پس‌انداز ها و سرمایه های کوچک به‌میزان فوق‌العاده در داخل کشور فراهم شده مشارکت باخارجیان را باید به شرائطی مانند در اختیار گذاردن قسمتی از بازار صادراتی آنان مقید نمود .

من باین نکته اشاره نمودم صنایع سبک که احتیاج به سرمایه های عظیم ندارند در شرائطی که وضع مالی مردم کشور بهبود فوق‌العاده یافته و با درایت و سیاست شاهنشاه معظم ما درآمد سرانه افزایش خارق‌العاده داشته است‌وامکان جمع آوری پس انداز ها به صورت غیرمنتظره فراهم‌گردیده وملت عزیز ایران درامر سرمایه گذاری در صنایع و خریدسهام واحد های صنعتی اشتیاق‌فوق العاده از خود نشان داده و این حسن استقبال را با خرید سهام بانک های جدید یاشرکت نورد ایران و یا شرکت شیشه قزوین اثبات نمودند باید سعی نمود ازمشارکت دادن‌خارجیان در صنایع سبک که ایرانیان حاضر به سرمایه گذاری و اجرای آن‌میباشند حتی‌الامکان پرهیز نمود و فقط با استفاده از وامهای طویل‌المدت خارجی با آنان امکان همکاری بوجود آورد تا منافع جالب توجه این گونه صنایع که در اثر عنایات شاهانه و حمایت و سیاست اقتصادی ثمربخش‌دولت توفیق حاصل نموده‌اند برای صاحبان سهام ایرانی باقی بماند .

من مکررا در بیانات خود اشاره نمودم که متاسفانه از نظر تکنولوژی نه تنها در حال حاضر بلکه در سال های بعد محتاج به خارجیان خواهیم بود . بنابراین بهر طریق اعم از مشارکت یا حتی الامکان از بخدمت گرفتن علم و دانش خارجیان و پرداخت حق دانش فنی یا رویالتی باید از علم و تجربه و امکانات پژوهشی در حال رشد کمپانیهای خارجی استفاده نمائیم و از قرارداد همکاری فنی و پژوهشی گروه صنعتی شهریار با کمپانی تیسن آلمان سخن بمیان آوردم .

در بیانات خود تذکر دادم از نظر نیروی انسانی و افراد با تجربه وجود خارجیان در صنایع ایران کمال ضرورت را دارد آنچنانکه هم‌اکنون بیش از ۵۰ نفر متخصص آلمانی و سویسی در گروه صنعتی شهریار مشغول انجام وظیفه میباشند . ولی باید از هم‌اکنون سعی نمائیم با اجرای صحیح و سریع برنامه های وزارت‌کار و امور اجتماعی وزارت‌اقتصاد و وزارت علوم که به پیروی از نیات و اوامر موکد شاهنشاه عظیم‌الشان برای تربیت افراد متخصص ایرانی طرح ریزی شده است با تربیت افراد ایرانی درداخل کشور یااعزام کارگران و مهندسین ایرانی به خارج کشور تدریجا افراد ایرانی را جای نشین خارجیان نموده و با ایجاد لابراتوارها و موسسات پژوهشی وهمکاری نزدیک با دانشگاه های‌ایران تدریجا تکنولوژی‌ایران رابحدی برسانیم که صنایع ما هم بخود اتکاء داشته باشند و از این حیث نیز بی نیاز گردند و به عنوان مثال از قرارداد جدید دانشگاه صنعتی آریامهر با گروه صنعتی شهریار در مورد ذوب آهن فراضه یاد نمودم و از زحمات همکاران آلمانی خود در گروه صنعتی شهریار بمنظور تربیت ایرانیان شمه‌ای بیان داشتم و خصوصا وجدان کار آنها را بتفصیل سودم.

امیدوارم توضیحات بالا برای روشن شدن مطلب کافی بوده و از خدای بزرگ آرزومندم اقتصاد کشور که تحت رهبری شاهنشاه آریامهر باین پایه غیر قابل تصور رسیده است روز به روز شکوفاتر گردد و سرمایه گذاران ایرانی از نظر قدرت مالی بدان پایه برسندکه مانند امروز که در بعضی‌کشور های خارجی مثل کشور مغرب و یا پاکستان و تونس سرمایه گذاری کرده‌اندبتوانند درکشور های پیشرفته مانند آلمان و ژاپن و یا آمریکا نیز سرمایه گذاری نموده و در صنایع‌آنان شریک شوند و این امکان نیز همیشه به خارجیان داده شود که با شرائط مساوی و عمل متقابل و روح همکاری درکشور عزیز ما سرمایه گذاری نموده و در پیشرفت اقتصاد شکوفان ما سهمی برعهده داشته باشند.

متن کامل قرارداد جدید نفت

روزنامه اطلاعات از شماره گذشته متن کامل‌قرارداد جدیدنفت را جهت آگاهی کامل ملت ایران و اظهار نظر مردم منتشر کرده‌است . درشماره امروز بقیه قرارداد‌جدید نفت را مطالعه میکنیدو ستونهای روزنامه اطلاعات جهت اظهارنظر شما باز است.

«فرآورده گاز مایع طبیعی» یعنی هر فرآورده هیدروکربور که بهر شیوه عمل «خواه تا کنون شناخته شده باشد و یا نباشد» ازگازمایع طبیعی‌ساخته شود.

«شرکت اصلی» یعنی‌شرکت یاشرکت هائی که کلیه سهام یا حق رای یکی از اعضاء کنسرسیوم را مالك باشند.

«شخص» یعنی شخص‌حقیقی یاحقوقی و شامل مشارکت ، موسسه ، شرکت ، انجمن ثبت نشده و شرکت ثبت شده می باشد.

«بهای اعلان شده» نفت خام ایران :

● در مورد نفت خام که برای صدور از ایران ، بارکشتی نفتکش شده باشد عبارتست از قیمت فوب کشتی نفتکش در نقطه بارگیری ساحلی ، و آن قیمتی است که‌شرکت‌بازرگانی یا وابسته آن ، نفت خام‌برابر آنرا چه از حیث کیفیت و چه از لحاظ وزن مخصوص‌بمنظور فروش و تحویل بخریداران عموما تحت شرایط مشابه و در همان نقطه بارگیری ساحلی عرضه میدارد.

● در مورد نفت خام تحویلی که پالایشگاه عبارتست‌ازقیمت نفت‌خام مشابه آن چه از حیث کیفیت وچه از لحاظ وزن مخصوص که بشرح فوق فوب کشتی دربندر پالایشگاه برای فروش عرضه شود منهای‌هزینه انتقالی که مورد توافق قرار گیرد. هرگونه بهای اعلان‌شده مادام که قرارداد تهران‌وقرارداد ژنو « با اصلاحیه مورخ اول ژوئن ۱۹۷۳ آن » باعتبارخود باقی میباشند بر طبق آنها ویا بر طبق هرقرارداد مربوطه‌دیگر در آینده خواهد بود .

«فرآورده» یعنی هرفرآورده تمام شده یانیمه تمام که‌ازنفت خام یاگاز طبیعی‌ازطریق‌فشردن یاتصفیه یاعملیات شیمیائی یا هرنوع اسلوب‌یاعمل‌دیگر(خواه فعلا شناخته باشدیانه »ساخته شود یابدست آید.

«شرکت خدمات» یعنی‌شرکت اصلی » بکار برده شده‌است یعنی تعلق داشتن منافع خواه بطور مستقیم و خواه از طریق یك‌یا چند شرکت ثبت شده میباشد.

«این قرارداد» یعنی قرارداد حاضر و ضمائم آن .

«تن» یعنی تن‌بلند معادل۲۲۴۰ پوند اوارد‌وبوا AVOIRDUPOIS

«شرکتهای‌بازرگانی» دارای‌معنائی است که در ماده ۲ مقرر شده است و شامل طرفهای دوم جزء اعضای کنسرسیوم میباشد لیکن هر عضو کنسرسیوم که خریدها و فروشهای مجدد موضوع جمله اخیر جزء بند ۱ ه ماده ۲ را انجام میدهد مشمول این‌تعریف خواهد بود .

دوره‌های زمانی مذکور دراین قرارداد برمبنای تقویم خورشیدی منظور خواهد شد.

«سال» یعنی یکسال تقویمی‌که از اول ژانویه آغازمیشود. «دوره سه‌ماهه» یعنی دوره‌ای به مدت سه‌ماه که آغاز آن اول‌ژانویه یا اول آوریل یا اول ژوئیه یااول اکتبر درهر مورد برطبق تقویم گرگوری باشد.

مذکور در ماده ۱۷.

«پرداخت مشخص» یعنی مبلغی معادل ۱۲و نیم درصد بهای اعلان شده مربوطه.

«مقدار مشخص» بمعنای‌مقرر در ماده ۲ خواهدبود.

« فرعی »در مورد عضو کنسرسیوم عبارتست از هرنوع شرکت ثبت شده‌ای که کلیه سهام یاری آن ، مگر تعداد حداقل سهامی که ممکن است بموجب قانون ، مالکیت‌اشخاص ثالث بر آنها لازم‌باشد» .متعلق به عضو کنسرسیوم یا متعلق‌به شرکت اصلی عضو کنسرسیوم بوده یا سهام مزبور بهریك از آنها باتفاق یك یاچند شخص دیگر «که هریك از اشخاص مزبور عضو کنسرسیوم‌یاشرکت اصلی باشد» تعلق داشته باشدو «تعلق‌داشتن » که‌دراین‌تعریف ودرتعریفهای «وابسته»و«شرکت

۳۱۲۴۰۹
تلفن ۳۱۲۴۰۹ از ۴ الی ۹ شب به سئوالات شما درباره قرارداد جدید نفت پاسخ میدهد

آلید کمیکال کورپوریشن مقیم نیویورك درامریکا
صاحب‌اختراع راجع به «طریقه تجزیه کاربامات‌مونیاك » که‌در ایران تحت‌شماره ۷۳۲۱ به ثبت‌رسیده‌است . اجازه بهره برداری از اختراع مزبور را باشخاص ذینفع عرضه مینماید . برای کسب اطلاع بیشتربدفترحقوقی ر.آقابابیان و همکاران خیابان شاه کوچه نوبهار شماره ۱۸ مراجعه شود .

تعطیلات تابستانی شرکت پروفیل نیمه سبك
از ۶ لغایت ۱۴ مرداد ماه‌جاری‌کلیه واحد های فنی‌و اداری شرکت تعطیل خواهد بود .
هیئت مدیره شرکت سهامی کارخانجات پروفیل نیمه سبك
آ ـ ۲۸۸۰۲

آگهی ختم تصفیه شرکت منحله ساختمانی شانتیه بامسئولیت محدود
نظربااینکه تصفیه‌امور شرکت منحله ساختمانی‌شانتیه‌بامسئولیت محدود خاتمه یافته است‌لذا بدستور ماده ۲۱۵ قانون تجارت‌مراتب سه‌بار در روزنامه رسمی کشور شاهنشاهی ویکی از روزنامه های کثیرالانتشار مرکز آگهی می شود که هرکس نسبت‌بشرکت مذکور مدعی حقی‌است حداکثر ظرف یکسال از تاریخ اولین آگهی در روزنامه رسمی‌بمدیران تصفیه مراجعه نماید .
مدیران تصفیه شرکت منحله ساختمانی شانتیه بامسئولیت محدود

آگهی مناقصه خواروبار فاسد شدنی‌و فاسد نشدنی شماره ۲
پایگاه دوم مستقل شکاری تبریز مصرفی یکساله از ۱ر۷ر۵۲ الی ۱ر۷ر۵۳ از طریق مناقصه خریداری مینماید و پیشنهاد دهندگان می توانند با مراجعه به سررشته‌داری‌پایگاه‌دوم شکاری وملاحظه نمونه اجناس‌ودریافت برگ شرائط‌و مشخصات معامله‌تنظیم وتاساعت ۹صبح‌روزسه‌شنبه تاریخ۱۶ر۵ر۵۲ به‌دفاتر آجودانی‌پایگاه تسلیم‌و رسید اخذ نمایند.
پایگاه دوم مستقل‌شکاری تبریز
آ ـ ۲۹۳۸۴

وزارت‌جنك‌باستناد قانون مصوب شهریور ماه۱۳۴۶ وتصویب‌نامه هیئت‌وزیران باطلاع‌میرساند :
کسانی که دارای هر نوع‌اسلحه‌و مهمات و مواد محترقه ومنفجره بوده‌وتاکنون اقدام باخذ پروانه یاتمدید مدت‌پروانه از مراجع‌صلاحیتدار ننموده‌اند در صورتی که از تاریخ‌انتشار این آگهی تا انقضاء مدت یکسال‌اقدام باخذپروانه یاتمدیدآن نمایند ویا اسلحه و مهمات‌ومواد منفجره یامحترقه خودراتحویل مقامات انتظامی دهند از تعقیب و مجازات معاف می‌باشند.
وزارت جنك
آ ـ ۲۸۴۶۲

آگهی ابلاغ دادخواست
در تاریخ ۱ر۲ر۱۳۵۲ از طرف دادستان دیوان محاسبات‌طی شماره ۲۳ر۲۸۶۱ دادخواست علیه آقای علی شریفیان متصدی سابق قماش شهرستان شهرکرد بدیوان محاسبات تسلیم‌ونسبت به کسری نقدی ابوابجمعی نامبرده بمبلغ پانزده هزار و یکصدو هشتاد و هشت ریال و هشتادوپنج‌دینار (۱۵۱۸۸۰۸۵ ریال) تعیین و تقاضای رسیدگی و صدور دادنامه مقتضی را نموده است طبق محتویات پرونده فعلا محل اقامت نامبرده غیر معلوم است لذا مراتب برابر ماده ۶۰۰ قانون آئین دادرسی مدنی‌ودستورداد‌گاه سه نوبت متوالی(ماهی یکبار)دررو‌زنامه‌رسمی کشور شاهنشاهی و روزنامه «اطلاعات» آگهی میشود با گذشتن مدت سه ماه از تاریخ‌نشر نخستین آگهی چنانچه مشارالیه خودرا بدفتر دیوان محاسبات معرفی نکند و یا پاسخی‌نفرستد پرونده امربرای‌صدور دادنامه غیابی بدادگاه شعبه دوم دیوان‌محاسبات تقدیم خواهد شد واگر بعدا ابلاغی بوسیله آگهی لازم شود فقط یکنوبت آگهی در روزنامه خواهد شد و مدت آن ده‌روز است .
رئیس اداره دفتر دیوان محاسبات .رضامقیمی
م‌الف ۷۷۶۳ ۱ـ۳ آ ـ ۲۸۱۹۶

آگهی مناقصه مواد گوشتی شماره ۳
پایگاه‌دوم شکاری تبریز خواربار (موادگوشتی) مصرفی‌یکساله از ۱ر۷ر۵۲الی۱ر۷ر۵۳ را از طریق مناقصه خریداری مینماید. پیشنهاد دهندگان میتوانند با مراجعه به سررشته داری پایگاه دوم شکاری و ملاحظه نمونه اجناس دریافت برگ‌شرایط و مشخصات معامله پیشنهاد خودرا طبق مفاد مندرج در شرائط معامله تنظیم وتاساعت ۹صبح روز شنبه ۶ر۵ر۵۲ بدفتر آجودانی پایگاه تسلیم و رسید اخذ نمایند پایگاه دوم مستقل شکاری تبریز

آگهی مجمع عمومی فوق‌العاده شرکت تعاونی عمرانی کارکنان نفت (نوبت سوم)
نظربااین‌که در جلسه مورخ ۲۱تیرماه ۱۳۵۲ مجمع عمومی فوق‌العاده شرکت تعاونی عمرانی کارکنان نفت اکثریت‌لازم‌حاصل نگردید طبق‌ماده ۱۴ اساسنامه شرکت باطلاع اعضاء میرساند که جلسه سوم مجمع عمومی فوق‌العاده در ساعت ۶ بعداز ظهر روز ۸ر۸ر۱۳۵۲ در محل باشگاه نفت تشکیل خواهد گردید.
دستور جلسه :
۱ـ تطبیق اساسنامه شرکت با مقررات جدید شرکت های تعاونی و یا.
۲ـ اخذ تصمیم درباره انحلال شرکت طبق ماده ۱۲ومقررات ماده ۲۲ اساسنامه.
هیئت مدیره شرکت تعاونی عمرانی کارکنان نفت
ـ۱ـ آ ـ ۲۹۴۱۶

آگهی اصلاحی
پیروآگهی‌شماره ۶۲۷۰ـ۱۴ر۴ر۵۲ چون ۱۴۹قطعه زمین از پلاك ۱۱و۱۹ در قسمت‌شمال خیابان سنجابی واقع استولی در آگهی منتشره اشتباها در قسمت‌جنوب خیابان‌سنجابی‌قید گردیده لذا بدین‌وسیله آگهی مزبوراصلاح‌وباطلاع میرساند که شهرداری کرمانشاه طبق‌تصویب‌نامه‌شماره ۴۰ـ۱۳ر۳ر۵۲ انجمن شهر و تائیدیه شماره ۳۰۶۱ـ۱۷ر۳ر۵۲ مقام استانداری بمنظورتاسیسات شهری مقدار ۱۴۹ قطعه‌زمین بمساحت ۶۸۴۰۰ مترمربع‌واقع‌در قسمت‌شمال خیابان سنجابی از پلاك۱۱و۱۹اصلی که طبق نظر مهندس شهرداری از قرار مترمربعی یکصدریال تقویم گردیده و حدود آن بشرح‌زیر محدود است.
شمالا بطولهای ۶۵ـ۲۰و۲۰و۲۰و۲۰و۱۳ متر بصورت قوس شرقا بطولهای ۸۰متر و ۳۴۸متر برخیابان ۴۰ متری غربا بطولهای ۳۶۰و۱۶۳ متربخیابان ۱۲ متری مجاور فضای‌سبز جنوبا بطولهای تقریبی ۹۷متربجاده سنجابی بطولهای ۱۸و۱۱ متربخی‌محدود به خیابان سنجابی براساس مقررات‌وقوانین نو سازی خریداری نماید بدین‌وسیله باطلاع همگان میرساند که چنانچه‌افرادی در محدوده فوق‌الذکر دارای سند مالکیت هستند از تاریخ‌انتشار این آگهی اصلاحی ۳۰ روز مهلت دارند که‌با در دست داشتن‌اسناد مالکیت‌به‌شهرداری مراجعه تاترتیب انتقال زمین آنان داده شودالبته وجه‌مربوطه مالکین ذیحق پس از کسرزمینهای متعلق به‌شهرداری که پرونده آنان در مراحل قضائی تحت رسیدگی است‌برابر مقررات نوسازی پرداخت‌خواهد شد.
۱ـ مهلت اعتراض از تاریخ انتشاراین آگهی بمدت‌یکماه‌خواهد بود.
۲ـ محل قبول اعتراض دفترفنی شهرداری کرمانشاه می‌باشد.
۳ـ مفاد فهرست جامع‌در محل شهرداری برای ملاحظه‌الصاق شده‌است.
۴ـ معترض مکلف‌است که ذیل برگ اعتراض نشانی کامل وروشن‌خود را بنویسد.
۵ـ مدت اجرای طرح از تاریخ انتشار اولین آگهی اصلاحی شروع‌وتاآخرسال جاری خاتمه خواهدپذیرفت . م‌الف۷۹۷۵
شهردار کرمانشاه .اسعدیان

آگهی مناقصه دستمزد پخت و بسته‌بندی بیسکویت
انجمن ملی حمایت کودکان دستمزدپخت‌وبسته‌بندی حدود دو هزار تن بیسکویت موردنیاز برنامه تغذیه‌سال تحصیلی ۵۲ـ۵۳ رابمناقصه می گذارد.
داوطلبان‌می‌توانند بدفترانجمن واقع دراوین بالاتر ازدانشگاه ملی مراجعه نموده و با اخذ برگ شرائط مناقصه ، پیشنهادات خود را در پاکت لاك‌ومهرشده تاساعت ۹صبح‌روزدوشنبه پانزدهم مرداد ماه سال جاری بدفتر انجمن تسلیم‌ورسید دریافت‌دارند.

آگهی مناقصه خرید آردستاره
انجمن ملی حمایت کودکان خریدحداکثر یکهزارو ششصدتن آردستاره موردنیاز برنامه تغذیه‌سال تحصیلی ۵۲ـ۵۳ رابمناقصه می گذارد.
داوطلبان می توانند بواحد تغذیه انجمن واقع‌دراوین بالاتر از دانشگاه ملی مراجعه نموده‌و با اخذ برگ شرائط مناقصه پیشنهادات خود را در پاکت لاك‌ومهرشده تاساعت ۹صبح روز دوشنبه پانزدهم مرداد ماه به‌دفتر انجمن تسلیم‌و رسیددریافت دارند.

ناجی شما

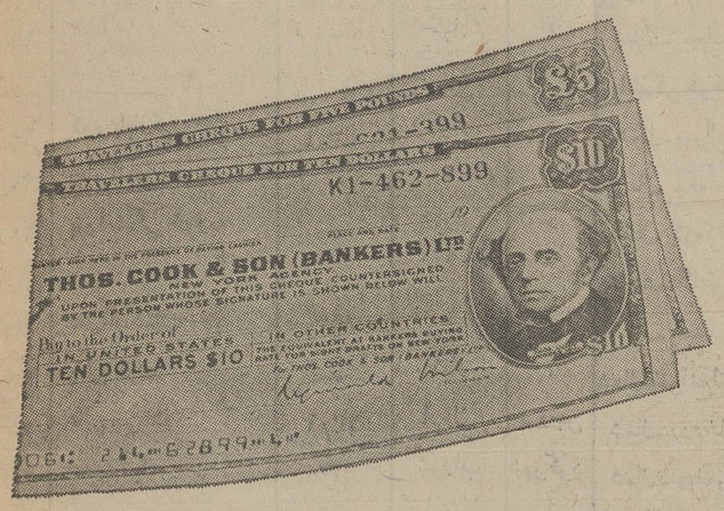

« تراول‌چك » توماس‌کوك معتبرترین چکهای مسافرتی دنیا شناخته شده و در تمام دنیا اعتبارداردا.

بهرکجا سفرکنید ، بانکها، هتلها، رستورانها، مغازه‌ها، آژانس‌های‌کرایه اتومبیل و حتی دستفروشهای ساده ، تراول چك توماس‌کوك را ازشما می‌پذیرند.

اگر تراول‌چك توماس راگم کنید، هرگزضررنکرده‌اید. چون فقط برای شخص‌شما قابل استفاده است وچنانچه‌آنرا گم‌کنید میتوانید مجدداً عین‌آنرا ازبانك دریافت دارید .

بهرکجا سفرمیکنید تراول‌چك توماس‌کوك را همراه ببرید. زیرا ناجی شماست، تراول چك توماس‌کوك را ازبانکهای معتبربصورت « دلار » و یا «لیره استرلینگ» تهیه فرمائید .

تراول چکهای توماس کوك

وزارت کشاورزی و منابع طبیعی

سازمان جنگلها و مراتع کشور

سرجنگلداری مستقل چهارمحال و بختیاری « شهرکرد »

شماره ۲۸۳۸

تاریخ ۵۲/۴/۲

آگهی

سرجنگلداری مستقل چهارمحال و بختیاری در اجرای مقررات ماده ۵۶ قانون اصلاح قانون حفاظت و بهره‌برداری از جنگلها و مراتع کشور و برحسب نظریات ابرازی از جانب مأمورین ذیصلاح در محدوده ۳۲ رقبه مراتع بشرح ذیل

شماره ردیف	نام ملک و مرتع	شماره پلاک	نام بخش	نام شهرستان	حدود چهارگانه به اختصار	مساحت و مقدار مستثنیات اعم از اراضی زراعتی دیم باغها و محاوط روستائی برحسب هکتار به تقریب	مساحت منابع ملی شده برحسب هکتار به تقریب	تاریخ نظریه مأمورین	کلاسه پرونده	ملاحظات
۱	مرتع چشمه زنیل	۸۸	لردجان	بروجن	شمال ـ بکوه دودلو جنوباً بمزارع همت قلی ومزارگاه گوشنگلی شرقاً ـ بکوه نظامی . غرباً باراضی بیدقادر	۳۶۰	۳۷۰	۴۸ر۲ر۳	۴۸ر۱ر۱۳۷	
۲	کوه‌گره وکاسه‌کاسه	ـ	اردل	»	شمال ـ آبریز ابریشمکدان سرتنك‌کول‌کافری جنوباً بحد ـ تنك خرسان‌شرقاً ـ باراضی‌خرسان غرباً ـ بحد مراتع کشخالی	۵۳	۱۴۰۰	۵۱ر۴ر۱۱	۵۱ر۶۶ر۶	
۳	تل‌گرگی‌وجوی‌علیقلیبیك	۲۹	»	»	شمال ـ کیل‌بزرك بطرف جوی علی‌قلی‌بیك جنوباً ـ حدمراتع انجیرچك وتخت‌ضمیر شرقاً بگردنه تل‌گرگی وسرآستانه غربا ـ بدره‌کبوترك وتل‌گرگی	۱۰۰	۵۹۰۰	۵۱ر۴ر۲۲	۵۱ر۵۹ر۶	
۴	قلعه‌سمکا	۱۱۱	گندمان	»	شمال ـ به‌کتف آهنگری‌وبرآفتاب‌قلعه‌ممکاجنوباً ـ خط‌الرأس نساءکوه‌قلعه‌ممکاشرقاً ـ باراضی‌بلداجی غرباً بتپه‌گاوخونی	۶۵۰	۲۳۵۰	۵۱ر۹ر۲۰	۴۹ر۱۶ر۸۸	
۵	چهراز پشتکوه	۱۲	اردل	»	شمال ـ بدامنه‌سیاه‌کوه جنوباً ـ درمحل تلاقی‌رودخانه‌سبزکوه شرقاً ـ به‌تیغه زری‌یاس‌ودرامتداددره‌کوچك‌غرباً ـ بمیل‌خیارسبز	۱۳	۴۰۷	۵۱ر۳ر۲۹	۵۱ر۶۷ر۶	
۶	معدن	۴۷	»	»	شمال ـ بآبریزتنك سبزکوه‌جنوباً ـ برودخانه کره و حدمراتع عرفی پشت‌پل شرقا بآبریز تیغه سبزکوه غربا برودخانه کوهرنك حد عرفی مرتع دره یاس	۲۸	۴۷۲	۵۱ر۱۲ر۲۳	۵۱ر۸۶ر۵	
۷	چال ـ سرکون	۳۷	»	»	شمال ـ بآبریز تنك سبزکوه جنوبا ـ برودخانه‌کوهرنك شرقا ـ حد پلاك ثبتی سرکون علیا وحد عرفی آن غربا بحدپلاك ثبتی دره عشق وحد عرفی مراتع آن	۱۰	۹۰	۵۱ر۱۲ر۲۳	۵۱ر۸۵ر۶	
۸	سرکون علیا	۳۹	»	»	شمال ـ بآبریز تنك سبزکوه جنوبا برودخانه کوهرنك شرقا ـ بحد پلاك ثبتی سرکون سفلی غربا بحد پلاك ثبتی چال سرکون وحد مراتع عرفی آن	۱۲	۱۳۸	۵۱ر۱۲ر۲۳	۵۱ر۹۰ر۵	
۹	سرکون سفلی	۴۱	»	»	شمال ـ بآبریز تنك سبزکوه جنوبا ـ برودخانه‌کوهرنك شرقا ـ حد سامان ثبتی دره‌بید غربا ـ بحد پلاك ثبتی سرکون علیا وحد مراتع عرفی آن	۱۳	۱۸۷	۵۱ر۱۲ر۲۳	۵۱ر۸۷ر۶	
۱۰	سونك	۱	»	»	شمال ـ بآبریز سررك جنوبا ـ برودخانه‌کوهرنك‌شرقا ـ حدسامان‌ثبتی‌سررك‌غرباً ـ بحدپلاك‌ثبتی آب‌بانمکی‌وبحدسامان‌ثبتی‌مسن	۳۰	۴۷۰	۵۱ر۱۲ر۲۳	۵۱ر۸۹ر۵	
۱۱	حسین‌آباد	۲۷۸	لار	شهرکرد	شمال ـ به‌تپه‌های قاریاقدی جنوباً ـ بآبریز وآبشور معروف بآب رحیم شرقاً ـ به‌تپه سه‌چاه غرباً ـ باراضی آبرحیم	۷۵	۳۰۰	۵۱ر۷ر۱۴	۵۱ر۷۳ر۶	
۱۲	عفان	۳۸	کیار	شهرکرد	شمال ـ چنار لنگه وقاش معصومعلی جنوباً ـ دردوقسمت باراضی بیابانی شرقاً ـ بدامنه تپه‌های خیار بلندی و کوه عفان غرباً ـ باراضی بیابانی و دامنه تپه‌های خیارلنگه	۲۶	۲۴۳	۵۱ر۸ر۲۳	۵۱ر۷۴ر۶	
۱۳	اوج یغاز	۲۰۳	لار	»	شمال ـ بملك سودجان جنوباً ـ بملك ومزرعه خاکی شرقاً ـ بملك مرغملك غرباً ـ بگوه‌گزین‌کوچك	۲۴۶	۶۱۴	۵۱ر۹ر۴	۵۰ر۱۱۵ر۵۰	
۱۴	پیازودان شیخ علیخان	۸۵۵	شوراب	»	شمال ـ برودخانه خاکدالان وگل حد چین جنوباً ـ زودخانه بزرك شرقاً ـ محل تلاقی دو زودخانه بزرك و سفید دیوان غرباً ـ حد مرتع بن سرخستان	۴	۱۰۰۰	۵۰ر۵ر۲	۵۰ر۴۵ر۶	
۱۵	قنبرکش » »	۸۵۵	»	»	شمال ـ حدسرمور وحاجی‌قلی جنوباً ـ حد لاشیر شرقا ـ رودخانه بزرك غربا ـ حد خط‌الرأس‌زردکوه(دیارگاه بازفت)	۱	۳۰۰۰	۵۰ر۵ر۴	۵۰ر۴۶ر۶	
۱۶	لاشیرابل‌بك »	۸۵۵	»	»	شمال ـ رودخانه بزرك جنوبا ـ حد دیارگاه بازفت شرقا ـ حد مرتع مارمولکی وبابا احمد غربا ـ بحد مرتع‌قنبرکش	ـ	۵۴۰۰	۵۰ر۵ر۸	۵۰ر۴۷ر۶	
۱۷	چهارجویشاوین‌سرخدان »	۸۵۵	»	»	شمال ـ حدمرتع‌لاخشك وآسیاب‌شفیع‌جنوبا ـ رودخانه‌بزرك شرقا ـ حدمرتع‌میاه‌زوران‌وحد سفیددیوان‌غربا ـ برودخانه‌بزرك	۲۹	۲۸۰۰	۵۰ر۵ر۳	۵۰ر۴۴ر۶	
۱۸	گاوخفت	۸۴۱	»	»	شمال ـ حدمرتع نیاکان ودره جندنیه جنوبا ـ حد مرتع آبخشان وخسروآباد شرقا ـ حد خسروآباد و قریه محمدآباد غربا ـ حدمرتع دره جندنیه ومرتع خاك دالان	۲۳	۲۵۰۰	۵۱ر۹ر۱	۵۱ر۷۷ر۶	
۱۹	کوه‌رخ	ـ	کیار	»	شمال ـ بجاده جدیدالاحداث مکرووی و قسمتی ازجاده اسفالته اصفهان شهرکرد جنوبا ـ بمراتع لات‌آباد ودنباله کوه بابازکی شرقا ـ بمزرعه دره عباسی غربا ـ بمراتع پفلی‌قوی	ـ	۱۵۰۰	۵۱ر۹ر۲۰	۵۱ر۷۸ر۶	
۲۰	کوه بابازکی	ـ	کیار	»	شمال ـ بمراتع ومزرعه لات‌آباد جنوبا ـ باراضی لات‌آباد شرقا ـ بحد مزرعه وباغ لات‌آباد غرباً ـ بچقاد سیاه	ـ	۱۲۰۰	۵۱ر۹ر۲۲	۵۱ر۷۹ر۶	
۲۱	چاه انجیر	ـ	»	»	شمال ـ بکوه شالمرا وحد مرتع‌دره دوانی جنوبا ـ حدمرتع دره‌گرگی شرقا ـ حدمرتع چاه‌گنده غربا ـ حدمرتع‌شولی‌پائین	۱۲	۵۴۸	۵۱ر۱۰ر۳	۵۱ر۸۱ر۶	
۲۲	بنواستکی خوربه	ـ	شوراب	»	شمال. کوه‌کلك وامتدادکوه‌گرگانك جنوبا ـ تارودخانه خوربه شرقا ـ بحد مرتع آبکاسه غربا ـ امتداد رودخانه خوربه تاچشمه‌گاوپیسه	۱۳۰	۴۱۵۰	۵۱ر۳ر۸	۴۷ر۱ر۶	
۲۳	نعل‌اشکنان	۸۵۳	»	»	شمال ـ بحدمرتع زهرمار پلاك ۸۵۲ جنوبا ـ درامتدادکوه چال‌خوش شرقا ـ بکوه چال‌خوش غربا ـ بکوه‌کلك	۵/۱۰	۹۶۲	۵۱ر۷ر۳	۵۱ر۷۵ر۶	
۲۴	پفلی قوی	ـ	کیار	»	شمال ـ بمراتع لنجان بالادرامتدادکوهستان رخ‌جنوبا بمراتع منصوریه‌وحدی بمراتع احمدیه‌شرقا بمراتع رخ‌غربا براه‌لنجان‌شهرکرد	ـ	۸۰۰	۵۱ر۱۰ر۱۷	۵۱ر۸۴ر۶	
۲۵	عالی سرخاء	۲۳/۱	اردل	بروجن	شمال ـ رودخانه جنوبا ـ تنك عالی سرخاء شرقا ـ دره‌شترگلو غربا ـ ریزپهن واراضی چهرازجان	۱	۴۴۹	۵۱ر۴ر۲۴	۵۱ر۵۷ر۶	
۲۶	محمدآباد	۸۳۸	شوراب	شهرکرد	شمال ـ حدمرتع لاخشك تیشتردان نیاکان جنوبا ـ ازسه قسمت حدمرتع خسروآباد و اراضی قاتی‌آباد شرقا ـ حدمرتع قاتی‌آباد غربا ـ حدمرتع گاوخفت	۵۳	۶۵	۵۱ر۸ر۱	۵۰ر۱۱۶ر۵۰	
۲۷	کوه قراولخانه	ـ	لار	»	شمال ـ باراضی شرکت سهامی وزراعی شهناز جنوبا ـ باراضی زراعی زانیان شرقا ـ بمراتع کلاه‌قاضی وراه فرعی مالرو حسین‌آباد غربا ـ باراضی وقبرستان قدیمی‌اشکفتك	ـ	۸۰۰	۵۱ر۱۲ر۲	۵۱ر۹۱ر۶	
۲۸	بهلشت نیاکان	۸۴۲/۳	شوراب	»	شمال ـ کوه مورد راز وسنك سرسر جنوبا ـ بسرتنك نیاکان دره‌بهلشت شرقا ـ حد تیشردان غرباکوه‌کتف وآبریز سرسر	۳/۵	۴۱۹۶ر۰	۵۱ر۱۲ر۲۷	۵۰ر۳۵ر۶	
۲۹	دره عشق	۳۵	اردل	بروجن	شمال ـ آبرنز تیغه سبزکوه جنوبا ـ رووخانه‌کوهرنك شرقا ـ بحدسامان پلاك چال سرکون و مراتع عرفی آن غربا ـ بحد سامان پلاك ثبتی دورك	۲۱ر۰	۱۱۶۸ر۰	۵۱ر۱۲ر۲۳	۵۱ر۸۸ر۶	
۳۰	کوه ارجنا (کوه‌خان)	ـ	لار	شهرکرد	شمال. بکوه لله‌پلنگی جنوبا . براه نافج ومولدره شرقا . براه سامان وشهرکرد غربا . بمراتع نافج	ـ	۱۸۰۰	۵۱ر۱۱ر۳۰	۵۱ر۹۳ر۶	
۳۱	دره جندونیه نیاکان	ـ	شوراب	»	شمال . حدرودخانه نیاکان‌جنوبا . دیارگاه خاکدالان‌شرقا . کوه‌گردبیدکن‌وآبریزش‌برم غربا . حدمراتع‌سورنگه‌وچال‌خشکه	۷	۲۷۹۳	۵۱ر۲ر۲۴	۵۰ر۳۳ر۶	
۳۲	لله پلنگی	ـ	لار	»	شمال . بمراتع کوهستانی شیرازه‌جنوبا . باراضی شرکت سهامی‌زراعی شهناز وراه‌نافج شرقا . باراضی زراعی‌غربا بمراتع نافج	ـ	۱۲۰۰	۵۱ر۱۲ر۶	۵۱ر۹۲ر۶	

را باستثنای مستثنیات و عرصه و محاوط و تاسیسات روستائی وزمینهای زراعی وباغها مندرج در ستون مربوطه موضوع بند ۳ ازماده دوم قانون ملی شدن جنگلها و مراتع کشور را جزو منابع ملی شده مذکوردرماده اول قانون ملی شدن جنگلها و مراتع تشخیص و متعلق بدولت میداند ومتعرضین که بمفاد نظریات مامورین منابع طبیعی اعتراض دارند میتوانند بامراجعه به سرجنگلداری مستقل چهار محال و بختیاری واقع درشهر کرد و مطالعه سوابق مربوطه از تاریخ انتشار این آگهی ظرف مدت یك ماه اعتراضات خود را با ذکر دلایل ومستندات کافی که متضمن رونوشت مصدق اسناد مربوطه باشد بسرجنگلداری مستقل چهار محال و بختیاری واقع درشهر کرد تسلیم ورسید دریافت دارند تامراتب در کمیسیون مقرر درماده فوق‌الاشعار مطرح و درباره آن تصمیم قطعی اتخاذ گردد. بدیهی است باعتراضاتی که پس از انقضای موعد قانونی برسد ترتیب اثر داده نمیشود

سرجنگلدار مستقل چهارمحال و بختیاری ـ رضا کوشش

اطلاعات برای همه

خوانندگان روزنامه انتقاد میکنند

انتقادات تلفنی خود را ، هرروز غیراز پنجشنبه ها ـ از ساعت ٤ تا ۱۰ شب با تلفن ۳۱۱۰۷۱ درمیان بگذارید

تلفن‌ها

★ الو من منصوره حسینی ـ

کنکور دانشکده نفت و شرکت مخابرات ، درروز جمعه پنجم مردادماه‌سال جاری دریک زمان‌برگزار میشود . و به‌این ترتیب آنهائیکه در هردوکنکور نام نوشته‌اند، فقط می توانند دریکی از آنها شرکت کنند . جادارد آزمون‌شناسی ترتیبی‌دهد که این دوکنکور بافاصله زمانی انجام شود .

***

ـ ضمنا در این مورد عده‌ای ازدبیله‌ها کتبا و شفاها مطالبی‌بامادر میان گذاشته‌اند که امیدواریم باجاپ این گفتگوهای تلفنی ، نظر آنهاراهم تامین کرده‌باشیم .

★ الو من اسماعیل‌معززی‌ـ

در فروشگاه تعاونی شهر وروستا شعبه‌نارمک به خریداران گوشت‌نمره میدهند تا نوبتشان در صفی که تشکیل میدهند، محفوظ بماند ، لکن بعضی از متصدیان فروشگاه به دوستان و اقوام خود خارج از نوبت گوشت میفروشند، ونوبت‌خریداران‌را ضایع میسازند !

★ الو من اقدس حاجیان ـ

ساکن خیابان عباس‌آباد، اندیشه۸کوچه‌ناهید ـ طی روزهای اخیر مقداری‌از لوازم تعدادی از اتومبیلهای اهالی که مقابل منزلشان پارک میکنند ، بسرقت رفته است . لطفا از ماموران مربوطه که تلاش‌شبانه‌روزی و صمیمانه آنها موجب آسایش اهالی است بخواهید پای این یکیا دونفر دزد راهم از کوچه ماکوتاه سازند، که بیش ازبیش آسوده باشیم .

نامه‌ها

کنترل‌درکار بیمارستانها

شکایت آقای فتوحی قیام و پاسخ نظام پزشکی را که در روزنامه اطلاعات چاپ شده بود خواندم . متاسفانه بعضی از بیمارستانها تا از بیمار ولو اینکه حالش وخیم باشدپول‌نگیرند اورانمی‌پذیرند لذا بیماری که احتیاج به معالجه فوری دارد ناگزیر است هرمبلغی‌راکه بیمارستان میخواهد ، بدهد . علت هم اینست که نظام پزشکی‌آنگونه که‌لازم است‌درکاربیمارستانها کنترل بعمل نمی‌آورد .

احمدنوری‌زاده

از پیمانکاران تعهد بگیرید

علت اینکه اسفالت اکثر خیابانها پس از مدت کوتاهی خراب میشود ، اینست که پیمانکاران ازبکاربردن‌مصالح لازم‌ومرغوب خودداری‌میکنند. چنانچه شهرداری از پیمانکار تعهد بگیرد که اگر تا مدت معینی اسفالت در اثر برف و یخبندان خراب شد آنرا با هزینه خود مرمت کند ، اسفالت خیابانها دوام بیشتری پیدا خواهد کرد وشهرداری هم با مخارج اضافی روبرو نخواهد شد .

حسین ۰ ن

چرا با ۱۵ درصد ؟

طبق آخرین تصویبنامه دولت برای شاغلین ۲۵ در صد و برای بازنشستگان که عمری را به خدمتگذاری گذرانیده‌اند و اکنون در دوران کهولت قرار دارند ، ۱۵ درصد اضافه حقوق قائل شده‌اند . مگر هزینه زندگی برای عموم یکسان نیست ؟ پس چرا بین این دو گروه‌تبعیض قائل‌شده‌اند.

منشی زاده

فرق عروسی انسان والاغ!

ا.خواجه‌نوری

مکتوب پانصدوپنجاه و سوم

نامه‌اش‌رو همین دو روزپیش ردکردیم فکر می‌کنم بزودی برامون دکتر بفرستند ....

دوست گرامی

لایحه جدید وزیر دادگستری درباره اصلاح قانون حمایت خانواده، جنجال جالبی در بعضی محافل بپا کرده، و این بحثی کاملا بجاست . چون واقعا جای تعجب است که از روز بوجود آمدن کلمه «قانون» تاکنون، هنوز انسانهای هیچجای دنیا ، راه و رسم رضایت‌بخش و معقولی برای «جفتیابی»خود نیافته‌اند و ـ اگر ملامتم نکنید ـ میخواهم بگویم در این موضوع بخصوص ، اکثریت ما حتی بقدر چهارپایان وپرندگان و حشرات هم خوشبخت نیستیم . زیرا از مورچه و مگس وزنبورگرفته تاسگ وگربه وشیروببر وفیل، همه بخوبی‌وروشنی‌میدانندکه‌تکلیفشان‌در«جفتیابی» چیست: همه متساویا و یکجور ـ با اینکه نوعشان مختلف است ـ از قانون واحد و معین و روشنی بنام «قانون غریزه» پیروی میکنند. ولی این آدمیزادذیشعور اشرف مخلوقات بیچاره، با اینکه همه از یک نوعند، معذلک در دوجای دنیا، حتی در دو کشور همسایه شیوه و رفتار ازدواجش یکجور نیست . باز از اینهم بالاتر اینکه، حتی در یک شهر هم مطمئن نمیتوان‌بود که سال آتیه قانون و معتقدات و راه و رسم و مد جفت‌شدن نر و ماده آدمیزاد ، مثل امسال باشد.

خوب، واقعا چطور است که دانشمندان ماسالها وقت و پول و عمر خود را صرف بهبود پیوند سیب و گلابی یا موش و ماهی میکنند، ولی کسی موضوع بهبود ازدواج خود انسان را زیاد جدی نمیگیرد ؟!

عجبا! حیرتا همه مردم کشورها بخوبی می‌بینند. و می‌فهمند که هفتاد الی نود درصد جفت‌های‌آدمیزاد، واقعا باندازه جفت‌های خر و سگ و گربه و گنجشک هم سازگاری نسبی و خوشبختی واقعی ندارند ! همه هر روز می‌بینیم که اکثرا یکطرفه، یا هردو طرفه، آشکار و مخفی، از سرنوشت زناشوئی خود می‌نالند، و فقط از ترس زندگی بدتر است که به عذاب فعلی خود ادامه میدهند . و چه بسیارند که از شدت ناسازگاری و ناخوشبختی، یا فرار میکنند ، یا یکدیگر را می‌کشند، یا به مواد مخدر پناه می‌برند (کاریکه هرگز یک سگ یا یک الاغ نمی‌کند!) و معذلک ما آن را عادی می‌پنداریم ، و بهترین مغزهای خود را با بیشترین پولهای خود ، صرف بررسی و بهبود این حیاتی‌ترین مساله زندگی انسان نمیکنیم . خوشمزه‌تر اینجاست که در طی تاریخ، بقدری در این موضوع هیس هیس کرده و صحبت آن را جزو محرمات و «تابو» شمرده‌ایم ، که وقتی پرتو «وزیر سابق» و صادق احمدی «وزیر فعلی دادگستری» درباره اصلاح این مسئله میخواهند یک گام کوچک بردارند ، همه باید این قدم کوچک را یک جهش بزرگ انقلابی بشماریم ـ و واقعا هم هست .

بهرحال با تشکر از وزیر پرتحرک و خوش نیت دادگستری ، نظر بنده برایستکه : اکنون‌که پس‌از چندین قرن توانسته‌ایم بالاخره باینجا برسیم و شهامت صحبت آنرا پیدا کرده‌ایم ، بیائید کارمان را قدری اساسی‌تر کنیم ، و کمیته‌ای راستی راستی، متشکل از دانشمندان جامعه‌شناسی و روانشناسی وحقوق تشکیل دهیم، تا پس از بررسی علمی با نظر محققانه خودبما بفهمانند :

اولا ـ چرا آدمیزاد با اینهمه عقل و هوش و تمدنش، تاکنون نتوانسته این مهم ترین مشکل زندگانی خود را بطور رضایت‌بخش و معقولی حل کند؟

ثانیا ـ بما بگویند آیا این کار چاره‌ای دارد ، و اگر دارد چاره آن چیست ؟

در جوابمان فعلا بعضی محققان ، بطورخیلی‌کلی، بما میگویند ، اگر واقعا ما مردها بتوانیم قدری غرور مردانه خود را کنار بگذاریم ، و منصفانه به این مساله بنگریم ، به روشنی خواهیم دید که درست از همان زمانی که انسانها ـ عینا نظیر حیوانات‌وحشی‌ـ برتری و تسلطشان بردیگران فقط به حکم زور و قوت جسمانی بود، همیشه قانون سلطه بی‌چون و چرای بر زنهای ضعیف الجثه را مردها بدون دخالت زنها نوشتند. و اگر بهشما صاحبنظران روشن‌فکربرنخورد، باید صریحا عرض کنم که ،در تمام طی تاریخ، این قوانین نوشته و ناتوشته، در نهایت بی‌انصافی و بیدادگری (عینا چیزی نظیر برده داری و خرید و فروش غلامان) اجرا گردید ، و حتی کم‌کم، به کمک تکرار و تلقین و عادت ، ما توانستیم قسمتی از این استبداد و بی‌انصافی و ظلم خود را، لباس اخلاق و شرافت و عدالت هم بپوشانیم . (چنانکه مثلا در سابق اگر غلامی فرار میکرد، ملاک شرافت و عدالت این‌بود که همه در دستگیری آن غلام و برگرداندن او به بردگی، بکوشند !)

بهرحال ، البته بنده تصدیق میکنم و با وزیر دادگستری هم عقیده‌ام که عادتها و سنتها را ـ ولو بصورت ظلم فاحش هم باشد ـ یکمرتبه نمیشود تغییر داد. همانطور که سالها گذشت تا رومی‌ها توانستند قانون بریدن‌گوشت بدهکار را ملغی کنند. ـ و مدتها طول‌کشید تااروپائیان‌توانستندجلوی مظالم«انکیزیسیون» و تفتیش عقاید را درسراسر اروپا بگیرند و نگذارند دلالان آخرت به صرف اختلاف عقیده دینی ، حتی دانشمندان بزرگ را زنده زند بسوزانند . بهمین‌جهت است که تصدیق میکنم لایحه اولی و دومی حمایت خانواده را باید قوانین مترقی دانست و حتما در تصویبش کوشش کرد. ولی معذلک معتقدم قانون‌گذاری در مطالبی باین مهمی را، نباید باین سادگی صورت داد. یعنی حتما باید کمیته‌های صلاحیتداری متشکل از دانشمندان ممتاز و روشنفکر ، مدتها در آن شور و رسیدگی کنند و این بررسی را آنقدر ادامه دهند تا بالاخره برسند بجائی که بتوانند با رعایت تمام جوانب ـ پس از دو سه سال ـ زمینه تهیه یک لایحه واقعا پیشرفته و حقیقتا مفید را تهیه کنند .

حکما معتقدند باینکه هر قدر در اجرا سرعت مستحسن است، در قانون‌گذاری و قضاوت شتابزدگی مضر است . ولی مثل‌اینکه ما در بسیاری از موارد معکوسیم : در عمل‌ساختن مثلا یک کوچه کوچکسالها کندی میکنیم ، و در قانون گذاری مربوط به تعیین سرنوشت میلیونها آدمیزاد ، شتاب !!!

فعلا تا مکتوب آینده خدا نگهدار .

دوستدار شما

ا.خواجه‌نوری

پیام به‌چند خواننده

باز هم عده‌ای دیگر ازخوانندگان عزیز روزنامه، مطالبی درزمینه «لایحه منع‌مجازات بدهکاران» برای‌ما‌ارسال‌داشته‌اند. ازاینکه خوانندگان گرامی ، عقاید خود را درباره مسایل اجتماعی با ما درمیان میگذارند ، سپاسگزاریم . اما چون‌قبلا بحد کافی مقالاتی پیرامون همین موضوع در روزنامه درج گردیده است و فعلا باین بحث در روزنامه خاتمه داده‌ایم از درج مطالب این‌عده از دوستان گرامی در روزنامه پوزش می‌طلبیم .

توضیح آنکه چنانچه در آینده نیز بحثی در این مورد پیش‌آمد، از نظرات آنها استفاده خواهیم کرد .

این عده ، عبارتند از آقایان و خانم‌ها : محسن‌حسینی‌ـ دکتر سیدحسن‌حسینی ـ هوشنگ.د ـ امام‌قلی‌مهدی‌خوشویی از زندان اصفهان ـ کیخسرو وسفیدوش از ایتالیا ـ منوچهر پاینده ـ محمدعلی شیخی ـ اقدس قربانی ـ یداله سلیمانی ـ حسین خداداد و خدیجه ـ ف .

یک نامه روز

مناطق ملی ، مال مردم است !

من هم مانند مردم گرما زده تهران که از روز های تعطیل استفاده می‌کنند و به ییلاق و سواحل دریا میروند ،باتفاق خانواده‌ام به ساحل دریای مازندران رفتم ، تا دو روز پنجشنبه و جمعه رادر آنجا به استراحت بپردازیم . در مقابل پارک جنگلی«سی‌سنگان» کنار جاده آسفالته چادری‌را که همراه‌داشتیم ، نصب کردیم شبانگاه ماموری آمد و از ما ایراد گرفت که چرا در اینجا چادر نصب کرده‌ایم ، گفتم‌این نقطه جزو مناطق ملی است و فکر می‌کنم حق اینکار راداشته باشیم . ظاهرا آن مامور رفت ولی ، صبح روز بعد چندمامور دیگر آمدند و گفتند در اینجا نصب چادر مجاز نیست ، میتوانید در جنگل چادر نصب کنید . گفتم مگر نمیدانید هوای جنگل در شب‌قابل تنفس‌نیست، و بعلاوه این نقطه که من در آن چادر زده‌ام ، جزو مناطق ملی است‌و متعلق به همه‌مردم است .

گفتند بهر حال همان است که گفتیم چادر را جمع کنید. وقتی دیدم آنها اصراردارند و از طرفی نخواستم موجبات ناراحتی خانواده‌ام فراهم‌شود ترجیح دادم چادر را جمع‌کنم و از شدت‌ناراحتی صبح‌همان روز به تهران بازگشتم‌وبالاخره هم نفهمیدم منظور آنها از این دستور غیر قانونی که سبب ناراحتی خانواده‌ای‌شد چیست؟

۳۵۰ دستگاه آپارتمان مجهز برای پزشکان و کارمندان وزارت بهداری ساخته‌میشود

آپارتمان سازی«شهران» از مرحله مقدماتی ، وارد مرحله اجرائی شد و بر اساس سیاست تامین مسکن دولت ، سازمان های ذیربط ، در این‌راه کمال همکاری‌و مساعدت را دارند .

استقبال شاغلین وزارت بهداری از آپارتمان سازی شرکت ، در خور تحسین است

پزشکان و کارمندان وزارت بهداری ، در مناسب ترین و جالب ترین نقطه تهران،صاحب مسکن میشوند و در آینده نزدیك ، برمشکلات وگرفتاری های ناشی از مستاجری وتامین و پرداخت حق‌الاجاره سنگین در قبال زندگی در خانه ها و آپارتمان های استیجاری غلبه خواهند کرد ....

این برنامه،با ارشادومساعدت آقای شاهقلی وزیر بهداری و سایر اولیای این وزارتخانه مرحله مقدماتی خود را پشت سر گذارده‌ووارد مرحله‌اجرائی شده است ..

مسکن پزشکان و کارمندان وزارت‌بهداری، بصورت‌آپارتمان خواهد بود و در بلوك های ده طبقه‌ای ، در بهترین نقطه «شهران » ـبالا تر از زیباشهر ساخته میشود ..

این آپارتمان های ارزانقیمت، دارای فضای سبز،پارك کودك، پارکینك ، تهویه ، آسانسور، تاسیسات(دستگاه‌سوزاننده‌زباله که اتوماتیك کار میکند)،و شبکه لوله کشی آب و برق و سایر خدمات شهری‌وتجهیزات لازم خواهد بود .

برای اجرای این طرح ،که‌در حال حاضر برای ۳۵۰ خانواده پیش بینی شده ، سی هزارمتر مربع زمین ،خریداری شده‌که در مقابل سازمان آب«شهران» قرار دارد ،آپارتمانهای مذکور سه اتاقه تا پنج اتاقه خواهد بود . بطور کلی ، فکر تامین مسکن بین پزشکان‌وکارمندان وزارت بهداری ، زمانی پدید آمد ، که بنابه امر شاهنشاه آریامهر ، دولت خط مشی فعالیت خود را درخصوص‌تامین مسکن ،براحداث آپارتمان و ترویج آپارتمان نشینی ترسیم کرد و بدین جهت ، گروهی‌از پزشکان روشن‌بین‌و کارمندان واقع‌بین و فعال وزارت بهداری درصدد بر آمدند که‌باتاسیس شرکت تعاونی مسکن ، از امکانات گسترده‌ای که دولت باتعیین سیاست اصولی‌ومنطقی در جهت تامین رفاه افراد بی خانه و کاشانه فراهم کرد ، به پیروی‌ازاین سیاست وبیاری و ارشاد وزارت آبادانی‌ومسکن و دیگر سازمانهای ذیربط ، طرح آپارتمان سازی برای گروه کثیری ازشاغلین وزارت بهداری ، را عنوان کرده و با تلاشی خستگی ناپذیر آن را پیگیری نمایند .

این آپارتمانها ،دربهترین و جالبترین نقطه «شهران» ـ بالاتر از زیباشهر، بصورت بلوکهای ده طبقه احداث خواهد شد

شرکت تعاونی مسکن وزارت بهداری پس از اتمام این آپارتمانها ،یك‌سری آپارتمان دیگر خواهد ساخت

مصاحبه با مدیر عامل شرکت تعاونی مسکن

از آنجا که آپارتمان سازی شرکت تعاونی مسکن وزارت بهداری ، مراحل بدوی‌وابتدائی خود را با موفقیت کامل پیموده و در آستانه مرحله اجرائی قرار دارد ، مصاحبه‌ای با آقای دکتر حسین ذکاء مدیرعامل شرکت تعاونی مذکور ترتیب داده و نظرات او را از جانب هیات مدیره شرکت ، درزمینه کیفیت برنامه آپارتمان سازی «شهران » جویا شدیم ...

در این گفتگو که در محل شرکت تعاونی مسکن واقع در خیابان شاهرضا ـ بین خیابان دولت و لاله‌زار ، انجام گرفت، آقای دکتر حسین ذکاء ابتدا گفت :

جای بسی مباهات و خوشوقتی است که موضوع تامین‌مسکن پزشکان و کارمندان وزارت بهداری ، موقعی مطرح میشود که کشور ما ، در سایه همت و تلاش توصیف‌ناپذیر رهبر انقلاب ایران ، حاکمیت قاطع خود بر منابع نفتی و ثروتهای ملی را جشن گرفته و از هر گوشه کشور ، آوای دلپذیرو دلنشین پیروزی بگوش می رسد ...

آقای دکتر ذکاء افزود : شرکت تعاونی مسکن وزارت بهداری،ضمن‌احساس‌سربلندی و سرافرازی از این پیروزی تاریخی اعلام میدارد که در چنین لحظات شور آفرینی ، یکی از آرزو های دیرینه کارکنان وزارت بهداری در آستانه تحقق یافتن قرار گرفته و با توجه به اینکه سازمان های مسئول و بویژه وزارت‌آب و برق ، در اجرای نیات رهبر عظیم‌الشان ملت در موردتهیه و تامین مسکن ، بیش از پیش کوشش دارند طبیعی و کاملا بدیهی است ، در مورد رفع احتیاجات این آپارتمان ها،از قبیل آب و برق ، کمال‌یاری و همکاری را باشرکت خواهند کرد و تسهیلات لازم را فراهم نموده ، این امیدواری را هم بوجود خواهندآوردکه شرکت تعاونی مسکن وزارت بهداری، میتواند بعداز اجراواتمام‌طرح آپارتمان سازی سیصدوپنجاه دستگاهی ، دست به تهیه و تدوین برنامه و طرح دیگری بزند که برای کلیه ۸۰۰ نفر اعضای شرکت تعاونی ـ که همگی از پزشکان و کارمندان وزارت بهداری هستند ـ خانه سازی کند و در اجرای‌سیاست دولت ، بیش‌از پیش موفق و موید باشد.

پرداخت پیش‌قسط آپارتمان‌ها

آقای دکتر ذکاء افزود : نقشه آپارتمان های« شهران» که مجهز به تمام تجهیزات و خدمات شهری خواهد بود، در دست تهیه آگاه ترین وزبده‌ترین مهندسان میباشد و بلوك ها، شامل ۱۰۰ دستگاه آپارتمان پنج اتاقه‌ـ۱۰۰ دستگاه آپارتمان ٤ اتاقه و ۱۵۰ آپارتمان سه اتاقه خواهدبود و طبق تصمیم شرکت ، پیش قسط آپارتمان های پنج اتاقه ۲۰ هزار تومان، چهار اتاقه ۱۵ هزارتومان وسه اتاقه ده هزار تومان تعیین شده که بتدریج از طرف متقاضیان آپارتمان پرداخت گردیده ومی گردد .

مدیر عامل شرکت خاطرنشان ساخت چون رقم دقیق‌هزینه هر دستگاه آپارتمان تعیین نشده‌و مخارج کلی ایجاد آپارتمان‌ها، دقیقا برآورد نگردیده، احتمال دارد ، میزان پیش قسط ها مقداری بالاو پائین بشودبدین معنی که چون پول پیش قسط ها مصروف خریداری زمین‌شده و مبالغی هم‌برای آغازساختمان آپارتمان ها اختصاص یافته ، ممکن است ،برحسب احتیاجات شرکت برای تامین هزینه عملیات آپارتمان سازی ،میزان پیش‌قسط ها ، کمی افزایش یابد. ولی‌در هر صورت نباید انکارو فراموش کرد که رغبت وعلاقمندی پزشکان و کارمندان شاغل در واحد ها و بخش های مختلف وزارت بهداری ، از این آپارتمان ها ، در خور تحسین است زیرا، اینان کاملاوقوف دارند ، باشرکت در این‌نهضت وتقویت آن ، میتوانند ، با اندوخته‌ای کمتر وبدون اتلاف وقت ، صاحب خانه‌و کاشانه شوند.

آقای دکتر ذکاء ضمن‌اشاره به تعاون و مساعدت سازمان آب تهران در مورد قول قطعی تامین آب مورد نیاز آپارتمان ها، گفت:

باپیشرفتی که در کار ما وجود دارد ، امید زیاد داریم که برنامه آپارتمان‌سازی «شهران» بدون کوچکترین وقفه،پیشرفت نماید.

پزشك و کارمند بدون مسکن نخواهیم داشت

وی افزود : مقدمات احداث سری دیگر آپارتمان‌های‌پزشکان و کارمندان وزارت بهداری ، بعد از پایان طرح دردست‌اجراء بلافاصله فراهم خواهد شد . ویقین داریم ، باگسترش‌فعالیت شرکت تعاونی مسکن ، آمار کارکنان مستاجر وزارتخانه ، به حداقل‌ممکن‌رسیده وبالاخره تمامی همکاران،ازمشکل‌مسکن نجات خواهندیافت .

آقای دکتر ذکاء ادامه داد: ماکت آپارتمان های« شهران» تهیه شده و هیات‌مدیره‌شرکت مهندسان شهرسازی ،پیش‌بینی کرده‌اند که نخستین سری آپارتمان های شرکت،تاپیکسال ونیم دیگر ساخته شده‌و آماده بهره‌برداری خواهدگردید.

تعیین قسط و قیمت آپارتمانها

مدیر عامل شرکت تعاونی مسکن وزارت بهداری‌درپایان، یار دیگرهدفهای بزرك‌شاهنشاه آریامهر را در مورد تامین مسکن مورد توجه قرار داد و ضمن سپاسگزاری از وزیر و اولیای امور وزارت بهداری که تاکنون‌شرکت‌تعاونی‌مسکن را در نیل به هدف خود یاری بخشیده‌اند ، اظهار داشت : بزودی ، قیمت آپارتمان های درشرف احداث ، مشخص و معین خواهدشدو قسط بندی قیمت آپارتمان ها ، به اطلاع افراد میرسد تا آمادگی‌بیشتری برای اجرای برنامه بزرك و حیاتی شرکت پیدا کند.

بالهائی برفراز هزاران شهر...

بالها و دم مشخص جت های دی‌ـسی ۱۰ مکدونل ـ دوگلاس با کابین وسیع ، اینك‌در فرودگاه‌های سراسر جهان منظره‌ای آشنا و خوشایند را بنظر میرسانند .

این هواپیما، بوسیله ۲۸شرکت هواپیمائی مهم جهان انتخاب شده است .

فرود آمدن و برخاستن آرام و بدون دود و همچنین داخل راحت و جادار آن تحسین جهانیان را برانگیخته است . دی ـ سی ۱۰ قاره پیما ۱۰۰۰۰ کیلو متر را بدون توقف پرواز میکند و دارای کابین واقعا وسیع و راحت ، صندلی برای ۳۸۰ نفر و محل بارگیری جادار هستند ، و با توجه به تعداد صندلی هزینه استفاده از آن کاملا اقتصادی است .

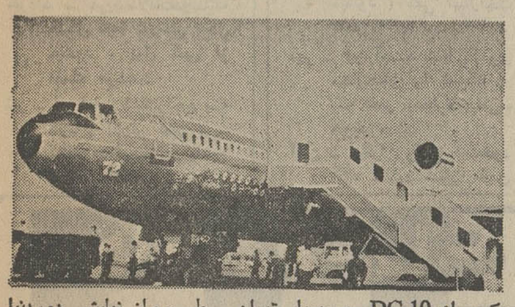

عکسی از DC-10 در دیدار تهران ـ طی پرواز نمایشی دوردنیا

خلبانان بدلیل ویژگیهای استثنائی پرواز و کنترل ، دی ـ سی ۱۰ را ترجیح میدهند .

دی ـ سی ۱۰ حمل و نقل هوائی رادر سراسر جهان برای شرکت های هواپیمائی و مسافران راحت‌تر و دلپذیرتر ساخته است .

MCDONNELL DOUGLAS
مکدونل دوگلاس تکنولوژی را بارزندگی می‌آورد

یک جفت کفش ۲ ریال ـ یک دست رختخواب ۲۰ ریال!!

گزارش اول

از عنایت‌اله گلستانه

در عجیب‌ترین بازار تهران ، با ۵ ریال میتوان یک پرس «ماهی اوزون‌برون» خورد یک جفت‌کفش را به مبلغ‌یک ریال ویک دست دندان مصنوعی را ٤ تا ٥ ریال خرید !

این بازار که به بازار کهنه فروشان یا میدان «سید اسماعیل» نام دارد بین خیابان بوذرجمهری و میدان مولوی و در جوارخیابان سیروس قرار دارد . در میدان‌سید اسماعیل بیش از صد دکه با اجاره ماهیانه ۳۰۰ ریال فعالیت دارند و در اینجا اجناسی ، با قیمت‌های باورنکردنی عرضه می‌شود. قیمتی که شاید در هیچ کجای دنیا به ارزانی آن یافت نشود. چلوخورشت های اینجا فقط پرسی ۱۰ ریال قیمت دارد . در دکه‌های جورواجور بازارکهنه فروشها همه چیز عرضه میشود از کارد و چنگال زنگ زده و عهدشاه شهید گرفته تا پیراهن و لحاف و تشک و یخچال و عینک و کفش و پنکه و توالت فرنگی و کنتور برق و دندان‌های مصنوعی وغیره! آنهم جمعیت همیشه در بازارکهنه فروشان موج میزند . جمعیتی که برای خرید مایحتاج خود بمحداقل قیمت ممکن و یا حتی برای درمان انواع و اقسام بیماریها ودریافت نسخه‌های‌شفابخش‌از دکتر علفی‌ها به این بازار مراجعه میکنند . کار دکتر علفی‌های این بازار هم‌جالب است ، چرا که آنها در کنارانواع و اقسام داروهای قدیمی واوراد و ادعیه‌ای که برای بیماران خود تجویز میکنند ، «زالو» را هم از یاد نمی‌برند.

در یکی از کوچه‌های میدان ، دودکه زالو فروشی وجود داردو بازار آنها بقدری سکه است که زالوها در این بازار از نظرقیمت در ردیف اجناس «لوکس» بحساب می‌آیند : ـ هر زالو ۲۰ ریال ! دربازار کهنه فروشان ، یکدست کامل دندان مصنوعی فقط ۵ریال ناقابل فروخته میشود درحالیکه‌اگر این دندانها توسط دندان‌پزشگان شمال شهر تهیه و عرضه میشد دوسه هزار تومان قیمت داشت . قیمت یک جفت کفش ۹۰ ـ ۸۰ تومانی را هم میتوان با ۲ تا ۱۰ ریال معامله کرد !

البته ناگفته‌نباید گذاشت اجناسی با این قیمت‌ها ازحیزانتفاع ساقط شده و خریداران آنها را فقط به منظور استفاده‌ازمواد اولیه‌سالمشان برای‌ساخت‌چیزهای دیگرخریداری میکنند .

فکر میکنید یک دست لحاف و تشک را با چه قیمتی میتوان در بازار معمولی تهیه کرد ؟ این‌قیمت هرچقدر که باشد برای فروشنده و خریدار بازارکهنه فروشان‌تفاوت نمی‌کند. آنها کار خودشان را می کنندو کاری به نوسانات بازارهای معمولی ندارند . اینجا با ۲۰ ریال میتوان یک دست لحاف و تشک تهیه کرد . یک اصلاح سروصورت با همه بدوبیضایش ، هم در این بازار فقط ۵ ریال تمام میشود !

بهرحال این هم گزارش کوتاهی بود از بازار کهنه فروشان تهران که چشم‌ها را از ارزانی قیمت‌ها خیره میکند !

در بازار کهنه فروشان

هیچکس نمیداند خیابان استخر کجاست ؟

گزارش دوم

از احمد الهیاری

کمیسیون نامگذاری شهرداری پایتخت اعلام کرد در نظراست بوضع پلاک های‌حاوی اسامی خیابان ها سرو سامانی داده شود و براساس برنامه‌ای که تدوین گردیده پلاک های‌حاوی اسامی مکرر برچیده خواهد شد و بدین ترتیب چند هزار پلاک جدید که از حیث شکل و اندازه یکسان هستند ، جای پلاک های ناهماهنگ قدیمی را می گیرند .

یک بررسی کوتاه نشان می دهدکه تهران‌ازحیث نامگذاری خیابان ها و کوچه ها و نیز ازجهت نصب پلاک‌های معرفی کننده و اماکن و خیابان ها با چه وضع بلبشوئی مواجه‌است. بسیاری از خیابان های‌تهران یا چند اسم دارند یا مجهول‌الهویه هستند . این وضعیت بیش از هر چیز انبوه‌مسافران شهرستانی را آزار میدهد که‌با گوشه وکنار تهران آشنانیستند و برای دیدار اشنایان‌و فامیل، چمدان های سفر را می‌بندند ولی درتهران‌ساعت هادرکوچه پس کوچه های ناآشنا گرفتار می شوند و. حتی با سابقه ترین رانندگان تهران هم نمی‌توانند آنها را بنقطه مورد نظرشان برسانند ، ناراحتی توریست های خارجی از این بابت زیادتر است و آنها به ناگهان در تهران باخیابان‌هائی روبرو می شوند که هیچوقت نمی توانند اسامی آنها را در نقشه هائی که در دست‌دارند پیدا کنند .

نگارش لاتین بسیاری از خیابان های تهران با اصول ضبط حروف خارجی بهیچوجه سازگار نیستند .

یک خیابان ، در یک تابلو باعنوان « اسفریت» معرفی‌شده و در تابلوئی دیگر باعنوان «اونیو». تازه‌خود تهرانی هاهم ازاین بابت‌چندان خیال راحتی ندارندچراکه‌خیابان های‌تهران چندین اسم دارند و مسافر و راننده تاکسی درمیمانند که به کدامیک از این چندین خیابان هائی که همه‌شان یک اسم و بعضی ها چندین اسم دارند ، بروند !

رنج آشفتگی اسامی نقاط شهر را بیشتر از همه رانندگان تاکسی متحمل می شوند ومثلا وقتی مسافر از آنها میخواهد که بخیابان استخر برود راننده واقعا نمی داند منظور مسافر کدام استخر است ؟ استخر نارمک ، استخر حسین اباد، استخر شیر و خورشید یا ایستگاه استخرخیابان پهلوی؟! مسافر دیگری بمقصد خیابان ششم بهمن سوار تاکسی می‌شود اما راننده تاکسی نمی‌داند مسافرش رادرکدام‌خیابان پیاده کند ؟ خیابان سی متری نظامی یا ششم بهمن انتهای خیابان سلیمانی؟ رهگذر دیگری با عجله سوار تاکسی می‌شود و به راننده می گوید : آقا، میدان ارک اما تاکسی مقابل باغ ملی می ایستد . وقتی مسافر به او می گوید من باید به اداره رادیو بروم راننده تاکسی باخونسردی می گوید شما گفتید میدان ارک منهم در میدان ارک شما را پیاده کردم !

با وجود تکرار دائمی چنین صحنه‌هائی هنوز حتی بسیاری از خیابان های نوساز اسم و رسم شناخته شده‌ای ندارند و برای دیگر خیابان ها هم به ذوق و سلیقه ساکنان خیابان ها اسامی مناسب و نامناسبی انتخاب شده و بر روی پلاک های عجیب و غریب از تخته و حلبی معمولی گرفته تا پارچه کرباس نوشته ونصب‌شده است که هیچکدام آنها رسمیت‌ندارند وشاید هم داشته باشند. چندین خیابان جدید تهران هم از سوی شهرداری با شماره مشخص شده است و این وضعیت ناراحت کننده ترازهمه است چرا که شماره گذاری خیابان ها اگر در تمام سطح شهر انجام نگیرد دردی را درمان نمی کند .

ستاره بخت شما

فروردین ـ بیکارننشینید،آماده یک تحول و دگرگونی‌در اطرافتان باشید .

اردیبهشت ـ رفتار شما باقولی که داده‌اید منطبق‌نیست. پاداشی در یافت می‌کند.

خرداد ـ دریک‌ملاقات‌دوستانه مشکل شما بررسی وحل میشود . پول کمی از دست می‌دهید .

تیر ـ در غیاب شما راجع به کارتان اظهار نظر می‌کنند. عده‌ای منتظر پاسخ شما هستند .

مرداد ـ آماده پذیرائی چندتن از دوستان باشید ـ اطرافیان انتظار محبت بیشتری دارند

شهریور ـ برای انجام کاری‌از نظرمشورتی شما استفاده میشود ، کمی استراحت کنید .

مهر ـ در آمد شما تکافوی مخارجتان را نمی‌کند ، یک خبر بسیارخوب‌می‌شوید .

آبان ـ دیگران را از نیت‌خود آگاه سازید شیئی نفیس وقابل توجه بدست شما می‌رسد .

آذر ـ با یکی از متولدین آذر بشما خوش می‌گذرد . نقشه شما عملی میشود .

دی ـ مسئله‌ای بشکل معما فراروی شماقرارمی‌گیرد، سرشار از شادی‌وهیجان خواهید بود .

بهمن ـ آشکارا با شمامخالفت می‌کنند که مهم نیست‌به میهمانی می‌روید .

اسفند ـ از نظرمشورتی‌همسر یاشخص مورد علاقه در خرید استفاده کنید ـروز خوبی در پیش است

اگر فردا روز تولد شماست درانجام هرکار اگرآگاهانه اقدام کنید بنفع شماتمام‌میشود. ضمنا تغییر خوشفرجامی را در زندگی شما پیش‌بینی می‌کنیم

جدول کلمات متقاطع

شماره ۵۶۹۵

جدول از : ف . جلوه

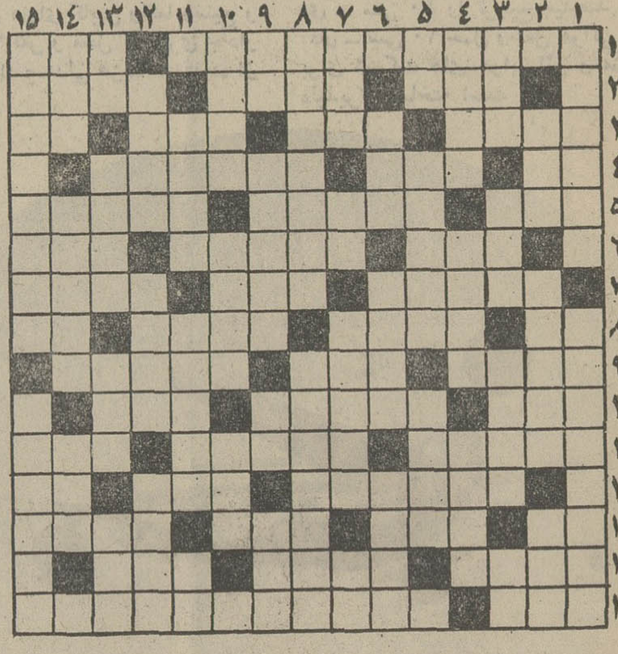

افقی :

۱ـ مفلوکترین و جاودانه ترین سریال تلویزیونی ـ بیش از زیبائی ارزش دارد۲ـ زخم و پریشان ـ از لوله های داخلی بدن ـبی‌محل آن برای سربریدن جان میدهد ۳ـ هم در مورد خنده بکار آید هم گلوله ـازآفات ـ مسکرات آورند ـ طیاره برقو باد ٤ـ عادتو خلق‌ـ دردی شراب را نیز گفته‌اند ـ تازه‌بدوران رسیده ـ٥ بی‌غل و غش‌ـ زن عزیزمصر‌ـ برعالمی دست داشتو عالم گذشت ٦ـدستی به آسمان‌ـ ازاسباب حمام‌ـ نوعی کبک ۷ـ سلف تاکسی ـ در ولایتش‌یک چشم‌ادعای فرمانروائی کرده بود ـاستخوانی در پا۸ـ باگذشت سالها بالا میرود ـازعشاق معروف‌ـمشکل به تربیت کسی بشود ـ حرف آخر ۹ـ اولین مرحله عشق‌ـ از اسامی امریکائی ـ امنیت و اطمینان دادن ۱۰ـ بالاخره نفهمیدیم این فیلم جایزه‌ای برده بود یا نبرده بود ـ اثر معروف هرمان هسه ـ مکمل فتق ۱۱ـ طره زلف‌دلدار رااین چنین‌نیزوصف کرده‌اند‌ـمعمولا درمقابل کشوری میآید ـآگاه باش ۱۲ـ اگر محکم باشد به دوام ساختمان امیدی هست ـ لقب انگلیسی ـ کار خانمها ۱۳ـ فلزی است ـ دستگاه موسیقی‌ایرانی ـخشک‌ـخداوند هیچ عزیزی را چنین نکند۱٤ـ جذام ـ اطریش قدیم ـ مال کارمند اغلب تهی است ۱۵ ـ خشم و دشمنی ـ ستارگان هفته‌دار .

عمودی :

۱ـخنده تمسخر و فریب ـ روزگاری کار کبریت میکرد ۲ـ علم‌ـ به اتاقهای بزرگ وبی اثاث میگویند ـ دورو دارد۳ـ پارچه‌طلا‌ـ ماه تمام‌در نیمه‌ماه‌ـ ازگلها‌ـ طایفه‌ای در ایران٤ـ قدوبالا‌ـ طنازی و لوندی ـ بردست کارگران‌بندد ٥ـغذای ساده‌ـ از شهر های ژاپن ـ نسخه بخاطر آن میدهند ٦ـ در سرمه‌دان‌بود ـشاعرتبریزی ـخانم ۷ـاز سیارات‌ـ منبع آب بسیار‌ـ چهارش را اصلاح کنید تا مونس قرقرای پیرزن باشد‌ـ ضمیری است۸ـنمیس نمیدهد‌ـ ناپسند وناماسب۹ـ درپرخوری و دلباختگی به درد آید ـ معکوس ـمنقار کوتاه‌ـ ارزش ۱۰ـ ریاخوار معروف بالزاک‌ـ حواله ـواحد چهارپا ۱۱ـ از کشیدنی ـتلفن‌راه دور بافریاد بسیار ـ مکان ۱۲ـ قالیچه قرچی ندیده ـ در دایره‌اش نقطه پرگار شدند ـ دلچسب وگوارا ۱۳ـ جنس درشت ـ اهل هند است ـدر تابستان بیشتر باز میشود ـ شیر ۱٤ـ برسینه آب می نشیند ـوسیله نقلیه خط آهن‌ـ شیمی کربن ۱۵ـ از کشور های امریکائی ـلجن‌زار .

حل جدول شماره ۵۶۹۴

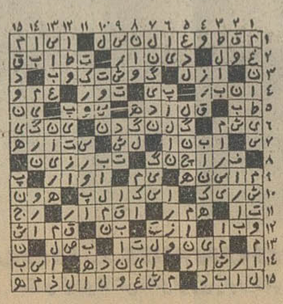

حاشیه پرداز

حامی خرمشهری

قبل از مسافرت

اشهد خود را بگوئید

حسن قضیه اینست که اگر آدم درجاده های خارج شهر تصادف کند وعمرش رابدهد به‌شرکت های مسافربری ، پلیس راه در اسرع وقت ترتیب کفن‌ودفنش را می ـ دهد.

در عین حال این نگرانی هم به‌جای خود باقی‌است که امکان دارد پلیس راه ازورثه و بازماندگان کسانی که‌در حوادث جاده ها کشته می‌شوند ، به‌دادگستری‌شکایت کند . افرادی که در جاده های ماکشته می شوند نه فقط ـباعث‌بدنامی شرکت‌های مسافربری میشوند ، بلکه جنازه‌هایشان ، راه را هم‌بند می آورد.بنابراین‌بازماندگان این‌افراد باید خسارتهائی‌را که‌بدین‌وسیله به پلیس راه وشرکت های‌مسافری‌واردمی شودجبران کند.

گویافراراست قانونی هم از مجلس بگذرانند که مجروحین حوادث‌جاده هانیز پس‌از بهبودی به محاکمه کشیده شوندتا معلوم شود در شرایطی که همه‌گونه وسایل ایمنی‌جاده های‌ما را پوشانیده ، انگیزه آنها از مجروح شدن در تصادف چه بوده . زیرا اخیرا معلوم‌شد عده‌ای از افراد ناباب برای مشوب کردن افکار عمومی خودرا در تصادفات جاده‌ها مجروح میکنند !

باین ترتیب لازم است که مطبوعات شریفه ـ نه‌بخاطر آگهی هائی که شرکت‌های مسافربری میدهند ـ بلکه‌به لحاظ سوزاندن دماغ‌افرادی که مغرضانه در تصادفات کشته یا مجروح میشوند ، از چاپ اسم شرکت هائی که اتوبوس های آنهاتصادف می کنندطبق‌معمول خودداری کنند!

ضمناشرکت های مسافربری هم پیشگیری های لازم بعمل آورده‌اند و در هر اتوبوس یک سطل گل‌ولجن قرار داده‌اند تا بمحض تصادف در جاده آقای راننده یاکمک راننده یا مهمانداز (اتوبوس(هرکدام زنده‌بودند) روی‌اسم‌وآرم وعلامت های شرکت مسافربری را گل مالی کنند تا نام‌ونشان‌شرکت از چشم‌دیگر مسافران و دوربین‌خبرنگاران عکاس پوشیده بماند . ضمناقرارشده پلیس راه طی اعلامیه‌ای‌که صادر می کندبه کسانی که قصدمسافرت دارندتوصیه کند هنگام عزیمت از مبداء با خانواده‌ودوستان‌وخویشاوندان خود خداحافظی گرمتری به عمل آورند !

الو بفرمائید

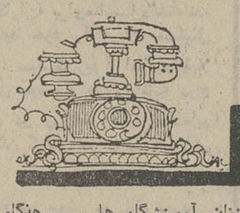

ـ الو ،نوشته بودیدرانندگان تراکتور حق ندارند برای رفتن از روستائی به روستای دیگر از جاده های عمومی استفاده کنند. پس اینها از چه راهی باید به محل کارشان برسند ؟

ـ از رودخانه هاو کوه‌های هایل بین دو روستا !

ـ آقا ، در آگهی مالیات های تهران نوشته بود اگر مودیان مالیاتی سر موقع بدهی های‌خود را نپردازند جریمه میشوند .فکر می کنید این جریمه ها قابل وصول باشد ؟

ـ کسی که اصل مالیات رامی خورد ، از پس جریمه‌اش هم برمیاد .

ـ آقا ، نوشته بودید مشت زنان آموزشگاه ها ، هنگام مسابقه خوابیدند چرا ؟

ـ برای اینکه پیروزی رالااقل در خواب ببینند !

ـ آقا ، نوشته بودید رئیس «اتاق ایران» از اروپامراجعت رئیس اتاق ایران در اروپا چکار میکرد ؟

ـ کلید در اتاق گم شده بود داشت دنبالش می گشت !

ـ آقا ، نوشته بودیدگوگوش برای «چشمک» طرح های‌جدیدی دارد بنظر شما برای طرح جدید «چشمک» از چه وسائلی می‌شود استفاده کرد ؟

ـ ریمل ،خطچشم،مژه‌مصنوعی وغیره !

ابراز احساسات عمومی به‌مناسبت پیروزی نفت

د راین هنگام که ملت ایران تحت رهبریهای خردمندانه شاهنشاه آریامهر بادردست گرفتن کلیه اختیارات و حاکمیت و عاملیت مطلق نفت پیروزی بزرگی‌برافتخارات خود افزوده‌است کمیته آموزگاران ودبیران و کمیته راهنمایان تعلیماتی وشورا های پرورشی آموزش و پرورش ناحیه ۱۱ تهران درود بی پایان و مراتب حق شناسی خودرا به پیشگاه شاهنشاه آریامهر تقدیم میدارند.

کمیته آموزگاران و دبیران و راهنمایان تعلیماتی و شورا های پرورشی ناحیه ۱۱ تهران آ ـ ۸۲۱۵

جناب آقای دکتر اقبال ریاست محترم هیئت مدیره و مدیریت عامل شرکت ملی نفت ایران

اکنون که تحت رهبری های خردمندانه شاهنشاه آریامهرزمام کلیه امور صنعت نفت بدست باکفایت ملت ایران سپرده شده است کارکنان شعبه بروجرد شرکت ملی نفت ایران باکمال افتخار این پیروزی بزرگ و تاریخی را بحضور آن جناب تبریک عرض وتمنی دارد مراتب سپاس و قدردانی آنان را به پیشگاه رهبرعظیم‌الشان ملت ایران شاهنشاه آریامهر معروض دارند و بدین وسیله تقاضای تشکیل کمیته ملی و برپا کردن جشن برای این پیروزی بزرگ را می نمایند .

از طرف ۲۸ نفر کارکنان شعبه بروجرد ـمهدی زند

اعضای شورای آموزش و پرورش شیراز

ضمن اظهار خوشوقتی از استقرار حاکمیت و مالکیت کامل بر صنعت نفت ایران و اداره آن‌بدست‌ایرانی که بهرهبری‌شاهنشاه آریامهر تحقق یافته است مراتب سپاسگزاری خود را به پیشگاه شاهنشاه آریامهر معروض و آمادگی خود را جهت شرکت درمراسم سپاس ملت ایران از ذات شاهانه اعلام میدارد .

کفیل اداره کل آموزش و پرورش فارس ـ فروتن

آگهی استخدام

مدرسه عالی بازرگانی تهران طبق مفاد قانون استخدام کشوری و برای تکمیل کادر حسابداری خوداحتیاج به‌سه‌نفرلیسانسیه‌حسابداری‌یا بازرگانی ورزیده که در امور دفترداری و حسابداری تبحر داشته باشند داردکه‌بعنوان‌پیمانی ازطریق مسابقه و مصاحبه استخدام خواهد نمود .

داوطلبان واجد شرایط میتوانند برگ‌درخواست ذیل این آگهی را تکمیل نموده و با دوقطعه عکس که مشخصات کامل صاحب در پشت آن‌نوشته‌شده باشد حداکثر تا پایان روز دوشنبه ۱۵ره۵۲ با پست سفارشی به نشانی کارگزینی مدرسه عالی بازرگانی (عباس‌آبادخیابان‌بخارست) ارسال‌دارند. به مدارکی‌که بعدازاین تاریخ بپست تحویل‌گردد ترتیب اثر داده نخواهد شد .

پروانه ورود بجلسه امتحان و مسابقه در تاریخ روز شنبه ۲۰ره۵۲ در محل مذکور بین داوطلبان توزیع خواهد شد .

تاریخ و محل امتحان و مسابقه در پروانه مذکور درج شده است .

مدرسه عالی بازرگانی

نام خانوادگی	نام	نام پدر / شماره شناسنامه
محل صدور	تاریخ تولد	مدارک و رشته تحصیلی
وضع خدمت وظیفه	شغل مورد تقاضا (حسابدار)	
نشانی کامل	شهر	خیابان
کوچه	شماره منزل	شماره تلفن

امضاء داوطلب

شاهنشاها

پیروزی ملت ایران رادرمورد استقلال و حاکمیت و عاملیت قطعی اداره نفت‌صمیمانه تبریک و تهنیت‌عرض مینماید .

خرمشهر ـمدیر وکارکنان شرکت کانادادرای

اعلیحضرتا

پیروزی عظیمی را که‌درامر صنعت‌نفت تحت‌رهبریهای‌آن رهبر بیداردل‌نصیب‌ملت‌ایران گردیده است به خاکپای همایونی تبریک‌و تهنیت‌عرض می نماید .

خرمشهر ـ مدیر و کارکنان شرکت وارسته و خاچیک

شاهنشاها

لغو قرارداد کنسرسیوم ودر اختیارگرفتن‌کامل ثروت‌عظیم نفتی باعث مباهات جامعه ایرانی است . این توفیق را صمیمانه تبریک و تهنیت عرض می نماید.

خرمشهر ـشرکت‌کشتیرانی ترانس‌مارین‌ـ نیا

شاهنشاها

ملت حقشناش ایران‌ازطرح جدید لایحه نفت که با الهام‌از افکارشاهنشاه‌آریامهر تنظیم گردیده‌است‌پشتیبانی بیدریغ خود را اعلام و این پیروزی را تبریک‌و تهنیت‌عرض‌مینماید.

خرمشهر ـ تیمور فتی‌پور

اعلیحضرتا

اکنون‌که ملت ایران‌ازپیروزی بزرگ نفتی که تحت رهبری خردمندانه شاهنشاه‌آریامهر صورت گرفته است غرق در شادی‌وسرور است صمیمانه ترین تبریکات‌خودرا به‌خاکپای همایونی تقدیم میدارد .

خرمشهر ـ شرکت پرس فود با مسئولیت محدود

پیشگاه مبارک شاهنشاه آریامهر

ملت قهرمان ایران سرافراز است که‌پس‌از ۷۰ سال در پرتو شجاعت و تدابیر شهریار تاجدار ایران ، اداره قطعی صنعت‌نفت را بعهده میگیرد . با مباهات این پیروزی درخشان را به پیشگاه مبارک‌رهبر عالیقدر و ملت ایران تبریک عرض مینماید .

خرمشهر ـ شرکت سهامی لوانت‌اکسپرس ـ ترانسپورت ایران

آریامهرا

لغو قرارداد کنسرسیوم ودر اختیارگرفتن کامل ثروت‌عظیم نفتی باعث مباهات جامعه ایرانی است . این توفیق را صمیمانه تبریک و تهنیت عرض می نماید.

خرمشهر مدیر و کارکنان شرکت مطیع

اعلیحضرتا

شادباشهای فراوان خودرا بمناسبت پیروزی بزرگی که بمناسبت حاکمیت مطلق بر نفت‌نصیب ملت ایران‌گردیده به خاکپای همایونی تقدیم میدارد .

خرمشهر ـشرکت‌کشتیرانی گلف‌اجنسی ایران

آریامهرا

لغو قرارداد۱۳۳۹ کنسر سیوم و در اختیارگرفتن‌کامل صنعت نفت را به خاکپای همایون شاهنشاه آریامهر تهنیت عرض مینماید .

خرمشهر ـشرکت‌تضامنی هریرام سبزوان و پسر

شاهنشاها

پیروزی عظیم ملت ایران‌را در امر صنعت نفت که تحت رهبری‌های داهیانه آن رهبر خردمند صورت گرفته است تبریک‌و تهنیت‌عرض‌مینماید.

خرمشهر ـ شرکت سهامی صادراتی خاص نخیل موسوی‌زاده

شاهنشاها

ملت ایران بخاطر پیروزی بزرگی که‌دراداره‌کامل صنعت نفت تحت رهبری آن‌شهریار گرانقدر بدست آورده به‌خود می بالد این افتخار را به‌آن‌پدر تاجدار تبریک و تهنیت عرض مینماید .

خرمشهر ـ مدیروکارکنان شرکت کشتیرانی آمریکن ایسترن

بزرگ شهریارا

پیروزی ملت ایران رادرمورد استقلال و حاکمیت و عاملیت قطعی اداره نفت‌صمیمانه‌تبریک و تهنیت‌عرض مینماید .

خرمشهر ـ مدیر عامل و کارکنان‌شرکت‌ریکاوری‌ایران

در پارلمان ایران

از : علیرضا شفائی

★ دعوت از هیئت پارلمانی ایران

رئیس مجلس ملی پاکستان و اعضای هیئت پارلمانی این کشور که برای زیارت حرم مطهر حضرت رضا «ع» به مشهد رفته بودند، عصر دیروز به تهران بازگشتند. رئیس و اعضای هیئت پارلمانی پاکستان بامداد امروز برای یك اقامت کوتاه به رامسر رفتند.

برنامه‌ی فردای این هیئت حضور در جلسه علنی مجلس شورای ملی است. آقای فضل‌الهی چودری رئیس مجلس ملی پاکستان‌از هیئت‌نمایندگی ایران برای بازدید از پاکستان دعوت کرده است.

★ قبول عضویت ایران

بدنبال شرکت نمایندهٔایران در چهارمین اجلاس بین‌المللی پارلمان های کشور های‌فرانسه زبان که از ۱۴ تا ۱۸ دیماه گذشته در مجلس ملی‌سنگال تشکیل گردید، عضویت‌ایران به اتفاق‌آراء در اتحادیه کشور های فرانسوی زبان به تصویب رسید.

دکتر حبیب دادفر که سال گذشته بنمایندگی ایران در چهارمین اجلاس این اتحادیه شرکت کرده بود، در یك گفتگوی تلفنی خبر داد که‌در حال‌حاضر ۲۷ کشور بعضویت این اتحادیه پذیرفته شده‌وغالبا در این اتحادیه، کشورهای فرانسوی زبان افریقای سیاه و شمال افریقا و بعضی از کشور های اروپائی مانند فرانسه، بلژیك، ایتالیا و از کشور های خاورمیانه مانند سوریه و لبنان، عضویت دارند.

★ تعطیلات تابستانی دو مجلس

تعطیلات تابستانی مجلسین، عملاز پانزدهم مرداد ماه، بعد از تصویب قرارداد جدیدفروش وخرید نفت، آغاز می گردد. با این که در اجرای آئین‌نامه داخلی مجلس سنا، آقای مهندس شریف امامی تعطیلات مجلس سنا را در تیر ماه‌اعلام کرده بود، معهذا کمیسیون های مختلف مجلس سنا در تعطیلات تابستانی برای‌بررسی لوایح مورد نیاز دولت‌تشکیل میشود. تعطیلات مجلس‌شورای ملی نیز که از اول مرداد ماه اعلام گردید، عملاز پانزدهم مرداد آغاز می گردد.

به این ترتیب نمایندگان، امسال از تعطیلات تابستانی‌به مدت دو ماه «تا ۱۵مهرماه» استفاده خواهند کرد.

★ سقوط نماینده از کوه

دکترطهمورث فروزین‌نماینده شمیران که بعلت سقوط از کوه، ناراحتی چشم برایش پیش آمده بود، پس از یك هفته بستری دربیمارستان‌برای ادامه درمان فردا به لندن می رود.

چشم چپ دکتر فروزین بعلت سقوط از کوه و برخورد با درخت، بشدت مجروح شده است.

★ مادام‌العمر بجای ۲۰سال

با اصلاحی که کمیسیون فرهنك و هنر مجلس شورای ملی در لایحه دولت راجع به ترجمه و تکثیر کتب‌ونشریات و آثار صوتی، بعمل آورده است حق تکثیر یا تجدیدچاپ و بهره‌برداری و پخش و نشر هر ترجمه‌ای با مترجم یا قائم مقام قانونی او است. مدت استفاده از حقوق مادی مترجم «مادام‌العمر»خواهد بود و این حق‌که به موجب وصایت یا وراثت منتقل می شود ازتاریخ مرگ‌مترجم، سی سال است. در لایحه دولت، این‌حق‌بمدت «بیست سال» پیش بینی شده بود.

★ کلمه «فورا» حذف شد

کمیسیون دادگستری مجلس شورای ملی در بررسی لایحه دولت‌راجع به منع توقیف اشخاص در قبال تخلف ازانجام تعهدات و الزامات مالی را که در جلسه دوازدهم تیر ماه‌تقدیم مجلس شده است، دربررسی شور اول. اصلاح کرده است. بموجب این اصلاح کلمه «فورا»از ماده واحده لایحه‌که باین شرح تقدیم پارلمان شده بود، حذف گردید: «ازتاریخ اجرای این قانون جز در مورد جزای نقدی هیچکس در قبال عدم پرداخت دین ومحکوم‌به وتخلف از انجام سایرتعهدات و الزامات مالی بهر عنوان که باشد توقیف نخواهد شد و کسانی که باین جهت‌درتوقیف می باشند «فورا» آزادمی‌شوند، کمیسیون دارائی نیز مصوبه کمیسیون دادگستری را عینا تایید و تصویب کرد.

دنیای ورزش روزهای شنبه منتشر میشود

جشن‌های نفت هرچه باشکوهتر برگزار میشود

★ **انجمن شهرتهران میزبان کمیته ملی سپاس خواهدبود**

★ **روز توشیح قانون، در پارك شهر از مردم پذیرائی خواهد شد**

★ **از سراسر کشور تلگرام تبریك تجلیل میرسد**

گروه های مختلف ملی، همچنان با ارسال هزاران نامه و تلگرام صدور اعلامیه های گوناگون و همچنین برگزاری اجتماعات متعدد پاسخ‌مثبت‌خود را به ندای کارگران صنعت‌نفت در زمینه تشکیل کمیته ملی سپاس و برگزاری هرچه شکوهمند تر جشن های نفت ابراز می دارند.

این طبقات ضمن ابرازمراتب سپاسگزاری خود به پیشگاه شاهنشاه بخاطر تحقق‌بخشیدن به آرزو های دیرین ملت‌ایران درلغو قرارداد۱۳۳۳ کنسرسیوم و استیفای حقوق ملت ایران، تقاضا کرده‌اند که مراتب آمادگی و همکاری تمام طبقات در کار تشکیل کمیته ملی سپاس بحضور ملوکانه اعلام گردد.

دراین‌قلگرامها موضوع‌اعمال حاکمیت مطلق واداره منابع عظیم ملی نفت از جانب‌ملت ایران مورد ستایش قرارگرفته است.

گروه های مختلف نیزبمهین مناسبت اعلامیه هائی انتشار دادند. حزب ایرانیان با انتشار اعلامیه‌ای یادآورشد: بار دیگر ملت ایران، برای ایفای یکی از مهمترین نقش های تاریخی خویش بپاخاسته است. بار دیگر همه گروه‌ها و قشر های‌جامعه ایران‌باعزمی راسخ واستوار وشور واشتیاقی بیمانند یك رویداد بزرك تاریخ این سرزمین را جشن میگیرند.»

در اعلامیه حزب ایرانیان همچنین اشاره شده است: «حزب ایرانیان تشکیل کمیته ملی سپاس را که از سوی مهندسین و کارکنان صنعت نفت‌پیشنهاد شده است جهت برگزاری جشن و سرور ملی و تجلیل‌از یك‌رویداد بزرك تاریخی و ابراز سپاس و حق شناسی به پیشگاه شاهنشاه با خرسندی بسیار تلقی‌می‌کنند.»

★ **اطلاعیه اتاق اصناف**

اتاق اصناف نیز بهمین مناسبت اطلاعیه‌ای منتشر ساخت و طی آن پیوستن خود را به کمیته ملی سپاس بمنظور شرکت در جشن بزرگداشت پیروزی‌عظیم نفت باطلاع عموم واحد های صنفی رسانید.

در اعلامیه مذکور هم چنین اشاره شده است: «مطابق تصمیمات متخذه در هیئت نمایندگان عضو اتاق اصناف پایتخت مقرر گردیده‌بمناسبت تقدیم لایحه جدید نفت و اعمال حاکمیت مطلق ایران در تاسیسات و صنایع نفتی، مقدمتا عموم اصناف به نصب پرچم ایران برسردر کلیه واحد های صنفی مبادرت نموده و مطابق تصمیماتی که‌متعاقبا اتخاذ خواهد شد، هماهنك باسایر گروه های اجتماعی به نحوی فعال در جشن های ملی پیروزی نفت شرکت‌می‌نمایند.»

★ **در شهرستانها**

برگزاری‌مجالس جشن‌وسرور و تشکیل اجتماعات از طرف طبقات مختلف مردم شهرستان ها بمناسبت پیروزی ایران در مسئله نفت، ادامه دارد.

در لرستان مردم از آغازاعلام حاکمیت و عاملیت مطلق ملت ایران برمنابع و صنایع عظیم نفت‌غرق‌در شادی‌وسرورهستند. اصناف و بازاریان خرم‌آباد با پرچم های سه‌رنك و شعارهای ملی و میهنی‌وتشکیل‌اجتماعات وتوجیه لایحه‌جدید نفت‌مراتب سپاس خود را از رهبریهای خردمندانه شاهنشاه، اعلام داشتند.

در آذربایجان غربی نیز، در شهر ها و بخش های مختلف با تشکیل اجتماعات، مراتب حقشناسی و سپاس خود را از این‌پیروزی سیاسی‌واقتصادی به‌پیشگاه‌شاهنشاه‌ابرازداشتند.

بعداز ظهر دیروز نیز اجتماع عظیمی باشرکت طبقات مختلف مردم شهرستان‌شاهپوربرگزار شد. در سایر شهر های خوزستان نیز عصر دیروز و بامداد امروز، مردم ضمن تشکیل اجتماعاتی مراتب خرسندی خود رااز تقدیم‌لایحه نفت اعلام داشتند.

در کرمانشاه، طبقات مختلف مردم این شهر بچراغانی سردر مغازه‌ها، منازل‌ومیدان های شهر پرداخته‌اند و خودرا برای برگزاری جشن های باشکوهی آماده نموده‌اند.

اهالی سایر شهرهاو روستا های کشور نیز بهمین مناسبت مراسمی برگزار کردند.

★ **پیوستن دانشجویان**

گروهی‌از دانشجویان دانشگاه تهران دیروز برای تجلیل از پیروزی‌تاریخی ایران‌درحاکمیت مطلق بر صنایع نفت،آمادگی خود را برای پیوستن به کمیته بزرگداشت این پیروزی عظیم و عرض سپاس به پیشگاه شاهنشاه اعلام داشتند. شورای دانشگاه تهران نیز در جلسه مورخ ۶ خرداد ماه اظهارنظر کرده است، امضای قرارداد اخیر نه‌تنها حاکمیت مطلق‌ایران را بر منابع ثروت ملی تحقق می‌بخشد، بلکه از نظر فنی و اقتصادی هدایت بزرگترین تاسیسات پالایشگاه وبزرگترین تاسیسات صدور نفت جهان را دراختیار مدیران و کارشناسان ایرانی قرار خواهد داد.

★ **انجمن شهر تهران**

انجمن‌شهر تهران میزبان‌کمیته ملی سپاس میشود، جلسه علنی انجمن شهر تهران از ساعت۱۸ دیروز بریاست‌نیمسار نادرخانی‌وباحضور آقای‌نیکپی شهردار پایتخت و سایرمقامات شهرداری‌درتالارانجمن‌رسمیت یافت. ابتدا آقای سپهر نایب رئیس‌و سخنگوی انجمن‌شهر، ضمن سخنانی در باره قرارداد جدیدنفت و مزایای آن،رهبری خردمندانه و داهیانه شاهنشاه آریامهر مبتکر، طراح و عامل اصلی این‌اقدام خطیروبرجسته را مورد ستایش قرارداد و سپس پیشنهاد کرد که انجمن شهر به نحو موثری در جشن وسرور عموم مردم تهران‌شرکت جوید.

این پیشنهاد به تائید عموم نمایندگان‌رسید و بدستوررئیس انجمن شهر مقرر شد درروز توشیح‌قانون جدید فروش‌نفت جلسه انجمن شهر تشکیل‌شود و در پارک شهر از مردم تهران پذیرائی بعمل آید ضمنا کمیته ملی سپاس نیز در پارک شهر مستقر شود و انجمن شهر میهماندار کمیته باشد تا بار دیگر در سپاسگزاری ودعاگوئی به ذات اقدس شهریاری‌شرکت موثر حاصل شود.

★ **در دخانیات**

بیش‌از چهار هزار نفر از کارکنان، کارمندان، روسا و مدیران دخانیات ایران صبح امروز از پیروزی اخیر نفتی ایران که براثردرایت وهدایت و مذاکرات مستقیم معظم‌له صورت گرفته است تجلیل کردند.

در این اجتماع مهندس دیلمقانی مدیر عامل دخانیات ایران در این‌باره به تفصیل سخن گفت و اظهارات وی‌بارها با شعارهای زنده باد شاهنشاه رهبر عالیقدر ملت ایران قطع شد.

۴۹ نفر کشته شدند

بقیه از صفحه حوادث

نداشته که بتواند اتوبوس را با خود ببرد. ارتفاع پل تا سطح آب درحدود چهل‌متر و عمق آب بین یک تا یک‌مترونیم است. لحظه‌ای که من بمحل حادثه‌رسیدم مامورین‌ژاندارمری و پلیس راه با عجله سرگرم بیرون کشیدن اجساد ازلابلای اتوبوس تی-بی‌تی بودند. درآن لحظه(ساعت۹بعدازظهر) راننده تاکسی که‌در محل حضورداشت و مجروحین را به بیمارستان گنبد کاوس رسانده بود میگفت که من دو بار جمعا ۹ نفر را به بیمارستان برده‌ام.

خبرنگار ما در تشریح‌صحنه های حادثه و اقدامات بعدی افزود:

– متاسفانه هر ۹ مجروح حادثه درگذشتند و بطوریکه ناظران حادثه اظهار میداشتند تنها ۳ تا چهار کودک ازکلیه سرنشینان‌اتوبوس زنده‌مانده‌اند باید توضیح داد که اتوبوس دارای ۴۲ نفر مسافر بوده ولی تعداد سرنشینان اتوبوس با توجه باینکه اغلب مسافران کودکانشان را نیز همراه‌خودآورده بودند و معمولا کسانیکه بلیط میخرند بعنوان مسافرمحسوب میشوند درحدود شصت نفر بوده است.

تا ساعت۹ دیشب، تمام اجساد از لابلای اتوبوس شرکت مسافربری تی. بی.تی بیرون کشیده شده و کنار هم در کنار رودخانه‌قرار داده شده بود که پس از کسب اجازه ازمقامات مسئول،ترتیب لازم در مورد دفن آنها داده شد.

★ **تاثر عمومی**

خبرنگار اطلاعات‌در گالیکش افزود:

حادثه بقدری فجیع‌و هولناک بود که اکثر مقامات و مردمی که در محل سقوط اتوبوس حاضر شده بودند بی اختیار اشک میریختندوبرمرگ‌دردناک سرنشینان اتوبوس حسرت و تاسف میخوردند و همه دچار اندوه و تاثر شده‌اند.

★ **۴۴ مسافر و دو عابر و ۳ شناگر**

بنابگزارش خبرنگار گالیکش که از محل حادثه بعنوان‌اولین خبرنگار دیدن کرده‌وبامقامات مسئول در مورد نحوه وقوع حادثه صحبت کرده اسامی مقتولین را بدینشرح گزارش داد:

اعضای خانواده خسروجردی (۶ نفر) – زمانی (۴ نفر) – ضیائی (۴ نفر) – صمدپور (۳ نفر) – فیض آبادی (۳ نفر) – وجدان‌پاك (۱۲نفر) – احمدی (۴ نفر)–قدیری – سیدقربان – حدادی – اسحق مرادی – نیکنام – کریم احمدی – سید جلال میر محمد علی رودکی– عفت (هرکدام یکنفر)

جمع این عده ۴۵ نفر است که با احتساب دو نفر عابرپیاده و موتوسیکلت سوار میشود ۴۷ نفر. باوجود این احتمال دارد که‌تعداد قربانیان حادثه باز هم بیشتر باشد که درگزارش‌های بعدی‌روشن خواهد شد. ضمنا باید ۳ شناگر محلی را که براثرسقوط اتوبوس برسرشان کشته شده‌اند بجمع مقتولین افزود و با این ترتیب تعداد مقتولین ۴۹ نفر خواهد بود.

★ **اهل کجا بودند!**

بطوریکه خبرنگار گالیکش کسب اطلاع کرده، سرنشینان اتوبوس‌تی–بی تی‌عموما اهل‌شهر های همدان، کرمانشاه، قزوین شیروان و مشهدبودند و همگی عازم‌شیروان و مشهد بودند که متاسفانه بمقصد نرسیدند.

★ **دستور نخست وزیر**

آقای نخست‌وزیر به‌محض‌وصول خبر دستور داد کمیسیونی با شرکت نمایندگان شهربانی کل کشور، سندیکای کامیون‌داران و موسسات حمل‌ونقل‌و طرح‌هماهنگی حمل‌ونقل نخست‌وزیری، پلیس‌راه، و سازمانهای مسئول دیگر زیرنظر نیمسار سپهبد محمد فاضلی در نخست‌وزیری تشکیل شود. این کمیسیون ضمن رسیدگی به‌حادثه دیروز موظف است علل و جهات تصادفات راه را مورد بررسی‌قرار داده و در زمینه بهبود ترافیک جاده‌ها و جلوگیری ازتصادفات و اتخاذ تدابیری در این زمینه اقدام لازم بعمل آورد.

این کمیسیون طبق دستور آقای نخست‌وزیر بطور دائم باین‌گونه مسائل رسیدگی خواهد کرد.

از طرف وزیر دادگستری نیز برای بررسی علل تصادف مزبور و تعقیب فوری متخلفین هیئتی مرکب از نماینده مخصوص نخست وزیر،معاون وزارت دادگستری، نمایندگان وزارت راه، پلیس‌راه، شهربانی‌کل‌کشور ماموریت‌یافتندکه محل واقعه عزیمت کنند وبامشاهده اوضاع و احوال محل و چگونگی حادثه درصورتیکه از طرف بنگاه مسافربری مربوط تخلفی شده باشد اقدامات قانونی بعمل آورند.

درصورتیکه کمیسیونهای مامور این‌کار دریابند که اصلاح قانون در تشدید مجازات متخلفین ضرور است، نسبت باین امر هم‌اقداماتی انجام خواهدگرفت.

۴۹ نفر شدند

سخنگوی جمعیت شیروخورشید سرخ ایران اعلام داشت به قرار گزارشهای رسیده از جمعیت های شیروخورشید گرگان – گنبدکاوس تلفات حادثه سقوط اتوبوس تی – بی – تی به رودخانه به۴۹ نفر رسیده است. حال یکی از مجروحین بسیار وخیم است .این اتوبوس با ۶۴ مسافر زن و مرد و تعدادی کودک عازم مشهد بود.

مسابقه ایران و استرالیا از تلویزیون پخش میشود

ماهواره مخابراتی جریان مسابقه را بطور مستقیم پخش میکند

امروز کسب اطلاع شد که دیدار تیم ملی فوتبال ایران واسترالیا در سیدنی که درچارچوب مسابقات مقدماتی‌جام جهانی ۱۹۷۴ برگزار می شود توسط ماهواره‌های مخابراتی‌مستقیما از شبکه سراسری رادیو و تلویزیون‌ملی ایران پخش خواهد شد.

آئین نامه تازه ماموریت کارکنان دولت بمؤسسات دیگر

بقیه از صفحه آخر

صلاحیت علمی‌مامور برای‌تدریس یاانجام دادن پژوهشهای علمی در رشته مورد نظر به تائید وزارت علوم و آموزش عالی رسیده‌باشد.

پست سازمانی مامور در ایام ماموریت حفظ نمیشود.

حقوق و مزایای مامور منحصرا از اعتبار موسسه محل ماموریت پرداخت میشود.

اعزام مستخدم رسمی برای‌خدمت در شرکت های تعاونی موضوع ماده ۵۲ قانون استخدام کشوری بشرط رضایت مستخدم با حفظ پست ثابت سازمانی مجاز است.

حقوق ومزایای مستمر وفوق‌العاده شغل اینگونه مستخدمین تا پایان مدت ماموریت از اعتبار موسسه متبوع پرداخت خواهد شد.

فوق‌العاده ها و هزینه های‌موضوع مواد ۳۹و ۴۰ قانون استخدام کشوری که بمستخدمین موضوع این آئین‌نامه تعلق‌گیرد منحصرا از اعتبار وزارتخانه یا موسسه محل خدمت مستخدم پرداخت خواهد شد، لیکن پرداخت وجوه مذکور فقط از طریق صندوقی خواهدبود که مستخدم طبق مقررات حقوق‌و مزایای مستمر یا فوق‌العاده شغل خود را از طریق آن دریافت‌می‌دارد.

آگهی مناقصه ساختمان های مرکز مخابرات و خانه سازمانی شاهین شهر اصفهان

شرکت مخابرات ایران دو دستگاه ساختمان مرکز مخابرات‌و خانه سازمانی شاهین شهر اصفهان را به مناقصه میگذارد.

موسسات و شرکت های ساختمانی که صلاحیت مالی و فنی آنان مورد تائید سازمان برنامه قرار گرفته و برای آنها دعوت‌نامه صادر شده است میتوانند از تاریخ روز شنبه ۱۳ر۵ر۵۲ لغایت‌روز چهارشنبه ۱۷ر۵ر۵۲ بدبیرخانه اداره ساختمان این شرکت واقع‌در خیابان شاه – کوچه لاله طبقه هفتم مراجعه‌نمودهو اسناد ومدارک (شرایط مناقصه – شرایط عمومی پیمان – دفترچه فهرست بهاء – دفترچه مشخصات ساختمان – برگ پیشنهاد و نقشه ها و غیره) را در مقابل پرداخت مبلغ ده هزار ریال که قبلا به حساب شماره ۱۰۵۰۹ بانك ملی ایران شعبه تخت جمشید واریز نموده‌و رسید آنرا ارائه می نمایند دریافت و پیشنهاد های خود را با توجه‌کامل به‌مندرجات اسناد و اوراق مذکور برابر مقررات که بامضاء پیشنهاد دهنده رسیده باشد در سه پاکت طبق ماده سوم شرایط پیشنهاد لاک و مهر شده تا آخر وقت اداری روز یکشنبه ۲۸ر۵ر۵۲ به دبیرخانه کل شرکت مخابرات ایران واقع در خیابان تخت جمشید نبش‌شرقی شرکت نفت تسلیم و رسید دریافت دارند.

پیشنهادات واصله در ساعت ۱۰ صبح روز دوشنبه۲۹ر۵ر۵۲ محل ساختمان مرکزی شرکت مخابرات ایران به آدرس فوق بازو قرائت خواهد شد.

حضور پیشنهاد دهندگان یا نمایندگان مجاز آنها در کمیسیون مناقصه آزاد است.

شرکت در رد یا قبول یک یا کلیه پیشنهادات مختار است.

م الف ۷۷۷۹ — شرکت مخابرات ایران

خبرهای تلفنی شهرستانها

بحث در باره شهریه و آب

شیراز: جلسه انجمن شهرستان شیراز بعدازظهر دیروز تشکیل شد. در این جلسه راجع به پیروزی نفت صحبت شد و یکی از نمایندگان حزب مردم در انجمن گفت: بااین پیروزی که بدست آمده درآمدایران زیاد می‌شود تنها باید این پول ها را بجا مصرف کرد، نه‌اینکه پولها را برودخانه ریخت! زیرا ۵۵۰ میلیون تومان برای مرمت رودخانه خشك شیراز اعتبار تعیین شده و قرارداد آن هم‌امضاء شده است.

سپس درباره گرانی آب شیراز صحبت شد وازشهریه گران مدارس شیرازشدیدا انتقاد گردید و گفته شد آموزش‌و پرورش باید‌مجانی باشد

اتومبیل بدون راننده آدم کشت

شمیران: دیشب اتومبیل کرایه شماره ۱۳۵۲ گارگان که در میدان فرح زاد پارك شده بود، بدون راننده به حرکت درآمد و عده زیادی از مردم که در مسیرآتومبیل بودند، باوحشت زیادپابفرار گذاشتند. اتومبیل پس از طی مسافتی با تیر چراغ برق اصابت کرد و تیر از جای کنده شد و به پیشانی ناصر حشمت ۴۰ ساله که از آن حوالی می‌گذشت اصابت کرد و ناصر پس از انتقال به بیمارستان‌درگذشت

قربانی تراکتور

تربت‌حیدریه: تراکتوری برانندگی‌عباسعلی توکلی‌ساکن قریه ذبیحه واقع که در ۲۴ کیلو متری تربت حیدریه در حرکت بود مرد سی ساله‌ای را بنام محمد رشیدی زیر گرفت و جابجا کشت.

● **بابلسر**– در نزاعی که صبح امروز بین دو نفر دربابلسر روی‌داد، یکی‌از آنان، کشته شد. مقتول محمد علی کاوه نام داشت و ۲۸ ساله بود.

برارجان اسمعیلی ۲۵ ساله به اتهام قتل، دستگیر شد.

ایجاد طویلترین خیابان

رضائیه – یك خیابان‌جدید بطول چهارکیلومتر و به عرض ۳۲ متر در رضائیه، ایجاد میشود. این خیابان، بلوار ۲۵ شهریور را به بلوار کوروش کبیر متصل خواهد کرد و طویلترین خیابان رضائیه خواهد بود.

طرح ایجاد این خیابان، دیشب در جلسه‌انجمن شهر رضائیه بتصویب رسید.

همچنین انجمن شهر با افزایش رفتگران، سر – رفتگران و کارکنان‌روزمزد شهرداری، بافتخار پیروزی ایران در نفت موافقت کرد. ضمناصدور پلاك‌به‌دستفروشی ها که ازطرف اتاق اصناف و شهرداری رضائیه، پیشنهاد شده بود در جلسه انجمن تصویب شد.

گرما در آبادان ۲ نفر را کشت!

آبادان – گرما و شرجی شدیددر آبادان، دونفر را کشت و جوان ۱۵ ساله‌ای بنام محمد زارعی که برای‌فرار از گرمای توانفرسای‌آبادان به کارون پناهنده شده بود، در رودخانه غرق شد.

دو قربانی شرجی وگرما، علیرضا بهزادی و ربابه‌تاجیک بودند که در بازار آبادان به زمین خوردند و مردند. دکتر لامع‌پزشک قانونی‌آبادان علت مرگ این دو نفر راناشی از گرمازدگی اعلام کرده‌است. جنازه محمدزارعی‌هنوز بدست نیامده است.

دستگیری تیغ‌زن!

شمیران: مردی باتهام ایجادمزاحمت‌برای‌سرنشینان اتومبیلها، دستگیر شد و با قرار بازپرس زندانی گردید.

این مرد که «علیمدد» نام دارد، موقعی دستگیرشد که‌جوانی بپاسگاه ژاندارمری «اوین» شکایت کرد و مدعی شد، او با یکنفر دیگر، جلو اتومبیل وی را گرفته و نامزدش‌را در برابردیدگانش اذیت کرده‌اند!

قرص خورد و مرد!

نوشهر: جوانی بنام زین‌العابدین اسکندری ۲۷ ساله دیروز باخوردن مقداری‌قرص دست بخودکشی زد.

قیمت گاز صادره بشوروی ۳۵درصد افزایش یافت

سخنگوی شرکت ملی نفت ایران اطلاع میدهد متعاقب مذاکرات و اقدامات قبلی در تاریخ ۲۷ تیر ماه ۱۳۵۲ موافقت‌نامه‌ای بین مدیر عامل شرکت ملی گاز ایران‌ورئیس موسسه «سیوز گازاکسپرس» شوروی در مسکو به امضاء رسید که در نتیجه آن قیمت گاز صادراتی ایران به شوروی نسبت به قیمت اولیه معادل ۳۵ درصد افزایش یافته‌است. این افزایش قیمت از تاریخ۱۹ دیماه۱۳۵۱ بموردا‌جراء‌گذارده خواهد شد.

گزارش خبرنگار ما حاکی است برای تعیین قیمت جدید مدت یکسال است که بین شرکت ملی گاز ایران و شوروی مذاکره‌درجریان‌است. این قیمت به موجب یکی از مواد قراردادی است‌که ازطرف شرکت ملی گازخواسته شده. این ماده‌حاکی است‌که هروقت قیمت نفت‌کوره درخلیج فارس ۳۰درصد تغییر کرد قیمت‌گاز صادره بشوروی هم باید مورد تجدید قرار گیرد.

پیشگاه مبارک شاهنشاه آریامهر

پیروزی ملت ایران را در حاکمیت و عاملیت قطعی اداره صنعت نفت به پیشگاه شاهنشاه آریامهر و ملت ایران تبریک و تهنیت عرض مینماید.

دبیرستان سنائی ناحیه ۵ – تهرانی

پیشگاه مبارک اعلیحضرت همایون شاهنشاه آریامهر

ضمن اظهار نهایت افتخار و سرافرازی از اقدامات ثمربخش شاهنشاه آریامهر در تحقق بخشیدن به آرمانهای ملت ایران در مورد حاکمیت و عاملیت مطلق منابع نفتی، مراتب‌سپاسگزاری و امتنان قلبی خود را اعلام میدارد.

احمد جلالیان

از طرف کمیته پرورشی و انجمن های معلمان و کارکنان اداره آموزش و پرورش ناحیه ۵ تهران

کمیته پرورش دبیرستان هدف شماره ۱

به ندای کارگران در تشکیل کمیته سپاس از شاهنشاه آریامهر رهبر خردمند ایران برای تحقق یافتن حاکمیت و عاملیت قطعی صنعت نفت پاسخ مثبت میدهد.

ئیس دبیرستان هدف شماره ۱ ناحیه ۲ تهران

هادی رهنما

بانهایت مسرت توفیق تحقق مالکیت کامل نفت را که به رهبری شاهنشاه آریامهر بدست آمده به پیشگاه مبارك‌شاهنشاه و عموم ملت ایران صمیمانه تهنیت می‌گوئیم.

از طرف اولیاء دانش آموزان و کارکنان مدرسه راهنمائی تحصیلی اردشیر بابکان

آگهی دعوت مجمع عمومی عادی شرکت تعاونی سیمانکاران تهران و حومه

پیرو دعوتنامه شماره ۹۰۰۲ –۲۱ر۴ر۵۲ کیهان و شماره ۱۴۱۴۸ –۲۰ر۴ر۵۲ اطلاعات‌بدین‌وسیله‌باطلاع کلیه اعضاءشرکت تعاونی سیمانکاران تهران‌و حومه میرساند که در ساعت«۵»بعداز ظهر روز سه‌شنبه مورخه ۱۶ر۵ر۱۳۵۲ در محل شرکت تعاونی سیمانکاران واقع در دروازه دولت بین خاقانی و روزولت شماره ۶۱۸ برای شرکت درمجمع‌عمومی عادی حضور بهمرسانند.

دستور جلسه:

۱– استماع گزارش هیات مدیره وبازرسان

۲– تصویب ترازنامه و بیلان عملیات شرکت منتهی به سال مالی ۱۳۵۱.

۳– تعیین خط‌مشی شرکت.

۴– تجدید انتخاب هیات مدیره.

۵– تجدید انتخاب بازرسان.

شرکت تعاونی مصرف سیمانکاران تهران‌وحومه

آ–۸۲۱۹

جوانان پرمطلب‌ترین مجله ایرانی

در شماره امروز مجله جوانان بیش از یکصدخبر، ریرتاژ و سرگذشتهای حقیقی همراه جالبترین داستانها و عکس های رنگی جمع شده است.

دوشنبه ها شما هم مانند هزاران نفر جوانان را برای مطالعه انتخاب کنید

مدیرعامل سازمان آب در مراسم جشن پیروزی بزرك نفت گفت:

حاکمیت‌قاطع ایران بر صنایع نفتی

روح تازه‌ای در کالبد اقتصاد کشور خواهددمید

صحنه‌ای از اجتماع کارکنان و کارگران سازمان آب در مراسم جشن پیروزی نفتی‌ایران که‌درمحل‌سازمان‌ترتیب‌یافت...

دیروز، بمناسبت تقدیم‌لایحه جدیدنفت‌والغای‌قرار داد۱۳۳۳ مراسم‌باشکوهی در سازمان‌آب برپا بود.

در این مراسم که با شرکت آقای پرویز فروتن مدیر عامل سازمان آب،نمایندگان کارگران درمجلس شورایملی، مسئولان وعده زیادی‌ازکارگران سازمان آب‌انجام شد، از تشکیل‌کمیته ملی‌سپاس‌بگرمی استقبال‌گردید و آقای طیبان نماینده کارگران سازمان آب گفت:

اگر بخواهیم تحول بزرگ و سیر نفت را در نیم قرن‌اخیر، بویژه در سال‌های سازندگی و قرار داد های نفت که رهبر ایران مبتکر و خلاق آن بودند بازگو کنیم، بحث به درازا می کشد ولی تمام این مطالب‌را میتوان‌در چنین عبارتی خلاصه کرد که شاهنشاه ایران باتدبیر و خردمندی خاص، گام بگام، کار های نفت را دنبال کردندو تصمیمی‌اتخاذ نمودند که خط‌مشی و مسیر نفت، بنفع‌ملت و مملکت برگشت.

در این مراسم، آقای‌فروتن مدیر عامل سازمان آب طی سخنان مبسوطی که بر محور موفقیت های شگرف ایران در دوران‌شکوفان‌انقلاب دورمیزد، حاکمیت‌مطلق‌وعاملیت و مدیریت نفت را از دست آورد ها و برکات انقلاب دانست و گفت: بی شک، لایحه جدیدی که در مورد الغای قرار داد سال۳۳ با کنسرسیوم نفت و انعقاد قرار داد تازه فروش نفت، تقدیم ساحت مقدس مجلس شورایملی‌شد، بزرگترین پدیده دوران انقلاب شاه و ملت و تاریخ حیات اقتصادی ایران است.

مدیر عامل سازمان آب‌افزود: تصمیم‌قاطعی‌که‌شاهنشاه‌آریامهر برای برافکندن قدرت و نفوذ بی‌چون وچرای عوامل سرمایه گذاری در اداره و استخراج و اکتشاف نفت که با اراده‌خود سرمایه‌گذاران‌صورت عمل‌بخود می‌گرفت،اتخاذ کردند، شالوده عظیم و تازه‌ای در صنایع نفت ریخته وحاکمیت بلامنازع‌اداره نفت و کلیه تاسیسات نفتی‌و استخراج و اکتشافات و بهره‌برداری‌وفروش نفت و مشتقات آن‌راحاصل کرد و بدیهی‌است براثر این پیروزی، روح‌تازه‌ای در کالبد اقتصاد ایران دمیده خواهد شد.

در این مراسم – که از آغاز تا اتمام توام با شور و هیجان و ابراز احساسات به رهبر انقلاب ایران بود، آمادگی کارگران سازمان آب برای شرکت در تظاهرات بزرگی که کمیته ملی سپاس ترتیب خواهد داد، اعلام شد.

آگهی دعوت بمصاحبه داوطلبان کار آموز قضائی

پیروآگهی‌های‌شماره۱۷۳۷۲ر۴–۲۱ر۳ر۵۲و۲۶۱۵۳ر۴–۷ر۴ر۵۲ بدینوسیله باطلاع لیسانسیه های رشته قضائی دانشکده حقوق که جهت شرکت در امتحان و مسابقه ورودی دوره کارآموزی قضائی ثبت‌نام نموده‌اند میرساند که مصاحبه موضوع ماده ۴ آئین‌نامه‌اجرائی‌قانون راجع‌باستخدام‌قضات وشرایط‌کارآموزی مصوب ۲۷ر۱۲ر۴۷ از تاریخ دوشنبه ۸ر۵ر۱۳۵۲ انجام خواهد شد مقتضی است داوطلبان مزبور در ساعت ۸ر۳۰ صبح روز دوشنبه ۸ر۵ر۱۳۵۲ باداره کل کارگزینی وزارت دادگستری مراجعه نمایند از داوطلبانیکه تا تاریخ مذکورمدارک استخدامی خود را تکمیل ننمایندمصاحبه‌بعمل‌نخواهد آمد. م الف ۷۸۹۷

وزارت دادگستری

آگهی استخدام تکنیسین

شرکت سهامی شیلات ایران برای خدمت درسازمان کارگاه های تکثیر و پرورش ماهی واقع درسدسنگر «استان گیلان» دو نفراز فارغ‌التحصیلان یکی‌از هنرستان های صنعتی در رشته مکانیك و برق «تکنیسین برق و تکنیسین مکانیك» را که‌خدمت وظیفه را انجام داده‌ویادارای برگ معافیت دائم باشد باحقوق مکفی استخدام می‌نماید. داوطلبان واجدشرایط میتوانند بادر دست داشتن مدارک لازم حداکثر تاتاریخ ۲۵ر۵ر۱۳۵۲ به‌نشانی اداره کارگزینی شرکت سهامی شیلات ایران خیابان زرتشت – خیابان دوم شماره ۳۳ مراجعه نمایند و یا مدارک خود را با پست سفارشی تاتاریخ‌مزبور باداره‌کارگزینی شرکت‌ارسال‌دارند.

م‌الف ۷۷۶۱

معاون اداری مدیر عامل

دکتر داریوش صبور

آ–۲۸۴۵۴

درعجیب ترین ووحشتناك ترین حادثه رانندگی

۴۷ نفر کشته شدند

اتوبوس با ۴۶ سرنشین از روی پل بداخل رودخانه سقوط کرد

★ اتوبوس که باسرعت زیاددرحرکت بود موتور سوار وعابری را زیر گرفت وسپس فاجعه روی داد

از سرنشینان اتوبوس فقط ۳ نفر زنده مانده‌اند

★ سه نفر که درکناررودخانه مشغول آب تنی بودند ، زیر اتوبوس ماندند !

راننده اتوبوس از کرمانشاه حرکت کرده بود که در نزدیکی گنبدکاوس دچار حادثه شد

● کاردان فنی پلیس راه علت تصادف را سرعت زیادو خواب آلودگی راننده اتوبوس اعلام کرد

ارتفاع پل تا سطح رودخانه چهل متر است که اتوبوس پس از شکستن نرده های آهن معلق زنان بداخل رودخانه سقوط کرد . در این حادثه وحشتناك ٤٧ نفر کشته شدند که راننده و کمك‌راننده اتوبوس نیز جزو مقتولین هستند...
عکس از: رمضان عطار خبرنگار اطلاعات در گالیکش

گنبدکاوس ـ گالیکش ـ مینو دشت « خبرنگاران اطلاعات » ـ عصر دیروز دریکی از کم سابقه ترین حوادث رانندگی سالهای اخیر ، اتوبوسی با چهل و شش سرنشین هنگامی که از روی پل رودخانه مینودشت عبور می‌کرد باعابر وموتورسواری که از کنار پل حرکت می کردند تصادف کرد وبا خود به داخل رودخانه برد و دررودخانه هم برروی چند تن که سرگرم شنا بودند سقوط کرد!

بدنبال این سقوط مرگبار ، اتوبوس به آهن پاره‌ای تبدیل شد وسرنشینان آن درمیان آبهای رودخانه مینودشت، جانسپردند. ۹ تن از سرنشینان مجروح اتوبوس چند لحظه پس از وقوع حادثه از آب گرفته شدند و به بیمارستان کوروش کبیر گنبد کاووس انتقال یافتند ولی شش تن از آنان بعلت شدت جراحات وارده درگذشتند و سه تن دیگر آخرین لحظات عمر خود را می گذرانند ...

شدت حادثه بحدی بود که در لحظات اول حادثه گفته شد ۳۶ تن مسافر آن دردم کشته شده‌اند .

خبرنگار مادر گنبدکاوس در اولین گزارش تلفنی خود جریان حادثه را چنین گزارش داد : ساعت ۴ر۳۰ بعداز ظهر دیروز، اتوبوس شماره ۷۷۵۶۱ تهران الف به رانندگی محمد باقر آبادی که از تهران عازم مشهد بود دردوازده کیلومتری «گالیکش» هنگام عبور ازروی پل رودخانه مینودشت بایك موتورسوار و یکنفر عابر« که مروج کشاورزی بود) تصادف کرد و از روی پل بداخل رودخانه مینودشت برروی چند نفری که داخل آب سرگرم شنا بودند سقوط کرد .

خبرنگارما افزود: هنگام سقوط اتوبوس به داخل رودخانه صدای وحشتناکی به گوش رسید و عابرینی که در گوشه و کنار خیابان وپل مینودشت در رفت‌وآمد بودند هراسان بسوی محل حادثه روانه شدند .

دوتن عابر و موتوسیکلت سوار که در کنار پل با اتوبوس برخورد کرده بودند نیز دردم کشته شدند و به رودخانه افتادند ! تا آخر وقت دیشب ماموران سرگرم خارج کردن اجساد از لابلای آهن پاره‌های اتوبوس واز میان آب بودند .

★ سه دست لباس در کنار رودخانه

ماموران ومردم چند لحظه پس از وقوع حادثه در کنار رودخانه مینودشت روی شنها ، سه دست لباس یافتند که گفته می شود متعلق به افرادی است که در آب شنا می کرده‌اند .

★ رودخانه گلگون

یکنفر از عابران که از نزدیك شاهد ماجرا بود ، به خبرنگار ما گفت : حادثه دریك چشم بهم زدن روی داد ، موتوسیکلت سوار از کنار پل عبور می کردو عابرنیز بین اتوبوس وموتور ـ سوار بود ، دراین لحظه اتوبوس که با سرعت در حرکت بود با موتورسوار وعابر تصادف کرد و آنهارا بداخل رودخانه انداخت و خود نیز باتمام سرنشینان ، به رودخانه سقوط کرد ! همزمان با این سقوط صدای شیون از داخل اتوبوس بگوش رسید .

اتوبوس باصدای هولناکی به عمق رودخانه افتاد .

آب دراین محل یك متر و ثیم عمق دارد . من به چشم خود دیدم که لاشه عظیم اتوبوس روی افرادی افتاد که در رودخانه آب تنی می کردند.

بدنبال این حادثه آب رودخانه گل آلود شد و چند لحظه بعد هنگامی که آب آرام آرام صاف شد رنگین بودن آن مشخص گردید .

فاجعه پایان یافته بود ، من و تعداد دیگری که در اطراف رودخانه بهت زده ایستاده بودیم، جز سکوت مرگبار چیز دیگری احساس نمی کردیم ، آب رودخانه همچنان خونین جریان داشت . چند لحظه بعد ماموران فرارسیدند وعملیات امداد آغاز شد .

★ علت حادثه

ناصری خبرنگار اطلاعات در مینودشت ساعت ۱۱ دیشب بدنبال گزارش قبلی خود اطلاع داد :

اتوبوس شماره ۷۷۵۶۱ تهران ـ الف که از کرمانشاه از طریق تهران ـ عازم مشهد بود نخست باعابری بنام بابرام محمدخان جانی کارمند اداره آبیاری گنبدکاوس برخورد کرد و سپس موتوسیکلت سواری را زیر گرفت و با هردو برودخانه سقوط نمود .

اغلب مسافران کودکانشان را هم با خود به مشهد میبردند و دراین حادثه ۱۳ کودک ۲ تا ۱۲ ساله کشته شده‌اند.

سرکار سروان سهرابی پلیس راه گرگان ـ بهشهر پس از بررسی نحوه سقوط اتوبوس برودخانه علت آنرا سرعت غیرمجاز و خواب آلودگی راننده بنام علی‌محمد بافرآبادی تشخیص داد . جالب آنکه در شصت متری محل سقوط تابلوی خطر پیچ وجود داشته که اتوبوس آنرا کنده و با خود برده است !

★ حضور مقامات

با اطلاع جریان مقامات مسئول، فرماندار، فرمانده هنگ ژاندارمری، روسای پلیس راه و بهداری ، دادستان و بازپرس دادسرای گنبدکاوس و مامورین ژاندارمری در محل حضور یافتند .

★ علت وقوع حادثه

آقای رمضان عطار خبرنگار اطلاعات درگالیکش که نخستین خبرنگاری است که خود را به محل حادثه رسانده و اولین گزارش تلفنی رابتهران مخابره کرده بدرخواست سازمان شهرستان های موسسه اطلاعات با اولین حلقه فیلمی که از اتوبوس و کشته شدگان گرفته خود را بتهران رسانیده ماجرا را چنین تعریف کرد .

نحوه وقوع حادثه بدینصورت بوده که موتو سیکلت سواری روی پل مینودشت پارک کرده و عابری هم از روی پل میگذشته اتوبوس با سرعت سرسام آوری سررسیده ، اول به موتوسیکلت سوار و سپس به عابر خورد. وهردو را باخود به جلومیبرد. در این حادثه موتو سیکلت سوار بقتل رسیده ولی ظاهرا عابر که پایش شکسته خود را بداخل رودخانه انداخته و زنده مانده است .

اتوبوس باپهلو بداخل آب افتاده و آب چنان جریان شدیدی

بقیه در صفحه ۱۷

آمار سخن میگوید

طی سال جاری ، سقوط اتوبوس برودخانه مینودشت مهمترین حادثه رانندگی بوده است . بموجب آماری که در آرشیو روزنامه اطلاعات موجود است در فروردین ماه ۱۶۸ حادثه رانندگی درشهرستانها (غیر از تهران) روی داده که در آن ۱۹۲ نفر کشته و ۳۹۶ نفر مجروح شده‌اند.

در اردیبهشت ماه سال جاری ۱۷۸ حادثه اتفاق افتاد و تعداد مقتولین ان ۱۹۳ نفر و تعداد مجروحین ۴۳۰ نفر بوده است .

درخرداد ماه ۱۳۸ حادثه بوقوع پیوسته که تعداد تلفاتش ۱۲۷ نفرو مجروحین ۲۷۲ نفر بوده و در تیرماه ۱۸۵ حادثه رویداد که آخرین آن ساعت ۴ر۳۰ بعد از ظهر دیروز در مینودشت روی داده است .

از مهمترین حادثه رانندگی امسال باید در فروردین ماه از اتوبوسی که کارگران ذوب آهن را بمحل کارخانجات میرساند و در گردنه رخ واقع در راه شهر کرد ـ اصفهان دچار حادثه شدید کرد که طی آن ۳۲ نفر کشته شدند دیگری برخورد وانت بار با اتوبوس در راه تهران ـ کرج بود که طی آن ۱۹ سرنشین وانت بار همگی بقتل رسیدند و وحشتناکترین آن دیروز بوقوع پیوست که قطعا این نیز «آخرین» نخواهد بود .

چرا شوهرم مرا چاقو زد ؟

زری تهرانی ، زن هفده ساله‌ای که جمعه شب گذشته با ضربات چاقوی شوهرش ، حسین پرتوی از پای درآمد ، در بیمارستان سینا بستری است وی طی گفتگوئی با خبرنگارما در باره چگونی ماجرا چنین گفت :

ـ یکماه قبل حسین به خواستگاری من آمدو بلافاصله مراسم عقد و عروسی برگزار شد . دراوائل ازدواج اوبسیار آرام و گوشه‌گیر بود ، اما بعد ازچندروز بنای ناسازگاری گذاشت ومرتب به من فرصهای زرد رنگی را میداد که من تا ۲۴ ساعت بیهوش بودم . روز جمعه گذشته او باز تعدادی از همان قرص‌ها را بمن دادو اینبار من از خوردن آنها خود داری کردم حسین عصبانی شد و با چاقوئی که در دست داشت بسویم حمله کرد و باضربات چاقو مرا از ناحیه شکم مجروح کرد.

از صبح چهارشنبه فقط در

سینما ریولی

اثری هیجان انگیز برای صاحبان اعصاب قوی و فیلمی سکسی و عشقی برای دوستداران با ذوق سینما

باهر فریب یک شیطان

سینماسکوپ و رنگی

بازیگران: فلورینداابولگان . باربارابوشه ایرنه پاپاس . توماس میلیان . مارک پورل

گیشه سینما ریولی همه روزه بلیط رزرو می‌کند

از صبح ٤ شنبه فیلم برگزیده سال

رگبار

در تراس و سالن سینما دیانا

آغاز هفته سوم نمایش در

سینه موند

قشنگ‌ترین و سالم‌ترین فیلم تفریحی فصل تابستان

والت دیسنی تقدیم میکند

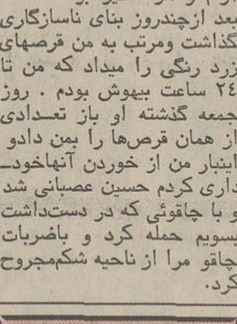

شیطون شیطونها

باشرکت: کرت راسل سزار رومئو . جوفلین

توجه : آقایان توجه فرمایند

دیدار مادرچلسی

اطلاعیه

سازمان عمران شاهین شهر «اصفهان»

بدینوسیله باطلاع مراجعین محترم «خریداران خانه‌های شاهین شهر میرساند» .

بروشور طرحها و نقشه های جدید مرحله دوم خانه سازی در شاهین شهر آماده گردید و دایره فروش سازمان عمران شاهین شهر برای انعقاد قرارداد آمادگی دارد .

اصفهان ـ میدان ۱۲۴ اسفند تلفنهای ۲۴۶۹۵ و ۲۷۳۲۳

تهران ـ خیابان فردوسی ـ کوی تمدن شماره ۱۵ تلفن ۳۱۴۳۳۵

از صبح چهارشنبه در بهترین گروه سینمائی پایتخت

نیاگارا ـ اروپا ـ میامی ـ الوند

کیهان ـ مارلیک ـ ارانوس

وسیلوانا وسیلورسیتی (قلهك)

ناصر ملك مطیعی

مرجان

سراب

کارگردان: ژورك

همزمان با تهران در شهرستانهای ★مشهد (کریستال ـ متروپل) ★رشت (کورش) ★تبریز (آریا) ★اهواز (دنیا) ★کرمانشاه (مهتاب) ★گرگان (اامپایر) ★قم (دروازه طلائی) ★پهلوی (گل سرخ) ★بابل (برنامه افتتاحیه سینمای جدید التاسیس شهر فرنك)

تبریکات

جنابان آقایان حاج محمد حسین فخار قمی و عباس مبصری
انتخاب شایسته شما را بسمت عضو و خزانه‌دار اتاق اصناف قم تبریک گفته ، موفقیت های بیشتری را برای شما و سایر اعضای حزب پاسدار انقلاب از خداوند خواهانیم .
قم ـ محمد آسودگان ـ غلامحسین عایشاهی و کارکنان دفتر نمایندگی اطلاعات .

جنابان آقایان عباس مبصری و حاج محمد حسین فخار قمی
انتخاب بجا و شایسته آنجنابان را بسمت خزانه‌دار و عضو اتاق اصناف قم که یکی دیگر از پدیده های انقلاب شاه و مردم است تبریک عرض نموده ، موفقیت های بیشتری را برای شما از خداوند خواهانم .
آ ـ ۲۹۴۲۲ قم ـ محمد بیطرفان

جنابان آقایان عباس مبصری و حاج محمد حسین فخار قمی
انتخاب ارزنده آنجنابان بسمت خزانه‌دار و عضو اتاق اصناف قم مرا برآن داشت که به جناب آقای دکتر بنی فاطمی رئیس کمیته حزب ایران نوین قم صمیمانه تبریک عرض نمایم .
آ ـ ۲۹۴۲۴ قم ـ اسماعیل رجبزاده

جنابان آقایان حاج محمد حسین فخار قمی و عباس مبصری
انتخاب بجای آن خدمتگزاران صدیق شاه و ملت را بسمت عضو و خزانه‌دار اتاق اصناف شهرستان قم تبریک عرض مینمایم .
آ ـ ۲۹۴۳۴ قم ـ حبیب‌اله توانگر

جناب آقای دکتر سید جواد بنی فاطمی رئیس محترم کمیته حزب ایران نوین قم
اجازه فرمائید موفقیت کاندیدای کمیته حزب را در انتخابات شایسته اعضای اتاق اصناف مخصوصا انتخاب بجای آقایان حاج محمد حسین فخار قمی و عباس مبصری را بسمت عضو و خزانه‌دار اتاق اصناف قم تبریک عرض نمایم .
آ ـ ۲۹۴۲۸ قم ـ احمد بیطرفان

جنابان آقایان عباس مبصری و حاج محمد حسین فخار قمی
انتخاب موثر و بجای آنجنابان را بسمت خزانه‌دار و عضو اتاق اصناف شهرستان قم که ملهم از انقلاب شاه و ملت است صمیمانه تبریک عرض مینمایم .
آ ـ ۲۹۴۳۰ قم ـ حسین حلاج‌زاده

جنابان آقایان عباس مبصری و حاج محمد حسین فخار قمی
موفقیت شما در انتخابات اتاق اصناف بسمت خزانه‌دار و عضو اتاق اصناف شهرستان قم‌مایه بسی خوشوقتی است .تبریک مرا بهمین مناسبت بپذیرید .
آ ـ ۲۴۹۳۲ قم ـ مرتضی فنائیان

جناب آقای ابوالقاسم سالاری فرماندار دانشمند شهرستان قم
حسن انتخاب رئیس و اعضاء دیگر اتاق اصناف قم را که در اثر مساعی خستگی ناپذیر آنجناب تحقق یافت مخصوصا انتخاب بجای آقایان عباس مبصری و حاج محمد حسین فخار قمی را بسمت خزانه‌دار و عضو اتاق اصناف این شهرستان تهنیت عرض مینمایم .
آ ـ ۲۹۴۲۶ قم ـ حاج ابوالفضل احمدی

جنابان آقایان عباس مبصری و حاج محمد حسین فخار قمی
لازم میدانم موفقیت شما اعضاء صدیق حزب پاسدار انقلاب را در انتخابات اتاق اصناف قم بسمت خزانه‌دار و عضو به همه‌مسلکان عزیز مخصوصا به جناب آقای دکتر بنی فاطمی رئیس محترم کمیته حزب ایران نوین قم تبریک عرض نمایم .
دبیر دبیرستان های قم علی‌اصغر حیدرزاده

آگهی مربوط بنامه شماره ۱۵۸۸ ر ۳۳۹ ر ۵۲ ـ ۱۲ ر ۴ ر ۵۲
بازپرسی شعبه اول دادسرای گرگان

در تاریخ ۳ ر ۴ ر ۱۳۵۲ یك دستگاه مینیبوس شماره ۷۳۴۲۷ ـ تهران با کامیون ۲۶۳۵۹ ـ ساری در جاده گرگان به گنبدکاوس نزدیك قریه تقی‌آباد تصادف کرده عده‌ای مصدوم و ده نفر کشته شده‌اند هویت سه جسد ـ که عکسهای آنها بشماره های ۶ و ۵و۴ تهیه شده و مشخصات اندام والبسه واشیاء آنها در این آگهی درج میشود ـ مجهول است حسب تحقیق دونفر زن (عکسهای شماره ۶ و ۴) در نزدیکی قریه جلین به مینیبوس سوار شده مقصد خود را شاه‌پسند اعلام داشته‌اند ضمنا بین عکسهای شماره ۵و۴ ازنظر شکل بینی و ابرو شباهتی وجوددارد وممکن است خواهرباشند. ازکسانیکه صاحبان عکسهای مذکور را میشناسند خواهشمند است هویت و نشانی آنها را بشعبه اول بازپرسی گرگان اعلام فرمایندو چنانچه مطلعین از حوزه قضائی گرگان خارج باشندخواهشمنداست بامراجعه باولین و نزدیکترین مرجع قضائی مراتب مذکور را اعلام فرمایند .

۱ ـ عکس شماره ۶ ـ جسد زنی است تقریبا ۳۵ ساله بلندقد ـ کمی چاق ـ گندمگون ـ چشم وابرومشکی ـ دارای زیر پیراهن نایلنی زرد ـ پیراهن زمینه آبی با خطوط چهارخانه مشکی ـ شلوار برنك خردلی با خطوط کوتاه و نامنظم سفید و قرمز و مشکی وزرد ـ دارای یك انگشتر فلزی نقره‌ای رنك براق و بدون نگین که در بعضی قسمتهایش برنجی رنك است و دارای ساعت مچی زنانه صفحه نقره‌ای ساده بدون مارك رنك قاب ساعت طلائی رنك پشت ساعت نقره‌ای رنك که شماره

۸۳۱۶ و ساخت سویس واستنلس استیل در ظهر آن حك شده است بند ساعت مشکی و چرمی ساده داخل آن مارك پارك فورت دیده می شود (Parkfort)

۲ ـ عکس شماره ۵ ـ دختر بچه‌ای است تقریبا ۱۲ ساله لاغراندام سفید پوست رنك مومشکی دارای بلژ سفیدبا گلهای قرمز ومشکی گرد زیر پیراهن نایلونی صورتی روشن و شلوار برنك سبز تیره (یشمی).

۳ ـ عکس شماره ۴ ـ جسد زنی است تقریبا ۲۰ ساله سفید

پوست ـ بلندقد ـ چشم و ابرو قهوه‌ای موخرمائی (تیره‌رنك) ـ دارای شلوار صورتی رنك ساده ـ پیراهن جرسه گلدار باگلهای زردو قهوه‌ای و آبی و سفید درهم ـ چادر کدری زمینه مشکی باگلهای ریز برنگهای سفید وزرد و سبزو بنفش و یك سکه ده ریالی همراه داشته . یك زنجیر طلائی رنك نزدیك وی یافت‌شده که ممکن است متعلق بوی باشد .

م الف ۷۴۶۱

بازپرس شعبه اول دادسرای گرگان : تحصیلدوست

۱ ـ ۳ آ ـ ۶۲۸۵۰

آگهی مناقصه شماره ۷۴۸ ر ۵۲

راه‌آهن دولتی ایران بیست دستگاه الکتروپمپ شناور موردنیاز رابرطبق مشخصات وشرایط مربوطه سی‌اندافی یکی از بنادرایران (خرمشهر یاشاهپور) یامرز جلفای ایران یا ایستگاه راه‌آهن مرزایران ـ ترکیه از طریق مناقصه خریداری مینماید. داوطلبان شرکت درمناقصه میتوانند درساعات اداری جهت دریافت اسناد مناقصه باداره کل کارپردازی مراجعه نمایند. شرکت کنندگان درمناقصه باید مبلغ ۱۵۰۰۰۰ (یکصد وپنجاه هزارریال) به عنوان سپرده شرکت در مناقصه بصندوق راه‌آهن پرداخت ورسید صندوق یا معادل آن ضمانت‌نامه بانکهای مجاز ایران که لااقل دو ماه اعتبار از تاریخ مناقصه داشته باشد به ضمیمه پیشنهاد خود تاساعت ۹ صبح روز ۹ ر ۷ ر ۱۳۵۲ مطابق با ۱ ر ۱۰ ر ۱۹۷۳ اکتبر در صندوق پیشنهادها واقع در اداره کل کارپردازی بیاندازند . پیشنهاد های واصله ساعت ۱۰ همان روز باز و قرائت خواهد شد حضور پیشنهاددهندگان یا نمایندگان مجاز آنان در جلسه مناقصه آزاد است و راه آهن در ردو یا قبول هریك یا تمام پیشنهاد ها مادامی که قرارداد مبادله نشده است جزا و کلا مختار میباشد به پیشنهاد فاقدسپرده و مشروط و مبهم و پیشنهادی که بعد از موعد مقرر برسد ترتیب اثر داده نخواهد شد سپرده برنده و حائز حداقل درجه دوم مناقصه نگهداری و در صورت استنکاف از انجام معامله بدون هیچگونه تشریفات بنفع راه‌آهن ضبط خواهد گردید هزینه درج این آگهی (وآگهی نوبت اول) در جراید و پرداخت مالیاتی که در ایران نسبت بعواید حاصله از این معامله بنا به تشخیص وزارت دارائی تعلق می گیرد بعهده برنده یا برندگان مناقصه میباشد راه آهن می تواند صدی بیست و پنج ازمیزان معامله را کسر یا اضافه نماید پیشنهادهای واصله از کشورهائیکه با دولت ایران پیمان معاملات تهاتری دارند با شرایط مساوی در نرخ و مشخصات حق تقدم خواهند داشت .

۰۵۸۸ راه‌آهن دولتی ایران

آ ـ ۲۸۱۸

مجالس ترحیم

بانهایت تاثر و تالم درگذشت حاج‌عباس یککلام را به اطلاع خویشاوندان، دوستان و آشنایان میرساند.
مجلس ترحیم زنانه و مردانه آنمرحوم از ساعت ۵الی ۷ بعدازظهر روز سه‌شنبه ۲ر۵ر۱۳۵۲ درمسجد جواد (روزولت میدان ۲۵ شهریور) منعقد خواهد بود.
بدرالزمان ثقةالاسلامی (یککلام) . مجید یککلام . حمید یککلام . نادره یککلام . سیروس یککلام و مینو یککلام . اصغرطیب . دکترطیب . محمدطیب . عباس . صمصام و امیر ثقةالاسلامی . سرهنگ شاهنده . هاشمی . متقی . سرتیپ‌بیگلری . سرهنگ‌دانشور . سرهنگ سنجری . سروان‌میرزاآقاسی . دانشی . حاج‌اطمشی . محمدمغفوریان . نقی‌پور . دکترصانعی . دکترمنیری . دکترسهیلی . صدقی‌نیا . حاج‌حسین ابریشمی . فرخزا . مهندس غنی . گرامی . سرهنگ ناصری . سروان ناصری . بهزادپور . رانکوئی . باباحبیبیان . کاغذکنانی . شهیدی . بقائی . ایرانمنش .
آ ـ ۸۱۳۹
بعموم افراد خانواده‌های عزادار بویژه بازماندگان آن مرحوم مصیبت و اراده را تسلیت میدهیم .

بانهایت تاسف درگذشت شادروان حاج صفر علی‌زنگنه را به اطلاع اقوام و دوستان می‌رسانیم مجلس ترحیم آن مرحوم روز سه‌شنبه دوم مرداد ماه از ساعت ۵ الی ۷ بعد از ظهر در مسجد سجاد واقع در خیابان شاه نبش فخررازی منعقد است و مجلس زنانه در همان روز وساعت در منزل آن مرحوم واقع در خیابان نیروی هوائی . بیست‌متری اول جنب مسجد ـ داخل خیابان فرعی دوم ـ دست راست پلاک ۲۹ میباشد .
مرتضی زنگنه . محمود زنگنه . حسین صحرایی . محمد مجتهدی . حاج آقاتقی زنگنه . حاج حیدر علی‌زنگنه. رضا زنگنه . مهدی زنگنه . دکتر منوچهر غروی . .
خانواده های : زنگنه . صحرائی . مجتهدی . غروی طاهری . زمان‌زاده . رشیدی . فصیحی . عابدینی . میومچی.
آ ـ ۸۲۳۱
بعموم بازماندگان آنمرحوم مصیبت وارده را تسلیت میدهیم .

بانهایت تاسف و تاثر درگذشت شادروان جلال فکرت بزرگ خانواده را به اطلاع بستگان و آشنایان میرساند مجلس‌ترحیم‌زنانه و مردانه آن مرحوم روز سه‌شنبه ۲ر۵ر۵۲ از ساعت ۲ تا ٤ بعد از ظهر در خانقاه صفی علیشاه برگزار خواهد شد .
دکتر رامزفکرت . صنوبر ، معنبر ، مه‌پاره . ملیحه فکرت ، همایون مقدم . همایون امید . محمد سوداگر . نوشابه فکرت . حکمت‌منش . پورمددکار . منصوری . احمد مشتری . صادق جباری . سرگرد ابوالفضل مریخی . سرهنگ محمد علی سراج و خانواده های وابسته .
آ ـ ۸۲۰۹
بعموم بازماندگان آن مرحوم مصیبت وارده را تسلیت میدهیم .

بازگشت همه بسوی اوست
بدینوسیله درگذشت غم‌انگیز دوشیزه فرهانه‌علی‌زاده فرزند آقای مهندس علی علی‌زاده را باطلاع خویشان و اشنایان میرسانیم .
مجلس فاتحه خوانی مردانه و زنانه روز سه‌شنبه ۲ر۵ر۵۲ ازساعت ۳ الی ۵ بعدازظهر درمسجد الجواد واقع درمیدان ۲۵ شهریور برگزار میگردد .
خانواده‌های : سالاری . عبدالهی . عباس‌زاده . مجیدی . زارعی . آزادی . ویلکچی . امامعلی‌نژاد . شکاری . نصرت‌زاده . عاملی . شکری‌نژاد . معینی . علی‌زاده . و خانواده‌های وابسته .
آ ـ ۸۱۷۱
به‌آقای مهندس علی‌زاده و سایر بازماندگان آنمرحومه تسلیت میدهیم .

بانهایت تاسف درگذشت جوان ناکام‌آقای حسین حریری دانشجوی سال چهارم دانشکده صنعتی (پلی‌تکنیک تهران) رابه اطلاع کلیه آشنایان و دوستان میرساند .
مجلس ختم آن مرحوم از ساعت ٤تا٦ بعداز ظهر روز چهارشنبه سوم مردادماه در خانقاه صفی‌علیشاه برگزار میشود.
دانشکده صنعتی (پلی‌تکنیک تهران)
آ ـ ۸۲۸۱

خانواده‌های : حریری . مدنی‌لاریجانی . سیاسی . ساغریمانی . سرهنگ‌آجودانی . قدسی . راعی‌نیاکی . جلالی . حقوقی . حجت . سرهنگ توسلی . عطاریان . صابری‌نیاکی . منصوربدر . منفردنیاکی . سرهنگ صدیقی .
باکمال تاسف فوت جانگداز جوان ناکام مهندس حسین حریری را باطلاع دوستان و آشنایان میرسانند . مجلس ترحیم روز چهارشنبه سوم مرداد ساعت ٤ تا ٦ بعدازظهر درخانقاه صفی‌علیشاه منعقد است . مراسم هفت‌نیز روز جمعه ٤ ونیمتا ٦ونیم بعدازظهر درسالن شماره٤بهشت‌زهرا برگزار میشود . وسایل رفت‌و آمدساعت ۳ درجاده قدیم شمیران کوچه جنب سینما ریولی پلاک ۳۱۵ آماده است .
آ ـ ۸۲۵۷
مصیبت وارد مرا بعموم بازماندگان بخصوص به خانواده مدنی تسلیت میدهیم .

بانهایت تاسف و تاثر درگذشت شادروان اقدس فیلسوفی (تهرانی) فرزند مرحوم سرهنگ غلامحسین فیلسوفی را باطلاع میرسانیم .
مراسم ترحیم مردانه و زنانه فقیده سعیده روز چهارشنبه سوم مرداد ماه از ساعت ١٤ الی١٦ در خانقاه صفی‌علیشاه‌برگزار خواهد شد .
ضمنا مراسم شب هفت آن‌مرحومه روز یکشنبه هفتم مرداد ماه از ساعت ١٦ ونیم تا ١٨ ونیم در سالن شماره یک بهشت‌زهرا منعقد میباشد .
سید عباس ، سیروس، مهین ، میرمسعود تهرانی ،سرهنگ تقی‌فیلسوفی ، مصطفی ، محسن تهرانی ، شاهپور ،هرمز ،اختر، پوران فیلسوفی ،طیبه غفاری ،نوری ،دیباوند.
خانواده های : تهرانی ، فیلسوفی ، دیباوند ،خشنودی ، فردوس ، شجاع ، دابوئی ،رئیسی .
آ ـ ۸۲۹۱
بعموم بازماندگان آن مرحومه مصیبت وارده را تسلیت‌میدهیم

سرپرستی کوی دانشگاه ضمن اظهار تسلیت به بازماندگان و دانشجویان ساکن کوی با نهایت تاسف درگذشت ناگهانی آقای خسرو لقمان دانشجوی ساکن کوی راباطلاع میرساند .
مجلس ترحیم آن مرحوم از ساعت ٤ تا ٦ بعد از ظهر روز سه‌شنبه دوم مرداد ماه در مسجد حضرت امیر (ع) واقع در خیابان امیرآباد شمالی روبروی پمپ بنزین برگزار خواهد شد .
سرپرستی کوی دانشگاه
آ ـ ۲۸۹۲۲

با اندوه فراوان فاجعه غم‌انگیز درگذشت ناگهانی دوست و برادر ارجمندمان آقای خسرو لقمان دانشجودانشکده فنی ساکن در کوی دانشگاه را به اطلاع عموم همشهریان و دانشجویان میرساند .
مجلس ترحیم آن مرحوم روز سه‌شنبه دوم مرداد ماه از ساعت ٤ الی ٦ بعد از ظهر در مسجد حضرت امیر (ع) واقع در خیابان امیرآباد شمالی ـ روبروی پمپ‌بنزین برگزار خواهد شد .
دانشجویان کاشانی دانشگاه تهران
آ ـ ۲۸۹۲٤

بانهایت تاسف فوت بانو عزت‌رفیعی مادر آقایان‌صادق و سرهنگ سعید مستشاری را باستحضار میرسانیم .
مجلس ترحیم مردانه و زنانه از ساعت ٦ تا٨ بعدازظهر سه‌شنبه دوم مرداد درخانقاه صفی‌علیشاه منعقد خواهد شد.
خانواده‌های : رفیعی . مستشاری . امیری . عزیدفتری . همائی‌فر . وفا . والا . تیموری . نیکروی . امیرانصاری . فرهادفر . رستار . تاجی‌پور . سایه . سرفراز . شه‌پناه . فرزانه و خانواده‌های وابسته
آ ـ ۸۲۰۷
بعموم‌بازماندگان‌آنمرحومه مصیبت وارده را تسلیت میدهیم .

با اندوه فراوان درگذشت ناگهانی سرکار سرهنگ محمد سعیدی را باطلاع خویشان و بستگان و دوستان می رسانیم .
مجلس ترحیم مردانه و زنانه آن فقید سعید از ساعت ٦تا٨ بعداز ظهر چهارشنبه سوم امرداد ماه جاری درخانقاه صفی‌علیشاه برگزار میگردد .
خانواده های : سعیدی ، قوامی ، طرشتی ، خواجه‌نوری، کبیری ،انوری ، دشت‌آرا ، افشار ، حسینی ، خوشنام، هاشمی ، امیرجلالی ، نیکنام ، سلیم ، شریفزاده ، خوشدل. صبری ، یوسفی ، حافظی ، حاج‌ابن‌علی ، ذبیحیان .
آ ـ ۲۸۸۵۲ ۱ـ۲
بعموم افراد خانواده های عزادار بویژه بازماندگان آن مرحوم مصیبت وارده را تسلیت میدهیم .

باکمال تاسف درگذشت بانو خدیجه ابریشم کار مادر گرامی همسر جناب آقای علی‌اصغر طباطبائی معاون وزارت دارائی را باطلاع میرساند . مجلس ترحیم آنمرحومه از ساعت ۳تا ۵ روز سه‌شنبه ۲ مرداد ماه ۱۳۵۲ درمسجدمجد برگزار خواهد شد . وزارت دارائی

بانهایت تاثر و تالم درگذشت بانو حاجیه ابریشمکار را باطلاع بستگان و آشنایان میرسانیم . مجلس ترحیم مردانه‌و زنانه آن‌مرحومه از ساعت ۳ تا ۵ بعدازظهر روز سه‌شنبه دوم امرداد ماه جاری درمسجد مجد منعقد خواهد بود .
خانواده‌های : ترویج . شهلائی . مدیری . طباطبائی . دکتر کرباسی . سماوانی . رضازاده . درویشیان . سرلشکر دکتر پروانه . بصیری‌آزاد . قمری اطمینان . نعمت‌اللهی .
آ ـ ۸۲۵۹
بعموم‌بازماندگان‌آنمرحومه مصیبت وارده را تسلیت میدهیم .

تسلیت

جناب آقای مهدی طاهباز
درگذشت مادر گرامیتان را تسلیت میگوئیم .
فرزانه ـ مهدوی ـ داراتبار ـ شجری ـ میرهادی ـ گنجی ـ گلشریفی . فرزام . دریابار . بهشتی . شیخ‌آقائی . علیزاده‌خباز .

جناب آقای مهندس فرید شاه آبادی
بانهایت تاثر درگذشت مادر گرامیتان را صمیمانه‌تسلیت عرض نموده‌وشکیبائی برای شما و فامیل محترمتان آرزومندیم
مهندسین مشاور دفتر فنی ایران

جناب آقای مهندس مسعود کمیلی‌زاده
بانهایت تاسف مصیبت وارده را بجنابعالی و خانواده محترم تسلیت عرض مینمائیم .
کارکنان دفتر نظارت و ارزش یابی وزارت‌کشاورزی و منابع طبیعی

سرکار سروان ایرج نوروز
همکاران‌اداری شما بدینوسیله مراتب تسلیت وهمدردی خود را در مصیبت وارده بشما و بازماندگان ابراز میدارند.
سرگرد رحیم‌زاده

سرکار استوار احرام اله مهرآئین
همکاران اداری‌شما بدینوسیله مراتب تسلیت وهمدردی خود را در مصیبت وارده بشما و بازماندگان ابراز میدارند.
سرگرد رحیم زاده

حادثه دردناک درگذشت جناب آقای دکتر یحیی علیم مروستی باعث اندوه‌فراوان ماگردید ضمن‌اظهارهمدردی بکلیه بازماندگان آن مرحوم مخصوصا به برادران گرامش تسلیت میگوئیم .
حاجی علی اکبر شیرازیون . محمد مروستیان . سید محمد باقر مروستیان . دکتر رضا مروستیان .
آ ـ ۸۲۲۹

جناب‌آقای دکتر غلامحسین علیم‌مروستی
درگذشت برادر گرامیتان شادروان دکتر یحیی علیم مروستی قاضی پاکدامن و فاضل دادگستری را به آنجناب تسلیت عرض میکنم .
رامسر ـ کریمخانی

جناب‌آقای احمد کمیلی‌زاده
درمصیبت مرگ نابهنگام فرزند برومندتان ما هم شریک و سهیم هستیم . از خداوند برای‌جنابعالی و بانوی‌گرامی و خاندان محترم صبر و شکیبائی بیشتر آرزو مینمائیم .
اهواز ـ سیدمحمدرضا منصوری ـ حسام‌منصوری وپسران
آ ـ ۲۹٤٥٤

جناب‌آقای دکتر احمد علیم‌مروستی‌ودکتر رضا علیم مروستی
درگذشت عموی گرامیتان دکتر یحیی علیم مروستی قاضی شریف و فاضل دادگستری‌رابه‌شما تسلیت عرض‌میکنم.
رامسر ـ کریمخانی

جناب آقای حاج‌احمد کمیلی‌زاده
ضایعه اسف‌انگیز درگذشت نابهنگام جوان ناکام وفرزند برومند آنجناب مایه تاثر و اندوه فراوان گردید و قلبهای ما را جریحه‌دار کرد . از خداوند توانا تمنی عنایت ، صبر و شکیبائی و بقای عمر برای جنابعالی و بانوی گرامی و خاندان محترم دارد .
نجفی‌باقلائی رئیس اتاق اصناف اهواز
آ ـ ۲۹٤٥٦

جناب‌آقای حاج‌احمد کمیلی‌زاده
درگذشت نابهنگام فرزند برومند جنابعالی همه ما را غرق‌در اندوه و تاثر کرد .
اهواز ـ حسن اصیل‌زاده رئیس اتحادیه صنف اغذیه فروش و نوشابه

خانواده محترم کمیلی‌زاده
ازدست دادن جگرگوشه عزیزتان را تسلیت میگویم .
مجتبی عباسی‌کیا
آ ـ ۲۸۸٤۸

تیمسار سرلشکر موسی علیم‌مروستی
درگذشت برادر بزرگوارتان را بشما و فامیل محترم تسلیت عرض می کنم .
مهندس محمود اخوی‌عراقی

جناب سرهنگ معروفخانی و شاهرخ معروفخانی
مصیبت وارده را تسلیت عرض نموده و امیدواریم ما را در غم خویش شریک بدانید .
ناصر گیومچی ، مهدی یعقوبی ، امیرامجدی
آ ـ ۸۲۵۱

سرکار خانم مینو و نیره اعتمادی
دوستان و همکاران شما فوت پدر گرامیتان راتسلیت عرض نموده و در غم شما شریک میباشند .
داروگر ، ناظرانی ، اشرفی ، تهرانی ، آرمندهی ، سهاله خوئی ، رئیسیان ، سبحانی ، شیخی ، غفوری ، سلیمی ،عزتی، علوی، پیرزاده
آ ـ ۸۲٤۳

جناب آقای مهندس فرید شاه آبادی
باکمال تاسف و تاثر فوت مادر گرامی‌تان را تسلیت گفته بقاء عمر و سلامتی شما را از خداوند متعال خواستاریم .
هیئت مدیره و کارکنان شرکت ساختمانی کویر
آ ـ ۸۲۷۹

سرکار سرگرد مهندس علی علی‌زاده
بانهایت تاثر و تاسف مصیبت وارده را به جنابعالی وخانواده محترم تسلیت عرض مینمائیم.
شرکت های وی بامسئولیت محدود
آ ـ ۸۲۸۳

جناب آقای شاهرخ معروفخانی
بانهایت تاثر و تاسف مصیبت وارده را به آن دوست گرامی و خانواده‌محترم معروفخانی صمیمانه‌تسلیت می‌گوئیم .
شرکت کنندگان دوره سوم مدیریت سازمان مدیریت صنعتی
آ ـ ۲۸۹۵۰

جناب سرهنگ وارسته‌پور
بااندوه فراوان از طرف خود و افسران دایره راهنمائی و رانندگی یزد مصیبت وارده را به‌آن‌جناب تسلیت‌عرض می‌نماید.
سرگرد مرتضوی

یادبود

بیاد عزیز از دست رفته همسر و مادر گرامی شادروان پروین بهنام

۳ سال است با از دست دادن‌توعزیززندگی‌ما واژگون و خانه ما تاریک و روزگاری سیاه‌داریم . تو رفتی وبهمراه خود همه زیبائی های زندگی ما را بردی . خانه و مدرسه پروین‌بهنام با از دست دادن مادرزیبائی‌چون تو دیگر طراوت و شور سابق را ندارد ، اما نام زیبای تو همچنان درخانه و مدرسه روزی هزاران بار بزبان‌میاید و از اینکه دیگر از آنهمه بزرگی و شخصیت و علم و هنر و سلیقه برخوردار نیست در افسوس و ماتم است و چون دیگر از بزرگی تو استفاده نمیشود در رنج و عذاب بسربرده و بروح پرفتوح تو نازنین درود داریم .
دوم مرداد سالروز مرگ تو عزیز از دست رفته‌میباشد و این روز در تاریخ زندگی ما نقطه عطفی گذاشته است‌این روز و همه روز بیاد تو نازنین بسربرده و از خدای بزرگ برایت طلب آمرزش داریم ، هزینه مراسم سومین سالروز تو نازنین بمصرف خیریه خواهد رسید .
همسر و فرزندان داغدارت
سرلشکر بهنام ـ دکتر مریم بهنام ـ مهندس مهدی‌بهنام
آ ـ ۲۸۸۷۲

بمناسبت اولین سال درگذشت شادروان حاج‌آقا جواد متینی کاشانی مجلس تذکری از ساعت ۵ تا ۷ بعداز ظهر روز سه‌شنبه ۲ر۵ر۵۲ در بهشت‌زهرا آرامگاه شماره ۱۷۳ برقرار است .
خانواده متینی کاشانی
آ ـ ۸۲٤۷

سپاسگزاری

جناب آقای محمدتقی فلسفی وحضرت‌آیت‌الله النجفی الموسوی‌الشهرستانی
بدین وسیله از ابراز همدردی و مرحمتی کهدر برگزاری مجلس ترحیم مرحوم آیت‌الله آقای حاج میرزا مهدی پویایزدی، که از خدمتگذاران شرع مقدس بودند و در گراجی بدرود حیات گفته‌اند فرموده‌اید ابراز تشکر و قدردانی می‌نمایم .
مهندس منوچهر مهدی‌زاده
آ ـ ۲۸۹۵۸

بدین وسیله از کلیه سروران عظام و دوستان گرامی که در واقعه مولمه درگذشت حضرت آیت‌الله آقای حاج میرزا مهدی پویایزدی بادرج‌آگهی‌وارسال‌تلگرافوپیامهای تسلیت آمیز ابراز همدردی فرموده‌اند تشکر و قدردانی می‌نمایم .
مهندس منوچهر مهدی‌زاده
آ ـ ۲۸۹۵۸

از کلیه دوستان و خویشاوندان گرام بویژه آقایان عبدالمخان گلداری محمد خان گلداری و عبدالرسول کبابی که بمناسبت درگذشت پدر عزیزمان مرحوم شیخ علی‌ستایش با شرکت در مراسم تشییع و مجلس ترحیم و یا ارسال تلگرام و درج در روزنامه موجبات تسلی بازماندگان را فراهم نموده‌اند سپاسگزاریم و چنانچه بعلت تالمات روحی موفق به عرض شکر حضوری نشده‌ایم امید عفو داریم .
فرزاد . فرشاد . فرشید ، جمشید و هوشنگ ستایش
آ ـ ۸۲۲۷

از کلیه همکاران محترم فامیل دوستان و ذوات‌محترمی که در سوگ روانشاد بانو سلطنت کروندیان مادر عزیزمان درخرمشهر وکرمانشاه ابراز تفقد فرموده حضورا ، تلفنا و تلگرافی موجب تسلی خاطر بازماندگان شده‌اند سپاسگزاری می‌نمائیم و چنانچه بواسطه تالمات روحی نتوانسته‌ایم حضورا تشکر نمائیم امید عفو داریم
خرمشهر ـ غلامعلی ـ غلامرضا وعبدالحسین کروندیان
آ ـ ۲۹٤۹٤

جناب آقای دکتر غلامحسین عیم مروستی
نایب رئیس انجمن گوش و حلق و بینی ایران
کلیه اعضاء انجمن مصیبت وارده را تسلیت عرض مینمایند .
دبیر انجمن گوش و حلق و بینی ایران
آ ـ ۲۸۹۱۸

خانمها نادره و مینو یک کلام
باکمال تاسف درگذشت پدر گرامیتان را تسلیت گفته و بقاء عمر بازماندگان را ارزومندیم .
امور مالی صندوق توسعه کشاورزی ایران
آ ـ ۲۸۹۲۸

خانمها نادره و مینو یک‌کلام
درگذشت پدر عزیزتان موجب نهایت تاثر شد همدردی ما را قبول بفرمائید .
کارکنان امور دفاتر ناحیه‌ای صندوق توسعه کشاورزی ایران
آ ـ ۲۸۹۲٦

همکار گرامی جناب آقای مهندس قدرت‌اله اخباری
با نهایت تاثر و تاسف مصیبت وارده را تسلیت گفته و خود را در غم شما شریک میدانیم .
روسای بخشهای تحقیقاتی مرکز تحقیقات مخابرات ایران
آ ـ ۸۲۷۵

جناب آقای مهدی نصیرخانی
با نهایت تاسف درگذشت فرزند دلبندتان را بجنابعالی و خانواده محترم صمیمانه تسلیت عرض می‌نمائیم .
روسای بخشهای مرکز تحقیقات مخابرات ایران
آ ـ ۸۲۷۵

جناب آقای مهدی نصیرخانی
باکمال تاسف و تاثر درگذشت نابهنگام جوان ناکام فرهنگ نصیرخانی را بجنابعالی و خانواده محترم تسلیت عرض مینمائیم .
مهندسین مرکز تحقیقات مخابرات ایران
آ ـ ۸۲۷۵

با اندوهی فراوان و دردی جانکاه درگذشت نابهنگام جوان ناکام آقای فرهنگ نصیرخانی دوست عزیزمان را بخانواده محترم ان مرحوم تسلیت میگوئیم .
تکنیسین ها ی‌مرکز تحقیقات مخابرات ایران
آ ـ ۸۲۷۵

جناب آقای دکتر جواد سعید
نائب رئیس مجلس شورای ملی
با نهایت تاثر و تاسف درگذشت بانوی فاضله و نیکوکار طاهره سنگ مادر بزرگوار همسر آنجناب را صمیمانه تسلیت میگوئیم ، از خداوند بزرگ بقاء و سلامت خاندان محترم را مسئلت داریم .
سناتورها و نمایندگان مجلس شورایملی از استان مازندران : مصطفی تجدد ـ پرویز خانلری ـ محمدحسین اخوی ـ دکتر عبداله بهزادی ـ یحیی داروئی ـ علاءالدین زرین‌پور ـ دکتر امیرحسین زهرائی ـ دکتر پرویز سنگ ـ دکتر محمدمحسن شریف امامی ـ هوشنگ شریفها ـ دکتر مهین صنیع ـ دکتر سید محمدعلی عسکری ـ محمد فضائلی ـ رحمت‌اله فهیمی ـ مهندس محمدحسین قادرپناه ـ فضل‌اله کاسمی ـ مهندس عبدالوهاب کیا ـ دکتر حسین متین ـ دکتر عزت‌اله یزدان پناه .
آ ـ ۲۸۹۱٦

جناب آقای دکتر غلامحسین علیم مروستی استاد محترم
مصیبت وارده را تسلیت عرض مینمائیم .
دکتر ناصر معین زاده ـ دکتر مرتضی معین زاده ـ دکتر سعید دیلمقانی

آقای پرویز مهاجر ایروانی
مصیبت وارده را بشما و خانواده محترم تسلیت میگوئیم
کارکنان کارگاه نیروی هوائی تبریز شرکت ناوا

ژاپن چند وزیر خود را به‌ربایندگان تحویل میدهد

توکیو ـ یک مقام عالیرتبه کابینه ژاپن امروز گفت دولت ژاپن‌این مسئله را موردبررسی قرارداده که چند وزیر خود را به ربایندگان جمبو جت تحویل دهد تا آنها مسافران را آزاد کنند .
از طرف دیگر دفتر مرکزی شرکت‌هواپیمائی«جاپان‌ایرلاینز» امروز متن مکالمه رادیوئی بین برج کنترل فرودگاه دوبی و رباینده‌گان‌هواپیمای‌مسافربرژاپنی را انتشار داد مکالمه که در آن وزیر دفاع امارات متحده عرب نیز شرکت داشت باین ترتیب صورت گرفت .
نخست یکی از رباینده‌گان لب به سخن گشود و خطاب به ماموران برج کنترل‌فرودگاه گفت :برای شام ما ساعت۷٫۳۰ دقیقه چند تا ساندویچ بیاورید .
برج کنترل : بسیار خوب‌ما اینکار را میکنیم اما شما هم لطفا زنان و کودکان مسافر را آزاد کنید .
رباینده : ما با آنها رفتار انسانی داریم‌شما برای‌کودکان شیر و مقداری چائی بیاورید.
برج‌کنترل : بسیار خوب اما قول دهیدکه زنان و کودکان را آزاد خواهید کرد .
رباینده : ما منتظر دریافت دستور ازمراکز خود هستیم ما ها سرباز هستیم غذا راحاضر کرده‌اید ؟
برج کنترل : لطفا پنج دقیقه صبر کنید .
رباینده : ماميخواهیم باوزیر دفاع صحبت کنیم .
وزیر : من وزیر دفاع‌هستم.
رباینده : بنظر نمیرسد شما وزیر دفاع باشید آیا شما واقعا وزیر دفاع هستید .
وزیر : من وزیر دفاع‌هستم بمن اعتماد کنید .
رباینده : ما نمایندگان ملت های عرب و مردم عربی هستیم ما ها نیز انسانیم مسافران و هواپیما را هیچ خطری تهدید نمی‌کند ما صرفا منتظر دریافت دستورات هستیم .
وزیر : من بعنوان یکرفیق عرب از شما درخواست می‌کنم زنان و کودکان را آزاد کنید .
رباینده : ما احساسات شما را کاملا درک می کنیم اما از طرفی‌هم ناگزیریم طبق‌دستورات عمل کنیم قصد نداریم مسافران هواپیما را بخطر افکنیم و از شما میخواهیم بدستورات ما عمل‌کنید بما غذا و آب بدهید .
برج‌کنترل : ما هم سرباز هستیم شما ترسو هستید .
رباینده : ماسربازان شجاع هستیم به ملت های عرب وخلق فلسطین تعلق داریم .
برج کنترل : شما ترسو هستید .
رباینده : ما ترسو نیستیم .
وزیر : بسیار خوب آیا شما زنان و کودکان را در صورتی که‌مابا مراکز شما تماس‌مستقیم برقرار کنیم آزاد خواهیدکرد.
رباینده : ما نمیدانیم مراکز ما در سرزمین های اشغالی است از آنجا پاسخ و دستور میگیریم شما ممکن است به جواب هائی که ما از آنجا دریافت میکنیم جواب بدهید .
از یک منبع دولتی در توکیو کسب اطلاع شد که دولت ژاپن و شرکت هواپیمائی «جاپان ـ ایرلاینز» برای تسریع در آزادی مسافران هواپیمای جمبو جت‌سه میلیون دلار پول نقد به شعبه بانک توکیو در لندن سپرده‌اند.
هنوز معلوم نیست که این پول بابتکار دولت ژاپن‌یا بدرخواست راهزنان هوائی در بانکه توکیو در لندن بودیعه گذاشته شده است .

اطلاعیه سازمان‌بنادروکشتیرانی

چون صاحبان کالا ، کالای خودرابا‌سرعت کافی از انبار های بنادر خارج نمی‌نمایند کالا بمیزان نامتناسبی در انبار های بنادر متراکم شده است ودر صورت ادامه این وضع‌عملیات‌تخلیه‌وبارگیری‌دربعضی از این بنادر نقصان یافته و موجب افزایش انتظار نوبت کشتیها خواهدگردیدودرنتیجه‌هزینه حمل‌ونقل دریائی نیزکه اخیرا کاهش‌یافته است مجددا افزایش خواهد یافت .
بمنظور ترغیب صاحبان کالا به تسریع در خروج کالای خود از بنادر تعرفه انبار داری درانبارهای‌بنادر خرمشهروشاهپور و پهلوی برای کالای‌وارداتی‌ازتاریخ‌یانزدهم امرداد ماه ۱۳۵۲ بشرح جدول زیر خواهد بود :

تعرفه انبارداری
خرمشهر ـ شاهپور ـ پهلوی

مدت انبارداری از تاریخ تعلق هزینه انبارداری	هزینه انبارداری (برای هرده کیلوکالای وارداتی)
تا ۱۵ روز تمام	روزانه پنج‌صدم ریال
۱٦ الی ۳۰ روز تمام	روزانه دهصدم ریال
۳۱ الی ٤۵ روز تمام	روزانه بیست صدم ریال
٤٦ الی ٦۰ روز تمام	روزانه سی‌صدم ریال
٦۱الی ۹۰ روز تمام	روزانه پنجاه صدم ریال
بیش از ۹۰ روز	روزانه یک ریال

ـ کالای وارداتی بمدت پانزده روز از پرداخت هزینه انبارداری معاف است .
ـ تاریخ آغاز تعلق هزینه انبارداری شانزدهمین روز توقف کالا در انبارها میباشد.
ـ هزینه انبارداری به کالائیکه در محوطه های پوشیده (هانگار) گذارده شود هفتادو پنج درصد و به کالائیکه در محوطه های باز گذارده شود شصت‌درصد نرخهای مذکور در جدول بالا تعلق‌خواهد گرفت .

آ ـ ٤۸۸۸٤۲

آگهی پذیرش دانشجو
مؤسسه‌علوم بانکی‌ایران

موسسه علوم بانکی ایران در سال‌تحصیلی ۵۳ـ۱۳۵۲ برای دوره لیسانس (کلاسهای‌صبح ۱۲٫۳۰ ـ ۸٫۳۰) تعداد یکصد وبیست نفر دانشجو میپذیرد .
الف ـ شرایط ثبت نام :
۱ـ داوطلبان باید دارای دیپلم کامل متوسطه دریکی‌ازرشته های ریاضی ، طبیعی ، بانکداری ، ادبی و یا بازرگانی باشند .
۲ـ حداکثر سن برای داوطلبان ۲۵سال است (متولدین مهرماه ۱۳۲۷ به بعد) .
۳ـ حداقل معدل کل دیپلم ۱۲ .
٤ـ داوطلبان باید فرم درخواست‌شرکت درامتحان ورودی زیر را تکمیل کرده تاپایان روز سه‌شنبه۱٦ مرداد باپست سفارشی‌به‌نشانی تهران خیابان سلطنت‌آباد ـ شماره۲۰۳ موسسه علوم بانکی‌ایران ارسال دارند .
ب ـ مدارک لازم :
۱ـ دو قطعه عکس (٦×٤ که نام و نام‌خانوادگی داوطلب پشت آن قید شده باشد. عکس درسال ۱۳۵۲ گرفته‌شده‌باشد ـ دوقطعه عکس عینا شبیه باشد ـ فوری نباشد) .
۲ـ رسید بانکی بمبلغ ۵۰۰ ریال بحساب جاری شماره ۱۱۲۳ موسسه علوم بانکی‌ایران نزد شعبه سلطنت‌آباد بانکملی ایران ، نام و نام‌خانوادگی داوطلب باید بطور خوانا در رسید بانکی قید گردد .
ج ـ توضیحات :
۱ـ امتحان ورودی شامل مواد زیر و بصورت تست خواهد بود :
ریاضی ـ انگلیسی ـ فارسی ـ معلومات عمومی .
۲ـ امتحان ساعت ٤ بعداز ظهر روز پنجشنبه اول شهریور ماه انجام خواهد شد .
۳ـ شهریه برای هر واحد درسی ۱۰۰۰ ریال میباشد که درموقع ثبت‌نام بعلاوه یکهزار ریال بابت‌خدمات ورزشی نقدا دریافت‌میگردد.
٤ـ کارتهای ورودی داوطلبان درتاریخ سه‌شنبه ۳۰ مرداد ماه درمحل موسسه علوم بانکی ایران واقع درخیابان سلطنت‌آبادشماره ۲۰۳ توزیع خواهد شد .
۵ـ داوطلبان موظفند در موقع دریافت کارت مدرک تحصیلی و شناسنامه خود را ارائه دهند .
٦ـ محل امتحان در روز توزیع کارت باطلاع داوطلبان خواهد رسید .

مؤسسه علوم بانکی ایران

فرم درخواست شرکت در امتحان ورودی موسسه علوم بانکی ایران
(تکمیل کامل فرم زیر و ارسال آن ضروری است)

نام‌خانوادگی: بحروف
نام: بحروف
شماره‌شناسنامه: محل‌صدور
تاریخ‌تولد: روز ماه سال
محل‌تولد:
نوع‌دیپلم:
ریاضی ☐ طبیعی ☐ ادبی ☐ بانکداری ☐
بازرگانی ☐
نام دبیرستان: معدل‌کل‌دیپلم: معدل‌کتبی:
نشانی داوطلب :
تلفن‌منزل :
تاریخ‌ارسال :
امضاء

آ ـ ۲۸۸۱۲ ـ ۱

سال چهل وهشتم ـ شماره ۱۴۱۵۸

اطلاعات

دوشنبه ـ اول مرداد ماه ۱۳۵۲
بیست‌و دوم‌جمادی‌الثانی ۱۳۹۳ ـ ۲۳ ژوئیه ۱۹۷۳

ساعات شرعی — استخراج دکتر ریاضی کرمانی

اذان صبح	ساعت ۳ و ۱۶ دقیقه
طلوع آفتاب	ساعت ۵ و ۳ دقیقه
ظهر شرعی	ساعت ۱۲ و ۱۲ دقیقه
اذان مغرب	ساعت ۷ و ۳۶ دقیقه

آئین‌نامه تازه مأموریت کارکنان دولت به مؤسسات دیگر

طرح جدید آئین نامه ماموریت کارکنان دولت به وزارتخانه‌ها و سازمانهای دولتی فرستاده شد تا پس از اظهار نظر واصلاحات لازم بتصویب هیئت دولت برسد.

بر طبق آئین‌نامه فعلی، فقط مأموریت کارمندان دولت از وزارتخانه‌ای به وزارتخانه دیگر و به موسسات دولتی و دانشگاه های غیر دولتی و موسسات عام‌المنفعه مجاز بود. در آئین‌نامه جدید انتقال کارمندان دولت به موسسات دیگری غیر از آنچه اشاره شد نیز پیش‌بینی گردیده است که فهرست کلیه آنها ذیلا می‌آید.

کلیه وزارتخانه‌ها و موسسات دولتی مشمول قانون استخدام کشوری. موسسات وابسته به وزارت دربارشاهنشاهی. موسسات دولتی مستثنی شده از قانون استخدام کشوری. موسسات موضوع بند (ت) ماده ۲ قانون استخدام کشوری. (شهرداری و موسسات تابع آنها و انجمن‌های بهداری و سازمان‌هائی که جنبه محلی داشته و هزینه آنها از درآمدهای خاص محلی تامین می شود.) شرکت‌های دولتی. بانک های دولتی. صندوق حمایت کارمندان. اتاقهای اصناف. شرکت هائی که با سرمایه مشترک ایران و کشورهای خارجی تاسیس‌شده یا میشوند. مجلس شورای ملی و سنا. موسسات عام‌المنفعه وسایر موسسات غیر دولتی مندرج در جداول بودجه‌کل کشور. موسسات عالی علمی غیر دولتی. شرکتهای تعاونی.

★ **محل پرداخت حقوق**

ماده ۲ این آئین‌نامه پیش‌بینی میکند که اعزام مامور از یک وزارتخانه یا موسسه دولتی‌مشمول قانون استخدام کشوری‌به‌موسسات و سازمانهای ذکر شده بالا بشرط موافقت وزارتخانه یا موسسه متبوع و رضایت مستخدم، بدون حفظ پست ثابت سازمانی، مجاز است. حقوق و مزایای اینگونه ماموران منحصرا از اعتبارموسسه محل ماموریت پرداخت خواهد شد.

آئین‌نامه جدید تغییرات عمده‌ای را نسبت به آئین‌نامه قبلی نشان میدهد. از جمله براساس مواد این آئین‌نامه: اعزام مامور ازیک وزارتخانه یا موسسه دولتی‌مشمول قانون استخدام کشوری به‌وزارتخانه یا موسسه دولتی‌مشمول دیگر با حفظ پست ثابت سازمانی مستخدم تا شش ماه مجاز است.

حقوق و مزایای مستمر فوق‌العاده شغل اینگونه ماموران از اعتبار موسسه متبوع پرداخت خواهد شد. ماموریت مستخدمین برای مدتی بیش از ششماه نیز بلامانع است.

★ **پایه های قضائی**

اعزام دارندگان پایه های قضائی به‌ماموریت با حفظ سمت قضائی وبراساس توافق حاصله‌بین وزارت دادگستری وموسسه محل‌ماموریت درموارد زیر امکان پذیر میباشد.

مشاغلی که بموجب قانون‌تصدی آن مستلزم دارا بودن رتبه‌قضائی ویا سابقه خدمت قضائی‌است.

تصدی مشاغلی در سطح مدیران و یا متخصصان عالیرتبه در امور حقوقی، بشرط دارا بودن لیسانس حقوق و حداقل ۱۰ سال سابقه خدمت قضائی.

تصدی سایر مشاغل، بشرط دارا بودن لیسانس حقوق و حداقل ۵ سال سابقه خدمت قضائی.

حقوق‌پایه قضائی ماموران‌موضوع بند ۱ باتوافق وزارت دادگستری‌و وزارتخانه یاموسسه محل ماموریت قابل پرداخت است ولی چنانچه اینگونه ماموران براساس مقررات آئین‌نامه فوق‌العاده مخصوص قضائی نتوانند از این فوق‌العاده استفاده کنند از مزایای مستمر یا فوق‌العاده شغل پست موردتصدی بهره‌مندخواهند شد. درمورد بند های ۲و۳ حقوق ومزایای مامور کلا از موسسه محل ماموریت‌قابل پرداخت است.

ـ حقوق و مزایای دارندگان‌پایه های قضائی که قبل‌از تصویب این آئین‌نامه بعنوان مامور به سازمان های دیگر اعزام شده‌اند براساس مقررات قبلی با موافقت وزارت دادگستری وسازمان محل‌ماموریت کماکان قابل پرداخت است.

★ **ماموریت در سازمانهای بین‌المللی**

تغییرات‌مهم آئین‌نامه جدیدنسبت به‌آئین‌نامه موجود بیشتر در ماده پنج بچشم میخورد که ذیلا متن آن بنظر خوانندگان میرسد.

اعزام مستخدم بمنظور اشتغال در یکی از سازمان های‌بین‌المللی که دولت شاهنشاهی ایران‌عضویت آنها را پذیرفته یا سازمانهائیکه دولت شاهنشاهی ایران شرکت‌در آنها را مقتضی بداند حداکثر تا سه سال مجاور است و در موارد استثنائی و ضروری تمدیدابنگونه ماموریت حداکثر برای مدت یک سال دیگر با اجازه وزیر یا رئیس موسسه‌دولتی‌مربوط بلامانع‌است. حقوق‌ومزایای این‌قبیل مستخدمین براساس توافق دولت ایران و سازمان های مذکور قابل پرداخت و مستخدمین مزبور مکلفند پس از پایان ماموریت حداقل معادل مدت ماموریت در سازمان های دولتی خدمت کنند.

اعزام مستخدم رسمی جهت طی دوره های آموزشی یا کارآموزی داخل کشور با حفظ پست ثابت سازمانی وپرداخت حقوق ومزایای مستمر و فوق‌العاده شغل حداکثر بمدت ۲۱ ماه مجاز است.

درصورتیکه دوره آموزشی یا کارآموزی سپاهیان ممتاز که به خدمت رسمی وزارتخانه ها و موسسات دولتی مشمول قانون استخدام کشوری پذیرفته میشوند وهمچنین پزشکان وزارت بهداری بیش از مدت فوق بطول انجامد مدت دوره مذکوررا در رشته‌شغلی مربوط خدمت نمایند و قبل ازپایان مدت مزبور نمیتوان آنها را به ماموریت آموزشی دیگر اعزام‌نمود.

★ **اعزام بموسسه عالی**

اعزام مستخدم رسمی بموسسات عالی علمی‌غیردولتی بمنظورتدریس یاانجام دادن پژوهشهای علمی با رضایت مستخدم تحت شرایط زیر مجاز است: بقیه در صفحه ۱۷

از طرف وزارت بهداری

یک مدرسه عالی ایجاد میشود

★ **دوره این واحد آموزش عالی که مدرسه عالی بهسازی نام دارد ٤ سال است.**

★ **فارغ‌التحصیلان مدرسه عالی بهسازی به درجه لیسانس نائل میشوند.**

سمینار بررسی مسائل بهداشت محیط زیست کشور درقطعنامه خود ضرورت اجرای طرح‌جدید مدرسه عالی بهسازی محیط راهرچه زودتر توصیه کرد. این سمینار که‌باشرکت‌روسای ادارات بهداشت محیط زیست و متخصصین بهداشت‌جهانی‌در شهرستان رضائیه تشکیل‌شده بود، مشکلات‌و عوامل آلودگی محیط زیست را در کشورمورد بررسی قرارداد و پیشنهاداتی را پیرامون مبارزه با آلودگی محیط زیست در قطعنامه خود اعلام کرد.

لزوم گسترش و تکمیل آزمایشات علمی‌وحفظ‌بهداشت محیط زیست در شهرستانها و همچنین ایجاد ایستگاه های اندازه‌گیری آلودگی هوا در تهران، بالابردن سطح‌دانش ماموران بهداشتی در زمینه آلودگی‌هوا ازجمله‌موادی‌است که در قطعنامه خواسته شده است.

مدرسه عالی بهسازی

طرح ایجاد مدرسه عالی بهسازی مدتی قبل از طرف وزارت بهداری تهیه و تنظیم گردید این‌طرح پس‌ازتصویب وزیر بهداری برای تصویب نهائی به وزارت علوم وآموزش عالی ارسال خواهدشد.

براساس طرح مزبور دوره مدرسه عالی بهسازی ٤ سال خواهند بود و فارغ التحصیلان به درجه لیسانس نایل خواهند شد. این مدرسه فقط دیپلمه های طبیعی و ریاضی راخواهد پذیرفت. موادی که به دانشجویان این رشته تدریس خواهد شد عبارت خواهدبوداز آموزش علمی درباره‌فاضل‌آب، آلودگی هوا، بهداشت مواد غذائی، نحوه مبارزه باحشرات، روش مبارزه با آلودگی شیمیائی در آبهای شیرین و سایر علوم وابسته به این‌رشته می باشد.

شهردار و انجمن شهر گرگان

پیروزی حاکمیت مطلقه در امر نفت‌و استیفای حقوق ملت ایران را به رهبری داهیانه اعلیحضرت همایون شاهنشاه آریامهر بملت عزیزایران‌تبریک عرض می نماید.

نرخ دیزی تعیین شد

بین کارشناسان اتاق اصناف وکمیسیون نرخ‌در زمینه تعیین قیمت چای قندپهلو، دیزی آبگوشت و قلیان در قهوه‌خانه های تهران‌تو افق‌لازم‌بعمل آمد ودر موردنوع کالا های‌مذکور ونحوه عرضه آن بمشتریان ضوابطی برقرار گردید.

بموجب مقررات آئین نامه اتحادیه صنف قهوه‌چی درنظر است که فروش چای در چلوکبابی ها، چلو خورشتی ها، کبابی ها، ممنوع اعلام گردد دراین آئین نامه تاکید می کند که جای باید منحصرا بوسیله افراد صنف قهوه‌چی تولید و فروخته شود.

کمیسیون مامور تعیین نرخ خدمات قهوه‌خانه ها نظر داد که برای قلیان نمی توان قیمت تعیین کرد زیرا نرخ قلیان و خدماتی مشابه آن همیشه آزاد بوده است و براساس‌خواست مشتری تعیین می گردد و باین جهت دادن نرخ رسمی برای آن منطقی نیست.

صنف قهوه‌چی برای چای دو نرخ دو ریالی و یک ریال ونیمی و برای دیزی نیز دو نرخ رسمی و تشریفاتی تعیین کرده است. بموجب پیشنهاد این صنف جای دراستکان معمولی‌دو ریال ودر استکان کمر باریک یک ریال ونیم و دیزی تشریفاتی در قهوه‌خانه های لوکس‌ودرن یکصد ریال ودیزی معمولی بیست تابیست وپنجریال است.

بموجب اصلاحی که در یك لایحه پیشنهادی دولت بعمل آمده‌است:

شورای اقتصاد سازمان برنامه

وظایف شورای نظارت برگسترش شهر تهران را انجام خواهد داد

★ صدور پروانه های ساختمانی و پروانه‌تاسیس کارگاهها و کارخانه‌ها وتغییرات در محدوده ۲۵ ساله شهر تهران بااجازه شورای اقتصاد و سازمان برنامه وبودجه‌کشورخواهد بود.

در لایحه‌مربوط به‌شورای نظارت برگسترش شهر تهران تغییرات تازه‌ای داده شد.

با این‌تغییرات بجای تشکیل شورائی مرکب از یکی از وزیران‌مشاور‌بانتخاب نخست وزیر، وزیر دارائی، وزیر آب و برق، وزیر اقتصاد، وزیر کار و امور اجتماعی، وزیر کشاورزی‌و منابع طبیعی وزیر مشاور و رئیس سازمان برنامه و بودجه، شهردار پایتخت که زیر نظر مستقیم نخست‌وزیر انجام وظیفه خواهد نمود،به منظورنظارت و تعیین خط مشی و ایجاد هم‌آهنگی برتوسعه شهر تهران و جلوگیری‌از رشد نامتناسب درآن، «شورای اقتصاد» که بر اساس قانون برنامه و بودجه تشکیل گردید باشرکت وزرای آبادانی ومسکن، آب وبرق،کشور و شهردار پایتخت تشکیل جلسه‌داده و به ترتیب مقرر در لایحه عمل خواهد کرد. تصمیمات‌شورای مذکور بوسیله دبیر کل که توسط نخست وزیر تعیین میگردد، اجرا و یا ابلاغ میشود.

★ درمورد صدور پروانه ساختمانی

براساس تغییرات جدید، پروانه ساختمانی و اقدام به ساختمان‌و احداث‌مراکز اداری و صنعتی‌و بهداشتی و ارتباطی وورزشی و ایجاد واحد های مسکونی دستجمعی‌اعم‌از خانه یاآپارتمان وبطور کلی ایجاد هر نوع تاسیساتی که موجب جلب یا تراکم جمعیت درتهران در حد فاصل بین محدوده خدمات شهری و محدوده ۲۵ ساله شهر میشود، موکول‌به طرح مورد در شورای‌اقتصاد وتحصیل اجازه ازاین شورا خواهد بود.

صدور پروانه تاسیس کارگاه هاوکارخانه ها و تاسیسات جدیدو اجازه توسعه‌و گسترش کارگاه ها و کارخانه ها و تاسیسات فعلی و همچنین‌تامین آب‌و برق وسایر خدمات‌عمومی برای آنها از طرف وزارتخانه ها وسازمان ها و شرکتهای دولتی‌موکول‌بتحصیل موافقت ازشورای اقتصاد خواهد بود.

شهرداری پایتخت نیز بموجب اصلاح جدیدی که در لایحه بعمل آمده است موظف گردید هرگونه تغییر و اصلاح درمحدوده خدمات شهری و محدوده ۲۵ ساله تهران را پس از کسب نظر از انجمن شهر و شورایعالی شهر سازی،درشورای اقتصاد مطرح وپس‌ازتصویب، بموقع اجرا بگذارد.

شورای منطقه‌ای آموزش‌وپرورش شهرستان گرگان

باکمال افتخار از طرف خود و عموم فرهنگیان و دانش‌آموزان استیفای حقوق کامل نفت را که به رهبری‌داهیانه‌اعلیحضرت‌همایون‌شاهنشاه‌آریامهر نصیب ملت ایران شده است به عموم هموطنان عزیز تبریک می گوید.

برزیده دبیر شورا

برای خرید بیشتر با پول کمتر به:

شرکت تعاونی مصرف سازمان شاهنشاهی

مراجعه فرمائید. زیراازبامداد روز شنبه ٦ مرداد، خرید برای عموم آزاد است.

نشانی: اول خیابان سپه

تغییرات مهم در حزب مردم

دبیر کل جدید حزب مردم بعد از شرفیابی بحضور شاهنشاه آریامهر و عرض گزارش کارهای خود دیشب رسما تغییرات مهمی رادر مقامات بالای حزب اعلام کرد.

محمد فضائلی سخنگوی حزب گفت: بموجب تصمیمات جدید آقایان دکترمحمد موسوی قائم‌مقام رئیس گروه‌پارلمانی بسمت‌معاون دبیر کل و سرپرست تشکیلات حزب، جمشید مدحت معاون‌اداری و مالی، دکترداود مصطفوی‌رجالی معاون دبیر کل و سرپرست‌امور جوانان حزب، احمد زینی سرپرست امور مالی علی ناصری سرپرست امور عضویت حزب.

علاوه‌بر انتصابات فوق سخنگوی حزب در مورد روزنامه ارگان اطلاع دادبرای‌حزب امتیازروزنامه جدیدی گرفته میشود، این روزنامه بزودی با سازمان و تشکیلات و امورفنی جدید منتشر خواهد شد و آقای غلامحسین صالحیار روزنامه‌نگار معروف که سردبیری چندین روزنامه معتبر را داشت بسمت سردبیری ارگان حزب معرفی خواهدشد. دبیرکل حزب‌بوی‌ماموریت‌دادکه روزنامه را باکادر هیئت تحریریه‌و تجهیزات فنی جدید آماده انتشار سازد. روزنامه مذکوراحتمالا تا اواخر شهریور منتشر شود.

گزارش خبرنگار ما حاکی‌است بدنبال سروسامان‌دادن تشکیلات و امور حزبی‌در تهران نظیرهمین برنامه ها در شهرستان ها نیز بموقع اجرا گذارده خواهد شد وبعلت آغازتعطیلات مجلسین‌تمام نمایندگان فراکسیون حزب به شهرستانهاخواهند رفت وفعالیت شدیدی را برای تجهیز حزب در شهرستانها آغاز خواهند نمود.

از فردا صبح فقط در

سینما کاپری

(نمایش دهنده آثار غیر متعارف سینما)

زیباترین عشق

گیشه سینما کاپری همه روزه بلیط رزرو میکند

تحقیق کنید — مقایسه فرمائید — تصمیم بگیرید

وام مسکن بانک رهنی ایران

کسانیکه در نیمه اول سال ۱۳۵۱ درصندوق پس انداز مسکن بانک رهنی ایران بمنظور استفاده از وام مسکن پس انداز آزاد با بهره ۵٫۵٪ گذاشتند در نیمه دوم همان سال صاحبخانه شدند. شما هم اگر حالا پس انداز کنید می توانید با دریافت وام مسکن از اجاره نشینی خلاص شوید.

جدول زیر را مطالعه بفرمائید و با شرایط سایر مؤسسات اعتباری مقایسه کنید:

نوع وام	مدت تشکیل پس انداز بماه	نسبت وام به متوسط موجودی پس انداز	حداکثر مبلغ وام بریال	نرخ بهره	نرخ کارمزد	قسط ماهانه بریال
اول	۶	۱ برابر	۶۰۰٫۰۰۰	٪۷	هیچ	٤٫٦۰۰
دوم	۹	۱½ برابر	۱٫۲۰۰٫۰۰۰	٪۷	٪۱	۹٫۸۵۰
سوم	۱۲	۲ برابر	۲٫۰۰۰٫۰۰۰	٪۷	۱½٪	۱۶٫۸۵۰

پس اندازکنندگان میتوانند درصورت تمایل از وام نوع چهارم یا پنجم نیز استفاده نمایند

وامهای مسکن فقط ازطریق صندوق پس انداز مسکن پرداخت میشود باستثنای وام عادی برای تعمیرات ضروری ساختمان

تلفن ۳۱۱۵۸۵

بیمه ایران — در خدمت شما

بمنظور ایجاد تسهیلات بیشتر — بیمه ایران

بیمه‌نامه شخص ثالث را در مدت پنج دقیقه صادر و خسارات تا ۳٫۰۰۰ ریال را در مدت نیمساعت پرداخت مینماید.

شرکت سهامی بیمه ایران با اظهار تشکر از هموطنان عزیزی‌که بموقع برای دریافت بیمه نامه شخص ثالث اقدام نموده‌اند، مجدد ابرای آنعده که تاکنون بعللی نتوانسته‌اند دراین‌مورد اقدام‌نمایند فهرست باجه‌ها و کسانی را که اجازه صدور بیمه نامه شخص ثالث دارند به آگاهی میرساند:

الف ـ مرکز و باجه های شرکت:

۱ـ ایرانشهر، خیابان کریمخان زند اول ایرانشهر ۸۲۷۱۰۳ـ۷
۲ـ سعدی، خیابان سعدی، کاخ بیمه ۳۰۴۰۲۶ـ۲۹
۳ـ بازار، سبزه میدان ۲۵۰۶۰ و ۲۵۰۶۹
٤ـ آلومینیم، خیابان شاه پاساژ آلومینیم ٤۳۵۲۳
۵ـ کندی، میدان کندی، شرکت تعاونی تاکسیرانی (این باجه از ساعت هشت تا هفده یکسره باز است) ۹۲۲۲۳۳
۶ـ دخانیات، خیابان قزوین روبروی دخانیات ۹۵۸۳۶۹
۷ـ بهجت‌آباد، خیابان بهجت‌آباد چهارراه زمرد ۸۲٤۱٤۵ـ۶
۸ـ شمیران، میدان تجریش، اول خیابان پهلوی ۸۷۲۲۲۷
۹ـ کرج خیابان قزوین ۲۳۸۰
۱۰ـ باجه کوروش کبیر جاده قدیم شمیران بالاتر از سه راه زندان، داخل بانک بیمه ایران ۸۵۰۹۷۱

ب ـ کسانیکه اجازه صدور دارند:

۱ـ آقای ترابی، بوذرجمهری غربی سرای فردانش ۲۰۰۶۸
۲ـ آقای ناظری، خیابان اکباتان شماره ۱۷۳ ۳۱۶۳۹۵
۳ـ آقای زند، لاله‌زار نو چهارراه مهنا ساختمان البرز طبقه اول شماره یک ۳۹۲۶۰۰
٤ـ آقای صدقی، تخت جمشید شماره ٤۲۸ ۷۶۵٤۰۶
۵ـ آقای پطروسیان، کریمخان زند ۷۸ تهران ۸۳۲۱۳٤
۶ـ آقای حلالخور، خیابان روزولت چهارراه ثریا شماره ۱۷٤ ۸۳۱۰۵۷
۷ـ آقای ایران‌نژاد، خیابان قدیم شمیران روبروی سینما ریولی طبقه سوم ۷۵۵۰۹۶
۸ـ آقای قربانی، (کالج) تخت جمشید جاده قدیم شمیران ساختمان ٤۲۸ طبقه چهارم آپارتمان ۱٤ ۷۵۹٤۲۲
۹ـ آقای منوچهرفرخو، (فارکو)خیابان‌نادرشاه نبش تخت‌طاووس ساختمان فارکو ۸۳۷۶۶۸
۱۰ـ آقای عسگری (تهران) آیزنهاور، روبروی وزارت کار و امور اجتماعی کوی عادل شماره پنج ۹۵۳۷٤٤
۱۱ـ آقای پارسا، (کیوان) خیابان‌پهلوی‌جنوبی چهارراه‌امیراکرم ساختمان واحدی طبقه دوم ٤۹۷۸۵
۱۲ـ خانم مسنن (کوروش) بلوار الیزابت کاخ شمالی پلاک ۸ ۶۲۲۵۶٤
۱۳ـ آقای تاروردی، (یامک) عباس‌آباد اول خیابان تلویزیون (وزراء) ساختمان شماره ۲۲۲ ۶۲۱۵۹۳
۱٤ـ آقای رفیعی، (نوید) خیابان بهار جنوبی چهارراه ایرج ساختمان طلائی طبقه چهارم ۸۳۲۹۵٤
۱۵ـ آقای شعرباف، (شهرام) خیابان کوروش کبیر روبروی کلانتری سوار جنب شماره گذاری ۸۵۱۸٤۷
۱۶ـ آقای پورمنوچهری، (منوچهری) تهران‌نو ایستگاه قاسم‌اباد پلاک ۵۲۱ ۷۹٤۰۷۶
۱۷ـ آقای مصطفوی مقدم، (پیشگام) مقابل دانشگاه تهران اول خیابان فخررازی طبقه هفتم ۶۶۸۳۰۱
۱۸ـ آقای منوچهری، (پیمه‌کار) پهلوی امیریه مقابل کوچه مافی شماره ۱۰۶۲ ۵۳۹۲٤۱
۱۹ـ آقای سید مدنی، (سعید)چهارراه امیراکرم پاساژ پاسارگاد طبقه دوم شماره ۱۱۲ ٤۰٤۷٤
۲۰ـ آقای اشتهاردی، (ایمن) ۲٤ اسفند اول خیابان آیزنهاور، پاساژ ایران طبقه سوم شماره ۹۷ ۹۲۲۷٤۰
۲۱ـ خانم کامیاب، (همه) خیابان ابتهاج جنوبی نزدیک بلوار شماره ۵٤ ۶۶۳۶۶۳
۲۲ـ اتومبیل کلوب شاهنشاهی ایران، خیابان ورزش شماره ۲۷ ۶۶۹۳۹۹ و ۶۶۳۶۶۰
۲۳ـ آقای بیات سرمدی (ترکیب) خیابان شاه روبروی مسجد سجاد کوچه انصاری شماره ۱۲ ۶۶۸۳۵۹
۲٤ـ آقای عظیمی‌نیا، شاهرضاخیابان‌رامسر شماره۵۸ ۸۳۰۸۲۹
۲۵ـ آقای فراشاهی، خیابان روزولت بالاتر از میدان ۲۵شهریور روبروی فرش عدالت طبقه سوم ۸۲٤۹۳۲
۲۶ـ آقای حکیمیان (حکیمی)، خیابان آریامهر شماره ۲۱۵ ۶۳۱۰۸۶
۲۷ـ آقای زردوز (کاوه)، خیابان قدیم شمیران نرسیده به‌تجریش ایستگاه اسدی نبش کوچه رضائی ۸۷۶۶۲۷
۲۸ـ آقای نادری (نادر)، بلوار الیزابت میدان ولیعهد چهارراه کاخ شماره ۳٤ طبقه چهارم ٤۰۳۱٤
۲۹ـ آقای امیر عصامی (آماد)، تخت جمشید چهارراه ویلا شماره ۱٦٤ طبقه چهارم ۸۳٦۲۵۲
۳۰ـ آقای کفائی، بوذرجمهری شرقی طبقه فوقانی کتابخانه اسلامیه ۲۱۹۹۶
۳۱ـ آقای امینی راد، تلویزیون کوچه شانزدهم شماره ۱٤ طبقه سوم ۶۲۵۷۵۲
۳۲ـ آقای محرم زاده، خیابان بوذرجمهری نوروزخان سرای نصیری شماره ۱۵ر۲ ۲۰۰۰۲
۳۳ـ خانم عصمت عابدین، (دفتر امور بیمه عابدینی) سعدی تنکابن جنوبی روبروی بیمارستان ایران پلاک ۲۱ ۳۰۳۲۱۸
۳٤ـ آقای رسابخش راجی، شوش میدان غار (زاهدی) طبقه فوقانی بنگاه باربری جهانیاز ۵۳۷٤۶۰
۳۵ـ آقای علوی، خیابان قدیم شمیران‌تخت‌طاووس (میراشرافی) چهارراه اول روبروی‌خیابان‌آق‌اولی‌کوی‌نمردکاشی۲۳ ۷۶۵۲۲۳
۳۶ـ آقای رحیم زاهدی، جیحون خیابان دامپزشکی روبروی کبابی اطمینان ٤۱۲٤۷ ـ ۶۶۰۱۶۲
۳۷ـ آقای نفیسی، میدان کندی اول خیابان تاج داروخانه دکتر شفائی طبقه سوم ۹۳٤۶۰۰
۳۸ـ آقای اسداله خرد، خیابان شاهرضا پیچ شمیران مقابل بیمارستان دکتر جهانشاه صالح ساختمان علیخانی ۸۲۱٤۳۰
۳۹ـ آقای علی توکلی موسسه رهیاب خیابان کریمخان زند بین ویلا و ایرانشهر شماره ۷٤ طبقه سوم ۸۲۱۶۰۲
٤۰ـ آقای زکی‌خانی (فرید)، خیابان سپه غربی مقابل شرکت تلفن غرب شماره ٦۸۲ ۹۶۲۵۱۷
٤۱ـ آقای کاظمیان (سوداگر)، شاهرضا اول خیابان فرصت شماره ۱٤ طبقه پنجم آپارتمان سوداگر ۸۳۷۷۸۵
٤۲ـ آقای محمدمهدی حبیبیان، خیابان قزوین باربری البرز ۹۶۱۲۹۸ ـ ۹۵۱۸٤۱
٤۳ـ خانم نجمه‌السادات سید حسین زواره (دفتر بیمه‌داریوش) خیابان فرح‌جنوبی بالای‌تخت‌طاووس‌شماره۲٦۲ ۸٤٤٦۲٦
٤٤ـ خانم پیرایه انصاری خیابان فرح شمالی جنب بانک ایران و ژاپن ساختمان پایدار
٤۵ـ آقای آنجه‌ای (فردا) پهلوی نبش شاهپور علیرضا پلاک ۳٤۳ مقابل سینما مهتاب طبقه دوم ٤۲٤٤۷
٤٦ـ خانم فاطمه رحیمی، داودیه خیابان ظفر پلاک ۱۰٤روبروی کارخانه سیمان و سنگ ۷۷۱٤۸۳
٤۷ـ آقای غلامحسین نیکو شرکت بازرگانی کوئین کریمخان زند مقابل بانک ملی ایران شماره ٦٫۵٤ طبقه هفتم ۸۳۲۳۹۳ـ٤

سومین سری بلیطهای
اعانه ملی
مخصوص تابستان

پول — ۱۰۰ هزار تومان پول نقد — باضافه

زمین — ۱۰۰۰ متر زمین به ارزش ۱۲۰ هزار تومان — باضافه

اتومبیل — یکدستگاه پیکان آخرین مدل

قرعه‌کشی ۹ روز دیگر