



始





贈呈

遞信大臣官房文書課



## 緒 言

本書ハ遞信事業ノ狀況ヲ通覽スルノ便ニ供スル爲主トシテ昭和六年度(若ハ昭和六年中)ノ本省事務ノ概要ヲ蒐録シタルモノトス而シテ計數ニ關スル詳細ハ關係各局ニ於テ發刊セル下記印刷物ヲ參照アリタシ

遞信大臣官房文書課

## 記

通信統計要覽	郵務、電務、工務三局共編
電氣事業要覽	電 氣 局
海事摘要	管 船 局
航空統計年報	航 空 局
經理事務年報	經 理 局
貯金局統計年報	貯 金 局
簡易保險局統計年報	簡 易 保 險 局







郵便局所開廢.....53

電信及電話局所開廢.....54

郵便電信電話局所數(自大正十一年度末至昭和六年度末).....55

郵便電信及電話局所取扱事務別(自大正十一年度末至昭和六年度末).....59

郵便切手、收入印紙賣捌所、郵便函及郵便私書函(同上).....59

**第二章 郵便電信及電話局職員**.....60

Section 2. Personnel at Post, Telegraph and Telephone Offices

郵便電信及電話局職員(自大正十一年度末至昭和六年度末).....60

**第三章 郵便業務ニ關スル施設**.....62

Section 3. Institutions for Postal Services

郵便規則、同取扱規程等中尺貫法ニ依ル規定ヲ「メートル」法ニ改正.....62

風景入通信日附印使用制度創設.....62

簡易生命保險及郵便年金事務ニ關スル無料郵便制度改正.....62

第三種及低料約束郵便物ニ對スル添付物件ニ關スル改正.....62

留置郵便物ノ留置期間改正.....62

集金郵便分割取立制度廢止.....62

未納不足郵便料金領收書發行制度ノ創設.....62

艦隊郵便局設置.....62

郵便線路規程改正.....63

本邦ト別配達通常郵便物ヲ交換スル國及範圍等ノ表全部改正.....63

「シリア」國及「レバノン」國ノ萬國郵便條約等加入.....63

外國宛價格表記書狀及箱物ノ送達條件等改正.....63

本邦ト「トランスジョルダン」其ノ他トノ間ニ別配達通常郵便物ノ交換開始.....63

支那ヲ中華民國ト呼稱スルニ伴ヒ關係省令、告示等改正.....64

佐世保郵便局ヲ外國郵便準交換局ニ指定.....64

外國宛航空通常郵便物(價格表記郵便物ヲ除ク)ノ各宛國運送線路及料金改正.....64

「トンガ」ノ萬國、郵便條約加入.....64

阿弗利加東岸線汽船ニ依ル「ブラジル」及「アルゼンティン」宛小包閉囊差立開始.....64

伊太利經由瑞西宛小包閉囊差立開始.....64

「アデン」宛小包閉囊差立開始.....64

本邦重要輸出品取締.....64

暹羅宛小包閉囊差立開始.....64

金貨幣又ハ金地金、金ヲ主タル材料トスル製品又ハ金ノ合金ノ輸出取締.....65

特殊記念通信日附印.....65

**第四章 郵便線路**.....69

Section 4. Mail Routes

内地郵便線路(自大正十一年度末至昭和六年度末).....69

**第五章 郵便物數**.....70

Section 5. Number of Mail Matters

内地郵便局取扱通常郵便物數(自大正十一年度末至昭和六年度末).....70

同 小包郵便物數(同上).....72

通常郵便物不能還付數(同上).....74

小包郵便物不能還付數(同上).....75

特殊取扱通常郵便物亡失毀損數(同上).....76

小包郵便物亡失毀損數(同上).....77

**第六章 電信業務ニ關スル施設**.....78

Section 6. Institutions for Telegraph Services

「メートル」法實施.....78

電報規則中改正.....78

海難法ノ制定.....78

電報取扱規程中改正.....78

日滿間外國電報取扱ノ開始.....79

局所ノ開廢、等級改定及電信事務開始ノ狀況.....79

分課設置.....82

**第七章 電信線路、電報氣送管及障礙並機械**.....83

Section 7. Telegraph Lines, Pneumatic Tubes, Faults and Apparatus

内地電信線路(自大正十一年度末至昭和六年度末).....83

電報氣送管所在地別(昭和六年度末).....84

内地電信障礙度數及時數(自大正十一年度末至昭和六年度末).....86

内地郵便電信局所用電信機械及電池數(昭和六年度末).....88

**第八章 電報通數**.....90

Section 8. Number of Telegrams

内地郵便電信局取扱電報通數(自大正十一年度末至昭和六年度末).....90

在中華民國本邦電信局取扱(同上).....92

**第九章 電話業務ニ關スル施設**.....93

Section 9. Institutions for Telephone Services

電話規則中改正.....93

特設電話規則中改正.....93

電話番號簿廣告掲載規程ノ制定.....93

電話番號簿廣告掲載規程中改正.....95

電話特別開通申請並處理狀況.....96

電話擴張計畫ノ實施.....97

町村電話施設計畫ノ實施.....99

請願通信施設ノ實施.....100

普通電話加入區域ノ擴張整理.....101

一、二等局ニ於ケル電話取扱開始及等級改定.....101

都市近接地間市外電話ノ改善.....101

放送中繼並打合用ニ市外電話線ノ専用許可.....102

**第十章 電話線路障礙及機械**.....104

Section 10. Telephone Routes, Faults and Apparatus

内地電話線路(自大正十一年度末至昭和六年度末).....104

内地市內電話障礙度數(同上).....106

内地市外電話障礙度數及時數(同上).....108

内地郵便電信電話局所用電話機械及電池數(同上).....108

**第十一章 電話加入者及電話通話數**.....112

Section 11. Number of Telephone Subscribers and Messages

内地電話加入者(自大正十一年度末至昭和六年度末).....112

内地電話通話數(同上).....112

**第十二章 無線電信無線電話業務ニ關スル施設**.....113

Section 12. Institutions for Wireless Telegraph and Wireless Telephone Services

無線通信士資格檢定規則ノ制定.....113

無線電報規則中改正.....113

私設無線電信規則中改正.....113

放送用私設無線電話規則中改正.....113

放送局新設許可.....114

二重放送ノ實施.....114

ラヂオ調査.....114

本邦ト外國又ハ外國會社トノ通信約定締結.....114

本邦ト外國又ハ外國會社トノ通信連絡.....114

第二回國際無線電氣通信技術諮問委員會開催.....115

**第三編 郵便爲替及貯金**

Chapter 3. Postal Money Order and Postal Savings

貯金局沿革略誌.....117

**第一章 郵便爲替業務ニ關スル施設**.....131

Section 1. Institutions for Postal Money Order



「ユーゴスラヴィア」國ト郵便爲替交換開始...131  
 外國郵便爲替 = 振出制限設定 .....131  
 軍事爲替貯金事務取扱開始 .....131  
 郵便爲替受拂高(自大正十一年度至昭和六年度) .....132

第二章 郵便貯金業務 = 關スル施設 .....133

Section 2. Institutions for Postal Savings  
 保管證券ノ一部ヲ日本勸業銀行へ移管 .....133  
 郵便貯金預拂及現況(自大正十一年度至昭和六年度) .....134  
 郵便貯金地方別(昭和六年度) .....136  
 保管證券(自大正十一年度末至昭和六年度末) .....139

第三章 國庫金業務 = 關スル施設 .....140

Section 3. Institutions for transacting service of Treasury receipts and discharges  
 煙草專賣官署ノ收入金取扱 .....140  
 臨時歳入金取扱 .....140

第四章 郵便振替貯金 .....141

Section 4. Postal Check and Transfer  
 郵便振替貯金口座加入者及受拂高(自大正十一年度至昭和六年度) .....141

第五章 年金恩給 .....142

Section 5. Annuity and Pension  
 年金恩給給與金拂渡高(自大正十一年度至昭和六年度) .....142

第四篇 簡易生命保險及郵便年金

Chapter 4. Post Office Life Insurance and Post Office Life Annuities

簡易保險局沿革略誌 .....143

第一章 簡易生命保險事務 = 關スル施設 .....149

Section 1. Institutions for Post Office Life Insurance Services

被保險者 = 對スル保健施設 .....149  
 小兒保險ノ實施 .....149  
 簡易生命保險取扱規程中改正 .....149  
 簡易生命保險團體特別取扱規則ノ改正 .....149

第二章 保險事業成績 .....150

Section 2. Summary of Post Office Life Insurance Business

事業成績(自大正十一年度至昭和六年度) .....150  
 同地方別(昭和六年度) .....154  
 被保險者職業別(昭和四年度末) .....158

第三章 審査會 .....159

Section 3. Meeting of Investigation

審査會ノ審査 .....159  
 審査會ノ審査狀況 .....159

第四章 積立金ノ運用 .....159

Section 4. Investment of the Fund

積立金ノ運用範圍 .....159  
 積立金ノ運用狀況 .....159  
 積立金貸付狀況(自大正十三年度至昭和六年度) .....160  
 積立金運用狀況(昭和六年度末現在) .....164  
 積立金府縣別貸付狀況(同上) .....165

第五章 郵便年金事務 = 關スル施設 .....167

Section 5. Institutions for Post Office Life Annuities Services

郵便年金規則中改正 .....167

第六章 年金事業成績 .....168

Section 6. Summary of Post Office Life Annuities Business

事業成績(自昭和元年度至同六年度) .....168  
 同地方別(昭和六年度) .....170  
 年金受取人職業別(昭和四年四月末現在) .....191

第七章 審査會 .....190

Section 7. Meeting of Investigation

審査會ノ審査 .....191  
 審査會ノ審査狀況 .....191

第八章 積立金ノ運用 .....191

Section 8. Investment of the Fund

積立金ノ運用範圍 .....191  
 積立金ノ運用狀況 .....191  
 積立金貸付狀況(自昭和三年度至同六年度) .....192  
 積立金運用狀況(昭和六年度末現在) .....193

第五編 電氣

Chapter 5. Electrical Undertakings

電氣局沿革略誌 .....195

電氣試験所沿革略誌 .....201

第一章 電氣事業 = 關スル施設 .....205

Section 1. Institutions for Electrical Undertakings

電氣事業法ノ改正 .....205  
 電氣事業ノ許可認可及其ノ他ノ處分(昭和六年度) .....205

第二章 電氣事業數及發電力數 .....207

Section 2. Number of Electrical Undertakings and Kilowatt Capacities

電氣事業數原動力別(自大正十一年末至昭和六年度末) .....207

電氣事業用發電力數原動力別(同上) .....208

第三章 電氣事業用線路、線條、軌道及車輛 .....209

Section 3. Electric Line, Track and Car

電氣事業用線路及線條(自大正十一年末至昭和六年度末) .....209  
 電氣鐵道事業者軌道及車輛(自大正十一年末至昭和六年度末) .....210

第四章 電燈及電力 .....211

Section 4. Electric Lamp and Power

電氣供給事業ノ電燈數(自大正十一年末至昭和六年度末) .....211  
 同 電力數(同上) .....212  
 用途別電動機箇數及馬力數(昭和六年度末) .....213

第五章 資本及收支 .....214

Section 5. Capital, Revenue and Expenditure

電氣供給事業、電氣鐵道事業者、資本金、社債及積立金(自大正十一年末至昭和六年度末) .....214  
 電氣供給事業、電氣鐵道事業者ノ收入、支出及益金(自大正十一年末至昭和六年度末) .....215

第六章 電氣事業主任技術者 .....216

Section 6. Chief Electrical Engineer

電氣事業主任技術者資格檢定申請人及合格者(自大正十一年度至昭和六年度) .....216  
 電氣事業主任技術者數(自大正十一年末至昭和六年度末) .....218

第七章 事故 .....219

Section 7. Obstacles

電氣事業故障數(昭和六年) .....219  
 感電死傷數(同上) .....220

第八章 電氣試験 .....221

Section 8. Electro-Technical Inspection

電氣計器ノ檢定 .....221  
 電氣用品ノ試験 .....221  
 本省購入物品試験 .....221



研究並調査及發明 .....221

第一部 .....221

第二部 .....222

第三部 .....224

第四部及平磯出張所 .....225

第五部 .....228

試作課 .....228

發明及考案 .....228

電氣用品試驗數(自大正十一年度至昭和六年度) .....232

電氣計器檢定數(同上) .....233

**第六編 海 事**

**Chapter 6. Maritime Affairs**

管船局沿革略誌 .....235

燈臺局沿革略誌 .....245

**第一章 海事業務ニ關スル施設** .....253

Section 1. Institutions relating to Maritime Affairs

鐵道船舶通シ運送規則中改正 .....253

船舶檢査法施行細則中改正 .....253

海事諸法臺灣施行令ノ制定 .....253

船舶職員法施行細則中改正 .....253

船舶職員試驗規程中改正 .....253

失業船員救濟事業施設 .....253

船員ノ徵兵檢査受檢手續 .....254

船員法ノ事務ヲ行フ市町村長ノ追加及變更 .....254

船舶檢査執行地ノ指定 .....254

**第二章 船 舶** .....255

Section 2. Shipping

登簿船異動(自大正十一年至昭和六年) .....255

船舶現在數(自大正十一年末至昭和六年末) .....258

登簿船積量及年齡別(同上) .....259

造船所及造船(自大正十一年至昭和六年) .....260

檢査船舶(同上) .....261

遭難船舶(同上) .....262

遭難船舶遭難地方別(昭和六年) .....263

遭難船舶月別(同上) .....265

遭難船死傷人員及遭難種類別(自大正十一年至昭和六年) .....267

遭難救助者(同上) .....268

**第三章 船燈、信號器及救命具製造人及請賣人** .....269

Section 3. Number of Licensed Manufacturers and Resalesmen of Ship's Lights, Signals and Life Saving Apparatus

船燈、信號器、救命具免許製造人及認可請賣人(自大正十一年度至昭和六年度) .....269

**第四章 船 員** .....270

Section 4. Mariners

船員手帖受有者(自大正十一年至昭和六年) .....270

海技免狀受有者(同上) .....271

同 種類別(同上) .....272

**第五章 水 先 人** .....273

Section 5. Pilot

水先人免狀受有者水先區別(自大正十一年末至昭和六年末) .....273

**第六章 海 員 審 判** .....274

Section 6. Marine Court of Inquiry

高等海員審判所取扱件數及人員(自大正十一年至昭和六年) .....274

地方海員審判所取扱件數及人員(同上) .....276

**第七章 船員職業紹介** .....278

Section 7. Finding Employment for Seamen

求人數及求職者數對照(自大正十三年至昭和六年) .....278

**第八章 開港場ト船舶ノ出入** .....280

Section 8. Vessels Entered or Cleared at Open Ports

開港港則施行各港出入船舶(自大正十一年至昭和六年) .....280

**第九章 航 路 標 識** .....281

Section 9. Light-House, Buoys, Beacons, etc.

航路標識數(自大正十一年至昭和六年) .....281

航路標識種類別(昭和六年末) .....282

燈臺構造及其ノ高光達距離(自大正十一年末至昭和六年末) .....283

**第十章 命 令 航 路** .....284

Section 10. Subsidized Lines

通信省命令航路 .....284

地方廳命令航路 .....291

**第十一章 保護會社及團體** .....298

Section 11. Subsidized Concerns

日本郵船株式會社營業概況 .....298

大阪商船株式會社營業概況 .....300

日清汽船株式會社營業概況 .....301

南洋郵船株式會社營業概況 .....303

北日本汽船株式會社營業概況 .....303

近海郵船株式會社營業概況 .....303

原田汽船株式會社營業概況 .....304

朝鮮郵船株式會社營業概況 .....304

栗林商船株式會社營業概況 .....304

各汽船會社營業狀況一覽表(昭和六年度) .....305

日本海員救濟會事業成績(自大正十一年度至昭和六年度) .....306

帝國水難救濟會事業成績(同上) .....307

**第七編 航 空**

**Chapter 7. Civil Aviation**

航空局沿革略誌 .....309

**第一章 航空業務ニ關スル施設** .....313

Section 1. Institutions relating to Civil Aeronautical Service

航空機操縦士ノ養成 .....313

航空機乘員技倆證明書並航空免狀ノ交付 .....313

航空機ノ檢査及登録 .....314

飛行機ノ拂下及拂下斡旋 .....315

定期航空輸送ニ對スル保護獎勵 .....315

航空機維持獎勵金ノ支給 .....317

航空機試作獎勵金ノ下付 .....317

帝國飛行協會及其ノ他ニ對スル補助 .....317

航空路ノ施設 .....318

民間飛行機數(自大正十一年度末至昭和六年度末) .....320

航空機乘員技倆證明書及航空免狀受有者(自大正十一年度末至昭和六年度末) .....321

**第八編 臺灣、樺太、朝鮮、關東廳管内及南洋通信事項**

**Chapter 8. Communications in Formosa, Saghalien, Tyosen, The Kwantung Province and South Seas**

郵 便(昭和六年度) .....323

電 信(同上) .....323

電 話(同上) .....324

爲替、貯金及振替貯金(同上) .....324

年金恩給及保管證券(同上) .....325



# 逓信省沿革略誌

本省各局及所屬所ニ關スル沿革略誌ニ就テハ關係各編ニ譲リ、今立省後ニ於ケル主ナル官制其ノ他ノ沿革ヲ摘録スレハ次ノ如シ

## 明治十八年

十二月 二十二日逓信省ヲ創立シ農商務省ヨリ驛遞、管船ノ兩事務ヲ、工部省ヨリ電信、燈臺ノ兩事務ヲ承繼シ本省ヲ東京ニ置キ假ニ之ヲ驛遞、電信、燈臺、管船、會計、庶務ノ六局ニ分ツ而シテ驛遞、電信、燈臺、管船ノ各局ハ本省構外ナリシヲ以テ之ヲ外局ト謂ヒ庶務、會計ノ二局ハ構内ニアリシヲ以テ之ヲ内局ト稱セリ

## 明治十九年

二月 逓信省官制ヲ公布シ逓信大臣ハ驛遞、電信、燈臺、浮標、船舶及海員ニ關スル事務ヲ管理シ大臣官房及總務局ノ外驛遞、電信、燈臺、管船、會計ノ六局ヲ置カル而シテ當時ニ於ケル所屬各局分課次ノ如シ

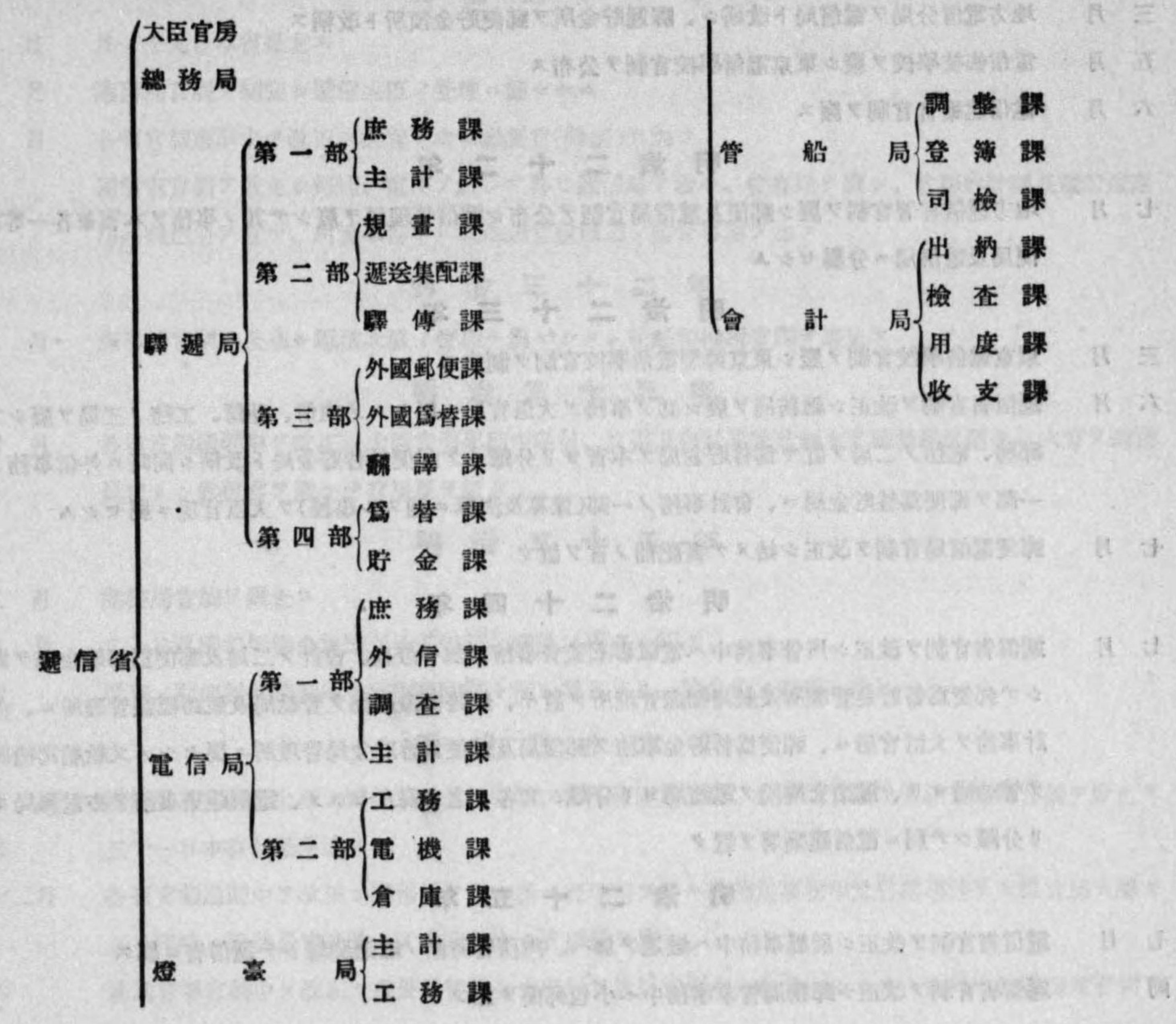



- 三月 地方逓信官署官制ヲ公布シ地方郵便電信ノ事務ヲ管理スル爲需要ノ地ニ逓信管理局ヲ置キ逓信大臣ノ管轄ニ屬セシム而シテ逓信管理局ハ七月一日ヨリ開局ス
- 四月 本省ヲ東京木挽町八丁目一番地ニ設置シ在來ノ電信局舎ヲ流用シテ之ニ充ツ
- 同 二十六日ヨリ逓信公報ヲ發行シ逓信事務ニ關係アル勅令、開令及本省ノ令達、告示ハ總テ公報ヲ以テ下達ス
- 同 商船學校及電信修技學校官制ヲ定メ逓信大臣ノ管理ニ屬セシム
- 八月 電信建築官官制ヲ公布ス
- 十一月 地方郵便局及電信分局ハ土地ノ情況ニヨリ之ヲ合併シテ郵便電信局ト爲スノ方針ヲ定ム

明治二十年

- 二月 八日付ヲ以テ卍字形ヲ逓信省全般ノ徽章ト定ム
- 三月 逓信省官制ヲ改正シ驛遞、電信ノ二局ヲ廢シテ内信、外信、工務、爲替貯金ノ四局ヲ置キ郵便事務ヲ内信、外信ノ二局ニ、爲替事務ヲ外信、爲替貯金ノ二局ニ、貯金事務ヲ爲替貯金局ニ、電信事務ヲ内信、外信、工務ノ三局ニ屬セシム
- 三月 地方電信分局ヲ電信局ト改稱シ、驛遞貯金所ヲ郵便貯金預所ト改稱ス
- 五月 電信修技學校ヲ廢シ東京電信學校官制ヲ公布ス
- 六月 電信建築官官制ヲ廢ス

明治二十二年

- 七月 地方逓信官署官制ヲ廢シ郵便及電信局官制ヲ公布シ逓信管理局ヲ廢シテ其ノ事務ヲ本省並各一等郵便局及電信局ニ分屬セシム

明治二十三年

- 三月 東京電信學校官制ヲ廢シ東京郵便電信學校官制ヲ制定ス
- 六月 逓信省官制ヲ改正シ總務局ヲ廢シ其ノ事務ヲ大臣官房ニ屬セシメ内信、外信、工務ノ三局ヲ廢シテ郵務、電務ノ二局ヲ置キ爲替貯金局ヲ本省ヨリ分離シテ郵便爲替貯金局ト改稱シ同時ニ外信事務ノ一部ヲ郵便爲替貯金局ニ、會計事務ノ一部(豫算及決算ニ關スル事務)ヲ大臣官房ニ屬セシム
- 七月 郵便電信局官制ヲ改正シ始メテ書記補ノ官ヲ置ク

明治二十四年

- 七月 逓信省官制ヲ改正シ所管事務中へ電氣事業監督事務ヲ加ヘ燈臺、會計ノ二局及郵便爲替貯金局ヲ廢シテ郵便爲替貯金管理所及航路標識管理所ヲ置キ、航路標識事務ヲ管船局及航路標識管理所ニ、會計事務ヲ大臣官房ニ、郵便爲替貯金事務ヲ郵便局及郵便爲替貯金局管理所ニ屬セシメ又船舶司檢所ヲ管船局ヨリ、電話交換局ヲ電務局ヨリ分離シテ各々之ヲ獨立セシメ、電信建築事務ヲ亦電務局ヨリ分離シテ別ニ電信建築署ヲ置ク

明治二十五年

- 七月 逓信省官制ヲ改正シ所屬事務中へ鐵道ヲ加ヘ、内務省所轄ノ鐵道廳轉シテ逓信省ニ屬ス
- 同 逓信省官制ヲ改正シ郵務局管掌事務中へ小包郵便ヲ加フ

明治二十六年

- 十月 逓信省官制ヲ改正シ所管事務中へ水陸運輸ノ監督ヲ加ヘ郵務、電務ノ二局ヲ合セテ通信局トナシ鐵道廳ヲ鐵道局ト改稱シテ本省中ノ一局トシ、電信建築署ヲ廢シテ其ノ事務ヲ逓信大臣ノ指定シタル一等郵便電信局ニ屬セシム

明治二十九年

- 四月 海員審判所官制ヲ制定ス
- 十月 在外郵便電信局、郵便局官制ヲ公布シ逓信大臣ノ管理ニ屬セシム

明治三十年

- 四月 各省官制通則中ヲ改正シ參事官ハ一人ヲ限リ勅任トス
- 八月 逓信省官制ヲ改正シ通信局ヲ分チテ再ヒ郵務、電務ノ二局トシ、大臣官房中財務、調度ノ二課及電信燈臺用品製造所軍務並鐵道、通信、兩局會計事務ノ一部ヲ分離シテ新ニ監査局ヲ置キ、鐵道局事務中作業ニ關スル事務ヲ分離シテ本省以外別ニ鐵道作業局ヲ置ク

明治三十一年

- 五月 月ノ十九日本省炎上ス
- 七月 港務局官制ヲ制定シ逓信大臣ノ管理ニ屬セシム
- 十月 各省官制通則中ヲ改正シ次官ノ次ニ參與官(勅任)ヲ加フ
- 同 逓信省官制ヲ改正シ郵務、電務ヲ廢シテ再ヒ通信局ヲ置キ、監査局ヲ廢シ、官房會計課及電信燈臺用品製造所ヲ置キ、所管事務中ニ北海道官設鐵道ノ監督事務ヲ加フ

明治三十二年

- 六月 海事局官制ヲ公布シ逓信大臣ノ管理ニ屬セシメ、船舶司檢所官制ヲ廢止ス

明治三十三年

- 四月 各省官制通則中ヲ改正シ大臣官房事務中職員、文書及會計事務ヲ割キテ總務局ヲ置キ、次官ヲ總務長官トシ參與官ヲ廢シテ官房長ヲ置ク

明治三十五年

- 三月 港務局官制ヲ廢止ス
- 六月 二十日萬國郵便聯合加盟二十五年紀念祝典ヲ東京ニ開ク
- 同 從來ノ郵便器具陳列所ヲ郵便博物館ト稱シ翌月ヨリ一般公衆ノ縱覽ニ供ス

明治三十六年

- 三月 通信官署官制ヲ公布シ郵便及電信局官制、在外郵便電信局、郵便局官制及電話交換局官制ヲ廢止ス
- 同 三十一日本省新築落成ス
- 十二月 各省官制通則中ヲ改正シ總務局ヲ廢シ新ニ經理局ヲ置キ總務局事務中文書課事務ヲ大臣官房ニ屬セシメ同時ニ總務長官ヲ改メテ次官トナシ官房長ヲ廢ス
- 同 通信官署官制中ヲ改正シ郵便爲替貯金管理所ヲ通信官署中ニ包含セシムルト同時ニ該管理所官制ヲ



廢止ス

明治三十八年

- 三月 逓信省官制ヲ改正シ所管事務中北海道官設鐵道ノ監督ヲ廢ス
- 同 東京郵便電信學校ヲ廢止シ通信官吏練習所ヲ設ク
- 七月 朝鮮通信事業ヲ帝國政府ニ引繼キ内地ト共通ノ通信制度ヲ布ク

明治三十九年

- 五月 臨時鐵道國有準備局官制ヲ制定シ逓信大臣ノ管理ニ屬ス

明治四十年

- 一月 二十二日本省再ヒ火災ニ罹リシヲ以テ麹町區吳服橋内ニ假廳舎ヲ急造シ同舎内ニテ事務ヲ處理ス
- 三月 帝國鐵道廳官制ヲ公布シ逓信大臣ノ管理ニ屬セシメ同時ニ鐵道作業局官制ハ之ヲ廢止ス

明治四十一年

- 五月 萬國電信會議ヲ里斯本ニ開催本邦委員參列ス
- 十月 鐵道局所掌事務ノ中ヘ軌道ニ關スル事項ヲ加フ
- 十二月 逓信省官制ヲ改正シ所管事項中官設鐵道ノ管理及私設鐵道ノ監督ヲ廢シ鐵道局ヲ削ル(鐵道局ハ鐵道院トシテ内閣ニ直屬ス)
- 同 鐵道院官制公布ト共ニ帝國鐵道廳官制ハ廢止サル

明治四十二年

- 七月 逓信省官制ヲ「逓信大臣ハ郵便、小包郵便、電信、電話及航路標識ヲ管理シ發電水力ニ關スル事務ヲ掌リ電氣、造船、水陸運輸ニ關スル事業及航路、船舶、海員ヲ監督ス」ト改メ、通信局所掌事務中郵便爲替、郵便貯金及電氣事業ノ監督ニ關スル事項ヲ削リ電氣局ヲ新設シテ電氣事業ニ關スル事項ヲ掌ラシメ又電氣局ニ電氣試驗所ヲ置キ電氣試驗ニ關スル事項ヲ掌ラシム
- 同 郵便貯金局官制ヲ公布シ通信官署官制中郵便爲替貯金管理所ヲ廢止ス
- 同 臨時鐵道國有準備局官制ヲ廢止ス
- 同 通信官署職員共濟組合ヲ設ク
- 十月 萬國郵便聯合紀念碑落成式ヲ「ベルン」ニ舉行シ本邦官吏參列ス
- 十一月 通信官吏練習所ヲ逓信官吏練習所ト改稱シ大臣官房ノ一所トス

明治四十三年

- 三月 郵便貯金局所掌事務中ヘ年金恩給ノ給與ニ關スル事項ヲ加フ
- 同 逓信管理局官制ヲ設ケ監督及現業事務ヲ掌ラシム
- 同 郵便博物館ヲ逓信博物館トシテ大臣官房ニ屬セシム
- 同 三十一日新築中ノ本省落成ス
- 四月 逓信省内ニ臨時發電水力調査局ヲ設置ス

明治四十四年

- 一月 逓信省内ニ郵便保險年金制度調査會ヲ置ク

明治四十五年

大正元年

- 一月 逓信選美規程ヲ制定シ主トシテ現業吏員、傭人ニシテ勤勞及功績アル者ニ對シ旌表スルコトトシ二月ヨリ施行ス
- 五月 十三日 大正天皇東宮ニ在セシキ本省ニ行啓アラセラル

大正二年

- 六月 逓信省官制ヲ改正シ經理局ヲ廢シ大臣官房ノ一課トス
- 同 爲替貯金局官制ヲ公布シテ郵便貯金局官制ハ之ヲ廢止ス
- 同 臨時發電水力調査局ヲ廢止ス
- 同 地方逓信官署官制ヲ公布シ逓信管理局官制ヲ廢止シ從來ノ十三逓信管理局ヲ五逓信局ニ改ム

大正三年

- 十月 各省官制通則中ヲ改正シ各省ニ參政官、副參政官ヲ置ク

大正四年

- 二月 爲替貯金局所掌事務中ニ各官廳ノ徵收スル歳入金ノ受入及歳出金ノ繰替拂渡ニ關スル事項ヲ加フ

大正五年

- 三月 逓信省官制ヲ改正シ電信燈臺用品製造所ヲ廢止シ經理課ニ製機係ヲ置キ同製造所作業ノ一部ヲ承繼ス
- 四月 本省内ニ簡易生命保險事務準備委員會ヲ設ク
- 七月 逓信省官制ヲ改正シ管船局ニ船用品検査所ヲ設置ス
- 同 爲替貯金局所掌事務中ヘ簡易生命保險ヲ加フ

大正六年

- 二月 逓信省臨時調査局官制ヲ制定シ電氣及海事ニ關スル調査事務ヲ掌ラシム(大正九年五月同局官制廢止)
- 九月 戰時船舶管理局官制ヲ制定シ戰時船舶ニ關スル事務ヲ掌ラシム(大正九年五月同局官制廢止)
- 十一月 三等郵便局又ハ三等電信局ニハ各局一人ヲ限り通信手ヲ置クコトヲ得セシム

大正七年

- 六月 逓信省官制中ヲ改正シ逓信監察事務ヲ掌ラシムル爲大臣官房ニ監察課ヲ設ク
- 同 電氣試驗所官制ヲ制定シ電氣局ヨリ分離シ逓信大臣ノ管理ニ屬セシム

大正八年

- 五月 逓信省官制ヲ改正シ本省ニ再ヒ經理局ヲ設置ス
- 同 地方逓信官署官制中ヲ改正シ逓信局ヲ七局トシ別ニ逓信大臣ハ郵便局ヲ指定シ區域ヲ定メテ現業監察ノ事務ヲ掌ラシム

大正九年

- 五月 各省官制通則中ヲ改正シ參政官、副參政官ヲ廢シ各省一人ニ限り勅任參事官ヲ置クコトヲ得セシム
- 同 逓信部内臨時職員設置制ヲ公布ス



- 五月 海事委員會官制ヲ公布シ逓信大臣ノ監督ニ屬セシム
- 九月 通信官署現業員共済組合ヲ逓信部内職員共済組合ト改正シ救助ノ種目ヲ増シ三等郵便局員モ之ニ加入セシムルコトトシ十一月ヨリ施行ス
- 十月 貯金局及簡易保險局官制ヲ公布シ爲替貯金局官制ヲ廢止ス
- 同 臨時電信電話建設局官制ヲ公布ス
- 同 萬國郵便會議ヲ西班牙馬德里ニ開催本邦委員參列ス

大 正 十 年

- 四月 二十日通信事業創始五十年紀念祝賀會ヲ開催ス
- 十月 逓信官吏練習所技術補習科規程ヲ制定ス
- 十二月 逓信省官制中ヲ改正シ所管事務中ニ空中ノ運輸ニ關スル事項ヲ加フ

大 正 十 一 年

- 一月 逓信部内職員共済組合診察所規程ヲ設ケ組合員ノ傷痍又ハ疾病ノ診察治療ヲ爲ス
- 二月 逓信官吏練習所規則中ヲ改正シ行政科ヲ第一部行政科ニ、電信科ヲ第二部行政科ニ改ム
- 同 逓信官吏練習所專修科規程ヲ制定ス
- 十二月 逓信部内職員共済組合規則中ヲ改正シ傷痍給與金ノ額ヲ增加ス

大 正 十 二 年

- 四月 逓信省官制中ヲ改正シ所管事務中空中ノ運輸ニ關スル事項ヲ創除ス
- 同 陸軍省所轄ノ航空局ヲ逓信省ニ屬ス
- 同 三等郵便局及三等電信局ニハ各一人ニ限ラレル通信手ヲ二人置クコトヲ得セシム
- 同 逓信博物館ヲ麴町區富士見町五丁目ニ移轉ス
- 八月 三等郵便局長及三等電信局長ニシテ引續キ二十五年以上在職シ事務熟練ノ者ハ特ニ之ヲ奏任官ノ待遇トナスノ途ヲ開ク
- 九月 逓信部内職員共済組合財産管理規程ヲ制定ス
- 同 未曾有ノ震災ノ爲本省、臨時電信電話建設局、貯金局、簡易保險局、電氣試驗所及高等海員審判所處失セシニ付假事務所ヲ下記ノ通開設セリ

本 省	}	東京驛前東京中央郵便局内
臨時電信電話建設局		
貯 金 局	}	麻布區富士見町内閣統計局内
簡 易 保 險 局		芝區芝浦日出町分室内
電 氣 試 驗 所		芝區芝浦埋立地同所分室内

- 十月 逓信部内職員共済組合積立金貸付規程ヲ制定シ震災ニ伴フ組合員ノ保護救済ニ勉ム

大 正 十 三 年

- 四月 大震災ノ際部内従事員ニシテ身命ヲ賭シ其ノ職責ヲ全フシタル者或ハ多數人命救助ニ從事シタルモノ等ノ内特ニ一般ノ儀表トナスヘキ者ヲ表彰ス

- 五月 十一日新築假廳舎竣工ニ付本省ハ麴町區大手町ニ移轉ス
- 七月 部内現業員ノ衛生及保健ニ關スル状態ヲ調査シ之カ施設ニ關スル事項ヲ審議スル爲現業員保健調查會ヲ設ク
- 八月 各省官制通則中ヲ改正シ政務次官、參與官ヲ加ヘ參事官ヲ削ル
- 同 逓信局官制並通信官署官制ヲ制定シ地方逓信官署官制ヲ廢止ス
- 同 逓信省分課規程中ヲ改正シ、大臣官房ニ保健課ヲ新設ス
- 同 萬國郵便會議ヲ瑞典國「ストックホルム」ニ開催本邦委員參列ス
- 十月 逓信部内職員共済組合規則中ヲ改正シ組合加入六ヶ月未滿ノモノニモ給與金ヲ與フルノ途ヲ開ク
- 十一月 逓信省官制中ヲ改正シ所管事務中「發電水力ニ關スル事務」ヲ「發電水力及航空ニ關スル事務」ニ改メ航空局ヲ本省中ニ加フ
- 同 行政整理ニ伴ヒ中央官廳ニ於テ十一課二所、地方部局ニ於テハ課ヲ減少シタルカ本省ニ於ケル分課ノ廢止併合又ハ改正シタルモノ下記ノ如シ

廢 止	大臣官房監察課	併 合 並 改 正	通信局外國郵便課、外國電信課ヲ併セテ外信課トス
	電氣局水力課		航空局第一課、第二課、第三課ヲ監理課、技術課トス
	管船局調査課		
	同 登錄課		
	經理局製機課		各課間ノ事務ノ分合ヲ行フト共ニ經理局調度課ヲ需品課ニ改ム

- 其ノ他臨時電信電話建設局第四課及同局東京大阪以外ノ五出張所ノ材料課ヲ廢止ス
- 同 逓信省分課規程中ヲ改正シ大臣官房ニ業務監察並事務審査委員ヲ置ク

大 正 十 四 年

- 四月 商船學校ヲ文部省ニ移管ス
- 五月 逓信省官制中ヲ改正シ所管事務中「日本無線電信株式會社」ニ關スル事項ヲ加ヘ通信局ヲ廢シテ郵務、電務、工務ノ三局ヲ置キ臨時電信電話建設局官制ヲ廢止ス而シテ本官制改正後ニ於ケル本省各局分課次ノ如シ

逓 信 省	大 臣 官 房	秘書課	電 務 局	規 畫 課	管 船 局	船 舶 課	
		文 書 課		外 國 電 信 課		海 員 課	
		保 健 課		工 務 局		電 信 課	船 用 品 檢 査 所
		逓 信 官 吏 練 習 所		電 話 課		航 空 局	監 理 課
		逓 信 博 物 館		電 氣 局		業 務 課	技 術 課
	業 務 監 察	業 務 課	技 術 課	主 計 課			
	郵 務 局	業 務 課	規 畫 課	技 術 課	經 理 局	營 繕 課	
		外 國 郵 便 課	外 國 郵 便 課	工 務 局	電 信 課	監 査 課	
		業 務 課	業 務 課	電 務 局	電 話 課	大 阪 出 張 所	
			技 術 課	電 務 局	電 信 課		
		監 理 課	電 務 局	電 信 課			



- 九月 萬國電信會議ヲ佛國巴里ニ開催本邦委員參列ス
- 同 逓信部内職員共済組合規則中ヲ改正シ救済金請求期間ヲ延長ス
- 同 航路標識管理所ヲ廢シ燈臺局ヲ置ク

大正十五年

昭和元年

- 一月 逓信部内從業員會規程ヲ制定ス
- 四月 勞働爭議調停法公布(大正十五年七月一日ヨリ施行)
- 五月 瑞西國「ジュネーヴ」市ニ於テ第八回國際勞働總會開催セラレ本邦委員參列ス
- 六月 逓信官吏練習所特別科規程ヲ制定ス
- 同 瑞西國「ジュネーヴ」市ニ於テ第九回國際勞働總會開催セラレ本邦委員參列ス
- 同 勞働爭議調停法施行令ヲ公布ス(大正十五年七月一日ヨリ施行)
- 八月 簡易保險局官制中ヲ改正シ所管事務中ニ「郵便年金ニ關スル事務」ヲ加フ
- 同 逓信局官制中ヲ改正シ所管事務中ニ「郵便年金ノ管理ニ關スル事務」ヲ加フ
- 同 通信官署官制中ヲ改正シ「郵便年金ノ現業事務」ヲ加フ
- 十二月 逓信部内共済組合規則中ヲ改正シ救済金中ニ特療給與金ヲ加ヘ廢疾年金ノ給與額等ヲ増額シ甲種特別組員ノ制ヲ設ク

昭和二年

- 二月 傭人扶助金支給手續中ヲ改正シ傭人ノ重大ナル過失ニ因ル傷害ニ對シテモ扶助金ヲ支給スルコトトス
- 四月 勅令第九六號ヲ以テ私法上ノ金錢債務ノ支拂延期及手形等ノ權利保存行爲ノ期間延長ニ關スル件ヲ公布シ同日ヨリ施行ス
- 七月 逓信省官制中ヲ改正シ管船局ニ設置ノ船用品検査所ヲ船舶試驗所ニ改メ船舶ノ試驗並船用品ノ検査及試験ニ關スル事項ヲ掌ラシム
- 八月 雇員及各種傭人ノ職名中ヲ改正ス
- 九月 第七回萬國度量衡總會ヲ巴里ニ開催本邦委員參列ス
- 同 萬國飛行郵便會議ヲ蘭國海牙ニ開催本邦委員參列ス
- 十一月 萬國無線電信會議ヲ「ワシントン」ニ開催本邦委員參列ス

昭和三年

- 一月 大禮使ノ設置ニ伴ヒ内國旅費ノ特例ニ關スル件並工事等ノ隨意契約ニ依ルコトヲ得ル件ヲ公布セラ
- 六月 雇員扶助令ニ關スル勅令公布セラル
- 同 傭人扶助令中改正ノ件公布セラル
- 七月 雇員扶助金支給手續ヲ制定シ六月九日ヨリ之ヲ適用ス
- 八月 萬國電信會議ヲ「ブラッセル」ニ開催本邦委員參列ス

- 同 萬國船舶信號書改訂會議ヲ「倫敦」ニ開催本邦委員參列ス
- 十一月 雇員、傭人又ハ之ニ準スヘキ者ノ懲戒免除ニ關スル件公布セラル
- 同 逓信省官制中ヲ改正シ所管事務中「水陸運輸ニ關スル事業」ヲ「水運ニ關スル事業」ニ改ム

昭和四年

- 一月 臨時電氣事業調査會官制ヲ公布ス
- 三月 英國倫敦ニ於テ開催ノ國際海上人命安全條約改訂會議ニ本邦委員參列ス
- 同 瑞西國「ジュネーヴ」ニ於テ開催ノ第十二回國際勞働總會ニ本邦委員參列ス
- 同 英國倫敦ニ於テ開催ノ萬國郵便聯合大會議ニ本邦委員參列ス
- 四月 資源調査法公布セラル而シテ本法施行ノ期日ハ勅令ヲ以テ之ヲ定ムルコトトセリ
- 五月 逓信部内職員共済組合規則中ヲ改正シ六月一日ヨリ施行ス
- 六月 天皇陛下 潮岬燈臺、檜野崎燈臺及潮岬無線電信局ニ行幸アラセラル
- 七月 傭人扶助令中ヲ改正シ葬祭料ヲ増額ス
- 同 逓信省被服類規程ヲ制定シ従前ノ規程、指令及通牒等ヲ廢止ス
- 同 逓信省分課規程中ヲ改正シ大臣官房ニ監察課ヲ置ク
- 八月 逓信省分課規程中ヲ改正シ東京、大阪兩逓信局ニ用品課ヲ置ク
- 同 瑞西國「ジュネーヴ」ニ於テ開催ノ第十三回國際勞働總會ニ本邦委員參列ス
- 九月 ポーランド國「ワルソー」ニ於テ開催ノ第二回國際航空私法會議ニ本邦委員參列ス
- 十一月 資源調査法施行期日ニ關スル勅令公布セラレ十二月一日ヨリ之ヲ施行ス

昭和五年

- 二月 逓信官吏練習所規則中ヲ改正ス其ノ要旨ハ各科ノ授業科目ニ變更ヲ加ヘ入學試験ニ應シ得ル範圍ヲ限定セル等ナリ
- 四月 英國倫敦ニ於テ開催ノ國際船舶滿載吃水線會議ニ本邦委員參列ス
- 五月 逓信部内職員共済組合事務取扱規程中ヲ改正シ六月一日ヨリ之ヲ施行ス
- 同 逓信省内國旅費規程中ヲ改正ス
- 七月 臨時電氣事業調査會官制ヲ廢止ス
- 同 逓信部内ニ在職スル者ノ爲シタル發明又ハ考案ニ關スル特許權又ハ實用新案權ノ歸屬ニ關スル件ヲ制定公布ス
- 同 瑞西國「ジュネーヴ」ニ於テ開催ノ國際聯盟總會第十一回會議ニ本邦委員參列ス
- 同 旅費減額支給ニ關スル件ヲ制定シ七月十五日ヨリ之ヲ施行ス
- 八月 日支通信問題交渉ニ關シ本邦委員參列ス
- 九月 ポルトガル國「リスボン」ニ於テ開催ノ國際航路標識會議ニ本邦委員參列ス

昭和六年

- 三月 逓信省分課規程中ヲ改正ス官印ノ管守事項ニ關スル改正ナリ
- 同 郵便切手類及收入印紙賣捌規則、印紙切手類出納規程中ヲ改正ス其ノ要旨ハ賣捌割引歩合引下ニ依ル







- 四 月 遞信省分課規程中ヲ改正ス管船局分課掌理事項ニ關スル改正ナリ
- 五 月 官吏減俸ニ關スル勅令公布セラル六月一日ヨリ之ヲ施行ス
- 六 月 物品會計規則中改正ノ件公布セラル
- 同 二以上ノ俸給ヲ受クル官吏及待遇官吏ノ減俸ニ關スル勅令公布セラル
- 九 月 瑞西國「ジュネーヴ」ニ於テ開催ノ交通及通過ニ關スル第四回總會ニ本邦委員參列ス
- 十 月 入營者職業保障法施行規則ヲ制定公布シ十一月一日ヨリ之ヲ施行ス

## 總 說

GENERAL REMARKS



## 第一編 總 說

### CHAPTER 1. GENERAL REMARKS

#### 第一章 法 規

##### Section 1. Laws and Regulations

本年度中ニ於テ當省主管事項ニ關シ公布セラレタル法規類ハ法律4件、勅令24件、省令59件、告示2,554件、公達932件ニシテ之ヲ前年度ニ比スレバ勅令11件、省令10件ヲ増加シ法律1件、條約5件、告示255件、公達278件ヲ減少セリ而シテ其ノ公布ニ係ル法規類中主ナルモノノ内容ニ關シテハ之ヲ關係各篇ニ於テ絮説セリ

#### 第二章 官 制

##### Section 2. Government Organisations etc.

本年度中ニ於ケル官制及俸給令等ノ改正ニシテ當省職員ニ關係アルモノ次ノ如シ  
昭和六年五月二十七日勅令第九九號ヲ以テ高等官々等俸給令中ヲ下記ノ通り改正シ六月一日ヨリ之ヲ施行セラル  
同令第七條(親任式ヲ以テ敍任スル文官ノ俸給)中「八千圓」ヲ「六千八百圓」ニ改ム  
同令第八條(勅任文官ノ俸給)中「六千五百圓」ヲ「五千八百圓」ニ、「六千圓」ヲ「五千三百五十圓」ニ、「五千五百圓」ヲ「四千九百二十圓」ニ、「五千二百圓」ヲ「四千六百五十圓」ニ、「四千八百圓」ヲ「四千三百圓」ニ改ム  
同令第九條第一項(勅任文官ノ年功加俸)中「七百圓」ヲ「六百圓」ニ改ム  
同令第一九條第一項(奏任文官ノ年功加俸)中「七百圓」ヲ「六百圓」ニ改ム  
別表第二表(奏任文官ノ俸給)中「四千五百圓」ヲ「四千五十圓」ニ、「四千百圓」ヲ「三千六百六十圓」ニ、「三千八百圓」ヲ「三千四百圓」ニ、「三千四百圓」ヲ「三千五十圓」ニ、「三千百圓」ヲ「二千七百七十圓」ニ、「二千七百圓」ヲ「二千四百二十圓」ニ、「二千四百圓」ヲ「二千五十圓」ニ、「二千圓」ヲ「千八百二十圓」ニ、「千八百圓」ヲ「千六百五十圓」ニ、「千六百圓」ヲ「千四百七十圓」ニ、「千四百圓」ヲ「千三百圓」ニ、「千二百圓」ヲ「千百三十圓」ニ改ム

同月同日勅令第一〇〇號ヲ以テ判任官俸給令中ヲ下記ノ通り改正シ六月一日ヨリ之ヲ施行セラル  
同令第四條(特別俸)中「二百圓」ヲ「百八十圓」ニ改ム  
別表中「百六十圓」ヲ「百四十五圓」ニ、「百三十五圓」ヲ「百二十五圓」ニ、「百十五圓」ヲ「百十圓」ニ、「百圓」ヲ「九十五圓」ニ改ム  
本令施行ノ際現ニ從前ノ規定ニ依リ四級俸以上ノ俸給ヲ受クルモノハ「二百圓以下ニシテ百六十圓ヲ超ユルモノ」ハ「現ニ受クル額ト百六十圓トノ差額ノ十分ノ九ニ百四十八圓ヲ加ヘタル額」(但シ百八十圓ヲ超ユルコトヲ得ス)ヲ、「百六十圓」ハ「百四十八圓」ヲ、「百三十五圓」ハ「百二十七圓」ヲ、「百十五圓」ハ「百十圓」ヲ、「百圓」ハ「九十七圓」ヲ受クルコトトス

八月十三日勅令第二一六號ヲ以テ選信省官制中ヲ改正シ「屬專任303人」ヲ「屬專任280人」ニ、「技手119人」ヲ「技



手111人」=以上孰レモ減員シ公布ノ日ヨリ施行セラル

同月同日勅令第二一七號ヲ以テ逓信部内臨時職員設置制中ヲ下記ノ通り改正シ公布ノ日ヨリ施行セラル

第一條第四號(民設無線電信工事監督ノ事務=從事スルモノ)及第七號(廳舎新營ノ事務=從事スルモノ)ヲ削リ第五號(航空路設置ノ事務=從事スルモノ)ヲ第四號トシ同號中「技師專任2人」ヲ削リ「技手專任3人」ヲ「技手專任2人」=改メ同條第六號(町村電話施設ノ事務=從事スルモノ)ヲ第五號トシ同號中「技師專任2人」ヲ「技師專任1人」=、「屬專任5人」ヲ「屬專任2人」=、「技手專任5人」ヲ「技手專任2人」=改ム 第二條(郵便貯金局所外預入事務=從事セシムル爲貯金局=職員ヲ増置ス)ヲ削リ 第三條(電氣試験所=職員ヲ増置ス)ヲ第二條トス 第四條(逓信局=職員ヲ増置ス)ヲ第三條トシ同條第二號(造船鐵材調査=從事スルモノ)中「技師專任7人」ヲ「技師專任6人」=改メ同條第三號(郵便貯金局所外預入事務=從事スルモノ)ヲ削リ 第四號(町村電話施設事務=從事スルモノ)ヲ第三號トシ同號中「技手專任12人」ヲ「技手專任5人」=改ム 第五條(郵便貯金局所外預入事務=從事セシムル爲郵便局=職員ヲ増置ス)ヲ削リ 第六條(航路標識建設ノ事務=從事セシムル爲燈臺局=職員ヲ増置ス)ヲ第四條トス 第七條ヲ第五條トシ同條中「第四條」ヲ「第三條」=改ム

同月同日勅令第二一八號ヲ以テ電氣試験所官制中ヲ改正シ「技手專任105人」ヲ「技手專任103人」=減員シ公布ノ日ヨリ施行セラル

同月同日勅令第二一九號ヲ以テ貯金局官制中ヲ改正シ「書記專任 663人」ヲ「書記專任 682人」=、「書記補專任 1,136人」ヲ「書記補專任1,156人」=以上孰レモ増員シ公布ノ日ヨリ施行セラル

同月同日勅令第二二〇號ヲ以テ簡易保險局官制中ヲ改正シ「事務官專任14人」ヲ「事務官專任15人」=、「書記專任 1,139人」ヲ「書記專任1,188人」=、「技手專任18人」ヲ「技手專任19人」=、「書記補專任 1,504人」ヲ「書記補專任 1,562人」=以上孰レモ増員シ公布ノ日ヨリ施行セラル

同月同日勅令第二二一號ヲ以テ逓信局官制中ヲ改正シ「事務官專任40人」ヲ「事務官專任39人」=、「技師專任126人」ヲ「技師專任125人」=、「書記專任2,039人」ヲ「書記專任1,988人」=、「技手專任1,678人」ヲ「技手專任1,653人」=、「書記補專任1,203人」ヲ「書記補專任1,194人」=以上孰レモ減員シ公布ノ日ヨリ施行セラル

同月同日勅令第二二二號ヲ以テ通信官署官制中ヲ改正シ「通信事務官專任111人」ヲ「通信事務官專任115人」=、「通信技師專任28人」ヲ「通信技師專任29人」=、「通信書記專任6,904人」ヲ「通信書記專任6,807人」=、「通信技手專任603人」ヲ「通信技手專任610人」=、「通信書記補專任11,718人」ヲ「通信書記補11,541人」=改メ公布ノ日ヨリ施行セラル

同月同日勅令第二二三號ヲ以テ燈臺局官制中ヲ改正シ「技手專任20人」ヲ「技手專任19人」=減員シ公布ノ日ヨリ施行セラル

十一月二十八日勅令第二七八號ヲ以テ判任官俸給令第三條ノ特例=關スル件公布セラル即チ判任文官=テ今回ノ行政整理=際シ退官又ハ休職ヲ命セラルル者ハ判任官俸給令第三條ノ規定=拘ラス毎級在職一年=至ラサルモ増給スルコトヲ得ルコトトシ公布ノ日ヨリ施行セラル

### 第三章 逓信公報及文書

#### Section 3. Official gazette and Documents.

#### 逓信公報發行數

Number of Official gazette issued.

年次 Year	種別 Description	發行回数 Times	發行部數 No.	印刷頁數 Pages	印刷費 (円) Expence (En)	平均一部=付 One Copy Average	
						頁數 Page	印刷費(銭) Expence(Seu)
昭和 六年度	1931—32	324	5,597,481	35,332,164	58,298	6.3	1.04
五年度	1930—31	297	5,548,183	38,195,950	76,392	6.8	1.38
四年度	1929—30	297	5,550,224	39,044,302	78,085	7.3	1.43
三年度	1928—29	296	5,160,817	28,441,442	56,883	5.5	1.10
二年度	1927—28	299	5,049,554	31,334,610	62,669	6.2	1.24
元年度	1926—27	298	4,946,744	28,623,852	57,248	6.2	1.16
大正 十四年度	1925—26	296	4,790,869	24,654,056	49,308	5.1	1.03
十三年度	1924—25 (自十三年五月五日 至十四年三月三十一日)	268	4,279,731	20,937,830	41,876	4.9	0.98
十二年度	1923—24 (自十二年四月一日 至十四年三月三十一日)	128	1,934,696	9,702,943	19,806	5.0	1.24
十一年度	1922—23	298	4,525,031	29,404,654	58,809	6.5	1.30



文書取扱件数

Number of documents transacted.

昭和六年  
1931

部局	種別 Description	收受文書通数 Number of documents received	回議文書通数 Number of drafts of official letters	淨書文書通数 Number of official letters Copied fair
大臣官房	秘書課 Section of Personnel	31,354	64	900
	文書課 Section of Archives	35,992	590	2,384
	保健課 Section of Health and Welfare	15,624	5,837	11,593
	監察課 Section of inspections	2,068	608	689
	官吏練習所 Training school for Communications clerks and engineers	3,042	6	6
	通信博物館 Museum of Communication	64	373	952
郵務局 Direction General of Posts	33,000	6,854	10,203	
電務局 Direction General of Telegraphs and Telephones	98,915	32,254	61,113	
工務局 Direction General of Telegraph and Telephone Engineering	24,734	4,850	7,789	
電氣局 Direction General of Electric Exploitation	54,943	9,028	22,981	
海軍省 Direction General of Mercantile Marines	66,394	11,266	50,368	

文書取扱件数 (續)

Number of documents transacted.

(Continued) 昭和六年  
1931

部局	種別 Description	收受文書通数 Number of documents received	回議文書通数 Number of drafts of official letters	淨書文書通数 Number of official letters Copied fair
航空局 Civil Aviation Bureau		18,973	2,583	10,424
経理局 Direction General of General Accounts and Supplies		47,722	12,230	21,865
貯金局 Direction General of Postal Money Orders and savings bank		3,806	2,600	15,858
簡保局 Bureau of Post Office Life Insurance		7,264	14,865	40,458
電験所 Electro Technical Laboratory		580	397	497
合計	Grand Total	443,475	104,405	258,080
昭和五年	1930	443,006	114,258	288,050
四年	1929	427,148	132,851	320,969
三年	1928	397,251	119,436	273,982
二年	1927	383,662	128,813	235,222
元年	1926	387,720	128,033	200,780
大正十年	1925	395,760	120,442	238,140
十年	1924	383,220	128,261	209,868

備考 本表ハ毎週木曜日毎ニ調査シタル計數ヲ基礎トシ當該年中ノ取扱數ヲ計算セルモノニシテ推算ナリ  
Note. This table makes a presumptive estimate of the number of transaction during the year Concerned on the basis of calculation made every thursday



第四章

Section 4.

遞信省

Officials,

部局	種別 Description	親任 Sinnin Rank	勅任 Cyokunin Rank	奏任 Sonin Rank	任		
					判 Male	女 Female	計 Total
本省 Main Office	大臣官房 Ministers Secretariate	1	3	15	75	-	75
	郵務局 Direction General of Posts	-	1	4	44	-	44
	電務局 Direction General of Telegraphs and Telephones	-	1	8	62	1	63
	工務局 Direction General of Telegraph and Telephone Engineering	-	4	42	168	-	168
	電氣局 Direction General of Electric Exploitation	-	2	26	53	-	53
	管船局 Direction General of Mercantile Marines	-	3	19	29	-	29
	航空局 Civil Aviation Bureau	-	1	15	22	-	22
	總務局 Direction General of General Accounts and Supplies	-	2	17	163	1	164
	計	1	17	146	616	2	618
	貯金局 Direction General of Postal Money Orders and Savings Bank	-	1	21	1,145	282	1,427
	簡易保險局 Bureau of Post Office Life Insurance	-	2	22	2,139	242	2,381
	電氣試驗所 Electro Technical Laboratory	-	1	21	97	-	97
	燈臺局 Lighthouse Bureau	-	1	6	474	-	474
	海員審判所 Marine Court Inquiry	-	-	19	9	-	9
遞信局 Direction of Communication	-	-	186	3,529	45	3,574	
郵便電信電話局 Post Telegraph and Telephone Office	-	7	131	24,360	1,349	25,709	
合計 Grand Total	計	1	29	552	32,369	1,920	34,289
昭和 五年度末	March 31, 1931	1	30	574	33,628	2,108	35,736
四年度末	March 31, 1930	1	30	572	32,900	2,138	35,038
三年度末	March 31, 1929	1	28	565	31,345	2,059	33,404
二年度末	March 31, 1928	1	28	532	30,228	1,962	32,190
元年度末	March 31, 1927	1	28	519	29,584	2,030	31,614
大正 十四年度末	March 31, 1926	1	28	512	28,564	1,932	30,496
十三年度末	March 31, 1925	1	30	521	27,525	1,819	29,344
十二年度末	March 31, 1924	1	31	563	27,878	1,825	29,703
十一年度末	March 31, 1923	1	29	575	27,136	1,758	28,894

備考 1. 本表ニハ嘱託員及臨時雇員ヲ包含セズ  
Note. This list excludes non official staffs and those employed Temporarily.  
2. 大正十一年度末人員ハ資料焼失ニ付九月末ヲ掲上ス  
The date of the figures on 31st, March 1923 were destroyed by fire and so sum up the figures on 30th

職員

Personnel.

所屬職員

Employees etc.

通信手(判任待遇) Post office clerk (Ranking as a Hannin official)			所長 Chief of Postal agencies	雇員 (high Class) Employee (high Class)			雇員 (low Class) Employee (low Class)			合計 Grand Total
男 Male	女 Female	計 Total		男 Male	女 Female	計 Total	男 Male	女 Female	計 Total	
-	-	-	-	89	12	101	9	-	9	204
-	-	-	-	25	6	31	-	-	-	80
-	-	-	-	72	63	135	-	-	-	207
-	-	-	-	93	13	106	255	-	255	575
-	-	-	-	50	7	57	1	-	1	139
-	-	-	-	28	4	32	13	1	14	97
-	-	-	-	28	6	34	13	-	13	85
-	-	-	-	363	21	384	514	44	558	1,125
-	-	-	-	748	132	880	805	45	850	2,512
-	-	-	-	1,698	1,756	3,454	541	234	775	5,678
-	-	-	-	2,615	1,610	4,225	311	46	357	6,987
-	-	-	-	657	32	689	124	17	141	949
-	-	-	-	28	7	35	122	1	123	639
-	-	-	-	1	-	1	1	-	1	30
-	-	-	-	4,571	669	5,240	12,578	306	12,884	21,891
2,412	87	2,499	618	34,991	43,153	78,144	59,041	942	59,983	167,084
2,412	87	2,499	618	45,309	47,359	92,668	73,523	1,591	75,114	205,770
2,412	95	2,507	515	45,925	46,782	92,707	75,533	1,755	77,288	209,358
2,208	77	2,285	449	45,191	48,079	93,270	75,061	1,721	76,782	208,427
2,101	70	2,171	376	43,554	45,428	88,982	72,738	1,561	74,299	199,826
1,879	48	1,927	243	41,952	43,285	85,237	70,177	1,442	71,619	191,777
1,774	30	1,804	132	44,917	34,937	79,854	67,809	1,392	69,201	183,153
1,731	21	1,752	-	38,546	37,001	75,547	65,701	1,222	66,923	175,259
1,482	7	1,489	-	37,200	34,621	71,821	62,932	1,058	63,990	167,196
1,539	10	1,549	-	37,916	34,277	72,193	62,887	972	63,859	167,899
937	2	939	-	37,165	34,762	71,927	63,022	996	64,018	166,383

September 1923.

昭和六年度末  
March 31, 1932



休職 本省所屬官吏ニシテ本年度末現在ニ於ケル休職者ハ奏任官1人判任官83人(内三等郵便局長8人)ナリ  
外國留學及出張者

外國留學者

官職名	人員	在留國	研究科目	在留期間
遞信局書記官	1	佛 國	遞信事業	一ケ年
同	1	獨 國	同	同
同	1	英 國、獨 國	同	同
電氣試驗所技師	1	獨 國、米 國	電氣事業	同
遞信局技師	1	英 國、米 國	電信電話事業	同

外國出張者

官職名	人員	出張國名	調査事項又ハ理由
遞信技師	1	英 國、獨 國、米 國	電 話 事 業
同	1	佛 國、加 奈 陀	遞 信 事 業
同	1	英 國、米 國	電 話 事 業
簡易保險局事務官	1	英 國	保 險 事 業
遞信局技師	1	獨 國、米 國	電 話 事 業
同	1	瑞 西	國際勞働總會帝國代表者隨員
遞信省事務官	1	同	國際聯盟交通專問委員會委員顧問
遞信書記官	1	同	國際航空委員會帝國代表者隨員
同	1	同	同 上
遞信技手	1	英 國、獨 國、米 國	電 話 事 業

第五章 遞信官吏練習所

Section 5. Training School of Communication Officials

本年度中ニ於テ施設シタル事項ノ大要次ノ如シ

修業費用改定 經費節約ノ爲昭和七年一月二十九日 告示第一四八號ヲ以テ 遞信官吏練習所規則ヲ改正シ修

業費用月額二十四圓ナリシヲ月額二十圓ニ改メ同年六月以降ノ入學生ニ對シ實施スルコトトセリ

教範改正 規則改正ニ伴ヒ之ニ適應センメムカ爲教範ヲ改正ス

遞信官吏練習所學生異動及現員

Number of Students of the Training  
School of Communication Officials

昭和六年度  
1931—32

種別 Description	學科 Course				合 計 Total	
	第一部行政科 Administration	第二部行政科 Telegraph	技 術 科 Technique	無線通信科 Radio Communication		
前年度ヨリ繰越在學 Being at school since the Preceding fiscal year		67	68	70	57	262
入 學 Admittance	29		32	25	20	106
入 學 許 可 消 滅 Extinction of Admittance	-		1	-	-	1
退 學 Leaving	-		1	-	2	3
死 亡 Death	-		-	-	1	1
卒 業 Graduation	32		36	37	25	130
年 度 末 現 員 At the end of the fiscal year 1930—31	64		62	58	49	233
昭 和 五 年 度 1930—31	67		68	7	57	262
四 年 度 1929—30	62		68	83	54	267
三 年 度 1928—29	64		67	107	63	301
二 年 度 1927—28	74		67	139	65	345
元 年 度 1926—27	81		72	155	68	376
大 正 十 四 年 度 1925—26	94		76	138	36	344
十 三 年 度 1924—25	94		81	144	-	319
十 二 年 度 1923—24	104		87	214	-	405
十 一 年 度 1922—23	56		43	120	-	219

備 考 本表ノ外大正十二年度末ニ於テ專修科外國郵便科16名同無線電信通信科44名計60名アリ



遞信官吏練習所入學志願者及合格者

Applicants and Successors for Admittance to the  
Training School of Communication Officials

昭和六年度  
1931-32

學科 Course	種別 Description	部內 Those in the Service	部外 Those not in the Service	依託 Entrusted	合計 Total
第一部行政科 Administration	入學志願者 Applicants	604	-	-	604
	合格者 Successors	29	-	-	29
第二部行政科 Telegraph	入學志願者 Applicants	211	-	-	211
	合格者 Successors	32	-	-	32
技術科 Technique	入學志願者 Applicants	2,006	-	-	2,006
	合格者 Successors	25	-	-	25
無線通信科 Radio Communication	入學志願者 Applicants	155	-	-	155
	合格者 Successors	20	-	-	20
合計 Total	入學志願者 Applicants	2,976	-	-	2,976
	合格者 Successors	106	-	-	106
昭和 1930-31	入學志願者 Applicants	816	3,049	259	4,124
	合格者 Successors	81	39	14	134
四年度 1929-30	入學志願者 Applicants	1,047	2,795	244	4,086
	合格者 Successors	76	49	19	144
三年度 1928-29	入學志願者 Applicants	571	1,681	163	2,415
	合格者 Successors	79	57	3	139
二年度 1927-28	入學志願者 Applicants	526	1,714	161	2,401
	合格者 Successors	69	120	9	198
元年度 1926-27	入學志願者 Applicants	395	1,421	90	1,906
	合格者 Successors	57	139	6	202
大正 1925-26	入學志願者 Applicants	364	1,196	95	1,655
	合格者 Successors	71	150	17	238
十三年度 1924-25	入學志願者 Applicants	559	1,116	94	1,769
	合格者 Successors	43	96	11	150
十二年度 1923-24	入學志願者 Applicants	588	936	79	1,603
	合格者 Successors	81	100	43	224
十一年度 1922-23	入學志願者 Applicants	464	923	77	1,464
	合格者 Successors	72	142	13	227

第六章 共濟組合

Section 6. Mutual Aid Association

共濟組合事業成績

Mutual Aid Association

種別 Description	年次 Year					
	昭和 六年度 1931-32	五年度 1930-31	四年度 1929-30	三年度 1928-29	二年度 1927-28	
年度末現在組合員 Actual Number of Associates at the end of the fiscal year	164,483	168,159	165,672	158,569	152,788	
救濟金給與件數 Number of times, relief funds given	50,416	53,715	60,906	62,532	56,404	
Revenue	組合員掛金 Instalment	3,852,588	3,917,163	3,655,685	3,525,834	3,208,076
	政府補助金 Subsidy	3,036,287	3,032,062	2,896,321	2,773,628	2,495,258
	預金利息 Interest	2,216,413	2,070,550	1,929,537	1,694,164	1,431,394
	雜收入 Miscellaneous	328,482	218,097	259,036	338,817	391,618
	合計 Total	9,433,770	9,237,872	8,740,579	8,332,443	7,526,346
Payment	給與金 Relief	3,568,373	3,493,608	3,855,431	3,586,897	2,869,881
	雜費 Miscellaneous	447,723	398,796	352,843	393,813	331,237
	合計 Total	4,016,096	3,892,404	4,208,274	3,980,711	3,201,119
種別 Description	年次 Year					
	元年度 1926-27	大正 十四年度 1925-26	十三年度 1924-25	十二年度 1923-24	十一年度 1922-23	
年度末現在組合員 Actual Number of Associates at the end of the fiscal year	144,443	137,212	129,459	128,455	125,370	
救濟金給與件數 Number of times, relief funds given	55,111	53,600	63,572	42,498	45,363	
Revenue	組合員掛金 Instalment	2,912,030	2,672,935	2,511,027	1,365,548	2,254,767
	政府補助金 Subsidy	2,274,645	2,212,750	1,817,070	1,076,747	1,768,058
	預金利息 Interest	1,144,223	917,700	683,078	422,306	339,305
	雜收入 Miscellaneous	271,463	226,642	181,889	84,017	78,911
	合計 Total	6,602,361	6,030,027	5,193,064	2,948,618	4,441,041
Payment	給與金 Relief	2,633,185	2,242,343	2,786,757	1,314,319	1,251,246
	雜費 Miscellaneous	287,030	168,662	160,975	106,770	76,981
	合計 Total	2,920,221	2,411,018	2,947,732	1,421,089	1,328,227

備考 大正十二年度分ハ震災ノ爲書類焼失ニ付九月一日以降ノモノヲ掲ク  
Note. The date of the figures on from 1st, April to 31st, August 1923 were destroyed by fire and so sum up the figures on from 1st, September 1923 on wards



### 第七章 通信博物館

#### Section 7. Communication Museum

本年度中ニ於テ施設シタル事項ノ大要次ノ如シ

##### 陳列品ノ縦覧

本年度ニ於ケル開館日數二百九十一日縦覧者數 18,622人團體縦覧ノ主ナルモノハ入阪市立市岡商業學校、陸軍幼年學校、東京府立高等家政女學校、逓信官吏練習所、東京府立第八中學校、東京府立第五、六高等女學校、鐵道省教習所、東京府立女子師範學校、東京、長野、朝鮮逓信講習所等ノ學生及其ノ他市内各小學校生徒等ナリ

##### 陳列品ノ増加

萬國郵便聯合總事務局ヨリ送付ノ各國郵便切手類799點電氣醫療器(傳安政年間蘭醫「シーボルト」ト米五十駄ヲ以テ交換セシモノ)外9點ナリ

##### 陳列品ノ貸出及出陳

本年度ニ於テ貸出又ハ出陳シタル博覽會、展覽會等32其ノ出品總數818點ニシテ其ノ主ナルモノ次ノ如シ  
郵便展覽會、交通資料展覽會、小樽海港博覽會、東京灣海上博覽會、發明獎勵展覽會、北海道拓殖博覽會、上越線全通記念博覽會、今と昔東海道五十三次展覽會、東京科學博物館、電氣教育展覽會、横濱電氣展覽會、富山逓信展覽會、發明博覽會、輸出品包裝展覽會、前島記念館落成記念展覽會、メートル法普及家庭文化展覽會等ナリ

##### 意匠圖案及寫眞

國產振興博覽會、北海道拓殖博覽會、小樽海港博覽會、關門及北九州地方防空演習、上越線鐵道全通、上越線全通記念博覽會、大禮記念大阪城竣工、陸軍特別大演習、前島記念館落成、産業と觀光の大博覽會及岡山觀光博覽會ノ各記念日附印

郵便切手收入ノ増加ヲ計ル一助トシテ史蹟名勝所在地ノ各郵便局ニ於テ使用ノ風景入日附印富士山外 143局其ノ他國際年賀狀、ポスター等ノ圖案、事業周知用圖表及事業用具ノ仕様圖等 300餘種又事業周知或ハ參考資料トシテ撮影並作製シタル寫眞500餘種 3,800餘枚ニ上レリ

##### 事業用器具機械ノ研究及應用

鐵製郵便柱函、同掛函、郵便料金前納機等ノ研究、各種押印機ノ改良並大賀式押印機60臺ノ製作、据付及各局使用押印機 270餘臺ノ検査、手入、修繕ヲ施行シ運用上支障ナカラシメ其ノ他事業用具ノ研究改良15點ナリ

##### 郵便車ノ設備

締切便使用裝置其ノ他車室ノ改善等設計施工シタルモノ15件120餘輛ナリ

### 第八章 通信事業ノ狀況

#### Section 8. Condition of Communications

177.411	68.7	29,201,921	25,024,399	0.86	24,709,974	21,022,948	80.1	157,914
177.410	68.6	27,123,711	23,221,702	0.85	22,829,472	19,884,429	87.3	64,112
177.409	68.5	25,000,000	21,100,000	0.84	20,700,000	17,800,000	86.5	60,000
177.408	68.4	22,900,000	19,000,000	0.83	18,900,000	16,000,000	84.7	57,000
177.407	68.3	20,800,000	17,000,000	0.82	16,800,000	14,000,000	82.7	54,000
177.406	68.2	18,700,000	15,000,000	0.80	14,700,000	12,000,000	81.6	51,000
177.405	68.1	16,600,000	13,000,000	0.78	12,600,000	10,000,000	79.4	48,000
177.404	68.0	14,500,000	11,000,000	0.76	10,500,000	8,000,000	76.2	45,000
177.403	67.9	12,400,000	9,000,000	0.73	8,400,000	6,000,000	72.6	42,000
177.402	67.8	10,300,000	7,000,000	0.68	6,300,000	4,000,000	68.1	39,000
177.401	67.7	8,200,000	5,000,000	0.61	4,200,000	3,000,000	63.3	36,000
177.400	67.6	6,100,000	3,000,000	0.49	2,100,000	1,500,000	57.5	33,000
177.399	67.5	4,000,000	1,000,000	0.25	1,000,000	500,000	25.0	30,000
177.398	67.4	2,000,000	500,000	0.25	500,000	250,000	12.5	27,000
177.397	67.3	1,000,000	250,000	0.25	250,000	125,000	6.2	24,000
177.396	67.2	500,000	125,000	0.25	125,000	62,500	3.1	21,000
177.395	67.1	250,000	62,500	0.25	62,500	31,250	1.6	18,000
177.394	67.0	125,000	31,250	0.25	31,250	15,625	0.8	15,000
177.393	66.9	62,500	15,625	0.25	15,625	7,812	0.4	12,000
177.392	66.8	31,250	7,812	0.25	7,812	3,906	0.2	9,000
177.391	66.7	15,625	3,906	0.25	3,906	1,953	0.1	6,000
177.390	66.6	7,812	1,953	0.25	1,953	976	0.05	3,000
177.389	66.5	3,906	976	0.25	976	488	0.02	1,500
177.388	66.4	1,953	488	0.25	488	244	0.01	750
177.387	66.3	976	244	0.25	244	122	0.005	375
177.386	66.2	488	122	0.25	122	61	0.002	187
177.385	66.1	244	61	0.25	61	30	0.001	93
177.384	66.0	122	30	0.25	30	15	0.0005	46
177.383	65.9	61	15	0.25	15	7	0.0002	23
177.382	65.8	30	7	0.25	7	3	0.0001	11
177.381	65.7	15	3	0.25	3	1	0.00005	5
177.380	65.6	7	1	0.25	1	0	0.00002	2
177.379	65.5	3	0	0.25	0	0	0.00001	1
177.378	65.4	1	0	0.25	0	0	0.000005	0
177.377	65.3	0	0	0.25	0	0	0.000002	0
177.376	65.2	0	0	0.25	0	0	0.000001	0
177.375	65.1	0	0	0.25	0	0	0.0000005	0
177.374	65.0	0	0	0.25	0	0	0.0000002	0
177.373	64.9	0	0	0.25	0	0	0.0000001	0
177.372	64.8	0	0	0.25	0	0	0.00000005	0
177.371	64.7	0	0	0.25	0	0	0.00000002	0
177.370	64.6	0	0	0.25	0	0	0.00000001	0
177.369	64.5	0	0	0.25	0	0	0.000000005	0
177.368	64.4	0	0	0.25	0	0	0.000000002	0
177.367	64.3	0	0	0.25	0	0	0.000000001	0
177.366	64.2	0	0	0.25	0	0	0.0000000005	0
177.365	64.1	0	0	0.25	0	0	0.0000000002	0
177.364	64.0	0	0	0.25	0	0	0.0000000001	0
177.363	63.9	0	0	0.25	0	0	0.00000000005	0
177.362	63.8	0	0	0.25	0	0	0.00000000002	0
177.361	63.7	0	0	0.25	0	0	0.00000000001	0
177.360	63.6	0	0	0.25	0	0	0.000000000005	0
177.359	63.5	0	0	0.25	0	0	0.000000000002	0
177.358	63.4	0	0	0.25	0	0	0.000000000001	0
177.357	63.3	0	0	0.25	0	0	0.0000000000005	0
177.356	63.2	0	0	0.25	0	0	0.0000000000002	0
177.355	63.1	0	0	0.25	0	0	0.0000000000001	0
177.354	63.0	0	0	0.25	0	0	0.00000000000005	0
177.353	62.9	0	0	0.25	0	0	0.00000000000002	0
177.352	62.8	0	0	0.25	0	0	0.00000000000001	0
177.351	62.7	0	0	0.25	0	0	0.000000000000005	0
177.350	62.6	0	0	0.25	0	0	0.000000000000002	0
177.349	62.5	0	0	0.25	0	0	0.000000000000001	0
177.348	62.4	0	0	0.25	0	0	0.0000000000000005	0
177.347	62.3	0	0	0.25	0	0	0.0000000000000002	0
177.346	62.2	0	0	0.25	0	0	0.0000000000000001	0
177.345	62.1	0	0	0.25	0	0	0.00000000000000005	0
177.344	62.0	0	0	0.25	0	0	0.00000000000000002	0
177.343	61.9	0	0	0.25	0	0	0.00000000000000001	0
177.342	61.8	0	0	0.25	0	0	0.000000000000000005	0
177.341	61.7	0	0	0.25	0	0	0.000000000000000002	0
177.340	61.6	0	0	0.25	0	0	0.000000000000000001	0
177.339	61.5	0	0	0.25	0	0	0.0000000000000000005	0
177.338	61.4	0	0	0.25	0	0	0.0000000000000000002	0
177.337	61.3	0	0	0.25	0	0	0.0000000000000000001	0
177.336	61.2	0	0	0.25	0	0	0.00000000000000000005	0
177.335	61.1	0	0	0.25	0	0	0.00000000000000000002	0
177.334	61.0	0	0	0.25	0	0	0.00000000000000000001	0
177.333	60.9	0	0	0.25	0	0	0.000000000000000000005	0
177.332	60.8	0	0	0.25	0	0	0.000000000000000000002	0
177.331	60.7	0	0	0.25	0	0	0.000000000000000000001	0
177.330	60.6	0	0	0.25	0	0	0.0000000000000000000005	0
177.329	60.5	0	0	0.25	0	0	0.0000000000000000000002	0
177.328	60.4	0	0	0.25	0	0	0.0000000000000000000001	0
177.327	60.3	0	0	0.25	0	0	0.00000000000000000000005	0
177.326	60.2	0	0	0.25	0	0	0.00000000000000000000002	0
177.325	60.1	0	0	0.25	0	0	0.00000000000000000000001	0
177.324	60.0	0	0	0.25	0	0	0.000000000000000000000005	0
177.323	59.9	0	0	0.25	0	0	0.000000000000000000000002	0
177.322	59.8	0	0	0.25	0	0	0.000000000000000000000001	0
177.321	59.7	0	0	0.25	0	0	0.0000000000000000000000005	0
177.320	59.6	0	0	0.25	0	0	0.0000000000000000000000002	0
177.319	59.5	0	0	0.25	0	0	0.0000000000000000000000001	0
177.318	59.4	0	0	0.25	0	0	0.00000000000000000000000005	0
177.317	59.3	0	0	0.25	0	0	0.00000000000000000000000002	0
177.316	59.2	0	0	0.25	0	0	0.00000000000000000000000001	0
177.315	59.1	0	0	0.25	0	0	0.000000000000000000000000005	0
177.314	59.0	0	0	0.25	0	0	0.000000000000000000000000002	0
177.313	58.9	0	0	0.25	0	0	0.000000000000000000000000001	0
177.312	58.8	0	0	0.25	0	0	0.0000000000000000000000000005	0
177.311	58.7	0	0	0.25	0	0	0.0000000000000000000000000002	0
177.310	58.6	0	0	0.25	0	0	0.0000000000000000000000000001	0
177.309	58.5	0	0	0.25	0	0	0.00000000000000000000000000005	0
177.308	58.4	0	0	0.25	0	0	0.00000000000000000000000000002	0
177.307	58.3	0	0	0.25	0	0	0.00000000000000000000000000001	0
177.306	58.2	0	0	0.25	0	0	0.0000000000	



遞信事業概括表 (其ノ一)

Item of Inland business

(No. 1)

遞信局 Direction of Commu- nications	管轄地方 Prefecture	面積 (平方公里) Area (Km <sup>2</sup> )	人口 Population	郵便電信電話取扱局所 (昭和六年) 度末現在 Post, Telegraph and Telephone Office (March 31, 1932)				郵便物数 (昭和六年度) (1931-32)						電報通数 (昭和六年度) Telegram-dealt (1931-32)			電 話 加入者 (昭和六年) 度末現在 Telephone Subscrib- ers (March 31, 1932)
				郵 便 Post	電 信 Telegraph	電話交換 Telephone Exchange	電話通話 Telephone Message	通 常 Ordinary			小 包 Parcels			發 信 Despatch	著 信 Arrival	人口百 = 付發信 Despatch per 100 of population	
								引 受 Acceptance	配 達 Delivery	人口一 = 付引受 Acceptance per Capita	引 受 Acceptance	配 達 Delivery	人口十 = 付引受 Acceptance per 10 of population				
札幌 Sapporo	北海道 Hokkaido	88,775.03	2,873,300	693	671 (□ 15)	180	421	185,668,188	209,114,022	64.6	2,732,290	3,962,968	9.51	4,404,104	4,478,263	153.3	30,766
仙台 Sendai	青森 Aomori	9,630.92	892,900	146	98	30	53	30,263,693	35,156,630	33.9	399,053	662,151	4.47	724,051	752,372	81.1	5,306
	岩手 Iwate	15,235.31	990,300	183	119	39	93	35,132,998	41,275,953	35.5	388,539	677,838	3.92	546,007	592,150	55.1	4,806
	宮城 Miyagi	7,273.75	1,162,000	187	124	54	107	67,041,844	69,976,781	57.7	655,583	856,605	5.64	746,602	906,391	64.3	8,929
	秋田 Akita	11,663.86	997,700	179	122	49	105	40,086,536	49,109,090	40.2	405,334	730,182	4.06	573,542	591,795	57.5	5,676
	山形 Yamagata	9,325.76	1,090,300	206	111	42	94	39,693,997	48,469,050	36.4	436,215	662,164	4.00	545,430	574,630	50.0	6,324
	福島 Fukushima	13,781.61	1,521,900	281	171	64	127	60,607,847	70,403,011	39.8	593,252	932,473	3.90	703,988	804,755	46.3	9,340
	新潟 Niigata	12,578.64	1,949,600	340	235	99	198	84,429,810	100,907,541	43.3	991,526	1,366,896	5.09	1,078,330	1,097,483	55.3	15,804
	計 Total	79,489.85	8,604,700	1,528	981 (□ 1)	377	777	357,256,725	415,298,036	41.5	3,869,502	5,888,309	4.50	4,917,950	5,319,582	57.2	56,185
東京 Tokyo	茨城 Ibaraki	6,092.26	1,502,300	219	116	66	101	59,901,011	76,599,627	39.9	408,053	762,896	2.71	475,231	621,542	31.6	7,681
	栃木 Tochigi	6,436.59	1,151,700	144	75	44	63	39,775,438	49,535,888	34.5	401,536	615,382	3.49	400,813	422,440	34.8	8,086
	群馬 Gunma	6,335.82	1,199,200	133	76	52	73	45,985,616	59,621,008	38.3	393,669	621,555	3.28	434,267	462,805	36.2	8,667
	埼玉 Saitama	3,801.44	1,471,800	112	65	53	71	53,050,862	66,397,647	36.0	386,969	611,366	2.63	370,892	463,058	25.2	9,447
	千葉 Chiba	5,078.81	1,483,900	202	142	83	126	55,439,224	67,824,809	37.3	459,284	859,272	3.10	550,848	821,478	37.1	10,056
	東京 Tokyo	2,144.79	5,588,200	562	194	69	149	939,445,715	718,161,523	168.1	15,060,614	7,498,637	26.95	8,784,381	8,352,349	157.2	125,333
	神奈川 Kanagawa	2,353.48	1,659,000	186 (※ 8)	97	61	93	107,473,563	113,883,562	64.8	1,216,670	1,393,529	7.33	1,352,649	1,347,051	81.5	24,093
	山梨 Yamanashi	4,465.87	636,900	109	68	39	63	42,505,480	42,205,026	66.7	298,285	386,431	4.68	260,247	298,001	40.9	5,017
	静岡 Shizuoka	7,769.91	1,822,400	269	202	121	190	88,857,576	105,840,161	48.8	915,546	1,295,501	5.02	1,078,040	1,411,801	59.2	19,007
	計 Total	44,478.97	16,515,400	1,936 (※ 8)	1,349 (□ 314)	588	929	1,432,434,485	1,300,067,256	86.7	19,540,626	14,044,569	11.83	13,707,368	14,200,525	83.0	217,387
	富山 Toyama	4,257.42	784,700	114	75	41	62	35,760,018	44,188,679	45.6	435,694	490,828	5.55	615,566	649,967	78.4	8,244



	山梨 Yamanashi	4,465.87	636,900	109	68	39	63	42,505,480	42,205,026	66.7	298,285	386,431	4.68	260,247	298,001	40.9	5,017
	静岡 Shizuoka	7,769.91	1,822,400	269	202	121	190	88,857,576	105,840,161	48.8	915,546	1,295,501	5.02	1,078,040	1,411,801	59.2	19,007
	計 Total	44,478.97	16,515,400	(※ 1,936 8)	(□ 1,349 314)	588	929	1,432,434,485	1,300,067,256	86.7	19,540,626	14,044,569	11.83	13,707,368	14,200,525	83.0	217,387
名古屋 Nagoya	富山 Toyama	4,257.42	784,700	114	75	41	62	35,760,018	44,188,679	45.6	435,694	490,828	5.55	615,566	649,967	78.4	8,244
	石川 Ishikawa	4,197.51	758,000	144	99	54	87	46,083,991	46,410,435	60.8	470,856	580,147	6.21	637,510	645,506	84.1	9,068
	福井 Fukui	4,017.97	622,100	127	81	35	67	34,103,438	39,336,139	54.8	331,241	492,327	5.32	543,299	588,120	87.3	6,658
	長野 Nagano	13,604.18	1,734,200	318	232	120	215	98,157,312	109,135,784	56.6	775,666	1,191,254	4.47	807,192	896,857	46.5	18,067
	岐阜 Gifu	10,494.70	1,187,300	215	129	90	131	56,316,461	65,879,237	47.4	765,996	874,694	6.45	516,795	577,609	43.5	11,125
	愛知 Aichi	5,081.14	2,615,600	295	186	123	162	192,426,353	171,137,781	73.6	2,744,792	1,910,110	10.49	2,024,106	2,019,109	77.4	41,077
	三重 Mie	5,765.34	1,167,100	229	160	88	139	53,991,588	64,307,993	46.3	633,888	855,018	5.43	671,825	779,248	57.6	10,935
	計 Total	47,418.26	8,869,000	1,442	(□ 967 5)	551	863	516,839,211	540,396,048	58.3	6,158,133	6,394,378	6.94	5,816,293	6,156,416	65.6	105,174
大阪 Osaka	滋賀 Saijga	4,050.93	697,300	141	108	55	105	42,274,769	48,933,095	60.0	410,717	571,811	5.89	379,131	419,101	54.4	6,734
	京都 Kyoto	4,621.20	1,581,300	238	161	93	145	175,944,863	169,158,629	111.3	3,184,450	2,262,673	2.01	1,555,176	1,571,210	98.3	37,017
	大阪 Osaka	1,813.63	3,633,500	306	163	78	159	47,309,816	397,644,874	130.2	7,528,345	3,695,104	20.72	6,100,903	5,668,514	167.9	80,209
	兵庫 Hyogo	8,322.88	2,633,600	366	273	158	251	212,284,115	222,940,925	79.1	2,323,463	2,635,892	8.66	3,314,938	3,437,135	123.5	44,013
	奈良 Nara	3,688.60	598,600	118	98	52	81	47,849,862	47,593,099	79.9	570,431	504,760	9.53	330,775	395,017	55.3	6,298
	和歌山 Wakayama	4,723.42	839,200	168	129	58	120	47,786,369	56,936,330	56.9	546,503	741,019	6.51	558,813	684,019	66.6	9,513
	徳島 Tokushima	4,143.22	721,700	143	94	62	88	36,121,790	42,080,831	50.1	386,884	505,036	5.36	376,747	453,011	52.2	4,578
	高知 Kochi	7,103.62	724,100	155	98	60	93	30,726,860	36,828,517	42.4	428,673	579,488	5.92	589,503	665,940	81.4	4,451
	計 Total	38,467.50	11,479,300	1,635	(□ 1,522 398)	646	1,042	1,066,086,793	1,022,116,350	92.9	15,379,466	11,495,783	13.40	13,205,986	13,293,947	115.0	192,813
広島 Hiroshima	鳥取 Tottori	3,489.48	492,600	99	71	40	58	26,302,541	28,300,638	53.4	196,552	372,725	3.99	320,610	374,217	65.1	4,030
	島根 Shimane	6,618.04	742,800	207	162	73	169	37,159,137	45,797,872	50.0	466,254	693,632	6.28	527,879	630,137	71.1	4,705
	岡山 Okayama	7,046.48	1,292,800	262	189	115	183	71,030,540	82,845,031	45.0	723,665	1,011,570	5.60	870,026	996,432	67.3	11,861
	広島 Hiroshima	8,436.52	1,706,600	323	213	111	209	123,620,985	136,439,039	72.4	1,632,340	1,660,013	9.56	1,533,872	1,688,429	89.9	15,939
	山口 Yamaguchi	6,082.11	1,143,600	(※ 253 5)	202	78	176	82,269,283	90,072,935	71.9	785,435	1,168,053	6.87	1,439,351	1,543,495	125.9	10,881
	香川 Kagawa	1,858.73	739,100	102	67	40	64	38,498,341	41,134,665	52.1	360,130	476,469	4.87	464,132	513,660	62.8	5,473
		愛媛 Ehime	5,667.11	1,151,000	202	145	81	135	56,303,342	65,599,613	48.9	635,227	903,925	5.52	792,533	918,725	68.9
	計 Total	39,198.47	7,268,500	(※ 1,448 5)	(□ 1,058 9)	538	994	435,234,669	490,189,813	59.9	4,799,603	6,286,387	6.60	5,948,403	6,665,101	81.8	61,177
熊本 Kumamoto	福岡 Fukuoka	4,939.65	2,571,000	324	247	121	204	161,823,990	173,671,012	62.9	1,951,575	2,306,185	7.59	2,727,777	2,688,944	106.1	25,043
	佐賀 Saga	2,443.89	692,900	129	98	44	85	29,514,881	39,721,714	42.6	394,392	513,731	5.69	468,662	519,762	67.6	4,622
	長崎 Nagasaki	4,075.78	1,246,900	235	175	54	126	73,726,488	87,787,218	59.1	858,481	1,196,461	6.88	1,453,820	1,506,648	116.6	8,649
	熊本 Kumamoto	7,437.72	1,365,300	220	159	54	98	59,301,533	62,318,722	43.4	772,248	957,734	5.66	846,019	917,490	62.0	8,252
	大分 Oita	6,333.88	951,700	193	137	65	111	59,293,794	61,003,423	62.3	556,794	840,602	5.85	723,736	776,040	76.0	7,048
	宮崎 Miyazaki	7,738.30	774,000	125	96	35	76	33,689,069	39,443,274	43.5	305,215	582,543	3.94	541,102	581,748	69.9	3,910
		鹿児島 Kagasaki	9,081.32	1,573,100	244	193	52	134	69,166,490	78,700,501	44.0	801,746	1,013,779	5.10	1,204,509	1,286,237	76.6
	沖縄 Okinawa	2,386.29	581,400	56	29	3	13	10,161,559	12,648,034	17.5	81,860	171,170	1.41	294,287	303,581	50.6	590
	計 Total	44,436.83	9,756,300	1,526	(□ 1,161 27)	428	847	496,682,804	555,273,878	50.9	5,722,311	7,582,205	5.87	8,259,912	8,580,450	84.7	64,412
總計 Grand Total		382,264.91	65,366,500	10,208 (※ 13)	7,709 (□ 769)	3,308	5,873	4,490,202,875 × 6,557,614	4,532,477,443	68.7	58,201,931	55,654,599	8.90	56,700,934	59,008,940	86.1	727,914

備考 1. 電信取扱無線電信769局中ニハ船内設置ノモノ742局ヲ包含ス  
2. ※印ハ船内局 □印ハ無線局トス  
3. 郵便物数中ノ×印ハ集金郵便  
4. 電報總計中ニハ船舶無線電信局所取扱發信440,918著信314,656ヲ含ム  
5. 括弧内ノ數字ハ内譯ナリ

Note. 1. 742 Wireless telegraph offices on board ships are included in the table.  
2. ※ on Board a ship. □ Wireless telegraph office.  
3. × Collection of money.  
4. 440,918 Telegrams despatched by and 314,656 arrived at wireless telegraph offices on board ships are included.  
5. The figures in the parentheses are items.



逓信事業概括表 (其ノ二)

Item of Inland business

(No. 2)

逓信局 Direction of Commu- nications	管轄地方 Prefecture	郵便爲替(内國) (昭和六年度) Postal Money orders (1931-32)					郵便貯金 (昭和六年度末現在) Postal Savings (March 31, 1932)				郵便振替 貯金加入者 (昭和六年 度末現在) Subscribers of Postal Check and Transfer (March 31, 1932)	簡易保険 (昭和六年度末現在) Post Office Life Insurance Business (March 31, 1932)			郵便年金 (昭和六年度末現在) Post Office Life Annuities Business (March 31, 1932)			電氣事業 (昭和六年度末現在) Electrical Undertakings (Dec 31, 1931)			登録船舶 (昭和六年度末現在) Registered Vessels (Dec 31, 1931)	
		振出 Issued		拂渡 Paid		人口百=付 振出口数 Issued per 100 of Population	預ケ人 Depositors	金額 Amount	平均一人 ノ金額 Amounts of Deposit per Capita	人口百=付 預ケ人 Devisitors per 100 of Population		契約件数 No. of Contracts	保険金額 Sums insured	人口千=對ス ル契約件数 Contracts per 1,000 of Population	契約件数 No.	年金額 Amount of Annuities	一件平均 年金額 Average Amount of Annuities per Contract	事業数 Undertakings			汽船 Steamers	
		口 No.	金額 Amount	口 No.	金額 Amount													開業 In Operation	未開業 Under Co- nstruction	計 Total	船数 No.	總噸数 Gross Tonnage
札幌 Sapporo	北海道 Hokkaido	2,312,843	48,071,462	1,889,353	43,120,818	80.5	1,565,456	91,185,176	58.25	54	13,509	794,454	115,106,973	276	7,231	658,605.50	91	42	4	46	213	42,755
仙台 Sendai	青森 Aomori	410,544	8,665,951	386,095	10,756,595	46.0	340,612	19,060,252	55.96	38	1,365	184,200	22,523,701	206	2,516	152,714.02	61	10	-	10	4	181
	岩手 Iwate	389,340	7,988,894	334,426	9,010,978	39.3	343,145	14,518,240	42.31	35	1,544	183,522	19,649,960	185	2,595	160,698.68	62	15	-	15	6	1,163
	宮城 Miyagi	445,998	8,695,710	506,574	10,723,665	38.4	517,811	22,930,437	44.28	45	2,634	252,021	32,642,006	217	4,212	317,994.23	76	5	-	5	35	2,321
	秋田 Akita	405,528	7,532,615	364,016	6,864,531	40.6	388,239	12,117,950	31.21	39	1,496	199,357	23,580,758	200	2,796	196,138.89	70	8	1	9	4	126
	山形 Yamagata	363,930	7,042,010	369,973	6,788,099	33.4	468,527	16,817,215	35.90	43	2,077	284,248	26,738,995	261	5,443	275,412.61	51	17	-	17	5	170
	福島 Fukushima	543,610	10,404,764	539,032	10,606,682	35.7	758,902	50,638,633	74.63	50	3,159	355,479	41,236,489	234	5,398	382,267.43	71	23	-	23	-	-
	新潟 Niigata	675,162	13,740,637	770,622	15,334,912	34.6	674,952	36,180,750	53.60	35	4,218	556,874	65,893,528	287	7,344	445,013.71	51	23	1	24	40	10,463
	計 Total		3,234,112	64,070,581	3,270,738	70,085,462	37.6	3,492,188	178,261,477	51.05	41	16,493	2,015,701	232,265,437	234	30,304	1,930,239.57	64	101	2	103	94
東京 Tokyo	茨城 Ibaraki	368,024	7,026,838	431,992	8,343,348	24.5	599,927	40,387,553	67.31	40	2,208	228,174	29,033,229	152	3,699	246,838.46	67	15	2	17	3	102
	栃木 Totigi	321,854	6,877,813	343,368	6,973,115	27.9	421,121	37,008,793	87.88	37	1,687	232,373	31,105,560	202	3,171	244,899.73	71	9	-	9	-	-
	群馬 Gunma	318,385	6,539,240	307,189	6,342,380	26.5	498,701	30,892,608	61.95	42	1,769	254,549	30,836,377	212	3,084	248,075.80	81	32	-	32	-	-
	埼玉 Saitama	271,482	5,956,974	316,460	6,480,711	18.4	468,837	57,078,240	121.74	32	2,386	294,955	37,581,200	200	4,143	325,448.57	79	7	1	8	-	-
	千葉 Tiba	407,394	7,936,098	527,680	10,613,557	27.5	661,408	49,336,059	74.60	45	2,823	248,300	32,631,242	167	3,554	295,915.91	38	15	2	17	21	1,832
	東京 Tokyo	4,373,760	84,197,338	5,503,234	101,391,413	78.3	3,657,913	377,349,078	103.16	65	38,580	1,852,536	342,473,187	331	17,157	1,973,378.38	115	27	3	30	533	1,313,275
	神奈川 Kanagawa	848,052	15,934,374	682,084	13,903,361	51.1	978,716	96,653,660	98.76	59	3,577	420,733	71,358,365	254	5,500	526,232.07	96	17	2	19	165	149,131
	山梨 Yamanashi	175,449	3,867,434	222,255	4,479,029	27.5	232,706	14,504,787	62.33	37	1,551	107,662	12,698,750	169	1,546	104,763.74	68	17	-	17	-	-
	静岡 Shizuoka	669,456	13,828,530	736,709	15,218,388	36.7	744,639	41,763,600	56.09	41	4,525	372,290	44,828,348	204	7,264	496,374.37	68	24	5	29	20	2,487
	計 Total		7,753,856	152,164,639	9,070,971	173,745,302	46.8	8,263,968	744,970,378	90.15	50	59,106	4,011,572	632,546,258	243	49,118	4,461,927.03	91	163	15	178	742
富山		253,982	5,903,204	315,645	8,453,169	32.4	329,146	18,963,869	57.62	42	2,849	239,677	30,364,899	305	3,052	162,248.59	53	19	-	19	31	23,749



Kanagawa 山梨 Yamanashi 静岡 Siduoka 計 Total	175,449	3,867,434	222,255	4,479,029	27.5	232,706	14,504,787	62.33	37	1,551	107,662	12,698,750	169	1,546	104,763.74	68	17	-	17	-	-	
	669,456	13,828,530	736,709	15,218,388	36.7	744,639	41,763,600	56.09	41	4,525	372,290	44,828,348	204	7,264	496,374.37	68	24	5	29	20	2,487	
	<b>7,753,856</b>	<b>152,164,639</b>	<b>9,070,971</b>	<b>173,745,302</b>	<b>46.9</b>	<b>8,263,968</b>	<b>744,970,378</b>	<b>90.15</b>	<b>50</b>	<b>59,106</b>	<b>4,011,572</b>	<b>632,546,258</b>	<b>243</b>	<b>49,118</b>	<b>4,461,927.03</b>	<b>91</b>	<b>163</b>	<b>15</b>	<b>178</b>	<b>742</b>	<b>1,466,827</b>	
	Total																					
名古屋 Nagoya	富山 Toyama	253,982	5,903,204	315,645	8,453,169	32.4	329,146	18,963,869	57.62	42	2,849	239,677	30,364,899	305	3,052	162,248.59	53	19	-	19	31	23,749
	石川 Isikawa	281,166	5,596,793	366,431	7,471,371	37.1	394,695	31,798,147	80.56	52	3,028	249,188	30,801,655	329	3,155	216,015.68	68	13	-	13	52	88,225
	福井 Hukui	224,558	4,878,731	241,029	5,127,924	36.1	451,223	42,465,274	94.11	73	1,879	221,008	30,587,604	355	3,511	199,184.28	57	13	-	13	12	3,798
	長野 Nagano	603,829	12,218,238	593,825	12,078,233	34.8	865,235	6,371,919	73.64	50	5,486	386,413	42,199,331	223	6,354	416,505.54	66	26	2	28	-	-
	岐阜 Gifu	405,939	8,323,869	387,719	8,001,916	34.2	667,854	78,372,839	117.35	56	3,610	294,544	31,851,150	248	6,268	311,696.12	50	67	-	67	-	-
	愛知 Aichi	958,061	19,414,712	978,379	19,139,303	36.6	1,594,706	227,597,402	142.72	61	11,297	803,716	106,890,898	307	11,361	812,710.40	72	31	2	33	40	2,451
	三重 Mie	440,368	8,526,270	488,961	9,707,553	37.7	718,849	48,890,676	68.01	62	2,806	367,160	37,961,979	315	8,721	482,383.77	55	10	-	10	22	1,232
	計 Total	<b>3,167,903</b>	<b>64,861,823</b>	<b>3,371,989</b>	<b>69,979,469</b>	<b>35.7</b>	<b>5,021,708</b>	<b>511,807,176</b>	<b>101.92</b>	<b>57</b>	<b>30,955</b>	<b>2,561,706</b>	<b>310,657,516</b>	<b>289</b>	<b>42,422</b>	<b>2,600,744.38</b>	<b>61</b>	<b>179</b>	<b>4</b>	<b>183</b>	<b>157</b>	<b>119,453</b>
大阪 Osaka	滋賀 Sign	253,649	5,198,052	268,556	5,630,721	36.4	450,903	38,415,186	85.20	65	2,557	207,062	21,444,534	297	3,945	195,242.86	49	5	-	5	35	3,272
	京都 Kyoto	922,834	17,258,356	1,178,959	21,964,887	58.4	1,172,994	110,730,373	94.40	74	9,899	548,619	78,228,990	347	8,708	618,070.27	71	11	1	12	130	346,673
	大阪 Osaka	2,416,855	48,057,138	2,099,850	40,294,658	66.5	2,225,445	192,417,743	86.46	61	30,391	927,654	157,070,968	255	11,800	914,707.40	78	16	2	18	311	546,745
	兵庫 Hyogo	1,600,978	35,015,869	1,269,529	26,944,614	59.7	1,580,472	138,498,923	87.63	59	9,999	721,419	104,831,036	269	10,683	768,157.94	72	22	4	26	615	1,153,888
	奈良 Nara	195,525	4,381,887	289,217	6,062,547	32.7	447,771	37,464,365	83.67	75	3,351	137,621	16,205,482	230	1,843	112,708.53	61	9	-	9	-	-
	和歌山 Wakayama	336,116	8,770,764	378,226	10,710,226	40.1	465,653	57,626,646	123.75	55	3,363	183,203	23,135,412	218	2,574	184,139.52	72	15	-	15	27	15,295
	徳島 Tokushima	220,032	4,881,018	273,409	6,042,311	30.5	418,606	43,866,074	104.79	58	3,493	143,861	15,145,759	199	2,342	134,958.34	58	2	-	2	12	4,396
	高知 Kochi	355,642	7,651,416	399,815	8,790,209	49.1	295,167	21,738,061	73.65	41	1,153	118,986	11,612,042	164	1,861	139,769.07	75	14	-	14	44	13,248
	計 Total	<b>6,301,631</b>	<b>131,214,500</b>	<b>6,157,561</b>	<b>126,440,173</b>	<b>54.9</b>	<b>7,057,011</b>	<b>640,757,371</b>	<b>90.80</b>	<b>61</b>	<b>64,206</b>	<b>2,988,425</b>	<b>427,674,223</b>	<b>260</b>	<b>43,756</b>	<b>3,067,753.93</b>	<b>70</b>	<b>94</b>	<b>7</b>	<b>101</b>	<b>1,174</b>	<b>2,083,517</b>
	広島 Hiroshima	鳥取 Tottori	192,518	3,619,514	204,589	3,919,195	39.1	223,737	11,273,458	50.39	45	1,427	127,316	13,438,721	258	1,923	140,089.58	73	5	-	5	2
島根 Simane		339,133	6,808,729	394,569	8,322,105	45.7	433,640	17,265,894	39.82	58	2,807	205,804	19,094,504	277	2,828	194,528.98	69	13	-	13	21	1,610
岡山 Okayama		517,786	10,519,881	533,382	11,476,282	40.1	636,885	47,708,814	69.46	49	4,291	333,359	33,945,906	258	4,500	345,519.44	77	9	-	9	18	832
広島 Hiroshima		867,521	18,456,421	997,334	21,047,044	50.8	1,243,026	92,264,668	74.23	73	7,307	530,529	59,172,829	311	7,623	538,054.27	71	12	-	12	204	51,262
山口 Yamaguchi		712,199	15,627,730	659,692	13,990,396	62.3	742,721	56,243,234	75.73	65	6,522	321,491	38,539,827	281	4,904	351,430.39	72	7	-	7	179	25,923
香川 Kagawa		238,807	5,580,128	321,110	6,815,091	32.3	424,845	35,119,299	82.66	57	2,033	214,038	21,691,212	290	3,003	220,817.92	74	11	-	11	8	303
愛媛 Ehime		429,220	9,358,183	488,765	10,624,293	37.3	439,442	23,658,505	53.84	38	2,698	270,332	27,403,115	235	3,916	308,958.16	79	8	1	9	71	14,693
計 Total		<b>3,297,184</b>	<b>69,970,586</b>	<b>3,599,441</b>	<b>76,194,406</b>	<b>45.4</b>	<b>4,194,296</b>	<b>283,533,872</b>	<b>67.60</b>	<b>58</b>	<b>27,085</b>	<b>2,002,869</b>	<b>213,286,114</b>	<b>276</b>	<b>28,697</b>	<b>2,099,398.74</b>	<b>73</b>	<b>65</b>	<b>1</b>	<b>66</b>	<b>503</b>	<b>96,677</b>
熊本 Kumamoto	福岡 Fukuoka	1,520,905	31,255,610	1,284,891	27,498,055	59.2	1,501,023	101,458,778	67.59	58	9,059	705,852	91,614,349	275	6,641	624,159.30	94	14	2	16	270	58,815
	佐賀 Saga	327,294	6,650,023	412,280	7,642,736	47.2	353,849	17,730,759	50.11	51	2,318	135,633	15,443,104	196	1,810	131,878.40	73	3	-	3	9	419
	長崎 Nagasaki	794,333	16,620,622	785,312	17,939,850	63.7	647,953	33,063,342	51.03	52	3,918	314,706	38,430,708	252	3,433	304,494.81	89	18	1	19	139	31,639
	熊本 Kumamoto	556,753	11,688,214	652,105	13,618,618	40.8	631,803	38,383,780	60.75	46	2,850	262,093	30,870,874	192	3,218	284,427.86	88	10	1	11	1	35
	大分 Oita	443,882	9,205,713	477,160	10,784,997	46.6	427,383	30,345,704	71.00	45	2,748	210,402	24,726,356	221	2,876	234,673.12	82	20	-	20	4	182
	宮崎 Miyazaki	361,152	7,163,778	311,013	7,294,633	46.7	281,305	9,061,859	32.21	36	940	134,649	13,972,174	174	1,701	130,008.79	76	6	1	7	4	110
	鹿兒島 Kugosima	697,148	16,404,474	888,043	20,703,198	44.3	714,239	26,229,827	36.72	45	1,912	246,800	27,551,657	157	3,128	194,621.11	62	14	2	16	22	1,989
	沖縄 Okinawa	109,488	3,178,966	146,363	3,824,331	18.8	119,728	2,092,853	17.48	21	123	57,714	5,140,081	99	804	57,129.35	71	4	-	4	23	1,033
	計 Total	<b>4,810,955</b>	<b>102,167,400</b>	<b>4,957,167</b>	<b>109,311,418</b>	<b>49.3</b>	<b>4,677,283</b>	<b>258,366,902</b>	<b>55.24</b>	<b>48</b>	<b>23,868</b>	<b>2,067,849</b>	<b>247,749,303</b>	<b>212</b>	<b>23,611</b>	<b>1,961,392.74</b>	<b>83</b>	<b>89</b>	<b>7</b>	<b>96</b>	<b>472</b>	<b>94,222</b>
	合 Grand Total	<b>30,878,484</b>	<b>630,252,991</b>	<b>32,317,220</b>	<b>668,877,048</b>	<b>47.2</b>	<b>34,271,910</b>	<b>2,708,884,352</b>	<b>79.04</b>	<b>52</b>	<b>235,222</b>	<b>16,442,576</b>	<b>2,179,345,825</b>	<b>316</b>	<b>225,139</b>	<b>16,760,061</b>	<b>74</b>	<b>733</b>	<b>40</b>	<b>773</b>	<b>3,355</b>	<b>3,917,879</b>

備考 1. 電気事業者ニシテ其ノ設備ニ地方以上ニ互ルモノハ主タル地方ヲ計上ス

Note. 1. An electrical undertaking having its equipments in two or more provinces is accounted only in which the main exists.







歲入歲出豫算及決算額

Estimates and Settlement of  
Annual Receipts and Expenditure

昭和六年度  
1931-32

科	Item	目	豫算 Estimates	決算 Settlement
歲入 Revenue	經常部 Ordinary	印紙收入 Stamps	72,439,111	64,887,355
		郵便電信及電話收入 Post, Telegraph & Telephone Service	240,887,800	229,139,387
		官有物貨下料 Rent of the Government-Property	3,858	4,348
		雜收 Miscellaneous	1,105,941	697,263
		合計 Total	314,436,710	294,728,353
	臨時部 Contingent	官有物拂下代 Proceeds of Sale of the Government-Property	327,297	243,789
		特別會計ヨリ繰入 Transferred from Special Account	562,743	111,429
		合計 Total	890,040	355,218
	總計 Grand Total		315,326,750	295,083,571
	歲出 Expenditure	經常部 Ordinary	遞信本省 Main Office	1,456,491
遞信費 Direction of Communications			141,925,761	140,312,670
電氣試驗所費 Electro-Technical Laboratory			637,900	616,548
燈臺局費 Lighthouse Bureau		959,007	939,165	
年金及恩給 Annuities and Pensions		148,813,986	153,957,905	
諸支出金 Miscellaneous		96,586	80,841	
合計 Total		293,889,731	297,308,346	

歲入歲出豫算及決算額 (續)

Estimates and Settlement of  
Annual Receipts and Expenditure

昭和六年度  
1931-32

科	Item	目	豫算 Estimates	決算 Settlement
歲出 Expenditure	臨時部 Contingent	補助及獎勵費 Subsidies and Bounties	15,064,283	14,645,161
		海員養成補助 To train Mariners	20,000	20,000
		水難救濟補助 To rescue from Sea-Casualties	70,000	70,000
		航路補助 To extend Steamship	10,975,052	11,067,448
		電氣用品標準仕様制定補助 To standardize Electrical Articles	3,400	3,060
		船員職業紹介事業補助 To facilities for finding Employment for Seament	94,100	94,100
		航空獎勵金 To encourage Civil Aviation	212,296	207,342
		航空輸送補助 To facilities for air transport	3,230,000	2,777,068
		私設無線電信通信從事者養成補助 To facilities for educating Operators for Private Wireless Telegraphic installation	8,500	8,500
		海員社會事業補助 To Social enterprises for Seamen	935	935
		失業船員救濟事業補助 State aid for special relief work of unemployed seamen.	450,000	396,708
		電信電話管繕費 Building and Repairing of Telegraph and Telephone	176,457	237,269
		航路標識建設及改修費 Expenses for building and repairing beacons	300,000	285,965
		管繕費 Building & Repairing	340,245	328,049
		電話交換擴張費 Expansion of Telephone Exchange	20,924,600	11,179,334



歲入歲出預算及決算額 (續)

Estimates and Settlement of (Continued)

Annual Receipts and Expenditure

昭和六年度  
1931-32

科	Item	目	預算 Estimates	決算 Settlement
	電信擴張及改良費 Telegraphic Extension and Betterment		1,200,000	1,033,074
	造船鐵材調查費 Expenditure for the recognition of exemption from Onstoms duty on ship-building materials		44,290	40,638
	電氣試驗所臨時研究費 Electro-Technical Laboratory research expenses for the limited term		44,562	41,806
	航空路設置費 Estimated expenditure on organization work of a regular air route		788,731	784,933
	町村電話施設費 Expenses for Telephone installations in Towns		221,168	205,122
	臨時通信費 Extraordinary expenses for communications		364,741	1,310,611
	震災復舊及新營費 Restoration expenditures for services damaged by earthquake-fire and new services expenditures		1,108,815	1,199,692
	災害費 Calamities		200,000	209,261
	訪米飛行贊助費 Tunds in aid of the aerial flying to the U. S. A.		10,000	7,810
	合	計	40,787,892	31,508,725
總	Grand Total	計	334,677,623	328,817,071
簡	易	生命保險歲入 Revenue of Post Office Life Insurance	183,776,115	182,592,628
同		Expenditure	73,416,106	86,224,197
特別會計 Special Account	郵	便年金歲入 Revenue of Post Office Anuities	9,721,488	11,601,725
同		Expenditure	2,849,362	3,032,963

歲入歲出決算額

The Settled Accounts of the Revenue and Expenditure

年次	Year	經常部 Ordinary	臨時部 Contingent	計 Total
昭和				
五	1930-31	歲入 Revenue 299,280,656	238,667	299,519,323
		歲出 Expenditure 296,218,812	39,277,096	335,495,908
四	1929-30	歲入 Revenue 318,974,007	300,374	319,274,381
		歲出 Expenditure 296,046,667	60,877,341	356,924,008
三	1928-29	歲入 Revenue 320,391,517	368,468	320,759,985
		歲出 Expenditure 287,072,261	53,686,589	340,758,850
二	1927-28	歲入 Revenue 318,627,713	313,051	318,940,764
		歲出 Expenditure 280,407,478	70,944,278	351,351,756
元	1926-27	歲入 Revenue 306,491,863	307,644	306,799,507
		歲出 Expenditure 262,785,437	89,919,067	352,704,504
大正				
十	1925-26	歲入 Revenue 301,970,174	692,905	302,663,079
		歲出 Expenditure 254,717,236	81,122,878	335,840,114
十	1924-25	歲入 Revenue 263,199,923	244,719	263,444,642
		歲出 Expenditure 248,748,214	68,717,630	317,465,844
十	1923-24	歲入 Revenue 236,239,076	292,861	236,531,937
		歲出 Expenditure 207,270,386	68,287,064	275,557,450
十	1922-23	歲入 Revenue 249,637,616	199,502	249,837,118
		歲出 Expenditure 207,799,495	56,827,258	264,626,753



第十一章 財產

Section 11. Property

土地面積

Area of Land

昭和六年度末  
March 31, 1932

部局 Section	本省 Main Office	航空局 Civil Aviation Bureau	貯金局 D. G. of P. Money Orders and Savings Bank	簡易保險局 Bureau of Post Office Life Insurance	地方遞信署 Local Communication Offices	在中華民國 郵便電信局 Post, Telegraph Offices in Middle Republic	燈臺局 Light house Bureau	各航路 Nautical Marks	合計 Total
年度末 At the 31st March of :	Sq. metre	Sq. metre	Sq. metre	Sq. metre	Sq. metre	Sq. metre	Sq. metre	Sq. metre	Sq. metre
昭和六年度 1932	178,903	565,930	44,175	58,999	1,582,748	2,099	2,730,855	5,163,709	
五年度 1931	178,460	565,953	44,175	49,081	1,556,360	2,099	2,729,655	5,125,783	
四年度 1930	178,457	565,969	44,123	49,081	1,541,967	2,099	2,723,258	5,104,954	
三年度 1929	214,242	-	25,845	49,081	1,477,025	2,099	2,647,806	4,416,152	
二年度 1928	198,374	-	25,845	49,081	1,433,122	3,808	2,639,932	4,350,162	
元年度 1927	170,057	-	21,878	45,842	1,370,396	3,812	2,625,932	4,237,917	
大正十四年度 1926	199,428	-	21,127	22,344	1,307,820	3,808	2,587,634	4,142,161	
十三年度 1925	198,658	-	21,127	22,344	1,481,265	3,811	2,499,521	4,226,726	
十二年度 1924	193,789	-	21,104	22,344	1,246,170	3,811	2,501,253	3,988,471	
十一年度 1923	196,241	-	21,107	-	870,289	9,236	2,598,076	3,694,943	

建物面積

Area of Buildings

昭和六年度末  
March 31, 1932

部局 Section	本省 Main Office	航空局 Civil Aviation Bureau	貯金局 D. G. of P. Money Orders & Savings Bank	簡易保險局 Bureau of Post Office Life Insurance	地方遞信署 Local Communication Offices	在中華民國 郵便電信局 Post, Telegraph Offices in Middle Republic	燈臺局 Light-house Bureau	各航路 Nautical Marks	合計 Total
種別 Description	Sq. metre	Sq. metre	Sq. metre	Sq. metre	Sq. metre	Sq. metre	Sq. metre	Sq. metre	Sq. metre
事務所 Office Part	51,250	280	12,307	14,605	267,043	886	3,131	349,502	
住宅 Dwelling Part	2,575	-	221	69	42,780	105	27,686	73,437	
倉庫 Store Part	9,124	-	218	810	8,585	132	6,988	25,857	
雜屋 Miscellaneous Part	28,443	-	2,688	1,587	167,430	456	8,083	208,687	
合計 Total	91,392	280	15,434	17,071	485,838	1,580	45,888	657,483	
昭和五年度末 March 31, 1931	92,020	350	24,542	17,071	468,422	1,580	43,626	647,611	
四年度末 March 31, 1930	91,808	350	16,648	17,071	451,027	1,580	43,899	621,383	
三年度末 March 31, 1929	88,532	-	16,605	17,289	429,235	1,580	41,326	594,567	
二年度末 March 31, 1928	88,062	-	16,591	8,406	419,946	1,580	40,765	575,350	
元年度末 March 31, 1927	90,162	-	16,185	8,410	395,592	1,570	40,433	552,352	
大正十四年度末 March 31, 1926	107,921	-	29,851	14,654	555,799	3,389	38,740	750,354	
十三年度末 March 31, 1925	103,432	-	29,332	4,238	551,958	3,362	37,530	729,852	
十二年度末 March 31, 1924	63,848	-	28,959	69	516,966	3,362	36,916	650,120	
十一年度末 March 31, 1923	90,952	-	29,633	-	521,578	7,170	43,451	692,784	



船舶

Shipping

昭和六年度末  
March 31, 1932

部 種 別 Description	Section Main Office	本省 Main Office	地方官 通信 Local Com- munication Offices	遞 署 Light house Bureau	燈 臺 局 Nautical Marks	各 航 路 標 識 Total	合 計 Total
汽船 Steamers	船 數 No. 總噸數 Gross Tonnage	4	35	13	52	7,193	10,176
帆船 Sailing Vesseles		-	-	-	-	-	-
端 Boat	舟	-	66	48	114	-	-
合計 Total	船 數 No. 總噸數 Gross Tonnage	4	101	61	166	7,193	10,176
昭和 五年度末 March 31, 1931	船 數 No. 總噸數 Gross Tonnage	3	106	61	170	7,186	10,140
四年度末 March 31, 1930	船 數 No. 總噸數 Gross Tonnage	3	109	60	172	7,186	10,165
三年度末 March 31, 1929	船 數 No. 總噸數 Gross Tonnage	3	110	58	171	7,183	10,153
二年度末 March 31, 1928	船 數 No. 總噸數 Gross Tonnage	4	108	58	170	11,245	14,214
元年度末 March 31, 1927	船 數 No. 總噸數 Gross Tonnage	4	108	56	168	11,245	14,213
大正 十四年度末 March 31, 1926	船 數 No. 總噸數 Gross Tonnage	24	108	57	189	11,236	14,098
十三年度末 March 31, 1925	船 數 No. 總噸數 Gross Tonnage	24	110	53	212	11,236	17,559
十二年度末 March 31, 1924	船 數 No. 總噸數 Gross Tonnage	4	126	54	209	11,236	17,559
十一年度末 March 31, 1923	船 數 No. 總噸數 Gross Tonnage	5	142	56	231	11,236	17,620

通信  
COMMUNICATIONS



船 舶

Shipping

昭和六年度末  
March 31, 1932

種 別 Description	部 局 Section	本 省 Main Office	地 方 官 署 Local Com- munication Offices	燈 臺 局 Light house Bureau	各 航 路 標 識 Nautical Marks	合 計 Total
汽 船 Steamers	船 數 No. 總 噸 數 Gross Tonnage	4	35	13		52
		7,193	502	2,481		10,176
帆 船 Sailing Vessels	船 數 No. 總 噸 數 Gross Tonnage	-	-	-		-
		-	-	-		-
端 舟 Boat		-	66	48		114
合 計 Total	船 數 No. 總 噸 數 Gross Tonnage	4	101	61		166
		7,193	502	2,481		10,176
昭和						
五 年 度 末 March 31, 1931	船 數 No. 總 噸 數 Gross Tonnage	3	106	61		170
		7,180	479	2,475		10,140
四 年 度 末 March 31, 1930	船 數 No. 總 噸 數 Gross Tonnage	3	109	60		172
		7,186	479	2,500		10,165
三 年 度 末 March 31, 1929	船 數 No. 總 噸 數 Gross Tonnage	3	110	58		171
		7,183	479	2,491		10,153
二 年 度 末 March 31, 1928	船 數 No. 總 噸 數 Gross Tonnage	4	108	58		170
		11,245	473	2,496		14,214
元 年 度 末 March 31, 1927	船 數 No. 總 噸 數 Gross Tonnage	4	108	56		168
		11,245	509	2,459		14,213
大 正 十 四 年 度 末 March 31, 1926	船 數 No. 總 噸 數 Gross Tonnage	24	108	57		189
		11,236	402	2,460		14,098
十 三 年 度 末 March 31, 1925	船 數 No. 總 噸 數 Gross Tonnage	24	110	53		212
		11,236	402	2,460		17,559
十 二 年 度 末 March 31, 1924	船 數 No. 總 噸 數 Gross Tonnage	4	126	54		209
		11,236	398	2,464		17,559
十 一 年 度 末 March 31, 1923	船 數 No. 總 噸 數 Gross Tonnage	5	142	56		231
		11,236	443	2,464		17,620

通 信  
COMMUNICATIONS



郵務、電務、工務各局沿革略誌

郵務、電務、工務ノ三局ハ孰レモ元通信局ノ一分課ナリシカ大正十四年五月逓信省官制改正ノ結果夫々本省内ノ一局トナリタルモノニシテ内郵務、電務兩局ノ如キハ從來屢々離合ヲ繰返シテ今日ニ至レリ而シテ右三局ノ所掌事項ハ通信事務運行上相互密接ノ關係ヲ有スルモノナルヲ以テ本沿革ニ於テモ特ニ三局ヲ分掲セス而シテ郵便、電信事務ニ至リテハ其ノ濫觴ヲ遠クニ發スト雖制度トシテ之ヲ認メラレタルハ電信ニ在リテハ明治二年、郵便ニ於テハ明治四年トス爾後幾多ノ所管廳省等ノ變遷ヲ經テ今日ニ至レルカ以下年ヲ逐フテ之カ沿革申主ナルモノヲ摘録スレバ次ノ如シ

明治元年

- 一月 三職ノ職制分課ヲ定メラレ諸國水陸運輸驛路ノ事務ハ内國事務總督ノ所管ニ屬ス
- 二月 改メテ八局ヲ置キ上記ノ事務ハ内國事務局ノ所管ニ屬ス
- 同四月 内國事務局ヲ廢シテ會計官ヲ置キ七司ヲ管シ驛遞司其ノ一ニ屬ス
- 七月 各地飛脚賃錢ノ制ヲ定ム
- 九月 驛遞規則ヲ定メ驛遞ノ法ハ驛遞司之ヲ裁定シ府藩縣之ヲ遵守シ驛卿ノ組替、訴訟請願、各驛ノ配置等凡テ驛遞司ノ管理ニ屬セシム
- 十月 車駕東遷ニ際シ驛遞司ヲ東京(七月江戸ヲ東京ト改稱)ニ置ク
- 同 諸官司ノ發スル公狀、諸荷物ハ一切各驛傳馬所ニ於テ遞傳セシメ驛遞官吏一名ヲ出シテ監督セシム

明治二年

- 四月 民部官ヲ置カレ驛遞司ハ其ノ所管ニ屬ス
- 七月 官ヲ改メ省トナシ民部省廢セラレ驛遞司ハ民部大藏省ニ屬ス
- 八月 驛遞司ヲ驛遞寮ニ改ム
- 同 始メテ電信事業開設ノ事ニ著手セルモ事草創ニ係リ所管廳ヲ建ツルニ至ラス假ニ燈臺事務ニ附屬シテ外務省ノ管理ニ屬セシカ翌月燈臺事務ノ大藏省ニ移サルルニ及ヒ電信事務モ亦之ニ屬ス
- 同 横濱燈明臺役所及同港裁判所間ニ電信線ヲ架設シテ指字機ヲ裝置シ專ラ官用通信ノ用ニ供ス
- 同 神奈川縣ヲシテ横濱裁判所、東京運上所間電信線建築事務ヲ處理セシメ横濱裁判所内ニ傳信機役所ヲ置ク
- 九月 傳信機取扱規則(十三項ヨリ成ル)ヲ設ク
- 同 東京横濱間ニ電信線ヲ架設ス
- 十月 東京運上所内ニ傳信機役所ヲ置ク
- 十一月 傳信機ニ關スル七項ヲ規定シテ各省及近傍府縣内ニ布告ス
- 十二月 傳信機役所ヲ傳信局ト改稱ス

明治三年

- 四月 歐文通信ノ取扱ヲ開始ス
- 七月 民部大藏省ヲ民部省及大藏省ニ分ツニ方リ、驛遞及電信事務ハ民部省ニ屬シ省中四司(土木、驛遞、



鐵山、通商)六掛(聴訟、社寺、鐵道、傳信機、燈臺、横須賀製鐵所)ヲ置キ電信=對シテハ始メテ  
傳信機ノ名アル=至ル然レトモ實際ハ尙舊例=ヨリ燈臺掛=於テ之ヲ處理セリ

八月 大阪、神戸間=電信線ヲ架設シ大阪川口、神戸大手町=傳信局ヲ置キ事務ヲ開始ス  
同 大北電信會社=上海長崎間及浦鹽長崎間ノ兩海底線ヲ長崎=陸揚シ及長崎横濱間=海底線ヲ布設ス  
ルコトヲ許可シ丁抹公使ト之=關スル條約ヲ交換ス(長崎横濱間ハ起工=至ラス明治十五年其ノ許  
可ヲ廢止ス)

閏十月 工部省ヲ置キ電信事務ハ同省=屬ス  
同 兵庫縣=於テ日曜日其ノ他公休日ヲ廢シテ公衆ノ利便ヲ圖リ十一月五日ヨリ年中晝夜ノ別ナク電信  
ヲ取扱ヒ午後七時ヨリ午前七時=至ル間ハ料金ヲ倍課シ且公用通信ノ無料ヲ改メテ一般通信料ノ半  
額ヲ徵スルコトヲ命ス

十二月 郵便開設=關シテ十二藩六縣=令シ東海道品川ヨリ大津=至リ、城州伏見ヨリ河州守口=至ル管内  
各驛皆書狀集函及切手賣捌所ヲ設ケシム

明治四年

一月 飛脚便法ヲ設ケ公私通信ヲシテ自在ナラシムルコトヲ令シ三月以降東京ヨリ大阪=至ル三十九時間  
飛脚ヲ廢シ東海道各驛四五里四方各村及勢州、美濃路モ右幸便ヲ以テ達スルコトトシ諸官省發公信  
モ亦定費ヲ以テ賃錢切手ヲ購買シ發送スルコトトス

二月 書狀賃錢切手四十八文、百文、二百文、五百文ノ四種發行=付各管内便宜ノ地及資産アル者ヲ選ヒ  
テ切手ノ發賣ヲ命シ、百文=付四文ノ手数料ヲ給スルコトトス

同 郵便差出方心得及時間賃錢表ヲ布告ス

三月 東京大阪間=新式郵便ヲ實施シ兩地=郵便役所ヲ設ク

四月 民部省ヨリ電信事務ノ繼承ヲ完了ス依テ工部省=傳信掛ヲ置ク

五月 官用傳信機稅則ヲ定メ公信ト雖有料トス

六月 上海長崎間海底線成リ海外ト通信ヲ開始ス

七月 民部省廢セラレテ驛遞司ハ大藏省=屬シ翌八月驛遞寮ト改稱ス

同 八月=涉リ横濱、神戸、長崎、函館、新潟ノ五港へ郵便役所ヲ設ケ其ノ賃錢表ヲ發行ス

八月 工部省官制ヲ定メ電信寮ヲ置ク

同 大阪以西ノ書狀發行法ヲ定ム

同 東京長崎間(三百五十七里)陸線架設ノ工ヲ起ス

十月 モールス印字機始メテ渡來ス

明治五年

三月 増補郵便規則(四年十一月制定)ヲ頒布ス、其ノ要旨ハ書狀ノ外新聞雜誌、書籍見本、書留郵便ノ差  
出方ヲ定メ、官廳宛公益=關スル建白書又ハ願書等開封ノモノハ無料トシ、貨幣封入書狀、危險物  
等ヲ郵便禁制品トシ、外國郵便差出ノ手續等ヲ定メタルコト等ナリ

同 東京市内=一日三回ノ郵便集配ヲ開ク

四月 傳信局ヲ電信局ト改稱シ西京=モ電信局ヲ開ク

同 東京長崎間通信料ヲ定ム

五月 東京横濱間=一日五回往復便ヲ開キ且郵便切手ヲ貼付セサル書狀ノ遞送ヲ營業トスルヲ禁シ郵便ヲ  
政府ノ專掌=屬セシム

六月 金子入書狀遞送規則ヲ發布シテ東京横濱間=實施ス

七月 國內(後志、膽振ヲ除ク)本支遣ノ別ナク縣廳所在地及港、津、市、驛等公私用務繁多ノ地=凡テ  
信書ノ遞送ヲナサシム

同 海外通信内地傳送料額ヲ定ム

八月 赤間關海島=一線ヲ沈設ス之ヲ第一線海底線トス

九月 十錢、二十錢及三十錢郵便切手ヲ發行ス

同 東京府内各局通信料額ヲ定ム

同 一般私線ノ架設ヲ許ササルコトトス

十一月 各府縣=告諭シ電報ハ創業ノ際工事多端通信停滯ノ虞ナシトセサル=付中間局=於テ通信杜絶シタ  
ルトキハ郵便ヲ以テ送達スヘク其ノ延滯=對シテハ損害賠償ノ責=任セサルコトヲ明カニス

明治六年

二月 東京長崎間架線ノ工竣ハリ沿道ノ地=順次電信局ヲ開ク

三月 四錢郵便切手ヲ發行ス

四月 郵便役所ヲ分チテ一等乃至四等トス

同 郵便賃錢ノ稱呼ヲ廢シテ郵便稅ト改稱シ量目等一ノ信書ハ里程ノ遠近=係ハラス均一郵稅トス、但  
シ市内郵便、地方郵便、市外増稅ハ尙舊=依ル

五月 東京長崎間各電信局ヲ事務ノ繁閑=ヨリ一等乃至三等=分ツ

同 信書遞送ノ業務ハ舉テ驛遞頭ノ特任=歸シ茲=本邦郵便制度始テメ定マル

同 同文電報ノ取扱ヲ開始ス

八月 大日本政府電信取扱規則ヲ制定シ、通信ノ方法順序ヲ示シ、語字及符號ノ計算並郵便配達、返信料  
前納、報知依頼、校正、符牒各電報ノ種別ヲ明カニス

十二月 郵便葉書、封皮、帶紙ヲ發行シ其ノ用方規則ヲ頒布ス

明治七年

一月 驛遞寮ハ内務省所管トナル

同 六錢郵便切手ヲ發行ス

二月 飛信遞送規則ヲ制定シ非常ノ通信=限リテ用フルコトトス

同 海外電信料ヲ改正ス

三月 琉球=郵便局ヲ開ク

六月 北米合衆國ト郵便交換條約ヲ締結シ八年一月ヨリ實施ス

八月 電信私線規則ヲ定メ官線ナキ地=私線ノ架設ヲ許シ之=關スル條項ヲ規定ス



- 九月 日本帝國電信條例ヲ制定シ電信ニ關スル諸般罰則等ヲ規定ス
- 十二月 在本邦米國郵便局ヲ撤退ス

明治八年

- 一月 米國トノ郵便交換條約ヲ實施ス
- 同 郵便役所ヲ郵便局ト改稱シ且同一市内ニ數個ノ郵便局アルモノハ其ノ一局ヲ本局トシ其他ハ總テ分局トシ郵便局又ハ分局ト隔絶セル土地ニ郵便受取所ヲ設置ス
- 十月 電信各局ノ開閉時限ヲ一定シ午前六時ヨリ午後十時マテトス

明治九年

- 一月 局待電報ノ制ヲ定ム
- 三月 追尾電報ノ制ヲ定ム
- 四月 上海ニ本邦郵便局ヲ開キ芝罘、鎮江等八港ニ郵便受取所ヲ設置ス
- 六月 火災報ヲ一定シ出火ニ關スル揭示ヲナスコトトス
- 九月 五厘郵便切手及一錢通常葉書ヲ發行ス
- 十二月 朝鮮釜山ニ本邦郵便局ヲ設置ス

明治十年

- 一月 各省諸寮ヲ廢シテ局ヲ設クルコトトナリ驛遞寮、電信寮ヲ驛遞局又ハ電信局ニ改メ地方電信局ハ之ヲ電信分局ト改稱ス
- 二月 萬國聯合郵便條約ニ加盟シ六月ヨリ之ヲ實施ス
- 六月 外國郵便葉書ヲ發行ス
- 十一月 八錢郵便切手ヲ發行ス

明治十一年

- 三月 東京木挽町ニ電信中央局ヲ設置シテ全國電信ノ中心トシ二十五日電信開業式ヲ舉行ス
- 同 海外通信ハ萬國電信公法ニヨリ取扱フコトトス
- 同 內國和文通信ハ住所姓名等ノ數字ヲ音信文ニ通算シテ料金ヲ徵スルコトトナル(十一月住所姓名ヲ一通五錢ニ改ム)
- 五月 佛國巴里ニ開催ノ萬國郵便聯合會議ニ本邦委員ヲ出席セシメ六月其ノ決議ニ依ル萬國聯合郵便條約ニ加盟シ翌年四月ヨリ之ヲ實施ス

明治十二年

- 一月 萬國電信條例ニ加盟調印ヲ了ス
- 四月 倫敦ニ開催ノ萬國電信會議ニ本邦委員ヲ參列セシム
- 五月 電信取扱規則ヲ改定シ七月ヨリ施行ス、其ノ要旨ハ秘密ヲ嚴守シ安寧秩序ヲ害スル電報ノ取扱ヲ禁シ、通信上ノ責任ヲ明ニシ、取扱ヲ便利ニシテ改追尾電報ヲ設ケ、至急電報ノ制ヲ開キ、照校、受信報知電報ヲ定メ、同文電報ヲ連名電報トシタルコト等トス

- 六月 二錢葉書、五十錢郵便切手及三錢萬國郵便聯合葉書ヲ發行ス
- 七月 著信電報ハ凡テ炭酸紙ヲ以テ謄寫スルコトトス
- 十二月 在本邦英國郵便局ヲ撤去セシメ同時ニ英領香港郵政廳ト小包交換條約ヲ締結シ翌年一月ヨリ實施ス
- 同 工部省製機掛ニ於テ始メテ「モールス」印字機十臺ヲ製出ス

明治十三年

- 三月 在本邦佛國郵便局ヲ撤去セシム茲ニ於テ本邦郵便事業ハ舉ケテ我カ統管ニ歸ス
- 同 地震報知方法ヲ設ケ横濱、東京近傍十四局ニ達示シテ之ニ依ラシム
- 五月 朝鮮元山津ニ本邦郵便局ヲ開設ス
- 十月 海外ニ發スル電報文中ニ邦語ヲ用フルコトヲ認ム

明治十四年

- 四月 農商務省ヲ置カレ驛遞局ハ其ノ所管ニ屬ス
- 七月 郵便支局ノ制ヲ設ク(十六年五月廢ス)
- 八月 清國芝罘、鎮江等八ヶ所ニ設置セル本邦郵便受取所ハ收支償ハス且取扱人其ノ人ヲ得難キニ依リ悉ク之ヲ閉鎖ス
- 同 地方人民ヨリ興業費及局舍等ヲ獻納シ電信置局ヲ請願スルトキハ必要ト認ムルモノハ之ヲ許可ス

明治十五年

- 六月 電信取扱規則ヲ改正シ、島嶼配達ノ制ヲ加ヘ、內國至急官報料金ヲ通常信ノ二倍トシ閉局時限後ト雖之カ取扱ヲナサシメ其ノ他諸般ノ事項ヲ改正ス
- 十月 海底線保護萬國會議ニ我在佛公使館員ヲ參列セシム
- 十一月 郵便條例ヲ制定シ從來ノ諸法規ヲ統一改正シテ郵便物ヲ第一種乃至第四種ニ分テ郵便料額ヲ全國均一トス

明治十六年

- 一月 五錢郵便切手ヲ發行ス
- 三月 朝鮮ト日朝間海底線布設ニ關スル條約ヲ締結ス
- 同 驛遞區編制法ヲ定メ全國ヲ劃シテ驛遞區トシ、驛遞區ヲ劃シテ郵便區トス而シテ每驛遞區ニ一驛遞出張局ヲ設ケ、每郵便區ニ郵便局ヲ置キ驛遞出張局ヲシテ其ノ驛遞區内ノ郵便局ヲ管理シ、郵便局ヲシテ其ノ郵便區内ノ郵便受取所及切手賣下所ヲ管理セシム
- 十月 海底線保護萬國聯合會議ニ再ヒ在佛公使館員ヲ參列セシム
- 十一月 大阪梅田電信分局ヲ西部電信中央局トシ大阪以西各分局ニ發著スル音信ノ繼送ヲ掌ラシム

明治十七年

- 六月 郵便徽章ヲ定ム
- 十二月 電信披閱手續ヲ設ケ犯罪事件檢察上ノ必要ニ應セシム

明治十八年

- 一月 二錢內國郵便往復葉書及六錢萬國郵便聯合往復葉書ヲ發行ス



- 三月 葡國里斯本府 = 開催ノ萬國郵便聯合會議 = 本邦委員ヲ參列セシメ其ノ決議 = 依ル追加條約 = 同盟シ翌年四月ヨリ實施ス
- 五月 電信條例ヲ改正シ電信取扱規則ヲ改定ス、其要旨ハ專掌ノ趣旨ヲ明ニシ、料金ヲ均一ニシ、住所氏名料ヲ廢シ、受取證書ヲ差出スノ方法ヲ設ケ、連名電報ヲ同文電報トシ、受信電報ノ稱ヲ定メ、尋問改正手續ヲ明ニシ、閱覽正寫ノ方法ヲ創メ、電信切手ヲ發行シタルコト等トス
- 七月 電信機施設法ヲ定メ電信建築 = 關スル方法ヲ明ニス
- 八月 柏林 = 開催ノ萬國電信會議 = 本邦委員ヲ參列セシム
- 十二月 逓信省創設セラレ驛遞局ハ農商務省ヨリ、電信局ハ工部省ヨリ移ルニ及ヒ郵便電信事務ハ逓信省ノ所管トナル

明治十九年

- 二月 逓信省官制ヲ公布シ六局ヲ置キ驛遞、電信二局其ノ内ニ含マル
- 同 郵便條例ヲ改正シ流動或ハ腐敗シ易キ物品等ノ郵送ノ禁ヲ寬ニス
- 三月 地方逓信官署官制ヲ公布シ郵便電信事業管理ノ爲須要ノ地下記十三ヶ所 = 逓信管理局ヲ置キ又地方郵便電信ノ事務ヲ掌理スル爲郵便局及電信分局ヲ置キ逓信管理局ノ管理ニ屬セシメ、郵便局及電信分局ヲ各一等、二等、三等トス  
東京、大阪、岡山、赤間關、仙臺、金澤、名古屋、熊本、松江、函館、福島、丸龜、新潟
- 五月 海底線保護萬國聯合會議 = 三度在佛公使館員ヲ參列セシム
- 八月 電信建築官官制ヲ公布シ電機ノ施設及修築ノ工事ヲ處理スル爲逓信管理區ヲ分チ電信局長ノ管理ニ屬セシム

明治二十年

- 三月 官制改正ノ結果驛遞、電信ノ二局ヲ廢シ内信、外信、工務、爲替貯金ノ四局ヲ設ケ内國郵便、内國電信ノ事務ハ内信局、外國郵便、外國電信、外國爲替ノ事務ハ外信局、電信工事ニ關スル事務ハ工務局ニ於テ分掌ス
- 同 郵便電信業務ノ聯帶セル郵便ハ之ヲ免稅トシ電報ハ局報トス
- 六月 電信建築官官制ヲ廢止ス
- 十月 英國ト書狀郵便ヲ以テ交換スル商品見本ノ重量及積量ノ制限ニ關スル約定ヲ締結シ翌年六月ヨリ實施ス

明治二十一年

- 三月 二十五錢及一圓郵便切手ヲ發行ス
- 四月 三等郵便局長採用規則ヲ定ム
- 五月 新ニ改追尾電報ノ方法ヲ設ク
- 十二月 電話通信手續ヲ設ケ翌年一月ヨリ試験ヲ兼ネ東京熱海兩電信局間ニ於テ電話通信ヲ開ク

明治二十二年

- 一月 電話取扱心得ヲ設ケ東京熱海間ノ電話ニ使用セシム

- 三月 電信電話線私設條規ヲ定メ、出願ノ手續、工事起竣ノ報告、公私兩線ノ關係等ヲ規定ス
- 四月 地方部局 = 訓示シテ通信秘密ノ保護ヲ嚴ニシ公衆ニ接スルニ親切丁寧ヲ以テシ又取扱上不都合アル場合何人ニテモ本省ニ申告セシムルノ途ヲ開ク
- 七月 地方逓信官署官制ヲ廢シ郵便及電信局官制ヲ公布シ逓信管理局ヲ廢シ郵便電信局、郵便局、電信局ヲ各一等、二等、三等トシ、一等局ハ各指定區域内各局業務ノ監督ヲ兼スルコトトシ九月一日ヨリ施行ス
- 八月 郵便條例ヲ改正シ第三種 = 屬スル定時印刷物ノ郵稅ヲ半減シ、第四種 = 屬スル書籍、圖書、見本、雛形等ノ重量ヲ増加シ且農産物種子ヲ第四種ニ編入シ各其ノ郵稅ノ割合ヲ輕減ス
- 十一月 電報受付時限ヲ改定シ十一月十日午前六時ヨリ午後十時迄トス
- 十二月 電信切手ノ使用ヲ翌年二月限リ禁止スルコトトス

明治二十三年

- 三月 本省各局、郵便及電信局並爲替貯金局、出納所ニ於テ相互ニ往復スル公務ノ内地郵便及電信ヲ郵便事務又ハ局報トシテ取扱ハシム
- 四月 電話交換規則ヲ定メ電話通信ノ手續順序ヨリ電話器使用料金及其ノ方法等ヲ明ニシ電話交換加入ノ申込ヲ爲サシム
- 五月 巴里開催ノ萬國電信會議 = 本邦委員ヲ參列セシム
- 六月 逓信省官制ヲ改正シ内信、外信、工務ノ三局ヲ廢シテ郵務、電務ノ二局ヲ置キ郵便 = 關スル事務ハ郵務局、電信 = 關スル事務ハ電務局ニテ掌ル
- 八月 電信電話建築條例ヲ制定シ電信電話ノ建築 = 就キ民有土地營造物供用等ノ場合損害賠償及補償評定等ノ事ヲ規定ス
- 同 電報局渡規則ヲ定メ局渡證券ヲ交付シ電信局所ニ就キ電報ヲ受取ラシムル事トシ十月ヨリ施行ス
- 九月 英領加奈陀ト小包郵便交換條約ヲ締結シ十月ヨリ實施ス
- 十二月 東京濱横兩市ニ電話交換ヲ開始ス

明治二十四年

- 四月 奧國維也納ニ於ケル萬國郵便會議ニ委員ヲ派遣シ其ノ決議事項ヲ翌年七月ヨリ實施ス
- 同 大北電信會社ヨリ肥前呼子、對島嚴原間ノ海底線ヲ買收シ之ニ關聯シテ壹岐、對島ニ發着スル電報料ヲ内地ト同一ニシ釜山迄ノ電報料ヲ低減ス
- 六月 訴訟書類特別送達ノ手續ヲ定ム
- 七月 逓信省官制ヲ改正シ電務局 = 於テハ電信ノ外電話及電氣事業監督ニ關スル事項ヲ掌ル
- 同 電信建築官官制ヲ公布シ東京外五ヶ所ニ電信建築署ヲ設ク
- 同 電話交換局官制ヲ公布シ電話交換ノ業務ヲ執行ス
- 同 萬國電信條例 = 附隨シ各國適宜ニ規定スルヲ得ル事項ニ關シ本邦ニ於テ施行スヘキ規定ヲ公示ス、本文ナキ電報ヲ認メ、句讀點ノ類ヲ傳送セサルコト、無絨配達ヲ認メサルコト、至急私報及返信料前納ニ關スル規則ノ全部ヲ施行スルコト等ヲ主ナルモノトス



明治二十五年

- 二月 第三種郵便物認可規則ヲ定ム
- 三月 配達證明郵便ノ制ヲ設ク
- 五月 三錢郵便切手ヲ發行ス
- 六月 小包郵便法ヲ公布シ十月一日ヨリ施行ス、其ノ要旨ハ種類ヲ通常及價格登記ノ二種トシ、郵便料ハ遞送距離ト重量トニ依リテ區別シ、郵便區ノ市外ニ配達スルモノハ別ニ料金ヲ加徴スルコト等ナリ
- 十月 特別氣象電報ノ制ヲ設ク

明治二十六年

- 三月 大阪神戸ニ電話交換ヲ開始ス
- 六月 本邦發萬國郵便聯合外諸國宛郵便物ノ稅率ヲ改定シテ凡テ同一稅額トス
- 十月 官制ヲ改正シ郵務、電務ノ二局ヲ合セテ通信局トス
- 同 郵便及電信局官制ヲ改正シ郵便及電信局ヲ分テ一等郵便電信局、二等郵便電信局、二等郵便局、二等電信局、三等郵便電信局及三等郵便局トシ、一等郵便電信局ハ管内各局ノ監督ヲ兼スルコトトシ次ノ各地ニ之ヲ置ク  
東京、大阪、京都、横濱、神戸、長崎、札幌、新潟、名古屋、熊本、仙臺、廣島、宇都宮、長野、青森、金澤、多度津、鹿兒島
- 同 電話交換局ニ支局ヲ設置シ得ルコトトス
- 同 第三種及第四種郵便物自體及上封ニ筆書シ得ル事項ヲ定ム

明治二十七年

- 六月 軍事郵便ニ關スル規定ヲ設ケ戰時若ハ時變ニ際シ軍隊、軍艦、軍衙、其ノ他軍人軍屬ヨリ發スル郵便物ハ軍事郵便物トシテ無料トシ是等ニ對シテ宛テタルモノハ完納稅郵便物ニ限ルコトトス
- 九月 特別警報氣象電報ノ制ヲ設ク
- 十二月 獨逸ト小包郵便交換約定ノ件ヲ公布シ翌年一月ヨリ實施ス

明治二十八年

- 三月 第五種郵便物ヲ設ケ第四種中農産物種子ヲ以テ之ニ充テ料率ヲ低減ス
- 十二月 臺灣、威海衛各野戰局ニ軍事郵便物ノ外平時完納稅郵便物ノ取扱ヲ開始ス

明治二十九年

- 四月 臺灣ニ郵便、電信、爲替貯金等ニ關スル規定ヲ施行ス
- 同 小包郵便料ヲ改正シ市外加徴料ヲ廢シ、容積制限ヲ擴メ、料金ノ基準タル里程階級ヲ減シ百里以上ハ均一率ヲ採用ス
- 六月 ブタベスト開催萬國電信會議ニ委員ヲ參列セシメ其ノ決議事項ハ翌年七月ヨリ施行ス
- 九月 代金引換小包ノ制ヲ設ク
- 同 英國ト締結セル小包郵便交換ニ關スル約定ヲ公布ス
- 十月 鹿兒島、那霸間固定軍用電信ヲ公衆電信用ニ供スルコトトス

- 十月 在外郵便電信局、郵便局官制ヲ公布ス

明治三十年

- 五月 米國華盛頓ニ開催ノ萬國郵便會議ニ委員ヲ參列セシメ其ノ決議事項ハ明治三十二年一月ヨリ施行ノコトトス
- 六月 外國新聞電報規則ヲ制定シ料金ヲ低減ス
- 八月 官制ヲ改正シ通信局ヲ郵務、電務ノ二局ニ分ツ
- 同 郵便及電信局官制ヲ改正シ郵便及電信局ヲ分テ一等郵便電信局、二等郵便電信局、二等郵便局、二等電信局、三等郵便電信局、三等郵便局、三等電信局トシ一等郵便電信局ハ管轄區内各局ノ監督ヲ兼スルモノトシ次ノ十八局ヲ置ク  
東京、大阪、京都、横濱、神戸、長崎、札幌、新潟、名古屋、熊本、仙臺、廣島、宇都宮、長野、青森、金澤、多度津、鹿兒島
- 十月 諸國宛郵便稅率ヲ改正ス
- 十一月 在韓國本邦郵便局ト本邦トノ間及在韓國本邦局相互間ノ郵便稅ハ內國郵便稅率ニ依ル旨ヲ明ニス
- 十二月 電話交換規則ヲ改正シ、加入期ヲ短縮シ、加入權讓渡ニ關スル事項ヲ規定シテ手續ヲ鄭重ニス、急設ノモノハ讓渡ヲ禁シ加入登記料ヲ徵收シ、料金ヲ高メ別ニ電話依託電報規則ヲ制定ス

明治三十一年

- 二月 電話交換規則ヲ改正シ官廳ノミナラス公署其ノ他公益ニ關スルモノニ對シテハ特別架設ヲ認メ、使用料ヲ改正シ現金納付ヲ原則トスルコトニ改ム
- 三月 萬國郵便聯合四錢葉書及同八錢往復葉書ヲ發行ス
- 四月 電話加入申込讓渡ヲ許可スルコトトス
- 八月 佛國トノ價格表記小包郵便物交換條約ヲ公布ス
- 十月 官制ヲ改正シ郵務局、電務局ヲ廢シテ再ヒ通信局ヲ置ク

明治三十二年

- 一月 電話依託電報用語ノ制限ヲ廢シ、依託料額ヲ改正シ、電話交換規則中長距離電話ニ關スル事項ヲ追加ス
- 二月 郵便條例ヲ改正シ郵便物容積制限ヲ寬ニス、第一種及第二種郵便物料金ヲ引上ケ、第一種ハ單位當重量ヲ增加シ、葉書ノ紙質ヲ改良シ四月一日ヨリ施行ス
- 三月 郵便切手ノ賣下ヲナス局所ニ於テハ收入印紙ノ賣下ヲモ爲スコトニ定メラル
- 同 加入登記料並市内外電話料金ヲ改正ス
- 同 內國電信料金ヲ引上ケテ一音信ノ字數ヲ增加シ、發信人氏名ヲ有料字數ニ算入スルコトトシ、市内電報同文電報、追尾電報等ノ料金ヲ改正シ、受信人連記ヲ禁シテ一名ニ限ルコトトシ四月一日ヨリ施行ス
- 五月 郵便博物館ヲ逓信省構内ニ置ク
- 同 一錢五厘葉書ヲ發行ス



- 五月 固定軍用電信公衆通信取扱規則ヲ制定ス
- 十月 三錢往復葉書ヲ發行ス

明治三十三年

- 三月 郵便法、電信法及鐵道船舶郵便法ヲ發布シ、韓國發及韓國宛小包ノ規定ヲ設ク
- 八月 電話呼出規程ヲ制定シ加入者又ハ電話所ニ來ル者ヨリ電話所所在地ノ者ヲ呼出シ對話スルコトヲ得セシム
- 九月 郵便規則ヲ制定シ郵便法實施ニ伴ヒ十月一日ヨリ施行ス、其ノ要旨ハ郵便禁制品ノ種類ヲ改正シ、價格表記トナスヘキ物件ノ種類ヲ限定シ、私製葉書ヲ認メ、業務用書類ヲ設ケ、通常郵便ニモ價格表記及代金引換ノ制ヲ認メ、現金取立ニ關スル規定ヲ設ケ、損害賠償ノ標準ヲ定メタルコト等トス
- 同 鐵道船舶郵便規則ヲ制定シ鐵道船舶郵便法實施ニ伴ヒ十月一日ヨリ施行ス、同法ハ鐵道及船舶運送業者ノ郵便物運送ニ關スル諸般ノ事項ヲ規定スル所アリ、本則ハ之ニ關聯シ是等ノ郵便物運送ノ爲ニスル設備、運送料金等ヲ定ム
- 同 外國郵便規則ヲ定メ十月一日ヨリ施行シ之ニ關聯シテ名宛變更及取戻ニ關スル事項代金引換交換局名、代金引換書留取立制限額等ヲ告示ス
- 同 郵便局所收入印紙賣下規則、便郵切手類賣下規則及第三種郵便物認可規則ヲ定メ十月一日ヨリ施行ス
- 同 電報規則ヲ制定シ電信法實施ニ伴ヒ十月一日ヨリ施行ス、其ノ要旨ハ官報及局報ノ範圍ヲ改正シ、局報ノ發送ヲ制限シ、本文ナキ電報ヲ認メ、無線配達ノ制ヲ設ケ、直配達區域ヲ擴張シ、在韓本邦局相互間ノ電報ハ內國電報ニ準セシムルコト等トス
- 同 私設電信規則、私設電信ニ依ル公衆通信取扱規則、官廳用電信電話規程ヲ制定シ略號登記料、配達先登記料、局渡料ノ金額及其ノ納付手續ヲ定メ及本邦ト韓國本邦局所間直發著電報取扱規則ヲ改正シ各十月一日ヨリ施行ス
- 同 自動電話ノ設備ニ伴ヒ其ノ通話料ノ差入方及通話方法制限ニ關スル事項ヲ定メ又官廳ニ對スル加入區域外加入ノ制ヲ設ク
- 十月 郵便法、電信法及鐵道船舶郵便法ヲ臺灣ニ施行ス
- 同 三錢封緘葉書、同往復葉書及一錢五厘郵便切手ヲ發行ス
- 同 電信法ハ一定ノ條項ヲ除キ無線電信ニ準用スルノ件ヲ定ム
- 十二月 年賀郵便ノ特別取扱ヲ開始ス

明治三十四年

- 一月 集合電報規則ヲ定メ在清本邦軍人軍屬ト本國親戚知已トノ間ニ往復スル電報ニ便シ二月ヨリ施行ス
- 十二月 郵便物包裝規則ヲ定メ價格表記其ノ他郵便物ノ包裝ヲ完全ナラシムルコトヲ期シ、價格表記郵便物封皮及同封緘紙ヲ發行ス

明治三十五年

- 七月 特設電話加入規則ヲ制定シ加入區域外ニ在ル電話所所在地及其ノ附近ニ在ル者ハ通話ニ必要ナル一

- 切ノ設備及維持費等ヲ負擔シ電話ニ加入シ得ルノ途ヲ開ク
- 九月 集合電報規則ヲ廢止シ、從來內地臺灣間ニ發著スル私報ハ至急報ニ限リタルヲ通常報ヲモ取扱フコトトシ料金ヲ定メ翌年一月ヨリ施行ス
- 十二月 華盛頓ニ於テ締結シタル價格表記書狀及箱物交換約定並小包郵便交換條約ニ加盟シタル結果外國通常郵便ハ相當表記金額ヲ保險シテ貴重品及有價證券等ヲ外國ヘ郵送スルノ途ヲ開キ、小包條約ハ文明諸國(英國及其ノ殖民地ヲ除ク)ハ概ネ加盟セルヲ以テ其ノ送受スル小包郵便物ハ相當料金ニ依リ直接適當ノ線路ヲ選擇シ得ルコトナレリ
- 同 小包郵便料金ノ遠近均一ノ制ヲ改メ同一郵便區内ニ發著スルモノハ量目ニ係ハラステ低料トシ、同時ニ日清韓三國相互間ニ發著スル小包料金ヲ改定シ翌年一月ヨリ施行ス

明治三十六年

- 三月 遞信官署官制ヲ公布シ通信官署ハ通信管理局、郵便局、電信局、電話局及鐵道郵便局トシ郵便局ハ一等、二等、三等トシ郵便、爲替、貯金事務ノ外電信、電話事務ヲ、電信局ハ電信ノ外電話事務ヲ兼掌スルヲ得而シテ通信管理局ハ東京及大阪ノ二局トシ一等郵便局ハ次ノ十六局トシテ管理事務ヲ兼掌ス
- 同 京都、横濱、神戸、長崎、札幌、新潟、名古屋、熊本、仙臺、廣島、宇都宮、長野、青森、金澤、高松、鹿兒島而シテ上記通信官署官制公布ト共ニ郵便及電信局官制、在外郵便電信局、郵便局官制及電話交換局官制ハ之ヲ廢止ス
- 同 新ニ特定三等郵便局ノ制ヲ設ク
- 同 町村ノ請願電信施設ノ件ヲ定メ創業費全部及維持費一部ヲ負擔シテ局所ヲ新設スルノ途ヲ開キ四月一日ヨリ施行ス
- 七月 日清郵便約定同小包郵便約定ヲ實施シ清國內何レノ地ヘ宛ツル通常郵便物モ内地ト同一料金ヲ以テスルノ便ヲ得又清國ヨリ發スル郵便物ヲ各國ヘ媒介送シ且清國輸出入ノ小包郵便ニ對シ關稅ノ賦課ヲ受クルコトヲ承認ス
- 十一月 取扱時間外電報ノ制ヲ設ク
- 十二月 通信管理局ヲ廢シテ東京及大阪郵便局ニ改メ鐵道郵便局ヲ廢シ郵便爲替貯金管理所ヲ通信官署ニ加フ
- 同 私製葉書製式規則ヲ定ム

明治三十七年

- 二月 軍事郵便ノ取扱ヲ開始ス
- 三月 俘虜郵便ノ制ヲ設ク
- 七月 米國小包交換條約ヲ締結シ翌月一日ヨリ實施ス

明治三十八年

- 四月 郵便電信受取所及郵便受取所ヲ郵便局ニ改定シ從來官設ノモノハ二等局ニ、受負ノモノハ三等局トス
- 同 特設電話規則ヲ制定ス



- 六月 通信日附印規程ヲ定メ各種日附印ヲ統一シ其ノ製式ヲ改ム
- 七月 朝鮮通信事業ヲ帝國政府ニ引繼キ内地ト共通ノ通信制度ヲ布クニ至ル
- 十二月 鑛業特設電話ノ制ヲ設ク

明治三十九年

- 四月 羅馬開催萬國郵便會議ニ本邦委員ヲ參列セシメ其ノ決議事項ハ翌年十月ヨリ實施ス
- 五月 樺太ト本邦各地間ニ公衆通信ヲ開ク
- 六月 電話規則ヲ制定シテ電話料金ヲ低減シ、至急通話ノ制ヲ設ケ、新ニ共同線加入及連接加入ノ方法ヲ設ケ申込ノ不正變更ヲ禁ス
- 七月 郵便葉書表面ノ輪廓及注意文ヲ除去ス
- 八月 東京グワム島間ニ、翌月佐世保大連間ニ何レモ海底線通信ヲ開始ス
- 同 關東都督府内ニ於ケル郵便、電信及電話ノ業務ニ關シテハ内地各通信法規ノ規定ヲ準用スルコトトス
- 十月 伯林開催ノ國際無線電信會議ニ本邦委員ヲ參列セシム
- 十一月 年賀郵便規則ヲ制定シ十二月十五日ヨリ二十九日迄年賀郵便トシテ差出シタルモノノ特別取扱方ヲ定ム
- 十二月 新聞電報規則ヲ制定シ新聞掲載ノ爲ニスル電報料金ヲ半減ス

明治四十年

- 二月 請願電信規則ヲ改定シテ維持費ノ免除及輕減ノ途ヲ開ク
- 三月 郵便法及郵便規則ヲ改正ス、其ノ要旨ハ命令ヲ以テ郵便料ヲ低減シ得ルコトトシ小包郵便物ノ重量制限ヲ寬ニシ、無封書狀ノ料金ヲ特定シ、繪葉書ノ下部ニ通信文記載ヲ認メ、小包ニ普通取扱ノ方法ヲ設ケ、代金引換及現金取立制限金額ヲ高メ、廣告郵便ノ制ヲ設ケ、無料郵便ハ一般ニ通信事務ト表記スルモノトシタルコト等ニシテ四月一日ヨリ實施セリ
- 四月 郵便法其ノ他通信法規ヲ樺太ニ施行ス
- 五月 内國郵便用及外國郵便用切手帖ヲ發行ス
- 同 印刷シタル無封書狀及第三種以外ノ定時刊行物ヲ約束郵便トナシ得ルコトトシ低料郵送ノ途ヲ開キ、新聞電報豫約及料金後納ノ方法ヲ設ク
- 六月 電話開通用物件ヲ無償ニテ提供スル場合ニ於テハ優先開通ノ途ヲ開ク
- 八月 豫約新聞電話規則ヲ制定施行ス
- 九月 船舶通報規則ヲ定メ通過報及信號報ノ取扱ヲ開始ス
- 同 地方廳ニ於テ警察用電話ヲ無償ニテ引渡シタル場合ニ於テハ該線ニ依ル電話料ニ限リ半減スルコトトス
- 十月 國際返信切手券ヲ發行ス

明治四十一年

- 二月 五圓及拾圓郵便切手ヲ發行ス

- 二月 引受時刻證明郵便ノ制ヲ設ケ四月一日ヨリ施行ス
- 四月 無線電報規則ヲ定メ五月一日ヨリ施行ス
- 同 豫約新聞電話規則ヲ改正シ長距離ニ限リタル制限ヲ撤シ利用範圍ヲ擴ム
- 五月 里斯本開催ノ萬國電信會議ニ本邦委員ヲ參列セシム
- 同 電話規則ヲ改正シテ寄附金受理ノ途ヲ開キ物件受理ニ代フ
- 八月 豫約新聞電報規則ヲ制定シ在來個個ニ申請者ニ命令シタルヲ一律ニ取扱フコトトス
- 九月 郵便切手類記號規則ヲ制定シ切手類多數使用者ノ保管出納ニ便ス
- 同 特設電話規則ヲ改正ス、其ノ要旨ハ加入區域ヲ制定シ、加入申請ヲ一等局長ニ於テ認可シ、加入設備ヲ通信官署ノ名ニ於テナスコト等ナリ
- 十月 通信官署ト海軍艦船間ノ無線電信ニ依リ發受スル電報ニ無線電報規則ヲ準用ス
- 十一月 郵便函製式ヲ改正シ鐵製朱塗トス
- 十二月 鑛業特設電話規則ヲ改正シ一定ノ場合私設電信電話ヲ施設シ得ルコトトス

明治四十二年

- 三月 氣象通知電報規則ヲ制定シ公衆ノ請求ニ基キ中央氣象臺又ハ測候所ニ於テ公示スル事項ヲ電信局所ニ於テ取扱フコトトス
- 五月 地方廳引繼電話ノ通話料減額ヲ他ノ電話線ニ依リ連絡スル通話區域ノ通話ニモ及ホシ優先接續等ノ特例ヲ開ク
- 同 電話至急開通規則ヲ制定シ特ニ指定スル土地(六大都市ヲ指定ス)ニ於テ一定ノ料金ヲ納ムルトキハ加入申込登記順番ニ係ハラズ年度内ニ開通ヲナスコトトス
- 六月 新聞電報ノ内地、臺灣、樺太相互間ニ及ホスコトトス
- 七月 通信官署官制中郵便爲替貯金管理所ヲ削ラレタル結果從來通信局ノ管掌シタル内外郵便爲替、郵便貯金及附帶業務ノ規畫、監督事務ヲ貯金局ニ移ス
- 十月 繪葉書ハ紙質ニ限リタルヲ改メテ寫眞又ハ織物、木、羽類ノ貼付ヲ認メ其ノ重量及製作上ノ標準ヲ明示ス
- 十一月 特許審判書類特別取扱ノ制ヲ設ク
- 同 市内特別郵便ノ制ヲ定メ同一郵便區内ニ多數發信スルモノノ爲ニ特ニ低料取扱ヲ爲スコトトス
- 十二月 東京神田兩局間ニ氣送管ニ依ル電報送受ヲ開始ス

明治四十三年

- 一月 通貨以外ノ貴重品ヲ書留郵便物トシテ差出シ得ルコトトス
- 三月 逓信管理局官制ヲ設ケ逓信管理局ヲ東京、大阪、橫濱、神戸、長崎、札幌、長野、新潟、名古屋、熊本、仙臺、廣島、金澤ニ置キ監督及現業事務ヲ掌リ又通信官署官制ヲ改正シ通信官署ヲ郵便局、電信局及電話局トシ郵便局ヲ分テ一等、二等、三等トシ電信局及電話局ヲ分テ一等、二等トス
- 同 郵便切手其ノ他證票徽章類取締方ヲ規定シ切手類偽造、變造、通信日附印類似ノモノ、逓信省徽章ノ濫用等ヲ取締ルコトトス



- 四月 清韓郵便規則ヲ制定施行ス
- 五月 航行中ノ船舶無線電信局及艦船ト中央氣象臺間ニ氣象報ノ交換ヲ開始ス
- 同 電話規則ヲ改正シ長距離電話料ヲ低減シ夜間通話ノ制ヲ設ク
- 九月 同報電信ヲ創始シ東京局及東京株式取引所間ニ施設ス
- 十月 郵便法其ノ他各通信法規ヲ朝鮮ニ施行ス
- 十一月 内容證明郵便ノ取扱ヲ開始ス
- 同 内地、朝鮮、樺太、滿洲相互間電報料ヲ低減シ、日清電報規則及日清無線電報規則ヲ制定施行ス

明治四十四年

- 二月 速達郵便ノ制ヲ設ケテ東京市内及東京横濱間ニ施行シ、四月大阪市内及大阪、神戸、京都相互間ニ施行ス
- 十月 現金取立郵便ヲ集金郵便ト改稱シ、取立證券ノ種類ヲ増加シ、料金ヲ改正シ尙集金郵便振替貯金拂込規則ヲ設ケ取立金ヲ振替貯金口座ニ拂込ミ得ルコトトス
- 十二月 内國郵便用切手帖ヲ改メ三錢、一錢五厘各別冊トシ價格ヲ切手料金ト同シクス

明治四十五年  
大正元年

- 四月 官公署ヨリ發スル無封書狀ニシテ特ニ多數ナルモノハ約束郵便トシテ低料郵送ノ方法ヲ設ク
- 同 市内専用電話規則ヲ施行シ政府ノ施設スル電話線ヲ個人ニ専用セシムルノ方法ヲ設ク
- 五月 乗客宛電報及停車場揭示電報ノ特別取扱ヲ開始ス
- 六月 帝國船舶ト米國觀測所トノ間ニ氣象電報ヲ交換スルコトトス
- 同 倫敦開催ノ國際無線電信會議ニ本邦委員ヲ參列セシム
- 十一月 水底線不通等ニ因ル場合陸上相互間無線電信ノ媒介ニ依リ無線電報トシテ取扱ノ方法ヲ設ク

大正二年

- 二月 電話規則ヲ改正シ電話番號簿及機械移轉ニ關スル事項並制裁規定等ヲ改ム
- 六月 地方遞信官署官制ヲ公布シテ遞信管理局官制及通信官署官制ヲ廢止シ、地方遞信官署ヲ遞信局、郵便局、電信局及電話局トシ、遞信局ヲ次ノ五ヶ所ニ置ク而シテ郵便局以下ノ等級及其ノ所掌事務ハ従前ノ例ニ依ル  
東部(東京市)西部(大阪市)北部(仙臺市)九州(熊本市)北海道(札幌區)尙下記各地ニ分掌局ヲ置キ管理事務ヲ分掌セシム  
長野、新潟(以上東部遞信局所管)名古屋、金澤、廣島(以上西部遞信局所管)
- 七月 銚子無線電信局ニ於テ中央氣象臺ト直接電線ノ連絡ヲ圖リ自動的ニ中央標準時ヲ航行中ノ船舶ニ發信スルコトトス

大正三年

- 二月 官公署ニ對シ電話加入區域外加入ヲ認ム
- 五月 電信法規ヲ無線電話ニ準用スルコト、短期豫約新聞電話ノ方法ヲ設ク

- 八月 軍事郵便ノ取扱ヲ開始ス
- 十月 電話通話規則ヲ制定シ定時通話、通話取消料ノ方法ヲ設ケ、夜間通話ヲ非加入者ニ及ホシ、豫約取引所電話ノ制ヲ設ケ十二月ヨリ施行ス
- 十二月 書留郵便物ニ對シ代金引換ノ取扱ヲナシ得ルコトトシ又其ノ引換代金ヲ直チニ差出人ノ振替貯金口座ニ拂込ミ得ルコトトス
- 同 集金郵便トシテ取扱フ證券ノ種類ヲ増加シ、委託料金ヲ加徴シ、委託用紙ノ私製ヲ認メ、取立期間ヲ短縮ス
- 同 交通不便ノ地ニ宛テタル年賀郵便ハ十二月五日ヨリ其ノ引受ヲ開始スルコトトス
- 同 銚子、富貴角及大連灣海岸局ヲシテ中央氣象臺ヨリ發スル暴風雨警報ヲ無線電信ヲ以テ英文ニヨリ發信スルコトトス

大正四年

- 一月 長崎上海間海底線工事完成ニ付本線ニ依リ日支間和文電報取扱ヲ開始ス
- 三月 配達日時指定電報ノ制ヲ設ク
- 同 代金引換郵便物居宅引換及取立金居宅拂ノ制度ヲ開始シ四月一日ヨリ之ヲ施行ス
- 六月 無線電信法ヲ制定シ十月ヨリ實施ス、其ノ要旨ハ陸上無線施設ハ最少限度ニ於テ之ヲ認メ、船舶内ニ於ケルモノハ可成便宜ヲ附與シ、私設無線電信ヲ公衆又ハ軍事ニ使用シ又ハ軍事等ノ必要ニ基キ私設設備ヲ制限撤廢スルコト、無線電信電話ニ使用スル爲政府ハ船舶ノ一部ヲ使用スルコト等トス  
尙之ニ關聯シテ諸規則ノ制定及改廢アリ

- 同 本邦ト露領勘察加間ニ無線電信ニ依リ通信ヲ開始ス
- 八月 豫約新聞電報ヲ臺灣及樺太ニ施行ス
- 十一月 御大禮ニ關シテ御舉行地タル京都及其ノ附近ニ於テ速達郵便、官報號外特別取扱、電報特別取扱、郵便局所ノ臨時増置、電信回線ノ臨時施設等諸般ノ措置ヲ爲セリ
- 十二月 請願通信施設ニ關スル件ヲ公布シテ明治三十六年町村請願電信施設ノ件ヲ廢止セリ其ノ要旨ハ請願事項ヲ次ノ如クニ擴メ町村ノミナラス個人ノ請願ヲモ認メ維持費ヲ前納トシタルコト等トス  
無集配局新設、無線電信局新設、自動電話所新設、電信事務開始、無線電信事務開始、電報配達事務開始、電話通話事務開始、電話呼出事務開始
- 同 日支郵便規則ヲ改正シ小包郵便物ニシテ再輸出スルモノハ其ノ旨表示スルコトトシ及其ノ小包郵便料金ヲ改正シ翌年一月ヨリ施行ス

大正五年

- 二月 電話郵便規則ヲ制定シ加入者ヨリ非加入者ヘ又ハ非加入者相互間ノ通信ヲ媒介スルコトトシ三月ヨリ施行ス
- 三月 郵便法ヲ改正シ八月ヨリ施行ス、其ノ要旨ハ信書送達ノ營業禁止條項中法人代表者ニ關スル事項ヲ明定シ、無料郵便物ノ範圍ヲ改定シ、賠償及諸般制裁規定ヲ明ニシタルコト等トス
- 同 鐵道船舶郵便法ヲ改正シ八月ヨリ施行ス、其ノ要旨ハ運送方法、賃率、制裁規定ノ改正等トス



- 三月 電信法ヲ改正シ八月ヨリ施行ス、其ノ要旨ハ配達又ハ交付スルコトヲ得サル電報ハ電信官署ニ保管スルニ止ムルコト、無線電信ニ關スル通信ヲ無料トナシ得ルコト及諸般制裁規定ニ關スル改正等トス
- 同 電話規則ヲ改正シ使用料階級五種ヲ六種トシ加入者數ヲ以テ其ノ區別ノ標準トシ四月ヨリ施行ス
- 四月 地方逓信官署官制ヲ改正シ電信局等級ヲ一等、二等、三等トス
- 五月 間送電報ノ制度ヲ施行シ夜間閑散時低料ヲ以テ一定ノ局ニテ之カ取扱ヲ開始ス
- 七月 帝國占領南洋「ヤツブ」島海軍電信所ニ公衆通信ノ取扱ヲ開始ス
- 十二月 青島守備軍管內ト帝國電信系トノ間及守備軍管內相互間ニ發着スル電報ハ日支電報規則又ハ同無線電報規則ニ依ルコトトス

大正六年

- 三月 無線電信ニ依ル海軍艦船發着電報ノ託送取扱ヲ定メ四月ヨリ施行ス
- 四月 配達日時指定電報ノ取扱範圍ヲ擴張ス
- 同 電話ニ依ル火災報知制度ヲ新設シテ東京市内ニ施行ス
- 五月 盲人用點字ノ無封書狀及印刷物ニ對シ料金ノ割合ヲ低減ス
- 十月 特設電話規則ヲ改正シ十一月ヨリ施行ス、其ノ要旨ハ同一邸宅内ニ限リ施設シタルモノヲ交換線ニ接続シ得ルコト、維持料ヲ線路町程ニ依ルコトニ改メタルコト、不用ニ歸シタル線路ヲ豫備トシテ存置スルコト等トス

大正七年

- 三月 郵便規則ヲ改正シ四月一日ヨリ施行ス、其ノ要旨ハ通貨ヲ價格表記ト爲サスニテ差出シタル者ニ對スル不足料金額ヲ定メ、無封書狀ノ約束郵便差出ノ條件ヲ變更シ、繪葉書表面通信文記載欄ヲ擴張シ、閉囊配達ノ方法ヲ認メタルコト等トス
- 四月 郵便受付時間ヲ改正シ比較的閑散ナル局ニテハ之ヲ短縮ス
- 同 帝國占領南洋諸島ニ無線電報ノ取扱ヲ開始ス
- 六月 内地、青島守備軍管內間ニ豫約無線電報取扱ヲ開始ス
- 同 電話規則及電話至急開通規則ヲ改正シテ申込取消及其ノ至急開通申請受理方法等ニ關スル事項ヲ改メ

大正八年

- 三月 警入通信日附印ヲ主要局ニ於テ使用ス
- 四月 小包郵便料金ヲ改正シ及切手別納郵便ノ制ヲ設ク
- 同 電話規則ヲ改正ス、其ノ要旨ハ區域外加入ヲ一般ニ擴メ、増設電話施設ノ範圍ヲ擴張シ、私設電話取締ノ途ヲ設ケタルコト等トス
- 五月 地方逓信官署官制ヲ改正シ逓信局ヲ東京、名古屋、大阪、廣島、熊本、仙臺、札幌ノ七局トシ別ニ逓信大臣ハ郵便局ヲ指定シ區域ヲ定メテ現業監察ノ事務ヲ掌ラシム
- 八月 參拾錢郵便切手ヲ發行ス

- 十月 約束郵便物及切手別納郵便物ヲ年賀郵便トシテ差出シ得ルコトトス

大正九年

- 三月 各種電話料金ヲ改正シ、東京、大阪等六大都市ニ度數制ヲ實施ス
- 四月 消防電話ノ制ヲ設ク
- 五月 各種電報料金ヲ改正シ八月ヨリ施行ス
- 六月 電話至急開通規則ヲ改正ス、其ノ要旨ハ至急開通申込ニ加入申込登記ヲ要セサルコト、至急開通受理方法ヲ變更シタルコト等トス
- 九月 馬德里開催萬國郵便會議、華盛頓開催國際通信會議ニ本邦委員ヲ參列セシム
- 十月 私書函使用ニ關スル規定ヲ改正シ利用ニ便ス
- 十一月 官廳用無線電信及無線電話規則ヲ制定ス

大正十年

- 四月 二十日通信事業創始五十年紀念祝典ヲ東京ニ開催シ勤績者、優良三等局及功績者ヲ表彰シ、通信事業殉難者ノ追悼法要ヲ營ム
- 同 逓信講習所規則ヲ制定シ從事員ノ素質能率ノ向上ヲ圖ル
- 同 無線電信法中ヲ改正シ航空機ニ施設スル無線電信及無線電話ニ關スル事項ヲ設ク
- 七月 始メテ通信官署從事員狀勢調査ヲ施行ス
- 同 封緘葉書様式ヲ改正ス
- 九月 分課規程中ヲ改正シ從來ノ外信課ヲ外國郵便、外國電信ノ二課トシ調査課ヲ設置ス
- 十二月 新ニ外國郵便規則、外國郵便爲替規則ヲ制定シ各種料金ヲ増額シ、特許審判及審査書類特別取扱郵便規則ヲ制定シ何レモ翌年一月一日ヨリ施行ス
- 同 電信監督機ニ依ル監査規程ヲ設ケ通信能率ノ向上ヲ企圖ス
- 同 西班牙國馬德里ニ於テ萬國郵便條約、同價格表記書狀及箱物交換約定並小包郵便物交換條約ヲ締結シ翌年一月一日ヨリ之ヲ施行ス

大正十一年

- 一月 八錢萬國郵便聯合葉書及拾六錢萬國郵便聯合葉書ヲ發行ス
- 四月 電信現業檢定規程、郵便局監査規程ヲ制定ス
- 七月 南洋廳ニ於ケル郵便及電信ノ業務ニ關シテハ内地各通信法規ノ規定ヲ準用スルコトトス
- 九月 陸軍動員令電報取扱規程、海軍充員令電報取扱規程ヲ制定ス
- 十月 北滿洲方面軍事郵便物取扱ヲ廢止ス
- 同 海軍電報取扱規約ヲ定ム
- 十一月 内地朝鮮間豫約新聞電報ノ取扱ヲ開始ス
- 同 在支那國帝國郵便官署區内ニ於テ使用スル二錢葉書、四錢往復葉書及四錢封緘葉書ノ發行ヲ中止ス
- 十二月 野戰郵便局ニ關スル規定ヲ軍事郵便局ニ準用ノ件ヲ廢止ス
- 同 青島守備軍管內發着郵便物ノ取扱ヲ廢止ス



十二月 本年限リ在支那本邦郵便局所ヲ廢止ス

大正十二年

- 一月 上海、芝罘ニ一等電信局ヲ設置ス
- 二月 約束郵便取扱承認規則ヲ制定シ、電話便規則ヲ廢止ス
- 同 殖民地宛代金引換郵便物ノ居宅引換ノ取扱ヲ廢止ス
- 三月 新ニ郵便切手類及收入印紙賣捌規則ヲ設ク
- 四月 大阪無線電信局ヲ設置ス
- 同 價格表記郵便物封皮一枚壹錢ヲ貳錢ニ改メ一日ヨリ實施ス
- 六月 電話至急開通規則ヲ新ニ制定ス
- 十月 郵便切手類及收入印紙買受代金延納規則ヲ制定シ大正十二年度末迄之ヲ施行ス
- 同 震災ニヨル應急用トシテ五厘、一錢五厘、二錢、三錢、四錢、五錢、八錢、十錢、二十錢ノ各種暫定郵便切手ヲ發行ス
- 十一月 年賀郵便物ノ特別取扱ヲ中止ス
- 同 震災ニヨリ應急用トシテ通常葉書及往復葉書ヲ發行ス
- 同 臨時市内特設電話規則ヲ設ク
- 十二月 放送用私設無線電話規則ヲ制定ス

大正十三年

- 四月 放送無線電報規則ヲ制定ス
- 同 市内電話通話一度ノ料金二錢ヲ三錢ニ改メ、市外電話一通話時分五分ヲ三分ニ改ム
- 七月 漁船級私設無線電信通信従事者資格ヲ制定ス
- 八月 瑞典國「ストックホルム」ニ開催ノ第八回萬國郵便會議ニ本邦委員ヲ參列セシム
- 十一月 年賀郵便物ノ特別取扱ヲ再開ス
- 同 東京放送局ノ設立ヲ許可ス之レ本邦ニ於ケル放送無線局ノ嚆矢トス
- 同 行政整理ノ爲調査課ヲ廢止シ外國郵便課、外國電信課ヲ併合シテ外信課トナシ東京、大阪兩逓信局ノ都市課ヲ廢止ス

大正十四年

- 三月 書留郵便料金七錢ヲ十錢ニ改メ四月一日ヨリ實施ス
- 四月 震災ニヨル應急用トシテ發行セル暫定郵便切手ヲ廢止ス
- 同 日本無線電信株式會社法ヲ公布ス
- 五月 逓信省官制ヲ改正シ通信局ヲ廢シテ郵務、電務、工務ノ三局ヲ置キ郵便及陸運ノ監督ニ關スル事務ハ郵務局、電信電話並日本無線電信株式會社ニ關スル事務ハ電務局、電信電話ノ建設及保存ノ工事ニ關スル事務ハ工務局ニテ掌ル而シテ本改正ニ伴ヒ臨時電信電話建設局官制ハ之ヲ廢止セラル
- 同 通常葉書、往復葉書及封緘葉書ノ様式ヲ改正ス
- 同 電話特別開通規則ヲ制定ス

- 六月 西比利亞方面トノ軍事郵便物取扱ヲ廢止ス
- 八月 新聞電報認可規則ヲ制定ス
- 九月 十三錢郵便切手ヲ發行ス
- 同 「ストックホルム」締結ノ英國郵便條約、同價格表記書狀及箱物交換約定並小包郵便物交換條約ヲ公布ス
- 同 佛國巴里ニ開催ノ萬國電信會議ニ本邦委員ヲ參列セシメ其ノ決定事項ハ十一月一日ヨリ實施スルコトトス
- 十月 萬國郵便聯合往復葉書ノ様式ヲ改正ス
- 同 外國通常郵便料金ヲ引下ク
- 十一月 外國電報帝國電信系内分送規則ヲ廢止ス
- 十二月 萬國郵便聯合葉書及萬國聯合往復葉書ノ様式ヲ改正ス

大正十五年

昭和元年

- 一月 逓信部内従業員會規程ヲ制定ス
- 二月 選舉無料郵便規則、選舉無料郵便物特別取扱規程等ヲ制定ス
- 四月 岸壁又ハ棧橋ニ繫留スル船舶ト陸上トノ間ノ電話連絡制度ヲ制定施行ス
- 同 飛行郵便ヲ開始ス
- 九月 郵便取扱所規則ヲ制定ス
- 十月 外國電報規則ヲ改定シ翌十一月一日ヨリ施行ス
- 十二月 「クリスマス」及新年祝賀特別外國電報規則ヲ制定ス

昭和二年

- 一月 陸軍々用電報取扱規約ヲ改定ス
- 二月 市内専用電話規則中ヲ改正ス、其ノ要旨ハ法人ニ非サル團體ニ對シテモ同電話ノ使用ヲ認ムルコトトス
- 三月 放送用私設無線電話規則中ヲ改正ス、其ノ要旨ハ全國鑛石化ノ實現ヲ圖ル爲メ從來ノ最大電力制限一「キロワット」ヲ十「キロワット」ニ擴大スルヲ要シ又放送電波長ニ付テモ其ノ制限ヲ若干緩和スルヲ必要トス其ノ他聴取特許料徵收事務ノ簡捷ヲ期スル爲メ一部ヲ郵便切手ヲ以テ收納スル事トシ尙科學ノ進歩及放送業務ノ實況ニ應ジテ、三改正ヲ要スル廉アルニ因ル
- 五月 無線方位測定通信規則ヲ制定ス
- 同 私設無線電信規則及無線電報規則ヲ改正ス
- 六月 萬國郵便聯合加盟五十年紀念トシテ一錢五厘、三錢、六錢、十錢ノ各郵便切手ヲ發行ス
- 八月 磐城無線電信局ヲ廢止ス
- 九月 索道事業規則ヲ制定ス
- 同 蘭國海牙ニ開催ノ國際飛行郵便會議ニ本邦委員ヲ參列セシム



- 十月 電報規則及同取扱規程中ヲ改正シ電報料金ノ切手別納制ヲ制定シ又同文電報及配達日時指定電報制中ヲ改正ス
- 十一月 「ワシントン」ニ開催ノ國際無線電信會議ニ本邦委員ヲ參列セシム
- 同 町村電話ト電話官署トヲ連絡スル電話ニ關スル件ヲ制定ス
- 同 市内専用電話規則中ヲ改正シ専用者ニ對スル料金ノ特定又ハ免除ヲ爲スヘキ場合ヲ規定シ昭和三年一月一日ヨリ施行ス
- 同 臨時市内特設電話規則ヲ廢止ス
- 同 無線電報規則及私設電信、私設無線電信公衆通信取扱規則ヲ改正ス、其ノ要旨ハ航行中ノ各艦船ニ對シ極東各重要港ニ於ケル傳染病情報ノ放送ヲ取扱フコトトス
- 十二月 特設電話規則中ヲ改正ス、其ノ要旨ハ特設局漸次普及セルニ付加入區域ヲ異ニスル他局ヘ加入申請ヲ爲シ得ルコトトス
- 同 條約第二號ニ依リ日本帝國遞信省及海峽殖民地郵政廳間小包郵便約定ヲ修正スル追加條款ヲ公布ス

昭和三年

- 一月 通常郵便物市内特別取扱規則中ヲ改正ス
- 二月 豫約新聞電話規則中ヲ改正ス
- 三月 昭和三年度ヨリ「メートル」法實施ニ伴ヒ關係電信、電話諸規則中ヲ改正ス
- 同 私設無線電信規則中ヲ改正ス
- 同 陸軍動員令電報取扱規程中ヲ改正ス
- 同 放送用私設無線電話規則ヲ改正ス
- 五月 名古屋無線電信局ヲ設置ス
- 六月 電話特別開通規則中ヲ改正ス
- 七月 専用寫眞電信ニ關スル規則ヲ制定ス
- 八月 「ブラツセル」ニ開催ノ萬國電信會議ニ本邦委員ヲ參列セシム
- 九月 請願通信施設規則中ヲ改正ス
- 同 無線電話通話規則ヲ制定ス
- 同 私設電信、私設無線電信公衆通信取扱規則中ヲ改正ス
- 同 私設電信規則、私設電信規則料金額及其ノ納付手續及官廳用電信電話規則中ヲ夫々改正シ公布ノ日ヨリ施行ス
- 十月 御大禮記念トシテ一錢五厘、三錢、六錢、十錢ノ各郵便切手ヲ發行シ十一月十日ヨリ賣捌クコトトセリ
- 十一月 東京神戸間長距離電話ケーブル敷設工事完了シ本月ヨリ當該線路ニ依ル通話ヲ實施ス
- 同 電報取扱規程及外國電報取扱規程中ヲ改正ス、其ノ要旨ハ印刷電信機ニ依ル通信上ノ實績漸次良好トナリ之カ取扱ニ關スル規定ノ統一ヲ要スル又タイプライターニ依ル受信紙ハ中繼及著信共共用式紙ニ改刷スルコトトナリシ等ニ因ル
- 同 年賀特別郵便規則中ヲ改正ス

- 十一月 年末年首普通々常郵便物特別取扱規程ヲ制定シ公布ノ日ヨリ施行ス
- 十二月 無線電報規則及私設電信、私設無線電信公衆通信取扱規則中ヲ夫々改正シ昭和四年一月一日ヨリ施行ス
- 同 國際無線電信條約公布セラル
- 同 外國無線電報規則及同取扱規程中ヲ改正ス
- 同 私設無線電信規則及無線電報取扱規程中ヲ改正ス

昭和四年

- 三月 航空郵便規則及同取扱規程ヲ制定シ四月一日ヨリ之ヲ施行ス
- 同 速達郵便規則中及同取扱規程中ヲ改正ス
- 同 英國倫敦ニ於テ開催ノ萬國郵便聯合大會議ニ本邦委員ヲ參列セシム
- 四月 法律第四十五號ヲ以テ無線電信法中改正法律公布セラル而シテ本法施行ノ期日ハ勅令ヲ以テ之ヲ定ムルコトトセリ
- 同 名古屋無線電信局ヲシテ本邦ト歐羅巴各國トノ間ニ發著スル外國電報ノ取扱ヲ爲サシム
- 同 軍事郵便物直接交換局指定ニ關スル件(公達第五四五號)ヲ廢止ス
- 五月 支那方面ト帝國郵便系トノ間ニ發著スル軍事郵便物ノ取扱ニ關スル件(昭和三年五月省令第三〇號)及濟南事件ニ對スル軍事郵便取扱開始ノ件(告示第一二七五號)ヲ廢止ス
- 六月 外國航空郵便取扱規程ヲ制定シ二十一日ヨリ之ヲ施行ス
- 八月 郵便規則中ヲ改正シ十一月ヨリ之ヲ施行ス
- 同 九月一日ヨリ四錢、八錢等各郵便切手ノ刷色ヲ改正ス
- 九月 神宮式年遷宮記念トシテ一錢五厘、三錢ノ記念郵便切手ヲ發行シ十月二日ヨリ之ヲ賣捌ク
- 同 訴訟審判及審査書類郵便規則、同取扱規程ヲ制定公布シ十月一日ヨリ之ヲ施行ス
- 十月 航空用郵便切手トシテ八錢五厘外三種ノ切手ヲ發行ス
- 十一月 條約第二號ニ依リ日本帝國遞信省及香港郵政廳間小包郵便約定ヲ修正スル追加條款公布セラル
- 同 明治四十年九月告示第五二二號日本帝國遞信省及香港郵政廳間ニ締結セル小包郵便物交換ニ關スル約定ノ施行細則ヲ修正スル追加條款ヲ公布十一月十日ヨリ之ヲ施行ス
- 同 神戸郵便局ヲ神戸中央郵便局ト改稱ス
- 同 神戸中央電信局ヲ設置ス
- 十二月 電話規則中及特設電話規則中ヲ改正ス
- 同 無線電信法中改正法律施行期日ニ關スル勅令公布セラレ同改正法律ハ一月一日ヨリ之ヲ施行セラル
- 同 高周波電流ヲ使用スル通報信號施設ニ無線電信法準用ニ關スル件並無線電信法第二八條ノ三ニ依ル費用補償ニ關スル件ヲ制定シ、私設無線電信規則中、私設電信規則中、放送用私設無線電話規則中ヲ改正シ法律四五號施行ノ日ヨリ之ヲ施行ス

昭和五年

- 四月 電話規則中、特設電話規則中及電話通話規則中ヲ改正ス
- 五月 日滿郵便規則中ヲ改正ス



- 六月 萬國郵便聯合ニ關スル諸條約及關係規定等ヲ公布シ七月一日ヨリ施行ス
- 七月 通常往復葉書ノ様式並紙質及封緘葉書ノ紙質ヲ改正シ八月一日ヨリ之ヲ實擧クコトセリ
- 八月 寫眞電報規則ヲ制定ス
- 同 日華通信問題交渉ニ關シ本邦委員ヲ參列セシム
- 九月 第二回國勢調査記念トシテ一錢五厘、三錢郵便切手ヲ發行ス
- 同 外國電報規則中ヲ改正ス
- 十月 航空郵便規則中及速達郵便規則中ヲ改正ス
- 同 明治神宮鎮座十年記念トシテ一錢五厘、三錢郵便切手ヲ發行ス
- 十二月 七錢郵便切手ヲ發行ス

昭和六年

- 三月 郵便法、鐵道船舶郵便法中改正法律公布セラル而シテ本法施行ノ期日ハ勅令ヲ以テ之ヲ定ムルコトトセリ
- 四月 無線通信士資格檢定規則ヲ制定公布シ七月一日ヨリ之ヲ施行ス同時ニ大正四年十月省令第四八號私設無線電信通信従事者資格檢定規則ハ之ヲ廢止ス
- 五月 電話番號簿廣告掲載規程ヲ制定公布シ十五日ヨリ之ヲ施行ス
- 同 昭和六年法律第四號(郵便法中改正)同第五號(鐵道船舶郵便法中改正)施行期日ニ關スル勅令公布セラレ同改正法律ハ八月一日ヨリ之ヲ施行セラル
- 六月 私設無線電信規則中ヲ改正シ七月一日ヨリ之ヲ施行ス
- 同 船舶通報規則中、同取扱規程中ヲ改正シ七月一日ヨリ之ヲ施行ス
- 同 電報取扱規程中ヲ改正シ七月一日ヨリ之ヲ施行ス
- 七月 名勝史蹟ニ因メル圖案ヲ挿入シタル通信日附印ヲ十日ヨリ使用ス
- 同 郵便規則中、通常郵便物市内特別取扱規則中、速達郵便規則中、航空郵便規則中、郵便切手類記號規則中、私設郵便函規則中、鐵道船舶郵便規則中、外國郵便規則中及日滿郵便規則中ヲ夫々改正シ何レモ八月一日ヨリ之ヲ施行ス
- 同 郵便線路規程ヲ制定公布シ八月一日ヨリ之ヲ施行ス
- 同 無線電報規則中ヲ改正シ八月一日ヨリ之ヲ施行ス
- 同 郵便規則中改正(簡易生命保險及郵便年金事務ニ關スル無料郵便取扱ニ關スル改正)シ十月一日ヨリ之ヲ施行ス
- 八月 福岡電話局ヲ設置ス
- 九月 電話番號簿廣告掲載規程中ヲ改正シ十月一日ヨリ之ヲ施行ス
- 十一月 電話規則中及特設電話規則中ヲ改正シ即日之ヲ施行ス
- 十二月 放送用私設無線電話規則中ヲ改正シ同七年一月一日ヨリ之ヲ施行ス

第二編 通信

Chapter 2. Communications

第一章 郵便電信及電話局所

Section 1. Post, Telegraph and Telephone Offices

郵便電信及電話局所ニ關シ本年度中ニ於テ施設シタル事項ノ大要次ノ如シ

A. 郵便局所開廢

1. 一等郵便局分室開廢 日本橋郵便局兜町分室、東京中央郵便局飛行場分室並吳郵便局、七條郵便局、神戸中央郵便局ノ各保險分室ヲ設置シ、東京中央郵便局立川分室、豊橋郵便局保險分室ヲ廢止ス
2. 二等郵便局設置並分室開廢 第一艦隊郵便局及市岡、横濱長者町、大牟田、澁谷、葦合ノ各郵便局ノ保險分室ヲ設置シ、鶴見郵便局分室、銚子郵便局保險分室ヲ廢止ス
3. 郵便局等級改定 大阪東、八幡、山田ノ各二等集配郵便局ヲ何レモ一等郵便局ニ、松澤、川口各三等集配郵便局ヲ何レモ二等集配郵便局ニ改定ス
4. 三等郵便局開廢 朗根内、三宅ノ各集配三等郵便局及目黒大橋、高崎八島町、甲府八日町、磯崎、西淀川加島、住吉中野、今井、正雀、廣島觀音町、今津五本松、苗羽、鍋島、大山、博多出來町、波多江、小富士、旭日、牧原、新瀨臨港、金谷川、濱崎、竹生、浪速芦原、福榮、神戸、下笠居、静岡南町、仁川、釜石大渡、野付牛一條西、下關園田、下部、秋田泉、貝塚津田、平胡麻澤、瑞江、鹿兒島藥師町、浦和岸町、佐世保福石、青森造道、瓢箪山、飯塚芳雄、那覇久茂地町、姫路山野井、港小林、三毛門、世田ヶ谷若林、碑文谷、住吉松虫、王子上十條、豊岡元町、前橋田中町、品川南馬場、中野向臺、吳和庄通、山形馬見ヶ崎、今治南堀通、五條二見、高崎飯塚、神戸上野、福山三之丸町、函館天神、中極、名古屋流町、桑名驛前、東淀川南濱、攝津青木、川越新田町、名古屋八熊、王子堀ノ内、横濱大口、寺島中堰、旭川宮下、池袋驛東口、岡崎明大寺、八代驛前、新庄萬場町、小田原緑町、名古屋松原、大阪高麗橋、港千舟橋、越後島田、博多瓦町、名古屋高見、神戸板宿、宇和島和鑿町、杭瀬、和歌山扇之芝、高松宮脇町、名古屋東筑地、苗穂驛前、麻溝、衣笠、岩倉、京都淨土寺、淺野炭山、大牟田三里、香里、桐生濱松町、能代柳町、福滿、吳荒神町、大館片町、豊橋大塚山、濱松野口、廣島蟹屋、敷名、熊本花畑町、堺安井、上板橋、土浦大町、濱松北寺島、大牟田本町、名古屋稻永、羽黒下驛前、碑倉自由ヶ丘、名古屋千年、大坪、阿摺ノ各無集配三等郵便局ヲ設置シ、小澤、院内銀山、不老倉、水澤鐵山ノ各無集配三等郵便局ヲ廢止ス
5. 郵便取扱所設置並改定 本建、柳瀬、芝根、中蘆川、八木(廣島)、横山、田隈、中川、上山、二川目、八木(岩手)、富成、山木屋、東川登、秋、國上、木脇、平眞城、綾瀬、郷田、羽前本郷、夜明、見前、野石、細見、有眞香、佐倉、長篠、北原、梅本、船越、宮野、眞山、大澤、諸木、玉浦、湯里、鶴川原、内灘、海尻、後閑、宗像、平川、山三箇、牧山、野木、西石原、八鉢、新屋、攝津小野、高濱、石見布施、島、津田、大家、湯涌谷、生福、斗内、葉梨、六實、東藤島、長岡、江川、大谷、三保、長谷、津志田、大路、伊



崎、東栗倉、志文内、三ノ宮、毛呂、利島、上名寄、山守、岩間、講武、八積、佐良土、目梨別、上佐呂間、本郷、西明寺、楯形、米澤、七栗、上之郷、石神、一ノ橋、梅檀山、大石、中須田、大久保、上足寄、飯野、畑山、宜野座、下江州、濱加積、西神野、座間味、權田、二名、稻戸井、下有知、久著路、中野小屋、東榮、吉田宮崎、丹庄、戸馳、陸前小泉、中西別、足立、西箕輪、寺野、山手、大岩川、美馬牛、中愛別、阿川、羽前廣野、川瀬、川平、赤澤、安中、鹽崎、中呂、出東、西大寺、南北、東藤原、大堰、金澤、北濱ノ各郵便取扱所ヲ設置シ、邊富内、中士幌、上春別、海潮、附馬牛、下志比、四和、越後上田、朗根内、岩倉ノ各郵便取扱所ヲ集配三等郵便局ニ、又秋野、三岳、廣定、池田、豊國、阿蘇野、伊川谷、山之内、東郷、村山、中美生、山口、栗見、色丹(每年自五月一日至十一月三十日)、北井上、宮城七郷、大野、稻荷、大石、錦、木戸、長田、中武藏、賢木、飯豊、金塚、平泉寺、左證、講武、秋、内川、津田、上有漢、干布、若松、名栗、内田、細見、上之郷、瀧西、長岡、奥安樂川、母里ノ各郵便取扱所ヲ無集配三等郵便局ニ何レモ改定ス

B. 電信及電話局所開廢

1. 一等電信局分室廢止 東京中央電信局兜町分室ヲ廢止ス
2. 一等電話局設置 福岡電話局ヲ設置ス
3. 二等電信局設置 大分無線電信局ヲ設置ス
4. 電信取扱所開廢 火燒島無線電信取扱所、鴻池新田、石津川、宮津、丹後山田、高野下、御坊、加茂郷、篠原、下ノ江、賀來、中松、美濃太田、老方、川湯、札鶴、上厚内、美利河、高江、尺別、雄信内、伊上、足立、弓ヶ濱、新見、安里、東風平、高嶺、稻嶺、吉ヶ原、美作飯岡、片上、朽木、津山ノ各普通電信取扱所及第百國際丸、那岐山丸、帝洋丸、久美愛丸、第二高運丸、蛟龍丸、霧島丸、富士山丸、大海丸、那須山丸、葛城丸、香椎丸、多喜丸、うすり丸、北見丸、妙大安丸、第一雲海丸ノ各船舶無線電信取扱所ヲ設置シ鯖波、辻堂、茅ヶ崎ノ各普通電信取扱所及ラサ島無線電信取扱所並因幡丸、干珠丸、第六眞盛丸、泰福丸、壹岐丸、金山丸、大連丸、色丹丸、久美愛丸、蘇州丸、交通丸、蛟龍丸、備後丸、大日丸、瑞昭丸、神武丸、歐羅巴丸、烏帽子丸、白鳳丸、基隆丸、陽南丸、華南丸、東和丸、須磨丸、龍神丸、第三豐彦丸、高砂丸ノ各船舶無線電信取扱所ヲ廢止ス
5. 電話所開廢 潮田、尾ヶ石、重久、上郷、栗谷、夜明、永岡、月野、小富士、上緒方ノ各普通電話所並茅沼、香春、築紫ノ各鑛業特設電話所ヲ設置シ附馬牛普通電話所並大嶺炭鑛、楠橋、秩父鑛山、置賜吉野、於福、古河阿仁、敷生、畑、住友吉井炭坑、吉岡鑛山、大石田炭鑛、不老倉、大瀨、香之浦炭鑛、水澤ノ各鑛業特設電話所ヲ廢止ス

郵便電信電話局所數  
Number of Post, Telegraph and Telephone Offices

種別 Detached Office	郵便局 Post Office											電信局 Telegraph Office				
	一 等			二 等			三 等			郵便 取扱 所 Station (post)	合計 Grand Total	一 等				
	集 配 Delivery Office	無 集 配 Non Delivery Office	計 Total	集 配 Delivery Office	無 集 配 Non Delivery Office	計 Total	特 定 Special	集 配 Delivery Office	無 集 配 Non Delivery Office			計 Total	普通 Ordinary	無線 電報 Radio tele- graph office		
										鐵道 Traveling Post Office	船舶 Traveling and Sea Post Office				普通 Ordinary	鐵道 Traveling Post Office
昭 和 六 年 度 1932	76	3	1	80	175	44 (※ 14)	4	223	52	4,911	4,367	9,330	575	10,208	6 (△ 2)	3
五 年 度 1931	73	3	1	77	176	43 (※ 13)	4	223	52	4,871	4,240	9,163	491	9,954	6 (△ 2)	3
四 年 度 1930	70	3	1	74	177	36 (※ 11)	4	217	53	4,795	4,102	8,950	449	9,690	6 (△ 2)	3
三 年 度 1929	70	3	1	74	171	30 (※ 12)	4	211	57	4,730	3,945	8,732	376	9,393	5 (△ 2)	3
二 年 度 1928	66	3	1	70	174	30 (※ 12)	4	208	59	4,653	3,881	8,593	243	9,114	5 (△ 2)	2
元 年 度 1927	66	4	-	70	169	30 (※ 12)	4	203	61	4,575	3,875	8,511	132	8,916	5 (△ 2)	3
大 正 十 四 年 度 1926	66	4	-	70	163	29 (※ 12)	4	196	62	4,530	3,847	8,439	-	8,705	5 (△ 2)	3
十 三 年 度 1925	66	4	-	70	161	29 (※ 12)	4	194	63	4,476	3,830	8,369	-	8,633	5 (△ 2)	3
十 二 年 度 1924	67	4	1	72	151	27 (※ 12)	3	181	68	4,477	3,748	8,293	-	8,546	5 (△ 2)	3
十 一 年 度 1923	67	4	1	72	142 (△ 9)	26 (※ 12)	3	171	76	4,476	3,682	8,234	-	8,477	5 (△ 2)	2



郵便電信電話局所數 (續)  
(Continued)

Number of Post, Telegraph and Telephone Offices

種別 Detached Office	電信局 Telegraph Office				電話局 Telephone Office				郵便 受取 所 Postal Agency	電信取 報所 Station (Telegram)	電話所 Station (Tele- phone)				總計 G. and Public Telephone Total					
	二 Second Class			合 計 Total	一 等 First Class		二 等 Second Class	合 計 Total			普通 普通 普通 普通	無線 Radio Telegraph office on board ships (無線 船)	合 計 Total	普通 普通 普通 普通		無線 Special Telephone for mining	合 計 Total			
	普通 Ordinary	無線 Radio-tele- graph office	線 On Ships		本 局 Main office	分 局 Branch office												合 計 Total	普通 Ordinary	無線 Special Telephone for mining
昭和六年 1932	6	18	20	44	53 (△2)	7	44	1	52	-	1,077	728 (□6)	1,805	1	48 (※6)	178	226	12,345 (△2)	2,373	
五年 1931	6	17	20	43	52 (△2)	6	44	1	51	-	1,046	736 (□7)	1,782	1	40 (※6)	189	229	12,069 (△2)	2,225	
四年 1930	6	15	20	41	50 (△2)	6	43	1	50	-	1,026	722 (□7)	1,748	1	32 (※6)	197	229	11,768 (△2)	2,045	
三年 1929	6	11	20	37	45 (△2)	6	41	1	48	-	1,029	709 (□10)	1,738	1	16	191	207	11,432 (△2)	2,005	
二年 1928	6	9	20	35	42 (△2)	6	38	1	45	-	1,019	685 (□10)	1,704	1	1	191	192	11,098 (△2)	1,800	
元年 1927	6	9	20	35	43 (△2)	6	36	1	43	-	1,014	642 (□10)	1,656	1	1	198	199	10,858 (△2)	1,324	
大正十四年 1926	6	9	30	45	53 (△2)	6	35	-	41	-	995	550 (□10)	1,545	1	1	187	188	10,533 (△2)	1,324	
十三年 1925	5	8	31	44	52 (△2)	6	36	-	42	-	992	516 (□8)	1,508	1	2	192	194	10,430 (△2)	1,324	
十二年 1924	5	8	31	44	52 (△2)	6	34	-	40	-	983	458 (□8)	1,441	1	2	192	194	10,274 (△2)	1,323	
十一年 1923	5	8	29	42	49 (△2)	6	30	-	36	-	1,002	409 (□6)	1,411	1	1	199	200	10,174 (△2)	1,538	

備考 Note. 1. △印ハ在中華民國本省所轄局所 ※船局 □陸上無線電信取報所  
The mark △ shows Japanese offices in Middle Republic ※Post Office on board ships □Radio Telegraph Station on land  
2. 本表ニハ定期開局ノモノヲ算入ス  
This table includes offices opened during fixed period  
3. 括弧内ノ數字ハ内課ナリ  
The figures in the parenthesis are items

郵便電信及電話局所取扱事務別

Number of Post, Telegraph and

Telephone offices Classified by Services

昭和六年度末  
March 31, 1932

種別 Description	郵便 Post	電信 Telegraph	電話 Telephone		
			交換 Exchange	通話 Message	
郵便局 Post Office	一 First Class 等	80	76	64	77
	二 Second Class 等	223	201	112	203
	三 Third Class 等	9,330	5,575	3,079	5,531
	計 Total	9,633	5,852	3,255	5,811
郵便取扱所 Station (Post)	575	-	-	-	-
電信局 Telegraph Office	一 First Class 等	-	(△ 2)	1	4
	二 Second Class 等	-	44	-	(※ 6)
	計 Total	-	(△ 53 2)	1	(※ 6)
電話局 Telephone Office	一 First Class 本局 Main Office	-	-	7	-
	一 First Class 分局 Branch Office	-	-	44	-
	二 Second Class 等	-	-	1	1
計 Total	-	-	52	1	
郵便受取所 Postal Agency	-	-	-	-	-
電信取報所 Station (Telegram)	-	1,805	-	-	-
電信電話取報所 Station (Telegram & Telephone)	-	-	-	-	1
電話所 Station (Telephone)	-	-	-	-	48 (※ 6)
總計 Grand Total	10,208	7,711 (△ 2)	3,308	5,873 (※ 12)	



郵便電信及電話局所取扱事務別 (續)  
 Number of Post, Telegraph and Telephone offices Classified by Services (Continued)

種 別 Description	郵 便 Post	電 信 Telegraph	電 話 Telephone	
			交 換 Exchange	通 話 Message
昭和五年度末 March 31, 1931	9,954	△ 7,633 2)	3,118	※ 5,608 12)
四年度末 March 31, 1930	9,690	△ 7,457 2)	2,967	※ 5,305 12)
三年度末 March 31, 1929	9,393	△ 7,282 2)	2,697	4,952
二年度末 March 31, 1928	9,114	△ 7,144 2)	2,450	4,650
元年度末 March 31, 1927	8,916	△ 7,011 2)	2,263	4,430
大正十四年度末 March 31, 1926	8,705	△ 6,796 2)	2,079	4,223
十三年度末 March 31, 1925	8,633	△ 6,719 2)	1,993	4,051
十二年度末 March 31, 1924	8,546	△ 6,572 2)	1,954	3,928
十一年度末 March 31, 1923	8,477	△ 6,461 2)	1,861	3,756

備考 △印ハ在中華民國本省所轄局所  
 Note. The mark △ shows Japanese offices in Middle Republic  
 ※印ハ船舶局トス  
 The mark ※ Post office on board ships.  
 括弧内ノ數字ハ内課ナリ  
 The figures in the parenthesis are items

郵便切手、收入印紙賣捌所、郵便函及郵便私書函  
 Postage and Revenue Stamp Sale Agencies and Post Boxes

種 別 Description	郵 便 切 手 賣 捌 所 Postage Stamp sale agency	收 入 印 紙 賣 捌 所 Revenue stamp sale agency	郵 便 函 Post Box			私 書 函 Private Box	
			柱 函 Pillar Box	掛 函 Receptacle	合 計 Total	設 備 數 Arranged	貸 與 數 Used
昭和六年度末 March 31, 1932	* 68,397 239)	485	△ 23,359 187)	* 50,831 200) 204)	* 74,190 200) 391)	16,313	11,388
五年度末 March 31, 1931	* 67,935 238)	490	△ 22,791 190)	* 50,922 199) 202)	* 73,713 199) 392)	15,204	10,561
四年度末 March 31, 1930	* 67,151 233)	562	△ 22,347 132)	* 50,699 227) 182)	* 73,046 227) 314)	14,112	9,805
三年度末 March 31, 1929	* 66,525 224)	567	△ 20,950 120)	* 50,481 229) 190)	* 71,431 229) 310)	13,288	9,046
二年度末 March 31, 1928	* 65,697 185) 2)	572	△ 19,860 99)	* 50,493 186) 149)	* 70,353 186) 248)	12,479	8,810
元年度末 March 31, 1927	* 65,217 181)	647	△ 19,029 87)	* 50,617 195) 177)	* 69,646 195) 264)	11,781	8,087
大正十四年度末 March 31, 1926	* 64,467 137) 2)	703	△ 18,516 80)	* 50,442 79) 105)	* 68,958 79) 245)	10,785	7,662
十三年度末 March 31, 1925	* 63,392 121) 2)	721	△ 17,769 75)	* 49,565 62) 126)	* 67,334 62) 201)	10,704	7,553
十二年度末 March 31, 1924	* 62,219 143)	755	△ 16,647 65)	* 48,955 97) 117)	* 65,602 97) 182)	9,461	6,761
十一年度末 March 31, 1923	* 62,019 41)	813	△ 16,567 43)	* 49,116 92) 102)	* 65,683 92) 145)	9,097	6,546

備考 1. \* 船内 △私設  
 Note. \* On board ships △Private  
 2. 括弧内ノ數字ハ内課ナリ  
 The figures in the parenthesis are items



第二章 郵便電信及電話局職員  
Section 2. Personnel at Post, Telegraph and Telephone Offices

郵便電信及電話局職員

Personnel at Post, Telegraph and Telephone Offices

昭和六年度末  
March 31, 1932

種 別 Description	一 等 局 First Class	二 等 局 Second Class	三 等 局 Third Class				郵便取 扱所 Station (Post)	電 話 所 Station (Telephon)	總 計 Grand Total
			特 定 Special	集 配 Delivery	無 集 配 Non. Delivery	計 Total			
奏 任 Sonin Rank	(△ 125 3)	-	-	-	-	-	-	(△ 125 3)	
判 任 Hannin Rank	男 Male (△ 9,776 45)	5,031	52	4,911	4,367	9,330	-	(△ 24,137 45)	
	女 Female 1,208	160	-	-	-	-	-	1,368	
計 Total (△ 10,984 45)	5,191	52	4,911	4,367	9,330	-	(△ 25,505 45)		
通 信 手 Post office clerk	男 Male	-	91	2,216	105	2,412	-	2,412	
	女 Female	-	-	-	54	33	87	87	
計 Total	-	-	91	2,270	138	2,499	-	2,499	
所 長 Chief of Postal agencie	-	-	-	-	-	-	575	43 618	
雇 員 (High class)	男 Male (△ 8,324 16)	6,009	1,089	14,992	4,949	21,030	-	(△ 35,363 16)	
	女 Female 18,712	5,673	1,355	12,155	5,800	19,310	-	43,695	
計 Total (△ 27,036 16)	11,682	2,444	27,147	10,749	40,340	-	(△ 79,058 16)		
雇 員 (Low class)	男 Male (△ 12,417 59)	13,364	1,327	30,844	1,247	33,418	-	(△ 59,199 59)	
	女 Female 644	280	34	-	-	34	-	958	
計 Total (△ 13,061 59)	13,644	1,361	30,844	1,247	33,452	-	(△ 60,157 59)		
總 計 Grand Total (△ 51,206 123)	30,517	3,948	65,172	16,501	85,621	575	43 (△ 167,962 123)		

郵便電信及電話局職員 (續)

Personnel at Post, Telegraph and Telephone Offices

(Continued)

種 別 Description	一 等 局 First Class	二 等 局 Second Class	三 等 局 Third Class				郵便取 扱所 Station (Post)	電 話 所 Station (Telephon)	總 計 Grand Total
			特 定 Special	集 配 Delivery	無 集 配 Non. Delivery	計 Total			
昭和五 年 度 末 March 31, 1931	(△ 86,008 123)	-	4,092	64,324	15,943	84,359	482	33 (△ 170,882 123)	
四 年 度 末 March 31, 1930	(△ 86,643 121)	-	4,218	62,704	15,227	82,149	449	32 (△ 169,273 121)	
三 年 度 末 March 31, 1929	(△ 80,590 120)	-	4,333	61,201	14,892	80,426	376	16 (△ 161,408 120)	
二 年 度 末 March 31, 1928	(△ 77,754 126)	-	4,337	58,926	14,179	77,442	243	1 (△ 155,440 126)	
元 年 度 末 March 31, 1927	(△ 73,561 119)	-	4,202	57,265	13,842	75,309	132	1 (△ 149,003 119)	
大正十 四 年 度 末 March 31, 1926	(△ 69,109 94)	-	4,035	56,173	13,470	73,678	-	1 (△ 142,788 94)	
十 三 年 度 末 March 31, 1925	(△ 65,979 94)	-	3,925	54,862	13,158	71,945	-	2 (△ 137,926 94)	
十 二 年 度 末 March 31, 1924	(△ 64,224 93)	-	4,280	54,768	12,758	71,806	-	2 (△ 136,032 93)	
十 一 年 度 末 March 31, 1923	(△ 65,869 98)	-	4,946	54,008	12,450	71,404	-	1 (△ 137,274 98)	

備 考 1. 表中△印ハ在中華民國本省所轄局員トス  
Note. The mark △shows officials etc. at Japanese Post offices in Middle Republic.  
2. 括弧内ノ数字ハ内譯ナリ  
The figures in the parenthesis are items.



### 第三章 郵便業務ニ關スル施設

#### Section 3. Institutions for Postal Services

郵便業務ニ關シ本年度中ニ於テ施設シタル事項ノ大要次ノ如シ

**郵便規則、同取扱規程等中尺貫法ニ依ル規定ヲ「メートル」法ニ改正** 郵便事業ニ於テモ「メートル」

法制ヲ採用スルコトトナリ曩ニ昭和六年法律第四號ヲ以テ郵便法中相當改正セラレ同年八月一日ヨリ實施ノ  
コトニ勅令ヲ以テ定メラレタルニ付郵便關係規則、規程中尺貫法ノ規定ハ悉ク之ヲ「メートル」法ニ改正シ郵  
便法ト同様昭和六年八月一日ヨリ施行セリ

**風景入通信日附印使用制度創設** 近年旅行趣味ノ普及ニ伴ヒ名勝舊蹟其ノ他ノ遊覽者比年漸増ノ傾向ア  
ルノミナラス蒐集ニ趣味ヲ有スル好事家亦多キヲ加ヘツツアル狀勢ニ鑑ミ郵便局ニ於テモ通信日附印中ニ當  
該地方ノ景物ニ因メル圖案ヲ挿入シタルモノヲ使用シ旅行者並ニ趣味家ノ好尚ニ副フコトトシ昭和六年七月十  
日ヨリ富士山及富士山北兩局、又同月十五日ヨリ日光外十二局ニ於テ右風景入通信日附印ノ使用ヲ開始シ同  
時ニ關係規定ノ改正ヲ行ヒタリ、爾後漸次使用局ヲ追加シ昭和六年度中其ノ使用ヲ開始シタルモノ百四十四  
局ニ及ブ

**簡易生命保險及郵便年金事務ニ關スル無料郵便制度改正** 簡易生命保險及郵便年金事務ニ關スル無料  
郵便ノ取扱方ニ付テハ他ノ一般無料郵便ト異リ各其ノ特別法中ニ規定セラルル所ナルモ其ノ取扱範圍等ニ付  
テハ郵便規則ニ於テ總括的ニ規定スルヲ妥當ト認メラレタルニ付無料郵便ニ關スル簡易生命保險法第三十三  
條ノ改正ト同時ニ郵便規則ヲモ改正シ之等事務ニ關スル無料郵便モ亦郵便規則ニ據ラシムルコトトシ昭和六  
年十月一日ヨリ實施セリ

**第三種及低料約束郵便物ニ對スル添付物件ニ關スル改正** 公衆ノ便益ヲ計ル爲メ第三種郵便物ニ對シ發  
行者ニ於テ自己宛ノ宿所氏名ヲ印刷シタル私製葉書一枚ヲ添付シ得ルコトニ郵便規則中ヲ改正シ昭和六年八  
月一日ヨリ施行セリ

**留置郵便物ノ留置期間改正** 從來留置郵便物ノ留置期間ハ十五日ニ定メラレシ處取扱上ノ實況ニ鑑ミ其ノ  
期間ヲ十日ニ短縮ノコトニ郵便規則中ヲ改正シ昭和六年八月一日ヨリ施行セリ

**集金郵便分割取立制度廢止** 集金郵便ノ分割取立ハ之カ利用者極メテ稀ナルヲ以テ本制度ヲ廢止スルモ  
公衆ノ便益ニ影響スル所殆ント無之モノト認メ事務簡易化ノ趣旨ヨリ之ヲ廢止スルコトニ郵便規則中ヲ改正  
シ昭和六年八月一日ヨリ施行セリ

**未納不足郵便料金領收書發行制度ノ創設** 從來料金未納不足ノ郵便物配達ニ際シテハ郵便料金取立書ヲ  
使用シ受信人ヲシテ之ニ相當切手ヲ貼付セシメタルモ取扱上ノ實績ニ徴シ新ニ未納不足郵便料金領收書發行  
ノ制度ヲ創定シ料金ト引換ニ公衆ニ交付ノコトニ郵便取扱規程ヲ改正セリ、之ト同時ニ私書函渡ノ未納不足  
郵便物ノ料金取立方モ之ニ準スルコトトシ郵便規則第六七條及第六七條ノ二中「郵便料金取立書」ノ文字ヲ  
削除シ共ニ昭和六年八月一日ヨリ施行セリ

**艦隊郵便局設置** 艦隊ハ戰技演習其ノ他訓練ノ爲メ一ケ年中ノ半以上ハ本籍軍港ヲ離レテ行動スル事多ク斯  
ル場合ニ於ケル艦船乗員等ハ貯金、爲替、書留郵便ノ如キ特殊用務ニ付テ十分ニ其ノ目的ヲ達スル事能ハサ

ルヲ以テ海軍省ニ於テハ甚ク之ヲ遺憾トシ先年來艦隊ニ郵便局設置方要望アリタルニ依リ下記ノ通り昭和六  
年五月廿一日ヨリ第一艦隊郵便局ヲ設置セリ

(一) 設置場所 第一艦隊旗艦長門

(二) 取扱事務 (1) 内國並日滿書留通常郵便物ノ引受

(2) 小爲替ノ振出及拂渡

(3) 郵便貯金ノ預入並即時拂

(三) 取扱時間 船内局ノ例ニヨリ當該局ニ於テ適宜定ム

**郵便線路規程改正** 本規程ハ明治三十三年ノ制定ニシテ現在ニ於テハ相當不備ノ點多ク單獨ノ通牒等ヲ以  
テ之カ缺陷ヲ補ヒ來リタルモ尙實狀ニ副ハサルモノ有之全般ニ涉リ改正ヲ要スル實況ナリシヲ以テ「メー  
トル」法採用ヲ機トシ實際事務ニ即セシムル様改正シ昭和六年八月一日ヨリ實施セリ其ノ改正要點下記ノ通り  
トス

一、線路種別ニ航空郵便線路ヲ追加セルコト

二、線路等級現行四等級ヲ三等級トセルコト

三、通常郵便線路ト小包郵便線路トノ區別ハ單ニ通常道路郵便線路ト和船ニ依ル水路郵便線路ノミニ限り認  
ムルコトニ改メタルコト

四、郵便線路名及運送便名ノ規定方規程中ニ明示セルコト

五、郵便線路ノ里程測定方規程中ニ明示セルコト

**本邦ト別配達通常郵便物ヲ交換スル國及範圍等ノ表全部改正** 昭和五年七月一日倫敦萬國郵便條約實  
施以來同條約ニ依リ本邦ト別配達通常郵便物ヲ交換スル國漸次増加スルト共ニ其ノ交換條件等モ相當改正セ  
ラレタルヲ以テ昭和六年四月該表ニ全般ノ改正ヲ施シ新ニ之ヲ公布スルト同時ニ從來ノ關係告示ヲ廢止セリ

**「シリア」國及「レバノン」國ノ萬國郵便條約等加入** 佛蘭西委任統治國タル「シリア」國及「レバノン」國  
ハ從來佛蘭西本國ニ附屬スルモノトシテ萬國郵便聯合ニ加入シ居リタルカ昭和六年三月十一日附ヲ以テ倫敦  
萬國郵便條約、價格表記ノ書狀及箱物ニ關スル約定並ニ小包郵便物ニ關スル約定ニ加入スル旨瑞西聯邦政府  
ヲ通シテ成規ノ通告アリタルニ依リ昭和六年七月十三日外務省告示第五六號ヲ以テ外務、遞信兩大臣名ニテ  
右ノ旨公示スルト共ニ關係告示中ニモ相當改正ヲ加ヘタリ

**外國宛價格表記書狀及箱物ノ送達條件等改正** 昭和五年七月一日倫敦萬國郵便條約等實施以來價格表  
記書狀及箱物交換ニ關スル條件等ヲ關係郵政廳ニ於テ夫々相當改正シタルニ因リ本邦ニ於テモ關係郵政廳ヨ  
リノ通報ニ基キ昭和六年八月外國宛價格表記書狀及箱物ノ送達條件ヲ全般的ニ改正スルト共ニ外國ニ於ケル  
價格表記書狀及箱物取取郵便局ヲモ告示スル外同年八月五日告示ヲ以テ外國宛價格表記書狀及箱物差立表ヲ  
モ全部改正セリ

**本邦ト「トランスヨルダン」其ノ他トノ間ニ別配達通常郵便物ノ交換開始** 「トランスヨルダン」、  
「パラグエイ」國、「シエラ、レオニス」及「ニアサランド」保護領ニ於テハ別配達業務ヲ施行スルコトトナリタル  
旨萬國郵便聯合總管理局ヲ介シ通知アリタルニ依リ相當手配ノ上本邦ト右地方トノ間ニ別配達通常郵便物ノ交  
換ヲ開始セリ



支那ヲ中華民國ト呼稱スルニ伴ヒ關係省令、告示等改正 支那國ノ表示ニ付テハ國內又ハ第三國トノ間ニ用フル邦語公文書ニ於テ中華民國ノ呼稱ヲ用フルコトヲ常則トスルコトニ閣議決定(昭和五年十一月)シタルニ因リ昭和六年十一月省令第五〇號ヲ以テ外國郵便規則、日滿郵便規則中ニ改正ヲ加ヘ右呼稱ヲ統一シ公布ノ日ヨリ施行セリ尙之ニ伴ヒ従前ノ告示、公達、通牒、告知等中ニモ相當改正ヲ施シ同時ニ之ヲ施行セリ

佐世保郵便局ヲ外國郵便準交換局ニ指定 日本郵船株式會社「カルカツタ」線及大阪商船株式會社孟買線ニ就航スル汽船ハ本邦最終交換局所在地タル門司出帆後石炭積載ノ爲崎戸ニ寄港スルニ因リ同地寄港ヲ利用シ佐世保郵便局ヲシテ外國宛通常郵便物ヲ右汽船ニ追載セシムル爲外國郵便物ノ繼越ニ關シテハ佐世保郵便局ヲ外國郵便交換局ニ準スルコトトシ昭和六年十二月五日ヨリ之ヲ實施セリ

外國宛航空通常郵便物(價格表記郵便物ヲ除ク)ノ名宛國、運送線路及料金改正 外國航空通常郵便業務實施以來諸外國郵政廳ニ於ケル航空郵便線路著シク増加シ其ノ運行狀況亦改善セラレタルニ因リ外國ノ航空路ニ依ル外國宛航空通常郵便物(價格表記郵便物ヲ除ク)ノ名宛國、種類及航空料金等ヲ全般的ニ改正シ新ニ中華民國及「ジャマイック」ヲ追加スルト共ニ「ブラジル」宛米國經由運送ノ途ヲ開ク外航空料金、航空郵便線路ノ運行狀況等相當改正シ昭和六年十二月四日ヨリ之ヲ實施セリ

「トンガ」ノ萬國郵便條約加入 「トンガ」群島ハ從來萬國郵便聯合外ノ地域トシテ「ニュー、ジールランド」ノ媒介ニ依リ聯合國トノ間ニ通常郵便物ヲ交換シ居リタルカ倫敦萬國郵便條約締結ヲ機會ニ「グレート、ブリテン」及北部「アイルランド」聯合王國ノ右條約ニ對スル署名及批准ハ「トンガ」ヲモ含ム旨英國政府ヨリ通告アリタルニ因リ昭和七年三月五日外務省告示第一七號ヲ以テ外務、逓信兩大臣名ニテ其ノ旨公示スルト共ニ右ニ關聯スル告示中相當改正ノ上「トンガ」群島ヲ聯合ノ一員トシテ萬國郵便條約ニ依リ通常郵便物ヲ交換スルコトトセリ

阿弗利加東岸線汽船ニ依リ「ブラジル」及「アルゼンティン」宛小包閉囊差立開始 大阪商船株式會社阿弗利加東岸線就航船ハ這般「ダーバン」航路ヲ延伸シ「ブラジル」及「アルゼンティン」ノ諸港ニモ寄港スルコトトナリタルヲ以テ昭和六年六月二十一日ヨリ同船便ニ依リ「ブラジル」及「アルゼンティン」宛小包閉囊差立ヲ開始セリ

伊太利經由瑞西宛小包閉囊差立開始 瑞西宛小包ハ從來伊太利又ハ佛國經由開囊便ニテ差立居リタル處料金低減、速達及事故防遏ヲ計ル爲關係郵政廳ト協議ノ上之ヲ瑞西ニ直接締切リ閉囊ニテ伊太利經由差立ツルコトトシ昭和六年七月八日ヨリ實施スルト共ニ佛國經由便ハ之ヲ廢止セリ

「アデン」宛小包閉囊差立開始 「アデン」宛小包ハ從來英領印度經由開囊ニテ差立居リタル處日本郵船株式會社歐洲航路就航船カ「アデン」ニ寄港スルヲ以テ英領印度郵政廳ヨリノ申出ニ應シ之ヲ直接「アデン」局ニ締切リ同汽船ニ依リ差立ツルコトトシ昭和六年七月十五日ヨリ實施セリ

本邦重要輸出品取締 自轉車及同部分品、綿毛布ハ本邦重要輸出品トシテ政府ニ於テ其ノ輸出ヲ取締ルコトトナリ昭和六年五月商工省令第三號ヲ以テ重要輸出品取締規則中改正アリタルヲ以テ小包郵便ニ依ル此等物品ノ輸出取締方ニ關シ關係取扱規程中ヲ相當改正セリ

暹羅宛小包閉囊差立開始 本邦發運暹羅宛小包ハ從來香港經由便ニ依リテノミ送達シ居リタル處最近日運賃

易ノ發展ニ伴ヒテ同小包ノ取扱物數著シク増加シ直接交換便開始ノ必要ニ迫ラレ居リタルトコロ偶大阪商船株式會社ニ於テ其ノ經營スル西貢盤谷線ニ郵便物ノ無料搭載ヲ承諾シタルニ付不取敢小包郵便物ヲモ通常郵便物同様同航路船ニ依リ無料ニテ運送セシムルコトトシ昭和六年十月以降盤谷局ニ宛テ運羅宛小包ノ直接差立ヲ開始セリ

金貨幣又ハ金地金、金ヲ主タル材料トスル製品又ハ金ノ合金ノ輸出取締 金貨幣又ハ金地金、金ヲ主タル材料トスル製品又ハ金ノ合金ノ輸出ニ付テハ大藏大臣ノ許可ヲ受クルコトヲ要スルコトトナリ昭和六年十二月大藏省令第三六號及同第三八號ヲ以テ其ノ旨公布セラレタルヲ以テ此等物品ノ郵便ニ依ル輸出取締方ニ關シ大藏省ト協議シタル上其ノ取扱方ヲ管内各郵便局ニ通達セリ

特殊記念通信日附印

A. 國產振興博覽會記念



中央ニ櫻島ヲ描キ之ニ月桂樹ヲ配シ鹿兒島市ニ於テ開催セララル國產振興博覽會記念ノ意ヲ表ハシタルモノトス

使用局 國產振興博覽會々場内鹿兒島郵便局臨時出張所

使用期間 昭和六年四月一日ヨリ同年五月十五日迄

使用方法 料金ヲ完納シタル書狀(無封ノ書狀ヲ除ク)及郵便繪葉書ノ引受ニ使用ス但シ書狀ハ其ノ希望ヲ以テ郵便局窓口ニ差出シタルモノニ限ル、使用期間中料金完納ノ郵便葉書並記念ノ目的ヲ以テ一錢五厘以上ノ郵便切手ヲ貼付シタル物件ニ對シ記念消印ノ需ニ應ス

B. 小樽海港博覽會記念



中央ニ鷗、商船、碇、上部ニ北海道本島ヲ描キ月桂樹ヲ配シテ海港博覽會記念ノ意ヲ表ハシタルモノトス

使用局 小樽海港博覽會々場内小樽郵便局臨時出張所

使用期間 昭和六年七月十一日ヨリ同年八月二十日迄

使用方法 料金ヲ完納シタル書狀(無封ノ書狀ヲ除ク)郵便繪葉書ノ引受ニ使用ス但シ書狀ハ其ノ希望ヲ以テ郵便局窓口ニ差出シタルモノニ限ル、使用期間中料金完納ノ郵便葉書並記念ノ目的ヲ以テ一錢五厘以上ノ郵便切手ヲ貼付シタル物件ニ對シ記念消印ノ需ニ應ス



C. 北海道拓殖博覧會記念



中央=北海道本島、左右=稻、農具、魚類、月桂樹及香高キ鈴蘭ヲ描キ北海道拓殖博覧會記念ノ意ヲ表ハシタルモノトス

使用局 北海道拓殖博覧會々場内札幌郵便局臨時出張所

使用期間 昭和六年七月十二日ヨリ同年八月二十日迄

使用方法 料金ヲ完納シタル書狀(無封ノ書狀ヲ除ク)及郵便繪葉書ノ引受=使用ス但シ書狀ハ其ノ希望ヲ以テ郵便局窓口=差出シタルモノ=限ル、使用期間中料金完納ノ郵便葉書並記念ノ目的ヲ以テ一錢五厘以上ノ郵便切手ヲ貼付シタル物件=對シ記念消印ノ需=應ス

D. 關門及北九州地方防空演習記念



中央=三機煙幕展張ノ有様ヲ描キ防空演習記念ノ意ヲ表ハシタルモノトス

使用局 下關、下關東、小倉、福岡、博多、唐津、門司、八幡、戸畑、若松及長崎縣郷ノ浦ノ各郵便局

使用期間 昭和六年七月十六日ヨリ同月十八日迄

使用方法 料金ヲ完納シタル書狀(無封ノ書狀ヲ除ク)及郵便繪葉書ノ引受=使用ス但シ書狀ハ其ノ希望ヲ以テ郵便局窓口=差出シタルモノ=限ル、使用期間及其ノ後三日間料金完納ノ郵便葉書並記念ノ目的ヲ以テ一錢五厘以上ノ郵便切手ヲ貼付シタル物件=對シ記念消印ノ需=應ス

E. 上越線全通記念博覧會記念



中央ハ博覧會ノ徽章及建物ニシテ「マーキュリー」及外形ノ齒車ヲ以テ商工業ヲ象徴シ之ニ月桂樹ヲ配シ記念ノ意ヲ表ハシタルモノトス

使用局 上越線全通記念博覧會々場内長岡郵便局臨時出張所

使用期間 昭和六年八月二十一日ヨリ同年九月三十日迄

使用方法 料金ヲ完納シタル書狀(無封ノ書狀ヲ除ク)及郵便繪葉書ノ引受=使用ス但シ書狀ハ其ノ希望ヲ以テ郵便局窓口=差出シタルモノ=限ル、使用期間中料金完納ノ郵便葉書並記念ノ目的ヲ以テ一錢五厘以上ノ郵便切手ヲ貼付シタル物件=對シ記念消印ノ需=應ス

F. 上越線鐵道全通記念



中央ハ列車ノ將=清水「トンネル」=進入セムトスル様ヲ描キタルモノニシテ右方下部=鐵道ノ「マーク」及月桂樹ヲ配シテ上越線全通記念ノ意ヲ表ハシタルモノトス

使用局 長岡郵便局

使用期日 昭和六年九月三日

使用方法 料金ヲ完納シタル書狀(無封ノ書狀ヲ除ク)及郵便繪葉書ノ引受=使用ス但シ書狀ハ其ノ希望ヲ以テ郵便局窓口=差出シタルモノ=限ル、使用當日及其ノ後三日間料金完納ノ郵便葉書並記念ノ目的ヲ以テ一錢五厘以上ノ郵便切手ヲ貼付シタル物件=對シ記念消印ノ需=應ス

G. 大禮記念大阪城公園竣工記念



中央=竣工セル天主閣ト公園ノ一部ヲ描寫シ櫻、橘及大阪市ノ紋章ヲ配シタルモノトス

使用局 大禮記念大阪城公園竣工式場内大阪東郵便局臨時出張所

使用期間 昭和六年十一月七日ヨリ同月十五日迄

使用方法 料金ヲ完納シタル書狀(無封ノ書狀ヲ除ク)及郵便繪葉書ノ引受=使用ス但シ書狀ハ其ノ希望ヲ以テ郵便局窓口=差出シタルモノ=限ル、使用期間中料金完納ノ郵便葉書並記念ノ目的ヲ以テ一錢五厘以上ノ郵便切手ヲ貼付シタル物件=對シ記念消印ノ需=應ス

H. 陸軍特別大演習記念



熊本銀杏城ヲ前景トシ阿蘇山ノ遠望ヲ背景=飛行機、星、菊花ヲ配シ秋季肥後ノ野=於テ陸軍特別大演習ノ舉行セラルルノ意ヲ表ハシタルモノトス



使用局 陸軍特別大演習大本營内郵便局、熊本郵便局、熊本坪井郵便局及熊本縣砂取郵便局  
 使用期日 昭和六年十一月十五日  
 使用方法 料金ヲ完納シタル書狀(無封ノ書狀ヲ除ク)及郵便輸葉書ノ引受ニ使用ス但シ書狀ハ其ノ希望ヲ以テ郵便局窓口ニ差出シタルモノニ限ル、陸軍特別大演習大本營内郵便局ハ使用當日、其ノ他ノ郵便局ハ使用當日及其ノ後三日間料金完納ノ郵便葉書並記念ノ目的ヲ以テ一錢五厘以上ノ郵便切手ヲ貼付シタル物件ニ對シ記念消印ノ需ニ應ス

I. 前島記念館落成記念



中央ニ前島記念館ノ全景ヲ描出シ月桂樹及前島家紋章ヲ配シ記念館落成記念ノ意ヲ表ハシタルモノトス

使用局 新潟縣前島記念池部郵便局  
 使用期日 昭和六年十一月十七日  
 使用方法 料金ヲ完納シタル書狀(無封ノ書狀ヲ除ク)及郵便輸葉書ノ引受ニ使用ス但シ書狀ハ其ノ希望ヲ以テ郵便局窓口ニ差出シタルモノニ限ル、使用當日及其ノ後三日間料金完納ノ郵便葉書並記念ノ目的ヲ以テ一錢五厘以上ノ郵便切手ヲ貼付シタル物件ニ對シ記念消印ノ需ニ應ス

第四章 郵便線路

Section 4. Mail Routes

内地郵便線路

Inland Mail Routes

種別 Class	陸地 Land キロメートル(Km)				水 Waterways キロメートル(Km)			
	通常道路 Road	鐵道線路 Railway	面積百平方キロメートルニ付 Per 100 square (Km <sup>2</sup> )		海上 Sea	川 River	湖 Lake	計 Total
昭和 六年度 1932	△ 30,878 83	19,898	8	5	37,536 (20,270)	152	95	37,783
五年度 1931	△ 28,064 108	18,996	7	5	21,820 (11,783)	204	28	22,052
四年度 1930	△ 28,229 118	17,882	7	5	20,669 (11,160)	161	247	21,077
三年度 1929	△ 27,620 118	17,778	7	5	20,521 (11,082)	247	161	20,929
二年度 1928	△ 26,185 118	16,962	7	4	20,077 (10,842)	228	128	20,433
元年度 1927	△ 27,170 111	20,139	7	5	20,127 (10,869)	230	126	20,483
大正 十四年度 1928	△ 27,209 134	16,337	7	4	18,871 (10,186)	232	134	19,237
十三年度 1925	△ 27,498 82	15,367	7	4	18,087 (9,705)	98	134	18,319
十二年度 1924	△ 27,318 67	14,979	7	4	19,844 (10,712)	145	263	20,252
十一年度 1923	△ 35,149 55	18,596	9	5	22,472 (12,131)	330	94	22,896

備考 1. △印ハ鐵索道路ニシテ内課ナリ  
 Note: △Iron-rope ways included in the above figures  
 2. 括弧内ノ數字ハ哩數ヲ示ス  
 The figures shown in the parentheses indicate number of nautical miles



第五卷 第四章 郵  
Section 5. Number  
内地郵便局 通常  
取 扱 通 常  
Numbers of Ordinary Mails

種 別 Description	年 次 Year				
	六 年 度 1931-32	五 年 度 1930-31	四 年 度 1929-30	三 年 度 1928-29	
引 受 Acceptance	x 4,490,202,875 24,698,728	x 4,409,551,651 26,380,272	x 5,096,611,368 25,806,686	x 4,764,671,266 24,564,036	
人口十ニ對スル物數 Acceptance Per 10 of population	687	684	809	767	
留 置 Registration	57,566,778	59,403,748	60,976,478	60,525,084	
價 格 表 記 Declaration of value	2,436,916	2,389,524	2,440,732	2,347,334	
代 金 引 換 Cash-on delivery	424,145	533,501	617,430	592,180	
別 配 達 Special delivery	212,020	211,512	208,481	220,702	
引受時刻證明(有料) Certificate of time of posting (Charged)	3,215	3,709	3,028	3,414	
配 達 證 明 Delivery certificate	2,346,599	2,334,384	2,263,047	2,376,761	
内 容 證 明 Certification of letters documents	1,596,506	1,427,379	1,166,009	1,093,073	
前掲中再掲 Items of the above-mentioned	-	-	941,209	733,286	
訴 訟 書 類 Special service of judicial documents	2,638,667	2,440,117	2,004,045	1,668,415	
特許審判書類 Documents of patents	-	-	6,699	7,786	
速 達 郵 便 Quick delivery	4,157,107	4,311,511	4,554,084	4,727,931	
航 空 郵 便 Air mail	149,876	94,089	-	-	
約 束 郵 便 Contract mail	217,443,926	232,945,584	236,247,065	234,485,974	
市 内 特 別 郵 便 Special urban mail	124,198,731	107,228,611	128,139,301	112,097,838	
切 手 別 納 郵 便 Mail without stamps affixed	272,206,715	246,399,062	278,583,893	252,012,761	
配 達 Delivery	x 4,532,477,443 38,805,324	x 4,437,939,812 41,410,764	x 5,046,099,425 38,164,157	x 4,716,170,378 38,707,802	
上掲ノ外引受 Acceptance except the above	集 金 郵 便 Collection of cash	6,557,614	7,148,651	7,394,272	7,747,874
廣 告 郵 便(有料) Advertisement mail (Charged)	-	-	-	-	

備 考 1. x印ハ外國郵便ニシテ内課ナリ  
Note. 1. The mark x Shows Foreign Ordinary mails included

便 物 數  
of Mail Matter  
郵 便 物 數  
at Inland Post Offices

二 年 度 1927-28	元 年 度 1926-27	大 正 十 四 年 度 1925-26	十 三 年 度 1924-25	十 二 年 度 1923-24	十 一 年 度 1922-23
x 4,863,287,510 22,236,780	x 3,974,192,623 22,584,405	x 4,266,410,278 20,954,554	x 4,120,032,952 190,603,080	x 3,710,089,970 21,640,155	x 4,126,958,030 20,472,923
793	665	714	697	634	716
59,133,051	58,407,054	57,366,271	57,471,768	51,671,726	51,148,633
2,231,735	2,020,498	1,965,053	1,871,948	1,913,055	1,997,981
628,195	716,187	818,974	921,635	660,654	691,007
226,649	206,694	198,391	176,835	163,917	191,688
2,649	2,571	2,661	3,077	2,946	3,488
2,353,431	2,286,155	2,170,910	2,023,468	1,768,506	1,810,738
1,118,058	958,556	904,986	835,326	744,095	699,481
603,856	636,686	621,431	466,016	488,132	478,862
1,711,002	1,483,201	1,386,904	1,313,303	1,144,944	982,341
-	-	-	12	1,761	4,489
4,370,620	4,127,066	3,958,195	3,942,725	2,377,435	3,076,805
-	-	-	-	-	-
227,990,852	221,733,652	203,131,894	208,989,047	167,882,916	170,505,777
104,340,587	81,095,571	74,712,454	54,926,242	40,231,639	42,112,781
287,640,027	227,518,853	222,607,616	230,122,808	155,857,741	102,897,813
x 4,833,723,104 36,507,308	x 3,906,474,525 35,091,708	x 4,270,172,210 29,555,318	x 4,159,786,493 26,465,098	x 3,759,491,246 30,021,159	x 4,094,816,657 21,212,831
7,851,118	7,630,137	6,540,330	6,684,810	5,941,599	8,921,213
-	-	-	59,900,448	64,037,811	81,850,412



内地郵便局 小包  
Number of Parcels at

種 別 Description	年 次 Year	昭和六年 1931-32	五年 1930-31	四年 1929-30	三年 1928-29
	有 料 Charged		55,575,465	57,490,520	61,013,967
引 受 無 料 Acceptance Free		2,626,466	2,577,227	2,636,616	2,553,099
計 Total		* 58,201,931 357,873	* 60,067,753 437,616	* 63,650,583 479,119	* 63,335,029 490,510
人口十 = 對スル物數 Acceptance per 10 of population		8.9	9.3	10.1	9.8
留 書 Registration		21,526,203	23,106,871	25,348,108	25,776,100
價 格 表 記 Declaration of value		1,988	2,661	3,083	5,205
代 金 引 換 Cash-on-delivery		7,359,620	7,620,814	8,107,929	7,911,127
別 配 達 Special delivery		13,617	13,569	14,386	17,694
前 掲 中 再 掲 Items of the abovementioned 配 達 證 明 Delivery certificate		156,738	150,782	181,030	211,616
留 置 Post restante		?	?	66,143	61,383
速 達 郵 便 Quick delivery		181,062	196,115	215,960	212,123
航 空 郵 便 Air mail		3,091	1,606	-	-
配 達 Delivery		* 55,654,599 208,845	* 57,724,881 249,540	* 60,654,644 265,980	* 60,465,163 259,788

備 考 1. \* 印ハ外國郵便ニシテ内課ナリ  
Note. 1. The mark \* Shows Foreign parcel included.

郵 便 物 數  
Inland Post Offices

二 年 度 1927-28	元 年 度 1926-27	大 正 十 四 年 度 1925-26	十 三 年 度 1924-25	十 二 年 度 1923-24	十 一 年 度 1922-23
58,043,856	55,964,225	53,311,919	50,725,669	46,478,074	49,235,316
2,512,031	2,294,419	2,229,637	2,143,457	1,979,865	2,120,675
* 60,555,887 460,978	* 58,258,644 443,674	* 55,541,556 476,746	* 52,869,126 446,491	* 48,457,939 340,504	* 51,355,991 288,239
9.8	9.7	9.3	8.9	8.3	8.9
25,013,917	25,117,738	24,274,334	23,533,966	21,108,695	22,406,794
7,579	7,137	7,808	7,259	7,505	15,641
7,573,564	7,459,572	6,990,419	6,530,267	5,989,625	6,354,250
15,468	16,393	17,911	16,180	14,257	15,858
203,257	242,990	242,129	205,370	147,102	161,869
62,736	63,417	62,288	53,621	55,115	66,004
183,484	157,039	126,072	111,489	93,701	143,347
-	-	-	-	-	-
* 57,657,320 248,348	* 55,852,079 268,607	* 53,225,423 274,123	* 50,710,656 308,376	* 46,486,998 354,299	* 48,743,252 279,566



通常郵便物不能還付數  
Disposition of irregularities of the Ordinary mails

種別 Description	筒 數			左 筒 數 中			配達郵便物一 萬筒=對スル 不能配達還付 No. of the impossible compared with 10,000 delivered	外國郵便 Foreign Mails	
	前年度越高 Carried over from preceding year	本年度分 In the present year	合計 Total	配達還付 Delivered or returned	不能配達 還付 The im- possible to deliver or to return	處分未済 Not yet disposed with		外國へ還 Returned to	外國ヨリ Returned from
昭和 六年度 1931-32	389,983 (△ 68)	892,828 (△ 5,020)	1,282,811 (△ 5,088)	161,630 (△ 4,728)	806,431 (△ 275)	314,750 (△ 85)	1.78	111,758	133,936
五年度 1930-31	369,896 (△ 201)	1,013,620 (△ 4,837)	1,383,516 (△ 5,038)	156,689 (△ 4,508)	836,844 (△ 462)	389,983 (△ 68)	1.39	108,547	127,699
四年度 1929-30	359,126 (△ 175)	976,487 (△ 4,731)	1,335,613 (△ 4,906)	165,766 (△ 4,336)	799,951 (△ 369)	369,896 (△ 201)	1.58	99,373	136,569
三年度 1928-29	357,193 (△ 204)	1,133,643 (△ 4,937)	1,490,836 (△ 5,141)	160,048 (△ 4,437)	971,662 (△ 529)	359,126 (△ 175)	2.06	108,818	129,237
二年度 1927-28	155,922 (△ 213)	907,016 (△ 4,585)	1,062,938 (△ 4,798)	160,293 (△ 4,169)	545,452 (△ 425)	357,193 (△ 204)	1.13	90,294	135,646
元年度 1926-27	369,912 (△ 277)	753,440 (△ 4,669)	1,123,352 (△ 4,946)	127,211 (△ 4,240)	840,219 (△ 493)	155,922 (△ 213)	2.16	88,636	107,462
大正 十四年度 1925-26	354,741 (△ 316)	987,216 (△ 4,001)	1,341,957 (△ 4,317)	128,050 (△ 3,494)	843,995 (△ 546)	369,912 (△ 277)	1.98	139,911	106,751
十三年度 1924-25	233,086 (△ 365)	1,016,143 (△ 3,592)	1,249,229 (△ 3,957)	131,642 (△ 3,105)	762,846 (△ 536)	354,741 (△ 316)	1.83	144,167	111,434
十二年度 1923-24	395,786 (△ 246)	1,262,990 (△ 4,552)	1,658,776 (△ 4,798)	550,213 (△ 3,781)	875,477 (△ 652)	233,086 (△ 365)	2.33	98,022	?
十一年度 1922-23	381,451 (△ 232)	1,935,801 (△ 4,320)	2,317,252 (△ 4,552)	1,072,688 (△ 3,740)	848,778 (△ 566)	395,786 (△ 246)	2.07	92,791	?

備考 1. △印入書留及價格表記トス又外國郵便ニ關スルモノハ再掲ナリ  
Note. △ Registered or with declared value. The figures of foreign mails are reproduced.  
2. 括弧内ノ數字ハ内譯ナリ  
The figures in the parenthesis are items.

小包郵便物不能還付數  
Disposition of irregularities of Parcels

種別 Description	筒 數			左 筒 數 中			配達小包十萬 筒=對スル不 能配達還付 No. of the impossible compared with 100,000 delivered	外國小包 Foreign parcels	
	前年度越高 Carried over from the preceding year	本年度分 In the present year	合計 Total	配達還付 Delivered or returned	不能配達 還付 The im- possible to deliver or to return	處分未済 Not yet disposed with		外國へ還 Returned to	外國ヨリ Returned from
昭和 六年度 1931-32	1,971 (△ 120)	8,209 (△ 5,393)	10,180 (△ 5,513)	5,872 (△ 5,308)	3,160 (△ 143)	1,148 (△ 62)	5.68	1,567	5,327
五年度 1930-31	2,098 (△ 101)	9,311 (△ 6,139)	11,409 (△ 6,240)	6,461 (△ 5,998)	2,977 (△ 122)	1,971 (△ 120)	5.16	1,890	6,029
四年度 1929-30	3,060 (△ 127)	11,210 (△ 7,106)	14,270 (△ 7,233)	7,581 (△ 6,996)	4,591 (△ 136)	2,098 (△ 101)	7.57	1,871	7,001
三年度 1928-29	2,772 (△ 136)	8,862 (△ 4,618)	11,634 (△ 4,754)	5,073 (△ 4,475)	3,429 (△ 152)	3,132 (△ 127)	5.67	1,910	4,468
二年度 1927-28	2,973 (△ 230)	10,143 (△ 6,065)	13,116 (△ 6,295)	6,440 (△ 5,935)	3,903 (△ 224)	2,773 (△ 136)	6.77	1,724	5,954
元年度 1926-27	2,242 (△ 415)	11,130 (△ 5,283)	13,372 (△ 5,698)	5,765 (△ 5,262)	4,730 (△ 215)	2,877 (△ 221)	8.47	2,095	5,291
大正 十四年度 1925-26	2,767 (△ 404)	9,867 (△ 4,773)	12,634 (△ 5,177)	4,847 (△ 4,342)	5,545 (△ 420)	2,242 (△ 415)	10.42	2,229	4,612
十三年度 1924-25	2,505 (△ 221)	10,477 (△ 3,965)	12,982 (△ 4,186)	4,069 (△ 3,387)	6,146 (△ 395)	2,767 (△ 404)	12.12	2,663	3,600
十二年度 1923-24	4,079 (△ 276)	11,568 (△ 3,819)	15,647 (△ 4,095)	4,426 (△ 3,554)	8,716 (△ 320)	2,505 (△ 221)	18.75	1,651	3,456
十一年度 1922-23	4,697 (△ 261)	9,223 (△ 1,400)	13,920 (△ 1,661)	2,137 (△ 1,132)	7,704 (△ 253)	4,079 (△ 276)	15.81	1,371	1,156

備考 1. △印入書留及價格表記トス又外國郵便ニ關スルモノハ再掲ナリ  
Note. △ Registered or with declared value. The figures of foreign Parcels are reproduced.  
2. 括弧内ノ數字ハ内譯ナリ  
The figures in the parenthesis are items.



特殊取扱通常郵便物亡失毀損數  
Irregularities of the Ordinary mails of special Service

種別 Description 年次 Year	前年度 越 高 Carried over from the prece- ding year	本 年 分 In the pres- ent year	合 計 Total	同 上 Disposed						處 未 分 濟 Not yet dispo- sed with	郵 便 物 十 萬 箇 ニ 對 シ 亡 失 毀 損 Rate in 100,000 mails		
				亡 Lose			失 Damage						
				賠 償 Compensated 箇 數 No.	金 額 Amount 円 En	不賠償 Uncom- pen- sated	求償權 消 滅 Lapse of the claim	賠 償 Compensated 箇 數 No.	金 額 Amount 円 En			不賠償 Uncom- pen- sated	求償權 消 滅 Lapse of the claim
昭和 六 年 度 1931-32	90	336	426	167	1,962	205	2	-	-	-	-	52	0.56
五 年 度 1930-31	93	314	407	97	1,152	194	26	-	-	-	-	90	0.51
四 年 度 1929-30	42	290	332	75	876	162	-	2	40	-	-	93	0.46
三 年 度 1928-29	146	270	416	108	1,329	263	1	2	70	-	-	42	0.43
二 年 度 1927-28	40	303	343	87	1,340	105	5	-	-	-	-	146	0.49
元 年 度 1926-27	154	276	430	184	3,436	203	-	1	80	2	-	40	0.46
大正 十 四 年 度 1925-26	106	437	543	201	3,408	188	-	-	-	-	-	154	0.74
十 三 年 度 1924-25	223	376	599	316	3,616	165	9	3	50,000	-	-	106	0.63
十 二 年 度 1923-24	111	530	641	214	3,166	176	25	2	30,000	1	-	223	1.00
十 一 年 度 1922-23	229	399	628	268	4,329	213	29	4	40,000	3	-	111	0.75

小包郵便物亡失毀損數  
Irregularities of Parcels

種別 Description 年次 Year	前年度 越 高 Carried over from the prece- ding year	本 年 分 In the pres- ent year	合 計 Total	同 上 Disposed						處 未 分 濟 Not yet dispo- sed with	引 受 小 包 十 萬 箇 ニ 對 シ 亡 失 毀 損 Rate in 100,000 parcels accep- ted		
				亡 Lose			失 Damage						
				賠 償 Compensated 箇 數 No.	金 額 Amount 円 En	不賠償 Uncom- pen- sated	求償權 消 滅 Lapse of the claim	賠 償 Compensated 箇 數 No.	金 額 Amount 円 En			不賠償 Uncom- pen- sated	求償權 消 滅 Lapse of the claim
昭和 六 年 度 1931-32	133	143	276	146	618	62	-	-	-	-	-	68	0.66
五 年 度 1930-31	229	238	467	177	781	63	94	-	-	-	-	133	1.03
四 年 度 1929-30	128	348	476	183	850	63	1	-	-	-	-	229	1.37
三 年 度 1928-29	316	158	474	188	1,271	158	-	-	-	-	-	128	0.71
二 年 度 1927-28	91	765	856	398	1,978	142	-	-	-	-	-	316	3.06
元 年 度 1926-27	81	303	384	253	929	40	-	-	-	-	-	91	1.21
大正 十 四 年 度 1925-26	66	343	409	279	1,110	49	-	-	-	-	-	81	1.39
十 三 年 度 1924-25	62	703	765	408	2,096	265	12	10	48,600	4	-	66	2.99
十 二 年 度 1923-24	152	468	620	399	1,424	133	26	-	-	-	-	62	2.22
十 一 年 度 1922-23	187	801	988	690	2,724	134	12	-	-	-	-	152	3.59



### 第六章 電信業務ニ關スル施設

#### Section 6. Institutions for Telegraph Services

電信業務ニ關シ本年度中ニ於テ施設シタル事項ノ大要次ノ如シ

**メートル法實施** 電信ニ關スル事項中 技術ニ關スルモノニ付テハ 昭和三年度ヨリ「メートル」法ヲ實施シ來リタルカ今回業務ニ關スルモノニ付テモ之レカ實施ヲ爲スコトトシ電報規則及私設電信私設無線電信公衆通信取扱規則等ニ夫々改正ヲ加ヘ昭和六年八月一日ヨリ施行セリ

**電報規則中改正** 電報利用者ノ便益ト取扱事務ノ簡捷ヲ圖ル爲大要下記ノ如キ改正ヲ加ヘ昭和六年八月一日ヨリ施行セリ

- (1) 加入電話ニ依ル託送請求者ニ宛テタル電報ノ名宛ハ電話番号ニ代ヘ「託送」ト記載シ得ルコト
- (2) 歐文電報ニ使用スル商標ニハ文字ト數字トヲ混用シ得ルコト
- (3) 切手別納ト爲シ得ル電報ノ通數制限ヲ十通トシ其ノ料金ハ一、二等郵便局、電信局ニ納付スル場合ハ通貨ヲ以テ納付シ得ルコト
- (4) 同文ノ指定ニ附記スル通數ハ頼信紙ノ餘白ニ記載スルコト
- (5) 發行人ハ其ノ指示スル時刻後ニ電信官署ニ到着スル電報ノ翌朝配達ノ請求ヲ爲シ得ルコト
- (6) 發行人ハ別使配達料又ハ船船配達料ノ受取人拂ノ請求ヲ爲シ得ルコト
- (7) 託送電報取扱ノ整理期間三ヶ月ヲ一ケ年トセルコト
- (8) 尋問、改正、停止ノ回答ニ要スル電報料金ノ假納、豫納制度ヲ廢シ返信ヲ待チテ料金ヲ徴收ノコトトセルコト

**海難報ノ制定** 海上ニ於ケル船舶ノ遭難ヲ電信局所ヨリ電報ヲ以テ通報方要望スル向アル處現在之ニ應ズル途ナキヲ以テ人命財産ノ救護保全ヲ期スル爲之カ要求ニ應シ得ル制度ヲ船舶通報規則中ニ新ニ設ケ昭和六年七月一日ヨリ實施セリ其ノ要項下記ノ如シ

- (1) 船舶通報ノ種類中「海難報」ヲ追加セルコト
- (2) 別ニ告示スル電信局所ニ於テ船舶ノ遭難又ハ航行ノ安全ニ關スル無線電信又ハ無線電話ニ依ル通信(人命財産ノ救助保全ヲ目的トスル一般ノ艦船其ノ他ノ無線電信電話ニ對シ發セラルルモノ)ニ依リ船舶ノ遭難、委棄又ハ漂流ノ事實ヲ知得シタルトキハ當該船舶ノ名稱、位置及災厄ノ日時、狀況ヲ判明シタル限り和文電報(海難報)ヲ以テ請求者ニ通知スルコト
- (3) 海難報ノ取扱ヲ受ケムトスル者ハ配達受持電信局所ニ請求シテ豫メ登記ヲ受クルコト
- (4) 海難報ノ取扱請求ニ對シテハ登記料トシテ年額二圓ヲ課スルコト
- (5) 海難報ノ料金ハ電報一通毎ニ其ノ字數ニ應シ一般電報ノ料金ヲ課スルコトトシ電報配達ノ際受取人ヨリ徴收スルコト
- (6) 船舶通報ノ取扱ヲ罷メムトスルトキハ届出ヲ爲スヲ要スルコト

**電報取扱規程中改正** 電報取扱ノ實績ニ徴シ局内ニ於ケル取扱事務ノ簡捷ヲ圖リ他面業務運行ノ敏活ヲ期スル爲電報取扱規程中大要下記ノ如キ改正ヲ加ヘ昭和六年七月一日ヨリ實施セリ

- (1) 和文電報ノ受付時刻ノ表示方ヲ送受信時刻ト同様トシ「ヨ、ラ」ヲ廢シ「セ、コ」ニ改ム(歐文電報ノ時刻ノ表示方ヲ外國電報ト同様トセルコト)
- (2) 二等局以上ニ於テハ毎年十一月ノ外件名表ヲ作成ヲ省略セルコト
- (3) 送信済ノ發信原書、中繼原書ニハ檢査當務者ノ認印ヲ省略シ得ルコト
- (4) 電報頼信紙等改正ニ伴ヒ和文電報ノ通信上二十五字目又ハ五十字目ノ照合ヲ三十字目又ハ六十字目トセルコト
- (5) 和文電報ノ字號中上向括弧ノ字號ヲ特定セルコト
- (6) 電報配達標準時間ハ當該局長限リ適宜之ヲ定ムルコトトセルコト
- (7) 別使又ハ船船配達料不要トナリタルトキ又ハ之ニ過剩アリタルトキノ料金還付ハ關係原書差立前ナルトキハ當該局所限リ還付シ得ルコト
- (8) 郵便切手ヲ貼付セサル發信電報(託送電報、局報)及著信紙ニハ日附印ノ押捺ヲ省略セルコト
- (9) 同文電報、配達日時指定電報、切手別納電報及略送電報ノ第二通目以下ニハ受付當務者ノ認印ヲ省略セルコト
- (10) 印刷通信上ニ用ユル電報切取線ノ表示ヲ和文ハ區切點一箇、歐文ハ終點一箇トセルコト
- (11) 一括通數五十通ヲ超ユル同文電報又ハ配達日時指定電報ハ五十通毎ニ分括送信スルコト
- (12) 同文電報、配達日時指定電報又ハ略送電報ヲ送受シタルトキハ其ノ送信時刻及送信當務者名ハ原信ニノミ、受信時刻及受信當務者名ハ最終ノ式紙ニノミ記載スルコト
- (13) 自局所發著同文電報、配達日時指定電報ノ著信紙ハ原信ヲ除クノ外之カ作成ヲ省略シ得ルコト
- (14) 配達日時指定電報ノ送信紙ニハ受信時刻ノ記載ヲ省略シ得ルコト
- (15) 郵便局所留置電報カ保管トナリタル場合モ保管通知ヲ爲スコト
- (16) 電話加入者ヲ肩書シタルモノニ發受スル電報ニ付テモ加入者ノ責任ニ於テ電話託送ノ請求ヲ爲シ得ルコト
- (17) 略號集中局ニ於テハ略號集合簿ヲ以テ略號登記簿ニ兼用シ得ルコトトシ略號登記簿ノ調製ヲ省略シ得ルコト
- (18) 局報ノ取扱ニ關シ下記ノ如キ省略ヲ爲セルコト
  - (イ) 飛行電報ニ付スル「ヒコウ」、近接地電報ニ付スル「キン」及連名々宛ノ電報ニ付スル「名宛何名」ノ局内心得ヲ省略セルコト
  - (ロ) 電信事務ニ關シ電信局所相互間ニ發受スル局報ハ受付時刻ノ送受ヲ省略セルコト
  - (ハ) 送達紙ノ名宛ノ傍ニ記載スヘキ種類及指定ノ翻書ヲ省略セルコト

**日滿間外國電報取扱ノ開始** 昭和七年二月十六日ヨリ日滿間ニ發著スル下記外國電報ノ取扱ヲ開始セリ

- (1) 和文電報ハ哈爾濱及齊々哈爾ト帝國電信系(上海芝罘ヲ除ク)トノ間ニ發著スルモノ
- (2) 歐文電報ハ東三省ト帝國電信系(上海芝罘ヲ除ク)トノ間ニ發著スルモノ
- (3) 電報ノ一語料金ハ官報十二錢、私報十六錢、新聞電報六錢

**局所ノ開廢、等級改定及電信事務開始ノ狀況** 本年度ニ於テ電信取扱局所ヲ開廢シ又ハ等級ヲ改定シタ



ルモノ若ハ電信事務ヲ開始シタルモノ下記ノ如シ

(1) 一、二等局開廢並等級改定

遞信局別	開始局名	廢止局名	等級改定			件數合計
			二等局ヲ 一等局ニ	特定三等局ヲ 二等局ニ	普通三等局ヲ 二等局ニ	
東京	東京中央郵便局	—	—	—	松澤郵便局	4
	飛行場分室					
	小石川郵便局					
	高田分室					
名古屋	—	山田郵便局	—	—	—	1
大阪	—	大阪東郵便局	—	—	—	1
熊本	—	八幡郵便局	—	—	—	1
計	2	—	3	—	2	7

(2) 電信事務開廢(勅令請願ヲ除ク)

遞信局別	事務開始 決定局數	事務開始済 局數	同上内譯		事務廢止局數
			五年度決定	六年度決定	
東京	8	9	1	8	—
名古屋	4	4	—	4	—
大阪	5	6	1	5	1
廣島	5	6	1	5	—
熊本	8	13	6	7	—
仙臺	3	3	—	3	1
札幌	4	4	—	4	—
計	37	45	9	36	2

(3) 勅令請願=依ル電信事務開始

遞信局別	六年度内 受理局數	事務開始済 局數	同上内譯	
			五年度受理	六年度受理
東京	4	4	—	4
名古屋	3	2	—	2
大阪	5	4	—	4
廣島	4	4	—	4
熊本	2	2	—	2
仙臺	1	1	—	1
札幌	1	1	—	1
計	20	18	—	18

(4) 電信取扱所開廢

遞信局別	電信取扱所開廢			配達事務開廢			備考
	設置	廢止	差引計	開始	廢止	差引計	
東京	1	2	1	—	—	—	△印ハ減
名古屋	1	1	—	—	—	—	
大阪	8	—	8	—	—	—	
廣島	8	—	8	—	—	—	
熊本	7	—	7	—	—	—	
仙臺	1	—	1	—	1	1	
札幌	7	—	7	—	—	—	
計	33	3	30	—	1	1	



(5) 臨時=設置シタル電信取扱局所數(臨時事務開始ヲ含ム)

遞信局別	一等局	二等局	特 定 三 等 局	普 通 三 等 局	出張所	分 室	計
東京	—	—	—	—	1	—	1
名古屋	—	—	—	—	—	—	—
大阪	—	—	—	—	4	—	4
広島	—	—	—	—	12	—	12
熊本	—	—	1	—	7	1	9
仙臺	—	—	—	—	—	—	—
札幌	—	—	—	—	—	—	—
計	—	—	1	—	24	1	26

分課設置 本年度=於テ電信關係ノ分課ヲ設置セシモノ下記ノ如シ

局名	設置分課名	實施月日
大阪東郵便局	電信課	昭和六年八月二十九日

第七章 電信線路、電報氣送管及障礙竝機械

Section 7. Telegraph Lines, Pneumatic Tubes, Faults and Apparatus.

内地電信線路

Number of Length of Inland Telegraph Lines.

種別 Class	陸上線 Land lines キロメートル Km				地下線 Underground Lines キロメートル(Km)		合計 Total キロメートル(Km)		百平方軒=付 Per 100 Square (Km)		水底線 Submarine Cables キロメートル(Km)	
	架空線 Aerial lines		架空ケーブル * Over head Cables		線路 Routes		線路 Routes		線路 Routes		線路 Routes	
	線路 Routes	線條 Lines	線路 Routes	心線 Cores	線路 Routes	心線 Cores	線路 Routes	線條 Lines	線路 Routes	線條 Lines	線條 Lines	心線 Cores
昭和 六年度 1932	35,772	236,348	69	19,692	690	93,604	36,531	349,644	10	91	15,283	18,413
五年度 1931	35,935	235,040	77	17,306	501	87,605	36,513	339,951	10	89	15,324	18,390
四年度 1930	35,955	235,716	71	15,370	424	76,155	36,450	327,241	10	86	15,314	18,286
三年度 1929	35,647	233,563	78	14,738	317	56,420	36,042	304,726	9	80	15,298	18,248
二年度 1928	35,609	232,593	63	14,322	275	45,894	35,947	292,809	9	77	15,324	18,140
元年度 1927	35,586	230,955	51	14,035	255	35,052	35,892	280,042	9	73	15,314	18,123
大正 十四年度 1926	35,444	230,382	39	10,698	181	24,541	35,664	265,621	9	66	15,810	16,906
十三年度 1925	35,455	230,264	59	8,832	153	18,368	35,667	257,464	9	66	13,824	16,078
十二年度 1924	35,557	228,716	31	5,691	110	12,453	35,698	246,860	9	64	13,329	15,579
十一年度 1923	34,925	222,075	27	4,461	114	10,140	35,066	236,676	9	61	13,282	15,395

備考 架空「ケーブル」中架空線=添架シタル部分ノ線路ハ計上セス  
Note. \* Exclusive of parts of cables laid along with aerial lines.



電 報 氣 送

Pneumatic

所 在 地 Section laid down with Pneumatic Tubes			
東京中央電信局	東京中央電信局受配課間	Between	Tokyo Central Telegraph office
同	葵町郵便局間	"	"
同	芝郵便局間	"	"
同	新橋郵便局間	"	"
同	京橋通郵便局間	"	"
同	京橋郵便局間	"	"
同	深川郵便局間	"	"
同	日本橋通郵便局間	"	"
同	本所郵便局間	"	"
同	兩國郵便局間	"	"
同	小傳馬町郵便局間	"	"
同	本町郵便局間	"	"
同	下谷郵便局間	"	"
同	本郷郵便局間	"	"
同	牛込郵便局間	"	"
同	麴町郵便局間	"	"
豫	備		Spare
東京中央電信局	東京中央郵便局間	Between	Tokyo Central Telegraph office
同	日本橋郵便局間	"	"
同	東京米穀取引所間	"	"
同	日本橋兜町分局間	"	"
同	神田郵便局間	"	"
同	淺草郵便局間	"	"
同	京橋築地分局間	"	"
豫	備		Spare
大阪中央電信局	梅田郵便局間	Between	Osaka Central Telegraph office
同	北濱郵便局間	"	"
豫	備		Spare
大阪中央電信局	内寫眞電送用		For phototelegraphic service
大阪中央電信局	大阪中央郵便局間	Between	Osaka Central Telegraph office
同	川口郵便局間	"	"
神戸中央電信局	神戸中央郵便局間	Between	Kobe Central Telegraph office
同	兵庫郵便局間	"	"
豫	備		Spare
總	計		Total

管 所 在 地 別

Tubes

昭和六年度末  
March 31, 1932

地	管ノ種類 Kind of tube	管數 No. of tube	互長 Length of routes メートル(m)	延長 Length of tube メートル(m)
Section of acceptance and Delivery Tokyo Central Telegraph section	小	4	100.74	372.96
Aoiyo Post office	"	2	4,048.34	8,096.68
Siba Post office	"	"	3,597.26	7,194.52
Sinbasi Post office	"	"	2,768.17	5,536.34
Kyobasitori Post office	"	"	2,044.47	4,088.94
Kyobasi Post office	"	"	2,975.03	5,950.06
Hukagawa Post office	"	"	2,776.12	5,552.24
Nihonbasitori Post office	"	"	1,271.74	2,543.48
Honjyo Post office	"	"	3,538.83	7,077.66
Ryogoku Post office	"	"	2,044.41	4,088.82
Kodenmatyo Post office	"	"	1,319.56	2,639.12
Hontyo Post office	"	"	674.54	1,349.08
Sitaya Post office	"	"	3,286.42	6,572.84
Hongo Post office	"	"	3,371.73	6,743.46
Usigome Post office	"	"	4,235.98	8,471.96
Kojimati Post office	"	"	3,487.08	6,974.16
	"	28	910.16	2,762.52
Tokyo Central Post office	大	2	1,424.28	2,848.56
Nihonbasi Post office	"	"	1,181.22	2,362.44
Tokyo Rice Exchange	"	"	1,594.63	3,189.26
Nihonbasi Kabutoyo branch of Post office	"	"	1,592.64	3,185.28
Kanda Post office	"	"	1,799.70	3,599.40
Asakusa Post office	"	"	4,044.26	8,088.52
Kyobasitukizi branch of Post office	"	"	3,781.15	7,562.30
	"	8	601.47	1,420.66
Umeda Post office	小	2	1,010.00	2,020.00
Kitahama Post office	"	"	1,855.00	3,710.00
	"	10	836.00	2,170.00
at Osaka Central Telegraph office	大	1	144.00	144.00
Osaka Central Post office	"	2	813.00	1,626.00
Kawaguti Post office	"	"	1,916.00	3,832.00
Kobe Central Post office	"	"	1,273.00	2,546.00
Hyogo Post office	"	"	3,493.00	6,986.00
	"	"	25.00	50.00
		109	69,834.93	141,355.26



內地電信障礙  
Frequencies and Hours of

種 別 Description	年 次 Year	昭和	五	四	三	
		六 年 度 1931-32	年 度 1930-31	年 度 1929-30	年 度 1928-29	
陸上及地下線 Land and Under-ground Lines	混 線 Contacts	度 數 Frequency	4,278	5,634	5,390	5,655
		時 數 Hour	19,571	33,652	29,174	32,959
	地 氣 Earth	度 數 Frequency	3,376	5,212	4,751	5,114
		時 數 Hour	13,909	36,209	22,071	30,375
	斷 線 Disconnection	度 數 Frequency	2,190	2,799	2,939	2,863
		時 數 Hour	7,482	12,002	10,407	12,476
	漏 電 Leakage	度 數 Frequency	185	253	346	633
		時 數 Hour	2,441	3,770	4,532	20,790
	其 他 Others	度 數 Frequency	948	1,172	1,129	1,193
		時 數 Hour	1,644	2,528	2,318	3,180
	合 計 Total	度 數 Frequency	10,977	15,070	14,555	15,458
		時 數 Hour	45,047	88,161	68,502	99,780
水 底 線 Submarine Cables	度 數 Frequency	104	77	48	88	
	時 數 Hour	226,980	139,233	125,205	149,538	

度數及時數  
Faults of Inland Telegraph.

二 年 度 1927-28	元 年 度 1926-27	大 正 四 年 度 1925-26	十 三 年 度 1924-25	十 二 年 度 1923-24	十 一 年 度 1922-23
6,392	7,598	6,777	6,950	5,791	4,442
37,347	59,387	51,052	49,172	47,464	40,028
5,504	5,656	5,751	4,911	4,795	3,900
47,175	43,572	32,952	36,606	40,103	34,213
3,022	2,923	2,947	3,383	2,965	2,193
13,069	15,814	17,785	18,871	15,966	16,099
631	1,541	1,885	1,997	1,732	1,611
18,672	57,854	56,345	42,198	44,560	47,578
936	800	791	619	269	151
2,068	2,139	2,077	1,682	1,417	2,055
16,485	18,518	18,151	17,860	15,552	12,297
118,331	178,766	160,211	148,529	149,510	139,973
46	45	42	64	71	?
29,933	51,727	52,531	79,917	175,043	?



内地郵便電信機  
電信局所用  
Number of Telegraph apparatuses and Batteries

種別 Description	通信局 Direction of Communications		東	京	名	古	屋	大	阪
			Tokyo		Nagoya		Osaka		
電話機 Telephone for Teleg. Service				753		842		759	
現符機 Ink writer	單	信		4		-		-	
	二	重		3		-		-	
音響機 Sounder	單	信		1,002		637		927	
	二	重		121		71		160	
自動機 Automatic Telegraph, Duplex	交直四	重		19		12		15	
	重	重		39		3		35	
現波自動 Undulator and Siphon recorder	單	信		1		-		-	
	二	重		1		-		-	
印字機 Printing Duplex Telegraph for Japanese characters				10		3		15	
歐文自動印字機 Printing Automatic Duplex Telegraph for alphabet				1		1		-	
二路二重歐文印字機 Double-Duplex Printing Telegraph				2		-		2	
寫真電信機 Phototelegraph				1		-		1	
單信自動中繼裝置 Telegraphic Repeater Simplex				-		-		-	
電信中繼盤 Telegraphic Repeater				3		16		13	
同上(振動式) Telegraphic Repeater (by Vibrating Relay)				-		-		-	
寫真電信中繼器 Phototelegraphic Repeater				-		1		-	
電信自動交換機 Automatic telegraph Switchboard				1		-		1	
電信用電話交換機 Telephone Exchange Board				-		1		2	
電信監督機 Inspection Apparatus				11		15		12	
報時機 Automatic Time Switch				16		13		12	
合計				1,988		1,615		1,954	
電池 Batteries	一	次		16,306		11,406		20,659	
	二	次		535		300		702	
	合計			16,841		11,706		21,361	

備考 音響機單信中ニハ從來結合重單信ノ中ニ掲上セラレタルモノノ中ヨリ單信ヲ加ヘ二重ハ結合重單信ノ二重ト交直  
Note: The above figures of "Sounder Simplex" are included those reckoned in "Single and Duplex combined System" and the figures of "Sounder Duplex" those reckoned in "Single and Duplex combined System" and "Duplex (A.C.&D.C.)", and the figures of "Sounder Quadruplex (A.C.&D.C.)" those reckoned in "Duplex (A.C.&D.C.)".

械及電池數  
used at Inland Post and Telegraph Offices

昭和六年度末  
March 31, 1932

廣	島	熊	本	仙	臺	札	幌	計
Hiroshima		Kumamoto		Sendai		Sapporo		Total
	325		788		552		358	4,377
	-		-		-		-	4
	-		-		-		-	3
	697		742		736		491	5,232
	64		100		52		28	596
	12		14		6		5	83
	16		22		9		28	152
	-		3		-		-	4
	1		9		-		-	11
	4		5		1		4	42
	-		-		-		-	2
	-		2		-		-	6
	-		-		-		-	2
	-		-		-		2	2
	37		7		48		17	141
	7		3		-		-	10
	-		-		-		-	1
	-		-		-		-	2
	-		-		-		-	3
	11		14		15		11	89
	8		12		11		7	79
	1,182		1,721		1,430		951	10,841
	10,899		12,130		12,198		14,597	98,195
	494		1,226		1,252		686	5,195
	11,393		13,356		13,450		15,283	103,390

双信ノ内ヨリ直流及交流二重ヲ加ヘ交直四重ハ交直双信ノ内ヨリ四重ヲ加ヘタリ  
Note: The above figures of "Sounder Duplex" those reckoned in "Single and Duplex combined System" and "Duplex (A.C.&D.C.)" those reckoned in "Duplex (A.C.&D.C.)".



第八章 電報通數

Section 8. Number of Telegrams

内地郵便 電信局取扱 電報通數

Number of Telegrams dealt with at Inland Post and Telegraph Offices

種 別 Description	内 國 電 報 Domestic			外 國 電 報 Foreign			中 繼 電 報 Transit	
	有 料 Charged	無 料 Free	合 計 Total	有 料 Charged	無 料 Free	合 計 Total		
昭和六年度 1931-32	發 信 Despatch	49,844,342	5,662,938	55,507,280	1,093,956	99,698	1,193,654	102,771,973
	著 信 Arrival	49,962,194	7,822,304	57,784,498	1,116,151	108,291	1,224,442	
五年度 1930-31	發 信 Despatch	51,262,221	6,120,285	57,382,506	1,083,436	100,425	1,183,861	107,287,804
	著 信 Arrival	51,418,554	8,507,062	59,925,616	1,117,657	107,317	1,224,974	
四年度 1929-30	發 信 Despatch	57,241,974	6,664,003	63,905,977	1,183,544	111,284	1,294,828	117,898,056
	著 信 Arrival	57,469,768	9,037,908	66,507,676	1,218,110	118,460	1,336,570	
三年度 1928-29	發 信 Despatch	58,599,456	6,728,316	65,327,772	1,154,504	101,691	1,256,195	120,407,374
	著 信 Arrival	58,843,317	9,100,552	67,943,869	1,183,874	107,601	1,291,475	
二年度 1927-28	發 信 Despatch	59,657,039	6,745,184	66,402,223	1,153,942	113,318	1,267,260	118,162,198
	著 信 Arrival	59,868,609	8,919,491	68,788,100	1,200,349	119,312	1,319,661	
元年度 1926-27	發 信 Despatch	59,423,634	6,726,475	66,150,109	1,164,610	115,317	1,279,927	116,328,004
	著 信 Arrival	59,543,552	8,869,745	68,413,297	1,210,597	122,044	1,332,641	
大正十四年度 1925-26	發 信 Despatch	60,229,027	7,654,402	67,883,429	1,109,944	115,239	1,225,183	116,796,804
	著 信 Arrival	60,298,108	9,322,788	69,620,896	1,142,093	122,786	1,264,879	
十三年度 1924-25	發 信 Despatch	60,850,715	8,187,376	69,038,091	1,027,328	118,840	1,146,168	116,183,199
	著 信 Arrival	60,890,421	9,418,695	70,309,116	1,060,615	130,864	1,191,479	
十二年度 1923-24	發 信 Despatch	58,439,328	8,543,879	66,983,207	968,356	137,071	1,105,427	114,673,685
	著 信 Arrival	58,914,246	10,341,994	69,256,240	1,020,811	147,419	1,168,230	
十一年度 1922-23	發 信 Despatch	60,136,002	8,609,113	68,745,115	954,334	107,067	1,061,401	116,273,534
	著 信 Arrival	60,404,810	9,647,327	70,052,137	1,004,937	121,813	1,126,750	

備考 内國電報中ニハ日華電報規則ニ據リテ取扱ヒタルモノヲ包含ス  
Note. Domestic Telegrams include those treated in accordance with Japan and Middle Republic Teleg. Regulations.

前表中無線電信局ニ於テ取扱ヒタルモノヲ再掲スレハ次表ノ如シ

Telegrams handed at the wireless telegraph office shown in the said table is as follow.—

無線電信 電信局取扱 電報通數

Number of Telegrams dealt with at Wireless Telegraph Offices

種 別 Description	内 國 電 報 Domestic			外 國 電 報 Foreign			
	有 料 Charged	無 料 Free	合 計 Total	有 料 Charged	無 料 Free	合 計 Total	
昭和六年度 1931-32	發 信 Despatch	284,109	102,880	386,989	33,804	20,125	53,929
	著 信 Arrival	130,740	159,819	290,559	17,131	6,966	24,097
五年度 1930-31	發 信 Despatch	276,649	100,304	376,953	36,939	19,748	56,687
	著 信 Arrival	122,571	179,582	302,153	18,239	6,800	25,039
四年度 1929-30	發 信 Despatch	302,487	76,810	379,297	35,432	13,981	49,413
	著 信 Arrival	125,820	157,134	282,954	16,543	6,617	23,160
三年度 1928-29	發 信 Despatch	291,456	52,084	343,540	36,052	12,251	48,303
	著 信 Arrival	110,183	98,861	209,044	17,229	6,067	23,296
二年度 1927-28	發 信 Despatch	246,517	44,128	290,645	30,403	9,152	39,555
	著 信 Arrival	91,657	98,033	189,690	14,483	5,000	19,483
元年度 1926-27	發 信 Despatch	196,371	36,317	232,688	25,037	7,145	32,182
	著 信 Arrival	75,191	92,356	167,547	12,226	3,966	16,192
大正十四年度 1925-26	發 信 Despatch	149,471	37,753	187,224	19,325	6,106	25,431
	著 信 Arrival	61,260	73,082	134,342	8,165	3,030	11,195
十三年度 1924-25	發 信 Despatch	148,865	36,859	185,724	19,612	8,850	28,462
	著 信 Arrival	58,155	74,761	132,916	7,866	3,814	11,680
十二年度 1923-24	發 信 Despatch	121,687	30,244	151,931	18,224	15,179	33,403
	著 信 Arrival	47,535	52,897	100,432	6,714	7,072	13,786
十一年度 1922-23	發 信 Despatch	106,967	30,098	137,065	17,818	7,006	24,824
	著 信 Arrival	47,714	61,459	109,173	6,280	4,684	10,964



在中華民國本邦電信局取扱電報通數

Number of Telegrams dealt with at Japanese Telegraph Offices in Middle Republic

Table with columns: 種別 (Description), 國內電報 (Domestic) - 有料 (Charged), 無料 (Free), 合計 (Total); 外國電報 (Foreign) - 有料 (Charged), 無料 (Free), 合計 (Total); 中繼電報 (Transit). Rows include years from 1922-23 to 1931-32 and types of messages like Despatch and Arrival.

第九章 電話業務ニ關スル施設

Section 9. Institutions for Telephone Services

電話業務ニ關シ本年度中ニ於テ施設シタル事項ノ大要次ノ如シ

電話規則中改正 本規則中下記ノ如キ改正ヲ加ヘ昭和六年十一月十日ヨリ施行セリ

- (1) 從來普通電話ニ於テハ加入區域變更ノ結果機械設置場所ガ他局ノ普通加入區域内トナリタル場合ハ變更前他局ノ加入区域内ニアリタル加入ノミニ對シテハ所屬變更ヲ認メ變更前何レノ加入區域ニモ屬セサル地域ニアリタル加入ニ對シテハ之ヲ認メサリシガ加入区域内ノ加入タリシト加入區域外ノ加入タリシトニ依リ所屬變更上差別スルノ事由ナキヲ以テ何レノ加入區域ニモ屬セサル地域ニアリタル加入ニ對シテモ所屬ヲ變更シ得ルコトニ改正セリ
(2) 特設電話ヨリ普通電話ニ制度變更ノ爲當該加入者ノ電話機設置場所カ當該電話取扱局ノ加入區域外トナリタルトキハ其ノ變更ノ日ヨリ五年間區域外加入ノ附加使用料ヲ減免シ其ノ後ハ全額ヲ徵收スルコトトナリ居リタルモ右變更ハ電話官署ノ一方的決定ニ因ル所ナルヲ以テ料金ノ増額ヲ來サシムルハ當該加入者ニ對シ苛酷トナリ從テ擴張計畫實施上支障アルヲ以テ右期間後ト雖尙附加使用料ヲ減免セラルルコトニ改定セリ

特設電話規則中改正 本規則中下記ノ通改正セリ

- (1) 電話加入區域變更ノ結果區域内加入カ區域外加入トナリタルトキハ其ノ變更ノ日ヨリ五年間區域外ノ附加交換料ヲ減免シ其ノ後ハ全額ヲ徵收スルコトトナリ居レルヲ右期間後ト雖モ附加交換料ヲ減免セラルルコトニ改正シ昭和六年十一月十日ヨリ施行セリ
(2) 特設電話ヲ普通電話ニ變更セムトスルトキハ其ノ變更期日ノ三ヶ月前ニ加入者ニ通知スルコトニ規定セラレ居ルモ右三ヶ月ノ期間ハ加入者ヲシテ制度變更後モ引續キ當該電話加入者タルヘキヤ否ヤヲ考慮セシメ加入ヲ繼續セムトスルトキハ相當手續ヲナスコトヲ得セシムル爲メ又他面ニ於テハ關係電話官署ヲシテ制度變更ニ關スル各種ノ準備ヲ爲サシムル爲メノ期間ト解セラルル處該目的ノ期間トシテハ長キニ失スルヲ以テ之ヲ十五日ニ改正シ昭和七年三月三十日ヨリ施行セリ

電話番號簿廣告掲載規程ノ制定 電話規則及特設電話規則ニ依ル電話加入者ノ電話番號簿ニハ從來廣告ノ掲載ハ之ヲ禁止シ居タルカ電話番號簿調製費節約ノ趣旨ニ依リ之ヲ認ムルコトトシ電話番號簿廣告規程ヲ制定シ昭和六年五月十五日ヨリ之ヲ施行セリ其ノ概要下記ノ如シ

- (1) 廣告ニシテ公ノ秩序又ハ善良ノ風俗ニ反スルモノ其ノ他電話官署ニ於テ不適當ト認ムルモノハ掲載セサルコト
(2) 廣告ハ電話番號簿ノ表紙、普通頁ノ餘白及廣告頁ニシテ掲載スルコト
(3) 廣告ノ配置及體裁ハ特ニ指定ナキ限リ電話官署ニ於テ之ヲ定メ商標、意匠、圖案等特別ノ版型ヲ要スル廣告ニ付テハ其ノ版型ヲ提供ヲ申込者ヨリ求ムルコト
(4) 廣告申込ノ受付局、受付期間、廣告料其ノ他必要ナル事項ハ關係電話官署ニシテ之ヲ揭示スルコト
(5) 廣告申込數、掲載箇所其ノ他ノ關係ニ依リ廣告申込ノ全部ヲ承諾スルコト能ハサル場合ニアリテハ電話



官署ハ先ツ廣告面積ノ大ナルモノヨリ又其ノ面積同一ナルモノニアリテハ申込ノ順位先ナルモノヨリ順次ニ承諾スヘキコト

- (6) 廣告料ノ拂込ナキトキハ廣告申込ノ承諾ハ取消スコト
- (7) 廣告料ヲ拂込ミタル後ハ其ノ廣告申込ノ取消又ハ變更ヲ爲スコトヲ得サルコト但シ電話官署ニ於テ特別ノ事由アリト認ムルトキハ此ノ限りニアラサルコト
- (8) 電話官署ニ廣告ノ取扱上生スルコトアルヘキ一切ノ事故ニ對シ其ノ責ニ任セサルコト
- (9) 廣告料ハ下表ノ通りトス

(イ) 裏表紙外面廣告

地名又ハ掲載加入者數	掲載面	一頁迄	二分ノ一頁迄	四分ノ一頁迄	八分ノ一頁迄
東	京	2,000 <sup>円</sup>	1,200 <sup>円</sup>	720 <sup>円</sup>	435 <sup>円</sup>
大	阪	1,500	900	540	325
京都、名古屋、神戸		800	480	290	175
横	濱	500	300	180	110
5,000	以上	2,500	150	90	55
2,000	以上	200	120	75	45
800	以上	150	90	55	33
400	以上	100	60	35	22
200	以上	50	30	18	11
200	未滿	30	18	11	7

(ロ) 裏表紙内面廣告

地名又ハ掲載加入者數	掲載面	一頁迄	二分ノ一頁迄	四分ノ一頁迄	八分ノ一頁迄
東	京	500 <sup>円</sup>	300 <sup>円</sup>	180 <sup>円</sup>	110 <sup>円</sup>
大	阪	375	225	135	80
京都、名古屋、神戸		275	165	100	60
横	濱	200	120	75	45
5,000	以上	125	75	45	27
2,000	以上	100	60	35	22
800	以上	75	45	27	16
400	以上	50	30	18	11
200	以上	25	15	9	5
200	未滿	15	9	5	3

(ハ) 普通頁餘白及廣告頁廣告

地名又ハ掲載加入者數	掲載面	一頁迄	二分ノ一頁迄	四分ノ一頁迄	八分ノ一頁迄
東	京	350 <sup>円</sup>	210 <sup>円</sup>	125 <sup>円</sup>	75 <sup>円</sup>
大	阪	265	160	95	60
京都、名古屋、神戸		200	120	70	45
横	濱	140	85	50	30
5,000	以上	90	55	32	20
2,000	以上	70	43	25	15
800	以上	55	33	20	12
400	以上	35	21	13	8
200	以上	18	11	7	4
200	未滿	9	5.5 <sup>円</sup>	3.5 <sup>円</sup>	2

(ニ) 普通頁關外廣告

地名又ハ掲載加入者數	上部、側部及下部各一箇所
東	京 35 <sup>円</sup>
大	阪 30
京都、名古屋、神戸	25
横	濱 20
5,000	以上 15
2,000	以上 12
800	以上 9
400	以上 6
200	以上 3
200	未滿 1.5 <sup>円</sup>

電話番号簿廣告掲載規程中改正 電話番号簿廣告掲載規程實施後ノ實況ニ鑑ミ大要下記ノ如キ改正ヲ加ヘ

昭和六年十月一日ヨリ施行セリ

- (1) 廣告面積ニ依ル組合セノ關係、番號簿ノ品位、體裁及廣告内容ノ適否等ヲ考慮シテ電話官署ノ自由裁量ニ依リ掲載スヘキ廣告ヲ選定スルコト
- (2) 掲載箇所ニ就テハ表表紙内面ニ對シテハ相當多數ノ掲載希望アリ且該頁ヲ廣告ニ割愛スルモ格別大ナル支障ナシト認メラルルヲ以テ之ニ廣告掲載ヲ認メタルコト而シテ料金ハ下表ノ如シ



(イ) 表表紙内面廣告

地名又ハ掲載加入者数	掲載面	掲載面積			
		一頁迄	二分ノ一頁迄	四分ノ一頁迄	八分ノ一頁迄
東 京		900	550	330	200
大 阪		700	400	250	150
京 都、名 古 屋、神 戸		500	300	180	110
横 濱		350	200	120	70
5,000 以 上		150	90	55	33
2,000 以 上		120	72	45	26
800 以 上		90	55	33	20
400 以 上		60	36	22	13
200 以 上		30	18	11	7
200 未 満		18	11	7	4

(3) 廣告料ニ關シテハ大都市局番號簿ノ表紙廣告料ハ稍低廉ト認メラルヲ以テ五割程度値上シタルコト

電話特別開通申請並ニ處理狀況 昭和六年度特別開通申請並ニ之カ處理狀況下記ノ如シ

- 申請受付期間  
昭和六年六月一日ヨリ六月十日迄十日間全國一齊ニ取扱ヒタリ
- 設備費負擔金  
設備費ハ前年度ニ比シ相當低減ヲ行フコトニ於テ應決裁ヲ得テ之ヲ實施シタルカ財界不況ニテ電話市價カ右設備費以下ニ下落セルモノ總局數430局中249局ニ及ヒ此ノ儘募集ヲ行フモ到底豫定工程ヲ架設スルコト困難ト認メラレタルヲ以テ次ノ通頭ニ低減ヲ爲シ施行セリ

地名又ハ土地種別	單獨加入			共同線加入			連接加入		
	前年度	暫定額	改定額	前年度	暫定額	改定額	前年度	暫定額	改定額
東 京	1,000	950	900	250	240	230	—	—	—
大 阪	900	850	800	250	240	230	—	—	—
名 古 屋	850	750	700	200	190	180	—	—	—
京 都	850	750	700	200	190	180	—	—	—
神 戸	850	750	700	200	170	160	—	—	—
横 濱	850	750	700	200	170	160	—	—	—
戊 地	610	560	530	120	110	105	100	90	85
巳 地	500	460	430	100	90	85	80	70	65
庚 地	410	370	350	—	80	75	80	70	65
辛 地	—	300	280	—	80	75	80	70	65
壬 地	—	260	240	—	80	75	80	70	65

(3) 申請受付狀況

申請受付狀況ニ付テハ各局ヨリ毎日電報又ハ電話ヲ以テ報告セシメタリ今申請數ト開通見込數トノ割合ヲ見ルニ下記ノ如シ

(イ) 六大都市

局 名	申請受付數	開通見込數	開通見込數ニ對スル申請數ノ割合
東 京	898	404	2.22
大 阪	655	424	1.54
京 都	481	307	1.57
神 戸	369	91	3.97
名 古 屋	430	305	1.41
横 濱	48	25	1.92
合 計	2,881	1,556	1.84

(ロ) 六大都市以外ノ地

局 名	申請受付數	開通見込數	開通見込數ト對スル申請數ノ割合
東 京	2,830	1,648	1.7
名 古 屋	647	605	1.1
大 阪	1,490	1,354	1.1
廣 島	1,086	908	1.2
熊 本	2,016	1,500	1.3
仙 臺	342	341	1.0
札 幌	214	114	1.9
合 計	8,675	6,470	1.3

(4) 設備費分割納付

設備費ハ昨年同様申請者ノ便宜ヲ圖ルト共ニ一面申請受理後ニ於ケル取消ノ弊ヲ防ク爲分割納付ノ制度ヲ認メタリ

電話擴張計畫ノ實施 第五十九議會ノ協賛ヲ經タル電話擴張計畫ハ昭和六年度ヨリ同十年度ニ至ル五ヶ年度ノ繼續事業ニシテ昭和四年度以降ノ計畫工程ヨリ生スル益金、加入者設備費負擔金及寄附金ヲ主タル財源トセルモノナルカ昭和六年度ニ於テハ20,924,600圓ヲ以テ加入者28,800名市外線2,854里(11,208軒)ヲ増設スル豫定ナリシモ財界不況ノ折柄負擔金高額ニ失シ豫定工程ヲ消化スルコト能ハサリシ爲8,296,905圓ノ節約ノ餘儀ナクセラレ之カ昭和六年度ニ於テ實施シタル工程下記ノ如シ



(1) 加入者及市外線新增設工程

區 別	計 畫 工 程	實 施 工 程	備 考
(1) 普通電話	21,300 <sup>名</sup>	6,744 <sup>名</sup>	1. 實施工程ハ特別開通ノミヲ示ス
東 京	2,200	362	2. 上記ノ外
大 阪	1,800	388	有寄附特急架設 223
京都外三都市	2,800	681	無寄附特急架設 542
普通小局	14,500	5,313	共 同 225
(2) 特設電話	7,500	4,650	連 接 79
(3) 市外電話線	2,854 <sup>哩</sup> (11,208 <sup>哩</sup> )	2,911 <sup>哩</sup> (11,432 <sup>哩</sup> )	ヲ増設セリ

(2) 電話事務開始

遞 信 局 別	通 話 事 務	特 設 電 話 交 換	リレ サツテライト 交 拂 開 始
東 京	28	16	1
名 古 屋	20	14	1
大 阪	21	23	1
廣 島	24	15	1
熊 本	23	39	1
仙 臺	17	6	1
札 幌	19	5	1
計	152	118	7

備 考

「リレサツテライト」交換ハ本年度創メテ採用セラレタルモノニシテ其ノ基礎原理ハ「リレオー  
マチック」方式ナリ  
即チ電話交換ヲ手働交換機ノミニ依ラス加入回線ヲ本機ニ收容シ 操縦線ヲ以テ遠隔セル他局ヨリ「ダ  
イヤル」ヲ以テ本機ヲ操縦シ加入者ヲ接續通話セシムルモノナリ 從テ交換開始局ニハ交換機ノミヲ装  
置スレハ足り局舎及交換人件費ノ點ヨリ見レハ極メテ經濟的施設ト謂ヒ得ヘシ

(3) 公衆電話所新增設

遞 信 局 別	新 增 設 數	遞 信 局 別	新 增 設 數
東 京	35	熊 本	5
名 古 屋	15	仙 臺	3
大 阪	35	札 幌	2
廣 島	5	計	100

(4) 電話土地種別ノ改定

昭和五年度加入者増設ノ結果標準加入者數ニ達シタルモノ及交換方式變更ニ伴ヒ下記各局ノ土地種別ヲ變  
更セリ

(イ) 標準加入者數ニ依ルモノ(昭和六年四月一日實施)

已地ニ變更 鶴見、瀬戸、池田、宇部、飯塚

庚地ニ變更 吉祥寺、赤羽、小阪、濱田、笠岡、島原

(ロ) 交拂方式變更ニ依ルモノ(昭和六年四月一日)

已地ニ變更 石巻、津山

(5) 特設電話ヲ普通電話ニ變更

昭和五年度加入者増設ノ結果加入者數200名以上トナリタル下記特設電話局25局(加入者總數5,286名)ヲ昭  
和六年七月一日ヨリ普通電話ニ變更セリ

遞 信 局 別	局 數	變 更 局 名
東 京	2	本田、砦
名 古 屋	9	出町、岩村田、稻荷山、輕井澤、瑞浪、竹ヶ鼻起、常滑、一色
大 阪	9	柏原、峰山、有馬、赤穂、山崎、日野、生駒、勝浦、中村
廣 島	3	味野、竹原、下松
熊 本	1	伊田
札 幌	1	夕張
計	25	

(6) 電話交換方式變更

遞 信 局 別	局 數	方 式 變 更 局 名	
		自 働 式	共 電 式
東 京	1	銀 座	
名 古 屋	3	富 山	松 本、上 諏 訪
仙 臺	1		長 岡
計	5	2	3

町村電話施設計畫ノ實施

本計畫ニ依リ昭和六年度ニ於テ實施シタルモノ下記ノ如シ



逓信局別	交換開始局数	既設局へ役場専用電話ヲ施設シタル局数	通話事務開始局数	施設役場数
東京	2	17	4	24
名古屋	2	12	11	26
大阪	—	10	—	10
広島	14	42	32	92
熊本	—	8	27	35
仙台	1	5	10	16
計	19	94	84	203

請願通信施設ノ實施

右ニ依リ昭和六年度ニ於テ事務ヲ開始シタルモノ及維持費ヲ免除シタルモノノ下記ノ如シ

(イ) 事務開始局所數

逓信局別	電話通話事務開始		公衆電話所新設
	呼出事務併始	呼出事務不扱	
東京	1	—	19
大阪	2	7	3
広島	3	1	—
熊本	3	—	—
仙台	—	1	—
札幌	1	—	—
計	10	9	22

(ロ) 維持費免除局所數

逓信局別	電話通話事務		公衆電話所
	呼出事務併始	呼出事務不扱	
東京	1	—	—
名古屋	5	—	2
大阪	4	—	1
広島	9	2	—
熊本	8	—	—
仙台	1	—	—
計	28	2	3

普通電話加入區域ノ擴張整理

昭和六年度ニ於テ普通電話加入區域ノ擴張整理ヲ實施セル局名下記ノ如シ

逓信局名	局数	局名
東京	17	東京、熱海、横須賀、荏原、土浦、三島、佐野、伊勢崎、秩父、朽木、館林、千葉、佐原、古河、本庄、下館、木更津
名古屋	12	名古屋、大垣、松本、豊橋、津島、西尾、桑名、七尾、小諸、武生、八幡、敦賀
大阪	16	京都、和歌山、湯淺、濱寺、嵯峨、吹田、尼崎、明石、加古川、舞鶴、龜岡、新舞鶴、郡山、篠山、和泉大津、宇治
広島	7	八幡濱、柳井、鳥取、三次、倉吉、坂出、三原
熊本	12	宮崎、福岡、八代、延岡、福島、中津、人吉、長崎、佐賀、八幡、大分、嚴原
仙台	9	福島、土崎、長岡、二本松、小千谷、鹽釜、若松、氣仙沼、氣多方
札幌	5	旭川、帯廣、深川、倶知安、岩内

一、二等局ニ於ケル電話取扱開始及等級改定

逓信局別	電話通話事務開始	等級改定	
		普通電話取扱局	通話事務取扱局
東京	東京中央郵便局飛行場分室(羽田)	川口	松澤
名古屋	—	山田	—
大阪	—	—	大阪東
熊本	—	八幡	—
計	1	3	2

都市近接地間市外電話ノ改善

都市ト其近接地トノ間ノ關係ハ益々緊密ノ度ヲ加ヘ殊ニ高速度交通機關ノ普及ニ伴ヒ電話通話ニ於テモ舊來ノ設備ヲ以テハ到底其使命ヲ全フシ得サルニヨリ特ニ之レカ改善ニ努メ六年度ニ於テハ下記區間ニ對シ市外電話回線40回線ヲ増設スルト共ニ「ダイヤル」式市外通話法又ハ指定線式市外通話法ヲ採用シ都市近接地間通話ノ速達ヲ圖リタリ



(1) 「ダイヤル」式市外通話取扱施設区間

施設区間	実施年月日	増設回線数	記事
東京東小松川間	6. 4.26	—	東小松川發信ノミ「ダイヤル」式トス
横濱鶴見間	6. 7.16	1	鶴見發信ノミ
中野荻窪間	〃	3	荻窪發信ノミ
東京田園調布間	7. 3.31	2	田園調布發信ノミ
東京赤羽間	〃	—	赤羽發信ノミ
東京新宿間	〃	1	新宿發信ノミ
東京市川間	〃	—	市川發信ノミ
東京松澤間	7. 7.16	18	松澤發信ノミ
大阪小阪間	7. 4.11	11	小阪發信ノミ
大阪平野間	7.10.16	—	平野發信ノミ
計	10	36	

(2) 指定線式市外通話取扱施設区間

施設区間	実施年月日	増設回線数	記事
東京落合長崎間	7. 3.26	—	東京發信ノミ指定線式トス
神戸西宮間	7. 7.11	4	兩局共指定線式トス
計	2		

放送中継並打合用ニ市外電話線ノ専用許可

放送中継並打合用連絡ハ昭和五年度開設ノ長野、金澤兩放送局並ニ六年度以降新設スヘキ放送局ノ内從來施設セシ市外専用電話ニ依リ連絡可能ノモノノ外ハ無線中継ニ依ル方針ノ處放送成績ノ完全ヲ期スル爲全部搬送式回線ニ依ル有線中継ニ依ルコトニ方針ヲ變更シ下記ノ通市外電話線ノ専用方ヲ許可セリ

(1) 専用区間ハ下記ノ通トシ其ノ専用回線數ハ各區間一回線トス

東京長野間	名古屋金澤間
長野新潟間	広島松江間
岡山高知間	仙臺秋田間
秋田函館間	函館札幌間

(2) 専用者ハ逓信省電話施設用トシテ金 378,500圓ヲ政府ニ寄附スヘシ

(3) 専用料ハ互地間普通通話料 75通話時分ノ 360信ヲ年額料金トシ専用開始ヨリ十年間ハ建設寄附金ノ年賦額ヲ控除シタル額ニ依ル

各區間別ノ料金ハ下記ノ如シ

専用区間	使用開始ノ日ヨリ滿十年間ノ専用料年額	使用開始ノ日ヨリ滿十年間經過後ノ専用料年額
東京長野間	8,720 <sup>円</sup>	14,850 <sup>円</sup>
名古屋金澤間	12,770	18,900
長野新潟間	8,720	14,850
広島松江間	8,720	14,850
岡山高知間	10,070	16,200
仙臺秋田間	14,120	20,250
秋田函館間	16,820	22,950
函館札幌間	14,120	20,250

(4) 専用料ハ特ニ新聞社通信社ニ對スル市外専用電話ノ専用料ト特ニ同額ニセラレタルモノナルヲ以テ將來新聞社通信社ニ對スル専用料改定セララル場合ハ本専用料モ亦改定スルモノトス

(5) 電話官署ト放送局トノ間ノ連絡線ハ市内専用電話ニ依ル但シ曩ニ放送協會ノ建設寄附ニ係ル市外専用電話ノ豫備線アル向ハ該豫備線ヲ使用セシム

(6) 専用開始期日ハ各區間毎ニ別ニ定メ通知ス

(7) 右各項ノ外ハ一般市外専用電話ノ條件ニ同シ



第十章 電話線路

Section 10. Telephone Routes,

内地電話

Length of Inland

種別 Description	陸上線 Land Lines キロメートル(Km)				地下 Under ground 線路 Routes
	架空線 Aerial Lines		架空ケーブル * Over head Cables		
	線路 Routes	線條 Lines	線路 Routes	線心 Cores	
昭和六年 1932 年度末 At the 31st March of:-	52,986	583,896	3,305	1,418,141	2,946
昭和五年 1931 年度	51,811	591,641	2,401	1,318,921	2,624
昭和四年 1930 年度	50,493	597,177	1,459	1,218,018	2,247
昭和三年 1929 年度	46,926	584,601	807	1,065,197	1,913
昭和二年 1928 年度	44,484	554,645	437	938,000	1,457
昭和元年 1927 年度	39,246	524,270	361	802,086	1,210
大正十四年 1926 年度	36,500	492,975	271	672,542	1,033
大正十三年 1925 年度	23,999	385,034	102	454,762	888
大正十二年 1924 年度	22,904	361,683	82	367,217	707
大正十一年 1923 年度	22,424	365,709	71	378,079	683

備考 架空「ケーブル」中架空裸線=添架シタル部分ノ線路ハ計上セズ  
Note. Exclusive of parts of cables laid along with aerial lines.

障 碍 及 内 機 械

Faults and Apparatus

線 路

Telephone Lines

線 Lines キロメートル(Km)	合 計 Total キロメートル(Km)	百 平 方 料 = 付 Per 100 Square (Km)		水 底 Submarine Cables キロメートル(Km)	
		線 路 Routes	線 條 Lines	線 條 Lines	線 心 Cores
		線 心 Cores	線 路 Routes	線 條 Lines	線 心 Cores
3,424,264	59,237	15	1,420	808	5,948
3,358,543	56,836	15	1,379	788	5,911
3,079,316	54,199	14	1,282	673	5,487
2,839,065	49,646	13	1,125	443	2,753
2,554,020	46,378	12	1,061	397	3,625
2,158,028	40,817	11	912	295	3,024
1,840,355	37,804	10	775	185	2,089
1,470,729	24,989	6	596	177	1,850
1,202,662	23,693	6	498	177	1,909
1,182,468	23,178	6	497	200	1,484



内地市内電話  
Frequencies of Faults of

種別 Description	年次	昭和六年 1931-32	五年 1930-31	四年 1929-30	三年 1928-29
	Year				
交換局内 Fault in Exchange office	交換機 Exchange board	404,788	454,195	468,285	516,062
	配線盤 Distributing board	39,733	47,360	51,268	54,268
	繼電器架 Relay rack	42,088	48,206	49,987	60,215
	可熔片盤及中繼線輪架 Fuses board and Repeating coil rack	17,190	20,253	18,059	24,227
	發電裝置 Power plant	2,216	5,975	7,277	5,068
	局内及其他 Office wires etc.	41,641	35,338	39,664	43,763
	計 Total	547,656	611,327	634,540	703,603
加入者宅内 Fault in Subscriber's	電話機 Telephones	387,541	379,941	380,307	358,335
	保安器 Protective devices	44,718	46,545	46,428	44,090
	電池 Cells	21,110	23,264	25,072	24,358
	室内線 Lines	12,430	12,326	12,706	13,740
	轉機 Switches	11,219	12,406	-	-
	加入者不注意及其他 Subscriber's Carelessness etc.	53,990	57,078	77,857	68,666
	計 Total	531,008	531,560	542,370	509,189
線路 Fault on Routes	架空裸線 Aerial lines	119,570	133,894	145,316	155,435
	架空ケーブル Over-head cables	22,358	21,751	20,511	16,612
	地下ケーブル Underground cables	7,182	6,453	8,990	11,510
	加入者引込線 Subscriber's leading-in	71,738	78,728	85,975	88,087
	中繼線 Trunk Line	668	765	1,379	1,273
	配線函 Distributing box	33,603	37,458	41,126	45,907
	線 Bridle wire	3,963	4,752	5,464	6,659
	其他 Others	43,692	48,082	50,572	51,100
	計 Total	302,774	331,883	359,333	376,583
	合 Grand Total	1,381,438	1,474,770	1,536,243	1,589,375

障碍度數  
Inland Urban Telephones

二 1927-28	元 1926-27	大正 十四 1925-26	十三 1924-25	十二 1923-24	十一 1922-23
443,375	440,024	436,844	341,403	350,410	307,866
59,100	72,548	69,294	56,271	49,746	45,978
52,522	64,145	65,559	46,256	34,506	28,164
34,137	28,071	19,422	17,975	16,429	16,284
4,375	2,281	2,350	2,556	2,525	2,289
49,674	49,404	60,921	62,952	43,033	38,285
643,183	657,273	654,390	527,413	496,649	438,866
326,986	305,115	265,005	226,503	212,987	208,249
41,971	37,745	32,881	28,443	26,969	22,951
29,371	29,425	28,823	29,782	31,319	33,422
13,905	12,447	12,627	11,905	10,869	10,476
-	-	-	-	-	-
46,154	39,923	32,924	29,050	27,804	21,549
458,387	424,655	372,260	325,683	309,948	296,647
155,543	152,104	124,335	119,141	100,644	96,625
15,997	17,419	14,034	10,455	8,743	10,300
8,772	7,669	9,988	9,175	6,736	5,091
75,636	77,880	68,298	61,973	55,009	51,132
-	-	-	-	-	-
47,254	47,083	42,310	33,715	27,902	24,748
6,951	6,574	5,534	4,317	4,448	6,027
59,218	55,532	52,489	41,041	27,021	28,118
369,371	364,261	316,988	279,817	230,503	222,041
1,470,941	1,446,189	1,343,638	1,132,913	1,037,100	957,554



內地市外電話障  
Frequencies and Hours of Faults

種別 Description	年次 Year	昭和										
		六年度 1931-32	五年度 1930-31	四年度 1929-30	三年度 1928-29	二年度 1927-28	元年度 1926-27	十四年度 1925-26	十三年度 1924-25	十二年度 1923-24	十一年度 1922-23	
混線 Contact	度數 Frequency	4,356	5,634	5,386	5,799	5,816	6,179	5,795	5,917	5,756	2,753	
	時數 Hours	17,927	32,838	26,771	30,227	29,449	35,984	31,465	33,243	39,559	17,898	
地氣 Earth	度數 Frequency	3,603	4,788	4,945	4,754	5,290	5,192	4,355	4,407	3,878	1,916	
	時數 Hours	15,242	27,132	25,518	25,308	28,672	29,558	26,340	25,268	24,283	15,159	
斷線 Disconnection	度數 Frequency	3,794	3,947	4,098	3,519	4,007	3,726	3,008	2,881	2,515	1,405	
	時數 Hours	13,700	20,554	17,847	16,524	21,137	22,541	14,901	16,186	14,916	12,574	

內地郵便電信電話局所用電話機  
Number of Telephone Apparatuses  
Post, Telegraph and

種別 Description	年度末 On March 31st of:	昭和		
		六年度 1932	五年度 1931	四年度 1930
並列複式 Parallel Multiple System	共 Common Battery System 式	1,073	1,032	1,022
	磁石 Magneto System 式	14	15	13
	ランプ Lamp System 式	-	-	-
直列複式 Series Multiple System 式	320	357	360	
複線用單 Metallic Single board 式	5,603	5,432	5,243	
手働式 Manual Telephone Exchange	共 Common Battery System 式	413	420	445
	磁石 Magneto System 式	-	2	-
	ランプ Lamp System 式	-	-	-
	コールインジケータ Call indicator Board 臺	126	157	170
	無紐中繼 Cord less "B" Board 臺	26	26	26
市外線用 Toll board	共 Common Battery System 式	937	870	694
	大 A 形	421	470	468
	小 B 形	2,240	2,104	2,023
記 Recording board 用	141	106	99	
合 Total	計	11,314	10,991	10,563

碍度數及時數  
of Inland Suburban Telephones

種別 Description	年次 Year	昭和										
		六年度 1931-32	五年度 1930-31	四年度 1929-30	三年度 1928-29	二年度 1927-28	元年度 1926-27	十四年度 1925-26	十三年度 1924-25	十二年度 1923-24	十一年度 1922-23	
漏電 Leakage	度數 Frequency	20	9	8	30	26	44	91	34	60	35	
	時數 Hours	618	51	119	641	229	747	781	572	1,617	372	
其他 Others	度數 Frequency	616	665	600	522	700	873	604	613	604	171	
	時數 Hours	2,039	2,648	2,122	2,015	2,557	3,570	2,646	2,914	3,225	1,113	
合計 Total	度數 Frequency	12,389	15,043	15,037	14,624	15,839	16,014	13,853	13,852	12,813	6,280	
	時數 Hours	49,526	83,223	72,377	74,715	82,044	92,400	76,133	78,183	83,600	47,116	

械及電池數  
and Batteries used at Inland  
Telephone Offices

種別 Description	昭和							
	三年度 1929	二年度 1928	元年度 1927	十四年度 1926	十三年度 1925	十二年度 1924	十一年度 1923	
並列複式 Parallel Multiple System	共 Common Battery System 式	1,022	935	844	728	633	498	586
	磁石 Magneto System 式	13	32	70	119	118	121	203
直列複式 Series Multiple System 式	356	357	295	290	251	250	206	
	複線用單 Metallic Single board 式	4,840	4,284	3,843	3,421	3,100	2,991	2,927
手働式 Manual Telephone Exchange	共 Common Battery System 式	457	437	453	408	382	286	352
	磁石 Magneto System 式	-	11	5	6	13	6	42
	ランプ Lamp System 式	-	-	-	-	-	-	16
	コールインジケータ Call indicator Board 臺	158	130	65	41	-	-	-
	無紐中繼 Cord less "B" Board 臺	21	11	-	-	-	-	-
市外線用 Toll board	共 Common Battery System 式	559	-	-	-	-	-	-
	大 A 形	431	765	662	503	370	342	391
	小 B 形	1,664	1,446	1,388	1,230	1,102	1,017	960
記 Recording board 用	89	65	46	50	35	36	38	
合計 Total	9,610	8,473	7,671	6,796	6,004	5,547	5,750	



内地郵便電信 電話局所用 電話機

Number of Telephone Apparatuses  
Post, Telegraph and

種 別 Description	年度末 On March 31st of :-	昭和	五 年 度	四 年 度	
		六 1932	1931	1930	
自 備 式 Automatic Tele- phone Exchange	ラインスイッチボード (コンネクター付) Line Switch Board		430	393	351
	一號兩面ラインスイッチボード Line switch board equipped with 200 line switches		290	258	247
	セレクターボード Selector Board	ストロージャー式 Strawger System	261	239	232
	レピーターボード Repeater Board		48	44	44
	出中繼二次ラインスイッチボード Outgoing Secondary Line Switch Board		107	102	104
	コンネクターボード Connector Board		117	94	84
	ラインフアンダーフレーム Line Finder Frame		24	-	-
	一次プレセレクターボード Primary Preselector Board		358	357	347
	二次プレセレクターボード Secondary Preselector Board	S & H 式(上) S. B. 式(下) Siemens und Ha'ske System (Above) Siemens Broth- er System (under)	61	56	54
	コンネクターボード Connector Board		197	194	190
セレクターボード Selector Board		249	249	241	
レピーターボード Repeater Board		38	36	38	
合 計	Total		2,180	2,022	1,932
電 話 機 Telephones	通 Wall set	共 同 電 池 式 Common Battery System	222,013	226,390	216,813
		磁 石 式 Magneto System	375,470	379,690	375,803
	卓 Desk set	自 備 式 Automatic System	106,581	96,420	88,952
		共 同 電 池 式 Common Battery System	53,157	45,925	40,250
	公 衆 Public	磁 石 式 Magneto System	31,831	35,308	34,669
		自 備 式 Automatic System	26,092	22,944	20,821
合 計	Total		818,080	809,467	780,083
電 池 Batteries	一 次 Primary	次	865,568	874,915	847,034
	二 次 Secondary	次	13,967	12,219	7,416
	合 計	Total		879,535	887,134

械 及 電 池 數

and Batteries used at Inland  
Telephone Offices (Continued)

三 年 度	二 年 度	元 年 度	六 十 四 年 度	十 三 年 度	十 二 年 度	十 一 年 度
1929	1928	1927	1926	1925	1924	1923
312	301	269	269	-	-	-
164	94	34	-	-	-	-
203	164	96	77	-	-	-
41	35	20	14	-	-	-
99	97	49	44	-	-	-
64	80	3	-	-	-	-
249	160	120	120	-	-	-
40	21	12	12	-	-	-
141	92	60	60	-	-	-
150	114	65	64	-	-	-
23	15	4	-	-	-	-
1,486	1,173	732	664	-	-	-
219,607	211,744	196,957	176,425	159,386	120,456	158,885
352,406	328,845	314,516	291,454	260,048	252,722	263,547
69,969	59,883	35,016	21,386	-	-	-
41,524	40,182	40,363	38,040	35,786	24,482	31,770
32,839	31,426	32,412	31,601	30,720	31,295	29,309
18,346	15,909	6,747	3,023	-	-	-
2,565	2,231	1,877	1,670	1,755	1,377	1,538
737,256	690,220	627,888	563,599	487,695	430,332	485,049
785,844	746,163	703,831	650,943	571,545	547,456	580,578
5,988	4,430	3,853	2,971	1,948	1,618	1,934
791,832	750,593	707,684	653,914	573,493	549,074	582,512



第十一章 電話加入者及電話通話數

Section 11. Number of Telephone Subscribers and Messages

内地電話加入者

Number of Inland Telephone Subscribers

年次 Year	種別 Description	年度	單獨加入	共同線加入	連接加入	合計 Total	加入申込者 Applicants for the telephone subscription
			Individual Subscription	Party Line Subscription	Extention Line Subscription		
昭和							
六	年	度	710,916	13,673	3,325	727,914	172,150
	1931-32						
五	年	度	698,199	13,286	3,535	715,020	176,900
	1930-31						
四	年	度	673,615	12,809	3,619	690,043	182,217
	1929-30						
三	年	度	640,981	11,130	3,610	655,721	195,332
	1928-29						
二	年	度	595,049	10,350	3,747	609,146	200,001
	1927-28						
元	年	度	538,764	9,690	4,103	552,557	202,351
大正							
十	四	年	481,495	8,961	4,337	494,793	210,238
	1925-26						
十	三	年	429,838	8,412	4,601	442,851	225,981
	1924-25						
十	二	年	418,148	8,078	4,673	430,899	229,914
	1923-24						
十	一	年	402,763	7,815	4,480	415,058	234,188
	1922-23						

内地電話通話數

Number of Inland Telephone Messages

年次 Year	種別 Description	年度	同一加入区域内 In the Same Subscription District			加入区域外 With Other District	
			加入者相互間 通話數(推算) Number of messages between Subscribers	局所及公衆電話 ニテ通話時數 Hours of Conversation and by Public Telephone	呼出請求件數 Requests of Call	通話時數 Hours of Conversation	呼出請求件數 Requests of Call
昭和							
六	年	度	3,111,359,022	34,755,091	37,131	180,033,609	1,954,216
	1931-32						
五	年	度	2,992,928,336	34,242,737	37,399	167,168,858	1,962,930
	1930-31						
四	年	度	2,881,123,698	34,057,430	38,829	155,614,560	2,083,377
	1929-30						
三	年	度	2,730,238,110	31,860,452	39,567	138,036,070	2,026,950
	1928-29						
二	年	度	2,439,878,924	26,708,234	36,488	119,466,774	2,042,051
	1927-28						
元	年	度	2,195,600,413	22,707,408	36,062	102,722,430	1,984,941
大正							
十	四	年	1,866,159,780	20,102,056	42,886	86,685,649	1,988,690
	1925-26						
十	三	年	1,679,537,137	9,861,145	54,989	73,861,197	1,885,581
	1924-25						
十	二	年	1,671,040,060	8,107,658	39,641	62,176,928	1,852,765
	1923-24						
十	一	年	1,874,832,974	7,113,111	41,905	51,813,038	1,682,605
	1922-23						

備考 一通話時數ハ三分間トス  
Note. Unit time of conversation is 3 minutes.

第十二章 無線電信無線電話業務ニ關スル施設

Section 12. Institutions for Wireless Telegraph and Wireless Telephone Services.

無線電信無線電話業務ニ關シ本年度中ニ於テ施設シタル事項ノ大要次ノ如シ

無線通信士資格檢定規則ノ制定 國際無線電信條約及海上ニ於ケル人命ノ安全ニ關スル國際條約改訂ニ

伴ヒ無線電信無線電話通信従事者ノ資格及資格證明書取得條件等ニ付改正ヲ要スルコトトナリ舊施設無線電信通信従事者資格檢定規則ヲ無線通信士資格檢定規則ト改稱、其ノ全文ヲ改正シ昭和六年七月一日ヨリ施行セリ其ノ改正要點下記ノ如シ

- (1) 新ニ無線電話通信従事者ノ資格檢定ニ關シ規定シタルコト
- (2) 資格ノ區別ヲ第一級、第二級、第三級、電話級及聽守員級ノ五種ニシタルコト
- (3) 第一級、第二級ノ檢定試験科目ニ交通地理ヲ加ヘタルコト
- (4) 各級檢定試験ヲ通シ通信術ノ程度ヲ高メタルコト
- (5) 檢定手数料及合格證書ノ書換又ハ再渡手数料ヲ下記ノ通改正シタルコト

- 第一級 四圓
- 第二級 三圓
- 第三級 二圓
- 電話級、聽守員級共 一圓
- 書換又ハ再渡手数料 五十錢

- (6) 合格證書ノ様式ヲ改メタルコト

無線電報規則中改正 艦船發着無線電報取扱ノ實績ニ徵シ本規則ニ必要ナル改正ヲ加ヘ昭和六年八月一日

ヨリ施行セリ其ノ改正要點下記ノ如シ

- (1) 艦船發着無線電報ニ關シテハ翌朝配達及配達日時指定ノ特殊取扱ヲ爲ササルコト
- (2) 艦船著無線電報ノ海岸局ニ於ケル保管期間九日ヲ五日ニ改正シタルコト
- (3) 海岸局ニ於テ無線電報ヲ艦船ニ送信シ得ルコト確實ナリト認メタルトキハ適宜保管期間ヲ延伸シ得ルコト
- (4) 船舶中繼ノ指定略號ヲ改メ外國無線電報ノ夫ト一致セシメタルコト

私設無線電信規則中改正 本規則中私設無線電信通信従事者ヲ無線通信士ト稱スルコト及無線通信士資格

檢定規則實施ニ伴ヒ本規則中字句其ノ他ニ必要ナル改定ヲ加ヘ又國際無線電信條約附屬規則ノ規定ニ一致セシムル爲メ船舶ニ施設シタル私設無線電信ノ主任通信士ハ相當期間ノ實務經歷ヲ要スルコトニ改正シ昭和六年七月一日ヨリ施行セリ

放送用私設無線電話規則中改正 二重放送實施ニ伴ヒ從來聴取無線電話ハ受信機一箇ヲ一施設トセルヲ

一邸宅、一構内、一移動體內ニ施設スルモノハ受信機數ニ拘ラス一施設トスルコトニ改正シ又公益上必要アリト認メラルル特別ノ聴取無線電話即チ法律ニ基キ設立セラレタル感化院、矯正院、廢兵院、養老院、孤兒院等ノ聴取無線電話ニ對シ許可料ヲ免除シ且放送施設者ヲシテ聴取料ヲ免除セシムルコトニ改正シ昭和七年



一月一日ヨリ施行セリ

**放送局新設許可** 社団法人日本放送協會ヨリ下記新放送局設置ノ許可申請アリタルヲ以テ之ヲ許可セリ

- |           |      |            |
|-----------|------|------------|
| (1) 新潟放送局 | 放送開始 | 昭和六年十一月十一日 |
| (2) 小倉放送局 | 〃    | 昭和六年十二月廿一日 |
| (3) 函館放送局 | 〃    | 昭和七年二月六日   |
| (4) 秋田放送局 | 〃    | 昭和七年二月廿六日  |
| (5) 松江放送局 | 〃    | 昭和七年三月七日   |
| (6) 高知放送局 | 〃    | 昭和七年三月廿二日  |

**二重放送ノ實施** 日本放送協會ヨリ放送「プログラム」ノ充實ヲ圖ル目的ヲ以テ東京中央放送局第二裝置ニ依ル第二放送開始許可方申請アリタルニ付之ヲ許可セリ因ニ同放送ハ主トシテ教養事項ヲ放送スルコトトシ昭和六年四月六日ヨリ實施セリ

**ラヂオ調査** 「ラヂオ」利用ノ實際ト聽取者ノ要望ヲ調査シ放送事業ノ改善ニ資スル爲日本放送協會ト協力シ全國聽取者ニ就キ「ラヂオ」調査ヲ施行スルコトトシ男女年齢別嗜好、受信機種別、放送ニ對スル希望等ノ調査項目ヲ記載シタル調査票ノ配付、回収、集計等ニ關シ各逓信局、内閣統計局、日本放送協會ヘ通牒セリ

**本邦ト外國又ハ外國會社トノ通信約定締結** 昭和六年度中ニ於テ本邦對外國間無線通信直接連絡ニ關シ通信約定ヲ締結シタルモノ下記ノ如シ

- (1) 在柏林「トランス、ラヂオ」會社トノ通信約定ハ双方ノ署名ヲ了シ昭和六年九月一日ヨリ實施セリ
- (2) 波蘭國郵電省トノ通信約定ハ双方ノ署名ヲ了シ昭和六年十月二十三日ヨリ實施セリ
- (3) 蘭領印度主管廳トノ通信約定ハ双方ノ署名ヲ了シ昭和六年十二月一日ヨリ實施セリ
- (4) 在シドニー「アマルガメーテット、ワイヤレス」會社トノ通信約定ハ双方ノ署名ヲ了シタルモ實施期日ハ未定ナリ
- (5) 暹羅國商務逓信省トノ通信約定ハ双方ノ署名ヲ了シ昭和七年三月一日ヨリ實施セリ

**本邦ト外國又ハ外國會社トノ通信連絡** 昭和六年度中ニ於テ本邦對外國間無線通信ノ開始又ハ連絡變更若ハ取扱範圍ヲ擴張シタルモノ下記ノ如シ

- (1) 從來南洋通信即「フィリッピン」及佛領印度支那トノ無線通信ハ大阪無線電信局ニ於テ、蘭領東印度トノ無線通信ハ東京無線電信局ニ於テ何レモ其ノ假設備ヲ使用シ臨時的ニ連絡ヲ行ヒ居リタル處日本無線電信會社ニ於テ建設中ノ對極東南洋無線通信用送信設備(朽木縣小山町所在)ノ完成ヲ見タル結果之等三通信ヲ一括東京無線電信局ニ於テ取扱フコトトシ昭和六年五月四日ヨリ業務ヲ開始セリ
- (2) 壽府國際聯盟ニ於テハ聯盟加盟國トノ通信連絡其ノ他戰時非常時ニ處スル通信トシテ昭和四年ヨリ「ジュネーヴ」ニ大無線電信局ヲ建設中ノ處完成ノ運トナリタルヲ以テ昭和七年二月二日ヨリ名古屋無線局ニ於テ同局ト直接無線通信ヲ開始セリ
- (3) 從來臺灣ヨリノ對外無線連絡ハ香港ニ對スル一路アルノミナリシカ臺灣比律賓間通信ノ比較的多數ナルニ鑑ミ同通信ノ速達誤謬減少ヲ圖ル爲臺灣總督府ヨリノ希望ニ基キ昭和六年十二月下旬在マニラ「ラヂオ、コーポレーション、アメリカン」會社ニ通信開始ヲ提議シ同社ノ同意ヲ得テ昭和七年三月一日ヨリ

臺北、マニラ間ニ直接無線通信ヲ開始セリ

- (4) 從來臺北、香港間無線連絡ニ於テハ臺灣ト香港及香港以南各地(比律賓、英領北「ボルネオ」、佛領印度支那、暹羅及蘭領東印度等)トノ間ニ往復スル通常電報ノミヲ取扱ヒ來リタル處昭和六年四月十日ヨリ更ニ英領印度「ビルマ」、「セイロン」、馬來半島及濠洲等ニ發著スル通常電報ヲモ取扱フコトトナリタリ
- (5) 東京「バンドン」間無線通信連絡ノ取扱範圍ハ從來本邦蘭領東印度間發著信及歐羅巴(主トシテ和蘭國)ヨリノ來著信ノミヲ取扱ヒ來リタル處昭和六年七月十五日ヨリ「マレー」聯邦、海峽殖民地宛通信ノ取扱ヲ開始シ尙昭和六年十二月十八日ヨリ更ニ本邦發和蘭國宛電報ノ取扱ヲモ開始セリ

**第二回國際無線電氣通信技術諮問委員會開催** 國際無線電氣通信技術諮問委員會ハ其ノ第二回會議ヲ昭和六年五月二十七日ヨリ同年六月八日迄丁抹國「コペンハーゲン」ニ開催セラレ参加セル主管廳三十八、私企業者及其ノ他ノ團體三十九ニシテ本邦ヨリモ委員出席、無線電氣通信ニ關スル技術上及之ニ關聯スル下記ノ諸問題ヲ審議セリ

- (1) 固定局間ノ無線電話ト陸上電話網トノ接続
- (2) 送信機ノ安定方法
- (3) 電波計ノ校正
- (4) 6,000kc/s以上ノ共用周波數帯ノ混信ノ除去
- (5) 高調波ノ除去及其ノ強度ニ對スル許容値
- (6) 電話送信裝置ニ於ケル過變調ノ許容値
- (7) 周波數帯ノ割當
- (8) 受信機ニ於ケル有害電流ノ除去
- (9) 平均發射周波數ト公表周波數間ノ許容偏差
- (10) 周波數表ニ公表スヘキ事項
- (11) 必要ナラサル發射ノ除去



郵便爲替貯金  
POSTAL MONEY ORDER  
AND POSTAL SAVINGS



## 貯金局沿革略誌

## 明治八年

- 一月 明治六年郵便爲替創設ノ件漸ク議ニ上リ七年九月郵便爲替規則ヲ發布シ八年一月ヨリ内務省驛遞寮ノ下ニ開始ス而シテ爲替種類ハ一種トシ證書一枚ノ金額制限ヲ參拾圓以下トシ其ノ料金ハ五圓迄參錢、拾圓迄五錢、貳拾圓迄拾錢、參拾圓迄十五錢トシ證書ノ有効期間ヲ六箇月トス
- 四月 貯金預規則ヲ發布シ翌月ヨリ實施ス、預金ハ一人年拾錢以上百圓迄總額五百圓迄トシ利子ハ年三分トス
- 七月 繰替爲替法ヲ設ケ資金運用ニ便ス
- 十二月 爲替振出金高ヲ局ニヨリテ制限シ三府等五十七局ハ參百圓迄其ノ他ハ參拾圓迄トス

## 明治九年

- 一月 爲替料金ヲ改正ス
- 三月 貯金利子ヲ年四分ニ改ム
- 同 郵便受取所ニ於テ貯金ヲ取扱ハシメ之ヲ貯金預所ト稱ス
- 七月 府縣上納金繰替法ヲ設ケ上納金ヲ爲替資金ト共ニ運用スルコトトス
- 十二月 郵便爲替證書ノ有効期間ヲ三箇月ニ改ム

## 明治十年

- 一月 驛遞寮ヲ廢シ更ニ驛遞局ヲ置ク
- 同 貯金利子ヲ年五分ニ改ム
- 同 貯金預所ヲ驛遞局貯金預所ト改稱ス
- 九月 貯金預所ノ設ケナキ地ニ於テ貯金ヲ爲サムトスル者ノ爲ニ其ノ預入手續ヲ定ム
- 十二月 貯金預規則ヲ改正シテ最低預高ヲ參錢トシ小額貯金預入ニ便ス

## 明治十一年

- 一月 貯金利子ヲ年六分ニ改ム

## 明治十二年

- 十二月 英領香港郵政廳ト郵便爲替條約ヲ締結シ翌月一日ヨリ實施ス之ヲ外國郵便爲替條約締結ノ嚆矢トス

## 明治十三年

- 一月 驛遞局貯金(従前ハ單ニ貯金ト稱ス)ト改稱ス
- 同 大阪外五局ニ貯金繰替拂ノ方法ヲ設ケ貯金拂戻ノ捷路ヲ開ク
- 十二月 一人一箇月ノ預金額ヲ拾錢以上參拾圓迄トシ同時ニ預金總額ニ對スル制限ヲ解キ翌年一月ヨリ實施ス

## 明治十四年

- 三月 京都外五市内ノ貯金預所ニ貯金拂戻ヲ取扱ハシム
- 四月 貯金利子ヲ年七分二厘ニ改ム



- 四月 農商務省ヲ置カレ驛遞事務ハ同省ノ所管ニ移ル
- 八月 英國ト郵便爲替條約ヲ締結シ十月ヨリ實施ス

明治十五年

- 一月 爲替料金を改正ス
- 十月 出納局預金ト各府縣預爲替超過金トノ振替順序及送金法ヲ設ク
- 十一月 東京府防火線及屋上制限建物改修積立金ヲ貯金ニ預入ノ取扱ヲ開始ス
- 十二月 郵便條約ヲ制定シ其ノ一部タル爲替及貯金制度ニ改正ヲ加ヘ爲替證書ノ有効期間ヲ百二十日トナシ又貯金一人一度ノ預金額ヲ拾錢以上一日ノ預金額ヲ五拾圓迄トシ特ニ認可ヲ受ケタルモノハ五十圓以上ノ預入ヲ爲スコトヲ得セシメ翌年一月ヨリ實施ス

明治十六年

- 一月 英國ノ媒介ニヨリ日耳曼ト郵便爲替ヲ開始ス
- 二月 郵便切手、驛遞局經費等ノ爲ニ各局間振替爲替法ヲ定メ四月ヨリ實施ス
- 十一月 府縣上納金繰替法ヲ廢ス

明治十七年

- 四月 貯金利子ヲ千圓未満八年六分トシ翌年一月ヨリ、千圓以上八年四分トシテ七月ヨリ之ヲ施行ス
- 七月 貯金差繼拂規則ヲ修正シテ貯金即時拂規則ト改稱シ拂戻ノ利便ヲ進ム
- 同 大藏省ト預金ノ約定ヲ改正シ驛遞局ヨリ貯金預入ニ拂渡スヘキ利子、貯金事業經費ハ別ニ國庫ヨリ交付ヲ受ケ貯金運轉利殖ノコトハ舉テ大藏省ニ移ス
- 十二月 佛國ト郵便爲替條約ヲ締結シ翌年三月ヨリ實施ス

明治十八年

- 一月 貯金ノ業務ハ大藏、農商務兩省ノ共管ニ屬ス
- 二月 英國ノ媒介ニヨリ歐米諸國及英領各殖民地ト郵便爲替ヲ開始ス
- 三月 萬國聯合郵便爲替條約ニ加盟ス
- 五月 北米合衆國ト郵便爲替條約ヲ締結シ十月ヨリ實施ス
- 六月 東京、大阪、横濱、神戸、長崎及上海郵便局ニ銀貨貯金ヲ施行シ翌月前記各局ニ外國人貯金ノ取扱ヲナサシメ又九月金貨貯金ヲ開始ス
- 九月 電信爲替及小爲替法ヲ設ケ十月ヨリ施行ス
- 同 全國郵便局ニ於テ總テ貯金ノ取扱ヲナサシム
- 十二月 逓信省ヲ置カレ驛遞局ハ同省ノ所管トナル

明治十九年

- 二月 逓信省官制公布セラレ爲替貯金事務ハ驛遞局第四部(外國爲替事務ハ第三部外國爲替課)ニテ掌理ス
- 五月 千圓以下ニ付スヘキ貯金利子ヲ年五分四厘ニ改ム
- 九月 貯金利子ノ割合ヲ更メ預金千圓迄ハ年四分二厘、千圓以上八年三分トス
- 同 歐米諸國ニ對シ萬國郵便爲替約定ニヨリ郵便爲替又ハ電信爲替ヲ實施シ又郵便爲替條約ヲ締結シタルモノ多シ

明治二十年

- 三月 逓信省官制ヲ改正シ爲替貯金局ヲ置キ局中ニ第一課(爲替事務分掌)第二課(貯金事務分掌)ヲ設ク
- 同 驛遞局貯金ヲ郵便貯金ト改稱ス
- 十二月 兌換銀券ノ發行ニヨリ銀紙價格ノ差ナキニ至レルヲ以テ銀貨貯金預方法ヲ廢ス

明治二十一年

- 十二月 布哇本邦出稼人ノ爲同國日本領事館ニ貯金事務ヲ開始シ及其ノ内地ヘ送金スル郵便爲替法ヲ定ム

明治二十三年

- 二月 金貨貯金及外國人貯金取扱ヲ廢ス
- 六月 郵便爲替貯金局ヲ本省ヨリ分離シ、官制ヲ定メ郵便爲替貯金局ヲ置ク
- 八月 郵便貯金條例ヲ公布シ預金總額ニ對スル制限ヲ元利合セテ五百圓迄トシ翌年一月ヨリ實施ス

明治二十四年

- 一月 貯金預所ニテハ貯金預入ノ外其ノ拂戻請求ノミヲ取扱ハシムルコトトス
- 八月 官制ヲ改正シ郵便爲替貯金局ヲ廢シ郵便爲替貯金管理所ヲ置キ同所ニ於テハ主トシテ現業事務ヲ掌理シ規畫、監督事務ハ明治四十二年七月郵便貯金局設置ニ至ル迄郵務局或ハ逓信局ニ於テ掌理ス

明治二十六年

- 十月 天災其ノ他非常ノ場合ニ於テ貯金拂戻ノ手續ヲ簡單ニス

明治二十七年

- 八月 非常召集ニ應スヘキ軍人ニ對シ郵便爲替ノ振出、拂渡ノ特別扱ヲ爲スコトトス
- 同 英國郵政廳ノ媒介ニヨリ布哇外數國ト郵便爲替交換ヲ開始ス
- 十二月 戰地郵便局ニ爲替振出事務ヲ開始ス

明治二十八年

- 四月 野戰郵便局ニ貯金預入事務ヲ開始ス
- 六月 外國宛郵便爲替料ヲ改正ス

明治二十九年

- 四月 郵便爲替、郵便貯金ニ關スル規定ヲ新領土臺灣ニ施行ス
- 十二月 郵便貯金非常拂ノ制ヲ定ム

明治三十一年

- 四月 貯金利子ヲ年四分八厘ニ改メ翌年四月ヨリ施行ス
- 五月 天災其ノ他非常ノ場合ニハ電報ヲ以テ貯金ノ拂戻ヲナシ得ル手續ヲ設ク
- 十二月 郵便爲替締盟國間ニ於ケル郵便爲替事務約定ヲ公布シ翌年一月ヨリ施行ス

明治三十二年

- 二月 郵便爲替證書一枚ノ金額制限參拾圓ヲ五拾圓ニ高メ次テ爲替料金を(小爲替ヲ除ク)ヲ改メ四月ヨリ實施ス
- 五月 郵便貯金出張取扱ノ制ヲ設ク



十一月 郵便居宅拂ノ制ヲ設ケ翌年一月ヨリ施行ス

明治三十三年

三月 郵便切手貯金規則ヲ制定シ學童婦女子等ノ貯金ヲ獎勵ス

九月 始メテ本所ニ女子雇員ヲ採用シ次テ各支所ニモ亦之ヲ採用ス

同 爲替資金及過超金ハ從來通運會社又ハ小包郵便ニヨリタルヲ通常價格表記郵便ニヨリ取扱フコトトシ賜金送金ノ敏活ヲ期セリ

十月 郵便爲替法、郵便爲替規則、郵便爲替取扱規程ヲ實施ス

明治三十四年

三月 郵便爲替證書線引讓渡ノ制ヲ設ケ爲替證書讓渡ノ途ヲ開キ且手形交換所ニ於テ爲替金拂渡ノ便法ヲ設ケ四月一日ヨリ施行ス

同 證券貯金規則ヲ設ケ國債、縣債、市債等ノ證券又ハ其ノ利札ハ郵便貯金ニ預入シ得ルコトトシ四月一日ヨリ施行ス

七月 在外本邦出稼人ノ爲郵便爲替貯金預入ノ便利ヲ圖リ特別郵便貯金規則ヲ制定シ十月ヨリ施行ス

八月 郵便取立金取立済通知書線引讓渡ノ途ヲ開キ郵便爲替證書讓渡ノ例ニ準シ取扱フコトトス

明治三十五年

五月 貯金即時拂戻ハ一箇月一回ナリシヲ二回トシ一回ノ金額貳拾圓迄ナリシヲ參拾圓迄ニ擴張シ同時ニ特別即時拂戻ニ關スル規定ヲ設ケ豫メ認可ヲ受ケタル預入ニ對シテ金額及回数ニ制限ナク即時拂ノ取扱ヲ爲シ得ルノ途ヲ開ク

明治三十六年

二月 高額郵便爲替振出ノ制ヲ設ケ特ニ逓信大臣ノ認可ヲ受ケタル者ニ限り高額ノ郵便爲替ヲ振出シ得ルコトトス

四月 通信官署ノ歳入金歳出金ハ爲替貯金等ノ現金ト共ニ一團トシテ取扱ヒ交互振替及繰替受拂ヲナスノ制ヲ實施ス

十二月 規約貯金ノ制ヲ設ケ多數團結シテ實行スル貯金ニ便ス

明治三十七年

二月 日露ノ開戦ニ伴ヒ軍事郵便爲替貯金規則ヲ制定シ野戰郵便局ニ於テ爲替金ノ受入及ヒ貯金預入ノ事務ヲ開始シ専ラ出征者ノ便利ヲ圖ル

三月 俘虜郵便爲替規則ヲ制定シ俘虜ノ爲無料特別送金ノ方法ヲ設ク

七月 郵便集配人取集郵便貯金ノ制ヲ設ケ八月ヨリ實施ス

九月 貯金利子ヲ年五分四毛ニ改ム

同 戰地特別郵便貯金規則ヲ制定シ出征者ヲシテ軍事爲替ニ依リ預入シ得ル途ヲ開ク

十月 貯金即時拂一箇月ノ回数制限ヲ廢シ一回金三拾圓以內一箇月總額六十圓迄ヲ限リ即時拂ノ取扱ヲ爲スコトトシ十一月ヨリ實施ス

十一月 郵便局國庫債券取扱規則ヲ制定シ國庫債券應募申込、應募金ノ拂込及債券交付ノ手續ヲ定ム

同 据置貯金ヲ實施ス

十二月 逓信省構内郵便局ノ設置ニ伴ヒ郵便貯金直接拂ノ法ヲ開始ス

同 貯蓄債券購買媒介ノ制ヲ設ク

明治三十八年

七月 郵便貯金及郵便貯金規則並郵便貯金取扱規程ヲ實施ス、其ノ要旨ハ一人貯金總額ヲ千圓ニ高メ(公共團體等ニハ制限ヲ置カス)即時拂ヲ便ニシ、特別即時拂、非常拂、海外在留人特別貯金拂戻ノ方法ヲ擴メ、預入ノ所有スル證券ヲ保管スルコト等ナリ

明治三十九年

三月 郵便振替貯金規則ヲ創設シ其ノ加入者ノ口座ニ對スル拂込、口座相互ノ振替及口座ヨリ拂出ヲナシ其ノ口座現在金ニ對シテハ年三分六厘ノ利子ヲ付スルコトトス

五月 郵便振替貯金拂出證書線引讓渡ノ途ヲ開ク

七月 女子通信手ヲ任用ス之レ本邦ニ於ケル女子判任官ノ嚆矢トス

八月 明治三十七八年戰役ニ關スル行賞賜金ノ現金ハ郵便貯金トシ特別郵便貯金通帳ヲ以テ交付シ又公債證書ハ郵便官署ニ保管シ特別證券保管通帳ヲ以テ交付スルノ制ヲ設ク

明治四十年

五月 勸業債券購買媒介郵便規則ヲ制定シ、貯蓄債券購買媒介郵便規則ヲ廢ス

九月 羅馬郵便爲替約定實施ニ伴ヒ外國郵便爲替規則等ヲ改正シ十月一日ヨリ施行ス

明治四十一年

四月 郵便局國庫債券償還及引換取扱規則ヲ制定シ無記名第一回國庫債券償還事務ノ取扱ヲナス

五月 郵便官署保管國庫債券引換規則ヲ制定シ引換公債證書ハ其ノ儘保管シ得ルノ途ヲ開ク

十月 振替貯金規則ヲ改正シ十二月一日ヨリ施行ス、其ノ要旨ハ二箇以上ノ口座ニ加入シ得ルコト及別名登記ノ制ヲ認メタルコト、拂出料金ヲ改正シ現金拂ノ場合ニ於テモ無料通信ヲ爲シ得ルモノトシタルコト等トス

十二月 郵便爲替規則ヲ改正シ通常及電信爲替ノ金額制限ヲ百圓ニ高メ爲替料金ヲ改メ翌年一月ヨリ施行ス

明治四十二年

一月 日本勸業銀行賣出ノ勸業債券ヲ郵便貯金ヲ以テ購入保管シ得ル方法ヲ設ク

四月 市公金拂ノ爲ニスル郵便振替貯金特別取扱規則ヲ制定シ翌五月始テ大阪市内郵便局ニ於テ之カ取扱ヲ開始ス

同 從來郵便貯金預入ノ都度發送セル登記済通知書ヲ廢止ス

七月 官制ヲ改正シ郵便爲替貯金管理所及同支所ヲ廢シ郵便貯金局及之カ支局ヲ置ク

十一月 居宅拂ハ在來一、二等局及主ナル三等局ニ限ラレタルヲ廣ク各局ニ及ホス

明治四十三年

一月 郵便振替貯金口座受拂事務ヲ朝鮮總督府通信管理局ニモ開始ス

二月 貯金利子ヲ年四分二厘ニ改メ四月一日ヨリ施行ス

三月 郵便貯金局官制ヲ改正シ郵便貯金局職員官名ヲ改ム



- 三月 従来大蔵省及各地方廳ニ於テ取扱ヒタル國庫支辨ニ屬スル年金恩給、遺族扶助料及退職料支給事務ヲ逡信省管掌ニ移シ四月一日ヨリ施行ス
- 同 郵便振替貯金口座受拂事務ヲ臺灣總督府通信局ニ開始ス
- 六月 郵便貯金規則ヲ改正シテ即時拂ノ制限ヲ寬ニシ、通帳ニ現在高證明ヲ付スル場合ヲ制限シ七月一日ヨリ施行ス
- 七月 郵便振替貯金小切手拂込規則ヲ制定シ持參人拂ノ小切手ヲ以テ郵便振替貯金ノ拂込ニ充用スルヲ得セシメ東京外五市内各郵便局ニ於テ之カ取扱ヲ開始ス
- 同 郵便保險年金制度調査委員會ヲ設ケ小口保險ニ關スル調査ニ着手ス
- 十月 福岡市ニ郵便貯金支局ヲ設ケ十一月一日ヨリ振替貯金口座受拂事務ヲ開始ス
- 同 私立貯蓄銀行ノ預金者ヲ郵便貯金ニ引繼クノ先例ヲ拓ク
- 十一月 臺灣、樺太、朝鮮及清國相互間及同地方ト内地間ノ電信爲替料ヲ改正ス
- 同 郵便集金規則ヲ制定シ振替貯金制度ヲ利用シ石川縣下及鳥取市ニ於ケル日本赤十字社釀金ノ取集ニ對シテ之ヲ施行ス

明治四十四年

- 三月 郵便電信電話官署現金出納計算規程ヲ改正シ四十四年度分ヨリ施行ス
- 四月 従来郵便貯金ニ預入スルコトヲ得ル郵便切手ハ五厘、壹錢、貳錢ノ三種ナリシカ更ニ壹錢五厘、參錢ノ二種ヲ加ヘ又將來本省發行ノ切手貯金臺紙ニハ切手印面ヲ印刷セシ預入ノ請求ニ依リ無料交付ノコトトシ四月一日ヨリ施行ス
- 同 滿洲ニ屬スル爲替貯金及取立金等ノ計算管理事務ハ四月一日ヨリ關東都督府通信管理局ニ於テ掌理スルコトナレリ
- 九月 集金郵便振替金拂込規則ヲ制定ス
- 十一月 郵便貯金通帳ノ形式ヲ改メ冊子式ヲ折疊式トナシ且設欄ヲ半減シテ取扱ノ簡便ト用紙ノ經濟トヲ圖リ翌年一月ヨリ施行ス
- 十二月 府縣稅納入郵便振替貯金特別取扱規則ヲ制定シ翌年一月ヨリ施行ス

明治四十五年

大正元年

- 二月 振替貯金規則ヲ改正シ三月ヨリ施行ス、其ノ要旨ハ基本金ヲ半減シ、自己口座ニ對スル受拂料金を減免シ、居宅拂及電報局待拂ヲ新設シタルコト等トス
- 同 電信爲替證書留置ノ制ヲ設ケ又直配達區内ニ在ル受取人ニ對シテハ證書ヲ受信電報ノ例ニ依リ配達スルコトトス
- 五月 郵便振替貯金ニ依ル債券募集元利金支拂並貸付事務特別取扱規則及同取扱規程ヲ制定シ、四十年五月發布ノ勸業債券購買媒介郵便規則ヲ廢止ス
- 十一月 線引郵便爲替證書便宜拂ノ制ヲ設ク
- 十二月 朝鮮ニ於ケル一般金利ノ高率ニ鑑ミ同地郵便貯金ニ限リ利子ヲ年五分四毛ニ改ム

大正二年

- 一月 郵便貯金規則及郵便貯金取扱規程ヲ改正シ三月一日ヨリ施行ス、其ノ要點ハ即時拂ノ方法ヲ擴張シ現在高證明又ハ自局所預入レノモノノ金額制限ヲ撤廢シ、拂戻豫告ノ制ヲ設ケ、他局預入ニシテ現在高證明ナキモノハ一定額ヲ限リ確認即時拂ノ方法ヲ設ケタルコト等ナリ
- 三月 日英郵便爲替業務約定ノ追加條款ヲ締結シ二十一日ヨリ日英兩國間ニ電信爲替ノ交換ヲ開始ス
- 四月 日露郵便爲替交換約定ヲ締結シ本邦ト露國(芬蘭ヲ除ク)及在北滿洲露國郵便局トノ間ニ郵便爲替ノ直接交換ヲナスコトトシ五月一日ヨリ施行ス
- 六月 官制改正ノ結果郵便貯金局官制ハ廢止セラレ新ニ爲替貯金局官制ヲ制定シ十三日ヨリ施行ス、其ノ改定要點ハ郵便貯金局及同支局ノ事務ハ爲替貯金局及同支局ニ於テ之ヲ繼承シ、高等官、判任官ノ官名ヲ改メ本局ニ於ケル貯金部及爲替部ヲ併合シテ業務部トナシ、人事課ヲ廢シテ庶務課ヲ設ケ、大阪又下關ノ各支局ニ於ケル計理、原簿ノ二課ヲ合併シテ何レモ貯金課ヲ置キタルコト等トス
- 六月 土耳其ト郵便爲替ノ直接交換ヲ開始シ七月一日ヨリ實施ス

大正三年

- 八月 日獨及日埃間國交斷絶ト共ニ本邦ト兩國間ノ郵便爲替關係亦停止トナリタルニ翌九月以降瑞西郵政廳ノ媒介ニ依リ獨逸トハ通常郵便爲替ノ交換ヲ開始シ次テ十月ニ至リ之ヲ廢止セリ
- 同 日獨開戰ニ伴ヒ山東省方面野戰郵便局及艦船郵便所ニ於テ軍事爲替貯金事務ノ取扱ヲ開始ス
- 十二月 郵便爲替規則ヲ改正シ爲替證書一枚ノ制限金額ヲ擴張シ、爲替料金を改定シ又爲替金額改措防止ノ爲證書様式ヲ改メ翌年一月ヨリ施行ス

大正四年

- 一月 従来金庫及收入官吏ニ於テ取扱ヒタル國庫金受拂事務ヲ開始シ一定ノ金種目ニ對シテ其ノ取扱ヲ認メ三月一日ヨリ施行ス
- 三月 貯金利子ヲ年四分八厘ニ改ム、但シ臺灣總督府及關東都督府所管原簿ニ登記ノモノハ朝鮮總督府所管ノモノト等シク年五分四毛トシ四月一日ヨリ施行セリ
- 十一月 大禮記念トシテ郵便切手貯金臺紙二種ヲ發行シ十日(御即位大禮當日)以降各郵便局ニ於テ貯金預入ノ請求ニ應ジ之ヲ交付セシム

大正五年

- 一月 郵便爲替證書ノ有効期間ヲ統一シ四月一日ヨリ實施ス
- 同 香港郵政廳ノ媒介ニ依リ「サモア」英領「ソロモン」群島「ギルバート」及「エリス」群島並「トンガ」ノ各英領地ト通常爲替ノ交換ヲ開始ス
- 同 中米古西多利加及「サルヴァドール」トハ墨西哥郵政廳ノ媒介ニ依リ爲替ヲ交換スルコトトナリ居タル墨西哥ニ於テ國際爲替交換ヲ停止シタル結果英國ノ媒介ニ依ルコトトシ施行ス
- 七月 小樽ニ爲替貯金支局ヲ設ケ八月一日ヨリ貯金及振替貯金ニ關スル事務ヲ開始ス
- 同 郵便取立金ハ郵便爲替金トシテ計理スルコトニ改メ八月ヨリ施行ス
- 九月 英國郵政廳ノ媒介ニ依リ南「エクアドール」共和國ト通常爲替ノ交換ヲ開始ス
- 同 西班牙ト通常及電信爲替ノ直接交換又同國郵政廳ノ媒介ニ依リ在「モロッコ」西班牙郵便局ト通常爲替ノ交換ヲ開始シ十月一日ヨリ施行ス



大正六年

- 十一月 帝國占領南洋諸島ニ於テ十二月一日ヨリ電信爲替事務ヲ開始ス
- 十二月 日米郵便爲替約定ニ依リ米領「サモア」ト郵便爲替ノ交換ヲ又羅馬約定ニヨリ澳門、葡萄牙殖民地ト通常及電信爲替ノ直接交換ヲ孰レモ七年一月一日ヨリ開始ス

大正七年

- 四月 郵便爲替證書引讓渡規則ヲ廢止シ、郵便官署手形交換所參加規則ヲ制定シ同時ニ郵便爲替規則及郵便振替貯金規則中手形交換所組合銀行トノ交換計算ニ關スル條項等ニ改正ヲ加ヘ五月一日ヨリ施行ス
- 八月 郵便官署國債募集取扱規則ヲ制定施行ス

大正八年

- 一月 埃及郵政廳ノ媒介ニ依リ在「パレスティン」英國郵便局ト通常爲替ノ交換ヲ開始ス
- 五月 官制及分課規程ニ改正ヲ加ヘ監理、業務、保險ノ各部ヲ廢止シ庶務外十五課ヲ置キ又支局ノ庶務課ヲ廢止シ貯金、振替貯金ノ二課ヲ置キ十五日ヨリ實施ス
- 六月 平和記念トシテ郵便切手貯金臺紙ヲ發行シ七月一日以降各郵便局ニ於テ貯金預ケ人ノ請求ニ依リ交付ス
- 同 金澤市ニ爲替貯金支局ヲ設置ス
- 八月 仙臺市ニ爲替貯金支局ヲ設置ス
- 同 國債募集、賣出及元利金支拂郵便振替貯金特別取扱規則及取扱規程ヲ制定施行スルト共ニ從來各種ノ國債證書及其ノ利札ハ證券貯金トシテ預入スルコトヲ得タルモ之ヲ廢止セリ

大正九年

- 一月 郵便爲替、外國郵便爲替、郵便貯金、振替貯金等ニ關スル各種料金ヲ改正シ四月一日ヨリ實施ス
- 四月 樺太、青島地方、南洋群島又ハ支那ヲ表示セル記號ヲ付シタル原簿ニ登記ノモノハ貯金利子ヲ年五分四毛ニ改正ス
- 五月 獨逸ト爲替ノ交換ヲ再開ス
- 六月 貯金規則ヲ改正施行ス、其ノ要旨ハ通帳二冊以上ヲ所持シ得ル場合ヲ明示シ、切手貯金ノ種類ヲ制限シ、利子記入請求ヲ任意トシタルコト等トス
- 同 郵便爲替規則ヲ改正シ證書制限金額ヲ高メ八月一日ヨリ施行ス
- 同 郵便切手貯金臺紙ニシテ切手印面一枚ヲ印刷シタルモノハ十四日限り使用ヲ禁止ス
- 八月 郵便貯金法ヲ改正シ貯金總額ヲ貳千圓ニ高メ十月一日ヨリ實施ス
- 十月 逓信省官制ヲ改正シ貯金局ヲ置キ、爲替貯金局官制ヲ廢シ簡易保險事務ハ簡易保險局ノ所管ニ移ル

而シテ貯金局ニ於ケル改正要點ハ高等官及判任官官名及分課規程等ノ改正ナリ

- 十一月 名古屋市ニ貯金支局ヲ設置ス

大正十年

- 一月 本邦比律賓群島間郵便爲替ハ從來米本國郵政廳ノ媒介ニ依リ交換ヲ爲シ來リシモ本邦ト同群島兩郵政廳間ニ郵便爲替約定ヲ締結シ三月一日ヨリ兩國間ニ郵便爲替直接交換ヲ實施ス
- 六月 貯金局吏員養成ノ爲メ本支局ニ講習所ヲ設置シ七月一日ヨリ實施ス
- 八月 長野市ニ貯金支局ヲ設置ス
- 同 西班牙馬德里締結郵便爲替業務約定實施ニ伴ヒ外國郵便爲替規則同取扱規程ヲ改正シ翌年一月一日ヨリ施行ス

大正十一年

- 二月 馬德里締結郵便振替業務約定實施ニ伴ヒ外國郵便振替規則ヲ制定ス
- 三月 會計規則ノ改正ニ伴ヒ郵便官署ニ於ケル各歳入及歳出取扱規則同取扱規程ヲ改正シ四月一日ヨリ實施ス
- 四月 會計法規ノ改正ニ伴ヒ關係諸法規ヲ改正シ四月一日ヨリ實施ス
- 六月 大正十一年法律第十八號ニ依ル增加恩給等ノ增加金額支給規則同取扱規程ヲ制定實施ス
- 七月 爲替貯金等ノ執務時間ヲ改正ス
- 八月 据置貯金利子ノ割合ヲ年五分四毛ニ引上グ
- 十二月 在支那本邦郵便局撤廢ニ伴ヒ十二月二十日限り在支那本邦郵便官署ヲ拂渡局所トスル郵便爲替ノ振出及外國郵便爲替ノ交換事務並郵便貯金拂戻證書、郵便振替貯金拂出證書及外國郵便爲替券ノ發行事務ヲ停止シ、在留邦人ニハ其ノ貯金ヲ海外貯金ニ組替ヲ爲スコトヲ得セシム

大正十二年

- 一月 日本帝國及支那共和國間郵便爲替交換ニ關スル約定締結ニ伴ヒ外國郵便爲替規則同取扱規程ヲ改正シ一月一日ヨリ實施ス
- 二月 郵便振替貯金ニ依ル債券募集、元利金支拂並貸付事務、集金郵便振替貯金拂込事務、外國郵便爲替事務ハ無集配三等郵便局ニ於テハ本月限り取扱ハサルコトトス
- 同 郵便取立金ニ對スル通常爲替ノ受取人ノシタル居宅請求ノ制ヲ廢止シ三月一日ヨリ實施ス
- 同 産業組合中央金庫法實施ニ伴ヒ郵便貯金法ニ改正ヲ加ヘ産業組合中央金庫ニ對シ預入金ノ金額制限ヲ適用セサルコトトス
- 四月 大阪、下關、福岡、仙臺及名古屋ノ各支局ニ於ケル庶務會計ヲ庶務課ニ改ム
- 五月 皇后陛下行啓アラセラル



- 八月 日支條約締結=伴ヒ爲替課ヲ内國外國兩爲替課=分割ス
- 九月 震火災ノ爲局舎焼失セシ=付假事務所ヲ麻布區富士見町内閣統計局=設ク
- 同 震災ノ爲郵便切手在庫品焼失=付切手貯金ヲ當分ノ内停止ス
- 同 恩給法改正=伴ヒ恩給法附則=ヨル増額恩給更正規則同取扱規程ヲ制定シ翌十月一日ヨリ實施ス
- 十月 郵便貯金、郵便振替貯金、保管證券又ハ郵便爲替=關スル大正十二年九月一日現在ノ權利=シテ之ヲ證明スヘキ郵便貯金通帳其ノ他ノ證據書類ヲ亡失シタルモノ=對シ其ノ權利ヲ申告スルノ途ヲ開キ翌月一日ヨリ之ヲ施行ス
- 同 震災ノ爲郵便貯金、郵便爲替等ノ權利ノ申告=關スル勅令公布=伴ヒ臨時郵便貯金及郵便爲替確認規則ヲ制定シ十一月一日ヨリ之ヲ實施ス
- 十一月 年金恩給支給規則ヲ規定シ、郵便貯金證券保管及振替貯金臨時取扱規則ヲ制定シ震災ノ爲停止シタル本局所管爲替貯金各種業務ハ十一月二十六日ヨリ其ノ取扱ヲ復舊セリ
- 十二月 臨時分課規程ヲ定メ臨時確認、規則=依ル申告ノ確認、大正十二年九月一日以前交付ノ貯金通帳及證券保管通帳=對スル受拂高確認並大正十二年九月一日以前ノ各種業務ノ整理事務ヲ掌理セシム
- 同 上記臨時分課規程制定=伴ヒ貯金局及同支局分課規程ヲ改正シ本局經理課及原簿課ヲ貯金課=改ム
- 同 京橋區木挽町=建築中ナリシ假廳舎落成=付移轉ス

大正十三年

- 四月 行賞賜金事務取扱廢止ノ結果貯金局賜金課規程ヲ廢止ス
- 同 震災前發行=係ル貯金本局所管通帳中行賞賜金=屬スルモノ及貯金本局所管ノ貯金通帳=附屬スル證券保管通帳=對シ預ケ人ノ任意=依リ確認ノ爲ニスル通帳提出ノ受付ヲ開始ス
- 五月 東京及神奈川縣内ノ一、二等郵便局ヲシテ集團臨時住宅、簡易宿泊所及工場=貯金獎勵ノ爲メ郵便貯金ノ特別出張取扱ヲ爲サシメ六月十日ヨリ實施ス
- 同 五月十日ヨリ當分ノ内貯金局構内郵便局=於テ確認通帳ノ所持者及大正十二年九月二日以降ノ新規預入者=對シ其ノ貯金ノ全部又ハ一部ノ局待拂ヲ取扱フコトトス
- 七月 爲替貯金等ノ執務時間ヲ改正ス
- 同 震火災ノ爲停止中ナリシ額面二十圓以下ノ勸業債券ノ賣却事務ヲ復舊ス
- 九月 馬來半島「トレンガヌ」州ト香港郵政廳ノ媒介=依リ郵便爲替ノ交換ヲ開始ス
- 同 震火災ノ爲停止中ナリシ貯蓄債券ノ賣却事務ヲ復舊シ同時=復興貯蓄債券ノ購入保管交付賣却事務ヲ取扱フ
- 十月 英國郵政廳ノ媒介=ヨリ「チエツコ、スロヴアキア」國向郵便爲替ノ振出ヲ開始ス
- 十一月 行政整理ノ爲メ在來ノ庶務課、規畫課、監督課ノ事務分合ヲ行ヒ之ヲ庶務課、業務課、經理課トナ

- シ内國爲替課及外國爲替課、第一貯金整理課及第二貯金整理課ヲ各併合シ講習所ヲ廢止ス
- 十一月 南洋廳=於テ外國郵便爲替事務ノ取扱ヲ開始ス

大正十四年

- 一月 郵便爲替及振替貯金ノ居宅拂制度ヲ廢止ス
- 二月 外國郵便爲替金居宅拂制度ヲ廢止ス
- 同 「チエツコ、スロヴアキア」國=於テ英國郵政廳ノ媒介=ヨリ本邦向郵便爲替ノ振出ヲ開始ス
- 同 英國郵政廳ノ媒介=ヨリ「ブルガリヤ」國向郵便爲替ノ振出ヲ開始ス
- 三月 英國郵政廳ノ媒介=ヨリ「地利國」國向郵便爲替ノ振出ヲ開始ス
- 四月 南洋廳所管郵便局=於テ年金恩給ノ支給事務ヲ開始ス
- 同 震災前ノ本局所管貯金通帳=對スル引上及即時拂等停止ノ件ヲ公布シ五月以降改印轉替等届出ノトキハ通帳ヲ提出スルコトトシ更ニ十月以降ハ之等ノ通帳=對スル特殊拂戻ヲ爲サザルコトトス
- 同 英國郵政廳ノ媒介=ヨリ「阿非利加洲」地方ト郵便爲替ノ交換ヲ開始ス
- 同 芬蘭國ト通常郵便爲替ノ直接交換ヲ開始ス
- 五月 勃爾瓦利國=於テハ英國郵政廳ノ媒介=ヨリ本邦向郵便爲替ノ振出ヲ開始ス
- 七月 英國郵政廳ノ媒介=ヨリ「ハンガリー」國向郵便爲替ノ振出ヲ開始ス
- 九月 震災ノ爲停止中ナリシ額面二十圓以下ノ勸業債券ノ購入保管事務ノ取扱ヲ開始ス
- 同 七十五回以後發行ノ額面二十圓以下ノ勸業債券ノ交付事務ヲ開始ス
- 同 「ストックホルム」締結郵便爲替約定及郵便振替約定並同約定施行規則ヲ公布ス
- 十一月 復興貯蓄債券ノ募集事務ヲ無集配三等局=於テモ取扱ハシム
- 十一月 郵便貯金創業滿五十周年=際シ多年郵便貯金獎勵=盡瘁シタル部内者及部外功勞者ヲ表彰ス

大正十五年

昭和元年

- 四月 資本利子税法制定=伴ヒ關係法規類ヲ改正シ資本利子税免稅=關スル取扱方ヲ制定施行ス
- 同 英國郵政廳ノ媒介=ヨリ「エストニア」國向郵便爲替ノ振出ヲ開始ス
- 九月 郵便取扱所爲替貯金取扱規程ヲ制定ス

昭和二年

- 三月 英國郵政廳ノ媒介=ヨリ「ラトヴィア」國「リスアニア」國及「ルクセンブルグ」國向郵便爲替ノ振出ヲ開始ス
- 四月 勤儉獎勵婦人團體ノ主唱=係ル愛國貯金(六箇年据置ノ郵便貯金)=對シ通帳表面=「愛國貯金マーク」ヲ添付スルコトトセリ



五月 金鵝勳章年金令中改正ノ結果功五級以下ノ年額ヲ増加セラレ又旭日章年金ニ於テモ勳五等以下ノ年額ヲ増加セラレタルヲ以テ省令第十五號ヲ以テ之カ増額年金更正規則ヲ制定シ新證書交付方法等ヲ定メタリ

七月 郵便貯金規則中ヲ改正ス其ノ要旨ハ從來郵便貯金ハ預入ノ月及拂戻ノ月ニ利子ヲ附セサリシモ十五日以前ニ預入シタルモノニ對シテハ預入ノ月ヨリ利子ヲ附スルコトニ改正シ七月一日ヨリ施行ス

十月 「ラトヴィア」國ニ於テハ英國郵政廳ノ媒介ニ依リ本邦向郵便爲替ノ振出ヲ開始ス

十二月 郵便貯金規則中ヲ改正シ集金ノ方法ニ依ル月掛貯金制度ヲ創設シ昭和三年二月一日ヨリ實施ス

昭和三年

二月 恩給受給權消滅並年金支給廢止ノ場合ニ於ケル給與金ニ付テハ支給期月及期日ニ拘ラス支給スヘキ明文ヲ設クルノ要ヲ認メ規則ニ相當改正ヲ加ヘ二月一日ヨリ實施セリ

四月 外國電信爲替ノ爲替電報ニ後廻電報利用ノ途ヲ開ク

九月 御大禮記念ノ爲新規預入スル規約貯金、据置貯金及月掛貯金ニ對シ通帳表面ニ「大禮記念マーク」ヲ添付スルコトトセリ

十月 御大禮休日ニ於テハ一般ニ爲替貯金等ノ現金受拂事務ヲ取扱ハサルコトトシ所轄逓信局長ニ於テ必要ト認メタル場合ハ局前ニ揭示ノ上其ノ取扱ヲ爲ス旨告示セリ

十二月 支出官ノ再發行ニ係ル歳出金支拂通知書ニ對スル拂渡方ヲ新ニ規定シ十二月二十四日ヨリ實施セリ

昭和四年

一月 「ルーマニア」國トノ郵便爲替ノ交換ヲ停止ス

同 貯金規則及同取扱規程ヲ改正シ公共團體、社寺、學校等ノ貯金拂戻ニ拾錢未滿壹錢以上ノ端數ヲ認ムルコトトシ二月一日ヨリ施行ス

一月 臨時郵便貯金及郵便爲替確認規則並同規程ヲ改正シ證券保管通帳ノ一般ノ檢閱請求ヲ受理スルコトニ復舊シ一月二十八日ヨリ施行セリ

三月 貯金規則及同取扱規程ヲ改正シ据置貯金ノ据置期間ノ延伸ヲ認ムルト共ニ特別通帳ヲ廢シ一般通帳ヲ使用スルコトニ改メ四月一日ヨリ施行ス

七月 貯金局及同支局分課規程ヲ改正シ本局貯金課ヲ第一貯金課、第二貯金課ニ分割シ七月二日ヨリ實施セリ

八月 「ヴァテイカン」ハ萬國郵便聯合爲替約定及振替約定等ニ加入セリ

九月 皇太神宮遷御ノ休日ニ於テハ一般ニ爲替貯金等現金受拂事務ヲ取扱ハサルコトトシ所轄逓信局長ニ於テ必要ト認メタル場合ハ局前ニ揭示ノ上其ノ取扱ヲ爲ス旨告示セリ

十二月 据置貯金預ケ人ヨリ其ノ貯金ヲ國債償還資金獻納出願ノ理由ニ依リ期間内拂戻ノ請求アリタルトキハ特ニ之カ拂戻方ヲ認可スルコトトセリ

同 「イエメン」國ハ萬國郵便聯合爲替約定等ニ加入セリ

昭和五年

二月 「ヴァテイカン」ト郵便爲替ノ直接交換ヲ開始ス

三月 徳島市ニ貯金支局ヲ設置ス

同 集金郵便振替貯金拂込規則ヲ改正シ集金書中ニ加入者ノ住所ヲモ印刷セシメ取立不能ノ場合ハ直接加入者ニ返送スルコトトシ本月三十一日ヨリ實施ス

六月 倫敦締結郵便爲替約定及同郵便振替約定ヲ公布ス

同 英國郵政廳ノ媒介ニ依リ「ペルー」國及「ポーランド」國向郵便爲替ノ振出ヲ開始ス

七月 聯合ノ爲替ノ約定及中華民國トノ爲替約定ニ依ル爲替券ノ有効期間ヲ定ム

九月 勅令第一八二號ヲ以テ郵便貯金利子割合ノ件ヲ改正シ普通貯金ハ年四分二厘、据置及月掛貯金ハ年四分四厘四毛トシ十月一日ヨリ實施ス

昭和六年

二月 麻布區飯倉町ニ新築中ノ貯金局廳舎落成ニ付二月二十日移轉ス

三月 外國郵便振替規則及同取扱規程ヲ定メ四月一日ヨリ獨逸、瑞西、白耳義、瑞典、和蘭、丁抹及「グンチツヒ」自由市ト、五月一日ヨリ佛蘭西及「アルジェリー」ト振替ノ交換ヲ開始ス

同 振替貯金規則ヲ改正シ在外居住者ノ振替貯金加入ヲ認ムルコトトシ四月一日ヨリ實施ス

同 郵便貯金規則ヲ改正シ局所外預入ノ取扱ヲ四月一日限り廢止ス

四月 郵便爲替規則、貯金規則及振替貯金規則ヲ改正シ各種證書ノ九十日ノ特別有効期間ヲ廢止シ且樺太ニ對スル冬季不算入期間ヲ削除ス

六月 各廳歳入金及同歳出金規則ヲ改正シ煙草專賣官署ノ收入金ヲ各廳歳入金トシテ郵便局ニ於テ受入ルルコトトシ七月一日ヨリ實施ス

七月 英國ノ媒介ニ依リ「ユーゴスラヴィア」國向郵便爲替ノ振出ヲ開始ス

同 郵便爲替規則ヲ改正シ布米通常爲替ハ振替貯金ノ利用ニ依リ其ノ必要ナキニ到リタルヲ以テ七月三十一日限り廢止ス

九月 日本勸業銀行法中改正ヲ加ヘラレ貯金局カ從來日本銀行ニ保管ヲ託シタル日本勸業銀行關係證券ハ九月七日全部同行ヘ移管セリ

同 「ユーゴスラヴィア」國ハ英國ノ媒介ニ依リ本邦向郵便爲替ノ振出ヲ開始ス

十月 爲替相場不安定等ノ爲昭和六年十月ヨリ同七年九月迄一年間ニ外國郵便爲替ノ振出ヲ制限又ハ停止シタル國「ハンガリー」、埃地利、希臘、「チリ」、諾威、獨逸、「ユーゴスラヴィア」、「ポルトガル」領「ギニア」、「アルゼンティン」ノ九國ヲ算ス

十二月 金輸出禁止ニ伴フ邦貨暴落ノ結果トシテ海外多額送金ノ激增スルヲ防グ爲外國郵便爲替ニ振出制限ヲ設ク



### 第三編 郵便爲替及貯金

#### Chapter 3. Postal Money Order and Postal Savings

### 第一章 郵便爲替業務ニ關スル施設

#### Section 1. Institutions for Postal Money Order

郵便爲替業務ニ關シ本年度中ニ於テ施設シタル事項ノ大要次ノ如シ

**「ユーゴスラヴィア」國ト郵便爲替交換開始** 本邦ト「ユ」國トハ國交日尙淺ク爲替ノ交換ヲ爲ササリシ處「ユ」國ト英國トノ間ニ爲替交換開始セラレ英國ヨリ本邦ト「ユ」國トノ爲替交換ヲ媒介スヘキ旨昭和六年五月申出アリタルニ付一時右媒介ニ依頼スルコトトシ同年七月振出ヲ開始スルト共「ユ」國ニ對シ本邦トノ爲替交換開始方慈惠シ置キタル處同年九月同國モ亦英國ノ媒介ニ依リ本邦向爲替ノ振出ヲ開始セリ

**外國郵便爲替ニ振出制限設定** 金輸出禁止ニ伴フ邦貨暴落ノ結果トシテ郵便爲替ニ依ル海外多額送金ノ激増スルコトヲ豫想シ同一差出人ヨリ同一日ニ同一國(中華民國、香港、澳門及暹羅ヲ除ク)ニ宛テ送金シ得ル金額ニ制限ヲ加ヘ原則トシテ千圓(外國貨幣ハ其ノ相當額)迄トシ十二月十五日ヨリ實施セリ

**軍事爲替貯金事務取扱開始** 上海事變ニ伴ヒ昭和七年三月十日ヨリ軍艦出雲ニ設置セラレタル海軍ニ用郵便所ニ於テ軍事郵便爲替貯金規則ニ依ル軍事郵便爲替貯金事務ノ取扱ヲ開始セリ

年次	振出額	振込額	差額	平均額	最高額	最低額	備考
昭和六年	1,234,567	987,654	246,913	1,111,111	1,500,000	500,000	
昭和七年	2,345,678	1,876,543	469,135	1,611,111	2,000,000	1,000,000	
昭和八年	3,456,789	2,987,654	1,469,135	2,111,111	2,500,000	1,500,000	
昭和九年	4,567,890	3,098,765	1,469,135	2,611,111	3,000,000	2,000,000	
昭和十年	5,678,901	4,209,876	1,469,135	3,111,111	3,500,000	2,500,000	
昭和十一年	6,789,012	5,320,987	1,469,135	3,611,111	4,000,000	3,000,000	
昭和十二年	7,890,123	6,432,098	1,469,135	4,111,111	4,500,000	3,500,000	
昭和十三年	8,901,234	7,543,209	1,469,135	4,611,111	5,000,000	4,000,000	
昭和十四年	9,012,345	7,654,320	1,469,135	5,111,111	5,500,000	4,500,000	
昭和十五年	10,123,456	8,765,431	1,469,135	5,611,111	6,000,000	5,000,000	
昭和十六年	11,234,567	9,876,542	1,469,135	6,111,111	6,500,000	5,500,000	
昭和十七年	12,345,678	10,987,653	1,469,135	6,611,111	7,000,000	6,000,000	
昭和十八年	13,456,789	12,098,764	1,469,135	7,111,111	7,500,000	6,500,000	
昭和十九年	14,567,890	13,209,875	1,469,135	7,611,111	8,000,000	7,000,000	
昭和二十年	15,678,901	14,320,986	1,469,135	8,111,111	8,500,000	7,500,000	
昭和二十一年	16,789,012	15,432,097	1,469,135	8,611,111	9,000,000	8,000,000	
昭和二十二年	17,890,123	16,543,208	1,469,135	9,111,111	9,500,000	8,500,000	
昭和二十三年	18,901,234	17,654,319	1,469,135	9,611,111	10,000,000	9,000,000	
昭和二十四年	19,012,345	18,765,430	1,469,135	10,111,111	10,500,000	9,500,000	
昭和二十五年	20,123,456	19,876,541	1,469,135	10,611,111	11,000,000	10,000,000	
昭和二十六年	21,234,567	20,987,652	1,469,135	11,111,111	11,500,000	10,500,000	
昭和二十七年	22,345,678	22,098,763	1,469,135	11,611,111	12,000,000	11,000,000	
昭和二十八年	23,456,789	23,209,874	1,469,135	12,111,111	12,500,000	11,500,000	
昭和二十九年	24,567,890	24,320,985	1,469,135	12,611,111	13,000,000	12,000,000	
昭和三十年	25,678,901	25,432,096	1,469,135	13,111,111	13,500,000	12,500,000	

本表は郵便爲替業務ニ關シ本年度中ニ於テ施設シタル事項ノ大要次ノ如シ  
The figures refer to the items for the Japanese Post Office in this year of 1931  
already for the January, 1931



郵便爲替受拂高

Number and Amount of Postal Money Orders Issued and Paid

種別 Description	内國爲替 Domestic Money Order		外國爲替 International Money Order		合計 Total		
	振出 Issued	拂渡 Paid	振出 Issued	拂渡 Paid	振出 Issued	拂渡 Paid	
昭和 六年度 1931-32	口 No. 數	36,070,000	36,065,846	59,809	90,488	36,129,809	36,156,334
	金額 (円) Amount (En)	783,692,189	783,917,340	2,320,684	3,722,529	786,012,873	787,639,869
五年度 1930-31	口 No. 數	36,326,612	36,366,340	70,240	109,828	36,396,852	36,476,168
	金額 (円) Amount (En)	830,988,397	832,410,281	2,499,775	4,580,734	833,488,172	836,991,015
四年度 1929-30	口 No. 數	38,193,070	38,198,215	67,688	126,939	38,260,758	38,325,154
	金額 (円) Amount (En)	963,460,800	963,792,783	2,708,948	5,788,487	966,169,748	969,581,270
三年度 1928-29	口 No. 數	37,832,737	37,888,967	62,646	141,490	37,895,383	38,030,457
	金額 (円) Amount (En)	983,599,605	983,256,676	2,560,092	6,317,066	986,159,697	989,573,742
二年度 1927-28	口 No. 數	36,692,523	36,592,913	57,721	141,585	36,750,244	36,734,498
	金額 (円) Amount (En)	989,907,263	990,298,211	2,455,520	6,769,577	992,362,783	997,067,788
元年度 1926-27	口 No. 數	35,180,467	35,112,844	58,065	140,731	35,238,532	35,253,575
	金額 (円) Amount (En)	933,491,219	933,440,989	2,516,306	6,600,175	936,007,525	940,041,164
大正 十四年度 1925-26	口 No. 數	34,762,956	34,717,308	44,886	140,578	34,807,842	34,857,886
	金額 (円) Amount (En)	949,365,449	949,827,965	2,176,154	7,104,474	951,541,603	956,932,439
十三年度 1924-25	口 No. 數	30,207,107	31,501,604	27,754	124,830	30,234,861	31,626,434
	金額 (円) Amount (En)	790,183,385	825,096,729	1,631,472	7,768,767	791,814,857	832,865,496
十二年度 1923-24	口 No. 數	28,744,508	29,755,690	38,241	125,274	28,782,749	29,880,964
	金額 (円) Amount (En)	761,440,031	797,217,457	3,420,807	7,978,766	764,860,838	805,196,223
十一年度 1922-23	口 No. 數	27,649,026	28,844,293	24,648	87,262	27,673,674	28,931,555
	金額 (円) Amount (En)	741,823,356	780,331,688	971,201	6,643,959	742,794,557	786,975,647

備考 在中華民國本邦郵便局撤廢 = 付大正十一年度以降 = 同局取扱數ヲ含マズ  
 Note. The figures relate only to the Inland Post offices, as the Japanese Post offices in Middle Republic were closed up the 1st January, 11th year of Taisyo.

第二章 郵便貯金業務ニ關スル施設

Section 2. Institutions for Postal Savings

郵便貯金業務ニ關シ本年度中ニ於テ施設シタル事項ノ大要次ノ如シ

保管證券ノ一部ヲ日本勸業銀行ヘ移管 日本勸業銀行法ニ改正ヲ加ヘラレ 日本勸業銀行ハ日本銀行證券

代理店トシテ政府保管ノ勸業債券及復興貯蓄債券ノ保管事務ヲ取扱フコトナリタルヲ以テ從來日本銀行ニ

保管ヲ託シタル此等證券ハ九月七日全部同行ヘ移管セリ



郵 便 貯 金

Postal Savings

種 別 Description	昭 和 六 年 度 1931-32			五 年 度	四 年 度
	內 地 局 Inland Offices	在 中 華 民 國 局 Offices in Middle Republic	合 計 Total	1930-31	1929-30
新 規 預 入 人 員 No. of Accounts Opened	4,595,230	-	4,595,230	4,325,968	4,589,115
全 額 拂 戻 人 員 No. of Accounts Closed	3,907,935	1,894	3,909,829	4,077,160	3,190,683
年 度 末 現 在 預 ケ 人 No. of Accounts remaining open at the End of the Fiscal Year	34,271,910	7,934	34,279,844	33,587,980	33,319,632
預 入 口 數 No. of Deposits	103,633,767	2,930	103,636,697	103,585,074	105,113,127
拂 戻 口 數 No. of Withdrawals	36,230,350	3,047	36,233,397	33,390,480	29,052,373
預 入 金 額 Amount of Deposits	1,794,214,896 <sup>円</sup>	97,685 <sup>円</sup>	1,794,312,581 <sup>円</sup>	1,691,299,098 <sup>円</sup>	1,540,235,665 <sup>円</sup>
拂 戻 金 額 Amount of Withdrawals	1,485,430,758	89,496	1,485,520,254	1,392,471,604	1,206,989,335
預 金 元 加 利 子、證 券 及 拂 戻 利 子 Capitalized interest on deposits, Interest of bonds and on the amounts of whole withdrawals	?	?	?	?	?
年 度 末 現 在 貯 金 額 Amount standing to the credit of all open accounts at the End of the Fiscal Year	2,708,884,352	297,458	2,709,181,810	2,400,695,455	2,111,443,200
平 均 一 人 貯 金 額 Average amount one of depositor	79.04	37.49	79.03	71.47	63.37

尙本年度中ニ於ケル預拂ノ狀況ヲ地方別ニ依リ示セハ次ノ如シ

The Postal savings transaction in the Present Year is as follows according to prefectures.

預 拂 及 現 況

Transactions

三 年 度	二 年 度	元 年 度	大 正 十 四 年 度	十 三 年 度	十 二 年 度	十 一 年 度
1928-29	1927-28	1926-27	1925-26	1924-25	1923-24	1922-23
4,769,327	4,673,023	3,488,859	3,712,020	4,493,565	3,510,655	2,695,976
2,868,897	2,770,247	2,722,765	2,595,449	2,877,747	2,045,670	1,834,022
31,895,042	29,942,813	27,958,909	27,126,269	25,770,651	20,749,587	18,674,068
98,086,896	89,286,623	80,606,107	82,975,438	70,603,337	56,916,984	46,317,464
26,257,150	24,413,846	21,138,380	20,550,790	20,629,354	16,492,018	12,881,392
1,335,949,165 <sup>円</sup>	1,465,724,118 <sup>円</sup>	847,084,582 <sup>円</sup>	815,856,027 <sup>円</sup>	841,963,342 <sup>円</sup>	780,161,641 <sup>円</sup>	512,716,015 <sup>円</sup>
1,111,237,106	1,089,351,272	759,450,223	784,526,727	846,456,312	698,955,179	478,078,916
?	?	?	?	?	?	?
1,786,221,726	1,567,577,745	1,196,643,485	1,113,103,751	1,076,181,235	839,417,250	695,495,770
56.00	52.35	42.80	41.03	41.76	40.45	37.24



郵便貯金地方別  
Postal Savings Transactions by Prefectures

昭和六年度  
1931-32

通信局 Direction of Commu- nications	地 方 Prefectures under Jurisdiction	新規預入人員 No. of Accounts Opened	全額拂戻人員 No. of Accounts Closed	預入口數 No. of Deposits	拂戻口數 No. of Withdrawals	預入金額 Amount of Deposits	拂戻金額 Amount of Withdrawals	
札幌 Sapporo	北海道 Hokkaido	158,238	200,545	4,347,595	1,668,966	66,237,624	63,072,943	
	青森 Aomori	青森 Aomori	52,140	43,641	1,093,778	362,030	20,194,506	13,239,870
		岩手 Iwate	44,467	37,447	818,191	306,006	12,943,703	8,941,388
		宮城 Miyagi	51,532	64,700	1,216,632	444,562	15,460,430	12,188,102
		秋田 Akita	37,970	43,831	1,088,772	341,930	8,928,427	7,219,416
		山形 Yamagata	44,944	46,602	1,542,827	362,020	10,352,699	9,099,528
		福島 Fukushima	76,280	79,738	2,007,387	744,174	39,720,858	34,477,801
		新潟 Niigata	61,622	65,409	1,788,615	507,611	18,614,988	16,820,209
		計 Total	368,955	381,368	9,556,202	3,068,333	126,215,611	101,986,314
		茨城 Ibaraki	茨城 Ibaraki	63,007	56,509	1,558,025	523,860	22,907,057
栃木 Totigi	58,871		41,565	1,277,612	505,225	28,768,430	24,647,825	
群馬 Gunma	57,839		43,702	1,340,295	406,701	17,877,273	15,763,840	
埼玉 Saitama	54,513		39,955	1,148,119	436,399	27,009,179	23,693,019	
千葉 Tiba	76,894		62,360	1,917,982	596,389	27,135,700	24,683,821	
東京 Tokyo	617,661		438,595	11,529,160	6,005,203	276,645,623	253,592,990	
神奈川 Kanagawa	136,456		101,565	3,075,044	1,244,530	59,992,021	55,022,915	
山梨 Yamanasi	38,832		21,949	726,039	225,487	12,568,965	9,363,863	
静岡 Siduoka	116,960		75,237	2,967,317	677,610	30,176,813	20,754,406	
計 Total	1,221,033		881,437	25,539,593	10,621,404	503,081,061	447,543,536	
富山 Toyama	富山 Toyama	43,763	40,604	931,432	257,756	12,953,639	10,024,557	
	石川 Isikawa	45,992	46,407	1,181,662	353,603	17,050,584	14,192,303	
	福井 Hukui	44,468	44,414	1,298,810	309,020	19,522,731	17,245,874	
	長野 Nagano	118,722	88,041	2,825,416	876,362	47,823,525	35,299,027	
	岐阜 Gihu	103,019	61,505	1,880,295	567,949	51,109,288	29,703,201	
	愛知 Aiti	286,776	143,855	5,001,610	1,446,027	152,749,981	78,547,044	
	三重 Mie	91,626	79,966	2,655,348	506,652	30,218,123	19,750,993	
	計 Total	734,366	504,792	15,774,573	4,317,369	331,427,871	204,762,999	

郵便貯金地方別 (續)  
Postal Savings Transactions by Prefectures (Continued)

昭和六年度  
1931-32

通信局 Direction of Commu- nications	地 方 Prefectures under Jurisdiction	新規預入人員 No. of Accounts Opened	全額拂戻人員 No. of Accounts Closed	預入口數 No. of Deposits	拂戻口數 No. of Withdrawals	預入金額 Amount of Deposits	拂戻金額 Amount of Withdrawals	
大阪 Osaka	滋賀 Siga	45,879	44,006	1,364,185	312,133	18,125,462	14,121,015	
	京都 Kyoto	174,362	139,852	3,727,344	1,326,481	68,440,565	59,530,222	
	大阪 Osaka	413,447	336,323	6,570,803	2,950,005	139,059,137	123,617,536	
	兵庫 Hyogo	249,433	195,429	4,724,479	1,826,831	96,812,818	82,978,560	
	奈良 Nara	51,806	50,161	1,542,238	354,745	20,005,653	17,146,564	
	和歌山 Wakayama	85,790	52,264	1,523,450	459,506	46,455,372	28,819,932	
	徳島 Tokushima	44,878	44,353	1,005,404	357,634	20,448,411	18,744,630	
	高知 Koti	36,696	37,617	1,052,370	281,341	12,375,087	11,010,981	
	計 Total	1,102,291	900,005	21,510,273	7,868,676	421,722,505	355,969,440	
	廣島 Hiroshima	島根 Tottori	27,269	24,017	841,308	183,595	6,755,725	5,634,366
島根 Simane		37,925	44,777	1,337,032	293,815	8,346,286	7,496,721	
岡山 Okayama		83,674	77,591	2,403,161	559,921	23,831,868	20,295,050	
廣島 Hiroshima		149,370	142,993	4,826,397	1,232,643	51,813,138	46,219,384	
山口 Yamaguti		79,233	74,075	2,160,046	717,973	30,000,294	26,621,455	
香川 Kagawa		50,331	52,353	1,513,808	373,396	17,128,236	15,733,538	
愛媛 Ehime		59,891	50,607	1,715,089	353,503	15,220,310	11,794,303	
計 Total		487,693	466,413	14,796,841	3,714,846	153,095,857	133,794,817	
熊本 Kumamoto		福岡 Hukuoka	179,311	197,957	4,177,342	1,819,372	73,384,818	68,173,673
		佐賀 Saga	39,653	44,092	1,135,838	373,176	13,580,564	12,577,701
	長崎 Nagasaki	76,596	76,336	1,684,636	698,755	25,947,722	24,137,664	
	熊本 Kumamoto	59,103	68,576	1,459,761	639,502	29,769,793	27,717,779	
	大分 Oita	47,424	43,215	1,035,015	429,410	20,319,278	18,159,439	
	宮崎 Miyazaki	31,937	32,728	673,005	245,283	7,063,192	6,174,805	
	鹿児島 Kagosima	71,997	87,812	1,695,606	641,721	19,437,435	18,734,655	
	沖縄 Okinawa	16,633	22,659	247,487	123,537	2,931,565	2,624,993	
	計 Total	522,654	573,375	12,108,690	4,970,756	192,434,367	178,300,709	
	合 計 Total	4,595,230	3,907,935	103,633,767	36,230,350	1,794,214,896	1,485,430,758	
在 中 華 民 國 局 所 Offices in Middle republic		-	1,894	2,930	3,047	97,685	89,496	
總 計 Grand Total		4,595,230	3,909,829	103,636,697	36,233,397	1,794,312,581	1,485,520,254	



本表ノ外野戰郵便局ニ於テ交付シタル貯金通帳ニ對スルモノ及海外在留本邦人ノ貯金等ヲ示セバ次ノ如シ

In addition to the list, the savings entered in the pass bonds issued at the Field Post Office and those belonged of Japanese abroad are as follows:—

種別	新規預入 No. of Accounts opened	全額拂戻 No. of Accounts closed	預入口數 No. of Deposits	拂戻口數 No. of Withdrawals	預入金額 Amount of Deposits	拂戻金額 Amount of withdrawals
明治二十七八年戰役行賞賜金郵便貯金 Postal Savings granted for rewards in connection with the war of 27 <sup>th</sup> and 28 <sup>th</sup> year of Meiji	-	5	144	147	5,907	6,457
明治三十七八年戰役軍事郵便貯金 Field Post Office Savings in the war of 37 <sup>th</sup> and 38 <sup>th</sup> year of Meiji	-	43	2	45	124	148
同戰地特別郵便貯金 Special Postal Savings deposited at the front in the said war.	-	-	-	-	4	-
大正三四年戰役野戰郵便貯金 Field Post Office Savings in the war of 3 <sup>rd</sup> and 4 <sup>th</sup> year of Taisyo.	-	1,621	2,061	2,552	55,411	52,794
同戰地特別郵便貯金 Special Postal Savings deposited at the front in the said war.	-	-	3	-	3	-
同行賞賜金郵便貯金 Postal Savings granted for rewards in connection with the said war.	39	2,212	69,202	47,727	3,186,938	3,108,581
大正三四年乃至九年西比利亞野戰郵便貯金 Field Post Office Savings in Siberia in the war of 4 <sup>th</sup> -9 <sup>th</sup> year of Taisyo.	-	1,721	376	1,941	10,003	14,141
同戰地特別郵便貯金 Special Postal Savings deposited at the front in the said war.	-	-	4	1	59	10
濟南事件野戰郵便貯金 Field Post Office Savings in the Tsinan Trouble	-	433	6,444	3,785	133,482	99,785
上海事變海軍軍用郵便所貯金 Naval Post Office Savings at the Shanghai Incident	1,086	-	1,454	-	59,939	-
海外在留本邦人特別郵便貯金 Special Postal Savings of Japanese abroad	1	8	536	220	13,746	8,175
臺灣 Formosa	66,205	99,029	1,427,939	589,924	17,987,322	16,383,930
樺太 Saghalien	18,129	14,088	331,330	178,501	8,715,215	7,946,095
朝鮮 Chosen	429,375	266,690	6,811,153	1,978,360	79,566,679	77,381,531
關東廳管内 The kwantung Province	42,670	33,792	979,580	354,098	23,612,262	19,328,370
南洋 South Seas	2,676	1,242	33,719	15,695	1,352,972	1,215,938
其他 Other	-	-	20,416	17,976	1,293,851	1,086,835
合計 Total	560,181	420,884	9,684,363	3,190,972	135,993,917	126,632,790

保管證券

Custody of Public Bonds

種別	人員數 No. of Bonds	金額 Amount
昭和六年度末 March 31, 1932	811,403	4,297,931
五年度末 March 31, 1931	852,166	4,540,432
四年度末 March 31, 1930	900,175	4,820,539
三年度末 March 31, 1929	938,923	5,087,224
二年度末 March 31, 1928	972,554	5,346,712
元年度末 March 31, 1927	996,589	5,666,224
大正十四年度末 March 31, 1926	1,079,330	6,121,729
十三年度末 March 31, 1925	905,873	5,566,198
十二年度末 March 31, 1924	1,269,465	7,681,620
十一年度末 March 31, 1923	1,257,988	7,478,485

備考 大正十三年度末及同十四年度末現在高中ニハ復舊未済ノモノヲ含マズ

Note. The figures for the end of 13<sup>th</sup> and 14<sup>th</sup> fiscal year of Taisyo do not include those relating to operations not yet recognized by the post office.



第三章 國庫金業務ニ關スル施設

Section 3. Institutions for transacting service of Treasury receipts and discharges

國庫金業務ニ關シ本年度中ニ於テ施設シタル事項ノ大要次ノ如シ

**煙草專賣官署ノ收入金取扱** 煙草專賣官署ニ於ケル煙草賣上代金ハ從來元賣捌人ノ手ヲ經テ之ヲ徵收シ來リタルモ昭和六年七月以降此ノ元賣捌制度廢止ニ伴ヒ日本銀行本支店又ハ代理店所在地外ノモノハ國庫金取扱方法ニ依リ拂込マシムルコトトシ規則ヲ改正シ七月一日ヨリ之ヲ施行セリ

**臨時歲入金取扱** 青森縣下ノ閉鎖シタル日本銀行代理店ノ所在地郵便官署ニ於テ收入官吏ノ日本銀行ニ拂込ムヘキ各省所管ノ歲入金ヲ臨時取扱フコトトシ昭和六年十二月告示第二千四百九號ヲ以テ青森縣内七戸外五局ヲ取扱局ニ指定セリ

第四章 郵便振替貯金

Section 4. Postal Check and Transfer

郵便振替貯金口座加入者及受拂高

Number of Subscribers Receipts and Payments in connection with the Postal Check and Transfer

種 別 Description	人 員 Subscriber			口 數 No.		金 額 Amount		
	新規加入 No. of Accounts Opened	脱 退 No. of Accounts Closed	年度末現在 At the end of the fiscal year	受 入 Receipts	拂 出 Payments	受 入 Receipts	拂 出 Payments	年度末現在 At the end of the fiscal year
昭和六年 度 1931-32	18,690	15,820	273,588	35,714,024	14,547,486	1,569,342,071	1,580,612,536	65,352,102
五年 度 1930-31	18,319	15,878	269,689	36,233,056	14,697,182	1,638,365,181	1,633,214,241	76,615,288
四年 度 1929-30	19,535	26,384	267,240	36,527,843	14,485,977	1,754,651,002	1,741,380,620	70,071,582
三年 度 1928-29	18,753	7,555	274,077	35,008,674	14,369,851	1,650,108,724	1,646,392,268	55,828,350
二年 度 1927-28	20,382	7,791	262,881	33,421,221	14,530,566	1,538,025,948	1,531,486,944	51,108,997
元 年 度 1926-27	17,460	7,014	250,255	31,253,153	14,352,634	1,322,768,969	1,318,723,697	43,685,851
大正十四年 度 1925-26	18,526	6,594	239,769	29,015,389	14,182,860	1,306,587,457	1,305,592,402	38,897,442
十三年 度 1924-25	17,365	6,234	228,254	27,096,661	14,111,419	1,301,633,981	1,301,175,785	37,902,387
十二年 度 1923-24	15,907	3,357	153,231	15,411,803	3,444,242	895,392,464	892,392,449	25,082,679
十一年 度 1922-23	22,043	4,406	203,622	27,454,964	13,447,517	1,230,532,225	1,229,693,460	39,450,625

備考 1. 大正十二年度東京振替貯金口座加入者ハ震災ノ爲不明ニ付之ヲ含マス  
 Note. This data excludes the subscribers in connection with Tokyo Postal transfer on from 1st April 1923 to 31st March 1924  
 2. 大正十三年度末及同十四年度末現在人員中ニハ未確認ノモノ各15,747人、15,334人ヲ含ム  
 The number of Subscribers at the end of 13th or 14th fiscal year of Taisyo includes 15,747 and 15,334 respectively, whose accounts as stood at time of the earthquake-fire are not yet recognised by the Post office



第五章 年金恩給

Section 5. Annuity and Pension

年金恩給給與金拂渡高

Payments of Annuities, Pensions and Other Grants

種別 Description	各局拂渡 Payment		郵便貯金=振替預入 Transfer to Postal Savings Deposits		合計 Total	
	口数 No.	金額 Amount	口数 No.	金額 Amount	口数 No.	金額 Amount
昭和六年 1931-32 年度	1,578,117	147,098,673	42,790	5,812,927	1,620,907	152,911,600
五年 1930-31 年度	1,551,842	143,077,212	41,829	5,537,771	1,593,671	148,614,983
四年 1929-30 年度	1,531,705	139,539,581	40,979	5,282,921	1,572,684	144,822,502
三年 1928-29 年度	1,519,035	136,449,449	40,499	5,124,138	1,559,534	141,573,587
二年 1927-28 年度	1,557,371	133,343,260	41,551	4,928,344	1,598,922	138,271,604
元年 1926-27 年度	1,470,773	127,624,329	38,795	4,688,086	1,509,568	132,312,415
大正十四年 1925-26 年度	1,448,050	124,971,831	38,086	4,465,747	1,486,136	129,437,628
十三年 1924-25 年度	1,394,433	119,241,557	40,888	4,688,729	1,435,321	123,930,286
十二年 1923-24 年度	1,216,805	82,493,565	29,701	3,148,212	1,246,506	85,641,777
十一年 1922-23 年度	1,084,039	71,663,738	30,733	3,089,981	1,114,772	74,753,719

簡易保險及郵便年金  
POST OFFICE LIFE INSURANCE  
AND POST OFFICE LIFE ANNUITIES



第五章 年金恩給

Section 5. Annuity and Pension

年金恩給給與金拂渡高

Payments of Annuities, Pensions and Other Grants

種 別 Description	各 局 拂 渡 Payment		郵便貯金 = 振替預入 Transfer to Postal Savings Deposits		合 計 Total	
	口 數 No.	金 額 Amount	口 數 No.	金 額 Amount	口 數 No.	金 額 Amount
昭和 六 年 度 1931-32	1,578,117	147,098,673	42,790	5,812,927	1,620,907	152,911,600
五 年 度 1930-31	1,551,842	143,077,212	41,829	5,537,771	1,593,671	148,614,983
四 年 度 1929-30	1,531,705	139,539,581	40,979	5,282,921	1,572,684	144,822,502
三 年 度 1928-29	1,519,035	136,449,449	40,499	5,124,138	1,559,534	141,573,587
二 年 度 1927-28	1,557,371	133,343,260	41,551	4,928,344	1,598,922	138,271,604
元 年 度 1926-27	1,470,773	127,624,329	38,795	4,688,086	1,509,568	132,312,415
大正 十 四 年 度 1925-26	1,448,050	124,971,831	38,086	4,465,747	1,486,136	129,437,628
十 三 年 度 1924-25	1,394,433	119,241,557	40,888	4,688,729	1,435,321	123,930,286
十 二 年 度 1923-24	1,216,805	82,493,565	29,701	3,148,212	1,246,506	85,641,777
十 一 年 度 1922-23	1,084,039	71,663,738	30,733	3,089,981	1,114,772	74,753,719

簡易保險及郵便年金  
POST OFFICE LIFE INSURANCE  
AND POST OFFICE LIFE ANNUITIES



## 簡易保險局沿革略誌

我國簡易生命保險制度ハ其ノ端ヲ遠ク日清戰役終了後ニ發セリ即チ當時逓信省ニ小口保險創始ノ議起リ明治三十八年郵便貯金法制定ノ際其ノ中ニ郵便保險年金ニ關スル條項ヲ規定スルノ議アリシモ時期尙早ノ故ヲ以テ中止シ更ニ其ノ調査ヲ繼續スルコトナレリ、然ルニ其ノ後世態ノ變遷著シク殊ニ日露戰後産業ノ發展ニ伴ヒ小口保險實施ノ必要一層緊切ヲ加フルニ到リシヲ以テ明治四十三年七月郵便貯金局内ニ郵便保險年金制度調査委員會ヲ設ケ内外保險事業ノ調査ニ著手セリ然モ簡易保險制度施行ノ曉ニ於テハ社會各般ニ及ホス影響ノ大ナルヘキハ明ニシテ其ノ調査ニ就テモ萬全ヲ期セサルヘカラサルヲ慮リ翌四十四年一月其ノ調査機關ヲ擴張シテ逓信省内ニ郵便保險年金制度調査會ヲ組織シ且之ニ關係アル學者、實業家ヲ加ヘテ討議研鑽スル所アリ、一方ニ於テハ大正三年時ノ内閣ハ小口保險ノ實施ヲ施政方針ノ一トシ同年五月内閣ニ小口保險制度調査委員會ヲ設置シ委員長ニ法制局長官ヲ、内務、大藏、文部、農商務及逓信ノ各省ヨリ夫々委員ヲ選任シテ六月ヨリ十一月ニ亙リ數十回ノ委員總會及特別委員會ヲ開キ調査審議スル所アリ同年十二月其ノ決定要領及法律、勅令並規則草案ヲ公表スルト共ニ一面地方長官、商業會議所各種學會又ハ協會等各方面ニ諮問シ、且内外斯業ノ實況ヲ參酌シテ遂ニ簡易生命保險法案及簡易生命保險特別會計法ノ成案ヲ見ルニ至リ大正五年二月第三十七議會ニ提出セリ、議會ハ保險金額ノ最高限度參百圓ヲ貳百五十圓ニ修正ノ上之ヲ協賛シ茲ニ簡易生命保險法案及簡易生命保險特別會計法案ノ成立ヲ見ルニ至レリ

以上ハ簡易生命保險制度調査ノ經過ヲ略述セルモノナルニ更ニ本法制定後ノ重ナル事項ヲ摘録スレハ次ノ如シ

### 大 正 五 年

- 三 月 爲替貯金局内ニ簡易生命保險事業準備部ヲ置キ之カ實施ニ關スル諸般ノ調査ヲナシ其ノ草案成ル
- 四 月 逓信省内ニ簡易生命保險事務準備委員會ヲ設置シ各種規程ヲ其ノ審査ニ付ス
- 七 月 簡易生命保險法及簡易生命保險特別會計法ヲ公布ス
- 八 月 簡易生命保險法及簡易生命保險特別會計法ノ實施期日ヲ前者ハ大正五年十月一日後者ハ同年八月二十日ト定ム
- 九 月 爲替貯金局及地方逓信官署官制ヲ改正シ爲替貯金局内ニ保險部ヲ、逓信局内ニハ總務部ニ保險課ヲ、分掌局ニハ第四課ヲ設ケテ簡易生命保險ニ關スル事務ヲ掌理ス
- 同 簡易生命保險令、簡易生命保險審査會規程、簡易生命保險特別會計規則、簡易生命保險規則、簡易生命保險特別會計事務規程等ヲ制定公布ス
- 同 簡易生命保險取扱規程、簡易生命保險團體特別取扱規則、簡易生命保險團體特別取扱規程等ヲ制定ス
- 十 月 一日ヨリ簡易生命保險事業ヲ開始ス

### 大 正 六 年

- 七 月 簡易生命保險積立金運用規則ヲ公布ス
- 九 月 簡易生命保險ノ保險契約者ニ對スル貸付ノ利率ヲ保險料振替貸付ニアリテハ年四分八厘、普通貸付ニアリテハ年六分ト定ム



大正七年

- 四月 簡易生命保險審査會規程施行細則ヲ制定ス
- 同 簡易生命保險規則ヲ改正ス、其ノ要旨ハ保險料前拂方法ヲ設ケ、延滞料免除ノ場合ヲ規定シ、小額保險金ノ簡易支拂手續ヲ制定シ、殖民地等ヨリ保險料拂込並再度保險證書無料交付ニ關スル規定ヲ制定シ、保險證書訂正料金ノ徴收ヲ廢止シタルコト等トス
- 九月 簡易生命保險規則中ヲ改正シ短期拂込養老保險ヲ設ケ、法域外住居者ニ對スル保險金及還付金支拂方法ヲ定ム
- 十二月 簡易生命保險團體特別取扱規程ヲ改正シ八年一月一日ヨリ施行ス

大正八年

- 五月 爲替貯金局及地方逓信官署官制ヲ改正シ爲替貯金局ニ於ケル保險部ヲ廢止シ從來監理課及調度課ニ於テ取扱タル庶務、規畫、監督、經理ニ關スル事務ハ爲替貯金ニ關スル夫レ等ノ事務ト同一課ニ於テ取扱フトトナリ外ニ保險契約、保險支拂、保險原簿、積立金運用、保險統計ノ五課ヲ置キ又從來ノ各逓信局及事務分掌局ヲ七逓信局トシ各逓信局ニ保險課ヲ設ク
- 六月 簡易生命保險審査會規程ヲ改正シ委員十人ヲ十二人ニ改ム
- 八月 簡易生命保險積立金貸付規則ヲ制定シ十九日ヨリ之ヲ施行ス
- 十一月 簡易生命保險規則ヲ改正シ現役軍人又ハ召集中ノ軍人ノ申込ニ對シ簡易手續ヲ制定ス

大正九年

- 三月 簡易生命保險規則ヲ改正シ四月一日ヨリ之ヲ施行ス、其ノ要旨ハ契約ノ申込又ハ復活申込ニ際シ申込人ト被保險者ト所在地ヲ異ニスル場合ニ受付局以外ノ郵便局ニ於テ被保險者ノ面接ヲ爲シ得ルノ方法ヲ設ケ、保險料前拂ノ制度ヲ保險料豫納ノ形式ニ改メ、保險金還付金ノ局待拂及普通貸付金ノ局待貸付ノ途ヲ開キ、復活利息金ノ徴收ヲ廢止シ、保險料振替貸付期間ヲ二箇年ニ延長シタルコト等トス
- 十月 簡易保險局官制制定セラレ新ニ簡易保險局ヲ設ケテ從來爲替貯金局ニ於テ掌理シタル簡易生命保險ニ關スル事務ヲ受繼キ庶務、監理、契約、支拂、原簿、醫務、積立金運用、統計ノ八課ヲ置キ其ノ事務ヲ管掌ス
- 十二月 簡易生命保險積立金貸付規則ヲ改正シ翌十年一月一日ヨリ之ヲ施行ス、其ノ要旨ハ借入申込書用紙ヲ正副二通トシ逓信局ヲ經由シテ逓信大臣ニ提出セシムルニ在リ

大正十年

- 四月 簡易生命保險特別會計法ヲ改正シ支拂上ノ餘裕金ヲ大藏省預金部ニ預入スルコトヲ得セシム
- 九月 簡易保險局官制ヲ改正シ從來ノ八課ヲ改メテ庶務、規畫、監督、積立金運用、契約、支拂、第一原簿、第二原簿、醫務、統計ノ十課トシ別ニ講習所ヲ設ケテ吏員ノ養成ニ任ス

大正十一年

- 二月 一日ヨリ南洋廳管内ニ於テ簡易生命保險事務ノ取扱ヲ開始ス
- 四月 簡易生命保險法中ヲ改正シ保險金額二百五十圓ヲ三百五十圓ニ増額シ九月一日ヨリ實施ス

- 六月 團體特別取扱規則ヲ改正シ團體員ノ箇數十箇未滿トナリタルトキハ團體トシテノ取扱ヲ廢止セリ
- 八月 簡易生命保險規則中ヲ改正シ保險料ノ併合拂込ヲ認メ、長期繼續ノ契約者ニ對スル保險料還付ノ途ヲ開ク
- 九月 簡易保險健康相談所規則及簡易保險健康相談所取扱規程ヲ制定ス
- 十一月 關東廳管内郵便官署ニ於テ郵便振替貯金ノ特別取扱ノ方法ニヨリ簡易生命保險ノ保險料集金其ノ他ノ事務ノ取扱ヲ開始ス
- 十二月 新ニ計理課ヲ置キ從來第一原簿課及第二原簿課ニ於テ取扱ヒタル事務ノ一部ヲ取扱フ

大正十二年

- 三月 簡易生命保險特別會計ニ於ケル土地建物ノ買入又ハ建物ノ建設ニ關スル法律ヲ公布シ大正十二年度ヨリ施行ス
- 九月 一日ニ於ケル關東地方ノ激震ト之ニ伴フ火災ノ爲災禍ヲ被リタル者多カリシヲ以テ五日ヨリ東京市芝區日出町簡易保險局構内、東京中央郵便局出張所ニ於テ保險金及還付金ノ非常局待拂並保險契約者ニ對スル貸付金ノ非常局待貸付ヲ取扱ヒ罹災者ニ對シテハ保險料ノ拂込ニ就キ特別拂込猶豫期間ヲ設定ス
- 十月 非常局待扱ハ五日限りノヲ廢止シ六日ヨリ普通局待扱及局待貸付ヲ取扱フ
- 同 罹災契約者ニ對スル貸付利率ヲ振替貸付三分六厘、普通貸付四分八厘ニ低下ス

大正十三年

- 三月 大正十二年九月ニ於ケル罹災契約者ニ對シテハ保險料ノ拂込ニ付キ特別拂込猶豫期間一箇月ヲ追加設定ス
- 六月 監督課ヲ業務課ト改メ從來規畫課ニテ取扱ヒタル歳入歳出ノ豫算及決算ニ關スル事項並事業用物品ノ經理ニ關スル事項ヲ移管ス
- 同 簡易生命保險規則中ヲ改正ス、其ノ要旨ハ廢疾被保險者ノ契約ニ對スル保險料免除ノ特例ヲ開キ、長期繼續契約者ニ對スル還付保險料ヲ増額シタルコト等トス
- 同 簡易保險健康相談所規則中ヲ改メ相談所ニ於ケル取扱事務範圍ヲ擴張シ、特殊ノ施設ヲ要スル診察検査又ハ試驗ヲモ行ヒ又書面ニヨル健康相談ヲモ取扱フトトス
- 十一月 行政整理ノ爲メ在來ノ庶務課、規畫課、監督課ノ事務ノ分合ヲ行ヒ之ヲ庶務課、業務課及經理課トナシ計理課ヲ司計課ト改メ醫務課及講習所ヲ廢止シ原簿事務膨脹ニ付第三原簿課ヲ特設ス

大正十四年

- 五月 二十三日但馬地方ニ於ケル震火災ノ爲メ、兵庫縣豐岡、同城崎及京都府久美濱局ニ於テ保險金ノ局待拂及契約者ニ對スル貸付金ノ局待貸付ヲ取扱フ
- 九月 新ニ規畫課ヲ置キ業務課及經理課ニ於テ取扱ヒタル事務ノ一部ヲ取扱フ

大正十五年

昭和元年

- 三月 簡易生命保險法中ヲ改正シ保險金額三百五十圓ヲ四百五十圓ニ増額シ五月一日ヨリ之ヲ施行ス



- 四月 簡易保険局内ニ郵便年金事務準備部ヲ設ケ之カ實施ニ關スル諸般ノ調査ヲナシ其ノ草案成ル
- 同 郵便年金法及郵便年金特別會計法ヲ公布ス
- 五月 二十四日十勝岳ノ爆發ニヨル災禍ノ爲メ石狩國上富良野、同美瑛及同東中局ニ於テ保險金ノ局待拂及契約者ニ對スル貸付金ノ局待貸付ヲ取扱フ
- 六月 簡易生命保險積立金運用規則中ヲ改正シ年賦及半年賦償還貸付ノ貸付期間二十年内ヲ二十五年内ニ改ム
- 八月 第四原簿課ヲ新設ス
- 同 郵便年金令、郵便年金特別會計規則、郵便年金規則、郵便年金取扱規程ヲ公布ス
- 九月 郵便年金特別會計事務規程ヲ定ム
- 同 年金課ヲ新設シ年金事業ニ關スル事務ヲ掌理セシム
- 十月 一日ヨリ郵便年金事業ヲ開始ス
- 同 關東廳管内郵便官署ニ於テ郵便振替貯金特別取扱ノ方法ニ依リ郵便年金事務ノ取扱ヲ開始ス
- 同 簡易生命保險規則中ヲ改正シ長期契約繼續ニ依ル保險料還付額ノ増加並保險料前納制度ヲ認メ且之ニ對スル保險料割引制度ヲ制定ス
- 同 樺太廳管内郵便官署ニ於テ郵便振替貯金ノ特別取扱ノ方法ニ依リ簡易生命保險ノ保險料集金其ノ他ノ事務ノ取扱ヲ開始ス

昭和二年

- 三月 京都府及兵庫縣下ニ激震ト之ニ伴フ火災ノ爲災禍ヲ被リタルモノ多カリシヲ以テ十二日ヨリ京都府網野郵便局外六局ニ於テ保險金ノ非常局待拂並貸付金ノ非常局待貸付ヲ取扱ヒ且罹災者ニ對シテハ保險料ノ拂込ニ付キ特別猶豫期間ヲ設定ス
- 四月 財界ノ混亂ニ因リ私法上ノ金錢債務ノ支拂延期等ニ關スル法律公布セラレタル爲簡易生命保險契約及郵便年金契約ニ於テモ月掛保險料拂込期間、保險料若ハ掛金拂込猶豫期間又ハ保險契約者ニ對スル貸付期間滿了スルモノ並掛金拂込期間ノ到來スルモノニ對シ二十一日ノ猶豫ヲナセリ
- 六月 簡易生命保險審査會規程及同施行細則ヲ改正シ新ニ郵便年金ニ關スル爭議ヲモ民事訴訟提起前ニ簡易生命保險審査會ニ提出セシメ其ノ審査ヲ經ルコトトセリ
- 八月 簡易保險局分課規程ヲ改正シ支拂課ヲ分テテ第一支拂課、第二支拂課ヲ置キ第五原簿課ヲ新設ス
- 九月 熊本縣下ニ於テ風水害ニ罹リタル者多カリシ爲小島郵便局外一局ニ於テ保險金ノ局待拂並貸付金ノ非常局待貸付ヲ取扱フ
- 十月 臺灣總督府管内郵便官署ニ於テ郵便振替貯金特別取扱ノ方法ニ依リ簡易生命保險及郵便年金事務ノ取扱ヲ開始ス

昭和三年

- 一月 保險料及延滞料ノ領收證ノ書式ヲ改正ス
- 四月 公債市價ノ昂騰ニ伴ヒ掛金一時拂ノ場合ニ於ケル豫定利率年六分ヲ年五分七厘五毛ニ改定ス
- 八月 簡易保險局分課規程ヲ改正シ第三支拂課ヲ新設シ且ツ年金課ヲ非現業事務ニ當ル年金監理課ト現業事務ニ當ル年金契約課ニ分課ス

- 十月 樺太廳管内郵便官署ニ於テ郵便振替貯金特別取扱ノ方法ニ依リ郵便年金事務ノ取扱ヲ開始ス

昭和四年

- 一月 一等郵便局、電信局及電話局分課規程中ヲ改正シ神戸、長崎、新潟、札幌、小樽、鹿兒島、静岡及岐阜ノ各郵便局ニ保險課ヲ設ク
- 三月 公債市價ノ昂騰ニ伴ヒ掛金一時拂ノ場合ニ於ケル豫定利率年五分七厘五毛ヲ年五分五厘ニ改定ス
- 七月 簡易保險局官制中ヲ改正シ新ニ理事(專任一人勅任)ヲ置ク
- 同 同分課規程中ヲ改正シ業務課ヲ監督課ト改メ新ニ第六原簿課ヲ設ケ第五原簿課ニ於テ取扱ヒタル事務ノ一部ヲ取扱フ
- 簡易保險局ニ業務長(理事)ヲ置キ契約課、各支拂課、司計課、各原簿課及年金契約課ノ事務ヲ統理ス
- 十月 郵便年金規則中ヲ改正シ分割拂第二回以降掛金ノ集金制度ヲ設ケ同時ニ拂込期間十五日ヲ置ク

昭和五年

- 七月 簡易生命保險規則及同取扱規程、簡易生命保險團體特別取扱規則及同取扱規程中ヲ改正ス
- 九月 簡易保險局分課規程ヲ改正シ新ニ第四支拂課ヲ設ケ從來各支拂課ニ於テ取扱ヒ來リタル保險契約者ニ對スル貸付事務ヲ掌理スルコトトセリ
- 十月 郵便年金規則中改正ス
- 十二月 簡易生命保險規則及同取扱規程中ヲ改正ス

昭和六年

- 三月 簡易生命保險特別會計法中ヲ改正シ歳出科目中ニ營繕費ヲ加ヘ昭和六年度ヨリ施行ス
- 四月 簡易生命保險法中ヲ改正シ新ニ小兒保險ヲ加フルト共ニ削減期間ヲ短縮スル等ノ改正アリ十月一日ヨリ施行ス
- 六月 簡易生命保險令中簡易生命保險法改正ニ伴フ事項ヲ改正ス
- 八月 簡易生命保險規則ヲ改正シ小兒保險、曆月集金制ノ採用等ヲ規定ス
- 九月 簡易生命保險團體特別取扱規則ヲ改正ス
- 同 簡易保險局分課規程ヲ改正シ第四支拂課ヲ廢止シ新ニ第一貸付課及第二貸付課ヲ設ク
- 十月 簡易保險局分課規程ヲ改正シ新ニ醫務課ヲ設ケ中央健康相談所ニ關スル事項並一般醫務ニ關スル事項ヲ掌理ス
- 同 郵便年金規則ヲ改正シ年金併合支拂ノ制ヲ設ケタル外二、三改正ヲ加ヘタリ



### 第四編 簡易生命保險及郵便年金

#### Chapter 4. Post Office Life Insurance and Post Office Life Annuities

### 第一章 簡易生命保險事務ニ關スル施設

#### Section 1. Institutions for Post Office Life Insurance Services

簡易生命保險事務ニ關シ本年度中ニ於テ施設シタル事項ノ大要次ノ如シ

**被保險者ニ對スル保健施設** 被保險者ノ健康ノ保持ト増進トヲ計ラムカ爲大正十一年九月簡易保險健康相談所規則及同取扱規程ヲ制定以來全國主要都市ニ九十八箇所ノ健康相談所ヲ設置シタルカ本年度ニ於テハ更ニ桐生、高山、松阪、飯田、武生、彦根、米子、津山、今治、宇和島、中津、若松(福岡縣)、直方、鶴岡、平、根室ノ十六箇所ニ之ヲ増設セリ

**小兒保險ノ實施** 國民ノ大多數ヲ占ムル中産以下ノ薄資者階級ノ保險ノ施設ノ擴充ノ爲加入年齢範圍ヲ擴張シテ小兒保險ヲ簡易保險ノ一部門トスル爲之カ法律案ヲ第五十九回帝國議會ニ提出シ其ノ協賛ヲ經テ昭和六年三月三十一日法律第四三號ヲ以テ公布セラレ同年十月一日ヨリ之ヲ施行セリ

**簡易生命保險取扱規程中改正** 昭和六年六月三日公達第四六五號ヲ以テ簡易生命保險取扱規程ヲ改正シ保險料徵收原簿ヲ廢止シ保險料ノ受入報告ニ基キカ監査ヲ爲スコトトシ同年七月一日ヨリ之ヲ施行セリ

**簡易生命保險團體特別取扱規則ノ改正** 昭和六年九月十六日省令第四二號ヲ以テ簡易生命保險團體特別取扱規則ヲ改正シ保險料ヲ併合拂込ト爲スコトニ由リ保險料徵收事務ノ簡易化ヲ計リ且ツ本保險ニ對シテハ保險料ノ百分ノ五ヲ割引スルコトトシ同年十月一日ヨリ之ヲ施行セリ

年次	加入者数	死亡者数	支払金	引当金	その他
昭和六年	1,234,567	12,345	100,000,000	50,000,000	...
昭和七年	1,345,678	13,456	110,000,000	55,000,000	...
昭和八年	1,456,789	14,567	120,000,000	60,000,000	...
昭和九年	1,567,890	15,678	130,000,000	65,000,000	...
昭和十年	1,678,901	16,789	140,000,000	70,000,000	...
昭和十一年	1,789,012	17,890	150,000,000	75,000,000	...
昭和十二年	1,890,123	18,901	160,000,000	80,000,000	...
昭和十三年	1,901,234	19,012	170,000,000	85,000,000	...
昭和十四年	2,012,345	20,123	180,000,000	90,000,000	...
昭和十五年	2,123,456	21,234	190,000,000	95,000,000	...
昭和十六年	2,234,567	22,345	200,000,000	100,000,000	...
昭和十七年	2,345,678	23,456	210,000,000	105,000,000	...
昭和十八年	2,456,789	24,567	220,000,000	110,000,000	...
昭和十九年	2,567,890	25,678	230,000,000	115,000,000	...
昭和二十年	2,678,901	26,789	240,000,000	120,000,000	...
昭和二十一年	2,789,012	27,890	250,000,000	125,000,000	...
昭和二十二年	2,890,123	28,901	260,000,000	130,000,000	...
昭和二十三年	2,901,234	29,012	270,000,000	135,000,000	...
昭和二十四年	3,012,345	30,123	280,000,000	140,000,000	...
昭和二十五年	3,123,456	31,234	290,000,000	145,000,000	...
昭和二十六年	3,234,567	32,345	300,000,000	150,000,000	...
昭和二十七年	3,345,678	33,456	310,000,000	155,000,000	...
昭和二十八年	3,456,789	34,567	320,000,000	160,000,000	...
昭和二十九年	3,567,890	35,678	330,000,000	165,000,000	...
昭和三十年	3,678,901	36,789	340,000,000	170,000,000	...
昭和三十一年	3,789,012	37,890	350,000,000	175,000,000	...
昭和三十二年	3,890,123	38,901	360,000,000	180,000,000	...
昭和三十三年	3,901,234	39,012	370,000,000	185,000,000	...
昭和三十四年	4,012,345	40,123	380,000,000	190,000,000	...
昭和三十五年	4,123,456	41,234	390,000,000	195,000,000	...
昭和三十六年	4,234,567	42,345	400,000,000	200,000,000	...
昭和三十七年	4,345,678	43,456	410,000,000	205,000,000	...
昭和三十八年	4,456,789	44,567	420,000,000	210,000,000	...
昭和三十九年	4,567,890	45,678	430,000,000	215,000,000	...
昭和四十年	4,678,901	46,789	440,000,000	220,000,000	...
昭和四十一年	4,789,012	47,890	450,000,000	225,000,000	...
昭和四十二年	4,890,123	48,901	460,000,000	230,000,000	...
昭和四十三年	4,901,234	49,012	470,000,000	235,000,000	...
昭和四十四年	5,012,345	50,123	480,000,000	240,000,000	...
昭和四十五年	5,123,456	51,234	490,000,000	245,000,000	...
昭和四十六年	5,234,567	52,345	500,000,000	250,000,000	...
昭和四十七年	5,345,678	53,456	510,000,000	255,000,000	...
昭和四十八年	5,456,789	54,567	520,000,000	260,000,000	...
昭和四十九年	5,567,890	55,678	530,000,000	265,000,000	...
昭和五十年	5,678,901	56,789	540,000,000	270,000,000	...
昭和五十一年	5,789,012	57,890	550,000,000	275,000,000	...
昭和五十二年	5,890,123	58,901	560,000,000	280,000,000	...
昭和五十三年	5,901,234	59,012	570,000,000	285,000,000	...
昭和五十四年	6,012,345	60,123	580,000,000	290,000,000	...
昭和五十五年	6,123,456	61,234	590,000,000	295,000,000	...
昭和五十六年	6,234,567	62,345	600,000,000	300,000,000	...
昭和五十七年	6,345,678	63,456	610,000,000	305,000,000	...
昭和五十八年	6,456,789	64,567	620,000,000	310,000,000	...
昭和五十九年	6,567,890	65,678	630,000,000	315,000,000	...
昭和六十年	6,678,901	66,789	640,000,000	320,000,000	...
昭和六十一年	6,789,012	67,890	650,000,000	325,000,000	...
昭和六十二年	6,890,123	68,901	660,000,000	330,000,000	...
昭和六十三年	6,901,234	69,012	670,000,000	335,000,000	...
昭和六十四年	7,012,345	70,123	680,000,000	340,000,000	...
昭和六十五年	7,123,456	71,234	690,000,000	345,000,000	...
昭和六十六年	7,234,567	72,345	700,000,000	350,000,000	...
昭和六十七年	7,345,678	73,456	710,000,000	355,000,000	...
昭和六十八年	7,456,789	74,567	720,000,000	360,000,000	...
昭和六十九年	7,567,890	75,678	730,000,000	365,000,000	...
昭和七十年	7,678,901	76,789	740,000,000	370,000,000	...
昭和七十一年	7,789,012	77,890	750,000,000	375,000,000	...
昭和七十二年	7,890,123	78,901	760,000,000	380,000,000	...
昭和七十三年	7,901,234	79,012	770,000,000	385,000,000	...
昭和七十四年	8,012,345	80,123	780,000,000	390,000,000	...
昭和七十五年	8,123,456	81,234	790,000,000	395,000,000	...
昭和七十六年	8,234,567	82,345	800,000,000	400,000,000	...
昭和七十七年	8,345,678	83,456	810,000,000	405,000,000	...
昭和七十八年	8,456,789	84,567	820,000,000	410,000,000	...
昭和七十九年	8,567,890	85,678	830,000,000	415,000,000	...
昭和八十年	8,678,901	86,789	840,000,000	420,000,000	...
昭和八十一年	8,789,012	87,890	850,000,000	425,000,000	...
昭和八十二年	8,890,123	88,901	860,000,000	430,000,000	...
昭和八十三年	8,901,234	89,012	870,000,000	435,000,000	...
昭和八十四年	9,012,345	90,123	880,000,000	440,000,000	...
昭和八十五年	9,123,456	91,234	890,000,000	445,000,000	...
昭和八十六年	9,234,567	92,345	900,000,000	450,000,000	...
昭和八十七年	9,345,678	93,456	910,000,000	455,000,000	...
昭和八十八年	9,456,789	94,567	920,000,000	460,000,000	...
昭和八十九年	9,567,890	95,678	930,000,000	465,000,000	...
昭和九十年	9,678,901	96,789	940,000,000	470,000,000	...
昭和九十一年	9,789,012	97,890	950,000,000	475,000,000	...
昭和九十二年	9,890,123	98,901	960,000,000	480,000,000	...
昭和九十三年	9,901,234	99,012	970,000,000	485,000,000	...
昭和九十四年	10,012,345	100,123	980,000,000	490,000,000	...
昭和九十五年	10,123,456	101,234	990,000,000	495,000,000	...
昭和九十六年	10,234,567	102,345	1,000,000,000	500,000,000	...
昭和九十七年	10,345,678	103,456	1,010,000,000	505,000,000	...
昭和九十八年	10,456,789	104,567	1,020,000,000	510,000,000	...
昭和九十九年	10,567,890	105,678	1,030,000,000	515,000,000	...
昭和第一百年	10,678,901	106,789	1,040,000,000	520,000,000	...



第二章 保險

Section 2. Summary of Post

簡易生命保

Summary of Post Office

種 別	新 契 約			契 約			
	New Contracts			Death			
Description	件 數	保 險 料 Premium	保 險 金 額 Sum insured	件 數	保 險 料 Premium		
終身保險 Whole Life Policies	個人契約 Individual Contracts	405,559	324,187.7	64,852,650.6	82,781 (479)	58,233.5 (392.9)	
	團體契約 Collective Contracts	1,559	811.1	213,258.8	1,446 (7)	574.2 (2.5)	
	計 Total	407,118	324,998.8	65,065,909.4	84,227 (486)	58,807.7 (395.4)	
養老保險 Endowment Policies	個人契約 Individual Contracts	1,812,891	1,705,943.7	240,447,047.1	114,200 (1,693)	108,036.1 (1,690.2)	
	團體契約 Collective Contracts	7,557	5,476.5	780,174.6	1,509 (16)	705.1 (12.3)	
	計 Total	1,820,448	1,711,420.2	241,227,221.7	115,709 (1,709)	108,741.2 (1,702.5)	
合計 Grand Total	個人契約 Individual Contracts	2,218,450	2,010,131.4	305,299,697.7	196,981 (2,172)	166,269.6 (2,083.1)	
	團體契約 Collective Contracts	9,116	6,287.6	993,433.4	2,955 (23)	1,279.3 (14.8)	
	計 Total	2,227,566	2,016,419.0	306,293,131.1	199,936 (2,195)	167,548.9 (2,097.9)	
小兒保險 Infantile Policies	573,253	417,008.3	82,340,677.0	952 (227)	720.9 (175.2)		
總計 Grand Total	2,800,819	2,453,427.3	388,633,808.1	200,888 (2,422)	168,269.8 (2,273.1)		
昭和	年	度					
五	1930—31	度	2,434,292	2,308,475.1	357,792,091.3	186,446	153,736.0
四	1929—30	度	2,157,554	2,305,921.1	355,829,270.6	170,551	136,190.7
三	1928—29	度	2,502,585	2,332,353.4	369,607,993.1	150,617	116,572.0
二	1927—28	度	2,453,705	1,897,368.8	313,045,665.5	129,540	99,122.7
元	1926—27	度	2,507,116	1,998,996.8	339,637,009.3	107,082	80,124.0
大正	年	度					
十	1925—26	年	2,500,093	2,000,779.6	333,308,373.5	84,181	61,234.1
十	1924—25	年	1,926,149	1,660,826.1	281,624,338.0	72,281	48,869.6
十	1923—24	年	1,407,552	1,105,541.6	199,056,301.3	65,714	42,730.1
十	1922—23	年	1,522,940	1,052,270.8	196,477,422.5	44,560	24,903.7

事業成績

Office Life Insurance Business

險事業成績

Life Insurance Business

昭和六年度  
1931—32

保 險 金 額 Sum insured	約 消 滅			約 消 滅		
	Contracts Terminated			Surrender		
保 險 金 額 Sum insured	滿 期		保 險 金 額 Sum insured	解 約		保 險 金 額 Sum insured
	件 數	保 險 料 Premium		件 數	保 險 料 Premium	
11,568,856.9 (84,355.7)	-	-	-	120,243	66,193.3	16,509,702.7
152,552.5 (728.2)	-	-	-	2,699	983.8	324,562.6
11,721,408.7 (85,083.9)	-	-	-	122,942	67,182.1	16,834,265.3
15,930,067.5 (254,603.3)	54,503	43,104.0	4,452,264.6	433,474	422,214.9	62,849,797.9
118,595.3 (2,039.2)	799	362.4	35,155.4	4,902	2,508.9	424,493.6
16,048,662.8 (256,642.5)	55,302	43,466.4	4,487,420.0	438,376	424,733.8	63,274,291.5
27,498,923.7 (338,959.0)	54,503	43,104.0	4,452,264.6	553,717	488,413.2	79,359,500.6
271,147.8 (2,767.4)	799	362.4	35,155.4	7,601	3,492.7	749,056.2
27,770,071.5 (341,726.4)	55,302	43,466.4	4,487,420.0	561,318	491,905.9	80,108,556.8
145,245.0 (35,333.0)	-	-	-	1,722	1,119.6	218,037.0
27,915,316.5 (377,059.4)	55,302	43,466.4	4,487,420.0	563,040	493,025.5	80,326,593.8
25,691,414.7	25,413	19,962.3	1,918,265.5	428,622	388,830.9	63,058,106.8
23,163,603.3	19,560	13,505.7	1,293,450.5	206,398	184,105.3	30,287,103.2
20,092,943.9	21,461	12,391.2	1,251,261.5	162,242	132,173.4	22,386,899.2
17,342,096.8	17,032	8,750.3	851,813.3	152,643	127,691.5	21,448,011.8
14,188,784.9	10,235	6,137.7	589,757.1	126,996	113,019.0	18,709,973.1
11,062,187.2	-	-	-	97,787	86,053.7	14,185,295.9
9,085,575.3	-	-	-	63,555	49,721.9	8,689,529.2
8,107,377.3	-	-	-	53,434	38,069.2	6,822,445.5
4,975,736.3	-	-	-	46,997	32,613.3	5,877,003.8



簡易生命保  
Summary of Post Office

種別	契約消滅			契約復		
	Contracts Terminated			Revival of Contracts		
Description	Lapse					
	件數	保険料	保険金額	件數	保険料	
	No.	Premium	Sum insured	No.	Premium	
終身保險 Whole Life Policies	個人契約	213,699	137,609.0	31,476,183.2	50,235	31,270.4
	團體契約	1,262	442.3	144,896.7	277	105.0
	計	214,961	138,051.3	31,621,079.9	50,512	31,375.4
養老保險 Endowment Policies	個人契約	746,478	655,611.0	97,878,282.1	115,608	98,364.4
	團體契約	3,109	1,549.5	256,344.3	361	165.9
	計	749,587	657,160.5	98,134,626.4	115,969	98,530.3
合計	個人契約	960,177	793,220.0	129,354,465.3	165,843	129,634.8
	團體契約	4,371	1,991.8	401,241.0	638	270.9
	計	964,548	795,211.8	129,755,706.3	166,481	129,905.7
小兒保險	Infantile Policies.	12,066	7,720.6	1,519,961.0	50	35.4
總計	Grand Total.	976,614	802,932.4	131,275,667.3	166,531	129,941.1
昭和五年	1930-31	822,797	742,451.0	119,960,794.7	131,351	103,096.1
四年	1929-30	640,244	568,188.9	92,926,172.7	104,827	79,282.0
三年	1928-29	623,530	470,768.6	79,662,113.0	97,080	71,469.0
二年	1927-28	625,518	456,387.2	79,340,017.2	88,363	63,433.0
元年	1926-27	586,836	444,104.3	76,794,661.6	64,185	44,844.5
大正十四年	1925-26	576,341	462,688.5	78,453,252.7	51,861	35,221.5
十三年	1924-25	477,039	368,240.8	65,278,764.9	54,852	35,443.4
十二年	1923-24	377,174	242,718.6	45,850,042.9	37,236	21,242.8
十一年	1922-23	334,848	191,230.0	36,953,427.2	29,764	16,312.0

備考、死亡欄中括弧内ノ数字ハ災害又ハ傳染病豫防法第一條第一項ノ傳染病ニ因リ契約締結後二年内ニ死亡シタルモノ  
Note:—The figures in parenthesis in the column under the heading "Deaths" signify the deaths occurred, within paragraph of Article 1 of the Law relating to the Prevention of Infectious Diseases, and those in the brackets in of which premiums are exempted in accordance with the Disability Provision.

險事業成績 (續)  
Life Insurance Business (Continued)

昭和六年度  
1931-32

活	其他ノ事由ニ由ル増減			年度末現在契約		
	Increase or Decrease from other Causes			Contracts in force at the End of the Fiscal Year		
保險金額	件數	保險料	保險金額	件數	保險料	保險金額
Sum insured	No.	Premium	Sum insured	No.	Premium	Sum insured
7,167,127.5	41,208	33,701.5	8,800,173.9	4,071,889	2,443,765.5	561,837,560.2
31,447.6	497	242.1	83,322.4	112,393	39,895.9	12,586,678.8
7,198,575.1	41,705	33,943.6	8,883,496.3	4,184,282	2,483,661.4	574,424,239.0
15,084,418.9	36,769	31,796.4	6,204,314.2	11,884,456	10,663,565.4	1,584,943,519.9
27,915.0	497	1.3	2,324.6	166,466	78,447.3	13,390,102.1
15,112,333.9	37,266	31,797.7	6,206,638.8	12,050,922	10,742,012.7	1,598,333,621.1
22,251,546.4	4,439	65,497.9	15,004,488.1	15,956,345	13,107,330.9	2,146,781,080.1
59,362.6	-	243.4	85,647.0	278,859	118,343.2	25,976,780.0
22,310,909.0	4,439	65,741.3	15,090,135.1	16,235,204	13,225,674.1	2,172,757,860.1
7,351.0	282	397.7	86,258.0	558,281	407,084.9	86,378,527.0
22,318,260.0	4,721 (57)	66,139.0 (41.8)	15,176,393.1 (6,550.5)	16,793,485	13,632,759.0	2,253,136,387.1
17,871,493.0	3,684	63,406.4	13,607,297.0	15,626,700	12,623,223.7	2,101,365,709.7
14,027,873.0	3,270	37,634.5	10,077,154.3	14,528,019	11,580,039.1	1,949,938,004.1
12,808,560.9	2,587	23,127.9	7,616,470.5	13,305,661	10,134,461.1	1,737,833,349.5
11,580,250.4	2,357	17,699.7	5,724,788.0	11,666,433	8,486,171.8	1,486,426,483.6
8,305,391.0	2,385	15,035.2	4,931,216.2	10,051,455	7,235,071.4	1,286,507,899.8
6,639,432.0	3,073	13,480.1	4,116,818.8	8,313,688	5,849,650.3	1,053,779,892.4
6,867,421.0	2,016	6,874.0	2,425,562.7	6,523,116	4,437,105.6	821,649,641.6
4,298,548.9	1,251	3,613.1	1,535,387.0	5,157,006	3,214,542.4	618,637,314.7
3,328,091.3	1,118	2,226.9	1,162,874.7	4,209,791	2,414,889.0	477,597,717.2

ヲ示シ、其他ノ事由ニ由ル増減欄中末段ノ括弧内数字ハ廢疾條項ニ因リ契約高ヲ示ス。  
two years after the date of issue of Policies, from an accident and from any disease prescribed in the first paragraph of Article 1 of the Law relating to the Prevention of Infectious Diseases, and those in the brackets in the last line of the column under the heading "Increase or Decrease from other Causes," indicate the contracts,



簡易生命保險

Classification of Post Office Life

通信局 Direction of Communications	地方 Prefecture	新契約 New Contracts			契約の消滅 Contracts Terminated															
		件数 No.	保険料 Premium	保険金額 Sum insured	死亡 Death			満期 Endowment Contracts Matured		解 Surrender										
					件数 No.	保険料 Premium	保険金額 Sum insured	件数 No.	保険料 Premium	件数 No.	件数 No.	件数 No.								
札幌 Sapporo	北海道 Hokkaido	130,688	91,299.1	16,966,472.4	9,527	7,482.7	1,427,221.0	2,237	1,897.8	199,390.5	25,020	19,855.5								
	青森 Aomori	27,880	23,611.4	3,965,022.1	2,163	1,431.2	267,348.6	375	266.3	28,881.1	5,787	3,509.4								
	岩手 Iwate	32,887	23,492.0	3,756,467.3	1,833	1,113.6	201,880.2	277	191.5	21,173.5	3,320	1,966.3								
	宮城 Miyagi	45,987	37,621.1	6,293,615.6	2,664	1,960.9	351,748.1	405	265.7	27,062.4	5,778	3,066.9								
	秋田 Akita	36,901	27,026.6	4,575,762.5	2,676	1,889.5	330,018.7	226	156.4	16,816.9	3,067	1,966.7								
仙台 Sendai	山形 Yamagata	50,072	33,311.4	5,174,989.1	3,201	1,829.4	317,861.3	380	231.0	24,194.1	7,019	3,656.6								
	福島 Fukushima	57,150	45,565.3	7,281,123.8	3,927	2,724.8	470,711.1	477	342.9	38,404.2	7,702	4,765.9								
	新潟 Niigata	75,557	60,498.4	10,268,636.2	7,051	4,602.1	833,417.4	1,394	699.5	82,701.5	12,556	8,115.6								
	計 Total	326,434	251,126.2	41,320,616.6	23,515	15,551.5	2,772,985.4	3,534	2,153.3	239,233.7	45,229	27,947.4								
	茨城 Ibaraki	45,979	33,670.3	5,079,948.7	2,207	1,861.0	297,374.8	996	781.9	77,991.3	7,673	6,084.5								
	栃木 Totigi	36,278	34,412.2	5,226,784.1	2,728	2,220.2	367,042.3	1,191	810.9	82,182.9	8,261	5,897.5								
	群馬 Gunma	37,543	33,640.4	5,212,120.9	2,981	2,342.5	385,764.6	901	611.7	63,353.3	10,661	7,683.7								
	埼玉 Saitama	56,766	49,869.5	7,488,451.5	3,043	2,650.2	396,777.2	946	684.6	68,135.6	10,712	8,242.6								
	千葉 Tiba	53,875	47,403.4	6,873,042.0	2,421	2,126.7	329,211.4	1,252	954.8	97,010.9	9,926	7,996.8								
東京 Tokyo	東京 Tokyo	327,401	373,437.8	55,164,904.6	24,351	30,503.5	4,506,633.0	6,584	6,370.4	653,149.5	112,230	140,551.4								
	神奈川 Kanagawa	72,792	79,292.0	12,003,636.3	5,057	5,661.0	878,763.0	1,788	1,733.7	174,404.8	17,591	19,318.2								
	山梨 Yamanashi	22,829	18,752.7	2,725,350.9	1,042	804.0	124,508.7	197	132.1	14,093.6	2,924	2,126.7								
	静岡 Shizuoka	55,778	54,153.4	8,355,960.5	3,742	2,871.7	462,610.3	1,257	809.7	83,868.8	13,718	9,322.6								
	計 Total	709,241	724,632.0	108,130,199.5	47,572	51,040.8	7,746,685.3	15,112	12,839.8	1,311,194.7	193,696	207,224.0								
	富山 Toyama	28,664	22,989.5	4,280,983.2	3,538	2,160.2	446,889.1	452	236.1	28,209.8	4,529	2,616.0								
	石川 Isikawa	35,418	26,808.1	5,054,120.3	3,888	2,438.5	487,703.6	668	353.2	40,851.0	4,739	2,902.3								
	福井 Fukui	26,654	22,178.7	4,438,959.4	3,381	2,139.0	490,038.6	571	287.5	36,589.7	3,943	2,603.8								
	長野 Nagano	62,722	49,090.7	7,740,831.8	4,090	2,709.8	446,721.8	1,780	1,057.7	113,797.6	18,387	10,662.7								
名古屋 Nagoya	岐阜 Gifu	43,051	33,358.6	5,276,158.1	3,317	2,105.2	362,416.6	830	486.6	55,542.4	9,340	5,934.6								
	愛知 Aiti	122,681	117,169.4	17,652,175.2	9,463	8,114.5	1,259,958.7	1,991	1,305.5	143,593.6	24,446	19,912.8								
	三重 Mie	51,192	39,697.2	6,358,830.7	4,477	2,755.4	468,666.2	1,793	826.1	91,761.1	15,002	8,383.5								
	計 Total	370,382	311,292.2	50,802,058.7	32,154	22,422.6	3,962,394.6	8,985	4,552.7	510,345.2	80,386	53,015.7								

事業成績地方別

Insurance Business by Prefectures

昭和六年度  
1931-32

約 Sum insured	減 Lapse			契約復活 Revival of Contracts			其他ノ事由ニ因ル減少 Decrease from other Causes			年度末現在 Contracts in Force at the End of the Fiscal Year		
	件数 No.	保険料 Premium	保険金額 Sum insured	件数 No.	保険料 Premium	保険金額 Sum insured	件数 No.	保険料 Premium	保険金額 Sum insured	件数 No.	保険料 Premium	保険金額 Sum insured
3,804,945.0	62,041	44,905.7	8,552,627.7	10,371	8,234.9	1,580,630.0	197	1,674.9	574,600.5	794,454	598,691.6	115,166,972.7
687,995.2	14,639	10,581.2	1,879,343.9	3,450	2,255.0	425,638.0	63	541.9	154,036.4	184,200	120,050.0	22,523,701.5
368,680.8	16,069	10,773.9	1,830,447.0	3,468	2,167.2	398,098.4	36	711.8	176,433.7	183,522	108,677.1	19,649,959.7
773,699.2	22,543	17,213.4	2,946,399.1	5,770	4,290.1	769,062.9	50	1,197.9	283,398.1	252,021	181,686.7	32,642,005.9
370,421.4	15,387	10,832.3	1,832,832.3	3,716	2,464.5	438,433.2	34	621.4	150,644.2	199,357	132,052.8	23,580,757.9
671,731.4	21,631	14,653.0	2,289,220.4	4,790	2,757.9	467,707.8	111	2,058.7	377,190.5	284,248	155,074.7	26,738,994.5
868,216.1	24,009	17,300.2	2,850,180.7	7,594	5,133.5	889,352.8	28	1,278.4	302,200.8	355,479	239,801.9	41,236,489.2
1,545,325.9	22,843	16,717.1	2,881,186.5	5,457	3,547.6	649,034.8	112	1,488.5	411,914.0	556,874	358,787.5	65,893,528.4
5,286,070.0	137,121	98,071.1	16,509,609.9	34,248	22,615.8	4,037,327.9	434	7,898.6	1,855,817.7	2,015,701	1,296,130.7	232,265,437.1
969,848.0	16,102	12,417.9	1,949,302.0	3,706	2,927.3	485,227.2	26	750.8	214,242.0	228,174	183,113.5	29,933,228.8
1,040,143.6	12,380	10,537.6	1,665,375.6	2,621	2,090.3	340,335.0	52	696.3	246,734.0	232,373	188,948.5	31,105,560.1
1,235,416.0	13,082	10,422.6	1,641,474.5	2,149	1,595.4	264,026.2	50	853.4	219,501.5	254,549	190,779.3	30,836,376.7
1,271,257.8	13,858	12,004.5	1,790,193.0	1,787	1,481.9	225,976.9	34	1,232.6	235,289.3	294,955	249,113.6	37,581,200.3
1,228,261.9	15,074	12,087.8	1,922,929.1	2,273	1,958.5	301,914.4	42	617.7	167,127.5	248,300	214,944.2	32,631,241.9
30,978,848.2	97,843	122,586.8	18,222,017.3	13,142	17,666.6	2,644,533.5	963	14,279.5	2,322,542.3	1,852,536	2,301,533.8	342,473,187.5
3,018,086.6	19,616	22,148.4	3,372,104.4	3,154	3,563.0	559,377.2	155	2,459.7	517,986.2	420,733	462,987.5	71,358,364.7
336,320.5	8,207	6,062.6	927,420.0	1,472	1,119.8	176,091.3	13	478.1	80,348.1	107,662	82,405.5	12,698,750.3
1,500,377.2	16,613	14,176.7	2,202,697.0	2,719	1,994.2	328,525.4	68	1,338.5	299,629.1	372,290	282,976.2	44,828,348.1
31,578,559.8	212,775	223,344.9	33,693,512.9	33,023	34,397.0	5,317,007.1	1,403	22,706.6	4,303,400.0	4,011,572	4,165,802.1	632,546,258.4
579,015.8	11,224	7,679.1	1,561,489.8	2,252	1,430.4	312,163.5	49	305.4	108,275.3	239,677	144,618.4	30,364,899.5
613,432.6	10,530	6,925.1	1,372,953.0	2,236	1,410.5	286,172.7	41	334.6	120,484.2	249,188	150,588.4	30,801,654.7
566,215.9	5,963	4,374.3	900,390.9	1,221	791.5	172,079.6	46	333.5	130,749.2	221,008	136,591.3	30,587,604.4
1,882,061.8	28,341	20,017.0	3,216,167.1	4,963	3,362.1	575,332.8	52	1,472.8	337,248.4	386,413	249,090.3	42,199,330.5
1,002,117.5	10,007	6,841.1	1,097,648.7	1,980	1,290.0	221,047.8	46	548.8	130,070.5	294,544	190,797.0	31,851,149.7
3,138,606.6	23,989	22,437.9	3,357,319.1	3,414	2,875.1	451,172.1	209	4,169.3	646,106.2	803,716	692,855.9	106,890,897.9
1,447,775.2	15,589	10,273.1	1,668,573.9	2,494	1,552.6	269,969.0	80	730.1	179,716.6	367,160	223,524.0	37,961,979.2
9,229,225.4	105,643	78,547.6	13,174,542.5	18,560	12,712.2	2,287,937.5	523	7,874.5	1,652,650.4	2,561,706	1,788,065.3	310,657,515.9



簡易生命保險  
Classification of Post Office

Table with columns for Direction of Communications, Prefecture, New Contracts (件數, 保險料, 保險金額), Contracts Terminated (Death, Endowment, Surrender), and Grand Total. Includes sub-totals for Osaka, Hiroshima, and Kumamoto.

事業成績地方別  
Insurance Business by Prefectures

(續)  
(Continued)

昭和六年度  
1931-32

Table with columns for Revival of Contracts, Lapse (件數, 保險料, 保險金額), Decrease from other Causes, and Contracts in Force at the End of the Fiscal Year. Includes sub-totals for various prefectures.



被 保 險 者 職 業 別

Classification of Number of Policies by Occupations of the Insured 昭和四年度末  
March 31, 1929—30

種 別 Classification	通 信 局 Direction of communi- cations	東 京 Tokyo	名 古 屋 Nagoya	大 阪 Osaka	廣 島 Hiro sima	熊 本 Kuma moto	仙 臺 Sendai	札 幌 Sapporo	關 東 州 Kwantung Province, Manchuria	樺 太 Sagha- lien	臺 灣 Formosa	計 Total
農 業 Agriculture		592,000	590,000	396,000	555,000	483,000	608,000	122,000	6,000	6,000	5,000	3,363,000
水 産 業 Aquatic Products Industry		14,000	19,000	26,000	36,000	35,000	21,000	39,000	1,000	3,000	2,000	196,000
鑛 業 Mining Industry		17,000	5,000	1,000	16,000	97,000	35,000	25,000	7,000	-	-	203,000
工 業 Manufacturing Industry		1,015,000	629,000	723,000	365,000	370,000	335,000	138,000	22,000	10,000	19,000	3,626,000
商 業 Commerce		1,031,000	523,000	803,000	342,000	349,000	340,000	143,000	35,000	4,000	21,000	3,591,000
交 通 業 Transport & Com- munication Services		248,000	164,000	213,000	140,000	143,000	134,000	115,000	31,000	5,000	7,000	1,200,000
公 務 及 自 由 業 Civil Services & Professional Occupations		422,000	239,000	276,000	199,000	221,000	183,000	60,000	28,000	8,000	14,000	1,650,000
其ノ他有業者 Other Occupations		47,000	34,000	19,000	16,000	32,000	32,000	57,000	1,000	1,000	1,000	240,000
家 事 使 用 人 Domestic Employees		16,000	3,000	9,000	4,000	-	3,000	1,000	1,000	-	-	37,000
無 職 No Occupation		76,000	30,000	57,000	34,000	29,000	24,000	6,000	5,000	1,000	1,000	263,000
不 明 Occupation Unknown		46,000	15,000	37,000	16,000	22,000	10,000	2,000	5,000	1,000	-	154,000
計 Total		3,524,000	2,251,000	2,560,000	1,723,000	1,781,000	1,725,000	708,000	142,000	39,000	70,000	14,523,000

備 考 一、本表ノ職業分類ハ大正九年内閣訓令第一號ニ基キタリ。  
二、本表ハ正式ノ調査ニ依ラス次ノ簡便法ニ依リタリ即チ昭和四年度末現在契約ノ保證書末尾ニ四百九十九番ノ編號ヲ有スル契約ノ被保險者又ハ其ノ扶養者ノ職業ヲ當該契約受持局ニ於テ實地調査シタルモノニ基キ各選信局別ニ職業別割合ヲ求メ之ヲ現在契約數ニ乘シ算出シタリ。  
三、南洋ハ契約件數僅少ナルト調査困難ノタメ掲記セス。  
Note:-  
The above tabulation was made, not by the regular process, but by the Method of Sampling as mentioned below:-  
1. About  $\frac{1}{1,000}$  sample policies of all were taken, by selecting those having the figures 499 at the ends of their policy-numbers. After these had been classified according to the items given in the table, the percentages to the total were calculated and the results were multiplied by 14,523,000 or the number of policies in force, and rounded.  
2. Occupations of the insured or their supporters were ascertained by the post offices which had charge of those selected policies.

第 三 章 審 査 立 會

Section 3. Meeting of Investigation

審査會ノ審査

保險契約者及保險受取人カ簡易生命保險ニ關スル事項ニ付政府ニ對シ民事訴訟ヲ提起スルニハ簡易生命保險

審査會ノ審査ヲ請求スルコトヲ要スルモノトス

審査會ノ審査狀況

本年度ニ於テ審査會ノ審査ヲ請求シ來リタル數ハ一件ニシテ請求取下ヲ爲セリ

第 四 章 積 立 金 ノ 運 用

Section 4. Investment of the Fund

積立金ノ運用範圍

積立金ハ選信大臣ノ管理ニ屬シ保險契約者ニ貸付ヲ爲ス場合ヲ除クノ外簡易生命保險積立金ノ運用委員會ニ諮問シ公共ノ利益ノ爲ニ之ヲ運用スルモノトス

積立金ノ運用狀況

積立金ハ其ノ一部ヲ公債ニ放資スルノ外大部分ハ之ヲ社會公共事業ニ對シ貸付スルコトトシ本年度ニ於テハ共同宿泊所、簡易食堂、公益市場、實費診療事業、産院、公立結核療養所、公設職業紹介所、公設質屋、公設託児所、公益浴場、投産及職業輔導事業、隣保事業、自作農創設維持、地方改善地區整理、就職旅費貸付及日傭労働者賃銀立替資金、小額生業資金、住宅、傳染病院、衛生試験所、細菌検査所、農業倉庫、下水道、汚物掃除施設、公設火葬場、小口産業資金、公營兒童保健施設、小學校、實業補習學校、上水道、公設屠場、産業共同施設、公立病院、公立圖書館、耕地整理事業、水利事業、北海道土功組合事業、市町村廳舎、公會堂、三等郵便局舎、國內移住獎勵補助資金、公設防火設備、公立中等學校、道路、農村電氣事業、公營自動車事業、河川改修事業、港湾修築事業等四十七種ノ事業ヲ選擇シ中産以下薄資者階級ノ福祉ノ増進、保健衛生、教育及農漁山村ノ振興等諸施設ニ對シ貸付ヲ行ヘリ而シテ積立金貸付狀況及年度末現在ニ於ケル運用狀況ヲ示セハ次表ノ如シ



積立金貸付狀況  
Statement for the Loans of the Insurance Fund

貸付種別 Classification.	年度末 At the 31st March of:—	昭和 六年度	五年度	四年度	三年度	二年度	元年度	大正 十四年度	十三年度
		1932	1931	1930	1929	1928	1927	1926	1925
共 同 宿 泊 所 Loans for Establishment of Free Lodging Houses.	円 En	599,584	624,952	643,202	666,754	539,548	557,725	410,000	50,000
簡 易 食 堂 Loans for Establishment of Popular Restaurants.	円 En	141,248	147,582	157,664	164,496	304,004	186,709	146,050	82,485
公 益 市 場 Loans for Establishment of Public Retail Markets.	円 En	5,136,193	5,369,456	5,510,167	3,866,517	3,972,419	3,366,585	2,608,832	2,301,618
同 上 舊 債 償 還 Loans for the Redemption Fund of Old Debts on the Preceding Enterprise	円 En	54,665	58,758	36,595	39,200	-	-	-	-
商 業 共 同 施 設 Loans for Services for Lowering Cost of Living.	円 En	24,336	4,514	4,684	878,297	3,052	16,000	18,200	37,538
實 費 診 療 事 業 Loans for Establishment of Dispensaries.	円 En	2,438,280	2,305,582	2,167,377	1,476,122	954,365	854,485	638,748	511,054
産 院 Loans for Establishment of Maternity Hospitals.	円 En	252,184	255,881	243,966	56,911	59,720	62,401	67,400	67,400
公 立 結 核 療 養 所 Loans for Establishment of Public Sanatorium.	円 En	1,099,182	271,910	291,503	41,243	49,486	-	-	-
同 上 舊 債 償 還 Loans for the Redemption Fund of Old Debts on the Preceding Enterprise.	円 En	30,031	30,031	16,362	217,787	236,413	222,875	-	-
公 設 職 業 紹 介 所 Loans for Establishment of Labour Exchanges.	円 En	255,416	304,542	351,770	397,580	377,154	405,167	271,838	221,025
公 設 質 屋 Loans for Public Pawn-Shop Funds.	円 En	1,570,545	1,470,060	1,222,916	1,182,476	791,409	510,951	265,530	271,593
同 上 舊 債 償 還 Loans for the Redemption Fund of Old Debts on the Preceding Enterprise.	円 En	44,198	37,000	15,000	15,000	15,000	15,000	-	-
公 設 託 兒 所 Loans for Day Nurseries.	円 En	258,922	268,308	284,547	304,280	318,259	275,393	214,738	229,351
公 益 浴 場 Loans for Establishment of Public Utility Bathing Houses.	円 En	95,227	101,263	114,565	107,311	119,676	129,549	101,986	127,158
授 産 及 職 業 補 導 事 業 Loans for Giving Employment and Vocational Training Works.	円 En	8,718	9,664	10,565	-	-	-	-	-
自 作 農 創 設 維 持 Loans for Creation and Maintenance of Peasant Proprietorship.	円 En	85,068,173	72,993,015	57,800,932	44,710,522	30,829,723	19,659,997	8,932,415	6,003,076
地 方 改 善 地 區 整 理 Loans for Local Districts Improvement and Boundary Adjustment Services.	円 En	1,620,648	598,796	441,151	463,899	468,416	284,000	154,000	57,000

積立金貸付狀況 (續)  
Statement for the Loans of the Insurance Fund (Continued)

貸付種別 Classification.	年度末 At the 31st March of:—	昭和 六年度	五年度	四年度	三年度	二年度	元年度	大正 十四年度	十三年度
		1932	1931	1930	1929	1928	1927	1926	1925
同 上 舊 債 償 還 Loans for the Redemption Fund of Old Debts on the Preceding Enterprise.	円 En	4,261	4,261	8,836	24,549	30,000	30,000	-	-
就 職 旅 費 及 日 傭 勞 働 者 賃 金 立 替 Loans for Travelling Expenses for Employment and Advances for Day-Labourers' Wages.	円 En	504,600	505,000	505,000	500,000	500,000	-	-	-
小 額 生 業 資 金 Loans for Petty Funds for means of Livelihood	円 En	140,085	127,915	114,816	19,764	-	-	-	-
住 宅 Loans for Supply of Public Dwelling Houses.	円 En	10,009,401	10,752,860	11,127,776	11,913,561	12,459,351	12,789,331	10,501,152	9,843,694
同 上 舊 債 償 還 Loans for the Redemption Fund of Old Debts on the Preceding Enterprise.	円 En	11,985	13,025	13,512	14,447	15,196	16,500	-	-
傳 染 病 院 Loans for Establishment of Isolation Hospitals.	円 En	2,921,332	3,095,918	2,705,373	2,231,852	1,396,391	968,391	561,012	274,323
同 上 舊 債 償 還 Loans for the Redemption Fund of Old Debts on the Preceding Enterprise.	円 En	494,587	549,452	577,429	601,769	553,928	306,900	-	-
農 業 倉 庫 Loans for Establishment of Reserve Granaries.	円 En	1,778,842	1,936,279	2,017,959	2,138,753	1,812,257	1,228,945	616,596	375,052
下 水 道 Loans for Construction of Sewage Works	円 En	12,120,728	11,256,492	9,450,135	6,966,618	4,660,011	717,207	364,000	-
同 上 舊 債 償 還 Loans for the Redemption Fund of Old Debts on the Preceding Enterprise.	円 En	8,933,587	9,053,517	8,832,250	9,020,716	7,404,833	2,297,835	1,260,000	-
汚 物 掃 除 施 設 Loans for Garbage-Disposal Establishments.	円 En	1,321,748	1,215,470	1,154,530	722,058	160,500	-	-	-
農 業 共 同 施 設 Loans for Cooperative Undertaking of Agricultural Industry	円 En	335,019	364,584	137,772	175,692	10,500	-	-	-
公 設 火 葬 場 Loans for Establishment of Public Crematoriums.	円 En	205,235	193,257	202,785	86,500	-	-	-	-
同 上 舊 債 償 還 Loans for Redemption Fund of Old Debts on the Preceding Enterprise.	円 En	10,218	11,030	11,800	-	-	-	-	-
小 學 校 Loans for Building of Primary Schools.	円 En	36,589,071	41,781,120	42,130,534	43,170,107	34,105,324	25,917,883	14,586,585	9,574,955
同 上 舊 債 償 還 Loans for the Redemption Fund of Old Debts on the Preceding Enterprise.	円 En	3,928,192	4,477,763	4,518,326	4,957,166	5,003,639	3,908,218	1,222,400	-
實 業 補 習 學 校 Loans for Establishment of Technical Continuation Schools.	円 En	28,837	36,800	50,680	99,359	126,916	23,833	8,233	9,000