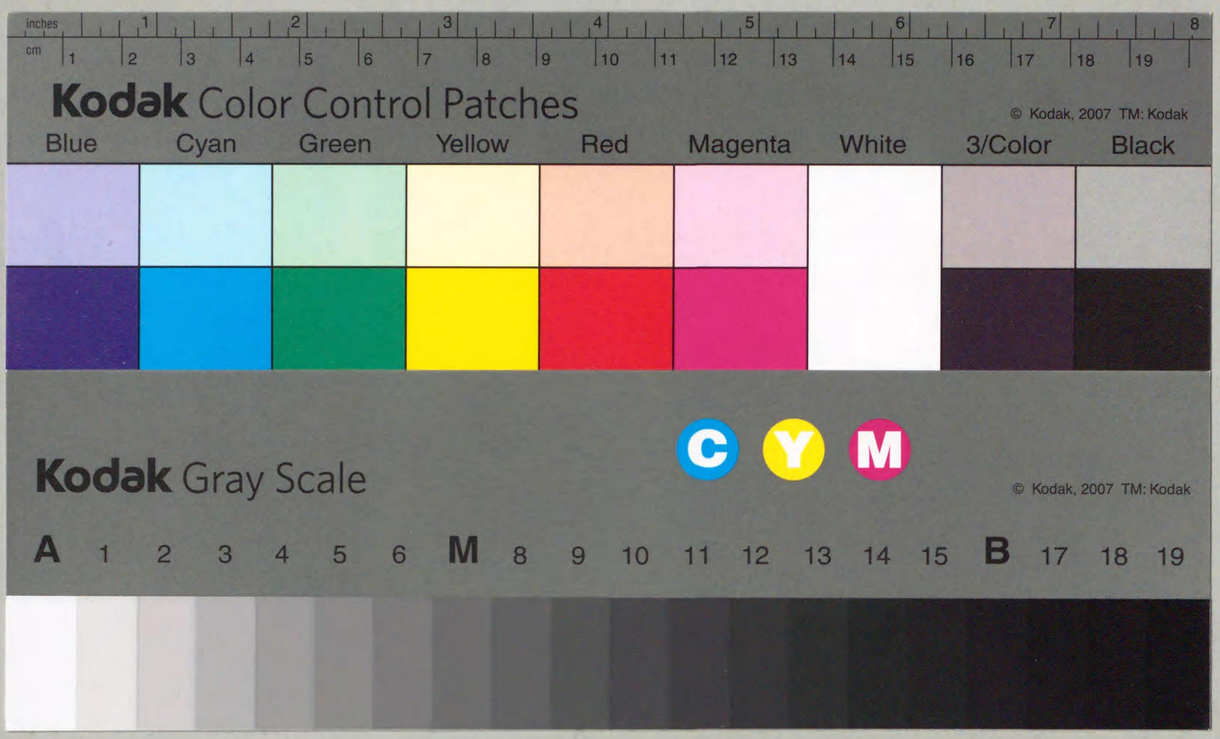

029.7-R99r-II
00687755

シコ5A-1

龍谷大學和漢書分類目錄

（佛教之部）

昭和三年一月末現在

龍谷大學圖書館

凡例

一、本學所藏和漢書目錄ノ一部トシテ先ニ眞宗部目錄ヲ刊行セルガ、今回更ニ昭和三年一月末現在ノ佛教部藏書ヲ分類收錄シテ之ヲ刊行ス。

一、本目錄印刷進行中多少ノ變更ヲ加ヘタルタメ、本文ノ次ニ「追加及訂正」ノ一項ヲ設クルノ止ムナキニ至レリ。大正大藏經ヲ初メ、叢書類ニ局リ、能フ限リ最近ノモノヲモ「追加」ノ中ニ收錄シ、且ツ索引中ニモ之ヲ加フ。

一、分類、排列、假名遣、其他ノ編纂法ハ多ク「眞宗部」ニ用ヒシ所ヲ踏襲ス。

(一)分類法ハ「デシマル・システム」(十分分類法)ニ準據ス。

(二)排列

イ、五十音順ニ排列シ、同一ノ圖書二部以上ノ場合ハ圖書館・研究室、刊・寫ノ順序ニ列ベ、刊・寫ハ各年代順トス。

ロ、濁音・半濁音ハ淸音ト同一ニ見做シテ排列ス。

(三)假名遣

イ、發音假名遣ニヨリ長音ニハ總テ**ウ**ヲ用フ。

ロ、**イヰ**、**エヱ**、**オヲ**、**ジヂ**、**ズヅ**等ヲ區別セズ、悉ク前音ニ從フ。

一、「寫」ノ字ヲ附スルモノハ寫本ニシテ、然ラザルモノハ凡テ刊本トス。

一、著・撰・講・述等ノ場合ハ著者名ノミニ止メ、編・校・譯・註等ノ場合ハ各之ヲ明記ス。

一、册數記入欄ニ「合」ノ字ヲ記セルモノハ、其下ニ記スル番號ノ書ト合綴セルコトヲ

029.7
R99r
II
國立圖書館
41.2.23
圖書館藏書
寄贈
竜谷大学
687755

示ス。

一、卷數ハ二卷以上ノモノニ限リ記入ス。

一、叢書ハ叢書名ノ下ニ内容ヲ示ス外、更ニ個々ノ書名ニテ分出ス。但シ、大藏經ハ大正大藏經・大日本續藏經ノミ其法ニ依リ、縮刷藏經ハ内容ノミヲ示シ、他ノ數種ノ藏經ハ叢書名ヲ出スニ止ム。

一、「研佛」トアルハ佛教學研究室、「研史」トアルハ史學研究室ノ略號ナリ。ソノ他ハ之ニ準ズ。

一、佛教文學ハ初メ「文學之部」ニ編入スベキ案ヲ立テ「眞宗之部」ニハ之ヲ除キタルモ、便宜上本目錄ニ「佛教文學」ノ一分類ヲ設ケ、眞宗ニ屬スル詩文集ノ類ヲモ併セ收錄ス。

一、群書類從ハ目下刊行中ノ「新校群書類從」ノ卷數ヲ用フ。

一、經律論等ノ本書ハ具名ヲ出シ、註釋書ニシテ本書ノ書名ヲ冠スルモノハ本書ノ略名ノ一ヲ以テ統一ス。

例、阿毘達磨俱舍論(本書)　俱舍論講義(註釋書)

一、經律論等ノ國譯ハ本書トシテ取扱ヒ、意譯ハ註釋書トシテ取扱フ。

一、經名ニ冠スル「佛說」ノ二字ハ、叢書ノ内容目錄ニハ之ヲ存シ、本文及ビ索引ニハ之ヲ省略ス。

昭和四年三月

龍谷大學圖書館

龍谷大學

和漢書分類目錄（佛教之部）

目次

二〇〇 佛教 一
二〇〇一 書目 附、雜目 一
二〇〇一一 經典目錄 一
二〇〇一二 各宗典籍目錄 二
二〇〇一三 請來目錄 五
二〇〇一四 撰述目錄 六
二〇〇一五 全書目錄 六
二〇〇一六 藏書目錄 六
二〇〇一七 寫字臺關係目錄 七
二〇〇一九 雜目錄 八
二〇〇二 事彙 九
二〇〇二一 辭書 附、音義 九
○總辭書 九
○各宗別辭書 九
○人名辭書 一〇
○寺院名簿 一〇
○音義 一〇
二〇〇二二 類書法數 一一
二〇〇二三 解題 一三
○經論總解題 一三
○經論別解題 一三
○諸疏解題 一四
○題跋 一五
○雜 一六
二〇〇三 叢書 全書 附、聖典抄錄 一六
異本開題 一六
開經十二種 一六
海印懸譚 一六
解題叢書 一六
近世佛教集說 一六
玄奘三藏師資傳叢書 一六
現代意譯根本佛教聖典叢書 一七
現代意譯根本佛教經典叢書 一八
國文東方佛教叢書 一九

國譯禪宗叢書……二一
國譯大藏經……二一・七七九
國譯密教……二三
五部大乘捷徑錄……二五
三十帖策子……二五
七祖聖教……二七
修驗聖典……二八
縮刷大藏經（博文閣）……二九
聖德太子傳叢書……二九
淨土古佚十書……二九
淨土宗聖典……二〇
淨土宗全書……二〇
淨土十要……二三
淨土津梁……二四
慶前博問鈔……二四
眞言宗安心全書……二四
眞言宗聖典……二五
新譯佛教聖典……二五
西山全書……二五
禪宗聖典……二六
禪林叢書……二六
曹洞常用諸經要集……二六
續古尊宿語要……二六
續淨土宗全書……二六・七七九
大正新脩大藏經……二六・七七九
大藏經（明藏・明續・明又續・龍藏・黃檗・縮藏）……六六
大藏經（卍藏・頻伽本）……一〇八
大藏經要義……一〇八
大日本續藏經（卍續藏）……一〇九
大日本佛教全書……一九八
鎭西小部集……二九
天台宗聖典……二九
天台宗叢書……二九
天台小部集釋……二一〇
傳燈輯要……二一〇
日蓮宗宗學全書……二一〇
日蓮宗聖典……二一三
耳底記……二一三
日本各宗祖師遺文……二一三
日本大藏經……二一三
二樂叢書……二一三
法のしをり……二一三
佛教古典叢書……二一三
佛教大系……二一三
密嚴諸祖釋……二一五
遊學題綱雜林……二一六
○聖典抄錄……二一六
二〇四　隨筆　全集……二三六
二〇四一　隨　筆……二三六

二〇四二　全　集……二三八
愛樓全集……二三八
一休和尙全集……二三八
雲棲法彙……二三八
惠心僧都全集……二四〇・七九六
漢語燈錄……二四一
慈山大師寥遊全集……二四一
行誡上人全集……二四一
淸澤全集……二四三
興教大師全集……二四三
興尊全集……二四三
弘法大師全集……二四三
御　書……二四八
古本漢語燈錄……二四八
佐々木月樵全集……二四六・七九六
慈雲尊者全集……二四六
慈眼大師全集……二五〇
紫柏尊者全集……二五〇
拾遺黑谷上人語燈錄……二五〇
承陽大師聖教全集……二五〇
眞朗上人遺稿集……二五一
世親論集……二五一
祖書要津……二五一
智證大師全集……二五一
的門上人全集……二五一
傳教大師全集……二五一
日什上人全集……二五二
日隆聖人全集……二五三
日蓮聖人御遺文……二五三
日蓮聖人御消息文全集……二五三
日蓮大聖人十一通之回狀……二五三
日蓮聖人全集……二五三
日蓮聖人要集……二五四
沛雨遺言……二五四
白隱和尙全集……二五四
法然上人全集……二五五
身延山御書類從……二五五
無著論集……二五五
楊仁山居士遺著……二五六
類纂高祖遺文錄……二五六
錄外御書……二五六
和語燈錄……二五六
二〇五　佛教文學……二五七
二〇五一　支那詩文集……二五七
二〇五二　日本詩文集……二五八
二〇五三　讚　詠……二六一・七九七
二〇五四　和　歌……二六三
二〇五五　雜　歌……二六五

二〇五六　創作戲曲……二六六
二〇五七　物語因緣……二六七
二〇五九　文學雜……二六七
二〇六　佛教美術……二六九
二〇六一　總記……二六九
二〇六二　佛像……二七〇
二〇六三　祖像……二七二
二〇六四　圖譜……二七二
二〇六五　書譜……二七三
二〇七　儀規……二七四
二〇七一　行事作法……二七四
二〇七二　講式……二七八
二〇七三　表白起請……二八〇
二〇七四　服具……二八一
二〇七五　諷誦……二八五
二〇七六　懺儀……二八六
二〇七九　儀規雜……二八七
二〇九　雜……二八九
二〇九一　三階教關係……二八九
二〇九二　喇嘛教關係……二八九
二〇九三　聖德太子關係……二八九
二〇九四　宗制……二九〇
○眞宗各派……二九〇
○臨濟各派……二九一
○眞言宗各派……二九一
○日蓮宗各派……二九一
○各宗……二九二
○其他……二九二
二〇九五　學則……二九三
二〇九九　其他……二九二・七九七
二一〇　經……三〇五
二一一　阿含部　本緣部……三〇五
二一一一　阿含部……三〇五
二一一二　本緣部……三〇七
二一一二　般若部……三一〇・七九七
二一一三　法華部……三一二・七九七
二一一四　華嚴部……三一三

二一一五　寶積部　大集部……三一五
二一一五一　寶積部……三一五・七九七
二一一五二　大集部……三一〇・七九七
二一一六　涅槃部……三一二
二一一七　經集部……三一三
二一一八　祕密部……三一六・七九七
○經……三一六
○儀軌……七九八
二一一九　僞經……三四〇
二一二〇　律……三四一
二一二一　有部律……三四一
二一二二　四分律……三四二
二一二二一　通律……三四二
二一二二二　戒本……三四三
二一二二三　羯磨……三四三
二一二三　五分律……三四三
二一二四　大乘律……三四三
二一二四一　梵網經……三四三
二一二四二　瑜伽戒本……三四三
二一二九　雜律……三四三
二一三〇　論……三四四
二一三一　釋經部……三四五
二一三二　毗曇部……三四六
二一三三　中觀部……三四八・八〇四
二一三四　瑜伽部……三四九・八〇四
二一三五　祕密部……三五一
二一三六　論集部……三五二
二一四〇　疏……三五三
二一四一　經疏……三五三
二一四一一　阿含部　本緣部經疏……三五三
○阿含部經疏……三五三
○本緣部經疏……三五八
二一四一二　般若部經疏……三五八
二一四一三　法華部經疏……三六八

二四一四　華嚴部經疏……二七八
○圓覺經疏……二七八
○華嚴經疏……二七九
二四一五　寶積部　大集部經疏……二八三
○寶積部經疏……二八三・八〇四
△淨土三部經通釋……二八三
△無量壽經釋……二八四
△觀無量壽經釋……二八六
△阿彌陀經釋……二九二
△其　他……二九七
○大集部經疏……二九九
二四一六　涅槃部經疏……二九九
○涅槃經釋……二九九
○遺教經釋……四〇〇
○其　他……四〇一
二四一七　經集部經疏……四〇一
○楞伽經釋……四〇一
○解深密經釋……四〇三
○金光明經釋……四〇三
○維摩經釋……四〇四
○四十二章經釋……四〇七
○彌勒經釋……四〇八
○盂蘭盆經釋……四〇八
○藥師本願經釋……四〇九
○思益梵天所問經釋……四〇九
○其　他……四一〇
二四一八　祕密部經疏……四一・八〇四
○大日經釋……四一一
○首楞嚴經釋……四一五
○瑜祇經釋……四一八
○光明眞言經釋……四一九
○蘇悉地經釋……四一九
○金剛頂經釋……四一九
○佛頂尊勝陀羅尼經釋……四二〇
○理趣經釋……四二〇
○千手經釋……四二一
○十一面經釋……四二一
○一字頂輪王經釋……四二一
○儀軌釋……四二三
○其　他……四二三

二四一九　僞經疏……四二三
二四二　律　疏……四二三
二四二一　有部律疏……四二三
二四二二　四分律疏……四二四
○通　釋……四二四
○戒本釋……四二五
○羯磨釋……四二六
二四二三　五分律疏……四二六
二四二四　大乘律疏……四二六
○梵網經釋……四二七
○瑜伽戒本釋……四三〇
二四二九　雜律疏……四三二
二四三　論　疏……四三三
二四三一　釋經論部疏……四三三・八〇四
二四三二　毘曇部論疏……四三五・八〇五
二四三三　中觀部論疏……四四〇
二四三四　瑜伽部論疏……四四三
二四三五　祕密部論疏……四五一
二四三六　論集部論疏……四五三
○起信論釋……四五三
○法華論釋……四五九
○其　他……四五九
二五〇　概論通說……四五九
二五一　佛教研究法……四五九
二五二　聖典研究……四六〇
二五三　教義概論……四六一
二五四　各宗大意……四六三
二五九　雜　著……四六六
二六〇　各　宗……四六九
二六一　律　宗……四六九
二六一一　祖典及註釋……四六九
二六一二　宗義述作……四七一
二六一三　戒律行事……四七三
二六一九　雜　著……四七五
二六二　俱舍宗　法相宗……四七七
二六二一　俱舍祖典及註釋……四七八
二六二二　俱舍宗義述作……四七八

○綱　要……四七八
○七十五法記……四七八
○七十五法名目……四七九
○法宗原……四八〇
二六二三　倶舎論題……四八〇
二六二四　法相祖典及註釋……四八一
○法苑義林章……四八一
○表無表章……四八二
○八識規矩……四八三
○其　他……四八四
二六二五　法相宗義述作……四八四
○綱　要……四八四
○観心覺夢鈔……四八七
○略述法相義……四八七
○三類境……四八九
二六二六　法相教理史……四八九
二六二七　法相論題……四八九
二六二九　倶舎法相雜著……四九〇
○倶舎雜著……四九〇
○法相雜著……四九一

二六三　華嚴宗……四九二

二六三一　祖典及註釋……四九二
○五教止観……四九二
○十玄門　孔目章　五十要問答……四九三
○五教章……四九三
○金師子章……四九六
○妄盡還源観……四九七
○遊心法界記……四九七
○其　他……四九八
二六三二　宗義述作……四九九
二六三三　教理史……五〇一
二六三四　論　題……五〇一
二六三九　雜　著……五〇二
○原人論……五〇二
○其　他……五〇三

二六四　三論宗……五〇五

二六四一　祖典及註釋……五〇五
二六四二　宗義述作……五〇七
二六四三　論　題……五〇八

二六四四　教理史……五〇八
二六四九　雜　著……五〇八

二六五　天台宗……五〇八

二六五一　祖典及註釋……五〇八
○大乘止観法門……五〇八
○天台三大部……五〇九
○法華玄義……五一〇
○法華文句……五一一
○摩訶止観……五一二
○四教義……五一五
○金剛錍論……五一五
○八教大意……五一六
○始終心要……五一七
○十不二門……五一七
○末法燈明記……五一九
○其　他……五二〇
二六五二　宗義述作……五二一・八〇五
○綱　要……五二一
○天台四教儀……五二三
○教観綱宗……五二六
○天台傳佛心印記……五二六
○四明十義書……五二七
○其　他……五二七
二六五三　教理史……五三二
二六五四　観　心……五三三
二六五五　論　題……五三六
二六五六　名　目……五三八
二六五七　圓戒　菩薩戒……五四〇
○圓　戒……五四〇
○菩薩戒……五四二
二六五八　台　密……五四三
二六五九　雜　著……五四七・八〇五

二六六　眞言宗　附、修驗道……五五一

二六六一　祖典及註釋……五五一
○十卷章……五五一
○即身義……五五二
○聲字義……五五二
○吽字義……五五三
○二教論……五五三
○祕藏寶鑰……五五三

○十住心論……五五四
○祕藏記 宗祕論……五五四
○三昧耶戒序……五五五
二六六二 宗義述作……五五五
○教 理……五五五
○教主義……五五八
○種子及眞言……五五八
○安 心……五六〇
○勸 導……五六一
○禮 懺……五六二
二六六三 教理史……五六三
二六六四 論 題……五六四
二六六五 事相部……五六六
○四 度……五六六
○三昧耶戒……五六九
○諸 尊……五七〇
○口訣類……五七一
○御遺告……五七二
○作法部……五七三
○事相雜部……五七三
二六六六 曼荼羅……五七五
二六六七 觀 法……五七六
二六六八 雜 著……五七七
二六六九 修驗道……五七九
○教 義……五七九
○法 則……五八〇
○其 他……五八四
二六七 禪 宗……五八五
二六七一 祖典及註釋……五八五
二六七二 宗義述作……五八六
○正法眼藏……五八六
○碧巖錄……五八七
○學道用心集……五八七
○其 他……五八八
二六七三 法脈敎會史……五九二
二六七四 語錄法語……五九二
○語 錄……五九二
○法 語……五九九・八〇五
二六七五 禪 戒……六〇一

二六七六 行事清規……六〇一
二六七九 雜 著……六〇三
二六八 淨土敎……六〇八
二六八一 諸師撰述及註釋……六〇八
○印 度……六〇八
○支 那……六〇八
△曇 鸞……六〇八
△道 綽……六〇九
△善 導……六〇九
△懷 感……六一三
△法 照……六一三
△諸 師……六一三
○日 本……六一九
△源 信……六一九
△諸 師……六二二
●天台系……六二二
●眞言系……六二三
●三論系……六二四
●法相系……六二五
●禪宗系……六二五
●融通念佛宗……六二五
●眞盛派……六二六
二六八二 源空撰述並註釋……六二六
○選擇集本文……六二六
○選擇集鎭西註……六二七
○選擇集西山註……六二九
○選擇集諸註（鎭西・西山以外）……六三〇
○一枚起請本文……六三二
○一枚起請鎭西註……六三二
○一枚起請西山註……六三三
○一枚起請諸註（鎭西・西山以外）……六三三
○漢和語燈錄……六三三
○淨土初學鈔……六三四
○七箇條起請文……六三四
○消息法語類……六三四
○西方指南鈔……六三五
○傳源空撰述……六三五
△興御書……六三五
△大原談義聞書鈔……六三六
△決定往生祕密義……六三七

△本願相應集……六三七
△其　他……六三七
二六八三　教理史……六三九・八〇五
二六八四　鎮西宗義……六三九
○傳　書……六四〇
○述　義……六四二
○法　語……六五二
○戒　書……六五三
二六八五　西山宗義……六五五
○論　述……六五五
○法　語……六五八
○戒　書……六五八
二六八六　諸流宗義……六五九
○源空門流諸師……六五九
△聖　覺……六六九
△隆　寬……六六九
△其　他……六六〇
○時　宗……六六一
二六八七　曼陀羅……六六二
○曼陀羅圖……六六二
○曼陀羅緣起……六六二
○鎮西註……六六三
○西山註……六六三
二六八九　雜　著……六六四
二六九　日蓮宗……六六五
二六九一　祖典及註釋……六六五
○御　書……六六五
○觀心本尊鈔……六六六
○立正安國論……六六七
○本迹勝劣……六六七
○消　息……六六七
○其　他……六六九
二六九二　宗義述作……六七一
二六九三　教理史……六七四
二六九四　論　題……六七五
二六九九　雜　著……六七六
二七〇　梵　學……六七八
二七一　因　明……六七八
二七一一　三十三過法……六七八

二七一二　正理門論……六八〇
二七一三　入正理論……六八〇
二七一九　雜　著……六八三
二七二　悉　曇……六八五
二七二一　文字學……六八五
二七二二　八轉聲……六八八
二七二三　六合釋……六八九
二七三　曆　數……六九一
二八〇　論議　護法……六九三
二八一　論　議……六九三
二八一一　淨土宗關係……六九三
○卽心念佛論……六九三
○其　他……六九四
二八一二　日蓮宗關係……六九五
二八一三　神儒佛三教關係……六九七
二八一四　對耶蘇教關係……六九九
二八一九　其　他……七〇一
二八二　護　法……七〇一
二九〇　史　傳……七〇三
二九一　佛教通史　附、歐米……七〇三
二九二　印度佛教史　附、西域……七〇四
二九三　支那佛教史　附、朝鮮……七〇六
二九四　日本佛教史……七〇九
二九五　宗派史……七一〇
二九五一　律宗　法相宗……七一〇
○律　宗……七一〇
○法相宗……七一〇
二九五二　華嚴宗……七一一
二九五三　天台宗……七一一
二九五四　眞言宗……七一一
二九五五　修驗道……七一二
二九五六　禪　宗……七一二
二九五七　淨土教……七一四
二九五八　日蓮宗……七一五
二九五九　雜……七一五
二九六　傳　記……七一六

二九六一　佛　傳……七二六
二九六二　僧傳通記……七二七
二九六三　印度僧傳　附、西域……七二九
○專　傳……七二九
○叢　傳……七二九
二九六四　支那僧傳　附、朝鮮……七二九
○專　傳……七二九
○叢　傳……七三一
○居士及善女人傳……七三三
○往生傳……七三三
○靈驗傳……七三五
二九六五　日本僧傳……七三六
○叢　傳……七三六
○各宗高僧傳……七三八
△律　宗……七三八
△法相宗……七三八
△天台宗……七三九
△眞言宗及修驗道……七三一
△禪　宗……七三三
△淨土敎……七三七
△日蓮宗……七四三
○聖德太子傳……七四四
○往生傳……七四五
二九六六　雜　傳……七四七
二九七　地誌　寺誌……七四八
二九七一　地　誌……七四八
二九七二　地　圖……七四九
二九七三　紀　行……七四九
二九七四　寺　誌……七五一
○緣　起……七五一
○寺　志……七五六
○雜……七六二
二九八　系譜　年表……七六三
二九八一　系　譜……七六三
二九八二　年　表……七六六
○年　譜……七六六
○年　表……七六八
二九九　史　料……七六八
二九九一　文書　日記　尺牘　表狀……七六八

○文　書……七六八
○日　記……七六九
○尺牘　表狀……七六九
二九九二　佛像舍利……七七〇
二九九三　碑銘鐘銘……七七一
二九九四　資財帳　勸進帳　過去帳……七七二
○資財帳……七七二
○勸進帳……七七三
○過去帳……七七三
二九九五　行事記……七七四
二九九六　供養記……七七四
二九九七　圖　繪……七七六
二九九九　史料雜……七七六
追加及訂正……七七九
索　引
目次終

二〇〇 佛教

二〇一 書目

附、其他雜目

二〇一一 經典目錄

縮刷 閱藏要鑰 一名、縮刷藏經閱覽便利 二卷 和淨祐編 明治二〇 — 冊 分類 二 番號 二〇一一 裝釘 一 和小

縮刷 閱藏要鑰 二卷 和淨祐編 明治二〇 — 冊 分類 二 研佛 番號 — 裝釘 和小

天保改正 御經目錄 — 冊 分類 一 番號 二〇一一 裝釘 二 和小

增訂 開元釋教錄 二〇卷 唐、智昇 — 冊 分類 五 研佛 番號 — 裝釘 和大

嘉興藏目錄 北京刻經處編 民國九 — 冊 分類 一 番號 二〇一一 裝釘 三 和中

嘉興藏目錄 北京刻經處編 民國九 — 冊 分類 研佛 番號 — 裝釘 和中

華頂山古經目錄 小林圓逵編 大正一四 — 冊 分類 一 番號 二〇一一 裝釘 四 和小

金陵刻經處彙諸經目錄 寫 — 冊 分類 一 番號 二〇一一 裝釘 五 和中

現存日本大藏經冠字目錄 藤井宣正編 明治三一 — 冊 分類 研眞 番號 — 裝釘 洋中

現存日本大藏經冠字目錄 藤井宣正編 明治三一 — 冊 分類 研眞 番號 — 裝釘 洋中

現存日本大藏經冠字目錄 藤井宣正編 明治三一 — 冊 分類 研佛 番號 — 裝釘 洋中

現存日本大藏經冠字目錄 藤井宣正編 明治三一 — 冊 分類 研佛 番號 — 裝釘 洋中

三藏錄 八卷 玄覺 寫 — 冊 分類 八 番號 二〇一一 裝釘 七 和大

三藏錄 八卷 玄覺 寫 — 冊 分類 八 研佛 番號 — 裝釘 和大

緣山 三大藏目錄 三卷 隨天 文政二 — 冊 分類 三 番號 二〇一一 裝釘 八 和大

貞元新定釋教目錄 三〇卷 唐、圓照 享保一六一五 — 冊 分類 番號 二〇一一 裝釘 九 和大

貞元新定釋教目錄(第三〇卷) 影寫 — 冊 分類 一 別置 番號 — 裝釘 和大

聖語藏古經卷目錄 寫 — 冊 分類 一 番號 二〇一一 裝釘 一〇 和中

藏逸經書標目 道開 民國七 — 冊 分類 一 研佛 番號 — 裝釘 和大

藏逸經書標目 道開 民國七 — 冊 分類 一 番號 二〇一一 裝釘 一一 和大

藏板經直畫一 康熙五 — 冊 分類 一 番號 二〇一一 裝釘 一三 和大

續藏經值畫一(續藏經目錄) — 冊 分類 一 研佛 番號 — 裝釘 和大

法光寺所藏 續又續藏經目錄 藤井宣正編 寫 — 冊 分類 一 番號 二〇一一 裝釘 一三 和大

大日本校訂 大藏經目錄 弘教書院編 明治一八 — 冊 分類 一 番號 二〇一一 裝釘 一四 和中

大日本校訂 大藏經目錄 弘教書院編 明治一八 — 冊 分類 一 研佛 番號 — 裝釘 和中

大日本校訂 大藏經目錄 弘教書院編 明治一八 — 冊 分類 一 研佛 番號 — 裝釘 和中

大日本校訂 大藏經目錄 弘教書院編 明治一八 — 冊 分類 一 研佛 番號 — 裝釘 和中

大日本校訂 大藏經目錄	弘教書院編 明治一八	一冊	分類 研眞	番號 —	裝釘 和中
大藏經題號首字索引目錄	板原闡教編 寫	一	二〇一一	一五	和大
日本編輯 大藏經索引目錄	藏經書院編 明治三八	一	研佛	—	和大
日本編輯 大藏經部類目錄	藏經書院編 明治三八	合	研佛	—	和大
大藏經諸本通目錄	一〇卷 板原闡教編 大正七	一〇	二〇一一	一六	和中
大藏目錄		一	二〇一一	一七	和大
海印寺 大藏目錄	二卷	合	二〇九九	五五	洋中
高麗 大藏目錄	三卷 寬永一九	三	研佛	—	和大
大日本續藏經目錄	佐伯大太郎譯 大正四	一	二〇一一	一八	洋中
(Catalogue of Ta-jih-pên-hsü-ts'ang-ching.)					
大日本續藏經目錄	佐伯大太郎譯 大正四	一	研佛	—	洋中
大日本續藏經目錄		一	研佛	—	和大
大日本續藏經目錄		一	研佛	—	和大
大日本續藏經第一輯案	明治三七	一	研佛	—	和大
大明三藏聖教目錄	一名、北藏目錄 四卷 道光(鐵眼)編	二	二〇一一	一九	和大
大明三藏聖教目錄	四卷 道光編	二	二〇一一	二〇	和大
大明三藏聖教目錄	四卷 道光編	一	二〇一一	二一	和大
大明三藏聖教目錄	四卷 道光編	二	二〇一一	二二	和大
大明三藏聖教目錄	四卷 道光編	二	研佛	—	和大
大明三藏聖教目錄	四卷 道光編	一冊	分類 研佛	番號 —	裝釘 和大
大明三藏聖教目錄	四卷 道光編	二	研佛	—	和大
大明三藏聖教目錄	四卷 道光編	二	研佛	—	和大
大明三藏聖教目錄	南條文雄譯補 明治一六	一	研佛	—	洋大
(A Catalogue of the Chinese Translation of the Buddhist Tripitaka, by Bunyiu Nanjio.)					
校正 大明三藏聖教目錄		一	研佛	—	和大
校正 大明三藏聖教目錄第三	(零本)	一	二〇一一	二三	和大
大明三藏聖教目錄並ニ續又續目錄	二卷 寫	一	二〇一一	二四	和中
(龍大本ト法光寺本トヲ參照セルモノ)					
大明三藏目錄	四卷 張心泰編 光緒八	四	二〇一一	二五	和中
寧樂朝時代に於ける 一切經目錄	寫	一	二〇一一	二六	和大
祕密儀軌衆法經總目及附錄		一	二〇一一	二七	和大
扶桑藏外現存目錄	鳳潭編 寫	一	二〇一一	二八	和中
佛學書目表	北京佛經流通所編	一	研佛	—	洋中
傍說淨土教經論集	(淨土宗全書第一冊ノ內)	合	二〇三	二七	洋中
北藏目錄	(大明三藏聖教目錄ト同本) 道光編 寫	一	二〇一一	二九	和大
畫引 明藏目錄捷覽	琢成編 文政一三	一	二〇一一	三〇	和大
大清重刻 龍藏彙記	同治九	一	二〇一一	三一	和中

二〇一二 各宗典籍目錄

アン 祕部最祕部目錄私	(大日本佛教全書第二冊ノ內)	合	二〇三	四二	洋中
延曆寺密乘略目錄	(大日本佛教全書第二冊ノ內)	合	二〇三	四二	洋中
小野安祥寺流傳授目錄	三卷(大日本佛教全書第二冊ノ內)	合	二〇三	四二	洋中
倶舍部現存書籍目錄	舟橋水哉編 大正元	一	二〇一二	一	洋小
倶舍部現存書籍目錄	舟橋水哉編 大正元	一	二〇一二	二	洋小
倶舍部現存書籍目錄	附、傳教大師御撰述目錄 舟橋水哉編 大正三	一	研佛	—	洋小
華嚴宗經論章疏目錄	凝然編(大日本佛教全書第一冊ノ內)	合	二〇三	四二	洋中
華嚴宗章疏目錄	上田遍照編 明治二四	一	二〇一二	三	和小
幸心傳授之目錄	(大日本佛教全書第二冊ノ內)	合	二〇三	四二	洋中
金剛王院流聖教目錄	(大日本佛教全書第二冊ノ內)	合	二〇三	四二	洋中
西教寺文書目錄	寫	一	研史	—	和中
西大寺流總目錄	(大日本佛教全書第二冊ノ內)	合	二〇三	四二	洋中
山家祖德撰述篇目集	二卷 龍堂編(大日本佛教全書第二冊ノ內)	合	二〇三	四二	洋中
三昧流聖教目錄	(大日本佛教全書第二冊ノ內)	合	二〇三	四二	洋中
三寶院聖教目錄私	(大日本佛教全書第二冊ノ內)	合	二〇三	四二	洋中
三論宗經論章疏目錄	(大日本佛教全書第一冊ノ內)	合	二〇三	四二	洋中
三論宗經論章疏目錄	寫	一	二〇一二	四	和中
悉曇具書目錄	(大日本佛教全書第二冊ノ內)	合	二〇三	四二	洋中
悉曇撰書目錄	高楠順次郎編(大日本佛教全書第三〇冊ノ內)	合	二〇三	四二	洋中
悉曇目錄	眞源編(大日本佛教全書第二冊ノ內)	合	二〇三	四二	洋中
正源略集目錄	(大日本續藏經第二編乙第一八套第二冊ノ內)	合	二〇三	四一	和大
章疏錄	良猷編(大日本佛教全書第二冊ノ內)	合	二〇三	四二	洋中
淨土依憑經論章疏目錄	一名、長西錄 長西編(大日本佛教全書第一冊ノ內)	合	二〇三	四二	洋中
淨土正依經論書籍目錄	(大日本佛教全書第一冊ノ內)	合	二〇三	四二	洋中
諸儀軌傳授目錄	妙極編(大日本佛教全書第二冊ノ內)	合	二〇三	四二	洋中
諸宗章疏錄	三卷 謙順編 寬政二	三	二〇一二	五	和大
諸宗章疏錄	三卷 謙順編 寬政二	三	二〇一二	六	和大
諸宗章疏錄	三卷 謙順編 寬政二	三	研佛	—	和大
諸宗章疏錄	三卷 謙順編(大日本佛教全書第一冊ノ內)	合	二〇三	四二	洋中
諸宗經疏目錄	源空編(大日本佛教全書第一冊ノ內)	合	二〇三	四二	洋中
諸宗所造書目錄	寫	一	二〇一二	七	和大
眞言宗所學經律論目錄	空海編(弘法大師全集第一卷ノ內)	合	二〇四二	七	洋中
眞言宗所學經律論目錄	空海編(大日本佛教全書第二冊ノ內)	合	二〇四	四二	洋中
眞言宗所學經律論目錄	空海編 慶安元	一	二〇一二	八	和大
諸阿闍梨眞言密教部類總錄	二卷 安然編(大日本佛教全書第二冊ノ內)	合	二〇三	四二	洋中
新編諸宗教藏總錄	三卷 義天(大日本佛教全書第一冊ノ內)	合	二〇三	四二	洋中
新編諸宗教藏總目錄	二卷 義天 元祿六	二	二〇一二	九	和大

禪籍志	二卷 義諦	（大日本佛教全書第一冊ノ内）	合	二〇三	四二 洋中
禪籍志	二卷 義諦	正德六	二	二〇一二	一〇 和大
善導寺名越派著述書目		（續淨土宗全書第一四冊ノ内）	合	二〇三	三九 洋中
禪林寺宗叡僧正目錄		（大日本佛教全書第二冊ノ内）	合	二〇三	四二 洋中
相承尊法等目錄		（西院流）（大日本佛教全書第二冊ノ内）	合	二〇三	四二 洋中
總淨土依憑章疏目錄		（大日本佛教全書第一冊ノ内）	合	二〇三	四二 洋中
祖書目錄	寫		一	研史	— 和中
大唐國法華宗章疏目錄		（大日本佛教全書第一冊ノ内）	合	二〇三	四二 洋中
台密諸流聖教書目		（大日本佛教全書第二冊ノ内）	合	二〇三	四二 洋中
中院流傳授目錄		（大日本佛教全書第二冊ノ内）	合	二〇三	四二 洋中
注進法相宗章疏		藏俊編（大日本佛教全書第一冊ノ内）	合	二〇三	四二 洋中
長西錄	一名、淨土依憑經論章疏目錄 二卷 長西編	寬文二	一	二〇一二	一一 和大
長西錄	二卷 長西編	寬文二	一	研眞	— 和大
長西錄	二卷 長西編	（眞宗全書第七四冊ノ内）	合	一〇三	二八 洋中
月形函重書之目記		（續淨土宗全書第一四冊ノ内）	合	二〇三	三九 洋中
傳法院流傳授目錄		（大日本佛教全書第二冊ノ内）	合	二〇三	四二 洋中
傳法院方並廣澤通用聖教等目錄		（大日本佛教全書第二冊ノ内）	合	二〇三	四二 洋中
傳流聖教目錄	私	（大日本佛教全書第二冊ノ内）	合	二〇三	四二 洋中
傳流聖教目錄		（大日本佛教全書第二冊ノ内）	合	二〇三	四二 洋中
東域傳燈目錄	二卷 永超編	寫	一	二〇一二	一二 和大
東域傳燈目錄	二卷 永超編	寫	二	研佛	— 和中
唐決集		（傳教大師全集第二冊ノ内）	合	研佛	— 洋中
當流傳授次第目錄		（西大寺流）（大日本佛教全書第二冊ノ内）	合	二〇三	四二 洋中
栂尾高山寺聖教目錄	二卷	寫	二	二〇一二	一三 和大
日蓮宗宗學章疏目錄		日蓮宗大學編纂部編 大正七	一	二〇一二	一四 和中
日蓮宗宗學章疏目錄		日蓮宗大學編纂部編 大正七	一	二〇一二	一五 和中
日蓮宗宗學章疏目錄		日蓮宗大學編纂部編 大正七	一	研佛	— 和中
日本國天台宗章疏目錄		（大日本佛教全書第一冊ノ内）	合	二〇三	四二 洋中
日本禪林撰述書目		（大日本佛教全書第一冊ノ内）	合	二〇三	四二 洋中
祕密儀軌總目		（大日本佛教全書第二冊ノ内）	合	二〇三	四二 洋中
祕密儀軌目錄		（大日本佛教全書第二冊ノ内）	合	二〇三	四二 洋中
扶桑禪林書目		（大日本佛教全書第一冊ノ内）	合	二〇三	四二 洋中
各宗佛書目錄	寫		一	二〇一二	一六 和大
佛典疏鈔目錄	二卷	興隆編（大日本佛教全書第一冊ノ内）	合	二〇三	四二 洋中
法相宗章疏目錄	寫		一	二〇一二	一七 和中
梵學津梁草本目錄		記者不詳 大正一五（慈雲尊者全集第九輯下ノ内）	合	研佛	— 洋中
梵學津梁總目		記者不詳 大正一五（慈雲尊者全集第九輯下ノ内）	合	研佛	— 洋中
梵學津梁總目		飲光（慈雲）編 大正一五（慈雲尊者全集第九輯下ノ内）	合	研佛	— 洋中

梵學津梁總目	寫		一	研佛	— 和大
梵學津梁總目（草本）		飲光編 大正一五（慈雲尊者全集第九輯下ノ内）	合	研佛	— 洋中
梵學津梁總目錄		飲光編 大正一五（慈雲尊者全集第九輯下ノ内）	合	研佛	— 洋中
梵學津梁目錄		飲光編 大正一五（慈雲尊者全集第九輯下ノ内）	合	研佛	— 洋中
松橋流傳授目錄		（西大寺號英心流）（大日本佛教全書第二冊ノ内）	合	二〇三	四二 洋中
密宗書籍目錄		（大日本佛教全書第二冊ノ内）	合	二〇三	四二 洋中
密乘撰述目錄		（大日本佛教全書第二冊ノ内）	合	二〇三	四二 洋中
宀一山傳流箱目錄		（大日本佛教全書第二冊ノ内）	合	二〇三	四二 洋中
靈雲寺相承安流聖教目錄	二卷	（大日本佛教全書第二冊ノ内）	合	二〇三	四二 洋中
蓮門類聚經籍錄	二卷 文雄輯	徹定補（大日本佛教全書第一冊ノ内）	合	二〇三	四二 洋中
蓮門類聚經籍錄	二卷 文雄輯	徹定補 寫	一	二〇一二	一八 和大

二〇一三 請來目錄

惠運禪師將來教法目錄	惠運	（大日本佛教全書第二冊ノ内）	合	二〇三	四二 洋中
開元寺求得經疏記等目錄		（大日本佛教全書第二八冊 智證大師全集第四ノ内）	合	二〇三	四二 洋中
弘法大師請來目錄	空海	（大日本佛教全書第二冊ノ内）	合	二〇三	四二 洋中
弘法大師請來目錄	空海	（弘法大師全集第一卷ノ内）	合	二〇四二	七 洋中
弘法大師請來目錄	空海		一	別置	— 卷
御請來目錄	空乘		一	二〇一三	一 和大
根本大和尚眞跡策子等目錄		（大日本佛教全書第二冊ノ内）	合	二〇三	四二 洋中
慈覺大師在唐送進錄	圓仁	（大日本佛教全書第二冊ノ内）	合	二〇三	四二 洋中
悉曇八家請來並本朝諸製作見定目錄		顯證（大日本佛教全書第二冊ノ内）	合	二〇三	四二 洋中
常曉和尚請來目錄	常曉	（大日本佛教全書第二冊ノ内）	合	二〇三	四二 洋中
書寫請來法門等目錄	宗叡	（大日本佛教全書第二冊ノ内）	合	二〇三	四二 洋中
青龍寺求法目錄		（大日本佛教全書第二八冊 智證大師全集第四ノ内）	合	二〇三	四二 洋中
智證大師請來目錄	圓珍（智證）	（大日本佛教全書第二八冊智證大師全集第四ノ内）	合	二〇三	四二 洋中
智證大師請來目錄	圓珍	（大日本佛教全書第二冊ノ内）	合	二〇三	四二 洋中
傳教大師台州越州將來錄	二卷 義眞	（日本大藏經第四〇冊ノ内）	合	二〇三	四九 洋中
傳教大師將來越州錄	最澄	（大日本佛教全書第二冊ノ内）	合	二〇三	四二 洋中
傳教大師將來台州錄	最澄	（大日本佛教全書第二冊ノ内）	合	二〇三	四二 洋中
傳教大師將來目錄		（傳教大師全集第四冊ノ内）	合	研佛	— 洋中
傳教大師將來目錄	文政四		一	二〇一三	二 和大
傳教大師將來目錄			一	別置	— 卷
入唐請來進官錄	元祿七		一	二〇一三	三 和大
入唐諸師祕密總錄	覺鑁	（興教大師全集ノ内）	合	研佛	— 洋中
入唐新求聖教目錄	圓仁（慈覺）	（大日本佛教全書第二冊ノ内）	合	二〇三	四二 洋中
日本國承和五年入唐求法目錄	圓仁	（大日本佛教全書第二冊ノ内）	合	二〇三	四二 洋中
日本比丘圓珍入唐求法目錄		（大日本佛教全書第二八冊智證大師全集第四ノ内）	合	二〇三	四二 洋中
福州溫州台州求得經律論疏記外書等目錄		（大日本佛教全書第二八冊智證大師全集第四ノ内）	合	二〇三	四二 洋中

靈巖寺和尚請來法門道具等目錄 圓行（大日本佛教全書第二册ノ内） 合 二〇三 四九 和大

二〇一四 撰述目錄

叡山根本大師御撰述目錄 義眞（日本大藏經第四〇册ノ内） 合 二〇三 四九 和大
弘法大師著述目錄 十五種（弘法大師全集第一五卷ノ内） 合 二〇四二 七 洋中
三家撰集目錄 法三親王御撰（大日本佛教全書第二册ノ内） 合 二〇三 四二 洋中
釋教諸師製作目錄 三卷（大日本佛教全書第二册ノ内） 合 二〇三 四二 洋中
諸師製作目錄 （大日本佛教全書第二册ノ内） 合 二〇三 四二 洋中
撰目類聚 （大日本佛教全書第二八册智證大師全集第四ノ内） 合 二〇三 四二 洋中
大遍照金剛御作目錄 寫 一 二〇一四 一 和中
傳教大師御撰述目錄 （倶舍部現存書籍目錄附錄）大正三 合 研佛 — 洋小
傳教大師撰述目錄 一 二〇一四 二 洋小
傳教大師撰述錄 可透（日本大藏經第四〇册ノ内） 合 二〇三 四九 和大
傳教大師著述目錄 七種（傳教大師全集別册ノ内） 合 研佛 — 洋中
法華宗門著述目錄 （大日本佛教全書第一册ノ内） 合 二〇三 四二 洋中
本山諸祖著述目錄 留眞編 寫（延享二） 一 研史 — 和大
本朝台祖撰述密部書目 附、同顯部書目（大日本佛教全書第二册ノ内） 合 二〇三 四二 洋中

二〇一五 全書目錄

古尊宿語要目錄 道忠（大日本續藏經第二編第二四套ノ一ノ内） 合 二〇三 四一 和大
古尊宿語錄目錄 道忠（大日本續藏經第二編第二四套ノ一ノ内） 合 二〇三 四一 和大
五燈全書目錄 一六卷 超永（大日本續藏經第二編乙第一三套第一册） 合 二〇三 四一 和大
續古尊宿語要目錄 道忠（大日本續藏經第二編第二四套ノ一ノ内） 合 二〇三 四一 和大
大日本佛教全書刊行趣旨並書目 一 二〇一五 一 洋大
大日本佛教全書既刊總目錄 大正八 一 二〇一五 二 和大
大日本佛教全書目錄（大日本佛教全書第一五一册）同書刊行會編 大正一一 合 二〇三 四二 洋中
大日本佛教全書目錄 佛書刊行會編 大正一一 一 研佛 — 洋中
智證大師全集分類目錄 佛書刊行會編（大日本佛教全書第二八册智證大師全集第四ノ内） 合 二〇三 四二 洋中

二〇一六 藏書目錄

武州豊島郡石神井龜頂山 三寶寺藏書目錄 寫 一 研史 — 和中
山門藏本目錄 寫 一 二〇一六 一 和大
豐前 正行寺藏書目錄 寫 一 二〇一六 二 和大
信州 勝樂寺書籍目錄 寫 一 二〇一六 三 和中
越後長岡 眞照寺目錄 寫 一 二〇一六 四 和大
天海藏目錄 寫 一 二〇一六 五 洋大
東大寺古文書目錄（續々群書類從第一六册雜部ノ内） 東大寺尊勝院華嚴宗別當權僧正宗淫法印一代執筆 書籍目錄 寫 合 — 洋中 一 研佛 — 和中

東大寺圖書館因明部目錄 寫 一 研佛 — 和中
東大寺圖書館貴重書目錄（宗性執筆之部） 寫 一 二〇一六 六 和中
東大寺圖書館倶舍部目錄 寫 一 二〇一六 七 和中
東大寺圖書館倶舍部目錄 寫 一 研佛 — 和中
東大寺圖書館三論部目錄 寫 一 二〇一六 八 和中
東大寺圖書館三論部目錄 寫 一 二〇一六 九 和中
東大寺圖書館三論部目錄 寫 東大寺圖書館特別貴重書目錄（因明之部） 寫 一 研佛 — 和中
東塔實藏坊眞如藏目錄 寫 一 二〇一六 一〇 和中
東塔實藏坊眞如藏目錄追加 寫 一 二〇一六 一一 洋大

二〇一七 寫字臺關係目錄

南御殿 御書籍品目 寫（慶應元） 一 二〇一七 一 和大
御書物虫拂誌 文化六・七年 寫 二 二〇一七 二 和中
御書籍脫函闕本記 明治六年以降 寫 一 二〇一七 三 和中
學庠大法寶藏闕本目錄 自文政五年至明治二年寫 一 二〇一七 四 和大
御風樓御藏書目錄 一 二〇一七 五 和大
御風樓藏書目錄 寫 四 二〇一七 六 和大
御風樓藏書目錄 一 二〇一七 七 和中
御風樓藏書目錄下帳 嘉永二 一 二〇一七 八 和中
御風樓御書物箱入日記 天保九 一 二〇一七 九 和中
寫字臺藏書御下附目錄 高野長明編 寫（明治三七） 一 二〇一七 一〇 和中
寫字臺藏書釐正目錄 寫 一〇 二〇一七 一一 和中
修正 寫字臺藏書目錄（第七鈔） 寫 一〇 二〇一七 一三 和中
寫字臺藏書目錄 寫 五 二〇一七 一三 和中
重訂釐正 寫字臺藏書目錄（一・八・九・一〇鈔） 寫 九 二〇一七 一四 和大
寫字臺文庫內典目錄 寫 四 二〇一七 一五 和大
寫字臺文庫全書出納始末之記 寫（天保一四） 一 二〇一七 一六 和中
新調 書籍御目錄 寫 二 二〇一七 一七 和中
眞宗學庠藏書目錄 寫 一四 二〇一七 一八 和中
眞宗學庠典籍目錄 一道編 寫（明治五） 四 二〇一七 一九 和中
續大藏蟲拂目錄 圓月、普恩共校 寫 二 二〇一七 二〇 和大
大藏蟲拂目錄 業洲等編 寫（寬政五） 六 二〇一七 二一 和大
佛教大學藏書淨土宗目錄 寫 一 二〇一七 二三 和大
京都佛教大學圖書館 古寫古版 目錄及略解題 鷲尾教導編 大正三 一 二〇一七 二三 洋中
佛教大學大藏目錄（諸宗部） 寫 一 二〇一七 二四 和中
佛教大學圖書目錄（眞宗・淨土宗部） 寫 四 二〇一七 二五 和中
佛教大學圖書館餘乘分類目錄 寫 一 二〇一七 二六 和中

佛書目錄	西川正武等記　寫	一冊	二〇一七	二七	和中	佛
佛書寫本目錄	寫	二冊	二〇一七	二八	和中	佛
龍谷大學舊大藏書目錄	未完（六條學報一八〇號―一八六號）	一	二〇一七	二九	和中	佛
龍谷學舊大藏目錄	（未完）	一	二〇一七	三〇	洋中	佛
龍谷學舊大藏目錄	寫	一二	二〇一七	三一	和大	佛
龍谷學舊大藏目錄	高野長明編　寫	三	二〇一七	三二	和中	佛
龍谷學舊大藏目錄	服部範嶺編　寫　明治一九	二	二〇一七	三三	和中	佛
龍谷學舊內典現存目錄	（第一・二卷缺）智洞編　寫	三	二〇一七	三四	和大	佛
龍谷學舊內典現存目錄	五卷　智洞編　寫（天明三）	五	研眞	一	和中	佛
龍谷學舊內典現存目錄	五卷　智洞編　寫	五	研佛	一	和大	佛
龍谷學舊內典現存目錄	五卷　智洞編　寫	二	研眞	一	和中	佛

二〇一九　雜目錄

阿彌陀院寶物目錄	（新校群書類從第一九卷ノ內）	合	一	一	洋中	佛
御經藏寶物聖教等目錄	義眞（日本大藏經第四〇冊ノ內）	合	二〇三	四九	和大	佛
御經藏寶物聖教等目錄	（傳教大師全集第四冊ノ內）	合	研佛	一	洋中	佛
嘉泰普燈錄總目錄	三卷　正受（大日本續藏經第二編乙第一〇套第一冊ノ內）	合	二〇三	四一	和大	佛
寬文板書籍目錄	二卷　寫	二	研史	一	和小	博
大典記念京都博覽會第三會場陳列品總目	京都博物館編	合	研史	一	和大	博
楠寶觀寄附書籍目錄	寫	一冊	二〇一九	一	和大	佛
建中靖國續燈錄目錄	三卷　宋、惟白（大日本續藏經第二編乙第九套第一冊ノ內）	合	二〇三	四一	和大	佛
五燈會元目錄	二卷　南宋、普濟（大日本續藏經第二編乙第一〇套第五冊）	合	二〇三	四一	和大	佛
五燈嚴統目錄	二卷　清、通容（大日本續藏經第二編乙第一二套第一冊ノ內）	合	二〇三	四一	和大	佛
西敎寺寶物目錄	小泉曉善編　大正九	一	研史	一	洋小	佛
寺社寶物展閱目錄	三卷　寫	三	二〇一九	二	和小	佛
常修院本尊聖敎事	高木常忍（日蓮宗々學全書第一八冊ノ內）	合	二〇三	四五	洋中	佛
續傳燈錄目錄	三卷（大日本續藏經第二編乙第五套第二冊ノ內）	合	二〇三	四一	和大	佛
續燈正統目錄	清、性統（大日本續藏經第二編乙第一七套第三冊ノ內）	合	二〇三	四一	和大	佛
續燈存稾目錄	（大日本續藏經第二編乙第一八套第一冊ノ內）	合	二〇三	四一	和大	佛
大藏會陳列目錄	（第一回―第八回）京都佛敎各宗學校聯合會編	一	二〇一九	三	洋小	佛
大藏經拔鈔總目錄	小川獨笑編　明治四四	一	二〇一九	四	和大	佛
大藏經拔鈔總目錄	小川獨笑編　明治四四	一	二〇一九	五	和大	佛
大藏經譯撰者目錄	板原闡敎編　寫	一	二〇一九	六	和大	佛
高輪佛敎大學藏書細別表	寫	一	二〇一九	七	和中	佛
立川聖敎目錄	宥快編　明曆三	合	研佛	一	和大	佛
仁和寺御寶物實錄	（續々群書類從第一六冊雜部ノ內）	合	―	―	洋中	佛
博物館品物目錄	文明閣、友古堂共編　明治五	四	研史	―	和小	博
比叡山最澄和尙法門道具等目錄	（大日本佛敎全書第二冊ノ內）	合	二〇三	四二	洋中	佛

本尊聖敎錄	日祐編（日蓮宗々學全書第一八冊ノ內）	合	二〇三	四五	洋中	佛
律宗三大部鈔目錄	寫	一	二〇一九	八	和中	佛

二〇二一　辭彙

二〇二一　辭書

附、音義

○總辭書

以呂波批判記	二卷　寫	二	研佛	―	和中	佛
言詞類要	六卷　寫	六	研佛	―	和大	佛
要文抄錄大藏經索引	三卷　川上孤山　昭和二	三	研佛	―	洋大	佛
佛學大辭典	丁福保編　大正一二	一六	研佛	―	和大	佛
佛敎いろは字典	若原敬經編　明治三三（三版）	四	二〇二一	一	和小	佛
佛敎辭典	浩々洞編　明治四二	一	二〇二一	二	洋小	佛
佛敎辭典	浩々洞編　明治四二	一	研眞	―	洋小	佛
佛敎辭典	浩々洞編　大正一〇（九版）	一	研佛	―	洋小	佛
佛敎大辭彙	三卷　佛敎大學編　大正一一	六	二〇二一	三	洋大	佛
佛敎大辭彙	三卷　佛敎大學編　大正一一	三	二〇二一	四	洋大	佛
佛敎大辭彙	三卷　佛敎大學編　大正一一	三	研佛	―	洋大	佛

佛敎大辭彙	三卷　佛敎大學編　大正一一	三	研佛	―	洋大	佛
佛敎大辭彙（第三卷）	佛敎大學編　大正一一	一	二〇二一	五	洋大	佛
佛敎大辭典	織田得能編　大正六	三	二〇二一	六	洋大	佛
佛敎大辭典	織田得能編　大正六	一	研眞	―	洋大	佛
補訂佛敎大辭典	織田得能編　大正一〇（六版）	一	研佛	―	洋大	佛
佛敎大辭典	望月信亨編　大正五	一	研佛	―	洋大	佛
佛敎辭林	藤井宣正編　大正二	一	二〇二一	七	洋中	佛
佛敎辭林	藤井宣正編　大正七	一	研佛	―	洋中	佛
佛敎辭林	藤井宣正編　大正一〇	一	研眞	―	洋中	佛
梵漢對譯佛敎辭典	荻原雲來編　大正四	一	二〇二一	八	洋中	佛
梵漢對譯佛敎辭典	荻原雲來編　大正四	一	研佛	―	洋中	佛
梵漢字彙	寫	五	二〇二一	九	和中	佛
梵語字典	一名、枳橘易士集　慧晃編　明治三八	一	研印	―	洋中	佛
佛敎名辭集	露國ロゼンベルグ編　大正五	一	二〇二一	一〇	洋大	佛
佛敎名辭集	露國ロゼンベルグ編　大正五	一	研佛	―	洋大	佛

○各宗別辭書

禪學辭典	神保如天編　大正四	一	二〇二一	一一	洋小	禪
禪學辭典	神保如天編　大正四	一	研佛	―	洋小	禪

禪學要鑑	相澤惠海編	明治四〇	一冊	二〇二二	洋中
禪學要鑑	相澤惠海編	明治四〇	一	研佛	—
禪學要鑑	相澤惠海編	明治四〇	一	研佛	—
禪宗辭典	山田孝道編	大正四	一	二〇二二	洋小
禪宗辭典	山田孝道編	大正七（再版）	一	研佛	—
禪宗辭典禪林象器箋	村田無道編	明治四二	一	二〇二二	一四 洋中
禪宗辭典禪林象器箋	村田無道編	明治四二	一	研佛	—
祖庭事苑	八卷	善鄉編	正保四	四	二〇二二	一五 和大
祖庭事苑	八卷	善鄉編	正保四	二	二〇二二	一六 和大
祖庭事苑	八卷	善鄉編（大日本續藏經第二編第一八套ノ內）	正保四	合	二〇三	四一 和大
祖庭事苑	八卷	善鄉編	正保四	二	研佛	—
陀羅尼字典	圓山逵音編	明治三二	一	二〇二二	一七 和中
秘密辭林	加持世界社編	明治四四	一	二〇二二	一八 洋中
秘密辭林	加持世界社編	明治四四	一	研佛	—
本化聖典大辭林	四卷	師子王文庫編	大正九	四	二〇二二	一九 洋大
本化聖典大辭林	四卷	師子王文庫編	大正一〇	四	研佛	—

○人名辭書

日本佛家人名辭書	鷲尾順敬編	明治三六	一	二〇二二	二〇 洋大
日本佛家人名辭書	鷲尾順敬編	明治四四	一	二〇二二	二一 洋大
日本佛家人名辭書	鷲尾順敬編	明治四四	一	研佛	—
日本佛家人名辭書	鷲尾順敬編	明治四四	一	研佛	—
日本佛家人名辭書	鷲尾順敬編	大正六	一	研眞	—

○寺院名簿

古社寺保存便覽	山崎有信編	明治三六	一	研史	—
社寺便覽	二卷		二	二〇二二	二一 和小
大日本寺院總覽	明治出版社編	大正五	一	二〇二二	二二 洋大
大日本寺院總覽	明治出版社編	大正五	一	研史	—
天台宗大觀	木下寂善	大正一〇	一	二〇二二	二三 洋中
本派本願寺寺院名簿	本派本願寺編	大正一一	一	二〇二二	二四 洋小

○音義

一切經音義	一〇〇卷	唐、慧琳	一七	研佛	— 和大
一切經音義通檢	二卷	陳作霖（光緒年間）	二	研史	— 和中
五大部直音	二卷	同治一二	二	二〇二二	二五 和大
新編大藏經直音部	二卷	萬曆三八	二	二〇二二	二六 和大
續一切經音義	一〇卷	唐、希麟	延享三	五	二〇二二	二七 和大
續一切經音義	一〇卷	唐、希麟	延享三	五	研佛	— 和大

秘教音義	亮法		一	二〇二二	二六 和大

二〇三　類書　法數

名目出處	因陀羅網	一五卷	空誓編	寬文五	一五	二〇三	一 和大
名目出處	因陀羅網	一五卷	空誓編	寬文五	一五	二〇三	二 和大
名目出處	因陀羅網	一五卷	空誓編	寬文五	一五	研佛	— 和大
名目出處	因陀羅網	一五卷	空誓編	寬文五	一五	研吏	— 和大
觀行要法集	三卷	圓忍編（寬文八序）			四	二〇三	三 和大
觀行要法集	三卷	圓忍編	延寶二		二	二〇三	四 和大
義楚六帖	二四卷	五代、義楚編	寬文九		二四	二〇三	五 和大
義楚六帖	二四卷	五代、義楚編	寬文九		二四	研佛	— 和大
經律異相	五〇卷	梁、寶唱等編			一五	二〇三	六 和大
經律異相	七卷	梁、寶唱等編	寬文九		四	研佛	— 和大
經律異相	七卷	梁、寶唱等編	寬文九		八	研佛	— 和大
經律異相	卷第一一	梁、寶唱等編（宋代福州版大藏經ノ內）	紹興一八		一	別置	— 摺
教乘法數	一二卷	明、圓澤編	寬文一〇		一二	二〇三	七 和大
雜集錄	寫				一	二〇三	八 和中
三論宗通途所用名目	寫				合	二〇二三	四 和中
釋氏要覽	三卷	宋、道誠			三	二〇三	九 和大
釋氏要覽	三卷	宋、道誠			三	二〇三	一〇 和大
釋氏要覽	三卷	宋、道誠			三	二〇三	一一 和大
釋氏要覽	三卷	宋、道誠			三	二〇三	一二 和大
釋氏要覽	三卷	宋、道誠	寬文九		三	二〇三	一三 和小
釋氏要覽	三卷	宋、道誠（佛學三書第一册）明治一三			合	研佛	— 和小
釋氏要覽	三卷	宋、道誠	寬永一〇		三	研佛	— 和大
諸經要集	二〇卷	唐、道世	寬文元		二〇	二〇三	一四 和大
諸經要集	二〇卷	唐、道世	寬文元		二〇	二〇三	一五 和大
諸經要集	二〇卷	唐、道世	慶安四		二〇	研佛	— 和大
諸乘法數	具名、賢首諸乘法數明、行深編（弘治一三跋）	一一卷			一	二〇三	一六 和大
諸乘法數	一一卷	明、行深編（弘治一三跋）			一	二〇三	一七 和大
諸乘法數	一一卷	明、行深編	宣德二		一	二〇三	一八 和大
諸乘法數	一一卷	明、行深編	寬政一二		二	二〇三	一九 和大
增補諸乘法數	一二卷	明、行深編	寬政一二		一	二〇三	二〇 和大
諸乘法數	一一卷（佛學三書第一册）	明、行深編	明治一三		合	研佛	— 和小
諸乘法數	一一卷	明、行深編	野村淳逵訂正 明治一三		一	研佛	— 和小
新撰數目問答撮要	二卷	眞宗大學中學寮編	明治三九		一	研佛	— 和中
象教皮編	六卷	環中			六	二〇三	三 和大

藏乘法數	可遂編	一	二〇三	二三	和大
大正新脩 大藏經索隱（未完）	高楠順次郎編	大正一五	二〇三	二三	洋大
大正新脩 大藏經索隱（未完）	高楠順次郎編	大正一五	研佛	—	洋大
大藏一覽集	一〇卷　明、陳實編	寬文一九	二一	二〇三	二四	和大
大藏一覽集	一〇卷　明、陳實編	寬永一九	一〇	研佛	—	和大
大藏一覽拔萃	明、陳實編　享保五		一	研佛	—	和中
大藏法數	七〇卷　明、寂照編　萬治元		一八	二〇三	二五	和大
大藏法數	七〇卷　明、寂照編　萬治元		三六	二〇三	二六	和大
大藏法數	七〇卷　明、寂照編　萬治元		三六	二〇三	二七	和大
大藏法數	七〇卷　明、寂照編　明治三二		二	研佛	—	洋中
大明三藏法數	五〇卷　明、一如編　慶安五		二五	二〇三	二八	和大
大明三藏法數	五〇卷　明、一如編　慶安五		二〇	研佛	—	和大
多羅要鈔	三卷　寫		三	二〇三	二九	和大
百科名數集記	一〇卷　萬誠　寬延四		三	二〇三	三〇	和大
佛學三書	四卷　佐伯法導編　明治二八（諸乘法數、釋氏要覽、翻譯名義集）		四	研佛	—	和小
佛爾雅	八卷		一	二〇三	三一	和大
分略四恩論	二六卷　月感　寶永二		九	二〇三	三二	和大
法苑珠林	一二〇卷　唐、道世　寬文九		六〇	二〇三	三三	和大
法苑珠林	一二〇卷　唐、道世　寬文九		六〇	二〇三	三四	和大
校訂 法苑珠林	一〇〇卷　唐、道世　明治二二		一五	分類研佛	—	和中
法苑珠林條箇	三卷　寫		三	二〇三	三五	和中
法苑珠林條目	五卷　延寶二		五	研佛	—	和大
冠註 忘我法數	二卷　古鏡　元祿三		二	二〇三	三六	和大
梵語雜名	一名、悉曇字引　禮言集、眞源較		一	二〇三	三七	和大
梵語雜名	禮言集、眞源較		一	二〇三	三八	和大
梵語雜名	禮言集、眞源較		一	二〇三	三九	和大
翻梵語	一〇卷　信行　寫		五	二〇三	四〇	和中
翻譯名義集	七卷　南宋、法雲　寬永五		一七	二〇三	四一	和大
翻譯名義集	七卷　南宋、法雲　寬永五		七	二〇三	四二	和大
翻譯名義集	七卷　南宋、法雲　寬永五		七	研佛	—	和大
翻譯名義集	七卷　南宋、法雲　民國一〇		一	二〇三	四三	和中
翻譯名義集	七卷　南宋、法雲（佛學三書第三册）	明治一三	合	研佛	—	和小
翻譯名義集	七卷　南宋、法雲著　下間安海訂正	明治一四	七	二〇三	四四	和小
翻譯名義集條箇	延寶七		一	二〇三	四五	和大
翻譯名義大集	梵藏漢和四譯對校　附、索引	榊亮三郎　大正五	二	研印	—	洋中
名義	寫		一	研佛	—	和小
類雜集	一〇卷　明曆三		一一	二〇三	四六	和大
類雜集	一〇卷	慶安四	一一	二〇三	四七	和大

二〇二三　解題

○經論總解題

教乘發軫	藤井玄珠　明治一九		一	二〇三	一	和中
教乘發軫	藤井玄珠　明治一九		一	二〇三	二	和中
教乘發軫	藤井玄珠　明治一九		一	研佛	—	和中
教乘發軫	藤井玄珠　明治一九		一	研佛	—	和中
小乘部諸經の解題及び主文	本多日生　大正六（大藏經要義第七卷ノ內）		合	研佛	—	洋中
諸宗所依經大意	二卷　寶雲　寫	（諸宗所依經大意ト同本）	二	二〇三	三	和中
諸宗所依經論記	二卷　寶雲　寫	（諸宗所依經大意ト同本）	一	二〇三	四	和中
大藏經綱目指要錄	八卷　宋、惟白　寬文六		七	二〇三	五	和大
大藏經綱目指要錄	八卷　宋、惟白　萬治二		一三	二〇三	六	和大
大藏經綱目指要錄	八卷　宋、惟白　萬治二		八	研佛	—	和大
佛書解題	二卷　大村西崖、中野義照共著	大正一一（再版）	二	二〇三	七	洋中
佛書解題	二卷　大村西崖、中野義照共著	大正一一（再版）	二	研佛	—	洋中

○經論別解題

易行品開題	島地大等　大正一〇（國譯大藏經論部第五卷ノ內）		合	二〇三	一四	洋中
異部宗輪論解題	木村泰賢　大正一〇（國譯大藏經論部第一三卷ノ內）		合	二〇三	一四	洋中
因明入正理論解題	宇井伯壽　大正一〇（國譯大藏經論部第二五卷ノ內）		合	二〇三	一四	洋中
圓覺經解題	山田孝道　大正七（國譯大藏經々部第一三卷ノ內）		合	二〇三	一四	洋中
過去現在因果經解題	常盤大定　大正六（國譯大藏經々部第一〇卷ノ內）		合	二〇三	一四	洋中
玉耶經解題	立花俊道　大正六（國譯大藏經々部第一一卷ノ內）		合	二〇三	一四	洋中
俱舍論解題	荻原雲來、木村泰賢共著　大正九（國譯大藏經論部第一一卷ノ內）		合	二〇三	一四	洋中
華嚴經解題	鷲藤即應　大正六（國譯大藏經々部第五卷ノ內）		合	二〇三	一四	洋中
金剛經解題	山上曹源　大正七（國譯大藏經々部第三卷ノ內）		合	二〇三	一四	洋中
金剛頂瑜伽中發阿耨多羅三藐三菩提心論開題	島地大等　大正一〇（國譯大藏經論部第五卷ノ內）		合	二〇三	一四	洋中
金光明最勝王經解題	渡邊海旭　大正七（國譯大藏經々部第一三卷ノ內）		合	二〇三	一四	洋中
三論解題	宇井伯壽　大正一〇（國譯大藏經論部第五卷ノ內）		合	二〇三	一四	洋中
四十二章經解題	山上曹源　大正六（國譯大藏經々部第一一卷ノ內）		合	二〇三	一四	洋中
十地經論解題	鷲藤即應　大正一〇（國譯大藏經論部第一三卷ノ內）		合	二〇三	一四	洋中
首楞嚴經解題	山田孝道　大正六（國譯大藏經々部第四卷ノ內）		合	二〇三	一四	洋中
成實論解題	境野黃洋　大正一〇（國譯大藏經論部第二五卷ノ內）		合	二〇三	一四	洋中
攝大乘論本解題	佐伯定胤、保坂玉泉共著　大正九（國譯大藏經論部第一〇卷ノ內）		合	二〇三	一四	洋中
淨土三部經解題	椎尾辨匡　大正六（國譯大藏經々部第一卷ノ內）		合	二〇三	一四	洋中
淨土論開題	島地大等　大正一〇（國譯大藏經論部第五卷ノ內）		合	二〇三	一四	洋中

		冊合	分類	番號	裝釘	
小品解題	立花俊道（國譯大藏經論部第一四卷ノ内）大正九	合	二〇三	一四	洋中	法
勝鬘經解題	境野黃洋（國譯大藏經々部第三卷ノ内）大正七	合	二〇三	一四	洋中	法
成唯識論開題	島地大等（國譯大藏經論部第一〇卷ノ内）大正九	合	二〇三	一四	洋中	法
所行藏解題	立花俊道（國譯大藏經々部第一三卷ノ内）大正七	合	二〇三	一四	洋中	梵
諸經要集解題	立花俊道（國譯大藏經々部第一三卷ノ内）大正七	合	二〇三	一四	洋中	彌
心地觀經報恩品解題	山上曹源（國譯大藏經々部第一二卷ノ内）大正六	合	二〇三	一四	洋中	遺
大乘起信論開題	島地大等（國譯大藏經論部第五卷ノ内）大正一〇	合	二〇三	一四	洋中	維
大智度論解題	山上曹源（國譯大藏經論部第一卷ノ内）大正八	合	二〇三	一四	洋中	瑜
大日經解題	權田雷斧（國譯大藏經々部第一三卷ノ内）大正七	合	二〇三	一四	洋中	楞
大般若經第十般若理趣分解題	椎尾辨匡（國譯大藏經々部第三卷ノ内）大正七	合	二〇三	一四	洋中	六
大品解題	立花俊道（國譯大藏經論部第一四卷ノ内）大正九	合	二〇三	一四	洋中	
長老偈解題	立花俊道（國譯大藏經々部第一二卷ノ内）大正七	合	二〇三	一四	洋中	
長老尼偈解題	立花俊道（國譯大藏經々部第一二卷ノ内）大正七	合	二〇三	一四	洋中	永
入阿毘達磨論解題	山上曹源（國譯大藏經論部第一三卷ノ内）大正一〇	合	二〇三	一四	洋中	永
仁王經解題	山上曹源（國譯大藏經々部第三卷ノ内）大正七	合	二〇三	一四	洋中	圓
涅槃經解題	島地大等（國譯大藏經々部第八卷ノ内）大正七	合	二〇三	一四	洋中	圓
般若經解題	椎尾辨匡（國譯大藏經々部第二卷ノ内）大正七	合	二〇三	一四	洋中	感
佛本行集經解題	常盤大定（國譯大藏經々部第一〇卷ノ内）大正七	合	二〇三	一四	洋中	義
法界無差別論解題	衛藤卽應（國譯大藏經論部第五卷ノ内）大正一〇	合	二〇三	一四	洋中	奇

		冊合	分類	番號	裝釘	
法句經解題	立花俊道（國譯大藏經々部第一二卷ノ内）大正七	合	二〇三	一四	洋中	傳
法華三部經開題	島地大等（國譯大藏經々部第一卷ノ内）大正九	合	二〇三	一四	洋中	洞
法華論開題	清水梁山（國譯大藏經論部第五卷ノ内）大正一〇	合	二〇三	一四	洋中	人
梵網經解題	境野黃洋（國譯大藏經々部第三卷ノ内）大正七	合	二〇三	一四	洋中	博
彌蘭陀王問經解題	山上曹源（國譯大藏經々部第一二卷ノ内）大正七	合	二〇三	一四	洋中	普
遺敎經解題	山上曹源（國譯大藏經々部第一一卷ノ内）大正六	合	二〇三	一四	洋中	夢
維摩經解題	渡邊海旭（國譯大藏經々部第九卷ノ内）大正七	合	二〇三	一四	洋中	無
瑜伽師地論解題	佐伯定胤（國譯大藏經論部第六卷ノ内）大正八	合	二〇三	一四	洋中	羅
楞伽經解題	山上曹源（國譯大藏經々部第四卷ノ内）大正六	合	二〇三	一四	洋中	林
六方禮經解題	立花俊道（國譯大藏經々部第一一卷ノ内）大正六	合	二〇三	一四	洋中	臨
○諸疏解題						靈
永源寂室和尚語錄解題	（國譯禪宗叢書第五卷ノ内）大正八	合	研佛	—	洋中	靈
永平道元禪師語錄解題	（國譯禪宗叢書第八卷ノ内）大正八	合	研佛	—	洋中	普
圓通大應國師語錄解題	（國譯禪宗叢書第一二卷ノ内）大正八	合	研佛	—	洋中	博
圓滿本光國師見桃錄解題	（國譯禪宗叢書第一〇卷ノ内）大正八	合	研佛	—	洋中	人
感山雲臥紀譚解題	（國譯禪宗叢書第一卷ノ内）大正八	合	研佛	—	洋中	洞
義雲和尚語錄解題	（國譯禪宗叢書第九卷ノ内）大正八	合	研佛	—	洋中	傳
奇叟和尚五家正宗贊解題	（國譯禪宗叢書第六卷ノ内）大正八	合	研佛	—	洋中	古

		冊合	分類	番號	裝釘	
興禪記解題	（國譯禪宗叢書第三卷ノ内）大正八	合	研佛	—	洋中	傳
高麗國普照禪師修心訣解題	（國譯禪宗叢書第三卷ノ内）大正八	合	研佛	—	洋中	洞
枯崖和尚漫錄解題	（國譯禪宗叢書第一卷ノ内）大正八	合	研佛	—	洋中	人
五家參詳要路門解題	（國譯禪宗叢書第一一卷ノ内）大正八	合	研佛	—	洋中	博
坐禪用心記解題	（國譯禪宗叢書第八卷ノ内）大正八	合	研佛	—	洋中	普
山庵雜錄解題	（國譯禪宗叢書第一卷ノ内）大正八	合	研佛	—	洋中	夢
緇門寶藏集解題	（國譯禪宗叢書第四卷ノ内）大正八	合	研佛	—	洋中	無
宗門十規論解題	（國譯禪宗叢書第八卷ノ内）大正八	合	研佛	—	洋中	羅
聖一國師住東福禪寺語錄解題	（國譯禪宗叢書第一〇卷ノ内）大正八	合	研佛	—	洋中	林
禪關策進解題	（國譯禪宗叢書第二卷ノ内）大正八	合	研佛	—	洋中	臨
禪門寶訓集解題	（國譯禪宗叢書第四卷ノ内）大正八	合	研佛	—	洋中	靈
曹山本寂禪師語錄解題	（國譯禪宗叢書第八卷ノ内）大正八	合	研佛	—	洋中	靈
叢林盛事解題	（國譯禪宗叢書第三卷ノ内）大正八	合	研佛	—	洋中	普
息耕錄開筵普說開題	（國譯禪宗叢書第一一卷ノ内）大正八	合	研佛	—	洋中	博
大慧宗門武庫解題	（國譯禪宗叢書第六卷ノ内）大正八	合	研佛	—	洋中	人
大慧普覺禪師書解題	（國譯禪宗叢書第三卷ノ内）大正八	合	研佛	—	洋中	洞
大覺禪師坐禪論解題	（國譯禪宗叢書第一二卷ノ内）大正八	合	研佛	—	洋中	傳
大燈國師語錄解題	（國譯禪宗叢書第一二卷ノ内）大正八	合	研佛	—	洋中	古
天童覺和尚頌古解題	（國譯禪宗叢書第八卷ノ内）大正八	合	研佛	—	洋中	天

		冊合	分類	番號	裝釘	
傳燈輯要解題	宗書保存會編（傳燈輯要下卷ノ内）大正一〇	合	研眞	—	和中	古
洞山悟本大師語錄解題	（國譯禪宗叢書第八卷ノ内）大正八	合	研佛	—	洋中	序
人天寶鑑解題	（國譯禪宗叢書第一卷ノ内）大正八	合	研佛	—	洋中	續
博山和尚參禪警語解題	（國譯禪宗叢書第三卷ノ内）大正八	合	研佛	—	洋中	題
普濟禪師語錄解題	（國譯禪宗叢書第九卷ノ内）大正八	合	研佛	—	洋中	天
夢窓正覺心宗普濟國師語錄解題	（國譯禪宗叢書第五卷ノ内）大正八	合	研佛	—	洋中	
無門關解題	（國譯禪宗叢書第一一卷ノ内）大正八	合	研佛	—	洋中	
羅湖野錄解題	（國譯禪宗叢書第二卷ノ内）大正八	合	研佛	—	洋中	
林間錄解題	（國譯禪宗叢書第二卷ノ内）大正八	合	研佛	—	洋中	
臨濟慧照禪師語錄解題	（國譯禪宗叢書第一一卷ノ内）大正八	合	研佛	—	洋中	
靈雲叢書解題	行武善胤 大正五	一	二〇三	八	和中	
靈源和尚筆語解題	（國譯禪宗叢書第二卷ノ内）大正八	合	研佛	—	洋中	

○題跋

		冊合	分類	番號	裝釘	
古經題跋 二卷	養鼈徹定（解題叢書ノ内）大正一四	合	二〇三	三	洋中	
序語類要	天和三	一	二〇三	九	和大	
續古經題跋	養鼈徹定（解題叢書ノ内）大正一四	合	二〇三	三	洋中	
題跋備考	栗原信允 寫	一	二〇三	一〇	和中	
天海版藏經跋文集（慈眼大師全集上卷ノ内）大正五		合	二〇四二	八	洋中	

明藏跋 七卷 寫 冊 七 分類 二〇二三 番號 一一 裝釘 洋中

○雜

閱藏知津 四八卷 明、智旭 天明二 二〇 二〇二三 一三 和大
閱藏知津 四八卷 明、智旭 天明二 二〇 研佛 — 和大
閱藏知津 四八卷 明、智旭 天明元 一 研佛 — 和大
閱藏知津 四八卷 明、智旭 天明二 一一 研佛 — 和大
閱藏知津抜萃 明、智旭 天明元 一 二〇二三 一三 和大
海印寺大藏經板由來記 (高麗版) 合 別置 — 和大
慈眼大師文書纂 (慈眼大師全集上卷ノ内) 大正五 合 二〇四二 八 洋中
小閱藏知津 二卷 珂然 正德五 二 二〇二三 一四 和大
辨道書目提要 養鵜徹定 (眞宗全書第七四冊ノ内) 合 一〇三 二八 洋中

二〇三 叢書全書

附、聖典抄錄

異本開題 五卷 寶永三 二 二〇三 一 和大
金剛般若經 理趣經 最勝王經
法華經

閱經十二種 一四卷 清、淨挺 (大日本續藏經第五九套第二冊ノ内) 冊 合 分類 二〇三 番號 四一 裝釘 和大
(細目ハ續藏經ヲ見ヨ)

海印懸譚 内題、海印玄々錄 寫 三 二〇三 二 和中
心經略疏 無差別論疏 法華遊意
圓覺經略疏 勝鬘上宮疏

解題叢書 廣谷雄太郎編 大正一四 一 二〇三 三 洋中
經籍訪古志 官版書籍解題略 諸藩藏版書目筆記
古經題跋 續古經題跋 譯場列位
倭版書籍考 經籍答問

近世佛教集說 國書刊行會編 大正五 一 二〇三 二 洋中
山家正統學則 續山家學則
東叡山御建立旨趣並輪王寺御門室由來 大辨才天祕訣
寶篋院陀羅尼經和解祕略釋 祕密安心往生要集
不動尊愚鈔 根孔鈔 實理學之捷徑
祖心尼公法語 故紙錄 釜斯幾
唯信安心鏡 勵聲念佛感應編 德本行者語
蓮門學則 一心常安 千代見草
發心卽到記

近世佛教集說 國書刊行會編 大正一四 一 研佛 — 洋中

玄奘三藏師資傳叢書 二卷 佐伯定胤 中野慧達 共編 合 二〇三 四一 和大
(大日本續藏經第二編乙第二三套第一冊ノ内)

○上卷
大唐故三藏玄奘法師行狀 大唐三藏大遍覺法師塔銘並序
大唐三藏法師表啓(不完)

○下卷
大慈恩寺大法師基公塔銘並序 大唐大慈恩寺法師基公碑
唐太宗皇帝御製基公讃記 大唐大慈恩寺大師畫讃
心經幽贊序 唐故白馬寺主飜譯慧沼神塔碑並序
大周西明寺故大德圓測法師佛舍利塔銘並序

現代意譯 根本佛教聖典叢書 一二卷 同書刊行會編 大正一三 一二 二〇三 一三 洋小

○第一卷 長阿含經抄 羽溪了諦 林五邦 共譯
初大本經 遊行經 大緣方便經
沙門果經 自歡喜經 善生經
典尊經 梵動經 裸形梵志經
三明經 清淨經

○第二卷 中阿含經抄 宇野圓空 林五邦 共譯
後瞻波經 類鞞婆羅王迎佛經 大因經
念處經 阿奴波經 蜜丸喩經
前瞿曇彌經 賴吒想羅經 優婆離經
算數目犍連經 可攝想經 羅摩經

○第三卷 中阿含經抄 鳥越道眼譯
阿蘭那經 梵摩經 釋中禪室尊經
鸚鵡經 心經 受法經
分別布施經 持齋經 箭毛經
鞞摩那修經 一切智經 法莊嚴經
愛生經 箭喩經 例經

○第四卷 增一阿含經抄 赤沼智善譯
佛弟子經 大羅睺羅教誡經 四法經
四人出現世間經 波斯匿王大后崩塵土坌身經
三寶經 須摩提女經 瑠璃王經
四大聲聞經 長者子六過出家經 婆耆沙經
火滅經 自性清淨經 難中之難經
四座經 父母報恩經 老少經
二人出現經 賢愚經 車輪造者經
人經 四王天經 三神變經
三種異見經 親不知子不知經
高廣床座經 恐怖經 阿難經
三學經 布喩經 業道經
阿那律經 尊法經 髑髏經
渴愛滅盡經 雨行經 四法經
五力經 布施功德經 五不可得經
守根經 未來經 尸婆羅經
五種師經 五法經 五寶經
木積喩經 婆羅門經 遠離經
世間經

○第五卷 增一阿含抄 泉芳璟譯
佛昇忉利天爲母說法經 尼乾經 鴦掘魔經
阿闍世王授決經 瞻病經 舍利弗目連經
尸利掘長者經 放牛經 緣起經

提婆達多經　玉耶女經　大愛道般涅槃經
舍衛國王夢見十事經　須達長者經　過去諸佛說戒經
當來佛彌勒經　羅刹女經　朱利槃特經
八關齋法經　阿那律經　梵志殺心經

○第六卷　雜阿含經抄　高昌寬我譯

聖法印經　水沫所漂經　城邑經
滿願子經　轉法輪經　須達多經
阿育王經　涅槃略說教誡經　法句經
敬法經　難提釋經　法滅盡記經
八正道經　馬有三相經　馬有八態譬人經
戒德香經　摩登伽經　四十二章經

○第七・八卷　律藏聖典　手島文倉譯

大別解脫戒因緣廣本

○第九卷　律藏聖典　鹽崎達人譯

佛說戒消災經　優波離問佛經　佛說迦葉禁戒經
佛說目連所問經　佛說優婆塞五戒相經　舍利弗問經
沙彌尼戒經　沙彌十戒法並威儀　大愛道比丘尼經
大比丘三千威儀

○第一〇卷　論部聖典　羽溪了諦共譯　甲斐實行

十上經　衆集經　象跡喩經
水喩經　穢品經　比丘清經
罪默目犍連經　法樂比丘尼經　大拘絺羅經
鞞訶提經　八城經　阿那律陀經

現代意譯　佛教經典叢書　一二卷　同書刊會編　大正一二　一二　研佛　——　洋小

○第一一卷　根本佛教聖典叢書　渡邊海旭編　大正一〇　一二　二〇三　一三　洋小

見經　聖謠經　拘絺羅經
蘆喩經　拘絺羅問經　閻浮車問經
大迦旃延經　阿難陀經　質多羅長者經

○第一一卷　後藤亮一共譯　林五邦共譯

長阿含世記經

○第一二卷　根本聖典　宮城信雅譯

過去現在因果經　中本起經

現代意譯　根本佛教聖典叢書　一二卷　同書刊會編　大正一二　一二　研佛　——　洋小

○第一一卷（未刊）　渡邊海旭編　大正一〇　一二　二〇三　一三　洋小

○第一二卷

阿含經

○第三卷

佛教道德經集

法句經　優婆塞戒經　菩薩戒經
十善業道經　四十二章經　遺教經
六方禮經　玉耶經　心地觀經報恩品

○第四卷

佛所行讚

○第五卷

大品般若經

○第六卷

佛說無量壽經　佛說觀無量壽經　佛說阿彌陀經
勝鬘經　無畏德菩薩經

○第七卷

維摩經　解深密經

○第八卷

無量義經　妙法蓮華經　觀普賢菩薩行法經

○第九卷

華嚴經

○第一〇卷

大般涅槃經

○第一一卷

楞伽經

○第一二卷

佛說護國經世諸經
金光明最勝王經　大乘本生心地觀經報恩品　佛爲優塡王說王法政經
大薩遮尼乾子經　守護國界主陀羅尼經　勝軍王所問經
佛說諫王經　佛說優塡王經　六度集經布施篇

現代意譯　佛教經典叢書　渡邊海旭編　大正一〇—一二　一一　研佛　——　洋小

國文　東方佛教叢書　一〇卷　鷲尾順敬編　大正一四　研佛　——　洋小

○第一輯

○第一卷　宗義部

山家學則　迷悟鈔　眞言宗安心
融通念佛信解鈔　淨土宗略鈔　一枚起請文
竹林鈔　一遍上人語錄　辨道話
現成公案　鴉聲山色　入道要訣
敎行信證大意　眞宗祕要鈔
歎異鈔　如說修行鈔　初心要義抄
法華題目鈔　普化宗問答
十宗略記

○第二卷　註釋部

法華經大意　十重波羅提木叉和釋　般若心經和解
圓頓章講義　始終心要略談　光明眞言觀誦要門
顯密不同類諫註　禪宗無門關私鈔　普勸坐禪儀聞解
吉水遺誡諺論　淨土論大意　法華題目和談抄

○第三卷　法語部

眞如觀　覺海法橋法語　栂尾明惠上人遺訓
一念多念分別事　唯信鈔　興正菩薩敎訓驗聞集
坐禪之事　妻鏡　枯木集
智首座に與ふる法語　覺阿上人に與ふる法語　歸命本願鈔
西要鈔　父子相迎　谷響集
存覺法語　蓮如上人御一代記聞書　奏進法語
念佛三昧法語　心記

○第四卷　隨筆部

叅語集　正法眼藏隨聞記　道宗覺書
今古獨語　負薪記　玲瓏隨筆
前東陵漫談　後東陵漫談

○第五卷　傳記部上

上宮太子御記　傳教大師傳　弘法大師行狀記
覺鑁上人傳　法然上人傳記繪詞　禦尾明惠上人傳記
西山上人絲起　道元禪師行狀建撕記　本願寺聖人親鸞傳繪
日蓮聖人註畫讖　一遍上人絲起　日親上人德行記
蓮如上人遺德記

○第六卷　傳記部下

本朝傳來宗門略列祖傳　袋中上人傳　東叡山開山　慈眼大師絲起
月窓大德年譜　靈空和尙年譜

○第七卷　紀行部

いほぬし　南海流浪記　伊勢叅詣記
高野日記　遊行十四國廻巡記　善光寺紀行
有馬道の記　六代祖十四國廻巡記　回國雜記
あづまの道の記　紀伊國紀行　吉野詣の記
三塔順禮記　高野叅詣日記　鎌倉順禮記
空性法親王四國靈場御巡行記　高野道の記　吾妻の道の記
白馬紀行　身延道の記　西湖紀行
西遊紀行　行脚隨筆
　西國順禮細見記

○第八卷　歌頌部

佛足石歌　發心和歌集　法門百首

唯心房集　極樂願往生歌　詠法華經百首和歌
法隆寺寶物和歌　詠法華經唯識論和歌　金剛三昧院奉納短册
經旨和歌百首　法華經和歌百首　釋敎三十六人歌仙
法然上人和歌集　傘松道詠集　佛國國師和歌集
正覺國師和歌集　蓮如上人和歌集　山姥五十首
勸心詠歌　天桂和尙詠歌　蓮葉和歌集
道歌二十一首　慈雲尊者和歌集　言葉の末
碧巖百葛藤　釋敎百首　長松敎歌百首
和讚二十五題

○第九卷　文藝部上

物語草子十二種　つくも神　硯破
あな葉の笛物語　常盤姬物語　大佛供養物語
幻夢物語　善敎房物語　三人法師
西行物語　佛鬼軍　山家一休
暮露々々のさうし
笑話三種　一休ばなし　諸宗評判記
醒睡笑　戲文十題　雄長老百首
落語三十三題
狂歌詞枕集

○第一〇卷　文藝部下

今樣四百首　宴曲五十五篇　謠曲四十番
狂言四十番　道しるべ　俗謠二百
俗諺六百　川柳三百句

○第二輯（未完）

○第六卷　寺誌部

南部七大寺絲起　廣隆寺大略絲起　清水寺絲起
高雄山神護寺絲起　高雄山中興記　園城寺絲起
三井寺假名絲起　石山寺絲起　清涼寺絲起
勸修寺絲起　信貴山絲起　眞如堂絲起
般舟三昧院記　宇治興聖禪寺記　西芳精舍絲起
山科實錄　敎行寺絲起　本願寺由來
政秀寺古記　阿彌陀寺記錄　藏王堂再興絲起
乙寶寺絲起　成相寺舊記　書寫山絲起
白峰寺絲起　竹林寺絲起　高野山事略
四天王寺伽藍記　み山の枝なり　身延鑑

國譯禪宗叢書　一二卷　同書刊行會編　大正八　二二　研佛　—　洋中

○第一卷

枯崖和尙漫錄　惑山雲臥紀談　山庵雜錄
人天寶鑑

○第二卷

石門洪覺範林間錄　羅湖野錄　靈源和尙筆語
禪關策進

○第三卷

大慧普覺禪師書　叢林盛事　高麗國普照禪師修心訣
誡禪記　博山和尙參禪警語

○第四卷

佛果圜悟眞覺禪師心要　禪門寶訓集　緇門實藏集

○第五卷

夢窓正覺心宗普濟國師語錄　永源寂室和尙語錄

○第六卷

希叟和尙五家正宗贊　大慧普覺禪師宗門武庫
慶元府雪竇明覺大師祖英集

○第七卷

佛果圜悟禪師碧巖錄

○第八卷

洞山悟本大師語錄　撫州曹山本寂禪師語錄　天童覺和尙頌古
永平道元禪師語錄　坐禪用心記　淨慧法眼禪師宗門十規論

○第九卷

義雲和尙語錄　普濟禪師語錄　月坡禪師語錄
狂雲集

○第一〇卷

聖一國師住東福禪寺語錄　圓滿本光國師見桃錄

○第一一卷

鎭州臨濟慧照禪師語錄　無門關　白隱禪師息耕錄開筵普說
五家參詳要路門　黃檗和尙太和集

○第一二卷

圓通大應國師語錄　大燈國師語錄　大覺禪師坐禪論

國譯大藏經　國民文庫刊行會編　大正六—一〇　二九　二〇三　一四　洋中

○經　部

○第一卷

無量義經（解題及ビ譯譯原文ヲ附ス、以下之ニ同ジ）
妙法蓮華經　佛說觀普賢菩薩行法經　佛說無量壽經
佛說觀無量壽經　佛說阿彌陀經　淨土三部經大意
淨土三經校訂記

○第二卷

摩訶般若波羅蜜經

○第三卷

摩訶般若波羅蜜經（第一六卷以下）　大般若波羅蜜多經第十般若理趣分
金剛般若波羅蜜經　仁王般若波羅蜜經
摩訶般若波羅蜜多心經　勝鬘師子吼一乘大方便方廣經
梵網經

○第四卷

大乘入楞伽經　首楞嚴經

○第五・六・七卷

大方廣佛華嚴經

○第八卷

大般涅槃經

○第九卷

大般涅槃經（第一九卷以下）　維摩詰所說經

○第一〇卷

過去現在因果經　佛本行集經

○第一一卷

佛本行集經（第二八卷以下）　大乘本生心地觀經報恩品解題
佛垂般涅槃略說教誡經　佛說四十二章經
佛說尸迦羅越六方禮經　玉耶經

○第一二卷

彌蘭陀王問經　法句經
長老偈　長老尼偈

○第一三卷

金光明最勝王經　大方廣圓覺修多羅了義經
大毗盧遮那成佛神變加持經　諸經要集
所行藏

○論　部

○第一・二・三・四卷

大智度論（解題及ビ原文ヲ附ス、以下之ニ同ジ）

○第五卷

大乘起信論　大乘法界無差別論　中論
百論　十二門論　十住毘婆娑論易行品
無量壽經優婆提舍願生偈　法華論
金剛頂瑜伽中發阿耨多羅三藐三菩提心論

○第六・七・八・九卷

瑜伽師地論

○第一〇卷

成唯識論　攝大乘論本

○第一一・一二卷

阿毗達磨俱舍論

○第一三卷

阿毘達磨俱舍論（第二七卷以下）　入阿毘達磨論
十地經論　異部宗輪論
結集史分派史考

○第一四卷

大品　小品

○第一五卷

成實論　因明入正理論

國譯大藏經　國民文庫刊行會編　大正六―一〇　二九　研佛　―　洋中
國譯密教　國譯密教刊行會編　大正一四　一六　研佛　―　洋中

○論　釋　部

○第一冊

國譯即身成佛義　國譯聲字實相義
國譯吽字義　國譯辯顯密二教論
國譯般若心經秘鍵

國譯金剛頂瑜伽中發阿耨多羅三藐三菩提心論
國譯祕藏寶鑰　國譯祕密曼荼羅十住心論
國譯眞言淨菩提心私記　國譯眞言宗即心成佛義章
國譯五輪九字明祕密釋

○第二冊

國譯釋摩訶衍論
國譯眞言所學釋摩訶衍論指事　國譯愚案鈔
國譯釋摩訶衍論廣短冊　國譯釋論名目私抄

○第三・四冊

國譯大毘盧遮那成佛經疏　國譯大毘盧遮那經供養次第法疏

○第五冊

國譯大疏百條第三重

○經　軌　部

○第一冊

國譯無畏三藏禪要　國譯毘沙門天王經
國譯佛說摩利支天經　國譯大藥叉女歡喜母並愛子成就法
國譯文殊師利菩薩及諸仙所說吉凶時日善惡宿曜經
國譯金光明最勝王經卷七・八（大辯才天女品）
國譯佛說救拔焰口餓鬼陀羅尼　國譯不動使者陀羅尼祕密法
國譯甘露軍荼利菩薩供養念誦成就儀軌
國譯大威怒烏芻瀆摩儀軌
國譯大聖文殊師利菩薩佛刹功德莊嚴王經

國譯大集大虛空藏菩薩所問經　國譯不空絹索神變眞言經卷一、二
國譯藥師瑠璃光如來本願功德經　國譯金剛王菩薩祕密念誦儀軌
國譯受菩提心戒儀

○第二冊

國譯金剛頂一切如來眞實攝大乘現證大教王經
國譯金剛峯樓閣一切瑜伽瑜祇經　國譯金剛頂瑜伽略述三十七尊心要
國譯金剛頂經瑜伽修習毘盧遮那三摩地法
國譯略述金剛頂瑜伽分別聖位修證法門
國譯諸佛境界攝眞實經　國譯大吡盧遮那要略念誦經
國譯蘇悉地羯羅經　國譯佛說吡奈耶經
國譯佛說陀羅尼集經第一、二

○第三冊

國譯大吡盧遮那成佛神變加持經　國譯廣大儀軌
國譯攝大儀軌　國譯玄法寺儀軌
國譯青龍寺儀

○第四冊

國譯菩提心義
國譯總釋陀羅尼義讚　國譯十八契印
國譯火吽供養儀軌
國譯建立曼荼羅護摩儀軌　國譯蘇婆呼童子經
國譯佛說大吉祥天女十二契一百八名無垢大乘經
國譯大聖天歡喜雙身毗那耶迦法　國譯底哩三昧耶不動尊聖者念誦祕密法
國譯聖無動尊一字出生八大童子祕要法品
國譯佛說大輪金剛總持陀羅尼經　國譯大輪金剛修行悉地成就及供養法

○第五冊

國譯聖迦抳忿怒金剛童子菩薩成就儀軌經
國譯阿吒薄俱元帥大將上佛陀羅尼經修行儀軌
國譯轉法輪菩薩摧魔怨敵法
國譯金剛頂瑜伽金剛薩埵五祕密修行念誦儀軌
國譯佛說虛空藏菩薩能滿諸願最勝心陀羅尼求聞持法
國譯觀自在大悲成就瑜伽蓮華部念誦法門
國譯葉衣觀自在菩薩經　國譯佛母大孔雀明王經
國譯大寶廣博樓閣善住祕密陀羅尼經上
國譯一字奇特佛頂經　國譯菩提場所說一字頂輪王經（卷一—卷五）

○事相部

○第一冊

國譯三昧耶戒序　國譯祕密三昧耶佛戒儀

國譯大和尙平安城太上皇天皇の奉歸の灌頂の文
國譯祕密莊嚴傳法灌頂一異義　國譯要祕鈔
國譯傳法灌頂戒場作法事記　國譯傳法灌頂初夜作法事記
國譯傳法灌頂後夜作法事記　國譯傳法灌頂初夜作法理記
國譯傳法灌頂後夜作法理記　國譯傳法灌頂摩理記
國譯傳法灌頂諸作法私記

○第二冊　幸心方聖教第一

國譯聖如意輪觀自在菩薩念誦次第　國譯金剛界念誦次第
國譯金剛念誦次第　國譯胎藏界念誦私記
國譯胎藏界念誦次第　國譯不動並護摩供私記
國譯不動護摩私記　國譯薄雙紙
國譯祕鈔

○第三冊　幸心方聖教第二

國譯祕鈔　國譯傳法灌頂
國譯結緣灌頂　國譯諸尊要鈔
國譯玄祕鈔　國譯作法集
國譯厚造紙

○第四冊　大傳法院流

國譯十八道念誦次第　國譯金剛頂經蓮花部心念誦次第
國譯息災護摩次第　國譯神供次第
國譯胎藏界念誦次第　國譯小卷
國譯傳流抄

○第五冊

國譯傳法院流聖教　國譯傳法灌頂三昧耶戒作法
國譯胎藏界傳法灌頂作法　國譯金剛界傳法灌頂作法
○國譯七卷鈔　國譯澤見抄
國譯澤抄

○別卷及索引

國譯金剛頂經華部心念誦儀軌　國譯大虛空藏菩薩念誦法
國譯訶利帝母眞言法　國譯十八道表白神分
國譯御遺告　國譯大疏百條第三重第九、第十、第十一
索引

五部大乘提彴錄　四卷　堯恕　元祿五　四　二〇三　一五　和大

華嚴經　大集經　大品般若經
法華經　涅槃經

三十帖策子（コロタイプ版）大村西崖編　大正四　三〇　別置　一—列

○第一・二・三・四帖

新華嚴經

○第五帖

頂輪王念誦儀　蓮華部念誦法　蓮華大漫荼羅品
仁王般若陀羅尼釋　金剛峯樓閣一切瑜伽瑜祇經品
頂輪王瑜伽經

○第六帖

觀自在授記經　觀自在明王經　奇特佛頂經
仁王經　尊勝儀軌　阿闍念誦法

一髻尊陀羅尼經

○第七帖

大乘理趣六波羅蜜經

○第八帖

守護國界主陀羅尼經

○第九帖

大聖歡喜天經

○第一〇帖

不空絹索神變眞言經

○第一一帖

金剛頂眞實大教王經

○第一二帖

新譯密嚴經

○第一三帖

新十一面經

○第一四帖

金剛頂略出經

○第一五帖

孔雀經　理趣釋經

○第一六帖

末利支提婆華鬘經　雨寶陀羅尼經

○第一七帖

木槵經　三十五佛禮懺文

瑜伽念誦經　造塔功德經

金剛頂觀自在如來修行法　金輪王佛頂略念誦法

大毗盧舍那經略示七支念誦法　毗沙門天王經

○第一八帖

法華儀軌　菩提場莊嚴陀羅尼經　寶篋陀羅尼經

五字陀羅尼頌

○第一九帖

金剛壽命法　理趣會普賢儀軌

大藥叉女歡喜母並愛子成就法　大灌頂光眞言

金剛頂瑜伽中發阿耨多羅三藐三菩提心論

大藥金剛薩埵儀軌

○第二〇帖

菩提心儀　陀羅尼諸部目　三十七尊禮懺

十八會指歸　授發菩提心戒　十七尊釋

文殊讚法身禮　百八尊法身契印

○第二一帖

仁王經念誦法　金剛頂瑜伽金剛菩薩五祕密修行念誦儀軌

不動尊使者祕密法　令剛頂經瑜伽修習毗盧遮那三摩地法

○第二二帖

文殊師利大教王金翅鳥王品　摩訶吠室羅末那陀羅尼儀軌

華嚴經心陀羅尼

○第二三帖

立印儀軌　注尊勝陀羅尼

○第二四帖

金剛頂經大瑜伽祕密心地法門義訣

○第二五帖

聖迦捉忿怒金剛童子菩薩成就儀軌

○第二六帖

伽駄金剛眞言

文殊滅定欲我慢陀羅尼

金翅鳥王經

大威德忿怒王根本眞言

○第二七帖

如意輪菩薩觀門義注祕訣　大曼荼羅十七尊釋

金剛頂瑜伽經十八會指歸　最上乘祕密三摩地禮懺文

○第二八帖

阿唎多羅陀羅尼阿嚕力品

○第二九帖

觀自在菩提薩埵大悲心陀羅尼　出世無邊門陀羅尼儀

受灌頂記讚歎伽陀偈

○第三〇帖

金剛頂瑜伽文殊師利菩薩法品(闕)　普賢金剛薩埵瑜伽念誦儀軌(闕)

三十帖策子　(コロタイプ版)　油谷逢編　明治四二　別置　一　卷

七祖聖教　明治九　三　二〇三　一八　和小

○上　卷

後出阿彌陀佛偈經　十住毘婆娑論易行品　十二禮

讚阿彌陀佛偈　無量壽經優婆提舍願生偈

往生論註

○中　卷

觀經玄義分　觀經定善義

觀經散善義　淨土法事讚　觀念法門

往生禮讚　般舟讚

○下　卷

往生要集　選擇集

七祖聖教　寬文七　一〇　二〇三　一九　和大

七祖聖教　明和六　一五　二〇三　二〇　和大

七祖聖教　(嘉永版)　明治九　一一　二〇三　二一　和大

七祖聖教　(南條神興校正本)　明治一二　三　二〇三　二二　和小

七祖聖教　(大谷派依用本)　南條神興校正　明治一二　三　二〇三　二三　和小

		冊	分類	番號	裝釘
七祖聖教		九	二〇三	二四	和中
七祖聖教	（長圓寺版）	三	二〇三	二五	和小
七祖聖教	（校合本）	三	別置	—	和小
七祖聖教	（長圓寺版）寛政一一	三	研眞	—	和小
七祖聖教	明治九	一一	研眞	—	和大
七祖聖教	明治一二	三	研眞	—	和小
七祖聖教		三	研眞	—	和小
七祖聖教		三	研眞	—	和小
七祖聖教延書	西村九郎右衞門編　明治四二	三	二〇三	二六	洋小
七祖聖教延書	西村九郎右衞門編　明治四二	一	研眞	—	洋小
縮刷大藏經	（第一、第二、第八）明治四四—大正三　博文閣編	三	研佛	—	洋中

大般若經　中阿含經　增一阿含經
雜阿含經　長阿含經　別譯雜阿含經
長阿含十報法經　起世經　起世因本經

修驗聖典　修驗聖典編纂會編　昭和二　一　二〇三　四　洋中

○第一編　諸經要集

佛說三身壽量無邊經（一名、文殊師利菩薩一時梵字經）　佛說大報父母恩重經
大日經住心品　優婆塞戒經受戒品第十四
理智不二界會禮讚　聖無動尊大威怒王祕密陀羅尼經
聖不動經　南無八大童子　法華經普門品
般若心經　般若心經祕鍵並序

佛說俱利伽羅大龍無動陀羅尼經　烏樞瑟摩明王神通陀羅尼經
北辰菩薩陀羅尼經　佛說大荒神施與福德圓滿陀羅尼經
佛說摩利支天經　佛說地神經　禮文
五大願、普賢十大願、唯識三十頌　立義分、舍利禮、佛母大孔雀明王經儀
華嚴經、普賢行願品偈、金剛般若經偈　佛母大孔雀明王陀羅尼
大金剛輪陀尼　諸部眞言　至心廻向、祈願文
修驗三時勤行式

○第二編　峰中法流

柱源神法護摩法次第　柱源神法護摩供具　柱源神法法具
柴燈護摩次第（當山方）　柴燈護摩供次第　庭境大護摩供次第
柱源神法　自供養法大事　大峰界會萬行自在法
大峰道場莊嚴自在儀並序　峰中十種修行作法　峰中正灌頂作法
峰中正灌頂內座作法　峰中正灌頂外道場作法　峰中正灌頂附法印證狀
柱源正灌頂儀則　柱源極祕印信（一切紙）　結緣血脈大事
峰中正灌頂許可印信　峰中正灌頂支度之事　正灌頂調方作法

○第三編　惠印法流

惠印三昧耶加行次第　惠印灌頂　惠印灌頂三章法
惠印結緣灌頂　惠印傳法灌頂印信　惠印三昧耶傳燈印信
作壇破壇作法　惠印三昧耶師資相承血脈　惠印灌頂祇師儀悔師手控
惠印灌頂伴子手控　極印灌頂三祇師補闕分軌　灌頂道場手鏡
惠印灌頂受者加持作法　惠印灌頂受者心得　惠印三灌頂之事
灌頂支度之事　惠印灌頂曼荼羅圖　修驗極印灌頂印明
最勝惠印三昧耶流深旨　修驗極印灌頂法祕口決　靈異相承惠印儀軌
修驗最勝惠印三昧耶法玄深口決抄　惠印灌頂調方幷圖

○第四編　深祕修法集

修驗前行作法　修驗懺悔文　床堅之事
最勝惠印柴燈護摩供次第　柴燈護摩供式私　柴燈護摩經導師心得式作法
柴燈護摩支度拔書　大火生三昧耶法　麟嚩拏天水生消火之大事
鐵火三昧　伊亘八劍法　開峰深祕之大事
大聖不動明王深祕修法集　庭申待作法
法流傳授切紙類集　修驗道諸神勸請通用　修驗宗神道神社印信
遷宮之略法　神祇講式

○第五編　諸尊供養法

峰授最勝惠印三昧耶法　理趣法　孔雀明王經讀誦作法
孔雀經結願作法　孔雀經法　烏樞沙摩明王祕法
荒神供次第　摩怛利神法　吒枳尼天祕法（附、辰狐王菩薩法）
十二天供次第　當年星供　神變大菩薩供養法
理源大師供養法　兩祖師供　修驗引導之軌
役行者講式　役行者和讚　理源大師講式

○第六編　教義

修驗心鑑書　修驗心鑑鈔　修驗道十八箇條誓束
修驗祕要義　修驗祕奧鈔　修驗三十三通記

○第七編　史傳

修驗三國峰系　當山修驗傳燈血脈　役行者本記
當山門源起　醍醐根本僧正略傳　當山諸國三十六正大先達
當山十二箇院大先達

聖德太子傳叢書　佛書刊行會編　明治四五　合　二〇三　四二　洋中

（大日本佛教全書第一二二冊、細目ハ同書ヲ見ヨ）

淨土古佚十書　二八卷　新羅　元曉等　二　研眞　—　和中

○第一・二冊

無量壽經義疏

○第三・四冊

觀無量壽經四帖疏

○第五冊

阿彌陀經通贊疏

○第六冊

阿彌陀經義疏

○第七冊

往生論註　略論淨土義
安樂集　讚阿彌陀佛偈

○第八冊

西方要決釋疑通規　遊心安樂道

○第九冊

○第一〇・一一冊

釋淨土羣疑論

○第一二冊

念佛鏡

淨土宗聖典　望月信道編　大正五　一冊　分類　二〇三　番號　二六　裝釘　洋小

淨土宗聖典　望月信道編　大正八（二三版）　一　研眞　—　洋小

淨土宗全書　淨土宗々典刊行會編　明治四一　二〇　二〇三　二七　洋中

○第一輯　所依經論

○第一卷

佛說無量壽經　佛說觀無量壽經　佛說阿彌陀經

佛說無量淸淨平等覺經　佛說阿彌陀三耶三佛薩樓佛檀過度人道經

大寶積經無量壽如來會　佛說大乘無量壽莊嚴經　稱讚淨土佛攝受經

無量壽經優婆提舍願生偈　傍說淨土敎經論集

○第二輯　震旦祖釋

〔同卷〕

讚阿彌陀佛偈　無量壽經論註　無量壽經論註記

註記見聞　論註記見聞　論註略鈔

論註拾遺鈔　略論安樂淨土義　安樂集

安樂集私記　安樂集私記見聞

○第二卷

觀經玄義分第一　觀經序分義第二　觀經定善義第三

觀經散善義第四　觀經玄義分傳通記　觀經序分義傳通記

觀經定善義傳通記　觀經散善義傳通記　觀經玄義分略鈔

觀經序分義略鈔　觀經定善義略鈔　觀經散善義略鈔

○第三卷

傳通記糅鈔目錄　傳通記糅鈔

○第四卷

法事讚　法事讚私記　法事讚私記冠註

法事讚私記見聞　法事讚私記私鈔　觀念法門

觀念法門私記　觀念法門私記冠註　觀念法門私記見聞

觀念法門私記私鈔　往生禮讚　往生禮讚私記

往生禮讚私記冠註　往生禮讚私記見聞　往生禮讚私記拾遺鈔

般舟讚　般舟讚私記　般舟讚私記冠註

般舟讚私記見聞　般舟讚私記私鈔　法事讚私記見聞

觀念法門私記見聞　往生禮讚私記見聞　般舟讚私記見聞

臨終正念訣

○第三輯　震旦諸師

○第五卷

無量壽經義疏（慧遠）　無量壽經義疏（吉藏）　兩卷無量壽經宗要

無量壽經連義述文贊　觀無量壽經義疏（慧遠）　佛說觀無量壽經疏

釋觀無量壽佛經記　觀無量壽佛經疏妙宗鈔　觀無量壽經義疏（吉藏）

佛說觀無量壽佛經義疏（元照）　靈芝觀經義疏正觀記　觀經扶新論

阿彌陀經義記　阿彌陀經疏（窺基）　佛說阿彌陀經通贊疏

佛說阿彌陀經疏（元曉）　佛說阿彌陀經疏（智圓）　佛說阿彌陀經義疏

阿彌陀經義疏聞持記合本

○第六卷

釋淨土群疑論　釋淨土群疑論探要記　淨土十疑論

註淨土十疑論　西方要決釋疑通規　遊心安樂道

淨土論　淨土五會念佛略法事讚　念佛鏡

念佛三昧寶王論　萬善同歸集　淨土文

樂邦文類　樂邦遺稿

○第四輯　選擇立宗

○第七卷

選擇本願念佛集　徹選擇本願念佛集　徹選擇鈔

徹選擇本末口傳鈔　敎相切紙拾遺徹　選擇要決

選擇傳弘決疑鈔　選擇傳弘決疑鈔裏書　決疑鈔直牒

選擇決疑鈔見聞　選擇疑問答　選擇口傳口筆

○第八卷

選擇集大綱鈔　選擇之傳　選擇集文前綱義

選擇集九門玄談　徹選擇集私志記　選擇密要決

選擇本願念佛集祕鈔　選擇本願念佛集名體決並念佛本願義

選擇集肝要義　選擇註解鈔　新扶選擇報恩集

扶選擇正輪通義　評擯邪輪　念佛選擯評

擯邪興正集　擯邪輪　擯邪輪莊嚴記

守護國家論　立正安國論　無得道論

辨無得道論

○第九卷

一枚起請文　一枚起請之註　一枚起請見聞

吉水遺誓誡論　吉水遺誓誡論附錄正流辨（參考）一枚起請但信鈔　示或人詞　津戸返狀

御消息　一枚起請辨述　一枚起請文梗概聞書　念佛往生義　東大寺十問答

黑谷上人語燈錄（漢語）　往生要心

和語燈錄日講私記　吉水大師小消息諺解　往生記

往生記投機鈔

○第五輯　宗義顯彰

○第一〇卷

遊修說法　淨土五祖傳　善導十德

略要文　初學鈔　諸遺誡文

遣北越書　諸方答書

拾遺黑谷上人語燈錄（漢語）

三昧發得記（附、夢感聖相記）　淨土隨聞記（附、臨終祥瑞記）

答博陸問書

黑谷上人語燈錄（和語）

三部經釋　御誓言書　往生大要鈔

念佛往生要義抄　三心義　七箇條起請文

念佛大意　淨土宗略抄

九條殿下の北政所へ進ずる御返事　鎌倉の二位の禪尼へ進ずる御返事

要義問答　大胡太郎へつかはす御返事

熊谷の入道へつかはす御返事　津戸三郎へつかはす御返事

黑田の聖へつかはす御返事　越中の光明房へつかはす御返事

正如房へつかはす御返事　禪勝房にしめす御詞

十二問答　十二箇條問答　一百四十五箇條問答

上人と明遍との問答　諸人傳說の詞

拾遺黑谷語燈錄（和語）

登山狀　示或人詞　津戸返狀

示或女房法語　念佛往生義　東大寺十問答

御消息　往生要心

和語燈錄日講私記　吉水大師小消息諺解　往生記

往生記投機鈔

○第五輯　宗義顯彰

○第一〇卷

末代念佛授手印　領解末代念佛授手印　授手印傳心鈔
領解授手印徹心鈔　決答授手印疑問鈔　決答疑問銘心鈔
授手印決答見聞　淨土宗要集聽書　授手印決答受決鈔　淨土宗要集
重書無題鈔　淨土宗名目問答　念佛名義集　念佛三心要集
識智淨土論　淨土宗行者用意問答

○第一一卷

淨土宗要集　淨土宗要集見聞　淨土宗要集見聞
逃聞制文　淨土逃聞鈔　淨土逃聞口傳切紙　淨土逃聞追加
淨土逃聞見聞　淨土逃聞口傳切紙　淨土逃聞追加
淨土逃聞追加口決鈔　（參考）淨土十六箇條問答

○第一二卷

淨土二藏二教略頌　釋淨土二藏義　二藏見聞
二藏義本末不審請決　淨土二藏綱維義　淨土頌義探玄鈔
淨土略名目圖　淨土略名目圖見聞　教祖十八通
三六通寮書　心具決定往生義　涅渭分流集
破邪顯正義（亦名、鹿島問答）　觀心要決集
集疑問決集　佛像幡幢義

○第一三卷

大經直談要註記　小經直談要註記　當麻曼陀羅疏
當麻曼陀羅緣起　名號萬德鈔　袋中上人傳
淨土金明集　徹髓鈔

○第六輯　要義解釋　附、大原談義

○第一四卷

無量壽經鈔　無量壽經隨聞講錄　觀無量壽經隨聞講錄
阿彌陀經隨聞講錄　大原談義聞書鈔　大原談義聞書鈔見聞
大原談義纂述鈔　大原談義選要鈔　大原問答辨釋

○第七輯　先德述作

○第一五卷

極樂淨土九品往生義　往生要集　往生要集義記
往生拾因　往生拾因私記　往生講式
決定往生集　菩提心集　勸心往生論
勸心往生慈訓抄　念佛往生決心記　善導大意
淨土法門源流章　諸家念佛集

○第八輯　圓戒章疏

〔同卷〕

菩薩戒經義疏　授菩薩戒儀　授菩薩戒儀要解
顯淨土傳戒論

○第九輯　傳記系譜

○第一六卷

善導大師別傳纂註　圓光大師行狀畫圖翼贊　御傳翼贊遺事
鎮西聖光上人香月系譜　勅修圓光大師御傳絲起　勅修圓光大師御傳略目錄

○第一七卷

黑谷源空上人傳　法然上人祕傳　本朝祖師傳記繪詞
源空上人私日記　法然上人傳略　法然上人傳記

法然上人傳繪詞　法然上人傳　聖光上人傳
然阿上人傳　了譽上人行業記　淨土本朝高僧傳
新撰往生傳（僧傳部）　隆寬律師略傳　向阿上人傳
淨宗護國論　湖東三僧傳　稱念上人行狀記
彈誓上人繪詞傳　幡隨意上人行狀　義重山開祖呑龍上人傳
紀小倉光恩寺開祖信譽上人傳　聞證和尙行狀記　袋中上人傳
靈巖上人略傳　聞證和尙行狀記　珂碩上人行狀記
光明院開祖以八上人行狀記

○第一八卷

獅谷白蓮社忍澂和尙行業記　脈求上人行狀記
洛東華頂義山和尙行狀記並要解　無能和尙行業記
眞察大僧正傳　長時院律法開祖湛慧和上行狀　貞極大德傳
三緣山故大僧正大玄大和尙狀（附、不能和上碑銘千如上人墓誌）
關通和尙行狀記　摘空華（德門和上自傳）　學信和尙行狀記
專念佛定和尙行狀記　德本行者傳（附、現定　鸞洲　本明　德苗　本應
本勵　本辨　德因　德圓　德往　本察）
略傳集　淨土聖賢錄

○第一九卷

淨土傳燈總系譜　淨源脈譜

○第十輯　寺誌宗史

〔同卷〕

華頂誌要　三緣山誌　續三緣山志
檀林鏡倉光明寺志　檀林小石川傳通院志　檀林瓜連常福寺志
檀林飯沼弘經寺志

○第二〇卷

新田大光院志　鴻巢勝願寺志　小倉東漸寺志
生實大巖寺志　川越蓮馨寺志　結城弘經寺志
瀧山大善寺志　岩付淨國寺志　館林善導寺志
下谷轟隨院志　深川靈巖寺志　本所靈山寺志
江戶崎大念寺志（附、搥門上人傳）　百萬遍知恩寺志
淸淨華院志　黑谷光明寺誌要　鏡後善導寺誌要
淨土宗寺院調書　淨土宗史

淨土宗全書　淨土宗宗典刊行會編　明治四一　二〇　研眞　一　洋中

淨土十要　一〇卷　明、智旭編　安永三　七　二〇三　二元　和大

阿彌陀經要解　往生淨土懺願儀　往生淨土決疑行願二門
觀無量壽佛經初心三昧門　受持佛說阿彌陀經行願儀　淨土十疑論
念佛三昧寶王論　淨土或問　寶王三昧念佛直指
西齋淨土詩　淨土生無生論　淨土法語
西方合論

淨土十要　一〇卷　明、智旭編　一　二〇三　三〇　和大

淨土十要　一〇卷　明、智旭編　合　二〇三　四一　和大

（大日本續藏經第二編第一二套第四・五册）

淨土十要　一八卷　明、智旭編　光緒二〇　四　二〇三　三一　和大

淨土十要　一〇卷　明、智旭編　一四　研眞　一　和大

			冊	分類	番號	裝釘
淨土十要	一〇卷　明、智旭編		七	研眞	—	和大
淨土津梁	乾隆五〇		九	二〇三	三一	和大
○第一冊						
	阿彌陀經	無量壽經	親無量壽經			
○第二冊						
	淨土十疑論	念佛三昧寶王論	淨土生無生論			
○第三・四冊						
	龍舒淨土文					
○第五・六冊						
	淨土指歸集					
○第七冊						
	淨土或問	淨土法語				
○第八冊						
	雲棲西方願文略釋	雲棲戒殺文放生文自註(附、普勸戒殺放生文)				
	示沈少宗伯蔫夭求子	鈞弋說				
○第九冊						
	蓮花世界詩					
塵荊博問鈔	四卷　元祿八		二	二〇三	三三	和大
眞言宗安心全書	長谷寶秀編　大正二—三		二	研佛	—	洋中
○上　卷						
○第一　宗意安心篇						
	覺海法橋法語	密教修行念誦作法	安養都率本來胸中事			
	迷悟抄	眞言內證義	一期安心記			
	眞言開庫集	眞言安心勸善義	對賓法話			
	眞言宗安心	眞言教誡義	祕密安心略章			
	祕密安心往生法話	祕密安心又略	機教相應門安心消息			
	教益抄深門安心消息	眞言安心小鏡	禪要餘稿之餘			
	密宗安心頌	密宗安心鈔	密宗安心三品悉地四種法身事			
	眞言宗安心事	密海慈舟	密宗安心讚章			
	密宗安心教示章	安心撮要	教導辨要			
	密教安心論	眞言宗末徒手鏡	眞言宗意安心辨			
	靈魂不滅論	密教安心章	法語			
○下　卷						
○第二　光言講讚篇						
	光明眞言句義釋	光明眞言加持土沙義	土砂觀信記			
	土砂觀信別記	光明眞言四種釋	光明眞言式			
	光明眞言鈔	光明眞言觀誦要門	玉鏡			
	光明眞言抽鑑	光明眞言初學要覽鈔				
○第三　極樂往生篇						
	祕密宗念佛鈔	眞言宗欣求安養鈔	光明眞言金壺集			
	祕密念佛私記	發心不退章	祕密念佛略話			
	祕密念佛廣話	淨土門祕要				
○第四　都率往生篇						

都率西方往生難易法談	妊夢十因	往生兜率密記
祕密安心往生要集	都率往生問答訣	兜率淨土行因鈔
密宗安心略辨		
○第五　行者用心篇		
病中修行記	臨終用意事	臨終用心事
病中用心抄	佛法夢物語	夢知識物語
成佛示心	病人用心	送終略示
○第六　和讚篇		
眞言安心和讚	光明眞言和讚	眞言安心和讚
眞言安心和讚	光明眞言和讚	弘法大師和讚
弘法大師和讚		
○第七　雜　篇		
爲人ノ道	三章教憲和解	教場要論
布教實歷談	書翰二通	
眞言宗聖典　長松俊英編（大正三序）	一	二〇三　三四　洋小
眞言宗聖典　長松俊英編　大正一二（一四版）	一	研佛　—　洋小
新譯佛教聖典　佛教協會編　昭和二（五二版）	一	二〇三　一六　洋小
新譯佛教聖典　佛教協會編　大正一四（再版）	一	研佛　—　洋小
西山全書　淨土宗西山派宗務院編　大正二—一一	八	二〇三　三五　洋中
○第一冊		
觀經祕決集	選擇集要決	四十八願要釋鈔
當麻曼陀羅八講論義抄	當麻曼陀羅註	修業要決
當麻曼陀羅科節		當麻曼陀羅供式
○第三冊		
觀經玄義要義釋觀門義鈔	觀經序分要義釋觀門義鈔	
觀經定善要義釋觀門義鈔	觀經散善要義釋觀門義鈔	
往生禮讚要義釋觀門義鈔		
○第四冊		
觀念要義釋觀門義鈔	般舟讚要義釋觀門義鈔	法事讚積學要義鈔
觀門義草案	玄義分他筆鈔	序分義他筆鈔（前半）
○第五冊		
序分義他筆鈔（後半）	定善義他筆鈔	散善義他筆鈔
觀經玄義分抄出		
○第六冊		
觀經序分義抄出	觀經定善義抄出	觀經散善義抄出
觀經玄義分楷定記		
○第七冊		
觀經序分義楷定記	觀經定善義楷定記	觀經散善義楷定記
○第八冊		
觀經疏玄義分鈔	觀經疏序分義鈔	觀經疏定善義鈔
觀經疏散善義鈔	當麻曼陀羅註記略鈔	觀經脈訣鈔

西山全書	淨土宗西山派宗務院編　大正二—一二	冊	八	分類	裝釘
禪宗聖典	來馬琢道編　大正九	研員	—	番號	洋中
禪宗聖典	來馬琢道編　大正一一(四〇版)	一	二〇三	三六	洋小
禪宗聖典續編	神保如天編　大正五	一	二〇三	三七	洋小
禪林叢書	森慶造編　明治三一(再版)	二	研佛	—	和中

○上　卷

東坡禪喜集　澤庵和尚垂示　玄旨軒眼目

○下　卷

由良開山法燈國師法語　傘松道詠　居士分燈錄

禪林叢書第一編	森慶造編　明治三〇	一	研佛	—	和中
曹洞常用諸經要集	二卷　附、四分回向集	二	二〇三	三八	摺
續古尊宿語要	六卷　師明(大日本續藏經第二編第二三套ノ五—第二四套ノ一)	合	二〇三	四一	和大
續淨土宗全書	(未完)　宗書保存會編　大正四—		二〇三	三九	洋中

○第一冊

菩薩戒義疏鈔　天台菩薩戒義疏見聞　天台菩薩戒義記補接鈔

○第二冊

論註音釋　論註字選　論註摺論書
淨土往生論精華集　往生論註正義敍說　往生論註正義
淨土論註研機鈔

○第三冊

無量壽經集解

○第四冊

捨子問答　一念多念分別事　自力他力事
閑亭後世物語　後世物語聞書　唯信鈔
尊問愚答記　述懷鈔　淨土要略鈔
心行雜決　淨土四要義　往生至要訣
夢中松風論並附錄　獅子伏象論殘闕

○第五冊

略論安樂淨土義詳解　略論裏書　略論裏書見聞
略論安樂淨土義玄譚並私說　安樂集玄譚
安樂集纂釋　往生禮讚纂釋

○第六冊

日本往生極樂記　續本朝往生傳　拾遺往生傳
後拾遺往生傳　三外往生傳　本朝新修往生傳
高野山往生傳　扶桑寄歸往生傳　緇白往生傳
淨土眞宗付法傳　淨土三國佛祖傳集　淨土血脈論
淨統略讚

○第七冊

淨土十疑論翼註　迦才淨土論餘暉鈔　遊心安樂道私記
淨土五會念佛略法事儀讚演底

○第八冊

歸命本願鈔並諺註　西要鈔並諺註　父子相迎並諺註
空華和歌集　標註一言芳談抄

○第九冊

授菩薩戒儀則(亦云、黑谷古本戒儀)　授菩薩戒儀(亦云、机受戒略戒儀)
授菩薩戒儀(亦云、新本戒儀)　授菩薩戒儀(亦云、庭儀戒儀)
顯淨土傳戒論補註　略述大乘戒儀　淨宗圓頓菩薩戒誘蒙
說戒隨聞記　天台戒體訣　天台戒體明燈草
圓戒口訣　圓戒二掌記　圓戒啓蒙
圓頓授菩薩戒序辨　圓戒講義　菩薩三聚戒辨要
淨土戒學纖路　淨土宗圓頓戒玄談

○第一〇冊

觀經疏講義

○第一一冊

觀經疏傳通記見聞　繹眼記

○第一二冊

孝養集　祕密念佛鈔　眞言念佛集
念佛無土醒酬編　大光普照集　禮祖念佛集
華嚴通關　橫川首楞嚴院廿五三昧起請
臨終行儀注記

○第一三冊

卽心念佛安心決定談義本　卽心念佛談義本補助記
卽心念佛談義本辨惑編　卽心念佛談義本辨僞
卽心念佛安心決定談義本或問　卽心念佛彈妄錄
卽心念佛彈妄錄略綴　卽心念佛彈妄錄細評
卽心念佛摘邪說　卽心念佛談義本或問餘說
卽心念佛摘邪說續(附、略論安樂淨土義非曇鸞撰ノ駁)

卽心念佛淨土問辨　念佛往生明導劄　蓮宗禦寇編

○第一四冊

十六條事　十六箇條疑問答見聞　果分不可說
果分逃傳集並裏書　果分考文助證　果分考文抄見聞
果分考文集末書切紙　初心示六端　先師良山口筆
四部口筆　選擇口筆　選擇口筆見聞
開顯考文抄　開顯考文抄口筆　開顯考文抄聞書
諸行三心具不生論義　諸行三心具不定義　口傳題下
決答見聞　授手印決答聞書　領解抄聞書
阿彌陀佛十抄成佛事　明申抄　慈專私口筆
良天口筆　淨土宗問答集　佛覺三色標傳像
師恩報謝論義事　觀經義大事第二　聖教料簡口傳事
彌陀授記事　道光上人尊狀　經藏本尊行法次第
黑衣相傳　淨土三經相傳鈔　一夏百條論議
淨土敎出世本懷論義　月形函重書之目記　月形箱事
淨土血脈端書　名越派嚢祖　善導寺名越派著述書目

○第一五冊

金剛寶戒章　金剛寶戒通關記　淨土布薩式
淨土布薩廣略戒儀決　淨土布薩廣戒儀盡規　淨土布薩略戒儀盡規
淨土布薩戒授法目錄考　淨土布薩戒本傳考　布薩橫竪譜脈竇書
布薩戒便蒙　布薩傳時處年號相違決　布薩翻名義
布薩帳中箋　布薩式辨正　布薩式辨正返破論
布薩戒講義　圓布顯正記並餘說

○第一六冊

往生西方淨土瑞應删傳　淨土往生傳　新編古今往生淨土實珠集
新修往生傳中卷佚文（人名對照表）　新修往生傳
東林十八高賢傳　淨土立教志　往生集
諸上善人詠　天竺往生驗記並端書　淨土八祖傳記纂
淨土列祖傳　索隱

續淨土宗全書（未完）　宗書保存會編　大正四—　研眞　—　洋中

大正新脩大藏經（未完）　高楠順次郎　渡邊海旭共編　大正一三—　二〇三　四〇　和大

○第一卷　阿含部上

長阿含經　二二卷　後秦、佛陀耶舍・竺佛念共譯
七佛經　宋、法天譯
毘婆尸佛經　二卷　宋、法天譯
七佛父母姓字經　失譯
佛般泥洹經　一卷　西晉、白法祖譯
般泥洹經　二卷　失譯
大般涅槃經　三卷　東晉、法顯譯
大堅固婆羅門緣起經　二卷　宋、施護等譯
人仙經　宋、法賢譯
白衣金幢二婆羅門緣起經　三卷　宋、施護等譯
尼拘陀梵志經　二卷　宋、施護等譯
大集法門經　二卷　宋、施護譯
長阿含十報法經　二卷　後漢、安世高譯
人本欲生經　後漢、安世高譯
帝釋所問經　宋、法賢譯
尸迦羅越六方禮經　後漢、安世高譯
善生子經　西晉、支法度譯
信佛功德經　宋、法賢譯
大三摩惹經　宋、法天譯
佛開解梵志阿颰經　吳、支謙譯
梵網六十二見經　吳、支謙譯
寂志果經　東晉、竺曇無蘭譯
大樓炭經　六卷　西晉、法立・法炬共譯
起世經　一〇卷　隋、闍那崛多等譯
起世因本經　一〇卷　隋、達摩笈多譯
中阿含經　六〇卷　東晉、瞿曇僧伽提婆譯

○第二卷　阿含部下

雜阿含經　五〇卷　劉宋、求那跋陀羅譯
別譯雜阿含經　一六卷　失譯
雜阿含經　失譯
佛說五蘊皆空經　唐、義淨譯
佛說聖法印經　西晉、竺法護譯
佛說法印經　宋、施護譯
五陰譬喻經　後漢、安世高譯
佛說水沫所漂經　東晉、竺曇無蘭譯
佛說不自守意經　吳、支謙譯
佛說滿願子經　失譯
佛說轉法輪經　後漢、安世高譯
佛說三轉法輪經　唐、義淨譯
佛說相應相可經　西晉、法炬譯
佛說八正道經　後漢、安世高譯
佛說雜提釋經　西晉、法炬譯

佛說馬有三相經　後漢、支曜譯
佛說馬有八態譬人經　後漢、支曜譯
佛說戒德香經　東晉、竺曇無蘭譯
佛說戒香經　宋、法賢譯
佛說善恭敬經　西晉、竺法護譯
佛說善嚫經　西晉、法炬譯
央掘魔羅經　四卷　劉宋、求那跋陀羅譯
佛說月喻經　失譯
佛說波斯匿王太后崩隤士坌身經　宋、施護譯
佛說放牛經　西晉、竺法護譯
緣起經　西晉、法炬譯
增一阿含經　五一卷　後秦、鳩摩羅什譯
佛說阿難同學經　唐、玄奘譯
佛說四人出現世間經　東晉、瞿曇僧伽提婆譯
七處三觀經　宋、法賢譯
九橫經　後漢、安世高譯
佛說阿含正行經　後漢、安世高譯
佛說四泥犂經　東晉、竺曇無蘭譯
阿那邠邸化七子經　後漢、安世高譯
佛說阿湿達經　劉宋、求那跋陀羅譯
佛說玉耶女經　失譯
玉耶經　東晉、竺曇無蘭譯
佛說大愛道般泥洹經　西晉、白法祖譯
佛母般泥洹經　劉宋、慧簡譯
舍衛國王夢見十事經　失譯
佛說舍衛國王十夢經　失譯附西晉錄
國王不梨先泥十夢經　東晉、竺曇無蘭譯
佛說阿難同學經　後漢、安世高譯
七處三觀經　後漢、安世高譯
九橫經　後漢、安世高譯
佛說阿含正行經　後漢、安世高譯

○第三卷　本緣部上

六度集經　八卷　吳、康僧會譯
菩薩本緣經　三卷　吳、支謙譯
生經　五卷　西晉、竺法護譯
菩薩本行經　三卷　失譯
大方便佛報恩經　七卷　西晉、法炬譯
興華經　一〇卷　劉宋、慧簡譯
大乘悲分陀利經　八卷　西晉、竺法護譯
大乘本生心地觀經　八卷　西晉、竺法護譯
菩薩本生鬘論　一六卷　後漢、康孟詳譯
長壽王經　宋、紹德慧詢等譯
佛說十一想思念如來經　劉宋、求那跋陀羅譯

金色王經　東魏、瞿曇般若流支譯
妙色王因緣經　唐、義淨譯
師子素馱婆王斷肉經　唐、智嚴譯
頂生王因緣經　六卷　宋、施護等譯
月光菩薩經　宋、法賢譯
太子慕魄經　後漢、安世高譯
太子墓魄經　西晉、竺法護譯
月明菩薩經　吳、支謙譯
德光太子經　西晉、竺法護譯
太子須大拏經　西晉、聖堅譯
菩薩投身餓虎起塔因緣經　北涼、法盛譯
福力太子因緣經　四卷　宋、施護等譯
菩薩睒子經　失譯
睒子經　西晉、聖堅譯
師子月佛本生經　失譯
大意經　劉宋、求那跋陀羅譯
前世三轉經　西晉、法炬譯
銀色女經　元魏、佛陀扇多譯
過去世佛分衛經　西晉、竺法護譯
九色鹿經　二卷　吳、支謙譯
鹿母經　西晉、竺法護譯
一切智光明仙人慈心因緣不食肉經　失譯
修行本起經　二卷　後漢、竺大力・康孟詳共譯
太子瑞應本起經　二卷　吳、支謙譯
普曜經　八卷　西晉、竺法護譯

方廣大莊嚴經　一二卷　唐、地婆訶羅譯
異出菩薩本起經　西晉、聶道眞譯
過去現在因果經　四卷　劉宋、求那跋陀羅譯
佛本行集經　六〇卷　隋、闍那崛多譯
衆許摩訶帝經　一三卷　宋、法賢譯

○第四卷　本緣部下

佛所行讚　五卷　馬鳴造　北涼、曇無讖譯
佛本行經　七卷　宋、釋法雲譯
僧伽羅刹所集經　三卷　符秦、僧伽跋澄等譯
佛說十二遊經　西晉、聖堅譯
中本起經　二卷　東晉、迦留陀伽譯
佛說興起行經　二卷　後漢、曇果・康孟詳共譯
佛說義足經　二卷　吳、支謙譯
佛五百弟子自說本起經　西晉、竺法護譯
撰集百緣經　一〇卷　吳、支謙譯
大莊嚴論經　一五卷　馬鳴造　後秦、鳩摩羅什譯
賢愚經　一三卷　元魏、慧覺等譯
雜寶藏經　一〇卷　元魏、吉迦夜・曇曜共譯
雜譬喻經　後漢、支婁迦讖譯
雜譬喻經　二卷　失譯
舊雜譬喻經　二卷　吳、康僧會譯
雜譬喻經　道略集
衆經撰雜譬喻　二卷　道略集　姚秦、鳩摩羅什譯
百喻經　四卷　僧伽斯那撰　蕭齊、求那毘地譯
法句經　二卷　法救撰　吳、維祇難等譯

法句譬喻經　四卷　晉世、法炬・法立共譯
出曜經　三〇卷　姚秦、竺佛念譯
法集要頌經　四卷　法救集　天息災譯
獼狗經　吳、支謙譯
群牛譬經　西晉、法炬譯
大魚事經　東晉、竺曇無蘭譯
譬喻經　唐、義淨譯
灌頂王喻經　宋、施護譯
醫喻經　宋、施護譯

○第五・六・七卷　般若部一・二・三

大般若波羅蜜多經　六〇〇卷　唐、玄奘譯

○第八卷　般若部四

放光般若經　二〇卷　西晉、無羅叉譯
光讚經　一〇卷　西晉、竺法護譯
摩訶般若波羅蜜經　二七卷　後秦、鳩摩羅什譯
道行般若經　一〇卷　後漢、支婁迦讖譯
大明度經　吳、支謙譯
摩訶般若鈔經　五卷　前秦、曇摩蜱・竺佛念共譯
小品般若波羅蜜經　一〇卷　後秦、鳩摩羅什譯
佛說佛母出生三法藏般若波羅蜜多經　二五卷　宋、施護譯
佛說佛母寶德藏般若波羅蜜經　三卷　宋、法賢譯
聖八千頌般若波羅蜜多一百八名眞實圓義陀羅尼經　宋、施護譯
勝天王般若波羅蜜經　七卷　陳、月婆首那譯
文殊師利所說摩訶般若波羅蜜經　二卷　梁、曾伽婆羅譯

文殊師利所說般若波羅蜜經
佛說濡首菩薩無上清淨分衛經　二卷　宋、翔公譯
金剛般若波羅蜜經　後秦、鳩摩羅什譯
金剛般若波羅蜜經　元魏、菩提流支譯
金剛般若波羅蜜經　陳、眞諦譯
金剛能斷般若波羅蜜經　隋、笈多譯
佛說能斷金剛般若波羅蜜多經　唐、義淨譯
實相般若波羅蜜經　唐、菩提流志譯
金剛頂瑜伽理趣般若經　唐、金剛智譯
佛說福照般若波羅蜜經　宋、施護譯
大樂金剛不空眞實三麼耶經　唐、不空譯
佛說最上根本大樂金剛不空三昧大教王經　宋、法賢譯
佛說仁王般若波羅蜜經　二卷　後秦、鳩摩羅什譯
仁王護國般若波羅蜜多經　二卷　唐、不空譯
佛說了義般若波羅蜜多經　宋、施護譯
佛說五十頌聖般若波羅蜜經　宋、施護譯
佛說帝釋般若波羅蜜多心經　宋、施護譯
摩訶般若波羅蜜大明呪經　吳、支謙譯
般若波羅蜜多心經　唐、玄奘譯
普遍智藏般若波羅蜜多心經　唐、法月重譯
般若波羅蜜多心經　唐、般若・利言等共譯
般若波羅蜜多心經　唐、智慧輪譯
般若波羅蜜多心經(燉煌石室本)　唐、法成譯
唐梵翻對字音般若波羅蜜多心經(燉煌出)
佛說聖佛母般若波羅蜜多經　唐、施護譯

佛說佛母小字般若波羅蜜多經　宋、天息災譯
佛說觀想佛母般若波羅蜜多菩薩經　宋、天息災譯
佛說開覺自性般若波羅蜜多經　四卷　宋、惟淨等譯
大乘理趣六波羅蜜多經　一〇卷　唐、般若譯

○第九卷　法華部全　華嚴部下

妙法蓮華經　七卷（或八卷）　姚秦、鳩摩羅什譯
正法華經　一〇卷　西晉、竺法護譯
添品妙法蓮華經　七卷　隋、闍那崛多・笈多共譯
薩曇分陀利經　失譯
佛說阿惟越致遮經　三卷　西晉、竺法護譯
不退轉法輪經　四卷（僧祐錄云安公涼土異經在北涼錄第二譯）　唐、玄奘譯
佛說廣博嚴淨不退轉輪經　六卷　宋、智嚴譯
佛說法華三昧經　一卷　宋、智嚴譯
大法鼓經　二卷　劉宋、求那跋陀羅譯
佛說誓薩行方便境界神通變化經　三卷　劉宋、求那跋陀羅譯
大薩遮尼乾子所說經　一〇卷　元魏、菩提留支譯
金剛三昧經　失譯
佛說濟諸方等學經　西晉、竺法護譯
大乘方廣總持經　隋、毘尼多流支譯
無量義經　蕭齊、曇摩伽陀耶舍譯
佛說觀普賢菩薩行法經　劉宋、曇無密多譯
大方廣佛華嚴經　六〇卷　東晉、佛馱跋陀羅譯

○第一〇卷　華嚴部下

大方廣佛華嚴經　八〇卷　唐、實叉難陀譯

佛說兜沙經　後魏、支婁迦讖譯
佛說菩薩本業經　吳、支謙譯
諸菩薩求佛本業經　西晉、竺法護譯
菩薩十住行道品　西晉、竺法護譯
佛說菩薩十住經　東晉、祇多密譯
漸備一切智德經　五卷　西晉、竺法護譯
十住經　四卷　姚秦、鳩摩羅什譯
佛說十地經　九卷　唐、尸羅達摩譯
等目菩薩所問三昧經　三卷　西晉、竺法護譯
顯無邊佛土功德經　唐、玄奘譯
佛說較量一切佛剎功德經　宋、法賢譯
佛說如來興顯經　四卷　西晉、竺法護譯
度世品經　六卷　西晉、竺法護譯
大方廣佛華嚴經　四〇卷　唐、般若譯
佛說羅摩伽經　三卷　西秦、聖堅譯
大方廣佛華嚴經入法界品　唐、地婆訶羅譯
文殊師利發願經　東晉、佛陀跋陀羅譯
善賢菩薩行願讚　唐、不空譯
大方廣善賢所說經　唐、實叉難陀譯
大方廣總持光明經　五卷　宋、法天譯
大方廣佛華嚴經不思議境界分　唐、提雲般若譯
大方廣如來不思議境界經　劉宋、曇無密多譯
度諸佛境界智光嚴經　東晉、佛馱跋陀羅譯
佛華嚴入如來智德不思議境界經　二卷　隋、闍那崛多譯
大方廣入如來智德不思議經　失譯

信力入印法門經　五卷　元魏、曇摩流支譯
大方廣佛華嚴經修慈分　唐、提雲般若等譯
佛說菩薩善提心經　姚秦、鳩摩羅什譯
佛說大方廣菩薩十地經　元魏、吉迦夜譯
最勝問菩薩十住除垢斷結經　一〇卷　姚秦、竺佛念譯

○第一一卷　寶積部上

大寶積經　一二〇卷　唐、菩提流志譯
大方廣三戒經　三卷　北涼、曇無讖譯
佛說如來不思議祕密大乘經　二〇卷　宋、法護譯
阿闍佛國經　二卷　後漢、支婁迦讖譯
佛說大乘十法經　梁、曾伽婆羅譯
佛說菩門品經　西晉、竺法護譯
佛說大乘菩薩藏正法經　四〇卷　宋、法護等譯
佛說胞胎經　西晉、竺法護譯
文殊師利佛土嚴淨經　二卷　西晉、竺法護譯
大聖文殊師利菩薩佛剎功德莊嚴經　三卷　唐、不空譯
父子合集經　二〇卷　宋、日稱等譯

○第一二卷　寶積部下　涅槃部全

佛說護國尊者所問大乘經　四卷　宋、施護譯
法鏡經　後漢、安玄譯
郁迦羅越問菩薩行經　西晉、竺法護譯
佛說幻士仁賢經　西晉、竺法護譯
佛說決定毘尼經　後漢、支婁迦讖譯
佛說三十五佛名禮懺文　唐、不空譯

發覺淨心經　二卷　隋、闍那崛多譯
佛說須賴經　曹魏、白延譯
佛說須賴經　前涼、支施崙譯
佛說菩薩修行經　西晉、白法祖譯
佛說無畏授所問大乘經　宋、施護等譯
佛說優填王經　西晉、法炬譯
佛說大乘日子王所問經　宋、法天譯
佛說須摩提菩薩經　西晉、竺法護譯
佛說須摩提菩薩經　姚秦、鳩摩羅什譯
須摩提經　唐、菩提流志譯
佛說阿闍貰王女阿術達菩薩經　北涼、曇無讖譯
佛說離垢施女經　宋、法護譯
得無垢女經　西晉、竺法護譯
文殊師利所說不思議佛境界經　二卷　元魏、瞿曇般若流支譯
聖法住意天子所問經　三卷　唐、菩提流志譯
佛說如幻三昧經　二卷　元魏、毘目智仙・般若流支共譯
佛說太子刷護經　西晉、竺法護譯
佛說太子和休經　失譯
慧上菩薩問大善權經　二卷　西晉、竺法護譯
佛說大方廣善巧方便經　四卷　宋、施護譯
大乘顯識經　二卷　唐、地婆阿羅譯
佛說大乘方等要慧經　後漢、安世高譯
彌勒菩薩所問本願經　西晉、竺法護譯
佛說遺日摩尼寶經　西晉、竺法護譯
佛說摩訶衍寶嚴經　後漢、支婁迦讖譯
　　失譯

佛說大迦葉問大寶積正法經　五卷　宋、施護譯
勝鬘師子吼一乘大方便方廣經　劉宋、求那跋陀羅譯
毘耶娑問經　二卷　元魏、瞿曇般若流支譯
入法界體性經　隋、闍那崛多譯
佛說寶積三昧文殊師利菩薩問法身經　後魏、安世高譯
如來莊嚴智慧光明入一切佛境界經　二卷　元魏、曇摩流支譯
度一切諸佛境界智嚴經　梁、僧伽婆羅譯
佛說大乘入諸佛境界智光明莊嚴經　五卷　宋、法護等譯
佛說無量壽經　二卷　曹魏、康僧鎧譯
佛說無量清淨平等覺經　四卷　後漢、支婁迦讖譯
佛說阿彌陀三耶三佛薩樓佛檀過度人道經　二卷　吳、支謙譯
佛說大乘無量壽莊嚴經　三卷　宋、法賢譯
佛說大阿彌陀經　二卷　宋、王日休校輯
佛說觀無量壽佛經　宋畫良耶舍譯
佛說阿彌陀經　姚秦、鳩摩羅什譯
稱讚淨土佛攝受經　唐、玄奘譯
拔一切業障根本得生淨土神呪　劉宋、求那跋陀羅重譯
阿彌陀佛說呪
阿彌陀鞞音聲王陀羅尼經　失譯
觀世音菩薩授記經　宋、曇無竭譯
佛說如幻三摩地無量印法門經　三卷　宋、施護等譯
後出阿彌陀佛偈　失譯
大般涅槃經　四〇卷　北凉、曇無讖譯
大般涅槃經　三六卷（宋、慧嚴等依泥洹經加之）　東晉、法顯譯
佛說大般泥洹經　六卷　唐、若那跋陀羅譯
大般涅槃經後分　二卷

第一三卷　大集部全

大方等大集經　六〇卷　西晉、竺法護譯
大哀經　八卷　隋、闍那崛多譯
寶女所問經　四卷　西晉、竺法護譯
佛說海意菩薩所問淨印法門經　一八卷　西晉、竺法護譯
佛說無言童子經　二卷　西晉、竺法護譯

寶星陀羅尼經　一〇卷　唐、波羅頗密多羅譯
阿差末菩薩品　七卷　西晉、竺法護譯
大集大虛空藏菩薩所問經　八卷　唐、不空譯
虛空藏菩薩經　後秦、佛陀耶舍譯
虛虛藏菩薩神呪經　失譯
虛空孕菩薩經　二卷　劉宋、曇摩密多譯
觀虛空藏菩薩經　劉宋、曇摩密多譯
大方廣十輪經　八卷　失譯
大乘大集地藏十輪經　一〇卷　唐、玄奘譯
地藏菩薩本願經　二卷　唐、實叉難陀譯
百千頌大集經地藏菩薩問法身讚　唐、不空譯
菩薩念佛三昧經　五卷　劉宋、功德直譯
大方等大集菩薩念佛三昧分　一〇卷　隋、達磨笈多譯
大方等大集經賢護分　五卷　隋、闍那崛多譯
般舟三昧經　三卷　後漢、支婁迦讖譯
拔陂菩薩經　後漢、支婁迦讖譯
自在王菩薩經　二卷　失譯
奮迅王問經　二卷　後秦、鳩摩羅什譯
佛伽吒經　四卷　隋、闍那崛多譯
大集會正法經　五卷　元魏、月婆首那譯
宋、施護譯

○第一四卷　經集部一

賢劫經　八卷　西晉、竺法護譯
佛說千佛因緣經　後秦、鳩摩羅什譯
佛說八吉祥神呪經　吳、支謙譯
佛說八陽神呪經　西晉、竺法護譯
佛說八部佛名經　元魏、瞿曇般若流支譯
八吉祥經　梁、僧伽婆羅譯
八佛名號經　隋、闍那崛多譯
佛說十吉祥經　失譯
佛說寶網經　西晉、竺法護譯
佛說稱揚諸佛功德經　三卷　元魏、吉迦夜譯
佛說滅十方冥經　西晉、竺法護譯
受持七佛名號所生功德經　唐、玄奘譯
大乘寶月童子問法經　宋、施護譯
佛說大乘大方廣佛冠經　二卷　宋、法護等譯
佛說諸佛經　宋、施護譯
佛說佛名經　一二卷　元魏、菩提流支譯
佛說佛名經　三〇卷　失譯
十方千五百佛名　西晉、竺法護譯
五千五百佛名神呪除障滅罪經　八卷　元魏、吉迦夜譯
佛說百佛名經　西晉、竺法護譯
佛說不思議功德諸佛所護念經　二卷　西晉、竺法護譯
過去莊嚴劫千佛名經　西晉、竺法護譯
現在賢劫千佛名經　隋、闍那崛多譯
未來星宿劫千佛名經　闕譯
佛說藥師如來本願經　闕譯
藥師琉璃光如來本願功德經　隋、達摩笈多譯
藥師琉璃光七佛本願功德經　二卷　唐、玄奘譯
佛說彌勒下生經　唐、義淨譯

佛說彌勒下生成佛經　後秦、鳩摩羅什譯
佛說彌勒下生成佛經　唐、義淨譯
佛說彌勒下生大成佛經　姚秦、鳩摩羅什譯
佛說彌勒來時經　失譯
文殊師利問菩薩署經　後漢、支婁迦讖譯
佛說文殊悔過經　西晉、竺法護譯
佛說文殊師利淨律經　後秦、鳩摩羅什譯
佛說文殊師利現寶藏經　二卷　西晉、竺法護譯
大方廣寶篋經　三卷　宋、求那跋陀羅譯
佛說文殊師利般涅槃經　西晉、聶道眞譯
文殊師利問菩提經　姚秦、鳩摩羅什譯
伽耶山頂經　元魏、菩提流支譯
佛說象頭精舍經　隋、毘尼多流支譯
大乘伽耶山頂經　唐、菩提流志譯
文殊師利問經　梁、僧伽婆羅譯
文殊問經字母品第十四　唐、不空譯
佛說文殊師利巡行經　元魏、菩提流支譯
佛說文殊師利行經　隋、豆那掘多譯
佛說大乘善見變化文殊師利問法經　宋、天息災譯
佛說妙吉祥菩薩所問大乘法螺經　宋、法賢譯
佛說維摩詰經　二卷　吳、支謙譯
維摩詰所說經　三卷　姚秦、鳩摩羅什譯
說無垢稱經　六卷　唐、玄奘譯
佛說大方等頂王經　西晉、竺法護譯
大乘頂王經　梁、月婆首那譯

善思童子經　二卷　隋、闍那崛多譯
佛說月上女經　二卷　隋、闍那崛多譯
持人菩薩經　四卷　西晉、竺法護譯
持世經　四卷　姚秦、鳩摩羅什譯
三曼陀跋陀羅菩薩經　西晉、竺法護譯
不思議光菩薩所說經　西晉、竺法護譯
無所有菩薩經　四卷　西晉、竺法護譯
師子莊嚴王菩薩諸問經　唐、那提譯
離垢慧菩薩所問禮佛法經　唐、那提譯
寶授菩薩菩提行經　宋、法賢譯
佛說除蓋障菩薩所問經　二〇卷　宋、法護等譯
佛說八大菩薩經　宋、法賢譯
六菩薩亦當誦持經　失譯
佛說阿難問事佛吉凶經　後漢、安世高譯
佛說阿難四事經　吳、支謙譯
阿難七夢經　東晉、竺曇無蘭譯
佛說分別經　西晉、竺法護譯
佛說大迦葉本經　西晉、竺法護譯
佛說摩訶迦葉度貧母經　宋、求那跋陀羅譯
佛說初分說經　二卷　宋、施護譯
佛爲阿支羅迦葉自化作苦經　失譯
羅云忍辱經　西晉、法炬譯
佛說沙曷比丘功德經　西晉、法炬譯
佛爲年少比丘說正事經　西晉、竺法護譯
比丘避女惡名欲自殺經　西晉、法炬譯

比丘聽施經　東晉、曇無蘭譯
佛說隨勇尊者經　宋、施護等譯
犍陀國王經　後漢、安世高譯
佛說未生寃經　吳、支謙譯
阿闍世王問五逆經　西晉、法炬譯
阿闍世王授決經　西晉、法炬譯
採花遊王上佛授決號妙花經　東晉、竺曇無蘭譯
佛說淨飯王般涅槃經　劉宋、沮渠京聲譯
佛說琉璃王經　西晉、竺法護譯
佛說諫王經　劉宋、沮渠京聲譯
如來示教勝軍王經　唐、玄奘譯
佛說勝軍王所問經　宋、施護譯
佛說末羅王經　劉宋、沮渠京聲譯
佛說旃陀越國王經　劉宋、沮渠京聲譯
佛說摩達國王經　劉宋、沮渠京聲譯
佛說薩羅國經　失譯
佛說梵摩難國王經　失譯
普達王經　失譯
佛說五王經　失譯
佛爲優填王說王法政論經　唐、不空譯
佛說長者子愼惱三處經　後漢、安世高譯
佛說長者子制經　後漢、安世高譯
佛說逝童子經　西晉、支法度譯
佛說普廣逝經　西晉、白法祖譯
佛說阿鳩留經　失譯

佛說須摩提長者經　吳、支謙譯
佛說長者音悅經　吳、支謙譯
私呵昧經　吳、支謙譯
菩薩生地經　西晉、竺法護譯
佛說童子經　西晉、竺法護譯
佛說申日經　西晉、竺法護譯
申日兒本經　劉宋、求那跋陀羅譯
佛說越難經　西晉、聶承遠譯
佛說呵雕阿那鉿經　東晉、竺曇無蘭譯
盧至長者因緣經　失譯
佛說樹提伽經　劉宋、求那跋陀羅譯
佛說佛大僧大經　劉宋、沮渠京聲譯
佛說耶祇經　劉宋、沮渠京聲譯
佛說亘力長者所問大乘經　三卷　宋、智吉祥等譯
辯意長者子經　後魏、法場譯
佛說金耀童子經　宋、天息災譯
大花嚴長者問佛那羅延力經　唐、般若・利言共譯
佛說金光王童子經　宋、法賢譯
佛說光明童子因緣經　四卷　宋、施護譯
金色童子因緣經　一二卷　唐、不空譯
佛說摩鄧女經　後漢、安世高譯
佛說摩登女解形中六事經　後漢、安世高譯
佛說捺女祇域因緣經　失譯
佛說柰女耆婆經　後漢、安世高譯
佛說阿鳩留經　吳、支謙譯

佛說七女經　吳、支謙譯
佛說龍施女經　吳、支謙譯
佛說龍施菩薩本起經　西晉、竺法護譯
佛說老女人經　吳、支謙譯
佛說老母女六英經　劉宋、求那跋陀羅譯
佛說老母經　闕譯
佛說無垢賢女經　西晉、竺法護譯
佛說腹中女聽經　北涼、曇無讖譯
佛說轉女身經　劉宋、曇摩蜜多譯
順權方便經　二卷　西晉、竺法護譯
樂瓔珞莊嚴方便品經　姚秦、曇摩耶舍譯
佛說梵志女首意經　西晉、竺法護譯
有德女所問大乘經　唐、菩提流支譯
佛說心明經　西晉、竺法護譯
佛說賢首經　西秦、聖堅譯
佛說婦人遇事經　乞伏秦、聖堅譯
佛說長者法志妻經　失譯
差摩婆帝授記經　元魏、菩提流支譯
佛說堅固女經　隋、那連提耶舍譯
佛說大方等修多羅王經　後魏、菩提流支譯
佛說轉有經　元魏、佛陀扇多譯
佛說大乘流轉諸有經　唐、義淨譯
無垢優婆夷問經　後魏、瞿曇般若流支譯
優婆夷淨行法門經　二卷　失譯
佛說長者女菴提遮師子吼了義經　失譯

佛說八師經　吳、支謙譯
佛說孫多耶致經　吳、支謙譯
佛說黑氏梵志經　西晉、竺法護譯
長爪梵志請問經　吳、支謙譯

○第一五卷　經集部二

持心梵天所問經　四卷　西晉、竺法護譯
思益梵天所問經　四卷　姚秦、鳩摩羅什譯
勝思惟梵天所問經　六卷　元魏、菩提流支譯
佛說須眞天子經　四卷　西晉、竺法護譯
佛說魔逆經　西晉、竺法護譯
佛說四天王經　宋、智嚴・寶雲共譯
商主天子所問經　隋、闍那崛多譯
天請問經　唐、玄奘譯
佛爲勝光天子說王法經　唐、義淨譯
佛說大自在天地因地經　宋、施護譯
佛說嗟嚫囊法天子受三歸依獲免惡道經　宋、法天譯
佛說天子太子辟羅經　失譯
佛說海龍王經　四卷　西晉、竺法護譯
佛爲海龍王說法印經　唐、義淨譯
十善業道經　唐、實叉難陀譯
佛爲婆伽羅龍王所說大乘經　宋、施護譯
佛說大安般守意經　二卷　後漢、安世高譯
陰持入經　二卷　後漢、安世高譯
佛說禪行三十七品經　後漢、安世高譯

修行道地經　七卷　西晉、竺法護譯
道地經　僧伽羅刹造　後漢、安世高譯
小道地經　後漢、支曜譯
禪要經　失譯
佛說內身觀章句經　失譯
法觀經　西晉、竺法護譯
身觀經　西晉、竺法護譯
禪祕要法經　三卷　姚秦、鳩摩羅什譯
坐禪三昧經　二卷　姚秦、鳩摩羅什譯
菩薩訶色欲法經　姚秦、鳩摩羅什譯
禪法要解　姚秦、鳩摩羅什譯
思惟略要法　姚秦、鳩摩羅什譯
達摩多羅禪經　二卷　東晉、佛陀跋陀羅譯
五門禪經要用法　佛陀蜜多撰　劉宋、曇摩蜜多譯
治禪病祕要法　二卷　劉宋、沮渠京聲譯
佛說佛印三昧經　後漢　安世高譯
佛說自誓三昧經　後漢、安世高譯
佛說如來獨證自誓三昧經　西晉、竺法護譯
佛說伅眞陀羅所問如來三昧經　三卷　後漢、支婁迦讖譯
大樹緊那羅王所問經　四卷　姚秦、鳩摩羅什譯
佛說阿闍世王經　二卷　後漢、支婁迦讖譯
文殊支利普超三昧經　三卷　西晉、竺法護譯
佛說未曾有正法經　宋、法天譯
佛說放鉢經　闕譯
佛說成具光明定意經　後漢、支曜譯

佛說法律三昧經　吳、支謙譯
佛說慧印三昧經　吳、支謙譯
佛說如來智印經　闕譯
佛說大乘智印經　宋、智吉祥譯
佛說弘道廣顯三昧經　四卷　西晉、竺法護譯
無極寶三昧經　二卷　西晉、竺法護譯
佛說寶如來三昧經　二卷　東晉、祇多蜜譯
佛說超日月三昧經　二卷　西晉、聶承遠譯
月燈三昧經　一〇卷　高齊、那連提耶舍譯
佛說月燈三昧經　劉宋、先公譯
佛說月燈三昧經　劉宋、先公譯
佛說首楞嚴三昧經　二卷　姚秦、鳩摩羅什譯
佛說觀佛三昧海經　一〇卷　東晉、佛陀跋陀羅譯
佛說金剛三昧本性清淨不壞不滅經　失譯
不必定入定入印經　元魏、瞿曇般若流支譯
入定不定印經　唐、義淨譯
力莊嚴三昧經　三卷　隋、那連提耶舍譯
寂照神變三摩地經　唐、玄奘譯
觀察諸法行經　四卷　隋、闍那崛多譯
諸法無行經　二卷　姚秦、鳩摩羅什譯
佛說諸法本無經　三卷　隋、闍那崛多譯
佛說大乘隨轉宣說諸法經　三卷　宋、紹德等譯
佛臧經　三卷　姚秦、鳩摩羅什譯
佛說入無分別法門品　宋、施護譯
佛說勝義空經　宋、施護等譯

○第一六卷　經集部三

菩薩瓔珞經　一四卷　姚秦、竺佛念譯
佛說華手經　一〇卷　姚秦、鳩摩羅什譯
寶雲經　七卷　梁、曼陀羅仙譯
大乘寶雲經　七卷　梁、曼陀羅仙・曾伽婆羅共譯
佛說寶雨經　唐、達摩流支譯
大乘百福相經　唐、地婆訶羅譯
大乘百福莊嚴相經　唐、地婆訶羅再譯
金光明經　四卷　北凉、曇無讖譯
合部金光明經　八卷　隋、寶貴合　曇無讖譯
金光明最勝王經　一〇卷　唐、義淨譯
大方等如來藏經　東晉、佛陀跋陀羅譯
大方廣如來藏經　唐、不空譯
佛說不增不減經　元魏、菩提流支譯
佛說無上依經　梁、眞諦譯
楞伽阿跋多羅寶經　四卷　劉宋、求那跋陀羅譯
入楞伽經　一〇卷　元魏、菩提流支譯
大乘入楞伽經　七卷　唐、實叉難陀譯
大乘同性經　二卷　宇文周、闍那耶舍譯
證契大乘經　二卷　唐、地婆訶羅譯
深密解脫經　五卷　元魏、菩提流支譯
解深密經　五卷　唐、玄奘譯
佛說解節經　陳、眞諦譯
相續解脫地婆羅蜜了義經　劉宋、求那跋陀羅譯
相續解脫如來所作隨順處了義經　劉宋、求那跋陀羅譯

佛說佛地經　唐、玄奘譯
大乘密嚴經　唐、地婆訶羅譯
大乘密嚴經　唐、不空譯
佛說諸德福田經　西晉、法立・法炬共譯
佛說父母恩難報經　後漢、安世高譯
佛說孟蘭盆經　西晉、竺法護譯
佛說報恩奉盆經　闕譯
佛說孝子經　失譯
佛說未曾有經　失譯
甚希有經　唐、玄奘譯
佛說希有校量功德經　隋、闍那崛多譯
最無比經　唐、玄奘譯
佛說作佛形像經　闕譯
佛說造立形像福報經　闕譯
佛說大乘造像功德經　唐、提雲般若譯
佛說摩訶刹頭經　西晉、聖堅譯
佛說浴像功德經　唐、實思惟譯
浴佛功德經　唐、義淨譯
佛說造塔功德經　唐、地婆訶羅譯
右繞佛塔功德經　唐、實叉難陀譯
佛說温室洗浴衆僧經　後漢、安世高譯
佛說施燈功德經　高齊、那連提耶舍譯
燈指因緣經　姚秦、鳩摩羅什譯
佛說樓閣正法甘露鼓經　宋、天息災譯
佛說布施經　宋、法賢譯

佛說五大施經　宋、施護等譯
佛說出家功德經　失譯
了本生死經　吳、支謙譯
佛說稻竿經　闕譯
慈氏菩薩所說大乘緣生稻幹喻經　唐、不空譯
大乘舍黎娑擔摩經　宋、施護譯
佛說大乘稻竿經　失譯
貝多樹下思惟十二因緣經　吳、支謙譯
緣起聖道經　唐、玄奘譯
佛說舊城喻經　唐、玄奘譯
緣生初勝分法本經　二卷　宋、法賢譯
分別緣起初勝法門經　二卷　隋、達摩笈多譯
佛說分別緣生經　唐、玄奘譯
十二緣生祥瑞經　二卷　宋、法天譯
無明羅刹集　三卷　宋、施護譯

第一七卷　經集部四

正法念處經　七〇卷　失譯
妙法正念處經　八卷　元魏、瞿曇般若流支譯
分別業報略經　宋、法天譯
佛說罪業應報教化地獄經　大勇菩薩撰　劉宋、曾伽跋摩譯
佛說六道伽陀經　後漢、安世高譯
六趣輪廻經　宋、法天譯
十不善業道經　馬鳴菩薩集　宋、日稱等譯
諸法集要經　一〇卷　馬鳴菩薩集　宋、日稱等譯
佛說分別善惡所起經　觀無畏尊者集　宋、日稱等譯

佛說處々經　後漢、安世高譯
佛說十八泥犁經　後漢、安世高譯
佛說罵意經　後漢、安世高譯
佛說堅意經　後漢、安世高譯
佛說鬼問目連經　後漢、安世高譯
佛說四願經　吳、支謙譯
佛說四自侯經　西晉、竺法護譯
所欲致患經　西晉、竺法護譯
佛說分別經　西晉、竺法護譯
佛說慢法經　西晉、法炬譯
佛說頞多和多者經　失譯
五苦章句經　東晉、竺曇無蘭譯
佛說自愛經　東晉、竺曇無蘭譯
佛說忠心經　東晉、竺曇無蘭譯
佛說除恐災患經　乞伏秦、聖堅譯
佛說雜藏經　東晉、法顯譯
餓鬼報應經　失譯
佛說罪福報應經　劉宋、求那跋陀羅譯
佛說護淨經　失譯
佛說因緣僧護經　失譯
沙彌羅經　失譯
佛說五無反復經　劉宋、沮渠京聲譯
佛說五無返復經　劉宋、沮渠京聲譯
十二品生死經　劉宋、求那跋陀羅譯
佛說未曾有因緣經　二卷　蕭齊、曇景譯

佛說淨意優婆塞所問經	宋、施護譯	
佛說八無暇有暇經	唐、義淨譯	
佛說身毛喜豎經　三卷	宋、惟淨等譯	
佛說諸行有爲經	宋、法天譯	
佛說較量壽命經	宋、天息災譯	
惟日雜難經	吳、支謙譯	
佛說法集經　六卷	元魏、菩提流支譯	
佛說決定義經	宋、法賢譯	
佛說法乘義決定經　三卷	宋、金總持等譯	
佛說法集名數經	宋、施護譯	
本事經　七卷	唐、玄奘譯	
佛說法身經	宋、法賢譯	
佛說三品弟子經	吳、支謙譯	
三慧經	失譯	
佛說四輩經	西晉、竺法護譯	
佛說四不可得經	西晉、竺法護譯	
四品學法經	劉宋、求那跋陀羅譯	
大乘四法經	唐、地婆訶羅譯	
大乘四法經	唐、實叉難陀譯	
佛說四無所畏經	宋、施護譯	
佛說四品法門經	宋、法賢譯	
佛說賢者五福德經	西晉、白法祖譯	
佛說菩薩內習六波羅蜜經	後漢、嚴佛調譯	
佛說八大人覺經	後漢、安世高譯	
佛說十力經	唐、勿提提犀魚譯	

佛說佛十力經	宋、施護等譯	
佛說十號經	宋、天息災譯	
佛說十二頭陀經	劉宋、求那跋陀羅譯	
四十二章經	後漢、迦葉摩騰・法蘭共譯	
得道梯橙錫杖經	失譯	
佛說木槵子經	失譯	
曼殊室利呪藏中授量數珠功德經	唐、義淨譯	
佛說授量數珠功德經	唐、實思惟譯	
金剛頂瑜伽念珠經	唐、不空譯	
佛說字經抄	吳、支謙譯	
佛說出家緣經	後漢、安世高譯	
佛說法受塵經	後漢、安世高譯	
佛說佛醫經	吳、竺律炎・支越共譯	
佛說時非時經	西晉、若羅嚴譯	
佛治身經	失譯	
佛說見正經	東晉、竺曇無蘭譯	
佛說貧窮老公經	劉宋、慧簡譯	
佛說進學經	劉宋、沮渠京聲譯	
佛說略教誡經	失譯	
佛說無常經	唐、義淨譯	
佛說信解智力經	宋、法賢譯	
佛說清淨心經	西晉、白法祖譯	
佛說解憂經	後漢、嚴佛調譯	
佛說梅檀樹經	後漢、安世高譯	
佛說枯樹經	失譯	

佛說內藏百寶經	後漢、支婁迦讖譯	
佛說犢子經	吳、支謙譯	
佛說乳子經	西晉、竺法護譯	
諸佛要集經　二卷	西晉、竺法護譯	
佛說決定總持經	西晉、竺法護譯	
菩薩行五十緣身經	西晉、竺法護譯	
佛說無希望經	西晉、竺法護譯	
佛說象腋經	劉宋、曇摩蜜多譯	
佛昇忉利天爲母說法經　三卷	西晉、竺法護譯	
佛說道神足無極變化經　四卷	西晉、安法欽譯	
佛說大淨法門經	西晉、竺法護譯	
大悲嚴法門經　二卷	隋、那連提耶舍譯	
佛說法常住經	失譯	
佛說演道俗業經	乞伏秦、聖堅譯	
大方廣如來祕密藏經	失譯	
佛說諸法勇王經	劉宋、曇摩蜜多譯	
佛說一切法高王經	元魏、瞿曇般若流支譯	
諸王最上王經	隋、闍那崛多譯	
佛說甚深大迴向經	失譯	
弟子死復生經	劉宋、沮渠京聲譯	
佛說懈意耕者經	劉宋、惠簡譯	
無字寶篋經	元魏、菩提流支譯	
大乘離文字普光明藏經	唐、地婆訶羅譯	
大乘遍照光明藏無字法門經	唐、地婆訶羅再譯	
諸佛經	元魏、菩提流支譯	

佛語經	元魏、菩提流支譯	
第一義法勝經	元魏、瞿曇般若流支譯	
大威燈光仙人問疑經	隋、闍那崛多等譯	
如來師子吼經	元魏、佛陀扇多譯	
大方廣師子吼經	唐、地婆訶羅譯	
佛說出生菩提心經	隋、闍那崛多譯	
佛說發菩提心破諸魔經　二卷	宋、施護譯	
占察善惡業報經　二卷	隋、菩提燈譯	
稱讚大乘功德經	唐、玄奘譯	
說妙法決定業障經	唐、智嚴譯	
大方廣圓覺修多羅了義經	唐、佛陀多羅譯	
佛說大乘不思議神通境界經　三卷	宋、施護譯	
佛說大方廣未曾有經善巧方便經	宋、施護譯	
佛說尊那經	宋、法賢譯	
外道問聖大乘法無我義經	宋、法天譯	
大乘修行菩薩行門諸經要集　三卷	唐、智嚴譯	

○第一八・一九・二〇・二一卷

（未刊）

○第二二卷　律部一

彌沙塞部和醯五分律　三〇卷	劉宋、佛陀什・竺道生等共譯	
彌沙塞五分戒本	劉宋、佛陀什等譯	
五分比丘尼戒本	梁、明徵集	
彌沙塞羯磨本	唐、愛同錄	
摩訶僧祇律　四〇卷	東晉、佛陀跋陀羅・法顯共譯	

摩訶僧祇律大比丘戒本　東晉、佛陀跋陀羅譯
摩訶僧祇比丘尼戒本　東晉、法顯・覺賢共譯
四分律　六〇卷　姚秦、佛陀耶舍・竺佛念等共譯
四分律比丘戒本　後秦、佛陀耶舍譯
四分僧戒本　後秦、佛陀耶舍譯
四分比丘尼戒本　後秦、佛陀耶舍譯
曇無德律部雜羯磨　曹魏、康僧鎧譯
羯磨　曹魏、曇諦譯
四分比丘尼羯磨法　宋、求那跋摩譯

○第二三卷　律部二

十誦律　六一卷　後秦、弗若多羅・鳩摩羅什共譯
十誦比丘波羅提木叉戒本　姚秦、鳩摩羅什譯
十誦比丘尼波羅提木叉戒本　宋、法顯集出
大沙門百一羯磨法
十誦羯磨比丘要用　宋、僧璩撰出
薩婆多毘婆沙　九卷　失譯
薩婆多部毘摩得勒伽　一〇卷　宋、僧伽跋摩譯
根本說一切有部毘奈耶　五〇卷　唐、義淨譯
根本說一切有部苾芻尼毘奈耶　二〇卷　唐、義淨譯
根本說一切有部毘奈耶出家事　四卷　唐、義淨譯
根本說一切有部毘奈耶安居事　唐、義淨譯
根本說一切有部毘奈耶隨意事　唐、義淨譯
根本說一切有部毘奈耶皮革事　唐、義淨譯
根本說一切有部毘奈耶藥事　一八卷　唐、義淨譯
根本說一切有部毘奈耶羯恥那衣事　唐、義淨譯
根本說一切有部毘奈耶破僧事　二〇卷　唐、義淨譯
根本說一切有部毘奈耶雜事　四〇卷　唐、義淨譯
根本說一切有部尼陀耶目得迦　一〇卷　唐、義淨譯
根本說一切有部百一羯磨　一〇卷　唐、義淨譯
根本說一切有部戒經　唐、義淨譯
根本說一切有部苾芻尼戒經　唐、義淨譯
根本說一切有部毘奈耶尼陀耶目得迦攝頌　唐、義淨譯
根本薩婆多部律攝　一四卷　章者勝友造　唐、義淨譯
根本說一切有部毘奈耶頌　三卷　章者毘舍佉造　唐、義淨譯
解脫戒經　元魏、般若流支譯
律二十二明了論　弗陀多羅多造　陳、眞諦譯
善見律毘婆沙　一八卷　蕭齊、僧伽跋陀羅譯
毘尼母經　八卷　失譯
鼻奈耶　一〇卷　姚秦、竺佛念譯
舍利弗問經　失譯
優波離問佛經　宋、僧伽跋摩譯
佛說犯戒罪報輕重經　宋、求那跋摩譯
佛說目連所問經　後漢、安世高譯
佛說迦葉禁戒經　宋、法天譯
大比丘三千威儀　二卷　宋、沮渠京聲譯
沙彌十戒法並威儀　後漢、安世高譯
沙彌威儀　失譯
佛說沙彌十戒儀則經　宋、求那跋摩譯
沙彌尼戒經　失譯
沙彌尼離戒文　失譯
佛說優婆塞五戒相經　宋、求那跋摩譯
佛說戒消災經　吳、支謙譯
大愛道比丘尼經　二卷　失譯
佛說苾芻五法經　宋、法天譯
佛說苾芻迦尸迦十法經　宋、法天譯
佛說五恐怖世經　宋、沮渠京聲譯
佛阿毘曇經出家相品第一　二卷　陳、眞諦譯
佛說目連問戒律中五百輕重事　失譯
梵網經盧舍那佛說菩薩心地戒品第十　二卷　後秦、鳩摩羅什譯
菩薩瓔珞本業經　二卷　姚秦、竺佛念譯
受十善戒品　失譯
佛說菩薩內戒經　宋、求那跋摩譯
優婆塞戒經　七卷　北涼、曇無讖譯
清淨毘尼方廣經　後秦、鳩摩羅什譯
寂調音所問經　宋、法海譯
菩薩藏經　梁、僧伽婆羅譯
佛說舍利弗悔過經　後漢、安世高譯
大乘三聚懺悔經　隋、闍那崛多・笈多等共譯
佛說淨業障經　失譯
善恭敬經　隋、闍那崛多譯
佛說正恭敬經　元魏、佛陀扇多譯
佛說大乘戒經　宋、施護譯
佛說八種長養功德經　宋、法護等譯
菩薩戒羯磨文　彌勒菩薩說　唐、玄奘譯
菩薩戒本　慈氏菩薩說　北涼、曇無讖譯
菩薩戒本　彌勒菩薩說　唐、玄奘譯
菩薩受齋經　西晉、聶道眞譯
優婆塞五戒威儀經　宋、求那跋摩譯
菩薩五法懺悔文　失譯

○第二五卷　釋敎論部上

四阿鋡暮抄解　二卷　婆素跋陀造　符秦、鳩摩羅佛提等譯
三法度論　三卷　尊者山賢造　東晉、僧伽提婆譯
分別功德論　五卷　失譯附後漢錄
阿含口解十二因緣經　後漢、安玄・嚴佛調共譯
大智度輪　一〇〇卷　龍樹菩薩造　後秦、鳩摩羅什譯
金剛般若論　二卷　無著菩薩造　隋、達摩笈多譯
金剛般若波羅蜜經論　三卷　天親菩薩造　元魏、菩提流支譯
金剛仙論　一〇卷　世親菩薩造　元魏、菩提流支譯
能斷金剛般若波羅蜜多論釋　三卷　金剛仙論師釋　元魏、菩提流支譯
無著菩薩造頌　世親菩薩釋　唐、義淨譯
能斷金剛般若波羅蜜多經論頌　無著菩薩造　唐、義淨譯
金剛般若波羅蜜經破取著不壞假名論　二卷　隋、闍那崛多・笈多等共譯
功德施菩薩造　唐、地婆訶羅等譯
聖佛母般若波羅蜜多九頌精義論　二卷　勝德赤衣菩薩造　宋、法護等譯
佛母般若波羅蜜多圓集要義釋論　四卷　三寶尊菩薩造　大域龍菩薩造本論　宋、施護等譯

佛母般若波羅蜜多圓集要義論　大城龍菩薩造　宋、施護等譯

○第二六卷　釋教論部下、毘曇部一

妙法蓮華經憂波提舍　二卷　大乘論師婆藪槃豆釋　後魏、菩提流支・曇林等共譯

妙法蓮華經論優波提舍　一卷(或二卷)　婆藪般豆菩薩造　元魏、勒那摩提・僧朗共譯

十住毘婆沙論　一七卷(或一五卷)　龍樹造　後秦、鳩摩羅什譯

十地經論　一二卷　天親菩薩造　後魏、菩提流支譯

大寶積經論　四卷　後魏、菩提流支譯

無量壽經優波提舍　婆藪槃豆菩薩造　元魏、菩提流支譯

彌勒菩薩所問經論　九卷　後魏、菩提流支譯

寶髻經四法優波提舍　天親菩薩造　元魏、毘目智仙譯

涅槃論　婆藪槃豆作　元魏、達磨菩提譯

涅槃經本有今無偈論　天親菩薩造　陳、眞諦譯

遺敎經論　天親菩薩造　陳、眞諦譯

佛地經論　七卷　親光菩薩等造　唐、玄奘譯

文殊師利菩薩問菩提經論(或名、伽耶山頂經論)　二卷　天親菩薩造　元魏、菩提流支譯

勝思惟梵天所問經論　四卷　天親菩薩造　後魏、菩提流支譯

轉法輪經憂波提舍　天親菩薩造　元魏、毘目智仙譯

三具足經憂波提舍　元魏、毘目智仙譯

大乘四法經釋　阿毘達磨集異門足論　二〇卷　尊者舍利子說　唐、玄奘譯

阿毘達磨法蘊足論　一二卷　尊者大目乾連造　唐、玄奘譯

施設論　七卷　宋、法護・惟淨等共譯

阿毘達磨識身足論　一六卷　提婆設摩造　唐、玄奘譯

阿毘達磨界身足論　三卷　尊者世友造　唐、玄奘譯

衆事分阿毘曇論　一二卷　尊者世友造　宋、求那跋陀羅・菩提耶舍共譯

阿毘達磨品類足論　一八卷　尊者世友造　唐、玄奘譯

阿毘曇八犍度論　三〇卷　迦旃延子造　符秦、僧伽提婆・竺佛念共譯

阿毘達磨發智論　二〇卷　迦多衍尼子造　唐、玄奘譯

○第二七卷　毘曇部二

阿毘達磨大毘婆沙論　二〇〇卷　五百大阿羅漢等造　唐、玄奘譯

○第二八卷　毘曇部三

阿毘曇毘婆沙論　六〇卷　迦旃延子造　北涼、浮陀跋摩・道泰等共譯

五百羅漢釋

尸陀槃尼撰　符秦、僧伽跋澄譯

舍利弗阿毘曇論　三〇卷　姚秦、曇摩耶舍・曇摩崛多等共譯

尊婆須蜜菩薩所集論　一〇卷　尊婆須蜜造　符秦、僧伽跋澄等譯

阿毘曇心論　四卷　尊者法勝造　晉、僧迦提婆・慧遠等共譯

阿毘曇心論經　六卷　法勝論　優波扇多釋　高齊、那連提耶舍譯

雜阿毘曇心論　一一卷　尊者法救造　宋、僧伽跋摩等譯

阿毘曇甘露味論　二卷　尊者瞿沙造　失譯

入阿毘達磨論　二卷　塞建陀羅造　唐、玄奘譯

五事毘婆沙論　二卷　尊者法救造　唐、玄奘譯

薩婆多宗五事論　法成譯

阿毘曇五法行經　後漢、安世高譯

○第二九卷　毘曇部四

阿毘達磨俱舍論　三〇卷　尊者世親造　唐、玄奘譯

阿毘達磨俱舍釋論　二二卷　婆藪盤豆造　陳、眞諦譯

阿毘達磨俱舍論本頌　世親菩薩造　唐、玄奘譯

俱舍論實義疏　五卷　尊者安惠造

阿毘達磨順正理論　八〇卷　尊者衆賢造　唐、玄奘譯

阿毘達磨藏顯宗論　四〇卷　尊者衆賢造　唐、玄奘譯

○第三〇卷　中觀部全　瑜伽部上

中論　四卷　龍樹菩薩造　梵志青目釋　姚秦、鳩摩羅什譯

順中論　二卷　龍樹菩薩造　無著菩薩釋　元魏、瞿曇般若流支譯

般若燈論釋　一五卷　龍樹菩薩造　陳、眞諦譯

大乘中觀釋論　九卷　分別明菩薩釋　唐、波羅蜜多羅譯

十二門論　一卷　安慧菩薩造　宋、惟淨等譯

百論　二卷　龍樹菩薩造　姚秦、鳩摩羅什譯

廣百論本　提婆菩薩造　唐、玄奘譯

大乘廣百論釋論　一〇卷　聖天菩薩本　聖天菩薩造　唐、玄奘譯

大乘掌珍論　二卷　護法菩薩釋　唐、玄奘譯

瑜伽師地論　一〇〇卷　清辯菩薩造　唐、玄奘譯

瑜伽師地論釋　最勝子等造　唐、玄奘譯

菩薩地持經　一〇卷　北涼、曇無讖譯

菩薩善戒經　九卷　劉宋、求那跋摩譯

菩薩善戒經　三卷　劉宋、求那跋摩譯

決定藏論　三卷　陳、眞諦譯

○第三一卷　瑜伽部下

成唯識論　一〇卷　護法等菩薩造　唐、玄奘譯

唯識三十論頌　世親菩薩造　唐、玄奘譯

轉識論　陳、眞諦譯

唯識論　天親菩薩造　後魏、瞿曇般若流支譯

大乘唯識論　天親菩薩造　陳、眞諦譯

唯識二十論　世親菩薩造　唐、玄奘譯

成唯識寶生論　五卷　護法菩薩造　唐、義淨譯

掘大乘論　三卷　提婆菩薩造　後魏、菩提流支譯

掘大乘論　二卷　龍樹菩薩造　後魏、瞿曇般若留支譯

掘大乘論本　三卷　世親菩薩造　後魏、菩提流支譯

掘大乘論釋　一五卷(或一八卷)　世親菩薩釋　陳、眞諦譯

掘大乘論釋論　一〇卷　世親菩薩造　隋、笈多・行矩等共譯

掘大乘論釋　一〇卷　世親菩薩造　唐、玄奘譯

掘大乘論釋　一〇卷　無性菩薩造　唐、玄奘譯

中邊分別論　二卷　天親菩薩造　陳、眞諦譯

辯中邊論　三卷　世親菩薩造　唐、玄奘譯

辯中邊論頌　彌勒菩薩說　唐、玄奘譯

顯揚聖教論　二〇卷　無著菩薩造　唐、玄奘譯
顯揚聖教論頌　無著菩薩造　唐、玄奘譯
大乘莊嚴論　一三卷　無著菩薩造　唐、波羅頗蜜多羅譯
大乘阿毘達磨集論　七卷　無著菩薩造　唐、玄奘譯
大乘阿毘達磨雜集論　一六卷　安慧菩薩釋　唐、玄奘譯
六門教授習定論　無著本　世親釋　唐、義淨譯
業成就論　天親菩薩造　元魏、毘目智仙譯
大乘成業論　世親菩薩造　唐、玄奘譯
佛性論　四卷　天親菩薩造　陳、眞諦譯
究竟一乘寶性論　四卷　後魏、勒那摩提譯
大乘五蘊論　世親菩薩造　唐、玄奘譯
大乘廣五蘊論　安慧菩薩造　唐、地婆訶羅譯
大乘百法明門論　天親菩薩造　唐、玄奘譯
王法正理論　彌勒菩薩造　唐、玄奘譯
十八空論　龍樹菩薩造　陳、眞諦譯
三無性論　二卷　陳、眞諦譯
顯識論　陳、眞諦譯
無相思塵論　陳那菩薩造　陳、眞諦譯
解捲論　陳那菩薩造　陳、眞諦譯
掌中論　陳那菩薩造　唐、義淨譯
取因假設論　陳那菩薩造　唐、義淨譯
觀總相論頌　陳那菩薩造　唐、義淨譯
觀所緣論釋　陳那菩薩造　唐、玄奘譯
大乘法界無差別論　堅慧菩薩造　唐、提雲般若譯

大乘法界無差別論（或名、如來藏論）

○第三二卷　論集部

因明正理門論本　大域龍菩薩造　唐、玄奘譯
因明正理門論　大域龍菩薩造　唐、義淨譯
因明入正理論　商羯羅主菩薩造　唐、玄奘譯
廻諍論　龍樹菩薩造　後魏、毘目智仙・瞿曇流支共譯
方便心論　後魏、吉迦夜譯
如實論（反質難品）　陳、眞諦譯
入大乘論　二卷　堅意菩薩造　北涼、道泰等譯
大乘寶要義論　一〇卷　宋、法護・惟淨等共譯
大乘集菩薩學論　二五卷　法稱菩薩造　宋、法護・日稱等共譯
集大乘相論　二卷　覺吉祥智菩薩造　宋、施護譯
集諸法寶最上義論　二卷　善寂菩薩造　宋、施護譯
提婆菩薩破楞伽經中外道小乘四宗論　提波菩薩造　後魏、菩提流支譯
提婆菩薩釋楞伽經中外道小乘涅槃論　提波菩薩造　後魏、菩提流支譯
隨相論（解十六諦義）　德慧法師造　陳、眞諦譯
金剛針論　法稱菩薩造　宋、法天譯
尼乾子問無我義經　馬鳴菩薩集　宋、日稱等譯
佛說立世阿毘曇論　一〇卷　陳、眞諦譯
彰所知論　二卷　發合思巴造　元、沙羅巴譯
成實論　一六卷（或二〇・二四卷）　訶梨跋摩造　姚秦、鳩摩羅什譯

四諦論　四卷　婆藪跋摩造　陳、眞諦譯
解脫道論　一二卷　優波底沙造　梁、僧伽婆羅譯
三彌底部論　三卷　失譯
辟支佛因緣論　二卷　失譯
十二因緣論　淨意菩薩造　後魏、菩提流支譯
緣生論　轡楞伽造　隋、達磨笈多譯
大乘緣生論　轡楞伽造　隋、不空譯
因緣心論頌因緣心論釋　龍樹菩薩造
止觀門論頌　世親菩薩造　唐、義淨譯
實行王正論　隋、眞諦譯
手杖論　釋迦稱造　唐、義淨譯
諸教決定名義論　慈氏菩薩造　宋、施護譯
發菩提心經論　二卷　天親菩薩造　後秦、鳩摩羅什譯
菩提資糧論　六卷　龍樹本　自在比丘釋　隋、達磨笈多譯
菩提心離相論　龍樹菩薩造　宋、施護譯
菩提行經　四卷　龍樹菩薩集頌　宋、天息災譯
菩提心觀釋　宋、法天譯
廣釋菩提心論　四卷　蓮華戒菩薩造　宋、施護譯
金剛頂瑜伽中發阿耨多羅三藐三菩提心論　唐、不空譯
大乘起信論　馬鳴菩薩造　梁、眞諦譯
大乘起信論　二卷　馬鳴菩薩造　唐、實叉難陀譯
釋摩訶衍論　一〇卷　龍樹菩薩造　姚秦、筏提摩多譯
大宗地玄文本論　二〇卷　馬鳴菩薩造　陳、眞諦譯
那先比丘經　二卷　失譯
那先比丘經　三卷　失譯

福蓋正行所集經　一二卷　龍樹菩薩集　宋、日稱譯
龍樹菩薩爲禪陀迦王說法要偈　宋、求那跋摩譯
勸發諸王要偈　龍樹菩薩撰　宋、僧伽跋摩譯
龍樹菩薩勸誡王頌　唐、義淨譯
讚法界頌　龍樹菩薩造　宋、施護譯
廣大發願頌　龍樹菩薩造　宋、施護等譯
三身梵讚　宋、法賢譯
佛三身讚　西土賢聖撰　宋、法賢譯
佛一百八名讚　宋、法天譯
一百五十讚佛頌　摩咥里制吒造　唐、義淨譯
佛吉祥德讚　三卷　寂友尊者造　唐、施護譯
七佛讚唄伽他　宋、法天譯
摧維梵讚　慈氏菩薩造　宋、施護譯
入大靈塔梵讚　天親菩薩造　後秦、鳩摩羅什譯
入大靈塔名號經　西天、戒日王製　宋、法賢譯
佛說入大靈塔名號經　龍樹本　自在比丘釋　隋、達磨笈多譯
賢聖集伽陀一百頌　龍樹菩薩造　宋、施護譯
事師法五十頌　龍樹菩薩集頌　宋、天息災譯
密跡力士大權神王經偈頌　馬鳴菩薩集　宋、法天譯
請賓頭盧法　蓮華戒菩薩造　宋、施護譯
賓頭盧突羅閱爲優陀延王說法經　宋、慧簡譯
迦葉仙人說醫女人經　宋、求那跋陀羅譯
勝軍化世百喻伽他經　宋、法賢譯

○第三三卷　經疏部一

人本欲生經註　東晉、道安
陰持入經註　二卷　吳、陳慧

大般若波羅蜜多經般若理趣分述讚　三卷　唐、窺基
大品經遊意　隋、吉藏
大慧度經宗要　新羅、元曉
金剛般若經疏　隋、智顗
金剛般若疏　四卷　隋、吉藏
金剛般若經贊述　二卷　唐、窺基
金剛般若經疏論纂要　唐、宗密述　宋、子璿治定
金剛經纂要刊定記　七卷　宋、子璿
金剛般若波羅蜜經註解　明、宗泐・如玘
金剛般若波羅蜜經略疏　二卷　唐、智儼
仁王護國般若經疏　五卷　隋、智顗
仁王護國般若波羅蜜經疏神寶記　四卷　宋、善月
仁王般若經疏　六卷　隋、吉藏
仁王經疏　六卷　唐、圓測
仁王護國般若波羅蜜多經疏　七卷　唐、良賁
般若波羅蜜多心經幽贊　二卷　唐、窺基
般若波羅蜜多心經贊　唐、圓測
般若波羅蜜多心經略疏　唐、法藏
般若心經略疏連珠記　宋、師會
般若波羅蜜多心經註解　明、宗泐・如玘
法華經義記　八卷　梁、法雲
妙法蓮華經玄義　二〇卷　隋、智顗
法華玄義釋籤　唐、湛然

○第三四卷　經疏部二

妙法蓮華經文句　二〇卷　隋、智顗
法華文句記　三〇卷　唐、湛然
法華玄論　一〇卷　隋、吉藏
法華義疏　一二卷　隋、吉藏
法華遊意　隋、吉藏
妙法蓮華經玄贊　二〇卷　唐、窺基
法華玄贊攝決　唐、慧沼
法華宗要　新羅、元曉
觀音玄義　隋、智顗說　灌頂記
觀音玄義記　四卷　宋、知禮
觀音義疏　二卷　隋、智顗說　灌頂記
觀音義疏記　四卷　宋、智禮
金剛三昧經論　三卷　新羅、元曉

○第三五卷　經疏部三

華嚴遊意　隋、吉藏
大方廣佛華嚴經搜玄分齊通智方軌　一〇卷　唐、智儼
華嚴經探玄記　二〇卷　唐、法藏
華嚴經文義綱目　唐、法藏
大方廣佛華嚴經疏　六〇卷　唐、澄觀

○第三六卷　經疏部四

大方廣佛華嚴經隨疏演義鈔　九〇卷　唐、澄觀
大華嚴經略策　唐、澄觀
新譯華嚴經七處九會頌釋章　唐、澄觀
新華嚴經論　四〇卷　唐、李通玄
大方廣佛華嚴經中卷卷大意略叙　隋、智顗
（又名、華嚴經文意）　唐、李通玄
略釋新華嚴經修行次第決疑論　唐、李通玄
（又名、華嚴經決疑論）　四卷
大方廣佛華嚴經願行觀門骨目　唐、湛然
（又名、華嚴經骨目）　二卷
皇帝降誕日於麟德殿講大方廣佛華嚴經玄義一部　唐、靜居
（又名、大周經玄義）

○第三七卷　經疏部五

勝鬘寶窟　六卷　隋、吉藏
無量壽經義疏　二卷　隋、慧遠
無量壽經義疏　隋、吉藏
兩卷無量壽經宗要　新羅、元曉
無量壽經連義述文贊　三卷　唐、璟興
觀無量壽經義疏　二卷　隋、慧遠
觀無量壽佛經疏　隋、智顗
觀無量壽佛經疏妙宗鈔　六卷　宋、知禮
觀無量壽經義疏　隋、吉藏
觀無量壽佛經疏　四卷　唐、善導
觀無量壽佛經義疏　三卷　宋、元照
阿彌陀經義記　隋、智顗
阿彌陀經義疏　唐、慧淨
阿彌陀經義述　唐、窺基
阿彌陀經疏　唐、窺基
阿彌陀經通贊疏　三卷　新羅、元曉
阿彌陀經疏　隋、吉藏
阿彌陀經疏　宋、智圓
阿彌陀經義疏　宋、元照
阿彌陀經要解　明、智旭
大般涅槃經集解　七一卷　梁、寶亮等
大般涅槃經義記　一〇卷　隋、慧遠

○第三八卷　經疏部六

大般涅槃經玄義　二卷　隋、灌頂
涅槃玄義發源機要　四卷　宋、智圓
大般涅槃經疏　三三卷　隋、灌頂
涅槃經遊意　隋、吉藏
涅槃宗要　隋、吉藏
本願藥師經古迹　二卷　新羅、元曉
彌勒經遊意　新羅、太賢
觀彌勒上生兜率天經贊　二卷　隋、吉藏
彌勒上生經宗要　唐、窺基
三彌勒經疏　新羅、憬興
注維摩詰經　一〇卷　後秦、僧肇
維摩義記　八卷　隋、慧遠
維摩經玄疏　六卷　唐、智顗
維摩經略疏　一〇卷　唐、智顗說　湛然略
維摩經略疏垂裕記　一〇卷　宋、智圓
淨名玄論　八卷　隋、吉藏
維摩經義疏　六卷　隋、吉藏
說無垢稱經疏　六卷　唐、窺基

○第三九卷　經疏部七

金光明經玄義　二卷　隋、智顗說　灌頂錄
金光明玄義拾遺記　六卷　宋、知禮
金光明經文句　六卷　隋、智顗說　灌頂錄
金光明經文句記　一二卷　宋、知禮
金光明疏　隋、吉藏
金光明最勝王經疏　一〇卷　唐、慧沼
楞伽阿跋多羅寶經註解　八卷　明、宗泐・如玘同註
入楞伽心玄義　唐、法藏
注大乘入楞伽經　一〇卷　寶臣
佛說盂蘭盆經疏　二卷　唐、宗密
溫室經義記　隋、慧遠
註四十二章經　宋、眞宗皇帝
大方廣圓覺修多羅了義經略疏　四卷　唐、宗密
大毘盧遮那成佛經疏　二〇卷　唐、一行
大毘盧遮那經供養次第法疏　二卷　唐、不可思議
金剛頂經大瑜伽祕密心地法門義訣　唐、不空
首楞嚴義疏注經　二〇卷　宋、子璿
請觀音經疏　隋、智顗說　灌頂記
請觀音經疏闕義鈔　四卷　宋、智圓
十一面神呪心經義疏　唐、慧沼
佛頂尊勝陀羅尼經敎跡義記　二卷　唐、法崇

○第四〇卷　律疏部全　論疏部一

四分律刪繁補闕行事鈔　一二卷　唐、道宣
四分律行事鈔資持記　一六卷　宋、元照
四分律比丘含注戒本　三卷　唐、道宣
四分比丘戒本疏　二卷　唐、定賓
四分律刪補隨機羯磨　二卷　唐、道宣
僧羯磨　三卷　唐、懷素
尼羯磨　三卷　唐、懷素
菩薩戒義疏　二卷　隋、智顗說　灌頂記
天台菩薩戒疏　三卷　唐、明曠刪補
梵網經菩薩戒本疏　六卷　唐、法藏
梵網經古迹記　三卷　新羅、太賢
金剛般若論會釋　三卷　唐、窺基
略明般若末後一頌讚述　隋、吉藏
法華論疏　三卷　隋、慧遠
無量壽經優婆提舍願生偈註　北魏、曇鸞
佛遺敎經論疏節要　宋、淨源節要　明、袾宏補註

○第四一卷　論疏部二

俱舍論記　三〇卷　唐、普光
俱舍論頌疏論本　三〇卷　唐、圓暉

○第四二卷　論疏部三

中觀論疏　一〇卷　隋、吉藏
十二門論疏　三卷　隋、吉藏
十二門論宗致義記　二卷　唐、法藏
百論疏　三卷　隋、吉藏
瑜伽論記　二四卷　唐、遁倫

○第四三卷

（未刊）

○第四四卷　論疏部五　諸宗部一

辯中邊論述記　三卷　唐、窺基
大乘百法明門論解　二卷　唐、窺基註解　明、普泰增修
大乘百法明門論疏　二卷　唐、大乘光
大乘法界無差別論疏　唐、法藏
理門論述記　唐、神泰
因明入正理論疏　三卷　唐、窺基
因明義斷　唐、慧沼
因明入正理論義纂要　唐、慧沼
大乘起信論義疏　四卷　隋、慧遠
起信論疏　二卷　隋、慧遠
大乘起信論別記　二卷　新羅、元曉
大乘起信論義記　五卷　唐、法藏
大乘起信論義記別記　唐、法藏
起信論疏筆削記　二〇卷　宋、子璿
大乘起信論內義略探記　新羅、太賢
大乘起信論裂網疏　六卷　明、智旭
大乘義章　二六卷　隋、慧遠

○第四五卷　諸宗部二

三論玄義　隋、吉藏
大乘玄論　五卷　隋、吉藏
二諦章　三卷　隋、吉藏
三論遊意義　隋、嶭法師
鳩摩羅什法師大義　（又名、大乘大義章）　三卷　東晉、慧遠問　羅什答
寶藏論　後秦、僧肇
肇論　後秦、僧肇
肇論疏　三卷　唐、元康
肇論新疏　三卷　元、文才
大乘法苑義林章　七卷　唐、窺基
勸發菩提心集　三卷　唐、慧沼
能顯中邊慧日論　四卷　唐、慧沼
大乘入道次第　唐、智周
入識規矩補註　二卷　明、普泰
華嚴一乘敎義分齊章　（又名、華嚴五敎章）　四卷　唐、法藏
華嚴五敎止觀　唐、法藏
華嚴一乘十玄門　隋、杜順
華嚴五十要問答　二卷　唐、智儼
華嚴經內章門等雜孔目章　四卷　唐、智儼
華嚴經旨歸　唐、法藏
華嚴策林　唐、法藏
華嚴經問答　二卷　唐、法藏
華嚴經明法品內立三寶章　二卷　唐、法藏
華嚴經義海百門　唐、法藏
修華嚴奧旨妄盡還源觀　唐、法藏
華嚴遊心法界記　唐、法藏
華嚴發菩提心章　唐、法藏
華嚴經關脈義記　唐、法藏

金師子章雲間類解　唐、法藏撰　宋、淨源述
華嚴經金師子章註　唐、法藏撰　宋、承遷註
三聖圓融觀門　唐、澄觀
華嚴法界玄鏡　二卷　唐、澄觀
註華嚴法界觀門　唐、宗密
註華嚴經題法界觀門頌　二卷　宋、本嵩述　琮湛註
原人論　宋、宗密
華嚴一乘法界圖　新羅、義湘
法界圖記叢髓錄　四卷　唐、李通玄
解迷顯智成悲十明論　新羅、明晶
海印三昧論　新羅、見登之
華嚴一乘成佛妙義　宋、惟白
文殊指南圖讚
關中創立戒壇圖經　唐、道宣
淨心戒觀法　二卷　唐、道宣
釋門章服儀　唐、道宣
量處輕重儀　二卷　唐、道宣
釋門歸敬儀　二卷　唐、道宣
敎誡新學比丘行護律儀　唐、道宣
律相感通傳　唐、道宣
中天竺舍衛國祇洹寺圖經　唐、道宣
佛制比丘六物圖　唐、道宣
護命放生軌儀法　唐、元照
受用三水要行法　唐、義淨
說罪要行法　唐、義淨
根本說一切有部出家授近圓覩磨儀範　元、扠合思巴

根本說一切有部苾芻習學略法　元、扠合思巴
菩薩戒本宗要　新羅、太賢
菩薩戒本持犯要記　新羅、元曉
大乘六情懺悔　新羅、元曉
慈悲道場懺法　一〇卷　梁、諸大法師集撰
慈悲水懺法　三卷

○第四六卷　諸宗部三

摩訶止觀　二〇卷　隋、智顗
止觀輔行傳弘決　四〇卷　唐、湛然
止觀義例　二卷　唐、湛然
止觀大意　唐、湛然
修習止觀坐禪法要　隋、智顗
釋禪波羅蜜次第法門　一二卷　隋、智顗
六妙法門　隋、智顗
四念處　四卷　隋、智顗
天台智者大師禪門口訣　隋、智顗
觀心論(亦名、煎乳論)　隋、智顗
觀心論疏　五卷　隋、灌頂
釋摩訶般若波羅蜜經覺意三昧　隋、智顗
諸法無諍三昧法門　二卷　陳、慧思
大乘止觀法門　四卷　陳、慧思
法界次第初門　六卷　隋、智顗
法華經安樂行義　隋、智顗
十不二門　唐、湛然
十不二門指要鈔　二卷　宋、智禮

四敎義　一二卷　隋、智顗
天台八敎大意　隋、灌頂
天台四敎儀　高麗、諦觀
金剛錍　唐、湛然
南嶽思大禪師立誓願文　陳、慧思
國清百錄　四卷　隋、灌頂
法智遺編觀心二百門　宋、繼忠
四明十義書　二卷　宋、智禮
四明尊者敎行錄　七卷　宋、宋曉編
天台傳佛心印記　元、懷則
敎觀綱宗　明、智旭
方等三昧行法　隋、智顗
法華三昧懺儀　隋、智顗
法華三昧行事運想補助儀　唐、湛然
略法華三昧補助儀
禮法華經儀式　宋、遵式
金光明懺法補助儀　宋、智禮
金光明最勝懺儀　宋、仁岳
釋迦如來涅槃禮讚文　宋、遵式
天台智者大師齋忌禮讚文　宋、遵式
請觀世音菩薩消伏毒害陀羅尼三昧儀　宋、遵式
千手眼大悲心呪行法　宋、智禮
熾盛光道場念誦儀　宋、遵式
觀自在菩薩如意輪呪課法
菩提心義
明佛法根本碑　唐、智昇

顯密圓通成佛心要集　二卷　元、道威
密呪圓因往生集　夏、智廣等

○第四七・四八卷

(未刊)

○第四九卷　史傳部一

撰集三藏及雜藏傳
迦葉結經　後漢、安世高譯
迦丁比丘說　失譯
佛使比丘迦旃延說法沒盡偈百二十章　失譯
大阿羅漢難提蜜多羅所說法住記　唐、玄奘
異部宗輪論　世友造　唐、玄奘譯
十八部論　陳、眞諦
部執異論　天友造　陳、眞諦譯
歷代三寶紀　一五卷　隋、費長房
佛祖統紀　五四卷　宋、志磐
佛祖歷代通載　二二卷　元、念常
釋氏稽古略　四卷　明、覺岸
釋鑑稽古略續集　三卷　明、幻輪
三國遺事　五卷　高麗、一然

○第五〇卷　史傳部二

釋迦譜　五卷(或一〇卷)　梁、僧祐
釋迦氏譜　唐、道宣
阿育王傳　七卷　西晉、安法欽
阿育王經　一〇卷　梁、僧伽婆羅譯

天尊說阿育王譬喻經	失譯		
阿育王息壞目因緣經	符秦、曇摩難提譯		
馬鳴菩薩傳	後秦、鳩摩羅什譯		
龍樹菩薩傳	姚秦、鳩摩羅什譯		
提婆菩薩傳	姚秦、鳩摩羅什譯		
婆藪槃豆法師傳	陳、眞諦譯		
隋天台智者大師別傳	隋、灌頂		
唐護法沙門法琳別傳　三卷	唐、彥琮		
大唐故三藏玄奘三藏法師傳　一〇卷	唐、慧立本　彥琮箋		
唐大薦福寺故寺主翻經大德法藏和尙傳	新羅、崔致遠		
玄宗朝翻經三藏善無畏贈鴻臚卿行狀	唐、李華		
大唐故大德贈司空大辨正廣智不空三藏行狀	唐、趙遷		
大唐青龍寺三朝供奉大德行狀	梁、慧皎		
付法藏因緣傳　六卷	元魏、吉迦夜・曇曜共譯		
續高僧傳　三〇卷	唐、道宣		
宋高僧傳　三〇卷	宋、贊寧等		
大明高僧傳　八卷	明、如惺		
比丘尼傳　四卷	梁、寶唱		
神僧傳　九卷	高麗、覺訓		
海東高僧傳　二卷			
○第五一卷			
(未刊)			
○第五二卷　史傳部四			
弘明集　一四卷	梁、僧祐		
廣弘明集　三〇卷	唐、道宣		
集古今佛道論衡　四卷	唐、道宣		
續集古今佛道論衡	唐、智昇		
集神州三寶感通錄　三卷	唐、道宣		
道宣律師感通錄	唐、道宣		
集沙門不應拜俗等事　六卷	唐、彥悰纂		
破邪論　二卷	唐、法琳		
辯正論　八卷	唐、法琳		
十門辯惑論　三卷	唐、復禮		
甄正論　三卷	唐、玄嶷		
北山錄　一〇卷	唐、神清撰　慧賓注		
護法論	宋、張商英		
鐔津文集　一九卷	宋、契嵩		
辯僞錄　五卷	元、詳邁		
三教平心論　二卷	元、劉謐		
折疑論　五卷	師子比丘		
寺沙門玄奘上表記			
代宗朝贈司空大辨正廣智三藏和上表制集　六卷	唐、圓照		
大正新脩大藏經(未完)　高楠順次郎編　大正一三——	冊	分類	番號	裝釘	洋大
北藏大藏經(明藏)　二一〇帙	六三六一	二〇三	四	和大
北藏大藏經(明藏)　二一〇帙	六三六一	二〇三	五	和大
北藏大藏經續(明藏續)　九三帙	八三三	二〇三	六	和大
北藏大藏經又續(明藏又續)　四七帙	二四六	二〇三	七	和大
龍藏大藏經七三五帙　乾隆二	七三八	二〇三	八	摺
日本鐫刻大藏經(黃檗版)　二七六帙　鐵眼編　天和元	三〇五	二〇三	九	和大
大日本校訂大藏經(縮刷藏經)　四〇帙　東京弘教書院編　明治一三—一八	四三〇	二〇三	一〇	和中

(內容ハ各分類中ニ別出セズ)

○大乘經　華嚴部　二八部　二三三卷			
○天　帙　一一册		册號	
大方廣佛華嚴經　八〇卷	唐、實叉難陀譯	一—四	
大方廣佛華嚴經　四〇卷	唐、般若譯	五・六	
大方廣佛華嚴經入不思議解脫境界普賢行願品　唐、般若譯			
此經與上經卷第四〇同故不重載			
大方廣佛華嚴經　六〇卷	東晉、佛馱跋陀羅譯	七—九	
佛說兜沙經	後漢、支婁迦讖譯	一〇	
佛說菩薩本業經	吳、支謙譯	一〇	
諸菩薩求佛本業經	西晉、聶道眞譯	一〇	
菩薩十住行道品	西晉、竺法護譯	一〇	
佛說菩薩十住經	東晉、祇多蜜譯	一〇	
漸備一切智德經　五卷	西晉、竺法護譯	一〇	
十住經　四卷	後秦、鳩摩羅什譯	一〇	
等目菩薩所問三昧經　三卷	西晉、竺法護譯	一〇	
顯無邊佛土功德經	唐、玄奘譯	一〇	
佛說鞞量一切佛剎功德經	宋、法賢譯	一〇	
佛說如來興顯經　四卷	西晉、竺法護譯	一〇	
佛說大阿彌陀經　二卷	西晉、竺法護譯	一〇	
阿閦佛國經　二卷	西秦、聖堅譯	一一	
佛說大乘十法經	唐、地婆訶羅譯	一一	
佛說普門品經	西晉、竺法護譯	一一	
佛說大乘菩薩藏正法經　四〇卷	宋、法護等譯	一一	
佛說胞胎經	西晉、竺法護譯	一一	
交殊師利佛土嚴淨經　二卷	西晉、竺法護譯	一一	
大方廣佛華嚴經修慈分	唐、提雲般若等譯	一一	
大方廣入如來智德不思議經	唐、實叉難陀譯	一一	
度諸佛境界智光嚴經	失譯	一一	
佛華嚴入如來德智不思議境界經　二卷	隋、闍那崛多譯	一一	
大方廣普賢所說經	唐、實叉難陀譯	一一	
信力入印法門經　五卷	元魏、曇曜流支譯	一一	
大方廣總持寶光明經　五卷	宋、法天譯	一一	
大方廣圓覺修多羅了義經	唐、佛陀多羅譯	一一	
○大乘經　方等部　三六三部　一一三三卷			
大寶積經　一二〇卷	唐、菩提流志譯	一—六	
大方廣三戒經　三卷	北涼、曇無讖譯	七	
佛說如來不思議祕密大乘經　二〇卷	宋、法護等譯	七	
佛說無量清淨平等覺經　四卷	後漢、支婁迦讖譯	八	
佛說無量壽經　二卷	曹魏、康僧鎧譯	八	
佛說阿彌陀三耶三佛薩樓佛檀過度人道經	二卷　吳、支謙譯	八	
佛說大乘無量壽莊嚴經　三卷	宋、法賢譯	八	
佛說大阿彌陀經　二卷	宋、王日休校輯	八	
廣世品經　六卷	後漢、支婁迦讖譯	八	
佛說羅摩伽經　三卷	梁、僧伽羅婆譯	八	
大方廣佛華嚴經入法界品	西晉、竺法護譯	八	
佛說大乘菩薩藏正法經　四〇卷	宋、法護等譯	九	
佛說胞胎經	西晉、竺法護譯	一〇	
交殊師利佛土嚴淨經　二卷	西晉、竺法護譯	一〇	
大方廣佛華嚴經不思議佛境界分	唐、提雲般若譯	一一	

			冊號
父子合集經　二〇卷	宋、日稱等譯	一〇	一〇
佛說護國尊者所問大乘經　四卷	宋、施護譯	一〇	一〇
郁迦羅越問菩薩行經	西晉、竺法護譯	一〇	一〇
法鏡經	後漢、安玄譯	一一	一一
佛說幻士仁賢經	西晉、竺法護譯	一一	一一
佛說決定毘尼經	(群錄皆云失譯三藏譯)	一一	一一
發覺淨心經　二卷	隋、闍那崛多譯	一一	一一
佛說須賴經	曹魏、白延譯	一一	一一
佛說須賴經	前涼、支施崙譯	一一	一一
佛說菩薩修行譯	西晉、白法祖譯	一一	一一
佛說無畏受所問大乘經　三卷	宋、施護等譯	一一	一一
佛說優填王經	西晉、法炬譯	一一	一一
佛說大乘日子王所問經	宋、法天譯	一一	一一
須摩提經	唐、菩提流支譯	一一	一一
佛說須摩提菩薩經	西晉、竺法護譯	一一	一一
佛說須摩提菩薩經	姚秦、鳩摩羅什譯	一一	一一
佛說阿闍貰王女阿術達菩薩經	西晉、竺法護譯	一一	一一
佛說離垢施女經	西晉、竺法護譯	一一	一一
得無垢女經	元魏、瞿曇般若流支譯	一一	一一
文殊師利所說不思議佛境界經　二卷	唐、菩提流志譯	一一	一一
聖善住意天子所問經　三卷	元魏、毘目智仙・般若流支共譯	一一	一一
佛說如幻三昧經　二卷	西晉、竺法護譯	一一	一一
佛說太子刷護經	西晉、竺法護譯	一二	一二
佛說太子和休經	失　譯	一二	一二
慧上菩薩問大善權經　二卷	西晉、竺法護譯	一二	一二

			冊號
佛說大方廣善巧方便經　四卷	宋、施護譯	一二	一二
大乘頂義經　二卷	唐、地婆訶羅譯	一二	一二
佛說大乘方等要慧經	後漢、安世高譯	一二	一二
彌勒菩薩所問本願經	西晉、竺法護譯	一二	一二
佛說遺日摩尼寶經	後漢、支婁迦讖譯	一二	一二
佛說摩訶衍寶嚴經	失　譯	一二	一二
佛說大迦葉問大寶積正法經　五卷	宋、施護譯	一二	一二
勝鬘師子吼一乘大方便方廣經	宋、求那跋陀羅譯	一二	一二
毘耶婆問經　二卷	元魏、瞿曇般若流支譯	一二	一二
入法界體性經	隋、闍那崛多譯	一二	一二
佛說寶積三昧文殊師利菩薩問法身經	後漢、安世高譯	一二	一二
拔一切業障根本得生淨土神咒			
附、阿彌陀經不思議神力傳	劉宋、求那跋陀羅重譯	一二	一二
佛說阿彌陀經	姚秦、鳩摩羅什譯	一二	一二
稱讚淨土佛攝受經	唐、玄奘譯	一二	一二
後出阿彌陀佛偈	失　譯	一二	一二
阿彌陀佛說咒		一二	一二
阿彌陀鞞音聲王陀羅尼經	失　譯	一二	一二
佛說觀無量壽佛經	宋、畺良耶舍譯	一二	一二
觀世音菩薩授記經	宋、曇無竭譯	一二	一二
佛說如幻三摩地無量印法門經　三卷	宋、施護等譯	一二	一二

○玄　帙　一〇冊

			冊號
大方等大集經　六〇卷	北涼、曇無讖譯	一—一四	五
無礙意菩薩經　六卷(今大集經卷第二七至三〇無盡意品四卷同本故略)	宋、智嚴・寶雲共譯		五

			冊號
大乘大方等日藏經　一〇卷(今大集經卷第三四至四五日藏分二卷同本故略)	隋、那連提耶舍譯	五	五
大方等大集月藏經　一〇卷(今大集經卷第四六至五六月藏分一一卷同本故略)	高齊、那連提耶舍譯	五	五
大乘大集經　二卷(今大集經卷第五七・五八須彌藏分二卷同本故略)	高齊、那連提耶舍譯	五	五
佛說明度五十校計經　二卷(今大集經卷第五九・六〇十方菩薩品二卷同本故略)	後漢、安世高譯	五	五
阿差末菩薩經　七卷	西晉、竺法護譯	五	五
大哀經　八卷	西晉、竺法護譯	五	五
寶女所問經　四卷	西晉、竺法護譯	五	五
佛說海意菩薩所問淨印法門經　一八卷	宋、惟淨等譯	六	六
佛說無言童子經　二卷	西晉、竺法護譯	六	六
寶星陀羅尼經　一〇卷	唐、波羅頗蜜多羅譯	六	六
大乘大集地藏十輪經　一〇卷	唐、玄奘譯	七	七
大方廣十輪經　八卷	失　譯	七	七
虛空藏菩薩經	姚秦、佛陀耶舍譯	八	八
虛空孕菩薩經　二卷	隋、闍那崛多譯	八	八
虛空藏菩薩神咒經	宋、曇摩蜜多譯	八	八
觀虛空藏菩薩經	宋、曇摩蜜多譯	八	八
大方等大集經菩薩念佛三昧分　一〇卷	隋、那連提耶舍譯	八	八
菩薩念佛三昧經　五卷	宋、功德直譯	八	八
大方等大集經賢護分　五卷	隋、闍那崛多譯	九	九
佛說般舟三昧經	後漢、支婁迦讖譯	九	九
般舟三昧經　三卷	後漢、支婁迦讖譯	九	九
拔陂菩薩經　(僧祐錄云安公古典是般舟三昧經初異譯)	隋、闍那崛多譯	九	九
自在王菩薩經　二卷	吳、支謙譯	九	九
佛說八陽神咒經	西晉、竺法護譯	九	九
奮迅王問經　二卷	梁、僧伽婆羅譯	九	九
入吉祥經	元魏、瞿曇般若流支譯	九	九

○黃　帙　一〇冊

			冊號
大集譬喻王經　二卷	隋、闍那崛多譯	九	九
佛說大集會正法經　五卷	宋、施護譯	九	九
僧伽吒經　四卷	元魏、月婆首那譯	九	九
月燈三昧經　一〇卷	高齊、那連提耶舍譯	一〇	一〇
佛說月燈三昧經	宋、先公譯	一〇	一〇
佛說月燈三昧經	宋、先公譯	一〇	一〇
占察善惡業報經　二卷	隋、菩提燈譯	一〇	一〇
佛說佛名經　一二卷	元魏、菩提流支譯	一	一
佛說佛名經　三〇卷	隋、闍那崛多譯	二	二
五千五百佛名神咒除障滅罪經　八卷	隋、闍那崛多譯	三	三
過去莊嚴劫千佛名經	闕　譯	三	三
現在賢劫千佛名經	闕　譯	三	三
未來星宿劫千佛名經	闕　譯	三	三
佛說百佛名經	隋、那連提耶舍譯	三	三
佛說不思議功德諸佛所護念經　二卷	失　譯	三	三
佛說千佛因緣經	後秦、鳩摩羅什譯	三	三
賢劫經　八卷	西晉、竺法護譯	四	四
佛說稱揚諸佛功德經　三卷	元魏、吉迦夜譯	四	四
佛說大乘大方廣佛冠經　二卷	宋、法護等譯	四	四
佛說十吉祥經	失　譯	四	四
入佛名號經	隋、闍那崛多譯	四	四
佛說八吉祥神咒經	吳、支謙譯	四	四
佛說八陽神咒經	西晉、竺法護譯	四	四
入吉祥經	梁、僧伽婆羅譯	四	四

		冊號	
佛說八部佛名經	元魏、瞿曇般若流支譯	四	一
佛說滅十方冥經	西晉、竺法護譯	四	一
受持七佛名號所生功德經	唐、玄奘譯	四	一
大乘寶月童子問法經	宋、施護譯	四	一
佛說寶網經	西晉、竺法護譯	四	一
佛說藥師如來本願經	隋、達摩笈多譯	四	一
佛說觀佛三昧海經　一〇卷	東晉、佛陀跋陀羅譯	五	一
佛說彌勒大成佛經	姚秦、鳩摩羅什譯	五	一
佛說彌勒下生經	西晉、竺法護譯	五	一
佛說彌勒來時經	失譯	五	一
佛說彌勒下生成佛經	唐、義淨譯	五	一
一切智光明仙人慈心因緣不食肉經	失譯	五	一
佛說師子月佛本生經	失譯	五	一
佛說文殊師利般涅槃經	西晉、聶道眞譯	五	一
師子莊嚴王菩薩請問經	唐、那提譯	五	一
佛說八大菩薩經	宋、法賢譯	五	一
六菩薩亦當誦持經	失譯	五	一
難垢慧菩薩所問禮佛法經	唐、那提譯	五	一
佛說老女人經	吳、支謙譯	五	一
佛說老母經	闕譯	五	一
佛說老母女六英經	宋、求那跋陀羅譯	五	一
楞伽阿跋多羅寶經　四卷	宋、求那跋陀羅譯	六	一
入楞伽經　一〇卷	元魏、菩提留支譯	六	一
大乘入楞伽經　七卷	唐、實叉難陀譯	六	一
佛說首楞嚴三昧經　二卷	後秦、鳩摩羅什譯	七	一
維摩詰所說經　三卷	後秦、鳩摩羅什譯	七	一
佛說維摩詰經　二卷	吳、支謙譯	七	一
說無垢稱經　六卷	唐、玄奘譯	七	一
善思童子經　二卷	隋、闍那崛多譯	八	一
佛說大方等頂王經	西晉、竺法護譯	八	一
大乘頂王經	梁、月婆首那譯	八	一
佛說月上女經　二卷	隋、闍那崛多譯	八	一
大乘密嚴經　三卷	唐、地婆訶羅譯	八	一
解深密經　五卷	唐、玄奘譯	八	一
深密解脫經　五卷	元魏、菩提流支譯	八	一
佛說解節經	陳、眞諦譯	八	一
相續解脫地波羅蜜了義經	宋、求那跋陀羅譯	八	一
相續解脫如來所作隨順處了義經	唐、玄奘譯	八	一
佛說佛地經	西晉、聶道眞譯	五	一
金光明最勝王經　一〇卷	唐、那提譯	五	一
金光明經　四卷	北涼、曇無讖譯	五	一
合部金光明經　八卷	隋、寶貴合　北涼、曇無讖譯	九	一
佛說莊嚴菩提心經	姚秦、鳩摩羅什譯	一〇	一
佛說大方廣菩薩十地經	元魏、吉迦夜譯	一〇	一
佛說菩薩投身飼餓虎起塔因緣經	北涼、法盛譯	一〇	一
無所有菩薩經　四卷	隋、闍那崛多等譯	一〇	一
諸佛要集經　二卷	西晉、竺法護譯	一〇	一
不思議光菩薩所說經	後秦、鳩摩羅什譯	一〇	一
央掘魔羅經　四卷	宋、求那跋陀羅譯	一〇	一

○宇　帙　一〇冊

思益梵天所問經　四卷	姚秦、鳩摩羅什譯	一	二
持心梵天所問經　四卷	西晉、竺法護譯	一	二
勝思惟梵天所問經　六卷	元魏、菩提流支譯	一	二
大乘同性經　二卷	宇文周、闍那耶舍譯	二	二
證契大乘經　二卷	唐、地婆訶羅譯	二	二
諸法無行經　二卷	姚秦、鳩摩羅什譯	二	二
佛說諸法本無經　三卷	隋、闍那崛多譯	二	二
佛說大乘隨轉宣說諸法經　三卷	宋、紹德等譯	二	二
大乘本生心地觀經　八卷	唐、般若譯	二	二
大花嚴長者問佛那羅延力經	唐、般若・利言共譯	三	二
大乘遍照光明藏無字法門經	唐、地婆訶羅譯	三	二
無字寶篋經	元魏、菩提流支譯	三	二
大乘離文字普光明藏經	唐、地婆訶羅譯	三	二
佛說大乘入諸佛境界智光明莊嚴經　五卷	宋、法護等譯	三	二
如來莊嚴智慧光明入一切佛境界經　二卷	元魏、曇摩流支譯	三	二
度一切諸佛境界智嚴經	梁、僧伽婆羅等譯	三	二
大方等如來藏經	東晉、佛陀跋陀羅譯	三	二
最勝問菩薩十住除垢斷結經　一〇卷	姚秦、竺佛念譯	三	二
菩薩瓔珞經　一四卷	姚秦、竺佛念譯	四	二
佛說華手經　一〇卷	後秦、鳩摩羅什譯	五	二
佛說寶雨經　一〇卷	唐、達摩流支譯	六	二
寶雲經　七卷	梁、曼陀羅仙譯	六	二
佛說除蓋障菩薩所問經　二〇卷	宋、法護等譯	七	二
佛說法集經　六卷	元魏、菩提流支譯	七	二
觀察諸法行經　四卷	隋、闍那崛多譯	八	二
佛說未曾有正法經　六卷	宋、法天譯	八	二
佛說阿闍世王經　二卷	後漢、支婁迦讖譯	八	二
文殊支利普超三昧經　三卷	西晉、竺法護譯	八	二
佛說放鉢經	闕譯	八	二
大樹緊那羅王所問經　四卷	姚秦、鳩摩羅什譯	九	二
佛說伅眞陀羅所問如來三昧經　三卷	後漢、支婁迦讖譯	九	二
佛說弘道廣顯三昧經　四卷	西晉、竺法護譯	九	二
佛說海龍王經　四卷	西晉、竺法護譯	九	二
佛說轉女身經	宋、曇摩蜜多譯	九	二
佛說無垢賢女經	西晉、竺法護譯	九	二
佛說腹中女聽經	北涼、曇無讖譯	九	二
大方廣如來祕密藏經　二卷	失譯	一〇	二
持世經　四卷	姚秦、鳩摩羅什譯	一〇	二
持人菩薩經　四卷	西晉、竺法護譯	一〇	二
大方廣寶篋經　三卷	宋、求那跋陀羅譯	一〇	二
佛說文殊師利現寶藏經　二卷	西晉、竺法護譯	一〇	二
樂瓔珞莊嚴方便品經	姚秦、曇摩耶舍譯	一〇	二
順權方便經　二卷	西晉、竺法護譯	一〇	二

○宙　帙　一〇冊

大莊嚴法門經　二卷	隋、那連提耶舍譯	一	三
佛說大淨法門經	西晉、竺法護譯	一	三
大威燈光仙人問疑經	隋、闍那崛多等譯	一	三
第一義法勝經	元魏、瞿曇般若流支譯	一	三
有德女所問大乘經	唐、菩提流志譯	一	三
佛說梵志女首意經	西晉、竺法護譯	一	三

			冊號
佛說大乘流轉諸有經	唐、義淨譯	一	
佛說大方等修多羅王經	後魏、菩提流支譯	一	
佛說轉有經	元魏、佛陀扇多譯	一	
佛說長者女菴提遮師子吼了義經	失譯	一	
外道問聖大乘法無我義經	宋、法天譯	一	
佛說大乘智印經 五卷	宋、智吉祥等譯	一	
佛說慧印三昧經	吳、支謙譯	一	
佛說如來智印經	闕譯	一	
佛說不增不減經	元魏、菩提流支譯	一	
佛說入無分別法門經	宋、施護譯	一	
力莊嚴三昧經 三卷	隋、那連提耶舍譯	一	
無極寶三昧經 二卷	西晉、竺法護譯	一	
佛說寶如來三昧經 二卷	東晉、祇多蜜譯	一	
佛說金剛三昧本性清淨不壞不滅經	失譯	二	
寂照神變三摩地經	唐、玄奘譯	二	
大方廣師子吼經	唐、地婆訶羅譯	二	
如來師子吼經	元魏、佛陀扇多譯	二	
佛說出生菩提心經	隋、闍那崛多譯	二	
佛說發菩提心破諸魔經 二卷	宋、施護譯	二	
文殊師利問菩提經	姚秦、鳩摩羅什譯	二	
伽耶山頂經	元魏、菩提流支譯	二	
佛說象頭精舍經	隋、毘尼多流支譯	二	
大乘伽耶山頂經	唐、菩提流志譯	二	
佛說文殊尸利行經	隋、豆那崛多譯	二	
佛說文殊師利巡行經	元魏、菩提流支譯	二	

			冊號
佛說大乘善見變化文殊師利問法經 一卷	宋、天息災譯	二	
佛說大乘不思議神通境界經 三卷	宋、施護譯	二	
商主天子所問經	隋、闍那崛多譯	二	
佛說摩逝經	西晉、竺法護譯	二	
佛說超日明三昧經 二卷	西晉、聶承遠譯	二	
佛說須眞天子經 四卷	西晉、竺法護譯	二	
佛說成具光明定意經	後漢、支曜譯	二	
悲華經 一〇卷	北凉、曇無讖譯	三	
大乘悲分陀利經 八卷	失譯	三	
方廣大莊嚴經 一二卷	唐、地婆訶羅譯	四	
佛說普曜經 八卷	西晉、竺法護譯	四	
大方便佛報恩經 七卷	失譯	五	
佛說菩薩本行經 三卷	失譯	五	
金色王經	東魏、瞿曇般若流支譯	五	
六度集經 八卷	吳、康僧會譯	五	
太子須大拏經	西秦、聖堅譯	五	
佛說菩薩睒子經	闕譯	五	
佛說睒子經	西秦、聖堅譯	五	
佛說太子墓魄經	後漢、安世高譯	五	
佛說太子墓魄經	西晉、竺法護譯	五	
佛說九色鹿經	吳、支謙譯	五	
長壽王經	失譯	六	
佛說鹿母經	西晉、竺法護譯	六	
佛說大意經	宋、求那跋陀羅譯	六	
前世三轉經	西晉、法炬譯	六	

			冊號
銀色女經	元魏、佛陀扇多譯	六	
佛說過去世佛分衛經	西晉、竺法護譯	六	
佛說妙色王因緣經	唐、義淨譯	六	
佛說月明菩薩經	吳、支謙譯	六	
佛說頂生王因緣經 六卷	宋、施護等譯	六	
佛說德光太子經	西晉、竺法護譯	六	
佛說如來獨證自誓三昧經	西晉、竺法護譯	六	
佛說自誓三昧經	後漢、安世高譯	六	
佛昇忉利天爲母說法經 三卷	西晉、竺法護譯	六	
佛說道神足無極變化經 四卷	西晉、安法欽譯	六	
佛說盂蘭盆經	西晉、竺法護譯	六	
佛說報恩奉盆經	闕譯	六	
佛說亘力長者所問大乘經 三卷	宋、智吉祥等譯	六	
佛說德護長者經 二卷	隋、那連提耶舍譯	六	
佛說月光童子經	西晉、竺法護譯	六	
申日兒本經	宋、求那跋陀羅譯	六	
佛說申日經	西晉、竺法護譯	六	
佛說勝軍王所問經	宋、施護譯	六	
佛說諫王經	宋、沮渠京聲譯	六	
如來示教勝軍王經	唐、玄奘譯	六	
佛爲勝光天子說王法經	唐、義淨譯	六	
佛說薩羅國經	失譯	六	
阿闍世王授決經	西晉、法矩譯	七	
採花違王上佛授決號妙花經	東晉、竺曇無蘭譯	七	
差摩婆帝授記經	元魏、菩提流支譯	七	

			冊號
佛說賢首經	西秦、聖堅譯	七	
佛說堅固女經	隋、那連提耶舍譯	七	
佛說心明經	西晉、竺法護譯	七	
佛說金耀童子經	宋、天息災譯	七	
佛說逝童子經	西晉、支法度譯	七	
佛說長者子制經	後漢、安世高譯	七	
佛說菩薩逝經	西晉、白法祖譯	七	
佛說龍施女經	吳、支謙譯	七	
佛說龍施菩薩本起經	西晉、竺法護譯	七	
佛說長者法志妻經	失譯	七	
佛說乳光佛經	西晉、竺法護譯	七	
佛說犢子經	吳、支謙譯	七	
佛說樹提伽經	宋、智吉祥等譯	七	
寶授菩薩菩提行經	隋、那連提耶舍譯	七	
佛說演道俗業經	西晉、竺法護譯	七	
優婆夷淨行法門經 二卷	乞伏秦、聖堅譯	七	
私呵昧經	失譯	七	
菩薩生地經	吳、支謙譯	七	
緣起聖道經	吳、支謙譯	七	
貝多樹下思惟十二因緣經	唐、玄奘譯	七	
佛說舊城喻經	吳、支謙譯	七	
分別緣起初勝法門經 二卷	宋、法賢譯	七	
緣生初勝分法本經 二卷	唐、玄奘譯	七	
大乘舍黎娑擔摩經	隋、達摩笈多譯	七	
了本生死經	宋、施護譯	七	
	吳、支謙譯	七	

		冊號
佛說稻芊經	闕　譯	七
佛說法身經	宋、法賢譯	七
佛說十號經	宋、天息災譯	七
稱讚大乘功德經	唐、玄奘譯	七
說妙法決定業障經	唐、智嚴譯	七
大乘四法經	唐、地婆訶羅譯	七
佛說菩薩修行四法經	唐、地婆訶羅譯	七
大乘四法經	唐、實叉難陀譯	七
大乘百福相經	唐、地婆訶羅譯	七
大乘百福莊嚴相經	唐、地婆訶羅再譯	七
佛說妙吉祥菩薩所問大乘法螺經	宋、法賢譯	七
佛說大乘造像功德經　二卷	唐、提雲般若譯	七
佛說造立形像福報經	闕　譯	七
佛說作佛形像經	闕　譯	七
佛說造塔功德經	唐、地婆訶羅譯	七
右遶佛塔功德經	唐、實叉難陀等譯	七
佛說樓閣正法甘露鼓經	宋、天息災譯	七
佛說無上依經　二卷	梁、眞諦譯	七
佛說未曾有經	失　譯	七
衆希有經	唐、玄奘譯	七
佛說諸法勇王經	宋、曇摩蜜多譯	八
佛說一切法高王經	元魏、瞿曇般若流支譯	八
諸法最上王經	隋、闍那崛多譯	八
佛說施燈功德經	高齊、那連提耶舍譯	八
浴佛功德經	唐、義淨譯	八

		冊號
佛說灌洗佛形像經	西晉、法炬譯	八
佛說摩訶剎頭經	西秦、聖堅譯	八
佛說浴像功德經	唐、寶思惟譯	八
菩薩行五十緣身經	西晉、竺法護譯	八
佛說內藏百寶經	後漢、支婁迦讖譯	八
最無比經	唐、玄奘譯	八
佛說希有校量功德經	隋、闍那崛多譯	八
文殊師利問菩薩署經	後漢、支婁迦讖譯	八
入定不定印經	唐、義淨譯	八
不必定入定入印經	元魏、瞿曇般若流支譯	八
誘佛經	元魏、菩提流支譯	八
佛說決定總持經	西晉、竺法護譯	八
佛說象腋經	宋、曇摩蜜多譯	八
佛說無希望經	西晉、竺法護譯	八
佛說甚深大迴向經	失　譯	八
佛說大方廣未曾有經善巧方便品	宋、施護譯	八
佛說十二頭陀經	宋、求那跋陀羅譯	八
佛說四輩經	西晉、竺法護譯	八
佛說三品弟子經	吳、支謙譯	八
佛說四不可得經	西晉、竺法護譯	八
佛說佛印三昧經	後漢、安世高譯	八
佛語經	元魏、菩提流支譯	八
佛說法常住經	失　譯	八
佛說罪業應報教化地獄經	後漢、安世高譯	八
釋意長者子經	後魏、法場譯	八

		冊號
佛說大自在天子因地經	宋、施護譯	八
佛說聲那經	宋、法賢譯	八
弟子死復生經	宋、沮渠京聲譯	八
佛說七女經	吳、支謙譯	八
佛說懈怠耕者經	宋、惠簡譯	八
大法炬陀羅尼經　二〇卷	隋、闍那崛多等譯	九
大威德陀羅尼經　二〇卷	隋、闍那崛多譯	一〇
聲勝菩薩所問一切諸法入無量門陀羅尼經	北齊、萬天懿譯	一〇
佛說無崖際總持法門經	西秦、聖堅譯	一〇
金剛上味陀羅尼經	隋、闍那崛多譯	一〇
金剛場陀羅尼經	元魏、佛陀扇多譯	一〇

○大乘經　般若部　二九部　七四七卷

○洪・荒・日帙　各一〇冊

大般若波羅蜜多經　六〇〇卷　唐、玄奘譯　七

○月　帙　九冊

放光般若經　二〇卷	西晉、無羅叉譯	一・二
摩訶般若波羅蜜經　二七卷	後秦、鳩摩羅什譯	三・四
光讚經　一〇卷	西晉、竺法護譯	五
道行般若經　一〇卷	後漢、支婁迦讖譯	六
摩訶般若波羅蜜經　一〇卷	後秦、鳩摩羅什譯	六
佛說佛母出生三法藏般若波羅蜜多經　二五卷	宋、施護譯	七
佛說佛母寶德藏般若波羅蜜經　三卷	宋、法賢譯	八
大明度經　六卷	吳、支謙譯	八
摩訶般若鈔經　五卷	秦、曇摩蜱・竺佛念共譯	八
勝天王般若波羅蜜經　七卷	陳、月婆首那譯	八
文殊師利所說摩訶般若波羅蜜經　二卷	梁、曼陀羅仙譯	九
文殊師利所說般若波羅蜜經	梁、僧伽婆羅譯	九
佛說濡首菩薩無上清淨分衛經　二卷	宋、翔公譯	九
金剛般若波羅蜜經	姚秦、鳩摩羅什譯	九
金剛般若波羅蜜經	元魏、菩提流支譯	九
金剛般若波羅蜜經	陳、眞諦譯	九
金剛能斷般若波羅蜜經	隋、笈多譯	九
佛說能斷金剛般若波羅蜜多經	唐、義淨譯	九
能斷金剛般若波羅蜜多經	唐、玄奘譯	九
佛說仁王般若波羅蜜經　二卷	姚秦、鳩摩羅什譯	九
佛說了義般若波羅蜜多經	宋、施護譯	九
佛說五十頌聖般若波羅蜜經	宋、施護譯	九
佛說帝釋般若波羅蜜多心經	宋、施護譯	九
般若波羅蜜多心經	唐、玄奘譯	九
般若波羅蜜多心經	唐、般若・利言等共譯	九
普遍智藏般若波羅蜜多心經	唐、法月重譯	九
佛說聖佛母般若波羅蜜多經	宋、施護譯	九
佛說開覺自性般若波羅蜜多經　四卷	宋、惟淨等譯	九

○大乘經　法華部　一四部　五七卷

○盈　帙　一〇冊

無量義經	蕭齊、曇摩伽陀耶舍譯	一
妙法蓮華經　七卷	後秦、鳩摩羅什譯	一
正法華經　一〇卷	西晉、竺法護譯	二

		冊號
添品妙法蓮華經　七卷	隋、闍那崛多·笈多共譯	二
薩曇分陀利經	失　譯	二
妙法蓮華經觀世音菩薩普門品經（此經與妙法蓮華經卷第七普門品同故略）	姚秦、鳩摩羅什譯（○長行隋闍那崛多譯重頌）	二
佛說法華三昧經	宋、智嚴譯	二
佛說廣博嚴淨不退轉輪經　六卷	宋、智嚴譯	三
不退轉法輪經　四卷（僧祐錄云安公涼土異經在北涼錄第二譯）	宋、求那跋陀羅譯	三
佛說阿惟越致遮經　三卷	西晉、竺法護譯	三
大薩遮尼乾子所說經　一〇卷	元魏、菩提留支譯	四
佛說菩薩行方便境界神通變化經　三卷	宋、求那跋陀羅譯	四
金剛三昧經	失　譯	四
大法鼓經　二卷	宋、求那跋陀羅譯	四
佛說觀普賢菩薩行法經	宋、曇無蜜多譯	四

○大乘經　涅槃部　一六部　一二一卷

大般涅槃經　四〇卷	北涼、曇無讖譯	五·六
大般涅槃經　三六卷（宋、慧嚴等依泥洹經加之）		七·八
佛說大般泥洹經　六卷	東晉、法顯譯	九
大般涅槃經後分　二卷	唐、若那跋陀羅譯	九
佛說方等般泥洹經　二卷	西晉、竺法護譯	九
四童子三昧經　三卷	隋、闍那崛多譯	九
大悲經　五卷	高齊、那連提耶舍譯	九
大乘方廣總持經	隋、毘尼多流支譯	九
佛說濟諸方等學經	西晉、竺法護譯	九
集一切福德三昧經　三卷	姚秦、鳩摩羅什譯	一〇
等集衆德三昧經　三卷	西晉、竺法護譯	一〇
摩訶摩耶經　二卷	蕭齊、曇景譯	一〇
大方等無想經　六卷	北涼、曇無讖譯	一〇
菩薩從兜術天降神母胎說廣普經　七卷	姚秦、竺佛念譯	一〇
中陰經　二卷	姚秦、竺佛念譯	一〇
佛華面經　二卷	隋、那連提耶舍譯	一〇

○小乘經　三三部　七七八卷

○戾　帙　一〇冊

譬喻阿含經　五一卷	東晉、瞿曇僧伽提婆譯	一一三
佛說阿羅漢具德經	宋、法賢譯	四
佛說四人出現世間經	宋、求那跋陀羅譯	四
佛說波斯匿王太后崩摩土坌身經	西晉、法炬譯	四
佛說給孤長者女得度因緣經　三卷	宋、施護譯	四
須摩提女經	吳、支謙譯	四
佛說三摩竭經	吳、竺律炎譯	四
佛說婆羅門避死經	後漢、安世高譯	四
佛說食施獲五福報經	失　譯	四
頻毘婆羅王詣佛供養經	西晉、法炬譯	四
佛說長者子六過出家經	宋、慧簡譯	四
佛說奢彌摩經	西晉、竺法護譯	四
佛說奢彌摩經	西晉、竺法護譯	四
佛說力士移山經	西晉、竺法護譯	四
佛說四未曾有法經	西晉、竺法護譯	四
舍利弗摩訶目連遊四衢經	後漢、康孟詳譯	四
七佛父母姓字經	失　譯	四
佛說放牛經	後秦　鳩摩羅什譯	四

佛說枯樹經	唐、玄奘譯	四
緣起經	宋、求那跋陀羅譯	四
佛說十一想思念如來經	東晉、竺曇無蘭譯	四
佛說四泥犂經	後漢、安世高譯	四
阿那邠邸化七子經	失　譯	四
佛說玉耶女經	東晉、竺曇無蘭譯	四
玉耶經	宋、求那跋陀羅譯	四
佛說阿遫達經	西晉、白法祖譯	四
佛說大愛道般泥洹經	宋、慧簡譯	四
佛母般泥洹經	失　譯	四
舍衛國王夢見十事經	附西晉錄	四
佛說舍衛國王十夢經	東晉、竺曇無蘭譯	四
國王不梨先泥十夢經	東晉、瞿曇僧伽提婆譯	五·七
中阿含經　六〇卷	吳、支謙譯	八
佛說七知經	宋、施護譯	八
佛說園生樹經	失　譯	八
佛說臧水喻經	宋、法賢譯	八
佛說薩鉢多酥哩踰捺野經	後漢、安世高譯	八
佛說一切流攝守因經	後漢、安世高譯	八
佛說四諦經	後漢、安世高譯	八
佛說恒水經	西晉、法炬譯	八
佛說本相猗致經	後漢、安世高譯	八
佛說緣本致經	失　譯	八
佛說輪王七寶經	宋、施護譯	八
佛說頂生王故事經	西晉、法炬譯	八
佛說文陀竭王經	北涼、曇無讖譯	八
佛說頻婆娑羅王經	宋、法賢譯	八
佛說四泥犂經	東晉、竺曇無蘭譯	八
佛說鐵城泥犂經	宋、慧簡譯	八
佛說閻羅王五天使者經	失　譯	八
佛說古來世時經	宋、法賢譯	八
大正句王經　二卷	後漢、支曜譯	八
佛說阿那律八念經	西晉、竺法護譯	八
佛說離睡經	後漢、安世高譯	八
佛說是法非法經	西晉、法炬譯	八
佛說求欲經	西晉、法炬譯	八
佛說受歲經	西晉、竺法護譯	八
佛說梵志計水淨經	失　譯	八
佛說大生義經	宋、施護譯	八
佛說苦陰經	失　譯	八
佛說苦陰因事經	西晉、法炬譯	八
佛說釋摩男本四子經	吳、支謙譯	八
佛說樂想經	西晉、竺法護譯	八
佛說漏分布經	後漢、安世高譯	八
佛說阿練風經	東晉、竺曇無蘭譯	八
佛說諸法本經	吳、支謙譯	八
佛說罪業報應教化地獄經	宋、慧簡譯	八
佛說瞻婆比丘經	西晉、法炬譯	八
佛說伏婬經	西晉、法炬譯	八
佛說魔嬈亂經	失　譯	八
弊魔試目連經	吳、支謙譯	八

	冊號	冊
佛說賴吒和羅經	吳、支謙譯	八
佛說護國經	宋、法賢譯	八
佛說帝釋所問經	宋、法賢譯	八
佛說善生子經	西晉、支法度譯	八
佛說數經	西晉、法炬譯	八
梵志頞波羅延問種尊經	東晉、竺曇無蘭譯	八
佛說須達經	蕭齊、求那毘地譯	八
佛說長者施法經	宋、法天譯	八
佛說三歸五戒慈心厭離功德經	失譯	八
佛爲黃竹園老婆羅門說學經	失譯	八
梵摩渝經	吳、支謙譯	八
佛說尊上經	西晉、竺法護譯	八
分別善惡報應經 二卷	宋、天息災譯	八
佛說兜調經	失譯	八
佛說鸚鵡經	宋、求那跋陀羅譯	八
佛說意經	西晉、竺法護譯	八
佛說應法經	西晉、竺法護譯	八
佛說分別布施經	宋、施護譯	八
佛說息諍因緣經	宋、施護譯	八
佛說泥犁經	東晉、竺曇無蘭譯	八
佛說齋經	吳、支謙譯	八
優陂夷墮舍迦經	失譯	八
佛說八關齋經	宋、沮渠京聲譯	八
佛說八種長養功德經	宋、法護等譯	八
佛說鞞摩肅經	宋、求那跋陀羅譯	八
佛說婆羅門子命終愛念不離經	後漢、安世高譯	八
佛說十支居士八城人經	後漢、安世高譯	八
佛說邪見經	失譯	八
佛說箭喻經	失譯	八
佛說長阿含經 二二卷	後秦、佛陀耶舍・竺佛念共譯	九
佛說七佛經	宋、法天譯	一〇
佛說金光王童子經	宋、法賢譯	一〇
毘婆尸佛經 二卷	宋、法天譯	一〇
佛般泥洹經 二卷	西晉、白法祖譯	一〇
大般涅槃經 三卷	東晉、法顯譯	一〇
般泥洹經 二卷	失譯	一〇
佛說大堅固婆羅門緣起經 二卷	宋、施護等譯	一〇
佛說人仙經	宋、法賢譯	一〇
難儞計瀑嚧囉天說支輪經	宋、法賢譯	一〇
佛說白衣金幢二婆羅門緣起經 三卷	宋、施護等譯	一〇
佛說尼拘陀梵志經 二卷	宋、施護等譯	一〇
佛說大集法門經 二卷	宋、施護譯	一〇
長阿含十報法經 二卷	後漢、安世高譯	一〇
佛說人本欲生經	後漢、安世高譯	一〇
佛說尸迦羅越六方禮經	後漢、安世高譯	一〇
佛說信佛功德經	宋、法賢譯	一〇
佛說大三摩惹經	宋、法天譯	一〇
佛開解梵志阿颰經	吳、支謙譯	一〇
佛說梵網六十二見經	吳、支謙譯	一〇
佛說寂志果經	東晉、竺曇無蘭譯	一〇

○辰 帙 一〇册

			冊
大樓炭經 六卷	西晉、法立・法炬共譯	一	六
起世經 一〇卷	隋、闍那崛多等譯	一一	六
起世因本經 一〇卷	隋、達摩笈多譯	一一	六
雜阿含經 五〇卷	宋、求那跋陀羅譯	一二—一四	六
別譯雜阿含經 一六卷	失譯	一五	六
雜阿含經	失譯	一六	六
佛說七處三觀經	後漢、安世高譯	一六	六
佛說五蘊皆空經	唐、義淨譯	一六	六
佛說聖法印經	西晉、竺法護譯	一六	六
佛說法印經	宋、施護譯	一六	六
五陰譬喻經	後漢、安世高譯	一六	六
佛說水沫所漂經	東晉、竺曇無蘭譯	一六	六
佛說不自守意經	吳、支謙譯	一六	六
佛說滿願子經	失譯	一六	六
佛說轉法輪經	後漢、安世高譯	一六	六
佛說三轉法輪經	唐、義淨譯	一六	六
佛說八正道經	後漢、安世高譯	一六	六
佛說難提釋經	西晉、法炬譯	一六	六
佛說馬有三相經	後漢、支曜譯	一六	六
佛說馬有八態譬人經	後漢、支曜譯	一六	六
佛說戒德香經	東晉、竺曇無蘭譯	一六	六
佛說戒香經	宋、法賢譯	一六	六
佛說相應相可經	西晉、法炬譯	一六	六
本事經 七卷	唐、玄奘譯	一六	六
佛本行集經 六〇卷	隋、闍那崛多譯	七・九	六
佛說諸佛經	宋、施護譯	一〇	六
過去現在因果經 四卷	宋、求那跋陀羅譯	一〇	六
修行本起經 二卷	後漢、竺大力・康孟詳共譯	一〇	六
佛說太子瑞應本起經 二卷	吳、子謙譯	一〇	六
異出菩薩本起經	西晉、聶道眞譯	一〇	六
中本起經 二卷	後漢、曇果・康孟詳共譯	一〇	六
佛說初分說經 二卷	宋、施護譯	一〇	六
佛說興起行經 二卷	後漢、康孟詳譯	一〇	六
佛說衆許摩訶帝經 一三卷	唐、義淨譯	一〇	六
佛垂般涅槃略說教誡經	西晉、竺法護譯	一〇	六
佛臨涅槃記法住經	宋、施護譯	一〇	六
佛說當來變經	後漢、安世高譯	一〇	六
佛說法滅盡經	東晉、竺曇無蘭譯	一〇	六
般泥洹後灌臘經	吳、支謙譯	一〇	六
佛說度後棺斂葬送經	失譯	一〇	六
佛說轉法輪經	後漢、安世高譯	一〇	六
佛說三轉法輪經	唐、義淨譯	一〇	六
佛說八正道經	後漢、安世高譯	一〇	六
佛說難提釋經	西晉、法炬譯	一〇	六
佛說馬有三相經	後漢、支曜譯	一〇	六
佛說戒德香經	東晉、竺曇無蘭譯	一〇	六
佛說戒香經	宋、法賢譯	一〇	六
佛說相應相可經	西晉、法炬譯	一〇	六
本事經 七卷	唐、玄奘譯	一〇	六

○宿 帙 一〇册

			冊
正法念處經 七〇卷	元魏、瞿曇般若流支譯	一—四	六
妙法聖念處經 八卷	宋、法天譯	五	六
生經 五卷	西晉、竺法護譯	五	六
佛說義足經 二卷	吳、支謙譯	五	六
佛說大安般守意經 二卷	後漢、安世高譯	五	六
禪祕要法經 三卷	後秦、鳩摩羅什等譯	五	六

			冊號
治禪病祕要法 二卷	宋、沮渠京聲譯	五	
陰持入經 二卷	後漢、安世高譯	六	
佛五百弟子自說本起經	西晉、竺法護譯	六	
佛說光明童子因緣經 四卷	宋、施護譯	六	
摩登伽經 二卷	吳、竺律炎・支謙共譯	六	
舍頭諫太子二十八宿經	西晉、竺法護譯	六	
佛說犢鄧女經	後漢、安世高譯	六	
佛說摩登女解形中六事經	失譯	六	
佛說捺女祇域因緣經	後漢、安世高譯	六	
佛說柰女耆婆經	後漢、安世高譯	六	
佛說福力太子因緣經 四卷	宋、施護等譯	六	
佛爲首迦長者說業報差別經	隋、瞿曇法智譯	六	
佛說罪福報應經	宋、求那跋陀羅譯	六	
佛說十八泥犁經	後漢、安世高譯	六	
佛說雜藏經	東晉、法顯譯	六	
餓鬼報應經	失譯	六	
佛說鬼問目連經	後漢、安世高譯	六	
十二品生死經	宋、求那跋陀羅譯	六	
佛說淨意優婆塞所問經	宋、施護譯	六	
無垢優婆夷問經	後魏、瞿曇般若流支譯	六	
佛說阿難問事佛吉凶經	後漢、安世高譯	六	
佛說慢法經	西晉、法炬譯	六	
佛說阿難分別經	乞伏秦、法堅譯	六	
佛說分別善惡所起經	後漢、安世高譯	六	
佛說較量壽命經	宋、天息災譯	六	

			冊號
十二緣生祥瑞經 二卷	宋、施護譯	六	
佛說處處經	後漢、安世高譯	六	
天請問經	唐、玄奘譯	七	
佛說分別緣生經	宋、法天譯	七	
佛說嗟嚢囊法天子受三歸依獲免惡道經	宋、法天譯	七	
佛說出家功德經	失譯	七	
龍王兄弟經	西晉、竺法護譯	七	
羅云忍辱經	吳、支謙譯	七	
佛說梵摩難國王經	西晉、法炬譯	七	
普達王經	失譯	七	
佛說末羅王經	宋、沮渠京聲譯	七	
佛說摩達國王經	宋、沮渠京聲譯	七	
佛說旃陀越國王經	宋、沮渠京聲譯	七	
佛說薩沙王五願經	吳、支謙譯	七	
佛說五王經	失譯	七	
鍵陀國王經	後漢、安世高譯	七	
佛說未生冤經	吳、支謙譯	七	
佛說琉璃王經	西晉、竺法護譯	七	
阿闍世王問五逆經	西晉、法炬譯	七	
佛說解憂經	宋、法天譯	七	
佛說無上處經	失譯	七	
佛說無常經	唐、義淨譯	七	
佛說信解智力經	宋、法賢譯	七	
佛說四無所畏經	宋、施護譯	七	

			冊號
佛說四品法門經	宋、法賢譯	七	
佛說法乘義決定經 三卷	宋、金總持等譯	七	
佛說決定義經	宋、法賢譯	七	
廣義法門經	陳、眞諦譯	七	
佛說普法義經	後漢、安世高譯	七	
佛說海八德經	後秦、鳩摩羅什譯	七	
法海經	西晉、法炬譯	七	
佛說勝義空經	宋、施護等譯	七	
佛說隨勇尊者經	宋、施護等譯	七	
佛說佛十力經	宋、施護等譯	七	
佛說清淨心經	宋、施護等譯	七	
金色童子因緣經 一二卷	宋、惟淨等譯	七	
佛說身毛喜豎經 三卷	宋、惟淨等譯	七	
佛說黑氏梵志經	吳、支謙譯	七	
長爪梵志請問經	唐、義淨譯	七	
佛說婦人遇辜經	乞伏秦、聖堅譯	七	
佛說須摩提長者經	吳、支謙譯	七	
盧至長者因緣經	失譯	七	
佛說耶祇經	宋、沮渠京聲譯	七	
佛說貧窮老公經	宋、慧簡譯	七	
佛爲阿支羅迦葉自化作苦經	失譯	七	
佛說長者音悅經	吳、支謙譯	七	
佛說鬼子母經	失譯	七	
佛說孫多耶致經	吳、支謙譯	七	
佛說八師經	吳、支謙譯	七	

			冊號
佛說九橫經	後漢、安世高譯	七	
佛說沙曷比丘功德經	西晉、法炬譯	七	
得道梯橙錫杖經	失譯	七	
佛說呵鷄阿那含經	東晉、竺曇無蘭譯	七	
燈指因緣經	後秦、鳩摩羅什譯	七	
佛說五無反復經	宋、沮渠京聲譯	七	
佛說五無返復經	宋、沮渠京聲譯	七	
佛說長者子懊惱三處經	後漢、安世高譯	七	
佛說五母子經	吳、支謙譯	七	
沙彌羅經	失譯	七	
佛說梅檀樹經	失譯	七	
佛說佛大僧大經	宋、沮渠京聲譯	七	
佛說阿鳩留經	失譯	七	
佛說頻多和多者經	失譯	七	
佛說越難經	西晉、竺承遠譯	八	
佛說摩訶迦葉度貧母經	宋、求那跋陀羅譯	八	
佛說布施經	宋、法賢譯	八	
佛說五大施經	宋、施護等譯	八	
佛說四天王經	宋、智賢・寶雲共譯	八	
佛說出家緣經	後漢、安世高譯	八	
佛說孝子經	失譯	八	
佛說進學經	宋、沮渠京聲譯	八	
佛說賢者五福德經	西晉、白法祖譯	八	
佛說解夏經	宋、法賢譯	八	
佛說蟻喻經	宋、施護譯	八	

		冊號
佛說自愛經	東晉、竺曇無蘭譯	八
佛說罵意經	後漢、安世高譯	八
佛說堅意經	後漢、安世高譯	八
佛治身經	失譯	八
佛說佛醫經	吳、竺律炎・支越共譯	八
佛說治意經	失譯	八
佛說大魚事經	東晉、竺曇無蘭譯	八
佛說法受塵經	後漢、安世高譯	八
佛說阿含正行經	後漢、安世高譯	八
所欲致患經	西晉、竺法護譯	八
佛說八無暇有暇經	唐、義淨譯	八
佛說譬喻經	唐、義淨譯	八
佛說四願經	吳、支謙譯	八
佛說四自侵經	西晉、竺法護譯	八
佛說諸行有爲經	宋、法天譯	八
佛說木槵子經	失譯	八
佛說醫喻經	宋、施護譯	八
佛說忠心經	東晉、竺曇無蘭譯	八
佛說身觀經	西晉、竺法護譯	八
佛說禪行三十七品經	後漢、安世高譯	八
禪行法想經	後漢、安世高譯	八
佛說受新歲經	西晉、竺法護譯	八
佛說新歲經	東晉、曇無蘭譯	八
佛說時非時經	西晉、若羅巖譯	八
佛說護淨經	失譯	八
佛說因緣僧護經	失譯	八
比丘避女惡名欲自殺經	西晉、法炬譯	八
佛說阿難同學經	後漢、安世高譯	八
佛說月喻經	宋、施護譯	八
佛說頂王喻經	宋、施護等譯	八
比丘聽施經	東晉、曇無蘭譯	八
佛說見正經	東晉、曇無蘭譯	八
佛說略教誡經	唐、義淨譯	八
佛說父母恩難報經	後漢、安世高譯	八
佛說淨飯王般涅槃經	宋、沮渠京聲譯	八
佛說猘狗經	吳、支謙譯	八
佛說群牛譬經	西晉、法炬譯	八
佛爲年少比丘說正事經	西晉、法炬譯	八
佛說分別經	西晉、竺法護譯	八
阿難七夢經	東晉、竺曇無蘭譯	八
佛說阿難四事經	吳、支謙譯	八
五苦章句經	東晉、竺曇無蘭譯	八
佛說月光菩薩經	宋、法賢譯	八
佛說未曾有因緣經 二卷	蕭齊、曇景譯	八
佛說除恐災患經	乞伏秦、聖堅譯	八
佛說孛經抄	吳、支謙譯	八
佛說天王太子辟羅經	失譯	八
佛說八大靈塔名號經	宋、法賢譯	八
佛說溫室洗浴衆僧經	後漢、安世高譯	八
佛說諸德福田經	西晉、法立・法炬共譯	八
佛爲海龍王說法印經	唐、義淨譯	八
賓頭盧突羅闍爲優陀延王說法經	宋、求那跋陀羅譯	八
賢愚經 一三卷	元魏、慧覺等譯	九
雜寶藏經 一〇卷	元魏、吉迦夜・曇曜共譯	一〇
撰集百緣經 一〇卷	吳、支謙譯	一〇

○大乘律 三〇部 四九卷

○刻 帙 一〇册

梵網經盧舍那佛說菩薩心地戒品第十 二卷	後秦、鳩摩羅什譯	一
菩薩瓔珞本業經 二卷	姚秦、竺佛念譯	一
菩薩善戒經 九卷	宋、求那跋摩譯	一
菩薩善戒經	宋、求那跋摩譯	一
受十善戒經	失譯	一
十善業道經	唐、實叉難陀譯	一
佛爲婆伽羅龍王所說大乘經	宋、施護譯	一
文殊師利問經 二卷	梁、僧伽婆羅譯	一
佛說菩薩內戒經	宋、求那跋摩譯	一
佛藏經 三卷	姚秦、鳩摩羅什譯	二
優婆塞戒經 七卷	北涼、曇無讖譯	二
佛說法律三昧經	吳、支謙譯	二
清淨毘尼方廣經	後晉、鳩摩羅什譯	二
佛說文殊師利淨律經	西晉、竺法護譯	二
寂調音所問經	宋、法海譯	二
佛說文殊悔過經	西晉、竺法護譯	二
三曼陀跋陀羅菩薩經	西晉、蔣道眞譯	二
菩薩藏經	梁、僧伽婆羅譯	二
佛說舍利弗悔過經	後漢、安世高譯	二
大乘三聚懺悔經	隋、闍那崛多・笈多等共譯	二
佛說淨業障經	失譯	二
善恭敬經	隋、闍那崛多譯	二
佛說正恭敬經	元魏、佛陀扇多譯	二
佛說大乘戒經	宋、施護譯	二
菩薩戒羯磨文	彌勒菩薩說	二
菩薩戒本	唐、玄奘譯	二
優婆塞五戒威儀經	彌勒菩薩說	二
菩薩戒本	北涼、曇無讖譯	二
菩薩受齋經	宋、求那跋摩譯	二
菩薩五法懺悔文	唐、玄奘譯	二
	彌勒菩薩說	二
	唐、玄奘譯	二
	西晉、蔣道眞譯	二
	失譯	二

○小乘律 七一部 四九六卷

四分律 六〇卷	姚秦、佛陀耶舍竺・佛念等共譯	三—六
四分僧戒本	後秦、佛陀耶舍譯	七
四分律比丘戒本	後秦、佛陀耶舍譯	七
四分比丘尼戒本	後秦、佛陀耶舍譯	七
曇無德律部雜羯磨	曹魏、康僧鎧譯	七
羯磨	曹魏、曇諦譯	七
四分比丘尼羯磨法	宋、求那跋摩譯	七
四分律刪補隨機羯磨 二卷	唐、道宣集	七
僧羯磨 三卷	唐、懷素集	七
尼羯磨 三卷	唐、懷素集	七
摩訶僧祇律 四〇卷	東晉、佛陀跋陀羅・法顯共譯	八—一〇
摩訶僧祇律大比丘戒本	東晉、佛陀跋陀羅譯	一〇

			冊號
摩訶僧祇比丘尼戒本	東晉、法顯・覺賢共譯	一	一〇

○張　帙　一〇冊

彌沙塞部和醯五分律　三〇卷	宋、佛陀什・竺道生等共譯	一・二	二
彌沙塞五分戒本	宋、佛陀什等譯	二	二
五分比丘尼戒本	梁、明徵集	二	二
彌沙塞羯磨本	唐、愛同錄	二	二
十誦律　六一卷　(第六〇・六一兩卷三本俱別行而明本在婦字函)後秦、弗若多羅・羅什共譯	姚秦、鳩摩羅什譯	三—七	七
十誦比丘波羅提木叉戒本	宋、法顯集出	七	七
大沙門百一羯磨法		七	七
十誦羯磨比丘要用	宋、僧璩撰出	七	七
根本說一切有部毘奈耶　五〇卷	唐、義淨譯	八・九	七
根本說一切有部苾芻尼毘奈耶　二〇卷	唐、義淨譯	一〇	七

○寒　帙　一〇冊

根本說一切有部毘奈耶雜事　四〇卷	唐、義淨譯	一・二	四
根本說一切有部毘奈耶破僧事　二〇卷	唐、義淨譯	三	四
根本說一切有部毘奈耶藥事　一八卷	唐、義淨譯	四	四
根本說一切有部毘奈耶出家事　四卷	唐、義淨譯	四	四
根本說一切有部毘奈耶安居事	唐、義淨譯	四	四
根本說一切有部毘奈耶隨意事	唐、義淨譯	四	四
根本說一切有部毘奈耶皮革事　二卷	唐、義淨譯	四	四
根本說一切有部毘奈耶羯耻那衣事	唐、義淨譯	四	四
根本說一切有部尼陀那目得迦　一〇卷	唐、義淨譯	五	四
根本說一切有部百一羯磨　一〇卷	唐、義淨譯	五	四

			冊號
根本說一切有部戒經	唐、義淨譯	一	五
根本說一切有部苾芻尼戒經	唐、義淨譯	五	五
根本說一切有部毘奈耶尼陀那目得迦攝頌	唐、義淨譯	五	五
根本說一切有部略毘奈耶雜事攝頌	唐、義淨譯	五	五
根本薩婆多部律攝　一四卷　尊者勝友集	唐、義淨譯	六	六
根本說一切有部毘奈耶頌　三卷　尊者毘舍佉造	唐、義淨譯	六	六
護命放生軌儀法	唐、義淨撰	六	六
受用三水要行法	唐、義淨譯	六	六
說罪要行法	唐、義淨譯	六	六
出家授近圓羯磨儀範	元、拔合思巴集	六	六
根本說一切有部苾芻習學略法	元、拔合思巴集	六	六
薩婆多毘尼毘婆沙　九卷	失譯	七	七
薩婆多部毘尼摩得勒伽　一〇卷	宋、曾伽跋摩譯	七	七
善見律毘婆沙　一八卷	蕭齊、僧伽跋陀羅譯	八	七
毘尼母經　八卷	失譯	九	九
律二十二明了論	陳、眞諦譯	九	九
鼻奈耶　一〇卷	姚秦、竺佛念譯	九	九
解脫戒經	元魏、瞿曇般若流支譯	一〇	一〇
佛阿毘曇經出家相品　二卷	陳、眞諦譯	一〇	一〇
舍利弗問經	失譯	一〇	一〇
優波離問佛經	宋、求那跋摩譯	一〇	一〇
佛說目連所問經	宋、法天譯	一〇	一〇
佛說犯戒罪報輕重經	後漢、安世高譯	一〇	一〇
佛說迦葉禁戒經	宋、沮渠京聲譯	一〇	一〇
大比丘三千威儀　二卷	後漢、安世高譯	一〇	一〇

			冊號
沙彌十戒法并威儀	失譯	一〇	一〇
沙彌威儀	宋、求那跋摩譯	一〇	一〇
佛說沙彌十戒儀則經	宋、施護譯	一〇	一〇
沙彌尼戒經	失譯	一〇	一〇
沙彌尼離戒文	失譯	一〇	一〇
佛說優婆塞五戒相經	宋、求那跋摩譯	一〇	一〇
佛說戒消災經	吳、支謙譯	一〇	一〇
大愛道比丘尼經　二卷	失譯	一〇	一〇
佛說必芻五法經	宋、法天譯	一〇	一〇
佛說必芻迦尸迦十法經	宋、法天譯	一〇	一〇
佛說五恐怖世經	宋、沮渠京聲譯	一〇	一〇

○疑似雜僞經　一部　一卷

佛說目連問戒律中五百輕重事	失譯	一〇	一〇

○印度大乘宗經論　九二部　四〇二卷

○來　帙　一〇冊

瑜伽師地論　一〇〇卷	彌勒菩薩說　唐、玄奘譯	一—五	九
菩薩地持經　一〇卷	北涼、曇無讖譯	六	九
決定藏論　三卷	梁、眞諦譯	六	九
王法正理論	彌勒菩薩造　唐、玄奘譯	六	九
顯揚聖教論　二〇卷	無著菩薩造　唐、玄奘譯	七	九
顯揚聖教論頌	無著菩薩造　唐、玄奘譯	七	九
大乘阿毘達磨集論　七卷	無著菩薩造　唐、玄奘譯	八	九
大乘阿毘達磨雜集論　一六卷	安慧菩薩釋　唐、玄奘譯	八	九
辯中邊論頌	彌勒菩薩說　唐、玄奘譯	九	九
辯中邊論　三卷	世親菩薩造　唐、玄奘譯	九	九
中邊分別論　二卷	天親菩薩造　陳、眞諦譯	九	九
攝大乘論本　三卷	無著菩薩造　唐、玄奘譯	九	九
攝大乘論　三卷	無著菩薩造　陳、眞諦譯	九	九
攝大乘論　二卷	阿僧伽作　後魏、佛陀扇多譯	九	九
唯識論	天親菩薩造　後魏、瞿曇般若流支譯	九	九
大乘唯識論	天親菩薩造　陳、眞諦譯	九	九
唯識二十論	世親菩薩造　唐、玄奘譯	九	九
唯識三十論頌	世親菩薩造　唐、玄奘譯	九	九
大乘成業論	世親菩薩造　唐、玄奘譯	九	九
業成就論	天親菩薩造　元魏、毗目智仙譯	九	九
大乘五蘊論	世親菩薩造　唐、玄奘譯	九	九
因明正理門論本	大域龍菩薩造　唐、玄奘譯	一〇	九
因明正理門論	大域龍菩薩造　唐、義淨譯	一〇	九
因明入正理論	商羯羅主菩薩造　唐、玄奘譯	一〇	九
大乘百法明門論	天親菩薩造　唐、玄奘譯	一〇	九
觀所緣緣論	陳那菩薩造　唐、玄奘譯	一〇	九
無相思塵論	陳那菩薩造　陳、眞諦譯	一〇	九
三無性論　二卷	陳那菩薩造　陳、眞諦譯	一〇	九
顯識論	陳、眞諦譯	一〇	九
轉識論	陳、眞諦譯	一〇	九
大乘起信論　二卷	馬鳴菩薩造　唐、實叉難陀譯	一〇	九
大乘起信論	馬鳴菩薩造　梁、眞諦譯	一〇	九
大宗地玄文本論　二〇卷	馬鳴菩薩造　陳、眞諦譯	一〇	九
十二門論	龍樹菩薩造　姚秦、鳩摩羅什譯	一〇	九

			冊號
菩提心離相論	龍樹菩薩造	宋、施護譯	一〇
菩提資糧論　六卷	聖者龍樹本　比丘自在釋	隋、達磨笈多譯	一〇
發菩提心經論　二卷		天親菩薩造　後秦、鳩摩羅什譯	一〇
菩提心觀釋		宋、法天譯	一〇
○暑　帙　一一冊			
大乘法界無差別論		堅慧菩薩造　唐、提雲般若等譯	一
大乘法界無差別論		堅慧菩薩造　唐、提雲般若譯	一
壹輸盧迦論		龍樹菩薩造　後魏、瞿曇留支譯	一
六十頌如理論		龍樹菩薩造　宋、施護譯	一
大乘二十頌論		龍樹菩薩造　宋、施護譯	一
大乘破有論		龍樹菩薩造　宋、施護譯	一
方便心論		後魏、吉迦夜譯	一
廻諍論	龍樹菩薩造　後魏、毘目智仙・瞿曇流支共譯		一
中論　四卷	龍樹菩薩造　梵志青目釋　姚秦、鳩摩羅什譯		一
般若燈論釋　一五卷	偈本龍樹菩薩　釋論分別明菩薩　唐、波羅頗蜜多羅譯		一
大乘中觀釋論　九卷	安慧菩薩造　宋、惟淨等譯		二
順中論　二卷	龍勝菩薩造　無著菩薩釋　元魏、瞿曇般若流支譯		二
百字論	提婆菩薩造　後魏、菩提流支譯		二
百論　二卷	提婆菩薩造　姚秦、鳩摩羅什譯		二
廣百論本	聖天菩薩造　唐、玄奘譯		二
十八空論	龍樹菩薩造　陳、眞諦譯		二
取因假設論	陳那菩薩造　唐、義淨譯		二
觀總相論頌	陳那菩薩造　唐、義淨譯		二
掌中論	陳那菩薩造　唐、義淨譯		二
解捲論	陳那菩薩造　陳、眞諦譯		二
入大乘論　二卷	堅意菩薩造　北凉、道泰等譯		二
佛性論　四卷	天親菩薩造　陳、眞諦譯		二
究竟一乘寶性論　四卷		後魏、勒那摩提譯	二
大乘寶要義論　一〇卷		宋、法護等譯	三
大乘集菩薩學論　二五卷		法稱菩薩造　宋、法護等譯	三
集大乘相論　二卷		覺吉祥智菩薩造　宋、施護譯	三
集諸法寶最上義論　二卷		善寂菩薩造　宋、施護譯	三
六門教授習定論		無著菩薩本　世親菩薩釋　唐、義淨譯	三
大乘莊嚴經論　一三卷		無著菩薩造　唐、波羅頗蜜多羅譯	四
大莊嚴論經　一五卷		馬鳴菩薩造　後秦、鳩摩羅什譯	四
菩薩本生鬘論　一六卷		聖勇菩薩等造　宋、慧詢等譯	五
大丈夫論　二卷		提婆羅菩薩造　北凉、道泰譯	五
提婆菩薩破楞伽經中外道小乘四宗論		提波菩薩造　後魏、菩提流支譯	五
提婆菩薩釋楞伽經中外道小乘涅槃論		提波菩薩造　後魏、菩提流支譯	五
大乘掌珍論　二卷		清辨菩薩造　唐、玄奘譯	五
如實論		陳、眞諦譯	五
手杖論		尊者釋迦稱造　唐、義淨譯	五
寶行王正論		陳、眞諦譯	五
佛說法集名數經		宋、施護譯	五
惟日雜難經		吳、支謙譯	五
五門禪經要用法		佛陀蜜多撰　宋、曇摩蜜多譯	六
坐禪三昧經　二卷		姚秦、鳩摩羅什譯	六
禪法要解　二卷		姚秦、鳩摩羅什譯	六
思惟略要法		姚秦、鳩摩羅什譯	六

			冊號
菩薩訶色欲法經		姚秦、鳩摩羅什譯	六
禪要經		失　譯	六
小道地經		後漢、支曜譯	六
修行道地經　七卷		西晉、竺法護譯	六
道地經		脅伽羅刹造　後漢、安世高譯	六
雜譬喻經		比丘道略集	七
舊雜譬喻經　二卷		吳、康僧會譯	七
雜譬喻經　二卷		失　譯	七
雜譬喻經		後漢、支婁迦讖譯	七
菩提行經　四卷		聖龍樹菩薩集頌　宋、天息災譯	七
○印度大乘釋經論　二五部　一八〇卷			
十住毘婆沙論　一七卷		聖者龍樹造　後秦、鳩摩羅什譯	八
十地經論　一二卷		天親菩薩造　後魏、菩提流支等譯	九
彌勒菩薩所問經論　九卷		後魏、菩提流支譯	一〇
大寶積經論　四卷		後魏、菩提流支譯	一〇
無量壽經優波提舍願生偈		婆藪槃豆菩薩造　元魏、菩提流支譯	一一
寶髻經四法優波提舍		天親菩薩造　元魏、毗目智仙譯	一一
轉法輪經優波提舍		天親菩薩造　元魏、毗目智仙譯	一一
三具足經優波提舍		元魏、毗目智仙等譯	一一
佛地經論　七卷		親光菩薩等造　唐、玄奘譯	一一
勝思惟梵天所問經論　四卷		天親菩薩造　後魏、菩提流支譯	一一
文殊師利菩薩問菩提經論　二卷		天親菩薩造　元魏、菩提流支譯	一一
聖佛母般若波羅蜜多九頌精義論		二卷　勝德赤衣菩薩造　宋、法護等譯	一一
佛母般若波羅蜜多圓集要義論		大域龍菩薩造　宋、施護等譯	一一
○往　帙　一〇冊			
大智度論　一〇〇卷		龍樹菩薩造　後秦、鳩摩羅什譯	一—五
金剛般若論　二卷		無著菩薩造　隋、達磨笈多譯	六
能斷金剛般若波羅蜜多經論頌		無著菩薩造　唐、義淨譯	六
金剛般若波羅蜜經論　三卷		天親菩薩造　元魏、菩提流支譯	六
能斷金剛般若波羅蜜多經論釋　三卷		無著菩薩造頌　世親菩薩釋　唐、義淨譯	六
略明般若末後一頌讚述		功德施菩薩造　唐、地婆訶羅等譯	六
金剛般若波羅蜜經破取著不壞假名論　二卷			六
妙法蓮華經憂波提舍　二卷		婆藪槃豆釋　後魏、菩提留支・曇林等共譯	六
妙法蓮華經論優波提舍		婆藪槃豆菩薩造　元魏、勒那摩提・僧朗等共譯	六
涅槃論		婆藪槃豆作　達磨菩提譯	六
涅槃經本有今無偈論		天親菩薩造　陳、眞諦譯	六
遺教經論		天親菩薩造　陳、眞諦譯	六
○印度大乘諸論釋　一一部　七七卷			
瑜伽師地論釋		最勝子等諸菩薩造　唐、玄奘譯	七
攝大乘論釋　一〇卷		世親菩薩造　唐、玄奘譯	七
攝大乘論釋　一五卷		世親菩薩釋　陳、眞諦譯	八
攝大乘論釋論　一〇卷		世親菩薩造　隋、笈多・行矩等共譯	九
攝大乘論釋　一〇卷		無性菩薩造　唐、玄奘譯	九
成唯識論　一〇卷		護法等菩薩造　唐、玄奘譯	一〇
成唯識寶生論　五卷		護法菩薩造　唐、義淨譯	一〇
大乘廣五蘊論		安慧菩薩造　唐、地婆訶羅譯	一〇
觀所緣論釋		護法菩薩造　唐、義淨譯	一〇
大乘廣百論釋論　一〇卷		聖天菩薩本　護法菩薩釋　唐、玄奘譯	一〇

			冊號
佛母般若波羅蜜多圓集要義釋論　四卷	三寶尊菩薩造 大域龍菩薩造本論	宋、施護等譯	一〇

○印度小乘論　四六部　七二卷

○秋　帙　一〇冊

佛說立世阿毘曇論　一〇卷		陳、眞諦譯	一
阿毘達磨集異門足論　二〇卷	尊者舍利子說	唐、玄奘譯	一
舍利弗阿毘曇論　三〇卷	姚秦、曇摩耶舍·曇摩崛多等共譯		二·三
阿毘達磨法蘊足論　一二卷	尊者大目乾連造	唐、玄奘譯	四
施設論　七卷		宋、法護等譯	四
阿毘達磨發智論　二〇卷	尊者迦多衍尼子造	唐、玄奘譯	五
阿毘曇八犍度論　三〇卷	迦旋延子造　符秦、僧伽提婆·竺佛念共譯		六
阿毘曇毘婆沙論　六〇卷	迦旋延子造　五百羅漢釋·浮陀跋摩·道泰等共譯	北涼、	七—一〇

○收　帙　一〇冊

阿毘達磨大毘婆沙論　二〇〇卷	五百大阿羅漢等造	唐、玄奘譯	一—八
鞞婆沙論　一四卷	阿羅漢尸陀槃尼撰	符秦、僧伽跋澄譯	九
阿毘達磨俱舍論　二〇卷	尊者世親造	唐、玄奘譯	九—一〇

○冬　帙　一二冊

阿毘達磨俱舍釋論　三二卷	婆藪盤豆造	陳、眞諦譯	一—二
阿毘達磨舍論本頌	世親菩薩造	唐、玄奘譯	二
阿毘達磨順正理論　八〇卷	尊者衆賢造	唐、玄奘譯	三—六
阿毘達磨藏顯宗論　四〇卷	尊者衆賢造	唐、玄奘譯	七·八
阿毘達磨識身足論　一六卷	提婆設摩阿羅漢造	唐、玄奘譯	九
阿毘達磨界身足論　三卷	尊者世友造	唐、玄奘譯	一〇
阿毘達磨品類足論　一八卷	尊者世友造	唐、玄奘譯	一〇
衆事分阿毘曇論　一二卷	尊者世友造　宋、求那跋陀羅·菩提耶舍共譯		一一
阿毘達磨集異門足論　二〇卷	尊者法勝造　晉、僧伽提婆·惠遠共譯		一二
阿毘曇心論　四卷	大德優波扇多釋　高齊、那連提耶舍譯		一一—一二
阿毘曇心論經　六卷　法勝論	尊者法救造　宋、僧伽跋摩等譯		一二
雜阿毘曇心論　一一卷			

○藏　帙　一〇冊

阿毘曇甘露味論　二卷	尊者瞿沙造	失　譯	一
入阿毘達磨論　二卷	塞建陀羅阿羅漢造	唐、玄奘譯	一
五事毘婆沙論　二卷	尊者法救造	唐、玄奘譯	一
阿毘曇五法行經		後漢、安世高譯	一
尊婆須蜜菩薩所集論　二〇卷	尊婆須蜜造	符秦、僧伽跋澄等譯	一
成實論　一六卷	訶梨跋摩造	姚秦、鳩摩羅什譯	二
四諦論　四卷	婆藪跋摩造	陳、眞諦譯	三
解脫道論　一二卷	阿羅漢優波底沙造	梁、僧伽婆羅譯	三
隨相論	德慧法師造	陳、眞諦譯	三
緣生論	聖者鞞栗沙造	隋、達磨笈多譯	三
十二因緣論	淨意菩薩造	後魏、菩薩流支譯	三
止觀門論頌	世親菩薩造	唐、義淨譯	四
金剛針論	法稱菩薩造	宋、法天譯	四
彰所知論　二卷	元、發合思巴造	沙羅巴譯	四
三法度論　三卷	東晉、瞿曇僧伽提婆譯		四
四阿鋡暮抄解　二卷	阿羅漢婆素跋陀造	符秦、鳩摩羅佛提等譯	四
三彌底部論　三卷		失　譯	四
分別功德論　五卷		失　譯	四

阿含口解十二因緣經		後漢、安玄·嚴佛調共譯	四
辟支佛因緣論　二卷		失　譯	四
四品學法經		宋、求那跋陀羅譯	四
異部宗輪論	世友菩薩造	唐、玄奘譯	四
十八部論		陳、眞諦譯	四
部執異論	天友大菩薩造	陳、眞諦譯	四

○印度撰述雜部　六二部　一六五卷

四十二章經		後漢、迦葉摩騰·法蘭共譯	五
大乘修行菩薩行門諸經要集　三卷		唐、智嚴譯	五
佛說八大人覺經		後漢、安世高譯	五
佛說菩薩內習六波羅蜜經		後漢、嚴佛調譯	五
出曜經　三〇卷		姚秦、竺佛念譯	五—六
法句譬喻經　四卷		晉、法炬·法立共譯	六
法句經　二卷	尊者法救撰	吳、維祇難等譯	六
法集要頌經　四卷	尊者法救集	宋、天息災譯	六
佛本行經　七卷		宋、寶雲譯	六
佛所行讚　五卷	馬鳴菩薩造	北涼、曇無讖譯	七
菩薩本緣經　三卷	僧伽斯那撰	吳、支謙譯	七
僧伽羅刹所集經　三卷		符秦、僧伽跋澄等譯	七
佛說師子素馱婆王斷肉經		唐、智嚴譯	八
佛說十二遊經		東晉、迦留陀伽譯	八
達磨多羅禪經　二卷		東晉、佛陀跋陀羅譯	八
佛說內身觀章句經		失　譯	八
法觀經		西晉、竺法護譯	八
三慧經		失　譯	八
佛使比丘迦旋延說法沒盡偈		失　譯	八
迦丁比丘說當來變經		失　譯	八
大阿羅漢難提蜜多羅所說法住記		唐、玄奘譯	八
撰集三藏及雜藏傳		失　譯	八
迦葉結經		後漢、安世高譯	八
密跡力士大權神王經偈頌		元、管主八撰	八
請賓頭盧法		宋、慧簡譯	八
那先比丘經　二卷		失　譯	八
天尊說阿育王譬喻經		失　譯	八
百喻經　四卷	尊者僧伽斯那撰	蕭齊、求那毘地譯	八
無明羅刹集　三卷		失　譯	八
龍樹菩薩爲禪陀迦王說法要偈		宋、求那跋摩譯	八
勸發諸王要偈	龍樹菩薩撰	宋、僧伽跋摩譯	八
龍樹菩薩勸誡王頌	龍樹菩薩撰	唐、義淨譯	八
分別業報略經	大勇菩薩撰	宋、僧伽跋摩譯	八
十不善業道經	馬鳴菩薩造	宋、日稱等譯	八
六趣輪廻經	馬鳴菩薩造	宋、日稱等譯	九
尼乾子問無我義經	馬鳴菩薩集	宋、日稱等譯	九
諸法集要經　一〇卷	觀無畏尊者集	宋、日稱等譯	九
龕蓋正行所集經　一二卷	龍樹菩薩集	宋、日稱等譯	九
讚法界頌	龍樹菩薩造	宋、施護譯	九
廣大發願頌	龍樹菩薩造	宋、施護等譯	九
三身梵讚		宋、法賢譯	九
佛一百八名讚		宋、法天譯	九

			册號
一百五十讚佛頌	聲者摩呾里制吒造	唐、義淨譯	九
佛吉祥德讚　三卷	聲者寂友造	宋、施護譯	九
佛說文殊師利一百八名梵讚		宋、法天譯	九
聖者文殊師利發菩提心願文	巴看落日瓦傳	元、智慧譯	九
聖觀自在菩薩功德讚	西方賢聖集	宋、施護譯	九
讚觀世音菩薩頌		唐、慧智譯	九
賢聖集伽陀一百頌		宋、天息災譯	九
勝軍化世百喻伽他經		宋、法天譯	九
佛說六道伽陀經		宋、法賢譯	九
迦葉仙人說醫女人經		元魏、吉迦夜・曇曜共譯	九
付法藏因緣傳　六卷		後秦、鳩摩羅什譯	九
馬鳴菩薩傳		後秦、鳩摩羅什譯	九
龍樹菩薩傳		姚秦、鳩摩羅什譯	九
提婆菩薩傳		陳、眞諦譯	九
婆藪槃豆法師傳		西晉、安法欽譯	一〇
阿育王傳　七卷		梁、僧伽婆羅譯	一〇
阿育王經　一〇卷		符秦、曇摩難提譯	一〇
阿育王息壞目因緣經			一〇
附、外道論			
勝宗十句義論	勝者慧月造	唐、玄奘譯	一〇
金七十論　三卷		陳、眞諦譯	一〇
附、疑僞經			一〇
大明仁孝皇后夢感佛說第一希有大功德經　二卷			一〇

○大乘經祕密部　錄內一八七部　三二四卷

			册號
○閩帙　一五册			一
受菩提心戒儀		唐、不空譯	一
受五戒八戒文			一
菩提心義			一
無畏三藏禪要		唐、善無畏造	一
金剛頂瑜伽中發阿耨多羅三藐三菩提心論		唐、不空譯	一
大毘盧遮那成佛神變加持經　七卷		唐、輸波迦羅譯	一
大毘盧遮那成佛神變加持經略示七支念誦隨行法		唐、不空譯	一
大日經略攝念誦隨行法		唐、不空譯	一
大毘盧遮那佛說要略念誦經		唐、菩提金剛譯	一
供養儀式			一
金剛頂瑜伽中略出念誦經　四卷		唐、金剛智譯	一
金剛頂一切如來眞實攝大乘現證大教王經　三卷		唐、不空譯	二
略述金剛頂瑜伽分別聖位修證法門經		唐、不空譯	二
金剛頂瑜伽經十八會指歸		唐、不空譯	二
金剛頂經毘盧遮那一百八尊法身契印		唐、善無畏・一行共譯	二
金剛峯樓閣一切瑜伽瑜祇經		唐、金剛智譯	二
金剛頂蓮華部心念誦儀軌		唐、不空譯	二
金剛頂一切如來眞實攝大乘現證大教王經　二卷		唐、不空譯	二
諸佛境界攝眞實經　三卷		唐、般若譯	二
金剛頂經瑜伽修習毘盧遮那三摩地法		唐、金剛智譯	二
金剛頂瑜伽略述三十七尊心要		唐、不空譯	二
金剛頂瑜伽三十七尊出生義		唐、不空譯	二
蘇悉地羯羅經　三卷		唐、輸婆伽羅譯	三

			册號
蘇悉地羯羅供養法　二卷		唐、善無畏譯	三
蘇婆可童子請問經　三卷		唐、輸婆迦羅譯	三
蘇呬耶經　三卷		唐、不空譯	四
佛說毘奈耶經			四
陀羅尼門諸部要目		唐、不空譯	四
陀羅尼集經　一二卷		唐、阿地瞿多譯	四—五
佛說廻向輪經		唐、尸羅達摩譯	五
金剛頂瑜伽護摩儀軌		唐、不空譯	五
諸佛心陀羅尼經		唐、玄奘譯	五
阿閦如來念誦供養法		唐、不空譯	五
藥師瑠璃光如來本願功德經		唐、玄奘譯	五
無量壽如來修觀行供養儀軌		唐、不空譯	五
金剛頂經觀自在王如來修行法		唐、不空譯	五
金剛頂經瑜伽觀自在王如來修行法		唐、金剛智譯	五
一字奇特佛頂經　三卷		唐、不空譯	五
一字頂輪王念誦儀軌			五
一字頂輪王念誦儀軌		唐、不空譯	五
菩提場所說一字頂輪王經　五卷		唐、不空譯	五
一字佛頂輪王經　六卷		唐、菩提流志譯	六
一字頂輪王瑜伽經		唐、不空譯	六
金輪王佛頂要略念誦法		唐、不空譯	六
金剛頂經一字頂輪王瑜伽一切時處念誦成佛儀軌		唐、不空譯	六
大陀羅尼末法中一字心呪經		唐、實思惟等譯	六
大佛頂如來放光悉怛多鉢怛囉陀羅尼		唐、不空譯	六
佛頂尊勝陀羅尼念誦儀軌		唐、不空譯	六
佛頂尊勝陀羅尼經		唐、佛陀波利譯	六
最勝佛頂陀羅尼淨除業障經		唐、地婆訶羅重譯	六
佛說大威德金輪佛頂熾盛光如來消除一切災難陀羅尼經			六
佛說熾盛光大威德消災吉祥陀羅尼經		唐代、失譯	六
佛說大孔雀明王經　三卷		唐、不空譯	六
佛說大孔雀明王畫像壇場儀軌		唐、不空譯	六
大雲輪請雨經　二卷		唐、不空譯	六
仁王護國般若波羅蜜多經　二卷		唐、不空譯	六
仁王護國般若波羅蜜多經道場念誦儀軌　二卷		唐、不空譯	七
仁王般若念誦法		唐、不空譯	七
仁王般若陀羅尼釋		唐、不空譯	七
守護國界主陀羅尼經　一〇卷		唐、般若・牟尼室利共譯	七
成就妙法蓮華經王瑜伽觀智儀軌經		唐、不空譯	七
不空羂索毘盧遮那佛大灌頂光眞言經		唐、不空譯	七
大寶廣博樓閣善住祕密陀羅尼經　三卷		唐、不空譯	七
大樂金剛不空眞實三麽耶經		唐、不空譯	八
大樂金剛不空眞實三昧耶經般若波羅蜜多理趣釋　二卷		唐、不空譯	八
般若波羅蜜多理趣經大安樂不空三昧眞實金剛菩薩等一十七聖大曼荼羅義述		唐、阿目伽金剛譯	八
金剛頂瑜伽理趣般若經		唐、金剛智譯	八
菩提場莊嚴陀羅尼經		唐、不空譯	八
佛說雨寶陀羅尼經		唐、不空譯	八
出生無邊門陀羅尼經		唐、不空譯	八
佛說出生無邊門陀羅尼儀軌		唐、不空譯	八

			冊號
一切如來心祕密全身舍利寶篋印陀羅尼經	唐、不空譯	八
大方廣佛華嚴經入法界品四十二字觀門	唐、不空譯	八
大方廣佛華嚴經入法界品頼證毘盧遮那法身字輪瑜伽儀軌	唐、不空譯	八
華嚴經心陀羅尼		八
佛說十地經　九卷	唐、尸羅達摩譯	八
摩訶般若波羅蜜大明呪經	姚秦、鳩摩羅什譯	八
金剛光焰止風雨陀羅尼經	唐、菩提流志譯	八
大樂金剛薩埵修行成就儀軌	唐、不空譯	九
金剛頂瑜伽他化自在天理趣會普賢脩行念誦儀軌	唐、不空譯	九
金剛頂勝初瑜伽普賢菩薩念誦法經	唐、不空譯	九
普賢金剛薩埵略瑜伽念誦儀軌	唐、不空譯	九
金剛頂勝初瑜伽經中略出大樂金剛薩埵念誦儀軌	唐、不空譯	九
金剛頂瑜伽金剛薩埵五祕密修行念誦儀軌	唐、不空譯	九
金剛壽命陀羅尼念誦法	唐、不空譯	九
佛說一切如來金剛壽命陀羅尼經	唐、金剛智・智藏共譯	九
佛說觀彌勒菩薩上生兜率天經	宋、沮渠京聲譯	九
佛說彌勒下生經	後秦、鳩摩羅什譯	九
大虛空藏菩薩念誦法	唐、不空譯	九
大集大虛空藏菩薩所問經　八卷	唐、不空譯	九
虛空藏菩薩能滿諸願最勝心陀羅尼求聞持法	唐、善無畏譯	九
轉法輪菩薩摧魔怨敵法	唐、不空譯	九
修習般若波羅蜜菩薩觀行念誦儀軌	唐、不空譯	九
八大菩薩曼荼羅經	唐、不空譯	九
普偏光明焰鬘清淨熾盛如意寶印心無能勝大明王大隨求陀羅尼經　二卷	唐、不空譯	九
地藏菩薩本願經　二卷	唐、實叉難陀譯	一〇

		冊號
日光菩薩月光菩薩陀羅尼		一〇
香王菩薩陀羅尼呪經	唐、義淨譯	一〇
佛說觀藥王藥上二菩薩經	宋、畺良耶舍譯	一〇
觀自在大悲成就瑜伽蓮華部念誦法門	唐、不空譯	一〇
聖觀自在菩薩心眞言瑜伽觀行儀軌	唐、不空譯	一〇
瑜伽蓮華部念誦法	唐、不空譯	一〇
金剛恐怖集會方廣軌儀觀自在菩薩三世最勝心明王經　唐、不空譯		一〇
能滅衆罪千轉陀羅尼經	唐、玄奘譯	一〇
觀自在菩薩說普賢陀羅尼經	唐、不空譯	一〇
阿唎多羅陀羅尼阿嚕力品第十四	唐、不空譯	一〇
金剛頂降三世大儀軌法王教中觀自在菩薩心眞言一切如來蓮華大曼荼羅品	唐、不空譯	一〇
金剛頂瑜伽千手千眼觀自在菩薩修行儀軌經　三卷	唐、不空譯	一〇
十一面觀自在菩薩心密言念誦儀軌經　三卷	唐、不空譯	一〇
佛說七俱胝佛母准提大明陀羅尼經	唐、金剛智譯	一〇
七俱胝佛母所說准提陀羅尼經	唐、不空譯	一〇
如意輪菩薩念誦法	唐、不空譯	一〇
觀自在菩薩如意輪瑜伽	唐、不空譯	一〇
如意輪菩薩觀門義注祕訣		一〇
不空羂索神變眞言經　三〇卷	唐、菩提流志譯 一一・一二	
業衆觀自在菩薩陀羅尼經	唐、不空譯	一二
佛說大方廣曼殊室利經	唐、不空譯	一二
金剛頂經多羅菩薩念誦法	唐、不空譯	一二
佛說一髻尊陀羅尼經	唐、不空譯	一二
大聖文殊師利菩薩佛刹功德莊嚴經　三卷	唐、不空譯	一二

		冊號
大聖曼殊室利童子五字瑜伽法	唐、不空譯	一二
五字陀羅尼頌	唐、不空譯	一二
金剛頂瑜伽經文殊師利菩薩儀軌供養法	唐、不空譯	一二
金剛頂經瑜伽文殊師利菩薩法一品	唐、不空譯	一二
金剛頂超勝三界經說文殊師利菩薩祕密心眞言	唐、不空譯	一二
文殊滅除慾我慢陀羅尼		一二
大乘瑜伽金剛性海曼殊室利千臂千鉢大教王經　一〇卷	唐、不空譯	一三
金剛頂經曼殊室利菩薩五字小陀羅尼品	唐、金剛智譯	一三
大方廣菩薩藏經中文殊師利根本一字陀羅尼經	唐、實思惟譯	一三
底哩三昧耶不動尊威怒王使者念誦法	唐、不空譯	一三
不動使者陀羅尼祕密法	唐、金剛智譯	一三
金剛手光明灌頂經最勝立印聖無動尊大威怒王念誦儀軌法品	唐、不空譯	一三
金剛頂瑜伽降三世成就極深密門	唐、不空譯	一三
甘露軍荼利菩薩供養念誦成就儀軌	唐、不空譯	一三
聖閻曼德迦威怒王立成大神驗念誦法	唐、不空譯	一三
大乘方廣曼殊室利菩薩華嚴本教讚閻曼德迦忿怒王眞言大威德儀軌品第三十	唐、不空譯	一三
大方廣曼殊室利童眞菩薩華嚴本教讚閻曼德迦忿怒王眞言阿毘遮嚕迦儀軌品第三十一	唐、不空譯	一三
大威怒烏芻瑟摩儀軌經	唐、不空譯	一三
大威力烏樞瑟摩明王經　三卷	阿質達霰譯	一三
穢跡金剛說神通大滿陀羅尼法術靈要門	阿質達霰譯	一三
穢跡金剛禁百變法經	阿質達霰譯	一三
聖迦抳忿怒金剛童子菩薩成就儀軌經　三卷	唐、不空譯	一四
金剛王菩薩祕密念誦儀軌	唐、不空譯	一四
阿吒薄俱元帥大將上佛陀羅尼經修行儀軌　三卷	唐、善無畏譯	一四
阿吒婆拘鬼神大將上佛陀羅尼神呪經	失　譯	一四
伽耽金剛眞言	唐、不空譯	一四
毘沙門天王經	唐、不空譯	一四
摩訶吠室嚕未那野提婆喝囉闍陀羅尼儀軌	唐、般若斫羯囉譯	一四
佛說大吉祥天女十二名號經	唐、不空譯	一四
大吉祥天女十二契一百八名無垢大乘經	唐、不空譯	一四
末利支提婆華鬘經	唐、不空譯	一四
佛說摩利支天菩薩陀羅尼經	唐、不空譯	一四
大藥叉女歡喜母幷愛子成就法	唐、不空譯	一四
訶利帝母眞言經	唐、不空譯	一四
冰揭羅天童子經	唐、不空譯	一四
文殊師利菩薩及諸仙所說吉凶時日善惡宿曜經　二卷	唐、不空譯	一四
觀自在菩薩化身叢麼哩曳童女銷伏毒害陀羅尼經	唐、不空譯	一四
大聖天歡喜雙身毘那夜迦法	唐、不空譯	一四
使呪法經	菩提留支譯	一四
文殊師利菩薩根本大教王經金翅鳥王品	唐、不空譯	一四
速疾立驗魔醯首羅天說阿尾奢法	唐、不空譯	一四
金光明最勝王經大辯才天女品	唐、義淨譯	一四
金光明最勝王經如意寶珠品	唐、義淨譯	一四
佛說救拔焰口餓鬼陀羅尼經	唐、不空譯	一四
施諸餓鬼飲食及水法幷呪印	唐、不空譯	一四
梵天撰地法		一五
建立曼荼羅及揀擇地法	唐、慧琳集	一五
大聖文殊師利菩薩讚佛法身禮	唐、不空譯	一五
普賢菩薩行願讚	唐、不空譯	一五
百千頌大集經地藏菩薩請問法身讚	唐、不空譯	一五

		冊號
釋迦牟尼佛成道在菩提樹降魔讚	大興善寺翻經院阿闍梨逃	一五
金剛頂經金剛界大道場毘盧遮那如來自受用身內證智眷屬法身異名佛最上乘祕密三摩地禮懺文	唐、不空譯	一五
佛說三十五佛名禮懺文	唐、不空譯	一五
佛說造塔延命功德經	唐、般若譯	一五
能淨一切眼疾病陀羅尼經	唐、不空譯	一五
除一切疾病陀羅尼經	唐、不空譯	一五
瑜伽金剛頂經釋字母品	唐、不空譯	一五
文殊問經字母品第十四	唐、智廣撰	一五
悉曇字記	唐、不空譯	一五
金剛頂瑜伽念珠經	唐、不空譯	一五
木槵經	唐、不空譯	一五
大乘理趣六波羅蜜多經　一〇卷	唐、般若譯	一五
佛說十力經	唐、勿提提犀魚譯	一五
大乘密嚴經　三卷	唐、不空譯	一五
佛爲優填王說王法政論經	唐、不空譯	一五
慈氏菩薩所說大乘緣生稻芊嚕經	唐、不空譯	一五
大乘緣生論　聖者鬱楞迦造	唐、不空譯	一五

○餘　帙　九册（錄外一三三部　一八〇卷）

○亨　保　六七部　七二卷

大聖妙吉祥菩薩祕密八字陀羅尼修行曼荼羅次第儀軌法	申天竺、菩提嚧使譯	一
大隨求八印	宗叡傳	一
總釋陀羅尼義讚	唐、不空解釋	一
十八契印	唐、慧果譯	一
大妙金剛大甘露軍拏利炤暴熾盛佛頂經	遠磨栖那譯	一
尊勝佛頂脩瑜伽法軌儀　二卷	唐、善無畏譯	一
釋迦文尼佛金剛一乘修行儀軌法品		一
藥師琉璃光如來消災除難念誦儀軌		一
藥師如來念誦儀軌	唐、不空譯	一
觀自在菩薩心眞言一印念誦法	唐、不空譯	一
觀自在菩薩大悲智印周遍法界利益衆生灌眞如法	唐、不空譯	一
聖無動尊一字出生八大童子祕要法品	大興善寺翻經院述	一
建立曼荼羅護摩儀軌		一
火供供養儀軌	翻經院阿闍梨述	一
北斗七星護摩祕要儀軌	唐、金剛智譯	一
北斗七星念誦儀軌	唐、善無畏譯	一
三種悉地破地獄轉業障出三界祕密陀羅尼法	唐、善無畏譯	一
慈氏菩薩略修愈誐念誦法　二卷	唐、善無畏譯	一
白傘蓋大佛頂王最勝無比大威德金剛無礙大道場陀羅尼念誦法要	唐、不空譯	一
毘盧遮那五字眞言脩習儀軌	唐、不空譯	一
地藏菩薩儀軌	唐、輸婆迦羅譯	一
都表如意摩尼轉輪聖王次第念誦祕密最要略法	解脫師子譯	一
底哩三昧耶不動尊聖者念誦祕密法　三卷	唐、不空譯	一
佛說無量壽佛化身大忿迅俱摩羅金剛念誦瑜伽儀軌法　唐、金剛智譯		一
說炬里迦龍王像法		一
佛說金色迦那鉢底陀羅尼經	唐、金剛智譯	一
大日經持誦次第儀軌		一
大毘盧遮那佛眼修行儀軌	唐、一行述	一

		冊號
大聖妙吉祥菩薩說除災教令法輪	大興善寺翻經院阿闍梨逃	一
施八方天儀則	唐、善無畏譯	一
堅牢地天儀軌	唐、慧琳述	一
新集浴像儀軌		一
佛說大輪金剛總持陀羅尼經		二
大輪金剛修行悉地成就及供養法		二
牆無礙大悲心大陀羅尼經計一法中出無量義南方滿願補陀落海會五部諸尊等弘誓力方位及威儀形色執持三摩耶幟幢曼荼羅儀軌	唐、不空譯	二
青頸觀自在菩薩心陀羅尼經		二
金剛頂瑜伽青頸大悲王觀自在念誦儀軌	唐、金剛智譯	二
大慈大悲救苦觀世音自在王菩薩廣大圓滿無礙自在青頸大悲心陀羅尼	唐、不空譯	二
火吽軌別錄		二
北方毘沙門天王隨軍護法儀軌	唐、不空譯	二
宿曜儀軌	唐、一行撰	二
如意寶珠轉輪祕密現身成佛金輪呪王經	唐、不空譯	二
寶悉地成佛陀羅尼經	唐、不空譯	二
法華十羅刹法		二
梁沙大將儀軌	唐、不空譯	二
摩醯首羅大自在天王神通化生伎藝天女念誦法		二
供養十二大威德天報恩品	唐、不空譯	二
寶藏天女陀羅尼法	唐、不空譯	二
摩利支菩薩略念誦法	唐、不空譯	二
摩利支天一印法	唐、善無畏譯	二
阿吒薄拘付囑呪	唐、善無畏譯	二
焰羅王供行法次第	唐、阿謨伽撰	二
何耶揭唎婆觀世音菩薩受法壇		二
馬鳴菩薩大神力無比驗法念誦儀軌	唐、金剛智譯	二
降三世忿怒明王念誦儀軌	唐、不空譯	二
佛說金毘羅童子威德經	唐、不空譯	二
千手千眼觀世音菩薩治病合藥經	伽梵達摩譯	二
播般羅結使波金剛念誦儀		二
金剛藥叉瞋怒王息災大威神驗念誦儀軌	唐、金剛智譯	二
佛說俱利伽羅大龍勝外道伏陀羅尼經		二
常曉和尙請來目錄　三卷		二
新書寫請來法門等目錄	宗叡和尙	二
靈巖圓行和尙請來目錄		二
惠運禪師請來數法目錄		二
大使呪法經	唐、菩提流支譯	二
聖賀野紇哩縛大威怒王立成大神驗供養念誦儀軌法品　二卷	唐、不空譯	二

○亨　和　四四部　四八卷

		冊號
聖迦抳忿怒金剛童子菩薩成就儀軌經　三卷	唐、不空譯	三
佛說不空羂索陀羅尼儀軌經　二卷	師子國、阿目佉譯	三
佛心經品亦通大隨求陀羅尼　二卷	唐、菩提流志譯	三
一切如來心祕密全身舍利寶篋印陀羅尼經	唐、不空譯	三
佛說七俱胝佛母心大準提陀羅尼經	唐、地婆訶羅譯	三
七佛俱胝佛母心大准提陀羅尼法	唐、善無畏譯	三
七俱胝獨部法	唐、善無畏譯	三

		冊號
五大虛空藏菩薩速疾大神驗祕密式經	唐、金剛智譯	三
文殊師利菩薩六字呪功能法經		三
大隨求即得大陀羅尼明王儀悔法		三
金剛壽命陀羅尼經法	唐、不空譯	三
金剛壽命陀羅尼經	唐、不空譯	三
九品往生阿彌陀三摩地集陀羅尼經	唐、不空譯	三
七星如意輪祕密要經	唐、不空譯	三
藥師如來觀行儀軌法	唐、金剛智譯	三
藥師如來念誦儀軌	唐、不空譯	三
大日如來劍印		三
大日如來劍印		三
阿闍梨大曼荼擢灌頂儀軌		三
金剛頂瑜伽護摩儀軌	唐、不空譯	三
金剛頂經一字頂輪王儀軌音義		三
佛頂尊勝心破地獄轉業障出三界祕密三身佛果三種悉地眞言儀軌		三
	唐、善無畏譯	三
佛頂尊勝心破地獄轉業障出三界祕密陀羅尼	唐、善無畏譯	三
千手千眼觀世音菩薩大悲心陀羅尼	唐、不空譯	四
千光眼觀自在菩薩祕密法經	三昧蘇嚕羅譯	四
千手觀音造次第法儀軌	唐、善無畏譯	四
念誦結護法普通諸部	唐、金剛智	四
青龍寺軌記		四
勝軍不動明王四十八使者祕密成就儀軌	唐、不空天竺三藏智集	四
聖無動尊安鎭家國等法	唐、金剛智	四
北方毘沙門天王隨軍護法眞言	唐、不空譯	四
毘沙門儀軌	唐、不空譯	四
賢劫十六尊		四
大聖歡喜雙身大自在天毘那夜迦王歸依念誦供養法	唐、善無畏譯	四
大聖歡喜雙身毘那夜迦天形像品儀軌	慳悉撰	四
毘那夜迦諸那鉢底瑜伽悉地品祕要	含光記	四
大黑天神法	嘉祥寺神愷記	四
十二天供儀軌		四
般若守護十六善神王形體	唐、金剛智譯	四
七曜攘災決	西天竺、金俱吒撰	四
七曜星辰別行法	唐、一行撰	四
北斗七星護摩法	唐、一行撰	四
佛說七斗七星延命經	婆羅門僧	四
梵天火羅九曜	唐、一行述	四
如意輪陀羅尼經	唐、菩提流志譯	五
觀自在菩薩隨心呪經	唐、智通譯	五
十一面神呪心經	唐、玄奘譯	五
千手千眼觀世音菩薩姥陀羅尼身經	唐、菩提流志譯	五
千眼千臂觀世音菩薩陀羅尼神呪經　二卷	唐、智通譯	五
無垢淨光大陀羅尼經	唐、彌陀山譯	五
種種雜呪經	宇文周、闍那崛多譯	五
佛說六字呪王經	失譯	五
佛說六字神呪王經	失譯	五
護命法門神呪經	唐、菩提流志譯	五

○十五　經　一五部　一七卷

		冊號
藥師琉璃光七佛本願功德經　二卷	唐、義淨譯	五
佛說文殊師利法寶藏陀羅尼經	唐、菩提流志譯	五
六字神呪經	唐、菩提流志譯	五
佛說護諸童子陀羅尼經	元魏、菩提流支譯	五
不空羂索陀羅尼經	北天竺、李無諂譯	五
攝大毘盧遮那成佛神變加持經入蓮華胎藏海會悉生曼荼擴廣大念誦儀軌供養方便會　三卷	唐、輸婆迦羅譯	六
大毘盧遮那經廣大儀軌　三卷	唐、輸婆迦羅譯	六
大毘盧遮那成佛神變加持經蓮華胎藏悉生曼荼羅廣大成就儀軌供養方便會　二卷	玄法寺法全集	六
大毘盧遮那成佛神變加持經蓮華胎藏菩提幢幡普通眞言藏廣大成就瑜伽　三卷	青龍寺法全集	六
大毘盧遮那成佛經疏　二〇卷	唐、一行記	六
附　不思議疏　二卷	唐、不可思議撰	七・八
釋摩訶衍論　一〇卷	龍樹菩薩造　姚秦、筏提摩多譯	九
佛說偏照般若波羅蜜經	宋、施護譯	三
佛說祕密相經　三卷	宋、施護譯	三
佛說金剛場莊嚴般若波羅蜜多教中一分	宋、施護譯	三
佛說幻化網大瑜伽教十忿怒明王大明觀想儀軌經	宋、法賢譯	三
佛說大悲空智金剛大教王儀軌經　五卷	宋、法護譯	三
一切如來大祕密王未曾有最上微妙大曼拏羅經　五卷	宋、天息災譯	三
佛說無二平等最上瑜伽大教王經　六卷	宋、施護譯	四
佛說瑜伽大教王經　五卷	宋、法賢譯	四
五佛頂三昧陀羅尼經　四卷	唐、菩提流志譯	四
妙吉祥平等祕密最上觀門大教王經　五卷	宋、慈賢譯	四
佛頂放無垢光明入普門觀察一切如來心陀羅尼經　二卷	宋、施護譯	五
佛說守護大千國土經　三卷	宋、施護譯	五
佛說出生一切如來法眼徧照大力明王經　二卷	宋、法護譯	五
廣大寶樓閣善住祕密陀羅尼經　三卷	唐、菩提流志譯	五
牟梨曼陀羅呪經	失譯	五
佛說隨求即得大自在陀羅尼神呪經	唐、寶思惟譯	五
佛說佛頂尊勝陀羅尼經	唐、義淨譯	五
佛頂最勝陀羅尼經	唐、地婆訶羅譯	五
佛頂尊勝陀羅尼	唐、杜行頲譯	五
大方等陀羅尼經　四卷	北涼、法衆譯	五
大方等大雲經請雨品第六十四	宇文周、闍那耶舍譯	六
大雲經請雨品第六十四	宇文周、闍那耶舍譯	六
大雲輪請雨經　二卷	隋、那連提耶舍譯	六
佛說一切如來金剛三業最上祕密大教王經　七卷	宋、施護譯　一・二	
佛說最上根本大樂金剛不空三昧大教王經　七卷	宋、法賢譯	三
實相般若波羅蜜經	唐、菩提流志譯	三
佛說一切如來烏瑟膩沙最勝總持經	宋、法天譯	六
佛頂大白傘蓋陀羅尼經	元、沙囉巴譯	六

○成　帙　一四冊　（知津二五〇部　四二七卷）

			冊號
佛說最勝妙吉祥根本智最上祕密一切名義三摩地分　二卷	宋、施護譯	冊	六
佛說佛母般若波羅蜜多大明觀想儀軌	宋、施護譯	六	
佛說普賢曼拏羅經	宋、施護譯	六	
佛說一切如來安像三昧儀軌經	宋、施護譯	六	
佛說帝釋巖祕密成就儀軌	宋、施護譯	六	
佛說灌頂經　一二卷	東晉、帛尸梨蜜多羅譯	六	
大方廣如來藏經	唐、不空譯	六	
七佛八菩薩所說大陀羅尼神呪經	晉代、失譯	七	
一切如來正法祕密篋印心陀羅尼經	宋、施護譯	七	
佛說聖曜母陀羅尼經	宋、法天譯	七	
聖無能勝金剛火陀羅尼經	宋、施護譯	七	
佛說大金剛香陀羅尼經	宋、施護譯	七	
佛說智光滅一切業障陀羅尼經	唐、提雲般若譯	七	
智炬陀羅尼經	唐、提雲般若譯	七	
諸佛集會陀羅尼經	宋、施護譯	七	
息除中天陀羅尼經	隋、闍那崛多譯	七	
佛說十二佛名神呪校量功德除障滅罪經	唐、義淨譯	七	
佛說稱讚如來功德神呪經	隋、闍那崛多譯	七	
東方最勝燈王如來經	吳、支謙譯	七	
佛說持句神呪經	東晉、曇無蘭譯	七	
佛說陀鄰尼鉢經	宋、施護譯	七	
佛說聖最上燈明如來陀羅尼經	宋、施護譯	七	
佛說華積樓閣陀羅尼經	宋、施護譯	七	
佛說華積陀羅尼神呪經	吳、支謙譯	七	
佛說師子奮迅菩薩所問經	失譯	冊	七
佛說華聚陀羅尼呪經	失譯	七	
拔濟苦難陀羅尼經	唐、玄奘譯	七	
孔雀王呪經　二卷	梁、僧伽婆羅譯	七	
佛說大孔雀王呪經　三卷	唐、義淨譯	七	
大金色孔雀王呪經	唐、義淨譯	八	
佛說大金色孔雀王呪經	失譯	八	
孔雀王呪經	姚秦、鳩摩羅什譯	八	
佛說大乘聖無量壽決定光明王如來陀羅尼經	宋、法天譯	八	
佛說無能勝幡王如來莊嚴陀羅尼經	宋、施護譯	八	
佛說聖莊嚴陀羅尼經　二卷	宋、施護譯	八	
佛說寶帶陀羅尼經	宋、施護譯	八	
大吉義神呪經　四卷	元魏、曇曜譯	八	
佛說聖多羅菩薩經	宋、法賢譯	八	
聖觀自在菩薩一百八名經	宋、天息災譯	八	
毘俱胝菩薩一百八名經	宋、法天譯	八	
佛說大吉祥陀羅尼經	宋、法賢譯	八	
佛說大乘八大曼拏羅經	宋、法賢譯	八	
佛說聖佛母小字般若波羅蜜多經	宋、天息災譯	八	
諸佛心印陀羅尼經	宋、法天譯	八	
消除一切閃電障難隨求如意陀羅尼經	宋、施護譯	八	
佛說如意摩尼陀羅尼經	宋、施護譯	八	
虛空藏菩薩問七佛陀羅尼呪經	失譯	八	
如來方便善巧呪經	隋、闍那崛多譯	八	
聖虛空藏菩薩陀羅尼經	宋、法天譯	八	

			冊號
佛說救面然餓鬼陀羅尼神呪經	唐、實叉難陀譯	冊	八
佛說甘露經陀羅尼呪	唐、實叉難陀譯	八	
甘露陀羅尼呪	唐、實叉難陀譯	八	
瑜伽集要救阿難陀羅尼焰口軌儀經	唐、不空譯	八	
佛說延壽妙門陀羅尼經	宋、法賢譯	八	
佛說普方便陀羅尼經	失譯	八	
金剛祕密善門陀羅尼呪經	失譯	八	
佛說慈氏菩薩誓願陀羅尼經	宋、法賢譯	八	
百千印陀羅尼經	唐、實叉難陀譯	八	
六字大陀羅尼呪經	失譯	八	
佛說聖六字大明王陀羅尼經	宋、施護譯	八	
佛說大護明大陀羅尼經	宋、法天譯	八	
聖六字增壽大明陀羅尼經	宋、施護譯	八	
佛說療痔病經	唐、義淨譯	八	
佛說善樂長者經	宋、法賢譯	八	
佛說蓮華眼陀羅尼經	宋、施護譯	八	
佛說寶生陀羅尼經	宋、施護譯	八	
佛說章勝大明王經	宋、施護譯	八	
佛說金身陀羅尼經	宋、施護譯	八	
持世陀羅尼經	唐、玄奘譯	八	
佛說大乘聖吉祥持世陀羅尼經	宋、法天譯	八	
聖持世陀羅尼經	宋、施護譯	八	
佛說聖大總持王經	宋、施護譯	八	
佛說宿命智陀羅尼經	宋、法賢譯	八	
佛說鉢闌那除磷哩大陀羅尼經	宋、法賢譯	八	
佛說俱枳羅陀羅尼經	宋、法賢譯	八	
佛說妙色陀羅尼經	宋、法賢譯	八	
佛說大七寶陀羅尼經	失譯	八	
佛說栴檀香身陀羅尼經	宋、法賢譯	八	
佛說無畏陀羅尼經	宋、法賢譯	八	
佛說施一切無畏陀羅尼經	宋、施護譯	八	
佛說持明藏八大總持王經	宋、施護譯	八	
六門陀羅尼經	唐、玄奘譯	八	
佛說善夜經	唐、義淨譯	八	
勝幢臂印陀羅尼經	唐、玄奘譯	八	
妙臂印幢陀羅尼經	唐、實叉難陀譯	八	
佛說普賢菩薩陀羅尼經	宋、法天譯	八	
佛說十八臂陀羅尼經	宋、法賢譯	八	
佛說勝旛瓔珞陀羅尼經	宋、施護譯	八	
佛說滅除五逆罪大陀羅尼經	宋、法賢譯	八	
佛說洛叉陀羅尼經	宋、法賢譯	八	
佛說無量功德陀羅尼經	宋、法賢譯	八	
佛說拔除罪障呪王經	唐、義淨譯	八	
佛說一切功德莊嚴王經	唐、義淨譯	八	
佛說莊嚴王陀羅尼呪經	唐、玄奘譯	八	
八名普密陀羅尼經	宋、法賢譯	八	
佛說祕密八名陀羅尼經	宋、施護譯	八	
佛說如意寶總持王經	宋、施護譯	八	
佛說一向出生菩薩經	隋、闍那崛多譯	九	
佛說無量門微密持經	吳、支謙譯	九	

			冊	號
佛說出生無量門持經	東晉、佛陀跋陀羅譯		九	九
佛說阿難陀目佉尼呵離陀鄰尼經	元魏、佛馱扇多譯		九	九
阿難陀目佉尼呵離陀經	宋、求那跋陀羅譯		九	九
無量門破魔陀羅尼經	宋、功德直·玄暢共譯		九	九
舍利弗陀羅尼經	梁、僧伽婆羅譯		九	九
出生無邊門陀羅尼經	唐、智嚴重譯		九	九
大方廣菩薩藏文殊師利根本儀軌經　二〇卷	宋、天息災譯		九	九
曼殊室利菩薩呪藏中一字呪王經	唐、義淨譯		一〇	一〇
佛說最上意陀羅尼經	宋、施護譯		一〇	一〇
佛說聖最勝陀羅尼經	宋、施護譯		一〇	一〇
不空羂索呪經	隋、闍那崛多譯		一〇	一〇
不空羂索神呪心經	唐、玄奘譯		一〇	一〇
不空羂索呪心經	唐、玄奘譯		一〇	一〇
佛說聖觀自在菩薩不空王祕密心陀羅尼經	宋、施護譯		一〇	一〇
佛說大乘莊嚴寶王經　四卷	宋、天息災譯		一〇	一〇
千手千眼觀世音菩薩大身呪本	唐、金剛智譯		一〇	一〇
千手千眼觀自在菩薩廣大圓滿無礙大悲心陀羅尼呪本	唐、金剛智譯		一〇	一〇
千手千眼觀世音菩薩廣大圓滿無礙大悲心陀羅尼經　唐、伽梵達摩譯			一〇	一〇
觀世音菩薩祕密藏如意輪陀羅尼神呪經	唐、實叉難陀譯		一〇	一〇
觀世音菩薩如意摩尼陀羅尼經	唐、寶思惟譯		一〇	一〇
佛說觀自在菩薩如意心陀羅尼呪經	唐、義淨譯		一〇	一〇
佛說觀自在菩薩母陀羅尼經	宋、法賢譯		一〇	一〇
佛說一切如來名號陀羅尼經	宋、法賢譯		一〇	一〇
清淨觀世音普賢陀羅尼經	唐、智通譯		一〇	一〇
請觀世音菩薩消伏毒害陀羅尼呪經	東晉、難提譯		一〇	一〇
廣大蓮華莊嚴曼荼羅滅一切罪陀羅尼經	宋、施護譯		一〇	一一
佛說祕密三昧大教王經　四卷	宋、施護譯		一〇	一一
最上大乘金剛大教寶王經　二卷	宋、法天譯		一一	一一
妙臂菩薩所問經　四卷	宋、法天譯		一一	一一
佛說金剛手菩薩降伏一切部多大教王經　三卷	宋、法天譯		一一	一一
佛說妙吉祥瑜伽大教金剛陪囉嚩輪觀想成就儀軌經　宋、法賢譯			一一	一一
金剛薩埵說頻那夜迦天成就儀軌經　四卷	宋、法賢譯		一一	一一
佛說金剛香菩薩大明成就儀軌經　三卷	宋、施護譯		一一	一一
聖多羅菩薩一百八名陀羅尼經	宋、法天譯		一一	一一
增慧陀羅尼經	宋、施護譯		一一	一一
佛說大摩里支菩薩經　七卷	宋、天息災譯		一一	一一
佛說摩利支天陀羅尼呪經	失譯		一一	一一
佛說最上祕密那拏天經　三卷	宋、法賢譯		一一	一一
佛說寶藏神大明曼荼羅儀軌經　二卷	宋、法天譯		一一	一一
囉嚩拏說救療小兒嶽病經	宋、法賢譯		一一	一一
千轉大明陀羅尼經	宋、施護譯		一一	一一
佛說毘沙門天王經	宋、法賢譯		一一	一一
佛說寶賢陀羅尼經	宋、法賢譯		一一	一一
佛說支帝鞞陀所說神呪經	東晉、曇無蘭譯		一一	一一
佛說大愛敬陀羅尼經	宋、法賢譯		一一	一一
佛說十一面觀世音神呪經	宇文周、耶舍崛多譯		一一	一一
千轉陀羅尼觀世音菩薩呪	唐、智通譯		一一	一一
佛說大普賢陀羅尼經	失譯		一一	一一
佛說消除一切災障寶髻陀羅尼經	宋、法賢譯		一一	一一
大寒林聖難拏陀羅尼經	宋、法天譯		一一	一一
佛說檀特羅廓油述經	東晉、曇無蘭譯		一一	一二
佛說摩尼羅亶經	東晉、曇無蘭譯		一一	一二
佛說安宅神呪經	後漢、失譯		一一	一二
佛說安宅陀羅尼呪經			一一	一二
佛說息除穢雜陀羅尼經	宋、法賢譯		一一	一二
佛說息除賊害呪經	舊失譯		一一	一二
佛說呪時氣病經	東晉、曇無蘭譯		一一	一二
佛說呪齒經	東晉、曇無蘭譯		一一	一二
佛說呪目經	東晉、曇無蘭譯		一一	一二
佛說呪小兒經	東晉、曇無蘭譯		一一	一二
佛說辟除諸惡陀羅尼經	宋、法賢譯		一一	一二
呪三首經	唐、地婆訶羅譯		一一	一二
番大悲神呪			一一	一二
最勝佛頂陀羅尼經	宋、法天譯		一一	一二
佛說瓔相金剛陀羅尼經	元、沙囉巴譯		一一	一二
大金剛妙高山樓閣陀羅尼	宋、施護譯		一一	一二
金剛摧碎陀羅尼	宋、慈賢譯		一一	一二
佛說無量壽大智陀羅尼	宋、法賢譯		一一	一二
佛說宿命智陀羅尼	宋、法賢譯		一一	一二
佛說妙吉祥菩薩陀羅尼	宋、法賢譯		一一	一二
佛說慈氏菩薩陀羅尼	宋、法賢譯		一一	一二
佛說虛空藏菩薩陀羅尼	宋、法賢譯		一一	一二
一切祕密最上名義大教王儀軌　二卷	宋、施護譯		一一	一二
妙吉祥平等瑜伽祕密觀身成佛儀軌	宋、慈賢譯		一一	一二
妙吉祥平等觀門大教王經略出護摩儀	宋、慈賢譯		一一	一二
藥師琉璃光王七佛本願功德經念誦儀軌　二卷	善護尊者造　元、沙囉巴譯		一一	一二
藥師琉璃光王七佛本願功德經念誦儀軌供養法	元、沙囉巴譯		一一	一二
佛說持明藏瑜伽大教尊那菩薩大明成就儀軌經　四卷	（龍樹菩薩於持明藏略出）宋、法賢譯		一一	一二
佛說觀想佛母般若波羅蜜多菩薩經	宋、天息災譯		一一	一二
聖八千頌般若波羅蜜多一百八名眞實圓義陀羅尼經　宋、施護譯			一一	一二
佛說大乘觀想曼拏羅淨諸惡趣經　二卷	宋、法賢譯		一一	一二
不空羂索陀羅尼自在王呪經　三卷	唐、寶思惟譯		一一	一二
佛說一切佛攝相應大教王經聖觀自在菩薩念誦儀軌　宋、法賢譯			一一	一二
大悲心陀羅尼修行念誦略儀	唐、不空譯		一一	一二
觀自在如意輪菩薩瑜伽法要	唐、金剛智譯		一一	一二
佛說如意輪蓮華心如來修行觀門儀	宋、慈賢譯		一一	一二
佛說妙吉祥最勝根本大教經　三卷	宋、法賢譯		一一	一二
佛說無能勝大明王陀羅尼經	宋、法天譯		一一	一二
無能勝大明陀羅尼經	宋、法天譯		一一	一二
無能勝大明心陀羅尼經	宋、法天譯		一一	一二
佛說聖寶藏神儀軌經　二卷	宋、法天譯		一一	一二
曼殊室利咒藏中校量數珠功德經	唐、義淨譯		一一	一二
佛說校量數珠功德經	唐、寶思惟譯		一一	一二
佛說文殊菩薩最勝眞實名義經	元、沙囉巴譯		一一	一二
聖妙吉祥眞實名經	元、釋智譯		一一	一二
聖救度佛母二十一種禮讚經	元、安藏譯		一一	一二
一切如來說佛頂輪王一百八名讚	宋、施護譯		一一	一二
讚揚聖德多羅菩薩一百八名經	宋、天息災譯		一一	一二

			冊號
七佛讚唄伽他	宋、法天譯	一	一三
曼殊室利菩薩吉祥伽陀	宋、法賢譯	一	一三
佛說文殊師利一百八名梵讚	宋、法天譯	一	一三
聖金剛手菩薩一百八名梵讚	宋、法賢譯	一	一三
佛說聖觀自在菩薩梵讚	宋、法賢譯	一	一三
聖多羅菩薩梵讚	宋、施護譯	一	一三
犍椎梵讚	宋、法賢譯	一	一三
八大靈塔梵讚	西天、戒日王製 宋、法賢譯	一	一三
佛三身讚	西土賢聖撰 宋、法賢譯	一	一三
瑜伽集要焰口施食起教阿難陀緣由	唐、不空譯	一	一三
瑜伽集要焰口施食儀		一	一三
陀羅尼雜集　一〇卷	未詳撰者	一	一四
諸教決定名義論	聖慈氏菩薩造 宋、施護譯	一	一四
事師法五十頌	馬鳴菩薩集 宋、日稱等譯	一	一四
廣釋菩提心論　四卷	蓮華戒菩薩造 宋、施護譯	一	一四
請觀世音菩薩消伏毒害陀羅尼三昧儀	宋、遵式集	一	一四
千手眼大悲心咒行法	宋、知禮集	一	一四
熾盛光道場念誦儀	宋、遵式撰	一	一四
觀自在菩薩如意輪咒課法	宋、仁岳撰	一	一四
顯密圓通成佛心要集　二卷	宋、道顯集	一	一四
密咒圓因往生集	宋、智廣慧眞編集 金剛幢譯定	一	一四

○支那撰述經疏部　四四部　五八六卷

○歲　帙　一〇册

		冊號
大方廣佛華嚴經疏　六〇卷	唐、澄觀	五—一〇
大方廣佛華嚴經隨疏演義鈔　九〇卷	唐、澄觀	五—一〇

○律　帙　一〇册

大方廣佛華嚴經疏演義鈔　三〇卷	唐、澄觀	一・二
華嚴懸談會玄記　四〇卷	元、普瑞	三—五
新華嚴經論　四〇卷	唐、李通玄	六—八
大方廣圓覺修多羅了義經略疏　四卷	唐、宗密	九
圓覺經略疏之鈔　二五卷	唐、宗密於大鈔略出	九・一〇

○呂　帙　一〇册

佛說阿彌陀經疏	唐、元曉	一
佛說觀無量壽佛經疏	隋、智顗	一
觀無量壽佛經疏妙宗鈔　六卷	宋、知禮	一
楞伽阿跋多羅寶經註解　八卷	明、宗泐・如玘共註	一
維摩詰所說經註　一〇卷	姚秦、鳩摩羅什譯 僧肇註	二
金光明經玄義　二卷	隋、智顗說 灌頂錄	二
金光明經玄義拾遺記　六卷	宋、知禮	二
金光明經文句　六卷	隋、智顗說 灌頂錄	三
金光明經文句記　一二卷	宋、知禮	三
佛說盂蘭盆經疏　二卷	唐、宗密	三
首楞嚴經義海　三〇卷	宋、咸輝排經入註 四・五	四
大佛頂首楞嚴經會解　二〇卷	元、惟則	六
請觀音經疏	隋、智顗說 灌頂記	七
請觀音經疏闕機鈔　四卷	宋、智圓	七
金剛般若波羅蜜經疏	隋、智顗	七
金剛般若波羅蜜經疏論纂要　二卷	唐、宗密述 宋、子璿治定	七

金剛經纂要刊定記　七卷	宋、子璿錄	七
金剛般若波羅蜜經註解	明、宗泐・如玘共註	八
仁王護國般若經疏　五卷	隋、智顗說 灌頂記	八
仁王護國般若波羅蜜經疏神寶記　四卷	宋、善月	八
般若波羅蜜多心經略疏	唐、法藏	八
般若心經略疏連珠記　二卷	宋、師會	八
般若波羅蜜多心經註解	明、宗泐・如玘共註	八
妙法蓮華經玄義　二〇卷	隋、智顗	九
法華玄義釋籤　二〇卷	唐、湛然	一〇

○調　帙　一〇册

妙法蓮華經文句　二〇卷	隋、智顗	一
法華文句記　三〇卷	唐、湛然	二・三
妙法蓮華經解　二〇卷（附、科文）	宋、戒環	四
觀音玄義　二卷	隋、智顗說 灌頂記	五
觀音玄義記　四卷	宋、知禮	五
觀音義疏　二卷	隋、智顗說 灌頂記	五
觀音義疏記　四卷（附、釋重頌）	宋、知禮	五
大般涅槃經玄義　二卷	隋、灌頂	六
涅槃玄義發源機要　四卷	宋、智圓	六
大般涅槃經疏　三三卷	隋、灌頂撰 唐、湛然再治	六・七
菩薩戒義疏　二卷	隋、智顗說 灌頂記	七
佛說四十二章經註	宋、眞宗皇帝	七

○支那撰述論疏部　四部　二八卷

大乘起信論疏　四卷（附、科文）	唐、法藏述 宗密錄之隨科註	八
起信論疏筆削記　二〇卷	宋、子璿錄	八・九
佛遺教經論疏節要	宋、淨源節要 明、袾宏補註	九
大乘百法明門論解　二卷	唐、窺基註解 明、普泰增修	九

○支那撰述懺悔部　二部　二四卷

集諸經禮懺儀　二卷	唐、智昇	一〇
啓運慈悲道場懺法　一〇卷	梁、倣淨子	一〇
慈悲水懺法　三卷	唐、知玄	一〇
方等三昧行法	隋、智顗說 灌頂記	一〇
法華三昧懺儀	隋、智顗	一〇
法華三昧行事運想補助儀	唐、湛然	一〇
禮法華經儀式	宋、知禮	一〇
修懺要旨	宋、知禮	一〇
金光明懺法補助儀	宋、遵式	一〇
金光明最勝懺儀	宋、知禮	一〇
釋迦如來涅槃禮讚文	宋、仁岳	一〇
天台智者大師齋忌禮讚文	宋、遵式	一〇

○支那撰述諸宗部

○陽　帙　一一册

○三　論　宗　三部　七卷

寶藏論	姚秦、僧肇	一
肇論新疏　三卷	元、文才	一
肇論新疏游刃　三卷	元、文才	一

○法　相　宗　二部　一二卷

			冊號
大慈恩寺三藏法師傳 一〇卷	唐、慧立本 彥悰箋		冊二
八識規矩補註 二卷(同六合釋法式)	明、普泰補註		二
○華嚴宗 一一部 二二卷			
華嚴一乘教義分齊章 四卷	唐、法藏	二	
華嚴經旨歸	唐、法藏	二	
華嚴經明法品內立三寶章 二卷	唐、法藏	三	
修華嚴奧旨妄盡還源觀	唐、法藏	三	
華嚴法界玄鏡 二卷	唐、澄觀	三	
注華嚴法界觀門	唐、宗密	三	
金師子章雲間類解	宋、淨源	三	
禪源諸詮集都序 四卷	唐、宗密	三	
原人論	唐、宗密	三	
華嚴原人論解 三卷	元、圓覺	三	
華嚴七字經題法界觀三十門頌 二卷	元、本嵩	三	
○天台宗 二九部 一三二卷			
大乘止觀法門 四卷	陳、慧思	四	
法華經安樂行義	隋、慧思	四	
諸法無諍三昧法門 二卷	陳、慧思	四	
南嶽思大禪師立誓願文		四	
摩訶止觀 二〇卷	隋、智顗說 灌頂記	四・五	
止觀輔行傳弘決 四〇卷	唐、湛然	五—七	
止觀義例 二卷	唐、湛然	七	
止觀大意	唐、湛然	七	
釋禪波羅蜜次第法門 一〇卷	隋、智顗說 法慎記 灌頂再治	八	
四念處 四卷	隋、智顗說 灌頂記	八	
四教義 六卷	隋、智顗	八	
天台智者大師禪門口訣		九	
六妙法門		九	
觀心論	隋、智顗	九	
觀心論疏 五卷	隋、灌頂	九	
修習止觀坐禪法要	隋、智顗	九	
釋摩訶般若波羅蜜經覺意三昧	隋、智顗說 灌頂記	九	
法界次第初門 六卷	隋、智顗	九	
天台八教大意	隋、灌頂	一〇	
十不二門	唐、湛然	一〇	
十不二門指要鈔 二卷	宋、知禮	一〇	
金剛錍	唐、湛然	一〇	
始終心要	唐、湛然	一〇	
天台四教儀	高麗、諦觀	一〇	
天台四教儀集註 一〇卷	元、蒙潤	一〇	
天台傳佛心印記	元、懷則	一〇	
國清百錄 四卷	隋、灌頂	一一	
法智遺編觀心二百門	繼忠	一二	
隋天台智者大師別傳	隋、灌頂	一二	
○淨土宗 五部 一四卷			
淨土十疑論	隋、智顗	一二	
往生淨土懺願儀	宋、遵式	一二	
往生淨土決疑行願二門	宋、遵式	一二	

淨土境觀要門	元、懷則	一一
廬山蓮宗寶鑑念佛正因 一〇卷	元、普度編	一一
○雲 峽 一〇册		
○禪 宗 二五部 四三〇卷		
宗鏡錄 一〇〇卷	宋、延壽	一—四
景德傳燈錄 三〇卷	宋、道原	五・六
續傳燈錄 三六卷		七・八
傳法正宗記 一〇卷	宋、契嵩	九
傳法正宗記 二卷	宋、契嵩	九
宗門統要續集 二二卷	宋、宗永集 元、清茂續集	九・一〇
○騰 峽 一一册		
叙古啓明讀禪宗正脉法 二〇卷	明、如卺	一・二
禪宗頌古聯珠通集 四〇卷	宋、法應集 元、普會續集	二・三
六祖大師法寶壇經	宗寶編	四
禪宗永嘉集 (附、讚道歌)	唐、玄覺	四
黃檗山斷際禪師傳心法要 (附、宛陵錄)	唐、裴休	四
萬善同歸集 六卷	宋、延壽	四
永明智覺禪師唯心訣 (附、定慧相資歌)		四
古尊宿語錄 四八卷		四—六
明覺禪師語錄 六卷	惟蓋等編 明、淨戒重校	七
圓悟佛果禪師語錄 二〇卷	宋、紹隆等編	七
大慧普覺禪師語錄 三〇卷(附、年譜并宗門武庫)	宋、蘊聞	八
天目中峯和尙廣錄 三〇卷	元、慈寂	九
眞心直說		一〇
高麗國普照禪師修心訣		一〇
禪宗決疑集	元、智徹	一〇
勅修百丈清規 八卷		一〇
禪林寶訓 四卷	宋、妙喜・竹庵共集 明、淨善重集	一〇
緇門警訓 一〇卷	明、如卺續集	一二
天童密雲禪師年譜	道忞編	一二
○支那撰述傳記部 一六部 二二二卷		
○致 峽 一一册		
釋迦譜 五卷	梁、僧祐	一
釋迦氏譜	唐、道宣	一
釋迦方志 二卷	唐、道宣	一
高僧傳 一四卷	梁、慧皎	二
續高僧傳 三〇卷	唐、道宣	二—四
宋高僧傳 三〇卷	宋、贊寧等	四・五
高僧法顯傳	東晉、法顯	六
歷代三寶記 一五卷	隋、費長房	六
大唐西域記 一二卷	唐、玄奘記 辯機撰	七
南海寄歸內法傳 四卷	唐、義淨	七
大唐西域求法高僧傳 二卷	唐、義淨	七
唐護法沙門法琳別傳 三卷	唐、彥琮	八
佛祖統紀 五四卷	宋、志磐	八・九
佛祖歷代通載 三六卷	元、念常	一〇・一一
比丘尼傳 四卷	梁、寶唱	一一

			冊號
神僧傳　九卷	御製		一一
○支那撰述纂集部　六部　二八〇卷			
○雨　帙　一一冊			
諸經要集　二〇卷	唐、道世	一・二	八
經律異相　五〇卷	梁、僧旻・寶唱等	二—四	八
法苑珠林　一〇〇卷	唐、道世	五—一〇	八
翻譯名義集　二〇卷	宋、法雲	一一	八
○露　帙　一一冊			
大明三藏法數　五〇卷	明、一如等集註	一・二	八
教乘法數　四〇卷	明、圓澄	三	八
○支那撰述護教部　二〇部　一五六卷			
弘明集　一四卷	梁、僧祐	四	八
廣弘明集　三〇卷	唐、道宣	五・六	八
集古今佛道論衡　四卷	唐、道宣	七	八
續集古今佛道論衡	唐、智昇	七	八
集神州三寶感通錄　三卷	唐、道宣	七	八
道宣律師感道錄	唐、道宣	七	八
集沙門不應拜俗等事　六卷	唐、彥悰	七	八
破邪論　二卷	唐、法琳	八	八
辯正論　八卷	唐、法琳	八	八
十門辯惑論　三卷	唐、復禮	八	八
甄正論　三卷	唐、玄嶷	八	八
護法論	宋、張商英	一・二	八
御製祕藏詮　三〇卷	趙宋、太宗皇帝	九	八
御製逍遙詠　一一卷	趙宋、太宗皇帝	一〇	八
御製縩識　五卷	趙宋、太宗皇帝	一〇	八
鐔津文集　一九卷	宋、契嵩	一〇・一一	八
輔教編　三卷	宋、契嵩	一一	八
辯僞錄　五卷	元、祥邁	一一	八
三教平心論　二卷	元、劉謐	一一	八
折疑論　五卷	師子比丘述註	一一	八
○支那撰述目錄部　一九部　一七四卷			
○結　帙　一〇冊			
出三藏記集　一五卷	梁、僧祐	一	九
衆經目錄　七卷	隋、法經等	一	九
衆經目錄　五卷	隋、靜泰	二	九
大唐內典錄　一〇卷	唐、道宣	二	九
續大唐內典錄	唐、道宣	二	九
大周刊定衆經目錄　一五卷	唐、明佺等	三	九
古今譯經圖紀　四卷	唐、靖邁	三	九
續古今譯經圖紀	唐、智昇	三	九
開元釋教錄　二〇卷	唐、智昇	四・五	九
開元釋教錄略出　四卷	唐、智昇	五	九
大唐貞元續開元釋教錄　三卷	唐、圓照	五	九
貞元新定釋教目錄　三〇卷	唐、圓照	六・七	九
續貞元釋教錄	唐、恒安	七	九
大藏聖教法寶標目　一〇卷	元、王古	八	九
至元法寶勘同總錄　一〇卷	元、慶吉祥等	八	九
大藏目錄　三卷（麗藏目錄）		八	九
大普寧寺大藏經目錄　四卷（元藏目錄）		八	九
大明重刊三藏聖教目錄		八	九
高麗國新雕大藏校正別錄　三〇卷	高麗、守其等校勘	九・一〇	九
○支那撰述音義部　六部　一七〇卷			
○爲　帙　一〇冊			
新集藏經音義隨函錄　三〇卷	後晉、可洪	一—五	一〇
一切經音義　二五卷	唐、玄應	六・七	一〇
續一切經音義　一〇卷	唐、希麟	八	一〇
一切經音義　一〇〇卷	唐、慧琳	八—一〇	一〇
新譯大方廣佛華嚴經音義　二卷	唐、慧苑	一〇	一〇
紹興重雕大藏音　三卷	宋、處觀	一〇	一〇
○支那撰述序讚詩歌部　七部　一二〇卷			
○霜　帙　一〇冊			
御製蓮華心輪廻文偈頌　二五卷	宋、太宗皇帝	一—五	一一
大明太宗文皇帝御製序讚文		二	一一
大明太宗文皇帝御製文殊讚		二	一一
大明太宗文皇帝御製大悲觀世音菩薩讚		二	一一
御製釋迦牟尼佛讚		二	一一
諸佛世尊如來菩薩尊者神僧名經　四〇卷		二・三	一一
諸佛世尊如來菩薩尊者名稱歌曲　五一卷		四・五	一一
○日本撰述部　二八部　五六卷			
○三輪宗　成實宗　法相宗　俱舍宗			
華嚴宗　律宗			
（右六宗其初祖著述不流布于世故不載）			
○天　台　宗			
顯戒論　三卷	最澄	六	一二
守護國界章　九卷	最澄	六	一二
○眞　言　宗			
祕密曼荼羅十住心論　一〇卷	空海	七	一二
○淨　土　宗			
選擇本願念佛集	源空	七	一二
黑谷上人語燈錄　三卷	了慧編	七	一二
○臨　濟　宗			
興禪護國論　三卷	榮西	八	一二
圓通大應國師語錄　三卷	祖照等編	八	一二
○曹　洞　宗			
普勸坐禪儀（附、坐禪箴）	道元	八	一二
坐禪用心記（附、三根坐禪說）	瑩山	八	一二
永平元和尙頌古	詮慧等編	八	一二

				冊號	分類番號	裝釘
○黃檗宗						
普照國師語錄　三卷（廣錄三〇卷中抄出）		性瑤等編		八	研眞	和中
普照國師法語　二卷（廣錄三〇卷中抄出）		性杲等編		八	—	和中
○眞宗						
教行信證　六卷		親鸞		九	研佛	和大
○日蓮宗						
立正安國論		日蓮		一〇	研印	和大
開目鈔　二卷		日蓮		一〇	研印	和大
撰時鈔　二卷		日蓮		一〇	研印	和大
法華題目鈔		日蓮		一〇	研印	和大
十法界明因果鈔		日蓮		一〇	研印	和大
內證血脈鈔		日蓮		一〇	研印	和大
十法界鈔		日蓮		一〇	研印	和大
總勘文鈔		日蓮		一〇	研印	和大
教機時國鈔		日蓮		一〇	研印	和大
本門戒體鈔		日蓮		一〇	研印	和大
立正觀鈔		日蓮		一〇	研印	和大
觀心本尊鈔		日蓮		一〇	研印	和大
受職功德鈔		日蓮		一〇	研印	和大
○時宗						
器朴論　三卷		託阿		一〇	研佛	和大
○融通念佛宗						
融通圓門章		大通		一〇	研佛	和大

大日本校訂大藏經　弘教書院編（天・黃二帙闕）　明治一三—一八　冊　三九　研眞　和中

日本校訂大藏經（卍續）三六套　藏經書院編　明治三五—三八　三六〇　二〇三　一七　和大

日本校訂大藏經　三六套　藏經書院編　明治三五—三八　三六〇　研佛　—　和大

還羅皇室版巴利語大藏經（洋書目錄參照）　支那翻刻大日本校訂大藏經（頻伽本）　四〇俠　研印　—　和大

大藏經要義　一二卷　本多日生編　大正六　一二　研佛　—　洋中

○第一卷

優婆塞戒經　心地觀經

大薩遮尼乾子經　那先經

仁王護國經　勝鬘師子吼經

大法鼓經（附錄、報恩の道德と義務の道德）

○第二卷

守護國界主經　阿嘔經

阿含正行經　月上女經

鬱掘摩經　首楞嚴經

○第三卷

大般涅槃經

○第四卷

大般涅槃經（承前）　佛大般泥洹經

方等般泥洹經　大悲經

佛臨涅槃記法住經

佛般泥洹經　般泥洹經

佛垂般涅槃略說教誡經（一名、遺教經）　思益梵天所問經

大般涅槃經（法顯譯）　四童子三昧經

佛滅度後棺斂葬送經（一名、比丘師敎）

○第五卷

阿含部の大觀　增一阿含經

○第六卷

中阿含經　長阿含經

別譯雜阿含經

○第七卷

雜阿含經　佛本行集經

佛傳に關する諸經の大略　小乘部諸經の解題及び主文

四十二章經

○第八卷

大方廣佛華嚴經（六十華嚴）

須摩提經（開元錄云妙慧童女經）　宋、日稱等譯

阿彌陀佛說咒　唐、菩提流志譯

無量壽經會譯　淸魏、源會譯

（附、觀無量壽經阿彌陀經及普賢行願品敍）

（牧于乙第二三套第四冊　對見第三二套第三冊無量壽經起信論）

摩訶阿彌陀經（牧于第三二套第三冊）　淸、王耕心會譯

阿彌陀經異本（赤松連城跋）（牧于乙第二三套第四冊）

佛說佛名經　卷一—五

○第二冊

佛說佛名經　卷六—一二五

○第三冊

大方廣佛華嚴經（四十華嚴）

華嚴重譯經の對照

大方廣圓覺修多羅了義經

○第一〇卷

大寶積經（承前）

寶積部の諸經

○第一一卷

大方等大集經

勝思惟梵天所問經

大日本續藏經（卍續藏）一五〇套　藏經書院編　明治三八—大正元　七五　二〇三　四一　和大

○印度撰述經部

◎第一套

○第一冊

圓覺經佚文（松本文三郎序）

（牧于乙第二三套第四冊）

（已上華嚴經部）

父子合集經　二〇卷

○第一一卷

大方廣佛華嚴經（六十華嚴）

華嚴部の諸經

大寶積經

寶積重譯經の對照

○第一二冊

佛說佛名經　卷一—五

○第一三冊

佛說佛名經　卷二六—三〇　宋·魏·唐三般會譯　明、具珂會譯
楞伽阿跋多羅寶經會譯　卷一—三

○第四冊

楞伽阿跋多羅寶經會譯　卷四　唐、般若·利言共譯
大華嚴長者問佛那羅延力經
大明仁孝皇后夢感佛說第一希有大功德經　二卷　宋、惟淨等譯
佛說無量壽佛名號利益大事因緣經　曹魏、康僧鎧譯
觀世音菩薩往生淨土本緣經　附西晉錄
念佛超脫輪廻捷徑經
十往生阿彌陀佛國經　出周錄
淨度三昧經
（已上四般收于第八七套第四冊）
大通方廣懺悔滅罪莊嚴成佛經　卷上
佛說長壽滅罪護諸童子陀羅尼經　佛陀波利譯
佛說天地八陽神咒經　唐、義淨譯
佛說斷溫經
佛說地藏菩薩發心因緣十王經　唐、藏川述
佛說預修十王生七經　唐、藏川述
（已上六般收于乙第二三套第四冊）
佛說善惡因果經
大藏正教血盆經
佛說壽生經
化珠保命眞經
大梵天王問佛決疑經　二卷
大梵天王問佛決疑經　西晉、竺法護譯
（已上小乘經部）

造像量度經　清、工布查布譯
（已上六般收于第八七套第四冊）
（已上方等經部）
般若波羅蜜多心經　唐、般若·利言共譯
普遍智藏般若波羅蜜多心經　唐、法月重譯
佛說開覺自性般若波羅蜜多經　四卷　宋、惟淨等譯
般若波羅蜜多心經（收于第八七套第四冊）　唐、智慧輪譯
（已上般若經部）
高王觀世音經　附西晉錄
觀世音菩薩救苦經　宋、法賢譯
（已上二般收于第八七套第四冊）　宋、施護等譯
（已上法華經部）
大雲無想經　卷九　秦、竺佛念譯
像法決疑經　宋、施護等譯
（已上二般收于乙第二三套第四冊）
佛說舍衛國王十夢經　宋、施護等譯
佛說金光王童子經　宋、施護等譯
難你計濕嚩囉天說支輪經　宋、惟淨等譯
佛說勝義空經　西晉、竺法護譯
佛說隨勇尊者經
佛說佛十力經
佛說清淨心經
金色童子因緣經　二二卷
佛說受新歲經
（已上小乘經部）

○印度撰述律部

○第五冊

根本說一切有部毗奈耶藥事　一八卷　唐、義淨譯

◎第二套

○第一冊

根本說一切有部毗奈耶出家事　四卷　唐、義淨譯
根本說一切有部毗奈耶安居事　唐、義淨譯
根本說一切有部毗奈耶隨意事　唐、義淨譯
根本說一切有部毗奈耶皮革事　二卷　唐、義淨譯
根本說一切有部毗奈耶羯耻那衣事　唐、義淨譯
新刪定四分僧戒本（收于第六一套第四冊）　唐、道宣刪定
四分刪定比丘尼戒本　宋、元照重定
式叉摩那尼戒本　明、弘贊輯
（已上二般收于第六四套第一冊）
（已上小乘律部）

○印度撰述論集部

六趣輪廻經　馬鳴菩薩集　宋、日稱等譯
尼乾子問無我義經　馬鳴菩薩集　宋、日稱等譯
諸法集要經　一〇卷　總二六八四頌　觀無量壽者集　宋、日稱等譯
福蓋正行所集經　卷二—三　龍樹菩薩集　宋、日稱等譯

○第二冊

福蓋正行所集經　卷四—一二　龍樹菩薩造　宋、筏提摩多譯
十二禮（讚阿彌陀佛文）　龍樹菩薩造　禮那崛多別譯

○第三冊

金剛仙論　一〇卷　金剛仙菩薩造　後魏、菩提流支譯

○印度撰述密經軌部

大毗盧遮那佛說要略念誦經　後魏、菩提金剛譯
供養儀式（略有二十四法則）
金剛頂經毗盧遮那一百八尊法身契印　唐、善無畏·一行共譯

○第四冊

諸佛境界攝眞實經　三卷　唐、般若譯
金剛頂瑜伽略述三十七尊心要（世稱、不空心要）　唐、不空說
金剛頂瑜伽三十七尊出生義（略稱、出生義）　唐、不空譯
瑟咽耶經　三卷（或作、瞿醯壇哆羅經　一名、玉咽耶經）　唐、不空譯
佛說毗奈耶經　唐、尸羅達摩譯
佛說廻向輪經　唐、不空譯
金剛頂經一字頂輪王瑜伽一切時處念誦成佛儀軌
（略云、一字頂輪王瑜伽一切時處念誦成佛儀軌）
大佛頂如來放光悉怛多鉢怛囉陀羅尼　唐、不空譯
（略云、大佛頂神咒句義）
佛說出生無邊門陀羅尼儀軌　唐、不空譯
華嚴經心陀羅尼　唐、實叉難陀譯
佛說十地經　九卷　唐、尸羅達摩譯

釋摩訶衍論　龍樹菩薩造　宋、筏提摩多譯

金剛頂勝初瑜伽中略出大樂金剛薩埵念誦儀軌　唐、不空譯
大集大虛空藏菩薩所問經　八卷　唐、不空譯
轉法輪菩薩摧魔怨敵法（尾題、摧魔菩薩破陀陣敵法）唐、不空譯
修習般若波羅蜜菩薩觀行念誦儀軌　唐、不空譯
日光菩薩月光菩薩陀羅尼（出觀世音菩薩大悲心陀羅尼經）
觀自在大悲成就瑜伽蓮華部念誦法門　唐、不空譯
（尾題、聖觀自在成就大悲蓮華部心瑜伽念誦法）
金剛頂降三世大儀軌法王教中觀自在菩薩心眞言一切如來蓮華
大曼荼羅品（尾題、金剛頂降三世儀軌）唐、不空譯
如意輪菩薩觀門義注祕訣
大聖文殊師利菩薩佛刹功德莊嚴經　三卷　唐、不空譯
文殊獄佛陀羅尼名鳥蒋吒
（此云、滅嫉欲却我慢　又題、文殊滅嫉慾我陀羅尼）
（出陀羅尼集經卷一而有大異）
阿吒薄俱元帥大將上佛陀羅尼經修行儀軌　三卷　唐、善無畏譯
（一名、金身金剛三昧耶
一名、無邊廿露神力　尾題、大元經）
伽駄金剛眞言
摩訶吠室囉末那野提婆鳴囉闍陀羅尼儀軌　唐、般若斫羯囉譯
冰揭羅天童子經　唐、不空譯
使呪法經　唐、菩提留支譯
施諸餓鬼飲食及水法幷手印　唐、不空譯
釋迦牟尼佛成道在菩提樹降魔讚
佛說造塔延命功德經　唐、般若譯

◎第三套

○第一冊

佛說十力經（前附、大唐貞元新譯十地等記）　唐、勿提提犀魚譯
大聖妙吉祥菩薩祕密八字陀羅尼修行曼荼羅次第儀軌法　唐、菩提嚩使譯
（略云、八字文殊儀軌）（出文殊菩薩普集會經除災救難息障品）
（已下至聖賀野紇哩縛大威怒王立成大神驗供養念誦儀軌法品五十一般
依豐山版享保本）
十八契印
大妙金剛大廿露軍拏利焰鬘熾盛佛頂經　唐、遠磨栖那譯
（略云、大妙金剛佛頂經
或云、大妙金剛廿露軍荼利儀軌）
尊勝佛頂脩瑜伽法軌儀　二卷　唐、善無畏譯
（略云、尊勝佛頂眞言脩瑜伽法　尾題、尊勝佛頂瑜伽軌儀）
釋迦文尼佛金剛一乘修行儀軌法品
（略云、釋迦文佛金剛一乘脩行儀軌　尾題、釋迦文佛法）
藥師瑠璃光如來消災除難念誦儀軌
（略云、藥師如來消災除難念誦儀軌　極略、藥師消災儀軌）
藥師如來念誦儀軌　唐、不空譯
觀自在菩薩心眞言一印念誦法　唐、不空譯
（略云、觀自在一印法）（出千手千眼軌）
觀自在菩薩大悲智印周遍法界利益衆生薰眞如法　唐、不空譯
（略云、觀自在菩薩薰眞如香印法）
（又云、觀自在妙香印法　極略、妙香印法）　唐、金剛智譯
北斗七星念誦儀軌　唐、金剛智譯
三種悉地破地獄轉業障出三界祕密陀羅尼法　唐、善無畏譯
（略云、三種悉地祕密眞言法）

慈氏菩薩略修愈誐念誦法　二卷　唐、善無畏譯
（略云、慈氏菩薩念誦法　尾題、慈氏菩薩愈誐法）
白傘蓋大佛頂王最勝無比大威德金剛無礙大道場陀羅尼念誦法要
（略云、白傘蓋佛頂大道場念誦法要　尾題、白傘蓋佛頂瑜伽祕要略念誦）
毗盧遮那五字眞言修習儀軌　唐、不空譯
（略云、毗盧遮那五字修習軌　尾題、毗盧遮那念誦）
地藏菩薩儀軌　唐、善無畏譯
都表如意摩尼轉輪聖王次第念誦祕密最要略法　唐、解脫師子譯
（略云、都法（或表）如意輪祕要法　尾題、都表如意輪儀軌）
底哩三昧耶不（不一作無）動尊聖者念誦祕密法　三卷　唐、不空譯
佛說無量壽佛化身大忿迅俱摩羅金剛念誦瑜伽儀軌法　唐、金剛智譯
（略云、金剛童子念誦法　尾題、大忿怒金剛童子念誦瑜伽法）
說矩里迦龍王像法（略云、矩里迦龍王像法　又云、尊勅龍王像法）
佛說金色迦那鉢底陀羅尼經（略云、金色迦那鉢底經）唐、金剛智譯
大日經持誦次第儀誦（尾題、大毗盧遮那神變加持經供養次第法）
大聖妙吉祥菩薩說除災教令法輪（略云、除災教令輪軌）
（尾題、幟盛光佛頂儀軌）（出文殊大集會經息災除雜品）
堅牢地天儀軌（尾題、地天儀軌）　唐、善無畏譯
佛說大輪金剛總持陀羅尼經　唐、金剛智譯
（尾題、金剛輪總持陀羅尼經）
大輪金剛修悉地成就及供養法

○第二冊

攝無礙大悲心大陀羅尼經計一法中出無量義南方滿願補陀落海會五部諸尊等
弘誓力方位及威儀形色執持三摩耶幖幟曼荼羅儀軌　唐、不空譯
（略云、補陀落海會儀軌　尾題、補陀落海會諸尊住略出威儀形色）
大慈大悲救苦觀世音自在王菩薩廣大圓滿無礙自在青頸大悲心陀羅尼
（略云、青頸大悲心陀羅尼　尾題、青頸觀音陀羅尼）唐、不空譯
（附、青頸大悲心印）
金剛頂瑜伽青頸大悲王觀自在念誦儀軌　唐、金剛智譯
（略云、青頸大悲念誦儀軌）
北方毗沙門天王隨軍護法儀軌（略云、毗沙門隨軍法）唐、不空譯
如意寶珠轉輪祕密現身成佛金輪咒王經　唐、不空譯
（略云、如意寶珠金輪咒王經）
寶悉地成佛陀羅尼經　唐、不空譯
法華十羅刹法
深沙大將儀軌　唐、不空譯
摩醯首羅大自在天王神通化生伎藝天女念誦法
（略云、伎藝天女法　尾題、摩醯首羅頂生天女經）
供養十二大威德天報恩品　唐、不空譯
（略云、十二天報恩品　尾題、十二天儀軌）
寶藏天女陀羅尼法（尾題、寶藏天女法）
摩利支菩薩略念誦法　唐、不空譯
摩利支天一印法
阿吒薄狗付囑咒
阿吒婆狗鬼神大將上佛陀羅尼經　梁、失譯
（亦云、阿吒婆狗咒經）
何耶揭唎婆像法（尾題、賀耶揭哩婆儀軌）
何耶揭唎婆觀世音菩薩受法壇
（略云、何耶揭唎婆受法壇）
馬鳴菩薩大神力無比驗法念誦儀軌　唐、金剛智譯

（略云、馬鳴菩薩念誦儀軌　尾題、成就蠶養儀軌）
降三世忿怒明王念誦儀軌　唐、不空譯
（略云、降三世忿怒明王儀軌）
佛說金毗羅童子威德經（略云、金毗羅威德經）　唐、不空譯
千手千眼觀世音菩薩治（尾題作療）病合藥經　唐、伽梵達摩譯
（略云、千手觀音合藥經　或云、千手觀音治病合藥經）
播般曩結使波金剛念誦儀
（祕錄云、播般曩結使波法　唐云、步擲金剛法（法一作念誦儀）
尾題、步擲金剛修行儀軌）
金剛藥叉瞋怒王息災大威德神驗念誦儀軌　唐、金剛智譯
（略云、金剛藥叉念誦儀軌）
佛說俱利伽羅大龍勝外道伏陀羅尼經
（略云、俱利伽羅龍王（或云大龍）陀羅尼經）　唐、菩提流支譯
大使咒法經
聖賀野紇哩縛大威怒王立成大神驗供養念誦儀軌法品　二卷　唐、不空譯
（略云、聖賀野紇哩縛念誦軌　尾題、聖賀野紇哩縛大威怒王供養念誦儀軌）
佛說不空羂索陀羅尼儀軌經　二卷　唐、不空譯
（一名、不空羂索教法密言）
（略云、不空羂索陀羅尼儀軌　尾題、佛說不空羂索教法儀軌經）
（已下至佛說北斗七星延命經二十八般依豐山版享和本）

○第三冊

佛心經品亦通大隨求陀羅尼　二卷　唐、菩提流志譯
（上卷尾題、佛心中心經　下卷內題、佛心中心印品中下卷）
七佛俱底佛母心大准提陀羅尼法　唐、善無畏譯
（略云、七佛俱胝佛母心陀羅尼法）
七佛俱胝獨部法　唐、善無畏譯
五大虛空藏菩薩速疾大神驗祕密式經　唐、金剛智譯
（略云、五大虛空藏（祕密）儀軌）
佛說金毗羅童子威德經（略云、金毗羅威德經）　唐、不空譯
千手千眼觀世音菩薩治（尾題作療）病合藥經　唐、伽梵達摩譯
（略云、千手觀音合藥經　或云、千手觀音治病合藥經）
播般曩結使波金剛念誦儀
（祕錄云、播般曩結使波法　唐云、步擲金剛法（法一作念誦儀）
尾題、步擲金剛修行儀軌）
金剛藥叉瞋怒王息災大威德神驗念誦儀軌　唐、金剛智譯
（略云、金剛藥叉念誦儀軌）
佛說俱利伽羅大龍勝外道伏陀羅尼經
（略云、俱利伽羅龍王（或云大龍）陀羅尼經）　唐、菩提流支譯
大使咒法經
聖賀野紇哩縛大威怒王立成大神驗供養念誦儀軌法品　二卷　唐、不空譯
（略云、聖賀野紇哩縛念誦軌　尾題、聖賀野紇哩縛大威怒王供養念誦儀軌）
佛說不空羂索陀羅尼儀軌經　二卷　唐、不空譯
（一名、不空羂索教法密言）
（略云、不空羂索陀羅尼儀軌　尾題、佛說不空羂索教法儀軌經）
（已下至佛說北斗七星延命經二十八般依豐山版享和本）

○第三冊

佛心經品亦通大隨求陀羅尼　二卷　唐、菩提流志譯
（上卷尾題、佛心中心經　下卷內題、佛心中心印品中下卷）
七佛俱底佛母心大准提陀羅尼法　唐、善無畏譯
（略云、七佛俱胝佛母心陀羅尼法）
七佛俱胝獨部法　唐、善無畏譯
五大虛空藏菩薩速疾大神驗祕密式經　唐、金剛智譯
（略云、五大虛空藏（祕密）儀軌）
文殊師利菩薩六字咒功能法經
（尾題、文殊師利菩薩六字咒法　或云、六字咒經）
大隨求卽得大防羅尼明王懺悔法（或云、大隨求入印法）　唐、不空譯
金剛壽命陀羅尼經法（與藏本異故收）　唐、不空譯
金剛壽命陀羅尼經　唐、不空譯
九品往生阿彌陀三摩地集陀羅尼經
（略云、九品往生經　尾題、九品往生阿彌陀經）　唐、不空譯
七星如意輪祕密要經　唐、金剛智譯
藥師如來觀要儀軌法　唐、不空譯
藥師如來念誦儀軌
大日如來劍印（附、結大日如來劍印）
阿闍黎大曼荼羅灌頂儀軌（略云、阿闍梨灌頂儀軌）
（尾題、金剛界大乘現乘甚深祕密瑜伽大曼荼羅大悲無礙大灌頂戒
（一作式儀）
佛頂尊勝心破地獄轉業障出三界祕密三身佛果三種悉地眞言儀軌
（略云、佛頂尊勝心破地獄三種悉地　尾題、佛頂尊勝心破地獄法）　唐、善無畏譯
佛頂尊勝心破地獄轉業障出三界祕密陀羅尼　唐、善無畏譯
（略云、佛頂尊勝心破地獄陀羅尼　尾題、佛頂尊勝心破地獄法）
千手千眼觀世音菩薩大悲心陀羅尼　唐、不空譯
（或云、千手大悲心陀羅尼經　尾題、大悲心陀羅尼經幷咒）
千光眼觀自在菩薩祕密法經（略云、千光眼祕密法）　唐、三昧蘇磨羅譯

千手觀音造次第法儀軌（略云、千手觀音法儀軌）　唐、善無畏譯
念誦結護法普通諸部　唐、金剛智授與
聖無動尊安鎭家國等法　唐、金剛智授與
（略云、安鎭家國法　尾題、不動明王安鎭家國法）
北方毗沙門天王隨軍護法眞言　唐、不空冊譯
（略云、毗沙門天王隨軍護法）
毗沙門　天王儀軌　唐、不空譯
賢劫十六尊（尾題、十六尊）
大聖歡喜雙身大自在天毗那夜迦王歸依念誦供養法　唐、善無畏譯
（尾題、大聖歡喜自在天法）
般若守護十六善神王形體（略云、十六善神形體）　唐、金剛智譯
佛說北斗七星延命經
大毗盧遮那經大儀軌　三卷　唐、善無畏譯
（亦名、大悲胎藏世稱、廣大軌）

○第四冊

攝大毗盧遮那成佛神變加持經入蓮華胎藏海會悲生曼荼攝廣大念誦儀軌
供養力便會　三卷　唐、善無畏譯
（略云、攝大毗盧遮那念誦儀軌　世稱、攝大軌）
（上卷尾題、攝大毗盧遮那供養方便軌卷第一）
（中卷內題、攝大毗盧遮那經大菩提幢諸尊密印幡幟曼荼羅儀軌卷第二）
（下卷內題、攝大毗盧遮那成佛神變加持經大悲胎藏轉字輪成三藐三
佛陀入入祕密六月成就儀軌卷第三）
五佛頂三昧陀羅尼經　四卷　唐、菩提流志譯
（與菩提流志譯一字佛頂輪王經大同疑此經未再治）
大方廣如來藏經　唐、不空譯

佛說却溫黃神咒經　（尾題、却溫神咒經）　唐、義淨譯
曼殊室利菩薩咒藏中一字咒王經　唐、提雲般若譯
諸佛集會陀羅尼經　唐、不空譯
北方毗沙門多聞寶藏天王神妙陀羅尼別行儀軌　唐、不空譯
摩訶毗盧遮那如來定慧均等入佛三昧耶身大聖歡喜天菩薩修行祕密法儀軌　唐、不空譯
淸淨法身毗盧遮那心地法門成就一切陀羅尼三種悉地
（尾題、毗盧遮那（佛）別行法　常曉進官錄云、大毗遮那三種悉地）
地法　入家祕錄云、淸淨毗盧遮那三種悉地）
大毗盧遮那略要速疾門五支念誦法
紫圖大道心駈策法　（尾題、大道駈策軌）　唐、縛日羅枳惹囊譯
五大牛王（玉一作王）雨寶陀羅尼儀軌
佛說大如意寶珠輪牛王（王一作玉）守護神咒經　唐、不空譯
作世水宅心陀羅尼
妙法蓮華三昧祕密三摩耶經　（略云、蓮華三昧經）　唐、不空譯
佛說阿彌陀佛根本祕密神咒經　曹魏、菩提流支譯
馬鳴菩薩成就悉地念誦　唐、不空譯
十六大羅漢因果識見頌　（略云、十六羅漢頌）　唐、闍那多迦譯

○支那撰述大小乘釋經部

華嚴經論　（收于第九三套第五册）　後魏、靈辨
華嚴經遊意　隋、吉藏
大周經玄義　唐、靜居
（內題、皇帝降誕日於麟德殿講大方廣佛華嚴經玄義）
（收于第八八套第一册）
華嚴經文義記　卷六　（收于第八八套第一册）　唐、靈裕

華嚴經搜玄記　卷一—三　唐、智儼
（內題、於大方廣佛華嚴經中搜玄分齊通智方軌　尾題、華嚴經略疏）

◎第四套

○第一册

華嚴經搜玄記　卷四—五　（缺卷四本）　唐、法藏
華嚴經探玄記　卷一—三

○第二册

華嚴經探玄記　卷四—七

○第三册

華嚴經探玄記　卷八—一三

○第四册

華嚴經探玄記　卷一四—一八

○第五册

華嚴經探玄記　卷一九—二〇　唐、法藏
華嚴經文義綱目
（外題、華嚴經綱目　尾題、華嚴八會綱目章）
華嚴經策林　唐、法藏
華嚴經骨目　二卷　（內題、大方廣佛華嚴經願行觀門骨目）　唐、湛然
華嚴經略策　（內題、大華嚴經略策）　唐、澄觀
華嚴經入法界品十八問答　唐、澄觀
華嚴經七處九會頌釋章　唐、澄觀
華嚴經綸貫　（內題、復菴和尙華嚴綸貫）　宋、復菴

◎第五套

○第一册

續華嚴經略疏刊定記　卷一—四　唐、慧苑

○第二册

續華嚴經略疏刊定記　卷五—一〇

○第三册

續華嚴經略疏刊定記　卷一一—一五

○第四册

華嚴經大意　唐、李通玄
（內題、大方廣佛華嚴經中卷卷大意略敘　又云、華嚴經品大意）
新華嚴經論　四〇卷　（會入于華嚴經合論）　唐、李通玄
華嚴經合論　卷一—一〇　唐、李通玄造論　志鸞撰經合論
華嚴經合論　卷一一—二三

◎第六套

○第一册

華嚴經合論　卷二四—三七

○第二册

華嚴經合論　卷三八—五二

○第三册

華嚴經合論　卷五三—六六

○第四册

華嚴經合論　（六七—八〇）

○第五册

華嚴經合論　（八一—九五）

◎第七套

○第一册

華嚴經合論　（九六—一一一）

○第二册

華嚴經合論　（一一二—一二〇）
華嚴經決疑論　四卷　唐、李通玄
（內題、略釋新華嚴經修行次第決疑論　附、同後記）

○第三册

華嚴經合論簡要　四卷　明、李贄簡要
華嚴經合論纂要　三卷　（收于第八八套第四册）　明、方澤
華嚴經行願品疏　（一—四）（內題、貞元新譯華嚴經疏）　唐、澄觀

○第四册

華嚴經行願品疏　（五—一〇）

○第五册

華嚴經行願品疏科　唐、宗密
華嚴經行願品疏鈔　六卷　（疏鈔合刻）　唐、澄觀別行疏　宗密隨疏鈔
（內題、大方廣佛華嚴經普賢行願品別行疏鈔）
華嚴經普賢行願品疏科　（收于第八八套第五册）　宋、遵式治定

◎第八套

○第一冊
華嚴經疏科文　卷一—五

○第二冊
華嚴經疏科文　卷六—一〇

○第三冊
華嚴經疏鈔玄談　卷一—六　唐、澄觀

○第四冊
華嚴經疏鈔玄談　卷七—九
華嚴經疏演義鈔　卷一（疏鈔合刻）　唐、澄觀

○第五冊
華嚴經疏演義鈔　卷二—六

◎第九套

○第一冊
華嚴經疏演義鈔　卷七—一二

○第二冊
華嚴經疏演義鈔　卷一三・一四

○第三冊
華嚴經疏演義鈔　卷一五—一八

○第四冊
華嚴經疏演義鈔　卷一九—二一

○第五冊
華嚴經疏演義鈔　（二二—二六）

◎第一〇套

○第一冊
華嚴經疏演義鈔　（二七—三三）

○第二冊
華嚴經疏演義鈔　（三四）

○第三冊
華嚴經疏演義鈔　（三五・三六）

○第四冊
華嚴經疏演義鈔　（三七・三八）

○第五冊
華嚴經疏演義鈔　（三九—四六）

◎第一一套

○第一冊
華嚴經疏演義鈔　（四七—五三）

○第二冊
華嚴經疏演義鈔　（五四—六一）

○第三冊

華嚴經疏演義鈔　（六二—七〇）

○第四冊
華嚴經疏演義鈔　（七一—八〇）
華嚴經疏注　一二〇卷　（缺卷二一—七〇及九一—一〇〇）
（收于第八八套第一・二・三・四冊）　唐、澄觀述　宋、淨源錄疏注經

○第五冊
華嚴經談玄決擇　六卷　（缺初卷）　遼、鮮演

◎第一二套

○第一冊
華嚴懸談會玄記　卷一—一三　元、普瑞

○第二冊
華嚴懸談會玄記　卷一四—二五

○第三冊
華嚴懸談會玄記　卷二六—三七

○第四冊
華嚴懸談會玄記　卷三八—四〇
華嚴經文義要決問答　四卷　（外題、華嚴經文義要決）　新羅、表員
華嚴經要解　宋、戒環
（前附、賢首時儀教觀圖幷法界觀境普融無盡圓）
華嚴經吞海集　三卷　宋、道通

○第五冊
華嚴經綱要　卷一—一五　唐、澄觀疏義　明、德清提挈

◎第一三套

○第一冊
華嚴經綱要　卷一六—二七

○第二冊
華嚴經綱要　卷二八—三六

○第三冊
華嚴經綱要　卷三七—四四

○第四冊
華嚴經綱要　卷四五—五五

○第五冊
華嚴經綱要　卷五六—六七

◎第一四套

○第一冊
華嚴經綱要　卷六八—八〇　清、永光
華嚴經綱目貫攝　清、永光
華嚴經三十九品大意
（已上二般收于第八八套第五冊）

○第二冊
圓覺經大疏　一二卷　唐、宗密

○第三冊

圓覺經大疏鈔科　中・下（收于第八七套第四册）　唐、宗密
圓覺經大疏釋義鈔　卷一—四　唐、宗密

○第四册
圓覺經大疏釋義鈔　卷五—八

○第五册
圓覺經大疏釋義鈔　卷九—一一

◎第一五套

○第一册
圓覺經大疏釋義鈔　卷一二・一三
圓覺經略疏科　四卷　唐、宗密

○第二册
圓覺經略疏之鈔　卷一—九（於大疏略出）　唐、宗密

○第三册
圓覺經略疏之鈔　卷一〇—一二
圓覺經鈔辨疑誤　二卷　宋、覩復
圓覺經疏鈔隨文要解　卷一—四　元、清遠

○第四册
圓覺經疏鈔隨文要解　卷五—一二

○第五册
御註圓覺經　二卷　宋、孝宗帝

圓覺經類解　八卷（前附、十二章頌）　宋、行霆
圓覺經夾頌集解講義　一二卷　宋、周琪
（收于第八七套第四五册）
圓覺經心鏡　六卷（收于第九三套第五册）　宋、智聰
圓覺經略疏序注（但下半收第八七套第五册）　宋、如山

◎第一六套

○第一册
圓覺經集註　二卷　宋、元粹
圓覺經直解　二卷　明、德清
圓覺經近釋　六卷　明、通潤

○第二册
圓覺經要解　二卷　明、寂正
圓覺經精解評林　卷上（收于第九四套第一册）　明、焦竑編
圓覺經句釋正白　六卷　清、弘麗
圓覺經連珠（收于閱經十二種第五）　清、淨挺
圓覺經折義疏　四卷　清、通理
（前附、大義懸示各一卷　收于第九四套第一册）
（已上大乘華嚴經疏部）

○第三册
大寶積經述（收于第九二套第一册）　唐、徐鍔
楞嚴經義疏注經科　宋、子璩
楞嚴經義疏注經　卷一—八　宋、子璩

○第四册

楞嚴經義疏注經　卷九—二〇

○第五册
楞嚴經要解　六卷　宋、懷遠

◎第一七套

○第一册
楞嚴經釋題（載于楞嚴經集註卷首）　宋、宗印
楞嚴經集註　卷一—三（排科冠上）　宋、思坦

○第二册
楞嚴經集註　卷四—六

○第三册
楞嚴經集註　卷七—一〇

○第四册
楞嚴經熏聞記　五卷　宋、仁岳
楞嚴經要解　卷一—四　宋、戒環

○第五册
楞嚴經要解　卷五—二〇　元、惟則

◎第一八套

○第一册
楞嚴經合論　一〇卷　宋、德洪造論　宋、正受會合

○第二册
楞嚴經通議　卷一—四　明、德清

○第三册
楞嚴經通議　卷五—一〇（附、補遺一卷）　明、德清

楞嚴經會解　一〇卷
（會入于楞嚴經圓通疏中因今省之）

○第二册
楞嚴經正脉疏科　明、眞鑑
楞嚴經正脉疏懸示　明、眞鑑
楞嚴經正脉疏　卷一　明、眞鑑

○第三册
楞嚴經正脉疏　卷二—四

○第四册
楞嚴經正脉疏　卷五—七

○第五册
楞嚴經正脉疏　卷八—一〇

◎第一九套

○第一册
楞嚴經摸象記（附、諸經）（出雲棲法彙第二三册）　明、袾宏
楞嚴經懸鏡　明、德清
楞嚴經通議提綱略科　明、德清
楞嚴經通議　卷一—四　明、德清

○第二册
楞嚴經通議　卷五—一〇（附、補遺一卷）

○第三册

楞嚴經臆說　明、圓澄
楞嚴經圓通疏　卷一—三　元、惟則會解　明、傳燈疏

○第四冊
楞嚴經圓通疏　卷四—六

○第五冊
楞嚴經圓通疏　卷七—一〇　明、眞覺
楞嚴經百問　(收于傳燈述楞嚴經玄義卷四)

◎第二〇套

○第一冊
楞嚴經玄義　四卷　明、傳燈
楞嚴經秘錄　卷一—三　明、一松說　明、靈述記

○第二冊
楞嚴經秘錄　卷四—一〇

○第三冊
楞嚴經玄義　二卷　明、智旭撰述　明、道昉參訂
楞嚴經文句　卷一—三　明、智旭撰述　明、道昉參訂

○第四冊
楞嚴經文句　卷四—一〇

○第五冊
楞嚴經如說　卷一—七

◎第二一套

○第一冊
楞嚴經如說　卷八—一〇　明、錢謙益
楞嚴經疏解蒙鈔　(卷首・二)

○第二冊
楞嚴經疏解蒙鈔　卷二—四

○第三冊
楞嚴經疏解蒙鈔　卷五—八

○第四冊
楞嚴經疏解蒙鈔　卷八—一〇

○第五冊
楞嚴經疏解蒙鈔　(卷末五錄)

◎第二二套

○第一冊
楞嚴經證疏廣解　卷一—五　(三色版)　明、凌弘憲點釋

○第二冊
楞嚴經證疏廣解　卷六—一〇

○第三冊
楞嚴經合轍　卷一—七　明、通潤

○第四冊
楞嚴經合轍　卷八—一〇
楞嚴經直指科文

楞嚴經直指　卷一—三　明、函昰

○第五冊
楞嚴經直指　卷四—一〇
楞嚴經擊節　(出千松筆記)　明、大韶
楞嚴經懸談　(出顓愚和尙語錄)　明、觀衡
釋楞嚴經　(出于紫柏尊者全集卷一一)　明、眞可
楞嚴經說約　明、陸西星
楞嚴經述旨　一〇卷　明、陸西星
楞嚴經截流　二卷　明、傳如
楞嚴經圓通疏前茅　二卷　明、傳燈
(已上四般收于第八九套第三冊)

楞嚴經直解　一〇卷　(收于第八九套第四・五冊)　明、廣莫
楞嚴經講錄　一〇卷　明、乘昔
(收于第八九套第五冊・第九〇套第一冊)

楞嚴經纂註　一〇卷　(收于第九〇套第二冊)　明、眞界
楞嚴經精解評林　三卷　(收于第九〇套第三冊)　明、焦竑

◎第二三套

○第一冊
楞嚴經略疏　一〇卷　明、元賢
楞嚴經貫攝　卷一・二　(內題、楞嚴經說通)　清、劉道開

○第二冊
楞嚴經貫攝　卷三—七

○第三冊
楞嚴經貫攝　卷八—一〇

○第四冊
楞嚴經觀心定解科
楞嚴經觀心定解大綱
楞嚴經觀心定解　卷一—三　明、靈耀

○第五冊
楞嚴經觀心定解　卷四—七　清、靈耀

◎第二四套

○第一冊
楞嚴經觀心定解　卷八—一〇　清、靈耀
楞嚴經問答　(收于圓經十二種第六)　清、淨挺

○第二冊
楞嚴經指掌疏懸示　清、通理
楞嚴經指掌疏　卷一—三　清、通理

○第三冊
楞嚴經指掌疏　卷四—六

○第四冊
楞嚴經指掌疏　卷七—九

○第五冊
楞嚴經指掌疏　卷一〇
楞嚴經指掌疏事義

楞嚴經勢至圓通章科解　明、正相
楞嚴經勢至圓通章疏鈔　二卷　清、續法
楞嚴經勢至圓通章解　（出淨土晉語）　清、行策
楞嚴經序指味疏　（解元惟則序）　清、諦閑
（收于第九〇套第三册）
楞嚴經寶鏡疏科文　清、溥畹
楞嚴經寶鏡疏懸談　清、溥畹
楞嚴經寶鏡疏　一〇卷　清、溥畹
（已上三般收于第九〇套第四・五册）
楞嚴經正見　一〇卷　（收于第九一套第一册）　清、濟時

◎第二五套

○第一册
楞嚴經宗通　卷一—五　明、曾鳳儀

○第二册
楞嚴經宗通　卷六—一〇

○第三册
入楞伽經心玄義　唐、法藏
大乘入楞伽經註　一〇卷　（收于第九一套第三册）　宋、寶臣
楞伽經註　（卷二及五等殘册）　唐、智嚴
（已上二般收于第九一套第二册）
楞伽經通義　六卷　宋、善月

○第四册
楞伽經集註　四卷　宋、正受

楞伽經纂　四卷　（收于第九一套第二册）　宋、楊彥國
觀楞伽經記　卷一　明、德清

○第五册
觀楞伽經記　卷二—六

◎第二六套

○第一册
觀楞伽經記　卷七・八　明、德清
楞伽補遺　（出慈山大師夢遊集卷四四古本卷二八）　明、智旭
楞伽經玄義　明、智旭
楞伽經義疏　卷一—三

○第二册
楞伽經義疏　卷四—九

○第三册
楞伽經宗通　卷一—四　明、曾鳳儀

○第四册
楞伽經宗通　卷五—八

○第五册
楞伽經合轍　八卷　明、通潤

◎第二七套

○第一册
楞伽經參訂疏　八卷　明、廣莫

楞伽經清解評林　（收于第九一套第二册）　明、焦竑
楞伽經心印　（收于閱經十二種第二）　清、淨挺
楞伽經心印　卷一　清、函昰

○第二册
楞伽經心印　卷二—八

○第三册
注維摩經　一〇卷　（採廣本）　後秦、僧肇

○第四册
維摩經義記　八卷　（又云、維摩詰所說經注）　隋、慧遠

○第五册
維摩經玄疏　六卷　隋、智顗
（又云、維摩經略玄・維摩經玄義・淨名玄義）
維摩經文疏　卷一—七　（又云、維摩經大疏）　隋、智顗

◎第二八套

○第一册
維摩經文疏　卷八—一八

○第二册
維摩經文疏　卷一九—二八　（但後三卷濫頂續補）

○第三册
維摩經略疏　卷一—六　隋、智顗說　唐、湛然略

○第四册

◎第二九套

○第一册
維摩經遊意　（同維摩經義疏卷首玄義故不別行）　隋、吉藏
維摩經義疏　六卷　（又云、維摩經廣疏）　隋、吉藏

○第二册
維摩經略疏　五卷　（又云、不可思議解脫經疏）　隋、吉藏

○第三册
說無垢稱經贊　卷一—四　（內題、說無垢稱經疏）　唐、窺基

○第四册
說無垢稱經贊　卷五—六
維摩經疏記鈔　（卷四・五不完）　（收于第九二套第一册）　唐、道暹
維摩經略疏垂裕記　卷一—四　宋、智圓

○第五册
維摩經略疏垂裕記　卷五—一〇

◎第三〇套

○第一册

維摩經評註　一四卷　明、楊起元
維摩經無我疏　卷一—五　明、傳燈

○第二冊

維摩經無我疏　卷六—一二　宋、從義
維摩經疏科　(收于第九二套第一冊)　宋、從義
維摩經饒舌　(收于圀經十二種第八)　清、淨挺

○第三冊

勝鬘經寶窟　六卷　隋、吉藏

○第四冊

勝鬘經義記　上卷　隋、慧遠
勝鬘經述記　二卷　唐、窺基　說　義令記
勝鬘經疏義私鈔　六卷　日本、聖德太子疏　唐、明空私鈔

○第五冊

金光明經疏　隋、吉藏
金光明經玄義科　明、明得排定
金光明經玄義拾遺記　六卷　(疏記合刻)　隋、智顗說　唐、灌頂錄　宋、智禮述　明、明得會

◎第三一套

○第一冊

金光明經文句科　明、明得排定
金光明經文句文句記　卷一—三　(疏記合刻)　隋、智顗說　唐、灌頂錄　宋、智禮述　明、明得會

○第二冊

金光明經文句文句記　卷四—八

○第三冊

金光明經照解　二卷　宋、宗曉
金光明經科註　四卷　明、受汰
(附、受汰重輯金光明經感應記)　(收于第九二套第一冊)
金光明最勝王經疏　卷一—三　唐、慧沼

◎第三二套

○第一冊

金光明最勝王經疏　卷四—八　隋、慧遠

○第二冊

金光明最勝王經疏　卷九—一〇　隋、吉藏
無量壽經義疏　二卷　(經疏合刻)　唐、玄一
無量壽經義疏　(又云、大經義)
無量壽經記　(上卷殘冊　下卷佚失)

○第三冊

無量壽經連義述文贊　三卷　唐、璟興　新羅、元曉
無量壽經宗要　清、彭際清
無量壽經起信論　三卷　(淨土三論第一)

摩訶阿彌陀衷論　清、王耕心

○第四冊

觀無量壽經義疏　二卷　(經疏合刻)　隋、慧遠
觀無量壽經義疏　隋、吉藏
觀無量壽佛經疏　四卷　(經疏合刻)　唐、善導
(世稱、善導四帖疏)
釋觀無量壽佛經記　唐、法聰

○第五冊

觀無量壽經疏妙宗鈔科　(洪熙帝御序)　宋、知禮排定　明、眞覺重排
(收于第九二套第四冊)
觀無量壽佛經疏妙宗鈔　五卷　(經疏鈔合刻)　隋、智顗說　宋、知禮述　日本、實觀分會
觀無量壽佛經融心解　(出四明教行錄)　宋、知禮
觀無量壽佛經義疏　三卷　宋、元照

◎第三三套

○第一冊

觀無量壽經扶新論　宋、戒度
觀無量壽經義疏正觀記　三卷　宋、戒度
觀無量壽佛經圖頌　明、傳燈
觀無量壽經直指疏　二卷　清、續法
(收于第九一套第四冊)
觀無量壽經約論　(淨土三經論第二)　清、彭際清
阿彌陀經義記　隋、智顗說　唐、灌頂記
阿彌陀經義述　唐、慧淨
阿彌陀經通贊疏　三卷　唐、窺基

○第二冊

阿彌陀經疏　唐、窺基
阿彌陀經義疏　宋、智圓
阿彌陀經義疏　(會入于阿彌陀經義疏聞持記)　宋、元照
阿彌陀經義疏聞持記　三卷　(排科冠上)　宋、元照述　戒度記
阿彌陀經句解　元、性澄
阿彌陀經略解　明、大佑
阿彌陀經略解圓中鈔　二卷　明、大佑述　明、傳燈鈔
(收于第九一套第四冊)
阿彌陀經疏鈔　卷一　明、袾宏

○第三冊

阿彌陀經疏鈔　卷二—四
阿彌陀經疏鈔事義
阿彌陀經疏鈔問辭　(附、續問答)
(已上三般出雲棲法彙第六—一〇)
阿彌陀經鈔演義疏　卷一　明、古德法師演義　明、慧航智願定本

○第四冊

阿彌陀經疏鈔演義　卷二—四　明、袾宏疏鈔　清、徐塊廷韻
阿彌陀經疏鈔擷　(附、阿彌陀經應驗)
(收于第九一套第五冊)
阿彌陀經已決　明、大慧
阿彌陀經要解　(收于淨土十要第一)　清、智旭

阿彌陀經要解便蒙鈔　三卷　明、智旭要解　清、遙默造鈔　清、達林參訂
（收于第九一套第五册）
阿彌陀經舌相　（收于圓經十二種第一〇）　清、淨挺
阿彌陀經略註　清、續法錄註
阿彌陀經註　（原名、修西定課）　清、鄭澄德　清、鄭澄源註
（已上二般收于第九一套第四册）
阿彌陀經約論　（淨土三論第三）　清、彭際清
阿彌陀經直解正行　清、了根纂註
阿彌陀經摘要易解　清、眞嵩
（收于第九一套第五册）

○第五　册

思益梵天所問經簡註　四卷　明、圓澄

◎第三四套

○第一　册

大乘本生心地觀經淺註懸示　清、來舟
大乘本生心地觀經淺註科文
大乘本生心地觀經淺註　卷一・二　清、來舟

○第二　册

大乘本生心地觀經淺註　卷三—六　清、來舟

○第三　册

大乘本生心地觀經淺註　卷七・八　清、來舟
大乘密嚴經疏　四卷　（缺卷一）　唐、法藏

○第四　册

解深密經疏　卷一—四　唐、圓測

○第五　册

解深密經疏　卷五—七　唐、圓測

◎第三五套

○第一　册

解深密經疏　卷八・九　（缺卷一〇）　唐、圓測
占察善惡業報經玄義　明、智旭
占察善惡業報經義疏　二卷　明、智旭

○第二　册

盂蘭盆經疏　二卷　（會入盂蘭盆經新記）　唐、宗密
盂蘭盆經疏新記　二卷　唐、宗密疏　宋、元照記
盂蘭盆經疏會古通今記　二卷　宋、普觀
盂蘭盆五章　（收于山家義範卷下）　宋、可觀
盂蘭盆經疏孝衡鈔科　宋、遇榮
盂蘭盆經疏孝衡鈔　二卷　（附、壇式）　宋、日新
盂蘭盆經疏鈔餘義
（已上三般收于第九四套第四册）
盂蘭盆經新疏　明、智旭
盂蘭盆經疏折中疏　清、靈耀
盂蘭盆經略疏　清、元奇
藥師經古迹　二卷　新羅、太賢
藥師經灯焰　（收于圓經十二種第四）　清、淨挺

藥師經直解　清、靈耀

○第三　册

地藏本願經科文　清、靈棨定　岳玄排
地藏本願經綸貫　清、靈棨
地藏本願經科註　卷一—三　清、靈棨

○第四　册

地藏本願經科註　卷四—六　隋、吉藏
彌勒經遊意　新羅、元曉
彌勒上生經宗要　唐、窺基
觀彌勒上生經疏　二卷
（內題、觀彌勒上生兜率天經贊　又云、彌勒上生經瑞應疏）
彌勒上生經述贊　卷一　（不完）
彌勒下生經述贊　卷二　（殘册）
（已上二般收于第九一套第三册）

○第五　册

彌勒上生經疏　唐、憬興
彌勒下生經疏　唐、憬興
彌勒成佛經疏　唐、憬興
（已上三般合云彌勒經科簡記）
彌勒上生經瑞應鈔科　宋、守千
彌勒上生經瑞應鈔　二卷　宋、守千

◎第三六套

○第一　册

造像量度經解　清、工布查布
大日經疏　卷一—六　（內題、大毘盧遮那成佛經疏）　唐、一行
（前附、唐崔牧述大毘盧遮那成佛神變加持經序）

○第二　册

大日經疏　卷七—一五

○第三　册

大日經疏　卷一六—二〇
大日經義釋　卷一—三　唐、一行
（揭日本僧圓珍將來本差異于冠上）

○第四　册

大日經義釋　卷四—八

○第五　册

大日經義釋　卷九—一四

◎第三七套

○第一　册

大日經義釋演密鈔　卷一—七　遼、覺苑

○第二　册

大日經義釋演密鈔　卷八—一〇　唐、不可思議
大毘盧遮那經供養次第法疏　二卷
（外題、大日經供養法義疏）
金剛頂經大瑜伽祕密心地法門義訣　上卷　唐、不空
（外題、金剛頂經義訣）

青頸觀自在菩薩心陀羅尼經釋義　唐、不空
（外題、青頸觀音經釋義）
十一面神呪心經義疏　唐、慧沼
（外題、十一面經義疏）

○第三冊

佛頂尊勝陀羅尼經疏　二卷（并釋眞言義）　唐、法崇
（外題、尊勝經疏）
佛頂尊勝陀羅尼經釋　清、續法
（附、尊勝佛頂眞言持念法）（收于第九二套第一册）
七俱胝佛母所說準提陀羅尼經會釋　三卷　清、弘贊
（外題、準提經會譯）（附、五悔儀並持誦法要）
觀自在菩薩如意心陀羅尼經略疏　二卷　清、續法
（外題、如意呪經略疏）
（已上大乘方等經疏部）

○第四冊

大般若經關法　六卷　宋、大隱排定
大般若經綱要　卷一—三　清、葛鼐

○第五冊

大般若經綱要　卷四—一〇（附、般若義同文異）

◎第三八套

○第一冊

大品經遊意　隋、吉藏
大品經義疏　卷一—七（缺卷二）　隋、吉藏

○第二冊

大品經義疏　卷八—一〇　新羅、元曉
大慧度經宗要　唐、慧沼
（又云、摩訶般若波羅蜜經宗要）
大般若經理趣分述讚　三卷（尾題、般若理趣分疏）　唐、窺基
（外題、十一面經義疏）

○第三冊

金剛經註　晉、僧肇
金剛經義疏　四卷　隋、吉藏
金剛經註疏　三卷　唐、慧淨
金剛經略疏　二卷　唐、智儼

○第四冊

金剛經贊述　二卷　唐、窺基
金剛經解義　二卷　唐、慧能
（又云、金剛經注解　又云、金剛經口訣　又云、六祖解義
又云、六祖口訣　別有題直解一本行文不佳故不編入）
金剛經口訣（收于第九二套第一册）　唐、慧能
金剛經疏論纂要　二卷　唐、宗密
金剛經疏論纂要刊定記　四卷　宋、子璿
（已上二般會入于金剛經疏記科會）
金剛經註　三卷　宋、道川
（內題、金剛經老川頌）
金剛經義（收于竹菴草錄）　宋、可觀
金剛經會解　二卷　宋、善月
金剛經采微科　宋、曇應

金剛經采微　二卷　宋、曇應
金剛經采微餘釋　宋、曇應
（已上三般于收第九二套第一册）

○第五冊

金剛經集解　四卷　宋、楊圭編
（世稱、金剛經十七家註）（收于金剛經五十三家註）
金剛經四十二分說（收于普燈錄卷三〇）　宋、張無盡
金剛經疏科釋　元、徐行善
鎮釋金剛經科儀會要（收于會要註解）　宋、宗鏡
銷釋金剛經科儀會要註解　九卷　宋、宗鏡述　明、覺連重集
（收于第九二套第二册）
金剛經註解　四卷（世稱、金剛經五十三家註）　明、洪蓮編
金剛經補註　二卷　明、韓巖集解　明、程衷懋補註
金剛經註解銓錯　二卷　明、屠根
（已上二般收于第九二套第三册）

◎第三九套

○第一冊

金剛經宗通　七卷　明、曾鳳儀
金剛經偶釋　二卷　明、曾鳳儀
金剛經釋（出紫柏尊者全集卷一一）　明、眞可
金剛經決疑　二卷　明、德清
金剛經鏡　二卷　明、廣伸

○第二冊

金剛經統論（出林子全集）　明、林兆恩
金剛經正眼　明、大韻
金剛經筆記　明、如觀
金剛經破空論　明、智旭
金剛經觀心釋　明、智旭
金剛經略談（出顓愚和尙語錄）　明、觀衡
金剛經略疏　明、元賢
金剛經音釋直解（外題、金剛經直解）　明、圓杲
金剛三昧（收于閱經十二種第九）　清、淨挺
金剛經大意（內題、答屠息庵讀金剛經大意書）　清、王起隆

○第三冊

金剛經如是解　清、無是
金剛經會解了義　清、徐昌
金剛經疏記會編　一〇卷　清、行策
（全文出于科會故今單載科與圖說耳）
金剛經偶（經疏合刻）　清、通理
金剛新眼疏經偶合釋　上卷　清、通理
（前附、金剛經大意懸示）

○第四冊

金剛新眼疏經偶合釋　下卷
金剛經郢說（前附、攷異說略各一卷）　清、徐發
金剛經註正訛（又云、金剛經註正僞）　清、仲之屏
金剛經淺解　清、翁春　清、王錫琯

○第五冊

金剛經疏記科會　一〇卷（疏記合刻）唐、宗密疏　宋、子璿記　清、大瑺科會

◎第四〇套

○第一冊

金剛經部旨　二卷　清、靈耀
金剛經註釋　（又云、金剛經乩釋）　清、溥仁乩釋　清、子眞乩訂
金剛經演古　清、寂儀
金剛經直說　清、成鷲
金剛經石注　（出石氏全集傳家寶）　清、石成金
金剛經正解　二卷（收于第九二套第三冊）　清、龔橓
金剛經法眼懸判疏鈔　九卷　清、性起
金剛經法眼註疏　二卷　清、性起
（已上二般收于第九二套第三・四冊）
金剛經如是經義　二卷　清、行敏
金剛經註講　二卷　清、行敏
（已上二般收于第九二套第四冊）

○第二冊

金剛經註解　清、孚佑帝君
（守雲道人輯天祿堂參訂本題曰直解）
金剛經彙纂　二卷　清、孫念劬
金剛經心印疏　二卷　清、溥畹
金剛經注　二卷　清、俞樾
金剛經訂義　清、俞樾
（已上二般出奉在堂全書）
金剛經闡說　二卷（收于第九二套第四冊）　清、存吾闡
金剛經解義　二卷　清、徐槐廷
金剛經易解　二卷　清、謝承讀
（已上二般收于第九二套第五冊）

○第三冊

仁王經疏　六卷　隋、吉藏
仁王經疏　卷一—三　唐、圓測

○第四冊

仁王經疏　卷四—六　隋、智顗說　灌頂記　明、道霈合
仁王經合疏　三卷
仁王經疏會本　三卷　隋、智顗說　灌頂記　清、成蓮合
（此會本粗同合疏故唯存錄序文耳）
仁王經科疏科文　明、眞貴
仁王經科疏懸談　明、眞貴
仁王經科疏　五卷　明、眞貴
（已上三般收于第九四套第五冊）

○第五冊

仁王經疏　卷一—四（釋新譯經）　唐、良賁

◎第四一套

○第一冊

仁王經疏　卷五—七　唐、遇榮
仁王經疏法衡鈔　卷一—四

○第二冊

仁王經疏法衡鈔　卷五・六　宋、淨源
仁王經疏　四卷（內題、注仁王護國般若經）

○第三冊

般若心經疏　唐、慧淨
般若心經疏　唐、靖邁
般若心經幽贊　二卷　唐、窺基
般若心經幽贊添改科　宋、守千
般若心經幽贊幢記　三卷　宋、守千

○第四冊

般若心經註　中天竺、提婆
般若心經贊　唐、圓測
般若心經略疏　唐、明曉
般若心經疏　宋、智圓
般若心經疏詒謀鈔　宋、智圓
般若心經略疏顯正記　三卷（科考疏記合刻）　唐、法藏疏　宋、仲希說
般若心經略疏小鈔　二卷（前附、緣起論）　明、錢謙益
般若心經三注　唐、慧忠著　宋、道楷述　宋、懷琛述

○第五冊

般若心經頌（收于小室六門）　宋、道隆
般若心經注　明、宋濂
般若心經解義節要　明、眞可
般若心經注解　明、眞可
般若心經直談　明、眞可
般若心經要論　明、眞可
般若心經說　（已上四般出紫柏尊者全集卷一一　同集題曰、紫柏老人心經說）　明、謝觀光
般若心經釋義　明、謝觀光
般若心經釋疑　明、德清
般若心經直說　（出憨山大師夢遊全集卷一九、古本卷一〇）
般若心經提綱　明、李贄
（又云、心經箋釋　出于李氏叢書卷三）
般若心經釋略　明、林兆恩
般若心經檃論　明、林兆恩
（已上二般出林子全集）
般若心經說　明、洪恩
般若心經註解　明、諸萬里
般若心經斷輪解　明、通容
般若心經正眼　明、大文
般若心經開度　明、弘麗
般若心經發隱　明、正相
般若心經際決（附、心經論）　明、大慧
般若心經添足　明、弘贄
般若心經貫義（附、大般若經受持功德）　明、弘贄
般若心經釋要　明、智旭
般若心經小談（出顓愚和尙語錄卷一四）　明、覩衡

◎第四二套

○第一冊

般若心經一貫疏　明、益證
般若心經指掌　明、元賢
般若心經事觀解　清、續法
般若心經理性解　清、續法
（已上二般收于第九二套第五冊）
般若心經大意（附、撮要）　清、王起隆
般若心經解　清、徐昌治
般若心經句解（收于閱經十二種第一一）　清、淨挺
般若心經請益說　清、道霈
般若心經註疏　清、仲之昇
般若心經論　清、函昰
般若心經彙纂　清、孫念劬
般若心經如是經義　清、行敏
般若心經註講　清、行敏
般若心經句解易知　清、王澤洿
般若心經解義　清、徐槐廷
般若心經註解　清、敬止
般若心經易解　清、謝承謨
（已上六般收于第九二套第五冊）
般若心經註解　大顛祖師
般若心經註解（世稱、無垢子註解心經）　明、何道全
般若心經註解　二卷
般若心經註解（附、呂祖師降三十二次偈）　清、孚佑帝君

○第二冊

法華經疏　二卷　宋、竺道生
（又云、法華經略疏）（收于乙第二三套第四冊）
法華經義記　八卷（世稱、法華光宅疏）　梁、法雲

○第三冊

法華經玄論　一〇卷（附、簡條）　隋、吉藏

○第四冊

法華經遊意　二卷　隋、吉藏
法華經義疏　卷一—五　隋、吉藏

○第五冊

法華經義疏　卷六—一二

◎第四三套

○第一冊

法華經統略　六卷　隋、吉藏

○第二冊

法華經大意　唐、湛然
法華五百問論　三卷（收于天台宗著述部）　唐、湛然
法華三大部科文　卷一—六　唐、湛然
（玄義科五卷　文句科六卷　止觀科五卷）

○第三冊

法華三大部科文　卷七—一四

○第四冊

法華三大部科文　卷一五—一六　宋、法照
法華三大部讀教記　卷一—一二
（玄義記七卷　文句記七卷　止觀記四卷　諸部記二卷）

○第五冊

法華三大部讀教記　卷一三—二〇
法華三大部補注　卷一・二（前附、條箇二卷）　宋、從義
（內題、天台三大部補註　玄義注三卷　文句注七卷　止觀注四卷）

◎第四四套

○第一冊

法華三大部補注　卷三—六
○第二冊
法華三大部補注　卷七—一〇
○第三冊
法華三大部補注　卷一一—一四
○第四冊
大部妙玄格言　二卷　宋、善月
（外題、妙玄格言　內題、大部格言）
法華經玄籤備檢　四卷（法華三大部注之一）　宋、有嚴
法華經玄義節要　上卷　明、智旭

○第五冊

法華經玄義節要　下卷
法華經玄義輯略
法華經釋籤絲起序指明　明、傳灯
法華經玄籤證釋　一〇卷　清、靈耀
宋、智銓

◎第四五套

○第一冊

法華經文句輔正記　卷一—五　唐、道暹
○第二冊
法華經文句輔正記　卷六—一〇
○第三冊
法華經疏義纘　六卷　唐、智度
○第四冊
妙經文句私志諸品要義　二卷（又云、石鼓寺隨難記）　唐、智雲
妙經文句私志記　卷一—三　唐、智雲
○第五冊
妙經文句私志記　卷四—六

◎第四六套

○第一冊

妙經文句私志記　卷七—一〇
○第二冊

妙經文句私志記　卷一—一四

○第三　冊

法華經文句記纂難　四卷（法華三大部注之一）　宋、有嚴
（附、法華隨經音切）

○第四　冊

法華經文句格言　三卷　宋、善月
法華經文句纂要　卷一・二　清、道霈

○第五　冊

法華經文句纂要　卷三—七

◎第四七套

○第一　冊

法華經入疏　卷一—三　宋、道威

○第二　冊

法華經入疏　卷四—九

○第三　冊

法華經入疏　卷一〇—一二
法華經要解科（內題、妙法蓮華經解科文）　宋、戒環
法華經要解
（內題、妙法蓮華經解）（前附、宋祥邁撰弘傳序註）

○第四　冊

法華經要解　卷二—七
法華經合論　卷一・二　宋、慧洪造　宋、張商英撰

○第五　冊

法華經合論　卷三—七
法華經句解　卷一・二　宋、開逵

◎第四八套

○第一　冊

法華經句解　卷三—六

○第二　冊

法華經句解　卷七—八　宋、興咸
法華經前六意
（收于徐行善撰法華經科註卷首）
法華經序注　宋、祥邁
（收于戒環解法華經要解卷首）
法華經科註　卷一・二　宋、守倫註　明、法濟參訂

○第三　冊

法華經科註　卷三—六

○第四　冊

法華經科註　卷七—一〇

○第五　冊

法華經科註　卷一—五　元、徐行善
（前附、隋智顗說觀誦經法　宋興咸錄釋經六意）

◎第四九套

○第一　冊

法華經科註　卷六—八　明、一如
法華經科註　卷一

○第二　冊

法華經科註　卷二—五

○第三　冊

法華經科註　卷六—七
法華經知音　卷一—三　明、如愚

○第四　冊

法華經知音　卷四—七
法華經大意　三卷　明、無相

○第五　冊

法華經擊節　明、德清
（出夢遊集卷四二、古本二六）
法華經通義　七卷　明、德清
法華經精解評林　二卷　明、焦竑
（收于第九三套第一冊）

◎第五〇套

○第一　冊

法華經意語　（別有二卷草稿本不收之）　明、圓澄說　明、明海重訂
法華經大意　卷首—三　明、通潤

○第二　冊

法華經大綱　卷四—七　明、智旭
法華經綸貫
法華經會義　卷一（內題、妙法蓮華經古宗會義）　明、智旭

○第三　冊

法華經會義　卷二—九

○第四　冊

法華經會義　卷一〇—一六　清、淨挺
法華經懸譚（收于閱經十二種第六）

○第五　冊

法華經卓解　七卷　清、徐昌治

◎第五一套

○第一　冊

法華經大成科　清、際慶
法華經大成　卷首—二　清、大義

○第二　冊

法華經大成　卷三—七

○第三　冊

法華經大成　卷八—九　清、淨昇
法華經大成音義

法華經授手　清、智祥
法華經授手科　清、智祥
法華經授手　卷一　清、智祥

○第四冊
法華經授手　卷二—五

○第五冊
法華經授手　卷六—一〇

◎第五二套

○第一冊
法華經演義科　清、廣和
法華經演義　卷一—五　清、一松講錄　清、廣和編定

○第二冊
法華經演義　卷六—一三

○第三冊
法華經演義　卷一四—二〇
法華經科拾懸談卷首（附、弘傳序註）　清、普德立科　清、智一拾遺
法華經科拾科　清、普德立科　清、智一拾遺
法華經科拾・七卷　清、普德立科　清、智一拾遺
（已上三般收于第九三套第一・二冊）
法華經指掌疏科文　清、道理
法華經指掌疏懸示　清、道理
法華經指掌疏　七卷　清、道理

法華經指掌疏事義　清、道理
（已上四般收于第九三套第三—五冊）

○第四冊
法華經爲爲章　唐、窺基
法華經玄贊　卷一—五　唐、窺基

○第五冊
法華經玄贊　卷六—一〇

◎第五三套

○第一冊
法華經玄贊義決　唐、慧沼
法華經玄贊攝釋　卷一—三　唐、智周

○第二冊
法華經玄贊攝釋　卷四　唐、崇俊撰　唐、法清集疏
法華經玄贊決擇記（八卷之內現存初二卷）

○第三冊
法華經玄贊要集　卷一—四（世稱、法華鏡水鈔）　唐、栖復

○第四冊
法華經玄贊要集　卷五—八

○第五冊
法華經玄贊要集　卷九—一二

◎第五四套

○第一冊
法華經玄贊要集　卷一三—一六

○第二冊
法華經玄贊要集　卷一七—二〇

○第三冊
法華經玄贊要集　卷二一—二六（缺卷二二・二三）

○第四冊
法華經玄贊要集　卷二七—二九（缺卷三〇）

○第五冊
法華經玄贊要集　卷三一—三五（缺卷三二）
法華經玄贊釋　卷二（疑唐可周撰玄贊評鈔歟）
（收于第九三套第一冊）

◎第五五套

○第一冊
觀音經玄義記科
觀音經玄義記箇條

○第二冊
觀音經玄義記　四卷（疏記合刻）　隋、智顗說　宋、知禮述　日本、實乘分會
觀音經義疏記科
觀音經義疏記條箇
觀音經義疏記　卷一（疏記合刻）　隋、智顗說　宋、知禮述　日本、實乘分會

○第一冊
觀音經義疏記　卷二—四　宋、遵式
觀音經普門品重頌　清、靈耀
觀音經普門品膚說　清、智敬
高王觀音經註釋
（出西來妙諦）（收于第九三套第五冊）
普賢觀經義疏科
普賢觀經義疏　二卷　宋、本如述　宋、處咸續解
（又云、觀普賢菩薩行法經續疏）
金剛三昧經注解　卷一・二　明、圓澄

○第三冊
金剛三昧經注解　卷三・四　清、詠震
金剛三昧經通宗記　二卷
（已上大乘法華經疏部）

○第四冊
涅槃經集解　七二卷（附、目錄）　梁、寶亮等
（收于第九四套第二—四冊）
涅槃經義記　卷一—六　隋、慧遠

○第五冊
涅槃經義記　卷七—一二

◎第五六套

○第一冊
涅槃經義記　卷一二—一七

○第二冊

涅槃經義記　卷一八—二〇　隋、吉藏
涅槃經遊意　隋、灌頂撰　唐、道暹撰　日本、守篤分會
涅槃經玄義文句　二卷
（尾題、大涅槃玄義抄）

○第三冊
涅槃經治定疏科　一〇卷　宋、智圓

○第四冊
大般涅槃經會疏條箇　三卷（附、後分條目）
涅槃經會疏　卷一・二　隋、灌頂撰　唐、湛然再治　日本、本純分會

○第五冊
涅槃經會疏　卷三—八

◎第五七套

○第一冊
涅槃經會疏　卷九—一五

○第二冊
涅槃經會疏　卷一六—二三

○第三冊
涅槃經會疏　卷二四—三〇

○第四冊
涅槃經會疏　卷三一—三六

○第五冊
涅槃經疏私記　一二卷（止經卷三十）　唐、行滿

◎第五八套

○第一冊
涅槃經疏私記　卷一—五　唐、道暹

○第二冊
涅槃經疏私記　卷六—九
涅槃經疏三德指歸　卷一　宋、智圓

○第三冊
涅槃經疏三德指歸　卷二—七

○第四冊
涅槃經疏三德指歸　卷八—一二

○第五冊
涅槃經疏三德指歸　卷一三—二〇（缺卷一五）
（附、涅槃經後分釋）

◎第五九套

○第一冊
科南本涅槃經　三六卷　元、師正排科　元、可度重訂
涅槃經會疏解　三六卷　元、師正分科　明、圓澄會疏
（已上二般大都同于重訂交科本、仍省略之、單載序跋耳）
涅槃經末後句　清、淨挺
（收于圓經十二種第一二）

（已上大乘涅槃經疏部）

佛遺教經補註　宋、守遂註　明、了童補註
遺教經解　（三經解之一）　明、智旭
遺教經指南　（收于佛祖三經指南）　明、道霈
溫室經記義　隋、慧遠
四十二章經御註　宋、眞宗皇帝
（前附、宋程輝編佛教西來玄化應運略錄）
（後附、唐太宗文皇帝製題焚經臺詩釋）
四十二章經註　宋、守遂註　明、了童補註
四十二章經解　（三經解之一）　明、智旭
四十二章經指南　明、道霈
（收于佛祖三經指南）
四十二章經疏鈔　卷一—三　清、續法

○第二冊
四十二章經疏鈔　卷四—五　清、續法
釋八大人覺經　明、眞可
（收于紫柏尊者全集卷一二）
八大人覺經略解　（三經解之一）　明、智旭
八大人覺經疏　清、續法
淨土三經論　五卷　（分出別處）　清、彭際清
無量壽經起信論　三卷
觀無量壽佛經約論
阿彌陀經約論
（已上三般合稱淨土三經論）

圓經十二種　一四卷　清、淨挺
華嚴經頌
梵網戒光
楞伽心印
維摩髓舌
圓覺連珠
楞嚴答問
藥師燈燄
彌陀舌相
金剛三昧
（前附、金剛隨說　金剛別傳）
心經句義
法華懸譚
涅槃末後句
三經解　三卷　（分出別處）　明、智旭解
四十二章經略解
遺教經解
八大人覺經解
（已上三般合稱三經解）

○第二冊
佛祖三經指南　三卷　明、道霈
四十二章經指南
佛遺教經指南
鴻山警策指南
（已上小乘經並聖賢撰集疏部）

○支那撰述大小乘釋律部

◎第五九套

○第三冊

梵網菩薩戒經義疏　二卷　隋、智顗說　唐、灌頂記
梵網菩薩戒經疏刪補　三卷　唐、明曠
（有日本僧慈空分會本）
梵網菩薩戒經疏註（卷二—五）　宋、與咸

○第四冊

梵網菩薩戒經疏註　卷六—八　明、袾宏
梵網菩薩戒經義疏發隱　卷一—三
（卷一末尾附、半月誦戒儀式）

○第五冊

梵網菩薩戒經義疏發隱　卷四—五　明、袾宏
梵網菩薩戒經義疏發隱事義　明、袾宏
梵網菩薩戒經義疏發隱問辯（附、事義）
（已上三般出雲棲法彙第一—五）
梵網經記　二卷　唐、傳奧

◎第六〇套

○第一冊

梵網經菩薩戒本私記　卷上　新羅、元曉
（收于第九五套第二冊）
梵網經菩薩戒本疏　六卷　唐、法藏
梵網經菩薩戒本疏　三卷　新羅、義寂

○第二冊

梵網經菩薩戒本述記　四卷（內題、梵網經述記）　唐、勝莊
梵網經菩薩戒本疏　五卷（缺卷一・三・五）　唐、知周
（內題、梵網經疏）
菩薩戒本宗要（排科）　新羅、太賢

○第三冊

梵網經古迹記　排科四卷（釋經上下）　新羅、太賢
梵網經菩薩戒疏　四卷（現存上卷）　唐、法銑
梵網經菩薩戒注　三卷　宋、慧因
菩薩戒疏隨見錄　明、今釋
（出徧行堂集卷四九　收于第九五套第二冊）

○第四冊

梵網經玄義　明、智旭述　明、道昉訂
梵網經合註　七卷（釋經上下）　明、智旭註　明、道昉訂

○第五冊

梵網經菩薩戒略疏　八卷　明、弘贊
（附、半月誦菩薩戒儀註）

◎第六一套

○第一冊

梵網經直解　四卷（釋經上下）　新羅、元曉　明、寂光

○第二冊

梵網經直解事義

梵網經戒光（收于閱經十三種第七）　清、淨挺
梵網經順硃　二卷（釋經上下）　清、德玉
梵網經菩薩戒初津　八卷　清、書玉
（收于第九五套第一冊）

○第三冊

菩薩戒本持犯要記
菩薩戒本箋要
菩薩戒羯磨文釋（出律要後集）　明、智旭
地持論義記　一〇卷（現存卷三下・四上・五下）　隋、慧遠
瓔珞本業經疏　下卷（缺上卷）　新羅、元曉
十善業道經節要　清、潘益編訂
（附、說十惡果報）（收于第九五套第二冊）
（已上大乘律疏部）

○第四冊

新刪定四分僧戒本（隨宜編入于此）　唐、道宣
毗尼珍敬錄　二卷（前附、智旭述戒相攝頌）　明、廣承輯錄　明、旭會補
毗尼止持會集　卷一—五　清、讀體
（已上二部釋唐懷素集四分律比丘戒本）

○第五冊

毗尼止持會集　卷六—一六

◎第六二套

○第一冊

四分比丘戒本疏　二卷　唐、寘定

○四分律比丘含注戒本　三卷　唐、道宣
四分律含注戒本疏　八卷　唐、道宣
（會入于四分律含注戒本疏行宗記）
四分律含注戒本疏發揮記　卷三　宋、允堪

○第二冊

四分律含注戒本疏科　八卷　宋、元照
四分律含注戒本疏行宗記　卷一・二　唐、道宣撰　宋、元照述　日本、卽靜分會
（戒本含注疏記科之五部共會）

○第三冊

四分律含注戒本疏行宗記　卷三—九

○第四冊

四分律含注戒本疏行宗記　卷一〇—一五

○第五冊

四分律含注戒本疏行宗記　卷一六—二一

◎第六三套

○第一冊

釋四分戒本序　宋、道言
四分戒本緣起事義　明、廣莫
四分戒本如釋　卷一—九　明、弘贊

○第二冊

四分戒本如釋　卷一〇—一二
四分戒本約義　四卷　明、元賢

重治毗尼事義集要　卷首—四　明、智旭

○第三冊

釋重治毗尼事義集要　卷五—一七

○第四冊

毗尼關要　卷一—一〇　清、德基

○第五冊

毗尼關要　卷一一—一六　清、德基

毗尼關要事義

◎第六四套

○第一冊

四分刪定比丘尼戒本　（隨宜編入于此）　宋、元照

四分比丘尼戒本　（但存目錄耳）（依藏重刻）　清、讀體

四分比丘尼鈔科　宋、允堪

四分比丘尼鈔　六卷　唐、道宣

式叉摩那尼戒本　（隨宜編入于此）　明、弘贊

○第二冊

四分律刪補隨機羯磨疏　八卷　唐、道宣

（會入于四分律刪隨補機羯磨疏濟緣記）

四分律隨機羯磨疏正源記　八卷　宋、允堪

○第三冊

四分律刪補隨機羯磨疏科　四卷　宋、元照

四分律刪補隨機羯磨疏濟緣記　卷一—五　（三藏合觀）（排科于冠上）　唐、道宣疏　宋、元照記　日本、禪龍合會

○第四冊

四分律刪補隨機羯磨疏濟緣記　卷六—一四

○第五冊

四分律刪補隨機羯磨疏濟緣記　卷一五—二二

◎第六五套

○第一冊

羯磨經序解　宋、則安

毗尼作持續釋　卷一—七　唐、道宣撰集　清、讀體續釋

（內題、曇無德部四分律刪補隨機羯磨疏釋略云、四分律羯磨疏釋）

○第二冊

毗尼作持續釋　卷八—一五

○第三冊

四分律疏　卷一—七　唐、法礪

○第四冊

四分律疏　卷八—一四

○第五冊

四分律疏　卷一五—二〇

◎第六六套

○第一冊

四分律疏飾宗義記　卷二—四　（缺卷一）　唐、定賓

○第二冊

四分律疏飾宗義記　卷五—七本

○第三冊

四分律疏飾宗義記　卷七末—一〇　（缺卷九）

○第四冊

四分律疏　二〇卷　（現存卷九）　唐、智首

四分律開宗記　卷一—五　唐、懷素

○第五冊

四分律開宗記　卷六—一二

◎第六七套

○第一冊

四分律開宗記　卷一三—二〇

○第二冊

四分律刪繁補闕行事鈔　一二卷　唐、道宣

（會入于四分律行事鈔資持記）

四分律搜玄錄　（二〇卷之內卷一・二及殘冊二卷）　唐、志鴻

（內題、搜玄錄解四分律刪繁補闕行事鈔錄）

（收于第九五套第二冊）

四分律行事鈔批　卷一—六　唐、大覺

○第三冊

四分律行事鈔批　卷七—一三

○第四冊

四分律事行鈔批　卷一四—一九

○第五冊

四分律行事鈔批　卷二〇—二五

◎第六八套

○第一冊

四分律行事鈔批　卷二六—二八　後唐、景霄

四分律行事鈔簡正記　卷一—三

○第二冊

四分律行事鈔簡正記　卷四—七上

○第三冊

四分律行事鈔簡正記　卷七下—一〇

○第四冊

四分律行事鈔簡正記　卷一—一四

○第五冊

四分律行事鈔簡正記　卷一五—一七

◎第六九套

○第一冊

四分律行事鈔科　一二卷　宋、元照

四分律行事鈔資持記　卷一・二　唐、道宣撰　宋、元照述　日本、慧門等分會

○第二冊

四分律行事鈔資持記　卷三—一〇

○第三冊

四分律行事鈔資持記　卷一一—一八

○第四冊

四分律行事鈔資持記　卷一九—二五

○第五冊

四分律行事鈔資持記　卷二六—三四

◎第七〇套

○第一冊

四分律行事鈔資持記　卷三五—四二　宋、則安

四分律行事鈔資持記序解並五例講義　宋、慧顯集　日本、戒月改錄

四分律行事鈔諸家記標目

四分律行事鈔資持記立題拾義　宋、道標

○第二冊

毗尼討要　六卷　宋、道世

○第三冊

四分律名義標釋　卷一—一三　明、弘贊

○第四冊

四分律名義毗釋　卷一四—二六

○第五冊

四分律名義標釋　卷二七—四〇

◎第七一套

○第一冊

四分律藏大小持戒犍度略釋　明、智旭

四分律拾毗尼義鈔科　宋、元照

四分律拾毗尼義鈔　六卷（缺下二卷）　唐、道宣

四分律拾毗尼義鈔補要記　六卷（釋鈔上中）　宋、允堪

（收于第九五套第三册）

佛說齋經科註　明、智旭

（已上小乘律疏部）

佛說目連五百問經略解　二卷　明、性祇

（內題、佛說目連問戒律中五百輕重事經略解）　略云、五百問經略解）

佛說目連五百問戒律中輕重事經釋　二卷　明、永海

（略云、五百問經釋）（收于第九五套第三册）

（已上疑似雜僞律疏部）

○支那撰述大小乘釋論部

○第二冊

淨土論註　二卷　魏、曇鸞

（內題、無量壽經優婆提舍願生偈註　又云、無量壽經論註

往生淨土論註　略云、淨土論註）

（前附、婆藪槃頭菩薩造往生論）

十地經論義記　卷一—四　隋、慧遠

○第三冊

十地經論義記　卷五—八（佚失卷九已下六卷）　陳、智愷

起信論一心二門大意　隋、曇延

起信論義疏　上卷

（傳云下卷全與海東疏同故不傳之）

○第四冊

起信論義疏　四卷（具云、大乘起信論義疏）　隋、慧遠

起信論疏記　六卷（疏記合會）　新羅、元曉

起信論別記　二卷（會入于起信論疏）　新羅、元曉

起信論內義略探記（又云、記信論古迹記）　新羅、太賢

起信論同異略集　二卷　唐、見登

○第五冊

起信論義記　七卷　唐、法藏

起信論別記　唐、法藏

起信論疏註　四卷　唐、法藏撰　宗密註

起信論疏筆削記　二〇卷（附、科文）　宋、子璿

（已上二般會入于起信論疏筆削記會閱）

起信論彙註　二卷　明、眞界

◎第七二套

○第一冊

起信論捷要　二卷　明、正遠

起信論續疏　二卷　明、通潤

起信論疏略　四卷（草稿本故省）　唐、法藏造疏　明、德清彙要

起信論直解　二卷　明、德清

○第二冊

起信論捷要　二卷　明、正遠

起信論續疏　二卷　明、通潤

起信論疏略　四卷（草稿本故省）　唐、法藏造疏　明、德清彙要

○第三冊

起信論疏記會閱　卷一—五　清、續法

○第四冊

起信論疏記會閱　卷六—一〇　清、續法

○第五冊

起信論裂網疏　六卷（釋實叉難陀譯）　明、智旭

釋摩訶衍論疏　六卷（缺中卷）　唐、法敏

（內題、次第屬當釋本論文刪補三卷別行疏）

釋摩訶衍論記　唐、聖法

○第五冊

釋摩訶衍論贊玄疏　五卷　遼、法悟

◎第七三套

○第一冊

釋摩訶衍論科　卷下　宋、普觀

（收于第九五套第四册）

釋摩訶衍論記　六卷　宋、普觀

○第二冊

釋摩訶衍論通玄鈔　四卷　遼、志福

大宗地玄文本論略註　四卷　清、楊文會

金剛頂菩提心論略記　宋、遍滿

（收于第九五套第四册）

○第三册

三論遊意義　隋、碩法師
三論玄義　二卷　隋、吉藏
中論疏　卷一—八　隋、吉藏

○第四册

中論疏　卷九—二〇

○第五册

百論疏　九卷　隋、吉藏
（但卷四—六收第八七套第二册）
十二門論疏　六卷（佚失上末卷頭數葉）　隋、吉藏
十二門論宗致義記　二卷　唐、法藏

◎第七四套

○第一册

大乘四論玄義　一〇卷（缺卷二・三・四）　唐、均正
（內題、無依無得大乘四論玄義記）

○第二册

大乘法界無差別論疏　二卷　唐、法藏
大乘法界無差別論疏領要鈔科　宋、普觀
大乘法界無差別論疏領要鈔　二卷　宋、普觀
掌珍論疏卷下
（收于第八七套第三册）

法華論疏　三卷　隋、吉藏
法華經論述記　上卷
（收于第九五套第四册）

○第三册

大智度論疏　（現存卷一四・二一）　南北朝、慧影
（但卷一・六・一五・一七・二四殘册收第八七套第三册）
金剛般若經論會釋　三卷　唐、窺基

○第四册

雜集論述記　卷一—五　唐、窺基
（內題、大乘阿毗達磨雜集論述記）

○第五册

雜集論述記　卷六—一〇

◎第七五套

○第一册

中邊分別論疏　卷三　新羅、元曉
辯中邊論述記　三卷　唐、窺基
瑜伽論略纂　卷一—二　唐、窺基

○第二册

瑜伽論略纂　卷三—一〇

○第三册

瑜伽論略纂　卷一一—一六　唐、窺基

○第四册

瑜伽論記　卷一—七　唐、道倫

○第五册

瑜伽論記　卷八—一五

◎第七六套

○第一册

瑜伽論記　卷一六—二三

○第二册

瑜伽論記　卷二四—三一

○第三册

瑜伽論記　卷三二—三九

○第四册

瑜伽論記　卷四〇—四八

○第五册

百法論顯幽鈔　（卷一末・二末・七末）　唐、徑芳
（收于第八七套第二册）
百法明門論註　（普泰增修之故今省之）　唐、窺基
百法明門論疏　二卷　唐、普光
百法明門論解　二卷　唐、窺基註解　明、普泰增修
（又云、百法明門論註）
百法明門論論義　明、德清
（內題、百法論義）（出性相通說卷上）
百法明門論纂　明、廣益
百法明門論贅言　（相宗八要解第一）　唐、窺基註解　明、明昱贅言
百法明門論直解　（相宗八要直解第二）　明、智旭
成唯識論料簡　二卷　（又云、唯識開發）　唐、窺基

◎第七七套

○第一册

成唯識論述記　卷一—四　（略云、唯識論述記）　唐、窺基

○第二册

成唯識論述記　卷五—八

○第三册

成唯識論述記　卷九—一二

○第四册

成唯識論述記　卷一三—一七

○第五册

成唯識論述記　卷一八—二〇
成唯識論別抄　一〇卷（現存卷一・五・九・一〇）　唐、窺基

◎第七八套

○第一册

成唯識論樞要　四卷（內題、成唯識論掌中樞要）　唐、窺基
成唯識論掌中樞要記　二卷（現存卷上）　唐、智周

（又云、成唯識論方誌）　唐、慧沼
成唯識論了義燈　卷一—四

○第二冊
成唯識論了義燈　卷五—一四

○第三冊
成唯識論了義燈記　二卷（現存卷下）　唐、智周
成唯識論演祕　卷一—六　唐、智周

○第四冊
成唯識論演祕　卷七—一四

○第五冊
成唯識論義蘊　五卷　唐、道邑

◎第七九套

○第一冊
成唯識論疏義演　卷一—五　唐、如理

○第二冊
成唯識論疏義演　卷六—一〇（缺六末下）

○第三冊
成唯識論疏義演　卷一一—一六（缺一七・一八）

○第四冊
成唯識論疏義演　卷一九—二三（缺二二）

○第五冊
成唯識論疏義演　卷二四—二六　唐、如理
成唯識論演祕釋　卷一　新羅、太賢
註成唯識論　卷一七　（菩薩藏阿毗達磨古迹記之內）

◎第八〇套

○第一冊
成唯識論學記　八卷

○第二冊
成唯識論疏抄　卷一—四　唐、靈泰

○第三冊
成唯識論疏抄　卷五—九（缺卷九本）

○第四冊
成唯識論疏抄　卷一〇—一三本（缺卷一三末）

○第五冊
成唯識論疏抄　卷一四—一八（缺卷一五・一七）

◎第八一套

○第一冊
成唯識論俗詮　卷一—六　明、晃瑯

○第二冊

成唯識論俗詮　卷七—一〇　明、通潤
成唯識論集解　卷一・二

○第三冊
成唯識論集解　卷三—八

○第四冊
成唯識論集解　卷九—一〇　明、王肯堂
成唯識論證義　卷一—三

○第五冊
成唯識論證義　卷四—八

◎第八二套

○第一冊
成唯識論證義　卷九—一〇　明、廣承
成唯識論音義　一〇卷　明、大眞
成唯識論合響　一〇卷
（已上二般會入于成唯識論音響補遺）

○第二冊
成唯識論自攷　卷一—三　明、大惠

○第二冊
成唯識論自攷　卷四—一〇

○第三冊
成唯識論觀心法要　卷一—六　明、智旭

○第四冊
成唯識論觀心法要　卷七—一〇　清、智素
成唯識論音響補遺　卷一—五

○第五冊
成唯識論音響補遺　卷六—一〇　清、智素

◎第八三套

○第一冊
成唯識論音響補遺　卷六—一〇　明、明昱
（或云、唯識三十頌約意　世稱、三十唯識約意）

○第二冊
唯識三十論約意　（相宗八要解第二）
唯識三十論直解　（相宗八要直解第三）　明、智旭
唯識二十論述記　二卷　（世稱、二十唯識述記）　唐、窺基
觀所緣緣論會釋　（相宗八要解第三）　明、明昱
觀所緣緣論直解　（相宗八要解第四）　明、智旭
觀所緣緣論釋記　（附、問答釋疑　相宗八要解第五）　明、明昱
觀所緣緣論釋直解　（相宗八要直解第五）　明、智旭

○第三冊
異部宗輪論疏述記　唐、窺基
順正理論述文記　（卷九・一八）（略云、正理文記）　唐、元瑫
俱舍論疏　卷一　（具云、阿毗達磨俱舍論疏）　唐、神泰

○第四冊
俱舍論疏　（卷二・四・五・六・七・一七）　唐、神泰

俱舍論法宗原　唐、普光

○第五冊

俱舍論頌疏序記　唐、法盈

俱舍論頌疏義鈔　六卷　唐、慧暉

◎第八四套

○第一冊

俱舍論記　卷一—四　唐、普光

○第二冊

俱舍論記　卷五—一〇

○第三冊

俱舍論記　卷一一—一七

○第四冊

俱舍論記　卷一八—二四

○第五冊

俱舍論記　卷二五—三〇

◎第八五套

○第一冊

俱舍論疏　卷一—四　唐、法寶

○第二冊

俱舍論疏　卷五—一一（缺卷一二）

○第三冊

俱舍論疏　卷一三—二〇

○第四冊

俱舍論疏　卷二〇—二七

○第五冊

俱舍論疏　卷二八—三〇　唐、圓暉

俱舍論頌釋疏　卷一—一〇

◎第八六套

○第一冊

俱舍論頌釋疏　卷一一—二九

○第二冊

俱舍論頌疏記　卷一—一九　唐、遁麟

○第三冊

俱舍論頌疏記　卷二〇—二九

俱舍論頌疏　卷三〇（收于第九五套第四冊）　某補作

遺教經論住法記　宋、元照

遺教經論記　三卷　宋、覩復

○第四冊

因明入正理門論述記（不完）　唐、神泰

因明入正理論疏　卷上　唐、文軌

因明入正理論疏　六卷　唐、窺基

○第五冊

因明入正理論義斷　唐、慧沼

因明入正理論義纂要　唐、慧沼

因明入正理論續疏　下卷　唐、慧沼

因明入正理論疏前記　三卷（又云、因明論紀彙）　唐、智周

◎第八七套

○第一冊

因明入正理論疏後記　三卷（下卷不完）　唐、智周

因明入正理論疏抄略記　唐、智周

（又云、因明論疏鈔）

因明入正理論解　明、眞界

因明入正理論集解　明、王肯堂

因明入正理論直疏　（相宗八要解第六）　明、明昱

因明入正論直解　（相宗八要直解第一）　明、智旭

判比量論　（唯存跋文耳）　新羅、元曉

（收于第九五套第四冊）

三支比量義鈔　（相宗八要解第七）　唐、玄奘立　宋、延壽造　明、明昱鈔

眞唯識量略解　（內題、唐奘師眞唯識量略解）　明、智旭

○第二冊

百論疏　（九卷之內四—六）　隋、吉藏

百法論顯幽鈔　（二〇卷之內卷一末·二末·七末）　唐、從芳

○第三冊

大智度論疏　（卷一·六·一五·一七·二四）　南北朝、慧影

掌珍論疏　卷下

○印度撰述經部補遺

○第四冊

高王觀世音經

觀世音菩薩救苦經

觀世音菩薩往生淨土本緣經　（附西晉錄）

念佛超脫輪廻捷徑經

十往生阿彌陀佛國經　（出周錄）

淨度三昧經

大藏正教血盆經

佛說壽生經

化珠保命眞經

大梵天王問佛決疑經　二卷

大梵天王問佛決疑經

造像量度經

般若波羅蜜多心經

○支那撰述大小乘釋經部

○第五冊

圓覺經大疏鈔科　（三卷之內中·下）　唐、宗密

圓覺經夾頌集解講義　卷一·二　宋、周琪

圓覺經夾頌集解講義　卷三—一二

圓覺經略疏序注　（截下半）　宋、如山

◎第八八套

○第一冊

大周經玄義　唐、靜居
（內題、皇帝降誕日於麟德殿講大方廣佛華嚴經音義）
華嚴經文義記　卷六　唐、靈裕
華嚴經疏注　卷一—一〇　唐、澄觀述　宋、淨源錄疏注經

○第二冊

華嚴經疏注　卷一一—七五（缺卷二一—七〇）

○第三冊

華嚴經疏注　卷七六—九〇（缺卷九一—一〇〇）

○第四冊

華嚴經疏注　卷一〇一—一二〇　明、方澤
注華嚴經合論纂要　三卷

○第五冊

華嚴經綱目貫珠　清、永光
華嚴經三十九品大意　清、永光
華嚴經普賢行願品疏科　宋、遵式
楞嚴經箋　卷一—四　宋、惟慤釋　宋、可度箋

◎第八九套

○第一冊

楞嚴經箋　卷五—一二　明、大佑述　傳燈鈔

○第二冊

楞嚴經箋　卷一三—二〇　明、陸西星

○第三冊

楞嚴經說約　明、陸西星
楞嚴經述旨　一〇卷　明、傳如
楞嚴經截流　二卷　明、傳燈
楞嚴經圓通疏前茅　二卷

○第四冊

楞嚴經直解　卷一—六　明、廣莫

○第五冊

楞嚴經直解　卷七—一〇　明、乘嵩
楞嚴經講錄　卷一—三

◎第九〇套

○第一冊

楞嚴經講錄　卷四—一〇

○第二冊

楞嚴經纂註　一〇卷　明、眞界

○第三冊

楞嚴經精解評林　三卷　明、焦竑
楞嚴經序指味疏　（解元惟則序）　清、諦閑

○第四冊

楞嚴經寶鏡疏科文　清、淳嘓
楞嚴經寶鏡疏懸談　清、淳嘓
楞嚴經寶鏡疏　卷一—四　清、淳嘓

○第五冊

楞嚴經寶鏡疏　卷五—一〇

◎第九一套

○第一冊

楞嚴經正見　一〇卷　清、濟時

○第二冊

楞伽經註　卷二・五等（殘冊）　唐、智嚴
楞伽經疏　卷中（殘冊）
楞伽經纂　四卷　宋、楊彥國
楞伽經精解評林　明、焦竑

○第三冊

大乘入楞伽經註　一〇卷　宋、賓臣
彌勒上生經述贊　（不完）
彌勒下生經述贊　卷二（殘冊）

○第四冊

觀無量壽經疏妙宗鈔科（洪熙帝御序）　宋、知禮排定　明、眞覺重排
觀無量壽經直指疏　二卷　清、續法
阿彌陀經略註　清、續法
阿彌陀經註　（原名、修西定課）　清、鄒澄德　清、鄒澄源共註
阿彌陀經略解圓中鈔　二卷　明、大佑述　傳燈鈔

○第五冊

阿彌陀經疏鈔攝（附、阿彌陀經應驗）　明、株宏疏鈔　清、徐槐廷摘
阿彌陀經要解便覽鈔　三卷　明、智旭要解　清、遂默造鈔　清、遂林參訂
阿彌陀經摘要易解　清、眞嵩

◎第九二套

○第一冊

大寶積經述　唐、徐鍔
維摩經疏記鈔　卷四・五（不完）　唐、道遇
維摩經疏科
金光明經科註　四卷　明、受汰
（附、受汰重辨金光明經感應記）
佛頂尊勝陀羅尼經釋
（附、登勝佛頂眞言持念法）　清、續法
金剛經口訣
金剛經采微科　唐、慧能
金剛經采微　二卷　宋、曇應
金剛經采微餘釋　宋、曇應

○第二冊

銷釋金剛經科儀會要　宋、宗鏡
（會入于銷釋金剛經科儀會要註解）
銷釋金剛經科儀會要註解　九卷　宋、宗鏡述　明、覺連重集

○第三冊

金剛經註解纘錄紹　二卷　明、居根
金剛經補註　二卷　明、韓巖集解　明、程衷懋補註
金剛經正解　二卷　清、龔穉綵註
金剛經法眼懸判疏鈔　九卷　清、性起

○第四冊

金剛經法眼詮疏　二卷　清、性起
金剛經如是經義　二卷　清、行敏
金剛經註講　二卷　清、行敏
金剛經闡說　二卷　清、存吾閘

○第五冊

金剛經解義　二卷　清、徐槐廷
金剛經易解　二卷　清、謝承謨
般若心經專觀解　清、續法
般若心經理性解　清、續法
般若心經如是經義　清、行敏
般若心經註講　清、行敏
般若心經句解易知　清、王澤注
般若心經解義　清、徐槐廷
般若心經註解　清、敬止
般若心經易解　清、謝承謨

◎第九三套

○第一冊

法華經玄贊釋（卷二歟　疑唐可周撰玄贊評經鈔歟）

法華經精解評林　二卷　明、焦竑
法華經科拾懸談卷首（附、弘傳序註）　清、普德立科　清、智一拾遺
法華經科拾科　清、普德立科　清、智一拾遺

○第二冊

法華經科拾　七卷　清、普德立科　清、智一拾遺

○第三冊

法華經指掌疏科文　清、通理
法華經指掌疏懸示　清、通理
法華經指掌疏　卷一—二上　清、通理

○第四冊

法華經指掌疏　卷二下—六

○第五冊

法華經指掌疏　卷七　清、通理
法華經指掌疏事義　清、智敬
高王觀音經註釋（出西來妙諦）　後魏、靈辨
華嚴經論　宋、智聰
圓覺經心鏡　六卷

◎第九四套

○第一冊

圓覺經精解評林　卷上　明、焦竑
圓覺經折義疏　四卷（前附、大義　懸示）　清、通理

○第二冊

涅槃經集解　卷一—二〇（附、目錄）　梁、寶亮等

○第三冊

涅槃經集解　卷二一—五六

○第四冊

涅槃經集解　卷五七—七二
盂蘭盆經疏孝衡鈔科　宋、遇榮
盂蘭盆經疏孝衡鈔　二卷（附、壇式）　宋、遇榮
盂蘭盆經疏鈔餘義　宋、日新

○第五冊

仁王經科疏科文　明、眞貴
仁王經科疏懸談　明、眞貴
仁王經科疏　五卷　明、眞貴

○支那撰述大小乘釋律部

◎第九五套

○第一冊

梵網經菩薩戒初津　八卷　清、書玉

○第二冊

梵網經菩薩戒本私記　卷上　新羅、元曉
菩薩戒疏闕見錄（出編行堂集卷四九）　明、今釋
十善業道經節要（附、說十惡果報）　清、滿益編訂
四分律搜玄錄（二〇卷之內卷一二及殘冊二卷）　唐、志鴻

○第三冊

四分律拾毗尼義鈔輔要記　六卷（釋鈔上中）　宋、允堪
佛說目連五百問戒律中輕重事經釋　二卷　明、永海
（略云、五百問經釋）

○第四冊

釋摩訶衍論科　卷下　宋、普觀
金剛頂菩提心論略記　唐、遍滿
法華經論述記　上卷
俱舍論頌疏　卷三〇　某補作
判比量論（唯存跋文耳）　新羅、元曉

○支那撰述諸宗著述部

一乘佛性究竟論　卷三　唐、法寶
金剛錍科　宋、仁岳
金剛錍科　宋、智圓
四明仁岳異說叢書　七卷　宋、繼忠
（原名、〔扶宗集中〕四明仁岳往復書）
岳閣梨十錬書　宋、仁岳
法智遺編解謗書　宋、知禮
岳閣梨雪謗書　宋、仁岳
法智遺編別理隨緣十門析難書　宋、仁岳
釋難扶宗記　宋、知禮
法智遺編止疑書　宋、仁岳
法智遺編扶謗書　宋、仁岳

○第五冊

台宗十類因革論　四卷　宋、善月
大毗盧遮那神變加持經大教相承傳法次第記　唐、海雲
略叙金剛界大教王師資相承傳法次第記　唐、海雲
金胎兩界師資相承合　唐、海雲
胎金兩界血脉　唐、造玄增補
五相智識頌　宋、忠
五教章集成記　宋、希迪
華嚴還源觀科　宋、淨源刊正
略授三歸五八戒並菩薩戒　唐、澄照讖

○支那撰述禮懺部

華嚴清涼國師禮讖文　宋、智旵
華嚴普賢行願修證儀　宋、淨源
華嚴普賢行願修證義　宋、淨源
首楞嚴壇場修證儀　宋、淨源

第二編

○支那撰述三論宗著述部

◎第一套

○第一冊

大乘大義章　三卷　東晉、慧遠問　秦、羅什答
（又云、鳩摩羅什法門大義）
寶藏論　隋、僧肇
肇論　隋、僧肇
肇論疏　三卷（缺下卷）（又云、肇論吳中集解）晉、惠達
（收于乙第二三套第四冊）
肇論疏　三卷　唐、元康

○第二冊

肇論疏科　宋、遵式
夾科肇論序注　宋、曉月
注肇論疏　六卷　宋、遵式

○第三冊

肇論新疏　三卷　宋、文才
肇論新疏游刃　三卷　宋、文才

○第四冊

肇論略注　六卷　明、德清
大乘義章　卷一—三本　隋、慧遠

○第五冊

大乘義章　卷三末—八

◎第二套

○第一冊

大乘義章　卷九—一三

○第二冊

大乘義章　卷一四—一八

○第三冊

大乘義章　卷一九—二〇　隋、吉藏
二諦章　三卷（內題、二諦義）
三論略章（摘錄吉藏法師導義之要）

○第四冊

大乘玄論　五卷　隋、吉藏
物不遷正量證　明、道衡
物不遷正量論　二卷　明、鎮澄
物不遷論辯解　明、眞界

○支那撰述法相宗著述部

○第五冊

大乘法苑義林章　一四卷　唐、窺基

◎第三套

○第一冊

大乘法苑義林章補闕　卷四·七·八　唐、慧沼
大乘法苑義林章決擇記　四卷　唐、智周

○第二冊

表無表章栖筏記　宋、守千
勸發菩提心集　三卷（已上二般明毗尼）　唐、慧沼
能顯中邊慧日論　四卷　唐、慧沼

○第三冊

大乘入道次第章　唐、智周
唯識開蒙問答　二卷　元、雲峯
入識規矩補註　二卷　明、普泰
入識規矩補註證義　明、明昱

○第四冊

入識規矩略說　明　正誨
入識規矩頌解（附、唯識略解）　明、眞可
（出紫栢全集卷一二、古本卷六）
入識規矩通說（附、六祖大師識智頌解）　明、德清
（出性相通說卷下）
入識規矩纂釋　明、廣益
入識規矩直解　明、智旭
入識規矩淺說　清、行舟
入識規矩頌注　清、行舟
入識規矩論義（附、冥合百法論義文）　清、性起論釋　清、善漳等錄
性相通說　二卷（分出別處）　明、德清
（上卷題云、百法明門論論義　下卷題云、入識規矩通說）
相宗八要　八卷　明、洪恩
（今唯收憑夢賴撰因明論題辭耳）
相宗八要解　八卷（分出別處　今唯收叙文凡例耳）　明、明昱
百法明門論贅言
唯識三十論約意
觀所緣緣論會釋
六離合釋法式通關
觀所緣緣論釋記
因明入正理論直解

三支比量義鈔
入識規矩補註證義
（已上八般合稱相宗八要解）
相宗八要直解　八卷（分出別處）　明、智旭
因明入正理論直解
百法明門論直解
唯識三十論直解
觀所緣緣論直解
觀所緣緣論釋直解
眞唯識量略解
入識規矩直解
六離合釋法式略頌
（已上八般合稱相宗八要直解）
一乘佛性究竟論卷三（姑收于此）　唐、法寶
（收于第九五套第四册）

○支那撰述天台宗著述部

隨自意三昧　隋、慧思
大乘止觀法門宗圓記　卷一・二　宋、了然

○第五册

大乘止觀法門宗圓記　卷三—五　宋、遵式
大乘止觀釋要　四卷

◎第四套

○第一册

四教義（收藏本末尾佚失之處）　隋、智顗
六妙法門　隋、智顗
禪門章　隋、智顗
禪門要略　隋、智顗
三觀義　二卷　隋、智顗
觀心論　隋、智顗
觀心食法　隋、智顗說　隋、灌然述、
觀心誦經法記　隋、智顗
天台智者大師發願文　隋、智顗
普賢菩薩發願文　隋、智顗
胎金兩界血脉　唐、造玄增補
（收于第九五套第五册）
刪定止觀　三卷　唐、梁蕤
（附、智者大師傳論）（一名、天台法門論）

○第二册

摩訶止觀科節
摩訶止觀記中異義　唐、道邃說　唐、乾淑集
（內題、謹錄邃和尙止觀記中異義）
摩訶止觀科文　五卷（法華三大部科文之第三）　唐、湛然
（收于第四三套第三・四册）
摩訶止觀輔行搜要記　卷一—六　唐、湛然

○第三册

摩訶止觀輔行搜要記　卷七—一〇
摩訶止觀輔行補注　四卷（法華三大部補注之第三）　宋、可度詳解　明、正證分會

（收于第四四套第三册）
摩訶止觀輔行助覽　四卷（法華三大部注之一）　宋、有嚴
摩訶止觀輔行讀敎記　六卷（法華三大部讀敎記之第三）　宋、法照
（收于第四三套第五册）

○第四册

摩訶止觀義顯（收于天竺別集卷中）　宋、遵式
摩訶止觀義例纂要　六卷　宋、從義

○第五册

摩訶止觀義例科　宋、從義
摩訶止觀義例隨釋　六卷　宋、處元

◎第五套

○第一册

摩訶止觀眞義科　二卷　清、受登說　清、靈耀補定
十不二門義　唐、道邃
法華十妙不二門示珠指　二卷　宋、源清
註法華本迹十不二門　二卷　宋、宗堅
十不二門文心解　宋、仁岳

○第二册

法華玄記十不二門顯妙　宋、處謙
十不二門樞要　二卷　宋、了然
十不二門指要鈔詳解　卷一・二　宋、可度詳解　明、正證分會

○第三册

十不二門指要鈔詳解　卷三—四　廣、明曠記　日本、辯才會
金剛錍論私記　二卷　宋、仁岳
金剛錍科　宋、智圓
金剛錍科
（已上二般收于第九五套第四册）
金剛錍顯性錄　四卷　宋、智圓
金剛錍論義（載于山家義苑卷上）　宋、可觀

○第四册

金剛錍論義解　中卷　宋、善月
金剛錍論釋文　三卷　宋、時舉釋　清、海眼會
始終心要註　宋、從義
法華五百問論　三卷　唐、湛然
（古本題云、釋疑）（破斥窺基撰法華經玄贊）
學天台宗門大意（外題、天台宗大意）　唐、行滿
六即義　唐、行滿

○第五册

天台宗未決（問答十箇條）　日本、最澄問　唐、道邃答
釋疑（問答三十箇條）　日本、圓澄問　唐、廣修答
釋疑（問答三十箇條）　日本、圓澄問　唐、維鯛答
釋疑（問答十三箇條）　日本、義眞問
釋疑（問答六箇條）　日本、光定問　唐、宗顯答
釋疑（問答十箇條）　日本、德圓問　唐、宗顯答
釋疑（問答二十七箇條）　日本、源信問　唐、知禮答
（載于四明敎行錄卷四）

法華龍女成佛權實義（外題、龍女成佛義）　宋、溟清
法華龍女成佛權實文旨　宋、善月
（載于山家緒餘集卷上）
寶雲振祖集　宋、宗曉
四明教行錄　七卷　宋、宗曉
螺溪振祖集　宋、元悟

◎第六套

○第一冊

四明十義書　二卷　宋、知禮
四明十義書科（揭此科於本文上而合刻）　宋、繼忠
四明仁岳異說叢書　七卷　宋、繼忠
（原名、「扶宗集中」四明仁岳往復書）
岳閣梨十諫書　宋、仁岳
法智遺編解謗書　宋、知禮
岳閣梨謗謗書　宋、仁岳
法智遺編別理隨緣十門析難書　宋、仁岳
釋難扶宗記　宋、知禮
法智遺編止疑書　宋、仁岳
法智遺編抉膜書　宋、仁岳
（收于第九五套第四冊）
閑居編　五一卷（附、撰述目錄）　宋、智圓
圓頓觀心十法界圖（載于天竺別集卷中）　宋、遵式

○第二冊

金剛集　三卷　宋、遵式述　宋、慧觀重編
天竺別集　三卷　宋、遵式述　宋、慧觀重編
重編天台諸文類集　卷一〇　宋、如吉
別傳心法議（殘冊）（附、祭懷要禪師文）　宋、戒珠
止觀坐禪法要記（收于佛祖統紀卷五〇）　宋、陳瓘
三千有門頌（會入于略解）　宋、陳瓘
三千有門頌略解　明、眞覺
復宗集　下卷　宋、與咸
山家義苑　二卷　宋、可觀述　宋、智增證
竹菴師錄（缺初紙　續添附）　宋、可觀

○第三冊

圓頓宗眼　宋、法登
議中興教觀　宋、法登
三教出興頌註　宋、宗曉
施食通覽　宋、宗曉
不可剎那無此君　宋、義銛
北峯教義　卷一　宋、宗印
台宗十類因革論　四卷　宋、善月
（收于第九五套第五冊）
山家緒餘集　三卷　宋、善月
宗門尊祖議（出于佛祖統紀卷五一）　宋、志磐
台宗精英集　卷二・三（佚初卷）　宋、普容

○第四冊

台宗精英集　卷四・五　宋、遵式
教觀撮要論（現存卷三・四）（附、頑空述三千說）

增修教苑清規　二卷　元、自慶
天台傳佛心印記註　二卷（附、馮夢禎撰源流圖敘）　明、傳灯

○第五冊

性善惡論　六卷　明、傳灯
書　明、克勤
法界安立圖　六卷　明、仁潮
（收于乙第二三套第四・五冊）
教觀綱宗　明、智旭
教觀綱宗釋義　明、智旭
隨緣集　四卷　清、靈耀

◎第七套

○第一冊

四教儀集解　三卷　宋、從義
四教儀備釋　二卷　元、元粹

○第二冊

四教儀集註科　元、蒙潤
（本文會入于四教儀註彙補輔宏記故省）
四教儀集註節義　清、靈耀
四教儀註彙補輔宏記　卷首—五　清、性權

○第三冊

四教儀註彙補宏記　卷六—一二

○第四冊

四教儀註彙補宏記　卷一三—二〇

○支那撰述華嚴宗著述部

○第五冊

華嚴五教止觀　隋、杜順
華嚴一乘十玄門　隋、杜順說　唐、智儼撰
華嚴五十要問答　二卷　唐、智儼
華嚴經內章門等雜孔目章　四卷（外題、華嚴孔目章）　唐、智儼

◎第八套

○第一冊

華嚴融會一乘義章明宗記　宋、師會
（內題、釋雲華尊者融會一乘義章明宗記）
華嚴經問答　二卷　唐、法藏
華嚴經義海百門　唐、法藏
華嚴關脈義記　唐、法藏
華嚴遊心法界記　唐、法藏
華嚴三昧章　唐、法藏
（比華嚴發菩提心章有少異耳故省）
華嚴發菩提心章（揭三昧章少異于冠上）　唐、法藏
華嚴十重止觀　唐、法藏
（比華嚴普賢觀行法門有少異耳故省）
華嚴經普賢觀行法門（揭十重止觀少異于冠上）　唐、法藏
註華嚴金師子章　宋、承遷
華嚴妄盡還源觀科　宋、淨源

（收于第九五套第五册）
華嚴妄盡還源觀疏鈔補解　宋、淨源

○第二册
華嚴一乘教義分齊章義苑疏　一〇卷　宋、道亭
（又云、五教章義苑疏）
華嚴一乘教義分齊章焚薪　二卷　宋、師會
華嚴一乘教義分齊章科　宋、師會

○第三册
華嚴一乘教義分齊章復古記　六卷　宋、師會述　宋、善熹述
五教章集成記　卷一　（收于第九五套第五册）　宋、希迪
評復古記　（又云、扶焚薪）　宋、希迪

○第四册
華嚴一乘法界圖　新羅、義湘
華嚴海印三昧論　新羅、明晶
三聖圓融觀門　唐、澄觀
五藏觀　唐、澄觀
華嚴心要法門　唐、澄觀
（會入于華嚴心要法門註）
華嚴心要法門註　（內題、答順宗心要法門）　唐、宗密
禪源諸詮集都序　四卷　唐、宗密
註華嚴法界觀科文　唐、宗密
註華嚴法界觀科文　唐、宗鑒
註華嚴法界觀門頌　二卷　宋、本嵩

勸發菩提心文　唐、斐休
釋華嚴十明論　（內題、解迷顯智成悲十明論）　唐、李通玄
華嚴一乘成佛妙義　唐、見登

○第五册
華嚴法相槩節　宋、道通
法界觀披雲集　宋、道通
圓宗文類　（現存卷一四・二二）　高麗、義天
註華嚴同教一乘策　宋、師會述　宋、希迪註
註同教問答　宋、師會述　宋、善熹註
評金剛錍　宋、善熹
辨非集　宋、善熹
斥謬　宋、惟白
文殊指南圖讚　宋、思
五相智識頌　（收于第九五套第五册）　明、善堅
華嚴大意　（出古庭禪師語錄）

◎第九套

○第一册
賢首五教儀　六卷　清、續法
賢首五教儀開蒙　清、續法
賢首五教斷證三覺揀濫圖　清、續法
（外題、賢首五教斷證圖）
法界宗蓮花章　清、續法
華嚴鏡燈章　清、續法

一乘決疑論　清、彭際清
華嚴念佛三昧論　清、彭際清

○第二册
華嚴原人論發微錄　三卷　宋、淨源
華嚴原人論解　三卷　元、圓覺
華嚴原人論合解　二卷　元、圓覺解　明、揚嘉祚刪合

○支那撰述眞言宗著述部

○第三册
無畏三藏禪要　唐、善無畏
（尾題、無畏三藏受戒儀悔文及禪門要法）
火供供養儀軌　唐、善無畏
火供軌別錄　（附、護摩法及火供儀軌音義）
曼殊室利焰曼德迦萬愛祕術如意法　唐、一行
（尾題、焰摩德迦萬愛法）
大毗盧遮那佛眼修行儀軌　唐、一行
宿曜儀軌　唐、一行
梵天火羅九曜　唐、一行
七曜星辰別行法　唐、一行
北斗七星護摩法　（附、熾盛光法）　唐、一行
看命一掌金　唐、一行
勝軍不動明王四十八使者祕密成就儀軌　唐、不空　唐、遍智共編
（外題、勝軍祕密成就儀軌　尾題、勝軍不動祕密儀軌）
總羅陀羅尼義讚　唐、不空

焰羅王供行法次第　（尾題、焰魔供次第）　唐、不空
梵天擇地法　唐、不空傳
持咒仙人飛鉢儀軌　唐、不空
聖無動尊一字出生八大童子祕要法品　唐、不空
（略云、不動八大童子軌）
北斗七星護摩祕要儀軌　唐、不空
施八方天儀則　唐、不空
成就夢想法　唐、不空
表制集　六卷　唐、圓照
（具云、代宗朝贈司空大辨正廣智三藏和上表制集）
多利心菩薩念誦法　南天竺、跋折羅菩提集撰
（內題、蓮華部多利心菩薩念誦法）

○第四册
新集浴像儀軌　唐、慧琳
建立曼荼羅及揀擇地法　唐、慧琳
菩提心義　唐、潛眞
毗那夜迦誐那鉢底瑜伽悉地品祕要　唐、含光
（外題、瑜伽悉地品祕要　尾題、誐那鉢底瑜迦祕要）
大聖歡喜雙身毗那夜迦天形像品儀軌　唐、憬瑟
（外題、天形像品儀軌　尾題、雙身毗那夜迦天形像品儀軌）
兩部金剛名號　二卷　唐、義操
（上卷題云、金剛頂大教王曼荼羅灌頂金剛名號
下卷題云、胎藏教法金剛名號）
建立曼荼羅護摩儀軌　（外題、建立護摩儀軌）　唐、法全傳

大毗盧遮那成佛神變加持經蓮華胎藏悉地曼荼羅廣大成就儀軌供養方便會　唐、法全
二卷
（外題、大毗盧遮那成就儀軌　世稱、玄法軌）
大毗盧遮那成佛神變加持經蓮華胎藏菩提幢標幟普通眞言藏廣大成就瑜伽　唐、法全
三卷
（外題、大毗盧遮那成就瑜伽　世稱、青龍軌）
青龍寺軌記
大毗盧遮那經阿闍梨眞言智品中阿闍梨住阿字觀門　唐、惟謹
（亦名、四重子輪曼荼羅成身觀　亦名、三重布字成身曼荼羅觀行
外題、大毗盧遮那住阿字觀門
尾題、依胎藏毗盧遮那經略集字母觀行儀）
金剛頂普賢瑜伽大教王經大樂不空金剛薩埵一切時方成就儀軌
（外題、大樂金剛成就儀軌　尾題、普賢瑜伽經大樂金剛薩埵成就儀軌）　唐、武徹
加句靈驗佛頂尊勝陀羅尼記
（附、佛頂尊勝陀羅尼二般並不空奉詔譯佛頂尊勝陀羅尼注義）　唐、神愷
大黑天神法　唐、般若傳
釋迦牟尼如來拔除苦惱現大神變飛空大鉢法
（外題、飛空大鉢法　尾題、大威德祕密飛空鉢法印）　西天竺、金俱吒撰集
七曜攘災決　二卷　唐、海雲
大毗盧遮那神變加持經大教相承傳法次第記　唐、海雲
略叙金剛界大教王師資相承傳法次第記　唐、海雲
金胎兩界師資相承
（已上三般收于第九五套第五册）
藥師儀軌
十二天供儀軌

準提淨業　三卷　明、謝于教

○第五册

準提心要　明、堯挺
持誦準提眞言法要（外題、準提法要）　清、弘贊
瑜伽集要施食儀軌　明、袾宏
（外題、瑜伽施食儀軌　內題、修設瑜伽集要施食壇儀）
修設瑜伽集要施食壇儀　明、袾宏
（外題、瑜伽施食儀註）
於密滲施食旨槩　清、法藏
修習瑜伽集要施食壇儀　二卷　清、法藏
瑜伽燄口註集纂要儀軌　二卷　清、寂暹
（前附、瑜伽燄口儀軌六則）

○支那撰述戒律宗著述部

○第一〇套

○第一册

受菩薩戒儀　陳、慧思
受菩薩戒法（收于發菩提心集卷下）　唐、慧沼
授菩薩戒儀　唐、湛然
略授三歸五八戒並菩薩戒　唐、澄照
（收于第九五套第五册）
受菩薩戒法（尾題、梵網菩薩戒儀）　宋、延壽
授菩薩戒儀　宋、遵式
受五戒法　宋、遵式

（已上二般收于金園集卷上）
授大乘菩薩儀（收于芝苑遺編卷中）　宋、元照
重定授菩薩戒法（載于律要後集）　明、智旭
舍衛國祇洹寺圖經　唐、道宣
（外題、祇洹寺圖經　尾題、華胥大夏中天竺舍衛國祇洹圖經）
關中創立戒壇圖經（外題、戒壇圖經）　唐、道宣
律相感通傳　唐、道宣
量度輕重儀　二卷　唐、道宣
教誡新學比丘護律議（排科）
（外題、教誡律儀）（前附、宋允堪序科文）　宋、惟顗
釋門歸敬儀（會入于釋門歸敬儀通眞記）　唐、道宣
淨心誡觀法（會入于淨心誡觀法發眞鈔）　唐、道宣
釋門章服儀（會入于釋門章服儀應法記）　唐、道宣
釋門歸敬儀護法記　卷上　宋、彥起

○第二册

釋門歸敬儀通眞記　三卷（夾註排科會本）　宋、了然　日本、慧光合
淨心誡觀法科（揭于發眞鈔冠上而合刻）　宋、允堪
淨心誡觀法發眞鈔　卷一—三（排科會本）　宋、允堪述　日本、慧光合

◎第一一套

○第一册

律苑事規　一〇卷　元、省悟編述　元、嗣良參訂
毗尼日用錄　明、性祇
毗尼日用切要　清、讀體
毗尼日用切要香乳記　二卷　清、書玉

○第三册

淨心誡觀法發眞鈔　卷四—六
釋門章服儀應法記（排科會本）　宋、元照述　日本、良信合
三衣辨惑篇（收于金園集卷上）　宋、遵式
衣鉢名義章　宋、允堪
新受戒比丘六念五觀法（外題、六念五觀法）　宋、允堪

○第四册

芝園集　二卷　宋、元照
補續芝園集　宋、元照
律宗新學名句　三卷　宋、惟顗
律宗問答　二卷　日本、俊芿問　宋、了然・智端・妙音答
終南家業　卷一—四　宋、守一述　宋、行技編

○第五册

終南家業　卷五—六　宋、守一
律宗會元　三卷　宋、妙蓮
蓬折直辨　宋、妙蓮
蓬折箴　宋、妙蓮

○第一册

律苑事規　一〇卷　元、省悟編述　元、嗣良參訂
毗尼日用錄　明、性祇
毗尼日用切要　清、讀體
毗尼日用切要香乳記　二卷　清、書玉

○第二册

道具賦　宋、元照
佛制比丘六物圖　宋、元照
佛制六物圖辯訛　宋、妙生
三衣顯正圖　宋、妙生
芝園遺編　三卷　宋、道詢

○第四册

芝園集　二卷　宋、元照
補續芝園集
律宗新學名句　三卷　宋、惟顗
律宗問答　二卷　日本、俊芿問　宋、了然・智端・妙音答
終南家業　卷一—四　宋、守一述　宋、行技編

○第五册

終南家業　卷五—六　宋、守一
律宗會元　三卷　宋、妙蓮
蓬折直辨　宋、妙蓮
蓬折箴　宋、妙蓮

◎第一一套

○第一册

律苑事規　一〇卷　元、省悟編述　元、嗣良參訂
毗尼日用錄　明、性祇
毗尼日用切要　清、讀體
毗尼日用切要香乳記　二卷　清、書玉

○第二册

沙門日用　二卷　清、弘贊
沙門日用錄　清、古雲
（與前四般大同小異、故今省之）
具戒便蒙　明、株宏
（收于雲棲法彙第二三　但出具足戒名耳、故今省之）
沙彌律儀要略　明、株宏
（會入于沙彌律儀要略增註述義及合參）
沙彌律儀要略增註　二卷　清、弘贊
沙彌律儀要略述義　二卷　清、書玉

○第三冊

沙彌律儀毗尼日用合參　三卷　清、戒顯訂閱　清、濟岳彙箋

○第四冊

沙彌十戒威儀錄要　明、智旭
沙彌尼律儀要略　清、讀體
在家律要廣集　三卷　明、智旭集　清、儀潤・陳熙願增訂

○第五冊

律要後集　明、智旭
律典發軔　三卷　明、元賢
弘戒法儀　二卷　明、法藏

◎第一二套

○第一冊

傳授三壇弘戒法儀　明、法藏撰集　清、超遠檢錄
傳戒正範　四卷（內題、三壇傳戒正範）　清、讀體

歸戒要集　三卷　清、弘贊
八關齋法　清、弘贊
比丘受戒錄　清、弘贊
比丘尼受戒錄　清、弘贊

○第二冊

沙彌學戒儀軌頌註　清、弘贊
二部僧授戒儀式　二卷　清、書玉
羯磨儀式　二卷　清、書玉
經律戒相布薩軌儀　明、如馨
梵網經懺悔行法　明、智旭
戒殺四十八問　清、周思仁
體仁要術　清、彭紹升

○支那撰述淨土宗著述部

○第三冊

略論安樂淨土義　魏、曇鸞
五方便念佛門　隋、智顗
安樂集　二卷　唐、道綽
淨土輪　三卷　唐、迦才
釋淨土群疑論　七卷　唐、惇慈

○第四冊

西方要決　唐、窺基
（會入于西方要決釋疑通規科注）
西方要決科註　二卷（附、日本僧基辨撰辨西方要決眞僞造疑）

遊心安樂道　新羅、元曉
觀念阿彌陀佛相海三昧功德法門　唐、善導
（外題、觀念法門）
念佛鏡　（附、善導臨終正念訣）　唐、道鏡・善道共集
注十疑論　宋、澄彧
龍舒增廣淨土文　一二卷　宋、王日休

○第五冊

樂邦文類　五卷　宋、宗曉
樂邦遺稿　二卷　宋、宗曉

◎第一三套

○第一冊

蓮宗寶鑑　一〇卷　元、普度
師子林天如和尙淨土或問　元、善遇
（收于淨土十要第六）
淨土指歸集　二卷　明、大佑

○第二冊

淨土簡要錄　明、道衍
寶王三昧念佛直指　二卷（收于淨土十要第七）　明、妙叶
歸元直指集　二卷　明、宗本
淨土決　（出李子叢書八）　明、李贄
答淨土四十八問　明、株宏
淨土疑辯　明、株宏

○第三冊

西方願文解　明、株宏
西方發願文註　清、實賢
淨土資糧全集　八卷　明、株宏校正　明、莊廣還輯
（前集一卷・全集六卷・後集一卷・後集中載沈廣近考訂直音略訓）

○第四冊

西方合論　（收于淨土十要第一〇）　明、袁宏道
西方直指　三卷　明、一念編
淨土十要　卷一—七　明、成時評點節要
（內題、靈峰蕅益大師選定淨土十要）
阿彌陀經要解　明、智旭
往生淨土懺願儀　宋、遵式
往生淨土決疑行願二門　宋、遵式
觀無量壽佛經初心三昧門　明、成時
受持佛說阿彌陀經行願儀　明、成時
淨土十疑論　隋、智顗
念佛三昧寶王論　三卷　唐、飛錫
天如和尙淨土或問　元、善遇編
寶王三昧念佛直指　二卷　明、妙叶

○第五冊

淨土十要　卷八—一〇　明、梵琦
西齋淨土詩　三卷　明、傳燈
淨土生無生論　明、正知
無盡法師淨土法語　明、袁宏道
西方合論

西方合論標註　四卷　明、明教
淨慈要語　明、元賢

◎第一四套

○第一冊

淨土三論　三卷（收于淨土十要中）　明、正寂
淨土生無生論註　明、受教
淨土生無生論親聞記　二卷　清、達默
淨土生無生論會集　清、虞執西・嚴培西共錄
雲棲淨土彙記　清、道霈
淨土旨訣

○第二冊

淨土晨鐘　一〇卷　清、周克復
西歸直指　四卷　清、周夢顏

○第三冊

淨土譬語　清、行策
起一心精進念佛七期規式（外題、七期規式）　清、行策
淨土全書　二卷　清、俞行敏
角虎集　二卷　清、清能
東海若解　唐、柳子厚著　清、實賢解

○第四冊

省菴法師語錄　二卷　清、彭際清重訂
重訂西方公據　二卷　清、彭際清

○第五冊

念佛警策　二卷　清、彭際清
徹悟禪師語錄　二卷　清、了亮等
淨業知津　清、悟開
念佛百問　清、悟開

○第五冊

徑中徑又徑　四卷　清、張師誠
勸修淨土切要（外題、淨土切要）　清、眞益願
淨土隨學　二卷　清、古崑編
淨土必求　清、古崑
淨土承恩集　清、芳慧編

◎第一五套

○第一冊

念佛三昧（出壇儿叢書）　瑞聖敷
西方確指　覺明菩薩說　清、常攝集
淸珠集　清、治兆
蓮邦消息　清、妙空子
（附、雞園修士嚴一程妙現撰駐雲飛十首並玉尺禪仙作臨江仙）
淨土福信錄　清、戒香
念佛起緣彌陀觀偈直解　清、張淵
淨土證心集　三卷　清、卍蓮

○第二冊

蓮宗必讀　清、古崑
淨土神珠　清、古崑

淨業折策　清、照瑩
時時好念佛　清、果能
啓信雜說　清、周思仁
淨土紺珠　清、德眞

○第三冊

修西輯要　清、信菴
蓮修起信錄　六卷　清、程兆鸞
報恩論（卷首一卷、卷正二卷、附一卷）

○第四冊

持名四十八法　清、鄒阜庵
蓮邦詩選　明、廣貴
唯心集　清、乘戒
影響集　清、尼量海
二林唱和詩　清、彭紹升
觀河集節鈔　清、彭紹升著　弟子節鈔
測海集節鈔　清、彭紹升著　弟子節鈔
瓊樓吟稿節鈔　清、陶善著　弟子節鈔
蓮修必讀　清、觀如
普能嵩禪師淨土詩　清、德潤
淨土救生船詩　清、寬量

○支那撰述禪宗著述部

○第五冊

菩提達磨大師略辨大乘入道四行觀　梁、菩提達磨
（又云、達磨大師四行觀）（附、梁武帝御撰達磨大師碑頌）
達磨大師血脉論
達磨大師悟性論
達磨大師破相論
最上乘論　唐、弘忍
修禪要訣　北天竺、覺愛略說　唐、明恂隨錄
頓悟入道要門論　唐、慧智傳譯
諸方門人參問語錄　唐、慧海
中華傳心地禪門師資承襲圖　唐、裴休問　唐、宗密答
（外題、禪門師資承襲圖）
宗門十規論（內題、淨慧法眼禪師宗門十規論）　唐、文益
萬善同歸集　六卷　宋、延壽
唯心訣（內題、永明智覺禪師唯心訣）　宋、延壽
定慧相資歌　宋、延壽
警世

◎第一六套

○第一冊

心賦注　四卷　宋、延壽
智覺禪師自行錄　宋、文冲重校編集
祇園正儀　宋、道楷
臨濟宗旨　宋、慧洪

○第二冊

智證傳　一〇卷（今合爲一卷）（附、寶鏡三昧）　宋、慧洪撰　宋、覺慈編
重編曹洞五位顯訣　三卷　宋、慧霞編　宋、廣輝釋

寶鏡三昧玄義　宋、雲軸
（收于重編曹洞五位顯訣卷下）
寶鏡三昧本義　清、行策
寶鏡三昧原宗辨謬說　清、淨訥
潙山警策註　宋、守遂
潙山警策句釋記　明、道霈
潙山警策指南（收于三經指南第三）　明、弘贊註　明、開訓記

○第三冊
證道歌注　宋、彥琪
永嘉禪宗集註　二卷　明、傳燈
百丈叢林清規　二卷（收于勅修百丈清規）　唐、懷海
勅修百丈清規　八卷　元、德煇重編　元、大訴校正

○第四冊
百丈清規證義記　卷首—七上　清、儀潤

○第五冊
百丈清規證義記　卷七下—九（附、儀潤輯錄地輿名目）
重刻補註禪苑清規　一〇卷（附、新添濾水法）　宋、宗賾
入衆日用（或云、無量壽禪師日用小清規）　宋、宗賾
入衆須知
幻住庵清規（又云、菴事須知）（附、開甘露門）　元、明本

◎第一七套

○第一冊
叢林校定清規總要　二卷　宋、惟勉
禪林備用清規　一〇卷　元、弋咸
叢林兩序須知　明、通容

○第二冊
列祖提綱錄　卷一—一三　清、行悅

○第三冊
列祖提綱錄　卷一四—二五

○第四冊
列祖提綱錄　卷二六—四二

○第五冊
禪林疏語考證　四卷　明、元賢
初學記　元、清覺述　元、道安注
正行集　元、清覺
禪家龜鑑　朝鮮、退隱
宗明玄鑑圖　明、虛一
博山禪警語　二卷　明、元來說　明、成正集
禪宗直指（出傳家寶）　明、石成金
禪門鍛鍊說　明、戒顯

◎第一八套

○第一冊
祖庭事苑　八卷　宋、善卿

○第二冊
禪林寶訓　二卷　宋、妙喜・士珪共集　明、淨善重集
（收于禪林寶訓合註）（又云、禪門寶訓）
禪林寶訓音義　明、大建較
禪林寶訓合註　四卷　清、張文嘉較定　張文憲參閱
禪林寶訓拈頌　清、行盛著　趙記錄

○第三冊
禪林寶訓順硃　四卷　清、德玉

○第四冊
禪林寶訓筆說　三卷（附、張照撰心賦）　清、智祥

○第五冊
人天眼目　六卷　宋、智昭
叢林公論　宋、惠彬
十牛圖頌　宋、師遠
十牛圖頌　明、胡文煥
十牛頌和頌
少室六門集（唯載第一門心經頌與第三門二種入耳）
眞心直說
（附、誡初心學人文　皖山正凝禪師示蒙山法語
東山崇藏主送子行脚法語　蒙山和尙示衆語）　高麗、普照
高麗國普照禪師修心訣　高麗、普照
（又云、修心訣）
禪宗決疑集　元、智徹
禪門寶藏錄　三卷　高麗、天頙

◎第一九套

○第一冊
高峰龍泉院因師集賢語錄　一五卷　元、如瑛編
（又云、因師集賢錄）
大慧禪師雜毒（編入于續藏經語錄部）　宋、法宏・道謙共編
禪宗雜毒海　一〇卷　元、祖闡重編
（與清性音重編雜毒海大同少異故刪除之）
禪宗雜毒海　八卷　清、性音重編

○第二冊
五宗原（附、清宗頌語）　明、法藏
關妄救略說　一〇卷（又云、天童和尙關妄救略說）　明、圓悟著　明、眞啓編

○第三冊
御製揀魔辨異錄　八卷（又云、揀魔辨異錄）　清、世宗皇帝
五家宗旨纂要　三卷　清、性統編
（又云、三山來禪師五家宗旨纂要）

○第四冊
宗範　二卷　清、錢伊庵編
禪關策進（出雲棲法彙第一四）　明、袾宏
愼古錄　明、圓澄

○第五冊
祖庭鉗鎚錄　二卷（附、宗門雜錄）　明、通容
千松筆記　明、大韶