

一、北安鎮、徳都間道路工事は二年度に於て省公署直營として架橋五ヶ所を施工し二、三兩年度に於て全路線の完成をな  
さしむる様計畫中。

一、齊々哈爾市内龍革路補装工事及新生、新開路の連絡道路を施工す。

一、北安鎮城内の簡易マカダム式道路工事延長千六百米を完成せしむ。

▲堤防及護岸工事

一、洮南、洮安、鎮東、安廣の各縣界を流れる洮兒川の沿岸の堤防工事を各々緊急を要する要所要所の築堤及笠上工事を  
省指定の下に施工せしむ。

一、龍江及泰來の嫩江沿岸の緊急を要する堤防工事を省指定の許に施工せしむ。

一、甘南縣音河川の流域一部分の堤防築堤及笠上工事を施工す。

一、依安、克東兩縣にまたがる雨爾河の沿岸にして緊急を要する築堤工事を省指定の下に施工せしむ。

一、龍鎮、訥河兩縣を流るゝ納謨爾河の沿岸孫家船口に堤防築堤工事を施工せしむ。又納河縣城外南方納河大橋の根固と  
して護岸工事を施工す。

一、齊々哈爾葫蘆頭に齊々哈爾市民の水路、交通に便ならしむるため河川改修工事をなし荷揚場を新設す。

▲其他事項

一、齊々哈爾、洮安、北安鎮等の都市計畫に依る資料及村街調査並に齊々哈爾市、上下水道の計畫事項を調査研究す。

# 第七章 文 教

## 第一節 總 說

滿洲建國と共に文教局は建國の精神を宣揚する必要あり、大同元年三月二十五日國務院令第二號を以て各學校をして従  
來の三民主義及黨義教科書を一律に廢止すると共に、王道主義の下に國家觀念の培養、禮儒の尊重を旨とせる文教方針を  
提示した。

本省當局に於ても立國の精神を闡明し、中央文教當局の方針に則り、銳意文教の根本的刷新、更改に努めて來たのであ  
るが更に康徳元年十二月省制改革により地域縮小せられ、統制上頗る便益を得る事となつたので之を機として積極的  
に國民精神の振興と文化の向上に努むる處あり、漸次根本方針の具體的實現を見つゝある。

茲に其の大様を摘記すれば次の如くである。

一、學校教育は王道教育方針に則り、東洋固有の道德を發揚し質實、勤勞を尙び民族協和を目的とし、健全なる國民を養  
成せんとす。

二、省立中等學校教員檢定を行ひ教職員職務規程、服務規程、訓育要目、改良塾師暫行辦法、視學須知を制定し教員の素  
質向上、學校教育の内容充實を計る。

三、王道教育の徹底を期する爲め、期別に有能小學校教員を新京に於て教育講習所に入所せしめ、中等學校博物、地理、圖  
畫、體操教員を選抜して文教部主催講習會を受けしめ又本省各縣に於て、圖畫、體操、音樂及教科書編纂趣旨に關する  
各講習會を行ひ、以て小學校教員をして建國意義及教育者使命の重大なるを明記せしめ擔當學科目の研究を督勵す。



- 四、留日教員の選定、教育視察團の赴日視察、汎太平洋新教員會議及日・滿中等學校校長會議に参加せしめ東洋文化を注入して以て他山の石たらしむ。
- 五、省立學校を充實し圖書、標本を設備し所用物品を發給し、以て各校内容の完備を期す。
- 六、校名を改正し統制を容易ならしめ、地方行政制度改進の具現たらしむ。
- 七、社會教育は王道立國の精神に基き以て民衆の道德振興、民衆の知識向上を計り以て優良、健全なる社會を建設せんとす。
- 八、社會教育指導者を日本に派遣留學せしめ、一般社會教育の理論及農村社會狀態と文化施設を研究し、以て歸國後専ら社會教育の指導に當らしむ。
- 九、民衆教育機關として民衆學校、日語學校、圖書館の外に民衆成年、勸學院、婦女勸學院、巡迴文庫六ヶ月間を創設し民衆日語講習會、家庭講習會を開催し、以て民衆知識の増進を謀る。
- 十、各縣に令して詔書奉讀式を舉行せしめ又縣城に於て日・滿學生交歡會を舉行し、一般民衆をして均しく日・滿緊密不可分の關係を知らしむ。
- 十一、建國記念第四次運動會第二次中等學校體育大會を舉行し、新京全滿都市對抗蹴球會、第四次滿洲國體育會等に參加せしめ運動會の新記録獲得に努む。
- 十二、童子團指導者を新京に派遣して實習を受けしめ、童子團十大教育方針指導具體規程、國旗掲揚順序を制定し、各縣に令して童子團服裝を嚴强制せしめず、貧苦兒童をして童子團教育を受くるに便ならしむ。

## 第二節 學校教育

### 第一項 概 說

本省は由來僻陬の地に偏して、開化遅れ教育事業亦幼稚なるを免れず、學校教育の普及、發達亦遅々たるを免れざる状態にあつた。殊に滿洲建國直後、治安紊亂し、支出過多にして經營困難に陥り、中央より補助金計二十一萬餘圓を發給し専ら地方教育の復舊を計る事としたのである。大同二年治安漸く收まると共に、教育廳は極力整頓に努め日と共に復舊するに至り康徳元年上期に於ては中等學校に就ては省立のもの七校（學生一、二五〇名）縣立のもの十二校（學生八一八名）私立のもの二校（學生四一四名）、小學校に就ては省立のもの十校（學生三、〇四四名）縣立六百二十二校（學生四六、七六〇名）私立九十五校（學生五、八二一名）を數ふるに至つた。中等學校教科目に就ても大同元年下半年毎級日語三時間經學二時間、小學校高級に於て毎級日語二時間を追加する事とした。訓育標準は王道を根據とし、古人禮教を尊拜せしめ學生自治、互助、親愛の精神を養成し、以て新國家の健全なる國民養成に努めてゐる。教科書に就ては建國當初、國定教科書出版前に於ては取敢へず、中國商務印書館發行に係る新學制教科書を採用し特に國體に合せず。排外的色彩せる個所に就ては、各校に令して之を刪除せしめ、次いで大同元年六月中央文教部に於て、南滿教育會教科書編纂部發行に係る教科書採用を決定したのである。更に康徳元年國定教科書出版せらるゝと共に官、私立學校をして一齊に之を採用せしむる事とした。

次いで康徳元年十二月一日新省制改革實施以來、教育廳は更に教育の向上を計り、左の如き方針を以て其の訓育に當らしむる事としたのである。

- (一) 教授科目 康徳二年春中等學校に於て毎級、毎週日語一時間を授く、一科毎級毎週其餘學科目は舊制に據る。
- (二) 訓育標準 康徳二年四月教育廳視學官室に於て訓育標準を定め、中等學校訓練に就ては (1) 忠孝 (2) 仁愛 (3) 禮讓



(4)協同 (5)勤勞 (6)美感を尙ばしめ、小學訓育に於ては (1)忠孝 (2)仁愛 (3)禮節 (4)公德 (5)勤勞 (6)清潔を旨とする事とし、各學校をして之を實踐せしむ。

(三) 教科用書 康徳元年下學期文教部編定中等學校教科書は、其種類少なく各中等學校所用に満たざるものあり、教育廳刪正の者を採用する事とし、康徳二年九月文教部に於ては中等學校教科書として十一種を認可し、其内稍々不適當の箇所を削除せしむる事とした。

第二項 學制及教科目

本省現行學制は小學校に於て四二制、中學に於て三三制とし當だ農、工兩中等實業學校は特殊性質に鑑み一三制度を採用し、豫科一年本科三年とす。

教科目に就ては小學校に於ては全省同一とし、中等學校に於ては各校必ずしも其の軌を一にせず、之を列記すれば次の如くである

一、小學校教科目

- (1) 初 級
  - 修身、國文、算術、珠算、自然、手工、圖畫、體育、音樂
- (2) 高 級
  - 修身、國文、算術、珠算、自然、手工、圖畫、國史、地理、經學、日語、體育、音樂

二、中等學校教科目

- (1) 日語專修學校(高中程度)

修身、日語、國語、英語、經學、理科、數學、地理、教育、歴史、體操

(2) 省立師範學校

修身、經學、國文、日文、英文、算術、代數、幾何、三角、實用算學、物理化學、歴史、地理、植物、動物、教育史、教育心理、教育概論、教學法、小學行政、教育測驗、哲學概論、農業、注音字母、音樂、體操、藝術、童子軍、社會、地質礦物、生理

(3) 省立女子師範學校

國文、日文、英文、修身、經學、家事、教學法、小學行政、倫理、論理、教育思潮、教育概論、教育心理、幾何、代數、算術、三角、博物、生理、生物學、歴史、地理、珠算、物理、化學、手工、體操、音樂、圖畫、習字

(4) 省立兩級中學校

國文、經學、修身、算術、三角、幾何、代數、日語、英文、地理、歴史、物理、化學、生物、礦物、植物、動物、體操、音樂、圖畫、手工、習字、生理衛生、職業

(5) 省立工業學校

修身、日文、材料、英文、經學、國文、體操、測量、實用力學、材料力學、鐵道工程、代數、幾何、市政工程、建築學、橋梁學、製圖、圖畫、音樂、工業經濟、化學、幾何畫、機械學、物理、歴史、三角、地理、算術

(6) 省立農業學校

修身、國文、經學、地理、歴史、英文、日文、算術、代數、園藝、病虫害、測量、農業經濟、農產製造、土壤、肥料、農具、實習、幾何、動物、植物、物理、化學、生理衛生、音樂、體育、作物、畜產、三角、育種、農村社會、氣象、林學大意、農藝化學



第三項 學校現勢

本省內學校としては小學校四九一、師範二、同講習所五、中學校七、女子中學校三、其他工業、農業、職業、諸學校等計五一五校を有するが今之等に就て學校數、學生數其他を詳かにすれば次表の如くである。

學校總覽

(康德二年十一月)  
龍江省公署教育廳調

| 種別     | 校數  | 學級數   | 學生數    |       | 計數     | 教職員及保姆數 | 事務員數 |
|--------|-----|-------|--------|-------|--------|---------|------|
|        |     |       | 男      | 女     |        |         |      |
| 小學校    | 四九一 | 一、二四〇 | 三一、一三八 | 九、九八五 | 四一、一二三 | 一、二六    | 一九三  |
| 師範學校   | 二   | 一四    | 二二六    | 二六三   | 四八九    | 三〇      | 四    |
| 師範講習所  | 五   | 五     | 一一二    | 八一    | 一九三    | 一八      | 一    |
| 中學校    | 七   | 二七    | 一、〇〇八  | 二〇三   | 一、〇〇八  | 六五      | 一八   |
| 女子中學校  | 三   | 五     | —      | —     | —      | —       | —    |
| 工業學校   | 一   | 四     | 一七〇    | —     | 一七〇    | —       | —    |
| 農業學校   | 二   | 五     | 一六一    | —     | 一六一    | —       | —    |
| 日語專修學校 | 一   | 五     | 二五一    | —     | 二五一    | —       | —    |
| 女子職業學校 | 一   | 二     | —      | 七八    | 七八     | —       | —    |
| 女子教養院  | 一   | 八     | —      | —     | —      | —       | —    |
| 幼稚園    | 一   | —     | 一八     | 三三    | 五一     | —       | —    |

學校設置系統別表

(康德元年十二月現在)  
龍江省公署教育廳調

| 種別     | 省 | 立   |     | 外人設立 | 計   |
|--------|---|-----|-----|------|-----|
|        |   | 縣   | 私   |      |     |
| 小學校    |   | —   | 四一六 | —    | 四一六 |
| 師範學校   |   | —   | —   | —    | —   |
| 師範講習所  |   | —   | —   | —    | —   |
| 中學校    |   | —   | —   | —    | —   |
| 女子中學校  |   | —   | —   | —    | —   |
| 工業學校   |   | —   | —   | —    | —   |
| 農業學校   |   | —   | —   | —    | —   |
| 日語專修學校 |   | —   | —   | —    | —   |
| 女子職業學校 |   | —   | —   | —    | —   |
| 女子教養院  |   | —   | —   | —    | —   |
| 幼稚園    |   | —   | —   | —    | —   |
| 計      |   | 四二九 | 六八  | 四    | 五一五 |

小學校一覽表



| 學 校 名          | 學 級 數 | 學 生    |       | 計 數    | 教 職 員 及 保 姆 數 | 事 務 員 數 |
|----------------|-------|--------|-------|--------|---------------|---------|
|                |       | 男      | 女     |        |               |         |
| 龍江省立齊齊哈爾日語專修學校 | 五     | 二五一    |       | 二五一    | 一〇            | 二       |
| 龍江省立齊齊哈爾師範學校   | 七     | 二二六    |       | 二二六    | 一二            | 二       |
| 龍江省立齊齊哈爾兩級中學校  | 七     | 二二二    |       | 二二二    | 一四            | 二       |
| 龍江省立齊齊哈爾工業學校   | 四     | 一七〇    |       | 一七〇    | 一一            | 二       |
| 計              | 四九一   | 三一、一四〇 | 九、九八五 | 四一、一三三 | 一一、二二六        | 一九三     |
| 泰來縣            | 一五    | 一、三〇五  | 四五〇   | 一、七五五  | 五一            | 九       |
| 鎮東縣            | 一三    | 五八二    | 二二五   | 八〇七    | 三五            | 三       |
| 大興縣            | 一九    | 一、三〇〇  | 一、六四七 | 一、六四七  | 三六            | 三       |
| 安廣縣            | 三六    | 一、六九六  | 一、八七三 | 一、八七三  | 六五            | 四       |
| 洮安縣            | 二六    | 一、四一九  | 一、八〇〇 | 一、八〇〇  | 三七            | 二五      |
| 洮南縣            | 三五    | 三、二四八  | 一、一二七 | 四、三七五  | 二八            | 一〇      |
| 開通縣            | 二三    | 一、五六六  | 一、四六  | 一、七一二  | 二八            | 二九      |
| 瞻榆縣            | 二五    | 八七六    | 二五一   | 一、一二七  | 三五            | 三       |
| 突泉縣            | 一八    | 一、四〇二  | 二五三   | 一、六五五  | 三五            | 一七      |

直轄學校一覽表

| 縣 市 別 | 校 數 | 學 級 數 | 學 生   |       | 計 數   | 教 職 員 數 | 事 務 員 數 |
|-------|-----|-------|-------|-------|-------|---------|---------|
|       |     |       | 男     | 女     |       |         |         |
| 齊齊哈爾市 | 一六  | 九六    | 二、六六一 | 一、四六六 | 四、一二七 | 一三四     | 一二      |
| 龍江縣   | 七一  | 一四〇   | 三、七七九 | 一、四八五 | 五、二六四 | 一三六     | 二四      |
| 景星縣   | 九   | 一二    | 四〇五   | 六八    | 四七三   | 一八      | 二       |
| 甘南縣   | 九   | 二三    | 五九五   | 一四二   | 七三七   | 二〇      | 三       |
| 富裕縣   | 一四  | 二〇    | 六六九   | 一二四   | 七九三   | 二三      | 二       |
| 訥河縣   | 二二  | 五〇    | 一、三四六 | 四七六   | 一、八二二 | 五二      | 五       |
| 嫩江縣   | 一一  | 二一    | 四八二   | 二三七   | 七一九   | 二二      | 二       |
| 德都縣   | 一一  | 二一    | 四八五   | 一八六   | 六七一   | 二三      | 三       |
| 龍鎮縣   | 三   | 二六    | 二七七   | 八六    | 三六三   | 一一      | 二       |
| 通遼縣   | 七   | 一一    | 三七〇   | 一〇一   | 四七一   | 一〇      | 三       |
| 克山縣   | 六   | 一〇    | 三七五   | 一〇一   | 四七六   | 一〇      | 二       |
| 克東縣   | 一八  | 二八    | 一、六六八 | 六一一   | 二、二七九 | 四六      | 八       |
| 拜泉縣   | 二〇  | 五二    | 一、五三二 | 八三七   | 二、三六九 | 六九      | 一       |
| 明水縣   | 二五  | 五九    | 一、一六四 | 二三七   | 一、四〇一 | 四四      | 七       |
| 依安縣   | 一〇  | 二三    | 五三〇   | 一六三   | 六九三   | 一九      | 八       |
| 林口縣   | 一三  | 二五    | 八六三   | 二七八   | 一、一四一 | 三一      | 七       |
| 泰康縣   | 一六  | 一八    | 五四三   | 三〇    | 五七三   | 一七      | 一       |



| 學 校 名             | 學 級 數 | 學 生 |     | 計 數 | 教 職 員 數 | 事 務 員 數 | 全 年 經 費<br>單 位 (元) |
|-------------------|-------|-----|-----|-----|---------|---------|--------------------|
|                   |       | 男   | 女   |     |         |         |                    |
| 龍江省立齊齊哈爾農業學校      |       | 四   | 一八  | 二六三 | 一一八     |         | 九                  |
| 龍江省立齊齊哈爾女子師範學校    |       | 七   |     | 二六三 | 二六三     |         | 一八                 |
| 龍江省立齊齊哈爾師範第一附屬小學校 |       | 一三  | 五九〇 | 二〇  | 六一〇     |         | 一五                 |
| 龍江省立齊齊哈爾師範第二附屬小學校 |       | 八   | 三五二 |     | 三五二     |         | 一                  |
| 龍江省立齊齊哈爾師範第三附屬小學校 |       | 四   | 一三三 | 二二  | 一五六     |         | 一                  |
| 龍江省立齊齊哈爾農業附屬小學校   |       | 六   | 二六〇 |     | 二六〇     |         | 一                  |
| 龍江省立齊齊哈爾女子師範附屬小學校 |       | 七   | 二八  | 二八〇 | 三〇八     |         | 一                  |
| 幼稚園               |       |     | 一八  | 三三  | 五一      |         | 二                  |

中等學校一覽表

| 學 校 名          | 學 級 數 | 學 生 |     | 計 數 | 教 職 員 數 | 事 務 員 數 | 全 年 經 費<br>單 位 (元) |
|----------------|-------|-----|-----|-----|---------|---------|--------------------|
|                |       | 男   | 女   |     |         |         |                    |
| 龍江省立齊齊哈爾日語專修學校 | 五     | 二五一 |     | 二五一 | 一〇      | 二       | 三二、六五二             |
| 龍江省立齊齊哈爾師範學校   | 七     | 二二六 |     | 二二六 | 一二      | 二       | 三六、九一二             |
| 龍江省立齊齊哈爾女子師範學校 | 七     | 二二二 | 二六三 | 二六三 | 一八      | 二       | 三九、五五二             |
| 龍江省立齊齊哈爾兩級中學校  | 四     | 一七〇 |     | 一七〇 | 一四      | 二       | 三五、六五二             |
| 龍江省立齊齊哈爾工業學校   | 四     | 一一八 |     | 一一八 | 九       | 二       | 三一、六二九             |
| 龍江省立齊齊哈爾農業學校   | 四     |     |     |     |         | 二       | 三〇、二二二             |

| 學 校 名          | 學 級 數 | 學 生   |     | 計 數   | 教 職 員 數 | 事 務 員 數 | 全 年 經 費<br>單 位 (元) |
|----------------|-------|-------|-----|-------|---------|---------|--------------------|
|                |       | 男     | 女   |       |         |         |                    |
| 克山縣立林泉街初級中學校   | 三     | 一〇九   |     | 一〇九   | 七       | 一       | 四、二三四              |
| 克山縣立真靜街女子初級中學校 | 一     |       | 四五  | 四五    | 三       |         | 一、九〇七・二            |
| 拜泉縣立育英初級中學校    | 一     | 五〇    |     | 五〇    | 三       |         | 一、五〇〇              |
| 拜泉縣立育英女子師範講習所  | 一     |       | 三〇  | 三〇    | 三       |         | 一、五〇〇              |
| 安廣縣立安廣農科職業學校   | 一     | 四三    |     | 四三    | 四       |         | 二、九二六              |
| 洮安縣立富源路初級中學校   | 二     | 六三    |     | 六三    | 六       | 一       | 六、二七二              |
| 洮南縣立姚南師範講習所    | 一     | 二四    |     | 二四    | 三       |         | 三、八九五              |
| 洮南縣立洮南女子師範講習所  | 一     |       | 五一  | 五一    | 四       |         | 三、八五七              |
| 洮南縣立洮南初級中學校    | 四     | 一〇七   |     | 一〇七   | 九       |         | 七、六〇八              |
| 洮南縣立洮南女子初級中學校  | 一     |       | 一一  | 一一    | 三       |         | 一、九八〇              |
| 洮南縣立洮南女子職業學校   | 二     |       | 七八  | 七八    | 四       |         | 四、三九六              |
| 洮南縣立洮南女子師範講習所  | 一     |       | 四〇  | 四〇    | 四       |         | 三、一二一              |
| 開通縣立開通師範講習所    | 一     | 四八    |     | 四八    | 四       |         | 四、四八八              |
| 突泉縣立突泉師範學校     | 一     | 一五七   |     | 一五七   | 九       |         | 不詳                 |
| 私立蒙旗師範學校       | 四     | 二九一   |     | 二九一   | 一七      |         | 不詳                 |
| 龍江初級中學校        | 六     |       |     |       | 一六      | 三       | 不詳                 |
| 龍江女子初級中學校      | 三     |       |     |       |         |         | 不詳                 |
| 計              | 六七    | 一、九二八 | 六二五 | 二、五五三 | 一七三     | 一九      | 二五四、三五六・二          |



私塾一覽表

| 縣別  | 塾數  | 塾師數 | 學生數   |     | 計數    |
|-----|-----|-----|-------|-----|-------|
|     |     |     | 學童    | 學生  |       |
| 龍江縣 | 七六  | 七六  | 一、一〇〇 | 七六  | 一、一八六 |
| 景星縣 | 八   | 八   | 一四一   | 六   | 二四七   |
| 甘南縣 | 四〇  | 四〇  | 七七九   | 三九  | 八一八   |
| 富裕縣 | 五   | 五   | 一〇三   | 一五  | 一〇八   |
| 訥河縣 | 三〇  | 三〇  | 四二〇   | 一   | 四二一   |
| 嫩江縣 | 一〇  | 一〇  | 一八八   | 一〇  | 一九八   |
| 克東縣 | 三〇  | 三〇  | 四二〇   | 二三  | 四四三   |
| 克山縣 | 七四  | 七四  | 一、四〇二 | 一四八 | 一、五五〇 |
| 明水縣 | 二一  | 二一  | 三五七   | 一   | 三五九   |
| 林甸縣 | 二二  | 二二  | 四〇七   | 一八  | 四二五   |
| 泰康縣 | 三   | 三   | 六一    | 三   | 六四    |
| 泰來縣 | 五七  | 五七  | 一、一〇〇 | 四八  | 一、一四八 |
| 鎮東縣 | 三五  | 三五  | 五六四   | 一   | 五六四   |
| 大安縣 | 九   | 九   | 二六四   | 一〇  | 二七四   |
| 洮安縣 | 四   | 四   | 五二四   | 四一  | 五六五   |
| 洮南縣 | 一六  | 一六  | 四三八   | 六   | 四四四   |
| 計   | 四八〇 | 四八二 | 八、三八〇 | 四三四 | 八、八一四 |

外人設立學校

| 學校名           | 學級數 | 學生  |       | 計數  | 教職員數 | 事務員數 | 備考    |
|---------------|-----|-----|-------|-----|------|------|-------|
|               |     | 男   | 女     |     |      |      |       |
| 龍江初級中學校       | 六   | 二九一 | 一     | 二九一 | 一七   |      | 天主堂所設 |
| 龍江女子初級中學校     | 三   | 一   | 一三六   | 一三六 | 一六   |      | 〃     |
| 龍江初級中學附屬小學校   | 七   | 二七八 | 一     | 二七八 | 七    |      | 〃     |
| 龍江女子初級中學附屬小學校 | 六   | 四一〇 | 一     | 四一〇 | 一〇   |      | 〃     |
| 計             | 四八〇 | 四八二 | 八、三八〇 | 四三四 |      |      |       |

外僑學校

| 學校名     | 學級數 | 學生  |     | 計數  | 教職員數 | 事務員數 | 校長名   |
|---------|-----|-----|-----|-----|------|------|-------|
|         |     | 男   | 女   |     |      |      |       |
| 日本小學校   | 一〇  | 二三六 | 二一七 | 四五三 | 一五   |      | 檜崎亮太郎 |
| 日本小學校分校 | 三   | 三四  | 三五  | 六九  | 三    |      |       |
| 朝鮮小學校   | 六   | 五四  | 五一  | 一〇五 | 三    |      | 山中大造  |

全省官立學校經費一覽表

(康德元年度) 單位(元)



| 設立別  | 全年總經費   | 中等學校經費  | 小學校經費  |
|------|---------|---------|--------|
| 省立   | 二六一、一五二 | 二〇六、六七二 | 五四、四八〇 |
| 齊哈爾市 | 五〇、〇〇〇  |         | 五〇、〇〇〇 |
| 龍江縣  | 四二、一八〇  |         | 四二、一八〇 |
| 景星縣  | 三、六六〇   |         | 三、六六〇  |
| 甘南縣  | 七、七〇四   |         | 七、七〇四  |
| 富裕縣  | 七、九二〇   |         | 七、九二〇  |
| 訥河縣  | 一四、三六四  |         | 一四、三六四 |
| 嫩江縣  | 八、九七六   |         | 八、九七六  |
| 德都縣  | 一〇、三三四  |         | 一〇、三三四 |
| 龍鎮縣  | 八、一〇七   |         | 八、一〇七  |
| 通遼縣  | 五、四一二   |         | 五、四一三  |
| 克東縣  | 四、九九七   |         | 四、九九七  |
| 克山縣  | 二二、七〇四  | 六、一四一   | 一七、五六三 |
| 拜泉縣  | 二六、〇八八  | 三、〇〇〇   | 二三、〇八八 |
| 明水縣  | 一五、五八二  |         | 一五、五八二 |
| 依安縣  | 一一、四〇六  |         | 一一、四〇六 |
| 林甸縣  | 一八、三〇九  |         | 一八、三〇九 |

| 設立別 | 全年總經費   | 中等學校經費  | 小學校經費   |
|-----|---------|---------|---------|
| 泰康縣 | 四、三〇八   |         | 四、三〇八   |
| 泰來縣 | 一五、六九八  |         | 一五、六九八  |
| 鎮東縣 | 一〇、五五七  |         | 一〇、五五七  |
| 大賚縣 | 一〇、八九六  |         | 一〇、八九六  |
| 安廣縣 | 一六、三八九  | 二、九二六   | 一三、四六三  |
| 洮安縣 | 三二、四三九  | 六、二七二   | 二六、一六七  |
| 洮南縣 | 七五、五〇二  | 二一、七三六  | 五三、七六六  |
| 開通縣 | 二五、一四九  | 三、一二一   | 二二、〇二八  |
| 瞻榆縣 | 一〇、二四九  |         | 一〇、二四九  |
| 突泉縣 | 二一、五四〇  | 四、四八八   | 一七、〇五二  |
| 計   | 七四二、六二二 | 二五四、三五六 | 四八八、二六六 |

第四項 留學生

本省留學生に關しては大同二年七月より完全に中央文教部の管轄に移り、爾來國費及自費を除き省費及縣費のもの無し。當時歐洲留學生に對しては文教部に於て歸朝を命じたが之を肯んじなかつたので、學費を停止する事としたのである。現在に於ては留日國費生二十七名、自費生二十一名に及んでゐるが建國僅か三年有半にして、留日學生四五十名の多きに達せし事は當局の熱意と、青年間に於ける日滿協和精神の動向を知る事が出来る。



龍江省日本留學官費生調查表

| 氏名   | 別性 | 齡年 | 現籍       | 出身學校     | 留學々校     | 學習學科    | 級年 | 入學年月     | 卒業年月     | 費別 |
|------|----|----|----------|----------|----------|---------|----|----------|----------|----|
| 張樹棟  | 男  | 二〇 | 哈爾濱區立一高中 | 哈爾濱區立一高中 | 哈爾濱區立一高中 | 特設科     | 一  | 一〇、四一五、三 | 一〇、四一五、三 | 官費 |
| 馬又藩  | 男  | 二二 | 龍江       | 龍江       | 東京高等師範   | 理科第二部   | 一  | 一〇、四一五、三 | 一〇、四一五、三 | 官費 |
| 關振芳  | 男  | 二一 | 齊齊哈爾     | 齊齊哈爾     | 齊齊哈爾     | 理科第二部   | 一  | 一〇、四一五、三 | 一〇、四一五、三 | 官費 |
| 田 蕪  | 男  | 二六 | 依安       | 依安       | 依安       | 特設高等科理科 | 二  | 一〇、四一五、三 | 一〇、四一五、三 | 官費 |
| 許慶華  | 男  | 二四 | 克山       | 克山       | 克山       | 機械科     | 一  | 一〇、四一五、三 | 一〇、四一五、三 | 官費 |
| 秦善元  | 男  | 一九 | 龍江       | 龍江       | 龍江       | 氣象學     | 一  | 一〇、四一五、三 | 一〇、四一五、三 | 官費 |
| 劉繼先  | 男  | 二三 | 龍江       | 龍江       | 龍江       | 氣象學     | 一  | 一〇、四一五、三 | 一〇、四一五、三 | 官費 |
| 張景先  | 男  | 二三 | 齊齊哈爾     | 齊齊哈爾     | 齊齊哈爾     | 氣象學     | 一  | 一〇、四一五、三 | 一〇、四一五、三 | 官費 |
| 傅俊倫  | 男  | 二五 | 齊齊哈爾     | 齊齊哈爾     | 齊齊哈爾     | 氣象學     | 一  | 一〇、四一五、三 | 一〇、四一五、三 | 官費 |
| 李如棟  | 男  | 二六 | 齊齊哈爾     | 齊齊哈爾     | 齊齊哈爾     | 氣象學     | 一  | 一〇、四一五、三 | 一〇、四一五、三 | 官費 |
| 李成棟  | 男  | 二一 | 齊齊哈爾     | 齊齊哈爾     | 齊齊哈爾     | 氣象學     | 一  | 一〇、四一五、三 | 一〇、四一五、三 | 官費 |
| 張凌哲  | 男  | 二三 | 龍江       | 龍江       | 龍江       | 氣象學     | 一  | 一〇、四一五、三 | 一〇、四一五、三 | 官費 |
| 關克敏  | 男  | 二三 | 齊齊哈爾     | 齊齊哈爾     | 齊齊哈爾     | 氣象學     | 一  | 一〇、四一五、三 | 一〇、四一五、三 | 官費 |
| 秋祿亨  | 男  | 二四 | 齊齊哈爾     | 齊齊哈爾     | 齊齊哈爾     | 氣象學     | 一  | 一〇、四一五、三 | 一〇、四一五、三 | 官費 |
| 何什格圖 | 男  | 二六 | 龍江       | 龍江       | 龍江       | 氣象學     | 一  | 一〇、四一五、三 | 一〇、四一五、三 | 官費 |
| 鄭炳文  | 男  | 二九 | 拜泉       | 拜泉       | 拜泉       | 氣象學     | 一  | 一〇、四一五、三 | 一〇、四一五、三 | 官費 |
| 氏名   | 別性 | 齡年 | 現籍       | 出身學校     | 留學々校     | 學習學科    | 級年 | 入學年月     | 卒業年月     | 費別 |
| 孫耀榮  | 男  | 二九 | 龍江       | 龍江       | 龍江       | 氣象學     | 一  | 一〇、四一五、三 | 一〇、四一五、三 | 官費 |
| 王尙文  | 男  | 一九 | 通北       | 通北       | 通北       | 氣象學     | 一  | 一〇、四一五、三 | 一〇、四一五、三 | 官費 |
| 于敬寰  | 男  | 二一 | 洮南       | 洮南       | 洮南       | 氣象學     | 一  | 一〇、四一五、三 | 一〇、四一五、三 | 官費 |
| 褚鵬霞  | 男  | 二〇 | 龍江       | 龍江       | 龍江       | 氣象學     | 一  | 一〇、四一五、三 | 一〇、四一五、三 | 官費 |
| 楊乃鵬  | 男  | 二三 | 齊齊哈爾     | 齊齊哈爾     | 齊齊哈爾     | 氣象學     | 一  | 一〇、四一五、三 | 一〇、四一五、三 | 官費 |
| 關慶雲  | 男  | 二一 | 齊齊哈爾     | 齊齊哈爾     | 齊齊哈爾     | 氣象學     | 一  | 一〇、四一五、三 | 一〇、四一五、三 | 官費 |
| 于凱南  | 男  | 二三 | 景星       | 景星       | 景星       | 氣象學     | 一  | 一〇、四一五、三 | 一〇、四一五、三 | 官費 |
| 隋文彬  | 男  | 二二 | 大賚       | 大賚       | 大賚       | 氣象學     | 一  | 一〇、四一五、三 | 一〇、四一五、三 | 官費 |
| 連金聲  | 男  | 二六 | 齊齊哈爾     | 齊齊哈爾     | 齊齊哈爾     | 氣象學     | 一  | 一〇、四一五、三 | 一〇、四一五、三 | 官費 |
| 范亞超  | 男  | 二六 | 龍江       | 龍江       | 龍江       | 氣象學     | 一  | 一〇、四一五、三 | 一〇、四一五、三 | 官費 |
| 楊義平  | 男  | 二六 | 富裕       | 富裕       | 富裕       | 氣象學     | 一  | 一〇、四一五、三 | 一〇、四一五、三 | 官費 |

(康德二年六月 駐日大使館調查)

龍江省日本留學私費生調查表

| 氏名  | 別性 | 齡年 | 現籍   | 出身學校 | 留學々校 | 學習學科 | 級年 | 入學年月      | 卒業年月      |
|-----|----|----|------|------|------|------|----|-----------|-----------|
| 孫耀榮 | 男  | 二九 | 龍江   | 龍江   | 龍江   | 氣象學  | 一  | 九、二、二一〇、〇 | 九、二、二一〇、〇 |
| 王尙文 | 男  | 一九 | 通北   | 通北   | 通北   | 氣象學  | 一  | 一〇、四一四、三  | 一〇、四一四、三  |
| 于敬寰 | 男  | 二一 | 洮南   | 洮南   | 洮南   | 氣象學  | 一  | 一〇、四一四、三  | 一〇、四一四、三  |
| 褚鵬霞 | 男  | 二〇 | 龍江   | 龍江   | 龍江   | 氣象學  | 一  | 一〇、四一四、三  | 一〇、四一四、三  |
| 楊乃鵬 | 男  | 二三 | 齊齊哈爾 | 齊齊哈爾 | 齊齊哈爾 | 氣象學  | 一  | 一〇、四一四、三  | 一〇、四一四、三  |
| 關慶雲 | 男  | 二一 | 齊齊哈爾 | 齊齊哈爾 | 齊齊哈爾 | 氣象學  | 一  | 一〇、四一四、三  | 一〇、四一四、三  |
| 于凱南 | 男  | 二三 | 景星   | 景星   | 景星   | 氣象學  | 一  | 一〇、四一四、三  | 一〇、四一四、三  |
| 隋文彬 | 男  | 二二 | 大賚   | 大賚   | 大賚   | 氣象學  | 一  | 一〇、四一四、三  | 一〇、四一四、三  |
| 連金聲 | 男  | 二六 | 齊齊哈爾 | 齊齊哈爾 | 齊齊哈爾 | 氣象學  | 一  | 一〇、四一四、三  | 一〇、四一四、三  |
| 范亞超 | 男  | 二六 | 龍江   | 龍江   | 龍江   | 氣象學  | 一  | 一〇、四一四、三  | 一〇、四一四、三  |
| 楊義平 | 男  | 二六 | 富裕   | 富裕   | 富裕   | 氣象學  | 一  | 一〇、四一四、三  | 一〇、四一四、三  |

(康德二年六月 駐日大使館調查)



|          |          |           |      |          |         |         |            |          |             |          |        |          |          |             |        |                |         |
|----------|----------|-----------|------|----------|---------|---------|------------|----------|-------------|----------|--------|----------|----------|-------------|--------|----------------|---------|
| 明毓峻      | 傅文業      | 孫桓        | 江海洋  | 辛鳳桐      | 趙息黃     | 潘鴻志     | 楊品         | 張文炳      | 段鐵威         | 張國棟      | 王宜民    | 于錫琳      | 翟爾彬      | 陳國璇         | 高毓華    | 劉瑞豐            | 玉鍾秀     |
| 〃        | 〃        | 男         | 〃    | 〃        | 〃       | 男       | 女          | 〃        | 〃           | 〃        | 〃      | 〃        | 〃        | 〃           | 〃      | 〃              | 〃       |
| 一八       | 一八       | 二二        | 二五   | 〃        | 二三      | 一九      | 二一         | 二五       | 二〇          | 二三       | 二四     | 二七       | 二〇       | 二四          | 二二     | 二〇             | 一六      |
| 泰來       | 甘南       | 依安        | 龍江   | 林甸       | 〃       | 龍江      | 齊爾         | 〃        | 龍江          | 訥河       | 瞻榆     | 泰來       | 齊爾       | 康           | 齊爾     | 黑龍             | 〃       |
| 黑龍江省立中學校 |          | 吉林五中      | 民國大學 | 龍江師範     | 法政大學    | 北滿特區立三中 | 龍江省立第一女子師範 | 省立第一工科高中 | 北平匯文中學      | 吉林省立第一高中 | 第一交通中學 | 奉天東北學院豫科 | 黑龍江省華北中學 | 黑龍江省立第一高級中學 | 遼陽高級中學 | 北平弘達中學早大專門修業一年 | 華北中學    |
| 名古屋飛行學校  | 研數學館     | 東亞學校      | 〃    | 〃        | 東亞學校    | 東京高等師範  | 東京女子醫學專門   | 〃        | 〃           | 〃        | 〃      | 東京鐵道局教習所 | 〃        | 〃           | 山口高等商業 | 〃              | 豫科      |
| 機關科      | 數學       | 日本語       | 〃    | 〃        | 日本語     | 特設科     | 醫學         | 電氣科      | 特設豫科<br>機械科 | 電氣科      | 土木科    | 土木科      | 〃        | 〃           | 本科     | 政治科            | 英法科     |
| 一        | 豫中<br>科等 | 科專<br>一期修 | 〃    | 一期<br>修科 | 高級<br>班 | 〃       | 豫科         | 〃        | 〃           | 〃        | 一      | 一        | 〃        | 〃           | 一      | 第二<br>種        | 第一<br>種 |
| 〃        | 〃        | 一〇、四      | 〃    | 〃        | 一〇、四    | 一〇、四、一  | 九、四        | 〃        | 〃           | 一〇、六     | 一九、一一  | 九、五      | 一〇、四     | 九、五         | 九、九    | 〃              | 一〇、四    |
| 一一、三     | 〃        | 一一、三      | 〃    | 〃        | 一一、三    | 一五、三    | 十五、三       | 〃        | 一三、三        | 〃        | 〃      | 一二、三     | 〃        | 〃           | 一三、三   | 一二、二           | 一三、三    |

### 第三節 社會教育

#### 第一項 概 說

本省社會教育としては文化機關、教化團體及娛樂施設三方面に分つ事が出来る。文化機關としては事變直後治安其他の關係に支障せられて一時停頓の已むなきに至つたのであるが、滿洲建國後大同元年四月省立圖書館及民衆教育館先づ恢復せしむる事とし、之を各縣に令達したので大同二年末に至り少數特殊事情あるものを除いては全部復舊する事としたのである。即ち教育館として恢復せるものは綏化、青岡、泰來、拜泉、木蘭、海倫、通化、巴彥、訥河、望奎、依安、肇東、安達、肇州、通河、克山、呼蘭、蘭西、明水、綏棧、慶城等二十一縣、圖書館としては、綏化、拜泉、龍江、通河、望奎、安達、肇州、呼蘭、蘭西、大賚等十縣、民衆學校としては安達、望奎、通河、巴彥、肇州、綏化、蘭西七縣である。又新設のものとしては省立教育館附屬第一民衆日語補習學校一校、通河縣立民衆學校一校及び日語補習班一班、佛山縣立民衆學校一校、德都縣立講習所一所、閱報所一處、識字處三處である。各教育館の組織は大様其の内容同じく、圖書館として獨立せるもの省城、拜泉、望奎、蘭西、大賚の五處あり。殊に省立圖書館は比較的充實し貯藏六千部に達し四萬五千三百七十餘冊の多きに上る。其他各縣に於ては均しく教育館内に附設し講演所、閱報室、識字處及民衆學校等の如きは教育館に統屬するもので、一切の設備に就ては嚴格に分拆するは困難である。教化團體としては宗教的性質を有するもの、外は萬國道德會は最も發達してゐるものであるが、全省中龍江、訥河、東興、安達、泰來、拜泉、望奎、林甸、通河、海倫、巴彥、肇州、肇東、綏化、呼蘭、大賚、慶城十七縣に分會を置き、內望奎、巴彥、綏化、慶城の四縣分會は未だ學校を附設せざるも、他の十三縣分會は男女補習學校合計十五ヶ處を附設し、訥河、安達、龍江、望奎、海倫、巴彥、綏化、大賚







省內青年團體一覽表

| 市縣名   | 組稱    | 織   | 代表者 | 幹部數 | 會員數 |
|-------|-------|-----|-----|-----|-----|
|       |       |     |     |     |     |
| 齊齊哈爾市 | 日滿青年會 | 于敬修 | 郭振海 | 三六  | 四五八 |
| 通遼縣   | 愛國青年團 | 郭振海 | 郭振海 | 二   | 一八〇 |
| 鎮東縣   | 鎮東青年團 | 王津一 | 王津一 | 一   | 二五  |
| 拜泉縣   | 拜泉青年團 | 王睿  | 王睿  | 一   | 一三七 |
| 大賚縣   | 大賚青年團 | 于海龍 | 于海龍 | 六   | 一三〇 |
| 洮安縣   | 青年同志會 | 于海龍 | 于海龍 | 一   | 二四  |
| 計     | 六ヶ團   |     |     | 四四  | 八六四 |

(康德二年度九月現在)  
龍江省公署教育廳調

省內婦女團體一覽表

| 市縣名   | 組稱     | 織   | 代表者 | 幹部數 | 會員數 |
|-------|--------|-----|-----|-----|-----|
|       |        |     |     |     |     |
| 齊齊哈爾市 | 日滿婦女協會 | 王海觀 | 王海觀 | 八   | 六三  |
| 青年縣   | 青年婦女會  | 張英  | 張英  | 二   | 一七  |
| 鎮東縣   | 鎮東婦女會  | 王婉蘭 | 王婉蘭 | 一   | 三五  |
| 大賚縣   | 大賚婦女會  | 于海龍 | 于海龍 | 一   | 二〇  |
| 洮安縣   | 洮安婦女會  | 于海龍 | 于海龍 | 八   | 八三  |
| 計     | 六ヶ團    |     |     | 四四  | 八六四 |

(康德二年度九月現在)  
龍江省公署教育廳調

民衆教育一覽表

| 館名        | 館長名 | 職員數 | 全年經費(單位元) | 內容組織                               | 圖書數   | 雜誌報數 | 觀覽者平均數 |
|-----------|-----|-----|-----------|------------------------------------|-------|------|--------|
|           |     |     |           |                                    |       |      |        |
| 省立民衆教育館   | 王寶章 | 一一  | 四、四六八     | 講演部閱覽部<br>日語補習學校<br>民衆學校二處         | 九、八二二 | 一五   | 八五     |
| 訥河縣立民衆教育館 | 李呈麟 | 五   | 一、一一六     | 講演部閱覽部<br>同                        | 一一六   | 一五   | 五〇     |
| 嫩江縣立民衆教育館 | 崔瑞祺 | 一   | 九八四       | 附設民衆學校                             |       |      |        |
| 通遼縣立民衆教育館 | 崔玉璋 | 一   | 七〇八       | 閱覽部講演部                             |       |      |        |
| 克東縣立民衆教育館 | 王人錚 | 一   | 六二八       | 閱覽部識字部<br>講演部圖書館<br>閱報所、民衆<br>學校二處 |       |      |        |
| 克山縣立民衆教育館 | 趙城璧 | 三   | 一、二六四     | 閱覽部講演部                             |       |      |        |
| 拜泉縣立民衆教育館 | 凌鳳陽 | 四   | 一、二九六     | 閱覽部講演部                             |       |      |        |
| 計         |     | 六ヶ團 |           |                                    | 五二    |      | 二六三    |

(康德二年度九月現在)  
龍江省公署教育廳調



|     |     |    |      |      |         |    |    |    |    |    |    |    |    |    |         |      |    |    |
|-----|-----|----|------|------|---------|----|----|----|----|----|----|----|----|----|---------|------|----|----|
| 通   | 克   | 克  | 拜    | 明    | 依       | 鎮  | 大  | 洮  | 洮  | 開  | 瞻  | 泰  |    |    |         |      |    |    |
| 北   | 東   | 山  | 泉    | 水    | 東       | 東  | 資  | 安  | 南  | 通  | 榆  | 來  |    |    |         |      |    |    |
| 縣   | 縣   | 縣  | 縣    | 縣    | 縣       | 縣  | 縣  | 縣  | 縣  | 縣  | 縣  | 縣  |    |    |         |      |    |    |
| 西街  | 大緯  | 香圃 | 貞靜女子 | 民衆學校 | 西大街民衆學校 | 正陽 | 文運 | 興孝 | 禮全 | 靖安 | 民生 | 大興 | 崇德 | 仁和 | 四區立八面山昭 | 縣立崇文 | 宣武 | 迪化 |
| 賀文翰 | 王光人 |    |      |      |         |    |    |    |    |    |    |    |    |    |         |      |    |    |
| 二五  | 二五  | 二〇 | 二〇   | 二五   | 二五      | 二〇 | 二〇 | 二〇 | 二〇 | 二〇 | 二〇 | 二〇 | 二〇 | 二〇 | 二〇      | 二〇   | 二〇 | 二五 |

省內民衆學校調查一覽表

(註) 印は皆無にあらざ不詳のものなり。

| 市縣別   | 民衆學校名     | 代表者  | 支給金額  | 備考                                  |
|-------|-----------|------|-------|-------------------------------------|
| 齊々哈爾市 | 齊々哈爾成年勸學院 | 趙殿文  | 四二八   | 查民衆學校之學生率多因有職業及其他關係每易中途輟學故其數目未定表未列入 |
| 龍江縣   | 婦女        | 范文璇  | 三八二   |                                     |
| 龍江縣   | 省立全福民衆學校  | 王寶章  | 六〇    |                                     |
| 嫩江縣   | 縣立李三店     | 崔瑞祺  | 二五    |                                     |
| 嫩江縣   | 縣立中央      |      | 二五    |                                     |
| 明水縣   | 明水縣立民衆教育館 | 賀文翰  | 三八五   |                                     |
| 依安縣   | 依安縣立民衆教育館 | 王光人  | 六八〇   |                                     |
| 林甸縣   | 林甸縣立民衆教育館 | 田秀稔  | 一、四二〇 |                                     |
| 泰來縣   | 泰來縣立民衆教育館 | 王鴻烈  | 六三六   |                                     |
| 公共體育部 | 戲劇督察部     | 民衆學校 | 日語夜校  | 書報室                                 |
| 民衆學校  | 民衆學校      | 民衆學校 | 民衆學校  | 民衆學校                                |
| 一     | 一         | 一    | 一     | 一                                   |
| 二     | 二         | 二    | 二     | 二                                   |
| 三     | 三         | 三    | 三     | 三                                   |
| 四     | 四         | 四    | 四     | 四                                   |
| 五     | 五         | 五    | 五     | 五                                   |

(康德二年度九月現在 龍江省公署教育廳調)



| 名              | 稱     | 市    | 縣 | 別 | 講  | 師 | 學 | 生 |
|----------------|-------|------|---|---|----|---|---|---|
| 省立民衆教育館附設日語補習校 | 齊々哈爾市 | 姜文尙  |   |   | 七三 |   |   |   |
| 日語速成教授所        | 同     | 高津三郎 |   |   | 一六 |   |   |   |
| 東洋日語社          | 同     | 櫻井靜波 |   |   | 二〇 |   |   |   |
| 伴芹學社           | 同     | 佐藤嘉一 |   |   | 二五 |   |   |   |

| 縣     | 別 | 名    | 稱 | 代  | 表 | 者 | 經   | 營 | 主 | 體  |
|-------|---|------|---|----|---|---|-----|---|---|----|
| 齊々哈爾市 | 講 | 通俗講演 | 社 | 趙璧 |   |   | 萬國道 | 德 | 會 |    |
| 克山縣   | 講 | 講演   | 社 |    |   |   | 萬國道 | 德 | 會 |    |
| 納河縣   | 講 | 講演   | 社 |    |   |   | 萬國道 | 德 | 會 |    |
| 甘肅縣   | 講 | 講演   | 社 |    |   |   | 萬國道 | 德 | 會 |    |
| 大嶺縣   | 講 | 講演   | 社 |    |   |   | 萬國道 | 德 | 會 |    |
| 瞻榆縣   | 講 | 講演   | 社 |    |   |   | 萬國道 | 德 | 會 |    |
| 突泉縣   | 講 | 講演   | 社 |    |   |   | 萬國道 | 德 | 會 |    |
| 突泉縣   | 講 | 講演   | 社 |    |   |   | 萬國道 | 德 | 會 |    |
| 嫩江縣   | 講 | 講演   | 社 |    |   |   | 萬國道 | 德 | 會 |    |
| 通化縣   | 講 | 講演   | 社 |    |   |   | 萬國道 | 德 | 會 |    |
| 計     |   |      |   |    |   |   |     |   |   | 一六 |

日語講習狀況一覽表

(康德二年度九月現在)  
龍江省公署教育廳調

| 縣     | 別 | 名    | 稱 | 代  | 表 | 者 | 經   | 營 | 主 | 體 |
|-------|---|------|---|----|---|---|-----|---|---|---|
| 齊々哈爾市 | 講 | 通俗講演 | 社 | 趙璧 |   |   | 萬國道 | 德 | 會 |   |
| 克山縣   | 講 | 講演   | 社 |    |   |   | 萬國道 | 德 | 會 |   |
| 納河縣   | 講 | 講演   | 社 |    |   |   | 萬國道 | 德 | 會 |   |
| 甘肅縣   | 講 | 講演   | 社 |    |   |   | 萬國道 | 德 | 會 |   |
| 大嶺縣   | 講 | 講演   | 社 |    |   |   | 萬國道 | 德 | 會 |   |
| 瞻榆縣   | 講 | 講演   | 社 |    |   |   | 萬國道 | 德 | 會 |   |
| 突泉縣   | 講 | 講演   | 社 |    |   |   | 萬國道 | 德 | 會 |   |
| 突泉縣   | 講 | 講演   | 社 |    |   |   | 萬國道 | 德 | 會 |   |
| 嫩江縣   | 講 | 講演   | 社 |    |   |   | 萬國道 | 德 | 會 |   |
| 通化縣   | 講 | 講演   | 社 |    |   |   | 萬國道 | 德 | 會 |   |
| 計     |   |      |   |    |   |   |     |   |   | 四 |

| 縣     | 別     | 名   | 稱   | 教    | 員    | 經    | 營 | 主 | 體 |
|-------|-------|-----|-----|------|------|------|---|---|---|
| 齊々哈爾市 | 第一識字處 | 楊榮恩 | 董世庸 | 縣立初小 | 縣立女高 | 縣立高小 |   |   |   |
| 克東縣   | 第三識字處 |     |     |      |      |      |   |   |   |
| 計     |       |     |     |      |      |      |   |   |   |

省內講演所一覽表

(康德二年度九月現在)  
龍江省公署教育廳調

省內識字處一覽表

(康德二年度九月現在)  
龍江省公署教育廳調







| 龍江縣  | 齊齊哈爾  | 區域 | 名稱  | 代表者 | 經營主體    | 創立年月 |
|------|-------|----|-----|-----|---------|------|
| 李家茶社 | 大陸電影院 |    | 劉克勤 | 私立  | 康德二年一月  |      |
| 二合軒  | 永安電影院 |    | 葉子儒 | 合資  | 康德元年八月  |      |
| 新瑞軒  | 世界電影院 |    | 郭大同 | 私立  | 大同二年十月  |      |
| 龍沙公園 | 龍江大戲院 |    | 劉紹恩 | 私立  | 民國二年二月  |      |
| 與龍茶社 | 王家茶社  |    | 王義堂 | 私立  | 民國十五年七月 |      |
| 龍沙公園 | 宋金山   |    | 宋金山 | 公立  | 大同二年六月  |      |
| 新瑞軒  | 王瀛酒   |    | 王瀛酒 | 私立  | 光緒三十三年  |      |
| 二合軒  | 白富山   |    | 白富山 | 私立  | 康德元年十月  |      |
| 李家茶社 | 李德生   |    | 李德生 | 私立  | 大同二年八月  |      |

省內民衆娛樂場所調查一覽表

(康德二年度九月現在  
龍江省公署教育廳調)

|     |        |     |     |     |                      |
|-----|--------|-----|-----|-----|----------------------|
| 突泉縣 | 瞻榆縣    | 救濟院 | 于海龍 | 一二〇 | 粥鍋一、義學一、<br>講演社一、女學一 |
| 孔學會 | 萬國道德分會 | 慈善會 | 張中正 | 二二三 | 同、小學一                |
| 孫介邠 | 譙金聲    | 潘士林 | 譙金聲 | 七五  |                      |

|        |        |        |        |        |     |     |                       |
|--------|--------|--------|--------|--------|-----|-----|-----------------------|
| 大鎮泰林明拜 | 克      | 訥      | 甘      | 人類愛善會  | 關仁修 | 二二七 | 宣講堂一                  |
| 資東來甸水泉 | 山      | 河      | 南      | 博濟工廠   | 袁葆貞 | 一七二 | 孤兒小學一、孤兒院一、殘廢院一、养老院一  |
| 縣縣縣縣縣  | 縣      | 縣      | 縣      | 萬國道德分會 | 李昇田 | 二七  | 講演社一                  |
| 萬國道德分會 | 萬國道德分會 | 世界慈善分會 | 萬國道德分會 | 程希聖    | 李向陽 | 二四二 | 小學校一                  |
| 萬國道德分會 | 萬國道德分會 | 萬國道德分會 | 萬國道德分會 | 張玉成    | 劉守清 | 二〇〇 | 講演社一                  |
| 萬國道德分會 | 萬國道德分會 | 萬國道德分會 | 萬國道德分會 | 張光盛    | 潘文學 | 五五  | 粥鍋一                   |
| 萬國道德分會 | 萬國道德分會 | 萬國道德分會 | 萬國道德分會 | 張玉成    | 王殿甲 |     | 附設醫學研究班               |
| 萬國道德分會 | 萬國道德分會 | 萬國道德分會 | 萬國道德分會 | 張玉成    | 于德財 |     |                       |
| 萬國道德分會 | 萬國道德分會 | 萬國道德分會 | 萬國道德分會 | 張玉成    | 李研耕 |     |                       |
| 萬國道德分會 | 萬國道德分會 | 萬國道德分會 | 萬國道德分會 | 張玉成    | 王訥齋 |     |                       |
| 萬國道德分會 | 萬國道德分會 | 萬國道德分會 | 萬國道德分會 | 張玉成    | 宋道心 | 一四〇 | 講演社一、講習班一             |
| 萬國道德分會 | 萬國道德分會 | 萬國道德分會 | 萬國道德分會 | 張玉成    | 張玉成 | 六五  | 講演社一                  |
| 萬國道德分會 | 萬國道德分會 | 萬國道德分會 | 萬國道德分會 | 張玉成    | 張玉成 |     | 養老院一、殘廢所一、養病所一、嗎啡治療所一 |
| 萬國道德分會 | 萬國道德分會 | 萬國道德分會 | 萬國道德分會 | 張玉成    | 曲恒發 | 九九  | 講演所一、性治療病社一           |
| 萬國道德分會 | 萬國道德分會 | 萬國道德分會 | 萬國道德分會 | 張玉成    | 馬昌盛 | 一〇四 | 同右、義學一、講習班一           |
| 萬國道德分會 | 萬國道德分會 | 萬國道德分會 | 萬國道德分會 | 張玉成    | 楊榮九 | 六一  | 義學一、講演社一、講習班一         |
| 萬國道德分會 | 萬國道德分會 | 萬國道德分會 | 萬國道德分會 | 張玉成    | 喬萬福 | 二五〇 | 義學三、講演社一              |
| 萬國道德分會 | 萬國道德分會 | 萬國道德分會 | 萬國道德分會 | 張玉成    | 張中正 | 一〇一 | 講習社一、性治療病社一、民衆學校一     |







## 第二項 諸宗教

## (一) 佛 教

佛教が滿洲に傳播されし年代及び布教情況は之を審かにするを得ないが、古代文獻に徴するに約二千年前に相當の傳播を見、遼金時代(一千年前)には所謂佛教文化華やかにし事を窺知する事が出来る。前清康熙年間外藩統治策として喇嘛教を利用してより一時佛を祀ることが盛んであつたが、光緒年間學校教育興隆を來し寺院を改めて學校となし、廟産は勸學の主旨より之を學校に歸屬せしめたる爲め、自然佛教の一大衰退期を來し、寺廟の廢棄せらるゝもの簇出するに至つた。

民國初年佛教再び盛んとなり更に進んで哲學的に研究する者漸く多からんとしたが廟産既に無く、僧侶四散せる後であつた爲め、其の恢復も微々たるものであつた。然し乍ら中央官途にある人々は此の方面に意を用ひ、僧學校を建て僧教育會を興し、各省の僧團は聯合して中華佛教會を組織し、漸次復興の緒に就かんとし、中華佛教會は各種の學校傳習所の設立並に講演、社會事業勃興を主とし、別に說教、慈善事業を興したのである。而して各省各縣に佛教會の支部を置き、全國佛教徒の連絡を保持することゝした。本省内に於ても事變前迄は各地に佛教會の支部があり本部との連絡を保つてゐたが、事變以來聯絡を斷ち其の活動を休止するに至つた。

佛教に關聯せる慈善事業の主なるものを擧ぐれば次の如し。

- 1、廣濟慈善會 (佛の慈善を説き貧民に衣食を施與す)
- 2、五義慈善會 (同上)
- 3、中國佛教會 (著しき活動を見ず)

## (二) 道 教

道教は老子を祖としたもので、元來宗教と稱し得ないものであつたが、後世に至り偶像を設けて冠婚葬祭を行ふことゝ

なり、教派も龍門、金山、華山、金會等所謂三十六宗七十二派を生ずるに至つた。其の寺院を觀、宮、廟と稱し奉天千山の廟は最も有名である。本省内に於ては龍門派に屬するもの多く其の廟宇隨所に存在してゐる。佛教の僧侶に相當する道教の傳道師は道士(清居、伏居の別あり)と呼び多くは醉生夢死の生活をなし、世道人心を教化するが如きは望む可くもない。

道教は老子の所謂「無爲にして化す」を根本とし「吉福にして不老長生し自然と合化し行く」に在り、儒教が其の本來の高遠なる哲學的思想を失つて一般民の儀禮的宗教と化したるに反し、道教は其の國民性を基調とせる實生活の理想と合致せる爲め觀、宮、廟(娘々廟、關帝廟、武聖廟、城隍廟)等苟くも滿洲人の住する都市村邑には之を見ざる所はない。

## (三) 儒 教

孔子の集大成せる儒教は子思、孟子、荀子によつて祖述せられ漢に至つて國教の形式となつた。爾後歷代の尊崇を得、宋代に及んで高遠なる哲學思想を加味して所謂理學を生じ、現在行はれてゐる儒教は専ら此等宋代の理學殊に朱熹の學を宗とし之を正統としてゐるものである。

惟ふに儒教は宗教的色彩を有するも純然たる宗教と異り宗教團體と云ふ可きものなく、僅かに智識階級に屬する有志間に研究され居るに過ぎなかつたのである。滿洲國建國宣言發せらるゝや澎湃として孔道研究興隆し、各地に孔道研究會組織せられ一時衰退を極めし儒學は再び其の黎明期を現出せる觀がある。

由來儒教は學の道として將又治國の方略としては不拔の存在であつたが、宗教としては微力にして強固なる信仰團體組織なく、従つて儒學の衰微は文廟維持の困難を來し、或は各界の人士に依るか或は所有地の利息により、又は教育費、省庫等より支出を仰ぎ漸く維持されたもので、中には維持困難なる爲め祭祀も行はれず荒廢其の極に達したものであり、建國後各縣に令して文廟の復活を爲さしめ、春秋二季の祭典を壯嚴に行はしめ銳意之が復活に努めてゐる。

## (四) 回 教



「マホメット」教は唯一至上宇宙創造の神「アラー」教にして、眞の宗教と云ふ可きものは他にないと信じ平和、安全、救済、恭敬を意味する「イスラム」を以て自己の宗教に名付けたものである。即ち該教の神は「イスラム」の神であつて基督の神に外ならない。回教が支那並に滿洲方面に傳來せし狀況は詳かでないが、漢唐時代其の勢力は天山南北路方面に達し、都護府を置いて統治せしめたが、餘りに異國的なりし爲め唯單に勢力範圍に止りて西域人（土耳其人）の活動舞臺として残されしに徴しても其の文物の來往を察知し得べく、其後彼等は次第に蒙古地方に入つて六朝末頃には相當隆盛となり、安史の亂鎮定に力を致してより次第に勢力を扶植するに至つた。滿洲に於ては遼河上流地方に及び高勾麗其の襲來を恐れて長春奉天間に長柵を築いた事實等よりして、中央亞細亞民族の東漸と共に彼等の宗教たる回教の傳播されたことも首肯する事が出来る。

回教徒は佛教、道教と異り其の色彩も鮮明にして從來は異教徒を惡むものであつたが、教徒間は親密にて團結心強く異教徒とは婚姻をも結ばず（現今此の風習は漸次失はれつゝあり）更に著しき特徴としては豚肉を食せず、牛羊肉を常食とし屠羊は必ず祭長の指令を俟て之を屠殺し、出所不明の肉類は之を食せざるを普通とす。故に市場には回教徒専門の料理店があつて之を清真館と稱してゐる。其他に回教徒子弟を教育する清真學校がある。

#### (五) 基督教

基督教の滿洲進出には悠久の歴史がある耶蘇舊教（所謂天主教）は一八三八年佛人宣教師を滿洲に派し布教せしめてより、當時支那内地より來り開墾に従事するものゝ中に教徒となるもの多く、彼等は總て其の宗教の庇護を受けてゐた。此が爲め之に歸依する者益々増加し、當時信徒二千人前後なりしものが近年に於ては信徒既に十萬を越ゆると稱せらる。本省内に於ては永吉、長春、磐石等の諸縣最も盛んである。

耶蘇新教（長老會）に就ては民國前四十四年及四十二年英國宣教師支那に渡り各分擔を定めて布教に従事し、教會學校を設立し民國前二十年の頃關東大會と合して關東長老會を組織し、自ら信徒政治規則を定め其の方針及び堂會分立に就ては長老會本部の指圖を仰かざる事としたのであるが、之即ち關東教會自治自立の初めである。

民國前四年長老會を大會に改め遼東、遼西及吉林の三區會を増設し、民國十一年に至つて全國長老會は倫敦會、公理會を組織し、關東大會は中華基督教會關東大會と改稱し、同時に兩支會は本部に屬し宣教師も本大會の管下に服務せんことを希望するに至つた。更に參事部を組織して執行機關と爲し、民國十六年に至り兩支會教師等中華基督教會に服務することゝなつた。本會は行政と工作の便利の爲め範圍内の工作地を十六教區に分ち全滿の普及をなしてゐる。

關東教會の下に支會二四五個所があり堂會六九、小學校五四、初級中學男子七、女子四、男女高級中學各一、醫學校一男子醫院一〇、女子醫院一〇、聾啞學校一、瞽目學校一を舊奉天、吉林、黑龍江省等の各地に經營した。

又基督教青年會は基督教會の分會として組織せられたが、現在に於ては同會より分離獨立する事となつた。基督教の信仰研究を主たる目的としたものであるが、現在に於ては語學、社會事業の研究或は會員相互の親睦を計る爲めに利用せられ、宗教的色彩は稀薄となつてゐる。

#### (六) 在裏教

觀世音菩薩を本尊とし聖衆古佛（假想佛）の靈光利益によつて自ら八戒を守り、後世安樂を主眼とし自ら清淨を持す。即ち其の教義は佛道儒三教を混合佛教の法、道教の行、儒教の禮を取り正心修身、克己復禮を宗旨とし八戒を嚴守し教祖、邱祖、羊祖の位碑を祀る。而して本教は所謂各種の宗教的結社と同様に明確なる系統は明かならず、或ひは白蓮教の一派と稱し或は明末楊萊如が道士程揚旺に龍門派の道學を學び神示によつて之を創立したものと稱せられてゐる。觀世音菩薩を禮拜するも體系ある教典なく教義は口傳にして八戒（香、紙、像、鶏、猫、犬、煙、酒）の内煙草、酒を二大戒とし嚴正なる禁酒禁煙を標榜してゐるが其の入會、脫會は極めて簡單に行はれ、一生涯の在裏と一年若くは數年の在裏とがあ



り何等の制裁、秘密なく在裏なく在裏なる事を表明して酒烟の饗應を辭するものである。  
 本省内に於ける在裏信者は頗る多數に上り、各階級人士を網羅し各所に在裏公所を設置し、月に數回同志會合して各自修養をなし、公所を主宰する同教の達光、領正より法話を聽き祖師の靈光利益を祈り、八戒を守り未來、冥福を祈願する事としてゐる。

(七) 道院と世界紅卍字會

道院及世界紅卍字會は宗教運動として滿洲人間に隱然たる勢力を有するものである。道院は民國九年十二月山東省債縣に於て洪解空、劉福祿の兩名が老祖(道院の祖神)の神憑に基く亂示に依り「太乙北適直經」と名付くる綱典を集結し道場を縣名に依つて之を濱壇と祚したが道院の濫觴である。

亂示とは支那古代より傳はる一種の御筆先に類するもので、老祖とは天地萬物の始祖即ち大道の根源とし儒教に云ふ道を人格化したるものである。民國十年陰曆二月九日淮安縣人杜乘寅が山東省海南に開教すると共に、濱壇を改めて道院(老祖の本體)と稱す。

世界紅卍字會は道院の分院とも云ふ可きもので、紅卍字會の名は太陽の如く恩惠の廣大無限なるを意味し、又卍字は吉祥雲海と祚して佛相を象徴す。故に世界的に宣傳し其の會員信徒たる者には種族國境等の差別なく、而して道院に對して不即不離の關係にあつて先づ道院に於て靜座内觀の修養を積み、更に紅卍字會にて社會事業たる善行の實踐を標榜してゐる。即ち道院と紅卍字會とは異體同心であり、紅卍字會は道院内に附設せられた一分課と見らるべく、道院の信徒は一面紅卍字會の會員である。

事變後は衰微甚しく殆んど有名無實の状態に陥つたが、康德元年三月新京に於て第十週年記念を舉行し、全國代表を召集今後の積極的活動を劃策してより漸次挽回しつゝあるが如くである。

(八) 萬國道德會

本會は民國七年山東省濟南に於て當時神童と稱せられた江希張の創業に係り、爾來同九年青島に移り同十七年北平に本據を移し、總籌備處は依然として濟南に存置してゐた。吉林に於ては旗人常翼忱なる者前記江希張の教義に共鳴し、自ら率先して入會すると共に専ら道德會の宗旨を宣傳し、民國十五年には名譽會員たるの推舉を受け同時に吉林總分會として主旨の宣揚方を委囑せらるゝに至つたもので、其後濟南事變によつて山東方面との連絡絶たるゝや本工作の一切は瓦餅に歸し本部に於ても打續く戰禍のため殆んど有名無實となつたが、滿洲建國成るや曩に江希張の教を受けた王鳳儀(奉天)同志を糾合して道德の培養並に民心の教化を目的として萬國道德會を興し大同二年文教部の批准を経て新京に總會を設け全國に其の主旨の擴充を期し、同年八月一日吉林省總分會の設立を見るに至つた。

本會の主唱する所は十八常戒三大禁戒を守つて民心の教化、慈善を普及することを目的とし儒、道、佛、基、回、各教祖並に哲學の創始發明者を供祀し之を七院と稱してゐる。孔教院、基督教院、佛教院、回教院、科哲學院、總院即ち之れである。

省内佛・道・回教信徒數

(康德二年三月末現在)  
(龍江省公署教育廳調)

| 地方別 | 佛   |     | 計     | 道   |     | 計     | 回     |       | 計     | 備考 |
|-----|-----|-----|-------|-----|-----|-------|-------|-------|-------|----|
|     | 男   | 女   |       | 男   | 女   |       | 男     | 女     |       |    |
| 齊 魯 | 813 | 335 | 1,148 | 743 | 351 | 1,102 | 2,345 | 2,011 | 4,356 |    |
| 龍 江 |     |     |       |     |     |       |       |       |       |    |
| 景 星 |     |     |       |     |     |       |       |       |       |    |
| 甘 肅 | 30  | 18  | 48    | 3   |     | 3     |       |       |       |    |



























|          |          |         |           |      |      |       |      |      |      |       |       |
|----------|----------|---------|-----------|------|------|-------|------|------|------|-------|-------|
| 紫霞宮同     | 大同寺佛教    | 清真寺回教   | 天主堂耶教     | 清雲宮同 | 慈雲宮同 | 太和宮道教 | 雙泉寺同 | 大聖菴同 | 龍王廟同 | 地藏王廟同 | 雷音寺佛教 |
|          |          |         |           | 龍門派  |      |       |      |      |      |       |       |
| 民國九年十月二日 | 民國十年五月三日 | 民國十一年一月 | 民國十二年八月   |      |      |       |      |      |      |       |       |
| 井字楊玉春    | 井字齊鳴士    | 內成榮馬    | 育德街神父樂瑞士  | 同    | 同    | 道人同   | 同    | 尼姑同  | 同    | 同     | 僧滿    |
| 一        | 一        | 一       | 一         | 一    | 一    | 一     | 一    | 一    | 一    | 一     | 一     |
| 一        | 一        | 一       | 一         | 一    | 一    | 一     | 一    | 一    | 一    | 一     | 一     |
| 一        | 一        | 一       | 一         | 一    | 一    | 一     | 一    | 一    | 一    | 一     | 一     |
| 四        | 三        | 五       | 一         | 一    | 一    | 二     | 四    | 一    | 二    | 三     | 五     |
| 一        | 一        | 一       | 一         | 一    | 一    | 一     | 一    | 一    | 一    | 一     | 一     |
| 三        | 六        | 一       | 三〇        | 一    | 一    | 一     | 一    | 一    | 一    | 一     | 一     |
| 七        | 六        | 一       | 三〇        | 一    | 一    | 一     | 一    | 一    | 一    | 一     | 一     |
| 二元       | 四        | 一       | 五元        | 一    | 一    | 一     | 一    | 一    | 一    | 一     | 一     |
|          |          |         | 附設男女學校各一處 |      |      |       |      |      |      |       |       |

|       |         |         |        |         |       |        |       |        |      |        |         |
|-------|---------|---------|--------|---------|-------|--------|-------|--------|------|--------|---------|
| 龍王廟佛教 | 關岳廟道教   | 關帝廟同    | 鐘靈古刹同  | 海慧寺佛教   | 清真寺回教 | 關岳廟    | 理善勸戒同 | 正心堂公理教 | 基督教同 | 天主堂耶教  | 三聖佛堂同   |
|       | 華山派     | 華嚴宗     | 天台宗    | 淨土宗     |       |        |       |        |      |        |         |
|       | 前清宣統元年  |         |        | 民國六年    |       | 前清康熙年間 | 民國十四年 | 民國十七年  | 民國八年 | 民國五年二月 | 民國十七年五月 |
|       | 東門外明道人顯 | 南門外昌福持僧 | 藥泉頂住持僧 | 東北隅文尼招姑 |       | 南關     | 同     | 同      | 城王銘康 | 南大街林書田 | 同       |
| 僧人同   | 同       | 同       | 同      | 滿       |       |        | 同     | 同      | 同    | 同      | 永居常士同   |
| 一     | 一       | 一       | 一      | 一       | 一     | 一      | 一     | 一      | 一    | 一      | 一       |
| 一     | 一       | 一       | 一      | 一       | 一     | 一      | 一     | 一      | 一    | 一      | 一       |
| 一     | 一       | 一       | 一      | 一       | 一     | 一      | 一     | 一      | 一    | 一      | 一       |
| 一     | 四       | 五       | 三〇     | 〇       | 一     | 一      | 六     | 六      | 一    | 六      | 一       |
| 一     | 一       | 一       | 一      | 一       | 一     | 一      | 一     | 一      | 一    | 一      | 一       |
| 一     | 一       | 一       | 一      | 一       | 一     | 一      | 一     | 一      | 一    | 一      | 一       |
| 一     | 一       | 一       | 一      | 一       | 一     | 一      | 一     | 一      | 一    | 一      | 一       |
| 一     | 一       | 一       | 一      | 一       | 一     | 一      | 一     | 一      | 一    | 一      | 一       |
|       |         |         |        |         |       |        |       |        |      | 附設小學一處 |         |



































賜金を以て恩賜財團普濟會を設立し、各種社會事業の奨励、醫藥治療の普及に資し以て濟生の方途を講じ、聖意の高厚に酬ひ奉らん事を期したのである。

此外政府としては中央社會事業聯合會を経て各地方團體に對し、年々補助を與へ、銳意事業の振興、人民の福祉増進に努め、災禍救濟、義倉制度確立、方面委員制度助成、阿片吸飲禁止運動等萬般の社會事業に意を用ひてゐるのである。

### 第二項 建國以降の本省内救濟事業

滿洲建國當時、匪賊殘兵尙ほ各地に跋扈し、民生を虐ぐる事夥しく加之北滿地方には大同元年六、七月の交、未曾有の大水災あり、人民の慘苦其の極に達するものがあつた。特に舊黑龍江省の如きは其の災害最も甚だしく、之が救濟は焦眉の急務なるを以て、民政部に於て大同元年八月訓令第五六六號を以て民食救濟金現大洋五十萬元を省公署に交付し、民食救濟に當らしむる事とし、本省に於ては割當八萬元を江洋七十萬元に替へ左の如く分配する事とした。

甲組 呼蘭、綏化、巴彥、海倫、通河、木蘭、蘭西、肇東の八縣は被害最大なりしを以て各五〇、〇〇〇元宛合計江洋四〇〇、〇〇〇元を發給す。

乙組 克山二二、〇〇〇元、拜泉二二、〇〇〇元、安達、訥河各二〇、〇〇〇元、肇州、大賚各一五、〇〇〇元、龍江一三、〇〇〇元、林甸、望奎各一二、〇〇〇元、綏稜、富裕、依安、克東、慶城、青岡、湯原各一〇、〇〇〇元、明水、景星、德都、通北各八、〇〇〇元、東興、泰康、泰來、雅魯、甘南、布西、嫩江、龍鎮各五、〇〇〇元、鐵驢六、〇〇〇元、合計江洋三〇〇、〇〇〇元を發給す。

以上總計江洋七〇〇、〇〇〇元。

又日本 天皇陛下におかせられては深く北滿窮民を御軫念あらせられ四〇、〇〇〇圓の御内帑金御下賜あり、又我執政におかせられても深く民生の窮狀を御懸念あらせられ、罹災民慰問の爲め慰問使を現地に派し且つ執政の名を以て政府支

出の下に慰問金五〇、〇〇〇圓を給與せられ、之を江省初め罹難各地に配給する事とした。

更に各官吏より義捐金を募集し、日本 天皇陛下御下賜金、執政慰問金及官吏義捐金一般寄附及義捐金等計金六二四、一一九・七七圓銀六七四、三六二・七〇圓を以て各罹災地に配給する事とし、内舊黑龍江省に對し二九〇、〇〇〇圓を割當てらるゝ事となつた。

又北滿僻陬地に於ては殆んど醫藥に恵まれず、一旦疾病に犯されんか唯だ死を待つのみ悲惨な狀況に置かれてゐたので、民政部衛生司に於ては大同元年十二月一日醫師四名よりなる地方治療班三班を組織し、第一班は齊々哈爾方面に、第二班は札蘭屯及博克圖地方に、第三班は海拉爾地方に各々出張し、約一ヶ月の間に患者六千五百名を救療し、多大なる効果を收むるを得たのである。

翌大同二年八月中旬より洮南方面一帯に至る連日の大降雨あり、爲めに洮兒河、交流河の汎濫を來し同月下旬に至り洮南、洮安、鎮東、突泉、安廣の五縣約十四萬一千响を浸水し、人畜の被害及び農耕地並に農産物に多大の損失を及ぼしたのである。之に對し民政部に於ては差當り實業部及奉天省公署（當時洮遼各縣は奉天省管下にあり）協和會等と協力し、現地に於て難民救濟費として三七、〇〇〇元を支出する事とし左記の如く之を各縣に配給したのである。

|     |    |         |
|-----|----|---------|
| 洮南縣 | 國幣 | 九、二五〇元  |
| 洮安縣 | 〃  | 九、九八〇元  |
| 鎮東縣 | 〃  | 五、一九〇元  |
| 突泉縣 | 〃  | 四、八二〇元  |
| 安廣縣 | 〃  | 七、七六〇元  |
| 合計  | 〃  | 三七、〇〇〇元 |



次いで康徳元年九月に於て水災善後救済費として、全國水災被害地に六十萬圓を發給する事とし、内舊黑龍江省に就ては七萬圓を以て左記の如く省内各縣に割當てられたのである。

| 縣名 | 割當額    | 縣名 | 割當額    |
|----|--------|----|--------|
| 呼蘭 | 一八、〇〇〇 | 湯原 | 二、〇〇〇  |
| 泰來 | 九、〇〇〇  | 通北 | 二、〇〇〇  |
| 龍江 | 八、〇〇〇  | 依安 | 二、〇〇〇  |
| 甘肅 | 六、〇〇〇  | 景星 | 二、〇〇〇  |
| 林甸 | 四、〇〇〇  | 都都 | 二、〇〇〇  |
| 肇州 | 三、〇〇〇  | 龍鎮 | 一、〇〇〇  |
| 大慶 | 三、〇〇〇  | 綏濱 | 一、〇〇〇  |
| 肇東 | 二、〇〇〇  | 泰康 | 一、〇〇〇  |
| 木蘭 | 二、〇〇〇  | 合計 | 七〇、〇〇〇 |

翌二年二月には更に冬期極貧者救済費として二萬圓を發給し、之を全滿各省市其他特殊縣城に夫々支給したのであるが内本省割當としては一、八〇〇圓、他に齊々哈爾市の分として三〇〇圓、計二、一〇〇圓を省内各地に配給したのである。又同年十二月同じく冬期窮民救済費として三萬圓を發給し内一、五〇〇圓は本省に割當てられたのである。

### 第三項 義倉制度

康徳二年八月三十一日民政部令第一四號を以て、義倉管理規則制定公布せられると共に本制度の助成確立に資せんが爲め、之に要する基金及倉庫建築補助費を全縣に交付し、各縣に於ては之を基礎として毎年穀物を徵收、積立て災害地窮民をして地方自主的救済に當らしめると共に更に進んで民食不足を補給し、或は生業資金を貸與する等防貧事業を兼ねしむる様機能の擴充徹底を期した。

本事業助成に要する資金は既に康徳二年度豫算中に、義倉補助費として三百萬圓計上せられたが、内二百萬圓は之を以て本年凶作地救済のため糧穀を買付け地方窮民に配給せられたもので、右糧穀は今秋農民より回收せられ縣義倉の基金に繰入れられ其の確立に資することとした。

左に本制度の實施要領を略述すれば

- 一、全滿各縣に倉庫建築及基金の補助金を交付し一齊に實行せしむ
- 二、民政部大臣は各縣義倉に付夫々の最小貯蓄數量を定む
- 三、糧穀を以て徵收積立するを原則とす
- 四、各縣には縣長の諮問に應ずる爲義倉委員會を設置す
- 五、一畝に付毎年八合（新度量衡法に依る）以下の糧穀を徵收し、商工業者其他よりも之に準じて徵收す
- 六、貯蓄糧穀の用途は散放、貸出及平糶の三とす
  - イ 散放は非常災害の際の應急救済を目的とす
  - ロ 貸出は民食補給及生産資金の貸與を目的とす



ハ 平糶は粮穀の需給及價格の調節を目的とす  
七、或制限の下に餘剩穀款の一部は之を社會事業の助成費に支出することを認む

各縣義倉最少貯蓄數量並義倉建築修理費細目表

| 縣名 | 最少貯蓄數量 | 內糧穀保有數量 | 建築倉庫容量 | 縣市倉庫修理費 | 倉庫新築費 | 交付金額  |
|----|--------|---------|--------|---------|-------|-------|
| 龍江 | 九,000  | 四,500   | 一五     | 四       | 一,200 | 一,200 |
| 景星 | 三,000  | 一,500   | 五      | 一       | 200   | 200   |
| 甘南 | 六,000  | 三,000   | 一〇     | 一       | 一,100 | 一,100 |
| 富裕 | 二,000  | 一,000   | 四      | 一       | 400   | 400   |
| 訥河 | 二,000  | 一,000   | 一〇     | 一       | 二,000 | 二,000 |
| 嫩江 | 一,200  | 600     | 三      | 一       | 200   | 200   |
| 德都 | 一,200  | 600     | 三      | 一       | 200   | 200   |
| 龍鎮 | 一,500  | 750     | 二・五    | 一       | 300   | 300   |
| 通遼 | 一,500  | 750     | 二・五    | 一       | 300   | 300   |
| 克東 | 一,500  | 750     | 二・五    | 一       | 300   | 300   |
| 克山 | 一,500  | 750     | 二・五    | 一       | 300   | 300   |
| 拜泉 | 二,000  | 一,000   | 三      | 一       | 二,000 | 二,000 |
| 明水 | 九,000  | 四,500   | 一五     | 三       | 500   | 900   |
| 依安 | 六,000  | 三,000   | 一〇     | 一       | 一,100 | 一,100 |

| 縣名 | 最少貯蓄數量  | 內糧穀保有數量 | 建築倉庫容量 | 縣市倉庫修理費 | 倉庫新築費  | 交付金額   |
|----|---------|---------|--------|---------|--------|--------|
| 林甸 | 四,500   | 二,250   | 七・五    | 一       | 200    | 200    |
| 泰康 | 一,500   | 750     | 二・五    | 一       | 300    | 300    |
| 泰來 | 九,000   | 四,500   | 一五     | 一       | 一,200  | 一,200  |
| 鎮賚 | 四,500   | 二,250   | 七・五    | 一       | 200    | 200    |
| 大賚 | 九,000   | 四,500   | 一五     | 六       | 一,300  | 一,300  |
| 安廣 | 六,000   | 三,000   | 一〇     | 一       | —      | —      |
| 洮安 | 九,000   | 四,500   | 一五     | 一       | 一,200  | 一,200  |
| 洮南 | 一八,000  | 九,000   | 三〇     | 一       | 三,000  | 三,000  |
| 開通 | 六,000   | 三,000   | 一〇     | 一       | 一,100  | 一,100  |
| 瞻榆 | 四,500   | 二,250   | 七・五    | 一       | 200    | 200    |
| 突泉 | 九,000   | 四,500   | 一五     | 一       | 一,200  | 一,200  |
| 計  | 一七五,500 | 八七,七五〇  | 二九二・五  | 一〇七・四   | 二六,六五五 | 二六,七〇二 |

第四項 省内社會事業團體

本省に於ては社會行政機關として省公署民政廳に行政科を置き、又各縣公署内務局があり、夫々所管の事務を司る事としてゐる。

省内社會事業團體としては官營に屬するものと民營事業とに分れ、省城初め各縣内に大小區々存置せられてゐるのであるが、民營機關は設立後概ね日尙ほ淺きに拘らず、其の活動概ね活潑にして成績又顯著なるものあるに反し、省又は縣市の經營下にある所謂官營機關は、稍々もすれば經營其の人を得ざると、財政困難の爲め却つて其の成績見るべきものなき



状態である。

而して民營機關の特徴とする處は其の何れもが宗教的色彩濃厚にして、彼等事業家が社會的に有力なる勢力を有し、世界紅卍字會、萬國道德會、慈善勸戒烟酒會等有する地方は勢力極めて大なるものがある。

今此等團體に就て地方別概要を見るに次の如くである

官營 社會事業團體概要

（康德二十一年六月）  
滿洲國社會事業聯合會發行  
滿洲國社會事業概要

一 齊々哈爾市

(一) 官營事業

(1) 貧民博濟工廠

設立年月 民國十八年十月

設立者 民政廳

目的 孤獨にして縁邊なき者を扶養救濟し、之に技術教養を施す

沿革及事業概要

本廠は當初舊政權時代に於て黑龍江省督辦吳興權の創設に係り同善堂と呼稱した。次いで民國十七年萬督辦は多額の資を投じて豐恒胡同に屋舎を設け、翌十八年十一月貧民博濟工廠を創辦し、同善堂は之を合併したものである。當時基金裕かして運営よろしきを得、頗る隆盛を極めたものであるが、事變後時局の影響を受けて業績舉らず、近年未だに舊狀を恢復するに至らず、不振を極めてゐる状態である。現に専ら救恤事業に努めてゐる

(2) 龍江女子教養院

設立年月 民國三年一月

設立者 民政廳

目的 孤兒を收容して之等に相當の教育を施す

沿革及事業概要

民國三年江省督辦朱子樵發起のもとに資金を調達し、該院を設立して貧苦なる子女を收容する事としたのであるが、滿洲國成立以來大同元年韓省長就任以來毎月若干の補助を與へて經營運行してゐる。

(二) 民營事業

(1) 世界紅卍字會と奎分會

設立年月 民國十一年

設立者 許德輝、于睿仁

目的 世界平和を促進し災患を救濟す

沿革及事業概要

該會成立後一時會員散漫し、經費缺如して經營困難を來したが十七年八月十五日慈善事業を復興して永久、臨時事業を區分し、永久事業は主管者を置き事業の進行を計り、臨時事業は隨時規定を設けて機宜適切なる事業を行ふ事とした。次いで難民收容所を設けて六ヶ月の期限を以て五百名を收容し、又辛未戦時には傷兵一百六十名を救濟し、死者二百六名を埋葬すると共に救恤施米をなす等、爾來相當成績をあげつゝあり、現に會員百四十三名に及ぶ。

(2) 萬國道德會龍江分會

設立年月 民國十二年四月

設立者 陳恩令

宗教別 孔教

目的 孔教を闡明し、道德を提唱し、人心を善導す。



沿革及  
事業概要 創辦當時より今日に至るまで變更なし

(3) 五教道德院

設立年月 民國十年舊曆正月

設立者 陳福齡同志二十餘人を糾合設立す

宗教別 儒、釋道、邪回五教を聖教とし之を主體となす

目的 道德を發揚し、慈善を實施す

沿革及  
事業概要

成立當初より毎年施粥廠及診療所各一處を設け、貧苦者並に傭工人を救済すると共に聖道の宣揚につとめ、民衆の善導を期してゐた。民國十七年山東大饑饉に際し、糧穀を施し救助員を派し、救済に努めたが爲め同省督辦より褒頌せられた事あり、又同年魯豫兩省難民一千八百餘名に對し、該省當局と接衝して之が救援に乘出した。又十九年龍江省水災に際して汪縣長と協力して施米八十石を送り其他遼西、湖北哈爾濱等水災に際しても又友邦地震の際も、極力救済義捐に努むる處があつた。

(4) 黑龍省省城中心慈善會

設立年月 民國十年三月

設立者 吳安瑞

宗教別 孔教

會員數 六十九人

目的 世界平和を促進し慈善救済に努む

沿革及  
事業概要

民國十二年市公署前に施粥廠を設置し毎日食粥者千餘人に施粥し次いで之を本會内に移し同様施粥を行ふ事と

した。十五年山東難民九百餘人を收容し、十七年河南難民七百人、十八年河南難民二萬七千餘人、綏遠八百餘人を收容し又十九年河南難民千九餘人を救済したのである。民國十年朝陽東北等の救恤資金七千元を募集し、義務學校四校を設立したが、現に資金關係により女子學校一校を存置してゐる。此外死者に棺木を施し、埋葬をなす等慈善事業を續け今日に及んでゐる。

(三) 外人經營事業

(1) 龍江天主教總堂

設立年月 西曆一九一四年

設立者 羅馬舊教々會

宗教別 天主教

目的 傳道、救済事業

沿革及  
事業概要

一九一四年吉林教區より牧師を派遣して天主堂を興し、一九二六年三月教區を組織し龍江總堂を設立し、一九二九年九月天主教管理に屬せしむる事とした。

二 甘南縣

(一) 民營事業

(1) 萬國道德會甘南縣分會

設立年月 康德元年十月

設立者 王子奇

宗教別 孔教



會員數 六名

目的 道德宣揚、慈善提唱、社會福祉増進を期す

沿革及事業概要 本會設立以來上述趣旨により事業を繼續し今日に及ぶ。

### 三 訥河縣

#### (一) 官營事業

(1) 訥河縣養濟院

設立年月 大同二年四月

宗教別 佛教

目的 貧民救済

沿革及事業概要

本院は大同二年慈善會々長姜迺儒は縣長の意を受け、貧困孤獨の窮民多きに鑑み資金を募集し、養濟院を設立し、爾來毎日施粥を行ひ今日に及んでゐるが、資金は全部一般の義捐に仰ぎつゝあり、事業必ずしも發展してゐないが細々ながら現に事業を繼續してゐる。

#### (二) 民營事業

##### (1) 萬國道德會訥河縣分會

設立年月 康德元年四月

設立者 崔福坤

宗教別 儒教

會員數 二〇五名

目的 生命の研究、家庭の教育、社會の啓發指導を計り以て一般民衆に道德を宣揚す

沿革及事業概要 民國十八年崔縣長により設立せられた慈善會を大同元年に至り寧葆恩、姜迺儒等により改めて世界普尊道德會となし、康德元年六月李縣長等萬國道德總分會章程を奉じ、萬國道德會訥河分會と改組せるものである。

### 四 龍鎮縣

#### (一) 民營事業

##### (1) 北安鎮救濟院

設立年月 康德元年一月

設立者 北安鎮商會

目的 老弱者の救済、阿片吸飲の戒除を目的とす

### 五 嫩江縣

#### (一) 民營事業

##### (1) 嫩江理善勸戒煙酒分會

設立年月 民國十四年八月

設立者 杜國棟

會員數 八十名

目的 自己修養相互補助並に煙酒勸戒を目的とす

沿革及事業概要 民國十四年八月設立、正心堂と呼稱したが康德元年九月新京全國理善勸戒煙酒總會令を遵奉し、理善勸戒煙酒分會と改組、改稱する事としたものである。



## 六 克山縣

### (一) 民營事業

#### (1) 克山縣慈善會

設立年月 民國九年十一月

設立者 于德文

會員數 二十四名

目的 貧民救濟

沿革及  
事業概要

民國十二年道路修築安徽省毫縣義捐、十三年道路建修及榆關實抵兩ヶ處賑捐、十四年石材、木材運用並に山東、綏遠兩省賑濟、十五年石橋架設、十六年石橋修理並に錦縣、錦西兩縣賑捐、十七年秋架橋を完了し龍王廟を修築し山東義捐、十八年東北義賑會賑捐七聖殿を建修、十九年秋長嶺縣賑捐及七聖佛殿建修、二十年三陽殿修築、二十二年三陽殿竣工をなす。

## 七 拜泉縣

### (一) 官營事業

#### (1) 拜泉縣救濟院

設立年月 民國十二年十月創立民國十九年五月改組

設立者 林傳台

目的 養老及貧困病弱者遊民收容

沿革及  
事業概要

創立改組以來専ら寄附金により運営されてゐるのであるが、近年水災、匪禍等の爲め募金意の如くならず經營

困難である。之が爲め從來施醫、施棺、施衣等をなしてゐたのであるが、當分之を停止し、將來之を續行する事としてゐる。現在院内に養老所、殘廢所、養病所並に附屬嗎啡治療收容所等あり老弱、病患、貧者等に對し衣食を與へ病患者の治療をなしつゝあり、現に貧窮者四十餘名、嗎啡癮者十五名を收容してゐる。

### (二) 民營事業

#### (1) 萬國道德會拜泉縣分會

設立年月 民國十二年四月

經營代  
表者 張振之

目的 風化改善、孔教宣揚、王道普及に努め人心の淨化、社會風俗の向上を計る

沿革及  
事業概要

創設以來民國十五年男子義務學校四班を設けて道德講演を行ひ、翌年更に二班を設け十七、八兩年男女義學各一班を設け、更に山東、河南方面より寄附金を募集し十九年、二十二年の兩年には更に男女義學二班並に講演所を設けたが滿洲建國後時局關係上一時事業の見るべきものなし。本年講演傳習班二班を設け、之に講演社を附設する事とした。現在事業の主なるものは講演傳習班、家庭研究社、道德講演所等とし、毎日道德講演、孔教王道の宣揚に努むる事とし會員八十二名を擁してゐる。

#### (2) 拜泉理善勸戒煙酒分會一善堂公所

設立年月 民國十年二月

設立者 李福芝、張香閣、張寶鈞

目的 阿片吸飲、飲酒、喫煙勸戒

沿革及  
事業概要

創設以來年々男女煙酒勸戒に努め其數平均四百名に上る。同時に孟蘭盆會を開き、死亡者の慰靈をなす。現に



會員男二七五名女十三名を有す。

## 八 明水縣

### (一) 民營事業

#### (1) 萬國道德會明水縣分會

設立年月 康德元年六月

設立者 曲祥久、高化成、張銘九、程文起

目的 性命研究、教育振興、家庭及社會風習の淨化を目的とす

沿革及事業概要 本會は創立日尙ほ淺く、事業の顯著なるものなきも現に講演社を設け日々家庭教育、性理に関する講演を行ひ同時に療病に従ひつゝあり、會員男女九十九名に及び目下講演員傳習班設立準備中である。

## 九 依安縣

### (一) 官營事業

#### (1) 依安縣地方救濟院

設立年月 康德元年八月

設立者 依安縣公署

目的 老幼、殘廢人並に貧民救護

沿革及事業概要 創設以來日尙ほ殘り事業未だ見るべきものなきも、現在養老、殘廢二所を設け現收容人員二名を有す。

## 十 林甸縣

### (一) 民營事業

#### (1) 萬國道德會林甸分會

設立年月 民國十二年十一月

設立者 民衆公立

目的 道德宣揚、一般社會淨化

沿革及事業概要 創設以來關係各地天災異變に際し窮民救濟を行ひ、社會事業に盡す所少なからず、又現に會員七十四名あり、男女小學校を建て學生一百數十名を有し又別に講演練習班を建て卒業後各地講演を行ふ。

#### (2) 萬國道德會林甸聚賢屯分會

設立年月 康德元年四月

設立者 民衆公立

目的 家庭教育増進、道德普及社會淨化

沿革及事業概要 創設日淺く事業特記すべきものなきも現に會員九十餘名を有し、男女義務學校兩班あり學生八十餘名を有す

#### (3) 萬國道德會林甸聚賢屯分會

設立年月 康德元年四月

設立者 民衆公立

目的 家庭教育研究、道德普及社會淨化

沿革及事業概要 未だ成績特に見るべきものなきも現在會員六十三名を有す。

#### (4) 濱江理教會林甸縣分會

設立年月 大同二年六月



設立者 溫殿富、吳殿舉、翟李淑等有志  
目的 煙酒勸戒並に慈善事業促進  
沿革及事業概要 本會は民國十九年設立の戒煙公所を改組せるもので宗派は佛教に屬し、現在會員六十三名、事業の進展に努力しつゝあり。

(5) 濱江理教會聯合總會林甸集善社分會

設立年月 民國八年創立大同二同六月改組

設立者 張九成、李曉山

目的 煙酒勸戒、慈善事業促進

沿革及事業概要 佛教を宗旨とし現に會員四十三名、毎月民衆を召集し煙酒の勸戒を行ひ、成績見るべきものあり。

十一 大齊縣

(一) 民營事業

(1) 萬國道德會大齊分會

設立年月 民國十年七月

設立者 張中正

目的 道德宣揚、社會風教刷新

沿革及事業概要 創設以來關係地方水害、匪禍に際し、義捐金募集、窮民救濟を行ひ又別に男女義學を附設す。會員一百五十名あり。

(2) 全國理善勸戒煙酒大齊分會

設立年月 民國六年七月

設立者 趙文珍、邵芳亭、景鳳春

目的 煙酒勸戒、風教淨化、慈善事業促進

沿革及事業概要 創設以來戒煙、禁酒を宣講し貧民埋葬、窮民救濟を行ひ成績大いに見るべきものあり、現に會員五十八名を有す。

(3) 貧民工廠

設立年月 民國十七年六月

設立者 民衆公立

目的 貧民を收容し手工技術を教授す

沿革及事業概要 貧民子弟を收容し之に工藝技術を授け、貧民生計の不足を補はしむる事とし現に徒弟十數名あり。

十二 安廣縣

(一) 民營事業

(1) 理善會

設立年月 民國十七年三月

設立者 于子清、陶錫卿

目的 勸戒煙酒

沿革及事業概要 道教を宗旨として設立せられ民國十九年頃より成績大いに揚り其後引續き事業を推進しつゝあり、現に會員三百五十八名を有す。

十三 洮南縣



(一) 民營事業

(1) 世界紅卍字會洮南分會

設立年月 民國十七年陰曆二月

設立者 張海鵬

目的 災患救濟、世界平和促進

沿革及事業概要 設立以來慈善義務學校を起し、貧民子弟を收容すると共に毎冬施粥廠を設け、衣服を施し、施藥を行ふ等各種慈善事業を爲し會員九十八名を有す。

(二) 外人經營事業

(1) 天主教堂

設立年月 西曆一九一〇年

設立者 劉司鐸

目的 傳道

沿革及事業概要 設立以來人心教化を行ひ現に信徒五三三人あり、光化小學校及博愛醫院を附設す。

十四 開通縣

(一) 民營事業

(1) 私立殘廢貧民收容所

設立年月 大同二年四月

設立者 楊廣發

目的 衰殘老病者救濟

沿革及事業概要 楊氏出資の下に設立、病弱、老衰者にして自活し得ざる貧民を收容し、設立以來既に延人員二百數十名を收容す。

(2) 世界紅卍字會開通分會

設立年月 民國二十年一月

設立者 王源誠

目的 慈善事業促進

沿革及事業概要 毎年定期賑糧を行ひ施療所を設け一般貧民診療に従事し、人心の教化善導を行ふ。

十五 瞻榆縣

(一) 民營事業

(1) 萬國道德會瞻榆分會

設立年月 大同二年八月

設立者 會員公共設立

目的 人民勸導、世界大同促進

沿革及事業概要 設立以來女子小學校を附設し道德宣講、思想善導を行ひ現在會員二百八十名を有す。

(2) 聖道理善勸戒煙酒瞻榆分會

設立年月 民國九年六月

設立者 趙仲三

目的 煙酒勸戒慈善促進



沿革及事業概要 創設以來銳意煙酒勸戒に努め社會風教の刷新を計りつゝあり、現に會員二百名を有し又小學校を附設し學生七十名を收容す。

### 十六 突泉縣

#### (一) 官營事業

##### (1) 棲留所

設立年月 民國十八年七月

設立者 朱紹先

目的 一般貧民、孤老、廢疾者收容

沿革及事業概要 設立以來貧民を救濟し、老衰者、廢疾者を收容し現に人員二十八名を有す。

#### (二) 民營事業

##### (1) 濟善會

設立年月 民國十一年二月

設立者 涂子周

目的 勸戒煙酒

沿革及事業概要 創立後民國二十年北平總會に分會設置を申請し、滿洲國成立後之と關係を離脱して新京總會より分會として認可せられ、爾來職員二十餘名、會員百五十名あり、煙酒を戒禁し保健を獎勵す。

##### (2) 積善堂

設立年月 大同二年八月

設立者 張子彬

目的 勸戒煙酒及慈善事業

沿革及事業概要 創立以來毎季定期開會、舊曆毎月一日及十五日に臨時開會し、煙酒勸戒を宣講し入會勸誘を行ふ。現に入會者七八十名あり。

### 第二節 協和會龍江省事務局

滿洲國協和會は滿洲建國直後建國精神の作興と、民意の暢達を圖るべく大同元年七月二十五日國務院會議室に於て發會式を擧げ、其の表明せる綱領に明かなる如く

一、宗旨 王道の實踐を目的とし、軍閥專制の餘毒を剷除す

二、經濟政策 農政を振興し、産業の改革に勉むることにより國民生存の保障を期し、共產主義の破壊と資本主義の獨占とを排す

三、國民思想 禮教を重んじ天命を樂しみ、民族の協和と國際の敦睦とを圖る

を三大目標とし次の如き統制機關と組織とを以て建國思想の普及宣揚、匪徒の剿討宣撫、人心の教化指導に努め民族協和の樂土建設の爲め建國以來活動を續けてゐるものである。



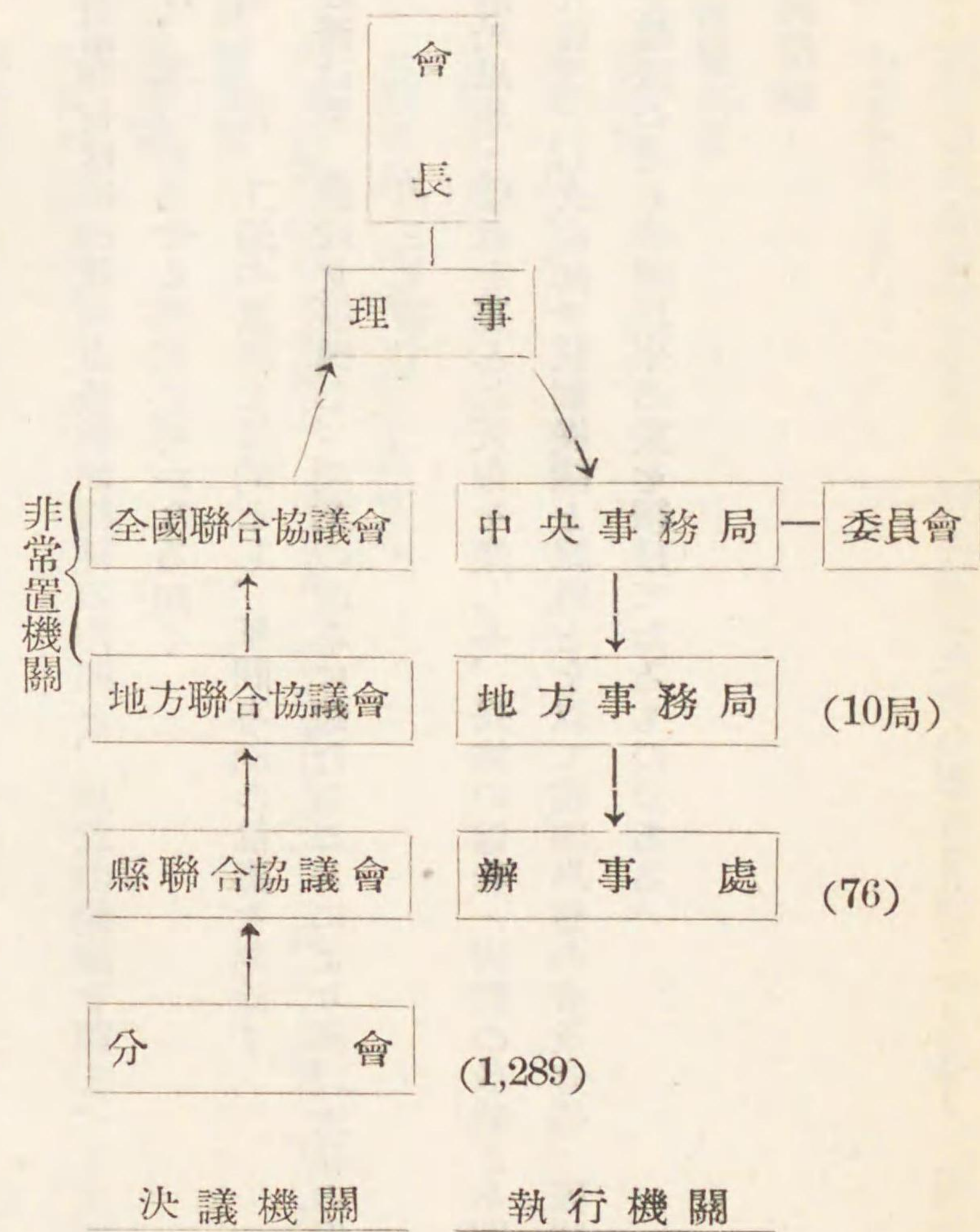

而して協和會を構成する分會は職業別、民族別、地域別、宗教別等の少なきは五人多きは數百千人を以て組織され其の數現に一、二八九に及び全滿各地に普く存在してゐるのである。該數は整理完了の分のみを擧げたのであるが、更に未整理の分を加ふれば約三十萬となる見込である。

即ち龍江省事務局は中央事務局の管下にあるものであるが、今之が沿革と創設以來の事業概要を述べれば次の如し。

第一項 開設以來の沿革概要

大同元年四月初め大羽時男氏は上田駿、中下魁平兩氏と共に協和會（當時協和黨と稱す）設立準備委員として齊々哈爾に來り、事務局を天增胡同に設置し、日滿人二十數名を以て工作を開始する事となつたが之れ當事務局創設の胚芽である。

當時北滿一帶は混沌たる情勢にあり、反滿抗日の分子は各地に散在して蠢動し、加ふるに偶々未曾有の水災に見舞はれ民衆は慘憺たる苦境に陥り、其の適歸する處を知らない亂脈状態に置かれてゐたのである。此の秋に當り、本會は確乎たる信念を以て省民を糾合し、反滿運動を排撃し、民族協和、建國大業の完成を期する爲め滿洲里、海拉爾、昂々溪、拉哈、克山、泰安鎮等に辦事處を置き、使命の實踐躬行に邁進したのである。

翌年先づ齊克沿線民心の安定と生活の確立を計る爲め經濟聯合會を組織し、李維權部下解散兵匪徒の流入を防止する爲め勞工進行會を設立し、事務局を城内に移して此等經濟聯合會、勞工進行會を局内に併置し、組織の變更、事務機構の整備を行ひ韓省長事務局長として就任し、五月七日正式發會式を舉行するの運びとなつたのである。

其後工作の進展に伴ひ北安鎮、拜泉等辦事處の増設をなし、行政區域と連絡便宜の爲め哈爾濱地方事務局より移管せられた綏化、呼蘭、海倫の三辦事處を抱合したのである。

斯くの如くにして本局は内容の充實と共に協和網を齊克、海北及呼海各沿線に張り瘡痍滿目、農村困憊に悩む省民を救ひ協和の實を擧げんとし、工作員を各地に派して宣撫に従ひ、民衆指導に當り、人心の收攬、治安の維持に對し軍部並に省公署と協力し工作助成に力むる處があつた。又大同二年十月に至り工作方針を大辦事處主義に替へ黑河、綏化、龍江の外悉く廢止し民意暢達、建國思想普及の爲め各地に分會を結成したのである。即ち分會組織は職業別を以て原則とし之に地理及人口の關係上、混合分會を組織し其の數六十數ヶ所に及び、省内各地に協和網を敷く事としたのである。

更に康徳元年九月事務局陣容の一部改造を行ひ、堀内英雄氏を事務長代理に任じ次いで十一月二十二日より三日間、各地主事會議を開き、續いて本年一月十九日より二日間地方聯合協議會を開會する事としてのである。



之より先新省制の實施により管轄の都合上、綏化辦事處を哈爾濱地方事務局へ移管し、工作進展を期する爲め龍江辦事處の擴大並に克山辦事處の増設を行ふ事とした。

更に康德二年八月中央事務局の組織擴大強化方針により、齊々哈爾地方事務局は龍江省事務局と改稱され、洮南辦事處を本事務局管下に移したる外、北安鎮、拜泉、訥河、依安、昂々溪、洮安の六辦事處を増設する事としたのである。

斯くて現在本事務局の陣容は龍江省長金壁東氏を事務局長とし、井東信夫氏を事務長代理として實務に當らしめ、黑河、克山、洮南、北安鎮、拜泉、訥河、依安、昂々溪、洮安の九辦事處を置き、次表の如く管轄せしめてゐるのである。

管内辦事處一覽表

(康德二年八月現在)

| 配置個所 | 名      | 稱 | 管轄區域       |                      |
|------|--------|---|------------|----------------------|
|      |        |   | 責任區域       | 附屬區域                 |
| 龍江省城 | 組織系    | 系 | 齊々哈爾、龍江縣全區 | 甘南區全區域               |
| 黑河   | 黑河辦事處  | 處 | 黑河市、瑗瑗縣全區域 | 奇克縣、呼瑪縣、漠河縣、佛山縣、全區域  |
| 克山   | 克山辦事處  | 處 | 克山縣全區域     | 克東縣全區域               |
| 洮南   | 洮南辦事處  | 處 | 洮南縣、開通縣全區域 | 突泉縣、瞻榆縣、全區域          |
| 北安鎮  | 北安鎮辦事處 | 處 | 龍鎮縣、通北縣全區域 | 德都縣全區域               |
| 拜泉   | 拜泉辦事處  | 處 | 拜泉縣全區域     | 明水縣全區域               |
| 訥河   | 訥河辦事處  | 處 | 訥河縣全區域     | 嫩江縣全區域               |
| 依安   | 依安辦事處  | 處 | 依安縣全區域     | 富裕縣全區域               |
| 昂々溪  | 昂々溪辦事處 | 處 | 泰來縣、昂々溪特別區 | 泰康縣、林甸縣、景星縣、全區域      |
| 洮安   | 洮安辦事處  | 處 | 洮安縣全區域     | 大賚縣、安廣縣、鎮東縣、全區域(王爺廟) |

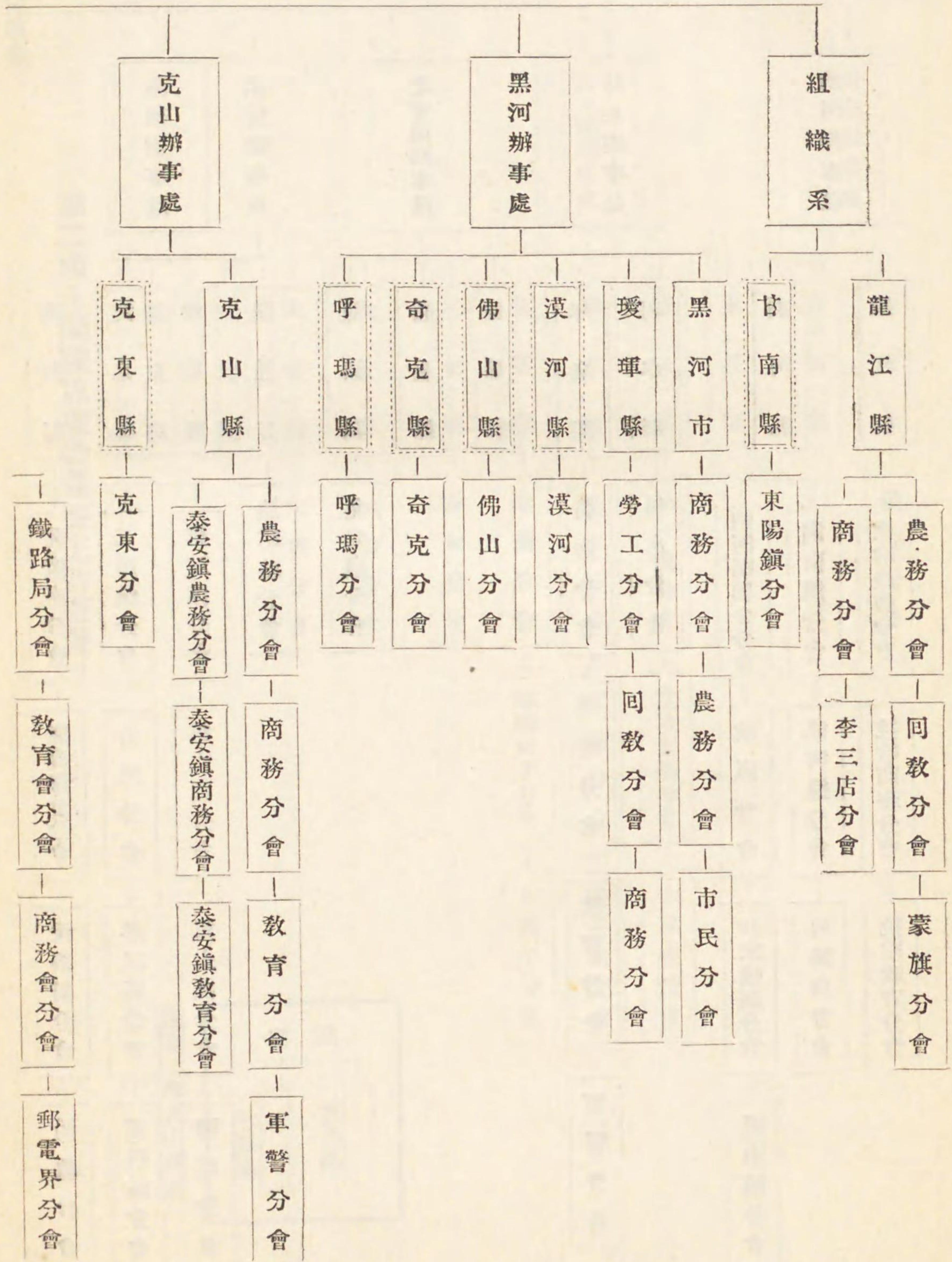



滿洲國協和會  
龍江省事務管理局內覽表

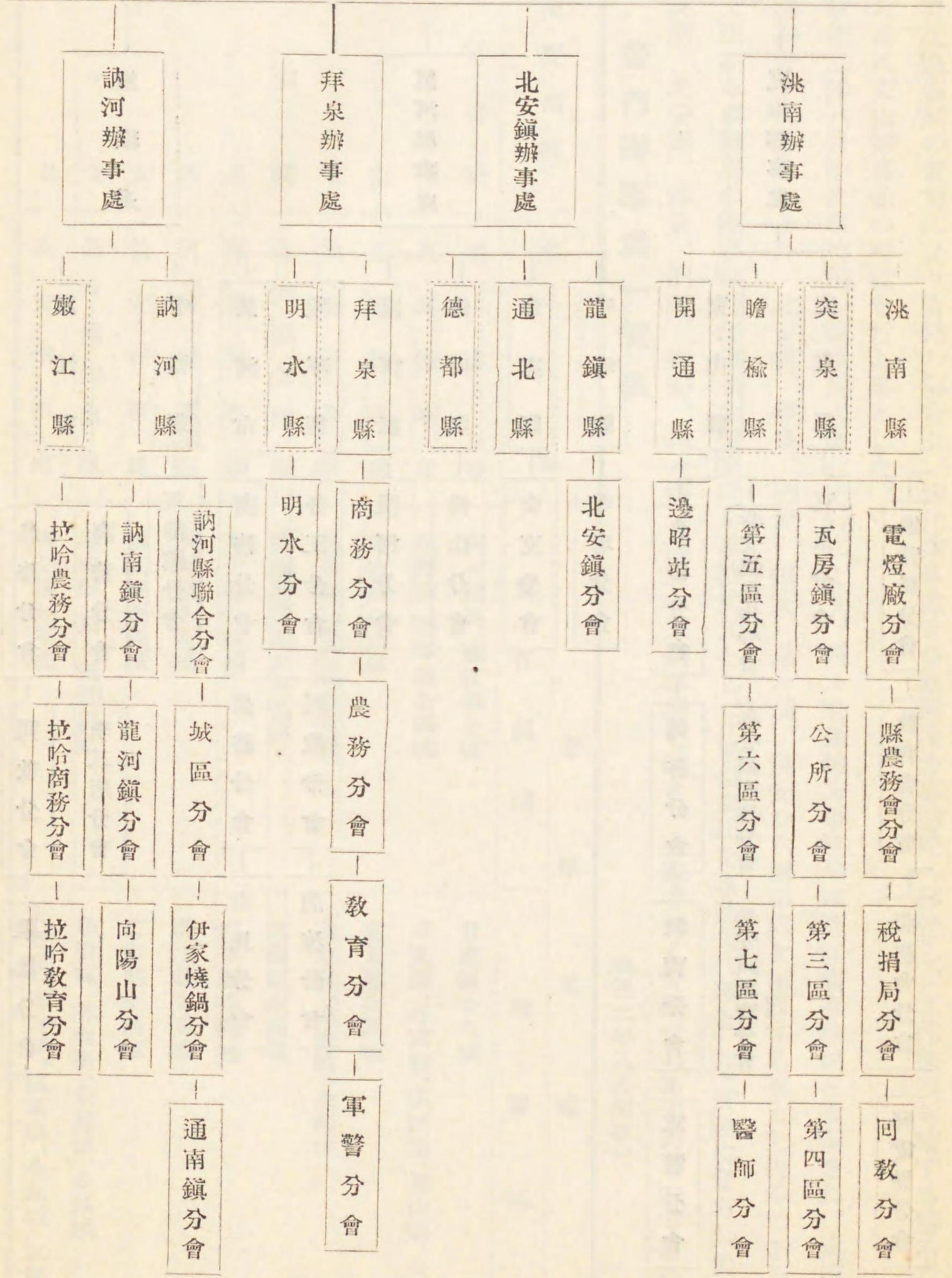

1、宣傳事業

第二項 開設以來的重要工作概要

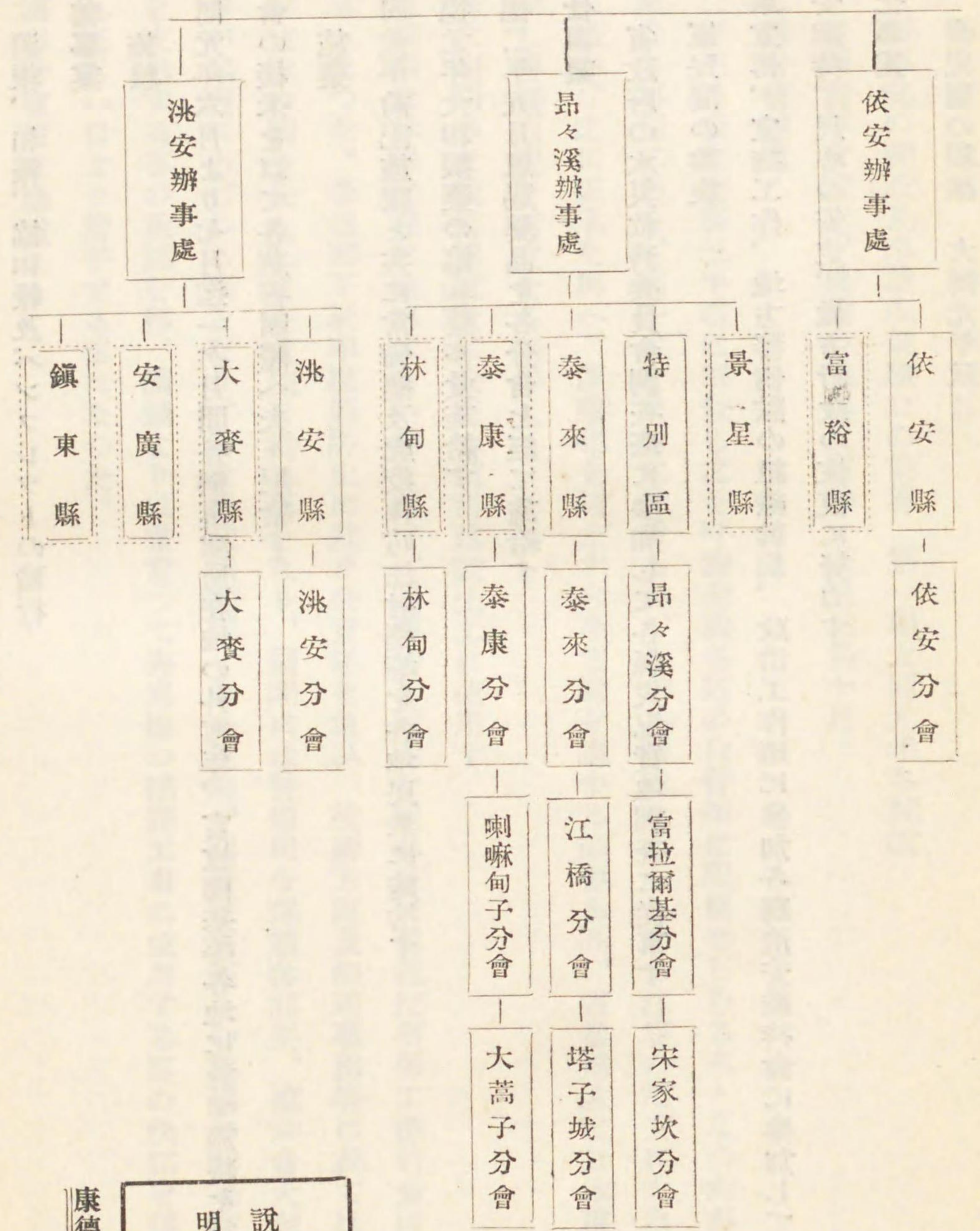

明說  
責任區  
附屬區  
康德二年八月現在



- (1) 各種傳單の作成、繪畫、標語の散布又は貼付
- (2) 講演會、座談會及各種遊藝大會、巡回映畫大會等の開催
- (3) 週報、旬報、協和報及パンフレットの發行

2、慈善事業

- (1) 施糧

大同元年六月より七月迄一ヶ月間各辦事處所在地の外寧年、富拉爾基等各地に於て施糧を行ひ又康徳元年七月經濟聯合會の棧米を以て各慈善團體へ夫々配給す

- (2) 施藥

大同元年前記施糧と共に常備藥及虎疫豫防注射藥等を各地民衆に施捨す  
康徳元年大和製藥の協和藥多量施給す  
康徳二年五月恩賜藥品を各分會を経て施給す

3、奉仕事業

- (1) 省政府の水災救濟委員會調査班に参加して各縣災況實地調査に従事す
- (2) 軍民間の斡旋

從軍宣傳、宣撫工作、地方警備隊の組織斡旋、政治工作班に参加各縣治安維持會に参加して、銃器回收の意義説明及治安維持、民心の安定、地方行政の恢復に努力す

4、教化事業

- (1) 童兒團の組織 大同元年秋

- (2) 婦人會の設立 大同二年三月

- (3) 語學院の開設及卒業生就職口の斡旋 第一期大同元年冬開設

- (4) 日滿青年會設立、輿論の喚起及援助 康徳元年十月

5、勞工進行會設置

大同二年三月李維權軍三千名は解散し之を呼海沿線各縣の自警團に配屬せしむる事となつたが、經費其他の關係から實現困難なる事情にあり、萬一之を成行に委せんか、折角其緒に就かんとせる江省の治安に大なる危険を與ふる事となるべきに鑑み、之に正業を與へ、匪賊化を防止すべき方途を講ずる必要あり、省當局並に日本軍と協議し、李維權の意嚮を參酌し善後處置を考究せる結果

- 一、解氷期間中は鐵道建設並に政府の道路建設土工に使用す
- 二、凍期中は林場伐採に使用するの案を樹て、關係者と折衝を重ね茲に黑龍江省勞工進行會成立し、李維權を會長とする事となつた。李は部下統率脱退防止に就き全責任を負ひ、技術方面及經理事務等に就ては東亞土木囑託露崎彌太郎氏が該會の副會長として全責任を負ふ事となり、顧問には警備司令趙參謀長、協和會大羽時男、東亞土木荻野技師長等が協議にあづかる事となり、省政府關係機關、中央政府、關東軍方面との協議の結果江省清鄉費中より相當補助金を支出する事の承認を得、滿鐵よりは差當つて海克線の補修工事に使用する事の快諾を得たので、之を北安鎮に收容し五月一日より着手する事になつた。

6、經濟聯合會設立助成

大同元年十一月經濟聯合會の設立を助成す、即ち當時齊克沿線の一般民衆は生活の安定を缺き、人心の動搖夥しきものがあつたが、日軍討匪の進展に伴ひ漸次治安の維持確保せらるゝ事となつたので、該聯合會を設置し、移出に於て沿線農



産の大宗たる大豆の完全なる賣捌きを助成し、移入に於て生活必需品の廉賣の供給をなす事とし、先づ第一着手として移出を助成する事とした。即ち移出資金として中央銀行より三百萬圓借入れ契約をなし、具體的實行に移る事としたが此秋既に治安の恢復により、各奥地よりは何の不安なく搬出可能なる状態に復歸し、又中央銀行の附屬機關として實業局が存置し、本會と同一の目的の下に採算を度外視して齊克線大豆買付をなした爲め、結果に於て當初の目的を達成せられるべき状態となつた。故に移出方面は總てを實業局に委せて本會は此の事業より手を引く事とした。

移入に於ては當時食鹽は齊々哈爾鹽倉にて百斤に付き十一圓三十錢のものが、沿線各地にては二十圓以上の相場を維持し居り、主要食糧たる粟に於ては四洮線より買ひ正當なる運賃を加算するも、尙一車に付五百圓以上の値開きを生じてゐた。之れ一部有産階級のみ可能なる仕事にして、地方中産階級は既に水害及匪害の爲殆んど資力無く、其の資本階級の專横壟斷に委せられ、現地より購入するに於ては一車に於て四、五百圓の安價を以て購入し得べきものを、手を束ねて傍觀するの已むなき状態であつた。

此に於て本會は出來得る限り安價に之を供給する事を建前として、各當局に接衝する處あり、輸送に付特別の便宜を受け又移入資金として中央より十萬圓を借受け、物資の買付け及び配給を開始したが其の後事業の進展に伴ひ、資金不足を生じ更に中央より十三萬圓借受け事業經營を續くる事とした。

當會は經營開始より閉鎖に至る迄、取引高百數十萬圓、五百五十餘車の高記録に上り、配給箇所六十餘箇所に達す。

7、金融組合の斡旋

北滿農村疲弊の甚だしきに鑑み農民の自力更生には先づ金融機關を創設するの必要を感じ、農民を啓蒙して左の金融組合を設置せしむ。

一、泰安縣

八四三二株

一六、八六四圓

二、依安縣

八二三四株

一六、四六八圓

三、富裕縣

二〇四七株

四、〇九四圓

四、訥河縣

二四七三株

四、九四六圓

次いで中央政府に於て金融合作社設置に着手したので此等組合を其の儘政府に移管する事とした。

8、皇帝登極請願

大同三年一、二兩月に亘り管内各分會、民衆團體より署名請願書を提出せしめ、全省内民衆の總意を集めて皇帝登極の機運を醸生す。

9、日滿青年相互雄辯大會

康德元年七月二十日教育廳宣撫小委員會の後援を得て、齊々哈爾龍江大戲院に於て懸賞雄辯大會を開催、日滿協和合作と滿洲建國本義の徹底を期す。

10、民族融和舞踊の夕開催

在齊五族の渾然融和を圖り民衆協和の實を擧ぐる爲め、八月四、五兩日を期し、齊々哈爾龍江大戲院に於て「民族融和舞踊の夕」を催し日・滿・鮮・露・蒙五族代表並に學生等夫々出演し、充分の成果を収む。

11、日滿不可分強化講演會

康德元年三月以來各分會、辦事處に指令し、民族協和、日滿不可分強化の講演會を開催せしむ。

12、水害罹災窮農救濟

康德元年夏の水害に依る罹災農民の續出に對し之が救濟の爲め各地分會を督勵して夫々金品を募集し窮民の救濟に當る

13 友邦火水災冷害義捐金募集



康徳元年日本函館火災、東北冷害、關西風水害等に對し各地辦事處分會等を督勵して義捐金募集に當り相當成果を收む

14、新省制度實施趣旨宣傳  
康徳元年十二月地方行政制度改革に前後して、該改革の趣旨を民衆に徹底せしめ、人心の動搖なからしめん事を期し、各地分會を總動員して之に當らしむ。

15、日語學院開設  
大同二年以來齊々哈爾初め綏化、望奎、呼蘭、北安鎮、克山、黑河、泰康、泰安鎮等各地に日語學院を設立する事とし、滿人をして日語學習の機運を作り、日語の普及と引いては日滿不可分觀念を一層助長せしむ。  
更に科外學科として日本事情、時事問題、公民教育等を併せ學習せしめ、現に生徒數多きは百名、少きも三、四十名を有し各地共豫期の成果を收めてゐる。

16、民族協和座談會

| 期 日       | 場 所   | 參集者種類   | 人員  | 座 談 內 容               |
|-----------|-------|---------|-----|-----------------------|
| 康徳元年八月十一日 | 弊 局   | 大日本學生聯盟 | 四十名 | 滿洲國の實情、日人言動に付き日滿・青年懇談 |
| 九月四日      | 同     | 省内教育會長  | 廿餘名 | 日本教育視察、治安問題等          |
| 十一月卅日     | 朝鮮小學校 | 鮮人有識階級  | 二十名 | 協和會工作日・滿・鮮協和問題        |
| 十二月十日     | 弊 局   | 各界日本人   | 十餘名 | 苦力家賃不拂對滿人態度           |
| 康徳二年三月六日  | 同     | 各民間團體   | 十名  | 貧民救濟狀況、連絡方法、對政府要望等    |

|       |      |        |     |                   |
|-------|------|--------|-----|-------------------|
| 四月廿一日 | 同    | 市内中等學生 | 卅餘名 | 日・滿協和障害除去、青年失業問題等 |
| 五月十一日 | 同    | 日滿教育者  | 二十名 | 日・滿教育者相互援助、教育の狀況等 |
| 五月廿三日 | 龍江飯店 | 日系中堅青年 | 十六名 | 河崎持務機關長の中國視察談     |

17、第一回主事、常務員協議會

時 期 康徳元年十一月二十二、三、四日

參會者 主事二名、常務員十餘名外局員全員

審議事項 一、地方聯合協議會事項

二、新省制度實施眞意傳達

三、宣傳、組織、調査、社會、訓練工作方法(分會指導に關し)

四、協和報編輯內容價格

五、各地方分會提出の地方問題

六、工作經過報、分會現況報告事項

七、參事官會議決定の農村救濟策傳達

八、日人課税問題

決議事項 ワシントン條約廢棄通告即行方を日本政府並に全權に表明すべく打電の件

18、滿洲國軍(密山地方出征兵)慰問

康徳元年末より二年初頭に亘り國防第一線に出動警備中の第三管區千四百名の將兵を慰問する爲め、日滿各機關の後援を得て慰問金及慰問袋を募集し、陳勞工分會常務員を派し、各地部隊を慰問せしむ。



19、日本文化普及紹介

日本文化と國力を紹介し、民衆をして友邦國情を知らしむる爲め日本側機關と協力し、左記の如き計畫を實施す。

| 月日       | 場所      | 援助機關   | 内容         | 備考          |
|----------|---------|--------|------------|-------------|
| 康德元年三月四月 | 市内全中小學校 | 大阪朝日新聞 | 現代日本寫眞     | 各校にて展覽會     |
| 六月       | 全省各分會   | 日本領事館  | 日本紹介パンフレット | 各校各分會配布     |
| 十月       | 同       | 國際觀光局  | 日本風景ポストカード | 三十個所に配布     |
| 康德二年二月   | 同       | 日本文部省  | 日本教育關係書    | 各地本會教育分會ニ配布 |

20、地方聯合協議會開催

期日 康德二年一月十九、二十日

場所 齊市龍江飯店

參會者 省長代理、治安維持會長、省公署關係者、結城委員、各地分會代表

經過 (1)議案 治安問題、産業問題、金融問題、行政問題、教育問題、社會問題、會務問題、民族問題等五

十三件

(2)議案處理 全聯提出議案二十八件、地方事務局解決事項十二件、撤回、保留十三件

(3)地方事務局工作報告

(4)地聯代表選舉

(5)地聯宣言發表

(6)治安問題に關する小委員會開催

21、全國聯合協議會參加

康德二年三月二十三、四、五の三日間新京に於て全國聯合協議會開催せらるゝに當り、本事務局管内より堀内事務長初め各分會長出席し、夫々左の八件を提出説明す。

- |                    |           |     |
|--------------------|-----------|-----|
| 一、阿片吸飲取締、救濟院設置要望の件 | 北安分會評議員   | 楊景新 |
| 二、貧農、貧民救濟施設急施請願の件  | 龍江農務分會長   | 陳萬鈞 |
| 三、營業附加七厘稅廢止要望の件    | 龍江商務分會常務員 | 張鏡清 |
| 四、被災地、荒蕪地稅減免請願の件   | 拜泉農務分會評議員 | 閻耀堂 |
| 五、製粉、製油工場設置援助の件    | 昂々溪分會長    | 張書山 |
| 六、農業倉庫設置補助の件       | 克山分會長     | 夏文勝 |
| 七、治水に關する建議の件       | 林甸分會長     | 翟星凡 |
| 八、小學校増設擴充に關する件     | 黑河農業分會長   | 王純三 |

22、政府施政方針宣揚會

全國聯合會に於て中央政府各部より示された施政方針を會員及一般民衆に傳達せしむる事となり、本事務局に於ても康德二年三月より六月に亘り、各地に會員を招集し夫々講習會、懇談會會員大會評議員會等を催す。

23、中堅會員養成講習會

常務員外中堅會員を養成する爲め、康德二年三月より六月に至る數ヶ月間各地に講習會を開き、左記事項に付訓練を行ふ

1、本會從來の工作与今後の方針



- 2、政府方針と會員の執るべき道
  - 3、會員互助訓練會
  - 4、日滿國旗掲揚式
  - 5、建聯合協議會事項
  - 6、工作方針（組織、宣傳、調査、訓練）
- 24、國民教化巡回映畫會

| 時期     | 開催場所                            | フィルム名            | 回数  | 観衆     |
|--------|---------------------------------|------------------|-----|--------|
| 八月     | 市内分會、學校                         | 滿洲國大觀、皇輝日本       | 二回  | 一、五〇〇  |
| 九月     | 市内公園                            | 民族の叫び、滿軍武官訪日     | 三回  | 一〇、五〇〇 |
| 十月     | 昂々溪、訥河、寧年、海倫、綏化市内泰安鎮、呼蘭、泰康、富拉爾基 | 大阪風災、民族の叫び、滿軍の眞髓 | 二五回 | 二六、二〇〇 |
| 十一月    | 市内中等學校                          | 民族の叫び、鄭總理訪日      | 五回  | 七、六〇〇  |
| 十二月    | 市内中等學校                          | 鄭總理訪日、北極探險       | 七回  | 二、五〇〇  |
| 康徳二年一月 | 市内學校、映畫館                        | 日本及日本人、大典登極      | 三回  | 二、三〇〇  |
| 二月     | 市内分會、學校                         | 大典登極、東京、若き空の勇士   | 二回  | 九〇〇    |
| 三月     | 泰康、林甸、安達、明水                     | 日本（五卷）協同購賣組合（三卷） | 一二回 | 五、二八〇  |
| 四月     | 訥河、克山、北安                        | 日本、秩父宮殿下來滿       | 七回  | 八、〇五〇  |
| 五月     | 瑗瑄、拜泉、富拉爾基、克東、朱家坎               | 皇帝訪日、皇輝日本        | 一四回 | 二三、四三〇 |

六 月 明水、泰安鎮、拉哈、泰來、克山、市内 全聯、皇帝訪日、新生の榮光  
合計観覧者數一七、四九〇人、回数八八回

25、對日滿謠言に對する對抗宣傳

地方滿人中往々對日疑惑より種々の問題に關し滿洲國の前途に關し、不安、動搖を抱く者多數ある爲め、之を克服解消する爲め康徳元年中各地に於て對抗宣傳を實現す。

26、皇帝回鑾紀念國民慶祝大會

皇帝御訪日還御に當り、紀念國民慶祝大會を開催し、齊々哈爾市に於て映畫會、講演會を行ふ外、左の如く各地辦事處分會をして行事を行はしめ、日滿不可分關係の強調に努む。

| 地名   | 實施擔任事項                | 備考   |
|------|-----------------------|------|
| 泰康   | 大會參加、民衆代表祝辭、宣傳        | 遊行   |
| 富拉爾基 | 大會主催、八千名出席、常務員講演      | 分會中心 |
| 李三店  | 分會長、慶祝大會長トナリ會長講演、ピラ撤布 | 分會中心 |
| 林甸   | 縣ト協同主催、宣傳             |      |
| 拜泉   | 王評議員訪日狀況講演、遊行、大會參加    | 軍樂映畫 |
| 克山   | 辦事處祝辭、崔常務員講演          | 提燈行列 |
| 北安   | 李分會長講演、大會、遊行、參加       |      |



泰安鎮 王常務員、盧教育分會長講演、遊行參加  
 黑河 ビラ撤布、講演、映畫會開催

27、各種援助、協力工作

左記の如く他機關の工作に協力し側面的に之を援助して絶大なる成果を收めしむ。

| 時期             | 實施機關   | 協力事項                          |
|----------------|--------|-------------------------------|
| 康徳元年八月         | 奉天商議   | 奉天見本市に江省内商人廿名を引率見學取引          |
| 康徳二年四月         | 防空協會   | 防空講演に際し局員を宣傳に參加せしめたる外會員動員     |
| 康徳元年八月         | 協和小學校  | 林甸縣第五保大平屯に設立さる、補助金を支出す        |
| 毎年六月           | 體育協會   | 建國運動會に補助金を出したる外、局員役員として協力     |
| 康徳元年五月         | 協和看護婦會 | 同會を後援して毎月二回施療デーを實施し施藥したり      |
| 康徳元年八月         | 縣公署    | 龍江縣農務分會始め各分會をして水害狀況を調査せしむ     |
| 同九月            | 日本海軍艦隊 | 大連に於ける日本海軍威力を認識せしむるため會員に見學せしむ |
| 康徳元年九月         | 教育機關   | 黑河省全小學校及鮮人小學校に教科書を無料寄附す       |
| 同              | 事務局    | 十五日の施療デーに際し協和藥を窺民一般に施藥す       |
| 同              | 教育廳    | 獨立承認紀念日の生徒作品展覽會に日鮮よりも出品せしむ    |
| 同十一月           | 日本軍    | 討匪に際し北安、林甸外各分會をして側面的に援助せしむ    |
| 康徳元年自七月至二十一年六月 | 同      | 日滿鮮人間の苦力賃銀、家賃不拂問題約五十件解決す      |

第三節 衛生行政

衛生行政に就ては省内一般の施設何等見るべきもなく、保健衛生機關としては數縣に公醫又は衛生指導官の配置せられた外省内一般の醫療機關は單に齊々哈爾其他一、二都市に僅かに完備したるものあるに過ぎず、各縣は所謂漢法醫に依り醫療を實施してゐる現狀である、住民亦衛生思想幼稚にして傳染病等の如き事實は統計に數倍するものと認めらるゝも現時の衛生施設の乏しき地方に於ては、徹底したる取締並防疫は期し難きものがある。本年に於ても安廣縣内其他にベストを発生し幸ひ嚴重なる交通遮斷を斷行せる爲め、其の流行區域は擴大せず比較的成功するを得た。又警務廳内に衛生試驗室を設置し更に龍江省日滿防疫委員會の設置せらるゝに及び、衛生警察事務遂行上一大便益を得るものと期待せられてゐる。獸疫に就ては當省内數縣は病毒潜在地域と認めらるべき地帯であるが由來獸畜は半農、半牧の地方農民に對し唯一の財產たるのみならず、國防上に重大なる關係を有するは言ふを俟たざる所であるから、之等獸疫の撲滅策に對しては國家として恒久對策を講じ、且つ當省内に之れが機關の常設を期してゐる。康徳元年度に於ても德都、嫩江、訥河各縣に、本年亦甘南、龍江、洮安其他の地方に炭疽發生流行し、數千頭の牛馬を失へる現況である。

尙ほ本省に於ける最も徹底せる衛生警察上の功績は罌粟栽培取締である。  
 今本省内衛生施設に就て表示するに次の如くである。

醫師藥劑師產婆分布表

(康徳元年十二月末現在) (龍江省公署警務廳調)

| 區別   | 總計  | 日醫師 | 滿醫師 | 齒科醫師 | 日藥劑師 | 滿藥劑師 | 產婆 | 備考   |
|------|-----|-----|-----|------|------|------|----|--|
| 齊齊哈爾 | 121 | 24  | 48  | 5    | —    | 27   | 17 | (1) 洮遼七縣の報告表奉天省公署より引續なし。依て康徳元年度は本表中に計上するを得ず。 |
| 龍江   | 3   | —   | 3   | —    | —    | —    | —  |  |
| 景星   | 10  | 1   | 9   | —    | —    | —    | —  |  |















# 第九章 司法・檢察

## 第一節 概 説

司法運用の適否は直ちに民生に重大なる影響を及ぼし延いては國家興廢の岐るゝ所たる事は古今の事例に徴して明かな處である。此の意味に於て一國の司法制度を確立し其の運用の公正を期するは治國平天下の最大要件でなければならぬ。我滿洲國は王道國家であり、司法に於ける王道とは「辟以て辟を止め、刑は刑無きを期す」であるから建國以來司法部の方針も此の見地より全國を擧げて舊來の司法制度整備に傾倒された。

由來滿洲の司法制度は張軍閥の専制に委ねられ司法機關の如き一般人民の幸福を念として設けられしものでなく、恰かも軍閥搾取機構の一部を形成せる如き觀を呈し、嚴正なるべき司法の運用は極度に歪曲せられて法の威信地を拂ふ有様であつた。

我國建國以來司法部は茲に鑑みる處あり、常に司法の公正を保障する爲めに制度の改革、人事の刷新を目標として銳意努力を續けて來たのである。

要するに建國以來の司法部の業績は、初期は言ふまでもなく他部のそれと同じく基礎的組織の整備であり、續いて建設又は改良計畫の實施時代に入らんとしてゐる。殊に領事裁判權の撤廢を前提として先進日本の司法官吏を任用して、司法官の質的向上を計ると共に行刑制度の改善刷新を計り、一面司法學校を開設して司法人材の養成を圖つてゐる。

現行審判機關は四級三審制をとり、中央最高法院の下に各級審判機關を設け、又檢察制度に就ても最高檢察廳の下に法院と同様審判系統を設けてゐる。今現行司法機關系統を圖示すれば左表の如くである。

司法機關系統表

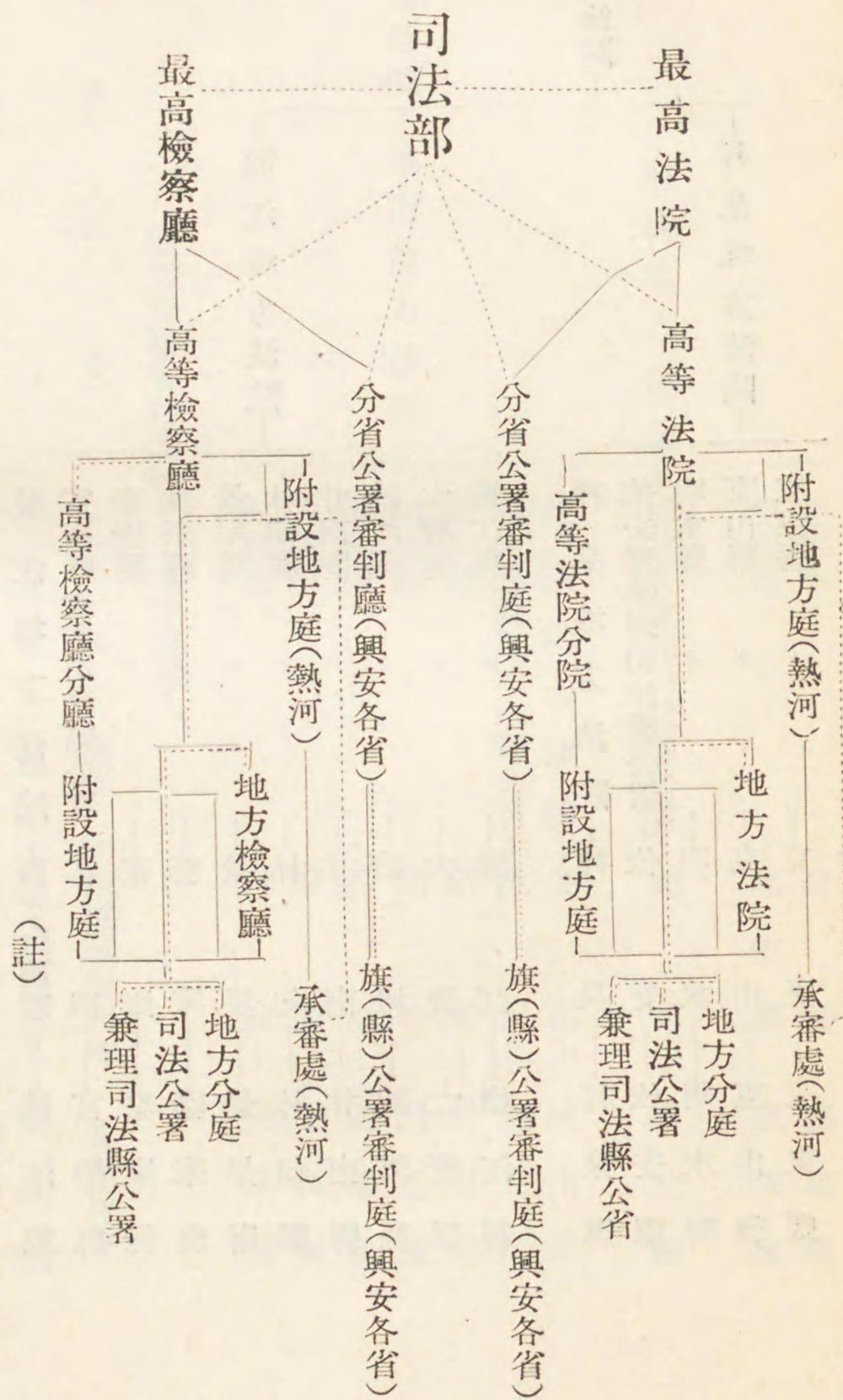



り、縣長は該公署管内の司法事務を代行する事になつてゐる。茲に新制省内各種機關を審級により表示すれば次の如くである。

◎審判機關

(一) 初級管轄案件審級及土地管轄表

| (第三審) (第二審) |  | (第一審)      |  | 司法機關所在地 | 管轄區域 |
|-------------|--|------------|--|---------|------|
| 龍江高等法院      |  | 龍江地方法院     |  | 齊々哈爾市   | 龍江縣  |
| 拜泉地方法院      |  | 拜泉地方法院     |  | 齊々哈爾市   | 龍江縣  |
| 依安縣兼理司法權公署  |  | 依安縣兼理司法權公署 |  | 齊々哈爾市   | 龍江縣  |
| 明水縣         |  | 明水縣        |  | 齊々哈爾市   | 龍江縣  |
| 克山縣         |  | 克山縣        |  | 齊々哈爾市   | 龍江縣  |
| 克東縣         |  | 克東縣        |  | 齊々哈爾市   | 龍江縣  |
| 龍江地方法院      |  | 龍江地方法院     |  | 齊々哈爾市   | 龍江縣  |
| 景星縣         |  | 景星縣        |  | 齊々哈爾市   | 龍江縣  |
| 泰來縣         |  | 泰來縣        |  | 齊々哈爾市   | 龍江縣  |
| 泰康縣         |  | 泰康縣        |  | 齊々哈爾市   | 龍江縣  |
| 富裕縣兼理司法公署   |  | 富裕縣兼理司法公署  |  | 齊々哈爾市   | 龍江縣  |
| 林甸縣         |  | 林甸縣        |  | 齊々哈爾市   | 龍江縣  |
| 甘南縣         |  | 甘南縣        |  | 齊々哈爾市   | 龍江縣  |
| 訥河縣         |  | 訥河縣        |  | 齊々哈爾市   | 龍江縣  |
| 大賚縣         |  | 大賚縣        |  | 齊々哈爾市   | 龍江縣  |
| 嫩江縣         |  | 嫩江縣        |  | 齊々哈爾市   | 龍江縣  |

(二) 地方管轄案件審級及土地管轄表

| (第三審) (第二審) |  | (第一審)     |  | 司法機關所在地 | 管轄區域 |
|-------------|--|-----------|--|---------|------|
| 海倫地方法院      |  | 海倫地方法院    |  | 齊々哈爾市   | 龍江縣  |
| 通北縣兼理司法公署   |  | 通北縣兼理司法公署 |  | 齊々哈爾市   | 龍江縣  |
| 德都縣         |  | 德都縣       |  | 齊々哈爾市   | 龍江縣  |
| 龍鎮縣         |  | 龍鎮縣       |  | 齊々哈爾市   | 龍江縣  |
| 洮南地方法院      |  | 洮南地方法院    |  | 齊々哈爾市   | 龍江縣  |
| 洮安縣兼理司法公署   |  | 洮安縣兼理司法公署 |  | 齊々哈爾市   | 龍江縣  |
| 鎮東縣         |  | 鎮東縣       |  | 齊々哈爾市   | 龍江縣  |
| 開通縣         |  | 開通縣       |  | 齊々哈爾市   | 龍江縣  |
| 瞻榆縣         |  | 瞻榆縣       |  | 齊々哈爾市   | 龍江縣  |
| 安廣縣         |  | 安廣縣       |  | 齊々哈爾市   | 龍江縣  |
| 突泉縣         |  | 突泉縣       |  | 齊々哈爾市   | 龍江縣  |
| 奉天高等法院      |  | 奉天高等法院    |  | 齊々哈爾市   | 龍江縣  |
| 龍江地方法院      |  | 龍江地方法院    |  | 齊々哈爾市   | 龍江縣  |
| 富裕縣兼理司法公署   |  | 富裕縣兼理司法公署 |  | 齊々哈爾市   | 龍江縣  |
| 泰康縣         |  | 泰康縣       |  | 齊々哈爾市   | 龍江縣  |
| 泰來縣         |  | 泰來縣       |  | 齊々哈爾市   | 龍江縣  |
| 景星縣         |  | 景星縣       |  | 齊々哈爾市   | 龍江縣  |
| 林甸縣         |  | 林甸縣       |  | 齊々哈爾市   | 龍江縣  |
| 甘南縣         |  | 甘南縣       |  | 齊々哈爾市   | 龍江縣  |
| 訥河縣         |  | 訥河縣       |  | 齊々哈爾市   | 龍江縣  |



最高法院

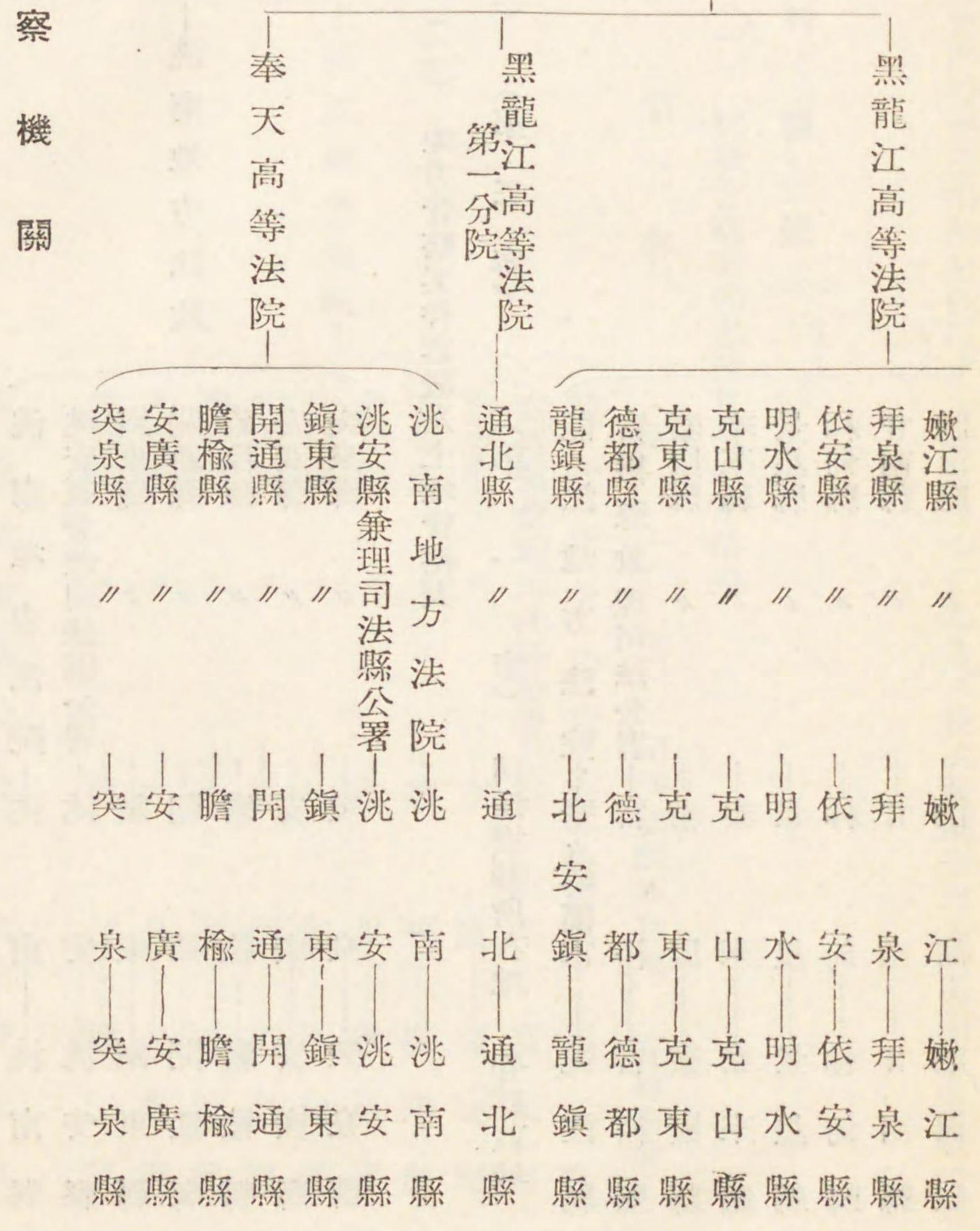

◎檢察機關

(1) 初級管轄案件及土地管轄表

(第三審) (第二審) (第一審) 司法機關所在地 管轄區域

龍江地方檢察廳 齊齊哈爾市 龍江縣  
 富裕縣兼理司法縣公署 富裕縣

龍江高等檢察廳

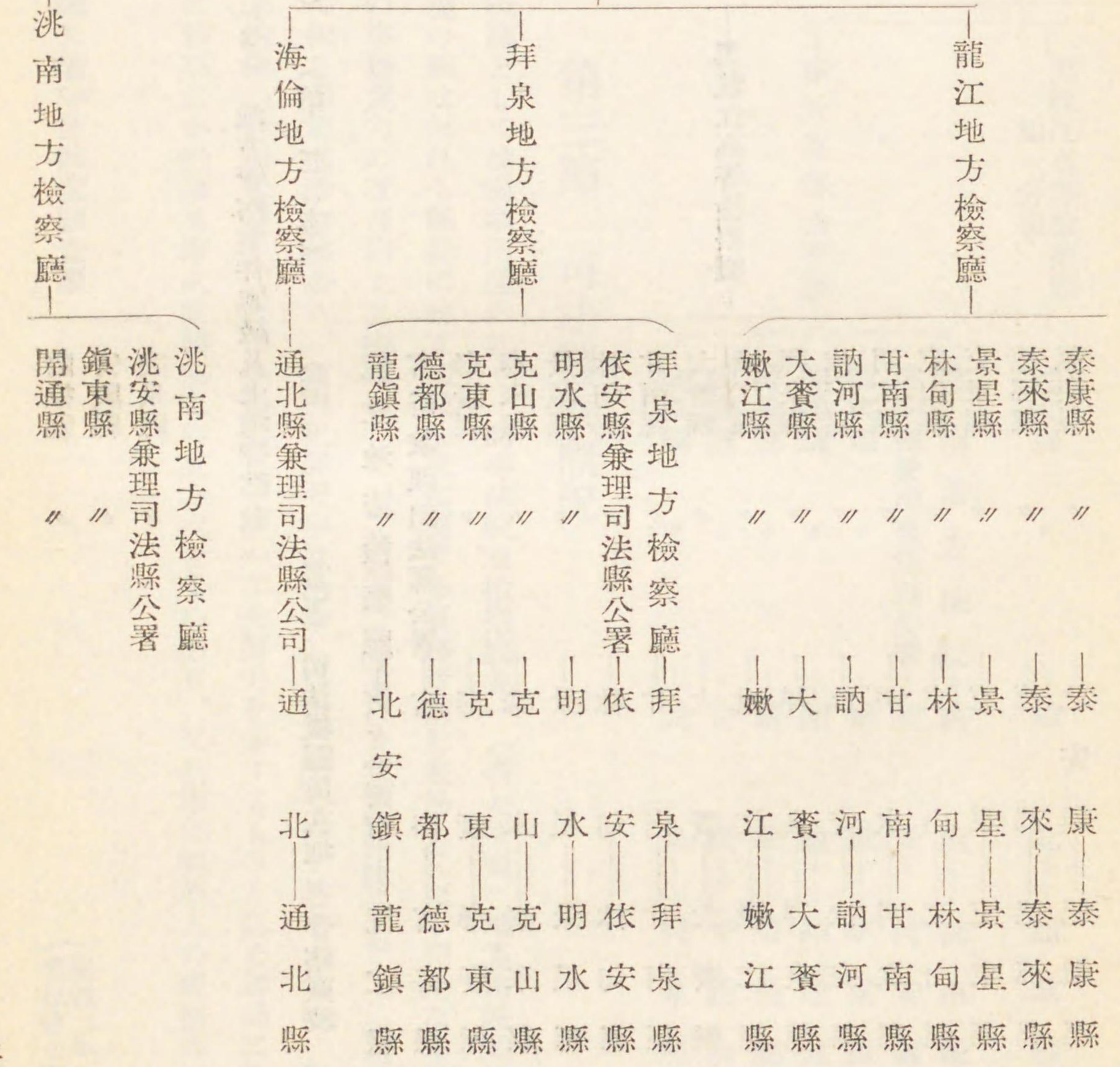

奉天高等檢察廳 洮南地方檢察廳



瞻榆縣  
安廣縣  
突泉縣

(2) 地方管轄案件審級及土地管轄表

(第三審) (第二審) (第一審) 司法機關所在地 管轄區域

|           |       |     |
|-----------|-------|-----|
| 龍江地方檢察廳   | 齊々哈爾市 | 龍江縣 |
| 富裕兼理司法縣公署 | 富裕    | 富裕縣 |
| 泰康縣       | 泰康    | 泰康縣 |
| 泰來縣       | 泰來    | 泰來縣 |
| 景星縣       | 景星    | 景星縣 |
| 林甸縣       | 林甸    | 林甸縣 |
| 甘南縣       | 甘南    | 甘南縣 |
| 大賚縣       | 大賚    | 大賚縣 |
| 嫩江縣       | 嫩江    | 嫩江縣 |
| 拜泉縣       | 拜泉    | 拜泉縣 |
| 依安縣       | 依安    | 依安縣 |
| 明水縣       | 明水    | 明水縣 |
| 克山縣       | 克山    | 克山縣 |
| 克東縣       | 克東    | 克東縣 |
| 德都縣       | 德都    | 德都縣 |
| 龍鎮縣       | 龍鎮    | 龍鎮縣 |

最高檢察廳

黑龍江高等檢察廳

黑龍江高等檢察廳  
第一分廳

|            |     |
|------------|-----|
| 通北縣        | 通北縣 |
| 洮南地方法院     | 洮南縣 |
| 洮安縣兼理事法縣公署 | 洮安縣 |
| 鎮東縣        | 鎮東縣 |
| 開通縣        | 開通縣 |
| 瞻榆縣        | 瞻榆縣 |
| 安廣縣        | 安廣縣 |
| 突泉縣        | 突泉縣 |

### 第三節 司法警察概況

本省内の司法機關としては前項所述の如く、高等法院並檢察廳各一（齊々哈爾）地方法院並檢察廳三（齊々哈爾、洮南、拜泉）あり。其他の縣は何れも縣長に於て初級法院に屬する事務管轄を兼務し甚だ不完全なる状態である。

司法警察官吏の事務實力の改善向上又困難にして、司法制度の改善は先決の問題である。司法警察の能力は幹部の努力、部下の精勵恪勤に依り相當進歩の跡あり、省内犯罪大半は檢舉し得るに至つた。然るに強盜、竊盜、通貨偽造並行使、賭博、贖職罪等は未檢舉の者相當多く、之が檢舉には一層の工夫努力を要するものと認め當局に於ても鋭意督勵してゐる。警察機構の完備に伴ひ之が檢舉も漸次成績向上の見るべきものあり、又刑事要視察人の視察等に依る防犯成績も漸次良好に向つてゐる。

### 監獄及看守所狀況調査表

(康德二年十月現在)  
龍江省公署警務廳



| 縣名 | 構造             | 監獄看守所  |        |      | 現況 |    | 整備必要程度    |        |
|----|----------------|--------|--------|------|----|----|-----------|--------|
|    |                | 現在收容人員 | 警備從事人員 | 全上裝備 | 費用 | 其他 | 差當り安全ナル程度 | 法權撤廢目標 |
| 景星 | 土造平房           | 三      | 一      | 三    | —  | —  | —         | —      |
| 甘南 | 土造平房           | 二五     | 六      | 二〇   | 四  | 六  | —         | —      |
| 富裕 | 土造平房一草房        | 一八     | 一      | 一〇   | 九  | 三  | —         | —      |
| 訥河 | 草房             | 一〇〇    | 五      | 七    | 四〇 | 一五 | —         | —      |
| 嫩江 | 煉瓦造土塀          | 三      | —      | 四    | —  | —  | —         | —      |
| 德都 | 草房             | 三      | —      | 四    | —  | —  | —         | —      |
| 龍鎮 | 土造             | 五      | 二      | 四    | —  | —  | —         | —      |
| 通北 | 土造             | 四〇     | 九      | 五    | —  | —  | —         | —      |
| 克東 | 煉瓦造            | 六      | 六      | 八    | —  | —  | —         | —      |
| 克山 | 煉瓦造            | 一五     | 五      | 一七   | —  | —  | —         | —      |
| 明水 | 煉瓦造ニシテ煉瓦塀ヲ燒ス   | 三      | 二      | 六    | —  | —  | —         | —      |
| 依安 | 煉瓦造平房          | 六      | 一〇     | 五    | 九  | 三  | —         | —      |
| 林甸 | 土造平房           | 二五     | 一〇     | 五    | —  | —  | —         | —      |
| 泰康 | 土造ニシテ民家ヲ改造セルモノ | 二〇     | 二      | 二    | —  | —  | —         | —      |
| 泰來 | 煉瓦造            | 九〇     | 一〇     | 六    | —  | —  | —         | —      |

| 縣名 | 構造             | 監獄看守所  |        |      | 現況 |     | 整備必要程度    |        |
|----|----------------|--------|--------|------|----|-----|-----------|--------|
|    |                | 現在收容人員 | 警備從事人員 | 全上裝備 | 費用 | 其他  | 差當り安全ナル程度 | 法權撤廢目標 |
| 鎮東 | 土造             | 三五     | 六      | 五    | 六  | 一八  | —         | —      |
| 大齊 | 土造煉瓦塀          | 二五     | 一      | 六    | 九  | 三   | —         | —      |
| 安廣 | 土造土塀           | 三      | 三      | 二    | 三  | 三   | —         | —      |
| 洮安 | 土造、煉瓦塀         | 五〇     | 四      | 二    | 四  | 三   | —         | —      |
| 開通 | 煉瓦建ニシテ周圍ニ土塀ヲ繞ス | 五      | 七      | 四    | 七  | 四   | —         | —      |
| 瞻榆 | 土造             | 四      | 二      | 三    | —  | —   | —         | —      |
| 突泉 | 土造             | 三〇     | —      | 三    | —  | —   | —         | —      |
| 合計 |                | 一〇二五   | 一〇四    | 一〇七  | 三二 | 一三九 | —         | —      |



## 第十章 軍事・警察・治安

### 第一節 第三軍管區警備軍

#### 第一項 概 説

我が國軍は皇帝に直屬せる國家の軍隊で平時は國內治安の維持邊境及江海の警備に當り、一旦有事の際には、盟邦國軍と共同して國防に任ずるものである。全兵力八萬、之を中央直轄軍と五個の軍管區及興安省二軍管區よりなる陸軍及江防艦隊に分たれ、陸海軍條例に依り其の任務及擔任警備區域を定められ、治安警備上の絶對責任を負ひ、國民をして王道治下に安居樂業せしむるものである。

#### 第二項 沿革

##### (一) 滿洲事變前

民國初年宋小濂が初代の都督となつて巡防營二五、兵員一萬人が置かれてより翌年朱慶瀾督軍となり、次いで同六年には鮑貴卿之に代り、逐次省軍を充實強化して來たのである。民國十一年には吳俊陞が督軍となり、江省軍の勇名は益々喧傳せられ、梟雄郭松齡の亂には彼の率ゐる騎兵集團は長驅郭軍の左側背を席捲して遂に一敗地に塗れしむる主因を作つたが、吳は後張作霖に從つて鐵道爆破に遭ひ歴史的な死を遂げたのである。

民國十七年には萬福麟出で、大いに威望を振ひ省長常蔭槐の張學良に殺さるゝや、其跡を襲つて黑龍江省政府主席をも兼務するに至つた。

##### (二) 滿洲事變後

民國二十年秋九月、滿洲事變勃發當時、萬福麟は北平に在り其子萬國賓は參謀長蘇炳文と相圖り大勢を收めんとして居る時、黑河に在つて隠然一勢力を成して居た馬占山は天下の趨向を察する能はず頑迷の徒を叫合して、同年十一月嫩江河畔大興に日本軍を迎へ撃つたが、忽ちにして多門師團に擊破せられ省城齊々哈爾をも拋棄し、惶惶として海倫方面に逃れ去つた。其後彼は一度膝を屈して新政權に忠順を誓ひ、軍政部總長に就任する事となつたが、再び叛旗を翻し、北滿の地を擧げて戰亂の巻と化するに至つた。此に於て日軍吉岡騎兵旅團及宇都宮師團等相率ゐて國軍と共に馬占山軍の討伐に當り、凡ゆる苦難を嘗めて遂に叛軍を掃蕩屈服せしめ、省内漸く平和の曙光を見るに至つた。

然るに其冬更に蘇炳文、張殿九の叛あり、當時省内の警備に任じて居た友軍松木中將は麾下師團、高波旅團、服部旅團等を併せ指揮して之が討伐に任じ、大興安嶺を越え滿洲里より遂に蘇聯領内に擊退するを得た。

前記兩回に互る討伐により主要反滿軍は大半一掃せられたが、尙殘存せる李海青は省内の殘匪を收めて熱河に進んだが大同二年二月からの熱河戰に於て、友軍熊本師團の爲め多倫及河北地方に逃避するの已むなきに至つた。

現在の省軍は即ち叙上の諸討伐に能く日本軍と協力して勇戦し省内は數次に互る徹底的荒療治及び其後絶へざる討伐によつて匪團を解消せしめ、遂に能く今日の治安確立を招來するに至つたのである。

而して此間日本軍との協同討伐に参加した省軍將兵は無言の裡に偉大なる教育感化を受け、日本軍に對する信頼、尊親の念を助長すると共に省軍自身の鍛鍊陶冶となり、國軍中出色の精強を誇り得るに至つたのである。

##### (三) 現 況

康徳元年十二月行政區劃の改變に伴ひ黑龍江省も龍江、黑河の二省に二分せられたが兩省とも依然第三軍管區に屬して居る。唯本省内の各旅は直接軍管區司令官に隸屬するが黑河省内の軍隊は黑河にある地區司令官に指揮せられて居る。

管内旅の大部は歩騎兵團の混成より成るも、騎兵團のみより成る騎兵旅もある。其他特殊部隊としては、憲兵隊、教導



隊、砲兵隊、軍樂隊等あり、補給及製造機關としては軍械支廠及被服支廠がある。

將校には舊東北政權時代の奉天講武堂等の出身者も少くないが、近時中央陸軍訓練處の出身者が逐次各隊に配布せられ又少數乍ら日本の士官學校出身者あり國軍の指揮に當つてゐる。

軍士兵は他省のものと同様備兵であるが、前項の如く比較的精深にして省内殘匪に對する討伐の如きも常に優秀な成績を挙げつゝあるのである。

其他兵器、馬匹、被服等も逐次更新せられ舊軍とは内容外觀共に隔段の差異を示し、更に今回實施せられた募兵は其の成果刮目に價するものがあるであらう。即ち優良家庭の優良子弟より募集せられた一千名の新壯丁は、大約二年後の除隊が豫約せられ在營期間兵事教育の外、自衛團幹部、公民及農業等の教育をも授けられるから、其除隊後の成績及郷黨への影響は相當見るべきものあるべく、斯くの如くして逐次募兵を實施して遂には徵兵制をも採用し得るに至れば、舊兵の自然減少と相俟つて省軍は實質的に更に一大變革を來し、「龍江省は龍江省人を以つて護る」の理想實現も遠からざるを待望せらるゝ次第である。

之を要するに由來精強を誇つた黑龍江省軍は、今や第三軍管區警備として省内の治安維持に任じて居るが、新に募兵制度の確立及不斷の訓練強化によつて兵員の素質は益々向上せられ、一朝有事の際は奮に國內治安のみならず日本軍と相携へて國防の重責に任じ得るに至るであらう。

## 第二節 警察概要

### 第一項 警察行政

全國警察行政に就ては官制上、中央民政部大臣之を掌理し（興安各省を除く）民政部警務司に於て之を管掌し、地方に於ては各省に省公署警務廳を置き、夫々省内の警務を管掌せしむる事になつてゐる。

即ち本省に於ても省公署に警務廳を置き、省下警察機關を統轄し齊々哈爾市に齊々哈爾警察廳を、各縣に警務局を設け夫々警察署を配して治安の維持並に一般警察行政に當らしめてゐる。

#### (1) 省公署警察廳

警察廳は總務廳、民政廳、實業廳、教育廳と同様省公署を構成する一部門をなし、警務、特務、保安、司法の各科及督察官室を置き、省下警察機關を指揮監督し、省内の警察事務を管掌す。

#### (2) 齊々哈爾警察廳

廳長は省長の指揮監督を受け、齊々哈爾市内の警察事務を管掌し、市内に六警察署、三十三分駐所を配置し、警察官總數滿系五三三、日系三四名である。

#### (3) 縣警察局

縣長は省長の指揮監督を受け、一般行政及警察行政を管掌してゐるが、警務局長は此の補助機關として警察行政を掌する。而して縣内を數區に分ち、區には警察署を置き更に樞要の地には數個の分駐所を配して、縣内警察行政を執行してゐる。此外治安の情勢に鑑み、主として特殊の縣には警察隊を特設して、治安の維持確保に任じてゐる。

### 第二項 一般警務狀況



警察機關としては前述の如く一警察廳、二十五警務局及一一七警察署あり、從來主として治安工作に主力を注げる爲め未だ行政警察完備の暇なきのみならず財政上の困難を伴ひ、之が整備並に各施設等意の如くならず、之等に就ては康徳三年度中に警備機關を完成すべく、目下之が計畫を樹立中である。

### (1) 縣警察

縣警察に就て見るに大同二年六月より九月に亙り、當時素質不良にして省治安に一大暗影を投じてゐた武装團體警備隊の解散を斷行し、一部優良分子を縣警察隊に改編し、同時に警察隊の内部を改革し、其の機構を行政警察、警察隊に分ち警察隊をして専ら討匪其他武力行使を主とする治安維持に當らしめ、行政警察をして本來の警察各般の事務に従はしめ、各縣に於ける行政警察は警察署長を執行機關とし必要に應じて其の管轄区域内に巡官若しくは警長を首班とする分駐所を設け、夫々其の所管事務に當らしめてゐる。

警察官吏數に於ては全省七千餘名あり、警察官吏數は大同二年當時に比し約半數に整理し不良、不逞者等は現在殘存せざるも、其の智識學力程度は甚だしく低級にして、現在に於ても三分の二の文盲者ある見込である。然れ共最近漸く世人の理解を高め、新採用者中には文盲者なきに至り漸次素質の向上を示してゐる。

現在に於ける警察官吏は其の約半數は警察隊なるも、康徳三年度中には單に匪賊討伐に専従する警察隊を全廢し、行政警察官吏の分散配置に依り情報蒐集に努め、匪賊團集結前に之を檢舉潰滅し、康徳四年度に於ては最も整備向上せる警察官吏約五千名を以て完備を期する方針である。

警察官吏は地方財政困窮の爲め其の待遇極めて低く警長、警士の俸給も一ヶ月六圓餘の低額を支給せる縣あり、之が改善に就ては常に當局の意を用ひつゝある處である。然れ共一般に職務に熱心にして且つ統制ある活動を爲し、規律に於ても、能力に於ても其の進歩發達の見るべきものあり、嘗て叛亂、通匪等の不祥事件を惹起せることはない。

警察官吏の進歩、向上は前述の如きも其待遇向上せず、日新月歩の社會進展に副ひ、民衆指導の實力ある優秀なる警察官吏を採用するは甚だ困難なる實狀に置かれてゐる。又各種警察施設に於ても交通、通信機關の不完備は警察能率に多大の影響あるも現在の縣財政に於ては多きを望み難く、縣支出豫算は南滿の一村公署にも及ばざるもの多數ある實情なるを以て、治外法權撤廢を控へ、警察經費の捻出は本省に於ける最も重要事項たるを免れず。

### (2) 警察官吏の訓練教養

大同二年八月第一次警務指導官配置以來、現に日系警察官一二一名の配置を見、之を齊々哈爾警察廳及各縣に配置し當省警察官練習所卒業者は之を主要警察機關に配して指導訓練に任せしめてゐる。

而して從來に於ては警務指導官は員數寡少なりし關係上、多く縣警務局に勤務し、一般的、普遍的指導に任じ來りしものであるが最近日系警察官殊に警長、警士級多數配置せられ、地方の狀況を斟酌し、主要地には可及的日系警察官吏を配して末稍的指導の徹底を期してゐる。又新採用警士に對し現在に於ては各縣の警察官練習所に於て教習するを原則とし、一ヶ月乃至二ヶ月の教習を施したる上實務に就かしむる事とし、現任警察官に對しても各縣より選抜、派遣せしめ省警察官練習所に於て一ヶ月乃至四ヶ月を一期として、教習を施してゐる。

新任警察官の教習に關しては、目下各縣に於て之を實施しつゝあるも、此等を省に於て統一、實施するの可否に就ては目下研究中である。

省内治安の現況に鑑み、從來採り來れる治安第一主義は未だ全く之を廢し得ざるも、地方の狀況に依り警務行政の重點を治安第一主義より漸次行政警察充實へ移行すべき機運に到達せるものあるを以て、一般の指導方針も亦之に伴ひ行政警察に關する教養、訓練に力を注いでゐる。

### (3) 保安警察



保安警察に就ては其據るべき法令に乏しく、之が制定に努めつゝあり、保安警察として多少活動せるは齊々哈爾、洮南の二、三都市に限られ他は未だ見るべきものなし。現在保安警察改善の効果を顯しつゝあるは僅かに自動車、快馬車取締の交通機關に對するのみにして之等は別に辨法を設けて取締りつゝあり、其の成績見るべきものがある。尙警備専用電話に就て附記すれば、連絡及情報蒐集の迅速、確實を期すべきは治安維持上の重要事項なるを以て、警備専用電話の充實に關しては目下其の對策に腐心中である。現在當省に於ては省城を中心として警備専用電話に依り直接通話し得るものは僅かに甘南縣公署のみ（目下障得にて通話不能）にして各縣公署相互間通話し得るは—四江甘南、克東—龍鎮、依安—克山、鎮東—洮南、鎮東—安廣、鎮東—洮安、洮南—瞻榆の各縣間に過ぎざるを以て未だ充分に其機能を發揮し得ざる狀況にあり、將來省治安上産業其他開發上、此等通信網の急速なる施設を必思とするものと思料せらる。

(4) 特務警察

本省内居住民族は漢民族の以外は蒙古族の十二萬餘、日本人の八千七百、朝鮮人の三千四百、露國白系の百六十を主なるものとす。蒙古民族は各種の小民族に分るゝも其の大多數は省南部並西部地方に多く、特に顯著なる存在は杜爾白特旗及依克明安旗の二旗である。

本省内に於ては從來民族間の各種紛争等の事實なく、比較的圓滑なる狀況にあり、日本人並に朝鮮人は齊々哈爾市、北安、洮南、白城子等主要都市及通北、訥河、泰來各縣に水田經營に従事するもの相當數居住してゐる。

共產思想及政治上に關し特に注意を要すべき對象を現に有せざるは誠に喜ぶべき狀態なるも地域的關係上嚴に之が取締を加へ、要するに各縣警務行政は建國後三年餘にして著しき進歩の跡を示し、就中警察官の素質の如きは逐次向上し、既往に於ける警察隊反亂の如き不祥事件は今や全く其の跡を斷つに至つた。殊に警務指導官配置以來更に一段の

進歩を遂げつゝあり、當だ警察官吏の待遇改善並に訓練、物的設備に於ても極めて幼稚なるを免れず、幾多刷新、改善を要するものがある。  
尙ほ衛生及司法警察に就ては各別項に於て記述するを以て、茲には重複を避くる事とする。

各縣警察概況表

(康德二年十一月末現在) 龍江省公署警務廳調

| 縣市名  | 人      |      | 計   | 警察分駐 |    | 警察官數 |        | 計   | 康德元年  |       | 滿系警察官平均 |       | 警備    |    | 設施 |    | 自衛團員數 |     |       |
|------|--------|------|-----|------|----|------|--------|-----|-------|-------|---------|-------|-------|----|----|----|-------|-----|-------|
|      | 滿人     | 日人   |     | 署數   | 所數 | 警察官數 | 行政警察官數 |     | 警察隊   | 費預算   | 警佐      | 巡官    | 警長    | 警士 | 隊  | 貨物 |       | 步砲  | 機關    |
| 齊々哈爾 | 七四,一三〇 | 三,五七 | 四〇五 | 六    | 三  | 三    | 三      | 四五六 | 三,八二九 | 四,〇〇〇 | 四,〇〇〇   | 四,〇〇〇 | 四,〇〇〇 | —  | —  | —  | —     | 四六三 | 三四四   |
| 龍江   | 一三,九五三 | 四八   | 九   | 五    | 九  | 五    | 五      | 一四三 | 六,七九四 | 〇,〇五〇 | 〇,一七〇   | 一,一〇〇 | —     | —  | —  | —  | —     | 三五三 | 三,七五八 |
| 景星   | 四二,〇〇〇 | 一四   | —   | 五    | 六  | 三    | 三      | 一四九 | 三,八七三 | 〇,五三三 | 〇,三二六   | 一,〇〇〇 | —     | —  | —  | —  | —     | 一九四 | 七五九   |
| 甘南   | 五四,九五三 | 一〇   | —   | 五    | 三  | 二    | 二      | 七六  | 三,二七四 | 〇,六三〇 | 〇,一七七   | 七,七六六 | —     | —  | —  | —  | —     | 一三三 | 九六二   |
| 富裕   | 二四,四三八 | 一五   | —   | 四    | 四  | 二    | 二      | 五三  | 二,九六三 | 〇,〇二五 | 〇,二二八   | 八,〇〇〇 | —     | —  | —  | —  | —     | 一四一 | 四四四   |
| 訥河   | 一五,一三四 | 三六七  | 三六  | 六    | 一三 | 五    | 二      | 二七一 | 七,四五一 | 〇,三三八 | 〇,一三〇   | 九,〇〇〇 | —     | —  | —  | —  | —     | 一六七 | 五,一三四 |
| 嫩江   | 一八,五七〇 | 一八   | 二五  | 五    | 四  | 三    | 三      | 四三  | 二,七〇二 | 〇,四六六 | 〇,一四七   | 一,一六六 | —     | —  | —  | —  | —     | 八二  | 一,四七七 |
| 德都   | 一三,三七八 | 四五   | —   | 一    | 八  | 二    | 二      | 九六  | 二,〇五七 | 〇,〇三三 | 〇,六九一   | 六,六三三 | —     | —  | —  | —  | —     | 一七九 | 五五七   |
| 龍鎮   | 一八,七四四 | 一八四  | 三〇  | 二    | 三  | 八    | 二      | 八九  | 三,五二四 | 〇,〇三〇 | 〇,一四〇   | 一,一〇〇 | —     | —  | —  | —  | —     | 一五六 | 八九三   |
| 通北   | 一三,一八三 | 三八五  | —   | 三    | 七  | 五    | 七      | 七三  | 三,〇五五 | 〇,〇三〇 | 〇,一五〇   | 七,七五五 | —     | —  | —  | —  | —     | 三三二 | 五二二   |



|    |                   |    |           |    |    |    |       |       |       |                          |   |    |    |    |               |     |
|----|-------------------|----|-----------|----|----|----|-------|-------|-------|--------------------------|---|----|----|----|---------------|-----|
| 克東 | 五、七二一             | 二二 | 五、七三三     | 一  | 八  | 二  | 七五    | 一三九   | 二四    | 四〇、五六四・〇三、三二一・〇八・三       | 一 | 一  | 一  | 一  | 一八四           | 九〇〇 |
| 克山 | 一六、三〇四            | 三六 | 一六、六九三    | 五  | 一六 | 四  | 一五三   | 三三二   | 三八三   | 八三、〇〇四・九〇、二九・六二・〇八・三     | 一 | 一  | 一  | 一  | 五九四、八一七       |     |
| 拜泉 | 二五、六六六            | 一九 | 二五、七〇八    | 五  | 一四 | 三  | 一九九   | 三七六   | 五七五   | 一〇四、六三四・七五・〇六・二五・四八・六    | 一 | 一  | 一  | 六  | 七一九、二六九       |     |
| 明水 | 二四、〇〇七            | 四四 | 二四、〇五一    | 五  | 七三 | 三  | 一一二   | 一一〇   | 二六一   | 四三、一三四・三五・〇三・〇一・〇九・〇     | 一 | 一  | 一  | 四  | 三六、一五六八       |     |
| 依安 | 八、七〇一             | 五  | 八、七〇八     | 六  | 六  | 三  | 一一九   | 九〇    | 二九    | 四八、四七三・九三・二二・〇一・一四・八・四   | 一 | 一  | 一  | 一  | 一〇一、七〇〇       |     |
| 林甸 | 七〇、五〇二            | 五  | 七〇、五〇九    | 四  | 七  | 二  | 一一〇   | 一八〇   | 二九〇   | 六三、九四六・五〇・七〇・二六・〇九・〇     | 一 | 一  | 一  | 一  | 三三三、六四七       |     |
| 泰康 | 一六、三三六            | 六  | 一六、三四二    | 一  | 六  | 二  | 三四    | 三四八   | 六八    | 一四、九一五・五五・〇三・四一・三・九・〇    | 一 | 一  | 一  | 一  | 七五、四〇七        |     |
| 泰來 | 一〇、〇七五            | 二八 | 一〇、三六二    | 五  | 三八 | 三  | 一八三   | 八六    | 二六九   | 五、四〇六・四・五三・五・〇一・四・〇・七・五  | 一 | 一  | 一  | 一  | 二六一、二六二       |     |
| 鎮東 | 四八、三四             | 二五 | 四八、三三九    | 五  | 五  | 四  | 一五六   | 一五八   | 二八四   | 六七、〇八一・四三・五二九・一四・〇・二・二   | 一 | 一  | 一  | 一  | 二三五、二九〇       |     |
| 大賚 | 一〇、二八七            | 九四 | 一〇、三三三    | 四  | 一三 | 四  | 一六    | 一四〇   | 二〇五   | 三〇、四七〇・三四・三二・〇・五二・〇・六・五  | 一 | 一  | 一  | 一  | 一三七、一七六       |     |
| 安廣 | 八五、五四九            | 一四 | 八五、五六三    | 五  | 一〇 | 四  | 一〇七   | 一五四   | 二六    | 五六、〇一〇・三・六二・七・二・一〇・四・八・〇 | 二 | 二  | 二  | 二  | 二六三、三〇〇       |     |
| 洮安 | 九一、八二七            | 一四 | 九三、〇二八    | 八  | 七  | 七  | 一七三   | 一九八   | 三七    | 七七、六二〇・四・五三・一・〇一・七・〇・一・五 | 一 | 一  | 一  | 一  | 三五〇、三三六       |     |
| 洮南 | 一七、八〇七            | 一三 | 一六、六二二    | 七  | 二五 | 四  | 三五三   | 二二三   | 五六    | 一七、六九三・五・〇二・九・〇・一七・〇・一・〇 | 一 | 一  | 一  | 一  | 五五七、三九九       |     |
| 開通 | 六五、六九九            | 三三 | 六五、七三三    | 五  | 六  | 三  | 一六六   | 一六七   | 三三    | 六八、七三三・〇三・〇・一六・〇・一〇・〇    | 一 | 一  | 一  | 一  | 二五〇、二五〇       |     |
| 瞻榆 | 四四、二〇九            | 一三 | 四四、二三三    | 六  | 五  | 四  | 一〇六   | 一九五   | 三〇一   | 四五、五五六・四・五・〇・一・二・〇・八・五   | 一 | 一  | 一  | 一  | 二七五、三〇五       |     |
| 突泉 | 七、四四六             | 一八 | 七、四六七     | 四  | 三  | 三  | 一一二   | 一六一   | 二七三   | 六九、七八五・〇二六・〇・一五・三・一・四    | 一 | 一  | 一  | 一  | 七一九、九一四       |     |
| 總計 | 二、四四一、一五三、一〇一、二八九 | 五七 | 二、〇五五、九九九 | 二七 | 二六 | 二二 | 三、六九二 | 三、四七六 | 七、一六八 | 一、六六七・八七四・四三〇・二四〇・九・五    | 三 | 一七 | 一三 | 一五 | 七、三四五、三二一、〇八一 |     |

### 第三節 治安概況と肅清工作

本省は康德元年十二月省制改革により舊黑龍江省の地域より外廓を黑河、濱江、三江各省に移讓し、舊省中部一帯と舊奉天省管下洮遼七縣とを管轄する事となり、地域的に著しく縮小されたのであるが、本省治安の概要を記述するに當つては、便宜上舊黑龍江省時代に廻り、之を沿革的に考察する事最も興味あるものと思はせらるゝを以て、茲に其の概要を明かにする事とする。

大同元年建國當初に於ける黑龍江省は反滿、抗日の匪徒の蠢動、跋扈夥しく未曾有の戰亂状態に陥り、時局混沌として收拾に由なき情勢に置かれ、加ふるに、六月以降數十年來の大洪水に見舞はれ、爲めに農民は致命的苦境に陥り、匪徒の跳梁と共に省内は凄慘な氣分が漲つてゐたのである。

先づ治安擾亂の元兇馬占山は四月二日省城を去つて黑河に赴き、哈爾濱奪回を企て、より忽ち呼海沿線は部下の跳梁する處となり、彼の先鋒たる鄧文は哈爾濱對岸、松浦を衝くに至つた。茲に於て日軍第十四師は舊北鐵東部線より呼海線に進出し、各地に馬占山主力軍の追撃を試み七月二十九日遂に之を殲滅せしむるに至つた。

之より先江省々長程志達辭任の後を承けて、新進の韓實業廳長省長に就任し、警備司令官は馬軍に殊勳ありし第一支隊司令張文鑄を任命した。當時呼倫貝爾に其の權謀を振ひつゝあつた蘇炳文は札蘭屯にありし張殿九を懐柔し、滿洲里にある吳德林を使喚し、富拉爾基以西の形勢全く不穩となり、同時に中原に於ける李海、青鄧文等の蠢動活潑となり、克山拉哈方面に於ては南廷芳、徐子鶴等の勢亦猖獗を極めてゐたのである。日軍第十四師團克山附近（齊克線沿線）及び呼海線沿線に各一ヶ旅を置き、綏化にあつた師團司令部及主力を九月二十三日齊々哈爾に移したのであるが當時、李海青は昂々溪南方前官地を根據として昂々溪を襲撃し、蘇炳文軍と連絡して齊々哈爾を衝かんとしたが、歩兵第二聯隊長中山大佐は



中山支隊を率ひて之を殲滅し、次いで滿洲里に蟠踞する蘇炳文軍進撃を開始したのである。李海青匪は前官地に於て殲滅せられたが、未だ鄧文は安達附近に於て盛んに策動し、其の數一萬餘に及び、勢あなどるべからざるものあり、黒龍江軍第一支隊は始め東西北方四合地に於て、鄧文、天照應匪に包圍せられたので、援を日軍に求め無事救援せられたが主魁鄧文、李海青等は重圍を破つて逃走したのである。

之より先、海倫縣方面に漸く身を以て脱れた馬占山は通北を経て龍門鎮に入り、匪賊北霸天と稱して德都に入り、同地に於て南延芳、鄧文、徐子鶴に會し再起を圖り、省城包圍攻撃を策したが、日軍は之を邀へて撃破し、一方呼倫貝爾に於ける蘇炳文は其後屢々富拉爾基奪回を計つてゐたが、日軍は十一月末一舉に興安嶺以東の敵陣地を粉碎し、蘇炳文は遂に馬占山等と共に蘇聯領に遁入するに至つた。斯くして蘇炳文、馬占山等なき後の有力なる兵匪は多く熱河方面に遁走し、し本省は如めて治安の一段落を告ぐる事となつたのである。

當時反軍匪賊の數十三萬餘と稱せられたが、今之等の分布状態を示せば次の如くである。

大同元年十一月末江省内匪賊反軍分布狀況

(龍江省公署警務廳調)

| 蟠踞地  | 匪首名 | 配下匪數 | 匪賊行動 | 討伐軍 |
|------|-----|------|------|-----|
| 海拉爾  | 蘇炳文 | 二ヶ團  | 盤踞   |     |
| 札蘭屯  | 張殿九 | 二ヶ團  | 盤踞   |     |
| 朱家墳子 | 〃   | 一ヶ團  | 盤踞   | 日本軍 |
| 張子山  | 〃   | 二ヶ團  | 盤踞   |     |
| 省城東北 | 李喜屯 | 一ヶ團  | 盤踞   |     |

|      |         |          |        |       |       |
|------|---------|----------|--------|-------|-------|
| 由慶城後 | 黑山窩     | 才鴻       | 殘部約一千名 | 跳梁    | 日本軍   |
| 往興隆鎮 | 一帶      | 螻蛄口      | 殘部五十名  | 盤踞    | 綏化公安隊 |
| 東興縣  | 城       | 劉法師      | 二千餘名   | 盤踞    |       |
| 綏化   | 雙河鎮     | 金鵬       | 三、四千名  | 盤踞    |       |
| 綏化   | 廂黃旗二屯一帶 | 吳鵬       | 三、四千名  | 盤踞    |       |
| 綏化   | 興隆鎮     | 劉鴻江      | 六、七百名  | 盤踞    |       |
| 同    |         | 張鳳翔      | 〃      | 盤踞    |       |
| 同    | 雙鴨山     | 張甲洲      | 〃      | 盤踞    |       |
| 豐樂鎮  | 一帶      | 李海青      | 二千餘名   | 各地に流動 |       |
| 蘭西   | 一帶      | 天照應      | 一千餘名   | 盤踞    |       |
| 明水   | 青岡一帶    | 檀自新      | 一ヶ團    | 盤踞    | 騎兵第四團 |
|      |         | 吳石       | 殘部二、三千 | 盤踞    |       |
|      |         | 鄧文       | 四、五千   | 盤踞    |       |
|      |         | 霍剛       | 六千     | 盤踞    |       |
|      |         | 李天德      | 五千餘    | 各地に流動 |       |
|      |         | 李天保      | 三、四千   | 盤踞    |       |
|      |         | 梁靜齋      | 一千餘    | 盤踞    |       |
|      |         | 大海龍      | 一千餘    | 盤踞    |       |
|      |         | 海倫十二井子附近 |        | 盤踞    |       |



|      |        |     |       |      |           |           |          |      |          |           |       |
|------|--------|-----|-------|------|-----------|-----------|----------|------|----------|-----------|-------|
| 海倫以東 | 嫩江一帶   | 安達縣 | 青岡縣以北 | 滿溝附近 | 訥河、小五井子一帶 | 訥河、東北菜河一帶 | 齊克縣、富海一帶 | 同    | 訥河、東六十餘里 | 景星東南、杏山一帶 | 林甸方面  |
| 東法師  | 南延芳    | 坐山鵬 | 馮繩武   | 安廣遠  | 張松濤       | 徐子鶴       | 天天下      | 天天下  | 天軒紅      | 盧明軒       | 海飛龍   |
| 八百   | 二團     | 四百  | 一千餘   | 〃    | 八百        | 二千餘       | 二千       | 二千   | 一千餘      | 六百        | 二千餘   |
| 盤踞   | 各地に流動  | 〃   | 盤踞    | 潰滅   | 〃         | 各地に流動     | 〃        | 〃    | 盤踞       | 盤踞        | 盤踞    |
| 地方警團 | 騎兵二、三團 | 日本軍 | 〃     | 地方警團 | 騎兵第二旅     | 地方警團      | 騎兵第二旅    | 地方警團 | 騎兵第二旅    | 地方警團      | 騎兵第二旅 |

|        |          |          |            |          |         |        |       |        |            |         |       |            |
|--------|----------|----------|------------|----------|---------|--------|-------|--------|------------|---------|-------|------------|
| 甘南縣四方山 | 省城西北第三溝屯 | 省城西南五家子屯 | 省城附近陳家大拉哈屯 | 省城西端大三溝屯 | 望奎西北小章子 | 省西李家房子 | 省北五家子 | 省西北哈拉屯 | 省城江南六十里後庫勒 | 省城東北高來屯 | 同     | 省城東南方葛家地房子 |
| 占東洋    | 不詳       | 仁義軍      | 華名         | 不台       | 趙天法師    | 吳事     | 折江    | 天興     | 雙山         | 黑手      | 拋天    | 天紅         |
| 一千五、六百 | 十名餘      | 二千餘      | 五千         | 一千餘      | 一千餘     | 三百餘    | 一百餘   | 六十名    | 四千名        | 二、三千    | 二千名   | 百五十名       |
| 各地流動   | 〃        | 〃        | 〃          | 〃        | 〃       | 〃      | 〃     | 〃      | 各地に流動      | 〃       | 〃     | 盤踞         |
| 地方警團   | 騎兵第二旅    | 地方警團     | 騎兵第二旅      | 地方警團     | 騎兵第二旅   | 地方警團   | 騎兵第二旅 | 地方警團   | 騎兵第二旅      | 地方警團    | 騎兵第二旅 | 地方警團       |



|        |     |      |
|--------|-----|------|
| 省南龍頭街  | 江   | 六十名  |
| 城南哈青岡子 | 交的寶 | 三十名  |
| 以上     | 總計  | 十三萬餘 |

斯くの如くにして治安の維持恢復を圖らんが爲めには、匪賊を剿滅し、逆徒を肅清するを第一の手段とするも、更に民心を收攬し、事件の勃發を未然に防ぎ、民衆の思想動向を善導せんが爲め、宣撫工作を並行實施する必要がある事は言を俟ない處であつて、滿洲建國以來、政府當局竝に友邦在滿軍部の絶大なる努力により漸次其の効果を收めてゐる。

即ち舊黑龍江省に於ける本工作は、民政部の水災救済員派遣を嚆矢とし、大同元年七月、未曾有の水災に遭へる窮民に對し、民政部を初め救済員を各地に派して、食糧及救恤品の配給に努め、次いで黑龍江省公署は同様救済班を派して救恤金の配布、被害の調査に當つたのである。更に十一月に至り黑龍江省公署に於ては、地方民宣撫と各般の事情調査の爲、豫て中央より派遣せられた宣撫員の外、省公署各廳並に警備隊管理處より六十餘名の委員を選抜し、之を四班四路に分ち宣撫を實施する事とした。

之等宣撫班派遣は大なる効果を納め、各班員亦各地に於て適切なる工作を施行し、王道の宣布に努めた爲、中央政府及省公署の威令よく地方に普ねく、殊に地方窮民は政府の應急救済員に對し、拜跪して之を迎ふる有様であつた。

斯くの如くにして討匪、殲滅工作と共に宣傳、招撫工作を行ひ、兩々相俟つて治安の收拾、民心の收攬に努め、絶大なる効果を齎す事を得たのである。

斯くて大同二年に入つてより、匪数は急角度の減少率を示し、十數萬を數へし匪賊は激減して一萬を出でざるに至り、而かも政治的背景を有し豪勢なる部下を率ゆる反軍大匪團は其の影を潜め、殘存土匪は少數にして比較的無力のもののみ

となり、治安工作上多大の進展を見る事となつた。

之と共に國家創設の破壊、動亂の期を過ぎて建設の過程に入る事となり、治安工作に就ても自ら其の方策を轉ぜらるゝ事となつた。即ち曩に大同元年十月設置せられし省清鄉委員會、清鄉局及警備隊は廢止せられ、新たに大同二年六月中央治安維持會設立と共に本省に省治安維持會を設け各縣に地區警備隊長の指導する縣治安維持會を設置する事となり、統制ある連絡指導の下に活動を開始し、一方日本軍は省内要衝に分散配置の體勢をとり、殘匪の掃蕩を期すると共に、滿洲國側治安維持機關の鞏化、誘導に當り、兩々相俟つて治安の確立を期したのである。而して治安維持會の諸工作は警備機構に生命を與へ、民衆の自覺を喚起し、爾來今日に至るまで諸般の工作を實施し、一方保甲制度の實施、民間銃器の回收、自衛團の鞏化、訓練等其の實績頗る揚り、殊に民間銃器回收成績の如きは全滿中最も良好にして治安も亦比較的確立せるものとなつた。

大同三年（即ち康徳元年）に入つてより帝制實施直前、殘匪總討伐を實施し、全省の肅清を期する處あり、帝制實施後省内の治安狀況は之を大同元年に比すれば隔世の感がある。而して又日本軍の分散配置は第十四師團の日本歸還と共に第十六師團來江して、従来の分配配置を廢し、又省治安維持會は北防衛地區治安維持會と改稱せられ、黑龍江警備軍も亦第三軍と改稱せらるゝ事となつた。爾來治安狀況日に良好に趨き、康徳元年十二月省制改革と共に、前述の如く省區域は縮少せられ、現在本省内匪數約二千五百を算するに過ぎず、之等の多くは討伐困難なる特殊地帯たる省内部地方及北部山林地帯に竄入し、辛じて餘喘を保ち得る状態である。而して其の分布状態は洮遼地方に匪首黑河の率ゆる匪團約三百、匪首五洋の率ゆるもの約三百ある外訥河、龍鎮方面に匪首康徳の率ゆる匪團約百五十、嫩江地方に匪團約百五十あり、其他は十名より三十名乃至七十名の小匪團各地に散逸するに過ぎず、治安は概ね確立の域に進んでゐる。もとより當局は之を以て安閑放置するを許さず、今後一層の積極工作を必要とすべきは言を俟たざる處であるが、斯くの如くにして肅清工作の



全面的努力が遂行さるゝならば、本省治安の確立は蓋し遠きに非ざるべしと思料せらる。

自康徳元年十二月  
至康徳二年四月 省内各縣討匪統計表

| 縣名 | 出動回數 | 出動延人員 | 死傷者 |   | 消耗彈藥數  | 備考 |
|----|------|-------|-----|---|--------|----|
|    |      |       | 死   | 傷 |        |    |
| 龍江 | 三六   | 七四〇   | 三   | 一 | 一一、〇八二 |    |
| 景星 | 一一   | 二〇九   | 一   | 一 | 一三、六五五 |    |
| 甘南 | 四三   | 一、一六六 | 一   | 二 | 五、五〇一  |    |
| 富裕 | 一四   | 四八五   | 一   | 一 | 三、七六七  |    |
| 訥河 | 五五   | 一、八九四 | 四   | 二 | 七、〇四四  |    |
| 嫩江 | 一〇   | 一四九   | 八   | 二 | 三七、六五九 |    |
| 德都 | 七    | 一八五   | 一   | 一 | 二、一四二  |    |
| 龍鎮 | 一五   | 五〇二   | 一   | 一 | 六、六一一  |    |
| 通遼 | 一一   | 五三九   | 八   | 一 | 三四、〇七二 |    |
| 克東 | 八    | 三〇〇   | 一   | 一 | 八、八三〇  |    |
| 克山 | 一四   | 一二五   | 一   | 一 | 五、一〇七  |    |
| 拜泉 | 七    | 七七〇   | 一   | 一 | 二、四一〇  |    |
| 明水 | 二二   | 一、四四九 | 三   | 四 | 三、四八九  |    |
| 依安 | 一八   | 九九三   | 一   | 三 | 八、六五五  |    |

| 縣名 | 出動回數 | 出動延人員  | 死  | 傷  | 消耗彈藥數   | 備考 |
|----|------|--------|----|----|---------|----|
| 林甸 | 三四   | 一、九三一  | 一  | 一  | 二六、一〇七  |    |
| 泰康 | 七    | 二〇六    | 一  | 一  | 一、四五三   |    |
| 泰來 | 七    | 四八     | 一  | 一  | 三、七二二   |    |
| 鎮東 | 一五   | 五二八    | 一  | 一  | 三、六五二   |    |
| 大赉 | 一    | 二〇〇    | 六  | 八  | 一、六〇六   |    |
| 安廣 | 六    | 二九一    | 一  | 一  | 四、一九一   |    |
| 洮安 | 二三   | 四七八    | 二  | 一  | 六、一五三   |    |
| 洮南 | 三八   | 八〇四    | 一  | 一  | 四、七六〇   |    |
| 開通 | 一七   | 五〇五    | 一  | 一  | 六、八二七   |    |
| 瞻榆 | 一二   | 六五八    | 一  | 四  | 一九、九八八  |    |
| 突泉 | 三二   | 二、一九一  | 一  | 三  | 四、一〇〇   |    |
| 合計 | 四六三  | 一七、三四六 | 三六 | 四三 | 二二五、四九三 |    |

尙ほ本省に於ては、他省と同様日本軍の絶大なる支援を得て、現に治安維持會中心となり秋季肅清工作を實施しつゝあり、豫想外の好成绩を齎してゐる。

斯くの如きは治安維持會の絶大なる功績と稱すべく、今本治安維持會設立當時よりの諸工作に付、少しく詳述を試み、以て工作の進展、治安の消長を詳かにするであらう。

◎、治安維持會と其の工作

黑龍江省治安維持會は、日軍第十四師團司令部に於て關東軍司令官の規定に準據して設立せられ、第十四師團參謀長を



委員長とし、省長及警備司令官を顧問とし、之に日滿軍官各機關代表等委員となり、治安維持諸工作實施の大綱を定め各地區又は縣治安維持會の業務を指導統制する事としたのである。

各地區又は縣治安維持會は各地區警備司令官又は各守備隊長其の委員長となり、日滿兩國軍將校、縣參事官及警務指導官等日系官吏及縣公署官吏、教育家、地方有力者等を網羅して委員となし、縣長顧問となり、省治安維持會の規定する處に據り其の業務を處理す。

本治安維持會治安工作は大同二年七月より工作を實施したのであるが、其の重點に就て見るに次の如くである。

### 一、剿 匪

本省に於ける當時の匪賊は稍々他省と其の趣を異にし、反滿、抗日的政治思想を背景とするものは、馬占山其他叛將の潰滅と共に全く其の影を潜め、大部は純然たる土匪に過ぎず、而して該土匪たるや一部従前の土匪を中心とし兵禍又は水災によつて土地財産を失ひ、自暴自棄に陥れる流民の多數を混入せる烏合の衆たるに過ぎなかつた。故に之が剿匪に方つては、一方其の非を悔いて無條件に降伏するものに對しては、之を寛容し授職の途を拓き、匪化せる流民に正業に復するの機會を與へ、他方兇惡なる職業的匪賊に對しては徹底的に討伐し、絶対に其の存在を許さざる事とした。

### 二、警備隊の整理

各縣警備隊は歸順者、投降者、土匪自衛團等、所謂烏合の衆にして不良分子多く、加ふるに各縣共に水災兵禍の爲め極度に困窮し、財源固渇し、彼等に對する俸給不拂數ヶ月に及ぶもの多く、一度其の不平勃發せんか、無力なる縣當局は彼等の擁する武器によつて蹂躪せらるべく、各地は益々治安悪化するに至るであらう。従つて之が整理は刻下の急務にして、治安維持上の重大問題たるに鑑み、省治安維持會に於ては警備隊を解散し、警察隊に改編する方針の下に各縣治安維持會に命じ、其準備を進め不平を激發する事なく、又解職者に一定の正業を與へ、極力平和裡に之を斷行せんとしたのである。

る。

### 三、警察隊の整備

警備隊の改編に伴つて警察隊の内容を充實し、日系警務指導官及日本軍に於て之を積極的に訓練する事とす。

### 四、保甲制の實施及之に基く自衛團の創設

保甲連座法を實施し、良民の團結を促し、不良分子の社會的存在を徹底的に排除し、以て自發的に警察機關に協力して治安維持に關し連帶して其の責に任ぜしむる事とす。

又由來職業的自衛團多く、兇器を擁して良民を壓迫し、政治を紊し、兵匪に投じて幾多の害惡を流した事例に鑑み、治安維持會は斷然之を整理し、之に代ふるに保甲制に基く義勇的自衛團を編成する事とす。

### 五、銃器の調査及回收

軍閥多年の弊政は各機關を墮落腐敗せしめ、地方警察機關等は其の本然の任務を果さざるのみならず、社會の寄生蟲の如き觀あり、又所謂土豪劣紳の輩は多數の武器を擁して、晝間は正業を装ふも夜間に乘じては土匪の頭目となるものなしとせず爲めに一般住民は自己の生命財産は自衛によるの外なく、凡ゆる方法を講じて武器を購入するに至り、民間武器は省内に三十餘萬挺の夥しき數に上つてゐた。而して一度治安紊亂せんか民衆は武器を携へて之を惡用し、滿洲事變後の治安紊亂も實に民間武器の藏有による處が多かつた。茲に於て治安維持會は凡ゆる努力を傾倒して此等武器の調査回收に努めたのである。

### 六、戸口調査

完全なる戸口調査を實施し、不良の徒をして社會に潜伏の餘地なからしむる爲め、保甲制を利用して調査の完璧を期する事とした。



以上の觀點より別に省治安工作實施要領を定め、日滿軍警一致統制の下に諸工作を實施し、省治安上急速なる進展を見たとである。

更に大同二年十月治安維持會内に宣撫小委員會設置せられ、本委員會は中央宣撫小委員會統制の下に全省に於ける宣撫計畫を立案し、省内諸般の宣傳工作进行を指導する事とし、又縣治安維持會内には縣宣撫小委員會設けられ、省委員會統制の下に縣内の宣撫工作进行を實施する事とし、同委員會は縣參事官を中心に縣公署、教育機關、地方團體（商會、農會）駐屯江省軍より選出せられた委員を以て組織する事とした。

今該宣傳工作の主なるものに就て見る

- (1) 治安工作に伴ふ宣傳工作
- (2) 鐵路愛護に關する宣傳
- (3) 映畫及新聞、冊子等による宣傳
- (4) 對蘇宣傳（赤化防止）
- (5) 施療班派遣工作

等に五大別する事が出来る。今以上の工作に就て詳記すれば次の如くである。

#### (一) 治安工作に伴ふ宣傳

本宣傳の主眼は治安恢復維持工作の實施を容易ならしむるにあり、實施に就ては警備地區司令官たる旅團長、警備隊長たる聯、大、中隊長は日滿宣傳機關及滿洲國關係諸機關を統制、指導し、其の完全なる活動を期する事とした。而して實施上の主要事項としては

- (1) 保甲制度の實施に伴ふ宣傳

(2) 一般民衆殊に指導階級に對する宣傳

(3) 警備隊改編に伴ふ宣傳

(4) 警察隊整備に伴ふ宣傳

(5) 赤化防止に對する宣傳

(6) 銃器調査回収に對する宣傳

等の要領に基き日軍師團司令部宣傳班及治安維持會各機關、相呼應して宣傳を實施する事とした。師團司令部に於ては又移動宣傳班を編成し、地方各縣に巡廻宣傳せしむる事としたのである。

#### (二) 鐵路愛護に關する宣傳

鐵路事故の頻發に鑑み、先づ鐵道沿線の住民に對し鐵路愛護の觀念を喚起せしめ、鐵路の防衛に當らしむる爲め愛護村設立に向つて工作す。

#### (三) 映畫及新聞、冊子による宣傳

各地新聞を通じて王道の宣布、國情の紹介に努むると共に各種出版物を地方に頒布して、建國の精神普及、國家意識の涵養に努め又一面各地に映畫を公開して、興味本位に宣傳工作の實施に努むる事とした。

#### (四) 對蘇宣傳（赤化防止）

本工作は主として日軍各部に於て之を行ふ事とし松花江下流、舊北鐵沿線の在住民に對して之を行ふと共に、鮮人に對し特に意を用ふる事とし、更に蘇聯の逆宣傳に對する防壓陣を張る事に努めたのである。

#### (五) 施療班の派遣工作

民衆の窮乏と醫療機關の缺如せる爲め、病患に苦惱しつゝも拱手なすなき民衆多きに鑑み、實利的宣傳を施行する事



とし、先づ關東軍主催に係る南滿醫科大學治療班を派遣して、各主要都市を巡回治療せしめ、之が爲め治療地住民の絶大なる感謝を勝ち得る事となり、爾來引續き各種治療班を巡廻せしむる事として、少なからぬ効果を収めたのである。

#### 第四節 保甲制度

凡そ國內治安維持の爲めには軍警の充實は當然であるが、更に一般民衆の自警、自衛に基く援助を得るにあらざれば、到底其の全きを得る事は不可能である。殊に滿洲舊軍閥治下に於ては施政行はれず、治安紊れ、民衆自體が進んで自警自衛の途を講ずるに非ざれば、安居する能はざる状況にあつた爲め、必然的に自衛團の發達を見、保甲制度なるものが生れたのである。然るに之等は官憲の威令行はれざると匪賊横行の爲め、概ね形式化し、職業化して地方民より税金を徴收し殊に事變當時の混亂に乗じて統制紊れ、地方住民の自治、自衛機關たるの任務は忘却せられ、保甲制は全く地を掃ふの狀態であつた。

茲に於て、滿洲建國後大同二年七月治安維持會の設立を見るや、先づ不良保衛團の淘汰整備を行ひ、自衛團、商團、保衛團等は之を徹底的に革正し、新たなる保甲制度に基く純然たる義勇奉仕の自衛團たらしめん事を企圖したのである。

之より先大同二年四月、教令第二十六號を以て暫行保甲條例及暫行保甲條例施行準則、次いで同年十二月教令第九十六號を以て暫行保甲法を公布し、民政部令第二號を以て暫行保甲法施行細則を定め、更に大同三年民政部訓練第九十五號を以て、之が實施に關する訓令を發したのである。保甲條例、保甲法共に舊慣を參酌し保甲の制を設け、隣保友愛を以て相倚り地方安寧を保持せんとするものである。

今暫行保甲法の大要を述べれば次の如し。

(1) 本法の施行せられるは當分の間、人口極度に稀薄なる興安各省を除く地域(保甲法附則第二項)とし、奉天市、

哈爾濱特別市の如く省、區長官に於いては、治安の状況に依り本法の施行を要せずと認めらるゝ地方は民政部大臣の認可を得て、施行せざることを得る事(保甲法第二十三條)として保甲制度が必ずしも、永久的施設たるを要せず。國民の政治思想の發達、警察制度の充實改善と共に、將來は斯かる制度の不必要なる時期の來るべきことを豫想してゐるのである。

(2) 保甲制度は大體従前の比閭、隣里、保甲等の制に則り、先づ戸に基礎を置く牌を最小單位とし凡て十戸を以て編成し、村又は之に準すべきもの(鎮又は郷の如き)の區域内の牌を以て甲を編成し、一警察署管内の甲を以て保を編成するものとし、例として、市街地に於ける甲のみは凡そ十牌を以て編成せしむることとし、尙ほ地理上、交通上其他特別の事情に依り、縣長又は警察廳長は一警察署管内を二保以上に分つことを得る事とした。又保及び甲には住民の緊急の危害を警戒、防禦するため其の地居住の壯丁を編成して、自衛團を組織せしむることとした。

(3) 各保甲及牌には各長を置き、警察署長の指揮監督を受けて、盜匪の警防に努め褒賞、救恤、自衛團の事務監督經費の徴收、戸口調査及銃器取締に付き警察官吏の補助等の事項を掌らしめ、其等の任務遂行の爲め、保及甲に於いては夫々の規約を設け、此の規約遂行のため、褒賞並に五圓以下の過怠金の規定を設け、更に住民を教誡して同様犯罪事件の發生を防止するめ、牌を單位とし、牌内の住民にして内亂罪、外患罪、銃砲取締規則違反其他直接治安に重大なる關係を有する罪を犯したものであるときは其の牌内各家長に對し、警察署長に於いて各々二圓以下の懲罰金を課し得る連坐責任制度を採る事とした。

(4) 従前の自衛機關が職業化し、役員及び團長が多額の俸給を受け、益々地方民を窮乏せしむるの結果を招來し、自衛機關本來の使命を没却し、傭兵に類する自衛團の發生も尠からざりしに鑑み、保甲法實施に當つては、それに要する費用を最小限に縮限し、一般民衆の負擔を軽減せんとして、保甲牌の役員及自衛團は全部其の土地の住民を以てし、事務費其



他警備出動の際に於ける現物給與等に要する費用等、已むを得ざるものは此の制度に依つて利益を享受すべき各家長の負擔とし、所有土地其他の資産に應じ公平に分擔せしむるものとした。

### 一、一般概況

管下保甲制度の概況について見るに、本省は暫行保甲法實施以來、各縣共逐次之れが實施に着手し、概ね保甲規約の制定、保甲及自衛團役員、自衛團の編成、褒賞、必罰の制度等漸次其の形式を整へ、目的の達成に努力しつゝあるも、保甲法施行後日尙ほ淺く、加ふるに一般民衆の教育程度は勿論、文化の程度に於ても南滿に比して著しく遜色ある關係上役員中に於てすら文字を解せざるもの半數以上を占むる現状にあるを以て之等民衆に對し、保甲制度の趣旨を徹底せしめ其の成果を擧ぐるは、甚だ至難の状況にあるも、關係職員以下を督勵し、目的の完璧を期すべく努力しつゝあり。

#### イ 保甲規約の制定

保甲規約は本制度運用の根源なるを以て、規約の例示に基き、現地の特殊事情を斟酌し、其地方に適應する如く條項を補足する等、夫々各縣共に制定實施してゐる。

#### ロ 保甲役員の選任

保甲役員は總て選舉に依るべきものなるも、第一回の選任は官に於て嚴選の上、縣長任命の形式を採り、一般に事務的才能に乏しく、爲めに役員の指導訓練に就ては相當の努力を要す。

#### ハ 保甲區域

保甲區域は概ね保甲法に基き制定し、適當なりと認むるも中には部落の著しく散在しある爲め、牌の區域適當ならざるものあり、之に反し民家稠密の地方は、甲數著しく過大に亘る等、區域錯綜し、統制上不便を感じ爲めに法規通り實施し得ざる地方あるは止むを得ざる所である、本年七月末調に依る管下の保數一八九、甲數一、七九二、牌數二〇、

二二二にして、其の狀況別表の如し。

### 二 連座規定

連座規定の普及徹底に就ては、一般に其の趣旨を徹底せしむることに努めつゝあるを以て、概ね諒解せるものと認むるが、之が實施に就ては治安狀況並其の地方の事情等に依り、總括的に實施の域に達せず、將來一層各縣を督勵し、之れが實施をなさしめんとす。

#### ホ 保甲經費

保甲經費の徴收に就ては、未だ各縣一律に之れが實施を見ざる現況にあるも、本年六月末現在に於ける調査に依れば管下二十五縣警察廳中保甲經費として徴收しあるは十五縣にして、其年額最高五、一七二圓、最低一九六圓五〇錢である。之等の經費は現地の事情に依り、多少相違しあるも、主として事務費、借家料、夫役費、保甲役員の日當旅費、自衛團の食費、日當等にして康德三年度よりは全縣に亘り、之れが實施を見るべく、従つて經費の保管、出納に就ては其の監督を嚴にすべく各縣に對し、夫々督勵してゐる。

#### ヘ 保甲書記講習會開催

管下龍江、克山、訥河、依安縣に於ては保甲事務の圓滑を期する目的の下に、保甲書記の養成を企圖し、保甲關係諸規則を主眼とし、戸口並に社會教育、常識涵養上の簡易なる諸科目等を撰定し、一週間乃至一ヶ月間に亘り、縣公署に召集、縣長以下參事官、警務局長、警務指導官等擔任講師となり講習會を開催したが保甲制度運用上極めて効果的なものである。

### 二、保甲制度特別工作

管下保甲制度特別工作指定縣として龍江、克山、龍鎮、訥河、洮南の五縣を選定し將來模範縣たるの實を擧ぐべく努力



してゐる。

イ 特別工作實施の概要

各指定縣共に特別工作實施に當り、最も工作實施上容易にして且つ將來模範とするに足る保甲を先づ選定せしめ、之に重點を注ぎ六月末を以て一先づ完了、更に七月以降前期に於て得た經驗に徴し、順次縣全般に亘り本工作の確立を期すべく、目下着々進捗に努力してゐる。

ロ 特別工作實施の手段

特別工作實施上各縣の採りつゝある手段方法に就ては、夫々特殊事情に依り一定せざるも、其主なる事項を擧ぐれば次の如し。

- (1) 保甲專務指導官の專任
- (2) 保甲規約の改編
- (3) 警察署長以下保甲役員を召集、保甲會議の開催
- (4) 保甲制度の普及宣傳
- (5) 自衛團の組織訓練
- (6) 戸口調査
- (7) 保甲民の財産調査
- (8) 銃器彈藥の回收
- (9) 門牌の揭示
- (10) 保甲書記講習

- (11) 旅行證明書の發給
- (12) 道路及通信網の完備
- (13) 道標の設置
- (14) 保甲デリーの制定
- (15) 警報器の裝置
- (16) 保甲促進委員會の設立
- (17) 保甲標語の制定
- (18) 集團部落の建設
- (19) 保甲書記の講習
- (20) 公民教育實施計畫

ハ 自衛團

自衛團は暫行保甲法實施以來、漸進的に從來の職業自衛團を改編し、義勇自衛團の組織に改め、警察の補助機關として治安維持に任じ、漸次所期の域に達しつゝあり、討伐出勤等に當つては相當勇敢に活動し、益々成果を發揚してゐる。

本年七月末調に依る管下自衛團數八八〇、團員數二四、一一二、常備日系委員數一〇、六一七として其狀況別表の如し。



各縣別保甲自衛團調查表

| 縣名  | 保數 | 甲數  | 牌數    | 保甲自衛團數 | 保甲自衛團員數 | 常備自衛團員數 | 職業的自衛團數 | 職業的自衛團員數 | 摘要            |
|-----|----|-----|-------|--------|---------|---------|---------|----------|---------------|
| 齊哈爾 | 五  | 一三五 | 一、一九〇 | 二      | 二二二     | 二二二     |         |          |               |
| 龍江  | 九  | 二二五 | 二、〇八五 | 二二九    | 三、七一六   | 三、七一六   |         |          |               |
| 景南  | 五  | 二二三 | 六二二   | 二一     | 八九二     |         |         |          |               |
| 甘南  | 五  | 六一  | 六〇〇   | 六一     | 五九六     |         |         |          | 一八 中央銀行所屬     |
| 富裕  | 四  | 三九  | 三六五   | 二九     | 四四〇     |         |         |          |               |
| 訥河  | 二  | 二一三 | 二、二七二 | 二一三    | 四、〇八六   | 一、九五〇   |         |          |               |
| 嫩江  | 五  | 三六  | 三一四   | 五      | 二六四     | 六〇      | 一       | 三九       | 職業自衛團は樂安金廠に屬す |
| 德都  | 五  | 二九  | 二九六   | 三九     | 五〇一     |         |         |          |               |
| 龍鎮  | 二  | 三〇  | 四二三   | 一二     | 一、四七二   | 一九八     |         |          |               |
| 通北  | 三  | 二六  | 二一八   | 二六     | 九三七     | 五〇      |         |          |               |
| 克東  | 五  | 八八  | 一、〇一一 | 一五     | 九〇〇     | 二三〇     |         |          |               |
| 克山  | 五  | 二九八 | 二、〇二二 | 五二     | 九八二     |         |         |          |               |
| 拜泉  | 二  | 三八二 | 四、〇〇〇 | 一三     | 二、三六九   |         |         |          |               |
| 明水  | 九  | 一六一 | 一、六三三 | 九      | 一、四七九   | 一六六     |         |          |               |
| 依安  | 六  | 一二五 | 一、二四七 | 二二     | 七〇〇     | 六七六     |         |          |               |

(康德二年七月末日現在)  
龍江省公署警務廳調

| 縣名 | 保數  | 甲數    | 牌數     | 保甲自衛團數 | 保甲自衛團員數 | 常備自衛團員數 | 職業的自衛團數 | 職業的自衛團員數 | 摘要               |
|----|-----|-------|--------|--------|---------|---------|---------|----------|------------------|
| 林甸 | 六   | 八六    | 九七七    | 六      | 五三二     |         |         |          |                  |
| 泰康 | 九   | 二四    | 三四六    | 九      | 三四八     |         |         |          |                  |
| 泰來 | 一七  | 一四八   | 一、三二三  | 一七     | 一、〇八〇   | 三一〇     |         |          |                  |
| 鎮東 | 五   | 一四    | 一九六    | 五      | 二九一     |         |         |          |                  |
| 大興 | 一三  | 一四四   | 一、四三六  | 九      | 九四七     | 一七七     |         |          | 一四 職業自衛團は魚業自衛團とす |
| 安廣 | 六   | 一三    | 一、一六八  | 六      |         | 三〇〇     |         |          |                  |
| 洮安 | 八   | 一四七   | 一、四三〇  | 八      | 八、九一四   | 二二六     |         |          |                  |
| 洮南 | 七   | 一一一   | 二、六四二  | 四二     | 八四三     | 四三九     |         |          |                  |
| 開通 | 五   | 九九    | 一、〇八〇  | 五      | 五〇〇     | 二〇〇     |         |          |                  |
| 瞻榆 | 六   | 八     | 二九二    | 一八     | 二〇五     | 三〇五     |         |          |                  |
| 突泉 | 四   | 一〇七   | 九三四    | 四      | 六八七     | 二〇〇     |         |          |                  |
| 計  | 一八九 | 二、七九二 | 二〇、二一二 | 八八〇    | 四、一一二   | 一〇、六一七  | 三       | 七一       |                  |



# 第十一章 都市・邑鎮

## 第一節 都市

### ◎ 齊々哈爾

齊々哈爾は一名龍江又は龍沙とも言ふ。齊々哈爾の名は、達呼里語の「ヒヂガル」の轉化せるもので、邊界又は境界を意味するものである。

齊々哈爾の歴史は古く清朝に發するのであるが、當時露國の南下により、邊防の急を痛感せる清朝は、嫩江の右岸現齊々哈爾城の西方十五支里の地點に、火器廠を設けたるも、交通の不便と水害との爲め、之を一寒村に過ぎなかつた當地に移した。康熙三十年城砦を築き、三十八年には黒龍江省軍が北方墨爾根より此の地に移り、初めて黒龍江の省城となつたものである。一方露國南下政策の策源地としても重きをなし、由來齊々哈爾は北滿に於ける軍事、政治、交通の中心として重きをなしてゐたもので、一時は商業の中心たりし事もあるが、其後露國の哈爾濱中心主義に禍せられて、漸次衰退に趨いて來た。従つて市の背後地、齊北線一帶は國內有数の特産物の生産地であるが、物資は此の地を素通りして、哈爾濱又は南滿方面に直行する現状である。要するに當市は生産都市に非ずして、専ら政治を中心とする消費地として發達し尙ほ將來とも斯ふした方面に發展するであらう。殊に建國以來諸官衙の設置せらるゝもの多く、民間各機關の活動夥しく之等は同方面に異常なる活氣を與へ經濟界の躍進目覺しく、名實共に新京、奉天、吉林等と對等の地歩を占むるに至つた。

人口七萬六千五百人と稱せられ、公共機關としては龍江省公署、第三軍管區司令部、龍江縣公署、軍政部被服支廠、陸

軍監獄、市政局、高等法院及高等檢察廳、地方法院及地方檢察廳、鹽倉、國道建設事務所、鑛業監督署、省立農林試驗場、滿洲中央銀行分行、協和會事務局、省立圖書館各種學校等あり、日本側領事館、齊々哈爾鐵路局、特務機關、駐屯軍、國際運輸其他大小幾多の機關を有してゐる。

商工業に就ては前述の如く、當地は政治、軍事の中心地として概ね商工業の見るべきものなく資本金五千圓以上を有するものとしては油坊、燒錫、火磨、金細工、製靴、染物、錢舖、雜貨、茶莊、當舖、糧米、錢業、錢糧等約九十戸に及ぶ市の西方に龍沙公園あり、其の西方葫蘆島には民船の碇泊個所あり、夏季嫩江の舟行拓くる頃ともなれば、帆柱の林立して北滿異様の情景を點描する。

## 第二節 邑鎮

### ◎ 克山

克山は三站とも言はれ一八九九年開放せられた開墾移住地として、其の發達は比較的近代に屬し、街路割合に整然としてゐるが、何分にも塵埃多く、春夏の候微風にも濛々天日を暗くし不快言ふべくもない。附近は蒙古人の放牧地であつたが、時勢の推移は漢人の進出を促し、遂に彼等は落伍四散し、現在は縣の西南依克明安旗に烏爾々河を狭んで十一屯五七一戸、原始的生活に甘んじてゐる。

附近及背後地は、地味至つて肥沃にして農産物の栽培に適し、齊北線中屈指の農産地帯である。特に馬鈴薯は頗る優良にして住民の食料に供せらるゝ外、皮及汁は豚の飼料となり、中身は生活必需品としての紛條の原料となる。其他縣内主要農産物としては大豆、黍、高粱、大麥、小麥等にして農民は當地及泰安に於て賣放つと共に、生地加工綿布、雜貨、食料品各種其他必需品の調達をなしてゐるから特産物相場の騰落は直接市況に甚大なる影響を與ふるを常態としてゐる。



然るに本年度に於ける特産物は、外國に於ける需要の激減せると大連市場に於ける大手筋思惑買に對抗する強力なる商業品の購入は、殆んど當時の半ばにも進まなかつた爲め市況は殊の外沈滞不況を極むるに至つた。

### ◎ 北 安 鎮

北安鎮の發達も概ね近時に屬し、海克線の完成當時は僅かに一寒村に過ぎなかつたが、北黑線の此地を分岐點とするに及び一躍、新興都市となり、全滿各地より移入する日滿人の數夥しく、とみに活氣を呈するに至つた。

當地は從來行政、經濟上何等の支配力を有せず、僅かに交通上、舊縣城龍鎮を有する外、重要都市と稱すべき背後地を有しなかつたが、鐵道の開通はあらゆる事情を一變せしめ龍鎮、克東、遜河、船口、德都縣城を斷然其の傘下に馳せ參ぜしめた。現在は經濟的重要性を克山にゆづりつゝあるも、やがて克山を凌駕して經濟的に躍進する日も遠くはあるま

### ◎ 訥 河

訥河は訥河線の終點にして訥河縣城をなし、舊名を博爾多と言ふ。市街は新舊二市より成り、新市街は十字街に區劃されて比較的整然としてゐるが、舊市街は新市街を隔る事二支里の地點にあつて、唯一條の不規則な街道あるのみである。

人口一萬五千と稱せられ縣公署、稅捐局、電報、電話局其他公共機關がある。市況は極度に沈滞してゐるが、交通機關の完備に伴ひ、遠く黑河、布西縣等の有望な背後地を有するが爲め、當縣城の發展は相當期待されてゐる。街に訥河國際汽船部あり、資本金十萬圓の日滿合辦公司にして、自動車營業線は訥河、嫩江、大黑河間である。

### ◎ 拉 哈

清の康熙年間露國の南侵に備ふる爲め設けられた昂々溪、環瑛間十一驛傳所の一つとして發達し、且つ嫩江の水運を利用して、訥河より齊々哈爾に到る船着場として繁榮した。一時鐵道の終點となり特産物の集散地として發達したが、鐵道

が訥河へ通するに及び其の勢力は漸く落潮期に入つた。

### ◎ 江 橋

滿洲事變勃發の秋十月、當時の洮南鎮守使張海鵬獨立を宣し、馬占山鎮定の爲め軍を齊々哈爾に進出せしめた。然るに馬は不法にも泰東五廟子間の呼爾河の木橋及江橋、大興間の木橋を燒失し、張軍の進出を阻止した。依つて張は滿鐵に橋梁修理方を懇請し、滿鐵は直ちに之を支援して架橋を完了したもので、之が江橋を有名ならしめた第一因である。

又滿洲事變勃發前一九三一年、滿鐵の經濟封鎖に狂奔せる京奉鐵路當局は、折柄の銀安を利用して哈爾濱航政局と相謀り、從來哈爾濱に陸揚せし三姓、富錦地方出廻の大豆を態々此の地まで溯江せしめ、當時の昂洮、鄭洮、鄭通、打通の各線を経て京奉鐵道に出で營口支線を利用して河北より輸出すべき計畫を建て、北滿大豆の運輸經路に一新機軸を出し、一躍斯界の注目の的となつた。之れ江橋が忘れ難きものとなつた第二因である。

更に江橋に見る嫩江の風光は頗る雄大にして、河中魚族は豫想外に多く、冬季に入れば冷凍魚として南滿其他各地に輸送され、又河底よりは瑪瑙を採取すべく、烏貝とスツポンとは無盡藏である。之れ江橋が世人の注視を集むる第三因である。

### ◎ 寧 年

寧年は齊北線に沿ひ訥河支線への分岐點であり、寧年水は驛の西三支里の處にある。寧年水は長さ十餘支里に及び南方嫩江に連り遊覽地とされてゐる。兩岸に蘆荻繁茂して雁、鴨の類多く飛來し遊獵に良く、又水中魚族に富み、釣魚に快適する。

### ◎ 開 通

此地は開通縣々城にして平齊鐵路に沿ひ、鄭家屯の北方三百六十支里、洮南の南方百四十支里の地點に位し、舊名七井



子と稱してゐたが、蓋し當地に由來七個の給水井あるに因んだものと云ふ。

往時は蒙古の一遊牧地であつたが、光緒二十九年時の奉天將軍、增祺の獻策により蒙古王との協議を経て開放され、漢人の來往、開墾に従事するもの漸く増加し、光緒三十一年開通縣を設置する事となつた。

市街は不完全なるも周圍に土壁を繞らし、四方に各一門を有し、南北三支里東西二支里に達するが市街と稱すべきは南北の一條に過ぎず、一般市街の體裁も貧弱であるが、置縣後、移住民漸次増加し、又齊平線の開通後逐次面目を一新して來たものである。現に公共機關としては縣公署、稅捐局、電報局、郵局、電話局、商農會、學校等あり。日本側國際運輸營業所を設けられ、人口一萬二千數百人に及ぶ。

商業方面に就て見るに商舖の主なるものは藥舖、鐵匠爐、銀匠舖、燒鍋、油坊、磨坊、瓦窰、糧棧等であるが、何れも規模小さく、資本金五千圓以上の商工業者數は油坊一戸、燒鍋一戸、糧棧二戸、計四戸であつて、雜貨商其他大資本のものはない。殊に農産物の暴落に従つて農民購買力激減し、各商舖は需要の杜絶に逢着せる結果、其の營業は全く停頓状態に陥り休業、倒産する者續出し、商況不況を極めてゐる。

### ◎ 洮 南

此地はもと蒙古札薩克圖王旗の遊牧地として、今より二十數年前は茫漠たる荒蕪の蒙古村落に過ぎなかつた。往時此地は「サチガチイモト」と呼ばれ、蒙語にて「サチガイ」とは「鵲」「モト」は「木」の謂にして「鵲の木」を意味す。蓋し此地一帯が未だ荒寥たる平原時代に、一基の榆樹あり、晝は旅人の目指しとなり、夜は鵲の啼となつたものである。光緒初年頃より漸次開墾され、同十七年關外旗人を招致して植民の開拓を圖り、同二十九年、時の奉天將軍增祺の獻策により、清朝政府と札爾克圖王との協議を経て、此地の開放行はれ爾來漢人の來往するもの逐次増加し、大いに開墾せらるゝに及び、光緒三十一年洮南府を新設し、更に荒務局を設くる事となつた。民國二年更に縣と改稱され政治及商工業の中心

地となつた。民國二年洮南縣となり、滿洲建國後、奉天省に屬したが、康德元年十二月新省區劃により本省の管轄となつた。位置は鄭家屯北西約五百支里、伯都訥の西方約四百三十支里、洮兒河の右岸六支里の地に在り、當地方屈指の都會として齊平鐵路に沿ひ人口六萬に垂んとし、將來の發展を期待されてゐる。

公共機關としては縣公署、地方法院、地方檢察廳、監獄、稅捐局、警備司令部、電話局、電報局、郵局、硝磺局、中央銀行支行、其他金融機關、商務會、農會、縣立圖書館、小、中、師各學校、電燈廠等あり。又日本側領事館、警察分署、滿鐵事務所、國際運輸營業所、居留民會等がある。

市街は周圍五支里の土壁を以て繞らされ、東西南北の四門を有し、街衢は南北三條の大通あり。之に二條の大街交叉し共に市街樞要の部分にして道幅廣く、商舖櫛比す、

又金融機關整備せる爲め附近各縣の金融中樞地として重要な地位を占めてゐる。産物としては獸皮、獸毛の類にして、畜産加工品として製革、製靴及製鞍の業盛んに行はれ又農産として高粱、雜穀等がある。商況に就ては資本金五千圓以上の商工業者數は質屋五戸、雜貨十三戸、糧棧十五戸、煤油一戸、鏝行一戸、燒鍋二戸、等約四十戸に及び此外洮南德記電燈廠（資本金四二四、八〇四元）洮南市輕鐵公司（資本金二〇、〇〇〇元）利民汽車公司（資本金三〇、〇〇〇元）等がある。一般商況としては大同三年初頭、倒産續出し、市面の動搖を憂慮されたが、同年五月に至り漸次安定し、且つ滿日各種公共機關、駐屯軍等あり、相當額の消費者あるを以て、商人は概ね恵まれてゐる。殊に將來政治的にも經濟的にも地方要樞地として益々重要性を増すものであらうと思考せらる。

### ◎ 洮 安（白城子）

此地は一名靖安又は白城子とも稱せられ、もと科爾沁右翼前旗の札薩克圖郡王の游牧地として荒蕪地を開放し、移住、開墾せしめたもので、光緒三十年六月縣治新設の奏准を得て靖縣と名付けられ、洮南府に屬せしめ同三十三年當地に縣城



を修築した。後民國三年蒙匪の亂に際し、住民は一時引拂つたが間もなく復舊し、高さ丈餘の城壁を修築したのである。之より先府制廢止と共に北路道の管轄となり洮安縣と改稱せられ、滿洲建國後、奉天省に屬してゐたが、康徳元年十二月省區劃改正により本省に入る事となつた。

此地は平齊線、京大線の交叉點に位し、交通の要衝を占め、人口二萬四千人と稱せられ公共機關として縣公署、稅捐局、郵局、電報局、商農會、學校等がある。

商況に就ては資本金五千圓以上を有する商工業者數は燒鍋三戸、油坊三戸、糧棧二戸等約十戸を數ふるが、當地は土地豐饒ならざる爲め人口少なく需要、販路狭少であつて其の營業組織も極めて小さく、商業營業者一三〇戸の大部分は、幼稚なる小商人とし營業成績亦芳しからず、且つ近く洮南と隣接する關係上、當地商業市場の地位は洮南の存在により其の價値を半減せられてゐる現狀である。

### ○ 鎮 東

此地はもと科爾沁右翼後旗蘇鄂公の遊放地であつたが、光緒三十四年六月初めて開放せられ、宣統元年縣制を布くと共に縣衙門を此地に新設し、洮南府に屬せしめたが民國二年府制廢されて北路道觀察使に隸し翌三年從來の洮昌道となり觀察使は道尹と改められ其の管轄となり、滿洲建國後奉天省の管轄に屬したが、康徳元年十二月より新設の龍江省に編入せらる。此地は民國三年の建設に係り方二滿里、土牆を以て繞らされてゐる。人口三萬四千を擁し、平齊線に沿ひ當地方の邑鎮である。

公共機關としては縣公署、稅捐局、郵局、電報局、電話局、商、農會、學校等あり、商工業方面に於ては資本金五千圓以上の比較的大きな業者は無く一千圓前後のもの十戸、他は何れも極めて小規模のものに過ぎない。燒鍋、油坊等も農産物相場暴落の爲め打撃夥しく、積極的營業を續行するものなく商況一般に不振である。

### ○ 安 廣

此地はもと鎮國公旗の遊牧地なりしものを開放し、光緒三十一年置縣せられ、縣公署を置き爾來縣城となつてゐる。新設の京大線に沿ひ大賚の西方百十支里の平原中にある。新開地なれども附近一帶農耕適地少なき爲め、人口遅々として振はず、商舖としては燒鍋、雜貨商等もあるも商況見るべきものなし。

### ○ 泰 來

此地は札賚特王旗の領地として古來、牧畜盛んに行はれてゐたが民國二年設治局を設け、同六年泰來縣と改められ、爾來縣城として今日に及んでゐる。平齊線に沿ひ、縣公署、郵局、電報、電話局、商、農會、等公共機關あり、日本側國際運輸營業所がある。商況に就ては農民購買力の減退、糧棧、油坊業者の買付の手控、或は業務の操短等に依り經濟界は極度の不況に陥り、多くは缺損狀態であつて休業者尠なからず。資本金五千圓以上の商工業者は十戸を數ふるに過ぎず、商況不振である。

### ○ 拜 泉

拜泉縣はもと伊克明安旗の地とし、光緒三十一年三道溝に縣署を設け、海倫府に屬せしめたが同三十三年縣公署を拜泉に置き、爾來今日に及んでゐる。

此地は數年前迄省内に於ける有數なる市場として背後に克山、克東、徳都等の穀倉地帯を擁し、殷盛を極めたが鐵道の開通は穀倉の東部を海倫に、西北部を臺安鎮、克山等の新市場に奪はれ往年の主客地位を換へ、移入品の大半は海倫、克山の兩市に求むるの己むなきに至つた。現在人口三萬と稱せらる。

斯くて往年穀類出荷中心時代には大資本を投ずる商賈も少くなかつたが、前述の如く市場逐年衰調に傾くと共に漸次資本の回收を誘致し、現在互資を擁するものは少ない。資本金五千圓以上のものとしては雜貨商十七、金物商三、燒鍋四計



二十四戸を數ふ。

○ 突 泉

當地は洮南の西方二百支里の平原中に位し、南方蒙古に通ず。もと蒙古の一小部落に過ぎなかつたが光緒三十三年縣治を布くに當り、此地を選んで街基地となし、醴泉と改稱せられ民國二年更に突泉縣と改められ此地を縣城とす。

市街は由來蒙匪の襲來頻繁なるのみならず、蒙地に偏して發達遅々たり。市街と言はんよりも部落と稱するを適當とす。産物に就ても穀類、家畜を産するが其の額少なく、商工業亦見るべきものなし。四圍の土質は比較的肥沃にして未開墾地多く將來開拓の進むにつれ、商業の發達も期し得るであらう。

○ 瞻 榆

此地はもと蒙古圖什業圖旗の遊牧地にして、久しく荒蕪に委せられてゐたが光緒三十二年開放し、宣統元年設置せる醴泉縣（現突泉縣）の管下に入り、民國四年同縣の南半を割き新たに瞻榆縣を新設し、六家子なる地に縣衙を置いたが同五年蒙匪の亂により縣衙を燒失せる爲め同六年、開化鎮に縣衙を移す事とした。之れ即ち當地である。

一般農産としては高粱其他穀物を有し甘草、瓜子、大、小麻子、藥草等特産あるも市況振はず、商舖としては燒鍋、茶舖、旅店、雜貨舖等がある。

○ 通 化

此地はもと地名を頭甲八子と稱す。民國四年海倫縣、通化、稽墾局を縣設治局に改め同六年置縣せられたものである。當初縣公署は當地を去る東方約二支里の長治社、四甲八井子に在つたが、後現在の地に移轉せるものである。拜泉の東北百六十支里、海倫の北、龍鎮の南各百六十支里に位し、鐵驪と共に綏蘭道中海拔最も高き地方である。

商工業に就ては特記すべきものはないが當地方は土地概ね肥沃にして、大豆、玉蜀黍、大麥、小麥、粟、高粱、麻等

を産し、商業範圍は頗る狭少にして商舖も亦雜貨舖、藥舖、木匠、粮店、燒鍋、磨坊等がある。

○ 景 星

此地は地名を景星鎮と稱し、往時は札賚特旗所領の荒蕪地であつたが光緒三十四年土地の開放を行ひ、移住開墾を獎勵し、民國四年此地をトして縣設治局を創設したが爾來發達遅々たるものである。

齊々哈爾の西南百六十支里に位し、西北兩面は遙かに山岳を望んで居る。市街は東西に通ずる一條より成り、商取引に就ても附近部落と商取引行はるゝに過ぎず、市況極めて貧弱である。産物としては當地方一帶より小麥、高粱、粟、玉蜀黍、大豆、雜穀等を産す。

○ 林 甸

此地はもと蒙古杜爾伯特旗所領の荒地であつたが、光緒三十四年之が開放を行ひ、稽墾局を設け移住開墾を獎勵し、民國三年稽墾局を改めて縣設局となし、同六年林甸縣を設置せるものである。地名を大林甸と稱し、齊々哈爾の東南百六十支里の地にある。

市街は東西南北各約五支里に亘る廣大なる地域を有するも主なる街衢は東西、南北に通ずる十字街より成る。主要産物としては小麥、高粱、粟、玉蜀黍、大豆、雜穀等とす。商工業に就ては概ね小商舖にして、大資本を擁するものなく地方農産の移出も其額多からず。工業としては燒鍋、油坊、磨坊等がある。

○ 明 水

此地は民國十二年末に於て、拜泉縣治域の一部を割き縣設治局を設けられたもので、地名を三里三と稱す。齊々哈爾の東方約三百支里、拜泉縣城の西南百四十支里の依安縣城より東南八十支里の地である。産物としては小麥、大豆、高粱等の農産物を主とし、四圍に肥沃なる既耕地及未墾地を有して之等の開發と共に漸次商業の發展に趨くであらうと思惟せら



る。

## ◎ 依 安

此地は民國十二年末、拜泉縣治域の一部を割き依安縣設治局を置かれたもので、地名を龍泉鎮と稱す。齊々哈爾の東方約二百二十支里、拜泉縣城より西方百三十支里の地にあり。市街極めて貧弱にして産物としては小麦、大豆等の農産物あり、現在商況不振であるが、此地は四圍に肥沃なる既耕地及未墾地を控ゆるが故に、多分に將來發展の可能性を有してゐる。

## ◎ 克 東

此地は克東縣々城として、滿洲事變前は、相當繁榮してゐたものであるが、事變當時、反滿軍閥の亂に起因し匪賊蜂起し、本縣は、彼等横行の舞台となり、紅槍會本縣城襲撃等あり、加ふるに齊北線の開通により、市場の移動あり、繁榮を鐵路沿線都市に奪はれて衰微を來したのである。尤も此地一帯は豊穰な農産物に恵まれて居り、將來之が開發と相俟つて商工業の發達も期待さるべく、従前の繁榮を挽回し得る事もあるであらう。

## ◎ 嫩 江

此地は嫩江縣々城にして、訥江まで九十籽、黑河まで二百籽とし、訥河黑河間の重要地點である、特に冬季は黑河への貨物供給地として、重大なる役割を持つ。現在人口約五千の小邑鎮であり、市況不振であるが、將來金鑛、石炭等事業の發展し、交通發達と相俟つて、將來の發展を豫期せられてゐる。

## 第十二章 結 論

### 第一節 産業開發方針

本省は北滿の穀倉として最も有望なる耕地を有し、而かも全面積の四割七分に餘る可耕未墾地を有しながら、然かも農民は上中下層を問はず、窮乏の極に達し、殊に先年來未曾有の風水害に遭ひ、農民は窮迫の底に喘げる現狀に置かれてゐるのである。於此、省當局としては之等農民に對する應急的救済の方途を講ずると共に、更に進んで農民の自覺を喚起し農民自力による農村の開發指導に當つてゐるのである。

即ち、本省々政の重點は農村に在り、農村開發を以て施政の第一主義としてゐるのであるが、今茲に農業施政計畫の概要を述べれば、次の如くである。

#### 一、農業行政機關並に指導機關の整備に関する事項

##### (イ) 縣産業指導官の配置

地方農村振興を圖らんが爲め、各縣に産業指導官を常置し、管内各地を巡回講演せしめ、農民の指導及諮詢機關となし、特に生産物の有利なる處理方法を指導すると共に、品質の審査と鑑定を行ひ、生産物の品質向上を期し、農民の福利増進を圖るを以て主たる目的とし、耕地の調査及び適地適種耕作の指導獎勵を併せ行はしめんとす。

而して之が、第一着手として、當省管内に於ては本年二月、七縣に對し之が配置を了す。

##### (ロ) 縣農業行政機關の整備

現在、各縣農業行政機關の職員にして、農學を習得せるもの甚だ少く、従つて農業智識の缺乏により、農民に對する



各種施設の直接指導上徹底を缺き、種々遺憾の點多きに鑑み、當省に於ては人員整理、或は實業講習會等の開催等により、各縣統一的に之が整備を期せんとす。

(ハ) 實業廳と縣農業行政機關との業務連絡會議の開催

春秋二期、各縣農業行政機關當事者を省公署實業廳に招致し、事務の打合及び農業指導方針の指示等をなし、施設並に調査報告の徹底を期し、尙ほ各縣農村振興に付意見の交換を行ひ、各種事業計畫の参考に資せんとす。

(ニ) 實業講習會の開催

- 1 省公署主催にて、縣實業股長、縣農會幹部並に各縣代表模範青年の講習をなし、之が産業智識の啓發に努め、以て地方農村振興に資せんとす。
- 2 當廳指導の下に、各縣主催農事講習會を開催せしめ、或は各縣に於ける保甲訓練所乃至保甲に關する各種講習會等の開催に對しては之と密接なる連絡をとり、農事講習を行はしめ、以て地方農村中堅人物の養成に努めんとす。

二、農業教育機關の整備に關する事項

(イ) 農學校の増設並に初等農業教育の普及

當省内人口の大部分を占むる農民教育機關としては、現に省立農業學校、縣立農學校各一あるのみである。故に農學校の増設を圖り、農村中堅人物の養成に努むると共に、更に各縣立小學校に於ける農業科目の編入乃至農業補習教育の實施等農業智識の普及を期せんとす。

三、農業試驗機關の充實整備に關する事項

(イ) 省立農業試驗場の充實

本年七月一日國立克山農事試驗場龍江分場の當省に移管せられてより「省立農業試驗場」と改稱し、主として、主要普通作物並に特用作物、在來種中より優良系の選出及當省に適する蔬菜の選種に努めつゝあるが、明年度に於ては之を昂々溪東端「紅旗營子」に移轉し、設備を整へ該地に於て既設の省立種畜場及び明年度創立計畫ある、省立苗圃と綜合せしめ、更に總稱して「龍江省立農業試驗場」とし、試験研究の充實を計らんとす。

(ロ) 縣立試作場の設置

當省内各縣に於ては、氣象並に土壤必ずしも一様ならず、之が作物生育及び品質に及ぼす影響、亦少しとしない。然るに管内農業試驗機關としては僅かに國立克山農事試驗場、省立農業試驗場及び縣立試作場の四あるのみである。

故に、將來各縣に補助を與へ試作場を設置し

- 1 在來品種より優良系の分離選出
- 2 南滿、日本等より購入したる各種作物優良種の試作
- 3 國立及省立試驗場の選出したる優良品種の試作を行ひ、農作物品種改良の直接指導機關たらしめんとす。

四、農會の改革並に各種組合の設置

(イ) 農會の改革

縣及區農會は現在使途不明なる會費の徵收のみに留まり、何等農村振興に寄與するが如き事業の見るべきものなき實情に對し、之が改革方法としては、民國十九年制定の現行農會法の改正を期し、各農會の改組を行ひ、更に省聯合會を新設し、事業は各農會と實業廳と密接なる連絡をとりしめ、以て地方農村振興の趣意を達成せしめんとす。

(ロ) 農村金融組合の設置



各縣模範農村に對し、先づ農村金融組合、例へば朝鮮に於ける少額資金組合の如きものを設置せしめ、組合員相互の金融の便を計り、相互扶助及び貯蓄の精神を涵養せしめ、惹いては地方農村經濟の振興を圖らんとす。而して之は勿論産業資金の貸付及び組合員の預金より開始するが、將來は農具、日用品の購買及農産物の販賣斡旋の域にまで進ましむべく指導援助せんとす。

(ハ) 各種組合事業の助成

副業組合、水利組合或は水産組合等々の如き組合組織による農民振興運動、各地に發生の機運あるに對しては積極的に指導援助せんとす。

五、農業經營組織の改善に関する事項

(イ) 各縣に於ける農業經營構成要素の指示補導

當省内農民は移任後比較的日淺く原始粗放農業を營み、然かも輸出入歩合多き特産物を主として栽培して居るので常に外國經濟事情に著目し、適地適作主義の下に、農家經濟の向上を主眼として各作物の作付面積の廣狹を教示す。例へば、當面の問題たる小麦、大豆の作付比率を如何なる點に定むるや、或は、特用作物栽培の如き如何なる範圍を以て作付するや等々を指示し、尙國策上の見地より重要な作物（亞麻等）に就ては特に考慮を拂ひ指導獎勵を加へんとす。

(ロ) 副業獎勵指導

農民の常時現金収入及び冬季長期間に亘る農閑期の餘剩勞力利用を圖らんが爲め副業を獎勵せんとす。而して、嫩江河畔の杞柳栽培の如き或は省北部地方一帯の藥草採集の如き、各地特有の農家副業に對しては特に指導獎勵を加へんとす。

(ハ) 農業勞働者の需給調節

當省管内にては雇傭勞力を以て經營せる大規模の農家多く、現在十縣に於ては所謂「工夫市」が立つてゐるが、之が統制指導を行ひ、各縣農業勞働者の需給調節を行ふと共に、各地に於ける廣大なる荒廢既墾地及び未墾地の恢復並に開墾に努めんとす。

六、農産物の改良、増殖に関する事項

(イ) 農作物種子の普及

大豆、小麦の優良種子を配付し、品質劣悪なる在來種の品質改良を圖り、農家經濟の向上を期するの外、更に農民常食糧たる高粱、粟、玉蜀黍等の品質改良を圖り、以て農民生活の向上に資せんとす。而して過去二年に亘つて、小麦及大豆在來種中の優良種子を配付して來たのであるが、將來省立試験場及び縣試作場開設充實の曉には普通作物のみならず、特用及び園藝作物に迄其の改良を及ぼさんとす。

(ロ) 各種品評會の開催

本年度に於ては、管内五縣に對して小麦立毛品評會を、十九縣に對して農産物品評會を開催せしめたが、將來とも縣公署或は縣農會主催の下に各種品評會を開催せしめ、農産物の改良、増殖を圖ると共に、農民勤勞性の助長乃至農事智識の普及に努めんとす。

(ハ) 農産物耕作法の改善指導

農作法に就ては特に農民の智識缺如せる栽培適地、排水、施肥、輪作等に重點を置き、指導を行ひ、尙ほ農民の新たに栽培せんとする水稻、特用作物類の如きに就ては、實地指導をなさんとす。

(ニ) 肥料の増産獎勵



連年の大豆作付激減による輪作關係の變調並に蔬菜類の作付増加に伴ひ、肥料増産は農家の急務たるべきものなれば堆肥舎の築造及肥溜の増設等に就て指導獎勵をなさんとす。

(ホ) 病蟲害の豫防驅除

當省内の農作物病害の主なるものは、小麥の黒穗病、銹病、大豆の萎縮等にして、蟲害としては各作物に對する蝗、夜盜蟲、大豆の心喰蟲、粟の螟蟲等に依るものであるが、之等に對し夫々の防除法を指導せんとす。

七、農具の改善に關する事項

(イ) 農産物脱穀調製方法の改善

農産物等級検査の實施を期するに先立ち速かに現在の特産物品質低下の主因たる「打場」に於ける脱穀調製作業に對し改善指導を加へんとす。

(ロ) 農産物加工機具の獎勵

農産物再生産過程の利益保持の爲め各農家に對し、製粉、精白に關する畜力利用機具の設備を獎勵指導せんとす。

八、農産物販賣に關する事項

(イ) 農業倉庫の設立

特産物販賣上 (1) 仲間搾取機關の排除及び取引上の缺陷と計量並に時價に對する偽購是正に依る販賣諸掛りの輕減 (2) 收穫直後に於ける價格暴落の防止 (3) 販賣統制による價格の向上 (4) 資金の融通 (5) 等級検査制度に依る品質の改良指導等をなす目的を以て、先づ搬出市場遠隔なる縣、即ち仲間搾取其の他諸掛り過重なる縣より順に縣經營農業倉庫の設立を計らんとす。

九、農民負擔の輕減に關する事項

(イ) 小作制度の合理化

當省の小作制度は、主として所謂「分益小作」なるが、小作人の地主に對する依存性特に強きが故に諸種の弊害を醸せる現状にあるを以て、之が積弊を改め自作農創設の途を開かしめんとす。

(ロ) 特産物鐵道運賃輕減促進

特産物輸出價格構成要素として見たる鐵道輸送費の地位は輸出港遠隔なる當省に於ては甚だ大なるものあり、之に關する一切の經費は農民に轉嫁されて居るものであるが、斯る現状に對し、特産物運賃に關し、國鐵の長距離遞減法實施を促進せしめ、農産物現地、販賣價格の引上に資せんとす。

(ハ) 糧棧對農民の關係肅正

糧棧及び農民間に於ける青田取引の如きは、大なる弊害を伴ふものなるを以て、建國後直ちに禁止せられた處であるが兩者の貸借關係に就て見るに今尙ほ之に類する諸種の弊害を伴ふ事なしとしない。依つて、協同組合或は農業倉庫の設立等により之等不良貸借に依つて生ずる禍根を除き、農家經濟の向上に資せんとす。

十、災害防止の施設に關する事項

(イ) 治水事業

當省内農作物作柄上災害と稱すべきものに、水害、冷害、病蟲害、旱害等あり、就中水害が豊凶に及ぼす處、最も大なるものがある。従つて、當省農村經濟上之に對する緊急施設を要するものなれば、關係諸機關と連絡し、築堤、植林、排水溝の掘鑿等により、之が實施にかゝらんとす。當省に於ける汎濫甚だしき河川は、南方に於て嫩江支流たる洮兒河、中部一帯に於て、嫩江本流、中部より北部にかけては烏雨兒河、北部に於ては嫩江支流たる訥謨爾河等であ



るが、之等の内洮兒河に對しては本年度より、築堤工事著手せられ、嫩江上流に於ては「ダム」の設置を計畫してゐる。

(ロ) 氣象觀測機關の指導統制

現在當省主要縣に於ては縣公署或は縣立試作場に簡易氣象觀測機を設備せるも、將來は全縣に亘り増設を行ひ、且つ之が指導統制を行はんとす。

十一、開墾、水利及移民に關する事項

(イ) 開墾の助成

當省に於ては事變前には「黑龍江省中部各縣槍墾章程」及び「黑龍江省修正沿邊及荒僻に屬する荒地の槍墾章程」等の規定あり、開墾助成に努めつゝあつたが、事變の爲め中絶し、尙ほ最近に至つては、民政部より兩章程の廢止を命ぜられたので、時勢の推移に伴ふ新たなる、開墾規定を作製し開墾助成に努めんとす。

(ロ) 不在地主の整理

土地台帳の整備を俟つて、不在地主所有地の整理を行ひ、健全なる農村構成を期すると共に、更に模範的開墾移民の計畫に資せんとす。

(ハ) 水田獎勵及び水利委員會の結成

本年度は當省北邊の德都縣に於ても、一二〇响の水田經營を見たが、其の結果頗る良好にして、南滿開原米と大差を認められず、斯くの如く當省にては全縣に汎り水田適地頗る多く、然かも米の現地消費量の増加と相俟つて、水田耕作の將來性に就ては、甚だしく期待さるべきものあり、従つて之が獎勵指導をなし、併せて統制指導或は紛争防止を計らんが爲め、縣公署内に水利委員會の結成を計らんとす。

(ニ) 集團移民の統制及移民適地調査

當省内に於ける集團移民としては、現在嫩江縣の白系露人移民團、德都及び洮安縣の朝鮮人移民團、泰安及び白城子自警村の五箇所あるを以て、之等の統制を圖ると共に更に日本軍及び政府關係各部と連絡し、開墾移民適地の實地踏査をなさんとす。

一二、畜産獎勵に關する事項

(イ) 家畜改良試驗機關の充實

優良種豚の配付、貸與及種付等をなし、在來豚の改良増殖を圖らんが爲め、本年度昂々溪近郊「紅旗營子」に省立種豚場を設立したが、明年度に於ては前記の如く省立農業試驗場畜産部となし、之を擴張充實せしめ、各家畜の改良増殖に努めんとす。

(ロ) 家畜市場の設立

家畜取引上の舊弊を打破し、價格の統制を行ひ、且つ家畜飼育の改良、指導等を行ひ、斯業の進展に資せんが爲め更に又人畜の保健衛生の立場より、齊々哈爾、洮南等の主要家畜集散地を選んで、常設家畜市場を設立せんとす。

(ハ) 牧野の改善

當省内家畜の改良増殖を圖らんが爲めに、牧野の改善は最も緊急を要する問題である。本年度は管内十縣に於て、「ルーサン」の試験的栽培を行つたが其の結果比較的良好にして、將來性を認めらるれば栽培獎勵を行ひ、且つ之が「エンシレイジ」の指導獎勵の域にまで進ましめんとす。

(ニ) 家畜防疫機關の整備

北滿は一般に「獸疫の巢窟」と稱せらるゝが、當省内に於ては牛馬の炭疽病、豚コレラ、牛疫、馬の鼻疽等特に猖獗



を極め、之が家畜改良増殖上障害たるべきものに鑑み、政府關係諸機關と協力し、定期的の豫防注射を施行し、且つ四季發生地區の防疫を行ひ、更に地方在住獸醫に對しては指導監督を行ふ等獸疫防遏の完璧を期せんとす。

### 一三、林産獎勵に關する事項

(イ) 省、縣立苗圃の設置

當省にては龍鎮、通北、嫩江及び德都縣の一部に自然林を有するのみにして、其他の縣は殆んど森林皆無の状態にあり、薪炭材の供給及び洪水の防止を圖らんが爲め當省に於ける植林事業は目下の急務である。而して政府の「全國綠化運動」を期して年々榆、黒松、落葉松、白楊の種苗、種子等を各縣市に對して配付し居るが之が促進を圖らんが爲め、省立及び縣立苗圃の設立乃至充實を期せんとす。縣立苗圃の開設あるは現在九縣のみである。

(ロ) 木炭製造の指導獎勵

農家副業獎勵の目的を以て、木炭製造に對し指導獎勵を加へ、尙ほ之が販賣に對しては組合設立の域にまで進ましめんとす。

(ハ) 造林に依る副産物の増産計畫

造林事業と並んで北部地帯に於ける野性毛皮獸の保護増殖及び南部地帯に於ける木耳類の増産等に努めんとす。

## 第二節 警務機構の整備計畫

今や省内治安の確立は、之を昔日に比すれば今昔の感に堪へざるものあるは前述せる處であるが、之を以て治安完しと稱すべからず、將來尙ほ一層の治安促進を必要とするは言ふを俟たざる處である。されば、本省に於ては、取敢へず康徳

二年より同四年に至る警務機構整備計畫を樹て、逐次之が徹底を期してゐるのであるが、今之等計畫に就て概説し省政重大問題の一たる治安確立工作の將來をトせんとするのである。

### 一、整備方針

(一) 本計畫は行政警察の實質的充實を根本方針とし、警察本來の職務遂行と實力の充實増進を計る。

(二) 各縣警察機關は康徳二年より同四年に至る三ヶ年間に於て、漸進主義を以て、機構及人員の整備を行ふ。

(三) 前項の整備工作は、左記方法によつて之を行ふ。

甲、行政警察及警察隊の整理は素質向上を旨とし、不良者を斷乎淘汰す。

乙、警察隊は漸次、遞減の方針の下に之を廢止す。

丙、警察隊員中の素質優良なるものは、漸次行政警察に編入し以て行政警察の充實を計る。

丁、前項の如く行政警察の補充をなし、尙ほ不足する時は新規採用す。

戊、警察隊の缺員は補充せず、漸次之を整理す。

(四) 行政警察の銃器、馬匹及其の裝備は警察隊の遞減を以て之を補充し、更に不足する時は可能範圍内に於て新規に補足辦法を講ず。

(五) 爾今、行政警察に對しては從來の教養訓練を行ふ外、各地方の實情に應じ、適宜の方策を樹て、又特殊部隊に戰鬥訓練を行ひ、以て強大なる武力の養成を行ふ。

(六) 齊々哈爾地方警察學校及各縣警察官練習所を開設し、教養訓練に任ず。

(七) 警察官吏採用に際しては、上記各項に付特に注意を拂ひ、其の素質體格に就ては特に嚴選を行ふ。

(八) 警察署分駐所等の位置及管轄に就ては特に非常時の警察力發揮、主力の集中、行動の迅速を期し得る様考慮し、



通信交通の如き施設に就ても充分之を酌量し、以て合理的研究を行ふ。

(九) 警察隊の位置は、原則として縣域を以て適宜とす。

(十) 北滿特別區の廢止を期し、濱州線沿線附近各縣に就ては人口其他異同あるべきを以て、關係各縣警察官の増加を酌量す。

(十一) 本計畫は一般計畫をなすもので、本計畫の實施困難なる特殊事情ある時は警務廳長の許可を得て、別個實施計畫を樹つる事あるべし。

二、豫定の定員標準基礎

(一) 定員の標準(別表参照)は人口を以て基礎とし、治安狀況、耕地面積、交通通信等の狀況を參酌し、之を決定す

(二) 警察隊は前記の如く漸次廢止の方針を採る事とし、之が定員は人口と關係なく専ら治安狀態を以て基礎とす。

(三) 警察對人口の比率は都邑地と非都邑地とに分け考究す。即ち、都邑地人口二千五百以上にありては、先づ警察官の事故、發事件數を考慮し、次に人口の比率を斟酌する事とし、非都邑地に於ては先づ警察官一人の擔當區域の廣狹及警察力集中竝に移動の便宜等の情況を考慮し、人口の密度と略ぼ反比例す。

警察官一名の擔當人口數は、都邑地に於て、人口三萬以上二〇〇名、人口一萬以上三萬未滿二五〇名、人口二千五百以上一萬未滿三〇〇名とし、都邑地外にありては、三〇〇名乃至七〇〇名とす。

(四) 警務局の組織は、先づ大同二年八月、民政部訓練第五三三號「各縣臨時改組辦法」を參酌し、同時に各縣現在の狀況、警察官の總數等を考慮し、甲、乙、丙三種に分ち其の組織人員を定む。

(五) 左記警察官は、其の性質上人口比率其他前記各項により定員を定むるを妥當とせざるを以て、之を定員外とす。

(1) 日系巡官以上(警務指導官)

(2) 請願警察官及之と類似のもの

(3) 消防署勤務員

(4) 水上警察勤務員

(5) 警察官練習所專務職員

(6) 警察官練習所入所中の新採用警士

(六) 全省行政警察定員(別表中警務局及行政警察の合計)は現在人口四二〇名に對し、警察官一名を置く事とするも人口逐年増加の傾向あるを以て、康德四年度に於ては人口四五〇名に對し警察官一名を置く事とす。

自康德二年至康德四年 警察機關標準定員表 (總括表)

(龍江省公署警務廳)

| 縣名  | 區分人員 | 年次       |      |      |      |
|-----|------|----------|------|------|------|
|     |      | 康德二年八月現在 | 康德二年 | 康德三年 | 康德四年 |
| 龍江縣 | 警務局  | 一四       | 二五   | 二五   | 二五   |
|     | 行政警察 | 一七〇      | 二二〇  | 二二〇  | 二二〇  |
| 合計  | 警務局  | 三〇四      | 三〇五  | 二九五  | 二八五  |
| 景星縣 | 警務局  | 八        | 一一   | 一一   | 一一   |
|     | 行政警察 | 一四〇      | 一五〇  | 一五〇  | 一五〇  |
| 合計  | 警務局  | 一八八      | 一九七  | 一九七  | 一九七  |
| 合計  | 行政警察 | 四〇       | 三六   | 三六   | 三六   |



| 克東縣                      | 通北縣                      | 龍鎮縣                      | 德都縣                      |
|--------------------------|--------------------------|--------------------------|--------------------------|
| 合警行警<br>政務<br>察警<br>計隊察局 | 合警行警<br>政務<br>察警<br>計隊察局 | 合警行警<br>政務<br>察警<br>計隊察局 | 合警行警<br>政務<br>察警<br>計隊察局 |
| 二二六<br>一三四<br>七八<br>一四   | 二三七<br>一五一<br>七二<br>一四   | 一七一<br>七六<br>七八<br>一七    | 二〇三<br>八四<br>一〇六<br>一二   |
| 二二六<br>一一〇<br>九五<br>一一   | 二四一<br>一五〇<br>八〇<br>一一   | 一七一<br>七〇<br>九〇<br>一一    | 一九一<br>八〇<br>一〇〇<br>一一   |
| 二〇一<br>八〇<br>一一〇<br>一一   | 二二一<br>一一〇<br>九〇<br>一一   | 一七一<br>六〇<br>一〇〇<br>一一   | 一七一<br>六〇<br>一〇〇<br>一一   |
| 二〇一<br>六〇<br>一三〇<br>一一   | 一八一<br>八〇<br>九〇<br>一一    | 一七一<br>五〇<br>一一〇<br>一一   | 一五一<br>四〇<br>一〇〇<br>一一   |

| 嫩江縣                      | 訥河縣                      | 富裕縣                      | 甘南縣                      |
|--------------------------|--------------------------|--------------------------|--------------------------|
| 合警行警<br>政務<br>察警<br>計隊察局 | 合警行警<br>政務<br>察警<br>計隊察局 | 合警行警<br>政務<br>察警<br>計隊察局 | 合警行警<br>政務<br>察警<br>計隊察局 |
| 一九〇<br>一〇八<br>六八<br>一四   | 三九九<br>一〇〇<br>二七六<br>二三  | 一三二<br>六二<br>五八<br>一一    | 二二四<br>九二<br>一三三<br>一〇   |
| 一七一<br>九〇<br>七〇<br>一一    | 三九五<br>九〇<br>二八〇<br>二五   | 一二一<br>五〇<br>六〇<br>一一    | 二一一<br>七〇<br>一三〇<br>一一   |
| 一五一<br>六五<br>七五<br>一一    | 三八五<br>七〇<br>二九〇<br>二五   | 一二一<br>四〇<br>七〇<br>一一    | 二一一<br>六〇<br>一四〇<br>一一   |
| 一三一<br>四〇<br>八〇<br>一一    | 三八五<br>六〇<br>三〇〇<br>一五   | 一二一<br>三〇<br>八〇<br>一一    | 二〇一<br>五〇<br>一四〇<br>一一   |



| 鎮<br>東<br>縣                      | 泰<br>來<br>縣                      | 泰<br>康<br>縣                      | 林<br>甸<br>縣                      |
|----------------------------------|----------------------------------|----------------------------------|----------------------------------|
| 合 警 行 警<br>政 務<br>察 警<br>計 隊 察 局 | 合 警 行 警<br>政 務<br>察 警<br>計 隊 察 局 | 合 警 行 警<br>政 務<br>察 警<br>計 隊 察 局 | 合 警 行 警<br>政 務<br>察 警<br>計 隊 察 局 |
| 二八六<br>一五四<br>八八<br>四四           | 二八三<br>一〇七<br>一五三<br>二三          | 七五<br>三二<br>三三<br>一〇             | 二七九<br>一七二<br>九二<br>一五           |
| 二四九<br>一三〇<br>一〇〇<br>一九          | 二七九<br>八〇<br>一八〇<br>一九           | 八一<br>三〇<br>四〇<br>一一             | 二七九<br>一三〇<br>一三〇<br>一九          |
| 二三九<br>一〇〇<br>一二〇<br>一九          | 二七九<br>六〇<br>二〇〇<br>一九           | 九一<br>三〇<br>五〇<br>一一             | 二六九<br>九〇<br>一六〇<br>一九           |
| 二二九<br>七〇<br>一四〇<br>一九           | 二七九<br>四〇<br>二二〇<br>一九           | 一〇一<br>三〇<br>六〇<br>一一            | 二四九<br>五〇<br>一八〇<br>一九           |

| 依<br>安<br>縣                      | 明<br>水<br>縣                      | 拜<br>泉<br>縣                      | 克<br>山<br>縣                      |
|----------------------------------|----------------------------------|----------------------------------|----------------------------------|
| 合 警 行 警<br>政 務<br>察 警<br>計 隊 察 局 | 合 警 行 警<br>政 務<br>察 警<br>計 隊 察 局 | 合 警 行 警<br>政 務<br>察 警<br>計 隊 察 局 | 合 警 行 警<br>政 務<br>察 警<br>計 隊 察 局 |
| 二三七<br>八九<br>一二九<br>一九           | 二七九<br>一三〇<br>一二九<br>二〇          | 六二〇<br>三九〇<br>二〇六<br>二四          | 三六九<br>三四六<br>二三                 |
| 二三九<br>八〇<br>一四〇<br>一九           | 二五九<br>一〇〇<br>一四〇<br>一九          | 六〇〇<br>二七五<br>三〇〇<br>二五          | 三六五<br>三四〇<br>二五                 |
| 二四九<br>六〇<br>一七〇<br>一九           | 二五九<br>七〇<br>一七〇<br>一九           | 五八〇<br>一五五<br>四〇〇<br>二五          | 三五五<br>三三〇<br>二五                 |
| 二四九<br>四〇<br>一九〇<br>一九           | 二五九<br>五〇<br>一九〇<br>一九           | 五六五<br>一〇〇<br>四四〇<br>二五          | 三四五<br>三二〇<br>二五                 |



| 總計                             | 突泉縣                      | 瞻榆縣                      | 開通縣                      |
|--------------------------------|--------------------------|--------------------------|--------------------------|
| 總警行警<br>政務<br>警察<br>計隊察局       | 合警行警<br>政務<br>警察<br>計隊察局 | 合警行警<br>政務<br>警察<br>計隊察局 | 合警行警<br>政務<br>警察<br>計隊察局 |
| 七、二一九<br>三、二四九<br>三、四六七<br>五〇一 | 二八七<br>一七五<br>七五<br>三八   | 二九四<br>一九二<br>八八<br>一四   | 三二六<br>一七六<br>一三九<br>二〇  |
| 六、八一三<br>二、五八六<br>三、八一〇<br>四一七 | 二五六<br>一三〇<br>一二五<br>一一  | 二八一<br>一六〇<br>一一〇<br>一一  | 三一九<br>一四〇<br>一六〇<br>一九  |
| 六、七二三<br>一、九五六<br>四、三五〇<br>四一七 | 二五一<br>一〇〇<br>一四〇<br>一一  | 二五一<br>一二〇<br>一二〇<br>一一  | 三〇四<br>一一〇<br>一七五<br>一九  |
| 六、四七三<br>一、四一六<br>四、六四〇<br>四一七 | 二五一<br>八〇<br>一六〇<br>一一   | 二二一<br>八〇<br>一三〇<br>一一   | 二八九<br>八〇<br>一九〇<br>一九   |

| 洮南縣                      | 洮安縣                      | 安廣縣                      | 大賚縣                      |
|--------------------------|--------------------------|--------------------------|--------------------------|
| 合警行警<br>政務<br>警察<br>計隊察局 | 合警行警<br>政務<br>警察<br>計隊察局 | 合警行警<br>政務<br>警察<br>計隊察局 | 合警行警<br>政務<br>警察<br>計隊察局 |
| 五八三<br>一八八<br>三三三<br>六二  | 三九二<br>一九一<br>一七二<br>二九  | 二七一<br>一二八<br>一二七<br>一六  | 一六九<br>九五<br>六〇<br>一四    |
| 五八五<br>一六〇<br>四〇〇<br>二五  | 三五九<br>一五〇<br>一九〇<br>一九  | 二七九<br>一一〇<br>一五〇<br>一九  | 二一九<br>八〇<br>一二〇<br>一九   |
| 五八五<br>一三〇<br>四三〇<br>二五  | 三四九<br>一二〇<br>二一〇<br>一九  | 二八四<br>九五<br>一七〇<br>一九   | 二六四<br>六五<br>一八〇<br>一九   |
| 五八五<br>一〇〇<br>四六〇<br>二五  | 三二九<br>八〇<br>二三〇<br>一九   | 二八九<br>八〇<br>一九〇<br>一九   | 三〇九<br>五〇<br>二四〇<br>一九   |



### 第三節 文教刷新方針

本省文教刷新方針に就ては現に立案計畫し、康德三年度より之を實施せんとしてゐるのである。今其の主なるものを摘記すれば次の如くである。

- 一、康德三年上期より省令及各縣教育館に民衆教育促進委員會を設け、専門家及地方名流の協力を得て民衆教育の推進を計る。
- 二、康德三年上期より全省失學人數を調査し之に基き具體的方針を樹て各縣に命じて初級民衆學校並に問字揭示處等を増設し以て識字運動を推行す。
- 三、康德三年上期より全國及日本各種新刊讀物を調査し之を各方面に紹介し以て圖書教育を促進す。
- 四、康德三年上期より映畫戲劇歌曲等を利用し王道政治各種宣傳を行ひ以て社會思想の善導國家觀念の啓發を計る。
- 五、康德三年上期より具體的方針を規定し社會教化團體の指導社會事業の促進を行ひ以て民衆生活の向上を計る。
- 六、康德三年下期より民衆娛樂施設を考究し實施し以て休閒娛樂教育の發展を計る。
- 七、康德三年下期より各祝祭日を利用し社會民衆實際生活を指導し以て禮俗教育の振興を促進す。
- 八、康德三年下期より保健衛生辦法を考究し各教育館及社會團體醫院等に命じて衛生思想の涵養、疾病、窮民の救濟等を行ひ以て民衆の保健を促進す。

### 第四節 結 語

以上詳述せる處に依り本省々政の概要を闡明し得たのであるが之を要するに本省は滿洲建國と共に舊軍閥の舊套を脱却

して新生滿洲國の王道治下に新政の衣を更へ、更に昨年十二月地方行政制度の改革を劃期として省政茲に新生面を顯現する事となり、爾來新猷漸く其の緒に就かんとしてゐるのである。

顧るに往時滿洲に於ける治安の紊亂其の極に達し、軍閥蟠踞して暴戾秕政を恣にし、舊來の陋弊牢乎として掃ふべくもなく、産業振はず民生衰へ、省政混沌として生民塗炭の苦しみに懊惱してゐたのである。されば滿洲事變勃發するや本省は奉、吉兩省に次いで獨立の烽を擧げ、之等と合流し、舊政權の桎梏に惱める省民は糾然として其の傘下に集ひ、滿洲建國の聖業に參畫し得た事は蓋し故なきに非ずと言ふべきであらう。斯くして建國茲に三年有半、今や新生滿洲國は建國創業の第一期より建設の過程に入り、凡百の庶政日に整ひ、國運駸々乎として發展途上に躍進してゐるのである。本省に於ても之と其の歩を一にし、今や省政確立の基礎工作を終へて省政更新の本格的基道に乗出し、殊に農村の復興を第一義とし文化の向上、警察治安の確立一新を企畫し萬般の省政自ら面目新たならんとしてゐる。

然しながら具さに稽ふるに省内の實情は未だ安閑たるを許さず、外貌些か其の體容を整へたりと言ふも内實必ずしも之に伴はず、省政の實績は寧ろ懸つて將來にあると言ふべきであらう。

されば省政當局は中央と相呼應して既定方針の遂行に當つてゐるのであるが、やがて治績省境に普く、二百萬省民は其の恩恵に浸り熙々として新政を謳歌し、名實共に省政更新の實を擧ぐるも蓋し遠きにあらざるであらう。











20-7



