

國際貿易情報

FOREIGN TRADE BULLETIN

實業部定期刊物第十種週刊

第一卷 第十二期

民國二十四年各國產煤數量比較圖

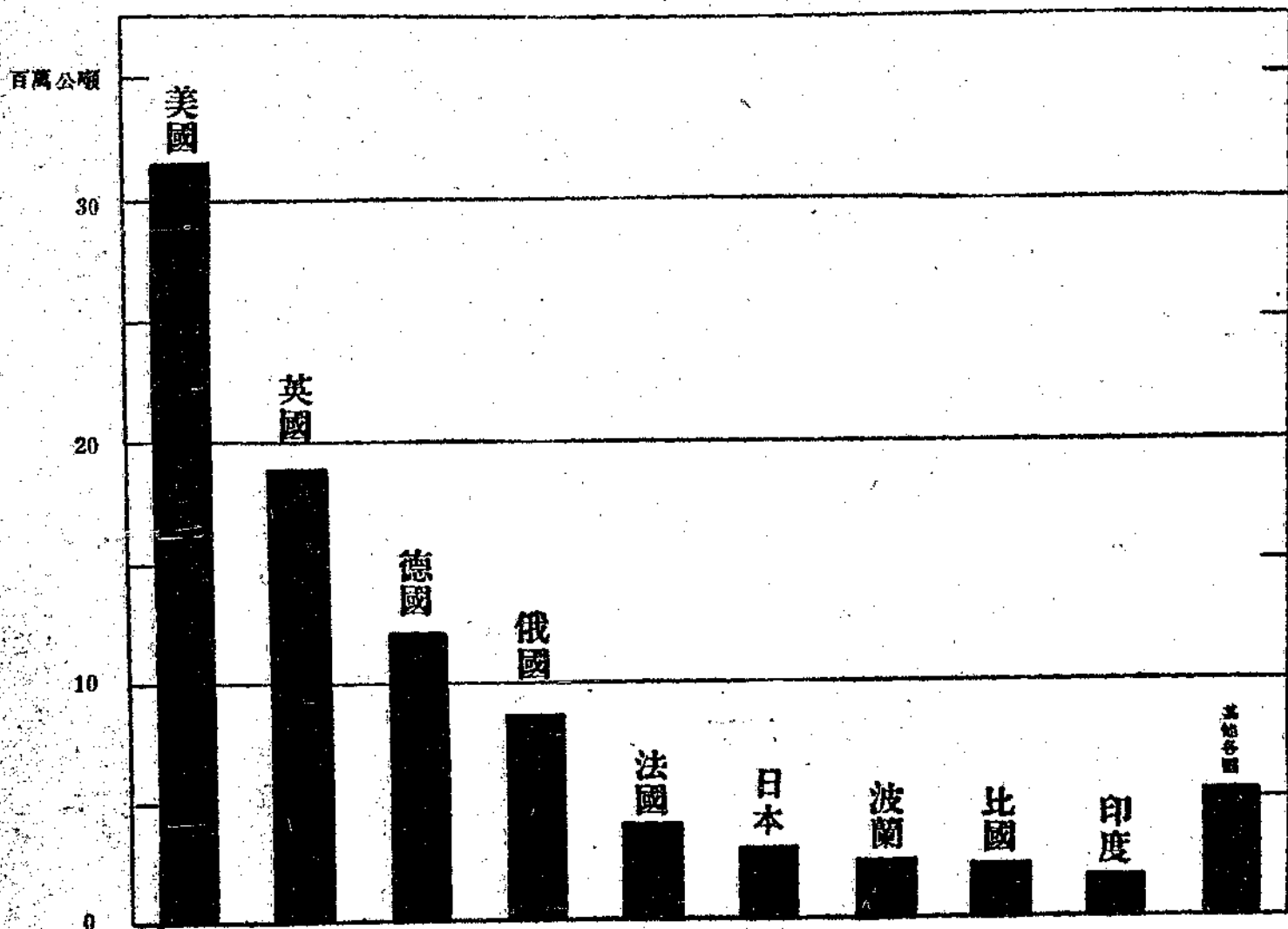

實業部國際貿易編輯局

(國立北平圖書館藏)

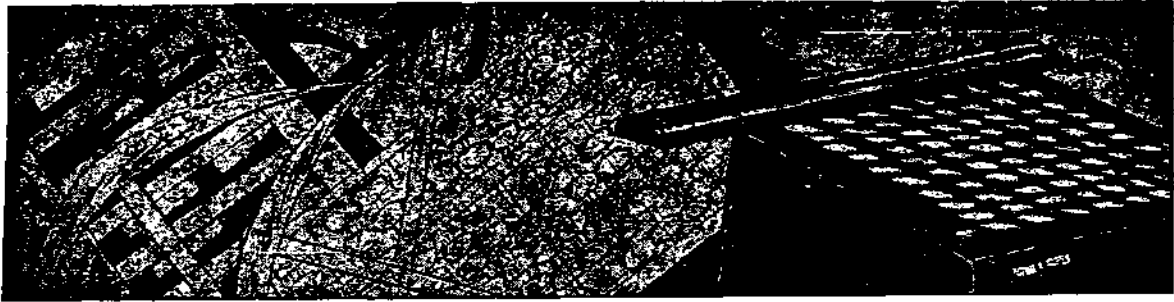

國際貿易情報目錄

第一卷 第二十一期
(每星期二出版)

美德貿易關係最近之轉變

本年第一季法國之對外貿易

日本棉織品仍暢銷馬來亞

汕頭麻業調查

日本輸華重要商品數值及其稅收統計

重要商品市況

各國修改關稅及輸出入規則誌要

(本國) 土產貨物進口領照 海關彙訂進口貨標明標記號碼章程 財部修正洋酒類稅暫行章程 免稅出口貨績免濬浦稅一年 財部允減蘭業營業稅 財部修正皮酒稅章程

(外國) 西班牙增加茶稅 加拿大關於植物粉之新規定 巴勒斯坦減低甜瓜進口稅 羅馬尼亞禁止小馬皮及樹皮輸出 愛爾蘭規定刷帚輸入比額 越南不實行魚油帶殼蛋之法國稅率 意大利修改毛及毛織品與絲及絲織品之營業稅 阿爾及尼亞減低火柴之進口稅

貿易問答 石刻磁器等推銷瑞士 筆鉛產銷及市價

海外商情摘要 小麥 桐油 農產品 華絲

國內商行調查 廣州市國貨工廠商號一覽

國外商行調查 蛋及蛋產品商 (英國)

貿易介紹 生毛皮貨 糖薑、乾果、豬鬃、藤 豬腸 桂皮、髮、花生、麻子

貿易消息

(國內) 籌議挽救出口蛋產品方法 南洋商業考察團啟程 魚市場將增鹹魚交易 上海銀行允辦浙省桐油貸款 俄英茶商大購華茶 商檢局產地檢驗處協助皖贛茶產統制 招商局棧單提貨單可向兩銀行押款 滬貨輪美統計日和糖品大量傾銷 日商開拓華北肥皂市場 華北統稅收入大減 天津華新紗廠出售閩省設計發展木材業 和印夫業僑胞達四十餘萬

(國外) 日本蠶繭今年減收 美擬在菲律賓增設外交商務官 日本經濟聯盟謀打開對外貿易 日澳關稅戰激化 美俄商約展長一年 美國抵制德貨 捷克貨款蘇俄

打開對外貿易 日澳關稅戰激化 美俄商約展長一年 美國抵制德貨 捷克貨款蘇俄



欲知國際貿易商行之真相

欲知國際貿易市場之實踐

請購閱……『全國進出口商行要覽』

進出口商行一千三百餘家：行名、地址、國籍、經營項目：一覽無餘

編排醒目
檢查極易
費半分鐘即能查得君所欲知之一切

附錄商品檢驗規程商標法及其他一切參考資料等

備此一編無異請一經濟顧問

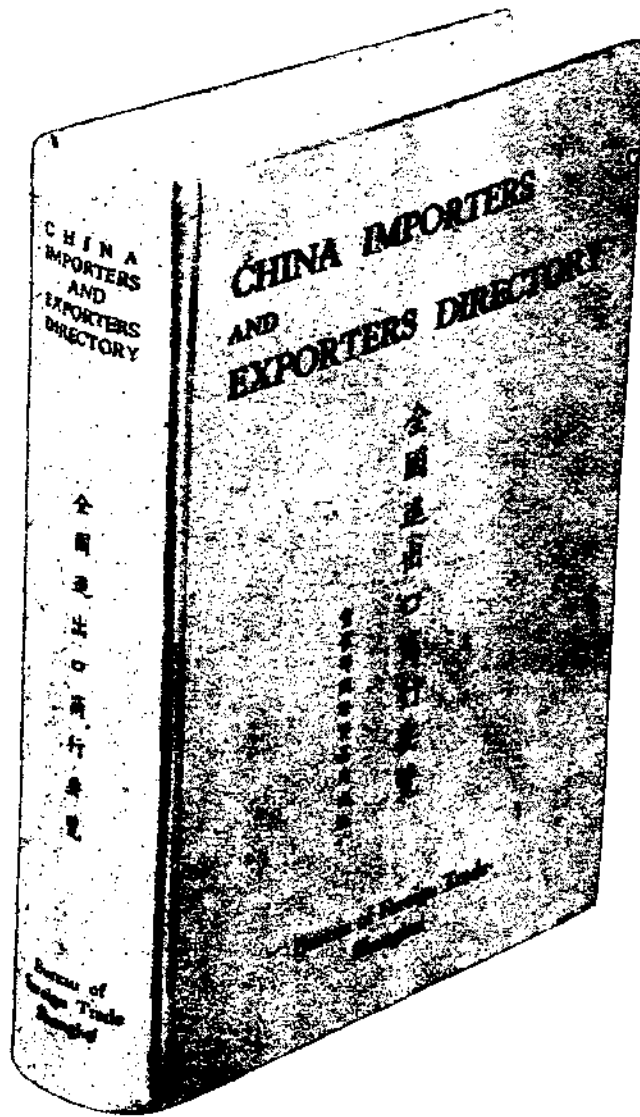

七	百	餘	頁
定	郵	國	郵
價	費	外	費
八	在	另	二
元	內	加	元

上海北蘇州路一〇四〇

實業部國際貿易局發行

五華牌

吸清芬可愛之

五華牌

可添唱隨之樂

軟木
烟頭

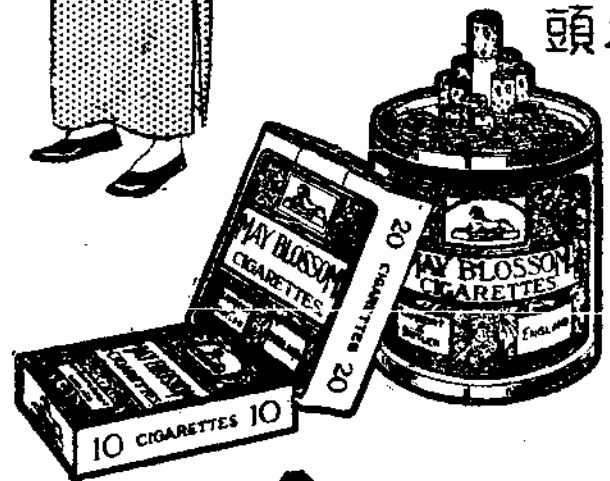

倫莫之質
比與佳味



為認務表質等為商人
要明請識之品高標獅

美德貿易關係最近之轉變

一 美國對外貿易之好轉

近年來，美國之對外貿易，極見好轉，尤以輸出方面之活躍，最令人注意，由一九三五年春季開始，輸入方面，亦呈示長足之挺進，計價值與數量方面，均較一九三四年度，超出四分之一以上。據美國貿易年鑑之統計，最近四年來，美國輸出入之增進情形，可如左表：

美國對外貿易指數表（一九二八年=100）

年度	一九二九	一九三二	一九三三	一九三四	一九三五
輸入：價值	一〇七·五	三二·三	三五·四	四〇·五	五〇·〇
數量	一一三·九	六八·七	七八·四	八二·八	九二·二
輸出：價值	一〇二·二	三一·四	三二·七	四一·六	四四·五
數量	一〇三·一	五三·九	五三·九	五七·八	六〇·二

美國之對外貿易，以一九三二年度，情形最爲不振，由一九三五年起，則呈逐年上升之勢。今再將近年來美國對外貿易之價值比較，列表於后（單位百萬金元）

年度	一九二八	一九二九	一九三二	一九三三	一九三四	一九三五
輸入	四〇九·一	四三九九	一三二三	一四五〇	一六五五	二〇四七
輸出	五一二·八	五二四一	一六一一	一六七五	二一三八	二二八二
出超	一〇三七	八四二	一一八八	二二五	四七八	二三五

美德貿易關係最近之轉變

美國在一九三五年中，因輸入之激增，故出超金額，較之一九三三年度，略有減少。

二 美國對德輸出之銳減

美國近年來對外貿易之好轉情勢，既如上述，惟美德貿易關係，則呈相當之逆轉，美國貨品，在對外輸出一般均呈增進之時期，對德輸出，則獨呈異常之跌落，同時德貨之對美輸出，反有繼續增加之勢，故本年美國特行頒佈禁止德貨在美傾銷之條例，可見事態性質之非常嚴重也。美國之對德主要輸出品，爲棉花，鑛物油，木材，烟草，鑛產，松香油，及銅，鎳等類，上述商品，雖爲德國工業上必不可缺之原料品，但因德國年來施行「新計劃」政策，對於原料品之入口，設有各種限制，故其輸德情形，均呈示退步情勢。今將美國商務部最近發表之美德貿易概況之統計，列出於左（單位百萬金元）

年度	一九二八	一九二九	一九三二	一九三三	一九三四	一九三五
由美往德輸出	一九五八	一七二四	五六二	四七六	二七三	二二八
由德向美輸入	九三一	一〇七〇	三一〇	二六六	一七三	一九三
出超	一〇二七	六五四	二五二	二一〇	一〇〇	三五

觀上表，美國對德輸出之衰落，可以概見。另據德國國家統計局之統計，德美貿易關係之變動，可於左列之百分比率數中測出。

年度	一九二八	一九二九	一九三二	一九三三	一九三四	一九三五
由美輸入佔德國總輸入之百分比	一四·四	一三·三	一一·七	一一·五	八·四	五·八
向美輸出佔德國總輸出之百分比	六·六	七·四	四·九	五·一	三·八	四·〇

去年美國之對德輸出，日用食品類中，以小麥及脂油，菓品等之減退，最為明顯，原料品中，則棉花一項，減退最鉅，銅類亦有三分之一之低降。由美輸德呈增加情形者，只鑛物油一項。此外倘以一九三五年美國各類商品向德輸出，所佔美國總輸出之百分數，與一九三三年度比較，則有下列之變動。(單位百萬馬克)

類別	由美輸德價值		由美輸德佔美國總輸出之百分比率數	
	一九三四	一九三五	一九三四	一九三五
日用食品及飲料	四八·九	一七·〇	九·一	三·三
原料及半製品	二七九·〇	一九四·七	一〇·九	七·四
製造品	四四·八	二九·〇	二·一	一·二
合計	三七二·七	二四〇·七	七·一	四·三

三 德貨對美輸出之進展

一九三三年度德國之對美輸出，為一六九·五百萬馬克，較之一九三四年度，計增加一二百萬馬克，其中以製造品一類之輸出，最有起色，計在一九三三年度，佔全美總輸入百分之二〇·五，一九三

五年度，則佔百分之二一。今將德國向美輸出增加之主要貨品列後：

品名	數量(噸)		價值(百萬馬克)	
	一九三四	一九三五	一九三四	一九三五
植物油	一五二·三六	一七八·五五	二·七	四·一
獸毛	五八·六	一一二·六	〇·三	一·〇
皮革	二〇·四	八六·五	〇·四	一·四
焦炭	三五六·八四	一〇二五·五七	〇·五	一·三
鑛油	一四七·四	三九四·九	〇·五	一·七
絲製手套	一·六	七七	〇·五	二·二
麻織品	一八八·八	五四六·八	〇·八	二·三
熟皮	二一·三	三三七	三·五	五·〇
紙張	八二六·四	九四〇·五	五·〇	六·〇
顏料及漆類	二八六·一	三〇四·五	七·六	八·六
硫酸鉀	八一三·七	一七六〇·八一	四·二	八·〇
玻璃製品	一〇〇·二	一〇七·二	四·六	六·三
鋼鐵製品	三五〇·五二	一〇五五·九七	一·二	二·一
樂器	七五·八	九八·八	三·〇	三·六
玩具	一七三·一	二一一·〇	二·九	三·五
聖誕節用裝飾品	三四九	六五三	〇·六	一·二

本年第一季法國之對外貿易

一 法國對外貿易之衰落

法國近年來之經濟情況，極為不振，一方面雖由於世界經濟恐慌之打擊，而其主要原因，實由於幣制問題之搖動。蓋現代各國，為復興國內經濟計，均採行「貨幣貶值政策」，而法國則猶牢守金本位制之鐵則，國際貨幣戰激盪之結果，使法國經濟界最蒙不利，舉如現金外流，國庫枯窘，產業衰退，物價高漲等項，均為法國當前之最大難關。至於法國之對外貿易，則亦因上述關係，而呈示異常之衰落情勢，尤以去年之輸出成績，最為惡劣，造成自一九一八年以來之最低紀錄。茲將最近五年來法國之對外貿易概況，列表比較於左：（單位百萬法郎）

年 度	輸入價值	輸出價值	貿易總值
一九三一	四二一九九	三〇四二〇	七二六二一
一九三二	二九八三七	一九六九二	四九五二九
一九三三	二八四二五	一八四三四	四六九六〇
一九三四	二三〇六二	一七八九三	四〇九五五
一九三五	二〇九四五	一五四七三	三六四一八

法國之對外貿易，一向採取保護主義，故一面樹立高度之關稅

本年第一季法國之對外貿易

壁壘，一面復施行極嚴格之定額分配制度，故其結果，輸出入兩方，均有異常之退步。

二 法國對外貿易之近况

本年第一季法國之對外貿易，計輸入價值，較去年同期，增加六一二〇萬法郎，同時輸出方面，則呈三七六〇萬法郎之減少，各國對法之入超款數，本年第一季，為一九二八・五〇萬法郎，去年同期，則為一二一三・七〇萬法郎，各法領殖民地對法貿易之出超，去年第一季，為一四九〇萬法郎，本年度則上升至三六八〇萬法郎。現將本年第一季法國輸出入之概況列後：

年 月	每年第一季		一九三六年第一季較去年同期（單位百萬法郎）
	一九三六	一九三五	
由各國輸入	四四三四・六	四〇八三・一	增 三五一・五
由各殖民地輸入	一五九四・二	一三三四・四	增 二五九・八
輸入合計	六〇二八・八	五四一七・五	增 六一一・三
輸往各國	二四五二・一	二八六九・四	減 四一七・三
輸往各殖民地	一二二六・五	一一八五・五	增 四一・〇
輸出合計	三六七八・六	四〇五四・九	減 三七六・三

至於本年每月之輸出入價值，據法國一般統計局之統計，則可

如左表(單位百萬法郎)

月份	輸入價值	輸出價值
一月	二,〇二六	一,二〇五
二月	二,〇四九	一,二四一
三月	一,九五四	一,二四二

本年第一季法國之輸出貿易,因受對美制裁影響,及對德貿易銳減之關係,故情形極少進步。據德國國家統計局之統計,由一九三二年以來,每年第一季法國之輸出入比較,大致可如左表(單位十億馬克)

年度	一九三二	一九三三	一九三四	一九三五	一九三六
輸出價值	〇·八八	〇·七五	〇·七四	〇·六七	〇·六一
輸入價值	一·二二	一·二九	一·一〇	〇·八九	〇·九九

統觀上表,可知本年度法國之輸入,雖呈反漲,而輸出情形,則仍呈繼續下落之勢。惟此種輸出不振之難關,目下法國正在設法破除,最近法國與美國所締結之通商協定,用意即在此點,但法國幣制問題一日不解決,則輸出貿易,終難有大量之起色也。

三 最近法國對外貿易之分析

本年第一季法國之對外貿易,以地域論,則由德國,和蘭,坎拿大,日本,羅馬尼亞,及意大利之輸入,均呈異常之衰退。美國之對法輸出,獨有強大之起色,計本年第一季對法之輸出價值,較之去年同期,增

加二五九百萬法郎之多。法國之主要輸出商品,為酒類,香料,毛絨,紙張,金屬製品等。法國輸出在本年呈示增加之國家,為英國,突尼斯,阿根廷,及捷克等國。法國輸出減退之國家,首為德國,計減少三三九百萬法郎之多,其次為阿爾基爾,瑞士和蘭,摩洛哥,日本,羅馬尼亞,丹麥及意大利。本年第一季對外貿易清算之結果,法國具出超地位者,只為瑞,比,英,捷,丹麥五國,其他各國,則法國均居入超地位。(韓奎章)

東方修焊有限公司

法

電話號碼 〇九〇〇

OXYGEN GAS

DISSOLVED ACETYLENE GAS

CARBONIC ACID GAS

CALCIUM CARBIDE

WELDING & CUTTING MACHINES

SQAEO

Head Office: 11, Quai de Grenelle, PARIS

COMPLETE OUTFITS for OXYACETYLENE WELDING

WELDING & CUTTING MACHINES

WELDING RODS

WELDING FLUXES

ELECTRODES

ELECTRIC WELDING PLANTS

WELDING & CUTTING MACHINES

Telephone Office & Factory: 8000

Telegraphic Address: OXYGENE

For all orders apply to: Mr. Jean Rocca, Shanghai Branch Manager

泰康公司

鮮菓露

清潔衛生！

蒸溜機製！



鮮潔清冽！

如溢瓊漿！

上海泰康食品公司 南京路中

台麥格

DEMAG

DUISBURG

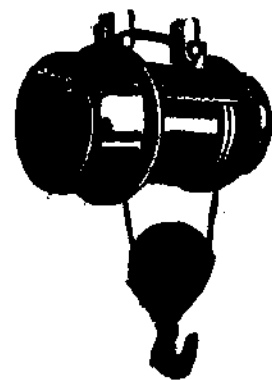

台麥格高速度電力
起重機為各種起重
之用價格低廉式樣
新穎並可裝置于空
間移動吊車上及作
棧房絞車定能使
君事業改進與革新

上海江西路一三八號
電話一三五九七號

中國獨家經理
謙信機器有限公司

郵政儲金匯業局

上海福州路五十三號 電話一七八七四九

<p>儲</p> <p>擔保可靠 政府管理 郵政擔保 投資穩妥 準備充足</p>	<p>金</p> <p>利息優厚 存簿四厘半 支票三厘 定期一年六厘 二年以上七厘</p> <p>局所普遍 全國六百餘處均可存提款項</p>	<p>匯</p> <p>國內 通匯局所二千餘處 國外 郵聯各國均可通匯 電匯 費廉迅速匯兌郵局俱可通 匯又有代辦所匯票一種憑 票付款尤為便利</p>	<p>代</p> <p>收款迅速 取費低廉</p>	<p>收</p> <p>局所普遍 達二千五百所</p>	<p>貨</p> <p>簡易 保額五十元至五百元 保費低廉 免驗體格</p>	<p>價</p> <p>人壽 保險 抵押放款透支貼現 其他銀行業務</p>
---	---	---	--------------------------------------	------------------------------------	---	--



遷善堂

鹽蛇散

始創珠珀八寶

主治兒科
急慢驚風
馬牙鎖喉
邪熱不退
夜啼氣喘
男女風痰
均有功效

總行 廣州 漿欄路
分行 香港 大道中
老舖 佛山 永安路
各埠均有代售

日本棉織品仍暢銷馬來亞

(駐檳榔嶼領事館報告)

外國棉織物輸入馬來亞，須受分量限制，在此限制律例拘束之下，最受打擊者當然為廉價之日棉織物，因外國棉織物入口，未受限制以前，日棉織物在馬來亞之傾銷，幾如水銀瀉地，無孔不入，限制一經實行，則日貨價格，縱十分低賤，亦難逾量輸入，惟律例雖嚴，而設法逃避以圖免受制裁者，亦大有其人。日棉織物輸入當地，須受分量限制，但棉織物製成品却不在限制之列，故二年來，日棉織物製成品輸入，日見增加。據馬來聯邦限制外國棉織物分量入口部專門顧問謂：「日本之蚊布原受上述之限制者，但日本方面已將製成之蚊帳運入馬來聯邦，以補償受分量限制之損失，再過去兩年製就貨物（多為衣服）之入口，大見增加，——以日貨為最多。馬來聯邦如此，海峽殖民地亦不能例外。

日棉織物製成品，如以衣服而言，因種種原因，價格每較在當地以日布製成之衣服低賤，試一至印人所經營之洋貨店以及各洋貨店遊覽，立可見到所售襯衫（大小均有）式樣新穎，問以價格，每件僅為五角，襯衣領雖有在星製造之標誌，然吾人對此，殊覺懷疑，蓋認此項襯衫，十有八九係由日本運入者，此項襯衫果在製造，縱大宗製成，

日本棉織品仍暢銷馬來亞

成本可較輕，但價格亦斷不至如此低賤，因試向星洲任何裁縫店定製，與外來成製品質料相同之襯衣一件，其索值最少須一元二角，價格相差幾一倍以上，惟若購在英製成質料較好之襯衫，則須三元，是日棉織物製成之襯衫，較之英製成品價格相差竟達四倍，以今日馬來亞大眾之購買力而言，捨貴昂而就低賤，誠理所當然，何況此種製成品會標明在星製造，更足引起判斷力較差者樂購「土產」之興趣也。

製成品之入口，結果限制外國棉織物分量入口律例必失去其作用，原英當局之實行限制外棉織物入口，其目的固在使英棉織品能在馬來亞之多銷，今日英棉織品在馬來亞之銷售，雖較未實行「限制」以前進步，但此尙距英人之目的甚遠。英人意見，以為英殖民地為英貨之市場。英人之思想如此，多少必影響英政府關於經濟方面之政策，是對足使限制外國棉織物分量入口條例失效之外棉織物製成品的入口，將來非予禁止，必將與未製品原料同等看待。

一 聯邦四州仍大受日貨打擊

馬來聯邦政務司去年之報告書，現已發表，查限制外國棉織物分量入口部專門顧問之報告書中，亦附有意見，謂日本之蚊帳布原受上述之限制者，日本方面已將製成之蚊帳運入馬來聯邦，以補償受分量限制之損失，此事應嚴為注意，過去兩年製就貨物之（多為衣服）入口，尤見增加，中國方面雖有入口，但日本方面之入口最多，此項入口之原動力，第一因日本棉織物遭受限制，第二因日圓之貶值，茲將近年製就衣裳入口增加列表如下，若以一九二七至一九三二年為一百，下述各年平均之入口量如下，且不包括內衫在內。

物名	一九三二年	一九三三年	一九三四年	一九三五年
外衫	一二九	四八四	三三三	九三四
其他衣裳	一〇三	一二八	一八一	一六二

二 馬來亞購英貨百分之十四

星洲海峽時報四月二十九日倫敦通訊，稱西門特為英殖民地雜誌之編輯，四月二十八日在出口機關演說，謂馬來亞之入口貨，其中僅十四巴仙乃來自英國本部，馬來亞為英國最豐富之殖民地，其購買英國本部貨物應比他處為多。

英國殖民地出口之貨物運至英國本部，約為二十六巴仙，全英國殖民地之入口貨，由英國本部運入者，則為二十二巴仙，西門特稱「吾人觀此數，即知吾人自己之殖民，雖有優待權及其他利便，向英

國本部所購之貨，僅達全數之二十二巴仙，上述之數，乃為平均之數，惟間有比此數為多者，但間有不及此數者，譬如馬來亞為吾人最豐富之殖民地，其入口貨僅十四巴仙，乃向吾人所供給，吾人對此認為不能表示滿意，吾人之工作，不獨增加在殖民地市場中吾人之商業，實須獲得殖民地全部之商業，吾人之努力，應須奪取以品質爭勝之市場，任日人以廉價而競爭」云云。西門特繼後用地圖詳細指明殖民地與自治殖民地之差異，稱「自治殖民地之本地有工業，自治殖民地之工業有時甚且與英國本部之工業競爭，自治殖民地之經濟政策雖有鄂大瓦（加拿大）英帝國會議協定之規定，然彼等常不遵守，有時與英國本部之經濟政策互相衝突，但殖民地則相反，其本身未有製造業，本地之所產，不過為果實礦產及其他原料，此項原料出售英國本部自治殖民地及外國殖民地，然後購買英國製造之物及其他各種貨物，是殖民地與英國本部全無競爭，為最好之市場，全英國殖民地購買英國本部之出口貨，計十一巴仙有奇，此為吾人之最大市場，次為印度約九巴仙，美國五巴仙半。若以人口而計之，新西蘭每人購七鎊十二便士，殖民地每人購十五先令十二便士，印度每人購二先令二便士。一九三三年殖民地大臣謂自一九二四年後，吾人之出口貨運至殖民地者，價格雖大落，然出口數約增加六十巴仙有奇，但自鄂大瓦帝國會議後，殖民地出口貨物之運抵英國本部者，比

英國本部出口貨運至殖民地之數為多。

是故欲促進英國本部出口貨之至殖民地，須繼續不斷刊登廣告，同時須明瞭殖民地本地之需要，然後設法以應殖民地市場之需求，此則對英國工業實非常重要」云。

三 棉紗品私運層出不窮

本地政府鑒于外國棉紗品之輸入馬來亞者，日益增加，英國棉品業大受打擊，乃于一九三四年製定法律，實行外國之棉紗品限制，以為補救政策，然自棉紗條例實行後，而偷運漏關情事亦隨以發生，本地政府乃不得不如防備私運煙酒樹膠辦法，嚴為查緝，以杜其端，惟其私運者之妙法無窮，竟使當局有防不勝防之慨。茲據各方面調查所得，詳誌如左，一九三四年通過之棉紗限制條例，對於外國輸入馬來亞棉紗品之數量，分類限制，據政府公布，去年份各國之輸入，不得超出下列定額之外，茲將中國得以輸入之數臚列如左：

紫色棉紗品	八〇〇、〇五一
染色棉紗品	一〇、一四五、〇七五
印花棉紗品	二三六、一八四
織造有色棉紗品	二、四六八
棉紗紗囊等	二九二
人造絲品	一、〇〇五、三三一
人造絲紗囊等	二、一五八
共計	一二、一九〇、五五九

日本棉織品仍暢銷馬來亞

除中國以外其他各國則按上列輸入之標準數量計如下列

意大利	三、五八一、二〇〇
和蘭	三、二二五、八一九
和屬印度	三、三〇二、一八五
日本	三、四、六六八、四二三

以上均以碼為單位

計上述五國中，棉紗品輸入最多者為日本，次為中國，其餘意大利和蘭以及和屬印度，均不相上下，在新嘉坡經營此項營業者，各藉商人均有，而著名之入口商則為歐人華人印人及日本人。政府由一九三三年登記入口商中，揀出二百家為直接輸入者，給以特別限制進口證，凡其所輸入棉紗品，當將發貨單繳交政府查核，而政府方面亦時時派員查核，是否符合，遇有進多報少者，則按限制之條例規定處罰，執行此項工作者為稅務局，（即前之專利局現改名）該局專理棉紗品輸入以及再行運出一切事務，並有（清丁）若干名輪流當值，執行調查工作，當輪船進口時，船上如輸入棉紗品者，進口商先將發貨單交稅務局驗訖後，將原單交屯貨倉，憑單領貨，進口商亦可自租賃倉儲屯，此項貨品，凡有再行運出之棉紗品，亦由進口商繳納相當費用，儲於重出口辦事處，所以當地銷售貨品起卸時，應先得稅務局之許可，否則以違法論罰。自限制實行以來，棉紗私運及漏關案層出不窮，雖經稅務局之嚴為查緝，此風終不可弭，漏關之方法雖多，最巧者莫如下述一法。譬如某甲輸入五十箱綿紗品，箱面列明由一號

至五十號，甲遂向稅務局領得許可證，全數儲之于重出口辦事處，經二日後，甲再向稅務局領一許可證，將全數五十箱運往暹羅曼谷。（運往地點必須外國）甲憑單領貨後，不運往曼谷而竟顧車載回本店，估為本地銷售。同時甲之店中，召有類似木箱五十隻，亦列明由一至五十號碼，惟箱內所存者，不為棉紗品而是與限制不關之毡毯等件，于是將箱對換，應該輸出之棉紗品作為當地售貨，而將內存毡毯等木箱五十隻，隨同稅務局發給之許可證，運往曼谷。再者凡屬製就之綿紗品，均不在限制之例，由是許多裁衣匠受顧在星島附近小島中，日夜製造衣服蚊帳等日用品，再運入本埠銷售，現時製造此類商品之區，以廖內羣島為最，蓋其地屬和蘭管轄，且與星島距離呎尺，可朝發夕至，勿須多耗運費也。

四 本年四月織造品入口統計

殖民地政府憲報五月十五日載一九三六年四月份外國織造品入口馬來亞統計，茲為列表於後：

中國	九五四、三八八碼
日本	二、七一五、六五八碼
和蘭	六七、六六三碼
和印	二〇〇、二〇九碼
奧地利	二五二碼
比利時	一、七七七碼

捷克	二、六八四碼
法國	九、三六三碼
法屬印度	三六五、五八一碼
德國	七、九一二碼
匈牙利	一〇碼
蘇俄	一三、四九九碼
瑞士	一六、三八三碼
美國	一一、一二三碼
總量	四、三六六、五〇二碼

又四月份織造品之入口檳榔嶼者，計聞有日本運來之下列各式棉布：

棉布	一六、三五二碼
染色棉布	一四、四〇一碼
印花棉布	九、一三〇碼
人造絲疋頭	四六、一二三碼
人造絲紗籠	一、一一六碼
共計	八七、一二二碼

又四月份織造品之運入星加坡者，計有日本運來之下列各種疋頭：

棉布	五七一、七六六碼
染色棉布	八六九、六二〇碼
印花棉布	九六八、四九〇碼
織造棉布	三一九、三二三碼
紗籠	一〇三、五一六碼
人造絲上頭	三四二、五七四碼
人造絲紗籠	二〇、四一四碼
又來自中國之染色棉布	一六、〇〇〇碼
共計	三、二一一、七〇三碼

汕頭麻業調查

一 麻之來源及銷售地點

麻分麻皮麻仁兩類，潮屬如揭陽普寧潮安浮洋楓溪等處，均有出產。

苧麻分片絲蘆絲青麻白麻麻絲五類，片絲蘆絲青麻產於漢口，白麻產於海口，麻絲產於湖南永定（廣西梧州亦產青麻惟不甚多）。上項原料，經潮梅各屬依其種類分裂為麻索、麻線（織席用）、夏布、青更、苧布、波羅麻、網線、網麻袋等物，在當地銷售及運銷安南、暹羅、新加坡、高麗、台北等處。

二 收買過程（由麻農至本地麻行）

由上列各該產地之麻農收穫後，轉入各該地麻行，再由汕頭麻行分駐各該地之代理或聯號向麻行採購，或直接向麻農收買，轉運來汕。

三 捐稅名稱及數額（同上）

汕頭麻業調查

麻銷本地，向無捐稅。惟運銷南洋，每百斤完納海關出口稅一元四角，苧麻由漢口上海運汕，每百斤完納當地海關出口稅大洋銀八角。

四 運銷方法及費用

內地運汕，用蓬船，每三千六百斤為一儼，約需脚力水費十餘元。漢口上海運汕，用輪船，每百斤約需大洋二元。

五 近五年市價變遷情形

麻類以苧麻為大宗，廿一二年間銷行較盛，每百斤市價約值廿三四兩，近一二年銷路滯塞，每百斤縮存十七八兩，麻每百斤約十一元，市價無大變遷。

六 麻業金融

麻業多係副業，無需大資本。苧業較為專門，大商號資本約四五萬元，小商號資本僅數千元，每年出入數額約二百萬元，全係華人投

七 麻行及出口業

麻行業有鴻盛昌、鴻盛泰、俊記三家。麻出口業計運銷暹羅者，有山發、五華、合興盛、全兆昌、永德發、吳豐發、榮盛、集祥、益盛泰九家。運銷越屬者，有恆豐、益豐、佳興、綿興、萬豐興、乾興隆、美合、吉祥、澄記九家。苧行業有成興、安泰、勝大、鴻泰、春成、泰誠、泰光、德發、永和等八家。

八 最近各色麻之市價

麻仁每百斤約十元，麻皮每百斤約七元，苧每百斤約三十兩，蘆絲每百斤約二十兩，青麻每百斤約十七兩，白麻每百斤約百元，湖南永定麻絲，每百斤約三十五兩。

(汕頭市商會)

航空寄信
迅速便利



穩捷舒適
空中旅行

滬蓉特班
自上海經南京漢口宜
昌重慶至成都：八
小時

滬漢綫
自上海經南京九江至
漢口：四小時

漢渝綫
自漢口經沙市宜昌萬
縣至重慶：七小時

渝蓉綫
自重慶至成都：二小
時

渝筑綫
自重慶至貴陽：二小
時

滬平綫
自上海經海州青島天
津至北平：六小時

滬粵綫
自上海經溫州福州廈
門汕頭至廣州：八
小時

詳情請詢
上海廣東路五十一號
中國航空公司
電話一二九五

日本輸華重要商品數值及其稅收統計

貨名	民國二十四年進口總數				民國二十四年由日本進口數				現行進口稅則			
	數量	價值	數量	價值	單位	稅率	由日本輸入部份	由其他各國輸入部份	共計			
棉及其製品類	(公尺)	(金單位)	(公尺)	(金單位)	(公尺)	(金單位)	(金單位)	(金單位)	(金單位)			
本色棉布	11,023,351	1,256,843	10,763,726	1,173,426	(平均約)	25%	3,331,044	2,160,711	5,491,755			
漂白或染色棉布	50,553,867	6,927,545	55,377,705	7,369,301	(平均約)	32%	1,339,664	817,855	2,157,519			
印花棉布	35,557,565	1,960,559	35,055,553	1,810,488	(平均約)	35%	633,657	554,296	1,187,953			
雜類棉布	—	1,310,668	—	995,232	(平均約)	26%	256,768	82,025	338,793			
總數	104,143,783	10,445,635	104,143,783	10,445,635			5,577,533	3,625,891	9,203,424			
貨名	民國二十四年進口總數				民國二十四年由日本進口數				現行進口稅則			
機器類	數量	價值	數量	價值	單位	稅率	由日本輸入部份	由其他各國輸入部份	共計			
農業機器及其配件	(金單位)	1,168,155	333,675	1,168,155	從價	15%	350,512	143,593	494,105			
發電或傳電之電氣機器及其配件	(金單位)	1,990,540	325,433	1,990,540	從價	10%	11,551,000	1,775,551	13,326,551			
(2)	製造機械工具	999,277	477,605	999,277	從價	7%	5,550,455	7,335,333	12,885,788			
機械工具及手工工具	1,295,022	333,011	1,295,022	333,011	從價	7%	2,650,833	8,077,775	10,728,608			
發動機及其配件	2,891,326	329,780	2,891,326	329,780	從價	10%	2,957,145	2,577,800	5,534,945			
蒸汽鍋爐省熱器等	3,063,156	369,506	3,063,156	369,506	從價	10%	3,650,600	3,673,370	7,323,970			
縫紉機等及其配件	482,733	33,550	482,733	33,550	從價	10%	3,140,000	4,111,300	7,251,300			
打字機等及其配件	303,499	33,077	303,499	33,077	從價	10%	4,815,000	7,567,400	12,382,400			
未列名機器及其配件	33,263,635	5,570,322	33,263,635	5,570,322	從價	10%	7,033,900	1,669,266	8,703,166			
共計		11,111,545		11,111,545			11,111,545	11,111,545	22,223,090			

日本輸華重要商品數值及其稅收統計

國際貿易情報 第一卷 第二十一期

工藝用呢絨
機器帶及蛇管
各種銼刀

109,776	23,641	從價	15%	9,396.15	17,940.50
773,756	186,176	從價	15%	3,366.00	17,006.60

(甲)	八六五	10,666	打	0.18	1,917.00	1,917.00
(乙)	六四,五三九	105,554	打	0.25	16,139.25	16,139.25
總數	七,二九八,三六八	七,二六八,五二九			18,082.25	18,082.25

貨名	數量	價值	數量	價值	單位	稅率	由日本輸入部	由其他各國輸入部	共計
----	----	----	----	----	----	----	--------	----------	----

民國二十四年進口總數 民國二十四年由日本進口數 現行進口稅則 進口稅收數(金單位)

糖類		(金單位)		(金單位)					
(甲)精製糖	1,333,599	7,532,373	958,066	5,104,692	百公斤	9.60	9,197,625.60	3,508,124.80	3,376,520.00
(乙)其他糖	364,154	1,805,663	252,630	1,155,350	百公斤	6.55	1,605,137.00	835,300.90	2,440,437.90
	6,607	279,882	17,997	83,336	百公斤	6.50	116,960.50	250,335.00	377,295.50
	27,179	1,262,559	868	4,032	百公斤	6.65	5,773.30	174,966.15	180,739.45
	10,696	51,723	110	577	百公斤	6.80	748.00	71,597.30	72,345.30
	2,274	11,268	4	22	百公斤	7.10	28.00	16,877.00	16,905.00
	2,274	11,268	23	119	百公斤	7.00	16,877.00	17,096.00	17,264.00
	1,626	7,121	1,120	4,800	百公斤	8.10	13,330.00	7,977.00	86,099.90
	2,274	11,268	1,979	8,444	百公斤	8.80	17,415.00	6,885.30	24,300.30
	7,333	33,929	4,774	21,557	百公斤	9.60	45,957.00	6,877.60	52,834.60
	19,820	94,873	13,710	65,326	百公斤	9.60	133,873.92	7,333.00	141,206.92
	19,820	94,873	13,710	65,326	百公斤	9.60	133,873.92	7,333.00	141,206.92
	19,820	94,873	13,710	65,326	百公斤	9.60	133,873.92	7,333.00	141,206.92

葡葡糖	7,333	33,929	4,774	21,557	百公斤	9.60	45,957.00	6,877.60	52,834.60
方糖,塊糖	19,820	94,873	13,710	65,326	百公斤	9.60	133,873.92	7,333.00	141,206.92
冰糖	19,820	94,873	13,710	65,326	百公斤	9.60	133,873.92	7,333.00	141,206.92
未列名糖	19,820	94,873	13,710	65,326	百公斤	9.60	133,873.92	7,333.00	141,206.92
總數	10,233,674	47,480,000	6,667,107	28,110,331		5.0%	1,100,311	6,667,107	10,233,674

(註)糖類日本進口數中包括台灣進口數

貨名

民國二十四年進口總數 民國二十四年由日本進口數

現行進口稅則

進口稅收數(金單位)

鋼鐵類

數量 價值 (金單位)

數量 價值 (金單位)

單位 稅率

由日本輸入部份 由其他各國輸入部份

共計

未鍍鉍鐵砧，型砧，鑄等

(甲)

錫螺旋，陰螺旋，墊圈

翻砂，鐵器毛坯

新鍊條及零件

舊鍊條

箱

釘條，條，絞紋條，變形條等

鐵絲圓釘，鐵方釘

生鐵及鐵磚

管子及配件

剪口鐵

軌

鋼釘

螺旋釘

片，板，厚 \geq 3公厘以上

片，板，厚不及 \geq 3公厘

索馬口鐵

絲

其他 (乙)其他

鍍鉍鋼鐵

陽螺旋，陰螺旋等

釘，小釘，螺旋釘

管子及配件

片

片

日本輸華重要商品數值及其稅收統計

國際貿易情報 第一卷 第二十一期

貨名	民國二十四年進口總數		民國二十四年由日本進口數		現行進口稅則	進口稅收數(金單位)			
	數量	價值	數量	價值		由日本輸入部份	由其他各國輸入部份		
(甲)瓦紋片	四三,四八六	四〇三,六三三	二五,八七四	一五五,一五〇	百公斤	二七.〇〇	四三,八三三.六〇	七四,四三三.八〇	一二七,二六七.四〇
(乙)平片	二五二,五五三	二,五三三,六六九	一六九,四三七	一,六六六,四四五	百公斤	二八.〇〇	四七四,四三三.六〇	三三三,六六六.八〇	七〇七,一〇〇.四〇
絲	二〇六,三二六	一,五三四,三三〇	二八,八四七	八八八,一三三	百公斤	一七.〇〇	二二九,〇三九.九〇	一三二,五五〇.五〇	三六一,五九〇.四〇
其他	三〇四,二五三	三〇四,二五三	二,八八九	二,八八九	從價	一五.〇〇	四三,八三五	四,七二四.九五	四八,五五九.九五
鍍鉍或未鍍鉍鋼鐵圈鐵, 絲段, 壞線等	五五,七五七	一,一三六,九三五	九六,四四六	三七四,八六六	百公斤	〇.七五	七三,八二二.〇〇	三三,九九六.七五	一〇六,八一八.七五

貨名	民國二十四年進口總數		民國二十四年由日本進口數		現行進口稅則	進口稅收數(金單位)			
	數量	價值	數量	價值		由日本輸入部份	由其他各國輸入部份		
鍍鉍或未鍍鉍鋼鐵	一七〇,七五三	四七三,八〇四	五三,七七八	一五六,七九八	百公斤	〇.五五	二八,九九四.九〇	六六,一四〇.七〇	九四,一三五.六〇
未列名舊鐵, 碎鐵	一〇,八四六	三三〇,一三六	二,九四三	五六,六九三	百公斤	五.七〇	一六,七七五.二〇	六七,八四七.一〇	八四,六二二.三〇
新絲繩	三〇,〇三六	三〇,〇三六	一,四八七	一,四八七	從價	二.四〇	三,四九.七五	三,四九.七五	六,九九五.五〇
舊絲繩	一六二,六八四	一六二,六八四	二,七九八	二,七九八	從價	二.四〇	二,八二七.七五	二,八二七.七五	五,六二五.五〇
彈簧鋼	四三三,九三三	四三三,九三三	三,六三三	三,六三三	從價	二.四〇	一〇,〇〇〇.五〇	四,九〇六.五〇	一四,九〇七.〇〇
工具用鋼	一四三,九三三	一,一〇七,六三三	二,八八三	四一,九〇三	百公斤	五.五〇	一,四七〇.三五	八,四三五.三五	九,九二六.三〇
鋼鐵板, 片, 三角, 水流等	三三,〇七六	三三,〇七六	五,九〇六	五,九〇六	百公斤	一.五〇	八,四三五.三五	八,四三五.三五	一六,八七一.三〇

貨名	民國二十四年進口總數		民國二十四年由日本進口數		現行進口稅則	進口稅收數(金單位)			
	數量	價值	數量	價值		由日本輸入部份	由其他各國輸入部份		
魚介海產類	五,三三三	三七,七五五	一,一七〇	一五,一二七	百公斤	三.〇〇	三,三三三.〇〇	三,三三三.〇〇	六,六六六.〇〇
散裝海菜, 石花菜	七〇一	九,九〇〇	六六六	九〇,二二八	百公斤	四三.〇〇	二七,九七一.〇〇	一,四七〇.〇〇	二九,四四七.〇〇
(甲)	四,一七四	一,〇二七.三三	一,九三二	六八,四七四	百公斤	一八.〇〇	二九,三五六.〇〇	四,七六六.〇〇	三四,一三二.〇〇
(乙)	二,一六六	三,三三三.三五	二,四四〇	三三,九一六	百公斤	四三.〇〇	一〇六,三三〇.〇〇	一〇,七〇八.〇〇	一二七,〇三八.〇〇
(丙)	三,〇八七	二,四四四.三八	一,八六三	一七,九〇九	百公斤	三〇.〇〇	五五,八二〇.〇〇	五,七三〇.〇〇	六一,五五〇.〇〇
海參	三,三三三	三,三三三.三一	一,三三三	一,三三三.三一	百公斤	一七.〇〇	三,三三三.〇〇	一,三三三.〇〇	四,六六六.三一

貨名	民國二十四年進口總數		民國二十四年由日本進口數		現行進口稅則	進口稅收數(金單位)			
	數量	價值	數量	價值		由日本輸入部份	由其他各國輸入部份		
蛤蜊, 蚶子	二,七六六	三,三三三.三五	二,四四〇	三三,九一六	百公斤	四三.〇〇	一〇六,三三〇.〇〇	一〇,七〇八.〇〇	一二七,〇三八.〇〇
(甲)	二,一六六	三,三三三.三五	二,四四〇	三三,九一六	百公斤	四三.〇〇	一〇六,三三〇.〇〇	一〇,七〇八.〇〇	一二七,〇三八.〇〇
(乙)	三,〇八七	二,四四四.三八	一,八六三	一七,九〇九	百公斤	三〇.〇〇	五五,八二〇.〇〇	五,七三〇.〇〇	六一,五五〇.〇〇
(丙)	三,三三三	三,三三三.三一	一,三三三	一,三三三.三一	百公斤	一七.〇〇	三,三三三.〇〇	一,三三三.〇〇	四,六六六.三一

品名	X 朝鮮進口貨在內		△ 台灣進口貨在內		單位	稅率	原價	稅額	總額
	數量	價值	數量	價值					
(甲) 乾	1,337	110,600	—	—	百公斤	9.10	5,960.00	116,560.00	
(乙) 鮮	3,014	15,100	3,000	15,182	百公斤	1.70	5,110.00	20,292.00	
江瑤柱	2,581	19,868	2,517	19,056	百公斤	80.00	100,680.00	120,736.00	
蟹肉乾	533	1,789	500	980	百公斤	35.00	17,500.00	19,289.00	
魚骨	—	1,619	—	—	從價	50.00	—	809.50	
乾鱈魚	77,767	551,695	△ 3,333	△ 330,600	百公斤	3.60	2,688,000.00	3,169,695.00	
魷魚, 墨魚	15,911	77,333	△ 1,300	△ 6,600	百公斤	4.00	1,620,000.00	1,707,333.00	
乾魚, 烟燻魚	10,477	17,700	X △ 8,557	X △ 237,171	百公斤	8.80	7,501,600.00	7,778,700.00	
鮮魚	117,001	883,933	101,833	750,267	從價	5.30	5,597,700.00	6,480,933.00	
鹹青鱈魚	—	10,239	—	—	百公斤	30.00	3,060,000.00	3,070,239.00	
魚肚	1,763	3,155	—	—	公斤	2.60	—	4,615.80	
(甲) 上等	55	75,143	183	23,999	百公斤	6.00	11,163.00	19,646.00	
(乙) 次等	—	—	—	—	百公斤	10.00	2,697.00	1,929.60	
鹹鱈門魚	—	14,583	—	—	從價	10.00	1,080.00	3,041.00	
未列名鹹魚	—	2,757,678	—	—	從價	30.00	8,262.00	2,765,940.00	
魚頭, 魚唇, 魚皮, 魚尾	7,771	8,026	—	—	從價	30.00	2,400.00	10,426.00	
淡菜乾, 蠔乾, 鹽乾	—	303,070	—	—	百公斤	17.00	5,151,000.00	5,454,070.00	
散裝蝦乾, 蝦米	13,877	73,699	X 5,453	X 17,955	百公斤	22.00	7,349,300.00	7,423,000.00	
海帶絲	16,839	71,766	—	—	百公斤	2.70	3,860,300.00	3,932,066.00	
海帶	3,680	1,303,066	3,333	1,288,330	百公斤	1.30	4,332,000.00	5,640,366.00	
海帶片	238	15,834	235	15,668	百公斤	27.00	3,999,000.00	4,157,334.00	
紅海藻	—	15,800	—	—	從價	10.00	1,978.00	17,778.00	
淨魚翅	31	8,607	31	3,533	百公斤	100.00	31,000.00	39,607.00	
未淨魚翅	—	—	—	—	百公斤	17.00	5,266.00	5,266.00	
(甲)	—	—	—	—	百公斤	17.00	3,666.00	3,666.00	
(乙)	—	—	—	—	百公斤	17.00	1,700.00	1,700.00	
未列名魚介海產品	—	—	—	—	百公斤	5.00	1,700.00	1,700.00	

日本輸華重要商品數值及其稅收統計

(甲) 散裝	三六、九五	二二、九六	從價	三〇%	四、九五〇〇	二六、九五〇〇	七、七〇〇〇
(乙) 罐裝或他種裝	一四八、九六	七、一一三	從價	三〇%	三、三三〇〇	三、三三〇〇	四、八一〇〇
魚子醬	一〇、九七	七、三〇〇	從價	三五%	三、五六〇〇	一、二六二、四四	三、八一〇〇
海鱈	八、二六	九〇	從價	一五%	一、三二七五	一、一〇三、八五	一、三九〇〇
總數	一〇、三六、〇〇	五、九六、〇一			二、二七、九七五	一、三二、一七九、〇〇	三、六〇八、一五〇〇

銀行週報

- 一 創辦最早
- 二 資料豐富
- 三 評論公正
- 四 紀載翔實
- 五 統計完備

內容

- 一、財政
- 二、金融
- 三、商情
- 四、貨幣
- 五、匯兌
- 六、銀行
- 七、證券
- 八、貿易
- 九、會計
- 十、統計

國內唯一之經濟雜誌

發行所 上海香港路五九號銀行週報社

經濟常識

經濟常識從去年起按日分載新聞報「經濟新聞」欄後應各界讀者之要求另印單行本並將內容改正增補在此金融問題嚴重期中不獨教員學生經理店員所必讀凡屬國民均應人手一編

- 第一集……………(四版) 第二集……………(三版)
- 第三集……………(三版) 第四集……………(初版)

- 每集實價一元(郵費一角三分)
- 總經售 生活書店 新聞報館
- 函購 上海呂班路二九八弄六號經濟書局

進出口商品市況

疋頭

國產暢銷凌雲直上 川幫進胃依然不懈

疋頭交易，依然清淡，夏貨則逐漸衰敗，惟有本街以及近地客路之洋服幫採辦，一如上週，而其貨均由批發戶大量吸收，再行另疋開剪轉售之，存積亦屬無幾，週內進出總數，已遞減至二十件以內矣。但秋貨日見活躍，如協新之頭貳號馬褲呢，德記之一三三八號元常同雜色嗶嘰，伊篤，捷成，公平，德記等之尺六元青絨，日貨之單幅二尺六寸之花絨，永豐之黃呢，德記之各色華達呢等貨，四川，雲南，貴州，長沙等客幫，都相率購進付裝，冬貨之鞋子占呢，平厚呢，亦有成交，唯為四川幫單獨買進，國貨之條子，素色駱駝絨，則雲南，貴州，四川客幫，均有巨額辦去，麥爾登呢為本街所囤積，總之全週交易，秋貨最暢，夏貨漸退。但各種存底不足，市價因之而挺，蓋外貨來源極少，國內近處廠家出品，全由大戶所統制，市上鮮有流出，國貨廠雖有源源出廠供給，頗

疋頭

形騰達，借出貨不速，花色又缺，總難替代耳。

本季交易，雖較往年遜色，但尚有相當成交，唯獨低檔之白色直貢，嗶嘰，始終呆滯，恐不及前之什一。該料最宜做夏季西服之用，猶以西褲為最，近被闊幅日貨交布取而代之，故各西商進口行，有多量囤積，如德記，伊篤之雙籃邊白嗶嘰，直貢，又三井，日信雙黃邊白嗶嘰，所存現貨，各有十件八件不等，而時令將過，更不易脫手，勢必以待來年矣。本街各批發戶，雖有另折售出，仍有不少存積，亦意外打擊也。派力司前興旺一時，茲已幾近落伍，而協新之格子派力司，反行轉漲，市價亦逐步飛漲，乃花樣新穎，其數不多，加以出品遲緩，求過於供，有以致之，否則難勉同歸淘汰。協新近兩週新貨，如頭二號馬褲呢，草黃，草綠，嗶嘰，華達呢，格子，素色派力司，元藏雜色素嗶嘰，及螺絲呢等，有七八萬元左右，均送至聯益公司，各股東照份提去，自行出售。至本週末夏貨所存寥寥，秋貨採辦者既未普及，又需善價讓割，致尚有大量保存，怡和本廠，前所提議訂立協定，因廠方要求之數量過鉅，超其平常出

品一、二倍之上。據傳云各大戶自行議定，接連定之，使他貨無暇顧及，確為至善之對策也。

本週交易，雖不騰達，而市價反形見昂，究因來源漸絕，存底微薄，甚有貨到即罄之勢，協新之格子派力司，求者甚殷，怡和之三九號藏青中厚嗶嘰，應公司機關定製上等號衣之用，不敷所需，德記之三皮字元藏，黃華達呢，各路川幫爭相採辦，致以上三貨，均猛漲一角五分，德記對本利淺色鞋子占呢，三開字華達呢，新貨無有，辦者甚夥，亦各升一角，永豐之黃呢，來源多歸本國定空，一無所到，讓出加上七分五厘，協新派力司，捷成之尺六青絨，新到即行售完，德記之一三三八元，藏嗶嘰，各有相當做開，均漲五分，其外均屬平平而已。客路之購買力，依然為四川幫獨堅，進國產駱駝絨，共有五十餘件之多，長沙幫僅辦秋貨約十件左右，雲南幫唯進元花絨，約有四五件，京杭兩幫仍購夏令貨，派力司及夏布等，各約二三件，本街大戶，買囤積貨件數三十有餘，洋服幫亦在六件以上，聯益公司進有百疋之譜，但半數已轉售矣。

銷路近地仍以闊幅夏布最佳，格子派力司不相上下，顏色次之，客幫以尺六元絨南獨優，花絨，鞋子占呢，嗶嘰，黃呢等較劣，其餘多屬平呆，進口貨仍為缺乏，日貨交布元絨各十件，英貨獨元青絨五件云，茲將全週交易，貨價，去路等情，摘錄于后：

貨名	成交件數	每碼貨價	去路
協新五福臨門派力司	約三四十疋	三元四角五分	聯益公司轉售京杭本街各洋服幫
協新五福臨門格子	約十餘疋	五元	全上
協新頭號馬褲呢	約二十餘疋	五元五角	聯益公司
協新二號馬褲呢	約二十餘疋	五元	全上
德記五路進寶尺六元絨	約五六件	一元五角五分	雲貴四川
德記對本利鞋子成色占呢	約二件	六元一角	四川幫
德記對本利深藍色呢	約二、三件	五元八角	全上
德記BB元庄華達呢	約二、三件	三元二角五分	全上
德記KK元庄華達呢	約二件	三元五角五分	全上
德記一三三八雜色嗶嘰	約三、四件	二元八角五分	長沙川幫
德記一三三八元庄嗶嘰	約二、三件	三元二角五分	長沙川幫
永豐元麥爾登呢	約十件	二元一角	本街批戶
永豐統一牌黃呢	約四、五件	二元一角五分	四川幫
怡和39庄中厚嗶嘰	約十疋	四元三角五分	本街洋服幫
公平尺六青絨	約四、五件	一元五角	四川幫
華波黃線元平厚呢	約三件	三元二角五分	全上
捷成大家發財尺六青絨	約五件	一元五角五分	全上
伊篤全家福頭號尺六青絨	約十件	一元五角	本街批戶
日貨大富貴二尺六寸闊幅花絨	約六、七件	七角	雲南四川幫
日貨剪刀牌交布	約十件	五角二分	本街批戶轉售本外埠洋服幫

其餘夏秋貨，所有交易，其量至微，多屬零拆，最多者不及二三疋云云。(七月十三日十八日)

五金

海外來電稀少，短鉄條及鋼板均飛漲，短鉄條自四鎊十四先令漲至五鎊一先令，鋼板自五鎊十八先令漲至七鎊二先令，且近期尚無現貨可以裝出。五六月份比國工潮蔓延甚廣，預定本週內可以到埠之船隻，均無期展延，英法船亦均延遲三五日十餘日不等，市面存底既乏，後擋或本又高，人心遂趨堅俏，於是鉄業同業公會即於十二日常會中重訂市價，酌量提高，藉資挹注，其重訂各價如下：

貨名	單位	單價(元)	貨名	單位	單價(元)
鋼板1/32	市担	九·七五	紅鋼洋皮	市担	一四·五〇
鋼板1/16	市担	七·七五	正號鋸條	市担	一六·五〇
鋼板3/32至1/8	市担	七·〇〇	新圓方扁鉄條	市担	六·二五
鋼板3/16	市担	七·七五	新三角鉄	市担	六·三五
鋼板1/4至厚	市担	七·五〇	建築竹節鋼條	每噸	一一八·〇〇
新鉄絲16—20	市担	一六·〇〇	熊牌鋼	每箱	二二·〇〇
新鉄絲21—25	市担	一八·五〇	雙馬鋼	每箱	二八·〇〇
新鉄絲16—20	市担	九·五〇	劍牌鋼3/8	市担	一一二·〇〇
新鉄絲21—25	市担	一一·五〇	劍牌鋼1/2至3/4	市担	一一〇·〇〇
新羅皮	市担	八·七五	美白鉄	每張	一九·〇〇
3×7白鉄	每張	一〇·五	原來剪口鉄	市市	五·五〇
3×6白鉄	每張	八·五	五厘方地	市又	六·〇〇
28號英白鉄	市担	一四·五〇	舊新皮	市担	七·〇〇
26號英白鉄	市担	一四·〇〇	軟圓鉄絲	市担	五·二五

五金

26號英白鉄	市担	一三·〇〇	九十磅英馬口鉄	每箱	一八·五〇
28號英白鉄	市担	一三·五〇	一百磅英飛口鉄	每箱	二〇·〇〇
洋圓頭	市担平均	五·四〇	二百磅美會司鉄	每箱	三三·〇〇
洋方板頭	市担平均	五·七〇	新圓方鉄	市担	六·〇〇
三角鉄頭	市担六尺以上	五·五〇			

此外本列入議單者，有圓釘等數種，圓釘坐盤四元八角，印度頭號生鉄每噸八四元，坎拿大青鉛二一·五元，較別無多大上落，鉄貨類暗盤亦仍有一二角可扣也。

日本重工業巨頭，大阪中山鋼業所主人中山氏，於六月初旬來滬，旋即轉赴天津、大連、瀋陽、長春、哈爾濱、齊齊哈爾等處視察支店情形，並計劃籌設天津分工場及擴充滬工廠範圍，於十日事畢返滬，微服詭稱米田商店，下榻北海寧路豐陽館，十二日晚往訪，叩詢一切，據稱關外各地對日商特殊優容，故發展情形頗覺滿意，天津因時局不寧，不過平平，今上海中山廠平白鉄瓦白鉄每月出品凡四十五萬張，同時尚有滬日商久孚洋行所經營之亞細亞廠，每月出品凡七萬張，初中山廠出品色彩不佳，後經驗得因吳淞江水中所含鹽分過多，不宜製造鍍鋅鋼鉄之用，已改用井水，故出品日益精良，其原料來自大阪及九州之八幡鉄廠，久孚之原料則多來自滿州之昭和製鋼所，久

乎與華商交誼稍深，不時貶價競爭，此度中山氏來滬之後，已與滬五金商人成立販賣組合，拉攏華商，實現產銷合作之計劃，以期打倒亞細亞廠，並斷然排斥英美品，以至獨佔市場。又此次來滬之第一步擴充計畫，即係亞鉛引鉄線工場之設置，該項工場業已於十三日起正式出品，每日出品約六百件，當逐步擴充至足以供給長江流域及華南華中各部之需要為止，製罐用之鉄力板（馬口鉄）預計明年六月可以於上海工場製造出品，至鬼針金（花園鉛絲）一項，因日本政府規定為戰爭所用之軍需品，依法須得陸軍省之許可，方得製造，今猶在交涉中，不久即當有出品應市云云，中山廠開設以來，方始一年，而發展之速，殊堪驚人，固未可以漠然視之，而影響及歐美市場在遠東之地位，及海關進口數字之銳減等，猶其餘事，此後凡進口稅較高之品，如玻璃器物等，又無不可以同樣之方法，輸入原料，就地製造，中日貿易之前途，或將從而一改其往昔之舊貌矣。（七月十一日至十七日）

擦銅油

擦銅油每年進口數量，海關冊中未列專項，據經理擦銅油行家聲稱：據卜內門新華洋行兩家所述美國老頭牌擦銅油常年輸華數量多則五千箱，少亦三千箱左右（每箱三打）至英國鉄鏽牌擦銅油，據中一化工廠報告，輸華數量，常年進口約千餘箱（每箱十二打）均

以在華外商行家為最大主顧，年銷約占進口總數百分之四十，以滬埠消費最巨，其他各埠較次。

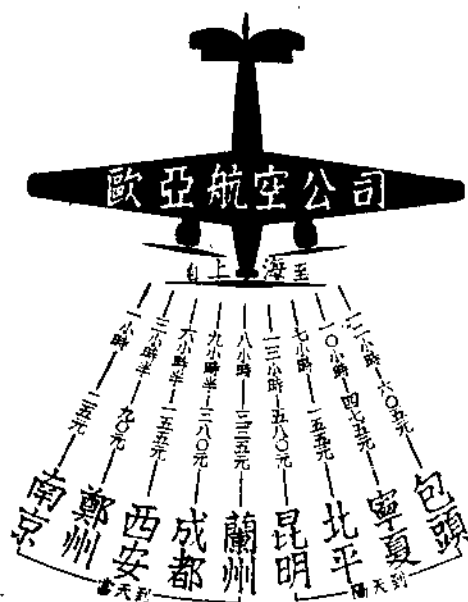

總公司
仁記路九十七號
電話一五七八〇

上海站
龍華飛行場
電話六八二六九

桐油

漢口洋銷尚暢市價續漲

內銷市場清淡價現錄記

本週桐油市况初呈高翔，終則回平，各路來源，以時局轉變，通行無阻，無如產地存底枯竭，仍難期暢旺。據業者估計，萬縣、常德、漢口等產地存油，現僅八千五百噸，其中尚包括洋行購存期油，故將來新陳貨之不接，實為意料中事。近日市場有看漲百元之謠言，此固無稽之談，但農家囤戶益將現貨居奇，因此無形中造成緊張局面。

美商各洋行近在產地直接採辦，據萬縣電訊，已售開四五百噸，批價合漢市約七十四元，最近彼邦油價穩定，消費平庸，需求不亟，今日我國桐油市面得以平定者，其原因即在於斯。在本週中，漢口交易尙不寂寞，上海洋莊市場，一籌莫展，毫無轉機，蓋以浙江產價，現已漲至七十六元，台洋莊售盤須達七十九元，相差愈遠，益難接近。各油行鑒於市面倒掛，掩旗息鼓，不作營業之買賣，即日常報告行市之油電，亦無拍發，景况蕭條，茲將本週漢口桐油成交概況列下：

日期 買進洋行 成交數量(噸) 成交價(每担元)
 十一日 禮和 三〇 七五・〇〇

桐油

十一日	瑞記	三〇	七五・〇〇
十三日	嘉利	四〇	七六・〇〇
十四日	怡和	五〇	七六・〇〇
十五日	合義	一〇〇	七四・九〇
十七日	福中	二〇	七四・二〇
十七日	聚興誠	五〇	七四・六〇

本週末各種市價，與上週相比，仍一致上漲，其中尤以襄桐客盤及浙桐漲勢最烈，洪江桐油被白油帶高，漲風亦熾，茲將十七日市價以與去年同期比較如下(單位元)

洋莊售盤	七四・六〇	去年同期	四〇・一〇	漲度	三四・五〇
浙油	七六・〇〇		三九・〇〇		三七・〇〇
洪油	四〇・六〇		二五・八〇		一四・八〇

內銷桐油市面亦呈良好，其一國產額不多，存到俱稀，其二因白油洋莊售盤高漲，被其帶高，自鎮江二盤開出以後，客家拋出數量僅五千件稍零，十三日頂洪濟昌和吉盈豐牌再提一元。計濟牌售四十七元，吉牌售四十五元，如此高價，不惟本年之新記錄，實亦從來未有之新高峯，西牌亦創新記錄，如楊恆源顧同慶牌售四十元零六角，慶元豐徐榮昌牌售四十元零二角，惟價高銷呆，實銷清淡，形成虛漲局面。(七月十一日至十七日)

德商愛禮洋行

獨家經理



德國名馳世界
德商愛禮洋行
奇染料工業公司
獅馬牌

硫酸銨肥料

歷事天地 實然肥其 證明併料 對壅非力 於效壅非 中國力效 田國力效 土常非力 當與土常 偉大

總行 上海四川路二百六十一號

▲分行 天津 青島 漢口 福州

▲分行 廈門 汕頭 廣州

華南總代理 香港 捷成洋行



上海愛迪發洋行

本行經理德國著名工廠
各種機器無不俱備如紡
織機及針織機最為著名
所織花樣均極新穎種類
繁多不勝枚舉機樣新式
價格低廉如荷賜顧無論
配件或定購全部均所歡
迎

總行 德國柏林

中國分行

上海北京路八十三號

電話一六七六四號

電報掛號「EVAN」

紗花

本週價市。客幫現銷零星。期紗受美棉刺激。投機鉅戶拉提甚力。遠月一度進迫二百二十元大關。旋因紗布交易所加徵特別證金。每包洋八元。連同原有之本證據金八元。每包共需十六元之鉅。投機狂熱驟形減退。明德與證券幫。多頭反大批獲利了結。市價步降六七元。但合興、豐泰、與金業幫多頭。仍於跌時購進。棉市陳花軋空聲浪甚高。八日期曾見五十元三角五分。為二十年三月以來新高價。十月期以下新棉。因外棉回小。及通漢甬產地棉商套賣。跌七八角。茲將週間經過分述於左。

(一)現紗客幫等銷三五〇〇包。本週客幫方面。以內地幫採購為最多。買價比前週平疲。跌七角五分。至一元五角。以二十支雙魚。二百三十元為最高。十支鷄球一百五十二元為最低。現紗差價七八元。全週共成交二千八百七十五元。比上週減二千三百五十包。同業方面。進六百二十五包。亦減一百二十五包。行家方面。未有交易。茲將各幫購紗數量。內容列表於左。

幫名	包	額	幫名	包	額
內地	二、四二五		長沙		七五
天津	五〇		漢口		五〇

上週紗花上漲後回跌

廠家方面。全週共開出粗、細現紗三百五十包。茲將中日現紗做開高低市價。列表比較於後。(有此△者為日紗市價)

牌名	最高價	最低價
▲二十支		
大發	二二二·五〇	二二〇·五〇
白飛艇	二二八·五〇	二二七·〇〇
牧羊	二二八·〇〇	二二三·五〇
人鐘	二二九·〇〇	二二七·五〇
三羊	二二六·五〇	二二四·五〇
地球	二二〇·五〇	二一九·五〇
立馬△	二二七·七五	二二七·二五
豐年△	二一九·五〇	二二四·五〇
藍鳳△	二一九·二五	二二二·五〇
鴻禧△	二二六·〇〇	二二二·五〇
雙魚	二三〇·〇〇	—
▲十六支		
人鐘	二一三·五〇	二一二·五〇
大發	二〇八·〇〇	二〇七·五〇
大鴻	二〇九·〇〇	二〇七·五〇
豐年△	二〇九·五〇	二〇七·五〇

國際貿易情報 第一卷 第二十一期

寶來 二〇五・〇〇 二〇四・五〇

▲十二支 金鐘 一九八・五〇 一九八・〇〇

▲十支 得到 一七一・〇〇 一七〇・〇〇

紅歡喜 一六八・〇〇 一六七・〇〇

人龍 一八五・〇〇 一八三・五〇

鴻福 一八四・〇〇 一八三・〇〇

嘉禾 一八〇・〇〇 一七八・五〇

四平蓮 一六七・〇〇

三鹿 一七八・五〇

鷓球 一五三・〇〇 一五二・〇〇

▲三十二支 立馬八 二五八・〇〇 二五六・〇〇

藍鳳 二五八・〇〇 二五三・〇〇

仙桃 二六〇・五〇 二四五・五〇

八馬 二九一・〇〇

▲四十二支 立馬△ 三二一・〇〇 三一〇・五〇

豐年△ 三一三・〇〇 三〇〇・七五

藍鳳△ 三二〇・〇〇 三〇五・〇〇

仙桃△ 三一四・〇〇 三〇三・〇〇

鴨鵝△ 三二六・〇〇 三一〇・〇〇

截至七月十八日為止。紗布交易所倉庫存紗。備供交割籌碼之用者。計三萬三千包。約佔全上海三分之一而強。其內容如左。

支別	牌名	包額	支別	牌名	包額
二十支	紅魁星	四、三五〇	二十支	球鵝	三〇〇

二四

二十支	飛艇	四、三五〇	二十支	彩魁星	二〇〇
二十支	天官	三、一二五	二十支	寶獅	一〇〇
二十支	汽球	二、二七五	二十支	醒獅	一、八〇五
二十支	金城	二、八三〇	二十支	大發	一、二〇〇
二十支	金鷄	一、七二〇	二十支	地球	一、八〇五
二十支	雙鹿	二、一五〇	二十支	飛機	九〇〇
二十支	三星	二、二〇〇	二十支	三羊	七〇〇
二十支	織女	九五〇	二十支	鴻福	五〇
二十支	金塔	九五〇	二十支	雙喜	一五〇
二十支	雙馬	三一〇	十支	紅魁星	五〇〇
二十支	牧羊	四〇〇	合計		三三、〇〇〇
二十支	五福	四〇〇			

截至六月底止。本埠華英、日、廠存紗。總數為八萬二千四百六十包。比五月底增一千六百七十七包。其內容如左。

支別	華英紗	日紗	合計
八〇支	—	一四七	一四七包
六〇支	七〇	五八二	六五二包
四二支	二、五五〇	一、九三五	四、四八五包
四〇支	—	四三五	四三五包
三二支	二、六八五	九一〇	三、五九五包
二〇支	五三、一一〇	九一二	五四、〇二二包
一六支	六、六一〇	一、〇六一	七、六七一包
一二支	八八〇	—	八八〇包
一〇支	七、〇四九	—	七、一四九包
八支	三〇〇	—	三〇〇包
六支	一、七五四	—	一、七五四包
四支	八八〇	—	八八〇包

合計	七五、八八八	六、五七二	八二、四六〇包
五月底	七五、四一七	五、三六六	八〇、七八三包
四月底	六四、七七七	四、七五一	六九、五二八包
三月底	五六、二三五	四、四三五	六〇、六七〇包
二月底	六一、六一五	六、四三二	六八、〇四七包
一月底	六九、四〇八	九、四五六	七八、八六四包

(二)期紗大漲後回跌 本週期紗自經美棉猛升，大孚、裕、大、慎記等空頭忍痛抵補，遠期突進二百十九元八角之後，明德、恆益與證券幫多頭忽動獲利轉賣之念，益以三品與美棉亦由高峯下降，買戶踴躍，同小六七元。星期五收盤價，各月均比前週跌一元二角。至二元七角。以星期六十二期二百十九元八角為最高。星期三、七日期二百零八元八角為最低。高低相差十一元。全週共存交六十三萬四千六百五十包。比前週減八萬七千二百包。海外大阪三品二十支期紗，因美棉向上，漲三元一角至六元。價站二百零八元二角。(遠期)至二百十四元九角。(近期)附表於下。

週	各月最高價	各月最低價	成交包數	存賬包數
週六、十一日	二一九·八〇	二二三·〇〇	一七四、一〇〇	七六一、四五〇
週一、十三日	二二七·八〇	二二二·八〇	八九、五〇〇	七二六、七〇〇
週二、十四日	二二七·五〇	二二三·二〇	一一〇、六〇〇	七一〇、四〇〇
週三、十五日	二二五·〇〇	二一〇·七〇	九八、六五〇	六八〇、六〇〇
週四、十六日	二二三·五〇	二〇八·八〇	九〇、二五〇	六六四、九五〇
週五、十七日	二二四·八〇	二〇九·〇〇	七一、五五〇	六四八、七五〇
本週統計	二一九·八〇	二〇八·八〇	六三四、六五〇	
前週統計	二二六·二〇	二〇三·一〇	七二一、八五〇	

上週紗花上漲後回跌

據星期六發表之標紗買賣存款額子，統計六十四萬八千七百五十包。內中除去兩存賬，實際上單存交易十二萬九千三百包。賣方三十七家。以廠家及金融界與甬日商為多。買方二十家。以證券幫金業幫為多。茲將雙方中堅大戶，列表於後。

賣方	買方
六六號同和	一三、六五〇包
五六號長豐	九、八〇〇包
六八號信誠	九、七〇〇包
一七號大豐	八、七〇〇包
四七號仁豐	七、三五〇包
三七號興昌	六、一五〇包
四二號豐泰	二七、四五〇包
五二號大昌成	二四、六〇〇包
二七號合興	一六、八〇〇包
五號澄記	九、九五〇包
二二號錦昌	六、三五〇包
五七號滴康	五、五五〇包

(三)現棉廠家採辦九八四件 本週現棉廠家與花號，需要稍淡。惟買價比上週堅定。漲五角，至七角五分。以美棉米得林七十五元為最高。印度平加而花五十元為最低。現棉差價，二十五元。全週共存交九百八十四件。比上週減一萬一千二百四十五件。碼頭上到餘姚花，三千三百七十五包。通州花一千三百四十八包。茲將現棉做開高低市價及數量，列表比較於後。

花名	最高價	最低價	差額	成交數量
津美種	六四·〇〇	六二·七五	一·二五	二〇〇
露寶花	五九·〇〇	五八·〇〇	一·〇〇	一八四
美米得林花	七五·〇〇			二〇〇
印平加而花	五〇·〇〇			二〇〇
津粗絨花	五二·五〇			二〇〇
合計	七五·〇〇	五〇·〇〇	二五·〇〇	九八四

(四)期棉陳花漲破五十元，本週期棉始因外棉昂上陳花多頭軋空。高峯發見五十元三角五分。旋因紗市不佳。新花賣戶踴躍。及外棉反動。通漢甬棉商套賣。市價步跌。結果各月均比前週跌七角。至八角。惟近月陳花尙漲七角五分。至一元二角五分。市價以星期一、八月期五十元三角五分爲最高。星期三、十一月期四十二元八角五分爲最低。高低相差七元五角。全週共成交一百四十二萬二千九百担。比上週減三十三萬七千七百担。海外紐約美棉。因天時早熱。同業與外商購進。比上週漲十二磅音。米得林現貨每磅價一角三分四厘。利物浦英棉堅定。孟買印棉漲一羅比。三品美棉標準先隨美棉高至七十六元三角。旋亦同小三、四元。星期五收盤價。已比上週跌七角至一元零五分。價站六十五元七角。(遠期)至七十二元一角。(近期)附表於下。

	各月最高價	各月最低價	成交担數	存賬担數
週六、十一日	四九·九〇	四四·〇〇	四〇三、九〇〇	一、五二七、七〇〇
週一、十三日	五〇·三五	四三·七〇	二八二、九〇〇	一、四七〇、二〇〇
週二、十四日	五〇·二〇	四三·三〇	二三八、七〇〇	一、三九九、二〇〇
週三、十五日	四九·三〇	四二·八五	一八九、五〇〇	一、三三〇、〇〇〇
週四、十六日	四九·二〇	四二·八五	一七九、五〇〇	一、二九九、一〇〇
週五、十七日	四九·六〇	四三·二〇	一二八、四〇〇	一、二六九、五〇〇
本週統計	五〇·三五	四二·八五	四二二、九〇〇	—
前週統計	四八·〇五	四一·六五	一、七六〇、六〇〇	—

據星期六所發表之標花買賣方存賬額子統計一百二十六萬

五千九百担。內除去兩存賬。實際單存交易爲四十六萬四千五百担。內賣方三十五家。以甬、日商及通州、漢口棉商爲多。買方二十六家。以金業幫、證券幫、粉麥、粉等爲多。茲將兩方大戶分錄於後。

賣方	買方
四號大孚	五二、一〇〇担
一〇五號沉興昌	四五、二〇〇担
三三號慎昌	四二、九〇〇担
一〇一號益康	四〇、六〇〇担
一〇八號長和	三三、八〇〇担
四六號慎記	三二、〇〇〇担
	五七號潤康
	六六、八〇〇担
	四二號豐泰
	六四、九〇〇担
	二七號合興
	五二、一〇〇担
	五二號大昌成
	四六、五〇〇担
	二四號明德
	三八、四〇〇担
	二二號錦昌
	三一、一〇〇担

各國修改關稅及輸出入規則誌要

本國

土產貨物進口領照

財部前爲防止走私，特依據稽查進口貨物運銷暫行章程規定，應行稽查之貨物爲人造絲、糖品等二十餘種，惟其中亦有係土產貨物向無進口稅證據可資繳驗，海關稽查頗感困難，現參酌事實需要，擬定土產進口貨物運銷執照及分銷執照，以資救濟。凡係上列規定應行稽查之貨物種類，如係土產者，經當地商會或同業公會切實證明，均應請領土產貨物運銷執照及分銷執照，方得起運，此項辦法，日內即可公布施行。

海關彙訂進口貨標明標記號碼章程

江海關稅務司巴閩森，爲擇要彙訂外洋進口貨物標明標記號碼章程事特發貼第一五二七號布告云：案查外洋進口貨物包皮上之標記及號碼詳細標明辦法，迭經本關於民國二十一年九月二十

各國修改關稅及輸出入規則誌要

八日第一二四二號及同年十一月十六日第一二五七號布告在案。茲因各商人對於此事，時時發生疑問，來函請求解釋，爰將此項現行辦法，擇要彙訂章程如左：(一)本章程訂立之宗旨，在使海關對於每件貨物，但憑其標記及號碼，即可易於辨認。(二)(甲)所有各項進口貨物，均須加一標記，此項標記，應爲一明顯圖形，例如△，或爲至少三個一組之英文字母，例如KCA，或爲圖形及英文字母聯合而成之標記，例如△KCA，此項標記，應在貨物包皮上用不易塗滅之方法標明，或刷印，或蓋戳，或烙印均可，如無包皮之貨物，即選用以上各種方法之一，標明貨物上，以資辨認。(乙)凡箱、桶、篋、圓筒、長筒所裝之貨物，如其每件上面，無一種單獨號數，至少在兩年內不重複者，則須於標記上加註一種不得重見之號數或日期，此項號數，可用該批貨物之起運號數，或定貨單號數，或不用號數而用起運之日期，例如△32，△ima No 281，△1636，其他用袋或包等所裝之貨物，必須有上項不復重見之號數或日期之標記，或用不易塗滅之方法，加一至少三個英文字母所組成之不同樣標記。(三)各批進口貨物，除照第二條辦法標明標記外，並須於每件上加註順序號數，如10 11 12 13等

號，但大批貨物，除用箱桶等所裝者外，如果每件種類相同，重量劃一，則此項順序號數，不必定須加註。(四)所有左列進口貨物，可無須按照上列(一)(二)(三)兩條普通辦法辦理。(甲)凡非箱裝貨物，得照下開辦法標記，三角鐵、鐵條、鐵條頭、鐵梁等，應用綠色白色或紅色油漆在兩端灑記，圈鐵應用油漆灑記，或繫金屬標杆，鋼鐵片及鋼鐵板，應照第二條辦法，用油漆標記，各種熟皮，應照第二條辦法刷印標記，管子應繫以麻布或金屬標杆，各種成捲繩，麻布或帆布或金屬標杆，木段應將標記或號碼烙印或漆印於每段上，鐵絲及鐵絲段，應繫以金屬標杆，其他貨物，如其性質或包裝，不能照第二條辦法用不易塗滅之方法標明時，應用麻布帆布或金屬杆條，載明適當標記，繫於其上。(乙)凡馬口鐵及其他貨件，專供進口商行及其代理人或工廠之用，無須復出口運往其他通商口岸者，如標記業已充分明晰，即無須再用號數標明。(丙)鮮魚水果或蔬菜進口，不必定須按照上列第二條(乙)項之規定，標明號碼或註有不同樣之起運號碼等標記，惟此項不照章標記之鮮貨，不得享受復出口利益。(五)凡貨物如有不遵以上各條辦法標明者，應在海關監視之下，重行標記，每四小時或不足四小時，須照例繳費國幣十六元，至兩批或兩批以上之貨物，無論其係同一輪船或非同一輪船運來，如保存於同一貨棧內，一經查明其標記號碼相同，或大致相同，雖非由一口運來，且非由一報運人或收

貨人報運，亦須重行標記，故商人為自身利益計，對於所有貨物之標記號數，是否明晰，應加注意。再第二條(乙)項之規定，各商現雖未完全遵守，但自本章程定期施行以後，如不遵辦，即應在海關監視之下，重行標記，並照章繳費。(六)如全批貨物其中各件種類相同，重量劃一，但僅報運其一部分，報單無須註明每件號數，僅載明所報貨物，係屬於何批之一部份，例如某批貨物一百件中之十件，即載明(一〇 Packages ex lot 1/100)以上六條，定自本年十月十二日起切實施行，仰各進口商人一體知悉，特此布告。

財部修正洋酒類稅暫行章程

財部頃公布修正財部洋酒類稅暫行章程十三條，要點第一條，凡在本國境內製銷之洋酒類，除進口洋酒，係由海關於進口關稅內併徵洋酒類稅，應依關章辦理，又國製洋酒，業經呈准派員駐廠徵收者，應照就廠徵收洋酒類稅暫行章程辦理外，其餘各種洋酒，無論外人製造，華人仿造，均按本章程之規定，依章納稅。第二條，洋酒類稅由財部所屬各省稅務機關經徵之，其統稅與菸酒稅務未經合併省分，暫由徵收菸酒機關辦理。第三條，洋酒類稅率，暫定為值百徵三十，按照價值抽收，估計價值，以當地海關徵收關稅估價表為標準，如無海關估價者，得照批發市價，覈實徵收，前項稅率，每年修正一次，先期由

經征機關調查情形，擬定稅率，呈請本部核定頒行。第四條，洋酒類稅以財部稅務署製發之洋酒稅憑證，爲征收稅額之證據，憑證計一分，二分，三分，五分，一角，二角，五角，一元，等九種，商人製銷洋酒，必須納稅貼證，方准銷售。第五條，洋酒稅憑證，應黏貼於盛酒之單位容器上，其容器須選用能封口之瓶罐，如外運加裝木箱者，應報明經徵機關發給查驗證，實貼箱面，以便沿途查驗。第六條，凡已遵章納稅，貼有憑證之洋酒，除關稅仍照章辦理外，行銷國內各地，不再重徵。第七條，已納稅貼證之洋酒，擬運往他處銷售者，應向當地經徵機關，報領洋酒運單，以憑報運，前項運單及第五條所規定之查驗證，均不收取任何費用。第八條，經征機關填發之查驗證，應將裝置洋酒瓶數，貼用瓶證枚數，填明證內，並於運單內填入查驗證號碼，如不貼查驗證者，即將所運貨品，詳細填入運單，單貨不得分離。第九條，凡出運洋酒，運抵銷地後，應憑運單，報請當地經征機關，報驗相符，方准銷售，如復擬改裝或分運他處者，仍須持原運單，呈請批准，方可起運。第十條，各商店對於未貼憑證之洋酒，不得販賣，對於舶來品洋酒，如將整箱拆散零售者，雖照向章，不必貼證，應將海關派司，存候備查，並應於發賣時，開明舶來品洋酒發票，以備查驗，倘有發覺假冒情事，以漏稅論。第十一條，違犯本章程洋酒類稅稽征規則各種規定者，分別處以罰金，前項處罰規則另訂之。第十二條，本章程如有未盡事宜，得隨時修正之。第

各國修改關稅及輸出入規則誌要

十三條，本章程自公布之日施行。

免稅出口貨續免濬浦稅一年

財部九日令江海關監督唐海安，免稅出口貨及復出口貨，自八月一日起，繼續免濬浦稅一年，以惠商民，並會同外交部指令濬浦局遵照。

財部允減繭業營業稅

上海浙繭業同業公會聯合會，呈財政部云：呈爲呈報事，案奉大部批，屬會呈繭業營業稅驟增千分之五，殊不合法，懇予迅賜電浙糾正由，奉批呈悉，仰候令行浙江財政廳查明辦理可也等因，本月十一日，又閱浙江新聞，得讀大部指令浙江財政廳內開，查絲繭一項，向爲浙江省生產大宗，近年外銷呆滯，繭業遂一落千丈。二十一年間，浙省府爲謀救濟絲業起見，爰將該業營業稅稅率，仍照二十年規定，按千分之二征收，連年絲繭市場，雖略有起色，惟農村衰落，元氣未復，亦係實情，况絲繭事業，關係我國國際貿易至爲重大，該會來呈，引用減免營業稅之原則，及辦法第四項之規定，不無理由，政府方面，似應予以提倡維護，以恤商艱，而利外銷。據呈前情，除批示外，合行抄發原呈，令仰該廳，參照歷年成案，仍照千分之二徵收，仰即知照等因，具徵大部體

念商艱，尤深感於近年來生絲出口之難，不能在海外競銷，實以中國捐稅與開支過鉅，致成本不能減低，更爲一大原因。現經奉准浙省，商營稅參照歷年成案，仍徵千分之二，在此國家財政，同處艱難，兼籌並顧，凡我商人，自應竭誠報答，勉力捐輸，互維危局，除由屬會通告各商業公會，轉知各商，謹遵鈞令，將該項營業稅，按照千分之二，尅日措齊，繳解各該營業稅局，收明解廳，奉令前因，理合將各商業遵令納稅緣由，備文呈報大部，鑒核施行，實爲公便，謹呈財政部長孔。

財部修正皮酒稅章程

財部十五日修正徵收皮酒統稅暫行章程，規定由稅務署所屬主管區局，派員駐廠徵收，一次徵足，不再重徵，稅率箱裝每箱二元六角，桶裝每桶七分，不及一公升者以一公升計。

外國

西班牙增加茶稅

據本年五月二十九日之西班牙官報消息，西班牙政府將可咖啡等之入口稅，增加百分之二十，而茶及茶之做造品（關稅號數

爲一三八七）之入口稅，亦由每百基囉二五〇金西幣 Gold Pesetas 增爲三〇〇金西幣。

加拿大關於植物粉之新規定

加拿大國稅收入部於四月六日曾發表佈告，規定一切植物粉皆列於關稅號數 90 (a) 植物粉 N.O.P. 之下。所謂植物粉照其規定係包括，大豆粉，其他豆粉，穀粉，棉子粉，豌豆粉，花生粉及南瓜粉。關稅號數 90 (a) 之對英優待稅率 (British Preferential Rate) 爲從價稅百分之十五，中級稅率 (Intermediate Rate) 爲從價稅百分之二十七又三分之一，一般稅率 (General Rate) 爲從價稅百分之三十。此種規定曾於本年三月三十日起實行矣。

巴勒斯坦減低甜瓜進口稅

本年五月十八日之巴勒斯坦會刊載海關修改命令一件，號數列第三，總號數爲一九三六年第三五，減低甜瓜（包括西瓜）之進口稅，新稅率爲每基囉一巴幣 (Mils)，實行期自五月一日至六月三十日，至七月一日至下年四月三十日之稅率則爲每基囉三巴幣云。

羅馬尼亞禁止小馬皮及橡樹皮輸出

羅馬尼亞政府於本年五月八日據本年四月十六日根據第九二八號法令頒佈第一〇五四號法令禁止小馬皮及橡樹皮之輸出。

愛爾蘭規定刷帚輸入比額

本年五月二十六日愛爾蘭行政會議所頒佈之統制輸入法令，規定本年七月一日至九月三〇日為第二時期“*The Second Period*”，在此期中各種刷帚之輸入比額，規定如下：

(一) 比額第二六號令專指刷帚及拖帚，專供家庭之用者，——五二、〇〇〇件

(二) 比額第二七號令指刷帚專供刷人之皮膚，毛髮，指甲，牙齒，及口之用者——一七一、〇〇〇件

(三) 比額第二八號令指其他種刷帚，及拖帚，一〇〇、〇〇〇件。

越南不實行魚油帶殼蛋之法國稅率

按一九三五年五月二十七日，法國曾增加關稅，魚油及帶殼蛋之進口稅率，亦被提高。照例此種稅率當在越南實行，但據近日出版之越南官報，越南已得到法國政府之批准，可不實行新增之稅率。又法國對於絲織品之分類，及稅率變更，越南亦不必實行。但法國關

各國修改關稅及輸出入規則誌要

於油質果實子仁及芝麻油所增之稅率，越南當照例實行云。

意大利修改毛及毛織品與絲及絲織品之營業稅

織品之營業稅

據意大利官報，意皇會頒佈第四三四號法令將毛及毛織品與絲及絲織品之營業稅率修改。此新稅率適用於意國國產及外貨。其修改後之新表稅率，以各種物品所屬於何類而定，有原料，半製品及全製品之分，而若係混合物品則以在重量占最高位置者而定，但亦有以用途決定者。

阿爾及尼亞減低火柴等之進口稅

本年五月三十日之巴黎官報曾載有法政府五月二十五日之命令一道減低火柴及火柴箱盒(關稅號數為048)之入口稅。為比較起見茲將「最低關稅」之新舊稅率列表如次：

關稅號數及物品名稱

最低關稅稅率

舊稅率 新稅率

每百基羅納法郎

購買火柴及製火柴之木(蠟質火柴除外)	二〇〇	一九二·三五
蠟質火柴	四〇〇	三八四·六五
箱盒及箱盒之一部，放在一起或未放在一起，用以裝運火柴者	二二五	二一六·三五
(1) 全為普通木質所製者	二七〇	二五九·六五
(2) 普通木質及紙所製者，紙版，牌紙或牌紙所製者	四〇〇	三八四·六五
(3) 備有橡皮帶以作封包之用者		

屈臣氏

水 汽



朱古力水 橘子水 沙示水 樂口可水 檸檬水

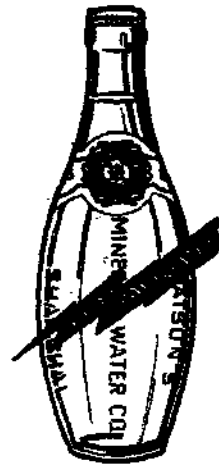

□ 生衛味美 □ 渴解潤滋 □

號七二三路西江海上 所行發

○ 四 四 九 一 ◀ 話 電 ▶

合 義 洋 行

海 上

間房號九十百二樓大遜沙

商口出進糧雜

貿易問答

吾國過去所有對外貿易，大多偏於被動方面，惟外國洋行是賴，關於國外實際情形，頗多隔膜。本局自成立以來，即積極提倡直接貿易，同時國內商行亦多有覺悟而自動向外發展，先後向本局指導處請求指導者，實繁有徒。茲為普及灌輸貿易知識起見，特將此項問答，藉情報公開發表，以備參攷。

編者附誌

石刻磁器等推銷瑞士

問

上海正信公司擬向瑞士日內瓦推銷青田石刻玩具及磁器手工畫片等，條舉下列各點，請求指導：

- 1 赴瑞士護照要否團體，或知名商人担保？
- 2 磁器、石器、銅器、綉花、絹片、細筆畫，瑞士進口稅則如何，有無書籍可以參攷？
- 3 聞瑞士管理外僑規則有居留不滿五年者，不得開設商店一條，是否確實？
- 4 在瑞士經商之僑民共有若干，吾國有否領事館設立？

貿易問答

答

5 附上郵票二角請寄有關瑞士華貨活動之情報一份及貴局各種免費刊物（如章程等）數種。

本局指導處按照所詢各題，一一解答如後：

- (一) 赴瑞士護照無須任何担保
- (二) 瑞士進口稅

磁器	按一公斤重	外加包裝重量
磁器	四法郎	百分之二十
石器	二法郎	百分之十五
銅器	四法郎	百分之二十
綉貨(一)棉製手帕內衣等	六法郎	百分之三十
(二)絲製	五法郎	百分之三十
畫片(一)無架	五法郎	百分之三十

(二)有架 一·三法耶 百分之六十

征收係根據總重量，即商品及包裝之和，(不論有無包裝)如一公斤重之磁器，外加包裝重百分之二十，其總重為一·二公斤，應納進口稅·四八瑞士法郎。又瓷器石器及畫片進口，必須先向進口局

Service Des Importation Du Département Fédéral De L'économic Publique Berne 請求許可輸入證。

(三)並無規則，惟須得當地公安局許可。

(四)經商華僑極少，未有統計數目，吾國有公使館，公使為胡世澤先生。

(五)無

筆鉛產銷及市價

川康殖業銀行以川北發現筆鉛礦，特來函請求調查：
1 此礦國內國外作何用途，2 經手買賣之洋行或店家，3 需要此礦之廠家，4 每年銷費數量若干，5 進出口稅率幾何，6 現時市價如何，7 國內何地出產此礦，產量如何？

本局指導處對所詢各點，答復如下：

(一)製造鎔金泥碗火爐擦光料乾電池鉛筆心潤滑料等，油漆廠及翻砂廠亦多用之。

(二)往年時有美貨輸入(美商惠而威斯洋行可定)現在國產漸多，洋貨漸形絕跡，南京路一五三號中國鑛產貿易公司有時採辦輸出。

華鉛必須先由石粉廠磨成粉後，再交工業原料行銷售，或直接向各廠兜銷。

(三)乾電池廠翻砂廠火爐廠油漆廠鉛筆廠等。

(四)年銷若干，未有統計。

(五)出口稅從價百分之七·五，進口稅從價百分之十五。

(六)上海市上所售者大都為湖南貨，炭分在百分之七十至八十間，市價每磅八分。

(七)我國筆鉛產地甚多，惟質佳者較少，一為煤層及炭質岩層變質而成，一生於片麻岩組成之一種。鑛物品質以後一類為佳，我國較著產地，有湖南耒陽馬水鄉安仁攸縣慈利，河北房山周口店，江蘇丹徒朝皇山句容下蜀鎮，河南桐柏確山商城等，均屬前一種；山西天鎮，綏遠歸綏興和，山東華陽，河北平山，均屬後一種。各處均有零星開採，產量未悉。

問

答

海外商情摘要

海外商品市價之變動，不僅為國內市場變動之一因，更為經營對外貿易者不可或缺之參考資料，茲特選擇重要貿易商品數項，根據路透社報告，列表於左，以資參考。

本週海外商情(二十五年七月十三日至十八日)

小麥期貨收盤

英國 阿根廷 加拿大 美國
利物浦 倍勒諾斯 溫尼泊 芝加哥

七月十三日	七月期	6/5	10.65	91%	103%
十四日	七月期	6/5-1/4	10.60	91%	102%
十五日	七月期	6/5-1/4	10.70	93%	104%
十六日	七月期	6/8-1/4	10.74	94%	106%
十七日	七月期	6/8-1/4	10.80	94%	105%
十八日	七月期	6/9-1/4			

(註)利物浦市場之市價以一〇〇鎊計，倍勒諾斯市場以一〇〇基囉計；溫尼泊及芝加哥市場以一布拾兒(Bushel)計。貨幣單位在英為先令如5/7 1/2即五先令七便士又四分之一。在美為分如84 3/4即八角四分又八分之一；加拿大亦以分計，而阿根廷以比索(Pesos)計。

紐約桐油市價

七月十三日	第一家價格	18-1/4	第二家價格	18-1/4	第三家價格	18-1/4
十四日						

海外商情摘要

十五日	18-1/4	18-1/4	18-1/4
十六日	18-1/4	18-1/4	18-1/4
十七日	18-1/4	18-1/4	18-1/4
十八日	18-1/4	18-1/4	18-1/4

(註)每鎊以分計

倫敦中國農產品價格

七月十三日	胡麻油	26/6	胡麻	11/7 1/2	芝麻	14/1 1/2	五倍子	28
十四日	七月期	26/9		11/6 3/4		14		
十五日	七月期	26/1 1/2		11/6		14/1 1/2		
十六日	七月期	26/4 1/2		11/6		14/3		
十七日	七月期			11/6		16/6		
十八日	八月期	26/6						

(註)價格以每一一二磅(Cwt)計算

華絲海外市價

七月十三日	英國倫敦	法國里昂	美國紐約
-------	------	------	------

國際貿易情報 第一卷 第二十一期

十四日	7	71½	1.76
十五日	7	71½	1.76
十六日	7	72	1.74
十七日	7	71½	1.74
十八日	7	72½	1.72

(註)倫敦紐約價格以磅計，里昂以基羅計。
倫敦華絲係版超等一級19/22條份，里昂華絲係超等一級及二級，
紐約華絲係上海版絲20/22條份。

鋁漆(銀粉漆)

之功用

鋁漆(銀粉漆)保護鋼鉄之能力。比任何漆為大。蓋其能防止鏽蝕潮濕。減低維持費用。減少日曬所致之損失。而且美麗可觀。

請指明和有「鋁漿」之鋁漆

請詢鋁業有限公司

上海北京路二號

上海郵政信箱一四三五號

△圖示上海華商共和銀色汽車之大宗車輛一律髹以銀粉漆色



國內商行調查

廣州市國貨工廠商號一覽

廠號名稱	所產出品	經理姓名	地址	商標頭
羅奇生茶烟廠	茶葉生切烟	白見之	河南繁南正街	馬嘜
裕華陶器廠	陶器器具	黃鳳祺	詩書街	
中華製鐵廠	鐵棉紗布	陳烈	廠在大北門外雙井街	地球 仁中
和平製藥廠	化粧品藥品	凌維初	分銷處太平路	和平商標
大生銅廠	青紅白銅片	凌建南	長堤海珠前	△號
南亞銅器製品廠	電手筒	李紹舒	大德路	
中寧牙簪製造廠	牙簪	衛伯達	大德路尙果里	
泰盛染布廠	各色斜布	潘序東	米埠大街	鸚鵡牌
富民化砂玻璃廠	玻璃用具	洗鵬洲	蓬源大街尾	採利牌
林恆興玻璃廠	玻璃餅	林翰	雙甯路慶南坊	
協同和機器廠	各種機器	陳拔廷	揚仁里二十號	
中國衛生用品製	衛生巾月	梁仁	大浦口	
造廠	紅椰皮	林德輝	花地汛地頭	地球嘜
中國富強奶廠	煉奶	林德輝	河南鶴洲直街	喜雀牌 子母牌
怡泰牛皮廠	藥水皮	楊祝屏	河南鳳甯街	
專新製鏡廠	厚片紅毛鏡	岑冠之	豐甯路四美巷	
范瑞華水莊莊	粗水粉	范志訪	海天四望街	鷄搭如意嘜
冠益椒醬食品廠	臘辣食品	譚傑生	工廠在河南繁南正街	雙椒牌
廣生行	化粧品	梁灼輝	分銷處在太平南路	雙妹嘜
			西堤二馬路	

必得勝製藥廠	化粧品藥品	劉祿衡	長壽馬路	土星嘜軍用牌
先施公司	電池	馬丁銳	長堤	醒獅商標
安樂汽水廠	汽水	楊達三	黃沙米埠大街	
中華汽水廠	汽水	楊維忠	東堤二馬路	花嘜
新德隆罐頭廠	罐頭食品	高量星	長堤	孔雀嘜
永奇香罐頭廠	全上	崔勤興	河雲南華中路	廣星嘜
廣東火柴廠	火柴	羅守一	黃沙西約	廣東嘜 中華嘜
文明火柴廠	火柴	黃學富	彩虹橋	四喜嘜 三星嘜
東山火柴廠	火柴	利耀峯	東三大街	福祿壽 五福嘜
大益火柴廠	火柴	黎幹卿	花地小村	文明嘜 雙喜嘜
中國火柴廠	火柴	王耀華	河南太平坊	東山嘜 恭喜嘜
致明火柴廠	火柴	黃桂臣	總廠在佛山虹瓦欄	三民嘜 恭王弄牌
民生火柴廠	火柴	王渭波	支廠廣州市芳村	大益牌 火花牌
南強樹膠廠	樹膠鞋	羅宏	工廠在南海鹽步分	多福牌 中興牌
馮強樹膠廠	全上	馮培峯	廠在同興路	中國牌 恭喜牌
大一家樹膠廠	全上	李聲餘	漆時中約	日鹿牌 五羊牌
瓊南樹膠廠	全上	李葵甫	河南會前街三巷	妹鹿牌 發財牌
			河南相公港	妙明牌 猴鹿牌
			大德西路	雙狐牌 富強牌
				三角牌 民牛牌
				麒麟商標
				寶塔商標
				大象商標
				大王商標
				雙鹿商標

國內商行調查 廣州市國貨工廠商號一覽

大中華樹膠廠	全上	吳翼振	河南蘇州正街	醒獅商標	周藝興織造廠	全上	周仲彭	大新路及揚巷	單車噴	座燈噴
遠東樹膠廠	全上	羅義譜	河南鳳安街	明星商標	利生織造廠	全上	區樹榮	大新街中	三輪噴	扇仔噴
合作樹膠廠	全上	莫彥輝	河南蘇州正街	六合商標	奇興織造廠	全上	余光耀	豐甯路	花籃噴	扇球噴
華星樹膠廠	全上	岑始卿	河南鳳凰崗新西路	日光商標	周中亞織造廠	全上	周鳳軒	故衣街	汽球噴	球果噴
富強樹膠廠	全上	關子雲	海天四望街	三喜商標	時明織造廠	全上	關辰生	大德路拐脚樓	時鐘噴	燈胆噴
國光樹膠廠	全上	黎昆伯	濠畔西約	國光商標	天成織造廠	全上	鄧發	大新路東	泰山噴	雙球噴
民衆樹膠廠	全上	楊榮	光復中路	地球商標	天工織造廠	全上	鄧發	大德西路	俄七噴	抹球噴
中國樹膠廠	全上	黎成	鳳凰崗四鄉通津	飛機商標	華美織造廠	機織土帆布	黃放	華林大街	漆	
萬里樹膠廠	全上	盧海輝	觀瀾新街	三雀商標	新奇織造廠	全上	姚慶	豐甯路	肥女牌	
長城樹膠廠	全上	孔海雲	河南福龍東街	長城商標	廣東河南士敏	士敏土	劉福可	河南尾	飛機噴	
平安福樹膠廠	膠底	凌善溥	西後街十四號	飛虎商標	廣東西村士敏	全上	甄德明	河南鴨整關	五羊噴	
羊城毛巾織造廠	毛巾	崔秩夫	龍尾導太和里	雙環噴	光大火柴廠	火柴	梁洪福	河南紫來街	光大噴	一噴大主
詠鵬毛巾織造廠	毛巾	陳秋	河南白鶴洲	廿週紀念噴	廣和機器廠	機器磨房	葉友達	南華中路	噴光大噴	和平噴
甯水棉布公司	土布	鄒福星	東堤川龍口	羊石商標	永和祥礮坊	全上	李祥	柳波路		
利民電機織布廠	土布	黃澤河	榮利新街	雙施噴 地球噴	蘇記機器廠	各種機器	劉祖洪	恩洲直街		
東方電器出品廠	電手筒	李一廉	惠福西路	日出牌	裕泰機器廠	全上	楊超常	南華東路		
元華電器製造廠	全上	何新侶	豐甯路白沙巷	星噴	大華機器廠	全上	溫能	公正新街		
煙近電筒廠	全上	夏禁常	畢公巷	千里鏡牌	藝新機器廠	全上	李芬	全上		
亞洲電筒廠	全上	盧敬初	大德路拐脚巷	利便牌	毅民機器廠	全上	黃復初	海昌街		
嶺南電筒廠	全上	陳定宇	豐甯路三十三號	飛馬牌	均安隆	全上	方永泉	全上		
柏林電筒廠	全上	郭景偉	十一甫觀音大巷	燈塔噴 柏林噴	協安隆	全上	陳凌初	崇安街		
合利電筒廠	全上	湯耀溪	濠畔西約	三炭台噴	志安和	全上	夏展鵬	全上		
粵東電池廠	電池	溫東平	吉星里	三個五噴	宏興機器廠	全上	戴瑞山	南華東路		
永利行電池廠	全上	江英健	迴龍下街	箭日牌 燈牌	南興機器廠	全上	吳仁甫	河南新廟前		
亞洲電池廠	全上	林禮山	豐甯路	玉兔牌	人和礮房	礮房	夏樂生	東沙角		
林匯昌電池廠	全上	溫香池	吉星里	狗頭噴	宏興機器廠	各種機器				
中亞電池廠	全上	壽如	一德路德慶坊	金鐘噴	合興機器廠	全上				
利工民織造廠	機織衫襪			天平噴 三B噴						
				兵船噴						
				鹿噴 秋輝噴						

廣同安棧	全上	李蔭之	洲咀大街
漢昌公司	捲烟廠	梁漢光	一德路
何芸昌烟廠	製生切烟	李國	下九西路
合德公司	製造玻璃	梁益年	花地西二約
永光公司	玻璃製造場	羅照	自岸街
藝成玻璃廠	玻璃廠	鄧桂芳	草芳園
三元視廠	製土視	方松	十六甫大街
中國公司視廠	全上	文仲華	楊巷
鼎豐視廠	全上	歐爲達	漿欄路
明新視廠	全上	黎英甫	第八甫水脚
國民視廠	全上	馮庭	仰忠街
源昌視廠	製視廠	周澤生	一德路
廣大遮骨廠	製造遮骨	梁敦遠	米埠大街
模範工廠	製造遮柄	李孔現	花地西三約
華民布廠	織布廠	潘少賓	九如坊
寧水織造廠	織造各式土布	羅審街	廣衛路
梳達豐布廠	全上	劉仰伊	天官里
趙南勝布廠	全上	趙建南	賢藏街
利民織布廠	全上	黃澤河	榮利新街
廣大織布廠	全上	何煥文	廠後街
有成布廠	全上	陸功	松基直
永和昌織造廠	全上	鄧大川	墨公巷
廣英輪織造廠	全上	劉重平	太平沙
廣經輪織造廠	全上	張公惠	永安橫
啓文橫造廠	絲織類繡	徐李良	惠愛東
國華公司	織造廠	林安	涌尾街
中華蔗廠	織蔗廠	鄭信	聚勝坊
浩源糕粉廠	曬糕粉	曉倉	新基正中
盈豐糕粉廠	曬糕粉廠	陳榮	杉木欄

上海製麵廠	製麵廠	周善祺	光復路
香港製麵廠	全上	張國華	詩書街
英華製麵廠	全上	袁標	光復中
福隆公司	罐頭廠	梁炳常	泰康路
福廣源	全上	何耀吳	長堤
廣美香	全上	黎茂材	鶴洲直街
廣奇香	全上	李期亭	鰲洲外街
和安綢巾庄	製造綢巾	區岳甫	萬鍾首約
和生綢巾庄	全上	梁達生	光雅里
義和隆綢巾庄	全上	陳礎伯	富善西街
怡盛隆綢巾庄	全上	黃彥田	拱日中路
江門製紙廠	土製洋紙	余璧之	江門海傍
福源米機廠	碾穀廠	何健伯	花地西首約
協德成米機廠	全上	葉向德	全上
維新米機廠	全上	何炎甫	愛育新街

國內商行調查

廣州市國貨工廠商號一覽

英國「茂偉」連座透平發電機已裝置者數逾壹百伍十！

METROPOLITAN Vickers
ELECTRICAL CO. LTD

Self-Contained Turbo Set

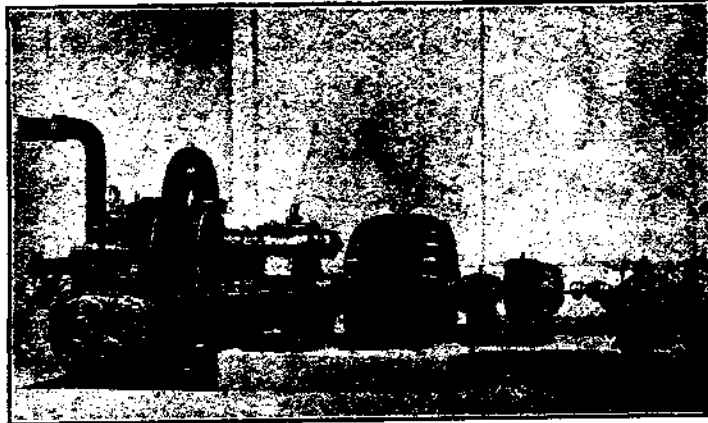

OVER

150

易故？因——

- ↓ 價廉
- ↓ 可省廠
- ↓ 房建
- ↓ 及底
- ↓ 費脚
- ↓ 用汽
- ↓ 附件
- ↓ 不用
- ↓ 電受
- ↓ 開車
- ↓ 便可
- ↓ 工可
- ↓ 低供
- ↓ 為烘
- ↓ 之用
- ↓ 以省
- ↓ 經久
- ↓ 用耐
- ↓ 及利
- ↓ 益種

欲知此種透平發電機之詳細情形，請駕臨 安利洋行

總行 上海沙遜房子三樓
分行 漢口 天津 香港 青島
▲電話▼ 一一四三〇

唯一補腦聖藥

艾羅補腦汁

釋神經衰弱

萬事過猶不及、用腦用力、失其平衡、均足以致神經衰弱、靜業者用腦過度、耳鳴頭暈、心悸失眠、是為文人之神經衰弱、勞動者思想滯鈍、記憶薄弱、是為武人之神經衰弱、如欲益智寧神、補弊救偏、調節平衡、智力兼充、當常服艾羅補腦汁、

上海中法藥房總發行

全國分行及各藥房均有出售

專治 頭痛 頭眩 腦弱 神疲 失眠 心悸 腎虛 肝旺 等症 隨服 隨效

大瓶每瓶洋二元
小瓶一元二角半

國外商行調查

經營國外貿易者，每因不易探悉國外商號而不得受制於中間經紀，實為發展國外貿易之一大障礙。年來國內商號函請本局代為調查者，實繁有徒，均經本局先後辦理函復。茲鑒於此項需要日見其廣，為謀利益普及起見，除分別函復以外，特於此開一專欄，刊載此類紀錄，俾整個出口業均有所取徑，而為推進直接貿易之一助。

——編者附誌

蛋及蛋產品商

(EGG AND EGG PROD-
UCTS MERCHANTS AND
MANUFACTURERS.)

(根據民國二十四年調查)

英國 Great Britain

Annis M.

31 Upper Union Street Hull.

Baldwin, Hughes & Drake Limited

66 Park Road, Ramsgate

Bamforth Geo. Gordon Works

Brook st, Hud'field

Barker Jn.

London Road, Crawley, Sussex.

Behr S. & Mathew Ltd.

62 Edgbaston st, Birmingham.

Bevan Caple & Co.

184 Stockport Road, Manchester.

Bird Caleb & Co.

140 West street, Dunstable

Black Jn & Son

11 Duke Street, Glasgow

Blenheim Egg Factors Ltd.

Blenheim pl. Brighton

Bourne William

5 Cheapside, Brighton.

Bowden J. & J.

國外商行調查 蛋及蛋產品商

- 20 Gellatly Street Dundee.
Bradley W. M.
Commercial Street, Huddersfield
Brisco Albt.
24 Turner St., Leigh, Lancs.
Bucks Egg Producers Ltd.
Hawridge, Chesham, Bucks.
Burt's
8 Regent St. Kettering.
Campbell Bros.
60 Queen St. Edinburgh
Chadburn J. H. & Son
Blakes' st. Blackburn
Chapman L. & Sons
Polmorla Road, Wadebridge, Cornwall
Chelmsford Egg Supply Co.
Victoria Road, Chelmsford & School st. Sudbury
Suffolk.
Chenoweth Joseph
Church Town, st. Stephen-in-Brannel, Grampon-
nd Road, Cornwall
Cleasby Albt. Edward.
2 Chudleigh Road, Harrogate, Yorks.
Collins John,
10 Upper Dawson st. Liverpool.
- Commercial Poultry Farms Ltd.
Stoke Ferry, King's Lynn, Norfolk
Coogan Owen
34 Moir st. Glasgow
Cook & Scaife
Paradise Par King's Lynn.
Coulson J. & Co.
Princes st. Hull.
Counties Egg & Co.
Bedford pl. Spalding, Lincs.
Currie Thomas & Co.
54 Swan Street, Manchester.
Dalglish E. M.
364 St. Vincent St. Glasgow.
David & Howe
381 Victoria St. Great Grimsby
Dibb Bros.
1 Harper pl. Leeds.
Dorset Egg Products
Bridge Street, Sturminster Newton & Maumbury
Road, Dorchester, Dorset.
Downland Produce Co. Ltd.
3 Frederick pl. Brighton.
Egg Market Co. Ltd.
53 King St. City, Glasgow.

Ellis Arth.

15 R. Hill's yard Meadow la. Leeds

Epicurean Farm Products

61B Goldsworth Road, Working, Surrey.

Evans A. Edward

Beatrice st, Oswestry.

Farmer's

19 London Road, Southend-on-Sea

Feneley Charles

Templar Villa, Deeping St. James, Peterborough

Firth E. A. & Co. Ltd

Broth st, Chapel st. Salford, Manchester.

Fischhoff J. & Sons Ltd.

80 Lister Street Hull.

Fisher & Co. Ltd.

14 Calvert st. Norwich.

Fletcher Chemical Co. Ltd.

Fulton Street, Anniesland, Glasgow.

Flippance Jonathan Chas

Coxwell Street, Faringdon

Florin & Hooker

Leighcliff Road, Leith-on-Sea.

Forrest John D.

15 West Dock st. Dundee.

Fowler Rt.

8 Graigholm cres. Burntisland, Fifeshire.

Framlingham & Eastern Counties Co-operative Egg &

Poultry Society Ltd

Burrell Road & 140 Princes st. Ipswich

Friend & Co.

33 High st. Old Brompton, Chatham.

Fyldie Farmers Egg Supply Co. Ltd.

Holstein st. Preston.

Gardiner Krother's

15 Jeffrey Street, Edinburgh.

Garner R. & Son

55 Watford Road, King's Norton, Birmingham.

Gibbings Samuel

20 Stillman st. Plymouth.

Gibbans & Allen

24 Monday Market st. Devises, Wilts.

Gibson John & Son

112 Nicolson st. Edinburgh.

Gloucestershire Marketing Co.

Market St. Cheltenham, Loucestershire.

Goddarn Hy. Thos. & Co.

292 Commercial Road, Landport, Southampton.

Goodman Geo. H. & Sons

St. Blazey, Par Station, Cornwall.

「抗力邁大」鋼

建築房屋

最為經濟

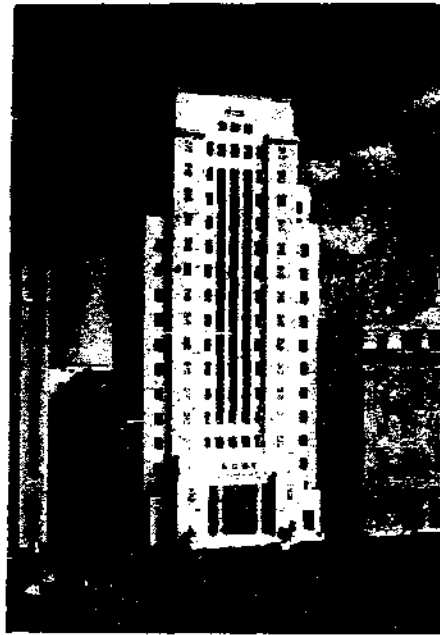

右圖為上海中國銀行大廈立面圖共用

本公司抗力邁大鋼二千二百噸較普通

鋼可省重量百分之三十

上海外灘二六號 道門朗公司 電話一八九〇



商標

英商卜內門洋碱有限公司

本公司經營之貨品種類繁多最重
要者如下

碱類（純碱，燒碱，潔麵碱，噶

喃碱，刨花碱）

肥料（硫酸銨，完美肥料，銨磷

乙等）

顏料（靛青，快靛，各種安尼林

顏料及中間物等）

以及其他各種化學工業原料

總公司 上海四川路一三三號

分公司 香港、廣州、廈門、汕

頭、福州、天津、大連、哈爾濱、青島、烟台、濟南、漢口、重慶、

經理處 遍設中國各大市鎮

貿易介紹

本局為提倡直接貿易起見，竭力扶助生產商人直接與外國商家談判，以期逐漸增進我國商人對外直接貿易之經驗，而減少向來由被動貿易所生之弊害，凡屬國產貨品，無不樂為之助。是以中外進出口商家紛函本局請求介紹。茲摘記最近國外來函所需物品如下，凡有意交易者，可向本局指導處接洽，以便介紹。惟本局為貫徹培養商人直接對外貿易之基礎起見，僅負介紹及指導之責，對於交易條件、付款、交貨、運輸、納稅等等，均由進出口商雙方直接接洽。

生毛皮貨

美國 Steinhilber & Nordlinger 擬經理代銷生毛及皮貨。

和蘭 Leo Van Leeuwen 欲知中國豬腸商號名稱，以便交易。

桂皮、髮、花生、麻子

葡萄牙 Joao Domingos Rodrigues 擬辦桂皮、髮、花生、麻子。

糖薑、乾果、豬鬃、藤

澳洲 Gilbert Lodge & Co. 擬辦糖薑、乾果、豬鬃及藤，請出口

商用英金開 CIF Sydney 交貨價格並示裝船付款等條件及寄小樣，該行信用請詢三井銀行。

豬腸

貿易介紹

EUROPE

中國廣生行有限公司之廠
 設在上海南京路

雙妹老牌生髮油



養血固髮爽潔去垢

中國廣生行有限公司出品

雙妹老牌花露水



提神醒腦
 止癢辟穢

貿易消息

國內

籌議挽救出口蛋產品方法

法

▲對英五項改進辦法呈部考核

▲並召蛋商討論應付對美辦法

蛋產品為吾國出口大宗，至近年而格外顯著，去年蛋及蛋產品在各種大宗出口貨中，已躍居第三位，而其輸出目的地，則英國為第一，德次之，美又次之，但從貿易趨勢以觀英國銷路已有逐年遞減之象，德國亦然，且德國近來實行經濟統制，管理外匯，蛋品銷路，恐將更受打擊，惟美國銷路近年稍挽頹勢，去年運美之蛋及蛋產品，雖較前年增加三倍有半，但較

之數年以前仍有遜色，然蛋產品之市場，則固以英美為主，且英美兩國，近年鑒於吾國蛋產品如是活躍，頗有戒心，亟思培養其國內生產力，而限制吾國蛋產品之進展，如美國之擬提高進口稅，英國商人之竭力宣傳吾國蛋產品之品質欠佳，主張禁止進口或加重稅以為限制，雖英政府顧念邦交，尚未採納，但英人之宣傳，鏗而不舍，則前途殊堪憂慮，縱使英政府暫不加稅，對於吾國蛋產品之銷路，亦恐不免影響，觀於前年出口往英之蛋產品，較昔減少，可以察其趨勢，實業部對於此事，極為注意，除咨外交部令駐外大使隨時注意外，並令本局積極籌劃蘇解辦法，同時上海英國商會與中國國際貿易協會合組之中英貿易協會，為促進中英貿易起見，亦首先注意及此，議具五項改進辦法，呈部考核，茲擇錄其大要如次。

▲研究改進 由蛋業公會商品檢驗局並中英貿易協會等推舉代表，組織蛋產品改進委員會，聘任專家設立場所，研究推廣改良雞種，增加產量，同時並施行指揮飼養預防疾病等工作，所需經費，除上列各機關捐納一部份外，請政府做照中國合衆蠶桑改良會辦法，按月補助的款。

▲教育宣傳 此項工作，現由私人舉辦，力量既微，收效自少，以後應增加刊物，以淺顯文字，載飼養及防治疾病方法，傳佈民間，俾知改善。

▲對英宣傳 英國蛋商為制止各國蛋產品輸英起見，特舉行有組織的破壞宣傳，華蛋輸英，因之大受打擊，近年此項宣傳雖暫停止，但吾國則不能不積極推銷，應由政府刊印英文小冊，說明吾國製蛋廠之整潔，檢驗工作之完備，此外並應將自農村養雞至蛋品輸出，經過情形，攝成影片，在英國民間團體集會時，設法開映，則宣傳之力量既大，而收効之宏，即可想見。

貿易消息

籌議挽救出口蛋產品方法

南洋商業考察團啓程

▲捐稅減免 吾國出口關稅，爲國家歲入之一，在此財政困難之際，自難一律豁免，惟查內地如蕪湖運滬之雞蛋，已經納稅，抵滬後，此項雞蛋改成流質，裝運出口，上海稅關仍徵出口稅，此種一貨兩稅制，似應設法變更，將來國家收稅稍裕，出口稅即應免除，以利對外貿易。

▲擴大檢驗 蛋品檢驗，除以化學方法分析其內容外，蛋廠檢查，亦至重要，現查上海商品檢驗局檢查蛋廠，僅及滬市，其內地蛋廠因路途遙遠，尙未劃入檢查範圍，以後似應同受檢查，庶在國外宣傳吾國蛋產品之整潔，較有力，實業部接受上項條陳，即令本局會同各關係方面，妥議切實可行辦法，當由本局與各方面商談後，復召集各蛋廠商，詳細研究，對於上項五項，已議有端倪，今後蛋產品出口，當能增加不少力量。至於美國方面，近亦有提高蛋產品稅之議，已由實業部轉咨外交部令駐美大使妥爲交涉外，復由本局集合蛋業鉅商鄭源興唐鼎臣汪新齋等，商議補救及應付方法，現

南洋商業考察團啓程

▲展覽各廠貨物籌設永久陳列館

中華工業國外貿易協會，鑒於我國年來國貨工業，出路濡滯，特組織南洋商業考察團，經數月之籌備，業經就緒，該團一行十五人，定於本月十六日上午八時，乘荷郵芝尼加拉號

出發，該團團長高事恆，副團長胡士澄，團員王公權、徐雪階、鄧啓堯、陸啓良、楊時康、蔣君瑞、高菊馨、朱其祖、莊茂如、李慎言、章祖蔭、徐兆麟，除上列各團員代表之工廠一律參加展覽外，該團並分向美亞、華昌、華生、裕康、中法、天元、康元、家庭工業社等三十餘家國貨廠家，征集國貨產品，如綢緞、呢帽、草帽、瓷器、電器、化妝品、藥品、鋼精、土布及各種日用品，共達數百種，分裝一百五十餘箱，於十五日晚，託由中國旅行社，運裝芝尼加拉輪，由該團攜帶前往，將分別在南洋各埠，輪流展覽，宣揚國貨，以資發展國貨在

南洋市場，同時並攜有該團編印之特刊五千冊，分贈各埠商界參閱。其行程於七月十六日由上海首途，廿三日抵馬尼拉，八月十三日抵泗水，當日抵吧達維亞，三十一日離吧城，九月三日到新嘉坡，十六日離新，翌日抵檳城，廿二日離檳，翌日抵暹羅，十月三日離暹，約十月中旬返滬，該團除至上列各地舉行國貨樣品展覽會，籌設永久國貨陳列館，並直接與當地商店交易外，另規定任務八項：(一)宣述祖國國貨界之最近狀況。(二)調查南洋僑胞之生活狀況，與其日常所需之物品。(三)考察南洋市場之趨勢與其購買力。(四)考察南洋貨幣之匯兌情形。(五)考察南洋之稅率與運輸之手續。(六)與南洋商業界接洽經銷國貨之辦法。(七)聯絡南洋僑胞介紹國貨。(八)聯絡當地熱心從事國貨運動之華僑。

魚市場將增鹹魚交易

實業部上海魚市場成立後，魚產交易類

爲旺盛，該場現爲擴展業務起見，於九日下午，

費用約須三萬餘元，短期內即將動工云。

在中匯大樓舉行常務理事會議，到理事長杜

月笙、常務理事方椒伯、黃延芳、唐承宗、總經理

王曉籟、副經理朱開觀、孫毅臣等，會商關於魚

市場改進辦法二點。(一)該場自開業以來，適

值旺月，營業尙稱發達，惟各類魚產之交易，尙

未能集中，其原因實爲魚產交易之設備，尙未

完全，故目下在市場交易者，祇有海、河、鮮二

項，年銷大宗數量之鹹貨，並未加入，茲悉該場

對於鹹貨交易之種種設施，已經進行就緒，故

而經理事會決定，將鹹貨一項交易，亦在市場

行之，理事會特通知本市鹹魚業同業公會，於

十四日下午二時請派代表至中匯銀行理事

會，討論鹹魚交易，加入合作辦法，及各項手續

問題，務使早日實現。(二)該場鑒於魚產交易

發達後，零售市場之需要，刻不容緩，爰經理事

會決定，於競賣場之外，再建築零售場，其地點

早經決定，即在競賣場與辦公室之外，頗爲廣

大，工程擬用堅固水泥，並有抽水陰溝等設備。

浙建廳可表同意，且已由唐氏口頭允許，現唐

貿易消息

魚市場將增鹹魚交易

上海銀行允辦浙省桐油貸款

上海銀行允辦浙省桐油

貸款

▲利息九厘集中桐子榨油運銷

浙省建設廳農業管理處合作室主任唐

巽澤氏，日前銜命來滬，向上海商業儲蓄銀行

接洽舉辦改進桐油生產運銷放款，現悉唐氏

與上海銀行詳細磋商之下，經該行提出貸款

原則，其辦法，第一步先由各產桐區域，組織合

作社及合作社聯營社，然後由上海銀行舉辦

押匯貸款五十萬元，借予各該縣農民銀行或

借貸所，再行轉放於合作社，將浙東產桐各縣

之桐子集中榨油，合作運銷，上項貸款利息，定

爲九厘，銀行方面又爲保持商業銀行之放款

安全計，并附帶主張，生產貸款，八成付現，運銷

放款，則由各縣農民銀行搭放三成，但於還款

時，則須儘先償還外來商業銀行之投資，此點

浙建廳可表同意，且已由唐氏口頭允許，現唐

氏以接洽結果圓滿，當即返杭覆命，一俟召集

各縣農民銀行及借貸負責人，討論借款表式

及貸款手續決定後，即與上海銀行簽約實行。

俄英茶商大購華茶

我國茶葉，向暢銷於歐美各國，尤以輸往

俄國之紅茶爲最巨，惟近數年來，俄國竭力提

倡植茶，暨印度錫蘭日本等茶葉輸俄，華茶受

此重大打擊，幾成一蹶不振之勢。考其衰落最

大之原因，厥在華茶品質不一，推銷能力薄弱，

及少數奸商以劣茶混售，致國際間信譽掃地，

惟今春經政府實行統制運銷以來，除產銷方

面，多方設法改善外，對於各茶品質之焙製，亦

極注意，因之滬上歐美各茶商，對華茶品質，均

甚滿意，多已擯棄印度、錫蘭、日本等茶，而購我

祁門等紅茶矣。因俄英茶商大量採辦華茶，故

我國茶業，已轉佳境，市價日高，交易日旺，就紅

茶而言，於五六月間，市況突飛猛進，至最近已

漲五十元左右，較去年同期紅茶價，高一倍餘。

且暢銷狀況，爲近數年來所未有，貨到即卸，均全數爲英俄商人爭相購去，至今年華茶好轉之原因，約可分下列數端：(一)俄英法諸國，雖竭力提倡植茶，但自去年以來，世界風雲日急，均紛紛致力於備戰，及謀生產多量戰需品，俄英等國，又因土地不宜種茶，故植茶一事，祇可暫告停頓，華茶適承國際市場之缺乏，遂乘機抬頭。(二)我國茶業之勁敵印度錫蘭爪哇諸茶，近年來產銷均見退落，大不如前，反之華茶產銷日有起色，大有打倒印度錫蘭日本爪哇諸茶之勢。(三)我國政府爲復興茶業起見，除實施統制運銷外，全國經委會並與皖贛各地茶商合辦茶葉試驗場，推行科學製茶之方法，故品質較印日茶爲佳，瞻望我國茶業之前途，頗可樂觀云。

商檢局產地檢驗處協助

皖贛茶產統制

本市祁門紅茶經全委會設法統制以資

改進，同時本市商檢局派員赴該地舉辦茶產檢驗，昨據該局接當地報告，茶市近異常紊亂，嗣經產地檢驗處派員檢視協助統制，始告平復，產地檢驗事務，現正積極進行中。茲覓得報告原文如下：本年祁紅自經皖贛統制後，茶號遵令向銀行依預製之箱數借款，惟茶商恐踏往年祁門合作之覆轍，不願自放成本，但依借款數目收買次等毛茶，祇湊足箱數，以圖塞責，甚者就貸款內儘先取利，故茶號對於毛茶故意殺價，對於次幫細嫩毛茶皆取觀望態度，不予高價收買，兼以祁門陰雨連綿，以致優良毛茶經過多方周折，往往變劣，或至酸敗，茶農既失成本，維持生活已感困難，更無法繼續採製毛茶，致時起騷動，雖經政府三令五申警告，茶號不得故意殺價，規定每擔毛茶價格不得低過二十元，但茶號置若罔聞，以不收買方法對付之，以致毛茶堆積如山，劣變酸敗者不知凡幾，嗣後軍政二方施行壓力，茶號始共議公買，雖照市價二十元，實際上暗打七折，且用二十

八兩之秤，故茶農羣集茶號門前爭先恐後，其狀至慘，後經產地檢驗處派員檢視毛茶品質，及乾溫度作仲裁評判後，茶號惶恐之風始息，至箱茶由產地檢驗員依法採樣檢驗後，茶號皆警惕不敢放肆，故此祁紅產地檢驗施行後，對於製茶品質之改進收效殊大云云。

又據上海商品檢驗局農檢組茶葉課發表統計報告云，上週(六日至十二日)本市紅綠茶洋莊交易仍頗暢盛，惟綠茶價格則反見挫折，形成背道而馳之局面，但大勢仍屬穩定。全週成交珍眉綠茶一萬四千餘箱，高莊貨頂盤一百卅二元，中莊貨一百十餘元至一百二十五元不等，低莊貨七十二元至八十餘元，惟土莊珍眉，各洋行甚少問津，針眉綠茶各行踴躍購辦，成交二千七百餘箱，高莊整源貨價開七十三元，低莊貨仍爲二十元左右，此外蘇珠頭珠等綠茶，銷路亦不弱，成交二千餘箱，價爲五十七八元，蝦月綠茶去路亦可，成交五百餘箱，最高價開至一百二十元，其餘黃熙貢

珠鳳眉秀眉等雜色綠茶，週內俱有相當銷路，成交數百箱不等，價為六十七八元，至於平水大幫，因批價嫌高，去路無多，紅茶交易，以英莊銷路為最暢，祁紅成交四千餘箱，價為三十五元至八十元，祁門茶場製出之紅茶，開價一百七十五元，會由怡和洋行購進三十九箱，祁末花香一項，俄莊猛購，英莊亦繼起競辦，成交達六千餘箱，價為四十至四十一元，俄商協助會吸收最多，此外寧紅成交六百餘箱，價三十元至四十一元，寧紅售開六十五元，河江售開三十四元，而甯州片末，外銷亦極旺，協助會怡和洋行等收進二千餘箱，價自十六元起至三十四元，又溪口茶葉轉滬出口者，計紅茶一千七百餘箱，內中運往德國者佔一千餘箱，餘分運英港兩地，統計上週茶葉總數，共達二萬四千餘箱，仍以綠茶佔其大半，計一萬三千餘箱，而以輸往非洲之一萬二千餘箱為最多，英美次之，各祇數百箱，德法等各僅數十箱而已，紅茶運英最鉅，計達七千餘箱，俄法美港等次之。

招商局棧單提貨單可向

兩銀行押款

國營招商局為發展航運業務起見，特與中央中國兩銀行商定，凡各地客商托由招商局輪船運輸貨物者，如持有該局堆棧棧單，或輸送貨物之提單，欲做押款或押匯，均可向中央或中國兩銀行抵押，其所取利息，可以特別低廉，手續亦十分簡捷，藉資招徠，而利營業，該局已通令各地分局一體知照，又該局為增進鎮海方面貨運，對於甯波江邊堆棧，決定添建棧屋八間，以利客貨儲藏，新屋式樣，業由甬分局繪圖擬就，呈報總局核示云。

滬貨輸美統計

▲較上年同時期激增

據駐滬美總領事署發表統計，本年上半

貿易消息 滬貨輸美統計

日和糖品大量傾銷 華北走私猖獗統稅收入大減

五一

日和糖品大量傾銷

國產廠糖，自食糖運銷委員會及上海糖

業合作股份有限公司，力謀發展產銷以來，營業前途，漸露曙光，詎此項發展計劃正在逐步施行之際，而外商糖品，藉其走私貿易，貶價侵

時期大見增加，本年六個月對美輸出共值美金一〇、四六六、七一〇元，對菲律賓為六〇九、六九六元，對夏威夷為二七、八三六元，查上年對美為八、七六八、九四八元，對菲為四八七、七一五元，對夏為二五、九九六元，本年輸出之品，以皮革皮貨製造品數項佔數最巨，共值四、〇二二、七七七元，其中小羊皮佔一、三四一、五四〇元，灰鼠皮佔一、一〇二、〇九二元，運美之不可食植物產品，共值二、八七三、一〇〇元，其中芝麻佔一、二〇八、七二八元，桐油佔一、二九五、〇三〇元，織品包括棉花花邊刺繡，製地毯之羊毛，人髮絲草製品，共值二、六四九、四七四元。

銷，希圖奪我市場，據糖業方面稱，近來日本荷蘭等糖，大量湧進，並利用奸商，分頭推銷，於是國糖營業，一落千丈，聞該外商等竟猶未足，仍照原定計劃，競爭不已，最近又由各該滬商行電致本國糖廠，配運大批糖品，計日本車糖四千包，分八九月運到，荷蘭粗糖二千餘包，定八月十五日左右到滬。

日商開拓華北肥皂市場

▲東京 兼營大規模製造肥皂之有力油脂公司、合同油脂、日本窒素、朝日電化、萬利肥皂、獅子肥皂、奧山肥皂等七公司，亦將在華北方面開拓新市場，十八日在大阪棉業會館開會之格利賽林販賣公司董事會，將協議決定具體案，而其方法將考慮下列二案，即（一）第一階段設立輸出共販組合，實行計劃之統一，生產之分配與販賣統制，（二）第二階段在華北設立製造肥皂工廠等，故將首先着手第一階段，然後移歸第二階段故其時將在天津設置

日商除收買中國紗廠外，並擬另組設一大型紗廠，以便統制一切。

華北走私猖獗統稅收入大減

▲津五月份外國進口貨銳減
▲中央社十一日北平電 冀晉察綏區統稅局稅收，近因華北走私猖獗，棉紗捲烟兩項稅收，大受影響，就津統稅區一區而言，近月來稅收大為減少，茲將其三月至五月兩項稅收數字錄下，棉紗稅收三月六七四六七·二一元，四月四九八五九·一五元，五月四六二五一·八八元，捲菸三月四二二·七二·〇〇元，四月一二九六八〇·〇〇元，五月三二〇三二〇〇元，據該局負責人表示，津市六月收入，較五月尤為減少，其他各地情形亦同云。

▲中央社十一日天津電 津海關公布，五月份出入口貿易狀況，入口二四九三二·三六金單位，出口八七二八三·二元，與四月份比較，進口貨減少一九八七〇〇金單位，出口貨因大批定貨，均於四月輸出，故減少四百八十餘萬元，五月份進口貨物中砂糖人造絲絕無僅有，最多之貨品為礦產物，次為化學藥品，此外尚有顏料等。

天津華新紗廠出售

▲中央社十一日北平電 據平關係方面確悉，日現亟欲自經濟上入手，調整對華關係，近來日商為謀控制平津一帶絲棉業起見，已於上月收買津北洋等紗廠，並改名為城孚紗廠，

天津華新紡紗廠，十三日召開股東會議，各股東意旨，約有下述數點。（一）機器老舊，消耗多，生產少，改進則缺乏鉅款。（二）現值華北時局不靖，日紗織業正向天津進出，挾其大資本主義，擬統制華北經濟，各股本實無膽量再投鉅資，增加股本。（三）銀行界鑒於時局不安，斬放貸款。（四）欠外債款，已轉期數次，債權方

面，催迫過急，須即清償，基於前項四理由，僉以爲與其繼續營業，莫如爽性兌出，倘有接兌者，肯出相當代價，則股本尙可收回股本百分之二三十，嗣經議決，推董事劉俊鄉、許季上爲負責人，向外接洽出脫，在未脫出前，無論如何艱難，仍勉力維持營業，以免多數工人，生計斷絕。

華新紗廠，爲北洋六大紗廠中規模最小者，有紗錠二萬七千，津廠一萬五千，唐山分廠則一萬二千，經營得法，管理亦頗新穎，故年來

華北實業界，雖遭逢危域，而該廠獨能屹立，惟今歲以來，走私猖獗，私紗銷路日廣，從前每出紗一包，虧賠十元上下，今則增至二十餘元，而

冀南魯西銷路，皆爲奪去，華新雖經營得法，亦日須虧累二三千元，最近日本東洋紡織會社，在津特四區建裕豐紗廠津廠，（本廠在滬）工

事已開始，來年四月竣工，十月開廠，第一期爲五萬紗錠，布機千台，第二三期尙擬設十萬錠，裕元紗廠，則兌與日鐘紡社，改爲公大第六廠，紗錠七萬五千，機器雖舊，即將改造爲新。日商

管理之裕大紗廠，原有三萬錠，近亦擬擴充，購備新式機器。華新環顧處境，既無力抗衡，且恐一年之後，日本紗廠完成後，無須抵制，華新即須倒閉，屆時雖欲出脫，亦不可能，故及早爲計，乃有前項決議，微聞購方已定，大約爲大日本紡織會社，假使成交，則北洋六廠，有三廠淪入日人手，一廠停閉，（寶成）何恆源、北洋、歸銀行界所組織之信託公司代經理，殆亦如燬火之光矣。（十四日）

閩省設計發展木材業

閩省建設當局近擬以政府力量，發展本省木材業，其整個發展辦法，約分三期，第一期將全省木材貿易歸政府統制辦理，一方審察省內外市場之需要，推廣林區，培植木材生產，兼籌運輸之利便，二三兩期則設立製造木材工廠，及囤放廠所等，以暢銷路及免被洪水漂流損失，大致在十年以內，不獨該業可期復興，而政府財政亦將賴以收相互發展之效，具體

貿易消息

天津華新紗廠出售

閩省設計發展木材業

日本蠶繭今年減收

五三

計劃業已着手草擬，並由建設廳長陳體誠（陳前調任財政廳長兼暫代建廳職務現又復任建長）一度將擬定原則向省當局提出商談，深蒙嘉納，惟木材一業，以對外貿易論，前會佔本省各種出口貨物之第一位，商販工人賴以爲生者不下數十萬，一旦收歸政府統制辦理，事實上自不免有種種窒礙，省會木商巨子聞此消息，尤爲駭愕，經迭推閩侯商會會長羅勉侯等，向建廳查詢情形，嗣由該廳派科長郭則壽，在商會公開討論，各木商代表列席者數十人，結果商方對政府擬將木材貿易全部收歸官辦一節，表示最低限度，亦須官商合辦，初步先減輕木材捐稅，然後始有發展可言，至培植木材生產及運輸上之利便等，可由政府充量設計辦理，同時並設立一木材對外貿易統制委員會，由官商各推代表五人至七人組成，又由官商合籌廿萬元，以爲發展木材對外貿易基金，查以上意見，省府及建廳現均已認爲與政府所預擬者，原則上尙不相違背，惟官商

合設統制委員會一事，係屬創舉，雙方均待詳細籌劃，並徵省外各縣木商之意見，然後始可見諸實行，此外省府方面因應上游木商之請求，已准將閩北各地社團學校私自抽收之木

和印失業僑胞達四十餘萬

增高云。

國外

排捐二十種，（每種年額由數百元至數千元不等）一律撤銷，俾該商得以減輕負擔，並宣示政府扶助木業發展之誠意，又查閩省木材對外貿易，當全盛時，出口額年達二千七百餘萬元，近兩三年來，銳減至三百餘萬元，去年冬間至今春，略有起色，最大銷額為杉木，銷路係在天津一帶，據稱均係日人收買，以充軍中

南洋羣島自一九二九年後，以日人南進政策，及世界不景氣巨潮交相衝激，僑胞生活極感困難，荷屬東印度失業僑胞，竟達四十萬人以上吧城鉅商中央僑委會曾顧問陳炳丁氏特專程返國，建議政府利用所有荒地廣植樹薯山粟，作普遍救濟，實業部已將建議案，交中央農業實驗所詳加研究。據陳氏談，荷屬東印度出產豐富，為糖茶著名產地，其他咖啡椰子橡皮等產量，亦頗驚人，種類之夥，實不勝枚舉，惟近以不景氣與生產過剩，及各國抬高關稅等原因，商業已極度衰落，咖啡往昔每擔一百十盾，現僅值九盾半，糖每擔七十一盾，現降至三盾半，椰子往昔三十七盾，現僅值四盾，白椒烏椒亦均猛烈跌價，是以國人在南洋經營土產者已疲於奔命，而仍無利可圖，致失業增多，惟國際間地位，與二十年前之在荷印，已較

日本蠶繭今年減少

▲同盟社十二日東京電 農林省十一日發表今年全國春蠶繭收繭額，為三千九百四十九萬八千九百九十貫，比前年實收額減少一分六厘，次於大正十三年三千九百四十七萬七千六百六十貫，為未曾有之大減收。此減產之結果，需給之改善，當然顯著。繭價至六月末止之平均價，上繭五元八角，較前高昂，故收繭總額雖比去年減少，而繭收入則比去年約增加四千萬元云。

自自然之賜與者多，由於人工之培植者少，益以捐稅繁重，運銷困難，殘匪未清，天然森林時遭搜勦軍隊焚除，故談木業者，咸以長此以往，將不堪設想，倘政府果能如以上計劃，一方培植木材生產，一方減輕捐稅，兼籌運輸上之利便等，則該業之復興，殊可計時而待云。

美擬在菲列濱增設外交

商務官

▲共同應付日貨傾銷

▲華盛頓 報載國務院現正計劃增設外交商務官一職，駐於馬尼刺，俾與國務院合作，以應付日貨輸入菲列濱增加問題。國務前總理史汀遜現正從事著述與遠東有關之書籍。（十四日國民電）

日本經濟聯盟謀打開對

外貿易

▲今秋將派遣使節

▲分赴中英美活動

▲東京 日本財界官民一致樹立通商政策，以謀打開對外貿易，日本經濟聯盟十四日下午開理事會，正式決議貿易行政機構之擴大辦法建議案，會長鄉誠之助與門野重九郎擬於日內會見廣田首相，說明其內容，並請求實施，經濟聯盟又有計劃將於本年秋季遣派經濟使節，分赴中英美三國，以謀展開民間通商外交，現在內定之使節姓名如次，日華貿易協會會長兒玉謙次赴中國，日美通商委員會長

門野重九郎赴美國，日英通商委員會議長申田萬藏赴英國。（十五日同盟電）

日澳關稅戰激化

▲澳政府實行執照制

日本報復澳政府增加日貨入口稅率所開始之商戰，至澳政府抵禦攻擊時，將入一新幕，澳政府已發表布告，自七月十日始，對日本入口貨實行執照制，而達數額百分之三十三，其中所列物品，有衣服棉紗玻璃器紙張電氣器具機器玩具等，棉花人造絲棉布則未列入。先是受日本抵制澳貨之害最大之羊毛商會開會議，繼澳首相李昂士與雪樂日總領事在此會商，日總領事主張照目前之基礎，即日本保護商業法律依然有效，而與澳政府續開商業談判，如澳政府實施報復計劃，則談判不能續開云，於是澳政府乃毅然宣布對日貨實行執照制，李昂士並發表文告稱，此項執照制，乃置兩國於談判平等基礎，所必要者，渠將向日

本提出兩項建議，一為終止日本對澳貨歧視令，而續開已破裂之商業談話，一為兩方仍實施歧視令而續開談話云。（八日路透電）

美俄商約展長一年

▲華盛頓 國務院十一日宣布，美國與蘇俄之商務協定，已展期一年，規定蘇俄將再購買美貨美金三千萬元。（十一日國民電）

美國抵制德貨

▲提高進口關稅

美國財部十一日宣布為抵制德政府輸出貿易之津貼起見，自十一日午夜起，德國若干種之入口品將增稅百分之二十二分半至百分之五十六分，此項增稅乃由羅總統提出，因德國歧視美國貨品，致美國於對德貿易每年損失美金五百萬元之故，德國商業代表團來此商訂德美臨時商業協定者，因未獲效果，茲即將首途返國。

貿易消息

日本經濟聯盟謀打開對外貿易

日澳關稅戰激化

捷克貸款蘇俄

▲蘇俄以商務利益為交換

捷克銀行團，曾於去年六月間，與蘇俄政府簽訂借款合同，由該銀行團，向蘇俄政府放款二五〇、〇〇〇、〇〇〇古倫（捷克幣名）利息六厘，期限五年，俾蘇俄政府用以購買捷克貨物，該國銀行團，近又應充再度貸款二五〇、〇〇〇、〇〇〇古倫，頃由蘇俄國外貿易人民委員會，加以討論，並擬以商務上之重大利益，與予捷克，以為交換。（十一日哈瓦斯社電）

——製創貨國——

芝芳膠姐糖

又名綠鵝橡皮糖



常含一片
齒頰留香

各糖果食物號均售有



為最純淨之 Hormone 胚胎腺製劑。有增加人體天然抵抗病菌力及預防未老先衰之功。主治諸虛百損。神經痛。動脈管變硬。糖尿。痛風。性神經衰弱等症。用本藥戒除鴉片煙癮。尤有特效。

各大醫士。所以採用安度賜保命者。實因其效力可靠。見功神速。而毫無不良之副作用。

詳細說明書函索即寄

藥劑化學師薛魯敦藥行

上海九江路十九號



安度賜保命係一種最純淨之好藥。尼最純淨之好藥。劑用以治療鴉片嗜好。因戒除者。為其甚多。無他毒質。保其無他毒質。醉劑及其他毒質。



售出有均房藥大各

偷聽
音隔牆的



自己的收音機舊了聽見鄰居的新式收音機如同隔牆
聽自己情人和情敵講情話沒有兩樣舊收音機已不能
得到你情人的歡心尤其是當你的情敵有一個飛利浦
五二二號最新式六燈的八極超外差收音機此機收音
極遠而品質優良且為市上最堅固耐用的收音機所以
飛利浦五二二號收音機是增進家庭幸福的唯一妙品
各埠大無線電商店都有發售或請向上海四川路一三
三號飛利浦洋行無線電部直接函詢

徵稿簡章

- (一) 投寄之稿以有關於國際貿易及主要進出口商品調查者為限。文體用白話或文言均可。
- (二) 投寄之稿揭載與否不預復。原稿亦不檢還。但長篇在五千字以上者，如經預先聲明，並附有詳細住址及回件郵費者，不在此限。
- (三) 投寄之稿一經揭載，稿費由本局酌定，不預先函商。若投稿人欲自定數目，請於寄稿時聲明。
- (四) 投寄之稿經揭載後，其著作權為本局所有。若尚未揭載而先在他處發表者，恕不致酬。
- (五) 投寄之稿本刊編輯得酌量增刪。但投稿人不願他人增刪者，請預先聲明。
- (六) 來稿請寄上海江西路四〇六號實業部國際貿易局國際貿易情報編輯室。

國際貿易情報廣告價目表

地位	期限	價格
四分之一頁	一個月	十五元
	三個月	四十元
	六個月	七十五元
	全年	一百一十五元
半頁	一個月	二十五元
	三個月	六十五元
	六個月	一百一十五元
	全年	二百一十五元
全頁	一個月	四十元
	三個月	一百一十元
	六個月	二百元
	全年	三百八十元

封面裏，底封面，底封面裏：價目另議

編輯者

實業部國際貿易局

發行者

實業部國際貿易局

上海江西路四〇六號
電話 一五六九六·七

印刷者

華豐印刷鑄字所

發行所 上海浙江路五三六號
總工廠 滬西林肯路一〇〇號

國際貿易情報價目表

全年五十二冊 國幣 六元
半年二十六冊 國幣 三元五角
每星期一冊 國幣 一角五分

國外另加郵費 全年五元 半年二元五角

電氣價廉

電力

隨時可
隨利暢
隨心所
為君服
務

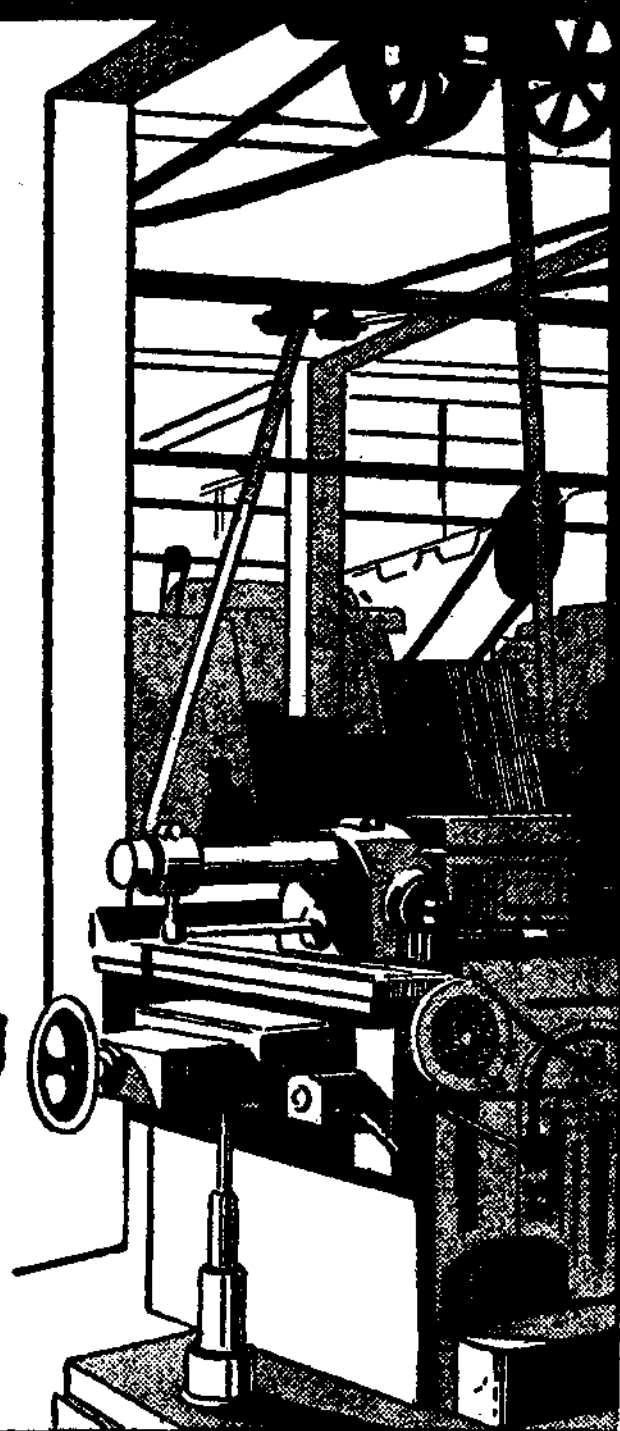

上海電力公司

電話一〇一〇 東南路九十五號 總經理處