

上海快覽

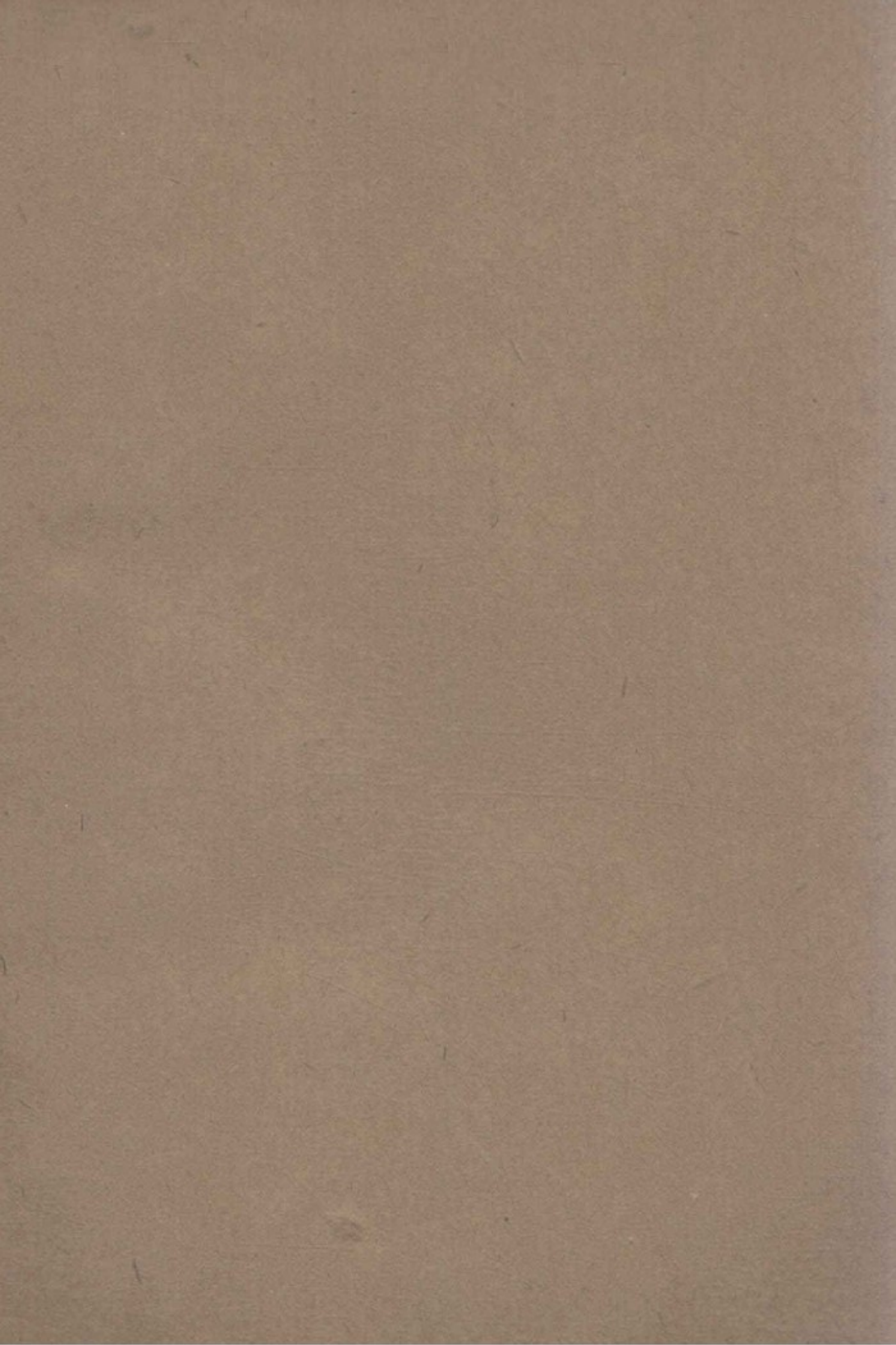

旅滬必備

上海快覽

上海世界書局印行

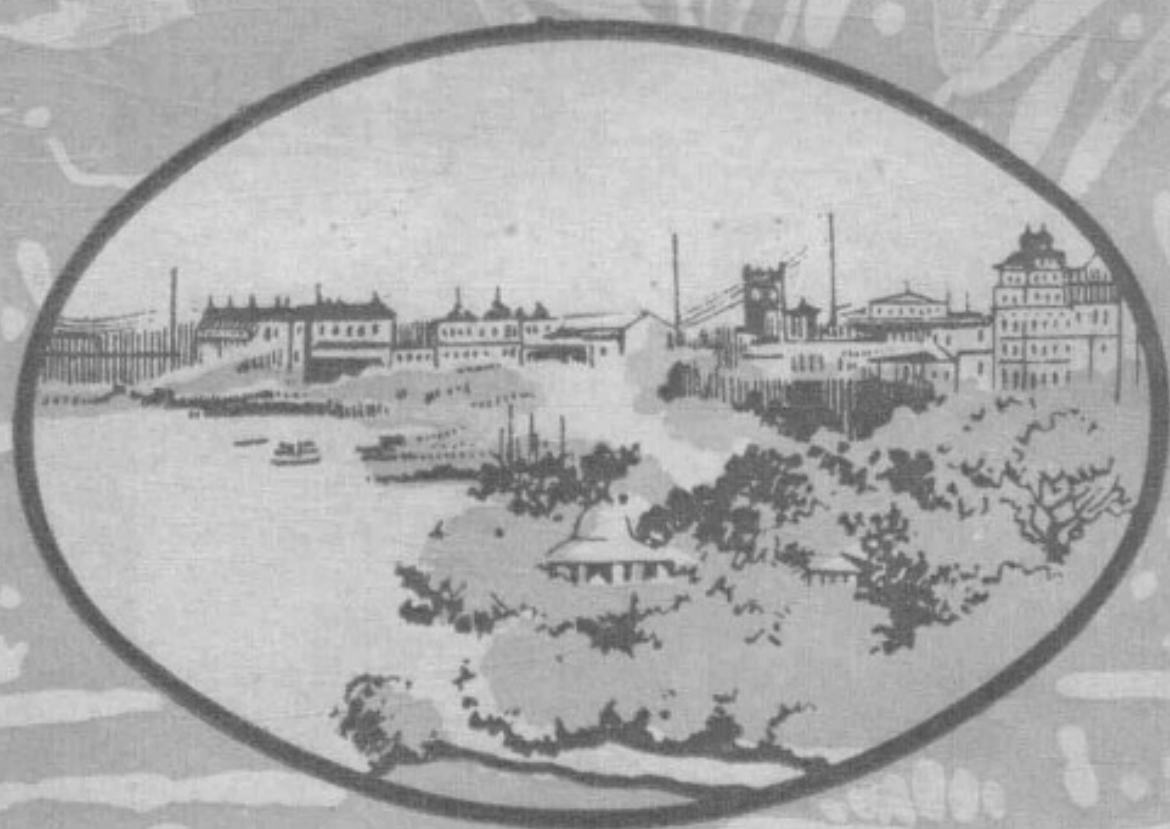

中華民國十五年十月三版
必旅滬 上海快覽 (全一册)

【每部價洋四角】

(外埠酌加郵費匯費)



編輯者 吳門陶鳳子

印刷者 世界書局

發行者 世界書局

印刷所 上海大連灣路 世界書局

總發行所 上海四馬路紅屋 世界書局

分發行所

北京 天津 烟台 衡州
天津 漢口 廣州
太原 長沙 汕頭

世界書局

凡例

- 一 本書分十二編。曰疆域。曰法令。曰交通。曰郵電。曰服裝。曰飲食。曰住宿。曰事業。曰遊戲。曰勝蹟。曰禮俗。曰道路。包羅萬象。應有盡有。
- 一 本書備兩種人之需要。一爲旅行上海者。一爲居留上海者。
- 一 本書係平民的。普通的。凡一事一物。其利害關係於多數人者。無不詳爲指示。
- 一 吾人食毛踐土。對於歷史地理。當然有考究之必要。本書於疆域編分別述之。俾引起歷史上觀念。明瞭地理上大勢。
- 一 上海爲通商口岸。法令禁例。自與內地不同。本書詳載中外法令禁例。俾旅行及居留者。知所趨避。不致動輒得咎。
- 一 上海交通便利。甲於全國。惟其便利。故條理紛繁。轉使人茫無頭緒。本書對於水陸及地方交通。特分別論之。既載規章。又述習俗。庶旅行者知所循守。
- 一 上海人事煩雜。郵電用途。廣於他處。本書詳載規章。有條不紊。一索即得。便利良多。

一 衣食住爲人生切要問題。上海因物質文明之關係。衣食住三者。與內地大不相同。吾人旅居上海。自不能矯情立異。本書示以種種風尚及方法。俾作楷模。

一 上海各種重要事業。本書分門別類。包羅靡遺。以備檢查。

一 上海游玩場所。名目繁多。本書或述其內容。或詳其出處。無論自然的物質的均分別述之。誠爲游覽之南針。

一 入境問俗。自昔已然。上海具有特殊之禮俗。如貿不加察。周旋其間。不但格格不入。且將動輒得咎。本書不分鉅細。言之詳盡。可作游滬寶鑑觀。

一 上海街路里坊。密如蛛網。卽久居上海者。亦難熟悉。本書調查詳盡。注明地位。欲至何處。一查卽得。本書關於可以歸納之事物。均列爲表式。以清眉目。

一 本書所載。均派人實地調查。堪稱精確。惟人事屢常。矧在瞬息千變之上海。間有謬誤。勢所難免。當於再版時詳加改訂。又各界事業。遺漏之處。亦所不免。倘蒙閱者賜示。尤所歡迎。

旅滬
必備

上海快覽目次

第一編 上海之疆域

甲	沿革	一
乙	通商	一
丙	形勢	一
丁	地段	二
一	城內	二
二	南市及西區	二
三	閘北	二
四	浦東	二
五	公共租界	二
六	法租界	二

第二編 上海之法令

甲	租界章程	一
---	------	-------	---

乙 審判章程

一	洋涇浜北首租界章程	一
二	虹口租界章程	三

一	公共租界會審公廨華務民事案件 辦法	三
---	----------------------	-------	---

二	法租界會審辦法	四
---	---------	-------	---

三	法租界公堂遞票章程	五
---	-----------	-------	---

四	法租界公堂交保章程	五
---	-----------	-------	---

丙 違警章程

一	淞滬警察廳違警章程	六
---	-----------	-------	---

二	公共租界巡捕房職務章程	七
---	-------------	-------	---

三	法租界公董局章程	八
---	----------	-------	---

丁 衛生章程

一	公部局衛生辦法	九
---	---------	-------	---

二	鼠疫預防法	十
---	-------	-------	---

第三編 上海之交通

甲 火車

- 一 火車略說……………一
- 二 滬寧滬杭甬鐵路指導旅客辦法……………一
- 三 滬甯滬杭甬鐵路運客規則……………一
- 四 滬寧滬杭甬鐵路客票價目及公里表……………四

乙 輪船

- 一 輪船略說……………七
- 二 乘船須知……………七
- 三 內河輪船價目表……………八
- 四 長江輪船價目表……………一
- 五 海口輪船價目表……………一
- 六 外洋輪船價目表……………二
- 七 輪船開行日期及時刻表……………六

丙 電車

- 一 乘車須知……………六

第四編 上海之郵電

甲 郵政

- 一 郵政章程……………一
- (一) 郵票種類……………一
- (二) 禁忌之物……………三
- 二 公共租界電車乘客章程……………一七
- 三 華商電車乘客章程……………一八
- 四 電車路程表……………一八
- (一) 公共租界電車路程表……………一八
- (二) 法租界電車路程表……………二〇
- (一) 華商電車路程表……………二〇
- 丁 汽車……………二一
- 一 駕坐汽車之要點……………二一
- 二 汽車行地址……………二一
- 戊 馬車……………二二
- 己 黃包車……………二二

(一) 明信片類……………二

(一) 掛號郵件……………三

(一) 快遞郵件……………四

(一) 匯票……………五

二 郵費一覽表……………五

三 國外郵費一覽表……………九

(一) 日本……………九

(一) 美國……………一

(一) 英國……………一

(一) 法國……………二

(一) 俄國……………三

(一) 德國……………四

四 郵務局地址……………五

乙 電報……………六

一 電報章程……………六

二 發電種類……………九

三 電報局地址……………九

丙 電話……………二〇

一 電話使用法……………二〇

二 華洋電話公司指導辦法……………二〇

三 電話局地址……………二一

第五編 上海之服裝

甲 衣服時尙……………二一

一 春季……………二一

(一) 男子衣服……………二一

(一) 女子衣服……………二一

二 夏季……………二一

(一) 男子衣服……………二一

(一) 女子衣服……………二一

三 秋季……………二一

(一) 男子衣服……………二一

(一) 女子衣服……………二一

四 冬季……………二一

乙 衣料店

(一) 男子衣服.....二

(二) 女子衣服.....二

一 綢緞店.....二

二 布店.....二

三 洋布店.....二

四 衣莊.....三

丙 浴堂

(一) 浴堂概略.....三

(二) 浴堂調查.....三

丁 理髮店

四

第六編 上海之飲食

甲 飲料

一 茶館.....一

(一) 茶館概略.....一

(二) 茶館調查.....一

乙 食品

二 酒店.....一

(一) 酒店概略.....一

(二) 酒店調查.....一

三 咖啡店.....二

一 大餐廳.....二

(一) 入席須知.....二

(二) 中國大餐廳.....二

(三) 外國大餐廳.....三

二 菜館.....三

(一) 菜館類別.....三

(二) 菜館調查.....三

三 宵夜館.....三

(一) 宵夜物價.....三

(二) 宵夜館址.....四

四 點心店.....四

(一) 點心物價.....四

(一) 點心店址……………四

第七編 上海之住宿

甲 居住……………一

一 租屋費用……………一

二 租屋須知……………一

三 租屋選擇……………二

乙 寄宿……………二

一 寄宿旅社須知……………二

二 中國旅社一覽表……………三

三 西洋旅社一覽表……………一〇

第八編 上海之事業

甲 行政事業……………一

一 中國行政機關……………一

二 外國行政機關……………三

乙 學校事業……………三

一 男學校……………三

二 女學校……………五

丙 通俗事業……………六

一 圖書館……………六

二 博物院……………六

丁 慈善事業……………七

一 醫院……………七

二 善會……………九

戊 工商事業……………一〇

一 工業……………一〇

(一) 水電……………〇

(二) 紗廠……………〇

(一) 絲廠……………一

(二) 麵粉廠……………二

(一) 火柴廠……………二

(二) 捲烟廠……………二

(一) 燭皂廠……………二

(一) 印刷廠	一三
(一) 儀器廠	一三
(一) 機器廠	一三
(一) 雜類	一四
二 商業	一七
(一) 銀行	一七
(一) 保險行	一八
(一) 洋行	一九
(一) 貿易公司	二〇
(一) 銀樓	二〇
(一) 藥房	二〇
(一) 書局	二二
(一) 報館	二三
(一) 照相館	二三
(一) 眼鏡公司	二四
(一) 鐘表公司	二四
(一) 雜類	二五

己 公眾事業	二六
--------	----

一 同鄉會	二六
-------	----

二 公會	二六
------	----

庚 個人事業	二八
--------	----

一 醫生	二八
------	----

(一) 中醫	二八
--------	----

(一) 西醫	二九
--------	----

(一) 女西醫	三一
---------	----

(一) 外國醫生	三一
----------	----

二 律師	三一
------	----

(一) 中國律師	三一
----------	----

(一) 外國律師	三一
----------	----

三 書畫家	三一
-------	----

(一) 書家	三一
--------	----

(一) 畫家	三四
--------	----

第九編 上海之遊戲

甲 劇場

一 舊劇場

二 新劇場

乙 影戲場

丙 遊戲場

第十編 上海之勝蹟

甲 園林

一 中國花園

(一) 半淞園

(二) 豫園

(一) 小萬柳堂

(一) 小蘭亭

(一) 也是園

(一) 九果園

(一) 瓜豆園

(一) 沈家花園

(一) 惠家花園

(二) 辰虹園

(一) 留園

(二) 學圃

(一) 遂吾廬

(二) 宋園

(一) 紀念公園

(一) 華人公園

二 外國花園

(一) 愛儷園

(一) 西人公園

(一) 西人新公園

(一) 凡爾登花園

(一) 法國公園

(一) 六三園

(一) 匯山公園

(一) 兆豐園

乙

(一)兒童公園.....三

古蹟.....四

一 河濱.....四

(一)黃浦.....四

(二)滬濱.....四

二 寺.....四

(一)靜安寺.....四

(二)龍華寺.....四

(一)法華寺.....四

(一)留雲寺.....四

三 廟.....四

(一)城隍廟.....四

(一)夏海廟.....四

(一)保安司徒廟.....四

(一)金龍大王廟.....四

四 祠.....四

(一)徐文定公祠.....五

(一)李公祠.....五

(一)劉公祠.....五

五 園.....五

(一)味蕪園.....五

(一)愚園.....五

(一)徐園.....五

(一)未園.....五

(一)吾園.....五

(一)日涉園.....五

六 墓.....五

(一)虞姬墩.....五

(一)黃道婆墓.....六

(一)徐文定公墓.....六

(一)小娘墳.....六

七 碑像.....六

(一)李鴻章銅像.....六

(一)盛宣懷銅像.....六

(一) 葉澄衷銅像……………六

(二) 楊斯盛銅像……………六

(一) 巴夏禮銅像……………六

(二) 赫德銅像……………六

(一) 卜羅德銅像……………六

(一) 紀功碑……………六

(一) 和平神像……………六

八 雜類……………六

(一) 滬城八景……………六

(一) 黃歇渡……………七

(一) 瓶山……………七

(一) 文暈洲……………七

(一) 鳴鶴橋……………七

(一) 湧泉……………七

(一) 蝦子源……………七

(一) 烈女坊……………七

(一) 五老峯……………七

(一) 玉玲瓏石……………七

第十一編 上海之禮俗

甲 俗尙……………一

一 婚事俗尙……………一

(一) 舊式婚禮……………一

(一) 新式婚禮……………一

二 喪事俗尙……………一

(一) 舊式喪禮……………四

(一) 新式喪禮……………五

三 交際俗尙……………五

(一) 投謁……………五

(一) 相見……………六

(一) 宴會……………六

四 歲時俗尙……………七

(一) 陽歷……………七

(一) 陰曆……………八

乙 方言 九

一 稱謂語 九

二 比喻語 一〇

三 俗語 一一

四 諺語 一三

第十二編 上海之道路

甲 街路 一

一 街 一

二 路 三

乙 里坊 一

一 里 一

二 坊 三六

丙 橋術 三九

一 橋 三九

二 術 四一



上海之疆域

甲 沿革

上海在黃浦、吳淞兩江下流。當北緯三十五度十五分。東經五度一分。本江蘇松江府華亭縣東北五鄉地。元置令。始定為縣。自明以還。以邊境分與青浦。又分與南匯。又分與川沙。故今日面積。已不若嚮之遼闊矣。

乙 通商

清乾隆年。英東印度公司代理人比谷。道光年。英林德賽、葛勞甫。先後到滬考察。知為通商良埠。均歸報政府。於是英人漸重視上海。道光十九年鴉片戰爭起。我國失敗。訂約於南京。上海遂為五口之一。開港通商。二十六年蘇松太道與英領重劃界。後雖推廣。然亦

不過南至洋涇浜。北至北京路。東至黃浦而已。嗣美法派員赴粵。要求援例劃分租界。粵督耆英為之奏准。於是美以虹口為美租界。法以洋涇浜南至城河浜為法租界。厥後商務日盛。而租界亦日拓。以今日論。則北至北四川路。南至小東門外之陸家石橋。東至楊樹浦路以東之周家嘴。西至叉袋角。皆成爲租界矣。

丙 形勢

上海形勢。昔以黃浦江為水路要道。野雞墩之達嘉定。蒲匯塘之達青浦。閔行鎮之達松江。為陸路要道。而大洪港又為水陸兩重之要道。此不過就局部言之。並無世界上之關係。自敷設鐵路後。往西北可以不經野雞墩。往西南可以不經閔行。此形勢之異於曩昔者。且昔日舶來品。皆來自印度洋。故以廣州為首衝。今則太平洋之貿易。尤為繁盛。而上

上海形勢圖



海適在太平洋西岸南北相當之地。加以長江各口。皆開商埠。商輪由海入江。由江入海。

必經長江之口。而上海適居江口。因其襟海帶江。故為中外通商無上良埠。其所以然者。要皆形勢之關係也。

丁 地段

一 城內

考上海縣城。築於明嘉靖時。周九里。高二丈四尺。有城門十。曰儀鳳。即西門。曰尙文。即小西門。曰朝宗。即大東門。曰寶帶。即小東門。曰福佑。即新東門。曰晏海。即老北門。曰障川。即新北門。曰拱宸。即小北門。曰跨龍。即大南門。曰朝陽。即小南門。城已毀。改築馬路。自小東門南至方浜橋。曰中華路。自方浜橋南至小東門。曰法華民國路。與法租界接壤。繁盛之地。在小東門、老北門、新北門、城隍廟、九畝地一帶。城雖拆除。仍相沿舊稱。名之曰城內。

二 南市及西區

城內東南之地。曰南市。北接法租界。東瀕黃

浦江。有外馬路、裏馬路。各長十餘里。裏馬路、鹹瓜街、中華路。皆繁盛。南市以西。稱西區。南瀕黃浦江。北接法租界。高昌廟、龍華鎮、日暉港、徐家匯等地皆屬之。

三 閘北

閘北南接公共租界。北連寶山縣。分老閘與新閘。老閘即寶山路一帶。新閘即恆豐路、國慶路一帶。以有滬甯、滬杭甬及滬甯鐵路車站。故商務日見繁盛。尤以寶山路為最。

四 浦東

黃浦江東岸為浦東。北自陸家嘴南至白蓮涇口。長十餘里。沿江一帶。工廠林立。迤東則為鄉鎮。人皆務農。

五 公共租界

英租界原有地位。東自黃浦江西至西藏路。南自愛多亞路北至吳淞江。（俗稱蘇州河）美租界原有地位。東自虹河西至北西藏

路。南自吳淞江北至靶子路。光緒二十五年。自西藏路西闢至靜安寺路底。自虹河東北闢至虹口之引翔港鎮。由各國公使議決。將英美原有及新闢之租界。一併改稱公共租界。今滬人猶稱為英租界、美租界及新租界。蓋亦狃於習俗也。公共租界繁華之地。首推南京路、福州路、福建路。虹口亦極熱鬧。至租界之東西邊境。多為中外人士之住宅。高樓櫛比。濃蔭匝地。殊覺整潔清靜。

六 法租界

法租界原有地位。不過自洋涇浜南至城河浜。民國三年。法國要求開拓租界。我國許之。自是北自長浜路。西自徐家匯路。南自斜橋。徐家匯路。皆為法租界。比較原有地位。竟大至十餘倍矣。公館馬路一帶。最為繁盛。新拓租界。住家居多。其房屋之整齊。道路之潔淨。樹木之清幽。有過於公共租界者。

第二編

上海之法令

甲 租界章程

一 洋涇浜北首租界章程(摘要)

租地 凡在所定租界限內有人欲向

中國原業戶租用基地。置買房屋產業。必須遵照中國與各國所立約章條款辦理。

永遠租地 其永遠租地之事。如查

無關礙方准。願承租者。與中國原業戶商定價值等事。稟明該管領事官。在署中呈出中國原業戶所寫永遠出租契據二紙。係屬一式。繪圖畫紙。一出地形。詳載四址。領事官即據以轉送上海道衙門。以備查考。查明所租之地。事俱妥當無礙。即由道署加蓋信印。移

還給執。該地價值即可照數付清。若所租基地內有墳墓厝樞等情。或遷葬。或搬讓。必須臨事商辦。因中國例此等情節。不寫入永租契據之內故也。

租地之掛號 凡遵照以上例章。置

業立契。事竣之後。限一年內。由該租主持赴該管領事官衙門。報明入冊。掛號以後。如有典押各情。必須於一月內赴該管官署報明。入冊備考。

轉契之掛號 凡轉租基地。須在該

契掛號之領事衙門內呈明。其得主亦須赴該管領事衙門呈請掛號。並由領事官通知公局。(即工部局)

完納年租 凡中國業戶租與西人

之地。尙存有應完年租。限於每年十二月十五日。預將明年地租全行照完。如有遲延及抗欠等情。即由上海道函致該管領事官。向

執業之西人追繳。

收捐 租界地方。必當預籌治理。以資

妥善。

一 設立辦事公局。

一 興造租界以內各項應辦工程。及常年修理之事。

一 租界全境。應行妥當整治潔淨。設立路燈。儲水洒地。以免塵污。開通溝渠。

一 設立巡查街道巡捕。

一 籌備公局所需公用基地房屋。或租或買事宜。

一 籌措公局應行延請雇用之辦公上下各項人役。月支工費。

因舉辦以上所開各事需用銀兩。或應行借支。或另行措辦。有約各國領事官(或其中已有大半位數)於西每年之正二月初旬。擇定日期。(必於兩禮拜之前宣示於衆)按

照後開章程選舉辦事公局之董事。衆國領事官。又於正二月內宣示。限二十一各齊集衆人。會同籌議舉辦上開各項事宜之經費銀兩。並准此會內齊集之人（執業租主有閩者。離境給據。代辦之人亦在此內）將抽收捐款。及發給執照等事。（按後開規例各條辦理）議定施行。（凡議行之事或大眾全允或大半已允者均可從而行之）亦准將地基價值。房屋租金。自行估算。以憑收捐。但地捐須與房捐相準。地捐照所估時值地價抽取。房捐照所估每年應收租金抽取。總之地捐如係抽一兩。則房捐所抽不得過二十兩。餘皆仿此類推。並准抽收貨捐。租界內之人將貨物過海關。或在碼頭上起卸貨物。下船轉運。均可抽捐。捐數多少。照貨之價值而定。但貨價每壹百兩。捐不得逾一錢。又准其隨時酌量情形。抽取各項之捐。以備舉辦

上項各事宜需用經費。

控追欠捐 倘有人不肯付捐。（即

照此章所抽之各項捐款）及不肯遵繳罰款。（即後附規例內各犯例之罰款）即由公局。或所委之經理人。投該管官署控追。俟奉准後。按律施行。以便將欠捐追回。若欠捐人係屬貨主。無從查尋。或係在該管官員所轄地界以外。或係查無領事管束之人。則公局依奉地方官批准後。即將該貨（即應完各捐之貨有不付遲延等情）扣留賠抵。或另行設法。將欠捐追回。若查係房地業主。即酌取其產業若干。以足抵欠捐之數爲止。

違背租界章程 凡違背租界章程者。經人（或地方官員）報知該管領事。傳案查實。即行議罰。（或由領事自辦或係飭人代辦均可）其例有二。罰銀之數。不得過三百元。監押之期。不得逾六個月。倘應另行

發落。亦可酌辦。若查係無領事管束之人。有違章情事。公局稟由領事官。（數位或一位）函致中國地方官商辦。以冀保全此章程之權力。而將犯例者罰懲。

按內地之人。初到上海。不知租界章程。最易觸犯。茲將普通數條。開列於後。俾旅客防患未然。

馬路上不准大小便。里坊內無指定所在。亦不准大小便。如違拘入捕房。大便罰一元。小便罰三角。

如在路上爭鬪吵鬧。即作在公途鬪毆吵鬧案辦理。拘入捕房處罰。如遇有此等情事。切勿插身觀看。免被誤拘。

如遇盜劫火警等危急之時。可偶吹警笛。在無事時任意亂吹。必被拘送捕房。

如被人敲詐恫嚇。可報告巡捕或捕房拘捕。若私行理論。然後報告。即被駁斥不准。

如被值班落班巡捕毆辱。有傷痕及見證。即行報告捕房。如遷延數日。即失効力。

二 虹口租界章程 (摘

要)

公路 倘工部局欲築公路。穿過華人產業。則須於動工之前。預先商議購地。及搬遷房屋或墳墓之在路線上者。

房捐 一切向來所有住宅。因係華人原業之產。並係華人原業戶居住。現在並不收捐者。又一切新舊房屋。在華人原業戶地上。離馬路或應築之路較遠。並無利益可得者。工部局情願概不抽捐。

按公共租界住戶房捐。分四季繳付。捐額按屋租百分之十四計算。毗連租界之地。百分之六計算。繳付後有捐票為憑。若屆時不繳。則由工部局報告捕房。出票送案。補繳房捐。並須另繳罰金。

房客向房主租屋。至三個月不付房金者。

房主可向公廨請發封條。捕房即令房客

於五小時內繳清。否則。即須發封。如仍不

付清。房主可請發拍賣諭單。屆時捕房派

人到來。房客須立即出門。一切器物。不得

攜帶。如房主需用房屋。命房客遷讓。房客

遷延不讓。房主可請發逐遷諭單。由捕房

派捕勒令遷移。

如遇盜劫失竊。無論何時。可立即開明失

單。連同每季捐票報告捕房。由捕房緝查。

若在旅社。可用旅社捐票。失單須開註詳

盡。如首飾註明牌號、花樣、分量。衣服註明

種類、綢布、顏色。

若在法租界房客拖欠房租。由房主自行

報稟捕房。捕房即派探傳追交保。限八天

繳清。堂費由房主照繳。如房客逾期不繳。

則傳解公堂訊追。堂費由房客照繳。

地捐 凡虹口租界內耕種之田。倘常

為華人原業戶之產。工部局願不收捐。

乙 審判章程

一 公共租界會審公廨

華務民事案件辦法

(一) 華務民事案稟件。在華務收發處遞呈單。格式仍照尋常。如華文稟單之外。更備洋文稟單者。亦不能作為不合。稟單一經遞到收發處。即行掛號入冊。呈交官員批示。或傳或提。即將單票繕發。

(二) 傳單提票。均由公廨繕發。經領袖領事簽印之後。再由捕房派探捕傳提。

(三) 凡原告呈遞訴訟。每一控稟。應納掛號費百分之一分五。視所控之數多寡為定。其費應付交監察房收支處。至審訊之時。原告再納堂費百中之一分五。亦視控數多寡為定。每一控案。自遞稟以至審訊。原告前後。

共納費百分半之三分。惟掛號費。少則不能過兩元五角。多則以一百元為限。堂費亦然。故無論若何巨案。至多原告共出費洋二百元。貧窮之人。帶至公堂。察明實係貧窮無錢。則准予免納。即將稟單掛號批示。出票傳提。與納費者一律辦理。

(一)原告繳納之掛號費與堂費。應俟結案之後。歸曲者承認。如公堂察核案情。另有別故。不應歸曲者承認。不在此例。

(一)原告遞到之稟。應按次掛號入冊。俟兩造以及見證人等傳集之後。即將是案另入聽審冊內。

(一)聽審冊內。寫明某號某案。陪審官到堂觀審。亦按聽審冊號數。挨次輪訊。倘有一堂不能訊結之案。則下次復訊。仍須原陪審官到堂訊審。至定斷結案為止。

(一)如華務案內有關係洋商者。應視關係

洋商。是何國商人。歸何國陪審官到堂觀審。所謂關係者。必須該洋商或公司洋行與涉訟之兩造。勝負中有間接之利權關係是也。惟該洋商究與涉訟者實有關係與否。應由該洋商之該管領事解決之。

(一)審問案件。陪審官僅到公堂觀審。不行干預。如有不明之處。可向承審官詢問。並可取閱關係案中之一切合同字據。

(一)華務案之堂諭。應用上海公共租界會審公堂名義。並由觀審之陪審官畫押。然後宣佈。俾涉訟者曉然堂諭為租界中秉權執政之官所下。

(一)代表律師。原被告均能延請到堂。申辯案情。承審官員應照尋常辦法。准予律師談辯。惟如堂上察有貧窮被告。無錢延請律師。代陳案中曲折。因而被告不利者。應令原被告兩造。各不延請律師。以昭公允。

華人控華人。洋商控華人。均以滬海道道尹為第二審。華商控洋商。以各國駐滬按察使為第二審。

二 法租界會審辦法

權限 華洋訴訟以及華人刑民訴訟。

均由委員會同領事審訊。華洋案件。由領事會商委員。分別傳訊。刑事案件。由捕房起訴。民事案件。由委員自行核辦。分別准駁。批示傳訊。統由法領會審。

訴訟 華洋訴訟。如被告為中國人。均按照中律辦理。民刑訴訟。均按中律辦理。刑事命盜重案。解地方檢察廳核辦。

逮捕 違警案件。由捕房進行逮捕。解案審訊。傳提人證。逮捕罪犯等事。均由捕房派探辦理。傳提定票。計分三種。一種傳提本租界人證之票。由委員印行。法領簽字後。隨行發行。一種傳提英租界人證之票。由委員

印行。法領簽字後。再送領袖簽字。或被告係別國用人。仍須送由該管領事簽字。方可發行。一種傳提內地人證各票。由委員印行。法領事簽字後。仍須由委員加函。送請交涉員核准用印簽字後。再行送請內地檢察廳或該管地方官協同辦理。

律師 華洋訴訟。兩造均准用律師辯護。刑事案件。不准律師辯護。律師須通法國語言。方准到堂辯護。

拘留 民事被告及人證。均羈留總捕房。刑事人犯。未定案者。分拘各捕房。已定房者。發往盧家灣牢監收押。女犯拘押捕房女所。

堂費 民事訴訟。按照原告所控之數。每百元收堂費二元。俟判決後。由公堂收酌情形。斷令兩造遵繳。該款由法捕房經收。彙繳法領。撥充公堂經費。

三 法租界公堂遞稟章程

程

(一) 民事訴訟。訂於每禮拜三、四、六三期。上午八時起。至十二時止。持赴總巡捕房樓上公堂寫字間投遞。並按所控數目。隨繳堂費二釐。由寫字間將遞狀人姓名住址及所收堂費登記入冊。掣取收條。次日將狀詞呈送公堂聽候核批。狀詞呈公堂核批之後。准詞即簽票傳訊。批示仍由寫字間轉發。

(二) 如遇特別案件。除繳堂費外。仍照章着原告另存保證金洋五十元。由捕房隨時稟請公堂察核情形。立即簽票。准將被告傳到交保。

(一) 控訴人所遞訴狀。必須按控數價值。購買所訂之合格狀紙。倘公堂寫字間於收狀時查得所遞狀紙與所控價值不符。應即將所遞狀紙給還。另繕呈遞。

(一) 控訴人如實係貧苦之人。無力隨狀呈繳堂費。准於收狀時察核情形。稟請公堂酌予免費。

(二) 刑事訴狀。以及催狀。申請狀。被告辯訴狀等類。仍照向章由當事人自行當堂呈遞。

四 法租界公堂交保章程

程

(一) 尋常交保之案。查被告於飭傳後。案於何日審訊。向由捕房先期發單。如照該被告即可預先覓定保人。繕具保狀二分。加蓋鋪保圖章。邀同保人投案。於訊判後。如奉判交保。即可將保狀當堂呈遞。聽候傳喚保人訊問。如實係可靠。立即准其具保。否則或交捕房詳查。或由公堂自行詳查。再行分別准駁。倘被告臨訊並未覓保投案者。仍照章歸捕房辦理。

(二) 傳到交保之案。被告於傳到後。或直是

日並非堂期。應即由捕房諭令覓保。或由被告家屬戚友覓具保人。隨時到公堂具稟陳明。亦可轉飭捕房辦理。

(一)人銀兩保之案。查本公堂交保定章。必須法租界內店舖。方准具保。惟間有被控之案。為數太鉅。本租界內一時實無此相當店舖。可作保人。以致被告因此被押。累月經年。亦殊可憫。本公堂為體恤商艱起見。籌一通融之法。嗣後除尋常錢財細故之案。仍照第一條交保辦法辦理外。其被控款目過鉅之案。准其於本租界內或本租界外居住之人。外埠不准。如有殷實可靠。夙有名望之人。有房產生意價格能及原告所控之數。願為被告具保者。准其隨時到案陳明。聽候核奪。
(一)以上三條。係專指民事被告而言。至於案外人證。或有臨時發生交保之事。均仍照向章歸捕房辦理。

丙 違警章程

一 淞滬警察廳違警章程(摘要)

(一)攜帶刀槍及一切兇器者。(罰洋五元)
以下刀槍等物暫行存案取保給領如無的保概行沒收但因擔任保衛地方之責者不在此限)

(一)勒索財物及強除硬買者。

(一)揪扭毆打人者。(以上輕者酌罰重者送檢察廳)

(一)酗酒滋事者。(罰自三角起至一元止)

(一)吃講茶者。(茶館主罰兩元為首糾合十人以上罰五元五人以上罰兩元附從者各罰五角)

(一)聚眾賭博者。(送檢察廳輕者酌罰)

(一)沿途調戲婦女者。(處一日以上十五

日以下之拘留或一元以上十五元以下之罰金)

(一)口唱淫歌者。(處五日以下一日以上之拘留或五元以下一元以上之罰金)

(一)亂吹叫鞭者。(罰二元)

(一)深夜在路高歌者。(處五日以下一日以上之拘留或五元以下一角以上之罰金)

(一)夜間過十二時作諸般喧鬧。礙人安眠者。(處五元以下一角以上之罰金)

(一)於人煙稠密之處。任意焚火。或玩弄各種火器者。(處十五日以下十日以上之拘留或十五元以下十元以上之罰金)

(一)無故入現有人居住或看守之第宅者。(輕則拘罰重則改送檢察廳)

(一)造謠惑眾及散播匿名揭帖者。(輕則拘罰重則改送檢察廳)

(一)違背各處榜示之例禁者。(酌予罰金)

(一)違背各處榜示之例禁者。(酌予罰金)

(一)違背各處榜示之例禁者。(酌予罰金)

(一)違背各處榜示之例禁者。(酌予罰金)

(一)違背各處榜示之例禁者。(酌予罰金)

(一)違背各處榜示之例禁者。(酌予罰金)

(一)違背各處榜示之例禁者。(酌予罰金)

(一)違背各處榜示之例禁者。(酌予罰金)

(一)違背各處榜示之例禁者。(酌予罰金)

(一)違背各處榜示之例禁者。(酌予罰金)

(一)違背各處榜示之例禁者。(酌予罰金)

(一)違背各處榜示之例禁者。(酌予罰金)

(一)違背各處榜示之例禁者。(酌予罰金)

(一) 毀壞公物如電桿路燈之類者。(毀壞之情節較輕者酌處十五日以下十日以上之拘留或十五元以下十元以上之罰金若情節重大者即送檢察廳)

(二) 毀壞門牌招牌及一切標記者。(處五元以下一角以上之罰金)

(一) 坐沿浦鐵欄及橋欄上者。(罰二角)

(二) 陰歷立夏以後。早晨八點以後。立冬以後早晨九點以後。傾倒垃圾者。(罰三角)

(一) 拋棄磚瓦磁石。撒潑污穢物件者。(罰自三角至五角)

(一) 拋棄塵垢瓦礫。及已死之牲畜。與一切污穢物於河中者。(罰五角)

(二) 夏天拋棄瓜皮及蘆粟菱白等壳於道路及河中者。(罰三角)

(一) 在各街道隨意大小便者。(大便罰五角小便罰三角)

(一) 當街晒晾婦女褻衣及小孩尿布者。(罰二角)

(二) 在門外搭蓋涼棚或綵牌而不領照會者。(罰一元)

(一) 售賣淫書者。(視書之多少定罰之數自二元起五元止書銷燬)

(二) 售賣春宮及一切淫畫者。(罰二元畫銷燬)

二 公共租界巡捕房職務章程(摘要)

腳踏車

乘腳踏車之人。應遵照馬路章程。並應備警鈴或別種合式之器。如欲

越過車馬或步行之人。應預先搖鈴關照。不准自便。自日入至日出時。須備帶明燈。至於

馬路兩旁之邊路。不准腳踏車經過其上。

虐待牲畜 巡捕房會同協助上海

救牲會。按照大英國各救牲會之章程辦理。

禁止虐待牲畜。

按在途攜帶雞鴨等物。切勿倒提。否則。即作虐待牲畜論。拘送處罰。

救火章程

凡入火場之人。除有救火牌外。無論何人。均不得擅入。此種救火牌。由救火會董發給。共有兩種。

一、救火會各人皆有此牌。准入救火場之內圍。

二、保火險行之代表人。每行一人。以及工部局所允准之人。皆有救火牌。一俟火熄。准入火場閱視一切。

凡華人一概不准擅入火場。

燃放爆竹 租界居民。無論在於馬路僻徑及公地。均不准燃放爆竹。如欲燃放

或於家中天井焚化冥鏹。應預向巡捕房領取執照。惟火銃或自燃之爆竹。則一概禁用。垃圾 自西五月一號至九月三十號。

每晨六點鐘以後。不准將垃圾傾倒路上。自十月一號至四月三十號。則限至每晨七點鐘為止。

按各弄口均設有垃圾桶。垃圾傾於桶外。即為違章。如查見拘送處罰。

火油 華人屋內所堆積之火油。每宅同時不得逾十箱。

取厭於人 如有人在路上或公共地方。犯取厭於人之事者。應由巡捕拘送懲罰。

打樣房照會 凡欲起造房屋。或興辦下列各工程者。應先赴工部局打樣房領取照會。

- 一、建造房屋。
- 二、修理房屋。在路旁街內安設扶梯。
- 三、築造駁岸。
- 四、開掘馬路或街街之地。以便築造陰溝。

或安管子。或安置電綫。

五、搭涼棚置招牌。凡須侵佔街道者。

六、在碼頭上起卸建屋之物料。

七、挑運泥土。

右列工程。如有未領照會。而先自動工者。一經查出。照例懲罰。

按關於公共租界之建築。必先將圖樣送

江西路之工程科事務所勘驗。領取執照。

店舖改換門面。油漆門面。及懸掛帳篷招

牌門燈。住家婚喪時建設牌樓。亦須往領

執照。

執照。

婚喪及賽會 如欲出會或迎娶出

喪等事。須經過馬路者。應先赴巡捕房領取

執照。否則不准。凡欲經過河南路以東之租

界中段各路。或兵隊行經租界。則非預請工

部局允准不可。

按不滿五十之人數。可不領執照。午前八

點半至九點半。十二點至午後二點半。四點至六點。小沙渡路以東之靜安寺路及南京路。不准通過。如經過兩區捕房。必先由兩捕房捕頭簽字。屆時派捕於經行處照料。不必酬資。

(一)懸掛招牌 一、各項招牌。至少離地七

尺半。二、凡有邊路之處。則所掛招牌。不准

透出邊路口之平側石。三、凡無邊路之處。

則招牌不准透出牆外三尺。四、招牌之大

小。長不得逾四尺半。闊不得逾一尺半。五、

懸掛之招牌。不得遮蔽路側之燈。

三 法租界公董局章程

(摘要)

(一)凡各家每日早起。須將自己門前街路掃淨。掃下之垃圾等物。堆在自己門外。俟掃街夫來剷去。毋許倒在界內空地及交界河內。凡經掃街夫掃過之後。毋許再將垃圾倒

出。

(一) 凡碎碗破玻璃等。不准倒在路上及人家屋旁。凡什物或致墜下傷人者。不准放在窗口或高處。凡可以傷人及臭氣觸人之物。并不准拋擲於外。

(二) 凡一切腥臭之氣。惹鄰家厭惡。害人致病者。屋內屋外均毋許留存。

(三) 凡租界除設立坑廁之外。毋許任意行大小便及傾倒垃圾等物。

(四) 凡商人店鋪招牌。必須高懸。至少離地六尺。以官尺為度。勿至有礙街邊行人。其所懸招牌。相離店面。至遠不能過二尺四寸。免至遮蔽路燈火光以及路名房號各牌。凡店鋪欲懸招牌。須先赴公董局報請核准而行。
(五) 凡在路上屋邊燒紙。或施放鞭炮煙火等。如無巡捕頭允許之憑。一概不准。

丁 衛生章程

一 工部局衛生辦法

(一) 凡查驗房屋是否潔淨。可稟報河南路一號本局醫官。以便派人料理。並不取費。

(二) 各項穢物有礙衛生者。務宜隨時報知本局醫官。

(三) 本局於靶子路建造醫院一所。凡居民感染疾疫危險病症。俱可送入院內醫治。不費分文。如欲獨居一室。院中亦備有房屋。惟病者略行貼費。

(四) 民間房屋。前曾寓居患疫之人。可逕稟本局醫官。當派人至其室。代為收拾潔淨。毫不取費。

(五) 食物宜下鍋煮透。方可入口。自西歷六月起至十月止。煮熟各物。不准越宿再食。菜菓貼近地面。易染傷寒霍亂及腸內諸症。故未煮之前。勿與他種食物相近。必待烹飪已熟。方可無患。

(一) 水未煮過。慎勿入口。荷蘭水冰凍水皆與有害。惟茶最平穩。寒暑咸宜。

(二) 蚊蠅最易傳病。故食物必須遮蓋。以免散毒於內。致人誤食生病。蚊蟲吮人。亦能成瘡。故寢時務將帳子垂下。入內地歷游者。帳子尤不可缺。淺沼之內。蚊易散子。惟用火油少許沖下。庶可斷其生機。家有積水。尤宜除去。蚊自不生。

(三) 垃圾不宜存積。宜備一輕便之白鉛桶。將垃圾倒入。各戶糞桶。尤宜蓋閉嚴密。如垃圾桶及糞桶無從購辦。可向河南路一號本工部局購取。

(四) 天井及陰溝。宜每日用水沖洗。勿任坍陷。
(五) 沿路吐痰。最為穢德。若係痰癆症人之痰。遺害更大。故吐痰宜在陰溝或火爐之內。方可無患。

(一)居民宜種牛痘。若依舊法用痕痂塞入鼻孔。雖一人不染天花。其餘仍恐傳染殃及。

二 鼠疫預防法

鼠疫傳染最烈。由鼠身之菌。侵入人體。蔓延全身。發熱劇烈。體膚生核。故又名核子病。死後體現黑斑。故又名黑死病。淞滬警察廳為慎重衛生起見。特頒鼠疫預防法如下。

(一)查明居戶病死緣由。

(二)查明居戶傾倒垃圾進出之事。

(三)存積垃圾之公共木箱。每日須下午五時前。令值日常去收拾一次。俾垃圾淨盡。使鼠類無可竊食。

(四)勸導居戶。凡餚饌及各種食品。須擇儲於鼠類不能入之器具。

(五)勸導居戶。廚屋內須收拾分外潔淨。不使地面賸留垃圾。以絕鼠食。

(六)勸導居民。室內傢伙及破布敗絮等類。

凡足障礙地面者。應不時翻移。以免鼠類竄入作窩。

(一)勸導居民。室內如查有死鼠。須購避疫藥水遍洒。並報告該管警署。將死鼠焚燒。掩埋僻地。

(二)勸導居戶。蓄養貓隻。或用鐵絲籠與壓板鼠藥等。滅除室中之鼠類。

第三編

上海之交通

甲 火車

一 火車略說

上海鐵路。有幹路二。往江甯者曰滬甯。長三百一十一公里。往杭州者曰滬杭甬。長一百九十六公里。又往吳淞者曰滬淞。長十六公里。有餘。滬甯之支路也。上海北站。爲滬甯與滬杭甬總車站。滬甯車站。即在北站之對面。旅客之在公共租界及閘北者。可由北站上。下。如在法租界南市城內西區者。可由南站上。下。

二 滬甯滬杭甬鐵路指導旅客辦法

搬運行李 凡旅客攜帶之行李物

件。由車站門口差脚夫搬至車上。或由車上搬至站門。每欠每件計收搬運費一分。

黏貼行李票 凡黏貼行李票及解掛牌子。均係車站人員及車站脚夫之職。無需付費。倘脚夫有勒索情事。希各旅客即行報告站務巡察或站長。

登車前之注意 各旅客非俟自己之行李。經黏貼小票或記號清楚後。不可登車。

留意竊賊 當心扒手或剪綹。不可將零星物件置於窗口或門口。

旅行之通知 旅客如遇休息日旅行。或有大幫游客乘車。必須預先通知車站人員。以便預定充分車位。

標明物品 旅客之行李。如存有貴重及金銀等物品。非註特別標明。并付保險費者。鐵路概不負責。

定備床位 夜行特別快車。備有床位。旅客必須先向問訊處（上海北站）定備床位。愈早愈妙。如南京則向站務巡察定備。

陳述意見 凡旅客對於本路。有陳述改良意見者。甚爲歡迎。如對於車務事項。有所陳訴者。則請投函上海北站車務總管可也。

按陳訴信件。必簽字或蓋印。並詳註住址。方爲有效。

三 滬甯滬杭甬鐵路運客規則（摘要）

車站月台之准入 搭客持票入月台登車。閒人概不得入。（甲）經站長許可及持月台票者。得入月台。月台票可在售票房購買。每張洋五分。（乙）每次車發出之月台票。僅得於該車停駐時用之。（丙）本處官員及其隨從。一經站長許可。無月台

票得入月台。

患疫及傳染病之搭客 患疫及

傳染病之搭客。未經車務總管特許。不得擅入客車。

搭客無票 無論何人。未經鐵路有

權之員司許可。不得乘車。惟執有正當車票或免費車票者。不在此例。

查票 車票如遇本路員司索閱。必須

立即交閱。出站時須將車票交還柵口收票人。否則須照本規則補罰。

預防危險 車行時。搭客勿開車門。

或倚窗眺望。或登車下車以杜危險。

慎防火患 切不可將未息滅之香

烟頭雪茄煙頭。或自來火或各種易燃着之物。擲棄在車中地板上或座位上或車窗檻上及窗圍縫內。

員役之越禮慢客 本路執事人

等如有越禮慢客及不留心照料等事。立即告知上海北站車務總管察奪。

補費 幹路乘車無票。或越站。或越坐

高等車。或在行程中調查高等車座。或票已撕破。而致票載號數日期。難以查驗。或不將

車票交與員司驗收。應補足尋常單程票價外。並須按照下列罰款辦理。頭等客洋三元。二等客洋二元。三等客洋一元。四

等客洋五角。搭客在支路上。有犯上開無論何條不規則之行爲。須補費。

付費收條 搭客當付補費時。須向

收費人索取軟紙車票式之收條。並查閱該

收條是否正當。所收數目是否符合。

搭客預先購票之辦法 搭客遣

人代購車票及代交行李。須交本路詳單一

紙。書明何等車票及張數。如有小孩。須書明若干歲及交運某種行李之件數。並須帶足

銀錢。以便照付票價及行李運車。

搭客查閱所購車票及找頭

未離開售票窗櫃時。查閱車票及找回之銀

錢。是否符合。過後如有差誤。不能承認。

搭客不克用所購車票之辦法

已購票而因病或他故不及乘車。應立刻知照站長。使該車票能再乘後開之客車。惟

必須有確實原因。否則須另購車票。

未用單程之退還費 退還未用

單程車票價時。當扣回十分之一。

高等車票之調換 可加付票價。

將原車票向沿途站長調換高等車座。惟須

注意車票背面站長曾否簽字。並須有補費

收條。否則收票車站仍須補費。

小孩運費 四歲以下免費。十二歲

以下減半。

臥車 滬甯路爲頭等客便利起見。特

於夜車加掛臥車。內設四床之臥室四間。兩床之臥室三間。其兩床之臥室。專備女客及夫婦之用。惟須向車務處預定。(甲)頭等臥車票。上海北站蘇州無錫鎮江南京各站均發售。持尋常頭等票或頭等免票者。另付床位費洋二元。可乘臥車。凡預定之床位。於車開前十分鐘。如原客不用。即須另行位置他客。(乙)臥車內祇准隨帶手提之小件行李。

隨身行李 隨身行李。如提包書箱氈毯枕被及一切細小物件。能置於車座上。擱物架或座位下。而不妨礙他客者。應自行照管。並負意外之責。除以上各物外。不得攜帶入車。凡隨帶入車之行李。設遇險事。均自行負責。與本路無涉。所帶細小行李。如氈傘

桿籃及提包等物。爲途中所必需者。均不過磅。

免費行李 行李均須過磅。頭等客得帶免費行李二百斤。二等客一百五十斤。三等客一百斤。各等小孩半價票之免費行李。按其等次。照上開減半攜帶。

行李存寄房 行李暫寄站長處管理。起首二十四小時內。每件費洋一角。過此每件每天洋五分。交存行李時。由站長出給收條。憑條取件後。即與本路無涉。

行李移交失物存留處 行李如一月後尚不來取。當移交失物存留處。並於六個月後交拍賣處售去。

不可從車窗洞搬取行李 勿

於車行或到站時。由車窗遞取行李。凡因此使車損壞者。必罰。

商訂保險 貴重物品。值一百元至五百元。保險裝運。可向站長接洽。貴重物品保險之行李。值過五百元者。須與上海北站車務總管直接或由站長電知車務總管。

裝運棺柩 柩每哩每具。收費洋一角。惟須二元起碼。未經本路醫官驗明。不得輪運。無論靈柩空棺。既定於該列車裝運者。不於該列車開行前二小時送到車站候運。須照章加倍核收其運費。

空棺運費 空棺每具每哩收費洋五分。起碼以一元計算。

四 滬寧滬杭甬鐵路客票價目及公里表

滬甯

站名	頭等	二等	三等	距離公里
上海	元角分	元角分	元角分	
真茹	·二〇	·一〇	·〇五	八里
南翔	·六〇	·三〇	·一五	一八里
黃渡	·八〇	·四〇	·二〇	二四里
安定	一·二〇	·六〇	·三〇	三一里
陸家浜	一·四〇	·七〇	·三五	四三里
恆利				四九里
崑山	一·六〇	·八〇	·四〇	五二里
正儀	二·〇〇	一·〇〇	·五〇	六三里
唯亭	二·二〇	一·一〇	·五五	六九里
外跨塘	二·四〇	一·二〇	·六〇	七八里
官濱里	二·八〇	一·四〇	·七〇	八四里
蘇州	三·〇〇	一·五〇	·七五	八七里
滄墅關	三·二〇	一·六〇	·八〇	九九里

望亭	三·四〇	·一·七〇	·八五	一〇八里
周涇巷	三·六〇	一·八〇	·九〇	一一八里
無錫旗站	三·八〇	一·九〇	·九五	一二四里
無錫	四·〇〇	二·〇〇	一·〇〇	一二九里
石塘灣	四·四〇	二·二〇	一·一〇	一三九里
洛社	四·四〇	二·二〇	一·一〇	一四二里
橫林	四·六〇	二·三〇	一·一五	一五一里
戚墅堰	四·六〇	二·三〇	一·一五	一五七里
常州	五·〇〇	二·五〇	一·二五	一六八里
奔牛	五·二〇	二·六〇	一·三〇	一八六里
呂城	五·四〇	二·七〇	一·三五	一九三里
陵口	五·六〇	二·八〇	一·四〇	二〇三里
丹陽	六·〇〇	三·〇〇	一·五〇	二一三里
新豐	六·二〇	三·一〇	一·五五	二二二里
渣澤	六·四〇	三·二〇	一·六〇	二三三里

淞滬				站名	頭等	二等	三等	距離公里
天通庵	上海	角分	角分	角分	角分	角分	角分	二里
·一〇	·〇五	·〇四						
鎮江旗站	六六〇	三三〇	一六五	二三八里				
鎮江	七〇〇	三五〇	一七五	二四三里				
高資	七二〇	三六〇	一八〇	二五五里				
下蜀	七四〇	三七〇	一八五	二六七里				
龍潭	七六〇	三八〇	一九〇	二七八里				
孤樹村	七八〇	三九〇	一九五	二八八里				
堯化門	八〇〇	四〇〇	二〇〇	二九七里				
太平門	八二〇	四一〇	二五〇	三〇四里				
神策門	八六〇	四三〇	二一五	三〇七里				
南京	九〇〇	四五〇	二二五	三一二里				

滬杭甬				站名	頭等	二等	三等	距離公里		
梅家街	上海南站	龍華	龍華新站	徐家匯	梵王渡	上海北站	元角分	元角分	元角分	距離公里
·六〇	·六五	·五五	·四五	·三五	·三〇	元角分	元角分	元角分	·二〇	二二里
·三五	·四〇	·三〇	·三〇	·二〇	·一五	元角分	元角分	元角分	·一〇	一〇里
									·一五	一三三
									·一五	一七
									·二〇	一九
									·二五	二四
									·三五	三五
									·四〇	四〇
									·五〇	五〇
									·五〇	五〇
									·六〇	六〇
									·二〇	二〇
									·一〇	一〇
									·〇五	〇五
										六里

臨平	許村	長安	周王廟	斜橋	硖石	王店	嘉興	嘉善	楓涇	石湖蕩	松江	明星橋	新橋	莘莊
四·二五	四·一〇	三·九〇	三·八五	三·六五	三·三〇	三·〇五	二·七〇	二·二〇	一·九〇	一·五〇	一·二五	一·一五	·九〇	·七〇
二·五五	二·四五	二·三五	二·三〇	二·二〇	二·〇〇	一·八五	一·六〇	一·三〇	一·一五	·九〇	·七五	·七〇	·五五	·四五
一·五五	一·四五	一·四〇	一·四〇	一·三〇	一·二〇	一·一〇	·九五	·八〇	·七〇	·五五	·四五	·四〇	·三五	·二五
一六六里	一六〇里	一五一里	一四五里	一三九里	一二六里	一一六里	九九里	八一里	七十一里	五六里	四五里	四二里	三三里	二六里

文亭	葉家	慈谿	洪塘	莊橋	甯波	站名	頭等	二等	三等	距離
·九五	·七〇	·五五	·三五	·二〇	元角分		元角分	元角分	元角分	公里
·五五	·四五	·三〇	·二〇	·一五	元角分		元角分	元角分	元角分	
·三五	·二五	·二〇	·一五	·一〇	元角分		元角分	元角分	元角分	
三四里	二六里	一九里	一二里	七里						

滬杭甬寧波段

開口	南星橋	杭州	拱宸橋	艮山門	笕橋
五〇五	四九五	四九〇	四九五	四八〇	四六〇
三〇〇	二九五	二九五	二九五	二八五	二七五
一八〇	一八〇	一七五	一八〇	一七〇	一六五
一九六里	一九三里	一九二里	一九〇里	一八六里	一七九里

蜀山	一·一〇	·六五	·四〇	四〇里
餘姚	一·三五	·八〇	·五〇	四八里
馬濟	一·六〇	·九五	·六〇	六〇里
五夫	一·八〇	一·〇五	·六五	六六里

乙 輪船

一 輪船說略

上海地當黃浦吳淞兩江下流。東瀕太平洋。北臨揚子江。水路之便利。不特在國中允推巨擘。即世界著名口岸。亦無能望其背項者。故水路交通事業。已發達至極點。輪船局有六十餘家之多。國人所辦者。如招商局。甯紹商輪公司。三北輪埠公司數家為最著名。外人所辦者。如太古輪船公司。太平洋輪船公司。怡和輪船公司。大英火輪船公司數家為最著名。綜觀全埠輪船局。國人創辦者。不過五六家。其餘均為外人所辦。因之內地外洋

航權。幾全操於外人手。亦可慨已。

二 乘船須知

船票 船票向輪船賬房購買。如在旅社。可託茶房購買。小孩十二歲以內。祇須半價。

定備房艙 如定備房艙官艙。須早日通知賬房。可以代為預定。

免驗單 輪船過關時。須由關驗查行李。如行李多者。事前向江海關監督領取免驗單。臨時可免周折。

納稅 應納稅各項物件。可託報關行代為報關。向取稅單。

免驗單 輪船過關時。須由關驗查行李。如行李多者。事前向江海關監督領取免驗單。臨時可免周折。

納稅 應納稅各項物件。可託報關行代為報關。向取稅單。

代為報關 向取稅單。

驛亭	二·〇〇	一·二〇	·七〇	七三里
百官	二·〇五	一·二五	·七五	七六里
曹娥江	二·一〇	一·二五	·七五	七八里

私貨字據 過關時如關員指有夾帶私貨。將行李等件扣留。可向取查到私貨字據。以便與稅務司交涉。

出洋護照 第一條。請發出洋護照時。應詳細註明後開事項。一、漢洋文姓名。二、年歲。三、籍貫。四、官階職業。五、領照事由。六、前往何國。七、經過地點。八、進口地點。九、居留日期。十、搭乘船名。十一、開船日期。十二、開船地點。十三、隨帶眷屬。(以妻室及親生子女年在十五歲以下者為限) 十四、隨帶僕從。(姓名年歲籍貫等項亦須詳細註明) 第二條。領照人應繳近時最肖之四寸半身相片

七

平 湖 間	平 湖 間	菱 湖 間	雙 林 間	烏 鎮 間	盛 澤 間	袁 家 匯 間	湖 州 間	南 潯 間	震 澤 間	黎 里 間	蘆 墟 間	平 望 間	新 埭 間	新 埭 間
○五 七〇〇		一八 八〇〇	一八 八〇〇	一八 八〇〇	一八 八〇〇	同上	一八 八〇〇	同上	一八 八〇〇	同上	同上	一八 八〇〇		
○三 五〇〇	○四 八〇〇	一三 八〇〇	一三 八〇〇	一三 八〇〇	一三 八〇〇	同上	一三 八〇〇	同上	一三 八〇〇	同上	同上	一三 八〇〇	○五 六〇〇	
	○三 八〇〇	一三 八〇〇	一三 八〇〇	一三 八〇〇	一三 八〇〇	同上	一三 八〇〇	同上	一三 八〇〇	同上	同上	一三 八〇〇	○三 六〇〇	○七 〇〇
	○六 〇〇	一三 八〇〇	○九 〇〇	○八 〇〇	○八 〇〇	同上	一三 八〇〇	同上	○九 〇〇	同上	同上	○八 〇〇	○四 〇〇	○五 〇〇
		○八 〇〇	○七 〇〇	○六 〇〇	○六 〇〇	同上	○八 〇〇	同上	○七 〇〇	同上	同上	○六 〇〇		
立興協記	慶記王升記	招商戴生昌立興	招商戴生昌	招商戴生昌	招商戴生昌	立興	招商戴生昌	招商戴生昌立興	招商戴生昌立興	招商戴生昌立興	招商戴生昌立興	招商戴生昌立興	立興協記	慶記

海鹽間	乍浦間	松江間	松江間	涿涇間	嘉善間	嘉興間	蕩口間	蕩口間	蕩口間	石港間	閩行間	蘇州間	蘇州間	滄墅關間
〇九〇	同上	〇三〇	〇三〇	〇六〇	一四八〇 一二八〇	一五八〇 一〇八〇	〇三八〇 〇三八〇	〇三八〇 〇三八〇	〇三八〇 〇三八〇			一五〇〇 〇〇〇	一五〇〇 〇〇〇	同上
〇九〇	同上	〇三〇	〇三〇	〇六〇	同上	同上	一六〇	一六〇	一六〇	〇三〇	〇三〇	一四〇〇 〇〇〇	一四〇〇 〇〇〇	同上
〇七〇	同上	〇二〇	〇二〇	〇四〇	〇五〇	〇三〇	〇二〇	〇二〇	〇二〇	〇二〇	〇二〇	〇五〇	〇五〇	同上
		〇一五	〇一五	〇三〇	〇三〇	同上	〇一〇	〇一〇	〇一〇	〇一五	〇一五	〇三〇	〇三〇	同上
慶記	慶記	立興協記	立興協記	立興協記	招商戴生昌	老公茂	通利	泰東	閩南	立興協記	閩南立興協記	招商戴生昌	老公茂	老公茂

望亭間	同上	同上	同上	同上	同上	同上	同上	同上	老公茂
無錫間	同上	同上	同上	同上	同上	同上	同上	同上	老公茂
崑山間	〇三 八八〇〇	一六〇	一・二〇	〇・二〇	〇・一〇	同上	同上	同上	通利
崑山間	〇三 六〇〇〇	〇一 五〇〇〇	同上	〇・二〇	〇・一〇	同上	同上	同上	泰東
常熟間	〇三 八八〇〇	一六〇	一・二〇	〇・二〇	〇・一〇	同上	同上	同上	通利
常熟間	〇三 六〇〇〇	〇一 五〇〇〇	同上	〇・二〇	〇・一〇	同上	同上	同上	泰東

四 長江輪船價目表

長江各輪船票價本不一致。今由招商輪船總局、甯紹商輪有限公司、三北輪埠公司、太古輪船公司、怡和輪船公司、日清汽船株式會社六公司共同設立長江公票局。依各船等級劃一票價。故毫無參差之弊矣。

五 海口輪船價目表

自上海至頭	等頭	等來	回二	等三	等四	等
甯波間	一〇元	一元二角	一元	七角五分(上艙)	五角(下艙)	
温州間	二五兩	七元	六元	五元		
福州間	三〇兩	五〇兩	一二元	一〇元	八元	
廈門間	三〇兩	四五兩	一四元	一〇元	七元五角	

汕頭間	三〇元	四五兩	一四元	一〇元	七元五角
廣州間	四五元	八〇元	一六元	一五元	八元五角
香港間	四〇元	七〇元	一四元	一〇元	八元
青島間	三三兩	五〇兩	一二元	九元	六元
威海衛間	二五兩	四〇兩	一五兩	一〇兩	七兩五錢
煙臺間	二五兩	四〇兩	一五兩	一〇兩	七兩五錢
天津間	四五兩	七〇兩	二〇兩	一五兩	一〇兩
秦皇島間			八元	六元	四元
營口間	四〇兩	六〇兩	一五兩	一〇兩	七兩五錢
旅順間	三五兩				八元
大連灣間	三五兩		一六元	一二元	
海參崴間	五〇元	九〇元			

六 外洋輪船價目表

(一) 怡和洋行

自上海至	一等	來回	二等	來回	三等
長崎間	二四元	五六元			六元
門司間	三二元	四八元			八元
神戶間	四二元	六三元			一〇元
橫濱間	五四元	八一元			一二元
呂宋間	八〇元	一三五元			
新嘉坡間	一〇五元	一七〇元			
橫濱嶼間	一二五元	二〇〇元			
克納得間	二〇五元	三二〇元			

(一) 亨寶洋行

自上海至	一等	來回	二等	來回	三等
神戶間		六二元	九三元		一五元
橫濱間		七二元	一〇八元		二二元
香港間		五四元	八一元		一五元

新嘉坡間			一二磅	一六磅一〇仙	三五元
庇能間			一三磅一〇仙	二〇磅〇五仙	四四元
哥倫坡間			二五磅	四七磅一〇仙	七五元
亞頓間			三四磅		
賽德埠間	四六磅	七〇磅	三七磅	六五磅	一六磅
賽彝士間	四六磅	七〇磅	三七磅	六五磅	一六磅
尼布爾土間	五〇磅	七五磅	四一磅	六七磅	一八磅
漢堡間	五四磅	八二磅一〇仙	四五磅	七二磅一〇仙	二〇磅
洛頓際間	五四磅	八二磅一〇仙	四五磅	七二磅一〇仙	二〇磅
恩德韋布間	五四磅	八二磅一〇仙	四五磅	七二磅一〇仙	二〇磅
蘇桑布敦間	五四磅	八二磅一〇仙	四五磅	七二磅一〇仙	二〇磅
潑蘭毛斯哈武間	五四磅	八二磅一〇仙	四五磅	七二磅一〇仙	二〇磅
立斯本間	五四磅	八二磅一〇仙	四五磅	七二磅一〇仙	二〇磅
紐約間	七〇磅				

(一)英法德三公司

自上海至	一	一等來回	二	二等來回	三	三等來回	僕從	
長崎間	三五元	五三元	二二元	三三元	一〇元	一五元		(英法德)
香港間	六〇元	九〇元	四〇元	六〇元	二〇元	三〇元		(英法德)
神戶間	七〇元	一〇五元	四一元	六〇元	一五元	二三元		(英法德)
橫濱間	八〇元	一二〇元	四八元	七二元	二〇元	三〇元		(英法德)
新加坡間	一二鎊半	一八鎊一五仙	八鎊	一二鎊	六鎊	九鎊	二〇兩	(英法德)
檳榔嶼間	一五鎊	二二鎊半	一〇鎊	一五鎊	六鎊半	九鎊一五仙	二〇兩	(英德)
哥倫坡間	二八鎊	四二鎊	一八鎊	二七鎊	一〇鎊	一五鎊	五〇兩	(英法德)
日布の間	四一鎊	六一鎊半	二八鎊	四二鎊	一四鎊半	二一鎊一五仙	七五兩	(法)
亞沙丁間	四一鎊	六一鎊半	二八鎊	四二鎊	一四鎊半	二一鎊一五仙	七五兩	(英德)
蘇彝士坡賽間	五七鎊	八五鎊	四〇鎊	六〇鎊	二三鎊	三四鎊半	九〇兩	(英法德)
馬賽間	六一鎊	九一鎊	四二鎊	六三鎊	二四鎊	三六鎊	一五〇兩	(法)
那坡里間	六一鎊	九一鎊	四二鎊	六三鎊	二四鎊	三六鎊	一五〇兩	(英德)
怎雙亞間	六一鎊	九一鎊	四二鎊	六三鎊	二四鎊	三六鎊	一五〇兩	(英德)
日白側打間	六一鎊	九一鎊	四二鎊	六三鎊	二四鎊	三六鎊	一五〇兩	(英德)

倫敦間	六五鎊	九七鎊	四四鎊	六六鎊	二六鎊	三九鎊	一六〇兩
昂飛白來門間	六五鎊	九七鎊	四四鎊	六六鎊	二六鎊	三九鎊	一六〇兩
漢堡間	六五鎊	九七鎊	四四鎊	六六鎊	二六鎊	三九鎊	一六〇兩

七 輪船開行日期及時刻表

自上海至	日	期	時	刻
南匯間	每日		午前九時	
青浦間	每日		午前十時	
松江間	每日		午前九時	
崇明間	每日		午前九時	
蘇州間	每日		午後四時	
蕩口間	每日		午後四時	
無錫間	每日		午後四時	

常熟間	每日		午後四時
甯波間	每日 (星期日停)		午後四時
普陀間	夏季星期五六		午後四時
温州間	旬日一次		午後四時
杭州間	每日		午後四時
湖州間	每日		午後四時
平湖間	每日		午後四時
沿海各埠間	無定		無定
外國間	無定		無定

丙 電車

一 乘車須知

登車 公共期界及法租界電車。在紅色鐵柱處必停車。乘客可以從容上車。在白色鐵柱處。有人舉手示意者。車亦暫停。可即

上車。華商電車除紅白牌停處外。無論何處。有人舉手者。車亦暫停。預備車資 乘客一經登車。即將車

資預備。以便賣票人來賣票。

扳住藤圈 乘客登車。見座位已滿。可扳住藤圈。以免傾仆。

不可吐痰 在車中吐痰。最惹人厭惡。且違公司定章。切宜留意。

不可吸烟 吸烟亦為人所厭惡。且擁擠時。易將他人衣服灼焦。不可不戒。

讓坐 遇年老之人及婦女登車。須起立讓其坐下。以表恭敬體恤之意。

攜帶物品 如攜帶物品乘車。須置在自己膝上。或座位底下。不可置在身畔之座位上。

誤登電車 如誤登別路之電車。可告知賣票人。令其打鈴或鳴笛停車。然後下車。不可在未停車前。急遽跳下。致遭危險。

保留車票 在未下車前。須將車票保留。以便查票員查閱。

不可站在月臺及踏板上 前面之月臺及前後之踏板。不可站立。以免妨礙乘客上下。惟車中擁擠時。可以站在後面之月臺上。

上車下車 須待車上之之乘客一走下後。方可上車。須讓年老之人及婦女走下後。方可下車。在車行動時。切不可跳上或跳下。以免危險。如在靈敏之人。欲跳上車者。可向前奔走作勢。將銅梗扳住。隨即提起右足。跳上踏板。欲下車者。先扳住銅梗。站在踏板。放手時將身子向後斜去。左足先落地。但在車行迅速時。均不可行之。

留意汽車 跳下電車。須先向後面看清。如有汽車等駛來。不可跳下。否則。跳下時適有汽車等自後撞來。即有性命之虞。

防備扒手 電車在擁擠時。常有扒手混跡其間。故銀錢貴重等物。不可藏在外面衣袋。登入車中。且宜時時留意及之。

章程

公共租界電車乘客

(一) 乘車時不准有下列行為。

(甲) 車行動時上車或下車。

(乙) 不由本車月臺上車或下車。

(丙) 伸出車外。

(丁) 車內吸烟。

- (戊) 成立於月臺上或踏板上。
- (己) 已出言無恥。隨地吐痰。以及蠻橫無禮。取厭他人。
- (庚) 擅動車內器具。或行車軌道。及其他附件。
- (辛) 酒醉乘車。賣票人查見車內有醉人時。應立即令其下車。
- (壬) 搭客服裝不潔。經賣票人認為足以汚

染他人衣服者。或有他項情形。足以取厭他人者。賣票人得拒絕其登車。並可知照他車賣票人。一律拒絕。如已登車購票。則將所付票費付還。隨時令其下車。

(癸) 患傳染病者。不得搭車。

(子) 攜帶物件在重量十六磅以上。或體積一方尺以上。及足以妨礙他人或發生危險者。攜帶物件。以手提者為限。

(丑) 攜帶狗及其他獸類登車。

(寅) 在車玩弄樂器。

(卯) 身帶實彈器火者。

(辰) 電車開時。與開車人談話。

(巳) 與電車公司上差之職員。或雇傭人爭執。

(二) 搭客須依公司所定車費表。按程付費。

(三) 遇公司職員索閱車票時。應即取票交

閱。或補索欠付車費。應即照付。

三 華商電車乘客章程

(一) 電車行動時。不得上下或跳躍。

(二) 車中進出。不得妨礙他人。

(三) 不得倚靠車外。

(四) 不得立於臺前月台或車之踏板上。

(五) 如有他客之勸阻。不得在車內吸烟。

(六) 不得在車內胡言亂語。隨意吐涕。互相爭奪。致礙他人安甯。

(七) 不得觸弄車上機件。

(八) 當車行動時。不得與司機人談笑。

(九) 搭客如有狂醉形狀。不准上車。

(十) 售票人見車中搭客或欲上車之搭客。衣服襤褸。臭穢不堪。致妨礙他人之潔淨者。售票人可拒絕其乘車。已上車者可令其下車。

(十一) 禁止有病人乘車。或已上車者。令其下車。

(十二) 搭客攜帶物件。重不得過十六磅。大小不得過一立方尺。凡損害車中機件或妨礙他客安甯之物件。不得攜帶上車。

(十三) 禁止攜帶狗及別項獸類上車。

(十四) 不得攜帶洋鎗及軍火上車。

(十五) 凡車中辦事人在盡職務時。不得與之交譚。或作種種之非禮。

(十六) 搭客擬乘往何處。須照公司定價納費。

(十七) 車旅行時。不得奏樂。

(十八) 乘客不准裸體。以昭整潔。

四 電車路程表

(一) 公共租界電車路

程表

分類	至	自	分	站
一路及十二路	靜安寺 靶子場	愛文義路赫德路角 斜橋總會 馬霍路 浙江路 山西路 河南路 大馬路 外灘 外白渡橋 二白渡橋 蓬路 靶子路 厚德里 橫浜橋 阿瑞里	戈登路 西藏路 大馬路	卡德
二路	卡德路 十六舖	斜橋總會 馬霍路 西藏路 浙江路 山西路 河南路 大馬路 外灘 外洋涇橋 新開河	浙江	卡德
三路	麥根路 東新橋	新開橋 派克路 北泥城橋 芝罘路 日昇樓 正豐街	芝罘	麥根
五路	滬甯車站 斜橋	海甯路 老垃圾橋 芝罘路 大馬路 正豐街 東新橋 西新橋 西門	大馬	滬甯
六路	(外圓路)	滬甯車路(起) 海甯路 老垃圾橋 芝罘路 大馬路 湖北路及五馬路口 五馬路棋盤街 五馬路外灘	老垃圾橋	滬甯

七路	滬甯車站 提籃橋	外白渡橋 虹口菜市 沈家灣 老靶子路北四川路口 滬甯車站	大馬	滬甯
八路及九路	楊樹浦 十六舖 (九路自)	三泰紗廠 楊樹浦橋 三新紗廠 源大衙 蓬路 外白渡橋 大馬路 外灘 外洋涇橋 新開河	三泰紗廠 楊樹浦橋 綉花局 韜朋路 黃浦碼頭 茂海路 公平路 兆豐路 華記路 莊	楊樹浦
十路	三新紗廠 至十六舖 十路自茂 海路至十 六舖)	外灘 外洋涇橋 新開河	華記路 兆豐路 公平路	三新紗廠
十一路	靶子場 外洋涇橋	阿瑞里 橫浜橋 厚德里 老靶子路 蓬路 二白渡橋 大馬路外灘	老靶子	靶子場
十四路及十六路	鄭家木橋 天后宮橋 (或北泥路)	四馬路 大馬路 北京路 石路口	石路口	鄭家木橋

(無軌電車)	城橋
--------	----

(一)法租界電車路程表

分類	至 / 自	分	站
二路及四路 (二路自十六舖至徐家匯四路)	十六舖 徐家匯	大自鳴鐘 嵩山路 鐘路 福開森路	金神父路 善
五路	斜橋 滬甯車站	西門 西新橋 東新橋 正豐街 大馬路 芝罘路 垃圾橋 海甯路	
六路	斜橋 十六舖	大自鳴鐘 西門	

(一)華商電車路程表

分類	至 / 自	分	站
七路	小東門 西門	新開河 老北門 東新橋	
八路	十六舖 楊樹浦橋	新開河 洋涇浜 大馬路外灘 外 白渡橋 蓬路 莊源大弄 華記路 兆豐路 公平路 茂海路 黃浦 碼頭 怡和紗廠	
九路	十六舖 蘭路	新開河 洋涇浜 大馬路外灘 外 白渡橋 蓬路 莊源大弄 華記路 兆豐路 公平路 茂海路 黃浦 碼頭 怡和紗廠 楊樹浦橋	
十路	十六舖 盧家灣	大自鳴鐘 嵩山路 呂班路 辣斐 脫路	
高昌廟 路綫	高昌廟 小東門	南車站 滬車營 薛家浜 董家渡 大關橋	

民國路	小東門	新開河	老北門	新橋街
路綫	老西門			
中華路	小東門	大東門	小南門	尙文門
路綫	老西門			

老西門	老西門	尙文門	地方廳	南車站
路綫	高昌廟			

附注 公共租界之四路、十三路、十五路、法界界租之一路、三路均闕。

丁 汽車

一 駕坐汽車之要點

租價 汽車之租價。普通每小時三元。第二小時後減去一元或半元。轎式較昂一元。

服從巡捕指揮

在十字路口。見巡捕舉起左手。手面向前。前來之車須停。橫伸左手。手面向後。後來之車須停。手面對左。左來之車須停。手面對右。右來之車須停。

轉灣

如十字路口。無巡捕站立。往東止須小轉灣。往西必大轉灣。

速率

在熱鬧之地。須隨時較準其速率。不得過速。以免危及行人生命。公眾治安。

二 汽車行地址

- 大利汽車行 震飛路二二八號
- 大陸汽車公司 北河南路四九七號
- 大北汽車公司 禮查路一四號
- 上海汽車公司 (即飛星) 靜安寺路一二五號

- 中央汽車公司 仁記路A二號
- 中華汽車公司 九江路二八五號二八六號

- 中國汽車公司 福州路二一號
- 中興汽車公司 福州路三九三號三九四號

- 有利汽車公司 浙江路一五五號一五六號

喇叭之使用

駕車者見前面數十步之遙。有行人或車輛。即須掀喇叭使之避讓。如在轉灣之前。尤須掀喇叭數聲。

停車

黃浦灘北京路仁記路南京路九江路漢口路圓明園路博物院路四川路江西路河南路。均不得長時停留汽車。另有指定所在。專停汽車。

號

江灣汽車公司 北四川路一五至一八號

東方汽車公司 蘇州路四號

法大汽車公司 霞飛路三一〇號

飛隆公司 湖北路一五三號一五四號

雲飛汽車公司 環龍路七七號

雲龍公司 愛多亞路八四七號

萬國汽車公司 北山西路八八五號八八

六號

匯山汽車行 威賽路六號

億大汽車公司 湖北路五七號至五九號

滬太長途汽車公司 開北共和新路

滬閩南柘長途汽車公司 暫設南車站路

普益習藝所內

上川交通股份有限公司 北京路清遠里

一號

按滬太之路程。自上海開北。至太倉瀏河。

經彭浦大場二處之路程。業已告成。且試

行通車。每日往來。計二十次。車價上海至

彭浦。頭等一角五分。二等一角至。大場。頭

等三角。二等二角。彭浦至大場。同上海至

彭浦價。

滬閩南柘之路程。自上海至閩行。至南橋

鎮。至柘林。計九十五里。

戊 馬車

車價 全日(九點鐘至五點鐘)二元

半左右。半日(一點鐘至五點鐘)一元半。

正午至夜十二時約三元。如租全月。轎式六

十元。步篷五十元。

酒資 酒資依車價給十分之一。如無

理多索。可報告巡捕。

車座人數 馬車人數。連大小車夫。

僅坐六人。過此即為違章。自備之車。不在此

例。

當心遺失 乘客應速下車。每易將

物件忘置車上。迨至覺察。已無可追尋。故在

下車之時。切宜留心。

己 黃包車

車價 車價無一定。大抵往冷靜之區

貴。往熱鬧之區賤。炎夏及雨雪則貴。冬季及

晴天則賤。未上車前。須將車價議定。否則恐

被索詐。

火車站之車價 旅客從外埠到滬。

在北車站下車者。如在鐵柵以內叫乘黃包

車。其價奇昂。在鐵柵以外叫乘者。則較賤。因

鐵柵以內為華界。外為租界。華界之車能入

租界者。必兼領租界照會。價故較昂也。

給資 給資以銀角者。須令車夫當面

看清。確係銀角。方可離開。否則。車夫必將易

以自備之鉛角。向乘客掉換。

找錢

給資以銀角令車夫找錢者。須

先令車夫找出錢若干。然後以銀角給之。否則車夫必哀求或抵賴不肯找錢矣。

攜帶物件 物件最好手攜。如置在身邊。下車時每易忘記。大件行李尤不可置在後面車篷上。蓋恐被匪黨及車夫串黨劫去也。

防範危害 車至四叉路口。各種車輛交相馳逐。偶一不慎。兩車碰撞。極爲危險。在車夫奔走時。不及留意。乘客宜代爲照顧。隨時指揮。又有一種車夫。本係匪類。或與匪類串合。每將乘客拖至暗弄或荒野中。逞兇行劫。故乘客切勿任其拖至幽僻之地。

認明號數 爲防患未然起見。宜認明車上號數及公共租界法租界華界執照之號碼。庶於被劫及失物之後。報告捕房或警署。可以查追。

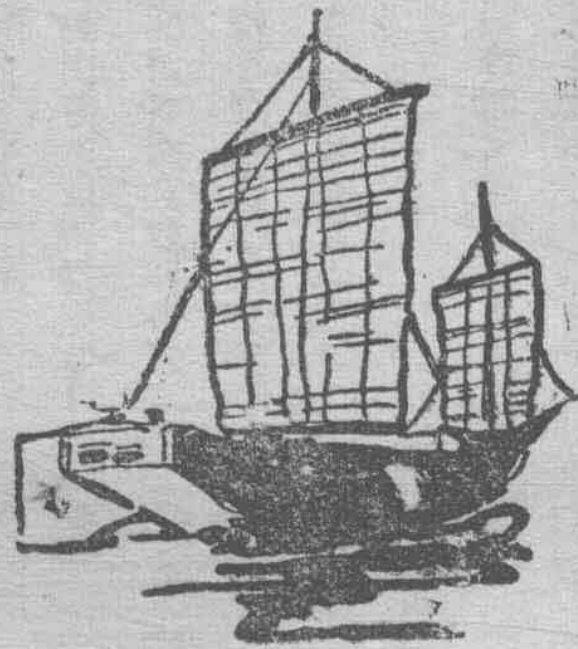

第四編

上海之郵電

甲 郵政

一 郵政章程(摘要)

(一) 郵票種類

(一) 郵局發出郵票及明信片如左

半分	一分	二分	三分	四分	五分	六分	七分	八分
一角	一角五分	一角六分	二角	三角	五角	五角	五角	五角
一圓	二圓	五圓	十圓					

各局就地投送界內之明信片 單一分 雙二分 (即連有同片者)

各局互寄之明信片 單二分 雙四分 (即連有同片者)

片者)

國外明信片 單八分 雙一角六分 (即連有同片者)

郵票及明信片在各郵局及郵寄代辦所均行發售。惟代辦所未及辦匯兌而非緊要之局所。其於價值較高之郵票或不常川存備。

明信片由蒙古各處(庫倫及恰克圖)互寄。及新疆各處互寄者。應按各局互寄資例加倍納費。計單明信片四分。雙明信片八分。其往來蒙古。經由張家口轉寄。及往來新疆。經由甘肅轉寄者。計單明信片收費六分。雙明信片收費一角二分。

互寄各局之明信片。係用藍色刷印。就地投送者係用綠色。寄外洋各國者。係用紅色。以便有所區別。

(一) 本地通用之足色銀圓。每圓可購郵票

一百分之零角銅圓銅錢以及成色低之銀圓。係照各該處郵務長按期布告所定之適中銀圓價率核收。

(一) 凡剪割塗刮殘缺及刷洗用過之郵票。均不得用作郵費。凡郵件或包裹上。查有刷洗用過之郵票。或以他法蒙用之郵票。當將寄件人按律送究。

(一) 為預防被人揭取郵件上之郵票起見。特准寄件人於黏貼郵票後。將自用圖章加蓋少許於郵票之角端。以免流弊。其式如左。



(一) 凡郵件上之郵票。務宜逐一勻貼。以露郵票之全面。如係重疊複雜。致所露之票面不全者。即不能允為收遞。

(一) 郵件上之郵票。應黏貼於封面上端右

角。並須黏貼牢固。以免遺落。

(一) 郵局發出欠資票。係分左列之價值。

半分 一分 二分 三分 四分

五分 一角 二角 三角

此等票係由郵局所於未付資費。或資費不足之郵件。及包裹之上。係歸寄到之局黏貼。其所貼票上之價值。即表明所欠郵資之數。於收件以前。應由收件人付給。欠資票除郵寄代辦所外。各局均行發售。

(一) 禁忌之物

(一) 郵件或包裹內禁忌之物如左。

(甲) 凡物之性質。能潰污。或損壞郵件。或傷害郵政人員者。

(乙) 爆裂引火及他項危險各品。並除蜜蜂以外。其餘一切。無分生死之動物昆蟲。

(丙) 所有稅關禁例之物。如鴉片嗎啡高根。噉渣麻藥毒麻膠印度大麻。並各該物。

所需之器具。及食鹽銅幣軍械。以及一切軍需等品。

(丁) 凡出版物。經政府指為含有悖逆性質者。

(戊) 所有淫邪之印刷品圖冊書籍等類。及內容或封面所寫言詞。及描畫形勢涉於污穢者。

(己) 銀行鈔票。除裝入保險信不計。以及通用錢幣。並金銀條塊等類。向各國內各處遞寄者。惟寄國外之信函。准裝銀行鈔票。國外之包裹。准裝錢幣金銀條塊。但不得裝入未保險包裹。向辦理保險之國寄遞。

以上各項禁寄之物。一經查出。即行充公。或仍酌情另付懲辦。如係軍械之類。若由領件人呈出公文。內載該件。實係國家所用。或係准其運進者。郵局即准照交。

凡海關應納稅之品。及屬於金銀器具珍珠。或各種寶石之種類。均不准裝入郵件附寄。

(一) 明信片類

(一) 明信片共分三種。一為各局就地投送界內遞寄者。一為國內寄用者。一為外國寄用者。每種各分單雙兩類。雙係兩片連合。一片由寄者書寫。一片由收者答覆。

(二) 國內明信片如欲用以寄往國外。亦無不可。但須照章加貼郵票。

(一) 明信片之尺寸。為大者長不得逾十四桑笛。適當。(英五寸半) 寬不得逾九桑笛。適當。(英三寸半) 至小者須長及十桑笛。適當。(英四寸) 寬及七桑笛。適當。(英二寸又四分之二) 明信片必須露寄。即係不得裝入包皮或封筒之內。

(二) 明信片須用紙板。或不礙辦事手續之

紙料製造。

(一)明信片之郵票須備於正面之上端右角黏貼。其收片人之姓名住址。並寄片人對於郵局之表示。即如掛號及雙掛號等字樣。須於正面書明。其正面至少須將右半幅留作書寫以上各項之用。

(二)雙明信片。預備在中國行用者。應於第一片之正面。印有郵政明信片。第二片之正面。印有郵政明信片等字樣。即與郵會各國雙明信片。須印法文 *Carte postale avec reponse Payee* 及 *Carte postale reponse* 各語意相同。雙明信片之各半片。其製用各法。須照單者辦理無異。祇將上下兩片疊合。寄雙明信片者。可將其自己姓名住址。書於回片之正面。或黏貼簽條書寫亦可。

(三)明信片不准繕寫穢褻淫邪訕謗謾罵

等言字。

(一)各信片亦可照章掛號。與信函類一律辦理。惟雙名信片之回片。寄件人不得先為掛號。

(一)掛號郵件

(一)凡郵局能寄之件。如信函明信片刷印物貨樣貿易契等類。除犯下列五則不能掛號外。餘皆可隨寄件人之便。准其掛號。
一、封面所書收信人之姓名住址。係屬捏造。或姓名不全者。
一、用鉛筆書寫姓名住址者。
一、封面寫明內裝物件之價值者。
一、封內封裝鈔票。
一、姓名住址均不清楚詳細。或所書均屬費解者。

(二)郵局掛號之法計有二種。一為單掛號。一為雙掛號。單掛號者。由局員給寄件人

執據一紙。將該件格外小心寄遞封發雙掛號者。除照單掛號一律辦理外。並於投送時。兼索取收件人之回執。交回寄件人。掛號回執間。有某某國僅能由該投遞局在回執上註明。已交本人字樣。以為確實投到之據。如寄件人於寄件時。未曾聲明欲取回執。而於日後欲行補取。請查或該件是否投到者。均應將寄件時所領之執據呈出。並附等於單掛號費之資費。郵局即可代查。或代為補取回執。

(一)郵件每件之掛號資費如左。

單掛號	掛號並索收件人回執
國內郵件 惟往來蒙古新彊者不在此列	五分 三角
國內郵件之往來蒙古新彊者	一角 二角
國外郵件 惟寄日本者不在此列	一角 二角
寄往日本郵件	七分 一角

(二)凡將寄件交郵局掛號以前。寄件人須

確按以下數端辦理。

- 一、須用堅固封套。或包及妥爲封裝。如非信函之類。其封裝之法。不得有礙察驗。
 - 二、封面所寫之姓名住址。必須清楚詳細。
 - 三、郵費及掛號費。必須預以郵票貼足。
- (一)發寄國內之郵件。如欲補取回執。自交寄之日起。於六個月內聲請。方可代爲補取。

(一)凡交局掛號之郵件。每件須向郵局索一掛號執據。除此執據外。無論寄件人在封面或他處書明若何字樣。均不得作爲業經掛號之證。

郵局人員。在送信部內所署之名。或所簽之字。不過證明所寄之件。已經妥交郵局。並無遺悞。不得作爲掛號之執據。其掛號之件。郵局另有專爲掛號之執據發給。如將來遇有聲請賠抵情事。除能交出掛號

執據外。郵局概不承認。

(一)信箱信筒。原爲平常郵件而設。凡投入之件。所黏之郵票。雖已足數掛號之數。不能因此即受辦法之保障。

(一)郵局承擔掛號之責成。只在設有郵局及郵寄代辦所之處。且只限以照章辦理之散寄零件。並須將郵費及掛號費預行付足。其寄住內地之件。一經脫離郵局之手。郵局即不再擔責成。掛號郵件如遇意外。或他情事遺失者。即由原寄局通知該寄件人。

(一)快遞郵件

(一)凡郵件欲作快遞之件。投送者除付普通郵資外。應另付快遞資費一角。且該件應於郵局之窗櫃。或經快信收攬差之手內交寄。並由寄件人將快遞或 *Express* 字樣於封面清晰註明。所有普通郵資。及

快遞郵資。均須以郵票黏貼。又信箱信筒原爲普通郵件而設。凡投入之件。所黏郵票。雖已足數快遞資費之數。不能因此即受快遞辦法之保障。

(一)交寄之快遞郵件。每件應黏附快遞專據。表明該件業由郵局按掛號郵件照收。並以最捷之法寄往投遞處所。所當交寄之時。其快遞專據之D字一聯應蓋用郵局或快信收攬差之日期戳記。然後製交寄件人收執。作爲收據。嗣後對於該件有所查詢。須將該D字一聯呈驗。

(一)快遞郵件之寄件人。並可索取收件人之回執。惟須另加資費五分。以郵票黏貼。(一)此項郵件。郵局對於寄送投交等事。力籌各種方法。以期迅速穩妥。如果遇有遺失或遞延情事。應由寄件人在六個月內親自或備函將D字一聯呈交原寄郵局

查問。除在交寄時已經另付運費回執之資費者。外須另加資費五分即可補索回執一紙。以爲收件人業經收到之證據。

(一)倘郵局無法將回執交出。則寄件人得將所遺失者另備一件。再由郵局寄遞。免納郵資。及快遞資費。或向郵局索取賠償。除人力難施之事外。郵局應按遺失掛號郵件辦法辦理。

(一) 匯票

(一) 匯兌局計分甲乙兩類

(甲) 匯兌局。大抵均係輪船火車所通之處。

此項匯票每人每日祇准開發三張。共合即係三百元。其甲局與乙局互兌之匯票。每張不得逾五十元之數。

(乙) 匯兌局。大抵均係輪船火車未通之處。

而用他法運寄者。每張匯票。無論甲局與乙局或乙局與甲局。均以五十元爲

限。此項匯票。每人每日祇准開發二張。共合即係一百元。

(一) 凡赴郵局匯款。請開匯票者。由郵局給予印就之請購匯票單一紙。計分第一第二兩聯。依式填寫。一經按其擬匯之數。以足色通用銀元。或與此項銀元相等之幣(郵票不收)交付郵局。並按郵局以無定額所訂備充手續。及兌換折耗之資費。其資費數目若干。可向發票局詢問。交付清楚。即可發給匯票。由負有責任之局員簽字。一面仍將該請購匯票單之第二聯。由發票員加蓋郵局戳記。編號簽字。一併交給。作爲匯款之據。將來遇有查詢。或請求情事。須將該聯呈出爲憑。

(二) 郵局所發之匯票。在騎縫處黏有未經蓋戳。或成半幅之郵票一枚或數枚。以表明所匯銀元之數。其郵票之彼半幅。係在

匯票之核對據上黏附。此項核對據係由發票局寄交兌銀局俟取款人持票到局。備作核對之用。所收之資費。均以一枚或數枚之整郵票。黏於核對據之後幅。倘匯票或匯票上所貼之郵票查有更改及塗抹等痕迹者。該匯票得由各該本處郵局長暫停付款。呈候該管郵務長查奪。

(一) 匯款人應將所購之匯票。封置信內發寄。並宜將該信掛號。以期妥穩。

(二) 匯款人如欲請給發銀回帖者。無論匯款多寡。均按匯票張數每張銀元五分。

(一) 取款之時。應由取款人在匯票後面。署名蓋戳。並將住址註明。郵局並可令取款人將封寄郵票之原信皮呈局查閱。或以他法證明該取款人實係本人無誤。

二 郵費一覽表

通 類		普 類			別 類			
紙 類	開 新	片 信 明	函 信 類			重 量 等 類	資 類	
(頁)	(午)		(卯)					
每張一張式數張 重以二十公分 (姆蘭格) 限為		雙(即附有回片者)	單	每重十五公分 (格蘭姆)	每續加重二十公分 (格蘭姆)	每起重二十公分 (格蘭姆)	厚二錢四平庫重約(姆蘭格) 分公五十 厚六分三錢五平庫重約(姆蘭格) 分公十二 分四錢三兩一平庫重約(姆蘭格) 分公十五 分八錢六兩二平庫重約(姆蘭格) 分公百一 錢四兩三十平庫重約(姆蘭格) 分公百五 錢八兩六十二平庫重約(姆蘭格) 分公千一	
每重一百公 (姆蘭格) (辰)		二分	一分		一分	一分	第一資 內界送投地就局各	中 國 境 內
每重五十公 (姆蘭半分) (辰)		四分	二分		四分	四分	第二資 寄互局各	
每重一百公 (姆蘭一分) (辰)		四分	二分		二分	二分	第三資 內界送投地就局各	蒙 古 及 新 疆 省
每重五十公 (姆蘭一分) (辰)		六分	三分		六分	六分	第四資 寄互局各內省疆新或古蒙	
每重五十公 (姆蘭一分半) (辰)		一角二分	六分		八分	一角二分	第五資 寄互省各與	外 洋 各 國
每重五十公 (姆蘭三分) (辰)(寅)		一角六分 (丑)	八分 (丑)		八分 (丑)	一角五分 (丑)	第六資 國各會郵	
每重七十公 (姆蘭半分) (酉)(中)(寅)		三分 (丑)	一分半 (丑)	三分 (申)(丑)			第七資 鮮朝 本日 島青 地借租東關	
每重五十公 (姆蘭二分) (辰)(寅)		四分 (丑)	二分 (丑)		四分 (丑)	四分 (丑)	第八資 港 香 (地借租國英衛海威) 島公劉 門 洪	

保險信函 (子)	快遞郵件 (子)	掛號郵件 (子)	件			書印 刷印 物買 易其 以替 者所 用之 等類 (子)
			貨樣類 (午)	單傳類各 (午)	文樣出或點印的替 件之字凸原有用者 (午)	
除按重量繳納 信函類之運費 及加納單掛號 或雙掛號費外 所值價值重圍或圍內	每件除普通運費外另加	各項普通郵件均可 掛號但於普通運費 外項另加掛號費	適一百公分 (格蘭姆) 適一百至二百五十分 (格蘭姆) 適二百五至五百公分 (格蘭姆) 重至此數為限	每百張或百張以內	文樣出或點印的替 件之字凸原有用者 (午)	重(百公分) (格蘭姆) 適一百至二百五十分 適二百五至五百公分 適五百至七百五十分 適七百五至一千公分 適一千至二千公分 重至此數為限
惟由一 元至十 元以內 其費均 以一角 起算過 此每元 即按一 分遞加	一角六分	七 分 一角四分	一 分 二 分 四 分 (巳)	一 角		半 分 一 分 二 分 四 分 七 分 (辰)
惟由一 元至十 元以內 其費均 以一角 起算過 此每元 即按一 分遞加	一角六分	七 分 一角四分	一 角五分 一 角 四 分 (巳)	一 角 另按第 二費加 納刷印 物類之 寄費		二 分 五 分 一 角 一 角五分 三 角 (辰)
	一角六分	五 分 一角	二 分 四 分 八 分 (巳)	二 角		一 分 二 分 四 分 八 分 一 角五分 (辰)
	一角六分	五 分 一角	二 角 一 角 四 分 (巳)	二 角 另按第 二費加 納刷印 物類之 寄費		二 分 五 分 一 角 一 角五分 三 角 (辰)
	一角六分	一 角 二 角	三 角 三 角 六 角 (巳)	二 角 另按第 二費加 納刷印 物類之 寄費		三 角 三 角 六 角 九 角 一 元二角 一 元八角 (辰)
三百佛郎以內銀元二角 六百佛郎以內銀元四角 九百佛郎以內銀元六角 一千二百佛郎以內銀元八角 一千五百佛郎以內銀元一元	三角	一 角五分 三 角	每 件 由 一 公 分 至 一 公 分 每 件 由 一 公 分 至 一 公 分 (巳)			每 件 由 一 公 分 至 一 公 分 每 件 由 一 公 分 至 一 公 分 (辰)
一千八百佛郎以內銀元一元二角 二千一百佛郎以內銀元一元四角 二千四百佛郎以內銀元一元六角 二千七百佛郎以內銀元一元八角 三千佛郎以內銀元二元	一角二分(子)	七 分 一 角	每 件 由 一 公 分 至 一 公 分 (巳)			每 件 由 一 公 分 至 一 公 分 (辰)
		二 角 一 角	每 件 由 一 公 分 至 一 公 分 (巳)			每 件 由 一 公 分 至 一 公 分 (辰)

匯兌		包		裹	
每元或一元以內	中國境內互寄各局之包裹	按路途分別收取一二三四五六倍單純費所有往來雲南省	中國境內互寄各局之包裹	按路途分別收取一二三四五六倍單純費所有往來雲南省	按路途分別收取一二三四五六倍單純費所有往來雲南省
匯費多寡不等 可向發票局詢問 每張匯票以五分算 僅能在新疆省內互匯 匯費多寡不等 他省開辦和屬東印第 斯及英國匯費多寡不等	重五千公分(格蘭姆) 逾五千公分至一萬公分(格蘭姆)	每重一千公分(格蘭姆)	一角	每單純碼起碼	每單純碼起碼
	二角	加一角	二角	每單純碼起碼	每單純碼起碼
	二角	加二角	四角	每單純碼起碼	每單純碼起碼
	二角	加四角	六角	每單純碼起碼	每單純碼起碼
	二角	加六角	八角	每單純碼起碼	每單純碼起碼
暫未開辦	重七百五十公分(格蘭姆) 逾七百五十公分至一千五百公分(格蘭姆) 逾一千五百公分至二千二百五十公分(格蘭姆) 逾二千二百五十公分至三千三百七十五公分(格蘭姆) 逾三千三百七十五公分至四千五百公分(格蘭姆) 逾四千五百公分至五千六百二十五公分(格蘭姆)	三角 三角五分 四角 五角 六角 七角 祇有青島每件	三角 三角五分 四角 五角 六角 七角 祇有青島每件	三角 三角五分 四角 五角 六角 七角 祇有青島每件	三角 三角五分 四角 五角 六角 七角 祇有青島每件
僅與香港澳門二處互匯匯費多寡不等	資除上列外仍按途所經之資加收	資除上列外仍按途所經之資加收	資除上列外仍按途所經之資加收	資除上列外仍按途所經之資加收	資除上列外仍按途所經之資加收

(亥) 收包島祇七 六角 五角 四角 三角 三角五分
 (元) 一裹每 有青 角 角 角 角 角 角

純角包計費劃收包二費祇對第路按資除
 資以銀輕即一取裹資(納於二途所費上
 費代元重係之一現)即單向資加經外列
 單三每不資項則之第純來但收之仍之

第四編 國外郵票一覽表 日本

商	務	每張一角	回條五分	每張六分	回條三分
重二百五十格蘭姆	一角	印紙貨樣書籍重四兩以內三兩以外	二分		
每加五十格蘭姆	二分				

小包尺寸長不得逾英一尺 寬不得逾英一尺半 厚不得逾英五寸

匯款價目		限寄	每磅
日本及朝鮮		限寄三元至五十元	如不過一百佛郎每二十五佛郎一角
奧比德義士		限寄一千佛郎	如不過一百佛郎每二十五佛郎一角
德屬各處		限寄五百佛郎	同上
法國		限寄二百五十佛郎	同上
英丹瑞典埃及東西印度檀香山那葡屬由英國轉		限寄一千磅	每磅一角
美國		限寄一百元	每寄英洋五元一角
坎拿大		限寄五十元	每寄英洋五元一角
香港澳門海口錫蘭新金山印度		限寄一百元	每寄英洋五元一角
南洋各埠由香港轉		限寄一百元	每寄英洋十元一角

寄		重	量	杭	津煙漢廈沙	日	本
重一磅四兩	八分	一角六分	三角				

凡小包長寬厚各不得逾英二

小包價目

重三磅四兩	一角二分	二角四分	四角五分
重五磅	一角六分	三角二分	六角
重六磅四兩	二角	四角	七角五分
重八磅四兩	二角四分	四角八分	九角
重十磅五兩	二角八分	五角六分	一元零五分
重十二磅半	三角二分	六角四分	一元二角

尺如長三尺而寬厚均半尺亦可
包保險不得逾值一百四十元
每元收保險費洋七分
以次每加一分加洋一分所有
小包須送日本郵航交付

(一) 美國

類	別	美國坎拿大墨西哥等處	由美國轉入會各國
信件類	每重半兩	五分	一角
明信片	每張	一分	
新聞紙書籍像片傳單及各項印紙類	每兩	二分	一分
貨樣類	每兩	一分	
掛號	每張	八分	八分

一千九百十二年經美國國會
改訂寄包件律凡由上海寄遞
包件至美國重量可增至十一
磅尺寸可增至七十二寸

(二) 英國

類	別	入會各國	英屬	未入會各國	亞洲好望角 那得爾	亞洲西岸 各口岸	澳門	門	南洋各島小 呂宋日本
信件類	每半兩	一角	一角	一角	一角	二角	五分	一角	一角
明信片	每張	四分					一分	四分	
刷印類	每重二兩	二分	二分	二分	二分	五分	二分	二分	
貨樣類	每重二兩	二分	二分	二分	二分	五分	二分	二分	
新聞紙類	每重二兩	二分	二分	二分	二分	五分	二分	二分	
掛號	號	一角	一角	一角	一角	一角	五分	一角	一角

寄小包價目				
地別	重量	寄費	掛別	
中國及香港	第一磅以後加重 一磅加洋五分	一角	一角	
日本及朝鮮	每重一磅洋二角	一角	一角	
暹羅	第一磅以後加重 一磅加洋五分	一角	一角	
新加坡南洋各島印度錫蘭	一角半		以上兩項掛號	
英屬各處	第一磅四角以後每加 第三磅加洋二角五分		內費以在	

寄匯票價目				
(英屬)	香港	南洋	新金山	各島埠
十元	二十五元	三十五元	五十元	七十五元
二角	四角	六角	八角	一角

匯票不得過五十元惟寄印度以七十五元為度同時亦不得寄匯票二張與一人並不得同船寄二票與一人匯銀執據票如在英屬內不得過英金五鎊如中國各口可用郵政匯銀執據票惟不得過五十元每元收費一分

(一) 法國

寄入	會各	國各	項價	目
信件類	刷印類	貨樣類	商務印紙類	掛號
重英半兩 法一 格蘭姆	重英一兩七錢五分 法五十 格蘭姆	重英三兩五錢 法一百 格蘭姆	重英八兩七錢五分 法二百 五十 格蘭姆	每張
九分	二分	四分	九分	九分
		以後每加五十格蘭姆	以後每加五十格蘭姆	
		二分	二分	

寄小包價目

目	本
法國德國希臘印度埃及瑞士比利時意大利西班牙歐土耳其	二佛郎
奧國丹國英國俄國葡萄牙麥爾他亞土耳其	四佛郎
瑞典那威	五佛郎
重五啓羅以下者接上列價目交納	六佛郎

(一) 俄國郵票值一及二戈比者合洋一分三戈比者二分五戈比四分七戈比六分十戈比八分計算

類別	重量	已入會各國	未入會各國
信件類	每重英半兩	六分	八分
	重五格蘭	一角二分	一角六分

歐亞洲之俄國境內并中國設有俄國郵政地方

凡信件重不得逾二十格蘭姆

掛號	貨樣類	新聞紙刷印物件貿易冊各類		明信片
		每重一百格蘭	每重五十格蘭	每張
每件	每重一百格蘭	每重一百格蘭	每重五十格蘭	每張
六分	四分	三分	三分	三分
八分	四分	三分	三分	四分
一角六分			六分	八分
	<p>刷印貿易冊不得逾二十格蘭姆長寬厚不得逾四十五森如遇當其徑不得逾五十森如遇當</p> <p>貨樣重不得逾三百五十格蘭姆長不得逾三十森的適當其徑不得逾十五森的適當</p>			

(一) 德國

掛號	商務印紙類	貨樣類	刷印類	明信片類	信件類	類別	
						已入會各國	未入會各國
每張一角	每重二百格郎一角	每重一百格郎五分	每重五十格郎二分半	每張五分	每重十五格郎一角	每重五十格郎二分半	每重十五格郎一角
收信人回據一角	以後加五十格郎二分半	以後加五十格郎二分半	每重五十格郎二分半	收信人回據一角	每重十五格郎一角	以後加五十格郎二分半	每重十五格郎一角
		每重一百格郎五分				以後每加五十格郎二分	

寄青 島膠 州煙 臺天 津各 項價 目

信件類 十五格郎至二百五十格郎	明信片 每張 每收條	印紙類 一格郎至五十格郎一分半 五十格郎至一百格郎三分 一百格郎至二百五十格郎五分 二百五十格郎至五百格郎一角 五百格郎至一千格郎一角半	掛號
五分	五分 一角		一角

寄天或青島匯款

每十元一角

寄天或青島小包價目

每值一百二十元保險費八角惟至多不得過五十元	三角	內以兩二磅英重
	四角	兩二磅英逾重
	八角	磅十英逾重 磅一十至

四 郵務局地址

上海郵務管理局 北京路四川路口

- 郵務長間 三層樓
- 副郵務長間 又
- 華副郵務長間 又
- 會計處 又
- 巡察處 又
- 信差管理員寫字間 又
- 文案房 又

- 文具房 又
- 退信間 又
- 收支處 又
- 庶務員寫字間 又
- 出口房 二層樓
- 包裹間 又
- 外洋間 又
- 轉口包仲房 又
- 掛號間 樓下

- 匯票間 又
- 丁部間 又
- 保險信處 又
- 郵政儲金處 又
- 收寄快信處 又
- 收發包件處 又
- 包裹檢驗處 又
- 刷印處 又
- 快信房 北面二層樓上

第一支局 福佑路

第二支局 肇浜路

第三支局 南市外馬路

第四支局 浦東河塘街

第五支局 西華德路西一五號一六號

第六支局 西華德路

第七支局 北四川路七六號

第八支局 界路DE一七八號

第九支局 卡德路

第十支局 新聞路

第十一支局 南京路T一九四號

第十二支局 愷自邇路

第十三支局 英租界天主堂街

第十四支局 西門外徐家匯路二〇二號

第十五支局 南市裏馬路

第十六支局 (停辦)

第十七支局 閘北共和路

第十八支局 霞飛路

第十九支局 楊樹浦

第二十支局 徐家匯路九〇一號

第二十一支局 福州路七號

第二十二支局 曹家渡

第二十三支局 靜安寺路

乙 電報

一 電報章程(摘要)

(一)寄發明碼電報。須於報首寫明某處某人收。查明號碼。照數填寫。(法自上至下。如用洋文報紙則自左至右)送局照發。

(二)欲寄密碼電報。則須寄報之人。與收報之人預約將號碼加減。或自編密本均可。惟住址姓名。不可用暗碼。以免無從投遞。

(三)遇有明密電報。欲提前先發者。即為加急電報。須出費三倍。(每字一角者加作三角)並於報首自加一急字。(此急字

亦算一字其費照價減收二成)

(一)加用點句者。其點即加用七二〇〇一碼。(此一碼亦算一字其費照價減收二成)

(二)所寄之報。欲使一無錯誤。須由收報之局照原報號碼傳回校對者。報費另加四分之一。如每字洋一角者。加作一角二分五厘。並於報前自加一對字。(此對字亦算一字。其費照價減收二成)

(三)所寄之報。欲使收報之局報明收報之人何時接到者。除應收報費外。無論中國外洋。另加五字之報費。首加一到字。(此到字亦算一字。其費若干。照價減收二成。惟外洋報不在減收之例)

(四)如收報人行蹤無定。住址不一。先期宜在電局知照。則來電可以探轉。惟報費不有人擔保。方可照辦。

(一)來報欲分送數人或一人分住數處者。如同在一埠。則祇收一分報費。但每紙另加抄寫費二角。如逾一百字。則收四角。逾二百字。則收六角。餘類推。如分送數處。而不同在一埠者。即按埠照收報費。不能以一分計算。

(二)來電有不解語。須託原局追問。所有追問及回復各報費。須先行照付。譬如追問一字。來去祇須付一字之費。如追問二字。則付二字之費。(其費照價減收二成)餘類推。如復電到時。查係局中舛誤者。應將所收追問及回報費。照數繳還原人。

(三)所發之電欲候回音。須預付回費若干字。自於報首加一復字。並於復字下加一已付回費之數碼。如預付回費七字者。加以七字之類。此二碼只算一字收費。其費照價減收二成。收報局見有此二碼暗號。

即知已預付回費若干。於送此報時。附送已收回費若干字憑單一紙。以便寄回報者。照此發寄回電。持憑單連報送局。不費分文。如同電字數多於預付回費之數。則由寄回報者。將報費按照多出字數補足。如無回電。則收報人可將此憑單還發報原人。向發報之局。持此憑單。取回原交回費。此單自發報日起。如寄中國境內。以一個半月為期。寄外洋各國。以三個月為期。逾期均作廢。不遞回音。不還原費。倘去報無人接收。即由收報局。用四等報知照原局。通知寄報人。將預付回費。抵作知照之費。不再給還。

(四)凡所寄電報。前途並未收到。應將報費全行繳還者。須由發報局。先電詢收報局。查實回單。果未簽名蓋章。亦未交留回單。憑寄報人所執電局收條。及收報人寫來

未曾收到之字據。即全數退費。如發報收報均在有輪船火車之埠。電線無阻。而送報反遲。至火車輪船到埠之後者。或非因停報時刻及電線斷阻等情。無故延擱。至七十二點鐘外。送到者。亦均退全費。並准發報人隨時稟部。除以上所指應行退還之費。各制外。平常小誤。概不還費。惟此項核科會計科發報收報兩局後。方能列冊開除。至於應行退還報費之期。在中國境內。以兩個月為限。在外國各處。以六個月為限。

(五)中國境內往來電報。無論密碼倍費。加急三倍費。報譯報加一費。並同府五分之費。京師與各省往來。加收五分之費。以及校對點句。索到回報。探轉郵送。追問。應收加字等費。均一律照減。北京天津塘山

海關北戴河秦皇島六處。互相往來洋文電報每字收費洋一角。亦一律照減。惟鐵路過線費。不在此內。

(一) 凡來去電報。各電局。不准繙查。以防洩漏。如寄報者。因新編未熟。必欲本局代爲繙填號碼。或收報者。因新編未熟。請本局譯送。其譯費若干。仍照報費另加一成。亦以八折核收。惟未承寄報收報人命令。不得擅譯。

(一) 收報人住址。如距電局五里以外。須雇人專送者。准收專力洋一角。十里以外。准收二角。十五里以外。准收二角五分。二十里以外。准收三角。二十五里以外。准收三角五分。三十里以外。准收四角。三十五里以外。准收四角五分。四十里以外。准收五角。四十五里以外。准收五角五分。五十里以外。准收六角。五十五里以外。准收七角。

六里以外。准收八角。六十五里以外。准收九角。七十里以外。准收一元。七十五里以外。准收一元一角。八十里以外。准收一元二角。八十五里以外。准收一元三角。九十里以外。准收一元四角。九十五里以外。准收一元五角。一百里以外。准收一元六角。外遞加五里。遞加洋一角。均由發報人先行付訖。如在五里以內。報差索取專力。及司事擅用專力憑條者。准均立即告知各該電局。並將憑條呈驗。即將司事報差驅逐不貸。其有火車輪船通行之處。按三等水脚來往計算。如低於計里收費。即令由輪船遞送。以期迅速。倘來款付有郵票費。於報首加一郵字者。即爲粘貼郵票。交郵局寄去。如郵票費外。付有掛號費。於郵字下。自加一字掛者。即爲掛號交郵局寄去。即以郵局收條爲回單。黏於原來報底

之後。以作憑據。此二者亦須算給報費。(其費照價減取二成)

(一) 報費除各戶立摺先付存洋外。均須先收現洋。再行發報。報費不及一元者。以小洋收付。均照市彼此貼水。以昭公允。

(一) 商民寄發明電。如有干犯綱紀。妨礙民生等事故。致政府電報而無發報人姓名住址保證者。或雖有住址保證。而有違背字樣者。電局概不傳遞。

(一) 報中所載收報人姓名住址。按字計費。寄報者。不可吝惜報費。縮減字數。書寫不清。以致無從投遞。倘有前項情事。應有寄報人簽名報紙。電局不任其咎。如果寄報之人。因姓名住址字數過多。與收報者預先商定減字之法。向兩處局中掛號註明某字。即係某人姓名住址亦可照送。惟至少以五字爲率。至於寄報人姓名載入報

中。即須按字收費。掛號無納費名目。密碼電報。掛號不另加字。（掛號電應收報費照價減收二成）

（一）投送電報時。或交收報之本人。或其家屬。或同居司關之人。均無不可。（倘收報人預告局中。某報不可交他人代收。則應交付本人。）惟不論何人經收。均須於送報單上親自簽押。或蓋關章。並書收到時刻。如無人簽押蓋章。即將回單交存其家。電報代回存局。守候本人或代理其事者。持回單來局領取。倘過四十二日不來領取。即將此報燬棄。

（二）傳遞電報。一等官報為先。二等加急局報次之。三等加急商報又次之。四等尋常商報又次之。尋常二等局報。又次之。至發寄各報。則於每等中。各按接到時刻。先後為序。

（一）收發電報。早以七點鐘起。晚以十點鐘止。如有緊要一二等電報。過時欲寄者。在無夜班之局。必須預先知照留機。臨時方可傳遞。如商件有緊要三等急報待發。雖過時送到。在有夜班之局。應一併收發。以便商民。

（二）各報底月日號碼。及幾等電。何處發寄。明碼密碼標記。俱用華文書寫。各商民人等。如查得與來電不符。隨時稟揭。郵寄本部懲辦。

二 發電種類

明碼電 明碼電報。祇須照電報號碼。按字翻成。送交電局拍發。如託電局代翻。須付翻譯費。

密碼電 凡不願以電報為他人所見。及防範消息之洩漏者。可用密碼電。譬如彼此約定。報告一事。成則用一天字。不成則

用一地字。則電費且可節省。但姓名住址。仍須用明碼。

加急電 無論明碼密碼。皆為四等商報。如欲電局提前發送。即為三等加急商報。電費出三倍。例如每字一角者。加作三角。電首冠一急字。或萬急二字。以表時機迫切。

同文電 如發一電。須分送數人。或一人在一埠。分住數處。須分送數處者。即為同文電。號碼不論明密。電費祇收一份。但將各份住址。開列於電文之首。每份在百字以內。另加抄寫費兩角。同一電文而分送數埠者。不在此例。

三 電報局地址

中國電報滬局 黃浦灘路八號
海底電報局 吳淞張華濱
路透電報公司 四川路一九號
大北電報公司 黃浦灘路七號

太平洋商務電報公司 同上

丹麥國大北電報公司 同上

丙 電話

一 電話使用法

打電話

先將電鈴急搖一二轉。然

後將聽筒從架上取下。放置耳畔。待接綫人招呼。即報告號數。如欲接中央四千七百五十六號。則說中央四七五六。欲接西一千三百八十二。則說西一三八二。接綫人當回說一遍。如同說錯。再報告一遍。此時可靜待對方回話。

聽電話

電筒響時。將聽筒取下。放

置耳畔。問其何人或何家。再告以自己姓名或牌號。即可交譚。或先報告姓名或牌號。以免彼此互問。耗費時間。譚畢。將聽筒放置架上。並將電鈴急搖一下。

二 華洋電話公司指導

辦法(摘要)

報告號碼 報告號碼須要分明。譬如欲接中央五百五十五。須將三個五字分開而言。不可連言下去。

勿再搖鈴 當彼此相接之時。勿再各自搖鈴。因電鈴一響。必經過搖綫間。照本公司章程。聞第二次搖鈴。作為回鈴。即將線頭拔去。如正在相談之際。忽而中止。未免誤事。故未曾講畢之時。望勿再搖為幸。

安搖電鈴

如忘搖電鈴至數十下。接綫人概不回答。如要接某號。亦不遵從。

不可搖回鈴 如聞德律風鈴響。亦不可搖回鈴。只將聽筒向耳。答以自己姓名。或以號目。或云自己姓名亦可。

無須追究 如聞鈴響而無人接語者。可置之勿理。無須通知四百九十九號。或詢問誰在搖鈴等情。蓋以接綫間機器數百

架。但若干數百架中而欲找覓其號數。則非特延誤別事。抑亦難於覓得也。

用畢電話後搖鈴 如電話用畢之時。請即將聽筒置之原處。再將電鈴搖一轉。

報告事情 若德律風損壞。抑接綫人誤事。及有別項要事等情。可以接至四百九十九號。即接綫間監督處。陳說一切。或函達亦可。

先搖電鈴 德律風之聽筒有懸掛者。有架起者。凡臨用之時。須先搖電鈴。後取聽筒。此一定之例也。若先取聽筒。後搖電鈴。或講畢之後。不放原處。不但鈴不能響。且我搖去而人不聞。人搖來而我亦不知。彼此貽誤。豈淺鮮哉。望用者留意為幸。

聲音須低緩 用電話時。聲音須低緩。如大聲疾呼。反致聲浪不清。

三 電話局地址

交通部上海電話局 (接綫處) 南市新碼

頭橫街(辦公處) 大南門外中華路 (電

話) 南市一〇

交通部上海電話局開北分局 (地址) 開

北共和路永祥里七八九號

華洋德律風公司 (地址) 江西路二四號

(電話) 監督寫字房中央四九九大班寫

字房中央五〇〇總寫字房中央一四〇

二



第五編

上海之服裝

甲 衣服時尙

一 春季

(一) 男子衣服

普通均着棉袍。考究者則着狐皮珠皮及駱駝絨袍子。面子以華絲葛最爲時髦。馬褂多用直貢呢及鐵機緞。暮春時均穿嗶嘰夾衫或單衫爲闊綽。不必穿馬褂。而新式男子則穿呢或嗶嘰之西裝爲多。

(二) 女子衣服

初春時天氣猶寒。故時髦之女子。多外穿絨線結成之衣。其色澤以青及紫爲多。至紅色及綠色。多爲小女郎所穿者。其衣料視女子之身分而定。如普通女子則以穿華絲葛或

野鷄葛爲時髦。大家閨媛則以穿雲霞緞閃花緞或嗶嘰爲時髦。至學界女子。則穿布衣爲多。蓋亦心理之不同也。

二 夏季

(一) 男子衣服

以前衣袖尙窄。今則尙寬。而夏季之衣。其袖尤宜寬大。此不特趨時。亦取其舒暢也。但以六七寸爲度。過此則未免矯枉過正。其衣料在初夏以穿熟羅爲漂亮。過後則穿夏布及米統紗。最爲普通。而一般少年欲翻新出奇。舍穿西裝外。無他道矣。

(二) 女子衣服

夏季女子之衣服。眩異鬪新。較男子爲尤甚。其衣料亦不過夏布米統紗等數種。並無花樣可翻。特在裝飾上。則五花八門。層出不窮。如普通女子。以衣袖寬而短。褲管闊而高。以爲時髦之尤矣。而一般新式女子。更變本加

厲。除去衣領。胸前空去一方。敞露其胸部。且有完全穿西式衣裳者。此雖出於好勝心。要亦接觸外人。耳濡目染。因之曲意模仿也。

三 秋季

(一) 男子衣服

與春季大概相同。不過喜新厭舊。人同此心。而滬人爲尤甚。滬人雖非富有者。其衣服必求新異。往往春季衣服。可以穿於秋季者。皆棄置不用。另製新衣。蓋亦習俗使然也。

(二) 女子衣服

女子秋衣亦與春衣大同小異。惟女子翻新之風尙。較男子益甚。且滬上百物薈萃。其間出新制奇。瞬息千變。女子之衣服。因亦隨時尙之變化。時時改換。故不特春季衣服之穿。在秋季。爲不合時宜。在趨時者。秋季之中。且亦時時變換。但在學界中人則以雅潔爲尙。雖時時易以新者。多不外國產之布。志趣之

不同。可見一斑。

四 冬季

(一) 男子衣服

在初冬穿灰鼠袍子。隆冬穿狐嵌袍子。最為時髦。普通均穿羊皮袍子。否則。長毛駱駝絨亦可代之。此外人人所愛穿者。厥為呢大衣。且視為漂亮之裝束。在身體強壯。穿西裝過冬者。亦頗不乏人。

(二) 女子衣服

在有財力之女子。視為出風頭無上時機者。厥惟冬季。蓋平時衣服。尋常女子。皆可勉力置辦。惟冬季時髦之衣服。非有財力者不辦。故一屆冬季。或穿灰鼠。或穿狐嵌。皆異常貴重。非小家碧玉。所能望其項背也。至新式女子多穿絨線衣。或呢大衣。往年盛行之圍巾。雖有用者。但風頭已過。恐此後將為過去之陳迹矣。

乙 衣料店

一 綢緞店

- 九綸 河南路五〇〇至五〇二號
- 大盛 南京路P五〇五號
- 大綸 南京路四〇四號
- 久章 漢口路五九號
- 天盛 漢口路三〇八號半
- 老九和 河南路九號
- 老九章 南京路一二八號
- 老介福 九江路
- 源森泰 南京路一二〇號
- 綸昌 山西路三二四號
- 德大 福建路五〇五號

二 布店

- 元利 福建路三九四號
- 永昌順 山東路三三號
- 永新利 福建路四四七號

三 洋布店

- 老隆泰 福建路三八八號
- 有信 漢口路三六三號
- 安椿 福建路四一六號
- 志昌祥 福建路四五八號
- 協泰豐 福建路三八六號
- 協隆 福建路三九一號
- 和大 福建路三九八號
- 恆大 福建路四一八號
- 恆乾仁 北京路五七五號
- 華信 九江路四二一號
- 黃同和 福建路三八三號
- 大源祥 南京路八〇號
- 天成 福建路三九二號
- 元昌成 南京路五七號
- 永豐源 福建路二三四號
- 同春祥 南京路四四九號

同春新 南京路二六五號

同豐泰 南京路一八〇號

成德豐 南京路四二號

協康 福建路四〇八號

裕瑞豐 南京路二六八號

裕豐仁 南京路四五〇號

義泰祥 南京路一二一號

德新祥 南京路二四七號

四 衣莊

一豐 福建路一五〇號

大豐 福建路一四八號

三和 福建路五九三號

久大 福建路一二三號

元大 福建路五九四號

元泰 福建路六〇一號

元裕 福建路一五二號

正泰 福建路六四〇號

宏昌 福建路一五四號

協和 福建路一五四號

恆昌 新開路一八五九號

配昌 新開路一七八號

乾泰 東西華德路二六一一號

萃豐 福建路六三五號

裕昌 福建路五〇七號

源大 福建路六二一號

源源 漢口路二六六號

德昌 新開路一七四號

德泰 福建路一九六號

寶成 福建路一七四號

寶泰 福建路一七二號

丙 浴室

一 浴室概略

浴室有池湯、盆湯之別。池湯聚多人在一池沐浴。不但不雅觀。且有傳染病毒之虞。故不

如盆湯之清淨舒適。盆湯又有洋盆、官盆、客盆之別。其價大概洋盆二三角。官盆二角。客盆一角。皆設冷熱水管。浴時可自由開關。室內可理髮擦背割脚。其價各一角。小賬銅元三四枚。多則一角。夏日裝置電扇。冬日裝置火爐。涼暖皆宜。手巾亦清潔。一切設備。為內地所不及。

一 浴室調查

又日新 漢口路美仁里

天然池 坎山路一〇七號

五龍池 浙江路寶德里

日新池 懷自邇路一五號

尙潔廬 福建路兆貴里

洗清池 九江路一七五號

浴春池 湖北路(福州路口)

浴德池 南京路(浙江路口)

華清池 漢口路二一一號

紫金池 福建路紫金坊

滄浪亭 山東路尙仁里

雙鳳亭 福建路聚星里

丁 理髮店

理髮店隨處皆有。剪髮一角三分。修面銅元八枚。爲公議之價。然大都依手術之周到。加給銅元數枚。亦有加給至二角者。普通理髮。修面洗髮等不另加價。高等理髮所則須分別給價。如北四川路青年會理髮所。剪髮二角。修面一角。電氣摩挲髮三角。淋洗一角。電氣擦刷一角。藥水洗髮一角。靶子路之中華理髮所。理髮二角。修面一角。燙髮三角。電氣擦面三角。電氣擦刷一角。洗髮一角。餘如北四川路之亞洲理髮館。香港理髮館。大致彷彿。

第六編

上海之飲食

甲 飲料

一 茶館

(一) 茶館概略

茶館到處皆有。商界中人。多於此間議盤。亦有約會及休憩者。價不一致。大概自四五十文起至七八十文。榻茶一角左右。上午之價賤於下午。亦有上下午同價者。通例兩人茶一壺。加一人須添一壺。亦有數處每人一壺者。廣東茶館則兼售點心及荷蘭水等物。

(一) 茶館調查

- 一樂天 南京路大新街口
- 三星樓 新北門內邑廟豫園
- 小壺天 北四川路(武昌路口)

天香閣 九江路福建路口

五龍日昇樓 浙江路南京路口

四海昇平樓 福州路

同羽春 福建路南京路口

同芳居 (兼糖果餅乾食品)河南路(廣東路角)

東路角)

同樂天 廣東路(福建路角)

利男居 (兼糖果餅乾食品)天潼路(西華德路口)

華德路口)

長安 廣東路

長樂 福州路(大新街角)

青蓮閣 (兼彈子房)福州路

怡園 廣東路

易安 南京路(福建路口)

怡珍居 (兼糖果餅乾食品)河南路(廣東路角)

東路角)

春申話雨樓 南市外馬路

春申鴻福樓 湖北路

春風得意樓 新北門內邑廟豫園

品芳樓 廣東路

第一樓 新北門內邑廟豫園

翠芳居 (兼糖果餅乾食品)北四川路

綺園 山東路(交通路口)

賞樂樓 新北門內邑廟豫園

蒼芳 湖北路(福州路角)

二 酒店

(一) 酒店概略

菜館以售菜為主。酒不過兼售。酒店則以售酒為主。雖有菜。不過菜蔬豆蝦等冷肴。如欲添菜。可命酒保往購。其價飲畢一併算給。花雕每斤一角二分四厘。京莊每斤一角零八厘。蟹上市時。皆兼售此物。價目書明蟹蟹。一望即知。

(一) 酒店調查

小醉天 浙江路二一八號

王裕和 南京路四五一號

王寶和 南京路一〇八號

同福和 公館馬路二〇二號

老東明 南京路四七三號

老源元 浙江路六一六號

老寶和 浙江路六七〇號

余茂源 福建路四九一號

言茂源 福州路四六一號

金同春 公館馬路四〇四號

東日昇 福建路三五四號

范三和 公館馬路五三九號

馬上侯 漢口路六七號

高長興 福州路一六四號

章同茂 公館馬路一九七號

章東明 公館馬路一二八號

馮和泰 廣東路五七一號

豫豐泰(兼售熟菜)福州路一一八號半

三 咖啡店

咖啡店除售咖啡外。亦售牛茶紅茶荷蘭水。冰忌廉糕餅等物。南京路之沙利文康生。漢口路之寶利。均為純粹之咖啡店。各宵夜館亦有兼售咖啡等物者。咖啡牛茶紅茶。每杯價一角。寶利等則須二角。

乙 食品

一 大餐館

(一) 入席須知

大餐館入席通例。主人必中坐外向。靠近主人之右者為首座。左者次之。餘則雜坐。至主人對面之居中坐者為末座。就座時先進一湯。繼之以魚肉野味點心或飯。終之以咖啡水果。西人所設之餐館。每餐費至七元。每茶點二角五分。並無小賬。華人所設之餐館。每

份有三角半五角七角一元之別。點菜每種自一角五分至四五角。公司菜價特廉。惟不能點菜。小賬加一。(參觀禮俗編宴會欄)

(一) 中國大餐館

一江春 漢口路(廣西路角)

一枝香 福州路三三號

一品香 (兼旅社及中菜)西藏路三號

一家春 福州路六二號

大觀樓 福州路一七八號

大東酒樓 南京路永安公司

東亞酒樓 南京路先施公司

敘樂天 福州路四三〇號

品香樓 福州路三〇五號

晉昌 南京路(西藏路角)

倚虹樓 福州路二三一號

新利查 廣西路九二號

嶺南樓 福州路九四號

寶亭 乍浦路六七號

(一)外國大餐館

卡爾登 甯波路

別克登 靜安寺路

孟海登 天主堂街一四號

客利 江西路二五號

派利 天主堂街(愛多亞路角)

基林 極司非而路

密川麗 寶昌路

匯中 南京路外灘

興隆 百老匯路

興豐 南京路

禮查 外白渡橋堍

二 菜館

(一)菜館類別

各幫菜館。派別殊夥。如京館、南京館、揚州館、鎮江館、甯波館、蘇州館、廣東館、福建館、徽州

館、四川館等。菜價以四川館、福建館為最昂。京館、徽州館為最賤。整席隨時可辦。如無多人。零點亦可。此外有所謂和菜者。四盆六碗。價頗公道。但菜由館配定。客不能揀選。

(一)菜館調查

大新樓(廣館) 湖北路一五〇號

大雅樓(川館) 漢口路二五三號

大慶樓(蘇館) 廣東路一六〇號

小有天(閩館) 漢口路一四八號

中華樓(徽館) 公館馬路三三三號

功德林(素館) 北京路

老半齋(鎮江館) 漢口路一三七號

同春園(徽館) 北四川一九七號

亦樂園(徽館) 福州路八〇號

民樂園(徽館) 福州路四九九號

狀元樓(甬館) 九江路一七六號

悅賓樓(京館) 湖北路二〇〇號

消閒別墅(閩川館) 廣西路四三九號

第一春(徽館) 福州路一二〇號

復興園(甬館) 廣東路一五二號

雅敘園(京館) 湖北路三四九號

會元樓(廣館) 北四川路三三一號

會賓樓(京館) 漢口路二五四號

新半齋(鎮江館) 漢口路二五二號

聚元樓(徽館) 福州路三八九號

聚和園(徽館) 福州路四七六號

聚慶樓(甯館) 廣東路

鴻運樓(蘇館) 福建路四〇號

鴻運樓(甬館) 公館馬路一五六號

禪悅齋(素館) 漢口路

三 宵夜館

(一)宵夜物價

宵夜館為粵人所設。每客冷熱菜各一。冷菜為燒鴨、油鷄、臘腸之類。熱菜為牛肉、炒蛋、炒

鱈魚之類。價祇三角。可以點采。如欲改冷菜為熱菜。則須加價。冬季有邊爐。菜為鷄蛋、菠菜、鱈魚、豬腰之類。皆係生物。由客置爐烹食。價分半元、一元、一元半三種。又售咖啡、蓮子羹、杏仁茶等。亦有兼買西餐者。

(一) 宵夜館址

- 中華樓 浙江路六〇七號
- 竹生居 廣東路一三〇號
- 共和樓 福州路一六六號
- 同樂樓 公館馬路二四四號
- 翠芳居 南京路三八六號
- 廣珍樓 福州路四四〇號
- 廣源樓 福建路二八六號
- 醉華樓 福州路三八六號
- 燕華樓 湖北路五七號

四 點心店

(一) 點心物價

點心店有麵店、糕團店、餛飩店等之別。麵店食品。有肉麵、魚麵、雞麵、蹄子麵、火鷄麵、羊肉麵、蝦腰麵、鍋麵、炒麵。及饅頭、餃子等。糕團店食品。有湯圓、年糕、熟藕、糖芋艿、蓮子羹、菜豆湯等。餛飩店食品。有雞肉餛飩、蝦肉餛飩、湯包、燒賣、水餃、湯團等。每種價目。自六七文至二三角不等。小賬加一。

(一) 點心店址

- 五芳齋(糕團店) 南京路五四七號
- 六合居(天津幫餛飩店) 廣東路二六五號
- 六霞軒(素麵) 城內邑廟
- 四如春(麵店) 福州路
- 四時春(麵店) 福州路一一五號
- 四時新(麵店) 福州路一七一號
- 北萬馨(糕團店) 南京路五二二號
- 可可居(揚州幫餛飩店) 九江路三一九

號

- 仙仙館(揚州幫餛飩店) 漢口路四八號
- 共和春(天津幫餛飩店) 九江路二三五

號

- 近水臺(麵店) 福州路四七八號
- 松月樓(素麵) 城內邑廟

- 新新居(揚州幫餛飩店) 漢口路一四二

號

- 德順居(天津幫餛飩店) 廣東路三七九

號

第七編

上海之住宿

甲 居住

一 租屋費用

租費 房屋租費。依市面之盛衰。建築之繁簡。而定多寡。大概租界較貴。華界較賤。里坊每幢租價。自十二三元起。至二三十元不等。

轉租費 上海房屋。有一幢住至三四家者。蓋向二房東轉租者也。轉租樓面或廂房約五六元至九十元。亭子房間約四五元。

小租費 如租一幢或二幢之屋。先付房金外。同時須付小租費。其費同房金。譬如租費為二十元。則小租費亦須二十元。亦

有租費為二十元。須付二倍小租費者。則須四十元。

押費 除小租費外。在華界房屋。又有所謂押費者。須與租費小租費同時付繳。其費亦與租費同。譬如租費為二十元。則押費亦為二十元。既付押費。則租費可先住後付。至退租時可以在租費上扣除。

開門錢 租一幢或二幢之屋。在未搬進前。管門人代為打掃。租主須給予三四元。名曰開門錢。

房租 亦稱巡捕捐。分四季繳付。在租界歸公共租界工部局或法公董局經收。其捐額按房租百分之十四計算。在華界歸滬南滬北工巡捐局經收。其捐額較賤。

預付租金 租金須預先一月付繳。但預付押金者。住一月付一月。

二 租屋須知

欠租 欠租至三個月者。房東可至公廨控告。由捕房追繳。如不理則封屋。將什物拍賣抵銷。故欠租將滿三個月者。即須設法料理。

退租 房客退租。及房主令房客遷讓。均須於一月前關照。否則房客仍須付一月租金。房主須償還一月租金。

點燭 如一屋有數家同居者。夫婦於第一日搬進。須在客堂點香燭。此為上海習俗。否則同居者引為大忌。

留意傾水 如住居樓上。勿將茶水等傾于樓板上。又須留意。勿將盆水等傾翻。否則水滴在樓下人身上。必起嚴重之交涉。蓋滬人以水滴在身為不吉利。而甯波人為尤甚。

留意失火 一屋住居數家者。其廚房堆積日用物件。異常狹窄。但切勿更將引

火之物如柴等放近。竈否則最易失火。

預備火警 如住居樓上者。宜置一

極長之繩索。預備萬一樓下失火。不能從扶梯逃下。可將繩索一端繫在窗檻。一端放至平地。從容縋下。

傾倒垃圾 在英租界之里坊內。均

設有垃圾桶。可將屋內垃圾傾入桶中。法租界可在早晨將垃圾堆在自己門外。俟掃街夫來掃去。如倒於桶外或別處。或掃後再倒。即為違章。查見者拘入捕房處罰。

注意門禁 盜匪每假問訊或訪人

叩門入內。逞兇劫物。故夜間須將前後門關上。如有人叩門。須盤問明白。方可開納。而婦女在家者。尤須嚴密注意。

蓄貓 上海人烟稠密。而鼠亦最多。不

特中夜馳逐。擾人睡興。且易媒介癘疫。釀成巨患。故每家宜蓄貓一頭。俾滅殺其量數。

考察僕役 如雇用僕役或僕婦。須

考察其身世。是否清白。又須考察其性情。是否忠誠。最關重要。如來歷不明。行動詭秘。而性情陰險者。切不可雇用。蓋僕役中常有匪類混跡。僕婦又常有與匪類串通者。若貿然雇用。每不利於事主。

三 租屋選擇

衛生合宜 上海房屋。每有數椽之

小。而居四五家者。其間污穢煩雜。在所不免。因之病毒之傳染。疫癘之媒介。循環往復。有加無已。故欲考求衛生。必也地點清靜。房屋高暢。有日光之晒入。有樹木之拱護。斯為合宜。能獨租一幢或數幢之屋者。固無論矣。即不然。亦當求同居者布置整潔。合於衛生之道。得益實非淺鮮。

交通便利 住址與辦事地點過遠

者。不但耗費時間及金錢。跋涉於舟車之中。

且恐貽誤公事。故租屋須擇與辦事地點相近者。或有電車可以往來者。則便利多矣。

同居善良 如不能獨租一屋。須與

人同居者。則對於同居之人。事前宜加以嚴密之考察。蓋上海五方雜處。良莠不齊。其營祕寄生。滲違法事業。以及奸詐淫惡之徒。實居其大半。如漫不加察。與之同居。其在考於世故者。或能免受同化。但年輕子女。接觸既易。耳濡目染。不免感受不良之習慣。趨於下流。而不自覺。其為害實不堪設想。故同居之人。宜擇身家清白。品性高尚者。則不但無損。且能得益。誠不可不注意者也。

乙 寄宿

一 寄宿旅社須知

旅社接水 凡車站輪埠。皆有各旅

社接客之人。名曰接水。守待相近。旅客到埠。欲住何社。可將接水手持之仿單取下。隨彼

同往。如有行李。可交與接水。自己乘車先往。

貴重物件

凡貴重物件如公文契約以及金銀等物。或整數之銀元。須交與眼房。隨取收條。否則有所遺失。旅社不負責任。

載明來歷

旅客須將姓名年歲職業來源原由及同伴之姓名。書於旅社所備之字條上。由旅社轉登簿上。以便捕房稽考。

違背章程

旅客不准酒醉喧鬧。邪穢賭博。及有不端之舉動。又不准吸食鴉片。否則即為違背捕房章程。查出拘罰。

巡捕查問

旅客遇有捕房所派之中西巡捕。進房查問。可據實告知。不必恐慌。

房門落門

夜間睡眠。須將房門落門。以防宵小進房竊物。

房門加鎖

旅客出外。須令茶房加鎖房門。若自行加鎖。而遺失物件者。茶房不負責任。

被竊物件

如被竊物件。可開明詳細失單。向賬房索取旅社之房捐票。一併帶往附近捕房報告。聲請查緝。

鄭重交接

旅社本為藏垢納污之所。匪類及詐騙之人。多混跡其間。故旅客切勿與不相識之人。交譚訂交。如以為萍水相逢。一見如故。則入其彀中。禍患之來。可以立待。

茶房索詐

茶房小賬。大概按房金十分之一。如旅客不願多給者。茶房不得多索。或有茶房無理索詐。不必自與理論。可報告賬房。

二 中國旅社一覽表

牌號	地址	電話號	數	最賤至最貴價目
一品香旅社	西藏路三號(跑馬廳東)	中央四五九〇 四五九二		一元四角至四元
大申旅社	福州路一三九號	中央三九一七		四角至一元
大安棧	朱葆三路八號	中央四〇三〇		六角至三元
大東旅社	南京路(英華路口)	中央八八二		二元至八元
大陸旅館	福建路同芳里一四〇號	中央四一四八		六角至三元

第七編 上海之住宿 寄宿

大雅旅館	漢口路西鼎新里	中央一六四二	三角至一元四角
大華旅館	福州路東蒼芳里	中央四三〇三	四角至一元
大新旅館	福州路(大新街口)	中央三六八八	六角至三元
上海旅館	漢口路三一四號	中央三三六四	五角至二元二角
三江旅館	北海路十二號	中央四三九七	五角至一元一角
三泰棧	九江路一三九號	中央三七一三	四角至一元六角
三新旅館	漢口路二七五號	中央二八四七	四角至一元六角
中和旅館	福里路兆福里六八九號	中央二四九六	五角至一元四角
中新旅社	福建路曲江里九〇號	中央二一二四	三角至一元
仁和旅館	福建路普慶里八八號	中央三五六二	四角至二元
天福公旅館	廣東路翠玉坊	中央三一七〇	二角至八角
五洲大旅社	愛多亞路(三茅閣橋)	中央七八一七 七八一八	一元至四元六角
老天福旅館	廣東路翠玉坊一七九號	中央四四三四	四角至一元二角
老永保棧	漢口路三六四號	中央三五六五	四角至一元六角
老民興旅館	山東路祥麟里三六三號	中央四一二三	五角至一元

老祥發棧	山東路三七二號	中央三五四七	六角至二元(連飯)
老鹿鳴旅館	福州路西蒼芳里	中央三三一六	五角至一元四角
名利棧	公館馬路五五號	中央五七四	五角至一元
名利大旅社	民國路(新北門外)	南市三四三	六角至三元
名遠旅館	湖北路春貴里	中央三一七五	五角至一元七角
江新旅館	山西路(畫錦里)一六號	中央三五四八	四角至一元
交通旅館	廣東路羣玉坊一八二號	中央七四六八	二角至一元
吉陞棧	福建路六六八號	中央二四七七	五角至二元四角
全發棧	愛多亞路(三洋涇橋東)	中央一六三五	五角至一元二角
再生別墅(即吳錫旅社)	漢口路	中央四〇二八	三角二分至一元八角
甬江旅館	漢口路曲江里八八號	中央二六六四	五角至一元五角
志新旅館	廣東路同德里四八九號	中央四八〇九	三角五分至一元
佛照樓	山西路(畫錦里)景福里	中央二四九三	四角至一元六角
東方旅社	漢口路(浙江路角)	中央六四〇四	
東亞旅社	南京路三二四號	中央九七〇 九七一	二元至六元

第七編 上海之住宿 寄宿

東南旅社	福建路普慶里八七號	中央四九三七	三角至一元四角
東湖旅館	福州路東公和里四九七號	中央三七二九	三角至一元
長華旅館	福建路懷仁里六五四號	中央五九五九	四角至八角
亞東旅社	廣東路西平望街	中央七四一六	五角至二元四角
松江旅館	福州路聚星里	中央五一一八	三角至一元
其昌旅館	山東路(麥家圈)萃秀里	中央三八七八	三角六分至一元二角
孟淵旅社	湖北路(漢口路角)	中央三七九一 三七九二	五角至四元五角
周昌記棧	山西路(益湯街)祥興里	中央二一〇三	四角至二元
和源興棧	廣東路百花里二〇二號	中央一〇〇九	三角至八角
和豐旅社	福州路四六九號	中央三四四四	四角至一元三角
青華旅館	山東路普愛坊	中央七四一七	五角至一元
春發棧	山東路慶雲南里	中央四四一八 三六八六	二角至八角
春江旅館	山東路東尚仁里三一九號	中央四四五一	四角至八角
南洋大旅社	湖北路(福州路角)	中央七八二九 七八三一 七八三〇	六角至六元
致遠旅館	山西路(天津路角)	中央三九五六	五角至二元

南康旅館	南市外馬路(太平街口)	南市三四	二角至一元四角
泰安棧	受多亞路長耕里	中央三三六〇	五角至三元
振泰棧	天津路一四二號	中央四六〇八	三角至一元六角
振華旅館	福州路(廣西路角)	中央 ^{二八二一} _{四四三三}	五角至三元
姓泰棧	天津路	中央二四〇九	四角至二元
浦江旅館	福建路新普慶里	中央五一一四	四角至一元三角
通裕旅館	福建路(南京路口)	中央三七四八	五角至一元二角
華安棧	山東路祥麟里一九號	中央四五八九	(連飯每客五角五分)
華商旅館	福建路普慶里九〇號	中央二六六六	四角至一元
華商旅社	北海路戲酒里	中央一四〇八	四角至一元三角
開泰棧	天津路二二一號	中央二四七〇	四角至一元二角
惠中旅館	山東路五六號	中央二一八七	八角至二元四角
惠商旅館	福建路禾興坊六二八號	中央二八七〇	五角至二元
雲昇旅館	福建路新普慶里	中央三五七四	四角至一元
梁溪旅館	湖北路四五號	中央三九二七	六角至二元

第七編 上海之住宿 寄宿

新大方棧	愛多亞路(三洋涇橋東)	中央四三四〇	六角至一元二角
新中和棧	吉祥街四五號	中央三五九〇	六角至一元二角
新平江旅館	漢口路一一一號	中央一二七七	四角至一元
新高陞旅館	廣東路東歸興里一七八號	中央四六一一	四角至九角
新旅社	湖北路(九江路角)	中央三七七 三三三九	五角至二元六角
新鹿鳴旅館	山西路(福州路北)	中央三九四〇	三角至一元五角
新甯旅社	湖北路三二一號	中央二〇二三	五角至二元二角
新華商旅館	福建路八九至九二號	中央二六六六	五角至一元六角
新羣旅館	福州路西蒼芳里	中央二一〇二	三角至二元四角
新興旅館	廣東路百花里二二四號	中央五四二〇	三角至九角
新蘇旅館	湖北路迎春坊二九五號	中央二五八四	四角至一元五角
新蘇臺旅館	福州路東合興里	中央三九〇六	四角至一元四角
源源旅館	九江路(福建路西)	中央三一〇〇	九角至三元五角(六折)
愛吾旅館	廣東路羣玉坊一八一號	中央四〇九三	四角至一元二角
當湖旅館	山西路定安里	中央二一六四	三角五分至一元二角

鼎陞旅館	福建路兆貫里	中央四〇〇一	三角五分至一元二角
鼎新旅館	福州路西合興里	中央三九一七	四角至一元
榮陞旅館	漢口路美仁里三一二號	中央三四〇三	四角至二元
嘉禾旅館	福建路懷仁里六五三號	中央四六三五	三角至二元
嘉賓旅館	甯波路一三四號	中央一七五三	四角至一元六角
滬江第一臺旅館	河南路(北京路口)	中央八三七	三角至一元二角
滬臺旅館	漢口路三〇八號	中央五七〇〇	四角至一元一角
滬臺旅館	湖北路迎春坊	中央二一四一	七角至二元
維新旅館	山西路(畫錦里)二七號	中央三五三五	五角五分至一元二角
樂羣旅館	湖北路(正豐街口)	中央五四一九	五角至二元四角
衛生旅館	九江路(湖北路東)	中央二八七八	五角至三元
謙吉旅館	山西路(畫錦里)二八五號	中央二八〇四	五角至二元
謙泰棧	天津路八四號	中央二一六六	五角至一元八角
龍昇旅館	福州路聚星里	中央二八五〇	四角至一元四角
瀛洲旅館	廣東路(福建路西)	中央三五二八	四角至二元四角

蘇甯旅館	福建路同芳里一三八號	中央一六七三	三角至一元二角
蘇滬旅館	福州路四七三號	中央三七六五	四角至一元四角
鶴鳴旅館	山東路三二〇號	中央一四八八	四角至一元

三 西洋旅社一覽表

牌號	地址	電話號數	最賤至最貴價目
卡爾登 Carlton	甯波路四至六號	中央二三三〇 二三三七	四元至六元
別克登 Bickerton	靜安寺路(派克路西)	西一二六七 一二七一	無定
林佩 Mrs, Limby	靜安寺路(料橋西)	西七一二	無定
宜你生 I, Nicles	圓明園路十七號	中央一八七一	無定
客利 Kalee	江西路(九江路角)	中央六六六 六六七	六元至十四元
康生 Continental	四川路八九號	中央二五〇八	無定
順豐	靜安寺路二一七號	西二二九七	
極司非而 Jessfield	極司非而路二三七號	西一九一九	
惠爾康 Welcome	愚園路(兆豐花園對面)	中央一四四四	

滄洲旅館 Burlington Hotel	靜安寺路(愛儂園隔壁)	西六〇三 六〇八	六元至十四元
新禮查	百老匯路一三至十四號	北一八四六	
匯中 Palace Hotel	南京路(黃浦灘口)	中央三九	八元至十二元
維多利亞 Victoria	乍浦路三八九號	北二二三二	
興豐	南京路十八號	中央二二七九	
禮查 Astor House Hotel	黃浦路七號(白渡橋堍)	北二〇〇	六元至十二元
St. Georges hotel	極司非而路二一七號	西八〇二	



第八編

上海之事業

甲 行政事業

一 中國行政機關

淞滬護軍使 龍華

滬海道尹 開北華興路

外交部特派交涉員 靜安寺路

吳淞商埠督辦 吳淞

江海關監督 靜安寺路五四號

滬甯滬杭甬鐵路管理局局長 滬甯火車

北站

江蘇電政監督 黃浦灘電報局

上海兵工廠總辦 高昌廟

上海縣知事 西門內蓬萊路

交通部駐滬電料轉運處處長 麥根路二

七號

上海電政局局長 黃浦灘電報局

江南造船所所長 兵工廠內船塢

松江鹽運副使 開北公益里

松江稽核分所所長 麥根路

上海稅務公所所長 裏馬路萬聚碼頭

上海內地電話局局長 民國路

江蘇印花稅駐滬辦事處處長 小南門外

糖坊弄

上海第二區烟酒公賣局局長 舊署西

滬南工巡捐局局長 南市外馬路舊市政

廳

滬北工巡捐局局長 開北民立路

上海郵務管理局局長 北京路郵務管理

局

上海地方審判廳廳長 車站路

上海地方檢察廳廳長 車站路

江蘇第二監獄典獄長 弼教路

公共租界正會審官 北浙江路會審公廨

公共租界副會審官 北浙江路會審公廨

法公堂會審官 盧家灣二〇號

開北水電廠廠長 開北恆豐路

上海教育局局長 新西門內尙文路

會丈上海寶山縣洋商租地局局長 靜安

寺路一二二號

清理江蘇官產駐滬事務處處長 寶山路

顧福里五二號

江蘇上寶沙田分局局長 寶山路源泰里

六三號

江海關稅務司 漢口路江北海關

江海關副稅務司 漢口路江北海關

江海關外班稅務司 黃浦路

江海關內班稅務司 黃浦路

江海關洋賬房稅務司 黃浦路

江海關總巡 黃浦灘

陸軍第十師步兵第二十旅旅長兼上海防

守司令官 高昌廟兵工廠

陸軍第十師炮兵第十團團長 吳淞獅子

林

陸軍第十師步兵第三十九團團長 龍華

陸軍第十師步兵第四團團長 吳淞炮台

灣

陸軍第四師步兵第十五團團長 斜橋老

營房

陸軍第四師步兵第十團團長 高昌廟兵

工廠

暫編步隊第一團團長 吳淞獅子林

陸軍第十師執法處處長 高昌廟兵工廠

淞滬警察廳廳長 大東門內舊道署

騎巡隊隊長 本隊浦東欽賜仰殿分隊

警察廳分隊開北太陽廟

水巡隊隊長 大關碼頭

保安隊隊長 警察廳

游巡第一隊長 警察廳

游巡第二隊長 城內梨園公所

游巡第三隊長 浦東欽賜仰殿

游巡第四隊長 開北四區總署

第一區總署長 南市毛家街外灘

一區一署員 南門外小普橋渡

一區二署員 邑廟鄂王廟

一區三署員 道前街水仙宮

第二區總署長 西門外肇周路

二區一署員 新北門內沉香閣

二區二署員 西門內余公祠

二區三署員 徐家匯

第三區總署長 浦東爛泥渡

三區一署員 浦東楊家渡

三區二署員 浦東洋涇鎮

三區三署員 浦東塘橋鎮

第四區總署長 開北共和路

四區一署員 開北蒙古路

四區二署員 開北文袋路

四區三署員 真茹鎮

四區四署員 北新涇

第五區總署長 開北寶山路

五區一署員 開北虬江路

五區二署員 開北龔家宅

五區三署員 開北胡家木橋

五區四署員 引翔鎮

第六區總署長 吳淞鎮

六區一署員 江灣鎮

六區二署員 浦東高橋鎮

水上警察廳第一廳長 吳淞鎮

上海縣警察所所長 縣公署

第一區分所長 閔行鎮

第二區分所長 北橋鎮

第三區分所長 曹行鎮

第四區分所長 溝河涇

第五區分所長 三林塘

第六區分所長 東溝鎮

二 外國行政機關

英吉利按察使署 黃浦灘路三三號

英吉利領事署 黃浦灘路三三號

美利堅按察使署 黃浦路一二號

美利堅領事署 黃浦路一三至一四號

法蘭西領事署 公館馬路六號

比利時領事署 靜安寺路一〇一號

義大利領事署 靜安寺路一一四號

荷蘭領事署 聖母院路一七號

葡萄牙領事署 靜安寺路一〇八號

瑞典領事署 呂班路七五號

挪威領事署 圓明園路一七號

巴西領事署 愛多亞路一三號

丹麥領事署 呂班路一號

日斯巴尼亞領事署 呂班路一號

日本領事署 北揚子路一號

坎拿大駐華商務大臣 南京路一三號

公共租界工部局 江西路(福州路角)

戈登路巡捕房 戈登路(康騰脫路角)

北四川路巡捕房 北四川路

西虹口巡捕房 西虹口

老巡捕房 福州路(河南路東)

老開巡捕房 南京路(勞合路東)

虹口巡捕房 虹口閔行路

哈爾濱巡捕房 哈爾濱路(歐嘉路口)

新開巡捕房 愛文義路(梅白克路東)

楊樹浦巡捕房 楊樹浦路(蘭路口)

匯山巡捕房 茂海路(華德路口)

彙司巡捕房 海寧路(北福建路口)

靜安寺巡捕房 愚園路(極司非而路角)

角)

法租界工部局 公館馬路

中央捕房 盧家灣薛華立路

東捕房 十六鋪橋北境

北捕房 愛多亞路(北新街路)

雷飛捕房 雷飛路(葛羅路角)

寶建捕房 寶建路(雷飛路角)

乙 學校事業

一 男學校

上海縣立第一高等小學校 小東門內敬

業學堂街

上海縣立第二高等小學校 浦東楊家渡

上海商科大學 雷飛路

上海專科師範學校 西門外黃家闕路

上海乙種農業學校 閔行鎮

上海世界語學會 北四川路公益坊

上海中醫專門學校 西門內石皮街

上海美術學校 西門外方斜路

上海體育專門學校 靜安寺路舊張園內

三育大學校 楊樹浦甯國路

三育高等小學 大通路

工部局育才公學 山海關路

工部局華童公學 克能海路

工部局格致公學 山海關路

工部局聶中丞公學 荊州路

大同大學校 西門外大興街

中華職業學校 西門外陸家浜

中華工業專門學校 新開路辛家花園

中華美術專門學校 南市董家渡

中法學堂 敏體尼隆路

中法國立通惠工商學校 辣斐德路

中國公學 吳淞炮臺灣

文生氏英文學校 北蘇州路慎餘南里

市立梅溪兩等小學 小北門蓬萊路

市立日華兩等小學 老北門日華路

市立養正兩等小學 三牌樓北張家街

市立萬竹小學 九畝地萬竹路

市立朝宗小學 東中華路

市立倉基小學 道前街藥局街餘慶里

市立比德小學 辣斐德路

市立江境小學 龍華路江境廟殷家宅前

市立東明小學 新北門內丹鳳樓路

市立崇正小學 大南門送子庵舊址

市立巽興小學 小南門聖賢橋東

市立第一小學 閘北大統路

市立第二小學 閘北漢中路

市立第三小學 閘北大統路發祥里

江蘇省立第一商業學校 大南門陸家浜

江蘇省立第二師範學校 尙文門尙文路

江蘇省立水產學校 吳淞炮臺灣

守真中學校 北四川路

民立中學校 大南門中華路

同濟醫工大學校 吳淞炮臺灣

同德醫學專門學校 麥根路

承天英華學校 靶子路

尙公小學(商務印書館附設) 閘北寶山

路

尙新小學(少年宣講團附設) 靜安寺路

武林坊

青年會中學校 四川路青年會

東亞體操學校 斜橋路慶安里

東亞同文書館 赫司克而路

東吳大學第二中學 崑山路

明強學校 北四川路

招商局公學 虹口華德路

南方大學 戈登路

南洋大學(即南洋公學) 徐家匯

南洋中學 龍華路

南洋路礦學校 霞飛路

南洋商業專門學校 靜安寺路

徐匯公學 徐家匯天主堂路

浦東中學 浦東六里橋

商科大學 霞飛路

清心實業學校 大南門陸家浜

麥倫書院 虹口兆豐路

國立暨南學校商科 徐家匯松社

國語專修學校 敏體尼陸路

復旦大學 徐家匯李公祠

惠中書院 西門斜橋

惠靈英文專修學校 預科西門方斜路正

科南市外馬路

博文中學 西門唐家灣憩園

聖芳濟學堂 南潯路

聖約翰大學 梵王渡

滬江大學 開北軍工路

澄衷學校 虹口塘山路

震旦大學 呂班路

寰球中國學生會學校 卡德路

二 女學校

上海縣立第一女子高等小學校 黃家關路

上海女一中學校 西中華路

上海女子商科學校 威海衛路

上海女子美術學校 林蔭路

上海女青年會日校 崑山路

上海女子藝術師範學校 林蔭路

上海第一女子職業學校 平濟路

中西女塾 憶定盤路

中華女青年會體育師範學校 荊州路

中國女子體操學校 林蔭路

仁善女學校 虬江路

市立萬竹女子小學 九畝地

立羣女學 阿拉白司脫路

共和女學校 熱河路

民生女學 霞飛路仁和里

兩江女子體育師範學校 虹口鄧脫路

坤範女子中學 梅白格路顧康里

柏美蘭女學校 北四川路

城東女學 南花衣街竹行街

南洋女子師範學校 文極司脫路

神州女學 北四川路龔家宅

倉聖明智女學 靜安寺路愛儷園

晏摩氏女學校 北四川路

清心女子中學校 大南門外中道橋

務本女子中學校 黃家關路

麥倫女塾 虹口兆豐路

啓明女學校 徐家匯天鑰橋路

啓秀中西女塾 閘北寶興路

博文女學校 蒲石路

真中女學堂 藍維蘆路

聖瑪利亞女塾 極司非而路

愛國女學校 新疆路天保里

愛羣女學校 蕪萊路

養性女學校 派克路合興里

華興中西學塾 靶子路

競雄女學 白克路久興里

丙 通俗事業

一 圖書館

江蘇教育會圖書館 西門外方

斜路江蘇省教育會附設。陳列新舊圖書一

萬二千餘冊專供會員參考之用。

南洋大學圖書館 徐家匯南洋

大學附設。內藏古今圖書古物標本模型雜誌報章。供本校師生參考之用。來賓有介紹者可於星期六上下午。星期日上午。入內參觀。

約翰大學圖書館 梵王渡約翰

大學附設。藏有中西圖書一萬五千冊左右。

專供本校師生參考之用。

復旦大學藏書樓 徐家匯李公

祠復旦大學附設。藏中西圖書五千餘卷。供

本校師生參考。

浦東中學圖書館 浦東六里橋

浦東中學附設。約藏中西圖書二千九百種。爲便利教職員及同學研究參考之需。

工部局洋文書院 院在南京路

市政廳。藏西文圖書二萬餘卷。華洋人入會

爲會員者。皆可入覽或借閱。又設閱報室。西

文報紙均備。華洋人均許入覽。不取費。閱報

時刻。午前八時至午後八時止。星期日午前十時至午後八時止。

天主堂藏書樓 樓在徐家匯天主

堂東北。所藏中西圖書。無不具備。專供傳道

者參考。

亞洲文會藏書室 室在博物院

路五號。所藏皆記載東方時事之中西書報。

會員可借閱。非會員可入覽。入覽時刻。午前

九時至午後七時止。星期六星期日午後至

五時止。

格致書院藏書樓 樓在華路。

藏中西書報甚富。無論何人。均可入覽。入覽

時刻。午前九時至十二時。午後二時至五時

二 博物院

徐家匯博物院 院在徐家匯天主

堂。入覽者不取費。但須有法政士之介紹書。

樓下陳列鳥獸魚枯骨。樓上陳列甲蟲貝介蛇類等皮骨。

亞洲文會博物院

院在博物院

路五號樓上。華人入覽時刻在星期一二下午二時至五時。內分二室。左室陳列禽類蛾類及鳥卵鳥巢礦苗。右室陳列獸類介類魚類蛇類及礦石。

丁 慈善事業

一 醫院

上海公濟醫院 (地址)北蘇州路

八號(電話)北一〇〇號。(住院)每日頭等銀六兩。二等四兩。三等二兩。

上海時疫醫院 (地址)西藏路五

四四號。(電話)中央一二一二號。(住院)每日頭等洋三元。二等一元。普通免費。

工部局華人隔離病院 (地址)

靶子路一號半。(電話)北三〇四一。(住院)不取費。獨居一室。每日頭等洋四元。二等二元。(附註)入院之前。須用電話報告院長。

中國紅十字會總醫院 (地址)

徐家匯路二六三號。(電話)西八七號。(住院)每日頭等銀八兩。二等六兩。三等五角。醫藥費均在內。(附註)無門診。夏季租天津路口八〇號為臨時醫院。

中國紅十字會南市醫院 (地

址)南市外馬路五三號。(電話)南市一四號。(住院)每日頭等一元。三等五角。普通二角。飯在內。(門診)掛號銅元五枚。醫藥免費。上午九時至十二時。下午二時至四時。

中國紅十字會北市醫院 (地

址)北京路七五二號。(電話)中央五六九號。(住院)每日特等洋二元。頭等一元。二等五角。三等二角。醫藥膳費均在內。預繳七日

之費。後每滿七日一繳。不滿七日照算退還。(門診)掛號銅元五枚。醫藥免費。上午九時至十二時。下午二時至四時。(附註)專治普通病及急症。傳染病及瘋症不治。門診如係急病須提前者。另繳醫費一元。

中國公立醫院 (地址)寶山路

北橫浜路。(電話)北五二〇號。(住院)每日特等洋三元。二等二元。普通收膳費二角。(門診)免費。(附註)專治時疫。病故者限家屬一二小時收殮。否則由院殮埋。義塚。客籍人不得盤桓回里。以免傳染。

中國廣濟醫院 (地址)甯波路三

四六號。(住院)分上中及普通三種。(門診)上午九時至十二時。下午二時至四時。醫藥費均免。

中國濟生醫院 (地址)寶山路二

八號。(住院)每日頭等洋四元。二等二元。普

通收膳費二角。

公立上海醫院 (地址)南市三泰

碼頭一號。(電話)租界中央一六〇五號。南市一三號。(住院)每日特等洋三元。頭等二元。二等一元。三等五角。(門診)掛號銅元五枚。藥費免。上午八時至十二時(出診)五元。租界加車費一元。(急診)下午四時前九時後。照出診例加倍。(附註)住院每日另繳藥資洋三角。膳費五分至三角。特等頭等可帶同伴二人。

仁濟醫院 (地址)山東路即家

園六號。(電話)男院中央九六號。女院中央三六九六號。(住院)頭等三元。二等二元。三等一元。普通二角。藥膳均在內。婦女須另給膳費電燈費。(門診)普通掛號銅元五枚。特別掛號洋一元。藥資均在外。午後一點半至三點止。(出診)十八元。(附註)時疫神經病

不收。有力者須量方捐助。極貧者住院免費。

住頭等二等三等病室者。親友隨時可以往探。普通室限午後三點至六點。

同仁醫院 (地址)西華德路一二

號。(電話)北八四一。八四二號(住院)包房每日一元至五元。預繳七日。統房收膳費二角。預繳一月。極貧免費。(門診)掛號銅元五枚。特別掛號一元至二元。隨到隨診。每星期一三五日午前九時至十一時。診耳目鼻喉皮膚諸病。每星期二四六日午前九時至十一時。診生殖器肚門花柳諸病。每日午後二時至四時。診其餘一切雜症。(出診)五元至十元。(附註)服毒急症。隨到隨診。貧人免費。星期日除服毒急症外。餘皆停診。戒烟預繳十元。

同德醫院 (地址)青島路三〇〇

至三〇一號。(電話)西一四二一號。(住院)

每日頭等三元。二等二元。三等二角。(出診)五元。(附註)專治咽喉耳目花柳及產科。

南洋醫院 (地址)大南門內黃家

衛永興橋街。(電話)南市三五八號。(例診)五角。午前九時至十二時。(特診)一元。隨到隨診。(施診)醫藥費均免。午後一時半至四時半。(附註)掛號費均銅元八枚。復診減半。

婦孺醫院 (地址)西門方斜路二

七七號。(電話)中央六七五號。(住院)每日頭等洋五元。二等四元。三等三元。四等一元。每房兩榻。可帶同伴一人。每日另加膳費二角。(門診)掛號銅元六枚。午後一時至三時。(收生費)頭等五十元。二等四十元。三等三十元。四等二十元。普通五元。

廣仁醫院 (地址)愛文義路二號

(住院)每日特等洋五元。二等三元五角。三等一元。普通二角。(門診)掛號銅元六枚。藥

資另給。

廣益中醫院

(地址)南醫院。老北

門內石皮街。北醫院。又袋角西譚家渡。(住院)南醫院。每日頭等洋一元五角。二等八角。三等三角。預繳十日費。頭等另繳藥資。並帶被褥。北醫院。每月頭等洋四十五元。二等二十四元。三等九元。(施診)貧病給藥。上午八時至十二時。星期日停。(附註)專門中醫診治。北醫院右首。設有時疫病房。每日收費一元。

廣慈醫院

(地址)金神父路東九

七號。(電話)中央二一一號。(住院)每日頭等一人銀六兩。二等二人同居四兩。三等三人同居二元。四等八人同居一元。五等十人同居六角。普通樓下四角。樓上二角。(附註)醫士全法人。有看護婦。另設產科室。貧婦免費。愛克司光診治肺病。每次洋十元。

寶隆醫院

(地址)白克路二二號。

(電話)西一六七三。(住院)每日頭等洋五元。二等三元。三等膳費二角。貴重藥費及手術費均酌收。預繳一月。後每十日一繳。(施診)掛號小洋一角。眼科掛號銅元五枚。下午四時半至七時。(附註)有愛克司電光鏡治病。費另算。戒烟預繳五十元或八十元。產科另取費。另有貧病床。醫藥飯食均由院供給。須醫生簽字蓋章。

二 善會

- 上海孤兒院 龍華路
- 上海殘疾院 尙文路
- 上海聯益善會 梧州路
- 中國廣濟會 北京路
- 中國濟生會 甯波路
- 中國婦孺救濟會 江灣路
- 中國紅十字會總辦事處 九江路

中華慈善團 民國路

仁濟善堂 雪南路

仁濟育嬰堂 大沽路

元濟善堂 北四川路

同仁共濟堂 高昌廟路

同仁輔元堂 大東門內藥局街

同義善堂 甯波路

安老院 機廠街

老人院 貝叔里路

庇寒所 太陽廟西

保安善堂 南京路

貧兒院 瞿真人廟路

貧兒救養院 膠州路

清節堂 蓬萊路

開北慈善團 大統路

開北惠兒院 新民路

殘廢收養院 西門斜橋

棲流公所 成都路

游民習藝所 江灣

普益習藝所 小西門外大興街

慈善救濟會 民國路

新普育堂 大南門外施粥廠

廣仁堂 成都路廣仁里

廣益善堂 北河南路

濟良所 開北天通鎮分所福州路

戊 工商事業

一 工業

一 水電

上海開北水電廠 (地址)恆豐

路底(辦事處)大統路五號(電話)開北三

六號租界北四〇四號。

內地自來水公司 (地址)西門

外西中華路(電話)南市八六號租界中央

三五四二號。

公共租界自來水公司 (寫字

間)江西路六九號(電話)中央一一一號。

法租界自來水公司 (地址)白

藻路(電話)中央三七五號。

上海華商電氣公司 (地址)南

市車站路(電話)中央一六八〇號。

上海製造電氣有限公司 (即

英美電車)(地址)蘇州路七號(電話)中

央六〇一號。

上海法商電車電燈公司 (地

址)呂班路七五號(電話)中央二三三九

工部局電氣處 (地址)福州路

十七號(電話)中央二八三號。

二 紗廠

大中華紡織公司 吳淞

三新紡織公司 楊樹浦路

上海永安紡織公司 楊樹浦路引翔港

公益紗廠 勞動生路

申新紡織廠 第一廠白利南路第二廠宜

昌路

永豫紗廠 小沙渡

老公茂紗廠 楊樹浦路

民生紗廠 北蘇州路

東方紗廠 楊樹浦路

怡和紗廠 楊樹浦路

恆大紗廠 浦東楊思橋

恆記紗廠 岳州路

厚生紗廠 蘭路

振泰紡織公司 曹家渡

振華紡織公司 蘭路

浦東大紗廠 浦東白蓮涇

崇新紡織公司 譚家渡

華豐紡織公司 吳淞蘊藻浜

統益紗廠 莫干山路

溥益紡織廠 第一廠宜昌路第二廠勞勃

生路

裕通紗廠 麥根路

楊樹浦紗廠 楊樹浦路

德大紗廠 華德路

緯明絲元紗廠 黃家閘路

緯通紡織廠 蘭路

鴻裕紗廠 叉袋角

寶成紗廠 勞勃生路

一絲廠

大綸 開北虬江路海家橋

大德 甘肅路

久成 徐家匯路

元元 開北長安路

元昌 開北光復路

元豐 梧州路

允餘 北福建路

天昌 狄思威路

天來 開北共和路

永泰 七浦路

永豐 甘肅路

協元 開北華盛路

協安 開北光復路

協和 開北恆豐路

協源 成都路

怡和 成都路

怡豐 梧州路

昌興 開北長安路

物華 開北分水廟

信昌 極司非而路

恆昇 開北天通庵顧家灣

厚大 北蘇州路

盈豐 麥根路

振大 唐家街

振成 西藏路

振華 成都路

通緯 阿拉白司脫路

統益 開北分水廟

開泰 北蘇州路

裕大 開北天通路

裕華 康腦脫路

裕源 阿拉白司脫路

裕綸 開北光復路

裕豐 開北滿洲路

德和 中華路新談家橋

震豐 康腦脫路

錦成 開北恆豐路

錦華 開北長安廠

錦雲 兆豐路

豫豐 開北長安路

一 麵粉廠

大有 蘇州路

大豐 法華民國路

元豐 元芳路

中國第一麵粉廠 蘇州路

申大 機廠街

阜豐 西蘇州河路

長豐 宜昌路

華豐 麥根路

福新 第一第三廠開北光復路第二第四

第八廠莫干山路第六廠北蘇州路第七

廠成都路

增裕 黎平路

鴻豐 歐嘉路

一 火柴廠

中華火柴公司 浦東周浦鎮

利民火柴廠 西區陳家橋

宏昌火柴片廠 浦東六里橋

恆昌火柴公司 開北虬江路

華昌火柴廠 開北虬江路王家宅

瑞中火柴洋行 四川路一二六號

榮昌柴公司 第一廠浦東爛泥渡第二廠

浦東陸家渡

榮昌火柴廠 開北虬江路

雙昌火柴廠 虹口塘山路

一 捲烟廠

人和雪茄烟廠 開北虬江路

大英烟公司 浦東

中國南洋兄弟烟草公司 虹口鄧脫路

光明烟草公司 愛而近路二六號

花旗烟公司 吳淞路五號

英美烟公司 浦東陸家嘴

發記雪茄烟廠 東有恆路九一五號

瑞倫烟廠 格洛克路六六號

斐爾登烟廠 榆林路二一號

一 燭皂廠

大中燭皂公司 開北大統路夏家街

上海美生皂廠 尙文門外牌樓路

中華香皂廠 開北虹鎮

固本肥皂公司 西區斜徐路

怡茂皂廠 開北永興路

亞細亞肥皂廠 大通路

南洋燭皂廠 貝勒路

啓新碱皂廠 開北寶通路

祥利肥皂廠 狄思威路邢家宅

華昌皂廠 南市王家碼頭

華豐皂廠 巨鎮達路

隆盛皂廠 藍維鶴路

愛國皂廠 開北香烟橋路

匯中皂廠 開北太橋廟東

裕茂皂廠 開北華盛路

鼎豐肥皂公司 西門新橋路

滌新肥皂廠 西門外肇周路

福茂肥皂廠 開北路家宅

福隆皂廠 南市薛家浜

一印刷廠

大中華印刷局 雷波路二七七號

大通印務局 九江路三八號

中西印書局 北四川路二〇二五號

中國印刷廠 卡德路祥福里

中華印書館 西藏路新開路口

中華圖書館 新開路二〇六一號

中華書局印刷所 靜安寺路

世界書局印刷所 開北虬江路寶山路西

民友社印刷所 愛文義路五五號

民國印刷公司 漢口路小花園

西冷印社 福建路唐家街歸仁里

昌明印書社 山東路二二號

松蘊印刷鑄字所 九江路又新街

南洋印務局 九江路四三五號

商文印刷有限公司 威海衛路七五號

商務印書館印刷所 開北寶山路

崇文五彩石印局 山東路一七一號

國光印刷局 東新橋吉慶坊

麥倫印刷局 吳淞路一〇號

華洋印刷所 山東路一七五號

華豐印刷所 湖北路清和坊

惠爾登印刷所 猛將街一一六七號

博文印刷公司 九江路

緯益印務局 山東路二〇六號

鴻寶齋 威海衛路

一儀器廠

上海儀器公司 河南路四九八號

中華書局(教育用品) 發行所河南路總

廠靜安寺路

中華工藝廠粉筆原紙 貝勒路信德里

世界書局(教育用品) 發行所福州路總

廠開北虬江路

科學儀器館 發行所河南路五八號總廠

開北恆豐路九〇五號

商務印書館(教育用品) 發行所河南路

總廠開北寶山路

愛國玩具公司 山海關路

實學通藝館 河南路四九九號

精益工藝廠 原紙蠟紙墨汁粉筆開北虬

江路

一機器廠

大成織物機器廠 開北寶山路

大效機器製造公司 開北天通鎮

上海兵工廠 高昌廟

上海模範工藝廠 江灣車站西

中國營業公司 廣東路一一號

中國鋼珠軸領公司 北京路一一號

中華工廠 山海關路二九四號

立昌製造機器廠 南市滬軍營東三五三號

號

永昌製造機器廠 南市外馬路五一〇號

合興機器製造廠 南市機廠街

利用有限公司 北蘇州路五三七號

利新機器廠 南京路十三號

克利製造襪廠 黃家關路

東方機器修裨公司 徐家匯路一二〇號

振興製造襪機廠 南市裏馬路

高昌廟機器製造廠 事務所北河南路四三五號

三五號

祥生鐵廠 浦東陸家嘴

華興織物機器製造廠 北山西路六一八號

號

勝家縫衣機器公司 總公司北京路一一號

號

鴻興鐵廠 歐喜路四〇七號

競勝機器廠 華德路底

蘇氏兄弟公司 尚文門外普益習藝所

一雜類

漢治洋公司 四川路

中原油墨廠 開北寶山路

中華徽墨廠 開北恆豐路鎮安里

華昌墨水廠 東百老匯路永成里

百代公司留聲機影片 四川路九九號製

造廠徐家匯路

德潤風琴廠 開北寶山路

寶和風琴廠 開北寶通路

謀得利洋行(音樂物品) 南京路三號製

造廠開北寶山路

利興(雕刻木器人物) 百老匯路

省立第五工場(工業物品) 東中華路二

二〇號

華豐仿造洋針廠 提籃橋北

禮昌針廠 梵王渡二〇一號

益豐機器製罐廠 北福建路一五六號

榮華機器製罐公司 河南路二五〇號

公鑫公司(製造磁花磚人造石) 公館馬路四九九至五〇三號

路四九九至五〇三號

中華建築公司 北京路B四號

亞洲機器建築公司 廣東路三七號

東南建築公司 江西路北五一號

南洋建築公司 漢口路兆福里

開林鉛粉有限公司 天通庵江灣路

振華油漆有限公司 天潼路一〇六號

製造廠開北潭子灣

光華花磚廠 靶子路四三七號

飛納洋行(石粉像) 北四川路

和豐石屑工廠 西門內梨園路

瑞和機器磚瓦公司 南京路餘興里五一

二號 製造廠小沙渡路

湧昌軋石廠 小沙渡路西

唐記水門汀磚瓦廠 小沙渡

華商上海水泥有限公司 南京路三六號

輪輿磚窰有限公司 北蘇州路

久記木材公司 南市機廠街

祥泰木行公司 總廠鋸木廠楊樹浦路

大東軟木塞廠 四川路一二四號

軟木瓶塞廠 城內露香園路

中國第一玻璃廠 開北天通庵路

中華玻璃廠 開北寶山路

公益玻璃瓶廠 開北會館路

裕豐金木廠(鏡框) 開北寶通路

宏森公司紗花廠 成都路

席勤記製綿工廠 開北梅園路

乾益彈花廠 華德路一〇〇二號

集成公司軋花縲絲廠 楊樹浦路八八號

上海第一織造廠 東有恆路六八九路

大綸染織廠 浦東張家浜

中國內衣織布廠(織造衛生衫) 麥根路

六九九號

中華公司(織造絨線衫褲) 東西華德路

永匯里

光華廠織品整理公司 南無錫路四七號

天綸工廠(華絲葛) 小沙渡路二〇號

寶華絲織廠 北蘇州路五一號

大生織物公司(提花線毯) 黃浦灘一二

號

庚申織物公司(線襪絨襪衫圍巾手套)

西門內靜修路九路

振新染織工廠 小南門外振新路

達豐染織工廠 塘山路一七四一號

鴻章染織工廠 麥根路

敦大染織工廠 梧州路

錦雲電機絲織廠 兆豐路四〇〇號

振華踏坊公司(專踏布疋)天文臺路

鴻裕邊帶廠 開北天通庵路

中華女子美術公司(顧繡) 霞飛路二一

五號

競新公司(顧繡花邊) 南京路一九號

大東機器洗染廠 霞飛路一六一號

大華整煉廠 開北廣肇路

老華麗洗染公司 南京路P一九號

麗華染坊公司 江西路A七號

中國第一毛絨紡織廠 北蘇州路三三號

三星毛巾織工廠 開北寶通路

三友實業社(毛巾洋燭蕊) 楊樹浦引翔

港

中華製巾公司(絲巾) 卡德路一二一號

公茂線球工廠 小東門內晝錦牌樓

萬昌線製造廠 華德路

上海阜民線網花邊公司 廣西路三八七

號

中華工業有限公司(花邊) 白利南路四

〇〇號

東方花邊公司 新康路一一號

東亞花邊公司 南京路二〇號

華豐花邊公司 南京路二〇號

大東製帽公司 南京路三七〇號

大陸製帽公司 小北門口北三角街一〇

號

上海皮鞋公司 靜安寺路一三七號

中華皮鞋公司 南京路P五六六號

中華第一針織廠(織襪) 龍江路一〇五

〇號

太和製襪有限公司 大東門內肇浜路六

六六〇號

利華織造公司(線襪) 北河南路二路

捷足襪廠 白爾路一五三號

勤益襪廠 斜橋南路

中華首飾公司 百老匯路B二號

全昌(首飾眼鏡) 福州路

時新首飾公司 四川路一〇五號

精新珍珠公司(即精英) 南京路三七六

號

醒心工業社(寶瑩珍珠) 西門內金家牌

樓

女子製品公司(化妝品) 震飛路一八三

路

中國化學工業社 重慶路八八號

中華國貨出品社(牙粉) 西門內高家街

中華實業公司 愛多亞路怡樂里

香亞公司(化妝品) 南京路四三五號製

造廠開北鴻興路

家庭工業社(無敵牌化妝品)小西門外新

馬路

廣生行(化妝品) 南京路四七五號

益豐搪磁廠 開北恆豐路

鑄豐搪磁有限公司 廣東路一九號製造

廠開北橫浜路三九號

福泰公司製桶總廠 昆明路

普益習藝所(藤器陶器箱篋椅榻)小西門

外車站路

協成銀箱廠 歐嘉路四〇四號

茂泰祥華洋紙匣廠 老北門大街

興華紙匣廠 開北寶山路橫浜橋東

大北地毯公司 靜安寺路

華麗地毯廠 白爾路二四八號

上海第一工廠(牙刷) 西門內西倉塔

勤益紗單公司 開北盧倫路五八號

大華陽傘廠 南洋橋

上海競業製傘公司 開北公興路

明華實業燈廠 法華民國路二四四號

華昌新製造汽燈廠 大東門內肇浜路西

二三號

泰豐罐頭食品有限公司 南京路五四號

製造廠小沙渡路

中華糖製果食公司 北四川路一五號製

造廠北江西路

馬玉山公司(糖果餅乾大菜咖啡) 南京

路三七號 製造廠開北虬江路

精精糖果餅乾公司 北四川路

大源製鹽公司一 白克路四號

久大精鹽公司 北浙江路延吉里

大有機器榨油公司 宜昌路三六號

上海機器冰廠 楊樹浦路六九號

老德記荷嚙水廠 北四川路一三二號

屈臣氏汽水公司 甯波路一一號製造廠

北四川路一三四號

致和茶磚公司 江西路

順隆機器製茶廠 開北寶通路

中華皮革廠 曹家渡

利華皮棍公司 浦東洋涇鎮南張家樓

啓新製革廠 白爾路二一五號

龍華製革廠 南京路四五七號製造廠曹

家渡

中國興利橡膠物品公司 吳淞路猛將堂

街

中華製造橡皮物品公司 橫浜橋士慶路

江蘇藥水廠 小沙渡路二三號

寶潤機器製繩廠 開北橫浜路

志成公業社(麻袋) 西區大吉路

二 商業

一 銀行

上海日夜銀行 愛多亞路(大世界對面)

上海通易銀行 受多亞路三六號

上海商業儲蓄銀行 甯波路九號虹口分

行北四川路一五號

上寶農工銀行 河南路

大陸銀行 甯波路九號

大通銀行 九江路一號

工商銀行 江西路五一號

工部局儲蓄銀行 江西路五一號

中孚銀行 甯波路A四四一號

中國銀行 漢口路三號

中國通商銀行 黃浦灘路六號虹口分行

天潼路

中國棉業銀行 河南路二號

中國實業銀行 天津路五一九號

中華國寶銀行 天津路四三號

中華匯業銀行 江西路四一號

中華懋業銀行 南京路一一號

中華儲蓄銀行 四川路四六號

中華勸業銀行 南京路P六〇號

中華商業儲蓄銀行 北京路U三八號

四明商業儲蓄銀行 北京路(江西路角)

交通銀行 黃浦灘一四號

江蘇銀行 江西路五一號

有利銀行 黃浦灘二六號

東亞銀行 黃浦灘三十號

東陸銀行 南京路P二五號

東萊銀行 京路一二七一號

東方匯利銀行 黃浦灘路二九號

法華儲蓄銀行 黃浦灘路六號

花旗銀行 九江路A一號

金城銀行 南京路四七六號

美國友華銀行 江西路(九江路角)

美國運通銀行 九江路八號

美豐銀行 南京路一五號

浙江地方實業銀行 漢口路一四號

浙江興業銀行 北京路一四號

麥加利銀行 黃浦灘路一八號

華比銀行 黃浦灘路二〇號

華孚商業銀行 南京路一五一號

華俄道勝銀行 黃浦灘路一五號

華義銀行 九江路一六號

華豐銀行 南京路三八號

富華儲蓄銀行 江西路B四五號

惠工銀行 漢口路(禮拜堂對面)

匯興銀行 九江路七號

匯豐銀行 黃浦灘路十二號虹口分行百

老匯路九號

新華儲蓄銀行 北京路

義品銀行 黃浦灘路二〇號

遠東銀行 江西路三六號

荷蘭銀行 黃浦灘路二一號

聚興誠銀行 河南路四二六號

廣東銀行 甯波路二號

豐大銀行 南京路四九〇號

勸業銀行 北京路一六號

蘇州儲蓄銀行 南京路七五號

鹽業銀行 北京路一〇號

一保險行

上海保險公司 漢口路七號

大中國水火保險公司 江西路

太平洋水火保險公司 北京路外灘一號

天一水火保險公司 廣東路一九號

友邦人壽保險公司 南京路一五號

巴勒保險公司 漢口路一二號

永年人壽保險公司 廣東路一〇號

永明人壽保險公司 北京路G三號

永保水火保險公司 廣東路A一九號

永福人壽保險公司 法租界黃浦灘路二

號

安平水火保險公司 福州路四號

先施水火保險公司 浙江路

坎拿大水火保險公司 四川路一三一號

金星水火人壽保險公司 四川路一七二

號

來安保險公司 黃浦灘二〇號

花旗合羣保險公司 南京路一五號

保太水火保險總公司 愛多亞路七號

保安保險公司(水汽汽車險) 黃浦灘路

四號

保昌水火保險公司 漢口路A一號

保家水火保險公司 黃浦灘路四號

美國營業水火保險公司 南京路二七號

康年人壽保險公司 北京路B四號

望賢保險總公司 新康路三號

華安水火保險有限公司 黃浦灘路六號

華洋人壽保險公司 廣東路一〇號

華興水火保險公司 黃浦灘路六號

揚子水火保險公司 黃浦灘路二六號

新大陸水火保險公司 南京路一五號

福安人壽水火保險公司 江西路五一號

聯保水火保險公司 雷波路九號

一洋行

三星 漢口路九號

中和 漢口路一一號

天成 漢口路九號

公平 南京路一〇號

太豐 北京路八號

永昌 南京路一號

永興 博物院路一六號

平和 四川路七號

安利 九江路六號

老公茂 黃浦灘路四號

老沙遜 黃浦灘路二四號

好時 江西路四三號

吉時 南京路一三號

利達 廣東路三七號

克發 北京路八號

長濟 黃浦灘路三號

怡大 北京路三號

怡和 黃浦灘路二七號

金龍 北蘇州路二號

協和 北京路A六號

協隆 江西路B一八號

協懋 南京路一二號

美良 新康路四號

美豐 南京路一三號

茂生 四川路五三號

茂成 福州路二〇號

信茂 福州路三號

哈同 南京路三六號

海通 南京路C一二號

紹和 北京路一一號

慎昌 圓明園路四號至七號又A一號

慎餘 漢口路一四號

維昌 江西路六號

德生 漢口路一號

豐裕 江西路四二號

禮昌 北京路A七號

關關 香港路一號

按上海洋行不下五百家。以上係錄營業較廣者。

一貿易公司

大洲貿易公司 江西路A五一號

中美商務公司 江西路A六號

中美商業公司 香港路二號

中國工商公司 四川路五一號

中華亞興公司 南京路A二〇號

中華商業公司 北京路一一號

九元實業公司 北京路B四號

利商公司 南京路三六號

利濟貿易公司 泗涇路八號

良貿商業公司 甯波路九號

花旗物產公司 北京路一八號

亞洲實業公司 四川路四四號

美大營業公司 江西路一八號

美國興業公司 江西路B一七號

恆豐公司 泗涇路二號

益華商業公司 公館馬路六一號

利華貿易公司 福州路五四九號

華昌貿易公司 甯波路九號

華美實業公司 江西路四九號

新通貿易公司 九江路二二號

萬國物產公司 廣東路A三七號

聯益貿易公司 蘇州路一一號

一銀樓

永豐餘 山東路一一號

老鳳祥 南京路一四〇號

恆孚 南京路二八號

費文元 南京路七〇號

裘天寶 南京路二四六號

楊慶和 南京路一五六號

新鳳祥 南京路二三七號

寶成裕記 南京路二五七號

寶成德記 南京路三九二號

一藥房

大生藥房 山東路二九六號

大同春中西藥房 北四川路五號

大英醫院藥房 北蘇州路一號

大陸大藥房 漢口路七〇號

上海西藥房 泗涇路六二號半

上海衛生公司 九江路九號
 中外大藥房 廣東路六九號
 中西大藥房 福州路八五至八八號
 中法藥房 漢口路(湖北路角)
 中亞製藥公司 廣東路五九〇號
 中英大藥房 河南路四四八號
 中美藥房 廣東路五九〇號
 中洋大藥房 河南路五一七號
 中義藥房 湖北路三五六至三五八號
 太平洋大藥房 北四川路(裏北渡橋境)
 太和大藥房 福州路(山東路角)
 五洲大藥房 福州路(河南路角)
 兄弟大藥房 浙江路六〇五號
 丕朕氏大藥行 江西路七號
 老德記藥房 南京路C二號
 老德記藥房 福州路五〇二號
 江逢治化學製藥公司 四川路一三四號

名世西藥公司 泗涇路六號
 良濟藥房 南京路七九至八一號
 伯庸藥房 愛多亞路七〇八號
 屈臣氏大藥房 南京路一六號分行河南路八〇號
 和濟藥房 漢口路二四四號
 法國大藥房 南京路三四號
 美立洋行(六〇六清毒丸) 南京路大廈里口
 美泰西藥行 福州路(書錦里口)
 美華藥房 河南路五〇三號
 科發藥房 南京路四二號
 英美普濟藥房 百老匯路一八號
 南洋大藥房 河南路六二號
 韋廉士醫生藥房 四川路九六號
 唐拾義父子藥房 漢口路(福建路口)
 神州大藥房 河南路一六至一七號

勒喊大藥房 漢口路二八〇號
 康民大藥房 漢口路五二號
 兜安氏西藥公司 江西路七一號
 密利君藥局 泗涇路六號
 華西大藥房 公館馬路二九五號
 華洋大藥房 公館馬路三二七至三二九號
 華美大藥房 廣東路二一四號
 華洋大藥房 漢口路三〇六至三〇七號
 華羅公司(威古龍丸) 江西路B六號
 集成藥房 南京路八三號
 博羅大藥房 湖北路九九至一〇〇號
 普惠西藥公司 福州路五八四號
 愛蘭漢百利西藥行 廣東路四〇號
 新亞大藥房 北四川路四三號
 粹華製藥公司 南京路七〇號
 德法製藥公司 浙江路一七號

濟生藥房 福州路(第一臺對門)

鍊雲大藥房 漢口路二三九號

嶺南藥房 北四川路二〇五七號

羅威藥房 湖北路二一〇七號

寶威大藥房 四川路四四號

一書局

大東書局 福州路一一〇號

大陸圖書公司 白克路七〇一號 第二

發行所福州路

千頃堂 九江路二八至二九號

牛津圖書館(西書) 河南路四四五號

文明書局 (南京路香粉弄口) 印刷所

河南路八八號

文瑞樓書莊 河南路五二九號

中美圖書公司 (西書)南京路二五號

中華書局 福州路(河南路角) 印刷所

靜安寺路 編輯所靜安寺路

中華圖書館 河南路五一五至五一六號

中華圖書集成公司 福州路四九七號

公民書局 河南路

天一書局 漢口路

世界書局 福州路(望平街口) 印刷所

虬江路(寶山路西) 編輯所虬江路(寶山路西)

江左書局 河南路五二六號

伊文思圖書公司(西書) 北四川路三〇

號

有正書局 福州路 印刷所威海衛路三〇九號

交通圖書館 交通路一三三號

民智書局 河南路

古書流通處 漢口路小花園

育文書局 福州路一一四號

協和書局(西書) 北四川路一三號

來青閣 福州路一三三號

亞東圖書館 廣東路八四至八五號

科學書局 棋盤街九〇號

泰東圖書局 福州路一二四至一二五號

海左書局 福州路四九七號

神州國光社 甯波路四二三號

國華書局 福州路一二六至一二七號

國學昌明社 山東路二二至二三號

商務印書館 河南路四五三至四五四號

印刷所寶山路 編輯所寶山路

掃葉山房 河南路五一三至五一四號

啓新書局 福州路五一八號

清華書局 交通路一三〇號

崇文書局 福州路一五〇號

萃華書社 福州路一六三號半

進化書局 福州路一五一號

新中國印刷局 北河南路

新民圖書館 交通路九八號

新華書局 山東路一四〇號

新學會社 交通路一二九號

羣益書社 河南路六四號

羣學書社 福州路一五五號

會文堂 河南路五號

著易堂 河南路五二三號

粹華書社 福州路(福建路口)

廣文書局 虬江路義品里三六〇號

廣益書局 河南路五〇九號

廣學書局 河南路四四五號

歐利嘉西書館 天潼路一九號

震亞書局 福州路五〇九號

錦章圖書局 河南路六〇號

鴻寶齋 福州路東華里

鍊石齋 福州路四九八號

醫學書局 靜安寺路三九號

一報館

大世界報 愛多亞路大世界

中國晚報 南京路二三八號

中華新報 山東路一六七號

世界小報 邑廟小世界

申報 漢口路二四號

民國日報 山東路一六三號

時報 山東路六號

時事新報 山東路一六二號

神州日報 山東路一六一號

國聞通信社 派克路三六三號

商報 福州路九五號

晶報 山東路一六一號

新申報 山東路一五八號

新世界報 靜安寺路新世界

新聞報 漢口路一九號

樂園日報 南京路先施樂園

聯合通信社 靜安寺路福源里二二號

大陸報 The China Press 廣東路四一號

上海泰晤士報 Shanghai Times 愛多亞路一一五號

中國遠東金融商業報 China and Far East Finance and Commerce 九江路六號

文匯報 Shanghai Mercury 香港路五號

字林報 The North China Daily New

黃浦灘路十七號

英文滬報 Shanghai Gazette 北京路

八號

一照相

小廣寒 福州路四九一號

心心照相館 南京路(望平街口)

中華照相公司 南京路五三四號

中華照相館 南京路三七七號

兆芳照相館 南京路三六七號

光華照相館 湖北路六二號

亞張照相公司 北四川路七三號

亞細亞照相公司 靜安寺路五〇號

興和照相公司 南京路四二五號

英明照相館 南京路五二八號

英昌照相公司 福州路一三號

冠芳照相館 新開路二〇七五號

容新照相館 交通路一二〇號

華真照相館 北四川路一九九四號

匯芳日夜照相館 靜安寺路一一號

維新照相館 新北門豫園

鴻發照相館 南京路五一四號

鏡芳照相館 公館馬路五九九號

麗昌照相館 北四川路一八五五號

寶記照相館 南京路(山西路東)

寶發照相館 南京路五〇一號

耀華照相館 靜安寺路一二號

競芳日夜照相館 南京路三四七號

一眼鏡公司

大明 天津路七號

中華 南京路三九三號

光華 南京路三七二號

明明 南京路三七八號

華明 福州路一二八號

遠東 湖北路(漢口路口)

精明 南京路五六五號

精益 南京路三五二號

精華 南京路六九號

興華 南京路四七一號

寶昌 福州路一二三號

一鐘表公司

太平洋手表公司 南京路四五三號

史惟記 南京路四九一號

中美公司 南京路四七二號

亨得利 廣東路七〇號

亨達利 南京路四七號

利喊洋行 南京路四九一號

茂德利 南京路七一號

美華利 河南路一四〇號

南洋鐘表公司 南京路五二五號

時中公司 南京路四二〇號

時計公司 南京路四二六號

烏利文洋行 南京路三八號

華僑手表公司 福建路(南京路口)

華盛頓手表公司 南京路(福建路口)

惠林登手表公司 南京路一七二號

醒華洋行 河南路一四〇號

雙龍 南京路四四號

一雜類

永安有限公司(統辦各國及本國貨品)

南京路(浙江路口) 製造廠 開北永

興路

先施有限公司(統辦各國及本國貨品)

南京路(浙江路口) 製造廠 開北會

館路

惠羅公司(統辦西洋貨品) 南京路(四

川路口)

福利公司(統辦西洋貨品) 南京路(四

川路口)

彙司公司(統辦西洋貨品) 南京路(江

西路口)

上海證券物品交易所 四川路一號

上海華商紗布交易所 愛多亞路五〇號

上海華商棉業交易所 愛多亞路九七號

中法儲蓄會 漢口路一號

東方儲蓄銀公司 北蘇州路二號

萬國儲蓄會 愛多亞路七號

中國商務廣告公司 河南路商務印書館

好華廣告公司 福州路二二號

東方廣告公司 福州路六號

萬國廣告公司 江西路A五一號

生生美術公司 南京路

周虎臣(筆墨) 河南路五二號

胡開文(筆墨) 河南路八二號

胡開文(筆墨) 河南路四三至四四號

曹素功(筆墨) 河南路三九號

曹素功敦記(筆墨) 河南路九九號

九華堂厚記(筆墨) 河南路一五號

九華堂寶記(筆墨) 河南路一五號

榮雲軒(筆墨) 河南路三號

恆華堂(筆墨) 河南路一四八號

古墨齋(碑帖古玩書畫) 漢口路三九九

號

審美書館(畫片) 河南路八四號

月中桂(香粉) 漢口路三六〇至三六一

號

百花春(香粉) 山西路五〇至五一號

百花洲(香粉) 山西路四七至四八號

妙香室(香粉) 漢口路三五七至三五九

號

戴春林(香粉) 九江路(山西路角)

老紫陽觀(醬菜) 山西路四〇至四一號

鼎陽觀(醬菜) 山西路二六五至二六六

號

紫陽觀(醬菜) 福州路五〇六號

天祿(茶食) 浙江路(南京路口)

申大房(茶食) 福州路四三三號

老大房(茶食) 南京路一四一至一四二

號

己 公眾事業

一 同鄉會

三山會館 福州路三五二號

大埔同鄉會 克能海路

山東會館 呂班路一九號

台州旅滬同鄉會 西門外台州公所

四明公所 民國路

江西旅滬同鄉會 南區街

江甯六縣旅滬同鄉會 新開路江甯公

吳江旅滬同鄉會 浙江路貽德里四二五

號

杭屬八縣同鄉會 福州路大興里二八六

號

京直奉吉黑五省同鄉會 徐家匯路順直

會館

金華八縣旅滬同鄉會 西門外斜橋麗業

公所

定海旅滬同鄉會 貴州路六號

青浦旅滬同鄉會 浙江路貽德里四二五

號

泉漳會館 外鹹瓜街一七二八號

洞庭山會館 麗園路

陝西旅滬同鄉會 貝勒路樹德里三號

浙紹公所 新北門內穿心路

浙甯會館 大東門外荷花池

紹興七邑旅滬同鄉會 民國路二七一號

常州八邑會館 瞿真人廟路八號

湖州旅滬同鄉會 北京路敦貽里一一五

二號

湖北會館 西門外斜橋南路

湖南會館 西門外斜橋南路

潮惠會館 外馬路一四三號

甯波旅滬同鄉會 西藏路

廣肇公所 甯波路一〇號

錫金公所 海甯路二一八九號

徽甯會館 西門外斜橋南路

蘇州會館 西門外斜橋

蘇州旅滬同鄉會 新開路平江公所

二 公會

上海縣教育會 大南門外大吉路

上海華法教育會 霞飛路二四七號

上海縣宣講所 凝和路五六號

上海總商會 北河南路七二七號

上海總商會商品陳列所 北河南路七二

三號

上海縣商會 南市毛家弄一號

上海公共租界納稅華人會 北河南路（

蘇州路角）

上海各路商界總聯合會 愛多亞路一三

號

上海工商友誼會 金隆街美倫里

上海縣農會 尙文門內六二號

上海基督教青年會 四川路一二〇號

上海基督教女青年會 崑山路一一號半

上海女界聯合會 貝勒路三七一

上海救火聯合會 中華路一五〇號

上海萬國商團中華隊公會 百老匯路一

二九九號

上海銀行公會 香港路四號

上海律師公會 愷自邇路一七九號

上海水火險公會 北京路〇三號

上海麵粉公會 豆市街八六號

上海證券公會 漢口路景和里一六五號

上海航海青年會 愛多亞路六號

女子總會 霞飛路梧莊

公共體育場 大南門外大吉路

中華衛生教育會 崑山路七號

中華基督教年會全國協會 博物院路二

〇號

中華武術會 東中華路二一五號

中華美術會 黃家闕路

中華音樂會 天潼路

中華國貨維持會 高墩路八號

中華救國十人團聯合會 南陽橋

中華全國道路建設協會 南京路德壽里

五九號

中國全國工商協會 江西路五〇號

中國合眾蠶桑改良會 亞爾培路三〇〇

號

中國體育會 同孚路一號

中國醫學會 南京路大慶里

中國精神研究會 靶子路八七號半

少年宣講團總部 葛羅路五六號

日報公會 漢口路兆福里四一六號

江蘇省教育會 林蔭路三四八號

亞洲文會 博物院路五號

美國商會 愛多亞路號一一三號

書業商會 山東路

海軍青年會 愛多亞路

海軍聯歡社 靜安寺路一〇二號

海關總會 乍浦路八九號

時間守約會 武昌路同德里四四三號

家庭日新會 喬家濱梓園

華僑聯合會 靶子路一三三號

婦女節制會 霞飛路一二四號

跑馬總會 靜安寺路九三號

萬國體育會 靜安寺路一二六號

萬國商團華隊公會 靜安寺路一五二號

萬國拒土會 九江路二六號

開北救火聯合會 寶山路六八號

童子軍聯合會 西門林蔭路省教育會

新聞記者俱樂部 靜安寺路福源里二二

號

駐滬華僑學生會 靶子路一三三號

精武體育會 倍爾開路七五號

僉德儲蓄會 界路

寰球中國學生會 卡德路

勵志愛國宣講團 牯嶺路餘慶里

庚 個人事業

一 醫生

一中醫

丁乃昌(瘋科) 南京路大慶里二弄一一

○號

丁甘仁(內外科) 白克路人和里一八號

王禹卿(兒科) 東有恆路尙賢里一六八

號

王松山(推拿) 芝罘路五號

王問樵(女科) 漢口路二二一號中

王景華(傷寒男女科) 福州路同興里二

八八號

毛玉書(兒科) 南京路大慶里三弄一九

五號

毛志祥(牙科) 九江路二三六號

朱少坡(內外科) 貴州路二號

朱子琴(痧痘兒科) 老北門內日華路角

朱星江(痧痘兒科) 老北門內日華路

朱建藩(瘋毒) 界路均益里九九號

朱彥甫(內外科) 白克路二八九號

朱雍甫(內外科) 漢口路二一號

匡克衝(傷寒喉科) 漢口路畫錦里

沈葆如(兒科) 新橋街餘順里

沈綬臣(痧痘兒科) 芝罘路六一號

李青田(女科) 福建路陶朱里

吳菊舫(內外科) 漢口路三七二號

汪子雲(內外科) 九江路一〇六號

宋星齋(女科) 浙江路一二四號

余伯陶(內科) 九江路二三一號

呂子珊(眼科) 甯波路二〇三號

林渭川(毒門) 西藏路安康里二二三

號

施松濤(瘋科) 漢口路西鼎新里三九一

號

施顯卿(內外科) 南京路大慶里二弄一

○七號

洪實甫(內外科) 廣西路七三號

哈受百(內外科) 新門北內梨園路

徐紫峯(牙科) 甯波路A一號

徐慕陶(眼科) 新開路仁濟里四弄

徐楠香(內外科) 七浦路六二七號

馬小琴(內科) 甯波路鳳鳴里二〇七號

馬際周(內外科) 九江路二三四號

馬壽民(內外科) 南京路大慶里三弄一

六一號

殷受田(外科) 廣福寺路三九號

殷震賢(傷科) 白克路永年里一弄

孫鶴林(傷科) 北浙江路三八四號

張克仁(女科) 浙江路寶德里二六一號

張杏園(內科) 老北門內晏海路

張衡山(內科) 老北門內晏海路

張樂天(內科) 貝勒路義和里三號

張錦文(內科) 愛文義路一八三七號

張龍朋(內科) 愛文義路二〇二〇號

陳燕山(痔瘡) 山東路中華公司

陳馥庭(女科) 北京路敦貽里一一五四號

陳麗生(女科) 城內三牌樓

巢圖南(內外科) 南京路大慶里二弄一〇五號

許敏軒(內科) 白克路四八號

曹亦倉(內科) 浙江路東昇里八七一號

陶可箴(內外科) 梨園路峻德里

程少卿(眼科) 東新橋街永明藥房

黃植三(傷科) 白克路四八三號

黃漢如(推拿內外科) 老重慶路二一四號

黃鴻舫(針科) 雲南路九四號

黃體仁(內科) 西門內石皮弄廣益醫院

須聞欽(女科) 雲南路會樂里二弄二七二號

閔采臣(傷科) 白克路永年里四七九號

董君夷(時症) 漢口路西會樂里

葉鴻濤(眼科) 雲南路五七〇號

葛子貽(內科) 牯嶺路八七號

蔡香三(女科) 新開路仁濟里三弄

蔡香山(女科) 北山西路泰來里一〇二五號

蔡香孫(女科) 北京路老開老街三七八

號

趙家樓(眼科) 南京路大慶里一一〇號

號

鄭雪塘(內科) 甯波路二八一號

錢榮桂(兒科) 甯波路一七三號

濮鳳生(喉科) 北浙江路甯康里三七七號

七號

謝利恆(內外科) 北浙江路甯康里三七九號

七九號

蘇夢熊(內外科) 南京路大慶里一一三號

號

顧清源(女科) 北京路U七五一號

饒鴻飛(內外科) 芝罘路二號

龔友梧(喉科) 新開路仁濟里四弄一西醫

丁福保 靜安寺路三九號

牛惠生 蒲石路四號

牛惠霖 蒲石路四號

孔錫鵬(德醫) 靶子路八八號

王培元 湖北路迎春坊三一號

王榮耀(齒科碩士) 南京路三七六號

古雄星(留美醫學博士) 北山西路棣隆

里六二一號

司徒博(牙科) 北四川路天潢路口

江逢治(留德醫學博士) 四川路A一三

四號

朱彤章 靶子路四三八號

朱孟樓 白克路二八九號痔漏醫院

朱筱舫(眼科) 廣西路四一三號

朱壽田(德醫) 湖北路大新坊

吳玉蓀 雲南路福裕里

何理中(德醫) 城內保安路一號

何萬川 靶子路七二號

何澤夫 北浙江路甯康里愛人醫院

李梅齡 白克路一一號

沈奎伯(德醫) 南京路大慶里二弄

沈雲屏 南京路德裕里四二號

余雲岫 界路均益里三弄一一八號

汪企張 福州路華美藥房

汪振時 靜安寺路一二號

呂守白 芝罘路二號

金誦盤(德醫) 南京路大慶里一一六號

林 蓀 北四川路一二號

林錦華 南京路三四號

周仲衡 勞合路四二一號

周仲彝 北四川路大同春藥房

俞鳳賓 南京路精益眼鏡公司樓上

姚志成 藥鹿路七〇號

侯光迪 南京路大慶里三弄一一一號

孫介謙 芝罘路三號

孫緯才 敏體尼陸路一號

唐乃安 河南路中英藥房

唐拾義(咳嗽) 漢口路

席時泰 漢口路中法藥房

秦山森 漢口路會樂里

秦少周(齒科學士) 南京路四二五號和

興照相館樓上

徐子莊 芝罘路六〇號

徐景明(牙科) 四川路四〇號

張汝可 北四川路一〇一號

張克倫 南京路大慶里三弄一一

六號

張近樞(德醫) 福州路華英藥房

張任華 霞飛路一五九號

張集成 南京路集成藥房

張道中 寶山路升順里四七號

張雪蓀 西藏路文元里四九五號

陳仲篋 漢口路二〇號

陳任民(德醫) 靶子路一六號
 陳家恩 寶山路升順里五〇號
 許允 北四川路嶺南藥房
 莊振家 愛文義路六八號
 符研輝 雲南路福裕里二街口
 黃鐘(德醫) 白克路懷德里二一〇號
 黃佐文 南京路興華眼鏡公司樓上
 黃冠英 福州路太和藥房
 黃勝白 愛文義路池浜橋
 盛濟船(德醫) 白克路一路
 傅壯民(德醫) 成都路廣成里
 董任康(德醫) 九江路二二號
 董振民(德醫) 西藏路南京路角
 楊鍾甫 貴州路民康里三三二號
 趙延澤 法華民國路四四二號
 趙企華(德醫) 西藏路文元里一弄
 廖煥章 靶子路六七號

蔡禹門 白克路六號

劉邦彥(德醫) 白克路懷德里二一九號

劉尊植(留美醫學博士) 勞合路四二一號

鄭灼良(牙科) 漢口路四二一號

鄭葆提(德醫) 愛而近路四號

譚以禮 海甯路一五一〇號

龐景周(德醫) 南京路三六九號

龔元炳(德醫) 葛羅路八四號

龔恩懋 南京路愛仁醫院

一女西醫

吳景堯(產科) 北四川路一八六一號

吳彝珠(產科) 法華民國路四四五號

李清愛(產科) 海甯路長源里二五二號

周淑芬 北四川路大同春藥房

俞雪暎 寶山路順福里一弄七七號

柳織雲 西藏路安康里南弄一六〇號

倪逢生(留美醫學博士) 福州路華美藥房

孫志英(產科) 甯波路五福弄隨安

里五一號

張竹君 派克路一七號

張梅琴(催眠術) 北山西路棗隆里

六二一號

張湘紋 霞飛路一六七號

張淑蘭(精神醫學士) 北山西路棗

隆里六二一號

梁寬聯 崇明路一二號惠然醫院

黃愛華(產科) 北四川路首德里一二號

黃璧如(產科) 靶子路七二號

黃瓊仙(醫學博士) 靶子路一二七號

湯美琳 海甯路粵秀坊二弄二八五號

趙小姍 白保羅路全福里

劉己立(產科) 北浙口路甯康里三七八

號

劉惠芳 北四川路厚福里七號

盧少媛(產科) 北江西路桃源坊溥安醫

館

一外國醫生

卜明慧女士 靶子路一一〇號

史德理 九江路A二號

安德臣(牙科) 四川路一二五號

伍克士 仁記路六號三層樓

貝久齡 九江路A二號

克增 南京路一二號

克辣克 九江路五二號

何爾生 靶子路五二號

金士柏 南京路三八號

卓禮章(牙科) 北四川路一二號

柏男 仁記路二五號中孚銀行樓上

柯師 北蘇州路三九號

柯立治 四川路一三四號

馬丁 黃浦路二五號

記洛馬 戈登路一五號

麥西 九江路A二號

康科 四川路A一二八號三層樓

富爾盤 九江路B八號

博羅 四川路A一二八號三層樓

福來納 南京路二一號

赫德生(牙科) 江西路三九號

鮑爾文 黃浦路二五號

羅雅佛 四川路A一二八號三層樓

寶得律 黃浦路二二號

蘭生 九江路A二號

蘭納氏 新康路三號五層樓

蘇高德(牙科) 南京路三八號

二 律師

一中國律師

方中 浙江路賄德里四二五號

文超 嵩山路二四號

王開疆 南陽橋裕福里一三號

孔昭晉 望平街口明星社

朱斯帶 新疆路南林里一四號

朱樹楨 九畝地青蓮路一號

吳允中 山東路松柏里三四號

吳開甲 湖北路徐興里五八四號

沙訓義 梨園路二七號

宋士驥 界路均益里九九號

宋銘勳 界路均益里一〇六號

阮性存 派克路益壽里五七號

李時蕊 南京路聯合通信社

周寶昌 虬江路世界書局總廠

徐均熾 山東路松柏里三四號

徐溥澤 中華路七六三號

徐懷霖 貴州路二號

秦聯奎 靜安寺路一一號

陳光弼 葛羅路二四號

陳則民 敏體尼庵路三二六號

陳漢明 四川路一二二號

陶保晉 成都路口四二五號

黃煥昇 葛羅路二〇號

巢、莖 圓明園路一一號

張一鵬 孟納拉路長樂里一〇〇六號

張家鎮 派克路富華里八〇三號

傅盛勛 南京路一七號

楊春綠 葛羅路二九號

楊國樞 圓明園路一一號

楊蔭杭 靜安寺路一一號

潘承鐸 北山西路絲繭公所

蔡倪培 派克路益壽里五七號

錢崇固 浙江路貽德里四二五號

羅泮輝 四川路一二三號

一 外國律師

巴和 公館馬路七一號

古沃 博物院路一號

甘味露 四川路一二三號

安德臣 四川路一二五號

克雷斯 江西路B五一號

林百克 四川路四五號

哈華托 北京路G三號

高易 圓明園路二三號

高露玲 圓明園路二一路

海德禮 北京路G三號

許理 四川路一一二號

遜百克 公館馬路八一號

博易 博物院路八號

愛倫 仁記路六號

愛理恩 北京路八號

聖文 圓明路一七路

達商 公館馬路六九號

雷聲布(女律師) 廣東路二號

德為理 江西路三八號

摩西 蘇州路一號

穆安素 仁記路八號

禮明 仁記路五號

璧士華 圓明園路一九號

羅傑海思克 圓明園路一一號

三 書畫家

一 書家

王鈍根 寶山路升順里二五號

王勝之 河路各箋扇店代收

天台山農 貝勒路二七號

戈朋雲 寶山路願福里七四號

朱古薇 河南路各箋扇店代收

朱彊村 東有恆路德裕里九四〇號

伊峻齋 河南路各箋扇店代收

吳昌碩 北山西路吉慶里

吳宣中 漢口路西畫錦里四一二號

吳鐵珊 九畝地大境坊後二號

何詩孫 白克路侯在里七四七號

浦文球 河南路各箋扇店代收

徐天嘯 交通路清華書局

唐駝 開北南林里八弄七五號

袁寒雲 山東路晶報館

康有為 愚園路三四號

張硯生 靜安寺路愛儷園

莊蕪詩女士 梅白克路人和里陸稼軒醫

寓內

曾農髯 東有恆路六三五號

趙聲伯 福州路有正書局

鄭陶齋 愛多亞路大世界報社

鄭孝胥 南洋路一二號

錢劍秋 倫文路九號

蘇宙忱 虬江路世界書局總廠

顧湘泉 河南路九華堂箋扇店代收

顧軼庭 福州路中華書局

一畫家

丁棟 方斜路源壽里

丁雲先 北京路富潤里六九五號

王一亭 廣東路日清公司

王翰娛 天通庵路協隆里

王濟遠 方斜路美術學校

朱鳳竹 開北顧家灣厚德里八號

李超士 方斜路美術學校

汪亞塵 方斜路美術學校

吳昌碩 北山西路吉慶里

吳待秋 寶山路寶山里五五號

何研北 城內老縣街咸芳里

但杜宇 寶山路鴻興坊三弄

金少梅 開北華興路鎮東美術社

周慕橋 派克路恆安里二〇六號

周鳴岡 福州路世界書局

施峻波 北浙江路和康里

徐行敏 城內登雲橋

徐詠青 土山灣南三角地

馮超然 格洛克路三鑫里一號

張光宇 方斜路美術學校

張聿光 方斜路美術學校

程鏗 林蔭路新正興里五四號

程瑤笙 白克路永年里四七七號半

萬籟鳴 天通庵路協隆里

楊左甸 方斜路美術學校

楊東山 大南門內俞家弄

劉海粟 方斜路美術學校

鄭曼陀 芝罘路三號

謝之光 海甯路寶林醫院

錢病鶴 老唐家弄鑫順里

關良 方斜路美術學校

嚴箇凡 天通庵路協隆里

第九編

上海之遊戲

甲 劇場

一 舊劇場

名稱	地址	電話	附誌
大舞臺	漢口路卽三馬路 (大新街西)	中央五九五	京劇逢星期三 六日開演日戲
天蟾舞臺	九江路卽二馬路 (大新街口)	中央三七〇二	京劇逢星期三 六日開演日戲
丹桂第一臺	福州路卽四馬路 (大新街西)	中央一七四八	京劇逢星期三 六日開演日戲
亦舞臺	湖北路卽大新街 (漢口路角)	中央四六六一	京劇逢星期三 六日開演日戲
共舞臺	鄭家木橋街	中央三五七一	男女合演逢星期三 揚州小戲日夜
昇平歌舞臺	閘北新橋路 (北公益里隔壁)	北二九五	開演
春華舞臺	閘北開封路口	北二九五	京劇逢星期三 六日開演日戲

第九編 上海之遊戲 舊劇場

二 新劇場

乾坤大劇場	愛多亞路大世界 內	中央四〇七六	導社新劇男女 合演日夜開演
越舞臺	閘北海甯路(天 保里口)		紹興戲日夜開 演
廣舞臺	閘北虬江路		廣東戲

乙 影戲場

新舞臺	九畝地	南三〇 中三九二	兼演京劇星期 三六日演日戲
笑舞臺	廣西路(油車路 口)	中央三五 五一五	男子新劇日夜 開演

名稱	地址	電話
上海大戲院	虬江路(北四川路)	北三八一
中國大戲院	四卡子橋東(梧州路 口)	
卡德影戲院	卡德路(新開路口)	西二八七八
卡爾登戲院	靜安寺路(派克路口)	西三六四一
申江大戲院	雲南路(廣東路角)	中央七五七一

共和影戲院	西門方浜橋	
法國大戲院	三洋涇橋南	
虹口影戲院	乍浦路	北一二〇
夏令配克影戲院	靜安寺路西	西一四七
恩派亞戲院	公館馬路(霞飛路口)	中央七〇六二
開北影戲院	新開橋北(蒙古路口)	
萬國影戲院	東西華德路(莊源大弄北)	
新愛倫戲院	海甯路	
愛普廬戲院	北四川路	北三八一
維多利亞影戲院	海甯路	北二二三二
滬江影戲院	武昌路(乍浦路角)	北七五九

丙 遊戲場

大 世 界	地 址	電 話
遊 藝 概 況	愛多亞路(西新橋境)	中央四三八七

樓上北場	樓上南場	樓上東場	樓下共和廳	樓下新場	樓下書場	樓下越戲影戲場	樓下甬戲武術場	樓下新戲	樓下文明戲場	乾坤大劇場
古裝蘇灘	無錫班	改良快書 特別口技 梨花大鼓	空中拉戲	揚州戲	說書	紹興文戲	四明文戲 柔術	中西戲法 拉戲 鐘社歌劇	武藝	影戲
男女雙簧	改良申曲	南方拉戲 京音大鼓 戲迷相聲 特別大鼓	翠芳會唱	滑稽戲		影戲	少林國技	鼻技 女子宣卷 女子蘇灘	魔術	導社新戲

游藝概況	天韻樓	南京路英華街永安屋頂	男子新劇
	四層小戲臺	常州灘簧	男子新劇
	三層影戲場	影戲	
	二層雜耍臺	戲法 大套幻術	化裝雙簧
	二層申曲場	改良申曲	
	二層樓書場	說書	文明蘇灘
	灘簧冤術場	女子蘇灘	歐美冤術
	文戲場	甯波戲	
	愛華社	女子新劇	
	京戲場	大京班	
游藝概況	小世界	城內福佑路	滑稽新劇
			巧抖葫蘆 男女蘇灘
			電話 中央四四 六九

游藝概況	新自由廳	女子蘇灘 達社新劇	古裝蘇灘
	北部自由廳	名花會唱 神童雙簧 特別雙簧 大飛神叉 京韻大鼓 南方拉戲	巧耍花蠟 單絃拉戲 中西技術 梨花大鼓 特別口技 戲迷大鼓
	新自由廳	鳳儀班 時事申曲 古裝蘇灘 女子雙簧 滑稽談笑	鳳鳴社 女子新劇 時事新曲 女子蘇灘 大套冤術
	南部	柳社新戲 單絃拉戲 名花會唱	影戲 改良本灘
	新世界	靜安寺路（西藏路角）	電話 中央五八 四六

第九編 上海之遊戲 遊戲場

<p>北部第二劇場</p> <p>霓裳雅集</p> <p>影戲</p>	<p>北部三層樓</p> <p>新蘭社 申曲</p> <p>無線電 歌樂</p>	<p>南部第一劇場</p> <p>大京班</p>	<p>南部二層第三劇場</p> <p>無錫班 歐西宛術</p> <p>四明文戲</p>	<p>南部三層第一書場</p> <p>各種彈詞</p>	<p>樂園</p> <p>地址 南京路先施屋頂</p> <p>電話 中央一六 七六</p>	<p>游藝概況</p>	<p>東書場</p> <p>特別飛叉 影戲</p> <p>文武京劇</p>	<p>西書場</p> <p>改良申曲 文武戲法</p> <p>戲迷雙簧 時事本灘</p>	<p>南書場</p> <p>歐美宛術 百鳥朝鳳</p> <p>女子新劇 三絃拉書</p>	<p>北書場</p> <p>梨花大鼓 改良申曲</p> <p>女子蘇灘</p>
-------------------------------------	--	--------------------------	---	-----------------------------	---	-------------	---	--	--	---



第十編

上海之勝蹟

甲 園林

一 中國花園

(一) 半淞園

園在南市高昌廟路。滬杭甬鐵路南站之東。爲沈氏所築。游資每人小洋二角。大門有江天覽勝之橫匾。沿東西廊入。壁上滿嵌映雪堂帖。有翠芳圃。爲時花之地。再進爲江上艸堂。建築殊富麗。兩旁所懸。皆名人書畫。旁有樓曰剪江。番菜館也。對面爲碧梧軒。可以演戲。向南出圍牆。爲杏花村。茅亭五六椽。備客沽酒之所。過一板橋。爲買棹處。其棹爲瓜皮艇。有椅桌。可坐四人。游客多鼓棹湖上。從此

處曲折行。有土山甚高。蜿蜒而上。可以眺浦江。倚山有樓閣。備客宴飲。下山前行。有四面廳。彈子房。前面即湖。有湖心亭。可飲茗。沿湖畔行。渡木橋。穿花徑。即兜至江上艸堂。全園頗盡曲折宛委之致。亭臺花木。亦擅勝概。華人花園。此最著名。

(二) 豫園

園在邑廟內。相傳爲秦氏家園。園內復分三園。曰華秀堂。曰點春堂。曰內園。萃秀堂之牆頂。砌作龍形。環成一圈。適爲合縫處。內有假山。曲折玲瓏。結構甚佳。高五丈。上栽花木。可眺遠。入東即點春堂。堂前亦有假山。自東至西作兩路。可從假山上。下穿穴而過。往南經石橋。由總門向西行。即爲內園。園雖小。結構絕精。山石幽邃。有千巖萬壑之觀。旁有九龍池。池內有石刻之龍。作出洞入洞之勢。此三園外。餘爲豫園之總園。湖心亭九曲橋及附

近之茶寮均屬焉。豫園建築頗精。本爲海上園林之冠。惜總園爲商肆侵占。日就污穢。未免損色耳。

(二) 小萬柳堂

堂在曹家渡。中有翦淞閣。閣旁有帆影樓及西樓。可以眺遠。南爲南園。占地六畝。四周植楊柳。中有球場。場前種花甚繁。有溪流。通吳淞江。潮來時可泛舟。園本無錫。廉南湖所有。今已易其主矣。

(二) 小蘭亭

園在曹家渡。海甯徐棣山所有。名稱徐家花園。修竹茂林。絕似蘭亭。地據吳淞江畔。故擅天然之勝。園植美國種大麗花數十株。花開絕豔。

(二) 也是園

園在尙文門內。凝和路。即藥珠宮。有滿華堂。榆龍榭。釣鯊處。育德堂。珠來閣。蓬山不遠。太

乙蓮舟諸築。邑城除豫園外園林勝概。當推該園為最。

(一) 九果園

園在曹家渡吳淞江北岸。為邑人吳文濤築。名稱吳家花園。有環江草堂。羅補小築。闢紅畫舸。望江樓諸勝。壁間嵌歸去來辭。英光堂帖石碑。皆徐氏手刻。園舊有果樹九。故名。

(一) 瓜豆園

園在龍華鎮南。陸雲僧構。亦稱陸家花園。有懷橋廬建築頗精。花木甚繁。春日多遊人。

(一) 沈家花園

園在南市高昌廟路。與半淞園毗連。為沈氏所構。有天主教禮拜堂。極富麗。樓臺亭榭。皆精緻。有池。上駕九曲橋。楊柳扶疏。雜以桃花。登覽絕佳。

(一) 惠家花園

園在漕河涇。惠雨亭構。廳堂殊宏敞。有池。種

紅葉。有土山。花木甚繁。西為惠氏墳。樹木深密。漉隆匝地。

(一) 辰虹園

園在靶子路。粵人趙氏所構。亦稱趙家花園。房屋多西式。饒有花木之勝。

(一) 留園

園在徐家匯路六號。亦稱徐家匯花園。花木繁茂。景殊清幽。房屋為西式。亦精緻。

(一) 學圃

園在靜安寺路。周鴻孫所有。房屋皆西式。所築花卉。能特出心裁。每賽會。該園常得首選。

(一) 遂吾廬

園在徐家匯路。皖人程氏所築。多假山。花木亦盛。占地不廣。而頗精緻。

(一) 宋園

園在開北宋公園路。革命鉅子宋教仁之墓在焉。墓前有宋公石像。支願執書。作政治家

狀。有池。成半月形。占地廣。花木甚多。

(一) 紀念公園

園在開北軍工路。路為前淞滬護軍使盧永祥部下所築。故拓公園以留紀念。亭臺橋梁皆備。有梅林果樹。四面廳及春江別墅。皆售西鑿。

(一) 華人公園

園在裏白渡橋塊。臨吳淞江。花木頗繁。中央有臺。臺之周圍有茅亭四。供遊人休憩。狗及腳踏車。不准攜帶入內。

二 外國花園

(一) 愛儷園

園在靜安寺路。為英籍猶太人歐司愛哈同所有。亦稱哈同花園。占地二百餘畝。列景六十餘處。其著者曰海棠。艇形如海棠。建於茂林修竹中。可周覽四圍之景色。曰接葉亭。建於密蔭之中。仰視樹枝。互相糾纏。如玉樹之

交柯。曰觀魚亭。後擁茂林。前臨清溪。綠蔭蒙密。碧波掩映。境殊清幽。曰隱蜨廊。四圍綠竹擁抱。處其中。人不能見。曰九息廡。四面花窗。玲瓏剔透。曰戲壽堂。凡三楹。極高爽。堂前老柏古松。參天蔽日。曰撥雲。土山也。形如魚背。登其上。可以眺遠。曰幔舸。在對岸觀之。彷彿一舟。舸有二層。登其上。縱覽全園。亭臺榭閣。歷歷在目。曰鈴語閣。極高峻。爲六角式。可眺園外景色。曰梅壑。爲一土山。遍植梅樹。花時繽紛眩目。無殊處身香雪海。曰萬牲園。中蓄珍禽異獸。曰渡月橋。月影在水。人渡橋上。月亦隨之而渡。曰待雨樓。兩旁濃蔭合抱。境殊清涼。其餘勝景。或富麗。或清幽。或古樸。或奇異。不可盡述。園主婦好佛。故園有七級浮屠。且附設僧寺。又供倉聖像。建倉聖明智大學。其範圍之廣。建築之宏。實爲海上花園之冠。

(一) 西人公園

園在外白渡橋塊。就黃浦江漲灘建築。其東直對陸家嘴。爲輪舟出入浦江必經之地。故風景殊佳。園中奇花異卉。燦爛奪目。有六角之音樂亭。夏時奏樂。有噴水池。有紀功塔。華人非穿西裝或日本裝者。不得入內。

(一) 西人新公園

園在北四川路新靶子場。占地極廣。輦草如茵。繁花似錦。樹木亦濃碧可愛。有球場、滑冰場。西人多戲游其間。華人不得入內。

(一) 凡爾登花園

園在霞飛路。邁爾西愛路角。地甚廣闊。樹木茂盛。花卉繁雜。境殊清爽。有洋房。建築頗精。本爲德人總會花園。今爲法人俱樂部。華人穿西裝者可入。

(一) 法國公園

園在辣斐德路北。雜蒔花木。風景殊佳。有球場、滑冰場。爲法人運動之所。華人穿西裝者

可入。

(一) 六三園

園在寶山路北。日商六三亭主人所構。建築盡日本式。樓臺亭榭。皆古樸幽勝。所畜動物。猴鹿鴛鴦之類甚多。春日櫻花甚繁。來自日本。約百餘株。分紅綠白三色。望之如雲霞。華人入。游不取資。惟須給開者以名刺。

(一) 匯山公園

園在韜朋路。有西式亭臺及運動場。花樹亦繁茂。爲西人遊戲之所。華人不得入內。

(一) 兆豐園

園在曹家渡。地廣百畝餘。樹木甚茂。房屋極精緻。本爲西人私產。今爲工部局所有。

(一) 兒童公園

園在蓬路。亦稱崑山花園。有茅亭四。西隅有小屋。夏季置電氣風扇。專備西童游玩。華人不得入。

乙 古蹟

一 河濱

(一) 黃浦

相傳為戰國楚春申君黃歇所鑿。故又名春申浦。又名歇浦。流自松江來。至上海。東北會吳淞江入海。

(一) 滬濱

在縣之東北。吳郡記云。松江東瀉海曰滬海。亦謂之滬濱。按東晉虞潭修滬濱壘以防海寇。又袁山松築滬濱城。以備孫恩。

二 寺

(一) 靜安寺

寺在靜安寺路。古為重玄寺。唐為永泰禪院。宋始改今名。寺有江中浮來石像石鉢。又有吳越王瑜珈道場中毗靈遮那像。又有赤烏碑。為吳赤烏年所建之碑。講經台。為宋高僧冲依講經之所。為上海古刹之一。

(一) 龍華寺

寺在龍華鎮。建於吳赤烏十年。西竺僧祈請得五色舍利。吳王權命建塔表之。黃巢之亂被燬。宋太平興國二年。吳越忠懿王重建。清同治年建大悲閣。領藏經。光緒年建大雄寶殿。金剛殿。彌勒殿。三聖殿。地藏殿。觀音殿。伽藍殿。五百羅漢堂等。民國十年。又重修之。山門外有二井。一清一濁。雖大旱不乾。

(一) 法華寺

寺在法華鎮。宋時建。清同治年修山門。十三年建滿月樓。相傳係香楠木所構。今燬。附近人民多植牡丹。稱法華牡丹。頗著名。

(一) 留雲寺

寺在大南門外陸家浜。清光緒二年僧顯振募資創建。初僅數椽茅舍。其徒密通。買地興築。請領藏經。規模乃備。

三 廟

(一) 城隍廟

廟在新北門內。建築時不可考。代有重修。廟中為市場。江湖買藝之流。亦充塞其間。游人及燒香者。絡繹不絕。每至道路擁塞。

(一) 夏海廟

廟在虹口昆明路。即義王廟。亦稱下海廟。清乾隆時建。嘉慶時重修。咸豐時增建旁殿。光緒時增建後殿。虹口租界章程。工部局不收捐。

(一) 保安司徒廟

廟在南京路。即虹廟。建於清初。名為司徒廟。乃供者為觀音大士。每逢朔望。妓女多往拈香。香火之盛。甲於諸廟。

(一) 金龍大王廟

廟在新開路之西。建築甚久遠。不可考。廟共三進。頗壯觀。夏初迎神賽會。滬人奉之甚嚴。

四 祠

(一) 徐文定公祠

祠在城內太卿坊大街。文定。明崇禎朝禮部尙書徐光啓之謚也。光啓從意大利人學天文算術火器。爲我國研習西洋科學之祖。

(二) 李公祠

祠在徐家匯路。建於清光緒二十七年。祀李文忠公鴻章。屋宇宏麗。樓閣高峻。有園。假護池沼。咸具勝概。李公銅像在焉。

(一) 劉公祠

祠在靜安寺路。靜安寺旁。清光緒年。建。祀山理江蘇巡撫江蘇布政使。上海縣知縣劉公郁膏。公著政績。遺愛在民。故滬人祀之維敬。

五 園

(一) 味蕪園

園在靜安寺路。即張園。爲張叔和之別墅。樹木葱蘢。花艸繽紛。有高峻之洋房。有倒影之池塘。風景殊佳。二十年前。不減今日之遊戲。

場車水馬龍。衣香鬢影。繁華甲於海上。自遊戲場興。該園漸形式微。今則洋房改爲體操學校。一片荒涼。無復游踪。桑田滄海。徒供憑弔而已。

(一) 愚園

園在靜安寺路東首。有停翠軒、杏花村、花神閣、浴蓮深處、雲光樓。如紡諸築。頗幽雅富麗。本爲滬人游覽之所。與張園相匹敵。今則蔓草沒徑。門可羅雀。往日繁華。已成陳迹矣。

(一) 徐園

園爲徐棣山別業。本在老關橋北堍。後遷康腦脫路。有戲臺、月洞、鑑亭、曲榭諸築。假山橋梁。池沼曲檻。靡不具備。統觀全園。以幽雅古樸勝。門前空地。足容車馬數十輛。往昔游人雜遝。極一時之盛。今則等於荒廢。其旁且淪爲菜圃。亦可見人事之靡常也。

(一) 未園

園在二白渡橋北。爲粵人徐雨之所建。占地不廣。然一邱一壑。頗具匠心。凡中外奇花異卉。羅致無遺。往昔春秋佳日。士女多徜徉其間。今改爲票業公所。非有執識之人。不能一臨其地。而花謝草長。屋老塵封。亦等於荒廢矣。

(一) 吾園

在園尙文路。爲李氏別業。有帶鋤山館、紅雨樓、清氣軒、綠波池諸築。當時文人觴詠其間。有春雪集行世。今廢。省立師範。即其舊址也。

(一) 日涉園

園在大東門內。爲陳氏別業。有問字館、殿春軒、萬笏山房、五老堂、大石軒、濯煙閣、白雲洞諸勝。奇石甚多。足與豫園相抗。後廢。今竹素堂。即以前竹素堂之舊址也。

六 墓

(一) 虞姬墩

墩在吳淞江畔。離城二十五里。相傳楚王項羽之妃虞姬葬此。墩旁有渡。名野雞墩渡。沈學淵詩云。漢殿秋風雌雉啼。江東坏土拜虞兮。項劉不是爭墩客。誰把墩名誤野雞。

(一) 黃道婆墓

墓在烏泥涇。黃道婆自崖州來。教人種綿。為植綿之祖。

(一) 徐文定公墓

墓在徐家匯南。墓前植花甚多。今猶擅勝。芍藥牡丹均盛。

(一) 小娘墳

邑城西北。有小娘墳。相傳錢鶴皋之女蓮仙葬此。蓮仙玉貌絳唇。錦心繡口。有女才子之譽。鶴皋據城時。知與明兵不敵。恐城破時蓮仙受辱。生閉之於大塚中。悉以其生平玩好為殉焉。

七 碑像

(一) 李鴻章銅像

像在徐家匯路李公祠內。李合肥人。洪楊亂作。率鄉勇轉戰蘇皖各地。世稱淮軍。具世界知識。各國條約。多其手訂。

(一) 盛宣懷銅像

像在徐家匯南洋大學內。盛常州人。官清郵傳部尚書。南洋大學。為其奏設。

(一) 葉澄衷銅像

像在塘山路澄衷學校內。校為葉所創設。

(一) 楊斯盛銅像

像在浦東六里橋浦東中學內。校為楊所創設。

(一) 巴夏禮銅像

像在黃浦灘南京路口。巴英人。嘗為駐滬英領事及駐華公使。為開拓商埠之首功。

(一) 赫德銅像

像在黃浦灘九江路口。赫英人。嘗為上海稅

務司及總稅務司。駐華二十餘年。

(一) 卜羅德銅像

像在公館馬路總巡捕房門首。卜法人。為法海軍提督。在廣東會剿海寇陣亡。

(一) 紀功碑

碑在外白渡橋西人公園內。四方而上銳。長丈餘。碑鐫漢文得勝二字。四面各鐫西文。蓋紀洪楊時常勝軍助戰功績也。

(一) 和平神像

像在黃浦灘愛多亞路口。石柱高約四五丈。四面鐫西文。其像為一生翅之女神。巍然而立。作祈禱和平狀。蓋為歐戰勝利而築也。

八 雜類

(一) 滬城八景

日海天旭。黃浦秋濤。龍華晚鐘。吳淞煙雨。石梁夜月。野渡蒹葭。江皋霽雪。鳳樓遠眺。(丹鳳樓在新北門小東門中間之城牆上。城

拆後廢)

(一)黃歇渡

渡在北亭鄉。黃卽渡。相傳楚相春申君於此渡江。

(二)瓶山

山在北橋鎮。晉袁崧犒軍於此。酒罄。聚瓶如山。故名。今山猶存。畝許。高尋丈。實培塿耳。旁有道院。江海環抱。頗擅形勝。

(一)文暈洲

洲在黃浦江中。元時生。後廣數十畝。王逢攜里皮門生共登。適鳴雉羣集。因以爲名。今與浦岸相接。盡成民田。

(一)鳴鶴橋

橋在北橋鎮。相傳晉陸士衡曾於此放鶴。後人建橋以爲紀念。

(一)湧泉

泉在靜安寺前。俗稱海眼。舊時謂泉水晝夜

湧沸。現今但有水泡濺起。有石欄周圍。署曰天下第六泉。

(一)蝦子源

源在靜安寺前。爲一泓之水。相傳宋時寺僧智儼啖蝦一斗。漁者索價。僧吐蝦於源。皆活。

(一)烈女坊

明鼎革時。烈女蘇香者。許字盛萬年。萬年有膂力。工騎射。與敵戰。死於滴水厓。訃至。烈女泣然曰。彼能殉國。我雖未婚。獨不能殉夫乎。遂維經死。三日面如生。事聞。詔建坊旌之。坊在西門外斜橋東。今廢。附近某教會前有石獅一對。卽坊之舊跡。

(一)五老峯

峯在豫園後門。五石天矯。岫嶙。洵屬奇品。澤國紀聞云。是王氏素園物。如大士奎宿寒山拾得等狀。今存其一。

(一)玉玲瓏石

石在豫園。宣和年物。高約三丈。晶瑩透漏。稱奇品。客滬集云。有飛駿二字。鐫其額。今僅見玉華二字。

第十一編

上海之禮俗

甲 俗尚

一 婚事俗尚

(一) 舊式婚禮

(一) 納采 兩姓結親。先由媒妁通言。女家或男家允許後。擇吉行納采禮。俗謂之拿盤。

(二) 納幣 幣用綢緞銀釧羊肉之類。於迎娶前行之。俗為之導日。

(三) 親迎 迎娶之日。婿至女家。導以儀仗。用彩輿迎女回。亦有用汽車或馬車者。

(四) 成禮 彩輿臨門。奏樂。喜娘扶新娘出。登堂在右。內向立。新郎自內室出。登堂在

左。內向立。男主婚人登堂。居中內向立。祭告祖宗畢。新郎新娘易位。行結婚禮。男女主婚人居中外向立。新郎新娘內向。行覲見禮。男族尊屬平輩晚輩。以次分左右立。新郎新娘行覲見禮。

(五) 合登 成禮後送入洞房。婿東婦西。就坐。從者取兩盞杯。斟酒交易進飲。謂之合登。

(六) 見舅姑 既娶次晨堂中設舅姑坐。南向前置案。親屬序立。姆相引新婦詣案前。贊拜為禮。獻贊幣。(為棗栗之類)舅姑以其成婦。亦禮答之。親屬長幼以次接見為禮。

(七) 饋舅姑 是日。婦家具筵。送至婿家。舅姑出堂並坐。婦北面祝位。姆相贊拜如禮。執事人舉饌案置舅姑前。婦詣位。獻酒進饌。姆相引贊拜為禮。禮畢。倚立姑右。候撤

饌案。

(八) 舅姑饗婦 是日。設三饌案。婦席介兩間。布席既定。侍者奉盞至婦前。斟酒。婦起立。出席拜跪。侍者以盞授婦。婦受酒。卒飲。與拜如禮。撤饌案。

(九) 廟見 婿家擇日。以新婦見於祠堂。婦家擇日。以新婿見於祠堂。均為廟見。近時每因旅居。取諸易簡。均家中設祀以代之。

(十) 婿見婦父母 卽世俗所謂回門也。婿與婦同往婿家。父母迎入。升堂。婿四拜。婦父答兩拜。獻贊幣。入見婦母。亦四拜。獻贊幣。(平戶。婦之父母。或同在中堂見禮。)次見婦黨諸親。是日。婿家禮婿如常儀。

(一) 新式婚禮

一 禮堂布置

(一) 禮堂 結婚禮堂如左圖布置者。最為普通。無論家宅旅社及公共場所均適用。

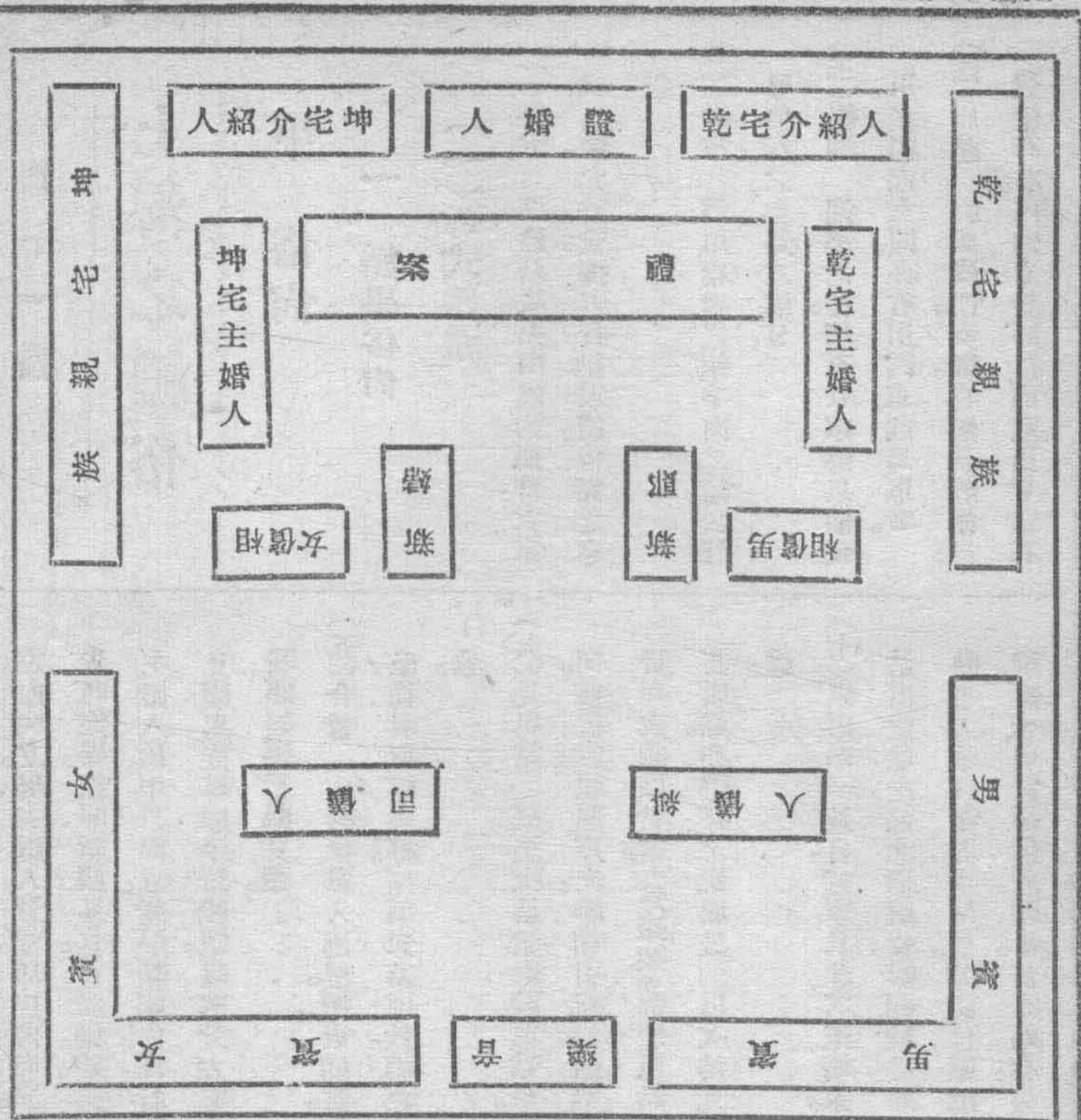

(二)禮案 用半桌或兩方桌拼成。上鋪以彩色毯子。

(三)國旗 禮堂中間禮案上面之牆壁上。懸一國旗，愈大愈佳。

【二】物品預備

(一)證書 事前將結婚證書填好。置於禮案上。

(二)圖章 新郎、新婦、證婚人、主婚人、介紹人。均須佩帶自己姓名之圖章一方。

(三)印泥 預將印泥置於禮案上。須色澤鮮豔者。

(四)戒指 新郎新婦在行禮時須交換戒指者。事前各須佩帶。

(五)鮮花 在禮案上預置一瓶。中插鮮花二大束。以便婚禮成後。分贈新郎新婦。

(六)樂器 如有唱祝賀歌須用風琴鋼琴等樂器者。可預將樂器及坐椅置於音樂

席。

(七) 椅子 禮堂上惟親族及男女賓可坐，須計算人數預置若干椅子。

【三】結婚職司

(一) 證婚人 為證明兩姓結婚之人。無取貴顯。德齒並尊者最宜。

(二) 主婚人 為主持婚事。代表親族之人。以新郎新婦之尊長各一人充之。

(三) 司儀人 為朗誦禮節之人。以態度莊重而聲音洪亮者為宜。

(四) 糾儀人 為指導婚禮之人。以熟悉婚禮者為宜。

(五) 債相 為新郎新婦之伴侶。各方二人或四人均可。以未婚者為宜。其年齡容貌最好與新郎或新婦相類似者。

(六) 招待員 為招待親友之人。男女各數人。以年少而善於交際者為宜。

【四】結婚服裝

(一) 新郎 理宜穿大禮服。襯衫用白色。帽用大禮帽。靴用禮靴。帽及手套。入室時須卸除。亦有常用禮服或華服者。均以新製為宜。

(二) 新婦 亦宜穿禮服。但普通多穿粉紅色衣裙。頭上披絳紗或白紗。足穿革履或繡履。左胸綴一鮮豔之花球。可以戴眼鏡。黑白色均可。

(三) 證婚人 宜穿大禮服。或常禮服。以表莊重。主婚人亦然。亦有穿華服者。但不取綺麗。以素淨端整為宜。

(四) 司儀人 宜穿大禮服。或常禮服。糾儀人亦然。如穿華服。須寓端莊之意。最忌浮麗。左胸須綴一司儀人或糾儀人字樣之標識。

(五) 債相 男債相之服裝。宜與新郎一律。

否則不妨華麗。女債相不必與新婦一律。但在同伴中須取一致。

【五】結婚禮節

(一) 奏樂 (用軍樂。否則請一女子奏鋼琴或風琴。唱祝賀歌。)

(二) 司儀人糾儀人入席 (以後各節禮目。均由司儀人朗誦。如有錯訛。由糾儀人隨時指導。)

(三) 男賓入席 (乾宅坤宅合。)

(四) 女賓入席 (乾宅坤宅合。)

(五) 乾宅親族入席 (男女合。)

(六) 坤宅親族入席 (男女合。)

(七) 乾宅介紹人入席

(八) 坤宅介紹人入席

(九) 證婚人入席

(十) 新郎新婦入席 (男女債相相引。由左右入。)

(十一) 奏樂 (奏國樂、或唱國歌)

(十二) 全體向國旗行禮 (坐者起立、全體

北向、行三鞠躬禮、由司儀人唱一鞠躬、二

鞠躬、三鞠躬、禮畢復原)

(十三) 奏樂 (奏婚樂、或唱婚歌)

(十四) 新郎新婦行結婚禮 (新郎新婦相

向、行三鞠躬禮、由司儀人唱一鞠躬、二鞠

躬、三鞠躬、禮畢復原)

(十五) 證婚人讀證書 (如新郎新婦須交

換戒指、可在證書讀畢後、由證婚人代雙

方交換)

(十六) 新郎新婦用印 (先新郎、後新婦、須

本人親蓋、以昭鄭重)

(十七) 證婚人用印

(十八) 主婚人用印

(十九) 介紹人用印

(二十) 奏樂 (奏祝賀樂、或唱祝賀歌)

(二十一) 證婚人致詞 (宜讀頌詞、或演說)

(二十二) 介紹人致詞 (先乾宅、後坤宅、就

禮案宣讀頌詞、或演說)

(二十三) 來賓致詞 (不論男女、相繼就禮

案宣讀頌詞、或演說)

(二十四) 主婚人致謝詞 (就禮案宣讀或

演說、一鞠躬退席、可以請代表)

(二十五) 新郎致謝詞 (就禮案宣讀或演

說、一鞠躬退席、可以請代表)

(二十六) 新婦致謝詞 (就禮案宣讀或演

說、一鞠躬退席、可以請女代表)

(二十七) (奏樂、奏祝賀、樂或唱祝賀歌)

(二十八) 退席 (此時可以花束贈與新郎

新婦、由僮相伴同退出)

二 喪事俗尚

(一) 舊式喪禮

(一) 初終 初終時、即將屍體遷居正寢。

面備辦衣衾棺木。一面訃告親友。在服者

均衣冠。設靈座以備親友往弔。其時以銀

錢贈送者。曰賻儀。或曰祝儀。

(二) 小斂 死之次日。整屍衣裝。以布掩首

及足為小斂。子媳或妻妾與女。以麻覆髮。

(三) 大斂 死後三日。舉屍納棺。加蓋下釘。

為大斂。既斂之後。舉柩停堂中。如幼喪。男

偏極東。女偏極西。諸子伴宿柩旁。寢草苫

枕土塊。三月後。方可復寢。

(四) 成服 大斂日之在服之人。各依服制、

分別成服。

(五) 朝夕奠 棺柩在家朝奠。奠茶點。食

時上食。

(六) 開弔 喪家於七中。擇日訃聞親友開

弔。凡親友以銀錢贈送者。曰奠儀。或曰弔

儀。

(七) 治葬 古者三月而葬。近時或不拘定。

將欲卜葬。先期擇吉地。開塋域穿壙穴。以期訃告親友。名曰告窆。凡親友以銀錢送贈者。名曰緇儀。

(八) 遷柩 發引前一日。喪家就靈前奠告曰。今以吉辰遷柩於某山某穴。敢告。

(九) 遣奠 臨出柩之時。在靈前奠祭。名曰遣奠。或曰辭靈。

(十) 執紼 出柩之時。或導柩前行。或隨柩相送。名曰執紼。

(十一) 題主 題主之時。陳設香案。題主者就位。喪主俯匍於側。題主者行禮後。盥手呵筆臨神。執事人請主出櫬。先內外後。先硃後墨。題畢。請主入櫬。題主已畢。主人謝興。復更吉服。奉主至神厝。

(十二) 虞祭 舊禮服中有三虞祭。虞祭之禮。初獻主人主之。再獻。諸弟主之。三獻。長孫主之。初虞無定日。再虞用柔日。(乙丁

己辛癸爲柔日) 三虞用剛日。(甲丙戊庚壬爲剛日)

(十三) 卒哭 三虞之後。如遇剛日。再設祭。謂之卒哭。

(十四) 耐儀 卒哭之次日。奉新主於祠。父則耐於父之祖考。母則耐於父之祖妣。親友以禮贈送者。曰耐儀。

(十五) 大祥小祥 由初喪計算。不計閏。凡十三月爲小祥。二十五月爲大祥。是日必祭。

(十六) 禫祭 由初喪計算。不計閏。凡二十七月爲禫。是日設祭爲禫祭。近時卽於是日除服。親友以禮贈送者。曰吉分。

(一) 新式喪禮

(一) 報喪 初終時將屍體安置正寢。發報喪條報告親友。具名處可用某某堂賬房。居喪者不必具名。

(二) 屍裝 或七件。或九件。或十三件不等。在職者。外交用本職之制服。無職者用袍褂。婦女其夫在職者用禮服。否則卽便衣。

(三) 弔喪 親友弔喪。左臂繞黑紗。婦女左胸綴黑紗。結脫帽行三鞠躬禮。

(四) 孝服 喪家孝服。仍沿用舊制。子女妻媳。七日不修沐。不飾粧。

(五) 弔儀 輓聯輓幛等。送葬用花圈。置於墓上。

(六) 出殯 普通停柩二日。或一星期。卽出殯。導儀用軍樂輓聯照像等。或寄會館或葬墓地。

三 交際俗尙

(一) 投謁

(一) 投刺 投謁生疏。或地位較高之人。須先投名刺。然後進謁。如訪人未遇。須留一名刺。如無要事。投刺卽可。以示問候之意。

(一)時間 訪客時間概於下午三四時。早晨及餐時訪客甚爲失禮。在西人爲尤甚。談話時間至多十五分鐘。不可以無關重要之辭。嘮叨勿已。虛費時間。

(一)入室 入室時宜立俟主人待其出而讓座。如穿西裝。須將帽、外套、手套、手杖。留置室外屋中。否則入室時將以上各物抱持於左手。

(一)通問 如不相識之主客見面。則主人先問姓名。問姓用尊姓或貴姓。問名用台甫或大名。答敝姓。小字或草字。此爲普通通問。凡初次見面者皆然。

(二)禁忌 投謁時最忌隨地吐痰。或挖鼻孔。或欠伸。或游目窺望。室中物件。除報紙外。非經主人允許。不可輕動。在西人尤須注意。

(一)相見

(一)脫帽 與友朋相見。除瓜皮小帽外。呢帽草帽。均須用右手除下。訪客進室時亦然。

(一)鞠躬 見親長師長。或相熟之老者。或私心傾佩者。脫帽外均一鞠躬。

(一)點頭 普通友朋。相見時除脫帽外。須點頭示招呼意。而點頭時須含笑意。

(一)握手 與親密之人見面。互相握手。但必用右手。握手各張手平伸行之。鬆且暫者爲禮疎。緊且久者爲情厚。女子與男子握手。撮其指示意。待男子握之。若男子先出手。卽爲失禮。

(一)談話 相見談話。辭氣宜溫和。貴有條理。且必簡潔。對於尊長。不可妄問年齡。如多稱閣下。足下等辭。則爲不親密。如問人到何處去。用飯否。則有干涉之意。皆宜戒除。對於西人。尤須注意。

(一)宴會

【一】中餐宴會

(一)席次 主人向內坐。主人對面之左爲首座。右爲次坐。首坐之左爲三坐。次座之右爲四座。依次遞推。

(一)飲酒 主人敬酒。應起立承之。

(一)飲酒 一人舉杯勸酒。在坐人均須舉杯同飲。不飲亦須舉杯。

(一)食飯 須待飲酒已畢。方可一同食飯。不應一人獨食。

(一)起立 用飯先畢。須舉箸向同坐。致辭曰。慢用。須待同坐齊畢。方可一同起立。如有事須先離席。則必致辭曰。失陪。但主人不能先行離席。

(一)席終 席終時須向主人道謝。然後退出。

【二】西餐宴會

(一) 席次 男女主分坐長桌之兩端。客坐兩旁。男女雜坐。男專客坐。女主左。女專客坐。男主右。男賓次者坐。女主右。女賓次者坐。男主左。如無女主及女賓。則主人中坐。外向。其右爲上坐。左爲次坐。餘則雜坐。對面居中者爲末坐。

(一) 飲湯 左手按盆。右手取匙飲之。飲畢。匙仰向於皿之右。

(一) 食物 食麵包先以刀括牛油或梅醬塗其上食之。食魚肉。右手持刀切之。左手持叉而食之。勿以刀入口。食畢。刀在右向內置。叉在左俯向皿右。

(一) 食畢 食畢。可食水果。或飲咖啡。先以手巾拭手指。然後及唇面。拭畢。摺好置原處。

(一) 離席 離席勿先主人。在西人須佩主人所贈之花。然後出門。

(一) 禁忌 食時不可口中作聲。或譚話。勿橫肱妨礙旁人。勿起立無定。勿吸煙。坐有女賓。尤宜屏絕。

四 歲時俗尙

(一) 陽歷

(一) 陽歷元旦 一月一日。又爲我國南京臨時政府成立紀念日。各國及我國各界。均休業。送禮物。投賀柬。宴飲游樂。狂熱逾常。

(一) 賀新節 一月三日。日人互相投謁送禮。猶我國拜年。

(一) 春宴節 一月五日。日人家宴飲。或團體公宴。

(一) 神武天皇登極紀念日 二月十一日。日本人休業慶祝。

(一) 華盛頓誕日 二月二十二日。美人各機關休業。多往教堂祝禱。

(一) 春分節 三月二十二日。日本人休業。宴飲游樂。

(一) 國會開幕紀念日 四月八日。我國行政機關休業誌慶。

(一) 國恥紀念日 五月九日。日本以二十一條條件。強迫我國承認。各界皆休業。店家多下牛旗。學生多出外演講。並停止宴會游樂。

(一) 上達克氏戰死紀念日 五月十四日。氏爲法蘭西女將。爲國戰死。法人各機關皆懸旗紀念。

(一) 英皇喬治誕日 六月三日。英人皆休業。宴飲祝禱。

(一) 再造共和紀念日 七月三日。張勳復辟。段祺瑞督師馬廠。戰敗之。共和再造。各機關懸旗慶祝。

(一) 獨立紀念日 七月四日。美本英殖民

地華欲課苛稅。美人拒之。於是日宣告獨立。轉戰八年。建美利堅共和國。美人休業。懸旗慶祝。

(一)大正天皇誕日 八月三十一日。日人休業。懸旗慶祝。

(一)勞動紀念日 九月前禮拜之禮拜一。美國工人皆休業。宴飲慶賀。

(一)國慶紀念日 十月十日。亦稱雙十節。我國革命軍起義武昌。推翻清廷。各界休業。懸旗慶祝。

(一)日本國慶紀念日 十月三十一日。日人各界休業。懸旗慶祝。

(一)感謝節 十一月後禮拜之禮拜四。美人各界休業。教士往禮拜堂祝禱。

(一)聖誕節 十二月二十五日。歐美人士皆休業。多往禮拜堂祝禱。

(一)擁護共和紀念日 十二月二十五日。

袁世凱稱帝。蔡鍔在雲南與師討之。共和再造。我國各機關休業。懸旗慶祝。

(一)陰歷

(一)元旦 正月初一日。滬人皆停止工作。宴飲游樂。甚於平時。是日黎明。富家婦女

及妓女。皆坐汽車兜行各處。名曰兜喜神方。又往南京路虹廟燒觀音香。城內城隍

廟燒星宿香。二處香火繚繞。擁擠非常。(一)財神誕 正月初五日。又稱路頭日。商家多祭神。烹雞魚饗之。敲鑼鼓媚之。放爆竹送之。名曰接財神。

(一)夏海廟香汛 正月十三日起。至十八日止。拈香者絡繹不絕。名曰燒燈頭香。

(一)元宵 正月十五日。亦稱燈節。兒童多持紙紮之燈。游行娛樂。商家多敲鑼鼓。名曰鬧元宵。

(一)觀音大士誕 二月十九日。老婦少女。

多茹素一日。並往廟燒香。

(一)龍華寺香汛 三月初一日起。有一月之久。善男信女。皆往瞻禮。龍華道上。絡繹不絕。

(一)清明節 亦稱植樹節。官場舉行植樹禮。士女多往龍華等處。為踏青之舉。又城隍廟賽會。俗稱陰節。

(一)江灣賽會 三月二十八日。名曰牛郎會。滬人傾巷往觀。盛極一時。

(一)靜安寺香汛 四月初八日。又為釋迦牟尼佛誕。信佛者皆往寺進香。香火繚繞。極形熱鬧。

(一)立夏節 家庭皆吃酒釀、鴨蛋、黃魚、螺螄。並有秤人之舉。

(一)端陽節 五月初五日。亦稱天中節。居家皆吃粽子。並飲雄黃酒。謂可辟邪。虎斑衣。並飲雄黃酒。謂可辟邪。

(一) 關聖帝君誕 五月十三日。各公所會館。皆祭祀。

(二) 觀音大士成道 六月十九日。愚夫愚婦戒葷一日。並往廟燒香。

(一) 七夕 七月初七日。亦稱巧節。閩媛閩秀。有乞巧故事。午間曝盞水於日中生膜。投針則浮。看水底針影。有成雲花草形者。為得巧。若如椎如軸者。為拙。微。

(二) 陰節 七月十五日。城隍廟賽會。滬人多往拈香。極形熱鬧。

(一) 地藏王誕 七月月底。夜間居家多以香燭點大門階前。亦稱燒九思香。(九思。元末張士誠字。士誠起兵稱王。據吳中。後為明擒。不食死。有德於民。燒香紀念之。)

(一) 中秋節 八月十五日。居家多以月餅水菓置庭前。點燭祀月。商家皆宴飲。亦有步行空曠。為踏月之舉。

(一) 孔子誕 八月二十七日。學校多放假。並向孔子位行禮。奉儒敬者。皆備香燭祀之。

(一) 重陽節 九月初九日。滬人多為登高之舉。各屋頂花園。異常擁擠。

(一) 關聖帝君誕 九十月三日。各公所會館。皆祭祀。

(一) 觀音大士誕 九月十九日。婦女多往廟燒香。並茹素一日。

(一) 三茅真君誕 十月初三日。各道院皆拜懺。婦女多往拈香。

(一) 阿彌陀佛誕 十一月十七日。婦女多往寺燒香。並茹素一日。

(一) 灶君朝天 十二月二十四日。居家多以糕糰菓食置灶上祀之。謂送灶君上天。

(一) 除夕 十二月月底。商界結束賬目。並宴飲。名曰吃大年夜飯。居家燃巨燭。達旦。

始寐。名曰守歲。

乙 方言

一 稱謂語

大姐(使女)

大爺(祖父)

大老婆(妻室也對妾而言)

小姐(閨女)

小叔(夫弟)

小姑(夫妹)

小老婆(姬妾也對妻而言)

小官人(年輕之夫)

小先生(又名清信人妓而處女者)

小大姐(年幼之使女)

丈人(妻父)

丈母(妻母)

公公(祖父輩)

公婆(舅姑)

太太(婢僕稱其年老之主婦)

少爺(婢僕稱其少主)

少奶奶(婢僕稱其少主婦)

老爺(婢僕稱其年老之主人)

老婆(妻室)

老師父(工徒稱其師)

老頭子(青紅幫稱其師)

尖先生(妓而非處女者)

阿舅(妻之兄弟)

阿姨(妻之姊妹)

姆孃(母)

姐姐(女兄)

妹妹(女弟)

弟弟(弟)

阿伯(夫兄)

姑娘(夫姊)

姑母(父之姊妹)

姑爺(女婿)

姨太太(婢僕稱其主人之妾)

爹爹(父)

家主公(夫)

家主婆(妻)

哥哥(兄)

娘娘(婦人)

娘子(妻)

娘舅(母之兄弟)

娘姨(僕婦)

婆婆(祖母輩)

親眷(戚屬)

親孃(祖母)

二 比喻語

三脚貓(事皆能而不精)

小洋雞(婦女身段輕小者)

大阿福(婦女癡肥者)

孔方兄(錢)

水老鼠(善竊輪舟上貨物者)

白地蟲(到處害人者)

白螞蟻(販賣婦女者)

田蠹狗(富有之農民)

瓦老爺(傻子)

老蟹(老婦而猶風騷者)

老花蟲(花行夥計)

老百脚(老於世故而心計刻毒者)

老麻雀(閱歷深而奸滑者)

老脚魚(年老好色者)

老素菜(年老好色者)

米蛀蟲(米店夥計)

死蟹(婦女之冥頑不靈者)

曲辮子(鄉愚)

赤練蛇(兇惡之徒)

阿土生(鄉曲)

阿木林(鄉曲)

狗猪精(行爲卑污者)

青殼蚌蟻(家道清平者)

橄欖頭(頭尖者又善鑽營者)

垃圾馬車(不擇好惡濫於結納者)

長脚鷺鷥(脚長之人)

烏龜(其妻妾有外遇者)

活泥鰍(舉動油滑者)

馬棚裏猢猻(坐立不定者)

洞裏老虎(在家兇橫者)

笑面老虎(貌似和悅而心計險惡者)

徐大老爺(冥頑不靈者)

破老鴿(言多之人)

紙老虎(外強中乾之徒)

清朝孔夫子(偽道學)

野雞(下等之妓又爲不入行之事)

黑漆皮燈籠(心地糊塗之人)

飯桶(無用之人)

無頭蒼蠅(作事紊亂者)

無脚蟹徒(拘謹而畏遠行者)

猪頭三(土頭土腦之人)

象牙肥皂(吝澀之人)

楊柳樹(兩面叨好之人)

煨竈貓(頹喪之人)

雌雞(男子音如女子者)

雌老虎(潑悍之婦女)

錢猢猻(錢莊夥計)

徽駱駝(徽州人)

鵝頭(作事呆笨者)

鵝蛋臉(女子之臉長圓形者)

蠟燭(不當然而當然者)

蠻牛(粗笨而兇狠者)

小開(謂有錢之少年可以敲詐者)

小房子(男女幽會所賃定之房屋)

大老官(衆人之首領或能幹或富有者)

大姑娘(鄉村之少女)

大排場(鋪張之場面也)

王伯伯(作事靠不住也)

仙人跳(以色爲餌誘男子入室而敲詐者也)

弗識頭(猶言晦氣也)

白相(遊玩也)

出風頭(以己之長而炫於人也)

出後門(自己不能之事暗中託他人代替也)

打棚(無意識之譚話或嬉戲也)

老槍(有煙癖之人或年老而富閱歷者)

老面皮(不知羞恥也)

老門檻(精熟一項事情者也)

三 俗語

老套頭(陳舊之事不知變換者也)

台基(供男女野合之房屋)

曲死(指土頭土腦者罵人之辭)

赤老(鬼也罵人之辭)

走油(即弄糟之意)

坍臺(出醜之意猶言丟臉)

扳面孔(初甚交好忽然怒形於色而爭執也)

也)

拆梢(藉端恐嚇索詐錢財也)

拆白黨(男女流氓也專以色慾騙財物者)

拆爛污(事無其好結果或至不可收拾也)

拆空老壽心(謂事已無望)

拉馬(爲男女或雙方牽拉使成相識也)

拉皮條(意同拉馬)

放白鴿(嫁女後又使捲逃也)

拔短梯(謂中途失信貽害於人也)

板板六十四(謂一副正經面孔)

面子(猶言體面)

流氓(無業游民專事敲詐者)

姘頭(非正式之夫婦也)

挖腰包(自己出錢有破吝囊意)

洋盤(不精明之人)

洋行小鬼(執業洋行之少年而職不高者)

馬馬虎虎(糊糊塗塗之轉音謂不必細究也)

也)

陰陽怪氣(態度冷靜也)

神氣活現(自尊自大之意)

釘梢(躡人之後也)

剪稻頭(偷取便宜猶言湊現成)

豬頭肉三弗精(凡事皆不能精熟也)

兜圈子(並無正經事步行或坐車出外游玩也)

玩也)

掉槍花(或言語或作事遮掩真實欺人耳目也)

目也)

假癡假呆(姑裝糊塗以知爲不知也)

連檔碼子(二人或數人串同一氣也)

搭架子(龐然自大也)

搭趟頭(向毫無關係之人笑談猶言胡調)

喝西風(謂兩手空空毫無財產事業也)

混天糊塗(不計利害任意肆放也)

吃醋(喻妒)

吃生活(受人毆打也)

牽絲扳籐(不爽快也)

過橋披橋(一同作事而中途失信使人爲難也)

難也)

尋開心(調笑或愚弄他人也)

塞狗洞(常以金錢暗下賄人也)

裝腔(姑作悲苦使人憫憐也)

揩油(從中取利也)

照會(指面貌假借之辭)

照排頭(謂靠一人或借一事可以得利也)

窩心(適意也)

壽頭(或言壽頭碼子不當然而然時常吃虧者也)

齷白(類似雉妓隨處誘引男子以博夜度資之婦女也)

敲竹槓(藉端索詐即拆梢意)

敲釘轉脚(作事着實也)

像煞有介事(妄自尊大而裝出正經面孔者)

撞木鐘(凡事請求徒勞無益也)

寫老(婦女下流社會習用之)

寫意(舒服也或形容愉快之事)

瞎三話四(胡亂之言)

熱昏(胡亂之言)

鴨矢臭(猶言出醜不名譽不光榮之事也)

嘴硬骨頭酥(猶言外強中乾)

騎兩頭馬(兩面叨好或兩面作事也)

蹩脚(窮困也事物之下等也)

蹙眉頭(敗興也亦倒黜之意)

蹩辮子(人死也)

鹹肉莊(即台基秘密買淫之所)

露馬脚(無意中敗露也)

四 諺語

一不做二不休(再接再厲)

一夜夫妻百夜恩(緣短恩長)

一錢逼死英雄漢(小事大累)

一個半斤一個八兩(相等)

一隻盤勿響兩隻盤叮嚀(人多生事)

一家自有一家事神仙勿知瓜裏事(家事外人不知)

人熟禮不熟(送禮不限親疎)

人無千日好花無百日紅(事有變遷)

千年難得虎磕睡(機會難逢)

三十六着走爲上着(一走了事)

不到黃河心不死(此志不懈)

不是冤家不聚頭(狹路相逢)

不癡不聾不作家翁(不管閒事)

牛頭不對馬嘴(不合)

井水不犯河水(各有界限)

天落饅頭狗造化(可遇不可求)

天下無難事只怕有心人(有志竟成)

生米煮成熟飯(事無挽回)

打蛇打在七寸裏(恰到好處)

瓦片也有翻身日(時來運來)

扛棺材弗下泥潭(事無結束)

好馬弗吃回頭草(義無反顧)

男兒弗吃分家飯(男子自立)

好漢弗吃眼前虧(看勢行事)

好狗弗咬雞好漢弗打妻(不欺自家人)

老虎頭上拍蒼蠅(危險)

有福同享有難同當(患難之交)

有理講得太公過(理直氣壯)

江山可改本性難易(性情難改)

羊肉只當狗肉賣(便宜貨)

羊肉勿吃惹一身臊(有名無實)

吃得砒霜藥老虎(自己先死)

叫化子吃死蟹(津津有味)

快刀切豆腐兩面光鮮(公平)

冷灰裏爆出熱栗子(事出意外)

君子一言快馬一鞭(言出無悔)

走了和尚走不了廟(可以根究)

求人勿如求己(自立)

爬得高跌得重(地位高風險大)

狗眼看人低(勢利)

狗嘴裏無象牙(出言卑鄙)

狗咬呂洞賓弗識好人心(爲好成醜)

泥神勸竈神(一而二二而一)

泥菩薩過太湖自身難保(難顧他人)

知人知面不知心(不可貌相)

城頭上出棺材(兜遠路)

指東瓜話葫蘆(指東話西)

兔子弗吃窠邊草(男兒志在四方)

姜太公釣魚(出於自願)

草鞋弗著落個樣(有名無實)

急來抱佛脚(臨時着急)

師姑養兒子(大眾幫忙)

蚊子弗釘沒縫蛋(事出有因)

宰相肚裏好撐船(大量)

船頭上跑馬(危險)

留宿不宿敲門投宿(不受擡舉)

婆子念竈經(語言無味)

做一日和尚撞一日鐘(過一日算一日)

偷雞弗着失把米(不得且失)

無事不登三寶殿(有求而來)

眼睛一眨老婆雞變鴨(變幻迅速)

飯店裏回葱(明知吃虧)

蜻蜓咬尾巴(自吃自)

痲子吃黃連(說不出苦)

駝子跌筋斗兩頭弗着實(兩頭落空)

貓哭老鼠(假慈悲)

貓嘴裏挖鹹(奪人所好)

熱鍋上螞蟻(走頭無路)

燒香望和尚(一舉兩便)

親兄弟明算賬(算賬不講交情)

橋歸橋路歸路(界限劃清)

螺螄殼裏做道場(地位狹小)

第十二編

上海之道路

甲 街路

一 街

一 畫

一枝春街(法界) 卽裕興大街東至滬灘

二 畫

八仙橋街(法界) 北西新橋南方斜路

三 畫

大新街(英界) 卽湖北路之北段

三牌樓街(城內) 北晝錦牌樓南虹橋

大南門街(南市) 大南門外普安橋北

大東門街(南市) 東大碼頭西大東門

大王廟街(南市) 東裏馬路西艸鞋灣

小九華橫街(南市) 東王至家碼頭

小石橋街(南市) 北高巷頭南小關橋

小關橋街(南市) 南小南門街北小石橋

小東門大街(城內) 東小東門西廟前街

小南門大街(南市) 東聖賢橋西小南門

小南門裏街(城內) 東小南門西永興橋

四 畫

中旺街(英界) 卽甯波路益湯街東一段

火輪磨坊街(法界) 南至法華民國路

天主堂街(城內) 卽梧桐路西東轅門街

王家碼頭新街(南市) 北竹行街南

五 畫

正豐街(英界) 卽廣東路西首福建路西

永安街(法界) 東黃浦灘西天主堂街

北新街(法界) 南至法華民國路

四牌樓街(城內) 南曲尺灣北廟前路

外鹹瓜街(南市) 北集水街南大東門街

平安大街(南市) 北油車碼頭南陸家浜

永安街(南市) 北公義碼頭南董家大街

永興橋南街(城內) 南至小南門裏街

石街(南市) 東薛家浜西南倉街

六 畫

冰廠街(英界) 東四川路西江西路

老閘街(美界) 東三泰路西新唐家街

吉祥街(法界) 北至愛多亞路

老永安街(法界) 南至法華民國路

老北門大街(法界) 北至愛多亞路

自來火行東街(法界) 北至愛多亞路

自來火行西街(法界) 南至甯波路

如意街(南市) 北大東門街南外郎家橋

安平街(城內) 西障川路東安仁路

守署街(城內) 卽尙文路東至凝和路

素竹堂街(城內) 道前街西北至引線街

老學前街(城內) 東東街西四牌樓

老道前街(城內) 北學宮後街南至前街

老新街(南市) 東老擺渡街西如意街

老擺渡街(南市) 北大東門街南龍德橋

老北門直街(城內) 北老北門南紫金路

老街(閘北) 西大統路東烏鎮路

西門大街(城內) 在莊家橋西西門

七畫

佛陀街(英界) 俗名飯店街堂山東路東

彤雲街(法界) 北財神街南小東門大街

佛閣街(南市) 北至小南門大街

沙場街(南市) 東棧作街西中華路

豆市街(南市) 北龍德橋南新碼頭

八畫

東棋盤街(英界) 西河南路東江西路

金隆街(英界) 東河南路西山東路

東柵街(美界) 虹口綵衣街西至太平街

東新橋街(法界) 北東新橋今愛多亞路

東新街(法界) 東黃浦灘路西裕興小街

東馬橋南街(城內) 北廟前路南石駁岸

東門大街(城內) 東大東門西東街

東園門街(城內) 北福佑路南猛將街

東陸家浜街(南市) 東至裏馬路

東街(城內) 北小東門大街南東門大街

花衣街(城內) 北新碼頭南王家碼頭

青龍橋直街(南市) 北蘆席街南張家街

九畫

英華街(英界) 北南京路南九江路

茂興街(美界) 楊樹浦路北

南倉街(南市) 北小南門大街南萬甯橋

南區街(南市) 北至董家渡大街

南京街(南市) 北至草鞋灣

南門大街(南市) 北陳箍桶橋南大南門

南會館街(南市) 北蘆席街南新大碼頭

南門外大街(南市) 西至黃家闕路

南石街(西區) 斜橋東路南東至車站路

虹橋西街(城內) 東虹橋西羊肉橋

虹橋南街(城內) 北虹橋南蓬萊路

十畫

草鞋灣大街(城內) 北安平街東張家路

致遠街(英界) 卽山西路口以西

望平街(英界) 卽山東路中段南南京路

悅來街(南市) 北大東門街南鄆家橋

校場街(南市) 東南倉街西復善堂街

桑園街(南市) 卽南馬路北至校場街

十一畫

莊源大街(美界) 南至東百老匯路

梅園街(法界) 卽彤雲街北至財神街

梅園街(南市) 東豆市街西外郎家橋

陸家浜街(南市) 東至裏馬路

十二畫

棋盤街(英界) 卽河南路南段福州路南

菜市街(法界) 卽甯興街

裕興大街(法界) 東黃浦灘西洋行街

甯興街(法界) 東帶鈎橋街西坎山路

紫來街(法界) 北至愛多亞路

登雲橋南街(城內) 卽西倉路南大白欄

集水街(南市) 南十六舖橋西中華路

十二畫

靖遠街(美界) 北百老匯路南黃浦路

楊市街(美界) 楊樹浦路坐北朝南

新永安街(法界) 東黃浦灘西天主堂街

新街(南市) 東南館街西青龍橋浜北

新北門直街(城內) 北新北門南福佑路

新北門老街(城內) 北新北門南穿心路

新新街(南市) 卽洪昇街大東門街南

會館街(南市) 東至商船會館碼頭

萬裕街(南市) 南董家渡大街

裏倉橋街(南市) 北至小九華橫街

裏鹹瓜街(南市) 南至大東門街

道轅南街(城內) 北警察廳南永興橋

道轅北街(城內) 北麵筋街南警察廳

董家渡大街(南市) 東至董家渡碼頭

塌水橋南街(城內) 卽署南路南鶯鶯廳

十四畫

麵筋街(城內) 警察廳北東至中華路

十五畫

廣東街(美界) 卽天潼路

慶祥街(美界) 楊樹浦路橋東

廣東街(西鄉) 高昌廟製造局外

醉白園街(法界) 小東門大街南直街

十六畫

興聖街(法界) 北至公館馬路

機廠街(南市) 北外馬路南新橋

篋片街(南市) 南小九華橫街

十八畫

醬園街(南市) 北秀水浜南裏馬路橋

舊徵場街(城內) 北福佑路南廟前路

二十畫

寶善街(英界) 卽廣東路福建路東

蘆席街(南市) 東漕倉街西南區街

二一 路

二畫

二馬路(英界) 卽九江路

九江路(英界) 東黃浦灘路西西藏路

七浦路(美界) 東北江西路西熱河路

七賢路(西區) 南龍華路北斜徐路

九畝路(城內) 甯梨園路北拱辰路

二三畫

三馬路(英界) 卽漢口路

大馬路(英界) 卽南京路

山西路(英界) 北盆湯街橋南福州路

大連灣路(美界) 南黃浦北塘山路

小學校路(法界) 霞飛路坐南朝北

大沽路(新界) 東坡山路西重慶路

大通路(新界) 南白克路北新開路

山海關路(新界) 東憂盤路西卡德路

大吉路(西區) 東黃家關路西林蔭路

大統路(關北) 南新開橋北太陽廟

大境路(城內) 卽拱宸路露香園路南

四畫

五馬路(英界) 卽廣東路

六馬路(英界) 卽北海路

天津路(英界) 東江西路西貴州路

牛莊路(英界) 東浙江路西勞合路

仁記路(英界) 東黃浦灘路西四川路

中洲路(中美交界) 南赫司克而路

元芳路(美界) 北東有恆路南黃浦

公平路(美界) 北元通寺南黃浦

天潼路(美界) 東黃浦路西北河南路

太平路(美界) 北東百老匯路南黃浦

文極司脫路(美界) 北開封路南蘇州路

文監師路(美界) 東百老匯路西浙江路

公館馬路(法界) 東黃浦灘西八仙橋

太古路(法界) 東黃浦灘西法華民國路

方浜橋路(中法交界) 東至方斜路

戈登路(新界) 北宜昌路南靜安寺路

中興路(關北) 東會館路西華盛路

中華路(南市西區) 東小東門西方浜橋

丹鳳樓路(城內) 北民國路南福佑路

天鑰橋路(西區) 豫豐橋西北至徐家匯

太平路(城內) 東彩衣路西虹橋

方浜路(城內) 東署後路西陳市安路

火神廟路(城內) 東道前街西中大夫坊

五畫

北京路(英界) 東黃浦灘路西北泥城橋

北海路(英界) 東福建路西西藏路

北無錫路(英界) 東山西路西直隸路

石路(英界) 卽福建路

四馬路(英界) 卽福州路

四川路(英界) 北裏擺渡橋南二洋涇橋

白克路(英界及新界) 東至勞合路

乍浦路(美界) 北靶子路南蘇州路

北西藏路(美界) 北新疆路南新埭坡橋

北蘇州路(美界) 東外擺渡橋西新開橋

北浙江路(美界) 北界路南老埭坡橋

北福建路(美界) 北海甯路南老開橋

北河南路(美界) 北寶山路南鐵大橋

北江西路(美界) 北七浦路南自來水橋

北四川路(美界) 北江灣路南裏擺渡橋

北揚子路(美界) 東斐倫路西武昌路

甘肅路(美界) 北海甯路南北蘇州路

巨額達路(法界) 東葛羅路西善鍾路

巨潑來司路(法界) 東至善鍾路

平濟利路(法界) 北吳淞江路南白爾路

白爾路(法界) 東肇周路西太平橋
 白爾部路(法界) 北巨額達路南白爾路
 白爾尼蒙馬浪路(法界) 北巨額達路
 皮少耐路(法界) 東方斜路西格洛克路
 古拔路(法界) 北長浜路南至鄉
 下德路(新界) 北新開路南靜安寺路
 平橋路(新界) 東西藏路西白克路
 北公益路(開北) 東北西藏路西國慶路
 北梅園路(開北) 南共和路北金陵路
 外馬路(南市) 北十六鋪橋南滬軍營
 且華路(城內) 東晏海路西拱宸路
 永興路(開北) 寶山路西
 白藻泰路(南市) 北新馬路南自來水廠
 白葉樹路(開北) 南北蘇州路北國慶路
 白利南路(西鄉) 北極司飛而路
 白糧倉路(城內) 東中華路西永興橋
 打浦路(西區) 北至徐家匯路

古驛路(城內) 南至廟前路
 民國路(中法交界) 東小東門南方浜橋
 民立路(開北) 漢中路坐北朝南

六畫

江西路(英界) 北自來水橋南三洋涇橋
 汕頭路(英界) 東廣西路西西藏路
 交通路(英界) 西山東路東河南路
 兆豐路(美界) 北分水廟南黃浦
 有恆路(美界) 東新虹橋西吳淞路
 百老匯路(美界) 東外虹橋西西華德路
 舟山路(美界) 北華德路南昆明路
 西華德路(美界) 東中虹橋西外擺渡橋
 西姆拉路(美界) 楊樹浦路至河邊
 安納金路(法界) 北喇格納路南白爾路
 舟山路(法界) 東黃浦灘西法華民國路
 同孚路(新界) 北靜安寺路南長浜路
 西摩路(新界) 北新開路南長浜路

西西藏路(新界) 北新開路南白克路
 安南路(新界) 北愛文義路南南洋路
 冰廠橋路(開北) 東寶山路西會館路
 光復路(開北) 東新開橋西新大橋
 安仁路(城內) 南福佑路北民國路
 安瀾路(西區) 東黃家關路西林蔭路
 安勤白爾路(中法交界) 西門打鐵浜南
 江灣路(開北) 北四川路靶子場邊
 羊尾橋路(西區) 東羊尾橋西呂班路
 西倉路(城內) 東小白柵西莊家橋路
 西倉橫路(城內) 北肇浜路南蓬萊路
 西林蔭路(西區) 林蔭路北肇周路東
 江路(美界) 北界路南七浦路
 克明路(美界) 東北四川路西吳淞鐵路
 泊頓路(美界) 北海甯路南北河南路
 吳淞路(美界) 北開北南北蘇州路

七 共

八畫

坎山路(美界) 東柏記路西北山西路
 坎山路(法界) 北愛多亞路南維爾蒙路
 狄思威路(美界) 北北四川路南黃浦灘
 克來忒路(美界) 卽褚家橋北至八仙橋
 吳淞江路(法界) 東維爾蒙路西白爾路
 坎山路(新界) 東南泥城橋西大沽路
 李梅路(法界) 北愷自邇路南霞飛路
 杜美路(法界) 東霞飛路西善鐘路
 貝勒路(法界) 北愛多亞路南白爾路
 貝禱鑾路(法界) 北南成都路南霞飛路
 祁齊路(法界) 北畢助路南徐家匯路
 呂班路(中法交界) 北霞飛路南徐家匯
 沈香閣路(城內) 東舊校場街西侯家路
 車站路(西區) 南滬杭車站北斜橋東浜
 邢家橋路(閩北) 西北至北四川路
 吟桂路(閩北) 北四川路西橫浜橋北
 局門路(西區) 北至徐家匯路南龍華路

直隸路(英界) 北蘇州路南九江路
 河南路(英界) 北鉄大橋南三茅閣橋
 泗涇路(英界) 東江西路西河南路
 芝罘路(英界) 東浙江路西北泥城橋
 孟德蘭路(英界) 東馬霍路西成都路
 怡和路(美界) 北楊樹浦路南黃浦
 昆明路(美界) 北塘山路西茂海路
 東嘉興路(美界) 東沙涇西嘉興路橋
 東鴨綠路(美界) 東新記浜路西新虹橋
 東有恆路(美界) 西梧州路東兆豐路
 東百老匯路(美界) 東茂海路西外虹橋
 東西華德路(美界) 東茂海路西中虹橋
 東漢璧禮路(美界) 東至新記浜路
 武昌路(美界) 南北揚子路西文監師路
 近勝路(美界) 南黃浦北楊樹浦路
 金州路(美界) 楊樹浦路相近

法蘭西大馬路(法界) 卽公館馬路
 金神父路(法界) 北霞飛路南徐家匯路
 京州路(法界) 西民國路南小東門大街
 宜昌路(新界) 東戈登路西小沙渡路
 東京路(新界) 南勞勃生路北宜昌路
 長浜路(新界) 東重慶路西憶定盤路
 青島路(新界) 東派克路西蔓盤路
 孟納拉路(新界) 東愛多亞路西長浜路
 長沙路(新界) 南牯嶺路北平橋路
 尙文路(城內) 東凝和路西尙文門
 尙文橫路(城內) 南尙文路北鳳儀路
 林蔭路(西區) 北方斜橋南斜橋東路
 法華民國路(中法交界) 南至麋鹿路
 金陵路(閩北) 西恆豐路東大統路
 青蓮路(城內) 東白衣庵西青蓮庵

九畫

南京路(英界) 俗稱大馬路東黃浦灘路

香港路(英界) 東圓明園路西北江西路
 保定路(美界) 北塘山路南楊樹浦路
 南灣路(美界) 北漢璧禮路南揚子路
 柏記路(美界) 北東唐家衛南坎山路
 威賽路(美界) 北舟山路南楊樹浦路
 界路(美界) 東北河南路西北浙江路
 威安瑪路(美界) 北楊家浜南楊樹浦路
 哈爾濱路(美界) 北嘉興路南沙涇
 姚主教路(法界) 北霞飛路南徐家匯路
 虹橋路(法界) 東徐家匯路西至鄉
 思理和路(法界) 西至賈爾業愛路
 茄勒路(法界) 北喇格納路南白爾路
 官軍路(法界) 北霞飛路東呂班路
 南洋路(新界) 東西摩路西安南路
 威海衛路(新界) 東馬霍路西赫德路
 派克路(新界) 北新聞路南靜安寺路
 重慶路(新界) 北威海衛路南長浜路

星加坡路(新界) 東戈登路西小沙渡路
 哈同路(新界) 北靜安寺路南長浜路
 牯嶺路(新界) 東西西藏路西派克路
 南梅園路(閩北) 北共和路南新聞路
 恆豐路(閩北) 卽新大橋路
 恆通路(閩北) 東恆豐路西華盛路
 拱辰路(城內) 卽大境路東至且華路
 拱辰南路(城內) 東老北門西露香園路
 穿心路(城內) 東障川路西白衣庵西街
 十畫
 海口路(英界) 北廣東路南北海路
 浙江路(英界) 北老垃圾橋南東新橋
 海甯路(美界) 東吳淞路西新疆路
 海能路(美界) 北太平里南靶子路
 師考子路(美界) 卽鴨綠路
 倍開爾路(美界) 南楊樹浦路東閘路
 倍泰維亞路(美界) 西大連灣路東閘路

秦皇島路(美界) 北楊樹浦路南黃浦
 高乃依路(美界) 西至金神父路
 格洛克路(法界) 北至愷自邇路
 亞培爾路(法界) 北巨額達路南徐家匯
 徐家匯路(新界) 北至極司非而路
 海防路(新界) 東戈登路西小沙渡路
 馬霍路(新界) 北靜安寺路南孟納拉路
 唐家灣路(西區) 東肇周路西打鐵浜
 海昌路(閩北) 南大統路北至鄉
 侯家路(城內) 北穿心路南廟前路
 草鞋灣路(南市) 東南京街西陸家浜街
 高昌廟路(南市) 北高昌廟南斜橋東路
 高墩路(城內) 西至露香園路
 晏海路(城內) 卽老北門街南至紫金路
 晏海橫路(城內) 東新北門西老北門
 庫倫路(閩北) 東北西藏路西烏鎮路
 烏鎮路(閩北) 南北蘇州路北新民路

十一畫

崇明路(美界) 東北四川路西北江西路
 梧州路(美界) 北胡家木橋南東有恆路
 通州路(美界) 南東有恆路北胡家木橋
 麥克脫路(美界) 東華記路西狄思威路
 麥克利克路(美界) 北華德路南楊樹浦
 麥根路(新界) 北戈登路南卡德路
 麥賽而蒂羅路(法界) 東葛羅路西龍華
 密勒路(美界) 北鴨綠路南天潼路
 崑山路(美界) 東吳淞路西北四川路
 基昌路(美界) 北東百老匯路南黃浦
 敏體尼陸路(法界) 北至愛多亞路
 淮河路(法界) 東薩波賽路西白爾部路
 康騰脫路(新界) 西至極司飛而路
 斜橋路(新界) 東斜橋西同學路
 梅白克路(新界) 南至靜安寺路
 淡水路(新界) 北孟納拉路南賽坡賽路

康衢路(西區) 南龍華路北日暉港
 張家路(城內) 北安平街南福佑路
 斜橋南路(西區) 北斜橋南高昌廟
 斜橋東路(西區) 東南門西方斜橋
 斜徐路(西區) 東斜橋南路西外日暉橋
 斜土路(西區) 東斜橋南路直達徐家匯
 梅園路(閘北) 東至共和路
 莊家橋路(城內) 北莊家橋南夢花樓路
 陳市安路(城內) 南畫錦坊北廟前路
 魚行路(城內) 北肇浜路南東唐家弄
 國慶路(中美交界) 東西藏路西新民路
 淨土路(城內) 東虹橋南街西西倉橫街

十二畫

甯波路(英界) 東四川路西勞合路
 博物院路(英界) 北蘇州路南北京路
 貴州路(英界) 北廈門路南九江路
 黃浦灘路(英界) 北外擺渡橋南外洋涇

廈門路(美界) 東老開橋西西藏路
 勞合路(英界) 北芝罘路南南京路
 湖北路(英界) 北南京路南廣東路
 無錫路(英界) 南甯波路西福建路
 華德路(美界) 東蘭路西茂海路
 華盛路(美界) 北華德路南楊樹浦路
 華記路(美界) 北至東西華德路
 開封路(美界) 東甘肅路西北西藏路
 閔行路(美界) 北吳淞路南北揚子路
 黃浦路(美界) 東青浦路西西華德路
 斐倫路(美界) 北嘉興路橋南北揚子路
 善鐘路(法界) 北徐家匯路南霞飛路
 甯波路(法界) 東民國路西敏體尼陸路
 華成路(法界) 東徐家匯西敏體尼陸路
 龍華路(法界) 北霞飛路南軍官路
 華泉格路(法界) 西至愛多亞路
 閔行路(法界) 東洋行街西民國路

黃河路(法界) 卽喇格納路東格洛克路
 喇格納路(法界) 東至格洛克路
 開納路(新界) 北至極司非而路
 温州路(新界) 北新開路南平橋路
 紫金路(城內) 北日華路南至廟前路
 紫霞路(南市) 東新碼頭西慶作街
 紫華路(城內) 卽和尙浜西至紫金路
 朝陽路(城內) 卽小南門街東小南門
 朝陽橫路(城內) 卽同仁路南中華路
 朝宗路(城內) 卽大東門街大東門
 裕通路(開北) 東恆豐路西長安路
 華盛路(開北) 北共和路南長安路
 華興路(開北) 東北浙江路西南林路
 黃家園路(城外) 北安瀾橋路南斜橋路
 黃陸路(開北) 東南北四川路北江灣路
 梨園路(城內) 東侯家路西民國路

圓明園路(英界) 北蘇州路南仁記路
 新記浜路(美界) 南至東西華德路
 業廣路(美界) 東漢璧禮路北橫路
 愛而近路(美界) 西至北浙江路
 愛而考克路(美界) 北至塘山路
 源昌路(美界) 西至東西華德路
 楊樹浦路(美界) 東周家嘴西茂海路
 榆林路(美界) 西至麥克利克路
 塘山路(美界) 東洪慈菴西新記路
 靶子路(美界) 東斐倫路西北河路
 愛來格路(法界) 東至敏體尼陸路
 葛羅路(法界) 卽嵩山路北愛多亞路
 聖母院路(法界) 北長浜路南霞飛路
 嵩山路(法界) 卽葛羅路南至白爾路
 愷自邇路(法界) 東至敏體尼陸路
 奧禮和路(法界) 東至敏體尼陸路
 賈爾業愛路(法界) 東至寶建路

辣斐德路(法界) 東呂奕路西金神父路
 新開路(新界) 東北泥城橋西卡德路
 新開橋路(新界) 北新開橋南新開路
 愛多亞路(新法交界) 東至敏體尼陸路
 愛文義路(新界) 東派克路西赫德路
 愚園路(新界) 東卡德路西白南路
 滄洲路(新界) 靜安寺路滄洲墅別後
 新橋路(西區) 北徐家匯路南龍華路
 新大橋路(開北) 南新大橋路北至鄉
 新開橋路(開北) 南新橋北太陽廟
 新民路(開北) 東界路西華盛路
 新疆路(開北) 東天保里口西國慶路
 會館路(開北) 南冰廠橋路北延緒山莊
 敬業路(城內) 南署前路北陸家宅
 萬生橋路(西區) 東方斜橋西藍維鶴路
 萬竹路(城內) 西民國路東九畝路
 裏馬路(南市) 北十六鋪橋南滬軍營

極司非而路(中新交界) 東至靜安寺路
跨龍路(城內) 即大南門街南至大南門

十四畫

漢口路(英界) 俗稱三馬路東黃浦灘路
福州路(英界) 俗稱四馬路東黃浦灘路
福建路(英界) 即石路北至老閘橋
臺灣路(英界) 東五福街西福建路
漢璧禮路(美界) 東裏虹橋西吳淞路
福德路(美界) 天潼路相近
福蘭路(美界) 楊樹浦路坐北朝南
肇勤路(美界) 南狄思威路北梧州路
嘉興路(美界) 東嘉興橋西吳淞路
瑪禮遜路(美界) 東密勒路西吳淞路
福開森路(法界) 北善鐘路南徐家匯路
福建路(法界) 東黃浦灘西法華民國路
維爾蒙路(法界) 北至愛多亞路
肇周路(法界) 即藍維爾路北至樂鹿路

臺灣路(法界) 東黃浦灘西法華民國路

赫德路(新界) 北康騰脫路南長浜路

滿洲路(關北) 南國慶路北新民路

福佑路(城內) 東民國路西障川路

福佑橫路(城內) 南小東門北福佑路

福田庵路(城內) 梨園路北拱辰橫路

聚奎路(城內) 東東街西敬業路

肇浜路(城內) 東中華路西尙文橫路

赫司克而路(中美交界) 南靶子路

障川路(城內) 即新北門大街南福佑路

障川橫路(城內) 東觀音閣西新北門

管驛路(城內) 南三牌樓北廟前路

署南路(城內) 南場水橋北舊縣署

署前路(城內) 東東街西三牌樓

署後路(城內) 北花艸浜西三牌坊

蒙古路(中美交界) 東西藏路西國慶路

夢花樓路(城內) 南中徑園北學宮路

慈修路(城內) 南梨園路北阜春路

綵衣路(城內) 東朝宗門西舊縣南路

漕溪南路(西南鄉) 東漕河涇西龍華

十五畫

廣東路(英界) 東黃浦灘西西藏路

廣西路(英界) 北芝罘路南北海路

蓬路(美界) 即文監師路亦即蓬路

鄧脫路(美界) 北至塘山路

墨克登路(美界) 東至哈爾濱路浜西

億定盤路(新界) 東長浜路西白利南路

憂盤路(新界) 北新開路南愛文義路

膠州路(新界) 北勞勃生路南愚園路

廣肇路(關北) 東大統路西金陵路

蓬萊路(城內) 原名南陽路東西唐家街

儀鳳路(西區) 即老西門街東穿心河橋

熱河路(中美交界) 北新疆路南開封路

廟前路(城內) 東天官坊西侯家路

魯班路(西鄉) 北徐家匯路南龍華路

十六畫

蕪湖路(英界) 東山東路西福建路

龍江路(美界) 東園路西楊樹浦

頭壩路(美界) 北天潢路南北蘇州路

鴨綠路(美界) 卽思考子路西吳淞路

靜安寺路(新界) 東泥城橋西徐家匯路

澳門路(新界) 東蘇州河西小沙渡路

燕子路(新界) 卽同孚路北至靜安寺路

橫浜路(閩北) 東寶山路西天通鎮

龍華路(西鄉) 東斜橋南路西龍華

靜修路(城內) 東莊家路西曹家橋南

盧家路(城內) 南安平街北民國路

學宮路(城內) 東西倉橫路西尙文橫路

凝和路(城內) 俗名銀河路南尙文路

十七畫

霞飛路(法界) 舊寶昌路東敏體尼陸路

環龍路(法界) 東龍華路北聖母院路

薛華立路(法界) 東呂班路西金神父路

薩坡賽路(法界) 北巨鱸邊路

鴻興路(閩北) 東南寶山路西北至鄉

館驛路(城內) 北廟前路南畫牌樓

篋笠橋路(城內) 北肇浜南火神廟路

應公祠路(城內) 南尙文路北蓬萊路

麋鹿路(中法交界) 西至敏體尼陸路

十八畫

禮查路(美界) 北百老匯路南黃浦路

舊倉路(城內) 南日華路北清盈里

碧真人路(西區) 西日暉港東斜橋南路

十九畫

紹朋路(美界) 北華德路南楊樹浦路

藍維靄路(法界) 卽肇周路北至麋鹿路

檳榔路(新界) 南膠州路北勞勃生路

懷真路(城內) 西北拱辰路南萬竹路

麗園路(西區) 東斜橋南路西打浦路

二十畫

寶建路(法界) 北霞飛路南畢助路

寶山路(閩北) 南北河南路北靶子場

寶興路(閩北) 東北四川路西寶山路

寶帶路(城內) 卽小東門直街西天官坊

嚴家閣路(閩北) 卽寶通路東至寶山路

露香園路(城內) 北民國路南拱辰路

二十一畫

鐵馬路(英美交界) 卽北河南路之俗稱

蘭路(美界) 北高浪橋南黃浦

二十五畫

觀音路(城內) 卽觀音閣路

乙 里坊

一 里

二 畫

七浦里(美界) 七浦路坐北朝南

九江里(英界) 西雲南路東貴州路

九江里(英界) 雲南路坐東朝西

九思里(美界) 新唐家衛坐東朝西

人壽里(美界) 海甯路坐南朝北

卜鄰里(法界) 北通公館馬路

九如里(新界) 白克路坐南朝北

人和里(新界) 白克路坐北朝南

九如里(閘北) 北四川路西靶子路北

九如里(閘北) 老街北橫路坐西朝東

九芝里(城內) 淘沙場坐西朝東

丁興里(閘北) 橫浜橋北南通克明路

一二畫

三和里(英界) 北京路北東通四川路

三慶里(英界) 江西路坐東朝西

大有里(英界) 西山東路南九江路

大慶里(英界) 西西藏路北南京路

大興里(英界) 福州路坐北朝南

大鑫里(英界) 南京路北河南路西

久安里(英界) 福州路南東通福建路

三元里(美界) 文監師路坐北朝南

三泰里(美界) 三泰路坐北朝南

三益里(美界) 楊樹浦路坐北朝南

三福里(美界) 東西華德路坐南朝北

三福里(美界) 東茂海路西昆明路

三德里(美界) 海甯路坐北朝南

三餘里(美界) 梧州路坐東朝西

大吉里(美界) 東唐家衛坐南朝北

久安里(美界) 乍浦路坐東朝西

久遠里(美界) 吳淞路坐西朝東

久慶里(美界) 文監師路坐南朝北

三星里(法界) 自來火行街坐東朝西

三益里(法界) 新橋街坐東朝西

三新里(法界) 敏體尼蔭路坐東朝西

三德里(法界) 老久安街坐東朝西

三鑫里(法界) 愛來格路坐南朝北

大安里(法界) 北愷自邇路南霞飛路

大德里(法界) 吳淞江路南西白爾部路

三多里(新界) 白克路坐南朝北

三多里(新界) 愛多亞路坐北朝南

三益里(新界) 新開路坐南朝北

三鳳里(新界) 成都路坐東朝西

三德里(新界) 南愛多亞路北大沽路

三德里(新界) 坎山路西橫街坐北朝南

三德里(新界) 愛文義路坐北朝南

大德里(新界) 北四川路坐西朝東

大興里(新界) 孟德蘭路坐南朝北

山海里(新界) 山海關路北東通大通路

久興里(新界) 南白克路西成都路

三多里(城內) 靜修路坐南朝北

三和里(南市) 裏倉橋街坐西朝東

三星里(西區) 萬生橋路坐北朝南
 三倉里(城內) 署前路坐北朝南
 三益里(城內) 凝和路坐東朝西
 三益里(城內) 梨園路南橫路坐南朝北
 三益里(西區) 方斜庵路坐西朝東
 三德里(城內) 慈修路坐西朝東
 三樂里(城內) 靜修路坐南朝北
 三興里(南市) 東裏馬路西會館街
 三興里(城內) 晏海橫路坐北朝南
 大吉里(西區) 大吉路坐北朝南
 大成里(南市) 會館街南東通裏馬路
 大姓里(城內) 儀鳳橫路坐東朝西
 大達里(南市) 東外馬路西裏馬路
 大德里(閘北) 北四川路坐西朝東
 大穰里(南市) 裏馬路坐西朝東滬軍營
 上林里(西區) 肇周路坐西朝東
 子祥里(閘北) 漢中路坐西朝東

四畫

士德里(閘北) 北四川路坐西朝東
 五福里(英界) 山西路西南通南京路
 五昌里(英界) 東四川路南南京路
 仁慶里(英界) 芝罘路南東通勞合路
 仁興里(英界) 北京路坐北朝南
 仁興里(英界) 廈門路坐北朝南
 仁美里(英界) 山東路西北通北京路
 仁壽里(英界) 西雲南路南愛多亞路
 升安里(英界) 甯波路坐朝南北
 升和里(英界) 勞合路坐西朝東
 公和里(英界) 福建路東北通福州路
 公順里(英界) 河南路西南通廣東路
 公陽里(英界) 漢口路北西通福建路
 公安里(英界) 福建路東南通漢口路
 天錫里(英界) 貴州路坐東朝西
 太原里(英界) 勞合路坐東朝西

太原里(英界) 牛莊路坐北朝南
 日新里(英界) 南京路坐北朝南
 介社里(英界) 南天津路東福建路
 仁華里(美界) 東漢璧禮路坐北朝南
 仁源里(美界) 東有恆路坐北朝南
 仁志里(美界) 北浙江路坐東朝西
 仁智里(美界) 西北四川路南天潼路
 仁智南里(美界) 武昌路坐東朝西
 仁昌里(美界) 北四川路坐北朝南
 仁和里(美界) 百老匯路南東通斐倫路
 仁德里(美界) 東西華德路坐南朝北
 仁華里(美美) 漢璧禮路坐北朝南
 仁愛里(美界) 崇明路坐北朝南
 元芳里(美界) 元芳路坐西朝東
 元芳里(美界) 東華記路北麥克脫路
 元福里(美界) 南潯路東東通文監師路
 元享里(美界) 新唐家街坐西朝東

公和里(美界) 南潯路坐西朝東
 公順里(美界) 北通閔行路南通武昌路
 公益里(美界) 密勒路西麥克脫路
 公安里(美界) 南潯路西南通漢璧禮路
 公餘里(法界) 東韜朋路南楊樹浦
 公餘里(美界) 梧州路坐東朝西
 天祿里(美界) 北浙江路坐東朝西
 天賜里(美界) 東西華德路坐南朝北
 太和里(美界) 太和街坐北朝南
 太原里新里(美界) 麥克脫路坐北朝南
 太原里(美界) 元芳路坐西朝東
 文昌里(美界) 北浙江路東北通海甯路
 日升里(美界) 東百老匯路坐北朝南
 五福里(法界) 喇格納路坐南朝北
 中興里(法界) 自來火行東街坐西朝東
 仁濟南里(法界) 華成路坐南朝北
 仁和里(法界) 北霞飛路西貝勒路

仁美里(法界) 甯波路坐北朝南
 仁元里(法界) 東貝勒路西葛羅路
 升和里(法界) 甯興街南東通八仙橋街
 天錫里(法界) 鄭家木橋坐西朝東
 太安里(法界) 新永安街座北朝南
 太平里(法界) 霞飛路坐北朝南
 文德里(法界) 愛多亞路坐南朝北
 文德里(法界) 白爾路南坐南朝北
 仁安里(新界) 成都路坐東朝西
 仁勝里(新界) 孟納拉路坐北朝南
 仁濟里(新界) 新開路坐南朝北成都路
 元昌里(新界) 北愛文義路東梅白格路
 元興里(新界) 白克路坐北朝南
 丹鳳里(新界) 牯嶺路北北通平橋路
 太原里(新界) 坎山路坐西朝東
 五福里(城內) 四牌樓街西北通署前路
 中華里(城內) 懷真路坐西朝東

仁吉里(南市) 南倉街坐西朝東北
 仁吉里(城四) 福佑路坐北朝南
 仁記里(閘北) 長安路坐北朝南
 仁慶里(西區) 西林陸路坐西朝東
 仁智里(城內) 露香園路北北通拱辰路
 仁和里(城內) 大東門大街北西通東街
 仁和里(城內) 福田庵路坐東朝西
 仁德里(南市) 油車碼頭坐南朝北
 仁德里(閘北) 恆豐路坐西朝東
 仁福里(閘北) 太陽廟坐北朝南
 仁安里(城內) 福田庵路坐西朝東
 仁安里(南市) 會館街南東通裏馬路
 仁壽里(城內) 紅欄杆路坐北朝南
 仁壽里(城內) 吾園路坐南朝北
 仁壽里(城內) 福佑橫路坐西朝東
 仁壽里(南市) 外倉橋西南通校場街
 仁儉里(閘北) 翼家宅坐東朝西

元興里(南市) 襄馬路東東通陸家浜
 元龍里(城內) 北民國路西虞家街
 元吉里(閘北) 邢家木橋坐北朝南
 升安里(南市) 東篋作街南沙場街
 升和里(城內) 東姚家街坐北朝南
 升順里(閘北) 南滬甯車站東寶山路
 公興里(閘北) 冰廠橋路坐北朝南
 公興里(西區) 方斜路坐西朝東
 公益里(城內) 老獅子街坐西朝東
 公益南里(閘北) 東西藏路北庫倫路
 公益北里(閘北) 北蒙古路南庫倫路
 公益里(城內) 拱辰橫路坐北朝南
 公安里(閘北) 長安路坐北朝南
 天保里(閘北) 甘肅路西南通新疆路
 天福里(城內) 青蓮路坐南朝北
 天生里(閘北) 邢家木橋坐北朝南
 太平里(城內) 肇浜路坐南朝北

太平里(城內) 盛家街坐南朝北
 太平里(閘北) 西大通路北新民路
 太平里(南市) 襄馬路西新太平街內
 太富里(閘北) 虬江路坐北朝南
 戈登里(閘北) 寶興路坐北朝南
 文安里(西區) 車站路坐東朝西
 文德里(城內) 北張家街坐南朝北
 文孝里(閘北) 寶山路坐東朝西
 文曜里(西區) 西門外民國路坐東朝西
 日升里(南市) 南碼頭南首坐西朝東
 日升里(城外) 襄馬路坐東朝西
 日升里(閘北) 共和路坐北朝南

五 畫

永蠡里(英界) 南德蠡里北天津路
 永勝里(英界) 天津路坐北朝南
 永源里(英界) 南京路北通天津路
 永德里(英界) 香粉街坐北朝南
 永康里(英界) 福州路坐北朝南
 永康里(英界) 廈門路坐南朝北
 永和里(英界) 盆湯街坐東朝西
 永吉里(英界) 香粉街坐北朝南
 永平里(英界) 貴州路坐西朝東
 永安里(英界) 河南路西北通甯波路
 永安里(英界) 盆湯街坐北朝南
 永清里(英界) 甯波路坐北朝南
 永慶里(英界) 山東路坐西朝東
 永慶里(英界) 福州路坐北朝南
 永源里(美界) 愛而近路坐北朝南
 永寶里(美界) 東西華德路坐南朝北
 永富里(美界) 東西華德路坐南朝北

永裕里(美界) 武昌路南西通密勒路
 永德里(美界) 漢璧禮路坐北朝南
 永貴里(美界) 東西華德路坐南朝北
 永壽里(美界) 愛而近路坐南朝北
 永芳里(美界) 南開封路西熱河路
 永樂里(美界) 海甯路坐南朝北
 永康里(美界) 甘肅路西南通北蘇州路
 永康里(美界) 北四川路坐西朝東
 永祥南里(美界) 北通東漢璧禮路
 永祥北里(美界) 東漢璧禮路坐北朝南
 永和里(美界) 威賽路坐北朝南
 永和里(美界) 南開封路西北西藏路
 永和里(美界) 兆豐路西北通壩山路
 永平里(美界) 東鴨綠路坐北朝南
 永安里(美界) 甘肅路西南通開封路
 永安里(美界) 新記浜坐北朝南
 永安里(美界) 靶子路南東通北河南路

永慶里(美界) 北浙江路東南通唐家街
 永慶里(美界) 甘肅路坐西朝東開封路
 永慶里(美界) 北福建路南北通七浦路
 永興里(美界) 靶子路坐北朝南
 永興里(美界) 東漢璧禮路坐東朝西
 永興里(美界) 梧州路南橫路坐北朝南
 永興里(美界) 梧州路坐東朝西
 永興里(美界) 阿拉白司脫路坐南朝北
 永正里(美界) 海甯路坐北朝南
 永仁里(美界) 梧州路坐東朝西
 永源里(法界) 坎山路坐東朝西
 永安里(法界) 老永安街坐西朝東
 永德里(法界) 孟納拉路坐南朝北
 永德里(新界) 南孟納拉路東重慶路
 永年里(新界) 白克路坐北朝南
 永年里(新界) 孟納拉路坐南朝北
 永昌里(新界) 新開路坐南朝北
 永吉里(新界) 東西西藏路南牯嶺路

永慶里(新界) 愛文義路坐北朝南
 永興里(新界) 坎山路坐東朝西
 永福里(新界) 孟納拉路坐南朝北
 永泰里(新界) 新開路坐北朝南
 民慶南里(英界) 北九江路東浙江路
 民慶北里(英界) 北南京路南九江路
 民安里(英界) 山東路坐西朝東
 民樂里(英界) 南南京路北同吉里
 民益里(英界) 北南京路南九江路
 民康里(英界) 南南京路東廣西路
 民德里(英界) 漢口路坐北朝南
 北長康里(美界) 南通阿拉白司脫路
 北春江里(美界) 文監師路坐南朝北
 四平里(美界) 東唐家街坐南朝北
 正修里(美界) 開封路坐北朝南
 四合里(法界) 軍官路坐北朝南
 平安里(法界) 愛來格路坐北朝南

正元里(法界) 貝禧慶路坐東朝西
 正安里(法界) 維爾蒙路坐東朝西
 北興里(新界) 新開路坐北朝南
 司馬里(新界) 成都路坐西朝東
 正興里(新界) 成都路坐西朝東
 正興里(新界) 南成都路坐西朝東
 立成里(新界) 極司飛而路坐南朝北
 民厚里(新界) 哈同路靜安寺路南
 四安里(城內) 淘沙路坐西朝東
 平原里(南市) 花衣街西北至施家街
 平安里(城內) 石皮街坐東朝西
 平安里(城內) 紫金路坐南朝北
 平安里(閘北) 恆豐路西橫路坐北朝南
 平安里(城內) 北障川橫路南平安街
 正興里(南市) 南馬添興街北沙場街
 立興里(南市) 薛家浜坐南朝北
 民樂里(閘北) 共和路坐北朝南

可愛里(城內) 署前路坐南朝北
 申吉里(閘北) 白菓樹路坐南朝北
 申鑫里(閘北) 龔家宅坐東朝西

六畫

兆豐里(美界) 東兆豐路北新記浜浜南
 兆貴里(英界) 福州路南東通福建路
 兆貴南里(英界) 南廣東路西湖北路
 兆元里(英界) 北山西路坐東朝南
 兆福里(英界) 北漢口路東河南路
 兆福里(英界) 福州路南東通福建路
 合興里(閘北) 北公興路東香山路
 吉慶里(英界) 江西路坐東朝西
 吉安里(英界) 長浜路坐北朝南
 吉祥里(英界) 東河南路南甯波路
 同昌里(美界) 北河南路東南通海甯路
 同興里(美界) 南開封路西北西藏路
 同仁里(美界) 頭壩路東北通武昌路

同福里(美界) 靶子路坐南朝北
 同福里(美界) 鄧脫路坐北朝南
 同德里(美界) 東乍浦路南武昌路
 同安里(美界) 愛而近路坐北朝南
 同慶里(美界) 乍浦路坐東朝西
 同慶里(美界) 梧州路坐西朝東
 同和里(英界) 江西路西南通甯波路
 同樂里(英界) 南京路坐北朝南
 同吉里(英界) 江西路西北通天津路
 同仁里(英界) 天津路坐南朝北
 同慶里(英界) 福建路坐東朝西
 同安里(英界) 福建路東北通漢口路
 同昌里(新界) 北新開路西大通路
 同福里(新界) 成都路坐西朝東
 同裕里(新界) 孟德蘭路坐北朝南
 如意里(英界) 北京路東河南路
 安仁里(英界) 北京路北東通圓明園路

安康里(英界) 九江路南東通雲南路

安定里(英界) 甯波路坐南朝北

安樂里(英界) 五福街坐西朝東

安樂里(英界) 北海路坐北朝南

安德里(英界) 顧家街坐西朝東

存厚里(美界) 克能海路坐東朝西

存德里(美界) 楊樹浦路坐北朝南

安德里(美界) 楊樹浦路坐北朝南

安甯里(美界) 密勒路坐東朝西

安雅里(美界) 北新記浜南東西華德路

成順里(美界) 東西華德路坐北朝南

成德里(美界) 愛而近路坐南朝北

有德里(美界) 梧州路坐東朝西

有恆里(美界) 有恆路北西通密勒路

舟山里(美界) 舟山路坐西朝東

西華里(美界) 文監師路坐南朝北

共和里(美界) 乍浦路坐東朝西

合德里(法界) 北通公館馬路

合興里(法界) 奧禮遜路坐北朝南

吉如里(法界) 北公館馬路東吉祥街

吉安里(法界) 南公館馬路東鄭家木街

吉安里(法界) 吉祥街坐東朝西

吉祥里(法界) 華格臬路北西通貝勒路

吉益里(法界) 白爾路坐南朝北

安甯里(法界) 鄭家木橋街坐東朝西

守美里(法界) 環龍路坐北朝南

兆芳里(新界) 孟德閣路坐北朝南

吉祥里(新界) 大通路坐西朝東

存義里(新界) 新開路北東通蔓盤路

江夏里(新界) 成都路坐東朝西

西興里(新界) 新開路坐北朝南

西興里(新界) 愛文義路小菜場後

西福海里(新界) 蔓盤路坐東朝西

全福里(南市) 老新街坐南朝北

全福里(閘北) 白保羅路坐南朝北

全樂里(閘北) 寶山路坐西朝東

合順里(西區) 西林陸路坐東朝西

如歸里(西區) 斜橋南路坐西朝東

如意里(城內) 縣後街坐北朝南

如意里(城內) 金家牌坊坐北朝南

存善里(南市) 外馬路坐西朝東

存德里(閘北) 克明路坐南朝北

安順里(南市) 生義街坐北朝南

安順里(城內) 儀鳳路坐北朝南

安善里(城內) 梧桐路坐南朝北

安仁里(城內) 東園門街東北通福佑路

安康里(城內) 曹家橋南街西尙文橫路

安康里(城內) 儀鳳路坐北朝南

安定里(閘北) 大統路坐西朝東

安定里(西區) 西門外方斜路林陸路南

安樂里(南市) 外馬路坐西朝東

安裕里(城內) 莊東橋路東南西倉路

安祥里(閘北) 大統路坐西朝東

成美里(城內) 梨園路坐北朝南

有餘里(城內) 花草街坐北朝南

有餘里(閘北) 共和路坐北朝南

有志里(南市) 西外馬路南機廠街

有志里(南市) 外馬路機廠街坐南朝北

百忍里(南市) 復善堂街坐北朝南

行仁里(南市) 集水街南東通裏馬路

亦安里(城內) 花園街坐東朝西

汝南里(閘北) 南蒙古路北新疆路

七畫

均安里(英界) 浙江路坐東朝西

彤德里(英界) 敏體尼隆路坐東朝西

克儉里(美界) 西吳淞路北嘉興路

吳淞里(美界) 東吳淞路南崑山路

吳興里(法界) 貝勒路坐西朝東

志德里(法界) 喇格納路坐北朝南

良善里(法界) 平濟利路坐西朝東

吳興里(新界) 大通路坐西朝東

昌宏里(新界) 梅白格路坐東朝西

宏吉里(新界) 新開路坐南朝北

宏佑里(新界) 馬霍路東北通大沽路

克儉里(中美交界) 嘉興路坐北朝南

均濟里(閘北) 北西藏路西南通新疆路

均和里(閘北) 恆豐路坐東朝西

志仁里(城內) 朝陽路坐北朝南

八畫

定安里(英界) 山西路坐東朝西

尙仁里(英界) 東山西路北蘇州路

延康里(英界) 山西路西北通漢口路

怡和里(英界) 浙江路坐東朝西

怡安里(英界) 五福街坐東朝西

怡興里(英界) 福建路東北通甯波路

東海里(英界) 南北京路西直隸路

東華里(英界) 福州路坐南朝北

東陸里(英界) 南京路坐北朝南

沐安里(英界) 北無錫路坐南朝北

金隆里(英界) 東河南路北金隆街

長康里(英界) 北京路坐南朝北

長鑫里(英界) 河南路西北通天津路

長吉里(英界) 東勞合路北芝罘路

長餘里(英界) 金隆街坐南朝北

青陽里(英界) 南京路坐北朝南

阜成里(英界) 河南路東北通甯波路

阜安里(英界) 河南路西北通甯波路

和樂里(美界) 北浙江路坐東朝西

和樂里(美界) 武昌路坐南朝北

和濟里(美界) 北浙江路坐東朝西

和豐里(美界) 武昌路坐東朝西

尙德里(美界) 華德路坐南朝北

尙賢里(美界) 兆豐路西南通塘山路
 延吉里(美界) 東唐家街西北浙江路
 承啓里(美界) 北浙江路坐西朝東
 承慶里(美界) 南溇路西北通西華德路
 承德里(美界) 南愛而近路北界路
 承志里(美界) 海甯路坐北朝南
 承吉里(美界) 南北蘇州路西北浙江路
 承興里(美界) 梧州路小菜場東
 昇康里(美界) 甘肅路西北通新疆路
 明德里(美界) 東唐家街坐北朝南
 明德里(美界) 愛而近路坐北朝南
 松慶里(美界) 甘肅路西南通南七浦路
 松柏里(美界) 楊樹浦路坐南朝北
 東海里(美界) 塘山路坐南朝北
 東華里(美界) 武昌路坐南朝北
 東華里(美界) 楊樹浦路坐北朝南
 東歸仁里(美界) 北福建路坐東朝西

武陵里(美界) 西狄思威路東梧州路
 長樂里(美界) 梧州路坐東朝西
 長樂里(美界) 東漢璧禮路坐南朝北
 長安里(美界) 麥克脫路坐南朝北
 長安里(美界) 白保羅路坐南朝北
 長壽里(美界) 阿拉白司脫路坐北朝南
 長興里(美界) 北界路東北山西路
 長源里(美界) 開封路北東通熱河路
 雨順里(美界) 海甯路坐南朝北
 泳源里(美界) 海甯路坐北朝南
 尙德里(法界) 維爾蒙路坐東朝西
 居安里(法界) 甯興街坐北朝南
 延慶里(法界) 白爾路坐南朝北
 怡樂里(法界) 愛多亞路坐北朝南
 承德里(法界) 北奧禮遜路南茄勒路
 承志里(法界) 白爾部路坐南朝北
 承業里(法界) 白爾路坐北朝南

昇平里(法界) 南公館馬路北甯興街
 松盛里(法界) 安納金路坐東朝西
 松柏里(法界) 李梅路坐東朝西
 松壽里(法界) 愷自邇路坐北朝南
 芝蘭里(法界) 北華格臬路西李梅路
 花園里(法界) 霞飛路坐南朝北
 協平里(法界) 霞飛路北東通葛羅路
 和樂里(新界) 新聞路坐西朝東
 居仁里(新界) 派克路東北通白克路
 延慶里(新界) 牯嶺路坐北朝南
 延德里(新界) 梅白格路坐西朝東
 忠茂里(新界) 成都路坐西朝東
 曲金里(英界) 山東路西南愛多亞路
 曲江里(英界) 南漢口路東福建路
 百福里(英界) 山西路西清和里內
 百花里(英界) 福建路東南通廣東路
 光裕里(美界) 東頭壩路北天橫路

怡如里(新界) 愛文義路坐南朝北

昇昌里(新界) 白克路坐北朝南

昌壽里(新界) 北愛文義路東派克路

來安里(新界) 蔓盤路坐東朝西

金星里(新界) 愛文義路坐北朝南

青雲里(新界) 大通路坐西朝東

協昌里(新界) 愛文義路坐北朝南

和平里(城內) 九畝地東南通日華路

和祥里(城內) 署後路坐西朝東

始德里(西區) 打鐵浜南白爾部路西

始平里(城內) 馬街坐東朝西且華路南

宗俊里(西區) 羊尾橋路坐北朝南

宜樂里(闡北) 南北龔家宅東北四川路

尙文里(城內) 尙文路坐南朝北

居安里(西區) 方斜路坐西朝東斜橋北

延康里(闡北) 新民路坐南朝北

延慶里(城內) 西門大街南西通中華路

怡和里(西區) 方斜路坐西朝東

怡興里(闡北) 長安路坐北朝南

怡如里(西區) 方斜路坐東朝西

承餘里(城內) 白衣庵西街坐西朝東

承德里(闡北) 寶山路東橫路坐北朝南

承善里(南市) 會館路坐北朝南

昌明里(闡北) 寶山路東橫路坐北朝南

明德里(城內) 安平街坐北朝南

明德里(中法交界) 白爾路坐北朝南

明德里(南市) 原名慎德里南通萃豐街

林樂里(闡北) 邢家橋路坐西南朝東北

松成里(闡北) 新疆路坐北朝南

松盛里(西區) 西門外林蔭路坐東朝西

松栢里(城外) 方斜路坐西朝東

松蔭里(城內) 拱辰南路坐南朝北

松壽里(闡北) 國慶路坐南朝北

東平北里(闡北) 大統路坐西朝東

東安里(西區) 西門外方斜路林蔭路南

沛國里(城內) 天官坊坐東朝西

近善里(城內) 淘沙場坐南朝北

金月里(闡北) 寶興坊坐北朝南

金賢里(西區) 肇周路坐西朝東

協昌里(闡北) 新民路坐北朝南

協志里(闡北) 新民路坐南朝北

協興里(南市) 會館街南東通裏馬路

幸福里(南市) 篾作街西西通殺猪街

受百里(城內) 梨園路坐南朝北

佩德里(闡北) 共和路坐北朝南

育德里(城內) 土地祠路坐南朝北

阿瑞里(闡北) 北四川路坐東朝西

九畫

保安里(英界) 浙江路東北通甯波路

保康里(英界) 北京路坐北朝南

保康里(英界) 浙江路坐北朝南

恆升里(英界) 河南路坐東朝西

恆清里(英界) 白克路坐南朝北

恆源里(英界) 天津路坐南朝北

恆和里(英界) 勞合路坐西朝東

恆樂里(英界) 南京路坐南朝北

恆裕里(英界) 南甯波路東浙江路

恆安里(英界) 江西路坐西朝東

恆安里(英界) 望平街坐西朝東

恆吉里(英界) 西浙江路南天津路

恆慶里(英界) 南甯波路東廣東路

恆德里(英界) 北天津路南香粉街

恆德里(英界) 勞合路坐西朝東

恆業里(英界) 東江西路南泗涇路

恆慶里(美界) 七浦路坐南朝北

恆善里(美界) 海甯路坐北朝南

恆餘里(美界) 新唐家街坐東朝西

恆心里(南市) 東門大街北東通外馬路

恆樂里(閩北) 廣肇山莊路坐西朝東

恆裕里(城內) 福田庵路坐西朝東

恆德里(城內) 高墩路坐南朝北

恆豐里(閩北) 恆豐路坐東朝西

恆通里(閩北) 北恆通路南恆豐路

恆祥里(閩北) 恆通路坐北朝南

恆壽里(閩北) 恆通路坐南朝北

恆康里(閩北) 廣肇山莊路坐北朝南

美倫里(英界) 金隆街坐北朝南

美仁里(英界) 福建路東北通漢口路

茂盛里(英界) 福建路西橫路坐北朝南

衍慶里(英界) 西藏路東南通廈門路

信成里(美界) 北浙江路坐東朝西

信昌里(美界) 北浙江路坐西朝東

信貴里(美界) 塘山路坐北朝南

保安里(美界) 海甯路坐北朝南

南陽里(美界) 北浙江路坐東朝西

南陽里(美界) 北山西路坐東朝西

厚福里(美界) 北浙江路坐東朝西

厚德里(美界) 七浦路南坐東朝西

厚德里(美界) 甘肅路坐西朝東

厚德里(美界) 北四川路坐西朝東

春暄里(美界) 北四川路西北通靶子路

春暉里(美界) 武昌路坐南朝北

春桂里(美界) 海甯路坐北朝南

柏安里(美界) 克能海路坐西朝東

派慶里(美界) 坎山路坐東朝西

洪興里(美界) 愛而近路坐南朝北

美賢里(美界) 南北蘇州路北天潼路

美興里(美界) 楊樹浦路坐北朝南

美華里(美界) 東西華德路坐北朝南

茂慶里(美界) 東唐家街坐北朝南

退省里(美界) 東漢璧禮坐北朝南

首德里(美界) 北四川路天潼路南

省慶里(美界) 文監師路坐北朝南

洽興里(法界) 自來火行西街坐西朝東

退步里(法界) 霞飛路坐北朝南

首善里(法界) 西紫來街南公館馬路

首福里(法界) 老永安街坐東朝西

信業里(新界) 西大通路南山海里

威鳳里(新界) 成都路坐東朝西

後樂里(新界) 威海衛路坐北朝南

眉壽里(新界) 愛文義路坐北朝南

英安里(新界) 山海關路坐南朝北

退思里(新界) 白克路坐北朝南

重慶里(新界) 坎山路坐東朝西

重慶里(新界) 成都路坐西朝東

成德里(新界) 東西西藏路北牯嶺路

成益里(新界) 重慶路坐東朝西

貞吉里(新界) 成都路坐西朝東

保安里(城內) 三星街坐西朝東

南興里(南市) 糖坊弄坐西朝東

南薰里(南市) 裏馬路坐西朝東

南林里(閘北) 海甯路北北浙江路西

春源里(城內) 露香園路東南通青蓮路

洽睦里(南市) 王家碼頭坐西朝東

洽興里(閘北) 新民路南橫路坐東朝西

洽和里(城內) 梅家街坐東朝西

洽康里(城內) 大生街坐北朝南

洪吉里(閘北) 新民路坐南朝北

美安南里(閘北) 新民路坐南朝北

美安北里(閘北) 新氏路坐北朝南

茂興里(閘北) 光復路坐北朝南

十畫

時應里(英界) 北北海路東雲南路

晉興里(英界) 芝罘路南東通廣西路

晉豐里(英界) 南京路江西路東

泰康里(英界) 江西路坐東朝西

泰恆里(英界) 直隸路坐西朝東

泰安里(英界) 浙江路坐西朝東

耕餘里(英界) 北京路坐南朝北

耕興里(英界) 直隸路西北甯波路

高安里(英界) 龍泉園坐西朝東

高福里(英界) 蘇州路坐南朝北

庭筠里(英界) 浙江路坐西朝東

根德里(英界) 北京路坐北朝南

晉壽里(美界) 北浙江路坐東朝西

晉康里(美界) 北浙江路坐西朝東

晉升里(美界) 甘肅路坐西朝東

晉昌里(美界) 東鴨綠路坐北朝南

桃源里(美界) 南楊樹浦路東倍開爾路

桂馨里(美界) 熱河路坐西朝東

泰順里(美界) 東西華德路坐南朝北

泰華里(美界) 伯頓路東東通武昌路

泰來里(美界) 北山西路坐西朝東

泰仁里(美界) 阿拉白司脫路坐南朝北

泰安里(美界) 北山西路坐西朝東

原芳里(美界) 元芳路坐西朝東

留春里(美界) 楊樹浦路坐北朝南

益壽里(美界) 東吳淞路西武昌路

益壽里(美界) 鄧脫路坐北朝南

耕山里(美界) 愛而近路坐南朝北

耕萃里(美界) 文監師路坐南朝北

高厚里(美界) 新唐家弄西直路西

高壽里(美界) 北浙江路東北通界路

高壽里(美界) 北浙江路東南通海甯路

綴陞里(美界) 梧州路坐東朝西

效績里(美界) 楊樹浦路坐北朝南

致和路(法界) 公館馬路坐北朝南

晉安里(法界) 公館馬路坐南朝北

泰新里(法界) 民國路坐北朝南

高興里(法克) 火輪磨坊街坐東朝西

高陽里(法界) 八仙橋街坐西朝東

晉福里(新界) 愛文義路坐北朝南

泰昌里(新界) 新開橋坐南朝北

泰德里(新界) 卡德路坐東朝西

侯在里(新界) 白克路坐南朝北

修德里(新界) 白克路坐南朝北

修德里(新界) 愛多亞路坐西朝東

馬吉里(新界) 重慶路坐西朝東

馬樂里(新界) 孟納拉路坐南朝北

高照里(新界) 南新開路西麥根路

振德里(西區) 西門外林蔭路坐東朝西

振康里(開北) 長安路坐北朝南

振業里(西區) 民國路坐東朝西

致祥里(西區) 西門外林蔭路坐西朝東

致富里(開北) 大統路坐東朝西

致德里(開北) 局前路坐北朝南

桂馨里(西鄉) 斜橋南路坐東朝西

桂馨里(南市) 小九華橫街坐北朝南

姓元里(西區) 斜橋路南坐西朝東

姓昌里(開北) 新疆路坐北朝南

倉灣里(南市) 小南門大街坐南朝北

益智里(西區) 肇周路坐東朝西

益三里(城內) 南儀鳳路北紅欄干路

益安里(城內) 季家街坐東朝西

高陽里(西區) 肇周路坐西朝東

宴慶里(城內) 白衣庵西街坐西朝東

峻德里(城內) 虹橋路坐西朝東

峻德里(城內) 梨園路坐西朝東

陞安里(城內) 西唐家街坐北朝南

十一畫

惟慶里(英界) 天津路坐南朝北

惟新里(英界) 九江路北西通廣西路

畫錦里(英界) 卽山西路南段九江路北

畫錦里(西里) 北九江路南漢口路

清遠里(英界)	河南路東北通蘇州路
盛涇里(英界)	蘇州路坐南朝北
祥和里(英界)	南北海路西湖北路
祥和里(英界)	天津路坐南朝北
祥和里(美界)	密勒路坐西朝東
祥和里(法界)	喇格納路坐南朝北
祥元里(英界)	湖北路坐西朝東
祥興里(英界)	山西路坐西朝東
祥康里(英界)	天津路坐南朝北
祥麟里(英界)	北廣西路東山東路
祥新里(美界)	甘肅路坐西朝東
祥安里(美界)	七浦路坐南朝北
祥安里(美界)	克能海路坐西朝東
祥麟里(美界)	北浙江路東北通海甯路
祥順里(美界)	東西華德路坐南朝北
祥元里(法界)	喇格納路坐南朝北
祥福里(新界)	成都路西橫路坐北朝南

祥慶里(新界)	南麥根路北戈登路
祥康里(新界)	北白克路東梅白格路
祥祺里(新界)	白克路坐北朝南
崇業里(美界)	吳淞路坐東朝西
崇業里(美界)	楊樹浦路坐北朝南
崇業里(美界)	狄思威路坐東朝西
崇裕里(美界)	麥克脫路坐北朝南
崇善里(美界)	塘山路坐北朝南
崇義里(美界)	東兆豐路南塘山路
崇仁里(新界)	馬霍路東坐西朝
崇仁里(關北)	滿州路西橫路坐北朝南
崇德里(關北)	北四川路坐東朝西
崇德里(城內)	趙家宅坐東朝西
崇慶里(西區)	西門外方斜路
崇賢里(城內)	南太平路西三牌坊
崇申里(城內)	慈修庵路坐西朝東
蓬吉里(英界)	南南京路東貴州路

蓬吉里(英界)	貴州路坐西朝東
通德里(英界)	北京路坐南朝北
通裕里(英界)	交通路坐南朝北
添慶里(英界)	江西路坐東朝西
培德里(美界)	愛而近路坐南朝北
康樂里(美界)	北山西路坐西朝東
望德里(美界)	文監師路坐北朝南
望福里(美界)	楊樹浦路坐北朝南
常盛里(法界)	白爾路坐西朝東
清安里(美界)	東有恆路梧州路東
康甯里(法界)	安納金路坐西朝東
康甯里(法界)	霞飛路坐北朝南
得興里(法界)	火輪磨坊街坐西朝東
梅岡里(美界)	北福建路東北通海甯路
梅德里(法界)	華格臬路坐北朝南
梅瑞里(法界)	敏體尼陸路坐東朝西
梅興里(法界)	麋鹿路坐北朝南

梅福里(新界) 派克路坐西朝東

梅岡里(新界) 大沽路坐北朝南

梅興里(新界) 愛文義路北坐西朝東

乾德里(西區) 方斜路坐西朝東

培心里(西鄉) 高昌廟路北同德里底

培德里(城內) 曹家橋路坐北朝南

培德里(閘北) 共和路北西通北梅園路

康莊里(西區) 安瀾路坐南朝北

惟善里(城內) 福佑路坐北朝南

梅萼里(南市) 梅園街坐南朝北

淮海里(南市) 裏馬路坐東朝西

淮阜里(閘北) 長安路坐東朝西

清豐里(城內) 薩珠街坐南朝北

清盈里(城內) 穿心路坐北朝南

清和里(閘北) 長安路坐南朝北

麥拿里(閘北) 北四川路坐西朝東

國祥里(閘北) 恆通路坐北朝南

竟成里(西鄉) 陳家橋坐南朝北

十一畫

善慶里(英界) 福建路坐西朝東

景福里(英界) 福州路東東通山西路

景福里(新界) 愛文義路坐北朝南

景慶里(英界) 北京路坐北朝南

登豐里(英界) 廣西路坐東朝西

登瀛里(英界) 廣西路坐東朝西

華陽里(英界) 貴州路坐東朝西

貽德里(英界) 蘇州路南東通浙江路

進益里(英界) 靜安寺路南東通馬霍路

集益里(英界) 南南京路北天津路

順興里(英界) 貴州路西北通北京路

智者里(英界) 又新街坐東朝西

萃秀里(英界) 東山東路北福州路

善祥里(美界) 北浙江路坐東朝西

善慶里(美界) 界路坐北朝南

善慶里(美界) 愛而近路坐北朝南

普慶里(英界) 福建路坐東朝西

富春里(英界) 漢口路坐北朝南

富康里(英界) 北天津路西直隸路

富潤里(英界) 南北京路西貴州路

富春里(美界) 湯恩路坐北朝南

富慶里(美界) 靶子路西東通北河南路

富潤里(美界) 嘉興路坐北朝南

富潤里(美界) 海甯路坐南朝北

富業里(美界) 伯頓路東街內坐南朝北

甯康里(美界) 北浙江路坐東朝西

甯遠里(美界) 北山西路坐西朝東

復興里(美界) 熱河路坐東朝西

惠興里(美界) 塘山路坐北朝南

敦裕里(美界) 開封路坐西朝東

普愛里(美界) 密勒路坐東朝西

棣華里(美界) 南楊樹浦路通威安瑪路

棣隆里(美界)	南界路東北山西路
裕安里(美界)	北蘇州路坐北朝南
裕鑫里(美界)	海甯路坐北朝南
裕積里(美界)	閔行路坐東朝西
粵華里(美界)	麥克脫路坐北朝南
鈞和里(美界)	甘肅路西北西藏路東
順安里(美界)	武昌路坐北朝南
順裕里(美界)	七浦路坐南朝北
順慶里(美界)	北河南路西北通七浦路
尊德里(美界)	北東有恆路東兆豐路
卿雲里(美界)	海甯路坐南朝北
紫薇里(法界)	南樂鹿路西敏體尼隆路
富康里(法界)	孟納拉路坐北朝南
富德里(法界)	霞飛路南小街內
甯春里(法界)	甯興街坐南朝北
惠順里(法界)	徐家匯路坐西朝東
敦和里(法界)	巨鱸達路坐南朝北

敦讓里(法界)	白爾路坐北朝南
敦壽里(法界)	薩坡賽路坐東朝西
敦厚里(法界)	開封路坐西朝東
森昇里(法界)	坎山路坐西朝東
裕福里(法界)	愷自邇路坐南朝北
華盛頓里(法界)	愛多亞路坐南朝北
華慶里(法界)	甯興街坐北朝南
華慶里(法界)	巨鱸達路坐南朝北
華興里(法界)	軍官路坐南朝北
順德里(法界)	甯興街坐北朝南
善昌里(新界)	卡德路坐西朝東
富華里(新界)	漢克路西橫路坐北朝南
復新里(新界)	孟納拉路坐北朝南
敦誼里(新界)	白克路坐北朝南
森德里(新界)	麥根路坐西朝東
森元里(新界)	山海關路坐南朝北
裕泰里(新界)	大沽路小菜場口

裕盛里(新界)	成都路坐西朝東
貴福里(新界)	大沽路坐南朝北
進仁里(新界)	平橋路坐南朝北
雲安里(新界)	梅白格路坐西朝東
雲福里(新界)	白克路坐北朝南
順安里(新界)	大沽路坐北朝南
順德里(新界)	坎山路坐西朝東
翔昌里(新界)	大通路坐東朝西
善德里(城內)	土地祠路坐南朝北
善德里(城內)	梨園路坐南朝北
善富里(城內)	畫錦牌樓坐南朝北
善仁里(闌北)	恆通路坐北朝南
紫陽里(城內)	三星街坐東朝西
紫安里(闌北)	長安路坐東朝路
富貴里(闌北)	長安路坐南朝北
富潤里(城內)	隆珠街坐南朝北
富潤里(城內)	南青蓮庵路北拱辰橫路

富祿里(閘北) 北四川路坐東朝西

甯康里(西區) 方斜路坐東朝西

復興里(城內) 老北門大街坐西朝東

復興里(閘北) 大統路坐東朝西

復興里(西區) 中華路坐東朝西

惠壽里(閘北) 大統路坐東朝西

敦和里(城內) 東門大街北西通東街

敦和里(南市) 吳家街坐北朝南

敦仁里(南市) 吉祥街北東通裏馬路

敦厚里(閘北) 老街坐北朝南烏鎮路東

敦潤里(西區) 方斜路坐西朝東

敦順里(城內) 青蓮路坐北朝南

敦誼里(城內) 中唐家街坐北朝南

敦睦里(閘北) 南國慶路東滿洲路

敦倫里(城內) 王醫馬街坐南朝北

森康里(閘北) 蒙古路坐北朝南

登龍里(城內) 吳家街坐西朝東

裕德里(西區) 羊尾橋路坐北朝南

裕德里(城內) 長生庵街坐西朝東

裕德里(城內) 東唐家街坐南朝北

裕興里(西區) 西門外方斜路坐西朝東

華盛里(城內) 東魚行路北肇家浜

畚齋里(城內) 東馬橋南街坐西朝東

勝業里(城內) 大境路南東通儀鳳橫路

湧金里(南市) 商船會館碼頭坐南朝北

綿陽里(南市) 吉祥街北東通裏馬路

詠仁里(閘北) 漢中路坐東朝西

十二畫

新裕里(英界) 敏體尼陸路坐西朝東

新仁慶里(英界) 南甯波路北牛莊路

新清和里(英界) 北福州路西浙江路

會樂里(英界) 北漢口路東雲南路

源遠里(英界) 江西路西南通天津路

瑞康里(英界) 貴州路西北通廈門路

端源里(英界) 漢口路南西通西藏路

靖遠里(英界) 福建路東南通愛多亞路

萬安里(英界) 北京路坐北朝南

隆慶里(英界) 甯波路坐北朝南

載福里(英界) 北海路坐北朝南

瑯環里(英界) 漢口路坐南朝北

慎安里(美界) 密勒路坐西朝東

慎餘里(美界) 北浙江路東北通延吉里

新茂里(美界) 新記浜路坐北朝南

新興里(美界) 北武昌路南天潼路

新康里(美界) 西華德路北北通密勒路

新康里(新界) 南新開路西大統路

新青雲里(美界) 北四川路坐西朝東

業華里(美界) 東漢璧禮路坐南朝北

敬盛里(美界) 愛而近路坐南朝北

敬和里(美界) 新記浜路坐東朝西

源茂里(美界) 北浙江路坐西朝東

源昌里(美界) 甘肅路坐東朝西
 源昌里(美界) 東源昌路北麥克路
 瑞德里(美界) 北福建路坐東朝西
 誠業里(美界) 有恆路坐北朝南
 誠福里(美界) 東嘉興路坐北朝南
 匯山里(美界) 匯山碼頭北威賽路西
 隆慶里(美界) 東西華德路坐北朝南
 載福里(美界) 鄧脫路坐北朝南
 愷安里(美界) 靶子路坐南朝北
 新福里(法界) 茄勒路坐西朝東
 新安里(法界) 金神父路坐東朝西
 新民里(法界) 白爾部路坐東朝西
 瑞康里(法界) 八仙橋街坐西朝東
 瑞康里(法界) 愛多亞路坐北朝南
 瑞德里(法界) 甯興街坐北朝南
 瑞齡里(法界) 敏體尼陸路坐東朝西
 義品里(閩北) 南虬江路西寶山路

義和里(法界) 貝勒路坐東朝西
 道德里(法界) 貝勒路坐西朝東
 慎德里(新界) 白克路坐南朝北
 瑞雲里(新界) 山海關路坐北朝南
 誠意里(新界) 愛文義路坐北朝南
 康益里(新界) 大通路坐西朝東
 椿桂里(新界) 醬園街坐東朝西
 富資里(新界) 孟納拉路坐北朝南
 勤補里(南市) 吉祥街南東通裏馬路
 勤業里(閩北) 恆豐路坐北朝南
 慎餘里(城內) 東拱宸橫路西民國路
 慎修里(南市) 董家渡大街坐北朝南
 業盛里(南市) 毛家街北東通裏馬路
 業新里(南市) 董家渡大街坐南朝北
 敬安里(南市) 王家碼頭坐北朝南
 敬餘里(南市) 滬軍營對面裏馬路西南
 源來里(西區) 肇周路坐西朝東

源壽里(西區) 方斜路坐西朝東
 源壽里(西區) 方斜路坐東朝西
 源昌里(閩北) 國慶路坐北朝南
 源興里(閩北) 克明路坐南朝北
 源泰里(閩北) 寶山路坐東朝西
 瑞秀里(城外) 方斜路坐西朝東
 瑞興里(城內) 張家路坐西朝東
 萬興里(閩北) 寶山路坐西朝東
 雍和里(南市) 王家碼頭坐西朝東
 雍樂里(西區) 斜橋路南坐東朝西
 經偉里(城內) 淘沙場坐西朝東
 頌德里(閩北) 恆豐路坐東朝西

十四畫

壽康里(英界) 南京路北通廣西路
 壽康里(英界) 浙江路坐西朝東
 榮壽里(英界) 北廈門路西貴州路
 福祿里(英界) 東勞合路西西藏路

福綏里(英界) 河南路西北通甯波路

福甯里(英界) 湖北路西四通浙江路

福致里(英界) 望平街坐東朝西

福和里(英界) 福建路坐西朝東

福康里(英界) 北海路坐北朝南

福慶里(英界) 北芝罘路南牛莊路

福興里(英界) 北福興碼頭南北京路

福祥里(英界) 南福州路西雲南路

福順里(英界) 直隸路坐東朝西

福華里(英界) 西江西路南福州路

福裕里(英界) 北京路坐北朝南

福和里(美界) 東百老匯路坐北朝南

福慶里(美界) 七浦路南四通北浙江路

福安里(美界) 海甯路坐南朝北

福安里(美界) 甘肅路坐西朝東

福順里(美界) 兆豐路坐東朝西

福隆里(美界) 北山西路坐西朝東

福蘭里(美界) 楊樹浦路坐北朝南

福星里(法界) 自來火行街坐東朝西

福壽里(法界) 鄭家木橋大街坐東朝西

福壽里(法界) 愛來格路坐北朝南

福安里(法界) 李梅路坐西朝東

福潤里(法界) 巨額達路坐南朝北

福昌里(法界) 白爾路坐南朝北

聚星里(英界) 西福建路南福州路

輔甯里(英界) 北京路坐南朝北

鳴盛里(英界) 河南路東南通愛多亞路

鳳鳴里(英界) 甯波路坐北朝南

鳳臨里(英界) 廣東路南四通雲南路

鼎豐里(英界) 北漢口路西浙江路

鼎新里(英界) 山西路西北南通漢口路

鼎餘里(英界) 浙江路西北通北京路

槐蔭里(英界) 浙江路財神街內

壽星里(美界) 楊樹浦路坐北朝南

壽昌里(美界) 兆豐路坐東朝西

壽康里(美界) 文監師路坐南朝北

壽彭里(美界) 老靶子路坐南朝北

榮慶里(美界) 北河南路坐西朝東

榮華里(美界) 海甯路坐北朝南

榮錦里(美界) 元芳路坐東朝西

榮業里(美界) 吳淞路坐西朝東

輔慶里(美界) 東百老匯路坐北朝南

輔華里(美朝) 東有恆路坐北朝南

銀順里(美界) 東嘉興路坐北朝南

鼎康里(美界) 大連灣路坐西朝東

壽昌里(法界) 方斜路坐西朝東

壽康里(法界) 方斜路西南通華成路

壽康里(法界) 帶鉤橋街坐西朝東

榮祿里(法界) 李梅路西北通華格桌路

榮華里(法界) 北維爾蒙路南愷自邇路

鼎慶里(法界) 南霞飛路北巨額達路

鼎平里(法界) 愛來格路坐北朝南
 鼎吉里(法界) 霞飛路坐北朝南
 鼎新里(法界) 格洛克路坐東朝西
 鼎甯里(法界) 愛來格路坐南朝北
 漁陽里(法界) 南環龍路北霞飛路
 壽昌里(新界) 新開路坐南朝北
 壽康里(新界) 重慶路西興隆坊內
 壽康里(新界) 新開路坐南朝北
 榮慎里(新界) 白克路北橫街坐西朝東
 榮康里(新界) 城都路坐東朝西
 滿福里(新界) 蔓盤路坐東朝西
 福壽里(新界) 東新開路西温州路
 福海里(新界) 東派克路北青島路
 福星里(新界) 麥根路坐東朝西
 福照里(新界) 東派克路西愛文義路
 福園里(新界) 南大沽路東馬霍路
 福源里(新界) 青島路坐北朝南

福德里(新界) 勞勃生路坐西朝東
 福壽里(新界) 愛多亞路坐北朝南
 福興里(新界) 醬園街坐南朝北
 福昌里(新界) 宜昌路北坐朝南
 肇慶里(新界) 山海關路坐南朝北
 輔仁里(新界) 南成都路坐東朝西
 壽昌里(城內) 梅家街坐北朝南
 壽祥里(西區) 方斜路坐西朝東
 榮華里(城內) 九畝路坐西朝東
 維新里(閘北) 恆豐路坐東朝西
 聚寶里(南市) 西鈞玉街坐北朝南
 聚慶里(閘北) 漢中路坐南朝北
 聚興里(城內) 露香園路坐東朝西
 肇興里(城內) 西倉橫路坐東朝西
 赫林里(閘北) 北四川路坐西朝東
 銘慶里(閘北) 北梅園路坐西朝東
 鳳翔里(閘北) 海甯路東通新疆路

鼎元里(閘北) 虬江路坐北朝南
 鼎興里(南市) 花衣街坐西朝東
 鼎新里(南市) 商船會館碼頭坐北朝南
 鼎新里(南市) 戈太平街南橫街內
 榕江里(閘北) 北共和路南漢中路
 禎祥里(閘北) 新民路坐北朝南

十五畫

廣福里(英界) 滿庭坊坐東朝西
 廣福里(英界) 四川路坐東朝西
 德臨里(英界) 北福州路南汕頭路
 德裕里(英界) 西勞合路南南京路
 德人里(英界) 廣東路北東通雲南路
 德源里(英界) 雲南路坐西朝東
 德仁里(英界) 南天津路西廣西路
 德豐南里(英界) 北廈門路南北京路
 德豐北里(英界) 廈門路坐北朝南
 德馨里(英界) 南京路坐北朝南

德行里(英界) 香粉街坐北朝南

德和里(英界) 北京路坐南朝北

德潤里(美界) 愛而近路坐南朝北

德潤里(美界) 西德華路坐北朝南

德榮里(美界) 南文監師路北海甯路

德壽里(美界) 南文監師路北海甯路

德泰里(美界) 海甯路坐北朝南

德興里(美界) 北浙江路坐西朝東

德安里(美界) 東柏記街南北蘇州路

德安西里(美界) 東北山西路西三泰路

德壽里(美界) 愛而近路坐北朝南

德餘里(美界) 文監師路坐南朝北

德東里(美界) 華記路東橫路坐北朝南

德銘里(法界) 南會館馬路西吉祥街

德培里(法界) 愛多亞路南通公館馬路

德福里(法界) 平濟利路坐西朝東

德慶里(法界) 愛多亞路坐南朝北

德順里(法界) 南公館馬路東八仙橋街

德智里(法界) 巨額達路聖母院路東

德清里(新界) 成都路坐東朝西

德興里(新界) 卡德路坐西朝東

德華里(新界) 派克路坐東朝南

德明里(南市) 毛家街東通真馬路

德康里(閘北) 靶子路北北通虬江路

德潤里(城內) 拱辰路北東通露香園路

德潤里(閘北) 大統路坐西朝東

德慶里(城內) 逢萊路坐北朝南

德興里(西區) 萬生橋路坐北朝南

德仁里(閘北) 共和路坐北朝南

德仁里(閘北) 龔家宅坐北朝南

德安里(城內) 安平街坐北朝南

德安里(閘北) 蒙古路坐南朝北

德安里(西鄉) 曹家渡坐南朝北

德華里(西區) 安瀾路坐北朝南

德餘里(城內) 拱辰南路通萬竹路

德生里(閘北) 滿州路西橫路坐南朝北

德恩里(閘北) 寶樂安路坐南朝北

德霖里(閘北) 北新疆路南庫倫路

慶順里(英界) 河南路東南通北京路

慶和里(英界) 東河南路南漢口路

慶雲里(英界) 山東路坐東朝西

慶遠里(英界) 温州路坐東朝西

樂善里(英界) 甯波路坐北朝南

樂安里(英界) 甯波路坐北朝南

樂餘里(英界) 東廣西路西雲南路

餘慶里(英界) 河南路坐東朝西

餘興里(英界) 北南京路東福建路

億興里(英界) 東勞合路西西藏路

廣德里(美界) 武昌路坐北朝南

廣興里(美界) 西北文監師路南武昌路

慶生里(美界) 七浦路坐北朝南

慶祥里(美界) 南愛而近路北界路
 潤德里(美界) 東梧州路西肇勤路
 潤德里(美界) 東西華德路坐北朝南
 養正里(美界) 塘山路坐北朝南
 養志里(美界) 七浦路坐北朝南
 餘隆里(美界) 塘山路餘北朝南
 慶平里(法界) 喇格納路坐南朝北
 慶福里(法界) 皮少耐路坐北朝南
 潤德里(法界) 喇格納路坐北朝南
 潤昌里(法界) 愷自邇路坐北朝南
 餘康里(法界) 皮少耐路坐南朝北
 餘慶里(法界) 南公館馬路北甯興街
 餘慶里(美界) 海甯路坐南朝北
 餘慶里(美界) 湯恩路坐北朝南
 增榮里(法界) 八仙橋南北通愛來根路
 黎陽里(法界) 藍維靈路坐西朝東
 隆餘里(法界) 南霞飛路西收山路

廣順里(新界) 新開路坐南朝北
 慶安里(新界) 愛文義路坐北朝南
 樂安里(新界) 蔓盤路坐南朝西
 潤德里(新界) 大沽路坐南朝北
 潤身里(新界) 派克路坐東朝西
 遷善里(新界) 愛文義路坐北朝南
 廣益里(閘北) 北四川路坐東朝西
 廣吉里(閘北) 北四川路西北通寶興路
 廣安里(閘北) 寶山路坐北朝南
 慶和里(閘北) 大統路坐東朝西
 慶餘里(閘北) 海昌路坐南朝北
 慶餘里(城內) 大鏡路坐南朝北
 慶安里(西區) 方斜路坐西朝東
 慶安里(西鄉) 製造局街西
 樂安里(城內) 南李家街西晏海路
 樂安里(城內) 儀鳳橫路坐西朝東
 樂安里(閘北) 戈街北橫路坐東朝西

潤德里(城內) 儀鳳橫路坐東朝西
 潤身里(城內) 福田庵路坐東朝西
 潤生里(閘北) 冰廠橋路坐南朝北
 養正里(閘北) 南國慶路西滿州路
 震興里(南市) 花衣街坐東朝西
 震鑫里(城內) 九畝路坐東朝西
 澄清里(城內) 淘沙場坐西朝東
 澄經里(城內) 淘沙場坐西朝東
 增祥里(西區) 林蔭路坐西朝東
 瑾瑜里(城內) 太卿坊大街坐東朝西

十六畫

積福里(英界) 北甯波路南天津路
 積福里(英界) 福家街坐東朝西
 積壽里(英界) 海甯路坐南朝北
 興隆里(英界) 北甯波路南天津路
 興仁里(英界) 南甯波路北北京路
 親仁里(英界) 南京路坐北朝南

選青里(英界) 天津路坐北朝南
 隨安里(英界) 五福街坐東朝西
 樹德里(美界) 北山西路坐西朝東
 豫順里(美界) 北河南路西南通七浦路
 錫順里(美界) 北河南路坐東朝西
 興德里(美界) 東鴨綠路坐北朝南
 興慶里(美界) 東百老匯路坐北朝南
 興富里(美界) 吳淞路坐東朝西
 樹興里(法界) 方斜路坐西朝東
 樹德里(法界) 維爾蒙路坐東朝西
 積善里(法界) 方斜路坐東朝西
 積善里(法界) 愷自邇路坐北朝南
 積慶里(法界) 愛來格路坐南朝北
 錦成里(法界) 葛羅路坐東朝西
 興慶里(法界) 民國路坐北朝南
 積治里(新界) 山海關路坐北朝南
 錦華里(新界) 成都路坐西朝東

錦福里(新界) 淡水路坐西朝東
 錦福里(新界) 大統路坐西朝東
 錦樂里(新界) 威海衛路坐北朝南
 龍興里(新界) 愛文義路坐南朝北
 豫章里(南市) 西彙唐街東定福街
 積善里(閘北) 局前路坐北朝南
 積善里(閘北) 長安路坐南朝北
 積慶里(閘北) 北四川路坐東朝西
 錫慶里(城內) 晝錦牌坊坐北朝南
 興隆里(閘北) 新民路坐南朝北
 興隆里(閘北) 烏鎮路坐西朝東
 興隆里(閘北) 寶山路坐西朝東
 興德里(閘北) 廣肇路坐南朝北
 興業里(閘北) 新民路坐北朝南
 興順里(閘北) 滿州路坐西朝東
 興華里(閘北) 海昌路坐北朝南
 龍鑫里(城內) 梨園路南橫路坐西朝東

龍興里(閘北) 長安路南坐西朝東
 衡康里(閘北) 中州路坐東朝西
 十七畫
 濟陽里(英界) 北天津路東河南路
 鍾秀里(英界) 福家街坐西朝東
 鴻生里(英界) 北京路坐北朝南
 鴻興里(美界) 北廈門路南北京路
 鴻仁里(英界) 北天津路南南京路
 頤泉里(美界) 文監師路坐南朝北
 鴻源里(美界) 南海甯路東北河南路
 鴻順里(美界) 東有恆路坐南朝北
 鴻安里(美界) 南海甯路北靶子路
 鴻興里(美界) 西北河南路南伯頓路
 鴻福里(美界) 鄧脫街坐北朝南
 聯珠里(新界) 北愛文義路東廣仁里
 聯發里(新界) 徐家匯路坐北朝南
 濟安里(新界) 靜安寺路坐南朝北

謙益里(新界)	成都路坐東朝西
頤康里(新界)	憂盤路坐西朝東
鴻慶里(新界)	新開路坐北朝南
鴻裕里(新界)	麥根路坐西朝東
鴻祥里(新界)	大統路坐西朝東
鴻禧里(新界)	坎山路西橫路坐北朝南
爵德里(新界)	南長浜路東孟納拉路
濟陽里(南市)	豆市街坐西朝東
濟恆里(城內)	北拱辰路西儀鳳橫路
頤福里(開北)	西寶山路北滬滬鐵路
鴻運里(城內)	吾園路坐西朝東
鴻安里(城內)	方浜路坐南朝北
鴻康里(開北)	寶山路東橫路坐南朝北
鴻釗里(開北)	寶山路東橫路坐北朝南
聯源里(城內)	金家坊坐西朝東
徽甯里(城內)	東園門北通福佑路
豐順里(英界)	廣東路坐南朝北

雙慶里(英界)	江西路坐東朝西
雙慶里(法界)	平濟利路坐東朝西
黨德里(英界)	江西路東北通蘇州路
懷仁里(美界)	南東唐家街北七浦路
豐順里(美界)	北蘇州路坐朝北南
馥康里(美界)	海甯路坐北朝南
歸安里(法界)	霞飛路南東敏體尼陸路
禮和里(法界)	貝勒路坐西朝東
臨平里(法界)	西吉祥街北愛多亞路
覆輿里(法界)	火輪磨坊街坐西朝東
蟠根里(法界)	巨鱸達路坐北朝南
鎮德里(新界)	新開橋路坐西朝東
豐裕里(開北)	恆豐路東南通漢中路

十九畫

懷德里(美界)	鄂脫路坐北朝南
懷德里(美界)	七浦路坐北朝南
懷安里(法界)	吳淞江路坐北朝南
懷德里(新界)	白克路坐北朝南
懷安里(新界)	白克路坐北朝南
懷仁里(城內)	西倉橫路坐東朝西
懷德里(南市)	外鹹瓜街坐西朝東
懷德里(城內)	南閔家街坐西朝東
麗農里(美界)	南潯路坐東朝西
鵬程里(美界)	北河南路坐西朝東
勸勤里(新界)	派克路西南通青島路

二十畫

寶安里(英界)	廣西路坐西朝東
寶德里(英界)	南南京路西浙江路
寶善里(英界)	滿庭坊坐西朝東
寶安里(美界)	北四川路坐東朝西
寶順里(美界)	北河南路北七浦路

寶華里(美界) 南西華德路東新記浜路

寶泰里(美界) 天潼路南北蘇州路

寶慶里(美界) 東唐家街坐北朝南

寶康里(美界) 西北江西路北天潼路

寶仁里(美界) 西元芳路北東漢璧禮路

寶興里(美界) 兆豐路坐東朝西

寶裕里(法界) 甯興街坐北朝南

寶安里(法界) 敏體尼陸路坐東朝西

寶安里(法界) 貝勒路坐東朝西

寶康里(法界) 新橋街坐西朝東

寶康里(法界) 東貝勒路北霞飛路

寶昌里(法界) 愷白邇路坐北朝南

寶興里(法界) 南公館馬路北甯興街

寶善里(法界) 敏體尼陸路坐西朝東

寶得里(西區) 肇周路坐西朝東

寶德里(城內) 莊家橋路坐西朝東

寶德里(開北) 虬江路坐南朝北

寶康里(城內) 舊縣前路坐北朝南

寶仁里(城內) 畫錦牌樓坐北朝南

寶興里(開北) 北寶山路東寶興路

寶善里(南市) 吳家街坐南朝北

寶源里(城內) 冰廠橋路坐南朝北

寶源里(城內) 拱辰路北南通拱辰路

寶儉里(南市) 外馬路坐西朝東

寶隆里(城內) 北翁家街南鳳儀路

騰鳳里(英界) 北京路北東通博物院路

耀祥里(美界) 愛而近路坐西朝南

競瑞里(美界) 兆豐路坐北朝南

馨昌里(新界) 派克路西南通青島路

寶隆里(西區) 西門外方斜路坐西朝東

騰鳳里(城內) 高墩路坐南朝北

二十一畫

蘭芳里(法界) 帶鈎橋街西北通甯興街

蘭陵里(新界) 成都路坐西朝東

鶴鳴里(城內) 篋笠橋路坐西朝東

護守里(南市) 東外馬路西裏馬路

一二一畫

鑄范里(英界) 南無錫路北北無錫路

懿德里(法界) 甯興街坐北朝南

一二三畫

麟鳳里(開北) 華盛路坐西朝東

二二十四畫

鑫德里(美界) 海甯路坐北朝南

鑫順里(美界) 七浦路南南東唐家街

鑫億里(法界) 喇格納路坐南朝北

鑫益里(新界) 蔓盤路坐西朝東

鑫昌里(新界) 卡德路坐西朝東

鑫順里(西區) 方斜路坐東朝西

鑫吉里(西區) 黃家關路坐東朝西

一二坊

二三畫

大甓坊(英界) 西浙江路東大新坊

大新坊(英界) 東湖北路南漢口路

大境坊(城內) 卽拱辰路九畝地西

四畫

仁壽坊(城內) 署前路坐北朝南

仁壽坊(城內) 東姚家街坐南朝北

公益坊(美界) 海甯路北東通北四川路

天官坊(城內) 北福佑路南廟前路

天佑坊(法界) 藍維靄路坐東朝西

太原坊(南市) 王家碼頭新街坐東朝西

太原坊(美界) 北河南路西北通海甯路

太平坊(英界) 漢口路坐南朝北

太平坊(新界) 西藏路西北通新開路

中大夫坊(城內) 北肇浜路南天燈街

文安坊(闡北) 長安路坐南朝北

文安坊(法界) 貝勒路坐西朝東

文元坊(法界) 東方斜路南皮少耐路

五畫

平樂坊(英界) 西湖北路北廣東路

永和坊(美界) 熱河路坐西朝東

永權坊(城內) 梨園路北西通民國路

石湖坊(城內) 儀鳳橫路坐東朝西

禾興坊(英界) 北九江路東福建路

六畫

合和坊(城內) 廟前路坐北朝南

吉慶坊(城內) 梨園路南橫路坐西朝東

吉慶坊(英界) 浙江路坐東慶西

吉祥坊(法界) 霞飛路坐南朝北

同春坊(英界) 東浙江路南北海路

同春坊(西區) 斜橋路坐西朝東

同吉坊(法界) 平濟利路坐東朝西

同安坊(城內) 南陳家街北石皮街

宏裕坊(城內) 福田庵路坐東朝西

西衡坊(新界) 白克路橫路坐西朝東

西安坊(英界) 福州路北西通浙江路

八畫

和合坊(城內) 穿心路坐南朝北

定安坊(美界) 天潢路坐北朝南

怡德坊(西區) 林蔭路坐西朝東

武陵坊(西區) 西門城根弄內坐東朝西

迎春坊(英界) 湖北路坐西朝東

金利坊(法界) 黃浦灘路坐西朝東

近水坊(法界) 天主堂街坐西朝東

近水坊(西區) 斜橋路坐西朝東

金家坊(城內) 東石駁岸西民國路

青蓮坊(英界) 河南路坐東朝西

兩宜坊(城內) 天官坊坐西朝東

兩宜坊(城內) 儀鳳橫路坐東朝西

九畫

信聖坊(城內) 福佑路南西通硝皮街

冠羣坊(英界) 北南京路西山東路

十畫

悅來坊(美界) 北山西路東南通坎山路
 桃源坊(美界) 蒲路南西通北河南路
 桂馥坊(新界) 淡水路坐東朝西
 泰安坊(西區) 方斜路萬生橋南
 泰安坊(法界) 民國路坐北朝南
 泰安坊(英界) 四川路坐東朝西
 益慶坊(西區) 林蔭路坐東朝西

十一畫

崇義坊(西區) 黃家闕路坐東朝西
 康吉坊(法界) 坎山路坐西朝東
 望聖坊(城內) 福佑路南西通硝皮街
 清和坊(英界) 南廣東路東湖北路
 連吉坊(開北) 北四川路坐東朝西

十一畫

甯安坊(開北) 東北浙江路北新民路
 普愛坊(英界) 南廣東路東山東路

普安坊(法界) 敏體尼蔭路坐東朝西

朝宗坊(英界) 西山東路北漢口路

華慶坊(城內) 梨園路坐北朝南

華安坊(開北) 北浙江路西北通新民路

華通坊(開北) 北蘇州路北南通國慶路

華興坊(開北) 鴻興路東

華興坊(開北) 北浙江路坐西朝東

粵秀坊(美界) 海甯路坐北朝南

渭水坊(英界) 浙江路坐西朝東

渭安坊(美界) 海甯路坐北朝南

硯蔭坊(新界) 麥特赫司脫路坐東朝西

十二畫

勤安坊(美界) 愛而近路南西克能海路

新民坊(開北) 新疆路北北通新民路

敬安坊(南市) 三泰碼頭坐西朝東

愛聖坊(城內) 福佑路南西通硝皮街

萬興坊(美界) 塘山路坐南朝北

廉泉坊(美界) 兆豐路坐東朝西

葆隆坊(城內) 懷真路坐東朝西

羣玉坊(英界) 廣東路北西通西貴興里

羣賢坊(開北) 會館路坐北朝南

十四畫

榮慶坊(法界) 霞飛路坐南朝北

榮華坊(美界) 七浦路坐南朝北

榮安坊(美界) 梧州路坐東朝西

滿春坊(英界) 臺灣路坐南朝北

滿庭坊(英界) 福建路東北通廣東路

福壽坊(英界) 南通坎山路西橫街內

精勤坊(英界) 廣東路南東通浙江路

精勤坊(美界) 北四川路坐東朝西

聚興坊(新界) 白克路坐北朝南

種德坊(西區) 黃家闕路坐東朝西

十五畫

德潤坊(法界) 白爾部路坐西朝東

(安慶坊城內) 西倉橫路坐西朝東
餘慶坊(美界) 新唐家街坐西朝東

十六畫

錦泰坊(城內) 舊戲場街坐東朝西
興隆坊(新界) 西重慶路南孟納拉遂
濂溪坊(英界) 東平望街西廣東路

十七畫

鴻興坊(開北) 寶山路西橫路坐西朝東

十八畫

叢桂坊(美界) 西密勒路南武昌路

十九畫

麗水坊(南市) 紫霞路坐南朝北

二十畫

寶裕坊(新界) 威海衛路北東成都路
寶隆坊(城內) 西門大街北

丙 橋街

一 橋

一一畫

二洋涇橋(英法交界) 愛多亞路南
二擺渡橋(英美交界) 北蘇州路南
八字橋(法界) 亞爾倍路相近
八字橋(開北) 邢家木橋相近
十六浦橋(中法交界) 外馬路北黃浦灘

一二畫

三洋涇橋(英法交界) 愛多亞路南
三茅閣橋(英法交界) 愛多亞路南
大水橋(南市) 施家弄東青龍橋北
小竹橋(西區) 斜橋東路南
小普陀橋(南市) 南區街南妙蓮橋東
三官堂橋(西區) 斜橋東路南

四畫

中虹橋(美界) 狄思威路西西華德路東
中泥城橋(新界) 白克路東西藏路北
天輪橋(西區) 豫豐橋西北至徐家匯路

水關橋(城內) 東門大街南即中華路南

五畫

北泥城橋(英新交界) 芝罘路西
北新虹橋(美界) 狄思威路西斐倫路東
外倉橋(南市) 黃家嘴角南小南路街北
外洋涇橋(英法交界) 黃浦灘路南
外擺渡橋(英美交界) 黃浦灘路南
外虹橋(美界) 狄思威路西斐倫路東
平安橋(南市) 平安大街西南碼頭東
永興橋(城內) 道轅街南永興橋南街北
白克路橋(新界) 白克路中成都路西

六畫

冰廠橋(開北) 寶山路小菜場相近
如意橋(城內) 小東門大街坐南朝北
朱家木橋(美界) 新記浜路東
池浜橋(新界) 新開路平江公所西
羊尾橋(西區) 肇周路坐南朝北

羊肉橋(城內) 卽肇周路杜家灣南

老開橋(英美交界) 北蘇州路南福建路

老垃圾橋(英美交界) 北蘇州路南

自來水橋(英美交界) 北蘇州路南

西廟橋(西區) 徐家匯路南

西新橋(英法交界) 愛多亞路

西陸家浜橋(南市) 東陸家浜街南

七畫

吳家石橋(西區) 肇周路西

妙蓮橋(南市) 蘆葦街南典當街北

虬江橋(開北) 東虬江路東

求新橋(南市) 新街西青龍橋浜北

八畫

放生橋(西區) 斜橋東路南

東新橋(英法交界) 卽愛多亞路南

泥城橋(英新交界) 南京路西

長生橋(城內) 小東門大街南康家街北

青龍橋(南市) 直街坐南朝北

九畫

南陽橋(西區) 肇周路西

南羊尾橋(西區) 肇周路西

南普安橋(南市) 斜橋東路普安橋南

南泥城橋(英新交界) 坎山路東

胡家木橋(美界) 虹口嘉興路相近

盆湯街新橋(英美交界) 北蘇州路南

香煙橋(開北) 胡家木橋北分水廟南

虹橋(城內) 三牌樓街南虹橋南街北

十畫

益慶橋(城內) 小東門大街南康家街北

高浪橋(美界) 蘭路楊樹浦路北

奚家木橋(城內) 小東門大街南

十一畫

斜橋(西區) 西門白雲觀相近

斜橋(新界) 靜安寺路西南

曹家橋(城內) 西門大街南

望道橋(南市) 滬杭車站南南碼頭路北

莊家橋(城內) 肇濱路穿心河橋西

陸家浜橋(南市) 裏馬路南南碼頭北

陳市安橋(城內) 廟前路南畫錦牌樓北

陳家橋(南市) 裏馬路東滬車營南

陳鐘桶橋(城內) 太卿坊大街南

魚行橋(城內) 曲尺灣南魚行路北

偷鷄橋(英界) 貴州路芝罘路間之舊稱

帶鉤橋(英法交界) 愛多亞路南

十一畫

登雲橋(城內) 虹橋西街南梭子街北

提籃橋(美界) 茂海路西東西華德路東

十二畫

新橋(南市) 機廠街南白藻路北

新開橋(中新交界) 新開橋路南

新大橋(中新交界) 麥根路北

新虹橋(美界) 狄思威路西斐倫路東
 新木橋(西鄉) 徐家匯路南
 新拉坂橋(英美交界) 北蘇州路南
 愛文義路橋(新界) 愛文義路中段
 楊樹浦橋(美界) 楊樹浦路東
 葛家橋(城內) 廟前路小東門大街南
 萬甯橋(南市) 南倉橋南草橋灣大街北
 萬生橋(西區) 方斜路中肇周路相近
 裏日暉橋(西區) 日暉港路西斜土路東
 裏薛家浜橋(南市) 裏馬路醬園街北
 裏倉橋(南市) 裏倉橋街南小南門街北
 裏虹橋(美界) 狄思威路西斐倫路東
 裏十六浦橋(中法交界) 裏馬路北
 裏郎家橋(南市) 悅來街南篋作街北
 裏大關橋(南市) 老白渡南裏馬路中段
 裏擺渡橋(英美交界) 北蘇州路南
 聖賢橋(南市) 董家渡大街南

十四畫

趙家橋(新界) 赫德路西
 嘉興路橋(美界) 狄思威路西斐倫路東
 管驛橋(城內) 今廟前路管驛路北

十五畫

潘家木橋(西鄉) 徐家匯路南日暉港西
 鄭家木橋(英法交界) 愛多亞路北

十六畫

橫浜橋(閩北) 寶山路東
 豫豐橋(中法交界) 徐家匯路南

龍德橋(南市) 老擺渡南豆市街北
 甌嘉路橋(閩北) 嘉興路東

十七畫

館驛橋(城內) 廟前路館驛路北
 薛家橋(城內) 凝和路南朝陽路西

薛家浜橋(南市) 外馬路南外馬路北

二十一畫

鐵大橋(英美交界) 北蘇州路南

二十四畫

壩基橋(南市) 東油車街西中華路

二 街

一二畫

丁家街(城內) 署南路坐西朝東

二三畫

三埭頭街(美界) 楊樹浦路坐北朝南

三仙堂街(法界) 民國路北西通吉祥街

三官堂街(南市) 集水街南東通裏馬路

三星街(城內) 安平街坐南朝北

大生街(城內) 西天官牌坊東中華路

大樹街(城內) 麵筋街坐南朝北

四畫

五福街(英界) 南南京路北甯波路

中旺街(英界) 南甯波路北北京路

王大吉街(英界) 北廣東路南愛多亞路

日新街(美界) 東西華德路坐北朝南

五爪街(南市) 南倉街東北通張家街

中唐家街(城內) 東魚行路西太卿坊

孔家街(城內) 南西門東紅欄干路

引線街(城內) 東道縣北街西竹素堂街

天燈街(城內) 東道前街北引線街

日新街(城內) 石皮街西南至金家牌坊

毛家街外段(南市) 東外馬路西裏馬路

毛家街中段(南市) 東裏馬路西豆市街

毛家街西段(南市) 東豆市街西篾竹街

火腿街(城內) 唐家街北西通魚行路

王利川街(南市) 董家渡大街坐南朝北

王醫馬街(城內) 南廟前路北沈香閣路

王家街(城內) 四牌樓街坐東朝西

五畫

包家街(城內) 寶帶路北西通天官牌坊

北張家街(城內) 淘沙場東北晝錦牌樓

北吉祥街(南市) 洪昇碼頭西東裏馬路

北史家街(南市) 外鹹瓜街坐西朝東

白滌街(城內) 南中華路東跨龍路

石皮街(城內) 南杜家灣北石駁岸

石輝街(南市) 外鹹瓜街坐西朝東

石牌街(南市) 北賴義碼頭南南會館街

生義街(南市) 東外馬路西王家嘴角

六畫

江北街(美界) 海甯路坐北朝南

吉祥街(南市) 東裏馬路西豆市街

吉祥街(城內) 石駁岸坐西朝東

同泰街(南市) 董家渡大街坐北朝南

如意街(城內) 麵筋街坐南朝北

朱家街(南市) 南沙場街街北壩基橋

百子街(城內) 喬家柵坐北朝南

竹行街(西區) 方斜路坐西朝東

竹行街(南市) 東外馬路南王家碼頭

羊腸街(南市) 校場街坐北朝南

老硝皮街(南市) 西牌樓街東同泰街

老太平街(南市) 東裏馬路西外鹹瓜街

艾家街(城內) 西虹橋南街北肇浜路

西康家街(城內) 東縣南路西虹橋南街

西康家街(城內) 西倉橫路坐東朝西

西鈞玉街(南市) 東南倉大街西羊腸街

七畫

宋家街(英界) 南北京路北廈門路

宋家街(法界) 紫來街坐東朝西

吳家街(城內) 西老北門直街東柿子園

吳家街(南市) 西悅來街東如意街

沙布街(南市) 外鹹瓜街坐西朝東

八畫

典當街(英界) 廣東路坐南朝北

松江街(英界) 西浙江路南愛多亞路

松風閣街(英界) 福建路坐西朝東

東唐家街(美界) 東河南路西浙江路
 阿而盤街(美界) 文監師路坐南朝北
 京江街(法界) 東天主堂街與聖街
 典當街(南市) 妙蓮橋坐南朝北
 典當街(西區) 方斜路坐西朝東
 定福街(城外) 北蔡陽街西老硝皮街
 東鈎玉街(南市) 南倉大街坐東朝西
 東唐家街(城內) 東中大夫坊西魚行路
 金家街(南市) 外鹹瓜街坐東朝西
 長街(南市) 西石街南東陸家浜街
 花園街(城內) 南朝陽路北俞家街
 花草街(城內) 廟前路坐南朝北
 念佛街(南市) 小石橋坐北朝南
 季家街(城內) 東候家浜路西老北門街
 弦綫街(城內) 南廟前路西舊教場

九畫

盆湯街(英界) 卽山西路北段南京路北

香粉街(英界) 東福建路南南京路

虹廟街(英界) 卽直隸路中段南京路北

威四林街(美界) 北四川路南崑山路

派克街(美界) 北海甯路南文監師路

長生街(城內) 陳市安路坐西朝東

南梭子街(城內) 登雲橋南

南閔家街(城內) 四牌樓坐西朝東

南張家街(城內) 大白柵南四通倒川街

南史家街(南市) 外鹹瓜街坐西朝東

施家街(南市) 南倉街坐東朝西

施家街(南市) 紫霞路南東通裏馬路

胡家街(城內) 南尙文路北吾園路

姚家庵街(城內) 虹橋西街坐北朝南

姚家街東段(城內) 東中華路西東街

姚家街西段(城內) 東東街西曲尺灣

洪昇街(城外) 卽新新街大東門街

盆湯街(城內) 卽肇浜路葛笠橋西

俞家街(城內) 喬家浜南四通跨龍路

風箱街(城外) 震作街坐西朝東

洗布浜街(南市) 陸家浜北四通裏馬路

洗簾街(南市) 東外倉橋街西震作街

染坊街(南市) 西南倉街東長街

十畫

泰記街(美界) 河南路西北通甯波路

恭成昌街(英界) 西福建路南廣東路

唐家街(美界) 七浦路坐南朝北

唐家街(城內) 東大夫坊西虹橋南街

校場街(南市) 校場街坐北朝南

孫家街(城內) 東門大街北四通東街

倉基街(南市) 南倉街坐西朝東

財神街(英界) 北京路坐南朝北

財神街(南市) 東裏馬路西南會館街

財神街(城內) 東鹽珠街西晏海路

馬家街(城內) 道前北街坐西朝東

馬姚街(城內) 天官坊西南通廟前路

馬添興街(南市) 沙場街南東通篋作街

馬街(城內) 南梨園路北且華路

高家街(城內) 西莊家橋路南西倉路

純華街(法界) 藥鹿路坐北朝南

翁家街(城內) 孔家街西南通西門大街

浴堂街(南市) 裏馬路坐西朝東

茶館街(南市) 小東門大街東通長街

倒川街(城內) 南淨土路北西倉路

恭成昌街(英界) 西福建路南廣東路

十一畫

乾記街(英界) 山西路東南通天津路

梅家街(城內) 南喬浜路北魚行路

梅家街(南市) 北董家渡街南蘆蓆街

梅家街(美界) 甯波路北西通浙江路

梅溪街(城內) 北蓬萊路東凝和路

梧桐街(城內) 梧桐路坐北朝南

盛家街(城內) 道韋北街坐東朝西

麥家街(城內) 南鴛鴦廳北蓬萊路

常福街(美界) 楊樹浦路

猛將街(美界) 吳淞路坐西朝東

豬作街(南市) 篋作街西四通高巷頭

混堂街(南市) 王家嘴角坐西朝東

梭子街(城內) 北肇浜路南西倉路

十二畫

硝皮街(城內) 南梧桐路西東園街

硝皮街(南市) 東佛閣街西糖坊街

開明街(城內) 青蓮路東白衣庵西街

閔家街(城內) 四牌樓街坐西朝東

萃豐街(南市) 東裏馬路西豆市街

湯管街(南市) 南外馬路東北陸家浜

繆子街(城內) 東街坐西朝東

單家街(南市) 豆市街坐西朝東

十三畫

新街(城內) 南彩衣路北署前路

新醬園街(開北) 西新開橋路東老街

新太平街(南市) 裏馬路西南通鹽碼頭

新唐家街(美界) 南北蘇州路北七浦路

新獅子街(城內) 南馬街北梨園路

如館街(法界) 黃浦灘坐西朝東

會館街(南市) 集水街南四通外鹹瓜街

源和街(美界) 元芳路坐東朝西

楊樹街(法界) 民國路坐北朝南

獅子街(城內) 紫金路西南通梨園路

葉家街(南市) 南倉街坐東朝西

牌樓街(南市) 東定福街西彙康街

裘家街(南市) 南倉街坐東朝西

彙康街(南市) 王家嘴角東北通蔡楊街

落磨坊街(南市) 高巷頭坐東朝西

葡萄街(城內) 知事署後

十四畫

麵筋街(城內) 南火神廟路北麵筋街

孛奶街(城內) 孔家街東北通紅欄干路

漕倉街(南市) 會館街北東通裏馬路

十五畫

潘家街(城內) 晏海路東北民國路南

劉家街(城內) 三牌樓街坐西朝東

劉家街(城內) 小東門南東通中華路

劉公祠街(城內) 南半涇園北夢花樓路

談家街(城內) 東中華路西水仙宮

蔡楊街(南市) 西王家嘴角東萬裕後街

蔣家街(城內) 尙文路坐北朝南

盤香街(城內) 太平路坐北朝南

十六畫

糖坊街(南市) 北陸家浜外馬路

糖坊街(南市) 佛閣西北街通小木橋街

十七畫

薩珠街(城內) 俗名殺猪街南通穿心路

十八畫

醬園街(南市) 北秀水浜南裏馬路橋

醬園街(新界) 新開路南東通派克路

瞿家街(城內) 廟前路坐北朝南

雞毛街(南市) 青龍橋直街坐西朝東

十九畫

藥局街(城內) 梅家街東通道前南街

二十畫

嚴家街(城外) 篾作街坐西朝東

二十一畫

顧家街(英界) 浙江路東南通甯波路

鐵錨街(南市) 集水街南東通裏馬路

二十三畫

龔家街(城內) 麵筋街南道署北