در حالیکه مخالفت ارتش آزادیبخش در سه ایالت از ۶ ایالت این کشوررا درآستانه جنك داخلی جدید قرار داده :

«بن خده» با وزرای خود وارد الجزایر شد

«بن بلا» بجای الجزایر بقاهره رفت و اعلام کرد بزودی شخصاً و به تنهائی بالجزایر بازمیگردد

ولایات ۱ و ٤ و ٥ از شش ولایت وفاداری خودرا به بن‌بلا اعلام‌کردند

اطلاعات

سال سی وهفتم — شماره ۱۰۸۳۹

چهارشنبه سیزدهم تیرماه ۱۳٤۱ — تکشماره ۳ ریال

نامه دکتر شعلال

به کمیته ملی کمك بمردم الجزایر

از بیروت ، ۲۷ ژوئن ۱۹۶۲

تهران ـ جناب آقای رئیس کمیته ملی کمك بمردم الجزایر در مدت اقامت خود در تهران من توانستم ارزش اقدامات بسیار موثر ودرخشان کمیته ملی را در حق

بقیه در صفحه هفدهم

شاهنشاه بمیهن بازگشتند

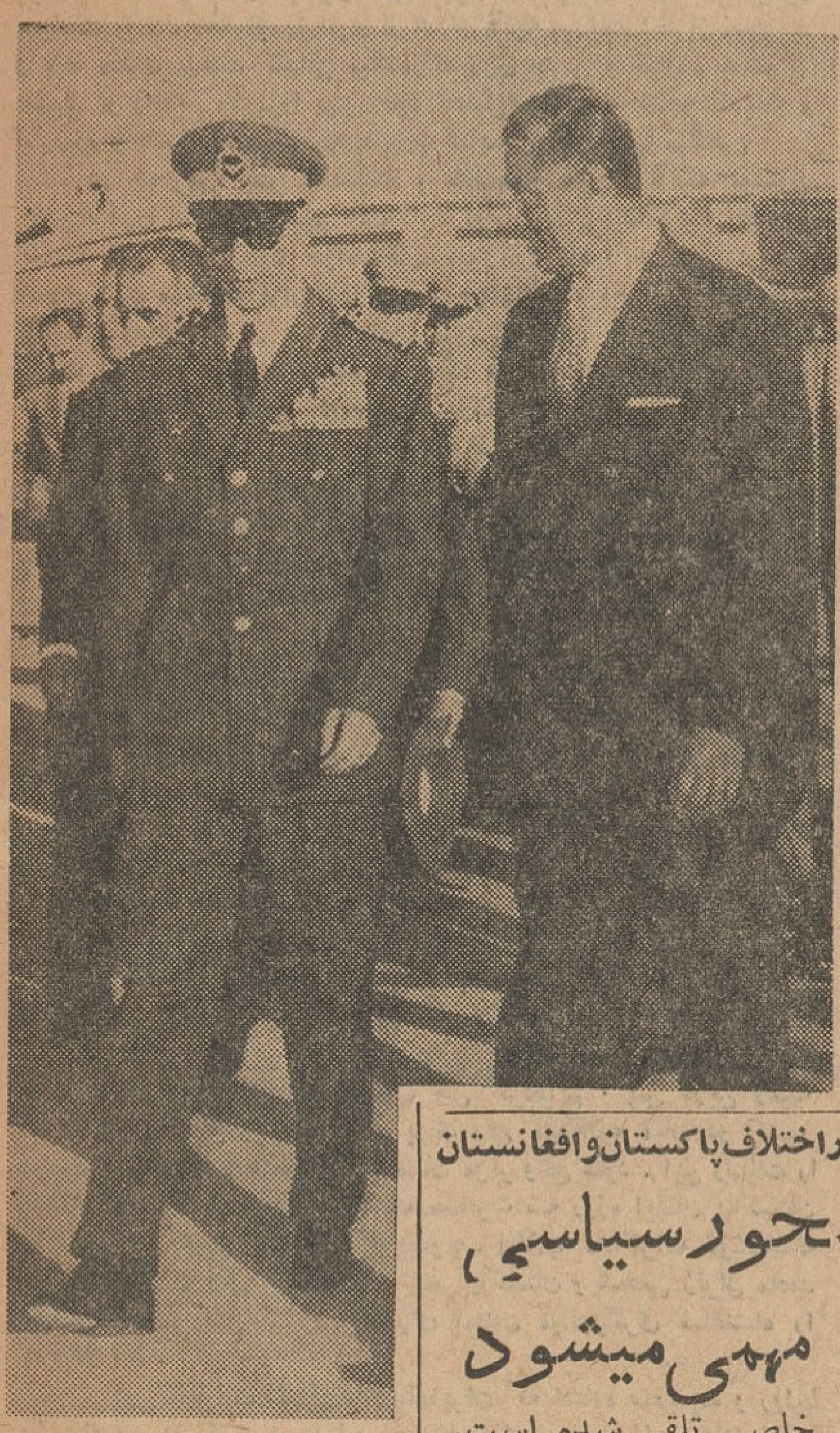

شاهنشاه در فرودگاه مهر آباد هنگام‌مذاکره باسفیر کبیرپاکستان در صف عقب آقای دکتر امینی نخست وزیر و عده دیگری از مستقبلین دیده میشوند .

● در فرودگاه نخست‌وزیرو شخصیت های لشکری و کشوری و سفیرپاکستان از شاهنشاه‌استقبال‌کردند

● شهردار تهران ضمن‌عرض خیرمقدم دسته‌گلی تقدیم شاهنشاه کرد

دیروز مسافرت چهار روزه غیر رسمی شاهنشاه بپاکستان پایان پذیرفت و ساعت پنج و پنجاه‌دقیقه بعد از ظهر هواپیمای اختصاصی شاهنشاه در فرودگاه مهرآباد بر زمین نشست .

در فرودگاه آقایان دکتر امینی نخست وزیر ، علاء وزیر در بار شاهنشاهی ، اختر حسین سفیر کبیر پاکستان در دربار شاهنشاهی ، جمعی از آقایان وزیران وامرای ارتش حضور داشتند .

وقتی شاهنشاه از هواپیما پیاده شدند و مراسم احترام نظامی بعمل

بقیه در صفحه نوزدهم

ایران الجزایر را برسمیت شناخت

دکتر امینی طی تلگرامی به نخست‌وزیر دولت موقت الجزایر تبریك گفت و ایران و الجزایر نماینده سیاسی مبادله میکنند

امروز آقای فتوحی سخنگوی‌وزارت خارجه بخبرنگار ما اظهار داشت اعلامیه ای که روز گذشته از طرف وزار تامور خارجه ایران در مورد اظهار خوشوقتی باستقلال الجزایر صادر شده است بمنزله شناسائی‌آن کشور از طرف دولت ایران میباشد خبرنگار سیاسی ما گزارش میدهدبا وجود این بزودی اعلامیه دیگری نیزاز طر ف دولت‌درمورد شناسائی کشور جدیدالاستقلال الجزایر صادر خواهد شد .

بمناسبت استقلال الجزایر این تلگرام امروز از طرف آقای دکتر امینی نخست‌وزیر بعنوان رئیس‌دولت موقت الجزایر مخابره شده است .

متن تلگرام

جناب آقای بن خده رئیس دولت موقت الجزایر ـ تونس

بمناسبت استقلال الجزایر با نهایت مسرت تبریکات صمیمانه خود و اعضاء دولت و ملت ایران را به حضور جنابعالی ابراز میدارم . امیدوارم تحت رهبری آنجناب ملت قهرمان الجزایر ضمن احراز مقام حقیقی خود در بین ملل مستقل جهان بتواند در تمام‌شئون سیاسی،اقتصادی واجتماعی توفیق کامل حاصل کند .

نخست‌وزیر ـ دکترعلی‌امینی

مبادله سفیر

بدنبال اعلام استقلال کشورالجزائر وشناسائی آن از طرف دولت ایران ، مقاما تـوزارت خارجه مشغول مطالعه

بقیه در صفحه هفدهم

● در پارلمان فرانسه‌کرسی الجزایر حذف شدوالجزایر در مرداد ماه بعضویت سازمان ملل متحد پذیرفته خواهد شد .

سرهنك بومدین — رئیس ستاد معزول

بن‌بلا — رهبر مخالفان

بن‌خده — رئیس دولت

● سران ارتش الجزایر اعلام کردند از رهبران الجزایر «بن‌بلا» ، «فرحت عباس» و «بن‌خیدر» را قبول دارند

● آمریکا برای برقراری‌روابط سیاسی با الجزایر منتظر آنست که ببیند آیا «بن‌خده» بر اوضاع مسلط‌میشود یانه؟

در صفحه ۳ ، ٤ و آخر

بدنبال میانجیگری شاهنشاه‌دراختلاف‌پاکستان‌وافغانستان

تهران محورسیاسی مهمی میشود

● نخست‌وزیروزیرخارجه وسفیر کبیرپاکستان‌بامداد امروز شرفیاب شدند

● مسافرت‌وزیر خارجه‌ترکیه بایران با اخباری‌که‌درمورد پاکستان وجود دارد ،در محافل سیاسی با اهمیت خاصی تلقی شده است.

● سفیر کبیر پاکستان گفت در پاکستان از میانجیگری شاهنشاه استقبال‌شده‌است

● وسفیر کبیر افغانستان د در تهران به‌کابل پرواز کرد

بقیه در صفحه هفدهم

در صورت قبول تصمیم های اوپك توسط کنسرسیوم نفت

درآمد ایران از نفت جنوب

بیش از ۳۲۷ میلیون تومان افزایش پیدامیکند

● طبق استدلال‌اوپك‌پرداخت مشخصی که اکنون ازمالیات پرداختی،ایران‌کسرمیشود باید جزو هزینه منظور گردد و نیمی از آن بحساب درآمد ایران گذاشته شود .

مهمترین قطعنامه هائی که اوپك تاکنون صادر کرده به ترتیب‌اهمیت قطعنامه های شماره های ۳۳ و۳٤ و ۳۲ و ۳۵ بوده است .

قطعنامه شماره ۳۳ از نظراوپك قطعنامه مهمی است چون تقاضاهای مطروحه در آن منطقی ترین‌تقاضای کشور های عضو سازمان اوپك محسوب میشود . و از لحاظرعایت اصول حقوقی وبازرگانی‌نیز محکم است در قرارداد های شرکت های نفتی با کشور های صادر کننده اصل ۵۰ـ۵۰ یا تقسیم بالمناصفه منافع وجود دارد در این‌قرارداد ها راجع به بهره مالکانه که‌بنام « پرداخت مشخص » معروف‌است، اصلی وجود دارد که مثلا درایران باین ترتیب عمل میشود ، که کنسرسیوم نفت ۱۲٫۵ در صد از نفت استخراجی را بنام حق‌الامتیاز بدولت ایران میدهد منتهی بهای ۱۲٫۵ در صد مورد بحث ازبدهی مالیاتی شرکت ها (۵۰ در صد منافع کسر می گردد) البته در ظاهر اگر کنسرسیوم سودویژه‌ای هم نداشته باشد ، مجبور به‌پرداخت بهره مالکانه فوق میباشد .

محاسبه نادرست

این طرز احتساب در ماده ۳۵ قانون مالیات بر در آمد واصلاحاتی که طبق ضمیمه شماره ۲ در آن بعمل آمده پیش بینی شده است طبیعی است که این نوع تقسیم و ترتیب پرداخت ، بالمناصفه وعادلانه نیست زیرا بهای نفت که متعلق بدولت صادر کننده است و بنام بهره مالکانه یا پرداخت مشخص ویا حق الامتیاز نام برده میشود نباید جزء مالیات بحساب آید.ولی متاسفانه در تمام قرار دادهای شرکتهای‌نفتی کشورهای‌خاورمیانه طرز احتساب بهمین ترتیب است‌در حالیکه‌درامریکاوونزوئلا جزء‌مالیات بحساب نمی‌آید .

اوپك تقاضا دارد که این‌مواد در قرار دادهای شرکتهای نفتی و کشورهای صادر کننده بنحوی که در نقاط دیگر دنیا از جمله امریکا معمول است اصلاح گردد.

در امریکا بهره مالکانه یا پرداخت مشخص جزء مالیات محسوب نمیشود صرفنظر از آنکه مالك شخص یا خود دولت امریکا باشد در ایران هم قوانین ما چنین حکمی میکند مثلا در قانون‌معادن مورخ ۱۳۳٦وآئین نامه‌های مربوط این نکته ذکر شده که اگرمعدنی از دولت اجاره شودبابت‌سنك معدن استخراجی بهره مالکانه‌ای بدولت پرداخت میشود که در واقع بهای

بقیه در صفحه هفدهم

رژه پیروزی و استقلال در الجزایر

دیروز مراسم رژه و جشن های با شکوهی درسراسراین‌کشوربرگزار شد . این عکس گروهی از سران مسلمان الجزایری رانشان می دهد که بمناسبت‌اعلام‌استقلال الجزایر با لباس متحد الشکل در مراسم رژه شرکت کرده اند .

۱۵۰ نفر در تهران

دچار مسمومیت غذائی شده‌اند

مسمومیت ها ناشی از گرمی هوا و میوه های نشسته است

این روزها براثر گرمای زیاد مسمومیت غذائی افزایش یافته چنانچه ظرف یکهفته طبق آمار

بقیه در صفحه هفدهم

درجه هوای تهران به ۳۹ رسید

● مصرف آب تهران از ۱۷۳ هزارمترمکعب به ۲۰۰هزار متر مکعب رسید

طبق گزارش اداراه هواشناسی حداکثر درجه حرارت هوای‌تهران دیروز به ۳۹ درجه رسید.پریروز حداکثر درجه حرارت هوای تهران ۳۷ درجه بود و ۲٤ ساعت بعد هوای تهران از ۳۷ درجه به ۳۹ درجه رسید .

یکی از کارمندان اداره‌هواشناسی وقتی خبر گرمی هوا را گزارش میداد گفت تهران دیروز ۲ درجه تب داشت .

۲۰۰هزار متر مکعب

در اثر گرمای شدید چند روز اخیر مصرف آب در تمام خانه ها افزایش یافت .

بطوریکه آمار سازمان آب تهران نشان میدهد مصرف آب از ۱۷۰ هزار متر مکعب در شبانه روزبه۲۰۰ هزار متر مکعب رسید .نکته جالبی که امروز آقای روحانی مدیر کل سازمان آب تهران متذکر شدند اینست که آب امسال‌باوجود زیادی گرما خنك‌تراز سال قبل است علت‌اینکه درجه حرارت آب پائین‌تر است وجود سدکرج میباشد که آبهای خنك زمستانی را ذخیره‌کرده و موجب شده است که درجه‌حرارت معتدلی بوجود بیاید .

استرداد وام

مشترکین سازمان آب

از دو ماه دیگر آغاز میشود

● استرداد وامها بصورت اوراق‌بهادار وباقساط ده ساله پرداخت‌خواهدگردید و ممکن است‌اوراق بهادار در بازار تنزیل‌شود

امروز خبرنگار ما درموردپرداخت وام سازمان آب‌به مشترکین اطلاع حاصل کرد که سازمان مشغول تهیه و چاپ‌فرم مخصوصی است که پس از آماده شدن آن‌بمردم‌اطلاع داده میشود تا آنهائیکه در سالهای ۱۳۳۵و ۳٦و ۳۷و ۳۸ بسازمان وام

بقیه در صفحه هفدهم

مالیات حقوق کارمندان موسسات خصوصی

از طرف وزارت دارائی بنفع کارمندان مورد تجدید نظر قرار میگیرد

● برای تبدیل‌مالیات‌تصاعدی بررسی‌هائی ازطرف‌وزارت دارائی شروع شده است

بنظر محافل وزارت‌دارائی مالیات تصاعدی که از سرمایه شرکت ها گرفته میشود ، مانع‌تجمع‌سرمایه های کوچك‌وتشکیل‌شرکت های بزرك است .

بدنبال مطلبی که آقای گرکانی مدیر کل درآمد های‌وزارت دارائی در مورد مالیات تصاعدی در مصاحبه دیروز خود گفت، امروز خبرنگار ما اطلاع حاصل کرد که در این زمینه نظراتی در وزارت دارائی وجود دارد . زیرا مالیات تصاعدی متوجه سود سرمایه های‌بزرك است. چون اغلب بین سود و سرمایه‌رابطه مستقیم وجوددارد، لذاهرقدرسرمایه بزرك باشد ، بهمان اندازه هم‌سود زیاد خواهد بود و مالیات هم رقم بزرگی خواهد شد .

این وضع اگر مربوط به‌سود سرمایه فردی بود زیاد غیر عادلانه نبود اما مالیاتهای مزبور متوجه سود سرمایه های کوچکی می‌شود که برای یك امر صنعتی یابازرگانی با هم جمع میگردند و بصورت یك شرکت با سرمایه بزرك در می آیند . مثلا ده نفر هر یك با سرمایه صد هزار تومان که‌جمع آن یك میلیون تومان است‌شرکتی برای فعالیت صادراتی یا صنعتی و یا کشاورزی و نظایر آن‌تشکیل میدهند در اینجا دستگاه مالیات ، یك میلیون تومان شرکت را می شناسد نه صد هزار تومان های افراد شریك در شرکت را . سود یك میلیون تومانی بین صد هزار تومانی باید قسمت شود اما اشل سنگین مالیات یك میلیون تومانی فشار خود را روی سرمایه های‌صد هزار تومانی افراد میگذارد و پس از مدتی این افراد ، متوجه‌میشوند که اگر با صد هزار تومان خود مستقلا کار کنند مالیات کمتری به سرمایه آنها تعلق گرفته و نفع بیشتری خواهند داشت در نتیجه بوضوح دیده میشود که مالیات تصاعدی مانع پیدایش سرمایه های

بقیه در صفحه هفدهم

یادداشت های سفر چین

بقلم‌آقای فرهاد مسعودی‌که اخیراز سفرخاوردور بتهران بازگشته است از امروز در صفحه ۱۲ شروع شده است . این یادداشت ها خوانندگان را از نزدیك با موقعیت چین که این روز ها جزء مهمترین مسائل روز در آمده است آشنا میسازد .

آگهی اداره کل گمرك

بمنظور روشن نمودن اذهان عمومی خصوصا آقایان وارد ـ کنندگان اتومبیل مراتب زیر را باطلاع میرساند :

طبق مقررات عمومی واردات و صادرات سال ۱۳٤۱ ورودواتومبیل سواری مشمول ردیف ۸۹۰الف تعرفه گمرکی غیر مجاز میباشد وبا توجه به توضیح تبصره‌ذیل ردیف تعرفه‌فوق که‌در جدول سهمیه سال جاری ازقلم افتاده مقصود ازغیرمجاز بودن اتومبیل اعماست از اینکه اتومبیل بطور کامل ویا بصورت قطعات منفصله بطور آماده دریك کشتی ویا کشتی های‌جداگانه بیك بندرویا بنادر مختلف واردشود این قبیل قطعات جزءلوازم یدکی محسوب نشده و ورود آنها غیر مجاز میباشد الف ۲۱۱۰

مدیر کل گمرك ـ فرداد

آ ـ ۹۵۳٤ ۳ـ۱

دبستان ایران فردا

باکمال مسرت باطلاع اولیاء محترم میرساند طبق‌نامه شماره ۸٦۸۱ ـ ۲۹ر۳ر٤۱ ناحیه ۳ فرهنگی در امتحانات شش ساله ابتدائی مقام اول را حائز شده است.

آ ـ ٦۰۹۳ ۱ـ۲

شرکت ایران متال
بوذرجمهری اول پاساژ ساختمان ایران متال
تلفن ۲۱٤۱۹ ـ ۲٤۷۳۰
فروشنده بارزانترین قیمت آهن آلات ساختمانی وصنعتی

شاداب
آبلیموی صد در صد خالص تلفن ۵۱۰٤۱

مغازهٔ الگانت لاله‌زار
نزدیك تماشاخانهٔ تهران فروشندهٔ
محصولات پشمبافی جهان

روغن نباتی

جهان

به به
چای جهان

جریان روز

مذاکرات دو جانبه در پاکستان

اعلامیه مذاکرات شاهنشاه و پرزیدنت ایوب خان که دیروز در « راولپندی » انتشار یافت هدفهای سفر ناگهانی اعلیحضرت شاهنشاه ایران را به پاکستان روشن ساخت .

وقتی سفر شاهنشاه اعلام شد ، شایعات گوناگونی پیرامون این سفر در افواه انتشار یافت که البته قهری است ، چون عوامل حساس و با اهمیتی باید وجود داشته باشد تا رئیس یك کشور بدون سابقه قبلی برای ملاقات زمامدار دیگری عازم شود ، نهایت آنها که برموز سیاست واقفند باقتضای رازداری از افشای آنچه میدانند احتراز میجویند و طبعا میدان بدست کسانی میافتد که روی حدس و خیال و بعضا از تطبیق دو واقعه مطلبی را پیش خود تحلیل میکنند و نتیجه اندیشه و استنتاج و تفسیر آنهاست که بصورت شایعه برسر زبانها میافتد .

در خصوص سفر شاهنشاه ، بلافاصله پس از آنکه موضوع چنین سفری اعلام شد تفسیر های گوناگونی انتشار پیدا کرد ، اطلاعات تا آنجا که مأذون بود خوانندگان عزیز خود در جریان گزارشات صحیح این مسافرت قرارداد . رایج ترین شایعات این بود که چون پاکستان قصد دارد از سنتو خارج شود شاهنشاه برای وساطت عازم ملاقات ایوبخان شده اند . مابرای آنکه ذهن خوانندگان عزیز را به حقیقت شایعه فوق متوجه کنیم عنوان درشت مصاحبه آقای نخست وزیر رادر باشگاه مطبوعات باین نکته اختصاص دادیم و قهرا خواننده را باهمیت قسمت اخیر اظهارات آقای نخست وزیر منتقل ساختیم . چه، همانطور که نخست وزیر اشاره کرد مسئله خروج پاکستان از سنتو مطرح نیست و چنانکه اعلامیه مذاکرات حکایت دارد هدف اساسی این مسافرت اعلام میانجیگری از طرف شاهنشاه ایران برای حل اختلافات پاکستان و افغانستان بود .

افغانستان و پاکستان هردو با ایران علائق مافوق همسایگی و هم کیشی دارند ، تابدرجه ایکه میتوان اظهار کرد این دو ملت عاشق تمدن و مردم ایران هستند . متاسفانه چندی است براثر پاره ای اختلافات ، روابط دو کشور بتیرگی گرائیده و اخیرا مناسبات سیاسی و ترانزیتی افغانستان و پاکستان قطع شده است . ایران با مراتب وداد و علقه ای که نسبت بهر دو کشور دارد نمیتواند نسبت باین حوادث بی اعتنا بماند ، اختلافاتی ازین قبیل بین هردو کشور همسایه ای پیش می آید و الان شاید کمتر همسایگانی در دنیا باشند که از اینگونه اختلافات نداشته باشند ، ما خودمان باتمام همسایگان منجمله همین افغانستان و پاکستان چنین گفتگو هائی داشته ایم و در سایه حسن نیت و حسن تفاهم همه این مسائل را چه بااینکه دو کشور که روابط برادرانه با ما دارند چه باسایر همسایگان حل کرده ایم . پس درین زمینه تجربه داریم و تجارب مامیتواند برای رفع مشکلات میان دو کشور دوست و برادر ما افغانستان و پاکستان موثر واقع شود . این رسالت را پادشاه ایران تقبل فرمودند و هدف مسافرت سه روزه ایشان بپاکستان در درجه اول همین نکته بود که بموجب اعلامیه مذاکرات خوشبختانه بتوفیق درخشان نائل آمده است . یعنی پاکستان و شخص ژنرال محمد ایوب خان رهبر این کشور بامنتهای امتنان میانجیگری شاهنشاه را پذیرفته اند .

در تحقق نیت نهائی شاهنشاه ایران که اذعاده صمیمیت و روابط دوستانه بین دو کشور است نیز نمیتوان خوشبین نبود ، زیرا عامل اولیه تفاهم که علاقمندی طرفین به حل مسائل موجود است وجود دارد ، دولت پاکستان آمادگی خودرا برای بهبود روابط باافغانستان در اعلامیه مذاکرات شاهنشاه و پرزیدنت ایوب خان بصراحت و قطعیت اعلام داشته و دلیلی در دست نیست که افغانستان غیر ازین فکر کند ، وقتی این زمینه فراهم است و میانجی صاحب نفوذی نیز مثل اعلیحضرت پادشاه ایران پادرمیانی را تعهد فرموده اند بسیار جای امیدواری است که اختلافات پاکستان و افغانستان بمطلوب ترین وجه برطرف شود و دو کشور زندگی دوستانه و برادرانه رادر جوار هم ادامه دهند .

ما پیشنهاد میکنیم اعلیحضرت همایون شاهنشاه همین رویه را در خصوص هند و پاکستان اعمال فرمایند و از نفوذ کلام و اعتبار خاص خویش نزد سران دو کشور هندوستان و پاکستان برای حل مسئله کشمیر که کم کم از صورت یك مسئله منطقه ای خارج شده وجنبه جهانی پیدا کرده است و عموم ملل دنیا نگران آن میباشند استفاده کنند ، تحقیقا وساطت اعلیحضرت حل این مسئله را نیز بسیار آسان میکند چون خیرخواهی ایشان و علاقه ای که بحفظ صلح عمومی و آرامش منطقه خاور میانه دارند برکسی پوشیده نیست ، مضافا باینکه روابط خصوصی صمیمانه و علائق متقابلی میان پادشاه ما و سران هردو کشور هند و پاکستان وجود دارد .

پس هدف اساسی شاهنشاه از مسافرت سه روزه به پاکستان معلوم شد که اعلام وساطت بین دو کشور افغانستان و پاکستان بوده است . اما همانطور که اعلامیه مذاکرات نشان میدهد درحاشیه این فعالیت ، مذاکرات دیگری نیز که به مسائل مورد علاقه دو کشور مربوط است منجمله قرار داد ها و اتحادیه های مورد عضویت آنها و اوضاع عمومی بین المللی طی دیدار دو زمامدار صورت گرفته است که البته با حسن تشخیص هردو شخصیت ، آنچه دراین زمینه ها مورد تبادل نظر و موافقت قرار گرفته باشد خیرو صلاح دو ملت ایران و پاکستان را متضمن خواهد بود .

شطرنج العرفا
مرکز فروش نادری جنب هتل نادری
کتابفروشی سخن
آ ـ ۹۴۶۶ ۱ ـ ۳

بازگشت از مسافرت
دکتر علی اکبر مرشد
متخصص جراحی مغز و اعصاب از مسافرت انگلستان مراجعت و کمافی السابق در مطب خود واقع در اول خیابان صفی علیشاه از بیماران خود پذیرائی مینماید.
ساعات پذیرائی ۵ تا ۸ تلفن ۳۰۴۰۵۷
آ ـ ۶۱۸۹ ۱ ـ ۳

درمان قطعی وکامل سوزاك حاد ومزمن و تقویت قوای تناسلی
دکتر جناب زاده دارای گواهی نامه از دانشکده طب فرانسه خیابان منوچهری مقابل کوچه ژاندارك صبح و عصر. ـ۱ـ

سازشکاران محکوم بمرگند
باآنکه همراه رئیس جمهور بود کشته شد ـ ستونهای پایدار قیام ـ تصدق حضور مهر ظهور مبارك ـ مرك سرخ و مرك زرد
الجزایر ومردان مجاهد
نوشتهٔ حسن صدر ـ چاپ دوم ـ منتشر شد
مرکز فروش : موسسه امیر کبیر ، شاه آباد و ناصر خسرو

بیماریهای آمیزشی ـ مجاری ادرار ـ سستی و ناتوانی مردان خیابان صفی علیشاه دکتر یحیی صدری ـ۱ـ

برای گرفتن پول شرطی
با ورقه مالکیت رجوع فرمائید لاله زار ۳۹۷۸۴ به بنگاه کوشان
۱ـ۳ تـ ۹۵۶۴

سلام
بالجزائر قهرمان
بقلم : محمدجواد ـ تربتی
هفته آینده منتشر میشود
۱ـ۳

زیبائی
مبانی هنر ازنظر فلسفی
بقلم: دکتر کاویانی
محل فروش کتابخانه ابن سینا
آ ـ ۵۷۹۳ ۱ ـ ۱۰

ساعات مطب دکتر نوابی جراح پلاستیك ۵ تا ۷ شاهرضا چهارراه پهلوی

خانه فروشی اوکازیون
خیابان پهلوی بالای بلوار بمساحت ششصد متر بابنای دو مرتبه هشت اطاق ، گاراژ با سرویس کامل وتلفن رجوع فرمایند لاله زار ۳۹۷۸۴ به :
بنگاه کوشان
۱ـ۲ آ ـ ۹۶۸۶

دکتر طهمورث فروزین
متخصص جراحی عمومی و بیماریهای زنان
رئیس درمانگاه دانشکده پزشکی. جراح ورئیس درمانگاه بیمارستان رضا پهلوی.
همه روزه از ساعت ۵ تاهفت ونیم بعداز ظهر از بیماران خود پذیرائی مینماید.
نشانی: خیابان اسلامبول. جنب کافه قنادی فردوسی تلفن ۳۷۲۲۲

آشپزخانهٔ ارزان زه در ۱۰ اقسط
نمایشگاه خیابان شمیران ایستگاه عوارضی ۷۱۴۶۰

شیخ زاهد گیلانی
تالیف : آقای محمد علی گیلك : تاریخ زندگانی عارف نامی گیلان در قرن هفتم هجری واستادومربی شیخ صفی الدین اردبیلی جد سلاطین صفوی با اشاره بجغرافیای جدید وقدیم قراءو قصبات استان گیلان محل فروش : کتابفروشی مرکزی ناصر خسرو بها ۵۰ ریال .
۱ـ۳ آ ـ ۹۷۱۶

مجالس ترحیم و یادبود

بانهایت تاثردرگذشت شادروان **آقای حاج جعفر منتخبی** را به اطلاع افراد صنف آسیاداران و جمعیت نانواهای تهران وابسته بشورایعالی اصناف میرساند مجلس ترحیم آنمرحوم ازساعت ۹الی ۱۱صبح روزشنبه ۱۶ر۴۱ در مسجد ارك از طرف بازماندگان آنمرحوم منعقد خواهد بود از عموم اصناف محترم انتظار دارد که باشرکت در مجلس مذکوروروح آنمرحوم را شاد فرمایند .

رئیس شورای عالی اصناف . مهدی کوشانفر
۱ـ۲ آ ـ ۶۴۳۱

خانواده های منتخبی ـ جهانبانوئی ـ طوفانیان ـ فیروزی معینی ـ لاجوردی ـ فرزین پور ـ متین پور ـ شیر خدائی ـ رازدان
درگذشت ناگهانی مرحوم **حاج جعفر منتخبی** باستحضار دوستان و بستگان میرساند .
مجلس ختم مردانه آنمرحوم ازساعت ۹ تا ساعت ۱۱ صبح روز شنبه ۱۶ر۴۱در مسجد ارك و ختم زنانه در روز پنجشنبه ۱۴ر۴۱ از صبح در منزل شخصی واقع در خیابان شهباز خیابان سراج پلاك شماره ۲۱ برگزار می گردد .
آ ـ ۶۴۲۷ ۱ ـ ۲

بعموم بازماندگان آنمرحوم بویژه آقای جهانبانوئی مدیر محترم مجله فردوسی مصیبت وارده را تسلیت میدهیم

باطلاع دوستان و فامیل میرساند
روز پنجشنبه چهاردهم تیر ماه جاری مصادف باشب هفتم درگذشت شادروان **حسین لطیفی (منتخب الملك)** می باشد بهمین مناسبت مراسمی ازساعت ۵ الی ۷ بعد از ظهر در مزار آنمرحوم واقع در امامزاده عبدالله آرامگاه بدرمنعقد است .
خانواده لطیفی
آ ـ ۶۳۸۷

بدینوسیله درگذشت ناگهانی شادروان **احمد دریادل** از کارمندان ارشد راه آهن دولتی ایران را باطلاع دوستان و همکاران آنمرحوم میرساند . مجلس ترحیم متوفی از ساعت ۸ تا ۱۰ صبح روز پنجشنبه چهاردهم تیر ماه در مسجد حاج حسن واقع در خیابان ارامنه منعقد خواهد بود .
آ ـ ۹۶۸۸ **راه آهن دولتی ایران**

خانواده های **دریادل ـ دیبازر ـ بزازیان ـ رجبی نیا ـ مهاجر اسکوئی ـ شقاقی ـ صادق نیا ـ سرهنك نیرمی**
بدینوسیله فوت ناگهانی مرحوم **احمد دریا دل** کارمند راه آهن دولتی را باستحضار اقوام و دوستان می رساند مجلس ختم آنمرحوم ازساعت ۸ تا ۱۰ صبح روز پنجشنبه ۱۴تیرماه درمسجد حاج حسن واقع در خیابان ارامنه منعقد خواهد شد .
آ ـ ۶۳۷۵

بعموم بازماندگان آنمرحوم مصیبت وارده را تسلیت میدهیم

با نهایت تاثرو تاسف فوت ناگهانی جوان ناکام **نوشزاد حقیقی** دانشجوی سال پنجم دانشکده پزشکی طهران را به اطلاع اقوام و دوستان و آشنایان می رساند . جلسه تذکر آن مرحوم روز های پنجشنبه ۱۴و جمعه ۱۵ تیر ماه جاری از ساعت ۵ و نیم بعد از ظهر در آدرس زیر منعقد است .
رقیه حقیقی ـ سکینه حقیقی ـ عطاءالله حقیقی ـ ملیحه حقیقی ـ روح الله حقیقی ـ سیمین حقیقی ـ مرتضی حقیقی ـ عطیه حقیقی ـ رحمت الله حقیقی ـ فضل الله حقیقی ـ سرهنك احمد متینی ـ سرهنك رضا حقیقی ـ روحیه حقیقی ـ قدسیه حقیقی
آدرس ـ بلوار کرج امتداد خیابان ابتهاج ـ خیابان کاخ شماره ۲ دست چپ درب اول منزل آقای مرتضی عزیزی
آ ـ ۶۳۸۳

بعموم بازماندگان آنمرحوم مصیبت وارده را تسلیت میدهیم

باستحضار بستگان ، دوستان و آشنایان میرساند مراسم هفته شادروان **اسماعیل دهلوی** روز پنجشنبه ۱۴تیر ماه ازساعت هفده تا نوزده (پنج تا هفت بعد ا ز ظهر) در ا مامزاده عبدالله برگذارخواهد شد .
خانواده دهلوی
آ ـ ۹۶۳۴

بدینوسیله درگذشت شادروان **آقای حسین شاملو** کارمند عالیرتبه و صدیق و پاکدامن بازنشسته شهربانی کل کشوررا باطلاع عموم میرساند مجلس ترحیم فقیدسعید ازساعت ۹ الی ۱۱ روز پنجشنبه ۱۴تیر ماه جاری در مسجد مجد منعقد می باشد .
شهربانی کل کشور

خانواده های شاملو ـ شاهید ـ بهنیا ـ جهانشاهی ـ کلانتری ـ کمپانی ـ حامد ـ غفار زاده با کمال تاسف ارتحال جناب آقای حسین شاملو صاحب منصب عالیرتبه وبازنشسته شهربانی ووالد گرام آقایان سرهنك مجید شاملو(رئیس شهربانیهای کردستان)و سرهنك حمید شاملو و مهندس جمشید شاملو و دائی آقای دکتر جعفر شاهید مدیر روزنامه جوانمردان را باطلاع اقوام و دوستان میرساند . مجلس ترحیم مردانه ازساعت ۹ تا ۱۱روز پنجشنبه ۱۴ر۴۱در مسجد مجد و مجلس ختم زنانه بعد ا ز ظهر همانروز در منزل شخصی آنمرحوم منعقد می باشد .
آ ـ ۶۳۹۵

بعموم بازماندگان آنمرحوم مصیبت وارده را تسلیت میدهیم

با کمال تالم و تاثر درگذشت ناگهانی **آقای ضیاءالدین مهاجر** ابوی زوجه این جانب طیب رضائی را باطلاع دوستان وآشنایان میرساند روز پنجشنبه ۱۴ر۴۱ ازساعت ۵ الی ۷ بعد از ظهر مجلس ترحیم آنمرحوم در مسجد انبار خیابان ری برگذار می شود .
طیب حاجی رضائی
آ ـ ۶۴۱۷

بعموم بازماندگان آن مرحوم مصیبت وارده را تسلیت میدهیم

بمناسبت روز چهلم شادروان **فریدون جوادی** مجلس یادبودی در روز پنجشنبه ۱۴تیر ماه ازساعت ۴ و نیم الی ۶ونیم بعد از ظهر در امامزاده صالح تجریش آرامگاه آن فقید سعید منعقداست ازخویشاوندان و آشنایان خواهشمند است با شرکت خود روح آنمرحوم را شاد و بازماندگان را قرین امتنان فرمایند .
جوادی
۶۴۰۷

نظر بفوت مرحومه علیه عالیه همشیره جناب حجت الاسلام والمسلمین آقای حاج سید محمد مصطفوی مدرس دامت برکاته همسر جناب شریعتمدار آقای شیخ محمد علی غفاری سبزواری پنجشنبه ۱۴ تیر ماه از ساعت ۴ و نیم الی ۶ و نیم بعد از ظهر در مسجد همت آبادواقع در خیابان شاهپور چهارراه حاج مهراب بازارچه کربلائی عباسعلی مجلس ختم منعقد است از آقایان مومنین بالاخص علماء اعلام تقاضا می شود بمنظور تسلیت در مجلس مزبور شرکت نمایند .
العبد محمدالموسوی البهبهانی عفی عنه
بخانواده محترم آنمرحومه بویژه بازماندگان مصیبت وارده را تسلیت میدهیم .

سپاسگزاری

از جناب آقای دکتر فرهاد ریاست محترم دانشگاه ـ علماء اعلام و حجج اسلام و اساتید عالیقدر دانشگاه و سروران و دوستان ارجمند که با حضور خود در مجلس ختم مرحوم **میرزا حبیب الله طبیبی حقیقی** یا وسیله نامه و تلگراف اظهار محبت و همدردی فرموده اند صمیمانه متشکر و سپاسگزاریم .
خانواده های پور طبیب ـ رادمرد
آ ـ ۶۳۸۹

سپاسگزاری
از کلیه سروران گرام و دوستان محترم و تیمساران معظم و خویشاوندان و دوستان عزیز که در مراسم ختم و شب هفت مرحوم **سرهنك غلامعلی امید** بذل عنایت ومرحمت فرموده و با شرکت در مصیبت و همدردی موجبات شادی روح آنمرحوم و تسلی خاطر بازماندگان را فراهم فرموده اند تشکرو سپاسگزاری نموده چنانچه بعلت تالمات روحی فرصت عرض تشکر حضوری مغتنم نگردد امید عفو واغماض دارد .
مرال امید (مقتدر شفیعا) ـ علی آبادی ـ آیرملو ـ پزشك
آ ـ ۶۴۱۳

تسلیت

انجمن مطبوعات ایران مصیبت وارده را بخانواده های دهلوی و میرسپاهی بویژه به همکار گرامی آقای اسدالله میرسپاهی مدیر محترم روزنامه آرزو تسلیت میگوید .

افسران و کارمندان اداره اطلاعات شهربانی کل کشور بانهایت تاسف درگذشت شادروان **حسین شاملو** را بخانواده محترم آنمرحوم بخصوص سرکاران سرهنك مجید و حمید شاملو تسلیت عرض می نمایند . **اداره اطلاعات شهربانی کل کشور**
آ ـ ۶۴۳۳

آقای مسعود فروزمهر
کلیه کارمندان حسابهای بهره بردار اداره مرکزی بانك صادرات و معادن ایران درگذشت مادر بزرگوارتان را تسلیت عرض نموده بقاء خاندان محترم فروزمهر را از خداوند متعال خواستارند .
آ ـ ۶۳۷۹

مصیبت وارده را بخانواده مهاجر بخصوص خاله گرامم وفرزند عزیزش مصطفی مهاجر تسلیت عرض می کنم .
مهدی جانبخش
آ ـ ۶۳۸۱

درگذشت جانگداز مرحوم **دکتر امیر موسی امامی اهری** را بخانواده های محترم امامی اهری ـ شریعتی ـ اهری ـ باغبانی مهندسی ـ مجتهدی ـ دیبا ـ بایبوردی ـ آتاماژور ـ صادقی تبریزی ـ خاذنی ـ بزازی ـ معیری ـ معتمدی ـ مجاهد ـ فردوس علمی ـ تجدد ـ مرادی و سایر خانواده های وابسته از صمیم قلب تسلیت عرض می کنیم .
ازطرف ارسبارانیهای مقیم مرکز اسماعیل عطاریان ـ کریم مهرپرور ـ حاج جلیل نجفلی ـ سرهنك محمدیان پور ـ سروان حسن محمدیان پور ـ حسین مومنی ـ اسماعیل محجوب ـ محمد محجوب ـ احمد مهرپرور ـ حیدریان ـ اکبر چینی چیان ـ منوچهر تفکری
آ ـ ۶۳۹۳

درگذشت شادروان **بانو صاحب سلطان** شاهرخشاهی را بکلیه بازماندگان بویژه تیمسار سپهبد شاهرخشاهی فرماندهی محبوب عرض تسلیت داشته خودرا در این اندوه شریك میدانیم .
سرهنك ستاد شمس ـ سرهنك ستاد مظفری کرمانی سرهنك دکتر داروگر ـ سرهنك ستاد امین ـ سرهنك ستاد خواجه نوری ـ سرهنك ۲ ستاد پرورش ـ سرگرد پیاده اسمعیلی ـ سرگرد آجودانی فضلی ـ سروان دکتر طهمورثی ه سروان ذره پرور
آ ـ ۶۳۹۹

بانهایت تاثر وتاسف درگذشت شادروان دکتر امیر موسی امامی را بدوست ارجمند آقای دکتر جعفر امامی اهری تسلیت می گوئیم.
خانواده افرهی
آ ـ ۹۷۰۴

جناب آقای دکتر رحیم عابدی ریاست محترم انستیتو شیمی
مصیبت وارده را به آن استاد گرامی تسلیت می گوئیم
دانشجویان دانشکده صنعتی تهران
آ ـ ۶۴۲۱

جناب آقای عابدی
ضایعه مولمه را بشما و آشنایان تسلیت گفته خودرا درغم شما شریك و سهیم میدانیم
دانشجویان هنرسرایعالی فنی
آ ـ ۶۴۲۵

استاد گرامی جناب آقای دکتر رحیم عابدی
خودرا در این غم واندوه بزرك باشما شریك میدانیم
دانشجویان دانشکده بازرگانی
آ ـ ۶۴۲۳

فوت مرحومه بانو عصمت عامری را بعموم بازماندگان بخصوص جناب آقای سلطانمحمد عامری و دکتر مظفرعامری تسلیت عرض نموده و بقای خانواده محترم را مسئلت داریم
از طرف کارگران و کارمندان کارخانه سیمان لوشان
هوشیدر رئیس کارخانه سیمان لوشان
آ ـ ۹۷۱۴

مجالس سوگواری

السلام علیك یا اباعبدالله الحسین ورحمة الله وبرکاته
طبق معمول سنواتی از شب جمعه سوم صفرالمظفر ۱۳۸۲ مطابق ۱۵تیر ماه ۴۱ تا ۵ شب متوالی مجلس سوگواری حضرت خامس آل عبا علیه السلام از ساعت ۸ر۵ الی ۱۰ بعد از ظهر در مسجد ارك برقرار و دانشمند محترم جناب آقای وحید خراسانی مستفیض می فرمایند .
آ ـ ۶۳۶۱ **اتحادیه صنف الکتریك تهران**

حل المسائل هندسه رقومی و ترسیمی
تالیف آقای حسین هورفر شامل هزار مسئله حل شده و ۳۰۰ مسئله مطروحه تمرینی و مسائل امتحانات نهائی و مسابقات ولایات و تهران ازچاپ خارج کتابخانه مرکزی ناصرخسرو بهاء ۱۵۰ ریال .
۱ـ۳ آ ـ ۸۸۷۶

آگهی وزارت کشاورزی

در اجرای قانون و آئین نامه واگذاری زمین به تحصیل کرده های کشاورزی بدین وسیله باطلا ع عموم علاقمندان واجد شرایط مقرر در قانون که بخواهند در محل مورد زراعت سکونت و بامور کشاورزی ودامپروری اشتغال ورزند میرساند که در دهات خالصه دشمن زیادی فارس کوشك و هشت آباد گرمسار و اراضی سمت راست سد کرخه زمین هائی برای واگذاری به تحصیل کرده های کشاورزی اختصاص یافته است علاقمندان می توانند بامراجعه باداره کل کشاورزی استان مربوطه «پرسشنامه لازم دریافت و تکمیل نموده و حداکثر ظرف مدت یك هفته از تاریخ انتشار آگهی تقاضای خودرا باداره مزبور تسلیم نمایند
الف ۲۱۷۸ وزارت کشاورزی
آ ـ ۹۷۴۴ ۱ـ۲

بن خده وارد الجزایر شد - بن بلا بقاهره رفت

منظره ای از محله مسلمانان در شهر الجزیره پس از اعلام استقلال الجزایر

الجزیره - آسوشیتد پرس - ۳ ژوئیه - پرزیدنت دوگل رئیس جمهور فرانسه روز گذشته استقلال الجزایر را اعلام کرد و «بن یوسف بن خده» نخست وزیر حکومت موقت الجزایر با تفاق وزیران کابینه اش در حالی وارد الجزایر گردیدند که خطر شروع یك جنك داخلی بیش از همیشه این کشور را تهدید میکند.

این تهدید از طرف هواران جنگجوی چریك الجزایر است که در دوران جنك هفت ساله ضد استعماری نقش بزرگی داشتند و اکنون درصدد هستند محمد بن بلا معاون دست چپی نخست وزیر حکومت موقت را بروی کار آورند.

بن بلا و جبهه آزادیبخش ملی الجزایر از نحوه عمل و توافق بن خده با فرانسویان ناراضی هستند.

● اولین نفر

هنگامی که هواپیمای حامل رهبران حکومت موقت الجزایر از تونس وارد فرودگاه « مزون بلانش » الجزایر گردید بن خده اولین نفری بود که از هواپیما بیرون آمد در حالی که هزاران نفر از سربازان ارتش انقلابی الجزایر فریاد می‌کشیدند:

زنده باد رزمندگان، با اشاره دست به ابراز احساسات آنها پاسخ داد.

در فرودگاه عبدالرحمن فارس رئیس هیئت اجرائیه موقت الجزایر که روز گذشته تمام اختیارات و قدرت اداره امور الجزایر را از آخرین کمیسر عالی فرانسه دراین کشور تحویل گرفته به بن خده و وزیران کابینه‌اش خوش آمد گفت.

عده زیادی از افراد پلیس فرانسه در فاصله بین فرودگاه مزون بلانش و شهر الجزایر صف کشیده بودند تا از بروز اغتشاشات احتمالی جلوگیری کنند.

● مبارزه ندارد

بن خده ضمن نطقی که در فرودگاه ایراد کرد گفت که امروز الجزایر مستقل شده اما مبارزه هنوز پایان نیافته است. وی از مردم الجزایر خواست که از این پس برای از بین بردن فقر و گرسنگی در کشورشان کوشش کنند زیرا مادام که الجزایر نوین ساخته نشده مبارزه ملت الجزایر در راه آزادی پایان نخواهد یافت. بن خده گفت خواست مردم بر تمایلات دارودسته معینی که میخواهند دیکتاتوری نظامی بر پا کنند پیروز خواهد شد.

از طرف دولت فرانسه سرهنك کی بلونك فرمانده پادگان فرودگاه مزون بلانش الجزایر به بن خده خوش آمد گفت.

بن خده اظهار داشت که اروپائیان و مسلمین الجزایر باید در کنار یکدیگر زندگی و با یکدیگر همکاری کنند کما اینکه الجزایر مستقل نیز باید با فرانسه همکاری متقابل داشته باشد.

● پرچم الجزایر مستقل

الجزیره - آسوشیتد پرس - ۳ ژوئیه دیروز آخرین فرماندار فرانسوی در الجزایر قدرت و اختیارات خود را به هیئت اجرائیه موقت مسلمان الجزایر تسلیم کرد، و پرچم الجزایر مستقل برفراز محل حکومت موقت در «روشه نوار» به اهتزاز درآمد. با این تحویل و تحولات عبدالرحمن فارس رئیس هیئت اجرائیه موقت بعنوان اولین رئیس جمهور جدید مسلمان الجزایر شروع به کار کرد.

واحد های وفادار ارتش آزادی بخش ملی دیروز بتدریج تمام ساختمان اصلی الجزایر را اشغال کردند.

قریب نیم میلیون نفر از مردم الجزایر از بن خده نخست وزیر حکومت موقت که ظفرمندانه وارد الجزایر گردید استقبال کردند. هنگامیکه بن خده وارد شدو پرچم الجزایر بالا رفت یکدسته از پیش آهنگان خردسال سرود ملی الجزایر را خواندند و منظره‌ای بس هیجان انگیز بوجود آمد. منظره‌ی جالب دیگری که در مراسم ورود بن خده بچشم میخورد لباس متحدالشکل دختران الجزایری بود که جملگی دامن های سبز و بلوزهای سفید (برنك پرچم الجزایر) پوشیده بودند.

● اولین رژه

اوران - آسوشیتد پرس - ۳ ژوئیه - بعداز ظهر دیروز ده‌هزار نفر از مردم مسلمان شهر اوران برای واحدهای ارتش آزادی بخش ملی که برای اولین بار در این شهر رژه بزرگی ترتیب داده بودند ابراز احساسات کردند. در همان حالیکه این رژه ادامه داشت شهر اوران که تاچندی پیش بزرگ‌ترین مرکز فعالیت تروریستی ارتش سری و اروپائیان افراطی بود یك‌بار دیگر شاهد سوختن ومنفجر شدن یك ساختمان بزرك گردید. این ساختمان که به اروپائیان تعلق داشت بوسیله خود آنها به آتش کشیده شد تا به این ترتیب مراتب خشم ونارضایتی آنها از استقلال الجزایر به منصه ظهور برسد.

رژه ارتش آزادیبخش ملی ابتدا از محله مسلمانان اوران شروع شد اما طولی نکشید که رژه دهندگان واردمحله اروپائیان شدند ودرحالیکه تاچند روز پیش هیچ مسلمانی جرات نداشت به این محله پابگذارد. ضمن رژه پرچم فرانسه طی مراسمی مسالمت آمیز از روی ساختمانهای اوران پائین آورده شد. در سیدی بل‌عباس روز گذشته یك نفر اروپائی به نحو نامعلومی به‌قتل رسید واین تنها حادثه‌ای بود که روز گذشته درالجزایر اتفاق افتاد

اساس اختلاف

نکاتی که «بن خده» و «بن بلا» را ازیکدیگر جدا میکند

بیروت - خبر گزاری فرانسه - روزنامه مستقل النهار چاپ بیروت در آخرین شماره خود مینویسد اختلاف بین دو دسته از رهبران الجزایر در سه اصل زیر خلاصه میشود:

۱- رقابت برای کسب قدرت ۲- بازار مشترك اروپائی وتغییر فرمول همکاری با فرانسه ۳- مناسبات الجزایر مستقل با کنفرانس کازابلانکا روزنامه النهار مینویسد طرفداران بن بلا شدیدا با عضویت الجزایر در بازار مشترك اروپا وهرگونه همکاری فوق‌العاده نزدیك آینده با فرانسه مخالف هستند.

گروه بن بلا عمیقا تحت نفوذ سیاست گروه کنفرانس کازابلانکا هستند.

از طرف دیگر بن بلا مایل است مسائل زیر را درالجزایر هرچه زودتر بمرحله اجرا در آورد.

۱- اصلاحات ارضی ۲- ملی کردن صنایع ۳- اجرای قوانین سوسیالیستی. درحالیکه بر عکس بن خده معتقد است که قرار دادهای اویان را نباید بعنوان یك نقطه نهائی تلقی کرد بلکه بعنوان مرحله‌ای بطرف توسعه الجزایر بر اساس دموکراتیك و همکاری با فرانسه و بازار مشترك تلقی نمود.

النهار مینویسد بن خده مایل نیست بطرف گروه کازابلانکا کشیده شود.

● رقص وآواز

الجزایر - رویتر - ۳ ژوئیه - دیروز هنگامی که بن خده وعده‌ای دیگر از رهبران حکومت موقت الجزایر از تونس به کشور خود بازگشتند هزاران نفر از مردم و دختران جوان و کودکان این کشور بدون آنکه عجالتا خبری از تکوین یك اختلاف بزرك بین رهبران خود داشته باشند دست به تظاهرات وسیع توام با شادی و سرور زدند در حالی که آواز میخواندند و کف میزدند از رهبران خود در نخستین روز استقلال ملی از ۱۳۲ سال حکومت استعماری فرانسه استقبال نمودند. دختران جوان لباس های سفید روز عید را پوشیده بودند و در حالی که واحد های ارتش آزادیبخش الجزایر ساختمان های اصلی شهر الجزایر را اشغال می کردند دختران و پسران جوان مسلمان در گوشه و کنار به خواندن سرود های دسته جمعی پرداخته بودند و دست در دست یکدیگر برقص های محلی اشتغال داشتند.

● تعطیل عمومی

طرابلس - آسوشیتد پرس - ۳ ژوئیه - دیروز به مناسبت مستقل شدن الجزایر در این کشور تعطیل عمومی اعلام گردید و خیابان ها با پرچم های لیبی و الجزایر مستقل آراسته گردید. دیروز محمد بن بلا معاون نخست وزیر حکومت موقت الجزایر مدت دو ساعت با نخست وزیر لیبی درباره آخرین تحولات الجزایر مذاکره کرد.

درباره این مذاکرات اطلاعی در دست نیست.

● شخصا میرود

بن غازی - رویتر - ۳ ژوئیه - محمد بن بلا معاون نخست وزیر حکومت موقت الجزایر دیشب ضمن بیانیه‌ای که در بن غازی واقع در لیبی منتشر گردید علل امتناع خود را از رفتن به الجزایر همراه بن خده نخست وزیر حکومت موقت توضیح داد.

بن بلا در اعلامیه خود گفته است بلقاسم کریم معاون دیگر نخست وزیر حکومت موقت الجزایر و علی صبری که برای میانجیگری آمده بودند نتوانسته‌اند وی را قانع کنند که منحل کردن ستاد ارتش آزادیبخش الجزایر و عزل سه نفر از فرماندهان این ارتش بوسیله عده‌ای از اعضای حکومت موقت الجزایر کار عادلانه‌ای بوده است. **بن بلا سپس گفته است که وی بزودی شخصا به تنهائی وارد الجزایر خواهد گردید.**

طبق یك گزارش دیگر بن بلا را برای کنار آمدن با بن خده اعلام کرده‌است میانجیگری هیچکس نخواهد پذیرفت.

● ورود بقاهره

قاهره - آسوشیتد پرس - ۳ ژوئیه - دیشب محمد بن بلا از بن غازی واقع در کشور لیبی با یك هواپیمای جمهوری متحده عرب وارد قاهره گردید. در فرودگاه عبدالقادر حاتم وزیر مشاور جمهوری متحده عرب از بن بلا استقبال کرد.

غیر از بن بلا محمد بن خیدر وزیر مستعفی کابینه حکومت موقت الجزایر وبلقاسم کریم نیز همراه بن خده وارد الجزایر شدند در این احوال گزارشهائی که از داخل الجزایر به تونس میرسد حاکی است که بیش از ۱۵ هزار نفر چریك انقلابی الجزایری که در مرزهای تونس و مراکش مستقر هستند از سرهنك بومدین فرمانده معزول ستاد ارتش منطقه الجزایر که مورد پشتیبانی بن بلا است طرفداری میکنند. شایع است که بن خده ضمن اولین اقدامات خود سعی خواهد کرد ارتش آزادیبخش ملی را از دخالت در امور سیاسی این کشور باز دارد.

● قطع ارتباط

تونس - رویتر - ۳ ژوئیه - مقامات تونس تلفنی دیشب اطلاع دادند که ارتباطات تلفنی باستاد ارتش آزادی بخش آزادیبخش ملی الجزایر در ناحیه اورس (انقلاب الجزایر در اول نوامبر ۱۹۵۴ در این ناحیه شروع شد و در همین محل بود که در سال ۱۹۴۵ نیروهای فرانسوی تظاهرات آرام الجزایریها را بخون کشیدند و ۴۰ هزار تن را در یکروز کشتند) طی یك کنفرانس مطبوعاتی در حالیکه چند تن از افسران ارتش آزادیبخش ملی در

بقیه در صفحه چهار

«بن بلا» را بشناسیم

لندن - رویتر - ۴ ژوئیه - محمد بن بلا معاون نخست وزیر حکومت موقت الجزایر که نام وی در این روز ها بعنوان اولین مخالف نیرومند بن خده نخست وزیر موقت الجزایر برسرزبان ها افتاده یکی از خشن ترین رهبران استقلال الجزایر است.

بن بلا سال ۱۹۵۱ ضمن مصاحبه ای در قاهره اظهار داشته بود که تنها آرزوی وی این است که بادختری از ولایت خود ازدواج کند و در کشور و زادگاه خویش دور از تسلط استعمار در صلح وآرامش بسر برد.

بن بلا از طرفداران تشکیل اتحاد مغرب متشکل از کشور های مراکش و الجزایر وتونس میباشد و معتقد به رژیم سوسیالیستی است.

بن بلا از بنیان گذاران جبهه نجات ملی الجزایر است و در شروع قیام مسلحانه بر ضد استعمار فرانسه نقش اساسی داشته است. وی یکبار درسال ۱۹۵۶ هنگامیکه با هواپیما به تونس میرفت بوسیله هواپیما های ارتش فرانسوی دستگیر گردید و پس از آن بدست آنان مدت ۵ سال در زندان فرانسه بسر برد.

بن بلا قبل از آن یکبار از زندان فرانسویان فرار کرده بود. وی در مذاکرات حکومت موقت با دولت فرانسه درزندان نیز فعالیت ارزنده ای داشت و هنگامیکه در زندان بسر میبرد دوباره به معاونت نخست وزیری حکومت موقت الجزایر انتخاب گردید.

بن بلا در زمان جنگ دوم جهانی در صفوف ارتش فرانسه بود و بر ضد آلمان هیتلری در جبهه ایتالیا جنگ کرد وچندین مدال لیاقت از ارتش فرانسه بدست آورد.

بن بلا مجرد است.

آغاز هفته دوم نمایش در سینماهای

رادیوسیتی - ادئون

نوشته برباد

فیلمی است رنگی از بررسی آشکاراترین احساسات و عواطف بشری آنچه یك زن بیك مرد میگوید و آنچه مردی بزنی گوید گفته هائیست بیشتر اوقات نوشته برباد ....

از فردا

در تراس وسالن نیاگارا - تراس وسالن سهیلا

یك کمدی بیسابقه از سینمای انگلستان

دختران جبهه

OPERATION BULLSHINE

دونالد سیندن
کارول لی
باربارا هورای
رونالد شاین

رنگی دوبله فارسی

در سال ۱۹۴۰ دشمن در اوج قدرت بود و کشور های نیرومند یك‌بیك سقوط میکردند. در این روز های وحشتناك انگلستان برای مقابله با نیروی مهاجم آماده میشد ولی چه نیروئی میتوانست به‌سر بازان برای روبرو شدن با دشمن شجاعت و دلگرمی دهد؟ این نیرو دختران جوانی بودند که به جبهه اعزام گردیدند وورودآنها به سربازخانه‌و تمرین ها و عملیات جنگی‌وعشقبازیهاشان ماجرای‌شیرینی بوجود آورد که برای همه کس دیدنی خواهد بود ...

شروع سئانسها درسالن هر دو سینما ۱۰ر۳۰ صبح - ۲ر۳۰ - ۴ر۳۰ - ۶ر۳۰ - ۸ر۳۰ - در تراس ۷ر۳۰ - ۹ر۳۰ بعد از ظهر

آ - ۹۷۰۲

انعکاس جهانی استقلال الجزایر

خروشچف و کندی استقلال الجزایر را تبریك گفتند

● ازبعد از ظهر دیروز تاکنون کشور های جهان از بیطرف و طرفدار غرب وشرق یکی پس از دیگری دولت الجزایر را برسمیت میشناسند .

واشنگتن ـ آسوشیتدپرس ـ ۳ژوئیه پرزیدنت کندی رئیس جمهوری امریکا دیشب از استقلال ملت الجزایر بعنوان گام بزرگی در راه تحقیق کاملتر آرمانهای جامعه انسانی به مقام و مرتبه واقعی آن استقبال کرد .

پرزیدنت کندی درپیام خود اظهار امیدواری کرده است که امریکا و الجزایر در آینده بایك دیگر همکاری های دوستانه‌ای داشته باشند .

گفته میشود که دولت امریکا برای برقراری روابط سیاسی باالجزایر منتظر است تا به بیند آیا دولت بن‌یوسف بن‌خده نخست وزیر حکومت موقت الجزایر قادر به کنترل اوضاع این کشور خواهد بود یا نه ؟

مقامات امریکائی اضافه کرده‌اند که دولت امریکا مایل است «سعدونهلب» وزیر خارجه حکومت الجزایر کماکان این پست را حفظ کند . نامبرده در گذشته نماینده حکومت موقت الجزایر در امریکا بوده است

● حکومت پارلمانی

واشنگتن ـ یونایتدپرس ـ ۳ژوئیه دولت امریکا دیروز حکومت مستقل الجزایر را برسمیت شناخت اما بر قراری روابط کامل سیاسی بااین کشور را به بعد از روی کار آمدن یك حکومت پارلمانی موکول نمود .

ازطرف دولت امریکا یك نفر کار دار بعنوان نماینده سیاسی واشنگتن در الجزایر به‌مقامات‌روشه نوار معرفی شده است .

● تبریك خروشچف

لندن ـ آسوشیتدپرس ـ ۳ژوئیه ـ خروشچف نخست وزیر شوروی شب گذشته پیامی برای بن خده نخست وزیر حکومت موقت الجزایرفرستاد و پیروزی ملت الجزایررا دررفراندوم روزیکشنبه بعنوان یك‌واقعه تاریخی که باستعمار فرانسه در الجزایر پایان داد تبریك گفت .

خروشچف در پیام خود که‌بوسیله خبرگزاری تاس پخش شده اظهار داشته است که پیروزی قاطع آراء استقلال‌طلبانه دررفراندوم‌روزیکشنبه گذشته یکبار دیگر اصالت مبارزه قهرمانانه‌ملت الجزایررا درراه آزادی واستقلال به ثبوت رسانید .

خروشچف در پیام خوداضافه کرده است که پیروزی ملت‌الجزایر ضربت دیگری بر پیکر استعمار بود و این پیروزی به ملت هائی که هنوز درکار مبارزه بااستعمار هستند الهام خواهد بخشید تا به پیروزی نزدیکترشوند.

خروشچف اظهار امیدواری کرده است که بین شوروی‌ودولت مستقل الجزایر همکاری های دوستانه‌ای‌بر قرار شود .

● انگلیس شناخت

لندن ـ آسوشیتدپرس ـ ۳ژوئیه ـ دولت‌انگلیس شب گذشته‌از استقلال الجزایر استقبال کرد .

دولت انگلیس شناسائی حکومت موقت الجزایر را رسما اعلام کرد .

● تلگراف چن‌یی

توکیو ـ آسوشیتدپرس ـ ۳ژوئیه ـ چین کمونیست روز گذشته حکومت مستقل الجزایر را برسمیت‌شناخت.

از طرف چن‌ی‌وزیر خارجه چین کمونیست به این مناسبت پیامی‌برای سا عد دهلب وزیر خارجه حکومت مستقل‌الجزایر فرستاده شده که طی آن‌اظهار امیدواری گردیده است بین‌ملت های چین والجزایر روابط مودت آمیز و برادرانه گذشته‌توسعه واستحکام یابد .

دهلی‌نو ـ آسوشیتد پرس ـ ۳ ژوئیه ـجواهرلعل نهرو نخست‌وزیر هندوستان روز گذشته اظهارداشت که پایان موفقیت آمیز پیکار حماسی ملت الجزایردر راه‌استقلال باعث‌خرسندی ملت‌ودولت‌هندوستان است . نهرو گفت که برای مبارزه درخشان ملت الجزایر در راه استقلال هیچ نظیر و همتائی در تمام تاریخ مبارزات ضد استعمار ملل جهان نمیتوان یافت .

نهرو گفت آزادی‌و استقلالی‌که از راه فداکاری و جانبازی بدست آید خیلی بیشتر از آن آزادی‌که از هر طریق دیگری بدست میاید ارزش دارد. نهرو در باره شناسائی الجزایر چیزی نگفت اما وزارت خارجه‌هندوستان‌قراراست اعلامیه‌ای در این باره صادر کند.

● اطلاع رسمی

واشنگتن ـ آسوشیتد پرس ـ ۳

در رفراندوم اخیر الجزایر ۹۹٫۶ در صد از شرکت کنندگان به نفع استقلال این کشور رای دادند.
این‌عکس یکی از حوزه های رای گیری‌را در الجزیره نشان میدهدکه مسلمانان در یك صف طولانی‌پای صندوق‌های رای روان هستند

راسك از «رستو» دفاع کرد

مذاکرات مهم دوگل وادنائر از دیشب در کاخ الیزه آغاز شد. این عکس سران دو کشور را در کاخ ریاست جمهوری فرانسه نشان میدهد.
عکس‌رادیوئی اطلاعات

واشنگتن ـ خبر گزاری فرانسه ـ دین راسك وزیر امور خارجه امریکا پس از نطقی که در برابر کمیسیون امور خارجی سنای امریکا ایرادنمود بروزنامه نگاران گفت قدرت های غربی در مورد مسائلی مانند برلن توافق نظر کامل دارند .

دین راسك سپس گفت اعضای اتحادیه اتلانتیك به تعهداتی که در قبال این اتحادیه دارند آگاه هستند.

وی افزود من در برابر کمیسیون امور خارجه‌مجلس‌سنای امریکانسبت به ورود انگلستان به بازار مشترك اروپائی اظهار خوش بینی کردم .

ازطرف‌دیگر ویلیام‌فولبرایت رئیس کمیسیون امور خارجی‌سنای امریکا بروزنامه نگاران خاطر نشان ساخت که‌دین راسك پیرامون‌باز بودن‌درهای بازارمشترك‌بروی محصولات‌کشاورزی امریکا سخن گفته است .

سناتور فولبرایت افزود دین‌راسك از اینکه نیرو های چین کمونیست در ایالت فوکین تمرکز یافته اند اظهار نگرانی نمود و همچنین گفت که‌در حال حاضر خروج نیرو های امریکا از سیام دور از عقل است. فولبرایت آنگاه گفت دین راسك از «والت روستو»مدیر طرح‌های سیاسی وزارت امور خارجه امریکا شدیدا دفاع کرد و انتقادات بعضی از نمایندگان جمهوریخواه را در این مورد رد نمود .

روستو مبتکر طرحی است که بموجب آن بین شوروی و امریکا تخفیف تشنج محسوسی بوجودمیآید.

۲۳ کمپانی خارجی درعراق بسته شد

بغداد ـ خبرگزاری فرانسه ـ ۲۳شعبه کمانیهای خارجی بموجب دستور وزارت بازرگانی عراق بسته شد .

بموجب قانون ۹ ژوئن ۱۹۶۱تمام شرکت‌های خارجی مجبورند مدیریت خودرا بهیکی از اتباع عراقی واگذار کنند و یا باشرکت های عراقی تشکیل شرکت دهند بشرط آنکه قسمت اعظم سرمایه آنها باعراقیها باشد .

موسساتی که بسته شدندحاضر نبودند قانون ۹ ژوئن ۱۹۶۱ رابه مورد اجرا گذارند . این موسسات عبارتند از دوآژانس آلمان غربی ، یك‌دانمارکی ، یك سوئدی ،بقیه انگلیسی و امریکائی بودند .

● کشف شبکه جدید

بغداد ـ خبرگزاری فرانسه ـ پلیس اعضای یك شبکه مخفی در اربیل (درشمال شرقی عراق بین موصل و مرز ایران) را بازداشت کرد .

روزنامه‌الشرق مینویسد علاوه بر بازداشت عده‌ای ، چند ماشین تحریر و دستگاه پلی‌کپی و نامه های زیادی کشف شده است که حاکی ازآن‌است اعضای‌شبکه‌مزبور

دوگل وادنائر طرح وحدت اروپارا تصویب کردند

پاریس ـ خبرگزاری فرانسه ـ ژنرال دوگل رئیس جمهوری‌فرانسه درضیافت شامی که بافتخار دکتر ادنائر صدراعظم آلمان غربی‌ترتیب داده شده بود گفت خصومت‌فرانسه و آلمان در طول قرون را باید فراموش کنیم و خطاب بادنائرگفت امروز ملت فرانسه از دیدار شما بسی خرسند است .

ژنرال دوگل آنگاه به دوستی عمیق کنونی بین فرانسه و آلمان اشاره کرده و گفت وحدت اروپا اجتناب ناپذیر است .

رئیس جمهوری فرانسه خاطرنشان ساخت وحدت سیاسی ، اقتصادی، فرهنگی و دفاعی اروپا بیش از هر زمان ضروری است . ژنرال‌دوگل در پایان بیانات‌خود اظهار امیدواری نمود که انگلستان بزودی‌بعضویت بازار مشترك درآید .

● همکاری نزدیك

دکتر ادنائر در پاسخ دوگل گفت اروپای متحد هرگز بدون همبستگی و همکاری نزدیك‌فرانسه و آلمان بوجود نخواهد آمد.

دکتر ادنائر افزود فرانسه در طول قرون در زمینه فرهنگی و علمی کمك های فراوانی به جهان کرده است .

صدراعظم آلمان غربی آنگاه گفت ما همگی در اردوگاه‌آزادی هستیم و بخوبی میدانیم که امروز تا چه حد اردوگاه آزادی مورد تهدید قرار گرفته است .

برای مقابله با این تهدیدات‌لازم است وحدت خود را محکم کنیم .

گفتگو های دیروزدوگل وادنائر در جلسات محرمانه و فقط باحضور مترجمین صورت گرفت . گفته‌می شود در این گفتگو ها طرفین با طرح وحدت اروپا و فعالیت برای اجرای آن موافقت کرده‌اند .

سیاست نفتی شوروی امنیت غرب راتهدید میکند

واشنگتن ـ یونایتد پرس ـ ۳ ژوئیه ـ ساموئل ناکازیان یکی از وکلای حقوقی برجسته واشنگتن و کارشناس امور بازرگانی خارجی دیروز در کمیته فرعی امنیت‌داخلی مجلس سنای امریکا اخطار کرد که سیاست نفتی شوروی که این ماده پرارزش صنعتی واستراتژیکی را به بهائی کمتر از قیمت بازار های بین‌المللی عرضه و صادر می کندمیتواند امنیت‌سیاسی‌واقتصادی دنیای غرب را دچار خطر جدی نماید .

ناکازیان گفت که در ۱۰سال گذشته بلوك شوروی صادرات‌نفتی خود را از ۵ میلیون بشکه به۲۵۰ میلیون بشکه در سال افزایش‌داده است .

ناکازیان‌اضافه کرد که‌کمونیست ها در سیاست نفتی خود یکی از بزرگترین مسائل خویش را که عبارت از مسئله حمل و نقل نفت بوده بوسیله احداث شبکه های بزرگ لوله های نفتی که تجهیزات آن از کشور های غربی خریداری شده حل کرده‌اند . تنها ایتالیا در حال حاضر مشغول انجام سفارش یك میلیون تن لوله نفتی ازطرف شوروی می باشد .

● بزرگترین قدرت

ناکازیان گفت که‌از طرف دولت شوروی سفارش ساختن تانکر های نفتی متعددی به دانمارك و فنلاند و فرانسه و انگلیس و ژاپن داده شده و این سفارشها در حال انجام است .

ناکازیان در پایان گفت که به این ترتیب کشورهای غربی‌امکانات نفتی خود را در اختیار شوروی گذاشته‌اند تا شوروی ازاین امکانات برای تبدیل شدن به‌یکی از بزرگترین قدرت های‌تولید کننده نفت استفاده نماید .

ناکازیان در گزارش خوداضافه کرده است که شوروی با استفاده از تجهیزات فنی که از غرب خریداری نموده در ۸ سال گذشته تبدیل به بزرگترین غول صنعتی جهان بعد از امریکا شده و هرگاه کشور های غربی در صادرات‌صنعتی و فنی خود به شوروی تجدید نظر نکنند طولی نخواهد کشید که رویای لنین برای‌پیش افتادن‌شوروی از لحاظ قدرت صنعتی از امریکا جامه عمل خواهد پوشید .

بن خده وارد الجزایر شد

بقیه‌از صفحه ۳

کناروی بودند گفت :

«ما ضد انقلابیون را که درراس آنها بن خده قرار دارد رسوا می سازیم.

وی افزود ازنظر ارتش آزادیبخش ملت وافکار عمومی فعالیتهای غیر قانونی ضدانقلابیون چه درزمینه انحلال‌ستاد ارتش وچه‌درمورد عقد قرار داد با ارتش سری وگروههای فاشیستی ودشمنان ملت وآزادی محکوم است ما از تمام افسران ، سربازان‌و تمام‌کسانی که برای استقلال الجزایر جنگیدند طلب می کنیم هوشیار باقی بمانند وصفوف خود را درپس‌رهبرانشان‌بن‌بلا،،خیدر فرحات عباس ،محمدی سعیدوعناصر پاك انقلاب محکم‌کنند .

ناحیه اورس پنجم تقریبا یك میلیون و۸۰۰ هزار تن جمعیت‌دارد وفرمانده ارتش ولایت پنجم گفت‌ما معتقدیم تنها شورای ملی انقلاب الجزایر صلاحیت خلع درجه کردن سران ارتش آزاد یبخش را دارد و اگر خدشه‌ای به یك تن از افراد ارتش آزادیبخش وارد شودیعنی به تمام ارتش آزادیبخش لطمه وارد آمده است .

سرهنك طاهر زبیر درمورد‌فرحات عباس گفت ما هرگز نسبت به‌روشی که او اتخاذخواهد کرد شك‌نداریم او با ملت و ارتش است .

وی‌افزود طرح نابودی ارتش‌آزادی بخش ملی از ماهها قبل تهیه شده بود .

آنها مایل بودند ابتدا استاد ارتش وسپس نیروهای متمرکز در مرز تونس و مراکش ودر مرحله نهائی ارتش ماراولایت به ولایت منحل و نابود سازند .

● غیر قانونی

عرجه ـ خبرگزاری فرانسه ـ فرمانده ولایت پنجم (اوران) طی پیامی که دیشب در اختیار مطبوعات قرارداد اعلام کرد تصمیم‌بن‌یوسف بن‌خده نخست‌وزیر حکومت موقت جمهوری الجزایر در مورد‌خلع‌درجه و انحلال ستاد ارتش آزادی‌بخش ملی الجزایر غیر قانونی است .

دراین پیام که برای تمام‌سازمان های انقلابی الجزایر فرستاده شده خاطر نشان گردیده تصمیم بن خده در انحلال ستاد ارتش آزادی بخش ملی‌الجزایر فرصت تازه‌ای به‌نیروهای دشمن میدهد بدین‌جهت ماتقاضا داریم فورا شورای ملی انقلاب الجزایر تشکیل جلسه داده واختلاف کنونی را مورد بررسی قراردهد .

تقاضای دستگیری وزیر خارجه کاتانگا

سازمان ملل ـ آسوشیتدپرس ـ ۳ ژوئیه ـ دیشب از قول ژوستین بومبوکو وزیر خارجه دولت‌مرکزی کنگو گزارش رسید که وی از نیرو های سازمان ملل خواسته‌است اواریت کیمبا وزیر خارجه کاتانگا را دستگیر کنند .

بومبوکو از نمایندگان کشور های گروه آسیائی‌سازمان ملل‌بطور خصوصی خواهش کرده است که برای این موضوع به مجمع عمومی سازمان ملل توصیه کنند بومبوکو اظهار داشته است که سرمایه‌داران بلژیك و انگلیس موئیز چومبه رئیس جمهور کاتانگا را تشویق به ادامه جدائی از کنگو میکنند . و وزیر خارجه کاتانگا عامل این سرمایه‌داران است .

مسکو ـ آسوشیتد پرس ـ ۳ ژوئیه ـ خبرگزاری تاس دیروز گزارش داد که ساختمان یك باشگاه و یك استادیوم بزرك در دانشگاه دولتی مسکو که بنام رهبر فقید مردم کنگو دانشگاه پاتریس لومومبا نامگذاری شده در مسکو آغاز گردیده است .

باشگاه مورد بحث دارای ۱۵۰۰ صندلی و استادیوم آن گنجایش ۵ هزار تماشاچی را خواهد داشت.

علاوه بر این‌معماران شوروی طرحی برای احداث یك استراحتگاه‌برای ۴۲۰۰ دانشجو خارجی از کشور های افریقا و آسیا و امریکای‌لاتین در این دانشگاه تهیه کرده‌اند .

خروشچف جشن استقلال آمریکارا تبریك گفت

مسکو ـ خبرگزاری فرانسه ـ لئونید برژنیف و نیکیتا خروشچف رئیس جمهوری و نخست‌وزیرشوروی بمناسبت جشن استقلال امریکاپیام هائی برای جان کندی رئیس جمهوری امریکا ارسال داشته اند رهبران شوروی در پیامهای خود خاطرنشان ساخته اند امید است روزی فرارسد که تهدید جنك کاملا از بین برود‌و کوشش های مادر این زمینه نتیجه مثبت‌و درخشانی داشته باشد .

گرومیکو گفت بازارمشترك چیز بدی‌است!

مسکو ـ خبر گزاری فرانسه ـ آندره گرومیکو وزیر امور خارجه شوروی دیروز گفت نظری که ما شورویها در مورد بازار مشترك از آن دفاع میکنیم توسعه جهانی آنست بدینمعنی که بازار مشترك تمام جهان را در بر بگیرد .

وی افزود بازار مشترك چیزبدی است بخصوص برای شورویهاحکم تبعیض را دارد .

آندره گرومیکو بازار مشترك را که از شش کشور اروپائی‌تشکیل شده همانند گودال ودیوار عظیمی معرفی کرد .

وزیر امور خارجه شوروی ضمن مقایسه‌بازارمشترك‌باباز‌ارکشورهای اروپای شرقی گفت ورود به بازار مذکور برای تمام کشورها آزاد است .

آندره گرومیکو ضمن حمله شدید به بلوکهای نظامی‌درحالی‌که میگفت مرك براتحادیه اتلانتیك جام‌خودرا نوشید و سفرای کشور های غربی به‌شوخی گفتند مرك برپیمان ورشو !

اتومبیل وزیر طرفدار ناصر در دمشق متلاشی شد

دمشق ـ آسوشیتدپرس ـ ۳ژوئیه ـ شب گذشته یك بمب دستی در اتومبیل شخصی «وهاب حامد» وزیر دارائی اسبق سوریه در زمان‌حکومت ناصر بر سوریه منفجر شد وباعث متلاشی شدن این اتومبیل گردید .

حامد یکی از ۵ نفر رجال طرفدار ناصر است که اخیرانامه سرگشاده‌ای برای پرزیدنت ناظم‌القدسی رئیس جمهور سوریه فرستاده و طی آن درخواست کرده بودند که به منظور جلوگیری از خطرات خارجی که سوریه را تهدید می کند بار دیگر اتحاد مصر و سوریه بر قرار گردد.

در این حادثه آسیبی به خود «حامد» و یا افراد خانواده اش‌نرسید. اتومبیل وی در مقابل منزلش دردمشق پارك شده بود که بمب ساعتی در آن کار گذاشته شد و منفجرگردید.

چند روز پیش نیز مخالفان اتحاد سوریه و مصر یك نماینده سابق پارلمان سوریه را که به طرفداری‌از ناصر شهرت دارد از داخل اتومبیلش بیرون کشیدند و اورا در خیابان‌کتك زدند .

یك سناتور آمریکائی گفت :

من اگر جای کندی بودم جنك با چین را آغاز می کردم

لانك بیچ ـ آسوشیتد پرس ـ ۳ ژوئیه ـ بری گلدواتر سناتور جمهوریخواه امریکائی امروزاظهار داشت که اگر وی رئیس جمهور امریکا بود بدون آنکه تردیدی بخود راه دهد ارتش چیانکایچك رئیس جمهور چین ملی را بطرف خاك اصلی چین حرکت میداد ودر صورت لزوم استرالیا و زلاند جدید را نیز وارد جنك با چین کمونیست می کرد .

گلد واتر گفت که حمله‌مسلحانه چین ملی به چین کمونیست با پشتیبانی امریکا منجر به شروع جنك جهانی نخواهد گردید .

آگهی تشکیل مجمع عمومی

چون‌تا ساعت شش‌بعد از ظهر روز سه شنبه ۱۲ر٤ر۱۳٤۱ عده شرکت حاضر درمحل‌انعقاد جلسه مجمع عمومی عادی شرکت تعاونی مصرف ارتش بحد نصاب نرسید وجلسه رسمیت نیافت لذا برای تشکیل دومین جلسه مجمع عمومی عادی در ساعت پنج بعد از ظهر روز پنجشنبه بیست‌و هشتم تیرماه ۱۳٤۱ در محل فروشگاه شماره ۳ این شرکت واقع در خیابان شاهرضا جنب دروازه دولت تجدید وقت میگردد.

دستور جلسه :

۱ـ قرائت گزارش هیئت مدیره و بازرس شرکت .

۲ـ انتخاب سه تن از اعضاء اصلی ودوتن از اعضاء علی‌البدل هیئت مدیره و بازرسان شرکت که مدت عضویت آنان طبق مفاداساسنامه پایان پذیرفته است .

۳ـ تصویب ترازنامه سال ۱۳٤۰

آگهی دعوت مجمع عمومی فوق‌العاده

از کلیه صاحبان سهام شرکت سهامی صنعتی جنرال دعوت‌میشود روز پنج‌شنبه ۲۸تیرماه ۱۳٤۱ در محل دفتر شرکت واقع در خیابان اراك شماره ۳٦ حضور بهمرسانند .

دستور جلسه

شور در مورد ماده (۵۳) قانون تجارت و کسب اجازه لازم

شرکت‌سهامی صنعتی جنرال

آگهی نوبت‌سوم مناقصه توسعه شبکه برق کرج

پیرو آگهی شماره ۱۹۳۹ـ۲۳ر۲ر۱۳٤۱ موضوع توسعه شبکه فشار قوی برق شهرداری داوطلبان می‌توانند همه روزه بشهرداری مراجعه و پاپرداخت مبلغ پانصد ریال مشخصات و نقشه و شرائط شرکت در مناقصه را اخذ که بااطلاع کامل از مفاد آن و قبول شرائط امضاء و بضمیمه پیشنهاد خود تاآخر وقت اداری روز سه شنبه دوم مرداد ماه ۱۳٤۱ بدفتر شهرداری کرج تسلیم و رسید اخذ نمایند .پیشنهادات واصله درساعت ۱۰ صبح روز چهارشنبه سوم مرداد ماه ٤۱در انجمن شهر باز و قرائت خواهدشد

حضور پیشنهاددهندگان در جلسه آزاد شهرداری در رد یاقبول یك یاکلیه پیشنهادات مختار است . و حداکثر رسیدگی به‌پیشنهادات از تاریخ قرائت پیشنهادات تا۲۰ روز خواهد بود و کلیه هزینه های قانونی از قبیل مالیات و عوارض و چاپ آگهی و غیره بعهده برنده مناقصه است .

شهردار

خردسالان عزیز :
اطلاعات کودکان تنها مجله مخصوص شما
که سه شنبه ها منتشر میشود
بامطالب متنوع و داستانهای سر گرم‌کننده
یکهفته شما را مشغول میکند
سه شنبه‌ها ـ اطلاعات کودکان ـ ۵ ریال

تبریکات

جناب آقای محمد رضا سعادت فرد

بدینوسیله تبریکات صمیمانه خودرا بمناسبت ارتقاء آن جناب بسمت رئیس و همچنین همکاران شما که ازطرف صنف‌لبنیات‌فروش بنمایندگی انتخاب شدند تبریك‌میگویم

ازطرف فروشندگان لبنیات منطقه ۹و۸ ـ حسن کیهانی
آ ـ ٦۳۵۹

اطلاعات
۱۳۰۵
صفحه ۵
چهارشنبه سیزدهم تیرماه ۱۳۴۱ـ شماره ۱۰۸۳۸

جکسونویل ـ فلوریدا
دکترفضل‌الله نیکخواه

مابرای خدمت آماده‌ایم

اما وسیله در اختیار نداریم

آقای دکتر نیکخواه که براساس نامه وی ، بحث مربوط به تحصیلکردگان ایرانی دراطلاعات آغاز شد و خوشبختانه موجب گشت حقایقی آشکار وگفته شود .

مجددا نامه‌ای از امریکا نوشته‌اند که متن آنرا در زیر بنظر خوانندگان عزیز میرسانیم و مجددا یادآور میشویم برای ادامه این بحث وشکافتن مشکلات طبقه تحصیلکرده‌ما بنوبه خود آماده هستیم و باجوانان دانشمند وصاحب‌نظر هماهنگ‌میباشیم.

سرمقاله جالب (مارا فریب ندهید) راکه پیرامون نامه اینجانب در شماره ۳۷۸۳ اطلاعات هوائی چاپ شده بود مطالعه کردم ...

البته خیلی آسان است بگوئیدکه آقا شما طبیب هستید ... قدم شما روی چشم ملت ... دراین سرزمین پهناور اینهمه جای خالی هست‌بیائید ومملکت را از جهل ومرض نجات‌دهیدو یا آلبرت شوایتزر را مثل زده لذت زندگی آسوده وامنیت مالی را بامرهم نهادن زخم‌ها و آباد ساختن ویرانه‌ها مقایسه کرده احساسات افراد عادی که این مقاله را میخوانند برانگیخت که بگویند حق باشما است . حال آنکه علت مراجعت بنده به آمریکا مقایسه آسمانخراشهای آمریکا با خرابه‌های ایران و تفاوت زندگی دراین دوکشور نبود . اصولا آمریکا از دریچه چشم یك‌فرد عادی که برای تفریح و گردش با پول فراوان‌به‌آنجا میرود بانظر یك محصل که شب وروز درس‌میخواند وپولش‌فقط باندازه کفاف زندگی اوست فرق‌میکند . دکترهائی که برای دیدن دوره تخصصی به‌آمریکا میروند حتی خود آمریکا را هم نمیتوانند درست به‌بینند . از هفت صبح تا هفت شب کار روزانه ویك شب درمیان‌کشیك دربیمارستان ، یعنی ۳۶ ساعت‌کار و ۱۲ ساعت‌استراحت انرژی و وقت‌کافی برای کسی نمیگذارد . مسلما این موضوع برای شما و خوانندگان عزیز تازگی دارد و شاید تعجب‌آور هم باشد ولی میتوانید ازتمام دکترهای ایرانی که از آمریکا مراجعت کرده‌اند سئوال کنید . این ازخوشی آمریکا ! حالا برفرض آنکه بما درآمریکا خیلی‌خیلی هم خوش میگذرد ، مگر همین ماها نیستیم که آنها را پشت‌سر گذارده با دلی پراز شوق‌بقصد خدمت بوطن بایران می‌آئیم ؟!

واما راجع به‌آلبرت شوایتزر: آلبرت شوایتزر نابغه‌ایست‌که خدمات بیحد وحسابی به‌عالم بشریت‌کرده نمونه‌ای از فداکاری واز خودگذشتگی است . او فیلسوف ، مرد مذهبی و موسیقی‌دان ونویسنده مشهوری است. آلبرت شوایتزر شهرت بین‌المللی‌خودرا قبل‌از آنکه طب بخواند از راه نوشته‌های مذهبی و خدمات و تعلیمات دینی بدست آورد . او درسن ۳۱

بقیه در صفحه ۶

درجلسه‌ای باحضور جمعی ازاستادان دانشگاه

به مواد اصلاحی لایحه «فول‌تایم» اعتراض شد

بعد ازظهر دیروز در جلسه‌ایکه عده‌ای از استادان دانشگاه تشکیل داده بودند نسبت به‌بعضی ازمواد‌لایحه اصلاحی قانون‌فول‌تایم استادان‌اعتراض شد .

خبرنگار ما گزارش میدهد که‌در تاریخ۱۱ر۶ر۴۰لایحه تمام وقت کادر آموزشی دانشگاه تصویب گردید و برای اجراء ابلاغ شد .

اماپس از چندی باافزایش چند تبصره لایحه‌اصلاحی تمام‌وقت کادر آموزشی دانشگاه تهیه گردید وبرای شور تسلیم شورایعالی دانشگاه‌شد ، هم‌اکنون این لایحه درمرحله شور در شورایعالی اداری کشور است و پس‌از تصویب شورای مزبور برای تصویب نهائی تسلیم هیئت وزیران میگردد

تمام وقت نیست

درجلسه دیروز باحضور عده‌ای از استادان دانشگاه آقای دکتربهشتی پیرامون لایحه اصلاحی تمام وقت استادان دانشگاه گفت :

منظور وهدف ما پیشرفت دانشگاه است، درحال حاضر دانشگاه تهران در حال رکود است ، استادان روی عدم مطالعات جدید و کافی هنوز همان جزوه‌های ده سال قبل رابدانشجویان تدریس میکنند، پیدایش فکرتمام وقت‌کردن‌استادان دانشگاه وبمورد اجراگذاشتن‌لایحه مزبور بیشتر برای پیشرفت امر تدریس در دانشگاه تهران‌بوده‌است که مسلما مورد قبول همه استادان ودانشجویان میباشد ، دراین لایحه سعی شده از اشتغال استادان به کارهای غیراز دانشگاهی‌جلوگیری بعمل آید یااگر استادی خواست تمام وقت در اختیار دانشگاه‌نباشد از کار در دانشگاه کناره‌گیری نماید ، ولی لایحه اصلاحی‌تمام‌وقت استادان دانشگاه این‌مزیت‌راندارد

انصاف نیست

آقای دکتر بهشتی افزود: در تبصره‌ای از لایحه اصلاحی تمام وقت کادرآموزشی باستادان‌پزشکی حق داده شده است که از یکدهم تختهای بیمارستان های دانشگاه برای خواباندن بیماران خصوصی استفاده کنند باتوجه‌باینکه‌استادان فقط ویزیت میکنند و زحمت عمده بدوش روسای بخشها و دانشیاران است واز طرفی تختخوابهای موجود برای مراجعه کنندگان خیلی کم است ، تصویب این تبصره دوراز انصاف است .

آسان‌تراست

در لایحه تمام وقت کادرآموزشی استادانی که قبول سمت سیاسی بکنند خودبخود از کادر دانشگاه خارج میشوند و برگشت استادان مزبور به‌کادر دانشگاه باشرایطی که پیش‌بینی شده بود سخت بنظر میرسید ، اما در لایحه اصلاحی اینکار آسان‌شد وفقط بستگی به تصمیم شورای‌دانشگاه پیداکرده است واین مورد اعتراض ماست.

لزومی ندارد

دراین لایحه استاد میتواند تقاضای تمام وقت بکند وبازهم بعدامیتواند تقاضای «پارت‌تایم» بکند ، این بنظر ما صحیح نیست ،بایدشرایط برگشت به‌پارت‌تایم یافول‌تایم در مرحله دوم سخت‌تر وتقریبا محال شود.

محدود شود

فوق‌العاده وپاداش رئیس‌دانشگاه معاون دانشگاه روسای دانشکده‌ها ومعاونین آنها باید محدود شودنه اینکه به‌کمیسیون مالی دانشگاه سپرده شود.

ماده گنگ

مقررات اجرای فول‌تایم نسبت به پزشکان بیمارستانها وروسای‌بخش های وابسته در این لایحه مبهم و گنگ است بهتر است برای این دسته از کارمندان فنی لایحه‌قانونی تنظیم گردد .

در مورد رئیس دانشگاه معاون و روسای دانشکده ها پیش‌بینی‌شده است که چنانچه شغل سیاسی‌پیدا کردند از خدمت دردانشگاه‌برکنار شده وفول تایم شناخته می‌شوند.

در مورد اینعده از استادان نیز باید مثل سایر استادان رفتار شود و در اینمورد تبعیض نباید وجود داشته باشد .

صادرات پنبه

گزارش تهیه شده حاکیست، در خرداد سال جاری ۲۰۱۴ تن‌پنبه تصفیه شده از کشور صادر شده است .

میزان صدور پنبه از اول مهر ماه سال گذشته تا خرداد ماه ۴۱ بالغ بر ۷۸۹ر۵۷ تن بوده است‌این پنبه ها به کشور های انگلستان ، آلمان ، چك اسلواکی ،شوروی ، مجارستان ، ایتالیا ، لهستان ، فرانسه ، هلند صادر گردیده است

رانندگان شرکت تلفن دراطلاعات‌گفتند:

شرکت مارا مشمول هیچ مقرراتی نمیداند

امروز پنجاه نفر از رانندگان شرکت تلفن باداره روزنامه آمدند و درباره روابط خود با شرکت تلفن مطالبی بیان داشتند رانندگان تقاضاهای خود را بشرح زیر اعلام کردند :

مالیات حقوق باید مانند وزارتخانه ها کسر گردد ، برانندگان فوق‌العاده تعطیل پرداخت گردد ، حق کامیون بایستی بماخذ ششصد ریال درماه پرداخت‌گردد رانندهها مطابق قوانین موجود از مزایای تلفنچی‌ها استفاده کنند بازنشستگی رانندگان بوسیله وزارت دارائی و یا وزارت پست و تلگراف صورت گیرد و ماهیانه‌پانصد ریال حق فنی برانندگان پرداخت گردد . مبلغ یکهزار ریال ترمیم که شرکت تلفن درابلاغات قید میکند در لیست حقوق منظور گردد و جزءحقوق باشد .

نماینده رانندگان گفت وضع ما در شرکت تلفن بسیار عجیب است‌مقامات شرکت اصول و مقررات استخدامی شرکت تلفن را درباره ما اجرا نمی کنند واز طرفی مارا مشمول مقررات بازنشستگی کشوری نیز نمیدانند و درخواست کردندکه مقامات شرکت باین تقاضای قانونی آنها توجه نمایند .

اطلاعات . رانندگان شرکت تلفن افراد زحمتکشی هستند که شب و روز و وقت وبیوقت برای برقراری ارتباطات تلفنی با مامورین فنی‌شرکت همکاری میکنند امیدواریم تقاضا های قانونی رانندگان مورد توجه مقامات شرکت قرار گرفته و رفع مشکلات گردد .

خوشبخت کیست؟
فردا
بلیطهای فوق‌العاده اعانه ملی درسراسر کشور منتشر میشود
قیمت بلیط باهمه مزایا همان۲ تومان‌است

سرویس مسافرتی عدل همیشه آماده خدمت است
سرویسهائیکه تاکنون دائر شده است
رشت ـ پهلوی ـ همدان ـ کرمانشاه ـ کاظمین
برای تهیه بلیط به نشانی زیر مراجعه فرمائید :
دفتر مرکزی ـ خیابان پهلوی بلوار کرج تلفن ٤٤٦٢٦ شعبه ۱ خیابان باب همایون تلفن ۳۰۳۶۳۱ شعبه ۲ خیابان ناصر خسرو (گیلان مشهد) تلفن ۳۰۲۳۲۸ آـ۹۰۱٤

تعمیرگاه سیار رادیو و تلویزیون
همه‌نوع تعمیرات تلویزیون و رادیوگرام در منازل‌تحت نظر متخصصین اروپا دیده درتهران و حومه. تلفن ٥٦۱۷٥
۲ـ٥ آـ۹٤۰٤

مردم شهرستانها

ندای کمك‌بملت الجزایر راپاسخ میدهند

تهضت‌کمك به‌برادران مسلمان‌الجزایر درشهرستانها نضج گرفته‌ونیکوکاران شهرستانها براثر اقدامات نمایندگان اطلاعات در شهرستانها برای کمك به آزادمردان ستمدیده الجزایر پا خاسته‌اند .

قبلا اطلاع داده شد که آقای سعادتمند نماینده اطلاعات در لاهیجان برای جمع آوری اعانه از نیکوکاران آن شهرستان برای کمك ببرادران مسلمان الجزایر اقدام نمود و مردم نیکوکار لاهیجان نیز بندای رادمردان الجزایر پاسخ مثبت دادند و۲۰۸۲۰ ریال باینمنظور پرداختند. چند روز قبل آقای سعادتمند شخصا بموسسه اطلاعات آمدو بیستهزارو هشتصد و بیست ریال‌کمك نیکوکاران‌رابصندوق کمیته مرکزی کمك بمسلمانان الجزایر تسلیم کرد .

کمك‌نیکوکاران شلمان

از طرف مردم نیکوکار شلمان نیز برای کمك بملت قهرمان الجزایر اقدام شدو با تشکیل مجالس و سخنرانیهای مفصل و تشریح وضع مسلمانان ستمدیده الجزایر نسبت بجمع آوری اعانه برای کمك‌بالجزایر قهرمان اقدام گردید .

نیکو کاران شلمان مبلغ٤٥٣٥ر٥ ریا لباینمنظور جمع آوری نمودندو مبلغ مزبوررا تحویل آقای اسداله اسدی نماینده اطلاعات در شلمان دادند و بوسیله بانکملی‌شعبه لنگرود برای کمیته مرکزی کمك بمسلمانان الجزایر حواله شد.

کمك‌نیکوکاران حسن کیاده

اهالی نیکوکار بندر حسن کیاده نیز دعوت موسسه اطلاعات را برای کمك ببرادران مسلمان الجزایراجابت کردندو با اقداماتی که از طرف آقای فریدون حسینی پور نماینده اطلاعات دربندر حسن کیاده برای جمع‌آوری اعانه جهت کمك به آزادمردان‌الجزایر بعمل آمد جمعا مبلغ ۲۷۱۰ ریال باینمنظور پرداختند . مبلغ مزبور توسط سرپرست نمایندگان و خبرنگاران اطلاعات در گیلان به موسسه اطلاعات حواله گردید تا بکمیته‌مرکزی کمك‌بمسلمانان‌الجزایر تحویل شود .

ازاصفهان

باتشکیل کمیته ملی کمك‌ببرادران مسلمان الجزایر دراصفهان بمنظور جمع آوری اعانه برای مردم الجزایر اقدام‌شد ومبلغی بیش از پنجاه هزاریال جمع‌آوری گردید که‌اسامی نیکوکاران و مبلغ پرداختی آنان قبلا باستحضار خوانندگان‌عزیز رسید، اینك خبرنگار ما در اصفهان گزارش میدهد :چندروزقبل کارمندان دبستان اللهوردیخان اصفهان بامراجعه باداره‌سرپرستی‌نمایندگیان‌وخبرنگاران اطلاعات پشتیبانی خودرااز مسلمانان غیور الجزایر اعلام داشتند و سه‌نفر از آنان مبلغ‌دویست ریال برای کمك ببرادران مسلمان الجزایر بدفترکمیتهٔ ملی کمك بمسلمانان الجزایر در اصفهان پرداختند .

یك‌نیکوکار ازدزفول

خبرنگار ما در دزفول گزارش‌می‌دهد: پریروز یکی از نیکو کاران دزفول که‌مایل بافشای نام خود نبود بامراجعه بدفترنمایندگی اطلاعات‌مبلغ پانصد ریال برای کمك به‌مسلمانان الجزایر تحویل داد تابموسسه‌اطلاعات ارسال شود و بوسیله کمیتهٔ مرکزی کمك بمسلمانان الجزایر برای‌آزاد مردان مسلمان الجزایر ارسال شود، مبلغ مزبور طی حواله کتبی بوسیله بانکملی برای کمیتهٔ مرکزی کمك بمسلمانان الجزایر ارسال شد .

آماده عزیمت بالجزایر

خبرنگار ما در یزد گزارش‌میدهد: پریروز آقای رحمت‌الله اشجع‌زاده دهیار اداره عمران شهرستان یزدبدفتر نمایندگی اطلاعات آمدو گفت : من وضع نابسامان‌برادران مسلمان‌الجزایر درروزنامه اطلاعات خواندم و باور کنید که ازشدت تاثر گریستم.از من کاری برنمی‌آید تابرای کمك به‌آزادمردان ستمدیده الجزایر انجام دهم . باینجا آمده‌ام تا بکمیتهٔ مرکزی کمك به مسلمانان الجزایر بنویسند که من آماده‌ام بالجزایر بروم وهرگونه کمکی از دستم برآید برای آنان انجام‌دهم.

تلگراف از رفسنجان

شیروخورشید سرخ جناب آقای دکتر خطیبی

اقدام اخیر آن جناب دائر به ابقاء آقای دکتر ناصر جراح عالیقدر موجب کمال مسرت و شادی اهالی است به نمایندگی از طرف صنف آرایشگر تشکرات خودرا تقدیم میداریم.

محمد ایران نژاد ـ اکبر عباس زاده ـ نعمت‌الله‌سلمانی اقطاعی ـ فتاح ـ علی حسینی ـ علی محمد رضا
آـ۹٦٤٦

شیروخورشید سرخ جناب آقای دکتر خطیبی

مسافرت جناب عالی برفسنجان وابلاغ‌مراتب‌رضامندی خاطر شاهزاده نیکوکار افتخاری است برای مردم‌رفسنجان به نمایندگی ازطرف صنف بزاز ضمن عرض تشکرازاقدامات خیرخواهانه آن جناب وابقاء دکتر ناصر که جراحی شریف وطبیبی حاذق است سپاسگذاریم.

حسین زمانی ـ ابوالقاسم جدیدی ـ عباس اسکندری ـ حاجی غلامرضا بهره‌مند ـ محمد همدانی ـ حسین میرزائی ـ حریری ـ مهدی کارگر. آـ۹٦٤۸

جناب آقای دکتر خطیبی شیروخورشیدسرخ

حق شناسی صفت بارز ایرانی است مردم رفسنجان بهترین تشکرات قلبی خودرا نسبت به شما که وجود خودرا وقف خدمت باجتماع نموده و مورد تائید شخص اول‌مملکت ووالاحضرت نیکوکار شمس پهلوی میباشید تقدیم جنابعالی در مورد ابقاء دکتر ناصر بیش از پیش به‌محبوبیت روز افزون شما افزوده افتخار داریم که ازطرف بنگاههای باربری و مسافربری رفسنجان مراتب سپاسگذاری خودرا معروض داریم.

علی باقری ـ علی سلطنتی ـ جواهری ـ ایروانی
آـ۹٦٥۰

CANADA FROST
Ice Cream
کانادافراست
بستنی پاستوریزه
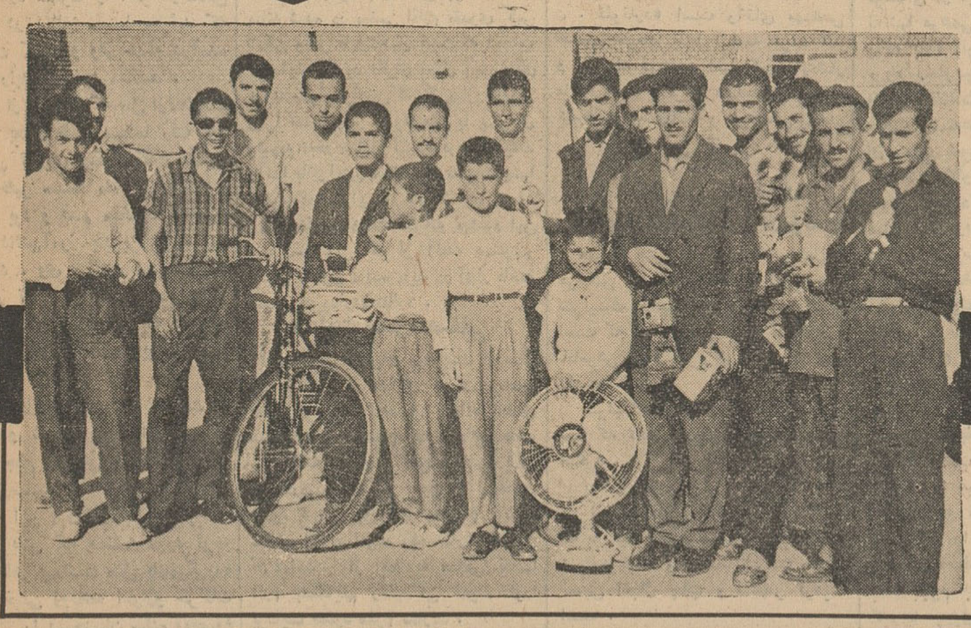
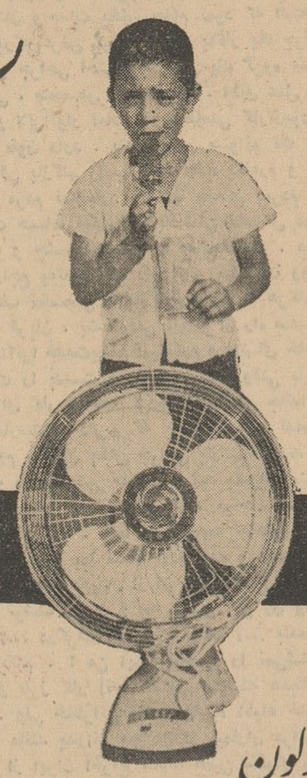
آپولون

سری نهم برندگان کانادافراست جوائز خودرا دریافت‌کردند
خانم ژیلا ضرابی ـ دوربین عکاسی آکفا ـ آقایان بهروز رشتی قلم پارکر ـ محمود خان بابا دوربین عکاسی آکفا ـ علی‌شعبان باباخمسیان دوربین عکاسی آکفا ـ جبرئیل نجاتی سکه‌طلا ـ کاظم‌میرغنی‌نژاد ـ دوچرخه هرکولس ـ مسعود نظری مقدم دوربین‌عکاسی آکفا ـ کریم دلبندی دریانی اطوبرقی آ.ا.گ ـ رمضانعلی‌صالحی سکه طلا ـ جوادخرم پنکه هیتاچی علی بهطوئی دوربین عکاسی آکفا ـ عبدالرسول‌حمیدجعفری اطو برقی آ.ا.گ علی‌اکبر داودنژاد ساعت‌گالو ـ ولی‌الله آب زکی ساعت گالو ـ حسین‌علی خلیل‌پور دوربین عکاسی آکفا ـ بهروز ندیمی سکه طلا ـ محمد زجاجی ـ اطوبرقی آ.ا.گ
از کلیه مصرف کنندگان محترم کانادافراست خواهشمندیم چنانچه درداخل بستنی‌های چوبی ولیوانی کانادافراست‌حواله‌هائی‌رایافتید بدانید که برنده جوائز عالی و گرانبهائی هستید.
وچنانچه حواله را یافتید روزهای دوشنبه و پنجشنبه ساعت ٤ بعداز ظهر بکارخانه کانادافراست جنوب فرودگاه مهرآباد مراجعه فرمائید تا جوائز بشما داده شود.
کانادافراست علاوه بر خوشمزه ترین بستنی پاستوریزه عالی ترین جوائز را بشما دوستداران و مصرف کنندگان کانادافراست هدیه میکند در موقع خوردن مواظب حواله آن باشید.
ازکلیه علاقمندانی که مایلند کارخانه تمام اتوماتیك کانادافراست را ببینند روزهای دوشنبه و پنجشنبه ساعت ٤ بعداز ظهر باین کارخانه تشریف بیاورند تاهمچنین شاهد برندگان جوائز عالی کانادافراست باشند.
کانادافراست بستنی محبوب همه
آـ۹٦٦۲

انتقاد

از: راعتمادی

میکروب پری خانم !

«پری خانم» همسایه‌دیوار بدیوارمان رادیدم که‌لبخندی بر لبان کارنامه‌ای زیر بغل داشت جلو آمد سلام کرد علیك گرفت برسبیل تعارف گفتم : انشاءالله قبولی‌مبارکست !

زد زیر خنده وگفت : پی خیالش امسال قبوم نشدم سال دیگه قبولی روشاخشه ... ماراکه بنظام وظیفه نمیبرند ...

بعد چرخی زد وبا ژست و اطوار ستارگان «سکسی» سینما راهش را پیش گرفت و رفت ...

داشتم از تعجب شاخ درمی‌آوردم که‌این دیگر چه نوع برخورد با شکست است گفتم شایداز اثرات مبارزه با یاس و ناامیدیست که‌جوانان ما حتی دخترانمان تا این اندازه در برابر شکست خونسرد وبی اعتناهستند وکشان هم‌نمیگزد ! از دروهمسایه سراغ گرفتم معلوم شد که امسال نظیر «پری خانم» فراوانند که اینطور باشکست‌و ناکامی روبرو شده‌اند .. حقیقت مطلب اینست که «پری خانم» ورفتار واداو اطوارش پدیده جدیدی است که در اجتماع شلوغ و پلوغ امروز ما شکل گرفته و ازهمانهاست که سابقا فقط در عالم خیال و رویای نویسندگان وجود داشت و مصلحین قوم مردم‌را از چنین پدیده‌ای می ترسانیدند و بدبختانه امروز این پدیده بوجود آمده ، شکل گرفته وخطرش برای جامعه در حال تحول!

ماوحشتناکست .. پری خانم‌پدیده عجیبی است که خوشبختانه شناختنش کارسهل و ساده‌ایست ، پری خانم صبح‌بایك بسته سقز دردهان ، یك خرمن زلف بادکرده و پرپیچ وتاب، یکدست لباس که مطابق با مد فصل دوخته شده ، یك آئینه بغلی ومقداری لوازم توالت ، چندعکس قدو ونیمقد هنرپیشه‌های سینما و احیانا یکجلد کتاب ، یادفترچه‌بعنوان‌علامت ونشانه تحصیل روانه مدرسه‌میشود .

درمدرسه و کلاس درس پری خانم در حالیکه سقز را مثل توپ فوتبال توی دهان میغلطاند یکریز و یکنفس صحبت از پیك‌نیك جمعه ، حرف از فیلم دیشب ، ازرقص«استیل» الویس پریسلی ، از آواز «ریکی» از چشم و ابروی «تونی» بمیان‌می‌آورد وهرقدر معلم بیچاره از درس صحبت میدارد بادهواست زیرا نه خانم را بنظام‌وظیفه‌میبرندونه‌درمنزل میتوانند بخانم بگویندکه‌بالای‌چشمت ابروست! ساعت‌دو نیم بعداز ظهر پری خانم ، پدیده تازه عصرما را اگر درکلاس ندیدید در سالن سینما بجوئید که چشمان کنجکاو واز حدقه درآمده جوانان رابدنبال خود میکشد .

یکی از دوستان که قبل از تعطیلات مدارس بعداز ظهر بسینما رفته بود برای من تعریف میکرد که‌در ساعت ۳بعداز ظهر سینما مملو از دانش ـ آموزان بود و قسم میخورد که‌تعداد دختران دانش‌آموز چند برابر ازپسران بیشتربود ، وی میگفت این دختران چنان در تقلید از لباس واداو اطوار هنرپیشگان پیش رفته‌اند که همه‌چیز بآنها می‌چسبد جز محصل بودن ودرس خواندن ..

«پری خانم» شب بدون شرکت در «پارتی» و شلنك تخته انداختن در حضور جمع خوابش نمیبرد و صبح زودتر ازساعت ۹و ۱۰ از خواب‌بیدار نمیشود. این پری‌خانم باایرن حرکات ظاهر فریبش که همیشه مورد توجه مردان ظاهر بین‌است مثل یك‌میکروب مسری خیلی زودهمه اطواروو حرکات ناموزونش را بهم‌جنسان ساده ومعصوم خود منتقل‌میکند و دلیلش اینست که درهمین محله ماامسال از بیست دختر دبیرستانی ۱۵ نفر رفوزه ،٤نفر تجدیدی وفقط یکنفر قبول داشته‌ایم !....

حالاهم دراین فصل تابستان که مدرسه تعطیل است وپری خانم پدیده تازه عصرما بیکار مانده درپوشیدن لباسهای تنك وچسبان و کوتاه ونیم برهنه اعجاز میکند .

من نمیدانم چاره‌این «میکروب» و یا بقول جامعه‌شناسان این‌پدیده تازه چیست ،وچگونه خانواده ها مواظب میکروب پری خانم هستند که‌بخانه‌و کاشانه‌شان حمله ورنشود، اما بهر صورت بایدابن پدیده‌راخیلی‌زودشناخت ومعالجه‌اش کردوریشه‌اش‌را خشکانید وازجمله سازمانهائی که‌میتوانند در ریشه میکروب «پری‌خانم» نقش‌اساسی داشته باشدفرهنگ است وزارت‌فرهنگ باید از هم‌اکنون که تابستان است‌و فرصت بیشتری دارد درباره «پری‌خانم» بمطالعه بپردازد وراه مبارزه با این میکروب مسری رابیابد زیرا اگربابن میکروب میدان‌داده شود آینده‌تاریکی درانتظار نسل جوان ماست .

کفتگوی خبرنده

محله حکم‌آباد تبریز

آقایان حاجی هاشم ـ میر علی اکبرو حاجی علی علاف از طرف ساکنین محله حکم آباد از تبریز می نویسند بعلت عدم توجه شهرداری بعمران این حوزه شهر تبریزو اسفالت نشدن راه هیچ راننده ای حاضرنیست مسافری‌برای حکم آباد سوار کند وضع اتوبوسرانی آن نیز نامنظم و بدتر از همه آب آشامیدنی ساکنین محل است که بر اثر کثرت جمعیت غیر قابل شر بمی باشد مقتضی‌است مسئولین بهداشت شهر باین موضوع توجه نموده وسائل رفاه ساکنین‌محله حکم‌آباد تبریزرا فراهم سازند .

قرض خانه ویران

یکی از ساکنین امامزاده حسن بنام حسین جالو می نویسد تمام هستی خودرا فروخته نه هزار تومان نیز قرض کردم تا برای ۹سر عائله خود سرپناهی تهیه‌کرده‌باشم متاسفانه براثر خرابی سیل خانه ام ویران‌شد حال خود مانده‌ام با مبلغی‌قروض‌مسلم بدون آنکه‌راه چاره ای‌داشته باشم تقاضا می کنم برای این‌عده‌سرگردان سریعا چاره‌اندیشی شود .

مجازات مرتکب ومحرك

آقایان ابراهیم خسروانی ـ محمود و عبدالقادر قادری می نویسند در اوائل اردی بهشت ماه چند برادربه تحریك دونفر از اهالی قصبه جناح از توابع بخش بستك لار بقصدقتل غلامعلی قادری بخانه اش رفته اورا مضروب می نمایند رئیس پاسگاه با تهیه صورت جلسه مرتکبین‌را تحت ـ الحفظ بلار می فرستد و مضروب را نیز جهت معالجه روانه لار می نماید متاسفانه سه نفر از ضاربین‌بضمانت هریك هزار تومان آزاد می شوند و محرکین قضیه اصولا تعقیب نمی شوند تقاضا د اریم برای جلوگیری ازتجری اینگونه اشخاص مفسده جو در این خصوص دقت بیشتری معمول گردد و مرتکبین ضرب مجازات ببینند .

سهام قنات جدید

آقایان حافظ ملکی ومحمود اکبری مینویسند مطلبی که آقایان سعیدی در خصوص انصراف ماز سهام قنات جدید سهم آبادساوه اظهار نموده‌اند مورد قبول هیچ عاقلی نخواهد بود که صاحب سهم خود درصدد تضییع حق خویش باشد .

شمال بلوار بندرپهلوی

آقای غفور می نویسد از چهار روز تعطیل استفاده کرده به بندر پهلوی رفتم آنجارا بسیار آبرومند دیدم فقط یك نکته را باید تذکر دهم که قسمت شمال باغ ملی بندر پهلوی خرابه‌شده مقتضی است شهرداری بندر پهلوی باین قسمت توجه نموده رفع نقص نماید .

عوارض گمرکی پیاز

جمعی از اهالی دشتی ازخور موج مینویسند در تعرفه گمرکی عوارضی که بابت سود بازرگانی بر صادرات بسته شده در بعضی اقلام بقدری کمر شکن وغیر قابل‌تحمل است که ایجاب مینماید تجدید نظری بعمل آید برای نمونه میتوان‌عوارض گمرکی‌پیازرانام‌برد زیرا سابقا پیاز کیلوئی‌یك یا یکریال ونیم‌به تجار صادر کننده فروخته‌میشد وآنها باافزایش مختصری بشیخ‌نشینها میفرستادند واینك که کیلوئی سه‌ـ ریال بنام صادرات گرفته میشود این تنها محصولی که از آفات سماوی‌و ارضی مصون مانده باید در انبار فاسد شود وخریداری ندارد .

رعایت حدود صنفی

آقای دانیال داودیان مینویسد از سال ۳٤ تاکنون در خیابان تهران نوجنب پمپ بنزین با تحصیل پروانه باطری سازی دائر نموده‌ام که زندگی هفت سر عائله را تامین نموده اخیرا یکی از کارمندان شاغل بدون رعایت‌قانون حدود صنفی روبروی مغازه‌ام باطری سازی دائره نموده که کار مرا فلج کرده‌است از اتحادیه صنفی تقاضا دارم بشکایتم رسیدگی نموده اورا برعایت حدود ملزم سازند .

کتابخانه

کلیات عبید زاکانی

ناشر: کتابخانه اقبال

شاید عده ای تصور کنند که ـ نویسندگان و شاعران طنزگوی شوخ طبع خاطری آسوده و دلی شادان دارند و بمصداق از کوزه همان‌برون تراود که در اوست با بذله ها و مطایبات خویش میخواهند فقط لبی را به تبسمی باز کنند در حالیکه اینطور نیست‌و برخلاف تصوراینگونه نویسندگان و شعرا بعلت احساس فوق العاده و طبع ظریف تار های روحشان از ناملایمات زودتر از هر کس بارتعاش در میآید و خاطرشان از کجمداریها سریعتر از صاحب ـ احساس رنجیده میشود لذا هرنوع آزادگی خاطر را با طیبت و مزاح پاسخ میدهند و درد های زمان را بانیشخند های زهر آگین شفا می بخشند .

عبید زاکانی از پیشروان عالی هزل گوئی و شوخ طبعی است که در زمان خود بیش از هر کس از ریاکاران ومنافقان متظاهران رنجیده خاطر بوده است .

قدرت دیدار حیله‌گریها و عوامفریبی هارا نداشته است لذا بتمام این ـ نامردمی ها بازبانی طنز آمیز پاسخ میداده است .

عبید آنچنان بازبان طنز و هزل ریاکاران و مزدوران و نجیب نما های عصر خویش را مغلوب و رسوا کرده است که با هیچ زبانی و برای هیچکس امکان اینگونه مبارزه نبود.

اشعار پر طنز و انتقادی عبید همچون آئینه‌صیقلی و شفافیست که در برابر قیافه کریه و زشت محتالان و مکاران و روباه صفتان عصر او قرار گرفته است و مشت جوفروشان گندم نما را باز کرده و آنها راآنگونه که هستند بجامعه همزمان وآیندگان نشان داه است .

کلیات عبید مشتمل برقصاید و غزلیات قطعات ، رباعیان ، عشاقنامه اخلاق الاشراف ، ریش نامه ، رساله، صدپند ، رساله دلگشا ، تعریفات‌ملا دوپیازه و چند رساله دیگر است و با مقدمه ای از دانشمند فقیه‌عباس اقبال اشتیانی بوسیله شرکت نسبی اقبال چاپ و منتشر شده‌است .

پرواز بسوی آسمانها

مترجم: مهندس‌حسین موحد

ناشر: موسسه امیرکبیر

ما اگر از عصر خود بخواهیم یاد کنیم باید آنرا قرن موشکها واقمار نام نهیم در چنین ایامی از طرف دانشمندان و علماء فضائی کتب‌علمی فراوانی در سراسر جهان انتشار یافته است .

از جمله این کتب علمی کتاب‌پرواز بسوی آسمانهاست‌که‌تالیف «جوناتان. ن . لئونارد» است وآقای مهندس حسین موحد آنرا ترجمه کرده اند و بوسیله موسسه امیر کبیر انتشار یافته است و برای علاقمندان‌اینگونه کتب‌میتواند جالب و خواندنی باشد.

بعد چهارم

اثر: موریس مترلینك

ترجمه:منصور شریف‌زندیه

معرفی مترلینگ کارزائدیست‌زیرا هر کس اهل مطالعه باشد شرح حال مترلینگ را میداند . متر لینگ کسی است که او را پس از مرگ شراره خاموش شده نبوغ قرن بیست لقب داد ه‌اند .

مترلینگ در زمان زندگانیش‌پرتوی بود که تادل تاریك مجهولات رخنه میکرد .

بعد چهارم یکی دیگر از آثار پر ارزش این نویسنده نامی است که بوسیله آقای منصور شریف‌زندیه ترجمه شده و توسط شرکت محترم نسبی اقبال چاپ و منتشر گردیده است .

آگهی مناقصه

شرکت سهامی شیلات ایرا ن‌چند دستگاه موتور پمپ سانترافوژام‌وام‌و یا کا.اس.ب‌ویاجاب انگلیسی و مقداری لوازم آتش‌نشانی از قبیل‌شلنك وبالون . کپسول‌بالونی خودرا طبق مشخصا ت‌موجود وباشرائط زیر وازطریق مناقصه کتبی خریداری مینماید .

۱ـ داوطلبان فروش میبایستی قبلا به‌دائره فنی اداره کل‌بازرگانی شرکت واقع در خیابان روزولت کوچه هدایت مراجعه و پس از گرفتن برك مشخصات مبلغ ده درصد از بهای پیشنهادی خودرابه‌صندوق‌شرکت پرداخت ورسید آنرا ضمیمه پیشنهاد لاك ومهرشده خودبدفتر شرکت تسلیم ورسید دریافت دارند .

۲ـ پیشنهادات تاساعت ده روز سه‌شنبه ۲٦تیرماه ٤۱ قبول ودر ساعت ۱۱ همان روز باز وقرائت خواهد شد .

۳ـ مد ت‌تحویل لوازم مورد مزایده از تاریخ ابلاغ چهارروزاست.

٤ـ چنانچه برنده مناقصه در ظرف مدت فوق‌لوازم مورد مناقصه‌را تحویل نداده وبهرنحوی از انحاءاز انجام معامله سرباززند سپرده آن بنفع شرکت ضبط خواهد شد .

۵ـ به‌پیشنهادات‌فاقد سپرده مشروط مبهم و آنهائیکه دیرتراز موعد مقررب‌رسد ترتیب اثر داده نخواهد شد .

٦ـ کلیه مخارج از قبیل نشر آگهی وغیره بعهده‌برنده مناقصه خواهد بود.

۷ـ حضور پیشنهاددهندگان در جلسه قرائت وپیشنهاد رسیده‌آزاد وشرکت دررد یاقبول یك‌یاکلیه پیشنهادات مختار است الف۲۱٤۰

۱ـ۲ آـ۹٦۸۰ شرکت سهامی شیلات ایران

آگهی مناقصه

شهرداری کرج در حدود سی‌وپنج هزار مترمربع تسطیح وشن‌ریزی طرفین خیابان ذوب‌آهن (شهر صنعتی) را از اول مستغلات سیدیحیی فلاحی تااول میدان ذوب‌آهن بشرائط زیر بمناقصه واگذار مینماید.

۱ـ پیشنهاددهندگان باید قبلا بشهرداری مراجعه و محل مورد نظر را دقیقا بازدید وپس‌از اطلاع کامل از موضوع پیشنهاد خود را تسلیم نماید .

۲ـ پیشنهاددهندگان باید قبلا مبلغ ۲۰۰۰۰ ریال وجه نقد بحساب ۱۵۱۰۳۰ سپرده شهرداری دربانکملی شعبه کرج پرداخت و فیش‌بانك راضمیمه پیشنهاد بنمایند ویاضمانت نامه بانکی از بانکهای مجاز معادل مبلغ فوق بنررسید مدت ۲ماه ضمیمه پیشنهاد بنمایند .

۳ـ پیشنهاددهندگان پیشنهادهای خودرا درپاکت لاك و مهرشده تاآخر وقت اداری روز شنبه ۲۳ تیر ۱۳٤۱ درقبال اخذ رسید بدفتر شهرداری تسلیم نمایند .

٤ـ پیشنهادات رسیده در ساعت ۳بعدازظهر همان روزدرکمیسیون مربوطه باز وقرائت خواهد شد حضور پیشنهاد دهندگان در جلسه آزاد وشهرداری دررد یا قبول یك یاکلیه پیشنهادات مجاز است وپیشنهاداتی که‌باشرط وقید باشد مورد قبول نخواهد بود وهرگونه هزینه وعوارض ومالیات وغیره بعهده برنده مناقصه است .

شهردار

آـ۹٦۸۲

کارخانه صابون و گلیسیرین سازی

دولتی امسال سود هم خواهد داد

آقای مهندس سرلك وزیرصنایع و معادن به اتفاق آقای مهندس‌زند مدیرعامل شرکت‌مصالح ساختمانی و سایر روسای این شرکت از تاسیسات مختلف شرکت مصالح ساختمانی وابسته بوزارت صنایع ومعادن دیدن نمودند .

کارخانه سیمان ری دو نوع سیمان ، پرتلند و تراس تولید می کند و از سه واحد تشکیل شده است ، روزانه در حدود۵۵۰ تن سیمان تولید می کند وبابهبودی که‌در اوضاع اقتصادی به وجودآمده مصرف سیمان این کارخانه نیز زیاد شده است . سپس کارخانه صابون و گلیسیرین مورد بازدید قرار گرفت . این کارخانه میتواند روزانه در حدود ۱۸ تا ۲۰ تن‌ازانواع صابون و گلیسیرین تولید نماید انواع محصول این کارخانه‌عبارتند از : صابون رختشوئی ، صابون‌سر شوئی ، صابون آرایش ـ صابون مایع ـ پودر صابون ـ گلیسیرین طبی ـ گلیسیرین صنعتی برای استفاده در ساختن دینامیت

جدیدا دراین کارخانه ماشین خشك کنی نیز ایجاد شده تا تولیدات‌این کارخانه خصوصاصابون آن از هر حیث خشك‌و بخوبی‌قابل مصرف باشد و تغییر شکل هم‌ندهد پیش بینی میشود که عمل کرد کارخانه در سال جاری به صدور ۸ر۵ میلیون ریال وکارخانه سود هم داشته باشد .

بعد از پایان بازدید کارخانه صابون و گلیسیرین ، از کارخانه مواد نسوز و آجر امین آبادبازدید بعمل آمد .

آگهی احضار

بدینوسیله باطلاع غیرنظامی غلام معروف بگودار ساکن روشن آبادگرگان که متواری بوده و محل سکونت کنونی وی نامعلوم می‌باشد میرساند که باتهام راهزنی مسلحانه دربازپرسی لشکر ۱ گرگان تحت‌پیگرد می‌باشد درصورتیکه از تاریخ درج وانتشار این آگهی تادوماه خودرا به‌بازپرسی لشکر معرفی ننمائید در مورد پرونده متشکله قرار نهائی صادر خواهد شد .

بازپرس لشکر یکم پیاده گرگان : سرهنك بیرنك

۱ـ۳ آـ۹۳۸٤

آگهی احضار

بدینوسیله باطلاع غیرنظامی سهراب کمرداری که متواری‌بوده ومحل سکونت کنونی وی‌نامعلوم می‌باشد میرساند که باتهام‌سرقت مسلحانه‌در بازپرسی لشکر ۱ گرگان تحت پیگرد می‌باشد در صورتی که از تاریخ‌درج وانتشار این آگهی تا مدت دوماه خودرا به‌بازپرسی لشکر معرفی ننمائید درمورد پرونده متشکله وی قرار نهائی صادر خواهد شد .

بازپرس لشکر ۱ گرگان ـ سرهنك بیرنك

۱ـ۳ آـ۹۳۹۲

ما برای خدمت آماده‌ایم

بقیه از صفحه ۵

سالگی شروع بخواندن طب‌کرد و پس‌از آن همراه یك میسیون مذهبی بافریقا رفت . او در درجه اول مرد مذهبی و فیلسوف است . خدمات او برهیچکس پوشیده نیست ولی کاریرا که او درافریقا ازنظر طبی انجام‌داد یك طبیب مجازهم میتوانست انجام دهد . درمان بیماریهای مناطق حاره با دادن قرص و کپسول و تزریق دارو با انجام اعمال جراحی تفاوت‌فاحش دارد . بیمارستانی که آلبرت شوایتزر بر پا کرد در ابتدا جز آسایشگاه محقر چیزی دیگر نبود که گم‌کم باکمك مردم ومیسیون‌های مذهبی و دولت فرانسه وسعت پیدا کرده تبدیل به بیمارستان شد . درسال ۱۹۵۲ که شوایتزر جایزه نوبل را برای‌خدماتش بنوع بشر دریافت کرد درآمد آنرا صرف توسعه بیمارستان واحداث بخش جذام نمود که البته جای ستایش بیشمار دارد . همانطورکه عرض کردم کار او باکار یك جراح تفاوت زیاد دارد . انجام یك عمل جراحی احتیاج بداشتن یك گروه اشخاص وارد از قبیل متخصص بیهوشی ، متخصص رادیوگرافی ، اطاق عمل مجهز باوسائل جراحی ، کمك عمل و لابراتوار آماده با اشخاصی کارآزموده برای تجزیه های مختلف و دادن خون دارد . بنده چطور میتوانم تك وتنها بروم در گوشه‌ای از ایران اطاقی بازکنم واسمش را مطب بگذارم و کار کنم ؟ این نه‌تنها مرهمی برزخم مردم نمیگذارد ونه‌تنها خدمتی بمردم ایران نمیباشد بلکه بنده آنرا خیانت حساب میکنم که باداشتن تخصص در رشته جراحی بروم بیماریهای قلب و چشم وپوست را معالجه کنم . درست است که طبیب اطلاعات کلی راجع به‌تمام آنها دارد ولی پیشرفت ووسعت علم طب باجبار رشته‌های مختلف تخصصی را بازکرده است که هرکاری به متخصص آن رجوع شود . خیر قربان ، بنده وقتی نتوانم از راه صحیح ومطابق‌آنچه آموخته‌ام کارکنم اسم آنرا خدمت‌بوطن نمیگذارم و ارضای خاطرکه بزرگترین پاداش یك دکتر است را بدست نمی‌آورم . بنده وقتی بایران آمدم به بیمارستان راه‌آهن برای کار مراجعه کردم ، آنها هم جاندانشتند ولی‌گفتند درفلان شهرستان بیمارستانی داریم که بخش جراحی ندارد ، گفتم بمن کمك کنید حاضرم بروم برایتان بخش جراحی بازکنم، گفتند بودجه نداریم! آخر برای یك دکترکه بادست تهی بایران می‌آید بغیراز اینکه به تشکیلات دولتی یا سازمان های ملی که وسیله دارند مراجعه‌کند چه راه دیگری وجود دارد که بتواند کارکند . شما لطفا آنهمه جاهای خالی راکه درآن سرزمین پهناور سراغ دارید بما نشان داده بنده و عده دیگری‌از دوستان جراح مرا از سرگردانی نجات دهید . از آن دونفر اتباع خارجی که درکرمان هستند تعریف کرده نوشته بودید : چه چیزی این زن ومرد اروپائی را باینکار راغب میکند ؟... درکرمان چه چیز هست ؟... بنده هم عین همین سئوال را میخواهم بکنم . ! من این اشخاص را نمی‌شناسم وبهیچوجه به‌زندگی و سوابق و طرز کار آنها آشنائی نداشته هیچگاه قصد توهین یا تهمتی را ندارم . ولی خاطراتی مانند خاطره اطباء خارجی بیمارستان مرسلین اصفهان (که مانند پدرانی مهربان از بیماران مراقبت میکردند) و بعدا بجرم جاسوسی از ایران اخراج شدند همین سئوال را پیش می‌آورد که چه چیزی این زن ومرد اروپائی را باینکار راغب میکند ؟ احتیاجات بهداشتی مردم ایران یا ضروریات دولت متبوع آنها ؟ اگر احتیاجات مردم ما اینقدر زیاد است چرا از وجود متخصصین عالی ایرانی که دنبال کار میگردند استفاده نمیکنند ؟ . آن‌جوان وطن‌پرست الجزایری که درکوهستان دشره بتدریس پرداخت نیز بجز یك اطاق برای کلاس درس وسیله دیگری لازم ندارد ، حال آنکه انجام عمل جراحی دریك اطاق درکوهستان دشره انجام پذیر نمی‌باشد واین مقایسه بنظر بنده اصولا دربحثها جائی‌ندارد.

ماها همه وطن‌پرست هستیم ، همه‌حاضر هستیم بیائیم ودرهرگوشه ایران بمردم وطن خود خدمت کنیم ولی برای انجام آن احتیاج بوسیله داریم وبرای گرفتن این وسیله بغیراز مراجعه بدولت یا سازمانهای ملی بچه مرجعی بایستی مراجعه کرد ؟ ولی همین دستگاهها باتمام نطق‌ها وقول وقرارها و تشویق جوانان تحصیل‌کرده به مراجعت بایران ، باتبعیض و قدرناشناسی و سردوانی مارا از انجام خدمت دلسرد و دلشکسته میکنند. برای تمام جوانان تحصیل‌کرده وطن‌ما مسلما تحمل سختی‌ها و حرمانهائی که ناشی از عدم امنیت مالی وزندگی آسوده باشد بمراتب سهل‌تر وآسانتر از تحمل تبعیض‌ها وپارتی‌بازیها است . اینکه میگوئید بیائید و بایستید ومبارزه‌کنید درست ولی وسیله امرار معاش در دوران آن مبارزه بایستی تامین باشد .

باتقدیم احترامات و تشکرات ـ دکتر فضل‌اله نیکخواه

تنها با :

۱

بار مراجعه بدفتر روزنامهٔ

اطلاعات هوائی

وپرداخت مبلغ ناچیزی

۳۱۳

بار در سال

آشنایان ودوستانتان، شمارا در خارج ازکشور بیاد خواهند آورد.

برای دانشجویان ۵۰ درصد تخفیف داده میشود.

تصادف منجر بمرك

عصر دیروز یك کامیون دیزل که عازم زنجان بود در جاده قزوین با مردی بنام نقی الله‌فرزند فرج‌الله تصادف کرد. در این تصادف‌نقی‌الله کشته‌شد و مهدی گرگانی راننده کامیون از طرف ژاندارمری‌دستگیر گردید. کاردان فنی علت تصادف راسرعت زیاد کامیون تشخیص‌داده است .

چهارشنبه سیزدهم تیرماه ۱۳٤۱ـ شماره ۱۰۸۳۸

جهان تربیت

ساعات کارتلفن جهان تربیت باساعات کار اداری‌دفتر و مدرسه ، اشتباه نشود :

ساعات کار تلفن ۷ تا۱۲ ۵ تا ۸

ساعات‌کار دفتر ۸ تا۱۲ ۵ تا ۷

آـ۹۵٦۰

بازرگانان‌محترم‌وخانواده‌های‌شریف

پیش از آنکه حوادث و سوانح روزگار بشما صدمات جبران ناپذیر وارد سازد بیمه‌های خودرا از قبیل واردات و صادرات آتش سوزی دزدی ـ عمر حوادث ناخوشی اتوکامیون و غیره را بمارجوع نمائید

شبان نمایندگی بیمه ـ ناصر خسرو شماره ۵۰

تلفنهای ۲۲۹۳۳ر۲۵۹۰۰ آـ۹٦۳۰

یکت قطره شامپو گلمو یکت دریاکف معطر

وگیسوان لطیف و درخشان وزیبا

گلمو بازرده تخم مرغ

برای موهای چرب ومعمولی

گلمو بالانولین

برای موهای خشك وشکننده

گلمو مطمئن ترین و باصرفه ترین وسیله شستشوی موی سر محصول شوارتکف آلمان

آول پیاد کامیلوزان رابخرید

بعد وسیله برای شستا

HOMBURG

قدم بقدم، دنبال نورچشمی

بشوهر خود مژده میدهید:

تو بزودی پدر خواهی شد!

درین سلسله مقالات که بااستفاده از جدیدترین اطلاعات طبی و بهداشتی تهیه شده است بتمام سئوالاتیکه برای مادران جوان پیش میاید پاسخ میدهیم و بزبان ساده ، مراقبتهای بهداشتی لازم را برای «نورچشمی» از لحظه‌ای که نطفه‌اش بسته میشود تازمانیکه از جرکه «بچه‌ها» خارج میگردد یادآوری میکنیم . باین امید که مقالات ما موردپسند واستفاده بانوان گرامی واقع گردد.

نگهبان تقویم ، زنان را متوجه وضع تازه‌ای میکند ! سه روز ، چهار روز وحتی گاهی از اوقات پانزده روز از تاریخی که معمولا گرفتاری عادی و ماهانه خانم آغاز میگردد گذشته است و باوجود این اثری از تغییر حال دیده نمی‌شود .

چه اتفاقی افتاده‌است ؟ اینجور مواقع اکثر خانمها ، اگر منتظر نوزادی باشند این اتفاق را دلیل بر آبستنی میدانند و اگر دلشان نخواهد بچه‌دار شوند این تغییر حالت را باصرار ، در اثر یك یك حالت غیر طبیعی ، غیر از آبستنی میدانند و دربسیاری از موارد ، هر دو دسته اشتباه‌میکنند.

قطع عادت ماهانه دلایل بسیار متعددی دارد که یکی از آنهاهم آبستنی است . البته در اکثرموارد تنها این دلیل است که موثرواقع میشود اما برای آنکه دچار اشتباه نشویم هرگز نباید تمام عقب ـ افتادگیهای اتفاقی را دلیل بر آبستنی بدانیم .

ا زمهمترین دلایلی که میتواند موقتا یابرای مدت نسبتا مدیدی عادت ماهانه را تعطیل کند بدکار کردن غده های داخلی ـ ضعف جسمانی ـ بیغذائی ـ کم خونی و همچنین بعضی بیماریهای شدید و اعتیاد بمواد مخدره است .وضع روحی و تعادل عصبی نیز درمنظم بودن وضعیت ماهانه ، بسیار موثر است . تاثرات روحی شدید ، اضطراب دائم ، عصبانیتهای پی‌در پی و هیجانات زیاد در اکثر موارد سبب قطع عادت ماهیانه میشود . در جنگهای بین‌المللی اول و دوم وحتی در همین جنگ کره که چند سال پیش اتفاق افتاد ، پزشکان آمار صحیح و دقیق این نوع اختلالات را در زنان نواحی جنگ زده و همچنین در زنانی‌که‌عزیزان خودرا بجبهه فرستاده‌بودند بدست آوردند . برای مثال ، زنان نواحی جنگ زده در آلمان ، از ترس شکست و هجوم نیرو های مخالف دچار قطع عادت شده بودند .زنان استرالیائی از بیغذائی و بسیاری

از زنان دیگر در تمام دنیا ، بخاطر ترس و وحشت از جنگ و شنیدن خبر مرگ عزیزانشان در جبهه‌جنگ باین حالت دچار شده بودند . حتی بعضی از آنها آثار حاملگی مثل تهوع و دل بهم خوردگی را نشان میدادند در حالیکه ابدا حامله نبودند .

بعضی از بیماریهای شدیدمثل سل و مالاریا همان اثر را دارند و ممکنست کوچکترین اشتباه در تفسیر علت « آمنوره » یا قطع عادت بعد ها اسباب پشیمانی‌شود. غیر از آنها چند مورد دیگر نیز هست که دلیل قطع عادت با آنچه ذکر شد فرق میکند . از آن جمله است آبستنی کاذب وبیماری های غده‌ای دستگاه تناسلی ، مشاهده شده‌است که خانمی ، بی‌نهایت آرزوی داشتن بچه ای را در دل میپرورانده و در ضمن از بچه دار شدن و زائیدن هم بشدت میترسیده است . این خانم دچار قطع عادت ماهانه میشود . تصور میکند که آبستن است و حتی شکمش نیز بزرگ میشود . پس از نه ماه ، دردهائی هم در خودحس میکند اما ابدا خبری از بچه نمی‌شود ! کم کم شکم‌کوچك میشود و موضوع بکلی منتفی میگردد ! این همان آبستنی کاذب است که بسیاری از دلایل ، از جمله دلایل عصبی و روحی میتواند آنرا بوجود بیاورد .

نوع دیگر که بعنوان بیماری های غده‌ای یا « تومورال » نامبرده شدند هنگامی است که خدای نکرده‌در رحم یاتخمدان یك تومور سرطانی یا غیر سرطانی بوجود بیاید . رشد این تومور که طبعا با قطع عادت توام است ممکنست باعث اشتباه بشود و همانطور که بعضی از پزشکان‌مشاهده کرده‌اند، بعد از نه ماه از شکم مادر بجای بچه یك غده خطرناك یا بی خطر ، توسط جراح خارج شود .

پس قطع عادت دلیل آبستنی نیست . بنا براین بمحض اینکه عقب افتادگی و تاخیر از حدمعمولی و عادی تجاوز کرد باید به پزشك متخصص مراجعه کنید . البته‌هنوز زود است که بشوهرتان مژده بدهید : « بزودی پدر خواهی‌شد ».

احتمال دارد قبل از مراجعه به پزشك یعنی در همان هفته های اول آثار دیگری غیر از قطع‌عادت ماهانه ظاهر بشود که‌آبستنی‌را تائید کند . دراین‌صورت بااطمینان بیشتری میتوان « آمنوره » رادلیل آبستنی دانست .

اصولا برای خانم شوهرداری‌که دوره ماهانه منظمی داشته وسابقه هیچیك از ناراحتیها و اختلالات جسمی و روحی مهم را در خود سراغ نداشته باشد ، قطع عادت ماهانه ، به نسبت هشتاد در صد دلیل آبستنی است . اگر دو سه هفته پس از حذف عادت ، سینه‌ها نیز سفت تر ، بزرگتر و حساس‌تر شدند این‌احتمال‌شدید تر میشود. بالاخره ، در حدود چهار هفته پس از آبستنی ، یعنی در فاصله بین حذف اولین عادت ودومین‌عادت، عده زیادی از خانمهای باردارآثار دیگری مثل تهوع ، سرگیجه تغییر در اشتها و دل بهم خوردگی از خود نشان میدهند و بدلیل بزرگ شدن‌رحم ، تعداد دفعات ادرارشان درشبانه روز زیاد می‌شود .

تااینجا نودو پنج در صد میتوان به آبستنی مطمئن بود . اما باز هم معاینه پزشك را نباید بیهوده دانست . اگر این آثار هم ظاهر نشده باشند لزوم مراجعه به‌پزشك قطعی تر میشود . برای پزشك متخصص تشخیص آبستنی درهفته پنجم یا ششم شروع آن ، آسان است . اگر او هم در معاینه دچار تردید بوددستوراز متحان آزمایشگاهی میدهد . تااینجا هنوز معلوم‌نیست که « نی‌نی کوچولو » در راه هست یانه . در صحبت بعدی ، میبینیم که آزمایشگاه برای تشخیص آبستنی چه میکند و میفهمیم که چگونه میشود حتی در هفته سوم آبستنی ، وجود «نی‌نی کوچولو » را تشخیص داد .

صاحب اختراع مربوط به‌فعل و انفعال برای تهیه پنیسیلین که درایران نیز تحت شماره ۳۷۵۷ ثبت رسیده بهره‌برداری اختراع خود را درایران پیشنهاد مینماید . اشخاص ذینفع به
M.R. Joseph Patent Attorney CAIRO POB. 1117
مراجعه کنند .
آ ـ ۶۲۷۵

صاحب اختراع‌مربوط باصلاحات ترکیب موم مقوائی که درایران نیز تحت شماره ۳۰۵۵ ثبت رسیده بهره‌برداری‌اختراع را در ایران پیشنهاد مینماید . اشخاص ذینع به
B P Trading Limited LONDON E.C.2
مراجعه کنند .
آ ـ ۶۲۷۵

آگهی مزایده

چیت سازی تهران پنبه باطله و متقال‌باطله را ازطریق مزایده بفروش میرساند داوطلبین میتوانند نمونه و شرائط ومشخصات این مزایده را از آقای شقاقی دراینکارخانه اخذ نمایند .

پیشنهادات بایستی حداکثر تاساعت ۳ بعداز ظهر روز ۱۹ر۴۱ر۴۱ تحویل گردند تا درساعت ۱۰ صبح روز ۲۰ر۴۱ر۴۱ بازوخوانده شود .

چیت سازی تهران
آ ـ ۶۳۱۹ ۱ ـ ۲

آگهی شهرداری تهران جهت استحضار مالکین اراضی شهر و شمیرانات

نظر باینکه مدت قلیلی بپایان استفاده از ۲۰٪ جایزه مصوبه‌هیئت محترم دولت باقی مانده لذا مراتب بدینوسیله باطلاع عموم مالکین‌محترم اراضی وباغات و خانه‌های شهر و شمیران ومناطق میرسد که با استفاده از جایزه مذکور وتسهیلات دیگری که در نظر گرفته شده نسبت بپرداخت بدهی معوقه و جاری عوارض قانونی خود اقدام فرمایند ادارات وصول در مرکز و شمیرانات و مناطق ودر برزن قلهك همه روزه حتی‌ایام تعطیل از ساعت ۷ صبح الی ۱ بعد از ظهر واز ساعت ۱۷ الی ۲۰ آماده وصول واریز محاسبه میباشند بدیهی است پس از پایان مدت‌استفاده از تسهیلات ذکر شده طبق تصویبنامه صادره کل عوارض متعلقه (بدون تخفیف) با اخذ جرائم مربوطه برابر مقررات قانونی وصول خواهد گردید .

شهردار تهران
آ ـ ۹۵۰۲ ۵ ـ ۱

آگهی احضار

بغیر نظامیان۱ـ رحیم فرزند نبهود شهرت احدی‌شغل راننده شماره شناسنامه ۲۵ صادره از اهر ۲ـ کاظم فرزند میرزا شهرت‌خلیلی شماره شناسنامه ۱۳۰۴ صادره از قریه خسروشاه تبریز شغل شاگرد راننده که قلامحل سکونتشان را تبریز معرفی وفعلا مجهول‌المکان هستندآگهی میشود درموضوع تصادف‌براهزنان دربین جاده مهاباد و میاندوآب ولخت‌شدن کامیون چون متهمین زندانی بلاتکلیف‌هستند ونیاز به‌تحقیقات ومواجهه حضوری شما بامتهمان‌میباشد و ماموربن‌از سکونت شما بی‌اطلاع هستند بدین وسیله اخطاریه درسه نوبت متوالی درروزنامه رسمی کشور درج میگردد چنانچه از تاریخ نشر اولین‌آگهی ظرف دوماه جهت اخذ توضیح دربازپرسی سپاه ۳ واقع درشهرستان مهاباد حاضر نشوید نسبت شکایت و خسارات وارده بشما تصمیم مقتضی گرفته خواهد شد .

بازپرس ۲ سپاه ۳ مهاباد ـ سرهنگ ستاد امامی
آ ـ ۹۳۹۴ ۳ ـ ۱

گفته‌ای نغز

از آن هنگام که دنیا خلق شده‌و انسان برروی آن‌به‌وجود آمده‌است، هیچوقت زنی مردی را به جرم‌اینکه به وی گفته است :«ترادوست‌دارم» نکشته و خفه نساخته است .

فلوریان

انسانی که‌درباره‌عشق بتفکر میپردازد هیچوقت عاشق نمی شود .

اسپنیوزا

کسی که دردوستی افراط میکند ، دردشمنی نیز زیاده روی‌خواهدنمود

ارسطو

عشق تنهام‌رفقیتی است که‌بوسیله‌آن انسان میتواند بسرحد کمال‌برسد.

رینرماریاریلکه

مغلوب ساختن مردم و آن‌هارا به‌سر حدناامیدی وشکست بردن بسیار آسان است ولی به عقیده من‌دوست داشتن آنها خیلی بهتر وآسانتر می باشد .

آندره موروا

همیشه عشاق گمان میکنند که بر اثر برخورد بیك موجود خارق‌العاده واستثنائی عاشق شده‌اند، درحالی که این فکر غلط است .

آندره موروا

تنها مردان ضعیف بدنبال عشق، ازدواج میکنند .

ساموئل‌جانسون

عاشق شدن از افتادن از بالای یك پرتگاه خطرناك تراست .

پلوت

محکم ترین دوستی ها و بدترین دشمنی هاو کینه ها براثر نزدیکی بی‌اندازه دو نفر بوجود می‌آید .

ریواروا

کسی که عشق کوچکی در سردارد، اشتباهات بزرگی را مرتکب‌میشود.

ضرب‌المثل ایتالیائی

گلهای همیشه بهار

چرا از تابلو نقاشی و گل مصنوعی استفاده میکنید در حالیکه خودتان می‌توانید گل همیشه بهار بسازید

گل از لطیف‌ترین وزیباترین وسائل‌آرایش وتزئین‌است بعلت همین لطافت‌وزیبائی هواخواهان بسیار دارد اما بهمان دلیل . یعنی بخاطر لطافت‌زیادخیلی زودپژمرده میشود وازبین میرود . بنابراین زیبائی یك گل هرگز چندروزی بیش دوام ندارد ویا بقول سعدی «گل همین پنج روز و شش باشد»

آنها که عکس گل را نقاشی میکنند یا گل مصنوعی میسازند هدفشان اینست که با هنر خود بگل زیبائی جاودانه ببخشند . گرچه تاحدی موفق میشوند اما زیبائی کار آنهافقط یك جلوه‌هنر است نه یك زیبائی طبیعی .

امروزه در اروپا و امریکا و مخصوصا درکشور ژاپن طریقه تازه‌ای‌برای نگهداری‌گلها معمول شده است با استفاده ازآن ،هر گلی راکه بخواهند همیشه بهار میکنند ، حتی ژاپنیها تابلوهای زیبا ودور نماهای بسیار قشنگی را درست میکنند که تمام اجزاء آن از گل‌وگیاه وشاخه‌طبیعی درختان درست شده است .

گل را چگونه خشك کنیم ؟

قبل از خشك کردن گل ، باید بدانیم چگونه گلی برای منظور ما مفید تراست . گذشته از زیبائی . گلی که انتخاب‌میکنیم باید گلبرگ‌های تازه‌ئی‌داشته باشد تاهنگام خشك‌شدن، گندیده نشود گلهائی که گلبرگ ضخیم دارند (مثل گل شیپوری) قبل از آنکه خشك شوند درزیر فشار وزنه‌ها له میشوند واز بین میروند. برای زیبائی بیشتر ، گل حتما باید باساقه بلند و شاخ‌و برگ کافی از بوته جدا بشود . بعداز چیدن گل را مدتی درمعرض هوا قرار میدهیم تاآب گلبرگهایش تبخیر شده و پلاسیده شود ودر ضمن این قابلیت را پیدا کند که‌فرم دلخواه مارا بپذیرد . سپس‌کاغذ های آغشته باسید اگزالیك را رو و زیر گل قرار میدهیم . باین ترتیب :

مقداری اسید اگزالیك ده در صد (بداروخانه بگوئید ، محلول ساخته شده را دراختیارتان قرار میدهند) تهیه میکنیم ودورق دستمال کاغذی‌راطوری که خراب نشوند درآن خیس میکنیم .سپس دستمالهارا میگذاریم خشك‌شوند وقتی گل مورد نظر ما برای خشك شدن آماده شد، پنج ورق ازاین دستمالهای کاغذی را روی سطح صاف‌ومحکمی‌مثل‌طاقچه‌موزائیك

یا میز چوبی قرار میدهیم بعد گل را بهرحالتی‌که‌بخواهیم. روی دستمالها قرار میدهیم . باز هم پنج ورق دیگر از همان دستمالها روی گل میگذاریم وابتداءیك قطعه فیبر یا تخته صاف روی گل گذاشته وبعدچندکتاب روی‌تخته قرار میدهیم بهتر است هرچندروز یکمرتبه مقدار کتابها را علاوه کرد پس‌از سی تا چهل وپنج روز (بسته بنوع گل) کار تمام میشود

ضمن کار باید این نکات را در نظر داشت

۱ـمحلول اسیداگزالیك سمی است وباید از دسترس بچه ها دور باشد

۲ـبهتر است موقع خشك‌کردن گلهاازدستکش پلاستیکی‌استفاده کرد .

۳ـباید توجه کرد که گلبرگهای سفید (بجز دلفینا) بعد ازخشك شدن قهوه‌ای رنك میشوند .

۴ـدانه ها وتخم گلها راباید قبل از خشك کردن‌از گل جداکرد

۵ـدرتمام مدت‌کارباید حوصله وظرافت ودقت کامل را بکار برد.

بعداز رعایت این نکات گلهارا که حاضر شده است روی یك ورقه مقوای رنگین که بارنك‌گل تناقض زیبائی‌داشته باشد قرار داده بانهایت دقت می‌چسبانیم . برای اینکار چسب مایع بکار میبریم وسعی‌میکنیم‌قطرات چسب سایر نقاط مقوا را آلوده نکند .

بعد بمیل خودمان ، یااین مقوارا درقاب میگذاریم . یامقوای دیگری بشکل قاب روی آن چسبانیده وهمانطوربدیوار آویزان میکنیم واگرمهارت‌بیشتری داشته باشیم چمن و درخت وگل وگیاه دیگری هم درکنار آن درست میکنیم وتابلوی زیبائی بوجود میآوریم تنها این تابلوست که گلهای آن همیشه بهارند و تا زمانیکه خردنشده‌اند همان‌زیبائی وحالت طبیعی خود را دارا هستند

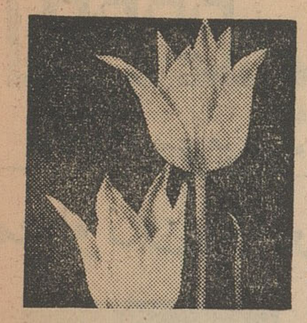

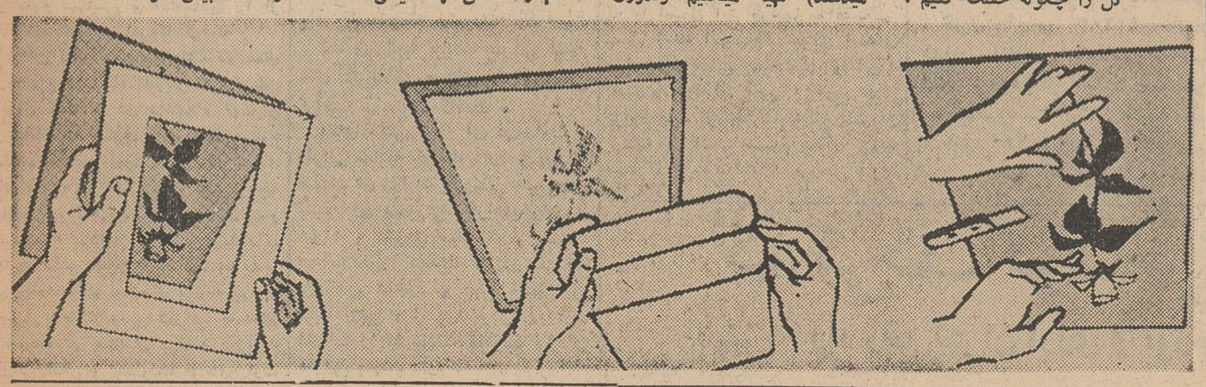

چگونه مژه خودرا تقویت کنیم؟

ریزش مژه ها در درجه اول در اثر «انفکسیون» قسمت داخلی پیلهٔ چشم است و بعد دستمالی کردن زیاد و مالیدن ریمل های مختلف در هر صورت برای تقویت مژه بهترین راه کمپرس کردن روزانه مژه هاست با آب نیمه گرم با بونه‌والبته آب نیمه گرم بابونه که قبلا جوشیده باشد .

روغن کرچك نیزاز لحاظ طبی برای تقویت مژه ها بسیار مفید استو باید برای مالیدن به مژه‌هایمان دقت کنیم که‌پنبهٔ تمیزی را بدور چوب کبریت پیچیده و بعد از آغشته کردن در روغن کرچك بمژه هایمان روزانه یکبار بمالیم .

کمپرس آب بابونه نیز باید روزانه یکبار و لااقل برای مدت یکماه انجام شود .

فن آشپزی را فرا گیرید

کلاسهای آشپزی انجمن دوشیزگان و بانوان

طرز تهیه انواع غذاهای ایرانی و فرنگی را در مدتی کوتاه بشما یاد میدهد .

این کلاسها زیرنظر یکی ازاستادان ورزیده و باتجربه آشپزی‌اداره میشود وشمارا باتمام‌فوت وفن آشپزی آشنا میسازد.

برای نامنویسی همه روزه صبح‌وعصر بدبیرخانه‌انجمن‌دوشیزگان وبانوان (خیابان شاهرضا ـ خیابان فرصت ـ جنب کوچه سه ئد ـ شماره ۷۳ تلفن ۶۹۷۱۵) مراجعه فرمائید.

تشکر و قدردانی

اینجانبه مه لقا عباسی افشار از زحمات و کوشش جناب آقای دکتر انوشیروان بیدل که‌درعمل‌جراحی‌بواسیر و زخم معده اینجانبه نهایت استادی را بخرج‌داده‌اندتشکر نموده بدین وسیله این‌پزشك حاذق را بجامعه معرفی می ـ نمایم .

نشانی ـ چهارراه عزیز ـ خان اول خیابان جامی.

آ ـ ۶۳۴۱

اورودونال پاسی فلورین کاشه کالمین

وارد شد

آ ـ ۹۱۱۶ ۳ ـ ۱

آگهی مناقصه شماره ۴۱۰

شهربانی کل کشور دویستو شصت تن کاه گندم مرغوب وشصت‌وپنج‌تن‌یونجه‌خشك‌مرغوب‌رااز طریق مناقصه خریداری مینماید .

داوطلبان میتوانند تاروز ۲۵ تیرماه برای دریافت اوراق شرایط وتسلیم پیشنهاد به‌این اداره مراجعه نمایند . الف ۲۱۰۳

رئیس کاربردازی ـ سرهنگ ناظمی‌افشار
آ ـ ۹۵۳۰ ۲ ـ ۱

آگهی مزایده شماره ۱

پیشنهادات کتبی تاآخر وقت اداری روز پنجشنبه چهارم مرداد ریز مربوطه واخذبرگ ویژه پیشنهاد نرخ‌باداره حقوقی وپیمانکاری این شرکت واقع در مسجدسلیمان مراجعه نمایند .

ولوازم یدکی یخچال وکولر مصالح ساختمانی ـ لوازم یدکی اتومبیلهای شورولت استین پرنسس ووانگارد ـ لوله‌های چدنی ـ لوله‌های جداری خفاری وادوات ولوازم حفاری لوازم یدکی موتورهای بنزینی غلطك‌مخلوط کننده اسفالت ولوازم کارخانه‌لیموناد‌سازی مواد‌شیمیائی (سیلیکاواسید) وغیره موجود درانبارهای مناطق نفتخیز وانبار اسقاط آبادان راازطریق مزایده بفروش میرساند .

علاقمندان میتوانند برای کسب اطلاعات بیشتر ودریافت سیاهه‌های سال ۱۳۴۱ بدیرفته خواهد شد .

۳ـ۱ آ ـ ۹۰۳۸

آگهی وزارت فرهنك

وزارت‌فرهنك برای تاسیس مدارس جدید درسال تحصیلی آتی‌احتیاج بچندباب عمارت در نقاط مختلف تهران دارد لذا بدینوسیله باطلاع عموم مالکین محترم میرساند تاچنانچه ساختمانی بامشخصات زیر:

۱ـحداقل مساحت ۵۰۰ متر .

۲ـ تعداد اطاقها لااقل ۱۰اطاق که مناسب برای کلاس باشد.

۳ـ دارای برق وآب لوله‌کشی شهرباشد .

داشته باشند مراتب را کتبا باتعیین حداقل اجاره‌بهای‌ماهیانه‌ومشخصات ملك تااول مردادماه ۴۱ باداره کل حسابداری وزارت فرهنك واقع‌در خیابان ورزش اعلام فرمایند تاترتیب اجاره‌آن طبق مقررات داده شود.

الف ۲۱۲۱ ازطرف رئیس اداره‌کل حسابداری ـ جعفری
آ ـ ۹۶۷۲

اطلاعات
اقتصادی
صفحه ۸
چهارشنبه سیزدهم تیرماه ۱۳۴۱ـ شماره ۱۰۸۳۸

معاونان وزارت دارائی

معاون هزینه‌ها

آقای دکتر بابک سمیعی معاون هزینه وزارت دارائی بعد از انتصاب آقای جهانگیر آموزگار بوزارت دارائی از سازمان برنامه بوزارت دارائی منتقل شد و امور هزینه وزارت دارائی را بعهده گرفت .

آقای دکتر بابک سمیعی متولد سال ۱۳۰۶ میباشد تحصیلات ابتدائی و متوسطه راد ر رشت گذرانده بعد در تهران در رشته ادبیات فارغ ـ التحصیل شد پس از آن بامریکا رفت و فوق لیسانس ادبیات انگلیسی را از دانشگاه میشیگان دریافت داشت سپس فوق لیسانس سیاسی ودکترا در علوم سیاسی و اقتصادی را از دانشگاه کنزاس امریکا گرفت .

آقای دکتر سمیعی مدت دو سال در همین دانشگاه تدریس کرد سپس بایران آمد و در دانشگاه تهران در دانشکده حقوق و موسسه علوم اداری تدریس نمود ، وی در سمت های اداری بترتیب رئیس دفتر بودجه سازمان برنامه مدیریت امور مالی و سرپرست بودجه سازمان برنامه ـ معاون دفتر امور اقتصادی ـ مدیر امور اقتصادی سازمان برنامه بود و اخیرا بدعوت وزیر دارائی با حکم ماموریت از سازمان برنامه بوزارت دارائی منتقل و بمعاونت هزینه وزارت دارائی منصوب شد .

معاون درآمدها

آقای دکتر ناصر گنجه‌ای معاون جدید وزارت دارائی که در دوروز قبل معرفی شد اکنون کلیه امور درآمدهای وزارت دارائی رازیر نظر دارد .

آقای دکتر گنجه‌ای تحصیلات خودرا در رشته‌های حقوق و مالی وحسابداری و اقتصاد در دانشگاه های بیروت و هاروارد آمریکا گذراند . آقای دکتر گنجه‌ای در سازمان ملل متحد مشغول خدمت بود و ماموریتهای مختلفی درآسیا وافریقا منجمله مشورت مالی دولت پاکستان وتهیه برنامه عمرانی کشور های افریقائی مستعمرات سابق فرانسه رابعهده داشت .

آقای دکتر گنجه ای دروزارت ـ دارائی سابقه خدمت دارد و درسال قبل‌هم در وزارت بازرگانی سرپرستی کمیته‌های مشورتی صادرات و واردات ۱۳۴۱ و تشویق صادرات و حمایت صنایع ملی و تجدید نظر در مقررات بازرگانی داخلی و بین المللی را عهده‌دار بود و اکنون امور درآمد وزارت دارائی را با سمت معاونت وزارت دارائی بعهده دارد .

سلسله گزارش هائی از اقدامات مربوط بذوب آهن درچهارده سال اخیر

در تیرماه سال ۱۳۳۷ اعلام شد:

طرح مشارکت سازمان برنامه و دماگ کروپ

درنصب و اداره کارخانه ذوب آهن دردست تهیه است

انتظار میرود در اوایل پائیز قرارداد نهائی امضاء شده وبلافاصله عملیات اصلی آغازشود

در فرودینماه سال ۱۳۳۷ دومین طرح مربوط باحداث کارخانه ذوب آهن بوسیله کنسر سیوم ، دماگ کروپ آلمان بمقامات سازمان برنامه تسلیم گردید .

در خبر مربوط باین امرکه روز ۲۶ فروردین سی و هشت در روزنامه درج گردید نوشته شده است «اولین طرح که چندی قبل تسلیم شد مسئله ذوب آهن را از نظر فنی موردبررسی قرار داده بود ولی طرح جدید جنبه اقتصادی دارد .

طرح های مزبور هم اکنون مورد مطالعه و بررسی اولیای سازمان برنامه قرار گرفته و قرار است نظر خود را طی گزارشی بشورایعالی سازمان برنامه جهت تصویب اطلاع دهند .

پس از تصویب این طرح امور مربوط بذوب آهن تحت نظر اداره مستقل ذوب آهن ایران دنبال خواهد شد و احتمال میرود با تصویب آن مقدمات تاسیس کارخانه در سال جاری فراهم شود .

پس از مدتی مطالعه بر روی طرح های فنی و اقتصادی ذوب آهن در روز سیزدهم خرداد ماه اعلام شدکه که با اصول این طرحها موافقت کلی بعمل آمده است ، ولی برای امضای قرار داد نهائی ساختمان و نصب تاسیسات ذوب آهن ، طرح های مزبور باید توسط نمایندگان سازمان برنامه و کنسر سیوم دماگ کروپ مشترکا و مجددا باید بررسی شود.

برای این منظور چندین تن از مهندسین عالیرتبه سازمان برنامه از جمله آقای مهندس زنجانی رئیس قسمت ذوب آهن سازمان برنامه تا یك هفته دیگر برای مذاکره بامقامات دماگ کروپ و بررسی مشترك طرح ها بآلمان عزیمت خواهد کرد .

مدت این بررسی ممکن است تا دو ماه بطول انجامد .

درتیر ماه سال ۱۳۳۷ خبر عزیمت هیئت متخصصین و مسئولین ایران جهت مذاکرات نهائی ذوب آهن بآلمان انتشار یافت .

در اواخر همین ماه از آلمان گزارش رسید که مقامات سازمان ـ برنامه در آلمان مذاکراتشان باموفقیت توام بوده و اکنون طرح نهائی همکاری و مشارکت سازمان برنامه و دماگ کروپ در نصب و اداره ساختمان ذوب آهن تهیه میشود .

مقامات سازمان برنامه اکنون ـ امیدوارند که در اوایل پائیز بتوانند قرار دادنهائی را امضاء نموده و بلافاصله عملیات اصلی آغاز شود .

۳۹ر۳ میلیون ریال قسط بهای املاك تقسیم‌شده سلطنتی

تاکنون ازکشاورزان وصول شده امسال هم ۵۰ میلیون ریال وصول‌میشود

گزارش آمار فعالیت های بانك عمران در سال گذشته نشان میدهد که طی سال گذشته مجموعا بیش‌از ۳۹ر۳ میلیون ریال‌قسط بهای املاك سلطنتی تقسیمی ازرعایای خرده‌ـ مالك املاك اختصاصی دریافت شده است .

طبق بر آوردی که شده امسال مبلغ وصو لاقساط به حدود ۵۰ میلیون ریال بالغ خواهد شد ،این گزارش همچنین حاکی است که‌در حال حاضر کلیه املاك مزروعی و مفروز شش دانك بلامعارض سلطنتی توسط بانك‌عمران‌بین رعایای‌همان نقاط واگذار شده است و بدین ترتیب از بدو تقسیم املاك سلطنتی تا کنون بالغ بر ۴۲۲۰۳ خانوار کشاورز املاك اختصاصی صاحب ملك مزروعی از املاك سلطنتی شده‌اند . وسعت اراضی تقسیم شده به حدود ۲۰۰ هزار هکتار بالغ می‌ـ شود . و جمعا کل قراء تقسیم شده سلطنتی به ۵۱۷ دهکده بالغ میگردد. آخرین تقسیم اسناد مالکیت املاك مزبور در فروردین ماه ۴۱ توسط شاهنشاه صورت گرفت .

گزارش بانك عمران‌نشان میدهد که بطور کلی برای توسعه وپیشرفت امور کشاورزی دهات تقسیمی لازم است سالیان درحدود ۲۰ هزاررریال اعتبار بهر یك خانوار از رعـایای املاك سلطنتی پرداخت شود .

کارشناسان بیمه وبانك کارگشائی

مشغول بازدید فرش های خسارت دیده وتعیین‌خسارت پرداختی بمردم میباشند

کار تخلیه انبار حریق‌زده بانك کارگشائی پایان یافت و از دیشب حمل فرش‌ها متوقف گردید .

امروز آقای محسنی‌زاده سرپرست بیمه‌های فنی شرکت بیمه ایران به‌خبرنگارما اظهار داشت از انباری که کانون حریق بود جمعا بیش از بیست‌وچهارهزار عدل فرش خارج گردید هریك از این عدل‌ها متناسب با بزرگی یاکوچکی فرش که در آن قرارداشت از یك تا پنج‌فرش بسته شده بود .

از روز گذشته بتدریج حمل فرش‌های خشك شده وسالم بمحل انبارهای بانك آغاز گردید .

آقای محسنی‌زاده گفت کارشناسان ما باتفاق کارشناسان بانك کار ـ گشائی از یکایك فرشهای آبدیده وخسارت زده دیدن میکنند ومیزان خسارات را برآورد مینمایند و باین ترتیب پرداخت‌خسارت شرکت‌بیمه ایران بابت این فرشها متناسب با میزان خسارت که مثلا ده تابیست درصد تشخیص‌داده می‌شودخواهد بود . فرشهای انبار طبقه فوقانی بیش از نود ونه‌درصد سالم است و فرشهای سالم به‌انبارها حمل می‌شود و آب دیده‌ها مانند فرش های آبدیده انبار زین پس از بازرسی و تعیین میزان خسارت به انبارخواهد رفت قسمت زیادفرش های سوخته نیز از انبار خارج گردیده‌است و این فرشها بادفاتر بانك تطبیق خواهد شد و قیمت و ارزش آن مشخص میگردد . بابت این دسته فرشها صددر صدخسارت از طرف شرکت بیمه ایران‌پرداخت می‌شود .

آقای محسنی‌زاده در پایان‌اظهار داشت «کارشناس شرکت های‌بیمه انگلیسی که جهت بازدید ازوضع حریق بانك کارگشائی بتهران آمده بود پس‌از بررسی های لازم عملیات شرکت بیمه ایران راتائید کرد وسپس به‌انگلستان بازگشت.

کم کردن قوه خرید مردم

بهترین راه رفع بحران ارزی و تورم قیمتها بود

دنباله مصاحبه آقای دکتر بورهمایون رئیس کل بانك مرکزی ایران بنظر خوانندگان میرسد .

دو مشکل بزرگ که در نتیجه زیاده رویهای سالهای بین ۱۳۳۶ و ۱۳۳۹ پیدا شده بود عبارت بود از : تورم قیمتها و بحران ارزی ـ برای حل این مشکلات راههای مختلف تصورمی شد چون تغییر نرخ برابری ریال و افزایش نرخ ارز ، برقراری سهمیه برای واردات و کنترل شدید ارز و غیره که هر یك از این راه حلها معایب بزرگی داشت باینجهت سرـ انجام با مشورت صندوق بین المللی پول راه حل دیگری اتخاذ شد که گرفت و «قرار احتیاطی» با صندوق بین المللی پول تا پایان سال ۱۳۴۰ تمدید گردید ـ در خلال سال ۱۳۴۰ در وضع موازنه ارزی کشور بهبود کامل پیدا شد و دولت و دستگاههای دولتی هم موفق شدند قسمتی از بدهی‌خود رابه بانك مرکزی بپردازند باین ترتیب تجدید نظر دومی در برنامه تثبیت اقتصادی در آذر ماه ۱۳۴۰ امکان پذیر گردید که این‌تجدید نظردوم بعلت اینکه در محیط مساعدی انجام شد و مصدیان صندوق ـ بین المللی پول به اجرای برنامه اطمینان کامل پیدا کرده بودند با برنامه اصلی و تجدید نظر اولی اختلاف اساسی دارد و ضمن آن تسهیلات بیشتری برای اعطای اعتبارات دربخش خصوصی منظور گردید .

صنایع کشور در خدمت مردم

دریافت عوارض ازمواد اولیه

ومحصول کارخانه‌ها بجائی رسیده که

درهرآبادی و ده سر راهی برای دریافت عوارض جلوی کامیون‌های کارخانه ها را میگیرند

شرکت تولیدی ثابت خراسان درسـ سال ۱۳۳۷ بهمت عده ای از ـ علاقمندان به صنعت کشور آغازبکار نمود و دو سال بعد پس از انجام کار های لازم بهره برداری از این کارخانه که در فریمان نصب گردیده شروع شد .

کارخانه قند فریمان که بعلت ـ مدیریت صحیح و اداره منطقی آن تاکنون موفقیت هائی بدست آورده است بیش از پانصد نفر کارگر را هنگام بهره برداری بکار مشغول می دارد .

کارخانه قند فریمان

کارخانه قند فریمان فعلایکصد و هفده هزار و پانصد تن چغندر ـ مصرف دارد و در صورت لزوم می تواند آنرا بدو برابر افزایش دهد. کارخانه قند فریمان انواع وسائل و امکانات لازم را برای کارگران و کارمندان خود ایجاد نموده است . و علاوه بر این سالیانه مبالغ زیادی به‌کشاورزان آن منطقه کمك مینماید

جلوی کامیون ها گرفته میشود

خبرنگار ما از آقای علی موید ثابتی مدیر عامل کارخانجات تولیدی ثابت خراسان پیرامون مشکلات و نظرات ایشان که اخیرا در جلسه سمینار قند مطرح گردید سئوالاتی نمود وی اظهار داشت همانطور که‌در سمینار صنایع قند متذکر شدم در حال حاضر صنعت قند ملی با خطر بزرگی مواجه است زیرا با تمام‌ـ صرفه جوئیها و اقداماتی که از نظر تقلیل هزینه قند و شکر تمام شده کارخانجات داخلی بعمل میآید هر کیلو قند و شکر ۱۵ر۲۵ ریال تمام میشود و باین ترتیب کارخانجات‌قند که سرمایه های عظیمی را برای‌این کار اختصاص داده اند نمی توانند حد اقل برداشت را در سرمایه خود بعمل آورند .

در دو ساله اخیر بیش از چند میلیون تومان کارخانه ما بعنوان ـ عوارض گوناگون پرداخت کرده‌است و اخیرا کار بجائی رسیده که هر ده یا آبادی سر راه برای اینکه از این خوان استفاده کند جلوی کامیون ـ محصولات و مواد اولیه ما را می‌ـ گیرد تاعوارض بگیرد دولت و بخصوص وزارت صنایع و معادن باید باین مسائل توجه کند و برای آنها راه حلی پیدا کند بعقیده من قیمت‌قند و شکر در حال حاضر هیچگونه ـ تناسبی باقیمت سایر کالا ها و مواد ندارد در مورد عوارض نیز باید راه عاقلانه ای در نظر گرفته شود وگرنه صنعت قند ملی کشور آینده‌خطرناکی خواهد داشت .

آقای موید ثابتی سپس اشاره ـ بهمکاری و علاقه شرکت قند دولتی وابسته بوزارت صنایع و معادن‌نمود وگفت که متصدیان این دستگاه تاکنون کمك هائی بکارخانجات قند کرده‌اند وباید از آنها تشکر شود .

مدیرعامل کارخانه

آقای علی موید ثابتی تحصیلات خود را در مشهد بپایان رسانیده است‌وسپس سالها در اروپا مطالعات و تحصیلات خود را ادامه داد . وی پس از باز گشت از اروپا بنمایندگی مجلس شورایملی از مشهد انتخاب شد ، احترام و علاقه مردم بوی تا حدی است که از آن تاریخ تاکنون همواره نمایندگی مردم مشهد را در مجلس شورایملی و سنا داشته‌اند

آقای موید ثابتی همواره بکارهای تولیدی‌وعمران و آبادی کشور اظهار علاقه میکرد و در این راه خدمات زیادی بمنطقه خراسان نموده است که‌ازآنجمله‌میتوان تاسیس کارخانجات تولیدی ثابت خراسان ، کارخانه قند فریمان را نام برد .

تلفن مستقیم دفتر اقتصادی
۳۰۴۵۹۱

ارز

دولارامریکا نقد(اسکناس)	۸۴
دولار حواله پستی	۸۳ر۵۰
پوند انگلیسی نقد(لیره)	۲۴۰
پوند حواله‌پستی	۲۳۷
مارك آلمان نقد	۲۰ر۲۵
مارك حواله‌پستی	۲۰
فرانك سویس نقد	۱۹ر۳۰
فرانك سویس حواله	۱۹ر۱۰
هزارلیر ایتالیا نقد	۱۳۳
هزارلیر ایتالیا حواله	۱۳۲
فرانك فرانسه نقد	۱۷ر۴۰
فرانك فرانسه حواله	۱۷ر۲۰
لیره ترك‌اسکناس بزرگ	۶ر۵۰
لیره ترك کوچك	۶ر۶۵
روپیه پاکستان نقد	۱۱ر۲۵
روپیه پاکستان حواله	۱۱
روپیه هندوستان نقد	۱۲ر۵۰
روپیه هندوستان‌حواله	۱۲ر۱۰

پیشنهاد بموقع عمل‌گذاشتن اختراع‌شماره ۲۲۶۶ راجع به
«انتی بیوتیك جدید و طریقه تهیه آن»
صاحب اختراع نامبرده میل دارد با صاحبان صنایع دارایران برای عملی کردن اختراع مذکور وارد مذاکره‌شود
برای اطلاع بیشتر به‌آقای دکتر آقایان خیابان سوم اسفند مراجعه فرمائید

شن و ماسه شسته
(طبق اصول فنی)
خلیج مرکزی ـ خیابان ثبت شماره ۹
تلفن ۳۲۲۹۵-۳۰۴۳۷۴

کشتی ها

* کشتی های «می‌ها مارو» ژاپنی تیر ماه ـ «البستان» انگلیسی بامقدار ۲۴۹ تن کالا روز هشتم تیر ماه به بندر خرمشهر وارد گردید .

* کشتی «اماپولدر» هلندی بمنظور بار گیری ۱۸ تن چوب شیرین‌بیان روز ۷ تیر ماه به بندر بوشهر وارد و پس از بار گیری ، همان روز از آن بندر خارج گردید .

* کشتی «کراغستان» انگلیسی‌روز ۹ تیر ماه با مقدار ۲۹۳۸ تن کالا از بندر خرمشهر خارج گردید،

* کشتی های «می‌ها مارو» ژاپنی تیر ماه ـ «البستان» انگلیسی بامقدار ۴۹۱ تن کالای تجارتی‌روز ۶ تیر ماه ـ «پیکاسو» ایطالیائی با مقدار ۱۹۸۱ تن کالای تجارتی روز ۸ تیر ماه ـ «باندا» هلندی با مقدار ۹۳۰ تن کالای‌تجارتی روز۷ تیرماه ـ «تورن‌تو» نروژی با مقدار ۱۹۹۰تن کالا روز ۸ تیر ماه ـ «بارون فلس» آلمانی با مقدار ۲۶۵۹ تن کالاروز هشتم تیر ماه ـ «کوهستان»انگلیسی با مقدار ۷۸۷ تن کالا روز هشتم

آگهی دعوت مجمع عمومی فوق‌العاده

بدینوسیله از کلیه سهامداران شرکت سهامی ساختمانی اسد دعوت مینماید که برای شرکت در جلسه مجمع عمومی فوق‌العاده‌شرکت درساعت پنج بعدازظهر روز پنجشنبه چهارم مردادماه ۱۳۴۱ در دفتر شرکت واقع در خیابان فرصت‌بن‌بست نیکپور حضور بهمرسانند .

دستور جلسه :
۱ـ ازدیاد سرمایه شرکت .

آ ـ ۶۳۲۵ شرکت سهامی ساختمانی اسد

آگهی دعوت مجمع عمومی عادی

بدینوسیله از کلیه سهامداران شرکت سهامی ساختمانی اسد دعوت مینماید که‌برای شرکت در جلسه مجمع عمومی عادی سالیانه شرکت درساعت پنج بعدازظهر روز چهارشنبه سوم مردادماه ۱۳۴۱ در دفتر شرکت واقع در خیابان فرصت بن‌بست نیکپور حضور بهمرسانند.

دستور جلسه :
۱ـ استماع گزارش هیئت مدیره وبازرس شرکت نسبت به‌عملکرد درسال ۱۳۴۰
۲ـ رسیدگی به‌ترازنامه وحساب سودوزیان‌سال ۱۳۴۰ وتصویب آن.
۳ـ انتخاب بازرس
۴ـ مذاکره پیرامون امور جار ی و خط مشی آتی شرکت .

آ ـ ۶۳۲۷ شرکت سهامی ساختمانی اسد

آگهی تشکیل مجمع عمومی

مجمع عمومی عادی بطور فوق‌العادهٔ شرکت سهامی تونهالان روز شنبه ۱۳ مرداد ماه ۱۳۴۱ ساعت ۳ بعدازظهر در محل شرکت واقع‌در خیابان منوچهری کوچه ارباب جمشید تشکیل میگردد از عموم دارندگان سهام دعوت میشود که در جلسهٔ مذکور شرکت نمایند .

دستور جلسه : ۱ـ تغییر بعضی از مواد اساسنامه ۲ـ ازدیادسرمایه

آ ـ ۶۳۳۳ شرکت سهامی تونهالان

آگهی تشکیل مجمع عمومی عادی سالیانه نوبت دوم

شرکت سهامی‌عمران وآبادی اعتمادیه (گوی کارمندان سازمان برنامه) چون درجلسه مورخ پنجشنبه ۳۱ خردادماه ۴۱ اکثریت قانونی برای رسمیت جلسه حاصل نشد ، لذا مجددا از صاحبان محترم سهام دعوت می‌نماید ، برای تشکیل مجمع عمومی‌نوبت دوم درتاریخ‌چهارشنبه سوم مردادماه ۱۳۴۱ ساعت ۶ بعدازظهر در محل شرکت (جاده کن) حضور بهمرسانند . دستور جلسه عینا بشرح قبل ذکر میشود :

۱ـ تصویب ترازنامه و حساب‌سود وزیان پس از استماع گزارش بازرسان قانونی و هیئت مدیره .
۲ـ انتخاب دونفر بازرس قانونی برای مدت یکسال
۳ـ اخذ تصمیم نسبت بخط مشی آتی شرکت

آ ـ ۶۲۸۵ هیئت مدیره

خلاصه آگهی مناقصه شماره ۱۵

شرکت سهامی نساجی ایران وابسته بوزارت‌صنایع ومعادن تعداد یك میلیون و دویست هزار عدد (۱۲۰۰۰۰۰) قوطی کنسرومورد نیاز کارخانه کنسروشاهی را از خارج طبق مشخصات مربوطه از طریق مناقصه خریداری مینماید .

پیشنهاددهندگان میتوانند شرایط ومشخصات مربوطه را از اداره دفتر شرکت واقع در خیابان ثریا پلاك ۱۰۶ (جنب هتل ماژستیك) دریافت‌دارند، موعد قبول پیشنهادات تاآخروقت اداری روز شنبه سوم شهریورماه ۴۱ (۴۱ر۶ر۳) خواهدبود. الف ۲۱۱۷

شرکت سهامی‌نساجی ایران

آ ـ ۹۶۷۸ ۱ـ۳

آگهی مزایده

دائره اردنانس ژاندارمری کل کشور تعدادی‌جیپ جنگی یك‌چهارم تنی و کمانکارو آمبولانس سه‌چهارم تنی ووانگارد و لندرور فرسوده وشورلت‌سواری مدل ۵۴ خودرا باشرائط مصرحه در برك شرائط از طریق مزایده کتبی بفروش میرساند .

طالبین میتوانند همه روزه درساعات اداری برای دریافت برك شرائط و مشاهده وسائل مذکور بدایره اردنانس ژاندارمری کل کشور واقع درخیابان پهلوی بالای سه راه ونك مراجعه و پیشنهاد خودرا بانضمام ده در صد ۱۰ درصد مبلغ کل‌پیشنهادی بصورت چك تضمین شده یاضمانت‌نامه بانکی بنام اداره حسابداری ژاندارمری کل و برك شرایط که بامضاء پیشنهاددهنده رسیده باشد پیوست نموده درپاکت لاك ومهرشده تاآخروقت اداری روز چهارشنبه ۴۱ر۵ر۶ بدفتر دائره اردنانس تحویل‌نمایند پاکتهای رسیده درساعت ۹ صبح پنجشنبه ۴۱ر۵ر۷ در حضور کمیسیون باز وقرائت خواهد شد سپرده کسانیکه درمزایده برنده شده و از معامله‌خودداری نمایند بنفع دولت ضبط خواهد شد و دائره اطمینان در رد یاقبول یك یاکلیه پیشنهادات رسیده مختاراست .

کلیه هزینه‌های مالیاتی و عوارض گمرگی ونشر آگهی و آنچه که طبق مقررات ممکن‌است باین مزایده تعلق گیرد بعهده خریدارخواهدبود الف ۲۱۱۶

رئیس دایره اردنانس ژاندارمری کل کشور سرتیپ فرتاش

آ ـ ۹۶۷۴ ۱ـ۲

آگهی تغییر سمت یکنفر عضو هیئت مدیره و بازرس شرکت واحد اتوبوسرانی تهران وحومه و تعیین سمت اعضاء هیئت مدیره ودارندگان حق امضاء

طبق نامه شماره ۳۸۲۷ـ۲۷ر۳ر۴۱ شرکت‌واحداتوبوسرانی تهران و حومه به‌پیوست صورت جلسه مجمع عمومی مورخه ۱۶ر۳ر۴۱ آقای مصطفی آزرم بجای آقای محمد علی ابتهاج سمیعی بسمت عضو هیئت مدیره انتخاب گردیده و آقای محمدعلی‌ابتهاج‌سمیعی بسمت بازرس شرکت برای مدت یکسال انتخاب شده و برابر صورت‌جلسه هیئت مدیره مورخه ۱۷ر۳ر۴۱ جناب آقای شجاع‌الدین‌ملایری معاون وزارت کشور باکلیه اختیارات تفویض شده‌سمت مدیر عامل شرکت را دارند و آقای پرویز جهان‌بینی بسمت رئیس هیئت مدیره ومدیراداری‌و آقای مصطفی آزرم بسمت مدیریت امور مالی معین شده‌اند و کلیه چکها و اسناد و اوراق مالی‌و تعهدآور باامضاء دونفر از سه نفر نامبرده کافی می‌باشد . مراتب طبق‌ماده ۲۰۰ قانون تجارت‌بثبت رسیده و برای اطلاع عموم در روزنامه رسمی کشور و یکی از جرائد کثیرالانتشار یومیه مرکز آگهی می‌شود . الف ۲۱۷۳

آ ـ ۹۶۷۶ رئیس اداره ثبت شرکتها ومالکیت صنعتی ـ مهدی نراقی

آگهی انتخاب مدیران و بازرس‌حساب و دارندگان حق امضاء واصلاح مواد ۸ و ۹ اساسنامه در شرکت سهامی‌بازرگانی علاءالدین درایران

برابر نامه مورخ ۷ر۴ر۱۳۴۱ که به‌پیوست‌صورت‌جلسه مجمع عمومی سالیانه ـ صورت‌جلسه هیئت مدیره و صورت جلسه مجمع عمومی‌فوق‌العاده مورخ ۱۲ خردادما ۱۳۴۱ شرکت سهامی بازرگانی علاءالدین درایران بوده‌است تصمیمات زیر درشرکت مزبور گرفته شده‌است .

ساموئل ایتون و جان دسموندسید برسد .

ب) بعلاوه هریك از آقایان هوشنك مصلح ونوراله فرهومندی نیز می‌توانند باتفاق‌یکی از پنج نفر نامبردگان بالا اسناد فوق‌الذکر را امضاءنمایند.

ج) هریك از هفت نفر نامبردگان بالا حق‌خواهند داشت مکاتبات عادی شرکت را منفردا امضاء نمایند .

۱ـ برابر صورت جلسه مجمع عمومی‌سالیانه شرکت آقایان ربرت‌جیمس ایمبر و محمود پور قدیری اصفهانی بسمت مدیران شرکت برای‌مدت یکسال انتخاب گردیدند و موسسه‌وینی‌ماری و کمپانی نیز بسمت بازرس حساب شرکت برای‌مدت یکسال تعیین گردید .

۲ـ برابر صورت جلسه هیئت مدیره شرکت آقای ربرت جیمزایمبرت بسمت رئیس هیئت‌مدیره شرکت تعیین گردیدند و پس از اعلام اینکه آقای ارویل‌خانبابیان شغل‌خودرا در شرکت ترك کرده و دیگر مجاز بامضاء اسناد نیست تصمیمات زیر اتخاذ گردید .

الف) کلیه مدارك چکها اسناد تعهدآور شرکت و موافقت نامه‌ها و قراردادها باید بامضای دونفر از آقایان روبرت جیمزایمبر ـ محمودپور ـ قدیری اصفهانی ـ ماکسیمیلیان ویلیك ـ اریك

۳ـ برابر صورت جلسه مجمع عمومی فوق العاده مواد ۸ و ۹ اساسنامه شرکت مزبور بشرح زیر اصلاح گردید .

ماده ۸ـ سهامداران مجاز نیستند سهام خودرا باشخاص دیگر چه بشرکتها و چه بافراد بدون اجازه کتبی هیئت مدیره انتقال دهند . دیگرسهامداران برای خرید کلیه سهامی که باین‌طریق عرضه‌می‌شود به‌نسبت تعداد سهام خود یابنسبت بیشتر در صورت اعتراض صاحبان سهام دیگر حق اولویت دارند ، بهائی که برای سهام تعیین می‌شوداید برای کلیه سهامداران یکسان باشد و در صورتی که کلیه سهام بوسیله‌سهامداران‌خریداری نشود باقی‌مانده آنها نباید باشخاص دیگر اعم از اینکه شرکت یا فرد باشد ببهای کمتری عرضه یافروخته شوند .

ماده ۹ـ هیئت مدیره مرکب از دو نفر که مجمع عمومی از میان سهامداران برای اداره امور شرکت انتخاب مینماید می‌باشد . رئیس‌هیئت‌مدیره از طرف مجمع عمومی انتخاب خواهد شد .

مراتب به‌ثبت رسیده و طبق ماده ۲۰۰ قانون تجارت برای اطلاع عموم در روزنامه رسمی کشور شاهنشاهی ایران و یکی از جرائد کثیرالانتشار یومیه تهران آگهی میگردد .

رئیس‌اداره ثبت شرکتها ومالکیت‌صنعتی ـ مهدی نراقی

اطلاعات برای جوانان

صفحه ۹ـ اطلاعات

چهارشنبه سیزدهم تیرماه ۱۳۴۱ـ شماره ۱۰۸۳۸

قهرمانان بی رقیب

کشتی شهرستانها واستانهای کشور

از امروز مسابقات تیمی دانش آموزان ورزشکار پسرودختر آموزشگاهها شروع می شود

درشماره دیروز نتیجه کلی مسابقات کشتی،باپینگ‌پنگ،ژیمناستیك‌دوومیدانی را باطلاع‌رسانیدیم‌دراین‌شماره نتیجه رشته های مختلف وقهرمانان آنرا جهت اطلاع علاقمندان درج مینمائیم

کشتی

مسابقات کشتی در چهار رشته‌آزاد استانها ،فرنگی‌استانها‌آزاد شهرستان ها ، فرنگی شهرستانها طی‌چهارشب درمیدان امجدیه و سالن پارك‌شهر زیر نظر فدراسیون کشتی آموزشگاه ها‌به سرپرستی‌آقای ابوالملوکی انجام شد ونتایج زیر بدست آمد

کشتی استانها

وزن اول

احمد زاده از تهران ،نجومی از کرمانشاه ، مساوات‌از همدان ،نوروزی مشهد ،توفیق تبریز ، محمدی‌سمنان اول تاششم شدند .

دروزن دوم

گلزار اصفهان،پوراسداله ازتهران خوش‌خو کرمانشاه ، پراوجی اهواز، توکلی شیراز رهنورد رضائیه اول تا ششم شدند .

وزن سوم

تاجیك از تهران، غلامی ازمشهد، ده‌بزرك ازشیراز اول تاسوم شدند .

وزن چهارم – خاتمی از مشهد ،نگینی از شیراز ، حاج کاظمی از تهران بترتیب اول تا سوم شدند .

وزن پنجم – پور تیمور از تهران ، محلوجی از کرمانشاه ، فرجام از شیراز اول تا سوم شدند

وزن ششم – ذاکری اصفهان ،فیاضی تبریز ، ابریشمی مشهد اول تا سوم شدند

وزن هفتم – ضابطی از اصفهان ، خشکباریه از تبریز حسابی ازهمدان اول تا سوم شدند

فرنگی استانها

وزن اول – شیخ اولیاء از تهران زندی از اصفهان ، مشکین پور از اهواز

وزن دوم – قربانی از تهران ، شریفی از مشهد ، کوره دره ای از کرمانشاه اول تاسوم شدند

وزن سوم – شفیع زاده از تهران اول،ر ضائی ازساری‌دوم پورسلیمانی از شیراز سوم

وزن چهارم – خیوه از شیراز اول خاوری از مشهد دوم ، سیف‌الله پور از کرمانشاه سوم شد

آزاد شهرستانها

وزن اول – ترابی از زنجان اول نصیری از بندر پهلوی دوم ارژنگی از بم سوم

وزن دوم – سنتیالی از آبادان‌اول جعفر خانی از کرج دوم بدرخواهان از بندر پهلوی سوم

وزن سوم – خورشید فر ازشهر ری جعفر زاده از آبادان‌قماش چی از بیجار

وزن چهارم – آمالی از آبادان ، جهانزاده از ورامین ، افشار ازمراغه

وزن پنجم – سامانی از آبادان بهرامی از گرگان پور غلامی از بندر پهلوی

وزن ششم

حیدر زاده ازورامین اول ،مرحدی از بندر پهلوی دوم ، کریمی ازقصر شیرین سوم

وزن هفتم –لطیف ازمسجدسلیمان گرم‌جی از اردبیل ، حیدر پور از لنگرود

فرنگی شهرستانها

وزن اول – لایقی‌کار ازبندر پهلوی ارض پیما خرمشهر ، لطف‌الله قروه

وزن دوم – زاهدی از آبادان‌اول مکاری از اهر دوم فرجامی ازبهشهر سوم

وزن سوم – زارعی از آبادان ، عبدالمحمدی از بندر پهلوی،یوسف زاده از جهرم

وزن چهارم – کوهستانی از قوچان اول عقیلی از بندر گز دوم مظلومی بندر پهلوی سوم

مسابقات تیمی

همانطور که اطلاع داده شد صبح وبعد از ظهر روز دوشنبه تیمهای والیبال ، بسکتبال وفوتبال پسران شهرستانها و استانها و همچنین‌تیم های والیبال ، بسکتبال ژیمناستیك پینك پنك دو ومیدانی دختران‌وارد تهران شدند و ساعت ۷ر۵ بعداز ظهر در جشن بزرگ ورزشی دانش‌آموزان شرکت نمودند این عده دیروز را استراحت کرده واز امروز صبح‌در مسابقات شرکت نمودند .

اردوی دختران

محل اردوی دختران در دبیرستان رضا شاه کبیر و سرپرستی این اردو با خانم دکتر پارسا رئیس دبیرستان مزبور میباشد .

محل انجام مسابقات

والیبال و بسکتبال پسران در امجدیه ، فوتبال در زمینهای امجدیه وشماره ۳ شهباز و محل برگزاری مسابقات پنجگانه‌دختران دراستادیوم فرح پهلوی میباشد .

فوتبالیستهای ورزیده‌شهرستانی

پس ازتمرین برای عضویت تیم ملی انتخاب میشوند

صبح امروز آقای اسدالله مروتی دبیر فدراسیون فوتبال کشور به خبرنگار ما گفت چندی قبل که کنگره فوتبال کشور در تهران تشکیل‌گردید از سرپرستان فوتبال استانها و شهرستانها خواسته شد که هر شهرستان ومرکز استانی پس‌از مسابقات وتعیین بهترین بازیکن سه نفررا جهت تمرین و شرکت در انتخابات تیم ملی بتهران اعزام دارند و حال‌نیز به‌کلیه شهرستانها بخش‌نامه شده است که افراد ورزیده و برجسته فوتبال خودرا بنوبت بتهران اعزام دارند تا پس‌از تمرین افرادی که شایستگی داشته باشند برای عضویت تیم ملی فوتبال ایران انتخاب گردند .

بازگشت متخصص برجسته ایرانی

دکتر امینیان

آقای دکتر منوچهر امینیان که از دانشجویان طراز اول ایران در اروپا بوده است پس از خاتمه تحصیل و کسب موفقیت بتهران مراجت نمود . آقای دکتر منوچهر امینیان مدت ۱۴ سال در رشته طب درکشور فرانسه (پاریس) تحصیل نموده است واز دانشگاه پاریس در رشته جهاز هاضمه تخصص دولتی گرفته‌است‌دکترامینیان ۶سال پیش پس‌از تحصیلات عمومی طب درکنکور«اکسترن» بیمارستانهای پاریس شرکت نمود وموفق شد از کنکور مشکل «اکسترن» بگذرد و بهمین مناسبت از طرف شاهنشاه باخذ جایزه‌ای نائل آمدو بدستور شاهنشاه یك بورس‌هفت‌ساله تحصیلی‌در اختیار مشارالیه گذاشته شد . آقای دکتر امینیان در مدت تحصیل در رشته تخصص جهاز هاضمه مورد تائید مقامات دانشگاهی قرار گرفت ودر بیمارستانهای مختلف بعنوان متصدی بخشهای جهاز هاضمه انجام وظیفه نمود وسرانجام باخذ اجازه تخصص جهاز هاضمه وطبابت در پاریس نائل آمد واین‌موضوع برای‌پزشکان‌خارجی موفقیت قابل‌تحسینی است.ما موفقیت بیشترآقای‌دکترامینیان‌راآرزومیکنیم.

کوهنوردی

برنامه سنگین

صبح امروز دو تن از کوهنوردان آزاد تهران آقایان سلیمان متحده ، اسمعیل کهن بقصد اجرای یك برنامه سنگین کوهنوردی و پیاده روی با همکاری سرویس ورزشی اطلاعات تهران را ترك نمودند کوهنوردان مزبور پس‌از طی دره و جنگل‌مازندران به آمل خواهند رفت و بعد کلیه قله های بلند مسیررا صعود می نمایندو از غار ها نیز بازدید خواهند کرد و پس‌از گذشتن از شهر های شمالی به کلاردشت و منطقه علم کـــوه خواهند رفت و پس از صعود به این قله بتهران عزیمت می نمایند .

بانوان کوهنورد

اخیرا برنامه کوهنوردی سازمان بانوان کوهنورد بسرپرستی خانم والی‌زاده افشار بمنظور بازدید از پاسگاههای امدادی فدراسیون انجام گردید .

بانوان کوهنورد به پس‌قلعه رفته وپس‌از دیدن کلاسها و شرکت در کلاس فنی کوهنوردی عازم سربند شدند

صعود به قله دماوند

اخیرا پنج نفر از کوهنوردان سازمان جاوید مرکب از آقایان صمد ارفعی ، امیرحنایانی ، فیروز شیبانی خلیل میلانی بسرپرستی آقای مهدی کلافچی با موفقیت به قله د ماوند صعود نموده و پس از بازدید از غار زیبای اسك درآبادی اسك به تهران مراجعت نمودند .

کوهنوردان پیاده سرویس ورزشی اطلاعات در انجام یکی‌از برنامه‌های خود

۱۳ دانشجوی ایرانی

در آمریکا فارغ التحصیل شدند

درسال تحصیلی جاری ۱۴۲دانشجو از کشور های مختلف جهان ازدانشگاه ایندیانا فارغ‌التحصیل شدند که‌یك چهارم آنها دانشجویان کشور های خاورمیانه هستند .از این عده‌سیزده دانشجوی ایرانی می باشند که به اخذ لیسانس و مافوق لیسانس و دکترا در رشته های تعلیم و تربیت وفیزیك و پزشکی‌و دندان پزشکی نائل آمده اند .

دفاع از رساله

چند روز قبل آقای دکتر سید جعفر سجادی اصفهانی موفق‌بگذراندن دوره دکترای دانشکده علوم معقول ومنقول شد .جلسه دفاع از رساله دکترای ایشان بریاست آقای محمود شهابی‌با حضور آقایان مدرس رضوی، شیخ‌الاسلام کردستانی، جواد مصلح و دکتر گلشن استادآن‌دانشکده‌تشکیل گردید ورساله دکترای آقای دکتر سید جعفر سجادی اصفهانی با درجه بسیار خوب بتصویب رسید . آقای دکتر سجادی دارای تالیفات متعددی است سال‌گذشته کتاب «مصطلحات فلسفی» تالیف ایشان برنده جایزه سلطنتی شد .

هیئت رئیسه انجمن دانشجویان‌ایرانی

جنوب کالیفرنیا

بطوریکه خبرنگار ما از آمریکا گزارش میدهد : انتخابات عمومی انجمن دانشجویان مقیم‌جنوب کالیفرنیا برگزار شد ودانشجویان زیر بعضویت هیئت مدیره‌انجمن برگزیده شدند .

آقایان : هوشنك فیض بخش رئیس، محمد تقی رفعت نایب رئیس ،فریدون مکی نژاد دبیر، محمد حسین زمانی خزانه دارو خانم گیتی پیرنیا منشی. پس از انجام انتخابات اعلامیه‌ای از طرف انجمن دانشجویان ایرانی جنوب کالیفرنیا منتشر شد که در آن از دانشجویان دعوت شده است که در پیشرفت برنامه‌های‌انجمن‌همکاری‌نمایند.

تهران شبهای طلائی دیگری درپیش دارد

ازمحل درآمدگاردن پارتی سازمان کمك‌کودك بیمارستان‌عظیم کودکان‌دایرمیشود

اگر خوانندگان عزیز بخاطر داشته باشند : دوسال قبل ،ازطرف «سازمان کمك کودك موسسه اطلاعات »گاردن پارتی باشکوهی در محل پرورشگاه شیر وخورشید سرخ ایران واقع در جاده پهلوی ترتیب‌داده‌شد. عظمت و شکوه‌این گاردن پارتی آنچنان بی‌سابقه بود که‌مدتها وصف غرفه‌های مجلل ، تفریحات گوناگون ، سر گرمی های مختلف ،و نمایشگاه‌های‌دیدنی آن مورد بحث طبقات مختلف‌مردم پایتخت قرار گرفت و باجود اینکه زمان ومدت‌گاردن پارتی سازمان کمك کودك اطلاعات کوتاه بود ، عده زیادی از اهالی شهرستانها نیز برای شرکت و تماشای گاردن پارتی بتهران آمدند .

موضوعی که بیشتر مورد توجه مردم قرار گرفت این‌بود که‌سازمان کمك کودك عواید گاردن پارتی را اختصاص به‌انجام امور خیریه داده بود .

آنهائیکه از این هدف سازمان کمك کودك موسسه اطلاعات‌مطلع شده بودند چه بوسیله نامه و چه بوسیله تلفن و تلگراف اقدام این سازمان را مورد تائید و تشویق‌قرار دادند وحتی کار این تشویق آنقدر بالا گرفت که ازماخواستار شدند هرچند وقت یکبار چنین گاردن پارتی تشکیل شود و عواید حاصله از آن بمصرف امور خیریه‌برسد. این موضوع برای مردم جالب بود که باوجودیکه آنها برای گردش و تفریح خویش خرج کردند یك کار بزرك و مفید هم انجام می‌شود.

سرانجام دوران کوتاه نخستین گاردن پارتی پایان یافت واطلاعات باانتشار بیلان درآمدگاردن پارتی اعلام کرد که تصمیم گرفته‌است از محل درآمد گاردن‌پارتی‌سازمان کمك کودك بجای پخش کمك‌های انفرادی باهمکاری جمعیت شیرو خورشید دست بتاسیس بیمارستان عظیمی مخصوص کودکان بزند . باتوجه باینکه اغلب کودکان بیمار کشور ماناچار بعلت نبودن‌متخصص و دستگاه‌های پزشکی مدرن برای معالجه بیماریهای خود باهزارمشقت عازم کشورهای خارج می‌شوند این تصمیم نه‌تنها بااستقبال‌شگفت‌انگیز مردم بلکه مورد تائید پزشکان متخصص قرارگرفت . و باهمکاری جمعیت‌شیروخورشیدسرخ‌بیمارستان نوبنیاد چهار راه عباسی باین‌کار تخصیص داده شد اینك جمعیت شیروخورشیدسرخ‌وسازمان کمك کودك در تلاش تکمیل‌ابزار ووسایل بیمارستان مزبور هستند . و حالامردمیکه از این اقدام بزرك مطلع شده‌اند وشنیده‌اند که‌سازمان کمك کودك تصمیم گرفته‌است دومین گاردن پارتی مجلل خود را تشکیل دهد هرروز وسیله نامه و تلفن اقدام مارا تائید میکنند وتاریخ افتتاح گاردن پارتی را سئوال میکنند . مردم تهران بااطلاع از نیات خیرخواهانه گردانندگان گاردن‌پارتی مشتاقانه منتظرند تا درهای بزرگترین گاردن پارتی سال بروی آن ها گشوده شود و راستی چه تفریحی از این لذت بخش‌ترکه شخص هم گردش و تفریح کند و هم در اقدامات بزرك انسانی شرکت نماید ...

آنچه که مسلم است گاردن پارتی جدید سازمان کمك کودك موسسه اطلاعات بمراتب از گاردن پارتی قبلی عظیم‌تر و باشکوهتر خواهد شد . زیرا گردانندگان گاردن پارتی قبلی تجربیاتی بدست آورده‌اند که این‌بار بافرصت بیشتری که‌دارند محصولی بمراتب بهتر وجالبتروجذابترخواهندداشت

تهران «شبهای طلائی »دیگری در پیش دارد ، بزودی دروازه های این شهر طلائی بروی مردم تهران گشوده خواهد شد وهمه خواهند توانست از زیبائی ها و دیدنیهای بزرگترین گاردن پارتی سازمان کمك کودك موسسه‌اطلاعات‌استفاده کنند .

اعضای هیئت مدیره

کلوپ پیش‌آهنگی دختران ایران

چند روز قبل خبر تشکیل ششمین دوره کلاس تربیت معلم پیش‌آهنگی باطلاع خوانندگان رسید عکس فوق‌اعضای هیئت مدیره کلوپ پیش‌آهنگی دختران ایران رانشان میدهد.

ردیف ایستاده از راست بچپ آقای علی چوبین ،خانم ابراهیمی، خانم حمیدی ،خانم فیروز وستوان دوم عزت‌اله احمدی،

ردیف نشسته از راست بچپ،خانم منیر ،خانم‌نوذری ،خانم کمالی، خانم منصوری ،خانم‌فیضی .

آقای مسعود بنی‌کمالی

نوآموز کلاس دوم دبستان فردوسی در سال تحصیلی ۴۰ـ۴۱ با معدل کل ۱۷ر۰۲ رتبه اول را حائز گردیده است. آ ـ ۹۶۰۴

دوشیزه مهشید بنی کمالی

نوآموز کلاس اول دبستان پوراندخت در سال تحصیلی ۴۰ـ۴۱ با معدل ۱۷ر۲۴ شاگرد ممتاز و نمونه بوده است. آ ـ ۹۶۰۶

حسن مرکباتی

دانش آموز کلاس سوم دبستان فرخی بلده بین ۶۲ نفر شاگرد اول شده‌است. آ ـ ۹۶۶۶

احمد مرکباتی

دانش آموز دبستان فرخی بلده بین ۸۰ نفردانش‌آموزان کلاس اول بامعدل ۱۸ر۶۰ شاگرد اول شده است

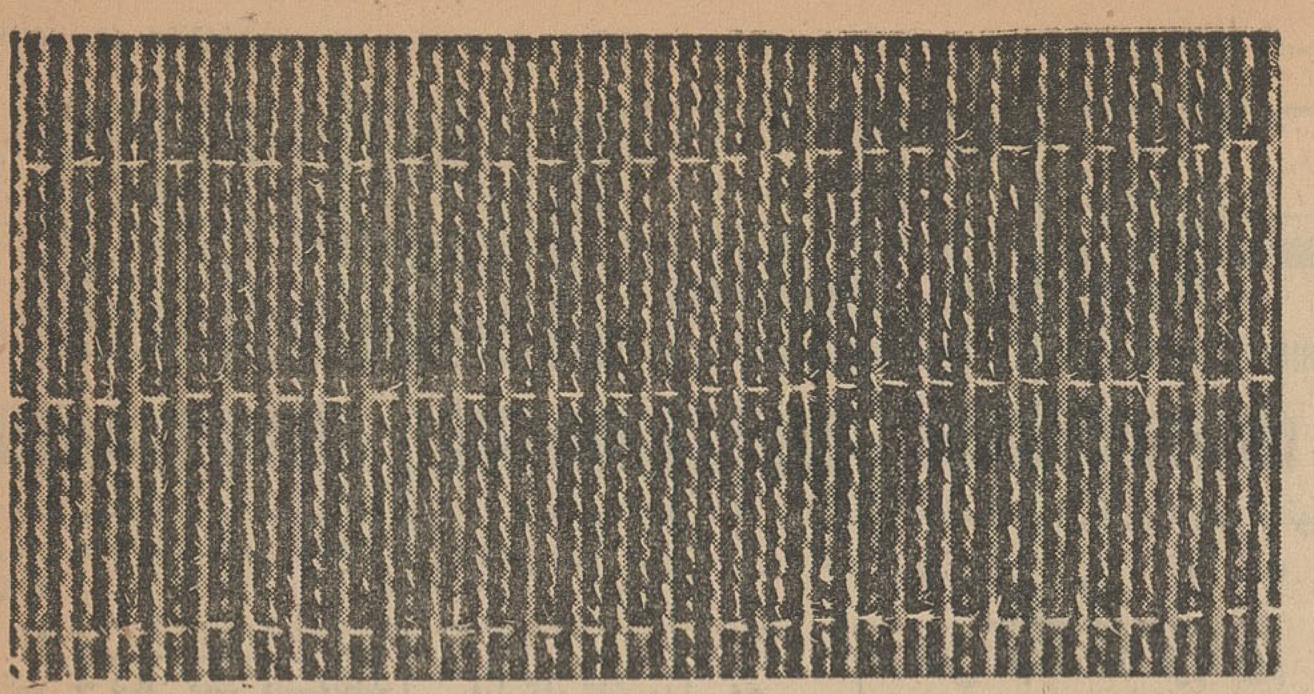

اگراندیمان نخهای نایلن ۳ تی

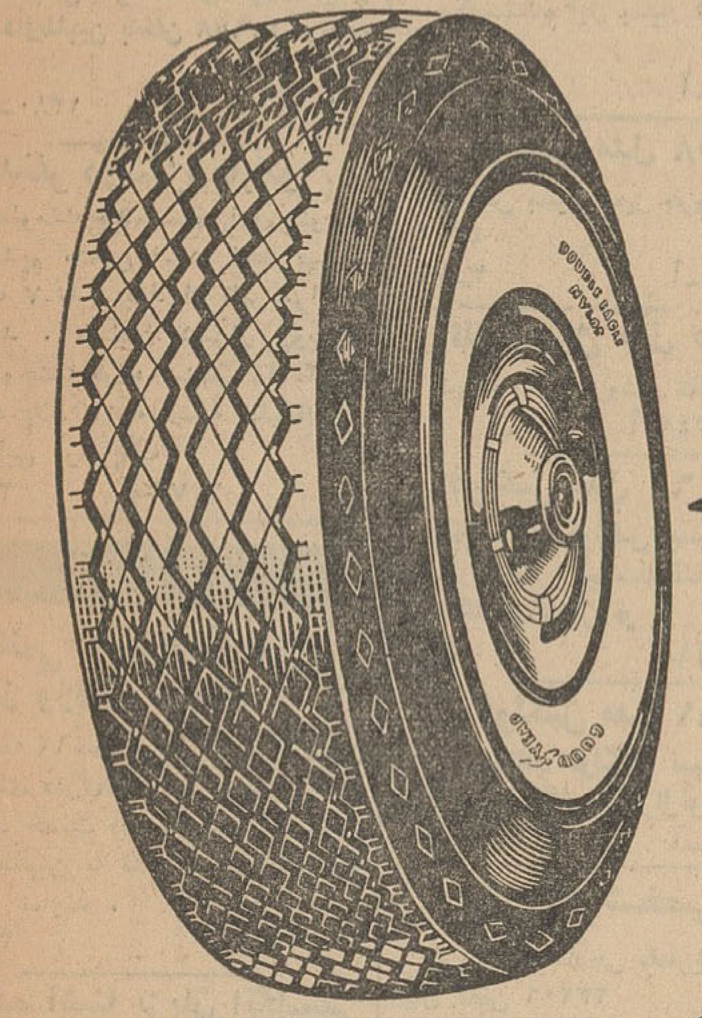

گودیر

تهیا سازنده لاستیکهای نایلن از نخهای : ۳ تی

GOODYEAR

لیمولاکس

خوشبخت کیست؟

فردا

بلیطهای فوق‌العاده اعانه ملی درسراسر کشور منتشر میشود

قیمت بلیط باهمه مزایا همان ۲ تومان است

اطلاعات نیازمندیها

استخدام

بدونفر ماشین نویس فارسی زن بعداز ظهر ها نیازمندیم تلفن ۳۰۳۷۷۴ و۷۱۴۰۳
آ ـ۱۳۵۶ ۱ـ۲

یکنفر که ضامن معتبر داشته‌باشد برای دربانی مؤسسه‌ای مورد نیاز است داوطلبین بتلفن ۴۳۹۷۸ مراجعه نماید
آ ـ۱۳۸۰ ۱ـ۲

بچندنفر دوشیزه یابانو
بامعلومات حدودسیکل‌اول متوسط نیازمندیم متمنی است فقط بین ـ ساعات ۷ تا ۸ بعد از ظهر مراجعه فرمائید . خیابان شیراز روبروی البرز وجنب موزه صنعتی زاده‌کوچه بامشاد پلاك ۱۵ موسسه تبلیغاتی و بازاریابی فرساخت
آ ـ۶۳۷۳ ۱ـ۳

جویای کار

خانمی باامتیاز رسمی از وزارت فرهنگ
وباسابقه ۱۲ سال‌تدریس بامتد گرلاوین وکارهای هنری وماشین نویسی کامل داوطلب خدمت دریك‌موسسه آبرومند است طالبین با تلفن شماره ۵۸۶۳۴ مکالمه نمایند .
آ ـ۶۱۳۱ ۱ـ۳

راننده آشنا بزبان انگلیسی
جویای کار است لطفا به تلفن ۶۴۵۶۲ مراجعه فرمائید
آ ـ۶۳۴۹

جوانی راننده درجه۲تهران
با۱۲سال سابقه فنی رانندگی درشهر وبرای شهرستانها مورد اطمینان با معرف معتبر ونداشتن سوء پیشینه تلفن ۲۶۰۹۳
آ ـ۶۲۸۹

آگهیهای متفرقه

الکتریکی نورهاشمی
تزئین دهنده مجالس جشن .شهباز جنب میدان‌خراسان تلفن ۵۳۴۷۷
آ ـ۱۱۷۱ ۱ـ۲۶

جرثقیل توکل
میدان شاه تلفن ۵۵۸۲۸ ـ۵۰۶۹۱
آ ـ۱۲۲۴ ۱ـ۲۶

بهترین روغن کرمانشاهی
دربازار سرای‌میرعلینقی تلفن۲۱۶۳۹ گوهری
آ ـ۱۲۲۰ ۱ـ۲۶

ایران تاکسی
با اتومبیلهای مطمئن و رانندگان مرتب وشرایط سهل خیابان‌بهجت‌آباد جنب رستوران سورن تلفن۶۹۱۸۱
آ ـ ۱۲۵۹ ۱ـ۲۶

حصیر فروشی کوشش
حصیر بتوسط ماشین اتوماتیك‌با کار گذاشتن روی‌سنك وآهن بتوسط متخصص خیابان شمیران سه راه تخت جمشید تلفن ۷۳۱۹۲ ۱ـ۳۰
۱ـ۱۲۵۸

حصیر فروشی شیرازی
خیابان ری دوراه مهندسی‌ایستگاه آصف مرغوبترین حصیر دست اول متری ۳۰ ریال
آ ـ۱۰۵۶ ۱ـ۳۰

برای رفع گرمای تابستان
وکلیه امراض از شیرخشت طبیعی محصول افغانستان درتهران تیمچه امین‌اقدس برادران درمشهد تیمچه مظفری ثوابی استفاده فرمائید .
آ ـ۶۳۶۷ ۱ـ۳

کلاس فن بیان وگویندگی
باهمکاری گوینده‌توانای‌تلویزیون‌آقای
جواد بنائی
صبحها از ۲۰ تیر در
آموزش‌فرهنگ
تشکیل میگردد چهارراه دروازه دولت مقابل خیابان سعدی
آ ـ۱۳۷۷ ۱ـ ۳

تقویم اطلاعات

چهارشنبه سیزدهم تیر ۱۳۴۱
چهارشنبه یکم صفر ۱۳۸۲
چهارشنبه چهارم ژوئیه ۱۹۶۲
اذان صبح ساعت ۲ و ۵۹ دقیقه
طلوع آفتاب ساعت ۴ و ۵۳ دقیقه
غروب‌آفتاب ساعت ۱۹ و ۲۴دقیقه

شاداب
آبلیموی صددرصدخالص تلفن ۵۱۰۴۱

فروش اتومبیل

فولکس مدل ۵۹
فولکس بسیار تمیز بفروش‌میرسد ۴۲۱۲۰
آ ـ۱۳۴۴ ۱ـ۳

اپل‌کاپیتان مدل ۵۴
یکدستگاه اپل بسیار تمیز فروشی ۴۲۱۲۰
آ ـ۱۳۴۳ ۱ـ۳

فولکس مدل ۵۸
فولکس بسیار تمیز بفروش میرسد ۴۲۱۲۰
آ ـ۱۳۴۵ ۱ـ۳

الدوزمبیل مدل ۵۵
شیك‌و تمیز فروشی تلفن ۴۲۱۲۰
آ ـ۱۳۴۲ ۱ـ۳

فولکس مدل ۶۰
یکدستگاه فولکس بسیار تمیز و مرتب بفروش میرسد تلفن ۴۲۱۳۰ فروشگاه سانترال نو
آ ـ۱۳۴۱ ۱ـ ۳

فولکس مدل ۶۱
یکدستگاه فولکس تمیز و شیك فروشی فروشگاه سانترال‌نو ۴۲۱۳۰
آ ـ۱۳۴۰ ۱ـ۳

ولو ۵۹ شخصی
وفروشنده خارجی مقطوع ۱۸۰۰۰۰ ریال تلفن ۲۳۲۰۶
آ ـ۶۲۶۳ ۱ـ ۳

کاروان اتومبیل
یکمدد کاروان اتومبیل کاملا نو دو نفره که گنجایش ۴ نفر را نیز دارد جهت اقامت‌کنار دریا وپلاژ که شما را از مخارج سنگین هتل بی‌نیاز میسازدبقیمت مناسب بفروش‌میرسد باتلفن ۷۴۶۱۱۰ تماس بگیرید .
آ ـ۱۳۷۱ ۱ـ۲

صفحه کلاج سازی ساکو
ارزانترین صفحه کلاج را در اختیار شما صاحبان ماشین میگذارد شاهرضا بین پل چوبی و چهارراه گرگان پیریم .
آ ـ۱۳۵۷ ۱ـ۳

بازار فروش اتومبیل روز
کارکنان بازاراتومبیل:۹۴۰اتومبیل شمارا دراسرع وقت باقیمت عادلانه‌به فروش‌میرسانند نشانی‌سرچشمه مقابل مسجد محمودیه داخل توقفگاه کاروان بازار اتومبیل ۹۴۰تلفن ۵۶۸۲۷
آ ـ۱۲۶۰ ۱ـ۸

بازرگانی‌حکیمی
اتومبیلهای‌شما را در صورت تمیز بودن به‌بهترین قیمت فوری‌میفروشد بامعاوضه میکند بنفع شماست که‌قبل ازانجام هر نوع معامله با ما مشورت کنید خیابان پهلوی مقابل کافه ـ شهرداری تلفن های۶۸۹۴۸و۶۵۶۰۶
آ ـ۶۹۹ ۱ـ۲۰

بازرگانی امیر کبیر
اتومبیل دلبخواه شمارا تهیه یا معاوضه مینماید مقابل کوچه میرزا محمودوزیر تلفن۵۸۱۴۹۹مرتضوی یزدی
۱ـ۲۶ ۱ـ ۹۲۹

فروشگاه اتومبیل حجازی
امیریه مقابل البرز تلفن۴۳۳۲۱
آ ـ۱۲۱۱ ۱ـ۲۶

تعمیرگاه اتومبیل‌آلمانی
مجهز به‌آخرین سیستم دستگاه های تعمیرات وسرویس افتتاح شد . خیابان شمیران‌مقابل بی‌سیم تلفن ۷۱۶۱۶
آ ـ۱۱۱۳ ۱ـ۱۵

خرید اتومبیل

اتومبیل شما را خریداریم ۴۲۱۲۰
آ ـ۱۱۸۱ ۱ـ۱۰

آگهی طلاق
بانو مرگینه انویه پور صابرفرزند اسرائیل ساکن خوی کوچه جلالی ـ دادخواستی مبنی بر اینکه شوهروی عیشایا فرزند مراشلو مدت هفت‌سال است غایب مفقوالاثر و ترك نفقه ـ نموده‌تقاضای صدور حکم طلاق کرده است دادگاه‌شهرستان خوی بااستماع گواهی گواهان نامبرده مراتب را سه بار در روزنامه اطلاعات و روزنامه توحید افکار منتشر که خوانده و اشخاصی که ممکن است از غایب اطلاعی داشته باشند از تاریخ نشر این آگهی ظرف مدت یکسال باطلاع دادگاه برسانند و پس از انقضاء مدت مذکور و عدم وصول خبر از حیات و ممات‌غایب برطبق‌ماده ۱۰۲۹ قانون مدنی بدرخواست متقاضیه ـ رسیدگی و حکم مقتضی صادرخواهد شددادرس علی‌البدل دادگاه‌شهرستان خوی خلیل عارفی .
نوبت اول ۱۳ر۲ر۴۱ نوبت دوم ۱۲ر۳ر۴۱ نوبت سوم ۱۳ر۴ر۴۱
آ ـ۳۴۴۲ ۱ـ۳

مستغلات

نارمك‌ـ تهران‌پارس‌ـ تهران‌نو بازرگانی امینی ۷۹۰۰۹۰

اراضی نارمك را خریداریم
بازرگانی حمید تلفن ۷۹۱۰۹۴
آ ـ۷۷۹ ۱ـ۲۶

چند دستگاه مستغلات
وخانه در شمال شهر نقد ومعاوضه بفروش میرسد بازرگانی سایه۷۲۸۹۶
آ ـ۱۳۳۷ ۱ـ۲۶

بورس اراضی عباس‌آباد
برای خرید و فروش عباس آباد به تلفن ۷۲۲۶۵ مراجعه شود

مستغلات و خانه های بزرگ و کوچك در شمال‌شهر نقد و معاوضه میشود بازرگانی نخجوانی خیابان شمیران چهارراه حقوقی تلفن۷۲۶۷۸
آ ـ۸۴۰ ۱ـ۲۶

خریداریم
ویلای تازه ساز در شمیران
خانه مدرن شمال شهر
توضیحات رابا‌تلفن ۳۹۷۸۴ یاکتبا لاله‌زار به‌بنگاه‌کوشان بفرمائید .
آ ـ۹۰۷۴ ۱ـ۳

در کرج
۱۰۰۰ الی ۱۵۰۰ متر زمین متری ۱۰۰ الی ۱۵۰ ریال در خود کرج خریداریم با تلفن ۳۸۶۷۱ از ۶ بعد از ظهر ببعد تماس بگیرید .
آ ـ۱۳۷۰

بفروش میرسد

فروش
زمین های حوالی میدان فوزیه‌به اقساط طویل‌المدت تلفن ۲۰۳۵۲ ـ ۷۴۷۲۸
آ ـ۹۵۵۲ ۱ـ۳

خانه فروشی خیابان‌شمیران
بعلت مسافرت‌ششدانك يك باب خانه بمساحت چهارصدمتر مربع‌واقع در خیابان شمیران نرسیده پل‌رومی پشت مدرسه ایتالیائیها خیابان محوی که نقشه بسیار زیبا ساخته شده با تمام لوازمات (آب ـبرق‌ـتلفن)کمتر ازنظر کارشناس و فوری بفروش می رسد از ساعت ۱۲ الی ۵ بعداز ظهر باتلفن های ۳۶۳۴۹ و۷۹۱۶۹۵مراجعه فرمائید .
آ ـ۱۳۵۸ ۱ـ۲

خانه جهت رهن وفروش
واقع در داودیه لوکس با تمام وسائل تلفن ۷۰۲۵۲
آ ـ۱۳۶۹

بدون‌واسطه بفروش‌میرسد
قطعه زمین تقریبا ۶۰۰ متر مربع بابرق در خیابان اصلی نارمك تواره دوم تلفن ۴۵۹۴۰
آ ـ۶۳۳۵ ۱ـ۲

زمین فروشی واقع در بندرپهلوی
تفکیك شده بقطعات کوچك وبزرك نزدیك پلاژ بندر پهلوی داخل شهر ازقرارمتری یکصدو پنجاه ریال‌تلفن ۴۴۱۴۱ رجوع شود .
آ ـ۶۳۳۹ ۱ـ۲

اجاره داده می‌شود

چهارراه یوسف‌آباد
چندین دستگاه آپارتمان ۵اطاقه مستقل باسرویس کامل و شوفاژ وآسانسور وآب وبرق۳ فاز درچهارراه یوسف آباد ـخیابان حافظ شمالی شماره ۸۲ برای مطب یادفتر کار و تجارتخانه بطور جداگانه باجاره‌واگذار میشود طالبین ضمن بازدید محل‌بتلفن ۶۳۸۰۹ مراجعه فرمایند .
آ ـ۹۴۶۸ ۱ـ۳

خانه اجاره‌ای
يك عمارت باحداقل ده اطاق و فضای بیش از یکهزار و پانصد متر برای اجاره مورداحتیاج‌است‌خواهشمند است‌وسیله تلفن ۳۰۴۷۷۲ اطلاع فرمائید .
آ ـ۶۲۲۷ ۱ـ۳

خانه اجاره‌ای در لاله زارنو
به‌مساحت ۲۶۰ متر دارای ۱۶اطاق دو زیرزمین با آب و برق و لوازم ماهیانه ۷۵۰ تومان تلفن ۸۵۱۳۴۷
آ ـ۱۳۸۵ ۱ـ۲

ساختمانی دارای پنجاه اطاق
و تلفنهای متعدد و یکهزار متر باغچه مشجر بالای تخت جمشید باجاره واگذار میشود طالبین از ساعت ۱۰الی ۱۲ باتلفن ۲۱۵۵۶ مذاکره فرمایند .
آ ـ۱۳۸۲ ۱ـ۳

معاملات پول

ازده هزار الی يك میلیون تومان در مقابل مبیع ارزنده نیازمندیم تلفن ۷۳۳۴۳
آ ـ۱۳۵۹ ۱ـ۵

معاملات تلفن

هرنوع‌شماره تلفن نقد و اقساط خرید و فروش میشود تلفن۵۶۳۲۹

تلفن ۵۴و۵۵و ۶ و ۷ خریداریم تلفن ۵۶۳۲۹

معاملات تلفن و فیش تلفن ۴۴۲۲۰
آ ـ۱۰۸۱ ۱ـ۲۶

معاملات‌تلفن ۳و ۵ وسیله ۲۴۳۱۶
آ ـ۱۲۱۳ ۱ـ۱۰

واگذار میشود

يك محل بسیار مناسب
نزدیك بازار برای هرنوع کارخانه چمدان سازی ـجعبه سازی ـبافندگی پیراهن دوزی ـ باراندازی ـچلو کبابی وغیره .
بابرق سه‌فاز شبانه‌روزی تلفن وآب لوله کشی واگذار میشود طالبین به تلفن‌های ۲۱۲۶۰ـ۲۸۱۵۱ مراجعه فرمایند .
آ ـ۶۲۰۷ ۱ـ۳

یکدستگاه عمارت نوساز
يك طبقه ویلائی مدرن با هفت اطاق وکلیه لوازم در بهترین نقطه تجریش با حیاط اتومبیل رو باجاره واگذارمیشودبتلفن ۸۴۰۵۱۴مراجعه فرمائید .
آ ـ۱۳۶۶

قابل‌توجه کمپانیها ونمایشگاهها
نمایشگاهی مجهز و مدرن سه اشکوبه باتمام وسائل باجاره واگذار میشود شمیران بالای سه راه زندان ۷۰۵۴۷
آ ـ۱۳۷۵ ۱ـ۲۶

ساختمان

فروش آجر فشاری
کارخانه سوسن مفتخراست‌مرغوب ترین آجر فشاری رادر هر نقطه شهر هزاری ۴۵۰ ریال تحویل مینماید تلفن ۷۰۴۵۳
آ ـ۱۴۹۴ ۱ـ۵

آگهی
میخواهید بهترین آجرنسوز خارجی وداخلی با ابعاد مختلف و پنبه نسوز بخرید فقط به فروشگاه (متال)خیابان سپه جنب گاراژ شیشه یااول‌فردوسی فروشگاه ناصحی مراجعه فرمائید تلفن ۳۱۵۵۵ـ۳۵۳۵۵
آ ـ۱۱۵۲ ۱ـ۸

سالن مد و آرایش

آموزشگاه عالی‌فن‌آرایش‌رفعت
زیرنظر متخصص از هنرکده کارل‌ـ مولرهامبورك با امتیاز رسمی وزارت فرهنك برای‌دوره جدید ۱۰ نفرهنرجو میپذیرد نشانی چهارراه پهلوی اول امیریه تلفن ۶۷۹۵۳
آ ـ۶۰۱۵ ۱ـ۳

دفاتر اسناد رسمی

۲۲۲
دفتر اسناد رسمی ۲۲۲ تهران‌از کارمندان دولت حق‌التحریر دریافت نمیکندواسنادمالکیت مراجعین‌محترم را نیز بخرج‌خود بیمه مینمایدخیابان شاه چهارراه باستان تلفن ۴۳۹۰۰
سر دفتر میر مجتبی احمد شاهی
آ ـ۱۲۵۳ ۱ـ۲۶

۳۶۹
دفتر اسناد رسمی تهران
خیابان حافظ چهارراه عزیزخان جنب بهداری ارتش
سردفتراحمدافشارزادگان
آ ـ۱۳۸۴ ۱ـ۱۰

صاحب‌امتیاز و مدیرمسئول عباس مسعودی
جای اداره خیابان خیام چاپخانه اطلاعات

آموزشگاههای رانندگی

آموزشگاه رانندگی تهران
منیریه زیر نظر کاوه محلاتی ۲۵۸۸۸
آ ـ۱۱۲۳ ۱ـ۲۶

مؤسسات رانندگی ومیکانیکی‌شهاب
۱ـ شاهرضا بین سینما دیانا و پلازا تلفن ۶۱۲۲۱ ویژه دانشگاه
۲ـ خیابان پهلوی مقابل کافه ـ شهرداری تلفن ۶۵۷۶۳
۳ـ شاهرضا مقابل خیابان بهار تلفن ۲۲۵۰۵
۴ـ میدان تعلیم سنگ چین و پارکینگ شبانه روزی شهاب (موثر ترین وسیله موفقیت در امتحانات)
۵ـخیابان امیر آباد مقابل انتهای دیوار جلالیه تلفن ۶۱۲۲۱

آموزشگاه‌رانندگی‌وفنی‌فرهنك
فن‌رانندگی را تااخذ گواهینامه با بهترین متد بشما میاموزد شاهرضاپل چوبی تلفن ۳۸۲۸۳ شعبه مخصوص بانوان خیابان فرصت تلفن ۳۰۰۱۱ـ
۳۴ ـ۱ ـ ۱۲۴۵

هنرستان رانندگی فنی‌ادیب
بوذرجمهری جدید تلفن ۵۵۵۷۱
۱ـ۷۰۵ ۱ـ۱۵

هنرکده فنی‌رانندگی
هنرکده فنی بزرگترین و مجهز ترین آموزشگاه رانندگی و میکانیکی در خاورمیانه بامتد جدید و اتومبیلهای آخرین سیستم فن رانندگی را تا اخذ گواهینامه رسمی بشما میاموزد سرویس مخصوص جهت تعلیم‌بانوان افتتاح گردید. نشانی هنرکده فنی بهارستان روبروی چاپخانه مجلس تلفن ۳۸۰۴۶
شعبه ـ خیابان شاهرضا روبروی ضلع شمالی کافه شهرداری تلفن ۴۸۶۶۲

هنرستان فنی پرستو
مرکز آموزش صحیح‌رانندگی ومیکانیکی شاهپور چهارراه گمرك تلفن ۲۳۹۱۶
آ ـ۱۳۸۳

گم شده

از درجه اعتبار ساقط است
یکقطعه سفته بمبلغ پانزده هزار ریال‌که مدیون آقای‌ابوالفضل سالاری ومتعهد ابراهیم گل‌باغی بسر رسید ۱۰ر۷ر۴۱ میباشد در روز۱۲ر۴ر۴۱ بین میدان اعدام و سید ناصرالدین مفقود گردیده لذا باطلاع میرساندکه سفته مزبور از درجه اعتبار ساقط و جوینده به‌کوچه آب‌انبارمعیر خوار بار فروشی سالاری‌آورده مژدگانی دریافت دارد .

مفقود شده
بدینوسیله باستحضار عموم‌میرساند که‌چکهای شماره۴۸۶۷۲۳ و۴۸۶۷۲۵ بانك اعتبارات بمبلغ ۴۸۰ر۰۰۰ و ۶۱۱ر۳۳۵ـ ریال بامضای آقای ناصر کهنیم بحواله کرد شرکت سهامی گری‌مکنزی وکمپانی بوسیله تحصیل دار این شرکت مفقود شده و چك‌های مزبور ازدرجه اعتبار ساقط‌است. مراتب ببانك مربوطه نیز اعلام گردیده
آ ـ۶۳۶۳

آگهی فقدان پروانه موقت مامائی درزایمان طبیعی
بانو فرنگیس ظهیریه فرزند آقای ستار دارنده شناسنامه شماره ۹۵۶۲ صادره از حوزه يك سراب اظهار می نماید که پروانه موقت مامائی در زایمان طبیعی خودرا که بشماره ۲۷ر۴۷۵۲ مورخ ۲۸ر۶ر۳۸ در دفتر ثبت پروانه های موقت مامائی به ثبت رسیده‌است مفقود کرده و درخواست المثنای آنرا از این‌اداره نموده چون پروانه موردبحث پس از صدور المثنی دیگر اعتباری ندارد و در صورتیکه نزدکسی پیداشود آن شخص قابل‌تعقیب است لذا این آگهی در سه نوبت ظرف ششماه‌هر دوماه یکمرتبه در طهران منتشر می شود تاهرکس آنرا پیداکرده است باداره کل تعلیمات عالیه تسلیم نماید وضمنا تقاضا دارد چنانچه کسی از وجود پروانه مزبور اطلاعی دارد یا میداند که اظهار بانو نرگس ظهیریه خلاف واقع‌است مراتب را باین‌اداره اطلاع دهد
رئیس اداره تعلیمات عالیه.ابراهیم جوانشیر
آ ـ۹۵۳۶ ۱ـ۳

چکهای شماره
۴۲۳۳۰۱و ۴۲۳۳۰۴ و۱۱۰۱۳۴ به ترتیب هریك بمبلغ۲۰۰۰۰ و ۸۰۰۰ و ۳۰۰۰ ریال مربوط ببانکملی و بانك صادرات ضمن سرقت اثاثیه از منزل اینجانب مفقود گردیده مراتب به بانك ها اطلاع داده شد بدین وسیله اعلام میشود که از درجه اعتبار ساقط است
عبدالرسول معظمی

آموزشگاه زبانهای خارجی

تدریس صحیح و سلیس زبان انگلیسی
بوسیله فارغ‌التحصیل امریکا و آشنا باصطلاحات مخصوص‌زبان همه روزه عصرها باتلفن ۳۳۰۳۳ مذاکره‌شود .
آ ـ۹۶۰۸ ۱ـ۶

آموزشگاههای فنی و فرهنگی

آموزشگاههای دخترانه پسرانه خزائلی.شاه‌آبادکوچه ظهیرالاسلام
آ ـ۱۳۲۸ ۱ـ۲۶

کلاس تجدیدی برای‌دانش‌ـ آموزان ششم‌ابتدائی‌دائراست کلاس خزائلی.
آ ـ۱۱۶۳ ۱ـ۱۵

کلاسهای تجدیدی وتقویتی مدارس و کلاس های‌مسابقات دانشگاه دائر است ـ کلاس خزائلی.
آ ـ۱۱۶۶ ۱ـ۲۶

کلاس طراحی و خیاطی‌زیر نظر دوشیزه شایسته خزائلی دایر است . کلاس خزائلی.
آ ـ۱۱۶۵ ۱ـ۱۵

کلاس دفترداری وحسابداری با اسلوب جدید و سریع ـ کلاس خزائلی.
آ ـ۱۱۶۴ ۱ـ۱۵

کتابهای خیاطی منتخب صبا
این کتابها که‌مدتی نایاب بودبرای پنجمین‌بار بچاپ رسیده و در مراکز زیر در دسترس علاقمندان قرار می گیرد .
۱ـکلاس خصوصی‌منتخب صباءاجرا کننده برنامه خیاطی رادیوایران‌خیابان مزبنی کاشی ۴۴(جاده قدیم‌شمیران)
۲ـ کتابخانه امیر کبیر شاه آبادو ناصرخسرو
۳ـخیابان رفاهی مغازه مدلوکس و مغازه فرشته
آ ـ۱۰۸۵ ۱ـ۳۰

آموزشگاه طلوع دانش
کلاسهای فیزیك مکانیك ریاضی سال‌ششم و کلاسهای تجدیدی و تقویتی‌ابتدائی ومتوسطه‌زبانهای‌فرانسه انگلیسی .آلمانی خیابان پهلوی روبروی کافه شهرداری .

آموزشگاه خیاطی نورافشان
بامتد گرولاوین پاریس بهجت‌آباد خیابان شیراز کاشی ۲۶۶ تلفن۶۴۷۹۳
آ ـ۵۹۲۵ ۱ـ۶

مجانی
هنرستان خیاطی گلسازی مهران بافندگی ـ تیکه دوزی تزئین اطاق عروس گلدوزی با چرخهای معمولی بشما مجانا می آموزد. میدان‌شاهپور خیابان ارامنه تلفن ۵۳۹۴۱
آ ـ۱۳۵۱ ۱ـ۱۰

آموزشگاه تهران
کلاس های تقویتی برای دانش‌ـ آموزان تجدیدی تحت‌نظر محبوب‌ـ ترین دبیران پایتخت دائر و ثبت‌نام مینماید سه راه تخت جمشید ـجاده قدیم شمیران
۱ـ۱۳۲۶ ۱ـ۱۰

ماشین‌نویسی‌ربانی شاه‌آباد
آموزشگاه مورد اعتماد تلفن ۳۷۱۳۵
آ ـ۹۰۵ ۱ـ۱۵

آموزشگاه تعلیم آرایش زیبائی مهتاب
برای دوره‌جدیدهنر آموزمیپذیرد انتهای ایرانشهر ـ کامیار ـ کاشی ۳۶ تلفن ۶۳۷۸۱
آ ـ ۱۲۶۶

در آموزشگاه کشور
ماشین نویسی فارسی ـلاتین‌شهریه صدریال خیام مقابل پارك شهر
آ ـ۱۳۷۴

کشیک امشب و هرشب

درمانگاه شبانه روزی مز بنی‌خیابان شهناز شماره ۲۵۹ ایستگاه کلانتری تلفن ۳۰۳۰۹۳ ـ
آقای دکتر کمال پرتوی‌خیابان‌نواب‌ چهارراه گلکار تلفن ۲۸۲۹۰ ـ
زایشگاه و بیمارستان اهری‌سرپل تجریش تلفن ۸۳۳۱۶ ـ
آقای دکتر ایرج ناصری سینا بی‌سیم‌نجف‌آباد هشت متری خاکی ـ
آقای‌دکتر‌مصطفی‌موسوی(درمانگاه) دروازه شمیران مقابل مسجدفخرالدوله تلفن ۳۵۱۳۶ ـ
آقای دکتر کرامت‌اله فرهودی خیابان شاهرضا چهار راه پل‌چوبی تلفن ۲۸۵۱۰ ـ
آقای دکتر مسعود لاهیجانی‌خیابان امیرآباد کوچه مهر تلفن ۶۲۴۳۶ ـ
آقای دکتر سید جعفر امیر حمزه ژاله ایستگاه بهنام پلاك ۱۶۳ تلفن ۳۲۸۱۰ ـ
آقای دکتر محمدامین یوسف‌آباد پائین محمد رضا شاه خیابان ریاحی وفا خیابان فیروز ـ
آقای دکتر محمد حسن‌رازانی‌بالاتر ازدوراهی یوسف‌آباد روبروی‌بیمارستان شماره ۱ ـ
آقای دکتر ایرج محبت آئین (دندانپزشك) تهران‌پارس جنب‌ایستگاه قپان‌خیابان فرامرز ـ
آقای دکتر علی اکبر حکمت‌نارمك ایستگاه دفتر ـ
آقای دکتر مصطفی موحد دوراهی فهلك کوچه پرستان ـ
آقای دکتر عیسی احسانی خیابان رودکی چهارراه هاشمی تلفن ۶۸۷۸۰ـ
آقای دکتر نبوی خیابان‌قصرالدشت چهار راه قصرالدشت هاشمی ـ
آقای دکترهوشنك نورمند چهارراه شاه‌خیابان پهلوی مقابل کافه‌رستوران گلچنین تلفن ۴۵۲۸۵ ـ

درمانگاههای خصوصی

درمانگاه شبانه‌روزی ۲۴اسفند
مجهز بسرویس های پزشکی ـ دندانپزشکی ـ آزمایشگاهی برای پذیرائی بیماران در موارد فوری‌طبی مصدومین ـ جراحی ـ مسمومیت ها مامائی ـ خدمات‌پزشکی‌ـواکسیناسیون تزریقات ـپانسمان ـزخمها وسوختگی ها در تمام اوقات شبانه روز باطبیب و جراح آماده در درمانگاه وسایل و داروهای ضروری و اکسیژن تراپی آماده خدمت می باشد . میدان ۲۴ اسفند تلفن ۶۴۲۳۳

درمانگاه خصوصی شبانه روزی نارمك
دارای بخشهای طبی و جراحی،زایمان وزنان ، چشم پزشکی ـحلق ـگوش بینی ـ دندان پزشکی و دندانسازی‌ـ مسمومین سوانح و اتفاقات ـآیروسل اکسیژن تراپی ـ تزریقات پانسمان (ثابت و سیار) ـواکسنهای مختلف (مخصوصا فلج اطفال) در کلیه‌ساعات شبانه روز در خدمت شما است‌وسیله حمل بیمار در تمام ساعات شب آماده است چهل و شش متری غربی تلفن ۷۹۵۵۵

کلاس تلویزیون
دوره مقدماتی و عالی رادیو و تلویزیون زیرنظر مهندسین فارغ‌ـ التحصیل از آمریکا و مهندسین آلمانی تحت نظارت کمپانی های وستینگهاوس آمریکا و بلاپونکت آلمان ازروز بیستم تیرماه بااستفاده‌از مدرن ترین لابراتوار در کاخ‌دانش تشکیل میشود. پس‌از پایان دوره با اجازه رسمی وزارت فرهنك وباامضاء کمپانی های وستینگهاوس وبلاپونکت بفارغ‌التحصیلان گواهی‌نامه داده‌خواهد شد .
کاخ دانش
خیابان‌فرانسه کوچه مرجان
خیابان نادری پاساژ معتمد

دفترداری دوبل
دوره‌جدید کلاسهای حسابداری و دفترداری دوبل ازروز یکشنبه بیستم تیرماه زیرنظرآقای‌اعتمادیه متخصص معروف حسابداری تشکیل میشود و شمارا برای استخدام در موسسات آماده میکند .
کاخ دانش
خیابان نادری پاساژ معتمد
خیابان‌فرانسه کوچه مرجان

ENGLISH BY NERCISSIAN
دروس انگلیسی نرسسیان (لیسانسیه از دانشگاههای تهران و لندن) شامل کلاسهای ابتدائی ـ متوسطه ـعالی نشانی:آموزشگاه‌نرسسیان لاله‌زارنو روبروی سینما کریستال کوچه پیرنیا پلاك ۳۳۱
آ ـ۱۳۷۶ ۱ـ۱۲

راهنمای پزشکی اطلاعات

دکتر کرامت‌الله فرهودی
بعداز ظهر هاو همه‌شب تاصبح‌شاهرضا پل‌چوبی تلفن ۳۸۵۱۰

دکتر علیرضا میثمی
جراحی عمومی‌و بیماریهای زنان و زایمان اول فرح آباد ـ تهران نو ـ تهران پارس .

دکتر آسایش
بیماریهای آمیزشی و مجاری ادرار خیابان منوچهری ـابتدای کوچه‌ارباب جمشید شماره ۱۱ پذیرائی عصر ها

دکتر جواد فرنوش
امراض داخلی ومقاربتی‌با عوارض آن دارای دیپلم ازدانشگاه پاریس امیریه‌ـاول منیریه تلفن ۴۸۵۵۵

دکتر در طب پولوسا
متخصص بیماریهای مقاربتی ـمجاری ادرار ـتناسلی امراض زنانه ـ نازائی خیابان فردوسی شمالی کوچه صادق پذیرائی ۹تا ۱۲ـ۵تا۸ تلفن ۴۶۵۸۹

دکتر محمد دادخواه
کلینیك زیبائی علاج‌لاغری و چاقی ورشد ونمو سینه ها خیابان‌لاله‌زار از طرف میدان سپه پذیرائی صبح وعصر تلفن ۳۸۱۷۰

دکتر عباس نیك نژاد
متخصص ازدانشکده پاریس‌بیماری های معده ـروده ـ کبد‌ـ لوزالمعده درمان بواسیر بدون عمل‌ـ فیستول ـ فیسور بامتد موتر دروازه شمیران خیابان گرامی

دکتر دانشگر
امراض مقاربتی وجلدی وسوزاك تازه و کهنه ورم پرستات ضیق مجرا سستی و بواسیر امراض زنانه ونازائی خیابان سپه‌مقابل‌پستخانه‌تلفن ۳۰۲۴۱۶

مطب جدید دکتر حکیمیان
متخصص بیماری های غدد ترشح داخلی‌و تغذیه چهارراه عزیز خان‌اول سوم اسفند تلفن ۴۶۱۵۸

پلی کلینیك
دکتر مجاهدی‌ـ دکترصدیقی
رزیدنت سابق بیمارستان های امریکا پزشك بیمه کرمندان دولت و فرهنگیان پزشك سازمان بیمه های اجتماعی کارگران بیماریهای داخلی اطفال ـمقاربتی ـترك تریاك وسایر مواد مخدره ترك الکل مجهز بدستگاه های رادیو. اسکپی لانتازول تراپی ـ آئروسل تراپی «بخور پنی سیلین و غیره» دیاترمی پذیرائی بعداز ظهرها. خیابان شاه روبروی مسجدسجاد تلفن ۴۹۵۲۶

ترك تریاك دکتر رحمانی
متخصص امراض اعصاب و روح ز دانشگاه لندن خیابان پهلوی بالاتراز چهارراه امیراکرم تلفن :۴۵۱۱۴ پذیرائی صبح وعصر .

معتادین تریاك الکل مرفین، هروئین
دکتر حسن پزشك راد معتادین را بدون زحمت خوابیدن باتقویت بنیه معالجه مینماید خیابان ری کوچه آبشار مقابل داروخانه ابن‌سینا تلفن ۵۱۵۴۱

دکتر فلك اسا
متخصص بیماریهای‌پوست
خیابان کاخ‌جنوبی‌ـ‌تلفن ۴۳۲۶۶ پذیرائی‌عصرها ـصبحهابا تعیین‌وقت

افتتاح مطب
دکتر خدنك برومندان
متخصص جراحی عمومی ازآمریکا عضو آکادمی بین‌المللی جراحان با سابقه شش سال جراحی در آمریکا ازبیماران محترم از ۵ تا ۸ بعدازظهر پذیرائی می‌نماید .
آدرس چهارراه تیر واردیبهشت تلفن مطب ۴۹۴۸۷ منزل ۶۴۱۵۳

دندانپزشکان

بخش دندانپزشکی درمانگاه‌خصوصی شبانه‌روزی نارمك‌همه روزه‌صبح‌تاظهر آماده کاراست ۷۹۵۵۵

دکتر حسین دادالهی
دیپلمه از دانشگاههای سوئیس و آلمان متخصص ارتدنسی (ردیف کردن دندانهای نا منظم) اوقات پذیرائی ۸ الی ۱۲ بعد از ظهر۴تا۹ خیابان فردوسی ساختمان ارفرانس تلفن ۴۶۰۷۴

آگهی های کوچک
بازار خرید و فروش اثاثیه دست دوم

نمایشگاه و فروشگاه ایران کالا

اولین موسسه خرید و فروش لوازم در ایران اجناس دست دوم زیر را تقدیم مینماید.

یخچال

یخچال ۲۲ فوت خوابیده بها ۴۰۰۰ تومان
یخچال ۱۲ فوت هات پوئینت بها ۲۴۰۰ تومان
یخچال ۱۳ فوت آندریا بها ۲۴۰۰ تومان
یخچال ۱۱ فوت فیلکو بها ۲۰۰۰ تومان
یخچال ۱۰ فوت لینده بها ۲۰۰۰ تومان
یخچال ۱۲ فوت آر - سی - آ بها ۲۴۰۰ تومان
یخچال ۸ فوت اندس بها ۱۶۰۰ تومان
یخچال ۸ فوت جنرال بها ۱۸۰۰ تومان
یخچال وستینگهاوس ۹ فوت بها ۲۱۰۰ تومان

در نمایشگاه ایران کالا مبتکر فروش دست‌دوم تلفن ۴۵۶۸۹

تلویزیون

تلویزیون المپیک مبله ۲۴ اینچ ۲۰۰۰ تومان
تلویزیون شاوب لورنس مبله در کرکره ۲۴۰۰ تومان
تلویزیون دمونت ۲۰۰۰ تومان
تلویزیون وستینگهاوس مبله ۱۷۰۰ تومان
تلویزیون آندریا مبله ۱۴۰۰ تومان
تلویزیون امود مبله ۱۵۰۰ تومان
تلویزیون پای مبله ۱۷۰۰ تومان
تلویزیون فیلیپس مبله ۱۶۰۰ تومان
در ایران کالا تلفن ۴۵۶۸۹

رادیوگرام

رادیو گرام زیمنس مبله بسیارزیبا ۱۶۰۰ تومان
رادیو گرام گراندیک مبله ۱۴۰۰ تومان
رادیو گرام متس ۱۵۰۰ تومان

ایران کالا خیابان شاه چهار راه گلشن

جاروب برقی

جاروب الکترولوکس ۳۵۰ تومان
جاروب هور ۲۹۰ تومان

خرید اجناس ولوازم منزل دست دوم بنفع شمامیباشد

آپارات سینما

آپارات ۱۶میلیمتری‌سینما باناطق وترانسفور موتور فقط ۴۰۰۰ تومان
ایران کالا تلفن ۴۵۶۸۹

بخاری

بخاری پرفکشن اتوماتیک پنکه‌دار بزرگ ۱۲۰۰ تومان‌ بخاری های‌متوسط ساخت ایران و خارجه ۲۵۰ تومان
بخاری های شیشه دار پرفکشن هر دستگاه ۱۸۰ تومان

نمایشگاه ایران کالا خیابان شاه چهارراه گلشن

لباسشوئی

لباس شوئی هات پوینت ۱۶۰۰ تومان
لباس شوئی جنرال الکتریک ۱۲۰۰ تومان

آکاردئون

آکاردئون رویال ۱۲۰ باس ۱۰۰۰ تومان
آکاردئون مرشی ۸۰ باس ۹۰۰ تومان
آکاردئون مرشی ۸۰ باس ۸۰۰ تومان

در ایران کالا اجناس و لوازم منزل تقریبا صدی سی الی پنجاه ارزانتر از اجناس مشابه میباشد.

چرخ خیاطی

چرخ خیاطی زونداب برقی ۵۰۰ تومان
چرخ خیاطی دورکوب برقی ۵۰۰ تومان
چرخ خیاطی ژاپونی ۴۰۰ تومان

درنمایشگاه ایران کالا
پیانو

پیانو انگلیسی ۶۰۰۰ تومان

درایران کالا تلفن ۴۵۶۸۹

آبگرمکن

آبگرمکن نورژ امریکائی برقی ۶۰۰ تومان

ایران کالا تقدیم میکند

ضبط صوت

ضبط صوت بایرود انگلیسی‌بزرگ ۱۲۰۰ تومان
ضبط صوت گراندیک تی کا ۲۵ ۱۲۰۰ تومان
ضبط صوت ساجا ۶۰۰ تومان

ایران کالا تلفن ۴۵۶۸۹

پنکه

پنکه جنرال الکتریک ۲۴۰ تومان
پنکه وستینگهاوس ۲۴۰ تومان
پنکه فاسکو ۲۳۰ تومان
وانواع دیگر

ایران کالا تلفن ۴۵۶۸۹

کولر

کولر امانانکین گازی ۱۴۰۰ تومان
کولر زیمنس گازی ۲۲۰۰ تومان

قالی وقالیچه

قالی کاشان ۴×۳ بسیار خوب‌ متری ۲۵۰ تومان
قالی کاشان ۵ر۳×۵ر۲ بسیار زیبا متری ۲۵۰ تومان
قالی کرمان ۲۷۰×۵۴۰ ۸۰ جفت متری ۱۵۰ تومان
قالی کرمان ۴×۳_۷۰ جفت‌متری ۱۱۵ تومان
قالی کرمان ۴×۳_۷۰ جفت متری ۱۳۰ تومان
قالیچه کاشان جفت ۱۸۰۰ تومان
وانواع دیگر با قیمت های مختلف

مراجعه بایران کالا حتما بنفع شما است

رادیو

رادیو های برقی باندازه های مختلف بقیمت بسیار نازل

ایران کالا تلفن ۴۵۶۸۹

ماشین دست باف

ماشین گراند دیامونت ۴۵۰ تومان
انواع ماشین‌ های دیگر و مارک مختلف از ۱۵۰ الی ۲۵۰ تومان

ایران کالا تلفن ۴۵۶۸۹

ترانس تقویت برق

ترانسفور ماتور از ۸۰۰ الی ۲۵۰ تومان

صندوق نسوز

صندوق آهنی نسوز ۷۰۰ کیلوئی ۱۰۰۰ تومان

عالیترین جهیز باکمترین مبلغ

خانواده های محترم در ایام ماه محرم و صفر بیشتر وقت دارید که اجناس مورد لزوم جهیزیه نوعروسان خود را بقیمت نصف بها و عللی دست دوم از این نمایشگاه ابتیاع فرمائید اگر چنانچه سری به این نمایشگاه بزنید ضرری متوجه شما نخواهد شد لوازمات مبلمان منزل از ایران‌کالا تهیه نمائید سرویس‌اطاق خواب از فور میکا بسیار شیک و برنگهای زیبا شش پارچه که عبارت از یک اشکاف بزرگ و دو عدد تخت خواب ود و عدد میز پای تخت ویک میز توالت جمعا ۱۶۰۰ تومان
تختخواب چوب فورمیکا گردوئی یکجفت ۴۵۰ تومان
بوفت چوب گردوو فورمیکا باآینه وویترین بسیار عالی بها ۸۵۰ تومان
بوفت چوب گردوفورمیکا دومتری از ۲۰۰ الی ۳۵۰ تومان
میز نهار خوری فورمیکا ۱۲ نفره با صندلی ۶۳۰ تومان
میز توالت گردوئی و فورمیکا از ۱۵۰ الی ۲۵۰ تومان
میز شیشه جلوی مبل ۶۰×۱۲۰ ۸۵ تومان
صندلی فلزی تاشو ۶ عدد ۱۳۰ تومان
مبلهای مدرن بسیار زیبا برنگهای الوان و درجه یک ۷پارچه ازدستی ۷۰۰ الی ۸۵۰ تومان

بفروش می رسد

ضبط صوت مارک گراندینک‌ مدل استریو «ت - ک - ۶۰» ارزش ۲۵۰۰۰ ریال
گرام هایفیداتی بانضمام صفحات اضافی ۱۵۰۰۰ ریال
پیانو بسیار تمیز ۶۰۰۰۰ ریال
تلفن ۸۵۵۸۷
از ساعت ۶ الی ۹ بعد از ظهر مراجعه نمایند.
۱_۳ آ ۶۲۰۱

خرید اثاثیه

نمایشگاه وفروشگاه ایران کالا

اولین موسسه‌خرید وفروش لوازم منزل در ایران، ایران کالا- یخچال- تلویزیون -قالی- قالیچه -رادیوگرام کولر - چرخهای خیاطی - پنکه - بخاری و سایر لوازم منزل شما را بقیمت عادلانه خریداری مینماید - پس اگر چنانچه قصد مسافرت یا تصمیم فروش اثاثیه خود داریدلطفا به این نمایشگاه اطلاع فرمائید تا کارشناسان با تجربه مادر اسرع‌وقت در خدمت حاضر شده و لوازم شما را نقدا خریداری نمایند - خیابان شاه چهار راه گلشن نمایشگاه‌ایران کالا تلفن ۴۵۶۸۹

فروشگاه خالقی
قالی
یخچال
تلویزیون
ضبط صوت
رادیوگرام
وسایر لوازمات برقی شمارا
بقیمت عادلانه خریداریم لطفا بفروشگاه خالقی امیرکبیر سه راه امین حضور ۵۱۲۷۶ مراجعه فرمائید.
۱_۲۶ آ_۸۸۸

یخچال - تلویزیون -فرش

درمنازل خریداریم پشت شهرداری فروشگاه شاهین تلفن ۳۰۵۳۸۸
۱_۲۶ آ_۱۱۰۶

فرش کهنه و نو

درمنزل‌خریداریم ۸۲۱۸۵۵ رصوی

فروشگاه ماه

یخچال- تلویزیون-ضبط‌صوت شما راعادلانه‌در محل‌خریداریم تلفن ۵۳۵۷۶
۱_۳۰ آ_۱۱۷۵

تعمیرات

رادیو تلویزیون مامبو

تعمیرات‌رادیو و تلویزیون درمنازل ونصب رادیو گرام اتومبیل اکباتان سه راه وزارت فرهنگ تلفن ۳۳۳۰۷
۱_۲۶ ۱_۹۴۰

رادیو ژولیا
تحت نظر متخصص از آلمان

تعمیر انواع تلویزیون - رادیو - گرام - ضبط صوت خیابان شمیران سه‌راه تخت جمشید تلفن ۷۱۴۳۹
۱_۲۶ آ_ ۱۱۰۵

برای تعمیر هرنوع یخچال

با تلفن ۷۳۳۶۰ متخصص یخچال از کارخانه‌دیتروبت ایتالیاتماس‌بگیرید
۱_۳۰ آ_۸۹۴

فروشگاه‌وتعمیرگاه‌الکترویک

تعمیرات انواع‌دستگاههای الکتریکی‌را ازقبیل تلویزیون- رادیو-اطو برقی- اجاق‌برقی- پنکه‌های برقی ونصب رادیو گرام‌اتومبیل رادر اسرع وقت انجام‌میدهد نشانی-خیابان سی‌متری عباس‌آباد فروشگاه الکترویک
۱_۱۰ آ_۱۱۵۶

کارگاه مهرگان

تعمیرات انواع یخچال، فریزر، آبسردکن .آبگرمکن‌خیابان فروردین چهارراه خوشبختی تلفن ۴۱۵۶۸
۱_۱۵ آ_۸۷۱

AUTOVILLA
اتوویلا
پزشک ماشین شما است
خیابان ویلا تلفن ۴۶۵۵۷ ۴۶۰۸۴

مژده چلوکباب نریمانی

از عموم هم میهنان عزیز دعوت میکند عالیترین‌ولذیذترین چلو کباب رادرهوای آزادو مفرح‌تراس تابستانی که‌بتازگی افتتاح شده است صرف نمائید شاهرضا پیچ شمیران
تلفن ۷۴۷۷۷
۱_۳۰ آ_۱۱۸۳

کلینیک دندانپزشکی خصوصی
علی حکیم پور
مجهز بدستگاههای مدرن تحت نظر دکترهای متخصص دندانپزشکی و دندان‌ساز و قیمت مخصوص درمان جهت بانوان و کودکان تحت نظر بانوی دندانپزشک
پذیرائی صبح وعصر باتعیین وقت قبلی
خیابان شاه‌آباد باغ سپهسالار کوچه مهندس الممالک - تلفن : ۳۲۴۸۱

فروشگاه لوازم کشاورزی
موسسه کشاورزی ودامپروری دهقان

وارد کننده بهترین انواع کود و لوازم کشاورزی و سموم آفات نباتی خیابان شاهرضا شرقی‌مقابل بیمارستان زنان تلفنهای ۳۰۲۳۴۹_۷۲۷۵۶

بهترین سوسن‌های پرده‌ای بقیمت تجارتی وانواع پرلون‌های رومبلی
مرکز فروش: تهران سرای امیر دالان وسط شماره ۱۱۰

رستورانهای خانوادگی
چلو کباب مطبوع
رستوران ژاله
بدون دریافت سرویس
جنب سینما متروپل تلفن ۳۲۳۳۱

استخر زمرد
تلفن ۷۹۱۳۰۱

طالبان راه حقیقت توجه فرمایند
عقل و دین
تالیف دانشمند شهیرسید ابوالفضل علامه برقعی منتشر شد
محل فروش موسسه مطبوعاتی‌عطائی ناصرخسرو وسایر کتابفروشیهای‌معتبر تهران و شهرستانها
۱_۲ آ_۱۳۷۸

آقاخان میگفت من ایرانی و انگلیسی هستم

زندگی افسانه ای آقاخان
نوشته جیمز لزور
ترجمه غلامحسین صالحیار

(۸)

ازاین مبلغ آقاخان ۵۰ هزار لیره را برای انجام مجالس ختم و سوگواری. برگزاری مراسم‌تدفین و ساختمان آرامگاه اختصاص داده بموجب وصیت آقاخان جواهرات و اشیاء خصوصی وی، که هیچکدام ارزش فوق العاده‌ای نداشت‌ بورثه او تعلق گرفته است.

و همچنین وصیت کرده که اسب های مسابقه‌اش فروخته شود وپول آن بکل مبلغ دارائی وی اضافه گردد. بعلاوه تمام کسانی که بنحوی از انحاء در زمان‌مرگ‌ در خدمت‌ وی بوده‌اند معادل دو سال حقوق و مزایا، بدون کسر کردن مالیات و عوارض دریافت دارند.

مومیائی جسد

پس از آنکه وصیتنامه‌ آقاخان‌ در ویلای «برکت» قرائت گردید و پیشنهاد شد که جسد رهبراسمعیلیه در یک‌تابوت بلورین‌ نگاهداری‌ شود اما بسیاری از مسلمین عقیده دارند که پس از مرگ باید جسد آنها را در کفن قرار داد و بخاک سپرد، چه باین وسیله بشر خاکی بهتر و زودترمیتواندباصل‌خودکه ازخاک‌است باز گردد. سر انجام بین این دو نظریه راه حل سومی پیدا شد. باین معنی که مقرر گردید جسد آقاخان مومیائی شود.

از اینرو هنگامی که آقاخان‌جدید، رهبران فرقه‌اسمعیلیه وهمسران‌آنها را پذیرائی میکرد، جسد مومیائی آقاخان در یکی از اطاق های ویلای «برکت» در جای خود آرمیده بود. پس از مومیائی کردن جسد تنها سر آقاخان پیدا بود و بقیه بدن در حالیکه درکفنی از پارچه ساتن سفید پوشانده شده بود در میان انبوهی ازگل‌های سرخ لاکی‌رنگ قرار داشت و برپای آن نیز دسته بزرگی از گل زنبق دیده میشد.

مومیائی کردن جسد، بیش از آنکه تصور میشد وقت گرفت و از هنگام پایان مومیائی تا روزی که سرانجام قرار شد جسد را برای تدفین به مصر منتقل کنند دو روز فقط طول کشید.

اسلاف آقاخان برای مدت سه قرن برمصر فرمانروائی کرده بودند، و از این رو اختصاص دادن‌گوشه‌ای از سرزمین سلاطین در گذشته قدیم برای‌دفن جسد آقاخان بسیار معقول ومناسب‌بنظر میرسید. اقوام‌آقاخان بوسیله هواپیمای‌مخصوصی. که‌اجاره کرده بودند به هیئت اجتماع به قاهره پرواز کردند. یک آرامگاه موقتی در منطقه «اسوان» برکناره نیل، مقابل جزیره «کیچیز» ونزدیک باغی که همه گیاهان آن نمونه ای از درخت ها و نباتات خاص‌خاور - میانه بود، برپا گردید.

در فرودگاه موقتی که کنار این آرامگاه بوجود آمد فقط‌هواپیما های نوع متوسط میتوانستند فرودآیند. ازاینرو خویشاوندان آقاخان درحالی که جسد پیشوای خود را بهمراه داشتند مرحله آخر مسافرت را با دو هواپیمای داکوتا انجام دادند.

سرزمین ابدی مرگ

یک موتور کوچک، که تنها وسیله نقلیه ای بود که در محل پیدا می شد، جسد آقاخان را از هواپیما منتقل کرد. سپس جسد را در یک کرجی کوچک که مخصوص حمل و نقل بررود نیل بود قرار دادند و کرجی در روشنائی ضعیف شامگاه بحرکت در آمد. پرتو کمرنگ مغرب بی اختیار انسانرا بیاد سر زمین ابدی مرگ میانداخت.

روزی که برای انجام مراسم‌تدفین در نظر گرفته شد بوضعی تحمل - ناپذیر گرم بود. معذلک هزاران‌نفر از مردم برای تماشای مراسم تدفین ساعت ها زیر آفتاب سوزان اجتماع کرده بودند. تعداد نیرو های پلیس از شدت کثرت قابل شمارش نبود، بااینحال آنها قادر به حفظ نظم نمی شدندهمانطورکه‌هیئت مشایعین‌باحالت احترام کامل بدنبال جنازه بسوی آرامگاه در حرکت بود، صف طویلی از کارگران مصری، برای شرکت درمراسم هجوم‌را آغازکرد. مسلمانان عقیده دارند کسانیکه به حمل جسد مرده ای کمک کنند، از اجراخروی برخوردار خواهند شد، و بخصوص کمک به حمل جنازه سلف حضرت محمد (ص) این اجر را دو چندان خواهد کرد.

مقاومت در برابر سیل

در یک نقطه کثرت جمعیت واقعا باور نکردنی، هیجان و ابراز - احساسات‌آنها عجیب و فریادهایشان چنان بلند بود که هر آن بیم آن میرفت این سیل جوشان و خروشان هیئت مشایعین را در کام خود فرو برد و کشتار گاهی بوجود آورد.

اما نیروهای پلیس، دوستان، اقوام و منسوبین متوفی دست در دست یکدیگر نهاده و در برابر این‌سیل خروشان بشدت مقاومت کردند و سرانجام جنازه و هیئت مشایعین به مقصد خود، یعنی محل آرامگاه که‌ویلای «نورالسلام» نام‌داشت رسید.

(ناتمام)

برنامه سینماها

سینما آسیا (تلفن ۴۲۹۰۹)
رودخانه سرخ- دوبله بفارسی با شرکت‌جان وین- مونتگمری کلیفت والتربرنان شروع سانسها ۱۱ صبح ۳_۵_۷_۹ بعداز ظهر

سینما ادئون - تلفن ۳۸۱۱۸
نوشته برباد - رنگی - دوبله بفارسی باشرکت راک هودسن- دورتی مالون شروع ۱۰ر۳۰ صبح ۲ر۳۰ - ۴ر۳۰ - ۶ر۳۰ - ۸ر۳۰ بعداز ظهر

سینما امپایر (تلفن ۴۹۰۸۱)
لخطه سیاه - سینما سکوپ - دوبله بفارسی با شرکت لی.جی کاپ جون‌ودوارد شروع سالن ۱۰ر۳۰ صبح ۳- ۵- ۷- ۹- بعد از ظهر- تراس - ۷و سه ربع - ۹ وسه‌ربع

سینما ایران تلفن ۳۶۳۵۴
مکر ابلیس -فارسی باشرکت سارنگ -شبنم -والامقام - شروع سانسها ۱۰ر۳۰-۱۲ر۳۰ صبح ۲ر۳۰_۴ر۳۰_۶ر۳۰_۸ر۳۰ بعداز ظهر

سینما اسکار تلفن ۴۵۷۹۷
دوردنیا درهشتاد روز - (هردوقسمت باهم بایک بلیط بقیمت معمولی) سینماسکوپ -رنگی -دوبله بفارسی باشرکت کانتین فلاس- دیویدنیون شرلی مک لین -شروع ۱۰ صبح - ۲ر۳۰ - ۵ر۳۰ - ۸ر۳۰ بعد از ظهر

سینماایفل تلفن ۳۷۲۷۷
کیفر تبهکاران - سینما سکوپ - دوبله بفارسی‌باشرکت استیوکاچران شروع سانسها ۱۱ صبح ۳ر۳۰ - ۵ر۳۰ - ۷ر۳۰ - ۹ر۳۰ بعد از ظهر

سینما پلازا (تلفن ۴۴۳۵۵)
اعتراف بگناه- سینما سکوپ-دوبله بفارسی باشرکت داناآندروز - جون- فونتین شروع سانسها ۱۰ر۳۰ صبح ۳_۵_۷_۹ بعداز ظهر

سینما تخت جمشید (تلفن ۴۳۵۵۰)
کربستین -سینما سکوپ -رنگی- دوبله بفارسی باشرکت آلن‌دلون- رومی‌شنایدر شروع سانسها ۱۰ر۳۰ صبح ۳_۵_۷_۹ بعداز ظهر

سینما چارلی (تلفن ۶۸۴۶۱)
تویست- دوبله‌بفارسی وایداسکرین باشرکت چابی‌چکر -ویکی‌اسپنسر - کلی کول شروع سانسها ۱۰ر۳۰صبح ۳_۵_۷_۹ بعداز ظهر

سینما حافظ تلفن ۳۴۰۷۴
کیفر تبهکاران - سینما سکوپ - دوبله بفارسی‌باشرکت استیوکاچران شروع سانسها ۱۰ر۳۰ صبح ۱ - ۳- ۵- ۷ - ۹ بعد از ظهر

سینما درایوین (تهران‌پارس تلفن ۷۹۱۵۴۳)
رودخانه سرخ- دوبله بفارسی با شرکت جان‌وین-مونتگمری‌کلیف‌والتر برنان شروع سانسها ۷ر۳۰_۹ر۳۰

سینما دنیا تلفن ۳۳۸۱۲
جدال در قطار - دوبله بفارسی شروع سانسها ۱۰ر۳۰ صبح ۲ر۳۰ ۴ر۳۰ - ۶ر۳۰ - ۸ر۳۰ بعد ازظهر

سینما دیانا (تلفن ۴۲۰۱۰)
برای آنها که متولد می شوند- دوبله بفارسی - محصول شوروی شروع سالن ۱۱ صبح ۳-۵-۷-۹بعد ازظهر- تراس۷ر۳۰- ۹ر۳۰ بعدازظهر

سینما رادیوسیتی - تلفن ۴۳۳۲۰
نوشته برباد - رنگی - دوبله بفارسی باشرکت : راک هودسن - لورن‌باکال. شروع ۱۱صبح ۳ - ۵ - ۷_۹ بعدازظهر

سینما رکس (تلفن ۳۴۱۶۹)
رودخانه سرخ- دوبله بفارسی با شرکت جان‌وین- مونتگمری کلیفت- والتر برنان شروع سانسها ۱۰ر۳۰ صبح ۲ر۳۰_۴ر۳۰_۶ر۳۰_۸ر۳۰

سینما رویال (تلفن ۴۹۷۸۵)
رودخانه سرخ- دوبله بفارسی با شرکت جان‌وین-مونتگمری کلیف‌والتر برنان شروع سانسها ۱۰ر۳۰ صبح ۳_۵_۷_۹ بعداز ظهر

سینما سعدی (تلفن ۳۶۴۶۸)
برای آنها که متولد می شوند- دوبله بفارسی - محصول شوروی شروع ۱۰ر۳۰ صبح ۲ر۳۰ - ۴ر۳۰ ۶ر۳۰ - ۸ر۳۰ بعد از ظهر

سینما سهیلا (تلفن ۳۶۴۲۴)
برای آنها که متولد میشوند - دوبله بفارسی محصول شوروی‌شروع سالن ۱۰ر۳۰ صبح ۲ر۳۰ - ۴ر۳۰ - ۶ر۳۰ - ۸ر۳۰ بعد از ظهر تراس ۷ر۳۰ - ۹ر۳۰ بعداز ظهر

سینماکریستال تلفن ۳۷۶۷۵
دوردنیا درهشتاد روز - (هردوقسمت باهم بایک بلیط بقیمت معمولی) سینماسکوپ -رنگی -دوبله بفارسی با شرکت دیویدنیون کانتین فلاس -شرلی مک لین - شروع سالن ۱۰ صبح ۱_۴_۷ بعدازظهر تراس ۸ بعدازظهر.

سینما متروپل تلفن ۳۹۴۱۰
کیفر تبهکاران - سینما سکوپ - دوبله بفارسی‌باشرکت استیوکاچران شروع سانسها ۱۵ر۱۰ صبح ۲ر۳۰- ۴ر۳۰ - ۶ر۳۰ - ۸ر۳۰ بعد ازظهر

سینمامولن روژ تلفن ۷۳۹۳۹
دور دنیا در هشتادروز-(هردوقسمت باهم با یک بلیط بقیمت معمولی) سینماسکوپ رنگی - دوبله‌بفارسی باشرکت کانتین فلاس -دیویدنیون شرلی مک لین -شروع ۱۰ر۳۰صبح ۳_۶_۹ بعدازظهر

سینمامهتاب تلفن ۴۷۷۷۷
دوردنیا درهشتاد روز - (هردوقسمت باهم بایک بلیط بقیمت معمولی) سینماسکوپ -رنگی -دوبله بفارسی باشرکت کانتین فلاس- دیویدنیون شرلی مک‌لین -شروع ۱۰ر۳۰ صبح ۳_۶_۹ بعدازظهر

سینمامیامی تلفن ۷۴۳۲۹
مکر ابلیس -فارسی باشرکت سارنگ -شبنم -والامقام - شروع سانسها - ۱۰ر۳۰ صبح -۲ر۳۰ - ۴ر۳۰ -۶ر۳۰ -۸ر۳۰ بعدازظهر

سینما مونت‌کارلو - تلفن ۷۹۷۴۱
مشکل اطاق‌خواب - رنگی -دوبله بفارسی باشرکت‌راک هودسن -دوریس دی شروع ۱۰ر۳۰ صبح - ۲ر۳۰ - ۴ر۳۰ - ۶ر۳۰ - ۸ر۳۰ بعدازظهر

سینما همای تلفن ۳۰۲۱۶۹
رودخانه سرخ - دوبله بفارسی باشرکت جان وین - مونتگمری‌کلیفت والتر برنان شروع سانسها ۱۰ر۳۰ صبح - ۲ر۳۰ - ۴ر۳۰ - ۶ر۳۰ -

سینما نیاگارا - تلفن ۶۵۳۰۷
داود وگلیا - سینماسکوپ -رنگی دوبله بفارسی باشرکت اورسن ولز شروع سالن ۱۰ر۳۰ صبح ۲ر۳۰ - ۴ر۳۰ - ۶ر۳۰ - ۸ر۳۰ بعداز ظهر- تراس ۷ر۳ - ۹ر۳۰ بعداز ظهر

سینما فری - تلفن ۲۷۸۹۳
ال‌سید - سینماسکوپ - رنگی - دوبله بفارسی با شرکت چارلتون هستون - سوفیالورن . شروع ۳ر۳۰ - ۷ر۳۰ بعدازظهر

سینما آریا - تلفن ۳۹۸۸۴
ال‌سید - سینماسکوپ - رنگی - دوبله بفارسی با شرکت چارلتون هستون - سوفیالورن . شروع سالن ۱۰صبح - ۱ر۳۰ - ۵ - ۸ر۳۰ بعدازظهر - تراس ۷ر۳۰ بعداز ظهر

سینما المپیا تلفن ۶۵۷۹۸
دوزخیان -سینماسکوپ -رنگی - دوبله بفارسی باشرکت ریچاردتاد شروع سانسها ۱۰ صبح ۲_۴_۶_۸

سینما برلیان تلفن ۳۳۵۳۵
دوردنیا درهشتاد روز - (هردوقسمت باهم بایک بلیط بقیمت معمولی) سینماسکوپ -رنگی -دوبله بفارسی باشرکت کانتین فلاس- دیویدنیون شرلی مک‌لین شروع ۱۰ر۳۰ صبح ۲_۵_۸ بعداز ظهر

سینماپارک تلفن ۳۵۰۴۷
مکر ابلیس -فارسی باشرکت سارنگ -شبنم -والامقام - شروع سانسها - ۱۰ر۳۰ صبح -۲ر۳۰ ۴ر۳۰_۶ر۳۰_۸ر۳۰ بعداز ظهر

سینما تهران تلفن ۳۸۱۶۵
بعلت تعمیرات تعطیل است

سینماپرسپولیس تلفن ۵۸۱۰۸۳
مکر ابلیس -فارسی باشرکت سارنگ - شبنم -والا مقام - شروع سانسها ۱۰-۱۲ صبح ۲_۴_۶_۸

سینماپردیس
سرقت مسلحانه -رنگی -دوبله بفارسی باشرکت پیترفیچ رونالدلوئیز شروع سانسها ۱۰ر۳۰ صبح -۲ر۳۰ ۴ر۳۰_۶ر۳۰ -۸ر۳۰ بعد از ظهر

سینما رامسر (تلفن ۵۲۰۶۰)
خونخوار شرق - سینما سکوپ- رنگی - دوبله بفارسی باشرکت گوردن اسکات شروع ۱۱صبح-۳-۵ ۷_۹ بعد از ظهر

سینما رزیتا - (تلفن ۸۲۰۱۳۸)
سایونارا - رنگی - دوبله بفارسی باشرکت مارلون براندو شروع ۲ر۴۵ ۵-۱۵ر۷ - ۹ر۳۰ بعد از ظهر

سینمازهره تلفن ۳۰۴۸۰۸
دوردنیا درهشتاد روز - (هردوقسمت باهم بایک بلیط بقیمت معمولی) سینماسکوپ -رنگی -دوبله بفارسی با شرکت دیویدنیون کانتین فلاس -شرلی مک لین - شروع سالن ۱۰ صبح ۱_۴_۷ بعدازظهر تراس ۸ بعدازظهر

سینما نیوز (تلفن ۳۰۳۹۰۸)
انتقام ریواک - رنگی - اسکوپ- دوبله بفارسی باشرکت جک‌پالانس شروع ۹-۱۱ صبح ۱-۳-۵-۷-۹

سینما فیروزه تلفن ۷۴۲۱۹
حمله گوریل - دوبله بفارسی با شرکت لینوونتورا شروع سانسها ۹- ۱۱ صبح ۱ - ۳ - ۵ - ۷ - ۹

سینما فردوسی - (تلفن ۳۵۷۸۴)
خونخوار شرق - سینما سکوپ- رنگی - دوبله بفارسی باشرکت گوردن اسکات شروع سالن ۱۰ر۱ صبح ۲ر۳۰ - ۴ر۳۰ - ۶ر۳۰ - ۸ر۳۰ تراس ۷ر۳۰ - ۹ر۳۰ بعد از ظهر

سینما فلور (تلفن ۲۸۰۹۶)
خونخوار شرق - سینما سکوپ- رنگی - دوبله بفارسی باشرکت گوردن اسکات شروع ۱-۳-۵-۷-۹

سینما مشعل (تلفن ۳۳۸۲۶)
مرد طپانچه طلائی - سینما سکوپ رنگی- دوبله بفارسی باشرکت‌هنری فوندار ریچاردویدمارک شروع ۱۰ر۳۰ صبح ۲-۴-۶-۸ بعداز ظهر

سینما مراد (تلفن ۷۳۳۸۲)
خونخوار شرق - سینما سکوپ- رنگی - دوبله بفارسی باشرکت گوردن اسکات‌شروع ۱۰صبح ۲ر۳۰ ۴ر۳۰ - ۶ر۳۰ - ۸ر۳۰ بعد ازظهر

سینما کارون (تلفن ۴۰۰۶۵)
عجایب علاءالدین -سینماسکوپ- رنگی -دوبله بفارسی- باشر کت‌دونالد او کانور شروع ۱۰ر۳۰ صبح- ۲ر۳۰- ۴ر۳۰- ۶ر۳۰- ۸ر۳۰ بعداز ظهر.

سینما ونوس تلفن ۲۵۱۱۵
خداداد - فارسی با شرکت ویدا قهرمانی- بهمنیار - والی زاده‌شروع ۱۰ر۳۰ صبح ۲ر۳۰ - ۴ر۳۰ - ۶ر۳۰

سینما جهان (تلفن ۴۰۰۶۵)
گولیات - اسکوپ - رنگی -دوبله بفارسی باشرکت برادهاریس شروع ۱۰ر۲۰ صبح ۲ر۳۰ -۴ر۳۰- ۶ر۳۰ ۸ر۳۰ بعد از ظهر

سینما ژاله (تلفن ۳۰۲۱۲۰)
خونخوار شرق - سینما سکوپ- رنگی -دوبله بفارسی شروع ۳-۵-۷-۹بعد از ظهر

سینما سیلوانا تلفن ۳۳۷۷۷
مکر ابلیس -فارسی باشرکت سارنگ -شبنم -والامقام - شروع سانسها ۲ر۳۰-۴ر۳۰-۶ر۳۰ -۸ر۳۰ بعد ازظهر

تئاترها

تاتر دهقان - تلفن ۳۰۲۲۹۹
پرواز دخترها - باشرکت مورین- مینو - الیزابت شروع ۸ر۳۰

تاتر نصر تلفن ۳۷۳۵۱
قهوه خانه ماه اوت - با شرکت وحدت شروع ۸ر۳۰ بعد از ظهر

تاتر پارس - تلفن ۳۸۸۱۱
خواب آشفته - بانضمام کنسرت کوکوش شروع ۸ر۳۰ بعداز ظهر

آخرین تغییرات برنامه سینماها را در صفحه ماقبل آخر ملاحظه فرمائید

یادداشتهای سفرچین

بقلم : فرهادمسعودی

آقای فرهاد مسعودی که اخیرا باتفاق آقای تقی‌فرشچی نماینده‌اطلاعات‌دربروکسل به خاور دور صفر کرده بود از امشب یادداشت های خودرا درباره این سفر آغاز میکند. در حالیکه مسئله چین اینروزهاجزو مهمترین‌مسائل‌سیاسی روزشناخته‌میشود. این یادداشتها خوانندگان عزیز را ازنزدیك باموقعیت چین آشنا میسازد و نویسنده برای آنکه امکان قضاوت صحیحی نسبت بوقایع چین بخواننده عزیز خود داده‌باشد، درمنتهای بیطرفی یادداشتهای خودراتنظیم وعرضه میکند ...

نایب ریاست جمهوری چین ملی بمن گفت: چین کمونیست دچار بحران داخلی است و با استفاده از این فرصت

باید حمله راشروع کرد

افسوس که دوستان مارا تنهاگذاشته‌اند!

مقدمه

چین که باتجاوزاز ۶۰۰میلیون نفوس پرجمعیت ترین ممالك‌عالم را تشکیل میدهد بروایتی‌باستانی ترین تمدن روی زمین است .

ملوانان پرتغالی، اولین دسته اروپائیان بودندکه در سال۱۵۱۴ میلادی بخاك افسانه‌ای چین قدم نهادند و بدنبال آنها بترتیب اسپانیولیها، هلندیها،انگلیسها، فرانسویها و آلمانها باین کشور پهناور راه یافتند .

بمرور .خارجیها بصرافت‌کسب منافعی در چین افتاندو اول بار، از طریق تجارت تریاك و مواد مخدره در مقام بازار یابی بر- آمدند . ضعف داخلی و از هم پاشیدگی اوضاع اجتماعی‌واقتصادی چین نیز کار سودجویان راآسان میساخت و باندك مدتی دول‌خارجی موفق به کسب امتیازات‌واختیارات دامنه داری در چین شدند .

درسال ۱۷۳۹ دولت مرکزی چین اقدام به منع ورود واستعمال مواد مخدره کرد اما صاحبان‌این مال‌التجاره پر منفعت به‌آسانی حاضر نبودند میدان خالی کنند. ازینرو کشتیهای آنان همچنان درسواحل چین پهلو میگرفتند و خروار خروار تریاك بخاك چین وارد میکردند .

این‌ماجرا بجنك سختی منتهی شد که درتاریخ آنرا « جنك تریاك» نامیده‌اند . جنك تریاك‌در سال ۱۸۴۰ آغاز شد و پس از دوسال بنفع انگلستان خاتمه یافت . درپایان این جنك بندر هنك کنك و بنادر دیگری‌بملکیت انگلستان درآمد و تجارت تریاك نیز آزاد شد .

پیروزی انگلستان ، سایر دول اروپائی رانیز برانگیخت‌که منافعی در چین تحصیل‌کنند و قسمت‌های دیگری از خاك چین و بنادر آن نیز باینترتیب مابین دول‌قدرتمند آنروز اروپا تقسیم شد .

اروپائیان در سرزمین چین از حق قضاوت قنسولی « کاپیتولا- سیون»بهره مند گشتندو مردم سیه روز چین را دسته دسته از کشور خود کوچ دادندو آنها را چون‌برده در سرزمینهای دیگر بکار گماردند .

گاهگاهی حکومت چین سعی میکرد در برابر این تجاوزات قد علم کند ، اما همینکه بخود می جنبید از چند جهت مورد حمله قرار میگرفت و ناگزیر بر سر جای‌خود می‌نشست . درسال۱۸۶۰ که حکومت مرکزی چین باقرار داد‌ظالمانه‌ای مخالفت‌کرد بلافاصله نیروهای مسلح فرانسه‌وانگلستان به پکن «پایتخت چین» واردشدند وبعد از غارت شهر ، قصرهای سلطنتی را آتش زدند .

زورگوئی و قلدری سفیدپوستان کم‌کم از حوصله زرد پوستان بردبار و متحمل گذشت . طبقه تحصیلکرده و روشنفکر چین از اینهمه خفت‌و عجز بجان آمد ، آزادی طلبان هسته‌های مقاومتی تشکیل دادند و زمینه یك نهضت ضد استعماری در چین فراهم‌گشت دکتر سویان یاتسن که‌تحصیلات خودرا دررشته پزشکی در اروپا بپایان رسانده بود رهبری‌مخالفین حکومت ضعیف چین را بعهده گرفت و پس از سالها مبارزه ، سرانجام سلسله مانچو سقوط کرد «۱۹۱۲» و جمهوری چین بریاست دکتر سون یاتسن‌اعلام شد .

حکومت جدید دربادی امر با مشکلات بسیار،ازجمله تحریکات مالکین بزرك که درسایه ضعف دولت و حمایت دول خارجی درهر قسمت از خاك چین حکومتی برای خود تشکیل داده و نوعی مملوك- الطوایفی برقرار کرده‌بودند مواجه گشت. حکومت‌مرکزی برای‌مبارزه بااپندسته ژنرال چیانکایچك را مامور کرد و چیان‌کایچك قوای مالکین رادر هم شکست وحکومت مرکزی را تقویت نمود و خود جانشین دکتر سون‌یاتسن شد .

درخلال این احوال کمونیستها در چین‌قدرتی بدست آورده وارتشی تشکیل داده بودند . چیانکایچك بمبارزه باکمونیستهاپرداخت ،اما پیش‌از آنکه تکلیف مبارزه‌اخیر روشن شود ژاپن چین را مورد حمله قرارداد. قوای دولتی وارتش کمونیستها برای مقابله بادشمن خارجی موقتا اختلافات خود راکنار نهادندو دریك جبهه علیه‌ژاپن وارد جنك شدند.بواسطه‌همین همکاری ونزدیکی بادولت ، کمونیستها در زمان جنك قدرت ونفوذ و تجر به واسلحه زیادی بدست آوردند تا آنکه جنك تمام شد و عوارض جنك مثل تورم، کمبود غذائی ، بحران کار، مشکلات‌اقتصادی‌و مالی دامان چین راگرفت ،ارتش کمونیست که‌تحت‌رهبری مائوتسه تونك و چوئن‌لای اداره میشد از این عوامل استفاده کردو بسرعت درچین پیش رفت وهرروز گروهی از قوای دولتی بدون مقاومت ، تسلیم این ارتش شدندو روزی سرانجام، تقریبا تمام خاك چین زیرسیطره کمونیستهاقرارگرفت.

دراینوقت ، ژنرال مارشال از طرف‌دولت امریکا مامور رسیدگی وحل اختلاف‌دولت چیانکایچك و کمونیستها شد، اما در گزارشی که‌مارشال به‌مجلس امریکا تقدیم کرد .«۱۹۴۷» رسما کار چین را تمام‌شده اعلام نمود .

چیانکایچك تا ۱۹۴۹ با سر - سختی مقاومت کرد و چون با شکست قطعی‌مواجه گشت‌حکومت خودرا ازخاك اصلی چین به‌جزیره فرمز منتقل ساخت . از آن‌تاریخ دوحکومت در چین وجود دارد که هردوخودرا حکومت‌اصلی‌ومالك- الرقاب تمامی‌خاك چین وحکومت دیگررا پوشالی ودست نشانده میخوانند، یکی حکومت چین‌ملی است تحت‌رهبری‌ژنرال‌چیانکایچك درفرمز ودیگری حکومت چین- کمونیست .

شوروی و سایر کشور های کمونیست ، انگلستان ، نروژ ، اسرائیل ، افغانستان ، هند ، پاکستان مصرو چند کشوردیگر تاکنون چین‌کمونیست رابرسمیت شناخته‌اند لکن امریکاو بسیاری دیگراز دول چین ملی رابرسمیت می‌شناسند و کرسی چین در سازمان ملل نیز باختیار حکومت چین ملی میباشد .

- اکنون بهترین فرصت برای حمله به‌چین کمونیست است .

این سخنانی بود که آقای‌چن‌چن نایب ریاست جمهوری چین ملی ، سه هفته قبل بامن در میان گذاشت. دلیل‌چن‌چن هجوم‌بیسابقه‌پناهندگان چین کمونیست طی دوماه اخیر به هنك کنك وماکائو میباشد. مهاجرت چینی‌ها به هنك گنك‌وماکائومطلب تازه‌ای نیست ، طبق آمار رسمی دولت هنك‌کنك از سال ۱۹۴۹ تا ۱۹۶۱ بیش از ۸۰۰ر۰۰۰ پناهنده دراین بندر مستقر شده‌اند.

بطور متوسط‌هرماه تعدادی‌بیش‌از هزار نفر کوه‌ودره و موانع بسیار زیادی راپشت سر میگذارند و به هنك‌گنك پناهنده میشوند ، ولی تنها در نیمه اول ماه‌می(اردیبهشت) امسال بیش‌از ۲۵ر۰۰۰ نفر به هنك‌گنك پناه آوردند که تمام آنها بعلت تراکم جمعیت درهنك- گنك به‌چین کمونیست رجعت‌داده شدند .

آماریکه از ماکائو میرسد نیز نشان میدهد که تعداد پناهندگان از ماهی ۳۰۰ و ۴۰۰ نفربه ماهی ۱۲۰۰و ۱۵۰۰ نفر رسیده است.

چن‌چن میگفت : این مهاجرت فوق‌العاده نشانهٔ آن است که‌وضع داخلی چین کمونیست بیش ازپیش خراب شده و قحطی و گرسنگی تهدید میکند . بطوریکه دولت‌چین کمونیست خروج اتباع خودرا آزاد گذاشته است . روزنامه چانیامیل (پست چین) چاپ هنك‌گنك می- نویسد که‌نگهبانان سرحدحتی‌برای فرار مهاجرین باآنهاتشریك‌مساعی میکنند . دلیل این‌امر را کمبود غذا میتوان تلقی کرد بطوری که گفته میشود حکومت کمونیستی چین ،بواسطه این‌بحران مایل‌است تعداد هرچه بیشتری از مردم کشورشان راترك کند.

مسئله پناهندگان برایم خیلی جالب بنظر رسید ومصمم شدم‌که از نزدیك وضع آنان را مشاهده کنم «این یادداشتهائی که از مشاهدات تهیه کرده‌ام در مقالات آینده چاپ خواهد شد »

چن‌چن علت قحطی سالهای اخیر چین کمونیست را منحصر بخشك سالی و کمی باران نمیداند ، بلکه عقیده دارد که زارعین چینی تن بکار نمیدهند و آن دلبستگی که سابقا نسبت به‌کشاورزی و زراعت داشتند از بین رفته و درنتیجه سال بسال محصول کمتر میشود وکفاف جمعیت ۶۰۰ میلیونی چین‌رانمیدهد.

چن‌چن میگفت : پس از جنك کره که قوای‌چین کمونیست‌سرگرم بود ومافرصت خوبی برای حمله داشتیم ،دیگرچنین‌فرصت مناسبی بدست نیامده است و حیف است ماباین فرصت را از دست بدهیم ، تنها عیب کار اینست که متفقین مانه‌تنها مارا دراین تصمیم تائیدو تقویت نمیکنند ، بلکه سیاست معکوسی نسبت‌بما پیش گرفته‌اند.

ناتمام

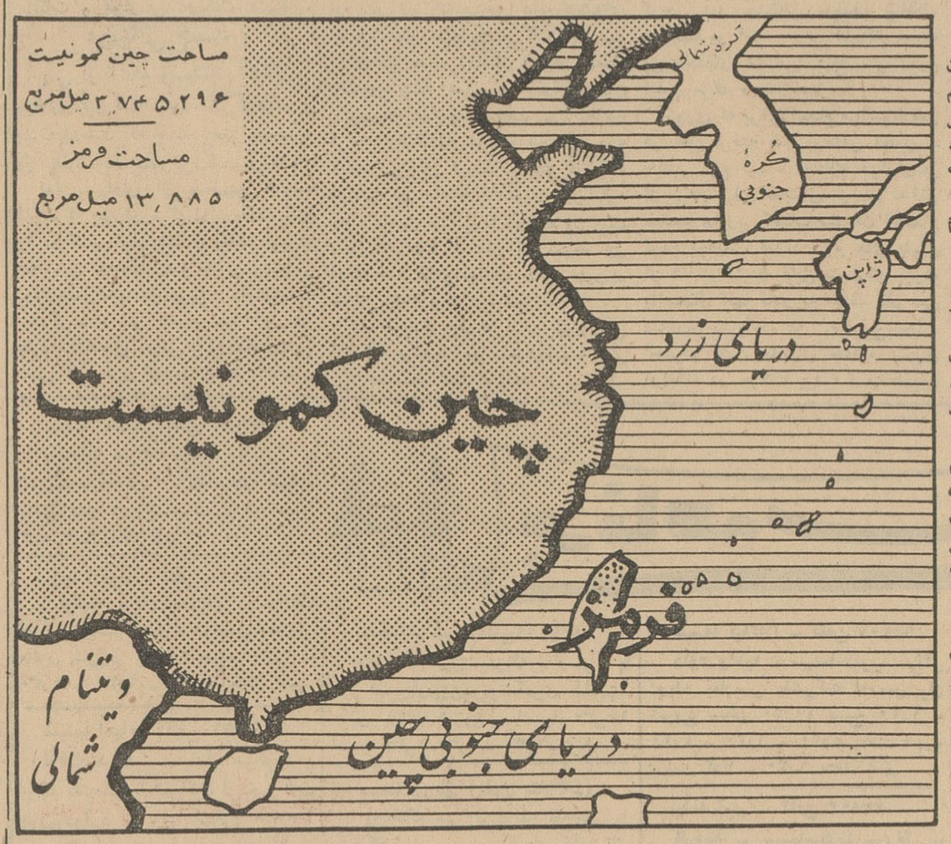

موقعیت فرمز و چین کمونیست‌دراین نقشه مشخص شده‌است.

یادداشتهای سفر

مقالات سیاسی

از: یواس نیوز اندورلدریپورت

مصاحبه‌ای باسالازار :

آمریکابه‌بیطرفها بیشتر لطف دارد

این مصاحبه بوسیله آلبرت مایر خبرنگار اعزامی یواس نیوز اندورلدریپورت به‌لیسبون باسالازار نخست‌وزیرپرتقال صورت‌گرفته‌است:

دو روز پیش خبری را که خبرگزاریهای خارجی ازرئوس مطالب مصاحبه خبرنگار مجله «یواس نیوزاند ورلدریبوت» باسالازار نخست‌وزیر پرتقال مخابره کرده بودند در روزنامه اطلاعات درج کردیم . مطالب زیر خلاصه جامع‌تری از این مصاحبه است‌که چون نارضایتی یکی‌از رادیکال‌ترین زمامداران دست راستی غرب را ازآمریکا منعکس میکند شایان تعمق‌است

سئوال ـ آقای نخست‌وزیر ، آیا شما از وضع کنونی روابط میان آمریکا و پرتقال راضی هستید ؟

جواب ـ نظر به‌اینکه سئوال شما شامل روابط لیسبون و واشنگتن‌در کادر سازمان ناتو نیز مربوط میشود ، لذا جواب دادن به‌این سئوال زیاد آسان نیست و محتاج اندکی تعمق است . هنگامیکه سازمان ناتو بعنوان یك اتحادیه دفاعی کشورهای غربی تاسیس شد ، هدف اینکار تنها جلوگیری ویا پاسخگوئی به خطرحمله وتجاوز نظامی و مسلحانه دشمنان دنیای آزاد نبود ، بلکه قرار بودکه کشورهای عضو این سازمان از لحاظ معنوی نیز بیکدیگر کمك کنند و از یکدیگر دفاع نمایند . محتوی فلسفه تشکیل اتحادیه ناتو امروز نیز کماکان وجود دارد . منظورم این است که هم درسال ۱۹۵۰ وحتی‌امروز هم خطر و تهدید نظامی شوروی برای کشورهای عضو ناتو وجود دارد ، اما درعین حال خطری‌که تهدید آن بیشتر و دفاع دربرابر آن متاسفانه دشوارتر است ، خطر تجاوز سیاسی و معنوی شوروی بدنیای آزاد است .

خطر نظامی از ناحیه ارتش های متحد کشورهای شوروی و اروپای شرقی است اما خطر سیاسی ازناحیه تمام دنیای کمونیست است .

شاید ما بتوانیم قبول کنیم که خطر تجاوز نظامی نسبت به سال تاسیس ناتو تخفیف یافته است اما خطرتجاوزسیاسی کمونیسم بین‌المللی بیش‌از پیش توسعه یافته و جنبه جهانی گرفته است . تسکین خاطر دنیای غرب از بابت تخفیف خطر تجاوز مسلحانه شوروی میتواند ازآن جهت قابل توجیه باشد که ناتو طی سالهای عمر خود نیروی کافی برای دفاع از اروپا داشته است وبدیهی است که آمریکا دراین مورد بااعطای سهم بزرگتر نسبت به سایر متحدین وضع برجسته‌تری داشته است اما برای مقابله باخطر تجاوز سیاسی کمونیسم باکمال تاسف باید بگویم که سازمان ناتو هیچ توفیقی بدست نیاورده است .

ایالات متحده آمریکا از نظر دولت پرتقال به همان اندازه‌ای‌که درموفقیت ناتو برای مقابله با تهدید نظامی کمونیسم سهم داشته در شکست‌های سیاسی غرب دربرابر کمونیسم نیز مسئول بوده است .

دولت پرتقال چنین احساس میکند که **آمریکا رفته رفته با بیطرف ها و حتی گاهی اوقات با دشمنان بیش‌از متحدین و دوستان لطف دارد . زیرا واشنگتن از مدتی پیش بدنبال این اصل میرود که بجای پیروی از ایده‌آل ها ، دنبال«فرصت‌های خوب» برود .**

سالازار سپس درپاسخ سئوالات روبرت مایر راجع به احساسات‌دولت پرتقال نسبت به روشی که واشنگتن هنگام تصرف گوا ـ لامان ـ دیو ـ مستعمرات سابق‌پرتقال بوسیله‌ارتش هند درپیش گرفت جواب داد که دولت آمریکا پرتقال را به نهرو نخست وزیر کشور هندوستان فروخت وحال آنکه حتی برای آمریکا نیز بیطرفی هندوستان بیش‌از پیش قابل‌تردید می‌شود .

سئوال دیگر ـ آیا آمریکا بعنوان یك متحد پرتقال شمارا برای حل مسائل آفریقائی‌تان ومخصوصا مسائل مربوط به آنگولا و موزامبیك یاری میکند ؟

جواب ـ **نخیر ، آمریکا ابدا کمکی به‌ما نمیکند .**

سئوال ـ نظر شما درباره‌سیاست آمریکا درقبال اوضاع آنگولای پرتقال چیست ؟

جواب ـ سیاست آمریکا در مورد آنگولای پرتقال متکی بر واقع بینی نیست . آمریکا ، شاید تحت فشار جنك‌سرد و یا هرعامل دیگری که‌بدون شك اساس آن باید یکنوع فشار و اجبار باشد ـ دنبال چنان هدف‌هائی درآنگولا میرود که نه‌تنها هیچ جنبه دوستانه‌ای دراین سیاست نسبت به پرتقال وجود ندارد ، بلکه برای حیثیت آمریکا هم درنظر دشمنان و کمونیسم بین‌المللی وهم‌درنظرمتحدین و دوستان خطرناك است .

در حالیکه ما درپرتقال شورش مسلحانه سیاه پوستان را بهیچوجه یك انقلاب ملی متکی بر شعور ضد استعماری و استقلال طلبانه نمیدانیم آمریکا ازحوادث آنگولای پرتقال برای تبلیغ‌احساسات باصطلاح‌ضداستعماری خود بهره‌برداری میکند . ماگزارشهای متعددی از آنگولا داریم‌که ثابت‌میکند شورشیان‌سیاه پوست ازاینکه‌واشنگتن خود را مدافع آنها معرفی میکند خشمگین هستند .

درنظر این شورشیان ، پشتیبانی از نهضت های ضد استعماری فقط درصلاحیت مسکو و پکن و سایراقمار کمونیسم بین‌المللی است . اما ازنظر پرتقال‌رفتار آمریکاتنها موجب‌تشویق عصیان های مسلحانه درکشور های عقب‌مانده آفریقائی میشود ، با این تفاوت که آمریکا نیز همواره بعداز کشور استعمارگر ، بزرگترین هدف سوء قصد شورشهای مستعمراتی‌قرار خواهد گرفت .

هرگز نام کرش فراموش نمیشود
پرده های گرگره ای کرش محصول امریکا با شهرت ومعروفیت جهانی در انواع :
• افقی
• عمودی
• مخصوص اتومبیل
• ریل پرده پارچه ای
جهت منازل ،سینما، تئاتر ادارات ومؤسسات

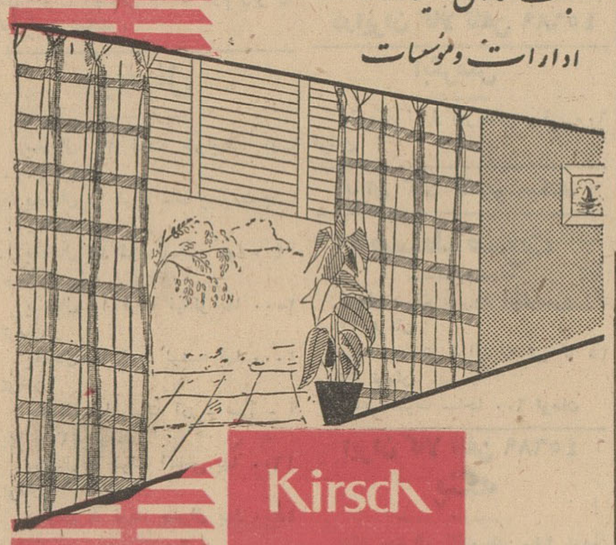

آشنا
نماینده انحصاری درایران
شرکت سایان جنوب شرقی امجدیه تلفن ۶۹۸۰۰

آگهی ثبت نام

آموزشگاه بهیاری شیراز برای رشته های (بهیارپرستاری) و (بهیار مامائی) و (بهیار بهداشت) تعدادی دانش‌آموز از طریق مسابقه انتخاب میکند .

آموزشگاه بصورت شبانه روزی بوده و کلیه مایحتاج‌دانش‌آموزان دردوره تحصیلی فراهم میسازد .داوطلبان میتوانند بادردست داشتن مدارك زیر از این تاریخ تادهم مرداد ۱۳۴۱ در آموزشگاه بهیاری‌شیراز واقع در خیابان خیام مراجعه و ثبت نام نمایند.

۱ـ کارنامه قبولی سوم متوسطه
۲ـ برك رضایت‌از دبیرستانی که درآن مشغول تحصیل بوده‌است.
۳ـ عکس ۴×۶ هشت قطعه
۴ـ رونوشت شناسنامه شش برك
۵ـ برك رضایت‌برای تحصیل درآموزشگاه ازپدر یاولی
۶ـ تکمیل نمودن فرمهائی که از طرف‌آموزشگاه داده خواهدشد (درصورت موفقیت درکنکور)
۷ـ سن باید کمتر از ۱۷ وبیشتر از ۲۵ سال نباشد .

امتحان مسابقه ورودی درساعت ۸ صبح روز دوشنبه ۱۵ مردادماه ۴۱ در محل آموزشگاه انجام خواهد گرفت دانش‌آموزان دوره دوساله آموزشگاه رابا موفقیت بگذرانند باپایه ۳ پزشگیاری و ماهی ۴۲۰۰ ریال حقوق از طرف جمعیت شیروخورشید سرخ استخدام خواهند شد. حضور داوطلب برای ثبت‌نام اجباری نیست و کسانیکه مایل باشند میتوانند مدارك بالارا توسط پست سفارشی به‌آدرس آموزشگاه‌بهیاری ارسال دارند . منتهی درساعت مقرر برای امتحان ورودی درآموزشگاه حاضر باشند .

آموزشگاه بهیاری شیراز

خوشبخت کیست؟
فردا

بلیطهای فوق‌العاده اعانه‌ملی درسراسر کشور منتشر میشود

قیمت بلیط باهمه مزایا همان۲ تومان‌است

آریانا افغان هوائی شرکت

هر هفته دو پرواز مرتب های دوشنبه وجهارشنبه

از تهران به کابل

با هواپیمای د ث ـ ۶ ب .

مجهز به رادار
سرویس درجه یك و جهانگردی
پرواز مستقیم ـ بدون تغییر هواپیما
سریعترین پرواز از تهران به‌کابل

برای تهیه جا به
شرکت هواپیمائی آریانا
تلفن ۷۲۳۷۱ ویا بدفتر فرودگاه مهرآباد تلفن ۶۰۲۲۴ مراجعه فرمائید

ARIANA AFGHAN AIRLINES
هواپیمای آریانا بادرهای وسیع وبزرگ برای حمل بار

اجتماعی

گفتگوی تلفنی مردم

به شماره ۳۰۰۱۰

همه روزه غیر از روزهای تعطیل بین ساعت ۶ تا ۷ونیم بعد از ظهر تلفن کنید وباما مشکلات‌ودرد دلهای خودرا درمیان بگذارید مادر همین ستون حرفهای شما رابگوش مسئولین‌امور میرسانیم .

شهرداری توجه کند

بازارروزچهارراه حسن آباد یك ناراحتی بزرگی برای‌مردم ایجاد کرده است‌ما نمیدانیم که‌این فروشندگان تاچه‌حدی ازپیاده‌رو رامیخواهند اشغال کنند که مردم مجبور بشوند که از توی خیابان‌عبور بکنند حتی دیده میشود که عده‌ای از بچه‌ها اجناس پلاستیك را در روی زمین‌ولو کرده و مشغول فروش میباشند ترا بخدا نگاه بکنید و ببینید تاچه حد میخواهند پایشان را از گلیم خود بیرون بیاورند درهر صورت تقاضا میکنیم‌که آقای شهردار پاینجا تشریف ببرند واز این منظره دیدن کنند .

کاظم پناهی

انستیتو پاستور واکسن ضد گزاز ندارد

* بنده مراجعه کردم به انستیتو پاستور که به بچه ها واکسن ضد گزاز و دیفتیری بزنم گفتند نداریم . اگر قرار باشد واکسن باین سادگی رانداشته باشند فایده‌اش چیست ؟

حسن توکلی

معرفی یك نانوائی کثیف

* در امیرآباد جنب حمام خسروی یك نانوائی هست که‌در آن اصول بهداشت رعایت نمیشود .

گویاازچشم ماموران بهداری شهرداری دور مانده‌است .

مهندس ناصح

فورا اقدام شد

اداره محترم روزنامه اطلاعات ـ عطف بشرح مندرج در شماره ۳۵۶ر۴۱ بامضای آقای بسطامی مشترك تلفن ۳۰۲۱۶۷ اشعار میدارد : بمجرد مطالعه خبر مزبور فورا درتاریخ ۷ر۲ر۴۱ دستور آزمایش گنتر تلفن مزبور بمرکز سانترال داده شد گزارش واصله حاکی است بعلت عدم پرداخت آبونمان تلفن فوق درتاریخ ۲۱ر۱۲ر۴۰ قطع شده است ، ودرتاریخ ۷ر۳ر۴۱ که بعلت شکایت مشترك در آنروزنامه‌گنتر مزبور آزمایش شد ، مسلم گردید که ازتاریخ قطع (۲۱ر۱۲ر۴۰) تا تاریخ آزمایش (۷ر۳ر۴۱) هیچگونه مکالمه‌ای صورت نگرفته وگنتر فعالیتی نداشته است .

شرکت سهامی تلفن ایران

حرف شهردار را بشنویم یاعدم توجه شرکت تلفن را

* آقای شهردار بمردم تاکید میکند پیاده‌رو هارا اسفالت کنند اما شرکت تلفن پیاده‌روهای اسفالت شده را خراب میکند . شرکت تلفن پنج‌ماه قبل برای کابل‌کشی تلفن قسمتی از پیاده‌رو شرقی‌خیابان شمیران از سه‌راه زندان تامقابل گلانتری سوار وکوچه‌های مجاور را کنده وباوجود مکاتبه و تذکر انجمن محلی برای اسفالت اقدام نمیکند توصیه وتاکید آقای شهردار را بشنویم یاعدم توجه شرکت تلفن را نسبت‌به اسفالتی که بهزینه مردم انجام شده .

حسن صیرفی

وقعی بمقررات گذاشته نمیشود

* ازکوچه آتابك منشعب از فردوسی به لاله‌زار میگذشتم ـ سمت شمال کوچه چهارتابلوی آبی رنك نصب بودکه روی اولی نوشته شده بود . «دراین کوچه توقف مطلقا ممنوع‌است» روی دوتابلوی دومی و سومی هم (توقف مطلقا ممنوع است) نوشته شده و روی تابلوی‌چهارمی نوشته شده بود (درسراسر این کوچه توقف مطلقا ممنوع است)

باورکنید واگر هم باور ندارید بفرستید به‌بینند که درسراسر شمالی این‌کوچه پشت سرهم بیش‌از ۱۵ اتومبیل سیستم‌های مختلف ووانت ایستاده بود .

دراینموقع یك اتوموبیل پهلوی تابلوی سومی توقف کرد و راننده‌اش مشغول بستن درشد . من یا از لحاظ فضولی طبیعی ویا از لحاظ اینکه فضولی تاحدی مجاز شده برانندگفتم مگر این تابلو را نمی‌بینید ؟ راننده بتابلو نگاه کرد و مرا وراننداز کرده وگفت : معلوم میشود خیلی هالوئی ـ پسرجان‌اتومبیل من فولکس‌است و از سیستم (مطلقا) نیست بعلاوه تمام این ماشینها که ایستاده‌اند سیستم (مطلقا) نیستند وشاید مقصود توقف کسانیکه نام خانوادگی (مطلقا) دارندکه من هم این نام فامیلی را ندارم . وخنده را سر داد .

گفتم باور کردم اما بفرمائید با اینکه پلاك اتومبیلها (۴۱) شده چرا اتوموبیل شما پهمان شماره ۱۹۹۳۱ تاریخ (۳۹) باقی است ـ جواب داد یك‌بار فضولی مجاز است دیگر فضولی موقوف .

حالا نمیدانم باید بدستور او عمل کنم ویا میتوانم یك فضولی دیگر کرده باداره راهنمائی ورانندگی پیشنهاد کنم . اکنون‌که وقعی بمقررات گذاشته نمی شود ومراقبت هم بعمل نمی آید برای حفظ‌آبروی خود اقلا این تابلوها را بردارند ـ چه‌گفته‌اند : (چون بگردش نمیرسی واگرد) چنانکه مکرر واگرد شده .

فضول

بیشرمی بافتضاح کشیده

* دراوایل خیابان رزم‌آرا (جاده شهرری) یکعده از زنان ولگرد از صبح تا پاسی ازشب درخیابان ولو هستند ، وجود این زنها آنهم روز روشن جای بسی تاسف است چون اینجا محل عبور و رفت وآمد زن وبچه کارگران است واین وضع فوق‌العاده زننده است . گودهای اینحدود هم جای هرزگی شده بی‌شرمی تاپایه افتضاح پیش رفته است بادادما اهالی ساکن اینحدود برسید

ساعتچی

سازمان آب پاسخ دهد

میگویند ازبدو شروع ساختمان سد کرج تاکنون یکی دو کامیون با محتویات و رانندگان آنها بقعر این دریاچه رفته و برای همیشه مدفون شده‌اند .

میگویند در مسیر رودخانه نرسیده به‌سد انواع و اقسام حیوانات رادر آب شستشو میدهند . و همین آبهای کثیف‌است که‌در دریاچه بزرك سد جمع‌شده و آب آشامیدنی را تشکیل میدهد .

وباز بطوری که چند شب‌پیش در همین ستون نوشته شده بزن اشخاصی که برای بازدید سد میروند کثافات و آشغال‌در دریاچه سد میریزند همچنین میگویند فلج‌اطفال بیشتر از آب لوله‌کشی است . آیا اینها حقیقت دارد وآیا برای سلامت مردم ضرری ندارد ، خواهشمند است سازمان محترم آب به این سئوال برای روشن‌شدن‌اذهان عمومی پاسخ دهد .

یکنفر از چند میلیون نفر مشترك آب

محمد رحیم ـ کریمی

بقلم آقای دکتر سهراب رئیس آزمایشگاه جرم شناسی

به‌بانکها ، تجار، صاحبان چك‌وسفته

اعلام خطر میکنم

اینست اسلحه‌ای که شیادان دردست‌دارند و باآن در کمین شما نشسته‌اند

نمیدانم تابحال هیچگاه برسر دو راهی مصلحت اندیشی قرار گرفته‌اید یانه ، ولی بنظر میرسد که هرکس در طول زندگانی‌خود برسراین دوراهی قرار خواهد گرفت. ـ خواهید گفت منظور چیست ؟ منظور آنستکه در گفتن یك حقیقتی که‌اگر بگوئید ممکن‌است سبب ناراحتی شخصی یا اشخاصی گردد واگر نگوئید برخلاف وجدان خود شخصی یا جامعه‌ای را از خطراتیکه درپیش‌دارد برحذرنداشته‌اید دچار تردید گشته و بعبارت دیگر بر سردوراهی قرار گیرید ـ مثالی که‌برای بیان مطلب‌مورد بحث میتوان ذکر کرد مثال بیماری ویا وآبله و غیره‌است که‌آیا صلاح در آن است که‌اعلان عمومی شود واز هراس ونگرانی مردم اندیشه فکرد ویا اینکه‌بسکوت برگزار کرده وتاحدامکان از طرق دیگری جلوگیری کرد .

باری زیاد واردباین بحث نمیشوم ـ نگارنده نیز دچار چنین وضع و موقعیتی شده‌ام وبالاخره ترجیح‌دادم که‌این راز سربمهر رابمردم عیان کنم تاشاید خود مردم درصدد چاره جوئی باشند .

بنابا‌قتضای وظیفه‌ایکه در کشف جعل وانواع تقلبات که‌متاسفانه امروزه دراوراق بهادار واسناد بعمل میاورند دارم ودر لابراتوار جرم‌شناسی اداره تشخیص هویت روزانه بتعداد زیادی چك ـ سفته ـ اوراق واسناد عادی و رسمی برخوردمینمایم که دچارتصرفات مزورانه گردیده‌و حقوق مسلم‌اشخاص را دستخوش ملعبه عده‌ای سود پرست گردانیده است لذا سکوت را خیانت دانسته وتوجه‌مقامات‌قضائی ـ بانکها ـ تجارو بالاخره مردمی راکه باچنین اوراقی روزانه سروکار دارند بنکاتی مهم جلب نمایم .

اولیای محترم وزارت دادگستری بخوبی واقفند که‌از چندی پیش باین طرف بنابه احتیاج و ضرورت‌تعدادی از شعبات بازپرسی راکه قریب به بیست شعبه می‌باشد برسیدگی امور چك‌وسفته اختصاص داده‌اند و باعدم دقت‌و نبودن وسائل خاصی در حال حاضر درداد‌گستری تکلیف مردمیکه گرفتار متمکل دادو ستد چك‌وسفته شده‌اند مسئله بزرگی را تشکیل‌داده وقت وهزینه های مربوطه و اوقات بازپرسیها وداد‌گاهها مشغول‌و مصروف برسیدگی باین قبیل دعاوی میباشد بانکها و مسئولین آنها بصرف اینکه دربشت‌دسته چك نوشته‌اند ویادرموقع افتتاح حساب‌از مشتری امضاءمیگیرند که‌اگر جعلی و تقلبی در چك آنها رخ داد مسئول آن نخواهد بود شائه اززیربار مسئولیت خالی میکنند وبا این‌وجود چگونه می‌توان از مردمی‌که ازترس دزدپول‌خودرادر بانك‌میگذارند و بانك هم باین عذر خود را از مسئولیت حفظ آن تبرئه می‌نماید توقع داشت که‌سرمایه خود را به بانك بسپارند و بالاخره بانکها هم که یکی از حکمتهای تاسیسشان گردش واستفاده از سرمایه های راکداست چگونه میتوانند بکار خود ادامه‌دهند.

تجاری که قسمت عمده معاملاتشان براساس چك ـ سفته ـ اوراق بهادار دیگر گردش دارد و بعبارت دیگر ملاك ومعیار اعتبار آنها ، امضای‌آنها ذیل چك‌واوراق دیگر است چگونه جرات دارند امضای خود را ذیل چك ویاسفته‌ای قرار دهند که‌با اعتبار و موجودی آنها دربانکها و عوارض‌دیگر که برآن‌اضافه میگرددخودرا بمخاطره بیاندازند .

قسمت عمده رکود بازار فعلی اگر براین اساس نباشد تاحدی مسئله تقلبات درچك وسفته وبوجود آمدن عدم اطمینان دخالت‌تام داشته وگردش پول‌وسرمایه هارابطئی وراکد نموده است، نگارنده سعی مینماید که‌بدون آنکه این نوشته بتواند راهنمائی‌برای جاعلین قرارگیرد طرقی‌را که‌اکنون متداول بوده و امنیت جامعه رابخطر انداخته‌است متذکر گردد واز مقامات بانکها ـ تجار ومردم تقاضا کند که‌این مطالب راسرسری نگیرند واز اینکه ناچارم نحوه تقلبات رابیان دارم تا اشخاصیکه باچك وغیره سروکار دارند بادیدگان باز مواظب و مراقب جاعلین باشند و خدای نخواسته‌خود ازراه راست منحرف نگردند معذورم دارند زیرا بالاخره حقیقت کشف و نادرستان رسوا خواهند شد .

۱ـ استعمال مواد شیمیائی برای‌محو نمودن مندرجات چك وسایر اوراق و اسناد امروزه یکی از رایج ترین طرق جعل و تقلب درمملکت ماست ، زیرا جاعلین بسهولت مواد لازم را تهیه وسپس درصدد بدست آوردن چك‌های اشخاص برمی‌آیند ، بالاخره بادادو ستد وباطریقه دیگری چك‌شما راولو مبلغ‌آن کم‌باشد بدست‌میاورند، سپس مندرجات آنرا بغیر از امضاء با مواد شیمیائی محو نموده ومجددا آنچه دلخواه وانصاف آنهاست درآن پر میکنند واز حساب‌شمادربانك برداشت میکنند ـ متاسفانه وجود شناسنامه‌های جعلی نیز باین امر کمك زیادی‌مینماید وبراحتی میتوانند بانام مستعار سرمایه شمارااز بانك خارج‌سازند و بانك‌هم قبلا رفع‌مسئولیت ازخود نموده‌است، لابد خواهید گفت بانك درپرداخت‌ارقام بزرك ازصاحب حساب سئوال میکند، درست‌است ولی گاهی هم با تضمین یك صاحب حساب دیگرنیز پرداخت میکند و جعل امضای صاحب حساب جاری دیگرنیز چندان اشکالی نداشته وباسرعتی که متصدی تصدیق‌امضاء بر روی تطبیق امضاء بخرج میدهد تاکار مشتریان راکد نشود تکلیف کارزوشن است .

۲ـ متاسفانه فسادو تباهی اخلاقی مانند وبا ویا طاعون معدودی‌ازکارمندان بانکها راهم مبتلا ساخته وباهمکاری باین جاعلین موقعیت آنهارا تسهیل مینماید ، حداقل کمك آنهاآنستکه میزان موجودی شما رابشخص کلاه بردار خصوصا اطلاع‌میدهد تاو به مقداریکه پول‌در حساب شمااست‌بچك الحاق نموده ووصول نماید .

۳ـ عده‌ای ازاین شیادان اغلب درردیف وصف دریافت کنندگان در پشت‌باجه بانك ایستاده ومنتظرند نوبت بصیدشکار برسد ،احیانامردم ساده لوحی‌که چکی بمبلغ جزئی در اختیار دارند و یاازکسی به‌آنها داده شده‌است چون ازنوبت گرفتن خسته میشوند بدام این شیادان میافتند ، شیاد خودرابشکار خود نزدیك کرده ومیگوید اگر شما کارداریدو حالا هم که‌معطلی زیاد دارد من مبلغ چك رابشما میپردازم وخودم که‌ناچارم‌صبر کنم تاچك خود را وصول نمایم یك مرتبه باهم وصول خواهم کرد، فقط شما پشتش را امضاء کنید کافی است، بالاخره باگرفتن چك وردکردن دارنده چك در فرصت مناسب مطالب ومبلغ چك بجز امضاء رابوسائل شیمیائی پاك ومحونموده وبا ایادی که‌در بانك دارد ازمیزان موجودی صاحب حساب مطلع شده ودرخدود آن یامختصری کمتر چك رادومرتبه نوشته و امضای مجعول وشناسنامه مجعول خودرانشان داده و پول رادریافت میکند وبدبخت صاحب حساب ویادارنده چك راکه ساده لوح بوده‌است بدادسرا می‌اندازند .

۴ـ شیاد بتجارتخانه ویامغازه شما مراجعه میکند ، جنسی میخرد و از بابت کلیه بدهی آن‌که مثلا ۵۰۰ تومان است مبلغی نقدمیدهد و جنس رانیزباقی میگذارد و اظهار میدارد چون وجه کافی همراه ندارد وقت دیگرمراجعه میکند ، ضمنا میگوید چون ممکن‌است نتوانم خودم ببایم بقیه پول راخواهم فرستادبرای اینکه یك نشانی فیمابین داشته‌باشیم شما چکی بهمین مبلغ که بشما دادم بمن بدهید که‌اگر نتوانستم بفرستم چه بهتر بقیه پول‌راهم میدهم و اگر نشدبنده وجه پرداختی راوصول کنم فروشنده نیز بخیال خود خواسته‌است مشتری را برای خودنگاه دارد وهم ضرری دراین‌کار نمی‌بیند بدون هیچ گونه شك وتردیدی چکی صادر و بمشتری میدهد دیگر بقیه‌اش را خودتان حدس بزنید ، گرفتن چك همان والحاقات دیگر که به آن خواهند نمودهمان !

۵ـ در مقابل انجام معامله‌ای چکی ازشخصی میگیرید ، در حالیکه‌چکی که بشما میدهد قبلا باخط وامضاء دیگری بغیر ازخودش و چه بسابروی دسته چك شخص دیگری صادر شده وبشما تحویل میدهدنه چك و شمارهٔ حسابش مال‌اوست‌و نه خطو امضاء، تکلیف شما درموقع مراجعه به بانك واظهاربانك باینکه این چکها مفقود اعلام شده و خلاصه گرفتاری دیگر معلوم‌است .

۶ـ سند مالکیت منزل یا غیرمنقولی راکه برهن نزدشما میگذارند در محضر تنظیم میکنند ومراتب رادر خودسند مالکیت نیز درج مینمایند ، اغلب این سند چندین مرتبه باین ترتیب برهن ووثیقه و غیره رفته و درستون انتقالات آن نیز مراتب منعکس گردیده ولی پس‌از چندی مراتب مزبور محو گردیده و برای صید دیگری بکاررفته است .

۷ـ مبلغی ازدین خودراکه بصورت چك بشخصی داده‌اید درموقع برداشت قسمتی ازآن درپشت چك می‌نویسد، ولی‌ممکن است آخرکار طلبکار د محومندرجات پشت چك ادعای کلیه مبلغ راینماید .

۸ـ برخی از صادر کنندگان چك بخیال‌خود میخواهند تلفرعن بفروشند، مبلغ عددی و حروفی ومطالب لازم بر روی چك رابا فاصله زیادی ازکلمات چاپی روی چك مینویسند و باین ترتیب امکان هرگونه الحاق رابرای جاعل تسهیل میکنندو بادرموقع دریافت چك دقت در طرز نگارش کلمات و مندرجات چك‌نمی‌کنند وچه بساچك الحاق شده رابه آنها تسلیم‌ووجهش رادریافت میکنند .

۹ـ طرق بسیار خطرناکتر دیگری موجوداست که تذکر به‌آن ممکن است سبب شود عده‌ای سود پرست ازسادگی مردم استفاده نموده و از بیان آنکه بمنظور هدایت‌مردم بوده است سوء استفاده کنند، تنها چیزی که دراین مورد میتوان توصیه کرد آنستکه حتی‌الامکان سعی کنیدحداقل صادرکننده بروی برگ چك مورد نیا زدر حضورشما بنویسد و امضاء کند،اگر باکسی معامله ی دارید و طلبکار هستید بهیچوجه از او چك هائیکه قبلا نوشته وآماده داردقبول نکنید ازرودربایستی بپرهیزید ودر این مسائل که جنبه حیثیتی ومالی دارد محکم واستوارباشید وازتعارفات واظهار آشنائی که‌معمولا شیادان در موقع صید کردن‌بعمل می‌آورندماخوذ بشرم و حیانگردید بلکه در احقاق حق خود باکمال تاسف باید گفت تا حدی بدبین باشید وجانب احتیاط را ازدست ندهید .

نگارنده برای‌اقدامات احتیاطی که بانکها وسایر موسسات تجاری‌بتوانند بعمل آورند طرحهاو فکرهائی درنظر دارد که ذکر آنها دراین یادداشت جائز نیست و باصطلاح نباید آنهارا در اختیار عموم گذاشت مبادا که‌شیادان طرح دیگری برعلیه آن اجرا سازند. ضمنا توصیه‌هایی برای‌رعایت عادی درنظر گرفته شده‌است که‌درمقالات دیگری خواهدآمد ، بدیهی است تنها بذکر تقلبات مزبور کفایت‌نکرده طرقی راکه تاحدی میتواند ازوقوع بن قبیل جرائم جلوگیری نماید ویامیزان وقوع آنهارا بحداقل برساند دراختیار مقامات بانکی و غیره در صورتیکه مایل باشند خواهیم گذارد، تاچه قبول افتدو چه درنظر آید .

لطفاً یادداشت فرمائید

درمحافل ومجالس

برنامه امشب

درگانون بازنشستگان کشوری

سخنرانی تحت عنوان «اثرات اجتماعی و اخلاقی فاجعه» «عاشورا»

توسط آقای طباطبائی گرمانی

از ساعت ۶٫۴۵ بعد از ظهر

درباشگاه نفت

نمایش فیلم سینمائی

از ساعت ۷٫۳۰ بعد از ظهر

جدول کلمات متقاطع شماره ۲۱۴۰

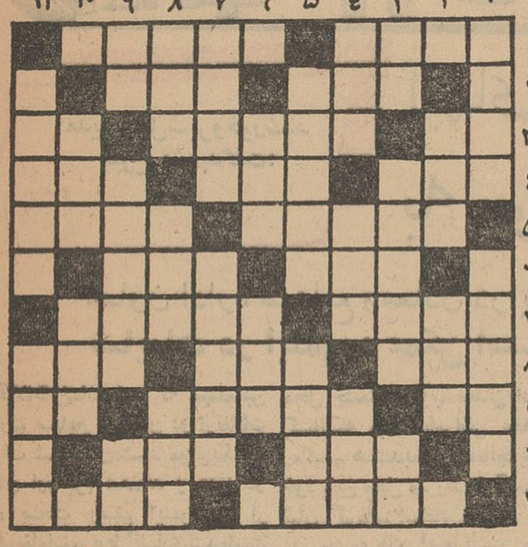

افقی : ۱ـ از نویسندگان‌لطیف طبع فرانسوی ـ برای بازکردن‌زبان گناهکاران‌مورد استفاده‌قرارمیدهند ۲ـ مال خامه‌اش این روزها باید حتما در یخچال باشد ـ آغاز ۳ـ صورت ـ گردن دراز پیراهن‌پوش‌ـ هرجابکشیدش می‌آید و برمیگردد ۴ـ از بیماریهای زشت جلدی ـ تنگنائی میان دوکوه ـ از اعضاء بدن ۵ـ رویای سردل سنگین ـ از انواع گوشت مناسب برای بیفتك ۶ ـ اگر باکنار همراه‌باشد آرزوی دلداده‌است ـ پرصدای میان تهی ۷ ـ از خود راضی بودن ـ کربن درخالصترین صورت خود ۸ـ قدم‌ـ بکوشید شاید شمارا هم کلاهی از آن نصیب شود ـ بادم خروس مشکل باورتوان کرد ۹ ـ از موجودات افسانه‌ای ـ زخم‌دیده ـ اگرهم ادعای طبابت میکند سرش را نگاه‌کنید و نپذیرید ۱۰ـ وسیله‌ای برای شفا ـ قبل از وقت ۱۱ـ از اقسام ناهموار و ناراحت کفش ـ میگیرند و نیاز میطلبند .

عمودی : ۱ـ کج ـ درمجلس‌انس راهی ندارند ۲ـ از لوازم ورزش ـ درزمان جنك گرك صحرا لقب گرفته بود ۳ـ مال شور چشم سیاه می‌شود ـ میگویند کثرت استعمال آن علامت پیشرفت تمدن است ـ رودی در اروپا ۴ـ چشم ناپاك ـ از رنگها ـ ازخراسان است و قالی معروفی هم دارد ۵ـ بهشت ـ کارش همه باچوب‌واره است ۶ـ مرزی درشمال ـ فرمان ۷ـ جائی برای نشستن و دوستان را دیدن و گپزدن ـ تیرنگاه اینطور می‌شود ۸ـ فرزند آقازاده ـ شعور ـ همه‌ساله عده‌ای تلفات‌میدهند ـ ۹ـ پارچه‌بی‌مصرف‌ـ قددراز و خیلی هم دراز ـ سنك گرانبها ۱۰ـ ناخوش احوال ـ برادر ناخلف بلبل ۱۱ـ اگر صاف باشد تنور شکم بیشتر در زحمت میافتد ـ از اقسام سکته .

حل جدول شماره ۲۱۳۹

دوکو سمنت همه‌چیز را می‌چسباند

ساخت دوپن

چینی ـ چوب ـ فلز ـ شیشه و بلور ـ کاغذ ـ چرم وغیره

اطلاعات هوائی برای دانشجویان با نصف قیمت

طرح نوین ایده‌آل استاندارد

برازنده حمامهای امروزه

نمایندگی انحصاری در ایران

شرکت رادکو خیابان شیراز شماره ۵۹۳ تا ۵۹۷ تلفن ۲-۷۲۱۴۱

IDEAL-Standard

خبرنگاران ما از شهرستانها اطلاعات میدهند

مدیر عامل شیروخورشید سرخ مشهد گفت:

آبهای معدنی اطراف مشهد آلوده به مواد رادیـو آکتیو است

معاون اداره صنایع ومعادن دراین باره اظهار داشت:

شایعات در اینمورد ممکن است حقیقت باشد ولی ما اطلاع رسمی نداریم

قبلااطلاع‌داده شد که مهندسین وزارت صنایع و معادن در ارتفاعات اطراف شهرستان‌مشهد موفق‌بکشف معادن اورانیوم شده‌اند و هنوز در باره صحت وسقم اینموضوع از طرف‌مقامات‌مربوط اظهاری‌نشده‌است

خبرنگار مادر مشهد بدنبال گزارش قبلی در این باره مینویسد دراینمورد ابتدا باآقای تفضلی مدیر عامل شیرو خورشید سرخ تماس حاصل شد مشارالیه اظهارداشت گر چه اینموضوع مربوط بکار جمعیت شیرو خورشید سرخ نیست ولی پرونده‌ای در این باره در شیرو خورشید سرخ وجود دارد واز مدتها پیش هم شایعاتی در اینمورد وجود داشته است آقای تفضلی افزود: در فاصله ۱۶فرسنگی‌جنوب شهرمشهد محلی‌بنام«شان گرماب»وجودداردکه محل چشمه‌های آب معدنی است و کسانیکه مبتلا بامراض جلدی و رماتیسم هستند بمنظور معالجه‌بیماری خود باین محل میروندواز آب‌معدنی شان گرماب استفاد میکنند .چون این چشمه های آبمعدنی در معالجه امراض اثر فوق‌العادای دارد و مورد توجه خاص پزشکان‌میباشد چند سال پیش مقداری از آب آنرا برای تجزیه به لابراتوار دانشگاه مشهد دادم و پس از تجزیه در آب این معادن‌وجود موادرادیو آکتیوتشخیص داده شد و بعداز آن هم هیچگونه اقدامی در اینمورد بعمل نیامد بجز این موضوع شیرو خورشید سرخ مشهد هیچگونه اطلاعی در این باره ندارد‌خبرنگار مااضافه میکند پس‌از آن باآقای مهندس غیور معاون اداره صنایع و معادن در این باره تماس حاصل شد . مشارالیه اظهار داشت از چندی پیش عده‌ای از مهندسین وزارت صنایع و معادن در خراسان مشغول تجسس‌میباشند واین کاوشها از لحاظ کشف اورانیوم یا مواد مخصوصی نیست بلکه از نظر کلی است .

وجود موادرادیواکتیو یا اورانیوم ویارادیوم در اطراف مشهد البته شایع‌است وممکن است این‌شایعات حقیقت هم داشته‌باشدولی دراینمورد مااطلاع رسمی نداریم. آقای‌مهندس غیور اظهار داشت :بقراراطلاع یکی دو نفر از مهندسین‌اعزامی بخراسان که مشغول بررسی خاکهای اطراف مشهد میباشند بطور غیر مستقیم اخباری دائر بوجود اورانیوم ورادیوم و مواد رادیواکیتو در ارتفاعات‌مشهد در اختیار خبرنگاران گذاشته‌اندولی این‌شایعات از نظر وزارت صنایع و معادن بهیچوجه رسمیت ندارد و ممکن است تکذیب‌شود .

ادامه تحصن

خبرنگار ما در هشتگرد گزارش میدهد هنوز تحصن کشاورزان قریه نمك‌کلان درتلگرافخانه هشتگردادامه دارد و با وجود اقداماتی که از طرف آقای سجادی‌معاون‌فرمانداری‌شهرستان کرج بعمل آمده‌است معذلك هنوز کشاورزان حاضر بترك تحصن نیستند و تقاضا دارند از طرف نخست‌وزیری و وزارت کشاورزی نماینده‌ای برای رسیدگی بوضع آنها اعزام گردد .

طی زدوخورد باقاچاقچیان

۲۹ کیلو تریاك کشف شد

خبر نگار مادر تبریز اطلاع میدهد بنا بگزارش خبرنگار اطلاعات در شاهپور آذربایجان ساعت ۱۱ پریشب مامورین گروهان ژاندارمری شاهپور در فاصله ٤ کیلو متری شهر با چند نفر قاچاقچی‌محلی برخورد کردند و طی تیراندازی وزد وخورد با آنان یك راس اسب قاچاقچیان سقط شد و مامورین موفق‌بکشف ۲۹کیلوو دویست گرم تریاك شدند قاچاقچیان با استفاده از تاریکی شب موفق بفرار گردیدند .

تریاك های مکشوفه ضبط شد و فعالیت برای دستگیری قاچاقچیان ادامه دارد .

سوء استفاده دراداره جنگلبانی

این‌شایعه دراصفهان رواج یافته است

بنابگزارش خبرنگار مادر اصفهان پریروز شایع شدکه دراداره جنگلبانی اصفهان مبلغ کلانی سوء استفاده شده‌و در این میان نام رئیس‌سابق اداره جنگلبانی اصفهان وچند نفر از کارمندان فعلی برده میشود . در این مورد پرونده‌ای تشکیل گردیده استکه در شعبه سوم بازپرسی دادسرای این شهرستان‌تحت‌رسیدگی است . چون قرار است دادستان اصفهان شخصا باینموضوع رسیدگی کند تلگرافی از مرکز تقاضا شده استکه دیوانعالی کیفر نماینده‌ای باصفهان اعزام دارد . گفته میشود یکی از کارمندان اداره جنگلبانی در اینمورد اعلام جرم کرده و این سوء استفاده کشف شده است .

بازی بامار وعقرب ؟!

این حاجی‌آقا بجای تسبیح همیشه مارو عقرب بدست دارد بامتد مخصوصی مارگزیدگان و عقرب گزیدگان را معالجه میکند

خبرنگار مادرمشهد مینویسد چند روز قبل که برای انجام کاری از خیابان خسروی نو مشهد عبور میکردم متوجه شدم عده‌ای در یك بنگاه معاملات‌ملکی‌اجتماع کرده‌اند کنجکاوانه پیش‌رفتم وباکمال‌حیرت دیدم مردی موقر باظاهری‌آراسته ، چند عدد مار وعقرب دردست دارد وبا آنهابازی میکند .

خودم را معرفی کردم واز او علت بازی بامار وعقرب را سئوال نمودم مرد موقر وآراسته اظهار داشت : نام من حاج علی اصغر خورشیدی است وپس‌از سالها رنج وزحمت ومرارت توانسته‌ام بچنین کار خطرناکی دست بزنم .

وی افزود : البته من مارگیر و معرکه‌گیر واز این حرفها نیستم . همینطور که می‌بینید بنگاه‌معاملات ملکی دارم ووضع زندگیم هم بحمداله خوب است این کار راهم برای خدمت بخلق انجام میدهم ! وقتی پرسیدم‌باعقرب وماربازی‌کردن چه خدمتی بخلق است؟ گفت :

ـ هرکس دچار مارگزیدگی و عقرب گزیدگی شود بلافاصله او را معالجه میکنم بطوریکه لحظه‌ای پس‌از معالجه دیگر ابدا احساس درد نکند .

ازاین بابت هم یکشاهی ازکسی نمیگیرم وتاکنون‌اغلب‌مارگزیدگان وعقرب گزیده‌های‌بیمارستان سوانح مشهد را نزد من راهنمائی کرده‌اند ومن آنها راباطریق مخصوصی ، معالجه میکنم .

آقای حاج علی‌اصغر خورشیدی افزود زهر هیچ گزنده‌ای در وجود من کارگر نیست ومن از هیچ گزنده‌ای ترس وهراسی ندارم .

چند روز پیش یکی از رفقایم گفت : این مار وعقرب ها که به دست میگیری نیش وزهر ندارند منهم یك عقرب بدستش دادم و گفتم پس حالا این عقرب را در دست نگهدار . اما گرفتن عقرب ازدست من همان بود وگزیدنش همان! بمحض اینکه عقرب را از دست من گرفت فریادش به‌آسمان رفت منهم‌اورانشاندم‌وبامتدمخصوص خود معالجه‌اش کردم.

خبرنگار ما اضافه میکند هم اکنون حاجی خورشیدی ضمن اشتغال بکار معاملات املاك بمعالجهٔ عقرب ومار گزیدگان نیز می‌پردازد .

آقای حاجی خورشیدی عقرب را روی دست یکی از عقرب گزیدگان میگذارد تا معالجه‌اش کند

نمایندگان اطلاعات درخدمت مردم

مردم شهرستانها بوسیله نمایندگان اطلاعات خواسته‌ای خودراشرح میدهند

تقاضای دانش‌آموزان فریدونکنار

چند تن از دانش آموزان دبستان دخترانه ناموس فریدونکنار بدفتر نمایندگی اطلاعات مراجعه کردند و اظهار داشتند : امسال‌تحصیلات‌ابتدائی ما تمام شدولی متاسفانه در فریدونکنار دبیرستان دخترانه ای وجودندارد تا بتوانیم به تحصیلات متوسطه خودادامه دهیم و امکان آنرا نیز نداریم که‌برای‌ادامه تحصیل بشهر دیگری برویم . نمیشود مسئولین امور عنایتی فرمایند و بخاطر ما دبیرستان دخترانه ای در فریدونکنار تاسیس‌نمایند ؟

احتکار گندم در گمیشان

جمعی از اهالی و کشاورزان گمیشان‌که زراعت آنان دچار خشکسالی شده‌است بدفترنمایندگی اطلاعات آمدند و گفتند : چون زراعت ما بر اثر خشکسالی سوخته است بنابراین‌بحکم اجبار برای‌تهیه‌آذوقه‌زمستانی عائله خود بتلاش افتاده ایم و از این مغازه به آن مغازه‌میرویم ولی عده ای خدانشناس ازاین‌فرصت سوءاستفاده کرده و گندمها را احتکار نموده‌اند ویا آنرا بچندین برابر معمولی می فروشند و کسی هم نیست که‌ازیکه‌تازی این‌عده جلوگیری کند . کشاورزان افزودند : خوب است مسئولین امور‌برای رفع این‌ناراحتی ترتیبی‌میدادند که در موقع خشکسالی آنهائی که گندم‌وجو مازاد بر احتیاجات خود دارند بکمك کشاورزان و اشخاص بی بضاعت بشتابند و گندم و جو را با نرخ‌عادلانه در دسترس مصرف‌کنندگان‌قراردهند

تقاضای اسفالت جاده سوسنگرد

عده‌ای از مالکین ومعتمدین ومعاریف سوسنگرد در دفتر نمایندگی اطلاعات حضور یافتند و ضمن شکایت از وضع جاده خراب‌سوسنگرد اظهار داشتند : چندسال است که جادهٔ سوسنگردشن‌ریزی شده و در این مدت مسئولین امور برای مرمت این جاده هزینه هنگفتی را متحمل گردیده‌اند ضمن سپاسگزاری از توجه مسئولین امور در اینمورد تقاضا داریم که برای اسفالت جادهٔ سوسنگرد که یك شهرستان مرزی‌را بمرکز استان متصل می کند اقدام گردد .

غرق شد

چند روز قبل حسن چیت سازیکی از اهالی شهرستان بم که سابقه حمله قلبی داشت برای فرار ازگرما در نهر بزرگی در یك محل خلوت شهر به آب تنی پرداخت ولی‌هنگامی که مشغول‌آبتنی بود ناگهان دچار حمله قلبی شد و در نهر آب غرق شد جنازه ویرا ساعتی بعد رهگذران از آب بیرون کشیدند و باانجام تشریفات قانونی دفن شد .

بازدیدنظامی

خبر نگار ما درشیراز گزارش داد چندروزقبل تیمسار سرتیپ اویت‌می رئیس نشادی نیروی زمینی ارتش شاهنشاهی باتفاق‌عده‌ای ازهمراهان باهواپیمای اختصاصی به شیرازوارد شد .

تیمسار (ویت‌می)پس‌از بازدیدواحد های‌مرکز پیاده و لشکر ده فارس صبح دیروز عازم اصفهان گردید .

انتخابات انجمن شهر در شهرستانها

بندر عباسـ چندماه است‌انجمن شهربندرعباس اکثریت‌پیدانمیکند واعضای انجمن درجلسه حضور نمییابند بهمین جهت انجمن شهر این شهرستان عملا تعطیل گردیده وشهرداری درانجام امور اصلاحی و عمرانی درمانده‌است . کارهای مردم فلج شده واهالی بلا تکلیف‌میباشند.

شیرگاهـ ازطرف بخشداری سوادکوه آگهی انتخابات انجمن‌شهر در شیرگاه صادر گردید وقرار است ظرف یکی دوروز آینده کاندیدا های عضویت انجمن شهر تقاضا های‌خودرا ببخشداری تسلیم نمایند هم اکنون مقدمات شروع انتخابات انجمن شهر درشیرگاه فراهم گردیده است .

قوچان انتخابات انجمن شهر قوچان که از صبح پریروز شروع شده بود پایان یافت و پس از قرائت آراء آقایان احمد وثوق مستوفی، ذبیح‌اله هاشمی زاده ، ابراهیم علیزاده ، محمد رضا کفاشی ، محمد اصادق کرباسی ، حسن حسینی زاده‌وحمید جوانشیر بااکثریت آراء بعضویت انجمن شهر انتخاب شدند .

برای قبول شکایات اهالی نسبت بانتخابات انجمن شهر باانتشار آگهی مدت یکهفته وقت تعیین شد .

فقط تا یکهفته دیگر نان مصرفی شهر تأمین میشود

نانوایان آمل اعلام کردندکه

کشاورزان مازندران دچار قحطی شده‌اند وتهیه آرد مشکل میباشد

شهرداری آمل برای تعیین بهای‌عادلانه نان شهر ازشهرداریهای‌مجاوراستعلام بهاکرد

خبرنگار مادر آمل گزارش میدهد : کمبود آرد ، نانوائیهای شهرستان آمل را به تعطیل تهدید میکند و چند روز قبل صنف نانوایان شهر طی نامه‌ایکه بشهرداری این شهرستان و مقامات مسئول نوشتند اعلام داشتند که فقط میتوانند تا یکهفته دیگر نان مصرفی اهالی شهر را تامین نمایند .

بدستور شهردار این شهرستان عصر پریروز کمیسیون تعیین نرخ باحضور دو نفر از نمایندگان انجمن شهر ، نماینده فرمانداری و نمایندگان صنف نانوا و چند نفر از بازرگانان و پیشه وران آمل در سالن شهرداری این شهرستان تشکیل شد .

دراین جلسه نمایندگان صنف نانوایان اظهار داشتند : محصول غله سال جاری در گرگان و صفحات دیگر مازندران نقصان فراوان یافته و آفتهای گوناگون تمام محصول گندم‌این منطقه را از بین برده‌است . ماهرسال آرد مورد احتیاج‌خودرا از گرگان و بندر شاه و سایر نقاط مازندران تامین میکردیم‌ولی‌امسال بعلت‌اینکه کشاورزان این مناطق دچار قحطی شده‌اند تهیه آرد برای ما مشکل بزرگی ایجاد کرده‌است و بهمین جهت شهرداری آمل باید در نرخ نان این شهرستان تجدید نظر کند و نرخ نان را که فعلا کیلوئی ده ریال است‌بقیمت بیشتری افزایش دهد تا بتوانیم‌بکار خودادامه دهیم .

نمایندگان صنف نانوا میگفتند : هم‌اکنون هرکیسه آرد ۸۰کیلوئی دربازار بمبلغ ۱۱۰۰ ریال یعنی‌هرکیلو ۱٤ ریال بفروش میرسد و بهمین نسبت باید نرخ نان هم افزایش یابد .

نمایندگان صنف نانوا پیشنهاد کردند که از طرف شهرداری برای تهیه آرد بنانوایان سرمایه داده شود تا باسرمایه شهرداری بتوانند بکسب و کار خود ادامه دهند .

خبرنگار ما اضافه میکند شهرداری آمل از شهرداریهای شهرستان های مجاور نرخ نان را استعلام کرده‌است تابراساس نرخ نان در شهرهای مجاور قیمت عادلانه‌ای برای نان شهر آمل تعیین شود .

کامیون بپرتگاهی سقوط کرد

یکنفر جانسپرد ودونفر از سرنشینان کامیون‌مجروح‌شدند

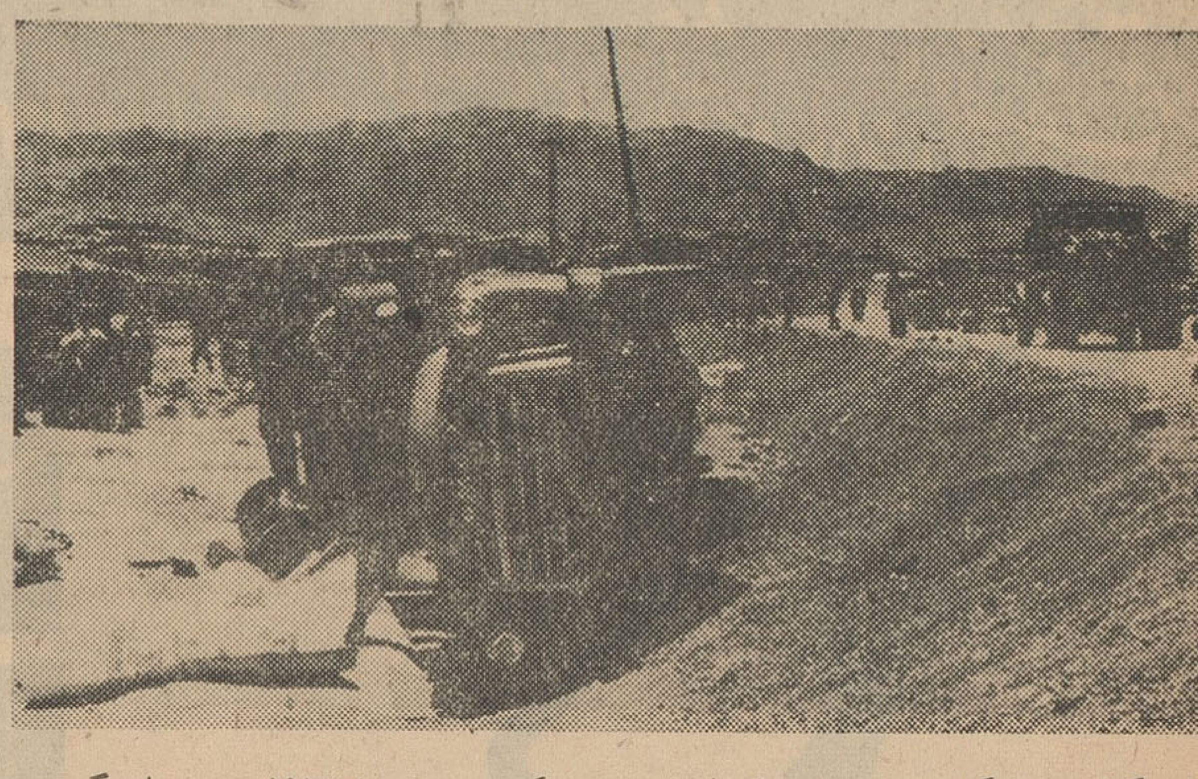

طبق گزارش خبرنگار مادر دربیرجند قبل از ظهر پریروز کامیون شماره ۱۹۱۳۰٤ مشهد برانندگی محمد مرکی هنگام حرکت بسوی مشهد در مقابل شرکت‌ملی‌نفت بیرجند از جاده منحرف گردید و به‌پرتگاهی‌واژگون شد . دراین حادثه یکی از سرنشینان کامیون‌بنام‌محمد کوشکی جانسپرد و دونفر دیگر مجروح گردیدند که در بیمارستان بیرجند بستری شدند .

باانجام تشریفات قانونی جنازه مقتول‌مدفون‌گردیدو پس‌از تشکیل پرونده و دستگیری راننده کامیون قضیه تحت تعقیب قرار گرفت در عکس بالا کامیون مزبور که واژگون شده‌است دیده میشود .

بعنوان اعتراض نسبت بنرخ گوشت

قصابهای کرمان ازکشتارخودداری کردند

خبرنگار مادر کرمان گزارش‌میدهد صبح دیروز افراد صنف قصاب شهرستان کرمان بمنظور اعتراض نسبت بنرخ گوشت که از طرف انجمن شهر تعیین گردیده‌از کشتار خودداری کردند و دستجمعی به‌شهرداری‌و استانداری مراجعه نمودند . نمایندگان صنف‌قصاب اظهار داشتند شهرداری در مورد تعیین نرخ‌گوشت ازقرار پنجسیر ۲۰ ریال به‌صنف قصاب اجحاف کرده است . این عده افزودند شهرداری از محل سیصد هزار ریال‌ودیعهٔ صنف قصاب که دربانکملی موجود است راسا اقدام بخرید گوسفند و کشتار بکند وآنوقت بادرنظر گرفتن دخل و خرج نرخ گوشت راتعیین نماید.

خبرنگار ما اضافه میکند نظر صنف قصاب این بود که‌شهرداری بدون حضور نمایندگان واقعی این صنف اقدام به‌تعیین نرخ گوشت نموده ودر نتیجه جانب قصابها رعایت نشده است .

دو خبر از قشم

＊ پریروز دختربچه دوساله‌ای‌از اهالی قشم راکه مقدار زیادی نفت خورده بود برای معالجه به‌بهداری قشم آوردند باآنکه حالش وخیم‌بود براثر فعالیت آقای دکتر ابراهیمی از مرك حتمی نجات یافت .

＊ براثر اقدامات آقای درعی بخشدار و شهردار قشم باهمکاری خیرخواهانه آقای‌نجم آبادی برای توسعه وتسطیح خیابان های قشم اقدام شده وبهمین جهت میزان تصادفات دراین منطقه تاحدزیادی کاهش یافته است .اهالی از این اقدام مفید خشنودند .

جنازه جوانی در زاینده رود کشف شد

این جوان بعلت ناراحتی خودکشی کرده است

خبرنگار ما در اصفهان اطلاع داد دیروزجنازه جوان ۲٤ساله‌ای ازاهالی اصفهان بنام مهدی مهدیانی در‌رودخانه زاینده رود داخل یکی‌از دهانه‌های سی‌و سه‌پل کشف‌شد بطوریکه گفته میشود مهدی مهدیانی بقصدانتحار خودرا برودخانه انداخته‌است زیرا این‌جوان درنامه‌ایکه از جیبش بدست آمده‌نوشته است : بواسطه گرفتاری وناراحتی روحی واخلاقی که داشتم بزندگی خود خاتمه میدهم‌و هیچکس مسئول نیست .

فعلا جنازه مهدی برای کالبد شکافی به‌بیمارستان ثریا اصفهان منتقل شده است .

کشف جنازه

قبلااطلاع داده شد عبدالحسین کمالی یکی از جوانان قریه بانیان فسا مفقودالاثر شد وتاکنون زنده‌یا مرده وی پیدا نشده است .دوچرخه‌و چند دندان و مقداری از موی سروی کشف گردید و حدس زده‌میشود که بقتل رسیده باشد .

خبرنگار ما در فسا گزارش می دهد چند روز قبل پس از یکهفته جستجو سرانجام جنازه عبدالحسین کمالی د ریکی از چاههای اطراف شهر کشف شد و باانجام تشریفات قانونی مدفون گردید هنوز ازقاتل یا قاتلین وی اثری بدست نیامده‌ولی چندنفرباتهام‌قتل‌وی دستگیر شده‌اند.

قربانی گلوله‌سارقین

خبرنگار ما درشیراز گزارش‌میدهد جانسپرد . از طرف مقامات قضائی و چند روز پیش داراب عبدالهی یکی از ژاندارمری برای انجام تشریفات‌قانونی جوانان بویر احمدی که باتفاق پدرش درباره جنازه داراب اقدام شد و فعلا بتعقیب عده‌ای سارق رفته بود براثر قضیه تحت‌تعقیب‌است و برای‌دستگیری تیراندازی سارقین و اصابت گلوله‌آنا سارقین قاتل فعالیت میشود .

وقت آن نشده‌استکه پل‌شکسته تالار ترمیم شود؟

خبرنگار ما در بابلسر مینویسد ۲۲ سال‌پیش‌در زمان اعلیحضرت فقید در فاصله ۸ کیلومتری بابلسر پل زیبا و محکمی ساخته شد و بنام «پل‌تالار» نامگذاری گردید . این پل که در مسیر شاهراه‌بابلسر م قراء اطراف واقع شده‌است معبر پنجاه هزار نفر اهالی م کشاورزان قراء اطراف بابلسر میباشد ولی براثر مرور زمان پایه های پل فرونشسته و پل تالار خراب‌شده است . کشاورزان و اهالی دهات اطراف که‌سابقامحصول کشاورزی خودرا برای‌فروش ببابلسرمی‌آوردندبا خرابی این پل هم‌اکنون بزحمت زیاد محصول کشاورزی رابه بابل میبرند . اینوضع در اقتصاد و دادو ستد کسبه بابلسر نیز تاثیر فراوانی بجا گذاشته و از لحاظدرآمد شهرداری بابلسر نیز اثر فراوانی کرده‌است . سالهااست اینوضع ادامه دارد وبرای تعمیر پل شکسته تالار اقدامی بعمل نیامده‌است تجدید ساختمان و یا تعمیر این پل مورد تقاضای اهالی‌بابلسر و پنجاه هزار نفراهالی و کشاورزان دهات اطراف است . تابحال براثر خرابی این پل چند نفر هنگام عبور از رودخانه غرق شده‌اند . وقت آن نشده‌است پل تالار که عکس آن‌دربالا دیده میشود تجدید ساختمان شود ؟

ورود فرمانده ارتش یکم

طبق گزارش خبرنگار ما درهمدان پریروز تیمسار سپهبد نصراللهی فرمانده ارتش یکم با هواپیما به همدان وارد شد واز قسمت های مربوطه بازدید بعمل آورد . ضمنا تیمسار نصراللهی دراین مسافرت اختلافات عده‌ای از مالکین را در مورد تعیین بهاء زمینهای‌سربازخانه مرتفع نمود.

اردوی پیشاهنگان کردستان

درباغات مصفای بیجار بمدت یکهفته تشکیل گردید

بنابگزارش خبرنگار ما در بیجار چندروز قبل هشتاد ودونفر پیشاهنگان شهرستانهای سنندج ،سقز ، مریوان و بانه بمنظور شرکت در اردوی‌تابستانی پیشاهنگی استان کردستان که امسال در بیجار تشکیل گردیده است وارد این شهرستان شدند و مورد استقبال قرار گرفتند . تیمسار سرلشکر زهدی فرمانده لشکر کردستان عصر روز بعد وارد بیجار گردید و از اردوی پیشاهنگی این استان بازدید بعمل آورد . از طرف‌آقای حاج صمد امیرانی رئیس انجمن شهر ضیافتی بافتخار پیشاهنگان ترتیب داده شد که‌در آن تیمسار زهدی و روسای ادارات‌و اعضای انجمن شهر بیجار و شهرستانهای سنندج ، سقز ، مریوان و بانه شرکت داشتند . اردوی‌پیشاهنگی مدت یکهفته ادامه دارد و محل تشکیل اردو در باغات مصفای شهر میباشد .

از پنج قاره دنیا

نمایشگاه سرما

دراین نمایشگاه که نخستین نمایشگاه در نوع خود میباشد اثرات سرما درزندگی نوین نشان داده شده

«نمایشگاه سرما» که چندین روز قبل در کاخ اکتشافات پاریس افتتاح شده بود ، هنوز هم مورد توجه مردم بوده و هرروز صدها نفراز آن بازدید به عمل می‌آورند ، تماشاچیان پس از ورود به سالن های این نمایشگاه و پس از آنکه بخوبی اثرات سرما را از روی زندگی انسان ملاحظه نموده وبه شگفتی های آن پی بردند، مدتی در برابر بخش «سرمای خیلی زیاد» قرار گرفته ودر باره اثرات سرمای زیاد بر روی بدن انسان به‌مطالعه وتماشا می‌پردازند .

ریاست این بخش با «پرفسور دیبو» عضو آکادمی علوم فرانسه میباشد و در آن جا تغییرات مختلف اجسام را هنگامیکه حرارتشان خیلی پائین رفته وبه «صفر مطلق» میرسد نشان داده‌اند تماشاچی در نمایشگاه مزبور در می یابد که در حدود «صفر مطلق» یعنی در نزدیکی سرمای ۲۷۳ درجه پائین تراز صفر اتم ها و ذرات اجسام از حرکت ایستاده و چنانچه حرارت جسمی به صفر مطلق برسد مرگ پیش آمده‌واتم ها و ذرات اجسام برای همیشه از حرکت باز می‌ایستند .

باید دانست که برای اولین بار در سال ۱۸۵۰ یکی از دانشمندان رانسوی بنام «گی لوکاس» با آزمایشات متعددی موفق به کشف «صفر مطلق» گردید و دریافت که پائین‌تر از آن سرمائی وجود ندارد . وباکمک همین سرماموفق به مایع کردن گاز های مختلف گردید در حالیکه تا آنروز مایع کردن گاز هائی مانند اکسیژن، ازت‌و غیره امکان‌نداشت در بخش سرمای بسیار زیادنمایشگاه پاریس عمل صفر مطلق بر روی گاز ها و ذرات اجسام مختلف بخوبی نمایش داده شد و تماشاکنندگان متوجه میشوند که با کمک سرمای بسیار زیاد میتوان فلزاتی مانندسرب وجیوه که جریان برق‌را بخوبی هدایت نمی کنند اصلاح نموده واز آن ها در هدایت برق‌استفاده نمود.

همچنین تماشاچی ها متوجه‌میشوند که با کمک سرمای بسیار زیاد می توان هوارا بصورت مایع‌درآورده و از آن در امور صنعت استفاده نموده و گازهای کمیاب مانند نئون وغیره را از آن جدا کرده و در روشنائی و یخچال ها مورد استفاده قرار داد بطوریکه‌امروز هوای مایع که یکی از پایه های صنعت بشمار میرود و حتی در صنعت فضائی نیز راه یافته

نمایشگاه وسایل زندگی درسال ۱۹۶۲

دو روز بیست و هفتم ژوئن - نمایشگاهی در موزه هنر های‌تزئینی پاریس تشکیل گردید که در نوع‌خود در دنیا منحصر بفرد میباشد زیرا در این نمایشگاه که «نمایشگاه‌زندگی روزمره درسال ۱۹۶۲» نام دارد بیش از هر چیز وسایل و مایحتاج زندگی از قبیل دیك ، کمانجدان ، یخچال، کولر ، فرش و غیره بچشم میخورد و علاوه بر آن در سالن های مختلف نمایشگاه مزبور تمام وسایلی را که انسان پس از قرون وسطی تا روزگار مادر خانه های خود از آنها استفاده می نموده جمع آوری نموده و نمایش داده اند ، بطوریکه انسان باورود به نمایشگاه مزبور سال ها و قرنها به عقب میرود بازندگی مردمی آشنا می شود که در قرن های گذشته بسر می برده اند . هر روز صد ها نفر از زنان خانه دار فرانسوی از این نمایشگاه دیدن می کنند و ساعت ها در غرفه های مختلف آن که بتوسط فروشنده ها و مغازه دار ها بوجود آمده است بسر میبرند و باوسایل زندگی مدرن آشنا میشوند .

«فیگارو»

یادبود مخترع چاپ

درآخرین روز هفته گذشته‌سال گرد پانصدو شصت ودومین سال توله یوحنا گوتمبرك ، مخترع نامدار آلمانی‌که صنعت چاپ را بنیان گذاشت دراروپا برگزارگردید .

باین مناسبت یك نماش اهل « داکار» موسوم به عبداله دیوپ مجسمه نیم‌تنه گوتمبرك‌را که بوسیله هنرمندان سنگال روی‌چوب کنده کاری شده بودبه موزه شهر مایانس - زادگاه گوتمبرك تقدیم کرد .

ـ پ ـ آ

پیرمرد هفتاد وچهارساله پس از بیست ودو روز اعتصاب‌غذا ، روزه‌خود راشکست

لوئی لوکوان، پیرمردی که «گاندی فرانسه» لقب یافته است ، پس از بیست ودوروز روزه گرفتن واعتصاب غذاء بالاخره تصمیم به‌خوردن غذا گرفت زیرا از فرط گرسنگی‌نزدیك بودغش‌کند . لوکوان هفتادو چهار ساله بیست‌ودو روز قبل تصمیم گرفت که برای آزادی دهها‌سربازی که‌براثر زمین گذاشتن اسلحه در جنك جهانی دوم هنوزهم در زندان بسر میبرند. اعتصاب غذانماید واین تصمیم‌خودرا بزودی عملی ساخت . درچند روز قبل بیست و هشت نفراز سربازان مزبور آزادشدند وهیئت دولت به‌لوکوان ودوستان اوقول‌داده که‌تاچهارم ژوئیه درباره سرنوشت دیگران‌نیز تصمیم خواهد گرفت .

فیلم نفرین شده

*فیلم «افتخارات جنك» که‌بتوسط «ژان دوویه» تهیه شده ، یك فیلم نفرین شده لقب یافته است ، زیرا تاکنون ده کشور از نمایش آن‌جلو گیری نموده‌اند و آخرین بار درهفته قبل دولت فرانسه نمایش آن را ممنوع کرد .این فیلم داستانی از افتخاراتی است که در جنك نصیب سربازان میشودو آن‌را میتوان مدح و ستایش جنك و خونریزی شمرد .

سربازان آمریکائی روی آب‌راه میروند

چند روز قبل یك‌نوع راکت‌های‌مخصوصی‌در اختیارسربازان نیروی دریائی‌آمریکا قرار داده شد که باکمك آن می‌توانند بروی آب قرار گرفته و بی آنکه درآن‌فروبروند. باسرعت معادل شش تا هفت‌کیلومتر در ساعت پیش رفته و به تیراندازی‌وجنك بپردازند در این عکس چندتن از سربازها را در حین عبور از یك‌رودخانه بکمك راکت های مزبور ملاحظه میکنید .

این‌عمارت را جابجا کردند

عمارتی را که در عکس می‌بینید در محله مورك درژنو واقع شده‌بود، از چندی قبل شهرداری شهرژنو برای زیبائی شهر تصمیم گرفت آنرا به‌نقطه‌دیگری منتقل سازد .پس ازمدتی مطالعه سرانجام هفته گذشته کار شناسان‌انتقال‌عمارات موفق شدندآنرا به‌نقطه‌دیگری‌منتقل سازند .

انگلیسی منهای امریکائی

بعداز بیست ودوسال ، زندگی زناشوئی جمس ماسون هنر پیشه نامدار انگلیس‌بازن‌داستان نویسش پاملاکلینو در معرض خطر طلاق قرار گرفته است. ماسون که۵۳ سال دارد وآخرین بازیش ایفای نقش هامبرت در فیلم معروف‌لولیتا بود، در یور کشایر به‌دوستانش اظهار داشت‌که درد سر اصلی‌در احساسات و سلیقه ملی آنها است. طبق‌اظهار ماسون ، زنش بیش از پیش آمریکائی شده‌درحالیکه خود او هنوز یك انگلیسی خالص باقی مانده‌است.

ماسون میگفت: احمقانه‌است‌اگر تصور کنم که باز هم امکان‌آشتی من بازنم وجوددارد . جمس‌ماسون دراین هفته به آمریکا بر میگردد تا ترتیب طلاق‌را بدهد.

نیویورك تایمز

بازهم یك دختر ۱۱ ساله مادر شد

روز سه شنبه گذشته باردیگریك دختر خرد سال اهل مکزیك که‌تنها یازده سال داردد زایشگاه مستمندان سان لوئیس واقع در۲۰ کیلومتری آریزونا وضع حمل‌کردوپسر بچه‌مولی که سه‌و نیم کیلو وزن دارد بدنیا آورد. وضع‌مزاجی‌مادر یازده ساله وپسر چندروزه‌اش رضایتبخش است. تنها ناراحتی‌مادرو پسراین است که پدر پسر که مجهول‌الهویه است ومادرش‌هنوز ازدواج نکرده‌است

آسوشیتد پرس

جنك وندانها

۶۱۶ میلیون جهانگرد در امریکا

قانون شکنان میسی‌سیپی دراین هفته یکی از فجیعترین‌صحنه‌های رمانهای سپیددندان وآوای وحش شاهکار های جك لندن را در مویدیان زنده کردند .پلیس‌مویدیان وقتی خبردار شد که‌سك بازها ۲۰ سك جنگی از نوع بول‌داك ، تازی های دراز دندان رابجنك‌هم انداخته ویس از به قتل‌رسیدن هشت سك از نژادبول داك ناپدید شده بودند. در میسی سیپی هنوزهم بجنك انداختن سگها برای معرکه‌گیران منبع‌درآمد کلانی است ،برپاکردن این‌معرکه‌هاازسال ۱۹۳۰ درآمریکا ممنوع شده‌اما یك‌سندیکای‌نیرومند سری‌قاچاقچیان می‌سی‌سی پی هنوز باموفقیت این معرکه را برپامیکنند میکنند .

«نیویورك تایمز»

برای دنیای بدون بمب

هفته گذشته بمناسبت افتتاح کنفرانس «دنیای‌بدون بمب» دراکرا، پایتخت غنا ، سه تمبر مخصوص‌دراین کشور انتشاریافت.

یکی‌از این تمبرهاحاوی تصویرپرمعنائی از جمله غول آسای‌انسان است که‌در نگاه اول ستون یك‌دود حاصل از آزمایش اتمی‌بنظر میرسد. روی تمبردیگر یك‌تصویربسیار عالی از پاتریس لومومبارهبر ملی فقید مردم کنگو چاپ شده که‌دراین هفته منتشر خواهد گردید.

آبزرور

بیش‌بینی شده‌است که درسال‌جاری تعداد جهانگردانی که به امریکا مسافرت‌خواهند کرد۱۰ درصدبیشتر از سال ۱۹۶۱ خواهدبود . غیراز شش‌میلیون جهانگرد ، کانادائی که سفرشان‌به آمریکا تاپایان‌سال جاری‌قطعی است۳۲۰ هزارمکزیکی ۲۷۲ هزار اروپائی و۱۱۲ هزار از آمریکای جنوبی نیز درسال جاری برای سیاحت وارد آمریکا خواهند شد .

«رویتر»

ژان پل سارتر در ورشو

ژان پل سارتر ، نویسنده و فیلسوف معروف فرانسوی هفته گذشته طبق دعوت اتحادیه نویسندگان لهستان به ورشورفت طبق معمول خانم سیمون دوبوار نویسنده‌شهیرفرانسوی نیزهمراهش بود . سارتر در جواب یکی از خبر نگاران شیطان‌که به خاطر ملازمت سیمون دوبوار چشمك زده بود گفت : بمن‌چه.ازخودش‌بپرسید چرا دست از سر من برنمیدارد .

«نیوزویك»

امیلی

نوشته: ژرار دونروال — ترجمه: منصورمصلحی

—۸—

ـ ای مرد انعطاف ناپذیر . این شما هستید که مرده هارا بیدار می کنید و خرافات شوم رابر میانگیزید آیا شما مسیحی نیستید و عدل الهی را به حساب نمی آورید ؟ شما می خواهید در اینجا جنایتکارا و قاتل باشید ؟ کیفر گناه داده می شود شك نداشته باشید ولی این برعهده ما نیست که آنرا حدس بزنیم یا تشدید کنیم .

دروش دست مرا فشرد و گفت :

ـ امیلی همه چیز را میداند من‌اورا دیگر نخواهم دید ... ولی میدانم که برای آزادی او چه باید کرد .

فریاد زدم :

ـ چه می گوئید . می خواهید خودکشی کنید ؟

ـ نه من گناهکارم . این تنها من هستم که گناهکارم و بایستی راز نومیدی خودرا حفظ کنم .

برای شماوحشت خودرا در آنساعت شوم توصیف نمی‌کنم. من تمام نیروی مذهبی و فلسفی خودرا بکار بردم بی آنکه راه‌فرج رضایت بخشی براین وضع وحشتناك گشوده شود . جدائی درهر صورت ضروری بودولی بچه ترتیب می بایست آنرا در برابر قانون توجیه کرد ؟ نه تنها کشمکش سخت بر می خاست بلکه اعلام این وضع از نظر سیاسی هم خطرناك بود .

بخصوص می کوشیدم تا نقشه های شوم دروش را برهم‌زنم واورا بدین دستور مذهبی که خود کشی را جنایت میداند معتقد سازم . شما میدانید که او پیرو مکتب مادیون قرن هیجدهم بود هرچند که پس از برداشتن جراحت افکارش عوض شده بود ویك مسیحی نیمه شکاك شده‌بود مثل فیلسوفهای دیگر که‌فکر میکنند کمی مذهب زیان آور نیست وحتی در مواقع ایمان بخدا باکشیش هم مشورت می کنند . بخاطر همین ایمان مذهبی مبهم تسلیات مرا پذیرفت . چند روز گذشت ویلهلم و خواهرش میهمانخانه را ترك نگفته بودند . امیلی بعداز این همه ضربه سخت مریض شده بود . دروش در صومعه مسکن گزیده بود و هرروز کتابهای‌مذهبی را که باو میدادم میخواند . یکروز تنها به قلعه رفت‌و چند ساعتی در آنجا ماند و هنگامی که باز گشت کاغذی بمن نشان داد که نامش برآن نوشته شده بود . این ماموریت فرماندهی درگروهانی بودکه می بایست بلشکرپارتوند ملحق شود .

یکماه بعد ا زخبر مرك افتخار آمیز و عجیب اوبا خبر شدیم هرچه بتوان در مورد هیجانی که اورا بمیدان جنك افکند گفت بهر حال او نمونه‌ئی از شهامت برای جنگجویانی است که دراولین حمله اینقدر تلفات دادند ...

بعداز شرح این ماجرا همه ساکت ماندند هرکس در فکر عجیبی بودکه این نوع زندگی‌و این طرز مرك‌در خاطر برمیانگیزد. کشیش درحالیکه برمیخاست چنین ادامه داد: .

اگر بخواهید امشب مسیر همیشگی گردشمان را تغییر دهیم دراین دریائی که آفتاب غروب صنوبرهایش را طلائین کرده است پیش خواهیم رفت‌و شما رابه «بیت‌ـ اوـلیر» خواهم برد واز آنجا میتوانیم صلیب صومعه‌ای‌را که‌خانم دروش درآن زندگی می کند به بینیم .

پایان

از شماچه پنهان ....

*همه ساله در سوئد یك رشته فستیوال‌هائی برگزارمیشود که اغلب مردم ممالك خارج نیز در آن شرکت مینمایند .

دهمین فستیوال موسیقی ،باله و تئاتر سوئد چندروز قبل در استکهلم افتتاح شد . امسال بمناسبت جشن هفتادمین سال تولد هیلدیك‌روزنبرك آهنك ساز معروف فستیوال مزبور شکوه بیشتری دارد .

* جهانگردانی که به‌سوئد سفر می‌کنند ، بیشتر به‌خاطر تماشای «آفتاب نیمه‌شب» به‌آن جا میروند . درسوم ماه ژوئن هزاران نفر در منطقه قطبی سوئد اجتماع نموده وطلوع آفتاب رادر نیمه‌شب تماشا مینمایند .

* دکتر ستن‌فورشوفود اخیرا بانظریه عجیب خود سروصدای زیادی در ممالك اروپائی براه انداخته است وی اظهارداشته که ناپلئون بناپارت امپراطور فرانسه در تبعیدگاه خود مسموم شده‌و بمرك طبیعی نمرده است .

* در آخر ماه اوت امسال بمدت چهار روز کنفرانسی از دانشمندان علوم فضائی در استکهلم تشکیل خواهد شد وپنجاه دانشمند از پانزده کشور جهان درآن شرکت خواهند نمود.

جاسوس برلن

نوشته: گراف سولیکف — ترجمه: م. طاهبازیان

—۱۰—

دواتومبیل پسوی نیکولسکویه که رستورانی بسبك روسی درآن وجود داشت حرکت کردند .

بنیتا گفت بهتراست از پتسدام صرفنظر کنیم ، همه این‌پیشنهاد راقبول کردند وتصمیم گرفتند روز را در جنگل بگردش بگذرانند که هم هوای خوب دارد و هم آزادی بیشتر .

ژورك وبنیتا در جلو همه راه میرفتند و سایرین بفاصله کمی‌دنبال آنها حرکت میکردند .

دراین موقع ژورك صدای خنده بلندرودلف را شنیده بخود گفت: همه‌چیز بروفق مراد است نقش مابخوبی ایفا میشود.

این‌افسرابرور (اداره ضد جاسوسی آلمان) نه‌فقط در فکربازداشت من نیست بلکه بزودی دست‌وپایش بسته خواهد شد. سوسنوسکی احساس کرد که بنیتا هم که‌شانه بشانه اوراه میرفت نه‌فقط ازاووحشتی نداشت بلکه علاوه برآن اعتماد کامل هم‌به‌اودارد.

سایرین به‌ایندو ملحق شدند و کنتس‌بوخولتز گفت که خیلی گرسنه است .

سوسنوسکی گفت :

ـ پدر ، آیا ممکن است در نیکولسکویه نهار بخوریم .

ـ عالی است ، فرزندم .

پیرمردازدیدن‌پسرش و مخصوصا از اینکه درکنار بنیتا که زیبائی خیره کننده‌ای داشت راه میرفت در خود احساس غرور میکرد.

کنتس بوخولتز ضمن حرکت به رستوران نیکولسکویه نگاهی‌به مانتوگران‌قیمت بنیتا کرد وبخود گفت :

« عجیب است !پدر به‌پسر اتومبیل هدیه میدهد ، پسر برای رفیقه‌اش پالتو گران قیمت خریداری میکند ولی هیچکدام توجهی، بلباس مادر که مندرس است‌ندارند» ولی خانم سوسنوسکی اصولا از وضع لباس خود احساس ناراحتی نمیکرد، او در جریان کارهای پسرش نبود ، ژورك اورادرج ریان نگذاشته بود زیرا میدانست که‌او برای ایفای نقش‌گول‌زدن دیگران مناسب نیست و ممکن است کاررا خراب کند .

هنگام بازگشت وقتی کنتس بوخولتز و خانم سوسنوسکی مجددا دراتومبیل کنار یکدیگر نشستند خانم سوسنوسکی از سفری که‌به نیس کرده بود سخن گفت :

کنتس گفت : آه ! نیس ، من آنجا را خوب‌میشناسم،قبل ازجنك آنجا رفته بودم،البته‌من‌باتفاق شوهرم بودم و درنگرسکو اقامت‌داشتیم.

ـ ولی مادر یك پانسیون دربولیو منزل کرده بودیم .

کنتس بخود گفت شاید این زن خسیس است وبهمین جهت در پانسیون اقامت کرده است ولی بازهم خواست بیشتر موشکافی کندو ادامه داد:

ـ وقتی شخصی مثل شما که مالك اراضی زیادی باشد حتما گاهی اوقات هوس میکند که درپانسیون خانوادگی زندگی کند وبازندگی فقرا آشنائی حاصل نماید.

مادر سوسنوسکی در حالیکه میخندید گفت :

ـ ملك مافقط چند هکتار است و من بااینکه از سفر به‌نیس خیلی خوشحالم معهذا باید اعتراف کنم که انجام این مسافرت دربودجه زندگی ما تاثیر فراوانی کرده و خلائی ایجاد کرد و تامدتی ناچاربه صرفه‌جوئی شدیم اگرچه درنیس هم زیاد خرج نکردیم .

رودلف همچنانکه اتومبیل را میراند بسخنان این زن‌گوش میداد ومیگفت خدایا خود را مفتضح میکند !

ولی مادر سوسنوسکی بدون توجه درحالیکه از داشتن چنین فرزندی خوشحال بوده واز اینکه زن سرشناسی بحرفهایش گوش‌میدهد غروری درخود احساس میکرد همچنان سرگرم گفتن بود:

ـ ماخانه کوچکی در میلانویك داریم ، البته اگر ژورك هم‌باما بود خیلی خوشحال میشدیم ولی همسرش باما زندگی میکند او از دست ژورك خیلی عصبانی است ، از ژورك متنفر است ، هرشب تاصبح بماقر میزند ، من نمیدانم چرا دولت برای همسر ژورك مقرری تعیین کرده است .

ـ من فکر میکردم که آقای سوسنوسکی مالك عمده است .

ـ اگر اینطور بود که خیلی خوب میشد ، او فقط از راه حقوق بازنشستگی زندگی میکند . ولی وضع زندگی ژورك بدنیست ،البته من نمیدانم چقدر از مسابقات پول بدست میاورد ولی میدانم که‌شخصیت مهمی شده است . البته این وضع‌دربرابر پیش‌آمدهای زندگیش لازم بود . زنش هیجده سال از او بزرگتر است . ماهم بااین ازدواج‌موافق نبودیم .

دراین‌موقع اتومبیل‌ها به‌برلن رسیدند و همه از یکدیگرخداحافظی کردند . کنتس در کنار رودلف نشسته وبسوی خانه رهسپار شد .

کنتس پس از اندکی سکوت گفت :

ـ این آقای سوسنوسکی جاسوس است .

ـ خواهش میکنم ، مزخرف نگوئید . اینحرفها درست نیست .

ـ تو خودت هم مثل من این مسئله را میدانی ، توهم مثل من‌حرف های این زن را شنیدی .

ـ هیچ متوجه حرف های خودت هستی ، آیا میدانی که من مامور سازمان ضد جاسوسی هستم ؟

ـ چون میدانم که‌تو عضو این سازمان هستی در خودم احساس اضطراب میکنم .

ـ کافی است .

کنتس دیگر چیزی نگفت ، ولی او تصمیم گرفته بود که‌موضوع را تعقیب کند .

فصل هشتم

کنتس بوخولتز نقشه مبارزه باسوسنوسکی را گسترش داد، زیرا لازم بود که گونتر رودلف را نجات بدهد . هلر مشاور پلیس جنائی گوشی تلفن را از جای خود برداشت و شنید که شخصی مایل است باو ملاقات کند.

این هلر شخص عجیبی است یکی از معلولین جنك میباشد که یك پای خودرا از دست داده ، اطاقش مملو از پرونده های زیادی است ، هیچکدام از این پرونده ها در بلاتکلیفی نمی ماند . سه دستگاه تلفن روی میزش قرار دارد که دائما در کار هستند .

دراین وقت کنتس بوخولتز از دروارد شد و هلر از جای خود برخاسته در حالیکه پای چوبیش را در جلومیکشید و به‌عصا تکیه میکرد باستقبال کنتس بوخولتز رفت . هلر خود را معرفی کرد و یك صندلی راحتی به خانم کنتس تعارف کرد ولی کنتس ترجیح داد که روی یك صندلی نزدیك میز کار هلر بنشیند .

ـ چه شده است ؟

ـ شکایت از سروان ژورك سوسنوسکی دارنده اسب های مسابقه در برلن ، این شخص یك جاسوس است .

ـ توضیح بدهید ، خانم کنتس .

ـ این مرد در باره طرز زندگیش دروغ میگوید، او بطرزباشکوهی زندگی میکند و ادعا دارد که از پدرش‌برای مخارجش پول دریافت میکند . پدرش اینك در برلن است، ما دیروز باتفاق پدر و مادر آقای سوسنوسکی و خانم مالگن‌هاین ورودلف بگردش رفتیم و من این‌امکان را یافتم که با خانم سوسنوسکی یعنی مادر سروان سوسنوسکی گفتگو کنم .

هلر کاغذ و مدادی برداشت و اسم رودلف را روی آن نوشت و چنین گفت :

ـ « خواهش میکنم هرچه شده است بمن بگوئید ، » کنتس تنها نکاتی را که ضمن صحبت با مادر سوسنوسکی کشف کرده بود به هلر شرح داد . آنچه کنتس میگفت قاطع و در عین حال قانع کننده بود .

هلرمتحیر مانده بود زیرا این مسئله مربوط به دستگاه ضد جاسوسی بود او وظیفه داشت که آنرا به مقامات مسئول برای تعقیب قضیه ارجاع کند . کنتس بوخولتز از قیافه هلر موضوع را درك کرد و گفت : اگر شما بارکن سوم وزارت جنك دراین باره تماس بگیرید بنام گونتر رودلف مسئول مسائل لهستان در این رکن برخورد خواهید کرد .

ناتمام

فردا

بلیطهای فوق‌العاده اعانه ملی در سراسر کشور منتشر میشود

وتمام جوائزی که دراین صفحه ملاحظه میکنید متعلق به برنده ممتاز این بلیطهاست بلیطهای فوق‌العاده اعانه ملی از این تاریخ تااطلاع ثانوی همه هفته باجوائز و هدایای بیشمار مرتبا منتشر میشود و برنده ممتاز علاوه بر ۱۰۰ هزارتومان پول نقدتمام کالاهائی راکه‌ازآنهانام برده‌ایم‌تصاحب خواهدنمودوبلافاصله یك کامیون بزرك دراختیاربرنده ممتاز گذاشته خواهدشد تابتواند اینهمه هدایا را براحتی بمنزل ببرد.

این بلیطها ازفردا در سراسر کشور منتشر می‌شودوشش‌روزبعد یعنی‌روزبیستم‌تیرماه قرعه‌کشی خواهدشد

همچنین طبق برنامه خاصی که ترتیب داده شده‌است برنده خوشبخت بایك اتومبیل کروکی بسیار زیباکه غرق درگل است وارد شهر خود می‌شود و بلافاصله ۵۰ نفر ازدوستان و آشنایان را بیك سور مجلل و فراموش نشدنی دعوت خواهد نمود. ضمنا باطلاع عموم میرساند که ازبرنده‌ممتاز دیناری جهت هزینه سور ومخارج حمل هدایا و غیره دریافت نخواهدشد.

امروز میلیونها نفر بااشتیاق‌والتهاب‌می پرسند نخستین خوشبخت کیست و کجائی است؟ باید تاساعت چهار ونیم بعدازظهر روز چهارشنبه ۲۰ تیر منتظر بود تاگردونه و گویهای آن برنده خوشبخت رامعلوم کنند. شانس یار شما باد

همه این کالاها

باضافه

۱۰۰ هزار تومان پول نقد

- مصرف یکسال روغن — شاه پسند
- یکدستگاه کوپه — جنرال استیل
- پنکه — مارشال
- یکدستگاه کوپه — ارج
- چرخ خیاطی — مارشال
- مشك‌ترین — ساعت مچی
- گرانترین دستگاه — رادیو
- زیباترین — انگشتر طلا
- قشنگ‌ترین — ساعت دیواری
- مصرف یکسال — برنج و نشاسته خانواده
- مصرف یکسال — صابون خانواده
- مصرف یکسال — بیسکویت خانواده
- یخدان و ترموس — کلمن
- مصرف یکسال — خمیردندان خانواده
- مصرف یکسال — محصولات غذائی
- دقیقترین — دوربین عکاسی
- عالیترین — سماور نفتی
- برازنده‌ترین — لباس دوخته
- مصرف یکسال — قندوچای خانواده
- مصرف یکسال — شکلات خانواده
- مستحکمترین — صندوق نسوز

ایران الجزایر را برسمیت شناخت

بقیه از صفحه اول

هستند تا هرچه زودتر روابط دیپلماسی خودرا با اینکشور آغاز نمایند، وزارت خارجه ایران همچنین سرگرم مطالعه است که با کشور جدیدالاستقلال الجزائر تبادل سفیر نماید. لکن مقامات مسئول هنوز در این مورد مطلبی اظهار نکرده اند.

سفیر فرانسه اعلام کرد

ساعت ٤ بعداز ظهر دیروز سفیر کبیر فرانسه مقیم دربار شاهنشاهی دروزارت امورخارجه حضور یافته یادداشتی دائر براعلام شناسائی استقلال الجزایر از طرف دولت متبوع خود به آقای آرام وزیرامور خارجه تسلیم نمود. طی یادداشت مزبور اعلام شده است که درنتیجه رفراندوم خود مختاری که در تاریخ اول ژوئیه ۱۹۶۲ بعمل آمد مردم الجزایر به‌استقلال الجزایر وهمکاری بافرانسه رای دادند و دولت فرانسه استقلال الجزایر را در تاریخ سوم ژوئیه برسمیت شناخت.

از طرف گروه دیگری از کشور ها نیز دولت الجزایر برسمیت‌شناخته شده است که در اینمورد متن خبر خبرگزاری های خارجی نقل می‌گردد

سیل تلگراف

لندن ـ رویتر ـ ۳ ژوئیه ـ از دیروز سیل تلگرافات تبریك از طرف مقامات کشور های مختلف جهان به الجزایر رسیده و غالبا در این تلگرافها شناسائی حکومت مستقل الجزایر اعلام گردیده است.

کشور هائی که‌شناسائی‌حکومت مستقل الجزایر را اعلام کرده‌اند عبارتند از انگلیس ، ایتالیا ، آلمان غربی ، ترکیه ، چین ، تونس ، سوئد ، دانمارك ، فنلاند ، نروژ ، کویت ، کنگوی سابق ، فرانسه ، برزیل. نام ایران نیز از طرف خبرگزاری رویتر بعنوان کشوری که الجزایر مستقل را رسما برسمیت شناخته ذکر گردیده است.

حذف کرسی

«ژاك شابان » رئیس پارلمان فرانسه روز گذشته اعلامیه‌استقلال الجزایر را در جلسه پارلمان‌قرائت کرد و به این ترتیب خود بخود کرسی نمایندگان الجزایر در پارلمان فرانسه حذف گردید.

عضویت در سازمان ملل

سازمان ملل ـ آسوشیتد پرس ـ ۳ ژوئیه ـ منابع موثق سازمان ملل امروز پیش بینی کردند که انتظار میرود دولت مستقل‌الجزایر در اواخر ماه ژوئیه و یا اوائل ماه اوت آینده به محض تشکیل‌مجلس موسسان الجزایر تقاضای عضویت در سازمان ملل را نماید. به محض وصول این تقاضا شورای امنیت از مجمع عمومی درخواست قبول عضویت الجزایر در سازمان ملل‌را خواهد نمود.

۱۵۰ نفر در تهران

بقیه از صفحه اول

دفاتر بیمارستانهائیکه‌بخش‌مسمومین دارند تعداد مسمومین شهر تهران به‌۱۵۰ نفر بالغ گردید.

مواظب باشید

امروز آقای دکتر رحیمیان‌رئیس اداره بهداشت بهداری شهرداری پیرامون افزایش مسمومیت غذائی به‌خبرنگارما گفت همه ساله در فصل تابستان آمار مسمومین‌غذائی بالا میرود ، این مسمومیت‌هاغلب ناشی از مصرف مواد غذائی مانده و فاسد است ، بازرسان بهداری شهرداری ، اینروزها بفعالیت خود افزوده‌اند و مرتبا مراکز فروش و تهیه مواد غذائی را تحت کنترل قرار میدهند.

اینروزها پرونده هائیکه جهت تعقیب به‌مقامات قضائی فرستاده می‌شود بمراتب بیش از روز های سایر فصول می‌باشد بطوری که مقداری از وقت ما صرف تشکیل پرونده‌های متخلفین میگردد.بازرسان بهداشتی در باز دیدهائی که بعمل می‌آورند از ادامه کار اغذیه‌فروش هائی که بدون پخچال هستند جلوگیری میکنند ، دراین امرمردم تهران نیز باید مواظب باشند با بازرسان ماهمکاری کنند و از مغازه های اغذیه فروشی فاقدیخچال مواد خوراکی پخته نخرند.

میوه نشسته

آقای دکتر رحیمیان افزودهمان طور که چند روز پیش اعلامیه‌ای صادر گردید پاره‌ای از مسمومیت های غذائی ناشی از مصرف میوه های نشسته است مصرف میوه‌نشسته درحال حاضر که کشاورزان باغات خود را برضد آفات نباتی‌سم‌پاشی میکنند خطر مسمومیت فوری دارد اهالی تهران در مصرف میوه باید نهایت دقت را بکار برند.

طبق گزا رش خبرنگارما درهفته گذشته به‌تشخیص پزشکان بخش های مسمومین ، چهار نفر براثر مصرف میوه نشسته دچارمسمومیت گردیده‌اند.

در مورد مرخصی کارکنان روز مزد

امروز این نامه از وزارت کشاورزی بروزنامه اطلاعات رسید

اداره محترم روزنامه اطلاعات

در شماره ۱۰۸۳۷ روزنامه اطلاعات شرحی درخصوص استفاده کارمندان روز مزد از مرخصی سالیانه و معذوریت از قول جناب آقای دکتر گودرزی درج شده بود که درشماره اطلاعات ۱۰۸۳۸ از طرف نماینده کارمندان روز مزد دخانیات اظهار شده بود که تصویبنامه شماره ۱۴۹۷۶ مورخ ۳۹٫۶٫۱ بکارمندان روز مزد حق استفاده از مرخصی ومعذوریت را داده است متاسفانه باید بعرض برسانم که در وزارت کشاورزی اکثریت قریب باتفاق کارمندان روز مزد (روز مزدبلیطی) هستند و سابقه خدمت آنها تا ۱۸ سال نیزمیباشدوقانونا نمیتوانسته‌اند از مرخصی استفاده نمایند بدین جهت وزارت کشاورزی طی نامه شماره ۶۰۸۱ رك مورخ ۴۱٫۴٫۹ شرحی بشورایعالی اداری کشور تقدیم داشته و تقاضا نموده است جهت کارکنان روز مزد وزارت کشاورزی مانند کلیه سازمانهای مملکتی که دخانیات نیز جزو آن است تصویبنامه‌ای صادر شود که این کارمندان نیز روز مزد ثابت وحکمی شناخته شوند تا بتوانند از مزایائی که سایر روز مزد ها سالها است استفاده مینمایند مستفیض گردند لذا از این اقدام مثبتی که در این مورد آقای دکتر گودرزی معاون نخست وزیرمبذول کرده‌اند کمال تشکر حاصل و امید است هر چه زود تر طرح ارسالی وزارت کشاورزی مورد تصویب هیئت محترم وزیران‌واقع گردد کما اینکه در سال جاری نظیر این تصویبنامه جهت کارکنان وزارت راه نیز تصویب گردیده و امید است باتوجهی که دولت‌وقت در رفع تبعیض بین کارکنان خود دارد این تبعیض را که دامنگیر کارکنان روز مزدوزارت کشاورزی است از میان بردارد.

نماینده کارکنان روز مزد وزارت کشاورزی . سیاوش سپروس

عضو هیئت مدیره شیلات

بنابه پیشنهاد وزارت دارائی‌هیئت دولت در جلسه دیشب خود تصویب نمود که آقای محمد علی رفعت جاه بمدت سه سال بعضویت هیئت‌مدیره شرکت سهامی شیلات ایران انتخاب شود.

بازنشستگان وزارت دارائی

سخنگوی وزارت دارائی‌امروزاطلاع داد که تاکنون از طرف کارگزینی وزارت دارائی۳۲۸ حکم‌بازنشستگی صادر گردیده و ۲۵۰ حکم‌دیگر در دست صدور است که حداکثر تا پایان ماه جاری صادر و ابلاغ خواهد شد.

نامه‌د کتر شعلال

بقیه از صفحه اول

آوارگان الجزایری دریابم . فعالیت‌ها و اقدامات تشکیلات شما احساسات برادری و همبستگی عمیق ملت برادر ایران را نسبت بملت مبارز الجزایر بخوبی نشان میدهد . من مطمئن‌هستم که فعالیت های شرافتمندانه ونهضت وسیعی که برای پشتیبانی از مردم الجزایر بوجود آورده اید نتایج‌بسیار مثبت‌و گرانبهائی بنفع الجزایرمستقل ببار آورده است .

لازم میدانم یکبار دیگر مراتب تشکرو احساسات صمیمانه خود را نسبت بکمیته شما و ملت برادرایران تجدید نمایم.

مسعود آیت شعلال
مهر حکومت موقت جمهوری‌الجزایر هیئت سیاسی در لبنان

مالیات حقوق کارمندان

بقیه از صفحه اول

بزرك وفعالیت های عمده شده‌است. در حالیکه سرمایه بزرك برای کشور ما که در حال توسعه می‌باشد امری حیاتی است موفقیت ما در صورتی بیشتر است که بتوانیم ذخیره ها و پس‌انداز های کوچك مردم را با تضمین کافی در واحد های بزرك متمرکز کنیم و از آن سرمایه های بزرك بسازیم تا کار های بزرك عمرانی و صنعتی وفلاحتی انجام دهیم.

وزارت دارائی در حال حاضر متوجه این نقص میباشد و مایل است که از سرمایه های کوچك که در شرکت های بزرك متمرکز میشوند حمایت مالیاتی بعمل‌آوردو ضمنا این سوء تفاهم پیش نیاید که بعضی ها تصور کنند سرمایه‌های بزرك فردی میتوانند بدینوسیله از پرداخت مالیات عادلانه فرار کنند چون برای سرمایه های بزرك‌فردی با استفاده‌از «مالیات مجموع‌درآمد» حق دولت عادلانه وصول‌خواهدشد یعنی اگر شخصی یك بیلیون سرمایه خود را در ده شرکت و واحد اقتصادی بکار اندازد و از آن در ده جا سود ببرد یك‌مالیات از مجموع درآمد گرفته میشود که کم بود مالیات های اولیه وجداگانه صد هزار تومانی ها را جبران می کند. متقابلا اگر کسی صد هزار تومان داشت حق مالیاتی آن همان است که باندازه صد هزار تومان میدهد.

حقوق کارمندان

در مورد مالیات حقوق که در مصاحبه مطبوعاتی دیروز آقای گرکانی اشاره شد خبرنگار ما اطلاع میدهد این نظر هم دروزارت دارائی از مدتها قبل مورد مطالعه است. در قانون جدیدی که‌تدوین شده در این مورد هم تغییراتی بعمل آمده در حال حاضر حقوق کارمندان غیر دولتی که مالیات میدهند تا ۴۰۰ تومان از مالیات معاف‌است‌در قانون‌این معافیت راتا ۸۰۰ تومان در نظر گرفته‌اند.

یك‌نظر دیگردرحد ۱۰۰۰ تومان‌است

در هر حال موضوع معافیت مالیاتی حقوق از جمله مسائلی است که وزارت دارائی در قانون جدید به آن بنفع کارمندان توجه خواهد کرد.

تهران محور سیاسی مهمی میشود

بقیه از صفحه اول

مسافرت چهار روزه شاهنشاه به پاکستان که بطور خصوصی وغیر رسمی صورت‌گرفت ومذاکرات‌مهمی که‌باپرزیدنت ایوبخان رئیس‌جمهوری آنگلشور در زمینه مسائل مهم‌منطقه‌ای انجام یافت ، همچنان مورد بحث‌و تحلیل محافل سیاسی و دیپلماسی تهرا ن‌است .

مطلعین سیاسی مسافرت ناگهانی شاهنشاه‌را به پاکستان‌نشانه‌حساسیت مشکلات موجود در خاورمیانه و علاقه شدید زمامداران دو کشور در رفع این موانع می دانند.

شایعات مربوط به خروج‌پاکستان از سنتو که آقای نخست‌وزیر در مصاحبه اخیر دولت‌در باشگاه‌مطبوعات آنرا بی اساس اعلام کرد ، فارضائی مقامات‌رسمی پاکستان ر از روش دول غرب درمورد کشمیر وپشتونستان و مطالب روزنامه های مهم و نیمه رسمی پاکستان در این موارد همه نشانه بارزی از اهمیت جریاناتی است که در پاکستان می گذرد.

تهران محور اصلی مذاکرات

ولی با بررسی نتایج مذاکرات طولانی شاهنشاه وایوبخان مسئله خروج احتمالی پاکستان از سنتو بسیار ضعیف شده‌است بخصوص خبر گزاریهای خارجی از قول مقامات موثق‌دولتی گزارش‌دادند که قرار داد دو جانبه ایران و پاکستان نمیتواند جای سنتو را بگیرد.

بنظر مطلعین سیاسی پاکستان در حال حاضر در دو مسئله از غرب توقع حمایت جدی دارد یکی در مورد مسئله کشمیر واختلافات‌با هند ودیگری موضوع پشتونستان و اختلاف با افغانستان

مسئله افغانستان

در مورد مسئله پشتونستان با مذاکراتی که بین سران دو کشور شده مارشال ایوبخان پیشنهاد میانجیگری شاهنشاه ایران را بین پاکستان و افغانستان باخوشوقتی استقبال کرد و اینك باید درانتظار اقدامات دیپلماتیك‌درتهران وکابل بود تا اختلاف مرزی دو کشور مسلمان این منطقه باوساطت یك کشور مسلمان دیگر که با هر دو کشور روابط دوستانه دارد حل شود.

ترکیه موافق است

مسئله مهم دیگری که درچهار چوب سنتو توجه محافل سیاسی‌را بخود جلب کرده مسافرت قریب‌الوقوع وزیر خارجه ترکیه‌بتهران است که طبق اطلاعیه دیروزوزارت امور خارجه بدعوت وزیر امورخارجه ایران بتهران می آید.

ترکیه که یکی دیگراز دولت های محلی و مسلمان سنتو است مانند ایران به حفظ سنتو و عدم خروج پاکستان ازاین پیمان‌علاقمند است .این مطلب درنطق اخیرعصمت اینونو نخست وزیر ترکیه در مجلس سنای آن کشور رسما اعلام شده است . در هر صورت مطلعین سیاسی تهران را مرکز فعالیت های جدید دیپلماسی میدانند که بدون شك در روز های آینده بر جنب و جوش‌آن افزوده خواهدشد.

اختلاف بر سر چیست ؟

اختلاف افغانستان و پاکستان که اکنون مشکلی برای دیپلماسی‌غرب در این منطقه حساس جهان ببار آورده است بر سر مالکیت ناحیه پشتونستان واقع در مرزدو کشور است . این اختلاف ،سابقه طولانی دارد و در مدت شش سال گذشته سه بار مرز دو کشور بسته شد ، کنسولگری های دو کشوربرچیده شد و سر انجام منجر بقطع شدن روابط دو کشور گردید.

مصاحبه با سفیر پاکستان

خبرنگار سیاسی مابامدادامروز باآقای اختر رحسین سفیر کبیر پاکستان د رایران تماس گرفت و طی یك مصاحبه‌اختصاصی سئوالاتی در باره نتایج‌سفر اخیر شاهنشاه‌به پاکستان نمود.

سفیر کبیر پاکستان در جواب این سئوال که‌نظردولت متبوع شما درمورد میانجیگری شاهنشاه برای حل اختلافات افغانستان‌و پاکستان چیست اظهار داشت : ما از ابتدا در این فکر بوده‌ایم که علاوه‌بر حس احترام متقابل و همجواری ،باکشور برادر خود افغانستان دارای روابط صمیمانه‌ای باشیم اقدام شاهانه در این خصوص باعث نهایت‌خوشوقتی است‌ودولت پاکستان از چنین‌فکری حسن استقبال کرده است .هرموقع شاهنشاه برای پاره‌ای مذاکرات به پاکستان مسافرت مینمایند و یا برزیدنت ایوبخان بایران می‌آیند مذاکراتی بین رهبران دو کشور صورت میگیرد که چگونگی آن قابل توجه و در پیشرفت‌دو کشور از جهات مختلفه تاثیر بسزائی دربر دارد.

متحدین ثابت

سفیر پاکستان ادامه دادو گفت: نزدیکی شاهنشاه و رئیس جمهوری پاکستان بیکدیگر نشانه بارزیست که این دو کشور درجهان پرآشوب کنونی ، هیچگاه هم آهنگی خودرا ازدست نخواهند دادو لزوم وحدت ویگانگی را پیوسته،احساس‌خواهند کرد.

شاهنشاه درسفر خودبپاکستان مذاکرات دامنه‌داری‌باپرزیدنت‌ایوب خان بعمل آورده‌اند ، که البته‌خبر-گزاریهای خارجی ، چگونگی آنرا مخابره کرده‌اند ، تاکنون نتیجه مذاکرات رهبران دو کشور ایران وپاکستان بسیار سودمندورضایت-بخش و مطلوب بوده‌است.

عزیمت سفیر افغانستان

روز گذشته آقای محمد عثمان امیر سفیر کبیر افغانستان درایران برای پاره‌ای مذاکرات و تسلیم گزارشات مربوط بدولت متبوع‌خود بکابل عزیمت کرد.

مسافرت سفیر کبیر افغانستان مدت پنج روز بطول خواهدانجامید مطلعین سیاسی برای مسافرت ناگهانی سفیر کبیر افغانستان به کابل اهمیت خاصی قائل هستند و آنرا بافعالیتهای اخیر دیپلماسی‌در در تهران و کراچی بی ارتباط نمیدانند . امروز کار دار سفارت افغانستان در تهران از اظهار نظر پیرامون اختلافات موجود بین افغانستان و پاکستان وپیشنهاد میانجیگری شاهنشاه بین دو کشور خود داری کرد . آقای‌رفعت‌کاردار سفارت افغانستان فقط بخبرنگار سیاسی ما اظهار داشت آقای‌سفیر کبیر افغانستان بزودی از کابل بتهران مراجعت کرده و اطلاعات تازه‌ای در این زمینه در اختیار ارباب جراید خواهد گذاشت.

نخست وزیر ، وزیر خارجه و سفیر پاکستان شرفیاب شدند

ساعت نه صبح امروز آقای‌دکتر امینی نخست وزیر در کاخ سفید سعد آباد بحضور شاهنشاه‌شرفیاب شد.

گزارش خبرنگار ما حاکی‌است همچنین صبح امروز آقای آرام وزیر امور خارجه‌وآقای اخترحسین سفیر کبیر پاکستان در ایران به حضور شاهنشاه بار یافتند.

پاکستان و افغانستان

رادیو لندن در تفسیریکه پیرامون مسافرت شاهنشاه به‌پاکستان‌منتشر کرده میگوید :

اعلیحضرت شاه ایران که چند روزی به‌پاکستان مسافرت نمودند بتهران بازگشتند قائدین ایران و پاکستان بایکدیگر دست اتحاد داده‌اند و بطور غیررسمی عقائد و نظریات خودرا درباب مسائلی که در آن ذینفع‌هستند،باطلاع‌یکدیگر رسانده‌اند . از قراریکه گزارش‌داده شده چنین بنظر میرسد ، که شاهنشاه ایران در مورد تیرگی روابط پاکستان باهمسایه بیطرف خود افغانستان ، که در نواحی شمالی باپاکستان و ایران سرحدات طویلی دارد ، نگرانی ابراز میدارند کشور جلوگیری شده است .

در آمد ایران از نفت جنوب

بقیه از صفحه اول

ماده معدنی است که استخراج شده است . اگر بهره مزبور پرداخت نشود معنی آن اینست که ماده معدنی قیمت ندارد ومجانی تلقی میشود.

مردود است

بهر حال مالیات مفهوم دیگری دارد که نمیشود بهره مالکانه و بهای مواد معدنی را جزء آن‌حساب کرد.

بنا بر این ماده ۳۵ قانون‌مالیات بر درآمد ۱۳۳۳ که پرداخت مشخص و بهره مالکانه را جزء مالیات منظورمیدارداز جهت‌موازین قانونی داخلی‌و حتی‌قوانین بین‌المللی مردود است .

سازمان اوپك با توجه به این منطق و نحوه عمل کرد دردنیای غرب و حقانیت و صحت تقاضا به مذاکرات آینده کشور های عضو اوپك با کمپانی های نفتی خوشبین است .

مطلب دیگر که پیش می آید اینست که میزان بهره مالکانه یا پرداخت مشخص‌چقدر باید باشد ؟

باید عادلانه باشد

در قطعنامه روی کلمه « عادلانه» تکیه شده است و همانطور که‌آقای فواد روحانی دبیر کل اوپك در مصاحبه خود اظهار داشت :عادلانه با توجه به مرغوبیت نوع نفت و بازده چاه آن و ذخایر آن میباشد. البته در آنجا که گفته شده است «چطور یکسان و با فرمول معینی درهمه کشورها عمل‌شود »، منظور از یك رقم مشخص برای همه چاه ها و همه کشور ها نیست . بلکه هدف اینست که برای انواع چاه های مشابه در کشور های مختلف فرمول خاصی تعیین گردد.

صرفنظر از مطالب فوق نباید فراموش کرد که نفت یك سرمایه از بین رفتنی است . مخازن نفت زیر زمینی محصول میلیونها سال فعل انفعالات شیمیائی در زیرزمین است . برای نمونه باید به منطقه لالی توجه کرد که در کمتر ازیك ربع قرن بوجود آمد و اکنون در آستانه ازبین رفتن است‌همین آینده برای‌سایر مناطق نفتی‌جهان نیز قابل پیش بینی است . بنابر این باید شرکتهای نفتی حقا بابت بهای‌ذاتی نفت آنچنان مبلغی را بدولت های صاحب نفت بنام پرداخت شخصی بپردازند که کشورهای مزبور بتوانند درآینده جبران معدوم شدن چنین سرمایه ای را بکنند این امر بنفع کشور های صنعتی نیز میباشد . زیرا اگر قدرت خرید کشور های در حال رشد ، متکی به صنعت نفت متزلزل شود . طبعا آنها نیز بازار صادراتی خودرا از دست خواهند داد .

بدیهی است که این امر بنفع کشور های متبوع کمپانی نفتی نیز نمیباشد .

۱۳ سنت استفاده میکند

همانطور که دبیر کل اوپك در مصاحبه مطبوعاتی خود اظهارداشت دولت فرانسه مثلا از هر بشکه ای ۱۳ سنت استفاده میکند در حالیکه قیمت خود نفت٦ سنت بیشترنیست سابقا که لندن یانیویورك بعنوان مرکز متعادل کننده قیمت هامحسوب میشد قیمت نفت در خلیج فارس تااین اندازه پائین نبود. نمونه‌فرانسه نشان میدهد که برای تعیین قیمت واقعی نفت باید از قیمت رایج فرانسه که ۱۰٤ سنت بوده ومصرف کننده آنرا میپردازد ، مخارج‌متعارف حمل‌و نقل بعلاوه بهره‌عادلانه سرمایه گذاری و همچنین نرخ مالیات کالا های عام المنفعه ،کسر سود تاقیمت حقیقی نفت خاور میانه بدست آید. باز هم از این قیمت باید مخارج استحصال کسر گردد تا سرانجام‌قیمت ذاتی که اوپك روی آن تکیه دارد بدست آید . این قیمت همان‌بهره مالکانه یا پرداخت مشخص یا حق امتیاز عادلانه میباشد .

افزایش درآمد

برای اینکه تاثیر این قطعنامه‌را در منافع دولت ایران بدانیم کافی است به آمار پرداختی کنسرسیوم رجوع کنیم طبق این آمار جمع پرداختی کنسرسیوم در سال گذشته بایران قریب ۱۰۳٫۹۰٤٫۰۰۰لیره بوده است که از این مبلغ ۳۰ میلیون و ٦۰۱ هزار لیره آن پرداخت مشخص می باشد . اگر تقاضا و استدلال اوپك پذیرفته شود باید این مبلغ پرداخت‌مشخص جزء هزینه بیاید که طبق قرارداد نصف هزینه بعهده ما و نصف دیگر بعهده کنسرسیوم خواهدبود. در نتیجه قریب ۱۵ میلیون وسیصد هزار لیره از پرداخت مشخص‌بعهده کنسرسیوم خواهد افتاد و بهمین مقدار درآمد ما اضافه خواهد شد. که رقم ریالی آن در حدود ۳۲۷٤ میلیون ریال‌میشود . دراینجا لیره ۲۱٤ ریال حساب شده است.اگر این درآمد بر درآمد پیش بینی شده امسال ما افزوده شود ، به آسانی رقم ۲٦٦۰ میلیون ریال درآمد احتمالی دولت پر میشود و قسمت دیگری از آنهم به بودجه عمرانی افزوده خواهد گشت .

بهر حال اوپك با در دست‌داشتن دلایل منطقی فوق امیدوار است که مذاکرات با شرکت های نفتی‌به نتیجه برسد .

در ایران این امیدواری بطرز قوی‌تر بچشم میخورد و مقامات مسئول ایرانی معتقدند با محیط دوستانه‌ای که بین دولت و کنسرسیوم برقرار است مذاکرات در کمال حسن نیت جریان پیدا خواهد کرد و امید موفقیت آنهم زیاد می باشد .

وزارت فرهنگ درباره فرهنگیانی که‌در خارج‌ازکشور تمارض میکنند شدت‌عمل بخرج میدهد

وزارت فرهنگ طی بخشنامه ای بکلیه ادارات تابعه دستور داده‌است بانوان‌و آقایانیکه با استفاده از مرخصی یابنا بدعوت های فرهنگی و غیره بکشور های خارج‌مسافرت مینمایند وپس‌از خاتمه مدت‌مرخصی و یا ماموریت بجای مراجعت فوری بایران ضمن ارسال گواهی پزشك که فقط صحت امضاء و تعلق آن بکارمند از طرف سفارتخانه های شاهنشاهی در کشور های خارج تاکید شده درخواست صدور ابلاغ مرخصی استعلاجی مینمایند پس از صدور این بخشنامه در صورتی که احیانا در کشور های خارج مریض شدند باید بلافاصله بسرپرستی دانشجویان ایرانی در آن کشور و در صورت نبودن سرپرستی بسفارت کبری و یا کنسولگری شاهنشاهی ایران مراجعه نمایندتا بوسیله‌پزشك مخصوص و یا پزشك معتمد سفارت یا کنسولگری یاسرپرستی دانشجویان دقیقا مورد معاینه قرار گرفته وضمن تعیین نوع بیماری و مدت استراحت گواهی پزشك صادر شود.

ضمنا باداره کارگزینی دستورداده شده است از قبول گواهی پزشك که بدون رعایت دستور فوق فرستاده شود خودداری و در صورتیکه‌کارمند مزبورا زمراجعت بایران‌پس ازخاتمه مدت مرخصی با ماموریت خودداری نماید طبق‌مقررات باوی رفتارخواهد شد.

از ۱۳٦۲ نفر شرکت کننده
در امتحان رشته های ریاضی و طبیعی بخش هشت
۳٦۱۰ نفر قبول شدند

امروز آقای رهنما مدیر کل فرهنك استان تهران بخبرنگار ما گفت هنوز نتیجه قطعی امتحانات نهائی ششم دبیرستان های پایتخت از طرف ادارات نواحی تهران‌اعلام نشده و مصححین اوراق سرگرم جمع‌آوری نمرات می باشند . در اوایل هفته آینده ممکن است‌نتیجه امتحانات پایتخت اعلام گردد . مدیر کل فرهنك استان تهران افزود فقط نتیجه امتحانات‌مدارس ابوابجمعی ناحیه ۸ فرهنك تهران واصل گردیده که بموجب آن در رشته ریاضی ٥٤۹ نفر دانش‌آموز از ده دبیرستان شرکت کرده‌اند که از این عده ۲٥٥ نفرقبول‌شده‌اند و ۹۱ نفرآنها مردود و ۳٦۳ نفر تجدید شده‌اند.

در نتیجه از ۱۳٦۲ نفر دانش آموزان رشته های طبیعی و ریاضی دبیرستان ناحیه ۸ فرهنك ۳٦۹نفر قبول شده‌اند.

رشته طبیعی

در رشته طبیعی ۸۱۳ نفردانش آموزاز ۱۷دبیرستان شرکت‌نمودند که از این عده ۲٥٥ نفرقبول‌شده‌اند و ۹۱ نفرآنها مردود و ۳٦۳ نفر تجدید شده‌اند.

در نتیجه از ۱۳٦۲ نفر دانش آموزان رشته های طبیعی و ریاضی دبیرستان ناحیه ۸ فرهنك ۳٦۹نفر قبول شده‌اند.

چهل و هفتمین سال روزنامه استخر

روزنامه استخر که در چهل وشش سال پیش در شیراز پا بعرصه وجود گذاشت در این هفته در تهران چهل‌و هفتمین سال انتشار خودرا آغاز کرد.

این روزنامه از کهن سال ترین روزنامه های موجود در کشور میباشد که در اثنای جنك اول بین‌المللی در شیراز تاسیس یافت و مبارزات ملی را با اجانب و دشمنان استقلال و آزادی در خاك فارس آغاز کرد و سنگر محکمی برای آزادیخواهان و احرار بوجود آورد.

روزنامه استخر سراسر عمر خودرا صرف مبارزات سیاسی و اجتماعی‌نموده و همواره در کشمکش و پیچ‌و خم حوادث و سوانح و مواقع بحرانی قلم توانای استخر مدافع حق و عدالت و آزادی بوده‌است.

آقای محمد حسین استخر مدیر دانشمند این جریده که بحق در صف اول اساتید و نویسندگان مطبوعات ما قرار گرفته ، در اداره و تحریر مقالات روزنامه‌استخرخدمات‌شایسته ای در تنویر اذهان و افکارعمومی‌انجام‌داده و اکنون خرسندیم که میتوانیم آغاز چهل و هفتمین سال انتشاراین‌روزنامه را بوی تبریك بگوئیم.

ما موفقیت آقای استخر و سایر کارکنان آن جریده محترم را در ادامه این خدمت ملی خواهانیم.

پس از شکستن سوزن‌سرنك‌درپای یك‌کودك
شاگرد داروخانه باتیغ میخواست‌جراحی کند

دیروز پدری فرزند هفت ساله خودرا بنام امیر برای تزریق‌آمپول بدواخانه‌ای درخیابان هاشمی برد شاگرد داروخانه وسائل تزریق را مهیا کرد و پس‌ازکشیدن‌محتویات آمپول بداخل‌سرنك سوزن را بران کودك فرو کرد اما سوزن سرنك در اثر ناشی بودن شاگرد داروساز باستخوان ران کودك‌فرو رفت وشکست ، شاگرد داروساز بادیدن این وضع دستپاچه شد راهی برای بیرون آوردن سوزن شکسته بنظرش رسید وباتیغ‌ژیلت بجان کودك افتاد تا باشکافتن‌محل تزریق سوزن را خارج سازد در این موقع پدر طفل متوجه عمل شاگرد داروساز شد و کودك را از چنك او نجات داد و به‌بیمارستان شهرداری منتقل کرد .دربیمارستان بلافاصله کودك تحت عمل جراحی قرار گرفت و سوزن شکسته از ران او خارج گردید پدر طفل بلافاصله بمقامات قضائی و وزارت بهداری شکایت کرده و شاگرد داروساز تحت تعقیب قرار گرفته‌است.

ممنوع‌است

امروز آقای دکتر شروین مدیر کل بازرسی وزارت بهداری به خبرنگارما گفت وزارت بهداری تزریق آمپول در داروخانه‌هارا مطلقا ممنوع کرده و در صورت ارتکاب متخلفین تحت تعقیب قرارمیگیرند.

استرداد وام

بقیه از صفحه اول

داده‌اند ،در ماههای تعیین شده به کمیسیون استردادوام مراجعه‌کنندو دوورقه بهادار که مربوط به دهسال آینده‌خواهد بود دریافت دارند.

اولین ورقه بهادار دولتی مربوط بسال جاری است که در شهریورو مهروجه آن پرداخت میشود .

پیش بینی میشود که اوراق بهادار بعلت تضمینی که در پرداخت‌وجه‌آن شده در بورس معاملات قرارگیرد و وام دهندگان موفق‌شوند باکسر مقداری از آن این اوراق‌را دربازار تبدیل به پول نقد کنند.

سازمان آب مشغول مطالعه است که اگر صاحبان اوراق‌بهادارمایل باشند اوراق‌را بدون تنزیل‌بابت‌آب بهای مشترکین برای سالهای آینده قبول کند در هر حال پس دادن وام به مشترکین تا دو ماه آینده بشکل قطعی در آمده و آغاز میشود درمورد مشترکینی که در سالهای ۱۳۳۹وام دادند مطالعه‌ای روی در آمدسازمان آب جریان دارد و ممکن است‌این دسته هم جزو آنهائی باشند که‌از امسال اوراق بهادار خود را بابت‌وام پرداختی بسازمان آب دریافت‌دارند.

مقدمات تشکیل کنگره پزشکی رامسر فراهم میشود

بطوریکه از دبیرخانه یازدهمین کنگره پزشکی ایران خبر میدهند کنگره پزشکی ایران به مدت پنج هفته‌از تاریخ‌هفتم‌تاچهاردهم مهرماه ٤۱ در رامسر تشکیل میشود واز هم اکنون با تشکیل کمیسیون های مختلف جهت بررسی و انتخاب سخنرانی های مقدمات پذیرائی از آقایان شرکت کننده در کنگره فراهم میشود.

ولیعهد حاکم نشین ابوظبی وارد اصفهان‌شد

طبق گزارش خبرنگار مادراصفهان بعداز ظهر دیروز حضرت شیخ‌سعیدبن الشیخ شخبوط ولیعهد حاکم نشین ابوظبی باتفاق چهار نفر از همراهان با هواپیما از شیراز باصفهان وارد شدند و در فرودگاه از طرف آقای سرهنك صدقی رئیس سازمان اطلاعات وامنیت و جمعی از معتمدین و معاریف این‌شهرستان‌مورد استقبال قرارگرفتند ولیعهد ابوظبی و همراهان‌پس ازبازدید آثار باستانی اصفهان عصر امروز به طهران عزیمت میکنند.

در ماه خرداد ٤۰۰ نفر متهم بصدورچك بی‌محل بودند

در خرداد ماه گذشته وسیله مامورین اجرائیات دادسرای تهران ٦۰۰ نفر متهم که مورد تعقیب شعب‌مختلف دادسرای تهران‌بوده‌اند جلب شده‌اند . در یکسال اخیراین بزرگترین رقم بازداشتی دادسرادر یك ماه بوده است .

از این عده در حدود ٤۰۰ نفر باتهام صدور چك بی محل تحت تعقیب قرار گرفته‌اند.

مردم نظر میدهند

حق با کیست؟...

دوشیزه فخری طالبی

یا

ستوان زنجانی

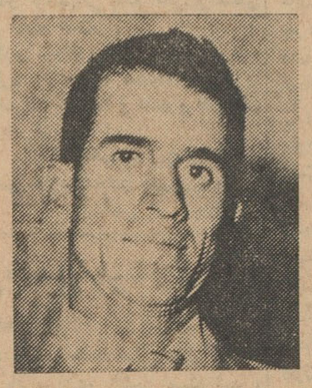

دادگاه باید بنفع کدامیك رای دهد؟

اداره‌آمار روزنامه اطلاعات نظر ۲۸۱ نفر را پرسیده است

چند روز دیگر دادگاه شرع به یك ماجرای هفت ساله پایان‌میدهد. ماجرای شگفت انگیزی که دو نفر ، یك زن و یك مرد بوجود آورده‌اند !

زنی میگوید من نمیخواهم با مردی زندگی کنم که با اجبار بعقد وی در آمده‌ام ومردی مدعی است که زنی با رضا ورغبت کامل بعقد او در آمده و اجباری در میان نبوده است بدینجهت دادگاه باید وی را مجبور بتمکین نماید .

مرد میگوید عدم تمکین زن و پشیمانی اواز زندگی بامن موجبات خسارت مادی ومعنوی مرا فراهم ساخته است .

خلاصه ماجرا

تصور میکنیم خوانندگان محترم از ماجرای شگفت انگیز دعوای دوشیزه‌فخری طالبی‌و ستوان یکم زنجانی مطلع‌باشند.بهر حال‌خلاصه ماجرا از این قرار است :

۷ سال قبل دوشیزه فخری‌طالبی که درکلاس پنجم متوسطه تحصیل میکرد بعقد آقای زنجانی در آمد ولی در شب ازدواج‌از منزل‌مشارالیه فرار کرد وچند روز بعدطی‌شکایتی ادعا نمود که عقد وی باجبار صورت گرفته است .

این ماجرا هفت سال طول‌کشید چندین مرتبه رای صادر شد گاهی بنفع دوشیزه طالبی و گاه به نفع آقای زنجانی ولی هنوز این ماجرای شگفت انگیز پایان نیافته است . در خلال این‌هفت سال آقای‌زنجانی بادختر دیگری‌ازدواج کرد وصاحب فرزند شد. دوشیزه طالبی نیز به تحصیلات خود ادامه داد و اکنون سال دوم دانشکده حقوق را بپایان رسانیده است .

اکنون پرونده‌آخرین مرحله‌خود را طی میکند و دادگاه تجدید نظر شرع تاچند روز دیگر رای خودرا صادر خواهد کرد. این رای‌تکلیف طرفین را تعیین میکند .

نظر شما چیست ؟

اداره آمار روزنامه اطلاعات طی یك آمارگیری دقیق نظر مردم را در اینمورد سوآل کرد و سیصد کارمند، کارگر، بازرگان، پزشك پرسشنامه بین افراد مختلفه اعم از نویسنده، افسر ارتش وغیره پخش کرد .

ابتدا موضوع بتفصیل شرح‌داده شده و سپس در ذیل پرسشنامه سوآل شده است نظر شما چیست. پاسخ دهندگان نظر خود را شرح داده‌اند .

جهات اخلاقی واجتماعی

دراین پرسشنامه نوشته‌است که: عقیده شما چیست؟ آیا معتقدید که آقای زنجانی باید از این‌ازدواج چشم بپوشد ؟آیامعتقدید که‌دوشیزه طالبی باید ازشوهر خودتمکین کند بدیهی است شما با در نظر گرفتن جهات اخلاقی و اجتماعی قضیه رای خود را صادر خواهید کرد زیرا اعلام نظر از جهات‌حقوقی قضیه و برمبنای قوانین مختلفه قبل از مطالعه کامل پرونده محال است.

صدی نود و هشت

از دویست وهشتاد ویك نفری که باین اقتراح پاسخ داده‌اند۲۷۶ نفر معتقدند که دوشیزه طالبی باید از آقای زنجانی جدا شود . آنها معتقدند که چون دوشیزه طالبی تمایلی بزندگی با آقای زنجانی ندارد و وی هم زن دیگری اختیار کرده باید آنها از هم جدا شوند و طلاق انجام گیرد .

از آراء رسیده ۲۷۶ نفر بجدائی رای داده‌اند بدین معنی که ۹۸ در صد ازشرکت کنندگان در اقتراح طلاق را جایز میدانند .

۵ نفر دیگر

پنج نفر از شرکت کنندگان در مورد سازش و یا جدائی صحبتی نکرده‌اند وفقط معتقدند که باید قبل ازآنکه محکمه رائی بدهد این دعوا از طریق مذاکره خاتمه یابدو طرفین با بحث ومذاکره و دخالت چند نفر مصلح موضوع راحل کنند.

یکی از این شرکت کنندگان مینویسد :

چون رای صادره هرچه باشد ممکن است از نظر اجتماعی نتیجه خوبی نداشته باشد بهتر است موضوع بحکمیت برگزار شود و طرفین با ارجاع قضیه به حکمیت دعوا را خاتمه دهند .

بعضی از آراء

یکی از کارمندان سازمان آب که ۲۶ ساله ومتاهل میباشد ولی مایل نیست نامش منتشرشودنوشته است :

بحکم قانون دوشیزه طالبی زن رسمی زنجانی است زیرا دختری که توانست از خانه شوهر فرار کند‌از خانه پدرش هم میتوانست فرار کند بدین‌جهت مسئله اجباری در کارنبود ولی‌اگر آقای‌زنجانی‌باتوسل‌بقانون‌این خانم را بخانه برگردانند زندگی آنها سرنخواهد گرفت پس بهتر است آقای زنجانی برای حفظ‌مصالح خوداز این ازدواج صرفنظر نماید.

یکی از بازرگانان معروف در پاسخ‌پرسش آماراطلاعات‌نوشته‌است «این خانم بدرد آن‌آقانمیخورد» !

آقای پگاهی سرهنك بازنشسته ارتش پاسخ داده است :

دادگاه تجدید نظر شرع بایدرای بمتارکه بدهد چون‌صدوررای‌تمکین هیچگونه ضمانت اجرائی‌ندارد و کراهت دختر مخالف باروح قانون ازدواج است وبامبانی‌شرع مقدس وهمچنین منشور ملل‌متحد مخالف است .

آقای سید محسن ویژه رئیس کارگزینی مجلس ورئیس شورای عالی انجمنهای شهر پاسخ داده است : بنظر اینجانب طبق‌موازین شرعی واخلاقی حق‌بجانب دوشیزه طالبی است زیراعلاوه‌براینکه‌تمایل باین ازدواج نداشته باکمال‌اطمینان بتحصیلات خویش ادامه داده .آقای زنجانی نیز بمیل خود وباعلاقه و اشتیاق بازدواج ووصلت بادیگری اقدام نموده بنابراین شایسته‌است که ازاین ماجراصرف نظرفرمایند ودوشیزه طالبی‌رابحال خودبگذارند.

خرد وروان مردمی

آقای سرتیب احمد بهار مست چنین نظرداده است :

خرد وروان مردمی فرمان می دهد که هرگونه دادوستد وآمیزش میان مردم بایستی باپذیرش‌آنان انجام گیرد وچون در این کارشایان اهمیت که در سراسر زندگانی با آنان خواهد بود این دوشیزه همداستان نیست سرانجام نیکوئی نخواهند داشت وبرسودخودستوان زنجانیست که ازاینکارچشم‌پوشی کرده لجاجت راکنار گذارد .

آقای دکتر ابوالحسن اسدالهی کارشناس فنی وزارت کشاورزی نوشته است این عقدباید باطل‌شود زیرااگر برفرض هم اجباری‌وجود نداشته مسئله عقد به دوشیزه طالبی بعلت کمی‌سن تحمیل شده‌است .

اولین شرط زندگی

دوشیزه فریده شمس دانشجوی سال دوم فلسفه وعلوم تربیتی‌نوشته است :

اولین شرط زندگی زناشوئی توافق کامل بین زن وشوهر می باشد ....

ازاین رواصرار وپافشاری آقای زنجانی درمورد تمکین دوشیزه طالبی بیهوده است .

صحت عقد محرز است

آقای زرین سردفتر اسنادرسمی پاسخ داده است :

جواب پرسش فوق دو جنبه دارد اول از لحاظ حقوقی وصحت وسقم عقد، دوم از لحاظ اخلاقی و وضع موجود زوجین، در مورد قسمت اول چنانچه عقد بطور اکراه انجام گرفته باشد البته فاسد وباطل است. ولی بطوریکه تاکنون در چهار دادگاه حکم بصحت عقد وفقد اکراه زوجه داده شده وصحت عقد محرز است وانحلال عقد بایستی از راه دیگری خواسته شود. دوم مسئله تنفر و انزجار زوجه از همسری بازوج می‌باشد که از لحاظ اخلاقی و با در نظر گرفتن وضع موجود زوجین بهتر است که زوج هم در اینمورد تنفر وانزجار خود را از زنی که او را نمی خواهد بوسیله طلاق نشان دهد و باو بفهماند سر زلف تو نباشد سر زلف دگری از برای‌دل‌ما قحط پریشانی‌نیست

اگر دوست داشت

آقای منوچهر وارسته دانش‌آموز ۱۷ ساله نوشته است اگر مرد زن اولش را دوست داشت زن دیگری نمیگرفت، حالا هم باید از هم جدا شوند، ودختر شوهر دلخواه‌خودش را انتخاب کند .

آقایان اسمعیل بابازاده تاجر چهل ساله، تاج‌مظاهریان آموزگار ۳۰ ساله، دکتر نصرالله منتظری معلم دانشکده صنعتی تهران، رضا کرمانی تراشکار بیست وپنجساله، محمد رئوفی پارچه فروش ۳۵ساله و همچنین خانم زهرا مدرسی ومهین‌جواهری که هردو خانه دار هستند معتقدند که چون آقای‌زنجانی مجدداازدواج کرده وصاحب‌فرزند هستند وچون ازدواج بدون رضایت دوشیزه مزبور صورت گرفته ودلیل آن فراروی‌درهمان‌شب ازدواج‌است لذاشایسته است این‌دوازیکدیگر جداشوند .

علاقه واشتیاق مردم

بطورکلی کارمندان آمار وخبر نگاران روزنامه برای آمارگیری از نظر مردم دراین مسئله‌اجتماعی باتوجه وعلاقه مردم مواجه شدند ازهرکس دراین موضوع‌نظرخواسته شد باعلاقه واشتیاق نظر خود را نوشت .

اداره آمار روزنامه درمدت کمی توانست نظر کتبی ۲۸۱ نفر را در این مورد جمع‌آوری نموده واز آنها آمار تهیه کند .

در کشورهای مترقی مؤسسات آمار گیری وجراید مهم مسائل مختلفه اجتماعی واخلاقی وسیاسی‌را در معرض آراء وافکار عمومی قرار میدهند واز نظر طبقات مختلف‌مردم آمارگیری مینمایند .

در اینمورد افراد مختلفی‌ازطبقات مردم بما جواب داده‌اند که برخی از آنان مایل نبودند نامشان منتشر گردد .

سه اتومبیل پیدا شد

مامورین گشت ژاندارمری مرکز ضمن‌گشت‌شبانه‌دواتومبیل‌بامشخصات زیر راکه ظاهرا توسط سارقین به سرقت رفته بود پیدا کردند :

اتومبیل پونتیاك شماره۵۰۴۱۵ط ۴۰ مدل ۵۷ واتومبیل دوج مشکی شماره مدل ۵۹ بدون شماره

صاحبان این دو اتومبیل میتوانند با مراجعه بدفتر هنك‌ژاندارمری مرکز اتومبیل خود را تحویل بگیرند .

* دیشب مامورین کلانتری۲۳ اتومبیل سواری شورلت شماره ۳۹۸۳۴ راکه در خیابان بریانك بلاصاحب بود مشاهده کردند این اتومبیل فعلا مقابل کلانتری مزبور میباشد .

از بالکن افتاد و کشته شد

دیروز کودك ۲ ساله‌ای بنام‌حمید وزیری که در بالکن عمارتی واقع در جاده کرج مشغول بازی بود ناگهان بزمین سقوط کرد و پس از آنکه به بیمارستان منتقل گردید دراثر شدت‌جراحات‌وارده‌درگذشت .

بازرگانی که‌متهم بسر راه‌گذاشتن کودکانش در سویس و ایتالیا بود تبرئه شد

دیروز شعبه ۲۱دادگاه جنحه که بموجب‌شکایت وزارت امو رخارجه بپرونده اتهامی آقای تاج سعادت رسیدگی میکرد، اتهامات وارده را نسبت‌به متهم‌وارد ندانست و حکم موقوفی مجازات آقای تاج راصادر واعلام کرد .

شکایت وزارت امور خارجه

آقای محمد علی‌تاج سعادت‌بازرگان ساکن تهران بموجب پرونده‌ایکه‌در شعبه ۲۱تحت رسیدگی بود متهم شده‌بود که دختر ۱۸ ساله افلیج خود رابیکی از پانسیون های میلان درایتالیا سپرده و در چندسال‌اخیر مخارج‌نگهداری اورانپرداخته است همچنین پسر دیگر خود را دریکی ازپانسیون های سویس‌رها کرده‌و ازپرداخت مخارج چندساله اونیز خودداری‌کرده است چون مسئولین این دو پانسیون از طریق کنسول‌گریهای ایران شکایت نموده‌بودند جریان از طریق وزارت امور خارجه در دادگستری مطرح شده‌بود .

آقای محمد علی تاج سعادت‌پس ازحضور دردادگاه اطلاع‌داد که‌دختر افلیج او چندسال قبل در میلان‌در‌گذشته و پسرش نیز چندسال است دریکی ازدبیرستانهای تهران‌مشغول تحصیل است. دادگاه باتوجه به مکاتبات وزارت امورخارجه ازآقای تاج سعادت مدارك قطعی مطالبه‌کرد درجلسه دیروز آقای تاج سعادت رونوشت گواهی فوت دختر افلیج خودو کارت تحصیلی پسرش‌راتسلیم دادگاه کرد وطی مدافعات مشروح خود ادعای وزارت امور خارجه‌رارد نمود .

پس‌از خاتمه مدافعات وکیل‌آقای تاج سعادت دادگاه رای خودرا باین شرح اعلام داشت :

رای دادگاه

باتوجه باینکه حسین تاج‌سعادت احد ازفرزندان آقای محمد علی تاج سعادت که‌بنا بشکایت وزارت امور خارجه توسط پدرش (متهم این پرونده)درمحضر دادگاه‌حاضر شده‌وبیان‌داشته مدتهاست ازسویس بایران مراجعت کرده وتحت‌تکفل پدر خود میباشد در مدرسه سن‌لوئی تهران تحصیل میکند و عین کارت تحصیلی خود رانیزبدادگاه ارائه داشته‌وفقط وزارت امورخارجه تاکنون ازاین‌موضوع اطلاع حاصل نکرده است و همچنین درموردفرزند دیگرش اقبال تاج سعادت که‌بنا به شکایت وزارت امور خارجه وسیله پدرش در شهر میلان ایتالیا بدون پرداخت نفقه در نزد چندنفر راهبه قرار داده شده بود ، متهم‌مدارکی ارائه داده که دخترش در آنجا فوت کرده‌است‌بنابراین باتوجه بمراتب مذکور درفوق چنانچه درگذشته جرمی نسبت به ترك نفقه واقع شده باشدفعلا موقوف شده‌وحکم موقوفی مجازات آقای محمدعلی تاج‌سعادت صادر واعلام میگردد .

آنچه که‌نمیخواست اتفاق افتاد

مردی که بپانزده سال زندان محکوم شده قبل از رفتن به‌زندان‌ازکودکانش خداحافظی می‌کند

هنگام قرائت رای دادگاه کودکان متهم اطراف او را گرفته بودند و با تعجب بحرفهای منشی دادگاه گوش میکردند .رای دادگاه قرائت گردید و متهم پیر درحالیکه عرق سردی روی پیشانیش نشسته بود دست خودرا از دست کوچك پسرش بیرون کشید تا زیر رای دادگاه را امضاء کند ..

ـ یعنی بابا جون تو تاپانزده سال دیگر باید در زندان باشی

ـ آرام باش پسرم ، نه بزودی‌پیش تو بخانه خواهم آمد .

علیمحمد حکیم زاده مرد ۵۵ساله که در اثر یك اشتباه و یك لحظه عصبانیت به پانزده سال زندان بااعمال شاقه محکوم شده است این جواب را به پسر خرد سالش داد و پس از خدا حافظی بازن و فرزندانش بطرف زندان رفت .

خرید مغازه

ساعت شش بعداز ظهر روز شنبه یازدهم آذرماه سال گذشته علی‌محمد حکیم زاده باتفاق غلامرضا سبزی و برادر وی نظام علی از اتومبیلی‌پیاده شده وارد گاراژ نادری درخیابان‌مولوی گردید .این سه نفر که از ظاهرامر پیدا بود که‌باهم‌دوست هستند باطاق خلوتی در گاراژ رفتند ودر آنجامشغول گفتگو شدند گفتگوی آنها بر سر معامله یك‌مغازه آهنگری بود .

علی‌محمد حکیم زاده چند روز پیش از این دو برادر یك مغازه آهنگری بالوازمش خریده بود ولی میگفت که فروشنده مغازه را با ابزارهایش باو فروخته در حالیکه در مغازه جز یك سندان چیز دیگری نیست و او مغبون شده‌است .

مغازه را نمیخواهم

علی محمد حکیم‌زاده که برای مذاکره در همین باره غلامرضا و برادرش را بگاراژ آورده بود به آنها میگفت یا باید مغازه را پس بگیرید یا اینکه قیمت ابزار مغازه را بمن برگردانید .

گفتگوی این‌سه‌نفر باینجا که‌رسید کاربمشاجره کشیدو چند دقیقه‌بعد پس‌از ردو بدل چند ناسزا میان‌آنها زودخوردی رویداد که د رآن‌میان علیمحمد حکیم‌زاده و غلامرضازخمی شدند اهالی محل وساکنین گاراژ براثر سروصدا وارد اطاق شدندو مجروحین را سوار اتومبیل کردند وبه‌بیمارستان حکیم الملك منتقل نمودندولی غلامرضا سبزی قبل از رسیدن به بیمارستان درگذشت و علیمحمد دربیمارستان‌بستری گردید وجریان این نزاع به‌کلانتری شش اطلاع داده شد .

در تحقیقاتی که بازپرس دادسرا راجع باین نزاع بعمل آورد معلوم شد مقتول در حوالی تهران‌نوگاراژ واتوسرویس دایر کرده‌بودولی‌قبلادر خیابان ری دکانی داشت و قصد داشت آنرا بفروشد باین‌جهت بنابه پیشنهاد برادر دیگرش نظام‌علی‌آنرا به‌شاگرد سابق‌خود حکیم‌زاده‌بمبلغ چهار هزار تومان فروخته بود ولی برسر این معامله اختلافی بروزکرد وهمین اختلاف باعث‌مرگ یکی از آنها و زندانی شدن دیگری گردید

تقاضای اعدام شده بود

آقای محمد باقر طالقانی رئیس دادگاه بخبرنگار ما اظهار داشت دادستان برای متهم این پرونده تقاضای‌اعدام کرده بودولی پس از رسیدگی‌بمحتویات پرونده‌وتحقیقات کافی از متهم جرم او را ایرادضرب منتهی بفوت گرفتیم و بعلت سن زیاد متهم وندامت و پشیمانی پس‌از ارتکاب عمل واینکه باچاقو قصد خودکشی داشته و حتی چندین ضربه بشکم خود وارد آورده بوداو رابپانزده سال زندان محکوم کردیم رای دادگاه باکثریت‌آراء صادرشد

دیوار مغازه‌را شکافت‌وده هزار تومان‌جنس بسرقت‌برد

دیروز مامورین پلیس‌جوانی را که با سوراخ‌کردن دیوار مغازه‌ای معامل ده هزار تومان از اجناس آنرا سرقت کرده بود دستگیر نمودند دوروزپیش آقای اسفندیار خرمی مدیریك مغاز لوازم‌التحریر فروشی در خیابان تخت جمشید بکلانتری ۱۷ شکایت کرد که روز جمعه دیوارمغازه او سوراخ شده در حدود ۱۰هزار تومان قلم‌خود‌نویس جواهرات بدلی واشیاء دیگر بسرقت رفته است .

مامورین‌دربازار مراکزی‌راکه مرکز خرید و فروش قلم خودنویس بودتحت نظر گرفتند وسرانجام مشاهده‌کردند دو نفر باسامی عباس وسید علی مشغول فروش قلم خودنویس های‌مسروقه میباشندمامورین این‌دونفر را دستگیر نمودندو از آنها بازجوئی کردندونام‌بردگان پس از تحقیقات لازم اعتراف کردند که شخصی بنام شاپور نامدار فرزند محمد علی‌قلم خود نویس ها را به آنها فروخته‌است . مامورین شاپور را دستگیر کردندووی پس از مواجهه‌بافروشندگان‌به سرقت اعتراف کرد و گفت‌بعد از ظهر روز جمعه‌بااستفاده‌از خالی بودن هتلی که جنب‌مغازه بوده دیوار را سوراخ کرده و اجناس مغازه رابسرقت برده است .

مردی به ۱۰۰ سال زندان محکوم شد

امروز شعبه ۲۱ دادگاه جنحه بریاست آقای فدائی یك مرغ فروش را جمعا به ۱۰۰سال زندان محکوم کرد.

ابوطالب دربان که یك مغازه پرنده فروشی داشت به اتهام کشیدن ۹۰ فقره چك بی‌محل بمبلغ در حدود یك میلیون تومان تحت تعقیب قرار گرفته بود

متهم درداگاه می‌گفت : چهل سال تمام کار من مرغ فروشی بود و کار و بارم رویهمرفته‌خوب و بین‌اشخاص و موسسات مختلف اعتباری داشتم تااینکه ماشین جوجه کشی وارد شد و کارمن رو بکسادی رفت و چون چرخ زندگیم نمیچرخیدناچارشروع باستفاده از اعتبار خود بین مردم کردم ولی متاسفانه نتوانستم تعهدات‌خودرابپردازم

دادگاه پس از استماع مدافعات متهم اورا به ۵۰ فقره دوسال زندان (جمعا ۱۰۰سال)محکوم کرد لازم بتوضیح‌است که در مورد تعدد محکومیت پس ازقطعیت حکم اشد یکی از مجازاتها اجرا می‌شود .

جنازه کودکی پیدا شد

خبرنگار ما در شهرری اطلاع میدهد دیروزمامورین‌پلیس راه‌آهن جنازه پسربچه‌ده‌ماهه‌تایکساله‌ایرا نزدیك پل راه‌آهن ودر پانصدمتری پاسگاه خزانه کشف کردند .

دختری از رشت..

هنگام تماشای خیابانهای تهران گم‌شد

دیشب دختری که درخیابان امیریه سرگردان بود وسیله یکی از پاسبانان کلانتری۴ به‌آن کلانتری هدایت‌گردید. ضمن تحقیق از این دختربچه معلوم شد که نام او ایران علی پور میباشد و ۱۲ ساله است .

ایران در کلانتری میگفت چند روز پیش باتفاق مادرم از رشت به تهران آمدیم و به منزل یکی از اقوام خود در تجریش رفتیم . امروز زنی که از اقوام ما بود از مادرم اجازه گرفت تا مرا به تهران آورده و در شهر گردش‌دهد. ما مدتی در خیابان های‌تهران قدم زدیمو همانطور که من سرگرم تماشای مغازه هابودم یك وقت من متوجه شدم که آن زن را گم کرده‌ام وناچار مدتی در خیابان ها راه رفتم تا پاسبانی آمد و مرا باینجا آورد .

اکنون این دختر ۱۲ساله مهمان کلانتری ٤ می باشدو جریان بسایر کلانتری هانیز اطلاع داده شده است .

ایران علی‌پور دختری که در خیابان سرگردان بود

مرد گمشده

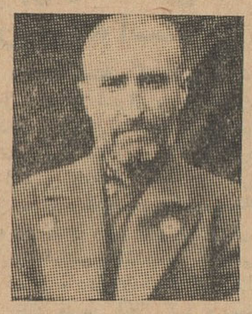

محمد رشیدی افشار (عکس بالا) که از پانزدهم محرم برای معالجه وارد تهران شده است گم شده کسانی که از او اطلاع دارند به نشانی قصابخانه لب رودخانه‌فیروز آباد در قهوه خانه حسین افشاری به محمود رشیدی یا توسط تلفن ۵۱۷۲۱ اطلاع دهند .

اهالی ده دزد را کشتند

خبرنگار ما درحمین گزارش داد پریروز عده‌ای از اهالی قریه (دهنو) از توابع خمین سارق با سابقه‌ای بنام حبیب‌اله را که‌مردی فاسدالاخلاق نیز بود باضربات چوب وچماق بقتل رسانیدند اهالی (دهنو) ازمدتی پیش‌به حبیب‌اله اخطار کرده بودند که‌دست از سرقت وشرارت بردارد ولی او به اخطار آنها اعتنائی نکرد وباعمال خود ادامه داد تااینکه پریروز عده‌ای از اهالی ده برسر او ریختند و باضربات چوب وچماق او را از پا درآوردند . فعلا جریان‌این‌واقعه‌ازطرف ژاندارمری و دادگاه خمین تحت رسیدگی است

شاهنشاه به میهن باز گشتند

بقیه از صفحه اول

آمد آقای نفیسی شهردار تهران از طرف اهالی پایتخت به شاهنشاه خوش آمد گفت ودسته گل‌بزرگی تقدیم نمود .

سپس اعلیحضرت همایونی مدتی با نخست وزیروسفیر کبیرپاکستان مذاکره نمودند .

وحدت ایران وپاکستان

ساعت نه ونیم صبح دیروزبوقت تهران شاهنشاه باتفاق رئیس جمهور پاکستان در مجلس ملی پاکستان شرکت نمودند .

وقتی که سران دو کشور وارد تالار مجلس شدند از طرف رئیس مجلس ملی و اعضای کابینه وکلیه نمایندگان مجلس مورد استقبال قرار گرفته و حضار باحترام شاهنشاه بپا خاستند واز شاهنشاه استقبال گرمی بعمل آوردند .آقای مولوی تمیزالدین خان رئیس‌مجلس ملی پاکستان درنطقی که بمناسبت شرکت شاهنشاه در این جلسه ایراد کرد گفت افتخار دارم که امروز از یك شخصیت بزرك بین‌المللی یعنی اعلیحضرت همایون شاهنشاه ایران استقبال نمایم .

ایران و پاکستان دارای‌بهترین روابط حسنه هستند و زندگی سیاسی این دو کشور بهم مربوط است . رئیس مجلس ملی پاکستان افزود مودتی که بین‌مادو ملت‌وجود دارد بی سابقه است‌ومردم پاکستان از لحاظ امور فرهنگی مدیون‌ایران هستند .

آثار سعدی و حافظ همیشه راهنمای مردم شبه قاره بوده است. از اینکه شاهنشاه باوجود مشغله فراوان قدم رنجه فرموده وبمجلس ملی ماتشریف‌فرما گردیداندتشکر میکنم .

مدیون ایران

رئیس مجلس ملی پاکستان‌سپس گفت ما بملت ایران که دارای‌چنین پادشاهی عادل ودموکرات است تبریك میگوئیم‌وسعادت وخوشبختی این ملت را از خداوند آرزومیکنیم.

پس از پایان سخنان رئیس مجلس ملی پاکستان جریان عادی مجلس آغاز شد . در این جلسه قانون اسلامی مورد بحث قرار گرفته‌بود.

آقای فرید احمد یکی از نمایندگان مجلس ملی پاکستان در این جلسه گفت ما در تدوین‌قانون اساسی اسلامی‌مدیون کشورایران هستیم.

ایران تنها کشوری است که‌این قانون را بجهانیان عرضه داشته است .

شاهنشاه وحضرت‌رئیس‌جمهوری پاکستان پس از یکساعت حضور در این جلسه مجلس ملی را بسوی کاخ ریاست جمهوری پاکستان در راولپیندی ترك نمودند.

ابرازنگرانی

رادیو کراچی ـ حضرت پرزیدنت ایوب خان پیشنهاد میانجیگری اعلیحضرت شاهنشاه ایران واجهت رفع اختلافات پاکستان و افغانستان پذیرفتند .

اعلیحضرت شاهنشاه ایران در حین مذاکرات‌خود باحضرت‌پرزیدنت ایوب خان‌در مری پیشنهادمیانجیگری را نمودند . ناظرین سیاسی میگویند که پاکستان همواره خواستار ایجاد روابط نزدیك و دوستی با کشور همجوار مسلمان‌خود افغانستان بوده و با توجه باین امر پرزیدنت ایوب خان پیشنهاد میانجیگری اعلیحضرت شاهنشاه ایران را باابراز تشکر پذیرفتند اعلیحضرت شاهنشاه‌نسبت بوضع‌فعلی‌روابط‌پاکستان وافغانستان ابراز نگرانی کردند

سازمانهای دفاعی

سران دو کشور پاکستان و ایران در ملاقات های خود پیرامون مسائل بین المللی بالاخص مسائل ذیعلاقه مملکتی بویژه موافقتنامه‌ها وسازمان های دفاعی خود گفتگو و تبادل نظر کردند . حضرت پرزیدنت ایوب‌خان و اعلیحضرت شاهنشاه بعنوان سران دو کشور همجوار و هم پیمان‌روابط دوستی و مناسبات حسنه موجودبین مملکتین را تایید کردند . پرزیدنت ایوب خان از اینکه اعلیحضرت‌تقبل زحمت کرده و از ایشان دیدن کردند از ایشان تشکر نمودند . از چندی بدین طرف سران دو کشور از هر فرصت ممکن استفاده‌کرده‌و بایکدیگر ملاقات و پیرامون مسائل ذیعلاقه گفتگو و تبادل نظر میکنند .

بعد از ظهر دیروز اعلیحضرت شاهنشاه ایران پس از پایان بازدید چهار روزه از راولپندی رهسپار تهران شدند در فرودگاه چتلی الا حضرت پرزیدنت ایوب‌خان ،استاندار پاکستان غربی ووزراء دولت مرکزی‌ـ فرمانده کل نیروی زمینی و افسران ارشد لشکری و کشوری حضور داشتند موقعی که اعلیحضرت‌باتفاق حضرت پرزیدنت ایوب خان وارد فرودگاه شدند مراسم احترام توسط گارد مخصوص بعمل آمد وموزیك سلام شاهنشاهی وسرود ملی‌پاکستان را نواخت وقتی اعلیحضرت در جایگاه خود قدم نهادند ۲۱ تیرتوپ شلیك گردید .

کشمیر و مسائل جهانی

رادیو آنکارا ـ شاهنشاه ایران دیروز در کراچی هنگام مذاکرات باپرزیدنت ایوب‌خان رئیس‌جمهوری پاکستان بوضوح در اساس اختلاف کشمیر و مسائل بین المللی تبادل نظر بعمل آوردند .

در شهر زیبای خرمشهر جنب و جوش تازه‌ای بچشم میخورد وپس‌از :

افتتاح ایستگاه برق شانزده‌هزار کیلوواتی

اکنون نوبت بهره‌برداری از

تصفیه‌خانه آب شهر و نصب لوله های فاضل آب است

فعالیت دامنه‌دار

درشهر زیبای خرمشهر این‌روزها جنب‌وجوش تازه‌ای بچشم میخورد و مردم بادیده امیدواری به‌این فعالیت ها مینگرند و احساس میکنند که مسئولین شهرداری وانجمن شهر با پشتکار خستگی ناپذیری در بهبود وضع‌شهر کوشش می‌نمایند تا این شهر که در زرخیزترین مناطق ایران قرار گرفته است هرچه زودتر سرو سامانی پیدا نمایدو از ناراحتی های بزرك مردم این شهر کاسته گردد .

این فعالیت هاو جنب‌و جوشها که هم‌اکنون درتمام خیابانهای شهر دیده میشود ، از یکطرف کارگران فعال شهرداری شبانه‌روزمشغول لوله‌گزاری وکندن خیابانها میباشندواز طرف‌دیگر پایه‌های‌چراغ برق رانصب وسیم‌کشی مینمایند .

درحال حاضر تمام محافل‌شهر در مورد تقویت نیروی برق شهر وساختن تصفیه خانه آب واگو گفتگومینمایند واظهار امیدواری میشود که شهرزیبای خرمشهر هرچه زودتر در کار های آبادانی خود موفق گردد چه عملیاتی که‌در مدت بسیار کوتاهی انجام شده است موجبات‌تحسین‌مردم رابرانگیخته است وبه‌آینده نزدیکی که‌این کار ها به‌اتمام میرسد امیدوارتر نموده است .

یکی‌از کارهای انجام‌شده شهرداری خرمشهر افتتاح ایستگاه شانزده‌هزار کیلوواتی برق جدید خرمشهر است که بنام نامی اعلیحضرت همایونی شاهنشاهی بدست‌آقای مهندس‌مهدوی استاندار خوزستان گشوده شد دراین جلسه آقای استاندار از فعالیتهای آقای کلانتر رئیس انجمن شهر و شهردار خرمشهر تشکر نمود و اظهار امیدواری کرد که مردم شهر از برق قوی این ایستگاه هرچه زودتر استفاده نمایند .

پس از افتتاح ایستگاه ۱۶۰۰۰ کیلوواتی برق خرمشهر که همه‌سهام آن بشهرداری تعلق‌دارد جلسه‌ای در شهرداری خرمشهر برقرار گردید که جمعی از روسای ادارات وخبرنگاران جرایدو مردم شهر خرمشهر حضور داشتند و شهردار خرمشهر گزارش مشروحی ازپروژه‌های‌عمرانی‌شهر دادو آقای کلانتررئیس‌انجمن‌شهر خرمشهر بابیانات شیوائی مردم‌را در جریان کارهای‌انجام‌شده‌ودرحال‌انجام‌شهرداری قرار دادو مردم رابه کارهای شهرداری امیدوار کرد .

آقای کلانتر رئیس انجمن شهر خرمشهر درمورد کارهای آبادانی شهر اظهار داشت :

چون سالها بود که شهر خرمشهر از حیث برق بشدت درمضیقه ونیروی برق بسیار ضعیف بود و بهیچوجه‌برق شهر راتامین‌نمی‌کرد وهزاران خانواده دراین هوای گرم خوزستان حتی از داشتن یك پنکه نیز محروم بودند و اغلب آنهائیکه وسیله داشتند بواسطه اینکه برق خرمشهر بسیار ضعیف بود نمی‌توانستند ازهمان وسائل هم‌استفاده نمایند و برای شهریکه اکنون‌مرکز تجارتی ایران است‌نداشتن این‌وسیله ضروری واقعا باعث تاسف وتاثر بوده بهمین جهت‌بفکر تامین‌و تقویت‌نیروی برق شهر افتادیم وبامذاکراتی‌که با سازمان آب‌وبرق خوزستان نمودیم سازمان آب‌وبرق خوزستان با احداث سدعظیم دز تضمین نمود که برق خوزستان بخصوص برق‌شهر خرمشهر راتامین نمایدوانجمن شهر خرمشهر نیز برای انجام قرارداد بااین سازمان پیش‌قدم شدو قراردادی باین منظور باسازمان آب وبرق خوزستان منعقد نمود وسازمان‌آب وبرق خوزستان‌تعهد نمودکه در ظرف سی ماه شبکه‌داخلی برق‌شهر را تقویت نماید و نیروی‌برق را به ۱۶۰۰۰ کیلووات برساند ،این قرارداد بمدیریت شرکت سهامی‌برق خرمشهر که کلیه سهام آن متعلق بشهرداری خرمشهر میباشد برای‌مدت پنج‌سال باسازمان آب‌وبرق‌خوزستان بسته شد ودر نتیجه همین قرار داد بود که ایستگاه ۱۶۰۰۰ کیلوواتی‌برق خرمشهر در دو ماه قبل بنام نامی اعلیحضرت همایون‌شاهنشاه افتتاح‌شد وتاامروز بافعالیت شبانه‌روزی وپشتکار خستگی ناپذیر آقای مهندس یمین افشار مدیر عامل شرکت برق‌خرمشهر ۱۶۵۰ کیلووات برق به‌نیروی ۲۸۰۰ کیلوواتی برق‌سابق‌شهر اضافه‌گردید وتاچند روزدیگر ۵۰۰ کیلووات دیگر هم اضافه خواهدشد ودر مسیر جدید برق هرچه‌تقاضای‌برق به‌شرکت‌رسیده است سیم‌کشی شده وبه‌متقاضیان‌برق داده شده‌است و تاکنون برق ۲۰۰ متقاضی وصل شده واز آن استفاده مینمایند .

تاتقویت برق‌شهر ولتاژ برق منازل که قبلا از۱۲۰ولت تجاوز نمی‌کرد و بخاطر همین ضعیف‌بودن برق درمنازل نمیتوانستند ازا وازم برقی مانند کولر ویخچال استفاده نمایند اکنون به ولتاژ ۲۲۰ولتی رسیده است و دوثلث شهر ازبرق۲۲۰ ولتی استفاده‌مینمایند واین قدرت درهمه‌ساعات وجود دارد .

آقای کلانتر درمورد برق شهر اضافه کرد : باید برای اطلاع کلیه اهالی خرمشهر اعلام کنم که کلیه کارهای قرارداد برق و هر نوع کار دیگر ازاین قبیل برطبق قانون تجارت بعهده هیئت مدیره شرکت برق‌می‌باشد و تعیین نرخ‌برق وجزئی فروشی برق ازوظایف انجمن شهر خواهد بودو امیدوارم درآتیه نزدیکی بطور کلی نقصان برق مرتفع گردد و همه مردم شهر بتوانند ازبرق این وسیله اولیه زندگی بطور کامل استفاده نمایند .

تصفیه آب خرمشهر

آقای کلانتر رئیس انجمن شهر خرمشهر درمورد آب خرمشهر اظهار داشت :

آب تصفیه شده خرمشهر حداکثر تایکماه دیگر (اگر احیانا به‌نواقص فنی جدیدی برخوردنکند) آماده بهره برداری خواهد شد و اکنون تصفیه‌خانه از هر حیث آماده میباشد و لوازم شیمیائی تصفیه آب نیز خریداری‌شده است‌و تاکنون سیصد مشترك آب بشهرداری مراجعه‌نموده ووجوه‌اشتراك خودرا پرداخته‌اند و مامورین شهرداری درحال حاضر مشغول کشیدن لوله‌آب بمنازل آنها میباشند .واینطور که‌بما اطلاع داده‌اند نماینده فروش‌شرکت فروشنده‌تصفیه‌خانه‌تاپانزده روز دیگر برای تحویل و آزمایش دستگاه‌تصفیه ۱۵ روز هم آزمایش دستگاه تصفیه ومنابع آب بطول خواهد کشید و بلافاصله بعد از این مدت روزانه ۱۳۰۰۰ متر مکعب آب بوسیله این دستگاه تصفیه و برای مصرف شهر آماده خواهد بود که ، امیدواریم با توجه مخصوص مردم خرمشهربااین موضوع مهم وحیاتی هر چه زودتر به شهرداری مراجعه کرده و حق اشتراك خود را پرداخت نمایند تا آب تصفیه شده و سالم مورداستفاده آنها نیز قرار بگیرد آقای کلانتر در این مورد افزود : چون لوله های پلاستیکی که از نظر اصول برای اتصال شعب واجد شرایطی میباشد اکنون موجود نیست و خرید این لوله ها نیز باید بوسیله مناقصه باشد و مدتی اینکار بطول میانجامد برای اینکه مردم شهر هر چه زودتر از آب تصفیه شده استفاده نمایند انجمن شهرتصمیم گرفت‌که‌فعلا بطور موقت‌بهزینه‌خودمردم آب بالوله‌های کالوانیزه منشعب شود تا پس از خرید لوله پلاستیکی و کنتور تحت نظر متخصصین فن با فرصت کافی کلیه لوله کشی شعب مشترکین به هزینه شهرداری تبدیل و نصب شود

آقای مهندس یمین افشار هنگام سخنرانی

فاضل آب شهر خرمشهر

آقای کلانتر رئیس انجمن شهر خرمشهر آنگاه در مورد فاضل آب شهر توضیح داد :

پیمانکار فاضل آب شهر هم اکنون باجدیت هر چه تمامتر مشغول‌نصب لوله فاضل آب در مناطق مختلف‌شهر میباشد و تلمبه خانه فاضل آب نیز در ۶ نقطه شهر نصب گردیده است و بیش از ۵٪ از کار فاضل آب‌انجام گردیده‌و طبق قرار داد باید تایکسال دیگر بقیه کار های آن تمام شود .

باید تذکر داد که شهرخرمشهر متاسفانه بعلت نداشتن فاضل آب صحیح و وجودچندین جوی آب‌روباز لجنزار و متعفن میباشد و بهمین جهت اکثر منازل شهر مرطوب و در جویها و منازل مرکز انواع حشرات و پشه و مگس گردیده است . و با بکار افتادن فاضل آب و لوله کشی جدید و پوشاندن جویهای روباز مردم شهر از این بلیه بزرگ نجات خواهند یافت و این عمل در بهداشت عمومی شهر تاثیر خواهد نمود وبرای اطلاع‌بیشتر مردم شهر یادآور میشوم که سازمان فاضل آب تحت نظرهیئت مدیره و مدیرعامل بزودی مشغول‌کار خواهدشد و پس از تصویب اساسنامه سازمان فاضل آب از طرف وزارت کشور سازمان مذکور تاسیس و کلیه امور آن مجزا خواهد بود و از شهرداری جدا میشود و همه کار های فاضل آب در سازمان مذکور تمرکز خواهد یافت این خود خدمت بزرگی است که شهرداری خرمشهر انجام داده است و علاوه بر حفظ سلامتی و بهداشت مردم شهر ایجاد چنین سازمان وسیعی برای رفع ـ احتیاج آینده عمومی کمال ضرورت را داشت .

برنامه های عمرانی دیگر شهر

آقای کلانتر در مورد برنامه های عمرانی شهر اضافه کرد :

انجمن شهر خرمشهر اکنون دو نوع پروژه دارد یکی پروژه عمرانی فوری و دیگری پروژه عمرانی طویل المدت ، برنامه اصلاحی فوری‌برنامه ایست که باید هر چه زودتر ازطرف شهرداری‌اجراء شود و هم اکنون نیز شهرداری در جریان انجام آن است.

این برنامه ها عبارتند از پر کردن لجنزار ها و تعمیرات شهری و کار های نظیر آن که فوریت دارد ولی برنامه عمرانی طویل المدت ـ عبارتست از جاده متفقین ۳۰ متری که بشکل بلوار ایجاد خواهد شد.

ساختمان شهرداری

ساختمان پل پیاده رو برای‌جشن دو هزار و پانصدمین سال شاهنشاهی آماده‌میگردد جزو همین برنامه‌است که در سال جاری شروع و هزینه‌آن بمدت سه سال پرداخت خواهد شد

اسفالت خیابان شاهپور ـ خیابان رشدیه ـ و جلالی جزو برنامه های عمرانی سال۴۱میباشد احداث‌خیابان ۴۰ متری و ۶۰ متری در سال‌جاری انجام خواهد شد ناگفته نماند که پرونده احداث خیابان ۴۰ متری در حدود ۶ ماه است که برای تصویب به وزارت کشور فرستاده شده وبه محض رفع نقص و تصویب وزارت کشور اجراء خواهد شد .

آینده خرمشهر

چون پروژه لوله کشی آب وفاضل آب برای دو ثلث شهر تنظیم شده است و چند نقطه پر جمعیت شهر مانند شیطان بازار ـ معموری ـ شهر سیاب‌جزءپروژه منظور نگردیده‌است لذا انجمن شهر تصمیم گرفت که با توافق سازمان برنامه قرار داد پیمانکار را برای لوله کشی آب و فاضل آب بقیه شهر تمدید نماید و چون برای اجرای این طرح در حدود ۸ میلیون تومان بودجه لازم میباشد و متاسفانه شهرداری خرمشهر چنین بودجه ای را اکنون در اختیار ندارد ولی در صورتیکه محیط مساعدتری ایجاد شود و انجمن شهر بتواندوامی از سازمان برنامه یا محل های دیگر بدست آورد پروژه مذکور مسلما اجراء خواهد شد .

تعریض خیابان پهلوی

سپس آقای کلانتر اظهار داشت :

یکی از زیباترین و پر جمعیت ترین خیابانهای خرمشهر خیابان ـ پهلوی است که کنار رودخانه کارون واقع و گردشگاه عمومی است ولی متاسفانه عرض این خیابان بیش از ۷متر نیست لذا بامشاوره متخصصین فن انجمن تصویب نمود که با ایجاد سد ساحلی در رودخانه بعرض ۹متر از رودخانه گرفته شود و خیابان پهلوی۲طرفه گردد و اکنون نقشه‌های مقدماتی این کار آماده است و این کار در حدود ۱۵ میلیون تومان‌خرج خواهد داشت و این برنامه نیزجزء برنامه های آینده خرمشهر است .

جلوگیری از ساختمان های بد منظره

بخاطر اینکه خرمشهر بندری ـ تجارتی و توریستی است و هر روز صد ها نفر توریست از این شهر دیدن مینمایند و حتی میتوان گفت از نظر سیاسی نیز اهمیت خاصی دارد و دروازه ایران نامیده میشود انجمن شهر خود را موظف میداند که این شهر را تا آنجا که امکان دارد زیبا نماید و از این پس در مورد احداث بنا های جدید ترتیبی داده شده‌است که‌از ساختن ساختمانهای بدمنظره جلوگیری بعمل آید و در مورد خیابانهای جدید نیز تصمیم گرفته شد که خیابان فرعی ۲۰ متر و خیابان اصلی چهل متر طول‌داشته باشد .

جنجال و هیاهو

متاسفانه در هر شهر عده ای‌بنام معتمدین‌شهر کلیه امور اجتماعی‌شهر را بدست گرفته و بعلت عدم اطلاع آنطور که‌بایست از عهده انجام‌وظائف اجتماعی برنیامده اند و زندگی‌عمومی رادر یك سطح پائین نگهداشتنداخیرا بعلت پیشرفت و ترقی که در کلیه امور و شئون کشور ایجاد گردیده و بعلت اضافه شدن اطلاعات عمومی مردم اهالی علاقمند شده اند که‌از کلیه مظاهر خوب بشری استفاده کنند بدینجهت در انتخابات انجمن شهرفعالیت بی‌مانندی در کلیه‌طبقات شهر دیده شد و انجمن فعلی انتخاب گردید و انجمن دست متجاوزین را قطع نمود و بعلت شدت عمل ومبارزه با فساد انجمن مسلما عده ای ـ ناراضی شدند و بعلت قطع در آمد ونفوذ آنها در دستگاههای شهرداری اختلالاتی نمودند و من شخصا گله‌مندم که چرا عده ای بدون هیچ مدرك و حرف صحیحی شروع به فحاشی میکنند و حیثیت و شرافت عده ای را از بین میبرند و تهمت و افترامی زنند از دستگاه دولت‌انتظار دارم که اگر اشخاصی بیمورد شروع بداد و فریاد و فحاشی نمودند ، رسیدگی نمایند ،اگر شخصی که‌مورد تهمت وناسزا قرار گرفته مقصراست هر مجازاتی را که شایسته میدانند انجام دهند و گرنه نگذارند که‌عده‌ای سود جو بمردم ناسزا بگویند و خدمتگزاران صدیق را مورد تهمت بیجا قرار دهند انجمن شهر خدمات خود را همچنان دنبال میکند وآماده قبول انتقادات صحیح و اصلاح ـ طلبانه خواهد بود و احتیاج مبرم به راهنمائی عموم مردم شهر دارد و از راهنمائی های همه مردم استفاده خواهد نمود .

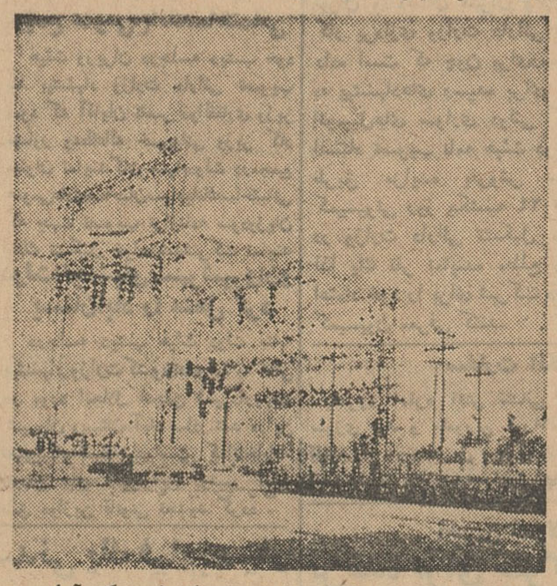

ایستگاه ۱۶۰۰۰ کیلوواتی برق خرمشهرکه آماده بهره برداری شده است

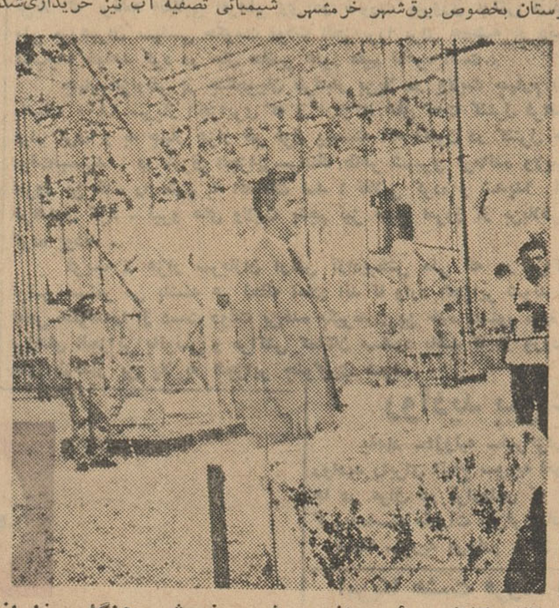

آقای کلانتر رئیس انجمن شهر خرمشهرهنگام‌سخنرانی

کمك های مردم

به بیماران سازمان نیکوکاری اطلاعات

بانوان افسران گارد شاهنشاهی، مبلغ پنجهزار ریال جمع آوری ودر اختیار خانم تیمسار اویسی که از خانمهای خیرو نیکوکار می باشند گذارده اند که بوسیله ایشان در اختیار سازمان نیکوکاری اطلاعات گذارده شد تا برای هزینه بیماران اطلاعات در کشور های خارج در نظر گرفته شود .

سازمان نیکوکاری اطلاعات از اقدام نیکوکارانه خانم تیمسار اویسی و بانوان افسران گارد شاهنشاهی‌کمال تشکر را دارد و از همکاری و اقدام خیرخواهانه ایشان سپاسگزاری می نماید همچنین آقای‌میرانی‌مبلغ یکهزار ریال باین منظور باین سازمان کمك کرده است بدینوسیله نیز از ایشان تشکر میشود .

شروع دومین دوره‌مسابقات آموزشگاهها

پسران در امجدیه ودختران دراستادیوم «فرح»مسابقه میدهند

صبح امروز دنباله مسابقات‌قهرمانی آموزشگاه های کشور در قسمت‌های تیمی بین ورزشکاران دختر وپسر شهرستانی دراستادیوم های‌امجدیه، فرح پهلوی و زمین فوتبال شماره سه آغاز گردید .

تیم های والیبال و بسکتبال و فوتبال پسران در امجدیه وزمین شماره ۳ و تیمهای والیبال‌وبسکتبال دوشیزگان در استادیوم فرح مبارزه را آغاز نموده‌اند و برای کسب‌مقام قهرمانی آموزشگاه های کشور تا روز بیست و دوم تیر ماه مسابقه خواهند داشت .

این عکس صحنه ای از اولین مسابقه بسکتبال تیمهای دختران در مسابقات قهرمانی آموزشگاههای کشور را نشان میدهد

حق شناسی ژاپنیها از پزشکان وپرستاران‌ایرانی

از ساعت شش بعداز ظهرپریروز از طرف آقای ماکسی دائیرا،مدیر عامل بانك توکیو،بمناسبت‌حقشناسی وتشکر اززحمات‌پزشکان‌وپرستارانی که در جریان مجروح شدن‌عده‌ای از اعضای بانك ایران و ژاپن‌فعالیت بخرج داده بودندمجلس ضیافتی در محل کانون بانکها برپا شده بود که در آن جمعی از شخصیتهای پزشکی واقتصادی حضورداشتند .

آقای ماکسی دائیرا مدیرعامل‌بانك توکیو که فقط‌بخاطر تشکرازپزشکان و پرستاران ایرانی به تهران آمده در این مراسم‌از فعالیت و همدردی پزشکان و پرستاران بخش دکترمیر تشکر کرد .

در تصادفی که چندی پیش در جاده کرج رویداده بود مدیر عامل ویکی از روسای ژاپنی بانك ایران و ژاپن وعده‌ای دیگر بشدت مجروح‌شدند که باوجود فعالیت پزشکان وانجام چند عمل جراحی مهم دونفر ژاپنی مدیر عامل بانك توکیو جهت اظهار مدیر عامل بانك توکیو نسبت اظهار تشکر حضوری از پزشکان شخصا بتهران آمد . نکته جالب در میهمانی دیروز وقت خدا حافظی‌بود بدین معنی که میزبانان هنگام دست دادن با میهمانان بالهجه شیرین‌نیمه فارسی نیمه‌ژاپنی‌میگفتند «خداحافظ» ومدهرین نیز لغت «سایونارا»را بکار میبردند .

توضیح

امروز از وزارت کار اطلاع داده تصمیمات اخیر دولت‌و موافقت‌وزارت صنایع و معادن در مورد تثبیت وضع استخدامی کارگران در ورامین مربوط به کارگران کارخانه قند ورامین بوده است که اشتباهاکارخانه روغن کشی ورامین گفته است.

بازگشت تیم های کشتی ایران‌ازآمریکا

صبح امروز خبرنگار ورزشی ما کسب اطلاع‌نمود که تیم کشتی‌آزاد و فرنگی ایران فردا صبح ازنیویورك عازم ایران میشود بقرار اطلاع‌آقای غلامرضا تختی قهرمان وزن هفتم بعلت کسالتی که دارد درآمریکا مشغول معالجه میباشد و همراه‌تیم نخواهد بود .

تیمهای کشتی ایران پس ازپایان مسابقات‌جهانی که منجر به احراز مقام سومی جهان شد از چندایالت آمریکا دیدن کرده‌اند .

ده نفر از افسران ایرانی به انگلیس رفتند

ویلمور (انگلیس)ـرویتر ـ۲ژوئیه‌ـ ۳۶ افسر از کشور های سازمان‌پیمان مرکزی که ۳۰ نفر از آنها ازارتشهای ایران و ترکیه و پاکستان میباشند وارد پایگاه نیروی هوائی سلطنتی انگلیس در ویلمور شدندبازدید این افسران از کشور انگلیس طبق‌برنامه آموزش نظامی سازمان پیمان مرکزی است که انگلستان نیز قسمتی از آنرا اجرا مینماید .

۱۰ نفر از افسران مذکور ازایران ۱۰ نفر از ترکیه و ۱۰ نفر از پاکستان میباشند و شش نفر دیگر از زستاد مختلط سنتو که مرکز آن در آنکارا است، همراه ۱۳ افسر مذکور به لندن آمده‌اند .

مهندسین پست وتلگراف به آلمان رفتند

امروز آقایان اردشیر آذری،مسعود عباس زاده ، نورالله نعمتی ،کیومرث پوردیلمی چهار نفر ازمهندسین‌وزارت پست‌و تلگراف وتلفن بمنظور کارآموزی روی دستگاههای صد کیلوواتی تلفنکس به آلمان عزیمت کردند . مهندسین‌مزبورپس ازمراجعت در مرکز مخابراتی کمال آباد بخدمت گمارده خواهند شد .

انتصابات

در وزارت دارائی

از طرف وزارت دارائی آقای عزیزالله کریمیان بریاست دارائی بابلسر منصوب گردید .

خروج

آقای ابولقاسم فقیه‌زاده مستشار دیوانعالی کشور به اروپا

آقای کریم کوچصفهانی به آلمان

آقای مسعودهمایونی‌وکیل‌دادگستری به رم

آقای عبداله ضیائی بافغانستان

ورود

آقای مهندس حیدرعلی ارفع‌رئیس سازمان جنگلبانی ایران از بیروت

تلویزیون ایران

ساعت۳۰ر۵ـبرنامه موزیك باتصویر
ساعت۰۰ر۶ـبرنامه سرودشاهنشاهی
ساعت ۱ر۶ـ برنامه فیلم کوتاه
ساعت ۳۰ر۶ـبرنامه خردسالان
ساعت ۰۰ر۷برنامه فیلم کوتاه
ساعت ۳۰ر۷ـبرنامه‌اخبار وچهره‌های درخشان
ساعت ۰۰ر۸ـبرنامه هنرهای زیبا
ساعت۳۰ر۸ـبرنامه بررسی فیلم
ساعت۰۰ر۹ـبرنامه بلنداکس
ساعت۳۰ر۹ـبرنامه اخباروچهره‌های جدید
ساعت ۰۰ر۱۰ـبرنامه تاتر
ساعت ۰۰ر۱ـپایان برنامه

تلویزیون آمریکا

برنامه امشب

ساعت ۵ر۴ـاعلام برنامه
ساعت ۰۰ر۵ـفیلم کارتون
ساعت۳۰ر۵ـ گلوبل‌زویل
ساعت۰۰ر۶ـاخبار متروتون
ساعت۱۵ر۶ـ برنامه رفت وآمد
ساعت۳۰ر۶ـمرده‌یازنده‌موردا‌حتیاج است
ساعت ۰۰ر۷ـ برنامه بت‌ماسترسون
ساعت ۳۰ر۷ تصویر بزرك
ساعت۳۰ر۸ـبرنامه‌ورزش‌لوکی‌لیجر
ساعت۳۰ر۸ـ قیمت درست است
ساعت ۰۰ر۹ـ تالار موسیقی‌پری کام
ساعت۰ر۱۰ـ من سری‌دارم
ساعت۳۰ر۱۰ـ نمایش بوب‌نامهرت
ساعت۵۶ر۱۰ـ پایان برنامه

پیش بینی وضع هوا

پیش بینی وضع هوای ایران تا ظهر فردا بدین قرار است :

هوای شهرستانهای شمال غربی کمی ابری است که بتدریج نیمه‌ابری شده همراه با رگبارهای پراکنده در ناحی کوهستانی و باد نسبتا شدید در سطح زمین خواهد بود .

هوای تهران و بقیه‌نقاط ایران صاف گاهی همراه با لکه های ابر پیش‌بینی میشود .

گرمترین نقاط در ۲۴ ساعت‌گذشته شهر آبادان با حداکثر ۴۷ درجه و خنکترین نقاط کرمانشاه باحداقل ۱۳ درجه بالای صفر بوده‌است .

حداکثر درجه حرارت تهران ۳۹ و حداقل آن ۲۷ درجه بوده‌است .

درجه حرارت‌آب دریا در بندرپهلوی ۲۴ درجه گزارش شده‌است .

اطلاعات

چهارشنبه
اول صفرالمظفر ۱۳۸۲
چهارم ژوئیه ۱۹۶۲
سال سی و هفتم
شماره ۱۰۸۳۹

سفیر سابق پاکستان در تهران به‌حضور شاهنشاه بار یافت

آقای ژنرال رضا سفیر کبیر سابق پاکستان مقیم‌دربارشاهنشاهی که سمت سفیر کبیر پاکستان در پاریس را عهده‌دار بود و اخیرا از طرف دولت متبوع خود بعنوان‌سفیر کبیر در چین کمونیست تعیین‌شده است در راه عزیمت‌به‌محل‌ماموریت جدید خود ساعت یك صبح امروز وارد تهران شد .

آقای ژنرال رضا ساعت ۱۱صبح امروزبحضورشاهنشاه‌باریافت‌ومشب ساعت‌یك و بیست دقیقه‌بعداز نیمه شب تهران را ترك خواهند گفت .

نخست‌وزیر درجشن استقلال امریکا شرکت کرد

امروز بمناسبت سالروز استقلال آمریکا مراسمی در سفارت آمریکا برپا بود که در آن آقای دکترامینی نخست وزیر جمعی از آقایان وزراءو دیپلماتهای خارجی مقیم در بارگاه شاهنشاهی حضور داشتند .

امروز سفارت آمریکا ومؤسسات تابعه تعطیل بودباید دانست که ایالات‌متحده‌در سال۱۷۷۶ به‌استقلال نائل‌آمد .

برای معافیت استانداران و فرمانداران کل از بازنشستگی طرحی تهیه میشود

همانطور که قبلا اطلاع دادیم‌به موجب تصویبنامه اخیر دولت هشت نفر از استانداران و ۲ نفر از فرمانداران کل مشمول قانون بازنشستگی میشوند .

چون‌در تصویبنامه بمعافیت‌استانداران وفرمانداران کل‌اشاره‌ای نشده از اینرو وزارت کشور مشغول تهیه طرحی‌است که‌بموجب آن‌استانداران و فرمانداران کل نیز مثل وزراء و سفرای کبار ،ازمعافیت استفاده کنند

وزیردارائی امروز بخبرنگار ما گفت :

بودجه عصر فردا بتصویب میرسد

بودجه فرهنگ و شهربانی وژاندارمری امروز مطرح میشود

● در جلسه‌سه ساعته دیشب بودجه چندوزارتخانه‌بهمان صورتی که وزارت دارائی پیشنهاد کرده‌بودبتصویب رسید

عصر دیروز بودجه کل کشور مدت سه ساعت در هیئت وزیران مورد مطالعه قرار گرفت .

امروز آقای دکتر جهانگیر آموزگار وزیر دارائی بخبرنگار ما گفت عصر دیروز بودجه چندین وزارتخانه بهمان شکلی‌که وزارت دارائی تنظیم کرده‌بودباکمك‌وتایید وزرای مربوطه به‌تصویب رسید.

عصر امروز بودجه وزارت‌فرهنگ وشهربانی وژاندارمری مطرح‌خواهد شد و فرداهم بودجه وزارت جنگ مورد بررسی قرار میگیرد .

تاعصر فردا

امیدوارم تا عصر فردا بودجه کل بتصویب هیئت وزیران برسد در مورد بودجه‌هائی که امروز عصر مطرح میشود وزیر دارائی گفت البته مذاکره در باره بودجه‌این دسته‌ازسازمانهاطولانی‌تر از دستگاههای دیگر است زیرا همانطوریکه قبلاهم گفتم سازمانهای مزبور احتیاجات ضروری ومهمی دارند که باید واقعا مورد بررسی قرار گیرد اما در مورد تامین‌اعتبار همه احتیاجات سازمانهای مزبور دست وزارت دارائی بعلت نداشتن پول بسته است باین جهت چنانچه بیش ازپیش بینی وزارت‌دارائی‌برای سازمان های مزبور اعتبار لازم‌باشد باید منبع درآمد آن از طرف خود هیئت وزیران تعیین گردد . تبصره های درآمدی که درباره آن صحبت می‌شود فقط در صورت اضافه‌شدن هزینه‌های وزارتخانه‌های مربوط قابل طرح درهیئت وزیران وتصویب می‌باشد .

وضع تبصره‌ها

آقای دکتر آموزگار در مورد تبصره‌های بودجه گفت تبصره‌های بودجه‌همه مربوط به‌بودجه است و مربوط بچیزی غیر از بودجه‌نیست معافیت مالیاتی و یانظایر آن به تبصره‌های بودجه مربوط نیست . سابقا گذراندن قانون کمی مشکل بود بهمین علت بعضی از قوانین را بصورت تبصره در بودجه منظور میکردند تازودتر تصویب شود اما دربودجه امسال ما از اینکار خودداری کرده‌ایم زیرا احتیاجی بچنین تبصره‌هائی نیست .

نیویورك تایمز مینویسد
ایران ناگزیر است بودجه خود را متعادل سازد

روزنامه نیویورك تایمز در شماره اخیر خود مقاله‌ای زیر عنوان (ایران میکوشد تا بودجه خود را تعدیل کند) منتشر کرده و درآن پیرامون وضع اقتصادی‌ایران بحث کرده‌است

مفسر نیویورك تایمز نوشته است که آقای دکتر امینی نخست وزیر ایران برای‌اجرای برنامه های‌آبادانی که مستلزم گرفتن کمك از بانك بین‌المللی است ناگزیر است که بودجه کشور را متعادل سازد.

برای اجرای این برنامه ها ایران به پانصد الی ۸۰۰ میلیون دلار نیاز دارد . نیویورك تایمز مینویسد که بانکداران و سیاستمداران در ابتکار وکاردانی‌آقای‌دکتر امینی‌تردیدندارند وا ضافه میکند آقای دکتر آموزگار وزیر دارائی ایران نسبت به بهبود وضع اقتصادی کشور از راه افزایش وصول مالیات در چند ماه آینده اظهار امید واری کرده است آقای دکتر آموزگار تاکید کرده است که دولت‌ایران برای ایجادکار فعالیت های ساختمانی دولتی ، از جمله ساختن راههای شوسه را افزایش خواهد داد .

در جلسه کمیسیون عفو و بخشودگی
بتقاضای ٥٤ زندانی رسیدگی شد

امروز جلسه کمیسیون عفو و بخشودگی در اطاق آقای فریان رئیس اداره فنی وزارت دادگستری تشکیل گردید .

دراین جلسه‌تمام اعضاء کمیسیون شرکت داشتند وبه تقاضای‌زندانیان رسیدگی شد . تاکنون در حدود صد و بیست تقاضای‌عفووبخشودگی از طرف زندانیان کلیه نقاط کشور باین کمیسیون رسیده و از میان آنها پنجاه و چهار تقاضا مورد رسیدگی قرار گرفته است .

این کمیسیون تا آخر این ماه ادامه خواهد داشت و آنگاه لیست مشمولین عفو و بخشودگی تهیه خواهد شد تا از طرف وزیر دادگستری برای توشیح شاهنشاه به نخست وزیری ارسال گردد.

در کمیسیون فوق‌العاده‌ای که‌در ماه گذشته تشکیل شده بود صدو ده نفر زندانی مشمول عفو شدند که کلیه آنها پس از توشیح شاهنشاه از زندان آزاد شدند .

اتومبیل های دولتی
روز یکشنبه آینده در کمیسیونی بررسی میشود

وزارت دارائی به بانك ملی ایران ودادستان تهران واداره کل کار پردازی وزارت دارائی اطلاع داده است که چون برای‌رسیدگی به پیشنهادهای رسیده برای خرید اتومبیل‌های سواری دولتی که به استناد تصویب نامه هیئت دولت از طریق مزایده بفروش میرسد کمیسیونی روز یکشنبه ۲۴ تیرماه در وزارت دارائی تشکیل میشود لذا یك نفر نماینده مطلع ومورد اعتماد خود را برای شرکت در این کمیسیون معرفی کنند.

نمایندگان دولت در مجمع عمومی بانك‌ساختمانی

هیئت وزیران درجلسه دیشب خود بنا بپیشنهاد وزارت دارائی تصویب نمود که آقایان ناصر ذوالفقاری وزیر مشاور وعطاءاله خسروانی وزیر کار بعنوان نمایندگان سهام‌دولت درمجمع عمومی‌عادی‌صاحبان‌سهام‌بانك‌ساختمانی که جهت تصویب ترازنامه سودوزیان بانك تشکیل خواهدشدشرکت نمایند

دولت‌انجمنهای شهرشیروان‌و بستان‌آباد را منحل کرد

درجلسه دیشب هیئت دولت بنابه پیشنهاد وزارت کشورتصویبنامه هائی در مورد انحلال انجمن شهرداریهای شیروان وبستان آباد صادر شد دراین تصویبنامه‌اضافه‌شده‌است که‌انتخابات انجمن های شهر این دوشهر باید طبق موازین قانونی تجدید گردد .

سفارت انگلیس دچار حریق شد

امروز اداره آتش نشانی اطلاع‌داد که سفارت انگلیس دچار آتش سوزی شد و مامورین فوراآتش راخاموش کردند مقامات آتش نشانی گفتند که علت حریق سفارت نامعلوم‌بوده ومامورین بوسیله چند رشته‌آب آتش را که باطراف سرایت کرده‌بودمهار کردند .

آخرین تحولات اوضاع الجزایر

بن‌خده برای جلوگیری از کودتا تلاش میکند

از شش ایالت الجزایر در سه ایالت ارتش با بن‌خده مخالفت کرد

الجزیره-آسوشیتدپرس- ٤ژوئیه- حکومت ملی الجزایر در حالیکه اولین‌روز استقلال‌خودرا پشت سر گذاشته در صدد بر آمده است پشتیبانی مردم‌اینکشور را در برابر خطریك کودتای نظامی از ناحیه ارتش‌آزادیبخش ملی وبن‌بلا معاون نخست‌وزیر حکومت موقت جلب کند .

بن‌یوسف بن خده نخست‌وزیر حکومت موقت بعد از آنکه بعد ازظهر دیروزوارد شهر الجزیره گردید بفاصله چندساعت توانست باحمایت‌مخفی نیروهای‌فرانسوی قدرت وکنترل خودرا موقتا در الجزایر تثبیت‌کند .

بن‌بلا که برنامه انقلابی افراطی وی در صورت پیروزی ارتش آزادیبخش ملی بررهبران سیاسی حکومت موقت الجزایررا برای همیشه از دنیای‌آزاد غرب‌جدا خواهد کرد در حال حاضر هنوز مقیم قاهره است .

چهار هزارنفر از جنگجویان طرفدار بن‌بلا در ولایت چهارم الجزایر باضافه ۱۸۰۰ سرباز الجزایری که از اردوگاه های تحت کنترل فرانسویان فرار کرده و به چهار هزار نفر فوق پیوسته اند اکنون در کنترل حکومت موقت‌نیستند . در شرق الجزایرسرهنك طاهر شبیری فرمانده ولایت اول امروز بن خده را متهم به اقدامات ضد ا نقلابی کرده و شدیدا ازبن‌بلا طرفداری کرد . نیرو های ولایت پنجم نیز صبح امروز از بن‌بلاطرفداری کرده بودند .

قریب٤٠ هزار سربازان ارتش آزادیبخش ملی که در مراکش و تونس مستقر می باشند هر لحظه آماده اند تا وارد الجزایر شوند ونقش قطعی حکومت‌را از دست دولت بن‌خده بگیرند . بن خده دستور داده است مرزهای الجزایر باتونس و مراکش کماکان مسدود باشد تا از ورود نیرو های طرفدار بن بلا به الجزایر جلوگیری شود .

روابط بین عراق وسوریه لغوشد

بغداد -٤ژوئیه -خبرگزاری فرانسه - دولت عراق از امروز مقررات روابط رابرای اتباع سوریه لغو کرد . مسئله آزادی رفت و آمد سوریه ای ها در عراق در قراردادی که اخیرا میان سوریه و عراق امضاء شد قید گردیده‌است مقررات این‌قرارداد از امروز بمرحله اجرا گذاشته شد .

ضمنا سوریه ای‌هادر عراق از پرداخت هرگونه مالیاتی معاف‌خواهند بود

آمریکا هشت فروند هواپیمای‌گشتی به‌ژاندارمری‌داد

دیروز هشت فروند هواپیما از نوع «سسنا-۱۸۰» که از طرف امریکا به ژاندارمری ایران اهداء شده‌است وارد فرودگاه مهرآباد شدند .

هواپیماهای مزبور توسط هواپیماهای باری بزرك ۱۲٤-سی‌مستقیما از ایالت کانزاس امریکا به تهران حمل شدند .

برای پرواز با این هواپیما ها و تعمیرو نگاهداری آنها گروهی‌ازخلبانان ومیکانیسین های جوان ایرانی در امریکادوره آموزشی مخصوص‌رادیده‌اند وعده ای دیگرنیز هم اکنون مشغول تکمیل همین دوره هستند .

ژاندارمری ایران از این هواپیماهای سبك در سراسر کشور بمنظور انجام‌ماموریت های گشتی و حفظ انتظامات استفاده خواهد کرد .

جمعه کجامیروید

این هفته استخر و رستوران عظیمیه را در دو کیلومتری کرج انتخاب کنید اگر از آب و هوا و حسن پذیرائی راضی بودید بسایر رفقا و دوستان خود هم اطلاع دهید

عظیمیه محلی است که میتوان اعصاب ناراحت را تسکین داد و برای یك هفته کار مفید آماده شد .

۱-۲ آ-۹۷۳۲

ارزان‌ترازهمه

سیمان تهران

مرغوب‌ترین و باصرفه‌ترین سیمانها

خیابان شاهرضا - کوچه فتوحی تلفن ٦٤٨٦٩

روغن نباتی ناز

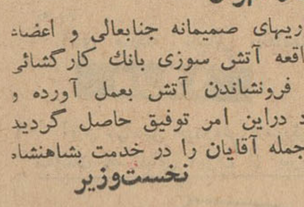

پخش تهران تلفن ۲۰۱۷۷

بدنبال بازداشت چند نفر از امرای ارتش
رئیس اداره حقوقی وزارت جنگ بازداشت شد

طبق‌اطلاع واصله در تعقیب‌بازداشت‌ارتش احضار شد و پس از مدتی چند نفر از امرای ارتش ، آقای‌دکتر حبیب‌الله معظمی رئیس اداره‌حقوقی وزارت جنگ نیز بازداشت گردید.

آقای دکتر معظمی روز گذشته از طرف بازپرس شعبه یك دادستانی بازپرسی طبق قرار قانونی بازداشت گردید متهم مذکور نسبت بقرار بازداشت خود اعتراض نمود امروز پرونده جهت‌رسیدگی به‌اعتراض‌آقای دکتر معظمی به دادگاه احاله‌گردید.

بدنبال دستگیری سومین متهم پرونده قاچاق مهرآباد
چندمحل برای کشف‌اموال قاچاق بازرسی شد

سوابق عملیات کسانیکه در سالهای اخیر باباندقاچاقچیان همکاری داشته‌اند در اختیار مامورین تحقیق‌قرارگرفت

منصور مقبوله سومین‌متهم بازداشت شده پرونده قاچاق مهرآباد

بدنبال دستگیری‌منصور مقبوله یکی‌از متهمین متواری‌پرونده قاچاق گمرك مهر آباد از بعد از ظهر دیروز آقای مشفق رئیس اجرائیات دادسرا همراه چند نفر از مامورین خود بمحل نامعلومی رفتند. گزارش خبرنگار ما حاکیست که عصر دیروز نامبردگان چند محل راکه گفته میشود انبار کالا های قاچاق مربوط به متهمین پرونده گمرك میباشد مورد بازرسی قرار داده‌اند ولی قاچاقچیان ضمن اطلاع از دستگیری اجناس را از آن نقاط خارج کرده بودند . بهمین جهت از اجناس قاچاق خبری بدست مامورین نیفتاد . ولی مامورین‌چند نقطه دیگر را همچنان زیر نظر دارند .

با توجه باینکه تحقیقات‌بازپرس از منصور مقبوله کاملا محرمانه خواهد بوداین‌تحقیقات‌درباز داشتگاه کاخ دادگستری انجام خواهدشد. در برك بازداشت این متهم فیدشده که وی ممنوع الملاقات است .

پس از انجام تحقیقات از منصور مقبوله بر پایه‌اظهارات وی تحقیقات جدیدی از آقایان جهانگیر برال و عبداله حقانی دو متهم بازداشت‌شده قبلی‌در پرونده گمرك صورت‌خواهد گرفت و ممکن‌است بین آنهامواجه داده شود .

خبرنگار ما گزارش میدهد : ضمن‌دستگیری منصورمقبوله‌سوابق و جزئیات عملیات چندین نفر از کسانی که در سال های اخیر باباند قاچاقچیان گمرك مهر آباد سرو کار داشته‌اند در دسترس‌مامورین تحقیق قرار گرفته ولی دستگیری و تعقیب این عده موکول به‌تحقیقات و جمع‌آوری دلائل بیشتر بعدی شده است .

تشکر از شهردار تهران

آقای مدیر کل بانك ملی ایران بشرح زیر از فعالیت و اقدامات آقای شهردار و کارکنان شهرداری تهران در مورد آتش سوزی بانك کارگشائی اظهار تشکر و امتنان نموده‌اند :

جناب آقای نفیسی شهردار تهران

همانطوریکه استحضار دارید آتش سوزی بانك کارگشائی درنوع خود منحصر بفرد بوده است واز اینکه جنابعالی در موقع غیبت اینجانب سرپرستی فرموده‌اید ودرجریان آتش سوزی اوقات خودتان رامصروف داشته و ازبذل هرگونه مساعدت کوتاهی نفرموده‌اید تشکر میکنم اینجانب نسبت به حس فداکاری افراد آتش نشانی باید از طرف کلیه کارکنان‌بانك به جنابعالی تبریك بگویم ، چون افراد آتش نشانی از دقیقه اول بانهایت دلسوزی مراقبت نموده‌اند واین حس‌واز خودگذشتگی که‌این افراد بانداشتن وسائل کافی ابراز داشته‌اند درخور تعظیم و باعث افتخار ایرانیان میباشد ، اگر از خود گذشتگی افراد آتش نشانی نبود قطعا حریق‌چنان گسترش پیدا میکرد که خسارات زیادی به بانك و اهالی شهر تهران وارد میساخت وبا تعداد فرشی که در خطر حریق بود قطعا مدتها طول میکشید تا خاموش شود .

تقدیر نخست‌وزیر ازشهردار تهران
جناب آقای نفیسی شهردار تهران

بدینوسیله از زحمات و همکاریهای صمیمانه جنابعالی و اعضاء مربوطه شهرداری که در جریان واقعه آتش سوزی بانك کارگشائی نهایت فعالیت و جدیت را بمنظور فرونشاندن آتش بعمل آورده و خوشبختانه باتوجه باامکانات موجود دراین امر توفیق حاصل گردید تشکر و تقدیر نموده مزید موفقیت جمله آقایان را در خدمت بشاهنشاه معظم و کشور مسئلت مینماید .

نخست‌وزیر

۳

روز به قرعه‌کشی

حساب ذخیره بانك اصناف ایران

و استفاده از جوائز آن باقیمانده است

افتتاح فصل تابستانی در

رامسر

ارکستر رقص- تفریحات گوناگون

۱-۲ آ-۹۵۸۸

گاوچك‌بی‌محل را بلعید !

پریروز در بازار کیاکلا ازتوابع شهرستان شاهی گاوی هنگام‌عبور از مقابل یك مغازه ، قطعه چك بی محلی را که روی پیشخوان مغازه قرار داشت ربود و بسرعت آنرا بلعید .

خبرنگار ما در کیاکلا جریان این واقعهٔ جالب را چنین نوشته است : پریروز شخصی بنام حسن قادری یکی‌از کسبه کیاکلا قطعه چکی بمبلغ دو هزار و پانصد ریال بابت طلب خود از شخصی دریافت داشت ولی پس از مراجعه به بانك متوجه شد که چك مزبوربی‌محل است آقای قادری قطعه چك بی محل را بمغازهٔ صاحبش آورد ولی در همین اثنا شخصی مقداری آب روی چك ریخت و آنرا خیس‌کرد. آقای قادری نیز چك خیس شده را برداشت و بمغازه‌اش آورد وآنرا روی پیشخوان مغازه‌اش درآفتاب گذاشت تا خشك شود . لکن لحظه‌ای بعد گاوی که از بازار کیاکلا عبور میکرد در مقابل‌مغازه آقای قادری نگمان اینکه قطعه‌چك مزبور جزء علوفه میباشد آنرا به دهان گرفت و تا آقای قادری‌متوجه جریان شد گاو قطعه چك بی‌محل را بلعیده بود .

در آنشب فراموش نشدنی یك فیلم‌بسیار عمیق و جالب بنام

تپهٔ قهرمانان

با شرکت «گری‌گوری‌پك» خواهید دید ، از کنسرت

محبوبترین خوانندگان ایران

استفاده خواهید کرد ..

و باچهره‌های نیکوکار شهر خود آشنا خواهید شد

ساعت ۹ بعد از ظهر ۲٤تیر در سینما مولن‌روژ

«سازمان‌نیکوکاری اطلاعات»

در زیباترین نقطه ساحلی نیلگون بحر خزر

متل میموزا

ایده‌آلی برای استراحت درمحیط آرام و تفریح سالم

پلاژ خصوصی - غذای عالی

رقص در کازینوی کنار دریا

متل‌میموزا

(واقع در ۱۰ کیلومتری چالوس راه رامسر)

برای ذخیره جا و کسب‌اطلاع عصرها بشرکت سهامی عدد چهارراه مخبرالدوله مراجعه فرمائید

از باغ وحش دیدن کنید

شرکت سهامی

پاپسیکل

محصولات ممتاز و بی‌نظیر خود را بذوق معرفی و در دسترس عموم هموطنان گرامی خواهد گذاشت

شما که باهواز میروید

تلفن ٤٤٨٤

هتل قو

بهترین محل برای اقامت شماست

خوشبخت کیست؟

فردا

بلیطهای فوق‌العاده‌اعانه‌ملی درسراسر کشور منتشر میشود

قیمت بلیط با همه مزایا همان ۲ تومان است