شاهنشاه تثبیت بهای نفت و کالاهای صنعتی را پیشنهاد فرمودند

نفت ایران از ۳ دلار به ۷ دلار رسید

اطلاعات

یکشنبه ۲ دیماه ۱۳۵۲ - شماره ۱۴۲۸۷ تکشماره ۵ ریال

بوسیله یکی از بانکهای تخصصی ، برای اولین بار در ایران

وام خرید سهام کارخانه‌ها پرداخت میشود

متقاضیان از اوایل سال آینده میتوانند باافتتاح حساب پس‌انداز در این بانک از مزایای آن استفاده کنند .

در صفحه ٤

شاهنشاه : هدف ما از تعیین قیمت عادلانه نفت نجات اقتصاد دنیا است

درآمد ایران در سال آینده به ۱۴ میلیارد دلار میرسد

- شاهنشاه به دنیای صنعتی اخطار کردند کمربندهارا محکم کنند
- قیمت اجناسی که به‌ما می‌فروشند روزبروز ترقی می‌کند
- قیمت شکر وسیمان به ۳ برابر رسیده است
- قیمت کالاهای خارجی بطورمتوسط سیصد درصد گران شده است

کمکهای غیر نقدی کارمندان از فروردین آینده پرداخت میشود

- اجرای مرحله دوم قانون استخدام تا نیمه سال آینده به پایان میرسد

در صفحه ۱۳

شاهنشاه آریامهر در مصاحبه مطبوعاتی امروز که با شرکت دهها خبرنگار خبرگزاریها ، و رادیو تلویزیون های خارجی و مطبوعات تشکیل شده بود در باره نفت بیانات مهمی ایراد فرمودند که‌بلافاصله به سراسر جهان مخابره شد.

برای مبارزه با بحران سوخت ، تهران صاحب اتوبوسهای برقی می‌شود

بهای گاز به نسبت افزایش قیمت نفت کوره ترقی خواهد کرد

در صفحات ۳و٤و٥

سازمان اوقاف اعلام کرد

از سفر معتادین به حج جلوگیری میشود

مرحله مدینه قبل بپایان رسید

در صفحه ٤

نخستین مرحله مذاکرات ژنو پایان یافت

توافق در کنفرانس ژنو

★ مصر واسرائیل موافقت کردند یک کمیته نظامی برای مذاکره در باره جدا کردن نیرو های دو کشور تشکیل دهند .

★ مصرواسرائیل وامریکا نتیجه نخستین مرحله کنفرانس ژنو را موفقیت‌آمیز خواندند

در صفحه ۲

تصمیمات تازه هیات عالی نظارت بر اتاقهای اصناف

پروانه کسب برای کارمندان دولت صادر نمیشود

★ قیمت انواع لاستیک کاهش خواهد یافت

★ قیمت نوشابه های غیرالکلی تثبیت شد

در صفحه ٤

دو پیشنهاد تازه شاهنشاه :

(۱) افزایش بهای نفت به تناسب تورم بین‌المللی

(۲) فروش کالاها به قیمت ثابت درمقابل قیمت تثبیت‌شده نفت

کنفرانسی با شرکت کشورهای صنعتی بزرگ و کشورهای اوپک برای تعیین و تثبیت قیمت نفت تشکیل خواهد شد

هوای تهران گرم میشود

یک سیستم هوای آفریقائی گرم ازطریق دریای احمر وارد آسمان جنوب گردیده و هم اکنون موجب بارندگی دراکثر شهرهای خوزستان شده است.

هواشناسی پیش‌بینی کرد بعلت این سیستم امکان حرکت موجی از هوای گرم به طرف فلات مرکزی و تهران میرود. این موج درجه حرارت تهران را افزایش خواهد داد .

هوای تهران درحال حاضر بین ۸ درجه بالای صفر و ۳ درجه زیر صفر در نوسان است که با پیش بینی هواشناسی این میزان در چند روز آینده روبه افزایش خواهد رفت .

۲۵ کیلو هروئین در تهران کشف شد

★ قاچاقچیان در زیرنقاب مهندس اسکویی ، فعالیت میکردند

★ این بزرگترین رقم هرویین قاچاقی است که در سال‌های اخیر کشف شده

در صفحه ٤

آگهی دعوت ازصاحبان کامیونهای کمپرسی

در صفحه ١٤

بانک داریوش

(شرکت سهامی عام در شرف تاسیس)

پذیره نویسی میکند

شرح در صفحه ۱۲

جناب سرهنگ قربانعلی ترابی

بدین‌وسیله مفتخر است که از طرف فروشگاه های‌خیابان حافظ ارتقاء مقام آنجناب را صمیمانه تبریک عرض نموده‌ترقی و پیشرفت روز افزون جنابعالی را در راه خدمت به شاهنشاه آریامهر و میهن عزیز از خداوند یکتا مسئلت نماید .

ناظر صنفی خیابان حافظ : منوچهر پرواز

گروه صنعتی پرواز

Esso

تغییر شماره های تلفن

شرکت تولید تصفیه روغن

(سهامی خاص)

تولیدکننده روغن های‌صنعتی ،موتور،ضدیخ‌اسو بدینوسیله به اطلاع میرساند که‌از تاریخ اول دیماه ۱۳۵۲ شماره تلفن های این شرکت بقرار زیر تغییر میکند .

مرکز تلفن : ۹۵٤۰۵٦ و ۹۵٤۰۵۵ و ۹۵٤۰۵٤

مستقیم سفارشات : ۹۵۳۲۰۷

آدرس : تهران خیابان ایزنهاور خیابان‌استوار- لشگری صندوق پستی ۱٤۳٦-۱۱

سازمان مدیریت صنعتی (شعبه‌اصفهان)

برای کلاس های زیر که در تاریخ ٦ دی ماه ۱۳۵۲ شروع میگردد ثبت‌نام مینماید :

آشنائی با ماشین های محاسب الکترونیک ، حرکت و زمان‌سنجی در صنایع ، سرپرستی ، بازاریابی ، بایگانی ، اصول حسابداری بازرگانی و حسابداری صنعتی .

آدرس : اصفهان ، دانشگاه اصفهان ، دانشکده علوم تربیتی سازمان مدیریت صنعتی (شعبه اصفهان) م‌الف ۱٦٦۰۳

۲ شانس با دسته چک ششصد هزار تومانی اعانه ملی

باین میگن یک تیر و دو نشان

بلیطهای مخصوص روزمادر ۳ روز دیگر قرعه کشی میشود

آگهی تضمین خرید محصولات کشاورزی ودامی شرکتهای سهامی زراعی وشرکتهای تعاونی روستائی وسیله وزارت تعاون وامور روستاها

با توجه به تبصره سه ماده یك قانون عمران و نوسازی روستا ها و انحلال وزارت تولیدات کشاورزی و مواد مصرفی و تعیین تکلیف موسسات وابسته به آن که مقرر میدارد: (وزارت تعاون و امور روستا ها برای تضمین خرید محصولات کشاورزی و دامی تولید شده به وسیله شرکت‌های سهامی زراعی وشرکت های تعاونی روستائی براساس ضوابط پیش‌بینی‌شده در آئین‌نامه‌ای که وسیله وزارت تعاون و امور روستاها و وزارت کشاورزی تهیه و بتصویب هیئت وزیران خواهد رسید اقدام خواهد نمود) و به تبعیت از ماده واحده قانون تشکیل سازمان تعاون مصرف شهر و روستا و انحلال شرکت سهامی فروشگاه فردوسی که مقرر میدارد : (به وزارت تعاون وامور روستا ها اجازه داده میشود بمنظور فراهم نمودن موجبات فروش محصولات شرکتهای سهامی زراعی و شرکت‌ها و اتحادیه‌های تعاونی روستائی وتهیه و فروش سایر کالا های مورد نیاز جامعه شهرنشین و روستانشین شرکتی بنام (سازمان تعاون مصرف شهر و روستا) براساس ضوابط پیش‌بینی شده دراساسنامه‌ای که بتصویب کمیسیونهای تعاون و امور روستا ها و دارائی و استخدام مجلسین خواهد رسید تشکیل دهد... الخ) .

وزارت تعاون و امور روستا ها خرید کلیه محصولات کشاورزی و دامی تولید شده وسیله شرکتهای سهامی زراعی و شرکتهای تعاونی روستائی متشکله درمناطق مختلف کشور را در سال زراعی ۱۳۵۳ - ۱۳۵۲ به تبعیت از ضوابط پیش‌بینی‌شده درآئیننامه‌ای که وسیله این وزارت و وزارت کشاورزی ومنابع طبیعی تهیه و هم‌اکنون تحت بررسی و رسیدگی نهائی برای تصویب هیئت وزیران میباشد وسیله سازمان تعاون ومصرف شهر و روستا و اتحادیه های تعاونی روستائی و یا سازمانها و موسساتی که برای خرید قسمتی از این محصولات به آنها تفویض اختیار خواهد شد به قیمت ها و مراکز خریدی که متعاقبا اعلام خواهد شد تضمین مینماید .

وزیر تعاون وامور روستاها

سرمقاله

گوشه‌یی از حقیقت

وزرای کشورهای صادرکننده نفت ، بعداز شرفیابی به حضور شاهنشاه ایران و مذاکراتی‌که با معظمله داشتند ،دیروز بعداز ظهر گفت‌وگوهای خود را درزمینه اعلام قیمت نفت خلیج‌فارس آغازکردند.

فعلا دنیا چشمی به ژنو و مذاکرات کنفرانس صلح اعراب و اسرائیل دارد و چشمی به تهران و کنفرانس وزرای اوپک. چه، مردمی که برای اولین‌بار در تاریکی و سرما به انتظار «بابانوئل» نشسته‌اند ، عموما اهمیت گفت‌وگوهایی را که همزمان در ژنو وتهران جریان دارد درک میکنند. گوآنکه مسائل موردبحث دوکنفرانس نه تشابهی بهم دارند و نه ارتباطی .

البته پیش از ورود وزرای کشورهای عضو «اوپک» وتشکیل کنفرانس تهران، تا حدودی این توهم وجود داشت که مذاکرات‌تهران ممکن است نوعی بهره‌برداری از بحران حاکم بربازارهای نفتی جهان و شرایط ناشی از کاهش نفت کشورهای عرب بخاطر مقابله باسیاست لجاجت‌آمیز اسرائیل باشد. بخصوص که دراثر همین شرایط ، قیمت هربشکه نفت در جریان مزایده اخیر تهران از هفده دلار نیز تجاوز کرد. ولی توضیحات وزیران و شخصیت‌های برجسته نفتی که در کنفرانس تهران شرکت دارند، این شبهه را بکلی منتفی میکند.

در موضوع نفت یک اشکالی هست که متاسفانه اطلاعات واخبار مربوط به نفت در کشورهای غربی اکثرا طبق نظریات کمپانیها و گاه با القاء دولت‌ها درمطبوعات و سایر وسایل خبری منعکس میشود و بهمین جهت توده‌های مصرف‌کننده تصور میکنند پولی که بابت نفت و فرآورده‌های نفتی میپردازند ، یکسر به جیب کشورهای صادرکننده نفت میرود. این حقیقت را اکثریت آنها نمیدانند که دولتهای غربی گاه تا هشتاددرصد قیمت فروش، از نفت و بنزین مالیات میگیرند و نیز چندین برابر پولی که درنهایت امر عاید کشورهای صاحب‌نفت میشود، سهم‌کمپانی‌ها وموسسات حمل‌ونقل وسایر عوامل واسطه‌است.

رویدادهایی چون‌تشکیل کنفرانس نفتی تهران، درعین حال ازین جهت برای ما مغتنم است که فرصت میدهد تا افکار عمومی جهانیان را حتی‌المقدور با حقایق امر آشنا کنیم. چون درحالی که موضوع مذاکرات تهران تابدین‌درجه مورد توجه دنیاست و ازاکناف عالم ، مطبوعات و رادیو ـ تلویزیونها و آژانس‌های مهم خبری دهها گروه فیلمبردار و عکاس و خبرنگار به‌تهران فرستاده‌اندتاز مذاکرات‌کنفرانس نفتی تهران کسب خبر کنند، آنقدر هست که علی‌رغم نفوذ و تاثیر کمپانیها و عوامل واسطه، تا حدودی هم ارقام و آمار واطلاعات واقعی که مفسر نظریات و درخواستهای حقه کشورهای تولیدکننده باشد در لابلای اخبار و گزارشها انعکاس یابد.

دنیا را باید متوجه کرد که کشورهای صاحب‌نفت، با وجودآنکه برارزش واقعی کالای خود واقفند ، تصمیم ندارند ممالک مصرف‌کننده را تحت‌فشار بگذارند و به‌پرداخت قیمت‌هایی از بابت نفت وادارکنند که محققا نظم اقتصادی و مالی جهان را مختل خواهد ساخت . شاهنشاه ایران، در هفته‌های اخیر چندین بار به تصریح و اشاره خاطرنشان فرموده‌اند نفت چیزی نیست که بتوان از دنیا دریغ‌داشت و یا کاری کرد که به نظم دقیق و منطقی تولیدوصدور وتجارت آن لطمه واردشود. اظهارات وزیردارائی‌ایران که مبتنی برتعالیم‌شاهنشاه واساس سیاست نفتی دولت ایران است ونیز توضیحات شخصیت‌های دیگری چون «زکی‌یمانی» وزیر نفت‌سعودی نیز به‌وضوح این حقیقت‌را روشن میکند که کشورهای عضو «اوپک» مسئولیت خود را در قبال مردم جهان وسرنوشت صنعتی واقتصادی کشورهای واردکننده نفت، لحظه‌یی از نظر دور نمیدارند وخوب میدانند که بازار نفت جزئی‌از نظم صنعتی و اقتصادی دنیاست واگر این نظم مختل شود، طبعا بازار نفت نیز دچار اختلال خواهد شد. این‌است که وزرای شرکت‌کننده درکنفرانس تهران تاکید میکنند که مذاکرات ایشان درهرحال روال منطقی خودرا حفظ میکند وتحت‌تاثیر مسائل روز وحتی شرایط خاص مزایده نفتی تهران قرار نخواهد گرفت . بلکه تصمیمات آن منطبق با اصول و موازین منطقی اقتصاد و تجارت بین‌المللی خواهد بود.

نخستین مرحله کنفرانس ژنو پایان یافت

ژنو ـ رویتر ـ خبرگزاری فرانسه ـ نخستین مرحله‌کنفرانس صلح‌خاورمیانه که از روزجمعه آغاز بکار کرده است بعد از ظهردیروز باموفقیت‌غیرمنتظره‌ای پایان‌یافت‌وزیران امور خارجه شوروی و آمریکا با اظهار رضایت‌کامل از جریان مذاکرات شهر ژنو را ترک گفتند .

در ساعت سه بعد از ظهر (بوقت تهران) سخنگوی کورت والدهایم اعلامیه‌ای باین شرح ازجانب‌دبیر کل سازمان‌درباره نتایج کنفرانس در اختیار خبرنگاران گذاشت .

پس از مذاکرات رسمی و نیمرسمی شرکت کنندگان در کنفرانس موافقت کردند برای ادامه کار های کنفرانس یک کمیسیون نظامی تشکیل دهند. ممکن است کنفرانس در آینده به تشکیل کمیسیونهای دیگر اقدام کند .

گروه کار نظامی (کمیسیون نظامی)بلافاصله مذاکرات برای ایجاد فاصله‌بین‌نیرو های مصر و اسرائیل را در کانال سوئز آغاز خواهد کرد . گروههای کار گزارشی درباره نتایج مذاکرات و توصیه های خود به کنفرانس که دست کم در سطح‌سفیران کار خود رادنبال خواهد کرد تسلیم خواهدنمود. به محض آنکه اوضاع و احوال ایجاب کند وزیران امورخارجه به تشکیل جلسه دعوت خواهند شد .

بطوریکه از منابع مصری و اسرائیلی کسب اطلاع شده نخستین جلسه کمیسیون‌نظامی روز چهارشنبه تشکیل خواهد شد آخرین جلسه کنفرانس‌ژنو که بیش از یک ربع ساعت‌طول نکشید بسیار دوستانه وصمیمانه بود .

در جریان جلسه قبل از ظهر زیدالرفاعی وزیر امور خارجه اردن در نطق خود خاطرنشان کرد که مسئله ایجاد فاصله بین‌نیرو های طرفین موردعلاقه اردن نیز میباشد . رفاعی گفت که اردن یک مانع غیرقابل‌عبور نیست و اظهار امیدواری نمود که یک کمیسیون نظامی نیز برای ایجاد فاصله بین نیرو های اردن و اسرائیل تشکیل شود ولی تاریخ تشکیل این کمیسیون تعیین نشد .

آخرین جلسه کنفرانس با اشتباهی‌که از والدهایم سر زد پایان یافت . وقتی که دبیر کل سازمان ملل متحد اعلام کرد که کنفرانس پایان یافته است حاضران بشدت خندیدند و بلافاصله گرومیکو گفت : «نه» جلسه پایان یافته است .

بطوریکه همه شرکت‌کنندگان در مذاکرات از نتایج نخستین جلسه کنفرانس صلح اظهار رضایت‌کردند. **کنفرانس تا اول سال مسیحی آینده کار های خود را درسطح سفیران دنبال خواهد کرد . یک‌مقام‌آمریکائی اظهار داشت که اکنون دولت های ذینفع باید برای تشکیل کمیسیون‌نظامی بایکدیگر بتوافق برسند . احتمال‌میرودکنفرانس روز ۲۶ دسامبر تشکیل شود و باین ترتیب دنباله مذاکرات کیلومتر ۱۰۱ ژنرالها از سر گرفته شود .**

بلافاصله‌پس از پایان جلسه کنفرانس سخنگوی وزارت‌امور خارجه آمریکا در ژنو اعلام داشت که هنری کی‌سینجر از جریان مذاکرات «فوق‌العاده راضی» است . وی افزود که کنفرانس نه‌تنها امکان میدهدکه نمایندگان اعراب و اسرائیل دور هم‌جمع‌شوند بلکه‌تصمیماتی برای رفع بحران نیز اتخاذ شده است .

هنری کی‌سینجر نیز اندکی قبل از آنکه شهر ژنو را ترک کند در فرودگاه از نتایج کنفرانس‌صلح خاورمیانه اظهار خرسندی کرد و گفت نخستین مرحله کنفرانس پایان یافت وما کاری را که برای‌انجام آن‌باینجا آمده بودیم بپایان رسانده و مسائل‌مربوط به‌برنامه مذاکرات را حل و فصل‌کردیم ومیدواریم مذاکرات درباره مسئله جدا کردن نیروهای‌دوطرف‌ازیکدیگر از هفته آینده آغاز شود و پس‌از آن‌گروههای کارمشابهی برای بحث درباره مسائل‌دیگر تشکیل شود .

کی‌سینجر افزودکه راه صلح طولانی و گاهی‌دردناک‌خواهد بود ولی میتوانیم از اینکه برای نخستین بار توانسته‌ایم طرفین متخاصم در خاورمیانه را در یک سالن گرد آوریم برخودبالیم

کی‌سینجر در پاسخ یکی از خبرنگاران گفت: من در اینده خیلی نزدیك بژنو باز خواهم گشت و از جریان مذاکرات بسیار راضی هستم . وزیرامور خارجه آمریک قبل از آنکه ژنو رابسوی واشنگتن ترك کند باردیگر با اسماعیل فهمی‌وزیر امور خارجه مصر وزیدالرفاعی وزیر امور خارجه اردن ملاقات و مذاکره کرد و در ساعت هشت‌وچهل دقیقه بعد از ظهر با یك هواپیمای ویژه نیروی هوائی آمریکا ژنو را بسوی واشنگتن ترك‌گفت تاگزارش جریان کنفرانس رابه پرزیدنت نیکسون تسلیم کند.

راه طولانی صلح

والدهایم دبیر کل سازمان‌ملل متحد دیشب پس از مذاکره باآندره گرومیکو به‌خبرنگاران گفت: تصور می کنم که‌آغاز کنفرانس‌ژنوخوب‌بودواحساس می کنم که کلیه شرکت کنندگان علاقمندند راه‌حلی پیدا کنندو اصولا درکنفرانس یك محیط آشتی جویانه حکمفرما بود و این خود اسباب امیدواری است .

والدهایم‌اضافه کرد که‌معذلك هنوز مسائل‌مورداختلاف زیادی وجود دارد و مذاکرات بسیار طولانی خواهد بود .

والدهایم ضمنا تاکید کرد که‌سازمان‌ملل متحددر کمیسیون نظامی مصرواسرائیل‌نماینده‌ای خواهد داشت و از طرف دیگر تحسین بشیر سخنگوی هیئت نمایندگی مصر اظهار داشت که در راه صلح یك نورامیدی پیدا شده است « ما تنها یك میدان کوچك مین‌راپاك کرده‌ایم» این سرآغاز کوچکی است در هر حال یك شانس و فرصت مناسب برای همه ما ، اعراب فلسطینی ها،اروپائیها،آمریکائی ها واسرائیلی ها بوجود آمده است و نباید آن را از دست بدهیم .

در باره ترکیب کمیسیون نظامی تحسین بشیر حاضرنشد بگوید که آیا در این کمیسیون اتحاد جماهیرشوروی‌نیزشرکت خواهد کردیاخیر .

سخنگوی مصر تاکید کرد که کارهای کنفرانس قابل توجه بود وامیدواریم کلیه طرفهای ذینفع بطور کامل در این کنفرانس‌شرکت کنند.

شرکت طرفهای ذینفع ممکن است در سطح‌های مختلف باشد وحتی شاید آنها در یک پایتخت دیگر اجتماع کنند.

سخنگوی مصر از غیبت کشور های اروپائی بویژه فرانسه و انگلیس در کنفرانس صلح ژنو اظهار تاسف کرد و گفت ماهمیشه مایل بودیم که آنها نیز درکنفرانس شرکت کنند و در هر صورت‌این ما نیستیم که مانع شرکت آنها در مذاکرات شده‌ایم و در پایان گفت بحث از امنیت اروپا در حالیکه خاورمیانه در جنگ بسرمی‌برد پوچ وبی‌معنی است .

اباابان‌وزیر امور خارجه‌اسرائیل نیز بنوبه خود نسبت به مذاکرات کنفرانس‌با احتیاط‌ابراز خوش‌بینی کرد وگفت‌تصمیماتی‌که اتخاذ شد «مهم وپرمعنی» بود.

وزیر امور خارجه اسرائیل‌در یک مصاحبه مطبوعاتی که یک ساعت‌ونیم طول کشید به سئوالات سیصد خبرنگار که در کاخ ملل اجتماع کرده بودند پاسخ داد .

اباابان گفت که دولت اسرائیل با «روح‌باز» در باره آینده سرزمین هائی که تحت اداره این کشور هستند مانند صحرای سینا در کنفرانس حضور یافته است .

وی بین سرزمین‌هائی که پس از جنگ شش روزه باشغال نیروهای اسرائیل درآمده و سرزمین‌هائی که قانون کشور اسرائیل درآنجا حکمفرمائی می‌کند وجه تمایز مشخص قائل شد و در باره‌ترکیب کمیسیون نظامی گفت که شرکت نمایندگان دو کشور فوق بزرگ در این کمیسیون پیش‌بینی نشده است واضافه کرد که مذاکرات کمیسیون جنبه مستقیم خواهد داشت و نمایندگان دو طرف از همان اصول‌مذاکرات کیلومتر۱۰۱ پیروی خواهند کرد.

اباابان در باره مذاکراتی کهروز جمعه باآندره گرومیکو انجام‌داد حاضر نشد وارد جزئیات شودو همینقدر گفت که این یک «ملاقات ساده و تشریفاتی بود» معذلک چنین ملاقاتی در سطح وزیران امور خارجه دو کشور پس از شش سال قطع رابطه سیاسی «پرمعنی» است و همین مسئله به پیشرفت مذاکرات کمک می‌کند.

در تل‌آویو ایگال آلون معاون نخست‌وزیر اسرائیل‌در تفسیر نتایج کنفرانس ژنو گفت دولت‌اسرائیل بایدپیشنهاد نخست‌وزیرووزیر امورخارجه اردن را در باره جدا ساختن نیروهای اسرائیل واردن از یکدیگر بانظر موافق مورد بررسی قرار دهد . پذیرفته‌شدن این پیشنهاد از خطر درگیری جنگ‌های ناگهانی بین دوکشور خواهد کاست.

دیروز پس‌ازپایان نخستین مرحله کنفرانس صلح اعراب و اسرائیل ، گرومیکو وزیر خارجه شوروی ضیافت ناهاری بافتخار وزرای خارجه مصر ، اردن ، امریکا و اسرائیل ترتیب‌داد. این‌نخستین‌بار بود که وزرای خارجه اعراب و اسرائیل سریک‌میز غذا میخوردند. در عکس گرومیکو (سمت چپ) و کی‌سینجر درضیافت ناهاردیروز دیده میشوند . عکس رادیوئی اطلاعات

تحویل هواپیماربایان به‌سازمان فلسطین تکذیب شد

کویت ـ آسوشیتدپرس ـ سخنگوی دفتر سازمان آزادی بخش فلسطین در کویت دیروز اعلام کرد که به خلاف پاره‌ای گزارشها که در دو روز اخیر انتشاریافته ۵چریک‌عرب‌که فاجعه فرودگاه رم را در هفته گذشته بوجود آوردند و یک‌هواپیمای مسافربری آلمان غربی (لوفت هانزا) را به کویت بردند ـ به سازمان آزادی‌بخش‌فلسطین تحویل داده نشده‌اند .

سخنگوی مذکور اظهار داشت که ۵ چریک عرب کماکان در یک پایگاه نظامی کویت که در نقطه‌ای نامعلوم قرار دارد بازجوئی می‌شوند.. سخنگوی یاد شده خود این گزارش را که سازمان آزادی‌بخش‌فلسطین خواستار استرداد ۵ چریک عرب از دولت کویت شده‌است تکذیب کرد .

از طرف دیگر مقامات رسمی کویت حاضر نشده‌اند درباره گزارشهایی که مورد تکذیب سخنگوی سازمان آزادی بخش فلسطین قرار گرفته‌اند اظهار نظر کنند .

سعدعبدالله وزیر کشور کویت دیروز به خبرنگاران اجازه نداد که با ۵ چریک زندانی ملاقات و یامصاحبه کنند.

در اینحال منابع رسمی‌کشور مغرب دیروز اطلاع دادند که این دولت از نزدیک‌درجریان بازجویی ۵ چریک عرب‌بوسیله مقامات کویتی قرار دارد .

در کشتاری که روز دوشنبه گذشته بدست ۵ چریک عرب در فرودگاه رم برپا شد ـ ۲ وزیر و دو صاحب منصب کشوری عالیمقام مراکشی از جمله ۳۲ نفری بودند که در جریان حمله چریکها به یک هواپیمای مسافربری پان‌آمریکن به قتل رسیدند. دولت مغرب از کویت تقاضا کرده استکه مسببین این کشتار فجیع را بیرحمانه مجازات کند و شدت این مجازات به نحوی باشدکه برای تبه‌کاران بالقوه‌آینده‌درس عبرتی قرار گیرد .

توافق امریکا وشوروی درباره خاورمیانه

لندن ـ رویتر ـ روزنامه ساندی تلگراف چاپ لندن گزارش داد که امریکا و شوروی درباره برقراری صلح در خاورمیانه عربی با یکدیگر توافق نموده‌اند و وزیران خارجه دو کشور در ژنو راه را در این زمینه هموار کرده‌اند .

طبق گزارش ساندی تلگراف‌بر اثر تلاشهای‌گرومیکو و کیسینجر در کنفرانس ژنو اعراب و اسرائیل موافقت کرده‌اند که اختلاف های خود را مرحله بمرحله برطرف نمایند و اسرائیل بتدریج اراضی اشغالشده اعراب راتخلیه کند و مناطق غیر نظامی در نواحی مرزی ایجاد شود و یک نیروی پلیس بین‌المللی امنیت این مرزها را بعهده بگیرد .

ساندی تلگراف در گزارش خود خاطرنشان کرده است که طبق توافق به عمل آمده اسرائیل پذیرفته است که شهر بیت‌المقدس را به اردن بازپس دهد.

اما یک دیپلمات اسرائیلی گزارش روزنامه انگلیسی ساندی تلگراف را در این مورد که امریکا و شوروی بر سر پایان دادن به اختلافهای اعراب و اسرائیل به توافق رسیده‌اند و تلاشهائی در این‌زمینه به عمل‌آورده‌اند تکذیب کرد . وی گفت ضمنا از طرف امریکا و شوروی هیچگونه فشاری به اعراب و اسرائیل برای رسیدن به توافق صورت نمیگیرد .

اخبار کوتاه جهان

کمك‌سوئد به هواداران آلنده

● استکهلم ـ رویتر ـ اولاف پالمه نخست وزیر سوئد اعلام کرد که دهها هزار دلار از طرفسوئد دراختیار دختر سالوادور آلنده رئیس جمهوری فقید شیلی قرار داده شد تا او این پولرا تحویل سازمان مقاومت‌شیلی قرار بدهد .

دولت شیلی به این سخنان نخست‌وزیر سوئد اعتراض کرد و آن را دخالت درامور داخلی شیلی نامید اما سخنگوی دولت سوئد گفت اولاف پالمه به‌عنوان رهبر حزب سوسیال‌دمکرات‌درباره شیلی صحبت کرده نه به عنوان نخست‌وزیر سوئد .

قاتلان شناخته شدند

● مادرید ـ رویتر ـ دولت اسپانیا دیشب اعلام کرد که قاتلان دریادار الوئیس کاره روبلانکو نخست وزیراسپانیا که صبح روز پنجشنبه در مادرید به قتل‌رسید شش‌نفر از اعضای سازمان غیر قانونی طرفداران استقلال «باسک» بوده‌اندو هویت‌آنها شناخته شده است

دستگیری خرابکاران

● سانتیاگو ـ یونایتدپرس ـ مقامات نظامی شیلی گزارش دادند که یک دسته از سربازان ارتش این کشوره نفر از اعضای یکدارودسته چریکی و غیر قانونی را که درصدد برآمده بودند یکی‌از تاسیسات برق فشار قوی سانتیاگو را منفجر کنند ـ در جریان یک درگیری مسلحانه به قتل رسانده‌اند.

تارزان سکته کرد

● لاسوگاس ـ (نوادا) ـ جانی ویسمولر قهرمان سابق المپیک در شناو ایفاء کننده نقش تارزان که از روز چهارشنبه‌در بیمارستان‌نوادا بستری است دیروز دچار عارضه سکته قلبی شد .

چریك فراری

● ژن(ایتالیا) ـ یونایتدپرس ـ پلیس ایتالیا دیروز گزارش داد که مرد عرب مجهول الهویه‌ای کهروز جمعه‌گذشته در شهر بندری «ژن»دستگیر شده ممکن است یکی از یاران فراری ۵ چریک‌عرب که دوشنبه گذشته کشتار بزرگ فرودگاه رم را برپا کردند باشد .

۲ برابر شدن فروش اسلحه

● پاریس ـ رویتر ـ منابع رسمی فرانسه‌پیش‌بینی‌کردند که حجم سلاحهایی که از طرف این کشورتا پایان‌سال جاری ۱۹۷۳ به کشورهای خارجی فروخته شده استو خواهد شد تقریبا به‌ارزش ۷ هزار میلیون‌فرانک‌خواهد رسید . در سال گذشته این رقم بالغ بر۷ر۴ هزارمیلیون فرانک بوده و به ترتیب فرانسه در سال جاری تقریبا دوبرابر سال گذشتهبه کشورهای مختلف جهان اسلحه و تجهیزات جنگی فروخته است .

نبرد توپخانه مصرواسرائیل

قاهره ـ رویتر ـ سخنگوی سازمان ملل متحد در قاهره اظهار داشت که یک سرباز فنلاندی از نیرو های سازمان در جریان تیراندازی بین نیرو های اسرائیلی‌ومصری درشمال شهر سوئز بطور سطحی‌زخمی شده است .

سخنگوی سازمان ملل متحد افزود که نیروهای مصر و اسرائیل با توپ و مسلسل مواضع یکدیگر را زیر آتش گرفتند ولی بهیچیک ازطرفین تلفاتی وارد نیامد .

در تل‌آویو خبرنگاران نظامی گزارش دادند که دیروز ده حادثه در خط آتش‌بس‌مصر و اسرائیل روی داد. مصریها با خمپاره اندازها و سلاحهای سبک در منطقه اسماعیلیه و ابودیر واقع درقسمت مرکزی کانال مواضع نیروهای‌اسرائیلی را به گلوله بستند .

در منطقه «فایض جبل» وکیلو متر ۱۰۱ در ساحل غربی کانال سوئز واحدهای‌توپخانه مصر و اسرائیل بسوی یکدیگر شلیک کردند. در این نبردها طرفین از خمپاره‌اندازنیز استفاده نمودند .

چریکها باموشک سام ۷ وارد آلمان شدند

هامبورگ ـ خبرگزاری‌فرانسه ـ سرویسهای امنیتی آلمان‌غربی باهمکاری‌سرویس های‌اطلاعاتی چندین کشور اروپای غربی در جستجوی گروهی‌ازکماندو های فلسطین هستند که گفته می‌شود در حالیکه مجهز به موشکهای انفرادی «سام ۷ » ساخت شوروی هستند از بروکسل وارد آلمان فدرال شده‌اند .

بموجب اطلاعاتی که روزنامه کثیرالانتشار «بیلدام سونتاگ » چاپ هامبورگ بدست آورده گروه کماندو های فلسطین از ۹ نفر تشکیل می‌شوند که سه نفر آنها ظاهرا عضو «سپتامبر سیاه» میباشند .

بموجب این گزارش کماندو ها در اوایل هفته در بروکسل اجتماع کرده بودند و رهبر آنها یک اردنی ساکن مسقط است که گذرنامه‌ای بنام « موهاربه النمیروپ » دارد موشکهای زمین بهوا در یک چمدان‌دیپلماتیک‌لیبی به‌بروکسل فرستاده شده و در اختیار کماندو ها قرار گرفته است .

جشن سال نو در سفینه اسکای لب

مرکز فضایی هوستون ـ سرنشینان‌سفینه«اسکای‌لاب» شب عید میلاد مسیح را در اطراف یک درخت کوچک نوئل در ارتفاع ۴۳۲ کیلو متری زمین جشن خواهند گرفت . در بالای سر آنها میلیون ها ستاره درخشان رونق بخش شب نشینی عید نوئل آنها خواهد بود . از سوی دیگرستاره دنباله‌دار کوهوتک دراعماق آسمان‌در برابر آنها خواهد درخشید .

فضانوردان طبق معمول شب‌عیدمیلاد مسیح خوراک بوقلمون‌وغذا های مخصوص نوئل را صرف خواهند کرد. اما درخت نوئل فضانوردان درخت‌سبزمعمولی نیست بلکه از پلاستیک ساخته شده است .

تماشای ستاره دنباله دار به چشم آسیب میرساند

واشنگتن ـ یونایتدپرس ـ ستاره دنباله‌دار کوهوتک همچنان باسرعت تمام بسوی خورشید درحرکت است و فردا شب پس از غروب آفتاب در برخی نقاط جهان با چشم غیر مسلح دیده خواهد شد .

سازمان ملی فضائی آمریکا اعلام داشت که برای تماشای ستاره دنباله‌دار بین روزهای ۲۴ و ۳۱ دسامبر نباید از تلسکوب و دوربین استفاده کرد .

سخنگوی «ناسا» گفت استفاده ازوسائل بصری‌برای تماشای کوهوتک در روزهای بین ۲۴ و ۳۱ دسامبر ممکن است به‌چشم لطمه شدیدی بزند زیرا ستاره دنباله‌دار در این روزها خیلی بخورشید نزدیک خواهد شد .

مذاکرات پاپ و رهبران افریقا درباره بیت‌المقدس

واتیکان ـ یونایتدپرس ـ رهبران و نمایندگان‌عالیمقام چهار کشور آفریقایی که برای ملاقات باپاپ به‌واتیکان رفته‌اند درمذاکرات دیروزشان به پیشوای کاتولیکهای‌دنیا تاکید کردند که شهر بیت‌المقدس بااماکن مقدسه آن که برای‌هرسه‌مذهب بزرگ اسلام و مسیحیت و یهودی‌اهمیت حیاتی دارد نباید درکنترل انحصاری تنهایکی ازمذاهب یا دولت قرار گیرد .

نامه حضرت‌حجت‌الاسلام آقای‌حاج‌آقاحسین آیت‌اله‌زاده اصفهانی

بسمه تعالی نظر به آنکه قصد دارم استفتائات مرحوم والد آیت‌العظمی‌آقای‌آقاسید ابو الحسن اصفهانی قدس سره رابطبع‌برسانم که مومنین از آن استفاده کنند خواهشمندم هریک از مومنین که استفتائی از هرنوع و مسئله نزد او میباشد که مرحوم آیت‌اله جواب مرقوم فرمودندبه‌آدرس اینجانب خیابان حشمت‌الدوله چهار راه فروردین کاشی ۱۲۰ بفرستند تا جزء استفتائاتی که بچاپ میرسد بطبع برسانند ضمنا در صورتیکه استفتائی نزد شخصی باشد که مورد احتیاج او میباشد آنرا به آدرس‌فوق بفرستد که رونوشتی از آن تهیه کرده و عین آنرا برای صاحبش مسترد دارم .

حسین‌آیت‌اله زاده اصفهانی

جلد هفدهم کتاب بزرگ فقه الصادق

تالیف حضرت آیت‌اله العظمی‌سید محمدصادق روحانی از طبع‌خارج وجلد ۱۸ و ۱۹ آن تحت طبع است .

آبا ابان تابع خانم‌ها است

ژنو ـ رویتر ـ آباابان وزیر خارجه اسرائیل دیروز در ژنو اعتراف کرد که در زندگی وی حرف آخر را همیشه زنها می زنند و او تابع خانم‌ها است‌این قاعده چه در کار وی بعنوان وزیر خارجه اسرائیل و چه در محیط خانوادگی او در اتخاذ تصمیمات تعیین کننده بدون استثناء جاری است .

آباابان که در جواب یک خانم خبرنگار انگلیسی در ژنوسخن می‌گفت به اختصار اشاره کرد که در جلسات کابینه اسرائیل همواره آخرین حرفها و تصمیمات متعلق به یک زن ـ یعنی خانم گلدامایر نخست‌وزیر اسرائیل است و او بعنوان یک مرد خانه و در محیط روابط خانوادگی خود نیز ناچار است‌همواره تابع‌تصمیمات زنش باشد .

افزایش حقوق امپراطورژاپن

توکیو ـ خبرگزاری فرانسه ـ حقوق امپراتور ژاپن هیروهیتو و خانواده سلطنتی از اول آوریل ۱۹۷۴ بیست در صد افزایش یافت .

باین ترتیب حقوق امپراتور ژاپن از چهار صد هزاردلار در سال به ۴۷۸ هزار دلار افزایش می‌یابد این تصمیم با توجه‌بافزایش‌اخیرهزینه‌زندگی در ژاپن از طرف « تاناکا » نخست‌وزیر و وزیر اقتصاد او اتخاذ شد .

خانواده‌های پرنس «هیتاچی» پرنس «تاکاماتسو» و پرنس «میکاسا» و همچنین پرنسس «چی‌چی‌بو» هریک ۴۳ هزار و ۲۱۴ دلار دریافت‌خواهند کرد .

برای رفع تحریم نفتی اعراب

نیکسون میخواهد باسرائیل فشار وارد کند

واشنگتن ـ خبرگزاری فرانسه ـ روزنامه واشنگتن‌پست دیروز فاش کرد که ریچارد نیکسون رئیس جمهورآمریکا اخیرااعلام کرده است که تصمیم دارد فشار هایی بر اسرائیل وارد کند تا رفع تحریم نفتی امریکا از طرف کشورهای عرب‌آسانتر شود .

طبق گزارش واشنگتن‌پست نیکسون این مطلب را روز ۱۳ دسامبر جاری در حضور ۱۷ نفراز فرمانداران ایالات مختلف آمریکا که‌برای انجام مذاکراتی در اطراف بحران جاری نفت به کاخ سفید رفته بودند اعلام کرده است .یکی از فرمانداران که در این جلسه شرکت داشته و تقاضا کرده است نامش‌مکتوم بماند از قول نیکسون بخبرنگار واشنگتن پست گفته است تنها امکاناتی که ما (آمریکا) برای حل‌وفصل بحران‌نفتی دراختیار داریم رفع تحریم نفتی آمریکا و کشور های دیگرازطرف اعراب است و تنها وسیله‌ای که‌آمریکا به آن دسترسی دارد تا تحریم نفتی را متوقف کند در فشار گذاشتن اسرائیل است تا روش عاقلانه‌تر و منطقی‌تری در پیش گیرد .

طبق روایت همان فرماندار رئیس جمهور آمریکا اضافه کرده است‌من ازبکار بردن‌کلمه «شانتاژ» ، (به تهدید و زور متوسل‌شدن)برای تعریف‌فشاری که آمریکا بر اسرائیل وارد خواهد کرد وحشت دارم ولی بهر حال آمریکا ناچار است کاری انجام دهدتاروش‌اسرائیل تعدیل شود .

سخنگوی کاخ سفید آمریکا دیروز حاضر نشد صحت وسقم اظهاراتی را که در مورد اعمال فشار بر اسرائیل ازقول‌نیکسون نقل شده است تایید و یاتکذیب کند با این حال سخنگوی کاخ سفیدگفت :روش آمریکا کاملا شناخته شده و روشن است. به اعتقاد ما اعراب و اسرائیل‌باید با حسن نیت مسائل خاورمیانه را حل کنند.

تفسیر سیاسی

نتیجه نخستین مرحله مذاکرات

پایان نخستین مرحله کنفرانس ژنو را وزرای خارجه‌آمریکا، اسرائیل و مصر گامی بجاو برای حل وفصل بحران تلقی کردند، با این حال آنچه از نتیجه توافق وزرای خارجه ۵ کشور شرکت کننده در کنفرانس انتشار یافته ، به تنهائی هیچ امیدوارکننده نیست . آنچه کنفرانس آنرا موفقیت خوانده تنها موافقت‌اسرائیل با تشکیل یک کمیته نظامی برای ادامه مذاکراتی است که قبلا در کیلو متر ۱۰۱ جاده قاهره ـ سوئز به بن بست رسیده بود . اما حتی اگر مذاکرات نمایندگان نظامی مصرواسرائیل در مرحله کنونی به موفقیت انجامد و نیرو های دو کشور در دو سوی کانال سوئز از هم فاصله بگیرند این امر موفقیت چشمگیری نمیتواند به حساب آید زیرا اصولا این کاری است که بموجب مقررات طرح ۶ ماده‌ای تحکیم آتش بس بایستی قبل از آغاز مذاکرات ژنو انجام میشد . موافقت آباابان باینکه مذاکرات هیات های نظامی مصر و اسرائیل قبل از انجام انتخابات‌اسرائیل آغاز شود نشانه هیچ پیشرفتی نیست و تنها مبین این امر است که اسرائیل و آمریکا خواسته‌اند کنفرانس ژنو در اسرع وقت (فقط پس از ۳ جلسه که سومین آن فقط ۱۵ دقیقه بطول انجامید) آغاز خوشی داشته باشد و موجب امیدواری شود . این امر از لحاظ اسرائیل این نتیجه بزرگ را دارد کمیتواند با اطمینان خاطر از تشدید وخامت اوضاع ، انتخابات خود را به آرامی برگزار کند و از لحاظ مصریها که در اظهار خوش‌بینی نسبت بمرحله کنفرانس وزیران‌بااسرائیلی‌ها سهیم‌بوده‌اند موافقت اسرائیل با ادامه مذاکره برای جدا کردن نیروها در جبهه‌کانال سوئز این امید را بوجود می‌آورد که اگر این مذاکرات باموفقیت انجام شود اسرائیل به پشت خطوط آتش‌بس اکتبر عقب نشینی میکند و این امر از این جهت که ارتباط بین لشکریان مصری را در دو سوی کانال سوئز مجددا برقرار میسازد و در هرجنگ احتمالی کار ارتش مصر را آسانتر میسازد ، حائز اهمیت است.

جعفر مدنی

پایان‌دوره رشدافسانه‌ای درژاپن

توکیو ـ خبرگزاری فرانسه ـ دولت ژاپن‌دیروزوضع این کشور را «فوق‌العاده» اعلام کرد تا بتواند با بحران مضاعف قحطی نفت و تورم که سومین قدرت اقتصادی جهان را تهدید به هرج و مرج میکنند مقابله کند .

اعلام حالت فوق‌العاده در ژاپن مضمون پیام آمرانه‌ای است که از طرف دولت کاکویی تاناکا نخست وزیر این کشور برای ملت فرستاده شده است .

دولت‌تاناکا تاکید کرده است که مصمم است با بحران مقابله کند و ازمردم ژاپن انتظار دارد که مجاهدات دولت را در این مبارزه پشتیبانی کنند .

در همین پیام اعلام شده است که دوران رشد اقتصادی افسانه‌ای ژاپن در دو سال گذشته پایان یافته و مملکت‌وارد دوران سختی و قناعت شده است.

ژاپن که ۹۸ درصد از انرژی مورد نیاز خود را از کشور های خارجی وارد میکند و ۴۳ درصد از این واردات از نفت کشور های عرب تامین میشود درحقیقت کشوری است که بیش‌از تمام ممالک دیگر از بحران نفتی جاری‌آسیب دیده است .

بحران نفت

علاوه براین عوارض و جلوه های گوناگون بحران نفتی موجب شده است که از یکماه پیش افزایش قیمت ها در ژاپن به میزان سرسام‌آوری سریع تر شود و بازرگانان ژاپنی ازاین هرج‌ومرج برای بدست آوردن سود های کلان بهره برداری کنند . تورم مزمنی که ژاپن از مدتها قبل گرفتار آن بود تحت تاثیر بحران انرژی در این اواخر ابعاد تهدید کننده‌ای پیدا کرده است .

خطر بزرگی کـه اکنون ژاپن را تهدید میکندبه‌این‌صورت است که‌درحالی که از یک طرف روز بروز از معالیت های اقتصادی کاسته میشود و شبح رکود خطرناک تمام حیاط اقتصادی و اجتماعی کشور را تهدید میکند گرایش تورمی قیمت ها بدون وقفه توسعه‌می‌یابد و کنترل تورم بیش‌از پیش دشوار تر می گردد .

طبق پیش‌بینی هائی که روز گذشته بصورت نتایج یک سلسله تحقیقات اقتصادی از طرف‌یک‌گروه از کارشناسان اقتصادی وابسته به دولت ژاپن درتوکیو انتشار یافته است رشد اقتصادی این کشور در سال ۱۹۷۴ از ۱۱ درصد در ۱۰ سال گذشته به ۲٫۵ درصد تنزل خواهد کرد و حال آنکه در همین مدت کوتاه (تا اواخر ۱۹۷۴) افزایش قیمت‌ها به ۱۲ درصد خواهد رسید . برخی از کارشناسان مستقل اقتصادی درمحاسبات خود به نتایجی رسیده‌اند که از آنچه گفته شد بمراتب بدبینانه تر است .

قیمت نفت‌شوروی افزایش می یابد

کویت ـ خبرگزاری فرانسه ـ روزنامه الرای‌العام چاپ کویت ، شوروی رامتهم‌کردکه برخلاف تصمیم دولت های عربی به تحریم صدور نفت کوشش میکند به دولت‌های اروپای غربی نفت بفروشد و از این راه به آنها نزدیک شود باین ترتیب شوروی‌اثر تحریم صدور نفت را کاهش داده است ، از طرف دیگر در مسکو اعلام شدکه‌شوروی قیمت نفت خودرابالا خواهد برد .

دنیا و آمریکا ، حبشه (اتیوپی) یا ۱۳ ماه‌درخشان

نام کتابهائی است که بقلم حبیب‌الله جاودان مدیر روزنامه صدای جاودان بزودی منتشر میشود.

آ ـ ۱۷۶۸۱

جلد دوم

روزگار واندیشه‌ها

بقلم شیرین مشفق کاظمی

نویسنده : تهران مخوف

منتشر شد

این کتاب حاوی وقایع سیاسی و اجتماعی قرن اخیر است .

قیمت با جلد زرکوب ۲۵۰ ریال باجلد شمیز ۱۸۰ ریال

انتشارات ابن‌سینا میدان ۲۵ شهریور تلفن ۸۲۶۲۳۴

موزائیک‌ماشینی‌ناهید

محصول آخرین تکنیک سنگکاری در ایران

تلفن ۶۲۱۰۵۲-۶۲۱۰۵۳-۶۲۱۰۵۲

WHY NOT?

Spend a week-end in Ramsar

Bracing sea air to freshen your blood, hot sulphur springs to relax you, tennis courts to keep you fit and an exquisite French cuisine in the Casino to delight your taste buds.

Also try your luck at the **Ramsar Casino** with French or American roulette, Black Jack, Chemin de Fer or Punto Banco.

For tickets and reservations contact SERVICE TOURS and Travel, Tel: 829145-9 or your travel agent.

PARKER پارکر

محبوب‌ترین خودنویس جهان

eumig اومیگ

دوربین و پروژکتور ناطق ۸ میلیمتری

LUMOPRINT لوموپرینت

مشهورترین دستگاه‌فتوکپی الکتروستاتیک آلمانی

برای اطلاعات بیشتروبازدید باماتماس بگیرید.

نماینده فروش محصولات مشهورجهان درایران .

EDKA CO. شرکت ادکا

خیابان‌سپهبدزاهدی ـ ۲۴۵

تلفن : ۸۳۰۵۲۸ ـ ۸۲۶۳۰۴

شرکت سهامی تولیما

PETTIBONE

CRANES CAPACITY 5 TO 90 TONS

جرثقیل پتی‌بن از ۵ تا ۹۰ تن بازوتلسکوپی

تهران : خیابان آیزنهاور ـ مقابل وزارت کار

تلفن‌های : ۹۵۴۲۶۰ ـ ۹۵۹۲۴۴

اخبار نفتی تهران

کلیه اخبار جهان را تحت الشعاع قرارداد

*** مشاور بین‌المللی نفت معتقد است کنفرانس تهران به‌نتایج غیر قابل تصوری خواهد رسید .**

کنفرانس تهران و نتایج ناشی ازتشکیل آن در محافل گوناگون جهانی انعکاس گسترده‌ای دربر داشت و خبرگزاری های بین‌المللی در این زمینه گزارش های مفصلی انتشار دادند و بطور کلی میتوان گفت اخباری که از تهران درباره کنفرانس وزیران اوپک مخابره شده کلیه اخبار جهان را تحت الشعاع قرار داده است .

● یونایتدپرس در گزارشی در این زمینه خاطرنشان ساخته که‌وزیران و ناظران یازده‌کشور تولید کننده نفت در تهران گرد هم آمده‌اند تا قیمت های‌جدیدی برای‌نفت خام وضع کنند ،منابع نفتی‌معتقدندکه‌قیمت اعلان شده جدیدنفت خام حداقل دو برابر قیمتی خواهد بود که در اول اکتبر تعیین گردیده که برابر ۵ دلار و ۶ سنت برای هربشکه بود .

● خبرگزاری‌رویتر در باره کنفرانس تهران یادآور شده ، این کنفرانس در حالی تشکیل میشود که دنیا بدنبال جنگ اخیر خاورمیانه با بحران شدید نفت روبرو شده است . این خبرگزاری اشاره کرد موضوع مهمی که در کنفرانس تهران معلوم‌میشودتعیین میزان‌افزایش قیمت نفت از تاریخ اول ژانویه آینده خواهد بود .

● خبرگزاری فرانسه در گزارش خود در باره کنفرانس تهران اشاره کرده ، موضوعی که هنوز روشن نشده آنست که آیا تصمیمات مربوط به کنفرانس تهران فقط مربوط‌به کشور های تولید کننده حوزه خلیج فارس خواهد بود و یا آنکه کشور های عضو اوپک را شامل خواهد شد .

*** رعایت اعتدال**

★ آسوشیتد پرس نیز طی گزارشی در این زمینه یادآور شده است که شاهنشاه ایران پیش‌ازکنفرانس تهران به کشور های عربی تولید کننده نفت توصیه کرده بودند که از تحریم صدور نفت و کاهش تولیددست بردارند . این‌خبرگزاری نوشته است که منابع مطلع معتقدند بارهای از کشور های تولید کننده‌حوزه خلیج فارس معتقدند که در موضوع افزایش قیمت نفت باید اعتدال را رعایت‌کرد.

*** نتایج غیر قابل تصور**

● همزمان‌باتحولات‌مربوط به کنفرانس تهران «گرهارد ـ بیشوف» مشاور بین‌المللی نفت پیش‌بینی‌کرده‌است که کنفرانس تهران‌به‌نتایج غیر قابل تصوری خواهد رسید وی در مصاحبه کوتاهی با یک روزنامه آلمانی یادآور شده نمایندگان کشور های عضو اوپک با مذاکراتی‌که در تهران انجام خواهند داد ، بدون تردید قیمت نفت را دو برابر میکنند .

● گزارش خبرگزاری ها حاکی است که بحران نفت و شروع‌کنفرانس اوپک درتهران سرمایه‌داران نفتی بزرگ جهان رابفکر استخراج هر چه‌بیشتر نفت‌از معادن امریکائی انداخته است .

● صدراعظم‌ووزیران کابینه آلمان طی‌یک‌جلسه طولانی‌نتایج تشکیل کنفرانس تهران را مورد بررسی قرار دادند . آلمان با التهاب‌دوانتظاراخبارتهران‌واعلام قیمت جدید نفت خلیج فارس است .

*** رادیو ها**

* رادیو لندن درگفتار خود، یادآور شد که کشور های عضو اوپک جهت‌بحث‌درباره پیشنهاد افزایش دیگری دربهای نفت در تهران ملاقات کرده‌اند .

در این دیدار پیشنهاداتی‌که متخصصین فنی اوایل هفته جاری در وین‌مقرر داشتندمورد بررسی قرار میگیرد .

* رادیوتهران‌خاطرنشان‌کرد اعضای دبیرخانه‌اوپک، وزیران نفت و دارائی کشور های صادر کننده نفت دریک مقیاس جهانی باامیدبسیار و خوشبینی نسبت به نتایج کنفرانس اوپک بتهران آمده‌اند. تجربه‌کنفرانس اوپک در تهران تجربه پیروزی وپیدائی نقطه عطف درمناسبات نفتی است .

رادیو مسکو

رادیو مسکو درگفتار مفصلی نتایج تشکیل کنفرانس اوپک‌را مورد بررسی قرارداد . این رادیو خاطرنشان ساخت که در دستور کار کنفرانس مسئله افزایش قیمت نفت‌خام قید شده است .

مفسر رادیو مسکو در این زمینه اضافه کرد که نمایندگان کشور های عضو اوپک برای تعیین چنان قیمتی‌برای نفت‌خام که تابع عرضه وتقاضا در بازار نفت جهان باشد و از تحکم انحصارات مبرا باشددر تهران گرد آمده‌اند . رادیو مسکودر پایان یادآور شد که در آستانه گشایش کنفرانس ، انحصارات نفتی بفعالیت‌های پرسروصدائی دست زده و میخواستند محافل اجتماعی جهان را علیه کشور های تولید کننده نفت برانگیزند و تلاش کردند ، جلوه دهند که افزایش بهای نفت خام باعث گرانی مواد نفتی خواهد شدکه مصرف کننده از خرید آن خودداری خواهد کرد و مدعی بودند که گویا تقاضا برای نفت پائین خواهد آمد و درنتیجه خود کشور های‌تولید کننده‌نفت زیان خواهند دید .

پس‌از شرفیابی بحضور شاهنشاه

رؤسای هیئت‌های نمایندگی اوپک چه گفتند

روسا و نمایندگان هیئت‌های مختلف عضو اوپک که دیروز به پیشگاه‌شاهنشاه شرفیاب شدند ، ضمن اظهار خوشوقتی از شرفیابی به حضور شاهنشاه ، مذاکراتی را که طی این شرفیابی صورت گرفت ، مفیدوسازنده توصیف کردند .

رضایتبخش بود

رشیدالرفاعی وزیر ارتباطات و راهسازی عراق در گفتگو با خبرنگاران اظهارداشت گفتگوهای رضایت‌بخش در شرفیابی دیروز با شاهنشاه داشتیم. وی اظهارامیدواری‌کرد که کنفرانس اوپک با نتیجه مفیدی به‌پایان برسد . رئیس هیئت نمایندگی ابوظبی نیز مذاکرات با شاهنشاه را بسیار رضایت‌بخش خواند و اظهار اطمینان کرد که اجلاسیه اوپک با موفقیت همراه خواهد بود .

پیروزی

سفیر ونزوئلا در دربار شاهنشاهی که به عنوان ناظر در کنفرانس اوپک در تهران شرکت کرده نیز دیروز طی گفتگوئی با خبرنگاران مذاکرات اعضای‌اوپک‌باشاهنشاه را مطبوع خواند و گفت مانند سال ۱۹۷۱ که کنفرانس اوپک در تهران تشکیل شد و با رهبری‌های شاهنشاه به پیروزی‌تصمیمات خود دست یافت ، این‌بارنیز از رهبری‌ها و ارشاد شاهنشاه سود جست .

دیشب پس از آنکه اوابن دور مذاکرات وزرای اوپک در کاخ‌وزارت دارائی پایان یافت، خبرنگاران‌اطراف‌وزرای شرکت کننده در این جلسه‌را گرفتند و از آنها سئوالات مختلفی کردند. عکس زکی‌یمانی وزیر نفت عربستان سعودی‌را هنگام جوابگوئی به‌سئوالات‌خبرنگاران داخلی‌وخارجی نشان میدهد .

سوغات زیاد

موجب دوسره شدن کار گمرک امانات پستی شد

بعلت‌نزدیکی ایام‌کریسمس و ژانویه حجم ارسال ترخیص سوغات افزایش یافته و برای تسریع در انجام تشریفات گمرکی‌ساعات‌کار گمرک‌امانات پستی تهران دوسره شد .

براساس ضوابطی که درمورد ارسال و یادریافت سوغات در گمرکات کشور بمورد اجرا درآمده است ، تا یکهزار ریال سودبازرگانی سوغات بخشوده شده و گمرک نسبت به مازاد آن‌از دریافت کنندگان سوغات سود بازرگانی و حقوق گمرکی دریافت میدارد .

بعلاوه چنانچه وزن سوغات بیش‌از۵ کیلو نباشد درآدرس تعیین شده تحویل میشود واز این بابت حق‌الزحمه دریافت نخواهد شد .

بموجب مقررات‌گمرکی کلیه افراد میتوانند تا ده هزار ریال سوغات‌از گمرک ترخیص کنند و در مواردی که ارزش سوغات بیش از یکهزار تومان وکالای ارسال شده مجازباشد باانجام‌کلیه تشریفات گمرکی و تجاری می‌توانند سوغات را ترخیص نمایند .

برای ارسال سوغات نیز میزان ارزش ده هزار ریال‌در مقررات گمرکی پیش‌بینی شده و ارسال کنندگان سوغات باید بامراجعه به گمرک امانات پستی تشریفات گمرکی آن را انجام دهند .

بموجب قانون امور گمرکی استفاده از تسهیلات گمرکی مربوط به ارسال و یا دریافت سوغات فقط یک بار در سال مجاز است و گمرک برای‌مرتبه دوم کلیه حقوق گمرکی و سود بازرگانی سوغات را دریافت میکند .

لباسشوئی تلویزیون

وستینگهاوس
Westinghouse رقیب ندارد

گروه‌شرکتهای‌تولیدی وواردا‌تی ماشین‌آلات‌راه‌سازی‌وساختمانی
ارکان ماشین‌ونگ
ماشین رول ـ رولر
خیابان‌آیزنهاور ـ مقابل دانشگاه آریامهر شماره ۶۲۸ و ۶۴۶
تلفن : ۹۵۹۰۷۸ ـ ۹۶۲۴۵۹ ـ ۹۵۲۸۹۹ـ۹۵۹۰۰۲ـ۹۵۸۵۵۵

بالابرهای
فیات FIAT
شرکت سهامی پارت موتور
سعدی‌جنوبی ۵۸۸ تلفن ۹ـ۳۰۲۲۰۷ نگرانی، پارت‌موتور

برای گرم کردن ۱۰۰۰ تا ۵۰۰۰ متر مکعب محیط
گرمکن شمس
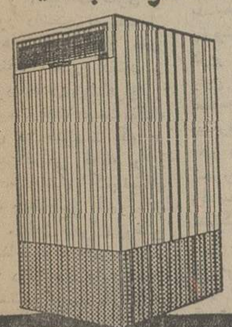
بانصب یکدستگاه «هیتر» شمس واتصال دهانه دستگاه به کانال منزل یا کارخانه و یا هرجای دیگر هوای گرم و یکنواخت در سرتاسر فصل در محیط‌خودجاری خواهید ساخت
برای کسب اطلاعات بیشتر به آدرس شاه‌آبادخیابان ظهیرالاسلام تلفنهای ۳۱۱۴۸۸ و ۳۱۲۲۱۵ تماس حاصل فرمائید

کورهٔ هوای گرم
برای خشک کردن مواد، پخت رنگ ومصارف مختلف صنعتی تا ۳۰۰ درجه سانتیگراد.
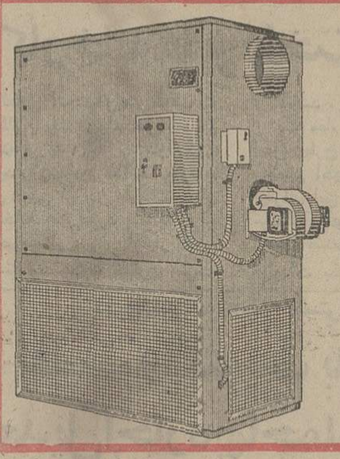
گرمکن
در چهار مدل برای گرم کردن سالنها ومنازل از ۱۰۰۰ تا ۵۰۰۰ متر مکعب.
شرکت هیرباد ـ تارمک بعداز شرکت واحد
تلفن : ۷۹۰۱۴۵ ـ ۷۹۵۵۵۸

اطلاعیه
Atlas Copco
قسمت اطلس کوپکو ضمن عرض تبریک کریسمس و سال نو با آرزوی موفقیت برای کلیه مشتریان محترم در سال ۱۹۷۴ بدینوسیله به اطلاع میرساندکه برای رسیدگی سالیانه و صورت برداری از انبار ها ضمن پوزش از تاریخ ششم لغایت نهم دیماه ۱۳۵۲ از تحویل جنس معذور خواهد بود بدیهی است از روز دهم دیماه ۱۳۵۲ تحویل جنس به مشتریان محترم از سر گرفته‌خواهد شد
شرکت ایران و سوئد
قسمت ـ اطلس کوپکو
آدرس ـ خیابان سوم اسفند شماره ۲۹ شرکت ایران وسوئد تلفن : ۶۹ـ۳۱۴۱۶۰

کادیون CADILLON
نماینده انحصاری جرثقیل های ساختمان کادیون در ایران
شرکت تکنوایس (سهامی خاص)
قسمت فروش وسرویس ولوازم یدکی
از اول دیماه از ۸ صبح الی ۱/۲ ۱۷ کیسره دائر میباشد.
خیابان آیزنهاور چهارراه اسکندری شمارهٔ ۱۸۸
تلفن : ۹۲۱۰۳۴-۳۷

بزرگترین ، قویترین وپر فروش ترین شاهکارسینمای آمریکا از عملیات «مافیا» باموفقیت غرورانگیز هنوز میدرخشد
نهمین هفته
نمایش فقط در سینما
شهر تماشا
سینمای نمونه ایران
میدان ۲۴ اسفند
جنب سینماسانترال

هیتر پلار
سیستم هوای گرم با ترمستات
مخصوص سالنهای بزرگ ـ منازل ـ رستورانها سوپرمارکتها و فروشگاهها . هوای گرم هیترپلار رامی‌توان‌از طریق‌کانال به نقاط‌مختلف بطور یکنواخت هدایت کرد و یا باقراردادن هیترپلار در کنار سالن در سردترین روز های زمستان ازهوای گرم و مطبوع استفاده نمود .
ساخت کارخانجات صنعتی پلار ـ
تلفن ۳۸۶۸۵ـ۰۳۱

مارلون براندو
درفیلم رنگی

پدرخوانده
براساس داستان
نویسنده معروف ماریوپوزو
THE GODFATHER

با شرکت : ال پاسینو
جیمز کان ـ ریچاردکانتی
استرلینگ هیدن ـ دایرت دوال
محصول کمپانی پارامونت
تماشای این فیلم برای اشخاص کمتر از ۱۸ سال ممنوع است
سئانسها ۱۱ صبح ـ ۲،۳۰ ـ ۶ ـ ۹،۳۰ بعد از ظهر

برنامه آینده سینما شهر تماشا
جالبترین فیلم‌سال
شش سگ گانگستر

آگهی تغییرات در شرکت سهامی خاص امولو ثبت شده بشماره ۱۴۹۵۶

برابر تصمیم مجمع عمومی فوق‌العاده مورخ ۵۲،۹،۴ تغییرات زیر در شرکت نامبرده بعمل آمد ۱ـ مواد ۱۹ و ۲۳ و ۳۵ اساسنامه بشرح زیر اصلاح گردید ماده ۱۹ـ شرکت بوسیله هیئت مدیره‌ای مرکب از پنج نفر برای مدت حداکثر دو سال از بین‌صاحبان سهام انتخاب شوند اداره میشود ماده ۲۳ـ در باره موضوعات زیر تصمیمات هیئت مدیره باکثریت چهار رای از پنج نفر معتبر خواهد بود ۱ـ انجام تعهدات مالی۲ـ فروش اموال‌ودارائی و رهن ووثیقه گذاردن واخذ وام داخلی و یا خارجی ۳ـ خرید و فروش اموال غیر منقول ۴ـ مشارکت در شرکتها وموسسات داخلی و خارجی ۵ـ تعیین و تغییر و تبدیل سمت اعضاء هیئت مدیره ۶ـ تعیین صاحبان امضاء مجاز در شرکت ماده ۳۵ـ مجمع عمومی عادی یا فوق‌العاده درهر سال مالی دونفر بازرس اصلی و یک نفر علی‌البدل از بین صاحبان سهام یاغیر از آنها انتخاب خواهدکرد که طبق مقررات و قوانین موضوع‌وظایف بازرس شرکت را انجام دهند انتخاب بازرس ها برای سالهای بعد نیز بلامانع است ۲ـ آقایان فضل‌اللهکاسمی ودکتر پرویزسنگ و تیمسار ابوالقاسم ایزدی ومحمد رضا یوسفی واحمد حسینی جهرمی بسمت اعضاء هیئت مدیره انتخاب شدند ۳ـ آقایان عبدالحمیدکسمائی ومبین شهمیری بسمت بازرسان اصلی و آقای دکتر محمد شفیعی بسمت بازرس علی‌البدل تعیین گردیدند ۴ـ روزنامه اطلاعات جهت درج‌وانتشر آگهی ها تعیین شده ۵ـ بموجب صورتجلسه هیئت مدیره مورخ ۵۲،۹،۸ آقای فضل‌اله کاسمی بسمت رئیس هیئت‌مدیره و آقای احمد حسینی جهرمی بسمت نایب رئیس هیئت مدیره و آقای محمدرضابوسفی بسمت منشی و تیمسار سرتیپ ابوالقاسم ایزدی بسمت مدیر عامل برگزیده شدند. م‌الف ۱۷۲۰۰

رئیس اداره ثبت شرکتها و مالکیت صنعتی ـ حمید جمشیدی

آگهی استخدام

دانشگاه اصفهان برای تکمیل کادر آموزشی گروه بیولوژی دانشکده علوم بتعدادی استادیار و مربی به صورت تمام وقت در رشته های زیر احتیاج دارد.

بیولوژی عمومی ، گیاه شناسی عمومی ، گیاهان‌بی گل ، قارچ‌شناسی ، جانور شناسی مهره داران ، تشریح مقایسه‌ای مهره داران ، فیزیولوژی جانوری و ژنتیک‌انسانی کسانی که در رشته‌فوق دارای‌درجات دکترا P.H.D. ویافوق لیسانس M.S. از داخل یا خارج کشورباشند میتوانند فتوکپی مدارک خودرا بانضمام یك برگ تقاضای شغل وسیله پست‌و یا شخصا بدبیرخانه دانشکده علوم واقع‌در کوی دانشگاه تسلیم نمایند.

دانشگاه اصفهان

تجدید آگهی مناقصه

وزارت کار و امور اجتماعی دوختلباس زمستانی وتهیه سایر وسایل خدمتگزاران ـ رانندگان و نگهبانان را بشرح‌زیر:

۱ـ دوخت لباس با آستر و سایر لوازم‌مربوطه حدود ۲۷۰ دست تا دو پرو طبق نمونه موجود

۲ـ پیراهن از پارچه تروپرا فخر حدود ۵۴۰ عدد(طبق ابعادی که داده خواهد شد .)

۳ـ کفش و پوتین محصول داخله‌پوتین‌حدود بیست‌جفت و کفش حدود ۲۵۰ جفت (طبق اندازه‌هائی که داده خواهد شد .)

۴ـ کراوات محصول داخله حدود ۲۷۰ عدد .

از طریق مناقصه انجام و خریداری مینماید شرکت‌کنندگان و فروشندگان و داوطلبانیکه میتوانند امور فوق را انجام دهند باداره تدارکات واقع در طبقه هفتم کاخ وزارتی واقع‌درخیابان آیزنهاور مراجعه و قیمت پیشنهادی خود را به تفکیک ازردیف ۱ تا ۴ تعیین و بانضمام فیش بانکی که برابر ۵ درصد مبلغ پیشنهادی به عنوان سپرده به حساب شماره ۱۱۱۶ وزارت کار و امور اجتماعی نزد بانک مرکزی واریز گردیده و تا آخر وقت اداری روز شنبه ۱۵،۱۰،۵۲ باداره تدارکات تسلیم و رسید دریافت نمایند . پیشنهادات واصله در ساعت ۱۰ صبح روز یکشنبه ۱۶،۱۰،۵۲ باز و قرائت خواهد شد . حضورپیشنهاد دهنده و یا نماینده او در کمیسیون آزاد است .

به پیشنهاد فاقد سپرده و مشروط و مبهم ترتیب اثر داده نخواهد شد .

شرایط مناقصه

۱ـ شرکت کنندگان در مناقصه باید تضمین نامه بانکی‌به مبلغ چهارصد هزار ریال برای حسن انجام کار تسلیم اداره تدارکات نمایند .

۲ـ تحویل کفش و پیراهن ها به مدت بیست روزازتاریخ عقد قرارداد و برای هر روز تاخیر یکهزار ریال جریمه تعلق خواهد گرفت .

۳ـ مدت دوخت لباس ها حداکثر یک ماه و نیم از تاریخ عقد قرارداد و تحویل پارچه ها میباشد درصورت تاخیر برای هر روز یکهزاررریال جریمه تعلق خواهد گرفت .

۴ـ کلیه هزینه های مربوطه از قبیل نشر آگهی ـ مالیات ـ عوارض و سایر هزینه های مربوطه به عهده برنده مناقصه می باشد .

۵ـ وزارت کار در رد یا قبول یک یا کلیه پیشنهادات‌واصله مختار است .

۶ـ وزارت کار و امور اجتماعی میتواند ۲۵ درصد از میزان کار را کم یا زیاد نماید .

م الف ۱۷۰۸۶

وزارت کار و امور اجتماعی

برای تدریس زبان انگلیسی

۱ـ نیروی هوائی شاهنشاهی برای تدریس‌زبان‌انگلیسی به تعدادی معلم احتیاج دارد .

۲ـ ساعات تدریس روزانه شش ساعت دردو شیفت صبحها از ساعت ۸ الی ۱۴ و بعداز ظهرها از ساعت ۱۴،۳۰ الی ۲۰،۳۰ خواهد بود .

۳ـ حق‌التدریس‌معلمین از ساعتی ۲۵۰ ریال شروع تا ساعتی ۳۰۰ ریال افزایش خواهد یافت

۴ـ داوطلبان بفرماندهی آموزشهای این نیرو واقع در تهران خیابان دماوند (جاده تهران نو) ایستگاه فرودگاه خیابان حجت مراجعه و یا باتلفن ۹ـ۳۴۶۰۰۱ داخلی ۳۳۸۲ مذاکره نمایند .

م‌الف ۱۱۷۶۰ «نیروی هوائی شاهنشاهی»

آگهی استخدام در نیروی هوائی شاهنشاهی

۱ـ نیروی هوائی شاهنشاهی بمنظور تکمیل‌کادر همافری خود تعدادی داوطلب برای تحصیل در آموزشگاه همافری با شرایط و امتیازات زیر استخدام می نماید .

الف ـ شرایط :

۱ـ تابعیت دولت شاهنشاهی ایران .
۲ـ متدین بیکی از ادیان (اسلام ، مسیحی ، کلیمی و زرتشتی).
۳ـ سن داوطلبان از ۲۴ سال تمام بیشتر نباشد (برای کسانی که خدمت زیر پرچم را انجام داده‌اند ۲۵ سال تمام).
۴ـ دارا بودن گواهینامه دوره کامل دبیرستان در رشته های ریاضی و طبیعی.
۵ـ موفقیت در آزمایشات ورودی.
۶ـ داشتن صحت مزاج و تناسب اندام برابر گواهی بهداری نیروی هوائی.
۷ـ حداقل قد داوطلبان بایستی ۱۶۰ سانتیمتر تمام باشد .
۸ـ نداشتن پیشینه بد و معروف نبودن به فساد اخلاق و عقیده.
۹ـ نداشتن همسر و اولاد و کسان تحت تکفل.
۱۰ ـ سپردن تعهد خدمت در نیروی هوائی شاهنشاهی بمدت ۱۱ سال از تاریخ استخدام .

ب: اعتبارات

۱ـ داوطلبان‌درطول تحصیل شبانه روزی بوده‌وهزینه زیست و پوشاک ارتشی آنان بعهده نیروی هوائی میباشد و ماهیانه در سال یکم ۴۱۶۰ ریال و در سال دوم ۵۴۱۰ریال‌به‌عنوان کمک هزینه‌تحصیلی دریافت میدارند.

۲ـ هنرجویان پس‌از احراز موفقیت درآزمایشات‌بدرجه همافر سومی مفتخر و برابر قانون استخدام نیروهای مسلح شاهنشاهی ماهیانه ۱۸۲۰۰ ریال‌حقوق وسختی خدمت دریافت مینمایند و ترفیعات بعدی آنان مطابق قانون مزبور خواهد بود.

۳ـ داوطلبان میتوانندبرای‌کسب اطلاعات بیشتر وثبت نام بادر دست داشتن فتوکپی مدرک تحصیلی عین شناسنامه (بفرم جدید عکس دار) دو برگ‌فتوکپی شناسنامه و ۲۲ قطعه عکس ۴×۳ از تاریخ نشراین آگهی تاتامین احتیاج (باستثنای روزهای تعطیل و پنجشنبه‌ها) از ساعت ۷ الی ۱۴ بفرماندهی آموزشگاه های هوائی واقع درجاده تهران‌نو (خیابان دماوند). ایستگاه فرودگاه مراجعه نمایند. م‌الف ۱۱۵۶۸

آـ۶۸۴۴۸ نیروی هوائی شاهنشاهی

مجله دختران و پسران شنبه‌ها منتشر میشود

آگهی اصلاحی در رویال آپارتمان‌ایران(شرکت‌سهامی خاص) ثبت شده بشماره ۱۳۴۶۷

پیرو آگهی شماره ۶،۹۷۲۲ـ ۱۸،۹،۵۰ باستنادصورتجلسه‌هیئت مدیره مورخ ۵۰،۳،۳۰ محل شرکت از نشانی سابق به تهران خیابان جردن ـ دوما ـ امانیه ـ خیابان‌دوما شماره ۱ منتقل‌گردیده که در آگهی قبلی از قلم افتاده و بدینوسیله اضافه میگردد.

م‌الف ۱۷۲۰۲

رئیس اداره ثبت شرکت ها و مالکیت صنعتی ـ حمید جمشیدی

آـ ۶۸۹۸۰

آگهی تغییرات در شرکت پشم شیشه ایران (سهامی خاص) ثبت‌شده بشماره ۹۴۰۸

طبق صورتجلسه مورخ ۵۲،۸،۲۹ مجمع عمومی شرکت پشم شیشه ایران (سهامی خاص) تغییرات زیر در شرکت مذکور بعمل آمده است ۱ـ آقای شاهپور شهبازی بسمت رئیس و آقای محمد مهدی زاده‌بسمت نایب رئیس هیئت‌مدیره و آقای مهندس شاپور بهبهانی بسمت عضو هیئت مدیره و مدیر عامل شرکت‌بمدت دو سال دیگر از تاریخ ۵۲،۹،۱۴ انتخاب شدندو هیئت مدیره‌اختیارات خود را بمدیر عامل تفویض نمود.

م‌الف ۱۷۲۰۱

رئیس اداره ثبت شرکت ها و مالکیت صنعتی ـ حمید جمشیدی

آـ ۶۸۹۸۶

دنیای ورزش بهتر از همیشه منتشر شد

آگهی مزایده

دانشگاه تهران اموال و اثاثیه اسقاط انبارهای خودرا واقع در امیر آباد که شامل مقداری اثاثیه اداری از قبیل میز تحریر ، صندلی ، نیمکت در و پنجره ، تلفن ، ماشین تحریر، آهن و مفرغ و غیره میباشد از طریق مزایده بفروش می‌رساند. داوطلبان خرید میتوانند برگ شرایط را از اداره اموال‌دانشگاه واقع در خیابان رهنما دریافت و اموال مذکور را از ساعت ۹ تا ۱۲ روز های ۱۰ و ۱۱ و ۱۲ و ۱۳ دیماه ۱۳۵۲ از نزدیک ملاحظه و پیشنهادات خود را با ذکر آخرین قیمت تهیه و تنظیم نموده و در پاکت لاک و مهر شده تا ساعت یک بعد از ظهر روز یکشنبه ۱۶ دیماه به دبیر خانه دانشگاه تسلیم و رسید دریافت دارند پیشنهادات رسیده در ساعت یازده روز دوشنبه ۱۷،۱۰،۱۳۵۲ در کمیسیون مزایده باز و قرائت خواهد شد . حضور پیشنهاد دهندگان در جلسه مزایده آزاد است ودانشگاه در رد یا قبول هر یک از پیشنهادات مخیر و آزاد میباشد .

م الف ۱۷۲۴۷ امور عمومی دانشگاه تهران

آگهی مناقصه

سازمان ترویج وزارت کشاورزی و منابع طبیعی خرید ۱۱ قلم وسایل و لوازم سمعی و بصری موردنیاز خود را برای مجهز نمودن ۴ دستگاه اتومبیل جیپ وانت و تبدیل آنها به واحدسینما سیار بمناقصه می گذارد .

داوطلبان شرکت در مناقصه میتوانند با دریافت برگ شرایط و مشخصات مربوطه از دایره تدارکات سازمان ترویج کشاورزی واقع در خیابان زاهد پلاک ۴۲ ـ و مطالعه آنها پیشنهادات خود را تا ساعت ۱۰صبح روز چهارشنبه۱۹،۱۰،۵۲ بدفتر سازمان ترویج کشاورزی تسلیم و رسید دریافت دارند پیشنهادات واصله در ساعت ۱۱ صبح همان روز در کمیسیون مناقصه باز و قرائت خواهد شد حضور پیشنهاد دهندگان یا نماینده آنها که کتبا معرفی شده باشند در جلسه مناقصه آزاد و کمیسیون در رد یا قبول یک یا کلیه پیشنهادات واصله مختار است .

م الف ۱۷۲۲۷ مدیر کل سازمان ترویج . کمال‌الدین موسوی

نفت ایران از ۳ دلار به ۷ دلار رسید

شاهنشاه آریامهر امروز در یک‌مصاحبه‌مطبوعاتی، همزمان با تشکیل اجلاسیه فوق‌العاده اوپک‌در تهران اعلام فرمودند که بهای نفت خلیج فارس در شرایط حاضرتابدان جا ترقی میکند که سهم کشور های تولید کننده از هربشکه نفت حداقل ۷ دلار خواهد شد. با این بیان‌ملوکانه قیمت‌حقیقی نفت سبک ایران که در شانزده اکتبر ۳ دلار و ۶۵ سنت تعیین شده بود و سهم ایران از آن ۳ دلار و ۵ سنت‌بود داکنون به بیش از دو برابر ترقی کرد. شاهنشاه تاکید فرمودند این‌رقم حداقل سهمی بود که ما در نظر گرفتیم و در آینده با کشور های صنعتی اروپا و آمریکاو ژاپن مذاکرات‌مشترکی برای تعیین قیمت حقیقی نفت بعمل‌خواهیم آورد. شاهنشاه تاکید فرمودند، بر۷ دلارمورد اشاره هزینه تولید بشکه‌ای ۱۰ تا ۱۴ سنت‌افزوده خواهد شد و سهم کمپانیها بستگی بنظر خودشان و کشور مصرف کننده دارد و در آن مورد ما دخالتی نداریم.

شاهنشاه فرمودند: بهای جدید نفت خلیج فارس ازاول ژانویه یعنی از روز دهم‌دیماه بمورد اجرا گذاشته خواهد شد و کنفرانس دیگری از اوپک در تاریخ هفتم ژانویه مقدمات مذاکرات با کشورهای عضو سازمان اقتصادی‌همکاری و توسعه (او، ای، سی، دی) را فراهم می‌آورد. شاهنشاه در مصاحبه امروز که در کاخ نیاوران برپا بود و در آن نمایندگان مطبوعات پایتخت و نمایندگان خبرگزاریهای بین‌المللی و مطبوعات شرق و غرب حضور داشتند به تفصیل پیرامون هدفهای کشور های تولید کننده سخن گفتند و تاکیدفرمودندهدف‌اوپک‌افزایش بی‌رویه قیمت نفت نیست،بلکه تثبیت آن در حدیست که به اقتصاد بین‌المللی لطمه وارد نیاورد. شاهنشاه کمپانیهای نفتی غرب و همچنین کشورهای صنعتی را مسئول بحران ووضع موجود شناختند و فرمودند کمپانیهاو دولت‌های واردکننده نفت در گذشته عواید سرشاری و چندین برابر کشور های‌تولید کننده از نفت می‌بردند.

دوپیشنهاد

شاهنشاه درمورد تعیین و تثبیت بهای نفت که در کنفرانس کشور های تولید کننده و کشور های مصرف کننده صنعتی، مورد بررسی قرار خواهد گرفت دو پیشنهاد مطرح فرمودند: نخست آنکه بهای نفت بتناسب تورم بین‌المللی افزایش یابد و میزان‌این تورم سال بسال یا سه ماه به سه ماه در بهای نفت منعکس شود. بترتیبی که از قدرت خرید کشور های تولید کننده چیزی کاسته نشود.

خبرنگار ما مینویسد: شاهنشاه در مورد پیشنهاد دوم‌فرمودند: یا اینکه کشورهای صنعتی بنوبه خود کالاهایشان‌را به قیمت ثابت، درمقابل قیمت تثبیت شده یکبشکه نفت به کشورهای خریدار عرضه کنند.

شاهنشاه در آغاز این مصاحبه به امضای قرارداد فروش نفت ایران با شرکت‌های نفت اشاره کردند و فرمودند: از آن روز که ملی شدن صنعت نفتدر ایران معنی حقیقی پیدا کرد و ما این ثروت ملی را حقیقتا دراختیار گرفتیم، ولی در این قانون تعیین قیمت نفت دراختیار ایران نبود و این چیزی است که در این‌اواخر دیدیم که قیمت اجناسی که به ما عرضه میشود و فروخته میشود روز بروز رو به ترقی است مثلا شکر را ما به سه برابر قیمت سابق می‌خریم، سیمان نیز سه برابر شده و اگر بخواهیم تمام ارقامی را که بین دو تا چهار الی پنج برابر شده ذکرکنیم‌لیست مفصلی خواهد شد، حتی بعضی از اجناس پتروشیمی تا سی‌برابر قیمتشان ترقی کرد و در خیلی مواقع هم اصولا اجناس عرضه نمی‌شد.

شاهنشاه افزودند: قیمت کالاهای خارجی یا وارداتی بحدود عجیبی رسیده و بطور متوسط سیصد درصد گرانتر شده و حتی در بعضی مواقع کالا هم نیست.

*** هرج‌ومرج نفتی**

شاهنشاه در بیانات خود به پرسشهای متعددی که درمصاحبه امروز عنوان شد پاسخ گفتند و پس از اشاره به وضع‌پیچیده و مبهم معاملات نفتی، منافع غیر عادلانه کمپانیها و درآمد دولت های وارد کننده از طریق مالیات که گاه تا چندین برابر عایدات کشور های تولیدکننده از فروش نفت آنان می‌شود، فرمودند: وضع بدانجا رسیده که نفت یکی از کشورهای تولید کننده که به بیش از ۱۶ دلار به فروش رفت، کمپانی خریدار به کمپانی دیگر نفتی هربشکه را به ۳۰ دلار فروخت. شاهنشاه، با ابراز این‌نمونه و نمونه‌های دیگر بدین وضع عنوان هرج ومرج دادند و فرمودند، هدف اوپک پایان دادن باین هرج ومرج ونجات اقتصاد بین‌المللی است.

*** فرمول اوپک**

شاهنشاه فرمودند، در تعیین بهای حقیقی نفت فرمول کار-شناسان اوپک، براساس‌مفهوم جدیدی قرارگرفته و این تنها راه عاقلانه‌ای است که میشد براساس آن مذاکره کرد وبه نتیجه رسید. فرمول کار-شناسان اوپک براین قرارگرفته بود که دریابند بهای تولید انرژی از منابع دیگر انرژی‌زا چقدر است مثلا تهیه نفت از ماده شل چقدر می‌شود، بهای متصاعد کردن گاز از زغال یا تبدیل ذغال به مایع چقدر می‌شود و بهای سایر منابع انرژی‌زا که ممکن است فقط از لحاظ تولید حرارت وبرق کافی باشد، چقدر می‌شود. از مطالعات کارشناسان چنین نتیجه گرفته شدکه‌حداقل تولید انرژی معادل یک بشکه نفت ۷ دلار است. البته باید توجه داشت کهبایدبراین مبلغ ارزش افزوده نفت نیز اضافه شود. بدین معنی که نفت‌مزایای‌دیگری هم دارد، بطور مثال سهولت حمل‌و نقل آن و از همه‌مهمتر، از نفت می توان‌تا ده هزارمواد مختلف پتروشیمی تولید کرد و این ارزش مختص نفت است، درحالی که انرژی اتمی بطور مثال حداکثرمی‌تواند ،الکتریسته یا بخار تولید کند ولی مواد پتروشیمی، مزایای دیگری هم دربر دارد. شاهنشاه افزودند: باین دلائل برای اینکه ما بدنیا صدمه زیادی نزنیم، دنیای پیشرفته و مترقی و هم دنیای فقیر و درحال پیشرفت لطمه‌ای نخورند، ما فعلا حداقل قیمت را پیشنهاد میکنیم، قیمت نفت بستگی پیدا خواهد کردبه تورم دنیا. ما پیشنهاد میکنیم که هر تورمی که دردنیا هست هرسال و یا هرسه ماه به سه ماه روی قیمت نفت منعکس‌شودکه قدرت خرید ما کم‌نشود مخصوصا که سی سال دیگر نفت ما تمام می شود، مگر اینکه‌تکنیک جدیدی پیدا شود که از سی هزار پا بیشتر بتواند در عمق زمین‌نفت را استخراج کند.

*** راه های مبارزه با بحران سوخت**

شاهنشاه در پاسخ سئوال خبرنگاری که‌پرسید«برای ازبین بردن بحران‌سوخت چه‌پیش‌بینی هائی در برنامه‌های آینده‌ایران شده است؟» فرمودند: ما از چند سال پیش بفکر این مسئله بوده‌ایم، به وزارت آب‌و برق دستور داده بودم که‌افرادی را برای تحصیل دررشته نیروهای برق اتمی به خارج بفرستد. ما در اولین فرصت نیروگاه‌های برق اتمی سفارش خواهیم داد که حتی‌المقدوربرق‌ایران بوسیله سد های آبی و برق اتمی‌تامین شود و حتی‌المقدوریک گرم‌نفت و یا گاز برای اینکار مصرف نشود. فکر میکنم‌مثلا در آینده در شهرتهران‌اتوبوس های‌برقی مورد استفاده قرارگیرد وبرای مسافت های زیاد بوسیله قطار های زیرزمینی‌برقی و یااتوبوس های برقی استفاده کنیم و نفت و گاز برای صنایع پتروشیمی‌و مشتقات آن مصرف شود. ما با هر مملکتی که در حال مطالعه درباره گرفتن انرژی از خورشید است،شریک و هم‌آواز میشویم که از این نیروی لایزال استفاده شود و باین ترتیب از مصرف نفت و گاز بکاهیم. شاهنشاه در مورد قیمت حقیقی نفت ایران که با اعلام امروز معظم‌له به هفت دلار در هر بشکه بالا رفت، فرمودند هفت دلار پولی است که بما خواهد رسید واین‌قیمتی است که‌کشور های خلیج فارس درحال حاضر پذیرفته‌اند، اصل مهم این‌است که کمپانی‌هااز قیمت نفت‌منافع غیر لازمی می برند، از این قیمت جدید هم اقلا یک دلار منفعت به آنها می رسد.

*** آینده اوپک**

شاهنشاه در مورد آینده‌اوپک فرمودند اوپک باید بماند اما نقش آن براثر مرور زمان‌تغییر یافته، اوپک اگر تابحال برای تامین حقوق حقه ملل تولید کننده بود از این ببعد باید، یک منبع تعقل موثری‌باشد که اجازه ندهد، بعضی از کشور های تولید کننده، سعی کنند برای کسب منافع آنی تکروی کنند و چنان قیمتهایی روی نفت خود بگذارند که اقتصاد دنیا را بهم نزنند.

اخطار شاهنشاه به‌دنیای‌صنعتی

تهران - مصاحبه شاهنشاه پیرامون تصمیمات‌اوپک و مسائل نفت امروز بلافاصله از طرف دهها خبرنگار خارجی‌که‌وارد ایران شدند و کلیه خبرگزاریها به سراسر جهان مخابره شد.

خبرگزاری‌آسوشیتدپرس درگزارش‌مفصل‌خود پیرامون مصاحبه شاهنشاه نوشت شاهنشاه ایران امروز به دنیای صنعتی اخطار کردند که کمربندها را محکم ببندند.

شاهنشاه درمصاحبه امروز سهم کشورهای صاحب نفت از هربشکه نفت را ۷ دلار اعلام کردند.

*** روابط ایران و کمپانیها**

شاهنشاه در مورد روابط ایران با کمپانیهای نفتی‌فرمودند: روابط ما با کمپانیها روشن است، مامدتها است که‌موضوع راحل کرده‌ایم، بدین معنی که کمپانیها در ایران دیگرکاره‌ای نیستندو تاموقعی کما بکمک فنی آنان‌نیاز داشته‌باشیم و درشرایط حاضر نیز به کمک فنی آنان نیازمندیم آنان باید این کمکرا در اختیار مابگذارند. شاهنشاه در قسمت‌دیگری‌از بیانات‌خود، عصر حاضر را عصر آزادی کشور های تولید کننده عنوان داد و فرمودند آن‌دوران طلائی و امپراطوری کمپانیهای نفتی سپری گردیده است.

انتقاد از خود

شاهنشاه در عین حال‌کشور های تولید کننده را تا حدودی مسئول ایجاد آن دوران طلائی و امپراطوری کمپانیهای نفتی دانستند و فرمودند: ما باید بیشتر بخودمان ایراد بگیریم‌که چرا تحت نفوذ قرار گرفتیم و اگر کشوری تحت نفوذ برود این عیب‌ازخود آن کشوراست.

هر کشوری که واقعا تصمیم بگیرد تحت نفوذ نرود و زور نشنود نه تحت نفوذ خواهد رفت و نه زور خواهد شنید، همانطور که امروز ما حاضربه زور شنیدن نیستیم و طبعا هم کسی بخود اجازه زور گفتن بما را نمیدهد، این تقصیر ممالک تولیدکننده بود که‌اجازه دادند که بعضی از دولت های کشور های مصرف کننده تا چهل برابر در آمد کشور های تولیدکننده از نفت آنان بیشتر بهره برند و کمپانیهای نفتی نیز در رل واسطه ها در این میان استفاده‌های نا عادلانه به جیب بزنند.

شاهنشاه در بیانات خود در عین‌حال‌به‌خطر انبارشدن انبوه درآمد های نفتی در دست آن دسته از کشور های تولید-کننده‌ای که قدرت‌مصرف آن را ندارند اشاره کردند و پیشنهاد فرمودند این درآمد ها درقالب یک بانک‌بین‌المللی بخدمت‌ترقی و پیشرفت و اجرای برنامه‌های عمرانی کشور های در حال توسعه و فقیر جهان در آید تا هدف از میان رفتن شکاف میان کشور های‌ثروتمند وفقیر ،یاری شود.

قیمت گاز

شاهنشاه راجع‌به تعیین‌قیمت گاز فرمودند: از آنجائیکه قیمت نفت‌کوره تغییر خواهد کرد و قیمت‌گاز ارتباطی‌مستقیم با قیمت نفت کوره دارد، بهمان نسبت ترقی خواهد نمود و در این زمینه مذاکرات‌و بلافاصله اقدام فوری خواهیم کرد.

وزیر دارائی اعلام کرد:

درآمدایران ۱۴ میلیارد دلار میشود

چنددقیقه قبل از ساعت یک بعداز ظهر، درهای سالن دومین جلسه کنفرانس محرمانه اوپک بازشد و دکتر جمشید آموزگار وزیردارائی‌درحالیکه لبخندپیروزی برلب‌داشت باتفاق‌وزیرنفت نیجریه بیرون آمد.

خبرنگاران و نمایندگان خبرگزاری ها در این لحظه دور رئیس هیات نمایندگی ایران حلقه زدند و سئوال ها آغاز شد.

دکتر آموزگار گفت: به‌پیروی از منویات شاهنشاه آریامهر و با الهام از نیات و رهبری های خردمندانه‌معظم‌له، اوپک گام پیروزمندانه دیگری برداشت و قیمت واقعی نفت‌را برای‌دولتها به‌هفت دلارافزایش داد.

رئیس هیات نمایندگی ایران موضوع را بازترکرد و رقم قیمت تعیین شده را از ۹ر۵ دلار به ۱۱ر۶۰ دلار رساند.

دکتر آموزگار آنگاه به مذاکرات‌آینده کشور های‌عضو اوپک اشاره کرد و گفت در تاریخ هفتم ژانویه (دوشنبه ۱۷ دیماه) جلسه فوق‌العاده اوپک در بن یا ژنو تشکیل خواهدشد تا مقدمات‌لازم‌را برای مذاکرات با کشور های صنعتی جهان فراهم آورد.

مقصود از مذاکرات آینده بررسی دقیق تر قیمت واقعی نفت و مسائل دیگری است که باین مهم بستگی دارد.

باین‌ترتیب اوپک به مهمترین جلسات خود در بحرانی ترین روزهای‌انرژی‌جهان خاتمه داد وکلیه‌وزراء راهی نخست‌وزری شدند تا ناهار را با امیرعباس هویدانخست‌وزیر صرف کنند.

دکتر آموزگار سپس در یک مصاحبه مطبوعاتی اعلام داشت: درآمد نفت‌ایران در سال ۱۳۵۳ بیش از چهارده میلیارددلارخواهد بود و ایران، قطر و ابوظبی علاوه بر قیمت تعیین شده «امتیاز گوگرد» دریافت میکنند. (درصد گوگرد موجود در نفت، قیمت جداگانه دارد.)

امتیازگوگرددرمورد نفت‌آغاجاری ۲۵ سنت و برای سایر منابع نفتی ۱۰ سنت در نظر گرفته‌شده است.

دکتر آموزگار همچنین گفت: از این پس برای کشورهای تولید کننده نفت «قیمت اعلان‌شده»وجود نخواهد داشت‌قیمت‌یک قیمت‌است و آن «قیمت حقیقی» میباشد.

وزیر دارائی ایران یادآور شد هر بشکه نفت ۷ دلار از کشور های حوزه خلیج فارس خریداری و به اضافه ۱۲ سنت هزینه تولید به کمپانی و خریدار عرضه‌میشود و اگر در کشورهای مصرفکننده بچندین برابراین‌قیمت‌فروخته‌شود. باید توجه داشت که مسئول این اضافه قیمت کشورهای صادرکننده نیستند.

وزیر دارائی افزود: قیمت یک بشکه نفت سبک «بصورت اعلان شده» ۱۱ دلار و ۶۰ سنت وسهم کشور صادر کننده ۷ دلار است که هر بشکه نفت ایران بین ۱۰ تا ۲۵ سنت بابت بهای گوگرد اضافه خواهد گرفت.

خبرهای کوتاه

تقدیم استوارنامه

ساعت‌ده بامداد امروزشاهنشاه آریامهر سفیر سوئد در دربار شاهنشاهی رادر کاخ نیاوران بحضور پذیرفتند. در این شرفیابی که وزرای دربار شاهنشاهی،امورخارجه، رئیس کل تشریفات شاهنشاهی، رئیس دفترمخصوص‌شاهنشاهی،رئیس کل تشریفات وزارت خارجه و آجودانهای لشکری وکشوری شاهنشاه حضور داشتند سفیر جدید سوئد استوار نامه های خود را به پیشگاه ملوکانه تقدیم داشت.

اجلاسیه کمیسیون مختلط ایران و شوروی

صبح امروز آقای اسپتسکی وزیر مختارشوروی در ایران وآقای ژیمرین به‌اتفاق‌نمایندگان کمیته شورای وزیران اتحاد شوروی در علوم و فنون که برای شرکت در اولین اجلاس کمیسیون مختلط برای همکاری های علمی و فنی به تهران آمده‌اند با دکتر شاهقلی وزیر علوم و آموزش عالی ملاقات و گفتگو کردند. پس از این ملاقات اولین جلسه مربوطه مذاکرات اجلاسیه کمیسیون مختلط آغاز بکار کرد و این جلسات تا روز چهارشنبه‌ادامه خواهد داشت.

توزیع برگ اعزام به پرسنل احتیاط

سازمان وظیفه عمومی اعلام کرد که توزیع برگ اعزام افسران ،درجه‌داران و افراد ذخیره ساکن استان مرکز که باید در دو نوبت (اول بهمن و اول اسفند ۵۲) به لشگراحتیاط تبریز اعزام شوند آغاز شد.

با فرستادن دو گروه فوق به لشگر احتیاط تبریز ۹ گروه از پرسنل احتیاط ساکن استان مرکز یک ماه دوره‌اموزشی را طی کرده‌اند و برنامه اعزام پرسنل احتیاط ساکن استان مرکز در این نوبت پایان می‌پذیرد.

گشایش دادسرای‌ناحیه

ساعت ۹ صبح امروز دادسرای ناحیه شهر ری، طی‌مراسمی با حضور آقایان ناظمی ودکتر صفوی معاونین وزارت‌دادگستری‌و پیشوائی دادستان تهران و عده‌ای از قضات و فرماندار و شهردار وروسای سازمان های‌اداری و معتمدین محلی و اعضای انجمن‌های‌شهر و شهرستان شهر ری گشایش یافت. در این مراسم دادستان تهران درباره اهمیت تشکیل دادگاه ها و خانه های انصاف و شورا های داوری سخن گفت و اضافه کرد در سال جاری تعداد پرونده های دادسرای تهران از ۳۵هزار به ۱۹ هزار فقره کاهش یافته است.

از این پس کار رسیدگی به پرونده های قضائی شهر ری‌وحومه در ناحیه‌دادسرای شهر ری انجام خواهد شد.

آئین‌نامه شرکتهای تعاونی مسکن

طرح آئین‌نامه مربوط‌به تشکیل شرکتهای تعاونی مسکن از طرف سازمان امور اداری و استخدامی کشور تهیه و برای تصویب به‌هیئت وزیران تسلیم شده است.

طرح‌ایجاد صندوق‌پس‌انداز کارکنان دولت و صندوق رفاه بازنشستگان نیزمراحل نهائی خود را طی میکند.

ملاقات هیئت ایرانی با پادشاه مراکش

رباط - خبرگزاری‌فرانسه- سلطان‌حسن‌دوم‌پادشاه‌مراکش دیروزاعضای هیئت ایرانی‌را که از طرف شاهنشاه ایران ماموریت‌یافته‌اند مرگ‌اسفناک چهار شخصیت مراکشی را در جریان حادثه فرودگاه رم بوی تسلیت بگویند در کاخ سلطنتی‌رباط بحضورپذیرفت

این هیئت که ریاست آنها را پروفسور پویان وزیر بهداری بعهده دارد، آقای فتوحی معاون وزارت امور خارجه‌وسپهبدحجت کاشانی معاون نخست وزیر عضو آن هستند بامداد دیروز به خانه شخصیت های فقید مراکشی رفته و بخانواده آنها تسلیت گفتند.

۲ هزار اتومبیل متوقف شد

۲ هزار اتومبیل که فاقد بیمه‌نامه شخص‌ثالث بودندطی ده روزاخیربه وسیله ماموران پلیس راهنمائی و رانندگی متوقف شد.

مهلت بیمه شخص ثالث تعدادی از این وسائط نقلیه تمام شده بود و تعدادی نیز از سال ها قبل بیمه نشده بودند.

پلیس تا بیمه‌شدن وسائط نقلیه از حرکت‌آنها جلوگیری می کند.

خیابان‌سلسبیل یکطرفه می‌شود

اداره راهنمائی و رانندگی به منظور تسهیلات در امر عبور و مرور وسائط نقلیه در نظر دارد که قسمتی ازخیابان سلسبیل را یکطرفه نماید.

در طرح یکطرفه شدن‌خیابان سلسبیل ادامه رودکی شمالی تا آیزنهاور نیز یکطرفه خواهد شد.

اجرای طرح یکطرفه کردن ۳۰۰ خیابان در تهران به بهبود ترافیک کمک موثری خواهد کرد.

جوایز دهمین جشنواره

امشب طی مراسم خاصی‌که در حضور والاحضرت شاهپور غلامرضا پهلوی و والاحضرت منیژه برپا میشودجوایز دهمین جشنواره بین‌المللی فیلم های آموزشی توزیع خواهد شد.

این جشنواره‌اخیرا درتهران برگزار شد.

برای کارمندان دولت پروانه کسب صادر نمیشود

دیشب هیئت عالی نظارت براتاق های اصناف بریاست دکتر محمد سام وزیر کشور و حضور وزیران کشاورزی، تعاون‌وامور روستاها، شهردار تهران ،رئیس کل شهربانی و رئیس انجمن‌شهر تهران تشکیل جلسه داد و مدت چهار ساعت‌پیرامون مسائل‌مختلف به‌بررسی و تبادل نظر پرداخت و تصمیمات زیر اتخاذ گردید.

هیئت عالی نظارت بر اتاقهای اصناف پیشنهاد رسیده به این هیئت در زمینه منع صدور پروانه کسب برای کارکنان دولت را تصویب‌کرد.بموجب این‌تصویبنامه از این پس اتاقهای اصناف برای متقاضیانی که کارمنددولت باشند پروانه کسب صادرنخواهد کرد.

خبرنگارمادر مورد وضع‌موجود وتعیین تکلیف پیشه‌ورانی که در حال حاضر کارمند دولت نیز میباشند از مقامات مسئول.هیئت عالی نظارت پرسش کرد و آنها اظهار داشتند که در این مورد مطالعات‌لازم‌آغازگردیده وتصمیمات اتخاذ شده در آینده به اطلاع همگان خواهد رسید.

خبرنگار اطلاعات می‌نویسد که در حال حاضر جمع‌زیادی از کارمندان دولت به کسب و کار وتجارت‌مشغول هستند و‌تصمیمات آینده هیئت عالی نظارت‌تکلیف این قبیل افراد را روشن خواهدکرد.

*** قیمت نوشابه ها**

هیئت عالی نظارت با پیشنهاد سازندگان مشروبات‌غیر الکلی‌مبنی بر افزایش قیمت این نوع نوشابه ها در نقاط مختلف کشورمخالفت کرد و اعلام داشت که قیمت نوشابه‌ها باید در سراسر کشور یکنواخت‌و یکسان باشد. توضیح اینکه از چندی قبل تولید کنندگان نوشابه‌های غیر الکلی ببهانه‌هزینه حمل و نقل میخواستند قیمت نوشابه را در شهرها گران کنند.

هیئت عالی نظارت سود خرده‌فروشی لاستیک‌رابرای اتومبیلهای راهسازی صدی شش، کامیونها صدی‌ده،، اتومبیلهای سواری تا هزار وپانصد ریال را صدی‌پانزده و از این رقم ببالا را صدی‌دوازده تعیین و اعلام کرد. این نرخها پس از تعیین و اعلام قیمت قطعی عمده فروشی لاستیک که طی‌این هفته اعلام خواهد شد اجرامیگردد و سخنگوی هیئت یادآور شد که با این اقدام قیمت لاستیک تاصدی سی کاهش خواهد یافت.

*** سود خرده فروشی محصولات بهداشتی**

هیئت عالی نظارت سود خرده‌فروشی محصولات بهداشتی و پاکیزگی را صدی دوازده تعیین کردودر موردوابستگی موسسات داروئی تصمیم گرفت که وارد کنندگان دارو زیر نظر وزارت بهداری و عمده‌فروشی‌ها و داروخانه‌ها زیر نظر اطاق‌اصناف به کسب و کار بپردازند.

در این جلسه سود پودررخت‌شوئی صدی هشت تعیین شد و قیمت گنجاله وچغندر قند.نیزاعلام شد. هیئت عالی نظارت باصدور پروانه برای مغازه‌های‌بین راهها که مشتریهای مشخصی ندارند مخالفت‌کردو دایر شدن دکانهای قصابی و فروش فرآورده‌های شیر در خارج از محدوده شهرها وروستاها ممنوع اعلام گردید. ولی هیئت با دایر شدن مغازه‌های چند کالائی در شهرکها و روستا ها موافقت کرد و براساس تصمیم جدید در این مراکز یک دکان میتواند کالای چند صنف مختلف را بفروشد.

هیئت عالی نظارت با شرکت نماینده باغداران‌شمال درکمیسیون تعیین نرخ ترمبار موافقت کرد ولی این نماینده حق‌رای‌نخواهد داشت.

هیئت عالی نظارت ضمن بررسی های خود درنرخهای اعلام شده کارخانه کلمن را رد کرد و دستور تعقیب این واحد صنعتی را که نرخ خرده‌فروشی را بجای عمده فروشی اعلام کرده بود صادر کرد. هیئت عالی نظارت قیمت سال پیش این کارخانه را باپانزده درصد سود ملاک عمل قرارداد وباآن موافقت کرد.

وام خرید سهام کارخانه‌ها پرداخت میشود

وام خرید سهام کارخانه هاو واحدهای تولیدی‌برای اولین‌بار در ایران بوسیله یکی‌از بانک های تخصصی پرداخت خواهد شد.

بانک اعتبارات‌صنعتی باتهیه و تنظیم یکطرح جدید از‌اوایل سال آینده‌به مردم امکان‌خواهد داد تا باافتتاح حساب‌پس‌انداز مخصوصی بهمین نام در این بانک، پس‌ازمدت معین وبعداز آنکه میزان ذخیره به حداقل لازم رسید، از وام بانک برای خرید سهام استفاده کنند.

شرایط ونحوه افتتاح‌حساب پس‌انداز و چگونگی استفاده‌از وام بانک ،ظرف هفته های‌آینده روشن شده و باطلاع‌عموم مردم خواهد رسید.

در بانک اعتبارات صنعتی مطالعاتی انجام‌خواهد گرفت تا همگام با اعطای‌وام خرید سهام راهنمائی های لازم دراختیار خریداران سهام گذاشته شود، باین معنی که در حقیقت سهام کارخانه هائی‌مورد مطالعه قرار گیرد که ارزش و اعتبار کافی داشته وهیچگونه خطری متوجه آن نباشد.

یک مقام آگاه‌در مورد اثرات اجرای‌طرح‌ابتکاری‌بانک‌اعتبارات صنعتی اظهار عقیده کرد که با اجرای این برنامه بسیاری از سرمایه های کوچک در جهت توسعه صنعتی کشور و افزایش تولیدات بکار گرفته‌خواهد شد

۱۰۷ نفر درسقوط هواپیماکشته‌شدند

پاریس - رویتر - امروز یک هواپیمای بلژیکی «سابنا» در نزدیکی طنجه درمراکش سقوط کرد و طبق گزارش رادیو لوکزامبورگ در حدود ۱۰۷ نفر توریست فرانسوی در این‌حادثه کشته‌شدند.

در چهار روزگذشته اوضاع جوی این منطقه‌بشدت‌دگرگون شده و جریان باد های‌شدیدو باران‌های سیل آسا یک لحظه قطع نمیشود. هواپیمای کاراول سابنا شب گذشته‌پاریس‌رابقصد مراکش ترک‌کرده بود. برج فرودگاه طنجه‌اعلام‌کرد که طبق گزارش های اولیه، هیچیک از سرنشینان‌هواپیمازنده‌نمانده‌اند.

جلسه وزرای نفت عرب در کویت

تهران - خبرگزاری فرانسه - از یک منبع عربی در تهران کسب اطلاع شد که نمایندگان کشورهای عربی تولید کننده نفت روز دوشنبه (فردا) در کویت اجتماع خواهند کرد.

این تصمیم در حاشیه‌کنفرانس «اپک» اتخاذ شده وهدف ان بررسی گزارشی است که از طرف وزیر نفت الجزایرتسلیم می‌شود.

کشورهای عربی تولید کننده نفت به وزیر نفت الجزایر ماموریت داده بودند که هدف اعراب را در تحریم صدورنفت به رهبران کشورهای اروپای غربی و امریکا توضیح دهد. باین ترتیب کنفرانس کویت صرفا جنبه سیاسی داشته و مسائل سیاسی ناشی ازتحریم صدور نفت اعراب را مورد بررسی قرار خواهد داد.

در جلسه کمیسیون مشترک مجلس

اقلیت واکثریت به‌لایحه تعدیل اجاره بهاحمله کردند

نماینده اقلیت: این لایحه نه‌تنها دردی دوانمیکند بلکه دعاوی جدیدی‌درداد‌گستری مطرح میسازد

کمیسیون مشترک‌دادگستری، دارائی، آبادانی و مسکن مجلس شورایملی که مامور رسیدگی به لایحه جدید دولت در باره تعدیل و تثبیت اجاره بها شده است، بامداد امروز کار خود را آغاز کرد.

*** مسکن موقت**

مهدی‌شیخ‌الاسلامی که‌ریاست این کمیسیون مشترک را بعهده دارد طی‌سخنان مشروحی‌گفت در سال گذشته، کشور بامسئله بالا رفتن سطح قیمت هاروبرو بود

کوروس آموزگاروزیر آبادانی و مسکن طی توضیحاتی گفت این لایحه جنبه مسکن موقت داروئی دارد و برای مدت ۱۵ ماه جهت جلوگیری از افزایش نامعقول اجاره بهاء تهیه شده است.

وزیر آبادانی و مسکن‌افزود دولت نمیگویدکه‌این لایحه‌کاملا مشکل مسکن را حل میکند، بلکه همانطور که گفتم جنبه مسکن موقت دارد.

عباس میرزائی: این ابتدا و شروع معالجه است اینکه آقای کوروس آموزگار وزیرآبادانی و مسکن گفتند مسکن موقت است‌صحیح نیست.دولت‌معالجه میکند و داروی مسکن موقت نمیدهد.

*** پیشنهاد ها**

هوشنگ شریفها نایب رئیس کمیسیون دارائی پیشنهاد کرد فروش زمین بصورت «بیاض» ممنوع شود و فقط زمین هائی قابل فروش محدودبه‌آن گردد که در آن فعالیت جدیدی‌به‌عمل آمده باشد

دکتر زهرائی پیشنهادکرد که مناطق مختلف‌تهران ازنقطه‌نظر اجاره‌بهاء طبقه بندی شود تا هرکس میخواهددرنقاط‌مختلف شهرخانه‌ای اجاره‌کندضابطه‌ای در دست داشته باشد.

اخوی (نماینده اقلیت) گفت این لایحه نه تنها دردی رادوا نمیکند و جنبه مسکن نداردبلکه دردی بر دردهاهم‌اضافه‌مینماید و جز اینکه دعاوی جدیدی در دادگستری مطرح سازد و موجرین و مستاجرین را برای حل اختلاف بدادگاه های دادگستری بکشاند نتیجه‌ای در بر نخواهد داشت.

*** انتقاد از لایحه**

● عبداله جوانشیر (نماینده اکثریت)گفت مسئله‌مسکن‌مسئله‌ای پیچیده در سطح جهانی است

اما در ایران هستند کسانی‌که لات و آسمان‌جل هستند شب میخوابند و صبح که از خواب بیدار میشوند صاحب مقادیرزیادی زمین در شمال پایتخت شده‌اند و دارای ثروت هنگفت.

جوانشیر گفت شما بجای‌آوردن این «قرص مسکن» میتوانید زمین هائی را که در احتکار بخش خصوصی و دولتی است‌بگیرید وبرای مردمی که آرزوی‌داشتن دو اطاق را دارند خانه بسازید.

مخدر است نه مسکن

علی اصغر مظهری (نماینده‌دیگر اکثریت) نیز بشدت از لایحه انتقاد کرد و گفت: این لایحه که به گفته وزیر آبادانی و مسکن «یک قرص مسکن» است، بعقیده من حتی «مسکن» هم‌نیست بلکه مخدری است که میخواهیمبا شیوه تبلیغاتی مردم را سیزده‌ماه در پناه آن «تخدیر» کنیم

سازمان مسکن زمینهای زیادی دارد ولی در پس پرده این زمین ها بکسانی داده میشود که‌نیازی به آن ندارند

ناطق افزود یک جامعه انقلابی نه قرص مسکن میخواهد و نه «مخدر»، بلکه یک درمان قاطع‌لازم دارد...

*** مسئله خاک‌بازی**

حکمت یزدی (نماینده اقلیت)گفت چرا مسئله زمین و مسئله (خاک بازی) که در برنامه‌های حزب اکثریت است در این دو سال‌اخیر حل نشد؟

۹۰۰ هزار متر اراضی کنار سد فرحناز ازچنگ زمینخواران درآمد

*** سازمان مسکن‌یک‌میلیون و ۲۰۰ هزار متر از زمین های‌کاشان را از تصاحب محتکرین اراضی‌خارج‌کرد**

سازمان مسکن برای بیش از ۹۰۰ هزارمتر از زمین های موات منطقه «سبو بزرگ»، واقع در شمال سد فرحناز تقاضای ثبت داد.

زمینهای این منطقه پس از اعلام خبر مربوط به ایجاد شهرک توریسی توسط سازمان جلب سیاحان، در بورس افتاد و مورد توجه زمین خواران قرارگرفت.

خبرنگار ما می‌نویسد: مجموع ۹۰۰ هزار مترزمین موات که در سبوبزرگ واقع است بیش از ۹۰ میلیون تومان ارزش دارد.

زمینهای دولتی کنار سد فرحناز پس از پیاده شدن طرح ایجاد شهرک توریستی به سازمانها و دستگاههای دولتی مجری طرح واگذار خواهدشد.

در گزارش خبرنگار ما اضافه شده که بیش از یک میلیون و ۲۰۰ هزار متر از زمینهای واقع در کاشان با ارزش تقریبی ۱۵ میلیون تومان نیز در هفته گذشته به تصاحب سازمان مسکن درآمد. این زمینها که در منطقه برغوبی از شهرستان کاشان واقع است توسط چند تن از زمینخواران تصاحب شده بود.

شهری از دوره مادها کشف شد

آثار یک شهر چند هزار ساله‌که بنابااظهار کارشناسان اداره فرهنگ وهنر همدان مربوط به دوران مادها است، در نجف‌آباد همدان کشف شد.

گزارش خبرنگار ما در همدان حاکیست: کارشناسان فرهنگ و هنر همدان، ضمن کاوش ،در تپه عظیم دهکده نجف‌آباد، بوجود این بنای پرارزش باستانی درزیر خاک پی‌بردند و گزارشی دراین زمینه به اداره کل باستانشناسی ارسال داشتند و سپس اطراف‌تپه که حدود ده هکتار مساحت دارد محصور شد.

یک مقام آگاه در اداره فرهنگ وهنر همدان امروز بخبرنگار ما در این شهر گفت: خانه‌هائیکه‌در اطراف تپه ساخته شده خریداری وتخریب میشود و هزینه آن‌تامین گردیده است. بزودی عملیات تخریب خانه‌ها و حفاری تپه‌آغاز میشودوبا بیرون‌آوردن این شهر قدیمی از دل خاک سندارزنده دیگری از دوران تمدن ایران باستان بدست خواهد آمد.

در تصادف خونین‌دواتوبوس

۷ نفر کشته و ۴۰ نفر مجروح شدند

در یک حادثه خونین رانندگی که بعد از ظهر دیروز درفاصله ۴۲ کیلومتری نائین اتفاق‌افتاد، هفت نفرکشته و حدود چهل‌نفر مجروح شدند.این‌عده‌سرنشینان دو اتوبوس مسافری بودندکه در جاده اردکان- نائین‌ازروبرو باهم برخورد‌کردند.

گزارش خبرنگارما درنائین حاکیست: یکی از اتوبوسها بعلت سرعت زیاد، با اتوبوسی که از مقابل می آمد وسرعت آن نیز بیش از حد مقرر بود بشدت برخورد کرد، بطوریکه راننده اتوبوس بنام «رسول اختر» در دم‌کشته شد و ۶ نفر دیگر از سرنشینان دو اتوبوس جابجا فوت‌کردند.

با اطلاع جریان‌به ماموران، مجروحین‌که حدود چهل نفر بودند به بیمارستان رضا پهلوی نائین انتقال یافتند .عده‌ای‌از آنها که جراحات سطحی‌داشتند پس از پانسمان مرخص شدندو ۲۳ نفر بستری‌شدند که‌اکنون حال چند نفر آنها رضایتبخش نیست.

*** هویت ۵ مقتول اعلام شد**

اردکان یزد و نائین (خبرنگاران اطلاعات) - پیش‌از ظهرامروز هویت پنج تن از ۷ قربانی حادثه راه کرمان - اصفهان، که عصر دیروز بعلت برخورد دو اتوبوس در ۶۹ کیلومتری اردکان یزد، کشته شدند، معلوم شد. اسامی این عده عباس‌تحویلدار۳۳ ساله(راننده اتوبوس‌شماره۷۹۳۹۵ تهران) رسول اختر (راننده اتوبوس شماره ۷۷۱۲۷ تهران)، حسن مالکی‌زاده (۴۶ساله)، علیمحمد غنی‌آبادی ۲۲ساله‌و ابو الفضل شفیع‌زاده (۲۰ ساله) میباشد.

شایعه لغو تدریجی تحریم صدور نفت

همزمان‌باتشکیل کنفرانس تهران، ازقول‌محافل عربی، شایع است‌که نمایندگان‌عرب شرکت کننده در کنفرانس لغو تدریجی‌تحریم‌صدور نفت ومسئله عادی کردن میزان تولید را مورد بررسی قرار خواهند داد. ظاهرا محافل عربی در تهران گفته‌اند که نظریات ایران درمورد عدم بهره‌گیری ازنفت بعنوان‌یک سلاح‌سیاسی‌قبلا برای‌اعراب تشریح شده و عراق نیزقبلا موافقت‌خود را بانظریه ایران دراین زمینه ابراز داشته است.

۲۵ کیلو هروئین در تهران کشف شد

ماموران اکیپ دوم مبارزه با مواد مخدر اداره آگاهی‌بدنبال یک سلسله عملیات پیچیده، به بزرگترین رقم هروئین قاچاق شده دست یافتند و یک باند قاچاقچی را از هم پاشیدند.

در این عملیات ۲۵ کیلو گرم هروئین‌وچهار دستگاه لابراتوار مخصوص ساخت«شیطان‌سپید» بدست ماموران افتاد.

خبرنگارجنایی روزنامه‌اطلاعات گزارش میدهد:

یک باندمجهز قاچاق‌هروئین که به کمک جمشید اسکویی - معروف به مهندس‌اسکویی - به عملیات خود ادامه میداد،چهار روز پیش در حلقه محاصره ماموران مبارزه با مواد مخدر قرار گرفت و از هم پاشیده شد.

بدنبال کشف سه کیلو و ۹۰ گرم هروئین از دو قاچاقچی معروف،سرنخی بدست‌ماموران افتادوآنان‌دریافتند که‌میرحسین روحانی قاچاقچی قدیمی بار دیگر باند مجهزی را تشکیل داده است.

چون چهره این قاچاقچی شناخته شده بود، ماموران نتیجه گرفتند که باحتمال قوی باید پای یک چهره ناشناخته، بصورت پوششی،درمیان باشد. تحقیقات نشان دادکه این‌چهره ناشناخته، جمشید اسکویی است.

جمشید اسکویی‌زیر نظرگرفته شد و سایه به‌سایه تحت‌تعقیب قرار گرفت. کارآگاهان برای اطمینان بیشتر و دسترسی به کلیه افراد و تجهیزات باند، جمشید اسکویی‌راآزادگذاشتند تا به تماس های خود ادامه دهد.

ساعت پنج بعد از ظهر ۲۷ آذر، جمشیداسکویی به‌خیابان شاه، چهار راه باستان رفت تا با یکی ازهمکاران خود ملاقات کند. این محل به سرعت تحت نظر قرار گرفت و از چهارسو به محاصره ماموران درآمد.

جمشید اسکویی پس از این ملاقات بدون آن که متوجه تعقیب ماموران باشد، این بار به خیابان‌سی متری نظامی‌رفت و در مقابل یک پمپ بنزین با قاچاقچی دیگری تماس گرفت. در این موقع، پیکان شماره ۷۷۳۹۶ تهران - س از راه رسید و این‌دو را با خود به مقابل یک عطاری‌در سبزه‌میدان برد. بدنبال‌مراجعه‌به این‌دکان عطاری، جمشیداسکویی عملا ماموران را به‌کانون عملیات‌باند قاچاقچی هدایت کرد.

قاچاقچیان که برهبری میرحسین‌روحانی‌قاچاقچی‌قدیمی آپارتمانی در کوچه بن‌بست جار - خیابان روزولت، مقابل سینما دیاموند - اجاره کرده بودند، این محل با شتاب در کنترل کارآگاهان و ماموران اداره مبارزه با مواد مخدر قرار گرفت.

پس از یک روز انتظار، میرحسین روحانی بایک‌اتومبیل آریابه‌شماره ۴۵۷۱۹ تهران-س وارد کوچه محل عملیات شد و بدون آن که مقابل آپارتمان اجاری بایستد تا انتهای کوچه رفت و بازگشت. در همین موقع، جمشید اسکویی نیز درحالیکه یک بارانی بدست داشت، پیش آمد و سوار براتومبیل شد.

ماموران که رهبر باند قاچاقچیان را نیز در حلقه محاصره‌داشتند، اتومبیل‌آریا را متوقف ساختند و سرنشینان آنرا دستگیر کردند. ازدرون این اتومبیل دو بسته بزرگ هروئین کشف شد.

همزمان‌با دستگیری‌قاچاقچیان، چند مامور دیگر به آپارتمان اجاری شتافتند و در انجا به بزرگترین رقم هروئین قاچاق در سالهای اخیر دست‌یافتند.

در این آپارتمان که بوی تند هروئین در فضایش موج میزد، بنظر میرسید که کف اتاق را باهروئین فرش‌کرده‌اند. قاچاقچیان هروئین ساخته شده را برای خشک کردن، گسترده بودند.

ماموین که از سبزه میدان تا داروخانه‌قناعت‌درناصرخسرو و سپس آپارتمان واقع در کوچه جار خیابان روزولت، جمشیداسکویی را تعقیب‌کردند، معتقدند که کشف ۲۵ کیلوگرم هروئین در سال جاری، شاید در تمام جهان کم‌نظیر باشد، درحالیکه بدون شک این بالا ترین میزان هروئین قاچاقی است‌که‌بدست ماموران‌افتاده‌است

از سفر معتادین به حج جلوگیری میشود

سازمان اوقاف امروز اعلام داشت از عزیمت زائران معتاد به کشور سعودی جلوگیری می‌کند و دیروز عصر ازخروج زائری که جواز تریاک داشت و یا خود مقداری تریاک حمل میکرد جلوگیری بعمل اورد.

سخنگوی اوقاف توضیح داد براساس تصمیم شورایعالی‌حج به معتادین اجازه سفر حج داده نشده است.

*** پایان‌مرحله اول سفر**

عزیمت کلیه زائران مدینه قبل ایرانی یعنی آنها که قبل‌ازشرکت در مناسک حج به مدینه میروند روز گذشته پایان یافت وبدین ترتیب بدنبال خاتمه نخستین مرحله این سفر از امروز صبح زائرانی که به‌جده منتقل می شوند ابتدا مناسک حج‌راانجا خواهند آورد و سپس‌به‌زیارت مدینه منوره خواهند رفت.

*** دستگیری جیب‌برها**

دیروز ماموین در ایستگاه مرکزی زائران چند جیب‌بر را که در بین زائران راه یافته بودند دستگیر کردند. یکی‌از جیب‌برهاموفق شده‌بود مدارک و مقداری پول یک زائر را برباید.

*** ایرانیان در مکه**

دفترمطبوعاتی حج اعلام داشت هم‌اکنون هزاران نفر ایرانی‌در مکه بسر می‌برند شهر مکه با ورود ده‌ها هزار زائرکه لباس سفید احرام برتن دارند چهره دیگری‌بخو دگرفته‌است‌بیمارستان ایرانی مکه از روز گذشته بر فعالیت خود افزوده است‌طبق گزارش رسیده بیماران مبتلابه آنفلو آنزا که‌دربیمارستان مدینه بستری شده‌اند بهبود یافته‌اند ودر حال حاضر کلیه زائران ایرانی سلامت می‌باشند.

میزگرد اطلاعات درباره گرانفروشی وحمایت ازمصرف کننده

اشاره :

دو ماهی است که یك سازمان نوبنیاد ملی در کنار سایر سازمان‌هایی که مسئول حفظ حقوق مصرف کننده، نرخ گذاری و رعایت نرخ‌های مقرره از جانب تولید و توزیع کنندگان هستند ، آغاز به فعالیت کرده است . این سازمان کمیته ملی حمایت از مصرف کننده نام دارد و باآنکه در مدت مورد اشاره چند خبر راجع به‌آن در مطبوعات انعکاس یافته ، اما هنوز کسی از حدودوثغور وظائف ، اختیارات و امکانات این کمیته اطلاع دقیقی ندارد.

میزگردی که از جانب روزنامه اطلاعات ، با شرکت چندنفر از موثرین این کمیته تشکیل شد، نه فقط نکات مبهم در باره موضوعات بالارازوشن می سازد ، بلکه در باره علل و ریشه های گرانی و گرانفروشی در ایران ، و وضعی که ما در آتیه ازاین بابت خواهیم داشت ، نیز بحث می کند.

خطرجدی برای گرانفروشان

مصرف کالای گران تحریم میشود

دکتریوسف رحمتی

دکتر جعفر جهان

دکتر محمدرضاعاملی

زهره میرحیدر

ژاله احمدیه

عزت‌الله‌اوزار

علی‌اکبرالله‌داد

ایران کشوری است که با سرعت بصورت‌یك‌بازارثروتمند وپرقدرت مصرف درمی‌آید . رشد اقتصادی ما چنان سریع ادامه دارد که پیش بینی شده‌در آینده‌ای نزدیك به یك بازار مصرف شش میلیارد دلاری تبدیل خواهیم شد .

این رشد عظیم ضرورتا تمهید مقدماتی را در زمینه های اقتصادی ایجاب میکند که از آن جمله است رعایت سلامت امور تولید ، توزیع و مصرف .

کمیته ملی حمایت ازمصرف کننده برای مقابله با مجموعه این مسائل تاسیس شده است. کمیته ، نخست شش کمیته فرعی که اعضای آنها را افراد آزاد ولی عموما مطلع‌وصاحبنظر تشکیل می‌دهد ، تاسیس کرد. هریك ازاین کمیته ها وظایفی دارند . فی‌المثل یك کمیته مسئول رسیدگی به شکایات و پیشنهادات رسیده ازجانب‌مردم است .کمیته دیگر وظیفه دارد مردم را در زمینه حقوق‌مصرف کننده آموزش دهد و آنها را بسیج کند در صورت لزوم مصرف یك کالا از جانب همه مردم تحریم شود .

باآنکه کمیته ملی حمایت از مصرف کننده هنوز از حیث سازمانی ، تشکیلاتی و حتی اساسنامه فعالیت هایش شکل نگرفته ، معهذا اقداماتی رااز لحاظ حفظ‌منافع مصرف کنندگان آغاز کرده‌است .

مهمترین این اقدامات ، کنترل کار کسبه بوسیله خانم های داوطلب همکاری با کمیته است . اما کار مقدماتی ثابت کرد که چون کمیته فاقدقدرت اجرائی و قانونی است ، در صورتیکه سازمان های مسئول بینند اما نمی دانند قیمت ذکر شده روی اتیکت عادلانه است یا خیر زیرا هنوز برای صدها قلم کالا نرخ تعیین نشده‌است و بهمین جهت فروشندگان ، این قبیل کالا ها را بهرقیمتی که بخواهند می فروشند.

در مورد نرخ های‌تعیین‌شده‌برای پاره‌ای از کالاهاهم دست‌مسئولین کمیته بسته است. فی‌المثل ما خواستیم درباره علل افزایش بهای روغن نباتی تحقیق کنیم‌تادرصورتی که متوجه شدیم این افزایش غیر معقول ناحق است ترتیب ارزانی آن را بدهیم و اگر برعکس دریافتیم این افزایش ناشی از گرانی مواد اولیه در بازار های بین‌المللی و سایر عوامل مشابه است، مصرف کننده راآگاه سازیم که از این گرانی گریزی نیست ، ولی متاسفانه هیچکس در بخش خصوصی خود را ملزم به راست گفتن به ما و همکاری‌با کمیته نمی دانست .

دو عامل دیگردرناسامانی رابطه تولید و توزیع‌کننده یامصرف‌کننده وجود دارد که باید مورد توجه قرارگیرد.

یکی اینکه موثرین اتاق اصناف‌از روسای خود اصناف تشکیل شده است. بی انکه هدف انکارسلامت نفس روسای اصناف باشد ، تذکر این نکته ضروری است که چنین شیوه انتخابی ، درست به مثابه آن است که اعضای هیئت منصفه یک دادگاه از میان متهمان یک پرونده انتخاب شوند ، حتی در صورتیکه بعدا بی گناهی آن‌ها معلوم شود باز این شیوه انتخاب نمیتواند صحیح باشد .

مورد دیگر نقص پاره‌ای‌ازقوانین مربوط به حفظ حقوق مصرف کننده است مثلا به قوانین مربوط به گرانفروشی واحتکار اشاره می کنیم که در زمان جنگ بین‌المللی دوم ودر سال های ۱۳۲۲و ۱۳۲۴ تصویب شده است . تردید نباید داشت این قوانین کهنه می‌باشد و بامقتضیات زمان ما هماهنگ نیست .

مردم پاره‌ای از اقدامات اتاق اصناف و طرز عمل برخی مامورین این اتاق را یك‌عامل موثر درگرانی می‌دانند

نخواهند به پیشنهادات وتوصیه های آن توجه کنند ، قادر نخواهد بود کاری از پیش‌برد.

کمیته تا چند روز قبل‌محل مشخصی نداشت و بهمین‌سبب مردم نمی دانستند‌به‌چه آدرسی باآن مکاتبه کنند،اما‌طی همین مدت کوتاهی که‌آدرس‌مشخص شده تعداد زیادی‌نامه‌وشکایات به کمیته شکایات وپیشنهادات آن رسیده که تعدادی از شکوائیه ها مربوط به طرزکار مامورین اتاق اصناف است. از طرفی خانم های عضو کمیته بازرسی و همکاری هم‌درمراجعه مخفی به فروشگاه ها ، عملا با این واقعیت مواجه شده‌اند که پاره‌ای از مامورین اتاق‌اصناف خود از عوامل نارضائی مصرف کننده هستند .

مورد دیگر مسئله قیمت ـ گذاری است. همکاران کمیته برای بازرسی به فروشگاه ها مراجعه می کنند تا نرخ فروش را مورد کنترل قرار دهند.آنها بر روی کالا ها اتیکتی را می

شرکت کنندگان درمیزگرد اطلاعات :

★ دکتر یوسف رحمتی- مدیر موسسه مطبوعاتی بورس و رئیس کمیته انتشارات .
★ دکتر جعفر جهان ـ رئیس کمیته پیشنهادات وشکایات.
★ دکتر محمدرضا عاملی ـ رئیس کمیته تشویق صرفه‌جوئی و تحریم کالا .
★ عزت‌الله اوزار ـ رئیس شورای داوری و عضوکمیته ملی حمایت ازمصرف‌کننده.
★ ژاله احمدیه ـ دبیر کمیته صرفه‌جوئی و تحریم کالا ونماینده جمعیت زنان .
★ زهره میرحیدر- عضوکمیته بررسی قیمت‌ها .
★ علی‌اکبر اللهداد ـ مسئول امور کمیته های ٦ گانه کمیته حمایت‌ازمصرف‌کننده.
★ احمدمرادی ـ نویسنده اطلاعات و عضو کمیته انتشارات کمیته‌حمایت‌مصرف کننده .

تهران، قلب پرحرارت!

یك لحظه پیش‌از آغاز مذاکرات‌تاریخی دیروز ... در سمت چپ عکس ، اعضای هیات نمایندگی ایران دیده میشوند.

دکتر آموزگار باتفاق زکی یمانی وزیر نفت عربستان سعودی به کاخ وزارت دارائی قدم می‌گذارند . خبرنگاران آنها را سئوال پیچ می‌کنند . اما پاسخ‌همه پرسش ها فقط لبخند است !

سعیدمانی عطیه وزیر نفت ابوظبی در برابر دهها سئوال خبرنگاران فقط گفت به نتایج کنفرانس تهران‌خوشبین هستم .

تهران دیروز خبرسازترین شهر جهان بود . تهران دیروز حتی کنفرانس صلح اعراب و اسرائیل را تحت‌الشعاع قرار داد . .

دیروز وزیران شش کشور تولید ـ کننده نفت خلیج‌فارس بعنوان‌اعضای اصلی و نمایندگان بقیه کشور های عضو سازمان‌کشور های صادرکننده نفت (اوپک) بعنوان ناظر در کاخ دارائی گرد آمده بودند تا در باره بهای حیاتی ترین ماده در جهان کنونی ، یعنی نفت ، تصمیمات تازه بگیرند .

این مذاکرات هنگامی آغاز شد که کمبود نفت کشور های ابرقدرت از حیث تکنولوژی را ، به لرزه انداخته است . حتی همین دیروز خبرگزاریها اعلام کردند بسیاری از واحد های صنعتی اروپا بخاطر کمبود انرژی تعطیل شدند . و پر واضح است در چنین شرایطی ، جهان بابی صبری انتظار شنیدن خبر های تازه از تهران را داشت

قلب هیجانات

وزارت دارائی ، قلب هیجانات‌دیروز جهان بود . از نخستین ساعات روز خبرنگاران ، عکاسان و فیلمبرداران از ایران و از کشور های همه قاره ها در سرسرای این وزارت خانه اجتماع کرده بودند. حتی‌نمایندگانی از خبرگزاری چین نیز در اجتماع خبرنگاران و مفسران نفتی دیده می شدند .

قرار بود ، کنفرانس ساعت ۱۰ بامداد گشایش یابد اما حوالی ظهر در حالیکه خبرنگاران به بی تابی افتاده بودند اعلام شد ، شروع‌کار تا ساعت ۲ بعدازظهر بتعویق افتاده است . این تعویق یک باردیگر تکرار شد و کنفرانس ساعت ۵ بعدازظهر بریاست جمشید آموزگار وزیردارائی ایران کار خود را آغاز کرد .

سفیر ونزوئلا و درعین حال نماینده این گروه‌در کنفرانس اولین‌شخصیتی بود که به وزارت دارائی آمد بعدا هم که وزیران ایران ، ابوظبی ، اندونزی ، عراق ، کویت، لیبی، نیجریه ، عربستان سعودی و شخصیت های برجسته الجزایروارد سرسرا شدند، کوشش سماجت‌آمیز خبرنگاران برای به حرف آوردن آنان ثمری نبخشید . این شخصیت ها عموما از شرفیابی صبح‌دیروزبه حضور شاهنشاه آریامهر وبعد صرف ناهار در حضور معظم‌له ابراز خرسندی می کردند و پس از اندکی خوش و بش با خبرنگاران بداخل سالن مذاکره می رفتند .

بعضی هاهم در مقابل پرسش خبرنگاران می‌گفتند بنتیجه‌کنفرانس امیدوار و خوشبین هستند .

کنفرانس در سالن‌دربسته آغاز شد و تا حوالی ساعت هفت و نیم بعد ازظهر ادامه یافت . این دو ساعت و نیم فاصله برای خبرنگاران منتظر ، مخصوصا خبرنگاران خارجی که آماده بودند ازطریق چندخط مستقیم تلفنی نتیجه کار کنفرانس را به مراکز خود مخابره کنند ، بسیار طولانی جلوه کرد ، ژاپنی ها و اروپائیها که بیشتر با مسئله نفت درگیرند ، در این میان بیشتر بی‌تابی می کردند .

وقتی مذاکرات پایان یافت و وزیران اوپک بیرون آمدند ، خبرنگاران شاد و سرحال از اینکه بالاخره لحظه دریافت خبر، های داغ فرا رسیده بسوی آن ها هجوم بردند ، اما خیلی زود سر خوردند. چرا که جواب شرکت کنندگان در کنفرانس با کمابیش تفاوتی این‌بود:

ـ کنفرانس فردا هم ادامه دارد . تصمیمات بعدا اعلام میشود . . . فعلا حرفی برای گفتن وجود ندارد.

حال و روز خبرنگاران وعکاسان و فیلمبرداران را که یازده ساعت و نیم برای شنیدن خبر های جالب بانتظار ایستاده بودند ، خود حدس بزنید !

چند نکته درحاشیه کنفرانس

شیخ احمد زکی یمانی وزیر نفت عربستان برای نخستین بار پس از دو هفته سفر و اقامت در اروپای سرد و چشیدن مزه سرما ، در تهران گرما را احساس کرد .

یکی از خبرنگاران از او پرسید ، محیط کنفرانس چگونه بود ؟ و او پاسخ داد : گرم و نرم

هفته گذشته وزیران نفت عرب در کنفرانسی که در کپنهاك با وزیران کشور های غرب و تشنه نفت‌داشتند در سالن کنفرانس از سرما لرزیدند. کنفرانس گرم و نرم اوپک در تهران و درکاخ وزارت دارائی دیروزیکبار دیگر خاطرات کنفرانس تاریخی اوپک را که سه سال قبل در چنین ایامی تشکیل شده زنده کرد .

لباسشوئی جدید اتوماتیك آردل

بادومکانیزم متفاوت

آردل اینك لباسشوئی جدیدی تقدیم میدارد که دارای دومکانیزم وطرزعمل متفاوت برای شستن انواع لباسها است.

مکانیزم اول که دارای ده برنامه‌است. مانند هرلباسشوئی دیگری کارمیکندو برای شستن‌پارچه های نخی وکتانی لکه دار وخیلی چرك ـ کمی چرك ـ پارچه‌ها بارنگهای غیرثابت ـ فیل آهار ویاآبکشی ساده بکار میرود و دربر برنامه حرارت وزمان متناسب برای شستشوی پارچه رابطور خودکار تنظیم میکند . بافشاریك‌دکمه مکانیزم ماشین لباسشوئی آردل تغییر میکند، آرام میشود، و باپنج برنامه شستشولباس ابریشمی ولطیف شما وبلوز دست‌بافت‌کودکتان‌را باآرامش و دقت خاصی میشوید وتحویلتان میدهد.

ودرهر دو طرز عمل میتوانید اطمینان داشته باشیدکه الیاف پارچه صدمه نمی بیند و از عمر دراز برخوردار است.

ظرفیت لباسشوئی آردل پنج کیلو کامل‌است.

V D E

باگواهینامه مرغوبیت از انجمن آلمان

آردل ARDEL
لوازم منزل HOME APPLIANCES

تهیه کننده مطمئن‌ترین لوازم منزل

جهت کسب اطلاعات بیشتر و اخذ کاتالوگ آردل لطفا این کوپن را پر کنید وبه‌آدرس صندوق پستی ۴۴۳ ارسال فرمائید

نام و نام فامیل
آدرس
تلفن ... شهر ...

باپس انداز صاحب خانه شوید

بانك ملی ایران بدارندگان حساب پس انداز وام مسکن، با استهلاك ۱۵ ساله

۲۰۰،۰۰۰ تومان وام میدهد

در مدت یکسال به موجودی حساب پس انداز وام مسکن ۸ درصد بهره پرداخت میشود

صندوق پس انداز بانك ملی ایران

گزارشهای امروز از مسائل سیاسی جهان

سومین گزارش یداله زندیه خبرنگار اطلاعات در ژنو

* کنفرانس ژنو برای فلسطینی‌ها کاری انجام نداد

کنفرانس صلح ژنو

روزهای پرالتهاب برای خاورمیانه

ژنو ـ خبرنگار اطلاعات ـ آخرین جلسه کنفرانس وزیران ٥ کشور مصر ، اسرائیل ، شوروی، امریکا و اردن دیروز بطور سری در کاخ ملل تشکیل شد و پس از ۱۵ دقیقه در مورد تشکیل کمیته نظامی برای جداکردن نیروهای مصر و اسرائیل درجبهه کانال سوئز بتوافق رسید . باآنکه در پایان این جلسه شرکت‌کنندگان نسبت به‌این توافق با خوشبینی اظهارنظر کردند ، اما دربین روزنامه‌نویسانی که در ژنو اجتماع کرده‌اند این سئوال مطرح شد که بر سر مسائل اساسی و ازجمله مسئله تخلیه کامل مناطق اشغالی و بخصوص مسئله فلسطین چه‌آمده‌است؟ آیا اصولا امکان توافق‌در مورد مسئله فلسطین وجود دارد یا نه ؟

من این مسئله را با روزنامه‌نویسان عرب درمیان نهادم آنچه در زیر به نظر خوانندگان میرسد نتیجه گفتگوهای من‌که تنهاخبرنگار ایرانی مجاز برای حضوردر کنفرانس هستم با روزنامه ـ نویسان ومقامات عربی است.

یکی از روزنامه نویسان بیروت چنین گفت :

وضع فعلی بسیار بغرنج میباشد تا زمانیکه اراضی اشغالی آزاد نشود همچنان بغرنج خواهد ماند و شاید این وضع یکصدسال و یا یکصدوپنجاه‌سال طول بکشد. اینک برای حل وضع موجود فقط سه راه وجود دارد که جز آن راه دیگری نیست . و این سه‌راه عبارتند از :

هارولدویاسون رهبر مخالفان کابینه هیث برای بابانوئل مینویسد : ترا بخدا کاری کن که در انتخابات‌آینده حزب کارگر برنده نشود .

۱ـ باز پس‌گرفتن تمام سرزمینهای اشغالی (تمام فلسطین) هدف‌اساسی ماست واین هدف قابل بحث وگفتگو نیست .

۲ـ البته بازپس‌گرفتن این سرزمینها انجام نخواهد شد مگر از طریق توسل به‌زور ، زیرا گفتگوها و قراردادهای دوجانبه وبین‌المللی اثری در این‌کار ندارد .

۳ـ میان قسمت اول قسمت دوم هیچگونه جدائی نمیتوان انداخت زیرا هردو مکمل همدیگر هستند.

اکنون که کنفرانس ژنو بمرحله‌فعلی‌رسیده‌است‌بایددید:

۱ـ این کنفرانس چه نتایجی میتواندبدست‌آورد؟

۲ ـ نقش دلخواه فلسطین در این کنفرانس چیست ؟

۳ ـ نقش‌دلخواه اعراب چیست ؟

برای پاسخ دادن باین پرسش ها باید نقش دولت ها و ملت های عربی رادر نظر بگیریم .

در قسمت نقش ملت ها معتقدم که این ملت ها چیزی را میخواهند که ملت فلسطین خواهان آن میباشد .

ولی در موردنقش دولت ها ، بعضی از رژیمهای عربی خواستار مرز های ۱۹٦۷ شدند وبعضی دیگر گفتند که مایل به پس گرفتن‌ساحل‌غربی رودخانه اردن هستند .

سیاست‌ها و روش های مختلف رژیمهای عربی باعث پرسش های مختلفی می شود و اعراب با این حقیقت مواجه می شوند که میان آنچه می بینند و آنچه رژیمهای عربی روی آن توافق کرده‌اند اختلاف وجود دارد .

مثلا دولت های عربی درگیر در جنگ‌اعلام‌کردند که بکنفرانس صلح‌نخواهند رفت مگر پس از عقب ـ نشینی به خطوط آتش‌بس ۲۲ اکتبر، البته عقب‌نشینی انجام نشد ولی این دولت ها رهسپار کنفرانس صلح شده‌اند .

تاکنون روش فلسطینیها در این مورد اعلام نشده است و تصور می کنم که وظیفه‌انقلاب فلسطین اینک این است که بداند در کنفرانس ژنو چه می گذرد و یک‌هدف مرحله‌ای برای خود انتخاب کند و این هدف همانا تحقق بخشیدن به قطعنامه سال ۱۹٤۷ سازمان ملل متحد درمورد تقسیم فلسطین میباشداینک که انقلاب فلسطین‌درنهایت قدرت خود میباشد چگونه میتواند آنچه را که در زمان ضعف نپذیرفته بود، در دوران قدرت‌قبول کند.

در اینجا باید اشاره کنم که‌کادر رهبری انقلاب فلسطین عوض شده است. به‌کادر رهبری‌سابق اعتماد نداشتیم ولی به کادر فعلی اعتماد داریم . این کادر باید دست بتبرد زند .

در حال حاضر اسرائیل حقوق ملت فلسطین راقبول ندارد و دول عربی هم تعیین این حقوق را بعهده خود فلسطینیها گذاشته‌اند و در هر حال باید حقایق زیر را در نظر بگیریم .

ـ اسرائیل حاضر نخواهد شد آنچه تاکنون‌ازسرزمین های عربی اشغال کرده پس دهد و ازمساحت‌خود بکاهد .

ـ سیستم داخلی اسرائیل نشان میدهدکه صهیونیست ها را نمی توان در داخل اسرائیل جمع کرد مگر با وجود جنگ .

بهمین جهت روش فلسطین این است :

۱ـ باید در کنفرانس صلح شرکت کرد .

۲ـ آنچه مامیخواهیم، اسرائیل نخواهد پذیرفت و آنچه را که اسرائیلی‌می خواهد ما قبول نداریم و این خود بهترین دلیل بر شکست کنفرانس میباشد.

۳ـ برقراری آتش بس ممکن نیست دوام یابد .

٤ ـ باید طرفداران اسرائیل را شناخت و با آنان از راه اقتصاد جنگ کرد .

٥ ـ دوستان‌را نیز باید شناخت و با آنان دوستانه رفتار کرد .

مرحله‌ای که ملت فلسطین اینک طی میکند ، مرحله حساسی است و اگر اندیشمندانه رفتار نشود ، ملت فلسطین منهدم می ـ گردد .

از : اکونومیست

ترجمه : پرویز پرتو

نفوذ عظیم کمونیستها در ارتش ایتالیا

حزب کمونیست ایتالیا، سازمان پر قدرت و متنفذی را برای توسعه نفوذ خود یافته است این سازمان مجهز ، ارتش ایتالیااست که بتازگی تعداد زیادی از افراد آن بطرف حزب کمونیست و ایده‌ها و هدف های سیاسی آن گرایش یافته و به آن جلب‌شده‌اند و حال این سئوال بزرگ وحساس مطرح شده است که آیا براستی کمونیست های ایتالیا میتوانند چنان نفوذ خود را در سازمان های ارتش این کشور توسعه دهند که از این سازمان نیرومند و متشکل بنحو مطلوب و دلخواه بهره‌گیری کنند ؟

تا این اواخر حزب «دموکرات مسیحی» ایتالیا در بین افراد ارتش طرف‌داران فراوان داشت **و یکی از احزاب با نفوذ ایتالیا در سازمان های ارتشی محسوب می شد ، ولی مدتی است که حزب کمونیست دامنه فعالیت تبلیغاتی و حزبی را چنان در بین افراد ارتش ایتالیا گسترش داده است که رقیب سرسختی برای «حزب دموکرات مسیحی» در سازمان های ارتشی این کشور شده است و هر روز تعدادی از افراد ارتش ایتالیا به حزب کمونیست می پیوندند و نسبت به آن « سمپاتی » پیدا می کنند .**

دستگاه رهبری حزب کمونیست ایتالیا بواسطه نتایج مثبتی که از توسعه دامنه فعالیت های حزبی در بین افراد ارتش بدست آورده است، این سازمان ها را حوزه جدید و مستعدی برای گسترش نفوذخود تشخیص داده است و بشدت برای جلب افراد بیشتری از ارتش ایتالیا بسوی آرمان های خود تلاش می کند .

حزب کمونیست ایتالیا در صدد است که از طریق ائتلاف باحزب‌سوسیالیست و کاتولیک ها جناح قدرتمند سیاسی را تشکیل دهد .

دبیر کل‌حزب کمونیست ایتالیا « برلینگر » تحقق ائتلاف سه حزب نامبرده را یک « توافق تاریخی » نامیده است و مدعی است که این توافق تاریخی یکی از اقدامات بزرگ و منطقی درجهت‌رفع بحران های سیاسی و داخلی ایتالیا است و جوابگوی نیاز زمان است و جلب افراد ارتش به جناح‌بزرگ ائتلافی، این‌جناح سیاسی را تقویت خواهد کرد و از همه مهمتر راه را بر توسعه نفوذ دیگر احزاب از جمله حزب «دموکرات مسیحی» که بخصوص در بین افسران عالیرتبه ارتش دارای طرفداران بسیاری است ، سد می ـ کند .

حزب کمونیست سعی می‌کندکه از گرایش ارتش بطرف جناح‌راست افراطی جلوگیری کند و دستگاه رهبری این حزب معتقد است‌که اگربحران سیاسی داخلی ایتالیا تشدید شود و زمان بروز اختلافات شدید سیاسی و مبارزه وسیع و همه جانبه آنها فرا رسد نباید ارتش در جناح راست قرار داشته باشد و از آن حمایت‌نماید و گرایش ارتش به چپ بنحو چشمگیری در فراهم آوردن امکانات پیروزی احزاب ائتلافی‌موثرخواهد افتاد .

دبیر کل حزب کمونیست در تشریح توسعه دامنه فعالیت حزبی به داخل صفوف ارتش و جلب‌افراد ارتش بسوی‌حزب‌کمونیست می گوید :

ـ دموکراتیک کردن ارتش هدف بزرگی برای حزب کمونیست است که باید با تلاش پی‌گیر برای رسیدن به آن بکوشیم .

در روز چهارم نوامبر که روز ارتش در ایتالیا است و بهمین مناسبت مراسمی برگزار می شود، روزنامه « یونیتا » ارگان حزب کمونیست ایتالیا ٤ صفحه از صفحات خود را بشرح رپرتاژ ها وچاپ مقالات در باره ارتش اختصاص داد و با این اقدام غیر منتظره موجب حیرت همگان شد ،

چون هرگز سابقه نداشت که ارگان حزب کمونیست از ارتش تجلیل کند و همیشه‌صفحات‌این روزنامه در بردارنده انتقادات تند از افسران عالیرتبه ارتش افراطی بود . حزب کمونیست همچنین در روز ارتش در ایتالیا «پوستر» ها و تصاویر بزرگی‌انتشار داد که بر آنها عکس سربازان چاپ و یا نقاشی شده بودند و از سربازان بنام « کارگران یونیفورم پوش » و «افراد خلق »نام برده شده وباین شکل از آنها تجلیل شده بود .

حزب کمونیست ایتالیا در جوار این اقدامات به تازگی اجتماعاتی تشکیل داده است و از افراد ارتش خواسته که در این اجتماعات شرکت کنند و بعد در طی این اجتماعات طرح ها و پیشنهاداتی را برای دگرگون کردن نظام قدیمی ارتش و دموکراتیک کردن آن ارائه داد . یکی از پیشنهادات حزب کمونیست‌کاهش‌مدت خدمت زیر پرچم است که مورد توجه بسیاری از جوانان قرار گرفته است .

شورش در لبنان

در تظاهرات دیروز بیروت و شهر های دیگر لبنان ، تظاهرکنندگان دستچپی لاستیک های اتومبیل را آتش زدند و به چند نقطه‌حمله‌بردند . در شهر طرابلس تیراندازیهائی بوسیله مسلسل نیز صورت گرفت . تظاهرکنندگان خواستار تقلیل قیمت‌ها و آزادشدن یکی از رهبران دستچپی بودند . در عکس ستون‌های‌دودکه از آتش‌زدن لاستیک‌هادربیروت‌به‌آسمان برخاسته دیده میشود .

عکس رادیوئی اطلاعات

نمایشگاه جنگ

نوشته:
علی‌اکبر کسمائی

این روزها نمایشگاه قاهره ، غنائم جنگ اکتبر را در معرض تماشای مردم گذاشته و با ماکتهای بزرگی که کانال سوئز و استحکامات « بارلو » را مجسم میکند ، بخوبی نشان داده شده که ارتش مصر چگونه این خط دفاعی را درهم شکست و درحمله تاگهانی خود به سینا چه غنائمی بدست آورد . مردم با پرداخت پولی معادل پنج ریال میتوانند خود رادر صحنه های جنگ ودر برابر لاشه های هواپیما های فانتوم واسکای هوک و تانکهای پاتون و سنتورین و توپها و مسلسلها و بمبها وحتی چترهای‌نجات‌هوانوردان اسرائیلی بیایند و ساعتهای متوالی باگردش‌دریخشهای‌گوناگون این نمایشگاه کم نظیر جنگی ، صحنه های جنگ رمضان را در برابر چشم خویش‌مجسم ببینند . درنخستین روز و بعد از آن‌هرروز نزدیک یکصد هزار نفر از مردم قاهره بتماشای آن میروند .بولی که عاید این نمایشگاه میشود ، برای مخارج جنگی اختصاص داده شده است. در مراسم‌افتتاح این نمایشگاه که مقامات نظامی مصر و وابستگان نظامی خارجی مقیم قاهره و گروههای نمایندگیهای سیاسی در آن‌شرکت داشتند ، وزیر جنگ مصر بریدن نوارافتتاح نمایشگاه را به یکی از سربازان دلیر جنگ اکتبر واگذار کرد که با چندتن از افراد گروهش در حدود ۲۵ تانک اسرائیلی را از کار انداخته و یکی از قهرمانان جنگ مصر شناخته شده است.

این نمایشگاه به بخشهای متعدد غنائم جنگی تقسیم شده است. دربخش‌توپخانه ، مقداری از توپهای اسرائیل واز آنجمله یک توپ « هاوتزر » که روزچهارده اکتبر بطور سالم در مشرق « قنطره » از شهر های شمالی سینا بدست مصریان افتاده نشان داده میشود . در بخش مهندسی ماکت بزرگ کانال سوئز را از پرت سعید در شمال تا سوئز در جنوب که خط مواجهه با دشمن است نشان‌میدهد ودرطول این خط ، سی دژ مستحکم«بارلو» مجسم شده که اسرائیل در طول‌شش سال پس از جنگ ژوئن ۱۹٦۷ آنها را بنا کرد و ارتش مصر در روزششم اکتبر امسال در طی شش ساعت همه آنها را درهم شکست. دراین ماکت ، چگونگی پاره کردن سیمهای خاردار و فروریختن دیوار بلند خاکی با لوله های قطور آب واز کارانداختن مواد منفجره رابخوبی نشان میدهد .

راه عبور تانکها را از دل این استحکامات پس از دستیابی برآنها بخوبی میتوان دید .

محتویات این دژها ودرون آنها را در عکسها نیز میتوان دید .

در بخش وسائل نقلیه ، تعدادی ازخودرو های زرهی وازآنجمله ارابه جنگی « عساف یاگوری » فرمانده لشگر ۱۹۰ اسرائیل که تسلیم مصریان شد ، دیده میشود . بیست تانکی که در خلال یک حمله ودر ظرف ده دقیقه تسلیم شده بودند ، همه دریکجا بمعرض تماشا گذاشته شده است. بسیاری از این تانکهاسالم مانده‌اند . در بخش هوائی لاشه های فانتوم واسکای هوک و میراژ وچتر های نجات هوانوردان اسرائیلی که با آن بزمین برپده و تسلیم مصریان شده‌اند دیده میشود . این چترها را با وسایل مخصوص در هوا باز نگاداشته‌اند آدمهائی با ابعاد طبیعی انسان و بالباس نظامی اسرائیل بدان آویخته و چگونگی فرود آنها را بازخمهائی که دربدن‌داشته‌اند نشان میدهد .

دربخش مهمات و ذخایرجنگی ،صندوقهای کامل گلوله های توپ ۱۵۵ و ۱۵۰ میلی‌متری وگلوله‌های مسلسل دیده میشود. بامقداری‌از این گلوله‌ها تاریخ ششم اکتبر و دهم‌رمضان روی دیوار نقش‌شده‌است. دربخش‌مخابرات نشان داده شده که چگونه اسرائیل‌باآخرین دستگاههای الکترونیکی که دردل زمین ودر درون تیر های چوبی تلفن کارگذاشته‌بودند، میتوانستند تماسهای تلفونی و تلگرافی ارتشهای مصر را کنترل کنند نمونه هائی از سلاحهای ممنوع که طبق مقررات جهانی بکار بردن آنها جرم است مانند ناپالم و گاز های سمی را میتوان در این نمایشگاه دید . همچنین نمونه هائی از موشکهای‌سام شش وموشکهای هوا بهوا و زمین‌بهوا و موشکهای ضد تانک که مصریان با توفیق تمام آنها را برضد تانکهای اسرائیلی بکار بردند تا جائی که امروز گفته میشود دیگر تانکها نقشی درجنگ ندارند ، در این نمایشگاه در معرض تماشای مردم گذاشته شده است.

گرچه نام این نمایشگاه را نمایشگاه غنائم جنگی نهاده‌اند ولی باماکتهای بزرگی از کانال‌سوئز و خط بارلو فراهم آورده‌اند وبا توضیحاتی که در هریخش از افسران کارشناس آن بخش میتوان شنید ، درواقع این نمایشگاه گذشته از آنکه غنائم سالم یا درهم شکسته ، جنگ رمضان مصریان را نشان میدهد ، صحنه هائی از چگونگی جنگی را که بسیاری از حسابها براثر آن دگرگون شد ، مجسم میکند .

از : هرالد تریبون

امریکا توسعه نفوذ شوروی رادرهند تحمل نمیکند

یکی از وقایع مهمی که اخیرا در روابط هند و امریکا بوقوع پیوسته‌است، امضای قراردادی است که به ادامه کمک های غذائی امریکا پایان داده است و از طرف دیگر موجب شده که بار سنگین قرض های هند به امریکا سبک شود، در طول ده سال بین ۱۹۵۰ تا ۱۹٦۰ امریکا معادل سه میلیارد دلارمواد غذائی به هند فروخت .ولی دولت هند این مبلغ را پرداخت نکرد و در نتیجه خود این‌امرموجب‌اختلافاتی بین دو کشور شد. امریکا طی قراردادی جدید ، از ۲٫۲ میلیارد دلار ، این قرض بعنوان کمک‌صرف‌نظر کرد بشرطی که هند این مبلغ راصرف توسعه کشور و اجرای طرحهای عمرانی کند و باین ترتیب به‌ادامه کمک های غذائی امریکابه هند پایان داده شد .

شانه خالی کردن هنداز مسئولیت پرداخت مبالغی که بابت دریافت کمک‌های غذائی امریکا به دولت مزبور بدهکاربود،درحقیقت نقطه پایان کمک های‌غذائی امریکا به هند موجب شد که زمینه برای ایجادتفاهم بیشتر بین هند و امریکا فراهم آید و امریکا باین طریق گامی بلند برای جلب دوستی هند برداشته است .

جدید ترین حادثه در روابط هند و شوروی که‌در تحکیم روابط‌دو کشور موثر افتاد ، سفر اخیر لئونید برژنف مرد اول شوروی به هند بود که دو هفته پیش صورت گرفت .

هدف اصلی شوروی از جلب دوستی صمیمانه هند ایجاد یك سد دفاعی در مقابل چین وهمچنین‌تقویت نیروی دریائی خودوبدست آوردن تسهیلات لازم برای آن‌در اقیانوس هندو حوالی خلیج فارس است .

اینطور که مینمایدشوروی با همان دیدی که امریکا به هند می‌نگرد به این کشور نگاه‌می‌کند.امریکا و شوروی هردو هند رابه عنوان‌یك کشور بزرك با نیروی انسانی عظیم می ـ شناسد که در سیاست بین‌المللی می تواند بازیگر نقش حساس باشد.

سیاست اقتصادی‌شوروی برای کمك به هند بنوعی است که با خواسته های این کشور هماهنك است . شوروی برای کمك‌اقتصادی به هند به‌این کشور اعتبار میدهد تاآنچه را که لازم دارد از شوروی خریداری کند و در عوض اعتباری‌که به هندمیدهد ازمحصولات هند و از پدیده های‌صنعتی مورد نیازی که در این کشورتولید‌میشود‌خریداری میکند.

طریقی که شوروی‌برای کمك به کشور های فقیراز جمله هند برگزیده است هماهنك با خواسته های آنها است

وقتی کشورهای غربی به هند ویا دیگر کشورهای فقیر نظیر آن کمك می ـ کنند در عوض مواد غذائی ویا اعتباراتی که میدهند طلا می‌خواهند .پرداخت‌طلا بصورت سکه یا شمش در عوض کمك های غذائی برای کشور هائی چون هند غیر قابل تحمل است‌وهمین امر موجب میشودکه هند ویا دیگر کشور های فقیر برای باب مناسبات‌اقتصادی و دریافت کمك به‌شوروی روی آورند ولی غرب و بخصوص امریکا هند رابه صورت سنك موازنه‌ای‌برای تعادل ترازوی قدرت‌درآسیا می شناسند و حاضر نیست که توسعه و تحکیم‌روابط شوروی را باهند تحمل کند و همچنان شاهد گسترش روزبروز این روابط بر اثر توسعه روابط اقتصادی آنها باشد.

اخبار و گزارشهای اقتصادی

کارخانه خانه‌سازی!

ظرفیت تولید این کارخانه در سال ۱۵۰۰ واحد ساختمانی خواهد بود

قرارداد احداث یک کارخانه جدید تولید قطعات پیش ساخته ساختمانی «پرفابریکه» میان وزارت آبادانی و مسکن و یک هیئت از کارشناسان رومانی بزودی بامضاء خواهد رسید.

این کارخانه که باظرفیت ۱۵۰۰ واحد ساختمانی در ایران احداث میشود قادر خواهد بود ۱۵۰۰ واحد ۵و۱۱ طبقه‌ای ساختمان تولید نماید که این‌واحد هادارای ۳تاه اطاق باتمام تجهیزات خواهد بود . منظور از احداث کارخانه های پرفابریکه صرفه‌جوئی در مصرف مصالح ساختمانی و سرعت عمل بخشیدن به کار های ساختمانی، ، بخصوص احداث مجموعه های‌بزرگ خانه های ارزانقیمت میباشد .

ازچندی قبل سازمان مسکن مطالعاتی‌برای احداث کارخانه های پیش ساخته قطعات ساختمانی را آغاز نمود و در این زمینه با شوروی و رومانی مذاکراتی صورت گرفت و براساس پروتکلی که با شوروی قبلا به امضاء رسیده ایجاد ۱۱ کارخانه پرفابریکه در ایران و به کمک این کشور پیش‌بینی شده است .

پیش‌بینی میشود این کارخانه ها درکنار کارخانه های سیمان دائر شود تا از هزینه تولید به میزان قابل توجهی کاسته شود.

در حال حاضر سازمان مسکن یک کارخانه تولید قطعات پیش‌ساخته در نارمک داردو محل کارخانه‌ای که رومانیها در ایران تاسیس خواهند کرد محتملا در تهران ، شیراز و یا اصفهان خواهدبود و کارخانه‌های دیگرنیز متدرجا درشهرهای ایران و نزدیک کارخانه های سیمان دائر خواهد شد.

آذربایجان صاحب ٤ کارخانه جدید سیمان میشود.

تبریز ـ خبرنگار اطلاعات: با احداث چهار کارخانه جدیدسیمان‌در نقاط مختلف آذربایجان غربی و شرقی میزان تولید روزانه سیمان در این منطقه از ششصد تن به شش هزاروششصد تن افزایش خواهد یافت .

برای‌احداث کارخانجات جدید سیمان‌در آذربایجان رویهم‌رفته‌حدود هشتصدمیلیون ریال سرمایه گذاری شده است که این مقدار ازطریق دریافت‌وام‌از بانک‌اعتبارات صنعتی تامین میشود .

کاهش قیمت فرش

تبریز ـ (خبرنگار اطلاعات) از دو هفته پیش قیمت فرش تبریز هر متر مربع یک هزار ریال تنزل بها پیدا کرده و از خریداران آن نیز کاسته شده است . گفته می‌شود عزیمت عده کثیری از بازاریان تبریز به خانه خدا روی بازار فرش اثر گذاشته است .

اخبار اقتصادی جهان

از : خبرگزاریهای خارجی

خطر صنایع ماشینی آلمان

بن ـ صنایع ماشینی آلمان غربی بعلت فشار های وارده از جانب تغییرات پولی ، افزایش مزد ها و کاهش تقاضا در جهان سخت بخطر افتاده است .

کاهش فروش اتومبیل درامریکا

واشنگتن : فروش اتومبیل های نو در بازار های امریکا طی ماه نوامبر برای دومین بار متوالی کاهش سریعی نشان داده است . این کاهش که انعکاسی از نگرانی خریداران در مورد کمیابی و گرانی بنزین و احتمال جیره بندی آن میباشد ، جمع فروش اتومبیل در ماه نوامبر را به ۷۷۷ هزار و ٤۵۵ دستگاه و یا ۱۱٫۵ درصد کمتر از میزان ماه مشابه سال قبل رسانده است . در بین شرکت های چهارگانه اتومبیل امریکا بترتیب فروش شرکت جنرال موتورز ۱۵٫۹ درصد ، فورد ۸٫۲ درصد ، کرایسلر ۱٫۱٦ درصد و امریکن موتورز ۱٫۱۲ درصد کاهش یافته است .

کاهش‌قیمت محصولات کشاورزی

نیویورک : تحت تاثیر افزایش بیسابقه بهای نفت و مواد سوخت و برخی دیگر از کالا های صنعتی شاخص بهای عمده فروش کالا ها در ماه نوامبر به میزان چمشگیری در امریکا یعنی ۱٫۸ درصد (۱٫٦ درصد سالانه) افزایش یافت . شاخص مزبور درماه های سپتامبر و اکتبر بترتیب ۱٫۵ درصد و ۰٫۳ درصد کاهش نشان داده بود . در ماه نوامبر میانگین بهای عمده فروش محصولات کشاورزی مانند دو ماه گذشته در حدود ۱٫۵ درصد تنزل کرد ولی میانگین قیمت کالا های صنعتی بیش از ۳٫۲ درصد افزایش یافت که از این میان ترقی بهای فرآورده های نفتی مانند بنزین و نفت سوخت به تنهائی به ۳٤٫۷ درصد رسید .

تفسیر اقتصادی

از : دکتر حسین پیریا استاد دانشگاه

حقوق گمرکی و مالیاتهای غیر مستقیم

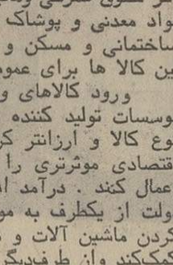

درآمد نفتی ایران وسایر کشور های نفت‌خیز بسرعت افزایش یافته است . هنوز مرکب یک پیروزی درافزایش قیمت نفت خشک نشده‌است که وزرای نفتو دارائی‌ناچار میشوند پیروزی مهمتری را اعلام دارند ، افکار عمومی جهان به نحوی بی‌سابقه به ارزش منابع نفتی آگاهی‌پیدا کرده است . رقابت برای‌عقد قرارداد های خرید نفت به حداکثر شدت رسیده است. چون تقاضا برای نفت بدون کشش است کاهش جزئی در میزان استخراج باعث چند برابر افزایش در قیمت و چندین برابر افزایش در درآمد کل کشور های نفت خیز گردیده است و خواهد گردید .

اکنون چگونگی بدست آوردن حداکثر نتیجه‌از مصرف درآمد هنگفت نفت برای کشور های نفت‌خیز مطرح میگردد. بحداکثررساندن‌نتیجه‌از مصرف‌درآمد نفت یک مسئله اقتصادی و پیچیده و مفصل است و برحسب اوضاع واحوال طبیعی‌واقتصادی واجتماعی وسیاسی تفاوت میکند .

یک مطالعه اجمالی در اوضاع و احوال‌اقتصادی ایران نشان می دهد که اگر قسمتی از این اضافه درآمد به مصرف کاهش حقوق گمرکی و مالیات های غیرمستقیم برسد از لحاظ تقویت قدرت تولیدی کشور و توسعه رفاه عمومی مردم مملکت و افزایش‌صادرات آثار و نتایج مطلوب و فوری خواهد داشت .

اگر حقوق و عوارض گمرکی ماشین‌آلات‌وقطعات یدکی ومواد اولیه صنعتی و شیمیائی کاهش یابدکلیه موسسات اقتصادی اعم از کشاورزی و صنعتی‌وحمل و نقل‌و بازرگانی میتوانند کالاهای مرغوبتر وارزانتر و به مقدار بیشتر تولید کنند وبه‌مصرف کنندگان‌داخلی بفروشند و بایه‌بازار های خارج صادر کنند.همانطور اگر حقوق گمرکی ومالیات های غیر مستقیم مربوط به مواد معدنی و پوشاک و دارو و نفت چراغ و لوازم ساختمانی و مسکن و لوازم خانه کاهش یابد قیمت این کالا ها برای عموم تنزل خواهد کرد .

ورود کالاهای وارداتی رقیب باعث میشود که موسسات تولید کننده داخلی ناچار شوند در بهبود نوع کالا و ارزانتر کردن آن بکوشند و مدیریت اقتصادی موثرتری را در اداره موسسات اقتصادی اعمال کنند . درآمد اضافی نفت اجازه می دهد که دولت از یکطرف به موسسات اقتصادی بوسیله‌ارزان کردن ماشین آلات و مواد اولیه و سایر وسائل‌تولید کمك‌کند واز طرف‌دیگر آنها را بسوی مدیریت‌موثرتر و کارآئی‌بیشتر سوق دهد .

تضمین خرید محصولات کشاورزی

محصولات کشاورزی و دامی بیش از ۸ هزار شرکت تعاونی روستائی و کلیه شرکتهای‌سهامی‌زراعی‌متشکله در سراسر کشور از طرف دولت تضمین خرید میشود.

زارعین عضو شرکتهای تعاونی روستائی و شرکتهای سهامی زراعی بدون دلهره از نوسان قیمتها واحیانا سقوط آن میتوانند به نرخ مقرره ، کالای کشاورزی و دامی خود را تحویل و قیمت آنرا نقدا دریافت کنند .

این نخستین گام در طرد عوامل دلال وواسطه ازسطح روستاهای کشور است زیرا درآینده مایحتاج کشاورزان عضو شرکتهای تعاونی روستائی و شرکتهای سهامی زراعی نیز مستقیما از تولید کنندگان خریداری و در اختیار آنها قرار میگیرد.

تعیین نرخ

هیات دولت بزودی بر اساس ضوابط پیش‌بینی‌شده درآئین‌نامه‌ای که وسیله وزارت تعاون وامور روستاها ووزارت کشاورزی و منابع طبیعی تهیه و به تصویب خواهد رسانید قیمت هرنوع محصول کشاورزی و دامی را معین خواهد کرد .

اسپانیابدون سایه فرانکو

از : مطبوعات فرانسه

ترجمه : علی بهارلو

سوء قصدی که به زندگی دریاسالار « کاره‌رویلانکو » پایان داد نخستین‌قتل‌سیاسی است که در اسپانیای‌فرانکو روی میدهد . تاآنجاکه‌معلوم است از هنگام تشکیل دولت ناسیونالیستی در سال ۱۹۳۷ در « سالامانک » بجان هیچ یک از وزیران فرانکوویاخود او سوء قصد نشده است . همین مسئله اهمیت‌فوق‌العاده سوء قصد اخیر و نتایجی را که بی شک در تحولات آینده رژیم بدنبال خواهد داشت بخوبی‌نمایان‌می‌سازد.

دریاسالار « بلانکو » که از سی سال قبل نزدیکترین همکار ژنرالیسم فرانکوسمبول وفاداری مطلق و حتی « فرانکیست » ترازفرانکو بشمار میرفت در تابستان گذشته بمقامی برگزیده شدکه فرانکو تا آنموقع‌حاضر نشده بود آنرا به احدی واگذار کند . بطوریکه میدانیم‌فرانکو تا پنجم ژوئن ۱۹۷۳ کمقام نخست‌وزیری را به دریاسالار بلانکو واگذار کرد تاآن‌هنگام شخصا هردو مقام ریاست کشور وریاست دولت رابعهده داشت.

در حقیقت فرانکو کارتهیه مقدمات انتقال قدرت به جانشینش پرنس « دون‌ژوان کارلوس » را به دریاسالار بلانکوواگذار کرده بود ومرد شماره ۲ اسپانیا می بایستی درصورت مرگ رهبراسپانیایا تصمیم به کنارگیری درجریان نقل وانتقال مقام ریاست‌کشور نقش مهمی ایفا کند و میخواست مسئله جانشینی‌او در شرایط مساعدتری حل شودولی‌مرگ بلانکو دورنمای جانشینی‌رابکلی تغییر میدهد. **البته مرد بی جانشین در دنیا وجود ندارد . اما یکی‌ازخصوصیات بارز دریاسالار وابستگی و علاقه‌مفرط او به فرانکو بود** واز این بابت تعیین جانشین بلانکوبسیار دشوار بود .

اما این مسئله حائزاهمیت زیادی نیست بلکه خطرواقعی در ماهیت این جنایت سیاسی است که عاملین سوء قصد دومین شخصیت رژیم وسایه فرانکو » راهدف قرارداده و خواسته‌اند ثابت کنند که‌جان رهبران عالی از سوء قصد در امان نیست . دریاسالار بلانکو روزی به قتل رسید که محاکمه دونفر از اعضای « کمیسیون کارگران » از جمله یک کشیش درمادرید آغاز میشد .

هنوز عاملین سوء قصد بطور قطعی شناخته نشده‌اند. گواینکه سازمان زیرزمینی طرفدار جدائی منطقه باسک از اسپانیا «اتا» مسئولیت‌این ترور سیاسی را بعهده گرفته است. اما باید دانست که سازمان اوتا ـ باسک و آزادی‌ـمانند سایر نهضتهای زیرزمینی به شعبات زیادی تقسیم میشود که هرکدام‌آنها تمایلات جداگانه‌ای دارند و شاید یکی از شعب این‌نهضت بهتنهائی بنام سازمان‌«آزادی باسک » مسئولیت سوء قصد به دریاسالار را بعهده داشته باشد .

اما درهرحال باحتمال‌زیاد دستگاه رهبری سازمان ناسیونالیستی باسک مسئول قتل دریاسالار میباشد .

این سازمان از سالیان دراز برای استقلال باسک مبارزه می کند ودرزمان‌رژیم جمهوری توانسته بود خود مختاری بدست آورد ولی ژنرال‌فرانکو آنرا ضمیمه اسپانیا کرده . در سال ۱۹۷۰ عده‌ای از رهبران همین سازمان در دادگاه نظامی به مرگ محکوم شدند ولی‌ژنرال فرانکو آنها را مورد عفو قرارداد .

پس از یک دوران آرامش نهضت « اتا» فعالیت خود را ازسرگرفت ولی‌دریاسالار بلانکو با این نهضت تجزیه طلبی که وحدت اسپانیا را بشدت تضعیف میکرد سخت مخالف بود .

درهرحال سازمان‌زیرزمینی باسک و نهضت های‌انقلابی دیگر باید در روزهای آینده انتظار شدت عمل بیشتری را از جانب پلیس اسپانیا داشته باشند .

قدر مسلم این است که قاتلان دریاسالار بلانکو خواه سازمان مخفی باسک باشد و خواه سازمانهای انقلابی دیگر ، جانشین نخست‌وزیرمقتول‌نمی‌توانندتنها با افزایش فشاربه‌سازمانهای زیرزمینی وظیفه‌ای را که بعهده او گذاشته است بنحو احسن انجام دهد .

مرگ دریاسالار بلانکو نشان میدهد که اوضاع و احوال پس از فرانکویرخلاف آنچه که او پیش‌بینی کرده بود جریان نخواهد یافت .

گزارشها و رویدادها

عابر پیاده: هرج و مرج ممنوع!

هشتاد در صد مرگ و میر های ناشی از حوادث رانندگی بعلت عبور نامنظم عابرین است .

عابرین پیاده که از محل های خط کشی شده عبور نکنند طبق آئین‌نامه راهنمائی و رانندگی یکصد ریال جریمه میشوند . این تصمیمی است که می باید سالها پیش به آن عمل میشد اما قرار است که از هفته آینده بمرحله اجرا گذاشته شود .

آمار منتشره از سوی اداره پزشکی قانونی نمایانگر این حقیقت است که ۸۰ درصد از مرگ و میر های ناشی از حوادث رانندگی در تهران را عابرین پیاده با حرکات نامنظم و غیر عادی خود در خیابان های پایتخت موجب شده‌اند.

عابر پیاده باید توجه داشته باشد که اگر از محل خط کشی شده برای عبور از عرض خیابان استفاده نکند نه فقط جان خود را به مخاطره می اندازد بلکه باعث ترمز های ناگهانی اتومبیل ها و در نتیجه تصادفات رانندگی بین دو یا چندوسیله نقلیه نیز میشود که حاصل آن با توجه به کمبود عوامل راهنمائی بخصوص افسران کارشناس راه بندانهای طولانی است .

بار ها دیده شده باوجود پیاده‌رو های وسیع عابران از کناره سواره‌روی خیابان ها عبور می کنند و برای گذشتن از عرض معابر اگر هم در آن حوالی محل خط کشی شده وجود داشته باشد باز با بی پروائی از محل غیر خط کشی می گذرند. گذشته از مسئله عابر و راننده فقدان معابر خط کشی شده به میزان کافی از مسائل قابل توجه است . عابر پیاده معتقد است در تهران به اندازه کافی برای حرکت او خط‌کشی وجود ندارد و گاه در بعضی از خیابان ها فاصله دو محل خط‌کشی شده برای عابرین آنقدر زیاد است که رعایت مقررات مستلزم صرف زمان زیادی وقت و از حوصله عابرین خارج است .

عابرین همچنین معتقدند در تهران عبور از خط کشی یا معابر غیر خط کشی شده برای رانندگان تفاوتی ندارد زیرا اگر عابر پیاده از محل خط کشی شده هم عبور کند رانندگان به او مجال حرکت نمی دهند و اصولا رانندگان تهران برای حریم خط کشی ارزش قائل نیستند.

بزرگداشت مولوی در دانشگاه تهران

مولوی بزرگترین شاعر جهان

دکتر شمس‌الدین مفیدی

دکتر رعدی آذرخشی

دیروز بعد از ظهر مجلس بزرگداشت جلال‌الدین محمد مولوی شاعر بزرك قرن هفتم (چندی قبل اطلاعات ویژه‌نامه‌یی درباره او منتشر کرد) باحضور جمعی از مقامات و شخصیت های علمی کشور در تالار کتابخانه مرکزی دانشگاه تهران گشایش یافت . در آغاز دکتر مفیدی معاون آموزشی و پژوهشی دانشگاه متن سخنان آقای دکتر نهاوندی رئیس دانشگاه را خواند وضمن خوش آمد به حاضران گفت : این مجلس یکی دیگر از اقدامات دانشگاه تهران برای شناخت بهتر و آشنایی بیشتر به تجلیات روح این استاد حقیقت‌بین است معاون دانشگاه سپس کوششهای عمده دانشگاه در انتشار آثار جلال‌الدین مولوی رابرشمرد و بانتشار ۱۶ مجلد ، از آثار بدیع‌الزمان فروزانفر منجمله فیه‌مافیه ، دیوان شمس یادیوان کبیر در ده مجلد ، احادیث معنوی ، ماخذ قصص و تمثیلات مثنوی، شرح مثنوی شریف در سه‌جلد و نیزشرح قصه قلعه‌ذات‌الصور تالیف استاد همایی ، فرهنك لغات و تعبیرات مثنوی اثر دکتر صادق گوهرین در چهار مجلد ومقدمه‌رومی و تفسیرمثنوی معنوی اثر رینولد آلن نیکلسون به ترجمه آوانس اوانسیان و همچنین انتشار ترجمه عربی مثنوی توسط عبدالعزیزجواهر کلام در شش مجلد اشاره کرد و افزود از طرف دیگر کتابخانه مرکزی و مرکز اسناد با کوشش استاد مجتبی مینوی و اساتید دیگر بجمع آوری عکس از متون مثنوی وشرح آن که در کتابخانه های مهم دنیا موجود است دست زده و اخیرا به خریداری وجمع آوری اوراق متفرقه و یادداشت های علامه فقید فروزانفر را که اکثر در باره مولانا و مسائل عرفانیست پرداخته است .

معاون آموزشی دانشگاه در پایان اظهار داشت که برگزاری این مجلس ، نقطه عطفی در کوشش مداوم دوستداران عرفان و معرفت و ارادتمندان مولانا خواهد بود.

سپس دکتر غلامعلی رعدی آذرخشی رئیس دانشکده ادبیات دانشگاه ملی تحت عنوان مولوی بزرگترین شاعر جهان سخنرانی کرد. دکتر رعدی در ابتدای سخنان خود گفت : انتخاب عنوان سخنرانی مرا نباید بزعم تذکره نویسان تلقی کرد زیرا آنان برای هریك از شعرای بزرك اینگونه القاب رابکار برده‌اند ، بلکه اعتقاد یقینی دارم که مولانا بزرگترین شاعر جهان است .

دکتر رعدی آذرخشی سپس در همین زمینه به تفصیل وبا ذکر نمونه هایی از عقاید دانشمندان ایرانی و خارجی و استناد به مدارك گوناگون صحبت کرد.

آخرین سخنران جلسه دیروز، استاد محیط طباطبائی بود که با عنوان « مولانا وسعدی » سخنرانی مستدل خودرا آغاز کردوطی آن به مقایسه های تاریخی و زمان حیات این دو شاعر بزرك ایران و اشتباهات تاریخی که تذکره نویسان در این باره کرده‌اند اشاره نمود و در قسمتی ازسخنان خود گفت: در هیچیك از آثار سعدی و مولانا تاآنجا که بخاطر دارم ، اشاره‌ای به آشنایی این دو بزرگوار دیده نمیشود ، ولی بعضی از تذکره نویسان، رابطه این دو شاعر را بطور اغراق‌آمیزی بیان کرده‌اند که درست نیست .

استاد محیط طباطبایی آنگاه به مقایسه زندگی و شرح حال وعقاید مولوی و سعدی پرداخت و غزلیاتی از این دو شاعر بزرك را مورد مقایسه قرار داد.

جلسات مجلس بزرگداشت مولانا تا روز سه شنبه چهارم دیماه در تالار کتابخانه مرکزی دانشگاه تهران ادامه خواهد یافت .

در محافل هنری

شش شخصیت در جستجوی نویسنده

«شش شخصیت در جستجوی نویسنده » یکی از جالب ترین آثار نمایشی لوئیجی پیراندللو است که ازروز ششم دیماه به کارگردانی پری صابری وشرکت دانشجویان در تالار مولوی دانشگاه تهران بروی صحنه میاید.

دراین نمایش مینو ، احمدنیك‌نژاد ، داریوش ایران نژاد ، نوذر آزادی شرکت دارند. آدرس : خیابان شاهرضا، غرب دانشگاه خیابان ۲۱ آذر ساختمان امور دانشجوئی اداره تالار مولوی .

طلبکارها

امروز نمایش طلبکار ها نوشته اگوست استریندبرك به کارگردانی آربی آوانسیان توسط« گروه بازیگران شهر »بروی صحنه می‌آید دراین نمایش پرویزپورحسینی، سیاوش تهمورث ، فهیمه رستکار، نسرین رهبری ، صدرالدین زاهد ، شکوه نجم‌آبادی شرکت دارند شروع ساعت ۸بعداز ظهر .

نشانی :چهار راه یوسف‌آباد ، اول خیابان شاه کوچه کلانتری تلفن ۴۴۶۸۸

مغولها در سینه‌کلوپ

امشب ساعت ۱۰ فیلم « مغولها» ساخته پرویز کیمیاوی که جایزه دومین فستیوال تهران را نصیب سازنده‌اش کرد در سینما پولیدور به نمایش درمی‌آید ، پس از نمایش فیلم بحث و گفتگو در باره فیلم ادامه می‌یابد.

هنرمندان پرندگان را از مرك نجات‌دادند

روز جمعه قریب دو هزارنفر از مردم بهمراهی گروهی از هنرمندان سینما و رادیو تلویزیون برای حمایت از پرندگان سرما زده در صحرای رود هن گرد آمدند و در سطل‌های پلاستیکی که از طرف شهرداری رودهن با همکاری منوچهر سخائی «خواننده » به تیر های چراغ برق نصب‌شده ،دانه ریختند.

پرندگانی که در سرمای زمستان بعلت پوشش برف محروم از غذا مانده بودند و دسته دسته تلف میشدند بااین ابتکار که از طرف مجله‌جوانان با همکاری مردم و هنرمندان انجام شد از مرك نجات می‌یابند.

جدول مالیات برارث به‌سود بستگان نزدیک است

نظرجوئی درباره جدول تازه مالیات برارث

کمیسیون دارائی مجلس شورای ملی در یک جلسه طولانی جدول جدید سهم‌الارث و ضوابط مربوط به آنرا تعیین کرد.

درقانون جدید سهم‌الارث معافیت مالیاتی برای طبقه‌اول وارث (پسر، دختر، زن، شوهر، مادر، پدر) تا میزان بیشتری افزایش یافته

اقدام دولت در تنظیم نرخ‌های جدیدسهم‌الارث گامی درجهت رفاه حال‌طبقات کم‌درآمد است ولیکن کافی نیست و دولت میتواند با تغییراتی در قانون مالیات‌ها رفاه بیشتری برای این طبقات درنظر بگیرد، از جمله دولت بالابردن حداقل معیشت است که در قانون مالیات‌های مصوب سال ۱۳۴۵ ۵۰۰۰ ریال درنظر گرفته شده‌بود یعنی کسی که کمتر از ۵۰۰۰ ریال درآمد داشت مشمول‌مالیات نمی‌گردد. اما در سالهای اخیر بعلت بالارفتن قیمت‌ها و کاهش ارزش پول دیگر ۵۰۰۰ ریال نمیتوانند حداقل معیشت باشد و بخصوص این‌که مدت هفت سال از تصویب این قانون میگذرد و این موضوع را دولت نیز متوجه شده وحداقل حقوق کارمندان را افزایش داده است. روی این‌اصل دولت‌میتواند با افزایش‌حداقل معیشت از ۵۰۰۰ ریال به ۱۰۰۰۰ ریال که حداقل معیشت واقعی درحال‌حاضربشمار می‌آید، اقدام بزرگ دیگری درراه رفاه حال طبقات‌کم‌درآمد بردارد.

برای آگاهی بیشتر خوانندگان از تغییرات جدیدنرخ مالیاتهای سهم‌الارث و اثرات این تغییرات با آقای دکتر منوچهر کیان رئیس دانشکده اقتصاد و آقای دکتر مسعود حیدری استاد دانشگاه گفتگوئی داشتیم که چکیده‌ای از نظرات آنان بنظر شما میرسد :

طبقه متوسط ایران بااین‌لایحه ازیکرفاه نسبی که درخور آن است برخوردار میگردد برای این که ارزش پول‌ایران از سال ۱۳۴۵ که نرخ مالیات برارث و میزان معافیت‌ها تعیین شده بود به‌مقدار قابل‌توجهی کاهش پیداکرده است وارزش واقعی یک معافیت حدود چهل‌هزار تومان در سال ۴۵ در وضع فعلی ارزش پول ایران بایستی به مقدار زیادی تغییر پیدا کندتا قدرت خرید آنچه که‌برای وارث طبقه اول باقی ماند تقریبا برابر با همان قدرت خرید ۷سال پیش باشد. از طرف دیگر این افزایش معافیت پدران را وادار نمیکند که برای فرار از مالیات برارث به طرق غیرقانونی متوسل شوند. از طرف دیگر در مورد معافیت خانه و آپارتمان مسکونی با توجه به مشکل بزرگ مسکن که برای خانواده‌ها وجود دارد این معافیت ورثه اشخاص را از مشکلات و دربدری بعد از فوت مورث خود رها میسازد . چون ممکن است شخص فوت کند و ورثه اوکه در همان منزل‌مسکونی سکونت‌دارند قدرت پرداخت‌مالیات برارث آن‌منزل مسکونی رانداشته باشند.

در مورد افزایش نرخ مالیات برارث طبقه سوم باید دانست‌که این افزایش درجهت توسعه اقتصادی مملکت تصمیم بسیار بجائی است . چون با توسعه صنعتی، خانواده‌ها به‌معنای جامعه‌شناسی کلمه ، کوچک می‌شوند و دایره افرادی که یک خانواده‌را دربر میگیرند محدودتر میگردد و اهمیت سهم دولت از آنچه که فردی در زمان حیات گرد آورده است ازاهمیت‌بستگان طبقه سوم مسلما بیشتر میشود و جا دارد که دولت ازاین ارث سهم بیشتری‌را نصیب خودسازد.

برنامه اول

یکشنبه
۱۷_۳۰ اخبار
۱۷_۳۵ روستائیان ـ کشاورزان
۱۸_۰۰ کودکان ما وشما
۱۸_۳۰ اخبار ـ اخبار ورزشی
۱۹_۰۰ افسونگر
۱۹_۳۰ مسابقه تلاش
۲۰_۰۰ اخبار
۲۰_۳۰ آیرون‌ساید
۲۱_۳۰ نغمه‌ها
۲۲_۰۰ سالهای بی‌پناهی
۲۳_۰۰ بیست و چهار ساعت
نیمروز دوشنبه
۱۲_۰۰ اخبار
۱۲_۰۵ دنیای شرلی
۱۲_۳۰ تازه های ادب
۱۳_۰۰ دهه شگفت انگیز
۱۴_۰۰ اخبار

برنامه دوم

یکشنبه
۱۹_۰۰ موسیقی وتصویر
۱۹_۳۰ اتاق اخبار
۱۹_۳۵ مجموعه‌فیلمهای‌جغرافیائی ملی‌ـ این‌هفته: «رودخانه وحشی »
۲۰_۱۵ واریته
۲۰_۳۰ مرزهای دانش

«رادیو ایزوتوپها»
۲۱_۰۰ اخبار از برنامه دوم
۲۱_۳۰ دیداری از گالری‌های پاریس
۲۱_۵۵ رقص‌هندی (کامادو)
۲۲_۳۰ حس ششم ـ این هفته: «زندگی پس از مرگ»
۲۳_۱۵ موسیقی‌کلاسیک: ارکستر مجلسی رادیوتلویزیون ملی ایران

تلویزیون آموزشی

یکشنبه
کانال ۱۱
۱۶_۰۰ ترانه‌ها و چشم‌اندازها
۱۶_۳۰ زبان فرانسه
۱۶_۴۵ ریاضی‌دوم دوره‌راهنمائی
کانال ۹ و ۱۱
۱۷_۰۰ بخوانیم و بنویسیم
۱۷_۱۵ زنگ تفریح
۱۷_۲۵ جبر سال چهارم
۱۷_۴۵ شیمی چهارم
۱۸_۰۵ حساب استدلالی ششم
۱۸_۳۰ جانوری ششم طبیعی
۱۸_۵۰ فیزیک چهارم
۱۹_۱۰ طبیعی چهارم
کانال ۱۱
۱۹_۳۰ فیلم داستانی
دوشنبه کانال ۷ (شبکه) و۱۱
بخش اول
۸_۳۰ علوم
۹_۲۰ تاریخ
۱۰_۲۰ انگلیسی
۱۱_۲۰ تعلیمات اجتماعی
بخش دوم
۱۵_۰۰ حرفه و فن
۱۵_۴۵ علوم

ستاره بخت شما

فروردین ـ تغییر خوشفرجامی در زندگیتان پیدا میشود.
اردیبهشت‌ـ برگذشته‌ها تاسف نخورید .
خرداد ـ زندگیتان‌وضعیت‌بهتری پیدا میکند.
تیر ـ ازتجربیات‌گذشته‌استفاده کنید.
مرداد ـ وعده‌های امیدبخشی می‌شنوید .
شهریور ـ با اطرافیان مهربانتر باشید.
مهر ـ تحولات تازه بسودشما تمام میشود.
آبان ـ با بزرگتر فامیل‌مشورت کنید.
آذر ـ یکی از دوستان بکمک شما نیازمند است .
دی ـ خبر، پیغام و یا نامه‌ای در راه دارید.
بهمن ـ در برخورد با وقایع آرام باشید.
اسفند ـ وعده‌های خود را از یاد نبرید.

پرده عمودی
لورد راپه
ساخت انگلستان
۱۸۰ درجه بدور خود میچرخد
نور را بدلخواه شما تنظیم میکند
کار پرده کرکره و پارچه‌ای را یکجا انجام میدهد
و شما را از داشتن هر پرده دیگری بی نیاز میکند
صد درصد قابل شستشو میباشد
دارای رنگهای مختلف و زیباست
نماینده انحصاری در ایران :
مکالئوم ایران (شرکت سهامی خاص)
MEKALEUM CO.
خیابان شاه ـ ساختمان آلومینیوم ـ تلفنهای ۶۶۰۲۰۱ ـ ۶۶۳۰۸۴

مشکل همه رانندگان حل شد
صبح‌ها باخیال راحت با
کادی
رانندگی کنید
cadie
شیشه پاک‌کن ضد یخ آمریکائی
از یخ زدن شیشه های اتومبیل شما جلوگیری می‌کند فقط کافیست شیشه اتومبیل خود را از داخل و خارج با کادی پاک کنید
کادی شیشه‌های پنجره اتاق شما را نیز از یخ‌زدن محفوظ میدارد
قیمت فقط ۵۰ ریال
مراکز پخش : سان اپتیک تهران خیابان شاهرضا نبش صبای شمالی
تلفن ۶۶۳۰۵۴
اصفهان ـ چهارباغ موسسه زایس تلفن ۲۷۷۲۷

از صبح چهارشنبه در سینما مولن روژ
فیلمی عظیم بشیوه وسترن های فراموش نشدنی
جدال در نیمروز رنگی محصول ۱۹۷۳
با شرکت : استیفن بوید ـ ریچارد کرنا ـ روسانا اسکیافینو

از صبح سه‌شنبه در گروه سینمائی
متروپل ـ رویال ـ سانترال
قویترین کاراته‌بازان جهان با مرگبارترین فنون کاراته در مقابل یکدیگر صف بسته‌اند تا با مبارزات جانانه خود پرده سینما را از هیجان ودلهره لبریز سازند.

برنامه آینده گروه ممتاز سینمائی پایتخت

از صبح چهارشنبه در قویترین گروه سینمائی پایتخت و شهرستانها
اجتماع گروه برندگان جایزه سپاس در یک واقعه بی نظیر سینمائی

کاشی سعدی
پیشرو صنعت سرامیک ایران

برنامه آینده گروه سینماهای
تاج ـ سهیلا ـ دیانا
مراد ـ ری
هیچ مردی ، هیچ پهلوانی ، هیچ کاراته‌بازی در مقابل مشتهای آهنین وضربه های مردافکن این قهرمان قادر بمقاومت نبود ... چون هرضربه او ده‌ها کاراته‌باز ماهر را یکجا برخاك میخوابانید !!

آگهی استخدام در نیروی هوائی شاهنشاهی

۱ـ نیروی هوائی شاهنشاهی بمنظور تعلیم و تربیت درجه‌داران فنی تعدادی‌داوطلب برای‌تحصیل در آموزشگاه گروهبانی فنی با شرایط زیر می‌پذیرد:
الف‌ـ تابعیت دولت شاهنشاهی ایران.
ب‌ـ متدین به‌یکی از ادیان کشور ،اسلام . مسیحی، کلیمی ،زرتشتی.
پ‌ـ سن بین ۱۵ تا۲۴ سال تمام .
ت‌ـ داشتن حداقل قبولی گواهینامه سوم‌متوسطه دبیرستان و دارندگان مدرك تحصیلی بالاتر حق تقدم دارند.
ث‌ـ داشتن حداقل ۱۵۰ سانتیمتر قد صحت مزاج‌و تناسب اندام بر طبق گواهی بهداری نیروی هوائی شاهنشاهی.
ج‌ـ نداشتن عیال و اولاد و کسان تحت‌تکفل.
۲ـ مدت تحصیل در آموزشگاه مزبورحداقل یك سال و هنر آموزان در مدت تحصیل شبانه روزی بوده و هزینه زیست و پوشاك آنها به‌عهده نیروی هوائی میباشد و ماهیانه ۱۸۷۵ ریال‌به‌عنوان حقوق و فوق‌العاده سختی خدمت دریافت خواهند داشت.
۳ـ داوطلبان پس از خاتمه دوره و احراز موفقیت در آزمایشات به درجه گروهبان دومی مفتخر و اولین حقوق آنها در مرحله اول معادل ۶۷۷۵ ریال و در صورت خدمت در خارج از مرکز ماهانه تا ۱۱۲۷۵ ریال می‌باشد وترفیعات‌بعدی‌آنها مطابق قانون مزبورخواهدبود.
۴ـ داوطلبان میتوانند برای کسب اطلاعات بیشتر و ثبت‌نام بادردست داشتن یك نسخه‌فتوکپی گواهینامه تحصیلی عین شناسنامه به فرم جدیدعکس‌دار ۲۲ قطعه عکس ۴ × ۳ از تاریخ‌نشر این آگهی تا تامین احتیاج به استثنای روز های‌تعطیل وپنجشنبه ها از ساعت ۷ الی ۱۲ در تهران به فرماندهی آموزش های هوائی واقع درخیابان‌تهران نو ایستگاه فرودگاه درشهرستان ها به نزدیکترین پایگاه یا ایستگاه مراجعه نمایند.

نیروی هوائی شاهنشاهی

قاتلین «فرخنده» تقاضای فرجام کردند

محترم جمشیدیان رضا امیدی و مرتضی پروین بجرم‌قتل «فرخنده» هر یك به ۱۰ سال زندان محکوم شدند.

دادگاه جنائی اصفهان پس از هشت روز محاکمه محترم جمشیدیان ، رضا امیدی و مرتضی پروین متهمین به قتل «فرخنده محمدی» را هر یک به‌ده سال زندان‌محکوم کرد .

درآخرین جلسه آقای سیدمحمد مرتضوی رئیس دادگاه ازمتهمین ردیف (۱و ۲و۳) خواست تادر قبال اتهامات منتسبه چنانچه مطالبی دارند ، بعنوان آخرین دفاع از خود ،بیان کنند .

رضا امیدی ، محترم و مرتضی پروین هریک بدفاع ازخود برخاسته و خود را بی‌گناه دانستند .

صدور رای

دادگاه پس از آخرین دفاع ، ختم رسیدگی را اعلام داشت و وارد شورشد. سرانجام پس از ۹ ساعت مشورت مبادرت بصدور رای نمود .

بموجب رای صادره متهمین ردیف ۱ و ۲و۳» را هریک بده سال زندان محکوم کردو بپرداخت مبلغ دویست هزار ریال بعنوان ضررو زیان مادی و معنوی در وجه مدعیان خصوصی محکوم شدند . پس‌از صدور رای‌متهمین‌و مدعیان خصوصی تقاضای فرجام کردند.

اصفهان ـ خبرنگار اطلاعات

حریق جنگل «کوه‌خانه بک» پس از ۲۴ ساعت مهار شد

ممسنی :در یک آتش سوزی‌که در جنگل معروف به کوه خانه‌یک رویداددر سطحی قریب به بیست هکتار درختان این جنگل طعمه آتش شد .

جریان این‌حریق وسیله پاسگاه ژاندارمری «سرداب‌بهرام» و پلیس راه کازرون ـ شیراز و مامورین جنگلداری به اداره جنگلداری ممسنی اطلاع داده شد .مامورین اطفای حریق و مامورین انتظامی سرداب بهرام بکمک اهالی قریه «فنگون» که در محاصره آتش‌بود شتافتندو پس از یک شبانه روز آتش را خاموش کردند .

در این آتش‌سوزی تعداد زیادی نهال و درخت خشک سوخت.

در محل آتش سوزی ردپای‌دام دیده شده است ولی عامل آتش سوزی معلوم نیست .

خوروبیابانک مرکز بهداشت میخواهد

تاسیس جمعیت شیر و خورشید سرخ در « خور و بیابانک » و اعزام قابله تحصیلکرده باین شهر ، ایجاد مرکز بهداشت و تشکیل‌انجمن شهردر «خور »اهم مسائل‌مورد بحث جلسه اخیرهیئت‌مشورتی روزنامه اطلاعات در «خور و بیابانک » بود . سخنرانان‌این جلسه آقایان حاج حسن کلهر- عبدالحسن اخگر یغمائی و علیخان علیخانی بودند که هرکدام درموردیکی‌ازاحتیاجات عمومی صحبت کردند . تفصیل مذاکرات اعضای هیئت‌مشورتی در جلسه اخیر براساس‌گزارش فرهنگ یغمائی دبیر هیئت مشورتی و خبرنگار اطلاعات‌در خوروبیابانک بدین‌شرح است .

انجمن شهر

موضوع تشکیل انجمن شهر در خوروبیابانک که در جلسات قبلی هیئت نیز به آن اشاره شده است ماما جان خودرا از دست داده‌اندوسوی دیگر حدود ده سال پیش یادرراه طی مسافت ۴۰۰ کیلومتری‌مقدمات تاسیس جمعیت‌شیروخورشید خور به‌اصفهان درگذشته‌اند . ازسرخ در خورو بیابانک فراهم شده‌اما هنوزاز تاسیس جمعیت‌خبری نیست‌و بهداری در مرکز استان برای ایجاد نیزایجاد مرکز بهداشت در « خور » این مرکز واعزام قابله تحصیلکرده به ضروری بنظر میرسد ومسئولان‌محترم خورو بیابانک باید فکری بکنند .

تامین برق

بزودی مولدهای برق بوشهر تعمیر شده و یک مولد جدید برق بقدرت سه هزارکیلووات مورد بهره‌برداری قرارخواهد گرفت .

برای تامین نیروی برق در سال‌های آینده ، ایجاد خط انتقال بوشهر ، کازرون ، گچساران ، شیراز راه حل اساسی تامین برق منطقه‌می باشد .

معرفی نماینده

در همین جلسه گفته شد: یک نفر نماینده جهت شرکت در کمیسیون حل اختلاف و اجرای ماده۷۷قانون شهرداری که برای رفع هرگونه اختلاف بین مودی و شهرداری‌تشکیل می‌شود، بشهرداری معرفی گردد که آقای سید محمدعلی طاهری برای این کار برگزیده شد .

محاضر

آقای حق نگهدار در باره محاضر بندر بوشهر که بعلت کثرت روزافزون جمعیت جوابگوی نیازمندیهای‌اهالی بوشهرنیست. مطالبی عنوان کرد و افزود : با این حساب اغراق نیست‌اگر گفته شود کارهائیکه باید در این محاضر یکروزه انجام شود یکهفته بطول می‌انجامد .

آگهی ثبتی

سپس‌انجمن شهر از شهرداری خواست اولا کلیه آگهی‌های ثبتی مندرج در جراید، اعلامیه‌ها و اوراق یادآوری که از ثبت اسنا دواملاک‌می‌رسد، مورد توجه قرار دهد و بدقت‌رسیدگی نماید تا اگر پلاکی در محدوده پلاکهای در داخل شهرداری‌و یا از داخل این محدوده‌خارج کرده باشند ، مورد اعتراض قرار دهد .

ثانیا بانجمن شهر اعلام دارد که تاکنون برثبت زمین هائی‌که در محدوده اراضی شهرداری واقع شده ، چقدر اعتراض گردیده است و مشخصات و موارد این اعتراضات رابانجمن شهر ارسال دارد .

.بوشهر ـ خبرنگار اطلاعات

خوانندگان می‌نویسند

کمدی «نمایشگاه پارك کودك» خرمشهر !

چند سال پیش دری به تخته خورد و مسئولین امر تصمیم گرفتند برای کودکان و خردسالان خرمشهر پارک کودک ایجاد کنند . طرحی پیاده شد و وسایلی کار گذاشتند . به‌این ترتیب کودکان خرمشهری صاحب پارک کودک شدند . از آن پس خردسالان این شهر تنها به لیله‌بازی در میان گرد وخاک وبازی در کنار رود پرخطر کارون اکتفا نمیکردند و لااقل هفته‌ای دوبار به پارک کودک شهر سرکشی می‌نمودند .

راستش پارک‌کودک‌که‌نه «نمایشگاه پارک کودک!» در این نمایشگاه چرخ‌وفلک بزرگ و چرخ گردون‌زیبائی کار گذاشته شده بود که دل هرکودکی‌رابه‌وجدمی‌آورد. ولی افسوس‌که نمی‌توانستند ازاین‌وسائل استفاده کنند. هربار که به‌پارک کودک می‌رفتند بااسکلت بی‌حرکت‌چرخ و فلک و دیگر وسائل سرگرمی پارک روبرو میشدند . آنگاه با نگاههائی افسرده از پارک به کوچه و خیابانها باز میگشتند در حالیکه در مغز آنها دهها سئوال مطرح بود که : چرا ازاین وسائل نمیتوانیم استفاده کنیم؟ چرا چرخ و فلک حرکت نمیکند ؟و؟و؟

کم‌کم بچه‌ها نیز از این‌واقعیت همیشگی خسته شدند و به دیگر نقاط پارک روی آوردند : سالن غذاخوری ـ استراحتگاه های کوچک و بزرگ واستخر نماهای‌زیبا. ساختمان مدور نسبتا بزرگی نیز دروسط پارک کوچک بناشده بود که کناره های آن با کاشی های ریز و قشنگ تزئین شده بود . همه فکرمیکردند این ساختمان برای اجرای نمایش و یا بازیهای دیگر ساخته شده است والا چه لزومی داشت‌که دروسط پارک کودک ایجاد شود.

اما درهای‌این سالن نیز همیشه بسته بود . تنها یکی‌دوبار بچه های خرمشهر دیدند که درهای سالن‌باز شد و از آدم های بزرگ و متشخص پر گردید. همه‌گمان کردند که اجتماع این‌افراد در سالن جهت براه انداختن چرخ‌وفلک و خلاصه وسائل پارک کودک است اما این نیز ، فکر باطلی بود.

پس ازچندی‌پارک به‌اصطلاح کودک‌خرمشهراجزاء بزرگ و کوچک وسائل بازی را از دست داد وسبزه و چمن جای آنرا گرفت !

سپس تابلوی پارک کودک‌را پائین کشیدند وتابلوی پارک شهر را بجای‌آن‌نصب کردند !! حال تنها دلخوشی کودکان خرمشهری این بود که در سالن وسط پارک نمایشی برپا شود تا بدینوسیله سرگرم باشند. اما وجود حلب های کود و پهن و گلدانهای کوچک و بزرگ‌قلب پارک کودکان را چون آبهای استخرپارک کدرتر وتیره‌تر کرد!

بدین ترتیب آخرین قسمت از کمدی «نمایشگاه‌پارک کودک خرمشهر» پایان یافت .

حمید طیاری‌ـ دانش‌آموز سال سوم هنرستان صنعتی خرمشهر

باوجود ۸ رودخانه بزرگ

شهر آباده تشنه است!

سیمای امروز آباده ۱

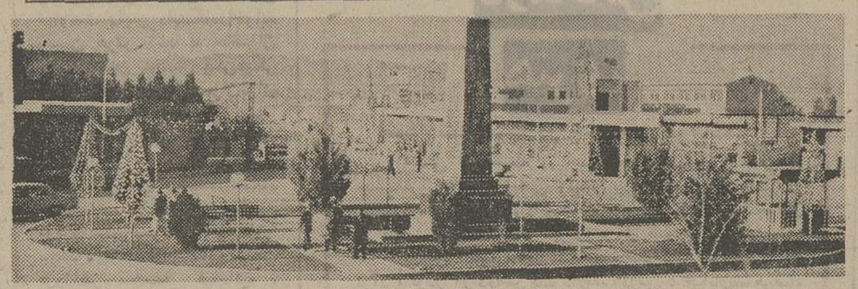

یکی از میادین آباده

این بار به آباده شهری که اولین شهرستان فارس پس از شیراز لقب گرفته است ، سفر می کنیم واز دیدنیهای این شهر سفر نامه زیر را برای شما بارمغان‌می آوریم:

باطی مسافتی‌درحدود ۳۰۰ کیلو متر از شیراز به آباده میرسیم . راه‌شیراز تا پاسارگاد رابا‌آرامش بسیار طی می کنیم چرا که از اسفالت درجه یک و مرغوب برخوردار است واین اسفالت‌از برکت برگزاری‌جشن های فرخنده شاهنشاهی براین راه ریخته شده تاشتاقان قبر کورش‌کبیر را هراسی در دل نباشد و با فراغ بال ۱۳۵ کیلومتر راه را طی‌کنند، اما پس از گذشتن از دوراهی پاسارگاد به همان اسفالت قدیمی راه شیراز- اصفهان می رسیم که فقط نام اسفالت مایه‌دلخوشی مسافرین این راه است ولی از مزایای اسفالت خبری نیست،هزار وچند متر دورتر به گودال‌هائی برمی خوریم که در اثر کندشدن اسفالت بوجودآمده‌است و اگر از شر پیچ های بی امان این راه جان سالم بدربریم، معلوم نیست کارمان با این گودال‌ها به کجا خواهد رسید ! !

خرابی راه

خرابی راه شیراز ـ اصفهان را از عبور کامیونهای سنگین می دانند که اخیرا عبور تانکر های عظیم و سنگینی که محصولات پالایشگاه شیراز را بکرمان‌ویزد و اصفهان حمل می کنند مزیدبر علت شده و ترافیک سرسام‌آور این راه را دهها برابر مضاعف ساخته‌اند .

اگر وزارت راه در این مورد فکر تازه‌ای نکند ، تا شش ماه دیگر این شاهراه بزرگ مملکتی بهبیراهه تبدیل خواهد شد و اسفالت قدیمی این راه زیر چرخ های سنگین تانکر و کامیونها که هراز چند دقیقه بادآسا از کنار گوش اتومبیل های کوچک عبور می کنند به ریگزار مبدل می گردد خدارا شکر می کنم که مانندهها اتومبیل کوچک و بزرگ که کنار جاده از راه بازمانده‌اند ، متوقف نشده و بسلامت به آباده‌رسیدیم.

آباده فلات مرتفعی است که در سر راه شیراز و اصفهان قرار گرفته است. فاصله آن با شیراز ۲۸۱ و تا اصفهان ۲۰۰ کیلو متر می باشد ، آباده از شمال به شهرستان شهرضا و قسمتی از یزد واز خاور به دهستانهای هرات و مرودشت و یزد واز جنوب به‌نی‌ریز و کام فیروز و از باختر به شهرستان سمیرم می رسد.

موقعیت آباده

خاک وسیع آباده را جلگه و دامنه وکوهستان تشکیل میدهند و درعین‌حال دارابودن مناطق سردسیری نقاط گرمسیر همدارد. ارتفاع متوسط برف در مناطق سردسیری‌آباده از زمستان به‌ر۱ متر و در نقاط گرمسیری به ۲۰ سانتی متر می رسد .

کوههای آباده از معروفترین کوههای‌فارس‌می باشندکه‌مهمترین آنها «بابار» باقله « دل» می‌باشد که ارتفاع آن ۳۰۴۰ متر ازسطح دریاست و از کوههای سر بفلک کشیده منطقه آباده در نتیجه انباشته شدن برف زمستانی چشمه سارهائی با آبهای گوارا بوجود آمده است که تعداد این چشمه سارها به ۱۵ متر می رسد واز مجموع‌این‌چشمه‌سارها ۸رودخانه بنام های رودخانه سرجهان ، رودخانه‌شادکام، رودخانه اوجانی رودخانه‌درکرد، رودخانه خسرو شیرین،رودخانه بوانات ،رودخانه عباس آباد و رودخانه گرگان‌در نقاط مختلف آباده جاری می شود که منطقه آباده راسیراب‌می سازدامادکر این نکته ضروریست که شهر آباده از هیچکدام این چشمه‌سارها و رودخانه‌ها بهره‌مند نمی گردد و تشنه کام و لم‌یزرع به‌تماشای نقاط پرآب و حاصلخیز بخش‌های تابعه خود چشم‌دوخته است.

جمعیت آباده کجارفتند !

منطقه آباده رامی توان یکی از پرآب‌ترین و حاصلخیز ترین مناطق فارس نامید ولی شهر آباده که مرکز این منطقه می باشد، از بی آبی پیوسته دررنج بوده و بهمین لحاظ قسمت‌اعظم از جمعیت شهر آباده را که کشاورزان تشکیل می دهند شهر آباده را ترک کردند و به سایر بخش‌هائی که پرآب هستند و کشاورزی درآنها رونق دارد کوچ کردند. بطور مثال بیش از ۱۵ هزار نفر از کشاورزان آباده به بخش اقلید عزیمت کردند و در آنجا که بمدد آب کافی ، بخش حاصلخیزی است به کشاورزی مشغول شدند . بطوری که‌اینک در شهر آباده حدود ۱۸ هزار نفر و در بخش اقلید که یکی از بخش‌های تابعه آباده است ۵۰ هزار نفر جمعیت وجود دارد.

فاجعه بی‌آبی

مردم آباده از سالیان درازبام آن از این نعمات محروم مانده است.

چه سایر بخش ها از این بی مهری طبیعت‌تاحدود بسیار زیادی مصون مانده‌اند. اینجاست که‌باید به کشاورزان آباده حق داد که شهر و مسکن خودرا رها کرده وبدیگر بخش های منطقه خود سفر کرده‌اند . اما این واقعیت را نباید نادیده گرفت که اینک شهر آباده خلوت و بی رونق و کم تحرک شده است.

ادامه دارد

مردسه‌زنه

ازدادن خرجی به‌زن سومش‌امساك‌میکند!

زن بیست و یکساله‌ای بنام سکینه که برای شکایت از شوهرش بدادسرای شیراز آمده بود ، بخبرنگار اطلاعات گفت :

سه سال قبل به عقد مردی بنام عزیز درآمدم در آغاز زندگی خوبی داشتیم . ولی بعد متوجه شدم که شوهرم‌بغیر از من دو زن عقدی دیگر هم دارد. او برای اینکه مراگمراه کند ، با شناسنامه المثنی که داشت با من‌ازدواج کرده بود، دیگر دیر شده بود . و من پس از چند ماه یک فرزند از عزیز بدنیاآوردم و سپس باواعتراض کردم. او برای رفع ناراحتی من به من اطمینان داد که دو زن سابقش را طلاق خواهد داد وبرای‌من خانه جداگانه‌ای خواهد گرفت .

اما او در این سه‌سال زندگی مشترک کوچکترین اقدامی در این مورد نکرد و مرا با وعده و وعید سرگرم ساخت .

اکنون که من از عزیز دارای سه فرزند هستم . عزیز نه‌تنها فکری بحال من نکرده است ، بلکه ازدادن خرجی نیزامساک می‌ورزد و در مقابل اعتراض من نیز جواب می‌دهد ، می‌خواهم‌ترا طلاق بدهم و بادختر دیگری ازدواج کنم .

سکینه افزود : با اینکه‌عزیز مرا فریب داده و با داشتن‌دو زن با من ازدواج کرده است. اگر مخارج من و فرزندانم را تامین کند بازهم حاضرم باو زندگی کنم .

براساس اظهارات این زن پرونده‌ای تشکیل شد و برای رسیدگی‌بدادگاه حمایت‌خانواده شیراز ارجاع گردید .

شیراز خبرنگار اطلاعات

آقای رضا صدقیانی استاندارخوزستان باتفاق آقای شفیعی شهردار اهواز از کار های عمرانی و در دست انجام شهرداری اهواز بازدید کرد . و درهر مورد دستوراتی صادر نمود .

عکس‌آقای‌صدقیانی استاندارخوزستان را هنگام بازدید از یکی از کوچه های اهواز نشان می‌دهد .

اهواز ـ خبرنگار اطلاعات

بازدید استاندار

آخرین اخبار تا ۸ شب

حادثه‌ای با ۱ کشته و ۲ مجروح

اصفهان : بعد ازظهر دیروز اتومبیل شماره ۱۱۴۳۷ تهران برانندگی اصغر نورداری که از کوهپایه عازم اصفهان بود در جاده محمد آباد ـ اصفهان با موتور سه‌چرخه‌ای برانندگی صمد تصادف کرد در این حادثه زنی بنام زینت مرادی سرنشین موتور سه‌چرخه کشته‌شد و کودک ۸ ساله‌ای بنام کمال و برادرش اصغر عبدتراب (۱۶ ساله) که آنها هم از سرنشینان موتور سه‌چرخه بودند مجروح گردیدند ، مجروحین به یکی از بیمارستان های اصفهان انتقال یافتند و تحت درمان قرار گرفتند .

دختری بااطلاع‌ازمرگ نامزدش‌مرد

اصفهان : دختر ۱۹ ساله دیپلمه‌ای بنام ایران معتمدی که بدنبال مرگ نامزدش دچار شوکه شده و در یکی از بیمارستان های اصفهان بستری بود بعدازظهر دیروز درگذشت .

ایران معتمدی نامزد جوانی بنام ایرج رضوانی بود .

ایرج رضوانی چند روز پیش هنگامیکه با اتومبیل دوست خود مهدی شیرانی از بروجن باصفهان می آمد در حادثه‌ای جانسپرد و بدنبال آن ایران معتمدی نامزد ایرج رضوانی که از خبر مرگ نامزدش مطلع شده بود دچار شوکه شد و توسط کسانش به یکی از بیمارستان های بروجن انتقال یافت ولی چون معالجات در مورد وی موثر واقع نشد به بیمارستان مهرگان اصفهان منتقل شد اما بعدازظهر دیروز حالش وخیم شد و درگذشت .

جالب اینکه ایرج رضوانی وایران معتمدی ٦ ماه پیش با یکدیگر نامزد شده بودند ولی هر موقع که می خواستند سر سفره عقد بنشینند یکی از اقوامشان میمرد و جشن ازدواج آنان بتعویق می افتاد .

باپای برهنه به سفر حج رفت

شیراز : کفش های یکی از زایران خانه خدا در آخرین‌لحظه حرکت به فرودگاه به سرقت رفت و او با پای برهنه عازم خانه خدا شد !

این حاجی برای آشنائی با مراسم حج و خدا حافظی با اقوام و آشنایان خود به یکی از مساجد شیراز رفته بود . وی هنگامی که حجاج دیگر آماده سوار شدن به اتوبوس برای رفتن به فرودگاه بودند هرچه جستجو کرد کفش هایش را نیافت و با پای برهنه عازم خانه خدا شد . ولی پس از چند ساعت دو پسر به اسامی : احمد آهنگ وجواد ابراهیمی که کفش های حاجی مذکور را دزدیده بودند توسط مامورین دستگیر شدند .

افزایش آب رود کارون

اهواز : براثر بارندگی های‌چند روز اخیر آب رودخانه کارون بالا آمده است .

سطح آب‌رودخانه کارون نسبت به‌چند روز گذشته یک متر و نیم افزایش یافته و گل‌آلود است .

از این جا و آنجا

جریمه عابرین

شیراز: در شیراز از هر عابری که از نقاط بدون خط‌کشی خیابان ها عبور کند یکصد ریال جریمه دریافت می‌شود .

این برنامه از صبح پنجشنبه گذشته توسط مامورین راهنمائی شیراز شدیدا دنبال میشود و اگر عابرین متخلف از پرداخت جریمه نقدی خودداری کنند دو روززندانی خواهندشد.

سمینار

شهرضا: سمینار سپاهیان دانش حوزه آموزش‌وپرورش شهرستان شهرضا توسط آقای منوچهر نعیم معاون اداره آموزش و پرورش این شهرستان گشایش یافت.

تقسیم هدایا

فراشبند: طی مراسمی که با حضور آقای شمس بخشدار فراشبند و عده‌ای از روسای ادارات‌در مهد کودک این شهر ترتیب یافت هدایائی بین کودکان مهد کودک توزیع گردید .

مسابقه روزنامه نگاری

بندربوشهر : بمناسبت‌سالروز تشکیل لژیون خدمتگزاران بشر یک مسابقه روزنامه نگاری بین دانش آموزان مدارس بندر بوشهر ترتیب یافت و در این مسابقات : دانشسرای دختران ـ دبیرستان‌سعادت ـ دبیرستان ایراندخت و دبیرستان شاهدخت مقام های اول تا چهارم را بدست آوردند .

همایونشهر استحقاق بیشتری برای شهرستان شدن دارد

درسفر اخیر شاهنشاه آریامهر به استان اصفهان اولین سنگ‌بنای دانشگاه صنعتی آریامهر دراراضی شمال همایونشهر کار گذاشته شد .

ساختمان دانشگاه مذکور از فروردین سال ۱۳۵۳ آغاز میشود . علاوه براین واحد بزرگ آموزشی عالی‌که قریباشروع‌به‌کار میکند بخش‌همایونشهر دارای۱۲۰٫۰۰۰ نفر جمعیت می‌باشد و بنابراین اگر قرار باشد بخشی در استان اصفهان‌به‌شهرستان تبدیل شود همایونشهر برسایر شهر های استان ارجحیت دارد ، زیرا بخش همایونشهر باوسعت و جمعیت زیاد خود یکی از مراکز مهم کشاورزی استان می‌باشد و محصولات کشاورزی مخصوصا میوه‌آن به کلیه نقاط کشور و حتی به شیخ‌نشین‌های خلیج فارس و کویت صادر میشود . چندین کارخانه ریسندگی و بافندگی نیز دراین شهر وجود دارد . همچنین همایونشهر علاوه برروستا های تابع‌خوددوبخش وسیع و پرجمعیت «رهنان» و «درچه‌پیاز» را دربر دارد که هریک از آنها دارای ۲۰٫۰۰۰ نفر جمعیت میباشند .

چندی پیش آقای دکتر سام وزیر محترم کشور اعلام کرد که بخش «لنجان» به شهرستان تبدیل می‌شود اما بخش همایونشهر چنانکه دربالا آمد استحقاق بیشتری برای شهرستان شدن دارد . (همچنانکه آقای سام‌درزمان تصدی‌پست استانداری استان اصفهان بارها گفت :«بخش همایونشهر یکی از پیشرفته ترین بخش‌های استان‌اصفهان‌است‌و استعدادشهرستان شدن‌را داراست») اهالی بخش همایونشهرکه سالهاست درانتظار شهرستان شدن همایونشهر بسر می‌برند تقاضا دارند با تبدیل‌این بخش به شهرستان از مزایای آن بهره‌مند شوند .

استقبال از ضریح امامزاده حیدر در بهبهان

ضریح حضرت امامزاده حیدر با استقبال بیش‌ازهزاران‌نفر مردم مشتاق جهان وارد این شهر شد .

بهبهان : ضریح حضرت امامزاده حیدر در میان استقبال بی‌نظیر مردم وارد این شهر گردید .

هنگام ورود ضریح هزاران نفر از مردم برای استقبال‌ازکاروان حامل ضریح امامزده حیدر بسوی دروازه بهبهان شتافتند.

این عده وسیله اتومبیل و موتور سیکلت برای استقبال ازکاروان حامل ضریح به دوگنبدان و شیراز رفته بودند .

این امامزاده آرامگاه حیدر فرزند حضرت موسی‌بن‌جعفر(ع) امام هفتم شیعیان جهان است که از مدتی قبل از محل کمک های‌مردم و درآمد خود امامزاده مرمت و نوسازی می شود .

ضریحی که برای این امامزاده تهیه شده ، آلیاژی از ورشو، نقره و طلا است که‌بمدت یکسال زیر نظر استادان اصفهان ساخته شده است .

۱۵۰۰۰ کیلومتر سفر به قلب ایران

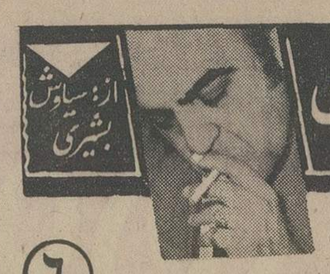

از: سیاوش بشیری

۶

آپارتمان‌نشینی به‌مذاق «اصفهانی» خوشایند نیست

«... باز صبح شده است ومن و «عمویمان» می توانیم دنباله برنامه دیروز را که دیدار ازخیابان‌های اصفهان باشد ادامه دهیم. اصفهان براستی زیباتر از گذشته شده و این زیبائی در کنار خود گستردگی شهر را نیز بهمراه داشته است، اما باید تعیین کرد که اصفهان یک شهر کارگری است یا یک شهر توریستی و یا هر دو...

بعنوان یک شهر کارگری، اصفهان بیش از همیشه با مشکل مسکن روبروست. مساله‌ای که برای همه شهر های ایران مطرح است و برای‌اصفهان‌بیشتر. آپارتمان نشینی هم زیاد به مذاق اصفهانی خوشایند نیست. بنابراین با تمرکز جمعیت در اصفهان و حومه آن و با توجه به رشد جمعیت و افزایش مهاجران باصفهان مساله مسکن باید بیش از پیش مورد توجه قرار گیرد. هر برنامه‌ای که در این‌جهت تنظیم شود باید بنوعی باشد که در پناه آن مسکن ارزان به کارگر اصفهانی و سایر سکنه شهر تحویل داده‌شود.

در اصفهان بخش خصوصی در این کار پیشقدم شده است ولی باید دولت نیز به طور جدی برای شهری‌که از نظراقتصادی آینده درخشان تری دارد، تسهیلات تازه‌ای در نظر بگیرد. و اما اگر، همانگونه که اشاره می کنیم اصفهان یک شهر توریستی است باید توجه کنیم که‌قصد از جلب توریست، ایجاد درآمد است و ضوابط فعلی آنچنان که باید مولد سرمایه نیست. به عبارت دیگر توریستی که به اصفهان می آید با کمترین خرج می‌تواند از آثار دیدنی این‌شهر دیدن کند. این توریست به تفریح شبانه، به ورزش، به کاباره و سایر اماکن تفریحی نیز نیاز دارد و درست در همین محل ها است که می توان به‌ایجاددرآمد توریستی دست زد، وگرنه از یک اقامت چند روزه در هتل و از طریق اخذ ورودیه برای دیدار آثار باستانی به آن درآمدی که در انتظارش هستیم دست نخواهیم یافت.

بنابراین بخش خصوصی با حمایت و نظارت‌دولت باید در این راه نیز گام بردارد و اصفهان را بتمام‌معنا بصورت یک جاذبه توریستی معرفی کند.

طبیعی است که اگر این شهر هر دو حالت کارگری و توریستی را توأما داشته باشد، در هر دو زمینه و سایر موارد باید اقدامات موثری انجام داد.

●

بعد از ظهر، در سالن مهمانسرا فرصتی پیش می‌آید تا با یک دانشجوی اصفهانی درد دل کنیم، به مقتضای سن و سال درد دل هائی دارد که باید شنید و سپس منصفانه در باره آن داوری کرد.

دانشجوی جوان در مقام مقایسه خود را محرومتر از دانشجویان سایر دانشگاه های ایران می داند. برای این ادعا دلائلی‌دارد. می‌گوید فارغ‌التحصیلان دانشگاه اصفهان را آنطور که باید جدی نمی گیرند و واضح‌تر اینکه عده‌ای گمان می کنند که ارزش تحصیلاتی فارغ‌التحصیلان دانشگاه اصفهان کمتر از سایر مراکز علمی است، حال آنکه طی چند سال اخیر با تغییراتی که در دانشگاه اصفهان داده شده، ما نیز دارای همان ارزشی هستیم که سایر دانشجویان...

وی معتقد است که علیرغم برنامه‌های جدید دانشگاه اصفهان، نسبت استاد به دانشجو کم است و دانشجو کمتر می تواند از محاضر استادان‌بین‌المللی بهره‌گیرد.

درد دل های او فراوان است و متاسفانه‌اطلاعات من از دانشگاه اصفهان بمراتب کمتر است از آنچه که باید بدانم.

بنابراین با امید به آینده ساکت می مانم و در انتظار بسر می برم تا همکاران اصفهانی روزنامه اطلاعات، توضیحات جامع تری در این زمینه گردآوری کنند.

●

تنگ غروب خسته و آزرده، اصفهان، با«عمویمان» در حاشیه خیابان چهار باغ قدم می زنیم و در باره همه‌مسائل مربوط به اصفهان گفتگو می کنیم تا می رسیم به «گز»..

به عمویمان می گویم. به همان اندازه که جعبه ها و بسته های گز اصفهان تمیز تر و زیبا تر شده، طعم و مزه آن از میان رفته است، حال آنکه «گز» می‌تواند یک رقم عمده صادراتی باشد، بخصوص که خارجی ها این شیرینی ایرانی را پذیرفته‌اند و در مغازه‌های لندن‌وپاریس هم گهگاه خریدارانی بسوی آن می آیند.

عمویمان می گوید: ماده اصلی این شیرینی ازگیاهی موسوم به گز بدست می‌آید که متاسفانه محصول سالانه آن تکافوی میزان مورد نیاز تولید را نمی کند و بهمین جهت‌جمعی از تولید کنندگان مواد دیگری را جایگزین ریشه گیاهی گز کرده‌اند.

پیش خود می گویم: چه اشکالی دارد اگر بتوانیم برای عرضه گز اصفهان به بازار های جهانی گیاه گز را از حالت خودرو به‌کشت صنعتی مبدل کنیم و مرغوبیت این فرآورده خاص اصفهان را افزایش دهیم.

ادامه دارد

در جلسه بعداز ظهر دیروز انجمن شهرستان، نمایندگان اقلیت و اکثریت انجمن از یکدیگر انتقاد کردند

در اتاق اصناف را ببندید و خیال مردم را راحت کنید

نماینده اقلیت:

در جلسه دیروز انجمن شهرستان شیراز بین نمایندگان‌اقلیت‌و اکثریت‌انجمن گفتگو درگرفت.

آقای جوادی نماینده اقلیت‌ونماینده حومه شیراز گفت:

شرکت های تعاونی بازیچه سیاسی حزب اکثریت شده و افرادی که هیچگونه صلاحیت ندارند تنها بخاطر اینکه عضو حزب اکثریت هستند در راس کار ها قرار میگیرند اینکار صحیحی نیست باید بررسی کرد و به هرکس که میتواندخوب کار کند پست داد و نه هرکس که حزبی است.

آقای سامی رئیس انجمن استان‌پاسخ داد:

هیئت مدیره شرکت ها، مدیر عامل انتخاب می کنند وحزب در انتخاب آن‌ها دخالت ندارد آقای آذری رئیس انجمن شهرستان گفت «با اینکه در تمام دنیا مرسوم است که حزب حاکم هم مسلکان خود را در راس کار ها بگذارد ولی مادر انتخابات شرکت های تعاونی هیچ نقشی نداریم.

آقای عسکریان نماینده مرودشت‌گفت: شهرداری این شهر ۲۰ هزار متر مربع زمین برای‌هنرستان صنعتی‌اختصاص داده و تعهد کرده که در سال سه‌میلیون ریال از بودجه خود را نیز در اختیار شورای آموزش‌وپرورش منطقه‌ای‌بگذارد.

در این هنگام آقای جوادی باردیگر رشته سخن را بدست گرفت و گفت:

باتوجه به شیوع آنفلوآنزا در شیراز لازم است اقدامات سریعی برای معالجه بیماران بخصوص آندسته از کهرنشینان که دکتر میخواهند به عمل آید، ضمنا دولت باید ترتیبی بدهد که آموزش و پرورش و بهداشت در ایران رایگان‌شود ناطق ضمن انتقاد از سازمان آب‌منطقه‌ای فارس گفت:

آسمان در خود را بسته وباران‌نمی بارد و سازمان آب، آبسد را روی کشاورزان بسته است درحالیکه کشاورزان برای زراعت احتیاج مبرمی به آب دارند.

فارس احتیاج براه آهن داردواین مسئله برای فارسی ها عقد شده است که چرا مسئولین مربوطه به فکر راه آهن فارس نیستند.

آقای کاووسی عضو دیگر انجمن شهرستان از حزب اقلیت گفت:

در اتاق اصناف را ببندید و خیال مردم را راحت کنید دو ماه از مهلت سه ماهه دولت باتاق اصناف تمام شده است درحالیکه اتاق اصناف طی این دو ماه نتوانسته است اقدامی در جهت تعدیل و تثبیت نرخ مایحتاج عمومی به عمل آورد.

شهرداری اصفهان بوضع کارگاههای مزاحم رسیدگی می کند

لیست ارزیابی‌مستحدثات و املاک واقع در هشت بهشت درجلسه انجمن شهر اصفهان مورد بررسی قرار گرفت و به‌کمیسیون شهرسازی ارجاع گردید.

کارگاههای مزاحم

درمورد دوباب‌کارگاه‌بافندگی و شیشه‌گری واقع در خیابان هاتف‌اصفهان‌که مزاحم‌تشخیص داده شده بودند، قرار شد، دو نماینده‌ازطرف انجمن شهر از ایندو کارگاه بازدید کنند و نتیجه رابه‌انجمن شهر گزارش کنند.

پاداش کارکنان شهرداری

درمورد لایحه مربوط به پاداش کارکنان‌فعال شهرداری گفته شد:

چون‌مبلغ‌مذکور ۳۰۰،۰۰۰ ریال بود و کفاف پاداش‌ها‌را نمیداد از طرف شهرداری درخواست بودجه بیشتری‌شد که‌به‌کمیسیون‌امور مالی‌ارجاع گردید. درهمین جلسه‌برداشت ۳۰ میلیون ریال از بودجه عوارض نوسازی‌شهرداری به تصویب رسید.

سپس لایحه افزایش قیمت غرامت مستحدثات در مسیر طرح‌ها مورد رسیدگی قرار گرفت.و درپایان‌آقای خشنودی معاون امور مالی که درجلسه حضور داشت درباره سه باب دکان که‌متعلق به یکنفراست. سخن گفت و افزود: چون مغازه های مذکور برای پلی‌که قرار است‌در این مسیر ساخته شود، مزاحم هستند لازمست انجمن برای رفع این مزاحمت با صاحب مغازه وارد مذاکره شود و تصمیماتی اتخاذ کند.

اصفهان - خبرنگار اطلاعات

خداحافظی با بخشدار

دلیجان: بمناسبت انتقال آقای ملکزاده‌بخشدار دلیجان مجلس تودیعی در یکی از مسافر خانه‌های‌این شهرترتیب یافت. در این مجلس ضمن قدردانی‌ازخدمات‌آقای ملکزاده یک جلد کلام‌الله مجید بوی اهداء شد.

دامداران کازرون باکمبود علوفه‌مواجهند

اینجانبان امضاء کنندگان زیر به نمایندگی از طرف ۵۰ نفر دامداران کازرون که دارای بیش از ۴۰هزارسر دام هستیم اعلام‌میداریم درسال جاری بعلت‌خشکسالی باکمبود علوفه مواجه شده‌ایم وچندین بار برای تامین علوفه موردنیاز باداره کشاورزی مکاتبه داشته‌ایم و باطلاع‌ازاینکه‌اداره‌کشاورزی‌کازرون‌چندین‌بار بامجتمع گوشت فارس برای تامین علوفه‌موردنیاز مکاتبه‌داشته است‌و متاسفانه اقدامی دراین مورد بعمل نیامده است لذا تقاضا داریم ترتیبی اتخاذ گردد که علوفه موردنیاز دامهای این منطقه تامین گردد.

از طرف دامداران کازرون - چراغعلی چوبدار - منوچهر ابراهیمی

مطب دکتر حسین ملك صالحی
از چهارباغ به خیابان شیخ بهائی اصفهان جنب بیمارستان مهرگان انتقال یافت تلفن ۳۳۶۲۱

نیازمندیهای مردم خوزستان

برای معرفی بهترین کالای خود در خوزستان کافیست فقط تلفن کنید

اهواز ۲۲۴۷۳ | آبادان ۲۴۴۳۳ | خرمشهر ۳۷۵۷

چلوکبابی حاتم
تلفن ۲۵۶۶۶
دارای سالن های متعددو محیط آرام اهوازخیابان‌رضا شاه‌کبیر جنب سینماشهر - فرنك.
آ-ش ۳۹۷۰-۲۰

لذیذترین غذا در چلوکبابی بیریا
رضاکوشکی
مجهز به سالن خانوادگی
اهواز خیابان اصلی کمپلو
تلفن ۳۰۲۶۹
آ-ش ۳۹۷۱-۲۰

فروشگاه مرکز
نمایندگی لوله‌های سخت پلاستیك پی-وی- سی پلیکا
انواع لوازم ساختمانی
اهواز خیابان ششم بهمن
۲۴متری چهارراه بختیاری
تلفن ۲۳۳۸۱ محمد نادرخانی
آ-ش ۳۹۷۲-۵

کله‌پزی وکبابی‌لذید با لذیذترین‌غذا
در بهترین و زیبا ترین سالن‌غذاخوری خوزستان از خانواده های محترم‌پذیرائی می کند.
اهواز - خزعلیه روبروی پخش نفت- کله‌پزی وکبابی لذیذ-ابراهیم گرجی
آ-ش ۳۹۷۳-۵

باگرانفروشی مبارزه‌کنید
همه‌چیز عالی‌وارزان در سوپرمارکت‌وسلف سرویس
فروشگاه بزرگ اهواز اهواز - فلکه ششم بهمن
آ-ش ۳۹۷-۵

اطلاعات بانوان
گام تازه
دیگری برمیدارد
سیمای دختران‌وزنان شهرهای مختلف‌در:
اطلاعات بانوان
این هفته دختر کرمانشاهی!

از این جا و آنجا

صید «سفره ماهی»

آبادان: یک «سفرماهی» بزرگ درحوالی‌جزیره‌خارک وسط ماهیگیری بنام خلیل خارکی از آب های خلیج فارس صید شد.

پهنای این سفره ماهی ۱۶ متر مربع است و وزن آن چهار صد کیلو میباشد. دم این ماهی‌پنج متر است و حالت فنری دارد. سفره ماهی، ماهی های دیگر را در سینه خود بدام می‌اندازد و می‌خورد. دشمن «سفره ماهی»، ماهی‌کوچکی بنام «لزاق» می‌باشد که‌روی بینی حیوان‌می‌نشیند و اورا خفه میکند.

سفره ماهی صید شده تحویل مسئولین برگزاری «جشنواره‌ماهی» درآبادان گردید. مسئولین مذکور طی تماسی با خبرنگار ماگفتند: تاکنون بیش از ۲۵۰ نوع ماهی و میگو تحویل مرکز جشنواره شده است.

تامین اعتبار

گلپایگان: مبلغ ۴۰میلیون ریال برای شهرک سازی در کنجدجان گلپایگان‌تامین اعتبار گردید:

ایجاد این شهرک کلیه روستا های اقمار کنجد جان که شامل ۱۷ دهستان است دارای راه و آب لوله‌کشی‌و حمام و برق و غیره خواهند شد.

همچنین برای سیل بند بخش خوانسار و شهر گلپایگان‌مبلغ ۷۵۰،۰۰۰ریال تامین اعتبار شد.

مجلس جشن

بندربوشهر: بمناسبت سالروز ازدواج اعلیحضرتین مجلس‌جشنی‌در خانه‌فرهنگ و هنر استان بوشهر ترتیب یافت.

در این مجلس جشن پس از نمایش فیلم «عروسی ایران» ارکستر جاز اداره فرهنگ و هنر استان‌بوشهر برنامه های جالبی اجرا کرد.

دستگیری قاچاقچی

شیراز: توسط مامورین مبارزه بامواد مخدر شیرازمقدار ۴۸ گرم هروئین از شخصی بنام علی رضائی معروف به‌علی کچل (عکس بالا) کشف گردید. وی از قاچاقچیان و سارقین‌با سابقه شیراز است و بتازگی از زندان آزاد شده بود. علی کچل با پرونده تنظیمی به دادسرای شیراز اعزام و روانه زندان گردید.

تلویزیون

برنامه های تلویزیون ملی ایران

دوشنبه ۳ر۱۰ر۵۲

بخش اول
۱۲ اخبار
۱۲ر۰۵ دنیای شرلی
۱۲ر۳۰ تازه‌های ادب
۱۳ دهه شگفت‌انگیز
۱۴ اخبار

بخش دوم
۱۷ر۳۰ اخبار
۱۷ر۳۵ روستائیان - ورزش
۱۸ کودکان: بچه های‌محل خانه توتو
۱۸ر۳۰ اخبار از سراسر کشور - اخبار ورزشی
۱۹ دنیای اطراف ما
۲۰ اخبار
۲۰ر۴۰ خانه بدوش
۲۱ر۳۰ شما و اتومبیلتان
۲۱ر۴۰ وکلای جوان
۲۲ر۳۰ هفت‌شهرعشق
۲۳ بیست وچهارساعت

برنامه دوم- اصفهان
۱۹ موسیقی‌و تصویر
۱۹ر۳۰ اتاق اخبار
۱۹ر۳۵ معما: این هفته: فرار بسوی مرگ
۲۰ر۲۰ واریته
۲۰ر۳۰ معماری و جامعه
۲۱ اخبار از برنامه دوم
۲۱ر۳۰ جهان تئاتر: جسد نویسنده‌و کارگردان: فرهاد مجدآبادی
۲۲ر۵۰ رویداد های تئاتر - اسماعیل خلج و برنامه‌های او...

ورزش

فوتبال

اهرم: تیم فوتبال منتخب بخش اهرم باشرکت: چای بخش - بواسخیری- حسن‌پور - غریب‌زاده- ابراهیم و رضا ماخوری - خسروی - خضری- قایدی - مهرآور - شاهنده - مسلوب - باغکی- غریبی - جعفری - درویشی توانست دریک مسابقه دوستانه تیم فوتبال پرسپولیس بندر بوشهر را که باین بخش آمده بود دو بریک شکست دهد.

اردکان: تیم فوتبال نفت که به اردکان‌آمده بود در یک مسابقه دوستانه هشت برهیچ شکست خورد. در تیم منتخب فوتبال اردکان: شکاری - محیطی - شربیانی - عابدی - پیری - قاضی - رنگکن - قالیور - تیموری - احسانی و ابراهیمی بازی می‌کردند.

افتتاح کلوب ورزشی

آبادان: کلوب ورزشی جوانان آبادان که با هزینه شخصی آقای ماهر رئیس باشگاه جعفری و عضو انجمن این شهر ساخته شده بود رسما وبا حضور روسای ادارات شهر افتتاح شد.

فوتبال

● مسابقات فوتبال آموزشگاههای آبادان ادامه دارد و تیم های دبیرستانهای: بزرگمهر - انصاری - خلیج فارس برحریفان خودپیروزشدند.

والیبال

● تیم های والیبال‌بانوان و آقایان خرمشهر که به آبادان آمده بودند هردو تیم از تیم های این شهر سه برهیچ شکست خوردند.

بدمینتون

● تیم بدمینتون کارکنان صنعت نفت مسجد سلیمان در گروه بانوان و آقایان به آبادان وارد شد و نتیجه مسابقه آن تیم با کارکنان صنعت نفت آبادان بدین شرح می‌باشد:

در قسمت های دونفری و انفرادی بانوان بازیکنان مسجد سلیمان پیروز شدند. در قسمت دو نفری آقایان آبادان و در قسمت انفرادی‌آقایان مسجد سلیمان برنده گشت.

وزنه‌برداری وپرورش‌اندام

● مسابقات قهرمانی پرورش اندام و وزنه برداری باشگاههای‌اصفهان پایان یافت که دررشته پرورش اندام در دسته اول جلال سمرقندی در دسته دوم اکبر اخوان ودردسته سوم رضا موسوی (هرسه نفر از باشگاه پرسپولیس) نفرات اول‌شدند و در رشته وزنه برداری حکیمیان از آریامهر - پروزن فرزانه از آریامهر - میان وزن صالحی از آریامهر پیروز شدند و در پایان مسابقات جوایزی بوسیله آقای خیام رئیس اجرائیه فنی مسابقات به برندگان اهدا شد.

مشت‌زنی

● تیم مشت زنی باشگاه پیروز آبادان مرکب از: بغلانی-باقرزاده-علی‌پور - کردی- حسن‌پور- اولاد - حمیدپور - والائی - و رحیم که برای مسابقه با تیم تاج باهواز رفته بود با کسب پیروزی مراجعت کرد.

والیبال

اصفهان: مسابقات‌والیبال قهرمانی دانشگاه اصفهان با انجام مسابقه بین تیم های دانشکده ادبیات با شبانه پایان یافت و تیم والیبال دانشکده ادبیات قهرمانی خود را تکرار کرد. درحالیکه بازیکنان تیم شبانه از کمبود نفس رنج میبردند. این مسابقه در تالار سرپوشیده ورزشی مردآویج دانشگاه اصفهان انجام شد و در پایان‌جوایزنفرات تیم های پیروز بوسیله آقای دکتر معتمدی رئیس دانشگاه اصفهان اهدا گشت.

نفرات تیم والیبال دانشکده ادبیات عبارت بودند از: محمدی - هاشمیان - صفوی- وکیلی- فاضلی - حق‌شناس - صفری - فرهادیان‌بمربیگری آقای حقوقی. در این مسابقات تیم والیبال شبانه دوم شد.

والیبال

● در پایان مسابقات والیبال آموزشگاههای ناحیه ۲ آموزش‌وپرورش اهواز تیم های دبیرستان های: منوچهری - سعدی و پاسارگاد اول تاسوم شدند. در ناحیه یک آموزش و پرورش تیم والیبال دبیر دکتر حسابی تیم دبیرستان دکتر کریم فاطمی را شکست داد.

فوتبال

قم: تیم های فوتبال مدارس‌راهنمائی‌کریمی- مهدوی و سلامت مقامهای اول تا سوم فوتبال را بین دوازده تیم در قم بدست آوردند.

کشتی فرنگی

● ۶۲ نفر در مسابقات کشتی فرنگی‌آموزشگاه های قم شرکت کرده بودند که بیطرفان- ابرقوئی- خالقی - سعادتمند- سوهانی - رضائی وفرخ‌بخش مقامهای اول اوزان هفت‌گانه این مسابقه را بدست آوردند و در جمع امتیاز تیم های دبیرستانهای حکیم نظامی - ششم بهمن و هنرستان صنعتی اول تا سوم شدند.

کشتی آزاد

● بیطرفان - صالحی - خالقی - سعادتمند- حاج ملاحسینی - رضائی - بهبودی نفرات اول اوزان مختلف کشتی آزاد آموزشگاههای قم هستند که ۵۶ نفر در آن شرکت داشتند. تیم های دبیرستان حکیم نظامی - هنرستان صنعتی و ششم بهمن در این مسابقات مقام های اول تا سوم را کسب کردند.

فوتبال

● تیم فوتبال هنرستان صنعتی قم مرکب از: مریمی- کسمائی - سید صادقی - بیگدلی- ندافی- سرکار - میرهاشمی - صالحی - مدنی - پاک سرشت - علی‌پور-کارسری-زادهی - زرگرزاده- واقفی بین هفت تیم مقام قهرمانی آموزشگاههای این شهر را بدست آورد.

کرمان: آخرین مسابقه فوتبال قهرمانی آموزشگاههای کرمان را دو تیم هنرستان صنعتی دکتر اقبال با دبیرستان عماد انجام دادند که تیم هنرستان دو برهیچ برنده و صاحب مقام اولی گشت.

بسکتبال

● در مسابقات بسکتبال آموزشگاههای کرمان در گروه دختران تیم های مدرسه راهنمائی‌پرورش و دبیرستانهای بهمنیار - پروین اعتصامی ودرگروه پسران تیم های فرهنگ - فردوسی و کیو رقبای خود را شکست دادند.

تاسیس کلوب ورزشی

بندر بوشهر: بمناسبت سال ورزش دومین کلوب ورزشی بندر بوشهر برای تمرین رشته‌ورزش های: والیبال - بسکتبال و تنیس روی میز (جهت دختران و پسران) و کشتی - وزنه برداری - ژیمناستیک - شطرنج - دو و میدانی - مشت زنی و راه‌پیمائی برای پسران فعالیت خود را آغاز کرد.

والیبال

● مسابقات والیبال آموزشگاههای ناحیه ۲ اصفهان همچنان ادامه دارد و تاکنون تیم های: دیبا - صارمیه - هاتف برنده شده‌اند.

کلاس بدمینتون

● کلاس تعلیماتی مربیگری و داوری بدمینتون اصفهان در تالار سرپوشیده مردآویج دانشگاه اصفهان زیر نظر آقای دیپوکرش مربی هندی‌بمدت یک هفته تشکیل شد.

بسکتبال

● مسابقات بسکتبال قهرمانی آموزشگاه‌های ناحیه دو اصفهان پایان یافت و تیم دبیرستان‌هراتی اول شدوتیم‌های دو دبیرستان سعدی وناصرخسرو دوم و سوم گشتند. ضمنا درچهارچوب مسابقات‌بسکتبال آموزشگاههای این ناحیه در گروه دختران‌تیم‌های ۲۵ شهریورورحمت حریفان خود را شکست‌دادند.

فوتبال

شیراز: تیم های فوتبال آریا مشهد - ایران نوین کرمان - پاس یزد و تاج شیراز برای انجام مسابقه مرحله سوم فوتبال قهرمانی کشور مسابقات خود را در شیراز آغاز کردند تا دو تیم برنده به جدول مسابقات سراسری ایران به پیوندند.

قم: تیم فوتبال ماشین‌سازی که به قم آمده بود از تیم فوتبال پرسپولیس این شهر یک برهیچ شکست خورد. در تیم پرسپولیس قم: شایقی - مریمی - فتحی - رضاومحمدکرمپور - کرباسچی- محقق - اسماعیلی - نریمان - چراغچی - نوین - امجدی - ملی و محمد تجویدیان بازی می‌کردند.

فوتبال

کازرون: مسابقات فوتبال باشگاهها و دستجات آزاد کازرون با شرکت ده تیم در دو دسته الف و ب آغاز شد و مسابقات مقدماتی بطور دوره‌ای انجام می‌شود و چهار تیم در مسابقات یک چهارم نهائی شرکت خواهند داشت.

بندر شاهپور: مسابقات فوتبال باشگاههای بندر شاهپور با شرکت پنج تیم آغاز شد ودراولین مسابقه تیم های تاج و گمرک دو بردو مساوی کردند و در دومین دیدار تیم فوتبال شهباز مرکب از: آرام - ابدالیان - اسفندیاری-هیبتی -شولی- محمودنیا - طهماسبی - پاکرائی - صادقی - شیرنژاد و اوضح سه بار دروازه تیم بندرراکشود.

دو و میدانی آقایان

اصفهان: مسابقات دو و میدانی باشگاههای اصفهان در گروه آقایان پایان یافت و تیم های تربیت - خانه جوانان و آریامهر به ترتیب اول تا سوم شدند.

نفرات اول رشته های مختلف عبارت بودند از: دوهای ۱۰۰ - ۲۰۰ متر صنعتی و عسگری- دو ۸۰۰ متر عبدالرضا امینی - دو های ۱۵۰۰ - ۵۰۰۰ - ۴۰۰ متر بامانع و سه هزار متر با مانع ناصر نعمت‌اللهی - پرتاب وزنه تبریزیان و پرتاب نیزه محمدی همگی‌ازباشگاه تربیت - دو ۴۰۰ متر کهریزی - ۱۰۱۰ متر بامانع - پرش طول و پرش سه گام غلامرضا امینی و پرش با نیزه منصف از باشگاه خانه جوانان.

دوومیدانی بانوان

● در گروه بانوان تیم های دو و میدانی باشگاههای سپاهان و خانه جوانان اصفهان اول و دوم شدند و در قسمت انفرادی در دو ۱۰۰ متر و پرتابهای وزنه و نیزه شهلا صفوی - پرش طول ودو ۲۰۰متری‌سهیلالبنانی - پرش ارتفاع‌فرهادی- پرتاب دیسک منتظرالقائم همگی از سپاهان و دو های ۴۰۰ متر بامانع و ۴۰۰ متر شهین معراجی از خانه جوانان اول شدند.

فوتبال

★ آقای دانی مکلنان مربی فوتبال تیم ملی ایران برای آماده‌کردن تیم‌فوتبال باشگاه ذوب‌آهن آریامهر و تمرینات جوانان اصفهان وارد شد وکار خود را آغاز کرد.

اهواز: در دنباله مسابقات فوتبال کارگران استان خوزستان تیم‌های مسجد سلیمان - ماهشهر و اندیمشک پیروز شدند و تیم های راه‌آهن اهواز و طرح نیشکر هفت‌تپه مساوی کردند. ضمنا در چهارچوب مسابقات باشگاههای دسته یکم آبادان تیم های سپه و جم آبادان بدون رد و بدل گل مساوی شدند.

فوتبال

● در دنبال مسابقات فوتبال کارگران خوزستان ۳مسابقه انجام شد که تیم های: طرح نیشکر هفت‌تپه - ماهشهر- مسجدسلیمان پیروز شدند.

والیبال

اصفهان: مسابقات والیبال آموزشگاه های ناحیه سه آموزش وپرورش اصفهان جریان داردوتیم های دبیرستان های: صدر اصفهان- آیندگان - شهربانو - هنرستان نساجی و تیم های مدارس راهنمائی شاه‌عباس و هشتم اسفند پیروز شدند.

فوتبال

اهواز: طبق تصمیم‌هیئت برگزار کننده مسابقات فوتبال کارگری خوزستان که در اهواز انجام میشود تیم‌فوتبال کارگران‌آبادان بعلت اهانت بداور‌مسابقه و ترک زمین بازی هنگام انجام مسابقه باتیم فوتبال کارگران‌اهواز از ادامه بازی درسایر مسابقات محروم شدو دربرابر تیم اهواز با نتیجه سه بر پنج بازنده اعلام گشت.

تنیس روی میز

خرمشهر: تیم تنیس روی میزباشگاه پیروز آبادان به خرمشهر آمدودر مسابقه دوستانه‌ای کهبا اعضای تیم خانه جوانان شیرو خورشید سرخ خرمشهر برگزار کرد یک بر یک مساوی شد.

مشت‌زنی

اصفهان: مسابقات تشویقی مشت زنی باشگاه های اصفهان پایان یافت و تیم‌های تربیت - دانشگاه و سپاهیان به ترتیب اول‌تا سوم شدند.

نفرات اول اوزان مختلف این مسابقه‌عبارت بودند از: راستین از باشگاه هوانیروز - میرزاخانی از تربیت - ایلیک از تربیت - هرندی از تربیت - شجاعی‌از سپاهان -اکبری از تربیت - پونیک از سپاهان - باربد از تربیت. در پایان مسابقات آقای تاکی مدیر کل تربیت بدنی استان جوایز قهرمانان را اهدا کرد.

فوتبال

اهواز: تیم‌فوتبال گمرک اهوازدرمسابقات نیمه‌نهائی باشگاه های این شهر با کسب چهار امتیاز اول شد و تیم شهباز دوم وسازمان جوانان سوم گشت.

نفرات تیم فوتبال گمرک اهواز عبارتند از: سلیمی - اکبری - سوختەزاده - پیمان - جهانبانی - آزاد کرده - نظرعلی‌پور - ناظم پور -زرگر - خلیلان - نخلی‌پور - یوسفی- فولادی - اورکی - مربی دهکردی.

بسکتبال

● تیم بسکتبال آموزشگاه ایران زمین تهران برای انجام مسابقه‌به خوزستان وارد شد که در برابر تیم های جوانان اهواز - منتخب خرمشهر و منتخب آبادان پیروزشد. آخرین مسابقه تیم میهمان در اهواز باتیم منتخب آموزشگاه های این شهر برگزارگردید که ۵۱-۶۳ بنفع اهواز پایان یافت وتیم‌میهمان شکست خورد.

فوتبال

● در رشته فوتبال تیم های دبیرستانهای: صارمیه با هاتف از ناحیه دوم آموزش و پرورش اصفهان بمسابقه نهائی رسیده‌اند.

تازه‌ترین تازه‌ها

۱۰ مُدل

جدید

تلویزیون

فیلیپس

PHILIPS

گزارشها و رویدادها

آنفلوانزا

بوسیدن و دست دادن ممنوع!

بعلت تغییر ناگهانی هوا بیماری آنفلوآنزا در تهران و سایر نقاط ایران شیوع پیدا کرده و عده زیدی به این بیماری مبتلا و بستری شده‌اند .

میگویند آنفلوآنزا مادر بیماری ها است . زیرا با ۵۶ نوع ویروس مختلف شیوع پیدا میکند و در نتیجه ابتلا به بیماری آنفلوآنزا ممکن است گلودرد ، اریون ، ورم لوزتین ، اماس خشک نای برونشیت ، ذات‌الریه ، عفونت گوش ، سل ، سیاه سرفه، آبله مرغان و دیفتری نیز پدید آید .و از میان ۵۰۰ ویروسی‌که تاکنون شناخته شده ۶۰نوع آن ویروس های آنفلوآنزائی هستند .

آنفلوآنزا به تنهایی بیماری خطرناکی نیست ولی اگر میکرب های دیگر درجریان بیماری بدن را مورد مخاطره قرار دهند ودر دستگاه‌های تنفسی‌وگوارشی عفونت ثانوی ایجاد کند ممکن است سبب مرگ گردد .

مطابق آمار ازسال ۱۹۱۸تاکنون این بیماری بیش از بیست‌میلیون نفر قربانی داشته است .

درسال ۱۳۵۱ پرفسور «کلود ـ هانون» دانشمند فرانسوی موفق شد با همکاری گروهی از شیمیست ها و پزشکان فرانسوی نوعی واکسن آنفلو آنزا را کشف کند .

گفته میشود واکسن جدید دیگری به‌آنفلوآنزا اضافه نشده‌با استراحت و خوردن مایعات زیاد و احیانا یکی دو قرص مسکن معالجه میشوند ، بدون نظارت پزشک مصرف آنتی‌بیوتیک صحیح نیست زیرا انتی ـ بیوتیک روی ویروس آنفلوآنزا اثر ندارد و فقط برای جلوگیری از بروز بیماری های دیگر به‌بیمار داده میشود زیرا آنفلوآنزا بدن را ضعیف میکند. از آنجائیکه این بیماری باعث رخوت و کوفتگی شدید بدن‌می‌شود بعضی ها تصور میکنند ممکنست بیمار دچار فلج شود ولی باید گفت این‌موضوع حقیقت ندارد .

با هر عطسه هزاران ویروس آنفلوانزا در هوا پخش میشود . سعی کنید بهنگام‌عطسه حتما دستمال جلوی بینی خود بگیرید .

تزریق شدگان را در برابر همه ویروس های آنفلوآنزا مصونیت می‌بخشد و غیراز مبتلایان به بیماری قند همه‌میتوانند با تزریق این واکسن نسبت به این بیماری مصونیت یابند .

یکبار تزریق این واکسن برای مدت ۵ سال ایجاد مصونیت می‌نماید ولی این واکسن را کسانی میتوانند تزریق کنند که در حال سرما خوردگی و سایر بیماری ها نباشند .

کسانی که دچار آنفلو آنزا می‌گردند تاوقتی‌که‌عوارض میکروبی

اینطور با «آنفلوانزا» مبارزه کنید

- از دست دادن خودداری کنید .
- از بوسیدن کودکان پرهیز کنید .
- دستها را با آب وصابون بطور مرتب بشوئید .
- از خستگی مفرط ببرهیزید.
- در موقع عطسه و سرفه دستمال جلوی‌دهان وبینی خود بگیرید .
- حداقل ۴۸ ساعت‌استراحت کنید.
- در اطاقها مرتب بخور آب بگذارید.

ختنه اطفال در آرایشگاه!

بدون شک صاحب این آرایشگاه دل شیر دارد که با خط درشت داده روی شیشه مغازه‌اش بنویسند «ختنه اطفال پذیرفته میشود». چرا که‌ختنه کردن نوعی عمل جراحی‌کوچک است ودستزدن به‌عمل جراحی هم‌مستلزم داشتن پروانه جراحی است، و اگر فرد غیرپزشکی در کارهای پزشکی دخالت کند، مجازاتش حبس است‌و جریمه ....

از طرفی‌این فرض هم مطرح است که صاحب آرایشگاه دل شیر ندارد، بلکه آدمی است عادی مثل من وشما، منتهی گویا بو برده که احتمال آنکه ماموری بسراغش برود و بپرسد به چه حقی در کار پزشکان دخالت کرده، خیلی کم است!

عکس از: جعفردانیالی

دختران محصل قالی دویست هزار تومانی بافتند

اقلید فارس ـ خبرنگار اطلاعات ـ شش نفر از دختران قالیباف اقلیدی ضمن‌تحصیل موفق شدند یک فرش بسیار نفیس ببافند . در بافت این فرش از تابلوهای‌شکارگاه‌بهرام گور الهام گرفته شده است بطوریکه هر بیننده‌ای را به تحسین وامیدارد .

قالی دستباف شش دختر اقلیدی دویست هزار تومان ارزش دارد. در حال حاضر این دختران مشغول‌پرداخت‌این قالی هستند تا هرچه زودتر آن را برای فروش به بازار عرضه کنند .

شیر شتر برای زاهدانیها گوشتش برای تهرانیها !

زاهدان ـ خبرنگار اطلاعات‌ـ

از یک ماه پیش، همه روزه دهها نفر شتر از زاهدان و دیگر نقاط استان سیستان و بلوچستان به تهران فرستاده‌می شود . تعدادی از شتر ها در تهران وبقیه در شهرستان‌های دیگر مورد استفاده قرار می گیرد .

در استان سیستان وبلوچستان حدود هفتصد هزار نفر شتر وجود دارد که قبلا فقط دراین استان و سایر شهرستان های همجوار مورد استفاده قرار میگرفت ، شیرشتردر این‌استان طرفداران زیادی دارد شتر که سالی یک بار میزاید بامصرف روزافزونی که گوشت آن پیدا کرده تهدید به نابودی میشود، خبرنگار ما مینویسدکامیون های حامل شتر که هرروز از زاهدان بطرف تهران و سایر شهرستان‌هاحرکت میکنددروزانه قریب ۱۰۰ شتر را به پایتخت میرسانند و گوشت این شترها درمغازه‌های مخصوصی‌بفروش میرسد .

جدول کلمات متقاطع

شماره ۷۶۱۷

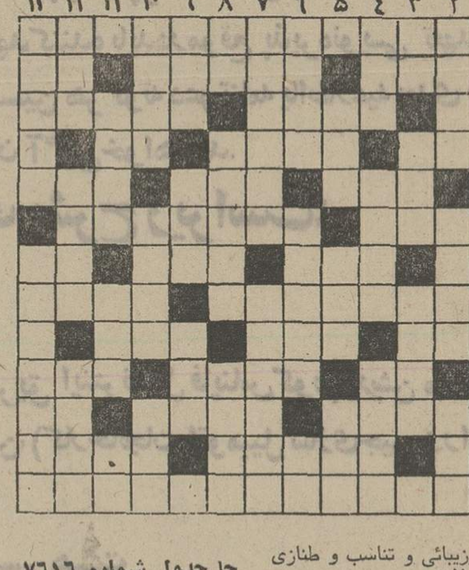

افقی :

۱ـ معروفترین و جالب ترین اثر جوناتان سویفت که بفارسی نیز درآمده است ۲ـ سوغات اردکان است و شیرین کردنش با خودتان ـ شیوه غزال ـ تکخال ۳ـ حرف نفی ـ قبض وصول ـ حرمت نگهدار امامزاده ۴ـ کمی و کاستی ـ کمیابی ـ رابی‌پایان ۵ـ نازکی ـ از انواع جاهل ! ـ نیم نخود ۶ـ از اقسام عدسی ـ پیش کسوت زورخانه ۷ـ علامت جمع ـ صفت احمق ـازآن‌بوجود معدن‌پی‌میبرند ـ ضمیر ۸ـ بیچاره هنر ایران که تازگی پیدا کرده است ـ گل مست ! ۹ـ پرهیزگار ـ سخن معما ـ کوچک ۱۰ـ یکی کم از یک متر ـ پیدا شدنش را دورماه علامت بارندگی‌دانسته‌اند ـ کوهی که پشتش معروفتر بود ۱۱ـ از رودخانه های اروپا ـ ساز وطنی‌ـضمیر ۱۲ـ رستم درسیستان بود ـ در رشت قانوق می‌شود ـ جفتش‌تاانتقام نگیرد آرام نمی‌گیرد ۱۳ـ از شعرای معروف ایران در دوران سلجوقی .

عمودی :

۱ـ مال سال گذشته بکارنیاید ـ تولیدمزاحمت‌ودردسر ۲ـ شکنجه دردش عاشق هجران کشیده میداند ـ شب چهارشنبه سوری میزنند ـ رودی در اروپا ۳ ـ مجسمه‌اش از عجایب سبعه دنیای قدیم بود ـ از امراضی که هنوز علتش بدرستی شناخته نشده است ـ در امان ۴ـ پرآبتر از جوی ـ زخم ـ ساز واگنر برای نغمه های پرسر و صدا ۵ـ شیوه و طریقه ـ گذرگاه ـ حال وخاطر ۶ـ ارادتمند ـ یکی از مقامات ـ ازمظاهرزیبائی و تناسب و طنازی ۷ـ معمولا نسبت به مصیبت دیده انجام میدهند ـ قسمتی از دستگاه گوارش نشخوار کنندگان ۸ـ موی بریده ـ پایش را ببرید تا خاندان باشد ـ تن‌پوش ۹ـ مرد اول ـ شوخ و شادمان ـیله ۱۰ـ به نوعی فانوس‌قدیمی می‌گفتند ـ از اقسام ساز ـ سرش مواجب می‌دهند ۱۱ـ عالیمقام ـ روزی ـ مقدمه امراض ۱۲ـ پارچه نازک ـ از پایتخت های اروپا ـ اثر معروف ژان ژاکروسو ۱۳ـ موعد چیدنش رسیده ـ از ایالات سابق غربی آلمان .

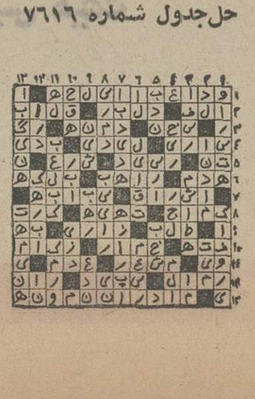

حل‌جدول شماره ۷۶۱۶

از دیروز تا امروز

چهل سال قبل در همین روز

دستور العمل دولت برای تبدیل عنوان «پرس» به «ایران»

بمناسبت شانزدهمین سال متارکه جنگ بین‌المللی درفرانسه تظاهرات پرشور و حرارتی بعمل آمد و قشون فرانسه از برابر آرامگاه سرباز گمنام دفیله رفت . قبر سرباز گمنام در پاریس در وسط میدان اتوال «ستاره» واقع گردیده است .

از چندی قبل این فکرایجاد شده بود که با وجود اینکه مملکت ما باسم ایران خوانده می‌شود و سکنه آن ایرانی هستند علتی ندارد که درترجمه بغالب السنه اروپائی ایران را «پرس»که قسمتی‌ازمملکت معظم ایران بوده نامیده و ایرانی را «پرسان» ویا شبیه آن در سایر السنه بخوانند . این فکر در مقامات مملکتی مورد دقت و مطالعه قرار گرفته و مقرر شد که از حالا موجبات عملی شدن آن یعنی تبدیل ترجمه کلمات «پرس» و «پرسان» به «ایران»و « ایرانیین » فراهم و از اول فروردین ۱۳۱۴ بموقع اجرا گذارده شود . این بود که روز گذشته از طرف وزارت امور خارجه‌دستورمتحدالمالی‌بعنوان کلیه ماموربن شاهنشاهی در خارجه صادر وتعلیمات لازمه داده شد . در اینجا هم مطلب بوزارتخانه‌ها و دوایرمملکتی و سفارتخانه‌های‌خارجه‌مقیم‌طهران اعلان گردید که از اول سال بجای کلمه «پرس» و «پرسان» عناوین ایران و ایرانیین را در مذاکرات ومکاتبات وکلیه‌اسناد ونوشتجات دولتی و ملی‌معمول دارند .

ورود رئیس کل تجارت

آقای بهمن رئیس کل تجارت که خبر مراجعت ایشان رابس از معالجه و بهبودی دادیم‌امروز بعد از ظهر به طهران ورود نمودند .

غفلتا فوت کرده‌اند

سه نفر شوفرکه هرسه‌جوان وصاحب کامیون باری بوده‌اند موسوم به‌مرتضی خان فرج‌پور، حسینعلی خان ترک و میرزا علی‌اکبرخان عصر جمعه‌بطهران ورود نموده و در گاراژ ساعتچی منزل می‌نمایند . صبح شاگرد شوفرهاکامیونها را برای‌حرکت آماده نموده و برای بیدارکردن شوفرهادرب اطاق را باز کرده داخل می‌شوند و هرچه صدا می‌کنند جواب نمی‌شنوند . متعجب شده جلو میروند . می‌بینندقیافه آنها زرد وبدنشان سرد شده است . فورا به مدیر گاراژ اطلاع می‌دهند و مدیر گاراژبلافاصله کمیساریای‌ناحیه را مسبوق داشته و نسبت به علل‌وقوع حادثه تحقیقات بعمل آمده آنچه تاکنون مشخص شده سه‌نفرجوان مزبور قبل‌از خواب مشروب زیادی صرف نموده و گویا قدری کوکائین هم استعمال کرده و گیج‌شده‌اند. دود ذغال هم کمک به گیجی آنها نموده کم‌کم فاقد احساس و حرکت شده و فوت کرده‌اند.

انرژ کها !

روی سخن باشماست ـ در کرمان پیرمردی هست بسن ۸۰ سال که کبرسن و گردش‌روزگار قد اورا خم کرده ولی این پیر سالخورده‌دست از فعالیت خود برنداشته همه ساله بوسیله دوشیزگان‌هزارها دستکش‌تهیه و در ماه آذر شخصا بطهران آمده تسلیم مغازه ری‌یور میکند و در ضمن مصاحبه هم تکیه کلامش اینست که (دنیا پهشت است بشرط ابراز فعالیت) .

گزارشهای خارجی

مناسبات‌آلمان‌وانگلیس

برلن ـ ژنرال گورینگ در مصاحبه‌ای به مخبر رویتر گفته است ملت آلمان باکمال‌اشتیاق مایل است که مناسبات بین انگلیس و آلمان کاملا صمیمانه و دوستانه و محکم بماند . گورینگ اطمینان داد که آلمان چیزی را جز پیشرفت در جاده صلح و همکاری بین‌المللی‌طالب نمی‌باشد وی فکر حمله هوائی آلمان به انگلستان را مورد تمسخر قرار داد و اظهار نمود که آلمان وسایل فنی برای اجرای‌چنین‌تعرضی ندارد . اگر سایر دول خود را برای جنگ هوائی مسلح نموده‌اند آلمان اقلا بایستی این حق را داشته باشد که برای خود تامین و تضمینی حاصل کند .

خطر جنگ جدی است

لندن ـ للوید جرج یکی از سیاستمداران برجسته انگلیس در نمایشگاه جراید لندن نطق مهمی ایراد کرد وگفت: برخلاف کسانی‌که‌عقیده دارند خطرجنگ دراروپا وجود ندارد من‌نزدیک بودن‌جنگ را حتم و یقین‌دارم. امیدوارم که ایام تلخ گذشته تکرارنشود ولی جای افسوس دارد که این خطر برسر نژاد بشر معلق شده و هرآن ممکن است برما حمله‌ور شود . امید های ما به این و آن همه پوچ است و حقیقت این است که خطرجنگ بردنیا مستولی شده. کسانی که حرفمراباور ندارند بهتر است به کمپانیهای بیمه مراجعه کرده و جان خود را برای پنج سال آینده بیمه‌کنند. دستگاههای حساس بیمه بهتر از هرجای دیگربماتوجه‌میدهند که جنگ پیش بینی شده است.

« نقل از اطلاعات دوم دیماه ۱۳۱۳ »

وزارت آموزش و پرورش

تعدادی سپاهی دانش‌مقضی خدمت‌و همچنین دیپلمه هائی که وضع آنان از لحاظ خدمت وظیفه روشن باشد برای آموزگاری بعضی از شهرستان های‌خوزستان‌استخدام می‌نماید.

علاقمندان می توانند‌تقاضای خود را ظرف ۱۵ روز پس‌از انتشار این آگهی به قسمت مطالعات امور استخدامی اداره کل امور اداری‌ارسال دارند .

افرادی که استحدام شوند‌از حداکثر حقوق و مزایای طرح طبقه‌بندی مشاغل معلمان‌استفاده خواهند نمود.

م‌الف ۱۷۰۸۲

تشکر

بدین‌وسیله وظیفه خود میدانم که از جناب آقای دکترغفوری رئیس و پزشک متخصص بخش اطفال بیمارستان شهربانی ،بخاطر معالجه فرزندم‌که اکثر پزشکان درطول دوماه نتوانسته بودند بیماری او را تشخیص دهند ، تشکر وقدردانی نمایم‌و این‌برای من‌و همکارانم مایه‌ی افتخار است که بیمارستان ما از وجود چنین پزشک حاذقی برخوردار میباشد.

باتشکر مجدد سروان کیومرث عباسی

آ_۱۷۷۱۵

آگهی انتشار تمبر

وزارت پست‌و تلگراف و تلفن باطلاع عموم میرساند تمبرهای یکصد و دویست ریالی متمم سری چهاردهم پستی که در شرکت سهامی چاپخانه دولتی ایران بچاپ رسیده در جریان پستی‌گذارده خواهد شد تمبر های مذکور براساس حفظ طرح‌تمبر سری چهاردهم پستی میباشد و بنابراین تمبرهای سری چهاردهم جاری‌در ۱۴ قطعه ازه دیناری الی ۲۰۰ ریالی است علاقمندان بجمع‌آوری تمبر های مذکور میتوانند تمبر مورد بحث را از باجه‌های پستی‌خریداری نمایند .

م‌الف ۱۷۰۷۷

آ_۶۸۵۹۰

عروسی کنید

ولی حتما باکارتهای دعوت بنگاه مطبوعاتی بنفشه ـ امیزیه تلفن ۵۳۱۵۳۱

قابل توجه صاحبان ساختمانها

شرکت سی سخت نماینده انحصاری انواع عایق های باتن سیل با تجربه چندین ساله خود سقف بامهای شما را عایق سرد پلاستیکی باتن سیل در کمترین زمان بیمه می نماید.

شما میتوانید برای کسب هر نوع اطلاع با تلفنهای ۸۳۵۱۵۸ ـ ۸۳۵۱۵۹ تماس‌حاصل‌کرده تا مهندسین این شرکت شما را راهنمائی نمایند.

ایران ـ ایرتور

دوازده روز در بیروت ۱۸۹۰ تومان

شرکت هواپیمائی ایران ـ ایرتور یك مسافرت‌هوائی رفت‌و برگشت به بیروت برای ایام کریسمس و ژانویه با هواپیما های جت بوئینك ۷۰۷ و ۷۲۷ ترتیب داده است .

حرکت از تهران یکشنبه سوم دیماه وبازگشت‌از بیروت‌روز جمعه چهاردهم دیماه خواهدبود.

قیمت بالاشامل هزینه مسافرت هوائی به بیروت ، اقامت ، صبحانه و ناهار می‌باشد.

برای کسب اطلاعات بیشتر و ذخیره جا خواهشمند است‌به آژانس مسافرتی خود تماس حاصل فرمائید.

شرکت هواپیمائی ایران ـ ایرتور

تلفن ۹۱۱۵۱۹ـ۹۱۱۵۱۸

آ_۶۸۶۵۶

حاشیه پرداز از: هادی خرسندی

لطفا فقط وزیر آب و برق بخواند

بنده بعنوان یک همشهری بدجنس و حقه‌باز و مال‌مردم خور ، از وزیر محترم آب و برق تقاضا دارم هرچه زودتر بمخلافی که مرتکب شده‌ام ، رسیدگی کنند و نگذارندعوامل فاسدی مثل بنده ، از نعمت آب لوله‌کشی ،بهره‌مند شوند!

قضیه ازاین قرار است‌که روز چهارشنبه ۲۸ آذر ماه، ازطرف سازمان‌محترم‌آب تهران آمدنآب منزل‌مارا قطع‌کردند. حق هم داشتند ، چون بنده بعلت بی‌پولی ، چند ماه پول آب رانداده بودم و سازمان آب هم طبق قانون رفتار کرد اصلا توی این سازمان ، قانون بیشتر از آب ، جریان دارد . هر شیری را کهباز می‌کنیم ، بجای آب ، قانون میریزد بیرون !

بنده‌صبح چهارشنبه‌بلافاصله به‌سازمان محترم و قانون دان آب رفتم و بدهی های اخطار شده را دادم و طبق قانون. ده تومن هم‌بابت وصل کردن آب ، از بنده گرفتند ، که‌لابد طبق قانون ، درجائی که باید خرج شود ، مصرف خواهد شد ، مسئول مربوطه هم به بنده قول داد که همانروز ـ ساعت چهارده به وقت تهران، (یعنی دوساعت بعد از ظهر چهارشنبه بوقت سازمان خدمتگزار آب تهران) بیایند و وصل کنند .

این کار ها ، همه قانونی بود. اما نمیدانم چرا در این لحظات که ساعت هفت بعد از ظهر روز شنبه است ، هنوز ساعت سازمان محترم وقانون دان آب تهران ، بدوی بعداز ظهر روز چهارشنبه نرسیده ! وهنوز ماموران مخصوص‌این سازمان محترم وده تومن‌بگیر! برای وصل آب خانه‌ی ما نیامده‌اند .

درمورد این تاخیر، بنده هیچگونه شکایتی ندارم ، چون مسلما سازمان محترم آب ،با بنده نه خصومت دارد ، نه لجو لجبازی . اما مسئله‌ای که جناب آقای وزیر آب و برق باید به‌آن رسیدگی کنند،اینست که بنده شخصا آب منزل رابا آچار مخصوص ، باز کرده‌ام! میدانم که این کار بنده ،خلاف قانون حقوق بشر ، وقوانین ویژه آن وزارتخانه ،وسازمان محترم آب است ! لذا ،چون وجدانم ناراحت است، استدعا دارم جناب وزیر ترتیبی‌دهند تا عوامل بدجنس و حقه‌بازو مخرب و مفتخوری مثل بنده دیگر ازاین غلط ها نکنیم !!

آگهی ابلاغ وقت دادرسی

در موضوع دعوی آقای اسکندر نوید بطرفیت آقایان‌فیروز وپرویزو بانوان حکمت‌و وجیهه‌و صدیقه و ماهرخ عموما شهرت مرد آزادیهی‌و بانو نارنج زوجه‌وسرپرست اسماعیل و جوادوخسرو ومهدیه کلهم‌مرد آزادیهی «وراث مرحوم علی مرد آزادیهی »به شرح پرونده ۴۲۲ر۴۶ دادگاه شهرستان مراغه بدین وسیله بخواندگان اخطارمیگردد که جهت دادرسی روز شنبه بیست‌و هشتم اسفند ماه ۵۲ ساعت یازده صبح تعیین وقت گردیده لازم است‌در موعد مقرر حاضر شوید والا غیابا رسیدگی و تصمیم مقتضی اتخاذ خواهدشد.

جانشین مدیر دفتر دادگستری مراغه

آ_۶۸۹۱۴

A LARGE INDUSTRIAL JOINT VENTURE REQUIRES:-

1. Experienced Iranian Chemical, Mechanical & Electrical Engineers.
2. Experienced and active Secretaries & Bilingual Typists.
3. Administrative Assistants for Travel & Documents.

Qualified applicants apply to the Personnel Manager, P.O. Box No. 724, Tehran.

آگهی مناقصه

سازمان آب‌و فاضلاب اصفهان تعدادی شیر های قطع‌ووصل و آتش نشانی وشیر های هوا ولوازم مشابه موردنیاز خود را از طریق مناقصه و بارعایت آئین‌نامه معاملات آن سازمان سی اند اف جلفا یا خرمشهر خریداری مینماید.

داوطلبین شرکت در مناقصه میتوانند تا انتهای وقت اداری پنجشنبه ۵۲ر۱۱ر۲۵ با دردست داشتن رسید بانکی به مبلغ دو هزار ریال که قبلا بحساب جاری ۹۰۶۹۳ر۲ ریخته‌شده‌پایه‌صندوق درآمد سازمان واریزی شده باشد برای دریافت شرائط فنی و مشخصات وشرائط شرکت در مناقصه به دفتر سازمان‌دراصفهان مراجعه کرده‌و پیشنهاد خودرا تاساعت ۱۲ روز چهار شنبه ۵۲ر۱۲ر۱ تسلیم نمایند.

پیشنهاد های رسیده ساعت ۴ بعداز ظهرهمانروز بازوقرائت خواهدگردید . حضور نمایندگان پیشنهاد کننده در جلسه مناقصه آزاد است.

سازمان آب‌و فاضلاب اصفهان

آ_۶۸۰۰۲

اقتصاد

اقتصادخرد ـ اقتصاد کلان

با مقدمه‌ٔ دکترهوشنگ نهاوندی

تالیف

دکتر منتظر ظهور

(چاپ دوم)

ناشر

مؤسسهٔ انتشارات و چاپ دانشگاه تهران

مرکز فروش : فروشگاههای شماره ۱ و ۲ انتشارات دانشگاه وکلیهٔ کتابفروشیهای معتبر

ارمغان

شماره دیماه‌منتشر گردید

نویسندگان و گویندگان : پروفسور هوفمن ، جمال زاده، دکتر وحید ، رفیع ، یمینی ، کمال‌اسماعیل ، دکترقوکاسیان، سپهر ، مدرسی ، پیمان‌یغمائی، دکتر سادات ، گلچین‌معانی ، هشیار، اوژن، خوروش ،روحی، صهباء یغمائی ،مهندس قاجار.

برنامه سینماها

★ **این فرار مرگبار ـ رنگی ـ استیومك کونین**
آتلانتیک (۶۲۷۱۷۱) ۱۱ـ۳ـ۱۵ر۵ـ۳۰ر۷ـ۹ر۴۰

★ **ال‌سید ـ رنگی ـ چارلتون‌هستون ـ سوفیالورن**
دیاموند (۸۲۸۴۰۰) ۱۱ـ۳۰ر۲ـ۶ـ۹ر۳۰

★ **از زندگی تا ابدیت ـ رنگی ـ آلن‌دلون**
بولیدور (۴۲۶۳۱) ۱۵ر۱۱ـ۳۰ر۱ـ۳۰ر۳ـ۳۰ر۵ـ۳۰ر۷ـ۹ر۴۵

★ **اجیر شده ـ رنگی ـ پیترفاندا**
شهرقصه (۶۲۷۲۹۰) ۳۰ر۱۰ـ۲ـ۴ـ۶ـ۸ـ۱۰

★ **این گروه ماجراجو ـ رنگی ـ جرج‌سندرز**
مولن‌روژ (۷۵۲۹۲۹) ۱۱ـ۳۰ر۳ـ۳۰ر۵ـ۳۰ر۷ـ۹ر۳۰

★ **این گروه ضربت ـ سینماسکوپ ـ رنگی ـ دین‌راید**
دیانا (۴۷۳۶۵) ۳۰ر۱۱ـ۳۰ر۳ـ۳۰ر۵ـ۳۰ر۷ـ۹ر۳۰
سهیلا (۳۱۶۴۲۴) ۳۰ر۱۰ـ۳۰ر۲ـ۴ر۳۰ـ۶ر۳۰ـ۸
مراد (۷۵۳۳۸۲) ۳۰ر۹ـ۳۰ر۱۱ـ۱ر۳۰ـ۳ر۳۰ـ۵ر۳۰ـ۷ر۳۰ـ۹ر۳۰

★ **آرامش در حضور دیگران ـ اکبرمشکین**
ادئون (۳۱۸۱۱۸) ۳۰ر۱۰ـ۲ر۳۰ـ۴ر۳۰ـ۶ر۳۰ـ۸

★ **ارتباط‌سیسیلی ـ رنی ـ بن‌گازارا**
سانترال (۹۲۸۶۸۶) ۱۱ـ۳ـ۵ـ۷ـ۹

★ **حقه‌های یك زن‌خوشگل ـ رنگی ـ میشل‌مرسیه**
بولوار (۶۶۰۲۹۲) ۱۱ـ۱ـ۳ـ۵ـ۷ر۱۵ـ۹ر۱۰

★ **دنیای بزرك یك مرد ـ رنگی ـ پل نیومن**
پارامونت (۴۸۳۲۱) ۱۱ر۱۱ـ۳ـ۱۵ر۵ـ۷ر۳۰ـ۹ر۴۵

★ **دوستان ـ رنگی ـ شون‌بری ـ انیسی‌الونیا**
ایفل (۳۱۱۴۷۷) ۱۰ـ۱۲ـ۲ـ۴ـ۶ـ۸ـ۱۰

★ **دو دزد ـ رنگی ـ درمندرا ـ تنوجا**
حافظ (۳۹۱۰۷۴) ۳۰ر۱۰ـ۳۰ر۲ـ۳۰ر۴ـ۳۰ر۶ـ۳۰ر۸

★ **دوقلو های دراکولا ـ سینماسکوپ ـ رنگی**
پارک (۳۱۹۶۳۷) ۹ـ۱۱ـ۱ـ۳ـ۵ـ۷ـ۹

★ **سفارش مخصوص (×) رنی ـ لی‌ماروین**
شهرفرنگ (۶۲۷۶۲۸) ۱۵ر۱۱ـ۳ـ۱۵ر۵ـ۳۰ر۷ـ۹ر۴۵

★ **ساتیریکون ـ سینماسکوپ ـ رنگی**
تخت‌جمشید (۴۳۵۵۰) ۱۱ـ۲ـ۴ـ۶ـ۸ـ۱۰

★ **سافو ـ رنگی ـ دان آدامز**
آریا (۳۱۹۸۸۴) ۹ـ۱۱ـ۱ـ۳ـ۵ـ۷ـ۹

★ **شکار سایه ـ رنگی ـ هلموت‌برگر**
ب.ب (۸۲۹۶۴۱) ۱۰ـ۱۲ـ۲ـ۴ـ۶ـ۸ـ۱۰

★ **طلاق ـ الیزابت‌تیلور ـ ریچارد برتون**
رادیوسیتی (۴۳۳۲۰) ۱۵ر۱۱ـ۳۰ر۳ـ۳۰ر۵ـ۳۰ر۷ـ۹ر۳۰

★ **غروب آرزوها ـ رنگی ـ جی‌تندرا ـ ممتاز**
فری (۹۵۳۳۳۶) ۱ـ۳۰ر۳ـ۶ـ۸ر۳۰

★ **فستیوال فیلمهای لوئی دوفونس**
مهتاب (۴۷۷۷۷) ۹ ـ ۱۱ ـ ۱ ـ ۳ ـ ۵ ـ ۷ ـ۹ـ

★ **قربون زن ایرونی ـ پوری بنائی ـ سپهرنیا**
آسیا (۴۲۹۰۹) ۱۱ـ۳ـ۵ـ۱۵ر۷ـ۳۰ر۹
رکس (۳۱۸۲۴۲) ۳۰ر۱۰ـ۳۰ر۲ـ۳۰ر۴ـ۳۰ر۶ـ۸ر۳۰
شهوند (۳۵۴۰۴۰) ۱۰ـ۱۲ـ۲ـ۴ـ۱۵ر۶ـ۸ر۳۰
لیدو (۹۰۱۲۸۲) ۹ـ۱۱ـ۱ـ۳ـ۵ـ۷ـ۹
نپتون (۷۶۰۱۳۶) ۹ـ۱۱ـ۱ـ۳ـ۵ـ۷ـ۹
ژاله (۳۰۴۱۲۰) ۹ـ۱۱ـ۱ـ۳ـ۵ـ۷ـ۹
المپیا (۹۲۶۷۹۷) ۱۰ـ۱۲ـ۲ـ۴ـ۱۵ر۶ـ۸ر۳۰
توسکا (۵۳۹۰۴۴) ۱۰ـ۱۲ـ۲ـ۴ـ۶ـ۸
شرق (۵۳۴۰۲۴) ۹ـ۱۱ـ۱ـ۳ـ۵ـ۷ـ۹
فیروزه (۷۵۷۶۶۹) ۱۰ـ۱۲ـ۲ـ۴ـ۶ـ۸
پاسارگاد (۷۹۲۷۸۲) ۹ـ۱۱ـ۱ـ۳ـ۵ـ۷ـ۹

★ **کاروان انتقام ـ رنگی ـ ویلیام هولدن**
گلدن‌سیتی (۶۶۳۲۶۹) ۱۵ر۱۱ـ۳۰ر۳ـ۳۰ر۵ـ۳۰ر۷ـ۹ر۳۰

★ **کاپیتان آپاچی ـ خنجر حضرت سلیمان**
البرز (۳۰۴۲۵۸) ۳۰ر۸ ـ ۱۲ ـ ۳۰ر۳ ـ ۷ ـ ۳۰ر۱۰

★ **لج ولجبازی ـ رفیق از من فاصله بگیر**
آسمان‌آبی (۴۱۶۶۸) ۹ـ۱۱ـ۱ـ۳ـ۵ـ۷ـ۹

★ **مردی برای تمام فصول ـ رنگی ـ پل‌اسکافیلد**
امپایر (۶۲۳۹۴۲) ۱۵ر۱۱ـ۳۰ر۱ـ۳۰ر۳ـ۳۰ر۵ـ۳۰ر۷ـ۹ر۴۵

★ **ماجراجویان ـ رنگی ـ کندیس‌برکن**
گلدیس (۶۲۸۷۱۳) ۳۰ر۱۲ـ۳۰ر۳ـ۶ـ۳۰ر۶

★ **مغربی ـ منوچهروثوقی ـ رضا فاضلی**
اروپا (۳۰۳۱۷۹) ۳۰ر۱۰ـ۳۰ر۲ـ۳۰ر۴ـ۳۰ر۶ـ۳۰ر۸
میامی (۷۵۴۳۲۹) ۱۱ـ۱ـ۳ـ۵ـ۷ـ۹
نیاگارا (۶۶۵۳۰۷) ۱۱ـ۱ـ۳ـ۵ـ۷ـ۱۵ر۹
الوند (۳۵۶۰۳۸) ۱۰ـ۱۲ـ۲ـ۴ـ۱۵ر۶ـ۸ر۳۰
کیهان (۹۵۷۳۶۰) ۹ـ۱۱ـ۱ـ۳ـ۵ـ۷ـ۹
شهرام (۸۴۴۰۴۹) ۱۱ـ۱ـ۳ـ۵ـ۷ـ۹
مارلیک (۹۶۳۶۱۶) ۱۱ـ۱ـ۳ـ۵ـ۷ـ۱۵ر۹
ارانوس (۲۷۹۷۱) ۱۰ـ۱۲ـ۲ـ۴ـ۶ـ۸
اسکار (۹۲۰۸۸۸) ۱۰ـ۱۲ـ۲ـ۴ر۶ـ۸ر۳۰
سیلوانا (۳۹۳۷۷۷) ۳۰ر۱۰ـ۳۰ر۲ـ۳۰ر۴ـ۳۰ر۶ـ۸ر۳۰
سیلورسیتی (۸۶۱۲۰۵) ۳۰ر۱۰ـ۳۰ر۲ـ۳۰ر۴ـ۳۰ر۶ـ۸ر۳۰

★ **مرد بیوه و زنهای خوشگل ـ رنگی فرانسوازپره‌و**
ونک (۶۸۴۱۱۶) ۱۱ـ۳۰ر۳ـ۳۰ر۵ـ۴۵ر۷ـ۱۰

★ **معجزه پرفسور ـ رنگی ـ بیل‌رامسی ـ تی‌نی**
سینه‌موند (۴۸۳۲۲) ۱۱ـ۳ـ۵ـ۷ـ۹

★ **مردی از رام‌پور ـ رنگی ـ رندیر کاپور ـ ایکا**
هما (۳۱۱۶۶۹) ۱۰ـ۱۲ـ۱۵ر۲ـ۴۵ر۶ـ۸ر۴۵

★ **معرفت‌جسم ـ رنگی ـ کندیس برگن ـ آن‌مارگرت**
کسری (۸۲۶۹۳۹) ۳۰ر۱۰ـ۲ـ۴ـ۶ـ۸ـ۱۰

★ **ماجرا جویان ـ جوکید**
ستاره (۵۳۹۷۲۱) ۱۰ر۱۰ـ ۱۲ ـ ۳ ـ ۳۰ر۴ ـ ۳۰ر۷ـ۹

★ **همجولی ـ رنگی ـ جی‌تندرا ـ ممتاز**
دنیا (۲۹۳۸۱۲) ۳۰ر۱۰ـ۱ـ۳ـ۵ـ۷ـ۹

★ **نفرین ـ بهروز وثوقی ـ جمشید مشایخی**
کاپری (۹۲۸۴۰۱) ۱۱ـ۳ـ۵ـ۷ـ۳۰ر۹

★ **وایکینگ‌ها ـ رنگی ـ کرك‌داگلاس**
پردیس (۳۰۴۲۵۹) ۹ـ۱۱ـ۱ـ۳ـ۵ـ۷ـ۹

★ **سانس انگلیسی**
گلدیس ساعت ۹ر۳۰ (رویاهای شیطانی پائولا)

اعلامیه پذیره‌نویسی
سهام بانک داریوش

(شرکت سهامی عام در شرف تأسیس)

عده‌ای از سرمایه گذاران ایرانی با همکاری و مشارکت بنیاد پهلوی و مؤسسات خارجی که اسامی و مشخصات آنها ذیلا درج میگردد در مقام تأسیس بانکی بنام بانک داریوش میباشند که بصورت شرکت سهامی عام تشکیل و اداره خواهد شدودر این اعلامیه اختصاراً بانک نامیده میشود.

اجازه تأسیس بانک از طرف بانک مرکزی ایران صادر شده واساسنامه آن بتصویب شورای پول واعتبار رسیده است.

هشتاد و شش درصد از سرمایه بانک که معادل ۱ر۷۲۰ر۰۰۰ر۰۰۰ ریال میشود از طرف مؤسسین تعهد شده و پنجاه درصد از کل سرمایه نزد بانک مرکزی سپرده شده است.

بدینوسیله تعداد ۲۸۰۰۰ سهم ده‌هزار ریالی که جمعاً بالغ بر ۲۸۰ر۰۰۰ر۰۰۰ ریال تعهد سرمایه بانک است بعموم عرضه میگردد تاعلاقمندان بخرید سهام مزبور از تاریخ دوشنبه ۳ دی ماه ۱۳۵۲ تا پایان وقت اداری روز چهارشنبه ۱۲ دی ماه ۱۳۵۲ بارعایت مراتب زیر ببانک ملی ایران شعبه مرکزی خیابان فردوسی مراجعه نمایند.

تعهد کننده بایستی پنجاه درصد از مبلغ اسمی سهام مورد تعهد را نقداً بحساب جاری شماره ۷۹۱۹۰ بانک داریوش (شرکت سهامی عام) در شرف تأسیس نزد بانک ملی ایران شعبه مرکزی خیابان فردوسی بپردازد و ورقه تعهد سهم را در همان بانک امضاء نماید.

بانک ملی ایران شعبه مرکزی هرزمان سهام مذکور با رعایت شرایط فوق تماماً تعهد شود از قبول تقاضای اضافی خودداری خواهد نمود.

ضمنا اطلاعات زیر برعایت مقررات قانون تجارت باطلاع عموم میرساند:

۱ـ موضوع عملیات بانک: بانک بمنظور کمک به گردش کار کارخانجات وسایر مؤسسات تولیدی وانجام معاملات اقساطی وتوسعه وتشویق و تقویت مؤسسات خصوصی اعم از صنعتی ومعدنی تشکیل میشود وبارعایت قوانین ومقررات جاری عملیات زیر را انجام خواهد داد:

الف ـ اعطای وام یااعتبار به کارخانجات ومؤسسات صنعتی ومعدنی.

ب ـ اعطای وام یااعتبار برای انجام معاملات اقساطی وقبول سپرده‌های دیداری مربوط به معاملات اقساطی

ج ـ انجام کلیه عملیات مجاز بانکی مربوط به صنایع ومعادن ومؤسسات مربوطه و قبول سپرده‌های مدت‌دار ودریافت هرگونه وام واعتبار ازمنابع داخلی وخارجی

د ـ مشارکت دربانکها وسایر مؤسسات مالی وتولیدی وسرمایه‌گذاری خصوصی مربوطه به فعالیتهای صنعتی و معدنی وایجاد تسهیلات مالی برای آنها.

ه ـ قبول هرگونه وکالت وانجام هرگونه معامله برای انجام مقاصد مندرج دراساسنامه.

و ـ انجام سایر عملیات مجاز بانکی باموافقت بانک مرکزی ایران

۲ـ مرکز اصلی بانک در تهران ومدت آن نامحدود خواهدبود.

۳ـ سرمایه بانک دوهزار میلیون ریال است که به‌دویست هزار سهم ده‌هزار ریالی بانام تقسیم میشود.

۴ـ موسسین بانک هیچگونه مزایای خاصی برای خود درنظر نگرفته‌اند.

۵ـ برای انجام مقدمات تشکیل بانک و مطالعاتیکه انجام گرفته است هزینه‌ای پرداخت نشده است.

۶ـ اجازه بانک مرکزی ایران جهت تأسیس بانک تحت شماره ۱۸۶ ـ ش در تاریخ اول مهرماه ۱۳۵۲ صادر شده است.

۷ـ طرح اساسنامه بضمیمه اظهارنامه به‌مرجع ثبت شرکتها تسلیم شده است.

۸ـ پنجاه درصد باقیمانده مبلغ اسمی سهام در تاریخی که بعداً ازطرف هیئت مدیره بانک اعلام میشود بوسیله تعهدکنندگان به‌بانک پرداخت خواهدشد.

۹ـ حداقل تعداد سهامیکه هر تعهدکننده بایددرموقع پذیره‌نویسی تعهدکند یک‌سهم است.

۱۰ـ تاتشکیل مجمع عمومی مؤسسین هرگونه دعوتنامه یااطلاعیه بعدی راجع به‌تشکیل بانک درروزنامه‌های اطلاعات وکیهان آگهی خواهدشد.

هیئت مؤسسین بانک بشرح زیر است:

۱ـ بنیاد پهلوی

۲ـ آقای جعفر اخوان

۳ـ کنتیننتال بانک شیکاگو ازطریق اینترنشنال فایناس کورپوریشن مقیم آمریکا

۴ـ آمریکن موتورز کورپوریشن، (کارخانجات اتومبیل سازی جیپ ورامبلر) آمریکا

۵ـ سانوا بانک ژاپن

۶ـ آقای امیرعمید حضور رئیس هیئت مدیره کفش بلا وچم

۷ـ آقای ابونصر عضد

۸ـ آقای مصطفی فرزانه

دربار لمان ایران

از : علیرضا شفائی

* چرا تنها گوشت ؟!

درلایحه‌مجازات‌اخلالگران‌گوشت که دولت آنرا برای بررسی‌در اختیار گروه پارلمانی اکثریت گذاشت و آنگاه به‌مجلس‌تقدیم شده پیش‌بینی گردید هرکس بنحوی از انحاء در عرضه دام به میادین دام ومراکز توزیع گوشت اخلال کند ویا باقدام خود بصورت واسطه، موجب گرانی و کمیابی دام و گوشت گردد از ۶۱ روز تا دو سال زندان و اقامت اجباری مکلف می‌شود. دکتر حبیب‌الله‌بهبهانی نماینده شیراز هنگام طرح این لایحه طی یک یادآوری‌مشروح گفت: گوشت منحصرا مایحتاج اولیه مردم نیست . گندم، قند، چای ودیگر اقلام ضروریات اولیه زندگی نیز ضرورت دارد شامل این لایحه شود .

مسئول سازمان گوشت طی توضیحاتی به کمیسیون دادگستری یادآور شد روزانه یک میلیون تومان ضرر توزیع گوشت مصرف کننده تهرانی بوسیله دولت پرداخت میشود

* متمم بودجه مجلس‌شورا

برای تامین کسری‌هزینه‌پرسنلی مجلس شورای ملی در سال جاری مبلغ ۹۰ میلیون ریال و همچنین برای خرید اراضی و خانه‌های قسمت شرقی‌مجلس شورای ملی و سایر هزینه‌های تاسیساتی مبلغ ۵۰ میلیون ریال در لایحه‌متمم‌بودجه‌دولت پیش بینی گردید و لایحه متمم‌بودجه مجلس از تصویب کمیسیونها گذشت وآماده طرح درجلسه روز سه‌شنبه مجلس گردید . با تصویب آن مبلغ یکصد و چهل میلیون ریال اعتبار با تصویب هیئت رئیسه مجلس‌به مصرف خواهد رسید .

* دو قرارداد جدید

بمنظور خرید فرستنده رادیوئی، جهت نصب در نقاط مختلف کشور، قراردادهائی بادو شرکت فرانسوی و امریکائی منعقد می شود. ۲۰ میلیون فرانک از قرارداد ۸۹٫۵ میلیون فرانکی با شرکت فرانسوی «تامپسون» و ۲ میلیون دلار از قرارداد پنج میلیارد و ۶۹۵ هزاردلاری با کمپانی آمریکائی «کیتس» ، ضمن بودجه سال ۵۳ کشور پیش‌بینی و تامین شده است ، برای اینکه بقیه اعتبارات در سالهای بعد در کمیسیون‌بودجه مجلس به تصویب برسد، وزیر مشاور و رئیس سازمان‌برنامه و بودجه ، طی نامه‌ای مراتب را بصورت نامه‌ای به مجلس اطلاع خواهد داد .

*به تبصره اضافه شد

به‌پیشنهاد کمیسیون دادگستری مجلس شورای ملی ،یک بندبه تبصره مربوط به افزایش۲۰ درصد حقوق پایه‌های قضائی باین شرح اضافه شد و به تصویب رسید: «ازاول‌فروردین ۱۳۵۳ به حقوق بازنشستگی‌و وظیفه و از کارافتادگی و وظیفه وراث دارندگان پایه های قضائی، ۲۰ درصد اضافه می شود و از محل صندوق بازنشستگی کشوری پرداخت خواهد شد» .

*پزشک‌ودندانپزشک‌سرهنگ

درصورت تصویب نهائی یک لایحه ، مزایای درجه سرتیپی به سرهنگهای پزشک موردنیازارتش پرداخت میشود . در لایحه‌دولت پیش‌بینی شده است سرهنگ های پزشک که با داشتن شرایط لازم برای ترفیع ، بعلت محدودیت محلهای سازمانی به درجه‌بالاتری نائل نمیشوند ، درصورتی که تخصص آنها مورد نیاز مبرم‌ارتش باشد ، ماهانه‌مبلغی حداکثرمعادل مابه‌التفاوت و مزایای درجه سرهنگی و سرتیپی ، به عنوان پاداش پرداخت شود . هنگام بررسی این لایحه ، دکتر یوسف صمدزاده نماینده رشت پیشنهاد کرد این مزایا شامل دندانپزشکان سرهنگ نیز گردد.اکنون پیشنهاد این نماینده تحت بررسی است .

* بودجه مناطق آموزشی

فهرست قسمتی از اعتبار قسمت هفتم قانون بودجه سال ۱۳۵۲ کل کشور که تاکنون بین مناطق توزیع شده است بوسیله معاون پارلمانی وزارت‌آموزش وپرورش به مجلس تقدیم‌شد. اعتبارپرداختی مذکور بالغ بر۲ میلیارد و۳۹۴ میلیون و۵۸۸ هزار ریال میباشد وبرای بررسی دردستور کمیسیون بودجه مجلس قرار گرفت .

* اصلاح موادی‌ازقانون کار

مجلس سنا لایحه‌پیشنهادی‌دولت برای اصلاح ۵۹ قانون کار را که قبلا به تصویب مجلس شورای ملی رسیده بود ، اصلاح کرد . این اصلاح مورد تائید کمیسیون مجلس شورای ملی قرار گرفت و برای تصویب نهائی آماده طرح در جلسه علنی گردید .باتصویب نهائی لایحه مذکور ، کارفرمایانی که اطفال کمتر از ۱۲ سال رابکار بگمارند به مجازات نقدی‌از۵هزار تا ۲۰ هزار ریال محکوم‌خواهند شد. همچنین وزارت کارمیتواند برای اتباع بیگانه که خدمات‌آنان برای مدتی کمتر از سه‌ماه‌احتیاج باشد ، پروانه کار موقت صادر کند . کارفرمایانی که اتباع بیگانه فاقد پروانه معتبر رابکار بگمارند به حبس جنحه‌ای از ۶۱ روز تا یکسال و جزای نقدی از ده تا۵۰ هزار ریال محکوم میشوند .

کمکهای غیر نقدی کارمندان
ازفروردین آینده پرداخت میشود

از ابتدای سال آینده کلیه کارمندان دولت‌اعم از شاغل و بازنشسته از کمک های‌جنسی و خواربار ارزان استفاده خواهند کرد .

دکتر محمود کشفیان وزیر مشاور ودبیرکل سازمان‌امور اداری‌و استخدامی کشورضمن تائید این مطلب گفت :

«۶۰۰ میلیون تومان کمکی که در لایحه بودجه سال ۵۳ برای کارمندان در نظر گرفته شده است ،براساس آئین‌نامه اجرائی که در این مورد به تصویب هیئت‌وزیران خواهد رسید ،تعیین‌میشود . درزمینه این کمک ها ، خواربار و مایحتاج کارمند در درجه اول اهمیت قراردارد وسعی‌خواهد شدکه‌بجای پرداخت‌وجه‌نقد ، فقط خواربار دراختیارکارمند گذاشته شود .

توزیع خواربار توسط سازمانهای دولتی یا شرکتهای تعاونی انجام خواهد شد .»

*** شرایط ارتقاء کارمندان**

دکتر کشفیان افزود :

«ازاین پس کارمندانی‌میتوانند به گروه‌های‌بالاتر ارتقاء یابند که شرایط احراز شغل جدید را براساس ضوابط طرح‌طبقه بندی مشاغل داشته باشند و موارد ذکرشده‌در آئین ارتقاء گروه درمورد‌آنهااجرا گردد. یعنی اینکه پست خالی برای ارتقاء کارمندموجود باشد و کارمند از عهده امتحانات مربوط برآید .

«اجرای مرحله دوم بمراتب دقیقتر و مشکلتر از مرحله اول که سه سال بطول کشید، خواهد بود . کوشش شده است که تعدادزیادی کارشناس برای اجرای این‌مرحله‌آموزش ببینند ونیزسعی خواهد شدکه تا پایان سال ، اجرای مرحله دوم در وزارتخانه ها و موسساتیکه تعدادکمتری‌کارمند دارند بپایان برسد وحتی‌الامکان اجرای کامل مرحله دوم در نیمه اول سال آینده تمام گردد.»

*** بازنشستگی کارمندان**

دکتر کشفیان در دنباله‌سخنان خود گفت :

«تاکنون۷۵۰نفر ازکارمندان دولت‌با استفاده از تبصره‌ماده ۷۴ قانون استخدام کشوری بازنشسته شده‌اند . براساس این تبصره کسانیکه بیش از ۲۰ سال سابقه خدمت دارند، میتوانند تقاضای بازنشستگی کنند .تصورمیشودکه بااجرای مرحله دوم و افزایش ضریب جدول حقوق از ۵۰ ریال به ۶۰ریال،ظرفسال آینده تعداد بیشتری بخواهند از تبصره این‌ماده استفاده‌کنند ولی‌چون استفاده از این ماده اختیاری نیست،بازنشسته شدن‌کارمندان بستگی به روش آینده دولت‌و کمیته هائی که در وزارتخانه هابدین‌منظور تشکیل‌شده‌است، خواهد داشت .»

توضیح درمورد نرخهای اعلام شده ازطرف گورش

در نرخهای اعلام شده از طرف فرشگاه‌های گورش قیمت بلغور جوبجای ۱۸ ریال ۳۹ ریال و کنسروفرمه سبزی کوچك یك و یك بجای ۲۷ ریال ۱۹ ریال‌نوشته شده بود که بدینوسیله تصحیح میگردد .

تاریخ ۲۸ر۹ر۵۲

آگهی مناقصه شماره ۷

پایگاه هوائی بوشهر سه قلم خواربار و حبوبات (برنج و لوبیا چیتی و لپه تبریزی) را از طریق مناقصه خریداری می‌نماید .

پیشنهاد دهندگان میتوانند با مراجعه به دایره ماتریل پایگاه هوائی بوشهر و دریافت برگ شرایط و مشخصات پیشنهادات خود را برطبق مفاد مندرج در برگ شرایط تنظیم نموده و تا ساعت ۹ صبح روز ۱۵ر۱۰ر۵۲ به دفتر آجودانی پایگاه تسلیم نمایند .

پایگاه هوائی بوشهر

در کمیسیون بودجه مجلس

قیمت اتومبیلهای داخلی مورد ایراد قرار گرفت

*** وزیر اقتصاد : در مورد قیمت اتومبیلهای ساخت ایران ، دقت و مطالعه کافی بکار میبریم**

قیمت مصنوعات داخلی و مصنوعاتی که‌از خارج وارد میشود گران‌است. علاوه‌براینکه در نرخ‌گذاری این مصنوعات باید نظارت کامل بعمل اید ، نحوه و کیفیت نرخ‌گذاری باید معلوم شود . باید مردم از برنامه و پیشرفت‌ها و صنایع بهره‌گیری نمایند .

این مطلب را دکتر حبیب دادفر رئیس کمیسیون بودجه هنگام بررسی اعتبارات مربوط به وزارت اقتصاد بیان داشت‌وآنگاه بحث مفصلی در همین زمینه بیش آمد چند تن از نمایندگان صحبت کردندو وزیراقتصاد به آن پاسخ داد .

باشان انقلاب جورنیست

اکبر مسعودی طی تذکراتی سئوال کرد حالا که قیمت اجناس به قیمت خرداد ماه تعدیل شده چرا قیمت اتومبیل های ساخت ایران به همان قیمت خرداد برنمیگردد ؟ چرا در بحبوحه گرانی در شهریور ماه‌قیمت اتومبیل‌های پیکان و سایرانواع ساخت‌داخل را یکباره اضافه کردند ؟ آیا این اقدام در تشدید گرانی اثر نگذاشت ؟

در همین زمینه هدایت اسلامی‌نیا نماینده شهرری‌در یک یادآوری مشروح‌گفت بعضی از صاحبان صنایع کارهائی میکنند که با شان محیط انقلابی کشور ما سازگارنیست. صاحبان صنایع به‌اسم صنعتی شدن‌همه‌مجور استفاده کردند و در مدت کوتاهی با استفاده از اعتبارات صنعتی ، سود کلان بردند . توسعه کار صنعت برای آن‌نبوده است که،یک عده بدین طریق صاحب ثروت شوند آنوقت مصرف کنندگان برای خرید یک بخاری دچار زحمت باشند . صاحبان صنایع به فکر اجتماع نیستند . حتی درامر خانه‌سازی برای کارگران ، کوتاهی‌میکنند .

بشدت اجرا میکنم

هوشنگ انصاری‌وزیراقتصاد درتوضیحاتی به کمیسیون بودجه مجلس گفت مزایای انقلاب باید در زمان حاضرنصیب همه‌افراد گردد . وقتی صحبت سود پیش می‌آید هرکس استفاده شخصی خود را در نظر میگیرد . مسلما نسل آینده که با محیط انقلابی کشور از اول خوگرفته بااشخاصی که نیمی از عمر خود را در محیط قبل از انقلاب گذرانیده‌اند ، تفاوت دارد. البته درعین‌حال عامل سوددهی را نباید فراموش کرد. فلسفه انقلاب مامخلوطی از فعالیتهای هردو بخش است .

وزیر اقتصاد گفت در چند ساله اخیر ما محدودیت واردات صنعتی را بتدریج برداشته‌ایم توسعه اقتصادی ما به نحوی است که میزان درآمدهای ما به طریقی‌بالا میرود که محدودیت‌ها را زودتر از آنچه پیش‌بینی کردیم برداشته میشود . حتی در امر صادرات فقط مازاد را اجازه صدور میدهیم . ما در عین‌حال باید قدر صنایع خود را بدانیم . مسلم است اگر این‌صنایع را نداشتیم معلوم نبود امروز با چه قیمت باید وارد میکردیم .

هوشنگ انصاری گفت‌درمورد قیمت‌اتومبیل های ساخت ایران دقت و مطالعه کافی‌بکار میبریم و با توجه به قیمت قطعات و لوازم یدکی که هر روز درخارج بالا میرود، سود عادلانه برای آنها در نظر میگیریم. نظارت در قیمت‌ها یکی از وظایف مهم ما است و با کمال شدت اجرا میشود و جلو اجحاف را بشدت خواهیم گرفت . وزیر اقتصادگفت ورود سیمان آزاد و سود بازرگانی آن حذف شده است .

طی مراسمی در دبیرستان ایران فردا آقای چلاجور مدیر عامل گروه فرهنگی مهرکیش گفت

ابتکارات شگفت‌انگیز شاهنشاه

موجی عظیم و خروشان از احساسات ملتی کهن ولی‌زنده بوجود آورده است .

روز سه‌شنبه مراسم باشکوه ملی ومیهنی در دبیرستان‌ایران فردا با شرکت عده زیادی از روسا ومسئولان ناحیه۳آموزش پرورش‌تهران، دبیران ، دانش آموزان و همچنین اولیاء آنان برگزار شد .

مراسم با نواختن سرود شاهنشاهی آغاز گردید و آقای شفیع چلاجور رئیس دبیرستان ایران فردا به مدعوین خوش آمد گفت و در زمینه پیشرفت های آموزشی مطالبی ایراد کرد .سپس آقای رضی‌چلاجور مدیر عامل‌گروه‌فرهنگی‌مهرکیش در باره میهن پرستی و شاه دوستی و پیشرفت های‌چشمگیر و همه جانبه سخنانی ایراد کرد و چنین گفت :

برای تجلیل از رهبری بزرگ که ابتکار شگفت انگیزی بنام انقلاب سفید برپا ساخته‌است ، نه تنها در تاریخ ملتما بلکه در تاریخ بشریت موجی عظیم و خروشان از احساسات ملتی کهن ولی زنده بوجود آورده است همراه‌بااین موج ،ستایش غرور ، شادی و امید درسراسر کشور در قلب ، پیرو جوان ، کوچک و بزرگ ، زن و مرد ، در شهر و روستا در کارخانه ومزرعه ، در آموزشگاه وخانه و بالاخره همه جا و همه کس را دربرگرفته‌است .مافرهنگیان که سروکارمان با تاریخ است ، می‌بینیم که در هیچ عصر و زمانی ایران به این ترقی و تعالی‌نرسیده‌بوده‌است‌و ماهرچه داریم‌ازپرتوره‌بریهای‌خردمندانه شاهنشاه آریامهر است .

ایران اکنون به مرز تمدن بزرگ‌گام نهاده است و درهمه شئون مملکتی‌پا بپای پیشرفته‌ترین کشورها به پیش میرویم. بنا بر این بجا است که از جان و دل برای دوام و بقاء و سلامت رهبر عالیقدر بدرگاه خداوند یکتادعاکنیم‌و ازخداوند بخواهیم که‌رهبر عالیقدرمان را همراه با خاندان جلیل سلطنت در کنف حمایت خود حفظ فرماید .

پس از بیانات گرم و پرشور مدیر عامل گروه یکی ازدانش آموزان قطعه شعری دکلمه‌کرد که بی اندازه مورد تشویق مدعوین قرار گرفت . آنگاه تیمسار سازگار چکامه‌ای در باره شخصیت جهانی شاهنشاه آریامهر و وطن عزیز قرائت‌کرد و در ضمن دانش آموزان را به آئین مقدس میهن پرستی وشاه دوستی تشویق نمود .

پس از آن آقای‌موسوی‌رئیس ناحیه ۳ آموزش و پرورش تهران در باره پیشرفت های آموزشی و وظیفه معلمان در ساختن نسل آینده و روابط آنها سخنانی‌ایراد کرد ویادآور شد که ایرانیان همواره در وطن پرستی‌و شاه دوستی‌شهره عام و خاص بوده‌اند در خاتمه این مراسم باشکوه از مدعوین بگرمی پذیرائی گردید.

خبرهای تلفنی شهرستانها

شهردار‌دربین راه‌سکته کرد

شهرضا ـ آقای حسن سعادتفر (۴۷ ساله) شهردار سمیرم علیا که دیشب برای انجام ماموریت با اتومبیل شهرداری ، از سمیرم‌علیا عازم اصفهان بود ، در یکی‌ازقهوه خانه‌های بین‌راه ، سکته کرد. آقای گلبن بازپرس‌دادسرای شهرضا و پزشک قانونی این شهر ، از جسد دیدن کردند و پزشک علت مرگ را سکته‌قلبی تشخیص داد .

مسئله گدایان‌درانجمن شهر

تبریز : دیروز ، ساعتی‌از وقت جلسه انجمن شهر تبریز ، به بحث و گفتگو در باره مزاحمتهائی که گدایان خیابانی برای مردم ایجاد میکنند گذشت ! و اعضای انجمن‌از شهرداری‌خواستند که برای‌رفع مزاحمت‌گدایان اقدام کند .

دراین‌جلسه‌همچنین سرتیپ مصری شهردار تبریز ازطرز کار برزنهای هفتگانه تبریز انتقاد کرد و گفت اگر این برزنها بکار های خود سرو صورتی‌ندهند ناچارم روسای آنرا عوض کنم .

نقشه‌برداری از تپه هگمتانه

همدان: آقای مهندس‌مهیار که‌درراس‌یک‌گروه نقشه‌بردار برای‌بررسی وضع‌تپه تاریخی هگمتانه همدان از تهران به این شهر آمده است ، از صبح دیروز کار خود را آغاز کرد و کار نقشه‌برداری از تپه هگمتانه ، شروع‌شد. این هیات اقداماتی برای حفاظت محل‌تپه‌و حفاریهائی که از سال آینده روی تپه هگمتانه‌انجام خواهد گرفت، بعمل می‌آورد .

فرمانداران پشت در ماندند !

ساری : صبح امروز ،سمینار فرمانداران و شهرداران مازندران ، با حضور آقای درخشش استاندار در سالن انجمن شهر ساری تشکیل شد و استاندار، ضمن اشاره بلزوم تسریع در اجرای طرح های اصلاحی و آبادانی‌شهر ها گفت : باید این طرح ها بدون وقفه یکی پس‌از دیگری بمرحله اجرا درآید .

جالب اینکه ، امروز عده‌ای از فرمانداران‌و شهرداران‌که دیرتر از موعد مقرر به‌ساری رسیده بودند ، بادر های‌بسته سالن سمینار مواجه شدند و نتوانستند در سمینار شرکت کنند ، چون در های سالن در راس ساعت مقرر بدستور استاندار بسته شده بود .

دعای باران در انجمن شهر

شیراز : عصر دیروز اعضای انجمن شهرستان شیراز ، پس‌از پایان جلسه انجمن ، بپا خاستند وبرای بارندگی‌در شیراز ، که امسال به تاخیر افتاده است ، دعا کردند .

آقای عبدالرحیم صدرمتکلم یکی‌ازروحانیون«زرقان»شیراز که نماینده انجمن شهرستان نیز میباشد ، دست های خود را بسوی آسمان بلند کرد و این شعر را خواند :

«یارب‌سبب‌حیات‌حیوان بفرست»

«از خوان کرم ، نعمت الوان بفرست»

«از بهر لب تشنه طفلان‌نبات» «ازدایه‌ابر، شیرباران‌بفرست»

و سایر اعضای انجمن شهرستان نیز ، این شعر را تکرار کردند .

جالب توجه اینکه ازصبح امروز هوای شیرازابری شده و ابر های باران‌زا ، آسمان این شهر را پوشانده است .

روزنامه محترم اطلاعات

اینجانب محمود جمشیدی اقدم ساکن تبریز قطعه زمینی دارم که مدت ۱۷ سال است متصرف بوده و در این مدت هم زمین مزبور را کشت وکار نموده و ۱۷ سر عائلهام فقط از بهره این زمین امرار معاش مینمائیم که اخیرا اداره اوقاف زمین متصرفی ۱۷ ساله بنده را به تربیت بدنی به‌اجاره داده است و در این مورد شکایت‌هائی به مقامات مربوطه نموده بودم که مامورین مربوطه و بازرسی اعزامی از تهران پس از بررسی حقانیت بنده را تائید و نظریه خود راصادر فرموده که بنده ۱۷ سال است به زمین مزبور متصرف و اورا کشت‌کار وریشه‌گزاری و درخت‌کاری نموده‌ام و اداره اوقاف مدت ده‌سال از من اجرت مثل دریافت کرده‌اند ولی بازهم به تصرف زمین من اقدام گردیده که بدینوسیله انتظار و درخواست مینماید از طرف مقامات محترم مسئول دستور اقدام مقتضی صادر شود.

باتقدیم احترام محمود جمشیدی اقدم ساکن تبریز بخش ٤ محله عموذین‌الدین دربند ریحانی کاشی ۲۲

نیازمندیها

گمشده

دوبرگ چک به‌شماره ۳۷۹۸۴۳ بتاریخ سررسید ۲۰ر۱۲ر۵۲ بمبلغ ۱۰۰۰۰۰ ریال و شماره ۳۷۹۸۴۴ بتاریخ سررسید ـ ۱۰ر۱ر۵۳به مبلغ ۱۰۰۰۰۰ریال حساب جاری۷۰۲بانک‌صادرات شماره ۷۳۲ خیابان صاحبجم مفقود گردیده که ازدرجه‌اعتبار ساقط است . تقی‌کرمانی

گواهینامه رانندگی پایه دو شخصی بنام محسن شیردل مفقود شده یابنده با تلفن ۶۲۰۳۲۹ تماس بگیرند مژدگانی دریافت دارند .
آ ـ ۲۱۱۲۷

آگهی فقدان سند مالکیت

سند مالکیت پلاک ۱۸۷ فرعی از ۱۵۴ کرج بشماره ۵۵۰۹۸۸ بنام سلطان مجیداردلان که اضافی واشتباه و معارض‌صادر گردیده است در حدود۷آذرماه ۵۲ در حوالی‌ثبت‌کرج بانضمام پاره‌ای اوراق دیگرمفقودگردیده از درجه اعتبار ساقط است مراتب به ثبت برای صدور بخشنامه اعلام گردیده است .
۱ـ۲ آ ـ ۲۱۱۲۱

تعداد شش فقره چک‌بمبلغ ۱۷۰۰۰۰۰ ریال حساب شماره ۶۰۰ صادرات عباسی گم شده حساب مذکور مسدود چکها از درجه اعتبارساقط است یابنده بخیابان قزوین جنب دخانیات پلاک ۶۵۷ مراجعه نماید .
آ ـ ۱۷۶۸۹

گمشده

کیف دستی‌سامسونت‌باآرم که دارای محتویات اساسنامه شرکت تولیدی و صنعتی بافت محدث شرکت نامه ونقاضانامه بانضمام آگهی ـ کارت‌بازرگانی بنام شرکت محدث ـ کارت بازرگانی بنام حسین محدث ـ چند فقره بیمه‌نامه ـ افرو کاتواوک ماشین‌آلات گواهینامه رانندگی بشماره ۵۰۶۴۵ بنام اینجانب‌حسین‌پیش‌نماز محدث‌ـ بیمه‌نامه مربوط به اتومبیل فایربرد‌بشماره۷۳۱۱۵ تهران‌د‌ـ دسته چک صدبرگی از بانک اعتبارات صنعتی شعبه مرکز ـ دسته چک از بانک سپه خیام بشماره حساب ۵۸۹۸ـ دسته چک از بانک بیمه مرکزیشماره حساب ۱۲۵۰۰ـ چندفقرصفته امضاعشده‌ـ چند نامه ازوزارت اقتصاد وبانکها ومتفرقه‌بانضمام مدارکهای دیگر مفقود شده از درجه‌اعتبارساقط است. یابنده چنانچه سوء استفاده ازمدارک فوق داشته باشد تحت تعقیب قانونی قرار خواهد گرفت ودر صورت اطلاع‌بتلفنهای۵۹۰۰۵۰ و ۶۳۸۸۴۰ مژدگانی دریافت خواهد کرد .
آ ـ ۲۱۱۰۳

سالن آرایش

توالت عروس

با لوازم ارایش خارجی ۳۵۰ تومان تلفن۶۶۷۴۵۷ـ ۶۶۲۰۵۷ آ ـ ۲۰۵۹۶

گاز

بوتان گاز

BUTANE بوتان

قبول‌سفارشات‌گاز از۷صبح تا۹شب

باشماره‌های	۵۹ـ۹۵۳۰۵۱
صدورکارت‌اشتراک	۳۱۳۱۶۳
سرویس‌وتعمیرات	۲ـ۳۱۳۱۶۱
دفترمرکزی‌وفروش	۱۵ـ۳۰۴۷۱۱
شکایات‌گازرسانی	۹۶۲۰۶۰

بوتان

پرسی کار

کارو سرویس
ازساعت ۷ صبح الی ۱۰ شب
۶ـ۹۶۳۰۲۱
۶ـ۹۵۰۰۰۱
سرویس‌وتعمیرات اجاق
۹۶۳۰۳۰

آگهیهای متفرقه

مقدار یکصد تن گابیون جهت سدبندی موجود و ۲۴ ساعت در اختیار مشتریان گرامی قرار میگیرد خزانه فرح‌آباد خیابان کارخانه برق کارخانه سیم بافی سبزعلی فرد شاهین تلفن ۵۳۶۷۷۶

تصحیح آگهی

شماره تلفن آگهی قابل توجه تزئین ۷۶۱۱۶۵ میباشد .

شیرخوری بلژیکی که مدتی نایاب بود رسید داروئی ژوزف تلفن ۳۱۶۱۸۴

کنکور ـ اعزام ـ تافل (تضمینی)
در
کلاسهای انگلیسی شباهنگ
میدان کندی تلفن ۹۲۹۶۹۴

این مدیست ایرانی

بالهام‌گرفتن از لباس‌ایرانی زیباترین لباسها را برای سال ۱۹۷۴ طراحی کرده و یکی از این لباسها پیراهن عروس از مخمل‌سفیدایرانی است که بانج‌ابریشمی‌وزری و نقره گلدوزی میشود وبا سنگهای فیروزه اصل‌تزئین خواهد شد دراین‌لباس بجای گل و تور سر،از کلاه‌ظریفی از مخمل سفید و حریر بلند استفاده میشود که جلوه بسیار و روح ایرانی به‌لباس خواهد بخشید میترا طرح لباس و آرایش‌رایکجاعرضه میکند و مزون او سوگلی هم خیاطخانه و هم سالن آرایش و زیبائی دارد او معتقداست که از هر لباس یا مدی میتوان الهام گرفت‌ولی‌نباید مقلد دائمی‌مدهای‌خارجی‌بود.

آگهی انتخاب بازرسان در شرکت کارخانجات‌شیشه ایران سهامی‌خاص ثبت شده بشماره ۸۱۴۹

برابر تصمیم مجمع عمومی عادی بطور فوق‌العاده مورخ ۱۰ر۷ر۵۲ آقای مسعود سالور بسمت بازرس اصلی از گروه الف و آقای رضا فرشچیان بسمت بازرس اصلی از گروه ب وآقای ارسطو مزدائی بسمت بازرس علی‌البدل از طرف گروه الف برای مدت از اول مهرماه ۵۲ لغایت خرداد ۵۳تعیین گردیدند.

رئیس اداره ثبت شرکتها و مالکیت صنعتی ـ حمید جمشیدی

آگهی مناقصه شماره ۶۹

نیروی هوائی شاهنشاهی گاز مورد مصرف آشپزخانه‌پادگان های مقیم مرکز خود را از طریق مناقصه خریداری مینماید. پیشنهاد دهندگان میتوانند با مراجعه بستاد فرماندهی نیروی هوائی «خیابان فرح‌آباد »و دریافت برگ شرایط و مشخصات ، پیشنهادات خودرا بر طبق مفاد مندرج در برگ شرایط تنظیم‌نموده و ظرف ۱۴ روز دوشنبه ۲۴ر۱۰ر۵۲ بدفتر آجودانی ستاد فرماندهی نیرو تسلیم نمایند.

م‌الف ۱۶۶۱۶

نیروی هوائی شاهنشاهی
۱ـ۲ آ ـ ۶۸۴۴۴

آگهی مزایده فروش پسته

سازمان نوسازی و عمران آستانقدس رضوی

سازمان نوسازی و عمران آستانقدس رضوی محصول پسته رفسنجان سال ۱۳۵۲ خود را از طریق مزایده یکجا بفروش می‌رساند :

نوع محصول عبارت است از :

۱ـ پسته فندقی دست پوست حدود ۴۱ تن
۲ـ پسته فندقی دهن بسته ماشینی حدود ۱۰ تن
۳ـ پسته بادامی حدود ۱ تن
۴ـ پسته فندقی خندان حدود ۴ تن

علاقمندان می‌توانند پس از مشاهده نمونه های پسته در تهران ـ عباس‌آباد ، خیابان میرعماد ، ساختمان زمرد . طبقه ششم ویا در رفسنجان : خیابان پهلوی ، دفاتر سازمان‌نوسازی و عمران پیشنهادات خود را حداکثر تا ٤ بعد از ظهر روز شنبه ۸ دیماه ۱۳۵۲ در پاکت دربسته و لاک مهر شده به دفتر تهران (آدرس فوق) تسلیم و رسید دریافت دارند .

پیشنهادات ساعت ۱۰ صبح روز دوشنبه۱۰ دیماه ۱۳۵۲ در تهران باز و بهترین پیشنهاد (از نظر قیمت و شرایط) طی صورتجلسه‌ای برنده اعلام خواهد شد .

کلیه هزینه بارگیری و حمل بعهده برنده مزایده بوده و سازمان نوسازی و عمران پسته‌ها را در رفسنجان درکیسه‌های آماده تسلیم برنده خواهد کرد .

ورود پیشنهاد دهندگان در جلسه روز دو شنبه آزاداست.

مدیر عامل سازمان نوسازی و عمران ـ اکبر قهرمانی
آ ـ ۶۸۹۹۴

آگهی شهرداری بندرگناوه

شهرداری بندر گناوه باستناد موافقت نامه شماره ۸۰۱۰ ـ ۲۶ر۸ر۵۲ مقام معظم استانداری بوشهر اجرای تعریض خیابان پهلوی را از میدان ششم بهمن تا روبروی بخشداری بعرض سی متر باطلاع اهالی و مالکین و متولیان موقوفه یا قائم مقام یا نمایندگی قائم مقام یا نمایندگی قانونی مالکین اراضی و مستحدثات میرساند .

۱ـ سیاهه فهرست ارزیابی کلیه رقبات در مسیر تعریض طرح مذکور و نقشه مصوب در شهرداری گناوه الصاق است ضمنا فهرست کامل هر یک از رقبات مورد مسیر بطور جداگانه به اشخاصیکه در موقع نقشه برداری خود را مالک یا نماینده مالک معرفی نموده‌اند ابلاغ می گردد بنابراین افراد ذینفع میتوانند برای هرگونه اطلاع و رفع ابهام باداره شهرداری مراجعه و نسبت بدریافت غرامت و پرداخت مرغوبیت ملک خود طبق مقررات قانون نو سازی اقدام نمایند .

۲ـ در صورتیکه نسبت بارزیابی اعتراض داشته باشند میتوانند اعتراض خود را از تاریخ صدور این آگهی لغایت مدت دو ماه مقرر در قانون نوسازی و عمران شهری بانضمام فتوکپی سند مالکیت بدفتر شهرداری تسلیم و رسید دریافت دارند .

۳ـ موضوع اعتراض باید کاملا روشن و خوانا بوده نشانی کامل معترض نیز ذیل آن قید شود .

٤ ـ عدم مراجعه و یا اعتراض مالکین و یا قائم مقام قانونی آنها بارزیابی بهیچوجه مانع عملیات شهرداری نخواهد بود .

فاضلی
بخشدار و سرپرست شهرداری گناوه
۱ـ۲ آ ـ ۶۸۲۴۸

برای حل هرگونه مشکلات حقوقی، اجتماعی، خانوادگی خود با ما تماس بگیرید تلفن ۸۳۴۹۳۲

آگهی

شهرداری بندرگناوه

شهرداری بندر گناوه باستناد موافقت نامه شماره ۸۰۱۰ ـ ۲۶ر۸ر۵۲ مقام معظم استانداری بوشهر اجرای تعریض خیابان پهلوی را از میدان ششم بهمن تا روبروی بخشداری بعرض سی متر باطلاع اهالی و مالکین و متولیان موقوفه یا قائم مقام یا نمایندگی قائم مقام یا نمایندگی قانونی مالکین اراضی و مستحدثات میرساند .

۱ـ سیاهه فهرست ارزیابی کلیه رقبات در مسیر تعریض طرح مذکور و نقشه مصوب در شهرداری گناوه الصاق است ضمنا فهرست کامل هر یک از رقبات مورد مسیر بطور جداگانه به اشخاصیکه در موقع نقشه برداری خود را مالک یا نماینده مالک معرفی نموده‌اند ابلاغ می گردد بنابراین افراد ذینفع میتوانند برای هرگونه اطلاع و رفع ابهام باداره شهرداری مراجعه و نسبت بدریافت غرامت و پرداخت مرغوبیت ملک خود طبق مقررات قانون نو سازی اقدام نمایند .

۲ـ در صورتیکه نسبت بارزیابی اعتراض داشته باشند میتوانند اعتراض خود را از تاریخ صدور این آگهی لغایت مدت دو ماه مقرر در قانون نوسازی و عمران شهری بانضمام فتوکپی سند مالکیت بدفتر شهرداری تسلیم و رسید دریافت دارند .

۳ـ موضوع اعتراض باید کاملا روشن و خوانا بوده نشانی کامل معترض نیز ذیل آن قید شود .

٤ ـ عدم مراجعه و یا اعتراض مالکین و یا قائم مقام قانونی آنها بارزیابی بهیچوجه مانع عملیات شهرداری نخواهد بود .

فاضلی
بخشدار و سرپرست شهرداری گناوه
۱ـ۲ آ ـ ۶۸۲۴۸

کارگاه نمایش
برنامه‌ی اجرا های هفته‌ی اول دیماه
طلبکارها
نوشته‌ی : اگوست ستریندبرگ
برگردان : عباس نعلبندیان
طراح و کارگردان : آربی‌او انسیان
یکشنبه ۲ ، سه‌شنبه ٤ و چهارشنبه ٥ دیماه ساعت ۸ بعد از ظهر
دو نمایش همراه
صغرا دلاک ـ باباشیرعلی
نویسنده و کارگردان : اسماعیل خلج
پنجشنبه ٦ دیماه ساعت ٦ و ساعت ۸ بعد از ظهر
معلم من ، پای من
نوشته : پیترهلنتکه
برگردان : عباس نعلبندیان
طراح و کارگردان : آربی‌او انسیان
آدینه ۷ دیماه ساعت ٥ و ساعت ۸ بعد از ظهر
کارگاه نمایش ، عضو تماشاگر می‌پذیرد
برای دریافت«برگ‌درخواست عضویت» و «فهرست ماهانه‌ی اجراها» نشانی خود را به کارگاه نمایش بدهید .
جای فروش بلیت و اجرا : چهارراه یوسف‌آباد ، اول خیابان شاه ، کوچه‌ی کلانتری ، تلفن ٤٤٦٨٨

تذکر

در آگهی چک گمشده نام آقای عبدالحسین اسدزاده حیدری از قم اشتباه شده بود که توضیح داده میشود.

دستگیرشدگان به بازپرس اعتراف کردند:

شوهر سوسن مارا اجیر کرد تامردی را کتک بزنیم!

مأموران در تعقیب شوهر سوسن و یک مرد ناشناسند

حکم‌جلب‌حسن قربانی‌زاده‌شوهر سوسن خواننده مشهور از طرف آقای معیر بازپرس شعبه ۳ دادسرای تهران دیروزصادر شد.

حسن قربانی‌زاده و شخص دیگری متهم شده‌اند که سه نفر را اجیر کرده و آنها را برای کتک زدن و تهدید مدیر عامل شرکت «کراکو» فرستاده‌اند. سه نفری که توسط شوهر سوسن برای کتک زدن مدیر عامل شرکت کراکو واقع در میدان ۲۴ اسفند تهران، رفته بودند، توسط مامورین انتظامی دستگیر و به دادسرای تهران اعزام شدند.

*** تهدید به مرگ**

صبح دیروزمحمود رضازاده‌یکی از کارمندان شرکت کراکو که توسط سه نفر مضروب و تهدید به مرگ شده بود، به‌خبرنگار ما گفت:

«دیروز در دفتر مدیر عامل‌شرکت نشسته بودم که سه نفر مردقوی هیکل واردشدند. یکی از آنها که سرش را از ته تراشیده بود، جلو در خروجی ایستاد و به‌دو نفر دیگر دستور داد که مراکتک بزنند. یکی از آنها نوک چاقویی را زیر گلویم گذاشت و از من خواست که برایش چک سفید امضاء کنم. آنها مرا با مدیرعامل شرکت عوضی گرفته بودند و صحنه‌ای بوجود آورده بودندکه فقط در فیلم‌های پلیسی میتوان دید.»

*** مرا نکشید**

محمودرضازاده افزود: «به‌آنها التماس کردم که مرا نکشند و در عوض هرچه میخواهند در اختیارشان بگذارم.» خبرنگار ما می‌نویسد:

درین موقع گویا یکی ازکارمندان شرکت که متوجه سروصدای‌غیر معمولی در دفتر شده بود، ماجرا را به کلانتری محل اطلاع میدهد. خوشبختانه مامورین بموقع رسیدند و این افراد را دستگیر کردند. در کلانتری معلوم شد که آنها احمد وظیفه‌شناس کارگر کاباره مولن‌روژ، محسن‌خان‌بیگی کارگر کاباره لوکولوس و خسرو مهربان کارمند کاپ فیلم‌اند.

این سه ضارب‌اجیر شده، به بازپرس اعتراف کردند که‌حسن قربانی‌زاده شوهر خانم سوسن خواننده و شخص دیگری که اسمشان را نمیدانند، تطمیعشان کرده‌اند. آنها همچنین‌اعتراف کردند که روز قبل از حادثه حسن قربانی‌زاده آنها را به‌کافه‌یی واقع در خیابان اسلامبول برده‌و به‌آنها مشروب داده است وبه‌آنها قول‌داده‌کمبعداز انجام‌ماموریتشان مبلغی پول نقدنیزبه آنها بپردازد؟

*** در تعقیب شوهرسوسن**

بازپرس دادسرای تهران هرسه نفر را باتهام تخریب و تهدید و ایراد ضرب عمدی، روانه زندان کرد. هم‌اکنون مامورین درتعقیب شوهر سوسن خواننده معروف ومتهم دیگر حادثه‌اند.

سه مردی‌که دیروز بازداشت شدند، شوهر سوسن خواننده معروف را متهم کردند که برای کتک‌زدن مدیر عامل یک‌شرکت، به آنان وعده پول داده است. ماموران هم اکنون در تعقیب‌شوهر سوسن ـ عکس بالا ـ هستند.

مرگ باقندشکن!

پدری که با ازدواج دخترش مخالف بود، بدنبال مشاجره و برخورد شدیدی که با همسرش داشت از فرط خشم‌چندضربه قندشکن برسر خودکوبید.

همسر مرد بلافاصله برای درمان، حسین همایون سرشت که در خون‌غوطه میخوردبیاری همسایگان او را به درمانگاه ۲۵ شهریور رساند، اماتدابیر درمانی و معالجات اثری‌نبخشید و جانسپرد. چون مرگ حسین مشکوک بنظر میرسیدمامورین کلانتری تهران پارس بعد از تنظیم پرونده فاطمه همسر این مرد را به دادسرای تهران فرستادند. فاطمه در بازپرسی اظهار داشت من دختری ۲۵ ساله دارم که اخیرا میخواست ازدواج کند اماشوهرم ـحسین‌ـ با ازدواج او مخالف بود، روز حادثه جوانی‌بخواستگاری‌دخترم آمد، شوهرم باعروسی‌دخترمان موافقت‌کرد ولی بعد از اینکه خواستگار از خانه‌ماخارج شد، او با عصبانیت به دخترم حمله کرد و او را کتك زد و دخترم ناچار گریخت وشوهرم که‌سخت عصبانی و آشفته شده بود، باقندشکنی که‌دردسترس‌داشت، برسرخود کوفت.

جنازه این مرد صبح‌دیروز به پزشك قانونی حمل شد و طبق اظهار نظر پزشك قانونی نتیجه پژوهشهای طبی بعدااعلام خواهد شد وتاکنون علت‌واقعی مرگ مضروب تعیین نگردیده است.

دختر زائیدن یک‌زن، انگیزه‌قتل یک‌مرد!

در یکی از روزهای آذر ماه سال ۱۳۵۱ بخاطر اینکه چرا زنی دوباره دختر زائیده است بین عده‌ای از اهالی یکی از توابع ساوه، نزاعی روی داد و طی آن شخصی بنام عباسعلی رمضانی کشته شد.

بدنبال‌وقوع‌این حادثه‌ابو الفضل شاه محمدی وگل‌علی رمضانی توسط ماموران انتظامی به‌اتهام شرکت در نزاع منجر به فوت بعنوان متهمین ردیف یک ودو بازداشت شدند.

پرونده‌گل‌علی‌از پرونده‌ابو الفضل تفکیک گردید، وی جداگانه محاکمه شد و به یکسال حبس محکوم گردید. روز گذشته قضات شعبه ٤ دادگاه عالی جنائی‌استان مرکز به ریاست آقای علیمحمدبشر برای رسیدگی به‌اتهام ابوالفضل شاه محمدی تشکیل جلسه‌دادند، پس از احراز هویت متهم جلسه دادرسی بعنوان تنفس تعطیل‌شد، و دنباله محاکمه به امروز موکول گردید. چگونگی حادثه هنوز بدرستی روشن نشده است.

قاتل پدر عروس دستگیر شد

راننده‌یی که‌مردی را هنگام بازگشت از عروسی دخترش کشته‌ومتواری شده بوددستگیر شد.

ساعت یك بامداد روزجمعه غلامحسین مختارزاده ۷۰ ساله هنگامیکه از عروسی دخترش بازمیگشت‌در بخش‌شانزده‌تهران با اتومبیلی تصادف کردو‌مجروح شد و راننده اتومبیل او را بحال خود رهاکرد و گریخت. غلامحسین‌را مامورین‌به‌بیمارستان بردند اما معالجات موثر واقع نشد و درگذشت. مامورین دیروز پس‌ازیك سلسله تحقیق و جستجو موفق شدند،اتومبیل شماره ۸۳۹۷۱ تهران الف به رانندگی حسن شعبانی راپیدا کنند. حسن اعتراف کرد چون گواهینامه رانندگی نداشته از ترس مجازات فرار کرده است.

گدای پولدار تنهای تنهامرد!

مبلغ زیادی پول پس ازمرگ گدائی از داخل متکای زیر سرش بدست آمد.

ظهر دیروز مامورین ژاندارمری مهرآباد جنوبی جنازه مردی بنام اسماعیل را در منزلش واقع در سی متری جی ـ ده متری ولیعهد ـچهار راه سوسن ـ پلاك ۲۳۱ یافتند. مامورین حین تفتیش، درداخل اطاق‌متوفی اثاثیه گرانقیمتی راکه در زوایای اطاق بطرز ماهرانه‌یی پنهان شده بود، بدست آوردند. در بررسی بیشتر، از داخل متکای زیر سر او نیز مبلغ‌زیادی‌اسکناس کشف شد.

اسماعیل از مدتها قبل در حوالی جی و مهرآباد بطرق و حیل‌مختلف از مردم‌گدایی می کرد. این‌گدای پولدار هنگام مرگ هیچکس را نداشت.

قرص مخصوص هروئینی ها بدست مأموران افتاد

وارد ایران شده بود در میدان شهیاد بدست مامورین افتاد.

صبح دیروز یکی از مامورین کلانتری هیجده تهران ضمن گشت در میدان شهیاد متوجه شد که اتومبیل‌شماره ۳۹۱۲۲ تهران ج دو نفر سرنشین‌دارد در حالیکه تعداد زیادی کارتن وگونی در داخل آن دیده می شود، بطرز مشکوکی‌حرکت میکند.

مامور پلیس این اتومبیل را متوقف کرد. دو نفر سرنشین اتومبیل خود را علی و ایوب معرفی‌کردند و گفتند که از تبریز به تهران دارو حمل می کنند اما چون گفته های ایندو نفر قانع کننده نبود، مامور پلیس اتومبیل و سرنشینان را بکلانتری برد و در بازرسی، از داخل اتومبیل ۲۷ قلم‌دارو از قبیل قرص و آمپول های مختلف بدست آمد در بین قرصها تعداد زیادی قرصهای «دوریدون» که فروش‌آن‌ممنوع است، بدست آمد. این قرص ها را اشخاص معتاد به هروئین، استعمال میکنند.

در تحقیقاتی که مامورین به عمل آوردند معلوم شد که ایوب‌و علی این داروها را از ترکیه وارد تبریز کرده‌وازآنجا به تهران آورده‌اند. بگفته‌وارد کنندگان قیمت این دارو ها در حدود پانزده هزار تومان است، اما مامورین معتقدند که‌دارو ها بیشتر می‌ارزد.

صبح امروز مامورین داروها را همراه متهمین بدادسرای تهران فرستادند.

سمینار سالیانه نمایندگان فیلور (فیلکو ـ هوور)

روز سه‌شنبه ۲۷ر۹ر۵۲ جشن باشکوهی با شرکت کلیه نمایندگان شهرستانی محصولات فیلور در محل کارخانجات فیلور برپا گردید. این جشن که از ساعت ۸ شب آغاز شد شامل سخنرانی، صرف شام و برنامه های متنوع هنری بود که تا ساعت ۱۲ شب ادامه داشت. در این میهمانی خط مشی و روشهای فروش فیلور توسط مدیر عامل و مدیران شرکت تشریح گردیده توضیحات کافی پیرامون مشخصات و امتیازات محصولات فیلور داده شد.

شبهای یکشنبه، سه‌شنبه، پنجشنبه بزم ایرانی
باآواز دلنشین پرویز خواننده یوم یوم وناژی
باغذاهای دلچسب مخصوص رستوران «باواریا»
فیشرآباد جنب تی بی تی خیابان اراک تلفن رزرو ۸۲۰۲۴۷

تبریکات

جناب سرهنگ رحمت‌الله نوری

ارتقاء جنابعالی را بدرجه سرهنگی صمیمانه تبریک عرض نموده همواره توفیق شما را در راه خدمت به شاهنشاه آریامهر و میهن عزیز از خداوند متعال خواستاریم.

ولی‌اله نوری. محمد علی نوری. مهدی نوری. محمدرضا دقیقی.

آ ـ ۱۷۶۵۷

تیمسار معظم سپهبد فرخ‌نیا
فرماندهی محترم ژاندارمری کل کشور

ارتقاء درجه تیمسار سپهبد سهیلی در همه مردم خدمتگزار ایجاد مسرت نموده.

با ابراز تشکر از حسن توجه آنجناب از درگاه پروردگار توانا خواستارم که در راه خدمت به شاهنشاه عظیم‌الشان توفیق بیشتری به آن مقام و سازمان ژاندارمری کل کشور که بیشتر امنیت داخلی کشور مرهون فداکاری و خدمتگزاری طاقت‌فرسای آنان است عطا فرماید.

نوشهر
با تقدیم احترام ـ صالح سالاریان

آ ـ ۱۷۶۹۳

سرور ارجمند تیمسار سپهبد سهیلی

نیل بدرجه والای سپهبدی تیمسار را صمیمانه شادباش عرض و توفیق آن سرور گرامی را از خداوند بزرگ‌خواستاریم.

سرهنگ حسن جهانسوز. سروان حسن افضلیان. ستوان غلامرضا انصاری.

آ ـ ۱۷۷۰۹

سرکار سرهنگ دوم محمد ترابی پور

ارتقاء آنجناب را بدرجه سرهنگ دومی صمیمانه تبریک عرض می نمائیم.

عباس غفوری ـ عبدالحسین غفوری

آ ـ ۱۷۷۱۷

جناب سرهنگ مهندس ناصر رحیم زاده

بانهایت مسرت ارتقاء درجه جنابعالی را تبریک گفته توفیق هر چه بیشتر شما را در راه خدمت به شاهنشاه آریامهر و میهن عزیزمان از خداوند متعال خواستاریم.

ابراهیم فروزش‌گهر

تیمسار سپهبد حمید سهیلی

ارتقاء درجه تیمسار معظم را که فردی شاهدوست و وطن پرست هستید از صمیم قلب تبریک عرض می نماید.

کرمانشاه ـ کامبیز

جناب سرهنگ رحمت‌اله نوری

ارتقاء درجه آنجناب را صمیمانه تبریک می گوئیم.

محمود نوری. ستوان دوم محمد علی نوری. دوشیزه مرضیه نوری.

آ ـ ۱۷۶۱۹

تیمسار سپهبد حمید سهیلی

ارتقاء آن تیمسار معظم را بدرجه سپهبدی تبریک عرض نموده و آرزو دارد در مقام جدید، مصدر خدمات ارزنده تری بدودمان شاهنشاهی پهلوی و انقلاب شاه و ملت باشید.

هوشنگ صاحب جمعی و بانو

سرکار سرهنگ محمدمهدی نقی‌بیگی

ارتقاء درجه جنابعالی را تبریک عرض می‌کنیم.

محمد آریافر ـ محمدرضا همایون

آ ـ ۱۷۷۳۳

سرور معظم تیمسار سپهبد سهیلی

باکمال افتخار ارتقاء درجه سپهبدی را تبریک عرض نموده موفقیت آن فرمانده محبوب را آرزومندم.

سرهنگ بهفر

دنیای ورزش شنبه‌ها منتشرمیشود

بالابر شاهین

جراثقال دستی گردان مخصوص حمل مصالح ساختمانی
باظرفیت ۳۰۰، ۵۰۰ و ۷۵۰ کیلوبار
شرکت تولن خیابان ویلا شماره ۸ تلفن ۸۲۵۲۹۲
TOLON - CO - LTD NO 8 Villa Ave. Tel 825292

با تاییدات خداوند متعال
ودر اجرای منویات شاهنشاه آریامهر
دعوت برای مذاکره و تهیه مقدمات تشکیل

شرکت تعاونی کامیونداران کمپرسی

طی جلسات متعددی که‌باحضورهمکاران و صاحبان کامیونهای کمپرسی تشکیل گردیده موافقت شده است‌که‌برای‌تشکیل شرکت تعاونی کامیونداران کمپرسی اقدامات لازم بعمل آید. لذا ازعموم‌اعضاء سندیکا و صاحبان کامیونهای کمپرسی دعوت میشود که در جلسه‌ای که روز پنجشنبه۶ر۱۰ر۵۲ساعت سه بعد ازظهر در محل سندیکا واقع در خیابان شهباز نرسیده بورزشگاه پلاك ۷۴۴ تشکیل میشود حضور بهمرسانند. بدیهی‌است نام تمام اعضاء شرکت کننده‌دراین‌جلسه بنام موسسین شرکت تعاونی ثبت خواهد شد.

دبیرسندیکای کامیونداران کمپرسی تهران و حومه

خلیل رضی‌پور

آگهی استخدام

سازمان آب منطقه‌ای فارس یکنفر مترجم را باشرائط زیر:

۱ ـ لیسانسیه زبان انگلیسی
۲ـ تسلط کامل بزبان انگلیسی
۳ ـ آشنا به ماشین نویسی فارسی و لاتین
٤ ـ دارای تجربه کافی در مترجمی.
۵ـ دارا بودن برگ خاتمه خدمت نظام وظیفه و یا معافیت دائم از طریق آزمایش و مصاحبه استخدام می نماید.

داوطلبان واجد شرائط میتوانند برای تسلیم مدارک حداکثر تا پایان وقت اداری روز ۱۰ر۱۰ر۵۲ همه روزه از ساعت ۷ صبح تا ۲ بعدازظهر به اداره کارگزینی سازمان آب منطقه‌ای فارس (شیراز) و یا دفتر این سازمان در تهران «خیابان میکده ساختمان امیرکبیر» مراجعه نمایند تا ترتیب مصاحبه آنان در روز ۱۵ر۱۰ر۵۲ در دفتر شیراز خیابان باغ ارم داده شود.

م الف ۱۶۵۸۲

مدیر عامل سازمان ـ مرعشی

ازاسحق صیامی طوبی‌اهل کرج ۱۳ ساله نزدیک دو ماه است‌خبری‌نیست هرکس اطلاعی از نامبرده دارد خواهشمند است‌بکلانتری۱۹ ویاکرج تلفن ٤٤٥۲ آقای نورعلی سفری خبر دهد.

آ ـ ۱۷۷۲۵

زندوکیلی ـ دوشیزه فریبا
دربزم ایرانی رستوران تالی‌هو
کریمخان‌زند ـ چهار راه خردمند تلفن ۸۲۶۶۸۰

قدردانی

ساکنین روستای ندرآباد شهرستان تفرش بدینوسیله از حسن انتخاب قریه مذکور به عنوان شهرک که از هرحیث واجد شرایط است و در تاریخ ۲۱ر۹ر۵۲ صورتجلسه آن تنظیم گردیده از فرمانداری و اداره تعاون و امور روستای شهرستان تفرش و بخشداران آن ناحیه و مامورین اعزامی از مرکز قدردانی‌نموده توفیق ایشان را در خدمت به‌شاهنشاه آریامهر و مردم این شهرستان خواهانیم.

انجمن عمران روستای ندرآباد

آ ـ ۱۷۷۳۱

آگهی مناقصه شماره ۲۴۳۳ر۵۲

راه آهن دولتی ایران چهار دستگاه الکترو پمپ مختلف مورد نیاز را بر طبق مشخصات و شرایط مربوطه.

از طریق مناقصه تحویل تهران انبار مرکزی د خریداری‌مینماید

داوطلبان شرکت در مناقصه میتوانند در ساعت اداری جهت دریافت اسناد مناقصه باداره کل کارپردازی مراجعه فرمایند شرکت کنندگان در مناقصه باید مبلغ ۳۰۰۰۰ ریال بعنوان سپرده شرکت در مناقصه بحساب ۱۰۹۵ راه آهن نزد بانک مرکزی ایران پرداخت و رسید مربوطه یا معادل همان مبلغ ضمانت نامه بانکی صادر یکی از بانک های مجاز ایران که لااقل یکماه اعتبار داشته باشد بضمیمه پیشنهاد خود تا ساعت ۹ صبح روز ۳ر۱۱ر۱۳۵۲ در صندوق پیشنهاد هاواقع در اداره کل کارپردازی بیاندازند پیشنهاد های واصله ساعت ده روز مزبور باز و قرائت خواهدشد. حضور پیشنهاددهندگان یا نمایندگان مجاز آنها در جلسه مناقصه آزاد است و راه‌آهن در رد یاقبول هر یک یا تمام پیشنهاد ها مادامیکه قراردادمبادله نشده است جزا و کلا مختار میباشد. به پیشنهاد فاقد سپرده و مشروط و مبهم و پیشنهادیکه بعد از موعد مقرر برسد ترتیب اثر داده نخواهد شد سپرده برنده اول و نفر دوم مناقصه نگهداری و در صورت استنکاف از انجام معامله بدون تشریفات بنفع راه آهن ضبط خواهد شد. مالیات متعلقه وهرگونه عوارض دیگر بعهده برنده مناقصه میباشد. راه آهن میتواند تاصدی بیست و پنج از میزان معامله کسر یا اضافه نماید.

م الف ۱۷۲۳۷

راه‌آهن دولتی ایران

انجمن دوشیزگان و بانوان

این کلاسها از هفته آینده در انجمن دوشیزگان‌وبانوان دایر میشود:

دوره خصوصی منشیگری ـ انگلیسی‌مبتدی ـ خیاطی ـ شیرینی پزی ـ آشپزی ـ آرایش‌وزیبائی ـ ماشین نویسی ـ فارسی ـ کاراته

کلاس ها زیر نظر دبیران مبرزوبا بهره‌گرفتن از بهترین وسایل اداره می‌گردد و درپایان به فارغ‌التحصیلان دیپلم داده می شود..

برای نامنویسی به دبیرخانه انجمن (خیابان بهار شمالی ـنبش نامجو ـ تلفن ۸۲٤۸۳۱ و ۸۲۳۷۳۷) مراجعه فرمائید.

ششمین دوره تربیت سکرتر

اتاق بازرگانی و صنایع‌و معادن ایران‌با همکاری موسسه پیتمن انگلستان که متخصص تربیت سکرتر در دنیا میباشد برای ششمین دوره تربیت سکرتر های مورد نیاز موسسات بازرگانی ـ صنعتی ـ اداری داوطلب می‌پذیرد.

داوطلبانی که زبان انگلیسی را تاحدی بدانند که بتوانند از عهده فهم مطالبی‌که منحصرا بزبان انگلیسی تدریس میشود برآیند و معلومات عمومی آنان در حدود دیپلم متوسطه باشد میتوانندبرای‌ثبت‌نام و کسب اطلاعات بیشتر‌به‌قسمت آموزش اتاق بازرگانی‌وصنایع و معادن ایران واقع درخیابان تخت‌جمشید‌جنب‌سفارت امریکا شماره ۲۵٤ مراجعه نمایند.

مجالس ترحیم

بانهایت تاسف ارتحال جناب آقای حاج محمدرضا وکیل وکیل پایه یک دادگستری را که در تمام عمر با صداقت و ثبات قدم و برازندگی انجام وظیفه می‌فرمود باطلاع دوستان معظم میرساند . مجلس ترحیم در روز دوشنبه سوم دیماه از ساعت ۲ و نیم تا ٤ و نیم بعد از ظهر در مسجد ارک برگزار می‌شود .

تولیت

آ ـ ۱۷۶۹۷

دوستان و همکاران آقای وکیل دادیار دادسرای تهران باندوه‌فراوان درگذشت **جناب آقای حاجی محمدرضا وکیل،** وکیل دادگستری و والد محترم همکار ارجمند خودرا باطلاع می‌رسانند .

مجلس سوگواری فقید سعید روز دوشنبه سوم دیماه جاری از ساعت ۲ و نیم الی ٤ و نیم بعد از ظهر در مسجد ارک برگزار خواهد شد .

عباس پیشوائی ، هوشنگ هادیان ، مسعود حافظی ، موسی عالی، محمد سلامت ، انسانی سعید ، حسین سلامت

آ ـ ۱۷۶۹۷

بانهایت تاسف و تاثردرگذشت مرحوم **حاج محمدرضا وکیل،** وکیل دادگستری را باطلاع آقایان قضات‌و همکاران وبستگان آن مرحوم می‌رساند .

مجلس ترحیم فقید سعید روز دوشنبه ۳ دیماه از ساعت۲و نیم الی ٤ و نیم بعد از ظهر در مسجد ارک برگزار می‌شود .

رئیس کانون وکلاء دادگستری

آ ـ ۱۷۶۹۷

با نهایت تاسف درگذشت **آقای حاج محمدرضا وکیل ،** وکیل پایه یک دادگستری را باطلاع می‌رساند .

مجلس ترحیم آن‌فقید بزرگوار روز دوشنبه سوم دیماه از ساعت ۲ و نیم تا ٤ و نیم بعد از ظهر در مسجد ارک برگزار می‌گردد .

باقر طباطبائی قمی ، سید عبدالحسین سیدی ، سید محمد آل‌طه ، سید عباس نجاتی ، سید احمد طباطبائی قمی، فتح‌الله‌یاوری ، ذوالمجدطباطبائی ، جواد طباطبائی (صدیق)، حاج سید عبدالله سیف زاده ، حسین ایرانی ، غلامحسین اللهیاری ، سید حمید سیف زاده و خانواده های : وکیل ، وکیلی ، سیف زاده ، سیفی ، ماهوتچی ، علوی ، عادلی، انتصاری ، داوری ، چاوشی ، بابویهی ، عربیان ، بهشتی ، جوادیان جوادی ، سلامت ، موسوی ، جعفری ، رسولی، شاه‌آبادی ، شیرازی ، دخانچی ، محسنی ، ایرانی ، رازقی، گلاب زاده ، برقعی .

آ ـ ۱۷۶۹۷

بانهایت تاسف و تالم درگذشت برادر و عمو و پدر بزرگوار خود **آقای حاج محمدرضا وکیل** بزرگ خاندان را در قم باطلاع می‌رسانیم . مجلس ترحیم آن مرحوم از ساعت ۲و نیم تا ٤ و نیم‌بعدازظهر روز دوشنبه سوم دیماه درمسجد ارک برگزار می‌شود .

عبدالحسین وکیلی ، جواد وکیلی ، محمد وکیلی ، احمد وکیلی ، ابومحمد وکیلی ، علی وکیل ، حسین وکیلی ، عباس وکیلی .

آ ـ ۱۷۶۹۷

ضایعه ناگوار را بعموم افراد خانواده های عزادار بویژه بازماندگان آن مرحوم تسلیت می‌دهیم .

با کمال تاسف و تاثر درگذشت شادروان **حاج ستار صالحزاده نمین** پدر همکار عزیز آقای حاج حمداله صالحزاده نمین عضو اتحادیه را باطلاع دوستان و همکاران محترم می رساند مجلس ترحیم فقید سعید از ساعت ۱۵ الی ۱۷ بعد از ظهر روز دوشنبه سوم دیماه ۱۳۵۲ در مسجد مجد منعقد خواهد بود .

اتحادیه صنف ابزار فروشان

آ ـ ۱۷۶۲۹

با نهایت تاسف وتاثر درگذشت شادروان **حاج ستار صالحزاده نمین** پدر دوست گرامی و همکار ارجمندمان آقای حاج حمداله صالحزاده نمین‌رابااطلاع دوستان و همکاران‌عزیز می‌رساند .

مجلس ترحیم فقید سعید از ساعت ۱۵ الی ۱۷ بعد از ظهر روز دوشنبه سوم دیماه ۱۳۵۲ در مسجد مجد منعقد خواهد بود .

هیئت مدیره شرکت سهامی صنعت‌یار

آ ـ ۱۷۶۲۹

بفرزندان و سایر بازماندگان آنمرحوم تسلیت میگوئیم

با اندوهی فراوان درگذشت مادر عزیزمان شادروان **بانو ربابه روحانی** (خاقانی) را باطلاع می‌رسانیم. مجلس یادبود مردانه وزنانه آنمرحومه ازساعت۳تا۵ بعدازظهرروز دوشنبه سوم دیماه در خانقاه صفی‌علیشاه منعقد است .

فخرالزمان روحانی. تقی روحانی. سرتیپ مهدی روحانی. منوچهر روحانی و خانواده‌های وابسته .

آ ـ ۶۸۶۹۸

کل نفس ذائقةالموت

با کمال تاثر و تاسف درگذشت مرحوم **حاج سیداسدالله شکروی** بانی موسسه خیریه شکروی را باطلاع عموم میرساند.

مجلس ترحیم آن مرحوم از ساعت ۲ الی ٤ بعدازظهر روز سه‌شنبه چهارم دی ماه در مسجد الجواد واقع در میدان ۲۵ شهریور منعقد است .

موسسه خیریه حاج سید اسدالله شکروی

خانواده های : شکروی ، مهدوی ، ساری اصلانی ، صبیری ، خوشنویس ، گرامی ، نسخی ، رضی ، طلائی ، بیدگلی ، میردامادی ، ظفری ، طهرانی ، شراره ، اتفاق ، فردانش ، خداداد ، کاشانی ، ابزارچی ، حاجیان ، امیغ ، شیرازی ، شریف‌رازی ، رشکین ، افراش، مکری ، رحیمیان، مخابری ، صنیعی ، دسترنج ، صمیمی ، فرهمند ، حسابی ، فرهوشی ، فلاحتی ، مجد ، بایار ، مغززی ، مهاجر، یزدانی، الهی ، پیرزاده ، مروزش .

با کمال تاثر و تاسف درگذشت مرحوم **حاج سید اسدالله شکروی** بزرگ خاندان شکروی‌راباطلاع عموم‌دوستان و بستگان میرساند .

مجلس ترحیم زنانه و مردانه آن مرحوم از ساعت ۲الی ٤ بعداز ظهر روز سه‌شنبه چهارم دی ماه در مسجد الجواد واقع در میدان ۲۵ شهریور برقرار است .

آ ـ ۱۷۶۹۹ ۲ـ۲

با قلبی آکنده از تاثر و تاسف درگذشت **حاج سیداسدالله شکروی** همسر مهربان و پدر ارجمندمان را باطلاع میرسانیم.

مجلس ترحیم مردانه و زنانه آن مرحوم از ساعت ۲ الی ٤ بعداز ظهر روز سه‌شنبه چهارم دی ماه در مسجد الجواد واقع در میدان ۲۵ شهریور منعقد است .

بانوان : شوکت شکروی (مهدوی) ، معصومه ساری اصلانی ، حرمت شکروی ،میحه شکروی ، اعظم شکروی ، عزت شکروی .

آ ـ ۱۷۶۹۹ ۲ـ۲

پرسه

با اندوه فراوان درگذشت نابهنگام شادروان **اردشیر گشتاسب‌پور** را باطلاع دوستان و آشنایان میرساند . مجلس پرسه آن شادروان روز دوشنبه سوم دیماه ۱۳۵۲ ازساعت ۳ الی ۵ بعداز نیمروز در سالن ایرج ـ خیابان استالین‌کوچه زرتشتیان برگذار میگردد .

خانواده گشتاسب‌پور کردستانی و خانواده‌های‌وابسته

آ ـ ۱۷۷۲۱

باندوه‌فراوان درگذشت نابهنگام همسروپدر بزرگوارمان شادروان **اردشیر گشتاسب‌پور** را باطلاع دوستان و آشنایان میرسانیم .

مجلس پرسه‌آن‌شادروان روز دوشنبه سوم دیماه ۱۳۵۲ ازساعت ۳ الی ۵بعداز نیمروز درسالن ایرج ـ خیابان‌استالین کوچه زرتشتیان برگذار میگردد .

ضمنا شب هفت آن شادروان روز پنجشنبه ششم دیماه ۱۳۵۲ ازساعت ۳ الی ۵ بعدازظهر درمنزل شخصی آن شادروان واقع درخیابان میکده‌شماره ۳۵ برگذار خواهدشد.

فرشته . مهرداد . بهرام . کامران . مهرناز گشتاسب‌پور.

آ ـ ۱۷۷۲۱

انجمن فارغ‌التحصیلان مدرسه امریکایی فوت جانگداز **بانو مهرالملوک نجفزاده (قهرمانی)** را به اطلاع کلیه‌اعضای انجمن میرساند . مجلس ترحیم روز دوشنبه سوم دیماه از ساعت ۱۳ الی ۱۵ درخانقاه صفی‌علیشاه منعقد میباشد .

مسئول روابط عمومی انجمن
فاضله عاصیم

آ ـ ۶۸۹۲۲

جمعیت بیداری‌زنان باکمال‌تاسف درگذشت بانومهرالملوک نجفزاده (قهرمانی) عضو هیئت مدیره انجمن را باطلاع میرساند . مجلس ترحیم روز دوشنبه سوم دیماه از ساعت۱۲ الی ۱۵ درخانقاه صفی‌علیشاه منعقد میباشد .

مهین مظفری

آ ـ ۶۸۹۲۲

بدینوسیله درگذشت‌همسرو مادر عزیزمان **بانو مهرالملوک نجفزاده (قهرمانی)** را به اطلاع بستگان و دوستان‌می‌رسانیم . مجلس ترحیم آن شادروان روز دوشنبه سوم دیماه از ساعت۱۳الی۱۵ درخانقاه صفی‌علیشاه برگذار خواهدشد.

محمدحسین‌نجفزاده . ملک‌آذر . ماسما . ملکسیما . ماه سیما . الهه و کامیار نجفزاده .

آ ـ ۶۸۹۲۲

خانواده‌های نجفزاده . قهرمانی . نجات . آیرملو . امیرسلیمانی . اصغرزاده . ایزدی . مهندس لشگریان . فکرت . دروی . فریدآذر . قزل‌ایاغ . هاشمی‌پور . بوترابی. رعنا . عاصیم .کریمی .

درگذشت‌جانگداز **بانومهرالملوک‌نجفزاده(قهرمانی)** راباطلاع میرسانند . مجلس‌ترحیم‌آن‌شادروان روز دوشنبه سوم دیماه از ساعت ۱۳الی۱۵درخانقاه صفی‌علیشاه برگزارخواهدشد.

عبدل‌نجات . حسن نجفزاده . فرخ‌نجفزاده . هاشم نجات . فرامرز نجفزاده .

آ ـ ۶۸۹۲۲

بعموم بازماندگان آنمرحومه مصیبت وارده را تسلیت میدهیم.

بانهایت تاسف وتاثر درگذشت شادروان مادر عزیزمان **بانو فاطمه دفتری** (شوکت‌السلطنه ریشار) را به‌اطلاع اقوام و دوستان می‌رساند .

بنا به وصیت آن مرحومه مخارج مجلس ختم به‌مصرف امور خیریه خواهد رسید لذا مجلس فاتحه زنانه و مردانه روز دوشنبه سوم دی‌ماه از ساعت ۳ بعد از ظهر در منزل آن مرحومه واقع در زعفرانیه کوی گیلانشاه شماره ۱۸ برگزار خواهد شد

عزت محتشم نوری ، عصمت دفتری ، دریادار مرتضی دفتری ، غلامرضا دفتری ، منصور بهرامی، احترام دفتری ، فروغ حکیمی .

آ ـ ۶۸۹۰۰

با نهایت تاسف و تاثر درگذشت **بانو لیلی غفاری تبریزی** مادر گرامی همسر جناب آقای مرتضی صادقی رئیس‌اتحادیه صادر کنندگان خشکبار ایران را باطلاع میرساند .

مجلس ختم آن مرحومه از ساعت ٥ تا ۷ بعد از ظهر روز دوشنبه سوم دی ماه جاری در خانقاه صفی‌علیشاه منعقد خواهد بود .

دکتر طاهر ضیائی
رئیس اتاق بازرگانی و صنایع و معادن ایران

با نهایت تاسف و تاثر درگذشت فقیده سعیده **بانو لیلی غفاری تبریزی** مادر گرامی همسر جناب آقای مرتضی صادقی رئیس اتحادیه صادر کنندگان خشکبار ایران را باطلاع می رساند .

ضمن عرض تسلیت به عموم بازماندگان مخصوصاجناب آقای صادقی و همسر عزیز ایشان به استحضار میرساند که مجلس ختم آن مرحومه از ساعت ٥ تا ۷ بعداز ظهر روز دوشنبه سوم دی ماه جاری در خانقاه صفی علیشاه برگزار خواهد شد .

جواد مرشد ، حاج مختار طسوجی ، احمد قاسمیه ، حسین محمدی ، اصغر افشارنیا ، اسماعیل خاکشوری ،احمد مهدویه ، محمدعلی فرشچیان ، بابامهدی‌زاده ، حشمت‌الله نیایش ، اسداله عسگری ، محمد ابراهیم بحرینی ، احمد جلیل‌زاده .

با کمال تاسف و تاثر درگذشت فقیده سعیده **بانو لیلی غفاری تبریزی** مادر گرامی همسر جناب آقای مرتضی صادقی رئیس اتحادیه صادر کنندگان خشکبار ایران را باطلاع می رساند .

مجلس ختم آن مرحومه از ساعت ٥ تا ۷ بعداز ظهر روز دوشنبه سوم دی‌ماه‌جاری درخانقاه صفی‌علیشاه برگزار خواهد شد .

هیئت مدیره اتحادیه صادر کنندگان خشکبار ایران

خانواده های : خسروخواه ، غفاری ،منتخب ، صادقی، افسر و خانواده های وابسته .

با نهایت تاثر و تاسف درگذشت **بانو لیلی غفاری** متعلقه شادروان میرحسن غفاری تبریزی را باطلاع دوستان وآشنایان میرسانند .

مجلس ترحیم آن مرحومه زنانه و مردانه‌در روز دوشنبه سوم دی ماه از ساعت پنج تا هفت بعداز ظهر در خانقاه صفی‌علیشاه منعقد خواهد شد .

مریم خسروخواه ، زلیخا منتخب ،میریا صادقی ، دکتر تقی منتخب ، دکتر علی خسروخواه ، مرتضی صادقی.

آ ـ ۱۷۶۳۱ ۲ـ۲

دوستان و آشنایان مرحوم **حاج غلامرضا آذرنگ اسفندیاری** کارمند عالیرتبه بازنشسته بانک کشاورزی با کمال تاسف فوت ناگهانی دوست ارجمند و عزیز از دست رفته خود را باطلاع میرسانند مجلس ختم مردانه و زنانه آن مرحوم ساعت ۲ الی ٤ بعداز ظهر روز دوشنبه سوم دیماه ۱۳۵۲ در مسجدالجواد واقع در میدان بیست و پنجم شهریور برپاست .

حاج مهدی رسولی ـ حاج حسین لامعی ـ سرهنگ کامیار ـ محمد مهدی لمعه ـ ابراهیم فخرائی ـ مهندس قزوینیان ـ حاج ضیاء سعید ـ حاج ابوالفضل اکبرزاده ـ علامحسین میلانی ـ احسان‌الله یوسفی‌زاد ـ خلیلی ـ قاسم خانی ـ وزیرنیا ـ ثابت رفتار ـ مهندس جوینده ـ سفیری.

کارمندان و کارکنان شرکت سهامی الکتریک ایران ـ رشت فوت ناگهانی **حاج غلامرضا آذرنگ اسفندیاری** کارمند عالیرتبه بازنشسته بانک کشاورزی و برادر ارجمند آقای هوشنگ آذرنگ اسفندیاری مدیر عامل این شرکت را باطلاع میرسانند مجلس ترحیم مردانه و زنانه آن مرحوم ساعت ۲ الی ٤ بعد از ظهر روز دوشنبه سوم دیماه ۱۳۵۲ درتهران مسجدالجواد واقع درخیابان روزولت میدان بیست و پنجم شهریور برپاست .

بانهایت تاسف‌و تاثر فوت ناگهانی **حاج غلامرضا آذرنگ اسفندیاری** بزرگ خاندان آذرنگ اسفندیاری و کارمندعالیرتبه باز نشسته بانک کشاورزی را باطلاع بستگان و دوستان و آشنایان میرسانیم مجلس ترحیم مردانه و زنانه آن مرحوم ساعت ۲ الی ٤ بعداز ظهر روز دوشنبه سوم دیماه جاری در تهران ـ مسجدالجواد واقع در خیابان روزولت میدان بیست و پنجم شهریور برپاست .

خانواده های : آذرنگ اسفندیاری ـ جهانشاهی ـ لنکرانی ـ اسفندیاری ـ نوری اسفندیاری ـ اخوان احمدی ـ صائب گیلانی ـ یکرنگ ـ خلیقی ـ پوراسد ـ نوری ـ خضری ـ بابک ـ شه‌مهری ـ نوروزی ـ حجازی‌ـ معین‌زاده .

آ ـ ۱۷۶٤٥ ۲ـ۱

بزرگ خانواده ما مرحوم **عبدالله توفیق** از این‌خاکدان به سرای جاودان شتافت . مجلس تذکر فقید سعید روز های دوشنبه ۳ و سه‌شنبه ٤ دی ماه ٥۲ از ساعت ٤ بعداز ظهر به آدرس : خیابان کوروش کبیر جنب حسینیه ارشاد خیابان زبرجد شماره ٥۸ منعقد میباشد .

خانواده های : توفیق ، راسخ ، لاله‌زاری ، بدیعیان ، حمرائی ، اسماعیل‌زادگان .

آ ـ ۱۷۷۶۹

بعموم بازماندگان مصیبت وارده را تسلیت میدهیم .

بانهایت تاسف درگذشت نابهنگام شادروان **حیدر سعیدی** را به خانواده محترم آن مرحوم تسلیت‌عرض‌نموده . مجلس ترحیم از ساعت ۱٥ الی ۱۷ روز چهارشنبه ٥ دیماه درخانقاه صفی علیشاه برگزار می‌گردد .

سازمان پشمباف تهران

آ ـ ٦٩١٨٠

بانهایت تاسف درگذشت نابهنگام شادروان **حیدر سعیدی** را به خانواده محترم آن مرحوم تسلیت عرض نموده مجلس ترحیم از ساعت ۱٥ الی ۱۷ روز چهارشنبه ٥ دیماه‌درخانقاه صفی علیشاه برگزار می‌گردد .

کارخانجات تولیدی تهران

آ ـ ٦٩١٧٦

بانهایت تاسف درگذشت نابهنگام شادروان **حیدر سعیدی** را به خانواده محترم آن مرحوم تسلیت عرض نموده مجلس ترحیم از ساعت ۱٥ الی ۱۷ روزچهارشنبه ٥ دیماه درخانقاه صفی علیشاه برگزار می‌گردد .

کارخانجات چینی ایرانا

آ ـ ٦٩١٧٨

با کمال تاسف درگذشت ناگهانی شادروان **حیدر سعیدی فیروزکوهی** را باطلاع فامیل و آشنایان میرساند .

مجلس ختم مردانه و زنانه آن مرحوم روز چهارشنبه ٥ دی ماه از ساعت ۳ تا ٥ بعداز ظهر در خانقاه صفی علیشاه برگزار می شود .

رقیه سعیدی ، (گیتی ، پوران ، سعید ، بیژن ، کامران و مژگان سعیدی) ، رحمت‌الله سعیدی ، امان‌الله سعیدی ، رحیمه سعیدی ، عالمتاج سعیدی .

و خانواده های : کاظمی ، سعیدی ،محمدباقر ترجمی، مهین‌راد ، تاج‌بخش ، صفوت ، توسلی ، نوابی ، بلوری ، رفعتی ، آزموده و فامیل های وابسته .

آ ـ ۱۷۷٦۷

مصیبت وارده را بعموم بازماندگان آن مرحوم تسلیت میدهیم .

بانهایت تاسف فوت **آقای هیبت‌اله هدایت** پدر بزرگوارهمکار ارجمندمان پرویز هدایت را باطلاع دوستان و آشنایان بویژه همکاران فرهنگی می‌رساند . مجلس ترحیم آنمرحوم در روز دوشنبه ۳ر۱۰ر٥۲ از ساعت ۲ تا ٥ بعد از ظهر در صحن مطهر حضرت عبدالعظیم مقبره علائی برگزار می‌شود .

کارکنان و دبیران دبیرستان رضاشاه‌کبیر شهرری

بانهایت‌تاثردرگذشت‌مرحوم **هیبت‌الله هدایت** را به اطلاع میرساند ، مجلس ترحیمی به همین مناسبت در روزدوشنبه از ساعت ۲½ تا ٤½ بعد از ظهر در صحن مطهر حضرت عبدالعظیم مقبره علائی منعقد است . ضمنا مجلس ترحیم زنانه درهمین ساعت در منزل آنمرحوم واقع در خیابان‌روشن جنب مدرسه حافظ برقرار است .

بانوبصیرت ـ احمد هدایتی ـ سیروس هدایت ـ پرویز هدایت ـ کیوان‌هدایت . هرمزهدایت و خانواده های هدایت. هدایتی ـ بصیرت ، حسنی ، پرتوآذر ، امینی ، ابوترابی ، تهرانی ، فیروزآبادی .

مصیبت وارده را بعموم بازماندگان آنمرحوم تسلیت میدهیم .

خانواده‌های عزیزی . سرابچی . رضازاده . ختائی . کتانچی. یثربی.شهلائی . قرمباغی.میرآغاسی . سیداحمدیان. زعفرانی‌اصل .

بدینوسیله درگذشت **آقای حسن شهلاپور** را باطلاع دوستان‌وآشنایان میرساند مجلس‌ترحیم آنمرحوم روزدوشنبه سوم دی ماه ازساعت ۹ الی ۱۱ درمسجد آذربایجانیها منعقد خواهد بود .

آ ـ ۱۷۷٥

بعموم بازماندگان آنمرحوم مصیبت وارده را تسلیت میدهیم .

بسمه تعالی

بدینوسیله درگذشت بانوی متدینه و پرهیزکار مرحومه مغفوره **حاجیه بی‌بی شرافت** والده ماجده جناب آقای سید محمود شرافت مستشار محترم دادگستری مرکز را اعلام میدارد . مجلس فاتحه خوانی و ختم‌از طرف بازماندگان آن مرحومه در روز دوشنبه سوم دیماه جاری مطابق با ۲۸ ذیقعده از ساعت ۹ الی ۱۲ صبح در مدرسه سلطانی‌چهارباغ اصفهان منعقد خواهد بود .

الاحقر میرمحمدمهدی سلطان‌العلماء امام جمعه اصفهان

آ ـ ٦٩١٨٤

در مدرسه سلطانی چهارباغ اصفهان

بمناسبت درگذشت شادروان **بانو حاجیه بی‌بی شرافت**

مجلس ختمی در روز دوشنبه سوم دیماه ۱۳٥۲ از ساعت ۹ تا ۱۲ در مدرسه سلطانی چهارباغ برگزار خواهد شد . ضمنا مجلس ختم زنانه از ساعت ۲ تا ٥ بعد از ظهر همان روز در منزل شخصی واقع در کوی کرمانی منعقد است شرکت دوستان و آشنایان و اهالی محترم موجب تسلی بازماندگان خواهد بود .

خانواده های : شرافت ، معمارزاده ، صنیع‌زاده ، غفاریان ، صرامی ، یداللهی ، کجانی ، شیرزاد، رعنائی، دکتر رستمیان ، بابائی ، کامور و سایر فامیل‌های وابسته .

آ ـ ٦٩١٨۲

مصیبت وارده را بعموم بازماندگان آن مرحومه تسلیت می‌دهیم .

بانهایت تاسف درگذشت مرحومه **حاجیه اقلیما خانم دباغی** مادر گرامی آقایان : عبدالمحمد نیکروش علیمحمد دباغی رااطلاع بستگان و آشنایان میرساند .

مجلس ترحیم زنانه ومردانه آن مرحومه روز سه‌شنبه ٤ دیماه ۱۳٥۲ از ساعت ٤تا٦ بعدازظهر در مسجدالجواد واقع در میدان ۲٥ شهریور برگزار می‌شود.

خانواده‌های : نیکروش . دباغی . نیکمنش . هوشمند. امامی . سلیمی . محمودی . مقدم . گلمحمدی . یزدانی . اخوان. یوسفی . کیائی . اصغری . اکبری . عربی. سهیلی . ولیئی

آ ـ ۱۷۷٤۳

مصیبت وارده را بعموم بازماندگان آنمرحومه تسلیت میدهیم

یادبود

بدین وسیله از آقایان و بانوانی که در مجلس ختم **بانو عالیه تمیزی** شرکت نموده سپاسگزاریم و نیز شب هفت آن مرحومه روز سه‌شنبه ٤ر۱۰ر٥۲درسالن شماره ۲ بهشت‌زهرا برگزار خواهد شد . وسیله رفت‌و برگشت درمنزل آن‌مرحومه واقع در سه‌راه سلسبیل پمپ بنزین در ساعت ۲ بعداز ظهر آماده خواهد بود .

رحیمی ، تمیزی ، قرنی ، رفیعی ، بهجتی ، حسینی ، نژاده ، شهبازی ، مرادیان ، علیانفر .

آ ـ ۱۷۷٦٥

روز دوشنبه سوم دیماه مصادف با دومین سالگرد درگذشت همسر و پدرعزیزمان مرحوم **سید جلال نقیب زاده شعاعی** میباشد خاطره‌اش را گرامی و غمش را تا ابد جاودانی می‌داریم .

هزینه برگزاری مراسم سالگرد صرف امور خیریه می‌گردد .

ایران ـ بدری ـ صدری ـ مهری ـ محمد

آ ـ ٦۹۲۷٦

سپاسگزاری

از دوستان و آشنایان که در مراسم سوگواری‌مرحوم **هرمز بختیاری** شرکت واظهار همدردی نمودند کمال تشکر را دارد .

پوربختیاری

آ ـ ٦۸۹٦٦

سپاسگزاری

بدینوسیله از کلیه دوستان ارجمند و گرامی وخویشاوندان عزیز که در مصیبت جانگداز وارده درگذشت نابهنگام برادر عزیزمان شادروان **ناصرالدین اسکندری** با حضور خود ویا بوسیله تلگراف ونامه ویا درج در جراید ابراز همدردی فرموده در مقام تسلیت ما برآمده‌اند صمیمانه سپاسگزاریم تفقد و دلجوئی وهمدردی دوستان گرامی در این روزهای غم‌انگیز و دردناکی که در فقدان اسفناک آن عزیز ازدست رفته‌مان می‌گذرانیم موجب تشفی قلوب شکسته اینجانبان و شادی روح پاک آن مرحوم میباشد.

سلامتی و بقاء کلیه ذوات محترم را از خداوند متعال مسئلت می‌نمائیم .

قدسی ایران اسکندری ـ ثریا اسکندری

آ ـ ۱۷۷۱۱

از سروران عظام و شخصیت‌های ارجمند و دوستان‌و آشنایان محترم که در ضایعه درگذشت شادروان جهله شفق با حضوردر مجالس سوگواری ویابوسیله تلفن وارسال نامه و تلگرام ودرج آگهی در جراید ابراز همدردی فرموده‌اند ، صمیمانه سپاسگزاری میکنیم و چنانچه بعلت تالمات روحی در عرض تشکر حضوری، تاخیر و قصوری حاصل شود، بدینوسیله پوزش میطلبیم.

خانواده‌های : شفق ـ نورهاشمی ـ رحیمزاده خوئی

آ ـ ٦۹۱۳٦

از سروران معظم و گرامی که بمناسبت درگذشت پدر عزیزم مرحوم **محمد نادری (یگانه)** مثل همیشه‌ازعنایت بیکران همشهریان وفادار و همکاران مهربان اداری‌ام در آستارا ـ هشتپر ـبندرپهلوی ـ رشت برخوردار شدم و خصوصا وظیفه خودمیدانم از الطاف حجت الاسلام حضرت آیت الله پیشوائی امام جمعه بندر پهلوی و جناب آقای گرجی معاونت‌استانداری گیلان ـ جناب آقای ناظمی فرماندار بندرپهلوی ـ تیمسار دریادار انوشیروانی فرماندهی پایگاه دریائی ـ جناب آقای عاملی معاونت آموزش‌وپرورش استان و همه مردم حق‌شناس آستارا که‌در مجلس ترحیم شرکت و یا بوسیله نامه و تلگراف باعث تسلی خاطر اینجانب شده و برمن منت گذاشته‌اند سپاسگزاری نمایم و از اینکه بعلت تالمات روحی نتوانستم برای عرض تشکر شرفیاب و قصوری حاصل شود بنده رادر لوای عفو خویش قرار خواهند فرمود .

آستارا ـ مهرداد نادری

آ ـ ٦۹۰۲٦

ـ ۵ ـ

در آگهی ترحیم بانو محترم ابرقوئی از شهرری خانواده های **ناصرآبادی ـ نجانی ـ فاضلی ـ جاویدنیا و امینی** از قلم افتاده بود که توضیح داده میشود .

آ ـ ٦۹۰٤۲

تسلیت

جناب سرهنگ دکتر منوچهر افشار

باندوه فراوان مصیبت وارده را صمیمانه تسلیت عرض نموده ، خود را در این سوگ بزرگ سهیم میدانیم.

حاج اصغر نظری وبانو

آ ـ ٦۹۱۳۲

جناب سرهنگ دکتر منوچهر افشار

بانهایت تاسف درگذشت مادر گرامیتان را تسلیت گفته،بقای عمر و سلامتی خاندان محترمتان را ازدرگاه ایزد متعال‌خواستاریم

خانواده‌های : چینی‌فروش ـ میرافشار

آ ـ ٦۹۱۳٤

با نهایت تاسف وتاثر درگذشت شادروان حیدر سعیدی کارمند کارخانجات تولیدی تهران را به خانواده محترم ان مرحوم تسلیت می‌گویم .

سلیمان ساسونی

آ ـ ٦۹۱۲۸

با نهایت تاسف وتاثر درگذشت شادروان حیدر سعیدی کارمند کارخانجات تولیدی تهران را بعموم بازماندگان ان فقید سعید تسلیت می‌گوئیم .

کارخانجات تولیدی تهران

آ ـ ٦۹۱۲٦

جناب آقای حاج حمدالله صالحزاده نمین

با نهایت تاثر و تاسف فوت شادروان حاج ستار صالحزاده نمین پدر گرامیتان را تسلیت عرض مینماید .

مهری

آ ـ ۱۷٦۷۷

جناب سرهنگ دکتر فتحی

مصیبت وارده را تسلیت میگوئیم .

سروان دکتر سلیمانی . ستوان‌یکم سلطانی . ستوان‌یکم مهدوی . ستوان دولتشاهی . ستوان نصرت‌اللهی . ستوان مهندس مطلق . ستوان علیزاده . ستوان امیری .

آ ـ ۱۷۷۲۷

سرکار خانم‌دکترهارطونیان

هیئت مدیره و گردانندگان انجمن دوشیزگان و بانوان مصیبت وارده را بشما و خانواده محترم تسلیت میگویند .

دبیرخانه انجمن دوشیزگان و بانوان

آ ـ ٦۹۱۱۰

سرکار خانم دکتر هارطونیان

باکمال تاسف و تاثر مصیبت وارده را بشما و خانواده ارجمندتان تسلیت میگوئیم .

شورای بهداشتی انجمن دوشیزگان و بانوان

آ ـ ٦۹۱۰۸

تیمسار سپهبد سهیلی باکمال تاسف مصیبت وارده را حضور جنابعالی و فامیل ارجمندتان تسلیت عرض مینمایم .

مهندس فیروز کرمانی

آ ـ ۱۷۷۱۹

جناب‌آقای علی‌اکبر منصوری

کلیه مدیران و کارکنان مصیبت وارده را به آن همکار گرام تسلیت عرض نموده سلامت و بقای بازماندگان و خاندان محترم را از درگاه خداوند متعال مسئلت مینماید .

شرکت متا

آ ـ ۱۷۷۳۰

همکار محترم جناب آقای‌صادق‌پورقدیری

مصیبت وارده را بجنابعالی و خانواده محترم‌صمیمانه تسلیت گفته بقای عمر و سلامتی کلیه بازماندگان را از درگاه خداوند مسئلت داریم .

اتحادیه فروشندگان مصنوعات
نفت ـ گاز ـ الکتریک

آ ـ ۱۷۷۰۹

جناب آقای صادق پور قدیری

بانهایت تاسف و تالم درگذشت ابوی خانم محترمتان را صمیمانه تسلیت عرض کرده از خداوند متعال برای شما و خانواده‌تان شکیبائی مسئلت داریم .

عبداله مقوم ـ عطاله مقوم ـ صادق صفاری ـ رضاناظمی‌ـ احمد صبور ـ پرویز رهبان

جناب آقای عباس اسرارحقیقی

مصیبت وارده را به جنابعالی و خانواده محترمتان تسلیت عرض مینمائیم .

کسرائی ، تابش ، ربیعی ،استاد آقاجانی ، قویدل ، چنعانی ، دیلمی ، لیلابی ، حقیقی ، سرشار .

آ ـ ۱۷۷٦۳

جناب‌آقای حاج‌سیدعبدالحسین سیدی

درگذشت مرحوم مغفور حاج‌محمدرضا وکیل‌رابه‌جنابعالی و خانواده محترم تسلیت عرض نموده و بقای عمر بازماندگان را از خداوند متعال خواستارم .

حسن شاه‌آبادی

آ ـ ۱۷۷۰۷

خانواده‌های محترم نجفزاده . نجات

باندوه فراوان مصیبت وارده را تسلیت عرض نموده سلامتی و بقاء عمر برای کلیه افراد فامیل محترم از خداوند متعال خواستاریم .

خانواده رعنا

آ ـ ۱۷۷٥٥

دوست عزیز جناب آقای دکتر واعظ علوی

مصیبت وارده‌رابجنابعالی‌وخانواده محترم تسلیت‌میگوییم.

سیروس نصیری

آ ـ ٦۹۱٥۰

همکار ارجمند جناب‌آقای رضاکریم‌آبادی

بانهایت‌تاثرمصیبت وارده رابه‌جنابعالی و فامیل محترم تسلیت عرض میکنیم .

کارمندان حسابداری ـ بانک ملی شعبه بازار

آ ـ ۱۷۷٤۷

جناب‌آقای گل ریاست محترم سازمانی تعاون و امور روستاهای کرمانشاهان

بانهایت تاسف درگذشت مادر عزیزتانرا بجنابعالی وخانواده های وابسته صمیمانه تسلیت عرض مینمائیم .

هوشنگ افسری و بانو

آ ـ ٦۹۱٥٤

جناب‌آقای پارسا مدیرکل گمرک خرمشهر

ازطرف خود و کارکنان اداره کل بنادر و کشتیرانی خرمشهر مصیبت وارده را به آنجناب صمیمانه تسلیت عرض مینماید .

خرمشهر ـ مهدی کاشانی

آ ـ ٦۹۰۲۰

آقای منصور حبیبی

بدینوسیله تاثر خود را از درگذشت پدر گرامیتان ابراز میداریم .

همکاران شما در بخش تهیه مواد غیرفلزی اصفهان ـ شاد . مشکین . هاشمی . عسلفروش . سعیدیان . اسلامیان. لینکوهی. پرورش . امامی . بشیری . طلوع .

آ ـ ٦۹۰۲٤

دوست بسیار عزیزم شمس‌آل‌احمد

فوت مادرتان را تسلیت گفته و دراندوهت شریکم .

کامبخش‌فرد

آ ـ ۱۷۷۰۱

جناب‌آقای حاج‌صادق‌پور قدیری

مصیبت وارده را از صمیم قلب بشما و خانواده محترم تسلیت گفته بقاء و سلامتی کلیه بازماندگان را از درگاه‌ایزد متعال خواستاریم .

مدیران و کارمندان شرکت ایران الکترونیک

آ ـ ٦۹۱٤٤

جناب آقای جلالی

بانهایت تاسف مصیبت وارده را تسلیت میگوید.

شرکت تجارتی کوفرد (ناسیونال)

جناب آقای صادق پور قدیری

بانهایت تاسف مصیبت وارده را تسلیت میگوید .

شرکت تجارتی کوفرد (ناسیونال)

دوست ارجمند آقای مهندس پرویز خسروانی

درگذشت مادر گرامیتان را صمیمانه تسلیت میگوئیم .

جمشیدی ـ کسائی ـ شینعلی ـ ملکزاده ـ معینی ـکامفر

آ ـ ٦۹۱٤۰

همکار عزیز آقای سید محمد سید محمدی

مصیبت وارده را صمیمانه تسلیت میگوئیم .

از طرف همکاران اداری ـ ورجاوند

آ ـ ۱۷۷٤۹

جناب آقای پارسا

باکمال تاسف و تاثر مصیبت وارده را به آن جناب و فامیل محترم تسلیت گفته از خداوند یکتا برای بازماندگان آنمرحوم سلامت و سعادت آرزومی‌نمائیم .

سازمان فوتبال پرسپولیس

آ ـ ٦۹۱٤٦

جناب آقای پارسا

بایکدنیا تاثر فوت عموی گرامی‌تان را بسرکار وخانواده محترمتان تسلیت گفته بقای عمر و صبر جمیل برای‌بازماندگان آنمرحوم از خداوند متعال آرزو دارم .

مجید رضائی

آ ـ ٦۹۱٤۸

همکاران گرامی آقایان دکتر احمد واعظ علوی و دکتر ابوالفضل علوی نیا

باکمال تاسف مصیبت وارده را تسلیت گفته بقای عمر و سلامت بازماندگان را از خداوند متعال مسئلت مینماید .

اداره تبلیغات عمومی و چاپ
گروه صنعتی کی‌بی‌سی

آ ـ ٦۹۱٥۲

سرکار سروان داریوش داراب‌نیا

با ابراز تاسف فراوان مصیبت وارده را از طرف افسران و درجه داران منطقه ژاندارمری ایرانشهر تسلیت میگویم .

سرهنگ بنی‌عامری

آ ـ ٦۹۰٤۸

بانهایت تاسف مصیبت وارده را بخانواده های حسنی و هدایت تسلیت می‌گوئیم .

گروه فرهنگی گهربخش

آ ـ ٦۹۰٤٦

همکار گرامی آقای جهانشاه احمدی

مصیبت وارده را تسلیت گفته و خود را در غم شما شریک میدانم .

افلاطون آبادیان

آ ـ ٦۹۱۷۰

دوست عزیز آقای محمد پرتوی

مصیبت وارده را از صمیم قلب تسلیت عرض نموده و خود را در غم شما شریک میدانم .

ناصر قاسمپور

آ ـ ۱۷۷۷۱۰

خانواده محترم نجفزاده

مدیر و کارکنان شرکت برنزفام مصیبت وارده را به آن خانواده بویژه دوشیزه ماهسیما نجفزاده تسلیت‌عرض مزید شکیبائیشان را خواستارند .

آ ـ ٦۹۱۹۲

دوست عزیز جناب آقای مهندس علی آیت الهی

صمیمانه ترین تسلیت های ما را بپذیر .

انوشیروان بجنود ـ کاظم صمدیان

آ ـ ٦۹۲۳۸

آقای سید مصطفی ابرقوئی

بانهایت‌تاسف و تاثر درگذشت مادر گرامیتان را تسلیت عرض مینمایم .

سید مصطفی حق‌گو

آ ـ ۱۷۷۷۰

جناب آقای هوشنگ آذرنگ اسفندیاری

بانهایت تاسف درگذشت برادر گرامی‌تان را بجنابعالی و بازماندگان صمیمانه تسلیت عرض مینمایم .

بیژن ادیب

آ ـ ۱۷۷۷۳

سال چهل وهشتم ـ شماره ۱۴۲۸۷

اطلاعات

یکشنبه ـ دوم دی ماه ۱۳۵۲
بیست و ششم ذیقعده ۱۳۹۳ ـ بیست و دوم دسامبر ۱۹۷۳

ساعات شرعی

استخراج دکتر ریاضی کرمانی

اذان مغرب	ساعت ۵ و ۱۲ دقیقه
اذان صبح (فردا)	ساعت ۵ و ۳۴ دقیقه
طلوع آفتاب (فردا)	ساعت ۷ و ۱۰ دقیقه
ظهر شرعی (فردا)	ساعت ۱۲ و ۵ دقیقه

* این مدارس از بهمن ماه کار خود را آغاز می‌کنند
* وزارت آموزش‌و پرورش اخطار کرد قبل از صدور اجازه‌نامه، هیچ مدرسه‌ای حق ثبت‌نام ندارد .

شهریه‌مدارس‌متوسطه بزرگسالان تعیین شد

نوشیروان کیهانی‌زاده

کمیسیون مالی شورای‌آموزش و پرورش تهران شهریه هرنیم سال مدارس‌دوره‌عمومی‌آموزش متوسطه بزرگسالان را ۳۵۰ تومان تعیین کرد .

شورای آموزش و پرورش تهران از این هفته رسیدگی به تقاضا های تاسیس دوره‌عمومی آموزش متوسطه بزرگسالان‌را آغاز خواهد کرد .

این دوره از بهمن ماه آغاز بکار خواهد کرد و دارندگان گواهینامه دوره ابتدائی (چه نظام جدید و چه قدیم)خواهند توانست در این دوره که عموما کلاسهای آن عصر ها و شبها دایر میشود ثبت‌نام کنند وبه تحصیلات خود تا دریافت‌دیپلم متوسطه ادامه دهند .

این کلاسها به دو دوره‌سه ساله که دوره اول آن شبیه سیکل اول دبیرستانهای نظام قدیم است تقسیم شده است.

هدف از تاسیس این دوره آن است کسانی که فرصت‌تحصیل در مدارس روزانه را ندارندو یا سن آنها بیش از حدمعین جهت ورود به مدارس راهنمائی تحصیلی است بتوانند درساعات فراغت به تحصیلات خودادامه دهند .

برای اینکه همه افراد‌بتوانند از مزایای این نظام استفاده کنند برای دوره اول از طریق مکاتبه نیز میتوان به‌تحصیلات ادامه داد .

پس از اجرای نظام جدید آموزش‌وپرورش،فارغ‌التحصیلان سابق دوره‌ابتدائی ازلحاظ‌ادامه تحصیل دچار مشکلاتی شده بودند و این مشکلات درمورد مردودین کلاس های هفتم‌نیز صدق میکرد .

چون مدارس راهنمائی‌تحصیلی ودبیرستانهای دولتی موجودمی توانند دوره آموزش‌بزرگسالان دایر کنند ، از این‌لحاظ‌بسیاری از این مدارس در تهران داوطلب‌تاسیس‌این‌دوره‌شده‌اند، ولی شورای تهران در نظردارد براساس‌احتیاجات‌شهرو‌تجهیزات مدارس، فقط با تعدادی از این تقاضا ها موافقت کند .

اداره‌کل آموزش و پرورش تهران به همه دبیرستانها و مدارس راهنمائی تحصیلی‌دولتی پایتخت اخطار کرده است قبل از دریافت اجازه تاسیس از شورای تهران ، حق ثبت‌نام ندارند و چنانچه ثبت‌نام کنندیا تاسیس دوره‌آموزش‌بزرگسالان درآن مدرسه مخالفت خواهد شد .

پیش‌بینی میشود که درتهران در بهمن ماه ، چهل هزارنفر برای دوره آموزش متوسطه بزرگسالان ثبت‌نام کنند .

با تاسیس این دوره واجرای نظام آموزش و پرورش جدید در دبیرستانها بتدریج کلاسهای دبیرستانهای شبانه فعلی کاهش می یابد و چهار سال دیگر کاملا پایان می یابد .

نظام آموزش‌متوسطه‌بزرگسالان بصورت دوتیم ترم در هر سال ثبت‌نام ودایر میشود .

علیاحضرت شهبانو هنگام بازدیداز بیمارستان‌کودکان بهرامی فرمودند

برای‌هر کودک‌باید‌پرونده پزشکی تشکیل شود

★ برنامه واکسیناسیون در سراسر کشور باید اجرا و پیگیری‌شود .

بعد از ظهر دیروز علیاحضرت شهبانو از بیمارستان کودکان بهرامی در قاسم‌آباد (درجاده تهران‌نو) بازدید‌کردند وبلی‌ـ کلینیک این بیمارستان را گشودند .

بیمارستان بهرامی یک بیمارستان ۹۶ تختخوابی است که بوسیله دانشگاه‌تهران‌اداره میشود ویکی از چهار مرکز بیمارستانی « مرکز پزشکی رازی » است این بیمارستان که بهمت مرحوم محمودمنشی باشی بهرامی پایه‌ریزی‌وساخته شده در یکی از پرجمعیت‌ترین نقاط تهران بطور رایگان‌اداره میشود .

دکتر ثابتی رئیس گروه‌پزشکی رازی و پرفسور عزیزی رئیس بیمارستان قبل از بازدید علیاحضرت شهبانو گزارشهایی بعرض معظم‌لها رسانه‌ند .

علیاحضرت دربازدید یک ساعته‌ای که از این بیمارستان بعمل آوردند از کودکان بیمار دیدن کردند و دربخش‌اورژانس با مادران کودکان به‌گفتگو پرداختند و پس از این‌گفتگو فرمودند : مردم نمیدانند که یک چنین‌مراکزی هست‌وبهمین دلیل در رساندن فرزندانشان در مراحل اول بیماری کوتاهی می‌کنند و در نتیجه لحظه‌ای به بیمارستان میرسند‌که بیماری دربیشرفته‌ترین مرحله است .

علیاحضرت شهبانو‌بامشاهده کودکان مبتلابه دیفتری و سرخک‌که اغلب در زیر چادر های اکسیژن بودند لزوم‌اجرا وپی‌گیری برنامه واکسیناسیون را در سراسر کشور خاطر نشان کردند و فرمودند : با اجرای برنامه واکسیناسیون از طرف وزارت بهداری در موردبیماری های واگیردار، سطح مصونیت عمومی بالا میرود و دیگر نیاز به ایجاد یک چنین مراکزی نخواهد بود .

*** پرونده پزشکی**

علیاحضرت شهبانو علاوه بر بازدید از بخشهای‌کودکان از قسمت بایگانی پرونده های پزشکی ،رادیولژی ،فیزیوتراپی و آزمایشگاه بیمارستان‌بهرامی دیدن کردند . علیاحضرت در قسمت‌بایگانی‌پرونده‌هافرمودند: اگر پرونده های‌پزشکی‌بیماران درکلیه بیمارستانها و مراکز پزشکی به یک شکل باشد مطالعه آن‌برای‌پزشکان‌سریعتر خواهد بود . و مقرر داشتند از طرف وزارت بهداری هماهنگی پرونده‌های‌پزشکی دربیمارستان های سراسر کشور موردبررسی قرارگیرد. شهبانو همچنین فرمودند : هرکودک اعم ازسالم یا بیمار باید پرونده پزشکی مشخصی داشته باشدکه‌پزشک با مراجعه‌به آن بتواندباسوابق بیماریها و واکسیناسیون کودک به سادگی آشنا شود و به تشکیل‌یک چنین پرونده‌هایی‌در مدارس اشاره‌کردند .

*** رفاه رادیولوژیست‌ها**

در بخش رادیولژی علیاحضرت شهبانو ضمن بازدید از این بخش به آقای دکتر نهاوندی رئیس دانشگاه تهران‌فرمودند: رادیولژیست های مرکزپزشکی پهلوی نامه‌ای برایم داده‌بودند و مطالبی داشتند با توجه به کمبود رادیولژیست باید به تقاضای اصولی آنهارسیدگی کرد . دکتر نهاوندی بعرض رساند : با اجرای مقررات و آئین‌نامه های جدید مزایایی به رادیولوژیست های‌دانشگاه پرداخت میشود‌که نظریات آنها را تامین می‌کند .

علیاحضرت شهبانو مقارن‌ساعت هجده بیمارستان را ترک‌کردند در حالیکه در خیابان قاسم‌آباد مردم برای‌شهبانوابرازاحساسات میکردند وهورا میکشیدند .

گچ تهران
مرغوبترین و باصرفه‌ترین گچ ساختمانی

خبرهای ورزشی

باشگاه دارائی ازهفته‌دیگر آغاز بکار میکند

دارایی درحد یك باشگاه اروپایی فعالیت خواهدکرد

باشگاه معروف ورزشی دارائی، از هفته آینده بایک شکل جدید و سرمایه‌یی‌هنگفت، در تهران‌دوباره آغاز بکار خواهد کرد. این‌باشگاه که در گذشته زیر نظر آقای علی اکبر محب‌دردتمام زمینه‌های‌ورزشی فعالیت میکرد، پنج سال پیش بنا بدرخواست شخصی آقای محب از ادامه فعالیت باز ایستاد.

آقای مهندی یکی از اعضاء هیئت مدیره جدید باشگاه دارائی به خبرنگار ماگفت :

«اینک به دنبال ۵ سال تعطیل ، باشگاه دارائی با سرپرستی جانعلی اصانلو (پسر دکتراصانلو، جراح معروف) آغاز به کارخواهد کرد. محب واصانلو در زمینه انتقال پروانه به توافقهائی رسیده‌اند.»

در راه گشایش مجدد باشگاه دارائی جلال طالبی ، فوتبالیست سابق آن باشگاه نقش فعالی‌دارد. هیات مدیره باشگاه دارائی این باریا افرادی آغاز به کار میکندکه هریک سوابقی در ورزش دارند.

خبرنگار ما می‌افزاید : باشگاه دارائی میکوشد تا در حد باشگاه های پیشرفته کشورهای اروپائی فعالیت خود را از سر گیرد.

باحتمال قوی ، تیمسار سرتیپ منوچهر خسروداد ، حاجبی ، دکتر اصانلو و کازرونی هیات

جلال طالبی برای تجدید فعالیت باشگاه دارایی ، تلاش میکند

مدیره جدید این باشگاه را تشکیل خواهند داد.

محل جدید باشگاه دارائی در خیابان بهار ـ تخت‌جمشیداست.

کاونتری ۱، لسستر ۲ـ داربی ۲، تاتنهام صفر ـ ایپسویچ ۳ ، بیرمنگام صفر ـ منچسترسیتی ۲، برنلی صفر ـ کوئینزپارک ۳ ، نیوکاسل ۲ـ شفیلد ٤، ساثمپتون ۲، چلسی صفر.

ملوان به اردو میرود

تیم فوتبال ملوان بندر پهلوی ،که نماینده ایران‌در مسابقه های آینده فوتبال‌جام عمران منطقه‌ای خواهد بود ، پس از پایان مسابقه های‌جام تخت‌جمشید به یک اردوی آمادگی ده روزه‌در خرمشهر خواهد رفت .

مسابقه های جام عمران منطقه‌ای از روز ۲۵ دیماه با شرکت تیمهای پاکستان، ترکیه و ایران ، درپاکستان آغاز خواهدشد .

دندانپزشکان قهرمان شدند

مسابقه های والیبال‌دانشگاه ملی ایران که در ورزشگاه آن دانشگاه آغاز شده بود، پایان یافت و در نتیجه تیم دانشکده دندان پزشکی به مقام اول رسید ، تیم های حقوق و علوم تربیت نیز به ترتیب در مکان های دوم و سوم قرارگرفتند .

مسابقه های هاکی آموزشگاههای تهران

در مرحله نیمه نهائی مسابقه‌های هاکی آموزشگاه های تهران بعد از ظهر دیروز ، تیم تخت‌جمشید (الف) با نتیجه ۲ بر صفر تیم کوشش را مغلوب کرد .

گل‌های این مسابقه وسیله علی‌زاده در نیمه اول و خسرو چمن در نیمه دوم برای تخت‌جمشید (الف) به ثمر رسید .

فینال بسکتبال جام سیمین شفیقی امروز برگزار میشود

فینال مسابقه‌های بسکتبال زنان ، جام سیمین‌شفیقی، بعداز ظهر امروز میان دو تیم دانشگاه تهران و باشگاه آرارات در ورزشگاه تهران برگزار می‌شود .

پیش از این دیدار تیم های مدرسه عالی ورزش‌و مدرسه عالی پارس برای تصاحب مکان سوم با یکدیگر روبرو میشوند .

در دومین دوره مسابقه های جام سیمین شفیقی ۸ تیم شرکت داشتند .

سپیدپوشان لیدز بی‌شکست ماندند

تیم بابی‌مور به سقوط نزدیکتر شد

در مسابقات جام باشگاههای انگلستان ، لیدز یونایتد تیم برتر مسابقات امسال ، همچنان راهخود را به سوی قهرمانی ادامه‌میدهد. در دیدار دیروز ، «لیدز» ، «نوریچ‌سیتی» را با نتیجه یک بر صفر ـ شکست داد. بااین پیروزی «لیدز» اکنون۱۷امتیازاز «لیورپول» قهرمان دورهگذشته‌جاهجاو است. تنها گل دیروز لیدز را «تری ـ یوراث» در دقیقه ۵۷ بدست‌آورد. دردیدار دیگر این مسابقات «لیورپول»، «منچستریونایتد» رابا ۲گل «کوین کیگان» (پنالتی) و «استیو هایوی» مغلوب کرد .این دهمین پیروزی پیاپی لیورپول در مسابقات امسال بشمار میاید .

رویداد مهم دیگر در چهار چوب مسابقات دیروز شکست ۲ بر صفر وستهام یونایتد (تیم بابی‌مور) در برابر استوکسیتی‌بود که وستهام را به سقوط به دسته دوم‌باشگاه های انگلیس نزدیکتر کرد.

مسابقات دیروز که به علت‌کمبود مواد سوختی در نخستین ساعات بعدازظهر آغاز شد ، به دلیل همزمان بودن مراسم کریسمس ، کم تماشاگرترین روز مسابقات بود وتنها یکصدهزارتن شاهدبرگزاری آن بودند.

در جدول ردهبندی ، لیدز با ۳۶ امتیاز همچنان صدرنشین است و لیورپول با ۲۹ امتیاز در مکان دوم جای دارد.

در بازیهای دیگر دیروز ، این نتایج بدست آمد :

آرسنال ۱، اورتون صفر ـ

ژاپنی‌های سست ، تیم تهران را شکست دادند

تیم‌والیبال‌باشگاه«نیپون‌کوکان» ژاپن که برای انجام دودیدار باتیم های ایران به تهران‌آمده است ، شب گذشته در برابر تیم منتخب تهران بانتیجه سه برصفر (۱۲ـ۱۵ ، ۱۰ـ۱۵ ، ۱۰ـ۱۵) به پیروزی رسید .

درمسابقه‌دیشب‌مسعود صالحیه کاپیتون‌وتنها بازمانده تیم ایران از بازی های آسیائی ۱۹۶۶ بانکوک، همرامحمود چایچی، عزیز پرتوی ، مصطفی ذوقی ، بهمن نایب‌اصلی و فریبرز استخری ، قالب اصلی تیم منتخب را تشکیل میدادند . درجریان این‌بازی ، از وجود امین‌حیدری ، جواد محتشمان و مهدی صابرپور نیز استفاده شد .

خبرنگار ما می نویسد : اگر به ماشاءالله فرح‌منش و محمود میرفتاح‌نیزبخت شرکت دراین‌مسابقه رامیدادند، نتیجه بهتری‌گرفته میشد . بخصوص که‌عزیزپرتوی در چندین مورد، اشتباه داشت .

آنچه در درجه نخست در بازیگران تیم نیپون‌کوکان جلب توجه‌میکرد، سستی آنهابود . از آن همه جنبش و تحرک و همچنین جوش و خروش ژاپنی‌ها، دراین‌تیم‌اثری نبود ، مربی تیم «نیپون‌کوکان» هم از کیفیت بازی تیم خود رضایت نداشت .

درآغاز مسابقه ، بازیگران ژاپن حمله های خود را روی پاس های بلند کنارتور متمرکز کرده‌بودندلیکن وقتی دراجرای این شیوه با مدافعان ایرانی روبرو شدند ، بازی را در اصطلاح باز کردند و بهترین کار آنها استفاده از پاس‌های تیزوهمچنین به‌کاربردن حرکت های «دوبله» بود .

بازیگران تیم ایران نیز در یک سطح متوسط در برابر حریف ظاهر شدند .

دربازی‌آنهاهیچگونه پیشرفتی بچشم نمیخورد بزرگترین‌ضعف تیم ما نداشتن یک «سازنده» خوب بود ودرنتیجه مهاجمان نتوانستند از کارشان بهتر نتیجه گیرند .

بیگمان تیم‌ایران امشب‌باقالب بهتری ، رو در روی ژاپنی ها قرار خواهد گرفت .

برنده گفت : وقتی فهمیدم بلیطمان ۱۰۰ هزارتومان برده ، مثل

اصغر ترقه

از جا پریدم

هفته گذشته آقای انوشیروان صابری کارگر انبار سازمان بیمه های اجتماعی و آقای عیسی‌شاه محمدی باغبان سازمان بیمه های اجتماعی، که در خرید چند بلیط اعانه ملی شریک شده بودند ، مشترکا برنده جایزه ممتاز ۱۰۰ هزار تومانی شدند. این دو برنده خوش شانس ، که ساکن تهران هستند ، روز پنجشنبه گذشته،به بنگاه اعانه ملی مراجعه کردندو جایزه ۱۰۰ هزار تومانی خودرا دریافت داشتند.

آقای انوشیروان صابری ، هنگامی که جایزه خود را می گرفت ، اظهار داشت : چهارشنبه شب، پای تلویزیون نشسته بودم، چهار فرزندم کنارم بودند، بعد از برنامه اخبار،وقتی گوینده تلویزیون، شروع به اعلام شماره برندگان کرد، دخترم‌که‌قلم و کاغذ بدست گرفته بود ، یکی یکی شماره هارا یاد داشت می کرد و من‌هم‌بترتیب بلیط‌هایم را باشماره های برنده تطبیق میکردم . وقتی شماره برنده ۱۰۰ هزار تومانی اعلام شد.باورکنید که درست مثل اصغر ترقه از جایم پریدم .چون نصف بلیط برنده ممتاز در دست من بود. دیگر خوشحالی ماحد ووصف نداشت.آقای انوشیروان صابری تصمیم دارد با پول جایزه خود یک خانه خریداری کند و شریکش آقای شاه محمدی‌باسهم خود و باصرار فرزندانش ،یک اتومبیل تهیه خواهد کرد.

آقایان انوشیروان صابری و عیسی شاه محمدی

HYSTER
لوازم یدکی اصلی هایستر
رافقط از
شرکت ایران هایستکو «سهامی خاص»
نمایندهٔ انحصاری محصولات صنعتی هایستر در ایران ـ شمارهٔ ۵۸۳ تخت جمشید
(بین بهار و سه راه تخت جمشید) تلفنهای ۷۶۰۷۵۳ـ۷۵۲۳۸۹ تهیه فرمائید

افتتاح مطب دکتر پرویز فروردین
متخصص بیماری های اعصاب و روان از امریکا
در کلینیک تخصصی ایران پزشک
خیابان عباس آباد ـ خیابان مهناز شماره ۸۳
تلفن ۸۴۳۵۸۷ ـ ۸۴۹۴۷۹ ـ ۸۴۷۴۶۰

انتقال مطب دکتر هادی صدیق
متخصص و جراح بیماریهای زنان ،زایمان‌ونازائی‌از آمریکا
به کلینیک تخصصی ایران پزشک
خیابان عباس آباد ـ خیابان مهناز شماره ۸۳
تلفن ۸۴۳۵۸۷ ـ ۸۴۹۴۷۹ ـ ۸۴۷۴۶۰

برنامه امشب کاباره‌های شکوفه نو و باکارا

شکوفه‌نو
جمال وفائی
خواننده محبوب همه
فیروزه
خواننده خاکی مردم
اوا ـ کارلوس
مشهورترین ویلونیست جهان
عمرپاشا
در عملیات شعبده‌بازی‌تئاتر سیاه
فی‌فی عبده
رقاصه‌مشهور عرب از مصر
همراه با موزیک بزرگ رادیو تلویزیون قاهره
برادران رسولی
کمدین‌های محبوب ایران
بالت‌زیبارویان بین‌المللی
تلفن‌های رزرو
۹۵۴۰۴۴ـ۹۵۳۰۳۳۰

باکارا
گوگوش
شاه‌ماهی هنر ایران
فریدون فرخزاد
جنجالی‌ترین شومن ایران
کارلوس بوردوبا
شعبده‌بازمشهور اسپانیولی
موزیك دختران شب
از کره
بالت زیبارویان بین‌المللی
برادران رسولی
کمدین‌های محبوب ایران
بانضمام دهها برنامه بی‌نظیر دیگر
تلفن‌های رزرو
۶۲۸۲۰۸ ـ ۶۲۵۱۷۷

نفع شما در این است که در بانک رهنی ایران پس انداز کنید
حداکثر بهره را میگیرید
در صورت دریافت وام حداقل بهره را میپردازید
مقایسه بفرمائید تا مطمئن شوید
جدول انواع پس انداز های مسکن

نوع پس انداز مسکن	حق برداشت از حساب	استفاده از تسهیلات بانکی	حق استفاده از تسهیلات بانکی	نرخ بهره پرداختی از طرف بانک
آزاد	دارد	وامهای عادی طبق شرایط مربوطه	دارد	٪۷
مشروط	دارد	وام صندوق پس انداز مسکن طبق شرایط صندوق	دارد	٪۶
مسدود	ندارد	وام صندوق پس انداز مسکن طبق شرایط صندوق	دارد	٪۶.۵
باحداقل مانده	نسبت بحداقل موجودی ندارد	وامهای عادی طبق شرایط مربوطه	دارد	٪۸

تلفن : ۳۱۱۵۸۵

برای سپرده خود حداکثر بهره را میگیرید
در صورت دریافت وام حداقل بهره را میپردازید
مقایسه بفرمائید تا مطمئن شوید
بانک رهنی ایران

جدول انواع سپرده پس انداز مسکن

نوع وام	حداقل مدت تشکیل پس انداز	میزان وام متوسط موجودی پس انداز	حداکثر مبلغ وام به ریال
اول	۶ ماه	۱ برابر	۶۰۰٫۰۰۰
دوم	۹ ماه	۱٫۵ برابر	۱٫۲۰۰٫۰۰۰
سوم	۱۲ ماه	۲ برابر	۲٫۰۰۰٫۰۰۰
چهارم	۱۸ ماه	۳ برابر	۲٫۵۰۰٫۰۰۰
پنجم	پس انداز برنامه‌ای	۶ برابر	۳٫۰۰۰٫۰۰۰

جدول بهره و کارمزد وامها

مبلغ وام به ریال	بهره	کارمزد
تا ۶۰۰٫۰۰۰	٪۶	٪۱ ۱/۲
تا ۱٫۲۰۰٫۰۰۰	٪۷	٪۱ ۱/۲
تا ۲٫۰۰۰٫۰۰۰	٪۸	٪۱ ۱/۲
از ۲٫۰۰۰٫۰۰۱ به بالا	٪۹	٪۱ ۱/۲

برای کسب اطلاع بیشتر یکی از شعب یا واحدهای بانک رهنی ایران مراجعه فرمائید یا با تلفن ۳۱۱۵۸۵ تماس بگیرید

ادارات جمعیت شیر و خورشید سرخ ایران از محل سابق واقع در میدان ارگ‌به اول خیابان ویلا چهار راه تخت جمشید منتقل شد شماره تلفن های‌جدیدجمعیت بشرح زیر میباشد :
تلفنخانه ۸۳۷۳۳۴
تلفنخانه ۸۳۷۳۳۵
تلفنخانه ۸۳۷۳۳۶
تلفنخانه ۸۳۷۳۳۷
روابط‌عمومی ۸۳۵۵۲۷