9月

湖南日报

第2540号　1975年9月1日　星期一　农历乙卯年七月廿六　（今日四版）

毛主席语录

清理古代文化的发展过程，剔除其封建性的糟粕，吸收其民主性的精华，是发展民族新文化提高民族自信心的必要条件；但是决不能无批判地兼收并蓄。必须将古代封建统治阶级的一切腐朽的东西和古代优秀的人民文化即多少带有民主性和革命性的东西区别开来。

重视对《水浒》的评论

红旗杂志短评

为了开展对《水浒》的讨论和批判，本刊这期发表了鲁迅对《水浒》的一段评语，希望引起大家对这个问题的重视。

鲁迅评《水浒》评得好。他指出："一部《水浒》，说得很分明：因为不反对天子，所以大军一到，便受招安，替国家打别的强盗——不'替天行道'的强盗去了。终于是奴才。"这个评语，完全正确。它指出了《水浒》的要害是"受招安"，即投降。原因是只反贪官，不反皇帝。从马克思主义的观点来看，《水浒》这部书，好就好在写了投降的全过程，歌颂了投降主义路线，使它可以用来作为一部有意义的反面教材。

毛主席指出："**无产阶级对于过去时代的文学艺术作品，也必须首先检查它们对待人民的态度如何，在历史上有无进步意义，而分别采取不同态度。**"《水浒》是怎样对待梁山农民起义革命事业的奠基人晁盖和农民起义的叛徒宋江的呢？它极力歌颂宋江而把晁盖排除在一百零八人之外。这完全是为了宣扬投降。晁盖死后，宋江窃取了梁山农民革命的领导权，他第一件事便是把聚义厅改为忠义堂，强行通过了争取"招安"的投降主义路线。宋江对晁盖起义路线的"修正"，是对农民革命的背叛，从这个意义上说，也就是搞修正主义。而《水浒》正是肯定和赞美了宋江的修正主义。当然，有投降，就有反投降。李逵、吴用、阮氏三兄弟不愿意投降，坚持了农民革命的立场。但由于领导权掌握在宋江手里，终于使这支农民起义队伍受了"招安"，去打方腊，做了反动统治阶级镇压其他起义军的帮凶。宋江的反革命道路证明：搞修正主义，必然要当投降派，出卖革命，充当反动派的走狗。这是一切修正主义者的特点。刘少奇、林彪推行修正主义路线，就是对内搞阶级投降主义，对外搞民族投降主义。从古代投降派宋江的身上，可以看到现代投降派的丑恶面目。

运用马克思主义的观点，进行阶级分析，《水浒》所描写的宋江同高俅的斗争，其实质是地主阶级内部这一派反对那一派的斗争。宋江是地主阶级内部一个派别的代表人物，他不反对皇帝这个地主阶级利益的最高代表，他反对贪官，不过是为了效忠于皇帝，维护反动的封建统治，在统治阶级内部争得一席地位而已。认清宋江这一阶级本质，对于我们识破修正主义的欺骗性和危害性是很有意义的。为什么宋江能起到高俅所起不到的作用？为什么高俅的残酷镇压不能打垮梁山农民起义军，而宋江的投降主义路线却能很快瓦解这支队伍？这是因为，钻进农民革命队伍的宋江以他同高俅的"斗争"掩盖了他们同属地主阶级的实质，掩盖了他们之间的矛盾只不过是地主阶级内部一派反对另一派的矛盾。这样，宋江就有机可乘，使投降主义路线得逞。李逵由于缺少阶级分析的观点，虽然没有壮烈地死在高俅的屠刀下，却让宋江用毒酒断送了性命，这个惨痛的教训是值得革命人民永远记取的。

无产阶级文化大革命以前，关于《水浒》的许多评论几乎都违背了鲁迅的论述。不少文章美化甚至歌颂《水浒》所肯定的宋江的投降主义路线，其中一个基本的论点就是把宋江的投降主义算作了"农民的局限性"。于是，投降派变成了英雄，农民起义的结果必然走向投降，农民阶级和地主阶级的尖锐对立、坚持农民起义路线和推行投降主义路线的原则斗争统统被抹煞了。请问：斗争不屈而失败，同宋江为追求"官爵升迁"而投降，怎么能说成一回事？历史上的农民起义，由于当时还没有新的生产力和生产关系，没有新的阶级力量，没有先进的政党，因而往往陷于失败，但投降绝不是它的必然结果。把宋江的投降主义算作"农民的局限性"，实质上是宣扬了阶级调和论，这是必须加以讨论和澄清的。

这里，重温一下毛主席在建国初期对电影《武训传》的批判，是很有必要的。毛主席说，象武训那样的人，"**对反动的封建统治者竭尽奴颜婢膝的能事，这种丑恶的行为，难道是我们所应当歌颂的吗？**"毛主席还指出："**在许多作者看来，历史的发展不是以新事物代替旧事物，而是以种种努力去保持旧事物使它得免于死亡；不是以阶级斗争去推翻应当推翻的反动的封建统治者，而是象武训那样否定被压迫人民的阶级斗争，向反动的封建统治者投降。**"毛主席的这些深刻分析，对于我们今天开展对《水浒》的讨论和批判，肃清《水浒》研究中的阶级调和论的流毒，是完全适用的。《水浒》这部小说中的宋江，同《武训传》中的武训是一丘之貉。歌颂叛徒宋江，同歌颂奴才武训，是同样性质的问题。我们应当以马克思主义、列宁主义、毛泽东思想为武器，充分开展对《水浒》这部书的批判，充分发挥这部反面教材的作用，使人民群众都知道投降派的真面目，学习用阶级分析的观点去看各种问题。这不但对于古典文学研究，对于整个文艺评论和文艺工作，而且对于中国共产党人和中国人民在现在和将来贯彻执行毛主席的无产阶级革命路线，坚持马克思主义，反对修正主义，坚持社会主义道路，反对资本主义道路，加强革命团结，巩固无产阶级专政，都有着重大的意义。

（原载《红旗》杂志一九七五年第九期）
（新华社北京一九七五年八月三十一日电）

华国锋率中央代表团离京前往拉萨参加西藏自治区成立十周年庆祝活动

转达毛主席和党中央对西藏自治区各族人民的热烈祝贺和亲切关怀

张春桥、姚文元、李先念、吴德、吴桂贤等同志到机场欢送

新华社北京一九七五年八月三十一日电　以中共中央政治局委员、国务院副总理华国锋为团长的中央代表团，今天上午乘专机离开北京前往拉萨，参加九月九日西藏自治区成立十周年庆祝活动，向西藏自治区各族人民转达伟大领袖毛主席和党中央的热烈祝贺和亲切关怀。

代表团副团长是：中共中央候补委员、人大常委会副委员长姚连菁，人民解放军成都部队政委严政，中共中央委员、新疆维吾尔自治区党委书记司马义·艾买提（维吾尔族），中共中央委员、内蒙古自治区党委书记、自治区革命委员会副主任宝日勒岱（女、蒙古族），人民解放军副总参谋长何正文，中共中央候补委员、人大常委会委员、人民解放军沈阳部队副司令员孙玉国。

到机场欢送代表团的党政领导同志有：中共中央政治局常委、国务院副总理张春桥，中共中央政治局委员姚文元，中共中央政治局委员、国务院副总理李先念，中共中央政治局委员、人大常委会副委员长吴德，中共中央政治局候补委员、国务院副总理吴桂贤。

代表团团员是：中共中央统战部负责人童小鹏，国家计委副主任顾秀莲（女），中共中央候补委员、公安部负责人杨贵，一机部副部长李本海，人大常委会委员、广西壮族自治区党委常委梁吉泉（壮族），人大常委会委员、北京市革命委员会副主任、大兴县大白楼大队党支部书记赵俊祯（女），人大常委会委员、天津车站工人薛清泉，宁夏回族自治区党委常委、银南地区革命委员会副主任锁云龙（回族），全国人大代表、中华人民共和国乒乓球协会负责人徐寅生，全国人大代表、北京京剧团演员洪雪飞（女），商业部油脂局负责人林永清。

到机场欢送代表团的各有关部门负责人有姬鹏飞、杨成武、张耀词、刘友法、范子瑜、庄则栋、邓东哲、祝家耀、周子健、张维民、吴庆彤、丁国钰、穆青、张世忠、王道义、李宝光等。

中国党政代表团离京抵河内

应邀前往参加越南民主共和国成立三十周年庆祝活动

以陈锡联乌兰夫为正副团长的代表团离京时，邓小平张春桥李先念吴德等到机场欢送；抵河内时，范文同春水黄国越潘仲慧等到机场热烈欢迎

新华社北京一九七五年八月三十一日电　以中共中央政治局委员、国务院副总理陈锡联为团长，中共中央委员、人大常委会副委员长乌兰夫为副团长的中国共产党和中国政府代表团，今天上午乘专机离开北京前往河内。

代表团是应越南劳动党中央委员会和越南民主共和国政府的邀请，前去参加越南民主共和国成立三十周年庆祝活动的。

代表团团员有：外交部副部长韩念龙、中联部副部长申健、中国驻越南民主共和国大使符浩（已在河内）、外交部亚洲司司长沈平和礼宾司副司长刘华。

到机场欢送代表团的有：中共中央副主席、国务院副总理邓小平，中共中央政治局常委、国务院副总理张春桥，中共中央政治局委员、国务院副总理李先念，中共中央政治局委员、人大常委会副委员长吴德，中共中央委员、中联部部长耿飚，中共中央委员、外交部部长乔冠华，外交部副部长仲曦东、王海容、马文波、何英，中联部副部长张香山等。

在北京的越南民主共和国外贸部副部长李班、越南民主共和国驻中国大使阮仲永、越南南方共和驻中国大使馆临时代办阮成功，也到机场送行。

新华社河内一九七五年八月三十一日电　以中共中央政治局委员、国务院副总理陈锡联为团长，中共中央委员、全国人民代表大会常务委员会副委员长乌兰夫为副团长的中国共产党和中国政府代表团，应邀参加越南民主共和国成立三十周年庆祝活动，八月三十一日乘专机到达河内。

越南劳动党中央政治局委员、政府总理范文同，越南劳动党中央书记处书记春水，越南劳动党中央委员、越中友好协会会长黄国越，越南劳动党中央委员、政府副总理潘仲慧，越南劳动党中央委员、越南人民军副总参谋长陈文光中将，外交部副部长黄文进，河内市行政委员会主席陈维兴以及河内市各界群众代表到机场热烈欢迎中国党政代表团。

中国党政代表团团员、中国驻越南大使符浩和大使馆外交官员以及在越南工作的中国工程技术人员代表也到机场迎接。

到机场迎接的还有许多国家驻越南的外交使节。

上午十一时十分，中国党政代表团乘坐的专机在嘉林机场降落。陈锡联副总理、乌兰夫副委员长等走下飞机，范文同总理、春水书记、黄国越会长、潘仲慧副总理等迎上前去，同他们热烈握手，亲切拥抱。河内市的女青年向中国同志献了鲜花。欢迎群众挥舞彩旗和花束，高呼"越中友谊万岁"的口号，热烈欢迎中国党政代表团。

周恩来总理电告艾哈迈德总统
中国政府承认孟加拉人民共和国

新华社北京一九七五年八月三十一日电　中华人民共和国国务院总理周恩来八月三十一日电告孟加拉人民共和国总统孔达卡尔·穆什塔克·艾哈迈德，中国政府承认孟加拉人民共和国。电报全文如下：

达卡
孟加拉人民共和国总统孔达卡尔·穆什塔克·艾哈迈德阁下

我谨代表中华人民共和国政府荣幸地通知你，中国政府从即日起承认孟加拉人民共和国。我深信，我们两国人民之间的传统友谊必将不断得到发展。

中华人民共和国国务院总理　周恩来
一九七五年八月三十一日于北京

鲁迅论《水浒》

一部《水浒》，说得很分明：因为不反对天子，所以大军一到，便受招安，替国家打别的强盗——不“替天行道”的强盗去了。终于是奴才。

（《三闲集·流氓的变迁》，《鲁迅全集》第四卷第一百二十三頁）

（新华社北京一九七五年八月三十一日电）

评《水浒》

兰方明

《水浒》是一部“歌颂农民革命斗争”的小说吗？否。它是一部宣扬投降主义的小说。

《水浒》是一部“革命教科书”吗？否。它是一部反面教材。

鲁迅说得好：“一部《水浒》，说得很分明：因为不反对天子，所以大军一到，便受招安，替国家打别的强盗——不‘替天行道’的强盗去了。终于是奴才。”

《水浒》这部书，好就好在写了投降，宣扬了投降主义路线，可以做反面教材，使人民都知道投降派。一切共产党人，一切革命人民，要知道什么是投降派，请读《水浒》，请看《水浒》中的宋江。

一条投降主义路线

《水浒》是以北宋末年的农民起义为题材的古典小说。毛主席指出：**“地主阶级对于农民的残酷的经济剥削和政治压迫，迫使农民多次地举行起义，以反抗地主阶级的统治。”**北宋末年，阶级矛盾和民族矛盾不断激化，“政日以堕，民日以困”，封建制度已经走下坡路。农民起义风起云涌，向地主阶级的统治进行了猛烈冲击。可是，曾经被誉为“农民革命史诗”的《水浒》，是怎样描写农民起义的呢？

《水浒》这部书，只反贪官，不反皇帝。

贪官是坏的，皇帝是好的——这个思想，贯穿全书。小说中这样写道：“至今徽宗天子，至圣至明，不期致被奸臣当道，诛佞专权”，“却是蔡京、童贯、高俅、杨戬四个贼臣，变乱天下，坏国，坏家，坏民。”书中的梁山泊首领宋江，每当俘获朝廷将领的时候，再三申言：“小可宋江怎敢背负朝廷”，“只被滥官污吏，逼得如此”。宋江领导的农民起义队伍，安营扎寨，招兵买马，攻高唐，闹华州，打大名府，主要的打击对象就是高知府、贺太守、梁中书这类的贪官。

在封建国家中，皇帝是最高的统治者，是地主阶级的总代表，是一切封建官吏的总后台。农民阶级要反对地主阶级的反动统治，就非反皇帝不可。只反贪官，不反皇帝，是不能动摇地主阶级统治的。中国历史上，北宋以前的黄巾起义，北宋时的方腊起义，就都是反皇帝的，都把斗争的锋芒直指以“天子”为象征的地主阶级专政。

《水浒》中的宋江一伙，是不反皇帝的，是忠于皇帝的。他们最害怕反皇帝的“黑旋风”。李逵不是要“杀去东京，夺了鸟位”么？那可万万不行，“你这厮胡说”，“再如此多言插口，先割了你这颗头来为令，以警后人”！宋江临死，还要对李逵下毒手，不扑灭这颗反皇帝的火种，他死不瞑目。宋江标榜的是“替天行道”。天国的上帝，乃是地上君王的再现。宋江的“天”，其实就是宋朝乾坤，赵家社稷，徽宗天子。宋江的“道”，就是孔孟之道，封建阶级的统治之道，一句话，“替天行道”就是要“尽忠报国”，为大宋王朝效劳。

在《水浒》中，反对贪官和忠于皇帝，是一致的。“忠为君王根贼臣”，这句诗道出了其中奥妙。宋江等人“根贼臣”，反贪官，不过是表明他们一片忠心为君王，要为“至圣至明”的皇帝“整顿朝纲”，除掉“贼臣”，修补地主阶级的国家机器，维护封建王朝的统治。宋江和高俅的斗争，是地主阶级内部这一派反对那一派的斗争。他们之间，在维护封建统治、反对农民革命方面是完全一致的。两者的矛盾，主要是“当道”与不“当道”、“专权”与不“专权”的矛盾。围绕这个矛盾，他们展开了争权夺利的激烈斗争。

《水浒》中的梁山泊农民起义，正是由于宋江不反皇帝，终于让人招安了。

反动的地主阶级政权，对于农民起义，历来采取反革命的两手：征剿和招安。打得垮的就征剿，打不垮的就招安。小说中的朝廷，交替使用了这两手，最后搞了招安这一手。

书中的宋江，恰恰适应了封建统治阶级的需要，推行一条投降主义路线，把受招安作为农民起义的奋斗目标。起义，就是革命；受招安，就是投降。两者本来是水火不能相容的。可是，《水浒》竟然把这两者统一了起来，炮制了一个“造反为招安”的标本。

反对招安还是接受招安，这是梁山泊农民起义中革命路线和投降路线两条路线斗争的焦点。这支农民起义队伍的领袖不好，投降。李逵、吴用、阮小二、阮小五、阮小七是好的，不愿意投降。在小说中，宋江的投降主义路线居于统治地位，李逵等人的反投降路线则处在下风。尤其是，小说嘲笑和否定了李逵等人的反投降路线，把它写成是愚蠢莽撞的行动，用来反衬宋江投降路线的正确性。可见，小说所要肯定和宣扬的恰恰是宋江那条投降主义路线。招安好，投降好！——这就是《水浒》的主题歌。

《水浒》中的梁山泊农民起义队伍，在受招安之后，就走上了镇压农民起义的道路。

原来是“替天行道”的“强盗”，如今成为“官兵”了。做“强盗”的时候，“替天行道”是反贪官；当了“官兵”，“替天行道”要干什么呢？宋江等人主动从朝廷讨来“圣旨”，去打方腊这个不“替天行道”的“强盗”了。方腊的起义军，占据八州二十五县，改建年号，“南面为君”，确实是一支不“替天行道”的反皇帝的农民起义队伍。在这支农民起义队伍面前，宋江一反他当年在“官兵”面前那种卑躬屈膝的常态，摆出一副杀气腾腾的架势，自称“天兵到此”，恶狠狠地叫嚣：“我若不把你杀尽，誓不回军！”对于俘获的方腊起义军将领，“剖腹剜心”，无所不用其极。他的反革命立场是何等鲜明，他那镇压农民起义的剑子手嘴脸是何等狰狞！此时此地，宋江之流“替天行道”的反动本质，也就暴露无遗了！

打方腊，是彻头彻尾的反革命行为。对于这样的反革命行为，《水浒》竟然为之歌“功”颂“德”，高唱“名标青史千年在，功播清时万古传”的赞美诗。然而，“终于是奴才”，在奴才的脸上涂了一层发光的油彩，只能使革命人民更加憎恨和厌恶。

只反贪官，不反皇帝——接受招安——镇压农民起义，这就是《水浒》宣扬的投降主义路线的三部曲。

有一种曾经颇为流行的论调，说什么宋江投降是“农民的局限性”。这种论点，抹煞了农民阶级和地主阶级两个对立阶级、坚持农民起义路线和坚持投降主义路线两条路线的原则界限，实质上是为投降派辩护。中国历史上的农民起义，前仆后继，不屈不挠，向地主阶级的统治发动了猛烈的进攻，显示了中国农民阶级的革命硬骨头精神。只是由于当时没有新的生产力和新的生产关系，没有新的阶级力量，没有先进的政党，最后总是陷于失败。但是，失败不等于投降。向封建统治阶级投降，那是叛徒和奴才的勾当，跟“农民的局限性”风马牛不相及。斗争不屈而失败，同追求升官发财而投降，怎么能说成一回事！？农民阶级尽管也有这样那样的“局限性”，但决没有向封建统治阶级投降的这种“局限性”！

一个投降派的典型

宋江是《水浒》的主人公。在文学作品中，**“主要人物是一定的阶级和倾向的代表”**。《水浒》为了鼓吹投降主义，用浓笔重墨刻画和歌颂了宋江这个投降派的典型。

“借得山东烟水寨，来买凤城春色。”这两句话是宋江反革命一生的自供状，维妙维肖地勾画出他这个投降派的反动嘴脸。宋江混进梁山泊农民起义的“烟水寨”，就是为了叛卖农民革命事业，去换取朝廷招安、升官发财的“凤城春色”。

《水浒》中的宋江，出身于地主阶级家庭，“自幼学儒”，“曾攻经史”，是一个满脑子装着儒学糟粕的孔孟之徒。他把农民起义看作是“犯了迷天大罪”，参加起义就是“不忠不孝”，因而几次拒绝上山。宋江不得不上梁山后，“身居水浒之中，心在朝廷之上”，左一个声明“宋江等本无异心”，右一个表白自己“忠肝盖地”，要“尽忠报国，死而后已”。接受招安后，他就更加死心塌地替封建统治阶级卖命，去镇压别的农民起义军。直到临死，他还念念有词，说什么“宁可朝廷负我，我忠心不负朝廷。”甚至宋江死了，《水浒》还要让他的幽灵进入宋徽宗的梦境，向皇帝“垂泪启奏”，真可谓忠君报国，死而不已。总括宋江一生，他一直以“忠君”作为自己言行的最高准则，根本不是什么“农民起义的杰出领袖”，而是地主阶级的孝子贤孙，大宋皇帝的忠实奴才。

正是由于“忠君”，宋江一贯热中于受招安。早在他上梁山之前，当武松被逼投奔二龙山的时候，宋江就劝武松：“如得朝廷招安，你便可撺掇鲁智深、杨志投降了”。宋江本人，如果能够在仕途上爬得上去，他是决不会上山的。但是，杀惜、刺配、被判死刑，弄得他“名又不成，功又不就”，甚至连命都保不住了，只好“权借水泊”，“随时避难”。宋江上了梁山，就起劲地鼓吹招安，等待招安，乞求招安，推行一条投降主义的路线。

为了受招安，他处心积虑地排斥晁盖，架空晁盖，两面三刀，小恩小惠，笼络人心，篡夺领导权。晁盖一死，他就把晁的聚义厅改为忠义堂。“聚义”换成“忠义”，一字之差，篡改了梁山泊农民起义的革命路线。

为了受招安，他不敢“侵占州府”，不去扩大农民起义军的地盘，故意放走朝廷的残兵败将，留下日后投降的后路。

为了受招安，他软硬兼施，排挤革命派，压制革命派，同时招降纳叛，网罗世袭贵族、朝廷将领和豪绅地主，委以重任，组成一支推行投降主义路线的骨干队伍。

为了受招安，他在一百零八人大聚会时，当众宣布“惟愿朝廷早降恩光，赦免逆天大罪”，公开抛出了乞降的纲领。接着，在菊花会上，他又赋词明志，“望天王降诏早招安，心方足。”

为了受招安，他亲自出马，打通皇帝宠妃李师师的“枕头上关节”；派人向殿前太尉宿元景行贿，求宿太尉在皇帝面前说情；在梁山泊的死对头高俅被俘后，他竟奴颜婢膝地“纳头便拜，口称：‘死罪’”，乞求“慈悯”。其行径之卑劣，令人作呕。

小说屏晁盖于一百零八人之外，又让他在宋江上山不久，中箭身亡，及早“归天”，正是为了突出宋江这个投降派，为他受招安扫除障碍。晁盖是梁山泊农民革命事业的奠基人，他有意“托胆称王”，立志“要和大宋皇帝作对”，坚持了一条农民起义的革命路线。宋江钻进农民起义队伍以后，以革命者的姿态，干反革命的勾当，用他的投降主义路线“修正”了晁盖的革命路线，搞修正主义。轰轰烈烈的梁山泊农民起义，就是这样葬送在宋江一伙投降派之手。宋江根本不是什么革命的“同路人”，而是一个把农民起义引向毁灭道路的叛徒。他对农民起义也谈不上什么“有功”，而是一个出卖农民革命的大罪人。

有的评论文章说什么宋江这个人物具有双重性格，既有妥协性，又有革命性。这个论点是完全站不住脚的。宋江身在梁山，心在朝廷，自始至终坚持投降主义路线。他一贯忠于封建王朝，一贯反对农民革命，是钻到革命队伍里来破坏革命的，根本没有什么革命性可言。宋江的性格是统一的，统一就统一在他是一个地地道道的投降派典型。

一套投降主义哲学

《水浒》这部书，为了宣扬投降主义路线，歌颂宋江一伙投降派，极力兜售腐朽透顶的孔孟之道，鼓吹一整套投降主义哲学。

“天命论”是剥削阶级维护其反动统治，毒害劳动人民的思想武器。中国历史上的农民起义，为了反抗地主阶级的统治，总是把批判的锋芒指向这一反动的精神枷锁。而《水浒》却在第一回，开宗明义，就说人间的治乱祸福都是“天命”。不仅宋朝的历代皇帝是上天奉诏的神仙下凡来统治人间，而且《水浒》的一百零八人也是天谴的“魔君”来世上历劫，退净“魔心”，以成“正果”。这一来，地主阶级和农民阶级的关系，就不再是两个敌对阶级的关系，而是同样奉“天命”而来，为行“天道”而生的了。一部《水浒》就建筑在这块“天命”的基石之上。书中两处“石碣天文”的描写，两次“九天玄女”的出现，两番“龙君”的显灵，都是在情节发展的关键所在，强调“天命”的无上权威和主宰力量。例如，宋江刚刚上山，“九天玄女”就给他传下“法旨”：“汝可替天行道：为主全忠仗义，为臣辅国安民，去邪归正”。因此，农民起义队伍向地主阶级投降便是“顺天”；为皇帝尽忠，护地主阶级之国便是“替天行道”。《水浒》就这样把可耻的投降行为蒙上了一层神圣的灵光，把“天命论”当成了宣扬投降主义的理论根据。

“忠义”是封建宗法思想的核心，是封建伦理道德的教条。《水浒》极力歌颂宋江为代表的投降派“忠义双全”，宣扬投降就是“忠义”，“忠义”必须投降。地主阶级中的有些人正是在这一点上看出了《水浒》宣扬“忠义”的妙用。有的人说：“《水浒》而忠义也，忠义而《水浒》也”，简直把《水浒》当成了“忠义”的代名词；有的人则干脆把《水浒》书名改为《忠义水浒传》。《水浒》这部书确实是以“忠义”为中心来设置矛盾，展开情节，塑造人物的。“忠义者”和不“忠义者”的矛盾是统贯全书的基本矛盾。小说中，反面人物高俅，“若论仁、义、礼、智、信、行、忠、良，却是不会”；正面人物宋江，则是“为人一世，只主张‘忠义’二字”。《水浒》写宋江的“造反”，不是“官逼民反”，而是“奸”逼“忠”反。他权居水泊，积聚力量，专等招安，报效朝廷，可以说是曲线“尽忠”。在对待农民起义的问题上，《水浒》向地主阶级提供了比暴力镇压更加毒辣的思想和策略，即用“忠义”这条绳索把农民起义队伍拉向投降。

升官发财是一切剥削阶级的人生哲学，功名利禄是一切反动统治阶级网罗奴才的诱饵。《水浒》通过描写宋江的一生——从“虽有忠心，不能得进步”开始，到被迫上山，接受招安，去打方腊，终于功成名就结束，宣扬了反动腐朽的人生哲学。宋江认为人生在世，就要求得“官爵升迁”，“封妻荫子”，“光耀祖宗”，“青史留名”。这个“凌云志”，促使他自己大搞投降活动；他引诱别人投降的时候，也常常使用这一套。宋江可耻地死了，他手下的大部分头领也都在打方腊的过程中做了牺牲品。但《水浒》写的宋江等人的下场，并不象有人所说的“招安后的悲剧结局本身就带有批判性，告诉读者——此路不通”。恰恰相反，《水浒》的整个结局，不是批判性的，而是歌颂性的。你看，死了的，“各授名爵”，有子孙者“承袭官爵”，无子孙者“敕赐立庙”；活着的，“管军管民，护境为官”。宋江死后，天子还“敕封宋江为忠烈义济灵应侯”，并命于梁山泊“起盖庙宇，大建祠堂”，“御笔亲书‘靖忠之庙’”，“年年享祭，岁岁朝参，万民顶礼”。在地主阶级眼里，还有比这更大的荣耀么？“生当鼎食死封侯，男子生平志已酬”。《水浒》全书结尾中的这两句诗，也就是宣扬投降主义哲学最后完成的一笔。

× × ×

古往今来，革命阵营中总会出现叛徒，出现投降派。宋江，是古代投降派。修正主义者，向国内资产阶级和外国帝国主义投降，是现代投降派。刘少奇、林彪一类，推行修正主义路线，复辟资本主义，就是对内搞阶级投降主义，对外搞民族投降主义。在社会主义历史阶段，要反修防修，坚持无产阶级专政下的继续革命，就必须知道投降派，识别投降派，反对投降派。

在当前学习理论、反修防修的运动中，我们应该运用马克思主义的观点，坚持阶级分析的方法，开展对《水浒》的评论和讨论，揭露《水浒》宣扬投降主义的本质，揭露宋江搞修正主义、投降主义的真面目，批判《水浒》研究中的阶级斗争调和论，划清两个阶级、两条路线的原则界限，充分发挥这部反面教材的作用。这不但对于古典文学研究，对于整个文艺评论和文艺工作，而且对于中国共产党人、中国无产阶级、贫下中农和一切革命群众，在现在和将来，坚持马克思主义、反对修正主义，把毛主席的革命路线坚持下去，都有重大的、深刻的意义。

（原载一九七五年八月三十一日《人民日报》）

不结盟国家外长会议在利马闭幕

会议通过了《关于团结与互助的利马纲领》等文件和各项经济决议

秘鲁总统讲话强调继续奉行不结盟政策反对帝国主义的压迫剥削

据新华社利马一九七五年八月三十日电 不结盟国家第五次外长会议八月三十日下午在秘鲁首都利马闭幕。会议的进程充分显示了不结盟国家在反帝、反殖、反霸斗争中的团结和争取建立新的国际经济秩序的坚定决心。

会议经过五天热烈和认真的讨论以后，八月三十日通过了两个基本文件——《关于团结与互助的利马纲领》、《关于加强不结盟国家的团结与声援和争取建立新的国际经济秩序的战略》。会议还通过了有关中东、巴勒斯坦、印度洋和平区、南非等政治决议以及《关于建立促进不结盟国家经济和社会发展的团结基金》、《关于建立发展中国家原料生产——出口协会理事会》、《关于建立促进柬埔寨、老挝和越南重建的团结基金》、《关于建立资助发展中国家出口原料和产品的缓冲储存的特别基金》等四项经济决议。

秘鲁总统弗朗西斯科·莫拉莱斯·贝穆德斯在闭幕式上发表讲话，重申秘鲁坚持“反对一切帝国主义和各种形式的国际压迫和剥削的立场”。

不结盟国家第五次外长会议主席、秘鲁外交部长米格尔·安赫尔·德拉弗洛尔发表了闭幕讲话。他指出，这次会议是不结盟运动在通向其目标的征途上所迈出的重要一步。他说，经过这次会议，不结盟国家变得更加坚强，更加有力量，更加团结了，并且意识到自己的力量，认识到不结盟政策作为建立新国际关系的工具的作用和能力。

秘鲁外长说，这次会议在拉丁美洲举行具有特别重要的意义。“这是一个沸腾的大陆，人民再也不愿同过去妥协，反帝、反奴役、争取我们的权利、保卫我们的财富、要求人们尊重我们的主权，是我们的基本目标”。

新华社利马一九七五年八月三十日电 秘鲁总统弗朗西斯科·莫拉莱斯·贝穆德斯八月三十日下午在不结盟国家第五次外长会议闭幕式上发表讲话时强调，秘鲁决心同第三世界国家站在一起，将继续奉行不结盟政策，反对“一切形式的对外国利益的依赖和屈从”。

他指出，秘鲁政府决心为继续实现不结盟运动的原则而斗争。

他说，不结盟国家应当“把我们的团结和我们的共同资源的无限潜力当作争取伟大历史变革的决定性的手段”。

他指出，这次利马会议的决议“对反映我们时代特点的政治和经济解放的滚滚向前的潮流作出了贡献，也反映了反对一切帝国主义和各种形式的国际压迫和剥削的唯一意志”。他说：“秘鲁坚信，不结盟运动必须对每一个军事、政治和经济集团保持独立立场，只有这样，这个运动才能保持其团结一致，成为一支能够抵制和压倒邪恶的霸权统治的力量。”

他表示，秘鲁决心同第三世界国家一起，为争取实现民族自决权、反对帝国主义和收回自然资源而斗争。

这位总统在结束讲话时强调说：“为了继续进行我们各国人民所坚持的斗争，秘鲁作为不结盟国家和第三世界国家的不可动摇的立场，将比任何时候都更加坚定不移。”

英萨利副首相率柬埔寨代表团到达纽约

我代表团团长李强、副团长黄华及一些国家的代表、使节到机场欢迎

英萨利在机场举行记者招待会发表声明阐述国内形势和对外政策

据新华社联合国一九七五年八月三十日电 以柬埔寨王国民族团结政府副首相英萨利为团长、外交大臣沙林察为副团长的出席联合国大会第七届特别会议的柬埔寨王国民族团结政府代表团，八月三十日晚上乘飞机到达纽约。

代表团在机场受到联合国秘书长的代表联合国秘书长行政助理艾哈迈德、联合国副秘书长唐明照等人的欢迎。

出席联大第七届特别会议的中国代表团团长李强和副团长黄华也到机场欢迎。此外，阿尔巴尼亚、布隆迪、老挝、索马里以及其他一些国家驻联合国的代表和使节也到机场欢迎。

越南民主共和国、越南南方共和、朝鲜民主主义人民共和国常驻联合国观察员办事处成员也到机场欢迎。

机场上，约二百名美国朋友和柬埔寨族美侨民，高举柬埔寨国旗和写着“欢迎柬埔寨朋友”、“美国人民和柬埔寨人民之间的友谊万岁”的横幅，高呼口号和热烈鼓掌，欢迎代表团。

英萨利团长在机场举行的记者招待会上发表声明，指出“经过了五年以后，我国代表团第一次来到纽约，重新取得联合国中属于柬埔寨的席位，并出席联合国大会第七届特别会议。”

英萨利在声明中代表柬埔寨人民向美国人民致意，并感谢他们对柬埔寨解放斗争的支持。

声明说：“在经受了由美帝国主义的侵略行动造成的、使人力和物质基础方面遭受如此重大的损害的可怕冲突以后，我们全体人民都全力地和积极地投入了重建我们国家的工作。”

声明说：“解放以后，我们国家面临两个紧迫的任务：解决人民的粮食问题和保卫和平与国家安全。关于第一个问题，我们要为住在金边和一些省会的将近三百万居民供应粮食，这些人在解放前，每月由美国供应三万到四万吨食品。解放后，如果我们让这些居民还留在城镇内，考虑到交通条件不允许把我们贮存在乡村的食物运输到城市中，就将使他们陷入饥饿和苦难中。我们只能让这些居民离开城市到乡村去，那里，已经准备好了住所和食物来安置他们。我们已经用非常令人满意的方法解决了这个严重和重要的问题。全体柬埔寨人民都能得到食物和衣服，虽然，我们的人民不是生活得很富裕，但是没有人挨饿，每人都有生活必需品。我们的政府没有接受外国援助就解决了这个问题，这就使我们能够保卫自由和民族尊严。那种被广泛散布的所谓‘柬埔寨发生饥荒’的消息，完全是谣言。”

关于保卫国家安全方面，英萨利说：“根据我们缴获的文件，敌人制订了准备在六个月内重新夺取政权的政治和军事计划。”他说，我们已经粉碎了敌人的阴谋。

英萨利在声明中说：“我国人民用这种办法，仅仅花了四个月的时间就解决了这两个紧迫的问题。”现在，“城镇已打扫干净，大部分工厂已经开工，国家公路已全部修复，西哈努克港已经可以让船只驶入停泊，金边的波成东机场已经重新开放。”“我国人民为了将（农业）收获从一季改为两季，正在广泛建设灌溉网。目前播种的情况使我们抱有希望，到今年年底的下一个收获季节时，我们将有能力满足我们的粮食需要。”

关于对外政策，声明说：“我们继续奉行国家独立、和平与不结盟的政策。根据这条路线，我国代表团刚参加了在利马举行的不结盟国家外长会议。我们希望不分政治和社会制度，同世界上所有国家建立良好关系，特别是同我们的邻国和邻近地区的国家建立良好关系。”声明在谈到联大第七届特别会议时说：“我们国家对联大第七届特别会议予以极大的重视。我们出席这届会议，目的是尽最大的努力来使和平与进步事业取得进展。”

联大第七届特别会议即将举行

一百三十多个国家的代表和一些国家的观察员抵纽约

据新华社联合国一九七五年八月三十一日电 联合国大会第七届特别会议将于九月一日至十二日在联合国总部举行。这届会议是去年研究原料和发展问题的联大第六届特别会议的继续，是第三世界国家要求改革旧的国际经济关系、建立新的国际经济秩序的斗争浪潮日益高涨的大好形势下，举行的又一次重要会议。

会议前夕，一百三十多个会员国的代表和一些国家的观察员、解放运动和国际组织的代表，已陆续抵达纽约。第三世界国家的不少代表是刚刚结束了在利马举行的不结盟国家外长会议之后赶来的，他们在利马会议上，通过协商和讨论，协调了参加本届会议的立场，增加了团结合作的力量。

为了筹备这次会议，第三世界国家进行了大量准备工作。这届会议筹备委员会也先后举行了三次会议。在八月十八日至二十九日举行的筹备委员会第三次会议上，由墨西哥代表“七十七国”集团提出了作为这届会议进行谈判和决议的基础的一个立场文件。它要求会议就国际贸易、发展基金、国际货币制度的改革、科学和技术、工业化、粮食和农业，以及改革联合国系统各经济和社会部门等方面进行讨论。

自从联大六届特别会议以来，第三世界国家和人民在国际经济领域里反对帝国主义、殖民主义特别是超级大国的剥削、掠夺、控制和转嫁经济危机的斗争中，在反对旧的国际经济关系、争取建立新的国际经济秩序的斗争中，团结战斗，互相支持，取得了一个又一个新胜利。现在，第三世界国家正更加紧密团结，联合一切可以联合的力量，密切注视超级大国的阻挠和破坏阴谋，力争本届会议取得积极的成果。

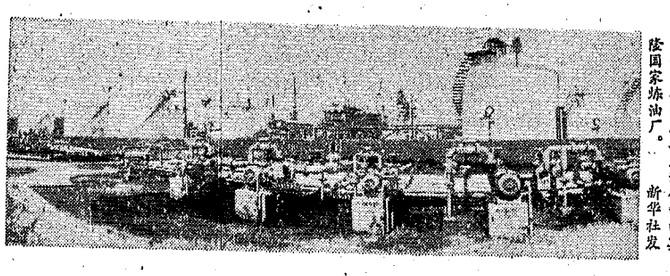

委内瑞拉石油公司的莫陆国家炼油厂。　新华社发

委内瑞拉石油国有化法案正式生效

佩雷斯总统说委内瑞拉有信心管理好自己的石油工业

新华社加拉加斯一九七五年八月二十九日消息 委内瑞拉总统佩雷斯八月二十九日下午在议会大厦签署了最近由参、众两院通过的石油国有化法案，从而使这项法案在当天生效。法案规定从一九七六年一月一日起委内瑞拉将全面接管石油工业和石油贸易。

佩雷斯总统在签署仪式上说，委内瑞拉有信心在国有化之后管理好自己的石油工业。

佩雷斯总统强调说，石油是今天世界上的一个经济和政治问题。同时也是第三世界国家——石油输出国组织成员国控制的一种对付工业化国家的工具。他指出，“第三世界国家再也不允许对它们的原料付以微不足道的价格。已经宣布（要建立）一种新的国际经济秩序。”

在举行签字仪式时，数千名群众聚集在议会大厦周围倾听着实况广播。当仪式结束后，人们挥动国旗对石油国有化表示热烈祝贺，并且高呼“委内瑞拉万岁”等口号。

委内瑞拉政府为庆祝颁布石油国有化法，宣布八月二十九日为欢庆日。

根据委内瑞拉石油国有化法规定，在一九七六年一月一日前委内瑞拉将收回所有外国石油公司的租让地和厂房设备，由国家控制石油工业和石油贸易。法案还规定，在特殊情况和符合公共利益的情况下，政府可以同外国公司签订合营合同，但要保证国家股份的控制权和合同有一定期限。法案规定，政府对外国石油公司将分期给予不超过帐面资产的补偿。

莫拉莱斯·贝穆德斯接任秘鲁总统

新华社利马一九七五年八月二十九日电 据秘鲁首都电视台八月二十九日中午广播，一项由秘鲁全国五个军区司令签署的公告宣布，已决定由现任总理弗朗西斯科·莫拉莱斯·贝穆德斯中将接任秘鲁总统。

秘鲁全国电台当天下午宣布，胡安·贝拉斯科·阿尔瓦拉多在利马发表告全国书，宣布辞去总统职务。据秘鲁首都电视台报道，秘鲁海军和空军分别发表公告，支持莫拉莱斯·贝穆德斯接任秘鲁总统。秘鲁警察部队也表示支持五个军区司令签署的公告。秘鲁内阁中外交、内政等十几名部长同一天联合发表公告，表示同意贝拉斯科在告全国书中所表示的辞职要求。

非洲统一组织就纳米比亚武装斗争九周年发表公报

支持纳米比亚人民反对南非政权非法占领

新华社亚的斯亚贝巴一九七五年八月二十七日电 非洲统一组织八月二十六日在纳米比亚开展武装斗争九周年之际，发表新闻公报，重申它坚定地支持西南非洲人民组织为反对南非政权而进行的正义斗争，并且谴责南非政权无视联合国的决议和世界舆论，继续非法占领纳米比亚的领土。

公报谴责南非政权继续加强万恶的种族隔离政策，以及按照可耻的“班图斯坦”和部族“家园”体制肢解纳米比亚领土的政策。公报还谴责南非政权建议召开纳米比亚各种族的制宪会议。

公报说：“非洲统一组织谴责外国经济和其他势力在纳米比亚的活动，它们继续剥削这个国家的自然资源，并且旨在使南非对纳米比亚的统治永久保持下去。”

公报接着说，非洲统一组织重申：坚决支持纳米比亚人民争取国家的自决和民族独立的不可剥夺的权利，并且将继续向西南非洲人民组织提供各种必要的支援，以加强反对南非政权的武装斗争。

纳米比亚人民自一九六六年八月二十六日以来，长期坚持武装斗争，不断取得新胜利。纳米比亚游击队加紧进行军事训练。　新华社稿

孟加拉人民共和国

孟加拉人民共和国地处南亚次大陆东部，东、北、西三面与印度接壤，东南端与缅甸为邻，南濒孟加拉湾。面积十四万二千七百多平方公里，人口七千一百三十多万（一九七四年）。孟加拉族约占七千万人，讲孟加拉语。孟加拉语为国语。

孟加拉国是一个穆斯林国家。百分之八十五以上的居民信奉伊斯兰教，印度教徒约占百分之十三。首都达卡，人口一百三十多万，是全国最大的城市，是全国政治、经济、文化中心和交通枢纽。

孟加拉国经济以农业为主。农村人口约占全国人口百分之八十五，耕地面积约占全国土地面积百分之六十。除东部为丘陵地区外，孟加拉国全境大部分是恒河和布拉马普特拉河冲积成的平原三角洲，水源充足，土地肥沃，物产丰富。主要作物有稻米、黄麻和茶叶。在正常年景下，稻米年产量为一千万吨左右，黄麻产量占世界第一位，达一百二十万吨，茶叶年产量约二万六千多吨。工业方面主要是轻工业，有黄麻、纺织、烟草、制茶、造纸、火柴等，其中黄麻工业较发达。黄麻、麻制品和茶叶占出口百分之九十以上，而粮食和石油占进口的大宗。孟加拉国成立后，由于印度对它进行不平等贸易，贱买贵卖，夺取它的黄麻国际市场，并且通过边境走私大肆掠夺它的大米和黄麻，加深了它的经济困难。

孟加拉曾是巴基斯坦的一部分（即东巴基斯坦）。一九七一年宣布成立了孟加拉国。孟加拉国成立之后，各阶层人民为反对扩张主义和大国霸权主义的侵略、渗透、剥削和掠夺，捍卫国家主权和民族独立，进行了不懈的斗争。

一九七五年八月十五日，孟加拉国发生军事政变，以穆吉布·拉赫曼为总统的政府被推翻。当天，新总统孔·穆·艾哈迈德宣誓就职，并组成新政府。艾哈迈德总统宣布新政府采取不结盟政策，同伊斯兰国家和不结盟国家保持友好关系，支持阿拉伯国家从以色列手中收复失地。他声明，不许外国干涉孟加拉国内政。

国际资料

新华社北京一九七五年八月三十一日电

朝鲜《劳动新闻》发表文章

谴责施莱辛格在南朝鲜的活动

据新华社平壤一九七五年八月二十八日电 朝鲜《劳动新闻》八月二十八日发表评论员文章，谴责美国国防部长施莱辛格最近在南朝鲜的活动。

文章说：“施莱辛格这次的南朝鲜之行，充分暴露了美帝企图把南朝鲜当作军事战略上的据点，并唆使朴正熙集团挑起新战争的阴谋诡计。”

文章谴责施莱辛格在访问期间叫嚷美军要继续霸占南朝鲜，一旦在朝鲜爆发战争时向朴伪集团提供各种形式的“军事支援”，并且要继续唆使朴正熙傀儡集团对南朝鲜人民进行法西斯镇压。

文章还揭露了美帝以“力量均衡”为幌子加速进行战争准备，使朝鲜分裂永久化的阴谋。

文章说：“朝鲜人民在全世界爱好和平人民的积极支持和声援下，定将坚决粉碎敌人的各种侵略阴谋活动和实现叛族行径，定将迫使在‘联合国军’旗号下霸占南朝鲜的美帝侵略军撤走，实现国家的自主和平统一。”

◁九月二日放映影片▷

彩色纪录片
毛泽东主席会见马雷夫副总统等贵宾
人民 1.30　燎原 7.30露天
文化 2.00　8.10露天

彩色纪录片
热烈欢迎金日成主席
同映：1975年新闻简报25号
紅衛 6.30　文化 4.15　长沙 7.05
人民 3.40　湘江 7.35

彩色故事片　创　业
紅衛 3.00　人民 8.10　文化 7.30

彩色故事片　车轮滚滚
同映：1975年新闻简报19号
人民 1.30　燎原 7.30露天
文化 2.00　8.10露天

闪闪的红星　紅衛 8.30

越南故事片　森林之火　长沙 2.40

彩色科教片
流行性乙型脑炎的防治
防治慢性气管炎　保护牙齿
人民 6.40

西藏各族人民满怀豪情迎接自治区成立十周年

广大城镇、农村和牧区，到处呈现喜气洋洋的节日气氛

新华社拉萨一九七五年八月二十九日电 今年九月九日是西藏自治区成立十周年，中共西藏自治区委员会和西藏自治区革命委员会准备隆重庆祝。现在，自治区各族人民正满怀革命豪情，用各种实际行动迎接自治区成立十周年的到来。

拉萨市开始呈现出节日的景象。街道两旁的墙壁上出现鲜红的大字标语："各族人民的伟大领袖毛主席万岁！""热烈庆祝自治区成立十周年！"机关、部队、工厂、学校和街道居民，这几天正在加紧整理环境卫生，临街的院墙已经粉刷一新，高原古城显得更加朝气蓬勃。自治区广大城镇、农村和牧区，也到处呈现着喜气洋洋的气氛。

在封建农奴制度残酷压榨下的西藏百万农奴和奴隶，一九五九年和人民解放军一道，平息了以达赖为头子的反革命武装叛乱，随后实现了民主改革，彻底摧毁了旧西藏最反动、最黑暗、最野蛮、最残酷的封建农奴制度，建立了人民的政权。一九六五年九月九日，西藏自治区正式成立，实现了民族区域自治。十年来，在毛主席、党中央的英明领导下，西藏各族人民经过无产阶级文化大革命、批林批孔运动和无产阶级专政理论的学习，批判了刘少奇、林彪反革命的修正主义路线，批判了孔孟之道和一切剥削阶级的意识形态，批判达赖叛国集团，大破"天命观"，提高了阶级斗争和两条路线斗争觉悟，使西藏发生了翻天覆地的变化。去年，全区粮食总产量比自治区成立时增长百分之四十八以上，比民主改革前的一九五八年增长一倍半，牲畜总头数比一九五八年增长一点三倍。工业迅速壮大。交通运输业、商业和邮电、文教卫生等事业也有了飞跃的发展。目前全区到处是一派安定团结、欣欣向荣的革命景象。

自治区成立十周年前夕，西藏各级党组织和各级革委会认真总结十年来发展革命和生产的经验，决心更好地贯彻执行毛主席的无产阶级革命路线和党的民族政策，把无产阶级专政理论的学习不断引向深入，抓革命、促生产，进一步巩固和发展已经取得的成果，努力把巩固无产阶级专政的任务落实到基层。

在农牧业生产战线上，广大干部、群众决心用丰收的成绩来庆祝自治区成立十周年。今年，西藏高原雨水稀少，遇到严重干旱，百万翻身农奴以高昂的革命精神，团结一致展开了抗旱斗争。目前全区农业丰收在望，绝大多数地区的庄稼长势比丰收的去年还好，一些地区已开镰收割。自治区党政军负责同志带领广大干部奔赴农村，和翻身农奴一起收割庄稼，鼓舞了群众的干劲。他们表示要精收细打，颗粒归仓，以最好的成绩迎接自治区成立十周年。

自治区工业交通战线的革命和生产今年搞得热气腾腾。许多单位上半年实现了时间过半、生产任务完成过半。进入第三季度以来，工交战线的大好形势继续发展。交通战线职工在完成今年上半年运输计划的基础上，目前正以极大的革命热情把全国各地支援西藏的物资迅速地送到全区各地，用实际行动迎接自治区成立十周年。

前进吧，拉萨！

伟大的西藏革命，使具有一千三百多年悠久历史的高原古城拉萨，焕发了青春。登高眺望，今日的拉萨河谷，一派兴旺气象。碧绿的拉萨河绕城而过，金色的麦浪迎风荡漾，浓郁的树丛中露出排排新房。布达拉宫下过去的那片烂泥塘，现在已经变成繁华的商业区。当年在奴隶制度下那些飘飘摇摇的破帐篷，如今已被新建的厂房所代替。在拉萨的西郊和北郊，出现了旧西藏从未见过的高大烟囱。联结着古老城区和新兴工业区的柏油马路，两旁绿树成荫。从市区伸向四方的公路上，满载各种物资的汽车穿梭来往。古老而又年轻的拉萨，正以生气勃勃、清新美丽的风貌出现在世界屋脊上。

解放前的拉萨，是农奴主的天堂，是劳动人民的地狱，佛教"圣地"的面纱，遮盖着奴隶们的斑斑血迹。在以达赖为头子的三大领主的反动统治下，拉萨成了污秽、落后、野蛮、丑恶的象征。那时，在市区的街头巷尾，垃圾遍地，臭水横溢，遍到截足、断臂的奴隶们匍匐街头，向人乞讨。那时，这里绝无现代化的城市建设，有的却是西藏反动地方政府设立的一大堆官僚机构和关押农奴的监狱。在这座三万多人口的城市里，当时就集中了几百家大农奴主、大商人，由他们驱使着大批挣扎在死亡线上的奴隶。此外，便是一万多名喇嘛、尼姑，几千名乞丐和流浪者。旧拉萨如此腐朽透顶，如此尖锐的阶级对立，它的最终走向死亡，是历史发展的不可抗拒的规律！

从一九五一年西藏和平解放以后，经过平叛斗争、民主改革、自治区成立和无产阶级文化大革命，拉萨古城发生了天翻地覆的变化。拉萨原先没有任何现代工业，仅有的一点点手工业也奄奄一息。西藏和平解放后，中央为帮助藏族人民建设西藏，在拉萨兴建了第一批工程。当时，原西藏地方反动政府为了维护其黑暗的封建农奴制度，曾百般阻挠破坏。修公路，他们说触动了"圣山"，侵犯了"神灵"，破坏了"风水"；找煤矿，他们说："挖了宝贝"。随着西藏革命的发展，拉萨人民在党和政府的支持、帮助下，粉碎了三大领主的种种阴谋。他们开山劈石，挖渠引水，克服重重困难，先后建成了一批工厂、学校、商店和文化设施。今天，拉萨发展成了一座初具规模的工业城市，产业工人已占全市人口总数的三分之一，另外还有近六千名集体手工业工人。在市区和郊区，共建起了近三十座工厂，包括煤炭、电力、机械、建材、轻工、化工、纺织等行业，还有一批汽车队和地质勘探队。旧拉萨，连一盒火柴、一根铁钉，都依赖从国外进口，市场上洋货充斥。如今，拉萨的工人用自己的双手造出了脱粒机、扬场机、电动机、汽车零件、硫酸、水泥和各种日用品。现代工业从无到有，高原古城填补了一个历史空白，这是拉萨的飞跃。

劳动人民流落街头、无家可归这一在旧拉萨到处可见的悲惨情景，如今已经一去不复返了。人民的拉萨早已消灭了失业。在八角街和布达拉宫下面一些居民区的居民委员会，办起了铁木、缝纫、肥皂、羊毛等数十个手工业合作社。十多年来全市手工业工人增加了四倍。拉萨市七一农机厂原是城关区三名手工业工人组织的一个铁木业互助组。后来他们从互助组发展到铁木业合作社，又发展成国营的农机厂。过去，挥动铁锤的铁匠——在农奴制社会三等九级中被认为是最下等的"黑骨头"，现在操纵着现代化的机床，造出了各种农业机械，支援农业生产。

随着现代工业和集体手工业的发展，拉萨市劳动人民的物质、文化生活得到了很大改善。解放前，这里仅有两所西藏反动地方政府的僧官、俗官学校，一个嘎巴歌舞队，都是专门为三大领主服务的。如今的拉萨，不仅有近万名儿童在小学读书，而且有了普通中学和卫生、师范等中等专业学校。最近，还成立了师范学院和两所七·二一工人大学。歌舞团、藏剧团等六个文艺团体经常为工农兵演出。劳动人民全部享受免费医疗。市内还建立了农业、畜牧兽医、气象、水文、地震等一批科研机构。商业、财贸等事业也都有了突飞猛进的发展。一九七四年全市日用百货销售额比自治区成立时增长了百分之七十四以上，藏族人民生活必需品之一的砖茶价格降低了百分之六十一点五。

各族劳动人民用自己的双手建设了新拉萨。解放后全市新的建筑面积相当于旧拉萨总建筑面积的十倍，使市区伸展到北郊十多里外的地方。在自治区成立十周年前夕，一条新的柏油马路已经铺设完毕，一座新的电讯大楼已接近完工，一座新的火力发电站正在紧张施工。古城拉萨，你象一匹高原的骏马，正在以跃进的步伐向前飞奔；你象"世界屋脊"上一颗闪闪发光的明珠，把西藏高原装扮得更加美丽。前进吧，拉萨！

新华社记者

（新华社拉萨一九七五年八月二十九日电）

前进在社会主义大道上的新西藏

◇ 拉萨市欣建设迅速发展，昔日污秽的城市面貌已焕然一新。 新华社记者摄

◇ 民主改革后，西藏的文教事业欣欣向荣。现在已有近二十万青少年在学校学习。这是拉萨市第一小学学生在上藏文课。 新华社记者摄

◇ 西藏的农业生产，今年又夺得好收成。这是附近农场职工在收割冬小麦。 新华社记者摄

◇ 解放前几乎没有工业的西藏，现在已建起冶金、电力、煤炭、化工、机械、森工、纺织、制革等工矿企业。这是工业学大庆的先进单位——拉萨市"七一"农机厂生产的一批脱粒机、水轮机具即将出厂。 新华社记者摄

◇ 以国营商业为主体的商业网遍及西藏农村牧区，城乡市场繁荣兴旺。这是藏民在拉萨市副食品商店选购商品。 新华社记者摄

◇ 广大牧民学理论，抓路线，促生产，迎来了牧业丰收。这是牧业学大寨的先进单位那曲县红旗公社牧场一角。 新华社记者摄

△ 以拉萨为中心的公路交通网，对加强民族团结，建设新西藏起了重要作用。满载货物的车队正行进在拉（萨）亚（东）公路上。 新华社稿

◇ 人民解放军驻藏部队日夜守卫边防，保卫边疆的社会主义建设。 新华社稿

本报社址：长沙市建湘路 电话总机：9-1-9-1 夜班编辑室：9-1-9-4 订价：每月一元 昨日开印时间：4时38分 印完：8时10分 长沙地区天气预报：今天到明天，晴天间多云，南风四级，晚上二级，最高气温三十四度，最低二十四度。

湖南日报

第2541号　1975年9月2日　星期二　农历乙卯年七月廿七　（今日四版）

毛主席语录

全世界各国人民的正义斗争，都是互相支持的。

热烈祝贺越南民主共和国成立三十周年

毛泽东同志朱德同志周恩来同志致电
孙德胜同志黎笋同志长征同志范文同同志

新华社北京一九七五年九月一日电　毛泽东主席、朱德委员长和周恩来总理九月一日打电报给越南民主共和国主席孙德胜、越南劳动党中央委员会第一书记黎笋、越南民主共和国国会常务委员会主席长征和越南民主共和国政府总理范文同，热烈祝贺越南民主共和国成立三十周年。电报全文如下：

河内

越南民主共和国主席　孙德胜同志，

越南劳动党中央委员会第一书记　黎笋同志，

越南民主共和国国会常务委员会主席　长征同志，

越南民主共和国政府总理　范文同同志：

在越南民主共和国成立三十周年的时候，我们代表中国共产党、中国政府和中国人民，向越南劳动党、越南民主共和国政府和兄弟的越南人民致以热烈的祝贺。

英雄的越南人民在越南劳动党和胡志明主席的领导下，经过长期艰苦的斗争，胜利地举行了“八月革命”，建立了越南民主共和国。三十年来，为捍卫自己民族的独立，反对帝国主义、殖民主义的侵略和干涉，越南人民前赴后继，不屈不挠，进行英勇顽强的斗争，取得了一个又一个的辉煌胜利。特别在近十几年来，面对美帝国主义的侵略，越南人民高举胡志明主席“决战决胜”的旗帜，不怕牺牲，艰苦奋战，充分发挥人民战争的巨大威力，终于赶走了侵略者，摧毁了傀儡政权，完全解放越南南方，取得了抗美救国战争的伟大胜利。越南人民的胜利，不仅在自己民族解放历史上写下了灿烂的一页，同时也是弱国能够打败强国，小国能够打败大国的又一例证，为一切被压迫民族和被压迫人民的反帝革命事业作出了重大贡献。

人民的力量是伟大的。历史潮流是任何人也阻挡不了的。印度支那三国人民的革命实践雄辩地证明，从来就没有什么救世主。被压迫民族和被压迫人民只有依靠自己的力量，拿起武器，进行坚决的斗争，才能挫败帝国主义的侵略，赢得真正的独立和解放，成为自己国家命运的主人。

目前，越南革命已进入一个新的历史时期。越南北方人民怀着胜利的喜悦，积极开展劳动竞赛，为恢复和发展国民经济，进行社会主义建设而努力。越南南方人民以主人公的姿态，正在重建家园，巩固和发展胜利成果。我们相信，具有光荣革命传统的越南人民，继续发扬战争年代的革命精神，不断克服各种困难和障碍，一定能够把越南建设成为一个和平、统一、独立、民主和富强的国家。

中越两国是社会主义兄弟邻邦。我们两国人民在长期的革命斗争中，一向都是互相支持、互相鼓舞的。祝中越两国人民之间的战斗团结和革命友谊日益巩固和发展。

中国共产党中央委员会主席　毛泽东

中华人民共和国全国人民代表大会常务委员会委员长　朱德

中华人民共和国国务院总理　周恩来

一九七五年九月一日于北京

热烈庆祝越南人民的光辉节日

人民日报社论

今天，是越南民主共和国成立三十周年。在这个具有历史意义的日子，中国人民满怀喜悦的心情，同兄弟的越南人民一道，欢庆这个光辉的节日，并向他们表示热烈的祝贺。

越南人民是具有光荣革命传统的英雄人民。三十年前，越南人民在以胡志明主席为首的越南劳动党的领导下，经过长期艰苦斗争，终于取得了八月革命的伟大胜利。一九四五年九月二日，在河内巴亭广场升起了第一面金星红旗，越南人民敬爱的领袖胡志明主席庄严宣告了越南民主共和国的诞生。

越南民主共和国成立以来的三十年，是充满英勇战斗的三十年，是从胜利走向胜利的三十年。在五十年代，越南人民在越南劳动党的领导下，依靠革命的武装力量，奋勇斗争，打败了殖民主义的侵略，维护了祖国的独立和主权。最近十多年来，在亚洲和全世界各国人民的同情和支援下，越南人民面对美帝国主义的野蛮侵略，高举“决战决胜”的旗帜，坚持武装斗争，发扬坚毅不拔、英勇顽强的革命英雄主义精神，南北一致，浴血奋战，打败了美帝国主义及其走狗，解放了越南南方，从而取得了民族解放战争的完全胜利。这是越南人民继八月革命之后的又一历史性伟大胜利。它有力地鼓舞了一切被压迫民族和被压迫人民争取解放的斗争，为全世界人民的反帝事业作出了重大贡献。

现在，越南人民的革命事业已进入一个新的历史时期。越南人民正在意气风发地为巩固和发展胜利成果而战斗。在北方，越南人民开展轰轰烈烈的劳动竞赛，努力恢复和发展生产，在各条战线上都取得了显著的成就。在南方，广大人民以高昂的革命热情和当家作主的精神，积极投入建立和巩固各级革命政权、恢复和发展经济的新的战斗。在短短的几个月里，他们克服各种困难，为迅速医治战争创伤，建设新的生活而艰苦奋斗，取得了可喜的成果。中国人民对于越南人民的每一个成就感到由衷的高兴。

目前，国际形势继续朝着有利于世界各国人民的方向发展。取得了民族解放斗争伟大胜利的印度支那各国人民正在乘胜前进。亚洲各国人民维护国家独立和主权，争取民族解放的斗争日益发展。国家要独立，民族要解放，人民要革命的历史潮流，滚滚向前。在这大好形势下，我们深信，经过长期革命战争锻炼的越南人民，一定能够克服前进道路上的困难，把越南建设成为一个和平、统一、独立、民主和富强的国家。

中越两国是社会主义的友好邻邦。我们两国人民是亲密战友和兄弟。在长期的革命斗争中，中越两国人民一向互相同情，互相支持。在欢庆越南民主共和国成立三十周年的时候，我们热情地祝愿越南人民在越南劳动党的领导下，在新的斗争中取得更大的胜利，祝愿中越两国人民的战斗友谊不断巩固和发展。

（载九月二日《人民日报》）

（新华社北京一九七五年九月二日电）

越南党政领导人接见我党政代表团

新华社河内一九七五年九月一日电　越南劳动党中央委员会第一书记黎笋，越南劳动党中央政治局委员、国会常务委员会主席长征，越南劳动党中央政治局委员、政府总理范文同，八月三十一日下午在主席府接见了以中共中央政治局委员、国务院副总理陈锡联为团长，中共中央委员、人大常委会副委员长乌兰夫为副团长的中国党政代表团，同他们进行了亲切友好的谈话。

接见时在座的有：越南劳动党中央政治局委员、国会常务委员会副主席黄文欢，越南劳动党中央书记处书记春水，越南劳动党中央候补委员陈文光，外交部副部长黄文进。接见是在战斗团结和兄弟友谊的气氛中进行的。

学理论　抓路线　以优异成绩为三届全运会作贡献

我省体育代表团赴京前举行动员大会

参加三届全运会的我省群众体育先进基层单位代表离长前往北京

本报讯　即将前往北京参加第三届全国运动会的湖南省体育代表团，八月三十一日晚上在中共湘区委员会旧址清水塘举行动员大会。大会号召全体同志认真贯彻执行毛主席的革命路线，学理论，抓路线，以优异成绩为全运会作贡献。

中共湖南省委领导同志、有关部门负责同志、参加三届全运会的各代表队的运动员、教练员、体育工作者以及工作人员出席了动员大会。

根据中华人民共和国第三届全运会规程规定，我省参加这次全运会的有田径、羽毛球、乒乓球、体操、技巧、举重、武术、游泳、跳水、水球、射击以及经过预赛取得决赛权的足球（成年组、少年组）、男子排球等共十三个项目。有包括汉、满、回、苗、瑶、土家族等六个民族的运动员、教练员以及群众体育先进单位代表共三百三十三人。代表团建立了临时党委和临时团委，加强了党的领导和政治思想工作。

三十一日晚上，清水塘畔红灯高照，体育健儿豪情满怀，他们穿着鲜艳的运动服装，列着整齐的队伍，高唱着《三大纪律八项注意》等革命歌曲来到会场，首先参观了中共湘区委员会旧址，接着召开了动员大会。中共湖南省委负责同志和我省参加三届全运会代表团的负责同志在大会上讲了话。省委负责同志勉励参加全运会的我省运动员认真学习无产阶级专政的理论，积极投入批判修正主义体育路线的战斗，坚决贯彻“友谊第一，比赛第二”方针，虚心向各兄弟省、市代表团学习，讲路线，讲党性，讲大局，讲团结，讲纪律，为开好三届全运会作出贡献。

运动员、教练员和领队的代表在大会上表了决心。他们表示要以中国登山队为榜样，认真学习毛主席关于理论问题的重要指示，坚持党的基本路线，坚决贯彻执行毛主席革命体育路线，力争创造优异成绩向毛主席、党中央汇报，向全国人民汇报。

又讯　我省参加第三届全运会代表团在赴京前夕，于八月二十七日晚上向省委、省革委会作了汇报表演。中共湖南省委主要领导同志、省直各机关主要负责同志和省会工农兵代表四千多人观看了表演。运动健儿当晚表演的排球、羽毛球、举重、武术、体操等项目，受到了热烈欢迎。

本报讯　参加第三届全国运动会的我省群众体育先进基层单位的代表于八月三十一日离开长沙前往北京，参加经验交流和全运会体育竞赛的评议工作。省体委等有关方面负责同志往机场热烈欢送。

我省参加三届全运会的群众体育先进单位是：红湘江机器厂、桑植县洪家关公社、岳阳县沙南大队、韶山区人民医院、新化县鹅塘公社、衡阳市人民路小学、东安县第二中学、长沙市郊区业余体校、株洲县白关大队知青点、郴州镇农药厂。目前，这些单位的先进经验正在全省各地推广，广大工农兵积极投入群众性的体育锻炼活动，用实际行动迎接第三届全运会的召开。

自力更生大力发展农业机械化事业

我省各地认真总结群众性农机科研成果，把科研、生产、推广结合起来，促进了农业机械化事业的发展

本报讯 在毛主席革命路线的指引下，我省农业机械化事业蓬勃发展，为建设社会主义新农村提供了良好的条件。

经过无产阶级文化大革命和批林批孔运动，毛主席关于**“农业的根本出路在于机械化”**的光辉指示深入人心，特别是通过学习无产阶级专政理论，各级党委和广大干部群众进一步认识到实现农业机械化是党在农业问题上的根本路线，是一场伟大的革命，是关系到改造小生产、缩小三大差别、加强无产阶级专政的大问题。各级党委都把大办农业机械化列入了重要议事日程，组织发动广大群众，大搞农业机械化。农机管理部门、机械制造部门、科学技术部门，急农业所急，想贫下中农所想，根据我省农业的迫切需要，抓紧农业机械的科研、定型、制造和推广工作。目前，我省拖拉机比一九六五年增长了十一倍，农用动力比一九六五年增长两倍多，农用水泵等排灌机械，机滚船、动力插秧机等耕作机械，粉碎机、碾米机等加工机械，喷雾器等植保机械和其他半机械化农机具，都有较快的发展。这些农业机械都在农业生产中发挥了重要作用，今年我省拖拉机耕地面积比去年增加了百分之十，机电排灌面积达一千九百多万亩。在大办农业机械化中，涌现出了攸县、南县华阁公社等一批先进典型。

我省各级党委在大办农业机械化中进行了全面规划，统一安排，坚持农业机械的制造以地方为主，农业机械的产品以中小型为主，农业机械的购买以集体经济为主的方针。对农业机械的科研和生产，注意发挥两个积极性，大型的、复杂的农业机械由省定点生产，地、县有条件生产的农业机械安排地、县生产，不少社队企业也负担了部分农业机械和农机具的生产任务。农机产品的定型，坚持以中小型为主，农机管理部门和科研、生产部门，根据小拖拉机、小动力体积小，耗材少，轻便灵活，山区湖区，水田旱土都能作业，适合地方制造，集体经济也买得起等特点，大抓了“两小”的制造和配套。近几年来，已研究定型生产的“两小”配套农机具有二十六种。省农机研究所和临湘县机械厂共同研究制造的小型圆盘半喂联合收割机，以工农一10型小拖拉机为动力，体积小，灵活，深泥脚田、山区小丘田都能作业，割的整齐，脱粒干净，工效每小时一至一点五亩，受到贫下中农的欢迎。

各级农机科研部门，在党的领导下，批判了“洋奴哲学”、“爬行主义”和“唯心论的先验论”，坚持深入生产实际，大搞群众运动，实行科研、生产、推广和科研人员、工人、干部两个“三结合”，群众性的科研活动广泛开展，取得了良好成绩。省农机研究所的技术人员在改革农用水泵中，深入到几十个县调查，与工农群众同劳动，同科研，设计制造出十五种新式体积小、效率高的农用水泵。东安县农具研究所坚持从生产实际出发，与工农相结合，积极开展农机具的研究和推广工作，先后引进、研制和推广了机滚船、化肥深施机、人力中耕器、插秧机等农机具，促进了农业生产的发展。

为了总结群众性农机科研的成绩，加速农业机械化的步伐，前不久，在宜章县召开了全省小拖拉机、小动力配套农机具现场经验交流会议。省农机管理部门、机械制造和科技部门，组织干部、技术人员和机手，调集一百多台农机具，边投入“双抢”，边交流小拖、小动力配套农机具科研、生产、推广方面的经验，征求贫下中农对新式农机具的意见，评议了一批优良农机具，并研究制订了下步在全省打好“两小”配套农机具歼灭战的规划。大家决心以更大的革命干劲，为加速我省农业机械化步伐贡献力量。

（省农机局通讯组）

宜章县城南公社在“双抢”战斗中，在有关单位的支援和协助下，充分发挥农业机械的威力。 本报通讯员摄

小“铁牛”的威力

湘乡县桂花公社桂花大队位于海拔九百米的金紫峰山区。全大队五百亩水田，共千多丘。其中百分之七十分布在山坡岭上，有的地方坡度为五十度。丘小、勘高、石多、泥脚浅。过去牛犁田也不方便。

一九六九年，他们买回了一部工农—7型手扶拖拉机。从此，这个“跌死老牛”的山区大队，水田使用机器耕作了。五年多来，这台小“铁牛”共耕田七千三百三十标亩。耕田季节过后，他们又用小拖拉机搞运输以及用来带动其他机器加工农副产品。平均每年打米四十四万斤，轧花二百二十一担，打禾毛谷十二万多斤，运农用物资四万五千多吨公里。五年多的运输、加工总额达十万余元。

实行机耕，大大改善了山区生产条件，发展了生产力。一九六八年前，这里粮食亩产只有六百多斤。实行机耕，克服了季节和牛力的矛盾，加深了耕作层，连续四年粮食亩产过千斤，一九七四年达到一千二百二十斤。

过去，这个大队单肩挑到五十里外运煤，三十里外运石灰，二十里外送公粮，劳动强度很大。小“铁牛”的广泛利用，减轻了劳动强度，每年能代替全大队全部劳动力千两个半月。使更多的劳力从事精耕细作，扩大经营项目。大队办起了综合厂、猪场、鸡场、蚕场、林场、园艺场。一九七四年，全大队副业收入达四万五千四百元，占总收入的百分之四十。同时，还新开了水田三十亩。

随着生产的发展，集体经济不断巩固壮大，对国家的贡献逐年增多，社员生活水平不断提高，户户有余粮，家家有存款。小“铁牛”给劳山沟带来了许多新变化。

一部小“铁牛”为什么能够发挥这么大的威力呢？在调查中，干部和社员向我们谈了三条经验：

一是要坚持农业机械为农业生产服务的方向。

小拖拉机买回来后，由于机耕条件不比平原，开始耕田效率不高。有人提出：拖拉机耕田是平原的事，在我们这号山冲死角主要是搞赚钱的运输。一次，拖拉机在山坡上耕地突然跳挡翻到沟里。有人就说起风凉话来：“这个把戏在山下是机器，上了山是‘冤气’，还不改变方向，总有一天会到山沟里寻废铁。”拖拉机是以耕田为主，还是拉出去搞副业赚钱？大队党支部认为，这是坚持什么方向、走什么道路的问题。那种把拖拉机变成单纯的运输工具的想法，实际上是受了刘少奇、林彪一伙散布的“山冲死角不能机械化”等谬论的影响，也是资本主义经营路线的反映。为了端正农机发展方向，大队党支部举办了农机手学习班，组织大家反复学习毛主席关于**“农业的根本出路在于机械化”**的指示，结合本地实际，批判刘少奇、林彪对抗毛主席指示，破坏农业机械化的罪行。大家说：毛主席教导我们搞机械化，目的就是巩固发展社会主义，如果我们拿了国家生产的拖拉机去赚钱，不成了资本主义吗？认识提高后，他们发扬革命精神，积极为机耕创造条件，使机耕面积不断扩大，效果不断提高。

二是在使用机器中充分发挥人的因素。

头一年，他们还没有修好机耕道，拖拉机爬不上山坡。当时耕田季节紧迫，他们发扬硬骨头精神，干部和党员带头，发动群众用粗绳索把拖拉机拉上了山。拖拉机通过的地方，横田挖坝，跨涧架桥，克服重重困难，打响了机耕第一炮。后来，利用三个冬春，修了五条总长十四华里的简易机耕道。从此，小“铁牛”在半山腰穿云驾雾，全大队四条冲，两条垅，丘丘块块水田全部实现了机耕。

但是，全大队只有一部小拖拉机，耕作任务很大。在这种情况下，他们发扬“一不怕苦，二不怕死”的革命精神，在山坡上点起松枝火把，昼夜连续作战。机手一天驾机行八十里以上。有一个晚上，拖拉机发生故障，机手左少谷受了伤。为了不误农时，小左带伤和大家一起连夜抢修，保证了第二天照常工作。

小“铁牛”优点很多，但在桂花山区也表现一些不足之处。如防滑轮因山上石头多而磨损快。他们发现拖拉机的犁刀质很硬，便用废犁刀在铁铺里加工成铁叶，然后一块块焊在缺损的防滑轮上，这样一对防滑轮的使用期由一年延长到三年。同时，他们为了适应山区急弯、陡坡多的特点，自装了车灯、喇叭，加强了刹车装置。五年来，安全行车达五万多公里。

三是切实抓好管理。

大队党支部把农机管理工作列为重要的议事日程，确定一个副书记专抓，实行“四管”。

管机手的政治思想和劳动报酬。党支部认为：人的思想出毛病，机器就必然出毛病。因此，他们对机手经常进行路线教育，鼓励机手为革命学技术，关心机手生活。根据他们的思想表现、劳动态度、贡献大小合理解决工分报酬。

管生产安排。大队每年制订农业生产计划时，在品种搭配上考虑方便机耕。拖拉机耕田，由大队专人指挥。机车合理调动，耕作顺序统一安排，保证机车连续逐丘作业，减少调车空转时间。

管规章制度。机手队伍固定，轮流值班作业，实行岗位责任制。坚持每日保养，燃油料要过滤。工作一段时期，根据机车状况安排保养修理时间，决不带病作业。这台小“铁牛”经常保持“三净”、“四不漏”的良好技术状况。五年来，只换了一个喷油咀、一副主承轴。财务实行单机核算，节约开支，一台小拖拉机五年收支两品盈余八千六百五十元。

管安全生产。大队订有严格的安全生产制度，经常组织社员和机手学习，领导带头执行。干部、社员一律不准搭拖拉机。车况不良不勉强派车。平时督促机手搞好检修保养，保持车况经常良好。

小“铁牛”的作用大，影响也大，前来参观的干部、群众共一万多人。桂花大队在成绩面前戒骄戒躁，决心加快农业机械化的步伐，发展农业生产。

湘乡县通讯组、湘乡县广播站联合调查

坚持以小为主大办农业机械

——国营西洞庭农场的调查

国营西洞庭农场党委遵照毛主席关于**“农业的根本出路在于机械化”**的教导，坚持以小型为主，大、中、小结合的原则，自力更生，大办农业机械。现在全场拥有拖拉机八十九台、水泵五十六台，动力插秧机、脱粒机、喷雾器、喷粉器等三千七百多台（件），其中自己装备的小型机械二千五百台（件），占百分之六十七点六，基本上实现了耕作、排灌、植保、脱粒、运输、农副产品加工机械化和半机械化。

随着农业机械化程度的提高，农业生产不断发展。一九七四年与文化大革命前的一九六五年比，粮食生产在垦出一万四千亩改种甘蔗和棉花的情况下，总产量增长百分之四十五点四五，皮棉增长二倍多，生猪增长一点四倍，其他多种经营也有较大的增长。

端正路线 重视小机械

西洞庭农场是个比较大的国营农场。一九七一年，场党委认真贯彻全国农业机械化会议精神，决心克服过去单纯依赖国家装备大机器的思想，自力更生，小、土为主，迅速发展农业机械。他们深入基层，调查研究，得到了群众的支持。许多职工说：“我们农场只能当自力更生、勤俭办场的模范，不能作坐等国家、贪大求洋的‘样板’，机械化等不来，只能自己动手干。”他们了解到四分场的情况，很受启发。这个分场充分利用现有机械，大搞中、小型配套，自己动手，制造机滚船，开垦了三千多亩拖拉机不能耕作的湖田。自己还安装了小机帆船，自制了打浆机等各种小型农机具，使农业机械逐年增多，农业生产不断上升。典型经验使场党委明确了一个问题：大农场也要发展小机械，发展小机械有利于搞群众运动，加快农业机械化步伐。

于是，场党委发动群众讨论，制订规划，并提出了充分发挥大、中型农机具作用，大搞小农具配套，重点抓好修造网点，尽快实现农业机械化的奋斗目标。同时，加强对农机工作的领导，办了农机工作的试点，成立了农机革新小组。

自己动手 发展小机械

修配厂一马当先，首先动手造插秧机。这个厂只有四台小车床，加工长达二米多的插秧机的秧门传动轴有困难。车工班的同志大胆革新，在小车床的一端做了个水泥墩，加长床身，保证了传动轴的生产。两个多月时间，生产了十七台动力插秧机。

“修配厂能办到的，我们也办得到。”各分场的干部、职工和能工巧匠都积极投入战斗。生产棉花的二分场，过来治虫是“身背一个筒，手拿一根绳，一天治几亩，费力又花工”，常常因治虫误期，造成棉花减产。分场铁工张治国急农业之所急，做农业之所需，找了一个废油桶，安上一个小水泵，成功地制造了动力喷雾器，每天治虫五十多亩。由于大面积使用了机动喷雾器，节省了劳力，及时防治了病虫害。三分场九队木工李定枚，设计制造了三用（扬、车、筛）扬场机。四分场畜牧队职工李楚良设计制造了红薯刨丝机。近三年来，全场自制三用脱粒机、机动喷雾器、动力打稻机、草子开沟犁，粉碎机、小砖机等各种小型农机具六百零二台，各种零配件三万二千多件。

加强管理 用好小机械

场党委遵照毛主席关于“管理也是社教”的教导，切实加强农机管理，充分发挥农业机械的作用。

首先，培养一支又红又专的农机技术队伍。场党委经常举办机务人员学习班，进行思想政治路线教育，帮助他们树立全心全意为人民服务和以农业为基础的思想。还采取多种形式，帮助他们提高业务水平。近几年来，全场培训专业机手二百四十多人次，亦工亦农的小动力机手八百多人次。

其次，狠抓修造网点的建设。他们建立修造网点，自己动手，制造车床、刨床、钻床等大、中型设备三十多台。五个分场都因陋就简地办起了农机修造组，生产队有农机修理员。

再次，改革管理办法，建立岗位责任制。他们本着有利于调动社会主义积极性的原则，大胆改革了管理办法。将原来二级（总场、分场）管理、总场一级核算，改为三级（总场、分场、生产队）管理、三级核算，成本核算到机车。

·本报通讯员、本报驻常德地区记者组·

门朝农业开 力往机械化上使

——立新公社农机厂坚持为农业服务的事迹

宜章县立新公社农机厂创办于一九七〇年，只有十六个职工。几年来，在毛主席革命路线指引下，工人们坚持门朝农业开，力往机械化上使，帮助社队修理、制造各种农机具五千二百七十多（台）件，很受贫下中农欢迎。

坚持为农业服务的方向

开始办厂时，有的人认为修农机具划不来，主张多搞点赚钱的生意。在这种错误思想指导下，只干赚钱的活，贫下中农送来农机具修理，他们借口设备不全，给推出门去。贫下中农气愤地说：“这厂子的门不是朝我们开的！”

贫下中农的意见传到公社，公社党委组织全厂职工认真学习毛主席关于**“农业的根本出路在于机械化”**的指示，批判刘少奇、林彪的修正主义路线，并组织大家到贫下中农当中去听取意见，提高觉悟，端正方向。认识正确了，行动就自觉。这个厂的工人们在厂里热情地接待着一批批农机具修理任务，每年农忙时还抽一部分职工组成巡回修理小组，到各大队、生产队进行农机具的普查和修理。今年上半年，全厂为社队修理喷雾器、喷粉器四百一十多部，打稻机二百四十多部，犁耙三百多件，风车十多部，浇铸犁头犁壁四百多套。贫下中农高兴地说：“过去农机厂与我们背靠背，现在和我们心连心了。”

想贫下中农所想

去年年底，上源头大队第六、七生产队的水轮机主轴坏了。队里派了两名社员把它抬到农机厂。这机轴长达两米，可厂里最大的车床只能加工一米的部件。工人们便召开“诸葛亮会”，十来个人一齐动手，把千来斤重的钻床一分一寸地挪到车床的旁边，两台机子协同作战，顺利地啃完了这块“骨头”。

担任上门修理的工人为贫下中农更是想得周到。一次，大地岭大队第六生产队一部打稻机坏了。为了争取时间，队委会一边派人去买回打稻机零件，一边给公社农机厂挂电话。车工廖昌明接到任务，赶到队里一看，原来是安在滚筒上的小齿轮被磨坏，大小齿轮不合套。这时买零件的社员也回来了。队长把新买来的小齿轮拿到小廖跟前叫他安上。小廖想：换上新的，自己固然省事，但生产队的开支大些，如果不换，而把安小齿轮的铁支架改低点，自己虽添了麻烦，但生产队可以节省开支。于是，他把自己的想法说了出来。干部社员欣然同意。经过几小时的精心修理，打稻机又轰隆隆地响起来了。几年来，这个厂的工人就是这样，为贫下中农着想，零件可换可不换的就不换，自己添点麻烦，让队里少花钱。

“土包子”敢造“洋机器”

立新公社百分之三十五以上的稻田挂在山坡上，要靠提水灌溉。贫下中农要求公社农机厂设计生产一种适应山区特点的小水泵。

当时，全厂十多名职工，都是从农村抽来的，别说设计制图，就连水泵也看得少。不会设计，工人们找来一台3K9型和一台2K6型水泵，拆拆装装，比比划划，品评优劣。最后，他们根据贫下中农的意见，决定吸取3K9型结构较简单、体积小和2K6型造价低、动力要的小的优点，试制一种新型水泵。不会制图，大家边量尺寸，边画草图，反复研究修改。没有熔化炉，他们找来一个旧煤油桶，里面糊上耐火泥，将就着用。没有行吊，工人们就冒着千多度的高温，抬着铁水去浇铸。经过日夜苦战，新水泵终于造成了。新型水泵扬程达到三十五米，体积小，造价低，经过检验，质量符合国家标准。去年冬，在上级有关部门支持下，开始成批生产。

·宜章县通讯组·

湖南日报

1975年9月2日　星期二　第三版

深入开展教育革命　切实改造城市中学

常德市五中农村分校越办越好

本报讯　常德市五中党支部从巩固无产阶级专政的高度出发，坚持教育为无产阶级政治服务，同生产劳动相结合的方针，于一九七〇年在农村创办了一所分校。几年来，这个中学通过分期分批组织师生到农村分校学习、劳动，接受贫下中农再教育，有力地改变了城市中学“三脱离”的状况，促进了师生世界观的改造，推动了教育革命的深入发展。

常德市五中的农村分校，设在离城四十多里的常德县太阳山脚下。建校初期，有的人说什么城市中学到农村办学，不正规，会搞乱教学秩序；后来，又有人说这样搞下去，会降低教学质量。面对这种情况，常德市五中党支部认真学习毛主席有关教育革命的教导，坚持斗争，毫不动摇。他们认为，城市中学在农村办分校，是缩小三大差别，限制资产阶级法权，培养无产阶级革命事业接班人，巩固和加强无产阶级专政的重要措施，必然会遇到阻力。只有以党的基本路线为纲，坚持斗争，才能从根本上改造教育这块曾被剥削阶级盘踞的“世袭领地”，使城市中学更好地为无产阶级政治服务，为社会主义经济基础服务。因此，每当一些人以种种借口怀疑或反对城市中学建立农村分校的时候，他们就发动师生联系教育战线两条路线激烈斗争的事实，狠批林彪一伙恶毒攻击社会主义新生事物，破坏教育革命的罪行，积极主动地向复辟旧教育制度的反动思潮进行反击。全校师生在学校党支部的领导下，齐心协力，目标一致，自力更生，艰苦奋斗，终于在建校的第二年不仅盖起了简易校舍，还在荒山上开垦出三十多亩梯田，种上了庄稼。到目前止，全校有师生四千多人次到分校学习、劳动，接受贫下中农再教育。师生们兴奋地说：学习劳动炼思想，三大革命育新人。

常德市五中在办农村分校过程中，坚持把转变学生的思想放在首位，引导学生为巩固无产阶级专政而努力学习。师生分期分批来到分校后，当地大队党支部书记及时向他们介绍农村远景规划和农村两个阶级、两条道路斗争的情况；贫下中农用自己的亲身经历，向分校师生进行忆苦思甜教育；当地回乡知识青年向他们介绍扎根农村干革命的事迹。学生们从城市来到农村，在贫下中农的教育下，打掉了“娇”气，锻炼了思想。学生樊光荣通过三次到分校学习、锻炼，深切地感到农村需要知识青年，知识青年更需要农村。一九七二年毕业时，他带头报名上山下乡，被分配到石门县东山峰农场。下乡后，他虚心接受贫下中农的再教育，努力改造世界观，不久光荣地加入了中国共产党，被群众推选为农场党委委员。

这个中学还充分利用农村分校的有利条件，采取多种形式组织教学，努力改变过去那种理论脱离实际的倾向。他们聘请大队、生产队干部和老贫农当兼职教师，经常采用“请进来”、“走出去”的方式，以农村三大革命为课堂进行现场教学。《农业基础》课教学，过去讲水稻栽培时，概念多，学生听不懂。教师在分校上这课时，就和老贫农一道，把学生带到田边，从浸种、育秧一直讲到丰产丰收，帮助学生熟悉水稻生长的全过程。又如语文教学，由于教师经常组织学生搞社会调查，参加农村各项政治运动，学生作文时，不仅克服了过去那种空话连篇，言之无物的毛病，而且能够运用马克思主义的立场、观点、方法，联系农村三大革命斗争的实际，写出一批内容丰富，生动活泼的好文章。几年来，全校学生写调查报告、批判文章、文艺作品三千多篇，受到了群众的好评。在数学教学中，教师结合劳动建校，开荒造田等活动，引导学生把书本上学到的知识运用到实践中去，使大家较快地学会了测量、计算土石方的一般方法。由于教师在教学中，坚持从农村三大革命的需要出发，既讲书本知识，又让学生参加实践，较好地克服了过去那种学到的用不上，需要的没有学的偏向。

为了进一步办好农村分校，这个学校党支部组织全校师生认真学习毛主席关于理论问题的重要指示，和马克思、恩格斯、列宁关于无产阶级专政理论的论述，认真总结办分校的经验，从理论和实践的结合上，搞清楚对资产阶级专政的问题；同时，加强了分校的领导，健全了由党支部领导成员、工宣队、贫下中农组成的分校领导班子，研究和制定了分校的教学、生产、科研计划。他们决心以党的基本路线为纲，进一步办好农村分校，把城市中学真正改造成为无产阶级专政的工具。

（常德市通讯组）

复兴港中学开办农业机械化班

新华社长沙电　湖南省南县华阁公社复兴港中学设立农业机械化班，为农村培养农业机械技术人材，受到贫下中农的欢迎。

华阁公社农业机械化发展很快，一九七一年以来，公社、大队、生产队三级办机械，先后购买了价值二百五十多万元的农业机械。目前全社拥有拖拉机三十五台，机滚船五十条，其它机械三百零八台，大小电力、动力排灌站十六座。为了适应农业机械化迅速发展的需要，复兴港中学从一九七二年开始办起了农业机械化班，三年来已经培养了一百六十六名学生。

这个农机班由贫下中农管理，由工人教专业课，学校教师教基础课，公社党委领导成员教政治课。农机班从农村实际出发招收学生，文化程度、学习年限不强求一律。如新鱼大队买回一台拖拉机，急需机手，大队党支部送了两名学生到农机班，要求只读几个月就回队参加春耕生产。学校接受了这两名新学员，加紧进行培训，边干边学，只用三个多月的时间就初步学会拖拉机驾驶耕作技术，提前结业回队。春耕生产大忙过后，学校又欢迎这两名学生把实践中碰到的问题带回农机班再学习。几年来，已毕业的学生回到生产实践中去以后，都发挥了较好的作用。毕业回华阁大队的黄明新，和老拖拉机手冯桃生共同驾驶一台手扶拖拉机。他俩在工作中互相学习，紧密配合，工作得很好。有一次犁田，机器出了故障，黄明新运用所学知识，与冯师傅一起研究，很快排除了故障，保证了春耕顺利进行。贫下中农说：“农机班学生顶用，从他们身上可以看到教育革命的成果。”

新晃侗族自治县波洲中学，实行厂校挂钩、学校办厂的办法，坚持教育与生产劳动相结合，学校越办越好。图为车工班同学在校办机修厂学习机器操作。

本报通讯员摄

溪江公社中学生产菌肥支农

衡阳县溪江公社中学校办工厂，大力生产菌肥支援农业。近几年来，这个学校先后生产「五四〇六」再生母剂四万多斤，为附近的溪江、金溪、富田等公社及双峰县荷叶区的三十五个大队成功地堆制菌肥八十余万斤，为农业生产开辟了新的肥源。

早在一九七〇年，这个学校在开门办学中就针对当地田土多，肥源少的特点，开办了菌肥厂，建立了教学、生产、科研相结合的新体制。为了把菌肥厂办好，大家群策群力，反复试验，终于掌握了「五四〇六」的生产技术，生产出第一批合符规格的「五四〇六」菌种。应用于农业生产，效果很好。在试制过程中，他们进一步学习外地先进经验，不断改进生产技术，既节省了原料，提高了菌肥质量，又降低了百分之七十七的菌种成本，使社员增产增收。

通过开门办学，提高了教学质量，推动了教育革命，密切了学校与社队的联系。现在这个学校的许多学生都掌握了制造菌肥的技术，为解决当地缺肥困难创造了有利条件。

（本报通讯员）

队队有卫生井　家家饮幸福泉

石门县易市公社大力开展血防群众运动

本报讯　石门县易市公社是血吸虫病严重流行的地区之一。解放后，在毛主席**“一定要消灭血吸虫病”**的光辉思想指引下，大力开展血防群众运动，于一九七〇年基本消灭了血吸虫病。易市公社疫区人民，为了进一步巩固血防成果，又开展了群众性的打井活动，搞好饮水卫生工作。

以前，这里的群众饮水、洗衣、洗菜都是共一口塘，同一条溪，很不卫生，容易传染疾病。为了改善饮水条件，保护人民健康，一九七〇年冬，公社党委发动群众管水打井。公社党委委员、双溪大队党支部书记刘翠珍，在十六生产队带领群众冒着严寒奋战四天，打出了两口卫生井，解决了一百多人的吃水问题。公社党委立即在这里召开了生产队长以上的干部现场会，全社很快掀起了打井高潮。男女老少齐上阵，群策群力打水井。友助大队六生产队，一个双目失明的贫农吴世池，主动起早睡晚下溪沟捡石头，六天时间，共捡了三方多，他和大家一道打出了幸福井。双溪大队十二生产队唐家屋场只有两户人家，常年饮水要到里把路远的地方去挑，很不方便，他们两家便联合起来，在附近打了一口水井，解决了吃水用水问题，保证了饮水卫生。

几年来，这个公社一百一十五个生产队，依靠群众自力更生新建和改建了一百二十三口水井，实现了队队有卫生井，家家饮幸福泉。由于做到了饮水卫生，减少了疾病，保护了社员身体健康。一九七一年来，这个公社杜绝了血吸虫病的感染，肠炎、痢疾等肠道传染病也基本控制。现在全公社呈现出一派生机勃勃的景象。每当人们挑着一担担清彻的泉水，一路欢笑，一路歌唱：

泉水清清源远长，挑担泉水把歌唱。
讲究卫生送瘟神，管水建井保健康。
泉水来自北京城，幸福感谢共产党。

（石门县通讯组）

汨罗县委加强领导　全县人民群策群力

综合治理湖洲　兼顾灭螺生产

本报讯　在洞庭湖东汊，湘江下游，有个三万四千多亩面积的岵咀湖洲。过去这个洲上杂草丛生，钉螺密布，是血吸虫的老窝。一九七〇年以来，汨罗县委先后组织了四千多劳动大军，开赴岵咀湖洲，大打改造湖洲、消灭钉螺的人民战争。经过几年的连续作战，综合治理，改造了钉螺的孳生场所，基本上消灭了芦苇基地的钉螺，既发展了生产，增加了收入，又消灭了钉螺。

在开发湖洲，消灭钉螺的战斗中，汨罗县委切实加强了领导，充分发挥了有关部门的作用。县委组织水利、血防、湖洲管理部门，深入调查研究，共同制定作战方案。各有关部门在县委的统一领导下，团结协作，群策群力，因地制宜采取各种措施灭螺。对一万二千多亩湖洲进行了机耕，种植了芦苇，同时每年冬季进行烧底火，使灭螺和生产都收到了良好的效果。在湖洲上开了三十五条沟，全长两万多米，使原来百分之八十以上长年积水和潮湿地带保持了干燥，使钉螺不易繁殖，又有利于垦种。对不能垦种的低洼湖湿地带，采取矮围浸泡，药物灭螺，效果达到百分之九十以上。为了巩固灭螺成果，这里建立了湖洲管理所和机械灭螺队，还由血防部门与湖洲管理所成立一支三十人的灭螺专业队伍，进一步开展查螺灭螺以及血防科研工作，综合治理湖洲，开发湖洲。现在岵咀湖洲每年可为国家生产数千吨造纸原料。

（汨罗县通讯组）

一定要消灭血吸虫病

心紅志坚的血防战士

——记澧县血防站刘慈英的事迹

一九五六年，刘慈英积极响应毛主席关于**“一定要消灭血吸虫病”**的伟大号召，从城市医院来到澧县血吸虫疫区。十九年来，她扎根疫区干革命，迎着风浪向前进。她热爱疫区人民，热爱血防事业，是我省血防战线的先进代表。

一九五六年，我省血防工作刚刚开始，刘慈英来到澧县渡口血防组工作。当时只见湖水一片，蓝天一顶，既无病房，又无设备，医务人员还要到群众家里借宿。有的人劝她：“慈英呀！到农村搞血防又苦又累，你赶快写个报告，要求调到大医院去。”刘慈英动摇了。正在这时，领导上找她个别谈心，并要她参加血防调查组。一天，她来到渡口公社新民大队查螺查病时，一位患血吸虫病的孙大娘，拉着她的手，含着热泪说：“解放前，我家三代都死于血吸虫病，解放后，我们穷人翻身作了主人，现在党和毛主席又为俺派来了防治血吸虫病的医生，我们更有靠山了。”接着，大娘深情地说：“刘医生，你来了就不要走啦！”老人的话，激起了刘慈英的思想斗争。当天晚上，她躺在床上翻来复去睡不着，她想：我这个城市贫民出身的女儿，能当上血防战士，全是党和毛主席的培养，而我现在有了技术，就不顾革命的需要，想离开这最需要的地方。她越想越惭愧。她翻开毛主席著作，白求恩同志毫不利己、专门利人的共产主义精神，使她坚定了革命的意志。她在公社召开的大会上，向贫下中农表示自己的决心：“不消灭血吸虫病，我不离开澧县！”刘慈英是这样说的，也是这样做的。她刻苦学习防治血吸虫病的知识，经常深入贫下中农作调查，宣传党和毛主席对血防工作的指示。一九六二年，刘慈英已是两个孩子的妈妈。她经常背着几个月的小孩下乡查螺查病。一九六五年，组织上为了照顾刘慈英的身体和爱人关系，准备将她调往常德市工作。她说：“我是一名血防战士，现在血吸虫病还没有消灭，我一刻也不能离开自己的岗位。”她谢绝了领导的关怀，坚持在疫区战斗。

为了消灭血吸虫病，刘慈英以白求恩同志为光辉榜样，对工作极端的负责任，对同志对人民极端的热忱，随喊随到，风雨无阻。一天晚上，刘慈英刚躺下，一阵急促的电话铃声传来，是团结四队一位贫农社员农药中毒。刘慈英放下话筒，背起药箱，看了一下正甜睡的孩子，把门一锁，就冒着大雨，摸黑出诊。一路上，路滑泥深，跌倒了，爬起来，赶到病家，已是深夜。病人已经昏迷，病情十分危急。刘慈英立即进行抢救。直到天亮，病人苏醒了，而刘慈英却因劳累过度昏倒了。还有一次，住院病人熊荣兰，发生了锑剂中毒反映，昏迷过去，呼吸道分泌物阻塞，用注射器套管只能抽出一点点。在这十分危急的时刻，刘慈英毫不犹豫地用自己的口对着病人的口吸液，白色的分泌物涌满了口腔，一种无法忍受的味道刺舌恶心。为了抢救阶级姐妹，她不怕脏，一口一口地吸，一连吸了几十口，分泌物被吸了出来，病人慢慢苏醒了。病人家属看到这种情形，无不感激地说：“刘医生，你比亲人还要亲！”刘慈英急病人所急，痛病人所痛。贫农社员熊荣甲，在治疗血吸虫病过程中，出现了阿一斯综合症，她守护七天七晚。每天早晨破冰为病人洗屎裤子，亲手给病人煮稀饭喂稀饭。一天晚上，她到河边给病人洗脏衣服，左脚碰到石头上，碰得鲜血直流，病人见了无不为之感动，都劝她不要这样做了。刘慈英说：“这是我应该做的一些事情。”

刘慈英认为：只要对党对人民有益的事，都是自己应该做的。她本来是一个护士，可是，现在已成了一个会治病、会药剂、会化验，还会接生的“多面手”。她不管份内份外的事都抢着做。有的同志下乡了，小孩没人带，她就主动帮助带小孩；有的同志外出了，她一声不响地把他们的衣服洗干净；别人休息，她还在病房里，组织病人学理论，教唱革命歌曲。十年来，她很少休息过星期日、节日；她一天不是八小时，而是十几小时。群众说：“刘医生做的好事，数也数不清。”

刘慈英自己患有胃病、慢性中耳炎以及血吸虫病等多种疾病。疾病的折磨和工作的劳累，使她的身体一天天消瘦。但是她从不把自己的病放在心上。领导和同志们多次劝她休息，她总是说：“革命工作要紧，我的

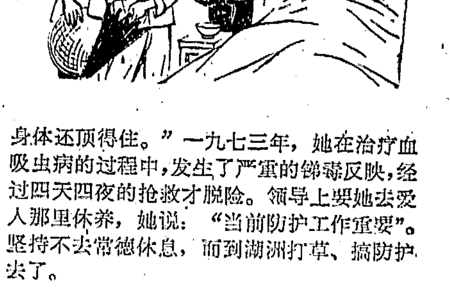

身体还顶得住。”一九七三年，她在治疗血吸虫病的过程中，发生了严重的锑毒反映，经过四天四夜的抢救才脱险。领导上要她去爱人那里休养，她说：“当前防护工作重要”。坚持不去常德休息，而到湖洲打草、搞防护去了。

在学习无产阶级专政理论的热潮中，刘慈英担任了血防站的理论辅导员，她认真看书学习，写心得，写批判文章，决心为巩固无产阶级专政做出新的贡献。

·澧县血防办、澧县通讯组·

要重视森林资源的综合利用

新华社记者述评

在国民经济中占有重要地位的木材，随着我国社会主义建设的发展和人民生活水平的不断提高，在供求关系上出现了一些矛盾。解决这一矛盾，根本的措施，当然是在保护现有森林资源，实行合理采伐的前提下，积极发动群众植树造林，扩大森林资源，努力增加木材的产量。但是，人所共知，一棵树从种到成材，要有一个较长的时间。因此，充分利用我国现有的森林资源，切实搞好森林资源的综合利用，就成了解决木材需求和生产不相适应这一矛盾的重要途径。

森林资源的综合利用，大有文章可做。据测算，一棵树伐倒锯成原木，只用其百分之六十五；由原木加工成板、方材，只不过用去原木的百分之七十；由板、方材再加工成细木制品，又有近一半的好材变成了下脚料。这样，一棵树从砍伐到加工成品，就有大量的枝丫、木截头、板皮、刨花和锯末等物料剩余下来。如果把这些剩余物集中起来加以充分利用，可以相当于全国每年木材总产量的四分之一。这是一个多么大的潜力！

无产阶级文化大革命以来，我国林业战线的广大工人和干部，在开展森林资源的综合利用方面，取得了可喜的成绩，创造了很好的经验。目前，我国综合利用木材的林产工业已初具规模，生产的各种人造板和上百种木材加工品、林产化工品等产品，已成为工业、农业、交通运输业、国防建设以及人民生活中不可缺少的重要物资。例如，许多地区利用枝丫、木截头、板皮、刨花等废材废料生产的各种人造板，具有质地坚硬、构造均匀、收缩膨胀性小、隔音耐磨等优点。一立方米人造板，可以代替三到五立方米木材使用，而且比天然木材用途更广，使用价值更高。近年来，我国在建造远洋轮船、内河客轮、客车车辆和各种民用建筑中，已广泛使用人造板代替木材。各地用人造板制造的品种繁多的精巧家俱，也深受群众欢迎。又例如，用枝丫、梢头等下脚料制成的木片，有效地为发展造纸工业扩大了原料来源。各地还利用各种树木的皮、果壳、果实、松脂、树根等，生产出了大批工业建设所需的化工产品。这些，都是我国森林资源的综合利用天地广阔的生动证明。

在开展森林资源的综合利用方面，目前有哪些思想障碍呢？

一种是，有些地区和部门的干部认为，木材生产的任务重，还要搞好采伐迹地的更新，没有那么多的时间和精力去搞综合利用。

这是一种片面的认识。全国森林资源综合利用先进单位——黑龙江省田升林业局，发扬自力更生的革命精神，组织职工家属上山大搞以枝丫木片生产为重点的综合利用，一九七〇年以来，在不扩大伐区的情况下，年年超额完成木材生产任务，并且生产了五万五千多立方米的枝丫木片和大量的箱板材、小木家俱、纤维板、木炭等产品，等于为国家多增产了十几万立方米的木材，接近于这个局目前一年的木材产量，木材剩余物利用率达到百分之五十以上。由于清理了林场，既防止了森林火灾，又有利于更新造林，使这个建局二十多年的老企业焕发了青春。类似这样的许多事例说明，木材的采伐、迹地的更新和木材的综合利用，这三者不仅不是对立的，而且是一种互相促进的辩证关系。

开展森林资源综合利用方面的另一种思想障碍是，有的人怕缺钱、缺设备搞不了。

搞森林资源的综合利用，固然需要一些设备和投资，但是要看到，这方面花钱并不要很多，费力也不大，成效却十分显著。广州市木材综合厂以大庆为榜样，大干苦干，仅投资二百五十万元，两年多就建成一座年产二千吨纤维板的车间。一九七〇年投产，一九七四年产量上升到四千一百多吨，几年来，利用板皮、枝丫等废材小料，生产纤维板二万多吨，相当于增产木材十一万多立方米，木材利用率达百分之九十四。总之，只要我们坚持发扬自力更生、艰苦奋斗的方针，森林资源的综合利用是可以搞起来的。

森林资源的综合利用，已经成为当前国家经济建设中一个必不可少的项目，不但势在必行，而且一定会越搞越好。把这一工作不断推向前进的关键，在于领导必须加以重视。要把搞好这一工作，提到贯彻执行党的**鼓足干劲，力争上游，多快好省地建设社会主义**的总路线的高度上来；要认识到，**“节约是社会主义经济的基本原则之一”**。无产阶级文化大革命前不重视森林资源综合利用的福建省，文化大革命中经过开展革命大批判，提高了贯彻执行毛主席革命路线的自觉性，一九七一年以来加强了对综合利用森林资源的领导，从方针、任务到投资、设备都作了全面安排，使综合利用森林资源的工作出现了新局面。到一九七四年，全省森林工业利用采伐、加工木材的剩余物，生产各种人造板一万七千六百多立方米，松香五万五千八百吨，木材综合利用的总产值，占全省森林工业总产值的百分之三十九点七。

要迅速发展森林资源的综合利用，除了加强领导以外，还要有一系列正确的做法。从各地的经验来看，这些做法大体上是：以林区为主，以中小为主；要因地制宜，土洋结合；要放手发动群众。湖南省宜章县的莽山林场，过去每年都有成千上万立方米废材和无法外运的树木被腐烂掉。一九六一年以来，林场办起了木材综合利用加工厂，收集、利用枝丫和快要腐烂的废材，每年为国家加工生产半成品材、成品材近二千立方米，等于这个林场木材采伐量的一半。许多事实证明，在林区办厂开展森林资源的综合利用，好处很多：一是就地加工能够减少运输量，减轻交通部门的运输负担；二是能够降低生产成本，减轻消费者的负担；三是能够提高竹木的利用率，为国家创造财富，为林场积累更多的资金，加快林业发展的步伐。我国有着优越的社会制度，又有丰富的森林资源。只要我们坚持贯彻毛主席的无产阶级革命路线，鼓足干劲，力争上游，森林资源的综合利用就一定能更迅速地发展起来，为我国的社会主义建设事业作出更大的贡献。　（新华社北京电）

对外友协、中越友协举行招待会
热烈庆祝越南民主共和国成立三十周年

李先念副总理、徐向前副委员长等出席

新华社北京一九七五年九月一日电　对外友协、中越友协今天下午举行招待会，热烈庆祝越南民主共和国成立三十周年。

中共中央政治局委员、国务院副总理李先念，中共中央委员、人大常委会副委员长徐向前，出席了招待会。

越南民主共和国驻中国大使阮仲永，越南南方共和驻中国大使馆临时代办阮成功，正在北京的越南民主共和国外贸部副部长李班和其他越南同志，应邀出席了招待会。

招待会洋溢着中越两国人民团结友好的气氛。对外友协会长王炳南和阮仲永大使在招待会上祝酒。王炳南会长在祝酒时说，中越两国人民是患难与共的战友和同志，在长期共同的斗争中，我们相互支持，相互鼓舞。他衷心祝愿中越两国人民的友谊不断巩固和发展。

阮仲永大使在祝酒时介绍了越南人民在过去三十年的革命斗争中取得的伟大成就。他赞扬了越中两国人民的友谊。他说，越南人民非常珍视越中两国人民的伟大友谊和战斗团结，并使之永远纯洁和牢不可破。

出席招待会的还有我国外交部副部长何英，中联部副部长张香山，中国人民解放军副总参谋长李达，外贸部副部长陈洁，外经部副部长韩宗正，北京市革命委员会副主任贾汀等。

◇　◇　◇

我党政代表团向胡志明主席陵墓献花圈

新华社河内一九七五年九月一日电　以中共中央政治局委员、国务院副总理陈锡联为团长，中共中央委员、人大常委会副委员长乌兰夫为副团长的中国党政代表团，九月一日下午向胡志明主席陵墓献了花圈，并且瞻仰了胡志明主席的遗容。

花圈上写着：

越南人民的伟大领袖、中国人民的亲密战友胡志明主席永垂不朽。

陪同中国党政代表团献花圈的有越南劳动党中央候补委员、人民军副总参谋长陈文光中将。

我党政代表团拜会越南南方代表团

新华社河内一九七五年九月一日电　以中共中央政治局委员、国务院副总理陈锡联为团长，中共中央委员、人大常委会副委员长乌兰夫为副团长的中国党政代表团，九月一日下午在河内拜会了由越南劳动党中央政治局委员、南方局书记范雄率领的越南劳动党南方局、临时革命政府、临时革命政府顾问委员会、民族解放阵线、越南民族、民主及和平力量联盟代表团。

同范雄团长一起接待中国党政代表团的有越南南方代表团副团长、临时革命政府主席、民族解放阵线中央主席团副主席兼民族解放阵线中央委员会秘书长黄晋发，副团长、越南劳动党中央委员、民族解放阵线中央主席团副主席、临时革命政府国防部长陈南忠等。拜会时双方进行了亲切友好的谈话。

张春桥副总理会见委内瑞拉客人

新华社北京一九七五年九月一日电　国务院副总理张春桥今天晚上会见了委内瑞拉教育部长路易斯·曼努埃尔·佩尼亚尔维博士和夫人，委内瑞拉热带病专家阿诺尔多·加瓦尔东博士和夫人，费利克斯·皮法诺博士，以及贝阿德丽丝·德·达维拉女士。张春桥副总理同委内瑞拉客人进行了友好的谈话。

会见时在座的有我国教育部部长周荣鑫和有关方面负责人盛丽华、陈德和、胡守鑫、李家惠等。

姚文元会见泰国府新闻记者访华团

新华社北京一九七五年九月一日电　我国领导人姚文元今天下午会见了以差隆·宗乍隆为团长、素林·马斯滴为副团长的泰国府新闻记者访华团全体成员，同他们进行了友好的谈话。会见时在座的有：新华通讯社社长朱穆之，《人民日报》负责人潘非，外交部新闻司副司长王珍、亚洲司副司长程瑞声。

发扬革命英雄主义精神　大力医治战争创伤

越南民主共和国经济建设取得巨大成就

新华社河内一九七五年九月一日电　越南民主共和国成立三十年来，尽管遭到战争的破坏，仍然在经济建设方面取得了巨大成就。

一九四五年共和国成立后，曾先后经历了近九年的抗法战争和十多年的抗美救国战争。英雄的越南人民不仅战胜了敌人的侵略，而且在战争期间坚持发展生产。一九七三年和平恢复后，他们继续发扬革命英雄主义精神，大力医治战争创伤、恢复和发展工农业生产和交通运输事业，不断取得新的成就。

解放前，越南北方只有几十家工业企业，现在北方的工业企业已经增加到近一千三百个。一九七四年，越南北方重工业部门的产值比一九五四年增长了近一百倍。解放前，整个越南北方只有几家小型机器厂和数十台简陋机床，现在，北方各地已经建立起近三百个机器厂。一九七四年机械工业的总产值比一九五五年增长了五十倍。

解放前，越南根本不能生产钢铁。解放后，越南北方很快就建立起全国第一个钢铁基地——太原钢铁公司。但是这家钢铁公司投产不久就遭到了美国侵略战争的严重破坏。一九七三年停战以后，广大钢铁工人在“为祖国的钢铁事业忘我劳动”的口号激励下，经过近六个月的艰苦奋战，修复了一号高炉。紧接着，工人们又先后修复了二号和三号高炉，使整个钢铁企业的生产能力在越南民主共和国成立三十周年前夕恢复到了战前水平。

美国侵略战争的破坏，也没有阻挡越南北方人民发展电力工业、煤炭工业和化学工业的步伐。现在，在越南北方已经建起了许多热电厂或水电站，总发电能力比一九五五年增加了十八点三倍。整个煤炭部门目前的总产值比一九五五年增加了五点七倍。越南北方各地已建成了一百多座化工厂，现在的总产值比一九五五年增长了六十点九倍，能够生产三百多种化工产品。

为了满足人民生产和生活上的需要，越南北方还因地制宜地大办地方工业，在各地建成了上千家小型工厂，生产上万种产品。

在交通运输战线上出现了许多动人事迹。在战争期间，广大职工战胜种种困难，保证交通畅通无阻，成为敌人炸不断的钢铁运输线；在和平恢复后，他们积极修复被破坏的交通线，并且努力扩大各地的交通网。目前，越南北方的公路长度比一九六五年增加一倍。铁路运输也有很大发展，现在越南北方铁路的总长度已相当于一九五五年的三点八倍。

越南北方农业生产战线也取得了显著的成绩。

共和国成立后，广大农村进行土地改革，接着又开展了农业合作化运动。目前，越南北方各地已成立了近两万个农业生产合作社，入社的农户占总农户的百分之九十五点二。

广大农业社社员依靠集体的力量，抗击天灾敌祸，取得一个又一个的胜利。近二十年来，越南北方共兴建了一千多项大型和中型水利工程，使排灌面积从解放前的二十八万公顷扩大到一百多万公顷，许多“十年九灾”的地区，开始改变了生产落后的面貌。

越南北方的粮食产量不断增加。去年，越南北方获得了水稻大丰收，全年水稻总产量比一九七三年增长百分之二十一点四，单位面积产量达到每公顷五点一七吨，比解放前单位面积产量最高的一九三九年提高了一倍。重要产稻区的红河三角洲，平均每公顷产量达到六吨。

在这同时，各种经济作物、杂粮作物和蔬菜等，无论在种植面积还是单位面积产量和总产量方面，都有较大幅度的增长。畜牧业的发展也很快。

随着工农业的迅速发展，越南北方的文化教育和医疗卫生事业也相应地有了发展。现在越南北方已经扫除了文盲，普通学校和大专院校成十倍或成百倍地增长。医生和医士人数比一九六〇年增加十一倍。

三十年来越南人民在北方社会主义建设事业中取得的巨大成就，为今后的进一步发展打下了良好基础。越南人民正在发扬革命战争时期的革命英雄主义，艰苦奋斗，在各条战线上争取更大的胜利。

战后，越南北方煤炭工业迅速恢复和发展。这是奋战在煤炭工业战线上的产宁煤矿工人。

越南通讯社稿（新华社发）

《越南辉煌胜利的三十年》图片展览在北京开幕

新华社北京一九七五年八月三十日电　为庆祝越南民主共和国成立三十周年，《越南辉煌胜利的三十年》图片展览今天在民族文化宫开幕。

越南民主共和国外贸部副部长李班，越南民主共和国驻中国大使阮仲永，越南南方共和驻中国大使馆临时代办阮成功，这两个大使馆的外交官员和在京的其他越南同志，应邀参加了开幕式。

外交部副部长何英，文化部负责人王曼恬，新华社副社长穆青，北京市革命委员会副主任杨寿山，对外友协副会长林林，有关方面负责人梁枫、王珍、梁泽民、陈大远、杨文斌，以及数百名首都群众，参加了开幕式。

中、越两国同志一起观看了图片展览。展出的一百四十多幅图片纪录了英勇的越南人民三十年来在越南劳动党和胡志明主席的英明领导下，抗击外国侵略者，推翻国内反动派，取得民族彻底解放所走过的战斗历程，以及越南人民在革命和生产方面所取得的成就。许多图片还反映了中越两国人民的革命友谊和战斗团结。

这次展览是由中国人民对外友好协会和中国越南友好协会举办的。

应邀参加今天开幕式的还有各国驻中国大使馆的文化和新闻官员。

西方报刊和通讯社就苏联大量购买粮食发表评论

苏联农业陷入严重危机

据新华社北京一九七五年八月二十九日消息　最近，西方一些报刊和通讯社就苏联在国外大量购买粮食一事发表评论指出，苏联这一行动表明它的农业陷入了严重危机。

英国《每日电讯报》八月六日在一篇题为《俄国人面临歉收的严重危机》的文章中说：“今年，糟糕的收成对于苏联人来说意味着一场严重的危机，而且比一九七二年那场危机要严重得多。”

八月十八日一期《美国新闻和世界报道》说，“苏联在粮食方面又遭受了一场灾难”，“俄国购买者已经签订了在今年向美国购买将近一千万吨粮食的合同，估计他们还将在这里（美国）至少再买五百万吨。”

据路透社七月二十五日在一条电讯中报道苏联南部产粮区的情景时说：“今年将是一个非常糟糕的年头。如果看到地里农作物长势良好，那倒是一个例外。”

西方舆论对苏联大量购买粮食将会给世界粮食问题带来的严重后果表示不安。美联社说，“对于苏联在市场上进行的交易难以预测，这一点经常成为影响世界粮食供应稳定的重大威胁。”英国《卫报》认为，苏联是在“输出粮荒”。

◁ 九月三日放映影片 ▷

彩色纪录片
热烈欢迎金日成主席
同映：1975年新闻简报25号
新华 1.30 7.55　旅原 8.25露天
烈士公园 6.30　东风 2.30　工人 7.20

革命现代京剧 **杜鹃山** 彩色影片
建设 7.30露天　人民 8.25

彩色故事片 **创业**
文化 1.30 7.45露天　建设 7.00
红卫 6.10

彩色故事片 **车轮滚滚**
同映：1975年新闻简报19号
人民 1.30　建设 3.00

英雄儿女 文化 4.20

渡江侦察记 长沙 2.30 东风 7.40 新华 3.30

闪闪的红星 长沙 7.30 工人 3.35 烈士公园 2.30

战友 红卫 2.30 文化 7.30

地下游击队 湘江 7.30

森林之火 人民 3.45

彩色科教片
流行性乙型脑炎的防治
防治慢性气管炎　保护牙齿
新华 6.20 烈士公园 8.25

彩色科教片 **大型平板车　干粉灭火**
人民 7.00

湖南电视台节目预告

转播北京电视台彩色电视节目：

九月三日（星期三），电视新闻：国际新闻；彩色科教片：黄山号浮船坞；彩色纪录片：时刻准备上战场——中国人民解放军第三届运动会；

九月四日（星期四），电视新闻；话剧《枫树湾》（湖南省话剧团演出）。

湖南省京剧团
学习革命现代京剧
磐石湾
时间：9月3、4、6、7、8、10、11日晚7.30
地点：红色剧院
预订各场团体票
售当日票

本报社址：长沙市建湘路　电话总机：9191　夜班编辑室：9194　订价：每月一元　昨日开印时间：4时47分　印完：8时30分　长沙地区天气预报：今天多云，下午短时阵雨。明天晴转多云。南风二到三级。最高气温三十三度，最低二十五度。

湖南日报

第2542号　1975年9月3日　星期三　农历乙卯年七月廿八　（今日四版）

毛主席语录

世界上一切侵略者及其走狗，通通都要被埋葬掉，为期不会很远。他们一定逃不掉的。

纪念抗日战争胜利三十周年

人民日报 社论

在亚洲和世界人民反殖反帝反霸斗争不断取得辉煌胜利的大好形势下，中国人民迎来了抗日战争胜利三十周年纪念日。在这个日子里，我们同亚洲各国人民一道，同世界人民一道，热烈庆祝打败日本法西斯侵略者的历史性胜利。

伟大领袖毛主席在抗日战争全面爆发的时候，就深刻地指出：中国人民进行的这场民族解放战争，**“在东方历史上是空前的，在世界历史上也将是伟大的”**。当年，日本帝国主义倾其财力、物力、人力，向中国发动了野蛮的侵略战争。面对日本法西斯吞并中国、进而霸占亚洲的狂妄野心，中国人民在毛主席和中国共产党的英明领导下，在全世界人民的配合和支援下，进行了八年坚决英勇、不屈不挠的战斗，经历了无数的艰难困苦和自我牺牲，终于打败了日本侵略者。这是被压迫民族和被压迫人民用持久的革命战争打败帝国主义反革命战争的壮举，是马克思主义、列宁主义、毛泽东思想的伟大胜利。

日本法西斯最后被打败，正式宣告了第二次世界大战的结束。在这场大搏斗中，中国、朝鲜、印度支那和亚洲许多国家的人民，依靠自己的力量，坚持长期武装斗争，抗击和歼灭了侵略者的大量有生力量，对打败日本法西斯起了决定性的作用。当时，在斯大林同志领导下的社会主义苏联的军队和人民，在战斗中建立了巨大的功勋。参加反法西斯同盟的一些国家和人民，都作出了积极的贡献。日本人民为反对日本军国主义，也进行了英勇的斗争。打败日本法西斯的侵略，是世界人民反法西斯战争胜利的重要组成部分，为世界人民特别是亚洲人民的解放事业开辟了更加广大的可能性和更加现实的道路。

战后三十年来，亚洲和世界形势发生了巨大的深刻的变化。第三世界迅速兴起和壮大，已经成为世界人民反殖反帝反霸斗争的主要力量，成为推动历史车轮前进的伟大动力。在亚洲，中国革命的胜利，冲破了帝国主义的东方战线，给了帝国主义以沉重的打击。朝鲜人民建立了朝鲜民主主义人民共和国，并且打退了美帝国主义及其走狗的进攻，保卫了朝鲜革命的成果。印度支那三国人民经过长期的武装斗争，取得了辉煌胜利，标志着印度支那三国人民革命斗争进入了一个新的阶段。亚洲各国人民的民族解放运动蓬勃发展，殖民主义、帝国主义、霸权主义任意摆布亚洲命运、任意宰割亚洲国家的时代，已经一去不复返了。

第二次世界大战后，美帝利用老牌帝国主义的削弱，依仗其在战争中膨胀起来的经济、军事实力，爬上了资本主义世界的霸主地位。随后，苏联由于修正主义上台，蜕变为社会帝国主义国家，走上了同美帝争夺世界霸权的道路。苏美争霸愈演愈烈，新的世界大战的因素正在增长。它们争夺的重点在欧洲，但是，在亚洲和太平洋地区，它们之间的争夺也十分尖锐激烈，没有一个问题不存在它们争夺的影子。特别是苏修这个贪得无厌的社会帝国主义，它有空就钻，无孔不入。苏美争霸是世界不安宁的根源，同样是亚洲不安宁的根源。

这些年来，随着苏美争霸的加剧，苏联社会帝国主义在亚洲推行霸权主义的狼子野心越来越暴露。苏修在亚洲，霸占别国领土，派驻占领军队，设立军事基地。它的舰队从太平洋到印度洋，横冲直闯，炫耀武力，威胁亚洲国家的独立和安全。它派遣间谍，窃取情报，培植代理人，干涉别国内政，策划颠覆阴谋，甚至怂恿和支持一个国家用武力肢解另一个主权国家。它利用“军援”“经援”，进行掠夺、渗透和控制，大做军火生意，进行变相资本输出和高利盘剥。同时，它大肆兜售“亚安体系”，加紧同美国争夺，力图分化和控制亚洲国家，逐步把它们纳入苏修的势力范围。

但是，富于斗争经验的亚洲各国人民决不允许任何超级大国称王称霸，他们警惕地认识到，反对超级大国霸权主义，防止“前门拒狼，后门进虎”，已经成为当前的共同斗争任务。反对霸权主义，无论在全世界，在亚洲和太平洋地区，都是关系到各国人民根本利益的原则问题，是决不能含糊的。

毛主席在谈到德国、意大利和日本三个帝国主义国家企图称霸世界的历史时曾经指出：**“结果如何呢？难道还没有证明这三个帝国主义国家的企图不是狂妄的和徒然的吗？难道不是适得其反，想要称霸的帝国主义却得到了被打倒的结果吗？”**

历史的和现实的经验告诉人们，无论在亚洲，在全世界，谁推行霸权主义，谋求霸权统治，谁就要遭到亚洲和全世界人民的反对，就要被打倒，落得可耻的下场。当年，日本法西斯称霸亚洲的迷梦破灭了。战后，美帝国主义遭到了一次又一次惨重的失败。现在，正在重走法西斯侵略者谋求霸权老路的苏联社会帝国主义，也绝对逃脱不了历史的惩罚。

日本人民同亚洲各国人民一样，曾经身受日本法西斯推行霸权主义的祸害。战后，日本人民的觉悟大大提高，他们坚决反对日本军国主义复活，坚决反对在亚洲和太平洋地区任何谋求霸权的势力。在反对霸权主义的斗争中，日本人民和亚洲各国人民有着共同的利益。反对霸权主义已成为历史的潮流。尽管在日本国内还存在着一小撮梦想复活军国主义的势力，但是，我们相信，日本人民绝不会允许日本和亚洲的历史向后倒退。在中日两国人民的长期努力下，一九七二年中日两国政府发表了联合声明，结束了中日间的战争状态，实现了两国邦交的正常化，从而揭开了中日关系史上的新篇章。中日两国政府联合声明是指导两国关系的准则。我们愿意在联合声明的基础上，为进一步发展两国睦邻友好关系而努力。中国人民和日本人民一定要世世代代友好下去。

当前，世界形势继续朝着有利于各国人民的方向发展。如果帝国主义胆敢发动新的世界战争，必将加速它们自己的灭亡，促使世界人民革命取得新的胜利。无论是战争引起革命，还是革命制止战争，世界的前途都是无限光明的。

中国是发展中的社会主义国家，属于第三世界。我们一贯遵循毛主席的教导，坚决支持被压迫民族和被压迫人民的正义斗争，坚决反对霸权主义，永远不当超级大国，永远不称霸。中国人民将一如既往，不断加强同第三世界及全世界人民的团结，把反对殖民主义、帝国主义、霸权主义的斗争进行到底。

（载九月三日《人民日报》）

（新华社北京一九七五年九月二日电）

热烈庆祝越南民主共和国成立三十周年

阮仲永大使举行招待会

邓小平姚文元吴德吴桂贤徐向前等应邀出席

阮仲永大使和吴德副委员长先后在招待会上讲话

据新华社北京一九七五年九月二日电　越南民主共和国驻中国大使阮仲永今天下午举行招待会，热烈庆祝越南民主共和国成立三十周年。

应邀出席招待会的有：中共中央副主席、国务院副总理邓小平，中共中央政治局委员姚文元，中共中央政治局委员、人大常委会副委员长吴德，中共中央政治局候补委员、国务院副总理吴桂贤，中共中央委员、人大常委会副委员长徐向前，中共中央委员、中联部长耿飚，中共中央委员、外交部长乔冠华，中共中央委员、外经部长方毅。

在北京治病的老挝爱国战线中央委员会总书记、老挝临时民族联合政府副首相兼外交大臣富米·冯维希和夫人，老挝爱国战线中央委员会委员、老挝临时民族联合政府新闻、宣传和游览大臣昭苏·冯萨，也应邀出席了招待会。

阮仲永大使和吴德副委员长先后在招待会上讲话。

阮仲永大使在讲话中介绍了三十年来，越南民主共和国一边进行战斗，一边大力从各方面改变社会面貌所取得的成就，和越南人民在争取民族彻底解放的斗争中所取得的胜利。他说，我国人民取得的辉煌胜利，为自己民族争取了完全的独立与自由，同时为世界人民反对帝国主义的斗争事业作出了贡献。

在谈到越南人民在经济建设方面的成就时，大使说，现在我们已经有一千三百多个包括轻重工业在内的中央和地方的企业，已能够进行机器制造和开始生产钢铁，农业获得了全面的发展，产量不断得到提高，正展示出美好的前景。他指出，对一个过去是落后的殖民地国家，又经过了多年战争的破坏，这些成就是神奇的。

阮仲永大使说，在目前的新阶段里，我国人民的任务是：保卫已经取得的革命成果，肃清美帝在越南南方推行的新殖民主义的后果，医治战争创伤，恢复和发展经济，建设一个和平、统一、独立、民主和富强的越南。

（下转三版）

学理论　抓路线　战灾害　创高产

我国早稻又获丰收

单产和总产都创造了历史新水平

新华社北京一九七五年九月一日电　我国今年的早稻生产，在去年大幅度增产的基础上又获丰收，单产和总产都创造了历史新水平。

目前，南方各省、市、自治区的早稻收割已经结束。从各地收打的情况看，除少数地区因灾略有减产外，大多数省、市、自治区比去年增产。早稻面积在三千万亩以上的湖南省，大部分地、市早稻一季亩产六百斤以上。一向高产的上海市郊区、江苏省苏州地区、福建省龙溪地区，今年早稻县县增产。连续五年粮食大幅度增产的广西南宁地区，今年早稻产量又有显著增长。湖北省的黄冈、荆州和宜昌三个地区，无论单产和总产都比去年增加。原来早稻产量较低的广东省海南岛，今年十八个县、市有十六个增产。其中，屯昌县今年早稻总产量比一九七〇年增长一点七倍，平均亩产达到七百二十斤。云南省西双版纳傣族自治州的早稻总产量比去年增长两成。特别可喜的是早稻一季过《纲要》的县，比去年增加一倍多，湖北省的黄冈、浠水县，广东省海南五指山腹地的琼中县，浙江省的义乌、嵊泗县，上海郊区的金山、上海、奉贤等县，早稻平均亩产都达到八百斤以上。同时还涌现出一大批高产的社。湖南省桃源县枫树公社庄家桥大队党支部书记李光庆，今年种的四亩七分粪稻稻三熟制试验田，在小麦亩产七百二十九斤的基础上，又夺得了早稻亩产一千二百四十八斤的高产量。

今年早稻丰收，是全国农村的广大干部和社员认真学习无产阶级专政理论，深入批判修正主义，批判资本主义倾向，开展农业学大寨运动，大干社会主义，战胜严重自然灾害的结果。今年正当早稻育秧、栽插的关键时节，南方许多地区气候反常，春季雨天之多，光照之少，气温之低是少见的。湖南、湖北、江苏、上海、江西等地，低温阴雨天气达五、六十天之久。有些地方连降暴雨，江河涨水，对早稻生产造成很大威胁。在这种情况下，广大干部、社员学理论，批判“天命论”，批判懦夫懒汉世界观，坚定人定胜天的信念，发扬大干苦干精神，同自然灾害展开了顽强的斗争，保证了早稻栽插计划的完成，全国早稻栽插面积比去年增加了一百七十多万亩。湖南省广大干部和社员在同五十多天低温阴雨的斗争中，利用一切可以利用的排灌机械、水车等工具排水保苗，挖沟晒田，多施肥、细管理，终于夺得了丰收。广东珠江三角洲水网地区今年春季雨量超过去年同期两倍。这里的干部和社员通过学习理论，焕发出极大的革命热情，他们日夜奋战，及时修堤防洪，开沟排水，减少了损失，仍然获得较好的收成。江苏省长江两岸的社员们灾前防，灾来抗，灾后补，连续作战，日夜抗灾，终于战胜了灾害，夺得了丰收。（下转三版）

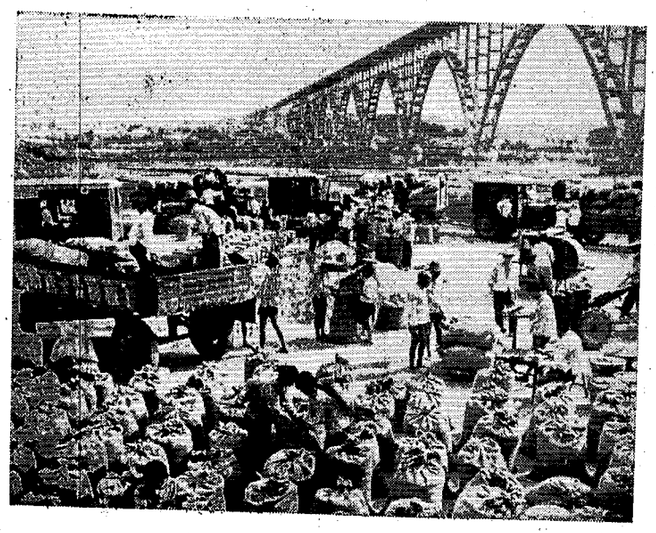

临澧县余市公社桃花大队今年早稻获得大丰收，这是社员们踊跃把好谷交售给国家，支援社会主义建设。　临澧县文化馆摄

使人民都知道投降派

——学习鲁迅对《水浒》的论述

方岩梁

《水浒》究竟是一部什么样的书？是一部歌颂农民起义的好作品，还是一部宣扬投降主义的反面教材？宋江究竟是革命派，还是投降派？这是重大的原则问题。鲁迅早在一九三〇年一月发表的《流氓的变迁》一文中，在分析了《水浒》中"所反对的是奸臣，不是天子"以后，就深刻地对《水浒》作了如下的评论：

"一部《水浒》，说得很分明：因为不反对天子，所以大军一到，便受招安，替国家打别的强盗——不'替天行道'的强盗去了。终于是奴才。"

这段精辟的议论，一针见血地指出了《水浒》宣扬投降主义路线的本质，揭穿了打着"替天行道"的旗号的宋江这类投降派的真面目。《水浒》只反贪官，不反对皇帝，就连那个腐朽的宋徽宗，也被歌颂为"至圣至明"的天子，说他"求贤"，"爱民"，"博施济众"，不好的只是高俅等几个"奸臣"。一部《水浒》被冠之以"忠义"二字，忠于谁呢？当然只能是忠于皇帝，忠于朝廷。宋江直到临死前，还一再表白："我为人一世，只主张忠义二字，不曾半点欺心。……宁可朝廷负我，我忠心不负朝廷！"

说宋江是投降派，"终于是奴才"，有些人是不同意的。在他们的心目中，宋江是农民起义的"非常杰出的领袖"，代表了整个农民阶级的意志、愿望，甚至连他的投降也是反映了农民起义的历史局限性。究竟是鲁迅正确，还是这些人的观点正确？我们不妨先来看看宋江这个人物"杰出"在什么地方。

我们判断一个人究竟代表哪个阶级，并不仅仅看他的出身和职业，而是看他的思想和行为代表哪个阶级的利益和要求，他所实行的是一条什么样的政治路线。宋江在上梁山以前，就对要去二龙山入伙的武松说了一段推心置腹的私房话："兄弟，你只顾自己前程万里，……如得朝廷招安，你便可撺掇鲁智深、杨志投降了。日后但是去边上，一枪一刀，博得个封妻荫子，久后青史上留得一个好名，也不枉了为人一世。"这番话，是宋江的丑恶灵魂的自我暴露。他终生为之奋斗的就是要"撺掇"农民起义军投降，把他们引进地主阶级的屠场；同时，他自己踏着农民起义军的尸体爬上去，借以升官发财，封妻荫子。他唠唠叨叨嘱咐武松去做的也就是这件事。所以他一上梁山，就结党营私，排除异己，篡夺了梁山起义军的领导权，用他的投降主义的路线代替了晁盖坚持农民起义的路线。他把晁盖的聚义厅改成忠义堂，一字之差，却反映了农民和地主这两个对立阶级的不同的世界观。"聚义"是要起义，要革命；而"忠义"则是要招安，要投降，这不明明白白地反映了两条路线的对立吗？

宋江打起了"替天行道"的旗号。他心目中的"天"，就是皇帝和朝廷；他所行的"道"，就是孔孟之道，就是要帮助宋王朝瓦解和镇压农民起义，以巩固地主阶级的反动统治。他口口声声说要"保国安民"；"保国"，指的是保卫地主阶级的反动政权；"安民"，就是自己当奴才，还要别人也都跟着他去当奴才。就在梁山"大聚义"那一天，宋江乘兴写了一首《满江红》，下令乐和单唱："望天王降诏，早招安，心方足。"结果在梁山泊山寨中激起了一片反对声。但这丝毫没有能动摇宋江"主张招安，要改邪归正，为国家臣子"的反革命决心。他一投降，就马上率领大军打方腊，打不"替天行道"的强盗去了。他代表的是哪个阶级的意志和愿望，难道还不够清楚吗？宋江是帝王将相和整个地主阶级的鹰犬。对于这样的鹰犬，《水浒》竭尽美化歌颂之能事，吹捧成忠孝仁义色色俱全。这种歌颂正好证明了它是一部宣扬投降主义的反面教材。

鲁迅在《流氓的变迁》中，曾经追根溯源，指出从孔墨儒侠到《水浒》，直到清代的《施公案》、《彭公案》、《七侠五义》之类，前后一脉相承。鲁迅在《中国小说的历史的变迁》中也说过，《七侠五义》这类小说中的侠客"很象《水浒》中底人物，故其事实虽然来自《龙图公案》，而源流则仍出于《水浒》"。事实上，宋江同黄三太、黄天霸、展昭之流都是一路货，说得明白点，无非是皇帝或者所谓"清官"的奴才、走狗和保镖。

我们再把宋江与高俅比较一下，更可以发现这两个人有许多共同点。他们一样的是"浮浪子弟"，一样的想升官发财，又一样的被发配充军，归根到底，他们所属的阶级是一样的。有没有不一样呢？有。高俅狗运亨通，因为踢得一脚好球，被"九大王"、即后来的徽宗皇帝看中了，因而"发迹"得早，当了官；而宋江用他自己的话来说是"牢命窒滞"，成了"寇"。其实这两个人，殊途而同归，宋江是由官暂时入"寇"，再由受招安而重新变成官；而高俅呢，一下子就当了官。宋江在浔阳楼写的所谓"反诗"，有人以为他真要造反，其实他不过是在"名又不成，功又不就，倒被文了双颊"的情况下大发其牢骚罢了。"自幼曾攻经史，长成亦有权谋。恰如猛虎卧荒丘，潜伏爪牙忍耍。"这不正是一个野心勃勃的阴谋家"怀才不遇"心理的绝妙的自我写照吗？在宋江看来，当穷途潦倒的时候，投机"造反"可以说是一条捷径。"若要官，杀人放火受招安"。鲁迅说："这是当时的百姓提取了朝政的精华的结语。"宋江同高俅的斗争，并不属于革新派同顽固派的斗争，而只是地主阶级反动派内部这一派反对那一派的斗争。但是，不管他们怎样你争我斗，终究是一丘之貉。就破坏农民革命运动和巩固地主阶级的反动统治来说，宋江的作用实际上要比高俅大得多，他比高俅更富有欺骗性。

宋江不是号称"及时雨"吗？他究竟是哪个阶级的"及时雨"呢？《水浒》称颂宋徽宗的年代"国富民安，士农乐业"，实际上是天下大乱，民不聊生，农民起义的烈火遍地燃烧，北宋王朝的大厦摇摇欲倾。赵佶在自己的"睿思殿"即书房的素白屏风上，书写着"四大寇"的姓名，可见他为此而日夜悬心。结果呢，"四大寇"之一的宋江，不但投降了这位赵官家，而且帮他镇压了另外三支农民起义军，这对北宋王朝和赵佶不是一场道道地地的"及时雨"吗？在历史上，每当阶级矛盾日益激化以至剥削阶级的反动统治无法维持的时候，反动阶级总是特别需要宋江这类"及时雨"来浇灭农民起义的烈火。《水浒》这部书和宋江这个形象为地主资产阶级和修正主义所特别赞赏，原因正在于此。

金圣叹把《水浒传》砍去了二十多回，强调对宋江这样的"盗魁"，只能斩尽杀绝，决不容许招安。鲁迅非常不满意金圣叹，专门写了一篇《谈金圣叹》的文章，批判金圣叹："单是砍去《水浒》的后小半，梦想有一个'稽叔夜'来杀尽宋江们，也就昏庸得可以。"金圣叹之"昏庸"，首先在于他不懂得起义的农民是斩不尽、杀不绝的，野火烧不尽，春风吹又生，别说一个"稽叔夜"，一百个"稽叔夜"也没用。金圣叹之"昏庸"还在于他没有看懂施耐庵、罗贯中写《水浒》的真正用意，他们正是站在金圣叹同一阶级立场上反对农民起义，才塑造和歌颂宋江这个投降派的形象。他们憎得堡垒是最容易从内部攻破的。金圣叹却不懂得这个道理。他没有看破宋江这号人根本不是"盗魁"，而是地主阶级的忠实的代理人。鲁迅还生动地把《水浒》被砍的本子比喻为"断尾巴蜻蜓"。宋江投降，受招安，打方腊，这是他的投降主义路线的必然结果。把这一半砍去了，宋江这个投降派的面目就不真实了。金圣叹这一砍，由于砍掉了宋江的许多罪恶行径和丑恶表演，颇受许多为宋江唱赞歌的人们的欢迎。

"替天行道"的强盗同"不'替天行道'的强盗"是有严格区别的。鲁迅明确指出，前者是道道地地的投降派，而后者才是反剥削、反压迫、反奴役的起义农民。泾渭分明，不容混淆。事实上，即使在梁山起义军的内部，也是一分为二的。起义军多半是破产农民和手工业者，也有不少是地主阶级的破落户子弟，反动军队的士兵和军官。由于宋江在政治上推行投降主义路线，在组织上招降纳叛，拉进了大批宋王朝的高级将领，使这支起义军领导集团的阶级成分起了变化。在一百零八将中间，李逵、吴用、阮小二、阮小五、阮小七是好的，他们不愿意投降。吴用和阮氏三兄弟是最早跟着晁盖起来造反的。李逵更是梁山起义军中斗争最勇敢、最坚决的一个。他一听到乐和唱宋江做的那首《满江红》，就睁圆双眼，大叫道："招安，招安！招甚鸟安！"一脚把桌子踢起，撕个粉碎。他根本不把大宋皇帝放在眼里，宋江不反，他要反。太尉陈宗善进山寨颁布朝廷招安的诏书，李逵不仅一把夺过诏书，扯得粉碎，还劈胸揪住陈太尉，拳便打。直到小说最后，李逵一听说朝廷送来了药酒，就大叫："反了罢！"所以宋江最不放心的就是这股"黑旋风"，一定要将他先搞死才肯闭上自己的双眼，用心实在恶毒极了。宋江同李逵们之间的投降与反投降的斗争，是地主阶级同农民阶级这两大阶级、投降主义路线同坚持起义的路线这两条路线之间的斗争。

为宋江辩护的人，还抬出了一个"义"字来当挡箭牌，好象宋江同所有的人都是义重如山，亲如兄弟。"四海之内，皆兄弟也"，还分什么阶级什么路线什么投降派和革命派？鲁迅对于《水浒》中流传的这句口号，用一句话就戳穿了它的虚伪性："山泊中人，是并不将一切人们都作兄弟看的。"事实正是如此。别说在四海之内，就是在梁山泊之内，也决不是什么兄弟关系，而是阶级关系。地主阶级和农民阶级这两大阶级的对立斗争，必然要反映到梁山起义军的内部来。宋江张口一个"忠"，闭口一个"义"，他对上是忠得很，对下又何尝把所有的人都当兄弟看待！第八十三回"陈桥驿滴泪斩小卒"就充分暴露了宋江的"义"的虚伪性。当招安的丑剧刚刚收场，起义军中一个军校激于义愤，杀了一个辱骂起义军的厢官。这下可吓坏了宋江，他马上要砍下军校的头，到朝廷请罪。可是还得照顾一下"义气"，于是宋江使出他惯用的猫哭老鼠的本领，"哭"了起来，叫那军校"痛饮一醉"，自己去上吊，然后再割下头来号令示众。头也砍了，"义"也尽了。对"义"的内容要作阶级分析。晁盖"聚义"，是要团结起来造地主阶级反动统治的反；而宋江讲"义"，是要用"义"来掩盖阶级的对立，调和阶级斗争和路线斗争，让被压迫阶级俯首帖耳地给反动统治阶级当奴隶，还有比宋江这种"义"更符合反动统治阶级的需要吗？李逵的悲剧正在于他吃了这种"义气"的亏，被这个"义气"蒙住了眼睛，只认"哥哥"，不认路线，识不破宋江的反动真面目，最后终于成了宋江投降主义路线的牺牲品，这是多么惨痛的教训啊！

鲁迅作为一个战斗的马克思主义者，对于宋江这类以革命者的姿态干反革命勾当的投降派是深恶痛绝的。特别是当他经历了一九二七年的"四·一二"反革命政变，在刀光和血光之中，既看到了真正的革命者的坚贞不屈，也看透了形形色色的投降派的鬼蜮嘴脸。"大军一到，便受招安"，马上为虎作伥，带着反动派屠杀革命人民的是一种；始终披着革命者的外衣，而对真正的革命者却大布围剿阵的又是一种。鲁迅写《流氓的变迁》一文，不正是要求人民群众警惕宋江一类投降派吗？

作为一个马克思主义的阶级论者，鲁迅坚持用马克思主义的阶级观点和阶级分析的方法去解剖《水浒》，并把现实的阶级斗争同历史的阶级斗争相对照，所以他对这部书才看得那样分明，分析得那样鞭辟入里，入木三分。我们应当认真学习鲁迅对《水浒》的论述，提高对修正主义、投降主义的识别能力，为不断巩固无产阶级专政而努力奋斗。

（原载《红旗》杂志一九七五年第九期）

当好"先行官" 促进国民经济进一步发展

新华社记者述评

最近三、四年来，我国每年都有一大批电站建成投入生产。作为国民经济"先行官"的电力工业，在毛主席的无产阶级革命路线指引下有了较快的发展。今年以来，电力工业部门的广大职工，深入学习无产阶级专政的理论，积极促进安定团结，抓紧进行电力工业的生产和建设，到处是一派热气腾腾的革命景象。一到七月，全国发电量比去年同期增长了百分之十四点三；一批新的电站和输电线路又陆续建成投产，为工农业生产提供了更多的电力。

电力工业是重要的基础工业，它为国民经济各部门提供最基本的动力。十月革命成功后不久，伟大导师列宁就指出："**把国家经济，包括农业在内，转到新的技术基础上，转到现代大生产的技术基础上。只有电力才能成为这样的基础。**"我国社会主义建设的实践证明，发展国民经济，电力建设必须先行一步。从一定意义上讲，电就是钢铁，就是煤炭，就是粮食，就是布匹，也就是说，有了电，工农业生产才能迅速发展起来。例如，今年七月份比去年同期增产的电力，如果用于工业生产，就可以炼五百四十万吨钢，或织一千多亿米布；如果用于农业，可以灌溉农田十八亿亩。过去工业基础比较薄弱的西北、西南地区，从无产阶级文化大革命以来，也正是因为电力工业先行了一步，保证了这些地区新的工厂一个个平地建起并顺利投产，农业机械化水平有了不同程度的提高。

解放以来，党和国家十分重视电力工业的发展，各地先后建成了许多电站和输电线路。特别是无产阶级文化大革命以来，广大职工提高了无产阶级专政下继续革命的觉悟，认真贯彻党的基本路线，执行"**鞍钢宪法**"，深入开展工业学大庆运动，电力工业以更快的速度向前发展。仅是一九六六年到一九七四年的九年间，全国新增加的发电设备容量，就比文化大革命前十七年增加的总和还多一点四倍；目前，全国几天的发电量，就相当于一九四九年一年的发电量。在建设过程中，各地贯彻执行水电和火电并举、大型企业和中小型企业并举的方针，使农村电网和小型水电站发展得很快。现在全国农村共有小电站六万多座，百分之七十以上的人民公社用上了电。许多过去照明用松枝、磨面靠人力的偏僻山村，如今用上了电灯，装上了电磨，办起了小工厂，处处是一片兴旺景象。

目前，全国人民在毛主席关于理论问题的重要指示指引下，团结战斗，奋发图强，各条战线都出现了蓬勃发展的大好形势，工业生产、交通运输全面上升，基本建设进度不断加快，农业在获得夏粮丰收的基础上，正在夺取今年农业的全面丰收。所有这些，都向电力工业部门提出了新的要求。这就需要电力工业战线广大职工努力加快电力工业的建设步伐，提高现有设备的出力，多发电，多供电，促进国民经济的发展。

路线是个纲，纲举目张。加快电力工业的发展，最根本的是要抓好革命，端正思想政治路线。电力工业的广大职工，通过深入学习无产阶级专政理论，批判修正主义，批判资本主义倾向，批判资产阶级法权思想，通过贯彻执行党中央、毛主席的一系列指示，必将进一步促进安定团结，促进电力工业沿着毛主席的革命路线继续胜利前进。

今年，我国有上百个大中型的电站和供电工程正在加紧建设。对这些建设项目，各地党委应当加强领导，集中力量打歼灭战，而不能分散力量，打消耗战。实践证明，哪里贯彻执行了集中力量打歼灭战的方针，在当地党委的统一领导下，全面规划，统筹安排，集中人力物力，抓住重点工程打歼灭战，哪里就能做到建一个成一个，取得多快好省的效果。山东省电力工业部门就是由于贯彻执行了这一方针，一九七〇年以来新增发电设备容量九十四万瓩，使全省发电能力翻了一番，有力地支援了工农业生产。

在加快电力工业基本建设的同时，必须严格规章制度，搞好发电厂的生产管理。在保证安全生产的前提下，充分利用现有电厂设备，挖掘生产潜力，这是加快电力工业发展的另一个重要方面。从第一个五年计划以来，我国陆续新建、扩建了三百多个大中型的水力和火力发电站，其中一些先进单位在挖掘生产潜力方面已经作出了榜样。石家庄热电厂的职工在无产阶级文化大革命中，破除迷信，解放思想，群策群力地改造原有设备，只用少量投资就使全厂发电能力提高了百分之三十，在七年时间内发出了平时要用九年时间才能生产的电力，适应了当地工农业生产发展的需要。全国不少电厂学习石家庄热电厂的经验，大搞技术革新，也在这方面做出了新的贡献。

电力工业是一个高度集中的现代化工业部门，它同工农业生产有着极其密切的联系，一座电厂、一条输电线路直接连系着千家万户，大的电网要跨越几个省、市，一个环节出了问题，就会影响一大片。因此，有关各地区、各部门必须树立"全国一盘棋"的思想，以局部利益服从整体利益。电力部门要把发电、供电和用电三者同时抓起来。用电部门要实行计划用电，节约用电，克服浪费现象，把电力用到最需要的地方。总之，既要开源：加快建设，挖掘潜力；又要节流：计划用电，节约用电。这就是提高电力生产的主要措施。

当前，电力工业战线学大庆的群众运动正在广泛深入地开展，各地电力职工努力抓革命，促生产，千方百计地加快发展电力工业，决心当好"先行官"，为促进国民经济更快地发展作出新的贡献。

◁ 九月四日放映影片 ▷

彩色纪录片
热烈欢迎金日成主席
同映：1975年新闻简报25号
湖南 2.00 人民 6.45 紅衛 8.50
建設 7.35縣天 文化 8.20縣天

彩色纪录片
热烈欢迎拉扎克总理
长沙 7.00

彩色故事片 创 业
工人 7.00 新华 7.35 煤礦 8.10縣天

彩色故事片 车轮滚滚
同映：1975年新闻简报19号
新华 1.30 人民 3.05 工人 2.05

渡江侦察记 文化 2.30 人民 8.40

英雄儿女 烈士公园 7.30

闪闪的红星 建設 2.15 湘江 7.10
文化 7.50

彩色影片 拣煤渣 人老心红
上海市人民滬劇团演出
长沙 3.00 工人 4.15 新华 3.40
烈士公园 1.30 东風 2.00

战 友 东風 7.30

地下游击队 紅衛 3.00

中国乒乓球代表团访问
加拿大、美国、墨西哥、秘鲁
长沙 8.30

彩色科教片
流行性乙型脑炎的防治
防治慢性气管炎 保护牙齿
紅衛 7.10 建設 8.00

湖南省京剧团
学习革命现代京剧
磐石湾
时间：9月3、4、6、7、8、10、11日 晚7.30
地点：红色剧院
预订各场团体票
售当日票

湖南省杂技团
演出
杂技
日期：9月3、4、6、7、8、10、11日
地点：湖南剧院
预订团体票
售少数门票

彩色故事片
海霞
北京电影制片厂摄制

彩色影片
拣煤渣 人老心红
上海市人民滬劇团演出
上海电影制片厂摄制

中国电影公司发行
◁ 自一九七五年九月三日起在全省陆续上映 ▷

欢迎中国政府承认孟加拉国

孟加拉国总统复电周恩来总理

新华社北京一九七五年九月二日电　孟加拉人民共和国总统孔达卡尔·穆什塔克·艾哈迈德九月一日复电中华人民共和国国务院总理周恩来，对中国政府承认孟加拉人民共和国表示热烈欢迎。复电全文如下：

北京

中华人民共和国国务院总理周恩来先生阁下

阁下：

我怀着深为感激的心情收到你的来电，其中转达了中华人民共和国政府对孟加拉人民共和国的承认。这一承认受到我的政府和孟加拉国人民的热烈欢迎，它重新肯定了我们两国人民之间的传统的友谊和联系。我相信，我们的关系将得到进一步加强和巩固，而这对两国和两国人民都是有益处的。

值此时际，我谨通过你向毛主席阁下并向阁下表示我个人的敬意，并代表孟加拉人民共和国人民和政府向中华人民共和国人民和政府表示敬意。

孟加拉人民共和国总统
孔达卡尔·穆什塔克·艾哈迈德
一九七五年九月一日于达卡

朝鲜平壤杂技团访华演出开幕式在京举行

张春桥、吴德、王震同志等出席开幕式并观看演出

新华社北京一九七五年九月二日电　朝鲜平壤杂技团今晚在北京首次演出了具有民族特色、矫健优美的杂技节目，受到首都一万四千多观众的热烈欢迎。

演出前，举行了朝鲜平壤杂技团访华演出开幕式。

参加开幕式并观看演出的有：

中共中央政治局常委、国务院副总理张春桥，中共中央政治局委员、人大常委会副委员长吴德，中共中央委员、国务院副总理王震，有关部门负责人于会泳、何英、张香山、王炳南、丁国钰、黄作珍、刘庆棠、林林；

朝鲜文化艺术部副部长、朝鲜平壤杂技团团长张春燮，副团长崔基柱、严道烈，朝鲜驻中国大使玄峻极和夫人，以及大使馆外交官员。

今晚，北京工人体育馆充满了中朝两国人民团结、友好的热烈气氛。主席台上方并排悬挂着朝鲜人民伟大领袖金日成主席的巨幅画像和中国人民伟大领袖毛泽东主席的巨幅画像。主席台对面的横标上写着："中朝两国人民的伟大友谊和战斗团结万岁！"

演出休息时，张春桥、吴德、王震等同志会见了张春燮团长、崔基柱、严道烈副团长，以及杂技团的指导员和演员代表，同他们进行了亲切友好的谈话。张春桥同志对杂技团演出成功表示祝贺。他说，你们的成就是朝鲜人民的伟大领袖金日成主席领导和演员们刻苦锻炼的结果。你们的演出，对我们的杂技是个推动，我们要相互学习。张春燮团长感谢中国同志的热情协助。他说，我们到中国象到了家里一样。

对外友协会长王炳南主持了开幕式。在开幕式上，文化部负责人刘庆棠和张春燮团长先后讲话。

刘庆棠在讲话中说：朝鲜文艺工作者在金日成主席革命文艺思想指引下，继承和发扬了优秀的民族文化艺术传统，以饱满的政治热情创作了很多具有革命内容和民族特色的优秀作品，在用光荣的革命传统和共产主义精神教育人民方面，取得了巨大的成就。

他说，朝鲜平壤杂技团不断挖掘本民族优秀的杂技遗产，同时创作反映朝鲜劳动人民勤劳、勇敢、富于战斗精神的革命乐观主义的杂技节目，使之成为鼓舞朝鲜人民进行社会主义革命和建设的有力武器。这次杂技团来我国访问演出，为我们带来了朝鲜人民和文艺工作者的深情厚谊，同时也为中国文艺工作者提供了一次很好的学习机会。

张春燮团长在讲话中说，在朝中两国人民之间的战斗友谊和团结得到加强和发展的时候，我们访问兄弟的中国，同我们的战友见面，从而加强了我们两国人民和文艺工作者之间的战斗友谊。他说，我国人民在伟大领袖金日成同志的英明领导下，高举思想、技术、文化的三大革命旗帜，为了在我们光荣的党建党三十周年以前提前完成六年计划，我们已在社会主义建设的所有战线上取得了伟大成就。我国的文艺工作者也有力地展开了创造具有高度思想艺术性的文艺作品的斗争。他表示相信，杂技团这次访问演出，将为进一步加强朝中两国人民和文艺工作者之间日益加深的用鲜血凝成的战斗友谊和团结作出贡献。

刘庆棠同志和张春燮团长讲话以后，双方互赠了锦旗。

演出开始，朝鲜艺术家在《金日成将军之歌》的雄壮乐曲声中高举朝中两国国旗，挥动花束，朝气蓬勃地迈步进入场地，全场响起了热烈的、有节奏的掌声。在两个多小时的演出中，朝鲜艺术家演出了表现朝鲜人民勇敢精神、智慧和才能的许多优秀节目。《跳板》是根据朝鲜民间游戏改编成的杂技节目。参加演出的七名男女演员穿着鲜艳的民族服装，轻盈地在空中作了换位、钻圈、侧身翻和向后连续翻等优美的动作，表现了浓厚的民族特色。《走绳》是另一个具有朝鲜杂技艺术特色的节目。演员在离地四米多高的大绳上伴随着轻快的民族乐曲前后走动，左右交叉坐着前进，向后空翻。演员技巧熟练，姿态优美。由两名男女演员表演的《双层秋千》在高空中翻转自如，生动活泼地反映了朝鲜人民机智勇敢的革命精神，表现了丰富的思想内容和艺术形式的高度统一，博得了观众的赞赏，激起热烈的掌声。演出过程中，演员们还用中国话表演了幽默、动人和具有政治内容的小插剧，受到观众的欢迎。

演出结束时，全场灯火齐明，全体演员放声歌唱《东方红》和《金日成将军之歌》。这时场上一片欢腾，观众起立，长时间鼓掌。我国领导人走进场地，和演员们亲切握手，并向他们赠送了花篮。

今天上午，文化部部长于会泳会见了张春燮团长、崔基柱、严道烈副团长等。

河内举行隆重集会和盛大群众游行

热烈庆祝越南民主共和国成立三十周年

据新华社河内一九七五年九月二日电　河内各界人民九月二日上午在巴亭广场隆重集会，热烈庆祝越南民主共和国成立三十周年。

今天河内市到处是一派节日的欢乐气氛。穿着节日盛装的群众一清早就从四面八方涌向巴亭广场。巴亭广场上鲜花、红旗、标语汇成了欢乐的海洋。越南民主共和国国旗在广场上空高高飘扬。

上午六时三十分，越南民主共和国党和国家领导人孙德胜、阮良朋、黎笋、长征、范文同、武元甲、黎德寿、阮维桢、黎清毅、黄文欢、陈国环、文进勇等登上了主席台。登上主席台的还有前来参加庆祝活动的：越南南方代表团团长范雄，副团长黄晋发、武志公、陈南忠；中国党政代表团团长陈锡联，副团长乌兰夫；柬埔寨代表团团长西哈努克亲王，副团长乔森潘副首相；老挝人民代表团团长苏发努冯亲王以及其他各国代表团正、副团长等。

越南劳动党中央政治局委员、越南民主共和国政府总理范文同在会上发表讲话。他首先回顾了越南人民三十年来的战斗历程并热烈赞扬越南南北两方人民在抗法战争和抗美战争中所取得的伟大胜利。

范文同总理说："抗美战争的伟大胜利带来了一个必不可少的结果：统一越南祖国。而这次统一祖国的事业是建立在全国独立、自由和建设社会主义的基础上的。"

他说，"从现在起，我们在党的领导下和通过越南民主共和国政府与越南南方共和临时革命政府之间的紧密合作，从全国新阶段的革命形势和任务出发，解决同两方有关的一切问题。"

范文同总理指出，在全国完全独立、自由和走向社会主义的时候，社会主义北方更要为恢复和发展南方经济作出有力的贡献。

范文同总理说，在新形势下，我们必须努力加强我国与老挝、柬埔寨两个兄弟邻邦的伟大友谊和更为密切的关系，我们希望与东南亚各国发展多方面的友好关系，扩大与不结盟国家、与第三世界各国的一切良好关系。"我们在互相尊重独立与主权、互不干涉内政、平等互利的原则基础上，正在与其他所有国家建立正常关系和扩大经济、文化、科学技术等关系。根据这一精神，越南民主共和国随时准备在巴黎协定的基础上，与美国建立正常关系。"

范文同总理最后说："在祖国和社会主义的旗帜下，在爱国主义同无产阶级国际主义相结合的旗帜下，我们越南人民稳步前进，圆满地实现敬爱的胡主席的最后希望：**'我们全党、全民团结起来，为建设一个和平、统一、独立、民主和富强的越南而奋斗，为世界革命事业作出应有的贡献。'**"

范文同总理讲话后，政府副总理兼国防部长武元甲大将检阅了越南人民武装力量。阅兵式以后举行了盛大的群众游行。

据新华社河内一九七五年九月二日电　越南劳动党中央委员会、越南民主共和国国会常务委员会、政府会议、越南祖国战线中央委员会，九月二日晚在主席府举行盛大招待会，热烈庆祝越南民主共和国成立三十周年。

越南党和国家领导人孙德胜、阮良朋、黎笋、长征、范文同、武元甲、黎德寿、阮维桢、黎清毅、黄文欢、陈国环、文进勇等出席了招待会。

出席招待会还有以范雄为团长，黄晋发、武志公、陈南忠为副团长的越南南方代表团。

以陈锡联为团长、乌兰夫为副团长的中国党政代表团；以诺罗敦·西哈努克亲王为团长、乔森潘为副团长的柬埔寨民族统一阵线和王国民族团结政府代表团；以苏发努冯亲王为团长的老挝人民代表团等应邀出席了招待会。

招待会上，宾主频频举杯，共祝越南人民三十年来所取得的伟大胜利。

英勇的越南人民军指战员。　新华社记者摄

将就发展和国际经济合作问题进行讨论

联大第七届特别会议开幕

中、柬等一百三十多个会员国代表出席开幕式　阿尔及利亚外长当选会议主席

据新华社联合国一九七五年九月一日电　专门讨论发展和国际经济合作问题的联合国大会第七届特别会议，九月一日上午在联合国总部开幕。

一百三十多个联合国会员国的代表、一些国家的观察员、解放运动和国际组织的代表出席了开幕式。

以中国对外贸易部部长李强为团长、中国常驻联合国代表黄华为副团长的中华人民共和国代表团出席了开幕式。

以柬埔寨王国民族团结政府副首相英萨利为团长、外交大臣沙林察为副团长的柬埔寨代表团出席了会议。在柬埔寨合法席位被朗诺卖国集团非法窃据五年之后，宣新恢复了它在联合国的合法席位。当英萨利和其他柬埔寨代表来到会场时，许多第三世界国家的代表与他们热烈握手表示欢迎。

开幕会议通过了经社理事会的建议，选举阿尔及利亚外交部长、第二十九届联合国大会主席阿卜杜勒拉齐兹·布特弗利卡为本届特别联大主席，并且任命了金权证书审查委员会的成员和特别会议副主席。

然后，布特弗利卡致开幕词。他从各方面论述了发展中国家和发达国家之间的经济关系以及第三世界国家的发展问题。他指出，在经济关系方面应该来一个革命，以便赢得为第三世界国家的发展而进行的斗争。

他说，召开这次特别会议的目的是为了把第三世界国家"从强加于他们的不公平的和具有压迫性质的关系中解放出来"。

他继续说，"现在已经很清楚，西方的繁荣大部分是从搜刮第三世界的财富和剥削第三世界人民的劳动而得来的，而西方的经济结构，看起来似乎是庞然大物，实际上是建立在脆弱的基础上的。"

他说，"长期遭受挫折和剥削的经验教育了发展中国家，使它们认识到团结的重要，它们没有别的选择，而被迫采取对抗的态度，以维护它们的切身利益和它们的人民的幸福和发展的神圣权利"。

在谈到国际合作时，他说，"第三世界一方面把相信自己和依靠自己力量的原则作为它们发展战略的基础，同时正在坚持不渝地为真正的合作"和"互相有利的基础而斗争和工作着"。

布特弗利卡还指出，现存的国际经济体系使得即便资源最富饶的发展中国家也不能控制它们的生产和投资计划并促进对外贸易正常和稳定增长。他敦促采取行动改变这种情况和改造现存的国际贸易方式。

联合国秘书长瓦尔德海姆在发言中祝愿特别会议取得成功。

联大第七届特别会议将就国际贸易、国际货币制度改革、转移实际资源以资助发展中国家的发展、科学和技术、工业化、粮食和农业、以及改革联合国系统各经济和社会部门等问题进行讨论。

国际资料

联合国大会第七届特别会议

关于"专门讨论发展和国际经济合作问题"的联合国大会第七届特别会议，定于九月一日至十二日在纽约联合国总部召开。这次会议是第三世界国家在经济领域内深入开展反殖、反帝、反霸斗争，要求建立新的国际经济秩序的又一次重要国际会议。

根据联合国宪章的规定，联合国除每年举行一次大会常会外，在大会闭幕期间，经安全理事会或半数以上联合国会员国要求，可召开大会特别会议。第七届特别联大是应一九七三年九月在阿尔及尔举行的第四届不结盟国家首脑会议的要求，经第二十八届联合国大会于同年十二月十七日通过决议决定召开的。这次会议将讨论国际贸易、货币改革和向发展中国家提供资金以及科技、工业化、粮食和农业、联合国经济和社会系统的体制改革等问题。

联大第六届特别会议是在一九七四年四月举行的。那次会议是在国际形势发生深刻变化，第三世界在经济领域里反殖、反帝、反霸斗争深入开展的形势下，根据第三世界国家的要求召开的。会议经过二十多天的激烈斗争，最后通过了《建立新的国际经济秩序宣言》和《行动纲领》，第三世界取得了重大的胜利。这两个文件要求打破超级大国对国际经济的垄断，建立新的国际经济秩序。

联大第六届特别会议召开以来的一年多时间里，第三世界国家为贯彻执行《宣言》和《行动纲领》，作出了坚持不懈的努力，对超级大国阻挠和破坏文件的实施，进行了坚决的斗争。更多的原料生产国和输出国组织成立起来了。限制外国资本和实施国有化的步伐在加快。双边、多边和区域性的合作关系在加强。第三世界国家在一系列国际会议中协调立场，团结合作，发挥了联合斗争的巨大威力。

联大第七届特别会议实际上是第六届特别会议的继续。目前，广大发展中国家正在积极准备，相互协作，统一步调，为在这届会议上取得反殖、反帝、反霸的新胜利而共同努力。

（新华社）

阮仲永大使举行招待会

（上接一版）

阮仲永大使赞扬了越中两国人民的友谊，他祝愿越中两党和两国人民之间的伟大友谊和战斗团结万古长青。

吴德副委员长在讲话时代表中国共产党、中国政府和中国人民，向越南劳动党、越南民主共和国政府和越南人民，表示崇高的敬意和热烈的祝贺。

他说，越南民主共和国是在反帝斗争的烈火中诞生的。越南独立后的三十年，是越南人民经历长期战争考验，并充满胜利的三十年。特别是近十多年来，越南人民在越南劳动党的领导下，高举胡志明主席"决战决胜"的旗帜，开展了轰轰烈烈的人民战争，终于打败了美帝国主义的侵略，推翻了伪政权，解放了越南南方，取得了抗美救国战争的辉煌胜利。

他说，中越两国是社会主义的兄弟邻邦。我们两国人民在反对帝国主义侵略和压迫的革命斗争中，一贯互相同情、互相支持，结成了深厚的战斗友谊。中国人民十分珍视这种友谊，因为它符合于中越两国人民的根本利益。我们衷心祝愿中越两国人民之间的战斗友谊继续得到巩固和发展。

应邀出席招待会的各有关部门负责人是：杨成武、梁必业、封永顺、张香山、段云、陈笳、韩宗正、孙晓风、梁昌武、杜星垣、苏杰、于眉、朱春和、钱信忠、穆青、沈图、王炳南、杨寿山。

正在北京的越南民主共和国外贸部副部长李班、越南南方共和驻中国大使馆临时代办阮成功和其他越南同志，出席了招待会。

各国驻中国的外交使节也应邀出席了招待会。

（紧接一版）各省、市、自治区几年来兴修的各种农田水利工程，促进了生产条件的改变，增强了抗灾能力，在抗洪排涝中发挥了巨大的效益。许多地方出现了"提外洪水滚滚流，堤内禾苗绿油油"的生动情景。

今年在恶劣的自然条件下获得早稻丰收，科学种田起了很大的作用。各地在开展群众性科学实验活动中，根据今年早稻生产的特点和气候条件，认真贯彻农业**"八字宪法"**，积极推广先进经验，选用早稻良种，实行科学管理稻田，所以不少地方在日照少、气温低的情况下，仍使早稻长得穗大粒重，单位面积产量显著提高。有些地区实行了温室育秧，解决了低温烂秧抢季节的问题，插秧时采用带土移栽，保证了秧苗返青分蘖快；在管理上又坚持湿润灌溉，开沟沥水，露天晒田，促使禾苗早生快发，以及采取多用土杂肥，深施化肥、分期施肥、因苗施肥等科学施肥的办法，提高了肥效。各地还普遍建立和健全了病虫防治指挥机构和测报组织，发现病虫害，立即组织群众予以捕灭，有效地防止了病虫害的发生蔓延。

目前，南方各地广大农村的干部和社员正在积极总结早稻增产经验，加强晚稻田间管理，以早促晚，继续大干，力争晚稻赶早稻，夺取全年丰收。

本报社址：长沙市建湘路　电话总机：9191　夜班编辑室：9194　订价：每月一元　昨日开印时间：4时11分　印完：7时45分　长沙地区天气预报：今天到明天，晴到多云，南风三级，最高气温三十四度，最低二十五度。

发展体育运动 增强人民体质

△ 认真看书学习 弄通马克思主义（宣传画）

▷ 积极参加体育运动 迎接第三届全国运动会（宣传画）

新华社稿

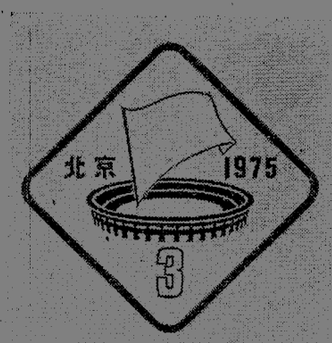

◁ 中华人民共和国第三届运动会会徽

新华社稿

全面贯彻党的教育方针 积极开展体育活动

东安县第二中学党支部

在毛主席“**发展体育运动，增强人民体质**”的革命体育路线指引下，我们东安县第二中学积极组织广大师生员工经常地开展各种体育活动，参加体育锻炼的人越来越多。在群众体育活动普及的基础上，学校为农村社队和小学培养了九百多名体育骨干；为零陵地区和东安县体育代表队输送了七十一名运动员；我校运动员还多次获得全县田径总分第一和篮排球冠军。特别是从推行国家体委拟定的《国家体育锻炼标准条例》试行条例以来，全校百分之四十一的师生达到了《标准》。体育活动的开展，增强了体质，振奋了革命精神，促进了智力发展，学校呈现一派朝气蓬勃的景象。

过去由于刘少奇、林彪推行“智育第一”的修正主义教育路线，学校曾一度出现“重智育，轻德育，欲体育”的现象。在文化大革命和批林批孔运动中，我们党支部和工宣队经常组织师生学习毛主席的有关指示和党的教育方针，狠批“智育第一”、“体育无用”等修正主义黑货。同时，我们还引导大家总结分析了过去受修正主义路线影响造成严重危害的教训，使大家认识到：学校抓不抓体育，是执不执行党的教育方针和毛主席的革命路线的大问题。从此，党支部把体育工作列入了议事日程，加强了领导，建立了学校领导、教师、学生“三结合”的体育领导小组。近几年，我们每期制订一个体育工作规划，各班班主任、军体委员和团支部紧密配合，按学校统一布置开展活动。体育老师专职专用，建立了“六队一校”的训练制度（即六个项目的代表队和校办业余体校）。各班都成立了代表队，训练活动搞得热气腾腾。由于抓好了体育活动，对于用社会主义占领学生的课外思想阵地，加强组织纪律性，促进学习，增强体质，都起到了积极作用。实践使我们体会到：要全面贯彻党的教育方针，体育要有位置，德育、智育、体育要全面抓，互相配合，互相促进。

群众体育活动开展起来后，在一部分同志中出现了重提高，轻普及；重竞赛，轻经常性活动的现象。这样一来，在体育活动中形成了“少数人忙，多数人闲”的局面。群众批评说：“只抓尖子，不抓群众，是个路线问题。”针对这个问题，我们组织大家认真学习党的基本路线，重温毛主席《在延安文艺座谈会上的讲话》的有关章节，狠批了“技术第一”、“锦标主义”等修正主义黑货，明确了普及与提高的关系。从此，我们遵照毛主席“**凡能做到的，都要提倡，做体操，打球类，跑跑步，爬山，游水，打太极拳及各种各色的体育运动**”的教导，大搞群众运动，广泛开展田径和各种球类活动。夏天搞游泳，冬天练爬山，并且把战备教育和体育锻炼结合起来，不但有各种体育项目，而且进行军事技能的训练。如野营、射击、障碍赛跑、战地包扎等项目，都作为体育训练的范围。我们还把推行《国家体育锻炼标准条例》作为开展课外体育活动的主要内容来安排。各班都成立了锻炼小组，根据不同要求坚持锻炼，全校群众性体育活动出现了生龙活虎的大好局面。

在搞好学校体育工作的同时，我们还遵照毛主席关于“**体育是关系六亿人民健康的大事**”的教导，实行校、社（队）挂钩，采取专人定点、定期辅导的办法，使体育进一步下农村。在大队党支部的支持下，每个季度举办三至五天的短训班，为社、队培养运动员、裁判员、教练员等体育骨干。每逢节假日和农闲季节，采取请进来或走出去的办法，举行友谊赛和体育表演，这样做，起到了为贫下中农服务和推动农村体育活动开展的积极作用。

随着体育活动的广泛深入开展，遇到了场地和器材不足的困难。解决这些问题，是两手向上，还是自力更生呢？党支部组织师生反复学习了毛主席关于“**自力更生，艰苦奋斗**”的教导，批判了贪大求洋，向上伸手等错误思想，师生们说：“只要思想不锈，手脚勤，困难纵有九十九，自力更生样样有！”学校党支部书记带头和师生们一起劈山坡，拣石头，捞河沙，修建运动场。大家起早贪黑，用了两周的课余时间，便在学校的北面山坡上挖掉了三千多土方，新开辟了一万五千平方米的操场，修了三百六十米长的环形跑道和简易看台。此外，还因地制宜，在校内的树上悬吊有百余根爬竿，在两棵树之间安上了木单杠、铁条单杠八处，在树干上装有篮球圈两副，简易室内练习场一个，共计添置、修理了体育器材一千多件，基本上满足了开展群众体育活动的需要，保证了学校体育活动广泛经常地开展，为国家节约了六千余元的开支。

通过学习毛主席关于理论问题的重要指示，我们决心进一步找差距，学先进，把我校体育工作搞得更好，努力把我校办成无产阶级专政的工具，更多更好地培养出有社会主义觉悟的、有文化的劳动者。

既是军事组织 又是体育组织
沙南大队民兵在群众体育活动中发挥骨干作用

本报讯 岳阳县渭溪公社沙南大队党支部，遵照毛主席关于“**发展体育运动，增强人民体质**”和“**民兵师的组织很好，应当推广。这是军事组织，又是劳动组织，又是教育组织，又是体育组织**”的教导，坚持以党的基本路线为纲，用社会主义占领农村体育阵地，充分发挥民兵在群众体育活动中的骨干作用，有效地推动了革命和生产的发展，促进了民兵工作“三落实”。

一九七二年沙南大队曾出席过全国农村体育工作经验交流会。批林批孔以来，大队党支部组织民兵认真学习毛主席有关体育工作的指示，联系体育战线上两条路线斗争实际，狠批了林彪一伙疯狂反对毛主席革命体育路线的罪行，总结了开展群众体育活动，加强对资产阶级的全面专政的经验。同时进一步整顿健全了大队文体委员会，各生产队也成立了文体领导小组，加强了对体育活动的领导，并紧紧依靠民兵这支骨干力量，推动群众体育运动的发展。

怎样才能发挥民兵在体育活动中的骨干作用呢？他们主要采取了以下办法：一、坚持以民兵的组织形式开展活动。各生产队由民兵排长担任文体领导小组组长，这样既保证了体育活动有组织有计划的开展，又可以把体育活动与民兵工作结合起来。二，培训骨干。各生产队挑选五至七名政治思想好、身体健康、热爱体育活动，并有一定体育技能的民兵，利用业余时间到大队集中培训，然后回到生产队对社员进行分组或个别辅导。三，由民兵带领青少年开展活动。大队小学的军体课一般由民兵担任教员，按班、级组织他们开展校内和校外的体育活动。四，狠抓意识形态领域里的阶级斗争，做深入细致的思想发动工作，使参加体育活动的面更加广泛。大队妇女主任、民兵副教导员刘庆香，为响应毛主席关于“**到大江大海去锻炼**”的号召，积极做通母亲的思想工作后，第一个下水学习游泳。在她的带领下，全大队八十多名青年妇女破除旧风俗，坚持参加游泳活动。六十多岁的老贫农任宝林，原来感到蹦蹦跳跳不象样子，现在带领全家参加体育活动，并把自己学过的民间武术加以改造，主动教给青年一代。在民兵的带动下，占总人数百分之八十的人经常参加体育锻炼，活动项目也由原来的十几项增加到二十多项。

在开展以民兵为骨干的体育活动中，大队党支部注意把体育活动与生产劳动结合起来，根据农村的特点和不同季节，灵活安排活动内容，同时还结合军事训练，积极开展活动。比如，为了提高民兵行军作战能力，就练长跑；为了提高射击、刺杀、投弹技术，增强臂力，就练爬杆爬绳；为了提高民兵在战术训练中超越障碍和冲击能力，就结合跳高、跳远。这样，体育训练既能得到普及提高，又有助于民兵工作“三落实”。去年六月一天夜里，沙南大队配合拉练部队进行一次军事演习，讯号发出后不到二十分钟，四十多个男女民兵便迅速赶到了五里地外的集合地点，在演习中，民兵们没有一个掉队的，圆满地完成了战斗任务。广大民兵和群众由于经常参加体育锻炼，身体健壮，在“**农业学大寨**”的群众运动中，战天斗地，取得了很大的成绩。这个大队在连续八年粮食超千斤的基础上，去年又增产十多万斤，棉花平均亩产达到一百三十多斤，多种经营也不断发展，被评为全省农业学大寨的先进单位。（本报通讯员）

山城体育新花开

东方刚刚破晓，位于井冈山下、沩江河畔的海拔八百米以上的小小山城里，有一队朝气蓬勃的小队伍迎着薄雾向城外迅步跑去。他们就是桂东县业余体校少年武术班的孩子们，在进行晨跑。

这个少年武术班，是一九七三年十月成立的，有队员三十人，全是七至十二岁的少年儿童。

坚持训练，对于少年儿童来说，并不是一件容易的事。当业余体校举办少年武术班的消息传开后，孩子们争先报名参加。可是，训练了好几天后，孩子们普遍腰酸腿痛，坚持不下去了。教练员便运用毛主席在桂东沙田颁布三大纪律八项注意的革命史实，向队员进行革命纪律教育和革命传统教育。并组织队员前往沙田瞻仰毛主席从事革命活动的旧址，请老赤卫队员介绍红军模范执行纪律的事迹，学习毛主席的伟大革命实践，学习老红军的榜样。革命光荣传统给了队员们巨大的鼓舞力量。

教练员还十分注意帮助队员们明确为革命学武术的目的。向大家讲清楚学武术是为了增知识，强筋骨，增进健康，为建设社会主义，巩固无产阶级专政服务的。我们从小学武术，锻炼好身体，长大为了保卫祖国，作好革命工作。这样，孩子们学武术的目的进一步明确了，训练自觉性也提高了。在大雪纷飞、滴水成冰的严冬季节里，武术班的训练场地热气腾腾。李群英等四个女预备队员，硬是在室外铺上棉絮，苦练武术基本功。同时，教练员还注意引导队员向德、智、体全面发展。现在，队员们养成了遵守革命纪律、经常锻炼的习惯，身体素质、革命意志和勇猛顽强的精神都有了很大增强。

随着学习无产阶级专政理论的深入开展，教练员组织队员学习了毛主席关于理论问题的重要指示，使孩子们进一步提高了为革命学武术的自觉性。大家称赞说：少年武术班是山城体育的一朵新花！ ·桂东县通讯组·

学理论抓路线促训练
——各地运动员积极准备参加全运会

△ 甘肃、陕西等地参加第三届全运会少年组排球预赛的各民族运动员，一起学习无产阶级专政理论，畅谈体育战线的大好形势。 新华社记者摄

△ 江苏省乒乓球队在集训期间，到农村参加集体生产劳动，接受贫下中农再教育。 新华社记者摄

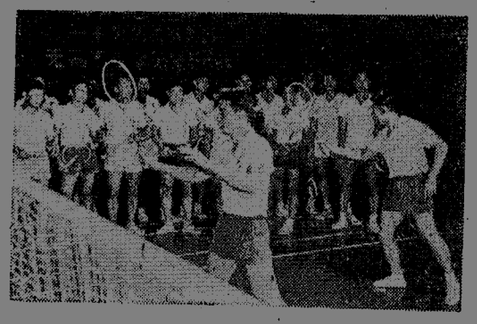

△ 我国优秀羽毛球运动员汤仙虎（前左）、吴俊成（前右）在无产阶级专政理论指导下，以登山队为榜样，不为名，不为利，认真辅导福建省羽毛球队的青少年运动员。 新华社记者摄

△ 我省举重队为了迎接第三届全运会，进行大运动量训练。这是运动员们以顽强的革命精神，在加大训练量。 本报通讯员摄

湖南日报

第2543号　1975年9月4日　星期四　农历乙卯年七月廿九　（今日四版）

毛主席语录

《水浒》这部书，好就好在投降。做反面教材，使人民都知道投降派。

《水浒》只反贪官，不反皇帝。屏晁盖于一百〇八人之外。宋江投降，搞修正主义，把晁的聚义厅改为忠义堂，让人招安了。宋江同高俅的斗争，是地主阶级内部这一派反对那一派的斗争。宋江投降了，就去打方腊。

开展对《水浒》的评论

人民日报社论

遵照伟大领袖毛主席的指示，本报和其他报刊开始了对《水浒》的评论和讨论。

这是我国政治思想战线上的又一次重大斗争，是贯彻执行毛主席关于学习理论、反修防修重要指示的组成部分，它将有力地促进无产阶级专政理论学习的深入。希望广大工农兵理论骨干、专业理论工作者、广大干部和群众，积极参加这个讨论。

毛主席最近指出：**“《水浒》这部书，好就好在投降。做反面教材，使人民都知道投降派。”**毛主席又说：**“《水浒》只反贪官，不反皇帝。屏晁盖于一百〇八人之外。宋江投降，搞修正主义，把晁的聚义厅改为忠义堂，让人招安了。宋江同高俅的斗争，是地主阶级内部这一派反对那一派的斗争。宋江投降了，就去打方腊。”**

毛主席的指示，深刻地揭露了《水浒》宣扬投降主义路线的本质，指出了宋江搞修正主义、投降主义的真面目。《水浒》中的宋江，是一个地主阶级分子。他混进农民起义队伍，篡夺了梁山起义军的领导权，推行投降主义路线，“只待朝廷赦罪招安”，终于成了瓦解农民革命的蛀虫、封建王朝的忠实走狗。《水浒》的作者竭力美化和歌颂宋江的投降主义路线。《水浒》这部书确实是不可多得的反面教材。

《水浒》问世以来，它的主要倾向是什么，一直众说纷云。解放以后，曾被有些人捧为“千古不朽的农民革命的史诗”，甚至把宋江代表地主阶级利益的投降主义路线，也说成是无可非议的“农民的局限性”，并把这种观点称为“历史唯物主义观点”。其实，正如毛主席指出的，鲁迅先生早就说过：“一部《水浒》，说得很分明：因为不反对天子，所以大军一到，便受招安，替国家打别的强盗——不‘替天行道’的强盗去了。终于是奴才。”把宋江这个投降派说成是革命派，把歌颂宋江的修正主义说成是“历史唯物主义”，把宋江的投降主义路线同坚持农民起义的路线混为一谈，这样的重大问题，难道不需要彻底弄清楚吗？

学习和领会毛主席的指示，开展对《水浒》的评论和讨论，不但对于古典文学研究，而且对于文学、哲学、历史、教育各个领域，对于我们党和我国人民，在现在和将来，在本世纪和下世纪坚持马克思主义、反对修正主义，把毛主席的革命路线坚持下去，都有重大的、深刻的意义。我们要从《水浒》这部反面教材中吸取教训，总结历史经验，学会在复杂的斗争中识别正确路线和错误路线，知道什么是投降派。我们党五十多年的历史证明，凡是搞修正主义的都是投降派，对内搞阶级投降主义，对外搞民族投降主义。刘少奇、林彪都是如此，他们都是投降苏修社会帝国主义的。当前，我们的国家正处在一个重要的历史发展时期，我们一定要坚持党的基本路线和政策，坚持毛主席提出的**“要搞马克思主义，不要搞修正主义；要团结，不要分裂；要光明正大，不要搞阴谋诡计”**的原则，团结一切可以团结的力量，批判修正主义，把社会主义革命和建设推向前进。

让我们通过对《水浒》的评论和讨论，认真学习马克思主义理论，继续批判林彪反革命的修正主义路线，把上层建筑领域无产阶级战胜资产阶级、马克思主义战胜修正主义的斗争进行到底！

（载九月四日《人民日报》）

（新华社北京一九七五年九月三日电）

为巩固无产阶级专政踊跃交售征购粮

衡东县完成全年征购任务百分之九十六

认真学习理论　正确处理三者关系

本报讯　衡东县各级党组织，认真学习无产阶级专政理论，正确处理国家、集体和个人三者关系，调动了广大群众爱国家、爱集体的社会主义积极性，踊跃送交征购粮。到八月二十九日止，全县已完成全年粮食征购入库任务的百分之九十六。

衡东县通过学理论、抓路线，深入开展**“农业学大寨”**群众运动，今年早稻单产和总产都超过历史最高水平。在早稻丰收大好形势下，县委及时召开会议分析形势，联系思想实际，反复学习毛主席关于理论问题的重要指示和**“必须把粮食抓紧”**的伟大教导，回顾总结粮食工作上阶级斗争的历史经验，使大家认识到，农业是国民经济的基础，粮食是基础的基础，无产阶级要对资产阶级实行全面专政，没有雄厚的物质基础不行，没有粮食这个基础的基础不行。狠抓粮食工作是关系到巩固无产阶级专政的大事。有了这个认识后，县委把认真抓好今年的粮食工作列入了重要议事日程，及时召开了区社书记会议，层层加强党的领导，放手发动群众，狠抓阶级斗争，批判资本主义倾向，迅速掀起了踊跃交售征购粮的热潮。吴集公社红桥大队贫下中农学习大寨贫下中农爱国家、爱集体的共产主义风格，做到好粮送国家，次粮不出队。全大队十五万多斤征购任务，提前在八月上旬完成。

衡东县各级党组织在狠抓粮食征购入库的同时，及时把群众的积极性引导到晚稻赶超早稻，夺取全年丰收，深入开展计划、节约用粮上面来，努力多增产，多贡献，多积累。　（衡东县粮食局通讯组）

保靖县毛沟公社拱桥大队今年早稻一季边《纲要》。因为社员正在晒干丰收粮，准备把好谷交售给国家。

本报通讯员摄

对社员进行丰收“五不忘”的教育

常德县超额完成早稻征购入库任务

本报讯　在学习无产阶级专政理论运动的推动下，常德县广大干部、社员满怀丰收的喜悦心情，踊跃送交征购粮，支援社会主义革命和社会主义建设。到八月二十五日止，全县超额完成了早稻征购入库任务。有二十一个公社早稻一次完成了全年粮食征购任务。粮食质量之好、数量之多，入库进度之快，都超过往年。

今年早稻丰收后，常德县各级党组织对社员进行丰收“五不忘”的教育，正确处理国家、集体和个人三者关系。通过学习，全县广大干部、群众提高了觉悟，把早送粮、送好粮多卖余粮作为支援国家社会主义建设，巩固无产阶级专政的大事来抓，迅速掀起了征购入库高潮。蔡家岗公社到八月二十日就超额完成全年粮食征购任务，而且粮质优良。

常德县各级党组织还派出大批干部深入生产队，认真贯彻党的粮食政策。在发动群众交售征购粮的同时，对社员口粮、种子和饲料粮等都作了合理安排，并教育群众丰收不忘广积粮，坚持计划用粮、节约用粮。（本报通讯员）

落实“深挖洞、广积粮、不称霸”的方针

南县完成今年征购任务百分之九十

本报讯　南县各级党组织以无产阶级专政理论为指针，发动干部群众认真落实毛主席关于**“深挖洞、广积粮、不称霸”**的伟大战略方针，踊跃向国家交售征购粮，多卖余粮。到目前止，全县已完成全年征购任务的百分之九十，许多社队在完成全年任务后又在积极卖余粮。

这个县今年早稻丰收后，各级党组织采取多种形式，组织基层干部、社员学习无产阶级专政理论，进行丰收“五不忘”的教育，把积极交售征购粮、多卖余粮，作为落实无产阶级专政任务的实际行动。新粮登场不久，全县就掀起了交售征购粮的热潮。

在征购入库工作中，各级党组织十分注意落实党的分配政策。既鼓励爱国家，爱集体，争贡献，多储备，又注意关心群众生活，合理安排好社员口粮。明山公社丰安大队党支部本着及时收购、同时安排的原则，做到早交粮、多交粮，同时也对社员口粮作了合理安排。因此，干部群众的积极性高涨，到八月十一日，就完成了全年粮食征购任务；接着又卖余粮三十万斤，集体留储备粮二十万斤。（南县通讯组）

广泛开展城乡群众体育活动　增强人民体质

省委召开体育工作电话会议，号召全省人民以实际行动迎接第三届全运会的召开

本报讯　为了贯彻执行毛主席的革命体育路线，推动群众性体育运动的广泛开展，迎接第三届全国运动会，中共湖南省委于九月一日晚上召开了全省体育工作电话会议，号召大家学理论，抓路线，大干快上，乘第三届全国运动会的东风，广泛开展城乡群众体育活动，增强人民体质，加速社会主义建设，使体育更好地为无产阶级政治服务。

中共湖南省委领导同志，和各地、市、县委分管体育工作的负责同志，以及军区、军分区、武装部，县以上厂矿、中学负责体育工作的领导同志参加了大会。省委领导同志讲了话。会上还宣读了体育战线先进单位名单。

省委领导同志在讲话中，首先概述了我省体育战线的大好形势。接着指出，各单位要充分认识社会主义体育的重要性，把群众性体育活动更好地开展起来。要以毛主席关于理论问题的重要指示为指针，认真贯彻执行毛主席的革命体育路线，把关系人民健康的大事，提到党委的议事日程上来，大搞群众运动，切实抓好城乡的群众性体育活动，立即掀起「为革命锻炼身体」的热潮，以实际行动迎接第三届全运会的召开，向第三届全运会汇报。

省委领导同志在讲话中还指出，各地在全运会期间，要广泛地组织业余、小型多样的比赛和群众体育活动评比等活动，特别是节假日的活动，以丰富群众的文化生活，推动体育运动水平的提高。在组织竞赛、评比活动中，要贯彻「友谊第一，比赛第二」的方针，继续深入批判锦标主义、单纯技术观点，坚持无产阶级政治挂帅。批判资产阶级法权观念，增进友谊，加强团结，互相学习，共同提高，更好地落实毛主席的重要指示，使体育更好地为无产阶级专政服务，为工农兵服务，与生产劳动相结合。各地在开展群众性体育活动中，一定要贯彻勤俭办一切事业的方针，坚持业余、小型的原则。

省委领导同志在讲话中强调，各级党委要加强对体育工作的领导，一年抓几次，使群众性体育活动持久地开展下去。在党委一元化领导下，体育、武装、教育、卫生部门，工会、妇联、共青团等，要主动积极配合。要虚心学习兄弟省市的经验，也要认真地总结我们自己的经验，加强重点项目基地的建设。

省委领导同志最后指出，目前我省体育工作，虽较以前有了很大的发展，但还是不能适应形势发展的需要，和全国先进地区比较，我们差距还很大。我们一定要树雄心，立壮志，奋发图强，艰苦奋斗，把城乡群众性体育活动广泛开展起来，为把我省体育工作提高到一个新的水平而努力。

在联大第七届特别会议的全体会议上

中国代表团团长李强的发言

新华社联合国一九七五年九月二日电 出席联合国大会第七届特别会议的中国代表团团长、对外贸易部长李强九月二日下午在全体会议上发言指出："第六届特别联大的《宣言》和《行动纲领》为建立新的国际经济秩序规定了一系列正确的原则。我们当前的任务是：继续坚持和认真贯彻这些原则。我们相信，只要第三世界国家团结一致，联合一切可以联合的力量，共同斗争，就一定能够为打破旧的国际经济关系、建立新的国际经济秩序，为维护独立和主权、发展民族经济，取得新的更大的胜利。中国代表团愿意同大家一起，共同努力，使会议取得积极的成果。"

李强说，讨论发展和国际经济合作问题的联合国大会第七届特别会议的召开具有重要的意义。我们热烈祝贺第七届特别联大的召开，并且希望这次会议能够在第六届特别联大胜利成果的基础上为发展中国家独立自主发展民族经济，为反对外国剥削、掠夺和控制，建立新的国际经济秩序，作出积极的贡献。

他说："当前国际形势的特点是天下大乱，形势大好。世界各种基本矛盾都在激化。革命和战争的因素都在增长。一方面是，第三世界正在迅速觉醒，成为世界人民反帝革命斗争的主力军；国家要独立、民族要解放、人民要革命的伟大历史潮流奔腾向前，不可阻挡。""另一方面是，超级大国争霸世界的斗争日益加剧，遍及世界各个角落。它们争夺的重点是欧洲。""超级大国这样日益激烈地争夺，势必有一天要导致战争。"新的世界战争的危险在增加。各国人民对此必须有所准备。但是，不论是战争引起革命，还是革命制止战争，决定人类命运的，终究是日益觉醒的亿万世界人民，而不是一两个超级大国；世界的前途总是光明的。

李强说，目前，资本主义世界正处于战后最严重的经济危机之中。超级大国在更加加紧扩军备战，加剧争夺势力范围，并且竭力向广大第三世界以至第二世界国家转嫁经济危机。"这次深刻的危机使国际上剥削反剥削、控制反控制的斗争日益尖锐，使世界各国人民的革命斗争特别是第三世界反帝反霸斗争进一步高涨。这再一次有力地证明，建立在殖民主义、帝国主义、霸权主义基础上的旧国际经济秩序是腐朽的，没落的，是注定要灭亡的。"

李强指出，自从第六届特别联大以来，第三世界国家和人民为反对帝国主义特别是超级大国的剥削、掠夺、控制和转嫁经济危机，反对腐朽的旧秩序，争取建立新的国际经济秩序，展开了波澜壮阔的斗争，不断取得巨大的胜利。第三世界许多国家坚决维护资源主权，对跨国公司加强控制和监督，有步骤地把操纵本国经济命脉的外国垄断企业收归国有。第三世界石油输出国，坚决顶住超级大国的威胁，捍卫和发展了联合斗争的成果。一批新的生产国组织在斗争中组织起来，成长壮大。发展中国家间的经济合作正在广泛展开。从非洲到加勒比，从拉美到东南亚，发展中国家各种形式的区域经济合作正在迅速发展、巩固和加强。

李强说：今年二月，在达喀尔举行的发展中国家原料会议和最近在利马举行的不结盟国家外长会议以及第三世界国家举行的其他许多国际会议，对于加强团结，鼓舞斗志，统一步调，共同反帝反霸，都起了积极的重要的作用。"第三世界国家和人民的斗争，沉重地打击了超级大国称霸世界的狂妄野心，有力地推动着世界历史不断向前发展。现在，谁都可以看到，第三世界国家和人民已经站了起来。超级大国任意摆布小国、弱国、穷国命运的时代已经一去不复返了。"

李强说："处于超级大国和第三世界之间的第二世界国家，要求摆脱这个或那个超级大国控制、威胁、欺负、剥削和转嫁危机的斗争正在发展。它们当中越来越多的国家主张同第三世界国家进行对话，并正在努力同第三世界国家建立合作关系。这种积极的态度是值得欢迎的。正如许多发展中国家指出的，这种对话和合作，只有建立在互相尊重独立、主权和平等互利的原则基础上，才能得到顺利的发展。这样的联系和交流，是对双方都有益的，而且是具有发展前途的。第二世界国家反对超级大国控制和剥削的斗争和它们要求同第三世界国家建立联系的趋势，也对国际形势的发展产生着重要的影响。"

李强接着谈到发展问题。他说，我们现在面临的发展问题，是关系到将近二十八亿人口的广大发展中国家摆脱贫穷落后、独立自主发展民族经济的重大问题。"帝国主义、新老殖民主义、霸权主义的压迫和剥削是发展中国家贫穷落后的根源，也是它们发展民族经济的最大障碍。当前发展问题的实质，就是反对帝国主义、特别是超级大国的控制、掠夺和剥削，彻底打破建立在这种基础上的旧的国际经济关系，建立新的国际经济秩序，扫清发展中国家独立自主发展民族经济道路上的重重障碍。"

他同时指出：两个超级大国是当代最大的国际剥削者和压迫者，是新的世界战争的策源地。"它们为了准备战争，正在加紧争夺能源、原料产地和战略要地，争夺投资场所和商品市场，在全世界建立和扩大势力范围，加强对第三世界的掠夺和控制。因此，第三世界国家坚持反对超级大国的掠夺和控制、建立新的国际经济秩序的斗争，不仅对于它们发展自己的民族经济是必要的，而且对于反对超级大国扩军备战、制止超级大国发动侵略战争、维护世界和平，也是重要的。"

李强在发言中揭露并谴责了两个超级大国反对建立国际经济新秩序的各种谬论和手段。他说，一个超级大国为了保持它在国际经济领域内的霸权地位和既得利益，顽固地维护旧秩序；反对建立新秩序。它大肆宣传目前的"国际经济制度为这个世界服务得不错"，还鼓吹"自由市场的自动调节"。这种论调实质上就是为了要保持它对第三世界的控制和剥削的"自由"，使发展中国家永远处于被控制、被掠夺的地位。

他指出："另一个号称'社会主义'的超级大国，正在世界范围内加紧推行掠夺和剥削政策。它在它自己的那个'大家庭'内，使用高压手段，强迫推行所谓'经济一体化'、'国际所有制'，剥夺其他国家的主权，对它们进行残酷的剥削和掠夺。它还打着'非歧视'的幌子，力图在经济领域内同另一个超级大国在欧洲争夺势力范围。尤其值得指出的是，这个超级大国披着发展中国家'天然盟友'的外衣，极力在第三世界推行新殖民主义。它以'援助'为名，进行高利盘剥，强行推销陈旧设备，大肆掠夺发展中国家的原料和其他工农业产品，甚至借机索取种种特权和战略基地，更恶劣的是，它乘人之危，进行逼债。它贱买贵卖，投机倒把，牟取暴利；开办'合股企业'输出资本。它的军火买卖越做越大，成了超级军火商。这充分证明，这个装扮成'朋友'的超级大国，比老牌帝国主义更加贪婪、阴险，更加不择手段。"

李强说，近年来，它特别起劲地向第三世界兜售"国际分工"，"说穿了，就是妄想把广大第三世界国家拉入它的社会帝国主义的剥削体系，任它摆布，任它搜刮、剥削。"

他说，这个超级大国为了掩人耳目，推行霸权主义，还竭力鼓吹"发展取决于缓和"、"裁军节省下来的钱援助发展中国家"等等滥调。"其目的无非是为了蒙骗第三世界人民，要使它们放弃反帝、反霸和建立新的国际经济秩序的斗争，把发展民族经济的希望，寄托在超级大国的'裁军'、'缓和'的骗局上，转移视线，把第三世界的正义斗争引入歧途。这个超级大国的所作所为充分暴露了，它两面三刀，口是心非，支持建立新的国际经济秩序是假，阻挠破坏、混水摸鱼是真，是口头上的社会主义，实际上的帝国主义。"

他强调指出："特别值得注意的是，这个超级大国正在利用它的竞争对手日趋衰落的被动处境，加紧在第三世界进行侵略、渗透和扩张，积极扩大它的社会帝国主义剥削体系。它到处伸手，有缝就钻。"发展中国家在当前的反殖、反帝、反霸斗争中，在"前门拒狼"的同时，要特别警惕"后门进虎"。

李强在发言中谈到发展中国家发展民族经济的方针时指出，独立自主、自力更生是发展民族经济、摆脱贫穷落后、实现完全的政治独立和经济独立的根本方针。

他指出，独立自主、自力更生，必须首先摆脱帝国主义特别是超级大国的剥削和控制，同时，要在国内肃清帝国主义和新老殖民主义的势力。自力更生，就是主要依靠本国人民的力量和智慧，掌握本国的经济命脉，充分利用本国的资源，艰苦奋斗，增产节约，有计划、有步骤地发展本国的民族经济。

李强说："根据我们的经验，在执行独立自主、自力更生方针发展民族经济的过程中，必须正确处理农业、轻工业和重工业之间的关系。我国根据自己的情况，确定了一条以农业为基础、工业为主导发展国民经济的总方针，按照农、轻、重的次序来安排国民经济计划。首先是发展农业，解决人民的吃饭问题，并且为工业提供原料、市场和积累资金。必须强调指出，一个国家如果粮食不能基本自给，依靠进口，就有可能随时被人卡住脖子，那是很被动、很危险的。在发展工业方面，我们采取以小型为主、大中小结合的方针，立足于国内，依靠本国资源，从无到有，从小到大，逐步发展自己的工业。"

李强指出："自力更生决不是'闭关自守'，拒绝外援，而是自力更生为主，外援为辅。实践证明，各国在尊重国家主权、平等互利、互通有无的原则基础上，开展经济技术交流，取长补短，相互学习，对发展民族经济是有利的，也是必要的。"

李强说，发展中国家之间的相互支援和经济合作具有特别重要的意义。这种合作具有广阔的前景。同时，这决不意味着发达国家就可以推卸应负的责任。"为了打破旧的国际经济关系，建立新的国际经济秩序，发展中国家要求发达国家在国际贸易、金融货币、航运和技术转让以及援助等方面承担和履行明确的义务。这种要求是完全合理的。"

中国代表团团长李强说："中国是一个发展中的社会主义国家。中国人民和其他发展中国家人民过去有着共同的历史遭遇，今天同样面临着反帝反霸和建设自己国家的历史任务。我们始终同第三世界国家和人民站在一起，同呼吸，共命运。我们坚决支持第三世界各国要求改造目前的极不合理的国际经济关系，建立新的国际经济秩序，反对帝国主义特别是超级大国的剥削、掠夺、控制和转嫁危机的斗争。我们积极支持第三世界国家有关国际贸易、金融货币、工业化、科技等方面的正当主张和合理建议。"

李强说，我们支持发展中国家有权对一切外国资本特别是"跨国公司"进行控制、监督和管理，直到把它们收归国有；支持发展中国家建立各种原料输出国组织，进行反剥削、反垄断的联合斗争；支持发展中国家通过商品综合方案等方式加强和扩大在原料贸易方面的斗争；支持发展中国家要求在它们出口的商品价格同它们从发达国家进口的商品价格之间建立公平合理的联系，按指数调整价格；支持发展中国家改善它们的原料、初级产品、半成品和制成品的贸易条件，扩大销售市场、确定公正有利的价格、增加出口收入等合理要求。

"我们主张，有关国际货币的重大问题以及国际货币制度改革，应当由各国平等协商，共同解决。"

"对发展中国家的经济援助，应当严格尊重受援国的主权，不附带任何政治、军事条件，不要求任何特权。这种经济援助必须以帮助受援国独立自主、自力更生发展民族经济为目的，而不是为了使受援国处于依附地位。对发展中国家的贷款应当是无息的或低息的，必要时可以延期还本付息，甚至减免债务负担，决不容许乘人之危，逼债勒索。""对发展中国家的技术转让必须实用、有效、廉价、方便。发达国家向发展中国家进行技术转让的一切不合理的限制和障碍必须破除。"

李强说："我们认为，独立自主、自力更生发展农业、增加粮食生产，是发展中国家争取粮食自给的根本途径。发展中国家要解决粮食问题，还必须同反殖、反帝、反霸斗争，同当前建立新的国际经济秩序的斗争紧密联系起来。我们反对超级大国垄断粮食贸易，把粮食用作干涉、控制和掠夺别国的手段。我们反对超级大国在国际粮食市场上损人利己，兴风作浪，给发展中国家制造困难。"

"我们认为，发展中国家要求改革联合国有关经济方面的机构，以适应建立新的国际经济秩序的需要，是完全正当的、合理的。我们表示支持。"

要适时抓好"小秋收"

新华社记者短评

秋季来临，正是开展"小秋收"活动的大好时机。

我国幅员辽阔，野生动、植物资源极为丰富，许多"小秋收"产品，是工农业生产、人民生活和外贸出口所需的物资。及时发动和组织群众，把各种可以利用的野生动、植物产品采收起来，经过加工，充分利用，对于支援国家社会主义建设，增加集体和社员收入，都是十分有益的。

年年都搞"小秋收"，有的地方搞得好，成绩显著，有的地方搞得就不那么好。问题在那里？关键在于各级领导是不是重视，有没有一个正确的指导思想。河北省迁西县是个"七山二水一分田"的山区，野生植物资源丰富。这个县过去对"小秋收"的作用认识不足，抓的不够，结果，粮食上了《纲要》，多种经营发展不快。后来，县委总结了经验教训，提高了认识，对"小秋收"重视起来。从一九七〇年到一九七四年四年时间，他们组织各社队"从山上取来"了大批工业原料和出口物资，采集利用的野生资源达四百多种，向国家提供各种原料材料一万五千多吨，为社队增加积累六百多万元，进一步促进了粮食和多种经营的发展，巩固了集体经济。迁西的事实说明，只要党委对"小秋收"加以重视，加强领导，就肯定能够抓出成果来。

有的同志不重视搞"小秋收"，总觉得"小秋收"的产品小，数量小，"油水不大"。其实，"小秋收"的东西，看起来小，它的作用并不小。如橡子、金钢头等野生淀粉已大量用于工业，仅此一项每年可节约粮食四亿多斤；芒杆、龙须草等野生植物，都是造纸的好原料，如果利用这些东西代替木浆造纸，每年可节约木材一百万立方米。不少"小秋收"产品，同人民生活关系密切。如中草药，人们治病需要它，缺少一味就配不全药方；家庭日常用的篮子、簸子、筐子、簸箕，这些产品的原料不少是来自"小秋收"。吉林省通过"小秋收"为市场提供的药材、水果、调味品等每年达四万多吨。有些"小秋收"产品是外贸出口的重要货源。开展"小秋收"还可以为社员增加一笔收入。由此可见，"小秋收"绝不是可有可无的小事，而是关系到国家社会主义建设、人民生活和外贸出口的一件大事。

要抓好"小秋收"，首先要引导农村广大干部和社员学理论，抓路线，认真执行党的政策，坚持社会主义方向。在这方面，重要的一点是不要把正当的"小秋收"活动同资本主义倾向混同起来。吉林省桦甸县，地处半山区，野生资源很多。过去由于路线不端正，有的干部分不清正当的"小秋收"同资本主义倾向的界限，集体不去组织"小秋收"，又不准社员个人去搞，甚至有的社员利用早晚工余时间挖点药材，也当作资本主义倾向批判，结果使许多野生资源丢失在山里，影响了农业多种经营的发展。一九七二年以来，这个县的县委端正了思想政治路线，纠正了错误作法，认真执行党的现行政策，凡是适合集体采收的"小秋收"产品，都积极领导公社生产队组织集体力量去搞；在保证集体经济的发展和占绝对优势的条件下，同时允许和鼓励社员利用工余时间去采集一些零星分散的品种。这样，就调动了群众的积极性，"小秋收"的产品逐年增加。去年全县"小秋收"的收入达三百多万元，向国家提供工业原料和出口物资二千七百多吨，有力地支援了社会主义建设。

"小秋收"的产品，品种繁多，零星分散，季节性强，许多东西"当季是宝，过季是草"，必须适时采集；而秋季的农活又多，要收秋，要种麦，要开始搞农田基本建设。在这种情况下，要做到大秋不误，小秋不丢，就必须在党的一元化领导下，统筹兼顾，合理安排劳力。还要充分发挥农村的辅助劳力在"小秋收"中的作用，并要组织好中小学生参加这项活动。对一些季节性较强的山产、草产、土产品，应当按照不同的成熟期，划分为几个阶段，分段突击，成熟一批采集一批，成熟一个采集一个，力争适时地把"小秋收"产品采集起来。

发挥商业部门的作用，加强收购工作，是促进"小秋收"的一个重要方面。有的商业部门的同志认为，积极收购"小秋收"产品，会助长农村资本主义倾向的发展。这种认识是不对的。收购"小秋收"产品会不会助长农村的资本主义倾向，关键在于执行什么路线。许多地方的商业部门在"小秋收"活动中，以党的基本路线为纲，协助社队对社员进行社会主义教育；按照国家需要搞好规划，通过合同把产品纳入国家计划轨道，同时加强对集市贸易的领导和管理，这样就避免了助长资本主义倾向的问题，保证了"小秋收"沿着社会主义方向不断发展。这些事实说明，商业部门只要在收购工作中认真执行党的路线和政策，教育社员服从国家计划，"小秋收"就能为社会主义服务，就能在发展国民经济中发挥大作用。

（新华社北京一九七五年九月一日电）

（九月五日放映彩片）

彩色纪录片
热烈欢迎金日成主席
同映：1975年新闻简报25号
长沙 2.30 工人 6.30 东风 7.20 新华 8.40 燎原8.10露天

彩色纪录片 热烈欢迎拉扎克总理
人民 7.00 文化 7.30

彩色故事片 创业
新华 2.00 工人 2.45
长沙 7.50 烈士公园 7.00

彩色影片 拣煤渣人老心红 上海市人民滑稽团演出
同映：1975年新闻简报26号
人民 2.00 湖南 7.00 建設 8.45露天
紅衛 6.30 文化 8.00露天

彩色故事片 车轮滚滚
同映：1975年新闻简报19号
建設 2.00 文化 3.30 紅衛 2.50 建設 7.00

渡江侦察记
烈士公园 2.30

英雄儿女
紅衛 8.30

地下游击队 东风 2.00

战友 文化 1.30
人民 8.30

彩色科教片
大型平板车 干粉灭火
人民 4.00

彩色科教片
流行性乙型脑炎的防治
防治慢性气管炎
保护牙齿
新华 7.10 工人 8.35

湖南电视台节目预告

九月五日（星期五）第一次播出下午三点二十分
△电视新闻：①湘潭矿山机械厂成批生产电力机车；②大连海港气象前；③服务行业的新兵在成长。
△理论学习专题讲座《哥达纲领批判》学习体会第八讲：在社会主义历史阶段始终必须坚持无产阶级专政（一）——省哲学社会科学研究所曾志硕同志讲。第二次播出晚上七点。转播北京电视台彩色电视节目。△电视新闻：①大庆油田小麦平收；②宜兴陶瓷。△电视纪录片：首都工人民兵。△彩色故事影片：海霞。
九月六日（星期六）转播北京电视台电视新闻；纪念毛主席关于"努力办好广播，为全中国人民和全世界人民服务。"光辉题词十周年！
△电视新闻：①银线连乡村，理论送上门；②林战报丰；△少年儿童节目：①幼儿运动会；②红小兵歌舞；△电视纪录片：①秋收日月换新天；②初气逞勃的天津站；故事影片：草原儿女。

湖南省京剧团
学习革命现代京剧
磐石湾
时间：9月4、6、7、8、10、11日 晚7.30
地点：红色剧院
预订各场团体票
售当日票

湖南省杂技团
演出
杂 技
日期：9月6、7、8、10日
地点：湖南剧院
预订团体票 售少数门票

湘峰机械厂党委认真学习理论端正路线

依靠群众抓好产品质量

产品质量不断提高，良品率达百分之九十六点九

本报讯 在学习无产阶级专政理论的运动中，湘峰机械厂党委充分依靠群众，发动群众，切实抓好产品质量。全厂出现了一个学理论，抓路线，促大干，夺优质高产的新局面。到八月中旬止，产品产量已完成全年计划的百分之八十三点七，产品质量不断提高，良品率达到百分之九十六点九，超过了国家下达的计划指标。

思想上政治上的路线正确与否是决定一切的。湘峰机械厂党委在抓产品质量工作中，以无产阶级专政理论为武器，狠批修正主义办企业路线，深刻认识到，**"群众是真正的英雄"**。要办好社会主义企业，提高产品质量，必须依靠工人群众。他们回顾了建厂十年来本单位两个阶级、两条道路、两条路线的斗争历史，什么时候依靠了群众，社会主义企业就越办越兴旺，产品质量就越抓越好，各项工作越搞越出色；相反，什么时候脱离群众，就会偏离毛主席无产阶级革命路线，产品质量也上不去。工厂投产后，由于刘少奇修正主义路线的干扰，厂里一度搞"专家治厂"那一套，结果生产上不去，质量过不了关。无产阶级文化大革命和批林批孔运动，彻底批判了刘少奇、林彪一伙所推行的修正主义办企业路线，全心全意依靠工人群众，产品产量连年超产，产品质量逐年提高。认识提高后，厂党委坚持对工人群众进行路线教育，组织干部、工人开展革命大批判，提高路线斗争觉悟，树立"质量第一"的思想。同时，还运用生产活动中的典型事例，进行生动具体的路线教育。今年六月，厂党委充分发动群众揭露产品质量中存在的问题，组织大家讨论分析，使大家看到了产品质量差的危害，把做好本职工作与巩固无产阶级专政联系起来，进一步加强了主人翁责任感。

湘峰机械厂党委在狠抓产品质量的过程中，坚决贯彻执行"**鞍钢宪法**"，实行领导干部、工人、技术人员三结合。"三结合"小组成员经常深入生产第一线，坚持调查研究，解决生产中出现的各种问题。这个厂生产的一种产品，由于容易氧化变色，影响产品质量。"三结合"小组成员深入车间，参加劳动，调查研究，对这种产品从生产管理到工艺，从材料到工具，从水质到设备进行了全面的调查，经过召开四十多次调查会，揭出问题一百多个。为了进一步找出主要矛盾，"三结合"小组成员坚持"实践第一"的观点，边试验，边摸索经验，先后进行四百多次反复试验，终于找到了解决的方法，使这种产品氧化变色的问题得到了较好的解决。

湘峰机械厂党委在狠抓产品质量的过程中，实行专业队伍和群众运动相结合，广泛发动群众，人人关心质量，个个把好质量关。厂党委注意贯彻执行党的政策，发挥技术人员的作用，安排他们担任一些重要的技术工作，鼓励他们和工人群众结合在一起，大搞技术革新和科学试验，解决产品质量中的一些难点。这样，激发了技术人员的革命积极性。今年五月上旬，有个车间产品质量一度出现问题。厂党委把提高产品质量的任务交给了科室和车间技术人员。技术人员在厂党委主要负责同志的领导下，坚持向工人师傅学习，边劳动边搞科学试验，终于把问题解决了。为了保证产品质量，厂党委坚决依靠老工人，发挥他们的骨干作用，把产品质量要求高、操作比较复杂的工序由老工人来担任，一些复杂的质量检验工作也由老工人把关，"三结合"小组吸收老工人参加，有时还把一些质量难题交给老工人去解决。五车间生产的一种产品，由于底部防腐蚀能力较差，对产品质量有严重影响，车间党支部把解决这个质量问题的任务交给了老工人。老工人们群策群力，反复试验，提高了这个产品的防腐蚀能力。同时，厂党委还举办了各种类型的技术学习班，对青年工人进行技术培训，努力提高青工的生产技能，为提高产品质量打下良好的基础。

（本报通讯员）

认真抓好产品质量

龚尚平

湘峰机械厂等单位的职工，学理论，抓路线，见行动。他们对工作极端负责，一丝不苟，对技术精益求精，在努力增加产品数量的同时，严格保证产品质量。这种革命精神值得大大发扬。

毛主席教导我们：「**一切产品，不但求数量多，而且求质量好，耐穿耐用。**」工业产品质量的好坏，不仅影响一个工厂的生产实际效果，而且往往影响全局。因此，我们一定要十分注重质量，严格按照社会主义建设总路线的精神办事，深刻认识多快好省的辩证关系，把努力增加产量与不断提高质量统一起来，做到好中求多，好中求快，好中求省，全面完成国家下达的各项计划指标。

这些单位的经验表明：要保证产品质量，根本的一条是坚决贯彻执行毛主席的革命路线，坚持无产阶级政治挂帅，用无产阶级专政理论武装广大工人群众，发扬工人阶级当家作主精神，学习大庆工人「三老」「四严」的作风。同时，要建立和健全必要的规章制度。工业生产连续性强，一个工序出了毛病，就要影响整个产品质量。我们要用无产阶级专政理论作指针，区分修正主义管、卡、压和社会主义规章制度的界限，放手发动群众建立和健全岗位责任制、产品检验制等必要的规章制度，并教育群众自觉遵守，共同把好质量关。领导要敢于抓纪律，敢于抓规章制度。

这些单位的经验还表明：充分发挥技术人员的作用，对保证产品质量是非常必要的。他们正确执行党关于知识分子的政策，教育技术人员同工人群众相结合，虚心接受工人阶级的再教育，在毛主席革命路线的指引下充分发挥自己的专长，更好地做到领导、工人和技术人员三结合，及时解决产品质量中一些老大难的问题。这样，就使产品质量有了可靠的保证。

衡阳市湘南电机厂职工重视产品质量

狠抓薄弱环节　大搞技术革新

本报讯 在深入学习无产阶级专政理论的热潮中，衡阳市湘南电机厂党支部发动群众大搞技术革新和技术改造，不断提高产品质量，全厂提前五个月超额完成了今年国家生产计划，主要产品产量都超过了建厂以来最好的水平，比去年翻了近二番，其他各项经济技术指标也都完成得比较好。

衡阳市湘南电机厂主要生产潜水电泵和交流电机。党支部针对生产上的薄弱环节，发动群众大搞技术革新。铸造毛坯是全厂生产的第一道工序，长期来是一个薄弱环节，工人们多次提出过建议，但一直没有解决。今年来，这个厂的干部和工人通过认真贯彻毛主席、党中央一系列指示，激发了社会主义积极性，决心改变这种被动局面，向磁型铸造新技术进军。翻砂班的工人们敢想敢干，一马当先，没有设备就自己造，技术不熟练就从干中学，用十多天的时间，先后自制了磁型铸造用的发泡缸、磁型机、造型钢模和注料器等设备。经过反复实践，终于获得成功，不仅节约了百分之五十的劳动力，大大减轻了工人们的劳动强度，同时有效地提高了铸件质量，合格率达百分之九十五以上，成本降低了百分之二十，为增加生产、提高质量创造了有利条件。

磁型铸造新技术的试验成功，极大地鼓舞了全厂职工大搞技术革新的积极性。为了更好地改善生产条件，实现大干快上，一个人人动脑筋，个个想办法，群策群力闹革新的局面在全厂迅速出现。过去，潜水电泵的铜密封圈是用合金铜铸成的，按原来的工艺，每铸造一根铜密封圈用的铜棒料，要消耗一个特制的铁盒和大批硼砂，工艺复杂，浪费大。为了提高工效和质量，铸铝班的工人们提出了一个"丢掉铁盒、采用钢模铸造"的革新建议。在厂党支部的支持下，这项技术革新获得了成功，提高了工效二倍半，节约了原材料，产品质量也显著提高。

（衡阳市冶金机械局通讯组）

向红机械厂党委用革命理论教育群众发扬当家作主精神

坚持岗位责任制　提高产品质量

本报讯 向红机械厂党委带领全厂职工，学理论，抓路线，建立健全岗位责任制，加强企业管理，生产不断发展，质量稳步提高。到八月二十五日止，已经全面提前完成了今年国家计划，综合良品率比计划提高了百分之三。

今年二月，厂党委发现综合良品率比去年同期有所降低，引起了重视。党委领导成员深入车间班组调查研究，寻找原因，原来是在春节前后劳动纪律松弛，部分工人没有坚持执行岗位责任制。他们还对一种质量下降幅度较大的产品，进行了重点检查。这种产品从下料到成品验收，有一百一十二道工序，其中不遵守工艺操作规程的占百分之十九。通过分析典型事例，他们深深感到：坚持岗位责任制，是提高产品质量的一个重要环节，必须紧紧抓住不放。

坚持岗位责任制，是每个职工对革命工作高度负责精神的体现。向红机械厂党委认为，只有组织工人群众学好革命理论，提高阶级斗争、路线斗争和继续革命的觉悟，把做好本职工作与巩固无产阶级专政联系起来，树立起主人翁的劳动态度，才能自觉地贯彻执行岗位责任制。因此，厂党委坚持用革命统帅生产，把学习无产阶级专政理论作为头等大事来抓。四车间二班常年在高温条件下工作，过去有一段时间，由于班里忽视了抓政治学习，少数人在艰苦的环境中不能坚持岗位责任制，产品质量低。今年以来，这个车间的职工用无产阶级专政理论武装头脑，主人翁的责任感普遍加强。工人们说："革命先烈为了打出社会主义江山，不惜流血牺牲；今天，我们要为巩固无产阶级专政创造雄厚的物质基础，流点汗算什么！"入夏以来，工人们发扬**一不怕苦，二不怕死**的革命精神，自觉地贯彻执行岗位责任制，战高温，夺优质高产，使产品合格率迅速提高，超过了计划指标百分之十五。

向红机械厂党委在加强企业管理、建立健全岗位责任制的过程中，以大庆为榜样，注意培养工人群众"三老"、"四严"的革命作风。工人们在生产中，严格遵守劳动纪律，认真按工艺规程操作，对产品质量一丝不苟。三车间六班工人小廖，负责压合工序的操作。有一天，检验员告诉他的产品出了千分之一的废品，他心里很难过，认真地检查了自己执行岗位责任制的情况，发现是没有过细地检查设备，机器的同心度差了三丝，造成产品的表面不光滑。这天正是星期六晚上，同志们都看电影去了，他却一个人在车间调整机器，干到深夜两点多钟。第二天，他又请了一位老师傅帮忙，直到把机器修理调整好，保证产品质量完全合格。

（新化县通讯组）

抓产品质量要坚持无产阶级政治挂帅

国营某厂一〇一车间党支部

抓产品质量，始终存在着两个阶级、两条道路、两条路线的斗争。我们车间是个综合性的铸造车间，担负全厂毛坯生产任务。过去十年里，在质量问题上有过"两起两落"的经验教训。文化大革命前，由于刘少奇修正主义路线的毒害，个别领导曾采取"用钱买良品"的错误作法，滥发奖金，结果质量表面算过了关，实际上是忽升忽降。文化大革命中，批判了刘少奇修正主义路线，大家发扬了当家作主精神，质量显著提高。后来，由于林彪路线的干扰，有人又出现了"等奖过关"的错误思想，质量又降了下来。经过批林批孔运动，全车间职工狠批修正主义，提高了觉悟，质量又上升了。这个历史的经验充分证明，要抓好产品质量，靠"物质刺激"、"奖金挂帅"是不行的，一定要坚定不移贯彻执行毛主席的革命路线，狠批修正主义，坚持无产阶级政治挂帅。人的思想觉悟提高了，产品质量才会有保证。

要坚持无产阶级政治挂帅，一定要以无产阶级专政理论为武器，不断批判修正主义。今年，我们在试制一项新产品时，有人又采取变相的物质刺激办法，规定试制班的同志工作三天、休息一天，结果质量并没有搞上去。我们发觉这样不对头，便组织大家深入学习无产阶级专政理论，联系实际批判修正主义，批判资本主义倾向，批判资产阶级法权思想，提高了路线斗争觉悟。工人和技术人员突出无产阶级政治，密切配合，群策群力，很快就突破了质量关。

随着学习无产阶级专政理论运动的不断深入，更加提高了我们在无产阶级政治统帅下抓好产品质量的自觉性。全车间职工加强了主人翁责任感，人人管质量，个个把关口，订出了工人定期讲评质量等制度，加强了"三结合"质量攻关小组，使良品率达到了百分之九十。

◇◇◇　◇◇◇　◇◇◇

江永县农业机械厂职工认真学习理论，抓好产品质量。图为干部、工人和技术员一起在研究提高产品质量问题。

江永县文化馆、县通讯组供稿

津市镇轻工业战线广大职工，认真学习无产阶级专政理论，发扬主人翁精神，认真搞好企业管理，使企业面貌发生了深刻的变化。这里记述的是他们努力提高产品质量的几个故事。

当家作主提高质量

——津市镇轻工业战线职工学革命理论、抓产品质量的故事

努力学习技术

夜幕降临，津市皮件厂皮带车间里灯火通明，工人们在聚精会神地听讲《优选皮带光度配料》一课。讲课的是这个车间的青年工人、共青团员胡汉云。小胡边讲边表演，大家听了连连点头，都说：小胡提高产品质量的硬功夫，是努力为革命学技术的结果。

前段，小胡对技术学习不专心，使产品质量提高不快，厂党支部从这里看到一部分青年为革命学技术的思想不明确。于是，组织大家学习毛主席关于又红又专的教导，讨论建立健全技术考核制度的重要性和必要性，提高大家为革命苦练技术的自觉性。小胡在学习中，一面虚心向有经验的老师傅请教，一面翻阅"皮带光度配料"的有关资料，采用"优选法"找出恰当的配料比例。经过十多次试验，终于攻破了皮带光度的难关。

认真掌握数据

在津市蚊香厂，人们一提起除虫菊蚊香质量的提高，总要夸奖厂科研小组成员、质量检验员谭贵忠，说他为提高蚊香质量出了大力。

为了搞好蚊香的植物药剂配方，职工们根据毛主席关于**"一切产品，不但求数量多，而且求质量好"**的教导，成立了"三结合"的科研小组，并推选检验员小谭为科研小组成员。小谭想，蚊香的质量问题主要是驱蚊能力强弱的问题。要作驱蚊试验就得自己培养繁殖蚊子。这个工作厂里没搞过，小谭在有关部门的协助下，找来些玻璃瓶、纱布等器具，在猪栏边建起了简易"实验室"。为了做好这种检验，谭贵忠在工作台上一站就是三、四个钟头，细心观察蚊子对蚊香的反应，一笔一笔记录现场情况，认真积累了大量资料和数据，在全厂职工的通力合作下，终于使除虫菊蚊香的驱蚊能力达到了最好的效果，受到用户的好评。

精心维护设备

在津市胶木电器厂冲机班，每当拉线开关胶木盒的模具损坏后，人们总爱找车钳班的老师傅韩求林修理。大家反映，她车的模具精度高，质量好，使用寿命长。为什么韩师傅能做到这样呢？这与她平时认真执行规章制度，精心维修设备有关。

多少年来，韩师傅上班前总要检查机床各部分的运转情况，哪里该上油，哪里该调位，一点不马虎。下班后总要打扫地面、清除铁屑、擦拭好机械才走。通过学习无产阶级专政理论，韩师傅的思想觉悟有了进一步提高，上班时，她坚守岗位，从不离开机台；下班时，看着接班的同志试完车，运转正常后才放心地离去。有一次，韩师傅家搭信来说，家里有急事，要她下班后赶快回去。旁边的同志也催她："下班时间快到了，你先回去吧，剩下的活我们来干。"可是韩师傅照例坚持到下班后，打扫完车间卫生。正当她准备回家时，却发现自己的那台机床发出异样的响声，便马上停下来和当班工人一道折卸、检查部件，足足干了四个钟头，直到找出发生故障的原因，使机器运转良好才住手。当这位工人知道韩师傅家里有事等她时，感到很抱歉。韩师傅却说："机械设备好比战士的武器，俺们有责任使它经常保持完好状态。"

·津市镇通讯组、二轻局通讯组·

许多第三世界国家代表谴责超级大国的掠夺和控制

联大第七届特别会议开始进入一般性辩论

新华社联合国一九七五年九月二日电 联大第七届特别会议从九月一日下午开始进入一般性辩论。两天来，许多国家特别是第三世界国家的代表在发言中谴责超级大国的掠夺和控制，坚决要求维护国家主权和发展民族经济，并且主张加强发展中国家的团结和合作。

伊朗内政大臣贾姆希德·阿穆泽加尔在发言中说，三十年来世界的政治和经济情况发生了广泛的变化，但是，原来建立的组织机构和国际关系已经变得不适宜和没有效力，因此出现了急剧的通货膨胀、国际货币制度的崩溃、粮食和基本原料的短缺以及富国和穷国之间明显的差别。他指出，过去那些人为制造的和单方面强加给原料生产国的安排、政策和做法不应该允许长期存在下去；过去国际上不正当和不平等的东西也不应该继续下去；发展中国家对它们的国家资源和财产的主权不应再被忽视了。阿穆泽加尔还说，工业国家两年来一直企图把当前世界经济危机的责任归咎于石油输出国，实际上，当前这场世界经济危机在石油价格上涨以前就已经开始了。“旧秩序”的辩护者们梦想有那么一天，石油输出国组织将陷于瓦解，而所谓“市场竞争”——石油输出国组织控制跨国石油公司之前的一个婉转说法——能得到恢复。他说，伊朗准备提出一项计划，以拨款形式向有困难的发展中国家提供援助。

印度尼西亚外长亚当·马利克说，现存的经济体系从一开始就损害了发展中国家的利益，目前第三世界大多数国家仍然在政治上和经济上受到殖民主义和帝国主义依赖关系的束缚。他强调必须对这种体系进行总的、机构方面的改革和重建。

马利克在发言中指出，发展中国家关于建立新的国际经济秩序的要求是正义的、合理的，这一要求在联大第六届特别会议上获得世界上绝大多数人的赞同。美国国务卿把禁运等等说成是“日益高涨的对抗”，企图借此把责任归到发展中国家身上，这种做法是不正当的，无助于目前的讨论。

委内瑞拉代表团团长、国际经济事务部长曼努埃尔·佩雷斯·格雷罗说，委内瑞拉正在作出越来越多的努力，以便在委内瑞拉落实新的国际经济秩序。他说：“我们决定由委内瑞拉国家收回迄今还掌握在跨国公司手中的石油和矿藏租让地。”他说：“委内瑞拉和整个拉丁美洲感到同第三世界其他国家越来越团结一致。虽然每个地区都有它自己的特性，但是我们应该加强联系，因为第三世界的团结对整个世界的团结来说是必不可少的条件。”

危地马拉代表团团长亚历杭德罗·马尔多纳多·阿吉雷谈到发展本国的民族经济时强调：“我们所要鼓励的发展样板将建立在培养自己的人员、合理利用自然资源，采用当地的技术和平等地参与国际贸易的基础上”。他表示危地马拉将全力支持七十七国集团的立场，“特别是支持在国际贸易方面提出的关于公平地支付发展中国家的原料的建议”。他还指出，危地马拉履行对其资源行使主权的原则，实行了一项进一步把曾掌握在外国人手中的公用事业，如铁路、海港、电力和电讯等收归国有的政策。

阿根廷代表团团长卡洛斯·奥尔蒂斯·德罗萨斯说：“阿根廷积极地参加了制订一项反映出席这次会议的发展中国家的立场的文件，这些国家本着坦率的谈判和合作的精神寻求作出一些决议，它们将会有力地推动一种新的国际经济秩序的建立。”

意大利外长马里亚诺·鲁莫尔以欧洲经济共同体理事会执行主席的名义代表欧洲共同体在发言中表示，希望共同体将与发展中国家在“对话和意见一致的精神”的指引下举行讨论，以达到一些问题的具体解决。

挪威外交大臣克努特·弗吕登伦在发言中表示，挪威政府支持发展中国家的一些要求。他说：挪威“政府完全支持关于商品问题的综合方案，并同意制订综合方案的原则。因此，我们支持关于干预市场的安排以及建立缓冲储存和为之设立共同基金的建议。”他还说，他的政府支持发展中国家关于更多地分享世界工业生产的要求。为了促进发展中国家工业化的进程，一个先决条件是让发展中国家更好地和更可靠地进入已经工业化的国家的市场。

美国国务卿基辛格在由美国代表团团长莫伊尼汉代为宣读的长篇发言中，重弹了发展中国家同发达国家“互相依赖”的老调，并且攻击在经济领域的反帝、反殖、反霸联合斗争中采取创举行动的石油输出国。他说什么“在七十年代对经济发展最严重的打击不是来自‘帝国主义掠夺’，而是来自石油输出国卡特尔强制性的、垄断性的涨价”。他还说，“谁都不可能用勒索别人的办法实现目的——特别是发展中国家……它们将不必要地失掉对它们自己的进步非常必要的资本来源和市场”。

美国国务卿鼓吹要“撇开”是否需要建立新的国际经济秩序这个原则问题，实行“合作”而不要“对抗”，“大家都享有权利”，“大家都负有义务”。

两天来，在会上发言的还有巴西、西德、日本和印度代表。

美国国务卿基辛格重弹发展中国家和发达国家「互相依赖」的老调，攻击石油输出国的反霸联合斗争

李强团长黄华副团长会见布特弗利卡外长等

新华社联合国九月二日电 出席联大第七届特别会议的中国代表团团长李强和副团长黄华，今天下午会见了本届大会主席、阿尔及利亚外交部长布特弗利卡。双方进行了十分友好的谈话。

李强团长、黄华副团长和中国代表团部分代表今天中午出席了联合国秘书长瓦尔德海姆为中国代表团举行的午宴。

李强团长今天下午会见了阿尔巴尼亚出席联大第七届特别会议代表团团长、外交部副部长雷兹·马利列。双方进行了亲切友好的谈话。

李强团长和黄华副团长今天上午先后会见了伊朗出席本届特别联大代表团团长、内政大臣贾姆希德·阿穆泽加尔；委内瑞拉代表团团长、国际经济事务国务部长曼努埃尔·佩雷斯。

李强团长和黄华副团长今天晚间还会见了正在纽约的菲律宾总统马科斯的夫人伊梅尔达·马科斯。

北京天文台发现一颗新星

新华社北京一九七五年九月二日电 中国科学院北京天文台于八月三十日北京时间二十二时四十五分发现在天鹅星座出现一颗新星。这颗新星的位置是，赤经：二十一时十分；赤纬：北纬四十八度零一分。目视亮度为二等。照相观测表明，其光谱呈现宽而强的发射带。它是一九四二年船尾座新星爆发以来最亮的一颗新星。

江西省宁都县竹笮公社从小爱好天文的下乡知识青年段元星，在八月三十日北京时间十九时三十五分也发现了这颗新星。

新星是指短时间内亮度急剧增加的恒星，实际上是一种恒星的巨大爆发现象。新星爆发的研究对于认识恒星的演化具有重要意义。

我党政代表团访问越南太原市并参观太钢

受到当地负责同志和人民群众的热烈欢迎

据新华社河内一九七五年九月三日电 以中共中央政治局委员、国务院副总理陈锡联为团长，中共中央委员、人大常委会副委员长乌兰夫为副团长的中国党政代表团，九月三日访问了越南越北自治区首府、北太省省会太原市，并且参观了太原钢铁公司。

陪同中国党政代表团前往太原的有越南劳动党中央委员、政府副总理潘仲懿，越南劳动党中央候补委员、人民军副总参谋长陈文光中将等。

中国党政代表团到达太原时，受到了当地负责同志和人民群众的热烈欢迎。越南劳动党中央委员、国会常务委员会副主席兼秘书长、越北自治区党委书记朱文晋上将，越北自治区党委常委、自治区行政委员会主席、越北军区司令员凭江中将，自治区党委副书记、北太省委书记贵北勇，省委副书记、省行政委员会主席营恒，太原市委副书记、市行政委员会主席阮德新，太原钢铁公司代经理郑廷良，太原钢铁公司党委代书记黄慈等亲切接待了中国党政代表团，并且陪同代表团参观了太原钢铁公司。

太原钢铁公司的建筑物上飘扬着越中两国国旗，道路上悬挂着“越中两国人民的伟大友谊和战斗团结万古长青”的横幅标语。钢铁公司的职工们挥动越中两国国旗，夹道欢迎中国同志。中国党政代表团参观了炼铁厂、炼焦厂和太原钢铁公司十五年成绩展览。代表团每到一处，工人们都不断向中国同志挥手致意，以热烈的掌声欢迎他们。

在工厂的礼堂里，职工们举行了隆重的欢迎大会。黄慈代书记致开幕词以后，郑廷良代经理在集会上发表讲话。他代表钢铁公司全体干部和工人，对陈锡联副总理、乌兰夫副委员长以及中国党政代表团全体成员表示热烈欢迎。

郑廷良回顾了太原钢铁公司从开始建设以来越中两国战友并肩战斗的胜利历程。他接着说：我们相信，在兄弟的中国工程技术人员的诚挚帮助下，在不久的一天，太原钢铁公司将流出金光四射的钢水，以报答我们两国人民的期望。

郑廷良说：“在抗美救国和建设社会主义事业中，我们越南人民一贯得到以敬爱的毛主席为首的中国共产党、政府和人民的巨大、多方面和有效的支持和援助。作为直接建设和管理由中国援助的一项大工程的干部和工人，并得到兄弟的中国工程技术人员同志们的热情合作，我们对我们两国人民之间的深厚友谊和亲密无间的团结有更深刻的认识。我们所取得的每一个成绩，都有中国人民的一份贡献，而中国各有关部门和人员则作出了直接的贡献。我们坚信，太原钢铁公司将永远是越中友谊的一朵鲜艳的花朵。”

陈锡联副总理接着在会上发表讲话。他首先热烈祝贺越南民主共和国成立三十周年这一光辉节日，并对太原钢铁公司广大职工给予中国党政代表团的盛情欢迎表示衷心的感谢。

他赞扬太原市各族人民和太原钢铁公司广大职工在保卫和建设社会主义北方和解放南方的革命事业中所作出的贡献。

陈锡联团长谈到了中国无产阶级文化大革命取得的胜利，批林批孔运动和深入学习马克思列宁主义关于无产阶级专政理论的运动情况，以及社会主义建设的成就。

陈锡联团长说：“中越两国是山水相连的友好邻邦。中越两国人民是亲密的战友和兄弟。近半个世纪以来，我们两党和两国人民在共同的革命斗争中一向同甘苦、共患难，相互同情，相互支持。”他表示：“中国人民将一如既往，竭尽自己的努力，为巩固和发展中越两国人民的兄弟友谊和战斗团结作出贡献。”

郑廷良代经理和陈锡联副总理的讲话在全场激起一阵阵热烈的掌声。

三日中午，北太省委和省行政委员会设宴招待中国党政代表团。潘仲懿副总理、朱文晋上将、陈文光中将、凭江中将等出席了宴会。黄北勇书记和陈锡联副总理先后在宴会上祝酒，共祝越中两国人民之间的伟大友谊和战斗团结不断发展。

正在太原工作的中国各工程技术组的负责人和工程技术人员代表也前往欢迎中国党政代表团，并应邀参加了集会和宴会。

热烈庆祝越南民主共和国成立三十周年

西贡—嘉定市数十万群众举行集会和游行

阮友寿主席号召南方军民奋勇前进为统一祖国努力奋斗

新华社河内一九七五年九月三日电 据越南南方解放通讯社报道，西贡—嘉定市数十万人民群众九月二日举行集会，热烈庆祝越南民主共和国成立三十周年。

越南劳动党中央委员、南方局副书记阮文灵，越南劳动党中央委员、西贡—嘉定市委书记武文杰，越南南方民族解放阵线中央委员会主席团主席、越南南方共和临时革命政府顾问委员会主席阮友寿，越南民族、民主及和平力量联盟中央委员会主席、越南南方共和临时革命政府顾问委员会副主席郑廷草，越南南方人民解放武装力量指挥部司令、西贡—嘉定市军管会主席陈文茶上将等出席了集会。

陈文茶上将致开幕词后，阮友寿主席在集会上发表了讲话。他着重地阐述了八月革命胜利和越南民主共和国成立三十周年的巨大历史意义。

他接着说：“今天，南方已经得到解放，我们全国已经获得独立、自由，敌人分割我国的阴谋已被粉碎。今天，人民有足够条件来实现自己的迫切和神圣愿望：统一祖国、北南欢聚一堂。”

阮友寿主席号召南方军民加强团结，奋勇前进，为建设一个和平、统一、独立、民主和富强的越南而努力奋斗。

集会结束后举行了阅兵式和群众游行。

九月二日晚上，阮友寿主席举行招待会，热烈庆祝越南民主共和国成立三十周年。

第三届全运会筹备工作基本就绪

将于十二日在京开幕 包括台湾省在内的三十一个体育代表团将参加比赛

新华社北京一九七五年九月二日电 第三届全国运动会的各项筹备工作基本就绪，将于九月十二日在北京隆重开幕。

这次全运会，将进一步贯彻毛主席关于**“发展体育运动，增强人民体质”**的革命体育路线，推动群众性体育活动广泛开展，促进体育运动技术水平提高，检阅无产阶级文化大革命以来体育事业的成就。各地各民族的运动员、教练员和工作人员，决心以新的成绩迎接这次体育盛会的召开。

在党中央的关怀下，在全国各省、市、自治区党委和中国人民解放军各部队党委的热情支持下，这届全运会的各项筹备工作进展顺利。现在，包括台湾省在内的各省、市、自治区和中国人民解放军共组成了三十一个体育代表团。各代表团在准备工作期间，运动员和教练员们认真学习无产阶级专政理论，联系体育战线的实际，批判修正主义体育路线，批判资产阶级法权思想。他们团结一致，加强革命纪律，意气风发，斗志昂扬，进行严格训练。大家表示，一定要贯彻执行“友谊第一，比赛第二”的方针，学习中国登山队勇攀高峰的革命精神，开好这次全运会。

这届全运会将进行二十八个项目的比赛，其中二十三个项目在北京进行。在北京还将进行少数民族体育表演和军事体育项目表演。整个全运会总共近八百场次的比赛，将在一百九十多个场地进行，其中百分之三十多的场次，安排在北京城区和郊区的厂矿、农村、学校、部队等基层单位进行。这届全运会还从北京市的工厂、农村人民公社和解放军部队聘请了一千多名工农兵评议员，分别在各个竞赛场地参加体育竞赛的评议工作。这些安排都是为了贯彻体育为无产阶级政治服务，为工农兵服务的方针，给运动员提供向工农兵学习的机会。

全运会的男女裁判员共有一千多人。现在，他们已从各地来到北京，举办学习班，进行赛前的学习和训练。

北京、上海、天津、广州、昆明、西安、黑龙江、四川等地的工厂，为这届全运会生产了近二百种、数量达几万件的体育器材、设备和运动服装。全运会上将试用我国自己生产的田径比赛电子摄影终点记时设备、电动记分牌、电动记圈器和跳远光学测距仪，以及游泳比赛用的电子记时设备等。去年，在北京工人体育场铺设的塑胶跑道，经过近一年的试用，质量良好，这次将第一次在大型体育比赛中使用。

第三届全运会主办的全国体育摄影展览，从九月一日起已经在北京展出。全运会的宣传画、纪念章，也将在全国各地发行。

辽宁吉林黑龙江湖北等地向苏軍烈士陵墓献花圈

河北省张北县革委会向苏蒙联军烈士纪念塔献花圈

据新华社北京一九七五年九月三日电 为纪念抗日战争胜利三十周年，今天辽宁、吉林、黑龙江、湖北等地革命委员会和中苏友好协会分会，先后向苏军烈士墓和纪念碑、纪念塔献了花圈。在这些花圈上写着：“在打败日本法西斯战争中牺牲的苏联红军烈士永垂不朽！”

新华社石家庄一九七五年九月三日电 为纪念抗日战争胜利三十周年，河北省张北县革命委员会今天向张北县境内的苏蒙联军烈士纪念塔献了花圈。花圈上写着：“在打败日本法西斯战争中牺牲的蒙古人民军烈士永垂不朽！”参加献花圈的，有张北县革命委员会副主任曹恩普、陈全等。

为迎接第三届全国运动会

全国体育摄影展览在北京开幕

新华社北京一九七五年九月三日消息 为迎接第三届全国运动会而举办的全国体育摄影展览，九月一日在北京中国美术馆开幕。

会上展出的二百三十多幅作品，热情歌颂了无产阶级文化大革命、批林批孔和学习无产阶级专政理论以来体育战线上出现的新事物和新气象，反映了在毛主席革命体育路线指引下我国体育事业蓬勃发展的大好形势。

展览厅正面的鲜红丝绒屏幕上，悬挂着伟大领袖毛主席出席第一届全国运动会的巨幅彩色照片。两侧的四幅照片纪录了毛主席畅游长江、打乒乓球，以及接见乒乓球运动员和登山运动员时的情景。

在毛主席**“发展体育运动，增强人民体质”**的革命体育路线指引下，全国群众业余体育活动出现欣欣向荣的局面。通过这次展出的许多生动的照片，人们可以看到大庆钻井工人在天然冰场上打冰球，女子采油队队员在油井前举行拔河比赛，大寨的业余小武术队迎着初升的朝阳练拳术，林县的人民公社社员在红旗渠畔跑步，以及昆明部队某团指战员夜间武装泅渡澜沧江，珍宝岛战士围着一张“冰雪球台”在观看乒乓球比赛等情景。

许多照片从不同侧面，生动地反映了我国各族运动员开展体育活动、加强团结的情景。其中表现台湾籍运动员参加全运会的题为《我们和祖国心连心》的照片，特别引人注目。

这次展览会，还反映了工农兵参加评议和运动员下乡下厂等许多新事物和新气象。

有一些照片反映了我国运动员为革命刻苦锻炼，勇攀高峰的动人情景。其中有射击运动员董湘毅创造世界新纪录后和战友们共同总结经验的镜头，有我国男女登山运动员今年五月再次从北坡登上珠穆朗玛峰的三十多幅照片。

这次展览的作品，是从全国各地选送的三千一百多幅作品中选出的。其中百分之八十左右是工农兵和其他业余摄影工作者的创作。他们的作品表现手法多种多样，构思比较新颖。

这次摄影展览预定在十月五日闭幕。

本报社址：长沙市建湘路 电话总机：9191 夜班编辑室：9194 订价：每月一元 昨日开印时间：5时12分 印完：8时45分 长沙地区天气预报：今天到明天，多云到少云。偏南风三级。最高气温三十三度，最低二十五度。

湖南日报

第2544号　1975年9月5日　星期五　农历乙卯年七月三十　（今日四版）

毛主席语录

《水浒》这部书，好就好在投降。做反面教材，使人民都知道投降派。

《水浒》只反贪官，不反皇帝。屏晁盖于一百〇八人之外。宋江投降，搞修正主义，把晁的聚义厅改为忠义堂，让人招安了。宋江同高俅的斗争，是地主阶级内部这一派反对那一派的斗争。宋江投降了，就去打方腊。

中共湖南省委
关于认真学习毛主席的重要指示 积极开展对《水浒》的评论和讨论的通知

一九七五年九月四日（不另行文）

《人民日报》九月四日的社论，传达了伟大领袖毛主席的重要指示，阐明了开展对《水浒》的评论和讨论的重大的现实意义和深远的历史意义，指出这是我国政治思想战线上的又一次重大斗争，是贯彻执行毛主席关于学习理论、反修防修重要指示的组成部分，它将有力地促进无产阶级专政理论学习的深入。我们一定要认真学习毛主席的重要指示，认真学习《人民日报》九月四日社论。

毛主席最近指出："《水浒》这部书，好就好在投降。做反面教材，使人民都知道投降派。"毛主席又说："《水浒》只反贪官，不反皇帝。屏晁盖于一百〇八人之外。宋江投降，搞修正主义，把晁的聚义厅改为忠义堂，让人招安了。宋江同高俅的斗争，是地主阶级内部这一派反对那一派的斗争。宋江投降了，就去打方腊。"毛主席的指示，深刻地揭露了《水浒》宣扬投降主义路线的本质，指出了宋江搞修正主义、投降主义的真面目，是我们深入开展对《水浒》的评论和讨论，坚持马克思主义、反对修正主义的强大的思想武器。认真学习和深刻领会毛主席的指示，积极开展对《水浒》的评论和讨论，揭露宋江搞修正主义、投降主义的真面目，批判《水浒》所宣扬的投降主义路线，从《水浒》这部反面教材中吸取教训，总结历史经验，学会在复杂的斗争中识别正确路线和错误路线，划清革命路线和错误路线的界线，划清革命路线和投降路线的界线，使人民知道什么是投降派，这对于坚持马克思主义、反对修正主义，把毛主席的革命路线坚持下去，巩固无产阶级专政，都具有重大的、深刻的意义。

全省各级党组织，广大党员、干部和群众，特别是各级领导干部、广大工农兵理论骨干、专业理论工作者，要坚决响应毛主席、党中央的号召，紧密结合无产阶级专政理论的学习，积极参加对《水浒》的评论和讨论。通过对《水浒》的评论和讨论，认真学习马克思主义理论，继续批判林彪反革命的修正主义路线，提高识别真革命同假革命、真马克思主义同假马克思主义、正确路线同错误路线的能力，把上层建筑领域无产阶级战胜资产阶级、马克思主义战胜修正主义的斗争进行到底，推动社会主义革命和社会主义建设事业胜利前进。

各地学习和讨论《人民日报》社论的情况以及开展对《水浒》的评论和讨论的情况，望及时报告省委。

学理论　抓路线　促大干　夺高产

邵东县湘乡县早稻亩产超过七百斤

目前，两县各级党组织正发动群众，总结早稻增产经验，大干晚稻生产，誓夺今年农业全面丰收

本报讯　邵东县各级党组织坚持学理论，抓路线，促大干，依靠群众战胜自然灾害，夺得了早稻大丰收。全县四十八万亩早稻，在去年亩产七百零七斤的基础上，今年又创造了新纪录，平均亩产七百二十多斤，亩产和总产都超过了历史的最高水平。四十四个公社，社社增产，其中有九个公社亩产跨《纲要》，有三十个大队和二百七十个生产队亩产突破了千斤。

毛主席关于理论问题的重要指示发表后，邵东县各级党组织领导成员发扬理论联系实际的革命学风，坚持把学理论和学大寨结合起来，带领广大干部和群众认真学习无产阶级专政的理论，不断批判修正主义，批判资本主义倾向，批判资产阶级法权思想，切实解决发展农业生产的方向、道路问题。斫礤公社地处山区，去年秋冬两季连续干旱，粮食受灾减产后，过去批判过的劳力"自由支配"等资本主义倾向又重新抬头，一度影响了农田基本建设和今年的春耕生产。县委一位主要领导成员来到这个公社后，便和公社党委一起，组织干部社员学习无产阶级专政的理论，紧密联系实际，普遍开展查劳力、查投肥、查副业方向、查农副产品销售的"四查"活动，揭开两个阶级、两条道路斗争的盖子，打击有破坏活动的阶级敌人，批判资本主义自发倾向；并运用典型分析、回忆对比的方法，进行整风，教育干部社员为革命种田，使人们的精神面貌发生了很大的变化，进一步坚定了走社会主义道路的决心。原来外出的一百四十多个劳力迅速回队参加集体生产。全社集中劳力七千多人，大打治水、治土、积肥的歼灭战。苦战一个冬春，完成农田基本建设工日四十多万个，搬动土石方三十二万多个，改良低产田二千多亩，扩大早稻面积四百多亩，每亩积制土杂肥一百多担，从而为早稻丰收创造了有利条件。今年，全社五千二百多亩早稻，平均亩产七百六十多斤，亩产比去年净增一百斤，总产比去年增加百分之二十二。

今年四、五月间，这个县又遇到低温多雨，降雨量比往年同期增加百分之四十多。几次普降暴雨，山洪暴发，河溪涨水，全县有十多万亩早稻受淹。在严重的自然灾害面前，邵东县各级党组织大力宣扬大寨精神，宣扬本县学大寨的典型野鸡坪大队大灾大干大增产的动人事迹，大力表彰抗灾夺丰收的先进人物，激发广大干部群众大干社会主义的积极性，坚定抗灾夺丰收的信心和决心。大田公社靠近邵水，全社一万零八百亩早稻，其中七千四百多亩先后遭受了五次洪水的袭击。在严重的自然灾害面前，公社党委带领广大干部群众学习无产阶级专政理论，批判林彪、孔老二鼓吹的"天命观"，大家深深懂得：天灾靠人斗，粮食靠人种，只要我们保持过去革命战争时期那么一股劲，那么一种革命热情，那么一种拼命精神，就能战胜天灾，夺取丰收。于是他们以"泰山压顶不弯腰"的革命精神，齐心抗天灾，奋勇夺高产。全社男女老少齐上阵，冒风顶雨，日夜奋战，把六千多亩被洪水淹没冲刷的早稻，一丘丘地扶起来，一蔸蔸地补上去；把一千多亩水冲沙压的早稻田，清除淤泥，担进肥土，加快犁耙，重新栽插，恢复了生产。又在田间管理上狠下功夫，苦战几个回合，终于抗住了天灾，夺得了大丰收，全社早稻亩产第一次跨过了《纲要》。

目前，邵东县各级党组织正在发动群众，总结早稻增产经验，大干晚稻生产，决心夺取今年全面丰收，为巩固无产阶级专政作出新的贡献。

（本报通讯员、本报驻邵阳地区记者组）

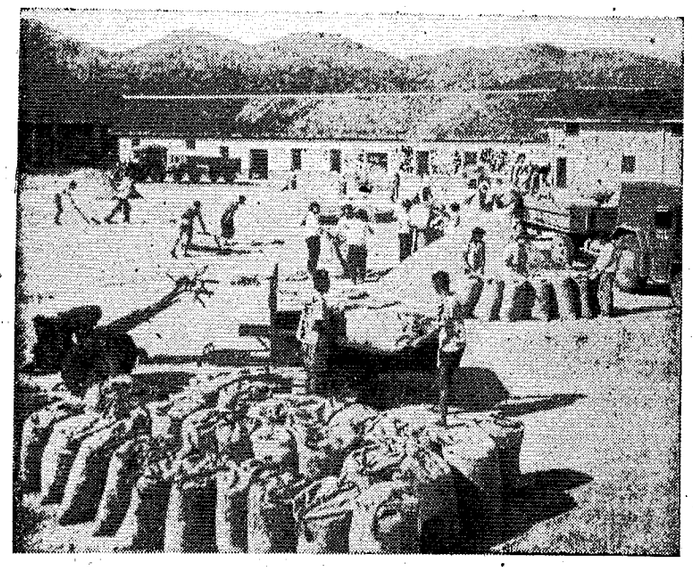

学理论，抓路线，促生产。新田县今年早稻又获丰收。这是县良种繁殖场职工正在把晒干扬净的稻谷运进入库。

新田县通讯组供稿

本报讯　在毛主席关于理论问题的重要指示指引下，湘乡县各级领导成员认真转变作风，扎实深入基层，加强对农业生产的具体领导，进一步激发了广大干部群众的社会主义积极性，夺得了今年早稻丰收。全县五十三万一千亩早稻，平均亩产第一次突破七百斤，创造了历史的最高水平。全县大部分社队都增了产，有十一个公社亩产一季过了《纲要》，一百六十一个生产队一季亩产超千斤。

毛主席关于理论问题的重要指示发表后，湘乡县委及时进行学习，并且发动干部和群众帮助县委开门整风。许多同志提出，近一二年来湘乡县迈的步子不大，农业生产徘徊不前，一个重要的原因，就是县委领导坐机关发号施令多，艰苦深入少，就是下去了，也是"蜻蜓点水——不着地"。大家还谈到，农业要上去，干部要下去。只有领导转变作风，扎实深入基层，才能更好地贯彻执行党的基本路线和政策，调动群众大干社会主义的积极性。县委接受了干部、群众的意见，采取了有力的措施。

（下转四版）

参加越南民主共和国成立三十周年庆祝活动后

西哈努克亲王乔森潘副首相率代表团到京

宾努首相，邓小平、李先念副总理，吴德、谭震林副委员长等到机场迎接

新华社北京一九七五年九月四日电　以柬埔寨国家元首、柬埔寨民族统一阵线主席诺罗敦·西哈努克亲王为团长，柬埔寨王国民族团结政府副首相、柬埔寨民族解放人民武装力量总司令乔森潘为副团长的柬埔寨民族统一阵线和王国民族团结政府代表团，在参加了越南民主共和国成立三十周年庆祝活动后，今天下午乘专机从河内到达北京。西哈努克亲王的夫人莫尼克·西哈努克公主同机到达。

同机到达北京的还有代表团团员：柬埔寨王国民族团结政府人民教育和青年大臣英蒂丽、柬埔寨民族统一阵线中央政治局候补委员吉春。

到机场迎接的有：柬埔寨民族统一阵线中央政治局主席、王国民族团结政府首相宾努亲王和夫人，柬埔寨民族统一阵线中央政治局委员秀木、杨森安和夫人，柬埔寨王国民族团结政府外交副大臣万比尼和夫人；

我国国务院副总理邓小平、李先念，人大常委会副委员长吴德、谭震林，外交部副部长何英，有关方面负责人林佳楣、朱传贤、梁枫，中国驻柬埔寨大使孙浩；

越南民主共和国驻中国大使阮仲永、越南南方共和驻中国大使馆临时代办阮成功。

到机场迎接的还有：柬埔寨驻中国大使笃坎敦和夫人，柬埔寨民族统一阵线成员、王室成员。

用《水浒》做反面教材 使人民都知道投降派

一部宣扬投降主义的反面教材

——评《水浒》

北京大学、清华大学大批判组

一部《水浒》，只反贪官，不反皇帝，最后接受招安。它既不是什么“农民革命的史诗”，也不是什么“农民起义的教科书”，而是宣扬投降主义的反面教材。《水浒》的要害是投降，它的好处就在于可以使人民知道什么是投降派。

《水浒》虽然以农民起义为题材，但它却从根本上歪曲了农民的革命斗争。作者通过精心塑造并竭力美化梁山领袖宋江，来达到他鼓吹投降、反对革命的目的。宋江不是农民利益的代表者，而是混进革命队伍中的地主阶级代表人物。究竟对地主阶级的反动统治是“造反有理”，还是“造反有罪”？是推翻以宋朝皇帝为代表的封建王朝，还是“替天行道”、“忠义双全”，维护封建王朝的反动统治？是坚持斗争，宁死不屈，还是为了升官发财而接受招安，充当奴才？在对待这些重大的原则问题上，充分暴露了投降派头子宋江的真面目和《水浒》宣扬投降主义路线的反动本质。

几千年来一切剥削阶级的反动统治者总是说，压迫有理，剥削有理，被压迫人民对反动派造反有罪。《水浒》中的宋江，跟一切反动派唱的正是同一个腔调。晁盖、吴用、阮氏三兄弟等“聚义”起事，“智取生辰纲”，把封建统治者从劳动人民身上榨取的血汗夺回来，宋江却站在地主阶级的立场上，说这种革命行动是“犯了迷天之罪”；晁盖等人抗击封建王朝的武装镇压，打得官军落花流水，宋江又认为是千下了“灭九族的勾当”，“于法度上却饶不得”；晁盖等人上了梁山，走上了与封建政权对抗的革命道路，宋江对他们“直如此大弄”，更是惊骇万分。总之，农民阶级的一切革命行动，在宋江的眼里都是无法无天，简直糟得很。

在宋江看来，造反上山是“上逆天理，下违父教，做了不忠不孝的人”。他外出避难，只有贵族柴进的门下，花荣的官军营寨，孔明的地主庄园，才是他心目中的安身之处，唯独不想去投奔晁盖。即使投案自首，刺配江州，也宁做阶下囚，不上梁山泊。只是由于“名又不成，功又不就”，误题“反诗”，被判死刑，梁山好汉劫了法场，在走投无路的情况下，万不得已，他才上山，“权借水泊里随时避难。只待朝廷赦罪招安”。其实，这只不过是“勉从虎穴暂栖身”。

“地主阶级对于农民的残酷的经济剥削和政治压迫，迫使农民多次地举行起义，以反抗地主阶级的统治。”（《中国革命和中国共产党》）晁盖在梁山上实行的正是一条反抗封建统治、发展农民革命的路线。他们“整点仓廒，修理寨栅，打造军器”，“安排大小船只，教演人兵水手”，与封建统治者势不两立，随时“防备迎敌官军”。在晁盖的领导下，梁山的一些普通头领也具有反抗封建王朝、反对皇帝的革命思想。朱贵在梁山酒店里捉住戴宗，拆了九江知府送给太师蔡京的信。戴宗呵斥他：“把太师府书信拽开，拆毁了封皮，却该甚罪！”他蔑视地笑着说：“休说拆开了太师府书札，便有利害，俺这里兀自要和大宋皇帝做个对头的。”

《水浒》的作者对晁盖的这条革命路线是仇视的。为了宣扬投降主义路线的需要，他不仅把宋江送上梁山，而且有意让晁盖中箭身死。原来在龚开《宋江三十六人赞》和《大宋宣和遗事》中，晁盖都在三十六人以内。而在《水浒》中，作者却屏晁盖于一百零八人之外，无论三十六天罡，还是七十二地煞，都没有了晁盖的位置。《水浒》的作者说：“在晁盖恐托胆称王，归天及早；惟宋江苦呼群保义，把寨为头。”十分清楚，晁盖蔑视皇权，对抗封建王朝，所以要他“归天及早”；宋江“尽忠报国”，能把梁山起义军引向投降，所以让他“把寨为头”。

宋江坐上了第一把交椅，尽管正厅上香花供奉起晁盖的牌位，上面大书“梁山泊主天王晁公神主”，但是，聚义厅已经改为忠义堂，全面篡改了晁盖的路线。从此，“替天行道”就正式成为宋江在梁山大搞修正主义、投降主义的口号。“替天行道”究竟是什么货色？早在宋江上山之初，作者就通过九天玄女的口告诫他：“汝可替天行道为主，全忠仗义为臣，辅国安民，去邪归正。”可见，“替天行道”就是承认封建皇权至高无上，替最高统治者维护和巩固封建秩序，取消农民阶级对地主阶级的阶级斗争，把农民起义纳入地主阶级的轨道。

路线变了，政权的性质也就变了。梁山上投降主义路线的头子宋江掌权，意味着农民阶级的革命政权变为替地主阶级利益服务的政权。宋江软硬兼施，用反革命的两手镇压革命派。他经常说什么“情分最重”，讲什么“死生相托”，这是他握在手里的杀人不见血的软刀子，无非是诱骗大家围着他的指挥棒转；谁要是不把宋朝皇帝放在眼里，坚持把农民起义的事业进行到底，反对投降，他就凶相毕露。李逵反对招安，宋江立即要把他推出斩首，只是由于众人讲情，才寄下“项上一刀”，“再犯，必不轻恕”。然而，他对钦差大臣，朝廷命官，乃至前来“征剿”的反动将领，则竭尽奴颜婢膝之能事，动辄“纳头便拜”，口称“死罪”。宋江对谁亲，对谁恨，究竟代表哪个阶级的利益，实行什么阶级的专政，不是一清二楚了吗？

“遇宿重重喜，逢高不是凶。”这是九天玄女嘱咐宋江的两句“天言”。原意是说：遇见“忠臣”宿元景是喜上加喜，即使碰见“奸臣”高俅也不是什么凶险。宋江和高俅的矛盾是地主阶级内部的矛盾，他们之间的斗争，是地主阶级这一派反对那一派的斗争。表面看来，宋江也曾不断与北宋官军对阵交锋，他带兵攻打过高唐州、华阴县、大名府，抗击过高俅、童贯的多次“征剿”。但这只不过是反对以高俅为代表的一伙“奸邪”，根本不触动封建统治的经济基础和上层建筑。正如宋江一伙自己供认的那样：“旗上大书‘替天行道’，堂设‘忠义’为名，不敢侵占州府，不肯扰害良民，单杀赃官污吏，诛佞之人。只是早望招安，愿与国家出力。”所以，伙打了一次又一次，而梁山泊的地盘却丝毫没有扩展。宋江一心想当奴才，哪里会去夺取宋室天下。

宋江身在梁山，心在朝廷，梦寐以求的是投入封建统治者的怀抱，骑在人民头上，升官发财，封妻荫子。为了达到这个卑鄙目的，他利用篡夺的权力，大造投降舆论。在一百零八人歃血为盟的誓言中，他说什么“共存忠义于心，同著功勋于国”；在菊花会上，他明目张胆地鼓吹“望天王降诏，早招安，心方足”。还在各种不同的场合大肆贩卖“忠孝”、“仁义礼智信”和“天命观”等一整套反动思想，妄图用孔孟之道的绳索，束缚梁山起义军的思想，捆住他们的手脚。

宋江一面大造反革命舆论，一面千方百计招降纳叛。他甚至把极端仇视农民起义的富豪将吏拉上山来，扩大投降派的势力。卢俊义就是其中典型的一个。这个大名府的富豪在经过梁山时，竟准备下一袋麻绳，狂妄地要单人独马捉尽梁山好汉。而且，在被俘之后，又坚决不肯“入伙”。就是这样一个反动透顶的家伙，宋江却认为他“生于富贵之家”，长有“贵人之相”，不仅拉他上山，而且请他坐了第二把交椅。从此，宋江找到了一个投敌叛变的得力助手。

为了投靠宋王朝，宋江什么手段都使得出来。他不仅和所谓“忠臣”宿元景很早就拉上了关系，而且还向他视为奸邪的高俅卑躬屈膝，乞求招安。高俅被捉上梁山，宋江一见，慌忙扶上堂来，跪拜在地，并大摆了三天酒宴，馈赠了数千金礼物，然后送出山寨，“专等招安消息”。宋江甚至亲自出马，溜进东京，与妓女李师师牵线，并派燕青走李师师的后门，企图讨到皇帝招安的“敕书”。

宋江叛卖革命的种种罪恶活动，引起了革命派的强烈不满和抵制。就在那一次菊花会上，宋江用《满江红》词鼓吹招安，立即遭到反对。李逵愈激地说：“招安，招安！招甚鸟安！”在宋王朝的几次招安活动中，阮小七曰无天子换御酒，李逵撕毁诏书骂徽宗，吴用则指责宋江对招安太“执迷”了。这一切说明，梁山起义军的失败，完全是由于这支农民起义队伍的领袖不好，而李逵、吴用、三阮等人是好的，他们是不愿投降的。然而，《水浒》的作者对于他们反招安的正义立场是不支持的，不仅对他们的每次反抗都要拾出宋江的“忠义”来压下去，而且还让这些反对投降的革命派最后都跟着宋江受招安、征方腊，对他们的形象进行了严重的歪曲。而对于宋江这个钻进农民起义队伍中的阶级异己分子，则自始至终采取了歌颂和同情的态度，把他屈膝投降说成是“去邪归正”，接受招安是“终成正果”，甚至把接受招安的场面作为盛大节日来描绘。这就充分暴露了作者维护封建统治、反对农民起义的反动立场。

宋江叛卖成功，便去镇压方腊起义，恶毒地咒骂起义农民是“贼寇”，把他们“剖腹剜心”，残酷屠杀革命人民。这同他在梁山对待官军将士的态度是多么鲜明的对照！鲁迅说得好：“一部《水浒》，说得很分明：因为不反对天子，所以大军一到，便受招安，替国家打别的强盗——不‘替天行道’的强盗去了。终于是奴才。”从在革命队伍内部进行叛卖活动，到直接充当反动统治阶级的鹰犬，从搞修正主义、投降主义，到赤裸裸地执行反动统治阶级的政治路线，这个变化过程，正是投降派的共同规律。

长期以来，对《水浒》的大量评论几乎都违背了鲁迅的论述，美化甚至歌颂《水浒》所肯定的宋江的投降主义路线。其中一个基本论点，就是所谓“农民的历史局限性”。认为农民起义只反贪官污吏，不反皇帝，只反个别地主，不反封建政权，接受招安是“由历史条件所决定的”，不能看作“出卖革命”。这完全是为宋江的投降主义路线辩护的奇谈怪论。

中华民族有着光荣的革命传统。在我国长期的封建社会中，广大农民曾多次举行起义，前赴后继，不屈不挠，以反抗地主阶级残酷的经济剥削和政治压迫。东汉末年的黄巾起义，宣称“苍天已死，黄天当立”；唐代农民起义的领袖黄巢自称“冲天大将军”，宋初王小波、李顺起义，提出了“均贫富”的口号，这都表明他们的斗争矛头是指向封建统治的。**“在中国封建社会里，只有这种农民的阶级斗争、农民的起义和农民的战争，才是历史发展的真正动力。”**（《中国革命和中国共产党》）说中国的农民起义不反皇帝，不反封建政权，这不仅否定了农民的革命性，而且抹杀了农民起义推动历史前进的伟大作用。

中国封建社会的农民革命，由于当时还没有新的生产力和新的生产关系，没有新的阶级力量和先进的政党，他们不可能建立一种新的社会制度，斗争最后总不免陷于失败。尽管斗争失败了，但总是打击了封建统治，多少推动了社会生产力的发展。绝不能把这种失败和投降混为一谈。是坚持斗争，还是一心投降，这是两条根本对立的路线。坚持斗争，就是坚持农民反封建的革命立场；而叛变投降，则适应地主阶级维护反动统治的需要。《水浒》中以宋江为头子的投降派，宣扬叛徒哲学，策动农民起义军向地主阶级投降。这种无耻的叛卖行径和“农民的历史局限性”有什么相干？斗争不屈而失败和追求升官发财而投降有什么共同之处？抹杀这两者的区别，混淆农民阶级和地主阶级、革命路线和投降路线的原则界限，是不折不扣的阶级调和论。

《水浒》研究中出现这种阶级调和论，不是偶然的，它和吹捧卖国主义影片《清宫秘史》，美化封建奴才武训，歌颂农民革命的叛徒李秀成一样，都是政治思想战线上严重的阶级斗争的表现。其中贯穿着一条黑线，就是阶级投降主义和民族投降主义。**“机会主义的主要内容就是阶级合作的思想。”**（列宁：《第二国际的破产》）刘少奇、林彪一类混进党内的资产阶级代表人物，从地主资产阶级反动立场出发，总是利用封建文化、历史渣滓，鼓吹卖国主义、奴才思想、叛徒哲学，为他们推行反革命的修正主义路线、叛变革命制造舆论。

《水浒》是反面教材。宋江其人，不足为训。这个地主阶级的孝子贤孙、地地道道的孔孟之徒，混进农民起义队伍，披着“仗义疏财”、“待人谦和”的种种伪装，骗取了梁山起义军的信任，干的是从堡垒内部攻破革命事业的罪恶勾当，起到了宋王朝的文官武将起不到的作用。从这个反面教员身上，可以认识什么是投降派。因此，揭露宋江搞修正主义、投降主义的真面目，批判《水浒》所宣扬的投降主义路线，划清革命路线和投降路线的界限，使人民都知道什么是投降派，这对于我们坚持毛主席的革命路线，反修防修，巩固无产阶级专政，都有重大的现实意义和深远的历史意义。我们应当充分发挥《水浒》这部反面教材的作用。（原载《红旗》杂志一九七五年第九期）

资料

解放以来至文化大革命前的《水浒》评论简介

从解放以来到无产阶级文化大革命前，中国文学史著作及报刊上发表了大量评论《水浒》的文章，在一些主要问题上，有以下一些论点：

一，关于《水浒》的评价问题

对《水浒》这部书的评价，大都认为它是一部“农民革命的史诗”。这些评论认为：《水浒》在思想内容上具有强烈的人民性。它全面、深刻地反映了封建社会的阶级矛盾和阶级斗争，肯定了农民起义的正义性和真理性，热情地歌颂了农民起义的英雄，严厉地鞭挞了官僚地主，表现了在当时历史条件下最先进的空想社会主义思想。对后世的农民起义有巨大的鼓舞作用。

认为《水浒》在艺术上是现实主义和浪漫主义相结合的光辉的典范。《水浒》中的每一个人物都是典型，这些人物形象有血有肉，以自己的行动、语言来表示他们鲜明的性格特征，构成惊心动魄的斗争场面，感动着不同时代的广大读者。

也有一些评论在肯定《水浒》的同时，认为《水浒》作者没有能完全本质地正确地描写农民革命，如对方腊的描写是不真实的。对宋江这一农民革命领袖的描写是较为逊色的，甚至认为是失败的，书中还有一些迷信和神秘色彩的渲染等等缺点。

二，关于宋江形象的评价问题

绝大多数评论认为，宋江是光辉的英雄形象，不仅是阶级斗争的英雄，而且是民族斗争的英雄。宋江的农民革命思想是典型的，他爱人民，济人贫苦，反对强暴，反对贪官污吏，具有组织家、军事家的雄才大略，是梁山泊最适当的领袖。梁山泊起义事业的发展、壮大都和他有血肉不可分的关系。

另一些评论认为，宋江既有革命性的一面，又有妥协性的一面，具有悲剧的矛盾性格，但革命性是主要的。

个别评论认为，《水浒》中的宋江是一个狠毒而又虚伪的人，是一个整天哼着“臣罪当诛兮天王圣明”的封建主义的奴才，在受招安后则是一个镇压农民起义的刽子手。

三，关于梁山起义军受招安的问题

多数评论认为，虽然受招安是妥协投降，但不是出卖革命，无损于宋江及梁山起义军的形象。这些评论为受招安辩护，甚至歌颂《水浒》所肯定的宋江的投降主义路线。具体论点有以下几种：

（1）农民的局限性论。认为封建社会里普通农民的思想就是拥护皇帝，反对贪官污吏的。这种所谓“农民的局限性”，反映在《水浒》里就是一方面杀贪官污吏，一方面对皇帝寄托了幻想与希望，准备受招安。这些评论完全抹杀了每一次较大的农民起义和农民战争的结果，都打击了当时的封建统治，因而也就多少推动了社会生产力的发展这一历史事实。

（2）历史局限论。认为封建社会中的农民起义最终总是要失败的，不受招安，也要以另外的形式失败（或被镇压，或被利用为改朝换代的工具）。因此，接受招安只不过是在当时历史条件下农民起义失败的一种形式。受招安与其它失败结局比，没有什么本质上的不同。这些评论把斗争不屈而失败，同追求升官发财而投降，说成是一回事。

（3）民族意识论。认为当时民族矛盾深重，梁山起义军的投降是为了“扫除边患，报效国家”，是为了服从更大的迫不及待的民族矛盾，而采取妥协的态度来缓和国内的阶级斗争。因此从民族意义上来讲，宋江领导起义的农民受招安，乃是一种积极的行动。这些评论以此美化和歌颂了宋江的投降主义路线。

（4）动机论。认为宋江受招安，主观上认为是“改邪归正”“与国家出力”，而不是有意识地叛卖农民起义和断送革命。这些评论用所谓“好”的动机，掩饰宋江搞修正主义、投降主义的真面目。

（5）批判论。认为受招安虽是坏事，但《水浒》作者是用批判的态度来写它的。虽然作者在形式上歌颂了受招安，实质上却通过梁山英雄的悲惨结局，在一定程度上批判了接受招安的道路。

少数评论认为，受招安就是妥协投降，出卖革命。梁山起义军受招安是由于革命的领导权被阶级异己分子所掌握，是由宋江为首的右倾集团的政治路线即机会主义路线所导致的。

四，关于《水浒》中的“忠义”观念问题

多数评论认为，《水浒》中的“忠”就是忠于祖国，忠于宋朝，是民族意识的表现。《水浒》中的“义”是建立在人民共同反抗封建统治的基础上，建立在“替天行道，保境安民”的基础上的，是梁山英雄的一面最伟大的旗帜。

有的评论则认为《水浒》中宣扬的“忠”，就是对皇帝的愚忠，“义”是受“忠”制约的，也是一种封建伦理观念。

五，关于《水浒》作者的立场问题

大多数评论认为，《水浒》的作者是站在人民的立场，或者说是接受了人民的立场和观点，所以作品才有强烈的人民性；是站在农民起义军一边，所以才能够真实地写出农民群众的革命斗争和革命思想。

个别评论认为，《水浒》作者是站在封建统治阶级的立场上的。他所以敢于同情梁山英雄，是因为他一直是把梁山起义军，特别是宋江看成并塑造成忠于皇帝的。

·劳梓·

（原载八月三十日《光明日报》）

湖南日报　　1975年9月5日　星期五　第三版

努力为社会主义经济基础服务

——记中南矿冶学院自动化系工企七五三班赴郴州结业队

中南矿冶学院自动化系工企七五三班赴郴结业队的师生，在无产阶级专政理论的指引下，学习朝农经验，深入开展教育革命，努力为社会主义经济基础服务，受到工人群众的好评。

“专业”要服从革命需要

五月下旬，自动化系工企七五三班赴上海实习的准备工作正在紧张地进行。可是就在这个时候，郴州林业机械厂派人来学院说，该厂有一台价值十多万元的X2010A龙门铣床，因为技术力量薄弱，进厂五年一直未能投入生产。工人们心急火燎，请求派人前往支援。自动化系党总支和工企七五三班党支部，立即开会研究，大家说：我们应该急工人之所急，为把湖南建设成工业省作出自己的贡献。于是改变去上海实习的计划。消息一传开，许多学员报名参加赴郴结业队。可是也有人说：“我们是学冶金的，毕业实习应到对口部门，不然学不到系统的知识。”针对这种思想，系党总支和班文委会组织学员学习毛主席关于**“教育必须为无产阶级政治服务，必须同生产劳动相结合”**的教导，就如何正确对待“专业对口”的问题展开了讨论。学员们联系无产阶级文化大革命前旧大学毕业实习，片面强调专业对口，置工农业生产需要于不顾的情况，狠批“智育第一”的修正主义教育路线。一致认为：专业应该对口，但首先应该服从革命需要，为工农业生产服务，为巩固无产阶级专政服务。认识统一后，他们提前结束有关课程，由七名学员和一位教师组成赴郴结业队，满怀豪情于六月三日到了郴州林业机械厂。

他们到厂后，立即深入车间，找工人调查研究，召开“三结合”会议，分析图纸，察看机器，研究方案，认真做好各种准备工作。十四日，大战龙门铣床的序幕拉开了。学员们把冲天的革命干劲与严格的科学态度紧密结合起来，认真看图查线，细致检查每个电器的动作情况，准确记录数据。检查中发现设备由于长久未用，一些电阻、电容、二极管等零件发生质变，需要更换。当时厂里没有备用品，学员常德志和厂里电工顶着烈日跑了十几个单位求援，没有找到。接着又长途跋涉到外地购买。试调时，遇到供电不足的困难。为了不影响工作进程，供电充足时，他们有时连干一二十个小时。经过七天七夜的战斗，终于夺得试车战役的胜利。为了使自己所学的专业更好地为工农业生产服务，最近他们把毕业实践的基地从郴州林业机械厂扩大到郴州镇内十几个厂。哪里的机械设备有问题，他们就到那里去学习，同那里的工人、技术人员一道探索解决问题的途径，使自己的“专业”真正对着革命的口。他们在帮助郴州林业机械厂调试好龙门铣床后，还主动向厂党组织和系党总支倡议，办起了可控硅、晶体管知识业余讲座班，后来又把业余讲座班的学员扩大到镇内五十八个单位，学员由十几人猛增到两百多人。为了便于工人复习所学的知识，没有教科书，他们自己编印讲义；有的工人基础知识较差，他们课后分片辅导，个别工人由于生产任务紧而不能参加听课的，他们就送课上门。

为了帮助工人同志掌握一些电子技术知识，他们还刻苦钻研工人学员们提出的自己还不大清楚的问题。一天下午，地区汽车修配厂工人送来一台修了四十多天没修好的充电机，请他们帮助查原因。过去他们也没摸过这东西，不懂，但他们没有拒之门外，而是同工人同志一道学。他们蹲在车间边翻书，边查找原因，经过五六个小时的紧张劳动，终于发现了毛病所在。经过修改图纸，更换元件，使充电机恢复了功能。

把政治放在第一位

矿冶赴郴结业队的学员，有的做过工，有的务过农，有的当过兵，政治觉悟较高。毕业实习应该着重政治还是着重业务？为了正确处理这个问题，下厂前他们进行了认真的讨论。学员们联系文化革命前一些毕业生由于心目中只有“专业”，没有“专政”，结果“业务学到手，灵魂被夺走”的事实，认识到工农兵学员虽然是群众中选拔出来的，但是他们和资产阶级之间并没有一道万里长城。如果毕业实践只强调业务上的理论与实践的结合，忽视把坚定正确的政治方向放在第一位，就会走偏方向，就有滋生资产阶级知识分子的可能。因此，他们在实习中，自觉地把接受再教育、改造世界观放在首位，虚心向工人师傅学习，政治上严格要求自己。姚东元是在大学里入党的学员。他来到林业机械厂后，看到工人八小时内拚命干，八小时外争贡献的动人情景，积极参加义务劳动，用自己的行动破除资产阶级法权观念。

矿冶赴郴结业队的学员在学技术的过程中，也坚持政治第一的原则，把提高思想放在首位。他们听说郴县建筑公司青年电工谢泽润研制成功一种晶体管电子控制的平刨机安全装置，被国家建委列为推广项目，立即前往参观学习。他们到这个公司后，首先不是了解平刨机安全装置的结构，自动控制器的电路，而是学习小谢深厚的无产阶级感情和敢想敢干的革命精神，进一步解决为什么人服务和怎样服务的问题。地区化肥厂的上料车由于没实现遥控，上料工健康受到威胁，他们调查了解这个情况后，学习谢泽润关心阶级兄弟安全的可贵精神，决心在实习期间帮助化肥厂把上料车改为遥控吊车。水电设备厂切床操作不安全，他们同厂里工人、技术员研究，提出了改为光电控制的建议。

（郴州林业机械厂通讯组　郴州地区通讯组）

来阳县第十中学师生认真学习朝阳农学院的经验，坚持教学为农业生产服务。图为师生们在制作干电池晶体管黑光灯。

来阳县通讯组供稿

学习李春华　永不下战场

原志愿军某部护士李春华，胸怀共产主义大目标，坚持乡村干革命，为我们广大下乡知识青年树立了光辉的榜样。对照李春华，回顾自己上山下乡的斗争历程，使我更加认识了坚持乡村干革命的伟大意义，坚定了扎根农村的坚强决心。

胸怀大目标　坚持乡村志不移

株洲县白关公社白关大队团支部副书记
下乡知识青年　黄淑珍

我是一九七三年四月下农村落户的。两年多来的实际锻炼，使我爱上了农村的山山水水，向往着社会主义新农村的美好未来。特别是通过学习无产阶级专政理论，我和青年们进一步认识到，知识青年上山下乡对于限制资产阶级法权，缩小三大差别，反修防修，巩固无产阶级专政，具有重要意义。我们扎根农村，做社会主义的新型农民，建设社会主义新农村，这是我们青年一代应担负的光荣任务。孔孟之道宣扬什么“学而优则仕”、“劳心者治人，劳力者治于人”，刘少奇、林彪贩卖“读书做官”，攻击知识青年上山下乡是“变相劳改”，这些都是扩大资产阶级法权、破坏知识青年上山下乡的腐蚀剂。我们一定要牢记党的基本路线，坚决同阶级敌人破坏上山下乡的行为作斗争，坚决抵制那种留恋城市、轻视农业劳动的资产阶级思想，用坚持乡村的实际行动，作限制资产阶级法权的促进派。

然而，要坚持乡村干革命，也并不那么容易。这不仅要和自己头脑里的非无产阶级思想斗，还要冲破来自家庭、社会的旧思想的阻力。我在农村入党以后，有人便对我说：“小黄，你表现不错，贫下中农对你印象好，将来招工不成问题。”前不久工厂招工，我果真被提名推荐。面对这个情况，我是走还是留呢？我考虑，进工厂是革命的需要，但就目前的情况，农村比城市要艰苦些，建设农村需要大批有社会主义觉悟有文化的青年，正因如此，我更需要留在农村。我向大队党支部写了扎根农村的决心书，受到党组织和贫下中农的欢迎，谁知却遇到了旁人的议论和家庭的阻力。妈妈说：“既然大家推荐你，为什么硬要放着工人不当当农民？”亲友中有人说我“傻”，还说“将来要后悔”。我反复学习了革命导师的教导，读了李春华的先进事迹，严肃地想了这个问题。李春华面对组织的关怀和照顾，想的是改变家乡一穷二白的面貌，图的是共产主义，放着干部不当当农民，城里不住蹲山沟。我这个工人的女儿、在农村三大革命斗争中成长的新党员，难道就不应当为共产主义在农村艰苦奋斗一辈子吗？！如果认为读了几年书，就只能在城市，不能留农村，只能当干部、当工人；不愿用自己的行动为缩小三大差别铺平道路，那还谈得上什么为共产主义奋斗呢？同时我也坚信，在毛主席的光辉思想指引下，在党组织的教育帮助下，我的爸爸妈妈也会想通的，是会跟上时代的步伐的。我一定要很好学习李春华，象李春华那样，长期坚持在农村战斗。现在不走，将来也不走！今后，我要更加努力学习马列和毛主席著作，更自觉地接受贫下中农的再教育，把农村的平凡工作与实现共产主义远大理想联系起来，把一锄一担与整个革命事业联系起来，把李春华的革命精神学到手，为建设社会主义新农村而努力奋斗。

干革命，就要有自找苦吃的精神

平江县恩溪公社东坑小学教师　徐个兰

李春华干部不当当农民，城市不住蹲山乡，平地不住搬高山，有人说她是从“米桶”跳到“糠桶”，又从“糠桶”钻进“刺蓬”。而春华却想的是：“那里艰苦到那里，那里需要那安家。”多么崇高的思想，多么宽阔的襟怀！

的确，对于“苦”和“乐”，不同的阶级有不同的看法。李春华说，“艰苦”总有个比较，目前的艰苦与革命前辈爬雪山过草地比，能谈得上艰苦吗？我们的革命前辈为了广大劳动人民的翻身解放，抛头颅、洒热血，在所不惜。许许多多优秀干部、共产党员，为了人民的利益，在极其艰苦的条件下从事工作，却以苦为乐，这正反映了无产阶级的苦乐观。而资产阶级，则把穷奢极欲的腐朽生活视为幸福，以高官厚禄为荣，以损人利己为乐。而李春华正因为树立了正确的世界观，有了无产阶级艰苦奋斗的作风，就能以自己的行动限制资产阶级法权，就能坚定不移地执行毛主席关于**“把医疗卫生工作的重点放到农村去”**的革命卫生路线。干革命就是要有这种以苦为乐、自找苦吃的精神。有了这种精神，社会主义革命和建设就会早日取得胜利，共产主义理想就会早日实现。

回顾自己从事山区教育工作的过程，也是经历了这两种苦乐观的斗争。我是初中毕业以后自动申请回乡教学的。当时，我放弃了到县城副食品公司工作的机会，不顾一些亲友的反对，回到了迫切需要发展教育事业的东坑。东坑这地方开门见山，出门爬山，办学没有校舍，我的教室就设在一座破庙里。在这样的环境下工作一段以后，我也感到条件太艰苦了。是党支部的同志和贫下中农给我言传身教，我才深切体会山区人民没文化的痛苦，进一步了解自己工作的意义，逐步树立了扎根山区、以苦为荣、以苦为乐的思想。为了改善学习环境，我带领学生自己动手修教室，做教具。为了帮助学龄儿童克服上学的各种困难，我邀集社员一道，将通往学校的各条崎岖山路一一进行了整修。刮风下雨天，我还负责对年龄小的同学早接晚送。学生交书籍费有困难，我为他们组织了多种生产劳动，实现了免费入学。

学习李春华的先进事迹，我感到不能以过去的这一点成绩为满足。我们学校所在的大队，至今还有少数文盲和半文盲，学生的全面发展还存在一些问题。我要以李春华同志为榜样，为山区教育事业作出新贡献。

「傻子精神」赞

谭士珍

读了李春华的先进事迹，对“傻子精神”深有感触。

李春华“不留城市，偏回山沟”，有人说她“傻”；当了二十年的农村医生，从来不吃别人一餐饭，不收人家一份礼，有人说她“傻”；评特级底分她不要，也有人认为“傻”。这样的“傻”事，李春华不知做了多少！

人家说“傻”，李春华给予的回答是：“我就是甘当这样的‘傻丫头’！”这铿锵有力的一句话，闪耀着共产主义的思想火花，是对资产阶级世界观的沉重一击！

把资产阶级世界观的人，他们的处世哲学无不是以“我”为中心的极端利己主义。在他们看来，能够为个人“捞到一把”的，就是“聪明能干”；凡要作出自我牺牲的，那怕与“我”的“利益”有一点点相违背，也被认为是“傻瓜蛋”。而无产阶级战士则视他们所追逐的名利地位如粪土，耻于作这种贪求一己私利的“搪下雀”、“井底蛙”；他们目光远大，胸怀宽阔，甘为革命牺牲个人，乐为人民自找苦吃。如果说，“傻”在不谋私利，他们就高度赞誉这种革命的“傻劲”，甘当这样的“傻子”。

鲁迅曾经说过：“世界是傻子的世界，由傻子去支持，由傻子去推动，由傻子去创造，最后是属于傻子的”。十五岁的刘胡兰，为了保守党的机密，以身试铡刀；黄继光为争取战役的胜利，以身堵枪眼；雷锋不留名姓，把全部积蓄支援灾区……。这一桩桩、一件件动人事迹，不正是“傻子精神”的大发扬，共产主义思想的火花在闪烁么！今天，成千上万的知识青年奔赴农村，争当填平三大差别的“小石子”；大批复员军人回乡务农，立志做限制资产阶级法权的促进派，又都是这种革命精神的生动写照！

用世俗的眼光把革命精神看成为“傻”，正是今天一部分人在道德、精神方面还不能摆脱旧社会的传统和影响的表现。无产阶级战士甘当革命的“傻子”，也正是向一切旧的传统观念的猛烈冲锋。他们的行动，合乎党的需要，时代的需要，代表着广大人民的利益，是推动历史前进的强大动力。他们是立足今天、准备明天、预见共产主义未来的先进分子。为此写“傻子精神”赞。

不图私利干革命　不争报酬争贡献

衡阳县氮肥厂女工组长　杨淑银　工人医生　沈太莉

我们怀着激动的心情一遍又一遍地读了李春华同志的文章，她那自觉同资产阶级法权思想决裂的精神，不断激励着我们前进。

我们是一九七一年进厂的青工。在党组织的培养教育下有了一些进步，做了一点工作，党和人民给了我们荣誉。可是，我们不是经常想着如何继续革命，相反地，有时还认为自己不错，觉得现在这样也“对得起”党和人民了。因此，工作起来没有以前那么大的热情和干劲。对照李春华，我们感到差距很大，没有象她那样彻底摆脱资产阶级法权思想的束缚，真正树立全心全意为人民服务的思想。

资产阶级总是把“人不为己，天诛地灭”奉为金科玉律。林彪一类成天围着旧社会的“痕迹”和“弊病”嗡嗡叫，鼓吹“物质刺激”，妄图用资产阶级法权思想来瓦解我们的革命斗志，磨灭我们的革命热情，诱骗我们背离社会主义方向。在我们厂里，就曾有人受骗上当，以至犯了错误。事实告诉我们，在资产阶级进攻面前，思想上丧失警惕是多么危险！我们决不能因为有了一技之长，为革命做了一点工作，就自我陶醉，忘乎所以。李春华之所以能二十年来如一日，在平凡的岗位上做出很大成绩，就是她能自觉同资产阶级法权思想决裂，树立全心全意为人民服务的思想。我们要认真学习她不图私利图革命，不争报酬争贡献的革命精神，用实际行动清扫“旧基地”，沿着毛主席的革命路线奋勇前进。

李春华同志，退伍不褪色，二十年如一日，坚持乡村干革命，全心全意为贫下中农防病治病，做到了随喊随到，不喊也到。图为她登门探望病人。　本报通讯员报

特赦释放人员张海商、杨南邨、赵一雪从香港回到北京受到热烈欢迎

中共中央统战部举行座谈会并设宴招待

新华社北京一九七五年九月四日电 特赦释放人员张海商、杨南邨、赵一雪由于受到蒋帮阻挠，未能如愿回台湾省与家人亲友团聚，被迫由香港暂时回到祖国大陆。九月三日晚，他们乘飞机回到北京。中共中央统战部负责人李金德等到机场热烈欢迎。

今年三月，张海商、杨南邨、赵一雪获特赦释放后，提出了回台湾省和家人团聚的申请，得到了人民政府的批准。他们同其余七名特赦释放人员于四月十四日抵达香港后，立即向蒋帮提出了回台湾省与家人亲友团聚的要求。但蒋帮对十人回台湾省怕得要死。一百四十多天来，蒋帮制造了很多谣言，玩弄了种种卑劣手法，对他们进行百般刁难、阻挠，拒绝他们回台湾省。更令人愤慨的是，蒋帮出动了大批特务，对他们进行迫害，逼死了张铁石。由于不能如愿回台，陈士章、殷克文不得不先后去了美国。现在，王秉钺、蔡省三、周养浩、王云沛仍留港继续争取回台湾省。

四日下午，中共中央统战部举行座谈会，欢迎张海商、杨南邨、赵一雪先生归来。中共中央统战部负责人刘友法、李金德，有关方面负责人罗青长、朱穆之、施义之、马文波和新华社香港分社副社长李菊生等出席了座谈会。

各界人士刘斐、钱昌照、刘芸生、侯镜如、郑洞国、杜聿明、宋希濂、黄维、文强、洪希厚、傅学文、郭冀青、蔡若曙以及张海商、杨南邨、赵一雪在大陆的亲友也参加了座谈会。

中共中央统战部负责人李金德在座谈会上讲了话。他说，遵照毛主席、党中央的指示和人大常委会的决定，十名特赦释放人员四月间志愿回台湾省时，我们曾开会欢送，给足路费，提供方便。现在他们回来，我们开会欢迎。对他们的工作和生活将予以妥善安置。今后如确有条件回台湾省，他们还可再去。

他指出，由于蒋帮的刁难、阻挠，张海商等回台湾省的愿望未能实现。四个多月来，他们愿意回台湾省与家属亲友团聚的正当要求，获得了全国人民包括台湾省同胞、港澳同胞、爱国侨胞和国际公正舆论的广泛同情和支持。许多国民党军政人员对蒋经国拒绝十人回台湾省也表示了义愤。

他说，我们对还在香港、美国继续要求回台湾省的几位先生和他们在台的亲属表示同情和关怀。我们坚信，台湾一定要解放，祖国一定要统一，他们同在台湾省的家属亲友团聚的愿望一定能够实现。

张海商、杨南邨、赵一雪在座谈会上讲了话。他们说，今年三月获特赦释放后，人民政府体谅我们回台湾与家人亲友团聚的愿望，批准我们回台湾，给足路费，提供方便。由于没有能够回到台湾，现在暂时回到祖国大陆，又承蒙热情欢迎，照顾备至，心中十分激动。我们深切体会到毛主席、共产党政策的宽大、英明，感到社会主义祖国无比温暖。我们到香港后，本以为很快就可以回台湾的，然而我们在港一等再等，迄今仍音讯杳然。我们还多次提出，如果不能让我们回台湾，就让我们的亲人来港见面，也未能如愿，真是有家归不得，有亲会不了。他们对蒋帮无理阻挠，一拖再拖，一骗再骗，表示非常不满。

刘斐、刘芸生、杜聿明、黄维、文强等在座谈会上讲了话。他们说，张海商等三位先生不能回台湾，暂时回来受到热烈欢迎，进一步体现了毛主席、共产党对特赦释放人员的政策说到做到。他们对蒋帮拒绝十人回台湾省，将张铁石迫害致死，表示愤慨和谴责。他们指出，蒋帮拒绝十人回台湾，充分暴露了蒋经国反动统治的残暴、虚弱和孤立。他们表示，要在毛主席、党中央的英明领导下，努力学习，为建设社会主义祖国，为解放台湾、统一祖国贡献自己的力量。

座谈会后，中共中央统战部设便宴招待。

张海商等三人抵离广州时，受到中共广东省委统战部、广州市委统战部负责人的迎送。中共广东省委统战部设便宴招待他们。

在参加了越南民主共和国成立三十周年庆祝活动后

中国党政代表团离开河内回国

范文同、春水同志等到机场送行

新华社河内一九七五年九月四日电 以中共中央政治局委员、国务院副总理陈锡联为团长，中共中央委员、人大常委会副委员长乌兰夫为副团长的中国党政代表团，在参加了越南民主共和国成立三十周年的庆祝活动之后，九月四日下午乘专机离开河内回国。

到机场送行的有：越南劳动党中央政治局委员、政府总理范文同，越南劳动党中央书记处书记春水，越南劳动党中央委员、越中友好协会会长黄国越，越南劳动党中央委员、政府副总理潘仲慧，越南劳动党中央候补委员、人民军副总参谋长陈文光中将，外交部副部长黄文进，河内市行政委员会主席陈维兴等。

中国驻越南大使符浩、大使馆外交官员以及正在越南工作的中国工程技术人员代表也前往机场送行。

当陈锡联副总理、乌兰夫副委员长等乘车来到机场时，等候在机场上的河内各界群众代表挥动越中两国国旗和花束，高呼“越中友谊万岁”的口号，热烈欢送中国党政代表团。在飞机扶梯前，陈锡联副总理、乌兰夫副委员长同范文同总理等一一握手拥抱告别。

中国党政代表团在越南期间，黄国越会长率领的越中友协代表团曾在九月一日拜会了中国党政代表团。同一天，中国党政代表团还在河内拜会了由老挝爱国战线中央委员会主席、老挝民族政治联合委员会主席苏发努冯亲王率领的老挝人民代表团。

九月四日上午，在陈文光中将等越南同志的陪同下，中国党政代表团参观了横跨红河的升龙大桥工地，受到了工地上越南广大职工和中国工程技术人员的热烈欢迎。

黄华为李强团长出席联大特别会议举行招待会

一百多个国家的代表团团长和常驻代表等近三百人出席

新华社联合国一九七五年九月三日电 中国代表团副团长、常驻联合国代表黄华九月三日晚为中国代表团团长、对外贸易部长李强出席联大第七届特别会议举行招待会。

一百多个国家的代表团团长和常驻代表等近三百人出席了招待会。他们当中有：柬埔寨副首相英萨利，阿尔巴尼亚外交部副部长雷兹·马利列，澳大利亚外交部长唐纳德·威尔西，奥地利外交部长埃里希·比尔卡，孟加拉国外交部长阿布·赛义德·乔杜里，不丹外交大臣达瓦·策林，博茨瓦纳外交国务部长阿尔奇·莫圭，柬埔寨外交大臣沙林察，也门民主人民共和国经济和工业部长阿卜杜勒·阿齐兹·阿卜杜勒·瓦利，德意志联邦共和国外交部长汉斯一迪特里希·根舍，爱尔兰外交部长加勒特·菲茨杰拉德，牙买加国务部长达德利·汤普森，老挝财政大臣仑·拉扎宋巴，莱索托财政大臣雷泽·里西佐·塞科尼亚纳，马达加斯加外交部长雷米·蒂安德拉扎，蒙古财政部长曾德·莫洛姆，尼泊尔外交大臣克里希纳·拉杰·阿亚尔，荷兰外交大臣马克斯·范德斯图尔，尼日尔外交、合作部长穆穆尼·杰尔马科耶·阿达穆，挪威外交大臣克努特·弗吕登伦，罗马尼亚外交部长乔治·马科维斯库，新加坡外交部长拉贾拉南，索马里国内外贸易部长艾哈迈德·穆罕默德·马哈茂德，喀麦隆外交部长让·克恰，阿拉伯也门外交部长阿卜杜拉·阿斯纳杰等。

出席招待会的还有：朝鲜民主主义人民共和国常驻联合国观察员权敏俊、副观察员李润兆，越南民主共和国常驻联合国观察员阮文琉和越南南方共和常驻联合国观察员的代表。

联合国秘书长瓦尔德海姆、副秘书长唐明照等也出席了招待会。

中国代表团的代表和副代表也出席了招待会。

招待会在热烈友好的气氛中进行。中国代表与各国代表进行了友好的交谈。许多客人表示，只要第三世界国家紧密团结，联合一切可以联合的力量，发展中国家就必将赢得反帝、反殖、反霸共同斗争的胜利。

英萨利团长在联合国总部举行午宴

招待中、阿等三十七国代表团团长

据新华社联合国一九七五年九月三日电 出席联合国大会第七届特别会议的柬埔寨王国民族团结政府代表团团长、副首相英萨利九月三日在联合国总部举行午宴，招待去年向联合国大会第二十九届会议提出关于恢复柬埔寨王国民族团结政府在联合国的合法权利的决议草案的三十七个提案国的代表团团长。

出席午宴的客人中有中国代表团团长李强、阿尔及利亚常驻联合国代表阿卜杜勒拉蒂夫·拉哈勒和其他国家的代表团团长、副团长或代表。

英萨利团长在宴会上讲了话。

英萨利团长说：“柬埔寨人民怀着深切感激和十分钦佩的心情注视着诸位阁下为了捍卫我们伟大的正义事业而全力采取的不屈不挠的行动和进行的坚持不懈的工作。”

他说：“我国人民不惜流血牺牲，战胜了世界上最强大的帝国主义——美帝国主义的侵略。而你们为这场无情的斗争作出了无法估量的重大贡献。”

他强调指出：“我们共同取得了完全的胜利。这个胜利是你们自己的胜利。这是正义事业的胜利。”

他说：“在我们解放以后，你们的国家正在继续给予我们以宝贵的支持。”

他提议为柬埔寨和这些国家之间的牢不可破的友谊和团结干杯。

阿卜杜勒拉蒂夫·拉哈勒代表来宾讲话时，热烈祝贺英雄的柬埔寨军民的胜利。所有柬埔寨的朋友都祝愿柬埔寨人民在保卫和重建他们的国家的斗争中取得进一步的成就。

柬埔寨代表团副团长、外交大臣沙林察，代表团成员江裕朗和秀潘拉西出席宴会作陪。午宴是在热烈友好的气氛中进行的。

美国黑人展开抗暴斗争

抗议反动警察和白人种族主义分子的迫害

新华社北京一九七五年九月四日电 据美国报纸报道，最近几个月来，美国一些地区的黑人群众不断展开斗争，抗议反动警察和白人种族主义分子迫害黑人的暴行。

八月二十一日，俄亥俄州伊利里亚城数百名黑人举行示威，抗议警察开枪打死一名黑人青年。当局出动大批警察进行镇压。示威群众同警察展开了英勇搏斗，五十多人被逮捕，二十多人被打伤。但黑人群众并没有被吓倒，他们坚持斗争了三天，并表示决心继续斗争，以迫使当局对凶手作出应有的惩罚。

在特拉华州的威尔明顿，一名十三岁的黑人少女无辜地被白人种族主义分子枪杀。当局公然包庇凶手，激起了当地黑人居民的极大愤怒。他们在八月十九日到二十一日举行了三天抗议示威，迫使当局不得不把凶手投入监狱。

七月二十八日，底特律市的一名白人种族主义分子枪杀了一名黑人工人。这一暴行立即引起了黑人群众的强烈抗议，半个小时内就聚集了三百多人。愤怒的群众捣毁了这个种族主义分子的店铺，并用石块、砖头、酒瓶、燃烧弹等作武器，同前来镇压的警察展开了一次又一次的斗争。当局企图用软硬兼施的手法迫使黑人就范，但没有得逞。黑人群众坚持斗争两天两夜，给了反动当局和种族主义分子以沉重打击。

六月初，布法罗的种族主义暴徒两次闯进学校，威胁和袭击黑人学生。黑人群众举行了几次抗议示威，并组织力量在学校内和大街上进行巡逻。当地一家黑人报纸警告种族主义分子：“别人会干的事，我们也会干，黑人决不会束手无策地让别人袭击”。

此外，在纽约市和洛杉矶，也分别有数百名黑人在七月初举行了反对种族主义暴行的示威活动。

海湾和印度洋乌云翻滚风浪险恶

苏美加紧争夺海湾—印度洋海上石油运输线

沿岸各国人民日益觉醒，不断给予两霸以有力打击

据新华社北京一九七五年九月二日消息 当前，苏美两个超级大国在争霸全球的角逐中，正在波斯湾—印度洋开展一场控制海上石油运输线的激烈争夺。

波斯湾地区石油蕴藏量占世界已探明石油储量的百分之五十五以上，一九七四年的产量占世界石油总产量的百分之三十七左右。这一地区是美国、西欧和日本十分重要的石油供应源泉。美国目前进口的石油和石油制品有百分之二十五来自波斯湾，西欧在这方面的数字是百分之六十五，日本则占百分之九十。出波斯湾经印度洋分别运往上述各地的石油，占全世界海上运输石油总量的一半。因此，美国视波斯湾为“生死攸关”的地区，称波斯湾—印度洋海上石油运输线为“生命线”。

苏联为夺取波斯湾—印度洋的“制海权”，经过了长期的策划。苏联舰队自从一九六八年开进印度洋后，活动的舰日逐年增加，到一九七四年已达八千多个，为同年美国海军在印度洋活动舰日的四倍。在这一期间，苏舰进入沿岸一些国家港口活动的次数也随之激增，这表明它在印度洋要的不仅是抗衡的“均势”，而且是称霸的“优势”。

波斯湾、印度洋距苏联自己的领海非常遥远，苏舰孤悬海外，无所庇托，后勤补给都大成问题。于是苏联社会帝国主义就向波斯湾内外，印度洋沿岸的一些国家，或则明目张胆地索要军事基地，或则以诱、压兼施的手段竭力攫取重要战略港口的“使用权”。到目前为止，苏联已在波斯湾—印度洋沿岸的一些国家攫取了十多个可供使用的港口，并且正在其中的某些港口扩建重要军事设施，作为它的实际上的军事基地。

苏联打进波斯湾、陈兵印度洋是它同美帝争霸全球的重要组成部分。其战略目的之一就是威胁直到控制波斯湾通往美国、西欧和日本的海上“石油运输线”，以便一旦爆发战争，切断对方的战争命脉——油源。今年四月，苏联搞的一次大规模全球性海军演习中共出动军舰二百多艘，其中几乎有一半集结在与石油海上通道有关的亚丁湾、印度洋、地中海三个重要地区。

苏联对波斯湾、印度洋所表现出的疯狂野心，引起了另一霸的强烈反响。美国国防部声称，美国对苏联向波斯湾—印度洋的扩张要“采取必要的反措施”。去年年底，美国“星座”号航空母舰经印度洋驶往波斯湾，这是二十六年来美国第一艘航空母舰引人注目地到这个海湾活动。今年一月，八万五千吨的美国核动力航空母舰“企业号”也开到了印度洋，大肆炫耀实力。与此同时，美国也在印度洋海域加紧部署美国的海、空军基地，其中规模最大的是扩建印度洋中心地带的迪戈加西亚基地。

由于两霸的争夺，波斯湾和印度洋乌云翻滚，风浪险恶。沿岸许多国家纷纷表示忧虑和不满。印度洋沿岸许多国家提出了要使印度洋成为“和平区”的正义主张。这些都将给两霸以有力的打击。

（紧接一版）县委十二名常委，留一人在机关主持日常工作，两名下去兼任公社党委书记，九名率领二百四十多名机关干部深入到八个公社二十八个大队蹲点。他们下去后，深入调查研究，帮助社队着重解决发展农业的方向道路问题和落实增产的关键措施。虞塘公社枫林大队，资本主义倾向严重，经常有近两百个劳力拉私人板车和到外地搞单干副业，严重影响农业生产。今年二月，县委书记带领工作组来这个大队蹲点，发动干部群众联系实际学习无产阶级专政理论，狠批劳力“自由支配”和“重钱经粮”的资本主义倾向，刹住了歪风，使投入农业的劳力增加了三分之一。县委及时总结推广了这个大队的经验，在全县上下，城乡内外一起动员，狠批资本主义倾向，使外流的劳力基本上回到了农业第一线，推动了农业生产。新研公社早稻产量多年徘徊在亩产五、六百斤之间。今年县委一名副书记带领工作组来这里蹲点，针对这里地下水位高，影响早稻生长的情况，发动群众开了二十多条近百里的田间排水圳，修了一条十五里长的撇洪渠，插秧后又普遍开了丰产沟，加上精培细管，今年早稻第一次过了七百斤。

在县委常委的带动下，各区、社干部也都深入生产队，发扬革命加拼命的精神，和群众一起出大力，流大汗。全县十一个区（镇）和七十二个公社的一百七十多名正副书记及一千二百多名国家干部，百分之九十下到生产队蹲点。虞塘区委书记体弱有病，但他坚持在黄里四队蹲点，为了改变二十五亩低产冷浸田，他冒着初春的严寒，带头下水田开沟渠，砌田埂，接连半个月不下阵。平时，除了开会，他就住在点上，今年头七个月，他劳动了六十多天。在他的带动下，这个队干部群众齐心奋战，夺得了早稻亩产一千零六十九斤的好收成。壶天公社是个“大雨水满垅，雨后田开拆”的石灰岩地区，今年公社党委成员带领群众战胜前期低温阴雨和洪水袭击，后期又战胜了干旱，在去年亩产八百三十斤的基础上，今年亩产过了九百斤。

目前，湘乡县广大干部群众以无产阶级专政理论为武器，自觉地反骄破满，深入开展晚稻赶超早稻的群众运动，决心夺取全年农业更大丰收，为革命做出新的贡献。（本报通讯员）

彩色纪录片
热烈欢迎金日成主席
同映：1975年新闻简报25号
红衛 2.00 文化 7.00 人民 8.35
建設 7.45繁天

彩色纪录片
热烈欢迎拉扎克总理
东風 7.30 工人 8.30

彩色故事片 人民 2.00 建設 3.30
创业 湘江 7.30 湖南 2.40
紅衛 7.00 文化 8.00繁天

彩色故事片 车轮滚滚
同映：1975年新闻简报19号
新华 1.30 烈士公园 3.00 工人 2.10
战友 新华 3.40

九月六日放映彩片

彩色彩片 拣煤渣 人老心红
上海市人民沚剧团演出
同映：1975年新闻简报26号
东風 2.30 新华 5.40 烈士公园 7.20
长沙 3.30 工人 6.30 燎原 8.10繁天

闪闪的红星 文化 3.30 建設 7.30
渡江侦察记 紅衛 4.00
英雄儿女 长沙 8.00

彩色科教片
流行性乙型脑炎的防治
防治慢性气管炎 保护牙齿
文化·2.00 人民 7.00

彩色科教片 大型平板车 干粉灭火
长沙 6.30

长沙市湘剧团演出
（革命现代小戏）
审椅子 改田
人老心红 渡口
日期：9月6、7日
晚场7.45
上午8.30售隔日门票
地点：解放剧院

湖南省京剧团
学习革命现代京剧
磐石湾
时间：9月6、7、8、10、11日晚7.30
地点：红色剧院
预订各场团体票
售当日票

本报社址：长沙市建湘路 电话总机：9191 夜班编辑室：9194 订价：每月一元 昨日开印时间：5时28分 印完：9时4分 长沙地区天气预报：今天到明天，晴到多云。偏南风二到三级。最高气温三十四度，最低二十六度。

湖南日报

第2545号　1975年9月6日　星期六　农历乙卯年八月初一　（今日四版）

毛主席语录

我们的权力是谁给的？是工人阶级给的，是贫下中农给的，是占人口百分之九十以上的广大劳动群众给的。我们代表了无产阶级，代表了人民群众，打倒了人民的敌人，人民就拥护我们。共产党基本的一条，就是直接依靠广大革命人民群众。

喜看社会主义的新型干群关系

——昔阳县委不断破除资产阶级法权观念，把干部和群众紧密地团结在一起

到山西昔阳县来学习大寨经验的人，都有一个共同的感受，就是昔阳上上下下，县里和基层，干部和群众，团结一致，真心实意地推广大寨的先进经验，使人们的精神面貌发生了深刻变化，山河面貌日新月异。许许多多参观者称赞昔阳县的工作说："昔阳县委把群众团结得真好，这里的干群关系真密切！"

今年以来，在学习无产阶级专政理论的过程中，昔阳县委和县革委会的同志进一步认识到，生产资料所有制的社会主义改造基本完成以后，在人们的相互关系方面，特别在干群关系上，资产阶级法权和资产阶级法权观念还存在着。要进一步搞好新型的社会主义干群关系，县委和各级干部就要不断地促进思想革命化。

要真正懂得群众的感情

要真正懂得群众的感情，就要使群众的感情深入到我们的脑筋中来。大寨在昔阳，昔阳人民学大寨的感情，一直是很迫切的。陈永贵同志担任昔阳县委书记的第一天，就要求县委和县革委会的一班人经常迈开双脚到群众中去，看看群众在想什么，干什么，真正体察群众的感情。他自己当时爬山涉水，跑遍了全县二十个公社，和群众一起劳动，一起谈心，了解群众的愿望，鼓舞群众的斗志，把学大寨的群众运动发动了起来。

昔阳县委和县革委会的同志，保持了战争年代那么一种拼命干革命的精神。他们办事不讲职位，工作不挑轻避重，努力为党、为人民工作，几年来谁也没有歇过星期天。县委副书记王金籽在机关主持工作，常常是，清晨迎着朝霞离开办公室，到生产队一边参加集体生产劳动，一边了解情况；晚上，披着一身尘土返回机关，听取值班同志的汇报，处理当天的工作，直到深夜。有人觉得，县里大部分领导成员长期在下面蹲点，王金籽可以心安理得地呆在机关指挥工作。但是，王金籽却不这么看，他说："在机关里主持工作就不下去了，那还会脱离群众，做不好工作。只有经常挤出时间深入群众，参加劳动，了解情况，才能指挥得当。"

昔阳县委和县革委会的同志，在遇到重大问题的时候，更是眼睛向下，虚心向群众问计求策，同心协力战胜困难。一九七二年的冬天，正当昔阳迈开大步学大寨的时候，有人诬蔑昔阳县大干社会主义、批判资本主义，是什么"刮共产风"，"不符合政策"……怎样估价自己的工作？如何对待面临的严重斗争？昔阳县的领导成员牢记毛主席的教导："**一刻也不脱离群众**"。他们立即把南墕、石坪等八个大队的党支部书记请来，一起分析昔阳学大寨的路到底走得正不正？八个大队的党支部书记对照毛主席的教导，用本队学大寨的成绩，对那些诬蔑昔阳学大寨的谬论，进行了有力的批驳。南墕大队党支部书记李锁寿说："斗错误思想，斗资本主义，大干社会主义，啥时也错不了！"这八个基层干部鲜明的立场，给县委撑了腰，使他们更清楚地看到群众干社会主义的巨大积极性。于是，他们旗帜鲜明地发动全县群众狠批林彪反革命的修正主义路线的极右实质，开展了一场反修防修的教育，使学大寨运动不停顿地向前发展。

要时刻想到权力是人民给的

昔阳县委和县革委会的同志，时刻想到权力是党和人民给的。他们总是这样说：担负了领导工作，不能比群众高一头、宽一膀，只能为人民办事，不能为自己谋私利。否则就会把自己放在人民群众的对立地位。

昔阳县领导成员在实践中还深切体会到，巩固无产阶级专政，防止资本主义复辟，走社会主义道路，是广大人民群众的根本利益；要用人民给的权力为人民谋利益，就要时刻牢记人民群众的这一根本利益。认识到这一点，他们在领导农业学大寨运动中，十分注意帮助基层单位牢牢掌握社会主义方向。今年年初，王金籽去洪水公社蹲点，听说东沟大队在副业经营方向上有问题，心里很不安，立即来到了这个大队。他召开了各种类型的座谈会，调查研究了这个大队农副业生产的比例，发现大部分副业生产独立于农业之外，单纯为了赚钱，不为农业生产服务，以致长期以来土地失修，粮食产量不高。县委马上派去了调查组，同干部和社员一起学习无产阶级专政的理论，引导大家分析重副轻农、弃农经商的危害性，批判了资本主义倾向。这个大队的干部改正了过去的错误做法，贯彻执行"**以粮为纲，全面发展**"的方针。之后，县委把东沟大队的经验教训，通报全县，组织全县各社队进行讨论，使人们进一步认清了什么是社会主义，什么是资本主义，坚持沿着毛主席的无产阶级革命路线前进。

昔阳县的领导成员，珍惜人民给的权力，时时考虑如何多为人民谋利益。去年冬天，县水利局提出了一项穿透沾岭山，让潇河水倒流的工程规划。县委同志看了图纸，听了说明，情绪很高，有人主张立即动手。但是，他们想到，县里一决定，全县成千上万的人就会照着干，如果规划有差错，草率动工，就会造成很大的损失，就是滥用了党和人民给的权力。于是，全体常委同志亲自同社队干部、群众和技术人员一起，冒着刺骨的寒风，爬山越岭，边看、边议。大家根据实际情况，对原方案作了重大的修改，制定了一个既省工，又见效快、收益面积大的新方案。昔阳县委经常开这样的"流动常委会"，他们说："流动常委会"能冲刷官气，讨论问题能切合实际，决定问题能克服盲目性，能真正用好人民给的权力。

昔阳县委的同志常说：一个领导干部，只要真正放下架子，克服"比群众高明"的思想，虚心当群众的小学生，就可以密切干群关系。他们经常采取"倒蹲点"的办法，让农村党支部书记和贫下中农代表住到县里，帮助县委进行整风。批林批孔运动中，到县里来"倒蹲点"的基层干部和群众代表，帮助县委和县革委会的同志，肃清"唯生产力论"的流毒，批判孔孟的中庸之道和一些不正之风，使县委提高了抓意识形态领域里革命自觉性和反修防修的能力。

要主动接受群众的监督

昔阳县委领导成员说："只有领导心里有群众，群众心里也才会有领导。"他们自觉地接受群众的监督，使上下级的关系、干群关系发生深刻的变化。广大农村基层干部感受很深。李家庄公社石坪大队党支部书记陈有棠说："我一九五三年就在村里担任党支部书记，可是，文化大革命前，有几任县委书记，都是我认识他，他不认识我。我到县委办个什么事，看到书记派头大，说话都感到很拘束，有啥事也就尽量不到县委去了。文化大革命后，县委机关作风大变样，书记没架子，平易近人；干部态度和蔼，办事认真。到了县委，看到书记觉着亲，啥话也敢说。一到县里脚不由得就迈进了县委会。"

这番话代表了许多基层干部和人民群众对县委的评价。在昔阳县，基层干部和社员群众发现了问题，就及时写信告诉县委，有时还亲自到县委反映。他们到了县委会自己倒水，自己搬凳，无拘无束。他们觉得这件事应该找书记，就找书记；应该找机关干部，就找机关的干部，当面锣对面鼓，不拐弯抹角。而县委的同志听了群众的反映，都能认真对待，能立即解决的就解决，重大的问题需要调查的，也能雷厉风行派人调查。

昔阳县就是这样做到"领导心里有群众，群众心里有领导"，建立了社会主义新型的干群关系。

（原载《人民日报》，本文有删节）

（新华社北京一九七五年九月五日消息）

各族人民热烈欢迎毛主席党中央派来的亲人
华国锋副总理率中央代表团到达拉萨

新华社拉萨一九七五年九月五日电　中共中央政治局委员、国务院副总理华国锋率领中央代表团，前来参加西藏自治区成立十周年庆祝活动，今天乘专机从成都到达拉萨。中央代表团受到拉萨各族人民三万多人隆重、热烈的夹道欢迎。

到机场欢迎中央代表团的有：中共西藏自治区委员会第一书记、自治区革委会代理主任、人民解放军西藏军区第一政治委员任荣，正在拉萨的人大常委会副委员长、西藏自治区革委会副主任、西藏军区副司令员阿沛·阿旺晋美，西藏自治区党委、自治区革委会、西藏军区、拉萨市的负责人天宝、封克达、高圣轩、巴桑、郭锡兰、李本善、陈卓、孙玉山、郑晋武等。

中共西藏自治区委员会书记、自治区革委会副主任、西藏军区司令员陈明义，中共西藏自治区委员会书记热地，专程前往成都迎接中央代表团，今天同机到达拉萨。

拉萨机场上阳光灿烂，红旗飘扬，彩门上挂着"热烈欢迎中央代表团"的巨幅标语。当华国锋团长，姚连蔚、严政、司马义·艾买提、宝日勒岱、何正文、孙玉国副团长，以及代表团其他成员走下飞机时，任荣、阿沛·阿旺晋美等负责同志迎上前去，热烈欢迎。藏汉族儿童向代表团全体成员献了鲜花。在一片鼓乐声中，五百多名穿着鲜艳民族服装的翻身农奴和人民解放军指战员挥动花束，一群藏族儿童跳起了欢乐的舞蹈，热烈欢迎毛主席和党中央派来的亲人。

由三万多人组成的盛大欢迎队伍，在市区夹道欢迎中央代表团。在这里欢迎的有中共中央候补委员央宗，人大常委会委员错其，西藏自治区党、政、军的其他负责人杨宗欣、南海、仁增旺杰、郝平南、马瑞华、次仁拉姆等，以及有关方面人士阿沛·才旦卓嘎。今天，高原古城拉萨打扮得五彩缤纷。家家户户门前插着红旗，窗台上摆满了鲜花，林荫道上空悬挂着用藏、汉文书写的欢迎标语，欢乐的鼓乐声在空中震响，到处洋溢着节日的气氛。欢迎的各族人民很早就聚集在街道两旁。当华国锋团长等在任荣、阿沛·阿旺晋美等负责同志陪同下乘坐敞篷汽车进入拉萨市区的时候，夹道欢迎的人群沸腾起来，欢呼声响彻云霄。革命文艺工作者跳起了欢乐的民族舞蹈。从郊区赶来的翻身农奴们挥动着刚收下的一束束青稞和冬小麦，欢欣鼓舞地向中央代表团报告农业丰收的喜讯。人们用各种民族语言不断高呼："各族人民的伟大领袖毛主席万岁！""中国共产党万岁！""全国各族人民大团结万岁！"

中央代表团从机场前往市区的途中，受到了沿途正在田间劳动的贫下中农的热烈欢迎。

在参加越南民主共和国成立三十周年庆祝活动后

陈锡联乌兰夫率党政代表团回到北京

邓小平、张春桥、李先念、吴德、徐向前等到机场欢迎

新华社北京一九七五年九月五日电　以中共中央政治局委员、国务院副总理陈锡联为团长，中共中央委员、国务院副总理乌兰夫为副团长的中国共产党和中国政府代表团，在参加越南民主共和国成立三十周年庆祝活动以后，于今天下午乘专机回到北京。

同机回到北京的代表团团员有外交部副部长韩念龙、中联部副部长申健、外交部亚洲司司长沈平和礼宾司副司长刘华。

到机场欢迎代表团的有：中共中央副主席、国务院副总理邓小平，中共中央政治局常委、国务院副总理张春桥，中共中央政治局委员、国务院副总理李先念，中共中央政治局委员、人大常委会副委员长吴德，中共中央委员、人大常委会副委员长徐向前，中共中央委员、中联部长耿飚，中共中央委员、外交部长乔冠华，外交部副部长仲曦东、王海容、马文波、何英，中联部副部长张香山等。

越南民主共和国驻中国大使阮仲永，正在北京的越南民主共和国外贸部副部长李班，越南南方共和驻中国大使馆临时代办阮成功等，也到机场迎接。

代表团是四日从越南民主共和国首都河内回到我国广西壮族自治区首府南宁的。

代表团回到南宁时，在机场受到中共中央政治局委员、中共广西壮族自治区委员会第一书记、广西壮族自治区革委会主任韦国清以及广西壮族自治区、南宁市党政负责人刘重桂、安平生、乔晓光、覃应机、肖寒、廖炜雄和越南驻南宁总领事阮荫的欢迎。

应邀前来我国进行友好访问

维尔德茨同志率罗马尼亚党政代表团到京
纪登奎同志会见并设宴欢迎罗马尼亚同志

新华社北京一九七五年九月五日电　由罗马尼亚共产党中央委员会政治执行委员会委员、中央书记伊利耶·维尔德茨率领的罗马尼亚党政代表团，在参加了越南民主共和国成立三十周年庆祝活动以后，应邀前来我国进行友好访问，于今天下午乘飞机到达北京。

代表团团员有罗共中央委员、国防部副部长、国防部最高政治委员会书记格奥尔基·戈莫尤，罗共中央对外联络部副部长瓦西里·桑德鲁。

到机场欢迎的有：中共中央政治局委员、国务院副总理纪登奎，中共中央委员、中央对外联络部部长耿飚，中共中央委员、中央组织部部长郭玉峰，中央联络部副部长张香山等。

罗马尼亚驻中国大使格夫里列斯库和大使馆外交官员，也到机场迎接。

新华社北京一九七五年九月五日电　中共中央政治局委员、国务院副总理纪登奎，今天晚上会见并设宴欢迎由罗马尼亚共产党中央委员会政治执行委员会委员、中央书记伊利耶·维尔德茨率领的罗马尼亚党政代表团。

会见和宴会是在亲切友好的气氛中进行的。

纪登奎同志在宴会上讲话，对代表团前来我国进行友好访问，表示热烈的欢迎。他赞扬勤劳勇敢的罗马尼亚人民在以齐奥塞斯库同志为首的罗马尼亚共产党的领导下，在社会主义建设、捍卫民族独立和主权的斗争中，所取得的重大胜利。

纪登奎同志说，中罗两国都是发展中的社会主义国家，在反对帝国主义、霸权主义和建设社会主义的共同斗争中，我们一贯互相鼓舞、互相支持。我们相信，以维尔德茨同志为团长的罗马尼亚党政代表团的这次访问，必将为加强中罗两党、两国和两国人民的友好关系作出新的贡献。让我们在反对帝国主义、霸权主义和建设社会主义的共同斗争中取得更大的胜利。

伊利耶·维尔德茨同志在讲话中谈到罗中两党、两国和两国人民同志般的关系。他说，罗马尼亚党、政府和人民对罗中友谊的发展给予高度的评价。罗马尼亚人民高兴地看到中国人民创造性的活动所取得的成就。

他在谈到当前的国际形势时指出，越南、柬埔寨和老挝人民所取得的伟大胜利有力地证明，世界上任何力量都不能使一个决心保卫自己、作自己命运主人的人民屈服。

罗马尼亚驻中国大使格夫里列斯库和大使馆公使衔参赞道洛班楚等，参加了会见和宴会。

参加会见和出席宴会作陪的有：中共中央委员、中央对外联络部部长耿飚，中共中央委员、中央组织部部长郭玉峰，中央联络部副部长张香山及有关方面负责人刘克明、邢竹芳、谷力虹等。

把学习、批判和改造世界观紧密结合起来

黔阳县太和大队党支部教育党员做反修防修的坚强战士

本报讯 黔阳县硖州公社太和大队党支部，在组织党员学习无产阶级专政理论中，把学习、批判和改造世界观紧密地结合起来，教育大家自觉地做反修防修的坚强战士，为巩固无产阶级专政努力奋斗。

学习无产阶级专政理论，要解决的中心问题是反修防修问题。太和大队党支部始终抓住这个中心问题，引导党员联系自己的思想和工作实际刻苦地学习，批判林彪的反革命修正主义路线，并且运用革命理论来指导自己的行动，充分发挥共产党员在反修防修斗争中的先锋作用。他们的具体做法是：

一、联系过去忽视思想政治工作的倾向学习理论，批判林彪鼓吹的“物质刺激”、“工分挂帅”，坚持无产阶级政治挂帅。以前，这个大队有些党员干部在领导生产中，曾一度放松了思想政治工作，用提高工分等办法刺激社员的积极性。结果，腐蚀了部分社员的思想，助长了资本主义倾向，影响了集体经济的发展。大家联系这一实际，学习马列和毛主席有关政治和经济是辩证的统一的论述，批判林彪散布的“物质刺激”是发展生产的“决定动力”等谬论，提高了坚持无产阶级政治挂帅的自觉性。大家认识到，发动群众搞生产，贯彻按劳分配政策，都必须以党的基本路线为纲，实行政治挂帅、思想领先的原则。如果离开无产阶级政治这个灵魂，让林彪的“物质刺激”、“工分挂帅”的黑货自由泛滥，那就会扩大资产阶级法权，最后导致资本主义复辟。大家深深感到，思想上政治上的路线不正确，无产阶级就会丧失已经取得的领导权。因此，我们必须不断地批判资本主义倾向，向农民灌输社会主义思想。只有抓住农村思想政治工作这个基本任务，我们的一切工作才会提起纲来。为了深入开展思想政治工作，党支部进一步办好政治夜校，组织大家认真学习无产阶级专政理论，同时，还表扬了一批热爱集体、忘我劳动、敢于同资本主义作斗争的先进人物，引导大家努力克服小生产的思想和习惯。

二、联系过去轻视劳动、脱离群众的倾向学习理论，批判林彪鼓吹的资产阶级法权思想，坚持干部参加集体生产劳动的制度。过去贫下中农曾经批评有些党员干部：“集体劳动不参加，干群关系不融洽，指导工作一般化，脱离实际讲空话”。党支部引导大家联系这一实际进行学习，批判林彪攻击干部参加劳动的反动谬论，并且总结了一个党员干部在参加劳动上正反两个方面的经验。这个同志前几年很少参加集体生产劳动，结果人变懒了，心变散了，工作飘浮了，同群众的感情疏远了。去年，他在大家的帮助和教育下，提高了认识，转变了作风，参加集体生产劳动三百多天，结果人勤思想红，工作抓在点子上，说话有人听，做事有人帮。他所领导的那个生产队，革命和生产都搞得很出色。通过学习和批判，大家更加深刻认识到，干部参加集体生产劳动是破除资产阶级法权思想的实际行动，是无产阶级专政下反修防修的一项根本措施。林彪鼓吹“劳心者治人，劳力者治于人”的孔孟之道，反对干部参加集体生产劳动，其目的就是使干部蜕化成为骑在人民群众头上的官老爷，成为他妄图复辟资本主义的社会基础。我们一定要从反修防修，巩固无产阶级专政的高度来对待这个问题，积极地自觉地参加集体生产劳动。为此，党支部发动大家制订了三项措施：规定全年干部参加集体生产劳动的天数，定期检查评比；合理安排开会、学习和工作时间，让大家都有更多时间参加劳动；正副书记带头，做出榜样。今年以来，干部参加劳动的天数，比往年同期都多。

三、联系部分党员存在的“当干部吃亏”的思想学习理论，批判林彪鼓吹的资产阶级庸俗观点，坚持全心全意为人民服务。过去有的同志认为，当干部处处要带头，拿的工分跟人家差不多，就是吃了亏。党支部抓住这一思想问题，组织大家认真学习和讨论，并且批判林彪散布的“诱：以官，禄，德”等黑货。大家认识到，这种“当干部吃亏”的思想，实际上是把自己当作商品，向党向人民讲价钱。林彪散布这些修正主义黑货，就是妄图使商品交换原则侵入党内，使党变修，党员变质。我们作为共产党员，必须彻底破除这种资产阶级庸俗观念，做到一心为革命，一心为人民，为巩固无产阶级专政忘我工作，为实现共产主义奋斗终身。原来存在着资产阶级庸俗观念的同志，通过学习，自觉地斗私批修，表示要立党为公，以革命精神从事工作，争为人类多作贡献。金家盘生产队有个党员，原来不肯当干部，前段经过多次教育，都没有解决问题。这次学习了无产阶级专政的理论，对照共产党员的五个“必须做到”，深挖“当干部吃亏”的思想根源，破除了资产阶级庸俗观念。他坚决服从党支部的安排，愉快地担任了生产队干部，同群众一起挑起了革命和生产的硬担子。 （黔阳县委组织部）

农业要上去 劳力要集中

宁远县保和大队党支部发动群众学理论，抓路线，批判劳力“自由支配”的资本主义倾向，推动了农业学大寨的群众运动

本报讯 宁远县保和公社保和大队党支部，学习无产阶级专政理论，以党的基本路线为纲，发动群众狠抓阶级斗争和两条路线斗争，批判劳力“自由支配”的资本主义倾向，集中劳力大干社会主义，推动了**农业学大寨**的群众运动，革命生产形势发生了显著变化。去冬今春，除抽出一百五十人参加修建全区一个水利工程外，修了十二华里长的渠道，新开梯田七十亩，改良低产田一百亩，造林一百一十亩，兴建了集体猪场和烤烟房，经济作物面积由去年的七十亩扩大到一百六十五亩，生猪发展到平均每亩一头多，今年早稻获得了大丰收，总产比去年增加一成多。

保和大队地处农村小圩镇。由于刘少奇、林彪修正主义路线的影响，加之一小撮阶级敌人散布“吃饭靠集体，用钱靠自己”的反动谬论，劳力“自由支配”的现象严重，给集体生产带来损失。群众批评说：“赚了外来钱，丢了门口田，肥了少数人，害了大集体。”对于这种严重情况，有的大队、生产队干部不闻不问，软弱无力，不敢抓阶级斗争和两条道路斗争。在县委工作组的帮助下，保和大队党支部首先组织大队、生产队干部和全体党员学习无产阶级专政理论，联系本大队阶级斗争和两条道路斗争实际，回顾解放以来的战斗历程，使大家认识到，在所有制的社会主义改造基本完成以后，个体农民走上了集体化道路，成了人民公社社员。但是，由于整个社会主义历史时期存在着阶级斗争，小生产的残余势力仍然存在，旧社会遗留下来的小生产的某些固有特点还在农民身上保留着，特别是一部分富裕农民的资本主义倾向更为严重。因此，劳力“自由支配”就成了农村中两个阶级、两条道路斗争的一个突出表现。在社会主义集体所有制里，劳动力脱离集体搞单干，就是破坏集体经济中最强大的生产力，与夺回土地、农具等生产资料去单干，性质是一样的。通过学习，提高了认识，领导班子端正了思想政治路线，对阶级敌人敢斗了，对资本主义倾向敢批了。有个地主分子不服从管制，扩大自留地，侵占集体土地，经常搞小买小卖，还煽动劳力外流搞单干副业。大队党支部发动群众，对这个家伙进行了两次大会批斗，使大家清楚地看到，阶级敌人煽动劳力“自由支配”的歪风，就是与无产阶级争夺农村阵地，妄图复辟资本主义。第七生产队有个党支部委员，过去认为劳力外出也是靠劳力赚钱，不算搞资本主义，因此，也就没有抓，去年全队外出了半数劳力抓现金，结果“赚了钱，散了心，减了产，收入低”。今年，她吸取去年的教训，发动群众联系实际学理论，抓路线，狠批劳力“自由支配”的资本主义倾向，全部劳力都由集体安排干社会主义，认真贯彻了“**以粮为纲，全面发展**”的方针，大抓粮食生产，今年早稻比去年增产一成多。还种了十五亩甘蔗，五亩烤烟，集体养猪二十多头，多种经营也有了很大的发展。

这个大队在解决劳力“自由支配”的问题时，坚持用典型事例向农民进行生动具体的路线教育。他们对比分析了一队和二队的情况，这两个队的劳力、土地、自然条件基本一样。一队在文化大革命中批判了刘少奇“三自一包”、“四大自由”的黑货，刹住了副业单干的歪风，劳力集中搞农业生产，团结一心学大寨，从一九七一年以来，粮食亩产年年跨《纲要》。二队由于受一小撮阶级敌人的煽动，每年有半数以上的主要劳力外出抓现金收入，粮食产量年年下降。“**有比较才能鉴别**”，通过这正反两个典型的剖析，使大家认识到：劳力由谁安排是个方向、道路问题，劳力由集体安排干社会主义，农业生产就能搞上去，集体经济就欣欣向荣；劳力自由支配搞资本主义，农业生产就上不去，集体经济就受损失。通过分析，第二生产队的干部群众受到了深刻教育，今年以来，他们坚持办好政治夜校，学理论，抓路线，不断批判资本主义倾向，高度集中劳力，大搞农业生产，早稻比去年增产一成半。这个大队还抓了典型人的对比。同时，大队根据群众的意见，合理地制定和健全了一些劳力管理的规章制度，保证了劳动力的高度集中，坚持以农为主，以副促农，促进了农业生产的发展。 （宁远县委调查组）

永兴场公社党委引导干部群众以无产阶级专政理论为武器

批判资本主义倾向 巩固农村社会主义阵地

本报讯 泸溪县永兴场公社党委以无产阶级专政理论为武器，狠抓两个阶级、两条道路的斗争，坚持批判资本主义倾向，进一步调动了广大干部群众的社会主义积极性，促进了革命和生产的发展。今年全公社三千七百八十亩早稻，亩产和总产都创造了历史最高水平，夺得了新丰收。

永兴场公社是个山区，过去由于刘少奇反革命修正主义路线的影响，资本主义倾向比较严重，一些人经常外出搞副业单干，做小买卖，还有些人乱砍滥伐，任意扩大自留地。无产阶级文化大革命中，广大干部群众对这些资本主义倾向进行过批判，取得了很大成绩。但是，问题并没有得到很好解决，副业单干、乱砍滥伐和蚕食集体经济等现象仍然不断发生，影响了集体生产的发展。毛主席关于理论问题的重要指示发表后，公社党委联系实际，认真进行学习领会，认识到，在当前农村阶级斗争中，一个重要的特点，就是一小撮阶级敌人往往利用农民小生产的某些固有特点和习惯，煽动资本主义倾向，挖社会主义集体经济的墙脚，以达到复辟资本主义的罪恶目的。只有狠抓阶级斗争和两条道路斗争不转向，不断地向农民群众灌输社会主义思想，批评资本主义倾向，对资产阶级实行全面专政，才能巩固农村社会主义阵地。基于这个认识，今春以来，社、队层层举办学习班，组织广大干部群众认真学习毛主席关于理论问题的重要指示，努力从理论和实践的结合上搞清楚对资产阶级专政的问题。全公社十个大队、七十八个生产队，队队办起了政治夜校，学习革命理论，提高广大干部群众的路线觉悟和改造世界观的自觉性。今年三月份，龙井大队有些社员任意扩大自留地，侵占集体土地。大队党支部发现这个问题后，组织干部群众认真学习列宁关于“**小生产是经常地、每日每时地、自发地和大批地产生着资本主义和资产阶级的**”论述，开展“是维护集体经济搞社会主义，还是蚕食集体土地搞资本主义”的大讨论。通过学习和讨论，大家认识到，在努力搞好集体生产的前提下，经营少量的自留地，这是党的政策所允许的。而任意扩大自留地，蚕食集体土地，这是资本主义的行为，必须坚决制止。认识提高后，一些社员表示坚决走社会主义道路，自觉地退回了扩大的自留地，把精力用到集体生产上去。

在批判资本主义倾向中，这个公社党委注意坚持正面教育，做耐心细致的思想政治工作，严格区分和正确处理两类不同性质的矛盾。上广大队和山冲坪大队有两个坏家伙，在早稻插秧结束之后，散布什么“插秧上岸，外出抓票子”的谬论，煽动劳力外流。公社党委及时发动群众在全公社进行揭发批判，有力地打击了阶级敌人的破坏活动，使一些外流的劳力迅速回到了生产岗位。下广大队第四生产队有一个贫农社员，由于小生产思想的影响，不关心集体生产，经常到外地做小买卖。为了帮助他提高觉悟，深入到这个大队蹲点的公社党委书记以及大队党支部书记，便多次找他谈心，帮助他分析做小买卖这种资本主义倾向的危害性，与他一起回忆对比，忆苦思甜。从此，他提高了路线斗争觉悟，积极参加集体生产，并且教育自己的儿子也要热爱集体，多为革命作贡献。

为了帮助干部和社员群众更好地抵制和批判资本主义倾向，这个公社党委努力扩大共产主义思想的宣传，及时表扬先进，树立榜样。这个公社今年在群众中进行了总结评比，对那些热爱集体，大公无私，坚决走社会主义道路的先进人物，通过黑板报、墙报、广播等形式，大力宣传，及时予以表扬。上广大队第四生产队贫农社员杨广安，今年五十多岁，一心扑在集体上。他担任队里的农业技术员，对工作极端负责，经常起早贪黑，忙个不停。他除了搞好本职工作外，还主动帮助队里修农具、建牛栏。在科学种田上，他努力实践，不断摸索粮食高产经验，促进了本队粮食生产的发展。公社党委号召人人向他学习。在杨广安的先进事迹鼓舞下，全公社出现了学先进、赶先进的生动局面，大家以实际行动来批判资本主义倾向。

（本报通讯员、本报记者）

攸县认真执行“以粮为纲，全面发展”方针

利用稻田发展集体养鸭

本报讯 在深入开展农业学大寨的群众运动中，攸县认真贯彻执行“**以粮为纲，全面发展**”的方针，利用稻田发展集体养鸭事业。一九七四年全县集体养鸭一百零七万六千只，年末存笼母鸭二十五万多只。今年又有新的发展。

攸县地处丘陵，水土肥沃，发展养鸭等家禽业条件较好，但由于有的同志对贯彻执行“**以粮为纲，全面发展**”方针的重要意义认识不足，把粮食生产和发展养鸭对立起来，说什么“群鸭过垅，不苗遭殃”。一些山区社队强调“山区有岭无江河，养鸭除非上山坡”。为了改变这种状况，县委领导同志深入实际调查研究，并发动群众，总结推广典型经验，批判粮禽对立论，批判资本主义倾向，使各地群众提高了对发展集体养鸭，特别是利用稻田养鸭的认识，把发展养鸭列入生产规划。

实践证明，利用稻田发展集体养鸭好处很多。

为发展农业提供了资金

稻田养鸭是一项成本低，收入大的副业生产。大同桥公社大同大队大阳生产队过去生产严重单一化，收入提不高，买点化肥、农药，也总是要贷款。一九七〇年以来，他们认真贯彻“**以粮为纲，全面发展**”的方针，大力发展稻田养鸭，集体收入不断增加。一九七四年，全队以集体养鸭为主，发展家禽二千四百多只，禽蛋一项就增加集体收入四千多元。贫下中农称赞说，集体养鸭就是好，犹如一个小银行。一九七四年，全县禽蛋收入达二百三十多万元。

促进了粮食生产的发展

这个县根据鸭子生活习性和水稻生产的规律，坚持科学放牧，精心饲养，使稻田养鸭做到对粮食生产有利无害。鸭子喜食杂草和各种水稻害虫，鸭群下田能够起到中耕除草、治虫的作用，利用鸭子捕食水稻虫子，是生物治虫的一项有力措施，据一些公社农技站的了解，一只鸭子每天可捕食稻虫两百多条。鸭粪是肥效高的有机肥料。一只鸭子一年可排泄鸭粪三四十斤，相当于七、八斤氮肥。群众称鸭子是中耕器、除草机、捕虫队、小化肥厂。养鸭虽然与水稻的生长也有一些矛盾，但只要处理适当是无所妨碍的。他们解决的办法是：早、晚稻插秧期间，在没有插秧的白水田、三熟制油菜田、晚稻预秧田里轮流放牧；在抽穗扬花到收割前，充分利用江、河、塘、池、沟、圳绕道放牧；在秋后，每个生产队留上三、五亩田不种冬季作物，专供放牧，这样，使鸭群一年四季都有放牧场所。

支援了国家社会主义建设

群众总结说：“鸭子虽小，全身是宝，国计民生，不可缺少。”的确，鸭肉肥美鲜嫩，鸭蛋营养丰富，鸭绒可以制衣被，鸭粪、鸭菌可以制医药，是轻工业不可缺少的原材料。发展养鸭不仅为国内市场提供了越来越多的肉食和副食品，满足人民生活水平不断提高的需要，而且支援出口，换取外汇。去年，全县向国家交售家禽二十一万四千五百只，蛋品二万七千六百三十三担，仅这两项就增加外贸额一百零二万元。

增加了社员群众的收入

养鸭是投资少、收效快的一项副业门路，对于壮大集体经济、增加社员收入作用很大。去年，全县社队的禽蛋收入每人平均达到四元。鸭塘铺公社去年发展良种麻鸭十三万六千四百只，其中产蛋母鸭二万八千只，全年上交蛋品三千三百一十七担，收入二十五万元，平均每户四十元，每人九元。上云桥公社枫岭大队非伯场生产队，一九七四年母鸭饲养量达到二百五十只，产蛋八千零二十九斤，交售给国家七千九百五十斤，收入五千零七十二元，仅这一项收入，全队平均每人达五十七元六角。

挖掘了劳动潜力

由于养鸭是一项轻微体力劳动，有利于集体充分挖掘劳动潜力，安排一些辅助劳力做这些力所能及的工作。目前，全县养产蛋母鸭二千四百一十群，比较固定的放牧员三千二百多个，他们大多是年老体弱的辅助劳力。这些人放牧鸭群，既充分利用了他们的能力，为集体创造了财富，也增加了他们的收入，缩小了社员在分配上的差别。

（本报通讯员）

汨罗县城关镇百丈大队进一步落实“以粮为纲，全面发展”的方针，在抓好粮食生产的同时，精心搞好棉田管理。这是八队社员在棉田里打药杀虫。

汨罗县文化馆供稿

湖南日报　　1975年9月6日　星期六　第三版

沿着毛主席的无产阶级文艺路线胜利前进

——赞彩色故事影片《创业》

社会主义事业是在斗争中前进的

长岭炼油厂　刘长庚

彩色故事片《创业》，比较成功地反映了我国石油工人坚持社会主义道路，艰苦创业的革命精神，使我们深深懂得：社会主义的伟大事业要靠斗争中得来。看了影片，很受教育和鼓舞。

在当年石油会战的艰苦岁月里，帝国主义层层封锁，修正主义百般破坏，一时乌云密布，寒流滚滚。但是，在毛主席革命路线指引下，我国石油工人坚持**独立自主、自力更生**的伟大方针，以无产阶级大无畏的英雄气概，顶狂风，战恶浪，艰苦创业，建设油田，终于结束了我国用“洋油”的时代。《创业》较好地反映了我国石油工业战线广大工人在这场斗争中艰苦奋斗创大业的革命精神。你看，影片中的周挺杉带领钻井队，顶风冒雪，来到创业油田以后，为了早日打出第一口井，他们发扬革命战争时期的那么一股劲，那么一股革命热情，那么一种拚命精神，以坚强的革命毅力去克服困难。当没有吊车时，周挺杉便率领工人们在没膝深的积雪中肩扛手拉，绳索拉断了，棍棒撬断了，但是，工人们仍然以昂扬的斗志，奋力向前，终于把几十吨重的钻井架竖立在草原上，打响了石油会战的第一炮。

革命人民在胜利前进，阶级敌人在疯狂挣扎。现代修正主义者背信弃义，撕毁合同，撤走专家，企图卡住我们的脖子。隐藏在革命队伍里的叛徒冯超妄想里应外合，破坏石油会战。周挺杉和工人们紧紧抓住阶级斗争、路线斗争这个纲，同阶级敌人进行针锋相对的斗争。冯超以照顾农民利益为名，暗地里怂恿富裕中农挪动钻井位桩，进行破坏，周挺杉就和工人、技术人员一起进行社会调查，弄清钻井移位的真相，并向党委汇报了这一动向；冯超接过革命口号，干反革命勾当，给钻井队制造断粮的困难，周挺杉便和工人们互相关心，把粮食让给战友，并在贫下中农的支援下解决缺粮的问题，使钻井队坚持战斗在会战前线；冯超宣扬剥削阶级的腐朽思想，企图腐蚀、瓦解革命队伍，周挺杉则坚决批判他贩卖的地主资产阶级的“名誉”、“地位”思想，并且严肃、热情地帮助章总地质师学习马克思列宁主义、毛泽东思想，戳穿冯超的罪恶用心；而当现代修正主义者中断石油供应，冯超趁机下手，妄图关闸停钻，迫使钻井队下马时，刚从医院赶回钻井队的周挺杉，不顾自己的伤痛，扔掉拐杖，手扶刹把，振臂高呼：“打钻！”这一声激昂的呼喊，多么使人感动啊！这岂止是向地球打钻，它是我国工人阶级敢于斗争、坚持革命的心声，是对帝、修、反的声讨！正是以周挺杉为代表的工人阶级坚持革命斗争，粉碎了阶级敌人的种种破坏，在莽莽草原上建成了社会主义的大油田。在毛主席革命路线指引下，英雄的人民，坚持斗争，胜利前进，开创了英雄的业绩。

社会主义事业是在斗争中前进的。我们要象周挺杉那样，敢于同天斗，同地斗，同阶级敌人斗，同错误路线斗，这样才能在社会主义道路上胜利前进。我们厂之所以能蓬勃开展**工业学大庆**的群众运动，为社会主义革命和建设作出一些贡献，也是坚持斗争的结果。建厂初期，两个阶级、两条路线的斗争，在我厂也很激烈。当时厂领导狠抓阶级斗争，打击了阶级敌人的破坏活动，横扫了歪风邪气，增强了革命团结，充分发挥广大职工抓革命、促生产的积极性，仅用十四个月的时间，就完成了四套炼油装置和相应的系统工程的建设任务，于一九七一年五月投入生产。投产以后，厂党委贯彻执行党的基本路线，进一步带领群众深入批判修正主义，批判资本主义倾向，批判资产阶级思想，提高了广大群众的阶级斗争和路线斗争觉悟，推动了革命和生产的发展，年年都提前和超额完成了国家原油加工任务。

看了彩色故事片《创业》，我们就象面对浩瀚的大海，心胸开阔，心潮翻滚。影片《创业》在生动地描写我国石油工人头顶蓝天，脚踏荒原，艰苦奋斗，开发大油田的同时，以饱满的革命激情，反映了石油工人家属顶起创业“半边天”的战斗情景，使我们石油工人家属倍觉亲切，深受鼓舞。

我们从影片中看到：在我国连续三年遭受自然灾害，帝国主义加紧对我国进行经济封锁，苏修用石油卡我们的脖子，国内阶级敌人乘机破坏的紧要关头，以周挺杉为代表的中国石油工人顶恶风，战恶浪，勇挑重担跟党走。他们为了甩掉石油工业落后的帽子，打击帝、修、反，巩固无产阶级专政，发扬了自力更生、艰苦奋斗的革命精神，高速度、高水平地拿下了大油田。在这石油大会战的战斗日子里，我们还看到了以周大娘为代表的石油工人家属们的辛勤劳动和伟大力量。她们为了早日拿下大油田，为伟大的社会主义祖国争光，走出家门闹革命，茫茫荒原摆战场，顶起了创业“半边天”。在暗藏的阶级敌人冯超的进攻面前，家属们与职工一道，不怕压，不怕逼，挺身而出，迎头痛击。请看！当暗藏的敌人以不给粮食相威胁，刮起一股“下马”黑风时，周大娘以“没有粮食我们自己种”的豪迈气概，带领广大革命家属，用人拉犁开荒种地，挥起锄头盖“干打垒”，向荒原要粮要菜，为生产第一线服务。当敌人以进口柴油缺货为借口，妄图破坏会战时，又是石油工人家属们自己动手办起了炼油厂。眼看周挺杉钻井队的进口柴油即将用完，钻机面临着停钻的危险，家属们便把自己亲手炼制的柴油及时送到了工地，粉碎了阶级敌人的阴谋，有力地支援了会战。这一组组感人肺腑的镜头充分地说明：中国工人阶级是革命的硬骨头，中国劳动妇女也是革命的硬骨头。它对林彪、孔老二诬蔑我们“妇女无用”的反动谬论是一个有力的批判。

看《创业》，学英雄，发扬大庆精神，艰苦创业树新风。我们车间共九十多人，大多数是职工家属。有的曾在大庆油田大会战中流过汗水，后又转战湖南，在发展石油工业中作出了新的贡献。我们厂原有一个废料库，全是职工家属搞起来的。今年五月，我们在厂党委领导下，为了搞好修旧利废，挖掘生产潜力，尽快把国民经济搞上去，在原来的基础上成立了供应科第一车间。到七月底止，拆废钢铁四百八十吨，修复法兰三吨、弯头三吨，除锈保养螺丝十二吨，洗补麻袋七万多条，加工塑料带近四万条，制造白铁桶、壶二千多个，回收价值达三十七万余元。我们还学习大庆“干打垒”的精神，没用国家一块砖，土打土铺建起了一座一百七十多平方米的库房。我们在万里征途上还只迈出了第一步，今后决心以电影《创业》中的石油工人和革命家属为榜样，发扬艰苦创业的优良传统，为石油工业的大干快上，为加速社会主义革命和建设的步伐，充分发挥妇女“半边天”的作用。

学习周挺杉　大干促大变

长岭炼油厂仪表车间评论组

彩色故事影片《创业》描写了我国石油工人艰苦创业、开发大油田的英雄业绩，塑造了以周挺杉为代表的中国工人阶级的英雄形象，为我们石油工人树立了学习的榜样。

六十年代初期，为了甩掉“中国贫油”这顶帝、修、反强加在我们头上的帽子，周挺杉怀着为毛主席争光，为中国工人阶级争气的豪情壮志，跨过千山万水，从裕肪油田来到北国荒原，参加史无前例的石油大会战。一个在旧社会拉骆驼驮“关字”，今天做了新中国的主人、油田的主人的周挺杉，心情是多么激动啊！他一下火车就跑到创业油田前线指挥所请求任务，一时一刻也闲不住。他为了和帝、修、反抢时间，早日打出第一口井，在没有吊车和拖拉机的情况下，提出了“有条件要上，没有条件我们拚死拚活也要上”的战斗口号，带领战友们英勇奋战，棕绳拉断了一条条，撬杠撬断了一根根，硬是用人拉肩扛，把几十吨重的钻机从火车上卸下来运到了井场，把几十米高的井架矗立在冰天雪地的大荒原上。

在跟天斗，跟地斗，跟阶级敌人斗，跟错误思想斗的广阔战场上，周挺杉说过许多掷地有声的豪言，鞭策自己去战斗，也激励别人去战斗。“一个国家要有民气，一个军队要有士气，一个人要有志气”，“人凭志气虎凭威”，“要抖出中国人民的威风来”。这些话发自周挺杉的肺腑，道出了石油工人的心声，是一种多么可贵的革命志气啊！正是凭着这种志气，他在钻机出现故障时冒着生命危险冲上去，脚蹬手把地控制住刹把，保住了钻机，抢救了战友，自己的腿部却被砸伤了。他不顾流血伤痛，要战友们向政委保密，坚持不下火线，实在瞒不过去了，才勉强同意住医院。伤未全愈，他便偷着从医院跑出来，拄着拐杖，忍着剧痛，又参加了井场上的战斗。正是凭着这种志气，当钻机发生井喷，需要大量水泥浆时，他甩掉拐杖，拖着伤腿，奋不顾身地跳进泥浆池，用自己的身体搅拌水泥，终于使钻井脱险了。正是凭着这种志气，周挺杉和战友们顶住了帝、修、反的反华逆流，粉碎了阶级敌人的干扰破坏，战胜了难以想象的艰难险阻，高速度、高水平地拿下了大油田，把石油工业落后的帽子甩到了太平洋，谱写了一曲气壮山河的英雄战歌。

今天，我国石油战线形势一派大好，新油田不断发现和开采，石油自给有余，原油和石油产品都有出口。我们厂是一个新建的炼油厂，在毛主席的“**工业学大庆**”的伟大号召鼓舞下，自投产以来，年年超额完成了国家生产计划。在落实毛主席关于理论问题等重要指示的群众运动中，广大工人、干部、家属学理论，抓路线，大学促大干，发扬共产主义精神，破除资产阶级法权观念，“八小时内拚命干，八小时外多贡献”，今年七月份创造原油加工量月产历史最新水平。在大好形势下，我们要学习周挺杉的崇高品格，发扬过去革命战争时期的那么一股劲，那么一股革命热情，那么一种拚命精神，继续艰苦创业，大干促大变，为祖国石油工业的更大发展，为在本世纪内把我国建设成为社会主义的现代化强国而努力奋斗！

反革命分子冯超在其真面目即将被揭露时，又孤注一掷，企图让周挺杉钻井队井毁人亡，但是，他的阴谋未能得逞，终于落入人民的法网。

省电影发行放映公司供稿

妇女顶起「半边天」

长岭炼油厂供应科第一车间评论组

“妇女来到大草原，双手能将半边天。”周挺杉的母亲周大娘和爱人陈淑芬带领家属们为石油会战的胜利作出了贡献。

省电影发行放映公司供稿

“压力”与“动力”

方学迅

看完彩色影片《创业》，共产党员周挺杉那钢铁般的语言，仍雷鸣风吼似地响在耳边：

“人没压力轻飘飘，井没压力不喷油”；

“没有石油，国家有压力，我们要自觉地替国家承担这个压力，这是我们工人阶级的责任！”

……

面对着严重自然灾害造成的困难，国际上帝、修、反的封锁，国内一小撮阶级敌人的破坏和党内修正主义路线的干扰以及形形色色的错误思想的重重压力，周挺杉和他的战友们无所畏惧，毫不退缩，以“泰山压顶不弯腰”的革命硬骨头精神，毅然顶住，自觉地为国家承担压力，并且变压力为动力，激发起一股浩然志气和无坚不摧的力量，坚持革命，顽强战斗，终于在寒流砭地的茫茫荒原上打出了滚滚奔流的油井，甩掉了我国石油工业落后的帽子，结束了我国人民用“洋油”的时代。

周挺杉的英雄业绩生动地表明：对于无产阶级战士来说，压力好比一座熔炉，它能把人锻炼得更勇敢，更坚强，从而炼成具有顽强的革命意志、坚韧的毅力、高度革命自觉性的响铮铮的革命硬骨头，炼成一颗闪闪发光、永不生锈的螺丝钉。因此，一个真正的革命者，总是勇敢地藐视压力，自觉地去承担压力，既把这看作是革命者应尽的责任，也把它当成陶冶自己革命坚定性、练就一身硬骨头的最好时机，使压力变为促进自己继续革命的动力。可见，有压力并不可怕。同世界上任何事物无不具有二重性一样，压力也有它的二重性。如果你害怕它，它的确会把你压成“豆腐渣”；倘若藐视它，敢于顶住它，纵然是万钧压力，也没有什么了不起。毛主席指出：**“人是要有一点精神的”**。树立艰苦奋斗的革命精神，就能象周挺杉那样，在帝、修、反施加的种种压力面前，不仅巍然不动，而且会把压力当作动力，激励和推动人们朝着解放自己的路上迅跑。三座大山的压迫，不是激起了中国人民的强烈反抗和英勇斗争，终于在中国共产党领导下，“迎来个新中国灿烂辉煌”，砸断锁链做了国家的主人?!帝、修、反的讹诈和压力，不正是促使我们“有条件要上，没有条件创造条件也要上”，自力更生，奋发图强，依靠自己的力量，大大发展了我国的石油工业、钢铁工业、造船工业等等，加快社会主义建设的步伐，把贫穷落后的国家建设成为初步繁荣昌盛的社会主义国家吗?!

压力就是困难，就是矛盾，而矛盾和困难是客观存在和经常发生的。现在，国际上有帝、修、反，特别是苏修社会帝国主义亡我之心不死，正虎视眈眈，时刻都想兴风作浪，给我们的社会主义革命和建设施加压力；在国内，阶级斗争依然存在，被打倒的地主资产阶级不甘心死亡，妄图卷土重来，夺回它们失去的“天堂”，新的资产阶级分子也会从资产阶级法权等旧的土壤中不断产生出来，时刻企图破坏和捣乱。我们的社会主义建设取得了伟大的成就，但要彻底改变“一穷二白”的面貌，建设一个现代化的社会主义强国，仍有许许多多的困难，会不断地向我们压来，需要我们去顶住，去冲破和摧毁它们。我们应当象周挺杉那样，自觉地为国家承担压力，变压力为动力，把无产阶级革命事业不断推向前进。这也正是我们每个革命者义不容辞的责任。

“水有源，树有根”。周挺杉所以敢于藐视压力并且自觉承担压力，善于变压力为动力，原因就在于他认真、刻苦地学习马列和毛主席著作，从中吸取无穷无尽的智慧和力量。“头顶青天，脚踩荒原，我们创业就靠这‘两论’（《实践论》、《矛盾论》），学一点好比翻一座山，我们要翻山越岭去见毛主席。”他用马列主义、毛泽东思想武装了头脑，所以，在各种压力面前，象“铁疙瘩”一样，摧不垮，打不烂，带领战友们，在毛主席革命路线指引下，创造了人间奇迹。

让我们学习周挺杉，不怕压力，不怕困难，做一个斗霜傲雪、顶天立地的无产阶级革命战士，一辈子“心里装着受苦人，挑着担子跟党走”，为中国革命和世界革命作出应有的贡献。

阿尔巴尼亚《人民之声报》发表社论

号召阿劳动党党员和人民认真学习马列主义关于无产阶级专政的理论

新华社地拉那一九七五年九月四日电 阿尔巴尼亚《人民之声报》九月四日发表社论，号召阿尔巴尼亚劳动党党员和阿尔巴尼亚人民认真学习马列主义关于无产阶级专政的理论。

社论说："党和恩维尔·霍查同志一直十分关心对党员和劳动人民的马列主义教育"。

社论说："深入学习、掌握和在实践中始终不渝地执行我们关于无产阶级专政国家的革命原则，对于党和工人阶级具有生死攸关的意义，因为这是马列主义的基本问题，这同维护并不断巩固无产阶级专政、防止发生资产阶级——修正主义蜕变的危险有关，同反对官僚主义、纯技术观点和唯智论的斗争有关，同进一步发扬社会主义民主和贯彻群众路线、加强工人阶级和劳动群众监督忠实地执行党的革命路线有关。"

社论说："学习马列主义理论，学习我国社会主义革命和社会主义建设的经验，学习阿尔巴尼亚劳动党反对现代修正主义和为在我国杜绝产生修正主义而进行的斗争的经验，应当紧紧地同本地区和基层组织的革命实践联系起来，并深入到问题的实质，用这些学说对照自己、同志和集体"。

社论说："我们所处的形势，帝国主义——修正主义的包围及其对我们施加的压力，以及国家的社会主义建设和国防方面的许多任务，要求进一步加强对党员和群众的思想政治工作，要求每个党员孜孜不倦地、满怀热情地坚持学习，把提高自己的思想水平当作一项十分重要的和首要的任务，否则就不能成为一个真正的革命者，就不能起到党员的先锋作用。"

阿尔巴尼亚费里区帕托斯市的青年和居民，在田间劳动休息时学习党的文件。 新华社记者摄

莫斯科牌号「跨国公司」在亚非拉一些国家出现

——什么「经济合作」的新形式，完全是帝国主义掠夺的老一套

据新华社北京一九七五年九月四日消息 莫斯科牌号的"跨国公司"在一些发展中国家的出现，是苏联已从一个社会主义国家蜕变成为社会帝国主义国家的标志之一。

在赫鲁晓夫时期，苏修就已开始在发展中国家兴办"合营企业"。勃列日涅夫集团上台后，他们在这方面搞得更加起劲。这些"合营企业"美其名为"经济合作"，实际上同四方的跨国公司一样，向发展中国家进行资本输出，掠夺和剥削第三世界国家和人民。

据不完全统计，一九六六年以来，苏修向亚洲、非洲、拉丁美洲十六个发展中国家输出资本，用直接入股投资的方式，开办了十九个"合营企业"。目前这些"合营企业"的经营范围已从贸易方面扩大到所在国的运输、采矿、渔业和加工工业等部门。生产性"合营企业"是当前苏修经营的重点。

苏联通过这类"合营公司"，对发展中国家输出资本，利用当地廉价的原料和劳动力，攫取最大限度的利润，并逐步控制这些国家的经济命脉。据各方面材料透露，苏修在亚非拉发展中国家开办的"合营企业"中，其投资所占份额一般都达各该企业总投资额的百分之五十左右，有的甚至高达百分之六十。此外，苏方代表还在这些"合营企业"中直接担任总经理、经理、董事长等要职，操纵这些企业的经营管理大权。这样，就为苏修控制发展中国家某些重要经济部门打开了方便之门。

通过开办"合营企业"，苏修进一步把发展中国家变成倾销苏联劣质商品的市场。一九六四年，苏制汽车在尼日利亚的销售量只有二十四辆；而在建立"苏联尼日利亚合营股份公司"后，其销售量在一九七三年就增加到两千一百辆。在埃塞俄比亚，苏联出资合办的"苏埃贸易有限公司"负责经销苏联工业机器、拖拉机、电气设备、轿车、卡车、自行车等。

所谓"合营企业"也是苏修变本加厉掠夺发展中国家工业原料和自然资源的一个新形式。在拉丁美洲的巴西，他们直接投资开采沥青片岩矿；在新加坡和某些非洲国家，他们建立"合营渔业公司"，掠夺那里的渔业资源，榨取超额利润。苏联渔业公司和新加坡海峡渔业有限公司合资经营的新苏"马利斯科公司"，以新加坡为中心进行海洋捕鱼，在新加坡加工后出售。苏联所获的利润，大部分再投资于新加坡，其余利润则用来购买新加坡的产品。一九六九年，苏联同非洲某一国家签订协定，合资建立了铝土矿公司。按照苏联的条件，这家公司产品的百分之五十要用于偿还贷款，百分之四十用于平衡两国的当年贸易额。

列宁在《帝国主义是资本主义的最高阶段》这部光辉著作中写道：资本输出，**"这就是帝国主义压迫和剥削世界上大多数民族和国家的坚实基础，这就是极少数最富国家的资本主义寄生性的坚实基础！"**事实说明，苏修在第三世界的所谓"合营企业"，也正是建立在这样的"坚实基础"上的。

邓小平副总理会见新西兰新闻代表团

新华社北京一九七五年九月五日电 邓小平副总理今天上午会见了正在我国访问的新西兰新闻代表团，同他们进行了友好的谈话。

新西兰驻中国大使韩瑞思参加了会见。

会见时在座的有人民日报负责人鲁瑛和其他有关方面负责人彭迪、王珍、吴凡等。

西德技术展览会在京开幕

据新华社北京一九七五年九月五日电 德意志联邦共和国技术展览会今天上午在北京展览馆开幕。

这是两国建交以来，德意志联邦共和国在我国举办的第一个综合性的工业技术展览会。在两万多平方米的展览面积上，展出了来自这个欧洲西部国家的机床、机械、钢铁、航空、电气、纺织、化学、光学、车辆制造等工业部门的产品。由三百多家厂商参加的这个大型展览会，向我国观众广泛地介绍了德意志联邦共和国工业技术的发展和建设的情况，它将进一步增进中国和德意志联邦共和国两国人民的了解和友谊，促进两国经济贸易关系的发展。

应邀出席开幕式的有：外贸部代部长姚依林等以及首都群众数百人。

德意志联邦共和国经济部长汉斯·弗里德里希斯和由他率领的政府代表团，德意志联邦共和国驻中国大使保尔斯，德意志经济东方委员会主席奥托·沃尔夫，德意志联邦共和国技术展览会展览团团长海因茨·胡夫纳格尔和展览团成员，出席了开幕式。

汉斯·弗里德里希斯部长和姚依林代部长在开幕式上讲了话。

姚依林代部长为展览会剪彩。然后，宾主一起参观了展览会。

姚依林代部长和首都群众数百人出席开幕式

缅甸游泳代表团訪湘后离开长沙

本报讯 缅甸游泳代表团结束在我省的参观访问，于九月五日上午乘飞机离开长沙去昆明。体总湖南分会负责人李玉亭和有关方面负责人以及教练员、运动员代表，前往机场热烈欢送缅甸朋友。

在湘期间，缅甸游泳代表团专程前往韶山，参观了毛主席旧居和旧居陈列馆。在长沙，参观了毛主席早期革命活动纪念地湖南第一师范学校、中共湘区委员会旧址清水塘、桔子洲头、爱晚亭，以及一些工厂、人民公社和学校，所到之处，都受到了热烈欢迎和友好接待。缅甸游泳代表团的教练员、运动员还与湖南游泳队的教练员、运动员多次进行了共同训练，交流了经验。

我研制成功稀土异戊橡胶

新华社长春一九七五年九月五日电 中国科学院吉林应用化学研究所和吉林化学工业公司研究院等单位密切协作，研制成功稀土异戊橡胶，为发展我国合成橡胶工业做出了新贡献。

异戊橡胶是合成橡胶中的一个重要品种。由于它的分子结构和性能近似天然橡胶，并且是目前合成橡胶中唯一能代替天然橡胶使用的胶种，所以又称为"合成天然橡胶"。异戊橡胶可用于制造轮胎和其他橡胶制品，在国民经济和国防工业中都有广泛用途。

吉林应用化学研究所和吉林化工研究院在研制稀土异戊橡胶过程中，坚持"**独立自主、自力更生**"的方针，实行工人、干部和科技人员以及科研、生产和使用两个三结合，破除迷信，解放思想，闯过了道道难关，经过反复试验，在各有关单位的大力协助下，终于找到了一种合成异戊橡胶的新催化体系，成功地研制出了具有我国特色的稀土异戊橡胶。

中美两国人民友谊的生动体现

——记美国人民欢迎中国出土文物展览的盛况

中国出土文物展览在美国华盛顿、堪萨斯城和旧金山展出八个月后，已于八月二十八日在旧金山市闭幕。总共接待观众一百八十万人，超过了在美国举办的任何一个外国展览。这种空前热烈的盛况，再次生动地表明：中美两国人民之间存在着深厚的传统友谊，美国人民渴望了解中国，强烈要求与中国人民友好，这是不可阻挡的历史潮流。

热情的观众

中国出土文物将要在美国展出的消息公布后，立刻引起了轰动。全国各地许多群众团体和个人争先恐后地预订门票。在堪萨斯城，早在展出前一个月，就有八百多个团体订票。在华盛顿展出时正是隆冬季节。但每天清晨都有人冒着严寒在展览馆前排队等候。在旧金山，两个月里参观者达到八十三万五千人之多，有时一天里就有二万五千多人。有的人在清晨四时就到展览馆前排队，等候九时开馆。西海岸十三个州，包括远在太平洋中的夏威夷州的许多团体都组织了参观团前来参观。堪萨斯城是中国人民的伟大朋友、美国著名作家斯诺的诞生地。在这个城市参观中国出土文物展览的人占全市人口三分之一以上。

美国观众在堪萨斯城中华人民共和国出土文物展览入口处排队等候进场。 新华社发

在参观的人群中，有特意穿上中国人民装的青年学生，也有坐着手推车的病残老人。有的甚至扶老携幼，全家出动。很多人看完展览后，又在出口处排队购买介绍中国出土文物的图书，招贴画，明信片等，留作纪念。费城有一批黑人工人组织了参观团去华盛顿参观。他们在观看中国奴隶制时代的文物展品时，听讲解员介绍了当时奴隶生活的情况。一个黑人工人说，"我们的祖辈也是奴隶，这样的历史我们最容易懂！"参观后，他们同展览组的中国工作人员热情握手，合影留念。回到费城后，他们还写来了热情洋溢的信，表达美国劳动人民对中国人民的友好感情。

真诚的赞誉

美国人民通过参观中国出土文物展览，概括地了解了中国悠久的历史发展进程和劳动人民创造的灿烂文化，同时也看到了新中国的文物考古工作在毛主席"古为今用"方针指引下取得的巨大成就。一位美国文物工作者说，在旧中国，不少文物古迹遭到破坏，许多珍贵文物被盗运外流；只有在新中国建立后，古代的文化遗产才得到了应有的保护，并开展了科学的发掘研究工作。一位参观者写文章指出："在如此短暂的时间内，在如此广泛的区域里发掘出如此众多的不同时代的东西，这是旧时代所办不到的事情。"

中国出土文物展览也吸引了大批在美国的华侨。不少飘泊异乡、已经多年不出门的高龄老华工，怀着思念祖国的心情赶去参观。有一位九十高龄的老同盟会会员来到展览馆后，中国展览工作组组长亲自推着他坐的手推车陪他参观，并为他作了详细讲解。祖国亲人的热情关怀，使这位老人感动得热泪盈眶。在美国留学的一位台湾省籍学生看了展览后，深为感动地说，中国不是把古代文物当做帝王时代或有闲阶级享受的东西来陈列，而是特别强调劳动人民在历史发展进程中的作用，"这个展览把我们中国的历史变'活'了。上了这堂活的历史课，给了我很大的启示。"

深厚的情谊

中国出土文物在美国的展出得到了美国人民的大力支持。在堪萨斯和旧金山，每天都有许多家庭妇女、退休老人和艺术院校的学生自动到展览馆服务，帮助维持秩序，引导参观。参加展览工作的美国工作人员同中国工作人员很好地合作，共同努力，为展览的成功作出了贡献。他们与中国工作人员朝夕相处，结下了深厚的情谊。

旧金山的美国各界友好人士在展览馆门前的金门公园举行了促进美中人民友好的活动，一些美国朋友登台演唱了歌颂美中人民友谊的歌曲《我们是你们的朋友》。当地一位六十五岁的老印刷工人征集了五百多位对中国友好的普通劳动人民的签名，亲自送到展览馆，要中国工作人员带回北京。

中国出土文物展览在美国展出的成功，为两国人民的友谊增添了新的篇章。在中美上海公报精神的指引下，两国人民之间的友谊必将不断发展。 （新华社）

美国通讯

老挝中寮特别刑事法庭

缺席审判一批极右军、政、警头目

据新华社万象一九七五年九月四日电 根据老挝临时民族联合政府司法部第二〇四号命令组成的中寮特别刑事法庭，九月三日缺席审判了犯有叛国罪行的三十一名原万象方面极右军、政、警头目。

中寮特别刑事法庭根据老挝国家法律判决原伪议会主席培·萨纳尼空、原王国总监文翁·纳占巴塞、原第二军区司令王宝、原万象军队副总司令库帕拉西·阿沛、原国防部总局长乌敦·萨纳尼空、原第五军区司令通立·觉宾本为死刑；判决原伪议会副主席昭索·赛萨纳、原财政大臣贡·萨纳尼空、原国防大臣西苏·纳占巴塞、原万象军队副总参谋长艾当·辛冯萨、原高等军事学院院长西拉·巴塔马冯为无期徒刑；判决占通·占塔拉西、洪潘·赛雅西、坎派·阿沛等二十人为二十年有期徒刑。

特别刑事法庭还宣布没收上述三十一名罪犯的全部动产和不动产归国家所有，并由各地人民革命新政权保管。

彩色纪录片
热烈欢迎金日成主席
同映：1975年新闻简报25号
红旗 上午9.30 新华 1.30 东风 2.30
文化 上午10.35 工人 8.10 烈士公园 7.20
湖南 上午10.00 长沙 6.30

彩色纪录片 热烈欢迎拉扎克总理
人民 8.30

彩色故事片 车轮滚滚
同映：1975年新闻简报19号
长沙 上午9.30 文化 2.15 人民 3.30 建设 1.30 红旗4.00

彩色影片 拣煤渣 人老心红 上海市人民滑剧团演出
同映：1975年新闻简报26号
工人 上午9.00 新华 上午9.40 东风 上午10.30
红旗 2.00 湖南 2.30 人民 6.30 浙江 7.00
建设 7.50 文化 8.35霹灭

地下游击队 长沙 8.30

（九月七日放映影片）

彩色故事片 烈士公园 1.30 东风 7.00
创业 红旗 8.15霹灭 工人 3.30
新华 7.45

革命现代京剧 杜鹃山 红旗 8.00
渡江侦察记 建设 上午10.00 新华 3.30
闪闪的红星 人民 上午10.00 长沙 2.00
英雄儿女 建设 3.40 文化 7.40

彩色纪录片 中国乒乓球代表团访问加拿大、美国、墨西哥、秘鲁
烈士公园 上午10.00

彩色科教片
流行性乙型脑炎的防治
防治慢性气管炎 保护牙齿
烈士公园 4.30 工人 6.50

彩色科教片 大型平板车 干粉灭火
人民 2.00 红旗 6.30

◁湖南电视台节目预告▷

九月七日（星期日）转播北京电视台彩色电视节目；△国际新闻；△诗配画：西藏高原红烂漫；△京剧《五把钥匙》——吉林省京剧团演出

九月八日（星期一）＊转播北京电视台电视新闻；＊纪念毛主席关于"努力办好广播，为全中国人民和全世界人民服务"光辉题词十周年！△电视新闻：①飞轮万里为人民②林茂粮丰；△电视纪录片《大庆精神在长岭》；△彩色故事影片《激战无名川》

湖南省京剧团
学习革命现代京剧
磐石湾
时间：9月6、7、8、10、11日
晚7.30
地点：红色剧院
预订各场团体票
售当日票

长沙市湘剧团演出
（革命现代小戏）
审椅子改田
人老心红 渡口
日期：9月6、7日 晚场7.45
上午8.30售隔日门票
地点：解放剧院

本报社址：长沙市建湘路 电话总机：9191 夜班编辑室：9194 订价：每月一元 昨日开印时间：5时4分 印完：8时24分 长沙地区天气预报：今天到明天，晴天到多云，午后有短时阵雨。北风二至三级，最高气温三十四度，最低二十六度。

湖南日报

第2546号　1975年9月7日　星期日　农历乙卯年八月初二　（今日四版）

毛主席语录

全世界各国人民的正义斗争，都是互相支持的。

热烈欢送西哈努克亲王宾努亲王光荣回国

我国党和国家领导人同柬埔寨领导人进行亲切友好会见

邓小平副总理主持以周恩来总理名义举行的盛大宴会

宴会自始至终洋溢着中柬两国人民革命友谊和战斗团结的热烈气氛　邓小平副总理和西哈努克亲王发表热情洋溢的讲话

新华社北京一九七五年九月六日电　我国党和国家领导人同柬埔寨民族统一阵线和王国民族团结政府领导人，今天晚上进行了亲切友好的会见，并且一起照了像。

中国方面参加会见的有：朱德、邓小平、张春桥、江青、姚文元、李先念、陈锡联、纪登奎、汪东兴、吴德、陈永贵、吴桂贤、苏振华、徐向前、聂荣臻、陈云、谭震林、李井泉、乌兰夫、周建人、许德珩、胡厥文、王震、谷牧等。

柬埔寨方面参加会见的有：柬埔寨国家元首、柬埔寨民族统一阵线主席诺罗敦·西哈努克亲王和夫人，柬埔寨民族统一阵线中央政治局主席、柬埔寨王国民族团结政府首相宾努亲王和夫人，柬埔寨王国民族团结政府副首相、柬埔寨民族解放人民武装力量总司令乔森潘等。

新华社北京一九七五年九月六日电　国务院副总理邓小平今天晚上主持以周恩来总理名义举行的盛大宴会，热烈欢送柬埔寨国家元首、柬埔寨民族统一阵线主席诺罗敦·西哈努克亲王和夫人，柬埔寨民族统一阵线中央政治局主席、王国民族团结政府首相宾努亲王和夫人光荣回国。

柬埔寨王国民族团结政府副首相、柬埔寨民族解放人民武装力量总司令乔森潘，王国民族团结政府人民教育和青年大臣英蒂丽，柬埔寨民族统一阵线中央政治局候补委员吉春和夫人，应邀出席了宴会。

老挝爱国战线中央委员会总书记、老挝临时民族联合政府副首相兼外交大臣富米·冯维希和夫人，老挝爱国战线中央委员会委员、老挝临时民族联合政府新闻、宣传和游览大臣昭苏·冯萨，也应邀出席了宴会。

我国党和国家领导人张春桥、江青、姚文元、李先念、陈锡联、纪登奎、汪东兴、吴德、陈永贵、吴桂贤、苏振华、徐向前、聂荣臻、陈云、谭震林、李井泉、乌兰夫、周建人、许德珩、胡厥文、王震、谷牧，中联部部长耿飚，外交部部长乔冠华，以及康克清、林佳楣、黄杰同志，出席了宴会。

宴会在人民大会堂宴会厅举行。大厅里并排悬挂着柬埔寨国旗和中国国旗。西哈努克亲王和夫人，宾努亲王和夫人、乔森潘副首相等，由我国领导人陪同步入宴会大厅，同参加宴会的我国各部门负责人、各界人士，各国驻中国的外交使节见面握手。

邓小平副总理和西哈努克亲王在宴会上发表了热情洋溢的讲话。

邓小平副总理赞扬西哈努克亲王是柬埔寨卓越的爱国者。他说，在柬埔寨人民同国内外敌人进行生死搏斗的岁月里，西哈努克亲王和宾努亲王怀着崇高的爱国热情，同人民站在一起，共同战斗，为柬埔寨人民救国斗争的彻底胜利作出了积极的贡献。

邓小平副总理指出，今天，新生的柬埔寨到处呈现着一派欣欣向荣的兴旺景象，柬埔寨人民正在革命和建设新生活的道路上阔步前进。在这一大好形势之下，乔森潘副首相亲自前来迎接西哈努克亲王和夫人、宾努亲王和夫人光荣回国，这是一件大喜事。我们怀着真诚的感情，祝愿两位亲王回国后，继续同柬埔寨人民在一起，为进一步促进民族大团结，为建设一个独立、和平、中立、主权、领土完整和不结盟的柬埔寨作出更大的贡献。

邓小平副总理说，中柬两国是亲密友好的邻邦，中柬两国人民是同甘共苦的战友。柬埔寨人民民族解放革命战争的伟大胜利，给中国人民的社会主义革命和社会主义建设以巨大的鼓舞和支持。在今后新的历史时期中，中国人民将一如既往，同柬埔寨人民站在一起，坚决支持柬埔寨人民的正义事业。我们相信，中柬两国人民在共同斗争中所结成的深厚革命友谊必将日益巩固和发展！

西哈努克亲王在讲话中说，柬埔寨全体爱国者、整个民族抵抗运动和全体柬埔寨人民对中华人民共和国和中国人民、对毛主席怀有深切而诚挚的情谊，怀有永恒的无限感激、尊敬和钦佩的情谊。有一句民间谚语说："只有在患难中才能识别谁是真朋友，谁是假朋友。"五年多以前美国对柬埔寨发动的非常野蛮和可耻的侵略以及随之采取的新殖民主义化、特别是种族灭绝的残忍勾当使我们看到，在这个物质主义和机会主义起着不可忽视的作用的世界上，哪些是的确主持正义、真正国际主义的和反帝的国家，哪些是别的什么国家。他说，对世界有这样一个清楚的看法，使得我们能够看到，中华人民共和国的友谊、声援、帮助和支持具有无可估量的价值。而有多少从前是"朋友"的国家却预言我们在所谓"不可战胜的"美帝国主义面前"肯定要遭到失败"！

西哈努克亲王说，在人民中国的这五年零五个月的时间，是在我们共同反帝斗争中度过的。这段美好的回忆将永远铭刻在我们的心里。今后，我们将永远为自己的祖国和人民服务。如果我们回顾一生中这段峥嵘岁月，必然会从中汲取更大的力量。让我同敬爱的中国朋友们一道，继续我们的共同事业，不断巩固和发展柬中友谊，使之更加绚丽，同时为使我们第三世界进行的克服不发达状态、反对依然欺负我们的邪恶势力的斗争取得胜利作出更有效的贡献。

他们的讲话，不断激起一阵阵热烈的掌声。讲话以后，乐队奏柬埔寨国歌和中国国歌。

宴会自始至终洋溢着中柬两国人民革命友谊和战斗团结的热烈气氛。席间，乐队演奏了中、柬两国革命乐曲和西哈努克亲王创作的歌曲。

应邀出席宴会的还有：柬埔寨民族统一阵线中央政治局成员秀木、杨森安和夫人，柬埔寨王国民族团结政府外交副大臣万比尼和夫人，外交大臣沙林劳的夫人，柬埔寨驻中国大使笃坎敦和夫人，王室成员和在北京的其他柬埔寨客人。

出席宴会的还有：人大常委会委员、中共中央和政府各部门、中国人民解放军、对外友协和北京市革命委员会的负责人王观澜、武新宇、韩念龙、仲曦东、王海容、马文波、何英、张香山、申健、杨成武、梁必业、张宗逊、王宏坤、马宁、顾明、邓东哲、宋养初、张百发、姚依林、周化民、方毅、韩宗正、梁昌武、郝中士、徐斌洲、纪兆金、孙晓风、李艺林、杜星垣、张彬、钱之光、李学实、刘建章、李新、叶飞、陶琦、朱春和、李玉奎、王丙乾、乔培新、钱信忠、黄文、庄则栋、赵正洪、王雨青、王炳南、鲁瑛、邓岗、解力夫、金祖敏、谢静宜、杨波兰、丁国钰、吴忠，中国驻柬埔寨大使孙浩等。

学理论 抓路线 全运会上做贡献

各省、市、自治区和解放军体育代表团全部到京

据新华社北京一九七五年九月六日电　我国体坛团结胜利的盛会——第三届全国运动会即将开幕，各省、市、自治区和中国人民解放军的体育代表团已全部到达北京。各族运动员和体育工作者们带着各地人民的殷切期望和嘱托，一到住地，就同首都工农兵群众一起畅谈国内外的大好形势，掀起了学习无产阶级专政理论和赛前训练的热潮。

在许多体育代表团的住地，人们到处可以看到运动员们办的墙报和革命大批判专栏。在天津市代表团的墙报上，一位运动员写道："体育健儿聚一堂，运动场上赛思想；革命路线指方向，攀登高峰不迷航。"上海市代表团出发前以无产阶级专政理论为指导，开展了"我们参加全运会的目的是什么？"和"怎样为发展无产阶级体育事业作出贡献"的专题讨论，联系实际批判单纯技术观点和锦标主义等资产阶级思想。广西女子篮球队以及辽宁、黑龙江、山西、陕西、甘肃、江西、河南、湖北代表团的运动员到北京后，抓紧理论学习，努力增强反修防修、继续革命的自觉性，坚决贯彻"友谊第一，比赛第二"的方针，不做锦标主义的奴隶。安徽代表团、浙江代表团田径队和上海代表团的运动员同乘一列火车。他们在车上就互相学习，认真交流学习理论的心得体会和训练经验。山东省代表团来京前夕，各运动队召开了学习理论经验交流会，全团写了《学理论，抓路线，全运会上做贡献》的决心书，决心在比赛期间，讲路线，讲党性，讲大局，讲团结，讲纪律。福建代表团的运动员每人带着工农兵群众赠送的《雷锋日记》上北京。他们决心以雷锋同志为榜样，不为名，不为利，全心全意为工农兵服务，以革命精神和战斗姿态参加全运会。

来自各地的广大运动员、教练员和裁判员在认真学习革命理论的同时，自觉地到工农群众中去接受再教育，积极参加集体生产劳动，受到热情赞扬。

台湾省代表团和新疆、内蒙古、西藏、云南、贵州、宁夏、青海等省、自治区代表团的各民族运动员到北京以后，和首都人民以及兄弟省区的运动员欢聚在一起，更加感到祖国大家庭的温暖。台湾省运动员回到祖国首都以后，一直生活在亲人相见、骨肉团聚的欢乐气氛中。他们到工厂、人民公社、学校、幼儿园参观访问，受到了很大的鼓舞。他们向首都人民表示，一定要和兄弟省、市、自治区的体育代表团团结一致，努力提高运动水平，为伟大祖国争光。新疆和西藏的运动员们表示，要以思想和技术上的双丰收，在毛主席身边庆祝新疆维吾尔自治区成立二十周年和西藏自治区成立十周年。西藏运动员和台湾省运动员还举行了乒乓球友谊赛。藏族运动员亲切地对台湾省运动员们说："你们是我们的骨肉兄弟，我们要永远团结在一起，并且同祖国各族人民一道，为解放台湾作出贡献。"

纪登奎同志同维尔德茨同志举行会谈

新华社北京一九七五年九月六日电　中共中央政治局委员、国务院副总理纪登奎今天下午同罗马尼亚党政代表团团长、罗马尼亚共产党中央委员会政治执行委员会委员、中央书记伊利耶·维尔德茨举行了会谈。

罗马尼亚方面参加会谈的有代表团团员：罗共中央委员、国防部副部长、国防部最高政治委员会书记格奥尔基·戈莫尤、罗共中央对外联络部副部长瓦西里·桑德鲁，以及罗马尼亚驻中国大使格夫里列斯库等。

中国方面参加会谈的有：中共中央委员、中央对外联络部长耿飚，中共中央委员、中央组织部长郭玉峰，中央对外联络部副部长张香山等。

在党中央亲切关怀下，在西藏自治区成立十周年前夕

毛主席亲笔题字的《西藏自治区画集》出版发行

新华社拉萨一九七五年九月六日电　我国各族人民的伟大领袖毛主席在一九六五年亲笔题字的《西藏自治区画集》，在党中央的亲切关怀下，在西藏自治区成立十周年前夕已经正式出版发行，受到广大工农兵群众的热烈欢迎。这部大型精美画集，还刊登了毛主席对西藏工作的四次亲笔题词，毛主席及其他中央领导同志接见西藏各界代表的照片。

画集共有二百多幅摄影作品，内容丰富多采，生动地纪录了二十五年来西藏人民在毛主席、党中央的英明领导下，奋起摧毁封建农奴制度，跨越几个世纪进入社会主义的伟大历史进程。其中有筑路进军及和平解放西藏、平息达赖武装叛乱、开展民主改革、进行自卫反击战等重大历史事件的珍贵照片。

西藏人民看到这部画集，受到极大鼓舞，认为这是伟大领袖毛主席对西藏百万翻身农奴的巨大关怀。

亲切会见台湾省体育代表团全体成员

邓小平、张春桥、陈锡联、吴桂贤等同志整个会见充满了骨肉团聚的欢乐气氛

新华社北京一九七五年九月六日电　党和国家领导人邓小平、张春桥、陈锡联、吴桂贤，今天下午在人民大会堂亲切会见了参加第三届全国运动会的台湾省体育代表团的全体体育工作者和运动员。

会见中，邓小平等同志和台湾省体育代表团全体成员一起照了像，接着，同台湾省体育代表团团长蔡啸，副团长黄文钦、黄于燕，以及全团成员，进行了亲切的谈话，对他们冲破困难，远涉重洋和从祖国各地来到首都北京参加第三届全国运动会，表示热烈欢迎，祝贺他们在这次运动会中与各兄弟省、市、自治区体育代表团的体育工作者、运动员互相学习，共同提高，取得好的成绩。整个会见，充满了骨肉团聚的欢乐气氛。

有关方面的负责人廖承志、罗青长、庄则栋、马文波、田维新、于桑、丁国钰、林丽韫、李金德、赵正洪、路金栋，参加了会见。

在欢送柬埔寨国家元首西哈努克亲王和宾努首相光荣回国的宴会上

邓小平副总理的讲话

新华社北京一九七五年九月六日电 邓小平副总理在欢送柬埔寨国家元首西哈努克亲王和宾努首相光荣回国的宴会上的讲话，全文如下：

尊敬的柬埔寨国家元首诺罗敦·西哈努克亲王和夫人，
尊敬的宾努首相亲王和夫人，
尊敬的乔森潘副首相阁下，
尊敬的柬埔寨贵宾们，
朋友们，同志们：

柬埔寨国家元首诺罗敦·西哈努克亲王和夫人，宾努首相亲王和夫人在柬埔寨人民民族解放战争取得伟大胜利之后，即将光荣地返回自己亲爱的祖国了。我受周恩来总理的委托，主持今晚的宴会，并代表毛泽东主席、朱德委员长、周恩来总理、中国政府和中国人民向西哈努克亲王和夫人、宾努亲王和夫人表示热忱的祝贺和热烈的欢送。

乔森潘副首相阁下在对我国、对朝鲜民主主义人民共和国和越南民主共和国进行访问之后，今晚光临我们的宴会，对此我们感到特别高兴。我谨向乔森潘阁下和全体贵宾们表示衷心的感谢。

不久前，毛泽东主席同柬埔寨国家元首诺罗敦·西哈努克亲王和夫人、宾努首相和夫人、乔森潘副首相及英明领导人进行了亲切友好的会见。周恩来总理也在医院会见了他们。这充分体现了中柬两国和两国人民之间的伟大友谊和战斗团结。

诺罗敦·西哈努克亲王是柬埔寨卓越的爱国者。一九七〇年三月，当柬埔寨民族面临着生死存亡的时刻，西哈努克亲王以鲜明的爱国主义立场，发表了庄严的“五点声明”，表达了柬埔寨人民抗击美国侵略者及其走狗朗诺叛国集团的坚强决心。为了拯救祖国，柬埔寨人民在独立自主、自力更生和人民战争的正确路线指引下，紧密地团结在以诺罗敦·西哈努克亲王为主席的柬埔寨民族统一阵线和以宾努亲王为首相、乔森潘先生为副首相的柬埔寨王国民族团结政府的周围，开展了气壮山河的人民民族解放革命战争。经过五年零一个月艰苦卓绝的浴血奋战，柬埔寨人民终于完全解放了自己的祖国，彻底摧毁了朗诺叛国集团的反动统治，把美帝国主义完全赶出了柬埔寨。西哈努克亲王一九七〇年三月二十三日发表的庄严声明胜利地实现了。一个朝气蓬勃的新柬埔寨巍然出现在亚洲的东方。

柬埔寨人民的伟大胜利是小国能够打败大国，弱国能够打败强国的杰出范例，是第二次世界大战后又一个具有重大历史意义的事件。它为世界被压迫民族和被压迫人民的斗争树立了光辉的榜样，提供了新鲜的经验。柬埔寨人民敢于斗争，敢于胜利的革命精神赢得了全世界人民的钦佩。你们的斗争和胜利，无疑将对世界人民，特别是第三世界人民反帝、反殖、反霸斗争产生深远的影响。

在柬埔寨人民同国内外敌人进行生死搏斗的岁月里，西哈努克亲王和宾努亲王怀着崇高的爱国热情，同人民站在一起，共同战斗。一九七三年春，西哈努克亲王和夫人不辞辛劳，不畏艰险，长途跋涉，回到战火纷飞的祖国，受到了国内领导人和爱国军民的热烈欢迎。五年来，随着国内战场上的节节胜利，西哈努克亲王以充沛的精力在国际舞台上开展了大量的外交活动，向世界人民宣传柬埔寨人民的正义事业和民族解放人民武装力量的辉煌战绩，揭露美帝国主义和朗诺叛国集团的滔天罪行，赢得了世界各国人民，特别是第三世界国家人民的广泛同情和支持。宾努亲王也同样进行了大量的活动，做了很多工作，他们都为柬埔寨人民救国斗争的彻底胜利作出了积极的贡献。

今天，新生的柬埔寨到处呈现着一派欣欣向荣的兴旺景象。柬埔寨人民，正在发扬战争时期的革命英雄主义精神，坚持独立自主、自力更生的路线，坚决捍卫国家独立、主权和领土完整，继续巩固革命政权，积极恢复和发展生产，努力医治战争创伤，并且取得了很出色的成就。柬埔寨人民正在革命和建设新生活的道路上阔步前进。在这一大好形势之下，乔森潘副首相亲自前来迎接西哈努克亲王和夫人、宾努亲王和夫人光荣回国，这是一件大喜事。我们怀着真诚的感情，祝愿两位亲王回国后，继续同柬埔寨人民在一起，为进一步促进民族大团结，为建设一个独立、和平、中立、主权、领土完整和不结盟的柬埔寨作出更大的贡献。

西哈努克亲王和宾努亲王是中国人民的老朋友。长期以来，他们为巩固和发展中柬两国人民的传统友谊进行了不懈的努力。两位亲王在中国期间，曾访问我国许多地区，广泛接触了我国的人民群众，对我国人民表达了深厚的友情。我借此机会，代表中国政府和人民向西哈努克亲王和宾努亲王表示最诚挚的感谢。

中柬两国是亲密友好的邻邦，中柬两国人民是同甘共苦的战友。柬埔寨人民民族解放革命战争的伟大胜利，给中国人民的社会主义革命和社会主义建设以巨大的鼓舞和支持。在今后新的历史时期中，中国人民将一如既往，同柬埔寨人民站在一起，坚决支持柬埔寨人民的正义事业。我们相信，中柬两国人民在共同斗争中所结成的深厚革命友谊必将日益巩固和发展！

西哈努克亲王和夫人，宾努亲王和夫人很快就要离开我们回国了。我们衷心祝愿两位亲王和夫人以及乔森潘阁下和全体贵宾在保卫和建设自己国家的崇高事业中取得新的更辉煌的成就，并请你们回国后，向兄弟的柬埔寨人民转达中国人民深厚的情谊和诚挚的敬意。

现在我提议：
为柬埔寨人民民族解放战争的伟大胜利，
为柬埔寨人民在保卫和建设祖国的斗争中取得重大成就，
为中柬两国人民的兄弟友谊和战斗团结，
为诺罗敦·西哈努克亲王和夫人的健康，
为宾努首相亲王和夫人的健康，
为乔森潘副首相阁下的健康，
为富米·冯维希副首相阁下和夫人的健康，
为全体柬埔寨贵宾的健康，
为各位使节和夫人们的健康，
为在座的朋友们、同志们的健康，干杯！

在欢送柬埔寨国家元首西哈努克亲王和宾努首相光荣回国的宴会上

西哈努克亲王的讲话

新华社北京一九七五年九月六日电 柬埔寨国家元首、柬埔寨民族统一阵线主席诺罗敦·西哈努克亲王在宴会上的讲话，全文如下：

尊敬的邓小平副总理先生阁下，
尊敬的江宁阁下，
尊敬的中华人民共和国其他各位领导人先生阁下和夫人，
诸位阁下，
诸位女士、小姐和先生，
亲爱的朋友们，
亲爱的同胞们：

柬埔寨民族统一阵线中央政治局主席、柬埔寨王国民族团结政府首相宾努亲王和我本人衷心感谢尊敬的周恩来总理阁下和中华人民共和国政府举行这一盛大、隆重的宴会，欢送我们以及柬埔寨民族统一阵线和王国民族团结政府其他人士在依靠不可战胜的大后方——光荣的中华人民共和国——完成了在国外的爱国主义使命以后幸福地返回我们亲爱的国家——柬埔寨。

今天晚上，我们怀着十分激动和深切感激的心情，听到了邓小平副总理阁下充满兄弟情谊的讲话。他的讲话忠实地反映了伟大的、光荣的中国人民和国家及其最杰出、最敬爱的领袖毛泽东主席和享有崇高威望的中国党和政府一向对我们、对柬埔寨人民和国家怀有的崇高感情。

诸位阁下，
诸位女士、小姐和先生，
亲爱的朋友们，

最敬爱的毛主席阁下不久前极为亲切友好地会见了宾努亲王、乔森潘副首相和我本人。在这次令人难忘的谈话中，毛主席再一次要我不要强调中华人民共和国、中国人民、中国党、政府和党的主席对过去必须进行救国战争的柬埔寨和柬埔寨人民做了些什么。

毛主席要我不要感谢中国。他对我说，并且强调指出，中国应该感谢柬埔寨和柬埔寨人民，他们的英勇斗争和重大牺牲为中国、为第三世界和全世界人民提供了不可估量的援助。

今天晚上，我感到十分为难。因为一方面我非常尊敬毛主席，不能做与他愿望相违背的事；而另一方面，我又不能不说，柬埔寨全体爱国者、整个民族抵抗运动和全体柬埔寨人民对中华人民共和国和中国人民、对毛主席怀有深切而诚挚的情谊，怀有永恒的无限感激、尊敬和钦佩的情谊。

人民中国所表现出来的友谊、对友谊的忠诚、反帝团结以及对正义、和平与自由理想的热爱，都是堪称典范的。

有一句民间谚语说：“只有在患难中才能识别谁是真朋友，谁是假朋友。”

五年多以前美国对柬埔寨发动的非常野蛮和可耻的侵略以及随之采取的新殖民主义化、特别是种族灭绝的残忍勾当使我们看到，在这个物质主义和机会主义起着不可忽视的作用的世界上，哪些是的确主持正义、真正国际主义的和反帝的国家，哪些是别的什么国家。

对世界有这样一个清楚的看法，使得我们能够看到，中华人民共和国的友谊、声援、帮助和支持具有无可估量的价值；同时也使我们看到，三十多个国家和政府所采取的极其崇高的行动具有多么重要的意义。从我们斗争一开始，它们就向柬埔寨民族统一阵线、柬埔寨民族解放人民武装力量和柬埔寨王国民族团结政府伸出了兄弟之手；而有多少从前是“朋友”的国家却预言我们在所谓“不可战胜的”美帝国主义面前“肯定要遭到失败”！

中华人民共和国严格遵循国际主义、公正和团结反帝的原则；她在给予我们以全面的、各种形式的实际援助时，从未以此作交易，进行讨价还价。毛主席以中国人民的名义委托周恩来总理在宾努亲王和我本人于一九七〇年三月十九日上午抵达北京机场时亲自向我们表示了这种支援。

这就比发表长篇大论更好地说明，我们两国、两国人民、两个民族和两国政府之间现在有，而且将来永远有完美无瑕的友谊，这一友谊又是多么纯洁。

诸位阁下，
诸位女士、小姐和先生，

宾努亲王和我本人除了要完成柬埔寨民族抵抗运动范畴内的使命而外，还有难得的机会到伟大的中华人民共和国的许多省、市、镇以及其它重要地方进行参观访问。我们尊敬的中国朋友们把这许许多多的访问每次都组织得很完善。通过这些参观访问，使我们能够更深入地了解、从而能够更好地理解、更好地评价、更加喜爱这个国家、这个国家的人民以及她所进行的革命和社会主义。在同中国人民和中国领导人的接触中，我们也学到了许多东西。他们给予我们热情的款待，一直把我们看做是兄弟和战友，而不是一般的外国朋友。

我们还同中国兄弟一起，共同度过了一些极其振奋人心的时刻，经历了一些具有历史意义的事件。例如，中国发射第一颗人造地球卫星，一九七〇年五月二十日毛主席在天安门上发表支持柬埔寨人民和印度支那人民的声明，中华人民共和国在联合国赢得了胜利，中国的外交事业在国际上获得了巨大成就，中国人民在国家建设各条战线上（农业、工业、社会、文化、科学、技术和工艺等方面）都取得了许多新的伟大成就。

在人民中国的这五年零五个月的时间，是在我们共同反帝斗争中度过的。这五年零五个月，对我们来说是十分富有教益的。这段美好的回忆将永远铭刻在我们的心里。

今后，我们将永远为自己的祖国和人民服务。如果我们回顾一生中这段峥嵘岁月，必然会从中汲取更大的力量，以便同敬爱的中国朋友们一道，继续我们的共同事业，不断巩固和发展柬中友谊，使之更加绚丽，同时为使我们第三世界进行的克服不发达状态、反对依然欺负我们的那恶势力的斗争取得胜利作出更有效的贡献。

怀着这种感情，我谨提议：

为毛泽东主席阁下和夫人的健康、长寿，为中华人民共和国的繁荣，为中国人民的昌盛和幸福，为中华人民共和国社会主义建设取得新的伟大的成就，为柬埔寨人民和中国人民之间的永恒友谊，为中华人民共和国全国人民代表大会常务委员会委员长朱德阁下和夫人的健康、长寿，为周恩来总理阁下和夫人的健康、长寿，为邓小平副总理阁下的健康、长寿，为在座的中华人民共和国其他领导人阁下和夫人的健康，为宾努亲王阁下和夫人的健康、长寿，为老挝副首相富米·冯维希阁下的健康，为乔森潘阁下的健康，为在座的各位使节阁下和夫人的健康，为各位朋友的健康，为所有在座的同胞们的健康，干杯！

驻省某部八连党支部组织干部战士

学习社会发展史加深对无产阶级专政理论的理解

本报讯 人民解放军驻省某部八连党支部，在学习无产阶级专政理论运动中，组织干部战士有计划地学点社会发展史，加深对无产阶级专政理论的理解，进一步明确无产阶级专政的必要性和历史任务，提高无产阶级专政下继续革命的觉悟。

近几年来，这个连队结合批林整风、批林批孔的实际，组织干部战士阅读了一些关于社会发展历史的书籍和资料，使大家对人类社会发展过程中阶级斗争的状况有个初步的了解。毛主席关于理论问题的重要指示发表后，党支部又组织干部战士学习了列宁关于**“被压迫被剥削阶级反对压迫者的一切革命的历史，都是我们对专政问题的认识的最主要材料和来源”**的指示，学习了毛主席关于把研究理论、研究历史、研究现状结合起来的一系列论述，使干部战士深刻地认识到：马克思主义关于无产阶级专政的理论，是运用辩证唯物论和历史唯物论分析社会发展历史事实得出的科学结论。它科学地总结了人类阶级斗争的历史经验和无产阶级革命斗争的新鲜经验，深刻地揭示了无产阶级专政必然要代替资产阶级专政，社会主义一定要向共产主义发展的客观规律。因此，学点社会发展史，对于搞清楚为什么要对资产阶级专政和无产阶级专政的历史任务，坚持无产阶级专政下的继续革命是很有帮助的。在党支部的领导下，干部战士决心用无产阶级专政理论研究社会发展史，通过对社会发展史的研讨，进一步把无产阶级专政的理论学懂弄通。

怎样结合学习无产阶级专政理论学点社会发展史呢？这个连的党支部针对干部战士在学习无产阶级专政理论中遇到的疑难问题，组织大家研究有关社会发展的历史材料，弄清革命导师这些理论是怎样从历史实际和革命实际中总结出来的。他们从人类社会发展中关于一种社会制度被另一种社会制度所代替，都存在着复辟与反复辟的激烈斗争的历史事实，加深对无产阶级必须用铁的手腕对资产阶级实行专政这一观点的理解。从社会制度的变革，总是通过暴力革命夺取国家政权来实现的历史事实，加深对**“无产阶级专政的首要条件就是无产阶级的军队”**这一基本观点的理解。从商品货币关系的发展，瓦解了原始公社，和资本主义也正是从封建社会的商品经济中生长起来的历史事实，理解社会主义社会中商品制度、货币交换存在的不可避免及其弊病，明确对这些东西**“只能在无产阶级专政下加以限制”**。从私有观念的产生，私有制度不断得到一切剥削阶级的巩固和维护的历史事实，认清破除私有观念，抵制“资产风”的侵蚀，是反修防修，坚持无产阶级专政下继续革命的一个重要内容。理论骨干张建华在学习无产阶级专政理论中，认为既然货币交换是旧社会的痕迹，它还会产生资本主义和资产阶级，我们为什么还不取消它而只是限制它呢？围绕这个问题，他把革命导师关于社会主义社会既要允许货币交换的存在，又必须加以限制的论述，同货币交换的产生、发展的历史过程联系起来思考，终于弄清了货币交换属于一个历史范畴。在我国，在现阶段由于还存在着商品制度，所以也就存在货币交换。还必须在国家银行的管理下，利用它来为社会主义建设服务。但是，货币毕竟是昨天剥削的残余，它所固有的职能和特性依然存在，少数人可能通过各种途径占有越来越多的货币，并且非法地把它变为资本，剥削劳动人民。所以，对货币交换方面存在的资产阶级法权，我们绝对不应欣赏它、追求它，而必须自觉地去限制它，逐步地创造条件消灭它。

这个连的党支部在组织干部战士学习无产阶级专政理论、研究社会发展史的同时，还注意把学习与批判修正主义结合起来，运用历史事实剖析修正主义路线的叛动实质，引导干部战士把学到的革命理论运用到为巩固无产阶级专政而斗争的实践中去。他们紧紧抓住是坚持还是反对无产阶级专政这个马克思主义同修正主义斗争的焦点问题，组织干部战士学习革命导师关于无产阶级专政的论述，学习社会发展史的有关材料，批判新老修正主义分子肆意攻击无产阶级专政的谬论。使大家清楚地看到，自从人类分化为阶级以来，统治阶级为了维护自己的统治，总是要通过国家这个机器来镇压敌对阶级的反抗。同样，无产阶级为了维护自己的统治，也必须对资产阶级实行专政。这是阶级斗争事实所证明了的颠扑不破的真理。可是，新老修正主义分子却用各种恶毒的语言攻击无产阶级专政。其罪恶目的，就是妄图维护地主资产阶级的生存，颠覆无产阶级专政，复辟资本主义，使历史来一个大倒退。战士贾亚平说：“社会主义战胜资本主义，无产阶级专政代替资产阶级专政，这是历史发展的客观规律。我们人民解放军战士，一定要认真贯彻执行毛主席的革命路线，担负起无产阶级专政的历史任务，推动历史车轮向前进。”

通过这样学习和批判，这个连的干部战士进一步明确了无产阶级专政的必要性和历史任务，进一步提高了为巩固无产阶级专政而战斗的自觉性。全连干部战士自觉地运用革命理论指导革命实践，破除资产阶级法权思想，抵制“资产风”的侵蚀，树立共产主义思想，支持社会主义新生事物，有力地加强了连队革命化建设。今年来，这个连月月超额完成国防施工任务，军事训练取得优秀成绩，各项工作越做越好，为巩固无产阶级专政作出了贡献。（齐山移）

安乡县委领导成员认真落实毛主席关于理论问题的重要指示，推动了县委机关革命化。这是安乡县委留机关的干部在副书记刘运武带领下，坚持白天工作、劳动，晚上学习无产阶级专政理论。 新华社记者摄

湖南日报　　1975年9月7日　星期日　第三版

贫下中农阔步登上科学技术舞台

——评述岳阳地区四级农科网迅速发展的大好形势

伟大的无产阶级文化大革命和批林批孔运动，促进了农业科学技术工作的深刻变化。广大贫下中农在毛主席革命路线指引下，排除刘少奇、林彪反革命修正主义路线的干扰，阔步登上科学技术舞台，建立了四级农科网，把群众性的科学实验运动推向了新阶段。

去年在华容召开的全国四级农科网经验交流会议，给岳阳地区以巨大的鼓舞和鞭策。全区各级党委把建设四级农科网作为“农业学大寨”的一个重要内容，加强领导，采取有力措施，不断巩固壮大四级农科网组织，深入开展群众性的科研活动。全区二百三十五个公社、分场，已建农科站的有二百三十三个，占百分之九十九，三千零七个大队，建农科队的二千七百四十个，占百分之九十，二万九千二百四十三个生产队，已建农科组的二万四千六百二十个，占百分之八十四。一支以贫下中农为主体的科技队伍正在茁壮成长。去冬今春仅县社两级培训的农民技术骨干就有十三万来人，公社配备专职农民技术员四百一十一人，大队、生产队“五员”达十一万二千多人。全区参加种“三田”的有五十多万人，种植“三田”五十四万八千多亩。充分显示了四级农科网这一新生事物的强大生命力。

四级农科网建立起来后，上下联成线，左右联成片，形成了一个广泛的群众性的农业科学实验网，把广大群众无穷无尽的智慧更好地集中起来了。一九七二年，华容县最港公社晚稻出现了暴发性的纵卷叶螟危害。根据过去的经验，农科站组织群众在卷叶率达百分之十时进行药治，结果全社近两万亩严重白叶。农科网发动群众找原因，想办法，认真观察，终于掌握了纵卷叶螟蛾“群集趋绿稍扑灯，白天隐蔽夜活动，下半夜里多交尾，产卵之时在黄昏”的活动规律，研究了“蛾卵幼虫过细查，盛孵末期把药杀，晚上喷药效果好，组织突击消灭它”的防治技术，第二年就大大降低了它的发生危害。一九七四年冬，抗美大队的植保员，在一种“双穗雀稗”的杂草上发现了两个纵卷叶螟的蛹，农科站便组织全社十五个大队农科队的植保员，采取集中攻尖，打歼灭战的办法，反复调查，认真观察，摸清了它“化蛹时间初霜前，主要化蛹在田边，‘双穗雀稗’叶上有，倒生禾蔸叶鞘前，背阳荫蔽近泥处，吐丝成苞结薄茧，成蛹离壳体收缩，安全度过冰雪天”的越冬规律，解决了一些专家没有解决的问题，压低了越冬基数，减轻了来年危害。

四级农科网的建立，使广大贫下中农登上科技舞台，占领农村科技阵地，批判了“科学神秘论”、“泥脚杆不能搞科研”的奇谈怪论，进一步加强了无产阶级在上层建筑其中包括各个文化领域中对资产阶级的全面专政。实践证明，贫下中农掌握了科技大权，使农业科学技术成了发展社会主义农业的有力武器。通过几年的实践，不少贫下中农能因地制宜贯彻农业“八字宪法”，从理论和实践的结合上解决了不少技术问题，涌现了一大批“农民育种家”、“植棉土专家”、“植保新哨兵”。成千上万的普通农民，破除迷信，解放思想，敢于向资产阶级法权挑战，同小生产者狭隘保守的传统观念决裂。有的闺女结婚，要带良种、传技术；客人来了，也要带到试验田里看一看，交流科学种田经验。人民群众用自己的实践，狠批了孔老二、林彪“生而知之”的天才论，“上智下愚”的唯心史观，“男尊女卑”的传统观念，横扫旧思想意识的污泥浊水，巩固了农村社会主义阵地。

四级农科网，培养了大批的科技后备力量，迅速普及了农业科技知识。四级农科组织，实行领导、群众、技术员和老、中、青两个“三结合”。在各级农科组织中，都挑选路线觉悟高，革命干劲大，热爱农业科学技术的青年参加，在三大革命的实践中培养锻炼年轻一代。湘阴县鼎风亭公社农科站，二十多个青年组成的科学实验小组，敢想敢干，学革命理论，钻科学技术，坚持三年试验，打破了湖区地下水位高，不能搞“三熟制”的陈旧观念，为湖区大力推广稻稻麦三熟制作出了贡献。四级农科网实行生产、科研、教育三结合，为广大农村迅速普及农业科技知识创造了一个好形式。它是生产、繁殖良种、开展科学实验的基地，又是层层举办农业技术学校、普及科学的阵地。全区各县四级办农校：县办农校，主要培训社队干部和技术骨干；公社农科站办农校，长年计划，定期讲课，系统学习农业科学基础知识；培训各大队农科队技术骨干；大队以农科队为课堂办农校，搞短训，重点培训生产队干部和“五员”（种子员、植保员、栽培员、土肥员、畜牧员）；生产队在政治夜校里开设农业技术课，每月定期由干部、农科员向社员讲课，使农业科技知识迅速得到普及。华容护城公社参加学习农业技术的达九千多人，约占总人口的半数，其中重点培养的技术骨干四百多人，六十多人成了优秀的农民技术员。

四级农科网，促进了农业生产的高速发展。建立四级农科网，坚持“三级所有，队为基础”，不打乱原有体制，不增加核算单位，贯彻农科人员队来队去，自力更生，因陋就简，勤俭办科研，群众办科研的原则，采取专领导、专劳力、专基地的办法开展工作。这样，有利于三大革命一起抓，有利于干部参加集体生产劳动，洗刷唯心精神，有利于专业科技人员走与贫下中农相结合的道路，缩小三大差别，有利于开展群众性的科学实验运动，多快好省地发展社会主义经济。华容县一九七一年引进五斤“二九陆一”早熟早稻良种，他们以县农科所为主，充分利用四级农科组织的力量，一起采取插单本，剥分蘖，倒种春和海南岛冬繁等办法加速繁殖，两年种了五季，到一九七二年秋共繁殖了三百万斤，普及了全县，成为全县主要的早熟品种，促进了生产。全县粮食总产量一九七〇年为四亿八千万斤，一九七二年猛增到六亿斤，亩产过千斤，一九七四年亩产达一千零一十三斤。湘阴沙田公社农科站，学大寨，坚持党的基本路线，开展群众性的科研活动，提高了群众的科学种田水平，促进了生产迅猛发展，全站粮食总产量由一九七〇年的九万四千斤增加到一九七四年的十六万三千斤，平均亩产一千六百九十多斤，为高速发展农业生产树立了榜样。

四级农科网这一社会主义新生事物所显示出的强大生命力，充分证明了它是农村开展群众性科学实验运动的好组织形式，反映了农业科学技术发展的正确方向。最近，岳阳地委在华容县召开了全区四级农科网经验交流会议，决心进一步办好四级农科网，为革命做出新贡献。

（岳阳地区农业局）

长沙县现佳公社农技站为了积极推广早稻三熟制，提高早粮产量，建立了早稻制种队，共培育玉米、高粱优良品种十五亩。这是制种队成员正在给高粱进行人工授粉。

长沙县通讯组供稿

根据农业发展需要开展科研活动

祁阳县官山坪农业科学服务站农科研究取得可喜成绩

本报讯　祁阳县官山坪农业科学服务站的科研人员，坚持办点，围绕农业大干快上迫切需要解决的问题，积极开展科研活动，为发展农业生产作出了贡献。

官山坪农业科学服务站的科研人员，经过无产阶级文化大革命和批林批孔运动，振奋了革命精神。他们坚持农业科学必须为农业生产服务的方向，深入农村，深入群众，深入生产实践，走与工农相结合的道路。在开展科学实验中，他们面向大田生产，着重解决水稻产区持续增产的问题，先后对降低水稻空壳率、晚稻超早稻、推广稻稻麦三熟制和改造山阴冷浸低产田等专题进行了研究。例如，在降低水稻空壳率的研究中，他们经过深入到衡阳地区八个县、市调查，认为水稻空壳率高是推广草籽、双季稻以后的一个突出问题。种植草籽和双季稻是解放后耕作制度的一个重大改革，促进了粮食生产的迅速发展。但是，目前单靠草籽已不能适应水稻大幅度增产的要求，从植物的营养角度看，草籽含氮多，含磷钾少，因而对不苗肥分供应不平衡、不协调。特别是到了水稻从“长苗”到“结谷”的转化时期，草籽田供给氮肥很多，而需要的钾肥却没有，这样就使禾苗猛长，无效分蘖大量发生，株行荫蔽，结果病虫危害严重，瘪谷空壳多。针对这个问题，这个站的科研人员从一九七三年到一九七四年间，在祁阳、祁东两个县十一个点上，和群众一起，在不同土质、不同品种的水稻田里，做了七十八个施钾肥试验。结果，施钾肥的田稻谷空壳少，产量普遍提高。他们根据试验结果，向省和地区农业部门提出了推广建议和技术措施。这个建议和技术措施正在全省各地传播。

这个站的科研人员多数是研究土壤、肥料的。为了适应农业大干快上、全面发展的需要，他们打破专业界限，既研究如何夺取粮食高产的问题，又积极为发展多种经营提供办法和经验。去年六月，官山坪大队花屋院生产队有一块棉花田发生了黄叶枯病，棉花叶子发黄，枯萎脱落，一时找不到防治办法。这个站的负责人刘更另知道后，便同这个队的棉花管理员一起实地观察调查，多次找当地有经验的老农座谈，虚心听取他们的意见，翻阅有关资料，发现这种病症与土壤肥力缺少某种要素有关。于是，老刘同棉花管理员在这块棉田里做了铁、钾、镁、锰、锌等五种肥料对比试验。三天后，施钾肥的棉株叶子已经转青，施其他肥的棉株依然枯黄。根据这一情况，棉花管理员在这块棉田里普遍喷施了硫酸钾、氯化钾肥料，及时扑灭了黄叶枯病，棉株杆壮叶茂，结桃累累，获得了棉花丰收。近两年来，这个站的科研人员，根据当地进一步贯彻“以粮为纲，全面发展”方针的需要，制定了治山治水、改良土壤、病虫害综合防治、繁殖良种、发展茶叶生产和养猪业等十三项科研项目规划，现在有些已取得了初步成果。

官山坪农业科学服务站的科研人员认识到：农业要大干快上，全面发展，必须要有一支群众性的科学技术大军。因此，他们在虚心向群众学习丰富的生产经验的同时，热情地把自己掌握的科学知识和外地的先进经验传授给群众。他们采取定期举办学习班，到政治夜校上农业科学知识课，和大队农科队、生产队农科组一起搞专题试验，科研人员定人定点下队调查辅导等办法，为附近公社、大队培训了一批批掌握土壤改良、施肥、耕作技术、管水看水、育秧、病虫害防治等科学知识的农民技术员。仅官山坪大队九个生产队，现在就有农民技术员八十多人，有力地促进了农村群众性的科学试验活动的开展。此外，这个站的科研人员还经常到衡阳、祁阳、祁东、常宁、衡东、衡山、衡南县和衡阳市的有关单位巡回讲课，传授农业科学知识和先进经验，深受广大干部和贫下中农欢迎。　（祁阳县通讯组）

学习推广劳模经验　搞好晚稻生产

桃源县在晚稻赶超早稻的群众运动中

本报讯　桃源县积极推广李光庆同志为革命种田、科学种田的先进经验，认真落实农业“八字宪法”，狠抓晚稻田间管理，努力实现晚稻赶超早稻。

这个县的庄家桥大队党支部书记李光庆同志是著名的水稻劳动模范。他坚持为革命种田、科学种田，从一九六八年起持续七年实现晚稻赶超早稻。一九七四年，他种的五亩麦稻稻三熟制实验田，平均亩产达到三千一百二十九斤四两，其中晚稻亩产一千三百五十斤零六两，晚稻超过了早稻。桃源县积极推广李光庆同志的先进经验，粮食产量逐年上升，去年首次实现了粮食跨《纲要》，今年早稻又获得大丰收。在大好形势下，少数干部群众认为，通过几年向李劳模学习，科学种田的方法掌握得“差不多”了，在晚稻生产中一度忽视用严格的科学态度搞好田间管理。县委意识到，实现晚稻赶超早稻关系到巩固壮大集体经济，加强无产阶级专政的物质基础的大事，必须以党中央、毛主席的重要指示为指针，进一步提高广大干部和社员为革命种田的思想和用科学种田的水平。于是，县委立即召开了区、社负责同志的会议，同时全县层层举办学习班，认真学习无产阶级专政的理论，回顾总结了多年来学习和推广李劳模经验的体会，用李光庆同志坚持不断革命，不断前进，努力攀登科学种田高峰的典型事例启发和教育大家。许多同志深有体会地说：对照李光庆同志的先进事迹，我们的工作还相差很远，应当继续认真学习、积极推广李劳模的先进经验，努力实现晚稻赶超早稻，为人类作出更大贡献。认识提高后，各社、队进一步对照李光庆同志科学种田的先进经验找差距，明确主攻方向，找出薄弱环节，切实加强了晚稻田间管理。

李光庆同志为革命种田的先进经验是在三大革命运动的大风大浪中坚持斗争，反复实践摸索出来的，也只能在斗争中才能推广开。全县以政治夜校为课堂，组织干部、群众深入学习无产阶级专政的理论，紧密联系科学种田的实际，大学马克思主义，大批修正主义。漆河公社在晚稻田间管理中，有的人散布说：“晚稻不要培管，靠秋风秋雨夺高产。”还有的人认为：“‘双抢’吃了亏，现在要歇口气。”针对这些思想，公社党委及时组织干部、群众认真学习了毛主席关于**“我们要保持过去革命战争时期的那么一股劲，那么一股革命热情，那么一种拚命精神，把革命工作做到底”**的教导，批判了右倾保守思想和懒汉懦夫世界观。广大贫下中农坚定地说：“怕苦怕累创不成社会主义大业，舒舒服服实现不了晚稻赶超早稻。”全公社出动大批劳动力，大干苦干，争分抢秒，加强对晚稻的田间管理。　（本报通讯员）

“乌壳糯”是怎样培育出来的？

——溆浦马田坪公社人民大队种子员李启来的事迹

在雪峰山下的溆浦县马田坪公社人民大队，近几年来，每年秋收后都要收到很多要水稻良种“乌壳糯”的信件。那些栽培过这个种子的人们赞扬说：“我们那里推广双季稻以后，就是找不到一种可作双季稻栽培的糯谷良种。去年我们试种‘乌壳糯’，产量高，米质好，又可以作双季稻栽培，群众都喜欢它。”

“乌壳糯”这个良种是马田坪公社人民大队种子员李启来选育出来的。他从一九五九年就开始繁育水稻良种，十五年如一日，坚持实践，不断革命，先后繁殖推广外地优良品种二十多个，并且选育成功了四个水稻新品种，其中“乌壳糯”不仅在溆浦县普遍推广，而且传播了二十多个县、市和贵州、福建省的一些地方。他所在的生产队，从一九六九年以来，粮食亩产连年过千斤，每年上交国库和支援兄弟社队良种十万斤左右，平均每亩每年输出良种六百斤以上。

这里介绍的是李启来同志选育“乌壳糯”良种的事迹。

人民大队由一季改成双季、矮秆代替高秆以后，出现了一个新矛盾：本地原有的糯谷品种，由于生育期长，不耐寒，产量低，不能作双季晚稻栽培。如果不种糯谷，不能满足群众生活的需要，贫下中农都不同意。这个矛盾怎么解决呢？李启来日夜琢磨：如果能培育出一个新的良种，既可作双季栽培，又是糯谷，那该多好啊！他虚心向专业技术员学习，大胆进行探索。首先选择了产量较高的高、矮秆品种三个做父母本，用热水瓶作温汤杀雄的器具，进行杂交试验。连续搞了两年，都失败了。有一次，县委工作组一位负责同志从外地带回两粒晚稻谷种，黄壳红米，谷粒粗大，老李看到了，连忙要过来进行繁殖。他把两粒谷种装进玻璃试管，放在贴身的内衣里，利用体温催芽。种子播下后，又做一个铁丝网罩起来，防止鼠雀危害。过了几天去看，种子坏了一粒。他便精心培育剩下的一粒种子，连续繁育了三年。这个品种虽然谷粒大，但出穗不齐，容易倒伏，抗逆力差，米又没有糯性，无推广价值，只好淘汰。

一连碰了几个钉子，有的人风言风语地说：“一字不识的泥脚杆也搞什么科学试验，还不是瞎子点灯白费蜡。”正当李启来在试验的道路上受到挫折的时候，县委工作组负责同志多次到他家里，和他一起学习毛主席关于**“卑贱者最聪明”**的伟大教导，给他讲实践出真知，实践出科学的道理，讲福建省农民陆财从南特号中选育良种“陆财号”的故事，鼓励他继续坚持试验。

“对！毛主席为我们开辟了向科学进军的康庄大道，只要自己有决心，有毅力，‘泥脚杆子’一定能够攀登科学技术的高峰。”他决心克服困难，继续战斗。他把从各地引进来的早稻良种，集中起来，进行品种对比试验，到一九六六年，共繁殖了十二个品种。为了选育出一个新的晚稻良种，老李经过仔细观察，当年从红壳糯和“农垦五八”中选出了二十七个有优良变异的单株，采取“一穗传”的方法，继续培育。育秧时，他搞了几十个钵碗，按品种分别浸种。有的人看了发笑，说“这样搞，象‘泼水饭’，求神拜佛。”老李听了，严肃地回答说：“良种不是天上掉下来的。要为革命培育出新品种，不能靠神仙菩萨，全靠我们自己两只手，哪能怕麻烦?!”他坚持采取分厢、单株密植的方法，注意施足底肥，及时中耕追肥，防治病虫害，细心培育管理。到一九六七年秋收时，已经从红壳糯中初步选育出了优良变异比较显著的三个新品种。

在无产阶级文化大革命的推动下，人民大队群众性的科学实验活动蓬勃开展。生产队成立了由干部、知识青年和专业技术人员组成了三结合的科研小组，把选育糯谷新品种做为重点研究课题。老李从浙江引进的红壳糯，经过连续几年的株系对比试验，优中选优，到一九六九年，已经选出了一个壳乌耳紫的优良品种和另一个谷壳透红的新种。为了从他们中间选育出一个最理想的品种，老李在科研小组的帮助下，坚持不懈地观察、记载，不断探索每个品种的特点和生长规律及其与自然环境条件的内在联系，认真考察它们的性能，鉴定品种的优劣。不管是严寒酷暑，也不论是风霜雨雹，老李总是和大家一起，拿着放大镜和记录本，不辞劳苦地活跃在田间、地头。每个品种，从浸种育秧到成熟收割整个生育期的每个环节，都做好记载。反复试验的结果，那个壳乌耳紫的新品种，耐低温，抗病力强，出穗整齐，谷粒饱满。经过大面积种植，每亩产量一般是七百斤到九百斤，比本地糯谷增产五成左右，高产的每亩一千一百多斤。一九七〇年，经地、县农业部门考察、鉴定，认为这个品种有很大的推广价值，定名为“人民三号”。因为这个品种谷壳乌里透红，群众总是称它为“乌壳糯”。

岳阳地区
溆浦县　通讯组

英萨利团长在联大第七届特别会议上发言

回顾了柬埔寨人民打败美帝国主义侵略者及其走狗朗诺卖国集团的伟大胜利，介绍了胜利后在恢复和建设中取得的成就

新华社联合国一九七五年九月五日电　出席联合国大会第七届特别会议的柬埔寨代表团团长、柬埔寨王国民族团结政府副首相英萨利在九月五日上午的全体会议上发言。他在发言中回顾了柬埔寨人民打败美帝国主义侵略者及其走狗朗诺卖国集团的伟大胜利，介绍了胜利后在恢复和建设中取得的成就，并且对世界各国人民给予柬埔寨人民的声援表示深切的感谢。他的发言受到许多国家、特别是第三世界国家代表的热烈欢迎。

英萨利团长说："在历史上严峻的时刻，在遭到损害的侵略战争期间，柬埔寨民族和人民感到欣慰和深受感动地获悉亚洲、非洲、拉丁美洲和欧洲许多友好国家的杰出代表在这里高声维护柬埔寨人民的神圣事业。对于所有这些善意的行动，他们将永远铭记在心。我们代表团代表以国家元首诺罗敦·西哈努克亲王为主席的柬埔寨民族统一阵线和柬埔寨王国民族团结政府，郑重地向所有这些友好国家表示深切的感谢。"

他指出："从一九七五年四月十七日这个历史性日子起，属于第三世界的，独立、主权、不结盟、爱好和平和民主的柬埔寨终于在东南亚建立起来了。这个具有历史意义的伟大胜利，是柬埔寨民族和人民作出了巨大的牺牲，忍受了各种困难和克服了美帝国主义在军事、政治和外交方面所设置的无数障碍后取得的。"

他说："面对着这场侵略战争的暴力，善良和爱好和平的柬埔寨民族和人民，尽管人口少和贫穷，但是并没有被征服，也没有屈服，那怕是一瞬间。相反，他们奋起投入斗争，先后击败了美帝国主义的一切阴谋诡计。"

他强调说："柬埔寨民族和人民所取得的一九七五年四月十七日的胜利对于柬埔寨民族和人民的两千多年的历史以及世界人民的斗争史具有特殊的意义。这是独立自主、主要依靠自己力量的正确和英明的政治路线的胜利。这个胜利同时也是由于世界上所有爱好和平和主持正义的人民、特别是不结盟国家的人民始终不渝地给予柬埔寨民族和人民以无法估量和多种形式的支援而取得的。"他说："爱好和平和主持正义的美国人民和政界人士，为了阻止美国对我国的侵略进行了持久的斗争。我们谨以柬埔寨人民的名义，衷心地向他们表示最深切的感谢。"

英萨利团长谈到柬埔寨战后所面临的社会经济遭受战争的破坏问题。他说："为了解决这些问题，我们实行了依靠自己力量的原则，这个原则就是我们民族解放斗争开始以来我们所执行的路线，它使我们得以维护我们的独立和民族尊严。"

他说："在我们取得完全胜利之后，我们在全柬埔寨实行曾经在解放区执行过的经济政策。这项经济政策是以农业为基础，以工业为主导的政策。农业为工业提供原料，工业又反过来为农业的发展服务。我们的目标是使我们这个国家成为一个现代化的农业和工业国。

"为了发展农业，在政策方面依靠我们自己的力量，所有的措施都正在施行。全体人民都参加了农业劳动：男女老少，男女战士和全体干部都被动员起来参加农业劳动。我国人民克服了所有的障碍，投入经济恢复和国家建设的工作，并取得了令人满意的成就。在结束战争后的四个多月时间里，整个柬埔寨领土就是一个广阔的工地，整个稻田和原野呈现一派丰收景象。工厂都已逐步恢复生产。港口和陆路交通已经恢复。医院和教育设施已陆续恢复活动。在重建国家的工作中，我们坚持依靠自己力量的原则。但同时在平等互利和互相尊重的合作范围内，我们也接受友好国家不附带条件的一切援助。"

他在谈到世界经济问题时强调指出："目前受经济危机的后果影响最大的国家是第三世界国家。它们感到极大的不满和遭受严重的损害。对它们来说，政治上的解放没有伴随着经济上的解放。"

他说："发展中国家已意识到这种局面，并同心协力地为在平等和公正的基础上建立一个新的国际经济秩序而奋斗。自从一九七三年九月阿尔及尔不结盟国家首脑会议以来，我们为建立这个新秩序迈出了重要的步伐。联大第六届特别会议通过的《建立新的国际经济秩序宣言》和《行动纲领》，联大第二十九届会议通过的《各国经济权利和义务宪章》以及达喀尔会议和最近召开的利马会议作出的决议，都是发展中国家争取经济解放斗争的主要标志。但是这不应该使我们忘记，要达到我们的目标，还有艰巨而漫长的道路要走。我们必须继续团结一致地进行顽强的斗争。"

他强调说："帝国主义者和新老殖民主义者从不放过一切机会对努力促进发展和国际合作的活动设置种种障碍。柬埔寨民族和人民用自己的鲜血换来的经验教育了我们：为了更好地巩固和发展经济以及确保同各友好国家实行富有成果的合作，必须同帝国主义和新老殖民主义进行坚决的斗争；此外，每个国家要恢复国家主权和领土完整，坚持主要依靠自己力量的独立自主的原则，是必不可少的。在上述原则的基础上，所有爱好和平和自由的国家、特别是不结盟国家必须在平等、互相尊重、互不干涉内政、互利合作和和平共处的基础上团结起来。"

英萨利团长说："当前国际形势正朝着有利于世界人民和爱好独立、和平、正义和进步的国家的斗争的方向发展。柬埔寨已经获得了完全的、最终的解放。越南南方也已全部解放。老挝在巩固自己的独立和团结方面已取得辉煌的胜利。东南亚其他各国人民的斗争严重地动摇了美帝国主义在这一地区建立的新殖民主义统治体系。亚洲、非洲、拉丁美洲各国人民在维护和捍卫他们国家对自然资源的主权、巩固他们的政治和经济独立以及加强和发展他们的经济的斗争中加强了团结，并取得了成就。最近在利马举行的不结盟国家部长会议所取得的成果令人信服地证明了这一点。帝国主义和新老殖民主义正面临重重困难：危机、通货膨胀、衰退，看不到解决的前景。面对着第三世界各国和爱好独立、正义的国家日益强大的力量和团结的发展，帝国主义和新老殖民主义体系正在一天天土崩瓦解。"

英萨利团长最后表示，柬埔寨将同亚洲、非洲、拉丁美洲的所有国家以及爱好独立、和平、主持正义的国家团结一致地根据联合国宪章的精神，为人类的神圣事业即各民族和人民的解放事业而斗争。

英萨利团长在结束发言时，全场热烈鼓掌。很多国家、特别是第三世界国家的代表纷纷走到柬埔寨代表团席位前，同英雄的柬埔寨人民的代表亲切握手、拥抱，热烈祝贺柬埔寨人民取得的伟大胜利。

在革命组织的领导下依靠集体力量

柬埔寨各地团结增产组积极发展农业生产

新华社北京一九七五年九月六日电　据柬埔寨民族统一阵线之声电台广播，柬埔寨各地农村的团结增产组，积极兴修水利，发展农业生产，取得了成就。

在通拉省的绍尼贡县，广大农民依靠团结增产组的集体力量，从一九七〇年到一九七四年底共修筑大小堤坝七十六座，水渠六十一条，其中最长的水渠有九千三百多米。

今年年初以来，绍尼贡县各团结增产组又新修堤坝三十四座，水渠三十一条。其中最长的水渠有十一公里。绍尼贡县人民大兴水利的结果，使水稻大幅度增产，改变了解放前靠天吃饭的落后状态。

柏威夏省奥多姆波县解放后，在柬埔寨革命组织的领导下，组织了许多团结增产组。广大农民大力兴修水利，到目前为止，全县农村已修建大小堤坝二十八座，其中较大的八座堤坝总长达二千六百多米。这个县由于基本上解决了水的问题，今年种植的水稻长势良好，丰收在望。

其他各地兴修水利运动也在蓬勃开展。柴桢省罗梅赫县的团结增产组，解放后已修建大、小堤坝四十九座，挖池塘四个。磅湛省边芝良县的团结增产组最近也新修堤坝十二座。各地团结增产组在兴修水利、发展水稻生产的同时，还注意积极发展牲畜饲养业和蔬菜生产。为了解决畜力不足的问题，磅同省斯当县的团结增产组最近已饲养黄牛三百五十七头，水牛一百五十头，为生产和运输上提供了很大方便。腊塔纳基里省安当密县一些农民解放前没有种蔬菜的习惯，靠挖野菜度日。现在他们除了种植水稻外，还在水渠旁边和空闲地上种植了各种蔬菜，从而改善了生活。

柬埔寨人民努力恢复和发展生产。这是棉胶园的干部正在研究橡胶幼苗培育问题。　新华社记者摄

英萨利团长在联合国举行招待会

席间，许多第三世界国家的代表热烈祝贺柬埔寨人民在民族解放斗争中取得的伟大胜利

新华社联合国一九七五年九月五日电　出席联合国大会第七届特别会议的柬埔寨代表团团长、王国民族团结政府副首相英萨利九月五日晚在联合国总部举行招待会，招待出席本届会议的一百多个联合国成员国的代表团。

二百多位客人出席了招待会，其中包括阿尔巴尼亚、阿尔及利亚、中国等许多国家的代表团团长、高级官员或常驻联合国代表。

中国代表团团长李强、副团长黄华和其他成员出席了招待会。

朝鲜民主主义人民共和国、越南民主共和国和越南南方共和国常驻联合国观察员或观察员代表也出席了招待会。

联合国秘书长瓦尔德海姆、副秘书长唐明照和联合国其他高级官员出席了招待会。

席间，许多第三世界国家的代表向英萨利团长和柬埔寨代表团的其他成员热烈祝贺英雄的柬埔寨人民在民族解放斗争中取得的伟大胜利。柬埔寨代表团表示将参加第三世界国家为建立国际经济新秩序而进行的斗争。

招待会是在热烈友好的气氛中进行的。会后放映了纪录影片《英雄的人民》。这部纪录了柬埔寨人民反对美国侵略者和朗诺集团，争取民族解放和重建柬埔寨而进行的艰苦卓绝的斗争的影片，博得了客人的热烈欢迎。

今日苏联的资本主义经济①

全盘复辟资本主义所有制

在今天的苏联，"国营企业"、"集体农庄"名称未变，但实质早已变了。它们不再是社会主义的全民所有制和劳动群众集体所有制，而是蜕变为官僚垄断资产阶级所有制和资本主义所有制。资本主义生产关系代替了社会主义生产关系。社会主义国有经济已经蜕变成为国家垄断资本主义经济。在国家垄断资本主义经济控制下，社会主义集体经济蜕变为资本主义经济。

苏联的社会主义所有制是怎样蜕化变质的呢？

历史上任何一种所有制的大变更，都是先夺取政权，再运用政权的力量大规模地改变所有制，巩固和发展新的所有制。苏联资本主义复辟，所有制的变更，也是这样的。

毛主席指出："**修正主义上台，也就是资产阶级上台。**"在斯大林逝世以后，苏修叛徒集团发动了反革命政变，篡夺了党、政大权，变无产阶级专政为大资产阶级专政，改变了国家颜色。这就从根本上改变了所有制的性质。他们一上台，就在全国范围内，从中央到地方，从党、政领导机关到各个经济部门，进行大清洗，撤掉一批又一批的老布尔什维克、工农干部，把他们的亲信安插到各级领导岗位上。据统计，到一九六一年，一九五二年苏共第十九次代表大会选出的苏共中央委员，就有近百分之七十被清洗了。到一九六三年，市、区委成员已更换了四分之三以上。他们还以"克服管理机构的缺点"、"不是内行领导不了"种种借口，撤掉原来的一大批工厂厂长、农庄主席，换上他们派出的大批披着"专家"外衣的资产阶级分子，改变了工厂、农庄的领导权。一九五四年起的三年内，他们在工业、建筑业方面撤换了九十多万管理人员，在农村撤换了大部分农庄主席。经过多次清洗和撤换以后，苏联整个政治、经济大权，都落到以赫鲁晓夫、勃列日涅夫叛徒集团为代表的官僚垄断资产阶级及其代理人手里了。

苏修叛徒集团在篡夺领导权以后，运用权力大搞"经济改革"，炮制许多《章程》、《条例》和《决议》，从立法上肯定他们对生产资料的占有和支配权，全面复辟资本主义生产关系。苏修规定：利润挂帅、物质刺激是"国营企业"、"集体农庄"的根本路线；给他们任命的企业经理、农庄主席按这条资本主义路线进行经营和管理的广泛权力。按苏修《企业管理条例》规定：企业经理、厂长有权"占有和支配"企业财产，有权买卖生产资料，有权确定生产和销售计划，有权招收和解雇工人、确定工人工资和奖金。苏修企业的一个经理得意地说："托拉斯就是我的家，我就是主人，我要怎么干就怎么干。"在苏修炮制的《集体农庄示范章程》和《集体农庄内部规章示范条例》中，也给予农庄主席拥有相当上述企业经理、厂长的广泛权力。农庄主席是农庄的统治者，成了"驱赶庄员"去为他们生产最大利润的"鞭子"。苏修报刊也承认，"由于集体农庄主席横行霸道"，在许多农庄里成了什么都由农庄主席"一个人来决定、来主宰"的状况。苏联劳动人民完全处于无权地位。他们重新沦为失掉生产资料、靠出卖劳动力为生的雇佣劳动者。

实行哪条路线、领导权掌握在哪个阶级手里，决定了国家企业、集体农庄实际上归哪个阶级所有。从苏联的"国营企业"、"集体农庄"的领导权被篡夺开始，社会主义所有制的性质就蜕变为资本主义所有制。苏修叛徒集团为了便于欺骗，继续打着"社会主义"所有制的旗号，使"国家"充当"总资本家"，对苏联劳动人民加重剥削和压迫。但是，不管这伙资产阶级代表人物如何善于伪装，总是无法掩盖他们特别贪婪地吞占苏联社会财富的饿狼那样的面目。广大苏联劳动人民是决不会听任这一小撮人长久地榨取自己的血汗的。

（新华社北京一九七五年九月六日消息）

由基辛格最近在埃以间"穿梭"调停后

埃、以签署第二个脱离接触协议

新华社日内瓦一九七五年九月五日电　埃及和以色列代表九月四日下午在日内瓦正式签署了在西奈的第二个脱离接触协议。

这个协议是经过双方以美国为中间人进行的长期间接谈判，又由美国国务卿基辛格于八月二十一日起在埃以间"穿梭"调停后达成的。协议已经在九月一日晚由埃及代表和以色列代表分别在亚历山大和耶路撒冷草签。基辛格还在同一天分别和埃及总理萨利姆、以色列总理拉宾签署了关于派美国文职人员控制预先警报站的附件。

这个协议共九条，附有附件和地图。

根据协议和附件，以色列军队将进一步后撤十二到十四英里，撤到具有战略意义的吉迪山口和米特拉山口的东坡，并把靠近苏伊士湾的阿布鲁迪斯油田交还埃及。

协议规定，双方之间和在中东的冲突将不通过军事力量而通过和平手段加以解决。双方继续遵守停火，不相互采取一切军事或准军事行动。但这项协议不是一项最后的和平协定，双方将继续努力在日内瓦会议的范围内谈判最后的和平协定。

协议规定，在双方之间建立由联合国紧急部队控制的缓冲区。联合国紧急部队的委任期将每年延长。在缓冲区的两侧建立限制军队和装备的地区。

根据协议和附件，将设立由美国文职技术人员控制的预先警报站。

协议规定，将允许运往或来自以色列的非军事货船通过苏伊士运河。

协议签字后五天之内，双方代表将在日内瓦中东和平会议军事工作小组内会晤，在两周内准备制定实施协议细则的议定书。协议将在议定书签字后生效。双方部队的重新布署应于协议生效后五个月内完成。

讲时事

◁ 九月八日放映影片 ▷

彩色纪录片　热烈欢迎金日成主席
同映：1975年新闻简报25号
人民 1.30　文化 3.00　建設 2.20　紅衛 4.30

彩色纪录片　热烈欢迎拉扎克总理
紅衛 7.00　文化 1.30

彩色故事片　創業　紅衛 1.30　文化 7.30露天
人民 7.00　建設 8.15露天

彩色故事片　车轮滚滚
人民 3.25　建設 4.15

彩色影片　拣煤渣　人老心红　上海市人民滬剧团演出
同映：1975年新闻简报26号
长沙 7.00　文化 8.05　煤炭 7.35露天

戰友　紅衛 8.30　地下游击队　建設 7.30

工农兵文艺　一九七五年第九期目录（总48期）

工业战线奏凯歌

煤海钢城跃进歌（诗五首）……工人 邓存健 安鸥翔等
帐篷大学（诗二首）……雁 扬
大桥工地人物（诗三首）……王家族 顏家文
书记送饭到车间（快板书）……工人 曹赦温
小小展览会（儿童歌舞）……湘潭电机厂子弟小学
工人阶级是铁打的汉（歌曲）……工人 周报兴 词 旋歌 韩钧曲
革命要有一股劲（歌曲）……常德市革命歌曲创作学习班词曲
"转炼"风波（故事）……工人 唐驾时 王柏松
老金师傅（故事）……工人 向炳坤
沸腾的钢城（组画）……丘均毓
学理论 抓路线 钢铁战线捷报传（速写）……工人 刘士奇 张 玉等

定教晚稻超早稻

再夺晚稻大丰收（民歌九首）……农民 李正强 谭信秋等
山乡战歌（花鼓戏）……郴州镇《山乡战歌》创作组 肖 任 执笔
定要晚稻超早稻（歌曲）……旷森林 词曲
我是赤脚卫生员（歌曲）……刘仁民词 卓干曲
理论宣传员（剪纸）……周向桓 岳民俊
切实加强党对文化站工作的领导……衡南县车江公社党委会
充分发挥业余文艺创作为无产阶级专政服务的作用……邵东县小坪公社业余文艺创作组
重看《龙江颂》有感……战士 张洪民 郡照洪

启　事

本刊第十一期将出全省曲艺调演节目专号。可作春节演唱材料。欢迎各文化馆、站及广大读者，到当地邮电局、所订购。

本报社址：长沙市建湘路　电话总机：9191　夜班编辑室：9194　订价：每月一元　昨日开印时间：5时41分　印完：9时25分　长沙地区天气预报：今天到明天，晴天到多云。东南风三级。最高气温三十四度，最低二十五度。

湖南日报

第2547号 1975年9月8日 星期一 农历乙卯年八月初三 （今日四版）

毛主席语录

抓革命，促生产，
促工作，促战备。

加强领导班子建设 努力发展煤炭生产

资兴矿务局党委在贯彻毛主席党中央重要指示中

认真抓好采掘队的领导班子建设

本报讯 资兴矿务局党委贯彻落实毛主席、党中央的重要指示，在整顿加强局、矿党委领导班子建设的基础上，认真抓好采掘队领导班子的思想建设和组织建设，使企业的领导权真正掌握在马克思主义者和广大工人手里，使各级领导班子成为本单位进行阶级斗争、生产斗争和科学实验三大革命运动的坚强指挥部，更好地挑起革命、生产两副重担，有力地发展了大好形势。全局煤炭生产继五、六月份完成国家计划后，七、八月份又超额完成了月计划。

采掘队处在三大革命斗争的第一线，担负着建设社会主义、巩固无产阶级专政的艰巨任务。这个局有六十多个采煤、掘进队，在毛主席革命路线指引下，经过无产阶级文化大革命和批林批孔运动的锻炼，涌现了一批特别能战斗的队伍，如杨梅山矿的采三队、唐洞矿的采三队、宇宇矿的掘五队、宝源矿的采二队、周源山矿的掘一队等。他们同阶级敌人斗，同修正主义斗，同资产阶级法权思想斗，同大自然斗，革命生产一直走在前面。今年来，他们认真学习无产阶级专政的理论，发扬大庆工人阶级的革命精神，打硬仗，打恶仗，又月月超额完成生产计划。这些采掘队革命生产为什么一直搞得好？一个共同特点，就是都有一个坚强的领导班子。全局几十个采煤队如果都能象先进队那样，每队每年超产一万吨，全局每年就能超产原煤三、四十万吨，相当于新建一座中型矿井。通过调查分析，局党委认识到：只有把每个采掘队的领导班子都建设成为坚强的战斗堡垒，才能有力地领导工人群众把国民经济搞上去，把巩固无产阶级专政的根本任务落实好。在提高认识的基础上，全局各级党组织先后组织了十一个调查组，对全局六十多个采掘队的领导班子进行了全面的考察，针对具体情况，采取有效措施，一个队一个队地切实加强思想建设和组织建设。

加强采掘队领导班子的建设，最根本的是加强思想建设，用马克思主义的理论武装每个领导成员的思想。资兴矿务局在加强采掘队的思想建设中，先后举办了二十期采掘队干部学习班，参加学习的副队长以上干部八百多人次，以马克思主义的无产阶级专政理论为纲，进行党的基本路线和团结胜利路线教育，批判修正主义倾向，批判资产阶级法权思想，批判资产阶级派性，讲路线、讲大局、讲党性、讲团结、讲纪律，提高了贯彻执行毛主席革命路线的自觉性，促进了革命团结，增强了领导班子的战斗力。宇宇煤矿采一队，过去由于领导成员之间不团结，群众的积极性发挥不出来，生产比较被动。队党支部成员通过学习毛主席、党中央的一系列重要指示，开展交心通气，消除了隔阂，促进了团结，带领全队工人为巩固无产阶级专政大干煤炭生产。从四月份开始，这个队原煤产量一月超一月，月月破万吨，二季度产量比一季度翻了三番半，七月份月产突破二万吨大关，创造了全省中厚煤层炮采工作面单产最新纪录。唐洞煤矿掘四队，原来有的领导成员斗争性不强，对阶级敌人不敢斗，对歪风邪气不敢顶，生产长期上不来。通过学习无产阶级专政理论，提高了执行党的基本路线的自觉性，敢于斗争，敢于负责，坚持原则，大胆管理，从而调动了群众的积极性，迅速改变了后进面貌，上半年超额完成了国家计划。

在加强思想建设的同时，资兴矿务局各级党组织对采掘队的领导力量进行了调整充实。全局共抽调了一百四十五名机关干部到采掘队帮助工作，其中有三十九人兼职、代职。现在，平均每个重点采掘队有三至五个干部。与此同时，各级党组织还按照毛主席关于培养无产阶级革命事业接班人的条件，从工人中选拔了一批新生力量充实采掘队的领导班子，并且注意充分发挥老干部的作用，实现老、中、青三结合。领导力量充实后，采掘队的政治思想工作加强了，生产管理加强了，实现了“工人三班倒，班班见领导”。唐洞煤矿采一队是这个矿的一个重点采煤队，担负着全矿三分之一的采煤任务，原来由于领导班子不健全，领导力量薄弱，工作摆布不开，生产一度被动。在调整充实的过程中，矿党委除选拔新生力量充实领导班子外，还抽调一名生产科副科长到这个队兼任队长。新的领导班子富有朝气，带领全队工人学理论，促大干，超额完成了上半年生产计划。宝源煤矿采八队，历来是矿里一个比较后进的队，落后面貌长期不能改变，经过整顿，提拔了二名副队长，新老干部团结一致，以身作则，带头大干，带动了群众，迅速改变了落后面貌，上半年提前实现了“双过半”。工人们高兴地说：“路线是根本，领导是关键，群众鼓干劲，半年面貌变。”

为了提高采掘队领导骨干的工作能力，资兴矿务局各级领导成员纷纷深入采掘队，进行传、帮、带。局党委常委、杨梅山矿党委书记杨国发，今年来在二工区水牛山采掘队蹲点，和这个队的领导成员学习毛主席、党中央的重要指示，提高执行“抓革命，促生产”方针的自觉性。全队看书学习蔚然成风，革命干劲不断提高，在超额完成上半年生产计划以后，决心大干下半年，超产原煤一万三千吨，为巩固无产阶级专政争作贡献。同时，又及时总结水牛山采掘队党支部学理论、抓路线、促生产的经验，在全矿采掘队进行推广，促进了其他采掘队领导班子的革命化。周源山矿采煤三队党支部领导成员，热情高，干劲足，但有时不善于依靠群众，革命生产一度被动。在这个矿蹲点的局党委副书记杨德林和矿党委主要领导成员到这个队，帮助他们做政治思想工作，充分发动群众，使这个队的革命、生产出现了新局面。（本报通讯员）

狠抓领导班子建设 促煤炭生产大干快上

中共衡阳地委切实加强对煤炭部门的领导

本报讯 在毛主席关于学习理论、反修防修的重要指示指引下，中共衡阳地委切实加强对煤炭部门的领导，狠抓煤矿的领导班子建设，使各个煤矿的领导班子战斗力大大提高，朝气蓬勃地带领职工为发展煤炭生产而努力奋战。今年上半年全区原煤产量完成年计划百分之五十九，比去年同期增长百分之三十；开拓掘进进尺完成百分之六十四，比去年同期增长百分之五十四。七、八月份原煤产量又超额完成了计划。

今年三月初，地委在落实毛主席的重要指示中，要求煤炭局的主要领导成员带领干部到生产上得较慢的裕民煤矿帮助工作。他们通过调查研究，发现这个矿的领导班子在对资产阶级实行全面专政的问题上表现软弱，影响了群众的积极性。于是，举办学习班，帮助矿领导认真学习毛主席、党中央的指示，把“怕”字换成“敢”字，把“私”字换成“公”字，积极地带领职工批修正主义，斗资本主义，干社会主义，结果生产上升很快。以后，他们又从其他的几个矿的调查中，进一步认识到，要使毛主席、党中央的指示贯彻落实，关键是要建设一个强有力的领导班子，使领导权真正掌握在马克思主义者和广大工人手里。为此，地委专门召开了基层煤矿主要负责人会议，积极推广裕民煤矿领导班子建设的经验。同时，从煤炭局机关抽调百分之五十的干部由领导成员带队，深入各矿帮助领导班子搞好思想建设和组织建设。

在抓好领导班子建设中，各矿都认真学习毛主席、党中央的一系列重要指示，联系实际揭矛盾，开展批评和自我批评，并且广泛听取群众的意见，采取有力措施，坚决改进。通过上帮下促，使各矿领导班子的思想政治路线端正了，执行党的基本路线自觉性提高了，使毛主席、党中央的指示不断落实，促进了安定团结，原来先进的单位更上一层楼，后进的单位革命、生产面貌大改变，有的赶上了先进。观音滩煤矿是全地区先进单位之一，由于有“保”红旗的思想，工作小手小脚，生产上得很慢。矿领导成员以毛主席、党中央指示为指针，批判了自满松劲情绪，从而鼓起更大干劲。今年五月连续下暴雨，矿领导班子四个主要成员深入井下，带领职工开展排水夺煤战斗，终于完成了任务，夺得了五月超四月的胜利。霞流冲煤矿过去长期生产上不去，矿领导成员认真学习了无产阶级专政理论，带领职工同修正主义路线斗，同资本主义倾向斗，为多产煤、产好煤出大力，三月份就扭转了被动局面，四月份以来月月完成了生产任务，跨进了先进行列。

衡阳地委在狠抓煤矿领导班子建设中，按照培养无产阶级革命事业接班人的五个条件，根据老、中、青三结合原则，选拔了一批年轻的优秀工人充实到领导班子里。这些新生力量，敢想敢干，坚持密切联系群众，坚持参加集体生产劳动，使领导班子更加朝气蓬勃。祁阳煤矿从工人中选拔的党委委员、革委会副主任苏联楼，进入领导岗位后，对阶级斗争敢抓，对资本主义敢斗，对生产敢管。他虽然左腿行动不方便，但每月仍有十五到二十天下到井下指挥、参加劳动，工人称他是“煤矿工人的好带头人”。

（本报通讯员、本报驻衡阳地区记者组）

周恩来总理会见罗马尼亚党政代表团

新华社北京一九七五年九月七日电 中共中央副主席、国务院总理周恩来，今天在医院会见了罗马尼亚党政代表团团长、罗共中央政治执行委员会委员、中央书记伊利耶·维尔德茨和团员：罗共中央委员、国防部最高政治委员会书记格奥尔基·戈莫尤，罗共中央对外联络部部长瓦西里·桑德鲁。

罗马尼亚驻中国大使格夫里列斯库参加了会见。

会见时在座的有：中共中央政治局委员、国务院副总理纪登奎，中共中央委员、中央对外联络部部长耿飚，中共中央委员、国防部副部长、中央组织部部长郭玉峰，中央对外联络部副部长张香山。

邓小平、姚文元、李先念等同志观看朝鲜平壤杂技团演出

新华社北京一九七五年九月七日电 中共中央副主席、国务院副总理邓小平，中共中央政治局委员、国务院副总理李先念，今天晚上在北京工人体育馆观看了朝鲜平壤杂技团的演出。

观看演出的还有我国外交部部长乔冠华，文化部部长于会泳，中国人民解放军副总参谋长杨成武，总政治部副主任梁必业，中联部副部长申健，对外友协会长王炳南，有关方面负责人王曼恬、徐运北、李曼村、陈亚丁、林林等。

朝鲜文化艺术部副部长、朝鲜平壤杂技团团长张春燮，副团长崔基柱、严道烈，朝鲜驻中国大使玄峻极和夫人，陪同观看。

朝鲜的杂技艺术具有悠久的历史和光辉的传统。今天，在金日成主席文艺思想的指引下，发展成为社会主义内容和民族形式相结合的革命艺术，成为鼓舞人们革命和建设的有力武器。今晚朝鲜艺术家们表演的二十多个节目，反映了朝鲜人民勤劳、勇敢、智慧和革命乐观主义精神。他们的精采演出，受到了全场一万四千多名观众的热烈鼓掌欢迎。

演出休息时，邓小平、姚文元、李先念等同志亲切地会见了张春燮团长等杂技团领导人和演员代表，同他们热情握手。邓小平同志说，现在，中国艺术团正在你们国家访问，受到了朝鲜人民的热烈欢迎，我们也热烈欢迎你们平壤杂技团来访，感谢你们带来了高超的朝鲜杂技艺术。张春燮团长说，我们来到中国后一直沉浸在友谊的热烈气氛之中。

演出结束后，我国领导人走进场地，同演员一一握手，并向他们赠送花篮，热烈祝贺演出成功。

朝阳煤矿朝阳工区党总支领导成员认真改进作风

深入井下 扎根班组 和群众并肩战斗

本报讯 朝阳煤矿朝阳工区党总支在深入学习无产阶级专政理论中，认真改进领导作风，深入井下，扎根班组，和群众并肩战斗，大干煤炭生产，二季度原煤产量和掘进进尺分别比一季度增长百分之八十二和百分之五十，七月份又超额完成了国家计划，原煤产量创历史同期最高水平。

朝阳工区党总支领导成员深入井下，坚持抓好学习无产阶级专政理论这件头等大事，用无产阶级专政理论统帅煤炭生产。这个工区的掘进三队一度是个后进单位，工区一名副主任到这个队跟班劳动，同这个队的领导成员一起，批判修正主义，批判资本主义，提高了大家执行毛主席革命路线的自觉性，迅速变后进为先进，在超额完成二季度国家计划的基础上，七月份又提前八天完成了掘进计划。从掘进三队的变化中，工区党总支进一步认识到用无产阶级专政理论统帅煤炭生产的重要性。在深入调查研究的基础上，对所属十一个党支部，进一步加强了领导，帮助他们联系实际，认真学习毛主席、党中央的指示，学习无产阶级专政理论，加强思想建设和组织建设，促进了安定团结，推动了生产。这个工区的运输队，前段工作上不去，党总支依靠和发动这个队的广大职工，帮助队的领导班子认真学习无产阶级专政的理论，实行开门整风。这个队的领导班子通过整顿，端正了思想政治路线，增强了革命团结，率领全队职工不仅努力干好本职工作，而且积极利用业余时间下井支援生产。

这个工区领导成员深入井下，密切联系群众，虚心学习群众的先进经验，甘当群众的小学生。前一向，这个工区掘进三一三机运巷时，有关人员提出了两个方案，一时定不下来。于是，党总支决定到群众中去征求意见。他们组织老工人、干部、技术人员的三结合小组，到现场调查研究，掌握了煤层的变化情况，将两个方案取长补短，终于制定了一个比较完善的方案，避免了无效进尺。从这件事情中，党总支进一步体会到了“**群众是真正的英雄**”，在实际工作中坚持向群众请教。今年七月份，这个工区的采二队五一一工作面遇到大断层，给生产带来了严重困难。党总支就深入到这个队，找工人群众了解情况，献计献策，终于很快弄清了断层的去向，制订了过断层的措施，为夺高产创造了条件，使这个队提前超额完成了七月份生产计划，原煤产量比六月同期翻了一番。（朝阳煤矿通讯组）

毛主席最近指出：

《水浒》这部书，好就好在投降。做反面教材，使人民都知道投降派。

《水浒》只反贪官，不反皇帝。屏晁盖于一百〇八人之外。宋江投降，搞修正主义，把晁的聚义厅改为忠义堂，让人招安了。宋江同高俅的斗争，是地主阶级内部这一派反对那一派的斗争。宋江投降了，就去打方腊。

认真学习毛主席的重要指示 积极开展对《水浒》的评论

——本报编辑部邀请部分工农兵理论骨干举行座谈

《人民日报》在九月四日的社论中，传达了伟大领袖毛主席关于评论《水浒》的重要指示。遵照毛主席的指示，开展对《水浒》的评论和讨论，这是我国政治思想战线上的又一次重大斗争，是贯彻执行毛主席关于学习理论、反修防修重要指示的组成部分，它将有力地促进无产阶级专政理论学习的深入。为了深刻领会毛主席的重要指示，积极开展对《水浒》的评论和讨论，本报编辑部于五日邀请部分工农兵理论骨干举行了座谈和讨论。

《水浒》是一部宣扬投降主义的反面教材

《水浒》这部书，虽然以农民起义为题材，但它却从根本上歪曲了农民的革命斗争，它的要害是投降。

湖南日用化工厂工人彭仲模、长沙拖拉机配件厂工人黄复宜、朱立堂等同志说：

只反贪官，不反皇帝，最后接受招安，这就是一条贯穿《水浒》全书的宋江投降主义路线。本来，梁山农民起义革命事业的奠基人晁盖，执行的是一条正确的农民起义路线，他与封建统治者势不两立，坚持武装斗争，并在斗争中发展壮大农民起义队伍，他和吴用、三阮等人亲密合作，在多次战斗中狠狠打击了贪官污吏和土豪地主，他任人唯贤，论功排座，把李逵等农民起义的英雄接应到山寨，使农民起义军团结兴旺，为梁山起义事业奠定了雄厚的基础。可是，《水浒》的作者却让蔑视皇权、反抗封建王朝的晁盖「归天及早」，中箭身亡，从而把他排斥于一百零八人之外，这完全是出于宣扬投降主义路线的反动政治意图而作的安排。

晁盖死后，宋江篡夺了梁山农民起义队伍的领导权。宋江上台的第一件事就是把晁盖的聚义厅改为忠义堂，「聚义」就是要起义，要革命，而「忠义」则是忠君，要投降，这样就「修正」了晁盖的农民起义路线，篡改了农民起义军的性质。宋江还明目张胆地抛出了「替天行道」这个大搞修正主义、投降主义的口号。所谓「替天行道」，用书中九天玄女的话来说，就是替封建王朝的最高统治者「辅国安民，去邪归正」，也即为「天子」贩卖孔孟之道，替「天子」行压迫人民、瓦解和镇压农民起义之道。这不是一条彻头彻尾的投降主义路线吗?!

《水浒》的作者所描写的宋江与高俅的斗争，其实质是地主阶级内部这一派反对那一派的斗争。我们运用阶级分析的方法去看待问题，就可看到宋江与高俅，同样是「浮浪子弟」，同样是想升官发财，又同样是效忠封建王朝的。宋江之所以反对高俅，只不过是为了替自己争得一席地盘，而不是要从根本上去触动封建统治的基础和上层建筑。小说借九天玄女之口说：「逆高俅被俘之后，宋江又连忙为高俅松绑，「纳头便拜」，乞求「慈悯」，就清清楚楚地证明他们是一丘之貉吗?!

宋江投降了，就去打方腊，走上了镇压农民起义的道路。方腊的农民起义军是反对皇帝的，「南面为君」，他们占据八州二十五县，改建年号，「置官用将」，把斗争锋芒直指以「天子」为象征的地主阶级专政。宋江为了效忠「天子」，主动从朝廷讨来「圣旨」，去镇压方腊起义队伍，他「天兵到此」，叫嚷不把方腊起义军剿尽杀绝，「誓不回军」，这就彻底暴露了宋江投降主义的反动本质。

只反贪官，不反皇帝，接受招安，镇压农民起义，这就是《水浒》中宋江投降主义路线的三部曲。

◇

毛主席最近指出：

“《水浒》这部书，好就好在投降。做反面教材，使人民都知道投降派。”

毛主席又说：**“《水浒》只反贪官，不反皇帝。屏晁盖于一百〇八人之外。宋江投降，搞修正主义，把晁的聚义厅改为忠义堂，让人招安了。宋江同高俅的斗争，是地主阶级内部这一派反对那一派的斗争。宋江投降了，就去打方腊。”**

毛主席的指示，深刻地揭露了《水浒》宣扬投降主义路线的本质，指出了宋江搞修正主义、投降主义的真面目，是我们深入开展对《水浒》的评论和讨论，坚持马克思主义、反对修正主义的强大思想武器。参加座谈的工农兵理论骨干一致认为，认真学习毛主席的重要指示，积极开展对《水浒》的评论和讨论，具有重大的现实意义和深远的历史意义。

省军区警卫连政治指导员王慕堂、长沙汽车修配厂工人周世宗、湖南师范学院中文系工农兵学员欧家彝等同志说：

遵照毛主席的重要指示，积极开展对《水浒》的评论，将有力地促进我们深入学习无产阶级专政的理论，反修防修，巩固和加强无产阶级专政。

伟大领袖毛主席在关于理论问题的重要指示中指出：无产阶级专政的理论，**“要使全国知道”**。最近，毛主席又指出：要把《水浒》这部书，**“做反面教材，使人民都知道投降派。”**马克思主义者历来认为，革命的政党，革命的人民，总是要反复地经受正反两个方面的教育，经过比较和对照，才能够锻炼得成熟起来。轻视反面教员的作用，就不是一个彻底的辩证唯物主义者。《水浒》宣扬投降主义路线，为宋江这个投降派的典型大唱赞歌，这就为我们提供了一部绝妙的反面教材。学习和领会毛主席的指示，运用马克思主义的立场、观点和方法，开展对《水浒》的评论，认清宋江搞修正主义、投降主义的真面目，就将从正反两个方面受到深刻的教育，划清革命派和投降派的界限，坚持马克思主义，反对修正主义，从而有力地促进无产阶级专政理论学习不断深入。

开展对《水浒》的评论具有重大深刻的意义

遵照毛主席的重要指示，积极开展对《水浒》的评论，将促进我们深入开展上层建筑包括思想文化领域里的革命，用马克思主义战胜修正主义，用无产阶级思想研究古典文学，并牢固的占领文学、哲学、历史、教育等思想文化阵地。

解放以来，我国思想文化领域两个阶级、两条路线、两种思想的斗争一直是很激烈的。建国初期，刘少奇修正主义文艺黑线炮制了反动电影《武训传》，疯狂地为封建地主阶级的奴才武训歌功颂德。当时，伟大领袖毛主席亲自发动和领导了批判反动影片《武训传》的斗争。毛主席指出：象武训那样的人，**“对反动的封建统治者竭尽奴颜婢膝的能事，这种丑恶的行为，难道是我们所应当歌颂的吗？”**毛主席还指出：**“在许多作者看来，历史的发展不是以新事物代替旧事物，而是以种种努力去保持旧事物使它得免于死亡；不是以阶级斗争去推翻应当推翻的反动的封建统治者，而是象武训那样否定被压迫人民的阶级斗争，向反动的封建统治者投降。”**在毛主席领导下，革命人民彻底批判了《武训传》，取得了伟大的胜利。但是，在思想文化领域中，斗争并没有结束。无产阶级文化大革命以前，关于《水浒》的评论，多数违背了马克思列宁主义的阶级斗争观点和阶级分析的方法，不少文章美化甚至歌颂《水浒》所宣扬的宋江的投降主义路线，把宋江吹捧为阶级斗争和民族斗争的英雄，宣扬阶级调和论。其实，《水浒》中的宋江同《武训传》里的武训，完全是一丘之貉。歌颂叛徒宋江同歌颂奴才武训，是同样性质的问题。今天，我们学习毛主席关于评论《水浒》的重要指示，重温毛主席关于《应当重视电影〈武训传〉的讨论》的光辉论述，就将进一步认清：开展对《水浒》的评论和讨论，是我国政治思想战线上的又一次重大斗争。

遵照毛主席的重要指示，积极开展对《水浒》的评论，对于我们党和我国人民，在现在和将来，在本世纪和下世纪坚持马克思主义、反对修正主义，把毛主席的革命路线坚持下去，具有重大的、深刻的意义。

在社会主义社会这个历史阶段中，始终存在着阶级、阶级矛盾和阶级斗争，存在着社会主义同资本主义两条道路的斗争，存在着资本主义复辟的危险性，存在着帝国主义、社会帝国主义进行颠覆和侵略的威胁。因此，我们一定要坚持党的基本路线，坚持无产阶级专政下继续革命，总结历史经验，从《水浒》这部反面教材中吸取教训，有助于我们在复杂的斗争中提高识别正确路线和错误路线、革命路线和投降路线的能力，及时认清投降派的真面目。读读《水浒》看看宋江，我们可以看到，一切修正主义者有一个显著的特点，这就是他们搞修正主义，必然要当投降派，出卖革命，充当反动派的走狗。我们党半个世纪以来的斗争历史也证明，凡是搞修正主义的都是投降派，他们对内搞阶级投降主义，向地主资产阶级卑躬屈膝；对外搞民族投降主义，向帝国主义和现代修正主义摇尾乞怜。刘少奇、林彪都是如此，他们都是投降苏修社会帝国主义的。当前，我们的国家正处于一个重要的历史发展时期，通过学习毛主席的重要指示，开展对《水浒》的评论，我们一定会进一步提高识别真假马克思主义的能力，从而坚持马克思主义，反对修正主义，把毛主席的革命路线坚持下去，为实现共产主义而斗争。

宋江是一个投降派的典型

宋江究竟是农民革命的领袖，还是出卖农民革命事业的叛徒？是农民革命的英雄，还是封建王朝的忠实走狗？毛主席的重要指示，深刻地揭露了《水浒》中的宋江投降派头子的真面目。

湖南橡胶厂工人李政、长沙市郊区船山路公社红旗大队贫农社员王俊成等同志说：

“什么人站在革命人民方面，他就是革命派，什么人站在帝国主义封建主义官僚资本主义方面，他就是反革命派。”宋江这个地主阶级的孝子贤孙，孔孟之道的忠实信徒，他的所作所为，完全不是站在革命人民一边，而是站在封建统治阶级一边；不是农民利益的代表者，而是地主阶级在农民起义队伍中的代表人物。宋江自幼饱读《经史》，满脑子装着孔孟之道的垃圾。早在上梁山之前，就发誓要效忠宋王朝，以便“在青史上留得一个好名”，大骂晁盖等人造反是“犯了迷天大罪”。在他看来，造反上山是“上逆天理，下违父教，做了不忠不孝的人”。后来“名又不成，功又不就”，误写“反诗”，被判死刑，刺配江州，梁山好汉把他劫上山来，他还是“权借水泊里随时避难。只待朝廷赦罪招安”。上了梁山之后，他就挤命鼓吹招安，等待招安，乞求招安，用一条彻头彻尾的投降主义路线篡改晁盖的革命路线。为了适应他推行投降主义路线的需要，还大搞阴谋诡计，排挤和压制革命派，用假仁假义、小恩小惠笼络人心，招降纳叛，网罗世袭贵族、朝廷将领和豪绅，委以重任，组成一支推行投降主义路线的骨干队伍。同时，为了乞降，宋江还千方百计和所谓“忠臣”宿元景拉关系，对被他视为“奸邪”的高俅卑躬屈膝，甚至打通皇帝宠妃李师师的“枕头上关节”，以便讨到皇帝招安的“赦书”。宋江受招安以后，便主动在宋朝皇帝面前讨来一道圣旨，去镇压方腊起义，从破坏农民起义的骗手，变为镇压农民起义的刽子手。一副投降派头子的丑恶嘴脸和“尽忠报国”、“替天行道”的狰狞面目，至此已暴露得淋漓尽致了。正如鲁迅先生早就说过的：“一部《水浒》，说得很分明：因为不反对天子，所以大军一到，便受招安，替国家打别的强盗——不‘替天行道’的强盗去了。终于是奴才。”

省军区警卫连班长李冬生、长沙县南托公社南托大队下中农社员严正南等同志说：

宋江是个投降派的典型，他为了受招安，竭力搞投降主义和修正主义。他一坐上梁山泊的第一把交椅，就迫不及待地把聚义厅改为忠义堂。“聚义”、“忠义”，看来是一字之差，但却把梁山农民起义英雄人晁盖的革命路线完全篡改了。他打出的“替天行道”的口号，也就是要替宋王朝维护和巩固统治秩序，取消农民革命，把农民起义纳入地主阶级的轨道。这是对晁盖农民起义的革命路线的彻底“修正”和背叛。

他还大肆推行孔孟之道，把“天命论”当成他宣扬投降主义的理论根据，用封建宗法思想的核心“忠义”这条绳索把农民起义队伍拉向投降。宋江不仅把农民起义队伍向地主阶级投降看成是“顺天”，宣扬要为皇帝“竭力施功”，而且一有机会便大肆贩卖“忠孝”、“仁义礼智信”等反动货色，腐蚀农民起义队伍。

在组织上，他极力扩大投降派的势力，一方面把极端仇视农民起义的富豪将吏诸如卢俊义这样的反动家伙拉上山来，并安排第二把交椅，一方面把坚持革命、坚持与朝廷对抗的李逵等人视为眼中钉，甚至要把李逵推出斩首。这一拉一推，完全暴露出他投降派头子的反动嘴脸。

《水浒》的作者精心塑造、竭力美化宋江，其目的是鼓吹投降，反对革命。而我们积极开展对《水浒》的评论，就是要从宋江这个反面教员身上，认识什么是投降派。

坚持用马克思主义观点评论《水浒》

参加座谈会的同志一致认为：马克思列宁主义、毛泽东思想是我们无产阶级百战百胜的强大思想武器，要积极开展对《水浒》的评论和讨论，首先必须认真学习马克思主义理论，掌握马克思主义的立场、观点、方法，以毛主席关于评论《水浒》的重要指示为纲，努力学习毛主席著作。从《水浒》这部反面教材中，吸取教训，总结历史经验，提高在复杂的斗争中识别真革命同假革命、真马克思主义同假马克思主义、正确路线同错误路线的能力，知道什么是投降派。

长期以来，对《水浒》的大量评论都离开了马克思主义的立场和观点，美化甚至歌颂《水浒》所宣扬的宋江投降主义路线，宣扬阶级调和论。在对《水浒》的大量评论中，把势不两立的农民阶级和封建统治阶级的对立调和起来，把宋江这个投降派说成是革命派，把歌颂宋江的修正主义说成是“历史唯物主义”，把宋江的投降主义路线同坚持农民起义的路线混为一谈，这都是需要彻底澄清的重大问题，是关系到在上层建筑领域里无产阶级对资产阶级实行全面专政的大事。因此，在当前学习理论，反修防修的运动中，我们应该运用马克思主义的观点，坚持阶级分析的方法，开展对《水浒》的评论和讨论，继续批判林彪反革命修正主义路线，批判在《水浒》研究中的阶级斗争调和论，划清两个阶级、两条路线的原则界限。

我们工农兵理论骨干应同广大专业理论工作者、广大干部和群众一起，发扬敢于斗争的革命精神，积极参加这个讨论，充分发挥《水浒》这部反面教材的作用，反修防修，巩固无产阶级专政，把上层建筑领域里无产阶级战胜资产阶级、马克思主义战胜修正主义的斗争进行到底，把社会主义革命和建设推向前进。

省新华印刷厂的工人、干部认真学习《人民日报》社论《开展对〈水浒〉的评论》。 本报记者摄

湖南日报　　1975年9月8日　星期一　第三版

农民为什么要学好无产阶级专政理论

——农村政治夜校学习辅导材料之一

汨罗县汨罗公社向阳大队辅导员　曹泽新

编者按：毛主席关于理论问题的重要指示发表以后，我省城乡广泛深入地开展了学习无产阶级专政理论的群众运动。为了帮助广大农村干部和社员群众加深对毛主席重要指示的理解，学好无产阶级专政理论，许多地方编写了农村政治夜校学习辅导材料。本报从这些学习辅导材料中选用了八篇，自本日起陆续发表，供农村政治夜校参考。

农民为什么要学好无产阶级专政理论？搞清楚这个问题，能够提高我们学习的自觉性。通过前段的学习，可以说大多数同志的认识都提高了，越学越感到毛主席关于理论问题的重要指示无比英明，越学越觉得搞清楚对资产阶级专政的问题极端重要，学习的积极性越来越高涨。但是，也还有少数同志对学理论的重要性认识不足，他们说："上面管线，下面管干，农民只管锄头扁担。"认为学不学，关系不大。这是学理论的思想障碍，不解决就会影响学习运动的进一步深入。今天，我就对农民为什么要学好无产阶级专政理论这个问题，谈谈自己的一点认识。

伟大领袖毛主席教导我们："**列宁为什么说对资产阶级专政，这个问题要搞清楚。这个问题不搞清楚，就会变修正主义。要使全国知道。**"毛主席的这段指示，强调了学习无产阶级专政理论的极端重要性和迫切性，指出搞不搞清楚对资产阶级专政的问题，是关系到会不会变修正主义的大事，因此号召"**要使全国知道**"。全国人民都认真学习无产阶级专政理论，反修防修，就能把巩固无产阶级专政的任务落实到每个基层。我们农民占全国人口的大多数，"**农民的情况如何，对于我国经济的发展和政权的巩固，关系极大。**"怎么能说反修防修，巩固无产阶级专政的大事，与我们农民关系不大呢？

大家知道，无产阶级专政理论是马克思主义的精髓。这个理论是一百多年前由革命导师马克思、恩格斯根据革命斗争实践创立的，经过列宁和毛主席的不断发展，包含着极其丰富的内容。它讲的是无产阶级阶级斗争的最主要的问题，讲的是无产阶级革命发展的规律，说明从资本主义过渡到共产主义这个历史时期，也就是在整个社会主义历史阶段，必须实行无产阶级专政。一切新老修正主义分子都十分仇视无产阶级专政理论，从来也没有停止过对它的篡改、攻击和污蔑。而对于无产阶级和广大人民群众来说，无产阶级专政的确是一个如同布匹粮食那样一刻也缺少不得的东西，是一个很好的法宝，是一个护身的法宝，是一个传家宝。我们要坚持马克思主义，反对修正主义，坚持社会主义道路，反对资本主义道路，加强革命团结，进一步巩固无产阶级专政，把反修防修的斗争进行到底，就一定要下功夫学好无产阶级专政理论，掌握好这个革命的锐利武器。

第一，我们农民学好无产阶级专政理论，就能更自觉地执行党的基本路线，在两个阶级、两条道路、两条路线斗争中打胜仗，坚定不移地走社会主义道路，真正把巩固无产阶级专政的任务落实到基层。建国二十多年来，在毛主席革命路线的指引下，农村的面貌发生了翻天覆地的变化，社会主义革命和社会主义建设都取得了辉煌的成就。但是，农村这个阵地，两个阶级、两条道路、两条路线的斗争，仍然是十分激烈的、复杂的。被打倒了的剥削阶级是"火烧冬青心不死"，时刻梦想变天，在新的形势下，他们进攻的策略更加狡猾，更加隐蔽。新的资产阶级分子也在不断产生，不断向社会主义进攻。党内的修正主义分子为了实现复辟资本主义的罪恶目的，更是竭力争夺农村这个阵地，拚命在我们农民身上打主意。他们披着马克思主义的外衣，打着社会主义的旗号，贩卖一些似是而非的谬论，歪曲和篡改马克思主义的革命真理。刘少奇、林彪就曾经大肆贩卖"四大自由"、"三自一包"、"物质刺激"等修正主义黑货，千方百计欺骗我们干部和群众，妄图把农民引到资本主义邪路上去。如果我们不认真读书，对重大理论问题搞不清楚，就不可能很好地理解和执行党的正确路线，坚持阶级斗争和路线斗争，甚至会受骗上当，迷失方向。马克思主义是毛主席革命路线的理论基础。党的基本路线就是毛主席根据马克思主义的无产阶级专政理论，具体分析我国社会主义社会中的基本矛盾而提出来的。因此，我们只有努力掌握马克思主义的革命理论，运用这个政治上的望远镜和显微镜，搞清楚必须对资产阶级实行全面专政的问题，才能始终保持清醒的头脑，自觉执行党的基本路线，在阶级斗争和路线斗争中打进攻战，粉碎阶级敌人的阴谋诡计，识破修正主义的妖风逆浪。如果理论上搞不清，思想上就糊涂，执行路线上就摇摆，行动上就盲目，就会有眼看不清政治方向，有劲使不到社会主义事业上，有脚走不到毛主席的革命路线上。就拿我们向阳大队来说吧，刘少奇大刮"三自一包"黑风的那段时间，由于我们放松理论学习，路线觉悟不高，结果有的人就把资本主义的东西当作社会主义的东西，上当受骗，致使有的队的集体经济受到了严重损失。党的九届二中全会以后，我们这里掀起了学习毛主席的哲学著作的高潮，加深了对党的基本路线的理解，就狠狠打击了资本主义歪风邪气，使社会主义集体经济得到了很大发展。两相对比，可以看出学习理论是多么重要！那种认为农民只管锄头和扁担的说法，是非常错误的。我们如果不学理论，不提高阶级斗争和路线斗争觉悟，让刘少奇、林彪的阴谋得逞，资本主义复了辟，就打倒的地主资产阶级就会一齐上台，重新骑在我们头上，那时候，我们连锄头扁担也是管不住的了，只能给地主资产阶级当牛当马。社会主义社会是一个相当长的历史阶段，农村的两个阶级、两条道路、两条路线的斗争远远没有结束。为了使社会主义牢固地占领农村阵地，为了把巩固无产阶级专政的任务真正落实到基层，我们每个社员都必须努力学理论，提高阶级斗争和路线斗争觉悟，增强识别真假马克思主义的能力，更好地执行毛主席的革命路线。

第二，学好无产阶级专政的理论，我们就能够更好地执行党在农村的各项政策。为什么我们有时候在执行政策中会"左"右摇摆呢？为什么有的同志弄不清限制资产阶级法权与执行现阶段经济政策的关系呢？一个很重要的原因，就是没有很好地掌握无产阶级专政的理论。党在农村中现行的各项政策，是以无产阶级专政理论为指导思想，并根据党的基本路线和当前的具体情况制定的。党的政策对社会主义时期不可避免地还存在的一部分资产阶级法权，既承认它，又对它加以限制。如果我们在理论上搞不清楚，就必然影响政策的贯彻落实，妨碍同资本主义倾向的斗争。就拿执行"各尽所能，按劳分配"的政策来说吧，原来我们有的同志就把它片面地理解为只要不是搞剥削，凭劳动、凭力气得来的，就都是合理合法的。在这种思想指导下，不服从统一安排，不注意农活质量，只图高工分的现象出现了。有的人甚至不愿意在家参加集体生产劳动，长期外出搞副业单干。有的同志还把"按劳分配"看成是"给多少工分干多少活"，不去"各尽所能"，甚至出工不出力。通过这段学习理论，大家的认识就提高了。大家认识到："各尽所能，按劳分配"是我们必须实行的社会主义分配原则。但是，"按劳分配"毕竟不是共产主义的东西。"**就产品'按劳动'分配这一点说，'资产阶级法权'仍然占着统治地位。**"如果把工分、金钱当成追求的目的，那就会只顾个人眼前利益，损害集体利益，产生资本主义倾向。如果用庇佣思想对待"按劳分配"，就不会有当家作主的精神，为革命种田。所以，我们在执行按劳分配政策中，必须坚持无产阶级政治挂帅，提倡共产主义的劳动态度，限制资产阶级法权，破除那种斤斤计较的狭隘眼界。从这里可以看出，革命理论学得好不好，直接关系到能不能正确地执行党的政策；同时告诉我们既要执行现行政策，又要大力宣传共产主义思想。我们必须学好无产阶级专政的理论，努力提高自己的马列主义、毛泽东思想水平，使党的政策真正变成全体社员群众的自觉行动。

第三，学习无产阶级专政理论，也是改造小生产思想，不断提高我们社员继续革命觉悟的需要。列宁说："**小生产是经常地、每日每时地、自发地和大批地产生着资本主义和资产阶级的。**"解放后，在党的领导下，经过对农业的社会主义改造，建立人民公社；经过社会主义教育，农业学大寨，我们农民的社会主义觉悟有了很大的提高。广大农民特别是贫下中农是紧跟着共产党走社会主义道路的。但是，应该看到，几千年遗留下来的私有观念和旧的意识形态，在我们头脑里还有一定影响。由于私有经济的残余还没有完全取消，由于集体所有制还没有提高到全民所有制，由于资产阶级法权在生产关系的各个方面都还不同程度地存在，在我们身上，小生产者的固有特点并没有完全消除。比如：自私自利、发财致富的思想，只顾眼前利益而不管长远利益、只顾小集体利益而不管国家利益等倾向，还会在一些人中间不断地表现出来，这是同走社会主义道路相矛盾的。对这些旧东西，对小生产者的自私、狭隘、保守的思想，也同对待地上的灰尘一样，你不用马克思主义的铁扫把去扫，它是不会自动消除的。如果让它发展下去，就会使资本主义倾向泛滥，破坏社会主义经济，损害集体的和国家的利益。伟大领袖毛主席曾经指出："**严重的问题是教育农民**"；"**合作社必须强调做好政治工作。政治工作的基本任务是向农民群众不断地灌输社会主义思想，批评资本主义倾向。**"这些指示都清楚地告诉我们，农民学习马克思主义非常重要。我们要不断地用社会主义思想武装自己，冲刷自己身上旧思想的灰尘，与资产阶级法权思想划清界线，与小生产的习惯势力一刀两断，与一切旧的传统观念彻底决裂。如果我们不学习理论，不关心政治，不注意改造思想，小生产的尾巴就会变得越来越大，有的人在商品制度、货币交换方面的资产阶级法权的诱发下，资本主义倾向就会滋长、发展，就可能变成新的资产阶级分子。因此，我们必须认真学习革命理论，搞好思想革命化，坚持无产阶级专政下继续革命，努力建设社会主义新农村。

总之，学习无产阶级专政理论，对我们农民的关系极大。它同反修防修，巩固无产阶级专政，防止资本主义复辟，建设社会主义，紧紧联系在一起。我们一定要积极响应毛主席的伟大号召，**要多看点马列主义的书**，从理论和实践的结合上，搞清楚对资产阶级专政的问题，把巩固无产阶级专政的任务落实到每个基层。

分工不分家　搞好大协作

衡阳铁路车辆段检修车间轮轴组理论学习小组

学一点政治经济学

我们衡阳铁路车辆段检修车间轮轴组，共有职工三十四人，分为轮对清扫、煮洗、检查、探伤、镟轮、光轴、焊轮、搬运八个工种，每年为国家检修车辆轮对一万六千对以上。完成这个艰巨任务，需要全组同志团结协作，互相支援。可是，在一段时期内，由于人与人之间的关系处理得不好，工种之间互相协作不够，做起事来，往往是"黄牛角，水牛角，各顾各"，有的工种比较清闲，有的工种则忙得够呛，有时还出现互相扯皮的现象，不同程度地影响着生产任务的完成。

为了调整好组内人与人之间的关系，我们在学习无产阶级专政理论的热潮中，学了点马克思主义的政治经济学，对"各顾各"的思想进行了分析。大家认识到，"各顾各"的思想，实际上是一种资本主义的庇佣思想。马克思曾经指出：**"资产者是用货币购买工人的劳动。工人是为了货币而向资产者出卖自己的劳动。"**在资本主义社会里，资本家垄断了全部生产资料，庇佣工人劳动；工人穷困得一无所有，为生活所迫，不得不出卖劳动力，受资本家的剥削。这种庇佣劳动制决定了资本家和工人的关系就是庇佣与被庇佣、剥削与被剥削的关系，即赤裸裸的现金交易关系。在这种关系下，工人不可能树立自觉的劳动态度，而只能产生庇佣观念，"你给我多少钱，我就给你干多少活"，工种与工种之间，隔行如隔山，每个工人都被死死地钉在自己所附属的机器旁，你干你的，我干我的，谁也不愿意为资本家多干活。

在社会主义社会里，实现了生产资料的公有制，从根本上消灭了人剥削人的经济根源，广大工人成了国家的主人、企业的主人。工人阶级创造的财富归国家所有，也就是归全体劳动人民所有。社会主义企业与工人之间不存在庇佣与被庇佣、剥削与被剥削的关系。劳动人民之间建立了互相帮助、互相促进的同志式的新型关系。诚然，在社会主义企业里，不可能没有分工。但是，革命职工分工虽不同，都是主人翁，工种不一样，目标同一个：都是为了建设社会主义，巩固无产阶级专政，实现共产主义。社会主义建设是全国一盘棋，互相协作支援是大家应尽的义务。这样一种新型关系，要求我们工人胸怀全局，在积极做好自己职责范围内的工作的同时，还要打破"份内"、"份外"的界限，发扬共产主义协作精神和共产主义的劳动态度，尽其所能地**从事不领任何报酬的额外工作**。如果斤斤计较个人报酬，甚至产生按酬付劳的思想，多干点事就要多给点钱，这就是身子进入了社会主义，思想还被禁锢在资本主义庇佣思想的牢笼里，就是把自己从国家主人翁的地位，降到商品的地位。

为了进一步弄清庇佣思想的来龙去脉，我们还讨论了这样一个问题：在社会主义条件下，产生庇佣思想的经济基础——庇佣劳动制度已经消灭，为什么还存在庇佣观念呢？大家通过学习，进一步认识到，这是因为在社会主义社会里，资产阶级的思想影响还存在，资产阶级法权还存在，还会有修正主义路线的干扰。过去，铁路企业在刘少奇、林彪的修正主义路线干扰下就搞过"物质刺激"、"奖金挂帅"。那时候，我们组八个工种中就有五个开展"计件奖"，有三个开展"综合奖"。这样搞"物质刺激"、"奖金挂帅"，严重地腐蚀了工人的灵魂，破坏了社会主义人与人之间的关系。使一些人产生斤斤计较个人得失，不愿意互相支援的思想，认为"我帮你干活，就是帮你多拿钱"，"自己多出力，别人多得利"。所以工作起来，往往是你敲你的锣，我打我的鼓，你忙你的，我闲我的，谁也不帮谁。

认清了"各顾各"的思想实质和根源以后，大家决心破除资本主义的庇佣观念，树立共产主义的劳动态度。同志们豪迈地说："要当社会的主人，不做金钱的奴隶"，"分工虽不同，都是主人翁"，"学习龙江见行动，敢为革命争贡献"。目前，组内劳动协作、互相支援蔚然成风，形成了一个见困难就帮，见关键就上的新局面。有一次，清扫轮对的刮油机突然坏了，人工操作比机械操作工作效率要低得多，眼看完不成任务。在这种情况下，担任轮对探伤、镟轮、焊轮的同志主动支援，终于保证了生产任务的按时完成。

实践告诉我们，处理好人与人之间的相互关系，对巩固经济基础和发展社会生产力有着巨大的作用。今年以来，我们班组有四位同志长期因公出差和脱产，加上有的同志有病，有些工种经常缺人。在人员不足的情况下，由于全组同志发扬共产主义劳动态度，互相支援，有力地促进了生产的发展，保障了月月提前和超额完成轮对检修任务。大家在总结组内的变化时深有感慨地说："过去是'各顾各'，分工如隔墙；如今是大协作，分工不分家。真是学习理论方向明，人换思想组变样。"

永远保持普通一兵的本色

驻省解放军某部　吴飞建

在我们部队，经常可以看到几位领导干部，吃饭和大家一样买票站队，不要特殊照顾；劳动和战士同锄一块地，一样扛木头，挑土方；训练呢？一样在队列里当个普通一兵。这些看起来都是平凡的"小事"，但于细微处见精神。通过这些小事，我们可以看到，在学习无产阶级专政理论中，我党艰苦奋斗、密切联系群众的传统作风，得到了进一步的发扬。

革命战争年代，我军在毛主席的领导、培育和指挥下，有着许多光荣传统，其中一条就是官兵一致。我军发扬这些传统，在艰苦的八年抗战和三年多的解放战争中，干部、战士同心协力，浴血奋战，战胜了国内外强大的敌人。

全国胜利后，能不能继续发扬官兵一致的光荣传统，保持普通一兵的本色，这对于每一个领导干部来说，仍然是一个严峻的考验。毛主席曾在全国胜利前夕指出，有些同志不曾被拿枪的敌人征服过，但胜利后可能在糖弹面前打败仗。阶级敌人是不甘心失败的。他们时刻企图用资产阶级那种腐朽的生活作风来侵蚀革命队伍。刘少奇、林彪一类就极力要扩大干部和群众的等级差别，鼓吹"入党做官"，叫嚷要"诱：以官、禄、德"，拉干部下水。我们如果不提高警惕，就会被资产阶级思想作风腐蚀侵袭，高高在上，养尊处优，脱离群众。因此，我们必须同群众打成一片，和群众一起战斗在三大革命斗争第一线；必须不断从群众中汲取政治营养，洗刷自己头脑中的脏东西，这样才能永远保持旺盛的革命斗志，更好地坚持无产阶级专政下的继续革命。

保持普通一兵的本色，和群众打成一片，又是做好革命工作的一个重要条件。因为领导干部放下架子，在群众中以普通一兵的身份出现，就能真正熟悉群众，了解群众，同群众心连心。正如我们的一位领导干部说的："和群众越接近，感情越深，事情越好办。"这样，就能及时发现和解决群众中的问题，及时发现和总结群众斗争的经验，实行"从群众中来，到群众中去"，使党的正确路线更加深入人心，把党的工作做得更好，更有成效。

在学习无产阶级专政理论的热潮中，领导干部带头破除资产阶级法权思想，保持普通一兵的革命本色，这是理论联系实际的具体表现。我们应当大力提倡这种革命学风，做学习的模范，做带头破除资产阶级法权思想的模范。

问题解答

"没有农民（但仍然有小业主！）的英国"

黎　习

问：《马克思　恩格斯　列宁论无产阶级专政》语录第十条中提到："**没有农民（但仍然有小业主！）的英国**"。请解释这句话。

答：英国从十五世纪七十年代开始，资本主义生产迅速发展，需要大量的毛纺原料和劳动力。新贵族和资产阶级强行"圈地"，农民被大批地从土地上赶走，变成了流民和无产者，耕地变成了提供毛纺原料的牧场。随着十七世纪英国资产阶级革命的胜利和十八世纪中叶工业革命的完成，"圈地"规模继续扩大，破产的农民进一步增加。这时，英国的农业已完全按照资本主义方式经营。资本家（农场主）从大土地占有者手中租用土地，雇用工人耕种。到十八世纪七十年代左右，英国农民几乎绝迹。英国的农业资本主义的充分发展和生产的高度集中，使社会上只有资本家和工人，没有农民，但仍然有小业主，主要是一些小商人和人数很少的手工业者。

（原载《人民日报》）

苏美争霸世界是紧张局势、冲突和战争的根源

阿尔巴尼亚代表团团长马利列在联大特别会议上发言指出

强烈谴责两个帝国主义超级大国剥削、掠夺和控制别国的罪恶行径

据新华社联合国一九七五年九月六日电 阿尔巴尼亚代表团团长、外交部副部长雷兹·马利列九月六日在联大第七届特别会议上发言指出，苏美两个超级大国在世界范围内的争夺是紧张局势、冲突和战争的根源，并且强烈谴责它们剥削、掠夺和控制别国的罪恶行径。

马利列说："为讨论发展和国际经济合作问题的联合国大会第七届特别会议的召开，标志着各国人民和各主权国家为自由和民族独立、为发展和社会进步而作出的努力和进行的斗争向前迈出了新的一步。"他指出："提交这次会议的问题是与联大第六届特别会议讨论的问题密切相关的，在联大第六届特别会议上各国人民和发展中国家表达了他们巩固民族经济和捍卫主权、反对帝国主义和新老殖民主义的压迫和剥削，首先是反对美苏两个帝国主义超级大国的侵略和扩张政策的决心。"

马利列在谈到改造旧的国际经济关系、建立新的国际经济秩序时强调指出："帝国主义国家千方百计地竭力阻止这种发展的进程，它们以各种方式和使用各种手段继续推行新老殖民剥削政策。美帝国主义和苏联社会帝国主义之间的争夺和勾结，它们为了称霸、统治世界、维护对各国人民的剥削和掠夺而进行的激烈的斗争，今天在世界上盛产原料和占有重要战略地位的地区暴露得更加明显，这种争夺、勾结和斗争是紧张局势、冲突和战争的根源。这种情况在近东、地中海、欧洲、东南亚、印度洋和世界其他地区可以清楚地看到。"

马利列说："美帝国主义和苏联社会帝国主义的代表不断进行蛊惑性宣传，大谈'缓和'、'安全'、'裁军'和'相互依存'等，但是，隐藏在所有这些论调后面的真正目的是什么呢？他们用各种方法竭力散播幻想，削弱各国人民的警惕性，扼杀他们争取自由和独立的斗争，使他们放下武器，以便能够更容易地统治他们。各国人民维护合法权利的斗争越高涨，两个超级大国破坏这种斗争的阴谋诡计和蛊惑性宣传也就越嚣张。美国，特别是苏联，大肆吹嘘所谓'欧安会'和'空间合作'等对欧洲和人类带来的所谓好处。阿尔巴尼亚代表团坚持所谓的'欧安会'实质上是欧危会这一观点，因为在整个这场闹剧的后面隐藏着两个超级大国企图在这个大陆（欧洲）维持它们的霸权地位的野心。人们清楚地知道'光穿袈裟不是和尚'，这就是说，识别美帝国主义者和苏联社会帝国主义者，不能听其言，而要观其行。他们在提出裁军建议的同时，却把自己武装到牙齿，他们战争预算增加到创纪录的水平。"

马利列在谈到国际贸易问题时说："尽管爱好和平的成员国为在更合理的基础上建立世界贸易作出了努力，尽管第六届特别会议就这方面通过了决议，但是这方面的形势对于发展中国家来说，远没有得到改善，而是更加严重了。"他说，阿尔巴尼亚代表团支持发展中国家的下列要求：结束贸易方面的压迫政策，确定原料价格和工业品价格之间更合理的联系，废除人为的障碍，并在平等、互利原则的基础上建立经济和贸易关系。

马利列揭露了两个超级大国对发展中国家的所谓"援助"和"贷款"的实质。他说，两个帝国主义超级大国明目张胆地把"援助"和"贷款"作为诡诈、控制和奴役的手段，这种情况是屡见不鲜的。阿尔巴尼亚人民共和国在这方面有自己的经验。它坚决地、及时地撕破了苏联修正主义者的假面具。苏联修正主义者利用"援助"和"贷款"这张牌，想把他们的独裁和使人屈从的政策强加给社会主义的阿尔巴尼亚。

马利列强调说："阿尔巴尼亚人民共和国政府将一如既往地继续支持发展中国家维护民族独立和国家主权的正义要求。"

苏修又进行拙劣的反华表演

利用我国拒绝它派遣所谓代表团来华为苏军烈士纪念碑献花圈一事大肆反华

新华社北京一九七五年九月七日电 苏联当局九月四日发表了一篇反华报道，歪曲事实，颠倒是非，又进行了一场拙劣的反华表演。

这篇报道说，在战胜军国主义日本和第二次世界大战结束三十年之际，苏联退伍军人委员会要派遣一个代表团到中国给苏军烈士纪念碑献花圈，但却被中国当局"粗暴拒绝了"。还说什么中国"不尊重"苏军烈士。

关于苏联当局要选派代表团到中国为苏军烈士纪念碑献花圈一事，中国外交部八月二十九日曾以口头声明答复了苏联当局，但是，苏联当局作贼心虚，根本不敢向苏联人民公布事实真相。

中国外交部口头声明说："中国政府和中国人民对在参加打败日本法西斯的战争中在中国牺牲的苏联红军烈士一向尊敬并永志不忘。为了表达中国人民对苏联红军烈士的敬仰，为了怀念中苏两国人民在反法西斯战争中所结成的兄弟友谊，中国有关方面每年都向在中国的苏联红军烈士陵墓、纪念碑、纪念塔敬献花圈。今年九月三日，抗日战争胜利三十周年的时候，中国方面也将举行这样的活动。

"在中苏关系友好的年代，对上述苏联红军烈士的纪念活动都是中苏两国人民携手进行的。但是，在苏联当局推行敌视中国的政策之后，中苏两国人民的这种友好联系被切断了。

"显然，今天，在苏联当局疯狂反华，兵临中苏边境，不断通过各种渠道派遣大批间谍分子到中国进行颠覆破坏活动的情况下，中国方面没有可能接待苏联当局选派的代表团。说穿了，苏联当局不过是企图利用这个题目，制造口实，作反华文章，煽动苏联人民仇视中国。多年来，苏联当局就是这样做的。但我们坚信，苏联人民是不会上这个当的。"

值得指出的是，就在苏联当局向中国提出派遣退伍军人委员会代表团的同一个时间，它指使这个委员会的主席帕·伊·巴托夫大将大肆反华，诬蔑中国人民在伟大的抗日战争中的作用。

苏修叛徒集团这种拙劣的表演，再一次赤裸裸地暴露了他们不惜利用苏联红军在反法西斯战争中牺牲的烈士为其反华政策服务的卑鄙用心。

第三届全国运动会

成年组男、女篮球和足球决赛揭开战幕

运动员们在比赛中认真贯彻"友谊第一，比赛第二"的方针，表现了团结友爱和勇猛顽强的良好风格

据新华社北京一九七五年九月七日电 第三届全国运动会篮球决赛今天在北京开始举行。这是本届全运会各项决赛最先开始的项目之一。

参加决赛的二十七个男、女篮球队（成年组），除解放军男队外，今天全部上场，共举行了十三场比赛。辽宁省男、女队对台湾省男、女队的比赛，是两场团结、友好的比赛。广大工农兵观众对台湾队的良好风格和打出的每一个好球，都报以热烈的掌声。比赛结果，辽宁男、女队分别以一百一十九比一百零四、八十四比六十七获胜。

湖北男队对广东男队的一场比赛很引人注目。双方都以快速进攻为主。湖北队平均身高只有一米八四，为了适应自己的特点，他们打出了"快、准、活"的独特风格，最后以一百一十四比一百零二胜了广东队。

面向基层，直接为工农兵服务，是这次篮球决赛的特点。这次男、女篮球决赛（成年组、少年组）总共将进行一百九十九场，其中有一百零一场在工厂、农村、部队、学校等基层单位进行。

参加决赛的各队中，除了今年六月份在昆明、南昌、南京三个赛区获得预赛前四名的男、女队外，还有第一次参加全运会的台湾省男、女队。在南昌赛区获得预赛第五名的广西女子篮球队，由于在比赛中贯彻了"友谊第一，比赛第二"的方针，表现了严格要求自己，正确对待裁判的好风格，第三届全运会筹委会决定广西女队参加这次决赛。

今天其他几场的比赛结果是：北京男、女队分别以九十四比六十、八十五比五十三胜河北男队和浙江女队；解放军女队以九十五比七十一胜广西女队；山东女队以六十四比六十二胜四川女队；黑龙江女队以六十九比五十九胜江苏女队；陕西女队以七十六比六十六胜江西女队；吉林男、女队分别以九十八比八十六、七十二比六十九胜河南男、女队；四川男队以八十七比七十四胜山东男队；江苏男队以六十九比六十五胜上海男队。

据新华社北京一九七五年九月七日电 第三届全国运动会足球（成年组）决赛今天在北京揭开战幕。

今天有八个队举行了四场比赛。广西队对北京队的比赛打得很激烈。预赛中获得上海赛区第二名的北京队踢出了积极、快速的风格；广西队不畏强手，敢打敢拼，都受到观众的好评。最后北京队以四比零获胜。今天举行的其他各场比赛结果是：辽宁队胜山东队八比三；广东队胜吉林队二比一；解放军队胜陕西队三比零。

在比赛中，运动员们贯彻"友谊第一，比赛第二"的方针，表现了团结友爱和勇猛顽强的良好风格，赛场内外出现了许多互相学习的生动场面。

足球决赛是这次全运会各项比赛中进行时间最长的一个项目。争夺冠亚军的比赛，将在二十八日闭幕式上进行。

中华人民共和国第三届运动会宣传画：《为无产阶级政治服务 为工农兵服务》 新华社稿

以革命精神和战斗姿态参加全运会

我省体育代表团抵达北京后认真学习理论加强政治思想工作

本报讯 参加第三届全国运动会的湖南省体育代表团抵达北京后，认真学习无产阶级专政理论，加强政治思想工作，以革命精神和战斗姿态参加三届全运会。

连日来，我省体育代表团各代表队认真学习毛主席关于理论问题的重要指示，学习马克思、恩格斯、列宁关于无产阶级专政的部分论述，学习毛主席关于评论《水浒》的重要指示，学习中央领导同志的有关讲话和全运会的有关文件。各代表队在学习和讨论中，联系体育战线的实际，畅谈大好形势，批判修正主义路线，批判资产阶级法权思想，批判单纯技术观点和锦标主义。有些运动员还写了学习体会和大批判文章。许多代表队办了墙报、黑板报，参加联欢活动，意气风发，斗志昂扬，团结战斗。体操队的许多小运动员在招待所打扫卫生，刷碗筷，搞劳动，用实际行动批判资产阶级法权思想。他们说，我们决不辜负毛主席家乡人民的委托，要认真贯彻"友谊第一，比赛第二"的方针，学习中国登山队员敢攀高峰的革命精神，同各兄弟代表团一起开好这次全运会。

为了接受首都工农兵的再教育，九月六日，我省体育代表团运动员到北京郊区四季青人民公社参加了集体生产劳动。四季青人民公社革委会负责人代表全公社的干部、社员向代表团介绍了他们的革命和生产的大好形势，带领运动员参观了公社的蔬菜试验站。运动员们通过参观和学习，亲眼看到首都郊区贫下中农抓革命、促生产的革命热情，心情十分激动。大家一致表示要向首都人民学习，向四季青人民公社的贫下中农学习，努力改造世界观，促进思想革命化，为开好三届全运会作出贡献。

近日来，我省体育代表团部分代表队还到北京的一些工厂、部队、高等院校作了体育表演，受到热烈欢迎。

苏修竟然发给南朝鲜运动员入境签证

朴正熙集团赞赏苏联同它发展关系

据新华社一九七五年九月七日电 汉城消息：朴正熙集团的"外务部"九月六日宣布，苏联已经发给十六名南朝鲜运动员入境签证，以便让他们参加本月在苏联举行的世界摔跤比赛和举重比赛，朴正熙集团对此表示赞赏。

据南朝鲜合同通讯社九月六日报道，南朝鲜"外务部"认为："汉城和莫斯科之间关系的改善是'令人鼓舞的'。"一名"外务部"官员还说："由于朝鲜半岛的紧张局势，苏联的决定具有重大意义。"

据报道，这是苏联当局第二次允许南朝鲜运动员进入苏联。

今日苏联的资本主义经济 （二）

物质刺激利润挂帅浸透了一切经济领域

马克思在分析资本主义的特征时指出："**生产剩余价值或赚钱，是这个生产方式的绝对规律。**"资本家无论经营工业、农业或经营商业，目的都是为了攫取利润，即赚钱发财。在苏修叛徒集团统治下的苏联，把追逐最大利润作为生产的根本目的。物质刺激，利润挂帅已浸透了苏联的一切经济领域。这是苏联社会主义经济已经蜕变成为资本主义经济的重要标志。

赫鲁晓夫一上台，就鼓吹"扩展商品关系"，提出要把"赢利"作为计划和考核企业活动的"主要指标"。一九六二年九月，赫鲁晓夫要苏修经济学家利别尔曼炮制了一篇系统地鼓吹利润挂帅、物质刺激的黑文章。不久，他就下令在莫斯科、列宁格勒、乌克兰等地的一些工业企业按照这篇黑文章的建议"广泛进行试验"。勃列日涅夫上台以后，发展了资本主义经营原则。一九六五年九月，苏修中央全会通过"关于改进工业管理、完善计划工作和加强工业生产经济刺激"的决议，开始在全国工业企业中实行"新经济体制"。接着，苏修政府又把利润挂帅用所谓《社会主义国营生产企业条例》的法令形式固定下来。根据苏修企业《条例》，"新经济体制"的基本内容，就是鼓励企业追逐利润，强调销售额、赢利率两项货币指标，利用价格、利润、奖金、信贷等对企业进行"经济刺激"，并给企业一系列"经营机动自由"的权力等。从一九六六年到一九七〇年，在全苏四万家以上的工业企业，以及全部交通运输业中已实行了"新经济体制"。"新经济体制"在建筑业、公共饮食业、国营商业、国营农场和物资供应部门也开始全面推广，苏修计划在一九七五年全部完成。

苏联"集体农庄"原来的社会主义经营管理方针也已完全被篡改。赫鲁晓夫一上台就大搞"个人物质刺激"，推行资本主义经营方针。他取消了集体农庄义务交售制度，实行统一的农产品收购制度，用价格刺激农庄出售农副产品的积极性。勃列日涅夫更是大肆鼓吹什么"盈利率水平应当成为客观评价集体农庄和国营农场经营活动的基础。"它们在集体农庄实行超额完成收购计划给予奖励的制度。所谓"超额奖售"制度，实际上是把赫鲁晓夫时期不稳定的高征购变成稳定的有保证的高征购。例如一九七二年苏联农业大减产，但勃列日涅夫叛徒集团还是拿走了粮食总产量的百分之三十五。

实行利润挂帅、物质刺激的结果，各"国营企业"、"集体农庄"纷纷抢着生产"有利"的产品，不愿生产"无利可图"的产品，使生产中的无政府状态加剧了，比例关系受到严重破坏。它们各自为政，以追逐利润为唯一目的，使苏修政府规定的许多主要"计划"指标无法完成。一九七四年工业中没有完成计划指标的项目占五分之四。钢铁、机械、化工、轻工等主要工业部门的许多企业，就因唯利是图，而不顾国家计划，破坏合同，使生产造成极大混乱。例如水泥厂没有石灰，家俱厂没有木料，啤酒厂没有瓶子，制鞋厂没有皮革等等，这些已成为常见的现象。在农业方面，畜牧业长期成为最落后的部门就是因为生产畜产品费工多，成本高，无利可图，甚至亏本。为了追求利润，资产阶级经营作风，到处泛滥。企业之间欺诈讹骗，互挖墙脚，偷工减料，浑水摸鱼，已是普遍现象。

勃列日涅夫一伙大搞物质刺激、利润挂帅，目的就是为了保证苏联官僚垄断资产阶级掠夺更多的社会财富，榨取更多的剩余价值，而广大苏联工人、农民则遭受更加残酷的剥削。单以各企业的利润总额为例，一九七二年比一九六五年增加了一点五倍，其中上缴利润也增加了近一倍。在苏联的某些部门，职工每得一个卢布的奖金，官僚垄断资产阶级就可以榨取十六个卢布六十个戈比。可见"新经济体制"是加紧榨取工人阶级和劳动人民血汗的"新体制"。苏修头子勃列日涅夫在一九七三年苏修"十二月全会"上，赤裸裸地供称："我们必须毫不吝惜地进行物质鼓励，这笔资金将得到百倍的补偿。"

时事讲话

（新华社）

九月九日放映影片

彩色纪录片 热烈欢迎金日成主席
同映：1975年新闻简报25号
新华 4.15 长沙 2.00 工人 3.40 烈士公园 2.50

彩色纪录片 热烈欢迎布迈丁主席
新 华 7.00

彩色故事片 烈士公园 6.40
创 业 工人 7.30 煤 原 8.15黑天

彩色故事片 车轮滚滚
工人 1.30 东风 3.00 湖南 2.15

彩色影片 拣煤渣 人老心红 上海市人民滑剧团演出
同映：1975年新闻简报26号
湘江 7.15 新 华 8.25

英雄儿女 长 沙 7.30

湖南省京剧团
学习革命现代京剧
磐石湾
时间：9月8、10、11日晚7.30
地点：红色剧院
预订各场团体票
售当日票

湖南电视台节目预告

九月九日（星期二）第一次播出下午三点二十分△电视新闻：一所新型的干部学校；△电视纪录片：殷林新人；△理论学习专题讲座：《哥达纲领批判》学习体会第八讲 在社会主义历史阶段必须始终坚持无产阶级专政（一）——省哲学社会科学研究所曾忠琨同志讲 第二次播出晚上七点 △电视新闻；△电视新闻专辑；△藏剧学习指挥革命现代京剧红灯记选场：第五场《痛说革命家史》、第八场《刑场斗争》——西藏自治区藏剧团演出。△朝鲜民主主义人民共和国新闻专辑；△朝鲜寓言彩色故事片《金根和银根的命运》。

本报社址：长沙市建湘路 电话总机：9191 夜班编辑室：9194 订价：每月一元 昨日开印时间：5时40分 印完：9时20分 长沙地区天气预报：今天到明天，晴到多云，南风二到三级，最高气温三十四度，最低二十五度。

湖南日报

第2548号　1975年9月9日　星期二　农历乙卯年八月初四　（今日四版）

毛主席语录

国家的统一，人民的团结，国内各民族的团结，这是我们的事业必定要胜利的基本保证。

人大常委会、国务院致电

热烈祝贺西藏自治区成立十周年

新华社北京一九七五年九月八日电　人大常委会、国务院致电西藏自治区革命委员会，向各族人民热烈祝贺西藏自治区成立十周年。电文如下：

西藏自治区革命委员会：

当西藏自治区成立十周年的时候，我们向自治区各族人民致以热烈的祝贺。

十年来，勤劳勇敢的西藏各族人民在以伟大领袖毛主席为首的党中央的英明领导下，在毛主席无产阶级革命路线的指引下，取得了无产阶级文化大革命和批林批孔运动的伟大胜利，取得了抓革命，促生产，促工作，促战备的巨大成就，加强了无产阶级专政。过去黑暗、贫穷、落后的旧西藏一去不复返了。社会主义的新西藏欣欣向荣，坚强地屹立在祖国的西南前哨。这是毛主席无产阶级革命路线的伟大胜利！是党的民族政策的伟大胜利！

我们相信，西藏各族人民一定能够遵照毛主席的一系列重要指示，在自治区党委的一元化领导下，认真学习无产阶级专政理论，反修防修，积极促进安定团结，继续发扬自力更生，艰苦奋斗的革命精神，为建设繁荣昌盛的社会主义新西藏，为保卫边疆，巩固国防，为在本世纪内把我国建设成为社会主义的现代化强国，作出新的更大的贡献！

全国人民代表大会常务委员会
中华人民共和国国务院
一九七五年九月八日

热烈庆祝西藏自治区成立十周年

西藏自治区党委和革委会举行盛大宴会

中央代表团团长华国锋和代表团全体同志同西藏各民族代表欢聚一堂

任荣同志和华国锋副总理在宴会上讲了话

新华社拉萨一九七五年九月八日电　中共西藏自治区委员会、西藏自治区革命委员会今天晚上举行盛大宴会，热烈庆祝西藏自治区成立十周年。

中央代表团团长华国锋、副团长姚连蹊、严政、司马义·艾买提、宝日勒岱、何正文、孙玉国和代表团成员出席了宴会。中央代表团全体同志同西藏自治区各民族、各条战线、各个部门的代表欢聚一堂，热烈祝贺自治区成立十年来，在伟大领袖毛主席和党中央的领导下所取得的伟大胜利。宴会自始至终洋溢着民族大团结的热烈气氛。

西藏自治区党委第一书记、自治区革委会代理主任、中国人民解放军西藏军区第一政治委员任荣，人大常委会副委员长、西藏自治区革委会副主任、中国人民解放军西藏军区副司令员阿沛·阿旺晋美，以及西藏党、政、军的负责人陈明义、天宝、封克达、高圣轩、巴桑、热地、郭锡兰，中共中央候补委员央宗，政协全国委员会副主席帕巴拉·格列朗杰，人大常委会委员错其出席了宴会。

任荣同志和华国锋副总理在宴会上讲了话。任荣同志首先代表自治区党委、自治区革委会、人民解放军西藏军区和全区各族人民对中央代表团表示最热烈的欢迎。他说，中央代表团带来了毛主席、党中央对西藏各族人民和驻藏部队全体指战员的亲切关怀和殷切期望。我们衷心感谢毛主席，感谢党中央。他说，十年来，西藏各族人民在毛主席为首的党中央的亲切关怀和英明领导下，在无产阶级革命路线指引下，取得了无产阶级文化大革命和批林批孔的伟大胜利，基本完成了农牧业的社会主义改造，全区实现了人民公社化，各项建设事业蓬勃发展，进一步加强了无产阶级专政，巩固了祖国的西南边防。这是毛主席无产阶级革命路线的伟大胜利，是党的民族政策的伟大胜利！

任荣同志说，今天，我们同中央代表团全体同志欢聚一堂，共庆西藏自治区成立十周年。在这次庆胜利的时刻，我们对国家机关各部门和各兄弟省、市、自治区人民对西藏革命和建设事业的大力支援，表示衷心的感谢！向全区工人、贫下中农牧、人民解放军指战员、革命干部、革命知识分子和爱国人士致以节日的祝贺！

任荣同志说，过去的十年，是西藏各族人民团结战斗的十年，是胜利的十年。展望未来，我们信心满怀。勤劳勇敢的西藏各族人民，在毛主席、党中央的英明领导下，在毛主席无产阶级革命路线的指引下，一定能把西藏的事情办得更好。我们决心继续发扬自力更生、艰苦奋斗的革命精神，把社会主义新西藏建设得更加繁荣，为增进各族人民的团结，加强无产阶级专政，巩固国防作出更大的贡献。

华国锋副总理在讲话中指出，我们各族人民的伟大领袖毛主席对西藏广大军民十分关怀。毛主席、党中央派我们代表团来西藏和大家一道参加西藏自治区成立十周年的庆祝活动。现在，我代表毛主席、党中央，代表人大常委会、国务院，向自治区党、政、军各级负责同志，向来自各条战线的英雄模范和各界人士，向西藏各族人民、革命干部和人民解放军指战员，致以亲切的问候。

华国锋副总理说，西藏自治区成立十年来，在毛主席为首的党中央的领导下，在毛主席无产阶级革命路线指引下，（下转二版）

西哈努克亲王举行盛大宴会

新华社北京一九七五年九月八日电　柬埔寨国家元首、柬埔寨民族统一阵线主席诺罗敦·西哈努克亲王，今天晚上在人民大会堂宴会厅举行盛大宴会，招待我国领导人。

我国党和国家领导人邓小平、张春桥、姚文元、李先念、陈锡联、纪登奎、汪东兴、吴德、吴桂贤、苏振华、徐向前、聂荣臻、陈云、谭震林、李井泉、乌兰夫、周建人、许德珩、胡厥文、王震、谷牧，中联部部长耿飚，外交部部长乔冠华，以及廖克清、林佳楣、黄杰同志，应邀出席了宴会。

老挝爱国战线中央委员会总书记、老挝临时民族联合政府副首相兼外交大臣富米·冯维希和夫人，老挝爱国战线中央委员会委员、老挝临时民族联合政府新闻、宣传和游览大臣昭苏·冯萨，也应邀出席了宴会。

西哈努克亲王的夫人莫尼克·西哈努克公主，柬埔寨民族统一阵线中央政治局主席、王国民族团结政府首相宾努亲王和夫人，王国民族团结政府副首相、柬埔寨民族解放人民武装力量总司令乔森潘，王国民族团结政府人民教育和青年大臣英蒂丽，柬埔寨民族统一阵线中央政治局成员秀木、杨森安和夫人、吉春和夫人，王国民族团结政府外交副大臣万比尼和夫人、外交大臣沙林察的夫人，柬埔寨驻中国大使笃坎敦和夫人，王室成员和在北京的其他柬埔寨客人，出席了宴会。

今晚，宴会大厅里灯火辉煌，中柬两国国旗并排悬挂在主席台上方。出席宴会的柬中两国朋友亲切交谈，共叙友情，衷心祝愿两国人民在共同斗争中结成的战斗友谊日益巩固和发展。宴会自始至终充满着亲切友好、团结战斗的热烈气氛。席间，乐队演奏了柬中两国歌曲和西哈努克亲王创作的歌曲。

西哈努克亲王和邓小平副总理在宴会上讲了话。他们讲话以后，乐队奏中国国歌和柬埔寨国歌。

应邀出席宴会的还有：人大常委会委员、中共中央和政府各部门、中国人民解放军、对外友协和北京市革命委员会的负责人王观澜、武新宇、韩念龙、仲曦东、王海容、马文波、何英、张香山、申健、杨成武、梁必业、张宗逊、王宏坤、马宁、顾明、邓东哲、宋养初、姚依林、周化民、方毅、韩念龙、梁昌武、郝中士、徐斌洲、纪兆全、孙晓风、李艺林、杜星垣、张彬、钱之光、李学实、刘建章、叶飞、陶琦、朱春和、李玉玺、王丙乾、乔培新、钱信忠、黄文、庄则栋、赵正洪、王雨青、王炳南、鲁琰、邓岗、解力夫、金祖敏、王道义、杨波兰、丁国钰、吴忠，中国驻柬埔寨大使孙浩。

各国驻中国的外交使节也应邀出席了宴会。

社会主义的新西藏在前进

——庆祝西藏自治区成立十周年

人民日报 社论

今天，是我们伟大祖国的西藏自治区成立十周年。全国各族人民同西藏人民一起，热烈庆祝这个光辉的节日。在这喜庆的日子里，我们向西藏各族人民表示热烈的祝贺，向驻藏人民解放军致以革命的敬礼，向支援西藏建设的各族工人、干部和革命知识分子表示亲切的慰问。

在我国各族人民的伟大领袖毛主席和中国共产党的领导下，西藏百万农奴继推翻封建农奴制度，取得民主革命的伟大胜利之后，在一九六五年成立了西藏自治区，揭开了西藏历史崭新的一页。西藏自治区成立的十年，是开展无产阶级文化大革命和批林批孔运动，坚持走社会主义道路的十年；是西藏各族人民实现毛主席提出的伟大方针，“**团结进步，更加发展**”的十年。短短的十年，西藏人民跨过了几个世纪。最反动，最黑暗，最残酷，最野蛮的封建农奴制度已经一去不复返了。今天，一个光辉灿烂的社会主义新西藏，巍然屹立在祖国的西南边疆。

十年来，西藏人民在两个阶级、两条道路、两条路线的激烈斗争中，批判了刘少奇、林彪反革命的修正主义路线，批判了达赖叛国集团，批判了反动的“神权论”和“天命观”。马克思主义、列宁主义、毛泽东思想空前普及，百万翻身农奴的社会主义觉悟大大提高。农牧业区实现人民公社化，做到了粮食自给，畜牧业不断发展。工业建立了二百五十多个中小型企业。新建公路纵横千里，汽车通达百分之九十七的县。文教卫生事业有很大发展。近二十万学生进入大、中、小各级各类学校。一个适合农牧区特点的医疗卫生网初步形成。人民生活不断改善，藏族人口不断增加。大批民族干部茁壮成长，参加了各级领导班子。百万翻身农奴真正站了起来，当家作主，无产阶级专政不断巩固。

西藏的巨大变化，是西藏人民奋发图强，艰苦奋斗的丰硕成果，是党的民族政策和区域自治政策的伟大胜利，是毛主席无产阶级革命路线的伟大胜利。达赖一类历史小丑和他们的主子，妄想阻挡西藏的历史车轮前进，不过是白日做梦。西藏人民说得好：“封建农奴制的历史绝不允许重演，社会主义金光大道我们走定了。”

毛主席指出：“**国家的统一，人民的团结，国内各民族的团结，这是我们的事业必定要胜利的基本保证。**”西藏自治区成立十年的经验证明，各族人民在毛泽东思想基础上团结起来，坚定不移地贯彻执行毛主席的无产阶级革命路线，才能取得各项事业的伟大胜利。各民族劳动人民的阶级利益是相同的，民族利益是一致的。他们有着共同的目标：现在建设社会主义，将来实现共产主义。只有进一步加强和巩固各民族间的团结，才能胜利地进行社会主义革命和社会主义建设，才能使各民族劳动人民得到彻底解放。被打倒的阶级敌人和帝修反，对我们各民族间的团结是不会甘心的，我们要提高警惕。要看到藏汉民族间的团结，是进一步建设社会主义新西藏必不可少的条件。要继续培养**大批从少数民族出身的共产主义干部**，特别注意培养妇女干部，使民族干部逐步占干部的多数。汉族干部和人民要严格遵守党的民族政策，尊重少数民族的风俗习惯，学习少数民族的语言文字。各民族间要互相信任，互相尊重，互相学习，互相帮助。（下转二版）

在西哈努克亲王举行的宴会上

西哈努克亲王的讲话

新华社北京一九七五年九月八日电 西哈努克亲王在宴会上的讲话，全文如下：

尊敬的邓小平副总理先生阁下，
尊敬的中华人民共和国其他各位领导人先生阁下和夫人，
诸位阁下，诸位先生、女士和小姐，
亲爱的朋友们，
亲爱的同胞们：

在我们即将返回亲爱的祖国的前夕，宾努亲王和我本人为能举行一次宴会，招待柬埔寨的伟大而忠实的朋友、坚强的后盾和强大的后方——光荣的中华人民共和国各位尊敬的杰出领导人阁下，感到十分激动和荣幸。

我们非常深切地感谢诸位阁下、诸位先生和女士——在座的中国人士和朋友们应邀出席这次宴会。你们的十分友好的光临显示了中国人和柬埔寨人之间的关系一贯在极为热烈、亲切和互相信任的气氛中向前发展。

这种关系是如此地悠久、如此地亲密，以致使我无法把今天晚上的宴会称为“告别宴会”。

我相信，在今后的岁月里，许多柬埔寨代表，包括我的夫人和我本人，将会再次来到充满兄弟情谊的、殷勤好客的人民中国，或者常来进行友好访问。

诸位阁下，诸位先生、女士和小姐，

两天前，就在这个宏伟的大厅里，我曾表达了柬埔寨男女对中华人民共和国、对毛主席、对中国人民、对中国党和政府所怀有的深切情谊——永恒的无限感激、尊敬、亲切和感谢的情谊。

今天晚上，请允许我再一次强调指出，英雄的柬埔寨人民经过五年零一个月的艰苦奋战，于一九七五年四月十七日取得了彻底战胜美帝国主义及其走狗的伟大胜利，这是同中华人民共和国在我们救国斗争一开始就自发地给予我们热忱的完全支持、多种形式的无条件援助和战斗声援分不开的。

对此，请允许我向最尊敬的毛泽东主席阁下，向中国人民，向中国共产党和中华人民共和国政府，向周恩来总理阁下表示热诚的敬意。周恩来总理代表毛主席和中国人民，从我们的斗争一开始就日夜操劳，在物质方面和国际政治、外交方面向我们柬埔寨人民提供了所需要的支持、帮助和声援。

我们可以并且应该讲出这一具有历史意义的真理：柬埔寨人民取得的打败美帝国主义的胜利也是兄弟的中国人民的胜利。

诸位阁下，诸位先生、女士和小姐，

赢得抗击美帝国主义侵略者的战争无疑是柬埔寨人民革命进程中的一个极其重要的阶段。

我们革命进程的第二阶段的任务是：巩固人民政权；实现真正的人民民主，使我国社会成为只有一个阶级的社会；主要依靠我们自己的力量、资源、劳动和牺牲建设一个强大的、独立的民族经济；维护我们的独立、主权、领土完整和不结盟。

为保证在第二阶段取得圆满成功，我们现在和将来都应该十分警惕，不断加强民族团结。

诸位阁下，诸位先生、女士和小姐，

柬埔寨认为，一贯完全支持仍然遭受帝国主义、新老殖民主义、犹太复国主义、种族主义及其他邪恶势力之害的兄弟国家和人民，并且坚定地同他们一起战斗，这现在是、将来还是自己的义务。

柬埔寨热忱祝愿合湾早日回到祖国——中华人民共和国的怀抱，要求联合国和美国结束对南朝鲜的军事占领，要求一切外国军队立即从南朝鲜撤出去，让朝鲜人民能够自主和平统一自己亲爱的祖国。

柬埔寨保证无条件地和始终不渝地支持兄弟的巴勒斯坦人民为恢复被以色列犹太复国主义者剥夺去的一切权利而进行的斗争，支持阿拉伯兄弟的斗争——他们的一部分领土仍然被以色列犹太复国主义者占领着，支持非洲兄弟在南部非洲进行的反对白人种族主义者的压迫和非正义行径的斗争，支持一切仍受帝国主义、新老殖民主义之害的人民的斗争，支持第三世界为争取经济独立、在同所谓“发达”国家或“富国”的经济交往中实现其合理目标而进行的斗争。

诸位阁下，诸位先生、女士和小姐，

柬埔寨现在和将来都诚心诚意地为世界和平事业服务。但是，她认为世界和平依然受到威胁，因为富国和穷国之间的不平等“问题”，一些国家统治、占领或剥削另外一些国家和人民的问题，某些国家虽然有权实现民族统一、但却依然处在分裂状态的问题，所有这些问题以及其他许多问题都尚未解决。

柬埔寨认为，第三世界人民和不结盟国家人民应该进一步加强相互声援，更加坚定果敢地进行斗争，以便为各国之间实现和平创造真正的条件。

在这方面，柬埔寨要向中华人民共和国表示热烈的祝贺和感谢。中华人民共和国始终坚定不移地站在小国、弱国、穷国、遭受压迫、剥削或威胁的人民一边，并且同他们一道为共同实现人人自由、人人平等的和平与繁荣的未来而奋斗到底。

正是怀着这种感情，我代表在座的全体我国同胞，并且以我个人名义提议：为毛泽东主席阁下和夫人的健康、长寿，为柬埔寨和中国之间的永恒的伟大友谊，为中华人民共和国全国人民代表大会常务委员会委员长朱德阁下和夫人的健康、长寿，为周恩来总理阁下和夫人的健康、长寿，为邓小平副总理阁下的健康、长寿，为在座的中华人民共和国其他各位领导人阁下和夫人的健康，为在座的各位中国朋友们的健康，为老挝副首相富米·冯维希阁下和夫人的健康，为在座的各位使节阁下和夫人的健康，为在座的全体朋友们的健康，干杯！

在西哈努克亲王举行的宴会上

邓小平副总理的讲话

新华社北京一九七五年九月八日电 邓小平副总理在西哈努克亲王举行的宴会上的讲话，全文如下：

尊敬的柬埔寨国家元首诺罗敦·西哈努克亲王和夫人，
尊敬的宾努首相亲王和夫人，
尊敬的乔森潘副首相阁下，
尊敬的柬埔寨贵宾们，
朋友们，同志们：

今天晚上，柬埔寨国家元首西哈努克亲王在光荣返国的前夕，举行盛大而亲切的告别宴会。我们有机会同西哈努克亲王和夫人、宾努亲王和夫人及乔森潘副首相阁下等柬埔寨贵宾再次欢聚一堂，共叙中柬两国人民之间的深厚战斗情谊，感到非常高兴。我代表中国政府和中国人民对亲王的盛情邀请和刚才热情洋溢的讲话，表示衷心的感谢。

五年多以前，美帝国主义策动朗诺叛国集团发动反动政变，悍然出兵入侵柬埔寨，妄图把柬埔寨变成其殖民地。但是，英雄的柬埔寨人民不畏强暴，拿起武器，团结在以国家元首诺罗敦·西哈努克亲王为主席的柬埔寨民族统一阵线和以宾努亲王为首相、乔森潘副首相为副首相的王国民族团结政府周围，进行了柬埔寨历史上空前的人民革命战争。柬埔寨民族解放人民武装力量，同人民群众紧密结合，在革命战争的烈火中成长壮大，成为一支坚不可摧的革命军队。柬埔寨人民经过五年浴血奋战，终于取得了民族解放革命战争的彻底胜利。这是柬埔寨人民坚持独立自主、自力更生路线的胜利，是柬埔寨人民发扬不畏强暴、敢于斗争、敢于胜利革命精神的胜利，是柬埔寨民族同仇敌忾，团结战斗的胜利。尤其令人钦佩和难能可贵的是，这个伟大胜利完全是在自力更生的路线和非常微小的外援的基础上取得的。它大大鼓舞了世界被压迫民族和被压迫人民的正义斗争，并提供了新鲜的经验，不愧为弱国可以打败强国，小国可以打败大国侵略的光辉榜样。

在五年多时间里，柬埔寨发生了天翻地覆的变化。柬埔寨已经获得了全部的解放，实现了民族的独立，并把柬埔寨的革命斗争推进到一个新的历史阶段。目前，柬埔寨人民正在建设一个真正民主的新柬埔寨的斗争中奋勇前进。在这胜利的大好形势下，柬埔寨国家元首西哈努克亲王和夫人、宾努首相和夫人由乔森潘副首相陪同归国，两位亲王重返自己亲爱的祖国，同祖国人民团聚，共同建设自己家园的深切愿望即将实现。这是值得我们大家高兴和庆贺的一件大事。我代表中国政府和中国人民表示热烈和诚挚的祝贺。我们深信，两位亲王回国后，必将对建设一个真正民主的新柬埔寨作出更大的贡献。

刚才西哈努克亲王热情洋溢地赞扬和感谢中国的讲话，使我们深为感动。我们把它看做是对中国人民的鼓励和支持。我们认为，柬埔寨人民的伟大胜利主要是依靠自己的力量取得的，并且是对中国人民的有力支持。正如毛泽东主席最近所指出的，不是中国人民给了柬埔寨人民什么援助，而是柬埔寨人民援助了中国人民。在今后的共同斗争中，我们决心继续和兄弟的柬埔寨人民更加紧密地团结在一起，互相支持，并肩前进。

西哈努克亲王和宾努亲王是中国人民亲密的朋友，中国人民对两位亲王崇高的爱国主义立场和坚持正义、不畏强暴的斗争精神一向十分赞佩。两位亲王在中国生活和战斗的五年多期间，同中国人民结成了深厚的友谊，为增进中柬两国和两国人民之间的传统友谊做出了重大的贡献。

明天，西哈努克亲王和夫人、宾努亲王和夫人在乔森潘副首相的陪同下就要离开我们回国了。我们怀着惜别的心情预祝两位亲王和夫人及其他一起回国的柬埔寨贵宾们旅途愉快，一路平安。并请你们回国后把中国人民亲切的问候和崇高的敬意转达给兄弟的柬埔寨人民。

最后我提议：

为西哈努克亲王和夫人、宾努亲王和夫人光荣回国，

为柬埔寨人民在保卫和建设祖国的斗争中不断取得新的胜利，

为中柬两国人民的伟大友谊和战斗团结，

为柬埔寨国家元首诺罗敦·西哈努克亲王和夫人的健康，

为宾努首相亲王和夫人的健康，

为乔森潘副首相阁下的健康，

为富米·冯维希副首相阁下和夫人的健康，

为全体柬埔寨贵宾们的健康，

为在座的各国使节和夫人们的健康，

为在座的同志们和朋友们的健康，

干杯！

江永县下层铺公社洞美大队党支部组织干部社员

学习政治经济学正确认识现阶段的商品制度

本报讯 江永县下层铺公社洞美大队的干部社员在学习无产阶级专政理论中，结合学点政治经济学，专题讨论了现阶段商品制度为什么还会产生资本主义的问题，从而加深了对无产阶级专政理论的理解，决心坚持党的基本路线，坚决执行党的各项政策，自觉地限制商品交换方面的资产阶级法权。

这个大队的干部社员在学习列宁关于**“小生产是经常地、每日每时地、自发地和大批地产生着资本主义和资产阶级的”**这一论述时，党支部为了帮助大家弄清这个问题，组织大家在选读马列和毛主席有关论述的同时，结合学点政治经济学的有关资料，展开讨论。大家回顾土地改革后合作化前，农村出现两极分化的事实谈到：在合作化前，农民是小商品生产者。而小商品生产是受价值规律支配的。在价值规律的影响和作用下，少数人发财，放债雇工，而多数人则有遭到破产的危险。如果不是党领导农民搞合作化，走社会主义道路，而听任两极分化，那就会使广大翻身农民重受资本主义的统治。

“那么，为什么现阶段建立在社会主义公有制基础上的商品制度仍然可能产生资本主义呢？”围绕这个问题，大队党支部引导大家剖析本大队近年来发生的两条道路、两条路线斗争的典型事例。第六生产队在落实夏种计划时，有的人总想少种双季稻，留着土地多种黄豆，因为种一亩黄豆与种一亩双季稻虽然所得经济收入大致相等，但种黄豆所费的工比种双季稻要少得多，两者一比较，就感到种黄豆比种双季稻合算，因此双季稻种植计划总是完不成。大家分析说，这就是在价值规律影响下出现的一种资本主义倾向。在社会主义条件下，商品生产和交换一般说来是按国家计划进行的，价格由国家统一规定，价值规律已不象资本主义社会那样对生产起决定性的调节作用，但它在一定范围内仍然起着作用，我们还必须实行等价交换，按质论价。在这种情况下，如果离开了无产阶级的政治挂帅，有的小集体就容易只关心“产品按什么样的比例交换”，片面追求产值、利润，搞“自由种植”，利大大种大干，利小小种小干，破坏国家计划。一些资本主义倾向严重的人在交换方面，也就会乘机利用市场管理工作的某些薄弱环节和各种不同的价格差别，追求“自由贸易”，弃农经商，搞转手买卖、长途贩运等投机倒把活动，倒退到资本主义去。大家还摆出了第一生产队的一个事例：这个大队有个懂木工技术的社员，偷偷地离开集体去做私活，牟取暴利。队里扣除了这些天已记给了他的工分，他一点也不在乎，认为“票子比工分更有用，比物资更灵活”。

大家分析到，这是因为现阶段货币仍然是商品交换的媒介，只要货币交换存在，追求货币、贪图个人利益的资产阶级思想就会有存在的市场；受资本主义思想腐蚀的人，为了追求更多的货币，占有更多的商品，满足个人贪得无厌的生活享受，就会通过各种合法的和大量非法的手段，捞取商品和货币，并在一定条件下又把手中的商品和货币转化为资本，进行剥削，成为新的资产阶级分子。通过这样的典型分析，大家清楚地看到了：近年来队里曾经出现过的所谓作物自由种植、产品自由销售、劳力自由支配、弃农经商、副业单干等各种资本主义倾向，都是同商品制度、货币交换联系在一起的。大家说：由于我国现阶段并存着全民和集体两种社会主义所有制，决定了还必须实行商品制度，它是工业和农业、不同所有制的公有经济之间进行经济联系的重要形式，我们必须承认它，不能过早地取消。但是社会主义下的商品货币制度，毕竟是旧社会遗留下来的东西，它仍然是产生资本主义的土壤，这种情况同旧社会没有多少差别，**“这只能在无产阶级专政下加以限制”**。认识提高以后，大家决心坚持按照党的路线、政策自觉限制资产阶级法权：第一，坚持用无产阶级专政理论教育农民，使大家自觉抵制商品交换中金钱的引诱。第二，加强对生产计划、产品分配、劳力使用等方面的管理，坚决服从国家计划，防止商品交换中的资产阶级法权对革命、生产的破坏。第三，加强对市场范围、上市货物和物价的限制，防止有人利用商品交换发展资本主义。

（江永县通讯组）

常宁县依湖公社党委组织党员联系实际，认真学习无产阶级专政的理论，批判资本主义倾向，坚持社会主义道路。这是公社党委书记莫贻诗（左五）与三合大队的党员一起学习讨论。 本报通讯员、本报记者摄

社会主义的新西藏在前进

（上接一版）

当前，全党、全国人民正在遵照毛主席指示，学习无产阶级专政理论，反修防修，促进安定团结，把国民经济搞上去。西藏各族干部和群众，要继续学好无产阶级专政理论，从西藏实际情况出发，坚决贯彻执行毛主席的无产阶级革命路线和各项政策。**“民族斗争，说到底，是一个阶级斗争问题。”**在整个社会主义历史阶段，我们必须把握民族问题的阶级实质。只有学好无产阶级专政理论，才能更加自觉地坚持党的基本路线，紧紧依靠百万翻身农奴，团结一切可以团结的力量，开展无产阶级战胜资产阶级和一切剥削阶级的斗争，正确认识和处理民族地区的各种社会矛盾。理论学好了，路线对头了，必将进一步促进西藏的安定团结，促进西藏各项建设事业的蓬勃发展。

建设社会主义的新西藏，是彻底改变西藏面貌，建设祖国边疆的需要，是西藏人民和全国各族人民的共同愿望。要努力做到生产一年比一年发展，经济一年比一年繁荣，人民生活一年比一年改善。各地要从人力、物力上积极支援西藏的社会主义建设。西藏人民要继续保持和发扬人民解放军进藏时一不怕苦，二不怕死的革命精神，深入开展**工业学大庆、农业学大寨**的群众运动，自力更生，艰苦奋斗。自治区各级党委，要坚持民主集中制，密切联系群众，根据民族地区的特点，扎扎实实，稳步前进，全心全意为西藏人民服务。驻藏人民解放军要继续发扬我军既是战斗队，又是工作队、生产队的优良传统，同西藏人民一起艰苦奋斗。要提高警惕，加强战备，保卫祖国的边疆。

西藏是我们伟大祖国不可分割的一部分。祖国在前进，社会主义的新西藏在前进。我们衷心祝愿西藏各族人民进一步团结起来，沿着毛主席的无产阶级革命路线，争取更大的胜利！

（载九月九日《人民日报》）（新华社北京一九七五年九月八日电）

（紧接一版）经过无产阶级文化大革命和批林批孔运动，在社会主义革命和社会主义建设中取得了巨大成就，在巩固国防、保卫边疆的斗争中做出了显著的贡献。我们为西藏各族人民所取得的成就感到非常高兴。

他说，当前，西藏各族人民在自治区党委的领导下，正在认真贯彻执行毛主席的一系列重要指示，学理论，抓路线，反修防修，促进安定团结，加速社会主义建设，为把巩固无产阶级专政的任务落实到基层而奋斗。我们预祝西藏各族人民在今后的斗争中取得新的更大的胜利。

出席庆祝宴会的西藏党、政、军和拉萨市的负责人还有：李本善、陈卓、杨宗欣、南海、仁增旺杰、郝平南、洛桑慈诚、刘绍民、土登尼玛、马瑞华、次仁拉姆、孙玉山、盖玉宪、邓晋武、孙华、王巨金、李传恩、张桂森、宋开元、吴健、郑需凡、罗铭、朗杰，以及阿沛·才旦卓嘎等。

爱国人士生钦·洛桑坚赞、朗顿·贡噶旺秋、格桑旺堆、桑顶·多吉帕姆等出席了宴会。

宴会结束后，中央代表团全体同志在西藏党、政、军负责同志陪同下，出席了文艺晚会。尼泊尔王国驻拉萨总领事馆总领事觉登·乌克亚布应邀观看了文艺演出。

西藏大批少数民族干部迅速成长

在马克思主义、列宁主义、毛泽东思想哺育下

据新华社拉萨一九七五年八月三十一日电　本社记者报道：西藏自治区大批少数民族干部在革命烈火的锻炼中迅速成长起来。目前，全自治区已有藏族和门巴、珞巴、僜人等少数民族干部二万七千多人，占全区干部总数的百分之六十以上。这样大批民族干部起来当家作主，参加管理国家大事，是党的民族政策的伟大胜利。它标志着踏上社会主义道路的西藏人民，将更加紧密地团结在祖国大家庭内，使西藏日益走向繁荣。

十多年前，当西藏百万农奴摧毁封建农奴制度，自己起来当家作主的时候，不甘心失败的反动农奴主阶级恶毒地咒骂刚刚登上西藏政治舞台的少数民族干部："看吧，那些连褡裢口袋都管不了的穷鬼们，还能管好西藏？"现在，西藏广大民族干部和百万翻身农奴用自己创造的光辉成就，给了阶级敌人一记响亮的耳光。事实上，西藏今天在政治、经济、文化各条战线取得的一个又一个胜利，证明他们不但能管好西藏，而且还将把西藏带向更加光辉灿烂的未来。

西藏的少数民族干部是随着革命的不断深入发展而逐步成长起来的。早在四十年前，当毛主席率领工农红军胜利渡过大渡河，路经藏族地区时，就在藏族人民中播下了革命的种子。一批最先觉悟的藏族劳动人民，为了中国各族人民的解放事业，跟随毛主席参加了伟大的长征。经过长期革命斗争的锻炼，一些当年的藏族"红小鬼"，如今成了西藏最老一辈的民族干部。西藏和平解放的时候，许多不堪忍受三大领主摧残、迫害的奴隶和农奴，挣脱封建农奴制度的枷锁，参加了革命队伍。随后，特别是经过平叛和轰轰烈烈的民主改革，以及无产阶级文化大革命、批林批孔和全区的社会主义改造运动，翻身农奴中涌现出了成千上万的积极分子。经过革命烈火的锻炼，一支宏大的民族干部队伍成长起来。在这个队伍当中，少数民族妇女干部成长得更快，目前全区已有一万多名。

西藏的少数民族干部队伍，是在马克思列宁主义、毛泽东思想哺育下成长壮大的。这些干部绝大多数原来都是奴隶、农奴或者他们的子女。他们对党对革命赤胆忠心，对毛主席有着极为深厚的无产阶级感情。他们从自己过去悲惨的经历和今天西藏翻天覆地的变化中懂得：只有在马克思列宁主义、毛泽东思想的指导下，苦难深重的西藏民族才能获得彻底解放。这些曾被农奴主诬蔑为"会说话的牲畜"的民族干部，一旦砸碎身上的锁链，就以火热的感情和惊人的毅力去追求真理，如饥似渴地刻苦攻读马列著作和毛主席著作。在藏北草原上有位过去一字不识的牧奴，如今当了安多县的县委副书记，名叫红讯。十多年来他持之以恒，坚持一面学文化，一面学理论，硬是通读了《毛泽东选集》四卷，还学习了《共产党宣言》、《国家与革命》、《哥达纲领批判》等著作，成为一个既有革命实践经验又有一定革命理论水平的优秀民族干部。

毛主席曾经指出："**要彻底解决民族问题，完全孤立民族反动派，没有大批从少数民族出身的共产主义干部，是不可能的。**"现在，西藏自治区公社一级和县辖区一级的干部，基本上都是少数民族，另有六百多名民族干部担任了地、县两级党政领导职务。在自治区党委的书记中，藏族干部占将近一半。这些在斗争中成长起来的民族干部，懂得党的路线、方针、政策，熟悉本民族的语言、文字和风俗习惯，同群众保持着密切的联系。他们在中国共产党的领导下，在各级自治机关行使职权，管理本民族的事务，全心全意为人民服务，在建设社会主义新西藏的斗争中作出了重大贡献。

在西藏人民公社化运动和农业学大寨运动中，广大民族干部带领百万翻身农奴组织起来，大破"天命观"，改天换地，夺得了农牧业的连年丰收。他们还带领群众修公路，架桥梁，办工厂，开矿山，使沉睡了千百年的宝藏开始发掘出来。随着各项建设事业的发展，在西藏各条战线上涌现出了大批有政治觉悟的、有才干的先进人物。象西藏高原农业学大寨的先进代表、列麦公社党支部书记仁增旺杰，组织全区第一个朗生（奴隶）互助组、带头走社会主义道路的结巴公社党支部书记次仁拉姆，工业学大庆的带头人、原加加养护段党支部书记、日喀则交通局副局长多吉，被叛匪挖去双眼仍然坚持为社会主义而战斗、被称为"草原雄鹰"的拉西公社党支部书记布德等等，他们都是群众中涌现出的革命先锋。聚居在昌都地区察隅县的僜人，在反动的封建农奴制度下，被三大领主污蔑为"野人"，撵进深山老林，刀耕火种，栖居在树上，过着悲惨的生活。经过平叛和民主改革以后，僜人同西藏各少数民族一起，在党的民族政策光辉照耀下翻了身，有了本民族的干部。担任察隅县领导工作的僜人干部冉卫东，不畏艰险，攀山越岭，走遍了僜人的窝棚，把党中央、毛主席的温暖送到僜人的心里，组织僜人兄弟从荒山中逐步迁移到河谷台地，开垦稻田，办起了人民公社，在短短几年中粮食就翻了几番。这一切，生动地证明了一个伟大真理：这些旧社会的奴隶，是推动西藏历史前进的真正动力。

发扬我军光荣传统，与西藏各族人民亲密团结，并肩战斗

驻藏解放军为保卫和建设新西藏作出重大贡献

据新华社拉萨一九七五年九月八日电　驻守在西藏高原的人民解放军广大指战员，发扬我军既是战斗队，又是工作队、生产队的光荣传统，与当地各族人民亲密团结，并肩战斗，为保卫和建设社会主义的新西藏作出重大贡献。西藏各族人民在欢庆西藏自治区成立十周年的日子里，载歌载舞地唱道：高山雪水流不尽，草原花儿数不清；心中的歌儿唱不完，金珠玛米是毛主席派来的造福人！

西藏地处祖国西南边疆。人民解放军指战员们从进驻西藏的那天起，为了保卫祖国，巩固无产阶级专政，进行了长期艰苦卓绝的斗争。一九五九年，他们平息了西藏上层反动集团勾结帝国主义和反动派发动的武装叛乱，维护了祖国的统一。在党的领导下，他们和百万农奴一起推翻了最反动、最黑暗、最残酷、最野蛮的封建农奴制度，向建设社会主义的新西藏迈进。一九六二年，解放军驻藏部队又胜利地进行了中印边境自卫反击作战，以伟大中国人民不可侮的英雄气概，英勇地打击了印度侵略军的挑衅和进攻。在守卫边疆的日日夜夜里，他们也是百倍警惕，不畏艰辛，出色地完成了边防哨兵的职责，保卫了西藏人民的革命成果，为祖国、为人民立下了不朽功勋，涌现了许多英雄人物和连队。今年七月，中共中央军委发布命令，授予某部工程团副连长洛桑增为"爱民模范"的光荣称号，成为全国各地部队学习的榜样。荣获国防部授予"高原红色边防队"的查果拉边防队，常年驻守在海拔五千多米的雪山上。指战员们说："风雪再大没有边防战士保卫祖国的决心大。我们一定要在这冰峰雪岭上站好岗，放好哨，让毛主席放心，让全国人民放心！"各边防部队还帮助当地加强民兵工作，搞好军民联防。军民团结一心，并肩战斗，在漫长的风雪边防线上筑成了一道坚不可摧的钢铁长城。

驻藏部队指战员为了扎根边疆，保卫边疆，发扬艰苦奋斗的革命精神，自己动手，建设营区，开荒修渠，种粮种菜。拉萨驻军在西郊乱石累累的荒滩地上建起了"八一"军垦农场，连年创造了高产成绩。藏北驻军某部在时风时雪、时霜时雹的恶劣气候下开荒种菜，夺得了蔬菜丰收。

驻藏部队广大指战员在警惕守卫边防的同时，把支援各族人民建设社会主义的新西藏，作为自己义不容辞的光荣责任。他们同藏族同胞一道艰苦奋战，把跨越"世界屋脊"的川藏、青藏公路修到拉萨，藏族人民亲切地称这些公路是"金色的飘带"、"幸福的金桥"。各部队还在地方党委的一元化领导下，经常派出宣传队、群众工作组深入农村和牧场，宣传毛主席关于"**农业学大寨**"的伟大号召，经常抽出大批人力、物力，热情支援驻地人民开发边疆，改造山河，实行科学种田，发展农牧业生产。据不完全统计，去年以来，各部队支援地方农田基本建设的劳动日就有二十三万九千四百多个，帮助群众耕地、垦荒造田、平整土地二万五千四百多亩，修水渠九万六千多米，积肥三百六十四万四千多斤，修理和赠送农机具一千八百二十三台（件）。驻雅鲁藏布江下游墨脱县的边防部队，因地制宜地协助门巴族、珞巴族等少数民族人民打破迷信，解放思想，试种双季稻成功，取得了亩产八百多斤的好收成。

随着西藏社会主义建设事业的发展和人民生活的提高，驻藏部队广大指战员还在协助各族人民发展社会主义的文化教育和医疗卫生事业方面作出了很大贡献。他们在地方党委统一领导下，大力协助地方兴办学校。他们还经常举办短期学习班，在批林批孔和学习无产阶级专政理论的运动中，为各族人民培养了一批学习马列著作和毛主席著作的辅导员。他们每年都要派出大批巡回医疗队（组），深入广大农村、牧区，积极为各族人民防病治病，为边疆村寨培训赤脚医生，建立卫生所、医疗站，使各族人民都有了自己的第一代医务人员。

西藏隆子县列麦公社建立了业余电影放映组，经常在各生产队巡回放映电影。这是在列麦公社安家落户的江苏籍复员战士、业余电影放映员倪惠康在给社员放电影。　新华社记者摄

冲破"天命"、"神权"等精神枷锁的束缚，做大自然的主人

西藏翻身农奴广泛开展科学种田活动

据新华社拉萨一九七五年九月四日消息　本社记者报道：一个群众性的科学种田活动，正在西藏自治区农村广泛展开。广大翻身农奴讲科学，学科学，这在被神权统治了千百年的西藏高原，是一场有历史意义的大变革。

在旧西藏，直到一九五九年平叛以前，一直是由达赖为头子的反动农奴主阶级实行着神权统治。他们只准宣传天命观、有神论，不准讲科学，不准宣传唯物论。现在，通过民主改革、无产阶级文化大革命和批林批孔运动，通过无产阶级专政理论的学习，随着人民公社的普遍建立，百万翻身农奴冲破"天命"、"神权"等精神枷锁的束缚，讲科学，学科学，努力寻求用科学的方法种田，夺得农业高产。

在封建农奴制度统治下，旧西藏多少世纪以来，一直沿用木犁耕地，牛驴踩场，作物品种少而退化，耕作制度极为落后。阻挠社会前进的三大领主，把人们禁锢在精神的镣铐中。他们把西藏的山说成是"神山"，水说成是"神水"，虫是"神虫"，草是"神草"，遍地布满了"神"，连田里的石头也是"神石"，不许有丝毫触动，生怕动摇了农奴制度的根基。

一九五九年伟大的西藏革命，敲响了农奴制度的丧钟。翻身农奴掌握了自己的命运，猛烈地冲击着三大领主宣扬的"天命观"，涤荡着农奴制度遗留下的污泥浊水。高原上出现了许许多多不信天命干革命，不搞迷信搞科学的闻所未闻的新事物。西藏自治区各级党组织抓住这些先进典型，总结群众的经验，大讲翻身农奴在斗争实践中创造的"种田哲学"，大破唯心论，大讲人定胜天。这些先进典型，成了向翻身农奴进行普遍的唯物论教育的活教材，它使人们冲破了思想的牢笼，大大地振奋了革命精神。

正如马克思所说的："**随着自然力在实际上被支配，神话也就消失了**"。从喜马拉雅山北麓奔腾而来的年楚河水，在民主改革前的长时期中，经常因为山洪暴发、泥沙淤积而改道，给沿河的江孜、白朗、日喀则三县人民带来严重灾难。五十多年前，农奴主口念咒文，在岸边竖立了一根"镇水"的"神柱"，欺骗人民说可以免除冰患。可是，洪水一来，连"神柱"也一起淹掉了。无产阶级文化大革命以来，沿河三县人民再也不信"神柱"能够治水的谎言了。他们在党的领导下，修筑堤坝，疏通河道，植树造林，对年楚河进行综合治理，使沿河地区农业生产迅速发展。一九七四年，沿河三县粮食总产量比民主改革前一年增加了近三倍。三县人民治理年楚河的创举，使百万翻身农奴坚信人力可以胜天。

位于拉萨河谷的达孜县，过去地里石头多，杂草多，三大领主说："拔了神草庄稼就倒，搬了石头掉了骨头"，谣言邪说严重影响了农业生产的发展。近两年来，达孜县的干部和社员，破除迷信，解放思想，搬"神石"平整土地，拔"神草"抠制绿肥，农业连年大幅度增产。

随着辩证唯物主义和农业科学知识普及，西藏翻身农奴打破世世代代基本上不种冬小麦的旧习惯，巧妙地利用高原的自然条件，经过多年试验，已经使冬小麦在西藏高原得到大面积推广，连年获得高产。翻身农奴们不仅大胆地改革耕作制度，现在生产工具、耕作方法和耕作技术也都有了很大变化。广大农村普遍使用了新式步犁，许多地方还用上了拖拉机、播种机、脱粒机、化学肥料，推广了优良品种。

在科学种田的实践中，一支由翻身农奴组成的科学技术队伍迅速成长起来，三结合的科学种田小组如雨后春笋般地大量涌现。西藏劳动人民在大破唯心论、大立唯物论的斗争中，正在成为主宰大自然的主人。

西藏高原第一座化肥厂建成投产

新华社拉萨一九七五年九月八日电　西藏高原第一座化肥厂——昌都化肥厂最近胜利建成投产。九月二日，他们把用本地原料生产出的第一批化肥运到拉萨，作为向自治区成立十周年的献礼。

解放前的西藏，在反动的封建农奴制度统治下，农业落后，耕作粗放，从来没有施过化肥，粮食产量很低。解放后，经过平叛和民主改革，特别是随着人民公社的普遍建立，西藏的农业发生了巨大变化。广大翻身农奴不信天命干革命，不搞迷信讲科学，不断向生产的广度和深度进军。随着生产的发展，施用化肥越来越多。昌都化肥厂的胜利建成投产，填补了西藏化肥生产的空白，将有力地促进西藏农业的发展。

昌都化肥厂是一座年产三千吨合成氨的化肥厂，完全采用西藏当地的原料。担负这项工程建设的是西藏自治区建筑公司工程处和安装队，他们还是第一次承担这样的施工、安装任务。在缺乏技术力量、施工设备和施工经验的情况下，广大藏汉工人大胆实践，不断总结经验，克服重重困难，逐步提高了工程的质量。今年以来，经过无产阶级专政理论的学习，广大工人革命干劲倍增。为了向自治区成立十周年献礼，他们提出「为使化肥厂早投产，宁愿多流汗」的战斗口号，并举行了誓师大会。许多工人夜以继日地坚持工作，终于生产出了碳酸氢铵，产品质量符合国家规定的标准。

庆祝西藏自治区成立十周年

大型泥塑《农奴愤》在拉萨市展出

新华社拉萨一九七五年九月四日电　为了庆祝西藏自治区成立十周年，大型泥塑《农奴愤》已创作成功，最近在拉萨市西藏革命展览馆正式展出。

大型泥塑《农奴愤》有力地揭露和控诉了旧西藏封建农奴制度的滔天罪行，热情歌颂了农奴们的斗争精神，体现了奴隶们创造历史的光辉思想。大型泥塑《农奴愤》共分为"豁卡"（封建领主的庄园）、寺庙、"噶厦"（旧西藏地方反动政府）和农奴斗争盼解放等部分，由一百零六个象真人一样大的人物塑像、六个动物塑像和四块浮雕组成，并配有绘景、灯光、解说和音乐等艺术效果。人们观看了这组大型泥塑展览，无不对反动农奴主阶级残酷野蛮的罪行，激起强烈的愤慨，认为《农奴愤》是对翻身农奴进行党的基本路线教育的好课堂，是激发人们反修防修和继续革命的好教材。

大型泥塑《农奴愤》，是在西藏自治区党委的领导下，由中央"五七"艺术大学美术学院赴藏雕塑组、沈阳美术学院赴藏教师和西藏革命展览馆等单位的艺术工作者，经过一年半的艰苦努力，共同创作成功的。在创作过程中，他们反复学习了毛主席的《在延安文艺座谈会上的讲话》，学习了无产阶级专政的理论，查阅了有关西藏社会历史和阶级斗争等方面的许多资料，提高了对这次泥塑创作的重要意义的认识。为了搞好泥塑《农奴愤》的创作，泥塑工作者深入农村牧区进行调查访问，行程五千多公里，他们和翻身农奴一起劳动，参加了四十八次翻身农奴的忆苦会，听了七十五位苦大仇深的翻身农奴的愤怒控诉，同时，还邀请了许多贫下中农牧讨论和审查泥塑稿样。他们在创作中遵照"**古为今用**"、"**推陈出新**"的原则，汲取西藏民间传统艺术的精华，运用圆雕、浮雕、画景等艺术手法，把旧西藏这座最反动、最黑暗、最残酷、最野蛮的人间地狱，形象逼真地展现在人们面前。泥塑《农奴愤》通过各种不同人物性格的刻画，塑造了奴隶们敢于反抗的英雄形象，给人以强烈的艺术感染力。

翻身农奴参观泥塑展览时，许多人仇恨满腔，流着眼泪控诉说：看了泥塑就想起了在旧社会被三大领主折磨死去的亲人，我们恨透了封建农奴制度，恨透了刘少奇、林彪、孔老二和达赖。有的翻身农奴联想到现在的幸福生活，无限深情地说："喜马拉雅山再高也有顶，雅鲁藏布江再长也有源，藏族人民再苦也有边。共产党来了苦变甜，喜马拉雅山再高也没有毛主席的恩情高，雅鲁藏布江再长也没有共产党的恩情长。"已经走上社会主义康庄大道的广大翻身农奴表示，我们要让我们的子子孙孙永远不要忘记旧西藏的仇和恨，一定要把巩固无产阶级专政的任务落实到基层，世世代代跟着毛主席和共产党干革命。

居住在西藏察隅县的僜人，从原始生活进入社会主义新时代。这是解放军僜人卫生战士布宗林常（右）回到僜人新村，为乡亲们送医送药。　新华社记者摄

祝朝鲜人民取得更大的胜利

人民日报社论

今天是朝鲜民主主义人民共和国成立二十七周年。中国人民满怀革命情谊，同朝鲜人民一道欢庆这个光辉的节日，并向兄弟的朝鲜人民致以最热烈的祝贺和最崇高的敬意。

朝鲜人民是英雄的人民。朝鲜民主主义人民共和国的成立，是朝鲜人民长期革命斗争所取得的伟大成果。二十七年来，朝鲜人民在自己的伟大领袖金日成同志为首的朝鲜劳动党的英明领导下，走过了光辉的战斗历程。共和国成立不久，美帝国主义发动了侵朝战争，朝鲜人民不屈不挠，浴血奋战，打败了侵略者的武装进攻，维护了祖国的独立和安全，保卫了人民革命的胜利成果，赢得了祖国解放战争的伟大胜利，为亚洲人民和世界人民反帝革命事业树立了光辉的榜样。停战以后，朝鲜人民贯彻执行自主、自立、自卫的革命路线，坚持无产阶级专政，坚持社会主义道路，自力更生，艰苦奋斗，大力开展千里马运动，在社会主义革命和建设事业中取得了巨大的成就。目前，朝鲜人民高举思想、技术、文化三大革命旗帜，斗志昂扬，干劲冲天，展开轰轰烈烈的劳动竞赛，决心提前完成国民经济六年计划，以辉煌的成果迎接劳动党成立三十周年。

朝鲜民主主义人民共和国政府和朝鲜人民坚持无产阶级国际主义，坚决反对帝国主义，积极支持被压迫民族和被压迫人民的正义斗争，大力加强同世界各国人民特别是第三世界国家人民的团结和合作，在国际事务中发挥越来越大的作用，国际威望日益提高。不久前，金日成主席对非洲和欧洲一些国家进行的友好访问，为加强朝鲜人民同各国人民的友谊作出了重要贡献。在刚刚结束的不结盟国家第五次外长会议上，朝鲜民主主义人民共和国被接纳为不结盟运动的成员国，这是朝鲜外交战线上的一个重大胜利。

中国人民对朝鲜人民在各方面取得的成就感到欢欣鼓舞，并衷心祝愿兄弟的朝鲜人民在今后斗争中取得新的更大胜利。

早日实现祖国的统一，是全体朝鲜人民强烈的民族愿望。多年来，朝鲜劳动党和政府为实现祖国的自主和平统一进行了坚持不懈的斗争，提出了一系列的正确主张和合理建议，特别是金日成主席提出的自主、和平统一、民族大团结三项原则和防止民族分裂、实现祖国统一的五点方针，为朝鲜的自主和平统一指出了正确的途径，受到全体朝鲜人民的坚决拥护，也得到世界各国人民的广泛同情和支持。最近，阿尔及利亚、中国等三十五国提出的将《关于在朝鲜把停战转变为持久和平，为促进朝鲜自主和平统一创造有利条件》的决议草案列入联合国大会第三十届会议议程的建议，得到了许多国家的赞同和支持。朝鲜民主主义人民共和国政府发表声明，表示完全支持这个关于朝鲜问题的决议草案。而南朝鲜朴正熙傀儡集团在美帝国主义的支持和纵容下，不断践踏南北联合声明，变本加厉地策划"两个朝鲜"的阴谋，加紧对南朝鲜人民的法西斯镇压，加剧朝鲜半岛的紧张局势，妄图使朝鲜的分裂局面永久化。但是，朝鲜的自主和平统一是大势所趋，人心所向，任何反动势力都是阻挡不了的。

中国人民坚决支持朝鲜人民自主和平统一祖国的正义斗争。朝鲜问题应当在没有任何外来干涉的情况下，由朝鲜人民自己解决。所谓联合国军司令部必须解散，美国军队必须从南朝鲜全部撤走。我们坚信，朝鲜三千里锦绣江山必将统一，南北骨肉同胞定能重新团聚。

中朝两国是隔江相望、山川相连的亲密邻邦。中朝两国人民是生死与共的战友和兄弟，是一家人。中朝两国人民的友谊，是中国人民的伟大领袖毛泽东主席和朝鲜人民的伟大领袖金日成主席亲手缔造和培育的，是建立在马克思列宁主义和无产阶级国际主义的基础上的，是用鲜血凝成的，是牢不可破的。今年春天，金日成主席率领朝鲜党政代表团对中国进行具有历史意义的访问，极大地鼓舞了中国人民，把中朝两党、两国人民的革命友谊和战斗团结推进到一个新的阶段。今后，中国人民将一如既往，继续遵循伟大领袖毛主席的教导，永远同兄弟的朝鲜人民团结在一起，战斗在一起，胜利在一起。　（载九月九日《人民日报》，新华社北京九月九日电）

坚持自立方针，发挥冲天干劲
朝鲜工人阶级在各条战线上取得辉煌成就

据新华社平壤一九七五年九月八日电　今年来，英雄的朝鲜工人阶级遵循朝鲜劳动党关于在经济上坚持自立的方针，以高昂的斗志和冲天的干劲，在工业生产的各条战线上取得了辉煌成就。

冶金工业部门的职工采用先进技术，改造旧设备，改善生产工序，使钢铁和有色金属的产量稳步上升。早在今年初，黄海钢铁联合企业、降仙炼钢联合企业等主要企业就取得了良好的生产成绩。今年下半年以来，钢铁生产又继续增长，钢和铁的平均日产量都比去年同期增长了百分之二十。目前，全国每三天的钢、铁产量就等于解放前一九四四年全年的产量。

采掘工业部门的职工大搞技术革新，使各地矿山的机械化程度进一步提高，增加了各种矿砂的产量，有力地支援了国民经济其它部门的生产。殷栗矿山在今年六月份建成了长达四点六公里的大型运输带。这项工程竣工投产后，一天内就能处理五万吨剥离土，可使铁矿石产量增加一倍。今年三月，在大岱里矿山和南浦冶炼厂之间还建造了长距离索道。索道建成后，矿石的运输量比以前提高了两倍。为了满足农业部门对磷肥不断增长的需要，今年初，朝鲜矿业委员会建成了丰年等几个磷矿，并已开工投产。各地煤矿今年采用了新型的采掘设备，生产效率比以前提高了二点七倍。

机械工业部门的职工今年来除完成国家的生产计划外，还加强协作，大搞技术革新，制成了六十吨自卸货车等新产品。金钟泰电气机车厂的职工仅用两个月时间就制成了新型的二千五百马力的"金星"号内燃机车。造船工人今年制造了二万吨位的"大同江"号货轮，为发展海上运输事业作出了贡献。

机械工业部门的职工把促进农业机械化作为自己的重要任务。他们除完成国家规定计划任务外，还积极主动地生产各种农业机械和配件。

纺织工业部门的生产形势一直很好，早在今年二月底就提前完成了国民经济六年计划，其中平壤综合纺织厂的工人还提前四个月完成了今年生产计划。

交通运输部门的职工大力发展铁路、公路、海上运输事业。今年上半年，他们完成了平壤至马洞间的铁路电气化工程。

今年，朝鲜工业部门的各级党组织遵循金日成主席提出的大安工作体系，普遍加强了党的领导作用。各级党政领导干部纷纷深入基层，深入群众，开展政治思想工作，在现场指挥生产。这些干部向职工进行宣传鼓动工作，同时和工人群众一起劳动，解决生产中的问题，激发了职工群众的劳动热情，促进了生产。

发扬艰苦奋斗、自力更生革命精神
阿尔巴尼亚发展农牧果业成绩显著

新华社地拉那一九七五年九月五日电　阿尔巴尼亚农业劳动者发扬艰苦奋斗、自力更生的革命精神，近年来在发展农业、畜牧业和果木业方面取得了显著的成绩。

为了发展农业生产，扩大粮食种植面积，阿尔巴尼亚解放以来，尤其是近年来，大规模地开荒、排沼造田和改良土壤。许多沼泽地现在已经改造成肥沃的良田。第四个五年计划期间，全国开荒十万公顷以上，在一九七一年到一九七五年的第五个五年计划期间又开垦了九万二千多公顷。阿尔巴尼亚农业水利化和机械化也有了很大的发展。解放前阿尔巴尼亚农田的灌溉面积很少，现在灌溉面积却达到了百分之五十六点三。解放前，阿尔巴尼亚仅有二十八台旧拖拉机，现在全国的拖拉机共有一万三千三百多标准台。另外，还有数百台联合收割机和其他许多农业机械。机械化耕作量比一九六〇年增加了两倍半。

由于阿尔巴尼亚劳动党加强对农业的领导，农业劳动者的艰苦奋斗，阿尔巴尼亚农业产量逐年上升。一九七四年粮食产量比一九三八年增加了二点四倍。粮食单位面积产量也提高很快。一九六〇年之前，粮食单位面积产量平均每公顷十——十一公担，一九六六——一九七〇年期间达到了十五点九公担，现在已达到二十公担以上。

阿尔巴尼亚的畜牧业近年来也得到迅速发展。奶牛、羊、猪和家禽的饲养数量都有大幅度增加。一九七三年同一九六七年相比，阿尔巴尼亚全国奶牛数量增加了百分之四十一，牛奶产量一九七二年比一九六〇年增加了一点五倍，而近两年的牛奶产量达到了更高水平。一九七三年，肉类和蛋类产量比一九三八年增加了一倍。

阿尔巴尼亚在发展果木生产方面也取得良好成绩。一九七三年同一九六〇年相比，水果产量增加了三点六倍，其中葡萄产量增加了十三点七倍，柑桔增加了十点五倍。

◇　◇　◇

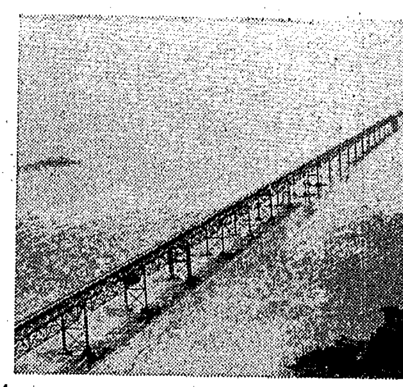

朝鲜殷栗矿山是朝鲜西部地区最大的铁矿山，生产的矿石，除供本国用外，还供出口。图为殷栗山剥离土伸入海中的传送带部分。　　新华社发

今日苏联的资本主义经济（三）
无限制扩大商品和货币关系

苏修叛徒集团上台以后，大肆扩大商品和货币关系，使苏联的社会主义经济逐步蜕变为资本主义经济。

在资本主义社会，商品生产占统治地位，一切都采取买卖形式进行。资本家利用货币作为剥削劳动人民的重要工具。他们把货币转化为资本，无限追求利润，大发横财。

十月革命胜利后不久，伟大列宁根据在社会主义一定阶段商品和货币关系不可避免地存在这一客观事实，曾反复强调苏维埃政权在利用这个关系的同时，要特别警惕和防止资本主义从这里产生和泛滥起来，并要求对它进行监督和控制。

赫鲁晓夫、勃列日涅夫叛徒集团上台后，公开背叛列宁的教导，全力推行"利润挂帅"、"物质刺激"的修正主义路线，无限制地扩大商品和货币关系。在今天苏联社会各个领域，商品和货币关系已占支配地位。

人的劳动力重新沦为商品，是资本主义在苏联全面复辟的一个重要标志。曾经是企业、农庄主人的工人、农民，重新处于被压迫、被剥削的地位，再次作为雇佣奴隶，靠出卖劳动力为生。苏联《经济问题》杂志（一九六七年第七期）曾公开供认："劳动力在社会主义下是商品"。目前，在苏联各地设有所谓"居民职业介绍安置局"，这实际上就是买卖劳动力的交易所。苏联官僚垄断资产阶级还按照西方资本家的做法，经常在报纸上刊登招雇职工的广告。工人被招雇进厂，要和经理签订一份买卖劳动力的合同，其中规定工人必须老老实实地当牛作马，然后经理才按时付给一份糊口的工资。在官僚垄断资产阶级的残酷剥削、压迫下，一批批工人被迫解雇或"自愿离职"，过着失业、流离失所和贫困的生活。

在今天的苏联，不仅生活消费品是商品，生产资料也可以自由买卖。苏修叛徒集团取消了关于禁止出售、交换不用的设备和材料的规定；取消汽车、拖拉机、电机设备以及其它农业机器的零件、部件、机组等重要生产资料的统一调拨分配制度，规定这些物资实行自由买卖；容许企业可以自由买卖"多余"的生产资料，出租"暂时不用"的厂房设备；推行产销单位的直接购售制度。现在苏联各地设立的生产资料自由市场，买卖的产品从机床、起重机、发电机、汽油、无缝钢管、仪表直到火车头，应有尽有。至于在农村，苏修当局规定，集体农庄主席有权支配农庄的财产和资金，有权自由买卖农业机器等生产资料，甚至规定集体农庄有权转让或变相出租农庄使用的所谓"国有"的土地。苏修当局还大力扶植私人副业，容许划出"公共使用的土地来扩大宅旁园地面积"。在商品流通领域，苏修叛徒集团取消种种限制，使黑市和自由市场大肆泛滥。他们炮制的《市场新标准条例》规定："对市场价格不采取任何限制与调整"，公然为投机倒把、黑市交易大开方便之门。现在在苏联全国普遍设立的自由市场空前"繁荣"。就连苏联首都莫斯科，西方记者也把它称为"私人企业的绿洲"，到处是黑市和"做买卖的地方"。在各地自由市场上出售的商品，从工业品到农产品，从粮食到副食，甚至麻醉品，无所不有。有的投机商坐飞机、汽车跑遍全国，进行大规模的投机生意。有的黑市商人和企业、农庄的头目勾结起来，大搞贪污盗窃、营私舞弊等罪恶活动。由于苏修当局取消对自由市场的一切限制并使生产资料商品化，私人资本主义经济大肆泛滥，一批批暴发户、投机倒把分子、地下工厂主、地下农场主、地下牧场主等不断产生出来。这是苏修当局推行的修正主义路线的产物。制定这条路线的勃列日涅夫叛徒集团，是今天苏联最大的官僚垄断资产阶级，是一切新资产阶级分子的总后台。

在苏联，商品和货币关系不仅控制了经济领域，并且渗透到政治文化领域。只要有钱，官职、学位、文凭等等都可以任意买到。妇女被当作商品的腐朽现象也重新出现了。

马克思、恩格斯在《共产党宣言》中阐述资产阶级本质时指出："**它使人和人之间除了赤裸裸的利害关系，除了冷酷无情的'现金交易'，就再也没有别的联系了。**"这就是今天苏联社会的现实。

（新华社北京一九七五年九月八日消息）

时事讲话

庆祝朝鲜民主主义人民共和国成立二十七周年
对外友协、中朝友协举行招待会

据新华社北京一九七五年九月八日电　中国人民对外友好协会、中国朝鲜友好协会今天下午举行招待会，庆祝朝鲜民主主义人民共和国成立二十七周年。朝鲜驻中国大使玄峻极和夫人，大使馆外交官员，朝鲜平壤杂技团应邀出席了招待会。

出席招待会的有外交部副部长韩念龙，中共中央对外联络部副部长申健，对外友协会长王炳南等。

◁九月十日放映影片▷

彩色纪录片　**热烈欢迎金日成主席**　同映：1975年新闻简报25号
红卫 1.30　文化 1.00　建设 3.00　人民 4.00

彩色纪录片　**热烈欢迎布迈丁主席**
人民 6.40　建设 1.30

彩色故事片　**创业**　文化 3.00　建设 6.50　人民 8.10　工人 4.00　红卫 7.40

彩色故事片　**车轮滚滚**　新华 1.30　长沙 2.20

英雄儿女　红卫 3.30　建设 7.30露天

彩色影片　**拣煤渣　人老心红**　上海市人民淮剧团演出
同映：1975年新闻简报26号
燎原 7.35露天　工人 8.40　新华 8.05

战友　湘江 7.30

地下游击队　长沙 6.30　烈士公园 7.30

中国乒乓球代表团访问加拿大、美国、墨西哥、秘鲁　文化 7.15

森林之火　人民 2.00　文化 7.50露天

彩色科教片　**流行性乙型脑炎的防治　防治慢性气管炎　保护牙齿**
烈士公园 2.00

彩色科教片　**云南野生动物考察散记　棉麦套种　手扶拖拉机用处多**
工人 2.00 7.00　烈士公园 4.30　长沙 8.30　新华 3.40 6.20

湖南省京剧团
学习革命现代京剧
磐石湾
日期：9月10、11、13、14、15日
地点：红色剧院　晚7.30
预订团体票　售当日门票

湖南电视台节目预告

九月十日（星期三）转播北京电视台彩色电视节目：△电视新闻△歌舞——西藏自治区文工团演出

九月十一日（星期四）转播北京电视台彩色电视节目：△电视新闻△美术作品介绍：为我们伟大祖国站岗△京剧：五把钥匙——吉林省京剧团演出

湖南教育（月刊）

一九七五年第九期（总第二十七期）目录

党委要认真管教育……………《人民日报》短评
象大寨党支部和昔阳县委那样管好教育革命……………中共临湘县委书记　孙玉珍
党委要十分重视学校领导班子建设……………中共耒阳县委员会
评论：把农村教育纳入农业学大寨的轨道
山村学校盛开大寨花——前进中的慈利县东方红大队学校……常德地区文教局、慈利县文教局、本刊记者
把学大寨的战旗接过来——慈利县东方红大队学校毕业生王恩桃访问随记……………本刊通讯员
为造就一代新人贡献一份力量……………慈利县东方红大队学校兼职教师　王国初
学校这么办，我们很称心……………慈利县东方红大队贫农社员　宁秀栋
大力发展和办好七·二一工人大学……《教育革命通讯》评论
坚持在斗争中办好工人大学……………中共株洲车辆工厂委员会
工地办工大好……………益阳市建筑公司党总支
通讯：朝气蓬勃的露天工人大学……………本刊通讯员
一所知青业余林大的调查……………省知青办宣传教育处
要使学校面貌变　领导班子是关键……………长沙市第十六中学党支部
加强少年儿童的共产主义思想教育——辰溪县沙堆大队学校调查报告……………黔阳地区、辰溪县教育局调查组
全面关心少年儿童的健康成长……………衡阳市人民路小学
组织教师五·七小分队走与工农相结合的道路……………衡阳市教育局
采取多种途径　提高教师队伍……………沅陵县文教局
教学研究
认真抓好汉语拼音基本式教学试验……………沅江县塞波镇学校
汉语拼音基本式教学好处多……………宁乡县教师辅导站
汉语拼音基本式教学儿童习作选（二篇）……………湘潭市育新小学一年级学生　胡再芳　宋玉
·资料·什么是汉语拼音基本式教学
新儿歌二首……………段乐三
各于是我们的好榜样（歌曲）……………胡衡东词　杰音实曲
兼职教师（国画）……………彭维宗　魏增亚作
封面设计……………李立

湖南教育编辑室编辑　湖南省新华印刷一厂印刷
湖南省长沙市邮电局发行　全省各地邮电局（所）收订

湖南日报

第2549号　1975年9月10日　星期三　农历乙卯年八月初五　（今日四版）

毛主席语录

社会主义到处都
在胜利地前进

拉萨五万多人集会和游行热烈庆祝西藏自治区成立十周年

欢庆社会主义革命和建设的伟大成就　欢呼毛主席革命路线和党的民族政策的伟大胜利

新华社拉萨一九七五年九月九日电　拉萨各族人民五万多人今天冒雨举行集会和游行，热烈庆祝西藏自治区成立十周年，欢庆十年来西藏社会主义革命和社会主义建设取得的伟大成就，欢呼毛主席无产阶级革命路线的伟大胜利，欢呼党的民族政策的伟大胜利。

今天，高原古城拉萨，红旗招展，鼓乐喧天，沉浸在一片欢乐的气氛中。穿着节日盛装的各族人民群众，一清早就冒雨汇集到拉萨人民体育场。大会主席台正中是毛主席的巨幅画像，主席台两侧上空二十多个彩色气球上挂着大字标语，上面写着："坚决贯彻执行毛主席关于理论问题的重要指示，把反修防修的斗争进行到底！""坚持党的基本路线，自力更生、艰苦奋斗，建设社会主义新西藏！""伟大、光荣、正确的中国共产党万岁！""各族人民的伟大领袖毛主席万岁！"

当中央代表团团长华国锋，副团长姚连蔚、严政、司马义·艾买提、宝日勒岱、何正文、孙玉国和代表团成员走上主席台就座时；全场响起长时间的热烈掌声。

在大会主席台上就座的有：中共西藏自治区委员会第一书记、自治区革委会代理主任、人民解放军西藏军区第一政治委员任荣，人大常委会副委员长、西藏自治区革委会副主任、人民解放军西藏军区副司令员阿沛·阿旺晋美，政协全国委员会副主席帕巴拉·格列朗杰，西藏党、政、军的主要负责人陈明义、天宝、封克达、高圣轩、巴桑、热地、郭锡兰、孙玉山，中共中央候补委员央宗，人大常委会委员错其，以及有关方面人士阿沛·才旦卓噶。

大会由自治区党委常委、拉萨市委第一书记李本善主持。中共西藏自治区委员会书记、自治区革委会副主任、人民解放军西藏军区第二政治委员天宝同志在庆祝大会上讲话。他说，在国内外一派大好形势下，我们满怀革命豪情，迎来了西藏自治区成立十周年的光辉节日。他对以中共中央政治局委员、国务院副总理华国锋为团长的中央代表团来到拉萨同西藏各族人民一起共庆节日，表示最热烈的欢迎，并向全区各族人民和革命干部，向驻藏人民解放军指战员，向祖国各地来藏工作的全体同志，以及西藏的爱国人士，致节日的祝贺。

天宝同志说，西藏自治区成立十周年来，在毛主席为首的党中央的英明领导下，在毛主席的无产阶级革命路线的指引下，取得了社会主义革命和社会主义建设的巨大胜利。一个黑暗、贫穷、落后的旧西藏已经变成了欣欣向荣的社会主义新西藏。天宝同志详细谈到了西藏十年来在各个方面所取得的成就。他指出，我们的一切胜利，是毛主席为首的党中央英明领导的结果，是西藏各族人民、广大干部和驻藏人民解放军团结战斗的结果，也是与全国各兄弟民族大力支援分不开的。这是马列主义、毛泽东思想的伟大胜利！是无产阶级文化大革命的伟大胜利！是毛主席无产阶级革命路线和党的民族政策的伟大胜利！

天宝同志在谈到西藏今后革命和建设的任务时指出，我们要进一步贯彻落实毛主席一系列重要指示，学习理论，反修防修，促进安定团结，把国民经济搞上去，把西藏建设成祖国西南边疆的铜墙铁壁。他最后号召全区各族人民团结起来，在毛主席革命路线的指引下，去夺取新的更大的胜利！

中共中央政治局委员、国务院副总理、中央代表团团长华国锋同志接着在大会上讲话。他代表毛主席、党中央，代表人大常委会、国务院，向西藏各族人民和革命干部，向人民解放军指战员，向从祖国各地来到西藏工作的全体同志，致以热烈的祝贺，并表示亲切的问候。

华国锋同志指出，十年来，西藏人民在毛主席为首的党中央领导下，在毛主席无产阶级革命路线指引下，在祖国各族人民的支援下，奋发图强、艰苦奋斗，取得了社会主义革命和社会主义建设的巨大成就。过去黑暗、贫穷、落后的旧西藏已经一去不复返了，一个欣欣向荣的社会主义新西藏坚强地屹立在祖国的西南边疆。这是毛主席无产阶级革命路线的伟大胜利，是党的民族政策的伟大胜利。

华国锋同志强调说，西藏是我们祖国的西南边防前哨，战略地位十分重要。我们一定要进一步贯彻执行毛主席一系列重要指示，加强自治区党委的一元化领导，把西藏的事情办好。我们相信，西藏自治区党委和自治区革委会一定能够团结西藏各族人民，在毛主席为首的党中央的英明领导下，在毛主席无产阶级革命路线的指引下，发扬自力更生、艰苦奋斗的革命精神，为建设一个繁荣昌盛的社会主义新西藏作出更大的成就。我们相信，勤劳勇敢的西藏人民一定能够同祖国各族人民一起，为完成党的十大、四届人大提出的各项战斗任务，为在本世纪内把我国建设成为社会主义的现代化强国做出更大的贡献。

华国锋同志讲话后，人大常委会副委员长、中央代表团副团长姚连蔚宣读了人大常委会、国务院庆祝西藏自治区成立十周年的贺电。接着，中央代表团赠送了庆祝西藏自治区成立十周年贺幛，贺幛上面用藏、汉两种文字写着："全国各族人民团结起来，沿着毛主席革命路线胜利前进！"

在大会上讲话的还有工人、农牧民、人民解放军驻藏部队的代表扎西卓玛、单增欧珠、吴元明。他们表示，决不辜负毛主席、党中央的关怀和期望，一定要认真贯彻落实毛主席、党中央的一系列重要指示，学好无产阶级专政的理论，牢记党的基本路线，深入开展两个阶级、两条道路、两条路线斗争，坚持无产阶级专政下的继续革命，把巩固无产阶级专政的任务落实到每个基层，进一步发展安定团结的大好形势，提高警惕，加强战备，为建设好社会主义的新西藏，保卫好祖国的西南边疆而努力奋斗。

大会最后由自治区党委书记热地宣读了给毛主席、党中央的致敬电。全场响起了热烈的掌声。

出席今天大会的还有：西藏党、政、军和拉萨市的负责同志陈卓、杨宗欣、南海、仁增旺杰、郝平南、洛桑慈诚、刘绍民、土登尼玛、马瑞华、次仁拉姆、盖玉宪、邓晋武、孙华、王巨全、李传恩、张桂森、宋开元、吴健、罗铭、朗杰等，爱国人士生钦·洛桑坚赞、朗顿·贡嘎旺秋、格桑旺堆、桑顶·多吉帕姆。

尼泊尔王国驻拉萨总领事馆总领事觉登·乌克亚布、领事比·曼·施瑞斯塔应邀参加了大会。

（下转四版）

隆重热烈欢送西哈努克亲王宾努亲王光荣返回祖国

首都数万群众怀着对柬埔寨人民兄弟般的亲切感情

西哈努克亲王和夫人、宾努亲王和夫人胜利回到金边受到柬埔寨军民的热烈欢迎

我国领导人邓小平、张春桥、李先念、陈锡联、吴德、徐向前、谭震林到机场热烈欢送

乔森潘副首相陪同西哈努克亲王和夫人、宾努亲王和夫人乘专机回国

新华社北京一九七五年九月九日电　首都数万群众怀着对英雄的柬埔寨人民兄弟般的亲切感情，今天早晨聚集在天安门广场和首都机场，隆重、热烈地欢送柬埔寨国家元首、柬埔寨民族统一阵线主席诺罗敦·西哈努克亲王和夫人，柬埔寨民族统一阵线中央政治局主席、柬埔寨王国民族团结政府首相宾努亲王和夫人，光荣返回祖国。

柬埔寨王国民族团结政府副首相、柬埔寨民族解放人民武装力量总司令乔森潘陪同西哈努克亲王和夫人、宾努亲王和夫人乘专机回国。

我国领导人邓小平、张春桥、李先念、陈锡联、吴德、徐向前、谭震林，外交部长乔冠华、外经部长方毅，以及林佳楣、黄杰同志到机场热烈欢送柬埔寨贵宾。

邓颖超同志、康克清同志前往宾馆为西哈努克亲王和夫人、宾努亲王和夫人送行。

老挝爱国战线中央委员会总书记、老挝临时民族联合政府副首相兼外交大臣富米·冯维希和夫人，老挝爱国战线中央委员会委员、老挝临时民族联合政府新闻、宣传和游览大臣昭苏·冯萨到机场送行。

和西哈努克亲王、宾努亲王同机回国的还有柬埔寨王国民族团结政府人民教育和青年大臣英蒂丽，柬埔寨民族统一阵线中央政治局委员秀木、杨森安和夫人，候补委员吉容，王国民族团结政府外交副大臣万比尼和夫人，外交大臣沙林察的夫人，以及王室成员和其他柬埔寨贵宾。

今天北京一片欢乐气氛。天安门城楼上红灯高悬，主要街道上空彩旗招展，高大建筑物上一幅幅红底白字的标语上写着："柬埔寨人民民族解放战争的伟大胜利万岁！""中柬两国人民的伟大友谊和战斗团结万岁！"首都的工人、学生、人民解放军指战员和机关干部，一清早就从四面八方汇集到天安门广场，欢送柬埔寨贵宾。

西哈努克亲王和夫人、宾努首相和夫人、乔森潘副首相分别由邓小平、张春桥、李先念副总理陪同，乘敞篷车来到天安门广场。这时，欢声四起，鼓乐齐鸣。扩音器里播送着中柬两国的歌曲。观礼台上呈现出用花束组成的"欢送"字样，在金水桥前，乐队奏起了雄壮的进行曲。成千上万个五色缤纷的气球腾空而起，身穿鲜艳服装的男女青少年在欢乐的乐曲声中翩翩起舞，欢送群众挥动着花束，高呼口号，表达中国人民对柬埔寨人民的深厚情谊和美好祝愿。人们热烈祝贺柬埔寨人民取得了民族解放革命战争的彻底胜利。首都工人说，柬埔寨人民的胜利是弱国能够打败强国，小国能够打败大国的光辉典范。柬埔寨获得解放，西哈努克亲王和宾努首相光荣回国，我们心里非常高兴。

贵宾们乘坐的敞篷车从盛大的欢送队伍面前徐徐驶过，西哈努克亲王、宾努首相、乔森潘副首相十分高兴地向大家频频招手致意。

在飘扬着中柬两国国旗的机场上，举行了隆重的欢送仪式。乐队奏柬中两国国歌。西哈努克亲王、宾努首相、乔森潘副首相等柬埔寨领导人由我国领导人陪同，检阅了中国人民解放军陆、海、空三军仪仗队。首都民兵持枪列队向贵宾致敬。少年儿童向西哈努克亲王和夫人、宾努首相和夫人、乔森潘副首相献了鲜花。

当西哈努克亲王和夫人、宾努首相和夫人等柬埔寨贵宾同聚集在机场上的数千名群众告别时，锣鼓声、欢呼声响成一片，人们跳起舞蹈，热情送别柬埔寨贵宾，祝他们旅途愉快，请他们把中国人民的亲切问候和崇高敬意转达给兄弟的柬埔寨人民。

西哈努克亲王等柬埔寨贵宾同前来欢送的我国人大常委会委员、中共中央和政府有关部门、中国人民解放军和北京市革命委员会的负责人一一握手告别。他们当中有王观澜、武新宇、韩念龙、申健、杨成武、梁必业、张宗逊、王宏坤、马宁、周化民、刘存信、解力夫、丁国钰等。

临上飞机前，西哈努克亲王等柬埔寨贵宾同我国领导人热烈握手、拥抱。外交部礼宾司司长朱传贤陪同柬埔寨贵宾前往金边。中国驻柬埔寨大使孙浩也同机前往。

各国驻中国的外交使节也到机场送行。

新华社北京一九七五年九月九日电　据柬埔寨民族统一阵线之声电台广播，柬埔寨国家元首、柬埔寨民族统一阵线主席诺罗敦·西哈努克亲王和夫人，柬埔寨民族统一阵线中央政治局主席、王国民族团结政府首相宾努亲王和夫人，在乔森潘副首相的陪同下，九月九日十三时（金边时间）乘专机从北京回到金边，受到柬埔寨军民的热烈欢迎。

当西哈努克亲王和夫人、宾努亲王和夫人乘坐的专机平安地在波成东国际机场降落时，王国民族团结政府负责国防事务的副首相宋成、王国民族团结政府其他大臣和副大臣走上前去表示最热烈的欢迎。柬埔寨民族解放人民武装力量的战士们持枪向西哈努克亲王和宾努亲王致敬。欢迎群众向西哈努克亲王和夫人、宾努亲王和夫人热烈欢呼和鼓掌。

接着，在柬埔寨王国民族团结政府新闻和宣传大臣符宁主持下举行了隆重的欢迎仪式。参加欢迎仪式的有：驻金边的柬埔寨民族解放人民武装力量代表、王国民族团结政府机关干部代表、僧侣代表、各级民族统一阵线代表、各大区代表以及各群众组织的代表。宋成副首相代表柬埔寨民族和人民、柬埔寨民族解放人民武装力量、柬埔寨民族统一阵线和柬埔寨王国民族团结政府发表讲话，最热烈地欢迎西哈努克亲王和夫人、宾努亲王和夫人以及其他同胞平安胜利地回到金边。

西哈努克亲王在欢迎仪式上讲话。他表示，柬埔寨军民和干部举行如此盛大的欢迎仪式使他深受感动。

随后，西哈努克亲王和夫人、宾努亲王和夫人等驱车前往王宫。

在庆祝西藏自治区成立十周年大会上

华国锋同志的讲话

新华社拉萨一九七五年九月九日电 中共中央政治局委员、国务院副总理、中央代表团团长华国锋同志在庆祝西藏自治区成立十周年大会上的讲话，全文如下：

同志们、朋友们：

在国内外一派大好形势下，迎来了西藏自治区成立十周年。毛主席、党中央和国务院对西藏各族人民十分关怀，派我们代表团来到西藏自治区首府拉萨，和大家一起欢庆这个节日，我们感到非常高兴。我代表毛主席、党中央，代表人大常委会、国务院，向西藏各族人民和革命干部，向人民解放军指战员，向从祖国各地来到西藏工作的全体同志，致以热烈的祝贺，并表示亲切的问候。

十年来，西藏人民在毛主席为首的党中央领导下，在毛主席无产阶级革命路线指引下，在祖国各族人民的支援下，奋发图强，艰苦奋斗，取得了社会主义革命和社会主义建设的巨大成就。经过无产阶级文化大革命和批林批孔运动，广大干部和群众批判了刘少奇、林彪反革命的修正主义路线及其宣扬的孔孟之道，批判了达赖叛国集团的罪行和天命论、神权观念，提高了执行党的基本路线的自觉性，人的精神面貌发生了深刻变化。社会主义新生事物不断涌现，大批民族干部迅速成长，工人阶级队伍逐步壮大。生产资料所有制方面的社会主义改造取得了重大胜利，农牧区实现了公社化。**工业学大庆、农业学大寨**的群众运动蓬勃开展。农牧业生产连年上升，一九七四年第一次实现了全区粮食自给，特别是创造了在高寒地区小麦大面积高产的奇迹。一九七四年工业产值比一九六五年增长近三倍。财贸和文教卫生等事业都有了相应的发展。西藏广大军民在保卫边防、建设边疆的斗争中作出了很大贡献。西藏的民族团结更加增强，无产阶级专政更加巩固。过去黑暗、贫穷、落后的旧西藏已经一去不复返了，一个欣欣向荣的社会主义新西藏坚强地屹立在祖国的西南边疆。这是毛主席无产阶级革命路线的伟大胜利，是党的民族政策的伟大胜利。

同志们、朋友们：

天下大乱的国际形势继续朝着有利于世界人民的方向发展。以第三世界为主力军的反帝、反殖、反霸的革命洪流汹涌澎湃。美苏两霸内外交困，争夺越来越激烈，总有一天要导致世界大战。目前，革命和战争的因素都在增长。我们要保持警惕，加强防御，准备打仗。

当前，国内形势越来越好。在毛主席一系列重要指示推动下，学习无产阶级专政理论的群众运动正在广泛深入地开展，全国更加安定团结，工农业生产蒸蒸日上，无产阶级专政更加巩固。农业在连续十三年丰收的基础上，今年夏粮又夺得了大丰收，秋粮也丰收在望。工业生产稳步上升。全国人民学理论，抓路线，社会主义的积极性空前高涨，正在为完成和超额完成第四个五年计划而努力奋斗。

同志们、朋友们：

西藏是我们祖国的西南边防前哨，战略地位十分重要。我们一定要进一步贯彻执行毛主席一系列重要指示，加强自治区党委的一元化领导，把西藏的事情办好。

要更加广泛深入地开展学习无产阶级专政理论的群众运动，努力从理论和实践的结合上搞清楚对资产阶级专政的问题。要继续开展上层建筑领域的社会主义革命，批判修正主义，批判资本主义倾向，批判一切反动没落阶级的意识形态，继续深入进行生产资料所有制方面的社会主义改造，巩固和发展城乡社会主义经济。要加强各级领导班子的建设，提高执行党的基本路线的自觉性，反修防修，把巩固无产阶级专政的任务落实到基层。

要进一步促进安定团结，发展大好形势。要讲路线、讲大局、讲党性、讲团结、讲纪律，反对资产阶级派性。要严格区别和正确处理两类不同性质的矛盾，落实党的各项无产阶级政策。要全心全意依靠工人阶级、贫下中农和贫下中牧，团结其他劳动群众和广大知识分子，对爱国人士继续执行团结、教育、改造的政策，团结一切可能团结的力量，进一步发展革命统一战线。要进行民族政策再教育，认真贯彻党的民族政策，大力培养民族干部，增强民族团结。要正确贯彻执行宪法规定的宗教政策。要稳、准、狠以准为重点地打击一小撮阶级敌人。要继续揭露和批判达赖叛国集团的罪行。对摆脱达赖叛国集团控制回归祖国的人员，一律欢迎，既往不咎，妥善安置。要对社会帝国主义和扩张主义者侵略、颠覆的阴谋活动进行坚决斗争。

要**抓革命，促生产，促工作，促战备。坚持鼓足干劲，力争上游，多快好省地建设社会主义**的总路线，进一步开展**工业学大庆，农业学大寨**的群众运动。农业、畜牧业、工业要一年比一年发展，经济要一年比一年繁荣，人民生活要一年比一年改善。要牢固树立常备不懈和坚守边疆的思想，大力加强边防部队的思想政治工作和军事训练，抓好民兵工作“三落实”，加强军政、军民团结，搞好军民联防，随时准备歼灭一切敢于来犯之敌。

同志们、朋友们：

我们的伟大祖国正处在一个重要的历史发展时期。我们相信，西藏自治区党委和自治区革委会一定能够团结西藏各族人民，在毛主席为首的党中央的英明领导下，在毛主席无产阶级革命路线的指引下，发扬**自力更生，艰苦奋斗**的革命精神，为建设一个繁荣昌盛的社会主义新西藏作出更大的成就。我们相信，勤劳勇敢的西藏人民一定能够同祖国各族人民一起，为完成党的十大、四届人大提出的各项战斗任务，为在本世纪内把我国建设成为社会主义的现代化强国作出更大的贡献！

全国各族人民**团结起来，争取更大的胜利！**

天宝同志的讲话

在庆祝西藏自治区成立十周年大会上

新华社拉萨一九七五年九月九日电 中共西藏自治区委员会书记、自治区革命委员会副主任天宝同志在西藏自治区成立十周年庆祝大会上的讲话，全文如下：

同志们、朋友们：

在国内外一派大好形势下，我们满怀革命豪情，迎来了西藏自治区成立十周年的光辉节日。

今天，以中共中央政治局委员、国务院副总理华国锋同志为团长的中央代表团，带着伟大领袖毛主席、党中央对西藏各族人民的亲切关怀和殷切期望，从毛主席身边来到拉萨，同我们一起共庆这个在西藏历史上具有重大意义的节日。这是对西藏各族人民极大的鼓舞。我代表自治区党委、自治区革委会和西藏各族人民，向中央代表团全体同志表示最热烈的欢迎！并向全区各族人民和革命干部，向驻藏人民解放军指战员，向祖国各地来藏工作的全体同志，以及西藏的爱国人士，致以节日的祝贺！

西藏自治区成立十年来，在以毛主席为首的党中央的英明领导下，在毛主席的无产阶级革命路线的指引下，在社会主义道路上阔步前进，取得了社会主义革命和社会主义建设的巨大胜利。一个黑暗、贫穷、落后的旧西藏，已经变成了欣欣向荣的社会主义新西藏。

全区各族人民在无产阶级文化大革命和批林批孔运动中，认真学习马列著作和毛主席著作，高举革命的旗帜，批判刘少奇、林彪反革命的修正主义路线及其宣扬的孔孟之道，批判达赖叛国集团和一小撮阶级敌人的反革命复辟罪行，横扫一切剥削阶级的意识形态，向西藏封建农奴制度的精神支柱——“天命观”、“神权论”展开了猛烈的进攻，提高了阶级斗争、路线斗争和继续革命的觉悟，精神面貌发生了深刻的变化。上层建筑领域的斗批改取得了重大胜利。老中青三结合的各级党委会和革命委员会逐步建立、充实和加强。文艺、教育、卫生革命，工农兵理论队伍，知识青年上山下乡等社会主义新生事物，在茁壮成长。万里高原，马列主义、毛泽东思想从来没有象今天这样大普及，毛主席的革命路线从来没有象今天这样深入人心，无产阶级专政从来没有象今天这样坚强巩固。

百万翻身农奴热烈响应毛主席**“人民公社好”**的伟大号召，在无产阶级文化大革命和批林批孔运动推动下，大办人民公社，走共同富裕的社会主义道路。十年来，经过两个阶级、两条道路、两条路线的激烈斗争，全区基本完成了生产资料所有制方面的社会主义改造，实现了人民公社化。这是一个划时代的伟大变革。人民公社一建立，就显示出它的巨大优越性，百分之九十以上的公社连年增产，集体经济不断壮大，人民生活不断改善，各项建设事业不断发展。

社会主义革命进一步解放了生产力，我区的国民经济得到迅速发展。百万翻身农奴学习大寨贫下中农的革命精神，战天斗地，大搞农田草场基本建设，努力改变生产条件，实行科学种田、科学养畜，战胜各种自然灾害，夺得了农牧业连年丰收，涌现出以列麦、红旗公社和穷结县为代表的一批先进单位。十年间，粮食总产量增长了百分之四十八点八，比民主改革时增长了一倍半；牲畜总头数增长了百分之二十五以上，比民主改革时增长了一点三倍。一九七四年实现了全区粮食自给。在工业学大庆的群众运动的推动下，工业、交通也有了很大发展。十年间，工矿企业增加两倍以上，工业总产值增长近三倍。建立了煤炭、机械、电力、化工、建材、毛纺等工业企业，建成了以拉萨为中心的公路网，百分之九十七的县和百分之七十五的区通了汽车，改变了旧西藏“艰险羊肠道，溜索独木桥”的十分落后的交通状况。全区物价稳定，商品销售额不断增加。教育、卫生事业发展很快，适龄儿童入学率达到百分之七十五，大批翻身农奴子女上了大学；医疗卫生机构增加了六倍，赤脚医生活跃在广大农村和牧场。地质、邮电、气象、文艺、体育、新闻、出版、科技等各项事业都有了新的发展。随着经济、文化建设的发展，人民物质、文化生活水平不断提高，全区人口迅速增加，过去挣扎在死亡线上的百万农奴，成了社会主义新西藏的主人，过上了幸福的新生活。

党的民族政策在西藏得到进一步的贯彻。西藏本民族的干部大批成长，党的组织不断发展壮大，大批少数民族干部和妇女、青年干部参加了各级领导班子，加强了各级革委会和工会、贫协、妇女、共青团等组织的建设。党组织在全区广泛进行了民族政策的再教育，从各方面贯彻了党的民族政策，发展了革命统一战线，团结了一切可以团结的力量，共同建设社会主义新西藏。

驻藏人民解放军继续发扬人民军队的光荣传统，在军队建设、三支两军、建设西藏、保卫边疆、巩固国防等方面，作出了重大的贡献。

西藏十年来发生的巨大变化，用铁的事实回答了国内外反动派对社会主义新西藏的无耻诬蔑和攻击，粉碎了达赖叛国集团妄图复辟封建农奴制度的迷梦。一个社会主义的新西藏，巍然屹立在祖国的西南前哨。

我们的一切胜利，是毛主席为首的党中央英明领导的结果，是西藏各族人民、广大干部和驻藏人民解放军团结战斗的结果。同时，也是与全国各兄弟民族大力支援分不开的。这是马列主义、毛泽东思想的伟大胜利！是无产阶级文化大革命的伟大胜利！是毛主席无产阶级革命路线和党的民族政策的伟大胜利！西藏十年来所取得的成就，只是**万里长征走完了第一步**。必须看到，我区阶级斗争还很尖锐复杂，经济基础还很薄弱，今后革命和建设的任务还十分艰巨。我们必须谦虚谨慎，戒骄戒躁，再接再厉，乘胜前进。我们要进一步贯彻落实毛主席一系列重要指示，学习理论，反修防修，促进安定团结，把国民经济搞上去，把西藏建设成祖国西南边疆的铜墙铁壁。

毛主席指出：**“列宁为什么说对资产阶级专政，这个问题要搞清楚。这个问题不搞清楚，就会变修正主义。要使全国知道。”**摆在全区各族人民面前的头等大事，就是继续认真地学习马列和毛主席关于无产阶级专政的理论，深入批林批孔、开展对《水浒》的评论和讨论，理论联系实际，批判修正主义，批判资本主义倾向，批判一切反动没落阶级的意识形态，从理论和实践的结合上搞清楚对资产阶级的专政问题，把巩固无产阶级专政的任务落实到基层。

要讲路线、讲党性、讲大局、讲团结、讲纪律，反对资产阶级派性，进一步促进全区的安定团结。要严格区分和正确处理两类不同性质的矛盾，继续认真贯彻执行党的民族政策和各项政策，团结一切可以团结的力量。要大力培养民族干部，增强民族团结。要进一步发展革命统一战线，正确贯彻执行宪法规定的宗教政策。对摆脱达赖叛国集团控制回归祖国的人员，一律欢迎，既往不咎，妥善安置。要继续揭露批判达赖叛国集团的罪行，要稳、准、狠以准为重点地打击一小撮阶级敌人，巩固和加强无产阶级专政。

要**抓革命，促生产，促工作，促战备。**继续大力整顿、巩固、提高人民公社，发展壮大集体经济，深入进行生产资料所有制方面的社会主义改造。继续坚持**鼓足干劲，力争上游，多快好省地建设社会主义**的总路线，贯彻执行以农业为基础、工业为主导的发展国民经济总方针和一系列两条腿走路的方针，深入开展**工业学大庆、农业学大寨**的群众运动，自力更生，艰苦奋斗，进一步把农业、畜牧业、工业生产搞上去，努力完成和超额完成今年的国民经济计划。

要提高警惕，加强战备。美苏两霸内外交困，争夺愈演愈烈，总有一天要导致世界大战。目前革命和战争的因素都在增长。西藏地处祖国西南反帝反修斗争的前哨，我们绝不能和平麻痹。驻藏人民解放军要抓好政治思想工作和军事训练，要搞好民兵建设，争取一切时间，从各方面做好反侵略战争的准备，坚决、彻底、干净、全部地歼灭敢于来犯之敌。

我们的国家正处在一个重要的历史发展时期。我们正在做前人没有做过的事，走前人没有走过的路，**我们要保持过去革命战争时期的那么一股劲，那么一股革命热情，那么一种拚命精神，把革命工作做到底，**同全国人民一道，为在本世纪内全面实现农业、工业、国防和科学技术的现代化这一宏伟目标而努力奋斗。

全区各族人民团结起来，在毛主席革命路线的指引下，去夺取新的更大的胜利！

全国各族人民大团结万岁！

伟大、光荣、正确的中国共产党万岁！

各族人民的伟大领袖毛主席万岁！

西藏农牧区胜利实现人民公社化

百万翻身农奴在社会主义大道上阔步前进

据新华社拉萨一九七五年九月八日电 在百万翻身农奴欢庆西藏自治区成立十周年的日子里，高原上又传出了实现人民公社化的大喜讯。从一九六五年西藏出现第一个人民公社开始，经过无产阶级文化大革命和批林批孔运动，到今年八月底，全自治区农村、牧区都已建立了人民公社。这一具有历史意义的伟大胜利，标志着百万翻身农奴在砸碎封建农奴制度的枷锁以后，乘胜前进，在社会主义大道上踏上了一个新的里程。

西藏农牧业社会主义改造的伟大胜利，使无产阶级专政的任务进一步落实到基层，各族人民更加团结，祖国西南边防空前巩固，农牧业生产有了迅速发展。一九七四年，全自治区粮食已经实现了自给，粮食总产量和牲畜总头数，比试办人民公社前的一九六五年分别增长百分之四十八以上和百分之二十五以上；比民主改革前的一九五八年分别增长一倍半和一点三倍。社会主义集体经济不断发展壮大，农牧民生活逐步改善。今年上半年，全区农村、牧区公社集体和社员个人存款比一九六五年增长十六倍。今日的西藏高原，到处呈现出生气勃勃欣欣向荣的景象。

西藏从封建农奴制度到社会主义制度的飞跃，是百万翻身农奴在党的领导下，继续革命的一个伟大进程。经过一九五九年平叛和随后展开的民主改革运动，最反动、最落后的农奴制度被摧毁，高原上世世代代一无所有、世世代代没有人身自由的农奴和奴隶，第一次分得了土地，第一次获得了人身自由。这种个体所有制经济结构的出现，在西藏历史发展过程中是一个巨大的进步。但是，百万翻身农奴不愿在个体小农经济上停步不前，决心继续革命，走集体化道路，跟上伟大社会主义祖国前进的步伐。他们在党的领导下，从建立互助组开始，经过十多年时间的奋斗，又迅速摆脱了个体小农经济的束缚，在全自治区实现了人民公社化。

生产关系的改变，使在旧西藏受尽苦难的百万翻身农奴，迸发出极大的社会主义积极性，大大地解放了西藏的社会生产力。翻身农奴以**“愚公移山，改造中国”**的英雄气概，依靠人民公社的集体力量，向大自然进军，重新安排西藏河山，创造出了在封建农奴制度下连想也不敢想的奇迹。近三年来，每个冬春，西藏都有几十万劳动大军战山河，修水利，大搞农田草场基本建设。据统计，这几年全区共修建梯田、台田、园田八十多万亩，新修和整修水库、水塘五千多个，水渠七千多条，长达五千多公里。现在灌溉面积已经达到全自治区农田面积的百分之七十以上。

西藏农业生产条件的逐步改变，进一步增强了抗灾能力，为粮食增产创造了有利的条件。一九七四年，全区百分之九十以上的公社增了产，有十个县粮食单产上《纲要》、过“黄河”。牧区的广大人民公社，统筹规划，合理调配劳动力，大力开挖水渠，杀虫灭鼠，封滩育草，围圈草场，有效地提高了牧场的载畜量，促进了牧业的发展。

广大人民公社社员还破除迷信，解放思想，开展科学种田活动，改革耕作制度，不断向生产的深度和广度进军。他们打破千百年来基本上不种植越冬作物的旧习惯，大面积推广冬小麦获得成功，去年全区有二十六个县冬小麦单产上《纲要》、过“黄河”。今年在严重干旱的情况下，冬麦又获得丰收。不少过去只种春青稞的社队，近年来也试种成功了冬青稞，并且获得了高产。这些生动的事实，充分显示了人民公社一大二公的优越性，反映了革命解放生产力，促进了生产的大发展。

随着人民公社的建立，翻身农奴自动组织起来学习马列和毛主席著作，学习运动扩展到广大农村、牧区。全自治区从一九七二年到一九七四年，共发行了八十万册马列著作，超过了以前二十二年马列著作发行的总额。在偏僻的藏北草原上，有些七八十岁的老人也参加了学习。马列主义的广泛传播，使人们从小生产的束缚中解放出来，打破了狭隘眼界，勇敢地同传统观念决裂。翻身农奴们说得好：“我们的眼光要离开鼻子尖上那一点点猪粑，要心想全中国、全世界，为革命种田，为革命放牧，要远望共产主义大目标，继续革命不停步。”他们干地里活，想天下事，爱国家，爱集体，新人新事大量涌现。去年，藏北草原遭到了几十年未遇的大风灾，狂风卷走了畜群，刮翻了帐篷。广大牧民以人定胜天的英雄气概，誓与“天公”作对。申扎县有的公社社员，不顾饥饿和疲劳，与狂风、严寒搏斗了三天三夜，终于保住了集体的羊群。藏北人民以无私无畏的革命精神，战胜灾害，夺得了牧业丰收，全地区牲畜总头数比丰收的上一年纯增了百分之五以上。今年当农业区发生干旱的时候，许多社队发扬“龙江风格”，计划用水，节约用水，主动让水，支援其它社队抗旱，终于夺得了丰收。

随着人民公社化的胜利实现，一大批具有共产主义觉悟的藏族基层干部，经过革命斗争大风大浪的锻炼，茁壮地成长起来。现在，全区一万多名公社基层干部，正带领广大翻身农奴刻苦学习无产阶级专政理论，满怀信心地前进在社会主义大道上。

学理论 抓路线 努力实现晚稻赶超早稻

一鼓作气 一着不让 一抓到底

湘潭地区各级党组织认真改进作风

切实加强领导组织晚稻丰产竞赛

本报讯　湘潭地区各级党组织切实加强对晚稻赶超早稻群众运动的领导，带领广大干部群众，鼓足干劲，一着不让，一抓到底，不失时机地抓紧晚稻中、后期培育管理，誓夺晚稻高产。

今年以来，湘潭地区各级领导和广大干部、群众，坚持学理论，抓路线，战胜了长期阴雨低温、山洪滚水和严重病虫的为害，全区三百六十多万亩早稻，在去年大丰收的基础上又获得增产，创造了历史的新水平。为了夺取晚稻高产，各地狠抓晚稻中耕追肥和防治病虫，到八月下旬，全区三百七十多万亩晚稻，全部结束了两次中耕追肥，普遍防治了一、二次病虫，使百分之八十以上的晚稻长势良好。在大好形势面前，部分干部、群众产生了自满松劲情绪，有的地方出现了“干部往上走，劳力往外走”的现象。地委及时分析了这种情况，召开了电话会议，认真总结全区历年晚稻生产的经验和教训，引导广大干部群众一分为二看形势，既看到当前晚稻生长好的一面，也看到工作中存在的问题，从而认识到，晚稻赶超早稻，决定性的战斗还在后头，如果自满松劲，就会给革命和生产带来损失。一定要发扬继续革命精神，深入学习无产阶级专政理论，紧密联系实际，狠抓阶级斗争和两条道路斗争，落实各项增产措施，做到“晚稻丰收不到手，领导不松劲，劳力不外流，干部不上来”。

在提高认识的基础上，地、县两级党委原在农村第一线战斗的七十四名常委，继续和群众一起，同学习、同批判、同吃、同住、同劳动，加强对晚稻中、后期培育管理的领导，调查研究，蹲点办样板，既当指挥员，又当战斗员。地委还在全区划分了晚稻赶超早稻的三个竞赛区，并加派了一千八百多名干部到大队、生产队，加强领导，组织丰产竞赛。醴陵县各级领导深入第一线，带领干部、群众联系实际学理论，狠批劳力“自由支配”的资本主义倾向，刹住了劳力外流的歪风，今年，全县投入晚稻生产的劳力，比去年多六万多人，晚稻赶超早稻的群众运动搞得扎扎实实。湘乡县各级领导深入第一线，发动广大干部群众大总结、大评比、大检查，表扬了前段晚稻赶超早稻搞得好的公社、大队和个人，同时，对后进生产队加派了力量。这样，全县晚稻赶超早稻的群众运动出现了一个先进更先进，后进赶先进的新局面。浏阳县前段有部分干部对晚稻赶超早稻存在“差不多”的思想。县委意识到：问题在下面，责任在县委。于是县委七名常委立即深入基层，蹲点树样板，白天在点上和群众一起追肥、治虫，夜晚在政治夜校和群众一起学理论，斗敌批资。在县委常委的带动下，全县各区、社、大队共办样板队一千七百八十六个。广大社员群众学有榜样，赶有目标，从而进一步促进了全县晚稻赶超早稻的群众运动。

湘潭地区各级党组织在加强对晚稻中后期培育管理的群众运动中，还切实贯彻农业“八字宪法”，坚持科学种田，狠抓增产措施的落实。各地对晚稻追施“两肥”（壮苞壮子肥、叶面肥）和防治“三虫”（稻纵卷叶螟、四代三化螟、稻飞虱）“三病”（稻瘟病、白叶枯病、纹枯病）以及科学用水、开丰产沟等，都作了统一部署，全面安排。目前，全区晚稻已有百分之六十以上追了壮苞壮子肥，并准备了一定数量的叶面肥；对病虫害普遍进行了二、三次防治。广大干部群众一条心，一股劲，狠抓以晚稻培育管理为中心的秋季生产，从思想上、物质上进一步做好抗御各种自然灾害的准备，夺取今年农业全面丰收。

（湘潭地区农村办通讯组）

安乡县广大干部群众克服自满松劲情绪

抓紧抓好晚稻中后期培育管理

本报讯　安乡县委在早稻丰收、晚稻禾苗长势良好的形势下，及时引导广大干部群众深入学习无产阶级专政理论，自觉地反骄破满，继续集中领导，集中劳力，抓好晚稻中后期培育管理，一鼓作气夺取今年农业全面丰收。

今年，安乡人民学理论，抓路线，学大寨，赶昔阳，战胜阴雨低温，夺得早稻大丰收后，又迎来了晚稻嫩绿茁壮的大好形势。在这种情况下，少数干部滋长了骄傲自满和松劲情绪，放松了田间管理工作的领导，造成部分晚稻田病虫危害严重。为什么会出现这样的问题？安乡县委认真总结、分析了自己的工作，认为问题在下面，责任在县委。在大好形势下，县委一度产生了自满情绪，表现在工作上一般号召多了，具体指导少了，会上喊得多了，会后落实少了。不端正县委的思想路线，晚稻赶超早稻就会成为一句空话。县委“一班人”的认识统一后，分头下到社队，切实抓好晚稻中后期培育管理。县委副书记罗贻斌来到安裕公社。他坚持调查研究，做过细的思想政治工作，使广大干部、社员自觉地克服和防止自满松劲情绪。他跑遍全公社各大队，查虫情，找原因。当发现晚稻受虫子危害严重，而有的地方却忽视了防治时，就和社队干部一起，共同学习无产阶级专政理论，帮助他们从总结经验入手，揭矛盾，查根源，订措施。公社党委成员立即深入下去，层层发动群众，打了一个防治病虫害的歼灭战，很快把虫子基数压到了防治标准以下，各项工作也迎头赶上。县委又及时在全县介绍了他们的经验，有力地推动了晚稻赶超早稻的群众运动。

在晚稻中后期培育管理工作中，安乡县各级干部带头参加劳动。十五名县委常委，除因公因病者外，有十一名继续坚持战斗在农业第一线。县委书记刘淑媛，在安康公社仙桃大队蹲点。她经常是一身泥巴一身汗，既做好工作，又搞好劳动。她在劳动中发现有的社员搞中耕除草和治虫有不顾质量的现象，就利用政治夜校和干部群众一起学习无产阶级专政理论，批判资本主义倾向，讲高标准搞好晚稻培育管理对实现全年大丰收的重大意义，进一步提高了大家为革命种田的思想，使晚稻培育管理工作进行得又快又好。

（本报通讯员）

中共汝城县委切实改进工作作风，深入生产第一线，切实加强对晚稻田间后期管理的领导。这是县委负责同志与社员们一起在晚稻田里施肥。

本报记者摄

丰收不到手　领导不松劲

溆浦县委切实加强对晚稻中后期培育管理的领导

本报讯　在毛主席关于理论问题的重要指示指引下，溆浦农村革命生产形势大好，今年早稻总产和单产都超过了历史的最高水平，二十九万多亩晚稻普遍长势较好。在胜利的形势下，县委认真注意克服自满松劲思想。大家感到，县委抓晚稻中后期培育管理的劲头，不如抓“双抢”和晚稻苗期培育管理那样大，领导精力没有前段集中，作风也没有前段深入。大家决心大破自满松劲思想，坚决做到丰收不到手，领导不松劲，管理不放松。

认识提高后，县委常委分头深入到江口、麻阳水、水东、桥江、花桥、低庄等晚稻面积大的区调查研究，发现许多丰收不自满，管理抓得紧的典型，也发现有的社队培管抓得很不得力，有百分之二十的三类不苗，还有一部分田病虫危害严重。造成这些问题的主要原因，是放松领导，阶级敌人趁机破坏，资本主义泛滥，劳力分散。于是，县委立即在全县推广了马田坪公社领导不松劲、大学大批促大干、晚稻培育管理抓得紧，和观音阁公社自力更生大办土农药、防治病虫害的经验，有力地打击了阶级敌人的破坏活动，狠批了劳力“自由支配”的资本主义倾向。全县集中了十五万劳力奋战在农业生产第一线，近十天内为晚稻积肥三百七十多万担，平均每亩十二担。还办了二千二百多个土农药厂，为打好第二个治虫歼灭战作好了充分准备。

在晚稻中后期管理中，溆浦县委十分重视对后进队的具体帮助，促进晚稻平衡增产。县委主要负责同志带领五百多名干部，深入后进队帮助工作，和群众同学习，同批判，同劳动，实行面对面的领导。县委还发动县、区、社机关和部门的干部职工，送肥下乡。全县晚稻三类苗平均每亩增施肥料达到二十多担。为了更好地加强对晚稻生产的领导，县委决定精简会议，尽量做到少开会，开小会、开活会、开短会，集中思想，带领广大干部群众，扎扎实实搞好晚稻中后期培育管理，夺取全年农业丰收。

（本报通讯员、本报驻黔阳地区记者组）

领导抓得紧　晚稻增产有希望

编辑同志：

在毛主席关于理论问题的重要指示指引下，今年，我们大队的早稻获得了历史上最好的收成。“双抢”结束后，大队党支部和县委工作组带领我们继续大干，在晚稻田间管理上，连续打了几个漂亮仗，禾苗长势很好。在大好形势面前，少数干部产生了松劲自满情绪，说什么“今年禾苗呱呱叫，晚稻丰收打包票”，对晚稻的中后期管理抓得不如前段紧了。我们觉得，这个问题必须引起各级领导的重视。

我们大队是县委的蹲点队。前几天，县委书记王美成同志在面上检查工作后，回到蹲点劳动的第十生产队，和生产队长谈起了晚稻生产情况。老王问：“治虫治得怎么样？”队长说：“差不多。”老王又问：“中耕除草搞得怎么样？”队长又回答：“差不多。”老王继续问：“队上禾苗长得怎么样？”队长还是答复：“差不多。”队长连答三个“差不多”，引起了王美成同志的注意，他深入到田间去检查，感到今年的晚稻田间管理确实比往年抓得主动，禾苗长势喜人。可是问题也不少：治虫虽然点了灯，但灯的摆布不合理，近田多远田少，灯盘水面没滴油，灭蛾子不多；禾苗近田长得绿油油，远田湖田却有不少三类苗。老王认为，象这种情况，特别是一个队三类苗有十多亩，晚稻怎么能平衡增产，赶上或超过早稻呢？如果满足于当前田间管理上的“差不多”，收割晚稻时产量不就会出现“差得多”。老王继续察看了几个队，也有类似情况，于是他建议大队党支部开展“战地整军”，白天组织大队、生产队干部临田看禾苗，夜晚带领大家走到田野“观灯火”，而且还把大家带到附近的几个大队去参观。看先进，比自己，然后引导大家联系思想实际，学习毛主席关于“**广积粮**”和“**什么东西只有抓得很紧，毫不放松，才能抓住。抓而不紧，等于不抓**”等指示，开展大讨论。大家说，不看不比，沾沾自喜，一看一比，才知道自己不是“差不多”，而是“差得远”。讨论中，大家还回顾总结了去年九队由于在晚稻田间管理上前紧后松，结果造成低产的经验教训。通过参观、学习和讨论，我们大队的干部深刻认识到：夺取晚稻超早稻，关键在领导，领导抓得紧，群众干劲大，晚稻增产就有希望。大家一致表示，要反骄破满，管禾管到谷进仓，力争晚稻超早稻，为巩固无产阶级专政广积粮。

我们大队的干部提高认识后，积极带领群众大干苦干，在全大队迅速掀起了晚稻中后期田间管理的热潮。驻队工作组的六个干部，坚持和我们一道大干。县委书记王美成同志，当时患口腔炎，牙痛脸肿，但他带病坚持战斗，一连在十队干了七天。县委领导同志这样带头干，我们深受教育和感动，干起活来更加劲鼓鼓的。

往年，我们大队的晚稻生产上不去，虫灾影响很大。今年，我们对症下药，把晚稻中后期管理的重点放在治虫上。我们每个队都建立了三至五人的治虫专业组，经常观测虫情，掌握治杀火候。同时，我们克服了两眼向上、专等“洋”农药治虫的思想，坚持土洋并举，以土为主的方针，自力更生大制土农药，坚决做到“防病防到谷子黄，治虫治到谷进仓”。

南县华阁公社复兴港大队全体贫下中农

贫下中农信箱

一分为二看形势　继续革命不停步

桃江县各级党组织认真分析晚稻生产形势，狠抓薄弱环节，猛攻三类苗

本报讯　在晚稻赶超早稻的群众运动中，桃江县各级党组织继续加强对晚稻中后期田间管理的领导，狠抓薄弱环节，努力实现晚稻赶超早稻。

今年，桃江县早稻获得了丰收，单产和总产都创造了历史的新水平。晚稻也比去年插得多，质量好。“双抢”战斗一结束，县委及时总结了成绩，找出了差距。各级领导带领广大干部和社员以无产阶级专政理论作指导，深入批判修正主义，批判资本主义倾向，批判怕苦怕累、无所作为的懦夫懒汉世界观，发扬了艰苦奋斗，不怕疲劳和连续作战的作风，迅速投入了晚稻田间管理的战斗。大干苦干一个多月，取得了很大成绩。据八月底统计，全县五十二万亩晚稻，已全部完成两次中耕、追肥，百分之九十的田开好了丰产沟，打了一次综合治虫的人民战争，基本上控制了晚稻前期病虫害的发生和蔓延。现在禾苗普遍生长茁壮，形势喜人。

在晚稻生产的大好形势下，有的社、队出现了自满松劲情绪和“晚稻丰收定局”的思想。因此，劳力又开始分散，田间管理抓得松了。桃江县委发现这个苗头后，及时组织各社队进行以晚稻田间管理为中心的生产大检查，坚持用“一分为二”的观点进行分析，肯定成绩，找出差距，使大家清醒地看到，晚稻长得好，目前还是一把草。如不端正思想政治路线，克服自满松劲情绪，及时采取有效措施，促使三类苗升级，防止病虫危害，要实现晚稻赶超早稻是不可能的。因此，还要作出巨大的努力，任何松劲自满和侥幸取胜的心理都是错误的，丰收定局论更是没有根据的。大家表示，丰收不到手，管理不放松，一定要一着不让，一管到底，实现今年农业的全面丰收。

要实现晚稻赶超早稻，关键在于加强党的领导。桃江县委领导成员以大寨、昔阳为榜样，认真改进领导作风，深入第一线。县委十一名常委，除留两名抓日常工作和工业生产外，其余九名带领一千四百多名县、区、社干部深入大队、生产队，狠抓晚稻中后期培管。县委主要负责同志来到沾溪公社卫红大队，和群众一起战斗，他发现这个大队综合防治的办法好，就向全县介绍他们的经验。化学农药不够，就大搞土农药，全县办了土农药厂五千六百多个，生产各种土农药四百六十多万斤。为了解决晚稻肥料不足的矛盾，各级党组织带领广大干部、群众大积土杂肥，大收家肥，大搞腐植酸类肥料。这样，今年用于晚稻的农家肥比去年增加一半多。目前，全县各地正在加紧晚稻中、后期培育管理，一方面积极防治病虫害，一方面边积边施壮苞壮籽肥。全县上下一条心，一股劲，大战九、十月，决心夺取晚稻大丰收。

（本报通讯员、本报驻益阳地区记者组）

玄峻极大使举行招待会

庆祝朝鲜民主主义人民共和国成立二十七周年

李先念紀登奎徐向前等应邀出席 玄峻极大使和乔冠华外长在招待会上祝酒

新华社北京一九七五年九月九日电 朝鲜民主主义人民共和国驻中国大使玄峻极和夫人，今天晚上举行招待会，庆祝朝鲜民主主义人民共和国成立二十七周年。

应邀出席招待会的有：中共中央政治局委员、国务院副总理李先念、纪登奎，人大常委会副委员长徐向前，中联部部长耿飚，外交部部长乔冠华，中国人民解放军副总参谋长杨成武、总政治部副主任梁必业，其他有关方面负责人周化民、韩宗正、苏杰、杜星垣、张维民、黄树则、王炳南、穆青、刘绍文等。

以朝鲜文化艺术部副部长张春燮为团长，崔基柱、严道烈为副团长的朝鲜平壤杂技团出席了招待会。

玄峻极大使和乔冠华外长在招待会上祝酒，共祝中朝两国人民用鲜血凝成的伟大友谊和战斗团结日益巩固和发展。

各国驻中国的外交使节也应邀出席了招待会。

罗马尼亚党政代表团离开北京回国

纪登奎副总理等到机场欢送

新华社北京一九七五年九月九日电 由罗共中央政治执行委员会委员、中央书记伊利耶·维尔德茨率领的罗马尼亚党政代表团，结束了对我国的友好访问，今天下午乘飞机离开北京回国。

到机场欢送代表团的有中共中央政治局委员、国务院副总理纪登奎，中共中央委员、中联部部长耿飚，中共中央委员、中组部部长郭玉峰，中共中央候补委员、外贸部代部长姚依林，中联部副部长张香山等。

罗马尼亚驻中国大使格夫里列斯库和大使馆外交官员也到机场送行。

罗马尼亚党政代表团是今天上午乘专机从杭州回到北京的。罗马尼亚同志离开杭州时，中共中央委员、中共浙江省委第一书记、省革命委员会主任谭启龙，省委常委、省革命委员会副主任、中共杭州市委第一书记、市革命委员会主任张子石等，到机场送行。

在北京期间，代表团曾参观了北京针织总厂和故宫博物院。

邓副总理会见卢旺达外交和合作部长

乔外长举行宴会欢迎恩塞卡利杰部长

新华社北京一九七五年九月九日电 国务院副总理邓小平今天下午会见卢旺达共和国外交和合作部长恩塞卡利杰·阿洛伊斯及其随行人员，同他们进行了亲切友好的谈话。

参加会见的有卢旺达驻中国大使尼昂德维·塔尔西塞、卢旺达农业和畜牧部秘书长加哈马尼·莱奥波德、国防部官员郑冈瓦博·斯塔尼斯·拉斯少校、公职和就业部司长基努马·福斯坦。

会见时在座的有外交部副部长何英，副司长罗旭、傅顺和等。

据新华社北京一九七五年九月九日电 外交部长乔冠华今天晚上举行宴会，欢迎卢旺达共和国外交和合作部长恩塞卡利杰·阿洛伊斯及其一行。

在充满热烈友好气氛的宴会上，乔冠华部长和恩塞卡利杰部长先后讲话。

乔冠华部长在讲话中说，卢旺达政府举行不结盟政策，反帝、反殖，反对富国对穷国的盘剥，谴责超级大国争夺霸权，支持非洲和阿拉伯人民的正义斗争，为第三世界团结反霸的事业作出了贡献。

乔冠华部长说，当前，在各国人民的反帝、反霸斗争深入开展的大好形势下，第三世界在各条战线上，正采取不同方式，加强联合，顽强战斗。一、两个超级大国妄图称霸世界，正遭到日益沉重的打击。时代在变化，历史在前进，国际形势正不断朝着有利于世界各国人民的方向向前发展。

乔冠华部长说，作为第三世界一支有组织的力量，非洲大陆朝气蓬勃。本届非洲统一组织首脑会议表现了非洲国家坚持团结反帝、反殖、反霸的决心，为进一步发展非洲的大好革命形势作出了新的贡献。但是，在安哥拉即将独立的时刻，我们看到了两霸竞相插手，尤其是那个自称是非洲国家“天然盟友”的超级大国，居心叵测，大肆破坏安哥拉的民族团结，公然在安哥拉挑动内战，妄图混水摸鱼。不过，这种倒行逆施，只能在伟大的非洲人民面前，进一步暴露它社会帝国主义的真面目，激起越来越多的非洲国家和人民的强烈愤慨和谴责。我们相信，经过长期武装斗争锤炼的安哥拉人民，只要提高警惕，处处以安哥拉的民族利益为重，加强团结，就一定能挫败帝国主义的各种阴谋，最终赢得民族独立的伟大胜利。

恩塞卡利杰部长讲话时首先转达了卢旺达人民对中国人民的兄弟般问候。他称赞中国人民决心同争取发展、争取摆脱控制和剥削的各国人民共同奋斗。他说，当第三世界人民努力争取在国际舞台上显示出来自己的特性、协调行动的时候，卢旺达政府和人民高兴地看到，中华人民共和国始终站在第三世界人民一边，支持他们为独立普遍的社会公正而进行的正义斗争。

恩塞卡利杰部长说，团结在非洲统一组织内的所有非洲独立国家完全相信，总有一天，我们将根除侵蚀南部非洲的邪恶势力。在我们大陆的这一部分，白人在非洲民族主义者的土地上称王称霸。他说，我们深刻地知道，为了消除这种状况，我们必须采取一致行动。

恩塞卡利杰部长说，第三世界国家的不断觉醒及其团结的力量使国家之间的关系发生了根本变化。他指出，业已出现的新的经济形势动摇了某些国家所把持的可以任意摆布国际关系的霸权主义特权。从此，我们就比以往任何时候都更加感到必须互相声援。

葡萄牙贡萨尔维斯政府垮台

执行有利于苏联渗透扩张政策遭到激烈反对

新华社北京一九七五年九月八日电 里斯本消息：据葡萄牙总统府七日发布的一项公报说，总统戈麦斯已接受了以贡萨尔维斯为总理的第五届政府的辞职，从而结束了第五届政府的全部工作。

从一九七四年四月推翻卡埃塔诺法西斯政权以来的葡萄牙第五届政府是在今年八月八日就任的。由于总理贡萨尔维斯继续执行有利于苏联渗透、扩张的政策，武装部队运动内的许多军官和社会党等政党继续强烈要求贡萨尔维斯下台。在武装部队运动内部斗争日益激烈的情况下，八月二十九日，总统戈麦斯宣布任命若泽·皮涅伊罗·阿泽维多海军中将为总理，责成他组织新政府，同时宣布任命贡萨尔维斯为武装部队总参谋长。随后，戈麦斯总统并表示，在阿泽维多组成新政府之前，贡萨尔维斯将留任总理。这一决定当即遭到激烈反对。武装部队的一些军种和军区的军官坚决反对任命贡萨尔维斯为总参谋长。社会党和人民民主党也表示，除非撤销贡萨尔维斯的总理和总参谋长的职务，否则拒绝重新参加政府。因此，原定于九月二日举行的阿泽维多就任总理和贡萨尔维斯就任总参谋长的就职仪式被迫推迟。

九月五日，戈麦斯主持召开了葡萄牙武装部队运动大会。大会发表的公报宣布，组成了二十一人的新的革命委员会。贡萨尔维斯未当选为新的革命委员会委员。按照规定，总参谋长必须是革命委员会成员。贡萨尔维斯在未当选为革命委员会委员的情况下被迫表示“拒绝”接受担任总参谋长职务。贡萨尔维斯原为今年七月成立的葡萄牙最高领导机构三人执政局成员。三人执政局的另一成员德卡瓦略将军九月五日在答记者的问题时说：“执政局已不复存在了”。

以贡萨尔维斯为总理的第五届政府随即在九月六日举行会议提出辞职。据总统府九月七日消晨发表的一项公报说，戈麦斯总统已接受葡萄牙政府的辞职。

据报道，戈麦斯总统和阿泽维多总理已就武运大会结果和组成新政府问题邀请几个主要政党领导人进行磋商。

我国驻柬埔寨大使孙浩离京去金边任职

新华社北京一九七五年九月九日电 中华人民共和国驻柬埔寨王国特命全权大使孙浩，今天乘飞机离开北京前往金边任职。

隆重庆祝朝鲜民主主义人民共和国成立二十七周年

金日成主席举行盛大宴会

朝鲜党政领导人金一、康良煜等出席，金一总理在宴会上发表讲话

据新华社平壤一九七五年九月九日电 朝鲜劳动党中央委员会总书记、朝鲜民主主义人民共和国主席金日成同志，九月九日晚上在平壤人民文化宫举行盛大宴会，隆重庆祝朝鲜民主主义人民共和国成立二十七周年。

朝鲜党政领导人金一、康良煜、金东奎、崔贤、吴振宇、朴成哲、徐哲等以及金日成主席夫人金圣爱，朝鲜党政各部门、群众团体和平壤市的负责人，人民军将领等出席了宴会。以韩德铢为团长的旅日朝鲜人总联合会代表团以及其他一些旅日朝侨代表团也出席了宴会。

以万里为团长的中国铁路代表团，以浩亮为团长的中国艺术团，正在朝鲜访问的其他国家的来宾应邀出席了宴会。

中国驻朝鲜大使李云川和各国驻朝鲜的外交使节应邀出席了宴会。

当金日成同志等朝鲜党政领导人同各国来宾在乐曲声中步入宴会厅时，全场起立，热烈鼓掌。

金一总理在宴会上发表讲话。

金一总理说：“目前我国形势一片大好，我国人民满怀信心继续有力地前进。我们共和国高举三大革命红旗，有力地推进着实现社会主义和共产主义事业的斗争。”

他说：“我国劳动人民为使光荣的朝鲜劳动党建党三十周年成为胜利者的大庆典，正在展开热火朝天的斗争，在国民经济的各条战线上革新的烈火越烧越旺，在社会主义建设工地上接连传来完成了今年计划和六年计划的令人自豪的消息。”

金一总理说：“我们共和国从成立的第一天起就为自主地统一被分裂的祖国，始终一贯竭尽了真诚的努力。“然而，由于美帝及其走狗的阴谋活动，民族分裂的悲剧至今没有消除。

“南朝鲜傀儡卖国叛族的分裂阴谋活动和新战争挑拨阴谋，在美帝在印度支那的傀儡接连垮台，而自己成了孤儿之后，今天更为变本加厉。他们荒唐地以并不存在的‘南侵’为借口，大肆叫嚷‘胜共’和‘反共’，猖狂地进行反对我们的战争阴谋活动，并空前加强对南朝鲜人民的法西斯暴力镇压。

“与此同时，美帝国主义者则怂恿南朝鲜傀儡推行民族分裂路线，阴谋把南朝鲜永远变为自己侵略亚洲的军事基地，顽固地策划在朝鲜发动新战争的阴谋。然而，美帝和南朝鲜傀儡的一切阴谋活动，只不过是濒死者的最后挣扎。

“如果美帝和朴正熙傀儡匪帮终将在朝鲜发动新战争，那么他们只能遭到可耻的失败。”

金一总理说：“美帝和南朝鲜傀儡集团制造‘两个朝鲜’的阴谋活动，在国际上日益遭到孤立和反对。不久前在联合国安理会上，南朝鲜企图单独加入联合国的阴谋遭到了可耻破产；同时在秘鲁首都利马举行的不结盟国家外长会议上，南朝鲜傀儡的所谓加入申请也遭到了坚决的否决，就是很好的证明。今天，我们共和国政府关于在朝鲜保障和平，实现祖国自主和平统一的方针，受到世界人民的广泛支持。”

金一总理接着谈到联合国的许多会员国提出关于在朝鲜把停战转为稳固的和平，为促进朝鲜自主和平统一创造有利条件的决议草案；在利马的不结盟国家外长会议上，决定吸收朝鲜为不结盟运动正式成员。他说：“这很好地证明了朝鲜民主主义人民共和国的国际地位正在日益提高，国际朋友也绝对支持和坚决声援我国人民正义的祖国统一事业。”他说：“我们积极遵循敬爱的领袖金日成同志指明的关于祖国统一的三大原则和五点方针，在世界人民的积极支援下，以南北朝鲜全体人民团结起来的力量，必将粉碎美帝及其走狗南朝鲜傀儡匪帮的各种阻挠活动，实现祖国统一的民族宿愿。”

（上接一版）

大会结束后，举行了盛大的庆祝游行。走在游行队伍最前面的，是一百多名身穿各种民族服装的工农兵男女青年，他们高举红旗，手持鲜花，围聚在毛主席像周围，走过主席台前。浩浩荡荡的工人、农牧民游行队伍，用各种彩车、图表、模型显示了西藏各行各业十年来的伟大成就。藏汉族的红小兵们手举红缨枪，挥动着花束，走过主席台前。文艺工作者在展示革命样板戏成就的彩车后面，跳起了欢乐的民族舞蹈。整个游行队伍充分显示了经过无产阶级文化大革命和批林批孔运动锻炼的西藏各族人民朝气蓬勃的精神面貌，以及他们坚定不移地沿着社会主义道路前进的豪迈气概。

今日苏联的资本主义经济 四

官僚垄断资产阶级是一伙贪婪的吸血鬼

以苏修叛徒集团为代表的苏联官僚垄断资产阶级在篡夺党和国家的领导权以后，利用他们窃取的权力，巧取豪夺，残酷榨取劳动人民的血汗。他们打着“按劳分配”的幌子，实行地地道道的按资本、权力的分配。

赫鲁晓夫、勃列日涅夫叛徒集团大肆鼓吹“物质刺激原则”，疯狂扩大资产阶级法权，加紧对劳动人民的剥削。他们搞的一系列所谓工资“改革”、“完善劳动报酬”的结果，大大扩大了资产阶级分子和劳动人民之间收入的差距。目前，苏联资产阶级分子每月的收入比普通工人多几十倍甚至上百倍。苏修所搞的名目繁多的奖金，绝大部分也落入资产阶级分子的手里。苏联《经济问题》杂志透露，在工厂企业里，一些经理、厂长和“专家”占有奖金的百分之八十二，而占企业职工人数百分之八十到九十的工人却只能得奖金的百分之十八。此外，资产阶级分子还能捞到兼职工资、个人特定津贴、学位津贴以及高稿费、高版税等等，不一而足，真是财源茂盛，卢布滚滚而来！

官僚资产阶级分子除了公开吞占苏联人民的劳动成果外，还利用他们的特权地位，采取营私舞弊、贪污受贿、化公为私等非法手段，大发横财。苏联报刊透露，从中央到地方，在工业、农业、商业和文教等各个领域里，“许多领导人和党组织的负责人”，同一的企图是靠“损害人民的利益而轻易牟取暴利”。有些人还“亲自领导贪污盗窃集团”，不少人很短时期内就成为“百万富豪”。第比利斯合成纤维厂的领导人同私商集团勾结，利用工厂的设备和材料，建立一个“地下工厂”，秘密生产畅销品，很短时间内就捞到一百七十万卢布。扎哈罗夫斯卡娅养鸡厂的负责人把大量鸡蛋在账本上列为“自然耗损”，实际上拿到市场上高价出售，把大量卢布装进自己的腰包，被人们称为“母鸡能够生出金蛋来”。高加索地区一家服装设计分厂，编制内的整整一半工作人员都是有其名而无其人，只要厂长、副厂长和总工程师在领取工资的账簿上签个字，就可以一个月、又一个月、一年又一年地把一半工作人员的工资装进自己的钱袋。在今天的苏联，这种丑闻到处都有。

苏联一小撮官僚资产阶级分子榨取人民的血汗，肆意挥霍，过着奢侈腐朽的生活。他们在国家银行有一个“敞开支取的户头”，“无论他想要什么，都可以随意从中支取多少花多少”。为了满足这一小撮家伙的私欲，还专门设立一种叫做“特种仓库”的特种商店，一般人看不到的各种高档商品和从西方进口的高级奢侈品，这里应有尽有。这一帮人还占有富丽堂皇、设施豪华的住宅和别墅。有的别墅，“是法国建筑师设计的，配备的家俱是从芬兰进口的，有游泳池、网球场、体育设备和带有餐厅、电影院和特殊商品的俱乐部”。苏修一个中央委员盖了一所供四个人用的“私邸”，就用了五十万卢布，约合一个中等收入工人的四百六十三年的工资。

苏联各地形形色色的资产阶级分子也过着极其奢侈的生活。哈萨克建筑材料和物件联合公司的经理在很短时间内，就造了一座两层楼的“哥德式”住宅，人们形容它是“贵族的宅第”。亚美尼亚有个农庄主席占用农庄的建筑材料，剥削庄员们的劳动，给自己建造了一所高级别墅，房屋建筑面积六百多平方米，庭院里有喷泉，四周有坚固的围墙。列宁格勒州有个集体农庄主席为庆祝自己再度“当选”，大宴宾客三百多人，一九七一年仅礼宾迎送就耗费农庄资金一万二千多卢布，还专门拍了一部电影“颂扬他这个集体农庄主席的活动”，农庄为这部电影开支了一万三千卢布。

苏联劳动人民越来越看清苏修叛徒集团是一伙贪婪的吸血鬼的真面目。苏联一位工人深刻地指出：“我们这里的领导人和普通人是两个阶级”。苏联人民是不会长期容忍一小撮官僚垄断资产阶级骑在他们头上作威作福的。（新华社）

时事讲话

湖南省京剧团
学习革命现代京剧
磐石湾
日期：9月10、11、13、14、15日
晚7.30
地点：红色剧院
预订团体票
售当日门票

九月十一日放映影片

彩色纪录片 热烈欢迎金日成主席
同映：1975年新闻简报25号
新华 1.30 东风 2.50 长沙 2.00
彩色纪录片 热烈欢迎拉扎克总理
工人 7.00
彩色故事片 创业
文化 1.30 工人 3.20 燎原 7.30露天
长沙 7.00 新华 8.00 烈士公园 2.30
彩色故事片 车轮滚滚
红卫 2.00 文化 4.15
彩色影片 拣煤渣 人老心红 上海市人民滑冰团演出
同映：1975年新闻简报26号
人民 4.00 文化 7.45 建设 7.00 红卫 8.40
打击侵略者 建设 3.10
地雷战 新华 3.30
彩色宽银幕故事片 雯花姑娘 烈士公园 7.15
摘苹果的时候 人民 8.10
脚印 工人 8.10
彩色科教片 大型平板车 干粉灭火
新华 6.30 建设 7.50
彩色科教片 云南野生动物考察散记 棉麦套种 手扶拖拉机用处多
人民 2.20 6.30 湘江 7.30 文化 8.00露天
建设 1.30 8.45 红卫 4.15 7.00

本报社址：长沙市建湘路 电话总机：9191 夜班编辑室：9194 订价：每月一元 昨日开印时间：6时8分 印完：9时23分 长沙地区天气预报：今天晴天间多云，明天多云有雷阵雨。南风三级。最高气温三十六度，最低二十六度。

湖南日报

第2550号　1975年9月11日　星期四　农历乙卯年八月初六　（今日四版）

毛主席语录

思想上政治上的路线
正确与否是决定一切的。

批判资产阶级派性　增进领导班子团结

长沙船舶厂党委落实毛主席、党中央指示，学习田心经验，革命生产形势大好

本报讯　长沙船舶厂是我省较大的一座船舶修造厂，在贯彻落实毛主席、党中央重要指示中，这个厂党委在上级党委的领导和具体帮助下，认真学习、推广田心机车车辆工厂的经验，坚决批判资产阶级派性，抓好领导班子的整顿，使后进面貌得到迅速改变，革命和生产形势越来越好。

毛主席、党中央的重要指示发表以后，长沙船舶厂党委联系实际，进行了认真学习。他们对照毛主席、党中央指示，分析本厂革命生产上不去的原因，最根本的一条是领导班子的思想和政治路线不端正，受到资产阶级派性的干扰。少数领导成员却担心批资产阶级派性会影响安定团结，“怕”字当头。在上级党委帮助下，厂党委用毛主席关于理论问题的重要指示和党中央有关指示剖析前段资产阶级派性给工厂带来的严重危害，加深了对资产阶级派性的反动实质的认识。大家说，资产阶级派性是资产阶级的意识形态，是资产阶级向无产阶级进攻的一种手段，它在政治上、组织上、作风上都是与无产阶级党性水火不相容的。资产阶级派性带进了一个企业的党委内部，就要削弱以至取消党的领导，把党委变成一个“软、懒、散”的班子。这样发展下去，企业的社会主义所有制就会蜕化变质。大家从理论和实际的结合上认清了资产阶级派性的反动性和危害性，也就从思想上认清了批判资产阶级派性的必要性和迫切性，打消了顾虑。有的领导成员深有体会地说，过去我们有些领导成员搞资产阶级派性，结果偏离了毛主席的革命路线，脱离了广大群众，破坏了安定团结，使工厂变成了后进单位；今天，我们只有站在反修防修、巩固无产阶级专政的高度，站在党性和党的政策的立场上，站在斗争前列，批倒批臭资产阶级派性，才能端正路线，带动群众，促进安定团结，改变工厂的后进面貌。

执行路线好不好，关键在领导。长沙船舶厂党委在学习田心经验，批判资产阶级派性的过程中，首先注意加强党委“一班人”的思想建设和组织建设。对于党委成员中存在的资产阶级派性，坚持原则，严格要求，不回避矛盾，不迁就姑息，开展积极的思想斗争，以求达到既弄清思想，又团结同志这样两个目的。党委多次召开常委会和全委会，把党委内部资产阶级派性的各种表现毫不含糊地揭露出来，用毛主席关于“**要搞马克思主义，不要搞修正主义；要团结，不要分裂；要光明正大，不要搞阴谋诡计**”的教导逐条进行分析对照，提高认识，端正态度。有一个主要领导成员过去搞过资产阶级派性，现在主动在党员和职工当中作了诚恳的自我批评，受到了群众的欢迎。其他领导成员也从中受到了启发和教育，纷纷自觉地、实事求是地检查自己。党委成员之间通过交心通气，互相帮助，比较好地统一了认识。大家团结一致，同心同德，敢于负责，大胆领导，带领群众打响了一场批判资产阶级派性的人民战争。

长沙船舶厂党委在斗争实践中还体会到，无产阶级党性与资产阶级派性的斗争，是两个阶级、两条道路斗争的一种反映。阶级敌人往往利用资产阶级派性，资产阶级派性往往掩护阶级敌人。因此，这个厂党委在批判资产阶级派性的过程中，在充分调查研究、掌握确凿证据的基础上，发动群众对一个利用资产阶级派性进行破坏活动的坏分子进行了坚决批判，教育了广大群众，推动了批判资产阶级派性斗争的不断深入发展。

“**政策和策略是党的生命**”。长沙船舶厂党委在发动群众批判资产阶级派性的斗争中，坚决按照毛主席的思想、路线、政策办事，严格区分和正确处理两类不同性质的矛盾，既做到针锋相对，寸土必争，寸步不让，又注意掌握政策，区别对待。对一小撮煽动资产阶级派性、破坏革命生产的阶级敌人，坚决打击；对犯有资产阶级派性错误的同志，坚持“**惩前毖后，治病救人**”的方针，做深入细致的思想政治工作，立足于帮，改了就欢迎。对广大群众则坚持正面教育，总结经验教训，做拆墙填沟解疙瘩的工作，增强团结。

长沙船舶厂党委通过批判资产阶级派性，促进了“一班人”的团结，他们团结战斗，带头大干，使全厂革命生产呈现一派热气腾腾的新局面。七、八月份都提前超额完成了月计划。　（本报通讯员）

湖南省煤矿机械厂职工坚持认真看书学习，提高了无产阶级专政下继续革命的觉悟。图为铸造车间的自学小组在学习无产阶级专政理论。　省煤矿机械厂通讯组供稿

领导敢于负责　积极领导群众改变后进面貌

岳阳地区汽车运输公司党委学习田心经验，坚决贯彻毛主席、党中央的重要指示，推动了全公司革命和生产的发展

本报讯　岳阳地区汽车运输公司党委，学习田心机车车辆工厂的经验，认真贯彻毛主席、党中央的重要指示，端正思想政治路线，坚持斗争，敢于负责，大胆领导，推动了革命和生产的发展，在完成上半年计划的基础上，七月份提前九天完成了货运量月计划，八月份又超额百分之四十六完成了货运量计划。

在学习毛主席、党中央的重要指示中，岳阳地区汽车运输公司党委运用无产阶级专政理论，解剖典型，对比分析了两个所属单位的情况：一个是先进的七十四车队，由于车队党支部坚持党的基本路线和政策，依靠和发动群众，斗资本主义，顶歪风邪气，形成了一个坚强的领导核心，连续四年全面完成运输生产计划。而另一个单位的领导班子，一度腰杆子不硬，在路线斗争面前缩手缩脚，致使资产阶级的歪风邪气上升，群众的社会主义积极性受到压抑，各项工作长期处于后进状况。通过对比分析，公司党委成员清醒地看到，“**政治路线确定之后，干部就是决定的因素。**”衡量一个领导班子强不强，首先是看它抓大事、抓路线的自觉性高不高，看它对修正主义、对资产阶级的斗争狠不狠。只有敢于负责，坚持斗争，用积极的态度去解决问题，才能使毛主席、党中央的指示得到贯彻落实，把革命生产尽快搞上去。

认识提高以后，党委成员深入基层，调查研究，一个一个地解决领导班子的问题。七十六车队是一色的新车，前段却月月欠产。党委一个主要负责人深入到这个车队，跟班出车，广泛听取群众意见，了解到生产上不去，主要原因是车队党支部某些成员由于受资产阶级派性的影响，团结搞不好。这位党委负责同志便组织党支部成员反复学习毛主席、党中央的指示，以无产阶级专政理论为武器，批判修正主义路线，批判资本主义倾向，批判资产阶级法权思想，批判资产阶级派性，使大家认识到搞资产阶级派性就是搞资本主义、搞修正主义。它破坏党的领导，破坏安定团结，破坏革命和生产，干扰无产阶级专政根本任务的落实。支部成员在认识资产阶级派性的反动本质和严重危害以后，纷纷深入到群众中去，同大家一起批判资产阶级派性，开展交心通气活动，增进团结，使全车队出现一个人人讲路线、讲大局、讲党性、讲团结、讲纪律的新局面。

这个公司党委在贯彻毛主席、党中央指示过程中，还根据汽运部门的特点，抓紧意识形态领域里的斗争。运输公司线长面广，汽车单车作业，流动分散，人员容易受社会上资产阶级思想侵袭。针对这种情况，公司党委层层举办了学习班，组织工人、干部联系实际学习无产阶级专政理论，运用小评论、大字报、批判专栏等各种形式，对资产阶级思想开展群众性的革命大批判，提高了广大工人、干部拒腐防变的自觉性。工人们发扬共产主义精神，为革命多装快跑。在抢运支农物资的会战中，许多司机既当驾驶员，又当装卸工，每天连续工作十几个小时，较好地完成了运送任务，有力地支援了农业生产。随着毛主席党中央指示的深入贯彻，这个公司抵制资产阶级思想腐蚀的新人新事越来越多，生产纪录不断刷新。

这个公司党委还注意发动群众及时总结学习无产阶级专政理论的经验，进一步研究贯彻落实毛主席、党中央的一系列指示，巩固和发展大好形势。进入三季度后，党委成员带领机关干部，深入到各个车队，同工人群众一起反复学习毛主席、党中央的重要指示，联系对照上半年工作，找差距，订措施，总结经验，表彰先进。七十四车队是个连续四年完成任务好的队，在大好形势下，部分同志一度有些松劲。在学习和总结中，大家对照毛主席、党中央的指示，检查上半年的工作，认识到不是“差不多”，而是差得多。于是，他们进一步加强了单车核算，积极主动组织货源，充分挖掘个车潜力，开展社会主义劳动竞赛，七、八月份又向前迈了一大步。七十五车队党支部成员在总结中，反复学习、对照党中央指示和要求，对照田心的经验，一条一条找差距，克服了工作中存在的坐着指挥多、带头出车少的官僚主义作风，在抢运“支农”物资的会战中，车队负责人坚持白天深入现场指挥，晚上顶班出车。在党支部带领下，工人们奋发图强，战高温，夺高产，获得了革命生产的新胜利。

（岳阳地区工矿新闻骨干学习班供稿）

思想政治路线搞对头　革命生产往上跃

“杭丝联”坚决落实毛主席、党中央重要指示，迅速改变了“老大难”面貌

新华社杭州一九七五年九月十日电　杭州丝绸印染联合厂广大职工坚决落实毛主席、党中央的重要指示，认真执行党的基本路线，以无产阶级专政的理论为武器，批判刘少奇、林彪反革命的修正主义路线及其分裂党、分裂工人阶级队伍的罪行，批判资产阶级派性，提高了阶级斗争和路线斗争觉悟，增强了革命团结，振奋了革命精神，使全厂革命、生产蓬勃发展。

杭州丝绸印染联合厂是我国最大的丝绸联合企业之一，是浙江省原来有名的“老大难”单位。如今，它以崭新的面貌展现在人们的面前。全厂初步形成了一个讲路线，讲大局，讲党性，讲团结，讲纪律的政治局面。革命有力地推动了生产的发展。最近两个月来，全厂生产稳步上升，七月份白厂丝、绸缎、印染绸的产量一旬比一旬高。八月份，全厂又超额百分之十一点七四完成了总产值计划，产量比七月份增长很多，质量也有所提高。这个厂迅速改变落后面貌的事实说明：只要不折不扣地落实毛主席、党中央的重要指示，端正思想和政治路线，坚决执行党的基本路线，即使较长时间以来是一个“老大难”的单位，革命和生产也是能够很快地跃上去的。

杭州丝绸印染联合厂一度成为“老大难”单位，原因在哪里？这个厂的职工在学习无产阶级专政理论的过程中，联系厂里实际，清楚地看到，“老大难”，难就难在没有贯彻好党的基本路线，受修正主义路线和资产阶级派性的干扰、破坏。要改变“老大难”面貌，必须把路线搞对头，坚持贯彻执行党的基本路线，狠抓两个阶级、两条道路、两条路线的斗争，批判修正主义路线和资产阶级派性，稳、准、狠地打击一小撮阶级敌人，把巩固无产阶级专政的任务落实到基层。前一段时期，厂里个别坏人极力推行刘少奇、林彪反革命的修正主义路线，明目张胆地歪曲党的基本路线，胡说什么厂里的主要矛盾是“新干部和老干部的矛盾”，是“这一派和那一派的矛盾”，转移斗争大方向，挑动资产阶级派性，影响了职工内部的革命团结，挫伤了群众的社会主义积极性，革命、生产上不去。最近以来，全厂工人、干部和技术人员认真学习了毛主席亲自制定的党在社会主义历史阶段的基本路线，用阶级斗争的观点和阶级分析的方法，解剖了这种反动谬论的实质。大家认识到：无产阶级和资产阶级的矛盾，是整个社会主义历史阶段的主要矛盾。歪曲这个主要矛盾，就是妄图改变党的基本路线，以达到颠覆无产阶级专政，复辟资本主义的目的。职工们纷纷表示：“党的基本路线忘不得，头脑里阶级斗争的弦松不得，学习无产阶级专政的理论停不得。”

为了更好地贯彻执行党的基本路线，实行对资产阶级的全面专政，最近，这个厂掀起了群众性的批判修正主义，批判资本主义倾向，批判资产阶级法权思想，批判资产阶级派性的热潮。他们按照毛主席提出的“**要搞马克思主义，不要搞修正主义；要团结，不要分裂；要光明正大，不要搞阴谋诡计**”的三项基本原则，坚决按照党的基本路线办事，严格区分和正确处理两类不同性质的矛盾，对于阶级敌人的破坏活动坚决地揭露和打击，对于人民内部的是非问题坚持做深入细致的思想政治工作，把千仇万恨集中到刘少奇、林彪身上。

杭州丝绸印染联合厂的干部、群众还自觉地维护革命团结；同一切不利于团结的言论和倾向作斗争。他们认真学习毛主席关于“**在工人阶级内部，没有根本的利害冲突。在无产阶级专政下的工人阶级内部，更没有理由一定要分裂成为势不两立的两大派组织**”的教导，深入批判资产阶级派性。许多工人都说：“我们有共同的大目标，没有根本的利害冲突。单丝不成线，千万根丝才能织成绸缎，工人阶级只有捏成一个拳头，团结起来，才有力量。”原来由于对某些问题看法不同而相互对立的同志，都主动拆“墙”填“沟”解疙瘩，增强革命团结。丝织车间工人王成荣和陈肖龙，在旧社会两人都是十三岁进厂当童工，是一根藤上的苦瓜，解放后同在一个工厂做工，同进一个干校学习，一直是并肩战斗的阶级兄弟。后来由于刘少奇、林彪修正主义路线的干扰，使这一对阶级兄弟变成了“冤家”对头。最近，他们重温了毛主席关于“**谁是我们的敌人？谁是我们的朋友？这个问题是革命的首要问题**”的教导，认识到两人在旧社会都是挨资本家的皮鞭打，在新社会是一条战壕里的战友，没有什么根本的利害冲突。他们各自做了自我批评，消除隔阂，重新结成亲密的战友。现在，全厂职工革命团结大大增强。他们在政治上互相鼓励，生活上互相关心，生产上互相协作，团结一心，战高温，夺高产，决心把修正主义路线干扰、破坏造成的损失夺回来，为巩固无产阶级专政创造雄厚的物质基础。

杭州丝绸印染联合厂各级党组织，在带领全厂职工落实毛主席、党中央重要指示的过程中，对党员认真进行了思想和政治路线方面的教育，要求广大党员增强无产阶级党性，提高党组织的战斗力。最近，全厂党员和党外积极分子通过上党课等活动，重温了毛主席关于党的建设的论述，认真学习了“十大”通过的新党章，进一步明确了党的性质、党的纲领和党的基本路线，更加自觉地捍卫无产阶级政党的先进性和纯洁性，自觉维护党的团结和统一，与那种向党闹独立性，削弱、摆脱和反对党的领导的错误倾向作斗争。许多党员都以党员的标准严格要求自己，带头讲路线，讲大局，讲党性，讲团结，讲纪律，在抓革命、促生产中发挥了先锋模范作用。

学理论抓路线 努力实现晚稻赶超早稻

群策群力打好治虫歼灭战

大打防治病虫害的人民战争

宁乡县广大干部群众认真推广先进经验

本报讯 宁乡县各级领导和干部认真总结经验，发动群众，大打防治晚稻病虫害的人民战争，收到了很好的效果。现在，全县近百万亩晚稻，有八十六万亩治虫两次，四十万亩治了三次，做到了治在火候上，抓在关键上，虫子发生在哪里就消灭在哪里，禾苗生长来势好。

早稻丰收后，宁乡县委发动群众，认真总结了近几年来在治虫方面的经验教训，一致感到，以往对付病虫，不是因对病虫发生情况掌握不准而盲目行动，就是发现病虫后没有发动群众及时治，因此粮食生产受到很大损失。县委吸取这个教训，决心认真对付今年晚稻的病虫，一定“紧紧抓，抓死火”。前段，在围歼稻飞虱和二化螟时，全县统一行动打了两次大战役。最近，三化螟、稻飞虱和纵卷叶虫又相继发生，不同程度的受害面积占到全县晚稻将近一半。县委及时向全县发出了“全党上下一条心，百万人民一股劲，及时全歼病虫害，定叫晚稻赛早稻”的战斗号召。全县各个区、社、队的干部和群众，立即行动，采取果断措施，大打围歼纵卷叶虫和三化螟的人民战争。双鬼铺公社双河大队八百多亩晚稻，原来有三百多亩受纵卷叶虫和三化螟危害，他们出动二百五十多人，采取“早晚用鞭拍成虫，白天梳禾用药攻，晚上点灯搞诱杀，露田晒田用水控，及时追肥把苗攻”等综合防治措施，两天多时间，就把虫害制服了。县委及时推广他们的办法，全县出动二十多万人治虫，投入的药械有四万多件，捕虫网、拍九万多只，点诱蛾灯四十多万盏，使大部分受虫害的晚稻解除了威胁。

为了打好虫口夺粮这一仗，宁乡县各级领导和干部认真克服那种“说得多，干得少，喊得凶，抓得松”的作风，每打完一个战役就总结一次，上步为下步，平时为战时。县委发现有的地方对治虫有自满松劲情绪，有的地方有等待、依赖化学农药的思想，便及时总结推广了云山公社大办土农药，泉塘公社大搞水牛尿治虫，石家湾公社大搞硫铵合剂，巷子口公社诱杀火攻，双鬼铺公社人工捕捉，以及铁冲公社用鸭子治虫等经验，并带头大干苦干。全县广大干部、社员一鼓作气，自力更生，大搞土法土药，使防治病虫的工作取得了较好成效。现在全县制出土农药平均每亩有三十多斤，加上其他综合措施，大大降低了治虫成本。在每次治虫战役中，各级领导都做到了分片包干，建立“田头指挥部”，加强检查督促。

（本报通讯员）

充分发挥农业技术人员的作用

华容县各级党组织在防治晚稻病虫害的斗争中

本报讯 华容县各级党组织在深入开展晚稻赶超早稻的群众运动中，十分注意发挥农业技术人员的作用，有力地促进了当前以防治病虫害为主要内容的晚稻中后期培育管理。

华容县共有农业技术人员一百多名。过去，由于刘少奇、林彪反革命修正主义路线的影响和干扰，农业技术人员的积极性没有得到很好的发挥。文化大革命以后，华容县委认真落实党的知识分子政策，十分注意发挥农业技术人员在三大革命斗争中的作用，进一步调动了他们的社会主义积极性。广大农技人员扎根基层，和贫下中农一道，为革命积极开展群众性的科研活动，不断作出了贡献。在开展晚稻赶超早稻的群众运动中，县委举办了农业技术人员学习班，组织大家认真学习无产阶级专政理论和毛主席有关指示，总结经验，表扬先进，鼓励他们积极工作，当好各级党委的“参谋”，充分发挥自己的作用。在当前防治晚稻病虫害的斗争中，华容县委注意从以下几个方面发挥他们的作用：一、搞好病虫情况测报。华容县各级党组织在四级农科网中，都建立了病虫测报站、点，全县共建立了三千六百八十多个，种了病虫观察田、药效试验田、防治示范田共二万四千一百多亩，这样，为农业技术人员准确掌握病虫情况，提供防治意见，创造了有利的条件。二、依靠农业技术人员切实作好防治晚稻中后期病虫害的规划。县委书记三次到县防治病虫害指挥部，和农业技术人员一起学习，一起研究，作出了全县防治晚稻中后期病虫害的战斗方案，决定在整个防治战役中打四次歼灭战，每次都有主攻对象和具体方法，从而很好地指导了全县的防治工作。三、摸索病虫活动规律和防治技术，并及时在全县推广他们的成功经验。梅田公社农科站技术员向顺建和农民技术员李泽成，为了摸索稻纵卷叶螟的活动规律，从八月十二日起，每天坚持观察，详细记载，逐步掌握了稻纵卷叶螟的活动规律。他们把这一情况及时向公社、县领导作了汇报。县委根据他们的汇报，综合全县各测报点的情况，作出了从九月三日起，在全县打一场药杀四代稻纵卷叶螟，同时点灯诱杀四代三化螟的人民战争，基本上控制住了虫害的蔓延。四、大力培养农民技术员，为防治晚稻中后期病虫害准备充足的技术力量。全县二十三个农科站，根据县委的要求，采取长带短训、现场示范、上门传经等办法，对全县四千名植保员进行了一至两次训练，大大提高了农民植保员的业务水平。五、进行巡回检查，狠抓防治措施的落实。

（本报通讯员）

沅江县复兴公社腰港大队党支部，根据去冬今春气温比较高，虫害基数比较大的特点，发动群众积极作好晚稻防治病虫害的工作。图为大队党支部成员和社员一起试制土农药。

沅江县通讯组供稿

总结经验用土法土药消灭病虫

大庸县各级党组织坚持群众路线的工作方法

本报讯 大庸县各级党组织以毛主席关于理论问题的重要指示为指针，充分发动群众，大造土农药，大搞土法治虫，坚决消灭晚稻病虫害。通过人工扑捉、灯火诱杀和药杀，现已基本控制了病虫危害。

大庸县近来时晴时雨，温高温重，纵卷叶虫、三化螟、稻飞虱和稻瘟病发生、繁殖很快，全县实插的十四万七千多亩晚稻有九万七千多亩发生病虫。面对这种情况，各区、社召开了紧急会议，组织干部群众认真总结历年来晚稻治虫的经验教训，发动群众投入治虫战斗。西溪坪区委组织社、队干部学习毛主席关于理论问题的重要指示，现场观看病虫危害和先进队防治的情况，议虫害的危害性、治虫的必要性，使干部提高了对防治晚稻病虫害的重要性的认识，大家一致表示，要克服自满松劲情绪，坚决做到“谷子不进仓，防治病虫不松劲”。八月下旬以来，这个区集中领导，集中劳力，集中农药，统一指挥，统一行动，大打治虫灭病歼灭战。全区出动了一万四千多个劳力、一千六百多部药械，采取喷药、撒药、人工捕捉等办法，对全区三万一千多亩晚稻连续进行了两次防治，及时地歼灭了病虫害。

为了解决农药不足的困难，县委和各级领导发动群众，自己动手，大制土农药。沙堤公社采取专业队（组）和群众协助相结合的方法，固定六十多名劳力上山采药，社员在山上做工夫也利用休息时间采药，现已生产了土农药六万多斤。县委在这里召开了现场会，推动了全县土农药生产。

在防治晚稻病虫害的工作中，大庸县各级都成立了专门机构，确定一名副书记专抓防治病虫的工作，同时建立健全了病虫测报网，组织了一万二千多人的治虫专业队。各级领导深入前线，既当指挥员，又当战斗员，带领群众及时歼灭病虫害。

（本报通讯员）

自力更生造农药 围歼病虫夺丰收

常德县生产大批土农药，有效地防治了病虫害

本报讯 常德县委根据今年晚稻虫口密度大的特点，发动群众，自力更生大造土农药，围歼晚稻病虫，夺取晚稻大丰收。

常德县委从多年的实践中认识到，要夺取晚稻丰收，必须充分发动群众，切实抓好病虫害的防治。这一着抓不住，就不能实现丰产丰收。今年，县委十二名常委，除一名留在机关主持日常工作外，其余都下到晚稻增产潜力大、病虫情严重的社队调查情况，研究防治病虫害的措施，根据具体情况，分类指导。县委一位副书记下到病虫情严重的澧溪公社蹲点。这个公社三万多亩晚稻插下不久，就有二万四千亩遇到了稻叶蝉为害。在严重的自然灾害面前，这位副书记一方面组织群众学习无产阶级专政理论，克服畏难情绪，树立必胜信心；一方面发动群众办了一个日产一千多斤的土六六六粉厂，及时制止了稻叶蝉为害。后来又大造了七〇五、一〇七等土农药，控制了三化螟、纵卷叶虫等虫害。县委推广了这里的经验，全县土农药厂由原来的四千七百多个增加到五千三百多个，制造土农药的人数由原来的二万多人增加到三万多人，制造了大批土农药，并且质量越来越好，为消灭病虫害提供了有利条件。

近来，全县九十二万亩晚稻，有七十多万亩不同程度地发生了三化螟、纵卷叶螟、白叶枯病、黄矮病等病虫，广大干部和社员奋起与虫害作斗争，到处摆战场，发起了一场围歼病虫的人民战争。全县各区、社都成立了制造土农药、防治病虫害的领导小组和专业队，逐丘逐片地进行检查、防治。许多地方实行专业队和群众突击相结合，收到了良好的效果。

（本报通讯员）

新化县在抓好晚稻中后期管理的同时

合理安排劳力 加强红薯管理

本报讯 中共新化县委带领全县广大干部和社员群众，在抓好晚稻田间管理的同时，狠抓红薯的后期管理，努力实现今年农业全面丰收。

今年以来，新化县广大干部和社员群众深入学习无产阶级专政理论，批判修正主义，批判资本主义，大干社会主义，早稻夺得了好收成，晚稻长势良好。在这种情况下，有的地方放松了对红薯生产的后期管理，说什么“红薯生产好坏已成定局，再使劲也是‘马后炮’。”县委对这种忽视红薯后期培育管理的情况进行了具体分析：新化是一个山丘区，红薯种植面积广，全县达十三万多亩。抓好红薯生产，对于夺取农业丰收、改善群众生活，有着举足轻重的作用。九、十月份，正是长薯的高峰期，因此，抓好红薯后期管理，决不是“马后炮”，而是关系到夺取全年农业丰收的关键一着。基于这种认识，县委切实加强对红薯生产的领导，搞好红薯后期管理。八月中旬以来，县委先后召开了区委书记会议和电话会，运用枫林公社枫林大队两个生产队的对比事例，解决干部对红薯后期管理的认识问题。去年，枫林大队第六生产队种了三十五亩红薯，从八月下旬开始，就加强了后期管理，每亩施放了十一担火土肥拌少量磷肥，当时尽管遇到连续两个月的秋旱，红薯平均亩产（折谷）达到八百九十一斤。而与六队毗连、自然条件相同的第八生产队，去年插了二十五亩红薯，由于忽视了后期管理，结果亩产（折谷）只有五百六十多斤。广大社队干部通过回顾以往的经验教训，认清了抓好红薯后期管理的重要性，在全县迅速掀起了一个红薯翻藤、治虫和施肥的高潮。

在狠抓红薯后期管理的过程中，新化县委还注意推广劳模的高产经验，促进增产措施的落实。著名红薯劳模、枫林公社沙洲大队党支部书记陈远顺，根据他多年摸索到的红薯早期长藤，后期胀块的规律，坚持抓好红薯后期管理：一是普遍加施一次壮块肥，用叶面施肥的方法，每亩施二三十担火土肥和少量磷肥，红薯产量可增加百分之三十；二是除草翻藤，促进落黄胀块，减少养分消耗；三是防治病虫害。新化县委为了大力推广这些先进经验，组织各区委负责人到沙洲大队参观学习。许多区、社负责人都搞了向陈远顺学习的红薯高产样板点。燎原区委书记周文清在光辉大队办点，他同社员一起学理论，抓路线，大搞红薯后期管理，做出了榜样，促进了红薯增产措施的落实。全县现有一百七十多名正副区、社书记，办了一百一十个大队的红薯高产点。在典型的推动下，一个狠抓红薯后期管理的群众运动正在全县广泛开展。

（本报通讯员）

慈利龙潭河区在晚稻中后期管理中

发动群众狠批资本主义倾向

本报讯 慈利县龙潭河区认真贯彻“抓革命，促生产”的方针，发动群众，深入批判资本主义倾向，继续集中劳力狠抓晚稻中后期培育管理。

前段，这个区的晚稻生产取得了初步成绩，但也有部分地方由于资本主义倾向的影响，放松了对晚稻的培育管理。有的地方在阶级敌人的煽动下，劳力外出大搞“飞天”副业。为了扭转这种状况，区委组织几个调查组，由区、社领导成员带队，分别深入到晚稻生产搞得比较差的地方帮助工作。高桥公社党委副书记王家福，带领几名干部来到杨坪大队，针对阶级敌人煽动劳力外流，破坏晚稻生产的情况，发动群众学习无产阶级专政的理论，深入揭批阶级敌人的破坏活动，使大家看清阶级敌人妄图通过煽动劳力外流来破坏革命和生产的罪恶阴谋。这样，全大队外出的干部和社员迅速回到了生产第一线，一些同志主动作了自我批评，表示与广大干部、社员一道，为夺取今年农业生产的新胜利而努力。在这个基础上，王家福进一步引导大家狠抓增产措施的落实。全大队高度集中劳力，及时防治病虫害，广辟肥源，大办肥料，使八百多亩晚稻在二次中耕的基础上每亩又追施了各种肥料三十多担，禾苗普遍生长健壮。区委及时总结推广了这个大队斗敌批资，促进晚稻生产的经验。二坊坪公社党委坚持以党的基本路线为纲，发动群众，打击一小撮阶级敌人的破坏活动，对于一些资本主义倾向比较严重的社员坚持用毛泽东思想耐心进行说服教育。他们充分运用政治夜校这个阵地，紧密联系当前实际，学习无产阶级专政理论，学习毛主席、党中央的一系列指示。公社在家的八名党委成员和七名脱产干部、六十九名大队党支部委员，都坚持到政治夜校上辅导课。通过这些活动，进一步提高了大家对抓好晚稻生产重要性的认识，调动了干部群众的社会主义积极性。到目前止，全社八千五百多亩晚稻，普遍中耕除草两次，还通过搞“三光”、烧火土灰、收家粪、制土化肥等办法，每亩平均追肥四十多担，晚稻长势喜人。

最近，这个区又广泛发动干部群众开展了大检查、大评比活动。通过检查评比，各公社、大队都先后树立了一批抓阶级斗争，促晚稻生产的典型，通过广播会、黑板报等形式，组织群众学习，有力地推动了全区晚稻赶超早稻群众运动的深入开展。

（慈利县委办公室、本报驻常德地区记者组）

湖南日报　1975年9月11日　星期四　第三版

学习毛主席的指示　开展对《水浒》的评论

鼓吹招安就是搞修正主义

解放军驻省某部　郑教实

伟大领袖毛主席最近指出：“《水浒》只反贪官，不反皇帝。屏晁盖于一百〇八人之外。宋江投降，搞修正主义，把晁的聚义厅改为忠义堂，让人招安了。”毛主席的指示，深刻地揭露了宋江搞修正主义、投降主义的真面目。

在我国几千年的历史上，有过大小几百次的农民起义，反抗地主和贵族的统治。在封建王朝里，皇帝是最高的统治者，是地主阶级的总代表，是一切官吏的总后台。因此，农民起义队伍总是把斗争锋芒直指封建地主阶级的总头目——皇帝。如我国历史上第一次大规模农民起义的领袖陈胜、吴广，提出“王侯将相宁有种乎”！东汉末年黄巾起义军，提出“苍天已死，黄天当立”的革命口号。清末太平天国起义军领袖洪秀全，把清朝皇帝及其爪牙称作“阎罗妖”，号召人民“共击灭之”。这些农民起义领袖都视王侯如粪土，坚决与之斗争。在以北宋末年农民起义为题材的古典小说《水浒》中，梁山农民革命事业的奠基人晁盖，“托胆称王”，也是立志“要和大宋皇帝作个对头”，坚持了一条农民起义的革命路线。在起义军的一部分头领中，如李逵、吴用、阮小二、阮小五、阮小七，他们代表了农民的利益和愿望，坚持与宋徽宗为代表的地主阶级进行斗争，主张“杀去东京，夺了鸟位”，斗争矛头直指“天子”。这些头领虽然在小说中被严重地丑化了，然而他们反对皇权的革命立场，却是小说的作者掩盖不了的。

宋江是因“名又不成，功又不就”，并被刺配流放、判处死刑，才投奔梁山农民起义队伍的。这个地主阶级的代表人物，采取种种伪善手段，骗取了农民起义军的信任。当晁盖牺牲后，便窃取了第一把交椅。他身在梁山，心向朝廷，为了忠于皇帝，达到“官爵升迁”、“封妻荫子”的目的，对晁盖的农民起义路线进行“修正”，推行了一条“只待朝廷赦罪招安”的投降主义路线。

宋江篡权后的第一件事，就是改晁盖的聚义厅为忠义堂。晁盖的“聚义”是要团结起来，推翻地主阶级的反动统治；而宋江的“忠义”，则是要调和阶级斗争和路线斗争，让农民起义军俯首贴耳地给反动统治阶级当奴才，目的是忠于宋王朝。宋江把“忠义”二字挂在山寨的议事厅上，就是公开向宋王朝扯起了一面效忠皇帝、专等招安的白旗。宋江篡权后向大家讲的第一番话，就是“同心合意，同气相从，共为股肱，一同替天行道”。将晁盖“要和大宋皇帝作个对头”的革命思想，篡改成孔孟之道的投降主义，模糊农民阶级同地主阶级的敌对关系，把农民起义队伍拖向为宋王朝效劳的邪路。

隐藏在革命队伍中的修正主义分子是最危险的敌人，宋江就是在梁山农民起义队伍中搞修正主义、投降主义的头子。《水浒》所描写的年代是北宋末年，当时正是天下大乱，民不聊生，农民起义风起云涌，北宋王朝摇摇欲坠的时候。宋徽宗对梁山农民起义队伍进行了多次“征剿”，都失败了。但是，由于宋江对梁山农民起义革命事业的叛变，这就给宋王朝投去了一个救生圈：他不仅把梁山起义队伍引向了招安，亦即投降的道路，而且穷凶极恶地把不“替天行道”的方腊农民起义军镇压下去了。在这里，宋江这个搞修正主义的投降派，起到了封建王朝的文官武将所起不到的作用。

宋江“修正”了晁盖的农民起义路线，就向封建地主阶级投降了。我们党五十多年的历史也证明：凡是搞修正主义的都是投降派，对内搞阶级投降主义，对外搞民族投降主义。刘少奇、林彪都是如此。叛徒、卖国贼林彪在民主革命初期，散布“红旗到底打得多久”的右倾悲观论调；在解放战争时期，对抗毛主席的英明决策，在东北战场上推行不敢与敌决战的阶级投降主义；在社会主义革命时期，投靠苏修社会帝国主义，乞求“核保护伞”，要当儿皇帝。这些都深刻地说明：搞修正主义，必然要当投降派，出卖革命，充当反动派的走狗。

当前，我们的国家正处在一个重要的历史发展时期。用马克思主义评论《水浒》，是具有重大的现实意义和深远的历史意义的。我们一定要通过对《水浒》的评论和讨论，认真学习马克思主义理论，继续批判林彪反革命的修正主义路线，把上层建筑领域无产阶级战胜资产阶级、马克思主义战胜修正主义的斗争进行到底！

投降派的黑色信号弹

——评宋江将“聚义厅”改为“忠义堂”

李日贤、李昭谱

梁山泊大寨中有个“聚义厅”，多少农民起义英雄曾在这里盟誓聚义，高高举起了武装反抗封建王朝的造反大旗。

“聚义厅”，它成为了梁山农民起义军同心同德、团结斗争的象征。晁盖牺牲后，混入这支起义军的地主阶级分子宋江窃取了第一把交椅，上台伊始，第一件事就是把“聚义厅”改为“忠义堂”，发出了篡改农民起义军革命路线的黑色信号弹。

将“聚义”改为“忠义”，看来虽只一字之易，然而却是宋江蓄谋已久的将梁山起义改辙易向的重大步骤。毛主席最近指出：**“宋江投降，搞修正主义，把晁的聚义厅改为忠义堂，让人招安了。宋江同高俅的斗争，是地主阶级内部这一派反对那一派的斗争。宋江投降了，就去打方腊。”**毛主席的指示，是对这一字之易的最深刻的阶级分析。宋江，这个“自幼学儒”、“曾攻经史”的刀笔小吏，本是山东郓城的一个地主，从他的阶级本性出发，从来就是反对“聚义”，主张“忠义”的。他认为皇帝是“有道明君”，是自己“封妻荫子”、“青史留名”的靠山，谁敢反抗就是“不忠不孝”，大逆不道，因此，几次拒绝上山。只是因为地主阶级的另一派代表人物，在朝的高俅等掌权当道，使他很难爬上高位，实现其“凌云志”，后来，更由于郓城“杀惜”，和江州受刑，飞黄腾达之路被堵死了，才“暂居水泊，权且避难”，以曲线形式来达到“忠君保国”、“封妻荫子”的目的。因此，他上梁山后，不仅在政治上，而且还在组织上积极为接受招安准备条件。只是由于当时梁山起义队伍中，上有晁盖，下有李逵等反降派的阻力，才使得宋江未敢将这条乞求朝廷招安的投降路线公开抛出来，只能在暗中策划。后来，宋江窃取了山寨主的宝座，认为时机成熟，于是公然撕下“聚义”大旗，打出“忠义”的黑旗，充分暴露了宋江潜伏待机的反革命伎俩。

在反对封建统治的农民起义队伍里，“聚义”和“忠义”，确是反映了两条截然不同的路线。“聚义”含有互相帮助，团结一心，反抗压迫的意思。

“忠义”则是封建宗法思想的核心，是以“忠君”即维护封建王朝的统治为前提的，它的实质就是望招安，要投降。在《水浒》一书中，宋江是以“忠义双全”称著的。他张口一个“忠”字，闭口一个“义”字，好象宋江同所有的人都是义重如山，亲如兄弟。事实并非如此，别说在四海之内，就是在梁山之内，也决不是什么兄弟关系，而是阶级关系。在一百〇八人歃血为盟的誓言中，宋江说什么：“共存忠义于心，同誓功勋于国”；在菊花会上，他明目张胆地鼓吹“望天王降诏早招安，心方足”。他以“忠义”来束缚梁山起义军的思想，捆住他们的手脚，为宋皇帝效劳。当李逵反对他的投降主义路线时，这位素以“仁德”著称的宋江，却一反温柔敦厚的常态，大发雷霆，凶相毕露，气急败坏地说：“再如此多言插口，先斩了你这颗头来为令，以警后人”。到临死时还对李逵下毒手。这说明宋江的“义”是为“忠”服务的。忠就是要忠于皇帝，忠于宋王朝。李逵对皇帝不“忠”，宋江就要对李逵不“义”。因此，宋江的“义”就是绳索，就是麻醉剂，他要用“义”来掩盖阶级的对立，调和阶级斗争和路线斗争，让被压迫阶级俯首贴耳地给反动统治阶级当奴隶。李逵的悲剧正在于他吃了这种“义气”的亏，被这个“义气”蒙住了眼睛，只认“哥哥”，不认路线，识不破宋江的反动真面目，最后终于成了宋江投降主义路线的牺牲品，这是多么惨痛的教训啊！

宋江改“聚义厅”为“忠义堂”，篡改了晁盖的农民革命路线，疯狂推行投降主义路线之后，使这支起义军不仅被封建统治者廉价收买，而且充当了镇压别的“强盗”——不“替天行道”的“强盗”的刽子手，成了统治阶级的奴才。他残酷屠杀革命人民，成了一个镇压革命的大刽子手。“宋江重赏升官日，方腊当刑受剐时”。一支轰轰烈烈的农民起义队伍，由于宋江的叛卖，最后竟然落了个“军马尽都没了，兄弟又各分散”的可悲结局。而投降派头子宋江也正在他飞黄腾达，踌躇满志时，饮了“御赐”的鸩酒，结束了他可耻的一生。

我们今天遵照毛主席的重要指示，用马克思主义观点，开展对《水浒》的评论，揭露《水浒》宣扬投降主义的本质，揭露宋江搞修正主义、投降主义的真面目，就能使我们更好地认清现代投降派刘少奇、林彪一类的丑恶面目，划清正确路线和错误路线、革命派和投降派的界限，这对于坚持马克思主义，反对修正主义，把毛主席革命路线坚持下去，都有着重大的、深刻的意义。

长沙五一五球厂检验班工人，学习《人民日报》的社论，深刻领会毛主席的指示，积极开展对《水浒》的评论，认清宋江搞修正主义、投降主义的真面目。

《长沙日报》记者摄

从卢俊义坐二把交椅谈起

宁远县　李长廷

宋江是混进农民革命队伍中的地主阶级代表人物，是死心塌地为宋王朝卖命的忠实爪牙。他篡夺了梁山泊农民起义军的领导权之后，从维护封建统治的需要出发，在政治上推行了一条“造反为招安”的降投主义路线。为了实施这条路线，在组织上，他不仅排斥和打击李逵等革命派，为招安扫除障碍，而且拚命网罗世袭贵族、朝廷将领和豪绅地主，扩大投降派势力，组织一支推行投降主义路线的骨干队伍。

极端仇视农民起义的富豪将吏卢俊义，正是在这个背景下，由宋江“请”上山寨，坐上第二把交椅的。

卢俊义何许人也？他“生于富贵之家”，是“北京大名府第一等长者”，与农民起义军有不共戴天之仇。就是这个卢俊义，在一次经过梁山时，曾咬牙切齿地发誓：要“收取此山奇货去”，到他的主子——大宋皇帝面前邀功请赏；并准备下一袋麻绳，气势汹汹地扬言要单人匹马捉尽梁山好汉。格斗中被俘之后，又至死不肯“入伙”。对于这样一个反动透顶的家伙，宋江却认为他有“贵人之相”，把他看作宝贝，看作梁柱。把卢俊义弄上山后，竟大摆筵宴，待为上宾，对其崇拜得五体投地，情愿将第一把交椅让给他。由于广大农民军的坚决反对才勉强让卢俊义坐了第二把交椅。宋江此时，眼中只有卢俊义，哪里还有李逵等人？

宋江为什么如此器重大地主卢俊义呢？是卢俊义真有通天的本事，梁山泊非要他不可吗？不！完全不是这么回事。看过《水浒》的都知道，在这之前，梁山泊起义军打过许多胜仗，使封建统治者闻风丧胆。而那时，卢俊义却还在大名府自己的大院里享清福。可见，卢俊义的被拉上山，并委以重任，是有来头的，象接纳柴进之类人一样，背后隐藏着宋江这个投降派头子不可告人的目的。尔后的事实也确已证明，不是农民革命需要卢俊义，而是宋江要推行投降主义路线，卢俊义恰是他意中用得着的人物。

凡投降派，一个惯用的伎俩，就是在用人上搞招降纳叛，结党营私，组成一支推行投降主义路线的骨干队伍，为自己尽忠效力。宋江是深深懂得这个奥妙的。他“身居水浒之中”，“心”却“在朝廷之上”，整天梦寐以求的是如何扑向统治者的怀抱，骑在人民头上，升官发财，“封妻荫子”，落得“久后青史上留一个好名”。为了这个目的，他钻进革命队伍，披着“仗义疏财”等种种伪装，骗得梁山起义军的信任，“蛰从虎穴暂栖身”，以革命者的姿态，干反革命的勾当。这一点，他比卢俊义来得高明。他懂得：剿灭农民起义军颇难，从内部着力却易，这样能起到宋王朝文官武将所起不到的作用。因此，他有意找卢俊义这个“同路人”搭挡，作为自己的得力助手，干那从内部攻破革命堡垒的罪恶勾当。有朝一日，时机成熟，他便可将起义军引进地主阶级的屠场，踏着起义军的尸体爬上去。因此，宋江与卢俊义，可谓志同又道合。

路线要靠人去执行。宋江“修正”了晁盖的农民革命路线，推行一条“造反为招安”的投降主义路线，当然不能再靠李逵、吴用、阮氏三兄弟他们了，而只能靠卢俊义这些地主阶级的上层人物。对于这批人，宋江是来者不拒。你看，为了一个柴进，几次派重兵与高唐州官兵周旋；为了一个卢俊义，更不惜兴师动众，耗费庞大的人力物力，几次攻打大名府。宋江曾对官军进行过多次征战，这些征战，有的是出于起义军的革命要求，但其中不少次，却是宋江为自己网罗党羽的重要步骤。一个梁山泊，由于宋江的着意经营，到排座次时，已是“朝廷命官过半”，而且一个一个被推为首领骨干，投降派压倒了革命派，最后终究接受招安，投降了。这样，一场轰轰烈烈的农民革命运动就被宋江这个“及时雨”浇灭了。宋江造谁的反，革谁的命？是代表农民阶级利益，还是代表地主阶级利益？是农民起义的领袖，还是地地道道的投降派？此时此际，昭然若揭。

古代的投降派宋江招降纳叛、结党营私，现代的投降派刘少奇、林彪一类也是如此。他们拉山头，搞宗派，封官许愿，笼络人心，其目的不正是为自己推行修正主义、投降主义路线服务吗？在这一点上，宋江拉卢俊义上山并委以重任，给我们的启示是深刻的。

奴才的“凌云志”

周鼎安

“诗言志”。《水浒》中的宋江，这个“刀笔精通”、喝足过儒家墨水的“押司”，最喜欢舞文弄墨，吟诗赋词，以表其志。一次，他来到江州城外浔阳江边，面对烟波浩渺、气象万千的江景，忽然酒涌心头，泪推笔端，在浔阳楼白粉墙上写下了一首七绝：

心在山东身在吴，
飘蓬江海漫嗟吁。
他时若遂凌云志，
敢笑黄巢不丈夫。

人各有志。梁山泊里，李逵的心是起义，造反，革命，敢和大宋皇帝做对，要“杀去东京，夺了鸟位”。被宋江嘲笑不是“大丈夫”的黄巢，不满唐王朝的反动统治，为“拯救百姓”，揭竿而起，自称“冲天大将军”，要“与唐为敌”，推翻唐王朝。然而，宋江的“凌云志”则是“替天行道”，“封妻荫子”，“青史留名”。这样的“志”，不正是历代剥削阶级的人生哲学和奋斗目标吗？宋江堪称是个“自幼学儒”、“曾攻经史”的孔孟之徒。宋江同黄巢相比，一个志在“替天”，一个志在“冲天”，一字之差，就泾渭分明了。

既有志，总要一生为之奋斗。黄巢为达其志，不畏“天怒”，不怕“天诛”，率领起义军，“驰檄四方”，激扬文字，“指目朝政之弊”，南征北战，攻占天下一十五州，赶跑皇帝，威震神州，虽然天子屡次招安，但“拒绝唐朝诏令”，即使斗争失败，也不投降，甚至大骂和痛打投降派，不愧为农民起义的英雄。自称“大丈夫”的宋江又是如何动作的呢？一部《水浒》说得很分明，洋洋百万言，实在只两个字：投降。你看，他能够往仕途上爬时，拒不上梁山，还把晁盖的起义造反证据为“灭九族的勾当”，“于法度上却饶不得”。只是“杀惜”一事乱“权谋”，名不成，功不就，误题“反诗”，被判死刑，才一反常态，“权借水泊”来“避难”。然而，他身在水泊，心在朝廷，时刻“望天王降诏早招安”。“倩得山东烟水寨，来买凤城春色”，这句话是宋江“凌云志”的最好的注脚。果然，他一基夺梁山泊的领导权，“山东烟水寨”借到手，就把聚义厅改为忠义堂，强行通过受招安——投降主义的路线，纵身投入宋徽宗的怀抱，喊着“谢主龙恩”的“官”话，“买”他“官爵升迁”的“凤城春色”去了。

叛徒就是奴才。宋江穿着天子赐予的大宋王朝官家军的战袍，去打专与天子作对、不“替天行道”的方腊。俨然是“英雄”，“终于是奴才”。宋江明明是替封建王朝效劳的鹰犬，却偏要打肿狗脸充“大丈夫”，反过来嘲笑、诬蔑、谩骂敢反天子的黄巢“不丈夫”，真是信口雌黄，颠倒黑白，不识人间有羞耻事！

恩格斯说过：**“判断一个人当然不是看他的声明，而是看他的行为；不是看他自称如何如何，而是看他做些什么和实际是怎样一个人。”**宋江自我吹嘘，《水浒》作者为之高唱赞歌，某些评论者也相率给他涂脂抹粉。但是，我们用马克思主义的观点，阶级分析的方法，剖析宋江一生的所作所为，所谓“大丈夫”、“英雄”的“凌云志”，其实却是投降派和奴才的哲学。如是而已，岂有他哉！

金日成主席观看中国艺术团演出

朝鲜其他党政领导人康良煜、金东奎等也观看了演出

新华社平壤一九七五年九月十日电 朝鲜人民的伟大领袖金日成主席九月十日在人民文化宫观看了中国艺术团的演出。

朝鲜其他党政领导人康良煜、金东奎、崔贤、朴成哲、林春秋、杨亨燮、李用茂、金永南、柳章植、玄武光、许峘、孔镇泰，以及党政机关、群众团体的负责人，人民军将领，平壤市劳动群众、文艺工作者和人民军战士出席观看了演出。

旅日朝鲜人总联合会主席韩德铢也出席观看了演出。

当金日成主席等在乐曲声中走进剧场时，全场起立，长时间地热烈鼓掌欢呼。

中国艺术团团长浩亮、副团长吕韧敏，中国驻朝鲜大使李云川陪同金日成主席和朝鲜其他领导人观看演出。

中国艺术团今晚演出的歌舞和器乐独奏节目，受到了全场观众的热烈欢迎。整个剧场里始终洋溢着朝中两国人民的友谊和团结的热烈气氛。

演出结束时，天幕上映出了朝鲜人民的伟大领袖金日成主席和中国人民的伟大领袖毛泽东主席的巨幅彩色画像，这时全场爆发出长时间热烈的掌声。演出结束后，金日成主席和康良煜、金东奎、崔贤等同志以及韩德铢主席，由浩亮团长、吕韧敏副团长和李云川大使陪同走上舞台同中国演员们逐一亲切握手，并赠送了花篮，热烈祝贺演出成功，还同他们一起照了相。

金日成主席观看演出后，接见了中国艺术团团长浩亮、副团长殷诚忠、吕韧敏以及主要演员闵惠芬等，并同他们进行了极其亲切友好的谈话。

朝鲜平壤杂技团到我省访问

省革委会设宴热烈欢迎朝鲜战友

本报讯 由朝鲜文化艺术部副部长张春燮为团长、崔基柱、严道烈为副团长率领的朝鲜平壤杂技团，昨天上午由北京乘专机到达长沙，对我省进行友好访问。

昨天，秋阳灿丽，长空一碧。长沙机场上红旗招展，群众八百人穿着盛装，挥动花束，载歌载舞，热烈欢迎朝鲜战友。

前往机场迎接的有湖南省革命委员会副主任尚子锦，长沙市革命委员会副主任苏明，对外友协湖南分会负责人杨山，省文化局第一副局长王庆章等。

当天晚上，省革委会举行宴会，尚子锦副主任举杯祝酒，热烈欢迎朝鲜战友。他说，中朝两国人民是同生死、共患难的亲密战友和阶级兄弟。我们是一家人。我们的革命友谊是伟大领袖毛主席和金日成主席亲自培育起来的，是建立在无产阶级国际主义基础上的，是牢不可破的。我们毛主席家乡的人民和全国人民一样，十分珍惜中朝友谊。我们深信，中朝两国人民用鲜血凝成的革命友谊和战斗团结象长白山一样与世共存，万古长青。这次，朝鲜平壤杂技团的来访，又使我们沉浸在友谊之中。我们深信，你们这次访问，必将为增进中朝两国人民和文艺工作者之间的团结友谊作出新的贡献。张春燮团长说，来到中国人民的伟大领袖毛主席家乡——湖南访问，感到非常荣幸。在访问中，亲眼看到中国人民在毛主席领导下，在社会主义革命和社会主义建设中所取得的光辉的成就，感到由衷高兴。他还说，中朝人民在反帝反殖的战线上，共同斗争，共同前进，这种战斗团结和深厚友谊是牢不可破和日益巩固、不断发展的。席间，中国同志用朝语歌唱《敬祝领袖金日成将军万寿无疆》、《金日成将军，我们的太阳》等歌曲，全场鼓掌经久不息；当朝鲜战友用中文歌唱《敬祝毛主席万寿无疆》、《万岁，毛主席》等歌曲时全场击掌合拍。两国战友还共同高唱了《东方红》和《金日成将军之歌》。宴会始终充满着热烈友好的气氛。

宴会后，中朝两国战友观看了湖南省木偶皮影剧团演出的文艺节目。演出结束时，张春燮团长，崔基柱、严道烈副团长在尚子锦副主任等同志陪同下，登上舞台，与演员热情握手祝贺，并赠送了花篮。

这一天，朝鲜战友还参观了毛主席早期从事革命的纪念地湖南第一师范和中共湘区委员会旧址清水塘。

乔森潘副首相举行盛大宴会

欢迎西哈努克亲王和宾努首相

新华社北京一九七五年九月十日电 据柬埔寨民族统一阵线之声电台九月十日广播，柬埔寨王国民族团结政府副首相乔森潘九月九日晚上以柬埔寨王国民族团结政府的名义，在王宫举行盛大宴会欢迎柬埔寨国家元首、柬埔寨民族统一阵线主席诺罗敦·西哈努克亲王和夫人，柬埔寨民族统一阵线中央政治局主席、王国民族团结政府首相宾努亲王和夫人，光荣返回祖国。

王国民族团结政府重要成员和各部主要干部参加了宴会。

乔森潘副首相和西哈努克亲王在宴会上先后发表了讲话。

宴会自始至终充满了团结战斗的热烈气氛。

福特会见我贸易促进委员会代表团

新华社北京一九七五年九月十日电 华盛顿消息：美国总统福特九月八日下午在白宫会见了以李川为团长的中国国际贸易促进委员会代表团。

会见时美国国务卿基辛格在座。

中国驻美联络处主任黄镇应邀参加了会见。

美国方面参加会见的还有总统国家安全事务副助理斯考克罗夫特将军、美国驻中国联络处主任布什、美中贸易全国委员会主席休伊特、理事长菲利普斯等。

福特总统对代表团访问美国表示欢迎，并要代表团转达对毛主席和周总理的问候。

会见前，美国参议院多数党领袖曼斯菲尔德设午宴招待了代表团，出席宴会的有参议院少数党领袖斯科特、众议院议长艾伯特、众议院少数党领袖罗兹等参、众两院议员。

同日晚，美中贸易全国委员会举行宴会欢迎代表团。

中国国际贸易促进委员会代表团是在九月六日到达华盛顿进行访问的。

李强团长离开纽约回国

新华社联合国一九七五年九月九日电 出席联大第七届特别会议的中国代表团团长、对外贸易部部长李强于九月九日下午乘飞机离开纽约回国。

前往机场送行的有阿尔巴尼亚代表团团长、外交部副部长雷兹·马利列和副团长、常驻联合国代表拉科·纳乔，柬埔寨代表团副团长、外交大臣沙林察等。

中国代表团副团长、常驻联合国代表黄华和代表团其他成员也到机场送行。

新华社评论员述评

是前门的狼？还是后门的虎？

苏联代表马立克九月三日在联大第七届特别会议上发表了一篇同会议的宗旨背道而驰、同广大发展中国家的立场处处对立的讲话。

广大发展中国家强烈要求独立自主发展民族经济，打破旧的国际经济关系，建立新的国际经济秩序。第三世界一些国家的代表还着重指出，帝国主义、特别是超级大国的压迫、控制、掠夺和剥削是第三世界发展民族经济的最大障碍。

可是马立克在发言中却大唱反调说："我们永远不会接受那种认为世界分为'穷'国和'富'国或者分为'北方'和'南方'的错误概念"，并且慌忙不迭地为自己表白说，苏联对发展中国家的经济落后"不负任何责任"。但是，空口白舌改变不了事实真相，掩盖不了苏联这个当代最大的国际剥削者和压迫者的行径。

两个超级大国加紧争夺原料、市场，加强对第三世界的掠夺和控制，不仅是为了经济利益，而且也是为了准备侵略战争。这种情况已引起越来越多的第三世界国家的警惕和不满。他们要求建立新的国际经济秩序的斗争也是针对两个超级大国扩军备战、侵略扩张的计划的。

正因为如此，马立克在会上颠倒事实，大讲什么目前世界形势的特点是"持续不断的缓和紧张局势，减少战争危险"，甚至一再要求这次特别会议"特别注意裁军问题"。尤其可笑的是，马立克还装腔作势地提到目前世界各国的"军备竞赛和军费开支总额空前地达到每年三千亿美元"之多，似乎苏联对"裁军"是最认真不过的了。可是，只要对这三千亿美元的军费略加分析，真相就大白，原来其中苏美两家的军费就占了近三分之二，而且其中苏联的军备和军费增加得最多、最快、最为"专注和坚定"。然而正是这个苏联的代表却要求会议"专注和坚定地谋求解决裁军问题"。这是别有用心地妄图以粉饰太平来麻痹人民，掩盖苏联的疯狂扩军备战，以"裁军"空谈来转移斗争目标，把会议引入歧途。

发展中国家为了独立自主、自力更生地发展民族经济，要求摆脱新老殖民主义的控制和剥削。可是，马立克却十分卖力地兜售苏联的新殖民主义货色。他把"经互会"的一套什么"国际分工"、"经济一体化"之类的东西，都拿出来叫卖，要第三世界国家同苏联搞"工业合作"，让"苏联的组织参加建设一些企业"，企图向发展中国家输出资本，推销陈旧的机器设备，掠夺原料，剥削廉价劳动力，取得超额利润，逐步控制这些国家的经济命脉。他打着反对西方"跨国公司"的幌子，实际上推销莫斯科牌的"跨国公司"；打着"援助"的幌子，实际上要达到控制的目的。

马立克的发言充分暴露了苏联企图以偷梁换柱的手法，转移会议的方向，力图制造"缓和"假相来掩盖其扩军备战、扩张争霸的野心，鼓吹"国际分工"、"经济一体化"等来扩大其势力范围，反对区分穷国富国来掩盖超级大国同被压迫被剥削人民和民族的矛盾，把第三世界的反殖、反帝、反霸斗争引入歧途。

中国代表团团长在大会上的发言对这个超级大国的政策作了实质性的剖析，触到了它的痛处。马立克跳起来破口漫骂，帽子一大堆，什么"大国沙文主义"、"对世界霸权的贪得无厌的欲望"，等等，但是却拿不出任何一点事实根据，徒然暴露了这个超级大国横蛮无理、霸权主义的面目，其结果是搬起石头砸了自己的脚。

难怪一位发展中国家代表在马立克发言后当面问他：你是前门的狼呢，还是后门的虎？问得马立克张口结舌，无言以对。

（新华社联合国一九七五年九月九日电）

今日苏联的资本主义经济 五

劳动人民重新沦为雇佣奴隶

在今日苏联，苏修叛徒集团篡权复辟以后，所有制变了，人们在生产过程中的相互关系也发生了根本变化。以勃列日涅夫为代表的一小撮官僚垄断资产阶级及其代理人同广大工农劳动人民之间的关系，已经成为雇佣与被雇佣、压迫与被压迫的雇佣关系。曾经是国家主人的苏联劳动人民，今天完全处于无权的地位，重新沦为革命卖劳动力为生的被压迫被剥削的雇佣奴隶。

苏修官僚垄断资产阶级把持着国家的党、政、财、文大权，控制和支配着国家的经济命脉、生产资料和社会产品。工厂厂长和农庄主席等苏修基层的大小头目，拥有直接压迫劳动人民的广泛权力，可以任意处罚、解雇、开除工人和庄员。他们根据苏修领导集团制定的一系列反动法令，在工厂企业建立"法律处"，执行"同志审判会"、"纪律委员会"等等，任意"审讯"不听从他们压榨的工人。他们在"集体农庄"常常制定处罚庄员的种种条令，随便欺压农民。哈萨克一家肉类联合工厂的厂长，对几个怀孕女工，竟然下了一道"现在你们不能工作了"、"你们去吧"的命令，把她们开除了。基米罗伏州"胜利者"农场场长，一年之内发布了二百多道处罚令，使这个只有六百五十二名职工的农场中，就有二百五十人被迫离开。诸如此类的例子，举不胜举。

今天在苏联，人剥削人的现象再度重演，劳动人民遭受沉重的剥削。官僚垄断资产阶级及其代理人，以"国家"名义，通过上缴利润、周转税、所得税和银行贷款利息等等形式，以及通过高工资、高奖金等"合法"和非法途径，巧取豪夺、百般榨取，无偿地占有劳动人民创造的大量财富。其剥削程度之大，已远远超过沙俄时代。据统计，一九〇八年，俄国工业部门的剥削率约为百分之百，而一九七三年，苏联工业部门的剥削率竟高达百分之二百左右。除此以外，还有种种苛捐杂税，压在劳动人民身上。仅居民税一项，一九六〇年为五十六亿卢布，一九七四年就增加到一百六十七亿卢布，增加将近两倍。据苏修报刊透露，一九七三年平均每个工人家庭所缴的居民税，相当于他们工资收入的百分之十一以上。

为了追逐高额利润，榨取尽可能多的剩余价值，苏修官僚垄断资产阶级的剥削方法，更是层出不穷。在推行全面复辟资本主义的"新经济体制"中，他们采用的什么"科学组织劳动"、"谢基诺方法"、"兹洛宾承包制"等等，都是加紧剥削工人的残酷手段。所谓"科学组织劳动"，就是把工人生产时手的动作拍摄成电影，测出"手的动作停歇的次数"，"制定工人的动作图表"，逼使工人按照这种"科学"图表分秒不停地紧张操作，以榨取他们的血汗。所谓"谢基诺方法"，就是通过兼职、合并工种、扩大服务范围，来加强工人的劳动强度，达到裁减工人、追求更大利润的目的。就在首先试行这种办法的谢基诺化工厂，在六、七年内，被解雇的工人就达到一千三百多名，约占全厂职工的近百分之二十。据俄罗斯联邦二百九十二个企业的统计，由于采用这种方法，到一九七二年七月被解雇的工人已达七万人。企业当权者通过这种方法从工人身上榨取了高于过去数倍的剩余价值；而工人有的被裁减失业，有的即使一人做了二、三个人的工作，所得的补加工资却寥寥无几。

在苏修叛徒集团的统治下，苏联劳动人民受到重重压迫，两极分化日益加剧。在今天的苏联，存在着相当大数量的"经济困难家庭"，这种"家庭"约有二千五百万人，占城市人口的五分之一。在"集体农庄"使用畜力和进行手工劳动的大田劳动者，每月平均收入更低，仅这一部分人就占农庄庄员总数的一半以上。有的贫苦农民被迫背井离乡，外出寻找生活出路。

（新华社北京一九七五年九月十日消息）

第三届全运会排球（成年组）决赛开始举行

新华社北京一九七五年九月九日电 第三届全运会排球（成年组）决赛继篮球、足球之后，今天在北京六个场地同时开始举行。

今天有二十二个男、女队举行十一场比赛。台湾省男队对江苏省男队的比赛，是一场团结、友好，互相学习的比赛。台湾队的良好风格和打出的好球，受到观众的热烈赞扬。江苏队技术比较全面，战术变化较多。比赛结果，江苏队以三比一获胜。

浙江省女队对福建省女队的比赛，打得十分紧张、激烈。双方打出了风格，打出了水平。平均年龄只有十九岁的浙江省女队发挥了较好的进攻和防守水平。福建省女队打得朴实稳健，技术比较全面。比赛结果，浙江队以三比二获胜。

参加这届全运会（成年组）排球决赛的男、女队共二十五个。他们是今年六月份在西安、长春、成都三个赛区获得预赛前四名的男、女队。此外，第一次参加全运会的台湾省男队也参加了这次决赛。为了推动青少年排球运动的广泛开展，这次全运会还有十二个少年男、女队参加比赛和表演。少年组的比赛将在十三日开始。

这次排球决赛采用单循环的办法进行，共进行一百七十四场，其中有将近一半的场次在工厂、农村、部队等基层单位进行。比赛将在九月二十六日结束。

今天其他各场比赛的结果是：

辽宁男队以三比〇胜湖南男队；北京男队以三比〇胜陕西男队；广东男队以三比一胜福建男队；解放军男队以三比〇胜安徽男队；上海男队以三比〇胜山东男队；辽宁女队以三比〇胜天津女队；北京女队以三比一胜陕西女队；解放军女队以三比一胜安徽女队；四川女队以三比〇胜上海女队。

* * *

中央人民广播电台举办第三届全运会专题节目

新华社北京一九七五年九月九日电 为了及时报道第三届全国运动会的盛况，中央人民广播电台将从一九七五年九月十一日到二十九日举办第三届全国运动会专题节目，原有的体育节目，也将广播全运会的内容。每天广播的时间是：

全运会专题节目：22：00——22：30（第一套节目）；

体育节目：12：15——12：30（第一套节目）；

19：15——19：30（第二套节目）。

在全运会期间，中央人民广播电台和北京电视台将转播运动会开幕式、闭幕式以及部分比赛和表演的实况。

时事讲话

九月十二日放映影片

彩色纪录片 热烈欢迎金日成主席 同映：1975年新闻简报25号 文化 1.30 人民 4.30 建设 2.15 红卫 3.30

彩色纪录片 热烈欢迎拉扎克总理 红卫 6.45

彩色故事片 创业 人民 1.30 文化 7.45 建设 7.00 红卫 8.15

彩色故事片 车轮滚滚 东风 2.00 工人 2.50

彩色影片 拣煤渣人老心红 上海市人民滩剧团演出 同映：1975年新闻简报26号 长沙 3.00 工人 8.10 新华 3.30

朝鲜彩色宽银幕故事片 卖花姑娘 人民 7.35

摘苹果的时候 新华 8.45

脚印 湘江 7.15

广阔的地平线 烈士公园 2.30 长沙 7.30

地雷战 文化 3.30 烈士公园 6.30 建设 7.35暂天

彩色科教片 云南野生动物考察散记 棉麦套种、手扶拖拉机用处多 新华 2.00 7.05 工人 6.30 红旗 7.35暂天 烈士公园 8.25

湖南省京剧团 学习革命现代京剧 磐石湾 日期：9月11、13、14、15日晚7.30 地点：红色剧院 预订团体票 售当日门票

湖南电视台节目预告

九月十二日（星期五）

*第一次播出下午三点二十五分转播北京电视台彩色电视节目：转播中华人民共和国第三届运动会开幕式实况

*第二次播出晚上七点△电视新闻①飞轮万里为人民②中国人民解放军新闻专辑（六）△转播朝鲜平壤杂技团演出实况

本报社址：长沙市建湘路 电话总机：9191 夜班编辑室：9194 订价：每月一元 昨日开印时间：5时41分 印完：9时25分 长沙地区天气预报：今天到明天，晴天到多云，南风三级，最高气温三十六度，最低二十六度。

湖南日报

第2551号　1975年9月12日　星期五　农历乙卯年八月初七　（今日四版）

毛主席语录

教育必须为无产阶级政治服务，必须同生产劳动相结合。

一定要把湘潭大学办好

广大人民盼望已久的湘潭大学胜利开学了，我们表示热烈祝贺。祝愿湘潭大学在毛主席革命路线指引下，真正办成一所造就无产阶级革命事业接班人的新型社会主义大学。

社论

一九五八年，湘潭县委为了适应社会主义革命和建设日益发展的需要，为了培养大批又红又专的人材加速建设好毛主席家乡，创办了湘潭大学。当年九月十日，伟大领袖毛主席亲自为湘潭大学题写了校名。在毛主席的亲切关怀鼓舞下，湘潭县委进一步加强了对学校的领导，学校办得生气勃勃。但是，**“任何新生事物的成长都是要经过艰难曲折的。”**在刘少奇反革命修正主义路线的干扰和破坏下，这所学校不久就停办了。无产阶级文化大革命中，广大革命群众狠批了刘少奇反革命修正主义路线，强烈要求恢复湘潭大学。现在，湘潭大学又办起来了。这是无产阶级文化大革命的新胜利，是毛主席革命教育路线的新胜利。

湘潭大学的创建、停办和恢复，反映了教育战线两个阶级、两条路线尖锐、复杂的斗争。经过无产阶级文化大革命和批林批孔运动，无产阶级在教育阵地的力量正在不断加强，教育革命取得很大的成绩，形势大好。但是，我们应当清醒地看到，斗争还在继续。资产阶级不甘心自己的失败，他们还要同无产阶级作殊死的搏斗。毛主席说：**“列宁为什么说对资产阶级专政，这个问题要搞清楚。这个问题不搞清楚，就会变修正主义。要使全国知道。”**因此，我们一定要继续深入学好无产阶级专政理论，开展对《水浒》的评论，进一步提高识别真假马克思主义的能力，提高执行毛主席革命教育路线的自觉性，毛主席怎么说，我们就怎么做，举抗大旗，走共大路，学大寨经验，学朝农经验，批判修正主义，批判资本主义倾向，批判资产阶级法权思想，批判资产阶级派性，把教育革命进行到底。

办好湘潭大学，一定要破除迷信，解放思想。世界上办第一所大学，当时连大学生也没有，那里有什么大学教授，不要迷信专家。要坚决依靠工人阶级，依靠决心把教育革命进行到底的积极分子，依靠广大群众，实行能者为师，互教互学，共同提高。要认真落实党的知识分子政策，团结一切可以团结的力量，充分调动一切积极因素。要打破常规，自己动手，荒山起家，艰苦建校，边建校边教学，积极创造条件，建设学工学农基地，建立教育、生产、科研三结合的新体制，实行半工半读，勤工俭学。从建校开始，就要注意培养艰苦奋斗的好作风，把建校和炼人结合起来，使教学同生产劳动相结合，把转变学生思想放在首位，把学生真正培养成有社会主义觉悟的有文化的劳动者，把学校办成无产阶级专政的工具，切实为无产阶级政治服务，为工农兵服务，为社会主义经济基础服务。

让我们在毛主席革命路线指引下，在党中央的亲切关怀和鼓舞下，在省委领导下，团结起来，焕发精神，努力工作，克服困难，一定把湘潭大学办好。

在毛主席党中央亲切关怀下湘潭大学胜利开学

办学，把湘潭大学办成一所新型的社会主义大学

广大师生员工决心破除迷信，解放思想，按照毛主席的教育思想

本报讯　在景色宜人的湘潭市西郊，漫江碧透的湘江河畔，由我们伟大领袖毛主席亲手题写校名的湘潭大学，于九月十日胜利恢复和开学了。

开学这天，湘潭大学，阳光灿烂，红旗招展。全校师生员工豪情满怀，热情洋溢，隆重举行了开学典礼。出席开学典礼的有中共湖南省委、省革委会的领导同志于明涛、张立宪、孙国治、石玉珍，老干部周里。中共湘潭地委、韶山区委、湘潭市委、湘潭县委的领导同志也出席了开学典礼。还邀请省直有关单位、高等院校、厂矿等单位的负责同志前来参加了开学典礼。

大会首先由湘潭大学负责人王树谦致开幕词。他说，办好湘潭大学，一定要破除迷信，解放思想。世界上办第一所大学，当时连大学生也没有，那里有什么大学教授，不要迷信专家。在办校过程中，认真贯彻执行毛主席的革命路线和关于教育革命的一系列重要指示，使湘潭大学沿着毛主席的革命教育路线不断胜利前进。

湘潭大学边建校边教学，今年全部实行“社来社去”、“厂来厂去”，坚持培养**“有社会主义觉悟的有文化的劳动者”**，使学员来自工农，不脱离工农，毕业后回到工农兵中去，坚持走社会主义道路，实行“两个彻底决裂”，以实际行动批判资产阶级法权思想，当缩小三大差别的促进派，努力把自己锻炼成为反修防修、巩固无产阶级专政、建设社会主义的坚强战士。

中共湖南省委书记于明涛同志代表省委在开学典礼上讲了话。他说：十七年前的今天，伟大领袖毛主席为湘潭大学题写了校名，希望我们把湘潭大学办成社会主义的新型大学。但是，由于刘少奇修正主义路线的干扰和破坏，湘潭大学于一九五九年停办了，现在，在毛主席、党中央的亲切关怀下，又恢复起来，并且胜利开学了，这是无产阶级文化大革命和批林批孔运动的胜利，是毛主席无产阶级革命教育路线的胜利。

他说，湘潭是伟大领袖毛主席的家乡，是毛主席早期从事革命活动的地方，在这里开办大学，有利于我们学习毛主席的光辉思想和伟大革命实践。把湘潭大学这所有文科、理科、工科的综合性大学办好了，可以为三大革命斗争培养更多的人材，这对于发展壮大马克思主义理论队伍，推动上层建筑领域的革命；对于尽快把我省建成工业省和实现农业机械化，都有着重要的意义。

他还说：**“思想上政治上的路线正确与否是决定一切的”**。要办好湘潭大学，最根本的就是要坚定不移地贯彻执行毛主席的无产阶级教育路线。当前要认真贯彻毛主席关于理论问题等重要指示，深入批判修正主义，批判资本主义倾向，批判资产阶级法权思想，批判资产阶级派性，讲路线，讲大局，讲党性，讲团结，讲纪律，积极投入对《水浒》的评论和讨论，切实搞好领导班子的革命化建设，（下转四版）

参加西藏自治区成立十周年庆祝活动后

华国锋同志率中央代表团离拉萨回北京

西藏人民热烈欢送毛主席党中央派来的亲人

新华社拉萨一九七五年九月十一日电　在参加了西藏自治区成立十周年的庆祝活动以后，中共中央政治局委员、国务院副总理华国锋率领中央代表团今天离开拉萨回北京。拉萨各族人民三万多人隆重热烈地夹道欢送中央代表团。

各族人民一清早就手持花束，举着红旗，成群结队地聚集到街道两旁。他们衷心感谢毛主席、党中央对西藏各族人民的亲切关怀，热烈地欢送毛主席、党中央派来的亲人。今天，拉萨市街道上挂着巨幅横标，上面用藏、汉文写着：“热烈欢送中央代表团！”“全国各族人民大团结万岁！”“全国各族人民的伟大领袖毛主席万岁！”华国锋团长等在任柴、阿沛·阿旺晋美等负责同志陪同下，乘坐敞篷汽车离开市区，夹道欢送的人群用各种民族语言高呼口号。在拉萨机场，一千多名穿着节日盛装的翻身农奴和人民解放军指战员，挥动花束，敲锣打鼓，热情地送别亲人。华国锋团长以及代表团副团长和团员们，同西藏党、政、军的负责同志一一握手，并分别喝了翻身农奴敬的青稞酒，然后向欢送的群众挥手告别。

今天前往欢送中央代表团的还有西藏党、政、军和拉萨市的主要负责人陈明义、天宝、封克达、巴桑、李本善，政协全国委员会副主席帕巴拉·格列朗杰，中共中央候补委员央宗，人大常委会委员错其，以及自治区其他各方面负责人。

发展体育运动　增强人民体质

——祝第三届全国运动会开幕

人民日报社论

在毛主席无产阶级革命路线指引下，我国第三届全国运动会今天在首都隆重开幕。包括台湾省在内的全国各省、市、自治区和解放军的一万多名男女运动员和体育工作者，参加这次体育盛会，充分体现了我国各族人民的革命大团结，反映了我国社会主义革命和社会主义建设的大好形势。我们热烈祝贺第三届全运会的召开。

第二届全运会以来，经过无产阶级文化大革命，我国体育战线发生了深刻的变化。毛主席的革命体育路线深入人心。体育工作者和广大运动员无产阶级专政下继续革命的觉悟显著提高。群众性的体育活动蓬勃开展。体育运动的技术水平不断进步，有的运动项目的成绩进入世界先进行列。一支用马克思主义、列宁主义、毛泽东思想培育起来的新型体育队伍，正在迅速成长。在我国人民与各国人民的友好交往中，体育发挥了积极作用。这次全运会是对我国体育战线各项工作的一次大检阅。我们要总结经验，发扬成绩，继续努力，把体育事业大大向前推进一步。

“发展体育运动，增强人民体质”，是伟大领袖毛主席向全国人民发出的号召。毛主席的指示深刻地阐明了社会主义体育的性质和任务，指明了我国体育工作前进的方向。体育是上层建筑的一个组成部分，是由经济基础所决定的。体育事业必须为社会主义的经济基础服务，为工农兵服务，为巩固无产阶级专政服务。我们要认真学好毛主席关于理论问题的重要指示，从巩固和加强无产阶级专政的高度，充分认识体育工作的重要意义。要看到，在整个社会主义历史时期，体育领域内还不可避免地存在旧社会、旧体育的痕迹。资产阶级法权思想、资产阶级体育作风、资产阶级传统的体育观念，还会不断侵袭我们的体育队伍。这就要求我们**认真看书学习，弄通马克思主义**，进一步批判刘少奇、林彪反革命的修正主义体育路线，提高贯彻执行党的基本路线的自觉性。各级党委要加强对体育工作的领导，认真贯彻执行毛主席的革命体育路线和各项无产阶级政策。要加强体育队伍的思想建设，组织广大体育工作者深入到工农兵中去，到三大革命运动实践中去，接受再教育，改造世界观，坚持体育工作的社会主义方向。

这次全运会有一大批群众体育活动中涌现出来的优秀选手和先进单位的代表参加，是一个可贵的特点。毛主席早就说过：**“体育是关系六亿人民健康的大事”**。大力开展群众性的体育活动，是贯彻执行毛主席革命体育路线的重要内容。我们要根据业余、自愿、小型、多样、勤俭的原则，把群众性的体育活动开展起来，特别是把占人口绝大多数的农村和工矿基层单位的体育活动搞好。这对于广大工农兵群众增强体质，**抓革命，促生产，促工作，促战备**，为社会主义革命和社会主义建设作出更大贡献，对于丰富群众业余文化生活，用社会主义占领思想文化阵地，移风易俗，改造社会，都有重要意义。（下转四版）

湘永煤矿党委加强对开拓掘进的领导

学理论抓路线坚持采掘并举

上半年开拓进尺完成全年计划百分之六十二，为增产煤炭创造了有利条件

本报讯 湘永煤矿党委组织职工认真学习无产阶级专政理论，坚决贯彻执行“采掘并举，掘进先行”的方针，大打掘进歼灭战。上半年开拓进尺完成全年计划的百分之六十二，比去年同期翻了一番多，为下半年增产煤炭创造了条件。全矿七月份原煤产量比六月份增长百分之二十九，八月份又超额完成了国家计划。

过去，这个矿采掘不协调的现象比较严重，给生产带来严重影响。今年初，矿党委组织大家学习毛主席、党中央的一系列重要指示，联系实际检查工作中的问题。大家认识到，煤炭在国民经济中占有重要的地位。努力增产煤炭，对支援工农业生产、加速社会主义建设有着重要的意义，如果“重采轻掘”，缺乏长远打算，就会造成搞“无米之炊”。因此，必须执行“采掘并举，掘进先行”的方针，抓好掘进，保证产量任务的完成。认识统一后，党委分工一位负责同志专抓掘进工程，充实了掘进专业队伍，并把开拓掘进列入各级领导研究生产的主要议程。

在打掘进歼灭战中，矿党委深入调查研究，抓住重点，总结经验，推动全面。黄沙风井是安陵工区的一个扩建工程，尽快将风井打通，对改善井下通风和采区布置都有着重要的作用。党委抓住这个重点工程，组织人力、物力进行会战。担负这个工程的湘煤八队的职工，以大庆工人为榜样，发扬自力更生、艰苦奋斗的精神，吃大苦，耐大劳，克服种种困难，大干快上，提前贯通了风井。矿党委及时总结推广了他们的经验，使全矿很快出现了大打掘进歼灭战的新局面。铜角湾工区职工群众通过学理论，促大干，上半年开拓进尺超额完成了计划，为下半年布置采区控制煤量达三万多吨。荆草坪工区上半年抓了一二六下山的开拓掘进，布置了采区，控制了十七万多吨原煤，为下半年和明年的开采创造了有利条件，全工区六月份产量超额完成了计划，七月份产量又提前四天超额完成了计划。

在打掘进歼灭战中，这个矿各级领导还深入第一线，和群众同学习，同劳动，同商量，既抓产量，又抓掘进，发现问题，及时解决。白鸡洞工区直井大修，矿党委一位常委和工区领导、职工一起参战，大干苦干，使原来计划一个月修好的直井，只用十九天的时间就完工了，赢得了时间，争取了主动。掘进工人们说：“领导带头大干，我们的劲头更足。我们一定要快速掘进，为采煤准备充足的工作面，更好地完成煤炭生产任务。”

（本报通讯员）

薄煤层里破万吨

酷暑七月，朝阳煤矿一工区采煤二队的矿工们战高温，夺高产，在平均厚度一米的薄煤层，倾斜长度平均四十一米的短工作面上，靠爆破落煤，夺煤一万零六十二吨，创造了我省薄煤层炮采工作面月产新纪录。

六月下旬的一个晚上，朝阳煤矿一工区采煤二队的学习室里，灯光明亮。在队党支部的领导下，一堂学习无产阶级专政理论的辅导课刚刚结束，另一场热气腾腾的大讨论又紧接着展开了。

共产党员、老工人赵文林按捺不住内心的激动，坚定地站出来说：“学理论，见行动，我们煤矿工人要为巩固无产阶级专政多出煤，出好煤。七月份，我们到薄煤层破它个一万吨！”讨论会一下沸腾起来了，工人们纷纷说：“对！我们工人要大干快上，薄煤层里攀高峰，打它一场志气仗！”

“破万吨，攀高峰”的口号刚一提出来，有人就散布什么“大干不会多一文，小干不会少一分”的论调。队党支部针对这种错误论调，立即组织全队工人反复学习毛主席、党中央的重要指示；批判“按酬付劳”的雇佣观念，树立共产主义的劳动态度。他们豪迈地说：“建设社会主义，实现共产主义，是我们工人阶级的崇高职责和奋斗目标，我们绝不能用对待资本家的劳动态度来干社会主义！我们决不做金钱的奴隶，而要做矿山的主人！”

天轮飞转，矿车奔驰。一场薄煤层里夺高产的激战在地层深处展开了！

战斗打响以后，连续两天取得了可观的战绩。哪知，第三天，一堵长达七十五米、厚为一米半的大倾斜断层，把整个工作面全部闭死了。工区副主任李怀茂和主管技术员邓延筑飞速来到现场，和工人们一起认真研究攻断层的方案。经过研究，一致决定：另开切眼，甩开大断层！

甩开大断层，要开掘一条七十五米长的上山巷道，按以往的速度，需要半个月时间。这对二队的工人们是一个多么严峻的考验！

重重困难踩脚下，千斤重担挑上肩！二班班长朱建钦率领全班工人带头冲锋！汗水洒在煤层上，进尺象长了翅膀。第一个小班，夺得了日进尺九米的好成绩。工人们斗志越来越旺，巷道飞速向前推进。七十五米长的上山巷道，只用了六十四个小时就掘通了。

断层挡不住工人们前进的脚步，冒顶压不矮工人们攀登高峰的壮志！七月十三日，顶板压力骤然增大，并且迅速由上到下扩大。工作面上部塌了十多米，眼看工作面就有全部垮死的危险。这时，党支部委员、队长彭纪元，临危不惧，高喊一声：“快递坑木，抢救工作面！”说着，他抱着坑木，提着斧子，带头向险区冲去。工人们紧跟而上，递坑木，搬金属支柱，展开了紧张的抢险战斗！

险情排除了，蹲子道里的煤流，又欢快地奔涌了！

可贵的革命精神，征服了重重困难。这个月，他们闯过了四道大断层，做补充上山巷道一百二十一米；三次战胜冒顶，拆装蹲子十六次，打了一场高温夺高产的漂亮仗！在煤层薄、煤质硬、断层多、工作面短的条件下，全月夺煤一万零六十二吨，攀上了全省薄煤层炮采工作面月产纪录的高峰。

·朝阳煤矿通讯组、涟邵矿务局通讯组·

打了胜仗不松劲　继续前进攀高峰

——宇宇煤矿采一队创全省中厚煤层炮采工作面单产新纪录的事迹

在认真学习无产阶级专政理论的高潮中，一个振奋人心的喜讯传遍了资兴矿区：七月份，宇宇煤矿采煤一队在连续三个月破万吨的基础上，月产原煤二万零二百六十一吨，创造了全省中厚煤层炮采工作面单产新纪录。

采煤一队是这个矿的一个重点采煤队。四月份以来，这个队的工人在毛主席、党中央的重要指示指引下，认真学习无产阶级专政理论，不断批判修正主义，批判资本主义倾向，批判资产阶级法权思想，社会主义积极性大大提高，月月突破万吨。在成绩面前，全队工人不自满，不松劲，决心创造更大的成绩，为社会主义建设作出新贡献，提出了月产两万吨的新任务。

要在中厚煤层突破月产两万吨，困难是很多的：工作面地质变化复杂，顶板压力大，设备条件差。但是，工人们豪迈地说，困难九十九，难不住我们一双手。有马列主义、毛泽东思想来武装，天大困难脚下踩。战斗开始后不久，遇到了大断层。全岩断层切断了工作面四十多米，挡住了工人们前进的道路。队党支部当即召集老工人研究，大家出主意，想办法，拟定了另做掘进闯断层的方案。全队干部、工人一齐上阵，不怕苦，不怕难，五个小班就打通了四十多米的掘进巷道，闯过了大断层。为了战胜顶板压力大的困难，队党支部总结群众的实践经验，因地制宜，采取三班采煤插班放顶的方法，充分利用工时，使采煤、放顶、支护同时进行，打破了原来采煤不放顶，放顶不采煤的常规，大大加快了采煤速度，产量比原来提高了三分之一。

在战斗中，采煤一队的领导成员身先士卒，带头战斗在最困难的地方。队长杨世达身体较差，领导和医生多次劝他休息，但他不叫一句累，始终战斗在井下，带领工人一起干。七月份，全队七个干部平均每人下井劳动了二十四天。由于干部、工人团结战斗，终于夺得了月产原煤二万零二百六十一吨的纪录，为社会主义建设作出了新的贡献。

·宇宇煤矿通讯组·

涟邵矿务局利民矿井建成投产

该矿井设计能力年产六十万吨，对解决我省煤炭供应有重大意义

新华社长沙电 湖南省涟邵矿务局利民矿井，最近胜利建成投入生产。

这对矿井的设计能力年产煤炭六十万吨。它的投入生产，对进一步解决湖南的煤炭供应有重大意义。担任这对矿井建井工程的施工队伍，原是开滦煤矿的一个工程处。这支经过无产阶级文化大革命锻炼的战斗队伍，怀着加速江南煤田建设，及早改变北煤南运的豪情壮志来到南方，他们组织了以老工人为主体的有领导干部和工程技术人员参加的“三结合”设计革命小组，对矿井的原设计进行全面审查，对许多关键工程作了认真的、合理的修改，大大加速了矿井建设的速度。在建井过程中，广大工人以大庆工人为榜样，认真贯彻执行党的**鼓足干劲，力争上游，多快好省地建设社会主义**的总路线，大搞快速掘进。一九七〇年五月，他们创造了全岩大断面独头掘进三百二十点八五米的优异成绩；一九七二年五月又创造了斜井岩石独头掘进月成巷三百六十四点五米的全国先进纪录。这项工程完工后，经有关部门组织验收小组进行实地验收，认为工程质量完全符合国家标准。

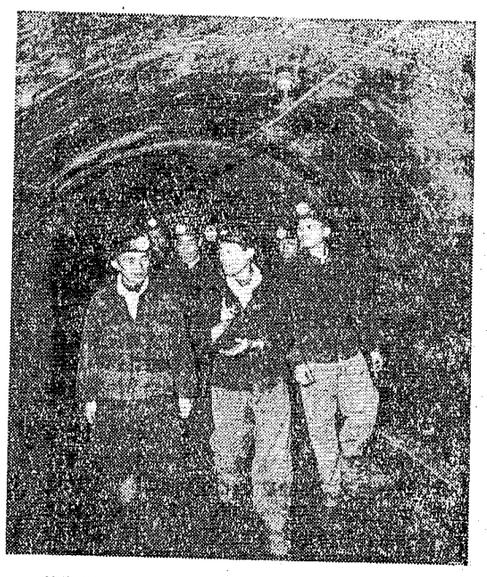

杨梅山煤矿二工区采三队党支部成员，保持和发扬党的艰苦奋斗的作风，积极参加劳动，努力改造世界观，把无产阶级专政下的继续革命进行到底。　本报记者摄

大干快上的掘进队

在宋家塘煤矿，有一支大干快上的掘进队——四分队。这个队，月月超额完成了掘进进尺计划，今年五月份，他们还创造了半煤巷月进二百零四点八七米的新纪录。

为了多产煤炭，支援国家建设，宋家塘煤矿党委决定进一步探清二九二四工作面的煤炭储量。这个任务交给了四分队，要求他们在一个月的时间内拿下二九二四补充巷道掘进任务。

二九二四工作面地质构造复杂，瓦斯重，煤尘大，运输距离远、坡度陡。面对这些困难，工人们信心百倍、斗志昂扬。他们说：“我们要发扬大庆工人有条件要上、没有条件创造条件也要上的革命精神。坚决战胜困难，完成任务。”

战斗一开始，就碰上了“拦路虎”，整个迎头被底板砂岩挡住了去路，半煤巷变成了全岩巷，打一个炮眼要用个把小时，严重影响着战斗的顺利进行。队党支部发现这种情况，立即召开了“诸葛亮”会，及时摸索岩层的变化规律，鼓励大家树立战胜困难的信心。工人们表示：困难难不倒我们。没有风钻，我们用手锤；没有电溜子运，我们用拖箕背出来。新工人唐阳生，哪里有困难，就出现在哪里。打炮眼，背岩石，运材料，样样争着干。班长杨冬卿个子小，体力差，干起活来却有一股子猛劲。一次早班，他在大巷里摔了一跤，衣服裤子都湿透了，大伙劝他上井换一换衣服，他回答说：“不行，上井换衣服要耽误时间，时间太宝贵了。”来到当头，立即投入战斗，一直干到九点多钟才出井。就这样，大家迎着困难上，进度一跃再跃。战斗打响不久，一班就创造了日进尺六点三五米的纪录。二班不甘落后，一班、二班上去了，我们怎么办？全班一致表示：我们是毛主席家乡的煤矿工人，要为巩固无产阶级专政努力多产煤炭。全班紧密配合，团结战斗，进尺八点九米，超过了一、二班。三个班互相学习，互相促进，战胜了道道难关，创造了月进二百零四点八七米的新纪录，全员工效达到了零点五零四米，巷道规格质量符合标准要求，提前十六天拉出了采煤工作面，为增产煤炭创造了有利条件。

·宋家塘煤矿工会通讯组·

新产品　新工艺

低温冰箱成批投产

我省医疗战线需要的低温冰箱，过去都靠外地供应，随着我省医疗卫生及科研事业的蓬勃发展，需要量越来越大。湖南医疗器械厂的职工在学习无产阶级专政理论的高潮中，以大庆工人为榜样，自己绘图，自己设计，土法上马，群策群力攻难关，试制成功了低温冰箱。这种低温冰箱能够达到零下四十度的低温，是医疗卫生防疫部门用于细菌、菌苗、疫苗、血清、血浆的生产与蓄藏的一种冷冻设备，同时也广泛应用于工农业生产及科研部门。经有关部门的鉴定，质量符合要求，现已成批生产。

（本报通讯员）

大型轮胎成型机

随着矿山工业和农业机械化的日益发展，大型轮胎的需要量越来越多。益阳橡胶机械厂过去生产这种轮胎，靠的是土设备，工人劳动强度大、生产效率低。这个厂的职工认真学习无产阶级专政理论，在上级领导和兄弟单位大力支援下，发扬**“独立自主”、“自力更生”**的革命精神，精心设计，精心试制，经过多次反复试验，克服一个又一个困难，试制成功了新型大胎成型机，实现了大型轮胎成型程序自动控制，大大减轻了劳动强度，提高了生产率，操作人员可比原来减少一半，产量翻了一番。（本报通讯员）

小型稻麦收割机

新田县农机厂职工遵照伟大领袖毛主席关于**“农业的根本出路在于机械化”**的教导，急农业之所急，想农业之所想，最近试制成功一种适应于丘陵和山区使用的小型稻麦收割机。这种小型稻麦收割机重量轻、体型小、操作简便，大小田地、高秆矮秆品种都可以进行收割。经过实践检验，一天可收割稻麦四十多亩，作业质量符合农艺要求。同时，还可配上其他机具，进行短途运输，喷雾、收割绿肥和打夯等，经过一段试验，这种小型稻麦收割机性能良好，深受山区、丘陵地区贫下中农的欢迎。

（本报通讯员、新田县通讯组）

新型塔式起重机

在学习无产阶级专政理论的热潮中，常德市金属结构厂工人群众焕发极大的社会主义积极性。他们坚持艰苦奋斗、自力更生的方针，在有关单位的协助下，经过三个多月的紧张战斗，试制成功我省第一台新型塔式起重机。这种起重机的起重高度为十七米至二十六米，起重幅度三米至十六米，起重重量一至两吨，具有伸缩、折叠、回转、整体搬运等特点，适用于建筑工地和港口码头使用。

（常德市二轻局通讯组）

手提电焊机

洪江镇电机厂是个只有八十多个职工的小厂，担负着制造和修理一般电机的任务。在学习无产阶级专政理论的热潮中，他们厂小志气大，人少力量强，土法上马，自行设计，团结战斗，奋战十二天，试制成功了我省第一台手提电焊机。这种电焊机具有体积小，效能高，造价低，便于山区携带等特点，经有关单位鉴定和试用，证明工艺和性能良好。

（洪江镇通讯组）

省机电局一工程处三结合技术革新小组，发扬敢想敢干的革命精神，自己设计、制造成功土动力头机床，提高功效六倍。　省机电局政宣组供稿

湖南日报　1975年9月12日　星期五　第三版

加强党的领导，积极开展群众体育活动

新华社记者述评

在毛主席关于“发展体育运动，增强人民体质”的革命体育路线指引下，经过无产阶级文化大革命，我国群众性的体育运动出现了更加蓬勃开展的新局面。三百个群众体育先进基层单位的代表参加第三届全国运动会，就是这一新局面的生动体现。这些单位的许多宝贵经验中，最重要的就是要加强党对体育工作的领导。而加强党的领导，根本在于要以毛主席的革命体育路线为纲，提高对群众体育工作重要意义的认识。

体育是关系亿万人民健康的大事。它作为上层建筑的一个组成部分，对于经济基础，对于巩固无产阶级专政，有着重要的影响。不是促进，就是促退。体育为什么人服务？是为广大工农兵服务，为社会主义的经济基础服务，为巩固无产阶级专政服务？还是把体育当作供资产阶级消遣的玩物，传播资产阶级、修正主义毒素，为少数有闲阶级服务？这是两条体育路线的根本区别。而搞不搞群众体育，就成为这两条体育路线斗争的一个重要焦点。

经过无产阶级文化大革命和批林批孔运动，特别是学习无产阶级专政理论，广大体育工作者弄清了两条体育路线的界线，增强了执行毛主席革命体育路线的自觉性。但是，有些同志仍然担心开展体育运动会妨碍生产，有些同志则认为劳动可以代替体育。这些说法都是片面的，都是没有正确地认识体育同经济基础的关系，不了解体育对增强人民体质的重要作用，把两者对立起来。实践证明，开展体育活动，不但不会影响生产，反而会增强工农兵的体质，焕发革命精神，促进社会主义建设更快向前发展。辽宁省抚顺矿务局西露天矿深部井的一些领导干部，原来总觉得为国家多出煤才是煤矿的职责，搞体育是份外事，弄不好还会影响生产。因此，他们忽视和不愿意搞体育活动。在一段时间里，生产是上去了，但是工人的健康水平却下降了。后来，他们在市里召开的体育工作现场会上，学习了毛主席有关体育工作的指示和兄弟单位的好经验，才逐步懂得群众体育的重要性。他们说：劳动不等于体育，医疗卫生也不能代替体育。加强体育锻炼，增强职工的体质，不是可有可无，而是必不可少。认识提高了，办法也有了。矿井领导结合生产需要积极发动群众进行多种多样的体育锻炼。现在，全矿井百分之九十的职工经常参加做生产操、打矿工拳，体质显著增强，出勤率稳定在百分之九十五以上。几年来，这个矿井年年超额完成国家任务，革命和生产形势越来越好。

“搞体育就是蹦蹦跳跳、打打闹闹、不务正业”，这种看法更是错误的。这正好说明修正主义体育路线的流毒、资产阶级体育的传统观念还在发生影响。阶级斗争、路线斗争的事实表明，在上层建筑各个领域，无产阶级同资产阶级的斗争，特别是争夺下一代的斗争，还是相当激烈的。切不可放弃社会主义体育这个重要阵地。黑龙江省山河农场开展群众业余文化、体育活动，用社会主义占领思想文化阵地的经验，就很好地说明体育这个武器的重要作用。这是一个以知识青年为主体的大型农场。开始，场领导干部认为，农场主要任务是种地打粮。有的同志看到知识青年下班后打球、跑步总感到不顺眼，到了农忙季节，有的人干脆把球锁起来。由于不重视用社会主义占领业余文化阵地，没有发挥社会主义体育的作用，封、资、修的流毒一度扩大，有的坏人也乘虚而入，腐蚀、拉拢青年，影响了抓革命、促生产。活生生的阶级斗争现实，给农场领导敲了警钟。他们认识到，不搞革命的文化活动和体育活动，让资产阶级思想错了空子，就是忘了正业。这以后，干部们积极带头，白天和知识青年在一起开荒生产，晚上共同学习革命理论，大力开展各种文化体育活动。农场生活生动活泼、热气腾腾，广大知识青年心红体壮志更坚，决心扎根边疆干一辈子革命。他们写诗描绘农场新面貌说：“学习批判写文章，绿树丛中体育场，身体健壮精神爽，誓把山河变普阳。”

在边疆和偏僻山区，各族人民参加体育锻炼，也是一场破旧立新的思想革命。许多兄弟民族的妇女批判孔老二的“男尊女卑”的谬论，破除千年旧习，第一次上场打球，下水游泳，不仅炼好了身体，也开创了社会主义的一代新风。贵州省台江县东风区东风寨大队苗族姑娘篮球队，在党支部热情支持下，从一九七〇年到现在，坚持业余锻炼和比赛，带动全大队广大妇女走出家门，开展了篮球、游泳、广播操、拔河和射击等体育活动，被大家称赞为“破旧立新、移风易俗的尖兵”。

毛主席教导说：**“我们的教育方针，应该使受教育者在德育、智育、体育几方面都得到发展”**，从小组织幼儿和青少年进行体育锻炼，增强体质，向他们灌输共产主义思想，这是关系到培养无产阶级革命事业接班人的一件大事。无产阶级文化大革命以来，广大教育工作者进一步提高了执行毛主席革命路线的自觉性，把体育教学作为全面贯彻党的教育方针的一个重要内容，在学生中开展了以推行《体育锻炼标准条例》为主要内容的体育活动。许多幼儿园也根据幼儿特点，开展了生动活泼的体育活动。北京市朝阳区三里屯幼儿园的教师，批判了“智育第一”、“以养为主”的修正主义路线，自己编了三十多个体育游戏和比赛项目，经常组织孩子们开展体育活动，从小就培养他们具有为人民服务、热爱祖国、热爱劳动、热爱集体的共产主义思想品德。过去，在修正主义路线影响下，这个幼儿园的一些孩子冬天怕冻着，夏天怕晒着，又白又嫩，越养越娇，成了温室花朵。现在，孩子们身体棒，思想好，不怕风，不怕雨。从他们身上看到了祖国的希望和革命的未来。

普及群众体育，对培养新生力量、提高我国体育运动技术水平也有重要意义。只有具备广泛、坚定的群众体育的基础，新生力量才能更多更好地涌现，提高才有根本保证。地处水网地带的广东省东莞县道滘公社，大部分男女社员都会游泳。在普及的基础上，群众的游泳技术水平不断提高。现在，这个公社闸口小学学生们创造的学校游泳纪录，有不少就比旧中国时全国最高纪录还高。上海市卢湾区巨鹿路第一小学，百分之九十五以上的学生都会打乒乓球。这个学校十多年来有一百多名学生参加了国家队、上海市队等运动队和成为市、区业余体育学校的学员，为我国乒乓球运动的发展做出了贡献。

从以上事实，我们看到了开展群众体育活动的重要意义。这些事实说明：在开展群众体育活动中必须开展两条体育路线的斗争。许多群众体育先进单位的经验表明，深入批判技术第一、锦标主义等修正主义体育路线，坚持体育为无产阶级政治服务，为工农兵服务，与生产劳动相结合的方向，贯彻业余、自愿、小型、多样、因地因时制宜、勤俭节约等行之有效的方针，是搞好群众体育工作的保证。只有正确地发挥体育的作用，才能有利于为社会主义经济基础服务。否则，摆错了位置，不但会影响生产和各项工作，体育本身也不可能得到健康的发展。湖北省麻城县中一公社在这方面有经验也有教训。过去，由于受修正主义体育路线的影响，这个公社有的球队一度追求锦标，搞脱产训练和比赛，大手大脚，浪费开支，妨碍生产，受到社员的批评。公社党委发现后，及时组织队员们学习毛主席的有关教导，帮助他们正确认识体育同经济基础的关系，端正了群众体育的方向。从此，这个公社加强了对体育队的政治思想领导，紧密结合民兵训练，配合革命文化活动，在业余时间开展体育活动，做到农忙少搞、农闲多搞、集中少搞、分散多搞，自力更生，勤俭办事。许多青年既是体育运动的积极分子，又是理论学习和农业学大寨的骨干力量。在他们的影响下，参加体育活动的人越来越多。贫下中农赞扬说：这样搞就对头了。不仅要练长跑、短跑，更要紧的是要沿着毛主席的革命路线跑。

第三届全运会即将胜利召开，正如各地群众体育先进单位的代表们所总结的，只要更好地学习无产阶级专政理论，贯彻毛主席的革命体育路线，让这次大会上的好经验开花结果，就一定会促进我国群众性体育活动的广泛发展，在社会主义革命和建设事业中发挥更大的作用。

（新华社北京一九七五年九月十一日电）

发展体育运动　增强人民体质

驻省解放军某部一连党支部认真贯彻执行毛主席的体育路线

广泛发动群众　扎扎实实开展体育活动

本报讯　解放军驻省某部一连党支部，认真贯彻执行毛主席的无产阶级体育路线，帮助干部战士进一步弄清社会主义体育与巩固无产阶级专政的关系，充分发动群众，扎扎实实地开展群众性体育活动。

前段时间，这个连队由军事训练转入施工后，由于时间紧，任务重，条件差，有的同志参加体育活动的热情慢慢冷了下来。党支部便引导全连同志认真学习毛主席关于**“发展体育运动，增强人民体质”**的伟大教导，深入批判林彪妄图取消和破坏体育运动的罪行；并组织大家到毛主席青少年时代从事革命活动的地方桔子洲头、湖南省第一师范学校，参观学习伟大领袖毛主席的伟大实践。同时，党支部还引导大家联系几年来连队通过开展体育活动，干部战士体质不断增强，连年超额完成施工任务，军事训练取得优良成绩的事实，讨论了开展社会主义体育运动与巩固无产阶级专政的关系。使大家深刻认识到，开展群众性体育活动，是关系到**“抓革命，促生产，促工作，促战备”**的大事，是上层建筑领域无产阶级对资产阶级实行全面专政的重要方面。认识提高后，干部战士自觉地利用空余时间开展篮球、乒乓球、羽毛球、单双杠、体操、木马、山羊、田径等项体育活动。班长廖业兴过去对体育活动不够爱好，体质比较弱。后来，他积极参加体育活动，练体质，练毅力，成了运动场上的“小老虎”。过去，他投手榴弹只投三十多米，由于坚持体育锻炼，体质不断增强，投弹距离很快上升到五十多米。

为了使群众性的体育活动保持经常和得到提高，党支部还采取了一些切实可行的措施：（一）把体育活动列入工作的议事日程，确定一名支委专门负责，利用各种形式和场合，广泛宣传开展体育活动的意义，批判修正主义体育路线，提高干部战士为巩固无产阶级专政而锻炼身体的自觉性。（二）党支部要求每个支委坚持和战士们同学习，同锻炼，既密切了同志间的关系，又加强了对体育运动的领导。（三）培训骨干，把体育运动技术较好的战士集中起来，开展辅导活动。连队还定期开展比赛活动，互相学习，取长补短，在普及的基础上提高。（四）根据自然环境，任务轻重，个人爱好等特点，采取靠山爬山，靠水游泳，小型多样，生动活泼的方法，使连队体育活动的开展更加经常和广泛。（石铺闻）

中华人民共和国第三届运动会宣传画：
友谊第一　比赛第二
新华社稿

体育花开红满园

——记江华瑶族自治县民族中学的体育活动

在江华瑶族自治县民族中学，每到课余，到处呈现一派“体育花开红满园，龙腾虎跃精神爽”的革命景象。全校师生普遍参加了体育活动，其中经常参加体育锻炼的占师生总人数的百分之八十五以上。篮排球、乒乓球、羽毛球、田径、射击、体操、武术等七个体育代表队的技术水平不断提高。

江华瑶族自治县民族中学，有瑶、汉、壮、蒙古四个民族的四百四十多个学生。在毛主席的**“发展体育运动，增强人民体质”**的伟大号召鼓舞下，学校开展了群众性的体育活动，全校出现了很多为革命锻炼身体的先进事例。十五岁的瑶族学生邓江勇，小时候曾失足跌伤了头部，体质虚弱。他认清开展体育运动的重大意义后，积极为革命锻炼身体。可是一次打排球左手又骨折了。诊好后他坚决要求参加体育锻炼，先后五次口头和书面申请参加体操队，批准入队后，他每天早晨六点起床，从家里跑到学校锻炼。有一次，连续冰冻六天，他坚持锻炼，手被冻肿了。老师劝他休息，他想起珍宝岛战士在零下四十度打击侵略者的英雄事迹，豪迈地说：“铁久炼才能成钢，我们青年人在艰苦条件下磨练，才能成为无产阶级革命事业的接班人。”坚持不下战场。有些高难动作比较难练，人家搞五十次，他就搞六十次，通过两年的苦练，六项体操项目成绩良好，其中吊环、山羊两项获得优良成绩，出席了全省第三届运动会，体质也大大增强。去年县城涨洪水，他奋不顾身地下水抢救国家财产，在水里连续泡了四个多钟头。

江华瑶族自治县以林业生产为主，大部分地方长时间内从事栽苗、砍树、放排等劳动。在农业上还要狩猎，保护庄稼。这样的生产劳动，须要有勇敢的精神和顽强的毅力。根据这个情况，在开展群众性体育活动中，学校重点抓田径、球类、射击、体操等项目的训练，使学生的体力适应山区建设的需要。如田径运动可培养学生的毅力和韧劲，球类活动可以培养勇敢顽强精神，体操可以培养沉着灵活性，射击可以提高狩猎水平。这样，学生毕业后，下农村就能胜任山区建设的劳动了。

高中一年级瑶族学生李满喜，今年十七岁，过去身体也不够好，上山气喘吁吁，上厕头昏眼花。近几年来，他在教师的指导下，进行田径、爬杆、球类活动。两年时间，体高增加零点一六米，体重增加三十斤，更重要的是锻炼了顽强的意志，增强了坚韧的毅力。现在，他已成了生产能手。砍树、放排，他能顶班劳动，收割打稻，他能连续踩打稻机一整天，受到社员群众的赞扬。

• 江华瑶族自治县体委通讯组、县通讯组、本报驻零陵地区记者组 •

中华人民共和国第三届运动会宣传画：
赛出好风格　赛出新水平
新华社稿

结合军事训练开展武术活动

通道侗族自治县菁芜洲公社里勇大队民兵营

本报讯　通道侗族自治县菁芜洲公社里勇大队民兵营，紧密结合军事训练，组织民兵开展民间武术活动，有效地提高了民兵的军事技术，发挥了民兵在三大革命运动中的作用。

在开展武术活动中，民兵营为了适应实战需要，根据民兵在战争中担任不同任务，确定不同的活动内容，提出不同的活动要求。基干民兵战时需参军参战，便重点练习擒敌拳、捕俘刀和射箭等武术；而普通民兵战时担任站岗放哨，保卫村庄，守护仓库、桥梁，看管社会上的阶级敌人的任务，则重点练习枪、棍、剑、刀等武术。在训练时，对基干民兵要求高、难度大，主要培养其勇敢、机智、果断、敢打必胜的作风；对普通民兵则重点训练其沉着、坚毅、顽强和吃苦耐劳的精神。这样，对不同对象提出不同要求，有助于提高民兵的军事技术水平，加强民兵的战斗力，增强广大民兵的身体素质。现在，这个大队的基干民兵普遍学会了七、八种武术，普通民兵也会四、五种武术项目。

这个大队民兵营在开展武术活动时，十分注意正确处理军事训练与武术活动的关系，把武术活动坚持下去。民间武术活动开展起来后，有的民兵对参加武术活动劲头大，对军事训练有所放松。为了摆正军训与练武术的关系，做到互相促进。大队民兵营坚持以军事训练为主，以开展武术活动为辅，对民兵活动进行了妥善安排。时间上，在保证军事训练的情况下，适当安排开展武术活动，主要靠平时练习。在活动内容上，他们结合军训课目，练习一些武术项目。如训练刺杀时，结合练刀、剑、棍；训练射击时，结合练射箭、使枪；训练爆破时，结合练拳、掌、摔交等。这样，既使大家学会了武术，又提高了军事技术。由于摆正了军训与武术活动的位置，军训带动了武术活动，武术活动促进了军训，使这个大队的民兵活动坚持得好，军事技术提高得快，广大民兵通过开展武术活动，身体健康水平和军事技术水平都不断提高。

（通道侗族自治县通讯组、县人武部通讯组）

陈锡联副总理会见参观全运会的各国朋友、港澳同胞

全运会主席团、国家体委、体总举行欢迎宴会

据新华社北京一九七五年九月十一日电 国务院副总理陈锡联，今天晚上在人民大会堂会见了前来参观中华人民共和国第三届运动会的各国朋友和港澳同胞。

会见后，第三届全运会主席团、国家体委、中华全国体育总会举行了宴会，热烈欢迎各国朋友和港澳同胞。

国务院副总理陈锡联出席了宴会。

国家体委主任庄则栋，中华全国体育总会主席赵正洪等参加会见和出席了宴会。

参加会见和应邀出席宴会的前来参观第三届全运会的各国朋友、港澳同胞是：以依里亚·康果为团长的阿尔巴尼亚体育代表团，以金基学为团长的朝鲜民主主义人民共和国体育代表团，以黎德整为团长的越南民主共和国体育代表团，以阮民活为团长的越南南方共和体育代表团，以笃坎·敦为团长的柬埔寨体育代表团，以西文·乌拉为团长的老挝体育代表团。以古瓦米丁·沙卡尔为团长的伊朗体育代表团，巴基斯坦体育代表团代表阿蒂夫准将、萨里姆，以饭泽重一为团长的日本体育协会代表团，以田畑政治为团长的日本奥委会代表团，尼日利亚体育界代表埃丰科亚，以温·古·萨莫拉为团长的墨西哥体育代表团，日本体育界友好人士竹田恒德、清川正二，埃及体育界友好人士图尼，日本乒乓球老运动员栗本君代和她的丈夫栗本隆朗，以约恩·布狄山为领队的罗马尼亚青年乒乓球队，由穆罕默德·伯茨姆率领的叙利亚团体操学习组，以及以霍英东为团长的港澳同胞参观团，以傅国梁为领队的香港长城电影公司摄影队，以张云枫为组长的港澳爱国报纸记者组。

庄则栋主任在宴会上致祝酒词，他代表中华人民共和国第三届运动会主席团、中华人民共和国体育运动委员会、中华全国体育总会和参加这次运动会的全体运动员及体育工作者，向各位朋友表示热烈的欢迎。

他说，现在，我国同世界一百多个国家和地区进行了体育交流，从而增进了相互了解和友谊，也使我们向各国的朋友们学习到了不少的好经验。今后，我们将一如既往，本着“友谊第一，比赛第二”的方针，继续加强与各国的体育交往，为促进世界人民的大团结，贡献自己的力量。

宴会自始至终洋溢着热情友好的气氛。

全运会篮球决赛（成年组）九日、十日成绩公报

新华社北京一九七五年九月十一日电 第三届全运会篮球决赛（成年组）九日、十日成绩公报：

九日男队：

辽宁胜江苏（九十一比八十二）；湖北胜吉林（一百一十七比九十九）；北京胜广东（一百比九十）；四川胜上海（七十四比六十五）；解放军胜台湾（一百四十比一百二十七）；河南胜山东（八十二比七十四）。

女队：辽宁胜江苏（八十九比六十五）；浙江胜广西（六十三比六十）；吉林胜陕西（六十一比五十一）；北京胜江西（六十六比四十六）；黑龙江胜四川（五十九比四十五）；解放军胜台湾（一百零八比九十）；山东胜河南（八十八比八十二）。

十日男队：

上海胜河南（一百零七比七十三）；解放军胜河北（九十二比六十一）；江苏胜台湾（一百零七比九十九）；北京胜吉林（九十八比六十四）；湖北胜山东（一百零五比一百零一）；辽宁胜四川（八十四比六十七）。

女队：黑龙江胜河南（九十二比五十七）；解放军胜浙江（六十八比五十九）；江苏胜台湾（六十九比六十五）；北京胜吉林（六十五比三十九）；四川胜辽宁（六十九比六十一）；广西胜江西（五十九比五十六）；山东胜陕西（七十七比六十五）。

邮电部发行三届全运会纪念邮票

新华社北京一九七五年九月十一日电 为庆祝第三届全国运动会胜利召开，邮电部定于一九七五年九月十二日发行《中华人民共和国第三届运动会》纪念邮票一套，共七枚。

这套邮票的内容，主要反映在毛主席“**发展体育运动，增强人民体质**”的革命体育路线指引下，广大运动员和体育工作者认真学习无产阶级专政理论，群众性体育运动蓬勃开展，运动技术水平迅速提高和新生力量的茁壮成长，呈现出我国体育战线的一派大好形势。这套邮票都是彩色影写印制。

祖国处处暖如春 骨肉情谊比海深

——记台湾省体育代表团旅居海外的同胞来北京以后

“祖国爽高天，
联想南边，
首都今日庆团圆。
八亿同胞求统一，
解放台湾！”

今年八月二十三日，七十多岁的全国政协委员、台湾省籍同胞陈文彬在台湾省体育代表团成立大会上，即席所赋的这首诗，表达了台湾省一千六百万人民的共同心愿。

为了增进台湾同胞和祖国各族人民的团结，早日实现解放台湾、统一祖国的共同目标，旅居日本、美国和西德的台湾同胞，一九七三年回国参加了亚非拉乒乓球友好邀请赛。今年，旅居日本、美国、西德、加拿大、瑞士五个国家更多的台湾同胞，又回国参加第三届全国运动会。

八月二十三日，参加第三届全国运动会的台湾省体育代表团在北京成立的这天晚上，旅居海外的台湾省籍体育工作者和运动员是多么激动啊！他们和文艺工作者一起边歌边舞，一直沉浸在欢乐中。许多台湾同胞说，台湾省体育代表团参加全运会，体现了毛主席、党中央对一千六百万台湾人民的深切关怀，体现了台湾同胞同全国各族人民的战斗团结。这是台湾同胞和全国人民的一件大喜事。第二天，旅日台湾同胞黄文钦就把中共中央委员蔡啸在台湾省体育代表团成立大会上的讲话和有关的十几张照片，托人带到东京。他说：我们离开东京的时候，在日本的台湾省籍同胞和爱国华侨，从大阪、横滨、京都、神户、名古屋等地赶来送行，并且一再嘱托：回国以后，要多把祖国对海外台湾同胞和爱国华侨的关怀转达给大家。亲人的嘱托，也是我们的心愿，我们一定要让在海外的台湾同胞和我们共享党的温暖和生活在祖国的幸福。

在祖国的首都北京，台湾省体育代表团旅居海外的体育工作者和运动员，访问了工厂、农村人民公社、学校和幼儿园，遇见了不少阔别多年的老朋友、老同乡和亲人。同胞喜相逢，骨肉庆团聚，说不完的知心话，表不尽的骨肉情。九月三日下午，台湾省体育代表团副团长黄文钦、黄于燕带着旅居日本、美国、西德、加拿大、瑞士的台湾省同胞访问清华大学。清华大学革命委员会负责人和工农兵大学生热情洋溢地欢迎来自海外的亲人。他们说：“你们来到这里，就象回到自己家里一样。总有一天，台湾一千六百万骨肉兄弟也要象你们一样，同我们欢聚在一起的。”学校负责人介绍了清华大学的变化和师生们为着一个共同的革命目标而团结战斗在一起的新型关系。听了介绍，很多旅居海外的台湾同胞感触很深。一位旅美的台湾省籍运动员对比美国社会，感慨地说：“在资本主义社会，人与人的关系是互相竞争的关系，就是父母兄弟姐妹之间，也是如此。祖国实在太好了！”

八月二十九日晚上，第三届全国运动会筹备委员会在人民大会堂举行宴会，热烈欢迎台湾省体育代表团。今年五月二十七日胜利登上世界最高峰——珠穆朗玛峰的藏族运动员潘多和索南罗布，代表九名登上顶峰的运动员和中国登山队全体同志，也赶来和台湾同胞团聚。旅居海外的台湾省体育工作者和运动员，紧握着潘多和索南罗布的手，激动地说：“你们勇于攀登世界最高峰的革命精神，给我们很大鼓舞。”他们还表示：一定要向登山英雄们学习，刻苦训练，创造优异成绩。

“为祖国富强而练！为解放台湾而练！”成了参加这次体育盛会的台湾省籍体育工作者和运动员的共同口号。他们表示：一定要和兄弟省、市、自治区的体育代表团同心协力，为开好这次运动会，为实现解放台湾、统一祖国的崇高目的贡献自己的力量。

（新华社）

通讯

湘潭大学胜利开学 在毛主席党中央亲切关怀下

（紧接一版）全面贯彻党对知识分子的团结、教育、改造的政策，努力建设一支又红又专的教师队伍。深入批判修正主义教育路线，全面贯彻党的教育方针，把转变学生的思想放在首位，在无产阶级政治统帅下，提倡为革命学好文化科学技术，坚持教育为无产阶级政治服务，为工农兵服务，为社会主义经济基础服务。

于明涛同志最后指出：办好湘潭大学不但要有坚定正确的政治方向，而且要有艰苦奋斗的作风，要继承和发扬“抗大”的光荣传统，坚持自力更生、艰苦奋斗、勤俭办学的方针，把教学同生产劳动结合起来，把建校和炼人结合起来，促进广大教职员工的思想革命化，把学生真正培养成为有社会主义觉悟的有文化的劳动者。

在开学典礼上发言的还有中共湘潭地委的主要负责同志，以及工人、贫下中农、工农兵学员和教师的代表。

会后，参加开学典礼的领导同志同学校师生一起参加了建校劳动。（本报驻湘潭地区记者组）

发展体育运动 增强人民体质

（上接一版）

在普及群众体育活动的同时，要努力提高体育运动的水平。我国男女登山运动员再次从北坡登上珠穆朗玛峰，显示出我国登山运动的水平，表现了运动员敢于攀登高峰的英雄气概。我们要坚持无产阶级政治挂帅，认真贯彻执行“友谊第一，比赛第二”的方针，批判体育战线的锦标主义和单纯技术观点。要提倡**又红又专**，发扬革命英雄主义，胸怀祖国，放眼世界，苦练过硬本领，敢于攀登世界体育运动的高峰。希望参加第三届全运会的运动员，振奋精神，互相学习，共同提高，比出好的风格，赛出新的水平。

我们相信，第三届全运会必将开成一个团结的大会，胜利的大会，必将推动体育战线的斗、批、改不断深入，促进我国体育事业沿着毛主席的革命路线蓬勃发展。

（载九月十二日《人民日报》新华社北京一九七五年九月十一日电）

朝鲜平壤杂技团专程访问韶山

为韶山人民演出节目，受到热烈欢迎

本报讯 朝鲜平壤杂技团在省革委会副主任尚子锦等同志陪同下，昨日专程前往中国人民的伟大领袖毛主席的故乡——韶山进行访问和演出。

这一天，韶山区的贫下中农、工人和学生数百人，挥动花束，敲锣打鼓，热烈欢迎朝鲜战友。韶山区党政负责人毛泽普、徐清业等同志，象接待亲人一样，同朝鲜战友亲切握手，向他们介绍毛主席青少年时代在韶山的生活、学习和从事革命活动的情况，陪同他们参观了毛主席旧居和旧居陈列馆，并在旧居前合影。中朝两国战友共话深厚的战斗情谊。朝鲜平壤杂技团团长张春燮说，韶山是中国革命的摇篮，是用毛泽东思想教育人民的重要地方，杂技团来韶山访问，感到非常光荣。他还说，我们非常珍视由金日成主席和毛泽东主席共同缔造的朝中两国人民的团结和友谊，并且永远为发展这种团结和友谊而贡献力量。毛泽普同志感谢朝鲜平壤杂技团这次访问和演出，为发展中朝两国人民用鲜血凝成的友谊团结作出了新的贡献；并请团长转达韶山人民对金日成主席家乡万景台人民的亲切问候和敬意。

薄暮时分，在韶山学校的操坪上，朝鲜平壤杂技团的艺术家们，带着朝鲜人民和文艺工作者的深情厚意，特地为韶山人民演出了具有民族特色、矫健优美的十多个节目。来自全区的一万多名贫下中农、工人和学生、机关干部，对朝鲜战友的精彩演出，报以经久不息的掌声。朝鲜战友与韶山人民沉浸在友好的、热烈的、幸福的聚会中。晚上八时许，才离开韶山返长沙。朝鲜战友在离别韶山时，还向韶山人民赠送了《万景台全景》的礼物。

▽ 朝鲜平壤杂技团的艺术家们，为韶山人民演出精采的杂技节目。（省新闻图片社供稿）

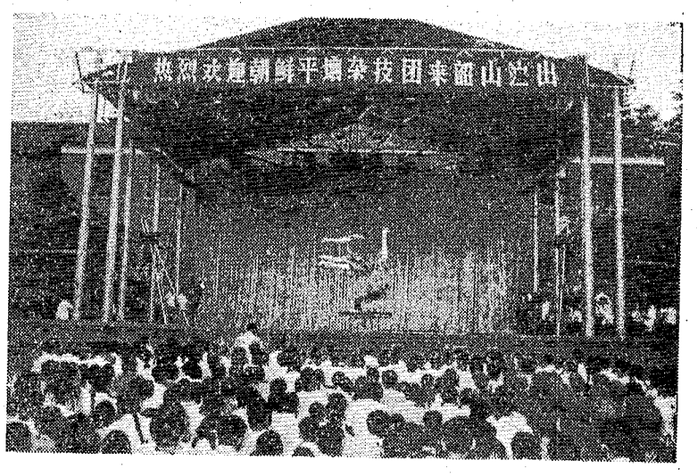

今日苏联的资本主义经济 六

经济一团糟 人民闹反抗

苏修叛徒集团对内全面复辟资本主义，对外同美帝争霸世界，把国民经济搞得一团糟，使苏联人民遭受无穷的苦难。

勃列日涅夫上台以来，比赫鲁晓夫更加卖劲地大搞资本主义复辟，竭力推行利润挂帅的“新经济体制”，弄得国民经济比例失调，一片混乱。苏修社会帝国主义疯狂地推行“要大炮，不要黄油”的国民经济军事化政策，使国民经济陷入更加畸形的状态。

勃列日涅夫叛徒集团每年把大量的资金投入军备竞赛，使得国民经济军事化达到了空前的高度。苏联的国民生产总值比美国约少一半，但它的军费开支却超过美国。苏联企业约有百分之六十都在为军事目的生产。这样，就使得制造飞机、大炮、坦克、军舰、导弹等军事工业恶性发展。

由于苏修推行国民经济军事化，制造人民生活必需品的民用工业非常落后。苏修自己供认，苏联第八个五年计划期间，消费品工业投资计划只完成了百分之七十。一九七二年一些重要消费品，如牛奶、砂糖、植物油、皮革等实际产量低于一九七一年。一九七三年的消费品生产，比第九个五年计划规定指标削减百分之三点五。在苏联的一些城市，纺织品、针织品、鞋类、一些文化用品和日用品，都供不应求，长期处于紧张状态。

由于苏修叛徒集团在农村复辟资本主义，把大量资金用于扩军备战，使得农业生产长期处于落后状态。据报道，苏联一九七三年粮食作物灌溉面积只占播种面积的百分之二，基本上是“靠天吃饭”。因此，农业不断地闹歉收，经常从外国进口大量的粮食。勃列日涅夫上台十年，苏联农业就有六年歉收，先后从外国进口粮食达七千多万吨。据报道，今年苏联农业又是一个更大的歉收年，又要进口粮食两、三千万吨。这样，十一年进口粮食总额可能将突破一亿吨大关，远远超过赫鲁晓夫时期粮食进口的纪录。这表明苏修农业危机是多么的深重。

苏修叛徒集团全面复辟资本主义，残酷压迫和剥削劳动人民，把国民经济搞得一团糟，激起苏联劳动人民日益强烈的反抗。近些年来，苏联工人怠工、旷工遍及全国各地，群众罢工、示威游行不断发生。据透露，乌克兰第聂伯罗彼得罗夫斯克市，一九七三年就经常有百分之二十至三十的人怠工和停工。摩尔达维亚共和国农村建筑部的许多承包建筑单位，一九七三年旷工人数竟占职工总人数的百分之六十六。据苏联《计划经济》杂志报道，由于怠工和旷工，苏联全国仅工业系统在一九七二年就减少了五千九百万个工作日。许多地方的劳动人民还举行罢工、集会和示威游行，表示对苏修统治的不满和反抗。

毛主席指出：**“苏联广大的人民、广大的党员和干部，是好的，是要革命的，修正主义的统治是不会长久的。”**今天，苏联人民反抗斗争不断兴起。苏修叛徒集团就象坐在火山口上，日子很不好过。具有光荣革命传统的苏联人民，总有一天要把它们彻底埋葬。社会主义的光辉，必将重新普照苏维埃大地。

（本讲话全文完）

（新华社北京九月十一日消息）

时事讲话

彩色纪录片 热烈欢迎金日成主席
同映：1975年新闻简报25号
新华 1.30 工人 2.05 烈士公园 2.55
彩色纪录片 热烈欢迎拉扎克总理
新 华 6.40
彩色故事片 创 业
长沙 2.30 工人 7.35 建设 4.00
新华 8.10 烈士公园 6.45
彩色故事片 车轮滚滚
文 化 2.00
彩色影片 拣煤渣 人老心红 上海市人民滩剧团演出
同映：1975年新闻简报26号
建设 6.50 人民 8.05 文化 7.35 红衡 8.35
九月十三日放映影片
朝鲜彩色宽银幕故事片 卖花姑娘 工人 4.05
朝鲜宽银幕故事片 一个护士的故事
新 华 3.30 长 沙 7.30
打击侵略者 建设 2.00 红衡 3.40
脚 印 东风 2.30 燎原 7.30露天
广阔的地平线 湘江 7.30
摘苹果的时候 人民 3.10 东风 7.00
彩色科教片 云南野生动物考察散记
棉麦套种、手扶拖拉机用处多
人民 1.30 6.30 红衡 2.00 7.00
文化 4.45 8.35露天 建设 7.50露天

湖南电视台节目预告

九月十三日（星期六）*转播北京电视台电视新闻；*纪念毛主席关于“努力办好广播，为全中国人民和全世界人民服务”光辉题词十周年！△电视新闻：①苗岭深山好医生，②一所新型的干部学校；△少年儿童节目：小歌舞；①长大要把祖国保，②阿佤人民唱新歌，③绣韶山；△彩色故事片：闪闪的红星。

九月十四日（星期日）转播北京电视台彩色电视节目△大合唱：三大纪律八项注意——中央乐团演唱△国际新闻；△彩色影片：革命现代京剧《平原作战》

本报社址：长沙市建湘路 电话总机：9191 夜班编辑室：9194 订价：每月一元 昨日开印时间：4时18分 印完：7时56分 长沙地区天气预报：今天到明天，多云，有短时雷阵雨，南风三级，最高气温三十四度，最低二十六度。

湖南日报

第2552号　1975年9月13日　星期六　农历乙卯年八月初八　（今日四版）

毛主席语录

发展体育运动
增强人民体质

第三届全国运动会在北京隆重开幕

党和国家领导人朱德、邓小平、张春桥、姚文元、李先念、陈锡联、纪登奎、汪东兴、吴德、吴桂贤、苏振华、赛福鼎、徐向前、聂荣臻、陈云、谭震林、李井泉、张鼎丞、乌兰夫、周建人、许德珩、胡厥文、王震、余秋里、孙健出席开幕式　冯维希总书记、阿吉托罗普团长等外国贵宾以及港澳体育界参观团应邀出席开幕式

陈锡联副总理致开幕词。开幕式上表演了大型团体操《红旗颂》

新华社北京一九七五年九月十二日电　我国体育战线团结胜利的盛会——第三届全国运动会，今天下午在北京工人体育场隆重开幕。

在国内外大好形势下迎来的这届全运会，体现了我国各族人民的革命大团结。包括台湾省在内的各省、市、自治区和中国人民解放军三十一个体育代表团一万多名各族男女运动员和体育工作者，参加了这届全运会。这届全运会是对无产阶级文化大革命和批林批孔运动以来我国体育事业成就的一次检阅，将有力地推动我国体育事业在毛主席革命路线指引下，蓬勃发展。

党和国家领导人朱德、邓小平、张春桥、姚文元、李先念、陈锡联、纪登奎、汪东兴、吴德、吴桂贤、苏振华、赛福鼎、徐向前、聂荣臻、陈云、谭震林、李井泉、张鼎丞、乌兰夫、周建人、许德珩、胡厥文、王震、余秋里、孙健，政协全国委员会副主席沈雁冰，最高人民法院院长江华出席了开幕式。

应邀出席开幕式并在主席台就座的外国贵宾有：

老挝爱国战线中央委员会总书记、老挝临时民族联合政府副首相兼外交大臣富米·冯维希和夫人；

印度尼西亚共产党中央代表团团长、印度尼西亚共产党中央政治局委员尤素福·阿吉托罗普；

赞比亚共和国友好代表团团长、赞比亚联合民族独立党总书记亚历山大·格雷·祖卢；

阿尔及利亚代表团团长、阿尔及利亚革命委员会委员、宪兵总司令艾哈迈德·本·谢里夫上校；

应邀前来参观第三届全国运动会的阿尔巴尼亚体育代表团团长依里亚·康果，朝鲜民主主义人民共和国体育代表团团长金基学，越南民主共和国体育代表团团长黎德寿，越南南方共和体育代表团团长阮士活，罗马尼亚体育代表团团长波帕·约维查，柬埔寨体育代表团团长笃坎敦，老挝体育代表团团长西文·乌拉，伊朗体育代表团团长古瓦米丁·沙卡尔，巴基斯坦体育代表团代表阿蒂夫准将、萨里姆，日本体育协会代表团团长饭泽重一，日本奥委会代表团团长田畑政治，尼日利亚体育界代表埃丰科亚，墨西哥体育代表团团长温·古·萨莫拉，日本体育界友好人士竹田恒德、清川正二，埃及体育界友好人士图尼，日本乒乓球老运动员栗本君代和她的丈夫栗本隆朗等。

以霍英东为团长的港澳体育界参观团也应邀出席了开幕式。

今天，宏伟的北京工人体育场上红旗招展，呈现出五彩缤纷的壮丽景象。主席台上方竖立着毛主席的巨幅画像，两旁是一面面鲜艳的红旗。红旗下的三十一朵大奖花，象征着参加全运会的三十一个体育代表团。体育场内悬挂着“毛主席的无产阶级革命路线胜利万岁！”“团结起来，争取更大的胜利！”“发展体育运动，增强人民体质”、“友谊第一，比赛第二”等巨幅标语。各族运动员和首都八万多群众欢聚一起，全场洋溢着团结胜利的气氛。

下午三时三十分，中华人民共和国体育运动委员会主任庄则栋宣布第三届全国运动会开幕。这时，主席台对面的背景台上展现出“热烈欢呼中华人民共和国第三届运动会胜利开幕”二十一个大字，全场发出经久不息的掌声。入场式在《运动员进行曲》的乐曲声中开始。雄壮的体育队伍以五星红旗为前导；数百名男女青年分队簇拥着国徽和毛主席“发展体育运动，增强人民体质”的题词模型，紧接着进入会场。在裁判员队伍之后，英姿焕发的男女运动员、教练员，迈着整齐的步伐通过主席台，接受检阅。当台湾省体育代表团的运动员队伍入场时，全场群众长时间地鼓掌，对骨肉同胞表示热烈欢迎。

中共中央政治局委员、国务院副总理陈锡联致开幕词。他代表中共中央、国务院向参加这届全运会的全体同志表示热烈的祝贺，向应邀参观这届全运会的外国朋友表示热烈欢迎。他指出，这届全运会是在国际国内一片大好形势下召开的。它充分体现了我国各族人民的革命大团结，反映了我国社会主义革命和社会主义建设朝气蓬勃、欣欣向荣的景象。他说，在毛主席的革命路线指引下，经过无产阶级文化大革命和批林批孔运动，我国体育战线发生了深刻的变化，我国的体育在社会主义革命和社会主义建设中发挥了积极作用，在国际友好往来中，增进了我国人民同世界各国人民的友谊。

陈锡联副总理要求全国体育工作者和运动员，继续认真学习无产阶级专政理论，深入批判修正主义，提高执行党的基本路线的自觉性，遵照毛主席“**发展体育运动，增强人民体质**”的指示，更加广泛地开展群众性的体育活动，努力提高体育运动技术水平，更好地为社会主义经济基础服务，为工农兵服务，为巩固无产阶级专政服务。

群众体育先进基层单位的代表关晓红、运动员代表马连民也在开幕式上讲了话。

开幕式上举行了大型团体操《红旗颂》的表演。团体操共分八场：第一场《火红的战旗》；第二场《大庆精神放光芒》；第三场《大寨红花遍地开》；第四场《提高警惕，保卫祖国》；第五场《文艺新花春满园》；第六场《一代新人在成长》；第七场《为革命锻炼身体》；第八场《团结战斗，胜利前进》。历时八十分钟的大型团体操，气势磅礴，两万三千多名男女青少年、运动员和解放军战士以壮丽的图案和各种健美的造型，生动地显示了我国各族人民沿着毛主席的革命路线团结战斗，社会主义到处都在胜利前进的动人情景，激起全场一阵阵热烈的掌声。团体操结束时，几百名少年儿童放出的数千个彩色气球凌空而起。开幕式在万众欢腾中结束。

出席开幕式的还有：

中共中央、国务院各部委主要负责人乔冠华、方毅、姚依林、刘西尧、李成芳、汪洋、徐今强、叶飞、钟夫翔、张劲夫、范子瑜、周荣鑫、刘湘屏、赵正洪、郭玉峰、罗青长、刘友法、朱穆之、鲁瑛、邓岗；

中国人民解放军各总部、各军种主要负责人杨成武、张才千、彭绍辉、胡炜、伍修权、梁必业、傅钟、张宗逊、张令彬、李元、封永顺、张汝光、李真、白相国、肖劲光、王宏坤、马宁、傅传作、余立金；

各省、市、自治区和人民解放军体育代表团团长徐运北、张振亚、王淑珍、王路明、王大任、王铎、尹灿贞、许荣昌、苏民、章泽、朱培屏、曾征、安建国、曹达诺夫、徐雷健、蒋科、罗毅、李振东、周升炬、刘永生、蔡啸、张耀东、王步青、李振军、赵卓云、徐其海、赵宝凯、张明、陈方、杨东生、李伟；

来自各地的三百个群众体育先进基层单位的代表，和参加全运会的一千多名首都工农兵评论员；

再次登上珠穆朗玛峰的我国登山运动员和对我国体育事业作出贡献的部分老运动员和体育工作者。

正在北京访问的外国来宾，各国驻中国的外交使节，也应邀出席了开幕式。

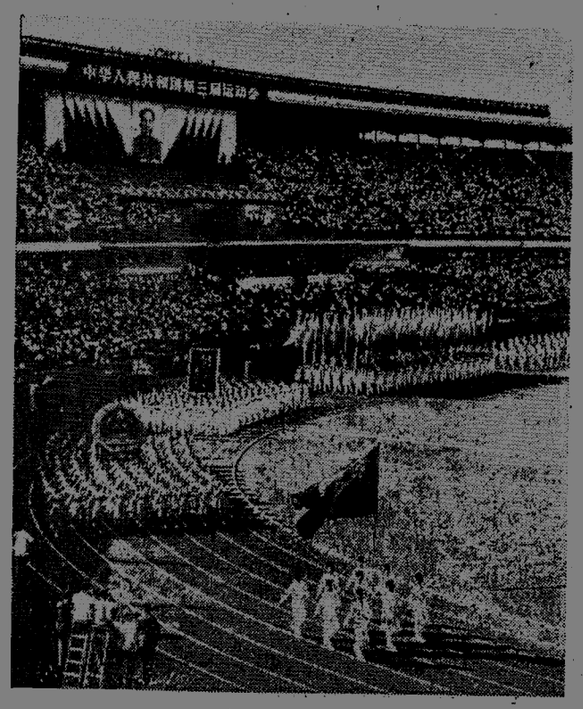

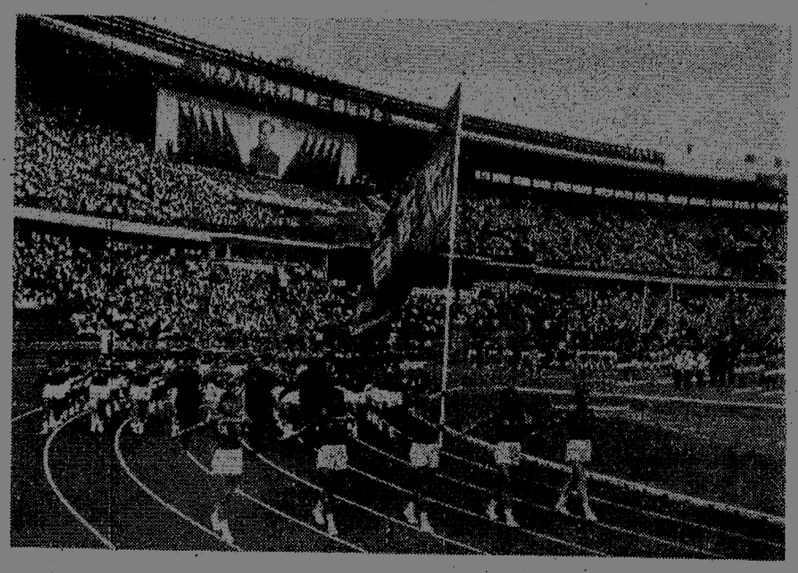

△　图为第三届全国运动会开幕式主席台。

◇　在第三届全国运动会开幕式上，雄壮的体育大军以五星红旗、国徽和毛主席“发展体育运动，增强人民体质”的手书模型为前导进入会场。

▽　湖南省体育代表团在第三届全国运动会开幕式上。　新华社记者摄（传真照片）

朝鲜平壤杂技团在长演出受到热烈欢迎

演出结束后，于明涛同志等走上舞台，祝贺演员们演出成功

新华社长沙一九七五年九月十二日电　朝鲜平壤杂技团艺术家们怀着对中国人民的深厚情谊，今天下午和晚上为长沙市人民连续演出了两场精彩的杂技节目，受到长沙市数千名观众的热烈欢迎。

中共湖南省委、省革命委员会、人民解放军湖南省军区、中共长沙市委、市革命委员会负责人于明涛、张立宪、尚子锦、罗秋月、马奇、苏明等和朝鲜平壤杂技团团长张春燮、副团长崔基柱、严道烈一起观看了演出。

在今天的两场演出中，朝鲜艺术家们高超的技艺不断博得了观众热烈的掌声。晚上演出结束后，于明涛同志等走上舞台同演员们亲切握手，祝贺他们演出成功，感谢他们对长沙市人民的真挚友情。

学习革命理论 加强领导班子建设

国营某厂一〇一车间党支部

怎样才能充分发挥党支部的战斗堡垒作用？在学习无产阶级专政理论的过程中，我们体会到，最重要的就是要用无产阶级专政理论作指导，狠抓领导班子思想革命化，建设一个坚强有力的、团结战斗的领导班子。

端正思想政治路线

过去，我们在工作中出了问题，就认为“领导工作难搞”、“干部难当”，不是积极地从思想路线上找原因。譬如说，我们对刘少奇、林彪一伙鼓吹的“物质刺激”虽然进行过批判，但有的同志不是真正把“物质刺激”看作砒霜毒剂，而认为这些东西搞一搞，工作好开展些。由于思想政治路线不对头，因而行动上常常出偏差，不是坚持无产阶级政治挂帅，却是搞的“物质刺激”，结果并没有把群众的社会主义积极性调动起来，相反，车间里问题越来越多。学习毛主席关于理论问题的重要指示以后，我们深刻认识到，作为一个基层党支部，如果“一班人”的思想政治路线不端正，在复杂的阶级斗争和路线斗争中，就必然会软弱无力，甚至还会糊里糊涂跟着错误路线跑。

要端正思想政治路线，最根本的就是要学好马列和毛主席著作，真正从理论上弄清什么是马克思主义，什么是修正主义，什么是社会主义，什么是资本主义。因此，我们克服了过去那种以干代学的思想，把学习革命理论当作硬任务，努力去钻研。充分利用“三会一课”和学习日，认真学习无产阶级专政理论；在政治夜校带头学习、带头辅导、带头批判。并且注意联系实际，边学习，边对车间进行调查研究，边对一些弄清了的问题进行认真解决。如凡是属于领导班子思想路线上的问题，都一一对照检查，及时纠正；在加强思想教育的同时，建立健全必要的规章制度，严格考勤和岗位责任制，从而使车间出现了大干快上的大好局面。工人们高兴地说：领导路线对了头，群众越干越有劲头。

敢于斗争敢于负责

我们党支部部分同志，曾一度看不到小生产和资产阶级影响的严重性，对资本主义倾向和资产阶级歪风邪气不敢斗。通过学习无产阶级专政的理论，联系车间两个阶级、两条道路斗争的实际，使我们深刻认识到，只要我们国家还存在资产阶级和小生产的影响，象我们这样的国营企业就不可能是世外桃源。如果我们不坚持无产阶级斗争哲学，同资本主义自发势力和资产阶级生活作风和平共处，那么，我们党支部就可能一步步软下去，甚至最后被资产阶级腐蚀掉。为了树立“一班人”为革命敢斗敢管敢负责的精神，我们反复学习毛主席关于阶级、阶级斗争的论述，学习党的基本路线，狠批中庸之道。同时，我们“一班人”注意在火热的阶级斗争和路线斗争中，锻炼和培养为巩固无产阶级专政敢斗敢顶敢于负责的革命精神。有一段时间，我们对于部分工人利用业余时间开荒种菜的问题，有不同的看法。有的认为，生活困难，种一点，补贴补贴，问题不大。在学习无产阶级专政理论时，我们联系实际，深入调查，发现有的同志受资产阶级思想的影响和腐蚀，干工作没有积极性，开荒种菜却劲头大，严重影响抓革命，促生产。我们觉得这是小生产自发势力在跟社会主义争夺思想阵地，争夺劳力的大问题。这股歪风必须刹住。但这时有的同志担心这样搞，会不会说是整了群众，要犯错误。于是，我们组织党支部成员认真学习无产阶级专政的理论，帮助大家认识到，我们坚持同小生产自发势力作斗争，是巩固无产阶级专政的需要，是对同志的教育和挽救；相反，如果放弃无产阶级对资产阶级的斗争，让小生产的自发势力腐蚀我们工人，这倒是犯了极大错误。接着，我们带头批判资本主义倾向，带头与小生产自发势力斗，并将调查的事实向群众公布，深入向群众进行社会主义教育，结果很快刹住了这股歪风。工人同志全心全意干社会主义的积极性越来越高。在党支部的带动下，党员和工人同资产阶级歪风邪气作斗争的自觉性也更高了，出现了“坏人坏事有人抓，好人好事有人夸”的新气象。从实践中，我们体会到，只有坚持斗争哲学，才能使“一班人”真正成为巩固无产阶级专政的战斗指挥部。

带头苦干实干

为了打掉自己身上的官气，自觉限制资产阶级法权，我们把坚持参加集体生产劳动，当作实现领导班子思想革命化的一条重要措施。今年以来，我们实行干部定点参加劳动的办法，改变了过去那种东一铲子、西一锄头的状况。我们体会到：干部参加劳动，不仅能使党支部“一班人”置于群众监督之下，密切联系群众，改进工作作风；同时也能够使党支部“一班人”保持过去革命战争时期那么一股劲，那么一股革命热情，那么一种拚命精神，从而有效地影响和带领群众大干社会主义。今年，我们根据往年电力不平衡的情况，在电力充足的五、六月份，把炉次由原来每天三、四炉增到五、六炉。为了解决人力不够的困难，党支部书记、副书记等车间主要干部分别担任组长，带领三十几个干部，在白天工作后，晚上去车间顶班劳动。在顶班劳动中，党支部主要领导干部以身作则，不管工作多忙多累，都坚持带头干。支部副书记阳兴明有时到市里开会，晚上还要回来干。同志们体谅他工作多，担子重，想不让他干，他却认为决不能把同志们的关心当作特殊化的理由，劳动比以前更自觉了。五、六两个月，我们一共顶班干了五十炉产品，每月平均产量超过了二月份全车间的产量。同时，也有效地锻炼和培养了党支部领导成员吃苦耐劳，拚命干革命的精神。

自觉接受群众监督 不断端正思想政治路线

安仁县协作煤矿党总支领导成员从实践中体会到：相信群众，依靠群众，真正把工人群众看成是企业的主人，自觉地把自己置于群众监督之下，正确处理好领导和群众的关系，不断端正领导的思想政治路线，就能把革命工作做得更好。有一件事对他们教育很深。有一次，厂里一个领导成员提出了一个按产付酬的方案，在总支委员会中有的认为这个办法还不错，这样既好管理，工作省事，又能调动积极性；但不少同志认为这样做有问题。究竟怎么办？他们把这个问题交给班组骨干和工人讨论，听取群众意见。大家在讨论中尖锐地指出：按产付酬，就是干多少事拿多少钱，用钱来调动群众的积极性，把工人当作雇佣劳动力，这是刘少奇、林彪“物质刺激”的流毒在领导头脑中的反映。工人不仅坚决反对这种搞法，而且大摆了过去搞“物质刺激”所造成的恶果，使领导成员受到了一次生动的路线教育。原来提出这个方案的同志也认识到自己的想法错了，自觉地作了检讨。从此，他们在工作中，始终坚持群众路线，狠批“群众落后”、“上智下愚”等反动谬论，帮助每个领导成员树立“群众是真正的英雄”的观点，自觉地当好群众的小学生。

为了更好地接受群众的批评监督，党总支领导成员总是以普通劳动者的姿态出现在群众中，身不离劳动，心不离群众，坚持与工人同吃、同住、同学习、同劳动、同商量，虚心听取群众的意见。去年有段时期，采煤二班任务完成不好，有的领导不经调查就批评工人干劲不大。批评后，生产没上去，工人对领导还有意见。党总支主要负责同志便深入到这个班组劳动，虚心听取工人的意见，并和工人一起分析任务完不成的原因。结果发现是有的班组干部私心杂念重，工作不负责任，压抑了群众的积极性。问题找出来以后，党总支及时加强了对班组干部的教育，干部提高了觉悟，工人积极性更高了，生产很快就跃上来了。同时，党总支还坚持每季一次开门整风，请群众提意见，揭矛盾，帮助领导纠正缺点错误。今年六月，在一次开门整风中，工人对一个领导同志做耐心细致的思想工作少，提出了批评意见。以后，这个领导同志便认真改正，深入调查研究，发现好的及时表扬，对后进的积极开展谈心活动，做过细的政治思想工作，同时注意发动班组骨干做思想工作，提高了群众的思想觉悟，推动了生产。

（安仁县委组织部调查组）

狠抓思想建设 增强支部战斗力

湘阴县浩河公社党委在县委工作队的帮助下，按照中央的指示精神，采取办学习班、开门整党等办法，组织大队党支部委员和党员，认真学习无产阶级专政的理论，深入开展革命大批判，在农村两个阶级、两条道路的实际斗争中，突出解决领导班子中的“怕”和“软”的问题，进一步增强了基层党组织的战斗力，推动了革命和生产。

这个公社党委从分析一些典型事例和调查研究中发现，一些基层干部之所以对错误倾向不敢斗争，一个重要的原因，就是本身思想不过硬。有的由于受了资产阶级思想的腐蚀，“吃了嘴软，拿了手软”，不敢与资本主义倾向斗；有的是由于本身存在小生产习惯势力的影响，或多或少搞了一些资本主义活动；有的是自己家属有这样或那样的问题。因此，这些干部说话、办事，都没有勇气，想斗，又怕“穿蓑衣打火——惹火烧身”，牵连自己。公社党委从这些现象中认识到，只有狠抓干部自身思想革命化，不断提高领导班子无产阶级专政下继续革命的觉悟，才能把基层党支部建设成为坚强有力的、敢字当头的硬班子。

为了提高干部继续革命的觉悟，自觉克服小生产的习惯势力影响和抵制资产阶级思想的侵蚀，公社党委建立了经常的学习制度。公社办了党校，大队坚持一月一次党课，组织党员干部认真学习无产阶级专政理论，引导他们总结自己在两条道路斗争中的经验教训，从方向道路上查问题，从世界观上找原因，分清什么是马克思主义，什么是修正主义，什么是社会主义，什么是资本主义。同时，把党员干部推到三大革命第一线，让他们在火热的斗争中经受锻炼。浩河大队有个资本主义思想严重的人，长期外流搞副业单干，还伙同大队某些干部，搞投机倒把。群众多次要求大队处理，但由于大队党支部少数负责人得了这个人的“便宜”，心虚手软，不敢坚持斗争。这次在学习无产阶级专政理论中，这个大队党支部的同志提高了觉悟，在群众中主动作了检讨，轻装上阵，和群众一道，狠狠揭发和批判了这个人的资本主义倾向，从而教育了干部和群众，打击了资本主义势力，促进了大队革命和生产的发展。

（湘阴县驻浩河公社工作队）

党的生活

永远保持旺盛的革命斗志

湘乡县崇山公社党委委员 谭汉江

随着人的年龄增长，精力逐渐衰退，这是一条不可抗拒的自然规律。怎样对待这个问题，我的体会是：对一个共产党员来说，人的身体衰老了，但革命意志不能衰退，越老越要争分抢秒干革命。

我是一九五〇年参加革命工作的。现在有五十岁了，身患多种疾病，眼睛也不大好，走夜路常常跌跤子。对待年老体弱的问题，也要发扬敢于斗争的革命精神，几年来，我每前进一步，就是同疾病和困难作斗争的结果。

有一次，我们公社遭大风灾，许多地方受了损失。为了组织群众战胜自然灾害，公社党委连夜召开紧急会议，并立即分头到各大队、生产队发动群众抗灾。当时，我的脚生了一个疔疮，行走十分困难。在人民生命财产遭受严重威胁的时候，一个共产党员应该怎么办？因为自己身上有点小毛病就可以安然自在地睡落心觉吗？我想起了毛主席的教导：**“关心党和群众比关心个人为重，关心他人比关心自己为重。这样才算得一个共产党员。”**我也想起了焦裕禄在大风大雨之夜，心里装着千千万万的群众，唯独没有自己的英雄事迹。毛主席的教导和英雄人物的榜样，使我增添了无穷的精神力量。我忍着痛，冒着狂风大雨摸黑跑了十多里路，来到万山大队进行检查，一直跑到深夜两点多钟。由于走路费劲，伤口剧痛难受，一整夜未合眼。第二天医生一检查，必须立即动手术，打了麻醉针之后，把一个脚趾头切去了一小边。这样，我只好在床上睡了半天。可是，我想到最偏僻的洲塘大队的情况不清楚，放心不下，总觉得一个重大的任务没有完成。我又想起了毛主席的教导：**“我赞成这样的口号，叫做‘一不怕苦，二不怕死’。”**便忍痛一步一跛地走了四里多路，及时了解到了洲塘大队的灾害情况，并和大队党支部的同志研究了措施。完成这件事以后，我的心里感到很舒畅，脚也不晓得痛了。

对待疾病和困难，也有个无产阶级世界观与资产阶级世界观的斗争问题。只有坚持无产阶级世界观，才能战胜疾病和困难，努力为党工作。近年来，有些好心的人常常对我说：“老谭，你在基层搞了二十多年，现在人老了，病多人，搞基层工作不适宜了，怎么不打个报告，要组织上照顾一下，轻轻松松搞几年算了。”听到这些话，我的思想并不是没有波动的。有的人在机关、城里工作，一搞就是十多年，我这个老搞基层工作的，就不可以照顾照顾一下吗？可是，我又马上想到：这种思想不对头，如果认为人老了，病多了，轻轻松松搞几年算了，这么“了”下去，继续革命的思想不就完了吗？再说，干革命工作，那有轻松的时候，那有舒适的场所。工人做工，农民种田，他们比我们更辛苦，可是，他们想的是如何为社会主义多作贡献。我县许许多多模范人物，就是这样的好榜样！谭长桥、谭青松、周仁秋等同志，他们有的年龄比我大，有的身体比我更差，可是他们继续革命的觉悟却比我高。对照他们，我感到很惭愧。我经常想，年纪分老少，对待党的工作，决不能因为年纪老、资历长就可以打折扣，就可以马马虎虎，随随便便。相反，越是自己工作时间长一些，年纪大一点，越要严格要求自己，勤勤恳恳工作。近几年来，我一直作到服从党的分配，深入后进队蹲点，参加劳动，在改造客观世界的同时，努力改造自己的主观世界。

前年，我在石元大队团结生产队蹲点。当时，正是春耕大忙季节，这个队困难比较多，肥料缺乏。为了把生产队抓好，我坚持晚上做思想发动工作，白天和社员一起劳动。那时候，我的关节炎和神经官能症大发作，脑壳痛，四肢麻木，但我还是坚持和疾病作斗争。为了积足肥料，我带领一部分社员到大石山上去积肥，在山上，几次痛得坐下来，社员见我这个样，劝我回去休息。在这春耕大忙时节，我怎么能够回去休息呢？干部能够克服困难和社员一起劳动，这是对社员的鼓舞，比自己用嘴巴子说一千遍要强得多。果然，我的行动感动了群众，全队社员干劲十足，原来没有出工的也出工了，半个月时间就积了土杂肥一万多担。这一年，全队比一九七二年增产了三万八千斤谷，户户有钱进，家家有余粮，上交国家粮食一万斤，储备一万斤。

认真执行党的民主集中制

用毛泽东思想统一“一班人”的思想

衡南县石塘公社党委，回顾总结过去工作中的经验教训，认识到，认真学习革命理论，是正确地执行党的民主集中制，增强党的团结的思想基础。有了思想上的统一，才会有组织上的团结统一，才会有共同的语言，共同的目标，才能真正调动“一班人”干社会主义的积极性。因此，他们在遇到分歧时，不是就事论事，不强加于人，不急于求得形式上的统一，而是首先认真学习理论，从马列和毛主席著作中寻找解决问题的答案，真正求得思想上的统一。

这个公社的云集大队十一个生产队，原来队队烧红砖，处处冒窑烟。他们把强壮劳力安排在红砖窑上，还派人到处联络，把红砖运到外地卖高价，严重挫伤了社员的社会主义积极性，粮食产量长期徘徊不前，影响集体经济的发展。今年，公社党委在联系农村两条道路斗争学习无产阶级专政理论时，对如何看待、处理云集大队的问题展开了讨论。有的说，这是重副轻农的资本主义倾向，要立即纠正；有的却说，生产水平低，集体家底薄，多挣几个钱对发展生产有好处，主张任其下去。究竟谁的看法对，公社党委反复学习毛主席关于理论问题的重要指示，帮助党委成员从巩固无产阶级专政的高度理解**“以粮为纲，全面发展”**的方针，使大家认识到，在商品生产存在条件下，价值规律在起作用，货币也在起作用，如果丢掉农业这个大头，去搞烧窑卖瓦捞现钱，表面看来为集体多挣了几个钱，实质是在搞资本主义经营，发展下去，就会使集体经济变质。党委在统一认识的基础上，立即深入到云集大队和干部、群众一起开展革命大批判，刹住了资本主义妖风，使大家提高了路线觉悟，集中劳力干农业。今年三月，公社造纸厂给公社党委送来了一份报告，要求党委同意他们用茶油、猪肉等物资，与外省一个单位换一辆“解放”牌汽车。党委在开会讨论时，有些同志感到这种作法不对，但错在那里又说不出道道；也有些同志觉得这是企业之间正常的社会主义协作，主张给予批准。这份报告能不能批？党委负责同志组织大家学习革命导师关于商品制度，货币交换方面一系列论述，围绕“什么是正常的社会主义协作”的问题开展讨论。通过学习和讨论，大家懂得，违反国家统一计划，搞以物易物，是用资产阶级的商品交换原则代替了正常的社会主义协作，代替了党的原则，是资本主义倾向在企业里的反映，我们绝不能不顾党的路线、政策，拿原则做交易。认识统一以后，报告立即退回去了。党委还多次派人到纸厂组织学习，讲清道理，使纸厂干部、群众也自觉打消了换汽车的念头。

（衡南县通讯组）

「班长」要以身作则 不搞「一言堂」

毛主席教导我们：**“要党有力量，依靠实行党的民主集中制去发动全党的积极性。”**汨罗县三江公社党委体会到，能不能执行好党的民主集中制，根本在路线，关键在“班长”。只有“班长”模范带头执行民主集中制，才能使党委“一班人”团结得紧紧的，形成坚强有力的核心。党委书记朱祥瑞同志在这方面做得较好。他认为，“班长”与委员，只是分工的不同，都是人民的勤务员。两者之间是平等的同志关系。过去，为什么大小事情常常是“班长”说了算，不尊重其他委员，以致使民主集中制得不到很好的执行呢？一个重要原因，是自己头脑中资产阶级的等级观念在作怪。有了这种思想，既不可能摆正个人与组织的位置，也不可能处理好与其他委员的关系，会给党的工作造成损失。从这一认识出发，老朱执行民主集中制就更自觉了。今年六月份，公社党委为了教育党员坚持继续革命，对如何办好党员学习班这个问题进行了研究。老朱提出来，把全社二百八十多名党员集中到公社学习五天。有部分同志认为，当前正是早稻田间管理的关键时刻，如果集中这么多党员到公社，就会影响生产。另一方面，整党要联系实际，不能关门整，因而主张到公社听报告，以队为单位分散讨论。上下结合，内外结合，开门整党，这样，既不影响生产，又能联系实际。老朱采纳了同志们的意见，使整党学习班收到了良好的效果。

（汨罗县通讯组）

祖卢总书记率赞比亚友好代表团到京

李先念副总理等和首都群众数千人到机场热烈欢迎

新华社北京一九七五年九月十二日电　由赞比亚联合民族独立党总书记亚历山大·格雷·祖卢和夫人，以及由祖卢总书记率领的赞比亚友好代表团，应我国政府的邀请前来进行访问，今天上午乘专机从平壤到达北京。

前往机场欢迎赞比亚贵宾的有国务院副总理李先念，外经部长方毅，外交部副部长何英，外贸部副部长陈洁，人大常委会委员王道义，农林部副部长郝中士，水电部副部长杜星垣，有关方面负责人林佳楣、何功楷、高建中、晏鸿亮、晏家华和首都群众数千人。

今天首都机场飘扬着中赞两国国旗。在欢迎群众队伍中竖立着大幅标语，上面写着："坚决支持赞比亚人民维护民族独立和国家主权的斗争！""中赞两国人民的友谊万岁！""全世界人民大团结万岁！"

上午十一点多钟，祖卢总书记等赞比亚贵宾走下飞机时，李先念副总理等迎上前去，同他们一一握手，表示热烈欢迎。机场上举行了隆重的欢迎仪式。乐队奏赞中两国国歌。祖卢总书记由李先念副总理陪同检阅了中国人民解放军陆、海、空三军仪仗队。当祖卢总书记等赞比亚贵宾走向欢迎群众时，人们挥动花束，高呼口号，穿着节日服装的青少年跳起欢迎舞蹈，表达了中国人民对赞比亚人民的友好情谊。

代表团团员、赞比亚驻中国大使马西耶同机到达北京。

前往机场迎接的还有赞比亚驻中国大使馆的外交官员，朝鲜民主主义人民共和国驻中国大使玄峻极，非洲国家驻中国的外交使节。

西哈努克亲王主持召开柬王国政府内阁会议

对柬埔寨目前的大好形势和光辉灿烂的未来感到非常高兴

新华社北京一九七五年九月十二日电　据柬埔寨民族统一阵线之声电台九月十二日广播，九月十日下午，柬埔寨国家元首、柬埔寨民族统一阵线主席诺罗敦·西哈努克亲王，在柬埔寨王国民族团结政府首相宾努亲王的陪同下，主持召开了柬埔寨王国民族团结政府内阁会议。

会上，宋成副首相作了关于军事形势的报告；新闻和宣传大臣符宁作了关于人民情况和生产形势的报告；国民经济和财政大臣贵敦作了关于工业和贸易形势的报告；公共工程、邮电和建设大臣笃澎作了关于交通情况的报告。西哈努克亲王和宾努亲王完全同意以上的报告，并对柬埔寨人民、革命军队和革命干部在迅速恢复经济的战斗中取得的成绩表示极其满意。他们还对柬埔寨目前的大好形势和新柬埔寨的光辉灿烂的未来感到非常高兴。

九月十日上午，柬埔寨民族统一阵线政治局主席、王国民族团结政府首相宾努亲王，副首相乔森潘、宋成，新闻和宣传大臣符宁和诺罗敦·富里萨拉亲王等前往王宫会见诺罗敦·西哈努克亲王和夫人。西哈努克亲王和政府成员在极其热烈、友好和革命兄弟情谊的气氛中进行了谈话。同天晚上，诺罗敦·西哈努克亲王和夫人在王宫举行宴会。宴会是在家人欢聚的热烈亲切的气氛中进行的。

比利时马列主义共产党与荷兰马列主义党发表联合声明

欧洲和第三世界团结起来结成反霸统一战线

据新华社布鲁塞尔一九七五年九月九日电　比利时刊物《光明和被剥削者》最近一期刊登了比利时马克思列宁主义共产党和荷兰马克思列宁主义党最近进行会晤后发表的一份联合声明。

声明指出："两党认为，革命斗争的中心是反对美帝国主义和俄国社会帝国主义两个超级大国，争取民族独立。"

声明揭露说："两个超级大国在谈论'缓和'和'持久和平'。尽管它们有时联合起来反对人民，以窒息和扑灭革命火焰，但它们的谅解是暂时的。它们的争夺是绝对的；它们的伎俩、冲突和阴谋是世界不安宁的根源，它们在走向第三次世界大战。"

声明说："在美帝国主义和俄国社会帝国主义之间没有本质的区别"。"美帝国主义是正在衰落的帝国主义，它刚刚遭受了一些永世难忘的军事失败，经历着一场严重的经济危机，它的货币在崩溃；它在无数困难中挣扎着，它在世界各地都在后退。"而苏联社会帝国主义"要求对世界重新进行有利于它的瓜分"。

声明指出，欧洲是两个超级大国争夺的焦点。"现在，俄国社会帝国主义成了欧洲最大的危险，因为，它用红旗掩盖着它的侵略阴谋和卑劣行径，因而能欺骗许多劳动者"。

声明说："马克思列宁主义共产党人应该坚决进行宣传，以便联合和加强争取民族独立、反对两个超级大国的霸权主义的斗争。他们应该促进把欧洲各国和人民团结起来、把西欧各国同历史的推动力——第三世界——团结起来的最广泛的统一战线。"

全运会网球比赛开始进行

据新华社北京一九七五年九月十日电　第三届全运会网球比赛今天在四个场地同时开始进行。

参加今天团体赛的共有男、女各十个队，他们都打出了高水平，新风格。在北京体育馆网球馆，上海女队和广东女队的一场比赛争夺得十分激烈，持续了将近五个小时。结果上海队以三比二胜广东队。

在先农坛网球场，广东男队同台湾男队交锋不久，广东队接连获胜，场上比分出现二比〇。但台湾队毫不气馁，沉着应战。广东队的杨展同台湾队的刘快生上场交锋时，刘快生以七比五胜杨展，为台湾队夺得一分，广东队最后以三比一获胜。

网球比赛从今天开始到二十五日结束，前后将进行三百六十一场，有男子团体、女子团体、男子单打、女子单打、男子双打、女子双打、混合双打等七个项目。男、女团体比赛均分两个阶段进行，采用分组单循环制，每次由五场比赛组成，以先胜三场者为胜方。男、女单打、男、女双打和混合双打，均采用单淘汰制。

兰州——拉萨航线正式通航

在毛主席和党中央亲切关怀下

据新华社兰州一九七五年九月十二日电　在欢庆西藏自治区成立十周年的日子里，由兰州至拉萨新开辟的一条航线正式通航。九月七日六时五十分，首航班机满载旅客从兰州市中川机场腾空而起，迎着晨曦飞往西藏自治区首府拉萨。十时零五分，班机胜利到达拉萨机场，受到了西藏自治区革命委员会负责人和拉萨市各族人民代表的热烈欢迎。

兰州——拉萨航线胜利通航，是毛主席和党中央对西藏各族人民的亲切关怀。这条航线的开辟，把北京、兰州和拉萨从空中紧密地联系在一起。

兰州——拉萨航线，是继一九六五年开辟的成都——拉萨航线之后，由内地通往西藏的第二条航线。这条航线全程一千六百三十六公里，途中飞越高达六千七百五十米的唐古拉山，是我国目前各条航线中难度最大的航线之一。班机当天返回，每周两班。这条航线的开辟，大大缩短了兰州到拉萨的距离。过去，从兰州乘火车到河西走廊西端的柳园车站，再转乘汽车到达拉萨，要二十多天。现在，乘坐班机，从兰州到拉萨只要三个多小时。

人民解放军驻井冈山地区某部指战员奋勇抢救十四名被雷电击伤的社员脱险

新华社南昌一九七五年九月十二日电　人民解放军驻井冈山地区某部指战员，奋勇抢救十四名被雷电击伤的贫下中农社员全部安全脱险，受到当地人民群众的热烈赞扬。

今年六月九日下午，井冈山南麓永新县一带下雷阵雨，忽然，一道刺眼的闪光，随着"轰隆"一声巨雷，把横江公社正在地里劳动的十四名社员全部击伤。消息传到附近的驻军那里，指战员们立即向现场奔去。共产党员、卫生员袁国柏，刚才在电灯下写学习无产阶级专政理论的心得体会时，巨雷击碎了灯泡，自己也触电昏迷。刚刚苏醒后，听说当地社员被雷电击伤，他就挣扎着爬起来，背上急救箱，顽强地向抢救亲人的现场奔去。指战员们一到现场，只见受伤的社员躺在地上，一个个瞳孔散大，血压下降，情况十分严重。时间就是生命。指战员们以最快的速度，投入了抢救战斗。营教导员范树安一面沉着指挥，一面带领大家进行人工呼吸。卫生员袁国柏跪在地上，口对口地给重病员进行人工呼吸。由于他也刚刚触电醒来，身体比较虚弱，工作时间一长，大口大口地呕吐起来。但他想到亲人的安危，硬是坚持抢救工作。共产党员杨兆、共青团员汪丹海、叶尚极、陈昌经等也在卫生员的指导下，积极进行各种急救工作，认真地给病员进行按摩。在他们的共同努力下，很快使九名受伤社员转危为安。

与此同时，指战员们还向上级打了告急电话，请求派来了汽车，载着病人急速向某部卫生队驶去。卫生队里，召开了紧急会议，做好了一切救护准备，病人一到，立即投入了紧张抢救工作。被雷电击伤的孕妇黎奕东一直昏迷不醒，生命危在旦夕。医护人员日夜守护在她的身边，全力抢救。经过两天两夜的奋力救护，使五名重伤员也安全脱险。

六月十二日上午，十四名被雷电击伤的社员全部恢复了健康，就要离开卫生队回到农业生产第一线去了。附近的贫下中农纷纷赶来，向解放军表示感谢。十四名被救的贫下中农社员在离开卫生队的时候，一致表示，解放军同志救了我们，我们一定认真学习无产阶级专政理论，为建设社会主义新农村多作贡献。

新华社更正：九月九日播发的"时事讲话：今日苏联的资本主义经济（四）——官僚垄断资产阶级是一伙贪婪的吸血鬼"稿（载九月十日本报第四版），倒四段末"一个月、又一个月"应为"一个月又一个月"；倒二段头"物件联合公司"应为"构件联合公司"。

篮球决赛（成年组）十一日和排球决赛（成年组）十、十一日成绩公报

《发展体育运动　增强人民体质》。第三届全运会宣传画。　新华社稿

新华社北京一九七五年九月十二日电　第三届全运会篮球和排球决赛（成年组）十一日成绩公报：

男子篮球　辽宁胜河南（八十二比七十六）；四川胜台湾（一百一十一比一百零六）；北京胜山东（一百零五比八十四）；上海胜湖北（七十三比六十六）；广东胜河北（七十五比六十九）；解放军胜江苏（七十八比七十一）。

女子篮球　解放军胜江苏（九十比五十六）；江西胜浙江（七十四比六十五）；黑龙江胜陕西（六十七比五十八）；吉林胜广西（七十七比六十七）；北京胜山东（七十七比五十八）；四川胜台湾（七十七比六十八）；辽宁胜河南（八十二比六十）。

男子排球　福建胜上海（三比二）；广东胜辽宁（三比二）；江苏胜安徽（三比〇）；广西胜湖南（三比一）；山东胜台湾（三比一）；解放军胜北京（三比〇）。

女子排球　福建胜上海（三比二）；江苏胜安徽（三比一）；广西胜天津（三比二）；辽宁胜浙江（三比一）；解放军胜北京（三比二）。

新华社北京一九七五年九月十一日电　第三届全运会排球决赛（成年组）十日比赛成绩公报：

男子组：广西胜台湾（三比一）；解放军胜福建（三比一）；辽宁胜陕西（三比〇）；江苏胜山东（三比〇）；上海胜安徽（三比〇）；广东胜北京（三比二）。

女子组：四川胜江苏（三比二）；解放军胜福建（三比〇）；陕西胜辽宁（三比二）；北京胜浙江（三比一）；安徽胜上海（三比〇）。

足球决赛（成年组）第一阶段比赛结束

据新华社北京一九七五年九月十一日电　第三届全运会足球决赛（成年组）第一阶段比赛今晚结束。经过三轮共十二场友好而激烈的争夺，今天产生了各小组的前两名。他们将从十四日起进行第二阶段的比赛，产生前八名。

在今天举行的四场比赛中，各队发扬了力争上游，积极主动和快速的风格。天津队对吉林队的比赛，踢得很精彩，天津队以四比一获胜。

今天其他几场比赛结果是：解放军队以二比零胜河北队；湖南队以一比一平广西队；湖北队以一比一平山东队。

在第一阶段比赛中取得各小组的前两名共八个队，再分成两个小组，进行单循环比赛。第二阶段分组情况是：第一组：解放军、天津、湖南、辽宁；第二组河北、广东、北京、湖北。这八个队争夺前八名名次。第一阶段各小组的第三名：陕西、广西、山东、吉林四个队将争夺九至十二名的名次。

资料

第一届、第二届全运会简介

第一届全运会一九五九年九月十三日到十月三日在北京举行，包括二十七个民族的一万零六百多名运动员参加了这次体育盛会。

开幕式上，表演了团体操《全民同庆》，反映了各族人民欢庆建国十周年和工农业生产大跃进的生动图景。

运动会期间，共打破四项世界纪录和一百零六项全国纪录。

第一届全运会的比赛项目有：足球、篮球、排球、乒乓球、网球、羽毛球、手球、棒球、女子垒球、水球、马球、田径、公路自行车、体操、技巧、举重、游泳、跳水、赛艇、武术、中国式摔跤、射箭、棋类（包括中国象棋、围棋）、马术（包括赛马、障碍赛马）、射击、摩托车（包括摩托车越野、摩托车环行公路）、无线电收发报、航海多项、航海模型、滑翔、跳伞（包括飞机跳伞、伞塔跳伞）、航空模型。表演项目有：赛车场自行车、击剑、自由式摔跤、古典式摔跤、国际象棋、摩托艇。

第二届全运会一九六五年九月十一日到二十八日在北京举行，包括二十八个民族的五千多名运动员参加了各项竞赛。

开幕式上，表演了气势磅礴的大型团体操《革命赞歌》，反映出我国各族人民在毛泽东思想指引下，自力更生、奋发图强的英雄气概。这次运动会，共打破九项世界纪录和一百三十项全国纪录。

第二届全运会的比赛项目有：足球、篮球、排球、乒乓球、网球、羽毛球、水球、田径、自行车（包括赛车场自行车、公路自行车）、体操、举重、击剑、游泳、跳水、摔跤、射箭、射击、摩托车（包括摩托车越野、摩托车环行公路）、无线电收发报飞机跳伞、航空模型、航海模型。表演项目有：武术。

（新华社北京一九七五年九月十二日电）

◁ 九月十四日放映影片 ▷

彩色纪录片　热烈欢迎金日成主席
同映：1975年新闻简报25号
长沙 上午10.15 建设 3.20 红卫 1.30 人民 4.10 文化 2.30

彩色故事片　红霞 3.30 人民 6.45 新华 8.10
创　业　文化 7.15露天

彩色故事片　车　轮　滚　滚
烈士公园 上午10.30 新华 上午11.10 人民 2.00

彩色故事片　激战无名川　建设 7.30露天

彩色影片　拣煤渣 人老心红　上海市人民淮剧团演出
同映：1975年新闻简报26号
工　人 6.40　烈士公园 7.30

打击侵略者　长沙 7.30 | 脚　印　文化 7.40
地　道　战　工人 上午10.00

地　雷　战　东风 上午10.00 7.20 建设 1.30
广阔的地平线　红卫 上午9.50

朝鲜彩色宽银幕故事片　卖花姑娘　建　设 7.15

一个护士的故事　文化 4.30 湘江 7.00 红卫 7.40

摘苹果的时候　燎原 7.30露天　烈士公园 2.00

彩色科教片　云南野生动物考察散记
棉麦套种、手扶拖拉机用处多
建设 上午9.00　人民 上午10.30　文化 上午11.00
东风 2.20　工人 3.10 8.40　长沙 1.30　新华 3.45

彩色科教片　控制上海地面沉降
同映：科教新闻18、19号
文化 上午9.30　工人 1.30　烈士公园 4.10　长沙 3.10
人民 上午9.00　新华 2.10 6.40　建设 上午10.40

湖南省京剧团
学习革命现代京剧
磐石湾
日期：9月13、14、15日
晚7.30
地点：红色剧院
预订团体票　售当日门票

本报社址：长沙市建湘路　电话总机：9191　夜班编辑室：9194　订价：每月一元　昨日开印时间：4时4分　印完：7时32分　长沙地区天气预报：今天多云，有短时阵雨。明天晴天到多云。东北风三级。最高气温30度，最低24度。

湖南日报

革命赞歌《红旗颂》

——记第三届全运会大型团体操

大型团体操《红旗颂》，是第三届全国运动会的表演项目之一。

大型团体操《红旗颂》反映了我国各族人民自无产阶级文化大革命、批林批孔和学习无产阶级专政理论以来，抓革命、促生产、促工作、促战备所取得的伟大成就。它是一曲歌颂毛主席无产阶级革命路线的赞歌。

整个团体操分八场，由北京市的部分中小学生和人民解放军战士共二万三千多人参加演出。

本版照片均为新华社记者摄

△ 第一场 《火红的战旗》

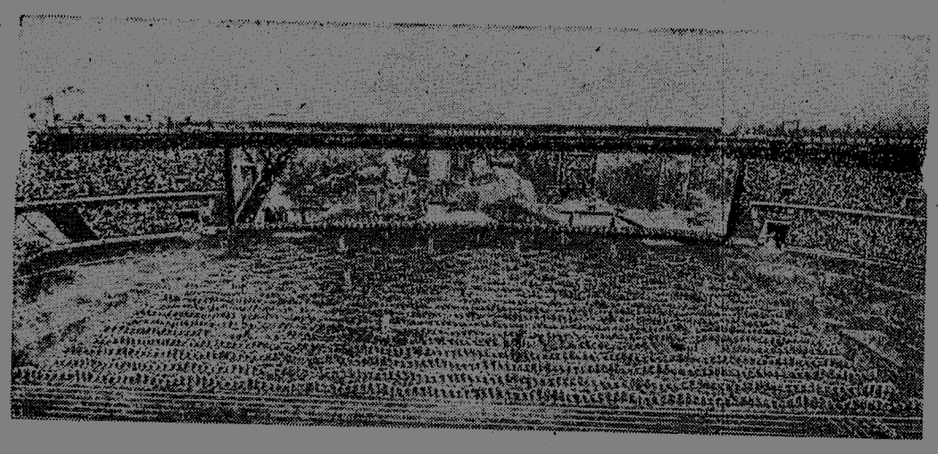

△ 第二场 《大庆精神放光芒》

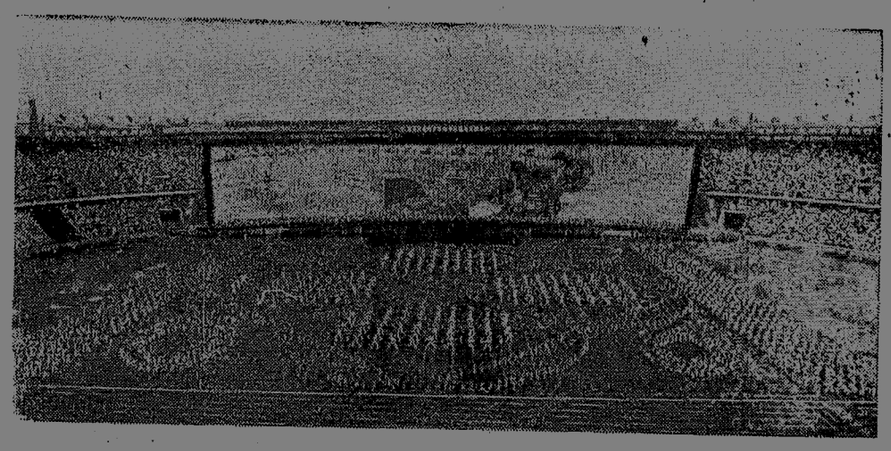

△ 第三场 《大寨红花遍地开》

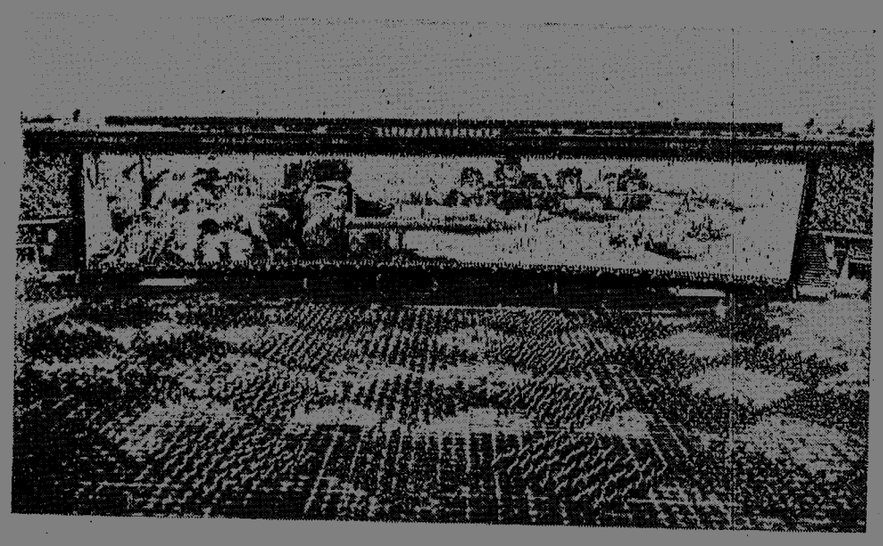

△ 第四场 《提高警惕 保卫祖国》

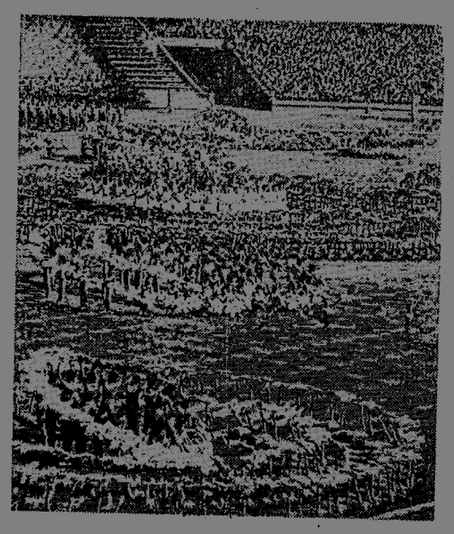

△ 第五场 《文艺新花春满园》

△ 第六场 《一代新人在成长》

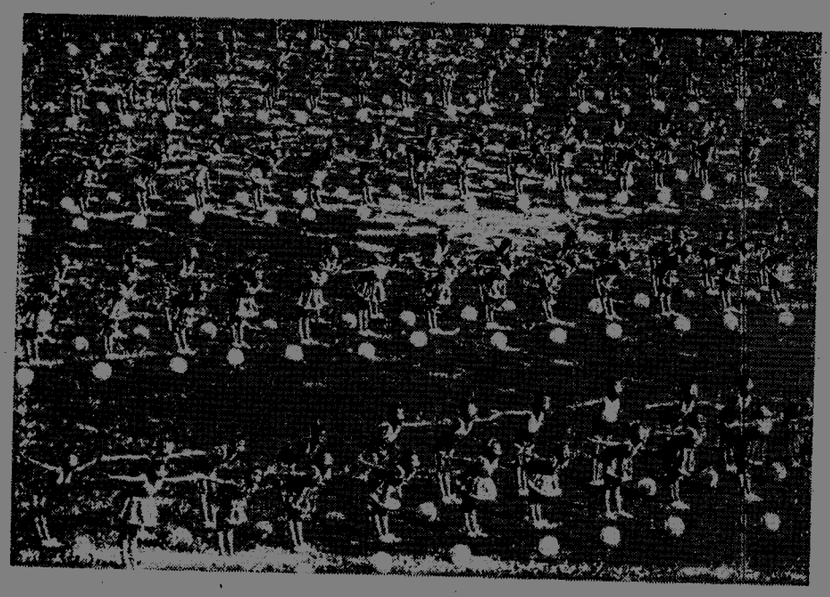

△ 第七场 《为革命锻炼身体》

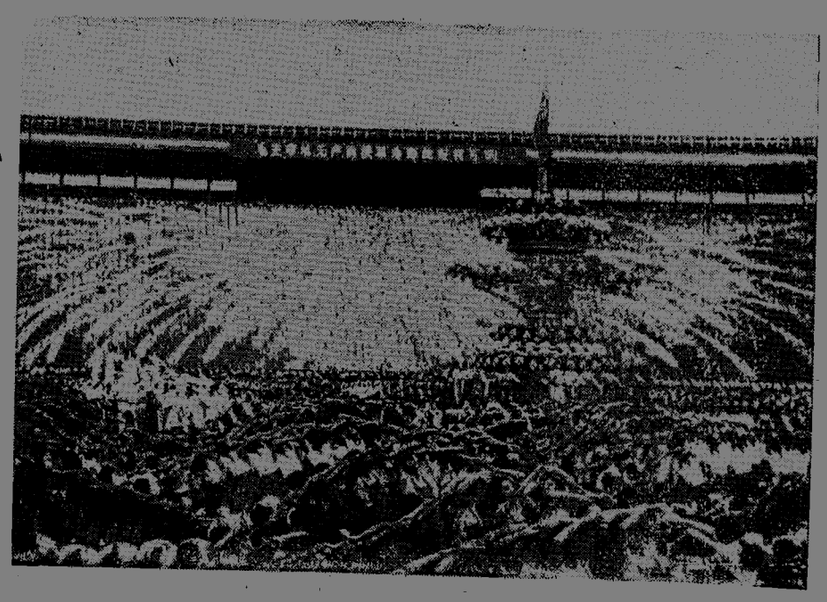

△ 第八场 《团结战斗 胜利前进》

湖南日报

第2553号　1975年9月14日　星期日　农历乙卯年八月初九　（今日四版）

毛主席语录

列宁为什么说对资产阶级专政，这个问题要搞清楚。这个问题不搞清楚，就会变修正主义。要使全国知道。

广泛推广群众创造的学理论的经验

桃江县委组织理论学习报告团深入基层进行巡回宣讲

本报讯　在学习无产阶级专政理论运动中，中共桃江县委遵照毛主席关于**“应当注意收集和传播经过选择的典型性的经验”**的教导，组织巡回报告团，广泛传播和交流群众创造的学习经验，推动了学习运动的深入发展。

毛主席关于理论问题的重要指示发表以后，桃江县广大城镇、乡村迅速掀起了学习热潮，广大干部、群众的学习积极性空前高涨。如何把群众性的学习运动引向深入发展？县委带着这个问题深入基层进行调查，并从灰山港公社灰山港大队的经验中受到了启示。这个大队在学习无产阶级专政理论中，涌现了许多联系实际学以致用的典型。例如，有个女社员过去只想发家致富，长期弃农经商，由出售自种的桃李等果子，发展到跑外地搞投机生意。她通过学习列宁关于**“小生产是经常地、每日每时地、自发地和大批地产生着资本主义和资产阶级的”**这一教导，认识到搞自由贸易违背了贫下中农的根本利益，损害了集体经济，发展下去就会变成新的资产阶级分子。认识提高以后，她决心狠斗小生产者的私有观念，坚决走社会主义道路，丢掉秤杆，拿起锄头，积极投入了集体生产。学习中出现了这样的新人新事，大队党支部及时帮助总结提高，并组织有关同志到各生产队去介绍学习体会，这对推动全大队学习运动的深入发展起了很大的作用。县委认为这个大队的经验很好，组织报告团巡回宣讲，是群众自己教育自己，推动理论学习的一种好方法。于是，及时总结和推广了这个经验。

在组织巡回报告团的过程中，中共桃江县委十分注意对典型和专题的选择。五月中旬，县委组织县直单位和区、社负责人共四十多人，对全县的理论学习进行了一次全面检查，摸清了学习运动的情况，发现了许多先进典型。在这个基础上，县委针对前段学习中的问题，确定了“教育改造小生产者”、“限制资产阶级法权”、“扫除旧的意识形态，与传统观念决裂”等专题，从不同角度选择典型进行巡回宣讲。如在讲第三个专题时，就选择了学习小靳庄狠抓意识形态领域革命的竹金坝公社红云大队、坚决抵制资产阶级思想腐蚀的基层干部何正才、彻底戳穿看相算命骗局当好红色宣传员的杨蒲清等三个典型。他们有的讲如何联系实际加深理解基本观点，有的讲如何运用基本观点解决实际问题。虽然各自的角度不同，但都紧紧围绕反修防修、巩固无产阶级专政这个中心，从理论与实践的结合上较好地说明了问题。

中共桃江县委还注意了对巡回宣讲的典型的培养提高工作。县委采取办学习班、组织理论骨干进行个别辅导等办法，帮助参加巡回宣讲的同志加深对基本理论的理解，使学习经验不断完善，提高了报告的质量。（下转四版）

在参加西藏自治区成立十周年庆祝活动后

华国锋副总理率中央代表团回到北京

张春桥、姚文元、陈锡联、吴德、吴桂贤、徐向前等到机场欢迎

新华社北京一九七五年九月十三日电　在参加西藏自治区成立十周年庆祝活动以后，中共中央政治局委员、国务院副总理华国锋今天下午率领中央代表团乘专机回到北京。

到机场欢迎代表团的有：党和国家领导人张春桥、姚文元、陈锡联、吴德、吴桂贤、徐向前，以及有关部门负责人姬鹏飞、杨成武、张耀词、刘友法、范子瑜、庄则栋、邓东哲、祝家耀、周子健、张维民、吴庆彤、丁国钰、穆青、张世忠、王道义、李宝光等。

朱委员长会见祖卢总书记率领的赞友好代表团

会见在亲切友好的气氛中进行　李先念副总理、乌兰夫副委员长等参加会见

新华社北京一九七五年九月十三日电　人大常委会委员长朱德今天晚上会见了赞比亚联合民族独立党总书记亚历山大·格雷·祖卢和夫人，以及由祖卢总书记率领的赞比亚友好代表团全体成员。会见在亲切友好的气氛中进行。宾主一起照了像。

李先念副总理、乌兰夫副委员长等参加了会见。

朱德委员长九月十三日会见了赞比亚联合民族独立党总书记亚力山大·格雷·祖卢和夫人，以及由祖卢总书记率领的赞比亚友好代表团全体成员。图为朱德委员长同祖卢总书记握手。

新华社记者摄（传真照片）

充分认识评论《水浒》的重大意义

·薛　鲁·

毛主席最近指出：“《水浒》这部书，好就好在投降。做反面教材，使人民都知道投降派。”毛主席又说：“《水浒》只反贪官，不反皇帝。屏晁盖于一百〇八人之外。宋江投降，搞修正主义，把晁的聚义厅改为忠义堂，让人招安了。宋江同高俅的斗争，是地主阶级内部这一派反对那一派的斗争。宋江投降了，就去打方腊。”

遵照伟大领袖毛主席的指示，中央和地方的报刊都开展了对《水浒》的评论和讨论。这是我国政治思想战线上的又一次重大斗争。我们要认真学习毛主席关于《水浒》的重要指示，充分认识评论《水浒》的伟大意义，以无产阶级专政理论为武器，积极投入到这场斗争中去。

《水浒》从明朝问世以来，流传很广，影响很大。这部以北宋末年的农民起义为题材，被有些人捧为“千古不朽的农民革命的史诗”的小说，歌颂的却不是农民起义的英雄，而是出卖农民革命的叛徒。作者精心塑造的主角宋江，是一个“自幼学儒”、“攻读经史”的孔孟信徒，“刀笔精通”、“吏道纯熟”的封建官吏，“全忠仗义”、“辅国安民”的宋家王朝的忠实走狗。他被从法场“救”上梁山后，“身在水泊，心在朝廷”。晁盖一死，他爬上头把交椅，窃取了领导权，就迫不及待地把“聚义厅”改为“忠义堂”，用“共存忠义于心，同蓄功勋于国”，只反贪官，不反皇帝的投降路线，全面“修正”了晁盖奠定的“聚义举事”，团结战斗，反对贪官污吏，推翻宋朝皇帝的革命路线，使这支同封建统治阶级势不两立的农民起义军，最后竟接受招安，蜕变为封建统治阶级镇压农民起义的帮凶。鲁迅评得好：“一部《水浒》，说得很分明：因为不反对天子，所以大军一到，便受招安，替国家打别的强盗——不‘替天行道’的强盗去了。”由于《水浒》竭力美化以宋江为头子的投降派，宣扬一条投降主义路线，鼓吹一套投降主义哲学，并且写出了宋江叛卖投降的全过程，的确是一份难得的反面教材。

反面教材的作用，就在于它能从反面教育人民。**“革命的政党，革命的人民，总是要反复地经受正反两个方面的教育，经过比较和对照，才能够锻炼得成熟起来，才有赢得胜利的保证。……轻视反面教员的作用，就不是一个彻底的辩证唯物主义者。”**我们要遵循古为今用的原则，用马克思主义的阶级分析的观点，对《水浒》这部反面教材进行评论和讨论，通过解剖宋江这个艺术典型，可以看到投降主义者的基本特征，使人民都知道什么是投降派。这样就能从历史的经验中，汲取对现实有益的教训，提高对修正主义、投降主义的识别能力，更好地为反修防修，巩固无产阶级专政而斗争。

搞修正主义，必然要当投降派，宋江是这样，一切修正主义者都是这样。这是一条阶级斗争的规律。在一个多世纪的国际共产主义运动史上，从修正主义的老祖宗伯恩施坦、考茨基，到现代修正主义的总头目赫鲁晓夫、勃列日涅夫，那一个不是投降资产阶级，出卖无产阶级的叛徒？在半个多世纪的我们党的斗争史上，历次修正主义路线的头子，从陈独秀、王明到刘少奇、林彪，又有那一个不是对内搞阶级投降主义，对外搞民族投降主义？历史是现实的一面镜子。从古代投降派的拙劣表演，可以看到现代投降派的丑恶面目。请看，“权借水泊里随时避难”的宋江，和“勉从虎穴暂栖身”的林彪，虽然相隔八百多年，却何其相似乃尔！一个戴着“及时雨”的桂冠，一个披着“最革命”的外衣；一个鼓吹腐朽的“天命观”，一个宣扬反动的“天才论”；一个打出“替天行道”的白旗，一个捧出“克己复礼”的黑幡；一个争取“赦罪招安”，一个乞求“核保护命”；一个念念不忘“尽忠报国”，一个津津乐道“小国师大国”；一个竭尽全力维护封建制度，一个赏尽心机复辟资本主义。这种惊人的相似的现象，是共同的阶级本质的反映。宋江和林彪，都是钻进革命队伍的剥削阶级的代理人。正是这种剥削阶级的反动本质，决定了他们都要搞修正主义，当投降派，成为一丘之貉。因此，我们评论《水浒》，分析宋江这个古代投降派的典型，研究他篡夺领导权及其推行投降主义路线的全过程，把历史的阶级斗争和现实的阶级斗争相对照，有助于进一步看清林彪这个现代投降派的嘴脸，有助于进一步揭露林彪反革命的修正主义路线的实质，对批林批孔运动的深入发展会起到促进作用。

鲁迅曾经说过：“革命被头挂退的事是很少有的，革命的完结，大概只由于投机者的潜入。也就是内里蛀空。”潜藏在革命队伍内部的投降派，由于披着革命派的伪装，以革命者的姿态干反革命的勾当，有着很大的欺骗性，能够起到公开的敌人所起不到的作用。梁山这支叱咤风云的农民起义军，没有被宋王朝的残酷围剿、血腥镇压所征服，却被宋江这个潜入的投降派从内里蛀空而瓦解。梁山这座农民革命的坚强堡垒，在宋王朝几十万官兵的多次进攻面前岿然屹立，却被宋江这个伪装革命的投降派从内部攻破。梁山这场轰轰烈烈的农民大起义，不是在损兵折将、粮绝弹尽的困难情况下遭到失败，而是在“两败重贯”、“三败高俅”的胜利形势下缴械投降。梁山起义军兵强马壮，拥有李逵、吴用、阮氏三兄弟这样众多的英雄好汉，本来是大有作为，能够成就一番伟业的。它之所以从胜利走向失败，从革命道路滑向反革命歧途，是由于被投降派窃取了领导权。从梁山农民起义军的兴亡，我们可以清楚地看到投降派会给革命事业造成多大的危害，看到领导权掌握在哪个阶级手里，执行哪个阶级的路线，对于革命事业的成败关系何等重大。从这里，我们应当引出一条深刻的教训：任何时候，都要对革命队伍内部可能出现的投降派保持高度的警惕，都要严防宋江、林彪这类瓦解革命的蛀虫从“内里蛀空”。

修正主义的产生有着深刻的阶级根源和国际背景。革命队伍内部出现投降派，这是阶级斗争的必然反映。过去有宋江这种投降派，现在有林彪这种投降派，今后还会有宋江、林彪这类投降派。这是不依人们的意志为转移的，想避免是不可能的。马克思主义反对修正主义的斗争，革命派反对投降派的斗争，将贯串整个社会主义历史时期，要到阶级完全灭亡，斗争才会止息。这就给我们每一个革命者提出了一个十分严肃的课题：必须善于识别投降派，坚持反对投降派。毛主席关于用《水浒》**“做反面教材，使人民都知道投降派”**的指示，正是总结了古往今来、国际国内两个阶级、两条路线斗争的历史经验，着眼于反修防修，巩固无产阶级专政这一伟大战略任务提出来的。使人民都知道投降派，是坚持反修防修斗争的需要，是坚持党的基本路线的需要，是坚持无产阶级专政下继续革命的需要。我们只有真正领会毛主席指示的深远意义，才能充分利用《水浒》这部反面教材，向广大干部和群众进行一次生动而又深入的反修防修的教育。

建国以来，毛主席领导全党不仅在经济战线上不停顿地进行社会主义革命，而且在政治思想战线上进行了一系列的斗争。一九五一年对反动电影《武训传》的批判，一九五四年对《红楼梦研究》的批判，一九五五年对胡风反革命集团的批判，一九六五年对新编历史剧《海瑞罢官》的批判，等等，都是政治思想战线上的重大斗争，都是伟大领袖毛主席亲自发动的。这一次又一次的斗争，都是反修防修的斗争，都有力地扫荡了资产阶级和修正主义的腐朽思想，提高了全党和全国人民的马克思主义水平，巩固了社会主义的经济基础。随着时间的推移，革命的深入，人们对它的意义看得越来越清楚。这次开展对《水浒》的评论和讨论，也是毛主席亲自发动的，是我国政治思想战线上的又一次重大斗争。如同过去的几次重大斗争一样，它远远超出了文艺的范围，不仅是文艺界的大事，而且是摆在全党全国人民面前的一件大事；不但对于古典文学研究有着不可估量的意义，而且对于文学、哲学、历史、教育各个领域，对于我们党和我国人民，在现在和将来，在本世纪和下世纪坚持马克思主义、反对修正主义，把毛主席的革命路线坚持下去，都有着重大的、深刻的意义。对这件大事，对它的意义，我们一定要有充分的认识，要有足够的估计。切不可掉以轻心，采取漠不关心的态度。（下转四版）

狠抓后进队转化工作 促进平衡增产

中共道县县委联系实际学习无产阶级专政理论

本报讯 中共道县县委领导成员在学习无产阶级专政理论的过程中，认真改进领导作风，深入基层蹲点，狠抓后进队的转化工作，促进了农业生产的平衡发展。全县今年早中稻总产比去年增长百分之七，创造了历史最高水平。县委抓的三十六个后进大队，队队增产，有两个大队的早中稻产量超过去年粮食总产量。

道县县委在调查研究中看到，经过无产阶级文化大革命和批林批孔运动，全县大部分社队的面貌都发生了深刻的变化，但是，农业生产发展不平衡，还有一些大队仍然处于后进状态。毛主席关于理论问题的重要指示发表以后，县委联系实际学习无产阶级专政理论，认真分析这些队后进的原因，认为主要不是由于这些队的自然条件差，而是革命没有搞好，方向、道路问题没有很好解决。县委认为，后进队一般生产潜力都比较大，只要帮助他们认真贯彻执行毛主席的无产阶级革命路线和政策，搞好领导班子革命化建设，这些队是可以很快赶上来的。基于这个认识，县委把改造后进队列入了议事日程。去年冬天，由县委常委带队，组织了二百多名机关干部，深入到全县三十六个后进大队蹲点，同干部社员一起学习无产阶级专政理论，一个一个地做好这些队的革命转化工作。

在改造后进队的工作中，道县县委坚持以党的基本路线为纲，认真解决发展农业的方向、道路问题。久佳公社大井大队是全县有名的后进队。去冬以来，县委一个副书记和另一个常委在这里蹲点调查。他们住在老贫农家里，白天同群众一起劳动，晚上和贫下中农促膝谈心。他们看到阶级敌人利用小生产的习惯势力，煽动资本主义自发倾向，使这个大队的农业生产受到严重影响。于是，他们帮助大队党支部放手发动群众，狠狠打击破坏集体生产的阶级敌人。对社员群众中的资本主义自发倾向，主要是采取学习讨论、回忆对比、说服教育、开展批评和自我批评的办法，积极帮助他们提高坚持社会主义道路的自觉性。经过深入细致的思想政治工作，这个大队的面貌迅速改观，资本主义歪风刹住了，全大队今年早中稻产量达到八十万斤，比去年全年粮食总产量还多二万斤。

道县县委根据后进队存在的问题，把搞好后进队领导班子的革命化建设当作改变这些队面貌的关键一环来抓。他们组织这些大队领导班子成员联系实际，认真学习毛主席关于理论问题的重要指示和马克思、恩格斯、列宁关于无产阶级专政的部分论述，努力提高大家阶级斗争、路线斗争和继续革命的觉悟。祥霖铺公社上渡大队党支部领导成员，由于受孔老二的“中庸之道”的毒害，存在“老好人”思想，对阶级敌人不敢斗，对资本主义倾向不敢批，结果劳力分散，副业单干，资本主义倾向抬头，阶级敌人捣乱。县委书记和另一个常委来到这个大队蹲点，从抓领导班子入手，组织干部联系实际学习无产阶级专政理论，开展“三摆三查”活动，即摆集体经济的现状，查阶级斗争的新动向；摆阶级敌人的破坏活动，查自己的革命斗志；摆巩固无产阶级专政的重要性，查自己的阶级斗争和路线斗争觉悟。通过这一活动，使大家认清了社会主义历史阶段阶级斗争的长期性和复杂性，提高了继续革命的觉悟。从此，党支部领导成员敢字当头，带领群众主动向一小撮阶级敌人发动进攻，不断地批判资本主义倾向，调动了社员群众的社会主义积极性，推动了**农业学大寨**运动的蓬勃发展。

道县县委还采取派出去、请进来等办法，由先进单位派出人员到后进队传授经验，组织后进队干部、社员到先进单位参观学习，使后进队的干部、群众开阔眼界，增强信心，推动他们迅速改变后进面貌。（道县革委会农村办）

斗争迎来新丰收

——邵东县廉桥区早稻一季亩产跨《纲要》的调查

在学习无产阶级专政理论的热潮中，在**“农业学大寨”**运动的推动下，邵东县廉桥区传来了丰收的喜讯：全区五万四千五百亩早稻，平均亩产达到八百一十多斤，总产比去年增加了近一成，总产和单产超过了历史的最高水平。全区六个公社都增了产，有二十一个大队亩产在九百斤以上，二百一十二个生产队亩产超过了千斤。这是同右倾保守思想斗争得来的，是坚持阶级斗争和两条道路斗争的结果，也是同低温阴雨，洪水袭击和病虫等自然灾害作斗争的胜利。

破除右倾思想 继续攀登高峰

在制订今年农业生产规划时，廉桥区委提出了今年早稻一季跨《纲要》的要求。面对新的战斗任务，大多数干部群众信心大、干劲足，但也有一部分人不赞成，他们认为，“早稻亩产过了七百五，‘猴子爬杆到了顶’，要想一季跨《纲要》，高数太高，山峰难攀；加之去年全区秋冬二季干旱，山塘见底了，草子死苗不少，今年早稻生产物资基础差，能保持去年的水平就不错了。”区委清醒地意识到，早稻一季亩产要过《纲要》，根本问题在于帮助干部把思想政治路线搞对头。于是，区委及时组织干部群众学习毛主席关于理论问题的重要指示，联系实际，批判刘少奇、林彪反革命修正主义路线，引导大家学习本县学大寨的典型野鸡坪大队的先进事迹。并且具体剖析了本区界岭公社华丰大队的经验。这个大队是个水库淹没区，每人耕地面积下降到二分来田，而且大都挂在半山腰上，生产条件很差。在严重的困难面前，大队党支部带领干部社员以党的基本路线为纲，坚持自力更生、艰苦奋斗的方针，努力改变生产条件，一九七〇年以来，全大队共开田土三百多亩，修建了十多处水利灌溉工程，改造了二百五十多亩低产田，使农业生产得到了很大的发展，粮食连年丰收，早稻生产三年来一年一大步，一九七四年突破了千斤关。大家对照先进找差距，狠批“增产到顶”的右倾保守思想，和无所作为的懦夫懒汉世界观，认识到能不能继续攀高峰，夺取早稻一季跨《纲要》，**“决定的因素是人不是物”**，只要发挥人的主观能动性，有一个很大的革命干劲，不利因素是可以转化的，实现全区早稻一季跨《纲要》也是完全办得到的。

提高了认识，统一了思想，进一步激发了群众的社会主义积极性。去冬今春以来，全区掀起了一个千军万马战山河，努力改变生产条件的群众运动，三万多名干部社员，日夜奋战，用工二百四十多万个，完成了一座中型水库的配套工程，兴修了一座小一型和七座小二型水库，兴建大小山塘一千五百六十多口，新开田土三千五百多亩，改造低产田五千八百多亩，为夺取今年早稻丰收创造了有利条件。

批判资本主义倾向 集中劳力办农业

廉桥区今年早稻大丰收，是坚持党的基本路线，狠抓阶级斗争和两条道路斗争的结果。

区委所在地附近的廉桥公社南星大队，地处集镇，又是交通要道，资本主义倾向比较严重。今年入春后，这个大队有个没改造好的富农分子散布流言蜚语，说什么“在家种死田，不如外出捞现钱”，煽动部分劳力外流，搞副业单干，致使备耕工作处于被动状态。针对这个问题，区、社党委及时帮助大队党支部举办了学习班，一方面引导干部群众认真学习无产阶级专政理论，帮助大家搞清楚什么是社会主义，什么是资本主义的问题，一方面结合本大队阶级斗争的实际，发动群众揭露和斗争了那个煽动劳力外流的富农分子，狠批了劳力“自由支配”的资本主义倾向，迅速刹住了资本主义歪风，外出劳动力全部回来参加了农业生产。廉桥区委及时总结和推广了南星大队的经验，在全区开展了一次广泛深入的党的基本路线教育，发动群众，从集镇到农村，从区、社机关到各行各业，打了一场大批资本主义进攻仗，全区迅速掀起了早稻备耕的新高潮。

在解决劳力“自由支配”、副业单干问题的同时，廉桥区委还狠批了集体经济内部“重副轻农”、“重钱轻粮”的资本主义倾向。流泽公社三龙大队，前几年主要劳力集中在大队的陶器、煤炭、手工业生产上，因而影响了农业生产。今年，区委帮助这个大队的干部群众学理论，抓路线，总结经验教训，使大家懂得，人民公社集体经济应以农为主，以副促农，而不能以副伤农，抓钱丢粮。大队党支部根据本队劳力和生产情况，统筹兼顾，合理安排，把主要劳力放到大办农业上，同时，适当组织了一部分劳力搞大队集体副业，为早稻生产提供资金，夺得了早稻亩产九百二十多斤的大丰收。

干部转变作风 同群众一道大干

廉桥区委在实践中认识到，夺取早稻高产，根本在路线，关键在领导。只有认真转变领导作风，深入生产第一线，实行面对面的领导，把每一项工作，每一项措施抓紧抓好，早稻丰收才能有希望。区委书记孙泽宣，从去冬以来，就深入到比较后进的界岭公社腊树大队蹲点，他白天和群众一起参加劳动，夜晚和干部群众一起谈心，做调查研究工作，了解到这个大队落后的主要原因是领导班子思想不过硬。于是，他帮助大队党支部实行开门整党，着重从思想上进行整顿，充实了领导班子，使党支部在带领群众学大寨，夺早稻高产的战斗中很好地发挥了战斗堡垒作用，带领群众大干快上，迅速改变了后进面貌，全大队早稻亩产一跃达到了八百三十多斤。区委书记带头扎扎实实改造后进队的行动，带动了区社领导干部，区委八个成员，十二个公社正副书记和二百一十多个干部，大部分都深入到革命和生产比较后进的五十一个队蹲点。今年，这五十一个后进队普遍增产一成半以上，最高达两成多，促进了全区早稻大面积平衡增产。

今年四月底、五月初，廉桥区普降几次暴雨，山洪暴发，全区有一半以上的早稻遭受不同程度的灾害。在严重的洪灾面前，全区各级干部深入第一线，同广大群众一道抗灾抢险，安排群众生活。黄陂桥公社党委书记李益彩和副书记彭仲轩带领公社干部，走遍了全公社三十多个大队，察灾情，安定群众的情绪。他们下到灾情较严重的大队和生产队，白天和社员一道洗禾泥，清淤沙，夜晚和群众一起把菜土、杂肥一担担挑到被洪水冲毁的田里。领导带头大干苦干，进一步激发了群众的革命干劲，全公社干部群众苦战七天，终于把七千多亩被冲刷的稻田补上了秧苗，一千六百多亩被冲毁的早稻重新插上了秧，及时恢复了生产。同时，总结推广了红星大队科学种田的经验，精心搞好田间管理，弥补了灾害造成的损失，促进了早稻的正常生长，夺得了大灾大丰收。全公社一万四千三百亩早稻，平均亩产达八百二十多斤，三十四个大队，队队增产。

邵东县通讯组、本报驻邵阳地区记者组

学理论 抓路线 努力实现晚稻赶超早稻

黄亭市区大办晚稻壮苞肥

邵阳县黄亭市区广大干部群众在晚稻中期管理中，大办晚稻壮苞土灰。到八月底止，全区五万四千三百亩晚稻，平均每亩已经增施了壮苞灰二十多担，为夺取晚稻高产丰收创造了良好条件。

为了夺取晚稻高产，实现全年粮食丰收，区委及时抽在近两年晚稻增产幅度较大的黄亭市公社油斯大队召开了区、社、队三级干部参加的晚稻生产形势分析会议。这个大队的实践经验证明，在晚稻怀胎抽穗期间增施火土灰，能够提高泥温，刺激禾苗尽快成熟，起到健秆、壮苞、壮籽的作用，每亩施火土灰三十担，一般可增产稻谷七、八十斤。到会人员一致认为这个经验很好，决心层层发动群众，大烧火土灰，增施壮苞肥。区委领导成员在黄亭市公社阳光大队蹲点，发现这个大队采取定时间、定任务、定质量、定报酬，边烧边施，就地烧就地施的办法快又好。区委推广了这里的经验，推动了全区晚稻赶超早稻的群众运动。

（邵阳县通讯组）

西冲山公社逐丘开丰产沟

宁乡县西冲山公社党委对晚稻生产进行了一次检查，发现部分地方前段结合中耕追肥虽开了一部分丰产沟，但有的不合质量标准。为了改变这种状况，公社党委一位副书记深入到双泉大队的排楼湾生产队，亲自动手作了四亩七分田的丰产沟样板。在他的带动下，全队干部、社员共同努力，只有两天时间，就按高标准开好了一百八十亩晚稻丰产沟。公社在这里开了现场会，推广了他们的经验。最近这个公社出动劳力四千三百多个，开丰产沟一万一千多亩，有九千多亩晚稻已经排水晒田，禾苗长势很旺。

（宁乡花明区通讯组）

安丰公社切实抓好晚稻晒田

安乡县安丰公社为了正确指挥晚稻晒田，在总结早稻晒田夺高产的成功经验的基础上，党委成员分头下去，召开技术员、老农座谈会，了解到今年晚稻晒田的新特点。大家分析，虽然今年晚稻栽插比去年推迟了七、八天，插后十多天温度平均比去年低三、四度，回青得慢，但由于后来连续晴天，阳光足，露水足，加上今年晚稻一般比去年迭种多，倒种春面积大。因此，应该坚持苗到不等时，因苗制宜，做到适时晒田。全社四万五千亩晚稻，目前已基本上搞完开沟落水。

（安丰公社办公室）

温塘公社大办腐植酸类肥料

新宁县温塘公社，今年上半年，充分利用本地资源，共制造腐植酸肥料一万三千七百担，施肥面积占全社早稻总面积的百分之九十。为了多生产腐植酸肥料用于晚稻生产，公社全体干部分别深入到各大队，与群众一道挖制腐植酸肥料。公社党委书记在温塘大队第七生产队发动群众，修建沤制池，用人粪尿代替氨水进行沤制。这个办法成功后，立即推广这一经验。

（新宁县通讯组）

滩头大队改造三类苗促平衡增产

晚稻中耕结束后，安化县小淹公社滩头大队对晚稻逐丘进行了检查鉴定，发现有七十多亩禾苗回青慢，生长差。针对这一情况，大队党支部及时召开了队干部会议，组织大家认真学习毛主席的有关指示，大讲三类苗升级在晚稻生产中的重要意义和改造三类苗的有利条件，提高大家对夺取晚稻全面丰收的认识。这个大队在突击晚稻三类苗的工作中，干部带头攻难点，改造三类苗。大队干部包好一个队、改造一丘田，生产队干部包干一个亩、改造一丘田，实行定时间、定任务、定质量，包干改造三类苗。同时发动党员、团员、青年、妇女一人种一丘，群策群力，改造三类苗。现在七十亩三类苗，都有专人管理，进行培育改造。

（小淹公社通讯组）

大干夺高产

——麻阳县陶一大队早稻丰收见闻

不久前，我们访问了锦江河畔**农业学大寨**的先进单位——麻阳县绿溪口公社陶一大队。这里到处是一派丰收的景象：有的社员在翻晒稻谷，更多的人在晚稻田里中耕追肥和治虫。社员们高兴地告诉我们：今年在战胜各种自然灾害之后，全大队早稻亩产一千零一十九斤，超过了历史最高水平；晚稻一片葱绿，来势也很好。

今年，陶一大队连续遭受春旱、阴雨低温和病虫等自然灾害的袭击。从去冬至今年早稻插秧前夕，这里一直是滴雨未下。团结水库虽然能灌溉几百亩田，但有三百多亩远田和坡田还是无水可灌。是等天下雨还是与天斗争？广大干部社员说：“要象大寨贫下中农那样，天大旱，人大干，天老爷不下雨，就把龙王牵上山。”他们采用机械抽，水筐舀，把大河水抽到坡上，再从坡上抽到山腰，又从山腰把水引上山顶，抢犁山坡田，做到了精耕细作，保证了插秧季节。大队党支部书记刘华金，学习抓得紧，生产打头阵。在抗旱的日日夜夜，他始终同抽水机手并肩战斗，那里有故障他就出现在那里，和机手一道查原因排故障，保证抽水机正常运转。

早稻插下去以后，紧接着又遇到长时期的阴雨低温，对田间管理和禾苗生长带来了极大的不利。社员们说：抓好早稻生产，夺取全年丰收，是关系到落实毛主席**‘备战、备荒、为人民’**的伟大战略方针，发展国民经济，巩固无产阶级专政的大事。我们一定要千方百计战胜低温阴雨，夺取早稻丰收。他们认真总结自己的经验，坚持科学种田，落实农业**“八字宪法”**，提高管理水平，做到合理密植，及时中耕，边插边管，插秧后一个月内中耕两次；早追肥料，插秧后五至七天就进行追肥，同时注意看天、看地、看禾追肥，促使禾苗早发和平衡生长；治虫灭病，采取专业队和群众运动相结合，掌握虫情，抓住火候，全大队统一行动打农药，突击围歼，为了控制无效分蘖，增加有效穗数，增强抗病虫能力，提高结实率，全面实行落水晒田。由于抓住了这些措施，使禾苗茎粗蘖壮，谷粒饱满，确保了早稻丰收。

物质变精神。陶一大队的干部群众在夺得早稻丰收之后，抓革命、促生产的劲头更大了，他们决心争取实现晚稻赶早稻，为人类作出更大的贡献。

麻阳县通讯组

绥宁县唐家坊公社唐市大队抓紧对晚稻的田间管理，增施肥料，力争丰收。

本报通讯员摄

提高革命警惕做好战备工作

桃林矿选矿厂碎矿工段民兵连组织民兵学习无产阶级专政理论

本报讯　桃林矿选矿厂碎矿工段民兵连组织民兵联系当前国际形势，学习革命导师关于无产阶级专政的理论和有关帝国主义的论述，提高了民兵为保卫无产阶级专政而做好反侵略战争准备的自觉性，推动了民兵工作“三落实”，发展了革命和生产的大好形势。

这个民兵连在学习无产阶级专政理论中，组织民兵学习了革命导师有关帝国主义的论述，联系当前国际形势展开讨论。使民兵们认识到：当前苏美两个超级大国争夺世界霸权的斗争愈来愈剧烈，特别是苏联社会帝国主义更是野心勃勃。它大肆鼓吹“欧安会”，极力兜售“亚洲集体安全体系”。这种情况值得我们严重警惕。因为帝国主义关心的不是和平，而是实现它的霸权野心，帝国主义战争就是这一政策的最后手段和必然结果。它叫嚷“和平”，是为了掩盖它们正在进行的战争准备。它的和平言词叫得越响，表明帝国主义战争的危险更迫近。民兵们说：中国是一块肥肉，谁都想吃。特别是苏联社会帝国主义亡我之心不死。它在我国边境陈兵百万，时刻阴谋对我发动侵略战争。我们要巩固无产阶级专政，保卫社会主义江山，就必须加强战备工作，搞好民兵建设，随时准备歼灭一切敢于来犯之敌。

民兵们遵照毛主席关于**“在战略上我们要藐视一切敌人，在战术上我们要重视一切敌人”**的教导，根据小型、就地、分散的原则，利用生产间隙，认真学习射击、投弹、刺杀、打坦克等军事技术，决心练就一身过硬的杀敌本领。训练器材不足，他们自力更生，土法上马，自制了各种靶型三十个、坦克模型、土炸药包等七十多件。在训练过程中，连的领导干部以身作则，积极参加。民兵连指导员黎纪苏是从部队复员的老战士，在抗美援朝战争中立过三次战功，在训练场上他和民兵们一样摸、爬、滚、打，给大家讲要领、做示范。全体复员军人担任小教员，给民兵们传思想、帮技术、带作风，充分发挥了骨干作用。全体民兵不怕苦、不怕累，勤学苦练。

这个连的民兵认为，民兵是不穿军装的工农子弟兵，既是民，又是兵，一旦战争发生，不仅有参战支前，消灭侵略者的义务，而且有搞好生产，为战争增强物质基础的责任。为此，他们不仅积极参加军事训练，而且根据工段生产特点进行战时生产演练。这个工段的主要任务是破碎矿石，是选矿厂的咽喉。民兵连为了适应战时防空袭的要求，组织民兵在连接一里多路长的皮带运输线上，进行夜间无照明运转操作。经过反复演练，民兵们终于练就了在无照明情况下也能够坚持生产的过硬功夫。今年三月份，矿里交给这个连一项改装两百米长的尾砂桥的任务。民兵连长何名坦组织民兵以临战的姿态投入战斗。民兵们用消防中的攀登动作，架设七、八米高的金属桥架，用战时通过独木桥的动作，进行敷设尾砂管道的高空作业，既提高了军事技术，又加快了施工进度，这项预计一个月才能完成的任务，仅八天时间就完成了。　（联合报道组）

万丈长缨要把鲲鹏缚

——记大圹公社民兵军事表演

一天，晴空万里。长沙县大圹公社的民兵为全县民兵学上海经验交流会的代表们进行军事表演。他们高度的敌情观念，顽强的战斗精神，优秀的表演成绩，获得了观众的赞扬。这里介绍的是其中的几个小镜头。

象小老虎一样

清晨，战术演练场右侧小土坡上已经聚满了参观的人群。刹那间，两发红色讯号弹划破天空，进攻战斗中的步兵班演练开始了。全班战士在班长李雄辉的指挥下，迅速地占领了有利地形。一个战士担任警戒，其余战士抢修工事。班长迅速观察了冲击路线，随即向全班进行战前动员：“敌伞兵被我军民围歼后，少数残余占领石牌岭和一、二、三号高地，妄图进行垂死挣扎，我们要以解放军为榜样，发扬‘敢于刺刀见红’的杀敌精神，把山头拿下来，消灭敌人。”话音刚落，一排子弹向“敌人”阵地压去，三个战斗小组分组交互掩护，跃进到冲击出发阵地。战士们抓紧时间检查了武器装备，根据排长命令向一号高地发起冲击。全班战士英勇顽强，排除布雷区，迅速冲击到“敌”阵地前沿。战士们用手榴弹、刺刀迅速歼灭了山头之“敌”，并以连续作战的顽强精神消灭了石牌岭反冲击之“敌”。这时，两发绿色讯号弹腾空而起，战术演练结束了。观众赞不绝口：“动作逼真，勇敢顽强，个个象小老虎一样！”

这种小老虎精神来源于高度的战备观念。春上，连续阴雨，战士们为了练好保卫祖国的本领，一身雨水一身泥，从难从严，刻苦训练。一次，李雄辉在冲击时，手受了伤，当他想到苏修社会帝国主义在我国边境陈兵百万，企图对我国发动侵略战争的罪行时，不禁怒火满腔，他不顾手痛，一直坚持到训练结束。

妇女打“乌龟壳”

演练场上，一个个子不高，头扎两条小辫的姑娘，在向女子打坦克爆破班讲述坦克的性能和如何运用炸药包、地雷打坦克。她口齿清脆，声音宏亮，语言简练。她就是黄合大队民兵营女子打坦克爆破班的班长李翠珍。讲完，她勇敢、迅速、准确地指挥全班女战士，一次又一次地打掉了“敌人”的“乌龟壳”，获得了全场观众热烈的赞扬。

提起女子打坦克爆破班，它的成长还有一段斗争过程。成立初期，舆论很多。说什么：“妹子打坦克，是土蛤蟆打哈欠。”她们当中有的人也信心不足。党支部根据这个情况，找她们谈心，进行战备教育，使她们认识到，战争胜负的决定因素是人不是物，“敌人”的“乌龟壳”看样子很凶，但在无产阶级革命战士面前，它不过是一只纸老虎。她们决心发扬一不怕苦、二不怕死的革命精神，为保卫祖国学会打坦克的本领。全班十二个女战士人人迎难而上，勤学苦练，终于熟练地掌握了打坦克的本领。她们说：“让苏联社会帝国主义的‘乌龟壳’来吧，来一对，我们就消灭一双，全部来，我们就把它彻底消灭！”　·纪荣·

姐妹双优秀

射击场上，「叭，叭，叭」的枪声在阳雀同上空回响，扣人心弦的女子一百米胸环靶射击结束了。全班七人优秀，三人良好，博得了观众的热烈掌声。

观众谈论最多的还是走在前面持一号靶板的陈金莲和拿二号靶板的陈玉莲。她俩是一对亲姐妹，今天的成绩都是五发五中四十七环。玉莲今年十八岁，开始训练时，臂力不够，枪身老是晃动。金莲也有出发过猛的毛病。她俩不灰心，互相帮助，勤学苦练。七十六岁的爷爷鼓励她们：「革命前辈为了推翻压在我们头上的三座大山，爬雪山，过草地，不惜流血牺牲。今天你们为了保卫无产阶级专政的江山，就要发扬革命前辈的革命精神，苦练杀敌本领。」姐妹俩的练兵热情更高了。她俩抓紧一切时机，利用各种办法，苦练臂力，睡在床上还练习平稳呼吸引机击发的动作。功夫不负有心人。现在她们可以在水泥地上无依托连续端枪二十多分钟，枪身一点也不晃动。

加强战备观念　巩固无产阶级专政

吉安咀大队民兵营办好战备医疗

华容县人武部党委积极组织民兵骨干开展军事训练，为巩固无产阶级专政不断提高民兵干部的军事素质。图为该县民兵优秀射手在交流学习体会。　本报通讯员摄

本报讯　南县牧鹿公社吉安咀大队的战备医疗，是在毛主席的**“备战、备荒、为人民”**的伟大战略方针指引下，于一九六九年建立起来的。经过七年多的努力，战备医疗不断巩固，不断发展，一个既能在平时防病治病，又能在战时战地救护的平战结合的合作医疗网已经形成。他们的作法是：

一、从思想上准备打仗，切实办好战备医疗。要准备打仗，首先要有打仗的精神准备。这个大队党支部和民兵营遵照毛主席关于“要准备打仗”的指示，在民兵中深入开展形势战备教育，组织民兵学习毛主席关于《丢掉幻想，准备斗争》等著作，还组织复员退伍军人用自己的亲身经历，说明要准备打仗就必须备医备药的道理。这样，大大激发了民兵们对帝、修、反的仇恨，他们进一步认识到帝国主义的侵略本性是不会改变的，从而克服了和平轻敌思想，提高了阶级斗争觉悟和战备观念。大家决心立足打仗，办好战备医疗。现在，他们按战时编制，民兵营设有战备医疗室，各民兵排均配有一名卫生员和两个医药箱。大队战备医疗室有医药箱十五个，急救包四个，担架八副，由十六名女民兵组成了四个战时救护组。平时则为社员防病治病。

二、从药物上保障打仗，发动群众备足药材。为了从物质上做好打仗准备，建立起一个打不烂、炸不垮、取之不尽、用之不竭的天然战备“药库”，他们积极发展中草药，建设战备药库。方法是“学、采、种、制”四个字。学：就是虚心诚恳地向有经验的中草药医生和社员群众学习。民兵张其林，在七年时间里，就走访民间中草药医生一百四十八名，收集验方三百零八个。民兵们的医疗技术提高很快。采：民兵们经常风雨无阻，跋山涉水，拿锄背篓，到湖北的六虎山、桃花山和本省幺门县等地采药。几年来，他们采集了中草药一百七十三种，达一千四百多斤。种：发动民兵和贫下中农利用田边、屋边、塘边、沟边、园边种植中草药。去年一年，群众就主动献出中草药五百八十多斤。目前大队医疗室还储存中草药六百八十多斤。制：在有关单位的帮助下，几年来，他们收集配方，把一批中草药试制提炼成了膏、丹、丸、散、注射液等三十多种药品。

三、从医疗技术上适应打仗，苦练过硬本领。民兵们通过学习认识到，必须抓住当前这一宝贵时间练好本领，以赢得未来反侵略战争的胜利。为了普及医疗和战地救护技术，大队经常举办民兵卫生员学习班，学理论，学技术，以便保证战争打起来时拉得出，用得上。他们还利用每年民兵整组和冬训时间进行战地救护演习。通过实践，从包扎、止血、抬担架，到战时抢救、掩护、转移等课目，都基本达到了要求。一支以民兵为骨干的战备医疗队伍正在不断成长，战备医疗不断巩固和发展。他们的经验已在全县推广。　（南县人武部通讯组）

联系实际学理论　加强民兵建设

桥江公社民兵学习无产阶级专政理论，提高继续革命觉悟，发展革命和生产

本报讯　毛主席说：**“列宁为什么说对资产阶级专政，这个问题要搞清楚。这个问题不搞清楚，就会变修正主义。要使全国知道。”**溆浦县桥江公社党委遵照毛主席的指示，组织民兵联系本公社阶级斗争的特点，学习无产阶级专政理论，提高了民兵继续革命的觉悟，进一步加强了民兵建设，促进了革命和生产的发展。

一、联系被打倒的反动阶级时刻梦想复辟的事实学，明确要巩固无产阶级专政，就必须坚决镇压阶级敌人的反抗。这个公社的槐阴大队有个地主分子，解放以后对无产阶级政权一直怀着刻骨仇恨，时刻梦想复辟变天：一九五六年，他耍阴谋手段，破坏农业合作化运动；一九五八年，他造谣诬蔑，恶毒攻击“三面红旗”；文化大革命中，他又纠合牛鬼蛇神，妄图混水摸鱼。虽然他的每次破坏活动都遭到革命人民和民兵的打击，但其复辟野心一直不死。公社党委引导民兵联系这个事实，学习无产阶级专政理论。使大家深刻地认识到，被推翻的地主、资产阶级，人还在，心不死，时刻梦想卷土重来，夺回他们失去的“天堂”，无产阶级只有坚决地粉碎他们的阴谋，无情地镇压他们的反抗，才能巩固自己的政权，建设社会主义。民兵们提高认识以后，积极投入社会阶级斗争。他们加强了仓库、桥梁的守护工作，节假日还组织巡逻放哨。对地富反坏分子也严格了管制制度，限期汇报思想活动情况。他们还积极配合公安部门破获各种案件。独石大队民兵从议论闲谈中发现线索，挖出了一个隐藏的国民党中统特务。现在这个公社的民兵阶级斗争的弦绷得紧紧的，阶级敌人的破坏活动一露头立即受到打击。

二、联系帝国主义对我国进行侵略的罪恶事实学，明确要巩固无产阶级专政，就必须充分做好反侵略战争的准备。一九四六年，美帝国主义曾在桥江修建飞机场，无辜杀害近万中国人民。公社党委组织民兵联系这一事实，学习无产阶级专政理论，控诉苏修在我国边境陈兵百万，妄图对我发动侵略战争的罪行。民兵们认识到，帝国主义就是侵略，就是战争，特别是苏联社会帝国主义比老牌帝国主义更贪婪、更狡猾、更凶恶，我们要巩固无产阶级专政，就必须对帝国主义可能发动的侵略战争，特别对苏联社会帝国主义对我国发动突然袭击，保持高度警惕，做好一切准备。今年二月，公社民兵组织按照毛主席关于**“民兵工作要做到组织落实、政治落实、军事落实”**的指示，进行了一次认真的整顿，建立和健全了各项规章制度。基干民兵根据劳武结合的原则，积极参加军事训练，苦练杀敌本领。全体民兵狠抓革命，猛促生产，千方百计夺取农业丰收，为反侵略战争做好物质准备。

三、联系意识形态领域里两个阶级斗争的实际学，明确要巩固无产阶级专政，就必须清除资产阶级和一切剥削阶级的思想影响。这个公社菜园大队有一个贫农，在资产阶级思想影响下，由开始副业单干，发展到投机倒把、雇工剥削。现实斗争使民兵们加深了对列宁关于**“旧社会灭亡的时候，它的死尸是不能装进棺材、埋入坟墓的。它在我们中间腐烂发臭并且毒害我们”**的教导的理解。认识到地主资产阶级在政治、经济领域里被我们打倒以后，并不甘心失败，还要在思想领域里同无产阶级较量，用各种腐朽思想毒害人民。我们要巩固无产阶级专政，就必须批判修正主义，批判资本主义倾向，批判资产阶级法权思想，清除资产阶级和一切剥削阶级思想影响。全体民兵自觉抵制资产阶级思想的侵蚀。罗家坡大队部分民兵去年私自扩大了自留地四亩多，学习后主动退归集体。沙湾大队第二生产队今年二月从贵州买回四头耕牛，后以高价卖出一头，得利两百元。民兵们通过学习，认识到这是资本主义行为，决定把高价部分上交国家。全体民兵还主动向资产阶级意识形态打进攻战，在全公社范围内学习推广小靳庄的经验。他们发动社员群众读革命书，演革命戏，唱革命歌，批坏书，批坏戏，批反动谚语，破“四旧”，立“四新”，在上层建筑其中包括各个文化领域里加强无产阶级对资产阶级的全面专政。

（溆浦县人武部通讯组）

把学习理论与改造思想、促进生产结合起来

拱桥大队民兵政治夜校办得好

本报讯　在深入学习无产阶级专政理论的热潮中，保靖县毛沟公社拱桥大队的民兵，在大队党支部的领导下，坚持以政治夜校为阵地，认真学习毛主席关于理论问题的指示和马克思、恩格斯、列宁关于无产阶级专政的语录，提高了思想觉悟。他们遵照毛主席关于**“精通的目的全在于应用”**的教导，把学习理论与改造思想、促进生产紧密结合起来，有力地加强了民兵自身的革命化建设，推动了农业学大寨运动的深入发展。

改造小生产从自己做起。在政治夜校里，大家反复学习了列宁关于**“小生产是经常地、每日每时地、自发地和大批地产生着资本主义和资产阶级的”**教导，联系本大队和个人思想实际，分析了现阶段农民中存在的小生产的某些固有特点，受到了深刻的教育。他们认识到：公社化后的集体农民，仍不可避免地保留着原来小生产者的某些固有特点，如果放松改造，同样会走到资本主义的邪路上去。他们还认为：改造小生产首先应该从自己本身做起，要敢于对自己头脑中存在的小生产残余打进攻仗。今年三月，基干民兵杨正祥的堂弟参加油路建设去了，堂弟家中无人，他就把堂弟的自留地要过来种了草烟，准备收后拿去卖高价。通过学习后，他认识到自己这种作法是小生产思想的反映，坚决表示要将地和草烟交给生产队。这件事在全队震动很大，其他民兵和社员纷纷向他学习，坚决与小生产思想决裂，出现了一个人人自觉学习，认真改造世界观，不断同小生产者思想和习惯作斗争的局面。

限制资产阶级法权从小事做起。这个大队的民兵学习了毛主席关于**“无产阶级中，机关工作人员中，都有发生资产阶级生活作风的”**指示，深受教育。民兵们认识到，对资产阶级生活作风能不能坚决抵制，这是关系变不变修的大问题。现在有的人利用职权搞特权，利用专长闹特殊，就是资产阶级生活作风的具体表现。民兵们还认为：利用职权吃点喝点看起来是生活小事，实质是在扩大资产阶级法权。要限制资产阶级法权，就要从小事做起，点点滴滴都不放过。民兵张延玉、杨秀生是大队的拖拉机手，以往认为出车运货，下田干活，别人用酒肉招待理所应当。通过学习后，他们感到：拖拉机是国家制造的，集体资金购买的，驾驶技术是党和人民培养的，对个人来说，只能无条件地为人民服务，决没有向党和人民伸手要享受、搞特殊的权利。今年春耕大忙时，他俩驾铁牛到各队抢水犁田。大队规定：为了使他俩不因回家吃饭跑路耽误劳动时间，各队可供应机手早、中两餐便饭。但是他俩商量好，不吃队里的招待餐，轮流回家吃饭，保证吃饭不停机，同时尽力提高犁田的工效和质量。

（保靖县人武部报道组）

李先念副总理欢宴祖卢总书记等赞比亚贵宾

乌兰夫副委员长出席 李先念副总理和祖卢总书记先后讲话

据新华社北京一九七五年九月十三日电 李先念副总理今天晚上在人民大会堂举行盛大宴会，热烈欢迎赞比亚联合民族独立党总书记亚历山大·格雷·祖卢和夫人，以及由祖卢总书记率领的赞比亚友好代表团。

人大常委会副委员长乌兰夫和有关部门负责人出席宴会作陪。

在充满中赞两国友好热烈气氛的宴会上，李先念副总理和祖卢总书记先后讲话。

李先念副总理在讲话中赞扬勤劳勇敢的赞比亚人民在卡翁达总统领导下，在捍卫民族独立和国家主权、发展民族经济和文化的斗争中，取得了显著的成就。赞比亚政府在国际事务中一贯奉行和平中立的不结盟政策，为第三世界国家和人民的团结反帝斗争，作出了有益的贡献。

李副总理在谈到非洲的大好形势时说，伟大非洲人民在反对帝国主义、殖民主义、种族主义、犹太复国主义和大国霸权主义的共同斗争中不断加强团结乘胜前进。米独立地区人民争取民族解放的斗争日益深入发展。我们相信，久经锻炼的非洲人民加强团结，坚持斗争，就一定能够赢得整个非洲大陆的完全解放。

、李副总理说，目前，安哥拉的局势引起了人们的关注。在安哥拉即将实现独立的关键时刻，一个自封为非洲民族解放运动“天然盟友”的超级大国，竟别有用心地在得到非洲统一组织承认的安哥拉三个解放组织之间尽其挑拨离间之能事，破坏安哥拉的民族团结，甚至明目张胆地把大量武器运进安哥拉，挑动内战，使安哥拉兄弟相互残杀。这一赤裸裸的干涉行径，严重破坏了安哥拉人民实现独立的进程，受到了一切主持正义的人们的谴责。

李副总理说，中国和赞比亚都是发展中的国家，同属第三世界。我们两国建立在反帝、反殖、反霸共同斗争基础上的战斗友谊，在两国政府和人民的共同努力下，不断得到巩固和发展。

祖卢总书记在讲话中说，赞比亚有这样一句谚语：“朋友互访，友谊长青”。正是这句谚语的深刻哲理促使我们来到你们伟大的国家。赞比亚人民对中国人民确实怀有崇高的敬意。在我们争取独立斗争的黑暗的日子里，中华人民共和国给我们慷慨的支持，这种支持连同我们从其他友好国家得到的援助，使我们能以经受殖民压迫的风暴，赢得了独立。他说，今天，坦赞铁路已经完工，而叛徒伊恩·史密斯和他的喽啰们还在悔恨地咬自己的手指头，因为他们过去因我们的进出口要通过罗得西亚而卡我们的愚蠢和近视的政策失败了。

祖卢总书记说，坦赞铁路将是一条大动脉，它使中部非洲从此改观。我们要感谢中国政府和人民为我们所进行的杰出的工作。

今天下午，李先念副总理同祖卢总书记举行了会谈。

欢迎西哈努克亲王和宾努首相光荣回国

柬埔寨军民在金边举行盛大集会

新华社北京一九七五年九月十三日电 据柬埔寨民族统一阵线之声电台九月十三日广播，柬埔寨军民九月十二日在金边综合体育场举行盛大群众集会，欢迎柬埔寨国家元首、柬埔寨民族统一阵线主席诺罗敦·西哈努克亲王和柬埔寨民族统一阵线中央政治局主席、王国民族团结政府首相宾努亲王光荣回国。

广播说，当西哈努克亲王和夫人、宾努亲王和夫人在乔森潘和宋成副首相陪同下来到体育场时，会场爆发出雷鸣般的掌声和欢呼声。

在主席台上就座的有：柬埔寨王国民族团结政府全体成员、柬埔寨民族统一阵线中央政治局成员、柬埔寨民族解放人民武装力量的首长和在金边执行任务的官员。

新闻和宣传大臣符宁主持了群众大会。

副首相、柬埔寨民族解放人民武装力量总司令乔森潘在大会上发表了讲话。他首先对西哈努克亲王和夫人、宾努首相和夫人回到祖国表示热烈的欢迎。接着，他回顾了柬埔寨军民五年来的战斗历程，并高度评价柬埔寨军民所取得的伟大胜利，热烈赞扬了他们的革命英雄主义和牺牲精神。乔森潘在讲话中欢迎西哈努克亲王和宾努亲王同全国军民团结一致，并肩战斗，根据特别国民大会所提出的路线，建设和保卫新柬埔寨。

军队代表、群众代表和妇女代表在发言中也热烈欢迎西哈努克亲王和宾努亲王光荣返回祖国。

西哈努克亲王在大会上发表了热情洋溢的讲话。他严厉谴责了美帝国主义在柬埔寨所犯下的罪行，热烈赞扬了英雄的柬埔寨军民坚持独立自主、自力更生路线所取得的伟大胜利。西哈努克亲王说，他相信新柬埔寨的前途是无比光辉灿烂的。西哈努克亲王在讲话结束时高呼：“柬埔寨民族和人民的伟大胜利万岁！”“伟大的柬埔寨革命万岁！”

大会自始至终洋溢着团结战斗的热烈气氛。

一个加紧插手 一个寸步不让

苏美两霸争夺葡萄牙日益剧烈

据新华社北京一九七五年九月九日消息 苏联加紧插手葡萄牙，企图在北大西洋集团欧洲防区的西南部打开一个缺口，进一步同美国争霸欧洲。美国则寸步不让，双方争夺激烈。苏修开动了塔斯社、《消息报》、《真理报》等宣传机器，连续地指责美国和北大西洋公约组织干涉葡萄牙；美国则由总统、副总统和国务卿亲自出马，公开指责苏联插手葡萄牙。彼此针锋相对，反唇相讥。在粉饰太平“欧安会”首脑会议后，苏美两个超级大国对葡萄牙的激烈争夺引起了人们的注意，美国《纽约时报》说：“赫尔辛基宣言的墨迹未干，从粉饰门面的友好态度中就已经可以看出严酷的现实情况了。目前欧洲大陆上最敏感的国家葡萄牙正在迅速成为看来好象是典型的苏美对抗局面的焦点。”

各国报刊近来纷纷报道苏联插手葡萄牙的情况。据报道，苏联在里斯本有一个庞大的大使馆。被英国驱逐出来的伪装成外交人员的苏联特务，也到葡萄牙积极活动。据报道，莫斯科还利用亲苏修分子来为它的野心服务，它通过各种途径给他们大笔经费，甚至运去武器。由于苏联浑水摸鱼，引起葡萄牙政局越来越动荡。

苏联统治集团力图把葡萄牙这个地处战略要地的国家纳入自己的轨道。这一行径，在葡萄牙国内遭到越来越强烈的不满和反对。

* * *

全运会上传捷报 举重健儿逞英豪

我省举重运动员贺益成获次最轻量级比赛总成绩第一名

本报讯 九月十三日晚上，在北京体育馆进行的三届全运会举重比赛中，我省运动员贺益成，以二〇七·五公斤的总成绩（其中抓举九二·五公斤，挺举一一五公斤），获得了次最轻量级第一名。

贺益成是一位年轻的运动员，参加举重训练才两年多时间。由于他认真学习马列著作和毛主席著作，树立了为革命而练的思想，在训练中严格要求，不怕困难，一丝不苟，因而成绩提高很快，曾经多次打破青少年挺举这个单项的全国纪录。无产阶级专政理论学习运动，使他不断地提高了阶级斗争和路线斗争觉悟。中国登山队无坚不摧、无高不攀的英雄事迹，鼓舞了他创造好成绩的信心。他决心再接再厉，继续前进，争取创造更加优异的成绩，为发展我国社会主义体育事业，不断提高我国运动技术水平，做出新贡献。

在十三日晚的比赛中，我省另一名运动员王国雄获得了次最轻量级总成绩第五名。

第三届全运会各项比赛全面展开

在田径、射击和举重比赛中有十二人打破四项全国纪录

据新华社北京一九七五年九月十三日电 第三届全运会各项比赛今天全面展开。各地运动员首次出战就取得了可喜的成绩。在田径、射击和举重的比赛中，有十二人破了四项全国纪录。

今天首都的许多体育馆、场和基层单位广大工农兵观众，观看了田径、射击、举重、乒乓球、羽毛球、棒球、手球、跳水、水球、自行车、体操、武术、棋类，以及篮球、排球、足球、网球的比赛。出场比赛的运动员，绝大部分是无产阶级文化大革命以后成长起来的年轻人。他们不畏强手，敢打敢拼，打出了新水平，赛出了好风格，广大观众以热烈的掌声和欢呼声祝贺他们取得的好成绩。

今晚在北京工人体育场举行的田径比赛中，田径健儿以旺盛的斗志投入各项比赛，决心创造出优异的成绩。男子五千米赛跑一开始，运动员们就竞相追赶，力争上游。最后，北京选手谢宝江、吉林选手袁庆和、云南选手彭祥生、吉林选手张元福分别以十四分十一秒、十四分十一秒二、十四分十八秒八、十四分三十五秒打破了这个项目十四分二十六秒六的全国纪录。谢宝江、袁庆和与彭祥生的成绩都超过了由印度选手希·辛格创造的十四分二十秒五的亚运会纪录。当播音器里广播出这一喜讯后，几万名观众热烈鼓掌表示祝贺。今天上午的田径比赛在清华大学举行。在男子少年铅球及格赛中，北京运动员丁朋把铅球推出了十四米九四，打破了这个项目的全国少年纪录。

在北京西郊射击场上，捷报频传，有七人打破了两项全国纪录。在上午进行的女子小口径标准步枪六十发卧射比赛中，江西的王芝梅、浙江的刘哨敏、云南的刘冬都打破了五百九十三环的全国纪录，分别获得前三名。王芝梅和刘哨敏的成绩都是五百九十五环；刘冬是五百九十四环。在男子小口径标准手枪射击比赛中，内蒙古的包赛纳（五百六十五环）、解放军的梁长义（五百六十三环）、陕西的李钟琪（五百六十环）、河北的乔凤银（五百六十环）都分别打破了五百五十九环的全国纪录，分别获得这个项目比赛的一至四名；第五名的山东选手刘朋军也平了国家纪录。

今晚在北京体育馆举行的次最轻量级举重比赛中，上海选手蒋华根以九十五公斤的成绩，打破了由湖北选手杨流汉在去年创造的抓举九十四公斤的全国纪录。

获得次最轻量级总成绩第一名的是湖南选手贺益成。第二名是上海的蒋华根、第三名是广东的吴胜、第四名是湖北的杨流汉、第五名是湖南的王国雄、第六名是广西的谭伟雄、第七名是江苏的杨海平、第八名是广西的邓裕民。

乒乓球男、女团体和少年男、女团体比赛今天全面揭开战幕，出现不少激烈精彩的场面。各地新手敢打敢拼，勇猛顽强，许多名将受到很大威胁。在广西队对四川队的一场比赛中，著名选手梁戈亮在四川队吴敬平的凌厉攻击下，曾以十四比二十一先失一局，后来他加强进攻，才以二十一比十九和二十一比十六的接近比分险胜。

这次羽毛球赛是我国羽毛球运动史上一次规模空前的比赛。二十三个代表队中十七岁以下的青少年占全部运动员的半数以上，最小的只有十一岁。

今天进行了男、女团体、少年男、女单打和双打比赛，湖北队对上海队的女子团体赛，双方充分发挥了我国羽毛球运动“快、狠、准、活”的风格，争夺十分激烈。湖北队技术比较全面，最后以三比〇胜上海队。

来自全国各省、市和解放军的十八个代表队，今天参加了在京昌公路上举行的女子五十公里公路自行车团体比赛。比赛中，各队你追我赶，争夺激烈。山西队、甘肃队、上海队分别获得前三名。

棒球决赛今天在三个场地同时开始。各队力量相当，争夺得十分激烈。

今天的跳水比赛是在新落成的海军游泳馆进行的。参加比赛的有北京、上海、天津和解放军等十四个队，共六十三名男、女运动员，其中文化大革命后培养的少年选手占百分之六十，最小的运动员只有十岁。比赛项目的全套动作难度比以往任何一年都高。

体操比赛今天在北京工人体育馆开始举行，有二十个男、女体操队参加了甲组团体赛规定动作的比赛。运动员们表现出的良好作风和技巧受到观众的好评。台湾省女选手施优贵，出色地完成了自由体操全套规定动作，博得了热烈掌声。

篮球决赛今天进行了十三场比赛。辽宁女篮对陕西女篮的比赛，双方都打出了风格和水平。平均年龄十九岁的陕西女篮，今天在开局不利的情况下，敢打敢拼，最后以六十八比六十七获胜。辽宁男篮对湖北男篮的比赛，双方都发挥了快速、准确、灵活的特点，结果辽宁队以一百零一比八十获胜。到今天为止，篮球决赛已进行了五轮比赛，到目前保持不败纪录的，男子组有北京、解放军和辽宁三个队；女子组有解放军和黑龙江两个队。

男、女排球（成年组）决赛今天举行了十一场比赛。到目前为止保持不败纪录的男子组有广东和广西两个队，女子组只有四川队。

今天广大观众还在犬坛体育场观看了秋千、跳板、马术等民族传统体育表演，在陶然亭公园观看了航海模型表演，在先农坛足球场观看了航空模型表演。

游泳、摔跤、射箭、击剑、技巧等项目的比赛将在以后陆续开始。划船比赛已于今年八月在武汉结束。冰球、速度滑冰、花样滑冰和滑雪比赛，将于一九七六年初在黑龙江省举行。

国家体委、全国体总举行文艺晚会

欢迎参观全运会的各国朋友和港澳同胞

新华社北京一九七五年九月十三日电 为欢迎前来参观中华人民共和国第三届运动会的各国朋友和港澳同胞，国家体委、中华全国体育总会今天晚上举行了文艺晚会。

国家体委主任庄则栋，中华全国体育总会主席赵正洪，有关方面负责人于桑、路金栋、李伟、魏明等，陪同观看了文艺演出。晚会上，我国文艺工作者演出了音乐、歌舞节目。

充分认识评论《水浒》的重大意义

（紧接一版）尤其是担负领导工作的同志，要高度重视，认真对待。务必十分注意抓好上层建筑领域里的社会主义革命，坚持抓革命促生产，抓大事促大干，采取积极、主动的态度，参加战斗，组织战斗，指挥战斗，把这场重大的斗争不断推向前进，把上层建筑领域无产阶级战胜资产阶级、马克思主义战胜修正主义的斗争坚决进行到底。

开展对《水浒》的评论和讨论，本身就是贯彻执行毛主席关于学习理论、反修防修重要指示的组成部分。我们要把评论和学习紧密结合起来。只有学好无产阶级专政理论，评论起来才有锐利武器，才能划清革命派和投降派的界限，揭露《水浒》宣扬投降主义路线的本质，看出宋江搞修正主义、投降主义的真面目，从中汲取有益的教训，总结出带规律性的经验。通过对《水浒》的评论，也是对我们前一段学习无产阶级专政理论的一次最实际的检验，可以假炼我们运用革命理论去分析实际问题的能力。鲁迅对《水浒》的评论其所以那么精辟，一语道破要害，就是由于掌握了马克思主义的观点。而我们有些同志却违背鲁迅的论述，在评论中宣扬阶级调和论，美化甚至歌颂《水浒》所肯定的宋江的投降主义路线，就是由于离开了马克思主义的观点。这个鲜明的对比充分说明：只有掌握马克思主义，才能识别修正主义；只有学习好，才能评论好。我们要进一步搞好学习，用学习来指导评论，不断提高评论的水平，真正从理论和实践的结合上说明问题，分清是非。这样，随着对《水浒》的评论的开展，必将有力地促进无产阶级专政理论学习的深入。

评论《水浒》的战斗已经打响了。同志们，挥笔上阵吧！通过这场斗争，我们一定能够受到一次生动的马克思主义的教育，提高识别投降派的能力，在继续革命征途上迈开更加坚定的步伐，夺取社会主义革命和社会主义建设的更大胜利。

（桃江县通讯组）

（紧接一版）如报告团成员刘亚平，通过学习革命理论，主动担任生产队耕牛饲养员，一个人干过去几个人的工作，不怕苦不怕累，不计较报酬。在学习班里，理论辅导员帮助他进一步从理论上弄清了发扬共产主义精神，不斤斤计较报酬与限制资产阶级法权的关系。他在巡回宣讲时谈得很深刻，受到了群众的好评。

桃江县委组织的理论学习经验交流巡回报告团，先后在全县十一个区、镇巡回宣讲，收到了良好效果。全县已有许多区、社推广报告团的经验。各级党委正认真总结经验，决心把学习经验交流活动更广泛地开展起来，把学习无产阶级专政理论的群众运动不断引向深入。

一九七五年新闻简报 29号

一、周恩来总理会见亚尔亚尼等阿尔巴尼亚贵宾（北京）
二、李先念副总理同尼古到斯库副总理举行会谈（北京）
三、浙大学 新农民（辽宁）
四、农民泥塑（湖北）
五、冲压女工李希英（黑龙江）

中央新闻纪录电影制片厂摄制 中国电影公司发行

九月十五日放映影片

侦察兵 新华 3.30 燎原 7.15 曙天 烈士公园 8.10
打击侵略者 建設 2.00
朝鲜宽银幕故事片 一个护士的故事 新华 7.30
朝鲜彩色宽银幕故事片 卖花姑娘 长沙 7.30
摘苹果的时候 建設 7.10
彩色科教片 云南野生动物考察散记 松香 新华 2.00 建設 7.35 烈士公园 6.30
彩色科教片 控制上海地面沉降 建設 4.00
同映：科技新闻18、19号
脚印 烈士公园 2.30

湖南省京剧团
学习革命现代京剧
磐石湾
日期：9月14、15日晚7.30
地点：红色剧院
预订团体票 售当日门票

◁ 湖南电视台节目预告 ▷

九月十五日（星期一）纪念毛主席关于“努力办好广播，为全中国人民和全世界人民服务”光辉题词十周年！△电视讲话：节力办好广播讲课，深入普及马列主义——湘潭市郊区党委副书记张俊良同志讲；△电视新闻：银线连乡村，理论进上门；△转播花鼓小戏：《新站长》、《山村兽医》、《抽水机旁》、《送貨路上》——湖南省花鼓戏剧团演出。

九月十六日（星期二）第一次播出（下午三点二十分）△电视新闻：①艰苦奋斗创新业，②战斗青春永不老；△理论学习专题讲座：《哥达纲领批判》学习体会第八讲：在社会主义历史阶段必须始终坚持无产阶级专政（二）——省哲学社会科学研究所曾忠球同志讲。第二次播出（晚上七点）转播北京电视台彩色电视节目：△电视新闻；△电视纪录片：教区学大寨；△第三届全国运动会专题新闻；△音乐、舞蹈。

本报社址：长沙市建湘路 电话总机：9101 夜班编辑室：9194 订价：每月一元 昨日开印时间：10时11分 印完：14时15分 长沙地区天气预报：白天阴有小雨，晚上多云。明天晴到多云。北风五级。最高气温二十二度，最低十九度。

湖南日报

第2554号　1975年9月15日　星期一　农历乙卯年八月初十　（今日四版）

毛主席语录

努力办好广播，为全中国人民和全世界人民服务。

在毛主席关于广播工作的光辉题词指引下

我省广播电视事业越办越好

广播电视事业的迅速发展，对传播马列主义、毛泽东思想，促进社会主义革命和建设，巩固无产阶级专政起了重要作用

本报讯　在毛主席关于**“努力办好广播，为全中国人民和全世界人民服务”**光辉题词指引下，通过无产阶级文化大革命和批林批孔运动，我省广播电视事业蓬勃发展，越办越好。各种功率的无线电台比一九六五年增加了三倍，公社建站、生产队通广播数增加了十二倍，广播专线增长了五十三倍，广播喇叭增长了二十八倍。农村百分之七十的社员家庭有了有线广播，基本上形成了以县、市广播站为中心、以公社放大站为基础的有线广播网，实现了毛主席亲自主持制定的《全国农业发展纲要》中对农村广播网规定的指标。现正向着专线化、质量高、效能好、适应战备需要的方向发展。电视事业从无到有，从少到多。黑白电视正迅速向农村发展，彩色电视也取得了可喜的成绩。

近几年来，我省各级党组织，认真贯彻落实毛主席关于广播工作的指示，广泛深入发动群众，大办广播事业。临湘、攸县、衡东、汉寿、沅江、嘉禾、城步、桑植、鄙县、宁远等县，相信和依靠人民群众，发动各行各业配合，大搞群众运动，在广播专线建设上做出了很大的成绩。现在，全省各地自力更生办起了许多广播水泥杆厂、广播器材厂、修理服务部。他们自筹资金，自制器材，凭着一颗红心两只铁手办广播、管广播，使我省广播事业出现了蓬勃发展的大好局面。

在大办广播的群众运动中，各地根据广播事业发展的需要，建立和发展了一支专业与业余相结合的广播队伍。现在广播工作专业人员比一九六五年增加了近十倍；专业与业余相结合的广播工作队伍达三十五万多人，全省绝大部分大队、生产队都配备了业余广播维修员。这支广播工作队伍，在搞好宣传工作和广播建设、管理中都发挥了很大的作用。各级党组织还非常重视和抓好这支队伍的思想建设和组织建设，经常组织他们学习马列主义、毛泽东思想，进行思想和政治路线方面的教育，使这支队伍在又红又专的道路上不断前进，成为我省发展广播事业的骨干力量。

广播电视事业的迅速发展，对于传播马克思主义、列宁主义、毛泽东思想，推动**工业学大庆、农业学大寨**群众运动的深入开展，促进社会主义革命和建设，巩固无产阶级专政起了重要作用。全省各级党组织十分重视发挥广播在三大革命中的战斗作用，努力把广播办成无产阶级专政的工具。湘潭市郊区党委在辅导干部群众学习马克思主义的实践中，创造了广播讲课的经验，受到了各级领导的高度重视和群众的热烈欢迎。目前，全省已有百分之九十七的县、市、镇，和百分之五十的公社推广了湘潭市郊区的经验，积极举办广播讲课，有计划地辅导干部群众学习马列著作和毛主席著作，学习马克思主义关于无产阶级专政的理论。祁东县委的领导同志亲自发动和组织群众收听，亲自研究和检查广播讲课，亲自下基层蹲点，总结推广广播讲课的典型经验；并带头学习，带头备课、讲课、听课，带头坚持学习制度，促进了全县学习无产阶级专政理论的群众运动的深入发展。嘉禾县广播事业局，自开办广播讲课以来，积极组织群众听课，并举办了马列著作、毛主席著作选读节目和学习无产阶级专政理论专题节目，帮助广大干部群众加深对马列主义一些基本观点的理解。各县还建立了一支业余广播讲课理论辅导员队伍和通讯员队伍，为搞好广播宣传打下了良好的基础。近年来，益阳地区已培训了五万一千多名理论辅导员。这些辅导员在广播讲课中，既是学生，又是先生，还是听众的组织者。通过他们的工作，使广播讲课收到了更好的效果。华容县在举办广播讲课的同时，紧密配合**农业学大寨**运动的深入开展，组织通讯员采写农业学大寨先进典型经验，县广播站连续进行了报道，对全县深入开展**农业学大寨**运动起到了很好的推动作用。（省广播事业局供稿）

◇◇◇　◇◇◇　◇◇◇

湘潭市郊区党委培下乡知识青年杨光辉在有线广播中结合自己参加农村三大革命运动的经历，讲授学习毛主席关于无产阶级专政下继续革命理论的体会，帮助基层干部、社员群众加深对这一理论的理解。

新华社记者摄

在毛主席、党中央的亲切关怀下　坚持独立自主、自力更生

我国农村有线广播事业蓬勃发展

据新华社北京一九七五年九月十四日电　我国农村有线广播事业蓬勃发展，已经拥有一亿多只广播喇叭，形成了一个遍及广大农村，连结千村万户的有线广播网，对于推动农村社会主义革命和建设事业发展，巩固无产阶级专政，发挥着越来越大的作用。

我国农村有线广播网是二十年前在毛主席、党中央的亲切关怀下创建起来的。无产阶级文化大革命以来，全国各地贯彻执行毛主席关于**“努力办好广播，为全中国人民和全世界人民服务”**的指示，深入批判刘少奇、林彪修正主义路线，坚持独立自主，自力更生，使农村有线广播网的建设有了飞跃发展。目前，全国农村百分之九十二点七的生产队通了有线广播，百分之七十的农户安了广播喇叭，全国农村拥有的广播喇叭总数已达到一亿零六百多万只，比无产阶级文化大革命前的一九六五年增长了十二倍半，基本上实现了《全国农业发展纲要》规定的要求。

多年来，农村有线广播紧密结合当地实际进行宣传，成为各地党委带领广大干部、群众为巩固无产阶级专政而斗争的得力工具，被群众称为学习革命理论的辅导员，党的方针政策的宣传员，阶级斗争的战斗员，科学种田的讲解员，不见面的好演员。山西省昔阳县委重视对农村有线广播网的领导，大张旗鼓地宣传农业学大寨，推动全县农业学大寨的群众运动不断前进，不断高涨。他们善于抓住阶级斗争、路线斗争中带有倾向性的问题，选择代表性强、富有教育意义的典型事例，把农业学大寨的宣传同农村政治战线、思想战线、经济战线进行社会主义革命的宣传结合起来，从而使农村有线广播宣传更加深刻，更富于战斗性，也更为生动活泼。安徽省砀山县委从一九七〇年以来，以党的基本路线为纲，严格区分两类不同性质的矛盾，抓住不同时期带倾向性的问题，发动群众运用有线广播先后开展了二十次大辩论，每一场大辩论都等于举办一期全县五十万人参加的学习班，进行一次群众性的革命大批判，因此，有力地推动了每个时期党的中心工作的发展，加强了无产阶级对资产阶级的全面专政。

农村有线广播网的根本任务是宣传马克思主义、列宁主义、毛泽东思想。近几年来，农村有线广播网举办了广播讲课。这是带动农村基层干部、群众学习革命理论的好办法。一九七三年以来，湖南省湘潭市郊区党委运用有线广播讲理论课，党委领导成员亲自讲课，推动了全郊区群众性的学习运动。毛主席关于理论问题的重要指示发表后，全国已有一千三百一十个县、市学习湘潭市郊区党委的经验，举办广播理论讲课。现在，广播讲课已成为落实毛主席关于**“列宁为什么说对资产阶级专政，这个问题要搞清楚。这个问题不搞清楚，就会变修正主义。要使全国知道”**这一重要指示的有力措施。群众高兴地说：“小喇叭，墙上挂，革命理论传万家，县委书记来讲课，山村盛开大寨花。”

许多县、市举办广播讲课以后，大大促进了领导班子自身的理论学习，加快了农村理论队伍的建设，推动了农村学习无产阶级专政理论和农业学大寨运动的深入发展。地处西南边疆的云南省楚雄县，境内山高起伏，交通不便，一张报纸从县城送到边远山区公社，至少也得七、八天。今年以来，楚雄县委学习湘潭市郊区党委的经验，举办广播理论讲课。全县百分之八十四的生产队通广播，百分之七十六的农户有喇叭，男女老少，识字、不识字的，都可以听广播，受教育。现在全县理论小组已经发展到二千一百多个，八千八百多人，比办广播讲课前增加了近十倍。许多县、市委领导干部为了把广播讲课讲好，做好联系实际，深入浅出，都认真学习马列和毛主席著作，深入所属地区调查研究，在理论和实践的结合上下功夫，促进了领导班子的革命化。

在我国波澜壮阔的**“农业学大寨”**群众运动中，许多地方的农村有线广播网发挥了组织、鼓舞、激励、批判、推动的作用。吉林省榆树县广播站，几年来努力宣传党的基本路线，宣传社会主义新思想、新文化、新风俗、新习惯，宣传自力更生、艰苦奋斗的革命精神，推动了全县农业学大寨运动的深入发展。这个县从一九七〇年起，粮食亩产连续四年上《纲要》，一九七四年又跨过了“黄河”，全年向国家交售粮食七亿三千多万斤。榆树县委的同志说：我们是人变、地变、产量变，连年获得丰收，这与十几万只喇叭天天宣传马列主义、毛泽东思想，天天为农业学大寨造舆论是分不开的。安徽省巢县县委的同志说，县委工作千头万绪，最重要、最大量的工作是用马列主义、毛泽东思想教育农民，而教育农民的最广泛、最经常的有力工具之一就是有线广播。几年来，巢县县委每年都要选择典型，运用广播进行几次比较集中的宣传，组织全县农民以亲身经历进行两条路线、两条道路、两种社会的对比，坚信**“只有社会主义能够救中国”**，坚定不移地走社会主义道路，有力地推动了农业学大寨运动。

为了使农村有线广播网更好地为巩固无产阶级专政服务，各地党委都很重视有线广播队伍的建设。昔阳县委几年来组织有线广播人员学习革命理论，坚持参加集体生产劳动，接受广大基层干部和群众的监督，收到了很好的效果。在抓好专职广播队伍建设的同时，许多县、市的有线广播网还建立了以贫下中农为骨干的业余通讯队伍。在专职的和业余的广播队伍中，几年来涌现出了许多先进人物。辽宁省海城、营口地区许多广播人员今年二月在抗震救灾的斗争中，临危不惧，坚守岗位，和广大贫下中农并肩战斗，受到了群众的赞扬。

在我国农村有线广播事业蓬勃发展的大好形势下，最近中央广播事业局在山西昔阳召开了全国农村有线广播网宣传工作经验交流座谈会。会议认为，当前农村有线广播要在各级党委的领导下，更好地为推动农村学习无产阶级专政理论和发展农业学大寨运动服务，使农村有线广播在我国社会主义革命和社会主义建设中发挥更大的作用。

学理论　抓路线　深入开展农业学大寨运动

全国各地农村积极做好越冬作物播种准备工作

新华社北京一九七五年九月十四日电　秋季已经到来，我国农村的广大干部和社员正在积极进行小麦、油菜等越冬作物的播种准备工作，为争取明年夏季丰收打好基础。

在毛主席的革命路线指引下，我国农村广大群众积极抓革命、促生产，近几年来夏粮连年丰收，小麦在整个粮食产量中的比重越来越高，成为粮食作物增长速度最快的一种作物。小麦大面积高产稳产的典型也越来越多。据河南、河北、山东、山西、江苏、湖北、湖南、陕西、广东、四川、江西、安徽、北京等十三个省、市的统计，今年小麦亩产四百斤的县就有八十五个，比去年增加三十二个；六百斤以上的县十二个，比去年多十个；三百斤以上的地区（市）二十二个，比去年增加四个。河南、河北、北京、陕西、甘肃等省、市，今年小麦一季产量就超过解放初期的全年粮食总产量。各地小麦连年大面积、大幅度增产，有力地破除了过去一直束缚着人们思想的“小麦低产”论，打破了过去被认为小麦生产只能“渐进”、不能跃进的老框框，扭转了一些地方“重秋轻夏”、“重稻轻麦”的片面观点，使广大干部、群众进一步解放了思想，抓好小麦生产的劲头越来越大。

今年夏秋以来，各冬小麦主要产区的各级党组织都纷纷召开会议，学理论，抓路线，深入批判修正主义，批判资本主义，决心带领群众更加踏踏实实地开展农业学大寨运动，搞好小麦秋播工作。各级干部纷纷深入第一线，帮助社队总结经验，制定增产计划，落实增产措施，从思想上、组织上、物资上做好种麦的准备。今年小麦显著增产的山东省，发动群众总结经验，进一步探索小麦增产规律，决心提高科学种田水平；一些低产地区也决心改革耕作制度，狠抓增产关键，力争多种、种好小麦。今年小麦一季产量过《纲要》的河南新乡地区，为了促进全区明年小麦平衡增产，今年夏收后，全区各级党组织，都以无产阶级专政理论作指导，狠抓了小麦低产县、社、队的工作，促进他们搞好秋种准备，力争明年的小麦产量赶上来。十年九旱的山西省，历年小麦生长期间正是少雨季节，广大群众决心通过今年秋冬的水利建设，进一步扩大水地小麦面积，对无水灌溉的旱地麦，就准备推广深耕深耙保墒的经验，以提高旱地麦的产量。江苏省里下河、太湖地区为了解决涝渍为害，保证明年小麦增产，各社队都在准备开展农田水利基本建设。夏粮过《纲要》的河北省石家庄地区，今年夏收后，继续学先进，找差距，决心解决良种少这一薄弱环节，发动群众调剂良种，在今年秋种中进一步扩大良种面积。西藏自治区近几年来冬小麦生产一年比一年好，单位面积产量不断提高。一九七四年收获的三十二万克（相当于亩）冬小麦，平均克产三百五十斤，有十七个县产量上了《纲要》，九个县过了“黄河”，出现了克产千斤的高产纪录，今年即将收获的冬小麦也生长良好。最近全区总结了种植冬小麦的经验，准备进一步扩大冬小麦播种面积，争取明年增产更多的粮食。安徽省各级党委还组织各行各业支援种麦，工业部门努力生产化肥、农药、农业机械，供销部门提前进行物资调运，促进了秋种的准备工作。

在秋种准备工作中，各地贯彻**“以粮为纲，全面发展”**的方针，本着用地和养地相结合的原则，和“一季增产，全年增产，全面增产，持续增产”的要求，合理安排秋冬种作物布局，合理安排各种作物茬口，正确处理好夏粮和秋粮的关系，处理好发展小麦生产和种植棉花、油菜、绿肥的关系。广东省根据近几年来增种冬小麦、油菜，加快了粮食和油料增产速度的经验，今年准备再多种一些冬小麦和油菜，进一步扩大三熟制面积，力争多种高产多收。

在秋种准备工作中，各地狠抓增产措施的落实。许多地区都在积极进行深翻改土、平整土地，兴修水利工程，千方百计扩大灌溉面积。许多地区还利用夏季杂草茂盛的有利时机，组织各公社生产队建立积肥专业队，大割青草沤肥，同时大养其猪，大造农家肥，积极为秋种准备充足的肥料，决心实现明年小麦生产新的跃进。

把毛主席的声音送到千家万户

——韶山区发动群众实现广播专线化

在伟大领袖毛主席的故乡韶山，一千七百多公里长的广播专线，翻山越岭，连接着村村队队，把毛主席、党中央的声音，迅速、及时、准确地传送到千家万户，深受韶山人民的喜爱。

韶山区的广播事业，是在大跃进的号角声中兴起来的。那时，社会主义建设到处都在蓬勃发展。广大贫下中农迫切希望能够尽快地听到毛主席和党中央的指示，随时了解全国各地的大好形势。当时的韶山公社党委根据贫下中农的迫切愿望，发动群众，因陋就简，暂时借用电话线传送广播讯号，使广播连接到了每个大队和部分生产队。

一九六一年，刘少奇借“调整”为名刮起了一股“下马”风，提出什么农村广播要“自负盈亏”，卡资金，卡材料。面对这股逆流，有着光荣革命斗争传统的韶山贫下中农，坚决地进行了斗争。缺乏资金，大家凑；没有材料，自己找，顶住了压力，使广播事业不但没有垮，而且还提高了入户率。

一九六五年九月十五日，毛主席关于“努力办好广播，为全中国人民和全世界人民服务”的光辉题词，给了阴谋扼杀广播事业的刘少奇一伙沉重的打击。从此，韶山的广播事业更加蓬勃发展。在短短十年中，全区广播专线从无到有，通到了所有生产队的几乎每一个屋场。广播喇叭总数增加了六十多倍，百分之八十八的农户都安上了广播。电视事业也已普及到各厂矿机关和绝大部分公社。他们还办起了电视机厂，产品深受全省各地人民欢迎。

由于电话线传送广播适应不了广大贫下中农要求听广播的需要。一九六九年三月，区党委作出决定，要求全区实现广播专线化。

要搞广播专线化，一无器材，二无技术，困难不少。但困难难不倒用马列主义、毛泽东思想武装起来的韶山贫下中农，他们说：我们要艰苦奋斗，自力更生，将广播办好。

在区广播站组织一支业余架线队伍迎难而上、自力更生架设讯号主线的同时，广大贫下中农积极行动，迅速掀起了一个群众办广播的热潮。许多大队党支部领导同志亲自带领社员群众测量架线。不到两个月的时间，全区筹集了广播杆五千八百多根，资金三万九千多元，新架专线七百多公里，使广播专线通到了每个生产队。杨林公社青沟里生产队，座落在深山沟里，离大队有七八里山路。开始有人认为，为了十几户人家翻山越岭架线，太费事了，主张暂时不架。但青沟里贫下中农说：“山高路远困难大，比不上我们的决心大。我们想听毛主席的声音，一定要让广播早日安到家。”架线的那几天，正碰上下大雨，社员们戴斗笠、披蓑衣，打洞立杆，冒雨施工，晚上点起马灯干，克服了重重困难，终于将专线架到了青沟里。

初步实现了广播专线化后，韶山贫下中农和广播工作人员又继续向高标准、高质量迈进，狠抓广播基本建设。他们自力更生、土法上马，自制水泥杆。目前全区已生产和架设水泥杆二千多根，区广播站到三个公社放大站及五个大队的用户线基本上实现了水泥杆传送。

现在，在韶山广大农村，贫下中农经常收听广播宣传，受到很大鼓舞，人人争当抓革命，促生产的闯将，革命生产形势越来越好。如意公社有个贫农社员泉大阿婆，七十多岁了，出工积极，是个“广播迷”，从广播里学到了许多革命道理。有一天，她的三个儿子劝她不要出工，在家享享清福。她一听，生了气，将全家召集到一起，给儿子们进行忆苦思甜，上开了阶级教育课。她说：“广播里讲了，不参加集体劳动就会忘本变修。我人老了，但我不得服老，一定要为集体多做一点贡献。”去年，她出工三百二十多天，受到社员们的赞扬。在韶山，象泉大阿婆这样的事例，数不胜数。近几年来，韶山贫下中农在广播宣传的鼓动下，学理论，抓路线，促大干，连续几个冬春进行农田基本建设大会战，完成六百多万土石方，修建了小二型以上水库三十五座，全面治理了韶河，平整稻田六千多亩，建起了七十五个机电排灌站，旱涝保收面积达到总稻田面积的百分之八十六。全区粮食亩产连续四年超千斤，今年早稻又获得了历史上最好的收成。

•本报通讯员•

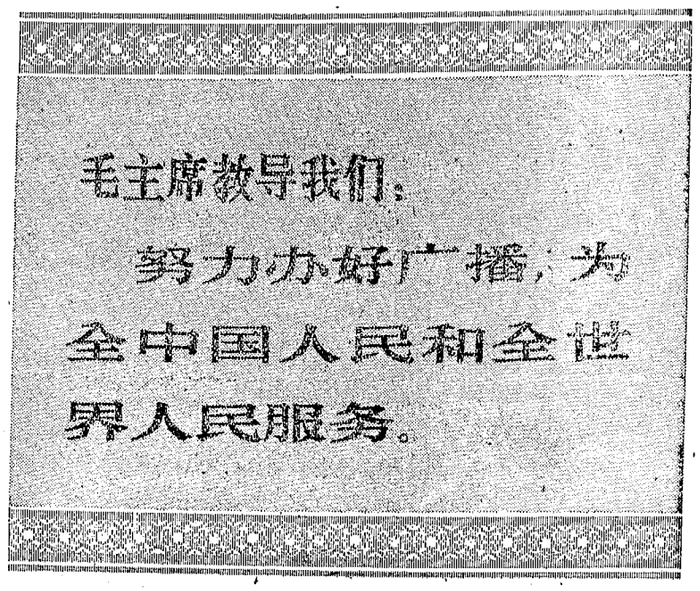

常德市委切实加强对广播事业的领导

发展有线广播 促进工农业生产

架设广播专线四百多公里、喇叭七千多只，形成了全市的广播宣传网

本报讯 中共常德市委遵照毛主席关于**“努力办好广播，为全中国人民和全世界人民服务”**的光辉指示，切实加强对广播工作的领导，积极发展有线广播，把广播办成无产阶级专政的工具。到目前为止，全市已有广播专线四百六十多公里，广播喇叭七千六百多只，分别为文化大革命前的五点七倍和四点四倍。为加强无产阶级对资产阶级的全面专政，促进工农业生产的发展起了很大的推动作用。

常德市有线广播是一九五一年开始办的。但由于刘少奇反革命修正主义路线的干扰，发展十分缓慢。通过无产阶级文化大革命和批林批孔运动，特别是通过学习无产阶级专政理论，市委反复学习了毛主席关于办好广播的题词，狠批了刘少奇、林彪破坏广播事业的罪行。深刻认识到，广播是宣传群众、教育群众、打击敌人的战斗武器，是无产阶级在上层建筑领域对资产阶级实行全面专政的有力工具，从而自觉地将发展广播事业列入了党委议事日程。市委成立了发展广播电视事业领导小组，市委主要负责同志亲自任组长，切实加强了对广播工作的领导。

市委在狠抓发展广播事业中，十分注意调查研究，总结推广有线广播办得好的经验。市委主要负责同志经常深入到基层了解办广播的情况，发现问题及时解决，发现典型及时总结。城东街道红卫居委会党支部自一九七二年以来，积极带领群众安装小喇叭，经常组织群众认真收听广播，学习革命理论，了解国内外大好形势，使广大居民的政治觉悟大大提高。他们走出家门干革命，积极投身社会主义革命和建设，把一个消费的街道变成了生产的街道，成为全市抓革命，促生产的先进单位。市委在全市总结推广了红卫居委会的经验，更加调动了广大群众办有线广播的积极性。在不长的时间内，全市共建立广播放大站一百三十六个，其中一百二十个已与市广播站接通，形成了全市的广播宣传网。市委还狠抓了建立一支由退休老工人、贫下中农、民兵为主体的业余广播管理队伍，经常对他们进行思想和政治路线方面的教育，从政治上业务上不断提高他们的水平，依靠他们办好、管好广播。在市委的领导下，这支广播队伍发挥了巨大的作用，全市的广播事业越办越好。

（常德市委宣传部、市广播事业局供稿）

祁东县委在学习无产阶级专政理论高潮中

建立辅导队伍 办好广播讲课

平江大口塘公社组织群众收听广播促进理论学习深入开展

本报讯 在学习无产阶级专政理论高潮中，祁东县委充分利用农村有线广播，辅导广大干部群众学习毛主席关于理论问题的重要指示和马克思、恩格斯、列宁论无产阶级专政的语录。建立了一支有领导干部、专职理论教员和工农兵业余理论辅导员参加的“三结合”理论辅导员队伍。

这支辅导员队伍中的县委领导干部，注意严格要求自己，处处作好表率。他们在讲课中，做到了五带头：带头学习、带头备课、带头讲课、带头听课、带头坚持学习制度。县委主要领导同志自觉把带头辅导群众学习的过程，作为向广大群众汇报自己学习革命理论的体会，汇报自己改造世界观，向群众学习的过程。由于县委领导带了头，各机关单位、农村人民公社的各级领导，也既当学员，又当辅导员，广大群众的学习有人辅导，学习的自觉性更加提高。

在广播讲课中，县委还注意发挥专职理论教员和业余理论辅导员的作用。专职理论教员平时除了给群众讲课外，还让他们担任组织辅导班子成员先学一步的责任，为讲课人提供必要的参考资料，总结推广学得好的典型，给领导当好参谋。工农兵业余理论骨干进入讲课班子，为提高讲课质量，保证广播讲课深入持久地进行下去，打下了坚实的群众基础；同时，更有利于发扬理论联系实际的革命学风，更好地带动群众学好无产阶级专政理论。如县农业机械厂老工人陈运太，在讲课时，用新旧社会的对比和自己的亲身感受，生动地说明了无产阶级专政理论发展的历史背景及其特点，很受群众欢迎。（本报通讯员）

本报讯 平江县大口塘公社党委，重视发挥广播的战斗作用，认真组织群众收听广播，促进了学习无产阶级专政理论的运动不断广泛深入。

今年三月，公社党委在调查了解群众学习无产阶级专政理论时，发现南坪大队党支部，认真组织群众收听广播，辅导群众学习，收到了很好的效果，立即在全社推广。并研究了充分发挥广播在学习无产阶级专政理论中的作用的具体措施。他们的具体作法是：一是建立收听点，培训一批骨干。公社、大队、生产队和企事业单位，层层建立收听点，并挑选了二百四十多名政治条件好，有一定辅导能力的同志负责组织工作，帮助他们提高政治水平和组织能力。使这些同志充分发挥骨干作用，勇敢地负起责任，积极组织群众收听。二是建立健全制度。集体组织收听，每星期不少于两次，具体日期由生产队确定。如有重要文章发表就不定期进行组织。三是把收听广播和政治夜校学习结合起来。听后及时进行讨论，力求弄清它的精神实质。四是检查效果，总结典型。公社党委定于每月由抓宣传工作的党委委员和公社广播站的同志分别到各大队检查，发现典型，及时推广。

目前，全社有百分之九十以上的社员经常参加政治学习，学习无产阶级专政理论的群众运动正在持久、深入地发展。

（本报通讯员）

围绕党的中心工作抓好广播宣传

临湘县桃林公社在三大革命运动中

本报讯 临湘县桃林公社党委认真贯彻落实毛主席关于**“努力办好广播，为全中国人民和全世界人民服务”**的光辉指示，围绕党的各项中心工作，切实抓好广播宣传。近两年来，他们组织业余通讯员采写了通讯报道文章五千七百多篇，播放了八十五个先进单位和个人的录音，有力地促进了各方面的工作，充分发挥了广播在三大革命运动中的战斗作用。

这个公社自一九六八年以来，广播事业发展很快，百分之八十以上的社员家庭都有了有线广播。公社党委十分重视围绕党的中心工作，利用广播积极开展宣传。在批林批孔运动中，中畈大队张家冲生产队学习革命理论，用社会主义占领农村思想文化阵地，将一个穷山沟建成了先进队。公社党委在这里召开了现场会，公社广播放大站搞了现场录音，在全社反复广播，使全社很快出现了一个**农业学大寨**的群众运动新高潮。现在，全公社已办起了二百二十所政治夜校，培养了六百五十多名理论辅导员；成立了四十八个文艺宣传队，自编自演文艺节目二百六十多个，百分之六十三的生产队建立了图书室；百分之六十九的生产队有业余体育代表队。社员精神面貌焕然一新，全公社新人、新事不断涌现。

公社党委还狠抓典型宣传，促进**“农业学大寨”**群众运动和各项工作的深入开展。公社党委抓了各方面的典型，如长春大队的计划用粮；骆坪大队的多种经营；大畈大队的民兵工作；汤桥大队改变水利条件；永丰大队张家生产队的科学种田；桃林中学的教育革命等。公社广播放大站将这些典型材料及时地进行宣传广播，对全社各项工作起了很大的推动作用。如汤桥大队自力更生、大干水利的经验连续广播后，全社迅速掀起了一个治山、治水、治土的群众运动。一九七四年，全社投入农田基本建设的劳动日占全年用工的百分之二十五，兴建大小水利工程一百八十处，增加蓄水量一百一十七万立方，造田造地六十五亩。农林牧全面发展，去年又获得了粮食亩产千斤的好收成。（本报通讯员）

银线连万家

——记衡东县自力更生建设广播专线的事迹

在毛主席的革命路线指引下，衡东的广播事业从无到有，不断发展。现在，这里已建设广播专线三千五百多公里，横贯衡东境内一百六十华里的涞水两岸，一条条银线，连接千家万户，传送着毛主席和党中央的声音。

衡东县广播专线建设，是从一九六六年开始的。无产阶级文化大革命，极大地激发了广大群众和广播工作人员的革命热情，掀起了一个建设广播专线的热潮。边远山区南湾公社茶旺大队党支部，发动群众筹集资金，凑集材料，挑土炸石建电站、架专线。县广播局及时总结推广了这个大队自力更生架广播专线的经验，推动了全县的广播专线建设。地处涞水河岸的双园公社，没有木材，就发动群众筹集资金，买回了钢筋、水泥，自制水泥杆，群策群力，架起了几十华里高标准、高质量的广播专线。

双园公社自力更生生产水泥杆的经验，对县广播局党支部启发很大，他们将广播工作人员带到双园公社，请贫下中农介绍自力更生做水泥杆的经验，引导大家学习毛主席关于**自力更生，艰苦奋斗**的教导，用实践第一的观点，批判林彪鼓吹的唯心论的“先验论”。大家纷纷表示，要用无产阶级的革命气魄，造出“争气杆”，架起“争气线”。在县委的领导下，生产水泥杆的战斗开始了。

为了多快好省地制造出扎水泥杆钢筋骨架用的钢丝圈，他们扔掉手工操作工具，大胆革新，自己改装了自动绕制钢圈的机器，大大节省了工时，提高了质量。焊接钢筋骨架，没有技术，共产党员陈新奇带领焊接组六个同志，坚持勤学苦练，终于学会了焊接技术。就这样，他们凭着自己的力量和智慧，把生产水泥杆的每一道工序，不断改造和完善，为“高速、优质、安全、低耗”生产水泥杆创造了条件。

成批的水泥杆生产出来后，架线又成了一个难题。衡东县一半高山，一半丘陵，地形复杂，架线工程十分艰巨。可是，却没有架线的技术人员。有人主张到外面去请。县委采取了依靠自己的力量的方针。从各公社抽调了一批阶级斗争、路线斗争觉悟高的广播机线员和贫下中农，组成了一支架线队伍。当时，有些人嘲笑他们是“土班子”，演不成大戏；要架线，还得从外地请些“里手”来才行。参加架线的人员响亮地回答了这些人的挑战。他们狠批林彪、孔老二鼓吹“上智下愚”的反动谬论，敢于实践，大胆创造。没有测量仪器，他们就用竹杆、草绳代替；不懂施工技术，他们就互教互学，边干边学，在实践中摸索。草市公社的一条横跨涞水的广播线，两岸的杆距两百多米，杆高二十七米。要架设这条过河线，困难较大。但是，困难并没有难住这个公社的架线人员。他们认真摸索，攻闯难关，依靠群众的智慧，终于将二十多米高的电杆竖了起来。在拉线过河中，由于电线的拉力，电杆倾斜，随时都有倒杆的危险，共产党员晏运生不顾个人安危，用坚强的革命毅力高标准地完成了任务。

衡东县的架线工程，就是靠群众运动，靠自力更生，凭着这样的“土班子”，唱出了“大戏”。而且还锻炼出了一支宏大的广播专线建设队伍。这支队伍，现正继续沿着毛主席指引的道路，胜利地阔步前进！

•本报通讯员•

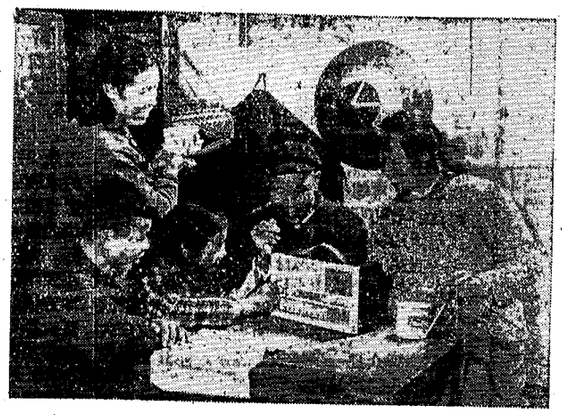

武冈县红星公社黄南大队党支部针对山区社员居住分散的特点，组织社员群众以屋场、家庭为单位收听广播，学习无产阶级专政的理论。

武冈县通讯组供稿

首都二十余万群众观看全运会各项比赛

射击赛中七个队和十三个人刷新了七项全国纪录

据新华社北京一九七五年九月十四日电　今天是第三届全运会开幕后的第一个星期天，首都二十余万群众成群结队涌向比赛场地观看各项比赛和表演。射击运动员在今天的比赛中，乘胜前进，再创新成绩，有七个队和十三个人刷新了七项全国纪录。

西郊射击场上，今天又传来了喜讯。各地神枪手发扬连续作战的革命精神，再接再厉，在许多项目中又创造出优异的成绩。在上午进行的男子小口径标准手枪复赛中，由包赛纳（内蒙古）、梁长义（解放军）、卢中建（解放军）、李钟琪（陕西）组成的联队，由乔凤银（河北）、刘明军（山东）、陶兴德（云南）、李育赣（广东）组成的联队，由孙东（青海）、朱华宇（四川）、李浩坚（广东）、苏晓安（吉林）组成的联队，和由邱生明（青海）、王建国（山西）、金志植（上海）、杨如清（四川）组成的联队，分别以二千二百四十二环、二千二百二十三环、二千二百一十环和二千二百零五环的成绩，打破了二千二百零二环这个项目的团体全国纪录。其中乔凤银（五百六十六环）、李钟琪（五百六十四环）、梁长义（五百六十二环）、包赛纳（五百六十一环）、朱华宇（五百六十环）的成绩，还都刷新了五百五十九环的个人全国纪录。

在女子小口径标准步枪六十发卧射复赛中，由冷桂英（山东）、王维芳（四川）、杨惠宁（江苏）组成的联队，和由刘哨敏（浙江）、王芝梅（江西）、刘冬（云南）组成的联队，分别以一千七百七十五环和一千七百六十九环的成绩，打破一千七百二十三环这个项目的团体全国纪录。其中杨惠宁（五百九十五环）、王芝梅（五百九十五环），还有江苏选手童琰（五百九十四环），还都刷新了五百九十三环的个人全国纪录。

由青海选手刘洪海、刘祖贵，云南选手孙卫加，解放军选手牟鲁会组成的联队，在男子小口径自选步枪六十发卧射复赛中，以二千三百五十三环的成绩，打破了二千三百四十五环的团体全国纪录。

在下午进行的女子气步枪四十发立射比赛中，获得前二名的内蒙古选手冷桂英（山东）、王维芳（四川）、杨惠宁（江苏）组成的联队，和由刘哨敏（浙江）、王芝梅（江西）、刘冬（云南）组成的联队，分别以一千七百七十五环和一千七百六十九环的成绩，打破一千七百二十三环这个项目的团体全国纪录。其中杨惠宁（五百九十五环）、王芝梅（五百九十五环），还有江苏选手童琰（五百九十四环），还都刷新了五百九十三环的个人全国纪录。

从十三日上午开始进行的男子小口径自选步枪对跑猪射击（标准速）比赛，于今天下午结束，获得这个项目比赛的前三名是：河北选手韩昌瑞、陕西选手于吉平、解放军选手于建中。他们分别以五百五十七环、五百五十环、五百四十九环的成绩，打破了五百四十八环的全国纪录。

两天来，各地乒乓球队到北京特殊钢厂、延庆县永宁公社等二十多个基层单位进行了五十多场比赛。北京市第二清洁车辆场的职工们，把比赛场地收拾得干干净净，还贴满了许多欢迎标语，接待前来比赛的天津和广东男子乒乓球运动员。比赛结果，广东队以五比四险胜天津队。羽毛球比赛今天继续进行。男、女团体赛有许多场次安排在工厂、车站和学校进行。在石景山发电厂进行的男子团体赛，湖南队对江苏队，双方队员克服了水泥地板比较滑的不利条件，打得勇猛顽强，争夺得十分激烈，最后，江苏队以三比一胜湖南队。

今天排球（成年组）男、女队共比赛了十一场，各场打得都十分激烈顽强。连战三捷的广东男队，今天以一比三输给了三战三败的湖南男队；四战三胜的江苏男队，今天以〇比三败给了四战三败的北京男队。

足球（成年组）决赛今天进入了第二阶段的第一轮比赛。参加今天比赛的有八个队，分别在四个场地进行。两个场地安排在市区，两个场地安排在部队、工厂。今天，解放军队和天津队的一场比赛，双方攻守积极，上半场解放军攻进一球。下半时一开始，天津队积极组织反攻，多次射门威胁对方，但因失误较多没有成功，最后以零比一失利。

水球比赛两天来已进行了四场，参加比赛的八个队都已出场一次。上海队同解放军队赛成四平，四川队以九比五胜天津队，广西队以八比六胜福建队，广东队以八比五胜湖南队。

在海军游泳馆，今天进行了男子跳板跳水预赛。水上健儿个个精神振奋，情绪饱满。

具有我国民族独特风格的传统体育运动项目——武术，今天在长安街体育场进行了比赛和表演。身着具有民族色彩的运动服的运动员，在长十四米、宽八米的地面上进行了男、女甲组规定拳、男、女甲组规定枪、男、女自选拳、男、女自选器械（刀、枪、剑、棍）等项的比赛和表演。

公路自行车比赛今天继续进行。继山西女队昨天获得女子五十公里团体赛第一名后，山西男队今天又在男子一百公里团体赛中，以两小时十九分十九秒八的成绩赢得了第一名。上海队名列第二名（两小时二十一分二十四秒四），天津队名列第三名（两小时二十一分五十三秒七）。

第三届全运会网球男女团体赛结束

北京男队和湖北女队分别获得男、女团体第一名

新华社北京一九七五年九月十四日电　第三届全运会网球男、女团体赛今天结束，北京男队和湖北女队分别获得男、女团体第一名。

参加这次团体赛的共有十一个男队和十一个女队，他们共进行了七十场比赛。由于各队水平接近，争夺十分激烈，有许多场次打了将近五个小时才分胜负。

今天同北京男队争夺第一名的是上海男队。首先出场进行第一场单打的是北京队王福章和上海队吕正义。比赛一开始，两位老将便在网前展开对攻，比分一直咬得很紧。在第二盘的第十局中，双方一连打成八个平局，结果吕正义以快速抽球和大力扣杀，为上海队先得一分。光这一场比赛就进行了两个小时。接着，北京队的马维林出战上海队的杨培明。马维林战术变化多，球的控制能力强，使对手处于被动局面，为北京队夺回一分。第三、第四两场双打，双方各胜一场。关键的第五场单打是在北京队的孙春来和上海队的钟家鸣两名青年运动员之间进行的。这对小老虎，在场上龙腾虎跃，一个一会儿网前猛攻，一个拉球抽边。为了争得一分，双方都付出了很大的努力。经过一个多小时的激烈争夺，孙春来取得了胜利。北京队最后以三比二击败上海队，获得第一名。获得第三名至第六名的代表队是：云南、福建、江苏、湖北。

在第二届全运会网球比赛中获得第五名的湖北女队，经过文化大革命和批林批孔运动，运动员们更加明确为革命锻炼的方向，坚持严格训练，严格要求，技术水平有了很大提高。在这次团体赛第一阶段比赛中，她们曾获五战五捷的好成绩。今天在第二阶段决赛中，她们又连续战胜上海、云南、北京三个队，获得女子第一名。获得女子团体第二名的是北京女队。以下名次是：上海、云南、四川、广东。

网球运动员明天将休息一天，从十六日起，陆续开始男、女单打、双打和混合双打五个单项的比赛。

第三届全运会篮球、排球、射击、举重和田径成绩公报

新华社北京一九七五年九月十四日电　第三届全运会篮球和排球（成年组）以及射击、举重和田径十三日成绩公报：

男子篮球：河南胜台湾（一百一十五比一百零三）；吉林胜河北（八十六比七十六）；辽宁胜湖北（一百零一比八十）；北京胜上海（七十二比六十七）；四川胜江苏（七十一比六十二）；解放军胜广东（一百零一比七十九）。

女子篮球：河南胜台湾（八十二比七十一）；浙江胜吉林（五十八比五十三）；山东胜广西（九十五比七十三）；陕西胜辽宁（六十八比六十七）；黑龙江胜北京（六十一比五十一）；四川胜江苏（七十八比六十三）；解放军胜江西（八十一比六十一）。

男子排球：广西胜山东（三比一）；安徽胜台湾（三比一）；辽宁胜解放军（三比〇）；上海胜北京（三比〇）；陕西胜湖南（三比一）；福建胜江苏（三比二）。

女子排球：四川胜广西（三比一）；辽宁胜解放军（三比一）；北京胜上海（三比一）；陕西胜天津（三比〇）；江苏胜福建（三比一）。

射击：男子小口径自选步枪六十发卧射前八名是：江西雷源生（五百九十一环）、江苏毛国强（五百九十一环）、湖北张克忠（五百九十一环）、青海刘洪海、北京王文生、云南孙卫加、解放军牟鲁会、河南赵天祥。

男子小口径标准手枪前八名是：内蒙古包赛纳（五百六十五环）、解放军梁长义（五百六十三环）、陕西李钟琪（五百六十环）、河北乔凤银、山东刘明军、云南陶兴德、广东李育赣、青海邱生明。

女子小口径标准步枪六十发卧射前八名是：江西王芝梅（五百九十五环）、浙江刘哨敏（五百九十五环）、云南刘冬（五百九十四环）、四川王维芳、江苏杨惠宁、山东冷桂英、北京赵璧、贵州刘爱萍。

举重：次最轻量级抓举前八名是：上海蒋华根（九十五公斤）、湖北杨流汉（九十二点五公斤）湖南贺益成（九十二点五公斤）、湖南王国雄、广东郑刚、安徽毕鸿宝、广西谭伟雄、江苏杨海平。

次最轻量级挺举前八名是：广东吴胜（一百一十七点五公斤）、湖南贺益成（一百一十五公斤）、广西邓裕民（一百一十二点五公斤）、广西谭伟雄、江苏杨海平、上海蒋华根、湖南王国雄、湖北杨流汉。

次最轻量级抓举和挺举总成绩前八名是：湖南贺益成（二百零七点五公斤）、上海蒋华根（二百零七点五公斤）、广东吴胜（二百零五公斤）、湖北杨流汉、湖南王国雄、广西谭伟雄、江苏杨海平、广西邓裕民。

田径：男子一百米前八名是：广西冯振仁（十秒五）、四川余维立（十秒六）、广东袁国强（十秒七）、浙江熊扣祖、上海曹建民、广东郭建翔、江苏骆国民、江苏蔡建忠。

女子一百米栏前八名是：山东张玉美（十四秒）、北京仲美蓉（十四秒二）、北京张建英（十四秒三）、广东刘莲娶、天津刘美玲、解放军周英、广东罗德霞、天津许占玲。

男子五千米前八名是：北京谢宝江（十四分十一秒）、吉林袁庆和（十四分十一秒二）、云南彭祥生（十四分十八秒八）、吉林张元福、河北张金亮、辽宁杨健、吉林尹增江、云南许亮。

朝鲜平壤杂技团离长去上海

省革委会副主任尚子锦等到机场欢送

新华社上海一九七五年九月十三日电　以朝鲜文化艺术部副部长张春燮为团长的朝鲜平壤杂技团，今天晚上由长沙乘飞机到达上海进行友好访问，受到上海人民的热烈欢迎。

今晚，虹桥机场上灯火通明，充满了欢乐友好的气氛。当朝鲜战友们走下飞机时，上海市革命委员会副主任徐景贤，常委叶昌明、王成龙、张美娟等迎上前去，同张春燮团长、崔基柱、严道烈副团长和演员们亲切握手，并陪同他们同欢迎群众见面。

当晚，上海市革命委员会举行宴会，热烈欢迎朝鲜平壤杂技团。徐景贤副主任在宴会上首先祝酒，热情赞扬朝鲜人民在社会主义革命和建设中取得的伟大成就。他对平壤杂技团到上海访问演出，表示热烈欢迎。

张春燮团长在祝酒时，对能来到中国最大的工业城市上海进行访问演出表示高兴。他说，我国人民和文艺工作者非常珍视同中国人民的友谊和团结，今后将为进一步加强两国之间具有历史传统的友谊和团结做出一切努力。宴会上，上海文艺工作者还为朝鲜战友演出了音乐和杂技节目。

朝鲜艺术家今天下午离开长沙时，湖南省革命委员会副主任尚子锦，长沙市革命委员会副主任苏明等以及长沙市群众和文艺工作者到机场欢送。

中国代表团团长李强回到北京

乔冠华部长等到机场迎接

新华社北京一九七五年九月十四日电　出席联合国大会第七届特别会议的中华人民共和国代表团团长、对外贸易部部长李强，今天下午乘飞机回到北京。

到机场迎接的有外交部部长乔冠华，外贸部副部长姚依林、柴树藩，财政部副部长陈希愈，有关方面负责人刘希文、毕季龙、高建中、王子川、刘冀才等。

在三届全运会跳远、撑竿跳高比赛中

我省少年运动员获得较好成绩

本报讯　九月十四日上午，在北京工人体育场进行的三届全运会跳远比赛中，我省男子少年田径运动员马地以六米六五的好成绩获得男子少年跳远决赛第二名。申伟华在男子少年撑竿跳高决赛中，以三米四的成绩，获得了这个项目的第五名。张建民在男子少年跳远决赛中，以六米四七的成绩，获得了这个项目的第五名。

马地、申伟华、张建民三位小将都是在我省蓬勃发展的群众体育运动中选拔出来的优秀选手。他们遵照毛主席“**发展体育运动，增强人民体质**”和“**好好学习，天天向上**”的教导，在学校里为革命积极锻炼身体，努力把自己培养成为德育、智育、体育几方面都得到发展的无产阶级革命事业接班人。他们参加正规训练只有三个多月时间，由于认真学习无产阶级专政理论，为革命刻苦锻炼的自觉性大大提高。在昨天的比赛中，他们人小志气高，发扬了小老虎的拚命精神，又表现得沉着果断，充分反映了我国新的一代在毛泽东思想哺育下茁壮成长和我国体育队伍后继有人，兴旺发达的大好形势。

我省举重运动员余扬生在昨晚的举重比赛中，获得了最轻量级抓举决赛第四名。成绩为一百公斤。

险滩未过　又遇暗礁

西方资本主义国家经济陷入更加困难的局面

新华社北京一九七五年九月十一日消息　新华社记者报道：当西方资本主义世界的经济还在危机的深渊中挣扎的时候，通货膨胀又在咄咄逼人，使西方经济陷入险滩未过，又遇暗礁的更加困难的局面。

西方国家目前正在经历的这场经济危机的特点是生产过剩和严重的通货膨胀交织并发。去年各主要资本主义国家的通货膨胀率都达两位数字。一些国家为了对付通货膨胀威胁，采取了一些人为紧缩措施，使通货膨胀率一度有所缓和。可是，这样作的结果却更难摆脱生产下降的危机。因此，又不得不采取措施刺激生产。结果是生产没有刺激上去，通货膨胀的威胁又在发展。

就工业生产的情况而言，八月份的美国《幸福》杂志说：“一九七四年各工业国经济增长率总和几乎等于零。今年是接连第二个坏年头”。第二次世界大战结束以来，“经济挫折几乎没有一次这样严重”。据各国官方公布的数字，美国、西德和法国的工业生产比危机前下降了近百分之十五；日本和意大利下降了近百分之二十。最近几个月，日本和美国的工业生产虽然略有上升，但是一些主要工业部门的生产额势仍在发展，各国钢铁产量还在下降，英国七月份钢产量已降到一九五一年以来的最低水平。

各国仍然保持着很高的失业率。美国八月份的失业人数达七百八十万人，比一年前增加了三百多万人，西欧经济共同体七月份失业率达百分之六点五，比一年前增加了一倍多。西德财政部长承认，西方国家的失业情况已经高到“不能容忍的地步”。

就在工业生产等仍然是一片惨云惨雾的景况下，却又传来了“引起消费者、工人、企业家和投资者这样多的不安的”消息：美国七月份消费物价上涨了百分之一点二，折合年率达百分之十四点四；英国七月份消费物价比一年前上涨了百分之二十六点三，超过去年全年物价的上涨水平；加拿大、挪威、新西兰等国六、七月份物价上涨幅度也有增加。美国《商业周刊》直率地说：“对猖獗的通货膨胀记忆犹新的企业家们，这些天来处于一种有如患精神分裂症的心理状态。”

引人注目的是，这次通货膨胀再度加剧的趋势是由食品价格猛涨为先导的。以美国为例，七月份谷物的批发价格上涨了百分之八，食品零售价格上涨了百分之一点九。美国《纽约时报》八月二十二日的社论认为：“造成这种上升的一个原因是（美国），对苏联出售了大量粮食”。美国很多人担心，苏联“输出粮荒”的结果，将导致“一九七二年历史重演”。当时苏联大量抢购粮食，曾引起国际市场粮价上涨两倍多，加剧了各国的通货膨胀。

西方各国为刺激经济、扩大政府开支而形成巨大的财政赤字，也使人们担心通货膨胀再度加剧。到今年六月三十日为止的美国一九七五财政年度赤字达四百三十六亿美元，比上一年度增加了十一倍；现行财政年度赤字估计将超过八百亿美元。西德、法国、日本、英国和意大利政府也用大量扩大政府支出的办法来刺激经济。这种饮鸩止渴的措施所带来的后果也引起了一些西方国家领导人的焦虑。美国总统福特说：“甚至在衰退的过程中，通货膨胀仍然以一种高得令人难以容忍的速度在继续发展。”英国财政大臣谈到经济前景时说：“今年冬天将是一个困难的冬天”。

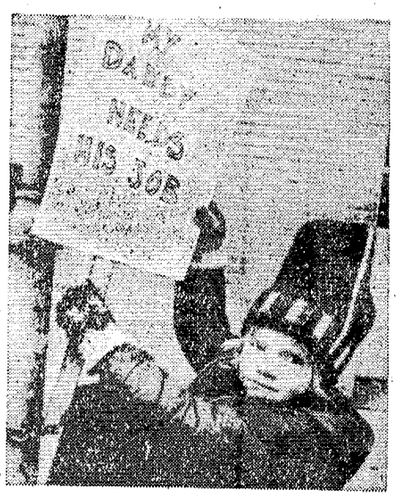

美国一个汽车工人的孩子同大人一起示威，反对资本家转嫁危机。标语牌上写着：“我的爹妈要工作。”　新华社发

◁ 九月十六日放映影片 ▷

彩色故事片　创　　业　工人 7.00
侦　察　兵　文化 3.30　人民 8.10
打击侵略者　工人 2.00　长沙 6.30　文化 7.35顺天
朝鲜宽银幕故事片　一个护士的故事　紅衡 2.30　湘江 7.30
广阔的地平线　燎原 7.30顺天　东风 2.00
创　　伤　长沙 2.30　文化 7.15
脚　　印　人民 2.50　紅衡 8.00
彩色科教片　云南野生动物考察散记　松香　文化 2.00　紅衡 6.30　工人 4.00　长沙 8.30
彩色科教片　控制上海地面沉降　人民 6.40
同映：科技新闻18、19号

湖南省京剧团
学习革命现代京剧
磐石湾
日期：9月15日晚7.30
地点：红色剧院
预订团体票
售当日门票

湖南省花鼓戏剧团
演出
新站长　山村兽医
抽水机旁　送货路上
日期：16、17、18、19日晚7.30
地点：湖南剧院
预订团体票　售少数门票

本报社址：长沙市建湘路　电话总机：9191　夜班编辑室：9194　订价：每月一元　昨日开印时间：7时55分　印完：11时13分　长沙地区天气预报：今天阴天有阵雨，明天多云到晴天，北风四级，最高气温二十三度，最低十八度。

爷爷

（儿童文学）

工人 范良钧

前天，语文老师给我们出了一个作文题，叫“写一位我所熟悉的先进模范人物”。同学们知道我写谁吗？我写我爷爷。

说实话，尽管我非常想写爷爷，可刚开始时，真不知道从哪里动笔好呢。一会儿，我想介绍一下爷爷在工厂年年被评为先进生产者的情况；一会儿，我又想写爷爷同阶级敌人作斗争的故事；一会儿，我又想写爷爷冒着生命危险抢救国家财产的英雄事迹……搞了好半天，还只在纸上写下几十个字。你们猜写的是什么字？尽是：爷爷、爷爷、爷爷……

正在我低着脑壳啃笔头时，我们班的牛伢子跑来了。他见我为写爷爷伤脑筋，就喊道：“嗨！你就写你爷爷抓我姨爹的事不好吗？”

“抓你姨爹的事？那……”

“那什么？你怕我不高兴？才不呢！我可恨我姨爹了！”牛伢子扬起拳头说。

搭帮牛伢子几句话，我很快打定了怎么着手写爷爷的主意，一会儿就写了几百字。……

说起我爷爷，同学们好多都认识。我爷爷今年六十八岁了，解放前给资本家干活时就得下了个内风湿病。早在七、八年前，他本来就该退休的，可他硬坚持留在厂里，说“要为社会主义再出把老力”，直到去年才好不容易说服他退了休。刚退休回家那一段，成天只听见爷爷抱怨“太清闲了”，身上也是这里疼、那里不舒服的。说来也有味，自从爷爷参加了街道党支部举办的“退休工人无产阶级专政理论学习班”的学习后，情况就变了，爷爷好象一下子年轻了十岁，显得非常有精神，每天不仅按时到学习班去学习，还要做好多社会工作，简直比我这个初中学生还要忙哩。牛伢子讲的我爷爷抓他姨爹的事，就发生在这段时间内。不过要说这件事，可得先从两月前的一天讲起。

那天下午，我从学校回家，老远就看见爷爷站在门口手搭凉棚朝远处张望，好象在等什么人。我悄悄地摸到爷爷身后，“嘿”的大叫一声，把爷爷吓了一跳。见爷爷没有生我的气，我就问：“爷爷，您等哪个？”

“等你嘛！快快快，快去吃饭！”爷爷说。

我朝屋里一望，见桌上饭碗菜碗摆得整整齐齐，感到很奇怪：最近经常是我回家好久了，爷爷才笃笃笃地赶回来，今天怎么格外不同呢？就问：“爷爷，您今天为什么回得这么早啊？”

爷爷装着生气的样子回答：“什么早不早！快吃饭，吃了饭帮爷爷做点事。”

“什么事？什么事？”我急忙问。

“吃了饭再讲。”

“不不不！您不讲，我就不吃饭！”我故意将筷子往桌上一摔。

“看你这个急性子。告诉你，爷爷这一向到学习班学习，思想上有许多想法，想给街道党支部办的墙报写篇批判稿，你就帮爷爷这点忙好不？”

听爷爷讲得好认真，我三口两口地吃完了饭，拿着纸笔就对爷爷说：“爷爷，你说我记。”

“题目我早就想好了，叫《不许走资本主义歪门邪道》”。爷爷把手往桌上一按说，“这稿子就是针对后面巷子的王老倌写的。”王老倌？他不就是我们班牛伢子的姨爹吗？不等我开口问，爷爷就给我介绍说，王老倌解放前就是一个渔行的资方代理人。解放后，人民政府把他安排在一个合作商店工作，可他一次再次地搞贪污盗窃活动，受过几次批斗。前年，他吵着说身体不好从商店退职回家，从此每天下河用罾扳鱼，还到处吹嘘他扳的鱼多，赚了好多的钱，挺得意的！这次，爷爷他们的学习班专门讨论了王老倌的事，大家一致认为王老倌是搞资本主义着了迷，爷爷表示先写篇批判稿，把王老倌的事交到群众中去议一议。

听了爷爷的介绍，我一边写，一边低声说：“爷爷，你这稿子一写，只怕王老倌会恨死我们呢！”

爷爷听了我的话，哈哈一笑，说：“怎么，你也害怕啦？今天有人说我年纪一大把了，这些事就少管些了；再是一条街上的老熟人啦，早不相见晚相见，何必那么认真？新伢子，要知道我们工人阶级和资本主义是死对头啊！我们老工人受旧社会的苦难深，受毛主席的恩情重，更应该多为革命尽心尽力。怎么能因为老了就躺在睡椅上困大觉，不管不问阶级斗争啊？”

就在爷爷和我写批判稿时，你说巧不，王老倌的老婆——我们细伢子都喊她做小气婆，突然喊喊叫叫地闯进我家来了。只见爷爷眉头一皱，慢悠悠地说：“王婆婆是从来不跨我家的门，今天是什么风把你吹来啦？”

“宋师傅快莫讲啦！”小气婆干笑了几声说，“都怪我不懂礼信，前天我老倌还为这事骂了我，说我把老街坊都给忘了。正好，我老倌今天到河里扳了两条新鲜鱼，我特地送来给新伢子尝尝。”说完，就从手上的篮子里提出两条鳞光闪闪的鱼来。

一见鱼，爷爷哼哼一笑：“我说王婆婆，你这鱼，我姓宋的可吃不起啊！”

“哎呦！”小气婆装神作鬼起来，“刚才讲了是送给新伢子的，是送给新伢子的！”说完，硬把鱼塞到了我手上。

“慢着！”爷爷厉声说道：“王婆婆，我先问你一句话，你老倌最喜欢讲‘礼尚往来’，他今天特地送鱼给我，总有什么事找我吧？”

小气婆眼睛转了转说：“嗨，什么事罗，只是一点子心意，心意！”

“心意！王老倌这心意我不领！”爷爷说完起身要走，我也趁机把鱼丢给了小气婆。哟，这一下小气婆可慌了。她抢上前拦住爷爷，哭丧着脸说：“宋师傅咧，是这么一回事，我老倌听说您要写文章批判他，特地叫我上门向您认个错，请您老人家原谅他这一回。”

“要我原谅你老倌？你先回去问问他，看居委会的干部找他谈过几次了，他听过半句没有？我看他现在是王八吃秤它——铁了心啦！”

“是的，是的，都怪我老倌不好。”小气婆做出一副可怜相说。

爷爷大声喝道：“回去给你老倌讲，不要再歪道不走走歪道啦，资本主义道路是走不通的！”

小气婆连声说着“对对对”，垂头丧气地拎着那两条鱼，离开了我们家。

小气婆走后，我提醒爷爷说：“爷爷，我们写批判稿把小气婆送鱼的事也给写上！”

“不，今晚暂时不写这份批判稿啦！”爷爷的眉毛拧成了两股疙瘩。

“不写啦？”我简直不相信这话是从爷爷口里讲出来的，叫了起来。可爷爷不慌不忙地反问我一句：“你知道刚才王婆婆送的是两条什么鱼？”

“草鱼呗！”我随口回答说。心里却想，管它什么鱼，不收就是嘛。

“这鱼是哪来的，你想过吗？”爷爷进一步问我。

“哪来的？”我眨了眨眼睛，回答不出。

“王婆婆刚才口口声声说这鱼是王老倌从河里扳的。但象草鱼这样的家鱼，要在河里一下子扳上几条这样一般长一般肥的大草鱼，那才怪事呢。这里面可能有名堂！”

“有名堂？”经爷爷一分析，我也警觉起来。

这时，只听爷爷自言自语地说：“难怪有人反映王老倌与投机倒把分子有联系。这么说来，王老倌经常上街卖的不是他自己扳的鱼，他下河扳鱼不过是个幌子……”一会，爷爷提高嗓音说道：“新伢子，我现在就到居委会去把情况反映一下，这事一定要查个水落石出，批判稿晚一点写不迟！”

说到这，同学们一定会问我：你爷爷的眼睛为什么这么厉害呀？是的，我也十分佩服我爷爷的一双眼睛咧！记得三年前，一个坏分子装扮成一个挑粪的农民来到爷爷那个厂里，伙同厂里一个反革命分子，偷了几十公斤稀有金属。那个家伙把稀有金属放在粪桶里，想混出厂门，正巧碰上了我爷爷，不等那人到厂门口，爷爷就喊来保卫人员把他抓起来了。爷爷为什么一下子识破了那个坏分子？就是凭的他那双眼睛呀！他平时对什么都留神，这次又看到那坏分子手上有带手表的印印，神色查紧张，老早就盯着了他。事后，连厂里的工人叔叔也称赞说：爷爷有一双“火眼金睛”咧！

十天后的一个下午，我放学回家，爷爷正在门口等我，看他那喜气洋洋的样子，我进门就问：“爷爷，王老倌的事调查清楚啦？”

“基本上——调查清楚啦！”爷爷挺神气地说。“您快说！快说！”我摇着爷爷的手催促着。爷爷坐下来想了想，告诉我：他为头的那个调查组在居委会领导下对王老倌作了初步调查，发现王老倌同一个渔场什么人来往很密切，有人亲眼看见过这个人，深夜时往王老倌家送过鱼。大家决定要趁王老倌出外卖鱼时把他抓住，让他在事实面前彻底交代罪行。

听了爷爷的话，我刷地站了起来，大声说：“爷爷，我一定同您一起与王老倌作斗争！”

爷爷喜爱地摸着我的小平头，说：“好啊！”

吃了晚饭，我就问爷爷：“爷爷，我们哪天去抓王老倌呢？”爷爷说，“不急，你今晚先把牛伢子喊来！”

“什么？牛伢子会帮我们抓他姨爹？”

“会的。”爷爷说着，冲我笑了笑，那意思好象说：怎么，连自己的小伙伴也不相信了？

不等爷爷多讲，我拔腿就往外跑，一会儿，就把牛伢子找来了。

见了牛伢子，爷爷好热情哟！又是倒水，又是搬凳。为了不打扰他们谈话，我抽空出去了。过了好一会，爷爷把牛伢子送出来。只见牛伢子握着一对小拳头，说：“宋爷爷，我一定和姨爹划清界线，同他作斗争！”爷爷拍着牛伢子的肩膀连声夸奖：“好伢子，这才象个毛主席的红卫兵哩！”

第二天，天刚蒙蒙亮，我就醒来了，一看爷爷床上收拾得整整齐齐，知道爷爷赶早到菜市场执勤去了。我连忙到厨房升火做饭吃。就在我跑到爷爷床头找火柴时，忽然在爷爷枕头下发现了一个玻璃瓶子。抓过一看，是一个装“去痛片”的药瓶，里面还有十几片药片。见到药瓶，我差点哭了。同学们，你们不知道，这药瓶告诉了我：爷爷的内风湿病又发了，他又象过去在工厂时一样，瞒着别人偷偷地吃止痛药坚持工作哩。想到爷爷很早就带病出了门，我在家再也呆不住了。正在这时，牛伢子来了，听说爷爷不在，急得什么似的。我问他什么事，他说他昨晚睡在姨爹家，亲眼看见他姨爹和渔场那个坏家伙弄了一批鱼。今天一大早他姨爹就去卖鱼去了，现在正在石码头。听了牛伢子的情报，我二话没讲，就拉着他往菜市场跑。可巧半路上正好碰上了爷爷。

爷爷听了牛伢子的报告，马上带领我们向石码头方向奔去。

石码头好远哟，怕有六、七里路。可爷爷走起来劲冲冲的，我和牛伢子几乎要跑步才赶得上。赶到石码头时，谁知连王老倌影子也没看到。停了一会，爷爷对我们说：“现在王老倌变狡猾了，他不仅不到离家近的地方卖鱼，还经常调换地方。走，我们到小街小巷去找找。”

我们跟爷爷穿街走巷，又找了好一会，还是没看见王老倌。我见爷爷一身汗水淋淋，双手不时捶捶腰，就说：“爷爷，今天就算了吧！”牛伢子也在旁边急得直跺脚。爷爷回答得却很坚决：“再找找。堵死一条资本主义邪路，就是为巩固无产阶级专政出了一把力啊！”

这时，我突然想起了爷爷的止痛药，连忙从口袋里取出来送给爷爷。爷爷开始一愣，然后望着我笑了，接过药瓶，倒了两、三粒放进口里，大声说：“莫耽误了，快走！”

我们又跟爷爷走了几条巷子，终于在靠河边的泥鳅巷口看到了王老倌。王老倌正在那里扯起喉咙同一个婆婆子争价钱。爷爷几步冲上前，一手抓住了王老倌的秤杆。王老倌猛吃一惊，见是爷爷，连忙堆下笑脸，取出香烟，直往爷爷胸前递：“宋师傅好早哇！来来来，抽一支！”

爷爷推开王老倌的香烟，大声问道：“又卖高价鱼噢！”“嘿嘿，河里扳了几条鱼，卖了换点油盐钱。”王老倌皮笑肉不笑地回答。“自己扳的？”爷爷朝我使了下眼色，我连忙喊来牛伢子。王老倌见了牛伢子可慌了，头上直冒豆大的汗珠子。只听爷爷严肃地说：“王老倌！你解放前帮着资本家欺压贫苦渔民，今天又挖社会主义墙脚，和人合伙盗卖国家的鲜鱼，你的情况，我们早掌握了，你要回去好好交代！”

忽然，王老倌换了一副凶相，狠毒地说：“宋老头，我们也是老熟人啦！自古大路向天，各走一边。你要真砸了我这个金饭碗，可别怪我不认人！”“哈哈哈！”爷爷放声大笑，“王老倌，你这话吓唬谁？告诉你，在我们无产阶级专政的国家里，你这个‘金饭碗’就端不成！”

就在这声“端不成！”里，只见牛伢子冲上前去，一脚把王老倌的鱼篓踢了个底朝天。这时，爷爷大喝一声：“王老倌，走！到居委会去一趟！”

几天后，我们街道党支部办的“阶级斗争展览室”里又多了一件展品——王老倌的鱼篓子。上面写着：王家福就用这个鱼篓伙同某国营渔场的盗窃分子非法盗卖国家渔场的鲜鱼，牟取暴利。同学们如果到“阶级斗争展览室”去看，碰到我爷爷在那儿的话，他准会详细地给你们讲解王老倌搞资本主义的罪行的。哟！还有，爷爷上次没写完的批判稿后来也写完了，不过题目改成了《揭发王家福的罪行，坚决打击资本主义势力》。我的那篇作文呢，嘿，不瞒大家说，早就写好了，还贴上了学校办的墙报栏哩！

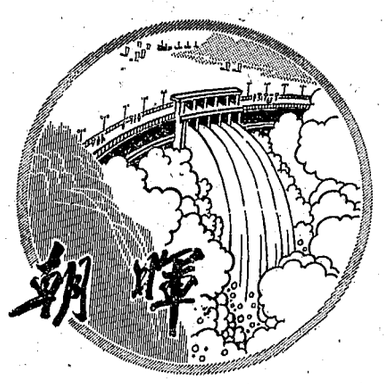

银海战歌

——湘纺工人诗选

金梭银线

工人 贺一鸣

飞金梭，走银线，
牵出彩云千万片。
书记捋袖进车弄，
车间猛涨百尺澜。

姐妹接头她捉疵，
机欢人笑劲更添。
书记是那领头梭，
姐妹是那缕缕线。

当年延安的女八路，
如今班组的新成员。
布机是她的办公桌，
布梭是她的金笔尖。

一梭牵动万缕纱，
干部群众心相连，
步调一致巡回忙，
织出团结胜利篇。

我为祖国谱新歌

工人 罗凌安

千台布机在喊我，
革命需要好音乐，
经纬纵横当谱纸，
银浪起伏旋律多，
急令纱锭和金梭，
挥写心中万首歌，

斗争方知音色美，
我为祖国谱新歌。

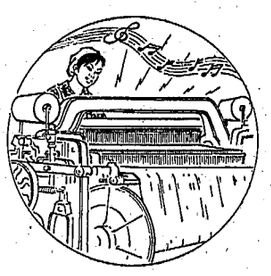

乘风破浪争上游

工人 李粤南

布海波涛滚滚流，
姑娘巡回浪中走，

心中有条革命路，
乘风破浪争上游。

纺纱工——琴手

工人 李冬云

她业余最喜爱音乐，
钢琴上曾弹出多少激情的歌。
在后纺车间这个「舞台」上，
她更具有音乐家的气魄！

钢琴——机台，纱锭——琴键，
灵巧的手指日夜在弹拨。
闪闪的纱条多象五线谱，
每一个乐句都气壮山河。

打一个结头，牵一条彩练，
给祖国添了十分春色，
剔一团废花，捉一个纱疵，
不断清除旧世界的尘末！

千首歌呵万首歌，
阶级斗争是歌曲激跳的旋律，
千条线呵万条线，
党的基本路线紧连她心窝。

手指间泻出的滔滔银瀑，
机声比琴声更火爆炽热。
——清理红旗上的每一根经纬，
——打牢绞索上的每一个结它。

「多快好省地建设社会主义！」
「钢琴」伴她夺取丰硕成果。
为巩固无产阶级专政奋斗，
就是她心中的主题歌。

万户冷暖连我心

工人 李修平

我是一个推卷工，
出力出汗为人民，

千担银花手中过，
万户冷暖连我心。

榜样

新华印刷一厂工人 周雄

湖南日报

第2555号　1975年9月16日　星期二　农历乙卯年八月十一　（今日四版）

毛主席语录

农业学大寨

在伟大领袖毛主席和党中央的亲切关怀下

全国农业学大寨会议在昔阳隆重开幕

邓小平同志代表党中央、国务院向大会致以热烈的祝贺，转达了伟大领袖毛主席、党中央、国务院对到会所有同志殷切的期望，并且在会上作了重要报告

党和国家领导人邓小平、江青、姚文元、陈锡联、华国锋、陈永贵、吴桂贤出席了大会

华国锋同志宣布大会开幕　陈永贵同志致开幕词　江青同志作了重要讲话

大会将总结交流农业学大寨和农业机械化的经验，动员全国人民尽快把我国农业推向新水平

新华社昔阳一九七五年九月十五日电　在毛主席、党中央的亲切关怀下，国务院召开的全国农业学大寨会议，今天在山西省昔阳县隆重开幕。

这次会议，是伟大领袖毛主席一九六四年发出“农业学大寨”号召以来的一次十分重要的会议。大会将总结交流全国各地开展农业学大寨运动的经验，总结交流农业机械化的经验，研究普及大寨式的县、加速实现农业机械化的问题，动员全国人民，鼓足干劲，力争上游，尽快地把我国农业提高到一个新的水平。

大会会场设在新建的拖拉机厂的宽阔厂房内。主席台上方，高挂着毛主席的巨幅画像。会场四周，悬挂着一条条巨幅标语，上面写着：“鼓足干劲，力争上游，多快好省地建设社会主义”、“备战、备荒、为人民”、“以农业为基础、工业为主导”、“农业学大寨”、“农业的根本出路在于机械化”。

上午九时，当邓小平、江青、姚文元、陈锡联、华国锋、陈永贵、吴桂贤等党和国家领导人走上主席台就座时，会场响起长时间的热烈掌声。在大会主席台就座的有：农林部长沙风、水利电力部长钱正英、财政部长张劲夫、文化部长于会泳以及国务院各部委负责人、有关单位负责人杨立功、马仪、顾秀莲、谢北一、叶志强、李艺林、王丙乾、高修、程宏毅、杨珏、卓琳。在主席台上就座的还有：中共山西省委第一书记王谦、大寨大队党支部书记郭凤莲、中共昔阳县委副书记王金好，各省、市、自治区党委和革委会的负责人以及有关单位的代表：尤太忠、王庭栋、李顺达、贾俊、吕玉兰、王金山、王福、王宪、冯勤、刘盛田、胡亦民、阮泊生、冯占武、张士英、张林池、杨易辰、关舟、周丽琴、黄金海、郭宏杰、王光宇、穆林、桑和珍、厉日耐、马兴元、罗盛、莫显耀、黄知真、吴山、陈烈、姜一、饶兴礼、李夫全、李衍授、王利滨、丁凤英、毛致用、黄炳秀、刘春樵、王治国、杜易、张根生、李子元、刘应祥、薛惹梅、王黎之、李立、李文、七林旺丹、朱克家、高圣轩、热地、霍士廉、章泽、禹贵民、王国瑞、申敬曾、龚春兆、刘浦辰、王志强、张世功、宋致和、肉孜·吐尔迪、彭飞、刘邦林。

中共中央政治局委员、国务院副总理华国锋宣布大会开幕。

中共中央政治局委员、国务院副总理陈永贵致开幕词。

中共中央副主席、国务院副总理邓小平代表党中央、国务院向大会致以热烈的祝贺，转达了伟大领袖毛主席、党中央、国务院对到会所有同志殷切的期望，并且在会上作了重要报告。会场上不断响起热烈的掌声。

陈永贵副总理在开幕词中说，这次全国农业学大寨会议，是毛主席发出“农业学大寨”伟大号召以来的一次很重要的会议。参加会议的代表将参观大寨和昔阳抓革命、促生产的成就，学习大寨和昔阳的经验，总结交流各地十一年来，特别是一九七〇年北方地区农业会议以后开展农业学大寨运动、建设大寨县的经验，研究进一步开展农业学大寨运动、尽快普及大寨县的问题。同时，总结交流农业机械化的经验，讨论一九八〇年基本实现农业机械化的任务。这次会议是农业战线的一件大事，对广大农民群众，对林业、渔业和国营农牧场职工、农机职工、水利职工和农业科学技术人员，是一个很大的鼓舞。开好这次会议，全国人民都高兴，对我国社会主义革命和社会主义建设将会发生深远的影响。

陈永贵副总理指出，当前，全国人民正在学习和落实毛主席的重要指示，深入贯彻党中央最近发出的有关文件精神。人们讲路线、讲团结、讲大局、讲纪律，落实政策，振奋精神。革命和建设事业都在胜利前进。经过无产阶级文化大革命和批林批孔，特别是学习无产阶级专政理论以来，农业学大寨已经成为农村中最广泛、最深刻的革命群众运动。广大干部群众学习大寨的根本经验，坚持党的基本路线，大批修正主义，大批资本主义，大干社会主义。以改土治水为中心的农田基本建设，规模越来越大，农田抗灾能力显著提高，工业支援农业的力量日益增强，农业技术改革的步伐正在加快。广大贫下中农用机器，讲科学，涌现了一批自力更生办农业机械化、科学种田创高产的好典型。我国农业生产连续十三年丰收，农、林、牧、副、渔各业都有较大的发展。现在，大寨式的社队已经遍布全国，学大寨的先进县成批涌现。农村三大革命运动蓬勃发展，干部群众在实践中取得了经验，增长了才干。我国的农民比以往任何时候都更清楚地看到了社会主义的光辉前景，更坚定地相信大寨的道路就是自己的方向。这是一种不可估量的伟大力量。

陈永贵副总理指出，我们共产党人任何时候都要坚持一分为二的辩证法，在充分估计成绩的时候，又要清醒地看到当前新的矛盾和新的任务。在毛主席革命路线指引下，我们稳步地发展了社会主义农业，基本上保证了经济建设和国防建设的需要，八亿人民有吃有穿，大长了中国人民的志气。但是，还必须看到我国农业生产发展的速度还不够快。为了进一步贯彻执行“备战、备荒、为人民”、“深挖洞、广积粮、不称霸”的伟大战略方针，适应国民经济大发展的需要，必须加快农业发展的速度，这是摆在全国人民面前的一项重要任务。

陈永贵副总理着重指出，加快农业的发展速度，要靠党的路线、方针、政策，靠亿万农民的积极性，靠大寨精神。毛主席号召“农业学大寨”，现在已经十一年了；但是，省与省比、县与县比，运动发展还不平衡，农业生产的差距还很大。应该很好地分析一下，这究竟是什么原因？我们应该统一认识，真正把农业当作国民经济的基础，全党动员，打一场硬仗。这次会议，对于一些重大的生产措施要研究，但主要注意力还是放到学习大寨的根本经验上来，认真讨论贯彻执行党的路线、方针、政策和加强领导搞好革命化的问题，调动一切积极因素，鼓足干劲，力争上游，尽快使我国农业有一个更大的发展。

陈永贵副总理最后强调说，我们相信，在这次大会之后，经过全党和全国人民的努力，农业学大寨运动一定会更大规模地开展起来，农业机械化一定会大踏步地前进，农业生产一定会大幅度地增长，为实现四届人大提出的在本世纪内把我国建设成为社会主义现代化强国的宏伟目标做出新的贡献。

陈永贵副总理讲话结束时，会场上再一次响起长时间的热烈掌声。

中共中央政治局委员江青也在今天的大会上作了重要讲话。

大寨大队党支部书记郭凤莲，中共山西省晋中地委第一副书记、地区革委会主任贾俊，中共山西省委第一书记、省革委会主任王谦，分别代表大寨大队贫下中农、晋中地区人民、山西省人民，向大会表示热烈的祝贺。

出席今天大会的，有各省、市、自治区有关部门的负责人，各地区、各县和国营农牧场的负责人，农业、农业机械企业、事业和科教单位的代表，财贸系统的代表，来自革命和生产第一线的上山下乡知识青年的代表，大庆油田的代表，中国人民解放军有关单位的代表，国务院有关单位的代表，共三千七百多人。代表们表示，一定要把这次会议开成一个学理论、讲路线、鼓干劲、促生产的会议。在大会精神的指引下，更加深入地开展农业学大寨运动，加快农业机械化的步伐，尽快把我国社会主义农业提高到一个新的水平，促进国民经济的全面发展。

全国农业学大寨会议于一九七五年九月十五日在山西省昔阳县隆重开幕。
△ 图为大会会场。
▽ 图为大会主席台。
新华社记者摄（传真照片）

为发展社会主义农业争贡献

——资江氮肥厂建设工地的新人新事

安装队到来之前

软水站土建工程基本完成后，即将投入设备安装。偏偏这时候，担负着电站安装的施工队伍因另有任务，一时还来不了，怎么办？软水站的工人以主人翁的姿态向党委请战："为了支援农业大干快上，加快社会主义建设步伐，巩固无产阶级专政，我们决心打破常规，自己动手搞安装！"党委批准了工人们的要求，一场自己动手安装设备的战斗打响了！

战斗打响以后，困难一道一道地横在面前。首先是技术力量薄，承担安装的同志大多是青年人，他们当中有的只经过一年多的软水操作培训，有的是刚进厂的新工人，搞安装十分陌生。他们并没有被困难吓倒，决心按毛主席教导办事，"从战争学习战争"，一面虚心向有经验的同志请教，一面在实践中摸索。制作弯头先要做样板，年青人利用休息时间，大家聚在一起，在地上比比画画，用油毛毡剪成样板进行实验。有的同志睡在床上，还在反复思考。功夫不负有心人，经过反复实践、摸索，他们终于掌握了制作弯头的技术。就凭着这种干中学、学中干的精神，先后制作设备二十一台，大小弯头一百多个。

随着安装工作的迅速进展，大批的原材料、设备急需抢运进场，又遇到人手不够的问题。为了抢时间，争速度，软水站的办事员、统计员、化验员、保管员，以高度的主人翁责任感，从大局出发，自动组成了材料运输供应组。这个组的三个女同志，大的钢管扛不动，她们就用绳子往车上拉；大的钢板一部板车拉不了，她们就用两部板车联起拖。当时，正是三伏季节，骄阳似火，滚烫的钢板，散发出幅射热，人们全都汗流浃背了汗水中。这一切她们全然不顾，心里只有一个信念：工地就是战场，争取时间就是胜利。大家越干越猛，越跑越快，在短短的时间里，就运回设备、材料二十多吨，保证了工程的急需。

在安装设备的日日夜夜里，软水站的工人以大庆工人为榜样，迎着困难上。十六吨重的阳离子交换树脂，要从仓库运进现场，又要从地面装入八米高的塔内。没有吊装设备，五个青年工人硬是凭着双肩，扛起五十公斤重一桶的树脂，一步一步地攀上塔顶，又一桶一桶地装入塔内。肩膀压肿了、磨破了，大家没吭一声，以坚强的革命毅力，苦战了两天，完成了装填任务。经过八个多月的艰苦奋斗，软水站的同志自力更生安装了四十八台设备，一千多米管线，安装任务胜利完成了！在试车过程中，工人们看着合格的软水不断从塔内奔腾而出时，情不自禁地说："自力更生搞安装，这不仅使我们学到了更多的技术，更重要的是炼红了我们的思想！"

以主人翁的姿态建设资氮

省建四公司三处九队党支部

我们队自一九六九年承担资江氮肥厂土建施工任务以来，在毛主席革命路线指引下，年年月月都超额完成了国家计划。资氮工程决战打响后，全队职工学理论，抓路线，顾大局，讲风格，以主人翁的姿态保安装，"配角"当做"主角"干，有力地促进了工程大干快上。今年上半年超额百分之四十一完成了生产任务。

实践使我们体会到，施工队伍来自四面八方，各行各业都必须树立全局观点，才能保证工程决战的胜利。去年十月，设备安装四处开花，大量的土建安装交叉施工项目需要我们去干。开始，少数同志认为："配合安装是替别人当零工，打杂"，因而缺乏主动性。针对这种错误思想，我们学习了毛主席关于"要提倡顾全大局"的教导，大讲横下一条心，加快化肥生产建设的重要意义，使大家懂得："主角"和"配角"虽然分工不同，但对于建设社会主义，支援农业生产，巩固无产阶级专政，作用一样，目标一样！我们是国家的主人，一切出发点应服从投产保安装的需要。认识提高以后，全队职工破除本位主义思想，以主人翁的姿态从事施工，只要是对大局有利的，工地上急需的，我们不计项目大小，不管施工难度，全力以赴，集中人力物力，千方百计设法完成。自去年十月以来，指挥部要求我们完工的二千三百多个大小单项工程，均按时完成了任务。

我们是搞土建的，工程进入安装决战后，土建单位要发扬主人翁责任感，最重要一条就是要主动配合安装，把方便让给安装，把困难留给自己。一次，四化建二处吊装尿素合成塔时，需要一个较大的施工现场。当时，我们正在突击一项混凝土工程，搅拌机棚正好是合成塔调头的必经之路。我们日夜奋战，赶在合成塔吊装前搬走了搅拌机棚，做到了"两不误"。去年十月，四化建一处吊装二氧化碳再生塔，急需把基础搞好，全队职工闻风而动，连夜突击，保证了二氧化碳再生塔准时就位。

施工计划的变化

一天晚上，第四化工建设公司二处的老工人，拿着施工计划，急忙向处党委办公室走去，他们一进门，就冲着一位负责人提开了意见："左一个艰巨性，右一个复杂性，你们就是没有看到群众大干社会主义的积极性！"这是怎么回事呢？

原来是二处进入资氮建设工地后，处党委根据机具少、技术力量弱的情况和以往的经验，制定了十五个月完成两台三十五吨锅炉安装任务的施工计划。当这个计划同群众一见面，大家议论纷纷，一针见血地指出："这那象个大干快上的计划！"于是，他们找党委提意见来了。处党委听了群众的意见，思想上有了触动，经研究将十五个月完成改为九个月。

在计划的实践过程中，起重五班、六班的工人争时间，抢速度，克服了机具缺乏、技术力量不足等困难，提前八天完成了一号炉架和汽仓的吊装任务。随后，他们又人不下骰，马不停蹄，一鼓作气把二号炉架吊装好，比原订计划提前了十九天，初战的胜利，工人们个个欢欣鼓舞，而处党委的同志却另外有了一番心思：为什么领导认为是大潘胆子修改的计划，仍然落后于工人群众的实际行动？他们坐下来认真学习，认识到关键是领导全心全意依靠工人阶级办企业的思想树立不牢。于是，几个党委成员都深入到工人中去，和群众一道总结初战的经验，再一次修改了计划：要求一号炉比原计划提前两个月，二号炉提前三个月具备试压筑炉条件；同时安排三千瓦汽轮发电机组和尿素车间的组织安装。

二改计划以后，处党委成员走出办公室，深入生产第一线。党委常委陈长水，深入到三号炉，和一、二队领导一起，组织劳力、物力集中力量打歼灭战，只用了十二个晚上的时间，就基本完成了三号炉体任务，比计划提前二十八天。尿素车间仅用二十天时间，就把六十四台设备吊装完毕，提前一个月完成了任务。集中力量打歼灭战的丰硕成果，使处党委更加心明眼亮，信心倍增，他们又第三次修改了计划。计划同群众见面以后，工人们高兴地说："这才是大跃进的计划，反映了我们大干社会主义的要求，真正象横下一条心，大打化肥翻身仗、志气仗的样子！"从领导到群众，大家一股劲，一条心，大干再大干，按时按量全部实现了计划。事实使党委更加明确了这样一条真理："**群众是真正的英雄**"！

英姿飒爽女电工

在资江氮肥厂的建设工地上，人们广泛传颂着第四化工建设公司一处三八电工班大打化肥翻身仗，大干社会主义的故事。

去年十一月，资江氮肥厂工程的电气安装进入了紧张施工阶段，劳力严重不足，有几个女电工在一起谈论起来——青工小黄说："任务这么紧，重活、累活男同志抢着干，照顾我们干轻活，这怎么能发挥'半边天'的作用呢？"杨文英答腔了："男同志能办到的事情，女同志也能办得到。我们女同志能不能成立一个班在施工中独当一面呢？"她们的想法得到了处党委和电工队党支部的支持。女电工班成立的那天，处党委特意给她们授了旗，"三八电工班"几个大字在金色的阳光照耀下闪闪发亮。

"三八电工班"的工作刚一展开，困难却一个接一个迎面向她们扑来：女同志气力小，干重活有困难，还有的技术问题也解决不了。遇到重活，她们就叫青年工人支援，碰上技术上的难活，请老工人帮忙干。在一次学习讨论会上，全班同志针对这些问题议论纷纷。小单说："我们班重活叫别人出力，技术活请老工人代替，那还象个'三八'班？"李穗红接着说："我们是新中国的妇女，怎能让别人照顾我们？今后重活我们要自己干，技术活我们要学会干。"

"依我看，说一千、道一万，还是'妇女无用论'在作怪。"班长杨文英听完了大家的议论，激动地发了言。她接着对全班同志说："不端正路线，没有吃苦的精神和过硬的技术，我们妇女还是顶不起'半边天'的！"全班同志都赞同她的看法。

今年三月，班里接受了一批母线制作任务，这些母线是一百毫米宽、十毫米厚的铝板，要把它弯成侧弯、平弯和麻花等各种形状，技术上要求美观、规格一致。她们在制作过程中，一边向老师傅请教，一边苦练技术，中午、下班的广播响过很久了，她们还在聚精会神地在一起研究，比比画画。为了攻克难关，有时饭都拿到工地上来吃。夜深人静，女电工们还围在一起学习看图纸，交谈制作母线的体会。工夫不负有心人，在较短的时间内，全班同志不但能制作美观标准的母线，而且大都能进行尺寸换算了。

接地极，需要用十二磅的大锤，把几十根角铁打进地下两米多深。男同志象往常一样主动来帮忙了，这一次，全班同志却婉言谢绝，自己动手干了起来。开始，十二磅大锤，甩起来确是费力，加上又打不准，时间久了，手掌上尽是一个个的血泡，手臂甩肿了，浑身累得筋骨痛。但是，她们不泄气、不怕苦，咬紧牙关坚持下来，几天时间就把地极角铁打好了。在工作中，"三八"班的同志都是迎着困难上，抢着重活干，把艰苦的劳动当做改造自己世界观的好机会。

现在，"三八"电工班的女电工不仅掌握了基本的电工技术，能单独开展工作，而且为了工作方便，还学会了一般的钳工技术和电焊技术。在那鲜红的锦旗旁边，最近又增加了一张处党委颁发的奖状，上面写着："奖给学大庆先进班——'三八'电工班"。

（本组稿件均由资江氮肥厂、四化建通讯组供稿）

第四化工建设公司工人们在施工生产中，认真贯彻执行"鞍钢宪法"精神，积极参加企业管理。图为工人们和技术人员一起在现场研究施工方案。

第四化建公司通讯组供稿

后勤部门的"先行官"

资江氮肥厂工程进入决战阶段，千军万马杀上了大安装的战场，到处都是热气腾腾的景象。这时，摆在物资供应部门面前的一个迫切任务，就是迅速把安装急需的成千上万种、成千上万吨物资，采购、运输进场，确保会战物资的供应。物资供应部门的同志牢记毛主席关于"**以农业为基础、工业为主导**"的教导，响亮地提出："安装要啥就供啥，工地缺啥就补啥！"从材料计划到加工订货，从设备订货到采购运输，从有经验的内行到刚入门的新手，统统行动起来了。火车、汽车、帆船等一切交通运输工具都使用上了。

工厂地处山区，交通不便，安装所需的设备、材料和加工件分布在全国几百个单位，渠道多，战线长。为了把设备、材料早日催运回厂，外出采购的同志抗严寒、冒风沙、顶酷暑，跑遍了这些部门和单位，许多同志深入到承制单位的车间科室，一面跟班参加劳动，一面讲明工程急需的原因，取得兄弟单位的支持，加快了设备制作的步伐。为了及时把物资转运到场，运输部门的同志抢时间，争速度，多装快跑，风雨无阻，做到及时装卸。今年六月上旬，有四位同志去河北某地抢运四个大型阀门，千里运输线上大城市不少，为了争时间，他们日夜兼程，过城而不入。到达目的地那天，已是深夜十一点钟了，第二天清晨，他们不顾长途跋涉的疲劳，装好物资又往回赶，前后只用了十三天时间，往返四千多公里，保证了安装的顺利进行。从去年十月到现在，汽车运输物资达一万七千多吨，行程二十九万公里，铁路专线运输物资五百六十多个车皮，二万二千多吨。

通过学习无产阶级专政理论，物资供应部门的职工把自己的工作同反修防修、巩固无产阶级专政的大目标紧密联系在一起，干劲越来越足。有些一时无法解决的设备、材料，他们由"找米下锅"发展到"造米下锅"，采取改装、自制等办法，仅修改代用的高中压阀门就有七十多个，管材六十多吨，型材、板材一百四十多吨，为会战提供了充足的"粮草"，有力地促进了工程建设的大干快上。

新化县城关镇党委学习无产阶级专政理论，加强对街道工业的领导

批判资本主义倾向　坚持街道工业的社会主义方向

本报讯　新化县城关镇党委以毛主席关于理论问题的重要指示为指针，切实加强对城镇街道工业的领导，组织全镇集体企业认真学习无产阶级专政理论，不断批判资本主义倾向，使街道工业沿着社会主义方向不断发展壮大。

新化县城关镇有三万多人，其中闲散居民八千多人。无产阶级文化大革命以来，镇党委认真贯彻毛主席的《五·七指示》，组织闲散居民自力更生创办各种小型工厂。现在全镇共有农机厂、标准件厂、骨粉厂、轮胎厂、织染厂、纸品厂等六十七个企业，有近两千名闲散居民安排到这些集体企业工作，使这个消费城镇面貌焕然一新。

新化县城关镇党委在组织集体企业职工学习无产阶级专政理论中，十分注意联系实际，解决街道工业发展方向和道路方面的问题。他们认真调查研究，分析了街道工业两条道路斗争的特点：一是街道工业职工很多来自城镇小商、小贩、小业主和个体手工业，他们不可避免地保留着小生产的某些固有特点，如果不注意教育改造，资本主义随时随地都会发生；二是街道工业的原料供应、生产计划和产品销售等方面，由于客观条件的限制，不可能一下子都纳入国家计划，他们在生产中存在自发性，以及旧社会的痕迹——商品交换中的资产阶级法权思想，所以容易出现"大利大干，小利小干，无利不干"，甚至非法协作、套购原料、牟取暴利等资本主义倾向，在这种情况下，街道工业如果不自觉地执行毛主席的革命路线和政策，资本主义就有可能在集体经济中复辟；三是街道企业数目多，厂子小，而且管理制度不严，领导力量较弱，如果不加强管理，往往给阶级敌人和资本主义势力以可乘之机。通过调查分析，使大家认识到，街道工业是社会主义和资本主义激烈争夺的阵地，务必坚持党的基本路线，积极开展无产阶级对资产阶级的斗争，不断批判资本主义倾向，才能逐步铲除产生资产阶级的土壤，逐步实现由社会主义集体所有制向全民所有制的过渡，把巩固无产阶级专政的任务落实到基层。镇党委在统一认识的基础上，就发展街道工业的体制、生产、财务等经营管理问题作出了具体规定，并经常检查贯彻执行情况，使街道工业按照社会主义方向越办越好。

新化县城关镇党委还注意在实践中总结推广街道工业坚持社会主义方向的先进经验和先进思想，用生动典型事例去批判资本主义倾向。永红街化工厂过去认为搞化工产品利润大，便一度大量生产硫化碱。可是，这种化工原料要从外地采购，产品也要运往外地销售。镇党委和街道党支部学习无产阶级专政理论，认为这不符合街道工业发展方向，以后改为生产骨粉，原料就地取材，产品也深受本地贫下中农欢迎。可是，在一段时期内，企业却发生了亏损。他们又对照学习，认识到发展街道工业，必须从农业的需要出发，不能搞"利润挂帅"。但亏本问题也要解决，否则就会削弱社会主义集体经济，也不利于巩固无产阶级专政。于是，他们发动群众，挖掘潜力，大搞综合利用，在制造骨粉过程中，又提炼出了骨胶和骨油。这样，产品成本显著下降，进一步支援了农业，企业也很快转亏为盈。镇党委在这里召开街道工业经验交流会。原来一些只顾赚钱的工厂，自觉地批判了资本主义倾向，端正了经营方向。个别经营不善的单位，也进一步加强了管理。现在全镇街道工业生产的支农产品，已由过去的十七种增到八十多种。一九七四年全镇街道工业总产值比上年增长百分之七十五，今年上半年又比去年同期增长百分之三十三。

为了切实抓好街道工业两条道路的斗争，坚持社会主义方向，新化县城关镇党委重视发挥各部门的职能作用。镇党委经常要求财税所、工商管理所、粮管站、信用社等单位，抓好街道工业经济领域的阶级斗争，为巩固无产阶级专政服务。城关镇财税所职工，利用经常深入街道工业收税查账的有利条件，主动调查了解经济领域阶级斗争的动向，并通过税收，限制街道工业的资本主义倾向，打击投机倒把活动，监督企业端正经营方向，坚持社会主义道路。一次，他们从查账中，发现一个街办五金厂在外套购一批五金产品，又转手倒卖给其他单位，当即向镇党委作了汇报，同时又和这个厂的职工学习党的基本路线，揭露企业内部的资本主义倾向，批判"利润挂帅"等修正主义黑货，批判资本主义倾向，提高了大家的社会主义觉悟，端正了企业的经营方向。

（新化县通讯组）

湖南日报　1975年9月16日　星期二　第三版

增强团结　消除派性

——学习《整顿党的作风》的一点体会

中共田心机车车辆工厂委员会

我们在学习无产阶级专政理论中，重温了毛主席的《整顿党的作风》这篇光辉著作，进一步认识到，坚持和发扬毛主席倡导的马克思列宁主义作风，增强党的团结，消除资产阶级派性，对于贯彻执行毛主席的革命路线和政策，把巩固无产阶级专政的任务落实到基层，有着十分重大的意义。

三十三年前，伟大领袖毛主席亲自领导开展了我党历史上著名的延安整风运动，号召全党反对主观主义以整顿学风，反对宗派主义以整顿党风，反对党八股以整顿文风。在这场普遍的马克思列宁主义教育运动中，通过学习马列和毛主席的著作，整顿党的作风，使全党达到了空前的团结统一，保证了毛主席革命路线的贯彻执行，取得了抗日战争和解放战争的伟大胜利。今天，我们认真学习《整顿党的作风》这篇光辉历史文献，就要发扬延安整风精神，增强党的团结，消除资产阶级派性，**“使我们全党的步调整齐一致，为一个共同目标而奋斗”**。

毛主席历来十分重视党的团结统一。在《整顿党的作风》中，一开头就明确指出：**“我们是共产党，我们要领导人民打倒敌人，我们的队伍就要整齐，我们的步调就要一致，兵要精，武器要好。”**以后，在党的七大，毛主席进一步强调**“全党团结起来，为实现党的任务而斗争”**；在党的九大，毛主席又号召全党：**“团结起来，争取更大的胜利。”**党的团结统一是党的生命，是贯彻执行党的路线，夺取革命胜利的基本保证。“火车跑得快，要靠车头带”。我们基层党委会是贯彻执行毛主席的无产阶级革命路线和政策，带领党员和群众进行社会主义革命和社会主义建设，巩固无产阶级专政的战斗指挥部，首先我们这“一班人”动作就要整齐，步调就要一致。否则，就不能带领群众去斗争，去建设。

我们工厂前一段工作没搞好，生产上不去，成了一个“老大难”单位，一个重要原因就是资产阶级派性带进了领导班子，破坏了党的团结统一，干扰了毛主席革命路线的贯彻执行。资产阶级派性是与无产阶级党性根本对立的。党委领导班子里有了资产阶级派性，必然破坏党的一元化领导。闹资产阶级派性的人，正如毛主席在批判党内宗派主义时指出的，**“首先就是闹独立性”**，**“障碍党的路线的实行”**。他们要派不要党，靠派不靠党，心目中根本没有党的领导和党的纪律，甚至把个人和小山头凌驾于党组织之上，与党唱对台戏，自己另搞一套。他们对待党的路线、方针、政策和指示，采取实用主义的态度，断章取义，为己所用，甚至加以歪曲，欺骗群众。而党委一些同志对资产阶级派性不敢批，不敢斗，不敢揭“老虎屁股”，听凭资产阶级派性泛滥，避开矛盾，不挑担子，党不管党。这样就使党委成了散班子、软班子、懒班子。由于我们党委有的成员闹派性，结果“上面一条缝，下面一条沟”，分裂了工人阶级队伍，影响了全厂的安定团结。而坏分子却趁机破坏和捣乱，资本主义倾向自由泛滥，给革命、生产带来了严重损失。这个教训是非常深刻的。

毛主席在《整顿党的作风》中教导我们：**“每一个党员，每一种局部工作，每一项宣传或行动，都必须以全党利益为出发点，绝对不许可违反这个原则。”**资产阶级派性的核心是资产阶级的极端利己主义。对于那些资产阶级派性严重的人来说，个人的和他们那个小山头的利益，就象“巴掌山”一样挡住了他们的视线，什么党和国家的利益，什么人民的利益，什么无产阶级专政的利益，他们一概看不见。他们拉队伍，垒山头，向党伸手要名要利要官，向党争权，把党的原则丢在一边。正如毛主席在批判党内宗派主义时指出的：**“这种人闹什么东西呢？闹名誉，闹地位，闹出风头。在他们掌管一部分事业的时候，就要闹独立性。为了这些，就要拉拢一些人，排挤一些人，在同志中吹吹拍拍，拉拉扯扯，把资产阶级政党的庸俗作风也搬进共产党里来了。”**

资产阶级派性是一种“资产”风，是破坏革命团结、削弱无产阶级专政的腐蚀剂。煽动资产阶级派性，是资产阶级向无产阶级进攻的一种重要手段。我们同资产阶级派性作斗争，是无产阶级对资产阶级实行全面专政的一个重要方面。因此，我们必须敢于揭“老虎屁股”，批判和反对资产阶级派性，而且要旗帜鲜明，针锋相对，寸土必争，寸步不让，决不能让它自由泛滥，危害党的事业，危害革命利益。只有彻底批判资产阶级派性，肃清它的影响，才能加强革命团结，保证毛主席革命路线和政策的贯彻执行，把巩固无产阶级专政的任务落实到基层。由于认识到这一点，我们在改变工厂“老大难”的面貌中，首先抓了领导班子的整顿。整顿中，做到**“敢”**字当头，彻底揭露矛盾，坚决向资产阶级派性作斗争。

在向资产阶级派性作斗争中，我们体会到，必须坚持用无产阶级党性批判资产阶级派性。无产阶级的党性，是立党为公。无产阶级**“最有远见，大公无私，最富于革命的彻底性”**。无产阶级党性正是无产阶级这种阶级性的集中表现。资产阶级派性严重的人，正是在这个根本点上，背离了无产阶级党性原则。这些人不讲党性，只讲派性；不是想革命，而是要做官；不是跟党走，而是跟派走；成天想的都是个人和小山头的私利，这就是立党为私。我们一定要站在党的立场上，站在党性和党的政策的立场上，用毛主席提出的**“要搞马克思主义，不要搞修正主义；要团结，不要分裂；要光明正大，不要搞阴谋诡计”**的基本原则，来批判资产阶级派性。我们每个共产党员，特别是党委成员，都要出以公心，以党和人民的利益为重，识大体，顾大局，讲党性，讲团结，按照“三要三不要”的原则，勇于解剖自己，带头消除资产阶级派性。如果我们不是站在党性和党的政策的立场上，而是站在个人主义的立场上，从“私”字出发，翻腾历史旧账，争赢输，论高低，那就会产生完全相反的结果，犯新的错误。

在向资产阶级派性作斗争中，我们还要严格区分和正确处理两类不同性质的矛盾。有资产阶级派性的人，绝大多数是思想认识问题，是人民内部矛盾。对这些同志，我们必须遵照毛主席提出的**“惩前毖后，治病救人”**的方针，按照**“团结——批评和自我批评——团结”**的公式办事。要从团结的愿望出发，做耐心细致的思想工作，交心通气，帮助他们提高阶级斗争和路线斗争觉悟，认清资产阶级派性的反动性、危害性和产生的根源，积极改正错误。我们要牢牢记住毛主席的这个教导：**“任何犯错误的人，只要他不讳疾忌医，不固执错误，以至于达到不可救药的地步，而是老老实实，真正愿意医治，愿意改正，我们就要欢迎他，把他的毛病治好，使他变为一个好同志。”**这样，才可以达到既弄清思想，又团结同志的目的。

我们党委领导成员通过学习无产阶级专政理论，学习《整顿党的作风》，理论联系实际，整顿领导班子，增强了团结，消除了派性，端正了思想政治路线，受到了广大党员、群众的拥护和欢迎。在党委领导下，全厂职工发动起来，批判修正主义，批判资产阶级派性，批判资本主义倾向，大干社会主义，革命、生产形势越来越好。为了进一步落实毛主席、党中央的一系列重要指示，进一步巩固和发展安定团结的大好形势，我们决心继续深入学习无产阶级专政的理论，加强党的一元化领导，带领全厂职工团结战斗，争取更大的胜利。

搞好思想教育　加强革命团结

——学习《关于正确处理人民内部矛盾的问题》的一点体会

中共郴州地委宣传部写作小组

当前，我们认真学习伟大领袖毛主席的光辉著作《关于正确处理人民内部矛盾的问题》，正确区分和处理两类不同性质的矛盾，特别是正确处理人民内部矛盾，坚持做好思想教育工作，对于消除资产阶级派性，加强革命队伍的团结，巩固无产阶级专政，是有重大意义的。

毛主席指出：**“国家的统一，人民的团结，国内各民族的团结，这是我们的事业必定要胜利的基本保证。”**经过无产阶级文化大革命，摧毁了刘少奇、林彪两个资产阶级司令部，批判了他们的修正主义路线，大大提高了广大党员和群众的阶级斗争、路线斗争觉悟，促进了全党和全国人民在毛主席革命路线基础上的大团结，社会主义事业到处都在胜利前进。但是，这并不是说在我们面前就不存在什么矛盾和斗争了。矛盾和斗争总是存在的。比如，有的地方，有的单位，现在仍然存在着的资产阶级派性，就是不利于安定团结的。只有深入开展对资产阶级派性的批判，肃清其影响，才能进一步搞好革命团结，发展革命、生产的大好形势。

资产阶级派性是一种资产阶级意识形态。今天，**“所有制变更了”**，社会主义的经济基础建立起来了，但旧的意识形态还会在我们周围发臭，并且毒害着我们。资产阶级利用旧的意识形态向无产阶级进攻，其中就包括利用资产阶级派性来分裂党，分裂革命队伍，削弱无产阶级专政。现在有些人搞资产阶级派性，这和无产阶级文化大革命初期自然形成的革命群众中的两派，性质是不同的。今天闹派性，干扰毛主席的革命路线的贯彻执行，破坏党的一元化领导，破坏革命团结，向党要名要利要官，完全是闹的资产阶级派性，完全适应了资产阶级的需要。搞资产阶级派性就是搞修正主义，搞资本主义。因此，资产阶级派性是革命团结的大敌，是无产阶级专政的大敌。大敌当前，很有打倒它的必要。我们一定要同资产阶级派性展开针锋相对的斗争，寸步不让，寸土必争，革命队伍内部决不允许它存在。

在同资产阶级派性作斗争中，必须严格区分两类不同性质的矛盾。犯资产阶级派性错误的人，一般说来是认识问题，属于人民内部矛盾的性质。对于这些人，我们必须实行**“惩前毖后，治病救人”**的方针，按照**“团结——批评——团结”**的公式办事，帮助他们认识错误，改正错误，团结他们一道革命，一道工作。要做到这一点，就要做好思想教育工作。毛主席指出：**“凡属于思想性质的问题，凡属于人民内部的争论问题，只能用民主的方法去解决，只能用讨论的方法、批评的方法、说服教育的方法去解决，而不能用强制的、压服的方法去解决。”**

思想教育工作是一个细致的工作。消除资产阶级派性，拆墙填沟，搞好革命团结的工作，更需要党组织和革命同志都认真去做。有些人闹资产阶级派性，固然同他们的个人第一主义有关，但资产阶级派性作为一种反动思潮，是有其形成的社会根源和认识根源的。要消除资产阶级派性，就要使人们认识它对党的事业，对革命团结，对无产阶级专政的危害。因此，我们在做思想教育工作时，就要帮助犯资产阶级派性错误的同志，认真学习无产阶级专政的理论，同他们交心谈心，摆事实，讲道理，使他们逐步认识资产阶级派性的反动性和危害性，帮助他们提高阶级斗争和路线斗争觉悟，增强党性，顾全大局，正确处理个人利益和党的利益的关系，放弃个人、小山头的利益，服从党的、全局的利益。而群众一旦认识了资产阶级派性的反动性和危害性，就会起来同资产阶级派性作斗争，与它彻底决裂。资产阶级派性是一种顽症，它平时象潜水艇似的比较隐蔽，一有适当气候就抬头，甚至发作起来，因而个别搞资产阶级派性的人可能会有反复。因此，要遵照毛主席关于**“世界观的彻底改变需要一个很长的时间，我们应当耐心地做工作，不能急躁”**的教导，坚持耐心细致的和反复的教育；对个别带头闹资产阶级派性而又坚持不改的人则必须坚决处理。

毛主席在《关于正确处理人民内部矛盾的问题》中号召我们：**“调动一切积极因素，团结一切可能团结的人，并且尽可能地将消极因素转变为积极因素，为建设社会主义社会这个伟大的事业服务。”**只要我们继续抓好无产阶级专政理论的学习，做好思想教育工作，发扬无产阶级的优良作风，克服搞资产阶级派性等不正之风，就能发展安定团结的大好形势，夺取社会主义革命和社会主义建设的新胜利。

谨防蛀虫

长岭炼油厂工人　李吉实

蛀虫之可恨，人们均有同感。而钻入革命队伍内的蛀虫，对革命事业危害更大，尤为可恨。《水浒》中的宋江，就是混进农民起义队伍，瓦解农民革命的蛀虫。

蛀虫的一个特点，是钻入器物内部来毁坏器物，一般不易被人发现。《水浒》中的宋江，“自幼学儒”，“曾攻经史”，本是一个“史道纯熟”的刀笔小吏，只因“名又不成，功又不就”，混进了梁山农民起义队伍，篡夺了领导权，“只待朝廷赦罪招安”，升官扬名。他打着“替天行道”的旗号，以“起义领袖”的面目出现，具有很大的欺骗性。他从农民起义军内部进行破坏，起到了反动官僚高俅起不到的作用。高俅的残酷镇压没有把这支农民起义军打垮，而宋江的投降主义路线却很快瓦解了这支队伍。

蛀虫蛀蚀器物，是一口一口、一点一点地进行的。日积月累，由小到大，由量变到质变，它可以把通天大树和精雕细刻的器物一一蛀空，最后使其倒塌和毁败。宋江也是这样干的。他混进梁山农民起义军后，就一步一步地改变农民起义的革命路线。他利用小恩小惠，江湖义气等笼络人心，千方百计排斥异己，篡夺领导权。他竭力鼓吹“忠义”，把聚义厅改为忠义堂，用就忠皇帝、接受招安的路线，来代替聚众起义的路线。他大搞招降纳叛，结党营私，把那些地主贵族、封建王朝的将领官吏拉到自己周围，结成一股投降派势力。最后，终于阴谋得逞，接受了招安，并且为虎作伥，替皇帝打刑的“强盗”——不“替天行道”的“强盗”去了。梁山的农民起义，就是这样被宋江一伙从内里蛀空而断送掉的。

鲁迅曾经指出：“敌人是不足惧的，最可怕的是自己营垒里的蛀虫，许多事都败在他们手里。”“堡垒是最容易从内部攻破的”。革命队伍中钻进了蛀虫，就等于埋下了定时炸弹，如不及时清除，革命事业就要蒙受巨大的损失。这样的教训是不少的。赫鲁晓夫、勃列日涅夫叛徒集团篡夺苏联党政领导权以后，不是就全面推行修正主义路线，在苏联复辟了资本主义吗？刘少奇、林彪一类也是钻进我们党内的蛀虫，他们千方百计妄图改变党的基本路线，复辟资本主义。只是我们有毛主席的英明领导，及时识别和清除了这一类蛀虫，才使他们的阴谋没有得逞。可见，及时识别和清除混进革命队伍内部的蛀虫，对于反修防修，巩固无产阶级专政，防止资本主义复辟，是多么重要！

在社会主义社会这个相当长的历史阶段中，阶级斗争和路线斗争将长期存在，今后还会出刘少奇、林彪一类叛徒、卖国贼。我们一定要认真学习马列和毛主席的著作，深刻领会毛主席关于评论《水浒》的重要指示，学会用阶级分析的方法，在复杂的斗争中识别正确路线和错误路线，知道什么是投降派，及时察觉和清除混进革命队伍里的蛀虫，把无产阶级专政下的继续革命进行到底。

学理论　拒腐蚀

四化建一处八队青工理论学习小组

我们是人民的防腐工，要想搞好金属的擦锈防腐工作，首先要抓紧自己世界观的改造，增强抵制资产阶级思想腐蚀的能力。这是我们在学习无产阶级专政理论中共同得出的一点深刻体会。

我们小组原先十六个人，都是一九七四年以后进厂的，进厂后大多数分配当防腐工和架子工。当时有人说：“基本建设队伍中，防腐工和架子工最没有出息。”听了这种议论，有的同志思想问题便来了，觉得干这一行“低人一等”，多次要求领导调换工作。把工种分等级，这是资产阶级法权思想的反映。为了解决这个问题，我们以无产阶级专政的理论为武器，开展了对资产阶级法权思想的批判，并对“防腐工低人一等”的思想进行了认真分析。

大家认识到，在旧社会，分工和等级往往是紧密相联的，工作分高低贵贱，人与人之间等级森严。解放后，“所有制变更了”，工人阶级政治上、经济上彻底翻了身，当了国家的主人、企业的主人，从根本上摆脱了旧的分工的束缚。今天，在社会主义革命和建设中，虽然仍然存在着分工，但每一样工作都是革命的需要，都是为人民服务，不存在什么高低贵贱之分。正如一部大的机器一样，每一个部件都是少不了的。就拿我们安装一个化肥厂来说，如果没有指挥系统，没有钳工、铆工、防腐工、架子工等几十样工作的分工，不搞好协作，这个工厂就无法建成。要使新建厂使用寿命长，效益高，除了在安装过程中，十分注意施工质量外，还有重要的一条，就是要看我们防腐工对金属的防腐工作做得好不好。比如，一条一般管道，如果防腐不好，只能用上三、五年就会腐蚀报废，有时还要停产修理，重新换上新的。如果我们精心擦锈防腐，同样一根管道就可以多使用几年、十几年，既为国家节约了原材料，又不致于停产待修。可见，我们的防腐工作紧紧连着社会主义的大事业。把我们防腐工、架子工看成“低人一等”，“没有出息”，说到底就是旧社会那种等级观念在作怪。对这种资产阶级法权思想，我们必须彻底破除。

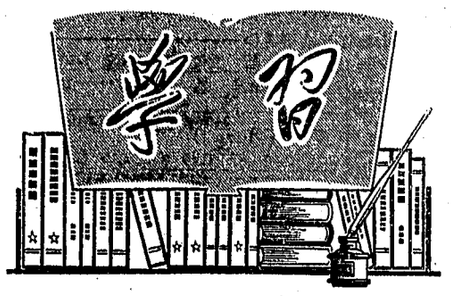

通过学习，大家心明眼亮了，干社会主义的劲头越来越大了。大家认为防腐工、架子工是艰苦一点，但越艰苦的地方越是要去，这才是好同志。同志们都积极争取为革命多做贡献。今年四月，正是资江氮肥厂工程施工紧张时期，我们小组有九个人出现了生漆过敏，全身痛痒，脸部红肿了，溃烂了。但大家把医生开的病休假条装进口袋，坚持上班，谁也没有缺过一天勤。全组同志除把本职工作做好外，还经常利用工休时间支援兄弟班组。四月份以来，我们全组同志所做的“份外”工作，相当于一个普通班一个月所完成的工作量。

我们在学习无产阶级专政理论中，还解决了一个“公物还家”的问题。过去，个别同志总爱利用工作之便，捎带一些木板、铁钉之类的东西回家做私用。有的人甚至认为，在基建单位工作，在工地上进进出出，拿一块木板，捎一颗铁钉，算不了什么。在学习中，我们反复学习了毛主席的重要指示。毛主席指出：**“列宁说，‘小生产是经常地、每日每时地、自发地和大批地产生着资本主义和资产阶级的。’工人阶级一部分，党员一部分，也有这种情况。无产阶级中，机关工作人员中，都有发生资产阶级生活作风的。”**大家认识到，社会主义社会是刚刚从旧社会脱胎出来的，还存在着旧社会的痕迹，资产阶级的思想还会侵染工人阶级的队伍。如果我们放松警惕，沾染了资产阶级的生活作风，发展下去就会蜕化变质，甚至变成新的资产阶级分子。这是非常危险的。因此，一块木板，一颗铁钉，看来是小事，但谁拿走它，化公为私，谁就沾染上了资产阶级思想，我们决不能等闲视之。

这样一学习，一分析，大家认识到，生在新社会，长在红旗下，也不能忽视世界观的改造。进入了工人阶级队伍，穿上了工作服，并不等于就有了工人阶级的先进思想。于是大家提高了改造世界观的自觉性，都以实际行动抵制资产阶级思想的侵蚀。不仅过去从工地上拿回去的公物，统统送回了原处，而且在施工中，每个同志都自觉珍惜每一节竹子，每一滴油漆，看到工地上有掉了的半节电焊条、一颗小钉子，都主动捡起来交公。全组同志爱护国家财产蔚然成风。

联系世界观的改造，学习无产阶级专政理论，使我们尝到了甜头。现在，我们学习小组已经扩大到二十三人。大家认为，客观世界的改造没有尽头，主观世界的改造也没有尽头。我们决心进一步学好无产阶级专政理论，认真改造世界观，把自己锻炼成为无产阶级革命事业的接班人。

湖南日报

第三届全运会进入高潮

两人双破一项世界纪录，十三人破五项全国纪录

女子射击运动员李亚敏（右二）打破世界纪录以后，受到观众和运动员的热烈祝贺。新华社记者摄（传真照片）

据新华社北京一九七五年九月十五日电 第三届全运会的比赛今天出现了新高潮，两人打破一项世界纪录，十三人打破五项全国纪录。各路选手在今天的比赛中，发扬了勇猛顽强的战斗作风，赛出了好成绩，赛出了好思想。

连日来，广大运动员在各项比赛中，以我国登山运动队为榜样，坚持无产阶级政治挂帅，认真学习无产阶级专政理论，批判体育战线上的锦标主义和单纯技术观点，发扬革命英雄主义，取得了优异成绩，表现了良好风尚，赢得了广大工农兵观众的热情赞扬。

今天在北京西郊射击场，射手们显示了自己的优良枪法，在努力攀登世界体育运动的高峰中，取得了令人鼓舞的好成绩。解放军选手李亚敏、杜宁生在女子小口径手枪慢加速射六十发比赛中，分别以五百九十一环和五百八十八环的优异成绩，打破了苏联运动员斯托利亚罗娃在一九七四年创造的五百八十七环的世界纪录。李亚敏的成绩还超过了今年五月我国运动员黄湘毅创造的五百九十环的世界新成绩。湖北选手李燕和西藏选手能措分别以五百八十二环和五百八十一环的成绩，打破了这个项目五百八十环的全国纪录。

游泳比赛今天上午在北京体育馆开始。参加这次比赛的绝大部分运动员是无产阶级文化大革命中成长起来的青少年选手。在参加比赛的来自二十六个省、市、自治区和解放军的六百七十一名运动员中，十八岁以下的少年选手占总人数的百分之六十四点五。在今天的比赛中，运动员们个个精神饱满，力争上游，共有八人打破三项全国纪录。这八名运动员都是不满十八岁的少年。

女子四百米个人混合游泳比赛一项，就有六人在预赛和决赛中九次打破了这项全国纪录。在晚上的决赛中，前六名选手杨占昆（云南）、柳雅芳（解放军）、彭毅（广西）、胡华（云南）、鲁湄（北京）、韩玉华（浙江）的成绩都比五分四十一秒七的全国纪录为快。杨占昆用五分三十二秒六〇的时间游完全程，这个成绩比她八月在北京国际游泳和跳水友好邀请赛上创造的五分三十六秒九九的全国最新成绩又缩短了四秒三九。

四川的蒋爱和在今晚的女子一百米自由泳复赛中，以一分四秒二〇的成绩打破一分四秒七的全国纪录。上海的汤群在男子二百米仰泳预赛中，以二分十七秒六的成绩，打破了二分十八秒五的全国纪录。

这次游泳比赛分男、女的成年和少年四个组进行，共五十七项，比赛将进行到二十一日。

台湾省体育代表团棒球队，今天第一次出战辽宁队，表现出良好的风格和熟练的球技，受到四千多名观众的热烈赞扬。比赛是在丰台棒球场进行的。在头三局比赛中，辽宁队以十一比六领先。台湾队在不利情况下，顽强奋战，逐渐发挥出他们击球准、速度快、战术灵活等特点，在第四局中一举扳回八分，打出了十四比十一的局面。在后五局中，台湾队越战越勇，连连击出空档球、地滚球、边线球，创造有利条件，使本队跑垒员多次占垒、扑垒成功，最后以三十一比十六获胜。台湾队教练蔡东凡在比赛后说：我们虽然打胜了，但是还有不少缺点。辽宁队击球狠，作风勇猛顽强，值得我们好好学习。

小小棒球连众心，阵阵掌声传深情。首都工农兵观众祝贺台湾骨肉同胞创造的好成绩。工农兵评论员、中国人民解放军战士杨松涛即兴赋了一首诗，其中写道："欢迎你！骨肉同胞，我们的亲兄弟。让小球传递心意，把北京和台湾连在一起。亲人们，我们挽起手臂，共同战斗，互相学习，迎接红太阳普照宝岛，台湾彻底解放，祖国全部统一！"

比赛结束后，台湾运动员不顾劳累，又和工人一起平整场地。他们还把自己用的金属击球棒和安全帽借给辽宁队练习和使用，赛前把攻、守球技术介绍给辽宁队，以便共同提高。这些好作风都受到观众的称赞。

群众喜闻乐见的传统体育项目——中国式摔跤，今天在宣武体育场开始比赛。来自十二个省、市、自治区代表队的运动员，进行了次最轻级、最轻级、次轻级、轻量级、次中级、中量级等六个级别的比赛。在今天的比赛中，运动员们表现了勇敢、顽强的战斗意志。内蒙古十七岁的高京，是这届全运会最年轻的次中级摔跤运动员。今天上午，他与新疆的一位选手相遇。在前两局比赛中，双方角斗得很激烈。第三局开始后，高京先输两分。在失利的情况下，他毫不气馁，沉着应战，积极为自己进攻创造条件，场上的比分迅速扳成二比二。接着，他乘胜前进，不断变换战术，继续得分，赢得了最后胜利。今天晚上，云南省民族摔跤表演队还向观众表演了具有民族传统和地方特点的民间摔跤。广大观众对他们的精彩表演，不时报以热烈的掌声。

首都数千名观众今天汇集在海军游泳馆，观看女子跳板跳水和男子跳板跳水决赛。获得女子跳板跳水前三名的运动员是：解放军钟少珍、广东李宋芳和广东孙晓虹；获得男子跳板跳水前三名的运动员是：广东吴国村、四川谢才明、江苏王卫国。参加决赛的十六名男女运动员今天临场不惧，在跳板上表现得十分稳健、机智，是一场思想风格和技术水平的检阅。获得男子跳板跳水比赛第二名的谢才明，是去年亚运会上这一项目的冠军。但是他仍然谦虚谨慎，奋发努力。这一年来，他坚持学习无产阶级专政理论，更加严格要求自己。在迎接第三届全运会的日子里，他带伤刻苦训练，使跳板动作越趋熟练。广东队十七岁的吴国村后来居上，夺得了男子跳板跳水的冠军。这位年青的小将在理论学习中善于联系思想，他和伙伴们一起不断破除"锦标主义"、"技术第一"的旧观念，今天以新的精神风貌向工农兵汇报，跳出了较好的水平。

今天晚上，工人体育场的田径场上充满了热烈气氛，运动员团结战斗相互鼓励，观众们不断为他们鼓掌加油。十九岁的辽宁女选手张杰投掷手榴弹一次比一次远，第三次投掷到六十二米九〇，打破了六十一米四四的全国纪录，并取得了这个项目的第一名。西藏藏族选手次仁卓玛参加体育运动的时间还不长，但她锻炼刻苦、认真，成绩提高很快，她获得了女子手榴弹第二名，成绩是五十七米九〇。

由十三个省、市、自治区参加的射箭比赛，今天在北京体育学院射箭场开始。包括汉、回、藏、锡伯、珞巴、蒙古、哈萨克、维吾尔等十个民族的一百多名男、女运动员，手持弓箭，参加了比赛。内蒙古射箭选手，由于平时认真学习马列著作和毛主席著作，严格训练，严格要求，因而，今天在女子七十米、六十米和男子九十米、七十米的单轮比赛中，都获得了较好的成绩。

甘肃省选手俞延秀在今天举行的公路自行车女子三十公里个人赛中，以四十七分二十九秒八的成绩，获得第一名。北京的孙景芹（四十七分三十四秒七）和山西的樊翠英（四十八分四十六秒），分别名列第二和第三名。台湾省运动员蔡满华和胡有洁今天第一次上阵。当她们以顽强的毅力骑完全程时，许多兄弟单位的运动员立即拥上前去表示祝贺，充分体现了骨肉同胞的深厚情谊。

成年组足球第二阶段比赛今天又进行了两场。广东队对河北队的一场比赛中，运动员们都发挥出勇猛顽强、敢打敢拚的战斗风格。广东队以二比零获胜。另一场比赛的结果是，北京队以四比零战胜湖北队。

誓为祖国争荣誉 射击场上喜讯传

李亚敏杜宁生双破一项女子射击世界纪录

新华社北京一九七五年九月十五日电 今天，北京西郊射击场传出振奋人心的喜讯：我国解放军运动员李亚敏和杜宁生在女子小口径手枪慢加速射六十发比赛中，分别以五百九十一环和五百八十八环的优异成绩，打破了苏联运动员斯托利亚罗娃在一九七四年创造的五百八十七环的世界纪录。李亚敏的成绩还超过了我国运动员黄湘毅在今年五月创造的五百九十环的这个项目的世界新成绩。

李亚敏是在今天下午进行的这个项目的比赛中，以五百九十一环的成绩刷新世界纪录的。李亚敏是我国优秀的女射手，曾在第七届亚运会上打破了女子小口径标准手枪六十发射击的世界纪录。亚运会以后，她又在访问罗马尼亚的比赛中，创造了我国女子小口径手枪慢加速射六十发五百八十环的国家纪录。她不满足于已经取得的成绩，而把这当作新的起点。在学习无产阶级专政理论中，她进一步激发了为祖国刻苦锻炼的革命精神，决心再次冲击新的世界纪录。今天，李亚敏在比赛中，非常沉着、顽强，认真地打好每一枪。在慢射部分，她三十发子弹就打了二百九十三环；接着在速射部分，她三十发子弹又命中了二百九十八环，最后以五百九十一环的成绩打破了世界纪录，再次为祖国争得了荣誉。

杜宁生是人民解放军南京部队某师医院的卫生员。一九七三年，她开始练习军用手枪射击，今年才改练小口径手枪慢加速射这个项目。她怀着为保卫无产阶级专政，为社会主义祖国争光的雄心壮志，平时勤学苦练，射击技术水平迅速提高。在今年五月举行的第三届全军运动会上，她曾以五百八十七环的成绩平了女子小口径手枪慢加速射六十发的世界纪录。在成绩面前，她不停止前进的步伐，而是更加严格要求自己，苦练射击基本功，决心象登山运动员潘多那样，继续攀登射击运动的世界高峰。在今天上午的比赛中，她始终冷静、果断，比较好地发挥了技术水平，终于以五百八十八环的成绩，打破世界纪录，实现了自己的愿望。

当总裁判长宣布李亚敏和杜宁生分别打破世界纪录的消息时，全场响起了热烈的掌声，人们祝贺她们取得优异成绩，并鼓励她们再接再厉，继续乘胜前进。

热烈欢迎西哈努克亲王和宾努首相

柬埔寨举行阅兵式和文艺晚会

新华社北京一九七五年九月十四日消息 据柬埔寨民族统一阵线之声电台九月十四日广播，在柬埔寨首都金边的综合体育场，九月十二日上午举行阅兵式，欢迎柬埔寨国家元首、柬埔寨民族统一阵线主席诺罗敦·西哈努克亲王和夫人，柬埔寨民族统一阵线中央政治局主席、王国民族团结政府首相宾努亲王和夫人。

负责国防事务的副首相宋成主持了阅兵式。

宋成副首相在讲话中谈到了柬埔寨革命军队的迅速成长壮大，并赞扬了柬埔寨革命军队崇高的革命英雄主义精神。

接受检阅的有装甲部队、防卫部队和炮兵部队。

阅兵式自始至终洋溢着欢乐和胜利的气氛。

十一日晚上，柬埔寨王国民族团结政府和柬埔寨民族统一阵线举行文艺晚会，热烈欢迎西哈努克亲王和夫人、宾努亲王和夫人。

文艺晚会自始至终洋溢着团结战斗和热烈愉快的气氛。

对外经济联络部部长方毅举行宴会

欢迎坦桑尼亚、赞比亚政府代表团

据新华社北京一九七五年九月十五日电 对外经济联络部部长方毅今晚举行宴会，热烈欢迎由坦桑尼亚交通运输部长坦道率领的坦桑尼亚政府代表团和由赞比亚动力、交通、工程部长穆伦加率领的赞比亚政府代表团。

赞比亚驻中国大使马西耶和夫人、坦桑尼亚驻中国大使馆临时代办乌布韦，应邀出席了宴会。

方毅部长首先在宴会上讲话。他说，坦赞铁路，是我们中、坦、赞三国共同关心的一项建设工程。几年来，在三国领导人和政府的关怀下，在三国人民的共同努力下，坦赞铁路建设，取得了十分令人满意的进展。今年六月七日，完成了全线的铺轨任务，为胜利建成这条铁路，奠定了坚实的基础。在铁路建设中，中、坦、赞三国工程技术人员互相帮助，互相学习，结下了深厚的友情，这是第三世界国家人民团结战斗的一个典范。

方毅部长说，目前，非洲人民反对帝国主义、殖民主义、种族主义、犹太复国主义和大国霸权主义的斗争不断取得新的胜利。非洲各国人民在共同斗争中，同仇敌忾，互相支援，形成了团结反帝的大好局面。但是，经验告诉我们，一切反动势力不会自行退出历史舞台，甘心失败的。反动派是惯于使用武装镇压和政治欺骗的反革命两手的。革命人民对此应该保持警惕，要善于运用革命的两手去对付反革命的两手，谈和打都是针锋相对，谈判要立足于打。我们相信，非洲人民加强团结，坚持斗争，就一定能够粉碎敌人的一切阴谋诡计，赢得整个非洲大陆的彻底独立和解放。中国人民遵循毛泽东主席的一贯教导，将一如既往，坚决支持非洲人民的正义斗争。

坦道部长代表坦桑尼亚政府代表团和赞比亚政府代表团在宴会上讲话。他说，为了使坦赞铁路这项巨大工程胜利地建成，我们这两个姊妹国家的代表团一起来到了这里，同中国朋友一道解决这条铁路工程完工和这项工程移交之前的最后一些问题。他说，中国专家不畏艰难，同我们的兄弟姐妹共同努力，在今年六月七日已把铁路最后铺到了卡皮里姆波希。在这样的时刻，如果我不向他们表示感谢，不赞扬他们，那就是我的失职。

坦道部长说，坦赞铁路是我们坦、赞两国人民的伟大胜利，也是我们两国人民同中国专家共同战斗而取得的胜利。因此，我们给中国兄弟姐妹们带来了坦桑尼亚和赞比亚兄弟姐妹们的热烈祝贺。我们还满载着我们两国人民的愿望来到了这里，希望中、坦、赞三国人民在铁路建设中建立起来的友谊继续发展。他表示相信，在这次会谈中讨论的所有问题都将使我们三国政府和人民之间的团结基础更加坚实。

这两个代表团是应邀前来参加中国、坦桑尼亚、赞比亚三国政府关于坦赞铁路第七次会谈，并对我国进行友好访问，于今天下午乘飞机到达北京的。

全国铁路将实行新的列车运行图

新增加的旅客列车中有北京到长沙的特快和上海到长沙的直快

据新华社北京一九七五年九月十四日电 在全国社会主义革命和建设蓬勃发展的大好形势下，我国铁路运输部门将从九月二十一日起实行新的列车运行图。

按照新的列车运行图，全国各铁路线将增加旅客列车一百二十三对，货物列车九百九十对。新增加的旅客列车中有二十一对是特别快车和直通快车，如北京到长沙和北京到齐齐哈尔的特别快车，北京到银川、北京到南京、北京到宝鸡，上海到长沙、上海到沈阳的直通快车等。按照新运行图，列车速度将有所提高。如京沪路上的十三、十四次客车，京广路上的十五、十六次客车，单程运行时间将缩短半个多小时。其他旅客列车的运行速度也都有不同程度的提高。新运行图的实行，对于加强首都和各省、市、自治区的联系，以及加强沿海和内地、内地和边疆的联系，都将提供更加方便有利的条件。

随着我国社会主义革命和建设事业的发展，铁路客货运输量增长很大，一九七一年编制的现行列车运行图已远远不能适应客观的要求。同时，随着成昆、湘黔等铁路的相继建成通车，原有铁路复线的不断增加，京哈、京沪、京广、陇海（中段）等主要干线直通旅客快车基本上实现内燃机车牵引，宝成铁路实现了电力机车牵引等等，我国铁路运输能力也有了很大提高，新的列车运行图的编制和实行，既能满足日益增长的客货运输的要求，又能发挥运输设备的作用。

目前，铁路运输部门的广大职工，以无产阶级政治作统帅，正在认真学习规章制度，学习技术业务，加强企业管理，发扬社会主义大协作精神，积极为实行新的列车运行图作好准备。

越南故事片

火

越南民主共和国河内电影制片厂摄制

长春电影制片厂译制 中国电影公司发行

自一九七五年九月十七日起在全省陆续上映

九月十七日放映影片

故事片 烽火少年 同映1975年新闻简报9号
文化 上午8.45 11.20 东风 2.55 6.45
建设 上午10.35 工人 1.00 4.15 8.05
人民 上午9.15 新华 1.35 4.50 8.40
红卫 上午9.45 长沙 2.00 6.00
燎原 9.10露天 烈士公园 3.25 7.15
侦察兵 建设 3.30 红卫 6.35
打击侵略者 人民 2.30
朝鲜彩色宽银幕故事片 卖花姑娘 建设 7.10 人民 8.10
创伤 红卫 3.00 湘江 7.15
脚印 文化 2.00 建设 7.30露天
彩色纪录片 杂技1——9 文化 7.20
彩色科教片 云南野生动物考察散记 松香 建设 2.00 人民 6.40 文化 4.10 红卫 8.45
彩色科教片 控制上海地面沉降 同映：科技新闻18、19号 烈士公园 2.00 新华 7.15 长沙 8.10
朝鲜宽银幕故事片 一个护士的故事 文化 7.40露天

湖南省京剧团
学习革命现代京剧
磐石湾
日期：9月17、18、20、21、22日晚7.30
地点：红色剧院
预订团体票 售当日门票

湖南省花鼓戏剧团演出
新站长 山村兽医
抽水机旁 送货路上
日期：16、17、18、19日晚7.30
地点：湖南剧院
预订团体票 售少数门票

一九七五年新闻简报30号

一、欢迎登山队胜利凯旋归来（西藏、北京）

二、业余体育运动发展（甘肃、山东、广西、辽宁）

中央新闻纪录电影制片厂摄制 中国电影公司发行

＊湖南电视台节目预告＊

九月十七日（星期三）转播北京电视台彩色电视节目△电视新闻△第三届全国运动会专题新闻△转播第三届全国运动会武术比赛实况

九月十八日（星期四）转播北京电视台彩色电视节目△电视新闻△第三届全国运动会乒乓球团体赛决赛实况

本报社址：长沙市建湘路 电话总机：9191 夜班编辑室：9194 订价：每月一元 昨日开印时间：5时38分 印完：9时20分 长沙地区天气预报：今天到明天，晴天间多云。偏南风二到三级。最高气温二十八度，最低二十度。

湖南日报

第2556号　1975年9月17日　星期三　农历乙卯年八月十二　（今日四版）

毛主席语录

农业学大寨

农业的根本出路在于机械化

吴桂贤等参观大寨大队改造山河的成就
邓小平江青姚文元陈锡联华国锋陈永贵

他们赞扬大寨大队的干部、社员坚持党的基本路线，大批修正主义，大批资本主义，大干社会主义的革命精神，以及在抓革命、促生产中所取得的丰硕成果

新华社昔阳一九七五年九月十六日电 邓小平、江青、姚文元、陈锡联、华国锋、陈永贵、吴桂贤等党和国家领导人，在十五日出席全国农业学大寨会议开幕式以后，参观了大寨大队改造山河的成就。大寨大队党支部书记郭凤莲、中共昔阳县委副书记王金籽、中共山西省委第一书记王谦陪同参观。

秋天的昔阳田野，呈现出一派喜人的丰收景象。党和国家领导人登上大寨虎头山，高兴地看到大寨大队近几年来新修的“人造平原”和新建的水利工程。他们赞扬大寨大队的干部、社员坚持党的基本路线，大批修正主义，大批资本主义，大干社会主义的革命精神，以及在抓革命、促生产中所取得的丰硕成果。

今天，华国锋、陈永贵、吴桂贤副总理，参观了昔阳县人民在学大寨运动中，艰苦奋斗，改河造地的成就。在界都公社，他们看了西固壁大队的骑山改河造良田的工程和县办良种场以及公社办的养猪场，在刀把口公社，看了社员们开凿的“愚公洞”；在东冶头公社，看了拦河打坝造地工程。在凤居公社参观干部、社员在一条乱石滚滚的干河滩上建成的高产稳产农田时，陈永贵副总理说，学大寨，要创业，不能守摊。守摊还是干河滩；创业就能让干河滩出粮食、苹果。他们勉励大寨和昔阳的干部、社员再接再厉，努力奋斗，不断取得新的胜利。

党和国家领导人到大寨、昔阳参观，极大地鼓舞了大寨、昔阳的广大干部和群众。他们表示一定要努力学习无产阶级专政理论，坚持在无产阶级专政下的继续革命，把革命和生产搞得更好，决不辜负毛主席和党中央对大寨贫下中农和昔阳县人民的期望。

上　图：邓小平、姚文元、陈锡联、陈永贵等同志在大寨参观。
左下图：江青同志、陈永贵同志在大寨参加劳动。
右下图：华国锋、陈永贵、吴桂贤等同志在大寨参观。

新华社记者摄（传真照片）

周恩来总理电贺巴布亚新几内亚独立

中国政府决定承认巴布亚新几内亚

新华社北京一九七五年九月十六日电 中华人民共和国国务院总理周恩来九月十六日打电报给巴布亚新几内亚总理迈克尔·托马斯·索马雷，代表中国政府和人民热烈祝贺巴布亚新几内亚宣告独立，并通知他，中国政府决定承认巴布亚新几内亚。电报全文如下：

莫尔斯比港

巴布亚新几内亚总理

迈克尔·托马斯·索马雷阁下：

在巴布亚新几内亚宣告独立的时候，我代表中华人民共和国政府和人民，向阁下，并通过阁下向巴布亚新几内亚政府和人民致以热烈的祝贺。我愿借此机会通知阁下，中国政府决定承认巴布亚新几内亚。我相信，我们两国之间的友好关系将日益发展。

祝巴布亚新几内亚人民在反帝、反殖、维护民族独立、主权和领土完整的斗争中，在建设国家的事业中，取得新的胜利。

中华人民共和国国务院总理　周恩来

一九七五年九月十六日于北京

发扬大寨精神　在冬种生产上打一个翻身仗

社论

在毛主席关于学习理论、反修防修重要指示的指引下，我省农业学大寨运动一浪高一浪地向前发展，农业生产取得了很好的成绩。全省早、中稻获得了丰收，晚稻也长势喜人。现在，冬种季节就要到了。我们要乘全国农业学大寨会议的强劲东风，进一步开展农业学大寨运动，努力把冬种生产搞上去，尽快使我省农业有一个更大的发展。

近几年来，我省冬种生产不断发展。稻稻麦、稻稻油三熟制面积有了扩大，出现了一批高产典型。但是，从全省来说，冬种生产仍然是一个突出的薄弱环节。每年冬种粮食播种面积占粮食总播种面积的百分之十以上，可是产量只占粮食总产量的百分之三左右，单位面积产量低于全国夏粮生产的平均水平。这种状况，与全国和全省农业生产飞跃发展的形势很不相适应。今年，我们一定要下最大的决心，坚决扭转冬种作物的低产状况，在冬种生产上打一个翻身仗。

要在冬种生产上打一个翻身仗，首先必须对冬种生产有一个正确的认识。过去，冬种年年搞，年年喊作为一季来抓，为什么许多地方老是上不去呢？一个很重要的原因，就是我们有些同志只是口里讲冬种重要，实际上还是把它摆在可有可无的位置。一些人的思想被“低产论”禁锢住了，行动被“唯条件论”限制住了，干劲被“搭头论”压抑住了。有的地方种的是“应付”麦子，“应付”油菜，“有就收，冒就丢”。这个问题不解决，发展冬种生产显然只能是一句空话。

其实，“低产论”也好，“唯条件论”也好，“搭头论”也好，都是落后于实际，落后于形势的，因而都是错误的。无产阶级文化大革命以来，广大贫下中农和社员群众为革命种田的积极性空前高涨，科学种田的水平大大提高，有的地方早就甩掉了冬种作物“低产”的帽子。李光庆同志种的小麦，今年亩产达到七百二十多斤。麦子、油菜的高产典型，不论在湖区、平原，还是在丘陵、山区，都成批地涌现出来。事实早已证明，冬种作物低产不是注定的，自然条件是可以改造的。只要我们加强领导，发动群众，充分发挥人的主观能动性，把革命干劲同科学态度结合起来，冬种作物在我省各地都是可以高产的，是大有可为的，绝不是什么无足轻重的“搭头”。

“无产阶级专政的基本任务之一，就是努力发展社会主义经济。”冬种是农业生产的重要一季。把冬种生产搞上去，是促进粮食生产，加快农业发展速度的需要，是响应毛主席、党中央的号召，迅速把国民经济搞上去的需要，是进一步增强无产阶级专政的物质基础，更好地落实**“备战、备荒、为人民”**和**“深挖洞、广积粮、不称霸”**的伟大战略方针的需要。这不仅是重大的经济任务，而且是重大的政治任务。我们要看到国内外大好形势对我们提出的要求，务必从发展国民经济，巩固和加强无产阶级专政的高度，充分认识搞好冬种生产的必要性和迫切性，决不能让“低产论”、“唯条件论”、“搭头论”这些陈腐的偏见束缚了我们的思想，阻挡了我们前进的步伐。

毛主席教导我们：**“社会主义不仅从旧社会解放了劳动者和生产资料，也解放了旧社会所无法利用的广大的自然界。人民群众有无限的创造力。他们可以组织起来，向一切可以发挥自己力量的地方和部门进军，向生产的深度和广度进军，替自己创造日益增多的福利事业。”**发展冬种生产，推广三熟制，是农业生产发展的必然趋势，是耕作制度上的又一场革命，同时也是思想领域里一场深刻的革命。有的同志抱着形而上学的观点，担心搞了三熟制，会影响双季稻。他们往往只看到小麦、油菜和早、晚稻在季节、劳力、肥料上存在矛盾的一面，看不到它们可以互相促进的另一面，说什么“三三得九，不如二五得一十”。他们不懂得，对于推广三熟制过程中所遇到的一些矛盾，只要我们采取积极的态度，就不难解决，就能够获得三季高产，把“三三得九”变成“三五一十五”。李光庆同志在这方面已为我们做出了样板。他坚持试验，掌握规律，克服困难，解决矛盾，终于夺到了三季高产，实现了“人满七十，粮过三千”的豪迈誓言。还有少数人，害怕搞了三熟制，劳力都拴住了，一年四季不得闲，不好搞别的事。这里，我们要反问一句：把劳力用来发展集体生产，向生产的深度和广度进军，有什么不好呢？一年四季都忙于大干社会主义，又有什么不好呢？农村的劳动潜力很大，只要统筹兼顾，合理安排，不仅可以搞好冬种，推广三熟制，而且可以搞好其它各项生产，实现农、林、牧、副、渔全面跃进。当然，如果想的不是搞社会主义的集体生产，而是走资本主义的邪门歪道，那的确是不那么方便，不那么自由了。有的人其所以怕搞三熟制拴住了劳力，搞得四季不闲，说穿了，是资本主义思想作怪，怕堵塞了他的生财之道，怕打破了他“抓票子”的如意算盘。由此可见，大搞冬种，实行三熟制，充满了两个阶级、两条道路和两种思想的斗争，既要大破形而上学观点，又要狠批资本主义倾向。

要在冬种生产上打一个翻身仗，还必须明确主攻方向。目前我们的主攻方向，就是努力提高单位面积产量。计划一亩，就要高质量地种好一亩，高标准地管好一亩。（下转二版）

一九七五年走昔阳大办农业

加强党的领导 加速农业机械化的步伐

河北省鼓足干劲发展农业实现粮食自给有余

河北省是我国历史上多灾低产、严重缺粮的地方。解放后，农业生产有了一定的发展，但由于刘少奇修正主义路线的干扰，长期以来农业生产水平低而不稳，不得不靠国家调进一些粮食。无产阶级文化大革命中，全省广大干部、群众提高了对发展农业的认识，省委和各级党委决心在整个国民经济这盘棋上，首先下好大办农业这着棋，从根本上改变农业条件，迅速把农业搞上去。地、县两级党委都把主要精力用于领导学大寨运动，用于抓农村工作上。

河北省委从斗争实践中认识到：要迅速把农业搞上去，就必须鼓足干劲学大寨，按照昔阳县的经验，建设一批又一批敢字当头的、能够正确执行毛主席革命路线和政策的、团结战斗的县委领导班子。这样，才能把文化大革命中涌现的学大寨先进社、队的经验，由点到面地在全省范围内推广开来，形成全党动手，大办农业的高潮。为此，省委及时总结和推广了石家庄地委抓县委领导班子革命化的经验。石家庄地委抓县委革命化是从正定县开始的。一九七一年，正定县委在学大寨、赶昔阳中，坚持党的基本路线和政策，消除资产阶级派性，加强基层领导班子建设，调动广大干部和群众的社会主义积极性，大干苦干，改变生产条件，粮、棉产量双跨“长江”，生产迅速发展，成为全省学大寨的先进县。石家庄地委紧紧抓住正定县委学昔阳的这个典型，由书记挂帅，常委集体参加，一个县一个县地深入基层，调查研究。他们首先组织与正定条件相同的藁城、栾城两县开展学昔阳、赶正定的活动，使全区形成了“一定”带“两城”、“两城”促“一定”、三县带全区的新局面。几年来，省委和各个地委都把帮助县委端正思想和政治路线，解决基层领导班子革命化问题，作为开展农业学大寨的重要问题来抓。每年，从省级机关到地、县、社，有近十万名干部深入基层，和广大社员群众一起，批判修正主义，批判资本主义倾向，学习大寨自力更生、艰苦奋斗的革命精神，战天斗地，改造山河，发展农业生产。

河北省在大办农业中，学习大寨自力更生、艰苦奋斗的革命精神，依靠千百万群众，把彻底改变农业生产条件，当作提高农业生产水平的根本措施。河北省人民热烈响应毛主席发出的“一定要根治海河”的伟大号召，积极投入这一斗争。根治海河的斗争，是全面改造河北山河面貌的总体战。在全面规划、分期治理的方针指导下，每年冬春，全省都组织三、五十万人，集中优势兵力，对海河水系各支流一条河一条河地治理。建水库、挖河渠、筑堤坝；加上几百万人大搞配套工程，使海河水系排洪除涝工程基本形成系统。在重点解决洪涝灾害的基础上，全省从山区到平原向干旱展开进攻战。在山区，治山治水，植树造林，修建梯田，修筑塘坝，进行山、水、林、田、路的综合治理；在平原，专业队常年打井和冬春大搞群众性的深翻改土相结合，农田基本建设的规模一年比一年大，标准一年比一年高，效益越来越显著。

从农业的高产稳产、增产增收的要求出发，由“农业出题目，工业做文章”，充分发挥工业的主导作用，加快农业机械化步伐，提高农业劳动生产率，巩固和壮大农村社会主义集体经济，从而促进包括工业在内的国民经济的全面发展，这是河北省委的一条重要指导思想。无产阶级文化大革命中，河北人民把根治海河、抗旱排涝的斗争推向一个新的阶段。一九六九年，全省机井就从一九六五年的五万一千多眼发展到十八万多眼，而当时全省用作机井配套的柴油机年产量才有四千五百多台。在这种情况下，是加快柴油机的生产，满足农业发展的需要，还是让群众放慢打井速度，以适应当时工业生产的水平，便成为全省农业能否迅速发展的重要问题。省委及时地研究了这个问题，并且根据集中力量打歼灭战的原则，把全省一切能够生产柴油机部件的大小二百六十八个单位组织起来，统筹安排，分工协作，“一厂一件，百厂成线”，开展全省性的柴油机制造大会战。仅一年时间，全省柴油机年产量就达到两万五千多台；接着，出现连续三年产量翻番的可喜成绩。到一九七四年，全省柴油机年产量高达十七万多台。五年来，柴油机年产量增加了三十多倍，使全省二十五万多个生产队，平均每队有一台半柴油机，大大提高了农业机井配套的水平。随着农业生产条件的变化，对工业提出了新的课题。为此，全省又积极地组织工业部门连续开展了生产脱粒机械、粉碎机械、小化肥设备以及小型拖拉机的会战。这些会战，又向工业本身提出了发展地方钢铁、煤炭、水泥等原材料工业的要求。去年，河北省地方工业中，生铁产量达到七十多万吨，原煤七百多万吨，水泥一百多万吨。在国家的大力支持下，地方上有了这些原材料工业，加上省、地（市）、县三级农机制造力量和县、社、队三级农机修造力量，使河北省工业的布局逐步铺开，支援农业的工业很快发展。工业支援农业的会战，规模越来越大，所生产的农机具的质量也越来越高。同一九六五年相比较，去年全省拥有的农业机械总动力增加了四点四倍，农用汽车增加了一点五倍，大中型拖拉机增长了一点六倍，手扶拖拉机增长了三百九十三倍，机动脱粒机增长了二百九十九倍。在工业支援农业的同时，河北省各地交通运输、商业、财政、文教卫生、科学技术等部门，也都把支援农业作为自己的重要任务。最近几年来，全省各地平均每年都把地方机动财力的百分之七十以上用于发展农业、农机、化肥等生产方面。这是过去任何时候所不曾有过的新气象。由于工业部门以及各行各业支援农业，大大加快了全省农业机械化的步伐。农业发展了，工业和各行各业也就相应地发展起来。全省工业总产值比文化大革命前增长了两倍多。

河北省各级党委由于认真执行毛主席的革命路线，深入持久地开展农业学大寨运动，调动各方面的力量，加强农业这个基础，全省农业机械化的步伐大大加快，农业生产基本条件有了很大改善。海河的连年治理，使排洪除涝能力提高了四倍多。在最近五年连续大旱的情况下，新打了机井三十一万多眼。这些机井超过过去二十一年所打机井的总和，全省水浇地面积达到五千多万亩。加上山区大面积兴修梯田，搞好水土保持，多少年来河北省不能解决的普通水灾、旱灾问题，基本上得到了解决。加之，全省各地开展群众性的科学实验活动，全面贯彻农业“八字宪法”，农业生产得到较快发展。无产阶级文化大革命前，河北省十个地区一百四十九个县市中，粮食亩产上《纲要》的只有七个县市，到去年，全省半数地区、百分之六十以上的县市粮食亩产上了《纲要》。其中，有一个地区过“黄河”，六个县市过“长江”，四个县市超千斤。一九七四年，全省实现了粮食自给有余。这些生动的事实，有力地批判了“多灾低产难变”的论调，也充分展示了河北省农业发展的巨大潜力和光辉前景。（据新华社）

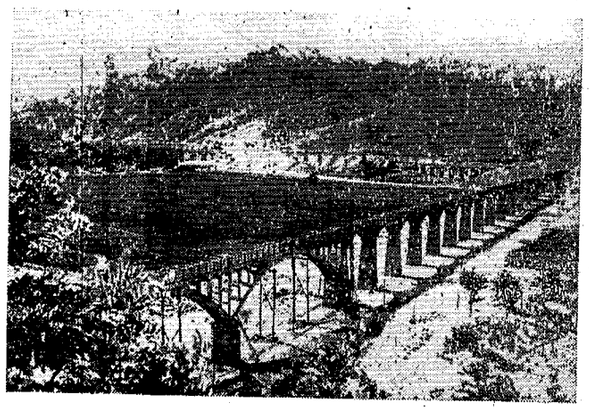

河北平山县人民依靠自己的双手，正在修建一条长达二百多华里的拦坡水渠，他们逢山凿洞，遇河架桥，建成了各种建筑物四百多座。这是已完工的“群英渡槽”。 新华社记者摄

广西农业生产出现新局面

新华社南宁一九七五年九月十四日电 在毛主席无产阶级革命路线指引下，农业学大寨运动正在广西壮族自治区深入持久地发展，全自治区出现农业生产大幅度上升的新局面。最近几年来，从桂南的北部湾畔到桂北的越城岭下，从桂东的西江之滨到桂西的金钟山麓，“学大寨，赶昔阳”的战斗口号家喻户晓，坚持党的基本路线和政策，大批资本主义，大干社会主义，成为广大干部和社员的行动。全区农业生产连年全面丰收。与此同时，广大干部和社员认真贯彻执行“以粮为纲，全面发展”的方针，向荒山、秃岭、水面和海洋进军。大养特养其猪，大搞绿化造林，积极发展淡水养殖业和海洋捕捞业，各种经济作物也有了很大的发展。

广西农业生产的迅速发展，是自治区各级党委在领导农业学大寨运动中，认真贯彻执行“以农业为基础、工业为主导”的发展国民经济的总方针，正确处理农、轻、重的关系，发动群众认真学习大寨经验，调动各方面力量大办农业的结果。

全自治区八个地区中，梧州、钦州两个地区粮食平均亩产都在八百斤以上，跨过了《纲要》，玉林地区去年粮食平均亩产过了千斤。全区八十六个县、市，粮食平均亩产跨《纲要》的县、市已达三十个。武鸣、郁安、邕宁、灵山等县，正在建设大寨式县的大道上迈进。这些县的共同特点是：自觉地执行党的基本路线和政策，坚持批判修正主义，批判资本主义倾向，端正思想政治路线，认真解决各级领导班子的革命化问题。他们经常向干部和社员进行“以农业为基础”的思想教育，把主要的精力放在抓农业上。这些学大寨的先进经验在全区各地积极推广，对于加快农业的发展产生了巨大的影响。

在大力发展农业的同时，自治区各地积极兴办直接为农业服务的“五小”工业，围绕农业需要，积极发展工业。仅一九七四年，就为农业提供手扶拖拉机五千多台，中型拖拉机两千多台，柴油机一万九千多台，插秧机六万多架，化肥九十八万吨。大大加快了全区农业的发展。

广西壮族自治区各级党委把开展农业学大寨运动看作是农村一场深刻的社会主义革命。他们遵照毛主席关于“一定要抓好典型”、“面上的工作要先抓好三分之一”的教导，每年都派出大批干部深入农村，向基层干部和广大社员进行党的基本路线教育，紧密联系农村阶级斗争和路线斗争的实际，批判修正主义，批判资本主义倾向，不断解决发展农业的方向道路问题。

在深入开展的农业学大寨运动中，自治区各级党委经过多次调查研究，认识到生产上的高水平，总是和一定的生产条件相适应的。要彻底改变广西农业多灾低产的面貌，就得在正确路线的指引下，发动群众学习大寨自力更生、艰苦奋斗的革命精神，大搞农田基本建设，努力改变生产条件。最近四年来，全区共造田造地二百六十万亩，深耕改土一千万亩，改造各类低产田和渠道排灌分家的田共四百一十万亩，提高防洪排涝能力的田一百一十三万亩，从而使全区粮食作物的种植面积一年比一年扩大，单位面积产量也一年比一年提高。

今年以来，在学习无产阶级专政理论的热潮中，广西壮族自治区农村各级党委对照大寨、昔阳的经验，找了差距。他们决心认真学习无产阶级专政的理论，用马列主义、毛泽东思想武装农村各级干部，教育广大农民，坚持党的基本路线和政策，坚定不移地走社会主义道路，调动各方面的力量大办农业，推动全区农业学大寨运动更加深入地发展。

发扬大寨精神 在冬种生产上打一个翻身仗

（紧接一版）冬种作物的增产潜力很大，真正种好、管好，产量可以成倍地增长，一亩可以当两亩。我们要抓高产地区的高产更高产，更要抓低产地区的低产变高产。高产单位的潜力大，低产单位的潜力更大。要努力把点上的经验推开，促进大面积平衡增产。如果明年春粮单产能赶上整个粮食单产水平，低产地区能赶上高产地区的单产水平，全省春粮总产就会有一个很大的突破。单产提高了，群众就会越种越想种，越种越多种，也就为进一步发展冬种生产创造了条件。

要努力提高单产，最要紧的是狠抓增产措施的落实。我们一定要强调扎扎实实的工作作风，把措施一项一项地落实好，特别要着力抓准抓好带关键性的措施。俗话说，“世上无难事，只怕有心人”。只要我们措施落实，精耕细作，加强管理，功夫到了堂，产量是没有上不去的。

要在冬种生产上打一个翻身仗，关键在于各级党委要采取积极的态度，实行正确的领导。加快农业的发展速度，要靠党的路线、方针、政策，靠千百万农民的积极性，靠大寨精神。各级领导要真正把农业当作国民经济的基础来抓，带领广大干部群众学习大寨的根本经验，坚持党的基本路线，以无产阶级专政理论为武器，联系农村两个阶级、两条道路和两条路线斗争的实际，深入批判修正主义，批判资本主义倾向，批判骄傲自满、固步自封和无所作为的懦夫懒汉世界观，进一步解决发展冬种生产的方向道路问题。要思想早发动，计划早安排，措施早落实，从种到收，一抓到底，做到有布置，有督促，有检查。要深入下去，亲自蹲点，做出样板，取得经验，推动全盘。总之，为了打一个冬种生产的翻身仗，各级领导要拿出比抓早、晚稻生产更大的劲头，更得力的措施，把各个环节的工作切实抓深、抓细、抓好。各行各业都要主动配合，大力协作，象支援早、晚稻生产那样支援冬种生产，为夺取冬种作物丰收作出贡献。

明年是第五个五年计划的头一年。我们一定要发扬大寨精神，狠抓革命，猛促生产，鼓足干劲，力争上游，在夺取今年晚稻丰收的基础上，迅速掀起一个大搞冬种的热潮，打一个冬种生产的翻身仗，为明年农业生产的更大跃进打响第一炮。

中央人民广播电台举办农业学大寨专题节目

新华社北京一九七五年九月十六日电 在毛主席、党中央的亲切关怀下，国务院召开的全国农业学大寨会议，已于九月十五日在山西省昔阳县隆重开幕。中央人民广播电台将从九月十七日开始，在“对人民公社社员广播”节目间里，举办农业学大寨专题节目，介绍大寨和昔阳的经验以及全国各地开展农业学大寨运动和农业机械化的成就和经验。每天广播的时间是：

5：30——6：00（第一套节目）
12：00——12：30（第二套节目）
19：30——20：00（第一套节目）

◁ 九月十八日放映影片 ▷

故事片 烽火少年 同映：1975年新闻简报9号
工人 上午8.00 10.40 新华 上午8.35 11.15
人民 1.00 3.35 6.30 建設 1.50 4.25 7.20露天
紅衛 3.05 5.40 9.05 文化 2.35 5.10 8.05露天
湘江 8.35 湖南 12.30 烈士公园 上午9.50
地雷战 长沙 6.30 文化 7.30
朝鮮宽銀幕故事片 一个护士的故事 烈士公园 2.00 新华 8.10
摘苹果的时候 燎原 7.30露天
脚印 长沙 2.30 烈士公园 7.30
朝鮮彩色宽銀幕故事片 卖花姑娘 工人 7.30
创伤 新华 3.00 东风 7.30
广阔的地平线 人民 8.30 建設 7.40
彩色紀录片 杂技1——9 东風 2.00
彩色科教片 云南野生动物考察散记 松香 工人 2.00 新华 6.40 长沙 8.30 烈士公园 4.30
彩色科教片 控制上海地面沉降 紅衛 7.45 同映：科技新闻18、19号
彩色科教片 保护牙齿 预防近视眼 工人 3.30

湖南省京剧团 学习革命现代京剧 磐石湾
日期：9月17、18、20、21、22日晚7.30
地点：红色剧院
预订团体票 售当日门票

湖南日报　1975年9月17日　星期三　第三版

学习毛主席的指示　开展对《水浒》的评论

《水浒》是一部不可多得的反面教材

汝城县　汝　农

毛主席最近指出：“《水浒》这部书，好就好在投降。做反面教材，使人民都知道投降派。”毛主席又说：“《水浒》只反贪官，不反皇帝。屏晁盖于一百〇八人之外。宋江投降，搞修正主义，把晁的聚义厅改为忠义堂，让人招安了。宋江同高俅的斗争，是地主阶级内部这一派反对那一派的斗争。宋江投降了，就去打方腊。”毛主席的指示，深刻地揭露了《水浒》宣扬投降主义路线的本质，指出了宋江搞修正主义、投降主义的真面目。学习和领会毛主席的指示，开展对《水浒》的评论和讨论，从《水浒》这部不可多得的反面教材中吸取教训，总结历史经验，使人民都知道投降派，对于我们坚持马克思主义、反对修正主义，把毛主席的革命路线坚持下去，具有重大的、深刻的意义。

《水浒》这部反面教材，是怎样从反面告诉我们什么是投降派的呢？

判断一个人究竟是革命派还是投降派，决定性的是看他实行的是一条什么样的政治路线，这条路线代表那个阶级的利益和要求。在梁山起义军内部，是“杀去东京，夺了鸟位”，推翻宋王朝；还是只反贪官，不反皇帝，“望天王降诏早招安”？这是革命派和投降派斗争的一个根本问题。宋江出身于广有“大小庄客”的地主家庭，对梁山农民起义军“兀自要和大宋皇帝做个对头”的路线早就深恶痛绝。当晁盖等人“聚义”起事，上了梁山，走上与封建政权相对抗的道路，宋江对“直如此大异”，惊恐万分，恶毒咒骂“犯了迷天之罪”，干下了“灭九族的勾当”。在宋江看来，造皇帝的反是“上逆天理，下违父教，做了不忠不孝的人”。所以，他即使投案自首，宁做阶下囚，也不上梁山泊。只是由于“名又不成，功又不就”，误题“反诗”，被判死刑，梁山好汉劫了法场，在走投无路的境遇下，才决定潜身水泊，目的是“借得山东烟水寨，来买凤城春色”。正因为如此，宋江上梁山后，便利用种种卑鄙手段，骗取信任，“把寨为头”，坐上了第一把交椅。他篡夺领导权以后，就迫不及待地公开打出了“替天行道”的旗号，发表了他的施政纲领：“小可今日权居此位，全赖众兄弟扶助，同心合意，同气相从，共为股肱，一同替天行道。……聚义厅今改为忠义堂。”并且在“忠义堂”前树起了“替天行道”的旗帜。农民起来造反，本是要“翻天”“要和大宋皇帝做个对头”，要反统治阶级的“道”而行之，然而经宋江这么一“修正”，不仅这个“天”不能翻，“道”也不能反，而且还要“替天行道”，去做维护以皇帝为总头子的封建剥削制度的忠实奴才。这样，宋江就从根本上篡改了农民起义军的斗争纲领，用他的投降主义路线取代了农民起义军的革命路线。

路线改变了，必然使政权变质。由于宋江搞修正主义，只反贪官，不反皇帝，终于让人招安了，使这支农民起义队伍，变成了替地主阶级利益服务，镇压不“替天行道”的“强盗”的工具，走上屠杀起义农民的道路。宋江等人受招安以后，主动从朝廷讨来“圣旨”，去打方腊，叫嚷“我若不把你杀尽，誓不回军。”仅邦源洞战役，就“斩杀方腊蛮兵二万余级”，最后将英勇不屈的农民起义领袖方腊绑赴“东京市曹上凌迟处死，剐了三日示众”。而宋江这个投降派头子却得到朝廷“重赏升官”，用革命人民的鲜血染红了自己的“绯红锦袍”。

在政治上搞修正主义、搞投降主义的头子，在组织上必然搞分裂，结党营私，排挤异己，压制革命派。这是《水浒》从反面给予我们的另一深刻启示。

《水浒》为了宣扬投降主义路线的需要，不仅把宋江送上梁山，而且还有意让晁盖早早中箭身死，屏晁盖于一百〇八人之外，让宋江“把寨为头”。宋江一旦大权在手，便招降纳叛，按照他们那条投降主义路线组织队伍，扩大投降派的势力。卢俊义的上山就是这样的一个典型。卢俊义是大名府的大富豪，对农民起义充满刻骨的阶级仇恨，这个大富豪在经过梁山时，竟准备下一袋麻绳，狂妄地要单人匹马捉尽杀绝梁山好汉。对这样一个反动透顶的家伙，宋江不惜出动上千大军把他劫来，不仅强拉他“入伙”，而且硬让他坐上了梁山的第二把交椅。从此，宋江找到了一个投降叛卖的得力助手。宋江为了改变梁山领导集团的阶级成分，在一次商议谁为“寨主”的问题时，他竟提出了要有“贵人之相”、“生于富贵之家”、“文能安邦”、“武能附众”等条件，这赤裸裸地道出了宋江等一伙要把一批显赫的公子王孙、世代的朝廷命官、罪恶的封建地主，都网罗上山，组成安插在革命队伍里的一支反革命派别的狼子野心。事实上宋江也正是这样做的。他对反动的封建统治者竭尽奴颜婢膝之能事，每当梁山起义队伍捉住了朝廷官员，他总是“亲解其缚”、“扶入帐中”，待为上宾，走时还要护送下山，厚礼馈赠。而对革命派却百般仇恨。李逵是要反皇帝的，他主张“杀去东京，夺了鸟位”，宋江就大骂“你这厮胡说”，“再如此多言插口，先割了你这颗头来为令，以警后人”！李逵反对招安，宋江立即要把他推出斩首，只是由于众人劝阻，才寄上“项上一刀”。而这一刀，宋江临死还没有忘记，不扑灭这股反皇帝的“旋风”，便死不瞑目，终于亲手用药酒把李逵给毒死了。由于梁山的领导权旁落于地主、豪绅、贵族的宋江、卢俊义、柴进的手中，使投降主义路线在组织上得到了保证，终于导致了全部葬送起义事业的悲惨结局。

举凡搞修正主义、投降主义的人，都是孔孟之徒，这是《水浒》从反面给我们的又一个教育。

“天命论”是剥削阶级维护其反动统治，毒害劳动人民的精神鸦片，也是《水浒》宣扬投降主义路线的思想基础。《水浒》用“天命论”取代阶级论，作者开宗明义，就把人间的治乱祸福统统说成是“天命”；在施耐庵的笔下，宋朝的历代皇帝是上天差遣下凡统治人间的神仙，一百〇八个好汉也是上天派来世上历劫的“天罡”“地煞”，要让他们退净“魔心”，以成“正果”。在“天命论”的烟纱下，于是，地主阶级和农民阶级的敌对关系没有了，有的只是同样奉“天命”而来，为行“天道”而生。《水浒》竭力强调的是“天命”的主宰力量。为了替宋江推行修正主义路线找根据，《水浒》竟然在第四十二回“宋公明遇九天玄女，还道村受三卷天书”中，特意编造了一个神话故事，把宋江奉行的反动观念，说成是神的启示；把宋江篡夺梁山领导权，讲成是“受命于天”。此后，宋江便假托天命，自我神化，以欺骗群众，大搞投降勾当，他以孔老二鼓吹的“臣事君以忠”为最高行动准则，大肆贩卖“天命观”、“忠孝”和“仁义礼智信”等整套反动思想，妄图用孔孟之道的绳索，束缚梁山起义军的思想，捆住他们的手脚。

一切搞修正主义、投降主义的人，为了达到其罪恶目的，什么阴谋诡计，见不得人的勾当都干得出来。《水浒》中的宋江可说是这方面的绝好的反面教员。宋江为了投降，指使梁山大小头目四处活动，用金银财宝贿赂各方，他派人向殿前太尉宿元景行贿，求宿太尉在皇帝面前说情；在梁山泊的死对头高俅被俘后，他摇尾乞求“慈悯”；他无耻地给农民军的敌人献策，让皇帝“以数句善言抚恤”，骗取农民军缴械；更有甚者，亲自出马，打通皇帝宠妃李师师的“枕头上关节”，以求“天王降诏”，“心方足”。其行径之下流，手段之卑劣，简直到了令人作呕的地步！

总之，《水浒》从反面告诉我们，梁山泊方圆八百里，港汊交错，山峦层迭，依山傍水，战船千万只，粮草千万担，兵强马又壮，朝廷官军一再进剿，杀戮，也没有挫败下来，最后竟彻底葬送在以宋江为代表的投降派手里。这可见，以宋江为头子的投降派是地主阶级在农民起义队伍的代理人，他起到高俅等宋王朝文官武将所不能起到的作用。宋江根本不是什么“农民革命的领袖”，而是反动统治者的鹰犬，是镇压农民革命的刽子手。

重视反面教员的作用，是一项马克思列宁主义的斗争艺术。我们革命人民要坚持革命，首先必须用马克思主义、列宁主义、毛泽东思想武装头脑，学会在复杂的阶级斗争中识别正确路线和错误路线，划清革命派同投降派的界限。但是，有比较才有鉴别，有鉴别，有斗争才有发展。没有投降派的东西作比较，革命人民对投降派的认识就不会深刻，就不能很好认识形形色色的机会主义即修正主义、投降主义的本质和丑恶面目，也就不可能真正深刻理解在同机会主义即修正主义、投降主义作斗争中产生和发展起来的马克思主义、列宁主义、毛泽东思想。历史是现实的一面镜子。《水浒》所宣扬的投降主义路线，也是一条修正主义的路线。古往今来，革命堡垒中总是会出现投降派的。宋江搞修正主义，是古代的投降派。现代修正主义者，在国内搞阶级投降主义，国外搞民族投降主义，是现代的投降派，从陈独秀、王明到刘少奇、林彪，他们都是修正主义的头子，也无一例外地都是投降派。在无产阶级的革命进程中，革命派与投降派的斗争，革命路线与投降路线的较量还要长期继续下去。在社会主义历史阶段，要反修防修，坚持继续革命，就必须知道投降派，识破投降派，坚决反对投降派。而《水浒》正是这方面不可多得的反面教材。因此，运用马克思主义的观点和阶级分析的方法，开展对《水浒》的评论和讨论，使人民都知道什么是投降派，这对于我们坚持党的基本路线和政策，坚持毛主席提出的“**要搞马克思主义，不要搞修正主义；要团结，不要分裂；要光明正大，不要搞阴谋诡计**”的原则，具有重大的意义。

益阳船机厂的工人和干部，学习毛主席的重要指示，开展对《水浒》的评论。图为工人们在出评论专刊。　阳彤摄

「替天行道」就是为封建王朝效劳

郴州镇革委会教育局　谷敏廷
郴州通用机械厂工人　龚笃清

晁盖牺牲后，宋江篡夺了梁山泊的领导权，坐上了第一把交椅，不仅把晁的聚义厅改为忠义堂，而且树起一面“替天行道”的杏黄旗，全面篡改和“修正”了梁山起义的革命路线。宋江除了自己信誓“替天行道”，始终身体力行外，还把它作为一道训令强加给起义军，要大伙“同心合意，共为股肱，一同替天行道”。那末，宋江到底要“替”什么“天”，“行”什么“道”？对于这个问题，我们必须运用马克思主义的观点加以剖析，才能识别其真相，看清其实质。

《水浒》第四十二回对“替天行道”作了一个简单的交代，作者假托九天玄女之口，对宋江传“圣旨”曰：“汝可替天行道，为主全忠仗义，为臣辅国安民。”这是什么意思呢？通俗一点说，即：你宋江在梁山当寨主时要凭借义气率领起义军忠于皇帝，在朝廷做官时则要帮助国家管住那些敢于“犯上作乱”的人民。很明显，宋江的这个“天”，就是封建皇帝和朝廷；这个“道”，就是维护封建统治的孔孟之道。一句话，“替天行道”即为替皇帝奉行对人民的镇压之道。它是宋江在梁山泊公开扯起的一面投降主义的白旗。

宋江“替天行道”的第一个旨义，在于“全忠仗义”，**只反贪官，不反皇帝。**

在封建国家里，“天”是皇帝的代名词，“天”即皇帝，皇帝即“天”。代表地主阶级和封建官吏的根本利益的皇帝，是人民的主要敌人，历代农民起义都把斗争的锋芒直指皇帝。汉末的黄巾军起义，提出了“苍天已死，黄天当立”的战斗口号。唐末农民起义军领袖黄巢，自称“冲天大将军”，用“冲天香阵透长安，满城尽带黄金甲”的不朽诗句，表达了要推翻唐王朝的革命目标。北宋末年的梁山起义英雄，也是“不怕官司不怕天”，“托胆称王”，“要和大宋皇帝做对头”的。

可是，混进农民起义队伍的地主阶级分子宋江，却散布剥削阶级的反动“天”“道”观，宣扬皇帝“受命于天”，有至高无上的权力。谁敢反皇帝，那就是“大逆不道”，“违背天理”。在宋江的心目中，皇帝总是好的，不好的只是贪官，正如《水浒》中写的：“至今徽宗天子，至圣至明，不期致被奸臣当道，谗佞专权”，“小可宋江怎敢背负朝廷”。因此，当他一树起“替天行道”的旗子，就迫不及待地为皇帝翻案，给“圣明天子”恢复名誉。他还极力鼓吹“共存忠义于心，同著功勋于国”，用“忠义”这根封建宗法思想的绳索捆住起义将领的手脚。“忠”是前提，“义”是服从并服务于“忠”的。谁要是对皇帝不“忠”，“义”也就不存在了。“黑旋风”李逵要反皇帝，宋江不是始则训斥，继则下毒手吗？他反对高俅等一类贪官污吏的斗争，纯属地主阶级内部这一派反对那一派的斗争，其目的只不过是为了更好地效忠于皇帝，维护反动的封建统治而已。这样，宋江就从根本上改变了梁山农民起义军的性质，把旨在推翻反动的封建统治的农民斗争纳入了地主阶级的轨道。

宋江“替天行道”的第二个旨义，就是“辅国安民”、投降皇帝，充当帮凶。

宋江为了急于取得“为臣”的地位，在一片密锣紧鼓声中加紧了投降活动。在梁山大聚会时，他当众宣布“惟愿朝廷早降恩光，赦免逆天大罪”，抛出了赤裸裸的乞降纲领。随后，他多次派人行贿朝廷重臣，央他们在皇上面前说情；甚至亲自出马去打通皇帝宠妃李师师的“枕头上关节”，表明自己“专一替天行道”，“望天王降诏早招安”，甘愿充当奴才和帮凶的丑恶心迹。宋江就是用如此卑劣的行径，叛卖梁山起义队伍，与宋朝皇帝作交易，跪倒在皇帝面前，正式当上了统治阶级的“官兵”。

宋江投降后，就替宋王朝去打方腊。方腊起义军不信“天命”，视天子为草芥，敢于揭露宋徽宗对内鱼肉百姓、巧取豪夺，对外屈辱求和、苟且偷安的罪行，举旗造反，猛烈地冲击着反动腐朽的宋王朝，是不“替天行道”的。宋江为了博得主子的青睐，主动请战方腊。叫嚷“天兵到此”，“我若不把你杀尽，誓不回军”！仅帮源洞一仗，就“斩方腊蛮兵二万余级”，以至“尸横遍野，血流成渠”。“宋江重赏升官日，方腊当刑受剐时”，这充分说明宋江是用沾满农民起义军鲜血的双手，成就其“全忠仗义”、“辅国安民”的“凌云志”的。

由此可见，宋江“替天行道”的反动实质，就在于受招安，搞投降，维护反动的封建统治，替封建王朝效劳。

宋江的“替天行道”根源于儒家的“天命论”。“天命论”是历代剥削阶级用以维护其反动统治，毒害劳动人民的思想武器。鲁迅曾在《流氓的变迁》一文中指出：“儒侠之流用以压服人的东西都是‘天’。宋江这个地主阶级的孝子贤孙，‘自幼学儒’，颇得孔孟之道的真传。他知道，要把梁山起义军引向投降道路，最好莫过于借助于“天命论”这把杀人不见血的“软刀子”。于是，他经常假托天命，不仅把皇帝说成是“受命于天”的，而且把自己的投降之道也归之于“天意”，拉虎皮，作大旗，包着自己，去吓唬别人，终于断送了梁山起义。列宁曾经指出：**“当人们还不会从任何一种有关道德、宗教、政治和社会的言论、声明和诺言中揭示出这些或那些阶级的利益时，他们无论是过去或将来总是在政治上作受人欺骗和自己欺骗自己的愚蠢的牺牲品的。”**梁山泊中的李逵等正是缺乏阶级分析的观点，看不清宋江“替天行道”的反动实质，只认“哥哥”，不认路线，结果上当受骗，成了牺牲品。历史是现实的一面镜子。我们要吸取这个惨痛教训，认清刘少奇、林彪一类现代投降派搞投降活动所打出的各种旗号的欺骗性和反动性，搞好反修防修斗争，把无产阶级专政下的继续革命进行到底！

资料　《水浒》的演变

《水浒》的成书大约在元末明初之际，但《水浒》中的一些故事，早在南宋就已开始在口头流传了。宋罗烨的《醉翁谈录》在记述当时说话人的“小说名目”中，就有“石头孙立”、“青面兽”、“花和尚”、“武行者”等称呼。

南宋遗民龚开的《宋江三十六人赞》中的三十六人的姓名、绰号和《水浒》基本相符，却有一点显著不同，即三十六人中有“铁天王晁盖”。

我们今天所能见到的最早的《水浒》故事，是宋末元初刻印的《大宋宣和遗事》，这本书是撮旧籍而成的，作者可能是南宋时人。书中有关梁山泊故事只有两千多字。着重写了杨志卖刀，晁盖等伙劫生辰纲，宋江杀阎婆惜等故事。末尾写到受招安和“后遣宋江收方腊有功，封节度使”，只是一笔带过。故事虽然很简单，但已粗具《水浒》的雏形。值得注意的是，其中“三十六员猛将”中，也有“铁天王晁盖”之名。可见，《水浒》的最后加工改写者，屏晁盖于一百〇八人之外，让他“归天及早”，而要宋江“把寨为头”，以便宣扬宋江推行的投降主义路线，是别有用心的。

在元杂剧中，《水浒》故事有了进一步的发展。《水浒》戏现存剧目二十多种，其中以写李逵的为最多，此外还写了燕青、武松、杨雄、张顺、关胜、徐宁、花荣和鲁智深等。在这些剧本中，梁山泊的规模已由三十六人一变而增至“三十六大伙，七十二小伙”。对梁山泊环境的描写，也接近《水浒》了。

小说《水浒》成书以后，在流传过程中，出现了许多版本，多数版本在《水浒》书名前冠以“忠义”两字。所有序言中，都要就“忠义”以及“盗寇”发一大篇议论，无非是歌颂皇帝如何圣明，表彰投降的盗寇如何尽忠。现在所能见到最早的《水浒》全本，是冠有明万历十七年天都外臣序本一百回《忠义水浒传》，内容有宋江受招安、征辽和征方腊。稍后的有明容与堂刻李卓吾评《忠义水浒传》一百回本，内容与天都外臣序本相同。万历四十二年杨定见序李卓吾评《忠义水浒传》一百二十回本，则加了征田虎和征王庆的内容。

明末，农民起义军风起云涌，明王朝岌岌可危。反动封建文人金圣叹认为“盗寇”“其罪应死”，招安“失朝廷之尊”，“坏国家之法”，因此他删定的《第五才子书施耐庵水浒传》七十一回本（第一回改为“楔子”，正文共七十回），砍掉了受招安及以后的部分，而另以卢俊义“惊恶梦”、梁山一百〇八人全部被杀作结。砍掉了，不真实。鲁迅对金圣叹这种做法很不满意，认为金圣叹“昏庸得可以”，并把这种本子比做“断尾巴蜻蜓”。但是清代以来，这种七十一回本却成为主要的通行本。直至解放后仍然如此，这实际上是掩盖了《水浒》宣扬投降主义的实质。　·劳棣·

（原载《光明日报》）

湖南日报

朱德委员长致电土耳其总统

对土耳其地震灾区人民表示深切慰问

新华社北京一九七五年九月十六日电 中华人民共和国全国人民代表大会常务委员会委员长朱德九月十六日打电报给土耳其共和国总统法赫里·科鲁蒂尔克，对土耳其东南部地区发生强烈地震，表示深切的同情和慰问。电报全文如下：

土耳其共和国总统法赫里·科鲁蒂尔克阁下：

惊悉贵国东南部地区发生强烈地震，致使灾区人民遭受极大损失。我代表中国政府和人民向你，并通过你向土耳其灾区人民表示深切的同情和慰问。

中华人民共和国全国人民代表大会常务委员会委员长 朱德

一九七五年九月十六日

祖卢总书记和夫人举行盛大告别宴会

祖卢总书记和李先念副总理在宴会上先后祝酒

据新华社北京一九七五年九月十六日电 赞比亚联合民族独立党总书记亚历山大·格雷·祖卢和夫人今天晚上在人民大会堂举行盛大告别宴会。

国务院副总理李先念、人大常委会副委员长乌兰夫、外经部部长方毅、外交部副部长何英，以及林佳楣同志应邀出席宴会。

在洋溢着中赞两国热烈友好气氛的宴会上，祖卢总书记和李先念副总理先后祝酒。

祖卢总书记祝酒时热烈称颂第三世界人民在反对帝国主义和新老殖民主义的斗争中赢得的一系列重大胜利。他说，第三世界各国有理由为这些胜利感到自豪。但是这些胜利也使我们深切地认识到，帝国主义和殖民主义必然要进行垂死挣扎，在国际社会消除掉这种祸害之前我们还需进行长期的斗争。

他在谈到安哥拉局势时说，大国又在玩弄帝国主义的恶毒诡计。它们在安哥拉人民中挑拨离间。特别是一个超级大国最近一直把大量武器弹药运进安哥拉，以延长那里的内战。我们认为，正是这种对安哥拉局势的干涉，使各个解放组织之间无法达到和解。

祖卢总书记指出，作为发展中的第三世界的成员，赞比亚总是不断受到发达国家的剥削。他说，我相信，我们的未来取决于我们自己——取决于自力更生。我们必须发展自己的工业和加强我们之间的贸易。我很高兴，在这方面贵国为我们树立了一个令人鼓舞的发展中国家的榜样。

李先念副总理在祝酒时说，祖卢总书记和夫人等赞比亚贵宾在访问北京期间，朱德委员长同阁下和代表团进行了亲切的会见。几天来，我们就共同关心的国际问题和进一步发展两国关系友好、坦率地交换了意见，这对于增进两国之间的相互了解和友好合作是有益的。和平共处五项原则和反帝反霸反殖的共同斗争是发展中赞两国友好关系的可靠基础，在双方共同努力下，中赞两国友好合作关系将会不断得到巩固和发展。他说，中国和非洲同属第三世界。伟大非洲人民正在进行的反对帝国主义、殖民主义、霸权主义、犹太复国主义、白人种族主义的斗争，是对中国人民很大的支持和鼓舞。我们高兴地看到，阿扎尼亚人民、津巴布韦人民和纳米比亚人民正日益深入开展包括武装斗争在内的各种形式的斗争。我们祝愿伟大的非洲人民团结起来，争取更大的胜利。

正在北京的由坦桑尼亚交通运输部长坦道率领的坦桑尼亚代表团，由赞比亚动力、交通、工程部长穆伦加率领的赞比亚代表团等，出席了宴会。

巴布亚新几内亚举行独立庆典

我政府代表向巴布亚新几内亚总督递交周总理贺信和中国政府礼品

新华社莫尔斯比港一九七五年九月十六日电 巴布亚新几内亚九月十六日正式宣布独立，一个隆重的独立庆典在首都莫尔斯比港举行。

九月十六日零时零一分，总督约翰·吉斯爵士通过电台向全国宣布，这个国家已经独立并获得主权。他还庄严宣告："现在，我们必须自立。"接着，鸣放礼炮，礼花腾空而起。

上午，一个升旗仪式在莫尔斯比港的独立山举行。总督约翰·吉斯，总理迈克尔·索马雷，副总理兼国防、外交和贸易部长艾伯特·毛利·基基以及巴布亚新几内亚其他领导人出席了仪式。应邀参加独立庆典的三十多个国家和地区的代表出席了升旗仪式，其中包括中国政府正式代表、中国驻新西兰大使裴坚章。联合国副秘书长唐明照也出席了升旗仪式。

澳大利亚国旗于九月十五日降下，这标志着澳大利亚对巴布亚新几内亚殖民统治的结束。

十六日，巴布亚新几内亚的国旗在南太平洋这个美丽岛国的上空高高飘扬，各个城镇的主要街道张灯结彩，气象一新。在首都莫尔斯比港，欢乐的人群穿着民族服装，聚集在独立山周围，载歌载舞，欢庆独立。各地群众也举行了形式多样的庆祝活动。

晚上，索马雷总理举行盛大国宴，招待各国来宾。

新华社莫尔斯比港一九七五年九月十六日电 中国政府正式代表、中国驻新西兰大使裴坚章，九月十六日下午将周恩来总理给索马雷总理的贺信，递交给巴布亚新几内亚总督约翰·吉斯爵士，并向他赠送了中国政府给巴布亚新几内亚政府的礼物——"长城"绒绣壁毯。

国际资料

巴布亚新几内亚

九月十六日，一个岛国——巴布亚新几内亚宣告独立。

巴布亚新几内亚位于世界第二大岛伊里安岛的东半部，西连印尼的西伊里安，南部隔托雷斯海峡与澳大利亚相望。它是由巴布亚和新几内亚两个部分结合而成，巴布亚部分座落于南半部，包括附近的卢伊西亚德岛、顿特里卡斯托群岛等大小约二百个岛屿。新几内亚位于北半部，包括附近俾斯麦群岛以及布干维尔岛等。全国面积四十七万四千六百九十一平方公里。人口二百五十九万（一九七三年）。全国使用七百多种部族语言。首都莫尔斯比港，在巴布亚东南部，人口七万六千多人（一九七一年），是全国商业中心。

从十六世纪开始，葡、荷、英、德等殖民者相继入侵巴布亚新几内亚。一八八四年，英、德瓜分巴布亚和新几内亚。一九〇六年英国将英属新几内亚部分交给澳大利亚托管，改称澳属巴布亚领地。第一次世界大战德国战败后，一九二〇年国际联盟将德属新几内亚委任澳统治，称澳属新几内亚委任统治地。第二次世界大战期间，巴布亚、新几内亚两区联成一片，抵抗日本帝国主义的侵略。一九四六年联合国大会决议委托澳继续托管新几内亚。一九四九年澳议会通过法案，把巴布亚和新几内亚合并为一个行政单位，称"巴布亚和新几内亚领地"。一九七一年七月，巴布亚和新几内亚领地议会通过决议，国名改称"巴布亚新几内亚"。一九七三年十二月一日成立了自治政府。

巴布亚新几内亚地处热带，气候高温多雨。经济以农业为主，主要农产品有椰子、咖啡、橡胶、茶叶、芋头、白薯等。矿物资源十分丰富。主要为铜矿。一九七三年巴布亚新几内亚产精铜十八万多吨。其他矿物有金、银、镍、锰、铝土等。森林资源也很丰富。

巴布亚新几内亚的独立，是巴布亚新几内亚人民一百多年努力奋斗的结果。新生的巴布亚新几内亚将在维护民族独立、领土完整、保卫国家主权和发展民族经济与文化的斗争中继续成长。（据新华社）

据新华社北京一九七五年九月十六日电 第三届全运会今天的比赛又取得了可喜的收获，一队和一人打破两项世界纪录，两人平两项世界纪录，两队和十八人打破八项全国纪录。

活跃在全运会比赛场上的各族运动员，胸怀祖国，放眼世界，努力攀登世界体育运动高峰。他们把参加每一项比赛都看成是向毛主席，向全国人民汇报自己训练的成绩，因而在比赛中表现得十分勇猛顽强，弱手不畏强手，新手不畏老将，赛出水平，打出风格。

在北京西郊射击场，今天再传捷报。射手们勇敢、沉着，奋力向世界纪录冲击。解放军女射手董湘毅在女子小口径手枪慢加速射六十发比赛中，以五百九十二环的成绩打破了苏联运动员斯托利亚罗娃在一九七四年创造的五百八十七环的世界纪录，比她自己在今年五月创造的五百九十环的世界新成绩超过了两环。在这个项目的团体赛中，由董湘毅和李亚敏、杜宁生组成的解放军队还以一千七百七十一环的成绩，打破了苏联运动员在一九七四年创造的一千七百五十二环的世界纪录，获得了这个项目团体赛的第一名。

在女子小口径手枪慢加速射六十发比赛中，山东射手高建敏还以五百八十七环的成绩平了这个项目的世界纪录，湖北射手陈菊保和湖南射手江帆都以五百八十一环的成绩，打破了这个项目五百八十环的全国纪录。

在男子小口径自选步枪对跑猪射击（标准速）复赛中，北京选手沈建东、河北选手韩昌瑞、陕西选手于吉平、解放军选手于建中，分别以五百五十四环、五百五十一环、五百五十一环、五百四十九环的成绩，打破了五百四十八环的全国纪录。

在女子气步枪四十发立射复赛中，由山东选手冷桂英、内蒙古选手庞立勤、石宪组成的联队，和由青海选手周贵宁、云南选手李秀仙、上海选手吴小妹组成的联队，分别以一千一百三十四环和一千一百三十一环的成绩，打破一千一百一十六环的全国纪录。其中李秀仙和石宪还分别以三百八十二环、三百八十环的成绩打破三百七十九环这个项目的个人全国纪录。

在北京体育学院射箭场上，辽宁运动员宋淑贤今天在女子三十米单轮射箭比赛中，以三百四十三环的成绩，平我国选手王文娟在一九七四年创造的世界纪录。广东十七岁的女运动员王亦农，在这项比赛中也射出较好的水平，她的成绩距世界纪录只差一环。

游泳比赛今天继续进行，又有七人打破四项全国纪录。

云南选手杨占昆、胡华和解放军选手柳雅芳，今天又同北京的高凯在女子二百米个人混合泳的预赛和决赛中，分别打破了全国纪录。杨占昆、高凯、柳雅芳和胡华分别获得这个项目的前四名。广东十九岁的罗兆应在以五十八秒八四的成绩取得男子一百米蝶泳决赛第一名之后，又以四分二十四秒五五的成绩获得男子四百米自由泳决赛的第一名。这个成绩不仅打破了四分二十七秒二的全国纪录，并且打破了他自己创造的四分二十四秒七的今年全国最新成绩。广西的黄卫东获得男子四百米自由泳第二名，他的成绩也打破了全国纪录。四川选手蒋爱和以一分四秒六〇的成绩获得女子一百米自由泳决赛第一名，并打破了这一项全国纪录。解放军少年选手王林在一百米蛙泳预赛中，还以一分八秒五的成绩刷新了全国纪录。

今天，在田径项目比赛中，许多少年选手表现了不计名次、顽强战斗的好风格。参加女子乙组八百米决赛的七名选手，比赛一开始，就展开了激烈的竞争，加快速度向前冲。最后，山东孙桂卿、黑龙江吉淑琴跑在最前面，她们的成绩分别是二分十秒九、二分十二秒六，打破了这个项目二分十三秒八的全国少年纪录。

在今天举行的男子六十公里公路自行车的个人赛中，山西选手段林章一鼓作气超过了骑在他前面的四名选手，以一小时二十九分十六秒四的成绩，赢得了第一名。这是山西运动员在公路自行车比赛中取得的第三个第一名。获得这个项目第二和第三名的运动员是：吉林赵国怀、天津刘金海。

羽毛球男女团体第一阶段比赛于今天全部结束。经过四天共九十五场激烈而友好的比赛，福建、广东、江苏、湖北男队和福建、广东、湖南、湖北女队分别获得四个小组的第一名；解放军、浙江、湖南、上海男队和浙江、江苏、云南、上海女队分别获得四个小组的第二名。

成年组篮球决赛已进入高潮，到目前为止，全部比赛已经过半。在今天举行的十三场比赛中，湖北男篮对江苏男篮的一场打得十分精彩。身材不高的湖北队坚持自己的风格，给观众留下了深刻的印象。场上常常出现还没有等对方站稳阵脚，湖北队已将球投进篮框的镜头。比赛结果，湖北队以一百零七比七十九获胜。

第三届全运会又取得可喜的收获

解放军队和董湘毅分别打破射击世界纪录

第三届全运会射击场上的运动员、观众向打破世界纪录的董湘毅、李亚敏、杜宁生（自左至右）热烈祝贺的情形。新华社记者摄（传真照片）

在女子小口径标准手枪六十发慢加速射击比赛中

我省运动员江帆打破全国纪录

本报讯 九月十六日，在北京射击场举行的女子小口径标准手枪六十发慢加速射击比赛中，我省射击女运动员江帆以五百八十一环的优秀成绩打破了这个项目的全国纪录。

十六日上午，北京晴空万里，射击场红旗飘扬，我省年轻女选手江帆同各兄弟省、市、自治区的射击女选手英姿飒爽地在靶场上射击，接受党和人民的检阅。首都观众以亲切的目光期待着运动员们创造优异成绩，攀登射击高峰。在比赛中，江帆举着崭新的我国自制手枪，对准二十五米处的靶子，沉着果断地把一发发子弹射上靶心，共击中五百八十一环，打破了女子标准手枪的全国纪录。

共青团员江帆今年十七岁。她从株洲市一中毕业后，积极响应毛主席关于"知识青年到农村去"的号召，奔赴农村干革命，虚心接受贫下中农再教育，各方面进步很快。去年十二月，她才参加射击训练，由于好学上进，刻苦锻炼，思想觉悟和运动成绩都提高很快。

在九月十五日的射击比赛中，我省男运动员邹发祥双向飞碟二百个靶射中一百六十五个靶，获得了这个项目的第三名。

九月十四日，我省运动员黄福全在男子小口径自选步枪跑猪（标准速）射击比赛中，获得第七名，成绩五百三十一环。

（湖南人民广播电台记者、本报记者）

举重场上传捷报

——我省举重运动员贺益成获次最轻量级总成绩第一名侧记

九月十三日晚上，北京体育馆里灯火辉煌，首都工农兵观众怀着喜悦的心情观看全国体育盛会中举行的第一场举重比赛。九点五十分，女广播员向全场宣布，湖南代表队贺益成获得次最轻量级总成绩第一名。这时，全场响起了暴风雨般的掌声。

共青团员贺益成今年十九岁，是一九七二年十二月底入队的新队员。入队集训前，他是辰溪煤矿子弟中学初中学生，不仅没有搞过举重，就连杠铃也没有接触过。入队不几天，有人见他肩关节和肘关节不灵活，说他不是举重的料子。小贺偏偏不信邪，他想到自己是煤矿工人的儿子，离开矿山时，爸爸一再鼓励他要听毛主席的话，不要怕困难，要练好思想，练好技术，为工人阶级争气。今天怎么能在困难面前低头呢？党支部负责同志带领他瞻仰了毛主席的故乡韶山，在长沙参观了毛主席早期革命活动纪念地湖南省第一师范学校，对小贺进行思想和政治路线方面的教育。毛主席的伟大革命实践极大地鼓舞了小贺为革命而练的积极性，大大增强了他克服困难的决心。他不信天不怕邪，一个劲儿投入了苦练的战斗。在教练员的指导下，他每天用杠铃压迫肩关节和肘关节，增强对这个部位的练习，使其逐渐矫正。小贺为了攀登技术高峰，每一堂训练课都严格要求，一丝不苟。去年十二月，他同全队同志到岳阳县毛田区接受贫下中农的再教育，回来的第二天就投入了紧张的训练。在训练时他的手腕受了伤，仍然坚持，不能练技术就练力量，一练就是三十多组。由于他意志顽强，所以在伤愈后的第一次正规训练时，挺举成绩就达到了一百二十五公斤，总成绩也比过去有较大的提高。

今年六月到八月，运动员们下到毛主席颁布"三大纪律，八项注意"的所在地桂东县沙田进行开门训练。在沙田，他们参观了毛主席革命纪念馆，请当地的老赤卫队员进行革命传统教育。运动员们见到方忠宇同志年已八十，每天还肩担八十斤重的货郎担，为贫下中农送货上门，受到了深刻的教育。小贺和同志们虚心接受贫下中农再教育，以革命先辈为榜样，学习中国登山队的英雄们难字面前不低头，苦字面前不摇头，死字面前不回头的革命精神，在气候条件非常恶劣的情况下坚持训练和表演。有一次表演后，贫下中农评论小贺的抓举好象还没有劲儿，要再多练才行。小贺虚心听取贫下中农的意见，反复苦练抓举的基本功，并且再次给革命老根据地的贫下中农表演，直到他们有了好的评议，才回到队里。

贺益成取得了好成绩，许多兄弟代表队对他表示祝贺。小贺却谦逊地说："前进的道路是没有终点的，我一定要更好地学习无产阶级专政理论，戒骄戒躁，永远沿着毛主席的革命路线不断夺取新的胜利。"

通讯

·湖南人民广播电台记者、本报记者·

新华社更正： 本社十五日播发"全国农业学大寨会议在昔阳隆重开幕"稿（载十六日本报第一版）中"中共山西省晋中地委第一副书记、地区革委会主任贾俊"，应为"中共山西省晋中地委第一副书记贾俊"。

本报社址：长沙市建湘路 电话总机：9191 夜班编辑室：9194 订价：每月一元 昨日开印时间：8时40分 印完：13时14分 长沙地区天气预报：今天到明天，晴天多云。南风二级。最高气温二十九度，最低二十度。

湖南日报

第2557号　1975年9月18日　星期四　农历乙卯年八月十三　（今日四版）

毛主席语录

农业学大寨

农业学大寨

以党的基本路线为纲　运用典型引路

我省学大寨赶昔阳取得很大成绩

省委领导广大党员干部和群众深入开展农业学大寨群众运动，大办农业，大办粮食。

全省已有八个地（市）、四十四个县（市）粮食平均亩产跨过了《纲要》

新华社长沙一九七五年九月十六日电　湖南省广大农村以党的基本路线为纲，运用典型引路，深入开展农业学大寨的群众运动，取得了很大成绩。目前，全省农村气象一新。先进县大步赶昔阳，后进单位迎头赶上。各地农田基本建设成就越来越大。**“以粮为纲，全面发展”**的方针得到进一步贯彻，农、林、牧、副、渔各业欣欣向荣。

一九七四年，湖南全省粮食总产量创造了历史最高水平，比一九六五年增加百分之五十以上，有八个地（市）、四十四个县（市）粮食平均亩产跨过了《纲要》。棉花总产量比一九六五年增加一百三十万担。生猪年底存栏数达到一千六百八十万头，比一九六九年增加百分之五十多。全省有十一个县（市）实现了一人一猪或一亩一猪。油料、茶叶、烤烟、甘蔗等项生产，也有较快的发展。今年，在学习无产阶级专政理论运动的推动下，全省三千一百多万亩早稻又获得大面积均衡增产，总产和平均亩产都高于去年。

一九七〇年九月北方地区农业会议以后，中共湖南省委在批判反革命修正主义路线中，回顾和总结了解放二十年来的历史经验，深刻地认识到，正确处理好农业、轻工业和重工业之间的关系，是个带有根本性的问题。哪一年农业发展得快，当年或第二年的工业和整个国民经济就发展得快；哪一年农业歉收了，当年或第二年的工业和整个国民经济就会受到影响。从这以后，省委决心贯彻执行**“以农业为基础、工业为主导”**的发展国民经济总方针，以大寨、昔阳为榜样，尽快地把农业搞上去。省委加强了对农业学大寨的领导，动员全党全民大办农业，大办粮食，并且结合各项政治运动，对干部和群众进行**“以农业为基础”**的思想教育。各地委、县委都把工作的重点放在农村工作上，每年都有十万到十几万省、地、县干部深入农村蹲点调查，参加集体生产劳动，进行具体指导。省里每年都举行农业学大寨会议，总结交流经验。这样，一个社社学大寨，县县赶昔阳，加强农业，大办农业的群众运动就在全省范围内普遍开展起来。

“重要的是做出榜样给农民看。”在学大寨运动中，湖南省委认真总结和推广本地学大寨的先进典型，把学大寨和学本地先进典型结合起来，更好地坚持党的基本路线，抓紧阶级斗争和两条道路斗争，使农业学大寨运动不断地向前发展。安乡县委带头学大寨，狠抓阶级斗争，批判修正主义，批判资本主义，大干社会主义，运用典型引路，把劳动力集中在农业第一线，大干苦干，建设社会主义新农村。新田县委带领群众认真学习大寨贫下中农战天斗地的革命精神，努力改变生产条件。这两个县的粮食平均亩产量迅速提高，成为湖南全省学大寨的先进县。省委采取开现场会、组织参观等多种办法，及时推广这两个县的经验，对推动各地农业学大寨运动的发展起了很大的作用。现在湖南省有三十一个县和五个县级国营农（林）场学大寨学得比较好，其中有十个县和一个国营农场被评为全省农业学大寨的先进单位。湖南省委还特别注意抓好后进变先进的典型。茶陵县原是个落后县，县委从一九七二年以来，以党的基本路线为纲，把党在农村各个时期的政治运动和农业学大寨运动结合起来，向广大干部和群众进行社会主义教育，提高他们的阶级斗争和路线斗争觉悟，批判修正主义，批判资本主义倾向，打击阶级敌人的破坏活动，使这个县逐渐改变了后进的局面。一九七三年全县粮食平均亩产跨过了《纲要》。省委总结了茶陵县的经验，在全省加以推广。为了促使后进县、社、队的革命转化，省委每年抽调大批干部组成工作队，下到后进县、社、队，坚持党的基本路线教育，狠抓阶级斗争，解决发展农业的方向道路问题，树立贫下中农优势，建设好领导班子，掀起农业学大寨的热潮，有效地促进了后进单位的革命转化。一九七二年全省有十四个后进县，经过几年努力，已有八个县跨入先进行列，其余的也有不同程度的变化。

湖南省委在实践中认识到，办农业，是靠自力更生、艰苦奋斗，还是等、靠、娶，依赖国家，这是农业战线两条路线斗争的一个重要问题。近五年来，湖南省委带领全省人民学习大寨自力更生、艰苦奋斗的革命精神，大搞农田基本建设，努力改变生产条件。拥有五千多公里高压输电线路、一千一百多处电力排灌站、基本上实现排灌电气化的洞庭湖区，无产阶级文化大革命以来，特别是一九七〇年以来，这里的人民又发扬自力更生、艰苦奋斗的精神，开展了垸内园田化建设。许多地方的大堤内侧筑起防洪安全台，堤外建起防风防浪林带，垸内笔直的排灌渠道纵横交错，把农田划成大小相等的方格，便于机械耕作。现在，这里已初步建设成为高产稳产的商品粮基地，一九七四年粮食总产量比一九六三年增长一倍。湖区十五个县（市）粮食平均亩产量已经超过《纲要》，其中一部分县超过千斤。这些县每年都向国家提供商品粮一亿斤到两亿斤不等。韶山区的干部和社员，近几年来，以大寨贫下中农为榜样，出大力，流大汗，自力更生，治理了长达二十多里的三条旧河，新建和扩建了三座水库，新修和整修了一批水塘和排灌渠道，使全区基本上实现了排灌自流化。五年来，全省新开田土二百三十二万亩，改造低产田五百三十四万亩，坡地改梯田一百多万亩，治理水土流失面积五百七十三万亩，建设园田化农田二百九十一万亩，整治溪河六千一百多条。全省农田水利基本建设的规模一年比一年大，受益面积一年比一年多，为加快发展农业打下了坚实的基础。

组织各行各业大力支援农业，这是湖南省在农业学大寨中，贯彻执行**“以农业为基础、工业为主导”**的发展国民经济总方针的一项重要措施。近几年来，工业部门都把支援农业当作自己的光荣职责，千方百计挖掘企业增产潜力，为农业提供更多更好的农业机械、化肥和农药。在湖南省委的领导下，机械工业部门为农村社、队生产了各种农业机械。一九七四年，全省拥有的大、中、小型拖拉机（包括从省外购置的）比一九七〇年增加二点四倍，动力排灌设备的马力（包括从省外购置的）比一九七〇年增加百分之五十四点三。水利电力部门和有关部门协作，帮助农村建设了大批小水电站。一九七四年，全省已有一千四百多个小水电站，装机总容量比一九七〇年增加一点四倍。湖南解放以前根本不生产化肥，在无产阶级文化大革命前，也只有十七个化肥厂。从一九七〇年到一九七二年，湖南省委组织化工、基建、机械、交通各部门以及有关地、县，开展社会主义协作，发扬“龙江风格”，打了化肥厂建设的“歼灭战”。三年中建设了五十三个氮肥厂和一批磷肥厂，加上原有的厂子，现在全省投产的氮肥厂八十多个、磷肥厂三十多个，使百分之九十左右的县、市都具备了化肥生产能力。交通运输部门每年都组织大批车辆和船只，及时把农用物资运到农业生产第一线，保证不违农时。在**“发展经济，保障供给”**的方针指引下，各级商业部门大力扶助农村社、队生产，加强农产品的收购和农业生产用品的供应工作，为发展农业作出了贡献。

茶陵县委坚持把学习无产阶级专政理论和农业学大寨紧密结合起来，不断加强县委的思想革命化建设，把全县农业学大寨群众运动不断引向深入。图为县委领导成员在一起学习。　本报记者摄

庆祝中华人民共和国成立二十六周年

三熟制好得很

——常德县河洑公社推广三熟制座谈纪要

常德县河洑公社，地属平原区，土质肥沃。全公社有耕地一万六千五百亩，每人平均一亩二分，一九七一年冬，开始推广劳模李光庆三熟制经验。经过四年的实践，稻、稻、麦面积由四百三十亩逐步扩大到二千八百亩，稻、稻、油面积由一千五百亩增加到二千五百亩，小麦单产由一百三十斤增加到二百二十斤，并出现了亩产小麦三百斤的大队、四百斤的生产队、五百斤的丘块，油菜单产过了百斤。随着三熟制面积的扩大，粮食总产增加，对国家的贡献越来越多。一九七一年，全公社粮食总产量是一千五百五十三万多斤，对国家贡献五百五十五万斤，一九七四年总产增加到一千八百一十四万九千多斤，单产达到一千一百八十斤，对国家贡献增加到六百四十四万二千斤。今年，小麦总产比去年增长四成多，早稻产量比去年增加近一成。

最近，公社、大队、生产队的干部座谈了推广三熟制的经验和今后的打算，现将他们的谈话整理如下。

公社党委书记王孝怡说：大力推广三熟制，是农业生产发展的必然趋势，是增产粮食、油料的必由之路。我们河洑公社自然条件较好，一九六六年，粮食亩产就过了千斤。可是，时过五年，到了一九七一年，亩产还没有突破一千一百斤，而人口却不断增加，每人平均耕地面积相应减少，如不采取措施，对国家的贡献将会减少。随着**农业学大寨**运动的不断深入，我们对照先进找差距，感到了改进耕作制度的迫切性。一九七一年冬，全公社推广李光庆三熟制的经验，改革耕作制度。可是，新事物一出现，一些有右倾保守思想的人就出来反对。他们说：“两季还未搞好又要搞三季，步子太快了！”我们公社党委内部有的同志也认为少搞点稳当些，搞多了怕“泼汤”。搞多了就会“泼汤”吗？合兴大队第七生产队，去年在底子肥的田种了四十五亩麦子，当作一季作物认真抓，亩产小麦达到二百三十多斤，水稻产量也高；而另一个生产队只种了十来亩麦子，可他们种麦是为了应付“差事”，把麦子种在底子差的边远田里，管理也不精细，结果，每亩只收七十多斤麦子，早稻、晚稻产量也不高，三季加起来也未过《纲要》。事实证明：问题不在于种多种少，决定的因素在于人的思想认识。认识正确了，路线端正了，多种一点也能搞好。否则就是少种，也搞不好，也会“泼汤”。我们党委“一班人”通过学习无产阶级专政理论，决心摆脱小农经济思想的束缚，敢字当头，带领群众，大胆改革耕作制度，向生产的深度和广度进军。今年通过层层发动，大搞三熟制的计划得到了进一步落实。

农业技术员肖正荣说：有人讲，“地怕种麦，种麦瘦田”。这话不对。从我们农科一队试验的情况来看，种麦有利于水稻生产。这个队去年冬种小麦四十一亩，亩产达到二百多斤，这些麦田的早稻亩产一季跨《纲要》，晚稻生长来势很好。这是因为麦子既有消耗土壤肥力的一面，又有改造土壤的一面。种绿肥，是解决田里需要肥料的一条重要措施，但年年种绿肥，则又带来氮素多，泥土过于腐烂、板结，不利通气供氧，使禾苗早衰、倒伏，籽粒不饱满，影响稻谷高产。而轮换种麦，麦子根系发达，麦根和麦蔸腐烂后，能增加土壤的团粒结构，改善通气条件。再在麦田种稻，秆粗穗长，籽粒饱满，可获高产。因此，实行稻稻麦、稻稻油、稻稻肥有计划地轮作，是科学种田、发展农业生产的一条重要措施。

杨桥大队党支部书记李学义说：我们大队开始推广三熟制时，广大贫下中农是支持这场革命的，但也有少数人反对，他们的“理由”甚多，其中之一就是所谓“劳力紧，忙不赢”。（下转四版）

壮丽的青春

——记汉寿县人民法院干部、共产党员徐作按

一个无产阶级革命者应该怎样珍惜自己的青春呢？共产党员徐作按用实际行动作出了很好的回答。

徐作按，今年二十七岁，生前是汉寿县人民法院的干部。他参加革命工作以来，在党的培育下，刻苦学习马列主义、毛泽东思想，努力改造世界观，自觉坚持无产阶级专政下的继续革命，勤勤恳恳地为党工作，全心全意地为人民服务。最后为抢救落水的红卫兵丽英勇献身。

下面记述的就是这位英雄的模范事迹。

（一）

一九七二年春，徐作按参加工作，踏上了新的革命征途。这个曾经在天安门城楼前接受伟大领袖毛主席检阅过的红卫兵，心情是何等的激动啊！他决心把自己的全部精力倾注到工作上去。

“党叫徐作按干什么，他就一股劲干什么。”这是同志们对小徐正确对待革命工作的共同评价。小徐中师毕业后，因工作需要，被调到汉寿县人民保卫组工作。开始，领导上交给他的工作是看大门、做传达、接待来访。这时，有的人说：读了一肚子书去看大门，真是“抱杆做牙签——大材小用”；还有的说：这个工作看起来简单，做起来复杂，青年人能有耐心坐得住吗？徐作按听了，只是微微一笑，他觉得整个无产阶级革命事业，都是由一个个平凡工作组成的。读了书就不愿意干这平凡的工作，是资产阶级世界观的反映，与无产阶级革命战士的先进思想是不相容的。于是，他坚定地向领导和同志们表示：“只要党和人民需要，我一定坚守传达工作这个岗位。”

做传达的确是项麻烦的工作。白天要接待一个个来访的群众，晚上还要整理好一份份来访记录，以及分发报纸、信件等，每天足足要工作十几个小时。为了减轻小徐的工作负担，领导上决定中午和星期六晚上另外派人顶班，小徐没接受；许多同志要求利用休息时间替他代班，小徐一概谢绝，那怕工作最苦最累，他总是干得乐哈哈的。深夜，大门已经落锁了，有的同志从外面回来，小徐听到喊门声，不顾寒风冷冻，随时起来开门。同志们说：“小徐，天这么冷，你一晚起来几次开门辛苦你了。”他却回答说：“不辛苦，这是我应该做的。”

徐作按参加工作三年多，因为工作需要先后调动过七次工作。但他每调动一次工作，都坚持站好最后一班岗。一九七三年六月，小徐从县法院调到毛家滩法庭的前几天，领导上见他几个月没回家了，特地安排了他三天假，但他怎么也不肯回去。后来，在领导上的多次催促下，他仅在家住了两天，还主动调查了一起案件。还有一次，他从毛家滩法庭调汉太法庭去工作，临走的先天晚上，五丰大队打来电话，报告该队发生了一起人命纠纷。接到电话后，接替他工作的同志对他说：“小徐，你明天就要走了，今晚好好休息……。”小徐紧握着这个同志的手，说：“你是退伍军人，我听说，老战士退伍要站好最后一班岗。我的事情还没有做完，怎么能去休息呢？”他星夜赶到现场，一夜没有合眼，把工作做完后，才奔向新的岗位。

去年十二月，小徐的胃病发作，三天没吃什么，但他仍然照样坚持工作，和外地两个同志一道步行到汉太公社的几个大队进行调查。在调查途中，他的胃痛得更厉害，额头上的冷汗直冒，连喝下去的开水都呕吐了。同志们看到这种情形，都劝他休息，而他却打起精神一直坚持把调查工作搞完为止。同志们都为他这种精神所感动。

（二）

徐作按在一篇日记中写道：雷锋的故事，我读了一遍又一遍，越读越感动，我要象雷锋一样，永远爱人民。

几年来，小徐做的好事，数也数不清，同志们说他走到那里，好事就做到那里。这样的评价一点也不过分。机关客房的被子脏了，他拆下来洗；文印室忙不赢，他又抄又印；电灯坏了，同志们的胶鞋、手电筒坏了，他帮助修理。和他同住一个宿舍的干部老熊，患关节炎，行走困难，他端茶送水一个多月没有间断；他乘车，好座位总是让给老人和有小孩的妇女坐；搭木船，他帮助船员撑篙、划桨拉纤；有些远道来法庭的群众，他主动帮助安排住宿，生活上照顾得熨熨贴贴。总之，他处处为群众着想，把方便让给别人，把困难留给自己，全心全意为人民服务。

有一次，他母亲在县里住医院。同房有个叫杨春莲的贫农老妈妈，由于她女儿家务忙，顾不过来照看，不安心养病。徐作按往医院探望母亲时，看出了这位老妈妈的心思。他主动找她拉家常，安慰她好好治疗；同时，给她买饭票，端开水，洗衣服，样样都做；每次给母亲买来的食品照样给这位老妈妈一份。这位老妈妈出院以后，逢人便说：“法院的徐干部比亲人还亲。”

一天，他从洲口公社前进大队准备乘班船回鸭子港法庭，时间已是下午五点，离开班船的时间很近了。这时，对岸有个抱小孩的妇女喊船过河，喊声一阵比一阵急。他想，这位妇女喊声这么急，一定是急于赶路。于是，他毫不犹豫地划了小船，把那位妇女接过了河。

徐作按作了那么多的好事，但他从来不炫耀自己。他在常德地区政法干部学习班学习时，一天在街上见到一位面带忧愁的老妈妈，他便走上前去问了个明白。原来是不慎丢了一个钱包，回不了家。徐作按见她言真意切，立即塞给她五元钱。当老妈妈问他的名字时，他说：“你莫问，快回去，我叫勤务员。”转身就走了。

（三）

徐作按处处以人民利益为重，事事严格要求自己。他生前有一口随身携带的小木箱，装的全是马列著作和毛主席著作，以及有关业务书籍。三年多来，他废寝忘食，刻苦学习，先后写了十多万字的学习心得和体会。他以毛泽东思想作为行动的向导，自觉抵制资产阶级思想的侵袭，限制资产阶级法权。家里人要把小猪运到外地卖高价，他听到后立即制止。他说：“我们贫下中农不能赚那个资本主义的‘亏心钱’。”有的人看他当了干部，劝他买单车、手表、收音机，他说当革命干部不能把心事放在这上面，首先应该多想革命工作。他一件土布衣穿了七年，补了又补，他受人要给他做件新衣，他坚持不让做。他说：“比起旧社会，我们现在好多了。一个革命干部如果追求吃穿，摆阔气，就会丢掉无产阶级政治本色。三年多来，徐作按经办了不少案件，给人民做了许多好事，可是他从来不受人家的礼，不吸人家的烟，人家请客吃饭，他也一一谢绝了。有人说他对这些小事太注意了，他说：“变，是从小事开始的。小漏不堵成大洞，生活小节不注意，天长日久，就可能成为资产阶级的俘虏啊！”今年三月，他去沧港公社青山大队处理一起案件。一进门，当事人就办菜摆酒，徐作按严肃地说：“你赶快收起来，我不会吃你的酒饭。我们的权力是人民给的，我们办事只能凭党的政策，绝不徇私情。”后来他按照党的政策和国家法律，妥善地处理了这起案件，受到群众的好评。

为了抵制资产阶级思想的侵蚀，徐作按自觉坚持参加集体生产劳动，密切联系人民群众。去年，他在毛家滩公社和平大队搞“双抢”，坚持十多天不下火线。一天，队上有一万多斤谷要抢时间从屋里挑出来晒，队里一时派不出人，他把衣服一甩，一个人挑了百多担。晒谷的老人很感动，竖起大拇指说：“象小徐这号干部，要得！”今年四月，他回家休息三天，就帮助队上冒雨插了两天秧。有的社员说：“你是国家干部，又很少回家，队上生产再忙劳力再紧，也不能靠你啊！”他乐呵呵地说：“当干部不能高人一等，经常参加集体生产劳动，这是反修防修的大事。”

（四）

今年五月八日，风雨交加。

由鸭子港开往西港的轮船，劈波斩浪，向前疾驶。

轮船上，徐作按眼望两岸排排绿柳、碧绿禾苗，不觉热血沸腾，思潮激荡：祖国大好河山，是无数革命先烈用鲜血换来的啊！我一定要向革命先烈学习。为了人民，为了巩固无产阶级专政敢于献出自己的一切！徐作按想到这些，又和身旁的红小兵肖亚军交谈了起来，鼓励她要听毛主席的话，好好学习，长大以后更好地建设社会主义。

小徐本来是个热心人。他这天是乘船去西港公社辰护大队落实一项案件的材料。一清早，他从床上爬起来就急忙打扫好环境卫生，又协助水管厂的知识青年们冒雨抬了一会水管，足足忙了一个早晨。吃过早饭，清理好几份待查材料，就准备出发了。同志们见气候恶劣，都劝他说：“又不是紧急任务，就改日再去吧！”小徐说：“不行！巩固无产阶级专政的任务歇不得！对阶级敌人，要连续进攻。再说，大风大雨正是锻炼意志的好机会啊！”说完便起身了。站在门口目送他的知识青年，想起小徐往日的拚命工作精神，望着他那风雨无阻的身影，都非常激动。

经过两小时的航行，轮船很快就要靠近辰护码头了。小徐正在急忙清点东西，突然，船外传来了急促的呼救声。小徐转脸一看，肖亚军不见了。往舱外一望，不好！正是那个天真活泼的红小兵掉进了河里。只见巨浪忽而把她托起，忽而又把她吞了进去。在这千钧一发之际，他想起了在学习无产阶级专政理论时向党组织提出的誓言：“为了人民的利益，我愿流尽自己最后一滴血！”于是，他迅速甩掉了雨鞋，推开身旁的同志，高喊着“让我去！”“扑通”一声，连衣跃进了滚滚的波涛。

由于风大浪急，肖亚军已被风浪推去了十来米远。小徐平时水性不好，加上来不及脱衣服，才游出几米远，就精疲力竭了，几次被滚浪吞没下去又挣扎了出来！亚军也几次下沉，危险就在眼前！他明白，哪怕迟误一秒钟，亚军的生命便可能发生危险。只见他迎着风浪，用尽全身力气，艰难地向亚军游去！游去！当离亚军只有一米远时，他便一个猛扑，一把将即将下沉的肖亚军抓住，并用启膀将她托起。这时，徐作按再也无力支持了，眼看又要沉入水底。只见他双手抓住亚军，用最后一口气，将她向上猛力一顶，肖亚军再次出水。在船上同志们的帮助下，红小兵得救了。可是，把全身力气早已用尽的徐作按，却再也没有露出水面……

周围的群众赶来了！大家眼望茫茫河水，一声一声高呼：“小徐——”“小——徐——”喊声在长空回荡，回答的却只有波浪的击岸声！

当人们把他的尸体打捞上来时，只见他拳头紧握，被咬破的嘴唇还流出了最后一滴鲜血！人们见到他那和蔼可亲的熟悉面孔，早已泣不成声了！

谁说世界上生命最宝贵呢？我们年轻的徐作按同志却把生命献给了别人。他用自己的实际行动，谱写了一曲壮丽凯歌。

× × ×

徐作按英勇献身了！相距几十里路远的群众听到消息，无不为之感动。有的还冒着狂风暴雨，踏着泥泞道路来向他告别。一位曾受过徐作按帮助的老妈妈，扑在小徐身上，用颤抖的手抹着他嘴唇上殷红的鲜血，断断续续地说：“作按呀！大家永远怀念你啊！”

人们怀念着他，议论着他，颂扬着他。中共汉寿县委发出决定，号召全县干部和群众向徐作按同志学习。他的事迹激励着人们永远沿着毛主席指引的革命航向前进。

（省、地、县法院联合调查组、汉寿县通讯组供稿，本报通讯员插画）

罗马尼亚青年乒乓球队访问我省

本报讯 以约恩·布狄山同志为领队的罗马尼亚青年乒乓球队到我省访问。九月十六日晚上，罗马尼亚青年乒乓球队与湖南省青年乒乓球队在省体育馆举行了友谊比赛，赛前举行了欢迎仪式。省革命委员会常委孙云英、长沙市革命委员会副主任许新宝、中国乒乓球协会湖南分会负责人，会见了罗马尼亚青年乒乓球队的全体同志，并观看了比赛。

罗马尼亚青年乒乓球队一行十人，是在访问北京、沈阳并出席我国第三届全国运动会开幕式之后，于九月十四日中午，乘飞机抵达长沙的。抵达时，受到省体委副主任刘书法和中国乒乓球协会湖南分会负责人及教练员、运动员代表的热烈欢迎。当晚，省体委举行宴会，欢迎罗马尼亚战友。

在湘期间，罗马尼亚战友专程访问了韶山，参观了毛主席旧居和旧居陈列馆，参观了毛主席早期革命活动纪念地：湖南第一师范、中共湘区委员会旧址清水塘、桔子洲头和爱晚亭。还参观了工厂，并与湖南青年乒乓球队进行了共同训练。罗马尼亚青年乒乓球队结束在我省的访问，于九月十七日中午乘飞机前往北京。

广州铁路局革命委员会公告

铁道部决定，自一九七五年九月二十一日零时起，全国实行新的火车时刻表，现将部分旅客快车主要站的到开时刻公布如下表。各次客车详细行车时刻即火车改点前后二天内的新旧时刻交替调整，见车站公布，特此公告。

广州铁路局革命委员会

九月十八日

株留客留3	长留快留1	车次 站名	韶长快留2	留株客留4
	7.20	长沙	18.50	
8.50	↓	株洲	↑	20.29
9.41	8.16	湘潭	54	26
55	25		17.47	19.19
10.38	…	向韶	…	35
41				32
11.10	9.10	韶山	17.05	18.05

京特1	长快1	车次 站名	长特2	京快2
11.25		北京		16.55
14.55		石家庄		29
15.08				13.16
18.09		安阳		10.09
21				9.57
20.48		郑州		28
21.03				7.13
1.01		信阳		13
13				3.01
4.13		汉口		55
28				48
50		武昌		24
5.05				23.12
8.05		岳阳		17
20				20.05
10.08		长沙		18.18

京特47	广快15	车次 站名	广特16	京快48
6.55	20.55	北京	6.18	21.12
17.04	5.47	郑州	38	40
19	6.02		21.17	10.24
1.47	13.44	武昌	32	47
2.02	59		13.17	1.32
7.31	18.58	长沙	24	20.00
45	19.13		8.09	19.43
8.47	20.00	株洲	23	57
57	18		7.10	18.41
10.44	21.57	衡阳	27	47
11.00	22.18		5.12	16.32
13.24	0.30	郴州	3.03	14
38	56		2.50	14.02
16.53	4.06	韶关	0.00	49
17.00	19		23 47	10.36
20.30	7.10	广州	20.55	7.15

京特5	凭快5	车次 站名	凭特6	京快6
17.40		北京		11.10
2.37		郑州		2.07
52				1.52
10.37		武昌		18.00
52				17.48
15.50		长沙		56
16.05				12.41
52		株洲		55
17.05				11.48
18.44		衡阳		10.00
58				9.47
3.34		柳州		54
49				0.39
7.51		南宁		20.11
8.07				16.35
11.43		凭祥		

京直61	昆快61	车次 站名	昆直62	京快62
14.05		北京		23.00
0.16		郑州		58
32				12.42
8.53		武昌		4.16
9.08				3.55
14.39		长沙		30
53				22.00
15.54		湘潭		21.03
16.00				20.53
2.17		怀化		11.07
37				10.47
10.43		凯里		41
11.05				3.23
16.45		贵阳		28
17.08				22.07
7.55		昆明		8.05

沪直49	广快49	车次 站名	广直50	沪快50
19.00		上海		8.20
22.05		杭州		12
17				5.00
6.45		鹰潭		26
7.00				19.10
8.52		向西		19
9.07				17.01
15.50		株洲		38
16.10				10.16
18.00		衡阳		19
20				8.05
20.45		郴州		40
21.00				5.28
0.51		韶关		58
1.04				1.46
5.30		广州		22.20

沪直91	渝沪79	车次 站名	昆沪80	渝直92	沪快92
10.00	13.25	上海	5.25	16.36	
22.04	0.56	鹰潭	31	36	
17	1.10		17.17	4.24	
6.35	9.26	株洲	31	20.00	
54	52		8.12	19.30	
	11.44	衡阳	18		
	58		6.04		
	21.38	柳州	28		
	22.02		20.04		
17.50		怀化			8.18
18.15					7.56
8.23	13.44	贵阳	45	32	
38	14.04		4.24	19.16	
	5.45	昆明	14.00		
19.51		昆庆		8.33	

沪直107	长快106	车次 站名	长直105	沪快108
20.20		上海		13.00
11.50		南昌		21.08
12.10				20.48
19.47		株洲		13.02
20.09				47
20.55		长沙		12.00

衡直149	贵快149	车次 站名	贵直150	衡快150
20.28		衡阳		14.50
22.47				20
23.02		冷水滩		12.06
6.24		柳州		4.24
48				3.56
22.22		贵阳		12.12

长怀211	车次 站名	怀长212
	长沙新	10.25
20.15	湘潭	9.04
21.46		8.56
54	新化	19
2.12		4.04
22	怀化	21.45
8.50		

九月十九日放映影片

故事片 烽火少年
同映：1975年新闻简报9号
新华 1.00 4.10 8.30 烈士公园 2.20 6.10
工人 1.30 4.45 9.05 东风 2.50 6.40 红卫 11.50
文化 11.20 湖南 12.30 燎原 8.00露天
侦察兵 红卫 2.30 文化 3.30 湘江 7.30
地雷战 人民 2.30 | 脚印 文化 7.35
彩色纪录片 杂技1——9 文化 7.15

朝鲜宽银幕故事片 一个护士的故事 建设 7.15
朝鲜彩色宽银幕故事片 栾花姑娘 红卫 8.00
创伤 建设 3.00 人民 6.40 烈士公园 8.15
广阔的地平线 工人 7.00
彩色科教片 云南野生动物考察散记 松香
文化 2.00 红卫 6.30 人民 8.40 建设 7.30露天
彩色科教片 控制上海地面沉降 新华 7.00
同映：科技新闻18、19号

湖南省京剧团
学习革命现代京剧
磐石湾
日期：9月18、20、21、22日 晚7.30
地点：红色剧院
预订团体票 售当日门票

◁湖南电视台节目预告▷

九月十九日（星期五）*第一次播出下午三点二十分△电视新闻：苗岭深山好医生△电视纪录片：胶林新人△理论学习专题讲座《哥达纲领批判》学习体会第八讲 在社会主义历史阶段必须始终坚持无产阶级专政（二）——省哲学社会科学研究所曾忠祺同志讲。*第二次播出晚上七点△电视新闻：①湘潭大学胜利开学②一支英雄的民兵队伍△少年儿童节目：《长大要把祖国保》《华原红小兵》△中国人民解放军新闻专辑（六）△彩色故事影片：渡江侦察记

九月二十日（星期六）转播北京电视台彩色电视节目△电视新闻△第三届全国运动会专题新闻△转播第三届全国运动会排球决赛实况

九月二十一日（星期日）转播北京电视台彩色电视节目△国际新闻△第三届全国运动会专题新闻△转播第三届全国运动会体操决赛实况

湖南日报　1975年9月18日　星期四　第三版

为什么要对资产阶级实行全面专政

——农村政治夜校学习辅导材料之二

岳阳潼溪公社克敌大队理论小组

第一课，我们学习了无产阶级专政理论的重要意义。今天，我们就来谈谈为什么要对资产阶级实行全面专政的问题。

要搞清楚这个问题，我们先要对社会主义社会有个全面的认识。我国人民在伟大领袖毛主席和共产党的英明领导下，推翻了三座大山，建立了社会主义的新中国。它与旧社会比较起来，具有无比巨大的优越性。在社会主义社会里，无产阶级专政代替了资产阶级专政，生产资料的公有制代替了生产资料的私有制。工人阶级、贫下中农，由旧社会的奴隶变成了新社会的主人，积极进行社会主义革命和社会主义建设。社会主义的生产关系，为社会生产力的大发展开辟了广阔的前途。我国的工农业生产突飞猛进，人民的生活水平不断提高，文化、教育、卫生、科学事业都有很大的发展，整个国家发生了翻天覆地的变化。在我们农村也是“人换思想地换装”，到处一片欣欣向荣的革命景象。所有这一切，都说明了社会主义好，**“只有社会主义能够救中国”**。但是，我们不能不看到，社会主义社会毕竟是刚刚从旧社会脱胎出来的，它在各方面还不可避免地带有旧社会的痕迹，还存在资产阶级法权，存在旧的意识形态，存在工农之间、城乡之间、脑力劳动和体力劳动之间的差别。在社会主义这个历史阶段中，始终存在着阶级、阶级矛盾和阶级斗争，存在着社会主义同资本主义两条道路的斗争，存在着资本主义复辟的危险性，存在着帝国主义、社会帝国主义进行颠覆和侵略的威胁。而无产阶级的伟大历史使命，就是要消除这些旧的痕迹，消灭一切阶级，解放全人类，实现共产主义。因此，无产阶级每前进一步，都会遭到阶级敌人和各种旧势力的反抗，无产阶级必须进行长期的百折不挠的艰苦卓绝的斗争。正是由于这个缘故，革命导师一再强调对资产阶级实行全面专政的必要性。马克思指出：**“这种社会主义就是宣布不断革命，就是无产阶级的阶级专政”**。列宁进一步告诉我们：**“无产阶级专政不是阶级斗争的结束，而是阶级斗争在新形式中的继续。”“无产阶级专政是对旧社会的势力和传统进行的顽强斗争，流血的和不流血的，暴力的和和平的，军事的和经济的，教育的和行政的斗争。”**毛主席总结了国内外无产阶级专政的历史经验，更加重视在各条战线、各个领域中坚持对资产阶级实行专政，强调必须在政治战线、经济战线、思想和文化战线上，把社会主义革命进行到底。由此可见，为什么要对资产阶级实行全面专政，完全是社会主义时期阶级斗争的客观规律和无产阶级的伟大历史任务所决定的。无产阶级要彻底战胜资产阶级，就必须在政治、经济、思想和文化的一切领域里，在革命发展的一切阶段，始终坚持对资产阶级实行全面专政，始终坚持无产阶级专政下的继续革命。如果不是这样，只在某些领域专政，不在一切领域专政；只在某个阶段（比如所有制改造以前）专政，不在一切阶段专政，那么，资本主义复辟将是随时可能的。苏联复辟资本主义的事实，就是一个深刻的教训。

我国解放以来二十多年阶级斗争的实际，从镇压剥削阶级的反抗、同新产生的资产阶级分子作斗争、反对修正主义、防御帝国主义和社会帝国主义的颠覆和侵略等几个方面来看，都完全证明了对资产阶级全面专政的必要性。当前农村两个阶级、两条道路、两条路线的激烈斗争也完全证明了这一点。正如毛主席指出的：**“对于农村的阵地，社会主义如果不去占领，资本主义就必然会去占领”**。被推翻的剥削阶级、新的资产阶级分子、党内修正主义分子，都在争夺农村这个阵地，从各方面同无产阶级、贫下中农进行斗争。

一、在政治战线，这些阶级敌人作为对抗无产阶级的力量还长期存在着，他们由于反动的阶级本性，必然要和我们作拚死的斗争，向社会主义疯狂进攻，时时刻刻企图推翻无产阶级专政。我们大队就有这样的反动家伙。解放二十多年来，他们或制造谣言，讲反动话，反党反社会主义；或挑拨离间，破坏干群团结；或煽动资本主义妖风，破坏集体经济，从没有停止过破坏和捣乱。这就说明，阶级敌人的反动本性是不会改变的，对他们必须实行专政。可是，我们有的同志对阶级斗争却认识不足，总认为阶级敌人人数少，“几条泥鳅翻不起大浪”。这是十分错误的。的确，老的剥削阶级分子和新的资产阶级分子，加起来不过是一小撮，但是，他们的反抗力量和破坏作用是很大的，他们会使用各种策略同我们作斗争。特别是他们还会在共产党内寻找他们的代理人，这比他们亲自出马的作用大得多。从我们农村基层来说，一小撮阶级敌人就是采取钻进来、拉出去的办法，千方百计夺取领导权。有个反革命分子就用“吃吃喝喝嫖，干部上了钩，酒肉不作数，牵起干部鼻子走”的反革命策略，把一个干部拉下了水。当我们党内出现象刘少奇、林彪一类修正主义头子时，他们的破坏作用就更大了。这些事实说明，阶级敌人并不是什么“几条泥鳅”，翻不起“大浪”，他们在相当长的时期内还是有力量的，我们千万不可松懈自己的警惕性。我们不但要镇压阶级敌人的公开反抗，还要把反修防修斗争进行到底，彻底粉碎阶级敌人的复辟阴谋。

二、在经济战线，阶级敌人要竭力扩大资产阶级法权，发展资本主义势力，瓦解社会主义集体经济。资产阶级法权的存在，是产生资本主义和新资产阶级分子的土壤。我们对资产阶级法权，在现阶段是既承认它，又限制它，并采取了一系列相应的政策和措施。但是，一切新老资产阶级分子和修正主义分子，却把它当宝贝，千方百计去维护它和扩大它，用它作为复辟资本主义的罪恶工具。林彪这个修正主义头子就是这么作的。他狂热地鼓吹“物质刺激”一类黑货，胡说什么“物质刺激还是必要的”，“按劳分配和物质利益原则”是发展生产的“决定动力”。他的目的就是为了培植一批新的资产阶级分子，为他复辟资本主义准备“基本力量”。

过去，我们有的同志由于私心较重，结果上了修正主义的大当。比如有个生产队搞了一些“物质刺激”、“工分挂帅”，还错误地认为：“反正是搞集体生产，出不了资本主义。”后来“刺激”出什么结果来呢？少数人的资本主义发财致富的思想发展了，化公为私、投机倒把、贪污盗窃等行为发生了，作物自由种植、劳力自由安排、产品自由销售的歪风出现了，集体生产一度走上了邪路。事实教育我们，如果让修正主义的一套泛滥，尽管社会主义的牌子不变，实际上就会只剩下一个外壳，新的资产阶级分子就会大量产生，资本主义的生产关系就会从这里复辟。**“所以，林彪一类如上台，搞资本主义制度很容易。”**我们必须高度重视这个问题。

总之，资产阶级法权的存在，是产生资本主义和新资产阶级分子的土壤，是新老资产阶级分子和修正主义分子进行复辟活动的经济条件。当前，社会主义革命的一个重要任务，就是要开展对修正主义、资本主义倾向、资产阶级法权思想的批判。同时要坚持社会主义教育，加强对小生产的改造工作。这样，才能巩固和发展我们的社会主义经济基础。

三、在思想和文化战线，阶级敌人用封、资、修的思想腐蚀人心，搞“和平演变”。在农村，还有不少“四旧”（旧思想、旧文化、旧风俗、旧习惯）的东西。如死了人唱夜歌，结婚要彩礼，宣扬“宿命论”，看坏书，讲黄色故事等等。我们不能把它看成是吃吃喝喝、说说笑笑的生活小事，必须看到这是意识形态领域里的阶级斗争。一小撮阶级敌人就是利用“四旧”，散布封、资、修的毒素，散布孔孟之道，腐蚀麻醉劳动人民，达到他们搞“和平演变”的罪恶目的。如果不提高警惕，就会要吃大亏。我们大队的六生产队就有深刻的教训。这个队失火烧了仓库，有人就散布“宿命论”，说“这火烧得怪，生产队要遭九败”。由于没有及时批判这种错误论调，结果社员思想搞乱了，纷纷外出搞副业，集体生产严重缺乏劳力，造成粮食减产。去年批林批孔中，他们联系这件事批判林彪、孔老二的“天命论”，提高了社员思想觉悟，大家不信天命干革命，齐心合力大干社会主义，粮食获得了增产。毛主席指出：**“无产阶级必须在上层建筑其中包括各个文化领域中对资产阶级实行全面的专政。”**我们必须牢记毛主席的教导，切实抓好意识形态领域里的阶级斗争。

当前，遵照毛主席的指示，全国正在开展对《水浒》的评论和讨论，这是我国政治思想战线上的又一次重大斗争，是贯彻执行毛主席关于学习理论、反修防修重要指示的组成部分。必须看到，《水浒》在农村的流毒也是很深很广的。过去一些人把宋江吹得天花乱坠，把这个投降派说成是革命派，这是对农民革命的极大诬蔑。吹捧宋江实际上就是宣扬投降主义，宣扬阶级调和论，反对农民造地主资产阶级的反。我们一定要积极投入这次评论和讨论，以《水浒》做反面教材，使人民都知道投降派，进一步提高阶级斗争和路线斗争觉悟。

除了国内阶级斗争以外，我们还必须看到，还存在帝国主义、社会帝国主义侵略和颠覆的威胁。他们总是寻找机会，对社会主义国家进行武装侵略与和平瓦解，不惜采取一切手段，妄图消灭社会主义国家。同时，国内的敌对阶级和修正主义分子，为了颠覆无产阶级专政，又总是与国外的阶级敌人相勾结。因此，我们不但要同国内的阶级敌人斗，还要同帝国主义、社会帝国主义斗，要加强战备，巩固国防，才能巩固我国的无产阶级专政。

毛主席教导我们：**“在社会主义这个历史阶段中，必须坚持无产阶级专政，把社会主义革命进行到底，才能防止资本主义复辟，进行社会主义建设，为过渡到共产主义准备条件。”**我们必须牢记毛主席的教导，充分认识社会主义时期阶级斗争的长期性和复杂性，充分认识无产阶级对资产阶级实行全面专政的必要性，自觉地坚持党的基本路线和政策，把政治战线、经济战线、思想文化战线的社会主义革命进行到底。

学习经验交流

开展专题讨论好

岳阳制扇厂党支部

今年四月以来，我们厂在学习无产阶级专政理论中，采取专题讨论的学习方法，对加深基本理论的理解和推动班组学习的深入，收到了较好的效果。我们的作法是：

一、围绕专题，联系实际。如讨论**“无产阶级中，机关工作人员中，都有发生资产阶级生活作风的”**这个专题时，大家觉得字面上好懂，但问个为什么便说不清楚了。我们便引导大家联系我厂一个干部蜕化变质的事例进行分析。这个人参加革命的时间较早，进城以后，自恃革命有功，贪图享受的资产阶级思想日益滋长。资产阶级分子抓住了他的弱点，便用金钱、美女、吃喝玩乐这一套来腐蚀他，终于使他走上了贪污腐化、包庇坏人的犯罪道路。通过讨论，大家认识到，资产阶级法权的存在，是产生资本主义和新的资产阶级分子的土壤。一小撮阶级敌人往往利用商品、货币这些东西向无产阶级进攻。如果我们不努力改造世界观，不清除头脑里的资产阶级法权观念，就会在资产阶级的糖弹面前打败仗。这样联系实际学习，大家不但加深了对毛主席指示的理解，也提高了改造世界观的自觉性。现在，许多青年工人都十分注意生活作风问题，不断提高自己反腐蚀的能力，争当无产阶级革命事业的接班人。

二、结合专题，攻读原著。裱面车间在讨论“小生产为什么自发地产生资本主义和资产阶级”这个专题时，认真学习了列宁的《无产阶级专政时代的经济和政治》和毛主席的《中国社会各阶级的分析》等著作的有关论述，再联系本厂小生产思想的影响和资本主义自发倾向的表现进行讨论。这样，就避免了就事论事地谈现象，而是把问题提到了理论高度，认识的深度就不一样了。大家认识到，小生产既是劳动者，又是私有者。他们作为劳动者，有要求摆脱地主资本家压迫剥削的一面，所以大多数人都愿意组织起来，跟着党走社会主义道路；但作为小商品生产的私有经济，又是**“一个非常广阔和极其深厚的资本主义基础”**，**“这样的经济地位必然使他们在无产阶级与资产阶级之间动摇不定”**。这就是他们自发产生资本主义倾向的阶级根源。特别是富裕农民，他们的资本主义倾向比较严重。大家深深感到，资本主义倾向并不是从天上掉下来的，而是自己出身的那个小资产阶级打下的阶级烙印，要反对资本主义倾向，坚决走社会主义道路，就必须彻底清除小生产思想的影响。

三、在专题讨论中，提倡有益的争论。讨论中出现不同的看法和意见，完全是正常的现象。我们应该鼓励大家各抒己见，畅所欲言。对不够正确的意见也不要压，而是各讲道理，展开争论，最后达到大家认识一致。这样作的好处，可以鼓励大家独立思考，还可以集思广益，有利于学懂弄通。如讨论“如何限制按劳分配中的资产阶级法权”问题时，有的同志误认为“物质奖励”也是按劳分配的形式之一，展开了一场争论。大多数同志都不同意这种观点，他们为了说服对方，刻苦钻研毛主席的有关教导以及报刊上的有关材料。有的同志还利用业余时间搞调查，调查了文化大革命前本厂由于搞“物质刺激”带来的严重危害。这样讨论起来就十分活跃，发言面广，问题讨论得也比较深透。最后大家的认识统一了，认识到“物质刺激”是修正主义的东西，是刘少奇、林彪一类毒害工人、贫下中农的腐蚀剂。通过讨论，工人们进一步树立为革命做工的思想，劳动热情更加高涨。

（岳阳县城关镇通讯组供稿）

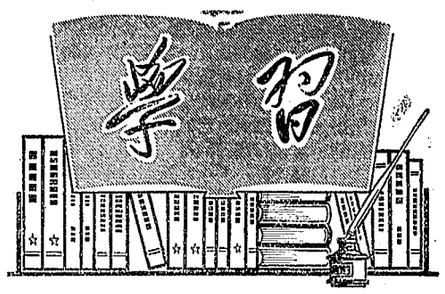

名词解释

三大差别

三大差别是指工业与农业、城市与乡村、体力劳动与脑力劳动之间的差别。它是随着社会分工的发展、生产资料私有制的出现和社会划分为阶级而产生的，也要随着私有制和阶级的彻底消灭而消灭。

在原始公社末期，手工业从农业中分离出来，出现了农业与手工业的分工。随着社会分工的发展，私有制的产生，奴隶制的确立，生产和交换的不断发展，出现了手工业者、大奴隶主、官吏、商人、高利贷者聚居的城市，形成了城市与乡村的分离。大奴隶主、商人、高利贷者，通过捐税、贱买贵卖和债务剥削等手段，在政治、经济上剥削和压迫乡村的居民，造成了城市与乡村之间的阶级对立。

由于社会分工和生产力的发展，使氏族酋长、部落首领等从体力劳动中逐步摆脱出来，于是专门从事脑力劳动的管理者，开始从生产者中分化出来。奴隶制的确立，促使了脑力劳动与体力劳动的对立的形成。在奴隶社会，奴隶主阶级垄断文化、教育和科学技术，对广大奴隶进行残酷的剥削和压迫，而广大奴隶却只能从事繁重的体力劳动。但是历史表明，奴隶制时代的文化是奴隶们创造的。

在奴隶社会、封建社会和资本主义社会，都存在着工业与农业、城市与乡村、体力劳动与脑力劳动之间的对立。特别是在资本主义制度下，这种对立发展到更加尖锐的程度。

在资本主义社会里，资本家通常采用牺牲农业和掠夺农业的方法来发展工业，因而使工业与农业、城市与乡村发展得极不平衡。资本家还通过抬高工业品价格、压低农产品价格或增高地租等方法，对广大农民进行掠夺，使农民小生产者日趋破产。工业和城市严重地剥削和压迫着农业和乡村，造成了乡村日益落后于城市的状况。

在资本主义社会里，从事脑力劳动的绝大多数是资产阶级知识分子。他们受资产阶级雇佣，为资产阶级剥削和压迫广大劳动人民效劳。虽然资本主义机器大工业的发展，大大推动了科学技术和文化的发展，但是一无所有的广大工人和劳动人民的经济条件和社会地位，决定了他们的文化水平仅仅被限制在能够多少保证资本家经常得到较熟练的劳动力的狭小范围内。在资本主义社会里，体力劳动者被歧视，体力劳动被看成“卑贱”的事情。体力劳动与脑力劳动之间的差别，形成了尖锐的阶级对立。

在社会主义社会里，社会主义公有制代替了资本主义私有制，无产阶级专政代替了资产阶级专政，广大劳动人民成了社会的主人，这就消除了工业剥削农业、城市剥削乡村、脑力劳动剥削体力劳动的关系。工业与农业、城市与乡村、体力劳动与脑力劳动之间的对立消除了。但是，它们之间的差别依然存在。这是因为在社会主义社会里，还存在着两种所有制，生产力还没有高度发展，人们的思想觉悟和文化水平还没有极大提高，人们还不能打破旧的分工的束缚，劳动还没有成为**“生活的第一需要”**。消灭三大差别，这是很长时期才能实现的事业。在社会主义历史阶段，必须巩固和加强无产阶级专政，限制资产阶级法权，积极创造条件，逐步缩小以至最终消灭三大差别，是无产阶级专政下继续革命的一个重要内容。

在我国，建国以来，在毛主席革命路线的指引下，党和国家对农业实行了社会主义改造，建立、巩固和发展了社会主义集体经济，同时调动各方面的力量，积极支援农业的发展，加快农业机械化的步伐，工业建设实行大中小并举的方针，加强内地建设，合理调整工业的布局，发展人民公社的社队企业，等等，这些都有利于逐步缩小工业与农业、城市与乡村的差别。特别是知识青年上山下乡，干部参加集体生产劳动，广大干部和工农兵学商坚持走五·七道路，办七·二一工人大学，工农兵群众参加马克思主义理论队伍，农村的合作医疗和赤脚医生，等等，这些社会主义新生事物的出现，对于逐步缩小三大差别都有极其重大的意义。毛主席关于理论问题的重要指示，为我国逐步缩小以至最终消灭三大差别，提供了强大的思想武器。

（原载《人民日报》）（新华社北京消息）

小评论

发扬不计报酬的共产主义精神

衡阳机务段青工理论学习小组　斯求真　李美红

前不久，衡阳机务段检修车间工人廖腾蛟，见刨床人少工件多，忙不过来，外单位有一批急需的配件在那里等着加工，他便利用两个星期天及时把工件加工出来，支援了兄弟单位。这个单位很受感动，给他送来了五元钱，说他牺牲休息时间，为革命操劳流汗，这钱是作为补贴费的，请他收下。廖腾蛟认为自己是共产党员，应该带头破除资产阶级法权观念，争取为革命多做贡献，不应该斤斤计较报酬，便把钱退了回去。

对于廖腾蛟这种工作不计时间，劳动不计报酬的共产主义精神，大多数人表示赞许，并决心向老廖师傅学习。但也有人说：“牺牲个人休息时间做了工，拿点报酬理所当然，人家送来的钱不要，真是个傻瓜。”这种看法到底对不对呢？

马克思曾经指出：**“工人应当摒弃‘做一天公平的工作，得一天公平的工资！’这种保守的格言，而要在自己的旗帜上写上革命的口号：‘消灭雇佣劳动制度！’”**当党和人民需要我们为革命多做贡献时，却有人斤斤计较报酬，认为“多做一点工作，就得多拿一分报酬”，甚至借社会主义协作之机，从中谋取个人的私利，这不是把自己同社会主义企业的关系当成你买我卖的商品交换关系，把自己降低到货币的奴隶的地位了吗？

在商品制度、货币交换还存在的今天，我们革命工人不能陷在资产阶级法权的狭隘框框里，不要在报酬多少上转圈圈，而要在“各尽所能”上争贡献。我们的国家正处在一个十分重要的历史发展时期，我们工人阶级是国家的主人，社会主义事业需要我们用革命加拚命的精神去完成，人类历史上最壮丽的画卷需要我们用辛勤劳动去加以描绘。我们只有冲破资产阶级法权思想的束缚，同雇佣观念实行彻底的决裂，以不计报酬，忘我劳动的革命精神从事工作，才能完成我们光荣而艰巨的历史任务。

廖腾蛟同志并不“傻”。他想的不是几个钱，而是无产阶级的整个革命事业。我们要认真学习无产阶级专政的理论，学习廖腾蛟同志的这种革命精神。让这种精神发扬光大，共产主义大厦就会更快地建成。

湖南日报

祖卢总书记率代表团离京前往石家庄访问

李先念副总理等到机场欢送 乌兰夫副委员长陪同访问

新华社北京一九七五年九月十七日电 赞比亚联合民族独立党总书记亚历山大·格雷·祖卢和夫人，以及由祖卢总书记率领的赞比亚友好代表团，由人大常委会副委员长乌兰夫陪同，今天上午乘专机离开北京前往石家庄访问。

前往机场欢送赞比亚贵宾的有国务院副总理李先念，外经部部长方毅，外交部副部长何英，外贸部副部长陈洁，人大常委会委员王道义，农林部副部长郝中士，水电部副部长杜星垣，有关方面负责人林佳楣、朱传贤、晏家华和首都群众数千人。

在飘扬着中赞两国国旗的首都机场上，举行了隆重的欢送仪式。乐队奏赞中两国国歌。祖卢总书记由李先念副总理陪同检阅了中国人民解放军陆、海、空三军仪仗队。当赞比亚贵宾同欢送群众告别时，青少年们跳起欢乐的舞蹈，人们高呼口号，祝贺中赞两国友好合作关系和两国人民友谊的新发展。

赞比亚驻中国大使马西耶同机前往石家庄访问。

陪同贵宾前往石家庄访问的还有外交部司长何功楷、副司长高建中。

正在北京访问的赞比亚驻中国大使马西耶的夫人和大使馆的外交官员，以及非洲国家驻中国的外交使节也到机场送行。

西哈努克亲王设宴招待孙浩大使

新华社北京一九七五年九月十七日电 据柬埔寨民族统一阵线之声电台九月十七日广播，柬埔寨国家元首、柬埔寨民族统一阵线主席诺罗敦·西哈努克亲王和夫人，九月十五日晚在王宫设宴招待陪同西哈努克亲王到金边的中华人民共和国驻柬埔寨王国特命全权大使孙浩。

中国大使馆外交官员和中国技术人员应邀出席了宴会。

柬埔寨方面出席宴会的有：柬埔寨王国民族团结政府大臣符宁和贵敦。

宴会自始至终洋溢着友好和兄弟情谊的气氛。

第三届全运会比赛继续进行

各地运动员乘胜前进 继续创造好成绩

又有一人打破一项世界纪录，十八人打破十三项全国纪录

据新华社北京一九七五年九月十七日电 第三届全运会的比赛今天进入第五天，各地运动员乘胜前进，继续创造好成绩，又有一人打破一项世界纪录，十八人打破十三项全国纪录。

北京西郊射击场上今天再传喜讯：解放军选手董湘毅在女子小口径手枪慢加速射六十发复赛中，又以五百九十一环的成绩，再次打破世界纪录，并获得这个项目比赛的个人第一名。获得二至六名的浙江陈俭、内蒙古赵桂英、山东高建敏、辽宁张华敏、湖北陈菊保，也分别打破了这个项目五百八十环的全国纪录。按照竞赛规程规定，个人比赛的前八名，每个单位只允许有一人，没有取得名次的解放军选手李亚敏，也以五百八十四环的成绩打破这个项目的全国纪录。在男子小口径自选步枪三乘四十射击四十发卧射比赛中，云南选手孙卫加以三百九十九环的成绩，刷新了由童光荣保持十六年的三百九十六环的全国纪录。

射箭比赛，今天有六人刷新了七项全国纪录。山东姬长民、内蒙古陈普光、上海张家骥，分别以二百七十七环、二百六十七环和二百六十三环的成绩，打破了男子九十米单轮射箭二百六十环的全国纪录。陈普光、张家骥还分别以五百一十四环和五百零六环的成绩，打破男子九十米双轮射箭四百九十五环的全国纪录。在男子七十米单轮射箭比赛中，青海刘家贵、内蒙古陈普光分别以三百零七环、二百九十九环的成绩打破了二百九十七环的全国纪录，陈普光还以五百九十一环的成绩，打破了男子七十米双轮射箭五百八十五环的全国纪录。辽宁宋淑贤，一鼓作气，再接再厉，今天又以五百八十六环的成绩，打破由她自己保持的女子七十米双轮射箭五百八十五环的全国纪录。上海郭蓓以三百一十七环、六百二十二环的成绩，分别打破了女子六十米单轮和双轮射箭三百一十三环和六百一十二环的全国纪录。

在今天进行的游泳比赛中，有三名选手打破三项全国纪录。广东运动员程凤英在女子一百米仰泳的预赛中，打破了这项全国纪录。程凤英今年才十四岁。由于她平时练习刻苦，成绩提高较快。今天是她第一次打破全国纪录。她的成绩是一分十三秒三，比全国纪录缩短了一秒二。另外两名少年选手，云南的胡华以一分九秒七七的成绩打破一分十秒五的女子一百米蝶泳全国纪录。上海的汤群以二分十四秒三六的成绩，打破二分十八秒五的男子二百米仰泳全国纪录。

今天下午，在工人体育场进行的十公里竞走，引起了观众们的注目。比赛一开始，北京三十八岁的老将杨其胜就一路领先，他动作轻巧，毅力顽强，只用了四十六分五秒八的时间就走完了全程，把这个项目的全国纪录缩短了三秒钟。走在后面的运动员不甘落后，急起直追，都坚持走到了终点。获得这个项目第二和第三名的运动员是：黑龙江张立滨、吉林姜立昌。

乒乓球成年组团体赛经过第一、二阶段的比赛，进入前八名的男队是广东、安徽、北京、辽宁、广西、黑龙江、解放军、河北，女队是黑龙江、河南、上海、北京、吉林、解放军、辽宁、江西。从十六日晚开始进行了第三阶段的比赛，今晚决出了男女团体的前四名。进入前四名的男队是广东、北京、辽宁、广西，女队是上海、黑龙江、北京、河南。

今天羽毛球男女团体赛进入第二阶段比赛，各场比赛都打得非常紧张。广东和江苏两个男队的团体赛在清华大学体育馆进行。江苏队是个新建起来的队，大都是新手，但这个队不畏强手，敢打敢拚，经过三小时二十分钟的激战，终于以三比二战胜了由名将侯加昌、方凯祥等选手组成的广东队。

今晚在西单体育场进行的男子自选拳的比赛，引起了观众们的极大兴趣。北京队十二岁的年轻选手李连杰，他的拳术干净、利落，难度大，取得了这个项目比赛以来的最好成绩。

今天还进行了网球、棒球、手球、体操、水球、举重、自行车、摔跤、棋类等项比赛。

第三届全运会破全国纪录捷报（一）

田径男子五千米

谢宝江（北京） 十四分十一秒

袁庆和（吉林） 十四分十一秒二

彭祥生（云南） 十四分十八秒八

张元福（吉林） 十四分二十五秒

射击女子小口径标准步枪六十发卧射

杨惠宁（江苏） 五百九十五环

王芝梅（江西） 五百九十五环

刘哨敏（浙江） 五百九十五环

刘 冬（云南） 五百九十四环

童 瑛（江苏） 五百九十四环

射击男子小口径标准手枪

乔凤银（河北） 五百六十六环

包赛纳（内蒙古） 五百六十五环

李钟琪（陕西） 五百六十四环

梁长义（解放军） 五百六十三环

朱华宇（四川） 五百六十环

举重次最轻量级抓举

蒋华根（上海） 九十五公斤

射击男子（团体）小口径标准手枪

联队（由内蒙古的包赛纳、解放军的梁长义和卢中建、陕西的李钟琪组成） 二千二百四十二环

联队（由河北的乔凤银、山东的刘朋军、云南的陶兴德、广东的李育赣组成） 二千二百二十三环

联队（由青海的孙东、四川的朱华宇、广东的李浩坚、吉林的苏晓安组成） 二千二百一十环

联队（由青海的卯生明、山西的王建国、上海的金志植、四川的杨如清组成） 二千二百零五环

射击女子（团体）小口径标准步枪六十发卧射

联队（由山东的冷桂英、四川的王维芳、江苏的杨惠宁组成） 一千七百七十五环

联队（由浙江的刘哨敏、江西的王芝梅、云南的刘冬组成） 一千七百六十九环

射击男子（团体）小口径自选步枪六十发卧射

联队（由青海的刘洪海和刘祖贵、云南的孙卫加、解放军的牟鲁会组成） 二千三百五十三环

射击女子气步枪四十发立射

庞立勤（内蒙古） 三百八十四环

周贵宁（青海） 三百八十二环

射击男子小口径自选步枪对跑猪射击（标准速）

韩昌瑞（河北） 五百五十七环

于吉平（陕西） 五百五十环

于建中（解放军） 五百四十九环

（注）个人连破某项全国纪录者只列其成绩最好的一次。

（据新华社）

中坦赞三国政府代表团举行坦赞铁路第七次会谈

据新华社北京一九七五年九月十六日电 中国、坦桑尼亚、赞比亚三国政府代表团今天在北京举行了坦赞铁路第七次会谈。

会谈是在亲切友好气氛中进行的。

坦桑尼亚方面参加会谈的有交通运输部长坦道等；

赞比亚方面参加会谈的有：动力、交通、工程部长穆伦加等；

中国方面参加会谈的有对外经济联络部部长方毅等。

坦赞铁路局的官员也参加了会谈。

联大第七届特别会议正式闭幕

会议通过一项关于发展和国际经济合作问题的决议

据新华社联合国一九七五年九月十六日消息 联合国大会第七届特别会议九月十六日上午正式闭幕。会议通过了一项关于发展和国际经济合作问题的决议。

这届特别会议是第三世界国家在世界经济领域里深入开展反对殖民主义、帝国主义特别是超级大国的霸权主义斗争的大好形势下，由发展中国家提出召开的。历时十五天的这届会议和它所通过的文件，反映了第三世界国家在改造旧的国际经济关系和建立新的国际经济秩序中的努力和决心。

会议决议是在七十七国集团为贯彻《建立新的国际经济秩序宣言》和《行动纲领》以及《各国经济权利和义务宪章》的原则而提出的工作文件的基础上作出的。这项决议重申“新的国际经济秩序的总目标是要提高发展中国家单独地和集体地从事其发展的能力”，以及“纠正发达国家和发展中国家之间的经济不平衡”。

许多第三世界国家的代表在闭幕会上发了言。他们对本届特别会议所通过的决议表示满意。

中国代表团副团长黄华在发言中说：“经过一系列的斗争，会议终于取得了比较积极的成果。中国代表团支持本届会议通过的决议。我们认为，这个文件基本上反映了发展中国家在国际经济贸易领域中的一些正义主张和合理要求。”

黄华说：“由于超级大国的破坏和阻挠，七十七国集团工作文件中的某些重要主张和合理要求，没有能够写入会议决议。会议的进程清楚地表明：建立新的国际经济秩序决不是一帆风顺的，阻力主要来自两个超级大国。一个超级大国采取利诱加威胁的软硬兼施的一贯手法，妄图分化第三世界的团结，瓦解它们的斗志，顽固维护旧的经济秩序。另一个号称‘社会主义’的超级大国，则手法更为阴险。它鼓吹假援助，掩盖真剥削，竭力抹煞贫国和富国之间的矛盾，妄图推卸它作为最大剥削者的罪责。”

黄华指出：“我们深信，第三世界要求改造不平等的旧的国际经济关系和发展独立自主的民族经济的斗争，是不可抗拒的历史潮流。尽管在前进的道路上还会遭到这样和那样的阻力和破坏，但它必将逐步冲破超级大国设置的各种障碍，从胜利走向胜利。”

两个超级大国在全体会议和特别委员会的会议上表示，他们对这个决议的基本点持反对或保留态度。苏联代表马立克在十六日的发言中，重弹已为第三世界国家拒绝列进最后文件的“缓和”与“裁军”的滥调，再次叫嚷不能接受“富国”、“穷国”这样的概念。他还无耻地影射攻击中国。这个超级大国的丑恶表演暴露了它是第三世界国家最危险敌人的真面目。

大会主席布特弗利卡在会议结束前发表讲话说，这次会议将作为一个历史性里程碑而载入史册。会议已经取得了一个决定性的成果。他建议把“发展和国际经济合作：贯彻执行联大第七届特别会议通过的决议”这一议题列入联大第三十届会议的议程草案。会议一致通过了他的建议。

联大第三十届会议开幕

卢森堡首相加斯东·托恩被选为本届联大主席

据新华社联合国一九七五年九月十六日电 联合国大会第三十届会议九月十六日下午在联合国总部开幕。

联合国大会本届会议的开幕式由上届会议主席、阿尔及利亚外交部长阿卜杜拉齐兹·布特弗利卡主持。

布特弗利卡在发言中要求这届会议处理由于当前局势的紧迫性而产生的一些基本问题。他说：“无论如何，解放的理想最后必将达到。人民的愿望总是决定着历史的进程。如果需要任何证明的话，印度支那人民的史诗般的斗争是不容争辩的事例。”

在开幕式上，选举了卢森堡首相兼外交大臣加斯东·托恩为联大第三十届会议主席。会议还指定了全权证书审查委员会的成员。

会议根据联合国安理会的推荐，一致通过了接纳莫桑比克人民共和国、佛得角共和国、圣多美和普林西比民主共和国为联合国会员国的决议。

本届会议的临时议程共有一百二十五项议题，其中包括《关于为在朝鲜把停战转变为持久和平、为促进朝鲜自主和平统一创造有利条件》问题、反对殖民主义问题、修改联合国宪章问题以及中东问题等。本届会议的一般性辩论将于九月二十二日开始举行。

当天上午，联大第二十九届会议举行了闭幕式（去年十二月休会）。布特弗利卡在讲话中详细阐述了第三世界国家在国际事务中所起的重要作用，强烈驳斥了某些大国对中小国家的肆意攻击。

共同体负责人递交委任书 李连璧团长向欧洲经济

新华社布鲁塞尔一九七五年九月十六日电 中华人民共和国驻欧洲经济共同体代表团团长李连璧，九月十五日和十六日先后向欧洲经济共同体部长理事会执行主席、意大利外交部长玛里亚诺·鲁莫尔和欧洲经济共同体委员会主席弗朗索瓦一格扎维尔·奥托利递交委任书。

向鲁莫尔递交委任书时在场的有欧洲经济共同体理事会秘书长尼古拉斯·霍默尔等共同体高级官员。

向奥托利递交委任书时在场的有欧洲经济共同体委员会副主席克里斯托弗·索姆斯等共同体高级官员。

鲁莫尔和奥托利分别同李连璧进行了友好的谈话。

巴布亚新几内亚总督宣誓就职

新政府同时正式成立

新华社莫尔斯比港一九七五年九月十六日电 巴布亚新几内亚总督约翰·吉斯爵士九月十六日下午在首都莫尔斯比港正式宣誓就职。一个以总理迈克尔·索马雷为首的新政府同时正式成立。

新政府由十八人组成，其中包括副总理兼国防、外交和贸易部长艾伯特·毛利·基基，财政部长朱利叶斯·陈，教育部长鲁本·陶雷卡，国家发展部长加弗拉·雷亚，矿务和动力部长保罗·莱庞，自然资源部长布鲁斯·杰夫科特，土地部长托马斯·卡瓦利，司法部长埃比亚·奥莱瓦尔，商业和农业部长博亚莫·萨利。

一万多人出席了总督就职和新政府成立仪式。其中有各个国家的代表，包括中国政府正式代表、中国驻新西兰大使裴坚章。

（接一版）我们党支部对这个问题从路线上进行了分析，认为这种说法仅仅是个幌子，“抓粮归集体，抓钱落腰包”才是他们的真实思想。在这种思想的影响下，劳力集中不起来。这个问题不解决，不仅三熟制不能搞，就是两熟也难搞好。一九七四年，我们组织社员群众学习毛主席关于**“人民公社一定要把小麦种好”**和**“备战、备荒、为人民”**、**“中国应当对于人类有较大的贡献”**等教导，进行党的基本路线教育，开展为谁种田的大讨论，提高大家的社会主义觉悟，集中劳力大干社会主义，这一年我们在稻田里种了二百五十亩小麦，占总面积的百分之二十。由于端正了方向道路，麦子种得好，管得也好，获得了亩产三百斤的好收成。麦子丰收，稻谷也增产，全大队粮食单产达到了一千二百多斤。事实证明，推广三熟制，不仅仅是一场技术革命，也是一场思想革命，必须狠抓两个阶级、两条道路和两种思想的斗争。

聚宝大队党支部书记肖正昌说：在狠抓两个阶级和两条道路斗争的同时，还要做过细的思想政治工作。开始，我们大队抓推广稻稻麦三熟制时，有些人怕这怕那，我们党支部就在瓦渣岗生产队搞样板。一九七四年，这个队种了二十一亩麦子，亩产达到四百二十三斤。我们搞的一丘二亩一分田的稻稻麦三熟制试验，麦子亩产五百四十九斤，早稻亩产九百二十九斤，晚稻亩产九百一十四斤。我们多次在这里召开现场会，用典型事例教育农民，使大家亲眼看到稻稻麦三熟大有搞头，思想大大解放。去冬，我们大队计划种二百多亩麦子，思想阻力就小得多了。今春，尽管受到了长期阴雨的影响，结果亩产小麦还是达到了二百多斤。今年我们计划在田里种八百亩麦子、三百亩油菜，各生产队都有信心地接受了任务。

公社党委副书记杨中福说：在大面积推广三熟制的过程中，会出现一些新的矛盾，有了矛盾怎么办？从我们公社的实践来看，只要相信和依靠群众，任何矛盾都是不难解决的。例如劳力不够，我们就发动群众，狠批劳力“自由支配”的资本主义倾向，堵死不正当的门路，充分挖掘劳动潜力，集中劳力大干社会主义。与此同时，做好政治思想工作，加强劳动管理，充分调动群众的社会主义积极性。在劳动力使用上实行科学安排，统筹兼顾。并且积极发展社队企业，促进农业机械化。肥料不够，我们就发动群众大力发展生猪，队队办起了集体猪场，做到一亩麦子三头猪。在季节问题上，主要是在品种搭配、育秧上下功夫，提高科学种田的水平。为了确保三熟季季高产，还要适当深耕土地，提高保肥能力；继续搞好土地平整，做到排灌分家，降低地下水位。总之，只要加强党的领导，注重调查研究，充分发动和依靠群众，就没有过不去的“火焰山”，三熟一定都能夺高产。

最近，这个公社的干部群众，把推广三熟制当做发展农业生产的一件大事来抓。在抓好晚稻培育管理的同时，大积麦子肥，积极准备优良麦种，为今年大面积推广三熟制作准备。

（常德县通讯组、本报驻常德地区记者组）

本报社址：长沙市建湘路 电话总机：9191 夜班编辑室：9194 订价：每月一元 昨日开印时间：1… 印完：14时15分

长沙地区天气预报：今天到明天，晴天多云。北风转南风二级。最高气温三十度，最低二十度。

湖南日报

第2558号　1975年9月19日　星期五　农历乙卯年八月十四　（今日四版）

毛主席语录

要搞马克思主义，不要搞修正主义；要团结，不要分裂；要光明正大，不要搞阴谋诡计。

端正思想政治路线　加强领导班子建设

毛主席、党中央一系列重要指示，发扬延安整风精神，认真整顿领导班子

省委举办省直机关部、办、委、局领导干部学习班，进一步学习、贯彻

本报讯　最近，中共湖南省委举办了省直机关部、办、委、局领导干部学习班。参加学习班的同志认真学习、贯彻毛主席、党中央一系列重要指示，发扬延安整风精神，整顿领导班子，批判资产阶级派性，进一步促进了革命团结，促进了省直机关的革命化建设。

在毛主席、党中央一系列重要指示的指引下，省直机关各级领导班子经过初步整顿，有了很大变化，革命团结大大加强。这次，省委集中了省直机关二百四十多名领导干部，用十七天时间，举办学习班，组织大家认真学习毛主席、党中央的一系列重要指示，并介绍了田心机车车辆工厂整顿领导班子、批判资产阶级派性的经验，发动大家以延安整风精神，认真揭露矛盾，严肃开展批评和自我批评，更好地端正思想政治路线。参加学习班的同志进一步看清了形势，增强了全局观念；加深了对资产阶级派性反动实质的认识，增强了同资产阶级派性作斗争的决心；消除了隔阂，增强了团结；焕发了革命精神，鼓舞了革命斗志。同志们普遍反映：这次学习班内容集中，方法对头，效果较好，使省直机关领导班子的革命化建设前进了一大步。

中共湖南省委常委大部分同志自始至终参加了学习班学习。省委第二书记张平化同志多次在学习班上作了讲话。

在这次学习班上，大家以无产阶级专政理论为武器，从理论和实际的结合上，认真分析了资产阶级派性的表现、危害和产生的根源，进一步认识了它的反动实质，对它展开了深入的批判。大家深刻地认识到，资产阶级派性就是资产阶级的意识形态。搞资产阶级派性，在政治上就是搞资本主义、搞修正主义；在组织上搞分裂主义，分裂党和革命队伍；在作风上搞阴谋诡计，玩弄资产阶级政客手法。大家认为，当前整顿领导班子必须突出解决的一个问题，就是要批判和消除资产阶级派性。资产阶级派性如果带进了领导班子，党的原则、党的民主集中制、党的纪律和传统作风就要遭到破坏，党委就势必成为一个“软、散、懒”的班子。同志们说，在领导班子中彻底清除资产阶级派性的影响，是意识形态领域里无产阶级对资产阶级作战，我们一定要以对党对人民高度负责的精神，把这场斗争坚决进行到底。

在学习班上，同志们用毛主席提出的“三要三不要”的原则，作为划分正确路线和错误路线的标准，从加强党的建设，巩固无产阶级专政的高度，在领导班子中开展积极的思想斗争。大家一致认为，要把领导班子整顿好，就要坚持斗争哲学，敢于揭露矛盾，把问题真正摆到桌面上来。许多单位的领导班子这样做了以后，都收到了明显的效果，达到了既分清是非，又团结同志的目的。原来比较好的领导班子，经过这次学习整顿，有了新的提高；原来问题较多，长期没有解决好的，这次有很大的进步；有少数单位问题虽然还解决得不够好，但也初步揭露了矛盾，消除了一些隔阂，为进一步解决问题创造了一个良好的开端。

毛主席指出：**“整风就是全党通过批评和自我批评来学习马克思主义。”**这次学习班发扬了延安整风精神，把认真看书学习同开展批评和自我批评结合起来。大家反复学习了毛主席、党中央一系列重要指示，学习了马克思、恩格斯、列宁和毛主席关于坚持无产阶级党性、增强革命团结的论述，重温了毛主席在延安整风时发表的几篇重要著作，思想认识都有新的提高。在开展批评和自我批评中，大家坚持做到严于解剖自己，主动承担责任，不争输赢，不比高低，不搞“一贯正确”；开展谈心交心，敞开思想，疏通感情，解开疙瘩，使关系更加融洽；一、二把手带头作自我批评，多承担责任，不上推，不下卸，为“一班人”作出好样子；对犯错误包括犯了严重错误的同志，实行**“惩前毖后，治病救人”**的方针，对他们的帮助，既严肃认真，又热情耐心，只要不坚持错误，愿意改正，就表示欢迎。这样，使学习班形成了一个各自多做自我批评，积极主动搞好革命团结的良好气氛。不少单位的领导干部，会上互相热情帮助，会后促膝谈心，主动拆墙、填沟、解疙瘩。少数犯有错误的同志，也亮出了思想，深挖了错误产生的根源，表示要努力改造世界观，增强无产阶级党性。大家既没有在枝节问题上纠缠，又真正从路线上分清了是非，提高了觉悟。

学习班结束时，大家一致表示，回去以后要很好地运用这次学习班的经验，巩固和发扬这次学习班的成果，认真推广田心机车车辆工厂的经验，继续整顿领导班子，批判资产阶级派性，加强机关革命化建设，把巩固无产阶级专政的任务落实到每一个单位。

养猪业要有一个大发展

新华社记者述评

毛主席早就指出：**“养猪是关系肥料、肉食和出口换取外汇的大问题”**。大力发展养猪业，对于促进农业生产的大发展，进一步改善城乡人民生活，巩固工农联盟，都具有重大的意义。

解放以来，我国养猪生产有了很大发展。到一九七五年六月底，全国生猪存栏数比一九四九年增加三倍多，有七百多个县达到了《全国农业发展纲要》规定的平均每户养猪两头半的指标，有一些地区和县达到了一人一猪，一亩一猪，有些县、社、队还做到了每个农户每年平均向国家出售一头或几头肥猪。但是也有一些地方，养猪生产发展较慢，这种情况必须改变。

如何把养猪事业发展得快一些？江苏、湖南、上海、北京等省、市和其他许多先进地区的经验证明，根本问题在于领导重视和有一个正确的思想政治路线。毛主席历来强调：**“农、林、牧三者互相依赖，缺一不可，要把三者放在同等地位。”**毛主席的这一指示，精辟地阐述了农林牧的辩证关系，深刻地揭示了发展社会主义大农业的客观规律。事实证明，哪里的领导同志深刻认识了这个问题，并在实践中真正把养猪生产同粮食生产看得同等重要，认真地抓好这项工作，哪里就会猪多、肥多、粮多、肉多、收入多。上海市金山县由于各级党组织领导群众正确处理了农牧关系，做到了粮、棉、油、猪一齐抓，全县连续五年超过每亩一猪，连续四年每个农业人口向国家出售一头肥猪，粮、棉、油料产量也连年高产。黑龙江省双城县由于坚持把发展养猪和增产粮食放在同等重要地位，对安排猪的饲料同安排人吃马喂同样重视，全县粮猪连年大幅度增长。一九七四年这个县粮食平均亩产比无产阶级文化大革命前的一九六五年增长了百分之五十，养猪增加了两倍，成为东北地区第一个实现一人一猪的先进县。江苏省粮棉连年高产，又是向国家提供肥猪最多的一个省，从一九七二年到一九七四年全省生猪饲养量平均每户超过两头半，连续三年上《纲要》。这个省之所以能够做到粮棉双高产，生猪大发展，也主要是由于各级党委领导群众正确处理了农林牧三者的关系，做到了以农促牧，以牧促农。过去“种田主要靠化肥”的广东省，由于各级党委端正了思想政治路线，认识了猪多、肥多、粮多的道理，把发展养猪列入党委议事日程，认真去抓，不到一年的时间，到今年六月底，全省生猪饲养量就比去年年底增加了一百七十万头。但是，也有些地方认为“粮食要上，养猪要让”，“粮食上‘纲’再把猪养”。这种把养猪同发展农业对立起来的形而上学观点，是违反马克思主义的唯物辩证法的。农业生产的大发展，需要大量的肥料，而大养其猪就是扩大肥料来源的一项十分重要的措施。**“一头猪就是一个小型有机化肥工厂”**，这种有机肥料可以增加地力，改良土壤，降低生产成本，比无机化肥优胜十倍。

许多先进地区的事实说明，养猪积肥，不仅保证了粮食增产，也增加了集体和社员的收入。江苏省海安县各社队，去年由于发展养猪，不仅为扩大再生产积累了资金，社员平均每人还增加收入达三十八元之多。

政策是执行路线的保证。有些地方养猪所以发展得快，另一条重要原因是他们坚定不移地贯彻执行了“积极发展集体养猪，继续鼓励社员养猪”的方针。特别是今年以来，通过学理论，他们进一步认识到，这个方针是现阶段党在农村领导群众发展养猪生产的正确方针，只有坚定地执行这一方针，才能保证养猪事业多快好省地发展。养猪生产发展较快的江苏、上海、北京等省、市就是坚决按照这一方针办事的。这些省、市各级党委把教育干部、社员搞好集体养猪作为发展养猪业的一个关键环节，大力来抓，使集体养猪场越办越好，在整个养猪事业中发挥了主导地位的作用。目前，这几个省、市集体养猪比重已占整个养猪数量的一半或三分之一以上，集体养猪场已经成为向农业提供肥料和向国家提供商品猪的基地，充分显示了集体养猪的优越性。由于集体养猪场饲养大批母猪和公猪，又为社员养猪提供了充足的仔猪，稳定了市场的仔猪价格，也推动了良种繁育和科学养猪等先进经验的推广工作。这几个省、市在大力发展集体养猪的同时，还坚决提倡和继续鼓励社员养猪。他们认为鼓励社员养猪，这是当前农业得到有机肥料、市场得到肉猪的一个主要来源，绝对不能忽视。上海市从多方面鼓励社员养猪，集体养猪场为社员提供充足的仔猪，对社员养猪积的肥料投给集体时，集体给予合理报酬，有条件的生产队还分给社员一部分青、粗饲料，生产队负责加工粉碎；对养猪有困难的贫下中农社员，生产队给予帮助。对社员在养猪中出现的问题，则通过学理论和党的基本路线教育来提高他们的觉悟，调动他们为革命养猪的积极性，而对那些投机倒把、破坏国家生猪收购政策的不法行为，则严加限制，对阶级敌人，要狠狠打击。这样做，有效地促进了社员养猪的发展。一九七四年全市生猪存栏数，社员养的占百分之三十七点五，而出售给国家的肥猪，社员喂养的则占百分之六十七。

（下转二版）

发扬延安整风精神　搞好领导班子建设

社论

为了贯彻落实毛主席、党中央指示，整顿好领导班子，省委最近举办了省直机关部、办、委、局领导干部学习班。这次学习班，发扬延安整风精神，学习理论，联系实际，开展批评和自我批评，认真总结经验教训，从巩固无产阶级专政的高度，批判资产阶级派性，克服领导班子中存在的“软、散、懒”的现象，焕发了革命精神，增进了革命团结。实践证明，这是搞好领导班子建设的行之有效的方法。

毛主席亲自领导的延安整风，在我们党的历史上起了重大的作用。通过这次整风，全面清算了“左”右倾机会主义的影响，从思想上武装了全党，使党达到了空前的团结，保证了抗日战争和解放战争的伟大胜利。现在，我们国家正处在一个重要的历史发展时期，我们党正领导群众进行比以往更艰巨、更复杂的斗争。坚持和发扬延安整风精神，不断加强各级领导班子的建设，更好地发挥无产阶级先锋队的领导作用，这对于反修防修，巩固无产阶级专政，加快社会主义建设的步伐，无疑有着十分重要的意义。

毛主席指出：**整风运动是一个“普遍的马克思主义的教育运动”**。我们要用延安整风精神搞好领导班子的建设，根本的一条，就是要认真学习马克思主义。学习的目的全在于应用。要坚持理论联系实际的原则，用马克思主义理论剖析领导班子中的问题，揭露矛盾，解决矛盾。必须肯定，我们的领导班子绝大多数是好的和比较好的。但是，用毛主席、党中央的指示来衡量，在革命化程度上都还存在着不少差距，同巩固无产阶级专政的任务，同大干快上的要求，还不相适应。从许多单位的经验来看，整顿领导班子当前要解决的一个问题，就是要深入批判、彻底消除资产阶级派性。问题很清楚，资产阶级派性是同无产阶级党性根本对立的，是同毛主席提出的**“要搞马克思主义，不要搞修正主义；要团结，不要分裂；要光明正大，不要搞阴谋诡计”**三项基本原则完全背道而驰的。如果不把领导班子中的资产阶级派性彻底消除，让资产阶级派性同无产阶级党性在党委内部分庭抗礼，这样的班子怎么能不“软、散、懒”呢？这样的班子又怎么能够正确贯彻执行毛主席的革命路线，带领群众去进行反修防修的斗争，把巩固无产阶级专政的任务落实到基层呢？所以，批判和消除资产阶级派性，是当前整顿领导班子中必须解决的一个重要问题。前一段各地学习贯彻毛主席、党中央的指示的情况表明，凡是这样做了的，那里的领导班子就出现了团结战斗的新局面。相反，如果理论不联系实际，口喊解决问题，实际上回避和掩盖矛盾，那就不可能达到整顿的目的。

发扬延安整风精神，就要严肃认真地开展批评和自我批评。批评和自我批评是毛主席提倡的三大作风之一，是坚强党的组织，增强党的战斗力的有力武器。毛主席说：“以‘惩前毖后，治病救人’为宗旨的整风运动之所以发生了很大的效力，就是因为我们在这个运动中展开了正确的而不是歪曲的、认真的而不是敷衍的批评和自我批评。”我们必须拿起批评和自我批评这个武器，无论何时何地，坚持党的原则，同一切不正确的思想和行为作不疲倦的斗争。尤其重要的是，要勇于自我批评，严于解剖自己。犯了错误，包括犯了资产阶级派性错误的同志，要从路线上看问题，从主观上找原因，从世界观上挖根子，不文过饰非，讳疾忌医。党委的一、二把手，更要以身作则，带头搞好自我批评，交心通气，消除隔阂，增进团结。

开展批评和自我批评，目的是为了**“惩前毖后，治病救人”**。毛主席在《整顿党的作风》中解释这个方针时说：**“对以前的错误一定要揭发，不讲情面，要以科学的态度来分析批判过去的坏东西，以便使后来的工作慎重些，做得好些。这就是‘惩前毖后’的意思。但是我们揭发错误、批判缺点的目的，好象医生治病一样，完全是为了救人，而不是为了把人整死。”**毛主席这个处理党内矛盾的唯一正确方针，既充分体现了我们党的高度原则性，又充分体现了我们党对犯错误同志在政治上的爱护和关怀。我们在开展批评的时候，一定要坚持这个方针，达到既要弄清思想又要团结同志这样两个目的。

我们相信，随着延安整风精神的普遍发扬，我们各级领导班子的革命化程度必将不断提高，党的一元化领导必将不断加强，我们的社会主义革命和社会主义建设必将取得更大的胜利。

农业学大寨

上海市郊区大办农业机械化成绩显著

他们的经验是：以党的基本路线为纲，大搞群众运动，在国家和城市工业部门的支持下，主要依靠集体经济力量

据新华社上海一九七五年九月十七日电 在深入开展农业学大寨运动中，上海市郊区以党的基本路线为纲，大搞群众运动，在国家和城市工业部门的支持下，主要依靠集体经济的力量办农业机械化，大大加快了农业发展的步伐。

现在，上海市郊区展现了一派社会主义现代化农业的壮丽图景：在大片大片平坦整齐的方格化农田上，电力网四通八达，排灌站星罗棋布，机耕路上拖拉机在奔驰，河流、渠道纵横交错。整个郊区的机电排灌和机械耕作面积已分别达到百分之九十七和百分之八十八左右。在植保、脱粒、农副产品加工方面，也都实现了机械化和半机械化。郊区小化肥产量，一九七四年比一九六五年增加了两倍。在这个基础上，上海市郊区人民正在向水田地区主要作物从种到收的机械化这个更高的目标迈进。目前，机动插秧机已定型并成批生产；今年晚稻机插面积占插秧总面积的百分之四十四点五；收割机在去年"三秋"大忙季节发挥了威力；今年一开春，新型的拔秧机和耘耥机又开始了多点试验；开沟犁、盖麦机和代替人工开泥的吸泥船、泥浆泵等也普遍进行推广。这些新式农机具的出现，受到广大社员热烈欢迎。

现代化农业机械代替了手工操作，大大解放了农业劳动力，使广大社员能够腾出手来，向改革耕作制度和发展多种经营等生产的深度和广度进军，这就有力地促进了集体经济的全面发展。一九七四年上海市全郊区一年三熟制的粮田面积，已经从一九六五年占粮田总面积的不到百分之二猛增到近百分之九十。粮食平均亩产量以每年四十八斤的幅度递增，去年已达到一千四百四十三斤。全郊区林、牧、副、渔业的产值九年间增加了约一倍，社队工业产值增加了十二倍。目前，上海市全郊区一百九十八个人民公社已经拥有大小工业企业四千七百四十九个，平均每个公社有二十多个，开始走上了以农为主、兼办工业的道路。随着农业机械化和社队工业的发展，人民公社三级经济的比重起了很大变化。一九七四年，公社、生产大队两级的收入已占三级总收入的百分之四十七点七，其中固定资产占百分之四十九点三，积累占百分之六十四点九。各社、队运用集体经济的雄厚力量，购置大中型农业机械，更大规模地兴修农田基本建设，充分显示了人民公社"一大二公"的优越性。事实雄辩地证明：**"只有在社会经济制度方面彻底地完成社会主义改造，又在技术方面，在一切能够使用机器操作的部门和地方，统统使用机器操作，才能使社会经济面貌全部改观。"**

上海郊区农业机械化的发展，不仅带来了农村经济面貌的迅速变化，对改造小生产的旧传统和旧习惯，限制资产阶级法权，也起了重要的作用。机械化的大生产必然引起劳动组合的变化。过去是"有把铁锚能种地，快点慢点由自己"；现在不同了，出动一台插秧机，就要一个驾驶员，两个装秧手，三个人通力协作才能插好秧。这就进一步提高了农民的组织性，促进了社员之间的互助团结。在机械面前，劳动力强弱的差别和男女劳动力的差别也大大缩小，为社员们实现"各尽所能"创造了良好的条件。不仅如此，随着农业机械化的发展和社队工业的兴办，也逐步缩小了城乡之间、工农之间的差距。

"思想上政治上的路线正确与否是决定一切的。" 农业机械化是继农业集体化之后又一场伟大的革命。上海市郊区在发展农业机械化和依靠什么力量发展农业机械化的问题上，经历了两个阶级、两条道路、两条路线的激烈斗争。无产阶级文化大革命以前，由于刘少奇大肆推行"国家出钱，农民种田"的修正主义黑货，扼杀了农机具研究试制的群众运动，因此农业机械化发展缓慢。无产阶级文化大革命中，广大群众批判了修正主义路线，激发了大干社会主义的劳动热情，对机械化的要求越来越迫切。但是，还有一些人思想没有跳出旧框框。他们说："地少人多不用机械化"、"精耕细作不能机械化"。同时，有的县社工业也没肃清"利润挂帅"的流毒，只想搞加工赚钱，不愿意搞农机具修造。为了解决这些问题，中共上海市委和市革委会从一九六九年下半年起，进行了一系列艰苦细致的工作。首先在报纸上广泛发动群众讨论"如何办好县社工业"的问题。通过讨论，提高了各级领导对**"以农业为基础"**的思想认识。他们坚持以党的基本路线为纲，从端正县社工业为农业服务的方向着手，大造加快农业机械化步伐的舆论。接着，在上海市第四次党代会的决议中，提出了第四个五年计划期间加速农业机械化的奋斗目标，并且不断发动干部、群众学习毛主席的有关指示，批判修正主义路线。在市委和市革委会的大力引导下，才出现了全党动手大办农业机械化的大好局面。

上海市委在领导群众大办农业机械化的过程中，通过深入的调查研究，明确地把解决水田地区插秧、拔秧、耘耥、收割等"四弯腰"的问题作为主攻方向。由于它反映了广大群众的强烈愿望和发展生产的迫切要求，受到广大社员的热烈拥护，于是，一个大搞农机科学研究的群众运动很快蓬蓬勃勃地开展起来。来自贫下中农的能工巧匠到处涌现，显示出了人民群众无穷的智慧和巨大的创造力。"上海Ⅰ型"机动插秧机，是在南汇县的能工巧匠研究的基础上，汲取了上海、宝山、川沙等县多种型号插秧机的特点，在一九七三年定型的。小钳夹式拔秧机，是川沙县的能工巧匠模仿手工拔秧的动作试制成功的。为了加快农机具研制工作的步伐，上海市委和市革委会在群众创造发明的基础上，在主要农机具研究试制的关键时刻，组织全市范围的科研、制造、使用部门三结合和工人、干部、科研人员三结合，分项进行"会战攻关"，取得了很好的效果。实践证明：组织这样的"会战攻关"，既是巩固发展群众运动成果的有效方法，又是工业支援农业的一种具体形式，对促进农业机械化的发展起了良好作用。

上海市郊区从多年的实践中体会到，农业机械的制造和修理任务，面广量大，绝不是一些大工厂所能全部担负起来的。一九七〇年上海市委发动市区工业部门清查仓库挖潜力，为郊区一百九十八个公社各提供了"四床一机"（车床两台，刨床、钻床各一台，电焊机一架），为二千八百多个生产大队各提供了"三大件"（砂轮机、台虎钳、手摇钻），由社、队自筹资金购买，创办起县、社、大队三级农机修造网。这就从根本上改变了农村过去"没有农机想农机，有了农机愁修理"的状况，不仅改变了任何农机配件都伸手向上要的局面，同时也为农业机械化的发展，培训出大批的操作和维修人员。现在，上海市郊区需要的农业机械，除了拖拉机、机动喷雾机等几个大型品种外，其余的依靠县、社、队工业的力量就能把生产任务承担起来。一些工艺要求较高的农机，采取全郊区协作，关键部件定点生产的办法，也能由县社工厂分别装配。插秧机就是在大搞协作的情况下生产出来的。一九七一年试制时年产不到一千台，去年就提高到五千三百台。为了巩固发展郊区三级农机修造网，各社队还因地制宜地办了一些为生活、为大工业和为出口服务的工业，以盈补亏，并为社队积累资金，从而也使农机的购买基本上做到了以集体经济为主。仅据川沙县统计，从一九七一年到一九七四年六月，这个县的全县农业机械化投资共二千五百零五万元，其中百分之八十五点五是人民公社自筹的，其余的百分之十一是贷款，百分之一点五是国家支援。

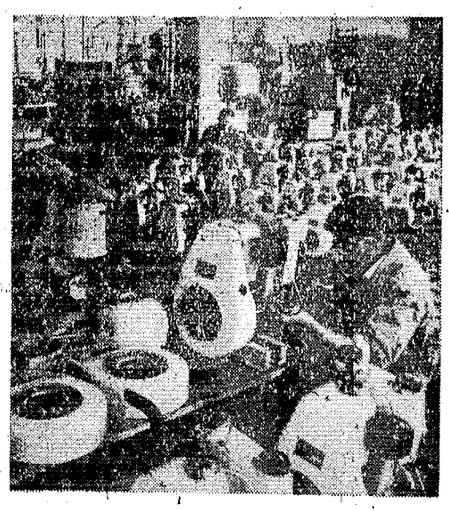

上海市郊马陆人民公社积极办好社、队工业，为加快农业机械化服务。图为公社农机厂工人正在装配自己生产的三点五马力柴油机，为小型农业机械提供动力设备。
新华社记者摄

沿着农业学大寨的道路阔步前进

——江苏省苏州地区实现农业高产更高产的调查

我国著名的农业高产地区之一的江苏省苏州地区，粮食平均亩产过千斤以后，继续沿着农业学大寨的道路阔步前进，连续四年实现了高产更高产。

一九七〇年，在农业学大寨的推动下，苏州地区粮食平均亩产闯过了千斤关。这时候，有人背上了"高产"的包袱，说苏州地区的农业生产，现在"基数高，潜力小，只能保，不能跳，再要高产更难了。"事实恰恰相反。从一九七一年到一九七四年，四年间，全区平均每年粮食总产增加三亿斤，亩产增加七十斤。去年，全区粮食总产突破了七十亿斤，平均亩产达到一千三百五十三斤。这一年，只有六百七十多万亩耕地的苏州地区，向国家提供的商品粮达到二十五亿三千万斤，超过了解放初期全区粮食的总产量。同时，还卖给国家皮棉六十五万担，油菜籽七千二百多万斤，肥猪二百四十万头，蚕茧十八万多担，水产品一百三十一万担。全区五百八十万农业人口，每人每年向国家交售的农副产品，大致可以供应一个人的口粮，两个人的食油，三个人的吃肉，八个人的穿衣。

苏州地区的实践证明，认真学习大寨和昔阳的经验，思想不断革命，向生产的深度和广度进军，高产地区也能连年高产稳产，为国家作出越来越大的贡献。

苏州地区邻近城市，交通便利，商品经济比较发达，围绕紧抓统还是抓粮的两种思想斗争一直很激烈。各级党委在实践中清醒地认识到，要实现农业的高产更高产，首先要学习大寨、昔阳的经验，加强各级领导班子的革命化建设，抓紧农村两条道路斗争，不断解决农业发展的方向道路问题。几年来，他们采取多种形式，对广大干部、群众进行党的基本路线教育，跟资本主义进行反复的斗争，逐步克服了"急钱不急粮"的错误倾向，保证农业生产沿着社会主义方向大步前进。

人多田少的无锡县在这个问题上有着正反两方面的经验。一九七一年，无锡县各级党委按照大寨、昔阳的经验，抓了农村两条道路的斗争，全县粮食产量大幅度上升。在这种情况下，有些干部对资本主义倾向放松了警惕，结果，"只顾钱，不顾粮"的思想又冒了头，粮食生产又掉了下来。县委及时总结经验教训，进一步看到资本主义倾向对农业继续发展的危害，决心克服麻痹思想，把农村两条道路斗争坚持不懈地抓下去。他们总结推广了一批"路线正，产量增"的典型经验，在全县开展"人多地少要不要坚持'以粮为纲'"的讨论，大批资本主义，大讲社会主义，教育和帮助群众划清社会主义和资本主义的界限。从而，全县出现了各级干部狠抓农业、在家社员安心农业、外出人员关心农业、各行各业支援农业的生动局面，进一步加快了农业发展的步伐。两年来，全县粮食产量每年平均递增八千万斤。今年，这个县的"三麦"（小麦、大麦、元麦）、早稻两季就增产一亿斤，实现了高产更高产。

"要产一吨粮，先造吨粮田"。苏州地区在不断挖掘生产潜力，夺取高产更高产的过程中，十分重视改变生产条件。这个地区历来水利条件比较好，在这种自然条件面前，有些社队只想修修补补，不想大干苦干，进一步改变生产条件，结果农业生产发展缓慢。而许多先进单位，年年大搞农田基本建设，生产就年年发展。江阴县华士公社华西大队是一个只有一千人的大队，他们粮食过了《纲要》，就建设"千斤田"，过了千斤又建设"双纲田"（亩产一千六百斤），超了"双纲"又建设"吨粮田"、"三纲田"（亩产二千四百斤），十年间农田基本建设挑了一百三十二万方土，平均每亩田做了一千四百多个土方，进一步改善了生产条件，农业生产连年上升，成为学大寨的先进单位。这些事实深刻地教育了群众，过去的"纲要田"、"千斤由"已经不能适应新形势的要求了，要实现高产更高产，锦绣江南也要重新安排河山。

几年来，苏州地区各级干部不断到先进单位学习，使先进单位的思想逐步变成全区广大群众的行动。不论是条件较差、产量较低的地区，还是条件较好、产量较高的地区，在学大寨、赶昔阳中，到处掀起大搞农田基本建设的活动。广大社员大搞平田整地、沟渠配套，积极整治旧水系，使秀丽江南的面貌日新月异。近几年来，苏州地区改天换地的规模一年比一年大，农田基本建设步伐一年比一年快。现在，全区百分之七十以上的农田基本上达到了旱涝保收高产稳产的要求，为更快地发展农业生产打下了良好的基础。

在平均每人只有一亩粮田的情况下，要实现农业的高产更高产，必须坚持不断地改革旧的耕作制度，这是苏州地区多年积累的一条重要经验。一九七〇年，吴县长桥公社龙桥大队贫下中农学习大寨劈山造田的革命精神，大面积种植双季稻，实行一年两熟改三熟，粮食亩产超过了两千斤，为江南水乡高产更高产闯出了一条路子。龙桥的经验说明，要高产更高产，田少多贡献，旧的耕作制度已经不适应，必须进行改革。

龙桥大队所在的吴县，实行大面积改革耕作制度以后，一亩要用两亩肥。为了解决改制与缺肥的矛盾，全县队队建立常年积肥队伍，年年开展三次积肥突击活动，大积大造自然肥料。干部、群众充分利用本地条件，大搞草塘泥，放养水生绿肥，割青草，养猪羊，并且创造了多快好省大搞农家肥的"四季造肥仓"。全县基本上做到了一亩有一头猪，两亩有一潭草塘泥，三亩用一亩绿肥，为一年三熟增产准备了充足的肥料。改革耕作制度以后，季节与高产的矛盾也很突出。在这一新矛盾面前，县委领导亲自动手，一方面和枫桥公社马浜大队干部、群众一起试验用中、晚熟高产品种代替早熟低产品种，一方面学习外地先进栽培技术，在全县不同类型地区开展两段育秧的试验，从而取得了成功的经验，这些经验在全县推广后，既缓和了季节矛盾，又解决了后季稻不能高产稳产的难题。现在，全县百分之七十五以上的三熟制都改用了中、晚熟高产品种，一半以上的后季稻开展了两段育秧，争得了季节主动，保证了熟熟高产。

新华社记者

（据新华社南京一九七五年九月十六日电）

养猪业要有一个大发展

（上接一版）

毛主席指出：**"除了合作社公养以外，每个农家都要劝他们养一口至几口猪"**。现在全国每个农户平均养猪只有一点三头，有不少地方还低于这个水平，所以现在社员养猪还有很大的潜力。因此各地在积极搞好集体养猪的同时，都应当教育和鼓励社员为革命多养几口猪。当前在对待社员养猪的问题上有一种错误倾向，值得注意。这就是有的地方违反党的政策，划杠杠，下禁令，多方面限制社员养猪，有的甚至把社员养的猪收归集体，把社员养猪和正当的家庭副业当作资本主义倾向进行批判。这种错误作法不仅打击了社员为革命养猪的积极性，也不利于扩大社会主义的商品生产，必须坚决迅速纠正。

养猪要大发展，切实解决好饲料和猪病防治问题十分重要。许多先进地区把饲料生产看得和粮食生产同等重要，划出一定数量的饲料地，种植青饲料。在粮食分配上，对征购粮、社员口粮、牲畜饲料、种子和储备粮，统筹兼顾，合理安排。饲料粮专粮专用。同时，发动群众广辟饲料来源，充分利用荒山、闲散土地和水面种植饲料，并利用间作套种和利用冬闲田种饲料，发动社员采集野生饲料。有些地方还把农副产品和作坊的下脚料以及城镇的泔水都收集起来，加工为养猪饲料。四川等地还积极发展沼气，用沼气代替柴草煮饭，节省一部分庄稼秸杆加工粉碎成粗饲料。他们在猪病防治上，贯彻了预防为主的方针，推广了牲畜疫病合作医疗制度，并积极培养赤脚兽医，充分发挥畜牧兽医科学技术人员的作用，抓好猪病防治工作，减少了生猪的死亡。

养猪事业是全党的事业。在各级党委统一领导下，带领群众深入持久地开展农业学大寨运动，充分发动农村社队和广大社员，大养特养其猪，同时组织工、商各个方面的力量积极支援养猪，经过艰苦扎实的工作，全国养猪业就一定会有个蓬蓬勃勃大发展的新局面。

（新华社北京一九七五年九月十八日电）

坚持继续革命的无畏战士

——记石门县维新中学教师、共产党员傅翼鹏

石门县维新中学教师、共产党员傅翼鹏失去双手已经八年了。八年来，他以顽强的战斗精神克服重重困难，坚守教育岗位，做出了可喜的成绩。他的事迹正在常德地区教育战线广泛传颂。

“双手残废并不可怕，可怕的是革命斗志衰退”

一九六七年十一月十九日，因混合化学药品爆炸，傅翼鹏为了保护学生安全不幸炸断了双手，经医院抢救脱险。但是，他的手已无法接植了。手断了，傅翼鹏的心情很不平静。他经常思索一个问题，是毛主席和党给了我第二次生命，我还能为党做些什么呢？领导和同志们看出了他的心思，都来安慰他，鼓励他，给他讲徐学惠、董存瑞、欧阳海等英雄人物的先进事迹，还给他送来了毛主席的光辉著作《为人民服务》、《纪念白求恩》和《愚公移山》。毛主席的亲切教导，英雄人物的先进事迹，使他得到了巨大的鼓舞，他说：“双手残废并不可怕，可怕的是革命斗志衰退。”

傅翼鹏出院后，有的同志出自对他的关心，劝他改行，他反复考虑，决心重返教育岗位，为巩固无产阶级专政坚守教育阵地。但是工作、生活对傅翼鹏来说，是一个多么严峻的考验啊！没有双手，吃饭、穿衣都不能自理，那谈得上工作呢？傅翼鹏心急火燎。在党组织的关怀下，他到假肢厂请工人师傅配制了一套工具假手。他戴上工具假手，第一次就写“毛主席万岁”五个大字。可是写呀写，假手怎么也不听使唤，足足花了二十多分钟才勉强写完。尽管字迹不太工整，但这是失去双手后第一次写下的最大心愿啊！他激动得热泪盈眶，决心紧跟毛主席，永远干革命。

为了适应教学的需要，傅翼鹏回校后苦练写字。开始练钢笔字，以后又练粉笔字。手臂写痛了，就在房子里甩一甩；天冷把手冻肿了，就用热水烫一烫。他先后将《毛主席语录》抄写了五遍，毛主席的五篇哲学著作抄写了十多遍，字越写越好。当他第一次走上讲台挥笔写下**“为人民服务”**五个端端正正的大字时，同学们热烈鼓掌，他激动得流下了热泪。回顾那些不寻常的日子，傅翼鹏深深懂得是党和毛主席给了他继续为人民服务的勇气、智慧和力量，他怎么能不激动呢？！

开始，断手处新长的皮肤非常娇嫩，稍一不慎碰到硬处就钻心痛。为了能尽快地独立生活和工作，傅翼鹏坚持刻苦磨练。先是在软处按，后来干脆在木器上碰。每碰一下，都要经受一阵剧烈的疼痛。一月、两月地练下去，久而久之，断手处的皮肤就磨起了一层硬茧。就这样，傅翼鹏不仅练到能自理生活，而且练到能使用三角板、两脚规等教学用具。在一次物理教师“三机一泵”学习班上，傅翼鹏还用自己的断手开动了拖拉机。傅翼鹏满怀革命的豪情，闯过一道道难关，在教育革命的征途上迈出了继续革命的新步伐。

“身在教育阵地，就要同修正主义教育路线对着干”

为了使学校课堂和社会课堂互相配合，把学习、实践、支农三者结合起来，傅翼鹏经常深入农村坚持开门办学。一九七二年的一天，他领着高中部六班的学生，到维新公社农机站请拖拉机手讲《拖拉机结构原理和操作》课。对于这一课，老傅原来多次在黑板上画图纸给学生讲述过，认为并不难教。但这次工人师傅以他们丰富的实践经验，把拖拉机的结构原理讲得清清楚楚，全班四十五个学生能拆能装，九个学生当场学会驾驶。工人师傅的这一课，使老傅深受教育。他在开门办学中，处处拜贫下中农为师，坚持把贫下中农为革命种田的好思想带进学校，努力转变学生思想；把贫下中农科学种田的好经验带进课堂，丰富和充实教学内容；把贫下中农在生产斗争中碰到的问题带进学校，结合教学进行科学实验，并把实验的成果拿到生产上去推广，直接为农业生产服务。

可是，正当教育革命沿着毛主席革命路线蓬勃开展的时候，社会上却掀起了一股否定教育革命的思潮。这股思潮也侵入了维新中学，学校开设了什么“尖子班”，进行“学生成绩大比武”，实行关门办学。学工、学农课程被砍掉了；工农兼职教师被辞退了；与社队挂的“钩”被取消了。

面对这种情况，傅翼鹏反复地思索着：这些搞法和刘少奇的“分槽喂养”、“智育第一”有什么区别？他重温马列和毛主席关于教育革命的论述，深入到贫下中农中去听取反映。认识到摆在面前的问题，实质上是一场无产阶级和资产阶级谁对谁专政的斗争。一个革命教师肩负党和贫下中农的重托，要忠诚党的教育事业。他把自己的想法向学校党支部作了汇报，并且表示说：“身在教育阵地，就要同修正主义教育路线对着干。”

（桂润平插画）

在学校党组织的领导和支持下，傅翼鹏带头和修正主义路线对着干。在一次全校教师会上，他挺身而出，与革命教师一道揭露和批判了修正主义教育路线的反动实质，针锋相对地提出要坚持开门办学，为农村三大革命培养人材的意见。会后，请毕业生回校座谈参加农村三大革命斗争的体会，还和部分师生到中心太队、八壶山林场进行调查，用大量事实批驳反对开门办学的种种谬论。一九七二年毕业回到八壶山林场的学生叶助时，通过锻炼，不久加入了中国共产党，并担任林场党支部副书记。他运用开门办学中所学到的知识，同贫下中农一道战天斗地，不到两年时间，做到了林场粮食自给，改变了林场的落后面貌。老傅和师生们用小叶毕业后在农村发挥作用的事实，宣扬毛主席革命教育路线的胜利。

接着，傅翼鹏又带领学生走出课堂，到工厂、农村联系实际进行教学，积极支持工农兼职教师上课。经过批林批孔运动，傅翼鹏更加明确了教育革命的方向，被推选为学校团总支书记兼校办农场场长。他与全校师生一道坚持开门办学，面向农村，服务农业，使学校又出现了一个新局面。老傅带头勇挑革命重担，和师生们一起，扩建了原有的学农基地，搞棉花高产试验，试制和生产了一批土化肥、土农药。办起了农机、会计、测绘、通讯、师资等专业班。爱农、学农、为农、务农的思想已在学生的头脑中深深扎根，许多毕业生回乡后成了农业学大寨运动的骨干。

“只有认真改造世界观，才能坚持继续革命”

革命的实践，使傅翼鹏懂得，改造世界观不是一朝一夕的功夫，必须经过反复的磨炼。譬如当初，当他解决了工作、生活问题上的困难后，又面临一个新的问题：失去双手，还能不能参加集体生产劳动？一次，全体师生运公粮，老傅想，自己不能挑，但还能背。于是，他就借了一个背篓，瞒着老师和同学领了四十多斤稻谷背起就要走。领导发现后说什么也不让他背。事后，傅翼鹏一想起这事，就感到不安。他想，领导不让去，这是领导的关心，可是干部参加集体劳动，这是毛主席的指示，是社会主义制度下一件带根本性的大事，是限制资产阶级法权、铲除修正主义土壤，反修防修的重大措施。他决心在劳动中磨炼自己，促进世界观的改造。

一九七三年冬，维新中学师生投入了抢修维新公路的战斗。开工的前一天，傅翼鹏就准备好特制的工具，第二天，很早就来到工地，同学们和老师都感到惊讶。大家争着要替他挑土，他说，“你们能代替我挑土，不能代替我改造思想。”简短的语言，使大家深受感动。看到工地热火朝天，老傅越干越欢，他决心在劳动中更好地磨炼自己。由于一段时间没有锻炼，挑土不到一会工夫，肩膀压肿了，断肢也磨出了血。傅翼鹏没有退缩，他咬紧牙关，又坚持干下去。休息时，他整理一下工具，用护腕包着断肢继续干。就这样，师生干了七天，老傅的肩上七天没有离开扁担。打这以后，老傅劳动自觉性更高了。为适应劳动需要，他多次改进工具。现在，他用的扫帚、挑钩、扁担、锄头上面都安了两个圈。他用这些特别的工具，打扫环境卫生，参加学校或学校附近农村社队的生产劳动，获得贫下中农和师生的好评。

这几年，由于工作需要，老傅的教学工作先后变动几次，工作量也不断增加。但他总是教一门，就教好一门。为了备好课，批改好作业，他牺牲了不少休息时间和节假日。尽管他家里有些困难，也很少回家，把全部精力倾注在教育革命上。他经常说，只要是对党对人民有利的事，我就应该去做。平时，他还抢着干一些“份外”事。有的班主任病了，他就去代理；河里涨水，他就去接送学生，有一次，他还从激流中救起了一个落水的学生；那个学生家里有困难，他就主动去帮助解决。他就是这样不知疲倦地工作，被大家称为“闲不住的人”。

在思想改造的征途上，傅翼鹏跨出了可喜的一步。他从改造客观世界和主观世界的斗争中深刻体会到，革命实践离不开革命理论的指导。几年来，他刻苦攻读马列、毛主席著作，通读了《毛泽东选集》一至四卷，精读了毛主席五篇哲学著作，读完了《共产党宣言》、《国家与革命》、《反杜林论》、《哥达纲领批判》等马列著作，写了十二万字的心得笔记。他从马列和毛主席著作中，吸取了无穷无尽的力量，更加明确了教育革命的方向，加速了世界观的改造。去年七月，傅翼鹏光荣地加入了中国共产党。入党以后，他认真学习无产阶级专政的理论，重温了新党章，认识到入党只是在继续革命道路上的新起点。他在日记中写道：“只有认真改造世界观，才能坚持继续革命。我要抓紧生命的每分每秒，为共产主义添砖加瓦，为把学校办成无产阶级专政的工具而毕生战斗！”

• 常德地区文教局、石门县文教局通讯组 •

摩天岭上育新人

——记花垣县磨子小学苗族教师吴正兴

在那云雾缭绕的磨天岭上，经常可以看到一个头发花白、衣着朴素的老人，有时在给天真烂漫的苗族儿童讲课；有时翻山越岭接送学生。他就是花垣县排吾公社磨子小学五十四岁的苗族教师吴正兴同志。吴正兴兢兢业业为培养无产阶级革命事业接班人而忘我地工作，受到当地苗家的赞扬，都说他是“摩天岭上不老松！”

（张青渠插画）

一

一九五六年，吴正兴同志来到磨子小学任教。这里地处偏僻，山高坡陡，沟壑纵横，居住分散。有人说他是“金窝不住飞草窝，真傻”。而老吴却不这样看。他说，解放前，国民党反动派同苗王、土匪勾结，使这里的苗族人民饱受压迫剥削的痛苦。解放后，搭帮党和毛主席，苗家在政治、经济上翻了身，但是没有一个人读书识字，贫下中农多么迫切要求在文化上翻身啊！强烈的阶级感情，鞭策着吴正兴，他决心“扎根苗岭育新人，革命到底志不移”！

一九六二年，国民经济遇到暂时困难的时候，社会上刮起一股资本主义妖风。当时，有人拉他离开学校，回去抓收入。吴正兴说回家去抓收入，这不是走资本主义道路吗？他抵制了这种错误主张，坚守教育岗位。无产阶级文化大革命中，社会上一小撮阶级敌人，竭力破坏毛主席关于**“复课闹革命”**的伟大战略部署，当时上学的儿童越来越少了。要不要坚持复课？吴正兴同志深入社会调查，进行家庭访问，发现是阶级敌人在幕后捣鬼。在大队党支部和贫下中农的支持下，召开了群众大会，狠狠批斗了一个煽动学生不上学的坏家伙。学校很快复课了。

十九年来，吴正兴同志安心在磨子小学工作，从没有因个人私事请过一天假。有一次，家里来信说第一个小孙儿得了重病，要他回家。老吴只写了封回信，要家里人好好料理。不几天，小孙儿死了，他很悲痛，但是他没有因此影响过工作。还有一次，家里来电话说他爱人病危，催他赶快回去。大队党支部和贫下中农都劝他回去看看，他说：“白求恩同志不远万里来到我国帮助抗日，以至献出宝贵的生命；张思德同志完全、彻底为人民服务，我不能为了私事丢下这么多贫下中农子弟不管。”于是，他寄了钱、写了信安慰家里。磨子大队的贫下中农想到这些，都满口称赞说：“吴老师是个为公忘私的人，他一心扑在党的教育事业上！”

二

磨子大队有五百多人，八个自然山寨，分散在四条溪沟、五条长岭上，方圆几十里。两条岭之间，“喊得应，看得见，去找要半天”，给学生入学造成了困难。怎么办呢？吴正兴同志遵照毛主席关于在农村**“不但要有集中的正规的小学、中学，而且要有分散的不正规的村学、读报组和识字组”**的教导，决心把学校办到贫下中农家门口。在大队党支部的支持下，根据学生居住远近，增设了三个教学点，增加了四个民办教师，办起了一校四点，使适龄儿童入学率迅速上升。对于那些要带弟弟妹妹的儿童，以及要放牧牛羊的儿童，除了允许带弟妹上学以外，还办起了早班、半日班，或送教上门。二年级女学生龙老格，因弟妹拖累不能上学，老吴就每天晚上跑到她家里给她讲课。小龙的父母深受感动，主动为小龙作好上学的安排。为了保证学生安全，吴正兴同志还早晚接送。对于那些受“重男轻女”影响而不让女孩子入学的家长，以及认为“读书无用”不愿入学的儿童，老吴不辞山高路远，办家长、学生等各种学习班，做深入细致的政治思想工作，跑上十次、二十次，从不畏难，直到把学生动员到校为止。

为了巩固儿童入学率，老吴教育学生自觉树立为革命而学习的目的。五年级学生麻国先，由于父母溺爱，学习期间表现不好。起初做小麻和他家长的工作，小麻不理，家长袒护。老吴学习了毛主席关于**“学校一切工作都是为了转变学生的思想”**的教导和党的教育方针，深深感到，作为一个人民教师，对学生管教不管导，怎么能完成党交给的任务呢？多培养一个德、智、体全面发展的人材，就是多为巩固无产阶级专政贡献一份力量，多为共产主义大厦增添一砖一瓦。因此，他毫不灰心，经过多次的政治思想工作，麻国先终于转变过来了，并成了“三好”学生。这些年来，磨子山寨的学龄儿童在吴正兴老师的帮助下，都能“进得来，留得住，学得好”。在大抓普及教育的同时，吴正兴又主动协助大队党支部抓好业余教育。经常挤出时间培训群师，并且培养了一批青年骨干。他们带头学文化，学理论，政治夜校越办越好，逐步改变了山区文化落后的面貌。

三

吴正兴同志在磨天岭上办学十九年，他认真学习马列著作和毛主席著作，努力改造世界观。他反复读了《毛泽东选集》一至四卷，精读了马列和毛主席关于教育革命的论述，读完了《共产党宣言》、《哥达纲领批判》、《法兰西内战》和《国家与革命》等马列著作，还写了不少心得体会。他用革命理论指导革命实践，积极投身三大革命运动。十多年来，学生放寒暑假，老吴从没有休息过。假期里，他除了用一部分时间修理校舍、桌椅外，大都是和贫下中农一起劳动。经常给贫下中农送报、读报、写信、送信。他还买来理发工具和补鞋胶水，利用星期天到水利工地为贫下中农理发、补鞋。群众称赞他是好教员，又是贫下中农的好服务员。

十九年，吴正兴同志送走了一批又一批毕业学生，磨子大队文化落后的面貌正在发生巨大的变化。过去那种靠划圈圈、打点点记工结账的日子一去不复返了！

现在，通过学习无产阶级专政理论，进一步激励着吴正兴同志。他从巩固无产阶级专政的高度，更加看到了做好本职工作的重要意义，更加刻苦学习，努力实践，精神焕发，斗志昂扬地战斗在教育阵地上，决心为把学校办成无产阶级专政的工具而努力奋斗！

• 花垣县教育局通讯组 •

* * *

益阳县长泊湖五·七中学从农业生产的实际需要出发

积极开展科研活动　推动教育革命深入发展

本报讯　益阳县长泊湖五·七中学党支部坚持把教学、生产、科研紧密结合起来，从农业生产的实际需要出发，开展科研活动，推动了教育革命的深入发展。

开始，有的同志怕学校开展科研搞不出成果；有的怕搞了科研，影响了教学。针对这种思想，学校党支部举办学习班，认真学习毛主席关于**“教育要革命”**的指示，以及朝阳农学院和大寨教育革命的经验。使大家认识到教学、生产、科研是一个整体，教学搞好了，生产上去了，科研就能搞出成果来。那种把教学和科研对立起来的想法是没有根据的。在提高认识的基础上，学校党支部切实加强了对科研的领导。做到在教学中为农业生产服务，在为农业生产服务中开展科研活动。张家塞公社的早稻育秧一直没有过关，每年育秧期间一遇寒潮阴雨，就有烂秧现象，浪费了谷种，推迟了季节，早稻产量不高。学校就把育好早稻秧作为一个教学、科研课题。师生们共同学习了有关早稻浸种育秧的知识，访问老贫农，查阅历年浸种育秧气候变化的资料，推行蒸气催芽，简易温室育秧获得成功。今年公社党委认真总结推广了他们的经验，全公社防止了早稻烂秧现象，提早了早稻栽插季节，全社早稻获得丰收。靠近学校的长泊湖大队，过去由于稻种不纯，每年旱、晚稻公孙不多，抽穗不齐，亩产总是徘徊在六百斤左右。学校党支部即把这个问题作为科研项目，组织师生先后在这个大队不同土质的田里进行二十多种水稻品种对比试验，掌握了水稻各个品种在不同条件下生长特点，然后去劣选优，为长泊湖大队繁殖了一批适应本队生长的良种。经过小面积试种，今年良种早稻亩产达一千二百余斤。为了防治病虫害，这个学校师生自制了二十多种病虫害的标本。在农技站的指导下，学生通过实地观察、防治，一般都掌握了这方面的技术，为社队测报虫情、防治虫害作出了应有的贡献。近三年来，他们采取无性杂交和有性杂交，搞水稻与稗子嫁接，水稻与高粱杂交十七项科研，都取得了一定的效果，为农业生产的发展作出了贡献。目前，长泊湖五·七中学党支部组织师生深入学习无产阶级专政理论，认真总结教学、生产、科研的经验，促进了教育革命的深入开展。

（益阳县通讯组）

全运会出现新高潮 选手们再创新成绩

又有九个队十人打破十项全国纪录

据新华社北京一九七五年九月十八日电 第三届全运会今天的比赛出现了许多令人鼓舞的情景，老将的技艺得到了很好发挥，创造出不少好成绩，新手不畏老将，敢打敢拚，超过老将，迅速成长。他们在比赛中显示出来新的运动水平和道德风尚，给广大观众留下了深刻印象。

在紧张而激烈的比赛中，今天又有九队十人打破十项全国纪录。

射箭比赛今天全部结束。这次比赛，共有一名女运动员平了一项世界纪录，有三个队和八名运动员打破了十三项全国纪录。山东、内蒙古、辽宁三个队分别以三千四百四十九环、三千三百八十三环、三千三百七十六环的成绩，打破男子单轮全能团体三千三百六十三环的全国纪录。内蒙古陈普光、辽宁王文华、山东姬长民分别以一千二百零二环、一千一百八十六环、一千一百八十一环的成绩，打破男子单轮全能一千一百七十六环的全国纪录。陈普光还以二千三百六十二环的成绩，打破男子双轮全能二千三百一十一环的全国纪录。王文华在男子五十米单轮射箭中，还以三百零六环的成绩，打破三百零五环的全国纪录。辽宁宋淑贤以二千四百四十三环的成绩，打破女子双轮全能二千四百三十二环的全国纪录，广东王亦农还以六百七十三环的成绩，打破女子三十米双轮六百七十环的全国纪录。

经过四天的比赛，获得女子双轮全能团体前三名的是内蒙古队、辽宁队、上海队；获得男子双轮全能团体前三名的是内蒙古队、山东队、青海队；获得女子双轮全能前三名的是辽宁宋淑贤、内蒙古扎拉嘎、上海郭蕾；获得男子双轮全能前三名的是内蒙古陈普光、上海张家骥、辽宁王文华。

举重比赛今天也全部结束。新手辈出、争夺激烈，是这次比赛给人们留下的最深刻的印象。获得这次举重比赛团体总分前六名的代表队是：广东、湖南、山东、北京、解放军、湖北。

北京西郊射击场上今天又有六队一人打破两项全国纪录。在男子小口径自选手枪三乘四十射击四十发卧射（团体）比赛中，陕西队、云南队、北京队、河北队、广东队、青海队，分别以一千五百六十九环、一千五百六十三环、一千五百六十三环、一千五百六十二环、一千五百六十环的成绩，打破了这个项目一千五百五十九环的全国纪录，并分别获得团体比赛前六名。青海队的刘洪海今天在这项比赛中还以三百九十七环的成绩打破三百九十六环的个人全国纪录。

乒乓球成年组和少年组男女团体赛今晚在首都体育馆结束，辽宁男队和北京女队分别获得成年组男女团体第一名，广东、广西、北京、解放军、黑龙江男队和河南、黑龙江、上海、辽宁、解放军女队，分别获得成年组男女团体第二至第六名，广东、河南、上海、河北、陕西、四川男队和上海、四川、浙江、辽宁、北京、河南女队分别获得少年组男女团体第一至第六名。参加成年组男女团体赛的各有三十一个代表队，共进行了六天二百八十四场比赛。今晚，成年组女子团体决赛是北京队对河南队，成年组男子团体决赛是辽宁队对广东队。

在第三阶段的比赛中，北京女队曾以三比一胜河南女队，今天又以三比二胜河南队。今晚，北京女队出场的运动员是二十岁的阎桂丽和两个十七岁的选手魏力婕、杨燕群，河南女队出场的运动员是张立、葛新爱。第一盘阎桂丽以二十一比十六和二十三比二十一胜葛新爱，为北京队先得一分。第二盘魏力婕以零比二负于张立。第三盘双打是阎桂丽、杨燕群对张立、葛新爱，北京选手在先失一局之后连赢两局胜了第三盘。接着第四盘单打阎桂丽以一比二负于张立。在关键的第五盘比赛中，右手横握球拍的魏力婕对葛新爱，魏力婕以削为主，结合正手攻球，打得沉着、稳健，以二十一比十九和二十一比十五胜葛新爱，为北京队赢得最后一分。成年组男子团体决赛辽宁男队出场的运动员是李德洋、王俊、李鹏，广东男队出场的运动员是王建强、叶树彬、王文华。结果辽宁队以五比零胜广东队。

男、女体操甲组团体赛经过六天的紧张比赛于今天结束。江苏男队和湖南女队分别以四百二十四点四零分和三百五十七点一零分获得男、女团体第一名。平均年龄只有十四点五岁的湖南女子体操队，在规定动作的比赛中曾落后于广西和吉林队。她们认真总结经验教训，虚心学习姐妹队的长处，在昨天进行的自选动作比赛中，急起直追，出色地表演了不少高难度的新颖动作，使总分超过了其他队。获得男子团体第二和第三名的是解放军队、湖南队，获得女子团体第二和第三名的是广西、北京队。

今天的游泳比赛，又有四名选手打破两项全国纪录。黑龙江十四岁的赵静，在女子少年组四百米自由泳决赛中，以四分五十秒三四的成绩打破这项成年的全国纪录，比她在八月间创造的今年最高成绩又快了二秒五六。广东的程凤英、北京的高凯和辽宁的王笑分别获得女子一百米仰泳决赛的前三名，并且都打破了一分十四秒五的全国纪录。程凤英的成绩是一分十三秒六三。

水球比赛正在继续进行，各队都已比赛了四场。目前，广东队以四战四胜的成绩领先，广西队三胜一负，上海队二胜一平一负。

在今天的男子跳台跳水比赛中，有六名运动员做了目前在世界跳水中还没有出现过的难度很高的动作，这就是向内翻腾三周半、向后翻腾三周半和向后翻腾一周半转体三周半。这三个项目都是今年开始训练的。

田径项目的比赛已进入高潮，今天下午进行了十六个项目决赛。在男子跳高比赛中，有七名选手跳过了二米的高度。北京队的詹永安以二米十八的成绩，取得这个项目的第一名。

击剑竞赛今天开始进行。击剑是一种重竞技运动。在比赛时，双方运动员都穿着白色的击剑服和护身、护胸、面罩、手套，每个运动员各持一把钢剑，在规定的场地上，用刺或劈的动作同自己的对手搏斗，以击中对手为胜利。

在第三届全运会体操团体比赛中 我省女子体操队获得团体总分第一名

男子体操队获得团体总分第三名

本报讯 第三届全运会体操团体比赛，九月十八日在北京工人体育馆胜利结束，我省女子体操队以三百五十七点一分的优异成绩获得女子体操比赛团体总分第一名。这一成绩的取得，充分反映出我省体操运动蓬勃发展，新生力量茁壮成长、奋发向上的崭新面貌。

参加这次女子体操团体决赛的我省运动员是由王学军、胡景、雷阳、唐小英、韩宝珍、汤季元六名小将组成的战斗集体。她们当中年纪最小的只有十二岁。这批小将在毛主席革命路线指引下，认真看书学习，刻苦训练，严格要求，勇于创新，大胆实践。今年来，每个队员的思想觉悟和技术水平都提高很快。在这次比赛中，她们沉着大胆，勇敢顽强，在做规定动作和自选动作时，都表现出熟练多采，优美大方，较好地完成了一些高难动作。年纪最小的女选手雷阳是第一次参加全国性的比赛，比赛开始时，思想上有些紧张，在做平衡木上的前空翻动作时，摔下来了，但她不怕失败，勇敢顽强，认真总结经验，最后终于出色地完成了平衡木的整套动作。全场观众报以热烈掌声，向她表示祝贺。

我省女运动员在比赛中认真贯彻“友谊第一，比赛第二”方针，虚心向兄弟省、市、自治区的姐妹们学习。赛场内外，互相帮助，互相鼓舞，共同提高，处处呈现着团结战斗的热烈气氛。

在昨天的比赛中，我省男子体操队以四百零九点三分的好成绩取得了男子团体总分第三名。

我省男、女体操运动员们决心戒骄戒躁，乘胜前进，在后一段比赛中争取创造更好的成绩，向毛主席、党中央和全国人民汇报，为提高我国体操运动技术水平作出新的贡献。

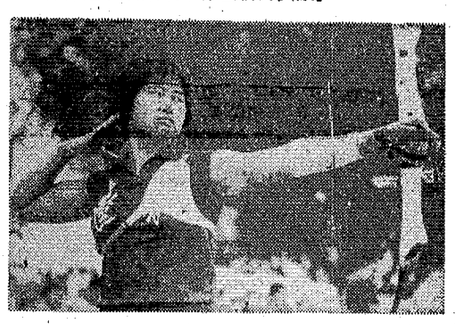

辽宁省二十一岁的运动员宋淑贤在第三届全运会射箭比赛中，以三四二环的成绩，平了我国运动员王文娟一九七四年创造的女子三十米单轮射箭世界纪录。
新华社记者摄（传真照片）

苏修干涉安哥拉的险恶用心

《人民日报》评论员

最近，安哥拉的局势发生急剧变化，引起非洲各国和世界人民的严重关注。

在非洲人民团结反帝、反殖、反霸斗争的鼓舞和支援下，安哥拉人民经过长期的武装斗争，沉重地打击了葡萄牙殖民主义者，取得了民族解放斗争的重大胜利。今年一月，安哥拉三个解放组织联合起来，团结一致，同葡萄牙政府签署了安哥拉于今年十一月实现独立的协议，并联合建立了过渡政府。正当安哥拉人民迎接独立的时候，局势却发生曲折。在苏修的极力挑动下，安哥拉燃起了内战之火，武装冲突的地区正在扩大，过渡政府陷入分裂和瘫痪。葡萄牙当局乘机宣布中止实施关于安哥拉独立的协议。安哥拉事态的发展令人痛心。

安哥拉的内战是口称“支持非洲民族解放运动”的苏修一手造成的。请看苏修在安哥拉独立协议签订以后究竟干了些什么：

苏修不顾安哥拉人民和非洲人民的谴责，一味坚持分裂安哥拉民族的团结，以破坏安哥拉人民实现独立的进程。本来，在协议签订以前，安哥拉三个解放组织为了赶走葡萄牙殖民者，共同斗争，打击敌人，得到了人民的拥护。协议签订以后，三个组织的代表都参加了过渡政府，为最后实现独立而努力。然而，苏修竟开动宣传机器，大造分裂舆论，煽风点火，挑拨离间，把坚持反帝反殖武装斗争的安哥拉三个解放组织别有用心地人为地分成为“革命的”和“反革命的”，在三派之间支持一派打击两派，破坏了三个兄弟组织之间的团结。

与此同时，苏修把大量武器运进安哥拉，挑动内战，并在内战中火上加油。在安哥拉独立协议签订之后，苏修频繁派出飞机、船只，把大量军火运到安哥拉，甚至提供了过去安哥拉人民在反对殖民统治时从未得到过的导弹、装甲车等重型武器。不仅如此，它还利用停靠在安哥拉港口的军舰向另一解放组织的部队发射火箭，屠杀安哥拉人民。它还派遣许多军事人员到安哥拉直接插手和指挥安哥拉内战，造成安哥拉兄弟自相残杀。

苏修是挑起安哥拉内战的罪魁祸首，但它却贼喊捉贼，倒打一耙。为了掩盖自己的罪恶行为，它极尽污蔑攻击之能事，大肆诽谤中国和一些非洲国家“干涉安哥拉人民内部事务”，挑拨离间，混淆视听，嫁祸于人。但是苏修这种卑鄙拙劣的手法能骗得了谁呢？

苏修在安哥拉的所作所为，充分地暴露了它的社会帝国主义的凶恶面目。人们越来越清楚地认识到，苏修为了和另一个超级大国争夺霸权，正在不择手段地疯狂地向非洲渗透和扩张，妄图取老殖民主义的地位而代之。苏修对安哥拉内部事务的干涉，是它在非洲争夺霸权的一个重要部署；其目的是为了把资源丰富、战略地位极为重要的安哥拉纳入自己新殖民主义的势力范围。但是，苏修这一险恶用心，是决不会得逞的。安哥拉是英勇的安哥拉人民的，非洲是属于非洲人民的。苏修在非洲推行霸权主义，破坏安哥拉三个解放组织之间的团结以及非洲国家之间的团结，是不会有好下场的。苏美两霸对安哥拉的扩张和争夺，最终必将遭到彻底的失败。

中国人民一向坚决支持非洲各国人民反帝反殖的革命斗争，坚决支持安哥拉人民反对殖民统治、争取民族独立的正义斗争，对在反对葡萄牙殖民统治的武装斗争中产生的三个解放组织，一贯一视同仁，友好相待，并对他们的斗争提供了力所能及的支援。谁都知道，安哥拉三个解放组织都是在争取民族解放斗争的烽火中诞生的，都为反对葡萄牙殖民主义统治、争取安哥拉的独立和自由做出过自己的贡献。它们都得到非洲统一组织的承认和支持，也得到世界人民的同情和支援。我们希望，安哥拉三个解放组织能从大局出发，以民族利益为重，通过和平协商解决彼此的分歧，团结起来，共同对敌。我们深信，安哥拉人民一定能排除前进道路上的障碍，实现民族独立和解放。

（载九月十九日《人民日报》，新华社九月十九日电）

邓小平副总理会见施特劳斯一行

新华社北京一九七五年九月十八日电 国务院副总理邓小平今天下午会见德意志联邦共和国基督教社会联盟主席约·施特劳斯及其随行人员。邓小平副总理同施特劳斯进行了友好的谈话。

会见时在座的有中国国际贸易促进委员会副主任肖方洲，外交部西欧司副司长徐维勤，外贸部副局长彭金波等。

李先念副总理会见坦、赞政府代表团

《坦赞铁路第七次会谈纪要》在京签字

新华社北京一九七五年九月十八日电 国务院副总理李先念今天下午会见了由交通运输部长坦桑尼亚政府代表团和由动力、交通、工程部长穆伦加率领的赞比亚政府代表团，同他们进行了亲切友好的谈话。

坦赞铁路局的官员也参加了会见。

会见时在座的有：外经部部长方毅、外交部副部长何英、铁道部副部长苏杰、外经部副部长陈慕华等。

新华社北京一九七五年九月十八日电 中国、坦桑尼亚、赞比亚三国政府今天在北京签署了《坦赞铁路第七次会谈纪要》，以及三个议定书。

国务院副总理李先念参加了签字仪式。

我国对外经济联络部长方毅，坦桑尼亚交通运输部长坦道，赞比亚动力、交通、工程部长穆伦加，分别代表本国政府在纪要和议定书上签字。

参加签字仪式的还有：坦桑尼亚政府代表团团员姆苏亚、穆哈吉、姆维达迪、姆山戛马、柳迪、坎塔瓦；

赞比亚政府代表团团员契克旺达、米尔纳、姆瓦勒、蒙泽、契劳、瓦鲁西库、威廉斯、赛伊里；

我国外交部副部长何英、铁道部副部长苏杰、外经部副部长陈慕华以及有关方面负责人李轩、李珩、吕学俭、陈一明、布克、王惠民。

坦赞铁路局的官员也参加了签字仪式。

委内瑞拉国民议会副议长抵京

新华社北京一九七五年九月十八日电 委内瑞拉共和国国民议会副议长奥斯瓦尔多·阿尔瓦雷斯·帕斯博士和夫人及其随行人员，应人大常委会的邀请前来我国进行友好访问，今天晚上乘飞机到达北京。

人大常委会秘书长姬鹏飞和许寒冰同志，外交部美大司副司长陈德和等到机场欢迎。

柬埔寨副首相英萨利到达北京

新华社北京一九七五年九月十八日电 柬埔寨王国民族团结政府副首相英萨利及其一行在参加了在利马召开的不结盟国家外长会议和在纽约举行的联合国大会第七届特别会议以及对一些国家访问之后，今天晚上乘飞机到达北京。

我国外交部副部长韩念龙，礼宾司司长朱传贤、亚洲司副司长梁枫等，到机场欢迎柬埔寨贵宾。

为了从西方国家进口粮食

苏联大量抛售黄金并向西方借债

新华社北京一九七五年九月十七日电 据西方报刊报道，苏联为了从西方进口粮食，今年以来大量抛售黄金和向西方借债。

最近一期的美国金融杂志《拜龙》周刊援引瑞士信贷银行黄金交易负责人的话说，苏联今年已经在自由市场上出售了一百到一百三十吨黄金。这家杂志说：“在今年年底以前，苏联银行和经互会银行将从欧洲美元市场借贷十亿美元”，以“帮助弥补俄国同西方的日益增加的贸易逆差”，“在进口谷物尚未付款的情况下”，估计苏联今年同西方的贸易逆差“已达十四亿美元”。

美联社九月十二日报道说，俄国借西方和日本的钱太多了，以致债务越来越多。西方银行家因之越来越警惕了。

新华社更正

“第三届全运会又取得可喜的收获”稿（载九月十七日本报第四版），七段中“以三百四十三环的成绩”应为“以三百四十二环的成绩”。

“西哈努克亲王设宴招待孙浩大使”稿（载九月十八日本报第四版），倒二段“符宁和贵敦”，应为“符宁和笃澎”。

九月二十日放映影片

故事片 烽火少年 同映：1975年新闻简报9号
工人新村 上午 8.35 10.50 红衛 1.30 4.05 6.40
上午 8.00 10.15 人民 2.00 4.35 7.10
建設文化 2.50 5.25 8.45 8.55露天 烈士公园 上午9.25
1.00 3.35 6.00 8.10露天 湘江 7.40
彩色宽银幕故事片 南征北战 文化 8.20
朝鲜彩色宽银幕故事片 卖花姑娘 长沙 7.30
朝鲜宽银幕故事片 一个护士的故事 工人 8.00

彩色纪录片 杂技1——9 长沙 1.40
打击侵略者 烈士公园 2.40
摘苹果的时候 东風 2.30
脚印 东風 7.20 | 创伤 燎原 7.25露天
广阔的地平线 烈士公园 7.30 新华 6.40
彩色科教片 云南野生动物考察散记 松香 长沙 3.40 新华 8.40 工人 6.30 人民 1.10

本报社址：长沙市建湘路 电话总机：9191 夜班编辑室：9194 订价：每月一元 昨日开印时间：4时55分 印完：8时20分 长沙地区天气预报：今天晴天多云，明天多云午后有阵雨。偏东风二到三级，最高气温三十四度，最低二十三度。

湖南日报

第2559号　1975年9月20日　星期六　农历乙卯年八月十五　（今日四版）

毛主席语录

农　业　学　大　寨

重要的是做出榜样给农民看

农业学大寨

常德地委认真总结本地学大寨的先进经验

典型引路推动农业学大寨运动广泛深入发展

中共常德地委近几年来认真总结和推广本地学大寨的先进经验，运用典型引路，促进了全区农业学大寨运动的深入发展。全区十个县、市（镇），有八个跨入了农业学大寨的先进行列，其中四个粮食亩产超千斤，四个皮棉亩产一百一十斤以上。去年，全区粮、棉总产量比一九七三年分别增长一成和三成以上，第一次实现了粮、棉双跨《纲要》。林、牧、副、渔全面发展。今年春收作物总产量比去年增产五成，早稻又获得丰收。

正确认识先进典型

在毛主席革命路线指引下，常德地区涌现了安乡县、蔡家岗公社、长峪铺大队、李光庆、唐纯银等学大寨的先进典型单位和先进人物。地委很重视他们的经验，号召全区人民向他们学习。可是，有一段时期，有的地方把这些典型经验看成单纯的生产经验，只注重学习他们的增产措施和培植技术，忽视学习他们坚持党的基本路线，狠抓阶级斗争的根本经验，没有学到点子上。

在批林整风和批林批孔运动中，地委对全区推广典型的情况作了认真的分析，组织广大干部、群众开展“学典型首先学什么”的大讨论，联系思想实际，批判刘少奇、林彪贩卖的“唯生产力论”的黑货，提高路线觉悟，使大家对先进典型有个正确的认识。全区各级党组织在宣传先进典型时，都首先讲他们的先进思想、正确方向和路线，然后再讲他们在正确路线指导下生产建设所取得的成果，引导大家学习先进典型的根本经验。与农业学大寨先进单位安乡县毗邻的汉寿县，过去只学安乡的增产措施和生产技术，产量老是上不去。后来，在地委的帮助下，他们认真学习安乡县委坚持党的基本路线，狠抓阶级斗争和路线斗争的经验，发动群众批判修正主义，批判资本主义倾向，充分调动群众干社会主义的积极性；在生产上大搞农田基本建设，改变生产条件，实行科学种田。结果，全县粮食总产量每年递增一个亿。去年，全县粮食亩产一千零二十七斤，棉花亩产一百二十六斤，一跃成为全省农业学大寨的先进县。

扎扎实实推广先进典型的经验

常德地委体会到，推广先进典型经验光喊不行，要扎扎实实做工作。他们主要抓了以下四个方面：

一、加强领导班子革命化建设。过去有些地方推不开先进典型的经验，主要是领导问题，有的右倾保守，前怕龙，后怕虎，有的骄傲自满，对先进经验听了不信，看了不服。针对这个问题，地委十分重视加强各级领导班子的革命化建设。去年以来，地委五次在蔡家岗公社召开全区县、社党委书记会议，学习这个公社搞好领导班子革命化建设的经验。今年，地委和十个县、市（镇）党委还先后举办了八十六期县、社、队党组织主要领导成员学习班，认真学习毛主席关于理论问题的重要指示和马克思、恩格斯、列宁关于无产阶级专政的部分论述，并结合学习《共产党宣言》、《哥达纲领批判》、《无产阶级专政时代的经济和政治》和《关于正确处理人民内部矛盾的问题》等马列和毛主席著作，提高各级领导班子的思想政治水平。地委还先后从地、县两级机关中，抽调二千四百多名有农村工作经验的干部，下到区社，充实基层领导力量；把六千七百多名在三大革命运动中涌现出来的优秀青年干部，选拔到县、社、队领导班子中来。这样，各级领导班子的战斗力增强了，对新生事物接受就快了，学习先进典型也就更有成效。

二、实行分类指导。在推广先进典型的关键性生产措施时，常德地委成员经常到不同类型的社队进行调查研究，掌握各地不同的情况，实行分类指导，防止生搬硬套。位于高寒山区的石门县文化公社，百分之五十的耕地“挂”在山坡上。过去，这个公社曾几次照搬李光庆的经验，大种双季稻。结果，几次都失败了，粮食总产量老是在五百万斤左右徘徊。近两年，公社党委吸取了教训，把本公社和旱粮高产的长峪铺大队进行对比分析，认为全社土壤、气候、水源等自然条件都和长峪铺大队差不多，推广长峪铺的增产措施比较合适。于是，由公社党委主要成员带队，先后率领大队、生产队干部和贫下中农代表四百多人，步行到长峪铺大队参观学习。去年，这个公社两季三熟的面积扩大到五千六百多亩，推广杂交高粱六千多亩，全年粮食总产量达到八百零六万斤。特别是那三千一百亩“望天收”的田，过去是年年插秧，年年收不到谷。去年，他们把这些田改种旱粮，实行两季三熟，获得了大丰收。地委总结推广了文化公社的经验，并根据地形、土壤、气候、水源等情况的差别，把全区分为山乡、湖区、平原、丘陵四类，因地制宜地推广先进典型的粮、棉高产经验。到目前止，全区推广李光庆的经验，搞麦稻稻三熟制的面积有七十万亩；推广长峪铺大队的经验，搞两季三熟的面积达四十四万亩；推广唐纯银、毕承松的经验，种棉花高产试验地九万四千亩。

三、采取请进来、派出去的办法，传播先进典型的经验。去年以来，常德地委两次组织农业学大寨的先进单位和个人，分别到十个县、市传经送宝。还从先进单位抽出了五十多名农民技术员，派到各县进行帮助。在农业生产的每个关键时刻，地委还组织劳动模范李光庆、唐纯银、毕承松等同志，到全区有代表性的县、社传思想，传技术，进行具体指导。一九七三年五月，阴雨连绵，全区有百分之五十的棉苗严重受渍。部分社队认为棉苗“无救”，主张翻耕改种其他作物。地委发现这一问题后，及时请了唐纯银、毕承松等三位劳模和技术员，以及澧县、临澧县委主要负责人，由地委书记带领，到全区棉花面积宽、棉苗损失大的六个县传授战阴雨、保棉苗的经验，作出样板，进行具体指导。由于指导及时，全区人民战胜了阴雨，棉花比丰收的上年增产五成。

四、领导亲自动手，作出推广先进典型的样板。地委十三名常委，除两人在机关处理日常工作外，其余的都经常下乡蹲点，带头推广先进典型经验。在地委的带动下，全区有六十七名县、市常委，三百二十多名区、社党委成员，亲自作出了推广典型的经验样板。

（下转三版）

用大寨精神战胜病虫危害夺取晚稻丰收

本报记者述评

随着“农业学大寨”群众运动的深入开展，我省农业生产欣欣向荣。今年，全省各级党组织带领广大干部、贫下中农和社员群众，学理论，抓路线，促大干，早稻产量创造了历史的新水平。早稻丰收之后，广泛开展了晚稻赶超早稻的群众运动，晚稻禾苗普遍比往年好，丰收在望。

但是，目前晚稻生产中存在一个突出问题，就是病虫危害面积大，来势猛。据益阳、湘潭、邵阳、衡阳、黔阳、郴州等地区调查，晚稻有病虫的面积达百分之七十。稻飞虱第二个若虫高峰期已经到来，虫口基数大，发展快，一般每百蔸不有五、六百只，多的达九千只。三化螟四代在湘南已进入盛蛾高峰期，发生量比去年同期增加一倍。稻瘟病、小球菌核病和纹枯病也比较严重。因此，当前是战胜晚稻病虫害的关键时刻，必须打一场歼灭战。这一仗打得好不好，对于能不能夺取晚稻丰收，实现全省粮食跨《纲要》关系极大。

“历史的经验值得注意”。我省晚稻生长期间，病虫发生比早稻多，危害大。一九七二年的穗颈稻瘟，一九七三年的矮缩病，特别是一九七四年的稻飞虱，都给晚稻生产造成了严重损失。因此，今年我们一定要总结过去的经验教训，明确主攻方向，准确及时地防治晚稻病虫害。九月底以前这一段，主要是防治稻飞虱、三化螟四代和稻瘟病、小球菌核病。特别是要打好围歼稻飞虱这一仗。由于各地气候条件有差异，病虫发生的情况不完全相同，各级领导一定要因地制宜，从实际出发，贯彻“预防为主，综合防治”的方针，认真研究本地病虫发生和发展的规律，抓住当地危害晚稻生产最大的病虫害，充分发动群众，集中力量打歼灭战，做到治早、治小、治了，坚决把病虫危害减少到最低限度。

要打好防治晚稻病虫害这一仗，就要发扬大寨自力更生、艰苦奋斗的革命精神。要克服单纯依靠化学农药的错误思想，大搞土农药。当然，化学农药的广泛使用，对农业生产起了一定的积极作用。但是，用药过多，也产生一些不良效果。因此，各级领导必须放手发动群众，就地取材，自力更生，大力推广一些行之有效的土方、土法，实行群防群治，发挥“人民战争”的巨大威力。常德、宁乡、平江、大庸等县的经验证明：土农药好处多，药源广，成本低，制造简单，使用方便，对人、对牲畜、对作物一般没有药害，不仅能有效地防治病虫害，而且可降低生产成本。现在，越来越多的干部和群众认识到，大搞土农药，是多快好省地解决农药的主要途径，在当前化学农药供应不足的情况下是十分必要的，就是化学农药供应比较多的时候，也仍然要坚持自力更生，利用本地资源，搞土法防治。

路线是根本，领导是关键。在防治病虫工作中，各级党组织必须以毛主席关于理论问题的重要指示为指针，广泛发动群众，大批修正主义，大批资本主义，克服骄傲自满和懦夫懒汉思想，真正打一场防治病虫害的人民战争。各级领导要搞好调查研究，准确掌握虫情，亲自参战，亲自指挥；要采取有效措施，坚持土洋结合，药杀和人工捕捞相结合，点灯诱蛾和人摘卵块相结合，药物防治和生物防治相结合，专业队伍和群众运动相结合，大搞综合防治；要建立健全责任制，讲求实际效果。总之，一定要打好这场防治晚稻病虫害的硬仗。同时，还要加强水肥管理，做到稻谷不进仓，管理不放松，千方百计夺取晚稻丰收，坚决实现今年全省粮食产量跨《纲要》。

应中共中央和中国政府的邀请
黎笋同志率越南党政代表团将对我国进行正式友好访问

新华社北京一九七五年九月十九日电　应中国共产党中央委员会和中华人民共和国政府的邀请，由越南劳动党中央委员会第一书记黎笋同志率领的越南劳动党和越南民主共和国政府代表团，将于最近期间对中华人民共和国进行正式友好访问。

出席联合国大会第三十届会议
我国代表团团长乔冠华等离京前往纽约
李先念副总理等到机场送行

新华社北京一九七五年九月十九日电　出席联合国大会第三十届会议的中华人民共和国代表团团长、外交部长乔冠华，今天上午乘专机离开北京前往纽约。

到机场送行的有国务院副总理李先念，外交部副部长韩念龙、仲曦东、王海容、马文波、何英、余湛，有关方面负责人唐闻生、王明修、林平、沈平、秦加林、朱传贤、张占武、周觉、冀朝铸、齐宗华、李珩、刘德培、程远行、附勤。

同机离开北京的有代表团代表赖亚力、毕季龙，副代表章含之、罗旭，顾问田进、李松龄、唐龙彬、王效贤、宋国清、叶寿曾、金祥云、施燕华、王守元。

代表团副团长、中华人民共和国常驻联合国代表黄华，代表庄焰，副代表邢松鹤、张贤务、吴妙发，已在纽约。

用《水浒》做反面教材 使人民都知道投降派

「呼」的什么「群」「保」的什么「义」

益阳县电容器厂 谢秋菊

《水浒》中的一百零八将，每人都安了一个绰号。为了美化主人公宋江，作者给他精心制做了一顶桂冠："呼保义"。对于"呼保义"的含义，书中还做了一个注脚，道是，"在晁盖恐托胆称王，归天及早；惟宋江肯呼群保义，把寨为头"。显然，晁盖和宋江代表了两条根本对立的路线。

那么，宋江究竟"呼"的是什么"群"，"保"的是什么"义"？我们现在就来看看。

物以类聚，人以群分。在阶级社会里，所谓"群"，只能是阶级群。作为封建王朝的忠实走狗，宋江的呼"群"，也是从本阶级利益出发，为推行政治上的投降路线服务的，那就是竭力网罗投降派，打击革命派。试看：他呼召、团结在身边的一群人，大多数本来是反革命营垒中的公子王孙、朝廷将官、封建地主和反动文人。还在宋江上台不久，他就一心要"赚河北卢俊义上山"。卢俊义是大名府有"海阔一个家业"的大富豪，对农民起义充满了刻骨的阶级仇恨。他在经过梁山时，竟准备下一袋麻绳，狂妄地叫嚣要单人独马捉尽梁山好汉。在被俘之后，又坚持不肯"入伙"。就是这样一个反动透顶的家伙，宋江却认为他"生于富贵之家"，长有"贵人之相"，不惜出动上千大军，把他劫上梁山。卢俊义这一类人上山后，和宋江沆瀣一气，狼狈为奸，结成了一股为投降路线卖命的狗党孤"群"。为了加强这一"群"人，宋江按照出身贵贱这个封建地主阶级的用人标准和对招安投降所抱的政治态度，通过多次的组织整顿，特别是最后的"梁山泊英雄排座次"，把这一"群"人安插到各个重要的位置上去，掌握了政治、经济、军事等大权，如卢俊义就窃据了梁山泊第二把交椅。对那些出身下层劳动人民的起义头领呢，宋江则完全换了一副脸孔，软硬兼施，千方百计地加以排斥、压制。对"托胆称王"的晁盖，宋江处心积虑地排斥他，架空他；对坚决革命的"黑旋风"李逵，宋江责骂不够，还要斩首示众；在"排座次"时，宋江也是把李逵、"三阮"等，放到比较次要的位置上，结果是，主张投降的一"群"甚嚣尘上，把梁山泊的革命事业给断送了。

再看宋江"保"的什么"义"。对"义"同样也是要作阶级分析。革命派晁盖"聚义"，是要团结起来起义造反，"和大宋皇帝做个对头"，而宋江讲"义"，则是"忠义"，义是为忠服务的，为忠于宋王朝的皇帝服务的。他是用"义"来掩盖阶级对立，调和阶级斗争和路线斗争，让被压迫阶级俯首贴耳地给反动统治阶级当奴隶。《水浒》把宋江说成"呼保义"，好象宋江同所有的人都是义重于山，亲如兄弟，其实大大不然。正如鲁迅所指出的："山泊中人，是并不将一切人们都作兄弟看的。""义"字不离口的宋江，别说在四海之内，就是在梁山泊之内，也只是对他那个阶级的人讲"义"，称兄道弟，而从未和所有的人讲"义"，都当兄弟看的。在"陈桥驿滴泪斩小卒"这一回中，招安的丑剧刚刚收场，起义军中一个军校激于义愤，杀了一个咒骂起义军的厢官。这时吓坏了的宋江，要对厢官讲"义"，要砍下军校的头，到朝廷请罪。但为了保全自己讲义气的美名，又假腥腥地哭了起来，叫那军校"痛饮一醉"，自己去上吊，然后再割下头来号令示众。结果是头也砍了，"义"也尽了，可见宋江的"保义"是何等地虚伪！从中更可以看出，宋江的"保义"，是以对地主阶级的总头目天子的"尽忠"为前提的，只要谁对皇帝不忠，他就对谁不义了。当宋江镇压方腊回来后，朝廷为了杜绝后患，给他送来了"御赐"鸩酒。就在这种情况下，宋江为怕跟着他投降的那些人"再去啸聚山林，把我等一世清名忠义之事坏了"，设计骗来李逵，亲手毒死了自己的"结义兄弟"，彻底露出了一副投降派的吃人嘴脸，哪里还有半点"义"气可言！

综上所述，宋江的"呼群保义"，毋宁说是招降纳叛的代名词，实质上反映了一条修正主义、投降主义的组织路线。在开展对《水浒》评论的今天，我们必须对它进行深入的揭露和批判，还他投降派的真面目。

宋江放走高俅说明了什么？

工人 周韵珍 刘联芳

《水浒》中有一段捉放高俅的情节，说的是梁山起义军在三败高俅之后，在水里活捉了这个梁山泊的死对头，把这个落水狗扔到"忠义堂"下。宋江见了，却慌忙"亲释其缚"，"纳头便拜，口称：'死罪'"，并且大摆三天酒宴，馈赠数千金礼物，然后亲自将他送出山寨。

起义军英勇作战，捉来高俅，宋江却卑躬屈膝，放走高俅。这一捉一放，鲜明地反映了革命派与投降派的两种根本对立的立场和态度。

宋江为什么要放走高俅？这要从他的根上刨起。宋江这个地主阶级分子，自幼学儒，长而通吏，满脑子装着"忠君孝悌"、"功名利禄"的孔孟秽物，一心只想向上爬，博得个封妻荫子，青史留名。只是由于惹出了"杀惜"之祸，被刺配流放；酒后题诗，又弄得差点丢了脑袋。在这种情况下，为了来日得遂其"辅国安民"的"凌云志"，才不得不上梁山，权借水泊安身。"借得山东烟水寨，来买凤城春色。"宋江正是把隐身水泊，当作日后换取朝廷招安、官爵升迁的捷径。因此，自从他一踏上梁山的土地，便处心积虑地推行一条接受招安的投降主义路线。放走高俅便是他为了乞求招安而留下的一条后路。

要说宋江为日后投降留下后路，又何止释放高俅这一次?! 这个以"有权谋"自诩的投降派头子是不放过任何机会，不择任何手段，处处盘算为自己留后路的。

只反贪官，不反皇帝，这是宋江投降主义路线的本质问题，也是他为日后投降留下后路的手段之一。宋江窃取梁山的领导权以后，迫不及待地将聚义厅改名忠义堂，篡改了梁山农民起义的革命路线。他累次为地主阶级的总头目皇帝歌功颂德，说什么"今皇上至圣至明"，"天子宽仁厚德"，并一再表白自己"怎敢背负朝廷？""只愿早早招安"，"竭力捐躯，尽忠报国"，为"天子""修整朝纲"。李逵多次提出要"杀去东京，夺了鸟位"。宋江则呵斥这是"胡言乱语"，要把李逵推出斩首，"以警后人"。宋江如此对皇帝尽忠卖命，后来终于博得了朝廷的青睐，看中了这条忠实走狗。

向朝廷将官、公子王孙拍马献媚，暗地勾结，这是宋江为日后投降留下后路的手段之二。宋江上梁山后，不仅和一些敌视农民起义的达官贵人、蓝绅地主私相往来，而且指使梁山一些头目四出活动，用金银财宝贿赂各方。见了朝廷命官，宋江总是连忙拜倒在地，奴颜媚骨，丑态百出。对朝廷派来镇压的军队，宋江也讲"恕道"，勒住兵马，不追战败官兵，故意放走朝廷的残兵败将。每当俘获反动将领时，他更是"亲解其缚"，礼为上宾。看，为了给日后投降留条后路，这时的宋江，连反贪官的口号也丢到爪哇国去了，彻底暴露出一副奴才的嘴脸！

不准"侵占州府"，不去扩大农民起义军的地盘，这是宋江为日后投降留下后路的手段之三。当时，方腊农民起义军，占据八州二十五县，给了宋王朝以沉重的打击。宋江呢，表面上看来也曾出兵攻打高唐州、华阴县、大名府，以及祝家庄、曾头市，抗击过高俅、童贯的多次"征剿"。但是，在他的投降主义路线支配下，仗打了一次又一次，而梁山根据地却丝毫没有扩展。这是因为宋江一心想当奴才，怕攻占州府多了，加重"罪孽"，断了投降的后路。他之所以出兵攻打州府，也完全是为了抬高自己的身价，以此作为同封建朝廷进行反革命政治交易的筹码，加快实现招安的条件。

事实正是这样。就在梁山起义军两赢童贯、三败高俅的胜利高潮中，皇帝的招安诏书一到，宋江便不顾李逵等革命派的坚决反对，立即扯起白旗，转身向后，急急忙忙奔向朝廷，跪拜"谢恩"了。

从宋江身上，我们看到：一切修正主义者都是投降派，他们总是随时准备掉转马头，向反动阶级投降的。刘少奇、林彪一类都是如此。我们一定要充分利用宋江这样的历史上的投降派作为反面教员，学会在错综复杂的阶级斗争中识别现代投降派的面目，坚持反修防修，把社会主义革命事业不断推向前进。

长沙水陆器材厂加工车间二班工人，认真学习毛主席的重要指示，积极开展对《水浒》的评论和讨论，认清宋江搞修正主义、投降主义的真面目。这是工人们在学习评论《水浒》的文章。

《长沙日报》记者摄

投降派的孪生兄弟

——从《水浒》中的宋江到叛徒林彪

益阳市桃花仑小学 卓列兵

《水浒》是一部宣扬投降主义路线的反面教材，它活生生地勾勒出宋江这个投降派的丑恶嘴脸。历史的经验值得注意，我们从宋江这条封建王朝走狗的身上，也仿佛看到了叛徒、卖国贼林彪的影子。

宋江这个满脑子装着儒学糟粕的孔孟之徒，本来就是地主阶级的孝子贤孙，是农民革命的死敌。上山之前，他就恶毒攻击农民起义是"不忠不孝""犯了迷天之罪"。只是残酷的现实逼得他杀惜，遭刺配，被判死刑，弄得"名又不成，功又不就"，无法实现其"辅国安民"的"凌云志"，他只得施展出反革命两面派的手法，玩弄起"克己复礼"的鬼花招，"权借水泊""随时避难"，以待"朝廷赦罪招安"，实现"封妻荫子""青史留名"的狼子野心。"身居水浒之中，心在朝廷之上"、"宁可朝廷负我，我忠心不负朝廷"，更刻划出了他这个封建王朝的死心塌地的奴才嘴脸。宋江，根本不是什么农民起义的领袖，而是混入梁山的内奸，一条瓦解农民革命的蛀虫。

林彪同宋江一样，是混入无产阶级革命队伍里的野心家，他"随机应变"，赶时髦钻进了革命阵营，想的是得个"一本万利"。他用尽"韬晦"之计，为的以屈求伸，一心想当"国家的头"，做"独往独来"的行空"天马"，妄图建立林家王朝之业。"勉从虎穴暂栖身"，不仅暴露了他是睡在我们身边的资产阶级野心家、阴谋家，同时也暴露了他用两面派手段乔装打扮，把反革命真相掩饰起来，等待时机，向无产阶级和劳动人民下毒手的狰狞面目。一个古代的宋江，一个现代的林彪，前后相距虽有八百余年，但机会主义的面孔竟酷似孪生兄弟！

宋江窃取农民起义队伍的领导权后，为了受到招安，就改聚义厅为忠义堂，公开打出了"替天行道"的旗号，从根本上篡改了农民起义军的斗争纲领和革命路线。而林彪在混进革命队伍后，就抛出"红旗到底打得多久"的投降论调。抗日战争时期，他公开主张把革命领导权拱手送给大地主大资产阶级，把共产党领导的人民革命力量"统一"到国民党蒋介石那里去。解放战争时期，他明目张胆的拒不执行毛主席革命军事路线。在社会主义革命中，他又以唯心论的先验论来对抗唯物论的反映论，鼓吹"英雄和奴隶共同创造历史"，以后又耍阴谋、施暗箭，破坏党的"九大"团结胜利的路线。总之，他无时无刻不在用那套叛徒哲学，妄图"修正"无产阶级的革命路线，实现他对内投降地、富、反、坏、右，对外投降帝国主义和社会帝国主义的可耻目的。

在梁山，宋江为推行投降路线，不断施展反革命伎俩。他大造反革命舆论，口口声声"小可宋江怎敢背负朝廷"，并千方百计招降纳叛，网罗了一批世袭贵族、朝廷将领、豪绅地主，组成一支推行投降主义路线的骨干队伍，同时采用软硬兼施的手段，排挤打击革命派，对主张"杀去东京，夺了鸟位"的李逵，竟不顾"结义兄弟"的情分，要推出斩首，最后还是用药酒毒杀。其是无独有偶，林彪为了达到其对内搞阶级投降，对外搞民族投降的目的，大搞分裂，耍尽阴谋诡计，以"官、禄、德"为诱饵，拉山头，结死党，建立反革命小舰队，妄图另立中央。他同时采取各种卑鄙手段，残酷打击迫害忠于毛主席革命路线的好同志，甚至妄图谋害我们的伟大领袖毛主席，其用心多么毒辣！

宋江对不愿受招安的人恨之入骨，对不"替天行道"的方腊杀气腾腾，欲斩尽杀绝而后快；而捉住了朝廷官员，总是亲自松绑，待如上宾，走时还要护送下山，厚礼馈赠。特别是起义军捉住高俅后，宋江急忙传令不许杀害，亲自"扶上堂来""纳头便拜"，"口称死罪"，真是一副令人作呕的奴才相，哪里还有半点农民起义领袖的气味?!在这点上，林彪也不逊色，他猖狂叫嚣对无产阶级的敌人要"一律给予政治上的解放"，妄图把毛主席领导下我党我军我国人民亲手打倒的地主、资产阶级重新扶植起来，复辟资本主义。对于人民公敌蒋介石，他肉麻地吹捧为"最高统帅"，一头跪倒在反动派脚下。非但如此，他还积极投靠苏联社会帝国主义，妄图寄在苏修核保护伞下当个儿皇帝。如此鲜明的爱和恨，赤裸裸地暴露了林彪投降主义的可耻行径。不管是古代的投降派宋江，还是现代的投降派林彪，原来都不过是反动没落阶级的一条乏走狗。

宋江这个反面教员告诉我们：搞修正主义的人必然是投降派。看看我党几十年阶级斗争、路线斗争的历史，从王明到刘少奇、林彪，他们都是修正主义头子，都是投降派。因此，我们必须认真吸取历史经验教训，努力学习无产阶级专政理论，充分利用《水浒》这部反面教材，学会识别什么是投降派，时刻警惕和防止林彪一类投降派从"内里蛀空"我们的革命队伍，使无产阶级的铁打江山千秋万代永不变色。

叛徒的行状

王一飞

一部《水浒》，满纸宋江。宋江何许人也？历来众说纷纭。或曰"农民领袖"，或曰"造反英雄"，大都褒多贬少。今天，我们用马克思主义的阶级分析方法这面照妖镜一照，却看到此人原来是一个颟顸兢兢地举着"替天行道"的旗子，诚惶诚恐地跪倒在"天子"脚下的奴才。那丑态，使人不由想起列宁在痛斥修正主义者波格丹诺夫的流时引用的一句话："这真是'跪着造反。'"

造反而又跪着，这丑态实在令人作呕。

宋江所处的时代，正是北宋末年。当时，朝廷腐败，官逼民反，四方农民起义，如火燎原。山东一带的起义农民，纷纷奔向梁山水泊，誓与朝廷作对，其形势，实令革命人民为之大快。而号称"呼群保义"的宋江，却认为这是"上逆天理，下违父教"，简直糟得很。当晁盖、吴用、阮氏三雄等聚义起事，智取了封建统治者从劳动人民身上榨取的"生辰纲"时，这个"自幼学儒，长而通吏"的宋江，却顿足指责他们是"犯了逆天之罪"，干下了"灭九族的勾当"。此后，当他自己杀了阎婆惜，亡命江湖，到了"名又不成，功又不就"之境，这下，或以为他会站起来反抗了。可是他却投身豪门，念念不忘忠义。就连在发配江州途中，被梁山起义军救出，并要为他打碎枷锁，叫他直起腰来做人之时，他竟惊恐万状，奴性十足地惊呼："此是国家法度，为何敢擅动？"不久他误题"反诗"，连性命也保不住了，被梁山好汉劫上山来，入了伙，又做了山寨首领，这回，他理应站起来斗争了吧！可他仍是整天哼着"臣罪当诛""天王圣明"，朝朝暮暮"望天王降诏早招安"。后来，起义军活捉了梁山英雄的死对头高俅，这本是代表人民除奸雪恨的时候，谁知宋江见了，倒慌忙"亲释其缚"，两膝关节一松，在高俅面前跪了下来，那卑贱可耻的奴才行径，除引起众兄弟的愤怒外，连阶下囚的高俅也被弄得笑名其妙了。……通读《水浒》，遍历宋江行状，又何见一点"造反起义"和"英雄"的影子？看到的只是叛徒和内奸的丑相。

"跪着造反"的宋江在统治者面前摇尾乞怜，而对于那些顶天立地，造反起义，誓与封建王朝对抗到底的革命派，却是成风凛凛，反得起劲。他一上梁山，便排斥、架空"兀自要和大宋皇帝做个对头"的晁盖；窃据了梁山泊的领导权以后，又迫不及待地把"聚义厅"改为"忠义堂"，篡改了农民起义的正确路线，推行了一条投降主义路线。李逵、吴用、三阮等，是梁山起义队伍的中坚。宋江对于他们这些既反贪官，又反"天子"的革命派，恨得牙根直痒，轻则训斥，重则要杀头。李逵因为反对招安，宋江立即要把他推出斩首，只是由于众人讲情，才寄下"项上一刀"，并恫吓他"再犯，必不轻恕"。就这样，宋江还不放心，为了彻底扑灭李逵这股造反的"黑旋风"，他在自己临死之前，竟对李逵下了毒手。岂此而已，宋江还肆意攻击农民造反英雄"冲天将军"黄巢，主动要求征讨"南面称君"的农民起义军领袖方腊。这一切，都说明他一直是把矛头对准着敢于起义造反的坚定的革命派！

人们或许会问：宋江既然跪着，何以又要叫喊"造反"？宋江自己的两句词，"借得山东烟水寨，来买凤城春色"，做了绝妙的注脚。他之所以混迹梁山，无非是要假借农民起义的旗号，去迷惑善良的人们，以篡夺梁山泊这个"烟水寨"的领导权，积蓄更大的本钱，去换取朝廷招安后的"凤城春色"罢了。

古往今来，宋江这类的角色不乏其人。试看陈独秀、刘少奇、林彪等丑类的行状，与宋江真是相似得出奇！其实，奇也不甚奇，因为他们都是所承一师，所出一源——孔孟之道。今天，我们来研究他们的策略，撕开他们的画皮，戳穿他们的诡计，这对于帮助人们识别什么是投降派，什么是修正主义，确是一件十分要紧的工作。

全运会再创新成绩赛出新风格

参加游泳等项比赛的运动员又有八人打破七项全国纪录

据新华社北京一九七五年九月十九日电　第三届全运会的比赛今天进入第七天，又有八人打破七项全国纪录。到今天为止，一个星期来，共有一个队和三个人打破两项世界纪录，两个人平两项世界纪录；十九个队和六十六人打破四十四项全国纪录。这一可喜的成绩使广大观众受到很大鼓舞，充分显示了我国体育事业在毛主席革命路线指引下蓬勃发展的生动景象。

射击比赛连日来捷报频传。今天在北京西郊射击场进行的男子小口径自选步枪三乘四十的比赛中，陕西选手林波以一千一百四十八环的成绩，打破一千一百四十六环的全国纪录。他在这个项目的卧射比赛中，又和广东选手林宏光、云南选手戚风，分别以三百九十七环、三百九十八环、三百九十七环的成绩，打破三百九十六环的全国纪录。

游泳比赛今天进入高潮，共有五名运动员打破五项全国纪录，这是比赛五天来破纪录项目最多的一天。十四岁的黑龙江女选手赵静今天又在少年二百米自由泳比赛中，以二分十九秒七五的成绩，打破这个项目二分二十一秒四的成年全国纪录。北京选手高凯以十分十七秒七的成绩打破女子八百米自由泳的全国纪录。广西选手韦萍以二分三十四秒四九的成绩，打破女子二百米蝶泳全国纪录。广东选手梁秀琼以一分十九秒九三的成绩打破女子一百米蛙泳全国纪录。上海选手汤群以一分三秒三四的成绩打破男子一百米仰泳全国纪录。

田径比赛今天全部结束，七天来，共有六名运动员打破三项全国纪录。在今天上午举行的最后一个项目——马拉松赛跑中，六十九名运动员发扬坚持到底的顽强精神，绝大多数都跑完了四十二公里一百九十五米的全程。云南省佤族选手肖国明和陈家忠平时练就了两条铁腿，比赛一开始，他俩就奋力前进，最后超过其他人，最先到达终点。他俩的成绩分别是二小时二十六分五十五秒六和二小时二十六分五十七秒八。第三个到达终点的是解放军选手韩忠，成绩是二小时二十九分三十五秒四。

在这次田径比赛中，许多年青新手迅速成长，成绩显著提高。江苏十六岁新手林正兰进行中长跑训练仅一年半的时间，她在参加女子甲组一千五百米赛跑中，就以四分三十一秒三的好成绩战胜许多名将取得第一名。打破少年女子八百米、一千五百米两项全国纪录的山东选手孙桂卿，人小志大，敢于向全国纪录冲击，她这种力争上游的精神，受到了观众们的赞扬。

这次田径比赛分男、女甲组和男、女乙组进行。获得男、女甲组团体总分前六名的是：北京、辽宁、广东、解放军、山东、广西。获得男、女乙组团体总分前六名的是：广东、山东、北京、辽宁、福建、上海。

历时六天的跳水比赛，在进行了女子跳板跳水、男子跳板跳水、女子跳台跳水、男子跳台跳水四项比赛后，今天全部结束。广东队同时取得男子团体和女子团体第一名。男子团体第二和第三名是：四川队、辽宁队；女子团体第二和第三名是：解放军队、福建队。今天进行了女子跳台跳水和男子跳台跳水决赛，广东李宋芳、四川谢才明分别获得这两个项目的第一名。

一批朝气蓬勃的少年选手，以迅速的步伐赶超老将，预示着我国跳水运动兴旺向上、后继有人。这些少年运动员经过二到四年的训练，都已掌握了一定难度的动作，其中有十四人次进入了这次比赛四个项目的前八名。

今天羽毛球男女团体赛全部结束。福建男队和湖北女队在整个比赛过程中始终保持不败纪录，分别获得男、女团体赛第一名。今天晚上在北京体育馆，羽毛球男、女团体赛进行第二阶段单循环制最后一轮的比赛，男子是福建队和广东队，江苏队和湖北队，女子是福建队和广东队，湖南队和湖北队。由于这些队水平比较接近，各场打得激烈，争夺十分紧张，女子湖南队和湖北队打满了五场，历时三个钟头，良好的作风和精湛的球艺，不断博得观众的热烈掌声。湖北队出场的是陈玉娘、涂棚芳、何翠玲、龚发英，湖南队出场的是梁秋霞、李芳、唐安平、庞小玲、李莉。首先，单打李芳以二比一胜龚发英，为湖南队先得一分。接着，双打陈玉娘和涂棚芳以二比〇胜唐安平和李莉，湖北队也得了一分。随后，双打梁秋霞和李芳以二比〇胜何翠玲和龚发英，湖南队又领先一分。接着，何翠玲以二比〇胜庞小玲，这样，湖南队和湖北队就打成二平。最后，陈玉娘以二比〇胜梁秋霞，结果湖北队以三比二胜湖南队。今晚其他场地的比赛结果是：男子福建队以三比〇胜广东队，江苏队以三比〇胜湖北队，女子福建队以三比〇胜广东队。

江苏、广东、湖北、解放军、湖南和福建、湖南、广东、上海、江苏分别获得男女团体赛第二至六名。

成年组足球决赛第二阶段比赛经过三轮十八场比赛，于今天结束。将在第三阶段中争夺前四名的代表队是：解放军、辽宁、北京、广东。

* * *

第三届全运会破世界纪录和全国纪录捷报（二）

破世界纪录

射击　女子小口径手枪慢加速射六十发　童湘毅（解放军）　五百九十二环
李亚敏（解放军）　五百九十一环
杜宁生（解放军）　五百八十八环
射击　女子小口径手枪慢加速射六十发（团体）　解放军队　一千七百七十一环

平世界纪录

射击　女子小口径手枪慢加速射六十发　高建敏（山东）　五百八十七环
射箭　女子三十米单轮　宋淑贤（辽宁）　三百四十二环

破全国纪录

射击　女子小口径手枪慢加速射六十发　陈俭（浙江）　五百八十四环
赵桂英（内蒙古）　五百八十四环
李燕（湖北）　五百八十二环

山东的高建敏、辽宁的张华敏、西藏的能措、湖北的陈菊保、湖南的江帆的成绩也都打破了五分四十一秒七的全国纪录

射击　男子小口径自选步枪对跑猪射击（标准速）　沈建东（北京）　五百五十四环
韩昌瑞（河北）　五百五十一环
于吉平（陕西）　五百五十一环
于建中（解放军）　五百四十九环
射击女子气步枪四十发立射（团体）
联队（由山东的冷桂英、内蒙古的庞立勤和石宪组成）　一千一百三十四环
联队（由青海的周贵宁、云南的李秀仙、上海的吴小妹组成）　一千一百三十一环
射击　女子气步枪四十发立射李秀仙（云南）　三百八十二环
石宪（内蒙古）　三百八十环
射击　男子小口径自选步枪三乘四十射击四十发卧射　孙卫加（云南）　三百九十九环
射箭　女子三十米单轮　王亦农（广东）　三百四十一环（距世界纪录只差一环）
男子九十米单轮　姬长民（山东）　二百七十七环
陈普光（内蒙古）　二百六十七环
张家骥（上海）　二百六十三环
男子九十米双轮　陈普光（内蒙古）　五百一十四环
张家骥（上海）　五百零六环
男子七十米单轮　刘家贵（青海）　三百零七环
陈普光（内蒙古）　二百九十九环
男子七十米双轮　陈普光（内蒙古）　五百九十一环
女子七十米双轮　宋淑贤（辽宁）五百八十六环
女子六十米单轮　郭蓓（上海）三百一十七环
女子六十米双轮　郭蓓（上海）六百二十二环
游泳　女子四百米个人混合泳　杨占昆（云南）　五分三十二秒六〇
柳雅芳（解放军）　五分三十五秒九四
彭毅（广西）　五分三十八秒五三
云南的胡华、北京的鲁湄、浙江的韩玉华的成绩也都打破了五分四十一秒七的全国纪录
女子一百米自由泳　蒋爱和（四川）　一分四秒二〇
男子二百米仰泳　汤群（上海）　二分十四秒三六
女子二百米个人混合泳　杨占昆（云南）　二分三十六秒七七
高凯（北京）　二分三十六秒九五
柳雅芳（解放军）　二分三十八秒三七
胡华（云南）的成绩也打破了全国纪录
男子四百米自由泳　罗兆应（广东）　四分二十四秒五五
黄卫东（广西）　四分二十五秒三二
男子一百米蛙泳　王林（解放军）一分八秒五
女子一百米仰泳　程凤英（广东）一分十三秒三
女子一百米蝶泳　胡华（云南）一分九秒七七
田径　女子手榴弹　张杰（辽宁）六十二米九〇
田径男子十公里竞走　杨其胜（北京）　四十六分五秒八　（据新华社）

第三届全运会

联大总务委员会决定把朝鲜问题列入议程

阿尔及利亚、中国等四十二国提出解决朝鲜问题具体途径的议题

新华社联合国一九七五年九月十八日消息　联大第三十届会议总务委员会九月十七日至十八日举行会议，讨论本届会议的议程草案和暂定议题。

经过两天的激烈辩论，总务委员会决定把包括一百二十五项议题的议程草案提交大会讨论。这些议题中包括朝鲜问题、接纳越南两方入会、修改联合国宪章、执行联大第七届特别会议作出的决定、中东局势、巴勒斯坦问题、塞浦路斯问题和反对殖民主义问题等。

在辩论朝鲜问题列入议程草案时，阿尔及利亚、中国等四十二国提出了《为在朝鲜把停战变为持久和平、为促进朝鲜自主和平统一创造有利条件》的议题和决议草案，它指出了朝鲜问题的关键和解决朝鲜问题的具体合理途径。美国等国却提出了所谓《迫切需要充分执行联大第二十八届会议关于朝鲜问题的一致意见和维持朝鲜半岛的安全》的议题和决议草案，它不但为解散联合国军司令部提出了先决条件，而且只字不提撤退在南朝鲜的美国军队。实际上是企图使本届大会同意美国军队无限期地留驻南朝鲜，并使朝鲜的分裂局面固定化和合法化。

阿尔及利亚等国的议题以十七票赞成、零票反对，同意列入向大会推荐的议程草案。美国等国的议题也列入了议程草案。

当总务委员会讨论把修改联合国宪章这一问题列入议程草案时，苏联代表马立克在发言中妄图阻挠许多国家的正当要求。他叫嚷什么"首先不是修改联合国宪章，而是各国履行联合国宪章的义务。"

中国代表黄华在会上驳斥了马立克的无理主张。他指出，苏联代表在这里喋喋不休地重复其反对修改宪章的谬论，不仅同议事规则完全不符，而且也再次在光天化日之下暴露了它利用联合国宪章推行霸权主义的顽固立场；以及反对广大第三世界和中小国家修改宪章的正义要求的丑恶面目。

纪登奎副总理会见并宴请英萨利副首相

新华社北京一九七五年九月十九日电　国务院副总理纪登奎今天下午会见柬埔寨王国民族团结政府副首相英萨利，同他进行了亲切友好的谈话。

会见时在座的有外交部副部长韩念龙，中联部副部长申健，外交部礼宾司司长朱传贤。会见以后，纪登奎副总理设宴招待了英萨利副首相等柬埔寨贵宾。

英国前首相希思到达北京

新华社北京一九七五年九月十九日电　英国前首相爱德华·希思及其一行应邀前来我国进行友好访问，今天下午乘飞机到达北京。

外交部副部长韩念龙，西欧司副司长梁上苑、张毅君，到机场欢迎。英国驻中国大使游德和大使馆外交官员，也到机场迎接。

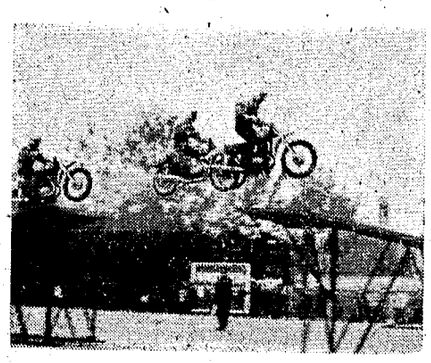

飞越断桥。　全运会上举行的两轮摩托车表演——新华社记者摄

人大常委会举行宴会　欢迎阿尔瓦雷斯副议长等委内瑞拉贵宾

据新华社北京一九七五年九月十九日电　人大常委会今天晚上举行宴会，欢迎委内瑞拉共和国国民议会副议长奥斯瓦尔多·阿尔瓦雷斯·帕斯博士和夫人及其随行人员。人大常委会副委员长谭震林，秘书长廖鹏飞，副秘书长武新宇、李金德，人大常委会委员曾生，有关方面负责人陈德和、凌青、许寒冰、邢仁先等出席了宴会。

在洋溢着友好气氛的宴会上，谭震林副委员长和阿尔瓦雷斯副议长先后祝酒。

谭震林副委员长在祝酒时赞扬委内瑞拉人民在为反对帝国主义和霸权主义、捍卫国家主权、维护本国资源、发展民族经济的斗争中所取得的胜利。他说，中国人民坚决支持委内瑞拉人民的正义斗争，并祝你们在前进的道路上不断取得新的成就。谭震林副委员长表示相信，这次阿尔瓦雷斯博士等委内瑞拉朋友对我国的访问，必将为进一步促进两国关系的发展和两国人民的友谊作出贡献。

阿尔瓦雷斯副议长说，委内瑞拉将在今年内把石油工业全部收归国有，这是委内瑞拉人民开始走上彻底独立的历史新阶段。他祝愿委中两国人民之间的了解不断增进和两国的合作关系不断发展。

在全运会羽毛球团体赛中　我省女子队获团体第三名

男子队获团体第六名

本报讯　第三届全运会羽毛球团体比赛于九月十九日晚结束，我省女子羽毛球队获得团体第三名，男子羽毛球队获得团体第六名。我省参加女子羽毛球团体决赛的选手是梁秋霞、李芳、唐安平、李莉、庞小玲。在为期七天紧张而激烈的团体比赛中，她们坚持无产阶级政治挂帅，认真贯彻「友谊第一，比赛第二」的方针，团结一致，顽强战斗，充分发挥防守积极主动，进攻快速灵活的特点，受到观众的好评。

* * *

苏联火箭试验引起挪威不满

挪外交部认为苏在巴伦支海火箭试验超过了大陆架界线

据新华社北京一九七五年九月十九日电　奥斯陆消息：据挪威通讯社九月十七日报道，挪威外交部认为苏联在巴伦支海进行火箭试验的区域超越了挪方视为挪苏大陆架界线的中间线。

它说，国际法虽然不禁止暂时把公海划为试验区，但是，进行试验的国家有义务适当考虑到沿海国家对大陆架的权利。

同一天，挪威驻苏联大使格拉韦尔向苏联外交部表示了挪威政府对苏联在巴伦支海进行火箭试验一事的关切。

苏美粮食贸易谈判结束

苏联接受就购买美国粮食达成长期协定的原则

据新华社北京一九七五年九月十八日电　美国副国务卿查尔斯·鲁宾逊和苏联外贸部长帕托利切夫，九月十一日到十六日在莫斯科就苏联从美国购买粮食的问题举行了谈判。

鲁宾逊十六日在谈判结束后对记者说，他同帕托利切夫进行了"紧张的谈判"，苏联方面已接受就购买美国粮食达成长期协定的原则。

据报道，在这次谈判之前，苏联从今年七月十六日到二十二日短短的七天里，已经在美国抢购了近一千万吨粮食，并且打算"再购买八百万吨或一千万吨"。这引起美国国内粮价上涨，人心不安。

美国《基督教科学箴言报》驻莫斯科记者十六日认为，美国派鲁宾逊去苏联，是企图利用苏联面临的农业危机压苏联签订一项长期粮食贸易协定。

据路透社说："苏联方面迄今没有公开提这次会谈，这次会谈标志着苏联放弃了过去坚持的下述说法：苏联粮食可以自给自足，无需为进口外国粮食作长期计划"。

（紧接一版）为了让李光庆的先进经验在全区开花结果，地委一位主要领导成员到庄家桥大队蹲点，种"跟班田"，取得第一手资料，获得正确指挥生产、推广先进典型的主动权。在农业生产的每个关键时刻，他把全区各县、社的第一把手和农业技术干部请到庄家桥大队，请李光庆传授经验，并谈自己种"跟班田"的体会。去年，他种的四亩八分"跟班田"，亩产达到二千八百一十七斤。全区三十万亩麦稻稻三熟田，亩产都在两千斤左右。

帮助先进典型不断巩固提高

常德地委为了帮助先进典型继续革命，不断前进，每年召开一两次新、老典型座谈会，引导他们运用一分为二的观点，总结成绩，交流经验，找出差距，制定新的规划，使先进典型能够经常发现自己的缺点、弱点，戒骄戒躁，继续革命。同时，地委领导成员经常到先进典型单位去，和干部群众同吃、同住、同劳动，发现问题，及时解决。去年，地委一位负责同志来到安乡县的安金公社，发现这个公社成为全省粮棉双高产的先进典型以后，少数干部产生了自满松劲情绪。这位负责同志就和公社党委成员一起，反复学习毛主席的有关教导，联系实际，反骄破满。公社党委成员提高了认识，增强了斗志，带领群众继续大干。去年，全公社粮食平均亩产一千六百零七斤，比上年增加二百七十二斤；棉花平均亩产一百八十六斤，比上年增加六十一斤。在地委的带动下，全区各级党组织领导成员，都经常深入到先进典型单位，满腔热情地帮助先进典型不断巩固提高，使他们真正起到引路的作用，把农业学大寨运动不断推向前进。

（中共常德地委宣传部新闻宣传科）

九月二十一日放映影片

故事片　烽火少年　简映：1975年新闻简报9号
建设　上午8.00　10.35　工人　1.00　4.15　8.10
文化　上午8.45　11.25　新华　1.35　4.50　8.45
红旗　上午9.45　东风　2.55　6.50　烈士公园　3.25　7.20
人民　上午9.15　11.65　长沙　2.05　6.00　煤炭　9.15续天
彩色故事片　艳阳天　烈士公园　上午10.00　文化　7.40　续天
侦察兵　建设　3.30　人民　2.00　文化　7.20　工人　上午　9.30
奇袭　文化　2.00　红旗　4.00

朝鲜宽银幕故事片　轧钢工人　长沙　上午9.50　红旗　7.20
第八个是铜像　东风　上午10.00　湘江　7.30
战斗的早晨　人民　8.10
创伤　新华　上午10.00　建设　7.15
彩色科教片　云南野生动物考察散记　松香　建设　2.00　7.35续天　人民　6.40　文化　4.00
彩色科教片　控制上海地面沉降　简映：科技新闻18、19号　烈士公园　2.00　长沙　8.00　新华　7.20

湖南省京剧团
学习革命现代京剧
磐石湾
日期：9月20、21、22日　晚7.30
地点：红色剧院
预订团体票　售当日门票

本报社址：长沙市建湘路　电话总机：9191　夜班编辑室：9194　订价：每月一元　昨日开印时间：5时10分　印完：9时45分　长沙地区天气预报：今天到明天，晴转多云，有雷阵雨。南风转北风三级。最高气温三十三度，最低二十一度。

大寨在继续革命的大道上胜利前进

大寨是伟大领袖毛主席提倡的我国农业战线上的一面红旗。

毛主席发出“农业学大寨”伟大号召十一年来，特别是一九七〇年北方地区农业会议以来，全国农业学大寨的运动不断深入发展，取得了巨大成就。全国学大寨，大寨怎么办？五年来，在毛主席的革命路线指引下，大寨党支部坚持无产阶级专政下的继续革命，带领贫下中农和社员群众不断批判修正主义，批判资本主义，大干社会主义；在政治、思想、经济领域坚持社会主义革命，不断地向农民灌输社会主义思想，把无产阶级专政的任务落实到基层；在改造自然、发展生产、建设社会主义现代化农业的同时，培养了一代社会主义新农民。今日的大寨，比过去更加壮丽，继续沿着社会主义大道胜利前进！

△ 大寨党支部坚持无产阶级专政下的继续革命，学理论、抓路线、促生产，领导贫下中农和社员群众不断取得革命和生产的新胜利。

△ 我国农业战线上的一面红旗——大寨。

△ 大寨党支部牢记党的基本路线，带领社员群众不断批判修正主义，批判资本主义，大干社会主义，进一步巩固了无产阶级专政。

△ 大寨党支部书记郭凤莲，坚持参加集体生产劳动，社员们赞扬她是大寨的好带头人。

△ 大寨遵照毛主席关于“农业的根本出路在于机械化”的教导，因地制宜，积极发展农业机械化。现在耕地、运输、脱粒、粮食加工基本上实现了机械化和半机械化。这是拖拉机驾驶员们正在进行技术训练。

本版照片均新华社记者摄

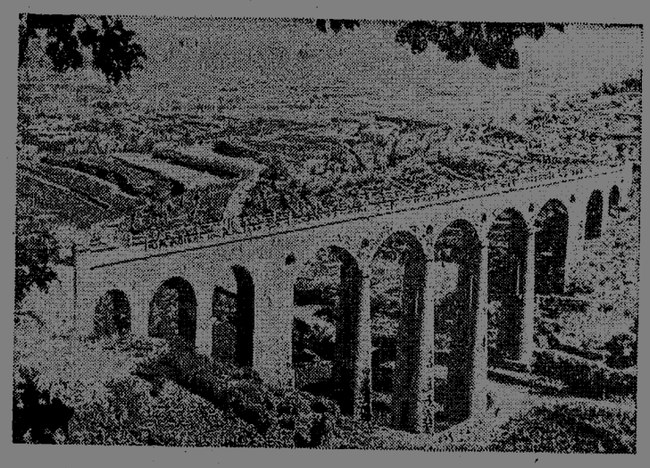

▽ 大寨农田基本建设不断取得新成果。这是不久前建成的一座长跨度的“团结渡槽”。

▽ 大寨为建设社会主义现代化农业，几年来，不断把层层梯田改造成人造小平原，为发展机械化耕作创造有利条件。

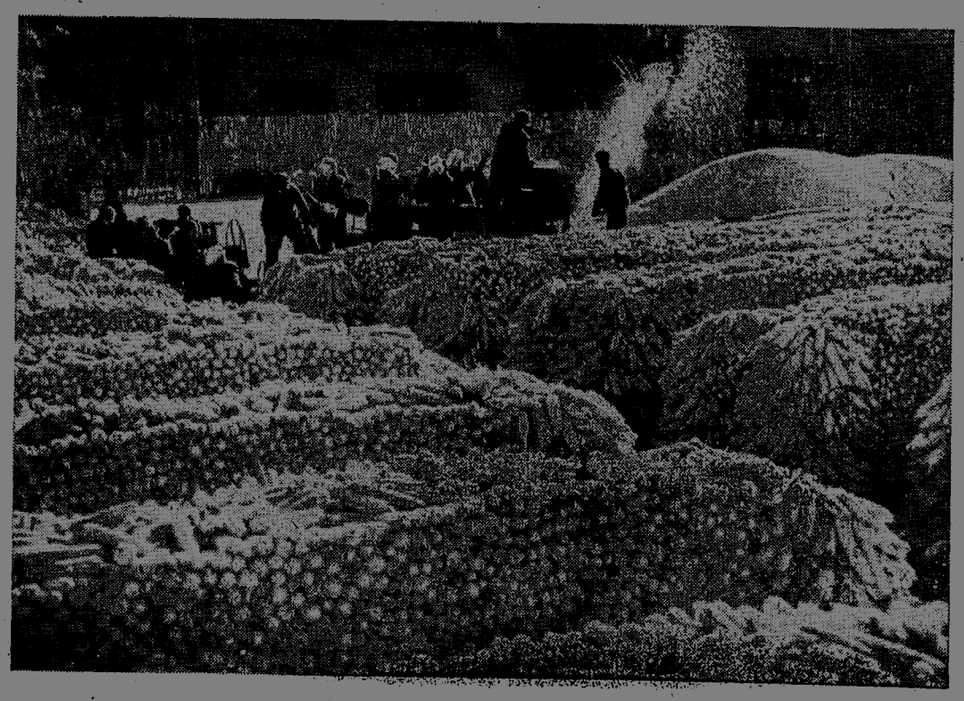

△ 大寨发扬“人定胜天”的革命精神，天大旱，人大干，创造了连续三年大旱，连续三年增产的新成绩，一九七四年粮食亩产达一千零四十七斤，对国家做出了新的贡献。

湖南日报

第2560号　1975年9月21日　星期日　农历乙卯年八月十六　（今日四版）

毛主席语录

列宁为什么说对资产阶级专政，这个问题要搞清楚。这个问题不搞清楚，就会变修正主义。要使全国知道。

韶山区农村政治夜校越办越好

广大干部社员发扬革命传统，坚持上夜校，刻苦学理论，提高了无产阶级专政下继续革命的觉悟

新华社长沙一九七五年九月十日电　湖南省韶山区各级党委认真办好农村政治夜校，组织干部和社员学习无产阶级专政理论，提高了大家在无产阶级专政下继续革命的觉悟。

韶山是伟大领袖毛主席的家乡和早年开展革命活动的地方。解放后，韶山人民认真学习毛主席的伟大革命实践，通过办民校、夜校等多种形式，组织农民学政治、学文化。后来，由于修正主义路线的干扰，有些业余学校停办了。在无产阶级文化大革命中，广大干部和社员，批判了修正主义路线，在过去的基础上，办起了一些政治夜校。去冬以来，区委总结了办农民业余学校的经验和教训，深刻认识到，毛主席当年开展农民运动，广泛地传播马列主义，提高了农民的思想觉悟，把封建地主阶级的统治打得落花流水；今天，我们发扬革命传统，办好政治夜校，是向干部和农民进行马列主义、毛泽东思想教育，把无产阶级专政下的革命进行到底的重要课堂。于是，区委加强了对政治夜校的领导，总结推广办好政治夜校的典型经验，全区很快出现了办政治夜校的热潮。现在全区五十多个大队、五百多个生产队，队队办起了政治夜校，全区经常参加学习的达三万多人。有些队以政治夜校为阵地，还开展了文艺宣传、诗歌创作、办图书室等活动，用社会主义思想占领农村阵地。

韶山区各级党委在办政治夜校中，注意引导干部和社员联系实际，刻苦读书。毛主席关于理论问题的重要指示发表以后，各级干部带头学好弄通，并且组织广大干部和社员上政治夜校学习。韶山公社党委经常组织党员和群众参观毛主席旧居和毛主席旧居陈列馆，回顾当年毛主席开展农民运动的情景，回顾韶山党支部五位烈士为革命英勇献身的事迹；请老贫农讲述韶山人民在毛主席英明领导下前赴后继、流血牺牲干革命的光荣斗争历史。这些，激发了大家坚持上夜校，刻苦学理论的热情。韶山大队党支部书记毛迪秋，经常用革命先烈的事迹，鞭策和激励自己刻苦学习马克思主义理论。他除经常挤时间攻读马列著作和毛主席著作外，还和党支部其他领导成员一起，坚持上政治夜校，并且给社员上辅导课。现在全大队百分之九十以上的成年人坚持上夜校学习。杨林公社新庄大队党支部领导成员把搞好自身的学习当做办好政治夜校的关键一环来抓，做到先学一步，多学一点，带动了全大队学习理论运动的深入发展。银田公社凤家大队党支部为了使大家从理论和实践的结合上弄通无产阶级专政的理论，组织政治夜校理论辅导员进行社会调查。他们先后召开了九次调查会，调查贫下中农的家史、队史，以及农村两个阶级、两条道路和两条路线斗争的历史和现状，写出了《为什么要加强无产阶级专政》等专题调查报告。辅导员们运用丰富的调查材料，启发社员们学习理论，使大家提高了执行毛主席革命路线的自觉性，促进了革命和生产的发展。今年全大队早稻产量比去年增产一成以上。

韶山区各级党委在实践中体会到，加强党的领导，认真培训一支辅导员队伍，是办好农村政治夜校的关键。今年以来，韶山区委和各公社党委把办好政治夜校，组织群众学习无产阶级专政的理论，列入党委工作的重要议事日程，统一布置和检查。各级党委除了确定专人负责抓政治夜校的工作以外，还深入基层，亲自办点，总结经验，指导全区。如意公社党委培训了二百多名政治夜校理论学习辅导员。平时，党委从政治上关心他们的进步，帮助他们解决辅导中遇到的问题，还采取公社定期辅导，大队集中学习，生产队集体备课的办法，提高他们的理论水平和辅导能力，全社一百多所政治夜校越办越好。这个公社的石湖大队长塘冲生产队党小组在办政治夜校的过程中，培养了一支以老贫农、青年积极分子、党团员、队委成员为主体的骨干队伍，组织他们在阶级斗争和路线斗争中锻炼提高。他们深入群众，串门调查，田头议论，应用无产阶级专政的理论，分析阶级敌人的现实表现，写出了十多篇批判文章。与此同时，还开辟了评论栏，写出了三十多篇小评论，对办好政治夜校发挥了重要作用。目前全区辅导员队伍达到一千五百多人。

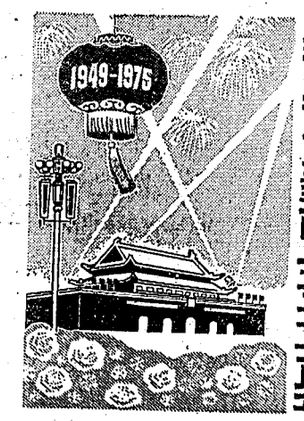

庆祝中华人民共和国成立二十六周年

在党的培养教育下认真学习革命理论

江华少数民族干部朝气蓬勃茁壮成长

据新华社长沙一九七五年九月十七日电　中共湖南省江华瑶族自治县委采取有效措施，帮助少数民族干部学懂弄通无产阶级专政理论，不断提高他们的阶级斗争、路线斗争和继续革命的觉悟，朝气蓬勃地带领各族人民为巩固无产阶级专政而斗争。

地处五岭山脉的江华瑶族自治县，居住着瑶、壮、汉等各族人民。近几年来，江华县各级党委先后选拔了一百八十二名少数民族干部参加县、区、社各级领导班子。这些少数民族干部在党的培养教育下，努力看书学习，积极工作，密切联系群众，朝气蓬勃地战斗在三大革命斗争第一线。

在学习无产阶级专政理论运动中，县委及时总结和推广了他们看书学习的经验，并针对有的干部读了几本书，就认为“差不多了”的思想，注意提高他们对学习革命理论重要意义的认识，帮助他们克服“差不多”思想和畏难情绪，进一步提高了学习无产阶级专政理论的自觉性。红光公社党委委员、瑶族干部宋维兴，开始对理论学习抓得比较紧，但过了一段时间，就产生了“差不多”的思想，再加上自己文化水平低，深钻起来比较困难，因此一度放松了学习。在这个公社蹲点的县委常委孙鸿钧发现后，先后三次找他谈心，和他一起忆苦思甜。老宋回忆自己解放前十二岁就给地主当长工，吃糠咽菜住茅棚的苦难生活，回顾自己担任农村基层干部二十多年来，什么时候抓紧理论学习进步就快，什么时候放松理论学习进步就慢甚至犯错误的经验教训，深深感到，只有学懂无产阶级专政理论，才能当好继续革命的先锋战士。从这以后，宋维兴做到文化低难不倒，工作忙挤不掉，经常学习到深夜。过去，这里的一些群众爱唱一种带有封、资、修毒素的瑶歌。当时，老宋只当是群众的习惯，不加干涉。学习无产阶级专政理论以后，认识到这是意识形态领域里的阶级斗争，他就宣布不准唱。但是，少数青年还是偷偷地唱。后来，他学习了列宁的教导：“旧社会灭亡的时候，它的死尸是不能装进棺材、埋入坟墓的。它在我们中间腐烂发臭并且毒害我们。”他又对瑶歌的传播状况和主使人，进行调查研究，发现一小撮阶级敌人利用瑶歌散布毒素。这使他加深了对列宁这段论述的理解，进一步看到了意识形态领域里阶级斗争的长期性和复杂性，认识到采取简单办法禁止唱，是不能清除旧社会的污泥浊水的，必须用无产阶级文化去占领思想文化阵地。于是，宋老在旧瑶歌传唱较盛的红光大队，同大队党支部成员一起学习，狠抓意识形态领域里的阶级斗争，组织业余文艺宣传队演唱革命样板戏，大唱革命歌曲，创作新歌词，并举行赛诗会，充分发挥革命文化的作用。

（下转二版）

办好社会主义财贸企业的必由之路

——衡阳市财贸战线学大庆学大寨运动的调查

在毛主席关于理论问题的重要指示指引下，衡阳市财贸战线各级党组织广泛发动财贸职工，掀起了学大庆、学大寨的热潮。他们把大庆大寨的根本经验用于财贸工作，认真学习无产阶级专政理论，批判修正主义，批判资本主义倾向，批判资产阶级法权思想，巩固了社会主义财贸阵地，发展了革命生产大好形势。全市财贸职工为巩固无产阶级专政服务的自觉性不断提高，为工农业生产服务的方向更加明确，为人民服务的精神大大发扬，社会主义财贸新风不断涌现。今年上半年，商业购进、销售分别完成年计划百分之五十点六和百分之五十点八，比去年同期增长百分之一点二和百分之二十三点八，其他各项任务都完成较好；城乡储蓄、财政收入分别比去年同期增长百分之十八点二和百分之二十三点七，呈现了一派大干快上的兴旺景象。

从巩固无产阶级专政的高度深刻认识大庆大寨的经验

衡阳市财贸战线在开展学大庆、学大寨运动中，开始有的同志认为大庆是搞工业的，大寨是搞农业的，我们是搞财贸的，“隔行如隔山，学习有困难”。为了帮助大家提高思想，财贸战线党组织引导职工从无产阶级专政的高度来认识大庆、大寨经验的普遍意义。今年三月以来，衡阳市财贸办公室多次召开了科、局长领导骨干会议，各局、公司也相继召开了党委、总支、支部书记以上干部会议，以无产阶级专政的理论为指针，专题研究了财贸学大庆、学大寨的问题，统一各级领导的认识，接着，召开了全市财贸基层班组长以上骨干一千五百多人的动员大会，分单位举办了各种类型学习班，深入学习大庆、大寨的经验；与此同时，还组织理论骨干写文章，编演文艺节目，广泛进行学大庆、学大寨的宣传。这样使大家懂得：大庆、大寨是伟大领袖毛主席亲自表彰的红旗，是实践毛主席革命路线、坚持无产阶级专政下继续革命的典范。大庆工人和大寨贫下中农坚持党的基本路线，用无产阶级政治统帅经济，发扬独立自主、自力更生、艰苦奋斗、勤俭建国的精神，多快好省地进行社会主义建设，把巩固无产阶级专政的任务落实到基层。这些根本经验不仅工农业战线要学，财贸战线也要学，各行各业都要学。大庆、大寨的道路，既是发展社会主义工业和农业的必由之路，也是办好社会主义财贸企业的必由之路。

为了使大家学有样板，市财贸办公室总结了合江套饮食店学大庆、学大寨的经验。合江套饮食店是工矿区的一个小店，十几个职工，营业额小，店堂简陋。建店十多年来，全店职工坚持党的基本路线，狠批“利润挂帅”，狠斗资本主义倾向，坚持社会主义商业服务工作的正确方向，受到附近工厂的欢迎，工人群众称它为“贴心店”、“工人之家”。他们刻苦学习马列著作和毛主席著作，与旧的传统观念决裂，抵制资产阶级思想腐蚀，做到了“常在锅边站，就是不沾油”。他们发扬艰苦奋斗的革命精神，坚持勤俭办一切事业，店里的瓷坛破了，职工们想法补起来再用，用坏了又补，一直没有添置。店副主任汪用和十多年来，给店里搬运原料物资，节约了大笔资金。大家认为，这个店子虽小，但他们学大庆、学大寨很有成效，是一个好的典型。全市财贸系统推广了他们的经验，出现了学大庆、学大寨的热潮。

结合财贸工作实际运用大庆大寨的经验

衡阳市财贸战线的同志们认识到：社会主义的财贸企业是国民经济的一个重要组成部分，是掌握商品分配、货币交换的重要环节。它不仅是联结工业同农业、城市同乡村、生产同消费的桥梁和纽带，同时也是无产阶级对资产阶级专政的工具。他们结合财贸工作的实际，运用大庆、大寨的根本经验，坚持党的基本路线，坚持用无产阶级政治统帅经济，认真贯彻执行“发展经济，保障供给”的方针，为工农业生产服务，为人民生活服务，为巩固无产阶级专政服务，充分发挥财贸部门在社会主义革命和建设中的积极作用。

这个市的财贸单位，在各级党组织的领导下，坚持为生产服务，大力帮助生产单位发展生产，协同生产单位坚持商品生产的社会主义方向，努力增加上市商品量，满足群众的需要。市蔬菜公司学习大庆工人和大寨贫下中农与资本主义作斗争的经验，派出职工深入郊区蔬菜队调查，发现少数队搞蔬菜“自由种植”、“自由上市”。公司便和蔬菜队召开产销联系会议，严格计划管理，制订产销合同，限制蔬菜自由种植。紧接着，公司又派出三十多个生产培植员下到社队扶植蔬菜生产，同贫下中农一道学习无产阶级专政的理论，批判“自由种植”、“自由价格”等资本主义倾向，根据市场需要，帮助落实种植计划，并且从种子、肥料、棚料方面给予大力支援，增加了蔬菜的花色品种，提高了质量。产销单位协同组织蔬菜均衡上市，基本上做到旺季不烂菜，淡季有菜卖，既满足了群众的需要，又改善了企业的经营管理。市百货公司帮助有关生产单位克服重产值、轻品种；重产量、轻质量的错误思想，批判把利润作为生产目的的资本主义倾向，端正办企业的路线。同时采取选送样品、提供技术资料、培训技术人员、寻找原材料、扩大销路等措施，大力支援地方工业。今年，全市地方工业又有新的发展，商业部门收购的地方工业产品由去年的九十多种，增加到一百多种，花色多样，品种比较齐全，深受群众欢迎。

市财贸单位的各级党组织，经常教育职工认真解决“为什么人”的问题，做限制资产阶级法权的模范。许多营业员自觉做到“五不买”：计划商品不多买，紧俏商品不抢买，没有上柜的商品不先买，削价商品不争买，不利用工作关系向外单位或外地买。今年五月，百货中心商店调进一千多尺价廉物美的绸料，有的同志主张留一部分作特殊供应。商店党支部引导职工运用无产阶级专政理论分析这个问题，大家说：“这样做是扩大资产阶级法权，我们一定要加以限制。”结果，这批绸料全部摆上柜台敞开供应，工农兵群众反映很好。

这个市的财贸单位党组织，还经常教育职工，警惕和防止资产阶级分子利用合法的和种种非法的手段积累商品、货币，并把它转变为资本进行新的剥削。有一次，东方红百货商店鞋帽营业员肖文淑收到一个“顾客”的来信，要求买一批削价解放鞋。肖文淑想，一个家庭怎么需要这样多鞋呢？她立即向党支部反映了这一情况，党支部通过有关单位调查，原来这个人准备将削价鞋按原价转手卖出，牟取利润。商店卡住了这笔买卖，受到了群众的赞扬。市人民银行城南办事处的职工，在日常业务工作中，坚持作到“四审、四看”：审查借贷款项，看是否符合党的方针政策；审查用款计划，看是否把生产资金用于非生产性开支；审查结算关系，看业务往来中是否有非法协作；审查可疑情况，看是否属于诈骗冒领、违法犯罪。今年以来，他们揭发和协助破获了多起投机倒把、扒窃诈骗案件，还堵住了各种不合理的支付金额达一百多万元。

加强领导，把学大庆、学大寨运动引向深入

在开展财贸学大庆、学大寨运动中，衡阳市财贸战线各级领导干部学习大庆、大寨干部艰苦深入的工作作风，深入基层，用心寻找群众中的新鲜经验，热情推广介绍先进典型。今年以来，各局、公司领导带领一百八十多名干部，在所属单位办了四十五个点，并且召开了二十多次经验交流会，总结推广了一批先进典型的经验。比如：红湖粮店在学大庆、学大寨中，以无产阶级专政理论作指导，狠抓上层建筑领域的革命，不断批判资本主义生意经，清除旧商业的痕迹，树立社会主义的新风。他们通过抓计划用粮、节约用粮，向群众宣传备战备荒、勤俭节约的思想；他们长期坚持给缺少劳力的烈军属、“五保户”送粮，建立崭新的人与人的关系，宣传互相关心、互相帮助、互相爱护的思想。这样做，克服了单纯买卖观点，结合经济工作做了大量的政治思想工作，使粮店成为宣传社会主义的阵地。东方红百货商店党支部，进一步总结了过去商店实行工农监管的经验，紧密依靠工农群众，店内店外互相配合，狠抓商品交换过程中两个阶级、两条路线的斗争，限制资产阶级法权，巩固社会主义商业阵地。通过加强工农监管，这个店较好地坚持了商品交换的社会主义方向，服务质量不断提高，呈现一派崭新面貌。

（下转二版）

农业学大寨

吴堡更红盛了！

由革命圣地延安向东北前进二百多公里，就到了当年陕甘宁边区前沿的陕西省吴堡县。近五年来，这个沟壑纵横、自然灾害频繁的老灾区，面貌发生了巨大的变化。农业生产条件的改变，提高了这个老灾区的抗灾能力。一九七三年在干旱情况下，粮食总产量比无产阶级文化大革命前的一九六五年增长两倍多，摘掉了吃供应粮的帽子。一九七四年比一九七三年增产近两成，今年夏粮又比去年增产两成。吴堡的群众兴奋地说："吴堡更红盛了！"

吴堡是怎样更红盛的呢？

（一）

一九七〇年，吴堡县革委会成立时，这儿是个什么状况呢？由于严重的干旱和水土流失，全县成了"山高坡又陡，熟土年年走，三年两头旱，十年九不收"的穷地方。为什么会成为这个样子？过去，县委的一些同志总认为是自然条件太差，再加上洪、旱灾害频繁，困难越堆越多。

就在这一年，《人民日报》发表了《农业学大寨》社论，促使吴堡县领导班子对自己提出了这样一个问题：吴堡县的面貌长期得不到改变，是因为自然条件差，还是路线不对？为了有一个正确的认识，县领导班子深入基层作了两次调查。

一次是考查吴堡的历史和现状。新调来的第一、二把手李新民和冯怀亮，带领几个常委跋山涉水，访问了许多贫下中农。他们和群众一起回忆历史，对比现在，大开了眼界。位于黄河中游的黄土丘陵区的吴堡，百分之九十八的耕地分布在一千八百多个山头和三千二百多条沟坡上，的确是个穷地方。在旧社会，人们经常把周围能吃的树叶全部吃光。但是，一九三五年，毛主席、党中央带领工农红军经过二万五千里长征胜利到达陕北以后，吴堡就发生了很大的变化。尽管这儿处于烽火连天的前沿，然而大生产运动搞得轰轰烈烈。**"组织起来"，"自力更生，艰苦奋斗"，"自己动手，丰衣足食"**等伟大号召，把大家的心连得紧紧的，劲鼓得足足的。虽然工农红军不是带着粮和布来到陕北，人民群众却得到丰衣足食，还有余粮支援前线。生活在边区前沿的吴堡人民不怕流血牺牲，一面对付敌人的袭击，一面生产，为革命作出了贡献，被人们称作陕甘宁边区前沿的"红色堡垒"。

但是，全国解放以后，特别是生产资料所有制改革基本完成以后，是坚持无产阶级专政下的继续革命，还是就此停顿下来，这是马克思主义同修正主义斗争的一个焦点。在这个关键问题上，吴堡的一些同志一度迷失了方向。他们以为革命成功了，今后就是搞建设了，对什么是马克思主义，什么是修正主义分不清了。有人鼓吹"阶级斗争熄灭论"，他们以为"象吴堡这样的老区，更没有阶级斗争了"。结果，人心越搞越散，劲越搞越蔫，群众的社会主义积极性调动不起来，资本主义倾向严重，使吴堡长期处于落后的状况。

同样是吴堡，为什么在革命战争时期能丰衣足食，为革命作出贡献，全国解放后条件好了，吴堡反而落后了呢？鲜明的对照，使大家认识到了一条真理：当年，是靠毛主席的正确路线，吴堡才红盛起来的；现在吴堡走下坡路，是因为没有贯彻执行毛主席的革命路线，受了修正主义路线的干扰和影响。

吴堡的自然条件的确差，但是不是就没有办法改变呢？县委又作了第二次调查研究。县委领导成员来到了岔上公社樊家圪坨大队，只见成片的梯田连山过，一道道山沟里淤起了平展展的坝地，庄稼绿油油，机器响隆隆，呈现在人们眼前的是一幅喜人的兴旺景象。这里原来是全县有名的穷山庄，但是，老支书樊士实牢记毛主席关于全国解放只是万里长征走完了第一步的教导，发扬战争时期那样一股劲，带领群众学大寨，排除了修正主义路线的干扰，取得了一个又一个的胜利。在他身患肝癌以后，仍然带领群众修造了二百多亩梯田。临逝世那一天，他还在床前召开了支委会，安排进一步学大寨的规划。年轻的支部书记樊士增继承老支书的遗志，以他那种"宁肯挣死牛，不叫车退坡"的革命精神，带领群众改造了全部山坡地，基本做到梯田化，粮食产量比老支书在世时增长一倍多，成了"吴堡的大寨"。县委在樊家圪坨召开了扩大会议，认真学习樊士实的精神。会上，大家满怀激动心情重读毛主席在一九四九年十月发给延安和陕甘宁边区人民的复电。在读到**"延安和陕甘宁边区的人民对于全国人民是有伟大贡献的。我庆祝延安和陕甘宁边区的人民继续团结一致，迅速恢复战争的创伤，发展经济建设和文化建设"**时，一些在陕北工作多年的同志心里难受极了。他们热切地说，新中国成立不久，毛主席还派人送来了**"发扬革命传统，争取更大光荣"**的绘老区人民的题词，这都是嘱咐我们继续革命，樊士实同志牢牢记在心上了，带领群众把樊家圪坨建设成吴堡的大寨。可是，我们却受了修正主义路线的影响，致使当年那种"革命到底"的信念，被和平演变成"革命到头"，在无产阶级专政下，对继续革命有了二意，产生"三心"（外来干部不安心，本地干部没信心，改变面貌没决心）。我们现在应该猛醒了，很多革命先烈用鲜血和生命换来的红吴堡，绝不能再戴后进帽子了，我们一定要把"三心"换成樊士实那样的一颗红心，不改变吴堡面貌决不下战场！

从这以后，吴堡县开始真正迈出了农业学大寨的步伐。

（二）

农业学大寨运动在全县展开以后，县委发现有的地方动得快、干得好，有的地方却雷声大雨点小，甚至光打雷不下雨。针对这种情况，县委又进行了分析，发现凡是动得快、干得好的地方，都是领导班子能带头大干，反之，就是光号召群众大干，自己不动。这种情况的出现，又和县委没有带头有直接关系。

过去，在修正主义路线影响下，县委有的干部滋长了怕苦怕累怕艰苦、贪图安逸的资产阶级思想作风。他们虽然嘴里也在喊学大寨，但就是自己不带头学。这使县委认识到：是领导带头学，带头干，还是光说不干，这是学大寨中针锋相对的两种思想作风在领导班子中的反映，实质就是真学还是假学的问题。这个问题不解决，学大寨运动就不可能在全县蓬勃开展起来。

于是，吴堡县委认真学习普阳成为大寨式县的先进经验，从中找到了解决这个问题的办法。这就是坚持干部参加集体生产劳动"一、二、三"的制度（即每年参加集体生产劳动，规定县级干部一百天，公社干部二百天，大队和生产队干部三百天），使干部通过参加集体生产劳动，免除官僚主义，防止修正主义，成为学大寨的带头人。

县委主要负责同志首先扛起了背包，到基层蹲点劳动。他们和社员一起修地、打坝、开渠、送粪，样样活路都干。每人一本《劳动手册》，定期检查，按时公布。有时由于出外开会，耽误了劳动，他们也要想方设法，利用假日抓紧时间补起来。当时的县委书记李新民是这样，李新民调走后，接替他的冯怀亮是这样，现在的县委书记马广文也是这样。群众说："三任书记是一个传统，一条心，一个劲儿。"书记这样，常委也这样。全县"土、水、林综合治理，三、五年改变面貌"的宏伟规划，就是县委领导成员在参加集体生产劳动中，爬山涉水，集中群众的意见制定出来的。全县的每一座山头，每一项重点工程，都留下了县委领导成员的脚印，都有他们洒下的汗水。一九七三年和一九七四年，县委领导成员每人每年劳动都在一百天以上。在县委领导成员的带动下，全县广大机关干部、社队干部也纷纷行动起来，他们说：一面工作，一面劳动，这是陕甘宁边区干部的优良传统，这是革命的传家宝，万万丢不得。

干部参加集体生产劳动，转变作风，带头大干苦干，对广大群众是一种巨大的鼓舞。去年春播时，全县旱象严重，县级机关首先响应县委号召，积极担水点种，推动全县很快掀起了抗旱点种热潮，共担水一百三十多万担，保证了适时播种。

（三）

吴堡县委带领广大机关干部深入基层后，紧紧抓住农村中的主要矛盾，和群众一起，批判修正主义，批判资本主义，端正方向、道路。学习无产阶级专政理论以来，县委更加自觉地用马克思主义、列宁主义、毛泽东思想教育农民，在全县办起了二百多所政治夜校，使广大社员群众的阶级斗争和路线斗争觉悟显著提高，社会主义积极性空前高涨。广大干部和群众发扬当年那种敢于斗争、敢于胜利的革命精神，团结学大寨，革命和生产出现了蓬勃发展的新局面。

"只要拨正船头，不论有多少艰险都挡不住我们力争上游。"这是丁家湾公社薛家港大队干部和社员的豪言壮语。这里的群众在烽火弥漫的革命战争年代，曾经不惜任何牺牲，用木船为革命运送伤员、弹药和物资，无愧于屹立在黄河岸边的"红色堡垒村"的称号。可是，在文化大革命以前，这个大队一度被修正主义"拉偏了船头"，走错了道路，大批劳动力外流搞副业单干，粮食亩产很低。经过批判修正主义，批判资本主义，端正方向、道路后，这个大队两年间粮食产量翻了两番，由主要靠吃供应粮变成向国家提供商品粮，成为全县学大寨的先进队之一。象薛家港大队这样的大队在全县成批涌现，到处是你追我赶学大寨、力争上游作贡献的动人景象。一大批攻克艰险的愚公队、尖兵班、铁姑娘连等先进集体和英雄人物频频出现。

一旦"让思想冲破了牢笼"，吴堡县人民迸发出来的社会主义积极性是无法估量的。以农田基本建设为例，开始，他们只敢干几万土方的工程，后来越干胆越壮，十几万方、几十万方也干开了。现在，气魄更大了，许多社、队联合起来，统一规划，一架山一架山进行集中成片治理，以便合理解决拦洪、淤地、蓄水和用水的问题。加快治理步伐。五年来，这个只有一万八千多个劳动力的小县，单是新修造的水平梯田和坝地就达九万多亩。其中，有二十五处千亩以上的连片梯田。同时，治理了两个流域，一千四百多条曾经是"黄龙狂舞"、大量流失水土的大沟，被一道道大坝封住。九百多个秃山经过初步治理，长出好庄稼。全县已有半数以上的水土流失面积得到控制。

今天，中共吴堡县委正带领群众继续发扬延安精神，认真学习大寨的经验，在继续革命的道路上大步前进。

《人民日报》通讯员　新华社记者
（原载九月十九日《人民日报》）

建设大寨县　县委是关键

郭大江

吴堡，当年是陕甘宁边区的"红色堡垒"，今天是西北高原上学习大寨的先进县。吴堡人民发扬延安精神，坚持走大寨道路，迅速改变了贫穷落后的面貌，不愧为**"发扬革命传统，争取更大光荣"**的榜样！

西北黄土高原，千沟万壑，水土流失严重，自然灾害频繁，长期以来被认为是"生就的千沟壳山，注定了缺吃少穿"的穷地方。但是，吴堡，这个只有一万八千多劳动力的小县，竟然在五年时间内，一举控制了全县半数以上的水土流失面积，粮食产量逐年提高。一九七三年在干旱情况下，粮食总产量比无产阶级文化大革命前的一九六五年增长两倍多，摘掉了吃供应粮的帽子。

吴堡的变化说明，只要不是假学大寨，也不是表面学大寨，而是真学大寨，把主要注意力放到学习大寨的根本经验上来，坚持党的基本路线，大批修正主义，大批资本主义，大干社会主义，就会无往而不胜，就会较快地建设成大寨县。事实正是如此，一旦用马克思主义战胜了修正主义，吴堡就迅速地洗刷了那种"吴堡条件赖，很难学大寨"的畏难情绪，克服了那种"外来干部不安心，本地干部没信心，改变面貌没决心"的精神状态，清楚地看到大寨的道路正是自己前进的方向。全县的干部和群众振奋革命精神，以大寨为榜样，自力更生，艰苦奋斗，自己动手，丰衣足食，发挥了不可估量的伟大力量。

建设大寨县，县委是关键。县委既是领导机关，又是执行机关，肩负着贯彻执行党的路线、方针、政策的重大责任。吴堡县委由于深刻认识到这一点，不断提高无产阶级专政下继续革命的觉悟，不断促进领导班子的革命化，带头学理论，带头讲路线，带头参加集体生产劳动，和群众一起苦干实干，造成了全县学大寨的大好形势和崭新局面。

目前，全国农业学大寨运动正在深入发展，形势大好，形势逼人。吴堡是学大寨的一个榜样，是学大寨的一面镜子。希望各地县委对照大寨和普阳，对照吴堡，想想自己，树立大寨和普阳能办到的，我们一定也能办到的信心和决心，认真普及大寨的经验，尽力加快我国社会主义农业发展的速度。

（原载九月十九日《人民日报》）

办好社会主义财贸企业的必由之路

（上接一版）

衡阳市财贸战线的各级领导干部带头学大庆、学大寨。市废旧公司领导成员经常下到收购门市部，同职工一道拖板车，穿街走巷收购废旧物资。有人议论说："领导干部收破烂，不象个样子。"他们说："大寨的干部经常讲，干部干部，先干一步。我们就要学大寨干部的革命精神，与旧的传统观念决裂，做共产主义新人。"一二工矿商店党支部副书记屈贵丰，给自己"约法三章"：不利用职权开"后门"；不搞生活特殊化；不请客送礼拉关系。有一次他的儿子结婚，商店有个营业员给他留下一些比较紧俏的商品。他发现后制止说："这些东西群众很需要，要摆上柜台供应，我不能利用工作的方便先购买。"象这样一批干部，带头坚持党的路线，带头限制资产阶级法权，带头苦干实干，与广大财贸职工一道，发展着财贸学大庆、学大寨运动的大好形势。

目前，衡阳市财贸战线的广大干部、职工继续深入学习无产阶级专政理论，在认真总结前段学大庆、学大寨经验的基础上，正在开展比学理论，看路线觉悟；比顾全大局，看团结协作；比支工支农，看对发展国民经济的贡献；比服务质量，看为人民服务的精神；比革命干劲，看各项任务完成情况的"五比五看"活动。大家决心进一步开展财贸战线学大庆学大寨运动，更自觉地为巩固无产阶级专政而努力做好财贸工作。

（本报通讯员、本报记者）

江华少数民族干部朝气蓬勃茁壮成长

（紧接一版）这样，人的精神面貌焕然一新，促进了革命、生产的发展，红光大队成为全县的一个先进单位。

江华瑶族自治县的少数民族干部大多数分散在瑶寨壮乡工作，不便于集中。县委便采取集中与分散相结合，以分散自学为主的办法组织大家看书学习。今年以来，县委和各级党委先后举办了三百多期学习班，同时还有计划地选送一批少数民族干部到上级机关举办的读书班学习。县委特别注意加强对少数民族干部在职学习的领导，帮助他们解决学习与工作的矛盾。县委和各级党委的负责人还亲自深入瑶寨壮乡，同基层干部一起学习、调查研究，帮助他们解决学习中碰到的一些问题。上游公社是个瑶族聚居的地方。这里的一些干部，在学习中对改造小生产的重要性，在理论上认识不清。县委副书记李儒志、常委周国藻来到这里，同公社党委成员一起调查研究。这个公社的集力干大队，原来是个"老、大、难"单位，批林批孔运动以来，跨入了先进行列。他们了解到这个大队变化的主要经验，是大队党支部坚持党的基本路线，狠抓阶级斗争，特别注意经常地、自觉地向广大农民进行社会主义教育，批判资本主义倾向，坚持社会主义道路。通过调查，李儒志、周国藻又同公社党委成员一起学习了列宁和毛主席关于教育农民的一系列论述，公社党委以政治夜校为阵地，采取办学习班、上辅导课、回忆对比、典型分析、开展革命大批判等办法，组织干部和群众学习党的基本路线，进行社会主义教育，推动了农业学大寨运动的深入发展。今年，这个公社的干部和社员战胜长期阴雨低温，使早稻获得丰收，总产比去年增长三成多。

在帮助少数民族干部坚持学习无产阶级专政理论的过程中，江华县委注意引导他们联系思想实际，认真改造世界观。瑶族新干部李娥英，去年被提拔为大圩公社党委副书记。她的职务一变，捧场的人多了。在这种情况下，她一度放松了看书学习和参加集体生产劳动，苗头也开始讲究起来。在这个公社蹲点的一名县委领导成员发现这个苗头后，多次找她谈心，共同学习毛主席关于理论问题的重要指示，并摆出不少老干部几十年如一日，坚持看书学习，努力改造世界观，始终保持劳动人民本色，艰苦奋斗，以实际行动抵制资产阶级生活作风的先进事迹，使李娥英认识到，资产阶级向无产阶级进攻的一个重要手段，就是利用资产阶级思想腐蚀革命队伍；作为一个青年干部，应该特别注意努力改造世界观，在思想上筑起反修防修的钢铁长城。从此，她自觉地抵制资产阶级思想的侵袭，并给自己提出了四条要求：坚持学习马列著作和毛主席著作；坚持参加农业集体生产劳动，密切联系群众；坚持工作高标准，思想严要求，生活低水平；坚持不搞特殊化。今年以来，她挤时间自学了《共产党宣言》、《国家与革命》、《哥达纲领批判》、《青年运动的方向》等马列著作和毛主席著作，并联系思想实际，写了不少读书笔记。在参加集体生产劳动上，比过去更自觉了。她除回公社开会，都是吃、住在贫下中农家里，同时尽量把工作放到晚上去做，千方百计地挤时间参加农业集体生产劳动。

学习无产阶级专政理论　深入批判修正主义路线

林彪是个典型的卖国投降派

湘潭县人民武装部　彤　云

毛主席最近指出：“《水浒》这部书，**好就好在投降。做反面教材，使人民都知道投降派。**”《水浒》这部书确实是不可多得的反面教材，我们从它所竭力美化和歌颂的古代投降派宋江身上，可以看到现代投降派林彪的丑恶嘴脸。林彪和宋江一样，都是搞修正主义、投降主义的。宋江有一套投降主义的哲学，林彪有一大堆卖国投降的谬论。一九六〇年，正当帝、修、反在国际上掀起一股反华逆流的时候，林彪别有用心地胡说什么“义和团就是乱杀人，把人家大使馆打了，烧人家的房子，杀洋人，结果不是搞出个八国联军嘛！”这完全是帝国主义及其走狗的反动逻辑，是林彪卖国投降的丑恶灵魂的大暴露。

伟大领袖毛主席严正指出：**“究竟是中国人民组织义和团跑到欧美、日本各帝国主义国家去造反，去‘杀人放火’呢？还是各帝国主义国家跑到中国这块地方来侵略中国、压迫剥削中国人民，因而激起中国人民群众奋起反抗帝国主义及其在中国的走狗、贪官污吏？这是大是大非问题，不可以不辨论清楚。”**历史告诉我们，一八四〇年鸦片战争以后，由于外国资本主义势力侵入中国，使中国社会内部发生重大变化，沦为半殖民地半封建的社会。特别是到了十九世纪末，随着世界资本主义发展到帝国主义阶段，美、俄、日、英、德、法等帝国主义，争先恐后地武装侵略中国，瓜分中国领土，在中国划分“势力范围”，在中国领土上驻军队、办工厂、建教堂、控制通商口岸、培植汉奸奴才，疯狂地进行政治、军事、经济和文化侵略，残酷地镇压和剥削中国人民。反动的清王朝，为了维护自己摇摇欲坠的反动统治，也进一步投靠帝国主义。中国广大劳动人民日益陷入水深火热的灾难之中。

哪里有剥削，有压迫，哪里就有反抗，有斗争。早在义和团运动之前，中国大地上就已经到处燃起了熊熊的反帝烈火。一八九五年六月，当日本侵略军的铁蹄刚刚踏上我国神圣领土台湾，就遭到了台湾人民的英勇反抗，打死打伤日本侵略军三万多人。江苏、安徽、河南、山东、湖北、广西、浙江一带都爆发了农民起义等群众性的反帝爱国斗争。一八九九年声势浩大的义和团运动，正是在这种情况下爆发的。

以上说明，帝国主义“八国联军”对中国的侵略，完全是由帝国主义的本性决定的，而绝不是由义和团引起的。恰恰相反，正是帝国主义的侵略，才引起义和团的反帝爱国斗争。叛徒、卖国贼林彪，恶意颠倒这两者的关系，实际上就是鼓吹“侵略有理”，“反抗无理”。按照林彪的反动逻辑，既然中国人民的革命斗争要引起帝国主义的侵略，那么，中国人民在帝国主义侵略面前，就只能屈膝投降，束手待毙，绝不能有丝毫的反抗。这是地地道道的投降路线、汉奸哲学。但是，伟大的中国人民偏偏不信邪，无论过去和现在，都敢于和一切貌似强大的帝国主义及其走狗作斗争。特别是在共产党领导下的反帝斗争，不断取得胜利，不断前进。

叛徒、卖国贼林彪还恶毒地诬蔑义和团“杀人放火”。究竟是谁真正杀人放火？不是义和团，恰恰是帝国主义。义和团是以农民为主体的革命队伍，它具有鲜明的反帝纲领和比较严格的组织纪律，行军时尽量不进村，不住民宅，而且借了东西用完后立即归还……。广大人民群众对义和团严守纪律赞不绝口，称他们是“好庄户人！”而那些衣冠禽兽的帝国主义侵略军，则到处杀人放火，无恶不作。连当时帝国主义侵略军头子瓦德西也不得不供认：侵略军中“强奸妇女，残忍行为，随意杀人，无故放火等事，为数极属不少。”林彪歪曲历史，混淆黑白，美化帝国主义，污蔑义和团运动，真是卑鄙已极，反动已极！

一九六〇年，叛徒、卖国贼林彪在恶毒攻击义和团的同时，还恶毒地攻击反修斗争，他咒骂我们对赫鲁晓夫修正主义的斗争“做绝了”、“骂绝了”、“斗绝了”。这两件事联系在一起，决不是偶然的巧合。林彪攻击义和团，就是含沙射影地攻击我们的反修斗争。他效法历史上那些卖国求荣、引狼入室的民族败类，妄图把中国变成苏修的殖民地。但是，历史已经一再证明，一切搞修正主义的投降派、卖国贼，其结果只能是自取灭亡。

我们必须认真总结历史经验，学会在复杂的阶级斗争中识别正确路线与错误路线，知道什么是投降派，更好地坚持毛主席的无产阶级革命路线，保证我们的党不变修，国不变色。

凡是搞修正主义的都是投降派，这是阶级斗争的一条历史规律。反面教材《水浒》所着力宣扬的地主阶级分子宋江，搞修正主义，投降皇帝，终于成了瓦解农民革命的蛀虫、封建王朝的忠实走狗。修正主义路线的头子林彪，也是投降派，他投降苏修社会帝国主义，成为苏修的“超级间谍”和奴才。

林彪在搞投降卖国的罪恶活动中，制造了大量的投降主义的反革命谬论，其中之一，就是“能以小事大国乃宽”。林彪亲笔写下这句话，鼓吹小国只要事奉大国，弱国只要投降强国，国家就能得到安宁。说得更清楚一点，即：投降就能安宁。事实果真如此吗？查一下中国近代史，看一看当今苏修那个“社会主义大家庭”，就知道林彪的谬论是地地道道的投降主义哲学，是彻头彻尾的谎言。

从鸦片战争以来，投降派、卖国贼穆彰阿、李鸿章、袁世凯之流，一个个叭儿狗似地在帝国主义的侵略面前摇尾乞怜，割地赔款，在一张张丧权辱国的卖身契上签字画押，结果是引狼入室，祸国殃民，使我国沦为半殖民地半封建社会。蒋介石比他们有过之无不及，他对日本帝国主义的侵略屈膝投降，节节退让，把祖国的半壁河山拱手奉送给日帝。以后，他又出卖国家主权给美帝国主义，发动了由美帝出钱出枪，国民党反动派出人，以屠杀中国革命人民，变中国为美帝殖民地为目的的反革命内战。百多年来，每一次投降主义路线，每一个投降派，都造成国家山河破碎，使人民遭受深重的灾难。谁曾见过“以小事大”的投降主义能给小国、弱国带来半点的宽余，半天的安宁。

今天的苏修，骑在它那个“社会主义大家庭”的小伙伴的头上作威作福，为所欲为。它用“华沙条约”的镣铐锁住他们的手脚，用“有限主权论”控制了他们的主权，用“国际分工”掠夺他们的财富，叫它那些小伙伴事奉它那个“超级大国”。你只能屈膝投降，遵令听命，它如稍不如意，就大张挞伐，重兵镇压爱国人民的反抗，直至承袭希特勒的故伎，派出大批飞机坦克，一夜之间占领你的国家。这一切的一切，不是对林彪的“能以小事大国乃宽”的绝妙讽刺吗！

古今中外，铁证如山。“以小事大”只能带来主权丧失，以弱屈强只能带来民族屈辱，投降主义只能带来人民受难。这种反面的历史教训比比皆是。如果说也带来一点所谓“安宁”的话，那就是供一小撮投降派、卖国贼享用的帝国主义人肉筵席上的残汤剩饭。而林彪所念念不忘的，正是要把整个中国奉献到苏联社会帝国主义的人肉筵席上，在苏修的卵翼之下当个儿皇帝。

面对着帝国主义、社会帝国主义的侵略扩张，真正的安宁，决不可能来自“以小事大”，只能来自人民对帝国主义的坚决斗争。毛主席说：**“斗争，失败，再斗争，再失败，再斗争，直至胜利——这就是人民的逻辑”**。这是对中国人民和世界人民百多年来反帝斗争经验的科学总结，也是马克思主义的一条定律。中国人民依照了这条定律，在毛主席、共产党的领导下，敢于斗争，敢于胜利，不屈不挠，前赴后继，打倒了帝国主义及其走狗中国反动派，粉碎了美苏两霸的颠覆和侵略阴谋，取得了伟大的胜利。印度支那三国人民，在其势汹汹的美帝国主义武装侵略面前，敢于掌握自己国家的命运，敢于拿起武器，英勇顽强，不怕牺牲，决战决胜，终于赶走了美帝，取得了抗美救国战争的全面胜利，树立了**弱国能够打败强国，小国能够打败大国**的光辉典范。事实证明，只有敢于斗争，敢于胜利，才能获得国家的独立，民族的解放，人民的翻身。

目前，世界人民的革命斗争蓬勃发展，美苏两霸的争夺日益激烈，革命和战争的因素都在增长。不论是战争引起革命，还是革命制止战争，国际形势总是朝着有利于人民的方向发展的，世界的前途总是光明的。苏美两个“超级大国”貌似强大，其实都是纸老虎。**“全世界人民要有勇气，敢于战斗，不怕困难，前赴后继，那末，全世界就一定是人民的。”**

投降卖国岂能安宁

——批判林彪“能以小事大国乃宽”的投降主义谬论

长沙电缆附件厂工人　吉　定

“师大国”即卖国

人民解放军驻省某部战士　何先培

战国时期，孟轲为了“正”奴隶制之“名”，抛出了一个臭名昭著的谬论，叫做“小国师大国”，大肆贩卖投降光荣、卖国有理的反动哲学。时隔二千多年，叛徒、卖国贼林彪又把这一黑货奉为金科玉律，抄在纸上，张贴在黑窝里，当作座右铭。这就充分暴露了他投降、卖国的反动本质。

孟轲“小国师大国”的“师”，不是一般的学习，而是隶属服从的意思，就是要小国屈从和投降大国，也就是说，大国奴役小国是理所当然的。对这一投降主义的理论，先秦法家进行了针锋相对的批驳。韩非把这种卖国理论斥之为奸，是“亡国之言”（《韩非子·难三》）。相反，历代的儒家却把这一卖国理论视如神明，从中为自己寻找卖国投敌的理论根据。西汉的贤良、文学们面对匈奴侵扰，拚命叫嚣“领土无用”、“抗战必亡”，主张实行“结和”、屈降。清末的曾国藩、李鸿章、慈禧提出的“宁赠友邦，勿予家奴”一类的卖国口号，蒋介石这个帝国主义走狗和卖国贼疯狂地推行“攘外必先安内”的反动政策，等等，都是从孟轲“小国师大国”这一投降主义哲学中寻找理论根据的。

林彪继承孟轲“小国师大国”的反动衣钵，在抗日战争时期，他跟随王明等机会主义头子推行右倾投降路线；新中国刚诞生，他就被美帝纸老虎吓破了胆，反对毛主席关于抗美援朝的伟大决策。他攻击我们反修斗争是“骂绝了”，“做绝了”。在林彪的心里，苏修这个社会帝国主义，只能“师”，不能反，妄图把中国变成苏修社会帝国主义的殖民地。

林彪鼓吹“小国师大国”的卖国哲学，是直接反对毛主席关于小国能够打败大国，正义战争能够战胜非正义战争的伟大思想的。中国革命和世界革命的历史雄辩地证明：**“弱国能够打败强国，小国能够打败大国。小国人民只要敢于起来斗争，敢于拿起武器，掌握自己国家的命运，就一定能够战胜大国的侵略。这是一条历史的规律。”**林彪逆历史的潮流而动，鼓吹“小国师大国”，就是要我们去“师”苏修，搞阶级投降主义和民族投降主义，放弃马克思主义的原则，取消反修斗争，以便他在苏修卵翼下当儿皇帝；同时也是要扑灭各国人民特别是第三世界人民反帝反殖反霸的革命斗争烈火。但是，历史潮流滚滚向前，不可阻挡，一切卖国贼都没有好下场。林彪和历史上孔孟之徒当卖国贼的一样，**“已经被历史永远钉在耻辱柱上”**。

掌握好集体经济的方向盘

——批判“只要归集体，挣钱就有理”

湘潭县姜畲公社清联大队党支部

在发展社、队集体经济中，有一种这样的论调：“只要归集体，挣钱就有理”。这是少数人搞资本主义经营的一块挡箭牌，必须予以戳穿。

“挣钱有理”论者摆出的一条理由，就是“只有多挣钱，集体才能富”。不错，我们的社、队要积极发展生产，增加收入，使社会主义的集体经济不断巩固壮大，越来越富。但是，怎样增加集体的收入，是不是只要为集体挣钱就“有理”呢？那也不一定。大家知道，我国现在还是实行商品制度、货币交换，价值规律还在起作用，货币还在起作用。在集体经济的生产经营中，仍然存在着社会主义和资本主义两条道路的斗争。只有坚持毛主席的革命路线和政策，服从国家计划的指导，贯彻执行**“以粮为纲，全面发展”**的方针，在首先抓好粮食生产的同时，积极发展多种经营，并且在经营管理、收益分配方面坚持社会主义原则，这样增加的收入才是有理的，而且也是提倡的。如果把目光盯在“钱”上，盲目地受价值规律的支配，一心只想抓钱，就会偏离社会主义道路了。比如有的人打着“为集体”的招牌，实际上是搞资本主义经营：种植作物不服从国家计划指导，什么赚钱多就种什么；出售产品不执行国家规定的政策，搞自由贸易，卖高价，搞黑市交易；安排劳力不保证集体生产的需要，放任劳力外流。很明显，这些都是违背社会主义集体经济的生产目的和经营方向的。

现实的两个阶级、两条道路斗争是很复杂的。一些资本主义思想严重的人，借口“集体需要”，套购国家计划物资，高价出售；或借口“为集体抓钱”，搞副业单干，甚至搞变相的雇工剥削。这些人把用“集体”名义抓来的钱，塞入自己的腰包，大发横财。可见，他们所说的归公是假，肥私是真，走的是资本主义邪路，那里有半点社会主义的气味！

在这个方面，我们是有经验教训的。我们大队的合力生产队，在无产阶级文化大革命和批林批孔运动中，干部和社员深入批判刘少奇、林彪的修正主义路线，批判资本主义倾向，进一步落实**“以粮为纲，全面发展”**方针，使集体经济迅速发展。另一个生产队的少数干部受了“只有多挣钱，集体才能富”这种论调的欺骗，放松农业生产，把劳力拉出去搞“挣活钱”的副业，拿集体的产品卖高价，搞以粮易物。结果，少数人从中捞了一大把，而集体生产受到了影响。在学习无产阶级专政理论运动中，这个队的干部和群众提高了觉悟，批判了资本主义倾向，端正了经营方向，集体经济又出现了欣欣向荣的新局面。

我们一定要认真学好无产阶级专政的理论，沿着毛主席的无产阶级革命路线，牢牢地掌握好集体经济的方向盘，在社会主义道路上奋勇前进。

对剥削阶级的“发财经”必须彻底批判

——批判“过去发财靠土地，如今发财靠手艺”

湘乡县新研公社向红大队理论学习小组

当前，在农村中有一种所谓“过去发财靠土地，如今发财靠手艺”的论调，它腐蚀人们的思想，损害社会主义集体经济，是代表地主资产阶级利益的口号。这种“发财”之道，是倒退之道，复辟之道，必须把它堵死。

列宁曾经指出：**“从前主要的势力是地”，“谁有土地，谁就有权有势”**。在旧社会，地主阶级正是凭借他们霸占的大量田土，对我们贫下中农进行残酷的剥削和压迫。解放前，我们大队占全村百分之七十的贫下中农，仅占有总耕地面积的百分之三点二，而九户地主、富农，却占有总耕地面积的百分之六十七。那时，地主阶级过着荒淫无耻的寄生生活。广大贫下中农终年劳累，却过着牛马不如的生活。全大队讨米、逃荒的一百零三人，做长工、打短工的一百四十多人，还有两户被迫卖儿卖女。解放后，地主阶级被打倒了，他们失去了赖以进行剥削、发财致富的土地。但是，被推翻的剥削者，总是千方百计地企图恢复他们失去的“天堂”。“过去发财靠土地”的论调，正符合了一小撮被剥夺了土地的地主阶级妄图复辟旧制度的反革命愿望，是非常错误的。

当前，鼓吹“发财靠手艺”的论调，其要害是煽动资本主义倾向，企图破坏和瓦解农村社会主义集体经济。我们大队有个地主分子公开叫喊什么“手工业轻松、钱多、自由”，煽动手工业人员单干。在阶级敌人煽动下，少数发财观念极重的人，大搞手工业、副业单干，大搞“自由经营”，有的甚至与新的资产阶级分子互相勾结，搞雇工剥削，偷工减料，投机倒把，牟取暴利。这些人每年捞到大量现金，只给集体上交少部分，有的甚至不交，拿这些收入，去搞个人的吃喝玩乐，发家致富。更为严重的是，有的利用手中的货币、商品，拉拢腐蚀干部，为他们大搞资本主义开绿灯。这些人为数很少，但影响却很坏，它扩大了社员之间的收入差距，破坏了社员之间的革命团结，腐蚀了干部队伍，起了瓦解社会主义集体经济，破坏国家经济建设，削弱无产阶级专政的坏作用。这种情况，不能不引起我们的警惕和重视。

农村手工业人员，大多出身于贫下中农，在旧社会遭受地主资本家的剥削和压迫，他们痛恨旧社会，有社会主义的积极性，能够在党的领导下走社会主义道路，有许多人在农村社会主义建设中并作出了贡献。但是，由于一些人还保留着小生产的某些固有特点，有的还是个体劳动，直接与商品、货币打交道，资本主义自发倾向比较严重。毛主席说：**“严重的问题是教育农民。”**对农村手工业人员，要加强党的基本路线教育，对他们进行耐心细致的思想工作，不断灌输社会主义思想，批评资本主义倾向，引导他们坚定不移地走社会主义道路。

广大运动员再接再厉继续创造优异成绩

全运会进入第八天，各项比赛和表演已进行一半

据新华社北京一九七五年九月二十日电　第三届全运会各项比赛和表演的日程，到今天为止已经进行了一半，比赛的项目虽然一天天减少，但是广大运动员的战斗精神有增无减，他们再接再厉，继续努力创造优异成绩。

全运会的比赛进入第八天，正是农历八月十五日。今天晚上，首都成千上万名观众挤满了各个露天比赛场地，在皎洁的月光下兴致勃勃地观看各项比赛。他们不时地为运动员们创造的好成绩和表现出来的新风尚鼓掌、欢呼。

手球比赛经过五轮三十场比赛今天已经结束。解放军男队和天津女队分别获得男、女第一名。参加这次决赛的男、女手球队各有六个，他们是经过今年六月在天津、南宁分区预赛后选拔上来的。在历时八天的比赛中，运动员们赛出了风格，打出了水平。解放军男队实力比较强，连续出击，五战五胜，获得了男子组第一名。五战四胜的北京男队名列第二。第三名是广西男队。女子组的天津队，在战胜了北京、广西、安徽、甘肃四个队以后，在今晚的最后一场比赛中又以十四比十三挫败了上海队，获得女子组第一名。第二和第三名是广西队、安徽队。

游泳比赛今天进入第六天，各地运动员发扬不怕疲劳，连续作战的作风，再创好成绩，有六个人和一个队打破四项全国纪录。其中，女子八百米自由泳决赛中，北京的高凯、张光和广西的周思慧分别获得前三名。她们的成绩都打破了十分二十四秒的全国纪录。

体操比赛男、女甲组个人全能决赛今天分别在京郊通县体育场和北京工人体育馆举行。在团体赛中取得全能优胜的男、女共七十二名优秀体操选手参加了今天的比赛。十三岁的北京少年选手刘亚军在团体赛中取得优异成绩的基础上，今天再接再厉，克服了露天比赛风沙、阳光等不利条件，沉着冷静地完成了四个项目的自选动作，以七十四点六分的总成绩，战胜了我国著名选手蒋绍毅，获得女子甲组全能第一名。福建队蔡焕宗在今天的比赛中也发挥了较好的水平。他最后以一百一十一点八五分的总成绩获得了男子甲组全能第一名。获得女子和男子甲组全能第二、第三名的选手是蒋绍毅（云南）、梁兰贞（广东）和潘辰飞（江苏）、杨明明（上海）。

乒乓球比赛男、女单打和少年男、女单打比赛，今天全面展开。参加这四项单打比赛的共有四百八十多名运动员。许多新手在比赛中，不畏强手，敢打敢拚，显示了我国乒乓球运动的雄厚群众基础。在男子单打第一阶段第六小组的比赛中，广东十九岁的运动员黎鉴波勇猛顽强，以二比零的相同比分，战胜其他四名选手，夺得小组第一名，取得了参加第二阶段的比赛权。女子单打战局也千变万化。二十岁的四川选手杨莹以二比零战胜河南的葛新爱和其他两名选手，夺得小组第一名。

篮球（成年组）决赛目前已进行到第十轮。今天共打了十三场。辽宁女篮对吉林女篮的比赛，双方打得积极主动，勇猛顽强。比赛终场，双方打成平局。延长五分钟后，辽宁女队才以六十四比六十一获胜。辽宁男队对吉林男队的比赛打得也很精彩，场上比分一直交替上升，上半场打成五十一平，比赛结果辽宁队以一百零二比九十胜吉林队。

◇　◇　◇

邓副总理会见并宴请希思前首相

新华社北京一九七五年九月二十日电　国务院副总理邓小平今天上午会见了英国前首相爱德华·希思。在友好的气氛中，双方就当前的国际形势广泛、坦率地交换了意见。

中午，邓小平副总理设宴招待希思前首相。

会见和宴请时在座的有外交部副部长韩念龙，西欧司副司长梁上苑、张毅君。礼宾司司长朱传贤宴请时在座。

英国驻中国大使游德和大使馆外交官员，希思的随行人员基特森等，参加了会见和宴请。

孙浩大使分别拜会乔森潘和宋成副首相

新华社北京一九七五年九月二十日电　金边消息：中国驻柬埔寨大使孙浩九月十八日和十五日分别拜会了柬埔寨王国民族团结政府副首相乔森潘、宋成，宾主进行了诚挚友好的谈话。

中华儿女　壮志凌云

——看看第三届全运会军事体育表演

连日来，第三届全国运动会上精彩的飞机跳伞、摩托车等军事体育表演，吸引了数万名工农兵观众。

参加各项军事体育表演的男女运动员中，有人民解放军各部队的优秀选手，有来自反修前哨的新疆、黑龙江的选手，还有北京、上海、天津、广东、河北、河南、山东、山西、辽宁、安徽、甘肃、云南、贵州、四川、广西、湖南、湖北、福建等省、市的优秀选手。他们的精彩表演，充分反映了广大军民保卫祖国的坚强意志和压倒一切敌人的英雄气概。

（一）

伞花朵朵似彩云，
万里碧空映红心；
英雄儿女英雄胆，壮志凌云为人民。

十四日上午，在京郊怀柔水库举行的飞机跳伞表演开始了。英姿勃勃的男女跳伞运动员，为观众们先后表演了女子综合跳伞、大速度拉烟跳伞、男子多人空中拉手等七个飞机跳伞项目。当男子七人进行空中拉手项目表演时，观众们仰望着七名运动员从高空掠过的飞机上先后跳下，在急速坠落中，手拉手结成了一个环形的“花朵”，迅速下降，在距离水面约五、六百米的空中才开伞。刹那间，盛开的“伞花”，犹如朵朵彩云，徐徐降落在碧波荡漾的水面上。特别引人注目的是，由解放军跳伞队韩金堂等五名跳伞运动员表演的大速度拉烟跳伞。健儿们带着放烟幕装备，果敢地跳下飞机，只见其中一人在空中垂直坠落，其余四人以每秒七十米的速度向四个方向俯冲。顿时，一条条红、黄两色的烟带划破碧空，仿佛一道道绚丽的彩虹。观众们看了精彩的跳伞表演，无不赞叹我国跳伞运动员勇敢、机智的战斗风格和高超的军事技术。

参加这次跳伞表演的我国维吾尔族第一代女跳伞员尔孜规说：“练红思想，练硬翅膀，才能成为搏击长空的雄鹰。”这位年仅十九岁的女战士，去年应征入伍来到空降兵部队以后，很快就掌握了跳伞本领，平时能为社会主义建设服务，战时能飞降敌后，出其不意地打击敌人。

（二）

十六日上午，在京郊老山脚下举行的男女摩托车表演，向人们展示了一幅追歼敌人的场景。

看，由人民解放军战士和各地民兵组成的摩托车队正奉命追歼溃逃的“敌人”。狡猾的“逃敌”设下层层障碍，妄图阻挡我军前进。但是，人民的铁骑以锐不可挡之势，越断崖，过圆木，跃过独木桥和阶梯桥，奋勇向前。在一座被“敌”破坏、断面跨度达几米的断桥面前，勇士们操纵铁骑，凌空飞过！迎面又是一道火障，只听铁骑长啸，迎着熊熊烈火冲了过去。

当广大观众正在出神地观看摩托车队穿过火障，在地形复杂的山林中疾驰的时候，怒吼的铁骑已经越过深坑，穿过小路，冲上了险坡。这时，人们屏住呼吸，观看勇士们怎样飞越一道三十度的下陡坡。只见三十多辆铁骑，一辆接着一辆，腾空而起，“纵身”跃下，风驰电掣般地沿着公路驰去，迅速聚歼了“逃敌”。

在这次摩托车表演中，驾驶五号三轮摩托车的两位年青战士，曾在第三届全军运动会上夺得三轮摩托车射击、越野比赛的个人总分第一名。他俩是人民解放军驻南海前哨某部的优秀驾驶员。一个是班长童水贵，一个是黎族战士符定南。过去，他们没有练过穿越场内障碍这一项目。当他们驾驶三轮摩托车，练习腾空一轮，用两轮通过独木桥时，曾经摔下来许多次。在困难面前，他们毫不气馁，坚持从实战要求出发，为保卫祖国苦练本领。经过一段时间，终于驯服了铁骑，完成了训练任务。

×　×　×

在第三届全运会上，还有航海模型、航空模型和水上摩托艇等军事体育表演。这些表演，都激励着人们努力贯彻毛主席关于**“备战、备荒、为人民”**的伟大战略方针，随时准备消灭胆敢来犯的敌人。

新华社记者

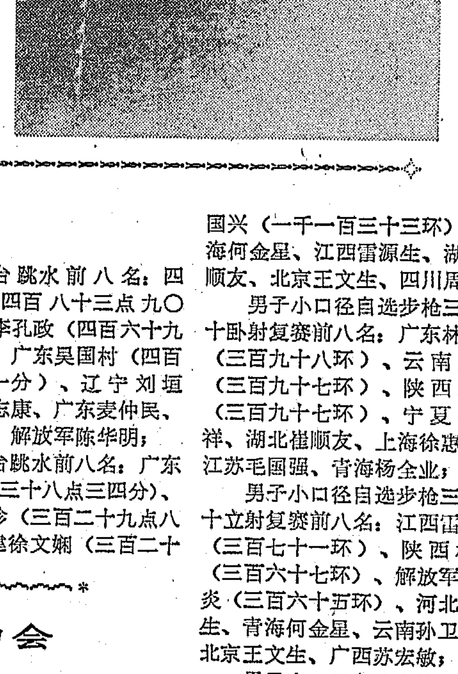

来自各地工厂、农村、部队的运动员们在第三届全国运动会上，进行了飞机跳伞等军事体育表演。　新华社记者摄

首都体育馆为第三届全国运动会设置了宣传毛主席革命体育路线的大型画牌。　新华社记者摄

在第三届全运会田径比赛中

我省田径队取得一些好成绩

本报讯　在第三届全国运动会的田径比赛中，我省田径队取得了一些好成绩。年轻女选手王文兰以十五米零三的成绩，获得了女子铅球比赛第三名。共青团员王文兰今年二十岁，是田径场上的后起之秀，虽然她身材比较矮小，体重轻，给参加铅球训练带来了不利条件。但是，她在党的亲切关怀下，认真学习马列和毛主席著作，破除迷信，树立了为革命而锻炼的思想。在训练中，她坚持实践第一的观点，严格要求，刻苦认真，确立了以技术和快速爆发力训练为主的原则，弥补了身材的弱点，因而她的铅球成绩提高很快，由一九七一年的六点八零米跃进到这次全运会上的十五米零三，比我省女子铅球的最高纪录提高了七十五公分。

在三届全运会的田径比赛中，还有我省女子接力队获得女子四乘四百米接力第五名，胡树生获得男子三级跳远第六名。何顺霞获得女子跳高第六名。我省少年选手马地获得男子少年跳远第二名和三级跳远第五名。少年男子接力队获得男子少年四乘一百米接力第四名。申伟华获得少年撑竿跳高第五名。张建民获得男子少年跳远第五名。

*　*　*

简明新闻

户县农民画家作品在巴黎展出

第九届「巴黎两年一次艺术节」九月十九日在巴黎开幕。中国户县农民画家的作品应艺术节委员会的特别邀请参加了展出。

安第斯条约组织成员国举行会议

安第斯条约组织成员国的政府代表最近举行会议，一致同意采取「有利于本地区资源的调配和利用」的共同对外关税。安第斯条约组织是由玻利维亚、哥伦比亚、智利、厄瓜多尔、秘鲁和委内瑞拉六个国家成立的地区性组织，其宗旨是限制外国经济势力，维护和发展民族经济和实行经济一体化。对本地区以外的贸易实行统一的关税原是这项条约所规定的主要内容之一。

苏联无法按合同向波兰提供粮食

波兰农业部长十五日说，苏联因今年粮食歉收，无法按合同向波兰提供粮食。据波兰总理最近宣布，波兰一九七五年粮食产量比去年减少二百万吨。由于苏联今年在国际市场上大肆抢购粮食，造成粮价上涨，这势必给波兰在进口粮食方面带来更大的困难。

第三届全国运动会

九月十九日成绩公报

新华社北京一九七五年九月二十日电　第三届全运会足球、篮球（成年组）和羽毛球、田径、游泳、跳水、射击十九日成绩公报：

足球：

河北胜湖北（一比〇）、北京胜广东（一比〇）；

篮球：

男子篮球：河北胜台湾（九十四比八十二）、解放军胜山东（一百一十三比九十五）、北京胜四川（一百比八十二）、湖北胜河南（一百二十六比八十四）、广东胜辽宁（九十八比九十四）、吉林胜上海（八十五比八十二）；

女子篮球：浙江胜台湾（七十三比五十三）、陕西胜河南（七十五比七十三）、解放军胜山东（七十四比六十三）、黑龙江胜吉林（七十比五十二）、辽宁胜江西（六十八比五十七）、广西胜江苏（七十一比六十八）、北京胜四川（七十三比五十九）；

羽毛球：

男子团体前六名：福建、江苏、广东、湖北、解放军、湖南；

女子团体前六名：湖北、福建、湖南、广东、上海、江苏。

田径：

男子马拉松跑前八名：云南肖国明（二小时二十六分五十五秒六）、云南陈家忠（二小时二十六分五十七秒八）、解放军韩忠（二小时二十九分三十五秒四）、吉林尹增江、云南季亚延、内蒙古刘忠贵、内蒙古李金龙、山西邢福旺；

团体总分前六名：北京（一百七十八点五分）、辽宁（一百四十三分）、广东（一百三十九分）、解放军、山东、广西；

游泳：

男子二百米个人混合泳前八名：广东罗兆应（二分十八秒三三）、黑龙江么正杰（二分二十秒一一）、北京乔勇（二分二十秒二七）、天津李家宗、湖南钟归如、北京李大正、广西张志雄、湖南李建设；

女子一百米蛙泳前八名：广东梁秀琼（一分十九秒九三）、河北张海英（一分二十一秒二六）、湖南刘继云（一分二十一秒六二）、辽宁马红力、解放军周悦、江西汪莎莉、上海胡晓凤、贵州李秀云；

女子二百米蝶泳前八名是：广西韦萍（二分三十四秒四九）、云南胡华（二分三十八秒六四）、广东邝美玉（二分三十九秒九七）、浙江韩玉华、解放军徐雅芬、黑龙江李滨杏、广西钟平奎、河北王立。

跳水：

男子跳台跳水前八名：四川谢才明（四百八十三点九〇分）、广西李孔政（四百六十九点七一分）、广东吴国村（四百四十九点零一分）、辽宁刘垣林、上海王志康、广东麦仲民、福建林世忠、解放军陈华明；

女子跳台跳水前八名：广东李宋芳（三百三十八点三四分）、解放军钟少珍（三百二十九点八八分）、福建徐文娴（三百二十七点五七分）、四川赵宗莉、上海尤建莉、解放军王伊莲、上海史美琴、广东张子琳；

男子团体总分前六名：广东、四川、辽宁、上海、广西、江苏；

女子团体总分前六名：广东、解放军、福建、上海、四川、北京；

射击：

男子小口径自选步枪三乘四十复赛前八名：陕西林波（一千一百四十八环）、解放军杨相炎（一千一百三十六环）、河北陈国兴（一千一百三十三环）、青海何金星、江西雷源生、湖北崔顺友、北京王文生、四川周敏；

男子小口径自选步枪三乘四十卧射复赛前八名：广东林宏光（三百九十八环）、云南戚风（三百九十七环）、陕西林波（三百九十七环）、宁夏买玉祥、湖北崔顺友、上海徐惠敏、江苏毛国强、青海杨全业；

男子小口径自选步枪三乘四十立射复赛前八名：江西雷源生（三百七十一环）、陕西林波（三百六十七环）、解放军杨相炎（三百六十五环）、河北刘伟生、青海何金星、云南孙卫加、北京王文生、广西苏宏敏；

男子小口径自选步枪三乘四十跪射复赛前八名：上海徐惠敏（三百八十七环）、云南戚风（三百八十六环）、河北陈国兴（三百八十六环）、四川周敏、陕西林波、山西王文君、湖北崔顺友、北京王文生；

男子小口径自选步枪对跑猪射击（混合速）前八名：陕西于吉平（三百七十六环）、河北韩昌瑞（三百七十六环）、解放军倪庆华（三百六十四环）、云南杨永祥、北京沈建东、辽宁徐敏、内蒙古郝小生、山东葛胜利；

男子自选手枪速射团体前八名：解放军（二千三百三十六环）、辽宁（二千三百二十一环）、湖南（二千三百一十六环）、湖北、广东、江苏、山西、陕西。

* 九月二十二日放映影片 *

故事片　烽火少年　同映：1975年新闻简报9号

红卫	上午8.00	10.35	1.30	4.35	7.40
文化	上午8.30	11.05	3.05	6.10	9.15露天
建设	上午9.15	11.50	2.20	5.25	8.30露天
人民	上午10.05	1.00	4.05	6.40	湘江 3.35 7.10

越南故事片　火　同映：1975年新闻简报27、29号
长沙 7.00　人民 8.45　燎原 7.30露天

奇袭　建设 7.40

彩色剪纸片　东海小哨兵　彩色动画片　小号手　文化 7.15露天

彩色科教片　云南野生动物考察散记　选育棉花抗病新品种　文化 1.35

湖南省京剧团
学习革命现代京剧
磐石湾
日期：21、22日 晚7.30
地点：红色剧院
预订团体票　售当日门票

湖南电视台节目预告

九月二十二日（星期一）①转播北京电视台电视新闻②本台电视节目：△电视新闻：华阁公社向机械化迈进、农业技术员任岳凡、喜收花生△一九七五年新闻简报30号△彩色故事影片：艳阳天。

九月二十三日（星期二）*第一次播出，下午三点二十分△电视新闻：湘潭大学胜利开学、一所坚持教育革命的中学△理论学习专题讲座：为什么“按劳分配”按原则仍然是资产阶级的法权——《哥达纲领批判》学习体会问题解答（长沙工学院叶浮屏同志讲）。*第二次播出晚上七点，转播北京电视台彩色电视节目：△电视新闻△第三届全国运动会新闻专辑△转播第三届全国运动会篮球决赛实况。

本报社址：长沙市建湘路　电话总机：9191　夜班编辑室：9194　订价：每月一元　昨日开印时间：5时24分　印完：8时5.2分　长沙地区天气预报：今天到明天，晴天间多云。偏北风三级。最高气温二十九度，最低二十三度。

湖南日报

第2561号　1975年9月22日　星期一　农历乙卯年八月十七　（今日四版）

毛主席语录

我们坚决主张，一切国家实行互相尊重主权和领土完整、互不侵犯、互不干涉内政、平等互利、和平共处这样大家知道的五项原则。

毛泽东主席会见英国前首相希思

毛主席同希思前首相进行了友好的谈话

会见时在座的有：游德大使，邓小平副总理、王海容副外长等

新华社北京一九七五年九月二十一日电　毛泽东主席今天上午会见英国前首相爱德华·希思，同他进行了友好的谈话。

会见时英国驻中国大使游德在座。

会见时在座的还有邓小平副总理、王海容副外长和唐闻生副司长。

毛泽东主席九月二十一日会见英国前首相爱德华·希思。

新华社记者摄（传真照片）

热烈欢迎越南党政代表团

应朝鲜劳动党中央委员会的邀请前往进行友好访问

社论

在越南人民民族解放战争取得历史性的伟大胜利后，由越南劳动党中央委员会第一书记黎笋同志率领的越南党政代表团，应中国共产党中央委员会和中华人民共和国政府的邀请，前来我国进行友好访问，于今天到达北京。中国人民怀着对兄弟的越南人民的深挚情谊，热烈地欢迎越南贵宾的光临。

英雄的越南人民为了争取祖国的独立和民族的解放，在自己的伟大领袖胡志明主席和越南劳动党的领导下，将近半个世纪以来，进行了艰苦卓绝、英勇顽强的斗争，取得了光辉的胜利。特别是近十多年来，越南人民南北一心，高举“决战决胜”的光荣旗帜，不怕牺牲，浴血奋战，终于以持久的人民战争，打败了美帝国主义发动的侵略战争，赢得民族解放战争的伟大胜利，写下了越南民族解放史上灿烂的篇章。越南人民的伟大胜利同柬埔寨人民、老挝人民的伟大胜利，又一次向全世界人民提供了弱国能够打败强国，小国能够打败大国的范例，有力地鼓舞了一切被压迫民族和被压迫人民争取解放的斗争，为全世界人民的反帝革命事业作出了重大的贡献。

人民的力量是伟大的。在民族解放战争胜利后，越南人民继续发扬战争时期的革命英雄主义精神，为巩固胜利成果和建设祖国而忘我奋斗。目前，北方人民正在积极开展劳动竞赛，努力恢复和发展国民经济，大力促进社会主义建设，创造了一个又一个新成绩。南方人民克服种种困难，努力医治战争创伤，继续完成民族民主革命任务，清除帝国主义及其走狗的残余势力，巩固革命政权，稳定人民生活，取得了可喜的成就。中国人民对于越南人民所取得的巨大成就感到由衷的高兴，并祝愿具有光荣革命传统的越南人民，不断克服前进道路上的障碍，把越南建设成为一个和平、统一、独立、民主和富强的国家。

当前，国际形势继续朝着有利于各国人民的方向发展。第三世界更加觉醒和壮大，在反帝、反殖、反霸斗争中胜利前进。国家要独立，民族要解放，人民要革命，已经成为当代任何力量都阻挡不了的历史潮流。不管是战争引起革命，还是革命制止战争，世界总是属于人民的，世界的前途是无限光明的。

中越两国是山水相连的邻邦。中越两国人民是亲密的战友和兄弟。在长期的革命斗争中，我们两国人民一贯互相同情，互相支持，互相鼓舞，结成了深厚的兄弟友谊。我们衷心祝愿这种友谊将继续得到巩固和发展。中国人民将一如既往，为加强中越两国人民之间的友谊，积极贡献自己的力量。我们相信这次黎笋同志率领的越南党政代表团对我国的访问，将为进一步巩固和发展中越两党、两国和两国人民之间的兄弟友谊和战斗团结，作出新的贡献。

（新华社北京一九七五年九月二十一日电，载二十二日《人民日报》）

张春桥耿飚率中共代表团离京抵平壤

金东奎、吴振宇、徐哲、杨亨燮、李用茂、金永南同志等到机场欢迎

邓小平、姚文元、李先念、陈锡联、纪登奎、汪东兴、吴德同志等到机场送行

新华社北京一九七五年九月二十一日电　以中共中央政治局常委张春桥为团长，中共中央委员、中联部部长耿飚为副团长的中国共产党代表团，应朝鲜劳动党中央委员会的邀请，今天上午乘专机离开北京前往朝鲜民主主义人民共和国进行友好访问。

代表团团员有：中共中央委员、中共辽宁省委书记杨春甫，中国驻朝鲜民主主义人民共和国大使李云川（已在朝鲜），中联部副组长毛宝忠、田树千。

前往机场送行的有：中共中央副主席邓小平，中共中央政治局委员姚文元、李先念、陈锡联、纪登奎、汪东兴、吴德，中联部副部长张香山、申健，外交部副部长韩念龙，中国人民解放军副总参谋长杨成武、总政治部副主任梁必业。

朝鲜民主主义人民共和国驻中国大使玄峻极也到机场送行。

新华社平壤一九七五年九月二十一日电　以中共中央政治局常委张春桥为团长，中共中央委员、中联部部长耿飚为副团长的中国共产党代表团，应朝鲜劳动党中央委员会的邀请，九月二十一日上午乘专机到达平壤，对朝鲜民主主义人民共和国进行友好访问。

代表团团员有：中共中央委员、中共辽宁省委书记杨春甫，中国驻朝鲜民主主义人民共和国大使李云川（已在朝鲜），中联部副组长毛宝忠、田树千。

到机场欢迎代表团的有：朝鲜劳动党中央政治委员会委员、党中央书记金东奎、吴振宇，朝鲜劳动党中央政治委员会委员徐哲，朝鲜劳动党中央政治委员会委员、党中央书记杨亨燮，朝鲜劳动党中央政治委员会委员李用茂，朝鲜劳动党中央政治委员会候补委员、党中央书记、国际部部长金永南，朝鲜劳动党中央委员、党中央部长金国泰，朝鲜劳动党中央委员、平壤市党委员会责任书记康贤洙，朝鲜劳动党中央委员、平安南道党委员会责任书记郑东益，朝鲜劳动党中央委员、朝中友好协会中央委员会委员长金炅燊，朝鲜劳动党中央委员、对外文化联络委员会委员长金宽燮，朝鲜劳动党中央副部长金勇舜，外交部副部长李钟木，平壤市行政委员会副委员长王景学等。

九月的平壤，秋高气爽。今天，顺安机场上洋溢着朝中两党和两国人民战斗团结的热烈气氛。机场中央竖立着中国人民的伟大领袖毛泽东主席和朝鲜人民的伟大领袖金日成主席的巨幅画像。机场上空飘扬着朝中两国国旗和鲜艳的彩旗。一幅幅巨大的标语用朝、中两国文字写着：“热烈欢迎中国共产党代表团”、“中国人民的伟大领袖毛泽东同志万岁”、“朝鲜人民的伟大领袖金日成同志万岁”、“朝鲜人民和中国人民之间永恒的战斗友谊和团结万岁”。

中朝两党是马列主义的兄弟党，中朝两国人民是亲密的战友。中朝两党和两国人民在长期的共同战斗中结成了革命友谊和战斗团结。平壤市劳动群众满怀对中国人民的深情厚谊，兴高彩烈地来到机场等候中国共产党代表团的来临。

当中国共产党代表团走下专机时，金东奎、吴振宇、徐哲、杨亨燮、李用茂、金永南等同志迎上前去，同张春桥团长、耿飚副团长等热烈握手、拥抱，对中国同志的来访表示热情欢迎。

系着红领巾的朝鲜儿童向中国同志献了芬芳的鲜花。

接着，中国共产党代表团的同志们在朝鲜领导人的陪同下同欢迎的群众见面。这时，机场上一片欢腾，欢呼声和乐曲声响彻机场上空。人们挥动花束和朝、中两国国旗，欢呼跳跃，尽情表达朝鲜人民对中国人民的真挚的革命友情，热烈欢迎中国人民的友好使者的到来。

中国驻朝鲜大使李云川和大使馆全体外交官员，朝鲜军事停战委员会朝中方面中国人民志愿军代表团首席参谋苗杰，也到机场迎接代表团。

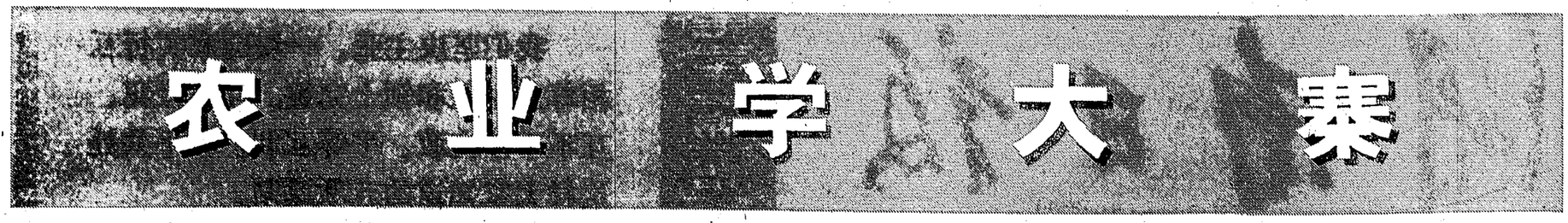

在毛主席的无产阶级革命路线指引下

西藏人民学大寨创造奇迹

全区百万翻身农奴大干社会主义，农牧业连年丰收，实现粮食自给，涌现一批学大寨的先进县、社、队，为全国自然条件较差地区夺取农业丰收树立了榜样

据新华社拉萨一九七五年九月二十日电 本社记者报道：在毛主席的无产阶级革命路线指引下，一个波澜壮阔的农业学大寨的群众运动，正在西藏高原上深入地向前发展。百万翻身农奴意气风发，斗志昂扬，大干社会主义，夺得了农牧业生产的连年丰收，实现了粮食自给。这是百万翻身农奴在“世界屋脊”上创造的人间奇迹，是他们谱写的历史新篇章。

西藏农业学大寨运动的深入发展，振奋了人们的革命精神，进一步壮大了集体经济，巩固了人民公社，加强了无产阶级专政。这个运动生动地说明，农业要上去根本在路线，关键在领导。只要坚持党的基本路线，加强党的领导，认真学习大寨的经验，即使象西藏这样的高寒地区，农牧业生产的落后面貌也是能够迅速改变的。西藏人民创造的英雄业绩，为全国自然条件较差的地区夺取农业丰收，树立了榜样，提供了经验。

革命是历史前进的火车头。西藏农业学大寨的大好形势，是社会主义革命深入发展的重要标志，是农牧业社会主义改造运动的必然结果。解放前，反动的封建农奴制度，严重地阻碍了西藏生产力的发展。一九五九年，在我国各族人民的伟大领袖毛主席和中国共产党领导下，进行的民主改革运动，开创了西藏历史的新纪元。世世代代失去人身自由，祖祖辈辈一无所有的农奴和奴隶，挣脱了锁链，分得了土地。翻了身的百万农奴办起了互助组，使农牧业生产不断发展。一九六四年，毛主席发出**“农业学大寨”**的伟大号召，为广大翻身农奴指明了前进的方向。许多互助组响应毛主席的号召，以乡为单位联合起来，治山治水，开垦荒地，揭开了西藏农业学大寨的序幕。一九六五年成立了西藏自治区，试办了第一批人民公社。

随后开展的无产阶级文化大革命和批林批孔运动，又把西藏农牧业社会主义改造推向高潮，农牧业区实现了人民公社化，农业学大寨运动蓬蓬勃勃地开展起来。现在，辽阔的高原上，学大寨精神，走大寨道路，创大寨业绩，已经成为广大翻身农奴的自觉行动，一批学大寨的先进县、社、队涌现出来，农牧业生产形势越来越好。一九七四年，全自治区有八个县粮食平均克（一克相当于一市亩）产上《纲要》、两个县过“黄河”。今年，在学习无产阶级专政理论运动的推动下，全自治区又战胜严重干旱，夺得了农业新丰收。

蓬勃发展的农业学大寨运动，是一场深刻的社会主义革命。这场革命使百万翻身农奴思想大解放，焕发出改造社会、改造自然的巨大力量。他们勇敢地造了“天命”、“神权”的反，砸碎了千百年来禁锢人们手脚的精神枷锁，成了主宰自然、改造世界的主人。广大翻身农奴在这场学大寨、破“天命”的气壮山河的斗争中，赢得了思想上的大飞跃，进一步看到了自己的力量，看到了社会主义的光辉前景，更加坚定地相信大寨的道路就是自己的方向，也懂得了世界上“从来就没有什么救世主，也不靠神仙皇帝。要创造人类的幸福，全靠我们自己”的伟大真理。

随着学大寨运动的深入发展，西藏高原上的生产方式和耕作制度发生了深刻的变革。机器脱粒在代替牛驴踏场，新式步犁代替二牛抬杠的木犁，一些地方还用上了拖拉机。广大翻身农奴实行科学种田，在生产斗争中进一步解放了思想，看到了自己的力量。他们利用高原上有利的自然条件，大面积种植冬小麦获得成功，个别地块平均克产竟高达一千四百多斤。旧西藏许多地方被看作是种植农作物的“禁区”，现在从祖国内地引进的玉米、甜菜、烟叶、茶树等粮食作物和经济作物，以及几十个品种的蔬菜，都已闯进这些“禁区”，安家落户了。在发展农业生产的过程中，广大翻身农奴不断向高海拔地区进军，在“世界屋脊”上开拓着自然科学的一个新的领域。如冬小麦种在海拔四千一百米的地方，平均克产过了“长江”；玉米、蚕豆、菜、向日葵在海拔三千八百米的地方种植成功；水稻在海拔两千米的地方获得了高产；有的公社在海拔四千七百米的地方种植春青稞，平均克产过了“黄河”。这些生动事例，打开了人们的眼界，鼓舞了群众征服大自然的信心和决心，说明**“社会主义不仅从旧社会解放了劳动者和生产资料，也解放了旧社会所无法利用的广大的自然界。”**

西藏农业发展的大好形势，是西藏各族人民坚持自力更生，艰苦创业的结果。西藏是全国自然条件最差的地区，平均海拔四千米以上，全自治区百分之七十的农田分布在海拔三千米到四千一百米之间的河谷地带，无霜期短，降雨不均，常有洪、涝、旱、霜、风、雹、虫等自然灾害，农业机械很少，化肥缺乏。百万翻身农奴在这些极为不利的条件面前，树雄心，立壮志，用自己的双手改造山河。他们豪迈地说：我们要亲手搬一搬喜马拉雅山的重量。他们大干苦干，万里高原上展现出了征服大自然的壮丽图景。

在念青唐古拉山南麓的波密县，人们广泛传颂着翻身农奴开山引水的英雄事迹：一个仅有一百六十多名劳动力的西达公社的贫下中农和社员，靠松明和手电筒照明，在极度缺氧的情况下，以愚公移山的顽强毅力，花了三年零八个月的时间，打通了一个五百三十米长的山洞，使隔山的河水流进了西达公社的田野。人们说：这不是一个普通的山洞，它是翻身农奴显示自己伟大创造力的生动写照。

英雄的西藏人民，学习大寨贫下中农的革命精神，硬是用铁锤、钢钎和十字镐等简单的工具，在昔日沉寂的丛山峻岭间，修起了一座座水库；在过去“山羊不敢走”的悬崖峭壁上，开出了一条条盘山渠道；在雪山脚下的千古荒原上，建起了层层梯田。据统计，近三年来，全区共修建梯田、台田、园田八十多万亩；新修和整修水库、水塘五千多个；修建水渠长达五千多公里。翻身农奴这些改天换地的伟大实践告诉人们：事在人为，在困难的条件面前，任何无所作为的论点，悲观失望的论点，高寒山区难变的论点，都是站不住脚的。

西藏自治区党委和各级党组织，满腔热情地站在学大寨运动的前头，以最大的决心和主要精力，大办农业。他们带领群众贯彻执行**“以农业为基础、工业为主导”**的发展国民经济总方针，坚决把工作的重点放到农牧区，组织各行各业的力量支援农牧业生产。从一九七二年以来，自治区每年都召开专门会议，总结交流农牧业学大寨的经验。从自治区党委到地、县各级党委的领导成员，带头深入基层。全区每年有上万名机关干部奔赴农村牧区蹲点，调查研究，解剖麻雀，运用典型，带动一般，促进了农业学大寨运动。

喜看今日的西藏高原，农业学大寨群众运动的浪潮象雅鲁藏布江水一样奔腾向前。但是，西藏各族人民并不满足于已有的成绩，他们决心遵照毛主席的一系列重要指示，乘胜前进，为把西藏的农牧业生产提高到一个新水平，为建设繁荣昌盛的社会主义新西藏而努力奋斗。

昔阳能办到的，我们也能办到

——全国农业学大寨会议侧记之一

最近几天，参加全国农业学大寨会议的代表，高兴地来到大寨参观学习，分别参观了昔阳县学大寨的先进社、队。三千七百多名代表，肩负着亿万农村干部和社员委托的重任，怀着渴望的心情，认真地看，仔细地听，对比着想。他们在虎头山上，在松溪河畔，亲眼看到一座座气壮山河的工程，看到长满茂密庄稼的层层梯田，看到大寨和昔阳人民意气风发的精神面貌，心情激动，感慨万千。他们说，大寨、昔阳一年一个样，一步一层楼，真是成就看不够，经验学不完。代表们在座谈时，对照大寨、昔阳的经验找差距，他们异口同声地说，只要认真学习大寨的根本经验，昔阳能办到的，我们也能够办到！

虎头山前学经验

虎头山前，大寨大队。

十七日上午，河北省和天津市的代表们，在大寨大队党支部副书记宋立英的陪同下，来到大寨参观学习。代表中，许多人曾经多次到过大寨。这次，他们在大会开幕式上，听了陈永贵副总理的开幕词，听了邓小平副主席的重要报告，受到了很大鼓舞和教育。今天，当他们再一次登上虎头山的时候，心情格外激动。

代表们从“忆苦思甜树”——大柳树开始，边走、边看。宋立英介绍大寨人在毛主席革命路线指引下，在社会主义大道上胜利前进的历史，使大家进一步加深了对大寨经验的认识。他们不仅一再为大寨人搬倒了一座座山头，填平了一条条深沟，把七沟八梁一面坡改造成肥沃的良田所鼓舞，更重要的是从工程看庄稼，从庄稼看大寨人的思想革命化，从大寨人的革命思想看建设一个大寨式的党支部的极端重要性。在五战狼窝掌的地方，代表们看到了大寨人重新安排河山的革命气魄，看到了大寨党支部的坚强领导。就是这一条沟，大寨党支部领导着大寨人，与天斗，与地斗，与阶级敌人斗，曾经三战狼窝掌，建成了大寨高产稳产的“海绵地”，就是这一条沟，大寨党支部教育大寨人，要树立长远创业，为中国革命和世界革命的思想，敢于创新，搬山填沟造平原。从此，这条沟一年产的粮食就相当于过去五年的总和。但是，大寨党支部成绩面前不停步，他们又教育大寨人干社会主义，想共产主义，去冬今春大战唐家岭，把“人造平原”从沟底扩展到山梁，把人工降雨设备安装在山坡的“平原”上，向着农业生产的深度和广度继续进军。

这一切都是为了什么？代表们边看、边听、边想。中共天津市委书记邢燕子在当天的日记上写道：“大寨胸怀祖国，放眼世界。种田为革命，增产为贡献。”她说，通过学习无产阶级专政理论，思想更高了，斗志更强了，一定学好大寨的根本经验，严格按照大寨党支部的标准建设领导班子，把天津市农村基层党的组织建设成为一个个革命化的支部，认真学习无产阶级专政理论，抓革命，促生产，把各项工作搞得更好。河北省临西县东留善固大队党支部前任书记吕玉兰，现在担任了中共河北省委副书记，曾多次到大寨学习，这次她的感受更深了。她说：学大寨，学昔阳，要从严从难。学大寨，从严从难，就要学习大寨党支部二十多年如一日，坚持社会主义方向不动摇；学昔阳，从严从难，就要学习昔阳县委的好领导，社社队队学大寨，社社队队齐发展。

全国农业劳动模范、中共湖北省浠水县委书记饶兴礼，也多次来过大寨、昔阳。他到与大寨毗连的武家坪大队参观学习时，听说武家坪大队纠正反对大寨错误后，十年学大寨，一步一层天，不断反骄破满争上游的事迹，联想起浠水县农业生产出现“马鞍形”的经验教训。早在一九六四年，浠水县粮食亩产就上了《纲要》，一九七〇年过了千斤，但由于县委背上了高产的包袱，农业生产一度停步不前。学习了无产阶级专政的理论，特别是在参加全国农业学大寨会议的时候，重新学习大寨、昔阳的经验，认识又提高了。他说，大寨党支部最可贵的是永不自满、不断革命的精神。学大寨，要用不断革命精神学。种田为革命，潜力大无穷。

千里书信传精神

“只有大干，才能大变；只有快干，才能早变。”这是来自我国许多著名粮食产区的代表，参观大寨、昔阳的一个体会。

辽宁、吉林、黑龙江的代表，连日来参观了昔阳县赵壁河滩上拦河筑坝造良田的工程，参观了三都沟里的二十一华里石碌地下涵洞以及刀把口公社穿山改河造地工程，对于加快发展松嫩平原和松辽平原的农业生产问题，得到了启示，增加了信心。中共吉林省榆树县委书记谢效模说，昔阳人民按照大寨精神大办农业，把穷山沟变成了米粮仓，粮食产量三年翻一番，五年增长了两倍。我们那里是一眼望不到边的广阔平原，耕地面积比昔阳多十倍，增产潜力极大，更有条件高速度发展社会主义农业。他连夜写信给在县委机关的常委，传达大会精神和参观学习的感受，请县委讨论进一步学大寨、赶昔阳的问题，制订进一步加快农业发展的规划。

四川省温江地区的代表们参观过大寨和昔阳以后，谈体会，找差距，深感自己那里迈得步子太慢了。他们说：我们那里是平展展的成都平原，土壤肥沃，无霜期长，著名的都江堰水利工程，有百分之八十是灌溉我们那里的土地，全地区基本上实现了自流灌溉，但是，农业生产的发展却很缓慢。全地区十四个县，大多数县粮食平均亩产在七八百斤左右徘徊不前。这不能怨天，不能怨地，只怨我们路线觉悟不高，没有象大寨那样，坚持大批修正主义，大批资本主义，大干社会主义。大家表示，这次一定抓住时机，把大寨、昔阳的根本经验学到手，回去扎扎实实地带头干，放手发动群众，坚决堵死资本主义之路，迈开社会主义大步，把农业生产尽快地搞上去。

大寨道上结深情

来自东海前线的福建省三明地区的代表，见到李家庄公社石坪大队党支部书记陈有堂，象久别重逢的战友，争着握手问候，互相打问着近两年来各自学大寨的情况。

三明和昔阳，千里迢迢，山阻河隔，为什么这么熟悉？用他们的话说，“我们之间在学大寨道路上有着深厚的战斗情谊。”原来，福建一些地区在修正主义路线的影响下，不学大寨，使农业学大寨的群众运动搞得冷冷清清。三明地区的广大干部和群众反复学习毛主席的有关教导，认识到学大寨还是反大寨，真学大寨还是假学大寨，这不是一般的认识问题，而是农村两条路线的斗争。为此，他们不仅多次派人来大寨参观学习，还向陈永贵同志要求派代表到三明地区传经送宝。一九七二年秋天，这个愿望实现了。郭凤莲带领的昔阳的同志们中，就有石坪大队党支部书记陈有堂。在短短的半个多月时间里，大寨、昔阳的代表跑遍三明地区，大寨精神传遍了社社队队。从那时起，三明地区的干部群众大批修正主义，大批资本主义，改造山河，尽快地改变着农业生产的长期落后状况，一九七四年全区粮食平均亩产比一九七〇年增长了二百五十多斤，今年又是一个好收成。因此，当全国农业学大寨会议要在昔阳召开的消息传到三明，许多人千叮咛万嘱咐，要代表见到郭凤莲、陈有堂等同志时，一定转达三明地区广大干部和群众对他们的怀念和感激之情，并要求把大寨、昔阳的经验真正学到手，带回来。

九月十七日，三明地区的代表一开始参观就到石坪大队，而且很快见到了陈有堂，怎不叫他们高兴呢？当年，陈有堂在报告中谈到的石坪学大寨的情景，今天又全部呈现在代表们的眼前：那一条条人工碌造的涵洞，那一块块长满玉米、高粱的“海绵地”，那一幢幢的新窑洞，要比当年报告中谈到的更多、更好、更动人，真是大开眼界，更教他们心情激动。他们听啊，记啊，唯恐漏掉半点。参观使他们进一步受到鼓舞，同时也使他们看到了自己的差距。中共三明地委书记侯林舟说，过去我们在大寨精神鼓舞下，与自己比有了一点点进步，但与大寨、石坪比，差距还相当大。回去之后，一定要横下一条心，为在三明地区普及大寨式县而奋斗，把被修正主义路线所耽误的时间夺回来。

锦绣江南再安排

来自江南鱼米之乡——江苏省苏州地区的代表，很多人是第一次来大寨、昔阳的。这里，改造山河的伟大工程，如画的层层梯田，齐刷刷的玉米和高粱，绿茵茵的水稻，吸引着他们的注意力，不时地赞叹昔日这个穷山僻野也出现了北国江南的情景。

十七日上午，苏州地区代表们长途跋涉，不辞辛苦地参观了二十一华里长的三都沟石碌涵洞造地工程、赵壁公社根治赵壁河工程和南思贤大队以二十个铁姑娘为主治理的七华里长的葫芦沟工程。在参观过程中，代表们十分忙碌，一边认真听，一边仔细记。江阴县华士公社华西大队党支部书记吴仁保，今年春天担任了江阴县委书记。在三都公社参观石碌涵洞造地工程时，他兴致勃勃往洞里走了一段，感慨地说，我们江阴有十八座石山，占五、六万亩面积，如果能象三都公社这样，批判修正主义，批判资本主义倾向，把群众的社会主义积极性调动起来，就能象昔阳这样高标准地进行农田基本建设，把生产水平再提高一步。离开这个工程时，吴仁保掏出笔记本，迅速记下了学习的心得。

这天中午，苏州地区代表们赶到了地处高寒山区的白羊峪公社白羊峪大队，准备参观这里发展林、牧业的成就。代表们一边休息，一边畅谈学习体会。这时候，中央人民广播电台正在播送苏州地区学大寨、赶昔阳的消息。中共苏州地委副书记李崇听到后激动地说，苏州地区所取得的一切成就，都是在毛主席革命路线指引下，学大寨、学昔阳的结果。今天亲自看了昔阳，深感差距很大。我们苏州地区的条件比昔阳好得多，实在没有任何骄傲的理由。大寨和昔阳坚持党的基本路线，大批修正主义，大批资本主义，大干社会主义，永不自满，永远前进，不断取得抓革命、促生产的新胜利。只要认真学习大寨的根本经验，按照昔阳的经验去做，我们苏州地区就完全可以做到连年高产更高产，沿着农业学大寨的道路继续阔步前进。李崇说，江阴县有个华士公社华西大队，吴县有个长桥公社龙桥大队，都是实现粮食亩产双千斤以后，不断向生产的深度和广度进军，粮食亩产连续几年每年递增一百斤。现在，苏州地区已有二十一个公社粮食平均亩产一千六百斤以上，跨过“双纲”，三十三个生产大队粮食亩产超过了两千斤。学习大寨和昔阳人民的不断革命精神，不仅穷山恶水要改造，锦绣江南也要再安排。我们一定要把大寨和昔阳的根本经验带回去，在苏州地区开花结果，出现更多的华西、更多的龙桥，为社会主义建设做出更大的贡献。

新华社记者

（新华社昔阳一九七五年九月二十一日电）

湘潭、衡阳市深入开展秋季爱国卫生运动

迎接中华人民共和国成立二十六周年

本报讯　为了迎接中华人民共和国成立二十六周年，干干净净过国庆，湘潭市各级党委切实加强对卫生工作的领导，广泛发动群众，开展了以除害灭病为中心的秋季爱国卫生运动，取得了很大的成绩。

入秋以来，中共湘潭市委、市革委会先后召开了各区委、各厂矿、企业和机关、学校负责人会议，对全市开展秋季爱国卫生运动作了部署。市商业局和市卫生局以及其他有关部门的负责同志，及时深入基层，层层检查督促，认真落实卫生工作的具体措施。各级党委广泛发动群众学习无产阶级专政理论，学习毛主席有关卫生工作的指示，大讲爱国卫生运动的意义，狠批修正主义卫生路线。领导带头上阵，群众干劲更高，一个以除害灭病为中心的秋季爱国卫生运动蓬勃展开。中共湘潭地、市委和地、市革命委员会的机关干部一马当先，对室内外进行了大扫除大洗刷。市委副书记郭道祖等领导同志，还带领机关干部上街扫马路、运积土、整顿市容。市公安局、城市建设局和市卫生局的负责同志组织二十多名机关干部，对全市街头巷尾巡回进行检查，先后督促有关部门清理街道两旁堆物、堆料一百五十多处。湘潭军分区机关坚持做到领导与群众结合、突击与经常结合、搞好卫生与积肥支农结合，使卫生工作经常化、制度化。河西区、岳塘区机关干部、工人、解放军、学生和居民，先后出动了十三万多人次，清除了街头巷尾垃圾、污泥和障碍物，处理了蚊蝇孳生场所。湘潭纺织印染厂、湘潭钢铁厂、江南机器厂广大职工、家属大搞清洁卫生，铲除杂草，运走垃圾，填平低洼地，冲洗阴阳沟，洗刷墙壁，环境卫生面貌一新。城市建设部门和建筑工人配合秋季爱国卫生运动，切实搞好街道房屋维修，清除了街头巷尾和建筑场地余土，保持了市容清洁整齐。

全市商业、饮食、副食品等行业的各级党组织，发动广大职工大搞清洁卫生，按照国家规定，认真做好食品管理、加工、生产和销售过程中的卫生工作。岳塘区饮食服务行业的职工，还建立健全了相应的制度，切实搞好食品卫生，保证顾客的健康。

（本报通讯员）

本报讯　衡阳市各级党委率领广大人民群众，紧密结合生产，深入持久地开展爱国卫生运动。在夏季卫生运动开展的基础上，又深入开展秋季爱国卫生运动，以优异的成绩迎接国庆。

衡阳市各级党委把卫生工作列入“工业学大庆”、“农业学大寨”的内容，认真搞好爱国卫生，提高人民健康水平，促进工农业生产大干快上。今年夏、秋两季，全市各单位紧密结合生产，先后出动二十多万人次参加卫生大突击，共清除垃圾二千三百多吨，处理蚊蝇孳生场所二千七百多处，疏通沟渠二千多条，消灭老鼠一万多只。衡阳冶金机械修造厂党委在组织职工战高温，夺高产的同时，发动全厂职工家属除四害，讲卫生，很快改变了全厂卫生面貌，有效地减少了传染病的发生，劳动出勤率不断提高，生产任务月月提前超额完成。衡阳市电筒厂在卫生运动中，积极搞好防尘防毒工作，预防职业病。他们发动群众采取土洋结合，因陋就简，自制吸尘器和排毒罩，使车间粉尘和有毒气体的浓度降到符合国家卫生标准。市郊各公社农场，结合本单位生产实际，开展“两管五改”为内容的爱国卫生运动，先后修建水井一百口、无害公共厕所一百二十间和无烟省柴灶一百一十多个。市粮食、肉食和副食行业，紧密结合本部门生产任务，都坚持按照国家规定的要求积极搞好食品卫生。

在开展爱国卫生运动中，各单位把搞好卫生与整顿市容、改造环境结合起来。江东区安居里、湖南路等居委会，他们利用工厂废炉渣、电石渣和积土，配成三合土，把空坪闲地和庭院道路都铺得平平坦坦。这样既改造了环境，又清理了人防积土，处理了废渣。各区、各战线还组织检查评比，推动爱国卫生运动深入发展。

（衡阳市卫生局供稿）

群策群力除四害　人人动手搞卫生

长沙市北区大搞爱国卫生运动以优异成绩迎接国庆

本报讯　长沙市北区各街道、机关、厂、校党组织，遵照毛主席关于“**动员起来，讲究卫生，减少疾病，提高健康水平**”的教导，广泛深入发动群众，全面开展以除害灭病为中心的秋季爱国卫生运动，以优异成绩迎国庆。近两月来，全区先后出动十五万多人，疏洗阴阳沟九千九百多条、留泥井四千多个，清洗公共厕所一千五百多座，处理堆物四百五十处，运走垃圾六百九十多吨，铲除杂草一万五千多平方米，对所有蚊蝇孳生场所进行了全面处理。各街道、机关、学校、商店和工厂等单位在打扫室外卫生的同时，十分注意搞好室内清洁卫生，全区统一进行烟熏两次，室内烟熏面积达百分之八十以上。并摆出诱蝇笼七百八十多个，设诱蝇点五千四百多处；组织五千多名中小学生，分成二百八十个扑打蚊蝇队。分兵把口，步步为营，突击围歼“四害”，全面打扫卫生。目前，这个区的卫生运动正在向纵深发展。

在中共长沙市委的统一部署下，这个区的各级党组织的主要负责同志亲自挂帅，切实加强了对卫生运动的领导。他们采取各种形式广泛宣传，深入发动群众，大造革命舆论。大街小巷普遍办起了爱国卫生宣传栏，区委还组织了五辆卫生宣传车巡回进行宣传；四十八个文艺宣传队和八十五个土喇叭队，深入到屋场庭院、集体宿舍，大讲开展卫生运动的意义和任务，大力宣扬讲究卫生的好处和讲卫生的好人好事。全区还培训了街道赤脚医生和卫生员三百多人，深入到各居民小组上卫生课，传授消灭“四害”和预防疾病的科学知识。过去一些很少参加开会的婆婆姥姥，也都懂得一般卫生知识和讲究卫生的好处；大家自觉行动起来打扫卫生，围歼“四害”。运动中全区先后涌现出一批卫生骨干，其中有退休工人、街道干部和青年积极分子共二百多人。他们自动组织六十五个卫生地段突击队巡回检查督促，突击清扫卫生区的“死角”，重点帮助居民户搞好室内卫生。在此基础上各个单位普遍建立健全了卫生制度，逐步落实了各项具体措施，定期开展评比检查，及时总结交流经验，做到了层层有人管，事事有人抓，项项有责任制，有效地促进了爱国卫生运动的深入开展。

为了进一步巩固和发展爱国卫生运动的成果，最近长沙市北区区委在民主东街地区召开了现场会，广泛交流经验，狠抓薄弱环节，继续深入发动群众，进一步搞好全区的爱国卫生运动，用实际行动迎接国庆二十六周年。

（长沙市北区卫生科供稿）

祁阳县人民医院组织医务人员奔赴农业第一线

帮助农村巩固和发展合作医疗

社社办起中草药加工厂，队队都有中草药园和中药房

新华社长沙一九七五年九月八日电　湖南省祁阳县人民医院党支部，组织医务人员奔赴农村，协助社、队办好合作医疗、培训赤脚医生，为发展农村医疗卫生事业做出了贡献。

一九七一年以来，祁阳县人民医院先后帮助全县二十四个公社巩固了合作医疗制度。他们派出医疗队，采取定点（固定在某一个区或一个公社）、定时（一般为六至八个月）、定人（内、外、妇各科人员配套）的办法，一个公社一个公社地解决问题，对改变这些公社的医疗卫生面貌发挥了积极作用。医疗队发现白竹塘公社少数大队合作医疗经费出现超支现象，阶级敌人乘机进行破坏。于是，他们在公社党委领导下，同贫下中农、赤脚医生一起认真学习毛主席关于卫生工作的指示，打击了阶级敌人的破坏活动。他们在全公社大力开展使用中草药防病治病活动，很快扭转了合作医疗经费超支的现象。医疗队还在这个公社宣传防病治病的基本知识，协助贫下中农大力开展爱国卫生运动，使这个公社的医疗卫生面貌发生了深刻变化，有效地保护了社员群众的身体健康，促进了农业生产的发展。一九七四年，这个公社被评为全省合作医疗的先进单位。

祁阳县人民医院医务人员从实践中体会到，普及、推广中草药，开展中西医结合为群众防病治病工作，是巩固和发展合作医疗的一项重要措施。在帮助社、队普及、推广中草药的过程中，这个医院的医务人员深入基层，调查研究，虚心学习中草药知识，掌握全县中草药的种类，搜集群众中掌握的单方、验方。几年来，他们先后制成本地中草药标本二百四十多种，搜集单方、验方六百多个，通过整理、鉴别和临床实践，筛选了八十多个疗效好、药源广、制作和使用方便的方子，在农村进行推广。他们还举办了中草药、普及新针疗法、中草药剂型改革、西医学习中医等各类学习班九期，参加学习的赤脚医生和基层卫生人员达四百多人。此外，他们还印发了各种中草药资料，分发到全县社、队，为农村广大医务人员使用中草药提供了学习材料。中草药普及的结果，使全县八十三个公社、七百九十多个大队，社社都有了中草药加工厂，队队都有了中草药园和中草药房，很多社、队常用的中草药基本上做到自给，有力地促进了合作医疗的巩固和发展。

要适时抓好“小秋收”

学好革命理论　认真执行政策

——虞塘区供销社超额完成全年农副产品收购计划

本报讯　湘乡县虞塘区供销社，按照毛主席、党中央一系列重要指示，坚持学理论，抓路线，认真执行党的政策，积极开展农副产品收购。至八月上旬止，全区已超额百分之六完成了全年收购计划，比去年同期增长百分之三十二点五，其中三类农副产品收购还创造了历史最好水平。

虞塘是个半山半丘陵区，三类农副产品资源丰富。有段时间，由于政策界限不清，有的地方把社员、学生利用工余、课余时间搞的“小秋收”活动当作资本主义自发倾向加以限制，影响了群众采集和送售的积极性，全区三类农副产品收购曾一度有所下降。在深入学习无产阶级专政理论中，这个区供销社干部职工，着重对限制资产阶级法权和执行党的现行政策的关系进行了认真的学习和讨论。同时，深入到赤石公社调查，总结了这个公社认真学习理论，落实党的经济政策，促进了三类农副产品收购的经验。通过学习和调查，他们认识到只有认真执行党的现行经济政策，才能充分调动群众的积极性，促进革命和生产的进一步发展。在区委的重视和领导下，他们在赤石公社召开了有社队干部、贫下中农代表和供销社干部参加的座谈会，学习理论，交流经验，在统一干部思想认识的基础上，划清社员群众利用工余时间搞的“小秋收”活动与资本主义倾向的界限，纠正了过去那种错误的作法，认真执行党的现行经济政策。对凡是适合集体搞的产品，就积极组织社队集体去搞；在保证集体经济的发展和占绝对优势的条件下，同时允许和鼓励社员利用工余时间去采集一些零星分散的产品。社员出售，商业部门要积极收购，并严格执行价格政策，付给现金，谁卖谁得。区委还召开了广播大会，宣传了关于采集、出售三类农副产品的政策和规定。通过充分宣传发动，划清界线，落实政策，群众的社会主义积极性大大提高。供销社野生资源收购品由原来二十四种增加到六十一种，五、六、七三个月，三类农副产品收购额比前三个月增长了一点二倍。

在开展农副产品收购的工作中，虞塘区供销社还配合有关部门，发动群众，切实加强了市场管理。还在群众中开展了产品卖给谁的大讨论，向社队干部和社员深入进行了爱国家、爱集体、争贡献的教育。巴江公社五十九个皮纸槽，过去产品外流，高价出售。通过宣传教育，加强市场管理，今年以来，各队积极地把皮纸卖给国家。

为了方便群众交售农副产品，这个供销社还改变了过去“重大轻小”的思想和“坐店收购”的作风，全区收购点由过去五十二个增加到七十一个，并发动全区五十六个代购代销点搞代购工作。在农忙季节，全区还组织了七十一副货郎担下乡，做到收购上门，供应到户，从而促进了农副产品收购工作的开展。

（省商业局、县商业局通讯组）

洞口县药材公司积极收购药材

加强调查研究　发掘药材资源

本报讯　洞口县药材公司的干部职工，在毛主席、党中央一系列指示的指引下，深入调查研究，大力发掘药材资源，积极开展收购活动，全县收购药材比去年同期有显著增加，其中野生药材增加一倍多。

为了搞好药材收购工作，洞口县药材公司组织了五个调查组，深入社队调查，寻找新的品种，发掘药材资源。预防、治疗常用的中药金银花，过去每年收购量只二三千斤，今年，公司负责人带领职工和药农，到盛产金银花的园花公社调查，发现很多资源，并了解到往年采摘时，有些人只注意少量成片的，忽视大量分散的，结果浪费不少。通过调查，他们在当地社、队的积极支持下，组织人力，抓住季节大力采摘，使金银花的收购量比往年增加一倍多。同时发现了几十个新品种，为搞好药材收购打下了良好基础。

在深入社队调查中，发现有些干部不能正确执行党在农村的现行政策，把社员利用工余、假日采摘药材活动，当做资本主义自发倾向批判，影响了收购任务的完成。公司及时向当地党组织反映情况，引导干部学习革命理论和党的政策，划清正当的“小秋收”活动与资本主义自发倾向的界限，执行国家奖售政策与“物质刺激”的界限。高沙区委由于认真执行党的政策，调动了群众的积极性，使药材收购量比去年同期增加了一点七倍。杨林公社党委发动各生产队，抓住农忙间隙，突击采收中草药铁包金九百五十多担，既为国家收购了药材，又为集体积累了资金，解决了生产和社员生活中的部分困难。

这个县药材公司在调查中还注意发动农村辅助劳动力和小学生，参加“小秋收”活动。高沙区五十七所小学，利用课余时间采挖半夏子四千五百五十斤，占全区半夏子收购量的百分之八十八。为了方便群众交售药材，这个公司依靠全县代购代销商店，广泛开展收购活动。杨林公社锁口大队代销员李跃龙，每天挑着货郎担上门收购药材，七个月内就收购药材七百九十多担。（洞口县、县药材公司通讯组）

邵东县黄花收购数量多质量好

本报讯　邵东县商业部门的干部职工认真学理论，讲路线，顾全局，今年黄花收购又多又好。在学习无产阶级专政理论中，商业部门的广大干部职工密切联系商业工作的实际，狠批了刘少奇、林彪鼓吹的“流通决定生产”的修正主义黑货，认真贯彻“**发展经济，保障供给**”的方针，积极帮助社队发展黄花生产。全县抽调了三百五十多名干部职工深入生产第一线，帮助社队培训了三千七百多名生产技术人员，及时解决了黄花生产中各项具体问题，使今年黄花生产获得了可喜的丰收。

在积极帮助社队发展黄花生产的同时，他们还主动配合社队党的组织，向广大社员群众深入进行爱国家、爱集体的社会主义教育，正确处理国家、集体与个人三者关系，普遍与生产队签订了黄花交售合同。广大干部和社员群众积极把优质黄花交售国家，支援外贸出口和市场供应。在收购中，广大商业职工还认真贯彻党的收购政策，掌握好品种规格，坚持按质论价，不抬级抬价和压级压价。为了方便群众交售，全县增设了二十七个临时收购点，派出了三百二十副货郎担上门收购，加快了收购进度。（本报通讯员）

湘潭县积极发展传统产品湘莲，产量和质量都不断提高。这是留田公社莲光大队社员在采摘莲子。

本报通讯员摄

双牌县今年山苍子又获大丰收

本报讯　在学习无产阶级专政理论的推动下，双牌县广大干部和群众坚持“**以粮为纲，全面发展**”的方针，今年又获得山苍子大丰收。到八月二十日止，已向国家交售山苍子油五万四千多斤，比去年同期增加百分之七十，超额完成全年交售任务。

山苍子油是一种日用化工、医药、生活香料生产的重要原料，也是我国的重要出口物资，在国际上享有一定的声誉。双牌县各级党组织在抓好粮、林生产的同时，注意发动群众，采取利用空坪坡地、社员屋前屋后和实行用材林和经济林间作等办法，大力种植山苍子。同时，每年抓住季节，妥善安排劳力，认真抓好山苍子的修山抚育、采摘、蒸油加工等生产。

这个县的商业部门，今年生产了六百多套新式蒸馏器，满足了社、队加工的需要。他们还协助社队举办技术训练班，使山苍子的出油率比去年增加百分之三十左右，并认真执行优质优价，按质论价等政策，增设收购点，更加调动了群众的积极性，保证了今年山苍子油的生产既快又好。（双牌县通讯组）

朱德委员长会见
阿尔瓦雷斯副议长等委内瑞拉贵宾

新华社北京一九七五年九月二十一日电 人大常委会委员长朱德，今天上午会见委内瑞拉共和国国民议会副议长奥斯瓦尔多·阿尔瓦雷斯·帕斯博士和夫人及其随行人员，同他们进行了亲切友好的谈话。

会见时在座的有人大常委会秘书长郭鹏飞、副秘书长武新宇，外交部美大司副司长申志伟等。

中国共产党代表团参观金日成主席旧居万景台

新华社平壤一九七五年九月二十一日电 以张春桥同志为团长、耿飚同志为副团长的中国共产党代表团，九月二十一日下午参观了朝鲜人民伟大领袖金日成主席的旧居万景台。

杨亨燮同志、金永南同志以及朝鲜劳动党平壤市委员会负任书记康贤洙同志陪同代表团参观。

万景台旧居是金日成主席诞生并在这里度过童年时期的地方。中国同志听取了朝鲜战友对当时历史情景的详细介绍，并观看了陈列品。

参观结束后，朝中两国战友在万景台前摄影留念。

当天下午，中国共产党代表团，在杨亨燮同志和金永南同志的陪同下，参观了红旗万景台革命学院。李用茂同志和学院院长李伍松中将、政治副院长张成浩大校以及该校师生在学院门前热烈欢迎代表团。

中国同志听取了学院领导同志有关学院情况的介绍，并参观了学院的教学设施。张春桥团长赞扬了这个学院师生在教学中取得的成绩，并以中国共产党代表团的名义向学院赠送了一幅毛泽东主席和金日成主席亲切握手的彩色照片。

祖卢总书记等离广州回国
乌兰夫副委员长等到车站热烈欢送

新华社广州一九七五年九月二十一日电 赞比亚联合民族独立党总书记亚·格·祖卢和夫人，以及由祖卢总书记率领的赞比亚友好代表团，结束了在我国的友好访问，满载着中国人民对赞比亚人民的友好情谊，今天上午乘专车离开广州回国。

到车站热烈欢送赞比亚贵宾的有：人大常委会副委员长乌兰夫、外交部非洲司司长何功楷；

广东省革命委员会副主任雍文涛、中国人民解放军广州部队副司令员欧致富、广州市革命委员会副主任罗范群、刘桂兰，以及一千多群众。

今天，广州车站上中赞两国国旗迎风招展。主要街道上空悬挂着巨幅标语和彩旗。一清早，群众队伍就来到车站广场，等候送别赞比亚贵宾。当乌兰夫副委员长等陪同祖卢总书记和夫人来到车站时，欢送群众演奏起明快的乐曲，跳起了欢乐的舞蹈，祝愿中赞两国人民在反帝、反殖、反霸的斗争中加强团结，祝愿中赞两国人民的友谊和合作关系不断发展。

外交部礼宾司副司长高建中陪同赞比亚贵宾到深圳，赞比亚驻中国大使马西耶也同车离开。

英国前首相希思离京

新华社北京一九七五年九月二十一日电 英国前首相爱德华·希思及其一行结束对我国的友好访问，今天上午乘飞机离开北京前往日本。

外交部副部长韩念龙、司长朱传贤，副司长梁上苑、张翼君，到机场送行。

英国驻中国大使游德和大使馆外交官员，也到机场送行。

联大第三十届会议全体会议通过决议
安理会应赞同越南两方加入联合国

新华社联合国一九七五年九月十九日电 联大第三十届会议在九月十九日下午举行的全体会议上，通过了一项包括中国在内的五十五国提出的提案，接纳越南民主共和国和越南南方共和为联合国会员国。

这项提案的表决结果是一百二十二票赞成、零票反对、九票弃权。

决议指出，大会"认为应该接纳越南南方共和与越南民主共和国加入联合国"，并且相应地要求安理会严格根据联合国宪章的有关规定，立即并赞同地重新考虑它们的申请。

今年八月，安理会曾讨论过越南南方共和与越南民主共和国加入联合国的申请，虽然安理会大多数理事国支持越南两方的申请，但是由于美国投票反对而被否决。根据联合国宪章规定，在大会通过上述决议后，安理会将要重新讨论越南两方的申请。

越南民主共和国常驻联合国观察员阮文琉和越南南方共和常驻联合国观察员丁伯诗应邀出席了十九日的大会会议并发了言。

越南南方共和常驻联合国观察员丁伯诗在发言中说，越南南方共和和越南民主共和国在联合国的会员国资格得到了绝大部分联合国会员国和世界舆论的赞同与支持。然而，美国不顾这一事实，甚至无视联合国宪章，在安理会使用否决权，反对接纳越南南方共和和越南民主共和国。

丁伯诗驳斥了美国提出的以接纳南朝鲜加入联合国作为接纳越南南方共和与越南民主共和国加入联合国的条件这种无理立场。他说，众所周知，南朝鲜问题在过去已经讨论过四次，而且每次都被安理会否决了。美国清楚地知道，既然没有产生任何新的因素，特别是在第二十八届联合国大会同意和平统一朝鲜之后，南朝鲜的会员国资格将会再一次被否决。他说，很清楚，美国提出南朝鲜问题，纯粹是为了竭力阻挠接纳越南南方共和和越南民主共和国。

越南民主共和国常驻联合国观察员阮文琉发言指出："安全理事会十三个成员国曾经投票赞成接纳我们参加联合国。只有美国代表在所谓联合国的普遍原则的借口下予以反对。"他说：这种论点是不合逻辑的，是荒谬可笑的和不正义的，其目的完全是为了掩盖美国政府的真正动机：阻挠越南南方共和和越南民主共和国有完全资格参加联合国，是要"把一个为和平和民族独立斗争了三十年的人民排除在联合国之外"。他提醒大会注意这种滥用联合国普遍原则的行为的严重性。

罗马尼亚代表扬·达特库在谈到美国在安理会投否决票时说："越南民主共和国和越南南方共和被无理地排斥在联合国外是非常令人遗憾的。"他在发言中赞扬了越南人民的英勇斗争。

柬埔寨外交大臣沙林察在会上说，柬埔寨人民、越南人民和老挝人民在民族解放斗争中显示了他们的团结，他们的战斗得到了全世界热爱自由的人民的支持。他表示坚决支持接纳越南民主共和国和越南南方共和加入联合国。

中国代表黄华在发言中对越南民主共和国和越南南方共和观察员出席会议和发言表示欢迎。他说："中国代表团从一开始就支持越南民主共和国和越南南方共和要求加入联合国的申请。在八月份安理会审议上述申请时，中国代表团已充分阐明了自己对有关问题的立场，并且指出：美国政府硬要把南朝鲜朴正熙集团的所谓申请这个完全不相干的问题联系在一起，搞什么'一揽子'解决。而在这一无理主张被安理会拒绝后，美国竟以此为借口，否决了越南民主共和国和越南南方共和的申请，这是毫无道理的。"黄华强调，这种极不合理的状况应当迅速纠正。

阿尔巴尼亚代表雷兹·马利列在会上也发了言，她表示坚决支持接纳越南民主共和国和越南南方共和加入联合国。

南斯拉夫、匈牙利、波兰、古巴等国的代表也在会上发言，支持越南两方加入联合国。

越南民主共和国体育代表团访问我省
专程到韶山参观了毛主席旧居和旧居陈列馆

本报讯 越南民主共和国体育代表团一行四人，在参加我国第三届全运会开幕式以后，于九月十九日乘飞机到达长沙，对我省进行友好访问。当晚，湖南省体委举行宴会，热烈欢迎越南战友。

在湘期间，越南体育代表团专程去韶山，参观了毛主席旧居和毛主席旧居陈列馆，在长沙参观了毛主席早期革命活动纪念地湖南第一师范学校、中共湘区委员会旧址清水塘、爱晚亭和桔子洲头，并参观了工厂。

越南体育代表团抵离长沙时，省体委副主任李玉亭和有关方面负责人前往机场热烈迎送。

因为湖南省女子体操运动员比赛后听取工农兵评论员的评论。
新华社记者摄

我省运动员在全运会比赛中打破十六项游泳全省纪录

本报讯 第三届全运会游泳比赛于九月二十一日结束。我省游泳选手发扬勇敢顽强、力争上游的精神，在比赛中有八名运动员、两个接力队打破十六项全省纪录。运动员钟归如参加六个项目比赛，取得四项名次：男子一百米自由泳第二名、四百米混合泳第四名、二百米混合泳第五名、二百米自由泳第五名。刘继云获女子一百米蛙泳第三名、女子二百米蛙泳第四名。

我省选手李小青获男子少年一百米仰泳第三名、二百米仰泳第四名。龚沛星获女子少年二百米蝶泳第五名。女子少年游泳接力队获女子少年四乘一百米接力第四名。龚沛星在一百米蝶泳和四百米混合泳比赛中，打破了全国儿童甲组的最高纪录，成绩是一分十六秒六和六分七秒六。

全运会上运动健儿再传捷报
又有一人打破一项世界纪录，五人打破五项全国纪录

据新华社北京一九七五年九月二十一日电 今天是第三届全运会各项比赛开始后的第二个星期天，首都二十多万名工人、农村社员、解放军战士、学生和机关干部聚集在几十个比赛场地，观看各路健儿的比赛和表演。在今天的比赛中，又有一人打破一项世界纪录，五人打破五项全国纪录。

在北京西郊射击场上，今天再传捷报。在女子小口径标准步枪三乘二十的比赛中，辽宁金东翔以五百七十八环的成绩，打破了南斯拉夫马西奇和苏联拉特尼科娃在一九七一年创造的五百七十七环的世界纪录。在男子气步枪四十发的比赛中，内蒙古谷建华，以三百八十二环的成绩，打破了刘伟生在一九七四年创造的三百七十五环的全国纪录。

全运会游泳比赛今天晚上在捷报频传声中全部结束，又有三人打破三项全国纪录，至此，七天来共有一个队和十九名运动员打破十七项全国纪录，其中有十一项是目前全国最高成绩。上海十四岁的选手汤群创造的二分十四秒三六的男子二百米仰泳全国最高成绩，超过了去年第七届亚运会这一项目第一名的成绩（二分十五秒三四），他创造的一分二秒三六一百米仰泳全国最高成绩，超过第七届亚运会这项第二名的成绩（一分三秒〇四）。这次比赛中还打破了一大批少年全国纪录，这是我国游泳运动的又一次大面积丰收。

这次游泳比赛是一次青少年的盛会。参加比赛的六百七十一名运动员中，不满十八岁的少年就有四百三十三人。这些少年中又有二百二十三人参加了成年组的比赛，并且游出了好成绩，有十六人打破了全国纪录。这些小将们敢冲敢拼，意志顽强，表明我国一代游泳新人正在茁壮成长，展示了我国游泳运动发展的美好前景。

在今天的比赛中打破全国纪录的运动员是北京的高凯（女子二百米仰泳）、广东的梁秀琼（女子二百米蛙泳）和上海的汤群（男子一百米仰泳）。

这次比赛共进行了五十七项比赛（成年二十九项，少年二十八项）。广东队获得男子成年组和少年组团体总分第一名，云南队获得女子成年组团体总分第一名，黑龙江队获得女子少年组团体总分第一名。

赛车场自行车比赛，今天第一天就出现了好成绩。十八岁的山西女选手宁艳华，在女子二百米（行进出发）的比赛中，以十二秒八七的优异成绩，打破了她自己在去年创造的十二秒九的全国纪录，获得第一名。

体操比赛甲组单项决赛和乙组团体赛今天结束。甲组男、女选手在这最后一个项目的比赛中，发扬了连续作战的作风，克服连日来比赛的疲劳，精神振奋地参加了比赛。不少运动员们出色地完成了许多高难度动作。安徽男子选手吴守德，在跳马中第一次试跳不理想，但他不气馁，在第二次试跳中较好地完成了侧手翻后空翻转体三百六十度的高难度动作，以总分十八点五二五的成绩获得男子甲组跳马第一名。男子甲组的其他单项第一名是：福建蔡焕宗（自由体操）、上海杨明明（鞍马）、福建蔡焕宗（吊环）、江苏潘辰飞（单杠和双杠）。女子甲组跳马第一名是江苏队的丁鲁平；高低杠、自由体操和平衡木的第一名都由北京刘亚军获得。获得男、女乙组团体赛第一名的是广东队和北京队。

足球（成年组）决赛今天进入第三阶段比赛。在今天进行的争夺进入前两名的两场比赛中，辽宁队和广东队分别取胜。辽宁队和广东队争夺冠亚军的比赛将在二十八日的闭幕式上进行。北京队和解放军队将在二十五日争夺第三、四名。

在第三届全运会体操比赛中
我省运动员又获得好成绩

本报讯 九月二十一日晚，在北京工人体育馆举行的第三届全运会的体操单项决赛中，我省运动健儿又获得了好成绩。共青团员王学军在自由体操比赛中，以18·5分获得这个项目的第三名。她还以18·625分获得女子跳马第三名。韩宝珍在自由体操比赛中，以18·35分获得这个项目的第四名。在高低杠比赛中，唐小英以18·1分获得第六名。

获得女子体操全能总分第五名的是我省运动员唐小英，成绩77·225分，第七名是王学军，成绩72·22分。

我省男子体操队也获得了较好的成绩。邹征球获得鞍马第五名，陈雄获得自由体操第六名、单杠第七名，彭亚平获得单杠第六名。

第三届全运会九月二十日成绩公报

篮球

男子篮球：辽宁胜吉林（一百零二比九十）、上海胜山东（七十七比七十四）、北京胜河南（八十五比六十三）、解放军胜湖北（一百零七比七十四）、江苏胜河北（九十比六十五）、广东胜台湾（九十一比七十一）；

女子篮球：黑龙江胜山东（六十二比五十）、辽宁胜吉林（六十四比六十一）、四川胜广西（八十一比六十二）、北京胜河南（六十比五十七）、解放军胜陕西（六十八比五十八）、江苏胜浙江（六十八比六十七）、江西胜台湾（八十比六十四）。

排球

男子排球：解放军胜广西（三比〇）、福建胜北京（三比一）、陕西胜江苏（三比二）、辽宁胜安徽（三比〇）、广东胜上海（三比二）、湖南胜台湾（三比一）；

女子排球：解放军胜广西（三比〇）、北京胜福建（三比〇）、江苏胜陕西（三比二）、辽宁胜安徽（三比一）、浙江胜上海（三比二）。

手球

男子手球前六名：解放军、北京、广西、天津、安徽、上海；

女子手球前六名：天津、广西、安徽、北京、上海、甘肃。

体操

男子全能前八名：福建蔡焕宗（一百一十一点八五分）、江苏潘辰飞（一百零八点六五分）、上海杨明明（一百零七点九七五分）、安徽吴守德、解放军陈志方、河北石茂、解放军应海良、解放军王栋良；

女子全能前八名：北京刘亚军（七十四点六〇分）、云南蒋绍毅（七十三点四二五分）、广东梁兰贞（七十二点三七五分）、广西李惠萍、湖南唐小英、新疆帕提古丽、湖南王学军、解放军陆路。

击剑

男子花剑前八名：天津张晓石、江苏文国刚、上海金龙根、江苏颜虎消、辽宁王福云、上海徐建中、安徽崔立新、山东王勇；

男子佩剑前八名：辽宁张宝仁、北京王品章、广东王锐基、辽宁权司喏、江苏张培田、天津章士勇、上海艾大钧、安徽项翔。

武术

太极拳前八名：宁夏王新武（男）、陕西徐毓茹（女）、贵州李克俊（男）、福建施载煌（男）、云南苏自芳（女）、宁夏郑剑宝（男）、山西周玉芳（女）、宁夏王丽（女）。

举重

团体前六名：广东、湖南、山东、北京、解放军、湖北。

（新华社）

九月二十三日放映影片

故事片 烽火少年
同映：1975年新闻简报9号
新华 上午8.00 10.15 1.00 4.15 6.20 燎原 7.20露天
工人 上午8.35 10.50 1.35 4.50 9.00 东风 2.55
长沙 3.45 6.50 烈士公园 上午9.25 2.25 8.10

越南故事片 火
同映：1975年新闻简报27、29号
烈士公园 6.10 新华 8.30 工人 7.00 东风 7.45

彩色科教片
云南野生动物考察散记 选育棉花抗病新品种
长沙 1.30

湖南省京剧团
学习革命现代京剧
磐石湾
日期：22日 晚7.30
地点：红色剧院
预订团体票 售当日门票

本报社址：长沙市建湘路 电话总机：9191 夜班编辑室：9194 订价：每月一元 昨日开印时间：4时31分 印完：7时45分 长沙地区天气预报：今天到明天，晴天间多云。偏北风二级。最高气温三十一度，最低二十一度。

湖南日报

第2562号　1975年9月23日　星期二　农历乙卯年八月十八　（今日四版）

毛主席语录

全世界各国人民的正义斗争，都是互相支持的。

应中共中央和中国政府的邀请对我国进行正式友好访问

黎笋同志率越南党政代表团到京受到热烈欢迎

邓小平、姚文元、李先念、汪东兴、吴德、乌兰夫等同志，以及首都群众数千人到机场欢迎

新华社北京一九七五年九月二十二日电　以越南劳动党中央委员会第一书记黎笋为团长，越南劳动党中央委员会政治局委员、越南民主共和国政府副总理黎清毅为副团长的越南劳动党和越南民主共和国政府代表团，应中国共产党中央委员会和中华人民共和国政府的邀请，对我国进行正式友好访问，今天下午乘专机由河内到达北京，受到首都群众隆重热烈的欢迎。

前往机场欢迎的有：中共中央副主席、国务院副总理邓小平，中共中央政治局委员姚文元，中共中央政治局委员、国务院副总理李先念，中共中央政治局委员汪东兴，中共中央政治局委员、人大常委会副委员长吴德，中共中央委员、人大常委会副委员长乌兰夫，以及首都群众数千人。

到达北京的越南党政代表团团员有：越南劳动党中央委员会候补委员、越南民主共和国驻中国大使阮仲永，越南民主共和国政府外交部副部长阮基石，越南劳动党中央经济和计划委员会副主任阮文柯。

已在北京的越南党政代表团团员、越南劳动党中央委员会候补委员、越南民主共和国政府外贸部副部长李班到机场迎接。

今天，北京洋溢着中越两国人民热烈友好的气氛。首都人民对越南战友在民族解放战争胜利后不久前来我国访问，感到由衷的高兴。天安门城楼上挂起了大红宫灯。东西长安街上空悬挂着一排排彩旗和中、越两国国旗。高大建筑物上悬挂着巨幅标语，上面用中文和越南文写着："热烈欢迎越南党政代表团！""热烈欢迎黎笋同志！""向英雄的越南人民致敬！""中、越两国人民的伟大友谊万岁！""全世界人民大团结万岁！"

下午三时，越南党政代表团乘坐的专机在飘扬着越、中两国国旗的首都机场上降落。黎笋、黎清毅等同志走下飞机时，邓小平、姚文元、李先念、汪东兴、吴德、乌兰夫等同志迎上前去，同他们一一握手、拥抱。

机场上举行了隆重的欢迎仪式。乐队奏越南民主共和国国歌和中国国歌。黎笋、黎清毅等同志由我国党政领导同志陪同，检阅了中国人民解放军陆、海、空三军仪仗队。

越南党政代表团的同志在机场上同欢迎群众见面时，人们挥动花束、彩带，欢呼起舞，热烈欢迎越南党政代表团访问我国。首都男女民兵持枪列队，向越南战友致敬。黎笋同志等不断挥手向群众致意。

到机场欢迎越南战友的还有：

人大常委会委员陈此生、李聚奎；

中共中央和国务院有关部门、中国人民解放军、北京市革命委员会和对外友协的负责人李强、万里、韩念龙、王海容、申健、杨成武、张宗逊、徐立清、傅传作、卢仁灿、韩宗正、梁昌武、陈维稷、于眉、栗秀真、刘存信、穆青、萧林、黄作珍、王炳南。

越南南方共和驻中国大使武玉湖，越南民主共和国驻中国大使馆和越南南方共和驻中国大使馆的外交官员，以及其他在北京的越南朋友，也到机场迎接。

到机场迎接的还有各国驻中国的外交使节。

越南党政代表团成员名单

新华社北京一九七五年九月二十二日电　越南党政代表团成员名单

团长：黎笋　越南劳动党中央委员会第一书记

副团长：黎清毅　越南劳动党中央委员会政治局委员、越南民主共和国政府副总理

团员：

李班　越南劳动党中央委员会候补委员、越南民主共和国政府外贸部副部长

阮仲永　越南劳动党中央委员会候补委员、越南民主共和国驻中国大使

阮基石　越南民主共和国政府外交部副部长

阮文柯　越南劳动党中央委员会经济和计划委员会副主任

随行人员：

栋鄂　第一书记秘书

窦玉春　第一书记秘书

阮兴定　副总理秘书

黄保山　外交部中国司司长

黄仲儒　外交部礼宾司司长

茹世保　医生、院长

范黎宁　总理府副局长

黄俊　总理府副司长

潘演　国家计委副司长

丁文性　总理府专员

裴春宁　外交部专员

以黎笋同志为团长，黎清毅同志为副团长的越南党政代表团，应中国共产党中央委员会和中华人民共和国政府的邀请，对我国进行正式友好访问，九月二十二日乘专机由河内到达北京。邓小平、姚文元、李先念、汪东兴、吴德、乌兰夫等同志，以及首都群众数千人前往机场欢迎越南贵宾。

新华社记者摄（传真照片）

中共中央国务院举行盛大宴会热烈欢迎越南党政代表团

朱德叶剑英邓小平等同志会见越南战友

叶剑英邓小平姚文元李先念陈锡联纪登奎汪东兴吴德乌兰夫等出席宴会　冯维希副首相和英萨利副首相等贵宾应邀出席

邓小平同志和黎笋同志讲话热烈赞扬中越两国人民的伟大友谊和越南民族解放战争的辉煌胜利

新华社北京一九七五年九月二十二日电　中共中央、国务院今天晚上举行盛大宴会，热烈欢迎以越南劳动党中央委员会第一书记黎笋为团长、越南劳动党中央委员会政治局委员、政府副总理黎清毅为副团长的越南党政代表团。

党和国家领导人叶剑英、邓小平、姚文元、李先念、陈锡联、纪登奎、汪东兴、吴德、乌兰夫等出席了宴会。

老挝爱国战线中央委员会总书记、老挝临时民族联合政府副首相兼外交大臣富米·冯维希，老挝爱国战线中央委员会委员、老挝临时民族联合政府新闻、宣传和游览大臣昭苏·冯萨；柬埔寨王国民族团结政府副首相英萨利，应邀出席了宴会。

应邀出席宴会的还有：越南民主共和国驻中国大使阮仲永，越南南方共和驻中国大使武玉湖，以及这两个大使馆的外交官员和在北京的其他越南同志。

宴会在人民大会堂宴会厅举行。大厅里并排悬挂着越南民主共和国国旗和中国国旗。越南党政代表团的同志由我国党政领导同志陪同步入宴会厅时，乐队奏迎宾曲。

我国党政领导同志朱德、叶剑英、邓小平、姚文元、李先念、陈锡联、纪登奎、汪东兴、吴德、乌兰夫，九月二十二日会见了以黎笋同志为团长、黎清毅同志为副团长的越南党政代表团。这是会见时合影。

新华社记者摄（传真照片）

在洋溢着中越两国人民热情友好气氛的宴会上，邓小平同志和黎笋同志发表了讲话，热烈赞扬中越两国人民的伟大友谊，热烈赞扬越南民族解放战争的辉煌胜利（讲话全文发第二版）。

他们讲话以后，乐队奏越南民主共和国国歌和中国国歌。

席间，中越两国战友亲切交谈，不断举杯祝中越两党、两国和两国人民的兄弟友谊日益巩固和发展。

出席宴会的还有：

人大常委会委员陈此生、李聚奎；

中共中央和国务院有关部门、中国人民解放军、北京市革命委员会和对外友协的负责人李强、万里、韩念龙、仲曦东、王海容、申健、杨成武、张宗逊、徐立清、卢仁灿、傅传作、陈洁、韩宗正、梁昌武、叶志强、李建平、张珍、陈维稷、于眉、陈希愈、王化民、王曼恬、栗秀真、刘存信、穆青、潘非、萧林、黄作珍、王炳南等。

各国驻中国的外交使节也应邀出席了宴会。

新华社北京一九七五年九月二十二日电　我国党和国家领导人朱德、叶剑英、邓小平、姚文元、李先念、陈锡联、纪登奎、汪东兴、吴德、乌兰夫，今天晚上会见以越南劳动党中央委员会第一书记黎笋为团长，越南劳动党中央委员会政治局委员、越南民主共和国政府副总理黎清毅为副团长的越南劳动党和越南民主共和国政府代表团，双方一起照了像。会见是在亲切友好气氛中进行的。

在中共中央和国务院欢迎越南党政代表团的宴会上

邓小平同志的讲话

新华社北京一九七五年九月二十二日电 邓小平同志在中共中央和国务院欢迎越南党政代表团宴会上的讲话，全文如下：

尊敬的黎笋同志，
尊敬的黎清毅同志，
同志们，朋友们：

由越南劳动党中央委员会第一书记黎笋同志率领的越南劳动党和越南民主共和国政府代表团，应邀来我国进行正式友好访问，今天到达北京。在越南人民刚刚取得民族解放战争彻底胜利之后不久，越南党政代表团前来我国访问，给中国人民带来了越南人民的胜利喜悦和兄弟情谊，我谨代表毛泽东主席，代表中国共产党、中国政府和中国人民，向黎笋同志和越南党政代表团全体同志，表示热烈的欢迎和崇高的敬意。

英雄的越南人民，在胡志明主席和越南劳动党的领导下，为了祖国的独立和民族的解放，进行了长期英勇的斗争，取得了一个又一个的胜利。特别是近十余年来，越南人民不畏强暴，不怕牺牲，进行伟大的抗美救国战争，终于打败了美帝国主义，推翻了阮文绍傀儡政权，赢得了全民族的解放，为越南革命历史开创了新的一页。越南人民的英勇斗争和伟大胜利，有力地鼓舞和支援了一切被压迫民族和被压迫人民争取独立和解放的斗争，为世界人民反对帝国主义、新老殖民主义的革命事业做出了重大贡献。中国人民对兄弟的越南人民取得的辉煌胜利感到由衷的高兴，并表示热烈的祝贺。

同时，我们也高兴地看到，柬埔寨人民依靠自己的力量，用革命战争打败了美帝国主义及其走狗，推翻了朗诺叛国集团的反动统治，赢得了全民族的彻底解放。老挝人民经过长期艰苦的斗争，终于驱逐了美帝国主义侵略势力和极右反动派，在全国各地建立了人民的政权。越南人民、柬埔寨人民和老挝人民的伟大胜利，是他们坚持人民战争的胜利，是印支三国人民团结战斗的胜利，也是第三世界和全世界人民的共同胜利，他们的实践再次雄辩地证明，那怕是一个小国、弱国，在帝国主义侵略面前，只要敢于拿起武器，敢于斗争，并紧紧依靠人民群众，就一定能够不断壮大自己，由弱变强，最后赢得胜利。

现在，兄弟的越南人民正满怀胜利豪情，继续发扬艰苦奋斗的革命精神，积极开展劳动竞赛，努力克服战争后果，迅速恢复和发展生产，争取完成和超额完成一九七五年国家计划，促进社会主义建设事业，并取得了许多新的成就。我们相信，越南人民在新的历史阶段中，一定能够把自己的革命和建设事业不断引向新的胜利，实现胡志明主席的遗训，把越南建设得更加堂皇，更加壮丽。

同志们，朋友们：

我们今天的时代，仍然是伟大列宁所指出的帝国主义和无产阶级革命的时代。世界各种基本矛盾进一步激化。革命和战争的因素都在增长。超级大国争夺世界霸权的斗争，愈演愈烈。各国人民反帝、反殖、反霸的革命浪潮，汹涌澎湃。在天下大乱的国际形势下，亚、非、拉和其他地区发展中国家组成的第三世界，在反对帝国主义、殖民主义、霸权主义的斗争中，进一步加强团结，不断壮大，成为当前世界人民革命斗争的主力军。超级大国是当代最大的国际剥削者和压迫者。它们恣意追求世界霸权，疯狂进行扩军备战，到处进行侵略、颠覆、干涉、控制和掠夺别国的活动，干尽了坏事和丑事。今天，越来越多的人认识到，反对超级大国的霸权主义是各国人民当前面临的一项重大任务。中国是发展中的社会主义国家，属于第三世界。我们将坚定不移地同第三世界国家和人民站在一起，同全世界人民站在一起，加强团结，为反对帝国主义、殖民主义、霸权主义而坚决斗争。

同志们，朋友们：

中越两国是社会主义兄弟邻邦。历史上，我们两国人民之间就存在着悠久的传统友谊。在反对帝国主义的长期革命斗争中，中越两国人民一向互相鼓舞，互相支援。中国人民一贯十分珍视同越南人民的革命友谊。在马列主义和无产阶级国际主义基础上，维护和发展这种友谊，是我们两国人民的共同愿望，符合两国人民的根本利益。在这一方面，我们将不遗余力地作出自己的努力。我们相信，黎笋同志率领的越南党政代表团这次对我国的友好访问，将为增进中越友谊作出积极的贡献。我们预祝代表团的访问获得圆满成功。

现在，我提议，
为越南人民和印度支那各国人民的伟大胜利，
为中越两国人民的兄弟友谊，
为孙德胜主席的健康、长寿，
为黎笋同志的健康，
为长征同志、范文同同志的健康，
为黎清毅同志和越南党政代表团全体同志的健康，
为富米·冯维希副首相阁下的健康，
为英萨利副首相阁下的健康，
为各位使节和夫人的健康，
为同志们、朋友们的健康，
干杯！

在中共中央和国务院欢迎越南党政代表团的宴会上

黎笋同志的讲话

新华社北京一九七五年九月二十二日电 黎笋同志在中共中央和国务院欢迎越南党政代表团宴会上的讲话，全文如下：

尊敬的叶剑英同志，
尊敬的邓小平同志，
尊敬的中国党政其他领导同志，
亲爱的外交使团的同志们和朋友们，
亲爱的同志们和朋友们：

我谨代表越南劳动党和越南民主共和国政府代表团对邓小平同志刚才对越南人民光荣的革命事业的美好讲话，表示衷心的感谢；对中国共产党中央、中国政府以及中国人民所给予我们代表团的隆重和亲切的接待，表示衷心的感谢。

今天，在洋溢着越南人民和中国人民之间的兄弟般的友谊的气氛中，首先我谨向中国人民的伟大领袖、越南人民敬爱的朋友毛泽东主席，向中国共产党、中华人民共和国政府以及八亿中国人民转达全体越南人民、越南劳动党和越南民主共和国政府的崇高敬意和战斗团结情谊。

越南和中国是山连山、水连水的邻邦；在为自己国家的独立和自由而进行的革命斗争过程中，我们两国人民同甘苦、共患难，胜利在一起，欢乐在一起。回顾越南人民近半个世纪来进行的历尽艰难和考验的战斗，尤其是在二十多年来的抗美救国战争中所走过的路程，我们十分爱戴伟大的中国人民——我们亲密的朋友。在越南革命还处于蒙昧时期，中国人民就站在越南人民一边，并多年来积极地支持和援助我们救国斗争事业和社会主义建设事业，不断地鼓舞我们前进，夺取一个又一个的胜利，直至今天夺取完全和彻底的胜利。

正是在艰苦而光荣的革命斗争熔炉中，尤其是在越南人民的抗美救国战争的烽火中，由毛主席和胡主席悉心培育起来的两党和两国人民之间“同志加兄弟”的战斗团结和友谊更经受了锻炼和考验并进一步巩固和发展。

越南人民永远铭记着中国共产党、中国政府和人民在越南人民长期、艰苦的整个战斗过程中对于我们越南人民的深厚情谊，巨大的支持和援助。今天请允许我再一次代表越南人民、越南劳动党和越南民主共和国政府，向中国共产党、中华人民共和国政府和中国人民表达我们全国同胞和战士们的最深厚的情谊和最深切的衷心感谢。

亲爱的同志们：

越南劳动党和越南民主共和国政府代表团是在中国人民欢欣鼓舞地准备庆祝自己光荣的国庆节的时候，前来中国访问的。我们代表团为中国人民在以敬爱的毛主席为首的中国共产党的领导下，在长期和轰轰烈烈的革命斗争过程中所取得的巨大胜利而感到由衷的高兴并对此表示钦佩。

二十六年前，中国人民进行了历尽艰苦牺牲和战功显赫的英勇的斗争，使中国革命获得辉煌胜利，建立了中华人民共和国，为中国人民开创了独立、自由和社会主义的纪元，为使世界上的力量对比完全有利于民族独立、民主、和平与社会主义方面，作出巨大的贡献。

在中华人民共和国建立以来的四分之一多世纪中，中国人民不断地发扬自力自强、艰苦奋斗精神和非凡的创造性的才能，逐步地改变了半殖民地、半封建的旧中国的面貌，把“一穷二白”的中国变为一个拥有现代化的工业和农业，现代化的国防力量和科学技术的强大的社会主义国家，使中华人民共和国的国际地位和威望不断得到提高，对世界人民的革命事业作出了出色的贡献。

这些伟大的成就充分显示出社会主义的优越性，为正在为消除贫穷与落后状况、向文明和现代化方向前进而斗争的国家，树立了光辉的榜样。

越南人民衷心祝愿中国人民在实现和超额完成发展经济的第四个五年计划以及在建设一个日益强大和繁荣的中华人民共和国的事业中，继续取得新的更加辉煌的成就，为世界人民共同的革命斗争，作出自己巨大的贡献。越南人民坚决支持中国人民收复中华人民共和国不可分割的神圣领土台湾的斗争。

亲爱的同志们：

两年多以前，在越南劳动党和越南民主共和国政府代表团对你们的国家进行友好访问的时候，也正是在这个大会堂里，我们高兴地同你们一起庆祝越南人民抗美救国斗争的胜利；这一胜利是以巴黎协定的签订为标志的。今天，在洋溢着两国人民之间的友谊的温暖气氛中，我们更加感到格外的欢欣鼓舞，因为，也正是在这个地方，我们又有机会同你们一道庆祝解放越南南方，为我们祖国带来彻底和永久的独立和统一的抗美救国斗争的最后和彻底的胜利。

越南人民抗美救国战争的胜利是马克思——列宁主义的胜利；是敬爱的胡志明主席给越南人民指出的“没有什么能比独立、自由更为宝贵的”真理的胜利；是我们全体越南民族随时准备为祖国献身的高度的爱国主义精神的胜利；是民族独立和社会主义——越南人民三十年来在越南劳动党的领导下，努力奋斗的崇高目标，同时为我们这个时代各国人民所向往的伟大理想的胜利。

越南人民的胜利是印度支那三国人民在为各自民族的独立、自由，为亚洲和世界和平而进行的共同斗争中，多少年来全力互相支持、互相帮助的亲密无间的团结友谊的胜利。

越南人民的胜利是越南人民同中国人民——曾经把“辽阔的中国领土”看作为越南人民抗战事业的“可靠后方”，并本着无产阶级国际主义精神给予越南人民以多方面、巨大的支持与援助的亲密朋友的团结战斗情谊的辉煌成果。

我们的胜利是同其他各兄弟的社会主义国家以及整个进步人类一向给予越南人民正义的抗美救国战争事业的同情，巨大和宝贵的支持与援助所分不开的。正因为这样，这一胜利也就是各个社会主义、民族独立、民主与和平力量在反对以美帝国主义为首的帝国主义的共同斗争中的共同胜利。

亲爱的同志们：

越南人民经受了多少艰苦牺牲以夺取了我们国家彻底的独立和自由。在新的阶段中，我国人民正面临着十分艰巨的任务，即在三十多年战争的废墟上，在美国新殖民主义所遗留下来的极为严重后果的基础上，重新建设国家。越南人民决心付出全部精神与力量医治战争创伤，使自己国家摆脱贫穷落后状况，建设一个和平、统一、独立、民主与社会主义的越南，为维护东南亚和世界和平作出贡献。

在为实现这些崇高目标而奋斗的道路上，越南人民坚信，在新的阶段中，越南人民将一如既往地继续得到中国党、政府和兄弟的中国人民的热情洋溢和巨大的支持与援助。

在自己方面，越南劳动党和越南人民永远珍视我们两党和两国人民之间长久的合作关系，始终如一，愿尽自己最大力量培育越南和中国之间的伟大友谊和战斗团结，使之万古长青和世世代代牢不可破。

在今天欢聚一堂的热烈气氛中，我提议举杯：

为中国人民在社会主义革命和社会主义建设事业中的辉煌胜利！

为越南人民在抗美救国战争和社会主义建设事业中的辉煌胜利！

为越南人民和中国人民之间的伟大友谊和战斗团结！

为兄弟的社会主义各国之间和国际共产主义运动建立在马克思列宁主义和无产阶级国际主义基础上的团结日益巩固和发展！

为正在为争取和平、民族独立、民主和社会进步而进行反对帝国主义的斗争的各个国家和各民族之间的团结！

为敬爱的毛泽东主席的健康，

为周恩来总理和中国党政其他领导同志的健康，

为叶剑英同志的健康，

为邓小平同志的健康，

为富米·冯维希副首相阁下的健康，

为英萨利副首相阁下的健康，

为外交使团的同志们和朋友们的健康，

为在座的同志们和朋友们的健康，

干杯！

我司法机关决定宽大释放全部在押美蒋武装特务

并根据具体情况安排就业，愿意回台湾的可以回去。被宽大释放的人员一再感谢毛主席、共产党和人民政府的教育挽救，使他们获得新生

新华社北京一九七五年九月二十二日电 我司法机关决定对在押的九十五名蒋帮武装特务和四十九名武装特务船船员，全部宽大释放。至此，自一九六二年至一九六五年间捕获的美蒋武装特务及武装特务船船员，已全部处理完毕。

一九六二年十月至一九六五年九月间，美蒋连续派遣武装特务，对我沿海地区进行骚扰破坏。我沿海军民高度警惕，常备不懈，英勇战斗，先后将美蒋武装登陆、空投特务四十三股，迅即全歼，无一漏网。我沿海军民对敌斗争的这一伟大胜利，给蒋帮武装窜犯大陆、进行骚扰破坏的罪恶阴谋以沉重的打击，充分显示了我国人民的伟大团结和无产阶级专政的强大威力。

遵照毛主席关于**惩办和宽大相结合、劳动改造和思想教育相结合**的政策，我公安机关对捕获的美蒋武装特务及武装特务船船员进行了教育和改造。自一九六三年七月以来，对立功和有悔罪表现的已宽大释放了四批。目前，被关押的武装特务和特务船船员，经过教育改造，亲眼看到祖国社会主义革命和社会主义建设的伟大成就，坦白交代了对人民所犯下的罪行，并用亲身经历控诉了蒋帮的罪恶，有了不同程度改恶从善的表现。为此，我司法机关决定全部予以宽大释放。

被宽大释放的武装特务和特务船船员是：

一九六二年捕获的蒋帮伪国防部情报局“广东省反共救国军独立第二纵队”中校司令陈凤辉（陈正光），中校副司令刘慕贤，上尉副司令阮嘉贤，上尉电台台长刘新民，中尉搜索组长梁国大，中尉队员翁烈民、陈泗林；“广东省反共救国军独立第三纵队”上校司令袁祖遂，中尉队员黄雄；“广东省反共救国军独立第一纵队”上尉副司令兼电台台长黎名宗；“广东省反共救国军先锋队”中尉队员伍佐、张观英；“广东省反共救国军独立第七纵队”上尉副指挥官张消杉，少校报务员李异铺，特务船船员刘成昌；“广东省反共救国军独立第二十三纵队”中尉通讯组长周仰生，中尉行动组长吴义，中尉队员曾广执、陈锡洲。

一九六三年捕获的蒋帮伪国防部特种军事情报室“反共挺进军第九十一支队”少尉副大队长马世平，“反共挺进军第三十一支队”上尉大队长潘荣智，少尉中队长许良宝、王满贵；“反共挺进军第十一支队”少尉中队长余志芳；“反共挺进军第八十一支队”中校支队长魏雄文，少尉副大队长曾文芝；“反共挺进军第一四一支队”少校副支队长卢广培，少尉大队长兼电台台长钟泰源；“成功艇一号”上校护送督导官贺展霄，上尉艇长甘自铿，上尉电台台长段东山，队员莫国安；蒋帮伪国防部情报局“广东省反共救国军独立第三十一纵队第三支队”中尉支队长罗德光，中尉电台台长练智劳，中尉队员尹万润、颜如贵、赵善恩；“山东省反共救国军独立第十二纵队第二支队”中校支队长由受益，中尉电台台长窦宝书，中尉队员赵秉谔，“第一支队”中尉队员张京珂、陈诗久；“福建省反共救国军独立第九纵队”上尉电台台长邱水金；“浙江省反共救国军独立第十六纵队”中校副司令陈宗玉，中尉队员叶仲劳；“广东省反共救国军独立第十一纵队”中尉队员邢福和、黄荣秀；澳门组特务运送船中尉护送指挥官陈良辉，中尉电台台长余志平，特务船船员陈荣、陈呀；“反共救国军第二十五纵队五支队六大队”大队长陈宽盛。

一九六四年捕获的蒋帮伪国防部特种军事情报室马祖站“成功艇四号”队员陈金妹、高纯昌、陈兆灼；“反共挺进军蟠龙小组”少尉副组长高知雨，中尉电台台长廖妙友；“建龙小组”中尉副组长邵鉴衡（邵伯殷），蒋帮伪国防部情报局“海鲸两栖突击队”中尉队员高廷华；“江苏省反共救国军第十九纵队第一支队”作战指挥组上尉作战官李锡河，上尉支队副朱敏，少尉支队副谢宝来，中尉队长唐忠，分队长贺保中、赵贵容，艇长郑水源、郝占西，队员侯福先、严则民、戚炳炎、陶龙保、阮人龙、刘西石、朱同浪、苏明亮、雷照星、张水坤、黄林荣、陈火根、李锦生、邓荣芳、黄辉明、余荣昌、丁根发、吴春明，特务船船员柯上贵、陈等词、简梓淼、方大吉、洪明修、苏大树、王登清、曾州、李良炳、骆对海、曾钱、蔡妈钳、陈玉绣、陈评论、陈联腾、蔡明达、黄显宗、陈救近、洪正幸、黄两明、张重相；“罗汉特遣队”上尉护送副指挥官余美光，上尉副队长王炳雄，上尉电台台长殷志祥，中尉电台台长孙仁信、薛鑫楠，上尉队员王国寓，中尉队员宋家如、林灶煊，队员邱汉民。

一九六五年捕获的蒋帮伪国防部情报局特务船上尉报务员林必显，特务船船员蔡茂松、林朝枝、游清标、陈顺、许国栋、张双传、田诚文、张永旺、洪能水、谢祈福、张俊德、杨添发、叶灿煊、叶枞树、林朝成、谢鸿枢、张林松雄、刘唤民、郑元福、蒋番时、卢智勇；“两栖突击大队”中尉队员莫仁利、陈长霖，少尉队员王飞龙。

（下转四版）

一批介绍农业学大寨和农业机械化的新书出版

据新华社北京一九七五年九月二十一日电 在全国农业学大寨群众运动蓬勃发展的形势下，首都出版部门出版了一批介绍大寨、昔阳县的成就和经验以及各地农业学大寨典型经验的图书。

近几年来，全国各地出版部门已出版了一大批农业学大寨的专题著作、经验汇编等，共有三百多种。最近发行的新书中，有《谈谈农业学大寨运动》、《陈永贵等同志谈大寨和昔阳的经验》等。

由人民出版社和农业出版社出版的《大寨红旗》、《大寨步步高》、《昔阳学大寨》等，介绍了大寨、昔阳县的基本经验和继续革命精神。其中，《大寨红旗》一书，记载了大寨走上农业集体化道路后二十年来的斗争历史。大寨贫下中农理论组编写的《学习〈哥达纲领批判〉，加强无产阶级专政》，是大寨贫下中农学习理论，总结大寨经验的一本书。

在农业学大寨的群众运动中，先进典型成批涌现。新书《沿着大寨的道路前进》、《大寨精神谱新篇》、《沙石峪》、《红旗渠》、《上海郊区农业学大寨》、摄影集《红旗渠》等，反映了这种大好形势。

与此同时，一批有关农业机械化的读物正在陆续出版。

人民文学出版社等文艺出版部门，也出版了一批以农业学大寨和农业机械化为题材的文艺读物。

湖南日报

1975年9月23日 星期二 第三版

坚持党的基本路线 狠抓意识形态领域的革命

——汨罗纺织厂的调查

汨罗纺织厂近几年来，深入开展**工业学大庆**群众运动，认真贯彻执行**"鞍钢宪法"**，坚持政治挂帅的原则，以党的基本路线为纲，紧密联系本厂斗争实际，狠抓意识形态领域里的革命，有力地促进了职工队伍的革命化建设，不断夺取了革命和生产的新胜利。投产五年来，以每年递增百分之十六的速度超额完成了国家生产计划。今年以来，又比去年取得了更显著的成绩。

在斗争中提高认识

一九七〇年工厂投产以后，厂新人新设备新，领导上抓生产的劲头很足，但是有少数工人、特别是少数青年工人的干劲却不大，原因在哪里？厂党委组织一部分同志进行调查研究，发现附近农村有个坏家伙经常窜来厂里散布封、资、修的黑货，用剥削阶级的腐朽的意识形态腐蚀工人群众，有的工人受到毒害，影响了干社会主义的积极性。而在这期间，前纺车间保全组却不一样，全组十五名工人，党小组经常引导他们以马列主义、毛泽东思想为武器，深入批判资产阶级的旧思想、旧观念，精神面貌发生着深刻的变化，人人干劲十足，生产大干快上，还完成了一百一十个革新项目。厂党委联系这些事实，认真学习马列和毛主席关于要抓意识形态领域里阶级斗争的教导，使大家深刻认识到，无产阶级专政的整个历史时期，被打倒的地主资产阶级还会以十倍的疯狂，百倍的仇恨进行反抗。他们向无产阶级进攻的一个极其重要的手法，就是利用旧社会遗留下来的剥削阶级思想腐蚀革命队伍。而工人中有的还保存着资本主义的传统心理，倘若我们不狠抓意识形态领域里的阶级斗争，就会偏离党的基本路线，企业的领导权就不可能真正掌握在无产阶级手里，也谈不上建设一支革命化的职工队伍，更不可能把社会主义的生产搞上去。

厂党委认识提高了，把抓好意识形态领域里的革命摆在重要议事日程上，党委书记亲自挂帅，一个狠抓意识形态领域的阶级斗争的群众运动在全厂蓬蓬勃勃地开展起来了。

对旧意识要打进攻仗

汨罗纺织厂党委从实践中体会到，狠抓意识形态领域里阶级斗争的根本目的，就在于消除旧社会的痕迹，用马列主义、毛泽东思想武装工人群众，使他们真正成为无产阶级革命的坚强战士。他们紧密联系厂里的实际，引导大家集中火力，向流毒广、影响深的孔孟之道和旧传统观念展开了猛烈的进攻。

狠批"人不为己，天诛地灭"的反动谬论，教育职工树立一心为公的思想。厂党委组织老工人现身说法，控诉了旧社会地主、资本家在"人不为己，天诛地灭"反动谬论掩护下，残酷剥削劳动人民的血腥罪行。今天，刘少奇、林彪一类鼓吹它，其险恶用心就是妄图腐蚀人的思想，破坏社会主义经济基础，复辟人吃人的私有制。大家思想明确了，大大增强了同利己主义的腐朽观念彻底决裂的自觉性。老工人王显扬天天和厂里的物资打交道，但他"常在河边站，就是不湿鞋"，对损公肥私的现象，坚持原则，敢于斗争。何玉珍等三位工人在工厂附近的路上拾到一箱价值九百多元的虎骨药酒，随即收捡包装好，送往离厂三里多路远的国营药店，受到群众的赞扬。

狠批"卖力做工，为的金银"的反动谬论，教育职工破除雇佣思想，发扬当家作主的革命精神。准备车间工人愤怒指出："卖力做工，为的金银"，就是鼓吹资本主义制度下的雇佣劳动，是涣散工人革命斗志的腐蚀剂。现在资本家和地主阶级被打倒了，工人成了工厂的主人，劳动再不是给资本家卖命，而是以主人翁的姿态为国家创造财富，为巩固无产阶级专政而战斗。谁说我们是为了金银！这是对工人阶级的极大侮辱，是妄想要我们走回头路，办不到！他们用实际行动坚决与雇佣思想作斗争，除保质保量完成生产任务外，还自己动手，完成了大型技术革新项目——吊轨的外装。他们看到后纺、布于布等车间任务大，人员紧，又主动抽出八十多人，分早、中、晚三班突击支援，使兄弟车间在生产上也打了漂亮仗。

狠批"人生几何，吃喝玩乐"的反动谬论，教育职工保持艰苦奋斗的无产阶级政治本色。厂党委组织工人群众学习马列和毛主席有关著作，引导大家着重弄清执行坚定正确的政治方向和发扬艰苦奋斗作风的关系。厂党委还列举有的人因讲究吃穿，追求资产阶级生活方式，逐渐演变，最后犯下了严重错误的典型事例，使大家懂得：没有坚定正确的政治方向，就不能激发艰苦奋斗的工作作风；没有艰苦奋斗的工作作风，也就不能执行坚定正确的政治方向。工人们说：阶级敌人宣扬吃喝玩乐，是糖衣裹砒霜，吃了就要拐大场。如果我们不按党的基本路线办事，不用阶级和阶级斗争观点看问题，就必然遭"糖弹"袭击，走资本主义道路，蜕变成新的资产阶级分子。从道理上搞清楚了，工人们便自觉地抵制资产阶级生活作风的侵蚀。不少青年女工坚持做到生活上向低标准的同志看齐，以保持"土姑娘"本色为荣。在生产中吃大苦，耐大劳，对人民的贡献也越来越大。

工人们在涤荡资产阶级和一切剥削阶级的旧思想、旧意识的斗争中，阶级觉悟、路线觉悟和继续革命觉悟不断提高。几年来，全厂有一百多名工人加入了党的组织，五百四十九名青年成为共青团员，二百六十人选为班组骨干，十多人选进了车间、厂部的领导班子。评为先进生产者和劳动模范的五百七十九人，占全厂职工人数的百分之二十六。

一切实加强组织领导

意识形态领域里的革命是一场复杂的阶级斗争，旧社会的痕迹无孔不入，往往又看不见，摸不着，不容易被人们所察觉，而且反映出来的问题，大量的属于人民内部矛盾。根据这一特点，汨罗纺织厂党委切实加强领导，使运动深入持久健康地发展，不断取得斗争的胜利。他们的具体作法是：

一、经常深入调查研究，随时掌握意识形态领域里阶级斗争的动向，发动群众打主动仗。有一段时期，全厂革命生产出现了大好形势。在这种情况下，厂党委继续组织人员下到各个车间班组，反复进行调查研究，总结归纳出意识形态领域阶级斗争在本厂的十四种表现。于是，进一步发动群众，向这些刚刚露头的歪风邪气开火。问题抓的及时，战斗打的主动，进一步促进了工人群众的思想革命化。为了打好主动仗，他们还总结经验，摸索规律，有的放矢开展工作。比如生产紧张时，容易冒出怕苦怕累，贪图安逸的思想；逢年过节时，"吃喝玩乐"的资产阶级人生哲学便乘机向人们进攻，等等。每当这些时候，厂党委把思想教育工作做在前头，使政治灰尘和政治微生物不致侵入工人群众的肌体。

二、严格区分两类不同性质的矛盾，坚持抓好正面教育。几年来，厂党委坚持做到，对利用剥削阶级"四旧"毒害工人群众的阶级敌人，坚决打击；对群众中流传的一些腐蚀人们思想的反动谬论，对事不对人，毫不留情地开展革命大批判；对少数受资产阶级思想影响而犯有这样那样错误的人，坚持做好过细的思想政治工作，不嫌弃疏远。与此同时，大力总结宣扬工人中一批拒腐蚀、永不沾的先进集体和先进个人，在全厂广泛开展学习。大家不断从先进典型身上吸取政治营养，增强了对资产阶级思想侵蚀的抵抗力。

三、运用多种形式开展社会主义文化活动。厂党委在深入开展学大庆的群众运动中，狠抓政治思想工作：办好工人政治学校；选拔培养了三百六十七人的工人理论队伍；组织了工人调查组；建立了一支包括政治宣传员、业余通讯员、广播员等二百四十多人的宣传骨干队伍；成立了一支由六十多人组成的文艺宣传队；广泛开展群众性的讲革命故事、办红色宿舍、写诗赛诗、体育等活动，大力提倡晚婚和计划生育。多种多样的形式，生动活泼的教育，使狠抓意识形态领域里阶级斗争的群众运动既轰轰烈烈，又扎扎实实。

四、在党委的统一领导下，切实发挥厂工会、团委、女工委员会、民兵等组织的作用，让他们在狠抓意识形态领域里的斗争中，最大限度地发挥自己的积极性和创造性。大家齐努力，群众发动得更广泛，每当歪风邪气一露头，就被迅速打了下去。

·本报驻岳阳地区记者组·

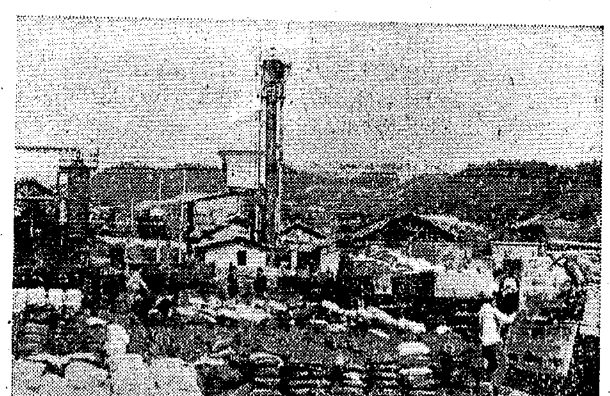

宁乡县氮肥厂革命职工坚持抓革命，促生产，今年提前一个月完成上半年生产任务。图为大批化肥正待运往各地农村。
宁乡县文化馆供稿

改造小生产 坚决走社会主义道路

——农村政治夜校学习辅导材料之三

汉寿县周文庙公社曾坪大队理论小组

毛主席在关于理论问题的重要指示中，引用了列宁的一个重要论断：**"小生产是经常地、每日每时地、自发地和大批地产生着资本主义和资产阶级的。"**这就告诉我们，认真研究小生产问题，对于巩固无产阶级专政有重大现实意义，使我们进一步认识到，改造小生产是无产阶级的一项长期的、艰巨的任务。

小生产为什么会自发地产生资本主义和资产阶级呢？要搞清这个问题，必须先明白什么是小生产。小生产是以生产资料个体所有制和个体劳动为基础的生产。个体农业和个体手工业都是小生产。小生产者自己占有生产资料并亲自参加生产，产品归自己所有，因此具有两重性，既是劳动者，又是私有者。作为劳动者，深受地主资本家的剥削和压迫，对地主资本家最痛恨，反对一切剥削制度和剥削阶级，是愿意走社会主义道路的。但是，作为私有者，又存在着浓厚的私有观念，存在着自发的资本主义倾向。特别是富裕中农，资本主义倾向是严重的，总想发财致富，热衷于搞资本主义活动。小生产就是小商品生产。小生产者只有少量的生产资料，生产规模狭小，彼此之间的资金、经营、技术、产量情况各不相同。在商品生产的条件下，小生产者的经济地位就象"水上的浮萍"——很不稳定，经常要发生两极分化，少数发家致富，成为富农、地主、资本家，大多数破产，穷得上无片瓦，下无寸土。这些就是小生产的主要特点。

解放后，在党的领导下，农村实行了土地改革，消灭了地主经济，我们农民当家作了主人。但是，合作化以前，农村里还是个体所有制，我们从事的仍然是"三亩土地一头牛，自己耕种自己收"的小生产，所以仍然存在着两极分化的现象。就拿我们大队的杨家生产队来说吧，当时叫杨家村，土改时二十二户人家，土改后不过两三年时间，就有四户出卖田土十多亩，开始给别人做零工，打短工；而有三户则买进田土十多亩，开始雇工剥削。那时，我们大多数贫下中农都亲身体会到，要防止"富一家，穷万户"的现象，就必须改变小生产的方式，走集体化的道路。

大家会问：现在农业实现了集体化，小生产变成了集体生产，个体农民变成了人民公社社员，**"社会主义到处都在胜利地前进"**，为什么还要防止产生资本主义和资产阶级呢？这是因为，在我国，虽然**"所有制变更了"**，但是，还存在一些**"跟旧社会没有多少差别"**的东西，还存在一部分资产阶级法权，还存在旧的意识形态，农民中还保留小生产的某些固有特点，还有产生资本主义和资产阶级的土壤和条件。

经济方面，目前在保证人民公社集体经济的发展和占绝对优势的条件下，社员还可以经营少量的自留地和家庭副业。这在现阶段还是不可避免的。但是，这些小生产的个体所有制的残余，对人们的思想也会有影响。在我们大队，不是有人说什么"吃饭靠集体，用钱靠自己"，搞起自留地来劲头蛮大，同集体争劳力、争肥料、争时间、争土地吗？特别应该看到，我国现在还实行商品制度和货币交换，农村中目前还存在着集市贸易，还会诱发小生产的资本主义倾向。有些人就会利用这种情况，无限制地扩大自留地和家庭副业，把应该由国家收购的产品拿到集市上去卖高价，这就是一种资本主义倾向。同时，有的社员长期外出搞私人副业，有的手工业单干，对集体生产也是有损害的，影响到集体经济的发展。

思想方面，由于几千年来农民都是从事单家独户的小生产，小私有者的心理和习惯特别牢固，不可能随着农业集体化的实现而立即消失。例如只为自己打算的私有观念，只顾"小家"、不顾"大家"、只顾局部、不顾全局的狭隘思想，等等，在一些人，特别是有些富裕农民中还严重存在。这样，在商品制度、货币交换方面资产阶级法权的诱发下，有的人就可能背离党的路线和政策，搞资本主义的邪门歪道。这是产生资本主义和资产阶级的思想根源。

政治方面，由于阶级和阶级斗争的存在，一小撮阶级敌人总是利用资产阶级法权，利用我们中间还存在着的小生产者的心理和习惯，极力煽动资本主义。在我们大队，不是就有人鼓吹"自由贸易"，煽动把集体和个人的农副产品拿去搞黑市交易、卖高价，企图瓦解无产阶级专政的经济基础吗？阶级敌人还千方百计拉拢、腐蚀我们的干部，使个别干部蜕化变质，从无产阶级专政内部寻找他们的代理人。还要看到，刘少奇、林彪一类修正主义路线的头子，他们总是极力推行修正主义路线，想把我们往资本主义邪路上引。可见，如果我们不注意改造小生产思想，就有被阶级敌人拉过去的危险。

特别值得注意的是，由于修正主义路线的干扰和阶级敌人的煽动，以及私有制经济的残余和小生产者私有观念的影响，资本主义倾向还必然在集体经济内部从各个方面表现出来。比如，在生产方针上，是坚持"以粮为纲，全面发展"，还是以"钱"为纲，以副伤农；在种植上，是按国家计划指导，还是自由种植，大利大干，小利小干，无利不干；在经营管理上，是坚持无产阶级政治挂帅，劳力由集体安排，还是劳力自由支配，发展副业单干，搞工分挂帅，物质刺激；在产品销售上，是服从国家统购统销和市场管理政策，还是"只顾荷包胀，不顾大方向"，搞自由贸易，把产品拿去卖高价；在收益分配上，是兼顾国家、集体、个人三者的利益，还是少留多分或分光吃光；在干群关系上，干部是勤勤恳恳为人民服务，还是利用职权谋私利，等等，都是充满着两个阶级、两条道路、两条路线的斗争的。在集体经济中，仍然存在执行什么路线，领导权在哪个阶级手里，实际上归哪个阶级所有的问题。如果不坚持正确路线，不坚持阶级斗争和两条道路的斗争，不坚持改造小生产，限制资产阶级法权，资本主义和资产阶级就会不断产生出来，有的单位就会逐渐改变所有制的性质，成为**"集体的资本主义组织"**。我们一定要坚持同资本主义作长期的斗争，不断批判资产阶级，同时用社会主义改造小生产。我们要充分认识**"改造小农，改造他们的整个心理和习惯，是需要经过几代的事情"**，自觉地把改造小生产作为无产阶级专政的一项长期任务来抓。在整个社会主义历史阶段，要始终坚持党的基本路线，在党的领导下，依靠贫下中农，团结广大农民群众，坚定不移地走社会主义道路。

毛主席指出：**"我们必须相信：（1）广大农民是愿意在党的领导下逐步地走上社会主义道路的；（2）党是能够领导农民走上社会主义道路的。这两点是事物的本质和主流。"**解放二十多年来，经过党的教育和一系列政治运动，特别是经过无产阶级文化大革命和批林批孔运动，广大农民的社会主义觉悟不断提高，社会主义积极性不断高涨。尤其是我们贫下中农，对党和毛主席感情最深，走社会主义道路最坚决，是党在农村的依靠力量，是工人阶级可靠的同盟军。事实证明，我们农民是完全能够在党的领导下坚持社会主义道路的。那么，我们怎样进一步改造小生产，更坚定地走社会主义道路呢？

第一，我们广大党员、干部，要充分认识改造小生产对于巩固无产阶级专政的重大意义，明确改造小生产是农村工作的重要任务，在党的领导下，认真做好教育和改造农民的工作。要抓好无产阶级专政理论的学习，做到用马列主义、毛泽东思想教育农民，**"向农民群众不断地灌输社会主义思想，批评资本主义倾向"**，扩大共产主义思想教育，帮助大家逐步克服小生产的思想和习惯。要把政治工作结合经济工作一道去做，坚决执行党的路线和政策，限制资产阶级法权，支持社会主义新生事物，抓革命，促生产，发展和壮大集体经济，带领社员群众坚定不移地走社会主义道路。

第二，我们农民都要在阶级斗争、生产斗争和科学实验三大革命运动中自己教育自己，努力改造世界观，坚持继续革命。我们要经常采取学习革命理论的方法，回忆对比的方法，学习先进人物的方法，说服教育的方法，批评和自我批评的方法，不断克服私有观念和各种非无产阶级思想。要努力从"一口观"、"一家观"、"一队观"的狭隘思想里解放出来，真正做到"做田里工夫，想天下大事"，为革命多作贡献。特别是党员和干部要带头学习，搞好团结，跳出小生产思想的圈子，破除资产阶级法权观念，带领广大社员群众为巩固无产阶级专政，建设社会主义新农村而奋斗。

第三，要深入开展**农业学大寨**运动，促进农业大干快上，不断发展壮大集体经济。小生产者的私有心理和习惯，同落后的生产状况是紧紧联系在一起的。旧山河、旧面貌不改变，小生产者的心理习惯也就不能彻底改变。因此，我们要以大寨贫下中农为榜样，坚持党的基本路线，大批修正主义，大批资本主义，大干社会主义，搞好农田基本建设，加速实现农业机械化，加快建设社会主义新农村。而我们也就能在改造客观世界的同时，更好地改造自己的主观世界，更加热爱社会主义，坚定不移地走社会主义道路。

◁ 九月二十四日放映影片 ▷

故事片 烽火少年
同映：1975年新闻简报9号
工人 上午10.15 红卫 1.00 4.05 6.40
新华 上午 8.35 10.50 人民 1.30 4.35 7.10
雄政 3.15 5.50 8.45 8.55露天 湘江 2.00 7.40
文化 2.30 5.05 8.10露天 烈士公园 上午9.25

越南故事片 火 同映：1975年新闻简报27、29号
长沙 2.00 东风 2.50 烈士公园 6.50
工人 8.25 燎原 7.40露天

奇袭 东风 7.15 | 艳阳天 新华 7.30
战斗的早晨 文化 7.30

朝鲜宽银幕故事片
轧钢工人
长沙 7.00 烈士公园 1.40

彩色科教片
云南野生动物考察散记
选育棉花抗病新品种
新华 2.10 工人 3.00
烈士公园 4.10

彩色剪纸片 东海小哨兵 彩色动画片 小号手
工人 7.00 红卫 8.45

湖南省京剧团
学习革命现代京剧
磐石湾
日期：9月24、25、27、28、29日晚7.30
地点：红色剧院
预订团体票 售当日门票

湖南电视台节目预告

九月二十四日（星期三）转播北京电视台彩色电视节目：△电视新闻专辑：农业学大寨△国际新闻△第三届全国运动会专题新闻△电视纪录片：红旗颂——第三届全运会团体操△曲艺（中央广播文工团说唱团演出）△秦腔学习移植革命现代京剧《红灯记》选场（陕西省戏曲剧院演出）。

九月二十五日（星期四）转播北京电视台彩色电视节目：△电视新闻△第三届全国运动会专题新闻△转播第三届全国运动会羽毛球决赛实况。

朝鲜劳动党中央设宴欢迎中国共产党代表团

金东奎、吴振宇、徐哲同志等出席　杨亨燮和张春桥同志先后讲了话

据新华社平壤一九七五年九月二十一日电　朝鲜劳动党中央委员会九月二十一日晚上在平壤举行宴会，热烈欢迎以中共中央政治局常委张春桥为团长，中共中央委员、中联部部长耿飚为副团长的中国共产党代表团。

朝鲜劳动党中央委员会政治委员会委员、党中央书记、朝鲜民主主义人民共和国副主席金东奎，党中央政治委员会委员、党中央书记、朝鲜人民军总参谋长吴振宇，党中央政治委员会委员徐哲，党中央政治委员会委员、朝鲜人民军总政治局局长李用茂，党中央政治委员会委员、党中央书记杨亨燮，党中央政治委员会候补委员、党中央书记金永南，党中央委员、政务院副总理兼外交部长许锬以及有关方面负责人金国泰、康贤洙、郑东益、金炅炼、金宽燮、金勇舜、李钟木等出席了宴会。

中国驻朝鲜大使馆全体外交官员，朝鲜军事停战委员会朝中方面中国人民志愿军代表团首席参谋苗杰以及在朝鲜的中国工程技术人员代表应邀出席宴会。

杨亨燮同志首先在宴会上讲话，他说："我受朝鲜劳动党中央委员会的委托，以我们全体党员和劳动人民的名义，向兄弟的中国共产党和中国人民的友好使者表示最热烈的欢迎。"

他说："朝中两国共产主义者和人民很早以来就生死相依，患难与共，结下了亲如一家的骨肉关系。他们紧密团结，进行了争取民族解放和独立、开展社会主义革命和社会主义建设的豪迈斗争。我们两党通过反对帝国主义，争取人民的自由和解放的实际斗争体验到彼此的命运唇齿相依，不可分割。我们两党确实是互相支持与合作的真正的阶级兄弟党。

"我国人民的伟大领袖金日成同志和中国人民的伟大领袖毛泽东同志亲手缔造并培育起来的朝中两党和两国人民的战斗友谊和革命团结，是能够闯过任何狂风巨浪和困难险阻的，是任何力量也破坏不了的，是千年万载永放光辉的。

"我们两党和两国人民的友谊是阶级兄弟牢不可破的友谊，是革命战友基于完全平等和自主的、自愿的牢固友谊，是真正的革命人民誓要使帝国主义彻底灭亡，为革命进行到底的永恒的友谊。

"正因为有这种伟大友谊，我们两国共产主义者和两国人民休戚与共，同甘共苦，打败了日寇侵略者，打败了世界反动派的元凶美帝侵略者，在反帝共同事业中共同建树了万古流芳的不朽业绩。

"朝中友谊在反对共同敌人的艰苦革命斗争烈火中结成并经受历史的严峻考验，显示了不朽的生命力，如今它在国际舞台上通过反对帝国主义和殖民主义、争取社会主义事业胜利的共同斗争变得更加不可战胜了。"

他说："富有才能而勤劳的中国人民在自己的伟大领袖毛泽东同志和中国共产党的英明领导下，高度发扬独立自主、自力更生的革命精神，在短暂期间内，使曾经落后的旧中国焕然一新，把自己的国家建成了欣欣向荣的社会主义国家。

"最近几年来，中国通过无产阶级文化大革命和批林批孔运动，巩固了无产阶级专政，加强了全国人民的团结，增强国家的经济力量和国防力量，大大改变了人民的政治思想面貌。

"贯彻中国共产党正确的对外政策的结果，使帝国主义者封锁中国的政策遭到全面破产。中华人民共和国对国际局势的发展起着越来越大的作用。

"这一切在中国发生的伟大变革，是中国共产党的创始者、领导者、中国人民的伟大领袖毛泽东同志和中国共产党英明领导的结果。

"中国人民积极遵循自己的伟大领袖毛泽东同志制定的党在整个社会主义历史阶段的基本路线，在党的领导下坚持无产阶级专政下继续革命，今天才得以取得光辉的成就。"

杨亨燮同志说："我国人民在伟大领袖金日成同志的英明领导下，高举主体思想的革命旗帜，已把曾经落后的殖民地农业国建设成为自主、自立、自卫的社会主义工业国。"

他说："当前摆在朝鲜人民面前的至高无上的民族任务是迫使霸占南朝鲜的美军撤走，实现国家的自主和平统一。

"全体南北朝鲜人民将为贯彻执行伟大领袖金日成同志提出的祖国统一三项原则和五点纲领而进行强有力的斗争，粉碎国内外分裂主义者企图制造'两个朝鲜'的阴谋，一定统一被分裂的祖国。"

杨亨燮同志说："朝鲜人民和中国人民一如既往，今后仍将在马克思列宁主义和无产阶级国际主义旗帜下紧密团结，永远并肩战斗，打败帝国主义，取得社会主义事业的最后胜利。"

张春桥同志接着在宴会上讲话，他说："首先，我代表中国共产党中央委员会主席毛泽东同志，代表中国共产党和中国人民，向朝鲜劳动党中央委员会总书记金日成同志，向朝鲜劳动党和朝鲜人民，表示最热烈的问候和最崇高的敬意。"

张春桥同志说："朝鲜人民的伟大领袖金日成同志亲自缔造和领导的朝鲜劳动党，是朝鲜无产阶级的先锋队，是在战斗中诞生，在战斗中前进的。光荣的朝鲜劳动党的三十年，是把马克思列宁主义的普遍真理应用于朝鲜革命具体实践的三十年，是领导英雄的朝鲜人民进行革命斗争并沿着社会主义道路阔步前进的三十年，是战胜各种困难，夺取一个又一个胜利的三十年。

"朝鲜劳动党和勤劳勇敢的朝鲜人民，在自己的敬爱领袖金日成同志的英明领导下，坚持马克思列宁主义路线，坚持无产阶级专政，取得了社会主义革命和社会主义建设的巨大胜利，把自己的祖国建设成为繁荣昌盛的社会主义国家。

"朝鲜劳动党和朝鲜人民，坚持无产阶级国际主义，反对帝国主义和现代修正主义，坚决支持一切被压迫人民和被压迫民族的革命斗争，同世界各国人民尤其同第三世界各国人民相互支援，团结战斗。朝鲜民主主义人民共和国同越来越多的国家建立外交关系，最近又加入不结盟国家运动，其国际威望日益提高，在国际事务中发挥着越来越大的作用。

"中国共产党和中国人民把朝鲜劳动党和兄弟的朝鲜人民所取得的辉煌成就，看做是自己的成就，感到由衷的高兴。"

张春桥同志说："朝鲜劳动党为实现祖国的统一，提出正确方针和合理主张，领导朝鲜人民进行着坚持不懈的斗争。金日成同志提出的关于自主和平统一的三项原则和防止民族分裂、实现祖国统一的五点纲领，指明了朝鲜统一的正确途径。朝鲜的统一应当在金日成同志提出的原则和方针的基础上实现。"

他说："中国人民强烈谴责美国政府和朴正熙集团推行'两个朝鲜'政策，坚决反对使朝鲜的分裂局面固定化、永久化的任何企图。中国共产党和中国人民一贯支持朝鲜劳动党和朝鲜人民争取祖国统一的斗争，坚决支持朝鲜人民要求美国军队全部从南朝鲜撤走，让朝鲜人民自己解决自己的问题。我们坚信，朝鲜人民一定能够排除外来势力的干涉，实现祖国的统一。"

张春桥同志说："中朝两党是马克思列宁主义兄弟党，中朝两国人民是生死相依的亲密战友。共同的革命斗争，伟大的革命理想，把我们两党和两国人民紧密地联系在一起。中朝两党、两国人民的伟大友谊和革命团结，是建立在马克思列宁主义和无产阶级国际主义基础上的，是中国人民的伟大领袖毛泽东同志和朝鲜人民的伟大领袖金日成同志亲自缔造和培育起来的，是牢不可破的。不久前，金日成同志亲自率领朝鲜党政代表团对我国进行的正式访问，对我国人民是极大的鼓舞。我们永远不会忘记朝鲜劳动党和朝鲜人民长期以来对我国革命事业的巨大援助和宝贵支持。中国共产党和中国人民将永远同朝鲜劳动党和朝鲜人民站在一起，为我们共同的革命事业奋斗到底。"

宴会上，朝中两国战友畅叙朝中两党和两国人民的革命友谊，共同祝愿朝鲜人民的伟大领袖金日成主席和中国人民的伟大领袖毛泽东主席健康长寿。

第三届全运会比赛进入第十天

运动健儿保持旺盛斗志继续创造好成绩

神枪手们又打破四项射击全国纪录

新华社北京一九七五年九月二十二日电　第三届全运会的比赛今天进入第十天，各地运动员继续保持旺盛的斗志，努力创造更好的成绩，为大会增加光彩。

今天，在北京西郊射击场上，神枪手们再接再厉，又打破四项全国纪录。在女子小口径标准步枪三乘二十射击比赛中，辽宁队、内蒙古队、青海队、上海队和云南队，都打破一千六百六十七环的团体全国纪录，并获得这个项目比赛的团体前五名。内蒙古选手庞立勤还以五百七十五环的成绩刷新了她自己在一九七四年创造的这个项目五百六十八环的个人全国纪录。

在男子气步枪四十发立射复赛中，由广西苏宏敏、青海何金星、湖北周跃忠、河北陈国兴组成的联队，由福建林泉、湖北崔顺友、内蒙古谷建华、上海徐惠敏组成的联队，由辽宁李维宏、云南卢一岳、解放军金高洪、内蒙古布和组成的联队都打破一千四百六十五环的团体全国纪录。苏宏敏还以三百七十八环的成绩，刷新了这个项目三百七十五环的个人全国纪录。

受到人们喜爱的中国式摔跤比赛，经过八天激烈的较量，在今晚全部结束。这届全运会摔跤比赛的特点是：规模大，新手多，摔跤技术也有了新的发展。整个比赛，自始至终贯彻了"友谊第一，比赛第二"的方针。赛前，许多队都主动地把自己攻、守的"绝招"传授给兄弟队。比赛过程中，运动员们坚持友谊重于比分，宁输一分，不伤对方。在进行中国式摔跤比赛的过程中，云南民族摔跤队，还为观众们表演了具有民族传统和地方色彩的民间摔跤。

女子垒球比赛经过五轮、十五场比赛，今天已经全部结束。参加这次决赛的六个队，是在今年六月兰州预赛后选拔上来的。通过九天激烈的争夺，实力较强的天津队，在取得三胜一平的战绩后，今天最后一场比赛又以二比一胜了北京队，获得这项比赛的第一名。北京队名列第二、第三名是陕西队。

男、女篮球（成年组）决赛到今晚为止，已进行了十一轮比赛。在今天举行的十三场比赛中，各队都表现了良好的风格和水平。在宣武体育场举行的湖北男队对北京男队的一场比赛，双方都打出了快速、准确、灵活的战斗风格。但湖北队在下半时失误较多，打得被动。北京队则利用了对方的弱点，多次快攻成功，使局势急转直下，最后以一百零二比六十八取胜。截止目前，参加篮球决赛的十三个男队中，只有北京和解放军两个队保持不败纪录，这两个队将在二十三日晚相遇。参加比赛的十四个女子队，没有一个队全胜，北京队和解放军队都是十胜一负，这两个女队也将在二十三日晚交锋。

今天在首都体育馆，有一万八千多名群众观看了幼儿体育表演。

中国共产党代表团在平壤参观

并向朝鲜「人民军烈士塔」、「朝中友谊塔」和「牡丹峰解放塔」献花圈

据新华社平壤一九七五年九月二十二日电　以张春桥为团长、耿飚为副团长的中国共产党代表团，九月二十二日上午在朝鲜党政领导人杨亨燮、金永南的陪同下，参观了朝鲜劳动党人民经济大学，受到这所大学师生的热烈欢迎。

下午，代表团在杨亨燮、金永南以及朝鲜劳动党中央副部长金勇舜、朝鲜社会主义劳动青年同盟中央委员会副委员长金洪元的陪同下，参观了平壤学生少年宫。朝鲜少年儿童为代表团的同志演唱了朝中两国的革命歌曲。少年儿童们向张春桥同志赠送了一幅绣有由彩虹连接天安门和千里马图案的刺绣，它象征朝中两党、两国人民的战斗友谊和团结。

据新华社平壤一九七五年九月二十二日电　以张春桥为团长、耿飚为副团长的中国共产党代表团，九月二十二日下午分别向朝鲜「人民军烈士塔」、「朝中友谊塔」和「牡丹峰解放塔」献了花圈。以中国共产党代表团名义献给朝鲜「人民军烈士塔」、「朝中友谊塔」、「牡丹峰解放塔」的花圈的缎带上分别写着：「朝鲜人民军烈士永垂不朽！」「中国人民志愿军烈士永垂不朽！」「在反法西斯战争中牺牲的苏联红军烈士永垂不朽！」

陪同中国共产党代表团献花圈的有：朝鲜党政领导人杨亨燮、李用茂、金永南以及有关部门负责人金炅炼、金勇舜、安在允、王贤学等。

越南南方共和新任驻中国大使武玉湖向朱德委员长递交委任书

新华社北京一九七五年九月二十二日电　越南南方共和新任驻中华人民共和国特命全权大使武玉湖今天上午向人大常委会委员长朱德递交委任书。

递交委任书时在场的有外交部副部长韩念龙、礼宾司司长朱传贤、亚洲司副司长梁枫。

越南南方共和驻中国大使馆参赞阮成功等递交委任书时也在场。

台湾省体育代表团同胞在京欢度中秋节

新华社北京一九七五年九月二十日消息　台湾省体育代表团和部分省、市体育代表团的运动员，今天晚上在伟大祖国的首都北京，一起欢度象征着亲人团聚的传统节日——中秋节。

晴朗的首都中秋之夜，圆月当空，天气清爽宜人。中共中央委员、国家体委主任庄则栋，中共中央委员、台湾省体育代表团团长蔡啸，副团长黄文钦、黄于燕，同全团体育工作者和运动员，一起聚了餐。庄则栋代表第三届全国运动会主席团，对同胞们的团聚表示热烈祝贺。席间，同胞们互相祝酒，充满了亲人团聚的欢乐气氛。同胞们说：我们团聚在北京，喜看祖国的大好形势，想想在台湾受苦的亲人，我们解放台湾、统一祖国的愿望更强烈，决心更大了。二十一日将同台湾省棒球队进行比赛的甘肃省棒球队，今年六月曾在大连同台湾省籍运动员进行过共同训练。今晚，他们和台湾省棒球队的运动员在一起团聚，感到更为亲切。"中秋团圆，两队欢聚情更深，请吃一个象征团圆的月饼，记下这尽情欢乐的不夜天。初相识，在大连；今相会，在北京，并肩携手斗志坚，团结之花更鲜妍。古人望月常兴叹，我们赏月豪情添，待到台湾解放时，良宵盛会，欢庆骨肉团聚，日月潭将是我们的赏月地点。"充满激情的诗歌朗颂声、《敬祝毛主席万寿无疆》的歌声和"我们一定要解放台湾"的口号声，响彻了晴朗的夜空。

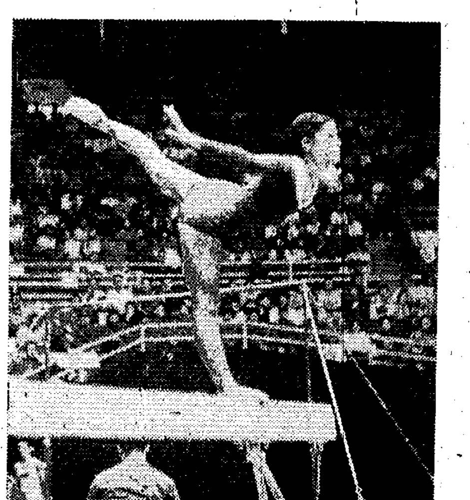

旅居日本的台湾省女运动员施优贵参加第三届全运会体操比赛，获得好评。　新华社记者摄

日中友协（正统）中央总部举行大会

庆祝日中友协（正统）成立二十五周年

据新华社东京一九七五年九月二十二日电　日中友好协会（正统）中央总部九月二十一日在东京举行大会，庆祝日中友好协会（正统）成立二十五周年。出席大会的有来自日本全国各地的一千五百名代表。

以楚图南为团长，孙平化、王静儒为副团长的中日友好协会代表团全体成员应邀出席了大会。

主席台上悬挂的横幅上面写着："立即缔结日中和平友好条约"。

协会会长黑田寿男在大会上作了报告。楚图南也在大会上讲了话。

藤山爱一郎、中岛健藏、川濑一贯、小野寿美、平野三郎等分别代表日中友好议员联盟、日中文化交流协会、日本国际贸易促进协会和各界人士先后在大会上讲了话。

大会一致通过了一项宣言。宣言强调说：日中友好协会（正统）"为了实现当前的紧急课题——尽快签订把反霸权问题写进条约正文的日中和平友好条约，决心同一切（日中）友好力量携起手来共同奋斗。"

中国驻日本大使陈楚、正在日本访问的中国北京艺术团和东京华侨总会的负责人也应邀出席了大会。

葡萄牙组成新政府

西方通讯社认为葡亲苏势力遭严重挫折

据新华社北京一九七五年九月二十日电　里斯本消息：一个由阿泽维多担任总理的葡萄牙新政府于九月十九日晚间宣誓就职，这是自一九七四年四月二十五日反法西斯政变以来在葡萄牙执政的第六届政府。

新政府由十五名部长组成。其中有五名是军人。埃内斯托·梅洛·安图内斯担任外交部长，他曾表示反对前总理贡萨尔维斯所执行的亲苏修的政策。同安图内斯观点接近的维克托·阿尔维斯担任教育部长。托马斯·罗莎任劳工部长，瓦斯科·阿尔梅达·科斯塔担任内政部长。总理和以上四个部长都是军人。

在新政府的十名非军人部长中有四名社会党人和两名人民民主党人。社会党人获得了财政、外贸、农业和运输部长的职位，人民民主党人获得了贸易和社会事务部长的职位，而在以贡萨尔维斯为首的第五届政府中是完全排除社会党人和人民民主党人的。在组成新政府的谈判中各政党争夺比较激烈的新闻部长由无党派人士阿尔梅达·桑托斯担任。此外司法部长和工业与技术部长也由无党派人士担任。据报道，在本届政府中只有公共工程和环境部长是亲苏的。

西方通讯社认为，第六届政府的组成表明葡萄牙亲苏修的势力遭到了"严重挫折"。

（上接二版）

对被宽大释放的人员，每人都给公民权，并根据他们的具体情况安排就业。愿意回台湾的可以回去，并给足路费，提供方便。释放时每人还发了新制服装、被褥和零用钱，并由有关部门组织他们参观学习。

在宽大释放会上，这些被宽大释放的武装特务和特务船船员，心情激动，一再感谢毛主席、共产党和人民政府对他们的教育挽救，使他们获得新生。他们纷纷表示，决心痛改前非，努力学习，继续改造思想，重新做人，为建设社会主义的祖国贡献力量。

此外，被宽大释放的还有一九六五年捕获的蒋帮伪国防部情报局特务船船员久贝金郎（日本人）、富村清仁（日本人）、牟五源（南朝鲜人）、李佳达（南朝鲜人）。

本报社址：长沙市建湘路　电话总机：9191　夜班编辑室：9194　订价：每月一元　昨日开印时间：4时50分　印完：8时36分
长沙地区天气预报：今天多云，明天阴有阵雨，偏北风四级，阵风六级，最高气温25度，最低20度。

湖南日报

第2563号　1975年9月24日　星期三　农历乙卯年八月十九　（今日四版）

毛主席语录

我们要保持过去革命战争时期的那么一股劲，那么一股革命热情，那么一种拚命精神，把革命工作做到底。

中共湖南省委关于开展向李临庄同志学习的决定

（一九七五年九月二十三日）

共产党员李临庄同志，是红湘江机器厂的老工人、劳动模范。他在党的培养教育下，在三大革命斗争实践中，刻苦学习马列和毛主席著作，认真改造世界观，不断提高阶级斗争和路线斗争觉悟，二十年如一日，保持着旺盛的革命斗志，为建设社会主义祖国，为巩固无产阶级专政，为同帝修反抢时间、争速度，进行了忘我的劳动。二十年来，他完成了四十多年的工作量。他长期为革命坚持锻炼身体，不仅增强了体质，更磨炼了革命意志。李临庄同志不愧为工人阶级的先锋战士。省委决定在全省开展学习李临庄同志的活动，号召全体共产党员、共青团员、广大工人和农民、革命干部、革命知识分子和职工家属，向李临庄同志学习。

我们要学习李临庄同志认真攻读马列和毛主席著作，努力改造世界观的精神。要象他那样，“为革命大学一辈子，大干一辈子”，坚持理论联系实际，在斗争中学，在斗争中用，自觉与旧的传统观念彻底决裂，不断提高阶级斗争、路线斗争和无产阶级专政下继续革命的觉悟。

我们要学习李临庄同志吃大苦、耐大劳，忘我的共产主义劳动态度。要象他那样，深刻认识工人阶级的历史使命，自觉地做国家的主人，不图名，不图利，一不怕苦，二不怕死，为革命“舍得把全部精力使出来”，并且善于把革命精神和科学态度结合起来，苦干、实干加巧干，大搞技术革新和技术革命，为国家多做贡献。

我们要学习李临庄同志坚强的无产阶级党性。要象他那样，做贯彻执行和捍卫毛主席革命路线的模范，敢于同修正主义斗，同资本主义斗，同资产阶级斗，同各种错误倾向斗。

我们要学习李临庄同志努力锻炼身体的革命意志。要象他那样，积极响应毛主席关于“发展体育运动，增强人民体质”的号召，坚持参加体育锻炼，为革命炼出一副好身体，始终保持充沛的精力和冲天的革命干劲，为革命大干快上。

当前，在学习无产阶级专政理论运动深入发展的大好形势下，开展学习李临庄同志的活动，对于进一步落实毛主席的重要指示，推动无产阶级专政理论学习的深入发展，促进安定团结，促进国民经济发展，具有重要的意义。各级党组织和革命委员会，要切实加强对这一学习活动的领导，大力宣传李临庄同志的先进事迹，认真抓好本地区、本单位的先进典型，及时总结推广学习的经验。工、农、青、妇等群众组织，要在党的一元化领导下，积极配合，广泛开展宣传，迅速掀起学习热潮。学习要紧密联系实际，推动工业学大庆、农业学大寨群众运动深入发展。要深入批判修正主义，批判资本主义倾向，批判资产阶级法权思想，批判资产阶级派性。要振奋革命精神，鼓足革命干劲，抓革命，促生产，促工作，促战备，为胜利完成第四个五年计划，为在本世纪内把我国建设成为社会主义的现代化强国而努力奋斗。

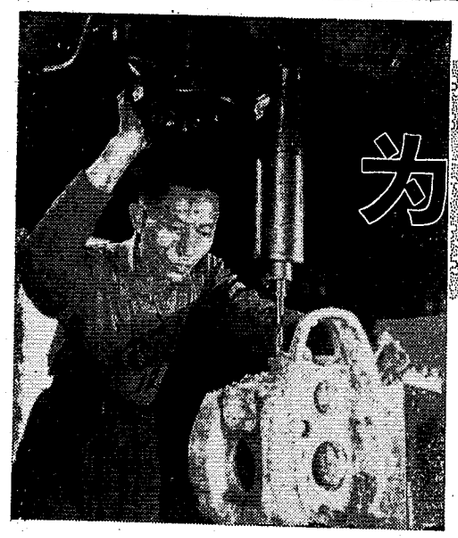

“大干了还要大干”。李临庄决心以新的成绩迎接国庆二十六周年。　红湘江机器厂宣传处供稿

为社会主义建设抢时间

——记湖南红湘江机器厂共产党员李临庄的先进事迹

今年一月的一个早晨，从广州开往北京的十六次特别快车，在株洲车站上来了一位中年汉子，他进入车厢就躺在卧铺席上呼呼地睡着了，睡得那么香甜，引来了不少旅客好奇的目光。人们那能知道，就是他，在上车之前的片刻，还在争分抢秒地大干社会主义呢！

这个中年汉子就是湖南省株洲红湘江机器厂共产党员、劳动模范李临庄。他是参加工厂党委组织的代表团去大庆油田参观学习的。他想第二天要乘火车，如果把当天晚上的睡觉时间，改在坐车的时候补上，就可以为大干社会主义多出一点力。于是，他干完白班后又接着干了一个通宵，直到凌晨五点半钟，离上车的时间只有半小时才下班。他来不及洗脸，用水往脸上抹了一抹，到食堂买了几个馍馍，便连忙跑步回宿舍取了随身携带的行李，赶上了火车。

李临庄就是用这种主人翁的态度，忘我的革命精神，为社会主义建设抢时间。他进厂当工人二十年来，年年都超额完成国家的生产任务，第四个五年计划的头四年，平均每年完成三年零两个月的工作量。今年上半年，他外出开会学习占用了许多时间，仍然完成了两年零三个月的工作量。

一分一秒不能向党交白卷

李临庄常说：“时间是一分一秒组成的，共产主义是要一步一个脚印才能走到的，没有一分一秒，就没有一年一月，干社会主义就要争分夺秒。”二十年来，他始终把平凡的工作同实现共产主义的伟大理想紧紧地联系在一起，每做一件事，每干一项工作，都想着是为了巩固无产阶级专政，是与帝、修、反作斗争，自觉地争分夺秒，忘我劳动。

一九六〇年，苏修背信弃义，撕毁合同，撤走专家。尖锐的国际斗争，给李临庄上了一堂深刻的路线教育课。他认识到，自己干活，不单纯是生产产品，而是进行政治斗争。当时，工厂正在生产一种苏修卡我们的产品。李临庄和全厂职工一道，一遍又一遍地学习毛主席的教导：“**封锁吧，封锁十年八年，中国的一切问题都解决了**”。不断鼓舞自己的斗志，夜以继日地战斗着。他的手被夹具划伤，缝了六针，仍坚持劳动，不下“火线”；为了抢救阶级兄弟参加输血，他从医院奔回车间又继续干活。同志们劝他休息，他说，“和帝修反抢时间，争速度，一分一秒都是宝贵的，现在我们需要的不是休息，而是紧张的战斗。”他同全厂职工一道，攻克了一个又一个难关，把那个产品试制成功，投入了生产。

李临庄时刻盘算着怎样才能为革命多抢一点时间，多争一分贡献。为了适应大干社会主义的需要，二十年来，他坚持长跑，锻炼身体，是出色的业余长跑运动员。有一次，他参加全省田径运动员集训，集训地点离他的生产车间有三华里，为了不影响生产，他每天利用中午和晚饭后的空隙，跑步回车间生产。那个月，他参加集训十天，仍然完成了两个月零二十六天的工作量。李临庄原来在一个车间里当钣金工，后来，厂里调他到另一个车间当钻工，给了他两天假日，但他一天也没有休息。接到调令的当天，他加班到深夜十二点，把自己岗位上的三百五十件活全部加工完毕，把机器擦洗干净才交班。第二天清早，他又赶到另一个车间去上班了。

一九六五年八月，车间里分配他同另外两个工人共同开一台钻床，分三班作业。李临庄不断提高加工速度，经领导同意，便逐步减少到由他一个人开一台钻床。经过无产阶级文化大革命的锻炼，更加激发了李临庄大干社会主义的积极性。一天，他开动多轴钻床为一个零件钻孔，发现加工一个零件的过程中，尚有二十八秒的时间可以利用，他想：建设社会主义，需要我们加快步伐，他向车间领导建议，利用这二十八秒钟，再开一台立式钻床，交叉作业。这两台机床相距八、九米，李临庄一个人同时开两台机床，确实很紧张。每加工一件产品，分别要在两台机床上做完装卸零件、进刀退刀等几十个动作，还要提着十八斤半重的工件在两台机床之间来回跑，一个班干四百五十多件产品，等于在八小时内要走二十多华里路。车间领导亲切地对他说：“李师傅，你把时间安排得这么紧，身子受不了啊！”李临庄说：“不要紧，我体质好，提得起，跑得快，让我试试吧！”

李临庄为了使自己的身体能够适应开两台机床的需要，他加大了长跑锻炼运动量，经常清早起床坚持长跑五、六千米，有时下午还跑四、五千米；同时他加强技术练兵，有时下了班，他一个人在车间开动机器改进操作。经过多次试验，李临庄的设想变成了现实，他一个人同时操纵两台机床干活。车间领导为了减轻他的劳动强度，把他开的两台机床移近了一些。李临庄也想方设法改进操作，把钻床的自动走刀时间由二十八秒缩短为十八秒，提高工效三分之一，又攀上了新的高峰。

向技术革新要多快好省

李临庄从多年实践中深切地体会到，干社会主义光苦干不行，还必须动脑筋巧干，向技术革新要时间，要潜力，要多快好省。十多年来，他所操作的几台机床，台台有革新；他所加工的产品，几乎道道工序有改进，成了厂里出色的技术革新能手。去年，在批林批孔运动的推动下，他一共实现了大小技术革新二十多项，一年完成了四年半的工作量。（下转四版）

李临庄组织班组同志学习无产阶级专政理论。　红湘江机器厂宣传处供稿

邓小平李先念同黎笋黎清毅举行会谈

会谈是在兄弟般的亲切友好的气氛中进行的

新华社北京一九七五年九月二十三日电　中共中央副主席、国务院副总理邓小平，中共中央政治局委员、国务院副总理李先念，今天上午同越南劳动党中央委员会第一书记黎笋，越南劳动党中央委员会政治局委员、政府副总理黎清毅举行了会谈。

会谈是在兄弟般的亲切友好的气氛中进行的。

越南方面参加会谈的有：越南劳动党中央委员会候补委员、外贸部副部长李班，越南劳动党中央委员会候补委员、越南民主共和国驻中国大使阮仲永，外交部副部长阮基石，越南劳动党中央委员会经济和计划委员会副主任阮文柯，以及窦玉春、阮兴定、黄保山、黄仲儒、陈忠、阮庭榜等；

中国方面参加会谈的有：中共中央委员、外贸部长李强，外交部副部长韩念龙，中联部副部长申健，外经部副部长韩宗正，以及沈平、朱传贤、魏玉明、梁枫、高璐等。

国庆节放假通知

（不另行文）

为欢度国庆，遵照国务院规定，十月一、二日放假。节日期间，希各单位安排好革命和生产，加强安全保卫工作。

湖南省革命委员会办公厅

一九七五年九月二十四日

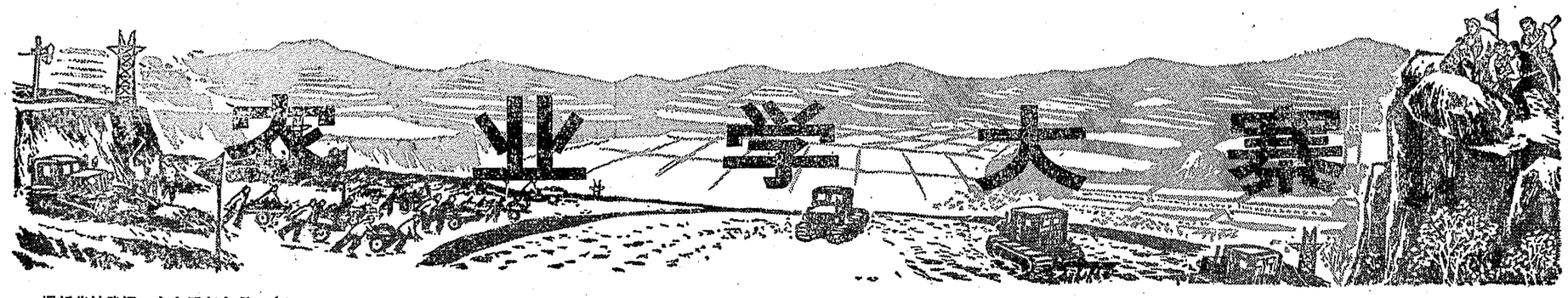

湖北省新洲县委以党的基本路线为纲

广泛深入学大寨 加速农业机械化

据新华社武汉一九七五年九月二十二日电 湖北省新洲县认真学习大寨的根本经验，以党的基本路线为纲，狠抓两条道路斗争，批判资本主义倾向，坚持社会主义方向，大大加快了农业机械化的进程。

新洲县是全国农业机械化的老先进单位。早在一九五七年，就开始办农业机械化事业，到一九七〇年底，全县农用动力机械的拥有量就达到六万三千七百多马力。但是，中共新洲县委在一段时间内，没有把发展农业机械化提到路线的高度来认识，而是单纯把它当成减轻劳动强度、节约劳动力、增加生产的一种措施，忽视了办农业机械化事业的方向道路问题。由于方向不明，有的社、队出现了一些不正常现象：农业机械不少，粮棉产量不高；农业机械多用于副业、运输挣现钱，投入农田作业的不多。

后来，在深入开展农业学大寨运动中，新洲县委认真学习了毛主席关于无产阶级专政下继续革命的理论，学习了党的基本路线，以大寨为榜样，解剖了六十一个生产大队的情况，总结发展农业机械化的经验教训。潘塘公社在发展农业机械化的过程中，由于一度放松了阶级斗争和两条道路斗争，一小撮阶级敌人乘机散布“种死田不如抓活钱”的谬论。因而，有些社队在农业机械化上走了弯路。一九七三年春天，潘塘公社党委认真学习大寨的经验，坚持向干部社员进行党的基本路线教育，批判修正主义，批判资本主义倾向，较好地解决了农机不务农的问题，拖拉机配上了推土铲，大型轮胎拖拉机配上了铲运机，全公社集中了二十五台拖拉机，四百多辆板车，拉沙改土，平整耕地。这一年改土一千三百多亩，拖拉机农业作业量达到百分之六十八点七。这一年，全公社粮食和棉花产量都超过了历史最高水平。县委从调查中认识到，农业机械化的根本问题，是个路线问题。方向道路不对头，机器再多，也会偏离社会主义轨道。只有不断解决发展农业机械化的方向道路问题，用革命化统帅机械化，农业机械化才能沿着社会主义方向发展。从此，县委在全县范围内深入进行党的基本路线教育，以“机车往哪里开”、“劳动力往哪里派”等为题开展了大讨论，揭露和批判资本主义倾向。广大干部、社员进一步明确了发展农业机械化事业的深远意义，提高了执行毛主席革命路线的自觉性。他们采取了一系列措施，使全县农业机械作业项目由原来二十一种扩大到三十二种，拖拉机和胶轮板车百分之八十以上的时间投入农田作业和农田基本建设，有力地促进了农业生产的发展。

农业机械化的发展，要求进一步改变生产条件，为农业机械开辟用武之地。新洲县在发展农业机械的过程中，不断发扬大寨艰苦奋斗的革命精神，战天斗地，改造山河，为广泛使用农业机械铺平了道路。新洲县有两个大湖、三条大河、四条大岗，水系复杂，岗岭重叠。县委提出了“根治三河，开发两湖，改造四岗”的任务。他们按照先治河，后治湖，再治岗的规划，到一九七三年，治理了沙河和倒水河，加固了举水河的提防。同时，结合治湖，扩大了武湖地区的农田保收面积，在涨渡湖建立了电排站，为河网化打下了基础。紧接着，县委又总结了凤凰公社石骨山大队在石骨山上造平原的经验，打响了全面改造“四岗”、建造“岗上平原”的战斗。一九七四年冬天，全县农村出动大批劳动力，四百多台拖拉机、推土机、铲运机，加上两万多辆胶轮板车，五千多头耕牛，经过一冬一春的努力，搬动二千六百多万土石方，建造了五万多亩“岗上平原”。

实现农业机械化是对农业进行技术改造的伟大革命。近几年来，随着农业机械化的发展，新洲县出现了以农业机械化为中心的技术改革活动。一九七〇年北方地区农业会议以后，县委分析了全县机械化的情况：按一个马力的平均负担来看，机械化水平不低了。可是，全县还有一半以上的农活仍然靠手工操作，一个很重要的原因是，在耕作制度、种植方法、农作物的栽培技术以及田间管理上，有许多地方还是固守老一套，不能适应机械操作的要求，成为发展社会主义大农业的严重障碍。于是，县委把开展技术改革，加速农业机械化步伐，提到了巩固无产阶级专政的高度来认识，发动干部和群众，批判保守思想，大搞农机具的技术改革。近两年，全县种植八万多亩夏收旱茬作物，一般都是以生产大队为单位统一安排，以便于使用机械耕作，大部分农田用机械翻耕，机械开沟。在棉花中耕深翻和抗旱灌水等方面，采取了使用机械和半机械化农具相结合的办法，实行机械深耕，科学用水，提高了生产水平。新洲县还把工业部门、农机部门和农业生产科研部门结合起来，开展了群众性的农机具改革试验活动。一九七一年以来，全县仿制、试制、改制成功的各种配套农机具共有四十多种，充分发挥了机械的作用。

农业机械化事业的发展，不仅促进了农业生产的发展，巩固和壮大了人民公社集体经济，而且社员群众掌握了机器以后，成为了一代社会主义的新型农民。新洲县从贫下中农中培养了九千二百多名农机技术人员。广大农民从这些变化中看到了社会主义的光明前景，从而迸发出了极大的社会主义积极性，更加坚定地走社会主义道路。

教育农民的工作一刻不能放松

保靖县拱桥大队党支部引导干部群众不断克服小生产的私有观念

本报在今年一月十四日发表的通讯《他们是怎样跑到前面去的》，介绍了保靖县毛沟公社拱桥大队几年来开展农业学大寨群众运动的先进事迹。时间过去八个多月了，拱桥大队又往前跑了多远？今天，我们以兴奋的心情向大家报告：拱桥人民通过学习无产阶级专政理论，在继续革命的大道上迈出了新的步伐。拱桥大队的实践再一次证明：**人类总是不断发展的，自然界也总是不断发展的，永远不会停止在一个水平上。**我们要学习拱桥大队继续革命的精神，永远向前看，朝前迈。

——编者

本报讯 保靖县毛沟公社拱桥大队党支部，组织干部群众紧密联系实际，学习无产阶级专政理论，专题研究改造小生产的问题，促进大家自觉地改造思想，更加坚定地走社会主义道路。

拱桥大队党支部首先组织干部社员认真学习毛主席关于理论问题的重要指示，学习马列和毛主席有关小生产的论述，从各个方面分析研究小生产是怎样产生资本主义的。在这个基础上，党支部又引导大家着重讨论了如何改造小生产的问题。有的人提出：在社会主义历史阶段，还存在着产生资本主义的土壤。同样的社会条件，为什么有的人能自觉地抵制资本主义，坚定地走社会主义道路；而有的人却是利用商品经济、货币交换和按劳分配中的资产阶级法权，搞资本主义那一套？为了弄清这个问题，他们引导大家分析坚持社会主义道路的先进人物的情况。比如党支部书记李叶树家也有自留地和家庭副业，也同大家一样参加按劳分配，但他能自觉地改造小生产残余思想，正确对待资产阶级法权。因此，他一心扑在集体上，胸怀革命干工作。他去年种的两亩三熟制试验田，亩产达到了两千八百八十多斤，今年产量更高，麦子亩产七百多斤，早稻亩产一千二百多斤。这样一分析，使大家从实际生活中体会到**“外因是变化的条件，内因是变化的根据，外因通过内因而起作用。”**大家说：资产阶级法权的存在，是产生资本主义的土壤，必须在无产阶级专政下对它加以限制。对于我们每个人来说，能不能自觉限制资产阶级法权，根本的问题在于世界观。我们只有牢固树立起无产阶级世界观，破除私有观念，才能坚定地贯彻执行毛主席的革命路线和政策，自觉地限制资产阶级法权，坚持社会主义道路，坚持无产阶级专政下的继续革命。

大家从学习和讨论中认识到，私有观念是千百年来私有制的产物。农业集体化后，所有制已经变更了，但是私有观念却不会随即消失，它仍然在腐蚀着人们的灵魂。这是旧社会遗留在农民身上的精神方面的痕迹。消除这个痕迹，需要经过长期的反复的思想斗争。大家表示，一定要努力学习马列主义、毛泽东思想，克服私有观念，在党的领导下继续前进，步步迈在社会主义大道上。

这个大队的党支部认为，教育群众破私立公，首先要教育干部做破私立公的模范。过去，这个大队有人把农副产品拿到集市上卖高价，产生这个问题的原因在哪里呢？党支部委员李叶轩用自己的切身体会作了回答。他讲了这样一件事：今年春上，老李叫老伴提十几个蛋去集市上卖。恰巧，那一场买蛋的人少，没有卖出去。老伴把蛋又提回来，心想，孵一窝小鸡来喂上几个月，就要翻几番。老李也赞许老伴的想法。通过学习后，李叶轩提高了认识。他深有体会地说：我们干部如果不努力克服小生产者的私有观念，而去钻资本主义的歪门邪道，那就会把群众引上邪路。大家从这里得到深刻启发，更加懂得干部改造思想的重要性，**“重要的是做出榜样给农民看”**。在这次学习运动中，党支部狠抓了对干部的教育，引导大家自觉地破除私有观念，增强拒腐防变的能力。他们采取了许多教育干部的具体措施：党支部成立中心学习小组，组织干部认真学习革命理论；把多年来已经形成的干部参加集体生产劳动的制度坚持下去；经常召开民主生活会，联系实际斗私批修，警惕资产阶级思想的侵蚀。现在，这个大队的干部继续革命的觉悟更高了，精神焕发地带领群众抓革命、促生产，今年全大队三百亩早稻平均亩产超过了《纲要》。

拱桥大队党支部成员在学习中，回顾了十几年来学大寨的历程，使大家看到，要不断破除农民的私有观念，就要坚持做好批判旧世界的工作。修正主义不批臭，资本主义就止不住，小生产思想就破不了，为革命种田的思想就树不牢。通过学习无产阶级专政理论，党支部抓组织群众批判旧世界的工作更自觉了。他们利用政治夜校，利用小评论，在学习班上，在田边地角，组织社员不断开展革命大批判，在批判中提高思想觉悟。

农民不仅在批判旧世界中受教育，而且在建设新世界中受教育。大家通过回顾本大队的历史认识到，从建设社会主义大生产的过程中，广大农民正在逐步消除小生产的私有观念和传统习惯。大家说，建设社会主义大农业，给予人的不仅是粮食上的高产量，首先是社会主义的新思想。通过学习无产阶级专政理论，拱桥大队的干部群众更加激发了建设社会主义大农业的革命热情。他们决心发扬革命加拼命的精神，努力改变生产条件，认真推广一年三熟的耕作制度，夺取新的胜利。

（保靖县委驻队工作组、保靖县委宣传部）

拱桥迈新步

早稻丰收季节，我们访问了农业学大寨的先进单位——保靖县毛沟公社拱桥大队。

在这里办点的县委工作组的同志告诉我们：拱桥大队的干部社员，在大队党支部的带领下，学理论，抓路线，促大干，去冬今春大打了农田基本建设仗，今年又同春季阴雨、夏季干旱和病虫害开展了顽强的斗争，夺得了今年早稻和小麦的丰收。全大队二百八十四亩早稻，平均亩产八百六十四斤，有三个生产队亩产过九百，两个生产队过千斤。党支部书记李叶树的稻、稻、麦三熟试验田，在创造小麦亩产七百零四斤的高产纪录后，又获得了早稻亩产一千二百二十四斤半的好收成。全大队四十三亩多稻、稻、麦三熟试验田，每亩收小麦四百二十三斤，早稻每亩又收八百八十三斤，是历史上早稻产量最高的一年。

拱桥大队今年获得早稻丰收，并不是一帆风顺的，今年开春，这里遇上了劈头旱，接着，又是长时期阴雨低温，给早稻生长带来了许多不利因素。这时，有的人有点气馁了。党支部为了鼓舞大家的斗志，无论是政治夜校，还是田头工地，到处开展学理论、大讨论，宣扬大寨大队大灾大干的革命精神，批判“天命观”，批判懒汉懦夫世界观和“增产到顶”的形而上学观点。通过大学习、大讨论，干部社员把抗灾夺丰收同巩固无产阶级专政联系起来，与自然灾害开展了顽强的斗争。

在一个月朗星疏的初秋之夜，我们参加了湾里生产队早稻丰收经验总结会。他们学理论，抓路线，抗灾害的事迹，使我们深受教育。这个队去年就实现了早稻一季过《纲要》，全年粮食亩产超千斤。今年春上遇到长期阴雨低温，秧苗生长不好。在这种情况下，还能不能再高产？在政治夜校学习无产阶级专政理论时，干部社员们联系实际讨论这个问题；劳动休息时，大家也议论这个问题。最后大家得出一致的结论：“只要路线对了头，就会一步一层楼。”他们坚持用革命统帅生产，坚定抗灾夺丰收的决心。秧苗短，不能插，他们一丘丘把田拖平，浅插浅灌，避免了插“汆水秧”。泥温低，发蔸难，他们就普遍用磷肥粉、枯饼粉、草木灰蔸蔸栽插。季节紧，劳力少，他们加班加点抢插。插秧上岸后，他们又连续打了个补蔸全苗、中耕追肥、防治病虫害的战斗。这个队的早稻，亩产过了千斤关。

提起拱桥大队的干部群众为巩固无产阶级专政多打粮，大队负责人还给我们讲了这么一桩事：一九七一年，李叶树带领湾里生产队的社员，在溪沟东岸的王家坪大搞双季稻高产试验，结果两季都获得高产。可是当时有人断言：双季稻过不得溪沟对岸的中寨坪，进不得阴山冷浸的竿子冲，上不得水缺田瘦的雷公山。果真如此吗？党支部不信这一套！带领群众努力改变生产条件，坚持科学种田。结果，中寨坪的早稻去年由以往亩产五百斤上升到八百多斤。竿子冲，两季过了千斤。雷公山上的“雷公田”，早稻亩产达到了六百二十多斤，加上后季秋杂，也接近跨《纲要》。今年，通过学习无产阶级专政理论，社员们为革命种田的干劲更大了，科学种田的水平提高了，早稻产量又普遍提高。双季稻过不得溪、进不得冲、上不得山的断言，已一再被铁的事实粉碎了。斗争使拱桥大队的干部和贫下中农认识到，农业生产要大干快上，是要有一定条件的，在斗争中也是会遇到各种困难的；但是为革命种田，就不能坐等条件强调困难，而是要首先讲路线，讲干劲，努力创造条件。

在拱桥访问的时间不长，这里的干部群众为革命种田的那股拼命精神，永不自满，敢闯新路，大搞科学种田的事迹，却给我们留下了深刻的印象。拿李叶树同志来说，一九七二年，他学习李光庆搞稻、稻、麦三熟试验，旗开得胜，三季亩产一千七百五十五斤，大开了群众的眼界。一九七三年，老李大干快上，学习李光庆“蔸蔸禾上争贡献”，结果两亩三熟试验田，亩产增加到二千五百六十五斤。一九七四年，他的试验田三季亩产达到二千八百八十六斤。今年，他认真学习李光庆“年满七十，粮过三千”的继续革命精神，又有所发现，有所前进。他的试验田，头季收小麦，亩产比去年增加了七十四斤半，二季收早稻，亩产又比去年提高了六十五斤，两季已达到了一千九百二十八斤半。

拱桥大队的干部带头搞科学试验，带动了群众性的科学试验活动。现在，各生产队都建立了农科组，农技科研队伍已达到八十多人。几年来引进良种一百三十多个，进行了二十多项研究。今年，全大队农科网搞了一百亩早稻高产试验田，并且获得了平均亩产九百四十斤的好收成。其中最高的早稻一季亩产达一千多斤。

一季高产不等于全年丰收，要全年努力才能夺取全年丰收。永不自满的拱桥人，他们在夺得早稻丰收以后，正在继续努力，乘胜前进，决心实现晚稻超早稻，夺取全面丰收。

·《团结报》记者、本报驻自治州记者组·

拱桥大队党支部书记李叶树（左二）为革命坚持学种田，今年两亩发稻稻三熟高产试验田，前两季又获得丰收。图为他和农科队员、老农一起总结早稻丰收高产的经验。 本报通讯员摄

学习李春华　永不下战场

在深入学习无产阶级专政理论中
黔阳地区干部群众开展学习李春华活动

本报讯　在深入学习无产阶级专政理论中，黔阳地区各条战线、各个部门广泛地开展学习李春华的活动。广大干部、群众通过这一学习活动，有效地提高了继续革命的觉悟，把巩固无产阶级专政的任务更好地落实到基层。

今年《人民日报》、《湖南日报》登载李春华同志的先进事迹后，黔阳地委立即作出决定，号召全区的共产党员、共青团员、工人、贫下中农、驻军指战员、革命干部、革命知识分子和广大群众，认真向李春华同志学习。全区各级党委切实加强了对这一学习活动的领导。许多领导成员带头学习，带头宣传，大力表扬好人好事，认真抓先进典型，及时总结推广经验，使这一学习活动不断深入。地区妇联在地区五·七干校举办了全区三百五十多名妇女干部的学习班，她们以无产阶级专政理论为纲，以李春华为榜样，对照先进找差距。许多妇女干部振奋了继续革命的精神，勇于承担革命重担，决心为巩固无产阶级专政大鼓革命干劲，进一步搞好妇女工作。溆浦县委宣传部长郭振基，是抗日战争时期参加革命的老干部，他虽年已半百，身体又差，学习李春华“永不下战场”的事迹，对他激励很大。在农村蹲点期间，他带病坚持工作，朝气蓬勃地战斗在第一线，发扬了革命战争时期的那么一股劲。水东公社党委书记杨连贤，是一位新提到领导岗位的青年干部，由于缺少经验，工作上遇到一些挫折，一度产生了调动工作的想法。学习李春华事迹以后，他打消了这个念头，振奋了向困难作斗争的革命精神，坚持深入到上绿化大队蹲点，与社员同学习、同劳动、同商量，带领群众大干快上，使大队工作有了新的起色。通过学习李春华，许多同志自觉破除资产阶级法权思想，积极作缩小三大差别的促进派。麻阳县龙家堡公社妇女主任王金珍，学了李春华的事迹，马上写信给在部队准备复员的未婚夫，支持他回乡建设社会主义新农村。全区广大军民在李春华的模范事迹鼓舞下，学习无产阶级专政理论更加认真刻苦，越来越多的人争当新生事物的促进派，在继续革命的征途上奋勇前进。

（本报通讯员）

要始终保持革命的朝气

湘阴县东方红公社卫生院院长　石冬林

李春华同志曾经是一名多次荣立战功的志愿军战士，复员以后，人下战场，思想不下“战场”，二十年来坚持乡村干革命，为农村医疗卫生事业作出了可贵的贡献。

我也是一个医生，参加革命二十多年来，在党的培养教育下入了党，当了干部。东方红公社是全省最早办起合作医疗的地方，我们卫生院曾多次被评为出席省、地、县的先进单位。一九六九年，我受贫下中农的委托，去北京参加了中华人民共和国成立二十周年国庆观礼，幸福地见到了伟大领袖毛主席。可我由于忽视思想改造，却从此有点飘飘然。甚至自认为过去干得差不多了，如今年纪大了，身体差了，也该养养身、刹刹车了。革命意志一衰退，工作便一度平平淡淡。读了李春华的事迹后，我才猛省到自己的思想蜕化了。我问自己：“李春华坚持继续革命，永不下战场，为的是什么？我自己想养身刹车，为的又是什么？”这样一问一比，我看到了自己思想上的灰尘，看到了自己同一个真正的无产阶级先锋战士之间的差距。在深入学习无产阶级专政理论中，使我进一步认识到：船可以靠码头，车可以到站，但革命却不能停步。无产阶级在夺取政权以后必须坚持继续革命。作为一个共产党员，应该始终不忘共产主义的大目标，在三大革命斗争实践中永远保持革命的朝气。

学习李春华，使我受到很大教育和鼓舞，我决心把自己的毕生精力献给农村卫生革命。我是一个老中医，为了充分发掘祖国医药学这个伟大的宝库，发展中草药，进一步巩固合作医疗，几个月来，我坚持利用下乡的机会，走访老中医、老药农，向他们虚心求教。我和农村赤脚医生、卫生员一道，经常到田边、路边、水边寻挖中草药。我们卫生院的全体医务人员还开垦了四亩多荒地，种植了三百多种中草药。现在，我们全公社八个大队的合作医疗站也都跟着开辟了“百草园”。过去，我抓全院工作，便只照应一下门诊，很少下乡。近几个月来，我为了争取多参加农村医疗实践，除坚持全院工作外，还到十多里外的湘坪大队搞巡回医疗，经常白天下地劳动，晚上走村串户，防病治病。在为贫下中农治病和共同劳动中，使我增进了和劳动群众的感情，进一步激发了做好本职工作、为人民服好务的革命热情。我决心在继续革命的征途上永不停步。（湘阴县通讯组供稿）

不能到站下车，要永远冲锋陷阵

湘乡县妇联委员、湖山公社三角大队妇代会副主任　周仁秋

在深入学习无产阶级专政理论的热潮中，《湖南日报》刊登了李春华《永不下战场》的先进事迹，我反复学了几遍，受到了深刻的教育。

李春华胸怀共产主义的大目标，在继续革命征途中，不是到站下车，而是永远冲锋陷阵，这是高度的无产阶级党性的表现。一个共产党员，要为党的最终目的——共产主义奋斗终身，就要时刻把党和人民的利益放在第一位，始终保持革命战争时期的那么一股劲，那么一股革命热情，那么一种拼命精神，把革命工作做到底。

我是一个从苦水里泡大的孤寡妇人，今年六十五岁了，搭帮党和毛主席翻身作了主人。回想过去，自己还是敢挑重担的。一九二七年大革命时期，我被选上农民协会委员，积极带领贫苦农民斗地主，打土豪。解放以后，一直担任村上、合作社、人民公社的贫协和妇联的负责人。社会主义教育运动以后，历届被选为县贫协委员、县妇联委员。在这二十多年中，我坚持不断革命，为党为人民做了一点工作，曾先后二十多次出席了省、地、县的先进代表会，在我六十一岁那年还光荣地加入了中国共产党，这完全是党的培养和教育。可是近年来，随着年老体衰，加上有点满足于过去的功劳，因而产生了退坡下阵思想。考虑自己脑年多了，想革命工作少了，有些应该做到的事也未尽力去做。学习无产阶级专政理论和李春华的事迹后，使我的思想触动很大。李春华同志是个共产党员、妇女干部，我也是个共产党员、妇女干部，两人都是党从苦海中救出来的。她在抗美援朝战场上多次立功受奖，战争结束后，不留城市，坚持扎根山沟，担任农村医务工作。她不怕苦和累，不为名和利，二十年如一日，为党的事业做出了很大的贡献。她不是到站下车，而是坚持继续革命。而我，却把年老当理由，把过去一点成绩当“资本”，想到站下车度晚年。对照李春华，感到差距很大。我决心学习李春华同志的彻底革命精神，“不能到站下车，要永远冲锋陷阵”。我虽年老体衰，但思想决不能“衰”。现在口还能讲，脚能走，有些事情也能做，我就要尽力去做好。活着，就要干好革命，为巩固无产阶级专政作出应有的贡献。

（湘乡县妇联供稿）

处处为顾客着想

益阳市工农理发店理发员　刘凤莲

在炮火连天的朝鲜战场上，李春华出生入死救护伤员；脱下军装，又艰苦奋战在农村医疗战线上。她的这种坚持继续革命，全心全意为人民服务的精神对我教育很大。我是一九七一年初中毕业后被分配当理发员的。在党、团组织的教育下，我虽然热爱本职工作，但由于自己的阶级感情不深，有一段时期，我服务的范围老是跳不出店门。有一次，一个红小兵扶着一位八十岁的老大爷进店理发，我问他们是不是爷孙俩，老人说不是。原来这老人是个孤老，平日出门，全仗邻居们扶进送出。我望着这助人为乐的红小兵，心里确实感动。我想，如果自己上门理发，不就解决了老人出门不便的困难吗？于是征得老人同意，我利用休息时间每月上门为他理发。老人高兴地说：“这是享社会主义的福呀。”

在这件事的启发下，我想到，不仅是老人出门不便，那些躺在病床上的人，出门理发不是更困难吗？毛主席教导我们：**“一切革命队伍的人都要互相关心，互相爱护，互相帮助。”**群众的困难，就是我的困难，我应当去帮助解决这些困难。一个假日，我带上理发工具来到地区医院。住院病人听到说理发员下病房，一个个都高兴欢迎。有一位半身瘫痪的工人从床上撑起身来都很困难，我便一条腿跪在床沿上为他理完了发。那位工人激动地说：“你不仅是为我理了发，而是带来了社会主义大家庭的温暖，送来了党的关怀。病好之后，我一定以实际行动，搞好革命和生产。”我没有想到，下病房理发，竟能起这样的作用。工人的深厚的无产阶级感情，促使我更主动地了解更多群众的需要。我利用假日，调查走访了附近的两个居委会，对上街理发不便的老弱病残和烈军属进行了登记预约，按时上门为他们理发。我考虑一个人的力量是渺小的，要做好更多的工作，还应该团结群众一齐奋斗。在党支部的领导下，我们成立了青年上门服务小组，先后深入到市区和郊区的十八个工厂上门理发，为促进工业的大干快上贡献了一份力量。

（益阳地区、益阳市通讯组记录整理）

学习李春华，为革命争作贡献的活动在雁阳县深入展开。这是绿溪口公社的赤脚医生在认真学习李春华的先进事迹，怡读自己的体会。

本报通讯员摄

第三届全运会成绩公报

足球、排球、体操（成年组）二十一日成绩公报：

足　球

（第三阶段）：广东胜解放军（五比四）、辽宁胜北京（三比一）。

排　球

男子排球：广东胜江苏（三比一）、北京胜广西（三比二）、陕西胜台湾（三比一）、山东胜湖南（三比〇）、福建胜辽宁（三比一）、解放军胜上海（三比二）；

女子排球：江苏胜浙江（三比一）、北京胜广西（三比〇）、辽宁胜福建（三比〇）、四川胜天津（三比二）、解放军胜上海（三比一）。

体　操

男子自由体操前八名：福建蔡焕宗、安徽吴守德、解放军安德才、江苏潘辰飞、云南罗志文、湖南陈雄、上海杨明明、江苏伍炳雨；

男子鞍马前八名：上海杨明明、上海黄伟强、福建蔡焕宗、江苏潘辰飞、湖南邹征球、江苏赵加伟、河北石茂、北京田维顺；

男子吊环前八名：福建蔡焕宗、上海杨明明、解放军应海良、江苏潘辰飞、江苏赵加伟、安徽吴守德、解放军陈志方、广东苏瑞浩；

男子跳马前八名：安徽吴守德、福建蔡焕宗、江苏潘辰飞、辽宁王金堂、解放军王栋良、陕西苏月多、四川陈建平、广东谢长根；

男子双杠前八名：江苏潘辰飞、福建蔡焕宗、上海杨明明、北京田维顺、安徽吴守德、江苏赵加伟、解放军应海良、河北石茂；

男子单杠前八名：江苏潘辰飞、福建蔡焕宗、上海杨明明、解放军陈志方、安徽吴守德、湖南彭亚平、湖南陈雄、解放军应海良；

女子跳马前八名：江苏丁鲁平、云南蒋绍毅、湖南王学军、北京方玉霜、四川李红、北京刘亚军、广东梁兰贞、新疆帕提古丽；

女子高低杠前八名：北京刘亚军、解放军陆路、北京方玉霜、广东邓红妮、福建赵兰英、湖南唐小英、广东梁兰贞、贵州白玉萍；

女子平衡木前八名：北京刘亚军、云南蒋绍毅、云南李钦、解放军陆路、福建赵兰英、广西付智红、天津吴霞、山东王萍；

女子自由体操前八名：北京刘亚军、云南蒋绍毅、湖南王学军、湖南韩宝珍、解放军陆路、广西李惠萍、陕西唐小丽、上海朱政。

游　泳

二十日成绩公报：

男子一百米自由泳前八名：黑龙江么正杰（五十五秒五九）、湖南钟归如（五十七秒二三）、天津李建民（五十七秒三九）、上海顾云芳、黑龙江崔放、广东郑罗富、广东刘柏森、四川陈清胜；

男子二百米蛙泳前八名：解放军王林（二分三十二秒八三）、河南李国胜（二分三十三秒五九）、广东卢焕开（二分三十六秒一五）、广东胡贺东、广西李又四、天津徐兵、解放军叶树培、江西余德华；

男子一百米仰泳前八名：上海汤群（一分二秒八七）、云南张启元（一分五秒〇三）、天津李家宗（一分五秒〇三）、北京白宝成、广西白继新、广东陈锦辉、解放军周哲文、浙江朱子根；

女子四乘一百米混合泳接力前八名：广东（四分五十二秒〇六）、解放军（四分五十五秒〇三）、云南（四分五十五秒五一）、四川、河北、上海、北京、辽宁；

女子八百米自由泳前八名：北京高凯（十分九秒六二）、北京张光（十分二十秒九〇）、广西周思慧（十分二十二秒三六）、云南余永红、云南杨占昆、广东周小玲、上海曹云华、河北李秀凤。

自行车

十七、十八、二十一日成绩公报：

女子公路七十公里个人前八名：吉林文正顺（二小时十四分二十六秒八）、天津刘桂英（二小时十四分二十七秒）、辽宁王秀兰（二小时十四分三十一秒七）、甘肃吴勤珍、宁夏薛兰香、甘肃罗瑞芳、江苏张云侠、辽宁徐素娥；

女子公路七十公里团体前八名：甘肃（六小时四十五分二十九秒一）、辽宁（六小时四十六分五十一秒九）、江苏（六小时四十七分三十八秒五）、天津、山西、吉林、宁夏、陕西；

男子公路一百七十二公里个人前八名：北京孙占波（五小时一分二十七秒八）、上海孙志威（五小时一分二十八秒）、山西段林章（五小时一分二十八秒一）、山西王双福、辽宁杨春光、上海沈金康、云南王文勇、上海李健民；

男子公路一百七十二公里团体前八名：上海（十五小时四分二十四秒七）、山西（十五小时四分二十五秒）、河南（十五小时四分二十九秒三）、甘肃、北京、宁夏、解放军、辽宁；

男子赛车场一公里计时赛前八名：北京王平（一分十五秒〇七）、北京张立华（一分十五秒七八）、江苏黄康林（一分十六秒〇四）、山西才铺华、江苏蔡森、河南李文茂、福建陈万枝、河南万新建；

女子赛车场二百米（行进出发）前八名：山西宁艳华（十二秒八七）、北京邹秀清（十三秒一六）、江苏周祚慧（十三秒三六）、安徽王剑虹、山西田爱莲、江苏张凤妹、解放军贾爱华、安徽赵素芝和河南昌庆芝并列第八。

足球、篮球、排球（成年组）、射击、掷靶二十二日成绩公报：

足　球

湖北胜天津（三比一）、河北胜湖南（二比一）。

篮　球

男子篮球：广东胜江苏（九十七比九十五）、吉林胜台湾（八十七比六十七）、解放军胜上海（九十七比六十）、北京胜湖北（一百零二比六十八）、河北胜四川（八十三比八十一）、辽宁胜山东（九十四比八十二）；

女子篮球：河南胜广西（七十一比六十七）、江苏胜江西（七十四比五十八）、吉林胜台湾（一百零三比六十七）、浙江胜四川（七十五比六十六）、北京胜陕西（八十七比七十）、山东胜辽宁（五十九比五十四）、解放军胜黑龙江（七十一比六十五）。

排　球

男子排球：上海胜广西（三比〇）、陕西胜山东（三比〇）、北京胜辽宁（三比〇）、湖南胜安徽（三比一）、解放军胜江苏（三比〇）、广东胜台湾（三比〇）；

女子排球：北京胜辽宁（三比一）、四川胜陕西（三比一）、天津胜安徽（三比二）、江苏胜解放军（三比一）、广西胜上海（三比一）。

射　击

女子小口径标准步枪三乘二十（团体）前八名：辽宁（一千七百环）、内蒙古（一千六百九十四环）、青海（一千六百七十三环）、上海、云南、江苏、解放军、陕西；

男子大口径手枪慢加速射前八名：青海孙东（五百八十五环）、解放军梁长义（五百八十三环）、吉林苏晓安（五百八十二环）、四川朱华宇、湖北罗天盛、北京张敏、河南苏之勃、云南秦维国；

男子多向飞碟二百个靶前八名：陕西张枢（中一百五十九靶）、广东李建国（中一百五十五靶）、黑龙江李伟光（中一百五十一靶）、河北邵晖、山东张会群、河南于海泉、辽宁孙盛伟、四川祝长富。

中国式摔跤

次最轻级前七名：河北王彦会、内蒙古乌权、青海罗培、内蒙古乌尔宁、山西孙金书、新疆道力特汗、河南李永安；

最轻级前八名：内蒙古董雅臣、北京韩和亮、山西王培贤、黑龙江朝鲁、北京刘洪顺、安徽黎克燮、河南马尔德、宁夏杜建义；

次轻级前八名：山西卜建伟、山西张成龙、河北张建忠、北京刘晓雨、北京吕济民、吉林王宪义、青海鲁鸿宛、浙江戴元铭；

轻量级前八名：内蒙古李斌、吉林刘泽有、河北穆怀书、黑龙江嘎拉森尼玛、河北周瑛、山西崔明海、浙江何小兔、内蒙古郭正侠；

次中级前八名：内蒙古高京、北京王跃维、吉林白拉、北京王洪振、河北董久德、河南白文亮、安徽谷和永、河南索宪卿；中量级前七名：吉林孙克勤、河南白复兴、山西郭贵成、北京李明元、青海马占清、安徽成国玺、黑龙江王之河；

次重级前八名：河北张维生、黑龙江图布敦、安徽石宪纯、北京刘玉森、安徽李发启、内蒙古毕力格图、吉林朴清植、青海加倍尔；

重量级前六名：山西张玉明、黑龙江达格登、河北刘焕利、安徽杨冬生、内蒙古苏古尔、新疆耿祥林。

游泳（二十一日成绩公报）

女子团体前六名：云南、广东、解放军、北京、广西、四川；

男子团体前六名：广东、天津、广西、解放军、上海、黑龙江；

女子二百米仰泳前八名：北京高凯（二分三十六秒〇九）、广东程凤英（二分三十九秒五四）、广东李桂香（二分四十秒四一）、山东刘菁如、辽宁王笑、天津钱惠、天津姚丽娜、湖北杨志华；

女子二百米蛙泳前八名：广东梁秀琼（二分五十一秒一六）、辽宁马红力（二分五十四秒六八）、河北张海英（二分五十四秒八一）、湖南刘继云、江西汪莎莉、辽宁陈少薇、上海胡晓凤、浙江谢金波；

女子四乘一百米自由泳接力前八名：解放军（四分二十四秒〇二）、云南（四分二十五秒一六）、北京（四分二十六秒四四）、四川、上海、广东、江苏、天津；

男子一千五百米自由泳前八名：广东罗兆应（十七分四十七秒九六）、广西黄卫东（十七分五十五秒一二）、广西张小军（十七分五十八秒〇八）、黑龙江张承远、浙江傅水生、广东曹汉明、北京乔勇、江西谭清元；

男子四乘一百米混合泳接力前八名：上海（四分十秒一六）、广东（四分十秒七一）、天津（四分十三秒九六）、解放军、广西、北京、黑龙江、福建。

击剑（二十一日成绩公报）

男子重剑前八名：上海崔一宁、上海陈静析、辽宁佟伟、天津郭东升、江苏郭毅能、辽宁高维林、云南刘宝林、广东谭志辉；

女子花剑前八名：江苏庄容娣、上海袁月美、天津白淑凤、江苏栾菊杰、天津朱庆元、上海万惠萍、广东梁三妹、北京吴秋花。

（新华社）

朝鲜劳动党平安南道委员会举行群众大会
热烈欢迎以张春桥为团长的中共代表团

朝鲜党政领导人杨亨燮等出席 郑东益同志和张春桥同志讲话

据新华社平壤一九七五年九月二十三日电 朝鲜劳动党平安南道委员会九月二十三日上午在南浦市体育场举行群众大会，热烈欢迎以张春桥为团长、耿飚为副团长的中国共产党代表团。参加大会的有五万人。

中国共产党代表团全体成员、中国驻朝鲜大使馆外交官员和在朝鲜工作的中国同志应邀出席了大会。

出席大会的有：朝鲜党政领导人杨亨燮、李用茂、金永南以及平安南道和南浦市的党政领导人。

在群众大会上，朝鲜劳动党中央委员、劳动党平安南道责任书记郑东益和张春桥团长先后讲了话。

郑东益同志说："在我们平安南道，朝中两党和两国人民的传统友谊，随着历史的发展不断开花结果。中国人民志愿军官兵和平安南道人民在朝鲜伟大的祖国解放战争时期结成的深厚友谊永远铭记在平安南道人民的心中。中国同志们为朝鲜的一山一水、一草一木而流血战斗的不朽业绩，在平安南道到处可以看到。平安南道人民一如既往，今后仍将竭尽全力不断地发展同兄弟的中国共产党和中国人民的友谊团结，永远做他们的可靠战友。"

他说："目前，中国人民遵循自己的伟大领袖毛泽东同志提出的鼓足干劲，力争上游，多快好省地建设社会主义的总路线，坚持独立自主、自力更生、艰苦奋斗、勤俭建国的方针，在全国范围内有力地开展工业学大庆，农业学大寨运动，继续高速度地发展国家的经济。中国人民解放军提高警惕、保卫祖国，建立了可靠的国防力量。中国人民遵循毛泽东同志和中国共产党提出的路线，正在普及、深入、持久地进行批林批孔运动，大力开展学习无产阶级专政理论的群众运动。今天，中国人民进入了中国几千年历史上未曾有过的民族繁荣时期。"

郑东益同志在谈到平安南道人民所取得的成就以后说，"共和国北半部人民生活得越幸福，越是时刻不能忘记那些在美帝国主义和朴正熙集团统治下呻吟并且饥寒交迫的南方兄弟。为了有力地支援战斗的南朝鲜人民，有准备地迎接祖国统一的革命大变革，我们将在社会主义建设中继续掀起大高潮，进一步加强共和国北半部的革命基地。"

张春桥团长在讲话中说："南浦市是中国人民熟悉的英雄城市。南浦市工人阶级和全市人民在朝鲜劳动党的英明领导下，坚持金日成同志的革命路线，自力更生、艰苦奋斗，以高昂的政治热情和辛勤的忘我劳动，把南浦建设成为现代化的港口城市，为朝鲜的社会主义建设事业作出了重要的贡献。他们积极响应朝鲜劳动党五届十中全会的战斗号召，高举思想、技术、文化三大革命旗帜，掀起社会主义建设新高潮，已经提前完成了国民经济六年计划并决心以更加优异的成绩迎接朝鲜劳动党成立三十周年的光辉节日。"

张春桥团长赞扬朝鲜人民在以金日成同志为首的朝鲜劳动党的领导下取得了社会主义革命和社会主义建设的伟大胜利。他在谈到朝鲜人民争取自主和平统一的斗争时指出，中国共产党和中国人民坚决主张，朝鲜问题应当在没有任何外来干涉的情况下，由朝鲜人民自己解决。所谓"联合国军司令部"必须解散，美国军队必须从南朝鲜撤走。

张春桥团长在谈到当前国际形势一片大好时指出，广大的第三世界国家人民作为推动人类历史前进的巨大动力，猛烈地冲击着建立在帝国主义、殖民主义、霸权主义基础上的旧秩序。国家要独立、民族要解放、人民要革命，是当代任何力量都阻挡不了的历史潮流。现在，超级大国争夺世界霸权的斗争越来越激烈，它们的争夺重点在欧洲，同时，也在亚洲、非洲、拉丁美洲进行争夺，增加新的世界大战的危险。超级大国的争夺是当今世界不安宁的根源。它们的争夺，已经激起第三世界国家和人民的强烈反抗；同时，也遭到处于超级大国和第三世界国家之间的发达国家和人民的抵制。因此，超级大国的狂妄野心是永远不会得逞的。如果它们敢于发动新的战争，必将加速自己的灭亡，促使世界人民革命取得新的胜利。

张春桥团长在讲话中还强调指出中朝两党、两国人民的深厚友谊是最宝贵的友谊。他说："我们坚信，无论世界上出现什么样的风暴，中朝两党、两国人民将一如既往，永远团结战斗，共同前进！"

郑东益同志和张春桥团长的讲话受到与会群众长时间的热烈鼓掌和欢呼。

张春桥团长以中国共产党代表团的名义向朝鲜劳动党平安南道委员会赠送了锦旗。

中联部外交部举行文艺晚会
热烈欢迎越南党政代表团

李先念副总理吴德副委员长等出席

新华社北京一九七五年九月二十三日电 中共中央对外联络部、外交部今天晚上举行文艺晚会，热烈欢迎以越南劳动党中央委员会第一书记黎笋为团长，越南劳动党中央委员会政治局委员、政府副总理黎清毅为副团长的越南党政代表团。

中共中央政治局委员、国务院副总理李先念，中共中央政治局委员、人大常委会副委员长吴德，外交部副部长韩念龙，中联部副部长申健，中国人民解放军总政治部副主任徐立清等出席了文艺晚会。

黎笋、黎清毅等越南同志来到剧场时，全场响起了热烈的掌声。

中国人民解放军北京部队歌舞团为越南同志演出了独唱、舞蹈、民族器乐合奏等节目，还演出了越南歌曲《越南——中国》《胡志明——最美丽的名字》。演出受到了热烈欢迎。演出结束时，黎笋、黎清毅等同志，由李先念、吴德等同志陪同走上舞台，同演员们亲切握手，并赠送了花篮。

应邀出席文艺晚会的还有越南民主共和国驻中国大使阮仲永，越南南方共和国驻中国大使武玉湖，以及这两个大使馆的外交官员、越南留学生、实习生。

今天下午，越南党政代表团由人大常委会副委员长乌兰夫、轻工业部副部长陈维稷陪同，参观了北京无线电厂。这个厂是一九五六年由二十多个无线电修理厂合并而成的。厂党委书记、革委会主任于泽芳向越南同志介绍了这个厂的工人坚持独立自主、自力更生的方针，建设工厂和发展生产的情况。黎笋、黎清毅等同志参观了工厂的生产车间，受到工人群众的热情欢迎。

全运会比赛已进行了三分之二以上
各地运动员连续战斗取得好成绩

新华社北京一九七五年九月二十三日电 第三届全运会的各项比赛和表演到今天已经进行了三分之二以上。各地运动员在比赛中不怕疲劳，连续战斗，取得了令人鼓舞的好成绩。

最近几天里射击比赛捷报频传，今天又刷新了三项全国纪录。在女子小口径标准步枪三乘二十射击复赛中，由内蒙古庞立勤、解放军李晓惠和山东冷桂英组成的联队，由金东翔、杜爱红、秦伟组成的辽宁队，由甘肃闵繁荣、河北杨晓萍和四川张萍组成的联队，由北京赵暨、江苏杨惠宁和内蒙古苏日娜组成的联队，由新疆张新华、湖北胡东方和山西韩凯萍组成的联队，由青海罗筱蓉、广西于秋萍、青海花木措组成的联队，分别以一千七百零三环、一千六百九十六环、一千六百八十环、一千六百七十九环、一千六百七十三环、一千六百七十三环的成绩，打破了这个项目一千六百六十七环的全国纪录。其中辽宁金东翔和内蒙古庞立勤还以五百七十三环和五百六十九环的成绩，刷新这个项目五百六十八环的个人全国纪录，分别获得第一名和第二名。

在男子大口径手枪慢加速射复赛中，由青海孙东、解放军梁长义、吉林苏晓安和四川朱华宇组成的联队，由湖北罗天盛、北京张钦、河南苏之勃和四川杨如清组成的联队，分别以二千三百二十八环、二千三百二十二环的成绩，打破这个项目二千三百二十一环的团体全国纪录。

水球经过七轮激烈友好的比赛，今天晚上全部结束。广西队、广东队和上海队分别获得前三名。今天晚上的最后一场水球比赛，由去年全国第一名的广东队和第二名的广西队交锋。广东队快速灵活、反击快。广西队队员左右手都能射门、门前进攻力量强。整个战局紧张、激烈，扣人心弦。广西队最后以五比四取得胜利，第一次取得全国冠军。

赛车场自行车比赛今天进入第三天。参加女子两公里团体追逐赛、男子四公里团体追逐赛和男子一千米争先赛的各地选手，经过两天到三天的角逐，比赛结果今天下午全部揭晓。山西女队、北京王福祥和张立华分别获得这三个项目的第一名。去年曾代表我国参加第七届亚运会的三十三岁的北京老将张立华和二十九岁的江苏选手黄康林，今天下午在男子一千米争先赛中争夺冠、亚军。张立华凭着丰富的赛场经验，以变化多端的战术和强有力的冲刺，最后战胜黄康林。

今天晚上在工人体育馆进行了乒乓球男、女单打第三阶段的比赛。这一阶段的比赛共有三十二名运动员参加。他们都是第二阶段各组的第一名和第二名。通过这个阶段的比赛将决出进入前十六名的运动员。今天还开始了男子双打、女子双打和混合双打的比赛项目。

羽毛球成年男、女单打、双打和混合双打比赛进入了高潮。羽毛球五个单项经过三天的单淘汰制比赛，进入前八名的运动员已经揭晓。

今天晚上在北京体育馆练习馆中进行的羽毛球男、女单打争夺得十分激烈。女子单打陈玉娘和潘祝英打满了三场，最后陈玉娘以二比一胜潘祝英，进入了前四名。进入前四名的，还有李劳、刘晓征和梁秋霞。男子单打汤仙虎、栾劲、周克俭、侯加昌分别胜阎玉江、臧金良、蔡子敏、林诗铨，进入前四名。

今晚，一万八千多名观众怀着极大的兴趣，在首都体育馆观看了北京男、女篮球队同解放军男、女篮球队的两场比赛。这四个队都是我国篮球劲旅。全运会篮球决赛以来，两个男队都取得全胜战绩，两个女队都是十胜一负。因此，这两场比赛，成为争夺冠军的关键性的一战。女篮比赛一开始，就出现了激烈、紧张的局面，比分咬得很紧。上半时，北京队以三十三比二十八暂时领先。下半场，解放军队认真总结经验加强了攻势，虽然使局势有所扭转，但最后仍以五十七比六十败北。

女篮比赛刚结束，男队的比赛又进入高潮。解放军队阵容整齐，发挥了快速、准确的特点，结果以九十四比七十战胜了北京队。

全运会排球（成年组）决赛，从九月九日到二十二日，已进行了十一轮、共一百二十二场比赛，形势越来越明朗。在十二个女队中，唯一保持不败纪录的只有四川队，她们虽然九战九胜，但还要和两个强队相遇。解放军队和北京队都是十战八胜二负。女队将来那个是冠、亚军，目前还难以预测。男子排球打得也难解难分。广东队十战九胜一负，战绩最好，解放军队和福建队都是十战八胜二负，辽宁队十一战八胜三负。整个比赛要到二十六日才能结束。

连日来，武术比赛在京郊各区、县的体育场紧张进行。武术中南拳项目的比赛今晚已经结束。南拳拳势激烈，刚劲有力，在我国南方比较流行。获得这项比赛前两名的是广东的邱健国和浙江的颜建国。

第三届全运会 1975

乔冠华团长抵达纽约

出席联大第三十届会议

阿、柬代表团团长等到机场欢迎

新华社联合国一九七五年九月二十二日电 出席联合国大会第三十届会议的中华人民共和国代表团团长、外交部部长乔冠华及代表团成员，九月二十二日下午乘飞机到达纽约。

到纽约机场欢迎乔冠华团长一行的有阿尔巴尼亚出席本届联合国大会代表团团长、外交部副部长雷兹·马利列，阿尔巴尼亚常驻联合国代表拉科·纳乔，柬埔寨出席本届联合国大会代表团团长、外交大臣沙林察，朝鲜民主主义人民共和国常驻联合国观察员权敏俊等。

已在纽约的中国代表团副团长、中国常驻联合国代表黄华和代表团其他成员也到机场欢迎。

到机场欢迎的还有联合国礼宾处负责官员阿里·泰穆尔。

代表团在前往纽约途中曾经在巴黎停留。

（上接一版）

为社会主义建设抢时间

李临庄特别注意小改小革，只要发现有一点一滴的潜力，他都要千方百计地把它挖出来。有一次，他加工齿轮盖零件，每加工一件要三分钟。后来他发现这个零件中间的三个孔，正好组成等腰三角形，两腰长于底边，而加工中移动夹具是走两个长腰。他想：长跑运动员在拐弯时，总是绕小弯，抄近道，那有舍近求远的道理呢？他运用这个道理，改变加工路线，走一底一腰，每加工一件又节省了一秒钟。领导和群众赞扬他这种"分秒必争"的革新精神。但也有人笑话他是小题大作，说："一秒钟有什么改头，抽一支香烟还要十来分钟。"李临庄回答说："滴水成河，粒米成箩，三分钟内能提高一秒钟的速度，一年就可以多出千千万万个一秒钟，全国人民都多争得一秒钟，那是一个多么大的数字，能创造多少财富啊！"

李临庄开展技术革新活动中，注意提高产品质量。有一次，他加工一种零件，其中有几个次品，需要进行返修。本来加工一件只要几分钟，而返修一个就花了半个小时。他找出了零件不合格的原因主要是夹具有问题。后来，他革新了这个夹具，提高了产品质量，也加快了生产速度。实践使他又明白了一个道理：提高产品质量不仅是最大的节约，而且也只有先做到好，才能达到快。从此，他把开展技术革新同提高产品质量紧密结合起来，在确保高质量，力争高速度上下功夫。近两年来，他加工的八万多个零件，钻了七十多万个孔，全部合格，没有一件废品。

迈大步靠大家加油干

去年十一月，李临庄听说全厂完成全年生产计划有些困难，他肩上象压上了千斤重担。他想：国家的工业生产计划是靠每个工厂来完成的，如果我们厂完不成任务，就要拖全国的后腿。而全厂的生产计划，又必须靠全厂职工加油干，才能保证完成。下了班，他向党委写了一封信，提出了自己的看法和建议，并带着信找到了厂党委的一位副书记。这位副书记热情地接待了他。后来，厂党委又征求了一些老工人的意见，发动全厂职工开展了夺高产争贡献的竞赛活动，全厂很快掀起了抓革命、促生产热潮。结果全厂提前四天完成了国家生产计划。文化大革命和批林整风运动中，李临庄和全厂职工一道批判了刘少奇、林彪的修正主义路线，批判了"群众落后论"，进一步认识到"**群众是真正的英雄**"。他想：实现共产主义，是千百万人民群众的共同事业，一个人发狠干，一年干十年的活，也只能为社会主义大厦加几块砖，添几片瓦，加快社会主义建设步伐，要靠大家加油干。从此，他不但自己努力抢时间，出大力，还关心周围的同志迈大步，争上游。班里有个青工，经常断钻头，完不成生产定额，他就主动找这个青工研究，突破技术关，工效提高好几倍，确保了产品质量。

李临庄注意学习别人的长处，不断从群众中吸取营养，发动全班同志大干。老工人、共产党员卢如升，为革命刻苦学习了多种生产技术。一次，有四百九十件汽缸要挤孔，一时抽不出人来干，卢如升主动承担这项任务，利用业余时间突击，完成了相当五天的工作量。平时，哪里需要，他就往那里上。于是，李临庄组织全班同志学习卢如升为革命钻研技术的好思想，开展了"争当多面手"的活动。现在，大件班的同志都掌握了两门以上的生产技术，连年提前超额完成了生产计划。

去年八月，正当全厂掀起抓革命，促生产高潮的时候，毛坯车间抽风吸尘机坏了，打磨清刺工作停顿下来，眼看就要影响整个生产。李临庄挺身而出，主动要求到毛坯车间帮助清理毛刺。由于没有抽风机，干起活来灰尘砂子满屋飞，李临庄全身沾满了铁屑和砂子，两只眼睛里也溅了不少灰砂，眼泪直流，象针扎一样痛。下了班，他到工人医院去洗眼睛，医生翻开他的眼皮一看，大吃一惊，说："眼里这么多灰砂难道不痛？你真是铁铸的汉子啊！"医生开病假条，让他休息几天。第二天，他又继续参加战斗。就这样，在清刺工人的共同努力下，终于克服了困难，为生产赢得了主动权。

有人问李临庄："你这样拚命地干，究竟图的是什么？""我们是国家的主人，不是商品，我干活是为了图国家富强，图早日实现共产主义。"李临庄响亮地回答，揭示了他崇高的精神世界。马列主义、毛泽东思想在这个普通工人身上，闪灼着灿烂的光辉。

李临庄出身在湖南一个山区的劳动人民家庭，参加工作以后，特别注意认真看书学习。早在一九五八年，李临庄就向全厂共青团员和青年发出超产不拿奖金，要为革命多作贡献的倡议。有一次，他同另外五个工人油封机床，超额完成了任务，他带头不要奖金。后来车间干部把钱送到机床上来，李临庄把奖金用来为集体添置文体器材，订阅了报刊杂志。李临庄工作二十年，先后有十二次被评为先进生产者、劳动模范。但他从来不拿人民给他的荣誉追求个人的名利。他说："我们只能为毛主席争光，为伟大的社会主义祖国争光，决不能图资产阶级的个人名利。"

湖南日报记者
新华社通讯员
新华社记者

（新华社长沙一九七五年九月八日电）

一九七五年新闻简报28号

一、周恩来总理会见藤山爱一郎等日本朋友 （北京）
二、纪登奎副总理会见安哥拉人民解放运动代表团 （北京）
三、军民共同建海岛 （山东）
四、上海医疗队在余江 （江西）
五、踏上新的征途 （黑龙江）

中央新闻纪录电影制片厂摄制
中国电影公司发行

◁ 九月二十五日放映影片 ▷

故事片 烽火少年
同映：1975年新闻简报9号
建设 上午8.00 10.35 工人 1.00 4.15 7.40
文化 上午8.45 11.20 新华 1.35 4.50 8.15
红卫 上午9.45 长沙 2.05 6.00 东风 2.55
人民 上午9.15 11.50 烈士公园 3.25 6.50
燎原 8.45露天

越南故事片 火 同映：1975年新闻简报27、29号
建设 2.00 8.15露天 文化 3.30 7.30露天 湘江 7.00
人民 4.00 红卫 6.30 烈士公园 上午 9.30
艳阳天 红卫 2.50 | 地道战 东风 7.20

朝鲜宽银幕故事片 轧钢工人 人民 8.10
鲜花盛开的村庄 文化 7.10
第八个是铜像 红卫 8.30
彩色科教片 云南野生动物考察散记
选育棉花抗病新品种
文化 2.00 建设 4.00 湘江 2.40
纪录片 英姿飒爽上蓝天 烈士公园 2.00
坚持夜战训练、南海渔歌 长沙 8.00
彩色剪纸片 彩色动画片
东海小哨兵 小号手 人民 6.40

湖南省京剧团
学习革命现代京剧
磐石湾
日期：24、25、27、28、29日
晚7.30
地点：红色剧院
预订团体票 售当日门票

本报社址：长沙市建湘路 电话总机：9191 夜班编辑室：9194 订价：每月一元 昨日开印时间：6时10分 印完：9时25分 长沙地区天气预报：今天多云转阴有阵雨，明天阴有阵雨。北风五级。最高气温二十五度，最低二十二度。

湖南日报

第2564号　1975年9月25日　星期四　农历乙卯年八月二十　（今日四版）

毛主席语录

全世界各国人民的正义斗争，都是互相支持的。

毛主席会见黎笋同志率领的党政代表团

毛泽东同志同黎笋同志热情握手、拥抱，对他率领代表团来我国访问，表示热烈欢迎。毛泽东同志同全体越南贵宾一一握手后，同黎笋和黎清毅同志在充满友谊的气氛中进行了亲切的谈话。谈话结束后，毛主席一直把客人送到会见厅门口　会见时，邓小平副总理、王海容副外长在座

◇ 毛泽东同志和黎笋同志握手。

新华社记者摄（传真照片）

新华社北京一九七五年九月二十四日电　中国共产党中央委员会主席毛泽东同志今天下午会见了以越南劳动党中央委员会第一书记黎笋同志为团长，越南劳动党中央委员会政治局委员、越南民主共和国政府副总理黎清毅同志为副团长的越南党政代表团。

参加会见的越南党政代表团团员是：越南劳动党中央委员会候补委员、越南民主共和国政府外贸部副部长李班，越南劳动党中央委员会候补委员、越南民主共和国驻中国大使阮仲永，越南民主共和国政府外交部副部长阮基石，越南劳动党中央委员会经济和计划委员会副主任阮文柯。

当黎笋同志来到会见厅时，毛泽东同志同他热情握手、拥抱，对他率领党政代表团前来我国访问，表示热烈欢迎。毛泽东同志同全体越南贵宾一一握手以后，同黎笋和黎清毅同志在充满友谊的气氛中进行了亲切的谈话。谈话结束后，毛主席一直把客人送到会见厅门口。

会见时在座的有邓小平副总理、王海容副外长、梁枫和唐闻生副司长。

* *　　* *　　* *　　* *

邓小平李先念同志同黎笋黎清毅同志继续会谈

新华社北京一九七五年九月二十四日电　中共中央副主席、国务院副总理邓小平，中共中央政治局委员、国务院副总理李先念，今天上午同越南劳动党中央委员会第一书记黎笋，越南劳动党中央委员会政治局委员、政府副总理黎清毅继续举行会谈。

坚持大批资本主义　坚持大干社会主义

大寨大队党支部书记郭凤莲在全国农业学大寨会议上的发言（摘要）

我们大寨大队共有八十三户人家，四百五十多口人，耕地面积原来是七百九十四亩，现在是八百四十六亩，平均每人土地一亩六分多。

大寨是一九四五年解放的，一九四七年建党，一九五三年办起了初级社，一九五六年转为高级社。从合作化到现在，二十多年来，在毛主席、党中央的亲切关怀下，在毛主席革命路线的指引下，我们坚持政治战线、思想战线和经济战线上的社会主义革命，坚持对修正主义、资本主义的批判，坚持对小生产的教育改造，不断加强了无产阶级对资产阶级的全面专政，比较充分地调动了广大群众大干社会主义的积极性，发挥了社会主义集体经济的优越性，使一代新型的社会主义农民在斗争中成长起来，也使社会主义的集体经济在斗争中得到了不断的发展和壮大。

解放以后，特别是合作化以后的二十多年来，我们大寨发生了根本的变化，旧大寨变成了新大寨。群众说，现在的大寨是：新人、新事、新思想，新地、新村、新产量。

解放前，大寨的粮食平均亩产量不到一百斤，总产量最高是八万斤。到去年，总产量就达到了七十七万斤，接近于解放前总产量的十倍。林、牧、副业的收入比办社初期的一九五五年增长七十六倍。全大队的总收入达到十九万四千八百多元，增长了十倍还多。

社会主义集体经济的发展和壮大，直接带来了经济上的另外三个大变。

一是对国家的贡献越来越多。从一九五五年到一九五八年，平均每年交售粮食十万零五千斤。从一九五九年到一九七〇年，平均每年交售粮食二十四万五千斤。从一九七一年到去年，每年平均交售的粮食上升到三十三万斤。就是说，这几年，大寨每户社员每年要向国家交售四千多斤粮食。

二是集体经济的家业越来越大。一九五五年，那是办社第三年，我们只积累了八百元，占总收入的百分之四。到一九七三年以后，大队每年的公共积累就增加到四万七千四百多元，相当于一九五五年公共积累的六十倍。由于公共积累迅速增加，就大大提高了扩大再生产的能力。

三是社员的收入也有了合理的增加。一九五五年，社员的平均每人分配收入是六十六元，去年平均每人分配收入是一百七十六元，增长了一点七倍。刚办社的时候，一个劳动日的分值是三角，到一九六七年以后，一直保持一元五角，增长了四倍。

总之，合作化二十多年来，我们大寨的发展是很快的，而且没有出现什么大的反复，也没有什么大的马鞍形，基本上是上一节，稳定一段，又上一节。为什么？根本的一条就是我们在生产资料方面的社会主义改造基本完成后，一天也没有放松过两个阶级、两条道路的斗争，一天也没有停顿过在政治、思想、经济领域里的社会主义革命，一天也没有放松过无产阶级对资产阶级的专政。

一、坚持开展两条道路的斗争

“社会主义社会是一个相当长的历史阶段。在社会主义这个历史阶段中，还存在着阶级、阶级矛盾和阶级斗争，存在着社会主义同资本主义两条道路的斗争，存在着资本主义复辟的危险性。”二十多年的斗争实践使我们深深地认识到，党的这条基本路线，是无产阶级专政下继续革命的胜利线，坚持这条路线，就能战胜资本主义，社会主义集体经济就走不偏方向，革命就前进，生产就大上。

土地改革以后，我们大寨经历了两个阶级、两条道路的一系列斗争。一九五八年人民公社化以后，资本主义这个顽固派并不因为有了人民公社就自动退出历史舞台，也并不因为大寨的社会主义集体经济有了发展，就不再捣乱了，相反，它变得更狡猾了。它总是千方百计地瞅我们的空子，利用集体经济前进中遇到的暂时困难同我们争夺阵地。

一九六三年，我们昔阳遭了一场大洪灾，社会主义集体经济遇到了暂时困难。这时候，社会上资本主义势力公开活动起来，他们叫喊：“现在活命要紧，只要抓到钱，就是正确方向！”这股资本主义的妖风也吹到了我们大寨，大寨的两条道路斗争更加激烈起来。一些人想乘机走回头路，他们说：“如今再不能把大家捆在一起熬日子了，有本事的吃本事，没本事的吃舌头，各奔前程吧。”是依靠集体经济，坚持社会主义方向，自力更生战胜困难呢，还是拆散集体经济，各奔前程，走回头路呢？党支部为这事，一连召开了七夜会议。陈永贵同志总结了依靠集体自力更生的十大好处，指出了各奔前程的坏处。他说：“困难是坏事，也是好事，资本主义利用我们的困难，我们的同志就学会了在困难面前识别资本主义，抵制资本主义。”党支部做出一个决定，发动群众重建被冲毁的大坝和土地，同时，对资本主义展开了大批判。大批促大干，大干出大变，我们一口气大批了二年，大干了二年。我们在同困难斗争中把冲毁的土地重新建成了高产稳产的“海绵田”。

一九六四年，就在伟大领袖毛主席发出**“农业学大寨”**号召不久，叛徒刘少奇刮起的“桃园经验”的黑风吹到了大寨。那时候，大寨来了一个“四清”工作队。这个工作队的一些人想方设法要否定我们大寨合作化以后走过的道路。工作队执行错误的路线，支持了资本主义，歪风邪气又抬了头。就在这个关键时刻，陈永贵同志在石灰窑上召开了一次党支部会议，使全体支委认清了当时斗争的性质，鼓起了斗争的勇气。我们在工作队和群众面前，表明态度，亮明旗帜，同错误路线展开了针锋相对的斗争，终于在伟大领袖毛主席亲自制订的《农村社会主义教育运动中目前提出的一些问题》这一光辉文件指引下，取得了这场斗争的胜利。

党的十大以后，我们党支委同陈永贵同志一起学习十大文件，对照十大精神，总结我们抓大事的经验教训。支委们提出了很多怪现象：为什么苹果长在树上就丢了呢？为什么有人砍了兄弟队的树自己做镢把呢？为什么有人把自己的家具给了集体使用，有的却把集体的东西据为己有？后来，我们把这些怪现象一一作了阶级分析，就比较明确地认识了一个问题：在我们大寨，新形势下的资本主义倾向就是化公为私、损公肥己。于是，我们从党内到党外，从干部到群众，开展了反对化公为私、损公肥己的斗争。这一揭，党员清醒了，贫下中农也清醒了，他们看到：我们大寨并不风平浪静，两个阶级、两条道路的斗争依然存在，资本主义复辟的危险性也依然存在。忘记了这一点，就要上大当，吃大亏。

（下转二版）

新华社 记者述评

学习大寨的根本经验

全国农业学大寨会议上，陈永贵副总理在开幕词中指出，要把主要注意力放到学习大寨的根本经验上来，进一步提高学大寨学根本的自觉性。人们现在都在思考一个问题：从无产阶级专政理论的高度来看，大寨的根本经验是什么呢？

一九七〇年召开的北方地区农业会议上，也曾经提出过学大寨学根本的问题。从那时到现在，五年过去了，大寨的经验有了新的发展，人们的认识也有了新的提高。特别是今年开展的学习无产阶级专政理论的运动，使人们对这个问题的认识更深刻了。大寨大队的根本经验，就是在阶级斗争、生产斗争、科学实验三大革命运动中，一贯坚持无产阶级政治挂帅、毛泽东思想领先的原则，自力更生、艰苦奋斗的精神，爱国家、爱集体的共产主义风格。说到底，就是用马列主义、毛泽东思想教育农民，自觉地执行党的基本路线，巩固和加强无产阶级对资产阶级的专政。

大寨大队党支部书记郭凤莲同志在全国农业学大寨会议上的发言，对大寨的经验作了生动的说明。用她的话来说，就是大寨在生产资料所有制的社会主义改造基本完成以后，一天也没有放松过两个阶级、两条道路的斗争，一天也没有停顿过在政治、思想、经济领域里的社会主义革命，一天也没有放松过无产阶级对资产阶级的专政。大寨就是这样一个在农村中把巩固无产阶级专政的任务落实到基层，多快好省地建设社会主义农业的先进典型。大寨的榜样作用，就在于他们所做的一切，都离不开“一个简单、严格、准确、明显的公式：无产阶级专政”。

党的基本路线告诉我们，在农村中，在生产资料所有制的社会主义改造基本完成以后，围绕着要不要继续巩固和发展社会主义集体经济，怎样按照社会主义方向去发展农业的问题，始终存在着两条道路的激烈斗争。这个矛盾只能靠无产阶级专政下继续革命的理论和实践来解决。因此，坚持批判修正主义，批判资本主义，不断地用社会主义去战胜资本主义，就成为在农村中巩固和加强无产阶级专政的一项重要任务。大寨经验的可贵之处，就在于他们十分自觉地认识到这一点，而且十分坚定地去做到了这一点。

从郭凤莲同志的发言中可以看到，二十多年来，他们在政治、经济和思想文化领域里，在处理集体经济的外部和内部关系时，在经营方向、劳力安排、劳动管理、产品销售、收益分配等方面，都经历了社会主义同资本主义两条道路的激烈斗争。而每一次斗争的结果都是，社会主义取得了胜利，前进了一步。

大寨党支部和大寨贫下中农，在两条道路的斗争中，牢牢记住党的基本路线，坚持无产阶级政治挂帅、毛泽东思想领先的原则，想一切问题，做一切事情，都要看是不是能够调动农民的社会主义积极性，是不是能够发挥社会主义集体经济的优越性。这是他们衡量一切是非利害的主要标准。正因为他们有了这个“老主意”，所以资本主义不管在什么地方露头，披着什么外衣，打着什么旗号，他们都能及时地发现它，有力地打击它，把资本主义批得无处藏身。大寨的同志们在两条道路的斗争中，不仅具有高度的革命警惕和敏锐的认识能力，而且具有勇敢坚定的斗争精神。他们对资本主义的东西非常厌恶，非常仇恨，斗起资本主义来一不心慈，二不手软。他们深知，社会主义同资本主义之间是一场你死我活的斗争。“堵不住资本主义的路，就迈不开社会主义的步”。因此，他们就能对资本主义形形色色的表现，采取各种办法和它斗。对敌人是坚决的打击，对同志是耐心的教育。在这方面，他们充分运用和发挥了无产阶级专政这个强大武器的威力。

无产阶级专政的基本任务之一，就是努力发展社会主义经济。

大寨党支部带领广大社员在大批资本主义的同时，大干社会主义。他们坚持发扬自力更生、艰苦奋斗的精神，向生产的深度和广度进军，把社会主义集体经济搞得日益繁荣，日益兴旺，为无产阶级专政建立了雄厚的物质基础。

大干能改造一切，大干能创造一切。如今，大寨的山，大寨的沟，大寨的地，都发生了根本的变化。七零八落的小块地变成了大块的水平梯田和“人造小平原”，跑水、跑土、跑肥的“三跑田”变成了“三保田”和“海绵田”；机械化显示了威力，拖拉机开上了山，渠水流进了地；山上绿树成行，村里新房一片。生产条件的变化和耕作制度的改革，促进了农、林、牧、副业的全面发展，对国家的贡献越来越多，集体经济的家业越来越大，社员的收入也有了合理的增加。所有这一切，都是大干社会主义的丰硕成果，都是巩固无产阶级专政的必不可少的条件。

正象郭凤莲同志在发言中所说的那样，“既要大讲革命，又要大干革命，只讲不干不是真革命。既要大讲社会主义，又要大干社会主义，只讲不干也不是真搞社会主义。”大寨的经验说明，只有把资本主义的路堵得水泄不通，社会主义的路才能越走越宽；只有社会主义经济不断扩大阵地，才能最终铲除滋生资本主义的土壤，造成使资产阶级既不能存在也不能再产生的条件。加强无产阶级专政是和发展社会主义经济分不开的。无产阶级专政如果不建立在强大的社会主义经济基础上，就只能是一句空话。

在用社会主义战胜资本主义的斗争中，**“严重的问题是教育农民。”**二十多年来，大寨党支部坚持用马列主义、毛泽东思想教育农民，坚持上层建筑特别是思想文化领域里的革命，坚持在群众中进行反修防修的教育，不断破除一切剥削阶级的陈腐的传统观念，经常注意扩大共产主义思想的宣传，发扬爱国家、爱集体的共产主义风格，满腔热情地扶植社会主义的新生事物，而且重视在社会主义大生产的实践中教育农民，使他们从切身经验中认清**“只有社会主义能够救中国”**的伟大真理，进一步从小农经济习惯势力的束缚下解放出来，坚定走社会主义道路的决心。他们在这方面的经验是丰富的，效果也是显著的。

总结二十多年来的经验，大寨所以能够把巩固无产阶级专政的任务落实到基层，多快好省地发展社会主义农业，社会主义革命和建设不断取得新胜利，就是因为有一个坚决执行毛主席革命路线的敢斗敢干的坚强有力的党支部，就是因为领导权牢牢地掌握在真正的马克思主义者和贫下中农手里。大寨党支部非常注意不断加强自身的革命化建设，坚持学习马列和毛主席著作，坚持在党内开展反对资产阶级思想腐蚀的斗争，坚持干部参加集体生产劳动，坚持接受群众监督。这些经验都是非常宝贵的。无产阶级的政党是无产阶级专政的有力的工具。**“作为无产阶级先锋队的共产党必须同无产阶级专政一起存在。”**在为巩固无产阶级专政而斗争的历史任务中，不断加强党组织的思想建设和组织建设，使之成为带领群众大批资本主义、大干社会主义的朝气蓬勃的战斗指挥部，确实是一件应该充分重视并且认真抓好的事情。

当前，在农业学大寨运动中，怎样用无产阶级专政的理论来更加深刻地认识大寨的根本经验，又从学习大寨的根本经验中来更加深刻地理解无产阶级专政的理论，这是摆在我们面前的一项重要课题。对大寨的经验，不学不行，假学不行，半真半假学不行，不学根本也不行。只有认真地把大寨的根本经验学到手，才能使农业学大寨的群众运动在农村中轰轰烈烈地开展起来，普及到每一个角落。形势大好，形势逼人。我们应该下定决心，急起直追，苦战三五年，建成更多的大寨县，尽快地把我国的社会主义农业提高到一个新的水平，促进国民经济的全面发展。

（新华社昔阳一九七五年九月二十四日电）

坚持大批资本主义 坚持大干社会主义

（上接一版）

二十多年的实践使我们清楚了，对资本主义，就要年年斗、月月斗、天天斗。资本主义从哪里冒出来，我们就从那里斗；资本主义打上什么旗号活动，我们就扯下它的什么旗号来斗。正是通过斗争，我们才正确地坚持了社会主义方向，正确地落实了**“以粮为纲，全面发展”**的方针，才把人心扭到建设社会主义大农业上，走出了一条发展社会主义大农业的金光大道来。

二、坚持大干社会主义

伟大领袖毛主席教导我们：**“社会主义制度的建立给我们开辟了一条到达理想境界的道路，而理想境界的实现还要靠我们的辛勤劳动。”**斗争实践使我们懂得了：山河要想变，就得艰苦干，要创社会主义大业，就要舍得吃大苦，出大力，流大汗。

靠大干，我们改变了旧山河。靠一不怕苦，二不怕死的精神，在合作化后的十年中，我们为改造旧山河投了十一万个工，在七条沟里打了一百八十三条大石坝，在八道梁和一面坡上，打了总长达九千三百米的土堰，把四千七百多块地合并成了二千九百块。一九六三年以后，我们连续大干二年，全部修复了受灾的土地。无产阶级文化大革命以来，我们又开始为机械化准备条件。就说近四年吧，我们大干了四个冬春，就搬倒了大大小小三十三座山，填平了十五条沟，移动了近七十万方土和石头，又把二千九百块地改造成了一千五百块。现在，我们把全部坡地建成了水平梯田，有二分之一的土地已经可以用拖拉机耕作了。

靠大干，我们初步实现了水利化。我们在治山治沟的同时，又开了一条十四华里的盘山渠，把郭庄水库的水引上了虎头山，又在虎头山上建起了三个大蓄水池。从此，旱大寨已经平均一人有了一亩水浇地。

靠大干，我们建成了大寨田。经过二十多年的大干苦干，终于把“三跑田”改造成了“三保田”，又把“三保田”改造成了“海绵田”，再进一步把一部分土地建成了能机耕、能浇水的“人造小平原”。

靠大干，我们绿化改造了虎头山。过去虎头山是荒草山，石头山，秃头山。现在，虎头山上有了四百多亩幼树，全大队有了四万多棵果木树。

靠大干，我们战胜了天灾。一九六三年大洪灾，大寨房塌、地冲，造成了很大损失。我们一年恢复了产量，二年恢复了土地。大灾之年粮食不减产，第二年又过了“长江”。一九七二年到一九七四年，我们又遇到连续三年大旱，我们提出：天大旱，人大干。一九七三年，我们发动全大队社员，人担，人拉，人端水，一窝一窝点种。大干了四十多天，五百五十亩玉米全部下了种。这一年，亩产达到了一千零二十五斤。

靠大干，我们建成了新大寨。现在，全大队新房新窑七百七十多间，比过去增加了一点八倍，每人平均一间半还多。

舒舒服服改变不了旧面貌，轻轻松松干不了社会主义。但是，要干就要批，要干就要斗。我们不但敢批资本主义，而且也敢批妨碍大干社会主义的一切阻力。

第一，我们坚决批判了因循守旧的保守思想。开始十年造地工程时，我们大队有的人，害怕投资大，投工多，不合算。我们发动群众算了两笔账，一笔是眼前账，一笔是长远账。算账使大家明白了，治山治水，改天换地，看眼前投资不小，得利不大，但是，我们是干社会主义革命的，我们不但要看一年，看两年，而且要看十年，看一百年；我们不能只顾自己吃饱肚，还要想到全中国和全世界人民。我们的钱要花在刀刃上，我们的劲要使在关键上。正是在激烈的思想交锋和对比教育中，才把群众的思想统一到治山治水、改天换地上来。

第二，我们坚决批判了怕苦怕累的懦夫懒汉世界观。有人只想舒舒服服过日子，不想艰苦奋斗创大业。他们看见山也愁，沟也愁，梁也愁，坡也愁，冬天怕冷，夏天怕热。我们又不断地发动群众批判了懦夫懒汉世界观，使干部和社员都懂得了，坐在炕上等不来社会主义。要想变，就得干。怕苦怕累不是贫下中农本色，图闲偷懒是剥削阶级的本性。因为我们不断地批判懦夫懒汉世界观，才使干部和群众保持了持续大干的劲头，才做到了越干越想干，越干越敢干，越干越会干。

第三，我们坚决批判了大干到顶的思想。一九七〇年，我们党支部决定，为了加速农业机械化，搬山填沟造平原。有人却说：“树再高还能摩着天？”我们认为，树是摩不着天的，干社会主义也是不能到顶的。我们就发动群众批判大干到顶思想，开始了麻黄沟搬山填沟造平原工程。从那一年开始，我们连续干了三年，就重新治理了四条沟，造了一百一十亩小平原。

要大干，干部要带头干。二十多年来，不论是十年造地，还是搬山填沟造平原，不论是抗洪还是抗旱，不论是冬天还是夏天，不论是苦活还是重活，我们大队干部从来是同群众干在一起的。

既要大讲革命，又要大干革命，只讲不干不是真革命。既要大讲社会主义，又要大干社会主义，只讲不干也不是真搞社会主义。这就是我们从二十多年斗争实践中学懂了的一条真理。

三、坚持发扬共产主义风格

伟大领袖毛主席指示我们：**“中国应当对于人类有较大的贡献。”**我们大寨大队始终把毛主席的这一伟大指示当作我们大干社会主义的一个基本指导思想，不断地教育广大群众，时时不忘全中国、全人类。

我们在处理国家与集体的关系中，坚持了兼顾国家利益集体利益和个人利益的原则。一九六三年，我们大寨遭了洪灾，集体经济遇到了很大的困难。这时候，有的人把困难变成向国家伸手的理由，想趁机往回捞一把。是单纯依靠国家呢，还是依靠集体的力量战胜困难呢？我们党支部向全体社员讲清楚，受灾的不是一个大寨，也不是一个昔阳，遇到困难的时候，社会主义的集体经济主要应该强调自力更生，不能单纯依靠国家。经过大讨论，全体干部、社员统一了思想，开始了自力更生建设社会主义新大寨的斗争。一九七二年，我们昔阳遇到了很严重的旱灾，大寨的粮食总产量也比上一年少了百分之十三。我们发动全体社员，在保证社员口粮不低于四百七十斤的基础上，每人节约七十斤粮，支援国家。这一年，虽然我们确实有灾，也确实减了产，向国家提供的粮食达到四十万斤，比大丰收的一九七一年还增加了百分之二十五。

我们在处理集体积累与社员分配的关系中，坚持了不断壮大社会主义集体经济的原则。积累与分配的关系从来不是一个简单地留多少、花多少的问题，而是一个要不要保证社会主义农业不断扩大再生产，要不要发展和壮大社会主义集体经济的问题，是一个要不要发扬爱国家、爱集体的共产主义风格的问题。我们批判了“分光吃净”的错误倾向。并且根据生产发展、收入增加的情况，合理调整了积累与分配的比例。我们大寨刚办社那几年，因为生产水平低，收入不多，积累只占总收入的百分之四，分配部分占总收入的百分之六十六。后来，随着生产发展，收入增加，我们就把这个比例改变了。以一九七三年为例，在总收入中，除了当年生产投资、农业税、管理费用外，我们公共积累占到了总收入的百分之二十四，社员分配部分占到总收入的百分之四十三。

这样处理积累与分配的关系，社员的收入一点也没有降低。刚办社那几年，虽然分配部分占的比例很大，由于整个收入不高，实际分配给社员的只有一万三千多元，每个劳动日只有三角钱。一九七三年，实际分配的金额达到八万四千八百多元，等于办社初期的六倍半。每个劳动日的分值是一元五角。

正因为我们正确地处理积累与分配的关系，我们大寨大队的集体经济发展就比较快了，也越来越厚实了。全大队的场上作业和农产品加工现在已经基本实现了机械化，运输、耕作、农田基本建设和排灌也实现了半机械化和部分机械化。从而大大提高了劳动生产率，加快了农业发展的速度。

我们在处理社员分配与集体福利的关系中，注意有计划地逐步扩大集体福利事业。二十多年来的斗争实践使我们逐步地认识到，能不能正确地处理社员分配和集体福利的关系，这不是一个方法问题，而是一个方向道路问题。随着生产的不断发展，集体经济的收入不断增加，我们适当调整了集体福利和社员分配的比例，全大队留的公益金总额从一九六七年的一千元，增加到一九七四年的四千五百多元，八年增加了三倍半。我们体会到，集体经济处理分配问题，要着眼在调动社员的社会主义积极性上，要着眼在组织广大群众大干社会主义上。开头使社员的个人分配部分大一点，是为了调动社员的社会主义积极性；后来根据条件的变化适当提高集体福利部分的比例，也是为了调动社员的社会主义积极性，培养社员的共产主义思想。

我们在处理集体与集体之间的关系中，不断地提倡爱自己的集体，也爱兄弟队的集体的思想。有一年，我们大队卖一头牛，看表面，那头牛长得又肥又壮。所以，拉到城里，兄弟大队的人都围着要买。有的给六十元，有的给七十元，有的还给八十元。这头牛虽然表面好，但受了内伤，我们不能骗兄弟队，就把话给大家讲清楚，作价二十七元，卖给了食品公司。有一年遭了灾，有的大队派人来大寨买饲草，张口就给三角钱一斤，我们按国家规定的价格卖，每斤三分钱。我们认为这样做是对的。因为我们不是要钱，而是要社会主义方向，要共产主义风格。

一九七三年，是我们昔阳连续大旱的第二年，开春旱得种不下。只要把渠道打开，水就能流到我们地里。但是，我们偏偏堵了渠道，动员全大队社员担水点种。为什么水从地边过，还要担水点种？因为我们是干社会主义的，不能只顾自己多打粮，不管兄弟队下不了种。所以，我们甘心吃苦挑担子，也要把水送给兄弟队。结果，我们下了种，兄弟队也下了种，都按时完成了春播任务。

二十多年来，我们遵照毛主席关于**“严重的问题是教育农民”**的教导，坚持不懈地对干部、党员和全体社员进行了共产主义的思想教育。我们不仅教育干部、党员和社员要好好劳动，而且教育他们懂得劳动为了啥；不仅教育干部、党员和社员懂得热爱集体，而且要教育他们懂得为什么要热爱集体；不仅要教育他们常常想到大寨的四百五十口人，而且要教育他们常常想到全中国人民和全世界人民。正是通过这种经常的、深入的共产主义教育，才使共产主义的思想在干部、党员和社员的头脑里发芽、成长起来，才使一个又一个平平常常的庄稼人办出具有共产主义风格的事来。

四、不断加强党支部的革命化建设

伟大领袖毛主席教导我们：**“既要革命，就要有一个革命党。”**这是真理。在一个大队，要斗修正主义，要斗资本主义，要改造旧山河，要在斗争中把人心齐在大干社会主义上。这么多事，这么多复杂的斗争，靠谁领这个头？靠谁带这个路？就靠党支部。

我们的这个党支部在合作化以后的二十多年中，经过困难的考验，也经过胜利的考验。困难没有阻挡得了我们的前进，胜利也没有使我们停步。现在，我们的老书记陈永贵同志调到了中央，但支部中老一辈的同志还不少，他们都是从民主革命干到现在的，二、三十年了还是那么朝气蓬勃，还是那么一股劲，坚持革命，坚持斗争。其余是文化大革命中上来的，新上来的又不为名，不为利，不图轻闲，也能象老一辈那样朝气蓬勃干革命。为什么能这样？就是因为我们认真读马列的书，认真读毛主席的书，不断地用马克思主义、列宁主义、毛泽东思想武装了头脑，不断地加强了党支部的革命化建设。

特别是毛主席关于理论问题的重要指示发表以来，我们更注意用无产阶级专政的理论提高自己，把党支部的革命化建设提高到一个新水平。我们大寨大队加强党支部的革命化建设，主要抓了三条。

第一、反对资产阶级思想的腐蚀。二十多年来，我们把反对资产阶级思想腐蚀的斗争抓得很紧。无论在党支部委员身上，还是在党员身上，只要有一点苗头，我们就在党内开展积极的思想斗争，教育他们分清界限，提高觉悟，坚持无产阶级党性，坚持继续革命。贫下中农说：“我们的党员是没‘病’预防得好，有‘病’治疗得早，干部党员得‘病’少。”

第二、坚持干部参加集体生产劳动。党支部给干部订了三条守则：不自私，不特殊，积极参加集体生产劳动。为了坚持这三条守则，我们又经过大家讨论，定了一个“三不准”的规矩，就是没有特别重大的事情，一不准占用劳动时间开会，二不准占用劳动时间坐在家里办公，三不准从地里叫走社员谈话。去年，我们做了一个统计，从一九六六年文化大革命开始，到一九七三年这八年中，我们现在的九个支部委员参加劳动平均每年都在三百天以上。

第三、接受群众监督。二十多年来，我们大寨已经形成一个很好的风气。这就是干部、党员只能为人民服务，不能高人一等，干部、党员必须受群众的监督。实践证明，这个监督很重要，有了这个监督，资产阶级思想就不容易腐蚀我们的干部和党员；有了这个监督，我们的党员、干部就不容易迈错步，走错路。

我们党支部十分注意征求群众的意见，还注意从工作中接受群众的监督，我们把它叫“工作做不好，党内找原因，群众有错误，领导找问题”。

我们提倡：谁对干部有意见，就直截了当提出来，直截了当就是最好的方式。哪里群众多，哪里就是最好的场合。因为我们认为，群众有了意见反正是要说的，当面不讲，背后也要说，会上不说，会外也要说。所以，我们就创造条件让群众当面说，直接说，怎么对革命有利，就怎么说。

总之，党是领导一切的。在一个大队，领导一切的党支部，必须坚持学习马克思主义，坚持反对资产阶级思想腐蚀，坚持干部参加集体生产劳动，坚持接受群众监督。有了这几个坚持，才能保证党组织的纯洁性，提高党支部的战斗力。只要有了一个敢斗敢干的党支部，反对资本主义就能不断胜利，大干社会主义就能不断前进。

在过去二十多年中，我们在党的基本路线指引下，革命和生产尽管取得了一些成绩，有了一些进步，但是，我们深知，大寨并不尽善尽美，也不可能尽善尽美，我们的工作还有不少差距，还有不少缺点。我们还有大量艰苦的斗争需要去进行，大量艰苦的工作需要去完成。这次国务院在昔阳召开全国农业学大寨会议，中央领导同志在会上作了重要指示，对我们是一个很大的促进和鼓舞，全国各地代表来到昔阳，给了我们一个很好的学习机会，我们的信心更足了，干劲也更大了。我们一定要好好学习这次大会的精神，学习先进的经验，在这次大会的鼓舞和推动下，大批了再大批，大干了再大干，批出个新水平来，干出个新样子来，用更大的成绩来报答毛主席、党中央、国务院对我们的关怀，用实际行动来感谢全国人民对我们的支持。

（新华社昔阳一九七五年九月二十四日电）

湖南日报 1975年9月25日 星期四 第三版

用《水浒》做反面教材 使人民都知道投降派

宋江“权谋”剖析

李正南

隐藏在革命队伍的修正主义路线头子，为了实现其投靠反动阶级，卖身求荣、破坏革命的目的，总是要玩弄“权术”的。“自幼曾攻经史，长成亦有权谋”的宋江，混迹于梁山起义队伍中，就曾施展反革命“权谋”，为其推行投降主义路线服务。今天，我们运用马克思主义的思想武器对他加以剖析，对于我们提高识别投降派的能力，坚持反修防修，巩固和加强无产阶级专政，是有着深刻的意义的。

早在上梁山之前，宋江就为自己的反革命事业作了精心的准备。他充当“扶危济困”的角色，“结识江湖好汉”，其目的本来是为了掩盖和调和当时日益尖锐的阶级矛盾，阻挠农民起义的爆发。但是，他这一套不仅并未为封建统治者所赏识，反而几乎遭到灭顶之灾，押上了江州的刑场。只是由于梁山好汉舍生忘死劫法场，才把他从察九知府的屠刀下救了出来。从此，宋江便以水泊梁山的“恩人”和贪官污吏的“仇人”的身份，来到梁山，坐上了第二把交椅。

梁山自晁盖掌握领导权以来，“好生兴旺”。晁盖实行一条农民起义的正确路线，依靠李逵、吴用、三阮等革命派，“要和大宋皇帝作个对头”。在宋江上山后的第一次宴会上，李逵就喊出了“杀去东京，夺了鸟位”的响亮口号。显然，在这种情况下，宋江要推行投降主义路线，必须乞求于反革命的“权谋”，在“革命”的伪装下进行反革命的勾当。

打着拥护晁盖的旗号，行架空晁盖，篡夺领导权之实，这是宋江玩弄的“权谋”之一。晁盖是梁山起义事业的奠基人，他带领梁山好汉们勇敢地向封建王朝进击，巩固了梁山根据地，发展了大好形势。毫无疑问，晁盖是宋江推行投降主义路线的最大障碍。但在强大的革命势力面前，刚上梁山的宋江如果公开亮出反对晁盖、投降叛卖的黑旗，即将遭到群起反对、一朝覆亡的命运。于是，这个阴险毒辣的野心家，继续施展其上山之前“潜伏爪牙忍受”的伎俩，装出一副拥护晁盖的脸孔，信誓旦旦地对晁盖说什么要“死心踏地与哥哥同死同生”；而在暗地里，却背着晁盖在还道村制订了“替天行道”、“尽忠仗义”、“辅国安民”、“去邪归正”的投降主义路线，并且在个别头领中加以宣扬。起义军每次出征，他又以“哥哥是山寨之主，岂可轻动”为名，阻拦晁盖领兵下山，随即调兵遣将，要指挥一切。通过这些，宋江一步步篡夺了领导权，晁盖此时虽名居首位，实际上却已大权旁落了。及至晁盖在曾头市中箭，宋江便显出比谁都焦急的模样；晁盖身亡，他更“似丧考妣一般，哭得发昏”，装出“无心管理山寨事务”的样子。宋江果真“无心管理山寨事务”吗？不是！且看他一旦声称“权居主位”时，不就抛出了一整套实行投降主义路线的货色吗?!他刚刚坐上第一把交椅，就宣布把晁盖的聚义厅改为忠义堂，抛出了“替天行道”的政治纲领；接着便改排座次，发号施令，重用朝廷降将，排斥起义头领，改变晁盖的组织路线。刚才还装得“无心管理山寨事务”，一篡得主位便干出了这种只有经过深思熟虑才干得出来的勾当，宋江其人是何等的奸险！刚才还口口声声说什么晁盖“骨肉未寒，岂可忘了”他的遗嘱，此刻却将晁盖开创的梁山农民起义事业改弦易辙，调转方向，宋江其人又是何等的卑鄙！

网罗朝廷将领和地主豪绅，在革命队伍中拼凑一个反革命班底，为实现投降叛卖作好组织准备，这是宋江玩弄的“权谋”之二。晁盖牺牲之前，宋江就在战场上与朝廷将领彭玘、徐宁、呼延灼等人勾勾搭搭，向他们交底，与他们约定“晋占水泊”，“专等招安”，对他们礼为上宾，委以重任。晁盖身亡之后，宋江又置晁盖遗嘱于不顾，迟迟拖延一年之久不打曾头市，却迫不及待地要把敌视农民起义的大地主卢俊义拉上山来，并且三番四次提出要让卢俊义坐第一把交椅。难道宋江真个要让位吗？决不！他对呼延灼、童平等人都曾声称要让位，又有哪一次是真的呢？他之所以做出这番表演，究其原因有三：第一，他心里非常清楚，头领们不会同意卢俊义坐第一把交椅，卢俊义也不敢坐上首位。他这样提出来，就将诱使一些头领出面否定晁盖的遗嘱，从而确立自己篡夺将来的最高地位；第二，他急需公开推行为其投降主义路线服务的干部政策，以便更加肆无忌惮地网罗死党。他当着众头领的面，假惺惺地数了自己许多不如卢俊义之处，实际上是提出了“居尊位”的三条标准，这就“修正”了晁盖论功排座的干部政策；第三，他和卢俊义互相让位是假，逼迫吴用让出第二把交椅是真。吴用跟随晁盖上山，执行了农民起义的路线，在起义队伍中有着重要的影响。但要公开排挤吴用，势必引起革命派的反对，于是，玩弄了这套“让位”的诡计，让卢俊义取代了吴用的地位，成为他推行投降主义路线的得力助手。果然，他的阴谋一旦得逞，便在忠义堂前亮出了“山东及时雨”、“河北玉麒麟”两面黑旗，伙同卢俊义窃取了梁山起义军的军政大权。

大造反革命舆论，用“天命论”搞乱起义队伍的思想，以便实现其投降叛卖的目的，这是宋江玩弄的“权谋”之三。宋江素来擅长于装神弄鬼，以“天”吓人，借“天”压人，“忠义堂石碣受天文”就是他玩弄这种手段的一个突出例证。当时，一百〇八个头领都已上了梁山，尽管投降派已占优势，但要推行投降主义路线，仍然有碍于李逵、三阮等革命派。既然用人力征服不了他们，用“天命论”征服人心的诡计便在宋江心里应运而生了。试看，宋江提出做“罗天大醮”时，讲了三条原因，其中根本没有“要求上天报应”一条。待到第七日“散满”，他却突然提出“要求上天报应”。果然，“天门”开处，滚出一团火，竟钻入正南地下去了。宋江平时遇到有关鬼神的事，总是诚惶诚恐，这次却毫不犹豫地随即叫人去掘开泥土，而且挖地不到三尺就得到了石碣。不难想见，这不过是宋江玩弄的一套故弄玄虚的把戏。试问，三十六天罡、七十二地煞的次序，以上山之前的社会地位来排列，如果不以“天文”的名义颁布，怎能使头领们心服呢？所以，等萧让刚刚读完“天文”，宋江就煞有介事地说：“鄙猥小吏原来上应星魁，众多弟兄也原来都是一会之人。上天显应，合当聚义。今已数定，分定次序，众头领各守其位，各休争执，不可逆了天言。”接着，树起“替天行道”的杏黄旗，强令头领们“对天盟誓”。通过这次阴谋活动，宋江为实行投降叛卖作好了充分的准备，全面地篡改了晁盖的农民起义路线。

思想上政治上的路线正确与否是决定一切的。路线变了，政权的性质也就变了。梁山水泊由投降主义路线的头子宋江篡夺了领导权，改变了农民起义的路线，这就意味着农民阶级的革命政权变成为替地主阶级服务的政权。梁山起义事业终于被玩弄“权谋”的宋江葬送了。

历史是一面镜子。从古代投降派的身上，可以看到现代投降派的卑鄙伎俩。修正主义路线头子为了实现其投降叛卖的目的，总是要玩弄“权谋”，搞阴谋诡计的。刘少奇、林彪都是如此。但是，凡是搞阴谋诡计的都决没有好下场。在马列主义、毛泽东思想指引下，广大工农兵必将使他们的阴谋彻底破产，同宋江一样，成为不齿于人类的狗屎堆。

梁山「风」「雨」辨

楚里

以简括的手法，为作品中的人物取一诨名，这在中国文学中，古已有之。从汉末到六朝就有所谓“品题”出现，翻翻《后汉书》即不乏其例。不过，起初取诨名时，以扬人所长者居多，及至后来，才有褒有贬。但这也好，从中或可觅见作者的真意。

鲁迅在《五论“文人相轻”——明术》一文中说，“梁山泊上一百零八条好汉都有诨名”。这些诨名，有的着眼于形体，如“花和尚鲁智深”和“青面兽杨志”；有的着眼于才能，如“浪里白跳张顺”和“鼓上蚤时迁”；其中能提挈人物全般的诨名，虽属寥寥，但宋江与李逵的诨名，却很能说明问题。

且看作者描写宋江的首次粉墨登场：此人时常“济人贫苦，赒人之急，扶人之困。以此，山东、河北闻名，都称他做‘及时雨’，却把他比做天上下的及时雨一般，能救万物”。自此，宋江顶着“及时雨”的桂冠，招摇过市，贯穿全书。至于面如铁、性如火、行动一阵风似的李逵，作者也赐一绰号，是为“黑旋风”。

甘雨，再冠以“及时”，“能救万物”，岂非“救世主”？宋江的诨名，足见是褒；“旋风”，且定性为“黑”，自当坏天下事，李逵的绰号，更证其贬。一褒一贬，一好一恶，作者爱憎，泾渭分明。然而，正如鲁迅所指出的：“‘必也正名乎’，好名目当然也好得很。只可惜美名未必一定包着美德。”（《四论“文人相轻”》）社会既划分为阶级，剥削者与被剥削者的道德也就迥然不同。在革命人民看来，为反动阶级所称道的“及时雨”，岂能普救“万物”；而广大农民的革命斗争，地主阶级势必目为“黑旋风”。

列宁指出：**“在分析任何一个社会问题时，马克思主义理论的绝对要求，就是要把问题提到一定的历史范围之内”**（《论民族自决权》）。宋徽宗时，阶级矛盾日益激化。《水浒》开卷第一回就写道：“岂知礼乐崔锺治，变作兵戈剑戟丛”。处于水深火热的广大贫苦农民，举刀枪，闹革命，起义烈火遍地燃烧，动摇着北宋王朝的经济基础和上层建筑。生当此时的宋江，“怀扫除四海之心机”，一心要维护封建地主阶级的反动统治。只是由于仕进无门，又被官司连累，遭流放，判死刑，才出于无奈踏上了梁山的土地。可是，梁山是农民起义的根据地，以李逵为代表的农民起义英雄们，蔑视皇权，蔑土王法，要“杀去东京，夺了鸟位”！这股席卷大地的农民革命狂飚，怎能不被反动统治阶级惊呼为“黑旋风”呢?!胸怀“报效朝廷”之志的宋江，也是深知这点的。因此，这个权借水泊安身的地主阶级分子，日夜玩弄“权谋”，要把这支农民起义武装内里蛀空，由“草寇”演变为“官军”，踏上官爵升迁、青史留名的通途。及至晁盖身亡，他窃据了第一把交椅，便摘去袖标，落下红旗，扬起了“替天行道”的黑幡，眼巴巴“望天王降诏早招安，心方足”。

把压迫奴隶视为幸福的反动阶级，向来只怕奴隶造反。当日，宋徽宗赵佶对农民起义日夜忌心，在书房屏风上写着“四大寇”的姓名，三番四次派兵进剿，剿之不灭则施以“抚”，交替使用反革命两手，以期扑灭农民起义的冲天怒火。宋江此人在梁山所为，正是赵佶想做而做不到的。果然，“一封恩诏出明光，仓促梁山尽束装。”宋江叛卖与赵佶招抚拍板成交之日，就成了梁山农民起义事业失败之时。宋江以叛卖换来了自己的一官半职，赵佶则以“抚”的手段达到了“剿”的目的。无怪乎赵佶表彰宋江这条癞皮狗：“素怀忠义，不施暴虐。归顺之心已久，报效之志凛然。”投降主义路线的头子便是屈膝于反动派的奴才，对主子何敢“暴虐”；但奴才一旦成为主子的鹰犬，却会以“半主子”自居，必然要对奴隶们食肉寝皮的。请看，宋江不是在扼杀轰轰烈烈的梁山农民起义事业之后，转身又去打方腊，对另外三支农民起义队伍实行血腥镇压么？宋江其人，对北宋王朝封建统治者来说，确实是一场扑灭农民起义烈火的“及时雨”。

大凡投降派，都是打着冠冕堂皇的旗号，以掩盖其叛卖革命的勾当。李逵坚决革命，不愿投降，在战场上总是抡起两把板斧，冲将前去，何其英勇。但由于他没有掌握阶级分析的方法，为宋江的表面所迷惑，只认“哥哥”，不看路线，以至虽未战死，终为宋江毒杀。这是一个惨痛的教训。《水浒》的作者本想通过这些来兴宋江之“雨”，抑李逵之“风”，歌颂反动派的胜利和革命者的失败。然而，与作者的愿望相反，这部反面教材却启示我们：切记李逵的教训，在错综复杂的阶级斗争中，必须善于识“风”辨“雨”，坚定地站在革命派一边，及时地认清投降派的真相，从而把革命事业推向前进。这，却是《水浒》的作者所始未料及的吧！

驻省解放军某部一连的理论骨干，认真学习毛主席关于评论《水浒》的重要指示，结合学习鲁迅论《水浒》，积极开展对《水浒》的评论。

本报通讯员报

卑劣的行径

平江县第二中学评论组

古往今来的投降派头子，为了叛变投敌、卖身求荣，什么卑劣行径都做得出来。宋江为了受招安，不惜卑躬屈膝，到李师师家“走后门”，便是一例。

梁山大聚义之后，宋江迫不及待地要讨得一纸诏书，以便投向赵佶，捞到一官半职。于是，他借口“闻之今上大张灯火，与民同乐”，决定亲自上京“看灯一遭”，其实是想就中行事，打通关节，接受皇帝招安。但是，官家关节，此路不通，高俅等不会为之说情撮合；民家关节，隔“天”太远；翻来覆去，唯有找与皇帝打得火热的宠妓李师师，打通“枕头上关节”最为便当。

果然，一到东京，宋江便向燕青附耳低言一番，授以良策。先是巧言弄舌，得以入门；继而捧出重金，诱之以利；宋江进来之后，更是低三下四，肉麻吹捧，及至赢得李师师的欢心时，便咏乐府一曲，透露出“借得山东烟水寨，来买凤城春色”的叛徒心情。这时，赵佶突然从地道而来，躲在暗处的宋江正想跪向皇帝面前，讨来一纸诏书，却不料守在大门口的李逵闹将起来，才使这场肮脏的政治交易未能成交。待到梁山起义队伍两赢童贯、三败高俅之后，宋江又遣人进京，依然“指望将替天行道、保国安民之心上达天听，早得招安”，可见其乞降的反动立场何其顽固，其叛卖的行径又何其卑劣！

正如恩格斯所指出的：**“手段的卑鄙正好证明了目的的卑鄙”**。混入梁山农民起义队伍的地主阶级分子宋江，一心向往的是官爵升迁、封妻荫子。他身在梁山，心向朝廷，把招安作为进身之阶。为了达此目的，他向朝廷将官纳头便拜，甚至抓到起义军的对头高俅也乞求怜惜，活现出一副叭儿狗行状。他走李师师的后门，不过是他乞求招安的手段之一。

从古代投降派宋江的身上，可以看到现代投降派的丑恶面目。叛徒、卖国贼林彪为了投靠苏修充当儿皇帝，也是无所不用其极的。但是，这正暴露了他们的丑恶嘴脸。请看，宋江、林彪二类不都成了革命人民的反面教员，使人们看清了什么是投降派么?!

投降与篡权

莹雨

投降必篡权，篡权为投降，这是宋江混进梁山泊、投靠“赵官家”的卑鄙伎俩。

路线与政权是紧密联系的。路线决定一切，路线变了，政权的性质也就变了。但是，混入革命队伍的修正主义路线头子要改变革命路线，又必须篡夺领导权，才能得施其伎。宋江来到梁山时，革命派占优势。梁山农民起义领袖晁盖，“托胆称王”，“要和大宋皇帝作个对头”，在军事上坚持武装斗争，在组织上任人唯贤。梁山泊里，正确路线深入人心，起义队伍团结兴旺。宋江原属封建统治阶级营垒中一个“有权谋”的地主阶级分子，岂不明白他自己刚到梁山，立足未稳，羽翼未丰，倘若赤膊上阵，立即打出投降旗号，是会行不通的。于是，他处心积虑地想要篡夺梁山的领导权。他以请战为由，篡夺军权，竭力要架空晁盖对起义军的领导；他以“星主”自命，给自己头上抹一层灵光，骗人推己为尊；他以小恩小惠笼络一些头领，以“义气”蒙蔽人们的目光，诱使人们为他“愿效死力”，所有这些活动，无一不是围绕着篡权这个轴心来进行的。但是，假的就是假的，骗人的伎俩总是不能持久的。及至晁盖身亡，他一旦篡权到手，便挥动刀笔，把聚义厅改为忠义堂，篡改了梁山农民起义的路线。而当李逵等人反对投降时，他更是掌权行令，对革命派时而要割舌，时而要斩首，迫使山寨上下就范于招安。

宋江其所以这样拚命篡权投降，乃是他的反动本质所决定的。历史经验告诉我们，大凡投降派头子都是阴谋家、野心家。“吏道纯熟”的宋江，深知历来封建统治阶级对待农民起义的反革命策略，不是征剿，就是招安，反革命两手交替使用。“欲要官，杀人放火受招安”，在宋江看来，“权借水泊随时避难，只待朝廷赦罪招安”，趁机向宋王朝进行一场肮脏的政治交易，正是实现封妻荫子、青史留名这个目的的一条捷径。只要自己在梁山篡得领导权，就可向宋王朝要高价，因此这个权欲熏心的阴谋家、野心家，便拚命在梁山抓权篡权，为实现其反革命目的而无所不用其极。

宋江篡夺了梁山的领导权，改变了农民起义的路线，这就意味着农民阶级的革命政权变为替地主阶级利益服务的政权。轰轰烈烈的梁山起义事业，终于被宋江葬送了。这就从反面教育了我们：一定要坚持用阶级斗争的观点看待一切，善于识破象宋江那样的善于玩弄“权谋”的投降派，使领导权永远掌握在真正的马克思主义者手里，这样才能巩固和加强无产阶级专政。

金日成同志接见中国共产党代表团

张春桥同志转达了毛主席、周总理对金日成同志的问候。金日成同志对此表示感谢，并请张春桥同志转达他对毛主席和周总理的问候

新华社平壤一九七五年九月二十四日电　朝鲜人民的伟大领袖金日成同志，九月二十四日上午接见了以中共中央政治局常委张春桥为团长，中共中央委员、中共中央对外联络部部长耿飚为副团长的中国共产党代表团。

被接见的中国共产党代表团团员有：中共中央委员、中共辽宁省委书记杨春甫，中国驻朝鲜大使李云川，中联部副组长毛宝忠、田树千。

接见时在座的有：朝鲜劳动党中央委员会政治委员会委员、党中央书记杨亨燮，党中央委员会政治委员会委员、朝鲜人民军总政治局局长李用茂上将，党中央委员会政治委员会候补委员、党中央书记、国际部部长金永南。

张春桥同志转达了毛泽东主席、周恩来总理对金日成同志的问候。金日成同志对此表示感谢，并请张春桥同志转达他对毛主席和周总理的问候。

金日成同志同中国共产党代表团成员进行了极为亲切友好的谈话。

接见前，金日成同志同中国共产党代表团成员一起照了像。

接见后，金日成同志设午宴招待代表团。杨亨燮、李用茂、金永南以及党中央副部长金勇舜、外交部副部长李钟木出席了午宴。

朝鲜劳动党、中央人民委员会和政务院写信祝贺劳动人民提前完成六年计划

据新华社平壤一九七五年九月二十三日电　据朝鲜《劳动新闻》报道，朝鲜劳动党中央委员会、朝鲜民主主义人民共和国中央人民委员会和政务院九月二十三日写信给朝鲜工人、农民和全体劳动人民，热烈祝贺他们提前完成六年计划。

贺信说，在朝鲜劳动党成立三十周年前夕，英雄的朝鲜工人阶级和全体劳动人民提前完成了党的第五次代表大会提出的六年计划的宏伟纲领。“这是我国人民在伟大领袖的英明领导下，在社会主义、共产主义建设中取得的又一个光辉胜利，是在我党和我国人民斗争中具有时代意义的事件。”

贺信说，在光辉地实现了党的六年计划的宏伟纲领后，“摆在我们面前的光荣而充满希望的革命任务是，必须取得社会主义的完全胜利，提前实现祖国统一事业和革命的全国胜利。”

贺信要求朝鲜全体劳动人民以提前完成六年计划的那种干劲和气概，在社会主义建设的所有战线上继续掀起革命的高潮，在不久的将来，使胜利的旗帜飘扬在十大“高地”上（按：十大“高地”是：一千二百万吨钢铁、一百万吨有色金属、一亿吨煤炭、五百亿度电力、二千万吨水泥、五百万吨机械加工品、五百万吨水产品、五百万吨化肥、开垦十万町步盐碱地、一千万吨粮食）。贺信号召全体朝鲜人民在加紧经济建设的同时，必须加紧国防建设，作好对付敌人侵略的一切准备。

新华社平壤一九七五年九月二十三日消息　朝鲜《劳动新闻》九月二十三日发表了朝鲜中央统计局关于朝鲜民主主义人民共和国发展国民经济六年计划（一九七一——一九七六年）提前完成的新闻公报。

公报说：“伟大领袖金日成同志在朝鲜劳动党第五次代表大会上提出的社会主义建设的宏伟纲领、发展国民经济六年计划，已经胜利地提前完成了。”

公报说：“工业部门在总产值方面提前一年零四个月完成了六年计划。”“在过去的四年零八个月期间，工业生产的每年平均增长率大大超过了六年计划规定的数字——百分之十四，达到了百分之十八点四。特别是今年，工业生产比去年增长了百分之二十五。

“这表明我国工业继续以非常快的速度向前发展，符合伟大的千里马运动和体现这一运动的速度战的要求。”

公报说：“我们的社会主义农村，在一九七四年已经生产了七百万吨以上粮食，从而提前两年占领了六年计划的粮食高地。”去年平均每町步（约合十五市亩）粮食产量，达到水稻五点九吨、玉米五吨的高水平。“同粮食生产一道，畜牧业、果木业、养蚕业等农业经济的所有部门都得到了迅速发展。”

公报指出，在完成六年计划期间，铁路货运量增加了百分之七十，进一步增加了电气化铁路。

公报说：“一九七四年国民收入比一九七〇年增加了百分之七十。”“随着人民消费品生产的迅速发展和劳动人民购买力的日益提高，一九七四年零售商品流通额比一九七〇年增加了百分之八十多。”

公报说：“在进行文化革命方面也取得了巨大成就。”公报指出，从今年起，已经普及了十一年义务教育制。

运动健儿再创好成绩向国庆二十六周年献礼

继续保持旺盛斗志　坚持友谊重于比赛的方针

据新华社北京一九七五年九月二十四日电　第三届全运会的比赛进入第十二天，各地运动员继续保持旺盛的革命斗志，决心在最后的三天比赛时间里，努力创造优异的成绩，向即将到来的国庆二十六周年献礼。

今天在北京体育馆，羽毛球男女单打、双打和混合双打进行争夺进入前二名的比赛，由于水平比较接近，打得十分激烈，运动员们表现了高尚的风格和精湛的技术。今天比赛结果是：男子单打汤仙虎、侯加昌，女子单打陈玉娘、梁秋馥，男子双打汤仙虎和吴俊盛、侯加昌和方凯祥，女子双打陈玉娘和何翠玲、梁秋馥和李芳，混合双打吴俊盛和丘玉芳、张光明和涂棚芳，分别战胜自己的对手，进入男女单打、双打和混合双打的前二名，他们将在明晚争夺这几个项目的冠军。

乒乓球比赛今天进入第四阶段，经过一天鏖战，男、女单打，少年男、女单打，男、女双打和混合双打等七个项目都已决出前四名。今天的比赛十分紧张、精彩。在男子单打比赛中，一九七四年全国男子单打冠军王文荣和一九七三年全国男子单打冠军李振恃对阵，双方勇猛进攻，比分十分接近，多次出现平局，最后王文荣以三比一获胜。二十岁的广东新手王建强不畏名将，打得积极、主动，以三比二的比分战胜广西的梁戈亮。他们和今晚分别战胜自己对手的安徽习文元和福建郭跃华进入男子单打的前四名。进入女子单打前四名的是余锦佳、黄锡萍、阎桂丽和魏力婕。

足球（成年组）争夺第五、六名和第七、八名的两场决赛今晚分别在工人体育场和先农坛体育场同时进行。比赛中虽然下着雨，运动员仍然踢得积极主动。比赛结果，河北队以二比一胜湖北队，天津队以五比零胜湖南队。从而，这届全运会足球决赛五到八名的名次已经揭晓，即河北队、湖北队、天津队、湖南队。

全运会期间开始最晚的一个比赛项目——技巧比赛，今天在门头沟体育场开始举行。技巧比赛共分男、女单人，男子双人，混合双人和男子四人五个项目。

二十一日至二十四日，各地射箭运动员在地坛体育场进行的表演赛中，又有四个队、七名运动员打破十三项全国纪录。其中由辽宁宋淑贤、内蒙古扎拉嘎和上海郭蓓组成的第一女子联队，创造了女子双轮全能团体七千二百五十八环的优异成绩，这个成绩比今年六月在瑞士举行的第二十八届世界射箭锦标赛上，由苏联女队创造的这个项目的七千二百五十二环的成绩高出六环。

神枪手们今天又破一项射击全国纪录。在男子小口径标准步枪三乘二十射击比赛中，江西选手雷源生和陕西选手边兆峰，分别以五百七十一环和五百六十六环的成绩，打破了五百六十四环的全国纪录。

十八岁的辽宁选手金东翔打破女子小口径标准步枪射击世界纪录。　新华社记者摄

全运会二十三日成绩公报

篮　球

男子篮球：解放军胜北京（九十四比七十）、山东胜台湾（一百零三比一百）、河南胜河北（八十六比七十七）、辽宁胜上海（一百一十二比九十三）、四川胜广东（九十六比八十二）、江苏胜吉林（七十八比七十七）；

女子篮球：北京胜解放军（六十比五十七）、四川胜江西（七十八比五十六）、黑龙江胜辽宁（五十四比四十七）、陕西胜广西（八十比七十八）、浙江胜河南（七十七比六十六）、山东胜台湾（九十一比八十）、吉林胜江苏（六十五比五十七）。

水球　前六名：广西、广东、上海、解放军、四川、湖南。

射　击

女子小口径标准步枪三乘二十前八名：辽宁金东翔（五百七十三环）、内蒙古庞立勋（五百六十九环）、解放军李晓惠（五百六十七环）、甘肃闵繁荣、山东冷桂英、北京赵璧、江苏杨惠宁、云南刘冬。

自行车

男子四公里追逐赛前八名：北京王富祥、河南万新建、河南刘广玉、北京刘富、山西郭润红、上海沈金康、解放军孟裕、江苏吴述成；

男子一千米争先赛前八名：北京张立华、江苏黄康林、山西李忠、福建陈万枝、山西才锦华、江苏刘毅为、吉林夏光明、福建游恩璋；

女子二公里团体追逐赛前八名：山西、北京、河南、福建、上海、江苏、辽宁、吉林；

公路自行车男子团体总分前六名：山西、上海、北京、天津、河南、解放军；

公路自行车女子团体总分前六名：甘肃、山西、辽宁、上海、天津、北京。

（新华社）

第三届全运会

联合国大会第三十届会议开始一般性辩论

第三世界国家代表严斥帝国主义殖民主义霸权主义

新华社联合国一九七五年九月二十三日电　联合国大会第三十届会议九月二十二日开始进行一般性辩论。两天来，二十一个国家的代表在会上发了言，各自阐述了对当前世界形势的看法。

第三世界国家的代表从辩论一开始，就把斗争锋芒直接指向帝国主义、殖民主义和超级大国的霸权主义。不少第三世界国家的代表在发言中热情赞扬柬埔寨人民和越南人民所取得的具有历史意义的辉煌胜利，欢呼佛得角、圣多美和普林西比以及莫桑比克的独立，欢呼亚非拉人民反帝、反殖、反霸斗争的进展。

马里外交和合作部长夏尔·西索科指出，侵略势力在印度支那的失败再次证明，人民是不可战胜的，世界上任何物质力量、不管它如何强大，都不能挫败人民要自由独立地生活的决心。

赞比亚外长班达就安哥拉问题强调指出：“任何国家或国家集团都不应利用安哥拉目前的局势。不应当对安哥拉内部事务进行任何干涉。必须维护安哥拉的领土完整。我们赞比亚期待着安哥拉的独立。”

利比里亚外长塞西尔·丹尼斯说：“安哥拉必须获得完全独立，那里的政治领导人将解决他们之间的分歧而不允许外部因素的分裂性影响，继续破坏自决和独立的崇高目标。”

许多第三世界国家的代表在发言中坚决反对帝国主义和新殖民主义的剥削和掠夺，要求建立新的国际经济秩序。

秘鲁外长米格尔·安赫尔·德拉弗洛尔·巴列说：“我们今天和将来都将保卫人民的政治和经济独立的权利和按照自己的利益制订社会经济规划的权利”。他指出，发达世界与亚非拉人民之间紧张关系加剧的一个重要原因就是帝国主义加紧向发展中国家转嫁经济危机，使亚非拉人民成为经济危机的主要受害者。

扎伊尔外交国务委员曼顿古·布拉·尼亚蒂在发言中说：“当前，穷国应当认真地努力解决自己的发展问题。”“发展中国家必须在各方面加强团结。”

两天的辩论表明，一些中、小国家逐渐看清两个超级大国特别是苏联玩弄的“裁军”和“缓和”的骗局，认识到战争危险在增长。

牙买加总理办公室国务部长达德利·汤普森在发言中指出，大国一方面说什么它们对国际和平负有责任，而同时又为国际冲突的双方制造并向它们贩卖和输送导弹、坦克和枪支。他指出，超级大国甚至把它们的武器供给一些国家，以达到破坏这些国家行使充分主权的目的。

赤道几内亚外交部副部长在发言中说：“形势就是这样，殖民主义、帝国主义和种族主义政权的所作所为，经济强国对发展中国家的经济剥削，一些大国在世界各地建立起越来越多的军事基地以及它们扩充用于战争的核军备和不断地努力改进在这方面的技术，都危及了国际和平和安全。”

瑞典外交大臣斯文·安德松在发言中指出，美苏关于限制战略武器会谈“至今并没有对真正的裁军作出贡献，相反地，达成的某些协议实际上允许重新武装达到某种水平”，“世界储存的核武器正在不断增加”。他说，“常规武器的储存已经达到了第二次世界大战结束时所难以想象的水平”，“因此，一次破坏性很大的战争的危险增加了”。安德松强调，要取得裁军的结果，最重要的是苏美两个核超级大国应当“在核裁军领域中承担明确的义务”。

美、苏两国的代表在一般性辩论的发言中极力美化自己，为他们的霸权主义行径进行辩解。但是他们的花言巧语却掩盖不了勾心斗角的激烈争夺。

美国国务卿基辛格在二十二日的发言中，直接了当地提出要苏联在处理美苏关系中遵守“相互克制的原则”。他说：“我们认识到，一代人的怀疑和敌对情绪是不能靠一项文件或一次会议扫除掉的。”“我们将在严格的对等基础上谋求缓和紧张局势”。他还说：“我们知道作姿态和政策之间的差距，我们不会鼓励人们相信任何人可以从人为的紧张局势中得到好处。”

基辛格在发言中还声称，美国在保持“同北美和西欧的工业化的民主国家以及日本的密切联系”的同时，也要“同样谋求同东欧国家建立较积极的和有利的关系”。

苏联外长葛罗米柯在二十三日的发言中，通篇是关于“缓和”、“裁军”的陈词滥调。他还竭力鼓吹欧安会的“经验应当最广泛地被应用于根本解决当代业已成熟的问题”。他妄图推销其所谓“亚洲集体安全体系”的破烂货，说什么“整个亚洲的安全”，“象欧洲一样，需要所有有关大小国家作出集体努力”。他谈到印度支那局势时，竟然把轰轰烈烈开展民族解放斗争并取得伟大胜利的印度支那三国诬蔑为“使国际关系蒙上阴影的最危险的战争策源地之一”，说什么“对这个战争策源地的消除，普遍都感到松了一口气”。这就从根本上暴露了苏修对印度支那人民正义斗争的假支持、真出卖的真面目。

葛罗米柯在发言中还影射美国“在捍卫自由和民主理想的言词掩盖下继续奉行威胁各国独立的干涉政策”。他对苏联在同美国争夺葡萄牙的斗争中受挫表示“极为忧虑”，说什么“外部公开对葡萄牙施加压力的做法”，“显然是要迫使葡萄牙人民放弃他们所选择的自由发展道路”。这表明了他对苏联在葡萄牙遭受挫折的愤懑心情。

安理会通过决议

推荐巴布亚新几内亚加入联合国

新华社联合国一九七五年九月二十二日电　联合国安全理事会在九月二十二日下午举行的会议上通过决议，向联合国大会第三十届会议推荐接纳巴布亚新几内亚加入联合国。

表决后，中国和其他一些安理会成员国的代表发言表示热烈祝贺巴布亚新几内亚的独立并支持其加入联合国。

中国代表庄炎在发言中指出，中国代表团认为，根据联合国宪章的有关规定，巴布亚新几内亚具备了作为联合国会员国的资格，因而我们支持它的申请，并同意安理会向大会推荐接纳巴布亚新几内亚为联合国会员国。我们相信，巴布亚新几内亚被接纳加入联合国，将能同所有主持正义的成员国一起，为实现联合国宪章所规定的宗旨和原则而作出积极贡献。

◁九月二十六日放映影片▷

故事片　烽火少年　同映：1975年新闻简报9号
红旗 12.30 4.05 7.40 烈士公园 上午 8.00 10.15
人民 1.00 4.35 7.10 湘　江 1.30 6.40
建设 2.50 5.25 8.30露天 湖南 2.00
文化 3.35 6.10 9.00 9.15露天

短故事片　火　同映：1975年新闻简报27、29号
工人 3.40 新华 4.15 长沙 8.00 烈士公园 6.00
煤原 7.30露天

艳阳天 东风 2.00 长沙 3.00 | 战斗的早晨 建设 7.40
列宁在一九一八年 工　人 7.15
第八个是铜像 烈士公园 7.50
彩色科教片 云南野生动物考察散记 长沙 1.00
选育棉花抗病新品种 工人 2.10
纪录片 芙蓉飒爽上蓝天 文化 7.15
坚持夜战训练 南海渔歌

湖南省京剧团
学习革命现代京剧
磐石湾
日期：9月25、27、28、29日 晚7.30
地点：红色剧院
预订团体票　售当日门票

◁湖南电视台节目预告▷

九月二十六日（星期五）*第一次播出　下午三点二十分开始　△电视纪录片：那东山河换新装△电视座谈会：学习毛主席的指示，开展对《水浒》的评论　*第二次播出　晚上七点开始　转播北京电视台彩色电视节目△电视新闻△第三届全国运动会专题新闻△朝鲜宽银革彩色故事片：金姬和银姬的命运

九月二十七日（星期六）
一、转播北京电视台新闻节目　△电视新闻：发展体育运动，增强人民体质　二、本台电视节目△电视新闻：一个科学种田的先进县。农业技术员任告凡、喜妆花生△少年儿童节目：①访问三乘石老工人——王福元②红小兵营天△彩色故事影片：创业

本报社址：长沙市建湘路　电话总机：9191　夜班编辑室：9194　订价：每月一元　昨日开印时间：5时10分　印完：9时45分　长沙地区天气预报：今天到明天，阴天间多云，有阵雨，北风三级，最高气温二十五度，最低二十一度。

湖南日报

第2565号　1975年9月26日　星期五　农历乙卯年八月廿一　（今日四版）

毛主席语录

全世界各国人民的正义斗争，都是互相支持的。

黎笋同志率代表团离北京到天津访问

姚文元同志陪同参观访问　邓小平李先念汪东兴吴德乌兰夫到车站欢送

中共天津市委、天津市革委会举行宴会热烈欢迎越南贵宾

新华社北京一九七五年九月二十五日电　以越南劳动党中央委员会第一书记黎笋为团长，越南劳动党中央委员会政治局委员、政府副总理黎清毅为副团长的越南党政代表团，由中共中央政治局委员姚文元陪同，今天上午乘专车离开北京前往天津参观访问。

中共中央副主席、国务院副总理邓小平，中共中央政治局委员、国务院副总理李先念，中共中央政治局委员汪东兴，中共中央政治局委员、人大常委会副委员长吴德，中共中央委员、人大常委会副委员长乌兰夫，以及首都群众数千人，前往车站热烈欢送越南战友。

在飘扬着中、越两国国旗的北京车站上，举行了隆重的欢送仪式。乐队奏越南民主共和国国歌和中国国歌。黎笋同志、黎清毅同志由我国党和国家领导人陪同，检阅了中国人民解放军陆、海、空三军仪仗队。当黎笋等越南同志向欢送群众挥手告别时，青少年载歌载舞，人们挥动花束，向英雄的越南人民表达友好的兄弟情谊。首都民兵持枪列队向贵宾致敬。

外交部副部长韩念龙，中联部副部长申健，外交部司长沈平、朱传贤，陪同代表团前往天津。

同车前往天津的还有越南民主共和国驻中国大使阮仲永。

到车站欢送越南战友的还有：

人大常委会委员陈此生、李聚奎；

中共中央和国务院有关部门、中国人民解放军、北京市革命委员会和对外友协的负责人李强、王海容、杨成武、张宗逊、徐立清、傅传作、卢仁灿、韩宗正、苏杰、梁昌武、陈维稷、于眉、栗秀真、刘存信、穆青、童林、黄作珍、王炳南。

越南南方共和驻中国大使武玉湖，越南民主共和国驻中国大使馆和越南南方共和驻中国大使馆的外交官员，以及在北京的其他越南朋友，也到车站送行。

到车站送行的还有各国驻中国的外交使节。

据新华社天津一九七五年九月二十五日电　以越南劳动党中央委员会第一书记黎笋为团长，越南劳动党中央委员会政治局委员、政府副总理黎清毅为副团长的越南党政代表团，由中共中央政治局委员姚文元陪同，今天上午乘专车从北京到达天津参观访问。

中共天津市委第一书记、天津市革命委员会主任解学恭，中共天津市委第二书记、天津市革命委员会第一副主任吴岱，中共天津市委书记、天津市革命委员会副主任、人民解放军天津警备区司令员王一，中共天津市委书记、天津市革命委员会副主任徐信，中共天津市委常委、天津市革命委员会副主任孙敬文等，以及天津市两千多名群众到车站热烈欢迎越南战友。

今晚，中共天津市委、天津市革命委员会举行宴会，欢迎以黎笋同志为团长、黎清毅同志为副团长的越南党政代表团。姚文元、解学恭、吴岱、王一等同志出席了宴会。

解学恭同志在宴会上祝酒。他说，我们天津市人民和全国人民一样，对英雄的越南人民在民族解放战争中取得的伟大胜利感到欢欣鼓舞。中越两国人民有着悠久的传统友谊，我们将一如既往，为进一步增进这种兄弟友谊贡献自己的力量。

黎清毅同志在宴会上祝酒，他赞扬天津市人民在社会主义革命和建设中取得的成绩。他说，越南党政代表团访问中国期间，一直生活在友谊的气氛中间。他祝愿越中两党和两国人民的伟大友谊不断巩固和发展。

黎笋、黎清毅同志等越南同志由姚文元、解学恭等同志陪同，今天下午参观了天津市木构件厂，受到这个厂的负责人和工人群众的热烈欢迎。

陪同越南党政代表团前来天津参观访问的还有外交部副部长韩念龙，中联部副部长申健等。

中、越关于中国向越南提供无息贷款的协定和一九七六年中国向越南提供一般物资议定书在京签字

黎笋同志，邓小平、姚文元同志出席了签字仪式

李先念黎清毅和李强李班分别代表本国政府在协定上和议定书上签字

新华社北京一九七五年九月二十五日电　中华人民共和国政府和越南民主共和国政府关于中国向越南提供无息贷款的协定和一九七六年中国向越南提供一般物资的议定书，今天上午同时在北京签字。

越南劳动党中央委员会第一书记黎笋，中共中央副主席、国务院副总理邓小平和中共中央政治局委员姚文元，出席了签字仪式。

中共中央政治局委员、国务院副总理李先念和越南劳动党中央委员会政治局委员、政府副总理黎清毅，分别代表本国政府在协定上签字。

我国外贸部部长李强和越南民主共和国外贸部副部长李班，分别代表本国政府在议定书上签字。

出席签字仪式的还有：

我国外交部副部长韩念龙，中联部副部长申健，外经部副部长韩宗正；

越南民主共和国驻中国大使阮仲永，越南民主共和国外交部副部长阮基石，越南劳动党中央委员会经济和计划委员会副主任阮文柯。

文化部将在国庆节期间举行文艺汇演

将演出三十三台丰富多采的文艺节目，重点是在工矿、农村、连队演出

新华社北京一九七五年九月二十五日电　今年国庆节期间，文化部将举行文艺汇演，演出三十三台丰富多采的文艺节目。

这次文艺汇演，是在全国文艺调演的基础上举行的。届时，文化部在京各直属文艺团体将演出革命样板戏和新创作剧目。参加最后两批文艺调演的青海、山东、安徽、江苏、福建、宁夏、浙江、江西、贵州、西藏等省、自治区的代表团，将演出藏剧、扬剧、锡剧、淮剧、昆剧、淮海剧、青海平弦、高甲戏、梦剧、山东梆子、柳子戏、赣剧等地方剧种移植的革命样板戏全剧和折子戏，以及近几年来新创作的京剧、话剧、黄梅戏等大型剧目和小型地方戏、歌舞节目。

包括独唱、独奏、重唱、重奏的音乐节目，将分四台专场演出。

正在北京的上海乐团、辽宁省歌舞团也将演出精采的音乐歌舞节目。

参加汇演的还有北京市河北梆子剧团、北京评剧团。

这次文艺汇演，重点是在工矿、农村、连队演出。为了便于深入工农兵，各文艺演出团体将继续努力克服人员过多、布景过重、乐队过大、耗电量过度的倾向。

这次汇演的文艺节目，将进行广播和电视转播，并且欢迎工农兵观众积极参加评论。

中共湖南省委关于动员各级党组织和广大干部群众，乘全国农业学大寨会议的强劲东风，全面深入地开展农业学大寨运动的通知

（一九七五年九月二十六日）

在毛主席、党中央的亲切关怀下，全国农业学大寨会议正在隆重召开。我省各级党组织和广大干部群众，欢欣鼓舞，满怀激情，更加意气风发，正在认真学习会议精神，加快学大寨的步伐，以实际行动向大会献礼。

这次全国农业学大寨会议，是伟大领袖毛主席发出「农业学大寨」号召以来的一次极其重要的会议，对我国社会主义革命和社会主义建设将会发生深远的影响。省委号召各地、市、县委和公社党委，号召全省广大干部、群众，迅速掀起一个宣传会议盛况和会议精神，学习大寨、昔阳和全国各地的先进经验的热潮，在全国农业学大寨会议的鼓舞下，大鼓革命干劲，快马加鞭学大寨，赶昔阳。

经过无产阶级文化大革命和批林批孔，特别是学习无产阶级专政理论以来，我省农业学大寨的革命群众运动蓬勃发展，形势大好。但是同先进的兄弟省、市、自治区比较起来，我们的差距还很大。在省内，各地区、各县之间也很不平衡。加速建设大寨式的县，尽快把农业提高到一个新的水平，这是摆在我们各级领导面前的一个光荣而艰巨的任务。我们要在毛主席、党中央的英明领导下，以毛主席三项重要指示为纲，放手发动群众，认真学习无产阶级专政理论，坚持党的基本路线，紧密联系农村两个阶级、两条道路、两条路线的斗争实际，深入批判修正主义，批判资本主义倾向，批判骄傲自满、固步自封和懦夫懒汉思想。讲路线，讲大局，讲党性，讲团结，讲纪律。抓革命，促生产。把全省农业学大寨的群众运动推向新的高潮。

当前，正是搞好农业生产，夺取全年大丰收的关键时刻，各级党委要防止松劲情绪，进一步发动群众，采取有力措施，抓紧搞好晚稻、旱粮和经济作物的后期管理，继续打好防治病虫害这一仗。切实抓好今年的秋、冬种。大力发展以养猪为中心的畜牧业。积极准备和及时掀起今冬明春大搞农田基本建设的人民战争。明年是第五个五年计划的头一年，农业生产要有一个更大的发展，有许多工作现在就要不失时机地干起来。

省委要求各级党委，一定要加深理解和认真学习大寨的根本经验，站在农业学大寨运动的前头，焕发精神，努力工作，充分调动一切积极因素，发动群众，依靠群众，鼓足干劲，力争上游，去夺取新的更大胜利。

在毛主席革命路线指引下，我省"三废"利用取得一项新成绩

湘氮废水灌溉工程胜利建成通水

本报讯　由株洲市工人阶级、贫下中农和知识青年共同携手建设的利用湘江氮肥厂废水灌溉工程已胜利竣工通水。当湘氮废水穿越丛山，跨过铁道，源源不断地流进株洲市六个公社和长沙县两个公社的时候，人们热情歌唱："工农团结力量大，百里'银河'凌空架，万顷荒山变良田，全靠毛主席好领导。"

利用湘氮废水灌溉工程，是一项农田基本建设与"三废"综合利用相结合的水利工程。它用三个流量、每公升废水含氮十五个毫克左右的湘江氮肥厂的冷却废水为水源，通过引水、电力提灌等工程设施，灌溉株洲市的清水、荷花、龙头铺、云田等六个公社和长沙县跳马、团然二个公社，共七十九个大队，七万多亩农田，还可开山造地二万多亩。这项工程的建成，不仅解决了上述社队遇旱不能灌、遇涝不能排的困难，而且还可使灌区范围内的浅丘区得到大面积的开发利用，对于壮大集体经济，密切城乡联系，加强工农联盟，巩固无产阶级专政，具有重要的意义。

湘氮废水灌溉工程是在中共株洲市委的直接领导下兴建的。一九七三年十二月动工，一年多来，在毛主席革命路线指引下，在批林批孔和学习无产阶级专政理论的推动下，全市城乡七十多个单位，一万七千多名工人、农民、解放军指战员、知识青年、工程技术人员和革命干部，以饱满的政治热情，积极地投入了战斗。参战的工人们说，为了巩固无产阶级专政，我们不仅要把株洲建设成为一个社会主义的工业新城，而且要把县、郊建设成为一个社会主义的新农村。贫下中农说，我们有党的领导，有工人老大哥的支援，依靠人民公社的力量，一定能加快建设社会主义新农村的步伐，增加生产，支援城市。参加这项工程建设的工农群众和革命干部、革命知识青年，认真执行党的社会主义建设总路线，坚持"**自力更生，艰苦奋斗**"的方针，群策群力，万众一心，充分显示了工农团结战斗的巨大力量。在开挖交通铺渡槽槽基时，春雨绵绵，渍水满坑。当时，没有电源安装抽水设备，省建五公司的工人和蝶屏公社的贫下中农，一面用水车、提桶、脸盆等工具排水，一面抓紧施工，战胜困难，只花了半个月的时间，就完成了十八节排架的基础施工任务。

在建设湘氮废水灌溉工程过程中，广大工人、贫下中农识整体，顾大局，自觉地维护国家利益，保护集体经济，表现了可贵的风格。广州铁路局第三工程队，在保证列车安全畅通的前提下，出色地完成了百壁口渡槽等三项跨越铁路的工程施工任务。株洲市城建局勘测处的职工，在选择二级电灌站渠道线路时，为了少占农田，充分发挥渠道的效益，在测量时多次征求贫下中农的意见，身背沉重的测量仪器，翻山越岭选择线路，最后和贫下中农一起定下方案，少占了农田，并且把"五一"水库的渠道、团头河的电灌渠道、湘氮废水工程渠道有机地结合起来，做到了清淤轮灌，科学管水。

经过一年多时间的艰苦奋战，共完成土石方八十二万立方米，钢筋混凝土六千立方米，砖石工程一万八千立方米；建成了城市引水渠五华里，干渠一百一十华里；建设电力灌溉站二处，装机容量一千三百二十五匹；飞架渡槽五座，全长一千二百二十一米；打隧洞十一处，全长二千三百五十八米；横跨铁路和公路的建筑物十二处，架设高压输电线路十六华里，渠系小型附属建筑物五百零五处。谱写了工农携手造"银河"的胜利凯歌。

（本报驻株洲市记者组）

湖南日报

农业学大寨

一厂一件 百厂成线

——新华社记者评述烟台地区自力更生发展农业机械化的经验

一个工业基础薄弱的地区，能不能在较短的时间里，发扬大寨精神，在国家的支持下，主要依靠自己的力量，加快农业机械化的步伐？山东省烟台地区的实践证明：只要路线对头，方法得当，不是消极地回避问题，而是积极动手去解决问题，是完全可以办到的。

烟台地区解放前几乎没有什么工业。可是，就是这样一个地区，现在不仅有了小型钢铁联合企业，而且迅速形成了一支制造和修配农业机械的力量，大大加快了农业机械化的进程。目前，全地区每个生产大队拥有的动力机械达到一百零二马力，比一九六五年增长八倍多，基本上实现了脱粒、磨面、捕捞、耕作、排灌、运输和饲料加工等方面的机械化和半机械化。这些成就是怎样取得的呢？烟台地区的做法是：认真学习大寨和昔阳的经验，在正确路线的指引下，大搞群众运动，把全地区现有小厂"组织起来"，采取了挖掘潜力、革新和改造技术等措施，"一厂一件，百厂成线"，大打制造农机具的会战。

"一厂一件，百厂成线"，是自力更生精神在烟台地区发展农业机械化事业中的具体体现，是一条值得重视的经验。

"任何新生事物的成长都是要经过艰难曲折的。"烟台地区办农业机械化事业，走过的道路也并不平坦。无产阶级文化大革命以前，有些人由于对农业集体化以后还必须实现农业机械化这条路线认识不足，一度满足于"小砖井，辘轳把"，锄、镰、镢、锨四大件，因而，全地区农业机械化事业发展缓慢。特别是在国民经济暂时困难时期，由于刘少奇修正主义路线的干扰和影响，已经兴办起来的农业机械工业，大部分也被砍掉了。无产阶级文化大革命中，广大干部群众批判了刘少奇破坏农业机械化事业的罪行，认真学习毛主席有关的重要指示，开始认识到学不学大寨，搞不搞农业机械化，是一个执行什么路线的大问题。从而，下定决心，以大寨为榜样，学习河北省遵化县的经验，主要依靠集体经济的力量，加快农业机械化的步伐。然而，搞农业机械化，一开始就遇到资金、设备、原料等种种问题。这时候，有的人嘴上谈论机械化，心里盼着机械化，却不知道怎样去实现机械化。是等待国家调拨农业机械和原材料，还是放手发动群众，自己动手发展农业机械化事业？两种不同的思想展开了激烈的斗争。烟台地区从农业合作化的一九五六年，到无产阶级文化大革命前的一九六五年，在"等、靠、要"的错误思想支配下，等了十年，结果是：整整十年时间全地区每个生产大队平均拥有的农用动力机械，只达到十点九马力，每年只增加一个多马力；全区的高产稳产田只有一百五十七万亩，平均每户不到一分地；粮食平均亩产也只有三百六十八斤，每年只增加九斤多。一九七一年，这个地区的各级党委认真贯彻北方地区农业会议的精神，坚定地走自己动手发展农业机械化事业的道路。四年来，在国家的必要扶持下，这个地区生产了七千多台小型拖拉机，三万三千多台柴油机，还生产了五万五千多台各种配套农机具。四年间，全地区增加的农业机械总马力，超过了无产阶级文化大革命前十年的总和。随着农业学大寨运动的深入发展，农业机械化的步伐大大加快，粮食产量也迅速提高了。从一九七一年到一九七四年，全区粮食平均亩产连续四年跨《纲要》，一九七四年亩产六百七十四斤，比一九六五年增长三百零六斤；今年全区八百万亩小麦平均亩产达到三百斤，创造了历史最高水平。两条道路，两种结果，充分说明了单纯依赖国家，依赖外地支援的消极等待思想是错误的。要尽快地实现农业机械化，就必须彻底批判坐等机械的懦夫懒汉世界观，把方针放在依靠自己力量的基点上。

在一个地区的范围内，要想依靠自己的力量实现农业机械化，困难的确是很多的。制造农业机械需要钢铁和各种原材料，这些原料、材料从那里来？要成批生产各种农业机械，要有与之相适应的机械加工能力，这样的加工能力又怎么解决？这些，都是当时面临的困难。可是，烟台地区的各级党委并没有被这些困难束缚住手脚，他们豪迈地说："困难并不是不可征服的。只要学习大寨自力更生的革命精神，大家动手去征服，再大的困难也会克服，也能战胜！"

没有钢铁，是烟台地区发展农业机械事业的最大困难。首先，他们分析了烟台地区办钢铁的有利条件，然后采取有力的措施，攻克缺少原材料的难关。烟台地区位于胶东半岛，山岭起伏，地下蕴藏着铁、铜、铅、锌等几十种矿产资源。他们认为：有这样好的资源条件不去开发利用，等于有米不做饭，还去讨饭吃，这是懒汉懦夫的做法。他们决心自力更生办"小钢联"。资金缺乏，就千方百计压缩非生产性开支，尽量节约代用。"小钢联"从筹办到建成，地区自筹资金八百多万元，占整个投资的百分之七十五。设备不足，就因陋就简，进行改制和制造。"小钢联"所需的一百三十多台主要设备，只有十八台是向外地订购的，其余的设备都是当地工人们自己动手制造的。被人们称为"百家衣"的三座热风炉，最初是用一千多块钢板边角料精心焊接而成的。最小的边角料还不到半块手帕那么大。他们就是靠着这种"百家衣"精神，只用了三年时间，就建成了一个有采矿、烧结、炼铁、炼钢、轧钢等设备的地方小型钢铁联合企业。几年来，生产了十三万三千多吨生铁、三万一千多吨钢、二万四千多吨钢材。这样，全地区制造和修配农业机械所需的一般钢材，有一半以上是由自己生产的。也就是靠着这种"百家衣"精神，他们还陆续办起了三十六处小矿山，三年来共生产铜、铅、锌等有色金属四百七十多吨，基本上解决了制造农机具所需要的原材料问题。

有了原材料，还得有机械加工能力，才能制造出农机具。在这个问题上，他们没有采取扩建新厂、另起炉灶的办法，而是象当年搞农业合作化运动那样，把全地区一百三十多个小工厂组织起来，根据每个工厂的设备和技术特点，让他们担负一定的农机生产任务，上百个小企业分工协作，定点生产，大搞农机生产会战。这就把全地区广大职工的社会主义积极性调动起来了，解决了机械加工能力不足的问题。所有参加会战的小工厂，都在"决不让农机会战的列车在自己这个站晚点"的口号下统一行动。不论是承担主机生产任务的单位，还是承担配件生产任务的单位，都紧密配合，相互支援，团结战斗。现在，这个地区制造的二十马力小型拖拉机，是由二十二个单位协作生产的；柴油机是由三十一个单位协作生产的；配套农机具是由二十一个单位协作生产的。这些协作小厂，就象若干条制造农业机械的"流水作业线"一样，形成了较强的农业机械生产能力，取得了投资少、见效快、质量好、成本低的良好效果。如果采取另起炉灶的办法，新建一处年产三千台到五千台的小型拖拉机制造厂，投资较多，花费的时间也较长；而采用"一厂一件，百厂成线"的办法，只花八百多万元的投资对小厂进行技术改造，就可以形成年产两千多台小型拖拉机的生产能力。烟台地区的实践证明：组织起来，分工协作，定点生产，是一条多快好省地发展农业机械化事业的正确途径。

采用"一厂一件，百厂成线"的办法发展农业机械的制造和修配工业，也推动了工业部门本身的改革，使协作会战的过程成了协作工厂由小到大的发展过程。烟台地区参加农机会战的工厂，原来大都是比较简陋的小厂。在近年来的农机会战中，这些厂子都逐步装备起来，并迅速发展壮大了。莱阳拖拉机厂一九七〇年时只有五十三台简易设备，主要承担拖拉机的修配任务。自从担负拖拉机的制造任务以来，他们边生产、边技术改造，生产了四年，改造了四年，现在已成为拥有二百九十多台主要设备、年生产能力达到两千台的小型拖拉机的制造厂。据不完全统计，烟台地区的县社工业经过这些年的协作，机器设备普遍比无产阶级文化大革命前增加了几倍。如果各地都能象烟台地区这样，把本地的小厂子有计划地组织起来，充分挖掘企业内部的潜力，就会逐步地建立起农业机械制造和修配工业，为加快农业的发展做出贡献。

（新华社济南一九七五年九月十八日电）

为实现明年农业更大丰收打好基础

汉寿县委发动群众落实今年秋冬种规划

本报讯 在学习无产阶级专政理论的运动中，汉寿县委坚持**"抓革命，促生产"**的方针，发动广大干部社员总结以往经验，制订今年秋冬种生产规划，为实现明年农业更大丰收打下基础，进一步为巩固无产阶级专政创造物质条件。现在，全县三十七万亩绿肥、二十万亩小麦、二万亩蚕豆、十二万亩油菜的规划已基本落实下来。计划小麦播种面积比去年增加四倍。目前，各社队都在采取积极措施，进一步落实规划，并抓紧做好秋冬种生产的各项准备工作。

最近，汉寿县委根据既服从国家计划指导，又坚持因地制宜的原则，对今年秋冬种作了全面安排，向各公社提出了一个建议指标。当这项建议指标下达后，部分干部社员对扩种三熟制小麦有抵触情绪，说什么"三三得九，不如二五得十，种了麦子，丢了谷子"。针对这种思想，县委召开了公社党委书记会，反复学习毛主席关于理论问题的重要指示和**"人民公社一定要把小麦种好"**的教导，发动大家总结三熟制高产的经验。县委书记何秋舫在周文庙公社曹坪大队胡家湾生产队种的九分五厘麦、稻、稻试验田，今年亩产小麦三百五十斤，收早稻八百七十八斤五两，当前晚稻也是丰收在望。新兴公社五里大队徐家生产队去冬种了麦、稻、稻三熟制小麦三十亩，在农民技术员徐隆学和贫下中农的精心培育下，抓住了适时播种、巧施肥料、防治病虫害和战胜低温阴雨等几个环节，今年每亩收麦子三百三十三斤，收早稻六百七十八斤，晚稻生长的来势超过了早稻。毛主席的教导，先进典型的启示，使大家深刻认识到：把秋冬种生产搞上去，大力推广三熟制，多产粮食和油料，是落实毛主席关于**"深挖洞、广积粮、不称霸"**和**"备战、备荒、为人民"**的指示的具体行动，也是为巩固无产阶级专政加强物质基础的大事。大家表示，要在思想上来一次革命，大破因循守旧、无所作为的懦夫懒汉世界观，克服"秋冬种作物低产难上"的思想，用抓早稻夺高产和晚稻超早稻的劲头，抓好秋冬种生产，扩种三熟制小麦。

汉寿县委从实践中体会到，抓好秋冬种生产不仅是一场生产斗争，而且是一场政治思想斗争，必须坚持党的基本路线，狠抓两个阶级和两条道路的斗争，把工作做扎实，才能使规划真正在群众的思想上落实，在每丘田里落实。县委一位负责同志在坡头公社三星大队，找贫下中农访问座谈。发现一个地主分子在群众中大肆散布"抓麦子不如抓票子"的谬论，煽动劳力外流。这位负责同志掌握这一情况后，便同公社党委和大队党支部一道，组织干部社员狠狠打击一小撮阶级敌人的破坏活动，批判劳力"自由支配"的资本主义倾向，提高干部社员对抓好秋冬种生产的认识。经过认真的思想发动之后，这个大队落实了秋冬种规划，落实了"三破"、"四改"的具体措施。"三破"是：破"搭头论"，把秋冬种作物当作一季生产来抓；破"唯条件论"，用总路线精神大抓秋冬种；破"低产论"，坚持为革命科学种田，落实农业**"八字宪法"**。"四改"是：改分散种植为集中连片；改散播为条播、点播；改施肥少为施肥多；改无专人管理为岗位责任制。县委及时推广了三星大队的经验，大大促进了全县秋冬种规划的落实。

为了保证秋冬种生产规划的实现，汉寿县委广泛发动干部社员做好秋冬种的准备工作。由于冬种小麦面积扩大，需种量比往年要多，县委除发动各社、队依靠群众自备外，还派出了两个小组到外地搞种子调运。备肥是秋冬种作物夺高产的重要一环。县委发动群众发扬自力更生、艰苦奋斗的精神，努力解决肥料不足的问题。各社队积极为秋冬种作物准备足够的土杂肥，并且积极筹集资金买化肥。现在全县掀起了秋季积肥的热潮。 （本报通讯员）

思想早发动 计划早安排 措施早落实

长沙县金井区干部群众决心在冬种生产上打一个翻身仗

本报讯 最近，长沙县金井区委总结了往年冬种生产的情况，深深感到，近几年来，全区冬种生产发展较快，但在整个农业生产中，仍然是一个薄弱环节。原因主要是没有把冬种生产作为重要一季来抓，没有把推广三熟制作为耕作制度上的一场革命来认识，动手迟，抓得松，准备工作不落实，培育管理不精心，使冬种作物产量不高。为了改变这种状况，区委今年做到思想早发动，计划早安排，措施早落实，决心在冬种生产上打一个翻身仗。

*思想早发动。*对于大搞冬种生产，广大干部和群众，特别是贫下中农是积极拥护，坚决支持的，但也有部分同志存在一些顾虑。有的说，"搞冬种，花工多，成本高，产量低"；有的认为，"肥少药少劳力少，冬种生产不能搞"；还有的怕苦怕累，说什么"'两熟'搞不赢，'三熟'累坏人"。区委认为，这些糊涂思想若不及早克服，冬种生产的各项准备工作就难搞好。因此，及时组织广大干部、群众学习毛主席关于**"人民公社一定要把小麦种好，把油菜种好"**的指示，总结高产典型，破冬种作物"低产论"，树立夺取冬种作物高产的信心；回顾改革耕作制度的历程，破"唯条件论"，树立搞社会主义大农业的雄心壮志；表彰为革命种田的好人好事，破懦夫懒汉世界观，发扬一不怕苦、二不怕死的革命精神。通过学习和讨论，广大干部、群众进一步认识了大搞冬种，大力推广三熟制的意义，坚定了夺取冬种作物高产的信心和决心。大家从实践经验中认识到，事在人为，三熟制大有可为。

*计划早安排。*区委在分析历年冬种作物生产情况时，发现有些生产队由于计划没有及早安排，有的把应该种粮油作物的田种了绿肥，有的没有做好良种、育苗和其他物资准备，结果影响了冬种计划的落实。今年他们采取上下结合，走群众路线的工作方法，把冬种作物的种植计划因地制宜地逐项安排到社、到队，各生产队则按照计划把作物品种及早安排到块、到丘。由于计划早安排，有了问题可以及时得到解决。今年晚稻面积大，有的队油菜无地育苗，他们便采取开挖空坪隙地，利用渠堤港塌育苗的办法，解决了苗床问题。

*措施早落实。*为了主攻单产，区委强调增产措施要扎扎实实，讲求实效，一项一项地落实。他们主要抓了以下几方面的工作：一是推广和备足良种。入秋以来，各公社根据冬种粮油作物全部良种化的要求，组织干部深入到队进行检查，实行余缺调剂，并从外地调进适合当地种植的二千多斤油菜良种。二是大积肥料，大造农药。现在全区已堆制土杂肥平均每亩达二十多担。他们正在继续大积土肥，收集家肥和筹建两个土农药厂。三是搞好技术培训。区农技站、社农科分站、大队农科队，都抓紧对农科人员进行技术训练，培训农民技术员，以提高冬种生产的技术水平。 （金井区通讯组、长沙县委办公室）

常宁县东桥公社新湾大队民兵在农业学大寨运动中，充分发挥骨干作用，积极推广三熟制。这是他们在种油菜。 常宁县委、县人武部通讯组供稿

审章塘公社自力更生大办冬种肥料

本报讯 今年，道县审章塘公社计划扩大冬种面积。为了给冬种准备充足的肥料，公社党委提出了"自力更生，大搞秋季积肥"的口号。少数人说："秋季积肥油水不大了，不如放出一些劳力抓钱买化肥"。公社党委组织干部群众学习毛主席关于**"我们是主张自力更生的"**教导，并通过调查研究，及时总结推广上游大队学理论、抓路线，仅十天时间就积肥二万一千多担的经验。使大家认识到：秋季积肥大有可为。在提高认识的基础上，他们合理安排劳力，采取以下具体措施，大搞秋季积肥造肥。

一、加强领导，大打积肥"突击战"。公社党委成员亲自带头，八个党委委员在最近的十天内，铲草皮、烧火土灰二百八十多担，挖肥泥八十多担，割青叶十多担。干部带了头，群众有劲头。在短短的七天内，全社出动五千多人，搞了一个积肥"突击周"，烧出火土灰十五万五千担。

二、结合开展爱国卫生运动积肥。全公社组织一千六百多名老人和妇女，利用工余时间大搞环境卫生，积制了垃圾肥三万二千多担。

三、落实党的政策，大力收集家肥。现在，全社已收集火灰、大小便、鸡鸭粪、猪牛粪八万五千多担。

（道县革委会农村办）

香铺仑公社把冬种作一季作物来抓

本报讯 益阳县香铺仑公社党委把冬种作一季作物来抓。他们分头深入下去，举办大队、生产队干部学习班，运用正反两方面的经验启发教育大家。大家说：搞好冬种，多打粮食，多收油料，就可以进一步发展集体经济，增加社员收入，对国家多作贡献。社、队干部带领群众狠狠打击一小撮阶级敌人的破坏活动，批判资本主义自发倾向，批判轻视冬种的错误思想，很快掀起了大搞冬种的热潮。保安大队的干部群众在狠抓晚稻和棉花后期管理的同时，扎扎实实地抓好冬种面积的落实，大积肥料，推广精选良种，合理密植、深沟排水等先进技术，努力实现多种高产多收。全大队一千零三十亩冬种任务，已全部落实到队、到丘。公社党委抓住这个典型，组织队干部参观学习，以点带面，进一步促进了冬种规划的落实。（香铺仑公社通讯组）

金日成同志会见中共代表团团长张春桥

在同志式的、真挚、友好的气氛中进行了谈话

新华社平壤一九七五年九月二十五日电　五日下午会见了正在朝鲜访问的中国共产党　　金日成同志同张春桥同志在同志式的、
朝鲜人民的伟大领袖金日成同志，九月二十　代表团团长、中共中央政治局常委张春桥。　真挚、友好的气氛中进行了谈话。

第三届全运会各项比赛进入尾声

除足球外所有比赛项目将在今天结束

新华社北京一九七五年九月二十五日电　第三届全运会各项比赛进入尾声，乒乓球、羽毛球、网球、棒球、体操、击剑、武术和自行车等八个项目的比赛今天全部结束。连以前结束的比赛项目共有十七个。除足球一场争夺第一名的比赛将在全运会闭幕式上举行外，其余所有项目都将在明天结束。

乒乓球比赛今晚进行了男、女单打，少年男、女单打，男、女双打和混合双打等七个单项的决赛。在男子单打决赛中对阵的，是河北名将王文荣和福建新手郭跃华。这是一场快速的对攻战。比赛开始，十九岁的郭跃华以旋转多变的发球，结合正手拉弧圈球，勇猛进攻，连赢两局。王文荣毫不手软，发挥发球抢攻和近台快攻的特长，压住对手，主动进攻，最后，反以三比二战胜郭跃华，获得男子单打冠军。女子单打决赛是在北京选手阎桂丽和魏力婕之间进行。结果，阎桂丽以三比〇战胜魏力婕，取得女子单打冠军。

获得男子双打第一名的是梁戈亮、李卓敏（广西）；女子双打第一名的是李明、刘新艳（辽宁）；混合双打第一名的是李鹏、李明（辽宁）。

羽毛球比赛在今天晚上经过五个单项决赛之后全部结束。福建汤仙虎和湖南梁秋馥分别获得男、女单打第一名。福建汤仙虎和吴俊盛、湖南梁秋馥和李芳、福建吴俊盛和丘玉芳分别获得男、女双打和混合双打第一名。

今晚争夺男子单打第一名的是汤仙虎和侯加昌。比赛一开始，两位羽毛球老将争夺得就很激烈。第一局，汤仙虎以十五比五胜侯加昌。第二局，侯加昌加快速度，主动进攻，汤仙虎长拉短吊，突然扣杀，双方战术变化多端，打得十分精彩，最后，汤仙虎以十八比十四获胜，结果汤仙虎以二比〇胜侯加昌。女子单打陈玉娘和梁秋馥也打得难解难分，首先，陈玉娘先胜一局。接着，梁秋馥扳回一局。在决定胜负的第三局里，梁秋馥越战越勇，连续得分，以十一比四取胜。结果，梁秋馥三比一胜陈玉娘。

今天结束的网球比赛，在七个项目的比赛中，北京队获得男子团体、女子双打第一名，湖北队获得女子团体、女子单打第一名，福建队获得男子单打、男子双打第一名，广东队获得混合双打第一名。今天同福建选手高宏运争夺男子单打第一名的是北京队的王福章。经过了三小时的鏖战，高宏运以三比一胜王福章，赢得男子单打第一名。在女子单打决赛中，湖北选手郭汉琴以二比一战胜上海队的姜丽华，取得女子单打第一名。今天取得男子双打第一名的是上海队的吕正义和王良佐，女子双打中第一名是北京队的孙京环和王萍，二十四日进行的混合双打决赛，广东的彭志渊、徐润珍获得第一名。

棒球比赛今天也已结束。参加比赛的七个队由于实力相当，在每场比赛中，每得一分都很艰苦，常常要打到八、九局才见分晓。实力较弱的甘肃队，在与劲旅天津队相遇时，敢拼敢打，几次打成平分，最后才以七比九、仅二分之差败给天津队。经过十三天的顽强激战，天津队以六战五胜一负获得棒球比赛的第一名。

体操比赛也在今天结束。新手大量涌现是这次体操比赛的特点。许多少年选手不畏强手，勇攀高峰，积极报名参加成年组的比赛，并在比赛中取得出色的成绩。在取得女子甲组全能和单项前八名的运动员中，十七岁以下的少年选手就占百分之八十以上。这次比赛还表明，我国体操运动技术水平也有较大的提高。许多女选手在高低杠上做的弧形前空翻下和弧形转体五百四十度，在平衡木上做的空翻及成组的翻腾动作，在跳马上做的手翻接前空翻，以及男子在几种器械上做的后空翻两周加转体三百六十度等动作，在世界上都属于高难度动作。女选手们还在自由体操中，把中国舞蹈和体操较好地结合起来，努力使这个项目具有中国自己的民族风格。

击剑经过八天的比赛已于今晚结束。参加这次比赛的共有十六个单位的一百八十三名男、女运动员。击剑运动在我国是一个较新的项目。这项体育活动对于培养人们快速的反应，机智灵活和勇敢顽强的战斗精神，有着积极意义。参加这次击剑比赛的运动员，在比赛期间，刻苦学习马列和毛主席著作，努力学习无产阶级专政的理论，积极开展革命大批判，并深入基层参加劳动，为工农兵表演和辅导。在这次比赛中上海队获得重剑团体和女子花剑团体第一名。江苏队获得佩剑团体和男子花剑团体第一名。

今晚结束的武术比赛，显示了我国民间武术运动的丰富多彩。仅拳术就有长拳、太极拳、南拳、形意拳、通臂拳、螳螂拳等十多种；器械就有刀、枪、剑、棍、双钩、双刀、双剑、九节鞭、绳镖、峨嵋刺等二十多种。参加这次武术比赛的青少年运动员占百分之八十五，有很多少年运动员在这次比赛中取得了很好的成绩。在这次武术比赛中，无论是规定套路、自选套路，还是表演的项目，在内容、质量、难度和风格等方面，都有新的发展和提高。

有三百名男、女选手参加的自行车比赛今天全部结束。北京男、女队双获赛车场自行车比赛的男、女团体总分第一名。山西男队和甘肃女队分别获得公路自行车比赛的男、女团体总分第一名。

在今天下午举行的女子一公里计时赛中，山西队十八岁的宁艳华，以一分二十一秒五四的优异成绩，又破一项全国纪录，获得这个项目的第一名，为这次比赛增添了新的光彩。

这次举行的男子一百七十二公里和女子七十公里的公路自行车比赛，是我国历次比赛路程最艰险的一次。男子比赛的路程要翻越三座山，然后折回，总共有将近一百多公里的山路。女子也要爬越十五公里的山坡。但是，参加比赛的运动员发扬了勇敢顽强的革命精神，战胜各种困难，创造出了好的成绩。

北京西郊射击场今天又打破三项全国纪录。在男子小口径标准步枪三乘二十比赛中，解放军队以二千二百三十七环的成绩打破这个项目的团体全国纪录。云南选手孙卫加和解放军选手杨相炎，也分别以五百七十三环和五百六十八环的成绩，刷新这个项目的个人全国纪录。在男子气手枪四十发立射比赛中，吉林选手金淳捌以三百八十三环的成绩，打破自己在去年第七届亚运会上创造的原来的全国纪录。

足球（成年组）争夺第三、四名的比赛，今晚在解放军队和北京队之间进行。这两个队都是我国足球劲旅，在前两个阶段比赛中，都获得小组第一名。今天两队一交锋就展开激烈的争夺。解放军队身体素质好，速度快，上半场开局不到十分钟就攻进一球，下半场一开始又攻进一球。北京队在〇比二落后的情况下，并没有松懈斗志，积极组织反攻，变被动为主动，很快接连攻进两球。终场，双方以二比二踢成平局。进行延长期三十分钟的比赛，解放军队又攻进一个球。结果，解放军队以三比二获胜。

全运会二十四日成绩公报

足　球　天津胜湖南（五比〇）、
　　河北胜湖北（二比一）。
排　球　男子排球：
　　陕西胜安徽（三比一）、
　　辽宁胜广西（三比〇）、
　　福建胜湖南（三比〇）、
　　解放军胜台湾（三比〇）、
　　上海胜江苏（三比二）、
　　广东胜山东（三比一）；
　　女子排球：
　　陕西胜安徽（三比〇）、
　　辽宁胜广西（三比〇）、
　　天津胜福建（三比二）、
　　江苏胜上海（三比一）、
　　四川胜浙江（三比〇）。
射　击　女子气手枪四十发立射前八名
　　甘肃张玮（三百七十六环）、
　　山东高建敏（三百七十三环）、
　　青海周荆（三百七十二环）、
　　内蒙古关星、云南张焰、解放军董湘毅、北京李阳明、湖南刘智惠。
击　剑　男子花剑团体前八名：
　　江苏、天津、广东、湖北、上海、辽宁、北京、云南。
自行车　男子一千米（行进出发）前八名
　　北京张立华（一分八秒九一）、
　　北京王　平（一分九秒二八）、
　　山西李　忠（一分九秒九六）、
　　河南李文茂、江苏韩广智、江苏蓝康林、天津徐永庆、河南刘广玉。　（新华社）

工农兵评论员好

新华社记者述评

“工农兵评论员好！”这是广大观众和参加第三届全运会的运动员、教练员、裁判员们的共同赞语。

第三届全运会的一个重要特点，就是一支来自各地群众体育先进基层单位的代表和北京市厂矿、农村、部队基层单位的一千三百多名工农兵评论员登上了体育论坛。他们坚决宣传贯彻毛主席的革命体育路线，坚持无产阶级政治挂帅，对各项比赛和大会的工作进行了认真的评论，提出了宝贵的建议。工农兵评论体育，是无产阶级文化大革命和批林批孔以来体育战线出现的新事物，是体育领域里无产阶级对资产阶级实行全面专政的一个重要措施。

体育是劳动人民自己的事业，工农兵是体育运动的主人。但是在无产阶级文化大革命以前，由于修正主义路线的干扰，工农兵对于体育工作没有多少发言权。那时，技术第一、锦标主义等资产阶级思想，在体育战线还有不小的影响。经过文化大革命，批判了修正主义路线，但是体育领域里两个阶级、两条路线的斗争仍然是长期的、复杂的。批林批孔以来，广大工农兵在占领文艺、教育、历史等上层建筑领域的同时，昂首阔步地占领了体育这块重要阵地。这是巩固无产阶级专政的需要，也反映了广大运动员和体育工作者的共同要求。

工农兵必须占领体育阵地，工农兵也一定能够管好体育。广大工农兵评论员深深懂得体育是上层建筑的一个组成部分，对于经济基础有着重要的作用。过去人们看比赛，也加以评论。但常常是评球艺、论输赢，不大注意思想、风格。现在，工农兵评论员对于每场比赛首先从路线上、思想上进行分析；既评政治、评思想、评风格，又评技术，把政治思想工作做到比赛场上去，使体育场变成了宣传毛主席革命体育路线的大课堂。解放军足球队在同陕西足球队比赛中，表现了“宁失一球，不伤战友”的高尚风格。工农兵评论员立即进行表扬和评论。体操比赛的裁判员在比赛后主动协助工人整理器材和场地，工农兵评论员也及时写评论稿贴在比赛馆内，进行表扬。在许多次比赛中，工农兵评论员都在现场写出鲜明、生动的小评论，通过广播及时表扬和批评，不仅教育了运动员，也教育了广大观众。

在比赛中，锦标主义等不正之风一出现，工农兵评论员就抓住苗头分析批判，进行深入细致的路线教育，收到了很好的效果。在男子五千米竞赛中，名次比较落后的运动员，不愿去领奖。在现场担任评论工作的北京第三通用机械厂工人王润岗和解放军某部战士王志鹏，抓住这个锦标主义思想的苗头，去找领队和运动员了解情况，认真地进行了帮助。在后来举行的一万米赛跑中，这位运动员鼓足干劲，顽强奋战，跑出了自己几年来的最高水平。

工农兵评论员还结合比赛，帮助运动员、裁判员学习唯物辩证法，具体划分为革命力争上游同锦标主义的界限，正确处理坚持“友谊第一，比赛第二”方针同发扬勇猛顽强风格的关系，正确处理政治同技术的关系。运动员们亲切地称赞工农兵评论员是：“我们的政治指导员”。

广大工农兵评论员的实践，以及这届全运会上运动员、教练员、裁判员的反映，都说明工农兵评论员不是可有可无，而是非有不可。向工农兵学习，接受工农兵的再教育，开展工农兵评论工作，对于抵制资产阶级思想的侵蚀，培养一支又红又专的体育队伍，进一步贯彻毛主席的革命体育路线，具有重要的意义。　（新华社北京九月二十三日消息）

号召阿农业劳动者为高速发展农业而努力

霍查同志写信表彰妇女在农业战线取得优异成绩

新华社地拉那一九七五年九月二十三日电　据此间报纸报道，阿尔巴尼亚劳动党中央委员会第一书记恩维尔·霍查同志九月二十二日写信给卢什涅区克米什塔伊高级农业合作社女社员以及该区农业战线上的二百五十名妇女，表彰她们在农业生产战线上所取得的优异成绩，号召全国各地为高速度发展农业作出更大的努力。

霍查同志在信中说，我为卢什涅区，特别是克米什塔伊农业合作社社员们在今年小麦收获方面所取得的十分良好的成绩感到非常高兴。克米什塔伊合作社的成就令人感到欢欣鼓舞，因为那里有许多妇女在社会主义建设中发挥作用，这说明毫不犹豫地把妇女安置在负责岗位上是完全正确的。

霍查同志在信中指出，克米什塔伊合作社的经验应该成为全国所有农业单位学习的一所大学校和旗帜，成为推动阿尔巴尼亚社会主义事业走向新的发展高潮的伟大鼓舞源泉。

霍查同志在信中说，发展是一个不间断的过程。高速度发展农业的可能性和潜力是无止境的。因此要加强斗争和做出更大的努力，争取更大的成就。社会主义建设和国防要求我们生产更多的粮食，不仅要保证今天能够粮食自给，还要有所储备。还要最大限度地增加土豆、蔬菜、菜豆等的产量。要日益更好地满足国家对于油脂、糖、大米、棉花等的需求。

霍查同志号召所有农业劳动者和科研单位、各级党组织和共产党员要认真总结经验，推广科学种田的方法，为完成一九七六年和下一个五年计划的农业指标而奋斗。

霍查同志的这封信是对卢什涅区二百五十名农业妇女干部九月十一日来信的复信。她们不久前在卢什涅区的克米什塔伊合作社举行会见，互相学习和交流了她们在发展农业生产方面的先进经验。

在第三届全运会羽毛球比赛中

我省运动员获女子单、双打第一名

本报讯　第三届全运会羽毛球比赛，九月二十五日晚上在北京体育馆胜利结束。我省运动员梁秋馥获得女子单打第一名，她和李芳还获得女子双打第一名。

昨晚的羽毛球比赛，是由我省羽毛球选手和湖北选手争夺女子单打和女子双打第一名的决赛。女子单打是我省优秀运动员梁秋馥对湖北省优秀运动员陈玉娘；女子双打是我省的梁秋馥和李芳对湖北的陈玉娘和何翠玲。这几位选手，都是我国羽毛球坛上的名将，为发展和提高我国羽毛球运动技术水平，作出了积极的贡献。她们坚决贯彻“友谊第一，比赛第二”的方针，场上是对手，场下是战友，互相学习，互相帮助，勤学苦练，共同提高。

在昨晚的比赛中，双方运动员都打得勇猛顽强、快速凶狠。她们发挥了我国羽毛球运动积极进攻，快、准、稳、活的技术风格，在单打和双打中，都出现了激烈争夺的精采场面，受到观众的好评。

我省运动员李芳昨晚还获得了女子单打第三名，周克俭获得混合双打第五名。

我省羽毛球选手决心进一步学习兄弟队的好思想、好作风、好经验，再接再厉，戒骄戒躁，为进一步提高我国羽毛球运动水平而共同奋斗。

为了争夺地球上的霸权

苏美加紧进行天上间谍战

据新华社北京一九七五年九月二十二日电　苏美两个超级大国为了争夺地球上的霸权，正在天上展开越来越紧张、激烈的间谍战。

两个超级大国都心怀鬼胎，千方百计地窥测对方的军事动态，每年为了这种目的发射大量卫星。据法国《巴黎日报》报道，苏联从一九六二年以来发射的七百零九颗卫星中，有百分之八十以上是军用卫星。苏美发射的间谍卫星包括拍摄对方地面战略目标的照像侦察卫星，侦察对方雷达、电台部署和性能以及通信的电子侦察卫星，探测对方导弹发射的预警卫星，以及广泛窃取别国经济资源情报的所谓地球资源卫星等。其他如通信卫星、导航卫星、测地卫星、气象卫星以及另外一些打着“科学研究”旗号的卫星也都直接间接地为军事目的服务。

据报道，苏美两国几乎全年都用间谍卫星拍摄对方的整个领土，并监视对方的海军舰只在全球的活动。每逢国际上发生重大事件的时候，这种侦察活动就更加活跃。如一九七三年十月中东战争期间，苏联连续发射了六颗侦察卫星，平均每三天发射一颗。苏联还用间谍卫星窃听美国和加拿大的电话。美国也用卫星侦察到苏联秘而不宣的重要的导弹部署、试验和军事基地等。

两国为了争夺天上的优势，都投入了大量的资金和人力、物力，研究提高卫星的侦察性能、延长卫星在天上运转时间以及试制新卫星，力求超过对方。

这些情况都预示着，随着苏美争夺世界霸权斗争的加剧，它们在天上间谍战也将愈演愈烈。这是苏美两国今年七月制造“缓和”、“合作”假象的“空中握手”——两国宇宙飞船在天上对接——掩盖不了的现实。

◁ 九月二十七日放映影片 ▷

彩色故事片　海　霞
人民 1.00 4.05 建設 2.45 5.20 湘江 1.35
文化 2.00 4.35 紅衛 3.35

故事片　烽火少年
同映：1975年新闻简报9号
新华 1.35 5.20 8.20 工人 1.00 4.45 8.55
东風 3.25 6.00 长沙 2.35 7.20 紅衛 12.10
湖南 2.05 燎原 7.50露天

越南故事片　火
同映：1975年新闻简报27、29号
人民 6.40 文化 8.15露天 建設 7.30露天

艳阳天 文化 7.30
奇　袭 烈士公园 2.00
朝鲜宽银幕故事片
轧钢工人 紅衛 7.30
第八个是铜像 湘江 7.15
鲜花盛开的村庄 建設 8.00
纪录片
英姿飒爽上蓝天　坚持夜战训练　南海渔歌
工　人 7.30

湖南省京剧团
学习革命现代京剧
磐石湾
日期：27、28、29日
晚7.30
地点：红色剧院
预订团体票　售当日门票

本报社址：长沙市建湘路　电话总机：9191　夜班编辑室：9194　订价：每月一元　昨日开印时间：8时5分　印完：11时37分　长沙地区天气预报：今天阴天为主，明天阴天多云。北风三级。最高气温二十五度，最低二十一度。

西沙纪行

◇ 海军南海舰队指战员警惕地巡逻在祖国的南海诸岛海域。

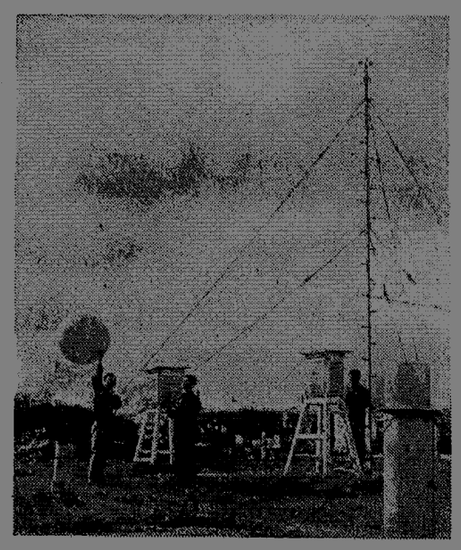

▽ 西沙气象站的气象工作者，以岛为家，以苦为荣，建站以来，十九年如一日战斗在西沙群岛上，为我国社会主义革命和社会主义建设作出了贡献。

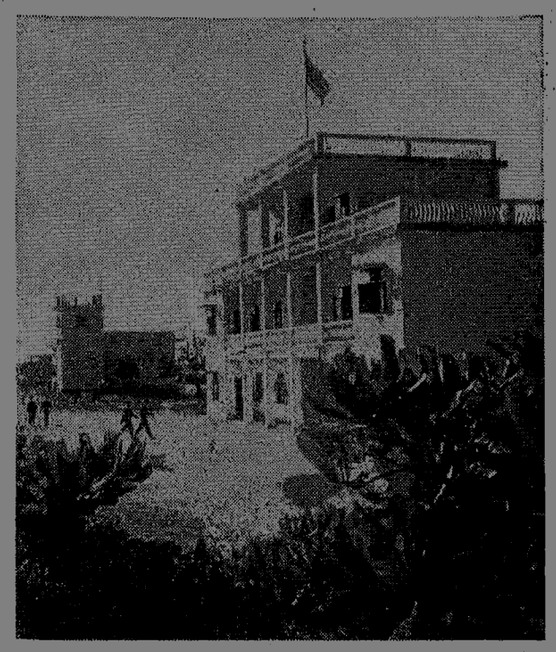

◇ 西沙群岛的社会主义建设，和祖国其他各地一样蒸蒸日上。这是一座新建的办公大楼矗立在金银岛上。

＊本组照片均为新华社记者摄＊

◇ 西沙群岛广大群众贯彻艰苦奋斗，自力更生的方针，积极发展农副业生产，努力为国家多做贡献。

▽ 西沙群岛海产资源丰富，是我国南海最大的渔场之一。这是渔民在捕捞海花参。

◇ 美丽富饶的西沙群岛，到处是一派繁荣兴旺的景象。这是西沙永兴岛码头一角。

正确认识和执行“各尽所能，按劳分配”原则

——农村政治夜校学习辅导材料之四

桂阳县东成公社庙下大队理论小组

伟大领袖毛主席指出：“现在还实行八级工资制，按劳分配，货币交换，这些跟旧社会没有多少差别。所不同的是所有制变更了。”毛主席在这里主要是讲我国现阶段在分配和交换方面还存在资产阶级法权，这跟旧社会没有多少差别，教导我们还要继续革命；但由于所有制变更了，又要看到这个本质的不同。

今天，我们来谈谈按劳分配问题：为什么在社会主义阶段必须实行“各尽所能，按劳分配”的原则？为什么说按劳分配方面还存在着资产阶级法权？怎样限制这方面的资产阶级法权？搞清楚这些问题，我们才能正确认识和执行“各尽所能，按劳分配”的原则。

“各尽所能，按劳分配”，是社会主义的分配原则。实行这一原则，是由社会主义社会的历史条件决定的。我们可以从三个方面来看：第一，社会主义社会生产力的发展水平还不很高，社会产品还没有达到极大丰富的程度，还不能充分满足大家的需要；第二，工农之间、城乡之间、脑力劳动和体力劳动之间的差别还存在，在整个社会主义历史阶段，还不能完全消灭这些差别，因此在分配上还必须适当承认这些差别；第三，人们的思想觉悟程度还不是很高的，不计报酬的共产主义劳动态度不可能在短期内普遍树立起来。所以，在社会主义社会还不具备按需分配的条件，只能用劳动作为个人消费品分配的尺度。

同时，我们又要看到，实行“各尽所能，按劳分配”原则，是人类历史上分配制度的一次深刻革命。旧社会，由于生产资料的绝大部分被地主阶级、资产阶级所占有，实行的是“劳者不获，获者不劳”的分配制度。结果是劳动人民创造了大量财富，自己却过着牛马不如的悲惨生活；剥削阶级不劳动，却占有大量财富，过着花天酒地的淫逸生活。那时候，我们这里就流传着这样的民谣：“地主算盘响，粮食堆满仓”，“穷人四季拼命干，大年三十去讨饭”。这就是对旧社会剥削制度的揭露。解放后，“所有制变更了”。生产资料私有制变成了社会主义公有制，一切社会产品，都归劳动者所有，实行了“不劳动者不得食”，“各尽所能，按劳分配”的原则，不允许吸血鬼、寄生虫存在。这样，就从根本上消灭了人剥削人的制度。社会主义生产蒸蒸日上，劳动人民的生活好比“芝麻开花节节高”。所以，实行按劳分配的原则，是历史上分配制度的一个巨大进步。

但是，“各尽所能，按劳分配”并不是我们理想的分配制度，我们理想的分配制度是“各尽所能，按需分配”。因为在按劳分配中，资产阶级法权还占着统治地位。为什么这样说呢？大家知道，资产阶级法权的主要特征，就是形式上的平等掩盖着事实上的不平等，按劳分配正是有着这种特征。说它平等，是因为它对每一个劳动者的报酬，都是用同样的劳动尺度来计算。比如在一个生产队，做同样多的工分，在分配中都能得到同样多的现金收入和消费品，形式上是平等的。说它事实上不平等，是因为每一个人体力有强弱，劳动技能有高低，这样，有的人做一天工能得十分工，有的人做一天工就只能得八分工，报酬也就不相等。同时，即使两个人每天都做十分工，收入相等，但由于家庭人口有多有少，生活负担有轻有重，因而按人口平均，生活水平也会有高低。例如，我们大队有两户社员，一户九人，只有三个劳力；另一户三人，都是劳力。去年两户的劳动总收入差不多，而每人平均现金收入就相差两倍。所以把同一个劳动尺度应用到事实上不相同的人身上，必然出现事实上的不平等，这就是资产阶级法权在分配方面的表现。

我们知道，资产阶级法权是产生资本主义与资产阶级的土壤，如果任意扩大，就会出现两极分化的现象，就有复辟资本主义的危险，因此必须在无产阶级专政下对它加以限制。我们要限制分配方面的资产阶级法权，关键就是要正确认识和执行“各尽所能，按劳分配”的原则，落实党在农村的分配政策，批判修正主义，批判资本主义，克服人民内部在执行分配政策中的错误思想。

一、树立共产主义的劳动态度，破除“按酬付劳”的雇佣思想。“各尽所能，按劳分配”，是一个统一的整体，“按劳分配”是以“各尽所能”为前提的。就是说，每个劳动者都要为建设共产主义这个伟大目标，做到劳动不计较时间，不计较报酬，不计较个人得失，尽自己最大的能力为社会创造更多的财富；然后在这个基础上，社会按照各人所提供的劳动数量和质量，对社会贡献的大小，来分配消费品。我们大多数社员都懂得为革命种田的道理，做田里工夫，想天下大事，越干越起劲。但是，也有少数人往往只讲“按劳分配”，把“各尽所能”这个前提忘记了。有的甚至采取给多少工分搞多少劳动的“按酬付劳”的态度，这是十分错误的。“按酬付劳”是资本主义的雇佣思想，它把金钱当作劳动的目的。在这种思想支配下，什么共产主义的远大理想就会抛到九霄云外，就会斤斤计较个人得失，出工不出力，甚至消极怠工，影响生产，损害集体经济。这是与我们贫下中农的根本利益相违背的。我们一定要树立共产主义的劳动态度，破除雇佣思想的狭隘眼界，在“各尽所能”上作贡献，不在工分报酬上兜圈子。具体说来，就是要坚持劳动出满勤，克服自由出工的现象；坚持发扬“一不怕苦，二不怕死”的革命精神，大干社会主义，克服怕苦怕累思想和出工不出力的现象；坚持工夫质量上的高标准，克服偷工减料等不良行为。只有这样，按劳分配的原则才能正确贯彻，集体生产才会搞得好。

二、坚持无产阶级政治挂帅，反对“物质刺激”、“工分挂帅”。我们要认识是坚持无产阶级政治挂帅，充分调动广大群众的社会主义积极性，还是搞修正主义的“物质刺激”、“工分挂帅”，诱骗人们去走资本主义邪路，这是两条路线的斗争。“各尽所能，按劳分配”的原则，是在生产资料社会主义公有制的基础上产生的，它是以劳动者是社会的主人为前提的。我们要使广大群众懂得自己的主人翁地位，能自觉地为巩固无产阶级专政和加速社会主义建设而奋斗，这就必须坚持无产阶级政治挂帅。刘少奇、林彪一类修正主义分子是反对无产阶级政治挂帅的。他们把劳动人民当作雇佣奴隶，他们贩卖“物质刺激”、“工分挂帅”等修正主义黑货，用金钱、物质去“刺激”人们为个人利益而劳动。他们的罪恶目的就是为了扩大资产阶级法权，为他们复辟资本主义准备条件。过去，我们有的同志搞不清“按劳分配”与“物质刺激”的界限，是上过当，吃过亏的。如我们大队有个生产队曾经一度用“高工分、高补贴、高提成”来调动社员的“积极性”，把人们引上为工分劳动的邪路，出现了工分高的活抢着干，工分低的活不愿干，甚至只图工分，不顾质量的现象。结果是“工分上去了，产量下降了，资产阶级法权扩大了”。后来，他们批判了“物质刺激”、“工分挂帅”，坚持用革命统帅生产，从根本上调动了社员的社会主义积极性，革命、生产都搞好了。由此可见，我们一定要做到农业学大寨，把路线搞对头，坚持无产阶级政治挂帅，思想领先，用毛泽东思想教育人，决不搞修正主义的“物质刺激”那一套黑货。

三、正确处理国家、集体和个人三者的关系，反对“分光吃光”。马克思指出，社会主义的按劳分配不是“不折不扣”的分配，而是“有折有扣”的分配。从我们农村来讲，一定要学习大寨贫下中农爱国家、爱集体的好思想，对生产队一年的劳动产品、收入，首先必须扣留国家部分，要积极上交国家征粮、购粮和其他国家收购的农副产品，支援社会主义建设；其次必须扣留集体部分，如种籽、饲料、储备粮、公积金、公益金等，以便扩大再生产和办好社会福利；作了以上扣除后的部分，就在生产队社员之间实行按劳分配。所有这些扣除都是发展社会主义事业、巩固无产阶级专政的需要，是直接或间接地为劳动人民服务的。它“取之于民，用之于民”，符合劳动人民的根本利益和长远利益，因此，是完全必要的。可是刘少奇、林彪一类却鼓吹什么“分配决定”论，主张“分光吃光”。这是他们妄图瓦解社会主义经济，颠覆无产阶级专政的一个恶毒阴谋。“分光吃光”，生产多少就分配多少，不等于是“杀鸡取卵”，不留老本吗？大家想想，如果没有积累，不仅不能扩大再生产，甚至连简单的再生产也维持不下去，那里还谈得上加速国家建设和巩固无产阶级专政呢？我们一定要识破他们的阴谋，千万不能上当。大家必须牢记毛主席关于“备战、备荒、为人民”，“深挖洞、广积粮、不称霸”的伟大教导，正确处理“三家”关系，在发展生产的基础上，力争对国家多作贡献，要留足积累和储备，不断巩固和壮大社会主义集体经济；同时，注意适当地增加社员的个人收入，做到国家、集体和个人三者“统筹兼顾”，不能只顾一头。

总之，我们要认真学习无产阶级专政理论，严格划清“按劳分配”同“按酬付劳”的界限，“按劳分配”同“物质刺激”、“工分挂帅”的界限，“按劳分配”同“分光吃光”的界限，辩证地认识和正确地执行“各尽所能，按劳分配”原则，自觉地限制分配方面的资产阶级法权，破除资产阶级法权思想，为实现共产主义“按需分配”这一远大目标而努力奋斗！

＊　＊　＊　＊

湖南日报

第2566号　1975年9月27日　星期六　农历乙卯年八月廿二　（今日四版）

毛主席语录

农业学大寨

鼓足干劲，力争上游，多快好省地建设社会主义。

从大寨看全国

全国农业学大寨会议讨论怎样尽快普及大寨式的县

《人民日报》记者述评

大寨，昔阳县，这些天沉浸在热烈、欢腾的气氛中。全国各省、市、自治区，各个地区，两千二百个县和国营农场的领导同志，农业战线上的先进人物，农业、农机科学技术人员，财贸工作人员，上山下乡知识青年等，共三千七百多名代表，在昔阳参加建国以来农业战线上一次很重要的会议——全国农业学大寨会议。

我们伟大的社会主义祖国正处在一个重要的历史发展时期。当前，全国人民遵照毛主席的重要指示，学习理论反修防修，促进安定团结，把国民经济搞上去。全国农业学大寨会议，在毛主席和党中央的殷切期望下，讨论尽快地普及大寨式的县，在一九八〇年全国基本实现农业机械化，加快我国农业发展的速度。这是一场伟大的革命。这是一个激动人心的战斗号召。这是我国八亿人民，坚持社会主义道路，巩固无产阶级专政，为在本世纪内把我国建成一个社会主义现代化强国的伟大事业中的一件大事。

代表们就是怀着对这一伟大事业的高度责任感和充满胜利信心的战斗豪情来到昔阳，参加这样一个盛大的、重要的会议的。十天来，他们听了中央领导同志的重要报告，连续五天参观、学习了大寨和昔阳县的各个先进单位，听了大寨和昔阳的先进经验的介绍，胸襟更宽阔了，眼界更远大了。他们深深懂得把农业放在经济工作的第一位，尽快地实现农业机械化，实行科学种田的重要意义。他们对于努力发展社队企业，不断壮大社会主义的集体经济，有了更深刻的理解；我们伟大的、光明灿烂的希望也就在这里。

走到代表们九个居住点的任何一个地方，我们都感受到一种热烈的气氛，高昂的情绪，饱满的革命精神。他们身在昔阳，想的，说的，都是怎样象大寨、昔阳那样抓好两条道路的斗争，怎样重新安排自己那里的山山水水，改变自己那里的农村面貌。这一切，预示着一个全国农业学大寨运动的新高潮即将到来，预示着我国农村将出现一个更加生机勃勃的新面貌。

形势大好　形势逼人

许多代表曾经到大寨、昔阳参观过，这次来一看，他们的评价是：大寨、昔阳真是一年一个样，年年在进步。用马克思主义、列宁主义、毛泽东思想培育出来的大寨精神，正在不断创造出巨大的物质成果。整个昔阳县今年粮食平均亩产将要跨“长江”。

从大寨看全国，形势更喜人。农业学大寨已经成为我国农村中广泛而深刻的革命群众运动。它不仅改变着我国山河的面貌，而且改变着我国几亿农民的精神面貌。大寨式的社队，千千万万，遍布全国。学大寨的先进县成批出现。历来多灾、低产的冀、鲁、豫三省以及苏北、皖北地区，形势发生了很大的变化，短短几年，做到了粮食自给有余，初步扭转了南粮北调的局面。令人鼓舞的是，出现了如石家庄、烟台、新乡和上海市郊区那样包括十几个县的大面积高产地区。一些象山西寿阳那样长期后进的县，也飞速改变了面貌。尤其令人高兴的是，西藏自治区去年实现了粮食自给，今天，来自西藏高原的代表又带来了今年农业大丰收的喜讯。海拔几千米的地方正在盛开大寨花。看别人，想自己，许多县委领导同志说：过去学大寨，只是抓一个大队，一个公社，现在形势不同了，要普及大寨式的县，这是摆在我们每个县委面前的迫切任务。

我们参加了一些小组的讨论会，大家谈得最热烈的一个议题是：形势大好，形势逼人。逼在那里？湖北保康县委书记的回答是有代表性的。他归纳起来说：当前，革命和战争的因素都在增长，落实“**备战、备荒、为人民**”的任务逼人；不断壮大社会主义集体经济，为城市和工矿区提供更多的农副产品的要求逼人；尽快地普及大寨式的县，一九八〇年基本上实现农业机械化的时间逼人。有人激动地说：每个同志都要问问自己，形势逼人，自己怎么办？许多同志表示：我们一定要逼出无比的信心来，逼出冲天的革命干劲来，尽快地把农业搞上去！那些自然条件好，增产潜力极大的地方，象成都平原、关中平原等地区的代表，决心鼓足干劲，充分利用有利条件，加快前进的步伐。那些迄今还处在后进状态的少数县，下定决心要象寿阳那样，打个翻身仗，向先进的兄弟县看齐。

大家总结历史的经验，懂得了这样一个真理：学大寨，赶昔阳，首要的是解决方向道路问题，同时，也要十分注意速度问题。在我们的国家，农业发展速度，决定着整个国民经济的发展速度。农业发展速度的快慢和方向道路是否正确密切相关。许多先进单位和后进变先进的事迹充分说明，只要狠抓农村两个阶级、两条道路的斗争，不断端正农业发展的方向道路，大干苦干，就能促进农业生产迅速发展。

尽快地普及大寨式的县，加快农业发展的速度，成了到会同志的一致呼声和自觉要求。过去有“洪水走廊”之称的多灾低产的江苏宿迁县的代表说：我们五年跨了五大步，粮食总产从两亿多斤增长到六亿多斤。原来我们觉得发展速度不慢了。这次到昔阳一看，感到自己步子并不大，听了中央领导同志的报告，更感到步子太小了。

代表们联系农业学大寨的形势，情绪激动地说：我们要在本世纪内，全面实现农业、工业、国防和科学技术的现代化，使我国走在世界的前列。面对这样一幅宏伟的蓝图，我们不加快农业发展的速度，就不可能加快工业、科学技术的发展速度。辽宁的代表对这一点有很深的感受。他们说：实现四个现代化，农业现代化是关键，也最费劲。过去辽宁是“瘸拐李”，工业腿长，农业腿短，结果影响了工业和其它事业的高速度发展。这几年，省委抓住了农业这个主要矛盾，重点治理了中部地区，使“南大荒”的盘锦地区，变成了米粮仓，使营口等二十三个县初步建成了全省的商品粮基地。参加这次会议以后，他们又进一步认识到：越是工业比重大，工业发展快的地方，越要加倍努力学大寨，抓农业。现在，他们不仅决心尽快地做到全省粮食自给，还要逐步提高油、肉的供应水平。

靠什么普及大寨式的县

在这次全国农业学大寨会议上，提出了一个引人深思的问题：要学大寨，普及大寨式的县，是真学，还是假学，还是半真半假地学？在这次会议上，大家耳闻目睹，形成了一个共同的认识：真学大寨，就不是学些表面的东西，枝枝叶叶的东西，而是要学根本，扎扎实实地学习大寨怎样抓两个阶级、两条道路的斗争，怎样不断大批修正主义，大批资本主义，用社会主义战胜资本主义。在干部中要树雄心，立大志，批判懦夫懒汉的世界观，批判骄傲自满、固步自封的错误思想，使自己从小农经济的狭隘眼界中摆脱出来，看到远大的前程，不断大干社会主义。许多同志总结过去的经验教训，一致认为普及大寨式的县，根本在于要有正确的路线、方针和政策。

“寿阳赶昔阳，两年大变样”的经验，引起了代表们的重视。长期落后的寿阳，为什么能在短短的两年时间变了样？原因说来也简单，就是因为抓了党的基本路线，抓了两个阶级、两条道路的斗争。一九七三年寿阳粮食产量还停留在解放初期的水平。这是什么原因？用贫下中农的话来说是：“县委路线没抓好，机械电器作用小，打下深井旱死苗，施上化肥长了草。”一九七四年一月，经上级党委决定，调整和加强了寿阳县委领导班子。新的领导班子以党的基本路线为纲，充分发动群众，批判了修正主义路线，刹住了资本主义歪风，带领群众苦干实干，农业生产迅速出现了新局面。去年全县粮食总产比前年增产七成多，向国家交售商品粮等于前年的四倍，今年夏粮又比去年增产五成。寿阳的经验表明：普及大寨式的县，贯彻执行党的基本路线，一靠批，狠批修正主义，狠批资本主义；二靠干，大干社会主义，苦干实干，改造河山。抓住了这两条，也就抓住了学大寨的根本。

在交流学大寨的经验时，大家还谈到，批判修正主义，批判资本主义，大干社会主义，说起来简单易懂，做起来并不容易。不容易在于要做深入细致的思想政治工作，使党的基本路线家喻户晓，使党的社会主义建设总路线深入人心，调动千百万干部和群众的社会主义积极性。（下转三版）

乔冠华团长在三十届联大全体会议上发言

代表团的原则立场　具体分析了上届联大以来国际形势的深刻变化　并就本届联大审议的若干问题，阐述了中国

新华社联合国一九七五年九月二十六日电　中国代表团团长、外交部部长乔冠华九月二十六日上午在第三十届联大举行的全体会议上发言，具体分析了上届联大以来国际形势的深刻变化，并就本届联大审议的若干问题，阐述了中国代表团的原则立场。

乔冠华团长说：“自从二十九届联大以来，国际形势发生了深刻的变化。严重的资本主义经济危机笼罩着世界大部分地区。世界各种基本矛盾进一步激化。世界人民的革命倾向蓬勃发展。亚非拉各国人民在反对殖民主义、帝国主义和霸权主义的斗争中奋勇前进，取得了一系列重大胜利。另一方面，两个超级大国争夺世界霸权越来越激烈。整个世界更加动荡不安。缓和的词藻掩盖不了严峻的现实。战争的危险明显地在增长。”

乔冠华团长在叙述了印度支那三国人民取得的伟大胜利，以及亚洲、非洲和拉丁美洲各国人民反对殖民主义、帝国主义和霸权主义的斗争的新发展后说：“第三世界各国的团结和斗争，从政治领域扩大到经济领域，把世界人民反殖、反帝、反霸的革命事业推向一个新的阶段。”

乔冠华团长还说：“第二世界国家也加强了反对超级大国，特别是社会帝国主义的控制、干涉、颠覆和武力威胁的斗争。西欧国家联合起来反对霸权主义的趋势继续发展。”

乔冠华团长着重揭露了两个超级大国的争夺。他说：“美苏两个超级大国的争夺遍及全球。它们在欧洲、地中海、中东、波斯湾、印度洋、太平洋、大西洋、亚洲、非洲、拉丁美洲的角逐正在加剧。它们争夺的战略重点在欧洲。社会帝国主义是声东击西。欧洲安全和合作会议，掩盖不了这一点，恰恰表明这一点。两个超级大国也不时达成了一些协议，但这种协议只不过是表面的东西，骨子里是进行更大、更激烈的争夺。”

乔冠华团长指出：“最近，苏联方面又利用欧安会的结束大做文章，说什么缓和已经发展到了一个新阶段。这完全是欺人之谈。”“在欧洲仍然处于长期紧张的武装对峙的情况下，哪里谈得上什么安全，更哪里谈得上什么缓和。苏联一面在会场上高唱‘和平与安全’，一面却在会外干着加剧紧张局势的勾当。它不但在北欧海域和地中海集结了庞大的军事力量，进行着放肆的挑衅活动，而且把它的手露骨地伸到伊比利亚半岛。这种口头上的缓和、行动上的扩张，是对欧安会的一个绝大的讽刺。欧安会从一开始我们就认为它是一个欧危会。现在这个会议结束了，欧洲的安全是不是增加了一些呢？我们认为，没有。它丝毫没有改变欧洲的根本状况。如果人们竟然天真到相信苏联的宣传，那才真正是危险的。”

乔冠华团长强调说：“苏联领导念念不忘所谓‘亚洲集体安全体系’。现在，据他们说，欧安会成功了，我们亚洲国家应该学习欧安会的榜样。这真是一个绝妙的主意。亚洲的情况不同于欧洲。正是前不久，一个超级大国刚刚被赶出印度支那。苏联的用意，与其说是要维护亚洲安全，倒不如说是要‘填补真空’，同时，把世界的注意力转移到亚洲，掩盖它的战略重点在欧洲。至于说到欧安会所强调的现存边界不可侵犯的原则，这在亚洲是什么含义呢？苏联是不是要我们承认它占领一些亚洲国家的领土是合法的，同时又让它保留权利，象一九七一年那样，支持一个亚洲国家去侵犯另一个亚洲国家的现存边界呢？说穿了，苏联领导鼓吹的所谓‘亚洲集体安全体系’，是为了同另一个超级大国在亚洲和太平洋地区争夺霸权，是它企图分化和控制亚洲国家的一个手段。亚洲国家经过长期斗争，赢得了自己的独立，它们懂得要自己当家作主，决不能‘前门拒狼，后门进虎’。对于‘亚洲集体安全体系’这个名堂，中国的态度很简单：第一，反对；第二，藐视。”

乔冠华团长说：“列宁多次指出，帝国主义就是战争。只要存在着帝国主义和社会帝国主义，战争就是不可避免的。世界霸权是帝国主义政治的内容，而这种政治的继续便是帝国主义战争。两个超级大国既然都要争霸世界，它们之间的矛盾就是不可调和的，不是你压倒我，就是我压倒你。所谓‘均势’，即使有，也只是暂时的，表面的。依靠‘均势’或者所谓‘恐怖平衡’来维持和平局面，是靠不住的。赫鲁晓夫发明的所谓在核时代除了和平共处没有别的出路，是一个自欺欺人的谎言。如果苏联真的相信这一套，为什么它在大力发展核武器的同时，又要拚命发展常规武装力量，保持远远超过它的防御需要的进攻态势呢？超级大国这样激烈地争夺下去，这样疯狂地扩军下去，总有一天是要打起来的，这是不以人们的意志为转移的。超级大国是新的世界战争的策源地，战争的危险主要来自野心勃勃的社会帝国主义。超级大国频繁会晤，大谈缓和，恰恰证明，这个世界没有缓和，更谈不上什么持久和平。当前世界局势的特点，决不是什么缓和不可逆转，而是新的世界战争的危险越来越逼近。”

乔冠华团长强调说：“我们希望，各国人民对正在增长的新的世界大战的危险，要提高警惕，有所准备。有准备比没有准备好。不准备，要吃亏。超级大国貌似强大，实质虚弱，十分孤立。它们的坏事做得越多，它们暴露就越彻底，世界人民的反抗就越强烈。目前，在世界范围内，革命和战争的因素都在增长。不论是战争引起革命，还是革命制止战争，国际形势总是朝着有利于人民的方向发展。世界的前途总是光明的。”

对本届联大审议的问题，乔冠华团长首先谈到了反殖问题。他说，过去的一年，是非洲人民争取民族独立和解放斗争继续取得重大胜利的一年。但是，老殖民主义还没有完全死亡，两个超级大国早就插手进来。长期以来，美国一直支持非洲特别是南部非洲的殖民统治。而苏联却打着“社会主义”的旗号，钻到民族解放运动的内部，挑拨离间，兴风作浪，力图把非洲民族解放运动纳入社会帝国主义的轨道。

（下转二版）

乔冠华团长在三十届联大全体会议上发言

（上接一版）

乔冠华团长说：“安哥拉的内战是全世界一切革命人民所痛心的。民族解放运动内部有分歧是正常的。正确的态度应当是劝他们团结起来共同对敌，把殖民主义者赶走。所以，非洲统一组织对进行武装斗争的安哥拉三个解放组织都给予承认和支持，为促进安哥拉民族解放运动的团结作了不懈的努力。但是，苏联领导以民族解放运动的老子自居，不顾安哥拉三派组织达成的团结对敌的协议，通过它的宣传机构，封这一派是革命的，骂那一派是反动的，蓄意制造分裂。它还向安哥拉的一派运送了大量武器，包含重型武器。这样就挑起了安哥拉的内战。另一个超级大国也不甘落后。安哥拉的局势正变得越来越复杂。”

乔冠华团长指出：“中国从一开始就支持安哥拉的民族解放运动。对安哥拉三派解放组织，我们都给予了军事援助，援助他们反对葡萄牙殖民主义。我们知道他们有分歧，我们一直劝他们团结对敌。在安哥拉民族解放运动同葡萄牙达成独立协议以后，我们就不再向安哥拉三派组织提供新的军事援助。这是事实。事实胜于雄辩。苏联对中国的造谣中伤，丝毫掩盖不了事实真相，恰恰暴露了它自己。”

乔冠华团长说：“苏联挑起的安哥拉内战是坏事，也是好事，好就好在它是反面教材。任何一个革命运动都是难免经过曲折的。我们相信，广大安哥拉人民经过挫折和曲折，一定能够坚持团结，坚持斗争，挫败超级大国，特别是社会帝国主义的阴谋，实现自己的独立和解放。他们的暂时困难和牺牲，将不仅大大提高他们自己的觉悟，对于全世界被压迫民族的解放运动也是一个深刻的教训。”

乔冠华团长指出，非洲形势一片大好。南非的沃斯特提出南罗少数白人政权同津巴布韦民族解放组织进行“对话”的主张，绝不表明这些种族主义者的强大，只能表明他们的虚弱。他们企图通过这样的手法，来瓦解民族解放运动，保存白人反动统治。最近举行的非洲统一组织首脑会议号召津巴布韦人民立即加强武装斗争，并表示决心用一切可能的手段，同白人种族主义政权进行战斗，直到把它们完全消灭。我们热烈支持这一正确立场。我们历来主张，用革命的两手政策对付反动派的反革命两手政策。武装斗争是根本，不管谈与不谈，人民的武装只能加强，不能削弱。

乔冠华团长在谈到朝鲜问题时说：“自主和平统一祖国，是全体朝鲜人民的共同愿望。多年来，朝鲜民主主义人民共和国为了和平统一祖国，提出了许多合理的建议和主张，并且在它的倡导下，在一九七二年就自主和平统一的三原则，同南朝鲜当局达成协议。一九七三年，联合国大会确认了这些原则。但是，由于朴正熙集团在美国的支持下背弃了这些原则，破坏南北会谈，朝鲜至今仍然陷于分裂状态。”

乔冠华团长指出，美国不厌其烦地重复朴正熙集团捏造的所谓“来自北方的南侵威胁”的谎言，人为地渲染朝鲜半岛的紧张局势，甚至扬言将不惜在朝鲜半岛使用核武器，“不过是为了制造借口，欺骗世界人民，使美军继续赖在南朝鲜不走，把朝鲜的分裂状态固定下来。朝鲜半岛如果有什么战争危险的话，那绝不是来自坚持自主和平统一的朝鲜民主主义人民共和国，而是来自不断叫嚣‘胜共统一’的南朝鲜当局。”

乔冠华团长就美国、日本等国提出的关于朝鲜问题的决议草案指出：“这个决议草案只字不提撤退在南朝鲜的外国军队。显然，它的企图是，打着解散联合国军司令部的幌子，使美军留在南朝鲜合法化，制造‘两个朝鲜’。美国妄图把朴正熙集团塞进联合国，就是这个阴谋的一个组成部分。很清楚，这样的提案，不管它讲得多么好听，根本不可能导致朝鲜问题的和平解决。我们坚决不能同意这个提案。”

乔冠华团长强调说：“我们一贯主张，朝鲜问题应当在没有任何外来干涉的情况下，由朝鲜人民自己解决。阿尔及利亚、中国等国关于朝鲜问题的决议草案提出，解散联合国军司令部，并撤走打着联合国旗帜驻在南朝鲜的一切外国军队，由朝鲜停战协定的实际当事者签订和平协定来代替停战协定。这个提案还提出了南北双方消除紧张、防止军事冲突、促进形势正常化的一系列积极措施。这个提案是完全正当的，合理的。它不仅符合全体朝鲜人民的迫切愿望，而且有助于根本改善朝鲜半岛和东北亚的局势。”

他指出：“联合国军司令部是一定要解散的。它从成立的第一天起就是非法的，是美国的一个侵略工具。实际上，它也早已成为一个美军司令部了。

“但是，解散联合国军司令部，必须同撤走在南朝鲜的一切外国军队联系在一起。不然，光是换一个名字，其他一切不变，这有什么意义呢？美国军队不管以什么名义继续驻在南朝鲜，都是违反朝鲜自主和平统一的原则的，只能加剧朝鲜半岛的紧张局势。从朝鲜撤出一切外国军队的问题，本来应该在朝鲜停战协定签字后的三个月内就加以讨论和解决了。由于美国历届政府的阻挠，一拖就是二十二年。为了促进朝鲜问题的和平解决，中国人民志愿军主动撤出朝鲜民主主义人民共和国已经十七年了。现在，在朝鲜北方没有任何外国军队，而美国军队却还赖在南朝鲜不走。”

他还指出：“朝鲜不能永远处于停战状态。美国代表提出的由美国和南朝鲜当局建议召开停战有关各方的会议，来讨论维持停战协定的办法，是无济于事的。朝鲜停战协定已经存在二十二年了，还要准备维持多久？同时，谁都知道，朝鲜停战协定的有关各方，实际上已经起了很大变化，中国人民志愿军早已撤出朝鲜，组成联合国军司令部的各方也都已风流云散，这个会议如何能开呢？至于在这个会议上探讨召开更大范围的会议来谈判更加根本性的安排，岂不是更加不切实际吗？一九五三年停战后，根据停战协定规定，本来是应该召开一次高一级的政治会议来解决朝鲜问题的，但由于美国的破坏，连预备会议都未能开成。后来，到了一九五四年，朝、中双方又在日内瓦做了很大努力，推动召开高一级政治会议，希望朝鲜问题的和平解决得以实现。当时，美国代表坚持己见，一意孤行，拒绝将来重行就朝鲜问题进行任何新的讨论。这样，美国就一手关闭了关于朝鲜问题政治会议的大门。在当前的实际情况下，由朝鲜停战协定的实际当事者进行协商签订一项和平协定，来代替停战协定，才是切实可行的办法。二十多年来的事实证明，朝鲜不断发生紧张状态的根源是美国对朝鲜的干涉。因此，签订和平协定，代替停战协定，撤走全部美国军队，是和平解决朝鲜问题的关键。”

乔冠华团长指出：“美国说，南北朝鲜之间没有一个正常的国际边界，停战协定及其所规定的非军事区万万不能改变。我们不能同意这种说法。朝鲜只是处于暂时的分裂状态，朝鲜南北双方之间不应该有什么正常的国际边界，只能有一个临时的分界线。既然朝鲜南北双方都同意互不使用武力，而用和平方法解决统一问题，难道就不可能在和平统一实现之前，商定一些必要的措施，来解决这个问题吗？认为没有停战协定，朝鲜就会打起来，这是没有根据的。”

谈到中东问题时，乔冠华团长说：“自从十月战争以来，中东局势又陷于‘不战不和’的局面。这是两个超级大国违背阿拉伯人民和巴勒斯坦人民的意志，在各方面进行激烈争夺的结果。

“在这期间，埃及和以色列、叙利亚和以色列，分别签订了脱离接触的协议。最近，埃及和以色列又签订了第二个脱离接触的协议。但是，中东问题还远远没有得到解决。”

乔冠华团长指出：“造成这种局面的责任，主要在于两个超级大国。”

乔冠华团长说：“两个超级大国都需要在中东维持一个‘不战不和’的局面，打一下，停一段；打是有控制的打，和是有控制的和。它们利用这种局面，在中东争夺势力范围、战略要地和石油资源。它们利用这种局面，贩卖军火，牟取暴利，以图减缓自己的经济困难。它们利用这种局面，试验新式武器，准备新的更大的战争。所有这一切，都是以牺牲中东人民的根本利益为前提的。”

乔冠华团长指出：“从根本上说，决定中东前途的，不是纸上的协议，而是人民的斗争。目前值得重视和警惕的是，超级大国正在利用局势，挑拨离间，企图破坏阿拉伯的团结。阿拉伯人民和巴勒斯坦人民千万不要上当。”

乔冠华团长强调说：“中国人民一贯支持阿拉伯人民和巴勒斯坦人民反对以色列侵略者的正义斗争，一贯反对超级大国在中东的争夺。我们相信，巴勒斯坦人民和阿拉伯各国人民将继续加强团结，坚持斗争，把反侵略、反霸权主义的斗争进行到底。”

乔冠华团长着重谈了裁军问题。他说：“在欧安会以后，苏联领导特别起劲地叫嚷要用‘军事缓和补充政治缓和’，鼓吹当前最重要的任务是全面彻底裁军。这是利用世界人民的善良愿望进行政治投机。这是别有用心的骗局。

“一切尊重实际的人都可以看到，在欧洲根本不存在什么政治缓和，有的是两个超级大国全面的、激烈的争夺。欧安会刚刚闭幕，苏联就侵犯了挪威的领空。难道这不是又一次证明所谓缓和仅仅是一句空话？在这种情况下，还要吹嘘什么把缓和加以扩大、加深和普及，这只能叫人笑掉了牙齿。”

乔冠华团长还揭露了苏联鼓吹安理会五个常任理事国削减百分之十的军事预算，并把节省下来的一部分资金用于发展中国家的主张的欺骗性。他说：“这是苏联的自鸣得意之作。它的代表在这里已经不知道向我们宣传过多少次了。但是，他至今没有告诉过我们，苏联真实的军事预算究竟是多少。弄清楚这个问题，恐怕要化几年的时间。要真正按照苏联的建议，把军费减下来，更不知道要何年何月。苏联这个伟大的计划，用中国的成语说，叫做‘画饼充饥’。真的要让发展中国家等待这种援助，岂不是要‘索我于枯鱼之肆’？”

乔冠华团长说：“中国对于裁军问题的观点是大家熟悉的。我们赞成裁军。但是，我们赞成的是真裁军，不是假裁军。我们反对假裁军，更反对苏联企图用裁军会议的帷幕，掩盖扩军备战的真相。现在，两个超级大国走向新的世界战争的步伐正在加快。在这个时候，不管用什么形式，召开一次裁军会议，其结果只能制造和平假象，欺骗和麻痹世界人民，束缚广大中小国家的手脚。这是我们坚决反对的。”

他还说：“关于世界裁军会议，中国坚持它早就提出的立场：会议必须有明确的目标和必要的先决条件。明确的目标是：全面禁止和彻底销毁核武器，而决不是什么限制战略武器。必要的先决条件是：所有核国家，特别是两个超级核大国，苏联和美国，必须首先承担明确的义务，保证在任何时候、任何情况下，都不首先使用核武器，特别是不对无核国家和无核区使用核武器；必须撤回在国外的一切武装部队，包括火箭核武装部队，拆除设置在别国领土上的一切军事基地，包括核基地。现在，超级大国连对无核国家不使用核武器这样一个最起码的义务都不肯承担，又怎么能说召开世界裁军会议的条件已经具备了呢？”

乔冠华团长指出：“历史的经验值得注意。帝国主义的裁军烟幕放得越多，战争的危险就越大。第二次世界大战前，在国际联盟的主持下，经过了近七年的筹备，举行了近三年的大规模的国际裁军会议，讨论了成百上千的提案和建议，但是得来的结果是什么呢？是扩军，不是裁军，是战争，不是和平。这个会议唯一的作用，就是使世界上许多国家对第二次世界大战的爆发毫无准备，措手不及，吃了大亏。”

乔冠华团长说：“我们认为，联合国不应当重蹈国联的覆辙。”

他还指出：“苏联在本届联大又提出一个‘全面彻底禁止核试验’的提案。这是老货色，新包装，是它企图保持核垄断的又一个花招。”“至于苏联提出的关于禁止制造什么比核武器还要厉害的新武器，其目的无非是含沙求远，转移视线。让那些准备制造这种武器的人去讨论吧。不必拿到这里来吓人。”

在谈到发展问题时，乔冠华团长指出：“对于发展问题，有两种对立的立场：一种立场是第三世界主张的，就是独立自主、自力更生，在主权平等和互利的原则基础上，改革少数大国剥削第三世界的旧的经济秩序，建立新的经济秩序。另一种立场是超级大国主张的，强调剥削国家和被剥削国家之间的‘相互依赖’、‘国际分工’，力图维护旧的经济秩序。”“问题在于是怎样一种性质的相互依赖。人骑在马上，也可说是一种相互依赖。但是，我们大家都知道，被骑的是马，而不是人。至于谈到‘国际分工’，其实质同‘相互依赖’是一样的。随着殖民主义和帝国主义的出现，这个世界就产生了新的国际分工，它使地球上的一部分成为主要从事农业的生产地区，以服务于另一部分主要从事工业的生产地区。但是，把这种世界范围内的剥削，美其名曰国际主义，这种观念只有社会帝国主义才想得出来。在现存的国际经济关系中，究竟存在不存在剥削，要不要结束这种剥削，这是当前的一个重大现实问题。”

乔冠华团长说：“对第三世界改革旧的国际经济秩序的要求，工业发达国家有两种态度。一种态度是对抗。自从石油输出国运用石油武器以来，一个超级大国不断对它们横加指责，挥舞大棒，甚至叫嚣要进行武装干涉，妄图压服这些国家。另一个超级大国从旁帮腔，说什么石油不能单方面提价，并且威胁说，石油问题的尖锐化将引起国际紧张局势的新爆发。这些都是赤裸裸的帝国主义态度。我们坚决反对这种态度。”他指出：“一年多来，第二世界的许多国家同第三世界一系列国家，进行了多次对话的尝试，有的取得了一定的积极结果。第二世界同第三世界的联系加强了。这是当前国际经济生活中的一个好现象。”

乔冠华团长说：“面临着日益严重的资本主义经济危机和工业国家的转嫁危机，第三世界国家为了改善它们的贸易条件，发展民族经济，提出了综合商品方案、价格指数化、国际金融机构民主化等建议，这是完全合理的，是最起码的要求。但是，这些要求遭到了少数主要工业国家的反对。因为这触犯了它们所谓的自由市场制度，而这个制度据说是神圣不可侵犯的。”他指出：“要改革旧的国际经济秩序，就必须触动这种损人利己的自由市场制度。否则，不管超级大国提多少具体方案，准备拿出多少钱，就其实质来说，只能是一种施舍，一种救济，最多只能减轻一点暂时困难，无助于发展中国家摆脱剥削和控制。贫穷的根源依然存在。穷国和富国的差距仍然要继续扩大下去。”

乔冠华团长说：“石油武器打开了经济领域内反殖、反帝、反霸斗争的新局面。石油斗争之所以能够胜利，其关键就在于坚持团结，敢于触动那些工业大国认为神圣不可侵犯的东西。各种原料生产国都应当组织起来，为维护自己的正当利益而斗争。”他指出：“要发展民族经济，就一定要坚持独立自主、自力更生。政治独立是得来不易的，一定要发挥国家主权的作用，逐步地但是坚定地清除帝国主义和一切新老殖民主义的势力。旧的国际经济秩序是殖民主义和帝国主义进行了几百年的掠夺和剥削而形成的。要彻底改变这种秩序，是不可能一蹴而就的。第七届特别联大是第六届特别联大斗争的继续。反剥削的斗争是长期的。团结起来，坚持下去，我们发展中国家一定能够达到我们的目的。”

乔冠华团长最后还谈到了对审议联合国宪章的意见。他说，中国代表团是赞成审议联合国宪章，并且对它进行必要的修改的。联合国内外的形势变了，联合国宪章当然应该作相应的修改，适应变化了的形势。他指出：“超级大国对于联合国内改变了的形势，惶惶不安。一个超级大国把联合国大会的民主表决说成是‘多数暴政’。另一个超级大国更进一步，它一听到审议联合国宪章几个字就暴跳如雷，破口大骂，大骂赞成修改宪章的人是‘反动势力’。它唯恐它滥用否决权的特权被剥夺。我们奉劝这位‘发展中国家的天然盟友’安静一些，不要那么气急败坏。如果你确信你手中有真理，为什么怕人家反对呢？修改联合国宪章是大势所趋，人心所向。我们认为，只要大小国家本着一律平等的原则，耐心协商，反复讨论，总应该可以找出一个大家都能接受的合理的解决办法来。如果有人还要蓄意阻挠，那只能使人们看得更清楚，谁是少数特权的维护者。因此，我们主张，把审议宪章的工作继续进行下去。”

乔冠华团长的发言受到了许多第三世界国家代表的热烈欢迎和支持。

◁ 九月二十八日放映影片 ▷

彩色故事片 海霞
红衛 上午 9.05 工人 2.20 5.05 长沙 3.25
建設 上午 8.15 11.50 新华 2.55 5.40
文化 上午 7.30 11.05 烈士公园 1.00 4.15
人民 上午 9.35 湘江 上午10.35 东風 1.30

故事片 烽火少年
同映1957年新聞簡報9号
工人 上午 8.00 11.15 人民 12.40 4.15 6.50
新华 上午 8.35 文化 2.40 5.15 8.20 歸天
长沙 上午 9.05 紅衛 1.10 4.45 7.20
东風 上午 9.55 湘江 2.10 7.50 湖南 1.40
建設 3.25 6.00 8.50 9.05 歸天 烈士公园 上午10.25

超短故事片 火 同映：1975年新聞簡報27、29号
东風 6.10 新华 上午 10.40 8.50 长沙 7.00
工人 8.15 紅衛 7.30 歸天
奇 装 文 化 7.35
艳 阳 天 烈士公园 7.15
彩色科教片 云南野生动物考察散记 选育棉花抗病新品种 长沙 2.00
纪录片 英姿飒爽 上坚天 坚持夜战训练 南海渔歌 人民 8.50

湖南省京剧团
学习革命现代京剧
磐石湾
日期：27、28、29日 晚7.30
地点：红色剧院
预订团体票 售当日门票

湖南电视台节目预告
九月二十八日（星期日）
转播北京电视台彩色电视节目
*第一次播出下午三点二十三分开始 转播中华人民共和国第三届运动会闭幕式实况 *第二次播出晚上七点开始△国际新闻△电视纪录片：学习大寨建设山区△第三届全国运动会专题新闻△彩色故事影片：海霞

更正 本报二十五日一版《坚持大批资本主义 坚持大干社会主义》一文第十三段“没本事的吃舌头”一语中的“舌”字应为“苦”字。

为社会主义建设抢时間

——向李临庄同志学习

煤油灯的故事

在李临庄同志宿舍的窗台上，有一盏小小的煤油灯。每当我们看到它，就想起李临庄为着建设社会主义、巩固无产阶级专政而刻苦学习的那种“钉子精神”。

话还得从头说起。早在技校读书的时候，李临庄就经常借毛主席著作阅读。进厂第一次领到工资，他就拿了钱到新华书店去买《毛泽东选集》，并长期订阅四、五种报刊杂志。林彪这个埋藏在党内的“定时炸弹”自我爆炸后，李临庄和许多同志一样，从这个反面教员身上，更加认识到**“认真看书学习，弄通马克思主义”**的重要性，学习更加刻苦了。

一天，他到分厂阅览室去借书，一下选了十一本马列著作。管理员问：“你一次借这么多？”他说：“马列的书我还不能篇篇看懂，多借几本好抓紧时间选学。不加劲学，就会上政治骗子的当呵！”管理员被例地同意了。他高高兴兴地把书捧回宿舍，如饥似渴地学起来，有时半夜下班，还要学上个把小时。他怕开电灯影响别人的睡眠，就特地到商店买了这盏小煤油灯，并用硬纸板做了个灯罩，既不影响别人，又使光线集中。从此，他就在这盏小煤油灯下用功读书。他是生产班长，社会活动多，但不管工作多忙，任务多重，时间多紧，他都不忘学习，挤时间学习。他常说：“为革命多干活，就得抢时间；为革命学理论，就得挤时间。”夜深了，他还点着煤油灯在坚持学习，写着笔记。几年来，在这盏灯下，他通读了《毛泽东选集》一至四卷，选学了《共产党宣言》、《国家与革命》、《哥达纲领批判》等马列著作，写下了一篇篇学习心得；就在这盏灯下，他以马列主义为武器，挥笔向林彪、孔老二的复辟纲领冲杀，写出了一篇篇大批判发言稿和文章。

李临庄二十年来坚持体育锻炼，坚持长跑，磨练了意志，炼好了身体，苦干顶得住，大干冲得上。

红湘江机器厂宣传处供稿

在去年批林批孔运动中，社会上刮来一股歪风，胡说什么“不要为错误路线干活”。有的同志被这股风吹迷了眼，劳动纪律松散了。面对这种现象，李临庄在煤油灯下反复学习毛主席、党中央关于批林批孔和抓革命，促生产的指示，他想，批林批孔是坚持马克思主义，反对修正主义的政治斗争和思想斗争。有人以抓革命为名，煽动停工停产，就是搞修正主义，是瓦解社会主义的经济基础，动摇无产阶级专政。他为了以实际行动击退这股歪风，一面积极写大批判文章，批判林彪效法孔老二“克己复礼”的罪恶阴谋；一面积极向党支部提出建议，热情向群众宣传**“抓革命，促生产”**的方针。同时，他处处以身作则，坚持大批修正主义，大批资本主义，大干社会主义，那个月，他完成了相当五个月的工作量。在车间党支部的正确领导下，在他的模范行动带动下，车间的革命和生产很快掀起了高潮。

一次，李临庄随车间支农队到株洲县洲坪公社支援“双抢”。他看到生产队的一台打谷机坏了主轴，便和另外两个同志抽空把打谷机的主轴拆下来，扛回工厂，修理好了之后又送到队上。从工厂到生产队有三十多里路，他们扛着主轴，跑得满头大汗，一到生产队，就忙着装配。贫下中农用上了修好的打谷机，打心眼里感到高兴。

「争贡献表」

在李临庄的工作台上，挂着一块表。工人们说：这是李师傅的“争贡献表”。说起这块表，还有一个来历咧！

十多年前的一天，李临庄在一个工班内只完成了四百七十七分钟的定额工时，按八小时计算，还差三分钟。这短暂的三分钟，人们一般不在意。但是，李临庄为少干三分钟活而感到难过，吃不香，睡不安。晚上，他躺在床上，过细回顾白天工作中的每一个细节，认真分析少干三分钟活的原因。他发现是自己借工具的时间拖长了一点，搬工件的手脚慢了一点。他想，干革命要**“只争朝夕”**。这时，电影《南征北战》里抢占麻天岭的情景浮现在他眼前：过去革命战争年代，革命战士与敌人抢山头，争阵地，一分一秒拚命争。今天建设社会主义，是同帝、修、反抢时间、争速度的战斗，也要一分一秒拚命争，决不能让宝贵的时间白白浪费掉！

不久，工人们看到，李临庄每天一上班，他机床旁边的工作台上就挂着一块崭新的手表。有个青工好奇地问：“李师傅，你买了新表怎么不戴在手上，要挂在工作台上？”李临庄笑着回答说：“我不是为了要戴它，而是为了掌握时间，好让分分秒秒都能为革命作贡献。”接着，他便向大家讲起了自己安排八小时工作的新办法。

原来，他每天把要干的工作量分成若干等分，再分配到每个小时干多少，对着表干，只往前赶，不往后拖。如果在某一等分时间里超额了，他就总结经验往上加；如果在某一等分时间里差额了，他就找出原因往前赶。他把这个办法叫做“划等分，加压力”。他常说：“给自己加压力是好事，能压出干劲来，压出办法来。”他总是这样按自己的最高生产纪录来定等分。为了达到标准，他又总是上班前充分做好各种准备工作，连工具、刀具怎么摆，用起来得心应手，步子怎么走，干起来速度快，都想得很周到。

十多年来，李临庄对着“争贡献表”干活，为建设社会主义争分抢秒，不断刷新生产纪录，年年跑在时间的前面。

“真是毛主席的好工人”

在工农联欢会上，生产队的同志赞扬了工人同志们全心全意支援农业的精神，还拿出一些农副产品，说：这是我们的土产，送给你们尝尝。李临庄一下子怔住了。他想，我们工人为贫下中农做点事，怎么好收这礼物呢？他一再表示说：“工农一家人，支援农业生产是我们应尽的责任。贫下中农的情我们领了，这东西我们坚决不收。”硬是谢绝了礼物。贫下中农非常感动地说：“真是毛主席的好工人啊！”

的确，“李临庄同志是毛主席的好工人。”他时刻注意抵制资产阶级思想侵蚀，同旧的传统观念决裂。去年，他的爱人来厂治病，需要一个煤炉子做饭、煎药。有的同志说：“老李，你是干钣金工出身的，做个炉子很容易嘛。”李临庄却说：“工厂旧材料是多，要做个炉子也不难，但共产党员决不能为了自己方便，去损害公家的利益。”他硬是自己花钱在商店买了一个炉子。

双夺红旗

一〇一车间生产竞赛栏前围满着人群，统计员正在公布竞赛成绩。

“好！李师傅夺得三面红旗！”

“嘿！谢师傅也夺得三面！”

“谢师傅真是第二个李临庄了！”

李临庄看到得红旗的同志越来越多，心里乐开了花。这时，谢师傅听了人们的议论，便挤到李师傅身边，高声地对大家说：“别夸了，我比李师傅还差得远，取得这一点点成绩，全是毛泽东思想的指引，也是李师傅耐心帮助、热情鼓励的结果。”接着，他便向大家讲起了李临庄帮他制订大干社会主义规划，带动他勇争上游的故事来。

谢师傅在生产上本来也是一个好把式，但以前由于思想上有点疙瘩，干起活来曾一度劲头不足。李临庄在二十八秒钟的空隙时间挖潜力的先进事迹，使谢师傅受到很大的震动。他想制订一个赶李临庄的计划，但又怕订出之后达不到，惹人笑话。李临庄看出了他的心思，心想：加速社会主义建设的步伐，要靠全国人民共同加油，共产党员要团结大家一起争上游。于是，他主动找谢师傅一起学习毛主席的教导，一起忆苦思甜，最后还帮助谢师傅订出了一年要完成两年工作量的跃进规划。

今年六月中旬，车间开展了夺红旗的社会主义劳动竞赛，老李和老谢都争分抢秒地大干，接近月底时，都已夺得了两面红旗。这时，老谢想：上半年已完成了一年的工作量，现在只有几天时间了，要再夺一面红旗有困难。正当他思想开始松劲的时候，李临庄来到了他的机床边，满怀热情地说：“老谢，你的干劲对我鼓励很大，我决心再鼓一把劲，再夺一面红旗！”老谢也精神一振说：“我向你学习，也要再夺一面红旗！”他们两人又拉开架势大干开了，经过几天的奋战，终于双双夺得三面红旗。

认真学理论　自觉做主人

——李临庄同志今年来的部分学习笔记摘抄

一九七五年是我国第四个五年计划的最后一年，也是大学大批促大干的一年。

没有革命的干劲，就争不了上游，就实现不了多快好省。没有干劲，不是一般问题，而是对毛主席无产阶级革命路线的态度问题。（一九七五年元旦）

铁人的一生，是为人民服务的一生，而且是完全彻底为人民服务的一生。

我要向铁人学习，学习他认真看书学习的精神，学习他一不怕苦，二不怕死的无产阶级革命精神。我保证做一个铁人式的好工人，下定决心去争取胜利。

（一九七五年元月二十一日记于大庆油田）

王进喜同志说：“担子越重越光荣”。

确实，担子重，说明我们对革命事业贡献大。作为一个毛泽东时代的工人，应该敢于挑革命重担；作为一个共产党员，更应该抢挑革命重担。否则，就不算一个共产党员。我今后应该时刻去挑重担。

（一九七五年元月二十三日记于大庆油田）

怎样对待资产阶级法权？我们把所有制变过来了，敌人还可以利用资产阶级法权把所有制变过去。我要用马列主义、毛泽东思想占领自己的头脑，使资产阶级的东西在头脑里没有存在的余地。这还得认真看书学习才行。

（一九七五年二月八日记于北京）

有人问我为什么要这样大干，道理很简单：我是党和人民培养成长起来的，我是属于党和人民的。

（一九七五年五月十三日）

今天是毛主席**“发展体育运动，增强人民体质”**题词二十二周年。我在毛泽东思想的光辉指引下，从一九五五年开始，坚持以长跑为主的体育锻炼，到今天快二十年了，但二十年来我给党和人民的贡献较小。我决心一切从零开始，做到三坚持：一、坚持认真看书学习；二、坚持体育锻炼；三、坚持大干社会主义。

（一九七五年六月二十日）

一个共产党员，必须和群众打成一片，有事多和群众讨论研究，因为**“群众是真正的英雄”**。如果脱离了群众，你的力量再大也是有限的，只有发挥大家的作用，力量才大。

（一九七五年七月二十八日）

作为一个中国共产党的党员，一定要学习革命前辈的那种彻底革命精神，同天斗，同地斗，同阶级敌人斗，同各种错误思想斗。如果没有这几个斗，就不是一个真正的党员。

（一九七五年九月十七日）

学习革命理论是我们工人阶级的主要任务。我们工作一辈子，就要学习一辈子，这个任务永远也不能停止，停止了就缺少了革命的动力。

（一九七五年九月十九日）

理想，是一个人一生的奋斗目标。不同的阶级有不同的理想，无产阶级的理想是在地球上消灭帝修反，最后实现共产主义。资产阶级的理想是一切为自己着想，为自己吃、穿、玩、乐。两个阶级的两种不同的理想，也就是公与私的斗争。

（一九七五年九月二十一日）

（紧接一版）学大寨的先进县广东屯昌县和安徽蒙县的经验都充分说明了这一点。这两个县所以能迅速改变面貌，跃入先进县的行列，就是因为他们认真组织干部学习无产阶级专政理论，掌握了一条马克思主义的路线，加强调查研究，弄清无产阶级专政下阶级斗争的特点，并且有领导、有计划、有步骤地组织宣传队深入农村，联系当地阶级斗争的实际，分期分批地对广大干部和群众进行党的基本路线教育，打击阶级敌人的破坏活动，批判资本主义倾向，整顿和加强基层领导班子，努力抓革命促生产，推动了农业学大寨运动的蓬勃发展。

普及大寨式的县，要十分注意政策问题。用党的路线和政策调动群众的社会主义积极性，这种积极性才能持久。大家谈到要更好地贯彻执行党的干部政策，贯彻执行毛主席亲自制定的有关人民公社的各项基本政策，以及正确对待科学技术人员的政策。特别是对于涉及到所有制和分配的重大政策性问题，更要谨慎对待，不能随意改变，更不能自立政策。一些同志联系到本地区的实际情况，谈到一方面要坚持用共产主义思想教育干部和群众，一方面要认真执行现阶段党在农村的各项无产阶级政策。

广东的代表，谈到了他们落实养猪政策的情况，就很能说明问题。去年以前，广东的养猪事业发展很慢。去年十月，广东省委在清远县专门召开了全省养猪工作会议，认真学习毛主席关于养猪的一系列指示，重申了“积极发展集体养猪，继续鼓励社员养猪”的方针，认真执行关于养猪的奖励政策。会后大力宣传毛主席关于养猪的一系列指示，宣传养猪的重要意义，做到家喻户晓。同时，帮助社员解决饲料问题，并且大量制造饲料粉碎机、打浆机，推动养猪业的发展。由于落实了养猪政策，仅仅半年多一点的时间，全省生猪迅速发展，到今年六月，生猪存栏数比去年年底就增长了一百万头。可见，正确地掌握政策，对于调动群众的社会主义积极性，促进生产的发展，是多么重要！

路线端正了，政策落实了，还要有正确的方法，才能使普及大寨式的县的工作做得又快又好。大家谈到的主要经验，一个是遵照毛主席关于**“面上的工作要先抓好三分之一”**的教导，用典型指导全盘。广西南宁地区为什么自一九七〇年以来农业生产有了较大的发展？一个重要原因是，他们抓学大寨的群众运动，不是一下全面铺开，而是先抓三分之一，再抓三分之一。近三年来，每年从地县抽调近两千名干部下去蹲点，抓二百多个大队。这样，分期分批抓，一期比一期抓得细，抓得好。

再一个经验是，加强领导，全面规划，抓主攻方向，抓影响大局的关键工程。河北省的实践证明这是一个好方法。他们首先抓根治海河，每年冬春组织三、五十万人会战骨干工程。调动千军万马大搞配套工程，改造盐碱地一千五百万亩，使海河排洪入海能力比治理前提高了四倍多。最近几年他们又把主攻方向转移到动员各行各业掀起抗旱打井高潮，大旱五年，大干五年，全省打机井三十一万眼，超过以前二十一年打井总和，保证了河北省近几年年年稳产、增产。

再一个经验是，抓后进队转化。四川广汉县采取切实有效的措施，改变穷队面貌的经验，大家认为很好。这个县的二十一个公社中有七个公社比较后进，也比较穷。广汉县委克服了那种后进队“难变”的形而上学观点，一九七三年县委组织七个工作队，专门帮助那七个后进社的转化。当年，七个公社普遍获得大丰收，他们的粮食增产数，占这一年全县粮食增产总数的百分之四十四。一九七四年，虽然遭灾，全县粮食产量仍然达到亩产一千一百斤。

上面所谈的事实有力地证明，只要路线端正了，政策落实了，再加上方法搞对了，学大寨群众运动就可以提高到一个新水平，普及大寨式的县的速度，就能大大加快。

从大寨看全国

有了好的领导班子就大有希望

我们接触到许多代表同志，都听到“普及大寨县，领导是关键”的议论。事实也正是这样，路线、方针、政策、方法，都要靠人去掌握，去实践。有了一个经过三大革命运动锻炼的党性强、思想作风好、联系群众好的领导班子，才会有一个大寨式的县。大家谈到，领导，第一是省委，然后是地委、县委，特别要注意县委。各地的情况表明，选好地委、县委的第一、二把手，是一个特别重要的问题。县委有一个好的班子，就可以带动公社，带动大队，就可以很好地选择公社、大队的领导干部。只要按照无产阶级革命事业接班人的五个条件，和老中青三结合、“五湖四海”的原则，建立起坚决贯彻执行毛主席革命路线、敢字当头的县委领导班子，普及大寨式的县就大有希望。

山东省烟台地区是一个先进地区，无产阶级文化大革命以来，整个地区形势一直很好，一直稳产高产。只是由于烟台地区自然条件好吗？不对。主要是他们十分注意抓领导班子的建设，尤其是注意配好一、二把手，把软、懒、散的班子整顿好。他们的经验是，在抓紧领导班子的思想建设的同时，既要注意对少数软、懒、散的领导班子的调整、充实和加强，又要注意保持干部的相对稳定。这样做，有利于安定团结，有利于密切联系群众，有利于领导班子熟悉情况，心中有数，敢于抓革命，促生产，有利于树立创大业的雄心壮志。这样的班子有能力，有威信，党的号召一经发出，干部和群众一呼百应。群众反映，五年来全地区学大寨步步深入，与一、二把手配得好，领导班子相对稳定，坚强有力，有很大关系。

许多同志认为，真学大寨，就要象大寨和昔阳的干部那样，“既要大讲革命，又要大干革命，只讲不干不是真革命；既要大讲社会主义，又要大干社会主义，只讲不干也不是真搞社会主义”。对于这一点，会议上反映十分强烈。不少同志都象湖南安乡县委书记那样表示，一定要一身汗，一身泥，一手茧，用实际行动带头学大寨。大家对陕西吴堡县学大寨的经验十分重视。这个县过去一提改变面貌，有人就摇头，怕苦、怕累、怕困难，靠天、靠地、靠外援，结果山河依旧，长期落后。后来，当那里的干部一旦改变了懒夫懒汉的世界观，脚踏实地地真干起来了，那里的面貌就发生了很大变化。

大寨、昔阳最大的特点是从不满足自己。大寨二十五年如一日，从不后退。这一点，给全体代表留下了深刻印象。江苏省的代表自己给自己出了一个题目：我们的农业为什么起起落落？主要是我们领导思想上有个“满”字。满足于全省一九七二年粮食就上了《纲要》，嘴上喊的是新套套，实际做的是老一套。背上了“苏北是千里平原，江南是鱼米之乡”的包袱，嘴里讲大干，实际怕流汗。现在，他们满怀信心地说：革命没有止境，生产条件的改变也没有止境。穷山恶水要改造，锦绣江南也要锦上添花，不断革命，不断大干社会主义。

× × ×

不论是来自西藏高原还是珠江三角洲的同志，不论是来自江南鱼米之乡还是西北黄土高原的同志，不论是来自天山南北还是黑龙江和辽河之滨的同志，都有一个共同的信念：下定决心走大寨的路，加快我国社会主义农业的发展速度。

毛主席在十一年前发出的“农业学大寨”的伟大号召，正在变为亿万群众的更加波澜壮阔的实际行动。我国的社会主义农业，我们的整个社会主义建设，正在大步前进。有伟大领袖毛主席给我们指引方向，不论有多少艰难险阻，我们都能战胜它。从大寨看全国，光辉灿烂的前程，正展现在我们的前面！

（原载九月二十六日《人民日报》）

湖南日报

中共代表团在平壤举行答谢宴会

金东奎、吴振宇等同志应邀出席 张春桥团长和杨亨燮同志先后讲话

据新华社平壤一九七五年九月二十六日电 中国共产党代表团九月二十六日晚上在中国驻朝鲜大使馆为即将结束对朝鲜的友好访问举行了答谢宴会。

朝鲜党政领导人金东奎、吴振宇、徐哲、杨亨燮、李用茂、金永南、许錟，有关部门负责人金国泰、康贤洙、郑东益等应邀出席了宴会。

在洋溢着中朝两党、两国人民兄弟情谊的宴会上，张春桥团长和杨亨燮同志先后发表讲话。

张春桥团长说，中国共产党代表团在所有参观访问过的地方，都受到了朝鲜劳动党和兄弟的朝鲜人民的极其热烈的欢迎和亲切的款待。“所有这一切充分体现了中朝两党、两国人民的伟大友谊和战斗团结。特别是朝鲜劳动党中央委员会总书记、朝鲜人民的伟大领袖金日成同志在百忙之中接见和宴请了我们代表团，同我们就中朝两党互相关心的问题深入地进行了交谈，这对我们中朝两党、两国人民的共同斗争是非常有益的。对此，我们感到十分高兴和满意。在我们即将回国的时候，今天，许多朝鲜战友又前来同我们欢聚一堂。请允许我代表中国共产党和中国人民，向尊敬的金日成同志，向朝鲜劳动党和朝鲜人民，表示最衷心的感谢。”

张春桥团长说：“这次在朝鲜访问的时间虽然很短，但是给我们留下了难忘的印象。英雄的朝鲜人民在以金日成同志为首的朝鲜劳动党的英明领导下，贯彻执行金日成同志的革命路线，在反对美帝国主义侵略的斗争中，在社会主义革命和社会主义建设中，在国际斗争中，都取得了伟大胜利。目前，朝鲜人民遵照朝鲜劳动党五届十中全会的战斗号召，在朝鲜劳动党成立三十周年前夕，胜利地提前完成了发展国民经济六年计划的指标。我们高兴地看到，朝鲜民主主义人民共和国到处呈现一派繁荣兴旺的景象。我们衷心祝愿你们在今后取得更大的成就。”

张春桥团长说：“中朝两党、两国人民一向为共同的革命目标而并肩战斗，为共同斗争的胜利而欢欣鼓舞。我们确信，这种伟大的友谊必将世世代代的传下去。中国共产党和中国人民坚决支持朝鲜劳动党和朝鲜人民反对帝国主义的侵略干涉、争取自主和平统一祖国的正义斗争。无论今后世界上出现什么样的风暴，中朝两党、两国人民将永远团结在一起，战斗在一起，胜利在一起。”

杨亨燮同志在讲话时说：“在这临别的时刻，我们无法抑制即将惜别尊敬的张春桥同志和各位中国贵宾的恋恋不舍之情，不禁感怀深切地回顾为朝中友谊史册添写了又一灿烂篇章的这些日子。”

他说，朝鲜人民的伟大领袖接见张春桥同志，同他进行了具有重要意义的友好谈话，这对于巩固和发展朝中友谊具有重要的历史意义。他说：“在访问期间，我们党的代表团和中国共产党代表团进行了同志式的友好谈话，就不断巩固和发展两党和两国人民的友好合作关系和共同关心的问题，真挚地交换了意见，并在所有问题上取得了完全一致的意见。”

他说：“我们两国的共产主义者和人民非常珍惜我国人民的伟大的领袖金日成同志和中国人民的伟大领袖毛泽东同志亲手缔造并培育起来的我们之间伟大的友谊和战斗的团结。我们早从过去受压迫、受欺负的时期，就休戚与共，并肩进行了争取民族解放和独立的斗争；在反对共同敌人日本帝国主义和美帝国主义的长期艰苦的斗争烈火中，不惜用鲜血互相支援；今天又分享胜利的喜悦，为革命的最后胜利而继续斗争在一起。”

宴会上，中朝两国战友畅叙友情，宾主频频举杯，共祝朝鲜人民的伟大领袖金日成同志和中国人民的伟大领袖毛泽东同志健康长寿，共祝中朝友谊万古长存。

朝鲜劳动党平壤市委举行群众大会欢迎中共代表团

金东奎、吴振宇等同志出席 康贤洙同志和张春桥团长在会上先后讲话

据新华社平壤一九七五年九月二十六日电 朝鲜劳动党平壤市委员会九月二十六日下午在人民文化宫举行群众大会，热烈欢迎以中共中央政治局常委张春桥为团长，中共中央委员、中联部部长耿飚为副团长的中国共产党代表团。

朝鲜劳动党中央委员会政治委员会委员、党中央书记、朝鲜民主主义人民共和国副主席金东奎，党中央委员会政治委员会委员、党中央书记、朝鲜人民军总参谋长吴振宇大将，党中央委员会政治委员会委员徐哲，党中央委员会政治委员会委员、党中央书记杨亨燮，党中央委员会政治委员会委员、人民军总政治局局长李用茂上将，党中央委员会政治委员会候补委员、党中央书记、国际部部长金永南以及有关部门负责人康贤洙等出席了大会。

中国共产党代表团全体成员、中国驻朝鲜大使馆外交官员以及在朝鲜工作的中国同志应邀出席了大会。

会场主席台正中并排竖立着中国人民的伟大领袖毛泽东同志和朝鲜人民的伟大领袖金日成同志的巨幅画像。画像两旁悬挂着中朝两国国旗。

大会开始时，乐队奏中朝两国国歌。劳动党平壤市委员会责任书记康贤洙和张春桥团长先后在大会上讲话。

康贤洙同志说：“朝中两党和两国人民的友谊和团结有着悠久的历史根基，是在艰苦的革命斗争烈火中用鲜血凝成的。”他说，中国人民志愿军官兵和我国人民在朝鲜战争期间结成的深厚情谊，忘我互助的良好风尚，至少仍使我们两国人民的心无比激动，加深了兄弟友情。

他说：“朝中两国人民在抗日革命斗争时期结成的战斗友谊和团结，通过我国人民的祖国解放战争，更加巩固、深化和发展了。”他还谈到了在战后恢复建设时期，中国人民给予朝鲜人民以物质上和精神上的支援。

他说：“我们两党和两国人民用鲜血凝成的伟大友谊、战斗团结、国际主义的互相支持和合作的关系，战胜了历史的严峻考验，冲破了许多难关，充分显示了巨大的生命力。

“朝中两党和两国人民的这种高贵友谊，是根据马克思列宁主义和无产阶级国际主义精神紧密结合的阶级兄弟之间的牢不可破的友谊，是在共同斗争中互相积极支持和合作的真正的革命同志之间的巩固的友谊，是决心彻底反对帝国主义、把革命进行到底的真正的革命人民之间的永恒的友谊。”

他说：“朝中两党和两国人民的战斗友谊和革命团结，是由朝鲜人民的伟大领袖金日成同志和中国人民的伟大领袖毛泽东同志亲手缔造并培育起来的，是任何力量也破坏不了的。”

他谈到朝鲜人民的伟大领袖金日成同志今年四月对中国的访问时指出，这是具有伟大历史意义的划时代事件，它为我们两党和两国人民的传统友谊团结的历史谱写了新的篇章，向全世界显示了它的不可战胜的威力。

康贤洙同志接着谈到了中国人民在自己的伟大领袖毛泽东主席和中国共产党的正确领导下，在社会主义革命和社会主义建设中取得的成就。

他说：“中国人民的伟大领袖毛泽东同志创建的中国共产党，在把充满各种考验和英雄事件的中国革命引向胜利的半个世纪以上的艰辛历史过程中，通过反对国内外敌人的激烈的阶级斗争，发展壮大成为强大的党。

“中国共产党在毛泽东同志的领导下，先后四次进行了反对外来帝国主义及其走狗的革命战争，先后十次展开了反对党内的左右倾机会主义的路线斗争，通过这一过程，成长为组织上、思想上紧密团结的中国工人阶级的真正先锋队，成长为同广大人民群众血肉相连、不可战胜的马克思列宁主义的党。

“中国共产党由于自己久经考验的领导、对工人阶级革命事业的无比忠诚和对敌人的毫不妥协的斗争，受到中国人民的一致支持和信任。”

他说：“我们衷心祝愿，中国人民遵照中国共产党第十次全国代表大会提出的方针，紧密团结在无产阶级专政旗帜下，在争取本世纪内把中国建成为现代化的社会主义强国、解放台湾、统一全中国的事业中取得新的更大胜利。”

他接着谈到了朝鲜人民在伟大领袖金日成同志的英明领导下所取得的成就。

康贤洙同志在谈到朝鲜人民争取实现祖国的自主和平统一的斗争时，谴责南朝鲜傀儡集团顽固地策划制造“两个朝鲜”的阴谋，企图使民族分裂永久化。

他指出：“归根结底，在朝鲜，是和平还是战争的问题，取决于美帝采取什么态度。

“如果美帝真正希望朝鲜和平与和平统一，就应该停止扶植卖国叛族的朴正熙傀儡集团，赶快撤走自己打着联合国的旗号驻扎在南朝鲜的侵略军。

“我们党和我国人民定将在兄弟的中国人民等社会主义国家和第三世界人民以及世界所有进步人民的积极支持和声援下，粉碎国内外分裂主义者制造‘两个朝鲜’的阴谋，统一被分裂的祖国。

“借此机会，我深深感谢兄弟的中国共产党和中国人民对我国人民的祖国统一事业的坚决支持和声援。”

康贤洙同志谈到了第二次世界大战后，亚洲、非洲、拉丁美洲发生了伟大的革命性变革。他指出：“由于过去处境相同和当前斗争一致，朝鲜人民坚定不移地站在第三世界国家人民一边。

“朝鲜人民今后也将高举反帝自主的革命旗帜，同社会主义国家、第三世界国家和不结盟国家站在同一个队伍行列中，为反对帝国主义、争取民族独立和社会主义事业的胜利而继续顽强地斗争下去，并将在完成共同事业的斗争中，同兄弟的中国人民永远并肩前进。”

接着，张春桥团长在大会上讲了话。他说：“金日成同志亲自缔造和领导的朝鲜劳动党，是朝鲜无产阶级的先锋队，是指引朝鲜人民走向革命胜利的组织者和领导者。三十年来，朝鲜劳动党在极其困难和复杂的环境中，把马克思列宁主义的普遍真理同朝鲜革命的具体实践相结合，领导朝鲜人民取得了一个又一个的伟大胜利。”

他说：“朝鲜劳动党和朝鲜人民高举无产阶级国际主义旗帜，反对帝国主义和现代修正主义，积极支持被压迫民族和被压迫人民的革命斗争，不断加强同世界各国人民尤其同第三世界国家人民的战斗团结，为世界人民的革命事业不断作出新的贡献。”

他说：“中国共产党和中国人民认为，朝鲜的统一应当在金日成同志提出的原则和方针的基础上实现；坚决主张，朝鲜问题在没有任何外来干涉的情况下由朝鲜人民自己解决。美帝国主义必须把它的侵略军队和一切武器装备全部撤走。中国共产党和中国人民坚决支持朝鲜劳动党和朝鲜政府为争取祖国统一而采取的正确方针和严正立场，坚决支持南朝鲜人民的正义斗争。”

他说：“以天下大乱为特点的国际形势，正在继续朝着有利于全世界无产阶级和各国人民，而不利于帝国主义、殖民主义和霸权主义的方向发展。生气勃勃的第三世界作为反帝、反殖、反霸的主力军，猛烈地冲击着旧世界。超级大国内外交困，日子越来越不好过，处境非常不妙。

“伟大导师列宁指出：‘世界霸权’是帝国主义政治的内容，而这种政治的继续便是帝国主义战争。”超级大国争夺世界霸权的斗争愈演愈烈，它们把欧洲作为争夺重点的同时，也在亚洲争夺霸权。它们到处进行侵略、干涉、颠覆和控制。超级大国的激烈争夺，总有一天要引起世界大战。现在，不是什么和缓势头不可逆转，而是新的世界大战的危险在增长。我们对此应当提高警惕，必须有所准备。但是，我们坚信，不论是战争引起革命，还是革命制止战争，世界的前途总是光明的，最后胜利一定是属于人民的。

“在当前大好的国际形势下，中国共产党和中国人民将同朝鲜劳动党和朝鲜人民团结在一起，加强同世界各国人民尤其同第三世界国家人民的革命团结，加强同各国马克思列宁主义政党和组织的战斗团结，把反帝、反殖、反霸的斗争进行到底，把反对现代修正主义的斗争进行到底。”

张春桥团长说：“中朝两党、两国人民有着特别深厚的革命友谊。我们两党和两国人民在反对共同敌人的斗争中，生死相依，并肩战斗；在社会主义革命和建设中，互相鼓舞，相互支援。在我国人民的长期的革命斗争中，在我国的社会主义革命和建设中，兄弟的朝鲜人民高举无产阶级国际主义旗帜，给了我们重大的支持和宝贵的援助。对此，我们是永志不忘的。我们两党、两国人民的伟大友谊和革命团结，是建立在马克思列宁主义和无产阶级国际主义基础上的，是毛泽东同志和金日成同志亲自缔造和培育起来的，是任何力量也破坏不了的。我们衷心祝愿中朝两党、两国人民的伟大友谊和战斗团结，象鸭绿江的流水奔腾不息，象高山上的松柏万古长青！”

康贤洙贵任书记以大会名义向中国共产党代表团赠送了锦旗；张春桥团长以中国共产党代表团的名义向大会赠送锦旗。张春桥团长同金东奎同志、康贤洙同志热烈握手，紧紧拥抱。这时全场起立，长时间热烈鼓掌欢呼。

英萨利副首相离开北京回国

纪登奎副总理等到机场送行

新华社北京一九七五年九月二十六日电 柬埔寨王国民族团结政府副首相英萨利及其一行，今天下午乘专机离开北京回国。

到机场送行的有国务院副总理纪登奎，外交部副部长仲曦东、副司长梁枫、离建中。柬埔寨驻中国大使笃坎敦和夫人也到机场送行。

全运会各项比赛除足球外全部结束

各项比赛取得了较好成绩，反映了我国体育事业兴旺发达，运动水平普遍提高，显示了无产阶级体育队伍茁壮成长

新华社北京一九七五年九月二十六日电 在第三届全运会期间进行的二十四个比赛和表演项目，除足球一项外，今天已经全部结束。在十四天的比赛中，各个比赛项目取得了较好的成绩，运动员表现了良好的道德风尚，充分反映了我国体育事业的兴旺发达，运动水平的普遍提高，显示了我国无产阶级体育队伍正在茁壮成长。

足球最后的一场比赛将在二十八日举行的全运会闭幕式上进行。

参加这届全运会的运动员绝大部分是在无产阶级文化大革命中成长起来的。他们在各项比赛中奋发努力，创造出不少好的成绩，其中打破三项世界纪录，平两项世界纪录，打破六十二项全国纪录。同时，在各个少年组的比赛中，还打破了一大批全国少年纪录。

全运会篮球决赛（成年组）经过一百六十九场的激烈争夺，今天全部结束。解放军男队今晚以九十比七十一战胜最后一个对手辽宁队，取得了十二战全胜的战绩，获得这个项目的第一名。女子篮球第一名被北京队夺得，她们的战绩是十二胜一负。获得男、女第二名的是北京男队和黑龙江女队。

在女子比赛中，由于各队实力相当，每场比赛都争夺得十分激烈，许多场次在最后一、两分钟甚至几秒钟之内才分出胜负。参加比赛的十四个队中，没有一个队保持不败的纪录。比赛中还出现了甲胜乙、乙胜丙、丙再胜甲的错综复杂的局面。这种情况，反映了我国篮球运动技术水平的普遍提高和欣欣向荣的景象。

全运会排球（成年组）决赛也在今晚结束。广东男队和四川女队分别以十一胜一负和十胜一负的成绩获得第一名，获得第二名的是辽宁男队和解放军女队。

这次排球决赛，各队的基本功训练和战术配合都比较好。特别是占队员中百分之七十的青年选手，敢打敢拚的战斗风格，更受到观众的赞扬。来自我国南方的广东男队和四川女队，身材虽然不高，但技术全面，进攻速度快，战术变化多。辽宁男队平均身高一米九，弹跳力好，扣杀有力。北京、浙江女队和福建、解放军男队等，也各有自己的风格，在比赛中都取得了较好的成绩。

在今晚结束的技巧比赛中，各地选手表演的惊险动作和优美造型，赢得了观众阵阵掌声。建队时间不长的广西队，由于平时坚持严格训练，严格要求，技术水平提高很快，终于取得团体总分第一名，同时还取得了女子单人、男子双人、混合双人和男子四人等四个单项的第一名。上海老运动员张以鸣，刻苦训练的劲头不减当年，他在男子单人比赛中较好地完成了直体后空翻转体三百六十度团身后空翻等高难动作，取得了这个项目的第一名。

在频频报捷声中，经历十四天的射击比赛今天全部结束。在最后一天的比赛中，神枪手们又打破三项全国纪录。至此，这次射击比赛共打破三项世界纪录、平一项世界纪录，打破二十一项全国纪录，获得大面积的丰收。

棋类竞赛经过十四天的激烈较量，已于今日结束。参加这次比赛的选手，绝大部分是工人，还有知识青年等，有五十多岁的棋坛老将，也有十三岁的少年。比赛项目包括围棋、中国象棋、国际象棋。这次棋类竞赛，充分显示了我国各地棋手棋艺水平普遍提高。新手杀着锋利，成名好手先后受挫，比赛出现了空前激烈的争夺场面。曾经连续获得三届全国围棋冠军的上海选手陈祖德，先后被黑龙江新手聂卫平、安徽新手王汝南击败，退居第三。上海胡荣华仍然保持了中国象棋的冠军。我国著名象棋名将杨官璘（广东），被安徽知识青年蒋志梁战胜，名列第三。国际象棋的前三名是上海的戚惊萱、北京的刘文哲、黑龙江的李中健。

第三届全运会

朝鲜外交部发言人驳斥美国代表的发言

指出基辛格在联大会上主张继续维持朝鲜停战协定，表明美国没有放弃对朝鲜的侵略野心

据新华社平壤一九七五年九月二十六日电 据朝鲜中央通讯社报道，朝鲜外交部发言人九月二十五日发表声明，驳斥美国代表在第三十届联大一般性辩论中所作的发言。

声明说，美国国务卿基辛格九月二十二日在第三十届联合国大会上说要继续维持朝鲜的停战协定，并建议停战各方召开会议讨论维持停战协定的“途径”。

声明说：“美国的这一‘提案’是美国方面六月二十七日就朝鲜问题向联合国大会提出的‘决议草案’和致联合国安全理事会主席信的内容的翻版，没有一点新东西。

“对此，我们已经通过八月十一日的朝鲜民主主义人民共和国政府声明和八月十七日的外交部备忘录阐明了我国的主张。”

声明说：“今天，在朝鲜，为把停战状态转变成持久和平，促进朝鲜的自主和平统一，迫切的问题是首先撤走驻在南朝鲜的一切外国军队，用和平协定代替停战协定。”

声明说，“要保障朝鲜的持久和平，不是照旧维持不稳定的停战协定，而是必须用和平协定来代替停战协定。

“中国人民志愿军全部撤出朝鲜已经很久了。今天，驻在南朝鲜的所谓‘联合国军’实际上就是美军，因此，用和平协定来代替停战协定的问题应在掌握实权的我国和美国之间得到解决。”

声明说：“同我们方面关于把朝鲜的停战换成持久和平的主张相反，美国方面却主张继续维持现在的不稳定停战状态。这清楚说明，美国并没有放弃对朝鲜的侵略野心，并且正在为加剧朝鲜的紧张局势，使美军霸占南朝鲜合法化，企图炮制‘两个朝鲜’，永久分裂朝鲜而进行阴谋活动。”

同一天，朝鲜常驻联合国观察员权敏俊在纽约联合国总部举行记者招待会，驳斥了美国关于朝鲜问题的提案和建议。

商震先生回国参观到达北京

据新华社北京一九七五年九月二十六日电 原国民党第六战区司令长官、总统府参军长、驻日本代表团团长商震先生及其夫人安田作子回国参观，今晚乘飞机到达北京。

有关方面负责人和爱国民主人士廖承志、罗青长、李金德、刘奭等，到机场欢迎。

本报社址：长沙市建湘路 电话总机：9191，夜班编辑室：9194 订价：每月一元 昨日开印时间：5时29分 印完：8时40分

长沙地区天气预报：今天到明天多云。偏北风二级。最高气温二十八度，最低二十一度。

湖南日报

第2567号　1975年9月28日　星期日　农历乙卯年八月廿三　（今日四版）

毛主席语录

农业学大寨

农业学大寨

学大寨不断革命　抓根本坚持斗争

——中共山西省昔阳县委副书记王金籽在全国农业学大寨会议上的发言（摘要）

昔阳县地处太行山区。这里山多地少，石厚土薄，十年九旱，水源奇缺。解放前，全县粮食平均亩产量只有一百斤多一点。解放以后，农业生产逐步发展。到一九五八年，全县粮食总产量曾经突破了一亿斤。但是，后来由于原县委的主要负责人执行刘少奇的修正主义路线，从一九六〇年到一九六六年，全县的粮食总产量就下降了百分之十五。

无产阶级文化大革命以来，昔阳人民在毛主席革命路线指引下，批判修正主义，批判资本主义，坚决落实毛主席关于“农业学大寨”的指示，开始了改造旧山河的斗争。

近五年来，全县搬倒了一百多座山头，造了一百零四处小平原。百分之八十的耕地已经建成了保水、保肥、保土的“三保田”。六万四千多亩旱地变成了水浇地。特别是三年大旱中发展的水浇地面积，等于文化大革命前二十年发展水浇地面积的六倍多。

全县人民在学大寨运动中，也迈开了向农业机械化进军的步伐。现在，百分之九十以上的大队通了电。农用卡车、拖拉机、推土机、动力排灌机械、农产品加工机械和场上作业机械，比文化大革命前增加了十四倍。

九年学大寨，基本上实现了高产稳产。一九六六年，全县的粮食总产量是八千多万斤。一九六七年开始学大寨，到一九六九年，总产量就猛增到一亿六千万斤，三年翻了一番，亩产超过了《纲要》。一九七〇年，北方地区农业会议以后，我们继续大干。一九七一年，全县的粮食总产量猛增到二亿三千六百万斤，亩产又跨过了“黄河”，达到了六百四十一斤，实现了五年翻两番。从一九七二年到去年，我们遇到了连续三年大旱，仍然夺得了高产。去年，粮食总产量达到二亿三千九百多万斤，夺得了最好的收成。

九年学大寨，不单单是农业发展了，林、牧、副业也发展了。到一九七四年，全县林、牧、副业的收入达到一千一百五十九万元，比一九六六年增长了一点七倍，占到总收入的百分之三十二。

全县人民遵照毛主席关于“**深挖洞、广积粮、不称霸**”和“**中国应当对于人类有较大的贡献**”的教导，向国家交售的粮食不断增长。学大寨以来，我们已经从根本上改变了吃供应粮的状况。一九六七年到一九七〇年的四年中，全县平均每年向国家交售粮食三千一百七十八万斤；北方地区农业会议以后的四年中，平均每年向国家交售粮食五千三百万斤，后四年比前四年增加了百分之六十七。

在学大寨运动中，我们十分注意巩固和发展集体经济。九年来，不仅四百一十一个大队的集体经济壮大了，公社一级所有的经济也有了很大发展。社社有了农场，社社有了工业。郭大寨、李家庄、城关、三都等公社，社有经济的收入已经占到全公社总收入的百分之三十到五十。

集体经济大发展，必然带来人民生活的大变化。全县社员每人平均从集体分配中得到的收入由一九六六年的四十七元五角，增加到一九七四年的九十四元。全县社员的存款达到三百三十六万元。

九年学大寨，全县人变、地变、产量变，山变、河变、生产条件变，最根本的是人变。两个阶级、两条道路、两条路线的激烈斗争，锻炼和教育了广大群众和干部。一支社会主义的新型农民队伍正在成长起来。

在学习无产阶级专政理论运动中，我们就越来越认清了，大寨的道路，不是一条简单的治山治水的路，也不是一条简单的提高粮食产量的路，大寨的道路是一条继续革命的路，也是一条巩固无产阶级专政的路。学大寨，就是要学习大寨坚持无产阶级政治挂帅、毛泽东思想领先的原则，自力更生、艰苦奋斗的精神，爱国家、爱集体的共产主义风格；就是要象大寨那样，坚持党的基本路线，对资产阶级实行全面专政。

一、坚持社会主义方向

党的基本路线告诉我们：“**社会主义社会是一个相当长的历史阶段。在社会主义这个历史阶段中，还存在着阶级、阶级矛盾和阶级斗争，存在着社会主义同资本主义两条道路的斗争，存在着资本主义复辟的危险性。**”我们九年学大寨，始终强调学根本，就是要学大寨认真贯彻落实党的基本路线，紧紧抓住两个阶级、两条道路斗争这个主要矛盾，大批资本主义，大干社会主义的经验。抓住了这个根本，革命就前进，面貌就大变，农业就大上；丢了这个根本，资本主义就泛滥，革命就停滞，农业就上不去。

文化大革命前，社会主义同资本主义两条道路的斗争，对我们的教育是深刻的。经过对刘少奇反革命修正主义路线的批判，我们就更清醒地看到：“**社会主义和资本主义之间谁胜谁负的问题还没有真正解决。**”集体化以后，无产阶级同资产阶级的斗争，还要在坚持走社会主义道路还是走资本主义道路上表现出来。资本主义道路过去有人走，今后还会有人走；混进来的坏人会走，觉悟不高的好人也会走。在社会主义这个历史阶段，两条道路的斗争的表现形式并不是一成不变的，既要认识赤裸裸的资本主义，也要认识挂上“为集体”牌子的资本主义。如果我们只懂得同明显的资本主义作斗争，不懂得同打着“社会主义”招牌的资本主义作斗争，我们还会吃败仗，社会主义还是干不成。

从一九六七年到一九七〇年，我们办了两件事。一件是批修正主义，批资本主义，解决方向、道路问题，一件是整顿基层党支部的领导班子。剥了资本主义的车，解决了领导权的问题，这就迈开了社会主义的步子。大批劳动力到了大办农业的第一线，农田水利基本建设的规模越来越大。全县的面貌发生了变化，初步建成了大寨式的县。

建成大寨式的县就没有反资本主义的任务了？完全不是。阶级存在，资产阶级的思想影响存在，小生产习惯势力存在，两条道路的斗争就存在。今天批判了的资本主义，明天气候土壤一适合，就又会冒出来。一九七二年，我县遇到了百年不遇的大旱，有的公社和大队把大搞农田水利基本建设的人马拉回来，打发到外地抓现钱去。全县轰轰烈烈的农田基本建设工程，有些就不声不响地下了马。社会主义同资本主义两条道路又开始了一场短兵相接的搏斗。在这场斗争面前，我们县委在陈永贵同志的带领下，在全县范围内发动了大批修正主义、大批资本主义的高潮。把资本主义倾向批下去了。农田基本建设又上了马。

学习无产阶级专政理论运动开始以后，我们组织了一百多人参加的二十多个调查组，到先进队和后进队进行调查研究。调查得到的大量材料告诉我们：不仅是后进队，就是在先进队里，方向、道路的问题也仍然是个根本的问题。不同的是，现在的资本主义伪装起来了，打上“社会主义”的旗号了，甚至打上“学大寨”的旗号了。从调查的大量材料中，我们发现，并不是为集体增加收入的都是社会主义的。是不是社会主义道路，首先看是为什么生产，走什么渠道解决产、供、销问题。按大利大干，小利小干，没利不干的原则经营副业，用自由采购、自由销售的办法解决产、供、销问题，社会主义的集体经济就很可能蜕变为“集体的资本主义组织”。明确了这个问题，我们就采取学理论，揭矛盾，比大寨，找差距的办法，对集体经济中的资本主义倾向，又一次展开了深入的大揭露、大批判。大家在学习无产阶级专政理论的基础上，对照大寨的经验，重新审查集体经济的经营方向，迈开了学大寨的新步伐。

大量的事实证明，当前，资本主义活动的重要特点，一是城乡勾结，二是党内外勾结。因此，我们批判修正主义，批判资本主义，是在党的一元化领导下，各行各业齐动员，充分发动群众，城乡配合，党内外结合，一起批判。这样做了，才逐步地堵了资本主义的路。

总之，认真贯彻执行党的基本路线，狠抓两条道路斗争，不停顿地批判资本主义倾向，坚持社会主义方向，这是大寨所以成为社会主义新大寨的根本经验，也是我们学大寨建设大寨式的县的深刻体会。

二、坚持一分为二的辩证法

伟大领袖毛主席教导我们：“**思想上政治上的路线正确与否是决定一切的。**”九年来，我们深刻地体会到，学大寨，必须把思想路线搞正确。有了正确的认识论，才能够产生正确的方针，指导正确的实践。大寨的经验，既包括有坚持社会主义方向，反对资本主义倾向的经验，也包括有运用辩证唯物论去认识世界、改造世界的经验。我们全县的学大寨运动所以能够保持继续革命的步伐，也是因为我们学了一点辩证唯物主义的认识论，并且用这种革命的认识论指导了我们实践的结果。

第一，在遇到困难和受到挫折的时候，我们就用一分为二的观点，从困难和挫折中找出积极因素来，促进事物转化，把压力变成动力，把坏事变成好事。我县的农业学大寨运动，到一九七一年出现了大好形势。但是，到一九七二年就遇到了两股压力。一股压力是天给的；一股压力是人给的。在大旱当头的时候，刮来了一股抵制学大寨的歪风。我们县委遵照毛主席关于“**促成事物的转化，达到革命的目的**”的教导，引导全县干部和群众学习辩证法，放手发动群众，坚持斗争，把大旱之年变成向水利化进军之年。至于刮一点抵制学大寨的歪风，这个坏事也可以变成好事。这一股歪风使我们更加清醒地认识了阶级斗争的长期性和复杂性，认识了走大寨道路的艰苦性。结果，困难没有把我们拉向倒退，而是把广大干部、群众动员起来，批资本主义批得更深了，干社会主义干的更猛了。

第二，在取得胜利，有了成绩的时候，我们就用一分为二的观点，从胜利和成绩中看到可能妨碍我们继续前进的消极因素，及早动手消除这些因素，一九七四年形势一好，春播一顺利完成，就出现了松劲情绪。有人认为，斗争胜利了，困难过去了，往后好办了。因此，我们又在全县发动了一场大批判，把批林批孔同批判唯心主义紧紧结合起来。大批判把干部和群众都动员起来了。实践使我们认识到：胜利是好事，但是，只有靠一条正确的思想路线去认识它，对待它，它才是动力。否则，胜利也会变成包袱，变成前进的阻力。

第三，在对待先进队问题上，我们批判了一点论，坚持了两分法。九年学大寨，全县有一百二十多个大队成了先进队，这是全县学大寨的骨干队，带头队。过去，我们对待先进队是肯定一切。即使有一些问题，一说就是前进中的问题，轻轻地放过去了。今年，我们把先进队的干部召集起来，重点解剖了几个大队，揭矛盾，比大寨，找差距，一分为二看先进。过去，先进队之所以成为先进队，就是因为那里的干部和群众敢于揭矛盾，搞斗争，把资本主义斗下去了；如果先进之后，就不承认矛盾，不搞斗争，今天是先进队，明天就会转化为后进队。（下转二版）

圆满结束了对朝鲜民主主义人民共和国的友好访问

张春桥率我党代表团离平壤回到北京

邓小平、李先念、陈锡联、纪登奎、汪东兴、吴德等到机场迎接
金东奎、吴振宇、徐哲、杨亨燮、李用茂、金永南等前往机场热烈欢送

新华社北京一九七五年九月二十七日电　以中共中央政治局常委张春桥为团长，中共中央委员、中联部部长耿飚为副团长的中国共产党代表团，结束了对朝鲜民主主义人民共和国的友好访问，今天下午乘专机回到北京。

到机场迎接的有中共中央副主席邓小平，中共中央政治局委员李先念、陈锡联、纪登奎、汪东兴、吴德，中联部副部长张香山，外交部副部长仲曦东，中国人民解放军副总参谋长杨成武、总政治部副主任梁必业，有关方面负责人邢竹芳、赵兰香、肖黛。

朝鲜驻中国大使玄峻极和大使馆外交官员也到机场迎接。

新华社平壤一九七五年九月二十七日电　以中共中央政治局常委张春桥为团长，中共中央委员、中联部部长耿飚为副团长的中国共产党代表团，圆满结束了对朝鲜民主主义人民共和国的友好访问，九月二十七日下午乘专机离开平壤回国。

朝鲜党政领导人金东奎、吴振宇、徐哲、杨亨燮、李用茂、金永南以及有关方面负责人金国泰、康贤洙、郑东益、金炅烁、金宽燮、金勇舜、李钟木等前往机场热烈欢送。

中国驻朝鲜大使李云川和大使馆外交官员，朝鲜军事停战委员会朝中方面中国人民志愿军委员陈健吾前往机场送行。

顺安机场中央竖立着中国人民的伟大领袖毛泽东主席和朝鲜人民的伟大领袖金日成主席的巨幅画像，中朝两国国旗迎风招展。欢送群众高举着的横幅上写着：“中国人民的伟大领袖毛泽东同志万岁”、“朝鲜人民的伟大领袖金日成同志万岁”、“朝鲜人民和中国人民的永恒的战斗友谊和团结万岁”。

张春桥团长、耿飚副团长等登上专机前，同朝鲜党政领导人金东奎、吴振宇等同志亲切握手、热烈拥抱。

当中国共产党代表团成员同欢送群众告别时，人们挥动两国国旗和花束，热烈欢呼，祝贺代表团这次访问获得圆满成功，衷心祝愿朝中两党两国人民的革命友谊和战斗团结不断巩固和发展。

新华社记者短评

普及大寨县 领导是关键

一九六四年，毛主席发出了“农业学大寨”的伟大号召。十一年来，经过无产阶级文化大革命和批林批孔运动，大寨精神日益深入人心，特别是一九七〇年北方地区农业会议总结推广了昔阳学大寨、三年建成大寨式的县的经验，为全国提供了在一个县的范围内普及大寨经验的范例。从此，一个波澜壮阔的学大寨、赶昔阳的群众运动，在全国农村蓬勃兴起。这五年，昔阳的经验在全国更多的地方开花结果，昔阳县人民在学大寨的道路上，又迈开了新的步伐，取得了新的成就。

在这次全国农业学大寨会议上，中共昔阳县委副书记王金籽同志的发言，说明了他们是怎样发扬不断革命、坚持斗争的精神，在社会主义道路上继续前进的。五年前昔阳建成大寨式的县的成功经验和这五年来他们所取得的新经验，对我们来说，都是非常宝贵的财富。

一九七〇年，《人民日报》在题为《农业学大寨》的社论中指出：“昔阳成为大寨式的县，向各县的领导同志提出了一个十分尖锐的问题：昔阳能办到，你们难道不行吗？一年不行，两年不行，三年行不行？四年、五年总可以了吧！”现在，五年过去了，令人高兴的是，全国各地涌现出几百个学大寨的先进县，他们用实际行动对这一问题作出了响亮的回答。他们的革命精神和实际成就，展示着我国发展社会主义农业的光辉前景，标志着农业学大寨运动进入了一个新的阶段。

但是，目前还有不少县对《人民日报》社论提出的问题没有作出令人满意的回答。它们学大寨、赶昔阳还没有迈开大步，有的甚至还没有上路。这主要是一些领导干部学大寨没学到根本。他们没有象大寨那样，坚持党的基本路线，抓两个阶级、两条道路的斗争，大批修正主义，大批资本主义，大干社会主义。他们还缺乏雄心壮志，缺乏打翻身仗的革命精神。这种状况，同当前形势的要求是很不适应的。

我国社会主义革命和社会主义建设日新月异，社会主义农业正在大步前进。但是，应当看到，我国社会主义农业的基础还是比较薄弱的，农业发展的速度还不能适应国民经济大发展的需要。形势喜人，形势逼人。我们在充分看到成绩的时候，也要清醒地看到当前形势对我们提出的新的要求和新的任务。为了进一步贯彻执行毛主席提出的**“备战、备荒、为人民”，“深挖洞、广积粮、不称霸”**伟大战略方针，为了实现四届人大提出的在本世纪内把我国建设成为社会主义现代化强国的宏伟目标，我们必须跋足干劲，力争上游，加快步伐，把农业迅速地搞上去，把粮食更快地搞上去。这就要求我们不能满足于有一些大寨式的队、大寨式的社，而应该象昔阳那样，在一个县的范围内普及大寨的经验，建成大寨式的县。更进一步说，在一个省、一个地区的范围内，也不能满足于有几个大寨式的县，而要在全国范围内，经过三、五年的努力，普及大寨式的县，这是摆在我们面前的一项极为重要的任务。

毛主席教导我们：**“既要革命，就要有一个革命党。”“在一个县的范围内，党的县委应当起主要的领导作用。”**建设大寨式的县，县委是关键。这是昔阳从一个大寨大队发展成为大寨式的县的一条基本经验。一个县委，既是领导机关，又是执行机关。毛主席的革命路线，毛主席制定的一系列方针、政策和工作方法，都要靠县委去贯彻执行。县委领导班子的革命化程度如何，坚持什么方向，走什么道路，执行什么路线，一句话，是搞马克思主义还是搞修正主义，对一个县的革命和生产形势有着决定性的作用。正如王金籽同志发言中所说的：“既要革命，就要有一个象大寨党支部那样的坚持社会主义道路，坚持无产阶级专政下继续革命的县委。”“一个县的社会主义革命和建设搞得好不好，首先要看我们这个县委是领了社会主义的路，还是给资本主义发放了通行证。”

建设大寨式的县，就要象昔阳县委那样，坚持抓好县委领导班子的革命化建设。昔阳县委在狠抓自身革命化中，始终抓好三个斗、两个坚持，就是同修正主义在县委内的影响斗，同资产阶级思想腐蚀斗，同小生产习惯势力在党内的影响斗；坚持看书学习，坚持干部参加集体生产劳动的制度。他们正是通过这一系列的革命化措施，使县委真正成为一个“敢”字当头的、团结战斗的、坚强有力的领导班子，从而也就比较好地掌握了领导学大寨的主动权。昔阳之所以能够保持和发扬了大寨式县的成绩，根本的原因就在这里。

陈永贵副总理在全国农业学大寨会议的开幕词中，提出了尽快普及大寨式县的问题，要求全党动员，打一场硬仗。这就不仅是向县一级而且是向各级领导提出了要求。

一个县能不能建成大寨式的县，关键在于县委；一个地区、一个省，能不能尽快普及大寨式的县，关键就在于地委和省委。只有地委、省委加强了对农业学大寨运动的领导，帮助县委领导班子从思想上、政治上、组织上搞好革命化建设，认真地总结和推广学大寨先进县的经验，就能使大寨式的县由点到面，由少到多，遍地开花结果。

尽快地普及大寨式的县，既是形势的需要，也是完全能够做到的。昔阳仅仅用了三年时间，就建成了大寨式的县。继昔阳之后，五年时间，全国各地又涌现出大批学大寨的先进县。它们之中大多数都是自然条件比较差的，有些县工作长期落后。但是，由于认真学大寨、赶昔阳，经过四、五年甚至二、三年大干苦干，就人变地变产量变，跃入了学大寨先进县的行列。这说明昔阳和许多学大寨先进县能办到的，别的地方也可以办到。

毛主席二十年前说过：**“社会的财富是工人、农民和劳动知识分子自己创造的。只要这些人掌握了自己的命运，又有一条马克思列宁主义的路线，不是回避问题，而是用积极的态度去解决问题，任何人间的困难总是可以解决的。”**我们完全应当有这样的信心：现在有了昔阳的经验，又有了大批学大寨先进县的经验，只要真正把他们的根本经验学到手，有那么一股斗劲，有那么一股干劲，大批修正主义，大批资本主义，大干社会主义，三、五年内普及大寨式的县是大有希望的，是完全能够实现的。

（新华社昔阳一九七五年九月二十七日电）

学大寨不断革命 抓根本坚持斗争

（紧接一版）这样，县委一分为二看先进队，先进队一分为二看自己。方向、路线摆对了，干部、群众又大干起来了。全县一百二十多个先进队，队队迈新步，队队攀高峰，出现了先进再先进的大好形势。

第四，在对待后进队的问题上，我们也批判一点论，坚持两分法。

在学习无产阶级专政理论运动中，我们召开了一个后进队学理论汇报会议。用一分为二的观点认识后进队，把这个会开成了一个学理论、比大寨、揭矛盾、促转化的会。会上揭了矛盾，亮了问题，也摆出了后进队的积极因素。问题搞清了，动力找到了，信心也树立了，斗志也鼓起来了。所有后进队的同志，都把怨气变成了勇气，把泄气变成了革命的朝气。一个大批资本主义、大干社会主义的高潮很快就在后进队开展起来。

大寨二十多年的实践，全县九年学大寨的实践，使我们懂得了，搞无产阶级革命，干社会主义，既要破私立公，批判资产阶级思想，又要批判唯心主义、形而上学，学会用辩证唯物主义的认识论去认识世界和改造世界。不这样做，就干不了社会主义，学不好大寨。

三、坚持大搞群众运动

伟大领袖毛主席教导我们：**“什么工作都要搞群众运动，没有群众运动是不行的。”**我们全县只有七万五千多个劳动力，从一九六七年到一九七四年这八年时间，光农田水利基本建设，就投工五千五百九十五万个，共移动了九千多万方的土和石头，完成了七千四百五十二个工程项目。这就是大搞群众运动的结果。

我们搞群众运动的第一个体会是：县委一定要看到群众中蕴藏着极大的社会主义积极性。陈永贵同志经常提醒大家：“不要光在算盘子上拨拉钱，要看到群众的社会主义积极性大无边。”有的同志小手小脚，不敢带领群众大干，很重要的原因，就是看不到人的因素，看不到群众中蕴藏着极大的社会主义积极性。大寨的经验告诉我们：大搞群众运动，只能靠毛主席的革命路线，靠无产阶级政治挂帅。我们县委认真学习和推广大寨的经验，用无产阶级政治调动了群众大干社会主义的积极性。

我们看到了群众中确实蕴藏着极大的社会主义的积极性，也就真正懂得了什么叫自力更生，和怎样才能做到自力更生。文化大革命后的七年，国家给昔阳的农田水利基本建设投资比文化大革命前十一年的投资增加了百分之六十六，但干的工程却等于那时候的四十六倍，建成的水浇地等于那时候的十三倍。

我们搞群众运动的第二个体会是：县委一定要把群众的社会主义积极性组织起来。看到了群众的社会主义积极性，还要善于组织群众的社会主义积极性。在这方面，一定要进行共产主义大目标的思想教育，发扬大团结、大协作的共产主义风格，又要正确执行社会主义的“按劳分配”、“等价交换”原则。九年学大寨，我们年年有县办工程，有县、社联办工程、有社办工程，有社、队联办工程，参加工程的社、队很多，始终保持了越干越团结，越干越亲密的协作关系，正是这个道理。

我们搞群众运动的第三个体会是：县委一定要注意保护群众的社会主义积极性。怎样保护群众的积极性？我们注意做到三条：一是要有科学态度，要实事求是，讲求实效，反对形式主义，力争搞一处，成一处，不要挫伤群众的积极性。二是正确对待经验教训，出了问题，改正了就行，不必大惊小怪，更不许给群众泼冷水，吹冷风，否定群众运动。三是注意关心群众的生活，越是关心群众的生活，群众的干劲会越大。

学大寨九年，也是我们大搞群众运动的九年，群众真正发动起来了，越干越想干，越干越敢干，越干越会干。这充分说明：**“人民群众有无限的创造力。他们可以组织起来，向一切可以发挥自己力量的地方和部门进军，向生产的深度和广度进军，替自己创造日益增多的福利事业。”**

四、坚持用社会主义思想指导农业技术改革

随着学大寨运动的深入发展，农业技术改革，特别是逐步实现农业机械化这个任务，愈来愈迫切地提到了县委的议事日程上来。

毛主席教导我们：**“农业的根本出路在于机械化”**。我们把农业学大寨运动和实现农业机械化紧密结合起来，用大寨精神促进农业机械化，用革命化带动农业机械化。实现农业机械化是一场大革命，充满了两条道路、两条路线、两种思想的尖锐斗争。在我们县，这场斗争是围绕以下几个问题进行的。

第一个问题是山区能不能实现农业机械化。毛主席早在一九五五年就向全党指出，要用二十年至二十五年的时间，完成我国农业的技术改革，号召**“全党必须为了这个伟大任务的实现而奋斗”**。但是刘少奇却叫嚷山区不能实现机械化。山区真的不能实现机械化吗？大寨用自己的实际行动作出回答：不但需要化，而且能够化，能够比较快地化。文化大革命以来，特别是一九七〇年北方地区农业会议以后，大寨的农业机械化迈开了更大的步子。他们搬山填沟，把小块变大块，梯田变平原，小路变大路，让拖拉机开上虎头山，开进狼窝掌，让山地适应农业机械化的要求；他们还根据自己的实践，和专业研究人员结合，先后设计和试制了适应山区使用的农业机械。

九年来，全县学习大寨的经验，农业机械有了很大的发展。和一九六六年相比，拖拉机等各种农用机械和化肥的产量有了几十倍的发展，机耕面积达到了总耕地面积的三分之一左右，场上作业、粮食、饲草加工，基本上实现了机械化和半机械化。

第二个问题是如何用革命化带动机械化。在发展机械化问题上，怎样使用机械，靠什么人使用机械，都存在两条道路、两条路线的斗争。我们学习大寨的经验，有了机械化同样提倡艰苦奋斗，提倡苦干实干。在使用机械方面，我们不断批判了用农业机械跑运输抓钱的弃农经商的错误倾向。我们坚决依靠工人阶级，依靠贫下中农，绝不允许少数人把操作、维修技术变为私有，利用特权搞“资产风”。

第三个问题是要不要靠自力更生实现农业机械化。在我们县，大寨农业机械化程度最高，他们全靠集体自筹资金，自己购买。我们昔阳县实现农业机械化，百分之八十三的资金是自己解决的，只有百分之十七的资金是国家投资。我们的资金来源，一条是在生产发展的基础上，适当提高公共积累的比例；再一条是积极发展社办企业，壮大人民公社的集体经济，为购买农业机械积累资金。

第四个问题是培养什么样的农机队伍。九年来，我们培养了一支以贫下中农为骨干，又红又专的农机队伍，现在全县有农机管理人员、内燃机手、电工、拖拉机驾驶员，其他操作人员、维修人员三千二百多人。他们是工人，又是农民，是有社会主义觉悟有文化、有技术的农民。我们体会到，农业机械化，不仅改造了自然，提高了劳动生产率，而且改造了社会，改造了人，使人们从小生产的狭隘眼界中解放出来，看到了缩小城乡差别和工农差别的光辉前景。

我们在抓农业机械化的同时，也注意推广应用农业科学技术。全县初步形成了农业科学技术网。县、社、队三级拥有农业科学研究人员三千五百多人。全县学习大寨科学种田的经验，全面落实农业**“八字宪法”**，每个时期各有重点。前几年狠抓改土，收到了一定效果。今年大抓推广优良品种，抓种植改革，抓科学施肥，效果也比较好。

九年学大寨，我们体会到，进行全面的农业技术改革，是一场深刻的革命。但是，只要象大寨那样，坚持党的基本路线，坚持党的社会主义建设总路线，自力更生，大搞群众运动，农业技术改革一定能够取得更大的胜利。

五、坚持抓好县委的革命化

伟大领袖毛主席教导我们：**“既要革命，就要有一个革命党。”**九年学大寨的实践使我们深深体会到，既要革命，就要有一个象大寨党支部那样的坚持社会主义道路，坚持无产阶级专政下继续革命的县委。

九年学大寨运动中，我们县委的班子是团结的，朝气蓬勃的。在阶级斗争的关键时刻，我们这个班子是能够统一意志、步调一致地站到斗争的第一线的。

县委的革命化不是和和平平地实现的。没有党内的斗争，就没有我们县委的革命化。九年来，我们抓县委的革命化，主要抓了三个斗，两个坚持。

第一个斗，是斗修正主义在县委内的影响。这是在一个县的范围内堵住资本主义道路的决定性措施，也是县委革命化的首要内容。学大寨，不能光是发号施令，必须把自己得摆进去。一个县的社会主义革命和建设搞得好不好，首先要看我们这个县委是领了社会主义的路，还是给资本主义发放了通行证。解决社会上的问题，必须先解决党内、县委内的问题。

九年学大寨的实践证明：**“党内不同思想的对立和斗争是经常发生的，这是社会的阶级矛盾和新旧事物的矛盾在党内的反映。”**而党委领导班子里的修正主义影响，又必然对社会上的资本主义是一个怂恿和支持。因此，我们就更深刻地理解了大寨党支部的一条经验，就是社会上的阶级斗争必然地要反映到党内来，党内的问题首先要在领导班子里解决。这是加强我们县委革命化建设的一条重要体会。

第二个斗，就是同资产阶级思想腐蚀斗。我们看到，在强大的无产阶级专政下，阶级敌人明火执仗推翻我们的政权的危险，虽然依然存在，但更危险的是资产阶级通过腐蚀我们的干部，使社会主义蜕变为资本主义，把无产阶级专政蜕变为资产阶级专政。

我们县委根据陈永贵同志的意见，明确地向大家指出：反修防修要防微杜渐，反对资产阶级思想腐蚀，就要自觉地从小事上反起。因此，党的十大以后，当大寨大队党支部开展了反对化公为私、损公肥己的斗争时，我们县委也立即开展了这个斗争。一九七四年，我们召开了县委扩大会议，搞了一场开门整风。会议吸收公社党委书记、县直机关支部书记和群众代表参加。群众向我们县委常委中的一些不正之风直截了当地开了炮。我们一方面发动群众轰，一方面在常委会上展开了面对面的斗争，兜私、斗丑、摆问题。这一场革命为一九七五年的新跃进做了思想上、政治上、组织上的准备。

第三个斗，是同小生产习惯势力在党内的影响斗。反对小生产习惯势力的影响，不单是保证学大寨运动胜利前进的需要，更重要的是保证党的思想上的纯洁性的原则问题。一九七〇年，我们对县委内的保守思想进行了严肃的批判。一九七二年到一九七四年连续三年整风，都抓了这个斗争。今年有的同志的保守思想成了学大寨科学种田经验的阻力，我们又集中批判了县委内的保守思想。这个批判使我们的一些同志受到了很大的教育。

县委革命化，主要是靠开门整风。就是发动群众帮助县委革命。有了广大群众与基层干部的监督和帮助，县委的革命化才能化得快，化得好。

什么是两个坚持？

第一个是坚持看书学习。近几年来，我们县委把看书学习当作革命化的重大措施来抓。

在学习理论中，我们坚决反对死读书，只背条文，不联系实际。强调学理论要联系全县斗争的实际，要联系自己的思想改造的实际。正因为我们注意组织县委的成员看书学习，大家比较能从马克思主义的理论高度认识一些社会现象和社会斗争了，抓阶级斗争的主要矛盾比较自觉和主动了，抓自身革命化也比较自觉和主动了。

第二个是坚持干部参加集体生产劳动的制度。陈永贵同志说过：当了领导干部，要时时记住毛主席的教导，不要脱离群众，坐机关、听汇报、打电话、要报告，颠倒了机关同第一线的关系。我们是把坚持参加集体生产劳动当作县委革命化的重要内容来抓的，每次整风都要抓这个问题。因此，县级机关干部每年参加一百天劳动是基本上得到保证的。今年学理论运动中，我们又一次检查了县委成员参加劳动的情况，并且做了一个进一步改进县委领导作风的决定。县委成员除随同机关干部参加劳动和在那里蹲点就在那里参加劳动外，每年还要下乡当一个月社员。

总之，没有县委的革命化，就没有持续的学大寨运动，而县委的革命化必须化在坚持党内两种思想、两条路线的斗争中，化在依靠群众、接受群众的监督中，化在参加集体生产劳动中。

我讲了这么多，基本上是讲成绩，讲经验，我们还有很多问题，还有许多缺点。同大寨比，同全国许多先进的兄弟县比，我们的差距还很大。在学理论运动中，我们进一步掀起了学大寨的新高潮，制定了今后五年的规划。我们决不辜负毛主席和党中央的关怀，决不辜负全国人民的支持和帮助。在这次会议的鼓舞和推动下，我们一定要在学大寨运动中学出新水平，干出新成绩。

（新华社昔阳一九七五年九月二十七日电）

为庆祝中华人民共和国成立二十六周年

我省举办《大寨展览》（复制）《湖南省农业学大寨展览》正式展出

展出时间：每周一、二、三、五、六、日（星期四政治学习）

上午8.30——11.30 下午2.30——5.00

（十月一、二、三日全天开放）

参观办法：集体凭函预约，个人凭证领券

地 点：湖南省展览馆 电话：5010

◁ 九月二十九日放映影片 ▷

彩色故事片	海			霞		
新华 上午	8.20	11.10	人民	1.00	4.05	
工人 上午	9.00	建设	2.45	5.20	红旗	3.35
文化	2.00	4.35	湘江	1.30	烈士公园	上午9.45

故事片	烽	火	少	年
同映：1975年新闻简报9号				
文化 上午	8.45	10.55	工人	1.00 3.45 8.00
建设 上午	8.00	10.10	新华	1.35 4.20 8.40
人民 上午	9.15	长沙	2.05	6.00 旗原 9.10露天
烈士公园	2.55	5.10	7.15	

艳阳天 建设 7.30	
奇袭 长沙 8.00	
朝鲜宽银幕故事片	
轧钢工人	
文化 7.30	

题材故事片	火		
同映1975年新闻简报27、29号			
人民 7.40	文化	7.10露天	
红旗 8.10	建设	8.55露天	
湘江 6.40			

湖南省京剧团

学习革命现代京剧

磐石湾

日期：28、29日晚7.30

地点：红色剧院

预订团体票 售当日门票

湖南电视台节目预告

九月二十九日（星期一）转播北京电视台彩色电视节目：△电视新闻△第三届全国运动会专题新闻△歌舞、曲艺（浙江省代表团歌舞曲艺演出队演出）

九月三十日（星期二）△电视新闻：毛泽东主席会见柬华同志△转播省会军民庆祝中华人民共和国成立二十六周年文艺晚会实况

本报社址：长沙市建湘路 电话总机：9191 夜班编辑室：9194 订价：每月一元 昨日开印时间：8时4分 印完：11时28分 长沙地区天气预报：今天，阴天到多云。明天，阴，有时有小雨。偏北风三级。最高气温二十七度，最低二十二度。

黎笋同志率越南党政代表团到桂林访问

姚文元同志陪同访问　韦国清同志等到机场热烈欢迎

新华社南宁一九七五年九月二十七日电　以越南劳动党中央委员会第一书记黎笋为团长，越南劳动党中央委员会政治局委员、政府副总理黎清毅为副团长的越南党政代表团，由中共中央政治局委员姚文元陪同，今天上午由天津乘专机到达桂林参观访问。

中共中央政治局委员、人大常委会副委员长、中共广西壮族自治区委员会第一书记、自治区革命委员会主任韦国清，中共广西壮族自治区委员会书记、自治区革命委员会副主任刘重桂；中共桂林市委员会书记、桂林市革命委员会主任钟枫和桂林市两千多名群众，到机场热烈欢迎越南党政代表团。

到机场欢迎贵宾的还有广西壮族自治区、桂林市和有关方面的负责人廖炜雄、江景河、史清盛、区镇、唐廷国、蔡石起、钟秀琛、潘树彬、崔金才等。

越南民主共和国驻南宁总领事阮荫也到机场迎接。

当越南党政代表团的同志走下飞机时，韦国清等同志迎上前去，和黎笋、黎清毅等同志热情握手。身穿鲜艳民族服装的青少年们，敲起锣鼓，欢乐起舞，热情欢迎越南贵宾。黎笋同志等不断向欢迎群众挥手致意。

当晚，中共广西壮族自治区委员会、广西壮族自治区革命委员会、中共桂林市委、桂林市革命委员会举行宴会，欢迎越南党政代表团。姚文元、韦国清、刘重桂、钟枫等出席了宴会。

韦国清同志在宴会上祝酒时赞扬越南人民取得的民族解放的伟大胜利，开创了越南历史的新篇章。他说，我们广西地处祖国南疆，和越南山水相连。广西各族人民将同全国人民一道，为不断巩固和发展中越两国人民之间的革命友谊，贡献自己的力量。

黎清毅同志在祝酒时说，桂林市和广西壮族自治区人民同越南人民的情谊是十分深厚和亲切的。广西人民为越南人民的正义斗争事业和社会主义事业作了宝贵的贡献。他赞扬广西人民以艰苦奋斗、自力更生的精神进行社会主义革命和建设。黎清毅同志说，在我们向同志们告别的时候，越南党政代表团向中国人民致以团结、胜利的敬意和表示美好的祝愿。

下午，越南党政代表团在姚文元、韦国清的陪同下，游览了桂林风景区芦笛岩。

陪同代表团到达桂林访问的还有外交部副部长韩念龙、中联部副部长申健。

越南党政代表团今天上午乘飞机离开天津时，中共天津市委、市革委会和人民解放军天津警备区的负责人解学恭、吴岱、王一、徐信、孙敬文等到机场送行。

陈锡联副总理会见外国体育界朋友

会见时庄则栋主任等在座

新华社北京一九七五年九月二十六日电　国务院副总理陈锡联今天下午会见以罗马尼亚全国体育运动委员会执行局委员波帕·约维察为团长的罗马尼亚体育代表团，巴基斯坦体育代表团团长、亚运会联合会主席哈立德，非洲最高体育理事会秘书长冈加和夫人及其随行人员，国际奥委会苏丹委员哈利姆和夫人，国际奥委会埃塞俄比亚委员伊·特塞马。陈锡联副总理同各国体育界朋友进行了友好的谈话，并同他们一起照了像。

会见时在座的有国家体委主任庄则栋和有关方面负责人路金栋、倪志钦、宋中、郭雷等。

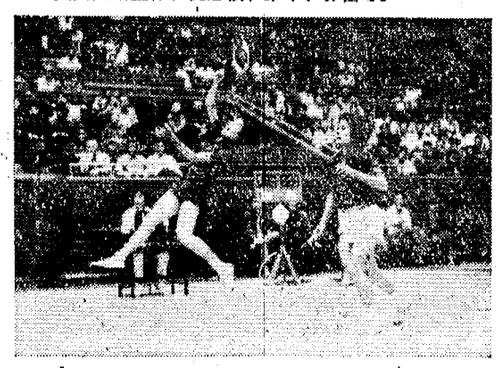

湖南省选手景秋霞（左）、李劳在第三届全运会羽毛球女子双打决赛中战胜湖北省选手陈玉娘、何翠玲，获得第一名。　新华社记者摄（传真照片）

乔冠华团长在联合国会见一些国家的外长

新华社联合国一九七五年九月二十六日电　出席联合国大会第三十届会议的中华人民共和国代表团团长、外交部长乔冠华两天来继续会见一些国家出席本届联大的外交部长。

乔冠华部长九月二十五日会见了德意志联邦共和国副总理兼外交部长汉斯—迪特里希·根舍，秘鲁外交部长米格尔·安赫尔·德拉弗洛尔·巴列，土耳其外交部长伊赫桑·萨布里·查拉扬吉尔和罗马尼亚外交部长乔治·马科维斯库。

九月二十六日下午，乔冠华部长会见了孟加拉国外交部长阿布·赛义德·乔杜里和新加坡外交部长拉贾拉南。

乔冠华部长在会见拉贾拉南部长后，设晚宴招待新加坡客人。新加坡方面出席会见和晚宴的还有新加坡常驻联合国代表许同美等。中国代表团副团长黄华和代表赖亚力、毕季龙等出席作陪。

九月二十五日晚，乔冠华团长和黄华副团长还出席了本届联大主席加斯东·托恩和联合国秘书长瓦尔德海姆为各国代表团团长和副团长举行的晚宴。

新华社更正　二十五日所播《第三届全运会各项比赛进入尾声，又有八个项目的比赛结束》稿（载本报二十六日三版），六段末“今天取得男子双打第一名的是上海队的吕正义和王良佐”有误，应为“今天取得男子双打第一名的是福建队的高宏运和赖水长”。

不尽长江滚滚来

——喜看体育战线新生力量迅速成长

第三届全运会是无产阶级文化大革命以来我国体育战线新生力量的大检阅。参加这届全运会的运动员中，二十二岁以下的青少年占百分之八十以上。一批批全国纪录被他们刷新，一个个名将被他们超过。放眼望去，我国社会主义的体育队伍好似长江滚滚向前，一派波澜壮阔的兴旺图景。

“小小年龄志气高，敢把重担一肩挑；刻苦锻炼为革命，定叫红旗五洲飘。”一位少年乒乓球运动员的这首短诗，生动地表达了我国新一代运动员的革命胸怀。

在这届全运会上，获得男子一百米蝶泳第一名的十九岁广东选手罗兆应，出生在贫农家庭，他的父母一次再次地给他讲述苦难家史，嘱咐他千万不要忘记过去，要百倍珍惜党和毛主席对青少年一代的培育，永远不要辜负贫下中农的期望。两年多来他先后打破七项游泳全国纪录，在国际游泳比赛中，也连续取得了优异成绩。罗兆应说：成绩只能说明过去，不能说明未来。我只是万里长征迈了第一步。

胜利的确是一个严重的考验。这是他们最容易受锦标主义等资产阶级思想灰尘玷污的时刻。十六岁的跳水运动员李孔政在胜利面前采取的态度是：从零开始，沿着毛主席革命路线指引的方向继续前进！

为了迎接全运会，李孔政接受了攻下向内翻腾三周半这个高难度动作的任务。一无资料，二无经验，如果掌握不好，可能影响名次。是考虑个人得失，还是考虑革命的需要？小李的回答只有斩钉截铁的一句话：“党决定攻，我就冲！”

集体的帮助，刻苦的练习，他终于较好地掌握了这个世界水平的高难度动作。在跳台跳水预赛中，小李以顽强的战斗风格和健美的动作，被评为第一名。

参加这届运动会的广大青少年选手的成长速度给人印象最深。曾经打破女子跳高世界纪录的郑凤荣，十六七岁时只能跳过一米三六。而现在全国十六七岁的少年女选手中能跳过一米七十以上的却有十名以上。李亚敏、宋淑贤、黄淑艳等一些世界纪录的创造者，也都是二十岁左右的后起之秀。他们用马列主义、毛泽东思想武装头脑，满怀革命的雄心壮志，依靠党和群众，依靠艰苦和科学的锻炼，取得了前人所不曾取得的高速度，攀向一个又一个新的高峰。

无产阶级革命事业接班人要在大风大浪中锻炼成长，又红又专的体育队伍必须到艰苦环境里锤炼！吉林长跑组是一支年轻的队伍。在迎接全运会的集训中，他们毅然打破到舒适的地方集训的“老规矩”，决定从长春跑到郑州，到大风大浪中去锻炼。他们的足迹历经吉林、辽宁、河北、北京、河南五个省、市，铁脚板踏过了五千多华里路程。在全运会上，这个长跑组二十岁的袁庆和、张元福和尹增江在五千米和一万米比赛中，战胜不少老将，前两人都打破了五千米的全国纪录。

年轻的解放军女运动员杜宁生继今年五月平女子小口径手枪慢加速射击世界纪录以后，仅仅过去四个月，就在这届全运会上打破了这项世界纪录。当有人问起她迅速成长的体会时，杜宁生总是首先谈到党的培育，强调群众的帮助。许多年轻选手也象杜宁生一样。他们在领奖后都表示：成绩不是个人创造的，我只是作为集体的代表去领奖。这是多么可贵的品格！在毛主席革命体育路线指引下，有了这样一支具有社会主义觉悟和革命风格的体育队伍，我们就一定能以前所未有的速度，达到前人从未达到过的目标。

有这样多的十七岁以下的少年运动员参加这届全运会，这是过去历届全运会上所没有见过的崭新景象。

这些少年选手来自祖国各地的工厂、农村和学校。其中有藏族第一代的乒乓球选手，也有维吾尔族第一代的体操运动员、彝族和傣族的第一代运动健儿。一些过去群众体育基础较差的偏僻或边远地区，现在都赶了上来，派出运动员来向毛主席、党中央汇报。

少年选手们生龙活虎，朝气蓬勃，后来居上。十五岁的江苏姑娘林正兰在女子一千五百米比赛中，一马当先，夺得第一名。北京十三岁的选手刘亚军，超过蒋绍毅等世界体操名将，取得了女子体操个人全能冠军。在游泳比赛中，共有十六名少年男女运动员创造了新的全国纪录。这届全运会最小的运动员年龄才有七岁。不少刚满三岁的孩子，参加了幼儿体育表演。

这里还有几个发人深思的数字。在第二届全运会上，参加羽毛球比赛的只有六个省、市的五十六名运动员。而这届全运会上的少年羽毛球选手就来自二十四个省、市、自治区，总数达二百人以上。解放初期的一九五二年，全国乒乓球选拔赛只有五十多名运动员参加。如今，仅广东一省业余体校的少年乒乓球运动员就数以万计。

六十年代，我国乒乓球运动员庄则栋所创造的“小老虎”风格，如今已经在成千上万少年运动员中发扬光大！湖南女子体操队，就是一支“小老虎”式的战斗集体。全队年龄最大的不过十六岁，最小的只有十二岁。可正是这些生气勃勃的“小老虎”，夺得了女子体操成年组团体总分的第一名。

我国广大青少年运动员的健康成长，反映着各地进一步贯彻执行毛主席的革命体育路线，群众性体育活动有了更雄厚的基础；也反映着在毛主席“应该把青少年的体育运动看得比什么都重要”的指示下，千百万少年儿童从小就沐浴着毛泽东思想的雨露阳光，得到了亲切的关怀和精心的培育！展望未来，光辉灿烂，在我们面前正展现着我国社会主义体育的锦绣前程。

（据新华社）

通讯

全运会二十五日成绩公报

足球

解放军胜北京（三比二）。

篮球

男子篮球：江苏胜山东（九十七比八十二）、湖北胜河北（一百零六比七十一）、广东胜河南（一百零一比九十五）、上海胜台湾（一百二十五比一百一十二）、四川胜吉林（八十二比七十二）；

女子篮球：江苏胜山东（七十六比六十七）、陕西胜浙江（七十一比六十六）、江西胜河南（八十一比五十七）、北京胜广西（六十九比五十五）、黑龙江胜台湾（一百零四比九十）、四川胜吉林（六十七比四十八）。

排球

男子排球：上海胜台湾（三比〇）、北京胜湖南（三比〇）、广东胜安徽（三比〇）、陕西胜福建（三比一）；

女子排球：天津胜北京（三比〇）、浙江胜安徽（三比二）、陕西胜福建（三比〇）。

乒乓球

男子单打：第一名河北王文荣，第二名福建郭跃华，并列第三名安徽刁文元、广东王建强，并列第五名广东陈锦棠、河南黄尧、广西梁戈亮、解放军李振恃；

女子单打：第一名北京阎桂丽，第二名北京魏力媛，并列第三名广东余锦佳、上海黄锡萍，并列第五名河南葛新爱、江西高爱莉、天津运乃英、解放军孙敏；

男子双打：第一名广西梁戈亮和李卓敏，第二名解放军李振恃和包帜远，并列第三名北京田书元和卢启伟、辽宁谷振江和宋良，并列第五名辽宁李德洋和李鹏、山东陈文泉和程跃进、广东王文华和陈锦棠、吉林辛鹏和徐敬民；

女子双打：第一名辽宁李明和刘新艳，第二名北京阎桂丽和刘世旭，并列第三名四川杨莹和祁志强、四川何泽萍和刘洪英，并列第五名陕西刘元琦和李爱莉、湖南万湘梅和李爱亚、吉林王世惠和刘敏、解放军孙敏和郭刚茹；

混合双打：第一名辽宁李鹏和李明，第二名广东王文华和余锦佳，并列第三名解放军蒋志东和孙伟芬、解放军李振恃和伍时宝，并列第五名北京田书元和阎桂丽、广东陈锦棠和许紫虹、黑龙江傅永实和张德英、北京李晓东和杨燕群。

羽毛球

男子单打前八名：福建汤仙虎、广东侯加昌、湖南周克俭、福建梁劲、福建林诗铨、江苏阎玉江、福建蔡子敏、上海戴金良；

女子单打前八名：湖南梁秋霞、湖北陈玉娘、湖南李芳、福建刘晓征、浙江傅春娥、上海刘馥、广东潘祝英、湖北何翠玲；

男子双打前八名：福建汤仙虎和吴俊盛、广东侯加昌和方凯祥、福建梁劲和林江利、江苏赵新华和孙志安、广东姚喜明和伍伯强、辽宁韩健和曲道勇、江苏阎玉江和段金陵、解放军王政和陈光；

女子双打前八名：湖南梁秋霞和李芳、湖北陈玉娘和何翠玲、福建刘晓征和丘玉芳、广东潘祝英和朱超琴、上海郑惠明和刘馥、湖北涂棚芳和龚发英、福建陈秀玉和谢乐平、云南赵正萍和高荣华；

混合双打前八名：福建吴俊盛和丘玉芳、湖北张光明和涂棚芳、上海戴金良和郑惠明、云南沈祖华和赵正萍、湖南周克俭和唐安平、江苏孙志安和徐蓉、浙江颜存彩和傅春娥、广东梁兆龙和李燕虹。

网球

男子单打前八名：福建高宏运、北京王福章、上海吕正义、广东彭志渊、云南李方斗、北京马维林、云南张继尧、上海杨培明；

女子单打前八名：湖北郭汉琴、上海姜丽华、上海徐美琴、北京陈彩蓉、广东徐润珍、江苏李秀莲、北京刘大云、广东郑妙思；

男子双打前八名：福建高宏运和赖水长、上海吕正义和王良佐、湖北李承德和陈祥兴、云南李方斗和张继尧、北京王福章和李金栋、广东彭志渊和曾精雄、天津倪长宏和唐家瑛、福建杨小军和林永心；

女子双打前八名：北京孙京环和王萍、湖北郭汉琴和余丽桥、上海姜丽华和徐美琴、四川许必芳和蔡洪玲、江苏李秀莲和江慧芝、广东徐润珍和黄燕屏、云南焦兰芳和赵丽馥、四川张跃军和秦小军；

混合双打前八名：广东彭志渊和徐润珍、上海吕正义和姜丽华、福建高宏运和陈正华、上海王良佐和徐美琴、北京王福章和王萍、北京孙春来和孙京环、北京马维林和刘小林、北京李金栋和刘大云。

棒球

前六名：天津、上海、北京、解放军、台湾、甘肃。

女子垒球

前六名：天津、北京、陕西、上海、甘肃、辽宁。

射击

男子小口径标准步枪三乘二十前八名：解放军（二千二百三十七环）、上海（二千二百二十八环）、陕西（二千二百二十二环）、湖北、云南、北京、四川、贵州。

击剑

男子重剑团体前八名：上海、广东、辽宁、江苏、北京、天津、山东、安徽；

男子佩剑团体前八名：江苏、广东、天津、湖北、辽宁、云南、北京、安徽；

女子花剑团体前八名：上海、江苏、广东、辽宁、天津、北京、云南、湖北。

自行车

赛车场自行车男子团体总分前六名：北京、江苏、山西、河南、福建、天津；

赛车场自行车女子团体总分前六名：北京、山西、河南、福建、江苏、吉林；

赛车场女子一千米（行进出发）前八名：北京陈立英（一分十七秒三〇）、福建陈虹（一分十八秒六四）、北京孙景芹（一分十八秒七三）、山西刘秀兰、山西张爱华、河南吴秀荣、河南张淑丽、福建危榕生；

赛车场女子一公里计时赛前八名：山西宁艳华（一分二十一秒五四）、福建陈虹（一分二十二秒八八）、河南吴秀荣（一分二十四秒一二）、北京邹秀清、江苏周祚慧、吉林金环、上海姚玉英、山西刘俊璟；

赛车场女子三公里追逐赛前八名：北京孙景芹、北京陈立英、山西张爱华、河南薛秀芹、吉林金环、江苏张云芳、河南张淑丽、上海汤余娣；

赛车场男子四公里团体追逐赛前八名：北京、山西、河南、江苏、天津、上海、解放军、福建。

（新华社）

全运会破世界纪录和全国纪录捷报（三）

射箭男子单轮全能团体　山东队　三千四百四十九环　内蒙古队　三千三百八十三环　辽宁队　三千三百七十六环　广东队　三千五百六十二环　广东队　一千五百六十二环　青海队　一千五百六十环

男子单轮全能　陈普光（内蒙古）一千二百零二环　王文华（辽宁）一千一百八十六环　姬长民（山东）一千一百八十一环

男子双轮全能　陈普光（内蒙古）三千三百六十二环

男子五十米单轮　王文华（辽宁）三百零六环

女子双轮全能　宋淑贤（辽宁）二千四百四十三环

女子三十米双轮　王亦农（广东）六百七十三环

射击男子小口径自选步枪三乘四十　林波（陕西）　一千一百四十八环

射击男子小口径自选步枪三乘四十卧射（团体）　陕西队　一千五百六十九环　云南队　一千五百六十三环　北京队　一千五百六十三环　河北队　一

射击男子小口径自选步枪三乘四十卧射　林宏光（广东）三百九十八环　林波（陕西）　三百九十七环　戚风（云南）　三百九十七环　刘洪海（青海）　三百九十七环

游泳女子四百米自由泳　赵静（黑龙江）　四分五十秒三四

女子一百米仰泳　高凯（北京）一分十三秒七四　王笑（辽宁）　一分十三秒七七

女子二百米自由泳　赵静（黑龙江）　二分十九秒七五

女子八百米自由泳　高凯（北京）十分十七秒七

女子二百米蝶泳　韦琳（广西）二分三十四秒四九

女子一百米蛙泳　梁秀琼（广东）一分十九秒九三

男子一百米仰泳　汤群（上海）一分三秒三四

（新华社）

天山南北呈现一派团结战斗革命景象

新疆各族人民以新的成绩迎接国庆二十六周年和自治区成立二十周年

据新华社乌鲁木齐电 今年十月一日，在中华人民共和国成立二十六周年的同一天，是新疆维吾尔自治区成立二十周年。中共新疆维吾尔自治区委员会和新疆维吾尔自治区革命委员会准备热烈、隆重地庆祝这两个节日。现在，自治区的维吾尔、哈萨克、汉、蒙古、回、锡伯、柯尔克孜、塔吉克、乌孜别克、塔塔尔、满、达斡尔等各民族人民，正在努力发展革命和生产的大好形势，以实际行动迎接这两个节日的到来。

在自治区的各条战线上，各族人民纷纷制定了新的生产计划和措施，都在用新的成绩向国庆和自治区成立二十周年献礼。在广大农村，各族干部、社员战胜严重干旱和低温，夺取了今年的夏粮丰收，目前正在加强秋季田间管理。从现在庄稼的长势来看，今年丰收在望。自治区今年的畜牧业已经获得丰收，现在广大牧民正在积极打草储草，准备牲畜过冬。工业战线的广大职工在胜利完成今年上半年生产计划之后，七、八月份生产又取得新成绩，形势越来越好。各族人民学理论，抓路线，鼓足干劲，力争上游，天山南北到处是一派团结战斗的革命景象。

在自治区的首府乌鲁木齐市，各机关、团体、工厂、学校、商店、部队和居民，这几天正在喜气洋洋地进行节日前的准备工作。在人民广场和主要街道上，出现了用汉文、维吾尔文书写的巨幅标语："热烈庆祝中华人民共和国成立二十六周年！""热烈庆祝新疆维吾尔自治区成立二十周年！""各族人民的伟大领袖毛主席万岁！""全国各族人民大团结万岁！""提高警惕，保卫祖国！"供各族人民瞻仰、参观的八路军办事处，毛泽民烈士故居和安葬着陈潭秋、毛泽民、林基路等革命先烈的烈士陵园，经过整修后，即将开放。为庆祝节日，大型彩色纪录影片《团结战斗的新疆》已经拍摄完毕。反映自治区二十年成就的大型展览已在自治区展览馆基本布置就绪。新疆历史博物馆的陈列布置工作也基本完成。各地区、自治州专业和业余文艺团体还在乌鲁木齐进行了会演。市内许多群众业余文艺团体，也正在积极排练各种民族形式的文艺宣传节目，准备参加节日庆祝活动。

乌鲁木齐市各街道居民委员会，推广北京市街道工作经验，最近普遍建立了"社会主义大院"，街道居民精神面貌焕然一新。这几天，各居民大院红旗高挂，大街小巷打扫得干干净净。全市到处呈现出节日的气氛。

一九四九年，新疆各族人民获得了解放，翻身做了主人。在党的民族政策光辉照耀下，一九五四年各个自治县、自治州相继成立，一九五五年十月一日，新疆维吾尔自治区成立，全区实现了民族区域自治。二十年来，特别是无产阶级文化大革命以来，在毛主席、党中央的亲切关怀和英明领导下，各族人民亲密团结，并肩战斗，取得了社会主义革命和社会主义建设的伟大胜利，进一步巩固了无产阶级专政，捍卫了祖国的边疆，维护了祖国的统一。各族工人、贫下中农、贫下中牧广泛开展工业学大庆、农业学大寨运动，各项建设获得了巨大发展。解放前，新疆几乎没有现代工业。现在，已经建起了钢铁、煤炭、石油、电力、有色金属、机械、纺织、化肥等各种现代工业。随着生产的发展和生活的改善，新疆各少数民族的人口大大发展了，一九七四年比一九四九年增长了百分之六十三。在毛主席革命路线指引下，新疆各族人民正朝气蓬勃地前进在社会主义大道上。

在毛主席革命路线和党的民族政策的光辉照耀下

新疆大批少数民族干部迅速成长

全区少数民族干部比解放初期增长二十八倍，比自治区成立时增长了一倍。他们在建设和保卫边疆的斗争中发挥了重大作用

新华社乌鲁木齐一九七五年九月二十五日电 在毛主席革命路线和党的民族政策的光辉照耀下，新疆维吾尔自治区成长起一支宏大的少数民族干部队伍。目前，全区少数民族干部比解放初期增长二十八倍，比自治区成立时增长了一倍。这些少数民族干部带领各族人民，在加强各民族的革命大团结，维护祖国统一，巩固无产阶级专政，建设和保卫边疆的斗争中，发挥了重大作用。

新疆是一个以维吾尔族为主的多民族地区。解放前，在历代反动政府和地主、巴依（财主）的压迫下，各族劳动人民过着悲惨的生活。现在，这个自治区不仅人口较多的维吾尔、哈萨克族有了大批本民族干部，而且在地处边远、人口较少的其他少数民族中，也有大量本民族干部在民族自治机关中行使职权，全心全意为人民服务。南疆的塔什库尔干塔吉克自治县，塔吉克族只有一万二千多人，现在已有了三百八十三名本民族干部。北疆的察布查尔锡伯自治县，锡伯族只有一万五千多人口，本民族的干部有四百六十五人。新疆大批少数民族干部的成长，反映了这个多民族地区革命和建设事业兴旺发达的气象，体现了党的民族区域自治政策的光辉胜利。这个胜利有力地粉碎了妄图进行颠覆破坏的苏修社会帝国主义的无耻造谣和诬蔑。

新疆少数民族干部队伍是在毛主席、党中央的亲切关怀下成长起来的。早在抗日战争初期，毛主席和党中央就先后派邓发、陈潭秋、毛泽民等同志来新疆传播马列主义、毛泽东思想，领导新疆各族人民进行革命斗争，在少数民族中播下了革命的种子。新疆解放后，毛主席对培养少数民族干部作过多次重要指示。毛主席指出："**要彻底解决民族问题，完全孤立民族反动派，没有大批从少数民族出身的共产主义干部，是不可能的。**"中共新疆维吾尔自治区委员会遵照毛主席的教导，采取多种措施，大力培训各少数民族干部。一大批在旧社会被奴役被欺凌的少数民族长工、牧工，被培养成了有共产主义觉悟的干部，参加管理国家大事。据统计，现在少数民族干部已在全自治区十五个部、局，九个地、州、市，五十一个县里担任了党政主要领导职务。公社一级少数民族干部担任第一把手的更是占绝大多数。党派到新疆工作的汉族干部，认真执行毛主席的指示，满腔热情地帮助兄弟民族干部成长。一些早期进疆的汉族老干部、老红军、老八路，在这方面作出了重要贡献。他们以共产主义胸怀帮助少数民族干部踏上领导岗位，自己在他们的领导下愉快地为各族人民服务。

随着新疆革命和建设事业的发展，各少数民族中大批有共产主义觉悟的先进分子参加到党内来。现在，全自治区少数民族党员比自治区成立时增加了十六倍。在各级党委委员中，少数民族委员占百分之六十五。塔什库尔干塔吉克自治县十个公社的党委书记都是塔吉克族党员。克孜勒苏柯尔克孜自治州的州、县、公社三级党委或革委会的第一把手，全部都由柯尔克孜和其他少数民族党员干部担任。

在激烈的阶级斗争和路线斗争中成长起来的大批少数民族干部，通过亲身经历，深刻地认识到，只有社会主义才能拯救新疆各族人民，只有马克思主义、列宁主义、毛泽东思想才为新疆各族人民指引了前进的方向。他们无比热爱共产党，热爱各族人民的伟大领袖毛主席，热爱社会主义祖国，积极带领各族群众学习马列著作和毛主席著作，广泛传播革命真理。自治区党委常委、革委会副主任贾那布尔，为了在哈萨克民族中普及马列主义、毛泽东思想，不仅自己刻苦攻读了大量马列著作和毛主席著作，还亲自组织、领导和翻译出版了《毛泽东选集》一至四卷哈文版，受到哈萨克族人民的热烈欢迎。

经过革命风浪的锻炼，在新疆少数民族干部中涌现出了大批具有实践斗争经验的优秀代表，被各族人民赞为"走社会主义道路的带头人"。他们熟悉新疆的历史和本民族的语言、文字、风俗习惯，同各族人民有着密切的联系，带领人民群众改天换地，为建设社会主义的新疆作出了卓越贡献。长工出身的维吾尔族干部肉孜·吐尔迪，在民主改革运动中，在吐鲁番县第一个带领群众办起了农业生产合作社。他在担任公社社长时，带领群众进雪山，宿戈壁，修渠挖井，引来天山雪水灌溉戈壁中的农田，年复一年地营造防风林带，在戈壁滩上移沙造田，受到群众的爱戴，后来被提拔为吐鲁番县委书记，最近又被选拔为吐鲁番地区党委副书记、革委会主任。克孜勒苏柯尔克孜自治州党委副书记、革委会主任、柯尔克孜族干部塔依尔·买买提力，从土改时当干部以来，二十多年如一日，坚持学习马列和毛主席著作。为了进一步发展自治州的畜牧业，他带着毛主席的《实践论》，到牧区边学习、边调查研究，行走两千多公里，跑遍全州所有的县、公社和大部分牧场，带领群众大干苦干，建起了数万亩人工草场，把帕米尔高原建设得面貌一新，各类牲畜连年发展。这样的先进代表在新疆各条战线和广大基层领导岗位上，更是大批涌现出来。他们是党的宝贵财富，是各族人民中的革命先锋。在南疆，有全疆闻名的英吉沙县包孜洪十五大队维吾尔族党支部书记塔力甫·达吾提，他带领群众坚持社会主义道路，狠抓意识形态领域里的阶级斗争，调动了广大群众的社会主义积极性，把片片沙漠变成了绿洲。在阿勒泰草原永红公社，有连续五年保持繁殖成活百分之九十五以上的哈萨克族牧羊姑娘、四届人大常委会委员沙马力汗。在反对苏修的斗争中，有英勇顽强、被称为"冰山雄鹰"的塔吉克族民兵队长曲曼。各族人民中这些先进代表，在三大革命运动中带领和鼓舞着各族人民，改天换地，团结战斗，使昔日贫穷落后的新疆，日益走向繁荣，使祖国西北边疆的反修前哨，变得更加坚强。

天山南北红旗飘

△ 新疆维吾尔自治区广大干部和群众认真学习无产阶级专政理论，进一步发展大好形势。这是中共叶城县委领导成员在交流理论学习的体会。

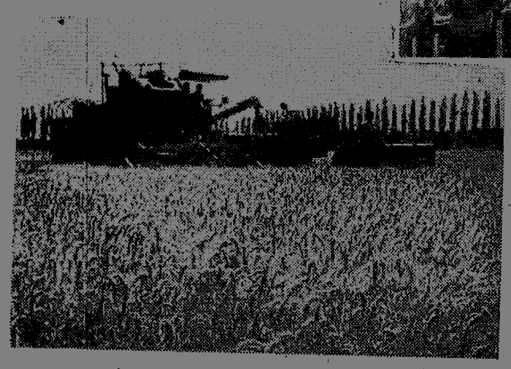

▽ 新疆各族人民战胜多种自然灾害，夺得了春小去年收，总产量比去年增长二成。这是石河子地区国营农场在收割小麦。

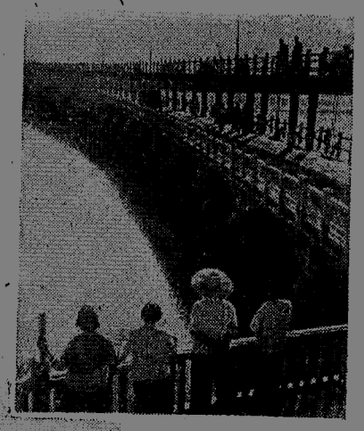

△ 新疆各族人民发扬自力更生、艰苦奋斗的革命精神，兴修了许多水利工程。这是在无产阶级文化大革命中建成的塔里木拦河闸。

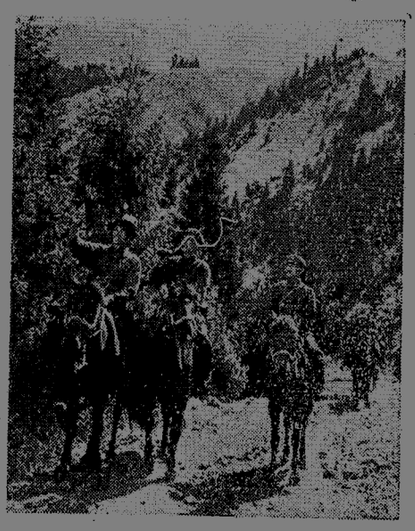

△ 驻新疆的人民解放军和各族人民亲密团结，在反修防修、建设边疆、保卫边疆的斗争中作出了积极贡献。图为边防部队和民兵一起巡逻。

▽ 伊犁毛纺织厂的哈萨克、回、汉族女工，在抓革命、促生产中团结战斗。这是她们在一起交流经验。

▽ 新疆广大农牧区的医疗卫生事业迅速发展，改变了千百年来缺医少药的状况，这是维吾尔族、蒙古族青年在博尔塔拉蒙古自治州人民医院学习医务。

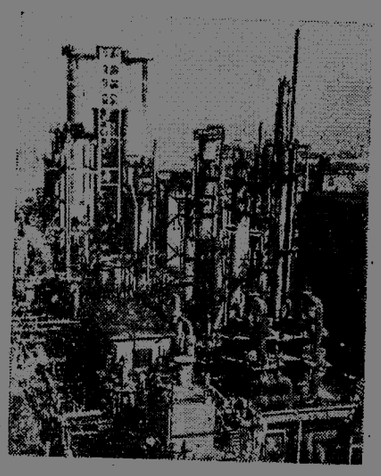

△ 新疆工业战线日新月异。图为乌鲁木齐市郊新近投产的新疆化肥厂一角。

△ 在党和国家的关怀下，新疆的少数民族物需用品的生产得到很大发展。这是伊宁市五金厂职工在制作铜茶炊。

▽ 二十年来，新疆的畜牧业生产，无论在草原建设还是畜种改良，都取得显著成绩。这是新疆细毛羊群。

本栏照片均为新华社发

湖南日报

第2568号　1975年9月29日　星期一　农历乙卯年八月廿四　（今日四版）

毛主席语录

发展体育运动
增强人民体质

在毛主席党中央的亲切关怀和领导下　在毛主席的无产阶级革命路线指引下

第三届全国运动会在北京胜利闭幕

党和国家领导人朱德、叶剑英、邓小平、张春桥、李先念、纪登奎、华国锋、汪东兴、吴德、陈永贵、吴桂贤、苏振华、聂荣臻、陈云、谭震林、李井泉、周建人、许德珩、胡厥文、李素文、姚连蔚、孙健等出席　庄则栋致闭幕词

西哈努克亲王和夫人、冯维希副首相以及应邀前来参观全运会的各国朋友和港澳同胞参加了闭幕式

新华社北京一九七五年九月二十八日电　中华人民共和国第三届运动会，今天下午在北京工人体育场胜利闭幕。

党和国家领导人朱德、叶剑英、邓小平、张春桥、李先念、纪登奎、华国锋、汪东兴、吴德、陈永贵、吴桂贤、苏振华、聂荣臻、陈云、谭震林、李井泉、周建人、许德珩、胡厥文、李素文、姚连蔚、孙健，政协全国委员会副主席沈雁冰，最高人民法院院长江华出席了闭幕式。

应邀出席闭幕式并在主席台前排就座的外国贵宾有：

柬埔寨国家元首、柬埔寨民族统一阵线主席诺罗敦·西哈努克亲王和夫人；

老挝爱国战线中央委员会总书记、老挝临时民族联合政府副首相兼外交大臣富米·冯维希和夫人。

第三届全国运动会历时十七天。包括台湾省在内的各省、市、自治区和人民解放军三十一个体育代表团一万多名各族运动员和体育工作者，在运动会期间，把学习无产阶级专政理论摆在首位，批判资产阶级，批判修正主义，认真贯彻毛主席的革命体育路线和“友谊第一，比赛第二”的方针。大会期间，运动员和体育工作者们听取和学习了大庆、大寨代表的报告；来自全国各地的群众体育先进基层单位代表交流了经验；一千多名工农兵评论员参加了比赛的评论工作；广大运动员还深入厂矿、农村、部队基层单位举行比赛和参加劳动。通过这些活动，广大运动员相互学习，共同提高，比出了好风格，赛出了新水平。有一个队、四人六次打破三项世界纪录，二人二次平二项世界纪录；三人三次打破一项亚运会纪录；四十九个队、八十三人一百九十七次打破六十二项全国纪录，四个队、四十一人一百五十一次打破六十四项青少年全国纪录。

国庆二十六周年前夕的首都北京，呈现一派节日景象。今天，在宏伟的北京工人体育场，各族运动员和首都工农兵群众八万多人，满怀胜利的喜悦，参加了闭幕式。

下午三时三十分，闭幕式开始。乐队奏国歌后，中华人民共和国体育运动委员会主任庄则栋致闭幕词。他说，在伟大领袖毛主席、党中央的亲切关怀和领导下，在毛主席的无产阶级革命路线指引下，经过参加大会全体同志的共同努力，有关方面和首都群众的大力支持，这届运动会开成了一个团结的大会，胜利的大会。他说，第三届全运会，努力贯彻落实毛主席**“发展体育运动，增强人民体质”**的伟大号召和“友谊第一，比赛第二”的方针，检阅了无产阶级文化大革命以来体育事业的成就和广大体育工作者、运动员新的精神面貌。它必将有力地推动我国群众体育运动更加广泛地开展，促进我国运动技术水平更快地提高。

他说，当前，我国学习无产阶级专政理论的运动正在深入开展，体育战线的全体同志，必须同全国人民一道，继续努力学习无产阶级专政的理论，批判修正主义，进一步提高反修防修的自觉性；要努力贯彻执行毛主席的革命体育路线，鼓足干劲，力争上游，更广泛更扎实地开展群众体育运动，勇攀体育运动技术的高峰；要继续贯彻执行**“抓革命，促生产，促工作，促战备”**的伟大战略方针，抓紧体育战线的斗批改，使体育更好地为无产阶级政治服务，为工农兵服务，与生产劳动相结合。

（下转三版）

▽　中华人民共和国第三届运动会九月二十八日胜利闭幕。图为闭幕式主席台。

新华社记者摄（传真照片）

应邀前来参加中华人民共和国成立二十六周年庆祝活动

邓小平副总理设宴欢迎柬贵宾
西哈努克亲王和夫人到达北京

李先念吴德徐向前出席作陪　邓小平副总理西哈努克亲王先后祝酒

新华社北京一九七五年九月二十八日电　柬埔寨国家元首、柬埔寨民族统一阵线主席诺罗敦·西哈努克亲王和夫人，应邀前来参加中华人民共和国成立二十六周年庆祝活动，今天下午从金边乘专机到达北京。

柬埔寨民族统一阵线中央政治局候补委员吉春和其他柬埔寨贵宾同机到达。

前往机场热烈欢迎柬埔寨贵宾的有：国务院副总理邓小平、李先念，人大常委会副委员长吴德、徐向前，外交部副部长仲曦东，有关方面负责人林佳楣、梁枫、高建中。

柬埔寨驻中国大使笃坎敦和夫人，以及在北京的柬埔寨朋友也到机场迎接。

新华社北京一九七五年九月二十八日电　国务院副总理邓小平今天晚上举行宴会，欢迎柬埔寨国家元首、柬埔寨民族统一阵线主席诺罗敦·西哈努克亲王和夫人。

柬埔寨民族统一阵线中央政治局候补委员吉春，柬埔寨驻中国大使笃坎敦和夫人，以及其他柬埔寨朋友应邀出席了宴会。

国务院副总理李先念，人大常委会副委员长吴德、徐向前，外交部副部长仲曦东和有关方面负责人林佳楣、梁枫、高建中出席宴会作陪。

在洋溢着亲切友好气氛的宴会上，邓小平副总理和西哈努克亲王先后祝酒，共祝中柬两国、两国人民之间的深厚友谊和战斗团结不断巩固和发展。

参加新疆维吾尔自治区成立二十周年庆祝活动

转达毛主席党中央的热烈祝贺和亲切关怀
陈锡联同志率中央代表团离京抵乌鲁木齐

张春桥、李先念、吴德、吴桂贤、徐向前等到机场欢送

乌鲁木齐十万各族人民夹道欢迎毛主席党中央派来的亲人

新华社北京一九七五年九月二十八日电　以中共中央政治局委员、国务院副总理陈锡联为团长的中央代表团，今天上午乘专机离开北京前往乌鲁木齐，参加十月一日新疆维吾尔自治区成立二十周年庆祝活动，向新疆各族人民转达伟大领袖毛主席和党中央的热烈祝贺和亲切关怀。

代表团副团长是：中共中央委员、人大常委会副委员长乌兰夫，中共中央委员、人民解放军副总参谋长张才千，辽宁省委书记、人民解放军沈阳部队政治委员、辽宁省革命委员会副主任毛远新，中共中央委员、人大常委会委员、西藏自治区党委书记巴桑（女、藏族），中共中央委员、人大常委会委员、人民解放军吉林省军区政治委员、吉林省延边朝鲜族自治州党委书记崔海龙（朝鲜族），中共中央委员、国家计委副主任苏静。

到机场欢送代表团的党和国家领导人有：中共中央政治局常委、国务院副总理张春桥，中共中央政治局委员、国务院副总理李先念，中共中央政治局委员、人大常委会副委员长吴德，中共中央政治局候补委员、国务院副总理吴桂贤，中共中央委员、人大常委会副委员长徐向前。

代表团团员是：中共中央统战部负责人、人大常委会副秘书长李金德，人民解放军兰州部队副司令员王德润，农林部副部长郝中士，轻工业部副部长夏之栩（女），人大常委会委员、北京铁路局工会主任、原“毛泽东号”机车组司机长郭映福，中共中央候补委员、广西壮族自治区党委委员、南宁市委副书记郭翘卿（壮族），宁夏回族自治区党委副书记、自治区革命委员会常委赵志强（女、回族），全国人大代表、山西省革命委员会常委、大寨大队党支部书记郭凤莲（女），大庆钻井指挥部党委常委、革命委员会副主任吴金清，人大代表、国防科委技师胡兰（女），登山运动员潘多（女、藏族），人大代表、《白毛女》剧组独唱演员朱逢博（女），人大代表、内蒙古自治区革命委员会委员玉柴（女、蒙古族）。

有关部门负责人姬鹏飞、杨成武、张翼翘、刘友法、于会泳、邓东哲、焦善民、孙晓风、肖鹏、李青川、吴庆彤、张震寰、丁国钰、缪海秘、金祖敏、谢静宜、杨波兰等，也到机场欢送。

新华社乌鲁木齐一九七五年九月二十八日电　中共中央政治局委员、国务院副总理陈锡联率领中央代表团，前来参加新疆维吾尔自治区成立二十周年庆祝活动，今天乘专机到达乌鲁木齐。中央代表团受到乌鲁木齐市十万各族人民隆重、热烈地夹道欢迎。

到机场迎接中央代表团的有：中共中央政治局候补委员、人大常委会副委员长、中共新疆维吾尔自治区委员会第一书记、自治区革命委员会主任、人民解放军新疆军区第一政治委员窦福鼎，中共中央委员、自治区党委第二书记、自治区革委会副主任、新疆军区司令员杨勇，中共中央委员、自治区党委书记、自治区革委会副主任、新疆军区政治委员司马义·艾买提，以及自治区党、政、军和乌鲁木齐市的负责人：何林兆、郭林祥、郑三生、贾那布尔、曹达诺夫、谭友林、张竭诚、颜金生、阿木冬·尼牙孜、吴胜凯；中共中央候补委员裴周玉、胡良才；人大常委会委员克尤木·买提尼牙孜、白迪·海山。

今天，乌鲁木齐机场上阳光灿烂，红旗招展，飘扬在机场上空的红色气球上悬挂着用汉文、维吾尔文书写的标语：“热烈欢迎中央代表团！”“全国各族人民大团结万岁！”“伟大、光荣、正确的中国共产党万岁！”“各族人民的伟大领袖毛主席万岁！”按照维吾尔族人民接待最高贵客人的礼节，专机的舷梯下铺上了花毯。（下转三版）

蔡家岗公社党委深入学习无产阶级专政理论

大办民兵做好反侵略战争准备

本报讯　蔡家岗公社党委紧密联系阶级斗争实际，深入学习无产阶级专政理论和毛主席的人民战争思想，提高了为巩固无产阶级专政而大办民兵，加强战备的自觉性，发展了革命和生产的大好形势，进一步巩固了无产阶级专政。他们的主要体会是：

一、不断提高党委“一班人”对大办民兵的认识。在毛主席的人民战争思想的光辉照耀下，蔡家岗公社党委坚持全党抓军事，实行全民皆兵，战备和各项工作都取得了显著成绩。在胜利面前，有的同志一度产生了麻痹轻敌情绪，放松了对民兵工作的领导。公社党委书记刘春樵在学习无产阶级专政理论中，深深感到，这种错误思想如不及时纠正，势必影响毛主席关于**“大办民兵师”**和有关加强战备的指示的贯彻落实。于是，他组织全体党委成员，反复学习马列和毛主席有关著作，运用革命导师关于帝国主义、社会帝国主义的论述，观察国际阶级斗争形势，分析帝国主义的本性，既看到国际形势的发展越来越有利于世界人民，同时又看到由于美苏争夺世界霸权，战争的因素在增长。大家说：如果只见形势大好，不见美帝苏修张牙舞爪，不认真做好反侵略战争的准备，一旦敌人突然袭击，我们就要上当吃亏。

在认清战争危险和做好反侵略战争准备的重要性的基础上，蔡家岗公社党委成员进一步学习马克思关于**“无产阶级专政的首要条件就是无产阶级的军队”**和毛主席有关大办民兵的教导，联系民兵在革命历史上的重大作用和参加保卫珍宝岛、西沙群岛作战的贡献，联系越南、柬埔寨人民坚持人民战争，小国打败大国，弱国打败强国的生动事实，狠批林彪鼓吹的“民兵过时”、“民兵无用”的反动谬论。使大家进一步懂得了大办民兵的重大意义，进一步激发了大家大办民兵、加强战备的政治热情和高度责任感。刘春樵同志几年来一直坚持在高桥大队办点，尽管工作很忙，仍然坚持参加民兵活动，同民兵一起爬、摸、滚、打。群众称他是“大办民兵的好领导，党管武装的带头人。”“班长”的模范行动，带动了“一班人”。公社党委成员都抓紧时间学军事，结合本职抓民兵，人人学会了射击、投弹、爆破、反坦克等基本知识，个个了解民兵工作的情况。同志们说：事情再多，党管武装不能丢，工作再忙，大办民兵不能忘。他们发现民兵中的先进典型就及时总结，大力宣扬；发现民兵工作上有什么问题就及时调查，认真解决。形成了一个“班长”亲自抓，委员齐心管，全党抓军事，群众爱武装，大办民兵的生动局面。

二、坚持在阶级斗争中大办民兵。通过斗争的实践和学习上海民兵工作的新鲜经验，蔡家岗公社党委深深认识到，按照毛主席的革命路线大办民兵，就要引导民兵到三大革命运动中，特别是在阶级斗争、路线斗争中去锻炼、改造和提高，使民兵成为一支有高度政治觉悟、有战斗力的革命队伍。可是开始有的同志耽心民兵参加社会阶级斗争会“耽误生产”。针对这种错误认识，公社党委组织大家反复学习毛主席关于理论问题的重要指示和革命导师论无产阶级专政的有关语录，狠批林彪一伙散布的“阶级斗争熄灭论”、民兵的中心任务就是“全力搞生产”等反动谬论。同时回顾建国二十多年来特别是文化大革命以来，民兵坚持毛主席的革命路线，批判反革命修正主义路线，始终站在阶级斗争、路线斗争的最前列，与天斗，与地斗，与阶级敌人斗，使本公社革命生产飞速发展的情况。说明民兵参加社会阶级斗争，既能打击阶级敌人的破坏活动，又能团结群众，深入开展农业学大寨的群众运动，促进生产。随着认识的不断提高，公社党委成员更加自觉地坚持在阶级斗争中大办民兵，把学大寨与抓民兵，使用民兵与教育民兵结合起来，认真组织民兵学习无产阶级专政理论，深入进行党的基本路线教育。今年以来还先后总结了高桥、延寿等六个大队民兵营和十个生产队民兵排在阶级斗争中大办民兵的典型经验。广大民兵更加自觉地参加社会阶级斗争，在斗争中改造世界观，学习斗争艺术，促进了民兵工作“三落实”。

三、培养一支强有力的民兵干部队伍。**“政治路线确定之后，干部就是决定的因素。”**蔡家岗公社党委认为，大办民兵，必须有一支坚强的、能文能武的民兵干部队伍，平时通过他们组织民兵活动，搞好民兵工作三落实；战时，由他们带领民兵冲锋陷阵，英勇杀敌。因此，公社党委进一步加强了对民兵骨干队伍的政治工作和军事训练的领导。一年多来，他们根据农村特点，抓住适当时机，对民兵干部和武装基干民兵，进行了八次集训，每次三至七天。每次集训之前，公社党委都认真研究，从训练内容、教员、器材到生活管理，具体作出安排，明确专人负责。每次集训，都认真组织民兵骨干学习无产阶级专政的理论，学习毛主席的军事著作，树立为巩固无产阶级专政当好民兵，办好人民武装，担负起对内反复辟、对外反侵略任务的决心。军事训练方面，以反坦克训练为重点，通过训练，初步掌握了一些“炸、打、阻”敌坦克的技术，增强了敢打必胜的信心。通过集训，民兵干部提高很快。他们既是理论辅导员，又是军事小教员。在他们的组织和带动下，全公社小型、就地、分散的民兵训练更加普遍经常地开展起来。去年以来，多次地面实弹射击、对空实弹射击都取得了优秀成绩。几次反坦克、反空降战术演习都获得了地、县领导的表扬。在这支骨干的带动下，全公社民兵大学无产阶级专政理论，努力提高继续革命的觉悟，决心把巩固无产阶级专政的任务落实到基层，一个全党抓军事，全民办武装的群众运动，在蔡家岗公社更加扎扎实实地开展起来。

（常德县人武部通讯组）

伟大领袖毛主席教导我们：

民兵师的组织很好，应当推广。这是军事组织，又是劳动组织，又是教育组织，又是体育组织。帝国主义者如此欺负我们，这是需要认真对付的。我们不但要有强大的正规军，我们还要大办民兵师。这样，在帝国主义侵略我国的时候，就会使他们寸步难行。

大办民兵　威力无穷

——访衡阳化工厂民兵团

毛主席发出“大办民兵师”指示时指出：**“民兵师的组织很好，应当推广。这是军事组织，又是劳动组织，又是教育组织，又是体育组织。”**毛主席这一教导，指明了办好民兵对于巩固无产阶级专政，加速社会主义建设的重大意义，指引着我国民兵建设不断阔步向前。在毛主席这一指示发表十七周年的前夕，我们走访了衡阳化工厂民兵团，又一次看到了民兵战斗在社会主义革命和建设岗位上的生动情景。事实证明，大办民兵，威力无穷。

这天，正逢水泥车间和炼铁车间的民兵早练。我们在厂武装部同志的陪同下，来到训练场。民兵们有的在操炮，有的在练刺杀，有的在研究打坦克技术，大家全神贯注，动作一丝不苟，整个训练场充满了浓厚的战斗气氛。几年来，这个厂的民兵在毛主席“大办民兵师”指示的指引下，坚持劳武结合的原则，积极开展小型、就地、分散的练兵活动。通过军事训练，不但提高了军事素质，而且培养了坚韧不拔的战斗作风。他们不管酷暑严寒，白天黑夜，都坚持站岗放哨，保卫工厂，同时还担负了厂外巡逻执勤维护社会治安的任务。曾多次配合专政机关破获刑事案件，狠狠打击一小撮坏人的破坏活动。厂武装部同志在介绍这些情况的时候，把我们领到一队汗流满面的青年民兵跟前。这是武装连的一个排，刚作了刺杀练习，正枪靠右肩坐在操场的一角休息。小伙子们有的在谈练习收获，有的介绍执勤时同坏人斗争的经验。有一个青年民兵坐在一旁，他把上衣纽扣解开，又用很快的动作扣上，再解开，再扣上，一遍又一遍。我们不明白他这是什么意思，过去问他。他说：“练集合动作。”“集合有扣纽扣动作吗？”“有的。”小青年回答说，“夜深发生情况，紧急集合，每个动作都要敏捷迅速，慢了就要贻误战机的。”我们赞叹他们严格训练、严格要求的精神。

机器的轰鸣声又把我们吸引到了磷肥车间，褐色的磷矿石顺着传送带，流水般注入进料口。我们正看得入神，在场的民兵主动介绍说，今年五月初，阴雨连绵，河水暴涨，给运输造成严重困难，原料一时供不应求，眼看这个月的生产任务不能完成。这时候，厂民兵团在厂党委的领导下，发动全体民兵讨论怎样完成生产任务。大家豪迈地说：“民兵打仗是战斗队，搞生产是突击队，就是用肩挑背负，也要把原料运回来，保证生产任务的完成。”民兵的请战书、挑战书纷纷贴上宣传栏。各个民兵连组成了民兵突击队，以连续作战的作风投入抢运原料的战斗。厂党委书记、民兵团政委陈坤也亲自上阵，带领民兵绕道二十华里，昼夜奋战，抢运了一千二百吨矿石。机关民兵奋战一个通宵，抢运二百多吨矿石，保证了生产原料的供应，五月份超额完成了生产任务。一个老工人说：“我们的民兵，抓阶级斗争是尖兵，搞生产是闯将。”接着，他热情地向我们叙说了一大串抗严寒、战高温，坚决完成生产任务的民兵个人和单位。这生动地展示了民兵组织在生产中的巨大作用。

在采访的过程中，我们看到厂内马路两旁的宣传橱窗里，车间的学习园地中，政治夜校、俱乐部里，张贴着许多民兵的学习心得、批判文章、革命诗歌、文艺评论、美术作品和技术交流资料等。我们从这个厂的一个现场会材料里，看到这样的介绍：全厂民兵以政治夜校为阵地，学理论，学文化，批判修正主义，批判资产阶级，坚持在上层建筑领域里对资产阶级实行全面专政，建立了一百九十六人的民兵理论队伍，一百八十七人的民兵文艺宣传队伍，一百五十八人的民兵通讯报道队伍。去年六月以来，编写儒法斗争史讲稿七十一篇，宣讲儒法斗争史一百多场，对反动的《三字经》、《女儿经》等进行了批注，写出批判稿一千二百多篇。结合斗争实际，创作了一批受群众欢迎的文艺节目，在厂内外演出一百多场。民兵们通过学政治，学文化，经受阶级斗争的锻炼，不断提高阶级斗争和路线斗争觉悟，很多人加入了党、团组织，一百多人被选进了各级领导班子，还有许多人被评为技术能手和先进工作者。

落日的余辉把整个工厂晖映得一片火红。这时候，工厂里又显现着另外一幅景象：球场上龙腾虎跃，草坪里“杀”声震天，那练跑的、拔河的、打太极拳的，散满在工厂的每个小场地。厂党委的同志告诉我们，随着民兵活动的开展，体育活动也开展起来了。现在，每个民兵组织，也就是一个体育组织。他们经常开展民兵连之间的球类比赛和小分队的拔河、赛跑和军事体育的比赛活动。民兵体育活动的开展带动了全厂男女老少，很多过去从不参加体育活动的人现在成了活跃分子。通过锻炼，他们的体质有明显的增强，过去出勤率在百分之八十五左右，现在达到了百分之九十五以上。全厂革命和生产的大好形势不断向前发展。

·衡阳军分区、衡阳市人武部通讯组·

益阳市民兵认真学习无产阶级专政理论，积极参加社会阶级斗争。图为民兵小分队在执行巡逻任务。　益阳市武装部报道组供稿

唐师傅爱武装

提起红旗炼焦厂冶炼车间共产党员、老工人唐贻余，群众都称他为“关心民兵建设的热心人！”

唐师傅是个有三十多年工龄的老工人。他经历了新旧两个社会，深深体会到旧社会劳动人民苦，是因为没有掌握枪杆子。今天我们能过上幸福的生活，是因为我们有毛主席领导的人民军队，无产阶级掌握了政权。他说，毛主席号召我们**“大办民兵师”**，这是巩固无产阶级专政，使我们无产阶级江山永不变色的战略措施。我自己虽然年纪大了，不能当民兵，但一定要为大办民兵出力。他经常给民兵讲自己在旧社会的苦难家史，用自己的亲身体会，给民兵讲**“枪杆子里面出政权”**的道理。去年以来，在批林批孔和无产阶级专政理论学习中，他在全厂民兵会上给大家讲了九次。平时，他也经常给民兵忆苦思甜，讲革命传统，启发大家的阶级觉悟和路线斗争觉悟。

唐师傅还十分注意帮助做好民兵的思想政治工作。今年三月，常宁县武装部举办民兵骨干训练班。当时阴雨连绵，派去参加学习的小聂有畏难情绪。唐师傅得知这个情况后，趁休息时间到宿舍找小聂谈心，同他一起学习毛主席关于理论问题的重要指示和大办民兵的教导，并语重心长地对他说：“快刀要在石上磨，好钢全靠烈火炼。只有在艰苦复杂的条件下，才能练出过硬的杀敌本领。”小聂高高兴兴地参加了这次民兵集训，学习成绩很好，回厂后担任了厂里的民兵军事小教员。

唐师傅的儿子唐福生，是这个厂的武装民兵，老人积极支持儿子做民兵工作，参加军事训练，鼓励他认真学习马列主义、毛泽东思想。唐福生进厂三年来，三次被评为先进工作者，加入了共青团，成为了民兵工作的积极分子。

·常宁县人武部通讯组·

老贫农育新苗

临武县联合大队桃源坪生产队的瑶族老贫农盘延云，人老心红，他积极响应毛主席关于「大办民兵师」的伟大号召，关心民兵建设，关心青年民兵干部的成长。

桃源坪生产队有个女民兵叫盘洁皎。她年纪轻，政治热情高，就是工作经验不足。今年春季，她刚当民兵班长，一天，领着全班同志练射击，虽然她又讲解又示范，弄得满头大汗，可是同志们练的劲头不足。她感到很苦恼。盘大伯知道后，就到训练场去，帮洁皎找原因。他发现小盘只顾讲握枪、瞄准、击发的动作要领，不讲为什么要练兵学射击的道理。大家训练的目的不明确，所以练兵的热情不高。这天收操以后，盘大伯把洁皎找到一边，首先引导她学习毛主席关于政治统帅军事的有关教导，批判林彪的资产阶级军事路线。并用自己的经验启发盘洁皎。盘大伯一九四七年参加地方游击队，那时，他只抱着为爹妈报仇的感情当兵，结果情绪忽高忽低。后来，在首长和同志们的关怀下，懂得了打仗不是为个人报仇，而是为了解放全人类。从此，他打起仗来总是冲在前头，浑身有用不完的劲。最后，他语重心长地对洁皎说，为革命种田不怕苦，为解放全人类打仗不怕死，只有树立为巩固无产阶级专政而练兵的思想，大家才不怕累。这一课给洁皎上得好，从此以后，她坚持用无产阶级政治统帅军事训练，同志们越练越来劲，使这个班成为了营里的先进班。

·本报通讯员·

民兵生活组画

△ 加强政治教育　促进战备落实

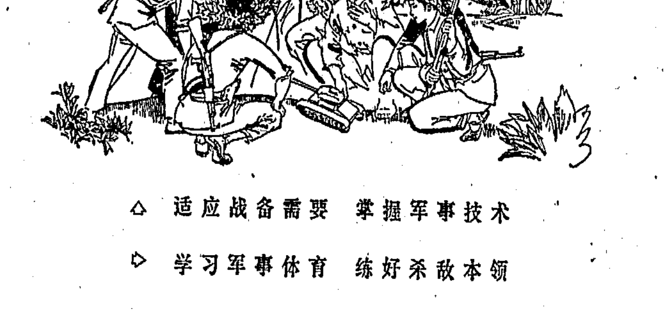

△ 适应战备需要　掌握军事技术

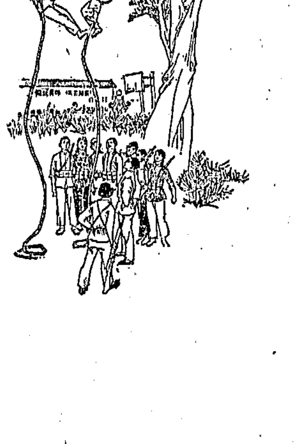

▷ 学习军事体育　练好杀敌本领

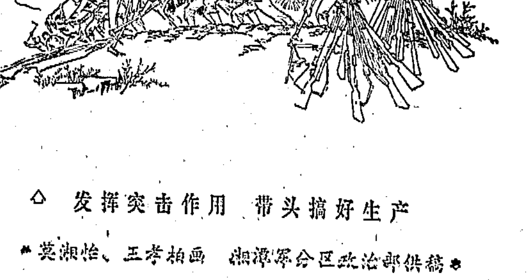

△ 发挥突击作用　带头搞好生产

·莫湘怡、王孝柏画　湘潭军分区政治部供稿·

新的胜利　新的起点

——新华社记者评述第三届全国运动会的成就

第三届全国运动会经过十七天紧张热烈的比赛，二十八日在北京胜利闭幕。

在毛主席、党中央的亲切关怀下，在各省、市、自治区党委和有关方面的热情支持下，本届全运会取得了很大的成果。这是一次团结的大会，胜利的大会。这次大会是对无产阶级文化大革命以来我国体育战线巨大成就的检阅，也是我国社会主义体育事业更大发展的新起点。

大会代表的广泛性，体现了我国各族人民的革命大团结。包括台湾省在内的全国各省、市、自治区和中国人民解放军的运动员、体育工作者以及各地群众体育活动先进基层单位的代表共一万多人参加了这次盛会。还有各地一些六十岁以上的老体育工作者来北京参观表演和比赛。参加大会的人员，包括三十一个民族。其中年龄最小的七岁，最大的七十八岁。有十九个国家和地区的八十四位外宾应邀前来参观。在大会期间，广大运动员、体育工作者始终把学习无产阶级专政理论摆在首位，宣传贯彻了毛主席关于**“发展体育运动，增强人民体质”**的革命体育路线，加强政治思想工作，深入批判刘少奇、林彪的修正主义路线，继续清除技术第一、锦标主义的流毒。整个大会反映出体育战线的一派大好形势，洋溢着团结战斗的热烈气氛，体现了我国运动员勇攀高峰的雄心壮志。

把这次全运会和第二届全运会加以对比，可以看到一个重要特点是：思想新，风格新。一支用马列主义、毛泽东思想武装起来的、具有崭新精神风貌的无产阶级体育大军已经成长起来。这是无产阶级文化大革命的伟大成果，是毛主席革命体育路线取得新胜利的主要标志。

广大运动员、体育工作者在这次大会上，自觉地以无产阶级体育战士的标准要求自己，把为工农兵服务做为自己的光荣责任。他们来北京不是为了争个人和本队的名次，而是要以政治上、技术上新的进步向党和工农兵汇报，共同促进社会主义体育事业的发展和技术水平的提高。许多代表团来到北京以后，第一课就是到工厂、农村、部队去进行比赛和表演，参加劳动，接受工农兵的再教育。“心中要有工农兵”、“为革命而竞赛，不当锦标主义的奴隶”、“做反修防修的战士”，广大运动员和体育工作者就是这样想、这样做的。体操甲组全能决赛在北京郊区通县一个室外体育场进行。运动员们不怕日晒和风沙迷眼，一丝不苟地完成各项动作，取得了良好成绩。湖南游泳队、水球队抓紧中午时间为部队指战员表演。室外水温低，队员们愉快地说：为亲人表演，水凉心里热。吉林女子乒乓球队和湖北女子乒乓球队在北京郊区马头公社比赛后，又不顾疲劳，给没有看到比赛的三位炊事员作了专场表演。上海和浙江羽毛球女队到基层比赛时，正赶上停电。她们不按常规更换场地，而是坚持等到来电后再比赛，赛完已是深夜了。

运动员们在深入工农兵过程中，自觉汲取政治营养，受到深刻的阶级教育和路线教育，更加明确了应当把立足点移到工农兵这方面来，把眼光从小小的锦标转向革命的大目标。大会期间，从比赛场到运动员的住地，“友谊第一，比赛第二”的思想蔚成风气，“龙江风格”大发扬。不少场足球、篮球、水球比赛，打得虽然十分激烈，但气氛很团结。关心兄弟队胜于关心自己，“宁失一球，不伤战友”、互相交流技术经验、老将热情带新手等团结友爱的动人情景不断出现。为了提高比赛水平，云南田径选手、共产党员彭祥生在男子五千米决赛中，不计个人得失，用最大的速度担任了所谓“贵力不讨好”的领跑任务。结果，他虽然因体力消耗很大没有得到第一名，却带动大家跑出了好成绩，有四人刷新了全国纪录。这种为革命而竞赛，为革命甘当铺路石的高风格，生动地反映了我国运动员精神面貌的深刻变化。对比过去修正主义路线干扰下有些运动员“技术上去了，政治下去了”的历史教训，喜看今天一批批又红又专的运动健儿的茁壮成长，人们更深刻地感到这一变化的可贵，认识到**“思想上政治上的路线正确与否是决定一切的”**这一真理。

本届全运会的另一个特点，就是遵循体育为工农兵服务的方向，对竞赛制度和方法进行了改革，使体育在工农兵群众中扎根更深了。这次全运会的八百多场比赛和表演中，有二百八十多场安排在郊区和市区的工厂、农村、部队、学校等基层单位进行。在离北京市区二百多华里的延庆山村，在工厂、商店和学校，在部队的营房旁，在不大宽敞的向阳院里，工人、贫下中农、部队指战员、商业职工和街道居民离家门口不远就可以看到全运会精彩的决赛。为了照顾更多的工农兵观众，田径比赛还破例增加了晚间场次。此外，北京市的工厂、人民公社和部队的基层单位，选派一千多名优秀的工农兵评论员，同群众体育活动先进基层单位的代表共同参加了各项竞赛的评论工作。他们评路线，评思想，评风格，也评技术，把政治思想工作做到比赛场地，教育了运动员和广大观众。广大工农兵热烈赞扬这些改革。他们对运动员说，过去象你们这样有名的球队，我们请也请不来，现在送上门来了。这一请一送，变化真大。这是毛主席、共产党对工农兵的亲切关怀，是同修正主义路线斗出来的。你们一定要照着毛主席的革命体育路线走到底。我们也一定要更好地抓革命，促生产，共同努力，巩固无产阶级专政。

体育比赛下基层，工农兵评论体育，这是随着体育战线斗批改深入发展出现的新生事物。它对于在体育领域破旧立新，坚持体育事业的社会主义方向，培养又红又专的体育队伍，有着重要的意义。

本届全运会在提高运动技术水平方面，也取得了可喜的成绩。有一个队、六名运动员打破了三项世界纪录，平了两项世界纪录；三名运动员打破一项亚运会纪录；有四十九个队、八十三名运动员刷新了六十二项全国纪录。许多项目，如田径、跳水、体操、游泳等，都出现了一批比较好的成绩。有些项目和运动队正在形成自己独特的技术风格。例如湖北男子篮球队等不少队，适应自己的特点，坚持“快速、准确、灵活”的风格，已取得可喜成果。这种从实际出发，勇于创新的态度是正确的。正如我国乒乓球运动员所做的那样，只要坚持走自己的道路，重视总结实践经验，努力钻研，我国体育运动技术水平必能有迅速的提高。

这届全运会，还是我国体育界新生力量的一次大检阅。这点，是非常令人鼓舞的。参加全运会的运动员中，百分之八十三是无产阶级文化大革命以后成长起来的二十二岁以下的新手。在这次大会上打破世界纪录和全国纪录，创造优异成绩的，绝大多数都是青年人。其中，女子体操个人全能冠军刘亚军只有十三岁。连续打破女子二百米、四百米、八百米自由泳全国纪录的赵静才十四岁。

女子体操甲组团体冠军湖南队的平均年龄也不到十五岁。打破射击世界纪录的辽宁运动员金东翔刚十八岁。一代年轻的裁判员队伍也出现在比赛场上。

青出于蓝，胜于蓝。当前我国体育界新生力量成长的特点是：发展速度比过去快，技术起点比过去高，好苗子的“面积”比过去大。不少十六、七岁青少年选手目前的技术水平，已经高于我国一些著名运动员在相同年龄时曾经达到的水平。在许多项目中，有希望迅速达到全国先进水平的青年选手，成批地成长起来。具有“小老虎”风格的青少年选手或运动员大量涌现。这一切，显示出我国社会主义体育队伍基础十分雄厚，前景非常广阔。

还应当指出的一个重要事实是，在群众体育活动广泛开展的基础上，原来体育活动基础较差、水平较低的一些省、市、自治区，也都大步赶了上来，有的后来居上，在一些项目中创造了具有全国先进水平的好成绩。这也是我国社会主义体育事业兴旺发达的一个重要标志。

这次大会既是一次体育竞赛会，更是深入学习毛主席革命体育路线的大课堂，是夺取新胜利的一次誓师会。广大运动员、体育工作者和群众体育活动先进基层单位代表，在会上畅谈了形势和任务，听了大庆、大寨代表的报告，学习了中国登山队的先进经验，交流了政治思想工作、群众体育、技术训练等方面的经验，更加感到形势大好，形势逼人。他们决心努力学习无产阶级专政的理论，象大庆工人、大寨社员那样自力更生，奋发图强，鼓足干劲，力争上游，更广泛、更扎实地开展群众体育运动，进一步增强人民体质，奋勇攀登体育运动技术的新高峰，使体育更好地为无产阶级政治服务，为工农兵服务，与生产劳动相结合，在抓革命，促生产，促工作，促战备方面发挥更大的作用。

（新华社北京一九七五年九月二十八日电）

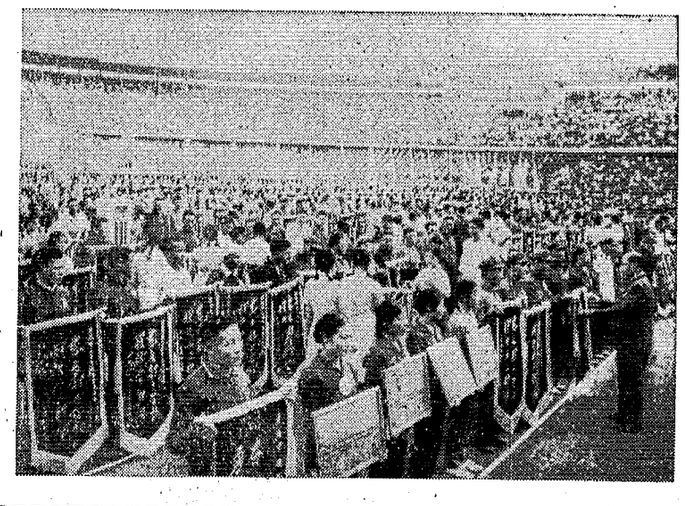

九月二十八日，第三届全国运动会在北京胜利闭幕。图为闭幕式上发奖的情形。

新华社记者摄（传真照片）

体操场上新一代

——记我省女子体操队

九月的北京，秋高气爽。在第三届全运会上，湖南省女子体操队年青的运动员们，不论是一九七一年进队的老兵，还是近年来入队的新手，在为祖国争光的共同目标下，团结战斗，努力攀登高峰，获得了女子团体总分第一名的好成绩。

五年前，这支队伍刚建立时，有人对这些孩子们能否成为优秀的体操运动员产生过怀疑。但是，五年来的实践，说明这种怀疑是不对的。从四年前她们突破女子自由体操直体后空翻转体七百二十度的难关到今天的向后空翻两周进军；从跳马仅能做手翻动作到今天的前手翻接前空翻和跳起转体一百八十度接团身后空翻，这完全是在毛主席革命体育路线的指引下，坚持大运动量训练所取得的成果。

一九七二年，湖南女子体操队获得全国少年团体总分第一名后，王学军、唐小英等八名队员先后出国访问。在成绩和荣誉面前，体操队党支部始终坚持把路线教育摆在首位，组织运动员到韶山瞻仰毛主席旧居，到湖南第一师范学校参观学习，到岳阳县毛田区接受贫下中农的再教育。通过路线教育，运动员更加坚定了为社会主义祖国争光，为毛主席的革命路线争光，努力提高政治和技术水平的决心。今春以来，党支部又认真组织全队教练员和运动员学习毛主席关于理论问题的重要指示，联系体育战线两条路线斗争的实际，结合开展**“向雷锋同志学习”**活动和以二忆（忆家史、个人成长史）、三查（查资产阶级思想影响、查革命干劲、查继续革命觉悟）为内容的反腐蚀防演变的教育。通过学习，大大提高了运动员们拒腐防变的能力和为革命刻苦锻炼的自觉性。今年夏训，队员们每周坚持训练的时数超过了上级规定的时数将近一倍，节假日、星期天也是坚持半天或一整天训练（学习）。他们严格要求，严格训练，一丝不苟，坚持定期考核测验，总结评比，使学习和训练出现了一个崭新的面貌。

共青团员王学军，今年十七岁，曾获得全国少年女子体操全能冠军，还多次出国访问、比赛。去年，她由于体重增加，机能下降，训练时感到全身疼痛不适。是继续前进勇攀高峰，还是就此退下？这是摆在小王面前一个新问题。小王便学习毛主席关于**“不要吃老本！要立新功”**和**“一不怕苦，二不怕死”**的教导，学习马克思、恩格斯、列宁和毛主席关于无产阶级专政的论述，进一步明确了要为革命刻苦训练，为巩固无产阶级专政搞好体育运动，决心为执行毛主席的革命体育路线做出更大的贡献。一次，在做高低杠时，她的头部碰伤了，痛得厉害。在教练员的启发下，她想到红军长征时，在极其艰苦的条件下行军作战的革命精神，于是斗志倍增，忍着疼痛，又坚强地投入了训练。就这样，她克服了一个又一个困难，技术水平稳步上升，在继续革命的大道上迈出了新的步伐。

一花引来百花开。在王学军坚持继续革命，勤学苦练，攀登技术高峰的模范行动带动下，女子体操队运动员们，个个人小志高，勇敢顽强，刻苦训练，技术水平不断提高。小运动员韩宝珍、汤季元、胡景进队后，在党组织和教练员的教育培养下，明确了为什么练体操和为谁练体操，下定决心要为发展我国体操运动作出贡献。她们和全队的姐妹们以敢于斗争、敢于胜利的革命精神，大破反动的“天才论”，坚持“实践第一”的观点；大破崇洋媚外思想，坚持独立自主，自力更生，走发展我国体育运动技术水平的新路，从难从严要求自己。经过较短时期的训练，就赶上和超过了过去需要几年训练才能达到的技术水平，突破了不少高难度动作，在近几年的全国比赛中，连续取得了好成绩。今年春，党支部要求小队员们以中国登山队为榜样，迅速攻克一些难度较大、要求较高的动作。大家通过学习无产阶级专政理论以后，个个精神焕发，斗志昂扬，决心向新的高峰迈进。在训练过程中，小队员们经受了苦、累、伤的严峻考验。为了打好基础，她们不顾动作简单、枯燥，重复千百次地苦练基本功。累了，喘喘气再练；失败了，找出原因重来；手脚练痛了，咬紧牙关坚持。今年六月，在一次测验中，小队员胡景的脖子扭伤了，在医院治疗期间，她仍然坚持训练，并且一再要求提早出院。出院后，又不顾医生和教练的劝阻，带着伤痛投入了攻克难关的紧张战斗。经过短暂几个月的苦练，女子体操队的小队员们都不同程度地掌握了某些高难度动作。在第三届全运会体操比赛中，不论是团体还是单项，都取得了优良的成绩。

路线正，方向明，体操队里新苗茁壮。近年来入队的小运动员们，进步也十分喜人。最近一批下衡阳锻炼的新队员，无论是表演还是训练，尽管条件差，时间紧，她们都以崭新的姿态出现。储湘鄂、周小玲等发烧到三十八度多，也不愿休息，一直坚持训练表演。冯春的家离驻地只有一百多米远，妈妈几次来队要她回家，她仅回去了一次，在家呆了二十分钟就归队了。运动员赵兵在一次表演中，因呼吸道感染，吐痰带血，视力也不好，仍坚持表演。他说：“中国登山队的同志说只要有一口气，爬也要爬到顶峰，我要向他们学习，克服困难，把表演任务完成好。”她们就是这样不怕苦，不怕累，表演一次比一次好。参加第三届全运会的小将们更是意气风发，斗志昂扬。十二岁的雷阳，是一九七二年十月入队的，今年五月在福州举行的全国体操比赛中，她获得了平衡木第一名。但她并不自满，继续刻苦训练，虚心学习。不久前，小雷和队员们一起到长沙市郊区参加“双抢”劳动，割稻子时，手指被割伤痛得厉害，仍然与老队员坚持一道训练。参加全运会前夕，她头痛发烧，却不愿告诉教练员，还在坚持训练。当教练员看出她是带病坚持训练时，关切地问她：“为什么不告诉我们？”她响亮地回答：“登山队叔叔阿姨们是苦字面前不摇头，难字面前不低头，死字面前不回头，我在疾病面前也不应该回头。”在这次全运会体操比赛中，雷阳参加了团体赛争夺战，并取得了好成绩。

•湖南人民广播电台记者、本报记者•

第三届全国运动会在北京胜利闭幕

（上接一版）

闭幕式上，第三届全运会主席团成员，分别向在这次全运会上打破世界纪录和打破全国纪录的运动员，向群众体育先进基层单位的代表，向参加民族体育、军事体育、幼儿体育表演的代表，以及再次登上珠穆朗玛峰的中国登山队的代表发了奖。

中共中央、国务院各部委，中国人民解放军各总部、各军种的负责人，三十一个体育代表团的团长；参加全国农业学大寨会议的三千多名代表；来自各地的三百个群众体育先进基层单位的代表，和参加全运会的首都工农兵评论员的代表，出席了闭幕式。

应邀出席闭幕式的还有，前来参观第三届全运会的阿尔巴尼亚、朝鲜民主主义人民共和国、越南南方共和、罗马尼亚、柬埔寨、老挝、巴基斯坦、伊朗、科威特、日本、苏丹、埃塞俄比亚、墨西哥等国家和地区的体育代表团和体育界友好人士，以及非洲最高体育理事会秘书长；正在北京访问的外国朋友；各国驻中国的外交使节。港澳体育界参观团也参加了闭幕式。

闭幕式最后由辽宁足球队同广东足球队进行了这届全运会足球争夺第一名的决赛。比赛进行得热烈、紧张。结果，双方踢成一比一。根据大会规定，辽宁队和广东队并列第一名。

陈锡联同志率中央代表团离京抵乌鲁木齐

（紧接一版）当陈锡联团长和乌兰夫、张才千、毛远新、巴桑、崔海龙、苏静副团长以及代表团其他成员走下飞机时，赛福鼎、杨勇等负责同志迎上前去，向他们表示热烈欢迎。各民族儿童向代表团全体成员献了鲜花。在一片鼓乐声中，穿着鲜艳民族服装的文艺工作者跳起欢乐的舞蹈。迎候在机场上的五百多名来自天山南北各地的工、农、兵代表和乌鲁木齐市三千多名各族群众，挥动花束，高呼口号，热烈欢迎毛主席、党中央派来的亲人。陈锡联团长和中央代表团全体成员绕场一周，同欢迎群众见面。这时，从人群中走出一位七十八岁的维吾尔族老人，上前同陈锡联团长热烈拥抱。这位老人是喀什地区疏附县帕哈太克里公社的老贫农吐地哈生木。一九五二年，原帕哈太克里乡的维吾尔族翻身农民在欢庆土改胜利时给毛主席写了致敬信，毛主席给这里的农民亲笔写了复信。今天，吐地哈生木老人带着帕哈太克里人民的阶级深情，千里迢迢地赶来乌鲁木齐欢迎毛主席派来的亲人。这位在旧社会给地主当了四十年长工的老人怀着激动的心情说：“我们各族人民衷心祝愿毛主席万寿无疆！”

披上节日盛装的乌鲁木齐市，有十万各族人民夹道热烈欢迎中央代表团。在代表团经过的二十多里长的街道上搭起了一座座彩棚，挂着横幅标语和彩旗。各主要路口张灯结彩，街心花园百花盛开。当中央代表团来到少数民族聚居的南梁一带街道时，人们敲着那合拉鼓，吹着唢呐，“亚夏松，毛主席（毛主席万岁）！”的欢呼声一浪高过一浪。这些在旧社会饱受苦难、今天过上了幸福生活的少数民族人民，兴高采烈。他们说：“有了温暖的阳光，天山上的红花才会开放；有了毛主席、共产党，我们维吾尔族人民才有幸福的今天。新疆各族人民纵情歌唱毛主席，万众欢呼中国共产党！”

今天到机场欢迎中央代表团的还有自治区党、政、军的其他负责人和群众团体的负责人：林渤民、李怿和、依加汗、赖光勋、李长林、艾则佐夫•哈斯木、幸元林、李昭明、杨立业、孜牙、吴巨轮、马森、魏佑铸、杜海林、穆博彦、李刚、刘发秀、熊晃、阿依木、努尔提也夫。

越南党政代表团离开桂林回国

代表团回到河内时，阮良朋、长征、范文同等到机场迎接
姚文元、韦国清等同志到机场热烈欢送越南贵宾

新华社北京一九七五年九月二十八日电 由越南劳动党中央委员会第一书记黎笋率领的越南党政代表团，结束了对我国的正式友好访问，今天下午乘专机离开桂林回国。桂林市两千多群众到机场热烈欢送越南贵宾。

到机场欢送的有：

专程陪同代表团前来桂林访问的中共中央政治局委员姚文元；

中共中央政治局委员、人大常委会副委员长、中共广西壮族自治区委员会第一书记、自治区革命委员会主任韦国清，中共广西壮族自治区委员会书记、自治区革命委员会副主任刘重桂，中共桂林市委书记、桂林市革命委员会主任钟枫。

越南劳动党中央委员会政治局委员、政府副总理黎清毅，越南民主共和国驻中国大使阮仲永，越南民主共和国驻南宁总领事阮荫和其他越南同志，也到机场送行。

下午，桂林机场上飘扬着中越两国国旗。当黎笋同志来到机场时，欢送群众挥舞花束、彩带，青少年们随着乐曲欢乐起舞，热烈欢送越南战友，祝愿中越两国人民的兄弟友谊不断发展。黎笋同志高兴地向欢送群众挥手告别。

今天到机场欢送的还有：

陪同代表团到桂林访问的外交部副部长韩念龙，中联部副部长申健，外交部亚洲司司长沈平、礼宾司司长朱传贤；

广西壮族自治区、桂林市等有关方面负责人廖炜雄、江景河、史清盛、区镇、唐廷国、谢石起、钟秀琛、潘树彬、崔金才等。

上午，黎笋、黎清毅等同志由姚文元、韦国清等同志陪同，乘船游览了漓江，观赏了桂林的秀丽景色。

新华社河内一九七五年九月二十八日电 由越南劳动党中央委员会第一书记黎笋率领的越南劳动党和越南民主共和国政府代表团，结束了对中国的正式友好访问，九月二十八日下午乘专机回到河内。

到机场迎接代表团的有：越南民主共和国副主席阮良朋，越南劳动党中央政治局委员、国会常务委员会主席长征，党中央政治局委员、政府总理范文同，党中央政治局委员、政府副总理兼国防部长武元甲，党中央政治局委员、政府副总理兼外交部长阮维桢，党中央政治局委员、国会常务委员会副主席黄文欢，党中央书记处书记春水，党中央委员、政府副总理陈友翼，党中央委员、政府副总理潘仲懿，政府副总理邓曰珠以及越南劳动党和政府各部门负责人、人民军高级干部和河内市各界群众代表等。

越南南方共和驻越南北方特别代表团团长阮文进也到机场迎接。

到机场迎接的还有中国驻越南大使符浩和大使馆其他外交官员以及正在越南工作的中国工程技术人员的代表。

坚持团结，取得石油斗争新胜利

新华社记者述评

第三世界产油国在使用石油武器的将近两年来，坚定地捍卫国家主权和经济利益，勇敢地打击霸权主义和旧的国际经济秩序，取得了重大胜利。但是，国际垄断资本千方百计把资本主义世界的经济危机转嫁到第三世界产油国身上，使得产油国的实际收入又不断遭受很大损失。为了减少这一损失，本月二十四日至二十七日在维也纳举行的石油输出国组织部长会议第十四次特别会议经过协商讨论，一致决定从今年十月一日起，将原油价格提高百分之十。这是石油输出国坚持团结，勇敢顶住了超级大国的恐吓威胁和挑拨破坏，坚定地把确定石油价格的权利牢牢地掌握在自己手中的又一胜利。

一个超级大国不断对产油国横加指责，挥舞大棒，妄图压服这些国家。最近更赤裸裸地说，它“将作出坚决努力，以扭转改变那些使石油价格得以由单方面决定的情况。”另一个超级大国则从旁帮腔，说什么“单方面提高价格”不能解决“平等价格问题”，声称价格要“对一切国家有利”。产油国不理会它们那一套，按期于九月二十四日举行特别部长会议研究石油价格问题。美国心急如焚，它的发言人就在当天出来叫嚷，提高油价是“没有理由的”。苏联也迫不及待地通过它的喉舌塔斯社在会议第二天大肆挑拨离间，企图分化产油国，破坏会议，说什么那些国家在会上“坚持那种能保护产油国利益的”办法，某个国家则“顽固反对”，说这个国家是受到美国的“压力”。

石油输出国组织各成员国，既没有在这次会前的很长一段时间内屈从超级大国的恐吓和威胁，也没有在会议期间听信它们的叫嚷和挑拨，反而进一步加强了团结，坚定了斗争意志，通过反复协商，取得一致意见，采取了为反对转嫁经济危机、捍卫自己石油权益的又一重要措施。各产油国一致欢呼团结斗争的胜利。

这次会议的成功再一次揭示出，石油斗争之所以能够胜利，其关键就在于坚持团结，敢于同超级大国作坚决的斗争。

这次会议的成功还表明了，第三世界产油国这一新的斗争是完全有理的。产油国在取得使用石油武器前一两个回合的斗争胜利之后，即决定从一九七四年一月一日起冻结油价。可是，自那以后，它们从发达国家进口的工业品和粮食等的价格却不断上涨。据日本中东经济研究所发表的调查报告说，一九七四年，中东五个产油国家（沙特阿拉伯、科威特、伊朗、阿尔及利亚和利比亚）的进口物价比前一年上涨率都超过了百分之二十。报告指出：这反映了工业国已把石油价格上涨的影响“转移到一般工业制品上来”。另据报道，由于油价冻结，而工业品价格上涨，再加上通货膨胀的影响，石油输出国收入的购买力下降了百分之三十至四十。石油输出国迫不得已采取调整油价的措施，本来是天经地义的。但是它们还一直注意着斗争的有理、有利、有节。在油价冻结以来的一年零九个月中，它们在采取措施，限制外国石油垄断公司的超额剥削，增加产油国实际收入的同时，还两次将油价作了稍许调低，即从一九七四年一月的每桶十一点六五一美元，降到十点四六美元。这次决定提价百分之十以后，也只是十一点五一美元，与去年一月的价格大致相等。可见，超级大国对产油国适当调整油价的指责是根本站不住脚的。

石油斗争一直站在第三世界各种原料斗争的最前列。这一次团结斗争的新胜利，必将鼓舞第三世界各种原料生产国进一步组织起来，团结起来，为维护自己的正当权益而更加坚强地斗争，为改革建立在剥削基础上的旧的国际经济秩序而更勇敢地前进！

（新华社北京一九七五年九月二十八日电）

为捍卫石油权益采取又一重要措施

石油输出国组织决定石油提价百分之十

新华社维也纳一九七五年九月二十七日电 石油输出国组织部长会议第十四次特别会议九月二十四日至二十七日在维也纳石油输出国组织总部举行。会议决定把原油价格提高百分之十。

会议结束后发表的一项新闻公报说：“会议考虑了经济委员会的报告，并且决定，在原油价格方面，把现在的阿拉伯轻原油价格只提高百分之十，使之达到每桶十一点五一美元。新价格将从一九七五年十月一日起生效，并保持到一九七六年六月三十日。届时将对这一新价格进行重新考虑。”

这项公报还说：“会议祝贺委内瑞拉政府对石油工业实行国有化，完全支持委内瑞拉政府为有效地做到完全控制它的石油工业而正在采取的措施。”

这次特别会议是根据石油输出国组织今年六月初在加蓬首都利伯维尔举行的第四十四次部长会议的决定召开的。会上着重讨论了调整原油价格问题。在资本主义世界经济危机的沉重打击下，超级大国企图施加压力迫使石油输出国降低油价。同时，由于西方资本主义工业国家通货膨胀日益严重，产油国石油收入的实际价值不断遭到损失。在这种情况下，石油输出国组织作出提高油价百分之十的决定，是它们为反对转嫁经济危机、捍卫自己的石油权益而采取的又一重要措施。

前来参加国庆活动

港澳同胞代表团到京

新华社北京一九七五年九月二十八日电 来京参加国庆活动的以港九工会联合会副理事长潘江伟为团长，鲍方、张彬为副团长的港澳同胞代表团，今天晚上乘飞机到达北京。

在第三届全运会上，由北京市北海幼儿园、西城区福绥境街道幼儿园联合演出篮球操。 新华社记者摄

朴正熙集团对苏联同它勾结感激涕零

新华社北京一九七五年九月二十五日电 汉城消息：南朝鲜报纸最近一再报道，朴正熙集团派去苏联参加世界摔跤比赛和举重比赛的运动员受到了苏联当局的破格接待和热烈欢迎。报道反映了朴正熙法西斯集团对苏联当局同它勾结表示“兴奋”和“激动”。

南朝鲜《中央日报》报道，朴正熙集团派出的举重队九月十三日乘苏联飞机到达莫斯科机场，未办入境手续，当场由一名苏联人员“用简单的办法就都给办好了”。苏联当局把他们送到莫斯科最大的旅馆——俄罗斯饭店。

这家报纸报道，在莫斯科中央体育场上，南朝鲜举重运动员“以太极旗（按：南朝鲜傀儡集团的伪国旗）为先导，堂堂地入场”。这家报纸还报道，在明斯克体育场举行的世界摔跤比赛开幕式上，“令人吃惊的是大会场上第一次高高悬挂着我们的太极旗”。“参加开幕式的各国本来应该准备各自的国旗的，但是，东道国苏联给准备好了我们要使用的太极旗。”报道还大事渲染朴正熙集团派出的运动员如何获得“许多花束”，博得“震动体育场般的掌声”和“欢呼声”。报道认为这些显然是苏联官方安排的欢迎活动反映了“深厚的友情”。

这家报纸还报道，南朝鲜摔跤运动员没有带摔跤服，“正在不知所措的时候，苏联业余摔跤会会长特意从莫斯科给我们订做送来了。他还鼓励我们说：‘做为礼物送给韩国运动员，好好干吧！’我们对他表示了感谢。”

南朝鲜报纸九月二十五日报道，苏联摔跤运动的领导人接受了朴正熙集团的邀请，决定派摔跤运动员去汉城活动。

全运会二十六日成绩公报

篮球

男子篮球：解放军胜辽宁（九十比七十一）；

女子篮球：辽宁胜解放军（五十九比五十七）。

男子篮球前六名：解放军、北京、辽宁、湖北、广东、四川；

女子篮球前六名：北京、黑龙江、解放军、山东、四川、辽宁。

排球

男子排球：江苏胜广西（三比一）山东胜解放军（三比二）；

女子排球：江苏胜广西（三比〇）、解放军胜四川（三比〇）。

男子排球前六名：广东、辽宁、福建、解放军、上海、北京；

女子排球前六名：四川、解放军、北京、辽宁、江苏、陕西。

技巧

团体前六名：广西、上海、安徽、广东、湖南、浙江；

男子单人前八名：上海张以鸿、江苏吴则文、湖南代建伟、湖南陈志新、上海于在宵、广东吴华新、安徽史有庆、安徽宋阳；

女子单人前八名：广西颜伟霞、上海曹中英、安徽蔡红、广东李銮贞、安徽韩捷、浙江马素萍、江苏黄涵菁、湖南宋梅；

男子双人前八名：广西曾国清和潘伟湘、广东胡富芬和黎少文、安徽姚明旭和李富安、上海葛开益和应文效、浙江陆善寅和薛良富、江苏朱方盛和胡星刚、湖南肖德成和肖幸福、四川邱伦明和杜跃明；

混合双人前六名：广西余建军和霍次军、湖南马忠恕和刘青、安徽陈培和梁华君、浙江蔡友忠和詹英、上海葛开艺和黄洁、广东黄建定和蔡玉、江苏谢清河和顾凤霞、四川陈风凌和陈天虹；

男子四人前八名：广西、广东、浙江、安徽、上海、天津、湖南、四川。

射击

男子气手枪四十发立射前八名：吉林金淳捌（三百八十三环）、四川许可（三百七十八环）、贵州兑麦修（三百七十七环）、北京张钦、山东邓光伟、内蒙古包赛纳、云南秦维国、湖南李元起；

男子小口径标准步枪三乘二十前八名：上海徐惠敏（五百七十三环）、青海何金星（三百七十二环）、湖北崔顺友（五百六十七环）、云南孙卫加、广西苏宏敏、江西雷源生、福建林泉、解放军华鲁会。

棋类

围棋个人前八名：黑龙江聂卫平、安徽王汝南、上海陈祖德、福建赵之云、河南罗建文、上海曹志林、上海吴淞笙、河南黄进先。

中国象棋个人前八名：上海胡荣华、安徽蒋志梁、广东杨官璘、河北刘殿中、甘肃钱洪发、江苏臧荣光、江苏李国励、吉林曹霖；

国际象棋个人前八名：上海戚惊萱、北京刘文哲、黑龙江李中健、黑龙江张东禄、四川侯成基、上海许宏顺、安徽李成义、广东陈德。

武术（二十五日成绩）

团体总分前六名：北京、安徽、山东、上海、陕西、江苏；

集体表演前六名：并列第一名广西、陕西，第三名浙江，第四名北京，第五名安徽，并列第六名广东、湖南、湖北；

男子全能前七名：第一名北京李连杰，第二名江苏王金宝，第三名北京王建军，第四名安徽杨承冰，第五名上海俞吉元，第六名安徽丁建三，并列第七名江苏彭贵洲、山东李启明；

女子全能前八名：安徽陈道云、北京李馥、山西张玲妹、安徽曹琼瑜、北京郝致华、安徽白彦侠、上海王金香、北京张桂凤；

南拳前八名：广东邱健国（男）、浙江颜建国（男）、浙江严伟国（男）、广东陈耀佳（男）、广东黄健刚（男）、福建孙志庆（男）、福建庄昔聪（男）、福建洪光荣（男）；

自选刀术前八名：北京李连杰（男）、安徽丁建三（男）、辽宁徐其成（男）、山东周涛（男）、山东徐桂林（男）、安徽曹琼瑜（女）、上海王金香（女）、辽宁于洪祥（男）；

自选枪术前八名：安徽杨承冰（男）、安徽王福义（男）、上海俞吉元（男）、安徽陈龙（男）、广东李宇文（男）、云南苏自芳（女）、黑龙江王东强（男）、安徽沙孝奎（男）；

男子规定枪前八名：上海俞吉元、北京李连杰、安徽杨承冰、安徽丁建三、吉林韩明男、山东李启明、安徽沙孝奎、广西苏菲；

女子规定枪前八名：安徽陈道云、北京李馥、山西张玲妹、安徽曹琼瑜、安徽白彦侠、北京张桂凤、云南苏自芳、安徽朱多娟；

男子甲组规定长拳前八名：江苏王金宝、北京李连杰、江苏彭贵洲、陕西赵长军、安徽杨承冰、上海俞吉元、安徽沙孝奎、陕西白文祥；

女子甲组规定长拳前八名：北京李馥、北京郝致华、安徽陈道云、上海王金香、上海何伟琪、陕西张仙萍、安徽曹琼瑜、广西陈旭红；

自选剑术前八名：安徽陈道云（女）、山西张玲妹（女）、山东李启明（男）、安徽白彦侠（女）、北京李馥（女）、上海何伟琪（女）、北京张红梅（女）、山西原鸿佑（男）；

自选棍术前八名：山西巩铁练（男）、江苏王金宝（男）、北京王建军（男）、陕西白文祥（男）、北京初学玲（女）、安徽朱多娟（女）、黑龙江杨海峰（男）、陕西赵长军（男）；

男子自选拳前八名：北京李连杰、安徽沙孝奎、北京王建军、安徽丁建三、安徽杨承冰、江苏彭贵洲、江苏王金宝、山东丘方俭；

女子自选拳前八名：北京李馥、安徽曹琼瑜、北京郝致华、安徽陈道云、山西张玲妹、北京张红梅、山东杨晓华、陕西楚凤莲。

（新华社）

墨总统观赏中国赠送的大熊猫

据新华社墨西哥城一九七五年九月二十七日电 墨西哥总统路易斯·埃切维里亚九月二十七日在中国驻墨西哥大使姚广的陪同下，观赏了中国政府和人民赠送给墨西哥政府和人民的一对大熊猫。

在观赏过程中，埃切维里亚总统非常感兴趣地向墨西哥城动物园主任肖赫·弗雷得里克询问了熊猫的情况，并仔细观看了熊猫的动作。埃切维里亚总统还参观了熊猫宫的建筑和熊猫的活动场所。

东南亚条约组织将分阶段解散

据新华社北京一九七五年九月二十七日电 东南亚条约组织理事会九月二十四日在纽约举行会议，决定分阶段解散东南亚条约组织。

东南亚条约组织成立于一九五四年九月。当时的成员国有美国、英国、法国、澳大利亚、新西兰、菲律宾、泰国和巴基斯坦。法国从一九六七年起不再派正式代表参加每年举行的部长级理事会会议。一九七三年，巴基斯坦退出了这个组织。

九月三十日放映影片

革命现代京剧 平原作战 彩色影片 人民 8.00

彩色故事片 海霞
文化 上午 8.00 10.30 7.00 解放 8.00
建设 上午 8.45 11.15 6.10 8.45
湘江 上午 9.40 7.30 烈士公园 2.20 5.40 8.10
工人 1.30 4.00 6.30 9.00 北郊 5.00 7.30

彩色故事片 艳阳天 旗原 7.00 新华 8.30

故事片 烽火少年 同映：1975年新闻简报9号
人民 上午 8.00 10.10 文化 1.00 3.10 5.25
红卫 上午 8.30 10.40 建设 1.45 4.00
新华 上午 9.00 11.10 湘江 2.40 4.55
长沙 上午 9.30

彩色剪纸片 东海小哨兵 人民 6.30 彩色动画片 小号手 新华 7.00

湖南省展览馆启事

原定十月一日开放的《大寨展览》（复制）和《湖南省农业学大寨展览》现决定延期展出。

本报社址：长沙市建湘路 电话总机：9191 夜班编辑室：9194 订价：每月一元 昨日开印时间：5时30分 印完：8时55分 长沙地区天气预报：今天到明天多云。北风三级。最高气温二十八度，最低二十三度。

湖南日报

第2569号　1975年9月30日　星期二　农历乙卯年八月廿五　（今日四版）

毛主席语录

农业学大寨

政治路线确定之后，干部就是决定的因素。

建设一个坚强有力的县委领导班子

——安乡县深入开展农业学大寨运动的一条重要经验

谷峰

一九六九年以来，安乡县一直走在全省农业学大寨群众运动的前列。

近几年，安乡县深入批判刘少奇、林彪反革命修正主义路线，批判资本主义倾向，极大地调动了干部、群众的社会主义积极性，三大革命运动蓬勃发展。这个四十多万人口的县，以平均每年完成一千五百多万土石方的速度进行农田基本建设，改造了那个田土高低不平、排灌紊乱、村庄零落的旧面貌，将百分之八十的耕地建设成了沟成网、树成行、田成型的高标准园田。生产条件大大改善了，农田抗灾能力显著提高了，农、林、牧、副、渔也就不断发展了。粮食亩产连续六年跨《纲要》，其中三年超千斤，一九七四年达到一千一百一十斤，皮棉亩产一百四十二斤。过去完全靠外地调进木材，现在做到了大部分自给。对国家贡献逐年增多，一九七四年交售给国家粮食二亿零三百万斤，比解放初期全县的粮食年产量还多三千六百万斤，交售棉花十二万四千担，相当于文化大革命前一九六五年总产量的两倍。

安乡为什么上得快、变化大？一个重要原因，就是县委认真学习大寨的根本经验，加强自身的革命化，建设一个“敢”字当头的、坚强有力的领导班子。

敢于负责　敢于斗争

学大寨，最根本的是要坚持党的基本路线，大批修正主义，大批资本主义，大干社会主义，把巩固无产阶级专政的各项任务落实到基层。有个时期，安乡县委中有的同志看到资本主义倾向，不敢大张旗鼓地发动群众批判，说什么“明显的阶级敌人好斗，人民内部矛盾难搞”。也有的不敢大胆抓生产，怕人家说自己“穿新鞋走老路”。“怕”字不克服，大寨的经验就学不到手，全县农业生产前进的步伐就快不了。这几年来，安乡县委十分注意加强自身的思想革命化建设，不断破除“怕”字，牢固树立“敢”字，做到敢斗敢干，敢挑重担。

针对有的同志怕这怕那的问题，县委组织大家认真学习毛主席关于无产阶级专政下继续革命的理论，正确总结历次政治运动的经验，认识在存在阶级、阶级矛盾和阶级斗争的社会主义历史阶段，县委的领导，首先是要坚决执行党的基本路线和政策，正确理解和处理阶级矛盾和阶级斗争问题，正确区别和处理敌我矛盾和人民内部矛盾；如果对大是大非问题，不敢处理，就是放弃无产阶级的革命领导权，就会影响全县几十万人民的切身利益。有的同志联系自己的思想检查说：“过去我们做工作犯错误，受到群众批评，不是多负了责，而是没有认真负责；不是抓紧了阶级斗争，而是放松了阶级斗争。我们要认真吸取这个教训。”有的同志说：“如果考虑个人得失，回避斗争，不敢积极负责地为党为人民工作，这本身就是个大错误。”接着，县委又组织大家向两个敢于斗争、敢于负责的基层干部学习。安丰公社党委副书记李孝来、铁路湾大队党支部书记刘忠明，在无产阶级文化大革命中，发动群众批评自己，主动接受群众的教育和监督。他们在会上作检查，一散会就带领群众大批资本主义，大搞园田化建设。他们带领群众夜以继日地大干，取得了很大的成绩，受到了群众的赞扬。他们的事迹，对县委成员教育很大。大家问自己：他们在接受群众批评教育的日子里，想的是党的事业，干的是社会主义大农业，我们想了些什么、干了些什么呢？如今人民群众交给我们权力，我们该怎么想、怎么干呢？越想，越觉得没有理由怕这怕那，必须象大寨大队党支部的同志那样，大批修正主义，大斗资本主义，大干社会主义。

安乡县委领导成员为了不断克服“怕”字，经常保持旺盛的斗志，很注意倾听群众的意见，把自己置于群众监督之下。有一次，县委一位负责同志在会上做了个报告，号召大家把阶级斗争抓紧。会后，公社的同志提出：县委抓阶级斗争“雷声”大，就是“雨点”小，对革命队伍里的一些严重问题也不敢充分揭露。这是为什么？无非是怕伤感情，怕牵连县委自己。这个批评，对县委触动很大。他们感到，不克服“怕牵连自己”的思想，不首先解决自己的问题，抓阶级斗争腰杆就不硬，就会处于“口软不敢讲，手软不敢抓”的状态。于是，县委请贫下中农代表来到机关，讲述农村经济领域里阶级斗争的表现，促进县委内部开展正确思想对错误思想的斗争，迅速解决了某些家住农村的领导成员的经济问题。这样一抓，有效地促进了全县对资本主义倾向的批判。近几年，县委每年都要集中时间进行两、三次开门整风，不仅把贫下中农和基层干部请来揭矛盾，还要深入群众听取批评意见。他们形成了这样的作风：生产上出现问题，从思想、路线上找原因；下面出现问题，首先从领导班子中找原因。他们敢于负责，敢于斗争，遇事不怕牵连自己，而是先联系自己，有错首先检查，要求下面做的，自己首先做。比如，要求群众批判资本主义倾向，先检查自己搞“非法协作”等错误行为；要求下面克服不正之风，先解决自己搞特殊化的问题；要求基层干部参加集体生产劳动二百天、三百天，首先保证自己实现一百天，他们说：没有县委的“一”，就没有公社、大队的“二”和“三”。总之，他们在解决全县问题的时候，首先注意解决县委领导本身的问题。干部和群众看到县委姿态高，有话敢说，有意见敢提，与县委不隔心。

安乡的实践证明，要从根本上克服“怕”字，树立“敢”字，必须做到“无私”“有底”。“无私”，就是要战胜小生产者的自私性和动摇性，树立无产阶级大公无私、彻底革命的思想。“有底”，就是要掌握社会主义时期阶级斗争的特点和规律，深刻理解毛主席依据社会主义客观规律为我党制定的路线、方针和政策。安乡县委为了解决“无私”、“有底”的问题，突出抓住了三件事：学理论，搞调查研究，改造世界观。几年来，县委一直坚持学习制度，还经常挤出时间自学，为了学懂弄通一些基本原理，很多同志常常带着问题到群众中去，调查实际情况，同群众一起讨论，力求从理论和实践的结合上把问题搞清楚；在学习中，注意改造世界观。群众反映说：县委的思想过得硬，全县的工作“喊得动”。

心想全局　争做贡献

是心想全局，为国家多挑担子，为革命争做贡献呢，还是只顾眼前利益、局部利益，自满自足，得过且过？这也是加强领导班子思想革命化建设必须解决的一个重要问题。

安乡县委的同志说：“挑担子的比走空路的人要快！”这是他们从实践中得来的认识。一九七二年，我省遇到大旱，山丘区农业生产受到影响，省委发出了山区损失湖区补的号召。地处湖区的安乡县，坚决响应省委的号召，主动给自己肩上压担子，为革命争贡献。在全县范围内，讲路线，讲大局，引导干部、群众反复讨论“山区受灾，湖区怎么办”的问题。上上下下一致表示：顾大局，挑重担，争取农业更大丰收。大家的肩上压了担子，干劲更大了，方法更多了，他们千方百计战胜自然灾害，扩种晚稻和秋杂作物，夺取了历史上空前未有的大丰收。这一年，对国家做出了很大贡献，受到了上级的表扬。当时，县委有的同志产生了“县小名气大，人少贡献多”的自满情绪。他们想的不是给自己加担子、为国家多做贡献了，而是只想保住当年水平，保住荣誉就行了。这样，寸土必争的精神减了，步子放慢了，加上潰水为害，一九七三年粮食减了产。正反两方面的经验，教育了县委：争做贡献，越争觉悟越高，步子迈得大；反之，自骄自满，就会由骄变惰，由满变懒，步子就会放慢。

安乡县委的同志还从实践中体会到：为国家多贡献粮食和其他农副产品，看来是个经济问题，其实质是个政治问题。他们认为，在劳动力的安排上，在产品的生产和分配上，阶级敌人极力煽动资产阶级的自由化，妄图瓦解社会主义的经济基础，这是当前农村两条道路斗争的一个重要表现。要为国家争做贡献，劳动力就要求高度地集中起来，大干社会主义，反对自由支配；作物安排就要求严格地按计划落实，反对自由种植；产品就要求更坚决地按政策分配，反对自由贸易，与资本主义进行针锋相对的斗争。安康公社的事实，很说明问题。这个公社原来长期处于后进状态，多年没有完成国家粮食征购任务。（下转二版）

庆祝中华人民共和国成立二十六周年、自治区成立二十周年

新疆维吾尔自治区党委举行万人干部大会热烈欢迎中央代表团

陈锡联、赛福鼎同志在会上讲话　陈锡联同志代表毛主席、党中央、人大常委会、国务院向新疆各族人民致以最热烈的祝贺和亲切的慰问

新华社乌鲁木齐一九七五年九月二十九日电　中共新疆维吾尔自治区委员会于二十九日下午举行万人干部大会，热烈庆祝中华人民共和国成立二十六周年、新疆维吾尔自治区成立二十周年，热烈欢迎中央代表团。

中央代表团团长陈锡联同志，副团长乌兰夫、张才千、毛远新、巴桑、崔海龙、苏静同志和代表团其他成员，新疆维吾尔自治区的负责人赛福鼎、杨勇、司马义·艾买提等同志参加了大会。

大会由杨勇同志主持。陈锡联、赛福鼎同志在会上讲话。

赛福鼎同志说，中央代表团带着伟大领袖毛主席、党中央的亲切关怀和殷切希望，带着全国各族人民的深情厚谊，从首都北京来到乌鲁木齐和我们共庆佳节，这对我们是极大的鼓励和鞭策。他代表全疆军民向毛主席、党中央表示衷心的感谢，向中央代表团表示热烈的欢迎。

赛福鼎同志在讲话中概述了自治区成立二十年来特别是无产阶级文化大革命以来，在社会主义革命和社会主义建设方面，以及在粉碎苏修社会帝国主义的颠覆破坏、保卫祖国边疆的斗争中所取得的巨大胜利。他指出，我们的一切胜利，都是马克思列宁主义、毛泽东思想的胜利，是毛主席革命路线的胜利，是党的民族政策的胜利，是全疆各族人民、驻疆人民解放军指战员团结战斗的结果，是和兄弟省、市、自治区的大力支援分不开的。

赛福鼎同志说，自治区形势大好，而且越来越好。他号召各族干部和群众更紧密地团结在毛主席为首的党中央周围，鼓足干劲，加倍努力，加快自治区社会主义革命和社会主义建设的步伐，去夺取更大的胜利。

陈锡联同志在热烈的掌声中讲了话。他首先代表毛主席、党中央，代表人大常委会、国务院向大家致以最热烈的祝贺和亲切的慰问。

陈锡联同志在讲话中谈了国际国内的大好形势，新疆革命和生产的成就以及今后的任务。他说，在毛主席、党中央的领导下，在毛主席革命路线指引下，新疆维吾尔自治区成立以来取得了社会主义革命和社会主义建设的伟大胜利，取得了无产阶级文化大革命和批林批孔运动的伟大胜利，取得了粉碎苏修社会帝国主义侵略和颠覆、保卫祖国西北边疆的伟大胜利，巩固了国防，巩固了无产阶级专政。

陈锡联同志说，新疆二十年来取得的成就是很伟大的。但是，二十多年的建设，只是打下一个初步基础。要把新疆建设好，在本世纪内实现工业、农业和科学技术的现代化，还要继续艰苦奋斗。他在讲到新疆的当前任务时指出，毛主席关于学习无产阶级专政理论、反修防修等一系列重要指示，是当前全党、全军、全国各项工作的总纲，也是新疆各项工作的总纲。他号召新疆广大地方干部和军队干部，在自治区党委领导下，继续团结各族人民，贯彻执行毛主席的革命路线，抓革命、促生产、促工作、促战备，把新疆各方面的工作搞得更好。团结起来，争取更大的胜利。

今天参加干部大会的还有自治区党、政、军和乌鲁木齐市的其他负责人何林兆、郭林祥、郑三生、贾那布尔、曹达诺夫、谭友林、张竭诚、颜金生、林渤民、李恽和、依加汗和阿木冬·尼牙孜等。

不断促进领导班子的革命化

谷峰

安乡县的干部、群众说：“县委的思想过得硬，全县的工作喊得动。”这句话，是对安乡县委的热情赞扬，也生动地说明了县委领导班子革命化建设的极端重要性。

领导问题，是深入开展农业学大寨运动的关键问题。在一个县的范围内，县委领导班子的革命化程度如何，对于这个县能否普及大寨经验，能否迅速改变面貌，关系极大。安乡县委十分注意抓紧自身的思想建设，不断提高无产阶级专政下继续革命的觉悟，把自己的工作与反修防修、巩固无产阶级专政的目标联系起来，时刻保持旺盛的斗志，坚持不懈地批判修正主义、批判资本主义的大农业。在几年时间里，全县面貌迅速改变，粮食产量大幅度上升，对国家的贡献显著增加。各地都要象安乡那样，在学大寨中，把主要注意力放到学习大寨的根本经验上来，加强领导班子的革命化建设。

近几年来，我省农业学大寨运动日益蓬勃发展。但是，还很不平衡，县与县比，社与社比，队与队比，农业生产的差距还比较大。产生的原因，首先要从内部去找，从路线上去找，从领导班子上去找。有少数地方大寨经验推不开，革命生产推不动，老是忽地不产粮，怨天不帮忙，没有好好想一想这样的问题：究竟领导班子革命化建设抓紧了没有？党的路线、方针、政策认真贯彻了没有？对于修正主义、资本主义深入批判了没有？群众的社会主义积极性充分调动起来了没有？我们是辩证唯物论者，从来都认为“事物发展的根本原因，不是在事物的外部而是在事物的内部，在于事物内部的矛盾性”。一个地方上不去，自然条件的影响绝不是第一位的原因而是第二位的原因，领导班子革命化程度不高，路线不端正，才是根本的原因。我们要认真总结这方面的经验教训，奋发图强，急起直追，赶上先进。我们要坚信：只要路线对头，领导坚强有力，大寨和昔阳办得到的事情，我们一定能够办到。

应周恩来总理的邀请

南斯拉夫联邦执行委员会主席比耶迪奇将对我国进行正式友好访问

新华社北京一九七五年九月二十九日电　南斯拉夫社会主义联邦共和国联邦执行委员会主席杰马尔·比耶迪奇应中华人民共和国国务院总理周恩来的邀请，定于一九七五年十月六日起对中华人民共和国进行正式友好访问。

他们为什么有那种革命加拚命的精神

——记大庆油田建设“铁人”式队伍的几点体会

在大庆，评思想，树样板，既是灭资兴无、进行思想建设的一条好经验，也是培养无产阶级接班人、进行组织建设的一个好途径。油田各级老中青三结合领导班子绝大部分成员的履历表上，都记载着他们是群众评选的标兵、红旗手。他们认真看书学习，路线觉悟高，群众基础好，实践经验多，是大庆发扬革命加拚命精神的带头人。

（一）

从一九六〇年打响开发大庆油田的会战，到现在已经十五年了。在经历了两次路线斗争的这些年月里，英雄的大庆工人阶级，披星戴月，餐风饮雪，战胜重重的政治恶浪，冲破种种传统观念的束缚，创造了高速度开发大庆和连续十五年稳产高产的业绩，把大庆油田建设成为一个无产阶级专政的坚强阵地。

大庆职工在改造客观世界的同时，也牢记毛主席关于“人人需要改造”和“工人阶级也应当在斗争中不断提高自己的政治觉悟”的教导，努力改造自己的主观世界，形成了一支“铁人”式的队伍。

这支队伍具有高度的阶级觉悟、路线觉悟和继续革命的觉悟。他们敢开顶风船，勇向逆流斗，象“铁人”王进喜同志那样，坚持党的基本路线，同刘少奇、林彪修正主义路线斗，同资本主义倾向斗，同资产阶级法权思想等传统观念斗。他们斗出了一个有助于缩小城乡差别和工农差别的社会主义的新型矿区，斗出了对资产阶级实行全面专政的新局面，成为我国办工业的一面红旗。

这支队伍具有“十不”的共产主义劳动态度。他们不怕苦，不怕死，不为名，不为利，不计较工作条件好坏，不计较工作时间长短，不计较报酬多少，不分职务高低，不讲份内份外，不论前方后方，一心为社会主义革命和建设而艰苦奋斗。

这支队伍具有自力更生和力争上游的雄心壮志。大庆油田气候冷，原油的凝固点、含蜡量和粘度都高。有的洋“权威”曾经断定，要开发大庆，“除非把油田搬到赤道上”。大庆工人阶级沿着自力更生的道路，头顶青天，脚踏荒原，高速度开发了这个闻名于世的大油田，结束了我国靠“洋油”过日子的时代。钻井工人听说苏联有个“功勋队”，美国有个“王牌队”，一年打井进尺是他们自己国家的最高水平。大庆的一二〇五队和一二〇二队，一鼓作气，把那两个国家的“冠军”队甩到了后边。国外的许多油田，油井出油以后，经过一段时间，油层的压力要下降，油井的产量要递减。大庆的工人、干部和技术人员，用自己的劳动和智慧，打破了这个“常规”，他们十几年前打的油井，一直保持着稳产高产的纪录。

这支队伍具有优良的革命作风和铁的纪律。十几年来，他们能够坚定不移地贯彻执行毛主席的革命路线，排除修正主义路线干扰，抵制资产阶级妖风，战胜小生产习气，攀登新技术高峰，一个重要原因，是他们有“三老四严”的革命作风和铁的纪律。三老是：当老实人，说老实话，办老实事。四严是：严格的要求，严密的组织，严肃的态度，严明的纪律。在大庆，从油田党委书记到广大工人，把党纪国法、各项政策和管好企业的规章制度，看作是巩固无产阶级专政和建设社会主义的铁的纪律，人人必须自觉遵守，绝不许任何人例外。

所有这一切，就是大庆工人阶级革命加拚命精神的体现。

（二）

大庆这支“铁人”式的队伍那种革命加拚命的精神，是怎样培育起来的呢？

先从当年开发大庆油田的会战来说吧！从那个时候起，大庆党委就把学习马克思主义当作头等大事来抓。当时开发大庆油田，国外有帝国主义和社会帝国主义的封锁，国内有刘少奇修正主义路线的干扰破坏。要开发大庆，那茫茫的大草原好象到处都存在着问题，堆积着困难。在这种情况下，如何打赢这场会战呢？大庆党委作出的第一个决定，就是组织全体职工学习毛主席的《实践论》和《矛盾论》等著作，用马克思主义武装职工的头脑，端正会战的思想政治路线。这件头等大事一抓，人们眼前的荒原，展现出一片光明，思想里充满着会战必胜的信心。那是因为，马克思主义关于矛盾对立统一的观点，指导他们分析了开发油田所遇到的各种矛盾，千矛盾万矛盾，最基本的矛盾是两个阶级、两条路线和两条道路的矛盾。要把会战打上去，就要抓住这个纲，革修正主义路线的命，反资本主义之风。马克思主义关于实践第一的观点使大庆工人阶级坚信，实践出真知，开发油田一切正确的理论和办法，必须从实践中来，拚命去干，就没有闯不过的火焰山。马克思主义的唯物史观又给了他们最大的勇气，使他们认识到，工人是油田的主人，依靠全体工人阶级，大搞群众运动，就可以创造出资产阶级“权威”们所想不到做不到的奇迹！

大庆工人阶级从学习马克思主义中增强了识别方向路线的能力，认识了自己的地位和力量，迸发出了那种革命加拚命的精神，就以排山倒海之势，磅礴于整个油田。在围绕开发油田的方针、路线等问题的大辩论中，职工们在短期内贴出一百多万张大字报。那遍及油田的大字报，是向帝国主义和社会帝国主义的挑战书，是烧毁修正主义办企业路线的革命烈火，也是职工们对自己进行社会主义教育的有力武器。什么这封锁那困难，统统见鬼去吧！“铁人”王进喜代表大庆工人阶级发出了革命的誓言：“宁可少活二十年，拚命也要拿下大油田”。

洋“权威”不是说除非把大庆油田搬到赤道上就不可能开采吗？爬行主义不是把“三年勘探，十年建设”看作是不可逾越的信条吗？可是，大庆工人阶级发扬革命加拚命的精神，只用三年多一点的时间，就向全国人民报喜了：大庆油田拿下来了！我国靠“洋油”过日子的时代结束了！

世界上的油田有许多，可是，城乡结合、工农结合的大油田，过去谁见过？是大庆工人阶级在荒芜的草原上，实践马克思和恩格斯提出的共产主义的一个理想，“把农业和工业结合起来，促使城乡之间的对立逐步消灭”，画出了一幅最新最美的图画，创造了“城乡结合、工农结合、有利生产、方便生活”的新型矿区。这，既是工业建设路线上的革命，也是大庆工人阶级思想上的革命。自从社会第一次大分工，即城市和乡村的分离以来，剥削阶级就极力扩大城乡差别。刘少奇一伙也亦步亦趋地跟着走老路。而大庆工人阶级却反了这种“潮流”，开创了新的道路。实现这种建设路线上的革命，需要人们的思想来个深刻的革命。有人不是一心想从乡下进城吗？有人不是不愿从城里下乡吗？大庆职工为了缩小城乡差别和工农差别，却把为他们设计的有“这个宫那个馆，高楼大厦加花园”的石油城蓝图，扔进了废纸堆里。他们毅然在缩小城乡差别和工农差别的道路上迈出了历史性的一步。在这以后，毛主席光辉的五七指示和关于理论问题的指示，先后传到大庆，大庆工人阶级建设新型矿区的革命精神更加发扬光大。他们以更加豪迈的步伐，朝着共产主义的远大目标，奋勇前进！

十五年来，修正主义路线对大庆油田的干扰破坏，资产阶级妖风对大庆工人阶级的袭击，从来没有停止过。可是大庆的革命一浪高过一浪，生产一年高过一年，供应全国的石油没有中断过一天。

十多年来，大庆所取得的每一个胜利都说明，要培育革命加拚命的精神，贯彻执行毛主席的革命路线，把企业的领导权牢牢地掌握在马克思主义者手里和工人群众手里，把无产阶级专政的任务落实到基层，必须长期坚持认真看书学习，用马克思主义、列宁主义、毛泽东思想武装头脑。这是大庆建设“铁人”式队伍最基本的一点体会。

（三）

大庆建设“铁人”式的队伍还有一个共同的体会：要敢于革命加拚命，必须不断提高自己执行党的基本路线的自觉性。

十多年来，特别是无产阶级文化大革命以来，大庆一直把阶级教育和党的基本路线教育，当作教育职工的一门主课。他们进行这种教育，每一次都结合阶级斗争的新形势和新任务，所以每次都有新内容和新收获。

大庆进行这种教育的一条好经验，是广泛开展群众性的忆苦思甜活动。大家一起用阶级分析的方法，挖旧社会受苦的根子，谈新社会幸福生活的源泉。在忆苦思甜的基础上，每个基层单位都建立“两本账”，一本是本单位出身被剥削阶级的同志及其家庭，在旧社会当牛做马的“苦情账”；一本是大家在新社会做主人的“幸福账”。这是大庆油田遵照毛主席对军队和对农民的思想政治工作的有关指示，在建设产业大军问题上的具体运用。大庆运用忆苦思甜的方法教育职工，大大提高了广大职工贯彻党的基本路线的自觉性，激发了为巩固无产阶级专政而战斗的革命精神。在批林批孔运动中，全油田有八万多人作了忆苦批林的发言，写出了十三万多篇回忆对比、批林批孔的文章。

有了这种阶级觉悟、路线觉悟和继续革命的觉悟，先进的同志更加意气风发，一些后进的同志，也从那种认为劳动仅仅是为了“养家糊口”的观念中，从资产阶级思想的影响之下，解放了出来。有一个采油工人，原来为自己和家庭享乐，天上飞的，地上跑的，水里游的，他都喂养。人们给他起了个外号，叫“三军司令”。工作时哪口井出油多少他不大关心，家里哪个兔子不吃草他挂在心上。经过阶级教育、路线教育和同志们的帮助，这个在思想上站在小生产行列里的“三军司令”，坚决唾弃了那些“副业”，把全部精力用到革命事业上。他除了做好本职工作，还主动当队里的义务饲养员，还给全队的同志修补鞋子，去年这个工人当了班长，今年入了党，被提拔为副队长，担起了指挥全队生产的重担子。去年一年，经过阶级教育和路线教育，全油田有上千名原来后进的同志，提高了觉悟，大步前进了。

有了阶级觉悟、路线觉悟和继续革命的觉悟，大庆工人阶级也更加坚决地排除干扰，为加强无产阶级专政的物质基础而积极劳动。在无产阶级文化大革命中，有人曾说，“抓革命保险，抓生产危险”。大庆的职工说，毛主席告诉我们：**“无产阶级专政的基本任务之一，就是努力发展社会主义经济。”**作为一个无产阶级的战士，对于社会主义的生产建设事业，不但应该积极去抓，而且要拚命去干。他们针对那种怕抓生产甚至不抓生产还贬低生产的错误思想，响亮地提出自己革命的誓言，“大干社会主义有理，大干社会主义有功，大干社会主义光荣，大干了还要大干！”大庆工人阶级用这种革命加拚命的精神，换来了大跃进的局面——就原油产量来说，今天的一个大庆，等于文化大革命以前的五个大庆。

十五年来，成千上万的人来到大庆工作，刚踏上油田的时候，许多人是农民服，学生装，当工人不知道怎么当。他们思想上的烙印，心里的算盘，行李卷露出来的生活作风，也千差万别。如今，他们许多人焕发着革命加拚命的精神，争分夺秒大干社会主义，千仇万恨批修、批资，变成了“铁人”式的工人和干部。面对着这样的事实，如果把大庆油田比作思想革命化的大熔炉，那么，这个大熔炉改造人们思想的一条重要经验，就是长年坚持阶级教育和党的基本路线教育。

（四）

要培育革命精神，就要敢为革命唱赞歌，赞扬无产阶级的先进人物，歌颂共产主义思想，抵制资产阶级歪风。大庆油田学“铁人”赶先进的群众运动，就是用共产主义思想培育职工革命精神的一个好办法。

在大庆，凡是新来这里工作的同志，都有一堂必修课——到“铁人”王进喜带领大家打的第一口油井和王进喜事迹展览室，接受“铁人”精神的教育。

在大庆，每条战线都有学“铁人”的先进集体和个人标兵、红旗手。他们是培育广大职工革命精神的榜样，是抵制资产阶级思想作风的强大力量。十多年来，大庆油田通过表彰先进，提倡无产阶级的新风尚，批判资产阶级的旧习气，已成为各单位日常做思想政治工作的重要内容。全油田每年还自下而上地进行一次总结评比，评思想，比贡献，选模范。今年四月，各条战线评选出的先进人物共有三万多名。无产阶级正气兴盛之日，就是资产阶级邪气下降之时。大庆这种一年一度的大总结、大评比、大表扬，也就是向资产阶级思想进攻的一次大战役。榜样的力量是无穷的。树一杆红旗就红一片。一个“铁人”树起了革命加拚命精神的样板，千万个“铁人”式的工人和干部就茁壮成长起来。十多年来，大庆油田一直是“前有标兵，后有追兵”，到处红旗飘飘，引导人们向新的思想境界前进！

（五）

世界上的一切事物都是在矛盾斗争中发展起来的。大庆工人阶级那种严格的要求、严密的组织、严肃的态度和严格的纪律，也是同那种思想不正、组织松散、工作马虎、纪律可有可无的不良倾向斗出来的。为了培育革命化的作风，当年大庆曾经召开现场大会，把不合格的油井填掉，“推倒重来”。今年春天，油田上又发生了这样感人的故事：一个女青年采油工，下班没有交当天的生产报表，就急忙走亲戚去了。晚上，中队和大队的干部知道了这件事，就开会研究怎么办？他们认为，按昨天那口井的产量估个数字报上，也差不到哪去。可是这种对工作不认真负责的思想作风，同无产阶级所具有的高度的组织性、纪律性和科学态度比较，却是一个阶级同一个阶级在思想作风上的差距。而且，一针不补，十针难缝。如果让那种不负责任、自由散漫等不良习气泛滥开来，就会腐蚀队伍，影响生产。会议开到九点，中队长和大队长就找到这位女工做思想工作。谈到深夜，两个队长和这位女工又冒着凛冽的寒风，步行十几里，来到了采油指挥部党委。两个队长进门就作自我批评，检查自己抓思想作风的教育不力，主动承担那位女工忘交一张报表的责任。那位女工坐在一边，被中队长和大队长这种坚持“三老四严”的模范行动，感动得流下了眼泪。

“要在全党加强纪律教育，因为统一纪律，是革命胜利的必要条件”。听到“推倒重来”和这个一张报表的故事，人们就不难明白，英雄的大庆工人，为什么党指到哪里就能打到哪里，取得一个又一个光辉的胜利。

象大庆那样，思想、组织、态度、纪律，都要求从严，是所谓“精神枷锁”吗？大庆的实践说明，他们那种“三老四严”的革命作风，对于林彪、孔老二鼓吹的“说假话”、“巧伪人”等反动思想，对于阶级敌人搞破坏活动，对于资产阶级的歪风邪气，确实是很厉害的“精神枷锁”。可是对工人阶级进行三大革命运动来说，却是一种强大的精神力量，是取得胜利的重要保证。

工人阶级有实现共产主义的远大理想，有高度的组织性纪律性。为了实现自己的理想，他们能够自觉遵守铁的纪律，听从统一指挥。正象列宁所指出的：**“在共同工作的人们有很理想的自觉性和纪律性的情况下，这种服从就很象随着音乐指挥者的柔和指挥一样。”**

× × ×

为了建设社会主义和巩固无产阶级专政，列宁曾经提出：**“我们需要有无产阶级铁军的整齐步伐。”**大庆工人阶级这支“铁人”式的队伍，正是我们为建设无产阶级专政强大国家，为反修防修所需要的无产阶级铁军；他们团结战斗、持续跃进的步伐，正是我国工人阶级应有的步伐。而大庆工人阶级堪称无产阶级的铁军，能够在社会主义道路上高速度前进，就是由于他们身上闪耀着革命加拚命的精神。

让战争年代那种革命加拚命的精神，在每个同志的身上发扬光大吧！

新华社记者

（据新华社北京一九七五年九月二十九日电）

建设一个坚强有力的县委领导班子

（紧接一版）一九七二年以后，公社党委教育干部、群众树立雄心壮志，为国家争做贡献，精神振作起来了，革命、生产很快上去了，不仅完成了国家粮食征购任务，还交售了不少余粮。一九七四年春天，这里出现一种不正常的现象：几乎队队烧砖出卖，放松了粮食生产。公社党委深入调查，发现有人吹歪风：安康吃饭没问题了，该抓钱了。这是资本主义向社会主义的进攻。公社党委针锋相对，提出了“户产万斤（粮），人交千斤（粮）”的口号。一动员，就把人们的注意力集中到争贡献上来了。为了实现这个计划，广大干部、群众狠抓阶级斗争，狠批资本主义倾向，认真贯彻**“以粮为纲，全面发展”**的方针，把劳力高度集中起来抓粮食生产，同时兼顾正当的多种经营。这一年，农业获得大丰收，向国家贡献粮食一千八百万斤，不少队超额完成了“户产万斤，人交千斤”的计划，有的队平均每人贡献粮食二千八百多斤。县委及时总结推广了安康公社的经验，要求从县到生产队的各级领导班子牢固地树立为国家多做贡献的思想。

为了使各级领导班子增强全局观念，安乡县委组织大家学习《共产党宣言》《哥达纲领批判》等马列著作，学习毛主席的有关教导，学习新党章，进行共产主义远大理想的教育。因此，很多同志都能自觉地把自己的工作与巩固无产阶级专政联系起来，与共产主义远大目标联系起来，主动给自己压担子。一九七三年，安障公社革命、生产都比较主动，粮食单产比较高，县里多次在这里召开现场会。公社党委通过学习，继续革命的觉悟不断提高，他们不满足已经取得的成绩，偏要给自己找问题。他们调查了几个典型队，算了几笔大账，看到了全社由于田少人多，如果不改革耕作制度，加快速度提高产量，到一九八〇年，全公社不仅不能向国家贡献粮食，还要国家供应粮食，这是个大问题。他们说，加强无产阶级专政，需要雄厚的物质基础，我们都要来做加强这个“基础”的工作。如果按现在的步子走，我们就不是在加强“基础”，而是在削弱“基础”了。于是，他们决心推广三熟制，增产粮食，为国家争贡献。去冬全公社在水田里种小麦五千五百亩，三熟面积占水田面积的一半。今年春天尽管长期低温阴雨，小麦仍然获得较好收成。

研究新问题　支持新事物

安乡县委在加强领导班子思想建设中，还有一个体会：情况是在不断地变化的，农业学大寨运动是在不断地发展的，要使自己的思想适应新的情况，领导运动坚强有力，就要不断接受新事物，认真研究新问题。

这个县有个铁路湾大队。他们经过一九六六年到一九六八年的三年苦战，使四千一百多亩耕地初步实现了园田化，改变了“五洞、六沟、十眼、一片沙”的旧面貌。这是一个新事物。它出现后，在县委领导班子内部有两种态度：一种是点头，一种是摇头。摇头的同志认为，铁路湾只不过是多栽了几株树，多开了几条沟，多平了几丘田。对铁路湾怎么看？县委主要领导成员来到这个大队，深入进行调查。随后，在这里召开县委全体会议。大家背着背包，步行到这里，和贫下中农一起学习，一起开沟改田。通过这些活动，大家认识了铁路湾，感到铁路湾的经验不只是开了沟、平了田、栽了树，而是改变湖区小生产传统耕作习惯的一次革命：园田化的实现，为湖区推广三熟制，发展多种经营，加速农业机械化创造了良好的条件。于是，县委向全县人民发出了学习铁路湾的决定。在铁路湾的带动下，全县园田化的建设迅速发展。安乡县委体会到，能不能支持新生事物，是历史唯物主义和历史唯心主义两种世界观的斗争。**“群众生气勃勃的创造力是新社会的基本因素”**。任何新事物都是群众创造出来的，确立了辩证唯物主义观点的人，就必然十分尊重群众的首创精神，做新事物的促进派；脑子里有历史唯心主义的人对新事物就会采取不承认的态度，当新事物的摇头派。做领导工作的，必须善于发现蕴藏在群众中的极大的社会主义积极性。

安乡县委的同志说：“旧事物在斗争中灭亡，新事物在斗争中成长。”实践正是这样：每当新生事物被县委肯定、推广的时候，阶级敌人总要跳出来反对，极力诽谤它，千方百计扼杀它。在人民内部，有的同志由于习惯势力的影响，也往往喜欢对新生事物评头品足，客观上起着压抑新事物的作用。县委在对待新生事物上，一直是旗帜鲜明的，对阶级敌人的破坏活动给予有力的打击，对群众中一些妨碍新生事物成长的错误言行，耐心进行教育，引导他们向前看，看本质，看方向。一九七二年，安金公社五一大队党支部书记郑祖禄，冲破资产阶级法权思想的狭隘眼界，把家搬到了最穷的四队，帮助他们改变面貌。第一年，四队大增产，社员们都增加了收入，唯独郑祖禄家比上年减少收入三百多元。有人担心他有情绪，他说：“我们共产党员，不是要钱，是要革命。”县委大力宣扬了郑祖禄的事迹，号召广大干部学习他的共产主义精神。一批批干部把家搬到穷队去了。阶级敌人就制造谣言，煽动群众赶他们。我们革命队伍内部有些怕苦怕累的同志，也指责这是“不相信群众”。在这种情况下，县委带头到后进队去蹲点，坚决支持搬家到穷队去的干部，鼓励他们，给他们撑腰。此后，全县有七百多名国家干部到后进队蹲点，四百八十七名大队支委和党员到穷队落户。到处传颂着“从米箩里跳到糠箩里”的事迹。在短短的一两年时间里，全县四十九个后进大队、六百多个后进生产队，都程度不同地改变了面貌。

近几年来，安乡县不仅注意大力扶植本地的新生事物，而且认真研究、推广外地的新鲜经验。各级领导班子都喜欢想新点子，闯新路子。不少大队和公社，一年一个新套套，一年一个新面貌。

国务院办公室举行招待会

多名华侨和中国血统外籍人士欢迎前来北京参加国庆活动和旅行探亲的五百多名华侨和中国血统外籍人士

新华社北京一九七五年九月二十九日电　国务院办公室今天晚上举行招待会，欢迎前来北京参加国庆活动和旅行探亲的来自五大洲的五百多名华侨和中国血统外籍人士。

有关部门负责人罗青长、廖承志、吴庆彤、马文波、童小鹏、蔡啸、林丽韫，出席了招待会。

国务院办公室负责人吴庆彤在招待会上祝酒，他说，在国内外大好形势下，在中华人民共和国成立二十六周年的前夕，我们与大家欢聚一堂，感到特别高兴。他提议为中华人民共和国的繁荣昌盛，为中国人民的伟大领袖毛主席的健康长寿，干杯。

出席招待会的还有人大常委会委员、政协全国委员会常务委员、人大代表和政协委员、有关方面负责人和各界人士庄希泉、林修德、李梦夫、刘毅、吴桓兴、王一知、卢心远、张楚琨、许志猛、李梅、叶道英、陈修和、田平、胡成放、杨骥、庄明理、伍禅、许福昌、伍经元、孙岳、王守贤、张国基、陈丁茂、陈玉娘、林慧卿、徐寅生、张昌、经普椿等。

中央代表团在乌鲁木齐向烈士墓献花圈

悼念中共创始人之一的陈潭秋同志和中共党员毛泽民、林基路等革命烈士

新华社乌鲁木齐一九七五年九月二十九日电　中央代表团团长陈锡联，副团长乌兰夫、张才千、毛远新、巴桑、崔海龙、苏静以及代表团其他成员，在赛福鼎、杨勇、司马义·艾买提等新疆党、政、军负责人和乌鲁木齐市负责人的陪同下，今天上午到乌鲁木齐市革命烈士陵园向烈士墓献花圈，悼念中国共产党创始人之一的陈潭秋同志和中共党员毛泽民、林基路等革命烈士。他们还参观了八路军驻新疆办事处纪念馆和毛泽民烈士故居。

乌鲁木齐市革命烈士陵园和八路军驻新疆办事处纪念馆曾多次进行了整修。董必武同志生前为这两处革命纪念地题了词，还亲笔书写了烈士墓的墓碑。毛泽民烈士故居今年也维修一新，陈列了烈士生前从事革命活动的照片、遗物和烈士写的文章。陈潭秋、毛泽民、林基路等革命先烈是在三十二年前被新疆的反动军阀盛世才杀害的。

今天陪同中央代表团去烈士陵园献花圈和参观的还有郭林祥、贾那布尔、曹达诺夫、谭友林和阿木冬·尼牙孜等有关方面负责人。

今天，中共新疆维吾尔自治区委员会、自治区革委会、中共新疆军区委员会、新疆军区、中共乌鲁木齐市委员会、乌鲁木齐市革委会以及工农兵代表也向烈士墓献了花圈。向烈士墓献花圈的还有革命烈士的亲友。

国庆期间将上映一批新影片

据新华社北京一九七五年九月二十九日电　一批新摄制的故事影片、新闻纪录片和科教影片，在中华人民共和国成立二十六周年的喜庆日子里，将同广大观众见面。

这次上映的新故事影片共七部。它们是：上海电影制片厂摄制的反映赤脚医生这一社会主义新生事物在斗争中诞生、成长和发展的彩色影片《春苗》和反映六十年代初期，我海军某造船厂工人和技术人员为加强国防建设，自力更生造快艇的斗争故事的彩色影片《第二个春天》；北京电影制片厂摄制的描写在党的培养教育下，赤脚医生茁壮成长的彩色影片《红雨》；上海电影制片厂摄制的表现无产阶级文化大革命中，我国造船工人奋发图强，在小船台上造出万吨轮英雄事迹的彩色影片《战船台》；八一电影制片厂摄制的新疆维吾尔歌剧移植的革命样板戏彩色影片《红灯记》；长春电影制片厂摄制的反映人民解放军战士全心全意为人民服务，在三大革命运动中建设连队的彩色影片《长城新曲》；珠江电影制片厂摄制的描写我南海某岛红小兵反特斗争故事的影片《小螺号》。

国庆期间还将上映中央新闻纪录电影制片厂拍摄的两部彩色纪录片。一部是纪录英雄的林县人民艰苦奋斗，重新安排山河的《红旗渠畔展新图》；另一部是纪录一九七四年在北京举行的《全国美术作品展览》和《上海、阳泉、旅大工人画展览》的《新时代的画卷》。

这次放映的还有北京科学教育电影制片厂、上海科学教育电影制片厂、农业电影制片厂、长春电影制片厂、珠江电影制片厂、西安电影制片厂和峨嵋电影制片厂拍摄的《传真》、《巧治蝼蛄》、《治碱改土造良田》、《熊猫》、《沙漠》、《因地制宜搞革新》、《纺纱座车》、《巧节煤》、《蛇岛》、《人造金刚石》、《蛇伤防治》《球肥深施》、《固沙造林》、《土油罐》、《房屋抗震》，以及《科技简报》等十几部科学教育影片。

上海美术电影制片厂摄制的美术片《出发之前》也将同时上映。

福建前线部队国庆节停止炮击两天

新华社福建前线一九七五年九月三十日电　中国人民解放军福建前线部队司令部发言人今天宣布，十月一日是中华人民共和国成立二十六周年，为了让大金门、小金门、大担、二担等岛屿上的同胞和国民党军队官兵同全国人民一道欢度国庆，中国人民解放军举命在十月一日和十月三日停止炮击两天，以示关怀。

我政府批准一批被宽大释放的美蒋特务和特务船船员回台湾同家人团聚

公安部负责人于桑指出，对批准回台的人员给足路费，提供方便。回不了台湾，还可以回来，政府照样安置就业

据新华社北京一九七五年九月二十九日电　最近被我司法机关宽大释放的美蒋武装特务和特务船船员，有六十五人要求回台湾同家人团聚，人民政府已批准了他们的申请。这批被宽大释放人员已在九月二十五日到达北京。

九月二十七日下午，公安部负责人施义之、杨贵、祝家耀、黄庆熙、于桑、张其瑞接见了这六十五名准备回台湾的宽大释放人员。

公安部负责人于桑在接见时热烈祝贺这些被宽大释放人员获得了新生。他说，国家司法机关最近决定对一九六二年十月至一九六五年九月俘获的一百四十四名美蒋武装特务和特务船船员，全部宽大释放。这是毛主席对战俘政造政策的伟大胜利，表明了我国无产阶级专政更加巩固。

于桑说，遵照毛主席、党中央的指示，全部释放人员都给中华人民共和国公民权。原籍有亲属的，可以回原籍就业。无家可归的，由有关部门安置。愿回台湾的，可以回台湾，给足路费，提供方便。回不了台湾，还可以回来，政府照样安置就业。他说，今天在座的各位提出愿回台湾省，政府尊重你们的意愿，批准你们的要求。希望你们早日同在台家属亲友愉快团聚。

于桑谈到了当前国际国内的大好形势和蒋帮在台湾内外交困的情况。他说，台湾省是祖国的神圣领土。台湾人民是我们的骨肉同胞。台湾一定要解放，祖国一定要统一。我们寄希望于台湾省人民。我们对台湾同胞深切怀念。台湾同胞热爱祖国，向往祖国。台湾同胞只有回到祖国怀抱才能当家做主，才有光明前途。从大陆到台湾的各方面人员中，爱国的多，卖国的少。希望他们能够认清形势，走爱国道路。

准备回台人员袁祖遂等人在被接见时讲了话。他们表示今后要重新做人，为人民多做一些有益的事情。

参加接见的还有台湾省籍同胞和爱国人士。

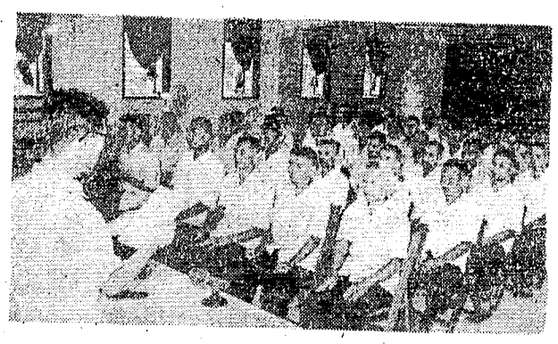

我司法机关作出决定宽大释放一九六二年至一九六五年间捕获的全部在押美蒋武装特务。图为宽大释放会会场。　许华社记者摄

毛主席革命文艺路线胜利万岁

热烈庆祝中华人民共和国成立二十六周年

为工农兵演出、表演

湖南省歌舞团　学习革命现代舞剧　**沂蒙颂**　音乐会　时间：9月30(满)10月1日(满)2、4、5、7、8、9日晚7.30　地点：湖南剧院

湖南省京剧团　学习革命现代京剧　**磐石湾**　时间：9月30(满)10月1日(满)2、4、5、6日晚7.30　地点：红色剧院

湖南省湘剧团　学习样板革命现代京剧　**红云岗**(湘剧弹腔)　时间：10月1日(满)2、3、4日晚7.30　地点：长沙东肉厂俱乐部

长沙市湘剧团　学习样板革命现代京剧　**磐石湾**(湘剧弹腔)　时间：9月30(满)10月1日(满)2、3日晚7.30　地点：解放剧院

湖南省木偶皮影戏剧团　**木偶皮影戏**　时间：9月30(满)10月1日(满)2、3、4日晚7.30　地点：东风剧院

湖南省花鼓戏剧团　**新站长、山村兽医、送货路上　春山坳、涞江湾、主课等**　(轮换演出)　时间：9月30、10月1、2日晚7.30　地点：黎托公社

湖南省湘剧团　**新委员**(弹腔)**审椅子　渡口**(昆腔)**人老心红**(高腔)　时间：30日、10月1日晚　地点：铁路俱乐部

长沙市花鼓戏剧团　**新站长　山村兽医　送货路上　追报表　人老心红　渡口**　(轮换上演)　时间：9月30日、10月1、2日晚　地点：梨梨公社

湖南省体育学校　湖南省业余体育学校　湖南省男女篮、排球队　**篮球、排球表演赛**　时间：10月1日上午、晚上　地点：省体育馆

长沙市业余体育学校　**篮球、排球、武术表演**　时间：10月1日上午、晚上　地点：市体育馆

售票办法：30日、10月1日按系统分配，其它在各剧场订售团体票及门票

为工农兵映出新影片

彩色故事片　**第二个春天**　上海电影制片厂摄制

彩色故事片　**春苗**　上海电影制片厂摄制

彩色故事片　**战船台**　上海电影制片厂摄制

故事片　**小螺号**　珠江电影制片厂摄制

彩色纪录片　**红旗渠畔展新图**　中央新闻纪录电影制片厂摄制

彩色纪录片　**新时代的画卷**　中央新闻纪录电影制片厂摄制

彩色纪录片　**大旱夺丰收**　农业电影制片厂摄制

彩色科教片　**巧治蝼蛄**　北京科学教育电影制片厂摄制

彩色科教片　**传真**　北京科学教育电影制片厂摄制

彩色科、教片　**治碱改土造良田**　北京科学教育电影制片厂摄制

彩色科教片　**熊猫**　上海科学教育电影制片厂摄制

彩色科教片　**沙漠**　上海科学教育电影制片厂摄制

彩色科教片　**纺纱座车**　上海科学教育电影制片厂摄制

彩色科教片　**蛇岛**　长春电影制片厂摄制

彩色科教片　**蛇伤防治**　珠江电影制片厂摄制

彩色科教片　**巧节煤**　上海科学教育电影制片厂摄制

彩色科教片　**因地制宜搞革新**　上海科学教育电影制片厂摄制

彩色科教片　**人造金刚石**　西安电影制片厂摄制

彩色科教片　**房屋抗震**　峨嵋电影制片厂摄制

彩色科教片　**固沙造林**　长春电影制片厂摄制

科教片　**球肥深施**　农业电影制片厂摄制

中国电影公司发行　自一九七五年十月一日起在我省各地陆续上映

十月一日放映影片

热烈庆祝中华人民共和国成立二十六周年

——长沙市各电影、剧院为工农兵映出——

革命现代京剧　龙江颂　彩色影片　新华　7.50

革命现代京剧　杜鹃山　彩色影片　红卫　6.00　长沙　6.45

革命现代京剧　平原作战　彩色影片　工人　6.50　烈士公园　7.50

英雄儿女　北郊　7.00　工人　9.15

彩色故事片　新华　上午8.00　10.30　5.30　人民　上午9.00　8.45　红卫　上午11.00　8.30　长沙　上午9.30　文化　1.45　4.20　6.50　9.20　7.05露天　建设　1.00　3.35　6.05　8.40　8.25露天　海霞　燎原　7.15露天　湘江　2.15　7.35　湖南　2.45

故事片　烽火少年　同映：1975年新闻简报9号　烈士公园　上午8.50　北郊　上午9.30　东风　上午10.20　工人　上午11.10　红卫　1.30　3.45　人民　2.00　4.15　长沙　2.30　新华　3.15

彩色故事片　春苗　文化　上午8.45　湖南　上午9.15　湘江　上午9.45　建设　上午10.35　工人　1.50　4.20　烈士公园　2.40　5.10　东风　1.00　北郊　3.20

革命现代舞剧　草原儿女　彩色影片　人民　6.30

◁湖南电视台节目预告▷

10月1日(星期三)转播北京电视台彩色电视节目　第一次播出　上午八点五十三分　转播首都人民庆祝中华人民共和国成立二十六周年游园活动实况　第二次播出　下午二点二十二分(节目与上午同)　第三次播出　晚上七点　电视新闻　电视新闻专辑　转播首都人民庆祝中华人民共和国成立二十六周年文艺体育表演实况　10月2日(星期四)转播北京电视台彩色电视节目　第一次播出　上午九点　电视纪录片：大寨新一代　故事片：小螺号、普乐。舞蹈(中国人民解放军新疆部队政治部宣传队、中国人民解放军总政治部歌舞团演出)　第二次播出　晚上七点　电视新闻　唇剧《万水千山》(中国人民解放军总政治部《万水千山》剧组演出)

湖南省文化局举办

湖南省一九七五年年画、株洲市工人画　邵东县农民画　驻长部队战士画展览

展出日期：1975年10月1日——10月3日　地点：湖南省展览馆

展出时间：上午8.00——11.30　下午2.30——5.30(星期一休息)

本报社址：长沙市建湘路　电话总机：9191　夜班编辑室：9194　订价：每月一元　昨日开印时间：6时37分　印完：10时　长沙地区天气预报：今天到明天，阴间多云，有时有小雨。北风二到三级，最高气温二十五度，最低二十一度。

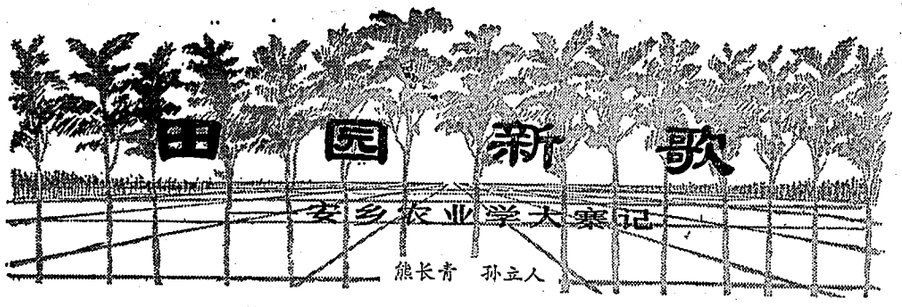

熊长青 孙立人

安乡的园田化是十分壮观的，多少人曾为之心驰神往啊！它，抹去了千百年来小生产留下的阡陌纵横、港汊交错的褴褛面貌，在水乡平原上铺开了一幅幅社会主义新农村的画图。放眼看去，只见一平如镜的土地上四四方方的丘块，宛如一个巨大的彩色棋盘。那一道道林带，伴随一渠渠绿水，向着天边延伸；那宽敞坦直的机耕大道上，拖拉机在“唉唉唉”地往返奔驰。耸立在千里金堤上的电排站，吞吐着哗哗流水；直插云霄的铁塔，连结着如织如网的万道银丝，在天空闪亮。堤内稻浪滚滚，棉海茫茫；堤外千舟竞发，满载着丰收的粮棉、农用机械破浪向前……

面对这美景彩画，怎不令人激情滚荡！八年来，学大寨战斗历程中的每一幕都是那么感人肺腑，扣人心弦。那暴风骤雨的群众运动，那改天换地的伟大气概，那铮铮有声的豪言壮语，那惊心动魄的阶级斗争，汇成了一个个汹涌的浪头，拍打着人们的心房。

八年，在历史的长河中只是短短的一瞬，而这一瞬，安乡人民却将古老的土地焕然一新。谁能想像这锦绣般的园田，解放前曾是一片荒凉？那时，一旦洪水袭来，堤倒垸溃，滔天大浪不知把多少人命无情吞噬，把多少房屋、田园洗劫一空。据《安乡县志》所载，民国二十四年一个骤雨的夏夜，全县一片汪洋，在反动统治下，仅现在的安丰公社所在地永安垸就淹死四百余人，幸存者流离失所，四处逃荒。大水退后，一望无际的田野只剩下堆堆飞沙，片片泥塘。在那年月，全县十年九歉，常年亩产不过两百来斤。解放后，农民组织起来了，生产有所发展，但在修正主义路线的干扰下，粮食亩产也老是在四百斤上打秋千。要是遇上暴雨，渍水一片，人们打着赤脚，架着龙骨水车，一个劲地车呀，车呀！结果也只能“看着银子化成水”，到手的粮食也保不住。时代变了，大地面貌和人们的精神面貌也发生了很大的变化，但是有好些社队仍然甩不开“三靠”的包袱。此情此景，怎能叫人不焦心哪！

伟大领袖毛主席发出了**“农业学大寨”**的号召。它，象明灯，照亮了安乡人民的前进方向；象春雷，振奋了安乡人民的革命精神。在文化大革命进入高潮的一九六七年冬，一场学大寨、争大变，大搞农田基本建设的生产热潮也在安乡土地上汹涌澎湃地兴起了。

八年来，他们平整了二十多万亩土地，开掘了四千多公里排灌渠道，植树五千多万株，基本上使全县各个大垸变成了渠成网、树成林、田成方、屋成排的园田化新农村。园田化建设使得全县百分之八十五以上的农田实现了旱涝保收，农作物产量逐年递增，对国家的贡献也逐年增多。一九七四年，全县粮食亩产达到一千一百多斤，棉花亩产达到一百四十多斤。这一年，拥有四十多万人民的安乡，向国家交售了二亿零三百万斤粮食，十二万四千担棉花……。

多么宏伟的事业啊，多么辉煌的成果！这一行行简单的数字，是安乡人民抓路线、学大寨、大干快变的一曲曲凯歌，是安乡儿女为祖国、争贡献、艰苦创业的一座座丰碑！

话头要回到一九六七年秋，那时县委书记从大寨参观回来。想想大寨人一镢一锄艰苦创业的革命精神，比比安乡的现状，县委“一班人”心潮难平！大寨能把“七沟八梁一面坡”的穷山沟变成米粮川，我们处在洞庭鱼米之乡却不能为人类作出较大的贡献，这算革的什么命？“面貌变不变，根本在路线；学习大寨好不好，关键在领导。”群众的批评，强烈地震撼着每一个领导干部的心。他们纷纷在会上表示：“党和人民把安乡交给我们，我们一定要把安乡建设成大寨式的县！”

第二天一早，县委组成的调查组，便背起背包，打起赤脚，怀着向人民学习，向客观实际学习的满腔热情出发了。

县委书记来到了当年搞过土改的铁路湾大队。走进这个大队，一切都感到很新鲜：干部群众在开沟挖渠，平整土地；整个大队是一派沟渠纵横、树木成林、田地成型的崭新面貌。这就是那个过去“落雨三天全被渍，天晴三天无水吃；五垌十眼一片沙，庄稼不长人搬家”的穷地方吗？可不，这正是那个穷地方，那些挥锄开渠的壮年人，正是当年和他并肩战斗的群众。人还是原来的人啊，地却是现在的地！这是怎样的变化？这是怎样的奇迹？他没等放下背包，就跳进沟里，一面铲土，一面和原来的土改根于谈开了。

原来，当时的大队党支部书记李孝来为了将“五垌十眼一片沙”的土地彻底改造过来，和大家制订了一个开渠植树、改土建田的园田化建设规划。可是，当渠道修了一里多长，栽下的树苗刚刚吐芽时，有人把他喊了去，指责他目无领导，带头乱动用劳力，事后又给他念了一个什么“桃园经验”的文件，要他回去把田砍到户，把工包到人，自由种植。各种谣言也纷至沓来，什么“上面要处分李孝来”啦，“渠道不赶快平掉就不得了，大队干部要全部撤职”啦。晚上，坏人还趁机挖毁渠道，四类分子牵着牛在渠道上乱踩，把一排树苗全糟蹋了。

“沧海横流，方显出英雄本色”。黑风，逆浪，动摇不了铁路湾大队干部群众学大寨争大变的意志。他们把**“农业学大寨”**的红旗举得更高，把大搞园田化的战鼓擂得更响。李孝来的话掷地有声：“旧面貌反映旧思想，旧习惯代表旧势力，办社会主义大农业，我们风吹浪打不回头！”他们终于用自己的赤胆红心战胜了恶风险浪，用三个冬春的苦干，填平了紊乱的沟港，治理了沙丘，改造了湖泊，建成了一个便于机械操作，排灌自如、旱涝保收、居住集中的社会主义新田园。

铁路湾大队这一典型，给了县委多么宝贵的启

隆冬天气，共产党员庞文烈带头跳下湖去……

示！他们从铁路湾，明确了农业的主攻方向，看到了安乡的灿烂前景。县委的干部纷纷下去了。他们跑遍了全县十八个公社，两百多个大队，冒着风风雨雨，烈日寒霜，将紊乱的沟港、湖泊、田土进行了全面勘察，摸到了第一手资料。不久，一幅建设安乡社会主义大农田的蓝图绘成了。县委向全县人民发出了气壮山河的号召：象铁路湾大队贫下中农那样，学大寨赶昔阳，改变旧面貌，建设新安乡！

按时令，正是数九严寒，大搞园田化的生产运动却把个安乡全县搞得沸沸腾腾。学大寨的猎猎红旗，汗津津的红润脸孔，辉映着银装素裹的田原山岭，把大地装扮得更加壮丽；歌声，号子声，打夯声，伴和着打旋呼啸的北风，组成了一支雄浑的交响乐章。安乡人民啊，用冲天的革命干劲迎来了园田化建设的第一个春天！

在这场改天换地的战斗中，涌现了许许多多的英雄好汉。哪里最困难，他们就在那里顶着干；哪里最危险，他们就在那里挽狂澜！

在俗称八百里洞庭“锅底”的大溶湖，一场激战拉开了。

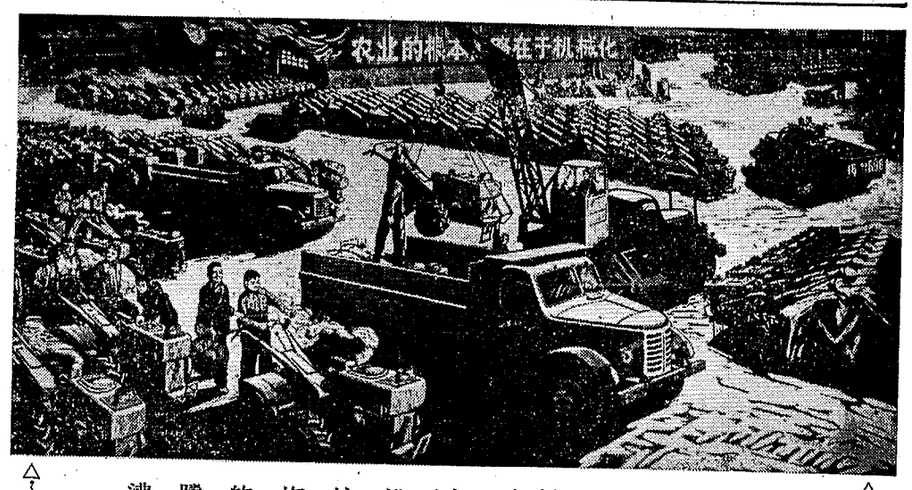

沸腾的拖拉机厂（木刻） 林洲工人版画创作组

安武公社计划修建一条横贯东西的排灌大渠，要从大溶湖穿过，跨度一千八百米，湖中最深处，两丈多长的竹竿捅不到底。隆冬天气，水寒彻骨，共产党员庞文烈带头跳了下去。淤泥淹齐肚脐，满湖残荷败杆、菱角刺将他周身划破，他毫无惧色，领着突击队员把一捆捆芦柴和稻草踩进泥中，为施工开辟立足点。可是满湖淤泥，象一锅粥，芦柴和稻草一进去很快就被淹没了。晚上，人们在灯下一边用药水擦伤口，用针挑刺，一面商量办法，第二天天未亮又出了工。但是，这次又失败了。面对一次次的失败，他们没有退缩半步，最后想出了“沉排战塌陷”的办法。庞文烈将屋前屋后的二十多株树砍来扎成排，垫在淤泥底，然后进土，终于战胜了塌陷。在激战的日子里，庞文烈虽然几次昏倒在淤泥中，但他一次也没有退下阵来！

在仙桃大型电力排灌站的脚手架上，有这样一条赫赫夺目的大标语：“当年设计，当年施工，当年建成，当年受益！”这短短的标语，话是如此的平常，但集中表现了安乡人民在实现园田化中大干快上的决心和意志。他们就是按照这十六字的要求，誓在今年拿下一座大型电排站。

工程开始时，有人就连连摇头说：“不行，不行！这样大的工程，按一般老例，起码得四年时间。你们这个小县，一年也想拿下来?!”

安乡人民不信邪，豪迈地说：“中国人民八年打败了日本鬼子，四年解放了全中国，那样的革命任务还不大吗？为了和帝修反争时间、抢速度，我们就是要一年把它拿下来！”他们不分日夜，在干中学，学中干，不仅拿下了一项项力气活，也拿下了一门门技术活。在解决工程中最关键的一环——混凝土浇筑工程时，一些过去连什么叫震捣器也不知道的青年农民，几天后就变成了熟练的震捣工。一些只做过普通农具的老木匠，开始连图纸都看不懂。他们苦心琢磨，把纸接起来放成图样，然后一块一块的剪，遇到七弯八拐的地方，就将萝卜切成片，搭成样子照着描，最后终于做成了一具具各种形状的大模型板。

现在，九个月过去了，这一座大电排也即将诞生。

人是要有一点精神的。安乡人民就是以这种苦干巧干、艰苦创业的精神，意气风发地向着在全县实现园田化的宏伟目标迈进。

园田化建设不仅是一场改天换地的生产斗争，更是一场与小农经济彻底决裂的思想革命。搞园田化，要填平一些湖港，治理许多沙丘，拆迁许多房屋，要打破那些抱有发财欲望的人的美梦，阶级敌人也会利用小生产者的传统心理和习惯，暗地进行捣乱破坏。几年来，安乡县各级党组织始终坚持了举旗抓纲，带领群众在斗争中推进园田化建设。

安金公社五一大队在大搞园田化时，提出了“学习大寨人，搬走飞沙堆，建设新五一”的响亮口号。口号喊了两年，可有几个队还是上不来，阶级敌人背地挑唆说：“弯沟是流水，直沟也是流水，修那么漂亮做什么？”有的社员受了影响，不是在家喂鸡喂鸭，就是出外打鱼卖菜，不愿参加改田修沟。大队党支部书记郑祖禄决心搬到这些队去，和群众一起实干。这些队底子薄，工价低，搬去后一年要减少三、四百元收入，有人说他“真是一根棒，硬要从米箩里往糠箩里跳”。他回答得好：“我就是要做革命的棒，为了共产主义，从米箩里跳到糠箩里也值得！”邓祖禄这一“跳”，显现出了多高的境界呵！

他入队后，从抓阶级斗争和路线斗争入手，批斗搞破坏的阶级敌人，擦亮社员们的眼睛，不久就把这些队的群众普遍发动起来了。而人们一旦冲破了小生产思想的牢笼，就迅速变成了一支建设园田化的强大力量。他们说：“把紊乱的沟渠修直，把高低不平的田块整平，这是前无古人的豪迈事业。我们多铲一锹土，多挑一担沙，就是多为社会主义大厦添一块砖，加一片瓦。”

园田化建设的春天，不就是小生产者思想解放的春天吗？

今年，八个春秋过去了，安乡县的园田化建设基本成型了，全县面貌发生了根本变化。想想看吧，在六十八万多亩耕地上，划出一个个巨大的棋盘格子，绣出一派如画的社会主义风光，这需要具有多大的气魄，需要付出多少辛勤的劳动，又需要多么善于巧安排呵！

成绩面前，安乡人民没有停下前进的步子。现在，他们正在锦绣田园上镶嵌一颗颗更加璀璨的明珠。在加速仙桃大电排竣工的同时，千百个大小农田建设工程也在迅速进展。可以预期，随着**农业学大寨**运动的深入发展，安乡的园田面貌将会以更为壮观的景象呈现在人们面前。

党委办公楼门前

工人 聂鑫森 李仲舒

在迎接国庆的日子里，
锣鼓、鞭爆越响越急，
一股股欢乐的声浪，
在党委办公楼门前汇集。

报喜！炼钢炉炼出优质钢；
请战！轧钢机试验新工艺……
钢城大干快上的脚步声，
回荡在锣鼓、鞭爆的旋律里！

把红捷报贴满大楼的走廊，
把请战书挂满大楼的扶梯，
呵，红得象炉膛的一片火焰，
字字闪烁着工人阶级的志气！

报喜、请战；请战、报喜……
人如流水，欢歌不息，
党委办公楼——钢城的心脏，
不断输送党的关怀和鼓励。

钢城，总是从这里奠定新起点，
总是从这里获得新动力；
然后，踏着锣鼓点，披着爆竹花，
追赶着火红的世纪！

巧绣金堤

吴江南画

连心船

夏天

在湘黔川边界的兄弟河上，人们亲切地称它「连心船」。党派来一艘专为三省人民服务的机帆船，

兄弟河水浪滔天，
河上飞来一只船，
金灿灿，光闪闪，
象满弓的利箭出了弦。

两岸人流结队来呵，
招招手，跳上船，
船上堆满了金谷银棉，
船舱里乘坐着土家苗汉众社员。

巴江涉①唱起三省同筑「友谊坝」，
「龙江水」流上新凉山，
翁巴崽②跳起《团结舞》，
土家苗汉肩并肩。
阿婆挤进舱中笑呵呵，
学理论，给土家兄弟送来优种棉，
阿公站在船头兴冲冲：
乘东风，给苗族姐妹送去丰收镰！

一船船土寨桐茶运苗山呵，
一船船苗家鲜果上四川，
装不完土家苗汉的丰收乐，
载不尽党给三省人民的温暖。

「连心船」上歌成串，
唱得满江浪花闪，
毛主席挥手指航程呵，
团结战斗谱新篇。

注：巴江涉：苗语即歌手。翁巴崽：土语即后生家。

想起了北京……

解放军某部 张欣

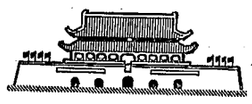

持枪在环云绕雾的峰顶，
放眼那东方金色的黎明，
多么自豪的信念在胸中闪烁：
呵！我正为祖国的节日执勤！

仿佛，正站在金水桥头，
《东方红》已跳出灼热的口唇，
仿佛，天安门屹立在面前，
温暖的阳光撒满全身。

身边屹立着遒劲的苍柏，
莫不是中南海的松枝青青？
脚下伸展着峻峭的山岩，
莫不是长安街的基石层层？

满山的翠竹啊，迎风飒飒，
我看见身着绿装的战士在广场挺进；
遍野的杜鹃啊，流火飞霞，
我看见节日的旋海在飞卷翻腾！

山涧回荡的春风呵，
把毛主席的声音传得那么亲，那么亲……
浩旷深远的山谷呵，
把《国际歌》的回响传得那么近，那么近……

请放心吧，北京，
边境线上有你忠实的哨兵，
想起你，我雪亮的战刀从不入鞘，
想起你，我日夜检查钢枪上的准心！