

貞德二年十二月刊行

滿洲帝國文教部第二次年鑑

國務院文教部編纂

康德三年一月

日印刷

國務院
文教部

奉天秋町三十一番地

印刷所
滿洲共同印刷株式會社

詔書

朕自登極以來 亟思躬訪日本皇室 修睦聯歡 以伸積慕 今次東渡 宿願克遂 日本皇室 懇切相待 備極優隆 其臣民熱誠迎送 亦無不殫竭禮敬 衷懷銘刻 殊不能忘 深維我國建立 以逮今茲 皆賴友邦之仗義盡力 以奠丕基 茲幸親致誠悃 復加意觀察 知其政本所立 在乎仁愛 教本所重 在乎忠孝 民心之尊君親上 如天如地 莫不忠勇奉公 誠意爲國 故能安內攘外 講信恤鄰 以維持萬世一系之皇統 朕今躬接其上下 咸以至誠相結 氣同道合 依賴不渝 朕與日本天皇陛下 精神如一體 爾衆庶等 更當仰體此意 與友邦一德一心 以奠定兩國永久之基礎 發揚東方道德之真義 則大局和平 人類福祉 必可致也 凡我臣民 務遵朕旨 以垂萬禩 欽此

御名御璽

康德二年五月二日

國務總理大臣

鄭

孝

胥

宮內府大臣

沈

瑞

麟

目錄

第一編 文教行政

第一章 總 說

第二章 文教部行政

第三章 吉林省文教行政

第四章 龍江省文教行政

第五章 黑龍省文教行政

第六章 三江省文教行政

第七章 濱江省文教行政

第八章 間島省文教行政

第九章 安東省文教行政

第十章 奉天省文教行政

第十一章 錦州省文教行政

第十二章 熱河省文教行政

第十三章 新京特別市文教行政

第十四章 哈爾濱特別市文教行政

第十五章 北滿特別區文教行政

第二編 學校教育

第一章 學校教育總說

第二章 文教部直轄學校

第三章	吉林省學校教育	二二九
第四章	龍江省學校教育	二四一
第五章	黑河省學校教育	二六一
第六章	三江省學校教育	二六三
第七章	濱江省學校教育	二七一
第八章	間島省學校教育	二七八
第九章	安東省學校教育	二八一
第十章	奉天省學校教育	二八九
第十一章	錦州省學校教育	三一一
第十二章	熱河省學校教育	三三二
第十三章	新京特別市學校教育	三三八
第十四章	哈爾濱特別市學校教育	三四八
第十五章	北滿特別區學校教育	三五五
第三編 社會教育		
第一章	社會教育總說	三六七
第二章	文教部直轄	四一一
第三章	吉林省社會教育	四七九
第四章	龍江省社會教育	四九一
第五章	黑河省社會教育	四九九
第六章	三江省社會教育	五〇〇
第七章	濱江省社會教育	五〇四

第八章	間島省社會教育	五二〇
第九章	安東省社會教育	五二四
第十章	奉天省社會教育	五二一
第十一章	錦州省社會教育	五四七
第十二章	熱河省社會教育	五五七
第十三章	新京特別市社會教育	五六三
第十四章	哈爾濱特別市社會教育	五七一
第十五章	北滿特別區社會教育	五七五
第四編 宗教祀孔及古物古跡名勝保存		
第一章	宗教總說	五七九
第二章	文教部祀孔及全國古物古跡名勝保存	五八二
第三章	吉林省宗教	五九七
第四章	龍江省宗教	六〇八
第五章	黑河省宗教(缺)	
第六章	三江省宗教	六一二
第七章	濱江省宗教	六一四
第八章	間島省宗教	六一五
第九章	安東省宗教	六一六
第十章	奉天省宗教	六一一
第十一章	錦州省宗教	六三一
第十二章	熱河省宗教	六四一

第十三章	新京特別市宗教	六四三
第十四章	哈爾濱特別市宗教	六四五
第十五章	北滿特別區宗教	六四八

第一編 文教行政

第一章 總說

教育爲立國之本國家文野所繫其施政方針雖各國互有不同要無不各以其本國固有之精神文化與國家之建設理想爲主旨我滿洲建國首唱道德仁愛以排除種族之見國際之爭昭示天下則教育行政亦自循此宏猷以進廢除已往三民主義等之偏狹教科改添四書五經更益以勤勞自作之精神爲冀國民有恆產尤有恆心庶免其思想之蕩軼流入歧異惟教育事業計在百年其間進步遲速恒與國家治安社會經濟人民生計等之安定與否有絕對因果關係我國當草創之初苟不躋教育形同破產嗣以中央與地方互相努力始略見更生迨帝制實施天心既定人心亦安以迄省區改制後諸般行政尤呈靈活因而文教亦隨同發揚其間年餘全國小學校已恢復至一萬三千處兒童八十三萬餘較諸事變前雖稍遜色但比之大同二年學校數約增二千許兒童數約增數萬其中學師範及實業等校共數三百四十六處學生四萬餘名核與大同二年數目亦有顯著加進至所有中小各校職教員約計二萬七千二百餘名亦均深明大義努力職責是以中央進而從事於樹立養成教員爲國民師表之根本方策故有師範教育令之公布爲使現職教員之素質向上特在新京設立教員講習所並在各省舉行第一次省立中等學校教員檢定試驗爲補充中等教育之師資不足在吉林創設國立高等師範學校教聘國內外之碩學鴻儒分科講學以宏作育爲造就專門學術人材及取法友邦精神文化起見又選派一般留學生社會指導者留學生教員留學生等分赴日本留學以收薰陶實學觀摩風化之效其他如私立學校私塾等均分別加以整理改善以期補助官公立學校教育之不足至關於社會教育方面之開通民智者如民衆教育館通俗圖書館講演所識字處閱報所等已開設百餘處如補救少壯男女之失學者則有民衆學校二千二百三十六校大都授以人生普通常識及日用必需文字又鑑於日滿兩國利害不可分之關係應先去言語之隔閡除由本部主辦語學講習所專授政府官吏之語學及公文外並有公私立日語學校八四校講習所七六處爲搜集研究古今文獻及美術工藝品特在奉天開設國立圖書博物館所有度藏雜列概希世珍品可與保存古蹟修復熱河宮廟崇尚儒道舉行春秋祀孔以及敬式者老褒揚節孝諸大端統稱之曰東方固有文化道德之國光人瑞此外爲連絡家庭學校社會三方面爲一體以訓練民衆心身使之健全發達者尤有二事其一爲童子團之組織專爲養成青年重視團體觀念與奉公守法服務社會之精神其一爲滿洲帝國體育聯盟係統制國內體育運動團體機關並統轄各種運動競技協會以提倡公共體育振興國民魄力爲急務業於康德元年五月被任爲新東洋體育協會正會員是爲我國體育界邁入國際光榮之第一步綜之我國一切教育事業均在蓬芽日上之勢此後本部與地方更進而注全力於教育之普及與設施之完整矣

第二章 文教育部行政

第一節 組織及職員

查文教部在大同二年六月以前沿革概況業於第一次年鑑內列敘其後於康德元年三月帝制實施時奉

勅令將各部總長名義一律改稱大臣更以年來文教事業日見進展並將文教育部官制中定員改訂本部因將分科規程略事變更其總務司原有之文書科名稱取銷所有事務改併庶務科辦理另設人事科專掌職教員進退任免以及身分待遇等銓衡事務又在禮教司增設一總務科專掌禮教祀典及美術工藝等文化事務此外一如舊貫茲將部內組織及職員一覽表列左

1 部內組織表

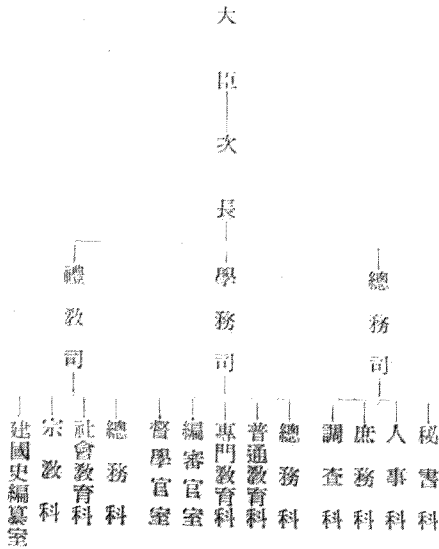

庶務科		人事科					秘書科										
同	屬官	屬官	事務官	理事官	同	同	同	屬官	理事官	秘書官	秘書官	總務司長	次長	大臣	官職		
李仲	鮫島	羅福	錢定	岩男仁	苗俊	李世	森田悌	池田清	武井秀吉	國澤德	光守	劉守	鄭孝	久米成	許汝	阮振	姓名
怡	晉	榮	鈞	藏	達	德	三	清	吉	滿	裕	唐	達	夫	葵	鐸	名

總

調

同	屬	事務官	事務科	學務司長	同	同	同	同	同	屬	事務官	理事官	查科	同	同	同	同	同	同	同	屬	官
---	---	-----	-----	------	---	---	---	---	---	---	-----	-----	----	---	---	---	---	---	---	---	---	---

南	久	王		神	于	瀬	陳	姜	錢	尹	孫		方	吳	松	薛	薛	土	水		
霽	保	維		尾	士	川	憲	貴	弼	晉	祥		象	萬	下	世	昌	屋	野		
光	完	常		式	友	晋	熙	英	臣	序	雲		儒	順	夫	忠	智	鉞	宏		
	三			春																	吉

普通教育科

同	同	同	同	同	屬 官	事 務 官	理 事 官	同	同	囑 託	同	同	同	同	同	同	同	同	同	同
徐 德 昌	林 國 慶	岩 崎 繼 生	丁 莘 白	孟	齊 藤 正	趙 德 健		李 氣 鴻	杉 謙 亮	石 黑 覺 治	馬 慶 驥	三 上 松 次 郎	林 炳 東	佐 中 秋 良	谷 戶 通 熙	于 希 渭	王 仁 良	邢 麟 章	景 介	崔 國 鈞

專門教育科

屬官

劉鳳翔

理事官

陳叔達

事務官

龜井俊彰

屬官

陳錫卿

同

趙藹民

同

田中黃光

同

石金瑞

編審官室

編審官

稻垣茂一

同

福井優

同

志幡寬

同

江幡寬

同

邢定雲

同

劉文爽

屬官

關文瑛

同

高世珍

同

笹廼理

同

田中義人

同

一谷清昭

同

小島俊作

囑託 大官權平
同 淺枝次朗

督學官室

督學官 鄭林泉

同 高尾善一

同 一條林治

同 陶心源

同 金憲云

署禮教司長(理事官) 張聯文

總

務科

理事官 水島密之亮

屬官 陳曾杰

同 李寶泉

同 金子孟太郎

同 徐文彬

囑託 山本守

社會教育科

理事官 王興義

事務官 白雲麟

屬官 黃千里

屬官	盛格	同	松本定敏	同	劉貴德	同	劉遠綏	囑託	芦谷泰造	宗教科	理事官	葉戎	囑託	程明超	屬官	沈方立	同	華志震	同	耿錫純	同	林英信	建國史編纂室	囑託	新納元夫	同	稻葉岩吉	同	松井仁夫	同	李孔厚
----	----	---	------	---	-----	---	-----	----	------	-----	-----	----	----	-----	----	-----	---	-----	---	-----	---	-----	--------	----	------	---	------	---	------	---	-----

第二節 經費

查經費一項關係行政命脈觀其消長可推知政務進退概況茲將大同二年度本部所管經費歲出入決算暨康德元年度經費出入預算附列如左

(附表一、二、三)

大同貳年度文教部所管歳入決算報告書(呈國務院原案)

大同貳年度文教部所管歳入決算報告書說明

大同貳年度文教部所管歳入ノ

決算額ハ

歳入臨時部

一三、八八六・五一^円

ニシテ之ヲ

預算額

歳入臨時部

一三、六三〇・〇〇

ニ比較スレハ

二五六・五一

ヲ増加セリ

歳入臨時部

第一款 雜收入

本年度決算額ハ

一三、八八六・五一^円

ニシテ之ヲ

本年度決算額

一三、六三〇・〇〇

ニ比較スレハ

二五六・五一

ヲ増加セリ今各項ニ就キ其ノ預算ニ對スル増減ノ金額其ノ増減ヲ生シタル事由ヲ左ニ掲記ス

第一項 日本文化事業部補助款

本年度決算額ヲ以テ其ノ預算額ニ比較スレハ

一九六・六七^四

ヲ減少セリ

此ノ減少ヲ生シタル所以ハ金票ト國幣トノ相場變動ニヨリ減少セシニ依ル

第二項 雜 入

本年度決算額ハ

五五三・一八

ニシテ其ノ預算額ナキニ依リ前記ノ金額ヲ皆増セリ

此ノ増加ヲ生シタル所以ハ留學生補助費前年度支出額ノ内返還受入レタル金額アリシニ依ル

大同貳年度文教部所管歲出決算報告書(呈國務院原案)

大同貳年度文教部所管歲出決算報告書說明

大同貳年度文教部所管歲出ノ

預算額ハ

歲出經常部

九一三、八七七・〇〇

歲出臨時部

一二八、二八四・〇〇

合 計

一、〇四二、一六一・〇〇

ニシテ

預算現額ハ

歲出經常部

九一三、八七七・〇〇

歲出臨時部

一五〇、五三四・〇〇

合 計

一、〇六四、四一一・〇〇

ナリ故ニ預算額ニ比較シ増加スルコト

二二二、二五〇・〇〇

ナリ此ノ増加額ハ第二準備金ヨリ支出シタル金額ナリ今款項ニ就キ其ノ事由ヲ左ニ掲記ス

歳出臨時部

第四款 補助費

第一項 補助費 ニ於テ國際競技準備委員會ニ要スル經費トシテ滿洲國體育協會ニ對シ補助費支出ノ必要アリシニ依リ

第二準備金ヨリ

一五、〇〇〇・〇〇

ヲ支出増加セリ

第七款 國定小學校教科書編纂費

第一項 國定小學校教科書編纂費 ニ於テ小學校教科書ヲ緊急編纂ヲ爲スノ必要アリシニ依リ

第二準備金ヨリ

七、二五〇・〇〇

ヲ支出増加セリ

歳出臨時部合計

一二二、二五〇・〇〇

大同貳年度文教部所管歳出ノ

支出濟額ハ

歳出經常部

七〇二、六〇六・九三

歳出臨時部

一四七、九三七・〇八

合計

八五〇、五四四・〇一

ニシテ之ヲ

預算現額

歳出經常部

九一三、八七一・〇〇

歳出臨時部

一五〇、五三四・〇〇

合計

一、〇六四、四一一・〇〇

ニ比較スレハ

一一三、八六六・九九

ヲ減少ス此ノ減少額ノ内

五六、〇〇〇・〇〇

ハ國務院指令第一一三號ニ依リ翌年度ニ繰越シタル金額ニシテ

一五七、八六六・九九

ハ全ク不用トナリシ金額ナリ

今茲ニ款項ニ就キ前記翌年度ニ繰越シタル事由ヲ左ニ掲記ス

歳出經常部

第六款 博物館

五六、〇〇〇・〇〇

第三項 設備費ニ於テ博物館ニ於ケル陳列戸棚其他ノ設備ハ博物館經營上根本ヲ爲スモノナルヲ以テ設計上慎重審議ヲ要シタル爲設計遅延シ年度内ニ完成ニ至ラサルニ依リ國務院指令第一一三號ニ據リ

五六、〇〇〇・〇〇

ヲ繰越シタリ

康徳元年度文教部所管歳入預算

文教部所管 經常部

第一款 雜收入

九六、〇〇〇

第一項 雜入

九六、〇〇〇

經常部合計

九六、〇〇〇

臨時部

第一款 雜收入 二、三〇〇

第一項 雜入 二、三〇〇

臨時部合計 二、三〇〇

文教部所管總計 九八、三〇〇

康德元年度文教部所管歲出預算

文教部所管經常部

第一款 文教本部 六〇五、八五〇

第一項 俸津 二八八、六七五

第二項 事務費 二五三、〇七五

第三項 教員檢定費 二二、三八〇

第四項 古蹟古物名勝天然紀念物調查及保存費 二九、二一六

第五項 體育研究及獎勵費 一〇、五〇〇

第六項 機密費 二、〇〇〇

第二款 社會教育費 一七二、〇〇〇

第一項 教育電影費 二五、〇〇〇

第二項 社會教育獎勵費 四七、〇〇〇

第三款 高等師範學校 三〇七、七〇〇

第一項 俸津 一〇五、六三六

第二項 事務費 一三一、〇六四

第三項 設備費 七一、〇〇〇

第四款 農業專修學校

第一項 俸 津

八六、八六一

第二項 事務費

三一、八九〇

第三項 設備費

三四、九七一

第五款 教員講習所

第一項 俸 津

二〇、〇〇〇

第二項 事務費

八七、一三六

第六款 圖書館

第一項 俸 津

一九、五七八

第二項 事務費

六七、五五八

第三項 設備費

五六、三一七

第七款 博物館

第一項 俸 津

一九、三八〇

第二項 事務費

二一、六三七

第八款 地方教育費

第一項 俸 津

一五、三〇〇

第二項 辦公費

四四、一六五

第九款 文化機關費

第一項 俸 津

二、一四一、三三五

第二項 辦公費

二、一八三、一四八

第十款 留學費

第一項 俸 津

九五八、一七七

第二項 辦公費

一五八、〇二〇

八五、八〇〇

七三、二二〇

三一九、五三三

第一項 教員留學費	二七、七〇〇
第二項 學生留學費	一六二、三九〇
第三項 旗生留學費	一二九、四四三
第十一款 各項支出款	一二一、六七八
第一項 各項支出款	一二一、六七八
經常部合計	五、〇〇〇、五八五

臨時部

第一款 祀孔費	一三三、〇〇〇
第一項 祀孔費	三三、〇〇〇
第二款 教科書編纂費	二六、四三六
第一項 俸津	二六、四三六
第三款 教科書免費供給費	三三六、七〇〇
第一項 教科書免費供給費	三三六、七〇〇
第四款 講習及調查費	六五、四五〇
第一項 語學講習費	一一、〇〇〇
第二項 教員講習費	二六、六五〇
第三項 教育視查調查費	二六、八〇〇
第五款 清朝實錄及刻絲印刷費	四〇、〇〇〇
第一項 清朝實錄及刻絲印刷費	四〇、〇〇〇
第六款 補助費	五九〇、六三七
第一項 補助各種事業費	三〇七、八九三

第二項 補助地方教育費 二八二、七四四

第七款 文化研究所籌備費 二一、四六〇

第一項 文化研究所籌備費 二一、四六〇

臨時部合計 一、一一三、六八三

文教部所管 總計 六、一一四、二六八

康德元年度第二準備金要求額

第六款 補助費 一二六、〇〇〇

第二項 補助地方教育費 一二六、〇〇〇

康德元年度追加預算

第五款 清朝實錄印刷費 三五、〇〇〇

第一項 清朝實錄印刷費 三五、〇〇〇

第三節 重要法令

國務院各部官制（大同元年三月九日教令第六號）

第九章 文教部（大同元年七月教令第五〇號康德元年三月勅令一四號同年六月勅令五九號二年六月勅令四五號）

第六十一條 文教部大臣掌理關於教育宗教禮俗及國民思想事項

第六十二條 文教部置左開三司

總務司

學務司

禮教司

第六十三條 總務司掌管左開事項

- 一 屬於機密事項
- 二 關於管守官印及文書事項
- 三 關於人事事項
- 四 關於會計及庶務事項
- 五 關於調查及統計事項

第六十四條 學務司掌管左開事項

- 一 關於學校教育事項
- 二 關於學校衛生事項
- 三 關於學藝事項
- 四 關於教科書之編纂及審查事項

第六十五條 禮教司掌管左開事項

- 一 關於國民思想事項
- 二 關於社會教育事項
- 三 關於宗教事項
- 四 關於禮俗事項

第六十六條 文教部置左開職員

- | | | |
|-----|----|--------------|
| 司長 | 三人 | 簡任 |
| 理事官 | 十人 | 薦任 |
| 編審官 | 四人 | 薦任(其中一人得爲簡任) |
| 督學官 | 五人 | 薦任 |

秘書官 一人 薦任

事務官 十人 薦任

學務衛生官 一人 薦任

屬官 五十七人 委任

技士 一人 委任

第六十七條 司長承大臣之命掌司務

理事官及事務官承上司之命掌事務

編審官承大臣之命掌學校教科用圖書之編纂審查並檢定

督學官承大臣之命掌學校教育之指導監察

秘書官承大臣之命掌機密事項及承特命事項

學校衛生官承上司之命掌關於學校衛生事項

屬官承上司之指揮辦理事務

技士承上司之指揮從事關於建築技術

附 則

本令自公布日施行

教員講習所官制 (大同元年四月二十六日敕令第二八號康德元年三月勅令第二號)

第一條 教員講習所屬文教部管理專為訓練中小學校教員而設

第二條 教員講習所置左列職員

所長

主事 薦任 一人

教授 薦任 三人

助教授 薦任或委任 三人

屬官 委任 二人

第三條 所長以文教部次長充之

所長承文教部大臣之監督綜理所務監督所屬職員關於其進退賞罰呈請文教部大臣核辦

第四條 主事承所長之命掌理所務

第五條 教授及助教授承所長之命執掌教務

第六條 屬官承上官之命辦理事務

第七條 所長遇有必要時得聘用講師

第八條 本官制自公布之日施行

師範教育令 (康德元年八月十七日勅令第九九號)

第一條 高等師範學校以養成中等學校教員爲目的

師範學校以養成初等學校教員爲目的

第二條 高等師範學校及師範學校之教育宗旨注重實踐躬行 涵養德性 傳習知識及技能並鍛鍊身體造就國民師表之人才

第三條 高等師範學校及師範學校由國家設立之

設立地址由文教部大臣定之

第四條 高等師範學校及師範學校由文教部大臣管理之

第五條 高等師範學校及師範學校之分科 修業年限 學科目及其程度並教科書由文教部大臣定之

第六條 高等師範學校及師範學校學生之學資依文教部大臣所定由該學校發給之文教部大臣得將學生之一部或全部爲自費生

第七條 文教部大臣認爲有必要時得於高等師範學校及師範學校附設附屬學校

附 則

本令自公布日施行

本令施行時現有之師範學校 師範講習科 師範專修科等得暫依從前之例存置之

高等師範學校官制

(康德元年八月十七日
勅令第一〇〇〇號)

第一條 高等師範學校置左列職員

校長 簡任

副校長 簡任 一人

教授 薦任 十七人 (其中二人得爲簡任)

學監 薦任 一人

事務官 薦任 一人

助教授 薦任或委任 十五人 (薦任不得逾八人)

屬官 委任 三人

司書 委任 一人

助手 委任 六人

第二條 校長承文敎部大臣之監督綜理校務統督所屬職員關於其進退及賞罰呈請文敎部大臣核辦

第三條 副校長輔佐校長校長有事故時由副校長代理其職務

第四條 教授及助教授承校長之命掌學生教育事宜

第五條 學監承校長之命掌學生訓育及舍務事宜

第六條 事務官承校長之命掌庶務會計事宜

第七條 屬官承上司之命辦理事務

第八條 司書承上司之命辦理圖書之整理保管及閱覽事務

第九條 助手承上司之指揮從事於授業及實驗之輔助

第十條 校長有必要時得聘用講師

附 則

本令自公布日施行

文教部臨時增置職員之件 (康德二年六月十三日 勅令第四六號)

爲使從事關於學校教科用圖書之編纂及審查事務文教部增置左列職員

編審官 五人 薦任

屬官 五人 委任

附 則

本令自公布日施行

高等農業學校官制 (康德二年七月十一日 勅令第六四號)

第一條 高等農業學校屬文教部大臣之管理係對學生教授關於農業高等學術之理論及實際並練磨其品性養成爲農事之有爲指導人者

第二條 高等農業學校置左列職員

校長 簡任

教授 十人 薦任

學監 一人 薦任

事務官 一人 薦任

助教授 七人 薦任或委任 (但薦任不得逾三人)

屬官 二人 委任

助手 三人 委任

第三條 校長承文教部大臣之監督綜理校務統督所屬職員關於其進退及賞罰呈請文教部大臣核辦

第四條 教授及助教授承校長之命掌學生教育事宜

第五條 學監承校長之命掌學生訓育及舍務事宜

第六條 事務官承校長之命掌庶務會計事宜

第七條 屬官承上司之指揮辦理事務

第八條 助手承上司之指揮從事於授業及實驗實習之補助

第九條 校長有必要時得聘用講師

第十條 高等農業學校之設立地址 分科 學科目 入學資格 修業年限由文教部大臣定之

附 則

本令自公布日施行

學校學年學期休業日暫行規程 (大正二年十二月八日文教部令第五號)
(康德二年七月三十日文教部令第四號)

第一條 本規程適用於中小學校暨與之同程度學校

第二條 學年每年由一月一日始至十二月三十一日止

第三條 學年分之二爲左列二期

上學期每年自一月一日至六月三十日

下學期每月自七月一日至十二月三十一日

第四條 休業日如左

1 星期日

2 祝祭日

元旦 陽曆一月一日 二日 三日

春節 合於陰曆正月一日 二日 三日 四日 五日之陽曆日

執政萬壽 合於陰曆正月十三日之陽曆日

元宵節 合於陰曆正月十五日之陽曆日

建國紀念日 陽曆三月一日

祀孔春祭 合於陰曆二月上丁日之陽曆日

祀關岳春祭 合於陰曆二月春分後第一戊日之陽曆日

端午節 合於陰曆五月五日之陽曆日

祀孔秋祭 合於陰曆八月上丁日之陽曆日

祀關岳秋祭 合於陰曆八月秋分後第一戊日之陽曆日

中秋節 合於陰曆八月十五日之陽曆日

孔誕 合於陰曆八月二十七日之陽曆日

年末 陽曆十二月二十九日 三十日 三十一日

除夕 合於陰曆臘月末之陽曆日

3 開校紀念日 當日一日

4 冬季休業暨夏季休業

甲 寒假 六十日以內

乙 暑假 三十日以內

但寒假與暑假休業共爲七十日以內

隨地方情況暑假得不行之

第五條 各省長北滿特別區區長官或特別市長呈請文教部總長許可決定第四條之寒假及暑假

第六條 以農爲主業地方依據左開農繁期得行休業

甲 春播期 二星期以內

乙 秋收期 二星期以內

前項期日每年於該學校長規定後呈請該縣市長或特別區區長官特別市長備案

第七條 學校長認有不得已事由時得行臨時休業

行前項之休業時學校長應速呈報該縣市長

第八條 本規程由大同三年一月一日施行之

高等師範學校規程 (康德元年八月三十一日)
文教部令第二十二號

第一條 高等師範學校修業年限定為四年

第二條 學年自二月一日起至翌年一月三十一日為止

第三條 本校置男子部及女子部

第四條 男子部學科目如左

一、必修學科目為經學 齊家 教育 國文 實業 日語 歷史 地理 數學 藝術 體育 語學

實業分爲農業 工業 商業三類須任修其一類

藝術分爲音樂 書法 圖畫 手工須任修其一

語學分爲英語 俄語及其他須任修其一

二、特修學科目由前款之學科目及校長認爲有必要之學科目中選擇一科目精細研究之

第五條 女子部學科目如左

一、必修學科目為經學 齊家 教育 國文 日語 歷史 地理 家事 裁縫 手藝 書法 圖畫 音樂 體育

二、特修學科目由前款之學科目及校長認爲有必要之學科目中選擇一科目精細研究之

第六條 男子部各學科目每週教授時間數如左

學科目	學年			
	第一學年	第二學年	第三學年	第四學年
經學	三	三	三	三
齊家	二	二	二	二

第七條 女子部各學科目每週教授時間數如左

學 科 目	必 修 學 科 目											
	經 學	齊 家	教 育	國 文	日 語	歷 史 · 地 理	家 事	裁 縫 · 手 藝	書 法	圖 畫	音 樂	體 育
第 一 學 年	二	二	二	二	二	二	六	七	一	一	二	二
第 二 學 年	二	二	二	二	二	二	六	七	一	一	二	二
第 三 學 年	二	二	三	二	二	二	五	七	一	一	二	二
第 四 學 年	二	二	三	二	二	二	五	七	一	一	二	二

特 別 學 科 目	必 修 學 科 目										
	教 育	國 文	實 業	日 語	歷 史 · 地 理	數 學	藝 術	體 育	體 育	語 學	計
第 一 學 年	二	二	〇	二	二	二	一	二	二	二	三 五
第 二 學 年	二	二	〇	二	二	二	一	二	二	二	三 五
第 三 學 年	三	二	〇	二	二	一	一	二	二	二	三 五 六
第 四 學 年	三	二	〇	二	二	一	一	二	二	二	三 五 六

學科	年	第一學年	第二學年	第三學年	第四學年
----	---	------	------	------	------

特修學科目

計

四	四	四	四
三五	三五	三五	三五

第八條 校長得於不減少各學科目一箇年總時間數之範圍內變更每週教授時間數如遇有必要時雖在放假期間內亦得添授實習

第九條 校長應令上級學生作教育實習更於必要時得派遣為國內產業實地研究委託生

第十條 本校入學資格為高級中學程度學校畢業或有同等以上之學力且品行方正思想健全身體強健者由校長考試錄取之

第十一條 本校得置研究科及專修科

第十二條 研究科入學資格為本校畢業生或有同等以上之學力者由校長錄取之

第十三條 專修科入學資格為現任中等學校教員由校長錄取之

第十四條 研究科及專修科之修業年限學科目等經文教部大臣認可後由校長規定之

第十五條 發給學生之官費月額在拾圓以上貳拾圓以下經文教部大臣認可後由校長規定之其變更時亦同

第十六條 學生有屬於左列各款之一者校長得令其退學

一 因患染疾病或成績不良無成業之希望者

一 品行不端者

一 思想不良者

一 其他認為將來不適於教職者

第十七條 在學中有因受懲戒被開除者或因一己之故障志願退學者由校長承文教部大臣之指揮追繳其授業費及在學中所領之官費但斟酌情形得免其

全部或一部

第十八條 依前條應追繳之授業費年額定為七十圓以下

第十九條 本令施行上必要之規則經文教部大臣認可後由校長規定之

附 則

本令自公布日施行

暫行滿洲帝國駐日公使館學務處規程

（康德二年二月十九日外交部令第一號）
（康德二年六月十九日外交部令第二號）
（康德二年六月十九日外交部令第三號）

第一條 滿洲帝國駐日大使館內附設學務處

第二條 學務處於駐日特命全權大使監督之下處理凡在日本國內之滿洲國留學生之指導監督並保護以及關於其他一切留學事務

第三條 學務處長由駐日大使館參事官（參事官缺員時得由秘書官充之）中經外交部大臣與文教部大臣協議後所指定者充任之

第四條 學務處員由駐日大使館參事官秘書官或主事及由本國所派之事務官屬官充任之

第五條 學務處限於所管事項之文書得與文教部直接辦理但有必要時應錄案分呈外交部大臣

附 則

本令自康德二年六月十九日施行

暫行省區立學校學費規則

（康德二年四月十九日）
（文教部令第二號）

第一條 凡省區立學校之學費由省長或北滿特別區長官依照本規則定之但小學校暨與同等學校擬收學費時須先呈請文教部大臣核准

第二條 學費暫時不得超過左列定額

高級中學校暨與之同等學校 年額十八圓

初級中學校暨與之同等學校 年額十二圓

職業學校暨與之同等學校 年額六圓

小學校暨與之同等學校 年額高級二圓 初級一圓

學費額規定不得不利於現在在學生

第三條 學費分左列二期各納年額之半但分納額依地方之情形得變更之

第一期 自二月一日至七月三十一日

第二期 自八月一日至翌年一月三十一日

第四條 繳納學費日期應於每學期開始後一箇月內定之

第五條 學費不得因缺席或被令休學而減免

第六條 既繳之學費除因錯誤者外概不退還

第七條 自學費繳納期滿日起校長得分別予以遲及一箇月者停學遲及兩箇月者退學之處分

第八條 小學校長對於家計貧苦無力擔負學費之學生而品學優良者得呈准所屬長官減免其學費但不得超過在學學生數之二成

第九條 小學校長對於同時有二人以上在校肄業之戶得呈准所屬長官酌減其學費

第十條 既繳之學費校長應即遵照所定手續解繳徵收官

第十一條 幼稚園之保育費準用本規則但第一條但書暨第八條之規定不在此限

附 則

本令自公布日施行

文教部直轄學校長及教員講習所長職務規程

(康德二年十月二十一日)
文教部令第五號

第一條 校長副校長及所長遇有事故時經文教部大臣之許可得以薦任官以上之職員代理其事務

第二條 左列事項校長及所長得專行之

一 教官擔任之學科及規定事務員之分科事項

二 關於規則施行上必要之細則事項

三 關於月俸六十圓以下之雇員任免事項

四 關於校內職員四日以内之國內出差事項

五 關於校內職員除服 出仕 請假事項

六 三日以内之臨時放假事項

關於前項第六號施行時須向文教部大臣報告

第三條 除以上各條掲載事項外須經文教部大臣許可方准施行之

附 則

本令自公布日施行

文教部改正分科規程

第一章 總務司

第一條 總務司置左列四科

秘書科

人事科

庶務科

調查科

第二條 秘書科掌左列事項

一 關於御影事項

二 關於機密事項

三 關於大臣官印及部印典守事項

四 關於紀念日及祭祀之禮節事項

五 關於交際事項

六 關於特命事項

第三條 人事科掌左列事項

一 關於職員教員之任免進退及身分事項

二 關於職員教員之規律及賞罰事項

- 三 關於職員教員之薪俸及待遇事項
- 四 關於其他人事事項

第四條 庶務科掌左列事項

- 一 關於文書之審查及送呈事項
- 二 關於部令指令及訓令之發令事項
- 三 關於政府公報及其他公示事項
- 四 關於會議事項
- 五 關於預算及決算事項
- 六 關於收入及支出事項
- 七 關於財產之管理事項
- 八 關於用度及營繕事項
- 九 不屬於他司科所管之事項

第五條 調查科掌左列事項

- 一 關於調查事項
- 二 關於統計事項
- 三 關於資料之蒐集及整理事項
- 四 關於圖書及刊行物事項

第二章 學務司

第六條 學務司置左列三科二官

總務科

普通教育科

專門教育科

督學官室

編審官室

第七條 總務科掌左列事項

- 一 關於學務關係之調查事項
- 二 關於教員檢定及免許事項
- 三 關於督學事務事項
- 四 關於教科書編審事務事項
- 五 關於體育及學校衛生事項
- 六 關於民族教育事項
- 七 關於教育團體及學術獎勵事項
- 八 關於學藝事項
- 九 不屬於他科所管之事項

第八條 普通教育科掌左列事項

- 一 關於小學校及與此相準各種學校事項
- 二 關於中學校及與此相準各種學校事項
- 三 關於私塾事項

第九條 專門教育科掌左列事項

- 一 關於大學及專門學校事項
- 二 關於師範學校事項
- 三 關於日語專修學校事項

四 關於教員及學生留學事項

第三章 禮教司

第十條 禮教司置左列三科

總務科

社會教育科

宗教科

第十一條 總務科掌左列事項

一 關於禮教關係之調查事項

二 關於文化事業事項

三 關於美術工藝事項

四 關於祀孔典禮事項

五 不屬於他科所管之事項

第十二條 社會教育科掌左列事項

一 關於國民思想事項

二 關於成人教育事項

三 關於教化及修養團體事項

四 關於圖書館及博物館事項

五 關於民衆娛樂事項

第十三條 宗教科掌左列事項

一 關於宗教及宗教團體事項

二 關於僧侶道士及教師事項

三 關於寺廟及廟產事項

四 關於古跡古物名勝及天然紀念物之調查保存事項

附 則

本規程自康德二年四月一日施行

第三章 吉林省文教行政

第一節 沿革

本省之教育行政制度 系統體上一如從前 無甚變更 惟組織稍有改革 詳見下節

第二節 組織

本省教育行政之組織 大同二年七月以後 與前不同 而省制改革以後 亦與從前稍異 茲分別表列如左

(一) 大同二年七月以降 省制改革以前者

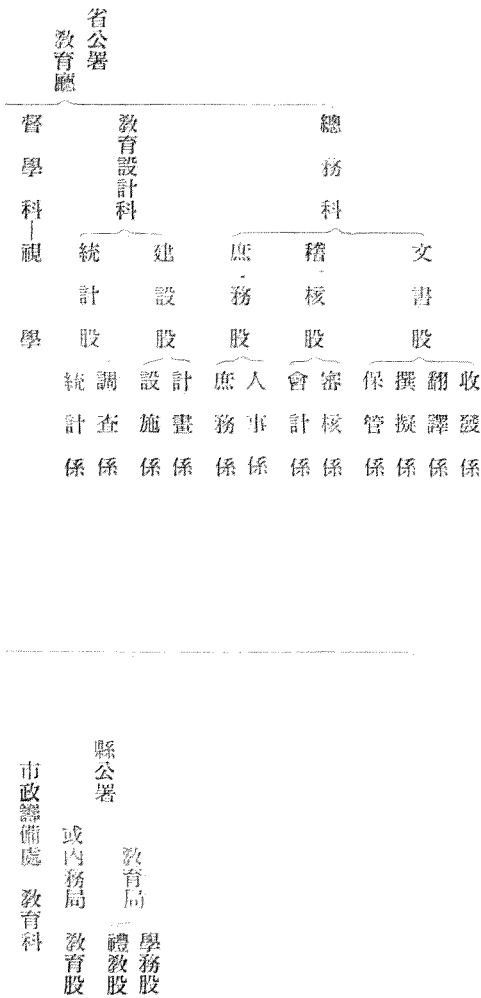

(二) 省制改革以後者

學務科	普通教育股	國民教育係 編審係
	專門教育股	高等教育係 職業教育係
庶務股	禮教股	禮俗係 宗教係
	文書股	統計係 撰擬 收發 卷宗 打字
初等教育股	經理係	出納 需用
	人事係	
中等教育股	小學校幼稚園係(含補習學校)	
	學藝私塾係(含盲聾啞學校)	
省公署 教育廳	體育衛生係(含體育聯盟)	
	中學校 語學學校 師範學校係(含檢定教員資格) 留學生育英係 實業學校係(含職業學校及職業傳習所)	
社會教育科	民衆教育股	民衆教育係 文化機關係
體育股	學校體育係 民衆體育係	

縣公署
教育局
或內務局
社會科
學務股
禮教股
教育股

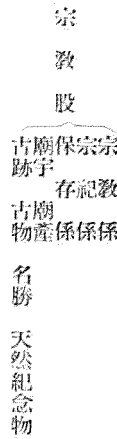
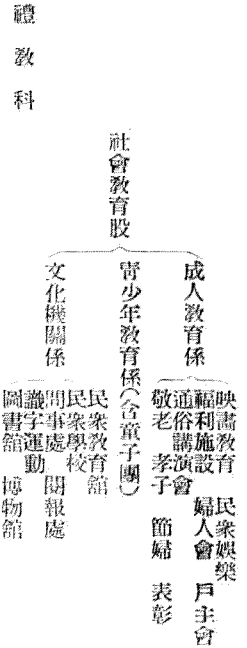

視學官室(全省教育視察及指導獎勵並善導學生教員思想事項(省教育會含))

第三節 辦理政務經過概要

本省文教行政 自大同二年七月以降 仍本原定方針 一面奉行中央法令 以謀教育政策之統一 一面督飭所屬市縣 力謀恢復 期達原有之數量 其有應行因革推廣之事 凡我新國家所必需 而為當務之急者 亦無不努力進行 惟力是視 茲將本期政務經過概要 擇要列左

一、善導學生思想及普及建國精神事項
 大同二年七月以降 為善導學生思想及普及建國精神 曾徵集各關係方面意見 詳加研討 並於大同三年一月 召集校長會議 制定方案 令其遵行 其方案之概要 如左表

- | | |
|---|---------------------------|
| 1 | 職教員隨時向學生之團體或個人施以相當之訓話 |
| 2 | 教員遇與建國有關之教材應隨時講授 |
| 3 | 禮堂教室時常懸掛關於建國精神及王道主義之標語及圖畫 |
| 4 | 多選王道建國之讀物 |
| 5 | 作文題目多出關於王道主義者 |
| 6 | 樂歌 圖畫多選王道建國之教材 |
- 使有真正之認識

積極的

善導學生思想

發揚建國精神

學生熱烈之情感

- 1 職教員應隨時將建國後之政治休明 時加說明 並舉例證
- 2 常演關於建國之電影
- 3 指導學生 往適宜場所 聽與建國有關講演
- 4 使學生表演關於建國之新劇
- 1 查禁不良圖書
- 2 考察學生之思想 有不合者加以善導
- 3 調查學生在校外之行動 有不合者與學生家長協力糾正
- 4 開論各種偏激思想 使學生知所趨向

一、各縣分期恢復教育計畫 大同二年至 康德元年

本省各縣教育 自建國以後 首以恢復原有數量為務 但為種々情勢所限 迄至大同二年冬底 仍未如所預期 乃於大同三年三月初旬 以第七號訓令 分飭各縣 各就縣內收入狀況 將原有各校 盡力恢復 其有限於情勢 難以辦到者 亦須將不能恢復之理由 詳細陳述 並須擬具分期籌復計畫 呈明本署 依次進行 嗣據各縣先後呈復到署 茲將其分期籌復計畫表列如左

吉林省各縣已未恢復學校數目暨分期籌復計畫一覽表 康德元年六月

縣別	事項	原有校數	已恢復數	未開校數	籌復計畫				
					第一期	第二期	第三期		
永吉		(226)	一六六	一一一	五五	八	二〇	二七	該縣原有二百二十六校 除靈歸九合六十校外 尚有一百六十六校
舒蘭		(52)	五一	四九	二	二			該縣原有中小學校五十二校 縣中停辦 尚有五十一校
德惠		(52)	三五	四九					該縣原有中小學五十二校 中校停辦 小學靈歸九合縣十六校 實有三十五校 後又增設十四校
農安			二五	二四	(一)				該縣未開學之第二十三小學校 已與第十一小學校合併
長嶺			一九	一三	六	三	三		

縣別	事項	原有校數	已恢復數	未開校數	籌復計畫		
					第一期	第二期	第三期
長春	(82)	六七	五六	一一	七		
雙陽		四〇	三五	五	四		
伊通		三五	二二	一三			
磐石		二六	九	一七		一〇	
濛江		一〇	七	三	三		五
樺甸		一八	一八	(6)			
和龍		一三	五	八	五		
延吉		五二	一九	三三			
輝春		四一	一〇	三一			
汪清		三八	五	三三	三	二	二八
敦化		九	八	一	一		
額穆		二八	二八				
寧安		七一	一五	五六	一三		
東寧		一五	五	一〇	八		
穆稜	(10)	一五	九	五			
密山		二一	一五	六			
寶清		一二	七	五	一		
虎林		五	三	二	二		
饒河		七	二	五			

該縣原有八十二校 畫歸新京市及九台十五校 尚有六十七校 罷於康德元年秋恢復七校 其餘四校未定 中學停辦 其餘四校 定於元年秋恢復

該縣未恢復之十三校 俟地方平靖捐收暢旺 始能擬定恢復計劃

該縣未恢復之三校 定於元年秋或二年春籌復

該縣尚有區立七校 只開學一處 其餘六處 因經費困難 不能定恢復時間

該縣擬於第一期內 先開五校 後開八校

該縣地方不靖 籌復時期不能預定

同前

該縣擬於第一二兩期內 將未開之五個縣立校恢復 其餘二十八個公立校俟至第三期

該縣定於元年内 恢復十三校 其餘不能擬定

該縣定於二年春恢復八校 其餘二校 未定期

該縣已經開學十校 旋將第十四校與第四校合

該縣因地方不靖 未能預定恢復期間

該縣定於二年春恢復一校 其餘因地方不靖 未能預定恢復期間

該縣定於元年秋即將未開之兩校恢復

該縣因地方不靖 未定恢復期間

撫遠	同江	富錦	樺川	勃利	依蘭	方正	延壽	遼河	珠河	賓縣	阿城	雙城	五常	榆樹	扶餘	乾安	九台	總計
一	一五	四一	二七	一六	三四	一一	二六	一四	一四	四一	四八	(51) 一〇五	三〇	九二	六九	二	八一	一四八一
一	二	二四	六	九	一〇	二	二	七	三	三一	一二	九九	一九	七八	三八	一	六二	九三〇
	一三	一七	二一	七	二四	九	二四	六	七	一〇	三六	六	一一	一四	三一	一	一九	五六三
	一	一	六	七	八	五	一四	二			一四	六	五	一四		一		一五二
		四	一五			四	九	一〇			一四	六	五					八三
		二				一												六六

該縣因財力困難 未定恢復期間

該縣擬於元年度內恢復八校 其餘十六校 未能預定

該縣因地方不靖 未定恢復期間

該縣擬於元年度內 恢復二校 其餘未能預定

該縣原有五十一校 撥歸哈市三校 實有四十八校 定於元年度內 恢復十四校 餘不能定

該縣擬將未恢復之學校 分兩期恢復 但不能限期

未能預定恢復期間

1 右表所列學校數 均爲縣立或區立者私立校不在內

2 籌復期間 第一期爲康德元年度 第二期爲二年度 第三期爲三年度

3 原有校數爲一四八一 已開未開校數爲一四九三 因德惠增加一四校 農安穆稜兩縣 各併小學一處之故

一、關於整飾學風事項 近年以來 本省學風 漸趨奢靡 爲矯正計 曾於康德元年八月間 通令各級學校 對於學生風紀 力加整頓 並指出最應注意事項五條如左

1 男生蓄長髮者一律剪除

2 各校學生除冬季外 無論在校內校外 均限着用制服

3 女生著裙 宜在膝與踝之間 不得過短

4 女子禁止燙髮及用貴重裝飾品

5 男女學生宜各自重 力戒輕佻習氣以敦品格

一、關於學校移管事項 爲謀學校管理上之便利起見 曾於康德元年七月間 將永吉縣立中及其城區男女各小學共十六校 並省立第一師範附屬小學一校 劃歸吉林市政籌備處接辦 改爲市立 同時並將市立之第九第十兩小學 劃歸永吉縣接辦 改爲縣立 省立實驗小學校 改爲省立第一師範附屬小學校

一、規定本省學校寒暑假 本省學校寒暑假 原爲寒假六十日 暑假二十日 嗣於康德元年春間 遵照部頒假期規程 將寒假改爲四十日（自一月十五日起至二月二十三日止）包括陰曆除夕春節假期在內 暑假改爲三十日（自七月十六日起至八月十四日止）業經呈奉文教部核准 通飭遵照施行

一、關於召開校長會議及舉辦各項講習會事項

1 校長會議 大同三年一月十二三兩日 召集省立私立及永吉縣立各中等學校校長 開會討論教育上一切興革事宜 至所議事項 除關於經費方面 有俟緩期舉辦者外 其餘多半實行 故結果甚爲圓滿

2 博物標本製作講習會 康德元年九月十八日至二十二日五日間 延聘關東廳第二中學教員泊尙儀爲講師 召集省市縣各校博物教員及自然科

教員 共五十六人 爲會員開會講習 內容爲實驗觀察 採集教法等等成績甚佳

3 日語教授法講習會 康德元年九月二十五日至二十九日五日間 延聘南滿大連中學日語教諭 近藤喜助爲講師 召集省市立各校日語教員 共五十人爲會員 開會講習 內容爲教法研究及實地教授指導 成績良好

4 體育講習會 本省於大同二年秋季 聘請滿鐵地方學務課體育主任齋藤兼吉爲講師 省市縣立各中小學體育教員爲會員 開會講習一次 復於康德元年八月間 召開第二回體育講習會 仍聘齋藤主任爲講師 兩次會期各爲五日 講習內容 爲陸上競技及新制體操等 成績甚好

一、督促各種私立學校立案事項 遵照大同二年七月十三日 文教部令第三號公布之暫行私立學校規程 督飭各市縣遵照辦理具報 截至康德二年一月末日止 計已呈准立案者有左列十四校 正在審核中者 有左列三校 手續未完駁回尙未呈覆者 左列四校

1 已呈准立案者

(一) 雙陽縣馬氏私立聚英小學校

(二) 扶餘縣私立滿蒙小學校

(三) 扶餘縣私立山左小學校

(四) 扶餘縣私立西三家子小學校

(五) 扶餘縣私立四民小學校

(六) 扶餘縣私立三育女子小學校

(七) 榆樹縣私立文華小學校

(八) 榆樹縣私立秀水甸子小學校

(九) 榆樹縣西新立屯私立小學校

(十) 榆樹縣興隆鄉私立第一小學校

(十一) 榆樹縣興隆鄉私立第二小學校

(十二) 富錦縣清真教育私立小學校

(十三) 吉林市私立文化女子小學校

(十四) 吉林市私立善華小學校

2 正在審核中者

(一) 吉林私立毓文中學校

(二) 吉林私立文光中學校

3 手續未完駁回尙未呈覆者

(一) 伊通縣私立秀文小學校

(二) 榆樹縣私立前兩家子小學校

(三) 榆樹縣大于屯私立小學校

(四) 扶餘縣五家站私立小學校

一、通令所屬查燬不良書籍 自國體確定以後 深恐各校學生所有書籍 仍有違背國情者故於康德元年四月間 由署通令省私立各校暨各市縣公署 嚴加取締 以絕根株 而免淆惑 去後 旋據賓縣富錦呈報 查出不良書籍 各數十冊 業經遵令焚燬 其餘各市縣暨省私立各學校 均稱已經 詳加檢查 並無不良書籍

一、規定省立各中等學校徵收學生費用標準 查省立各中等學校 以前每學期徵收學生各項費用 名稱數目多不一致 恐滋流弊 茲於康德元年八月間 由署規定標準 通令遵行 茲將標準表列如左

項	別	數	目	用	途	
校	友	會	費	一元	以內	新舊師生聯絡出版物集會講演娛樂等
體	育	費	一元五角	以內	體育器具	選手旅費
講	義	費	三元	以內		
寄	宿	費	四元	以內	柴炭費	
膳	費	費	二十六元	以內	米菜	柴炭
工	藝	費	二元	以內	無圖工課程者免	厨役

附記 新生制服費於入校時徵收一次 雜費柴炭費 招生報名費 保證金等均取銷

一、財產移管事項

1 前吉林省立大學（坐落吉林省城西關八百壠）自事變後停辦 所有該校敷地七百三十七畝五分 樓房二百七十三間 平房一百五十間 統行交由本省教育廳保管 於康德元年四月間 奉令將前項財產 移歸文教部接管 作為國立高等師範學校校舍

2 本省原有省有學田兩處（一）坐落永吉縣境計熟地二千零五十七畝名曰東山省有學田 原設有東山省有學田經理處 經管招佃及收租事宜（二）坐落延吉汪清和龍三縣境內 計熟地八千九百二十八畝四分三厘 荒地約一萬二千畝 名曰延邊省有學田 原設有學田經理處 經管招佃及收租事宜 以上兩處學田 於康德元年三月間劃歸國有 將原設之省有學田經理處裁撤 改由現遼寧公署直接經理

一、關於祀孔事項 滿洲建國以來 即以遼隆王道崇奉

孔子爲立國之大本 定於每年春秋兩季上丁之日 舉行祀孔典禮 向由部先期令知籌備 本省於奉到部令之後 即行轉飭所屬各市縣遵令辦理 於事竣後 即將辦理情形 講演稿件 具報來署 關於省城祀孔事項 即由本署教育廳總教科遵照部令及祀孔錄 督同永吉縣先期敬謹籌備 至期由省長主祭 所有省城內文武委任官員以上及學校職教員 咸往與祭 並印就標語擇要張貼 一面令由省立民衆教育館市政籌備處警察廳省立圖書館會同舉辦講演大會關於孔子事故 詳爲講演 以養成尊孔觀念 至省內各學校 學生除於是日在校內由師長率領舉行祀孔及講演外 並分別前往孔廟參拜 迨祀期既過 各市縣及學校報齊之後 即檢同所屬呈送講稿 連同省城舉辦情形 一併彙同報部核奪

一、關於宗教調查事項 宗教關於社會國家者甚大 歷年飭令所屬調查一次 康德元年調查表 據所屬填報之表 多有遺漏 故於新省制施行後復經於二年四月二十日以前以總字第七三七號令 檢同表式 飭令復查 現尙未據報齊 正在催辦中

一、關於修理文廟事項 本省各縣文廟 凡年久失修者 均擬一律修理 惟以款項支絀 一時碍難辦到 本年度僅令已由部發給修理費之伊通敦化德惠榆樹四縣文廟 暫先修理 至吉林省文廟 東西兩廡祠庫廳等處需款較少 亦令暫先修補 以免傾倒 其前後正殿及大成門映壁等 需款太多 擬俟籌有款項 再行修理 此外各縣已壞未修之文廟 將來如何辦法 現在籌劃中

一、關於寺廟調查事項 本省寺廟擬每年年度調查一次 彙案報部 本年度市縣於填送調查表外 復令填送全境地圖 以便查核 倘再有調查不詳者 擬由教育廳隨時派員前往指導 現在籌劃旅費間

一、關於古蹟古物等調查事項 本省古蹟古物等各縣究有若干 以前查報恐仍有遺漏之處 本年度已重令市縣 詳細查報 至於關於古蹟等地點 復

令填造全境地圖 逐一註明 以便查核 此外如有關係重要之古蹟 仍擬由教育廳派員親往查報 以昭慎重

一、關於帝政宣傳事項 爲對於民衆普遍宣揚帝制實施之本義 並使更認識建國之精神 由吉林省大典慶祝宣傳委員會 擬具宣傳計劃 令行各屬社會教育機關切實辦理 其概要如左

宣傳要旨

- 1 執政即位 本順天安民之大旨 排除主權在民之民主觀念
- 2 執政即位 爲新興滿洲國之新君主 並非清朝復辟
- 3 帝制確立 爲使滿洲國之基礎 愈益鞏固
- 4 頌揚新皇帝之乾德
- 5 更使認識建國精神 提高國家觀念
- 6 闡明滿洲國建設工作順利進展之過程 切望國民協力 使知最後享受福利者 仍不外國民之自體

實施事項

第一期（一月二十日至二月下旬）

- 1 利用新聞雜誌及廣播等
- 2 舉辦講演會
- 3 利用布告及揭示
- 4 利用陰曆正月祝日

第二期（三月一日至三月下旬）

- 1 三月一日午前十時 各學校及社會教育機關 敬謹舉行祝賀儀式 並參加所在地協同慶祝
- 2 自三月一日起 揭揚國旗三日
- 3 持旗游行 並舉行祝賀餘興
- 4 舉辦紀念講演會 學藝會 展覽會等

- 5 攝取照片或影片等紀念品
- 6 儘量發表祝賀文

第三期（四月上旬至五月上旬）

- 1 舉行大典運動會

- 2 利用廟會 開催映畫會 散布宣傳畫及傳單等

一、關於即位大典事項 本省所屬各學校及社會教育機關 在籌備期間 由省公署配給帝制命意等講演資料 及大滿洲帝國國歌 飭令充分準備舉行謹祝之日 除參加所在地協同慶祝外 並各在本校或本機關敬謹舉行祝賀儀式 省立民衆教育館聯合各機關團體 自一月二十日至五月上旬 作種種宣傳 省城中小各學校並舉行紀念游藝會一次 以誌盛典

一、關於日本承認紀念事項 友邦日本首先承認我國最爲可紀念之事 每屆紀念日 各市縣之協同慶祝 固備極隆重 而各學校之祝賀儀式 亦莫不嚴肅 歷屆舉辦事項如左

- 1 承認週年紀念 各校懸掛滿日兩國國旗 並招集學生講演承認意義

2 承認二週紀念 除照前項辦法舉行外 省立女子中學及省立女子師範學校 聯合組織少女學生團 攜帶慰問品 慰問在省爲我國奮鬥之日本傷兵 額穆敦化兩縣亦有同樣之活動

一、關於社會教育指導事項

- 1 大同二年度指示各縣事項

(一) 量力恢復民衆學校

(二) 整頓並推廣民衆教育館及圖書館

- 2 大同三年一月指示省立各學校事項（省立學校校長會議）

(一) 量力籌設民衆學校 補救失學民衆

(二) 開放學校禮堂 爲民衆集會之所

(三) 開放學校圖書館 爲民衆自動求知之所

(四) 舉行學生成績展覽會 或教具展覽會等 以廣民衆之閱歷

(五) 附設問字問事處 爲民衆質疑問難之所

(六) 開催各種講演會 與民衆以種種較有系統之常識

3 大同三年一月指示各縣參事官事項(各縣參事官會議)

(一) 各縣鄉村匪賊之橫行久矣 建國精神尙有未普及之處 非常遺憾 各縣當局應使其地方有名望者及教育家出動 積極指導民衆之教化 並努力使王道精神普及

(二) 民衆教育館之恢復 於普及建國精神 完成官撫工作上 佔重要之地位 應根據大同二年十月十二日之第一八五號訓令 設法恢復或設立使其活躍

(三) 現在國中未受教育之人甚多 非常遺憾 爲講求其對策應在小學校內 附設民衆學校於民衆閑暇時 使小學校教員兼任教導 以圖謀其智識之發達

(四) 文廟在禮教上有重大之關係 對其保管修繕祭典等事 不可忽略 應嚴肅處理之

(五) 關於古蹟保存之事件 大同二年八月十二日 據文教部第三十號公布古蹟保存法施行規則均應遵守俾無遺憾爲要

4 康德元年九月指示社會教育指導者事項(社會教育指導者講習會)

(一) 在教育未普及 文盲掃蕩未盡以前 仍應推廣民衆學校以資補救

(二) 民衆學校校數及畢業人數較多之區域 可酌設民衆高級小學 以提高其程度 有中學者 併可以附設相當於初中之文字補習學校(民衆中學)

(三) 工商繁盛之區 應酌設工人或商民 補習學校 與工人及商民以工商業上相當之知識與技能

(四) 我國家庭教育 最稱幼稚 而我國婦人又多不學 應設婦人補習學校 使粗識文字略具常識 併受以家庭工藝及家庭教育大意 以改善婦人生活 藉端兒童之始基

(五) 對於王道建國精神 實施帝制本意 以及滿日民族協和之必要仍應努力宣傳 務將民衆之舊觀念打破 而代以王道國家之新心理

(六) 民衆教育館 爲推行社會教育之總機關 文教部期望甚深 已設者應切實辦理 未設者應設法籌設 經費絀者可先行設立閱報所講演所

或巡行講演

(七) 圖書館爲社會教育重要設施之一 已設者應力求改善 未設者應設法籌辦 經費繼者 可於民衆教育館內 設立圖書閱覽室

學校中之有圖書館者 應商榷開放之 併應籌設巡迴文庫 以便及於鄉村

(八) 適於民衆之純良讀物 應向民衆鄭重介紹之 如能復印廉價出售 或無料贈閱 尤爲嘉惠民衆

(九) 應籌設美術館 動植物園博物館等之常設觀覽以開拓民衆之知識 兼陶冶其情操

(一〇) 應常開各種展覽會 以廣民衆之閱歷

學校中之理化儀器室 博物標本模型室 以及學生之成績室 均可商榷於適宜期間開放之 以資民衆自由觀覽

(一一) 應開各種講演會 與民衆以種種知識與經驗

(一二) 應利用種種組織 鍛鍊青年男女之身心 (如童子團處女會等) 以養成國家社會之中堅分子

組織青年團童子團處女會等 應注重精神之訓練 毋徒爲形式之組合 併應爲永遠之計劃 毋爲暫時之設置

(一三) 對於教化團體 (如青年會 萬國道德會 婦女會等) 應提倡而助長之

(一四) 應設公共體育場 努力提倡社會體育 併切實指導之 以健全民衆之體格

學校之有體育場者 應商榷開放之

關於鄉村之民衆體育 應設專員巡迴指導之

凡屬健身之術 皆可提倡 (如拳術等) 不必限於新式體操及水陸競技

(一五) 對於各種民衆娛樂之設施 應提倡而助長之 以安慰民衆之精神 而涵養其情趣 關於音樂尤應向民間宣傳之

(一六) 對於民衆之生活及禮俗之改善 亦應有相當之指導

(一七) 社會教育指導者 應廣備社會教育學識 以熱烈之情趣不撓之精神 爲國家宣勞

爲社會造福

一、關於社會教育指導者講習會事項 康德元年九月三日至四日間 文教部在吉林開催社會教育指導者講習會 事先由教育廳一面分行 省立社會

教育機關及各市縣 派遣講習人員 併提出各該地方社會教育資料 一面選定省方講師 併參照要項籌備會場 編印本省社會教育資料 九月三日午前十時 在省立民衆教育館舉行開會式 由長野囑託致開會詞午後在省教育會正式講習 文教部長野囑託講社會教育理論與方策 省教育館長胡綿書講社會教育諸問題 四日在教育館繼續講習午前文教部陳屬官講王道之教化 教育廳屬官徐耀璋講王道國家精神之徹底 午後開座談會 由長野囑託就預定問題聽取實狀 答復質疑指示辦法教育廳亦就各問題擬具意見 分發各員以備參考

一、關於植樹節事項 康德元年四月二十一日 爲第二次植樹節 各校學生及一般民衆 對於植樹之必要 已有相當了解 咸能遵照部定各項辦理 一、關於學校苗圃事項 本省由實業部指定設立苗圃之學校 計有兩處 一爲額穆縣立鄉五區第一小學校 一爲敦化縣立第一小學校 自康德元年七月間各該縣奉到要項及設置費 即着手籌設 敦化雖已設置完竣(康德元年十月)但實行育苗須待來年 額穆則在計劃中 (康德二年春當能成立)

一、關於童子團實修所事項 本省以童子團 爲訓練青年最良方法 亟應推廣養成多數獨立有爲之人以爲國家社會之中堅 惟無相當指導 則徒有形式而乏顯效 爰於康德元年五月十四日至十九日間 開辦童子團吉林省實修所其概要如左

1 開設地點 吉林江南農事試驗場

2 重要職員

所長	榮孟枚
講師	竹下國雄
	高綱信吉
	山下始
主事	神是俊
隊長	張世安
	趙玉振

3 實修員數

獸隊 二二人

4 實修日程 烏隊 一二人

時	日	一四	一五	一六	一七	一八	一九
上午	五、〇〇		整理帳幕				
	六、三〇		早餐				
	八、〇〇		點名				
	八、三〇		檢閱				檢閱
	九、〇〇	閉所式	學講評				
	九、三〇		精神講話				
	一〇、三〇	設營	休息				閉所式
	一二、〇〇	午餐					
	一三、〇〇	設營	訓練				
	一三、〇〇		遊藝				
	一四、〇〇	準備晚餐					
	一四、〇〇						
日沒	五、三〇	晚餐					
	八、〇〇	講話休息					
	八、〇〇	國旗降				離別營火	
	九、〇〇	整理日記				離別營火	
	九、〇〇	就寢					
	九、三〇	息燈					

二、關於體育週間事項

1 第一次體育週間 大同二年十月十五日至二十一日間

第一編 文教行政 第三章 吉林省文教行政

甲 各市縣舉行事項 遵照文教部頒發行事項指針斟酌地方情形辦理

乙 省會舉行事項

一 萬國道德會吉林省總分會講演拒毒

二 省立醫院設置保健相談所及無料診療所

三 體育協會吉林支部舉行左列各會

體育品展覽會

體育講演會

體育映畫會

學生身體發育檢查法講習會

四 省立民衆教育館 舉行體育講演會及球類比賽會

五 省立各學校舉行各種體育會講演會並向學生家庭及一般民衆宣傳

2 第二次體育週間 康德元年十月十五日至二十一日間

甲 各縣舉行事項 遵照文教部要項辦理

乙 省會舉行事項

一 由教育廳醫師會及警察廳連絡開催體育衛生講演映畫會

二 由醫師會中央官醫院及私立醫院設置保健會商所及無料診療所

三 由萬國道德會同省立民衆教育館實施生活改善拒毒運動

四 體育聯盟吉林事務局主催體育懇談會

五 省立民衆教育館開催球技大會

六 體育聯盟吉林事務局主催野外賽跑會

七 省城各校仍照上年辦法辦理

一、關於社會教育調查事項 本省社會教育狀況每年調查兩次 均於每年六月及十二月行之 大同二年七月至十二月間之狀況 康德元年六月編成書表 呈部備查 康德元年一月至六月間之狀況 康德元年九月呈部備查 康德元年下季之狀況已調查完竣現在整理中

第四節 人事狀況

茲將本省教育方面之人事狀況分別列左

一、吉林省公署教育廳 查教育廳係省公署之一部 其人事任免事項 統歸省公署總務廳辦理 在省制未經改定之前(即康德元年十二月一日以前)教育廳計分五科 自省制改定之後計分二科 茲將省制改定後之職員表分晰列左

省制改定後吉林省公署教育廳職員表

官別	職別	姓名	到差年月	備考
簡任	廳長	張書翰	康德元年六月	
簡任	學務科長	張濱	康德元年十二月	
簡任	禮教科長	譚樹清	大同元年八月	
簡任	視學官	牧野鐵	康德元年十二月	
簡任	事務官	洪福麟	大同元年八月	
簡任	事務官	王甲第	同	
簡任	事務官	梁蔭曾	同	
簡任	事務官	岩間茂次郎	同 年九月	
簡任	事務官	岡田總一郎	康德元年三月	
簡任	事務官	二宮基	大同二年四月	
簡任	事務官	神是俊	同 年八月	
簡任	事務官	南廣福	大同元年六月	
簡任	事務官	劉茂林	康德元年四月	
簡任	事務官	玉左	大同元年六月	
簡任	事務官	李生春	康德元年十月	

官別	職別	姓	名	到差年月	備	考
〃	〃	張	允誠	康德元年十二月		
〃	〃	信	益三	大同元年十月		
〃	〃	張	維孝	同 年十一月		
〃	〃	蕭	汝綸	同 年八月		
〃	〃	關	尙賢	同 元年六月		
〃	〃	朱	嘉瑩	同		
〃	〃	徐	耀璋	康德元年五月		
〃	〃	湯	永泉	同 年六月		
〃	〃	鄭	秉璋	同		

一、直轄省立各學校及文化機關 查省立各學校及文化機關之職員教員等在大同二年七月以前 均係由各校長蒞長等自行聘任 自大同二年七月起 爲慎重用人起見 一律改由省署委任 由教育廳規定人數標準 中等學校除校長及牧務主任外 每兩班定爲教員三名 小學校每級任教員一名 不足五班者 不設專科教員 足五班者增設專科教員二名 足十班者增設專科教員三名 以下類推 此項標準實行至康德二年二月底止自康德二年三月起 另有規定 茲將此標準實行期間 直轄省立各校及文化機關之職員人數列左

機關名稱	或校長	主	任	教	員	事	務	員	總	計
吉林省立第一師範學校					一五			二		一九
吉林省立第二師範學校					一〇			二		一四
吉林省立第三師範學校					九			二		一三
吉林省立第四師範學校					九			二		一三
吉林省立第五師範學校					三			一		五
吉林省立女子師範學校					一四			二		一八
吉林省立第一中學校					一八			二		二二
吉林省立第二中學校					一一			二		一五
吉林省立第三中學校					一〇			二		一四
吉林省立第四中學校					六			二		一〇

吉林省立第五中學校	主任	一	一	九	二	一三
吉林省立第六中學校	主任	一	一	七	一	一〇
吉林省立女子中學校	主任	一	一	九	二	一〇
吉林省立第一工科中學校	主任	一	一	一	二	二三
吉林省立第一師範附屬小學校	主任	一	一	五	一	一七
吉林省立第二師範附屬小學校	主任	一	一	六	一	七
吉林省立第三師範附屬小學校	主任	一	一	三	一	三
吉林省立第四師範附屬小學校	主任	一	一	二	一	二
吉林省立女子師範附屬小學校	主任	一	一	〇	一	一
吉林省立民衆教育館	主任	一	一	〇	一	一
吉林省立圖書館	主任	一	一	〇	一	一
合 計		一九	一三	一九〇	四三	二六五

第五節 經 費

本省文教行政經費 本廳經費及地方教育費文化機關費各種事業補助費均由國庫支出 至縣費均列於各縣支出預算內分別開支 茲將各種教育經費 僅就調查所得分列於左

(一) 吉林省公署教育廳經費預算

大同二年度(全年份)計拾壹萬七千貳百壹拾圓

1 俸 津 七萬四千六百壹拾四圓

2 事務費 四萬二千五百九十六圓

康德元年度(七月至十一月份)計四萬壹千四百六十四圓

1 俸 津 貳萬四千三百九十九圓

2 事務費 壹萬七千零六拾五圓

康德元年度（十二月至六月份）四萬七千八百八十六圓

1 俸 津 參萬壹千七百參拾七圓

2 事務費 壹萬五千四百四拾九圓

(二) 地方教育費 係省立各中學師範附屬小學校所需之經費

大同二年度（全年份）計四拾三萬七千四百六十九圓

1 俸 津 參拾參萬零壹百六拾四圓

2 辦公費 拾萬零七千參百零五圓

康德元年度（十二月至六月份）計二二、六〇五圓

1 俸 津 拾貳萬參千六百拾參圓（追加）三七八八〇圓

2 辦公費 四萬貳千八百四拾貳圓（追加）二八二七〇圓

(三) 文化機關費 係省立圖書 民衆兩館所需之費

大同二年度（全年份）壹萬七千四百貳拾四圓

1 俸 津 壹萬零八百六拾貳圓

2 辦公費 六千五百六拾貳圓

康德元年度（七月至十一月份）六千九百八拾圓

1 俸 津 參千八百七拾五圓

2 辦公費 參千一百零五圓

康德元年度（十二月至六月份）壹萬五百六拾八圓

1 俸 津 五千七十七圓（追加）二九六圓

2 辦公費 五千五百五十九圓

四 各種事業補助費 係補助師範生公費私立學校補助費暨童子團體補助成等費大同二年度（全年份）計四萬九千六百八十五圓

康德元年度(七月至十一月份)壹萬五千壹百貳拾五圓

五 康德元年度補助費補助地方教育費 壹萬圓

六 祀孔費 七千九百圓

七 講習及調查費 六千圓

康德元年度(大同二年七月至康德元年六月)

八 市縣教育費係改省各項預算數

市縣別	類別	教育行政費	中等學校教育費	小學校教育費	社會教育費	文化教育費	留學費	臨時修繕補助費	總計
吉林市		二,六八四		三一,四四四	七〇八				三四,八三六
永吉縣		一一,九一四	一六,一三六	六三,三九七	二,〇四二	三六〇			九四,九四九
德惠縣		七,五九六		二九,二一八	一,七六四				三八,五七八
農安縣		三,一一〇	九,九一〇	三六,六四四	二,〇五六	七二〇			五二,四五〇
長嶺縣		一,六八四	一,三二〇	一一,一三四					一四,一三四
長春縣		九,五〇〇		四五,七二二		二七〇	九〇〇		五六,三九二
雙陽縣		六,四八四		一九,六八一	二,一一二	六九六	一,三三〇		三〇,三〇三
伊通縣		一〇,六七八	二,五九二	三三,八六〇	一,三〇八				四八,四三八
磐石縣		四,六五八	七,四二八	二五,三六〇	二,二六二				三九,七〇八
濛江縣		五五二		六,七六八	六二四				七,九四四
樺甸縣		二,三五二		一九,九五二		一,五四二			二三,八四六
和龍縣		一,四九五		一八,七五四					二〇,二四九
延吉縣		三七,四一九	一三,七八五	三七,三九六	一,七二八	九二四	四八〇		九一,七三二
琿春縣		四,八九三	八,二二四	一一,九〇〇	一,九一〇				二七,九一七
汪清縣		三,五五二		七,八〇六	一,二八六				一二,六四四
敦化縣		二,三一二		一三,四四六	二,五二八	一七二			一八,四五八
額穆縣		三,五六四		一六,五三七	三九六		一五四		二〇,六五一

市縣別	類別	教育行政費	中等學校	小學校教育費	社會教育費	文化教育費	留學費	臨時修繕補助費	總計
渭安縣		四,三二四	一五,二四〇	三〇,八五九	四,〇三八	一,四六四	九六〇	四,六七〇	六一,五五五
東甯縣		一,五一三		七,六四〇	一,二〇〇				一〇,三五三
穆稜縣		一一,〇〇〇		二二,九八九	九六〇	五二八			二七,四七七
密山縣		三,一八〇		二六,一〇〇	一,五三四	三六〇			三一,一六四
寶清縣		一,九二五		五,〇五四	七五〇	三六〇			八,〇八九
虎林縣		一,〇八〇		二,九六〇					四,〇四〇
饒河縣		一,二〇〇		三,三四八					四,五四八
同江縣		七八〇		四,二〇〇		九四八			五,九二八
富錦縣		三,三八四	六,九〇五	二,六一六	五〇四	七七〇	一,〇七八	七七〇	二五,〇二七
勃利縣		三,二八八	九,五七六	一一,四六八					二五,三三二
依蘭縣		二,六八〇		八,七二四	一,六九二	一七一		四八〇	一三,七四七
方正縣		七,五八四	九,一〇二	三〇,三四二	一,六七四	七二〇		五〇〇	四九,九二二
延壽縣		五二五		八,六七四	七二〇				九,九一九
肇慶縣		七,四八六		五,八三二	一,九九六				一五,三一四
珠河縣		一,三九二		六,七四二		三〇〇			八,四三四
賓州縣		二,三二八		一四,四二四					一六,七五二
阿城縣		一〇,九四四	一三,一六六	三八,三八四	五,四七〇	一,〇〇〇	一,八〇〇	六,一二五	七六,八八九
雙城縣		二,四七二		一九,二四八	二,六六四				二四,三八四
五常縣		一一,〇九四	六,五〇四	八七,九四八	一,三三〇	二,六〇九	七七〇		一一,二四五
榆樹縣		二,一一二	九,三七二	二二,四八八		四八〇	九六〇		三五,四一二
扶餘縣		八,一四五	七,一一五	二七,〇八四	一,六八四	二,二三三	一,〇〇〇	二,七〇〇	四九,九六一
乾安縣		八,八九二	一〇,三八七	三二,五五二	二,四二〇	一,六三一			五五,八八二
九台縣		一三,四三〇		四,五五九					四,五五九
九台縣				七六,二六二	五,六二六	五〇〇			九五,八一八

備考
查舒蘭撫遠二縣歷僱未報故本欄未列入

第四章 龍江省文教行政

第一節 沿革及組織

查康德元年十二月一日地方制度變更黑龍江省公署教育廳因即改爲龍江省公署教育廳內組織原有總務 學務 社會教育 督學四科改併爲學務 禮教兩科及視學官室學務科分文書 學務 庶務三股分掌文書 學校教育 人事 會計 用度及不屬於禮教科一切事項禮教科分禮教社會教育兩股分掌禮教社會教育以及古跡古物保管事項視學官室不設股執掌全省教育監督指導及視察事項改革後事務上誠較敏捷惟因職員多半轉任濱江 三江 黑河三省 大有不勝分任之苦

第二節 辦理政務經過概要

教育行政可分爲學務 體育 宗教 社會教育 四項本省自大同二年七月一日起至康德二年一月三十一日止經辦此四項政務之經過大概分述如次

一、學 務

本省學校自事變後因災患浩臻經濟困苦多半停辦大同二年地方漸靖收入稍形充裕教育廳極力整頓始逐漸恢復及至康德元年下學期末調查小學生數已達四萬四千餘名中等學校學生二千名之譜訓育方面亦加以改革通令根據王道政治尊崇古聖禮教民族協和發揚東方固有文化爲標準以培養新國健全之國民應用教科書無論官私立學校以及私塾一律採用部編其部編未出版者則用文教部審定課本并審定而無者不得不暫以舊書補充但於不合國體及排外各點均經教育廳刪除之小學校除自然而外尙無採用補充之本惟中等學校尙以沿用舊書爲多採用教員在事變前漫無標準種類頗多而收效反少康德元年三月間特規定採用標準施行以來教授上尙見起色而於小學校教員更分別加以訓練除每年分四期派赴新京講習外並在本省齊齊哈爾及呼蘭 克山 訥河 海倫 泰來等縣先後舉行講習會授與王道教育與建國精神及改善教學訓育等方法并擇教員之優秀者派遣赴日見學中等學校教員亦一度派赴吉林高師講習留學國內外學生因本省地處邊陲文化晚開尙未發達大同三年二月間經文教部招考補助費留學生及格者十五名自費出國留學者爲數無多康德元年五月文教部召開教育廳長會議本省教育廳長王賓章提案頗多只因種種關係尙未能一一實施王教育廳長並於康德元年十月間赴日

考察市縣行政回國後對於教育興革頗有心得定期按校講演使各校長知所取法有以改善

二、體育

龍江省體育自建國後經中央督促組織體育協會支部旋改組爲事務局對於體育始逐漸推廣省立各校更積極訓練設備上亦漸臻完善各縣雖未能普及要亦均知注重急起直追亦有不肯落後之勢惟社會方面以限於經費致公共體育場與游泳滑冰等場徒有計畫未能實現自大同二年七月至康德二年一月之間所經辦之體育行政計參加二三次全國體育大會 日本第十次女子運動大會 全滿都市對抗足球戰 本省舉行建國紀念運動會 大典慶祝運動會 足球競技卓球賽等關於技術上之研究有體育週刊 體育講習會每年分別舉行康德元年十二月並舉行滑冰講習會爲本省研究滑冰之嚆矢亦爲本省體育中之新記錄此外童子團事項於康德元年四月成立大滿洲國童子團龍江省地方聯盟即於是月舉行結盟式康德元年五月派童子團參加上苑童子團結盟式八月間赴吉林參加童子團實修九月間赴大連參加友邦入港軍鑑見學斯爲體育行政之大概情形

三、宗教

關於宗教曾經一再調查其中康德元年七月推選佛教人員孫明善果清和尚赴日參加汎太平洋佛教青年會此外世界大同佛教會江省支會呈請立案五教道德院等請建修大乘寺三教寺請重修本廟均經會同警務廳分別辦理

四、社會教育

龍江開化較晚文盲頗多社會教育自爲當務之急近年來督促所屬切實推行不遺餘力如舉行社會教育講習會恢復各縣民衆學校籌備大典紀念博物館派遣社會教育指導者赴日研究實業補習教育其他如調查敬老舉行鄉飲酒調查節婦孝子申請褒揚本乎王道立國之精神以培養民衆之道德提高民衆之知識期完成優良健全之社會

第三節 人事狀況

甲、各學校

一、改定中小學校教職員額數

查事變前中小學校教職員辭聘 向由各校專主 教育行政機關 祇僅監督因之額數過多者有之 不足者亦有之 散亂無章 去留惟我 既難收整齊劃一利興敝革之效 而實際更不免虛費國帑 窒碍教程進度 當經於大同二年十二月間規定 小學校六級以下者 設校長一人 教員每級一人

事務員一人 八級以上者 添設教員一人 十二級以內者 添設教員二人 初級中學一級 設教員二人 高級中學一級 設教員二人 又12同時中小學校教職員即照此比例分別增減俾使督飭而資改進

二、改善中小學校教職素質

爲使教職員素質向上灌輸王道知識起見當遵部令由大同二年起每年分四期選派各縣優秀小學教員 赴文教部講習會 講習 此外復派本廳視學官 並選派中等各學校教員 省立師範附屬小學主任 分赴訥河 海倫 泰來 克山 等縣招集各該縣附近縣分 教職員講習會 授與王道教育 建國精神 及改善教學訓育等方法 本年四月末 並通令各縣視學 兩級小學校長 於六月十二日到齊齊哈爾講習 國定教科書編纂之趣旨 及各科教授上之要點 並於大同二年康德元年先後選派省立中等學校教員四人 赴日本廣島高師見學一年

乙、教育廳人事狀況過去與現在

查本廳在未實施新省制以前 計分四科 統計簡任官一薦任官八委任官二十一實施新省制後改縮爲二科 曰學務 曰禮教 曰視學官室 學務科分置文書 學務 庶務三股禮教科分置禮教 社會教育兩股 股分系 股置股長 系置主任 股長主任由屬官指充 統計簡任官一 薦任官五委任官十五 茲表列於左

龍江省公署教育廳職員一覽表

職	務	官	等	級	姓	名	次	章	階	任	年	月
廳	學科	長			王	寶	章	寅				
學	務科	長			板	橋	治	元				
禮	教科	長			劉	正	壁	至				
視	學官	長			加	藤	作	元				
文	書股	長			厲	通	維	新				
學	務股	長			渡	邊	孝	甫				
庶	務股	長			楊	崇	文	緯				
禮	教股	長			徐	大	年	辛				
社會	教育	股			內	田	陽	亞				
		長										
		屬官委任二等										
		屬官委任四等										
		屬官委任四等										
		屬官委任四等										

大同二年九月三十日
 康德元年九月一日
 大同元德六月一日
 康德元年十二月一日
 大同元年六月一日
 康德元年十月一日
 大同元年六月一日
 由學務科長兼任
 大同元年六月一日
 大同元年十月十七日

文書股科員	屬官委任二等	樓景源	介石	大同二年四月四日	
學務股初教係主任	〃	孫樹勳	景堯	康德元年十二月一日	
學務股高教係主任	〃	劉德儕	旭東	大同元年六月一日	
學務股學藝係主任	屬官委任三等	姜年	耀西	〃	
學務股體育係主任	〃	龐典	〃	康德元年十二月一日	
學務股科員	屬官委任五等	關炳寰	〃	〃	
庶務股人事係主任	屬官委任二等	王其忠	振九	大同元年六月一日	
庶務股會計係主任	屬官委任三等	王仙舟	〃	康德元年十二月一日	
庶務股科員	屬官委任四等	王紹洵	小泉	康德元年一月一日由 依安縣參事官轉勤	
庶務股科員	屬官委任二等	八谷靖彦	〃	大同元年六月一日	
庶務股用度係主任	屬官委任四等	于明凌	德輔	大同元年六月一日	
大同學院第二部生入學	屬官委任三等	張維岐	興周	大同二年四月十一日	

龍江省各縣縣長教育局長視學一覽表

縣名	縣長名	次章	籍貫	着任年月	職名	姓名	次章	年歲	籍貫	着任年月	略	歷
龍江縣	梁維新	煥一	法庫	康德元年五月二十三日	教育局長	吳文榮	質彬	三十六	龍江	大同元年五月七日	龍江省立初高兩級小學校	龍江縣立小學校教員校長
景星縣	陳毅	靜齋	通遼	大同元年十二月二十五日	縣視學	崔惠民	濟東	三十六	龍江	康德元年六月二十六日	黑龍江省立師範附小一、二、部教員男女師範教員財政廳科員	
甘南縣	傅豫廷	子衡	呼蘭	民國十九年十一月十一日	教育局長	徐萬舉	子賢	四〇	訥河	民國十八年五月	黑龍江省立初高兩級小學校	
富裕縣	張亨馨	德建	奉天	大同元年十一月十六日	縣視學	王善慶	兆豐	三八	龍江	民國十八年十一月七日	訥河縣立小學校教員克山縣	
訥河縣	崔福坤	澤生	奉天	民國十八年七月二十一日	教育局長	徐萬舉	子賢	四〇	訥河	民國十八年五月	黑龍江省立初高兩級小學校	
嫩江縣	崔作智	潘明	海城	大同二年一月一日	縣視學	王善慶	兆豐	三八	龍江	民國十八年十一月七日	訥河縣立小學校教員克山縣	
德都縣	徐國順	佐卿	安徽	民國二十年十二月十四日	縣視學	王善慶	兆豐	三八	龍江	民國十八年十一月七日	訥河縣立小學校教員克山縣	

縣名	縣長名	次章	籍貫	清任年月	職名	姓名	次章	年歲	籍貫	清任年月	略歷
龍鎮縣	張漢仁	羽飛	金州	大同二年十二月一日	縣視學	呂克謙	益齋	四〇	海城	大同三年十二月二十日	依安縣公署科長黑龍江省公署屬官綏化縣立農校校長
通北縣	馬魁昇	恩霖	海城	大同三年二月二十五日	縣視學	才普庵	益齋	四〇	海城	大同三年十二月二十日	依安縣公署科長黑龍江省公署屬官綏化縣立農校校長
克東縣	陳承定	恂叔	海城	大同二年十一月九日	縣視學	張紹良	亞房	三五	德都	民國二十年十二月十五日	克山縣立初中教務主任
克山縣	王紹先	式文	海城	康德元年十二月一日	縣視學	王恩國	亞房	三五	拜泉	大同二年三月十二日	黑龍江省立農校教務主任
拜泉縣	孫柏芳	蔭濤	撫順	大同二年二月一日	縣視學	趙永和	亞房	四五	海城	康德元年七月二十二日	遼縣視學 察哈爾省視學洮安縣立小學校長
明水縣	商寶緒	贊廷	海城	大同三年一月十二日	縣視學	趙永和	亞房	四五	海城	民國二十年十一月	青岡縣立小學校教員綏化縣視學
依安縣	于文英	傑三	泰來	大同元年十一月一日	縣視學	趙永和	亞房	四五	海城	民國二十年十一月	青岡縣立小學校教員綏化縣視學
林甸縣	張松生	松生	遼陽	大同三年一月十日	縣視學	趙永和	亞房	四五	海城	民國二十年十一月	青岡縣立小學校教員綏化縣視學
泰康縣	隋葆光	袖峰	遼陽	康德元年十二月十一日	縣視學	趙永和	亞房	四五	海城	民國二十年十一月	青岡縣立小學校教員綏化縣視學
泰來縣	劉東藩	古忱	遼中	大同二年十一月九日	教育局長	夏文震	亞房	三一	普蘭店	康德元年六月一日	關東州普通學堂長教員黑龍江省泰來縣公署秘書
鎮東縣	張徵乾	信齋	瀋陽	大同二年八月六日	教育局長	夏文震	亞房	三一	普蘭店	康德元年六月一日	關東州普通學堂長教員黑龍江省泰來縣公署秘書
大賚縣	郭文田	雅廷	蒙古	大同二年十二月六日	教育局長	夏文震	亞房	三一	普蘭店	康德元年六月一日	關東州普通學堂長教員黑龍江省泰來縣公署秘書
安廣縣	王豫順	動齋	蒙古	大同二年四月一日	教育局長	夏文震	亞房	三一	普蘭店	康德元年六月一日	關東州普通學堂長教員黑龍江省泰來縣公署秘書
洮安縣	張殿銘	介廉	海城	大同元年十二月二十一日	教育局長	于香九	亞房	五一	梨樹	大同二年十一月三日	洮南教育會長律師公會會長
洮南縣	齊敬	子卿	海城	大同二年七月五日	教育局長	于香九	亞房	五一	梨樹	大同二年十一月三日	洮南教育會長律師公會會長
開通縣	鄭巽	鏡支	江蘇	民國十九年九月九日	教育局長	于香九	亞房	五一	梨樹	大同二年十一月三日	洮南教育會長律師公會會長
瞻榆縣	莊紹裕	逸民	瀋陽	民國十九年十一月一日	教育局長	于香九	亞房	五一	梨樹	大同二年十一月三日	洮南教育會長律師公會會長
突泉縣	焦金麟	振之	永吉	大同二年五月七日	教育局長	于香九	亞房	五一	梨樹	大同二年十一月三日	洮南教育會長律師公會會長

第四節 經費

本省教育經費大別爲二爲省費一爲縣費茲將大同二年七月一日至康德二年一月卅一日之教育經費預算表列於左

縣名	大同二年七月至 康德元年六月經費額		康德元年七月至 康德二年一月經費額		合計
	金額	單位	金額	單位	
龍江	三三、一二三	〇〇	二六、三五二	六二	五九、四七五
拜泉	二四、四九〇	〇〇	一五、九八〇	三七	四〇、四七〇
克山	二五、二一八	〇〇	一六、八一七	五〇	四二、〇三五
訥河	二二、五五三	〇〇	一六、三六六	〇〇	三八、九一九
泰來	一七、六一一	〇〇	一三、二〇九	〇〇	三〇、八二〇
龍鎮	四、六五八	〇〇	五、五四八	六六	一〇、二〇六
林甸	二一、五五三	〇〇	一一、九一六	八七	三三、四六九
明水	一四、五九〇	〇〇	九、五一〇	六二	二四、一〇〇
依安	一三、九四四	〇〇	七、五二九	六二	二一、五二三
通北	六、五五五	〇〇	四、二六三	〇〇	一〇、八一八
大寶	一一、二一九	〇〇	一〇、〇八五	二五	二一、三〇四
景星	五、四二〇	〇〇	四、四七四	一二	九、八九四
泰康	一、二五七	〇〇	七、一六八	八七	一、九七三
甘肅	五、七九八	〇〇	四、四四五	〇〇	一〇、二四三
總計	三五七、七五四	〇〇	一七二、五七五	〇三	五三〇、三二九

二、縣教育經費

縣名	大同二年七月至 康德元年六月經費額		康德元年七月至 康德二年一月經費額		合計
	金額	單位	金額	單位	
龍江	三三、一二三	〇〇	二六、三五二	六二	五九、四七五
拜泉	二四、四九〇	〇〇	一五、九八〇	三七	四〇、四七〇
克山	二五、二一八	〇〇	一六、八一七	五〇	四二、〇三五
訥河	二二、五五三	〇〇	一六、三六六	〇〇	三八、九一九
泰來	一七、六一一	〇〇	一三、二〇九	〇〇	三〇、八二〇
龍鎮	四、六五八	〇〇	五、五四八	六六	一〇、二〇六
林甸	二一、五五三	〇〇	一一、九一六	八七	三三、四六九
明水	一四、五九〇	〇〇	九、五一〇	六二	二四、一〇〇
依安	一三、九四四	〇〇	七、五二九	六二	二一、五二三
通北	六、五五五	〇〇	四、二六三	〇〇	一〇、八一八
大寶	一一、二一九	〇〇	一〇、〇八五	二五	二一、三〇四
景星	五、四二〇	〇〇	四、四七四	一二	九、八九四
泰康	一、二五七	〇〇	七、一六八	八七	一、九七三
甘肅	五、七九八	〇〇	四、四四五	〇〇	一〇、二四三
總計	三五七、七五四	〇〇	一七二、五七五	〇三	五三〇、三二九

名 稱 德 都 富 裕 克 東 呼 蘭 綏 化 海 倫 巴 彥 瓊 庫 羅 北 呼 瑪 河 望 奎 肇 州 肇 東 蘭 西 青 岡 安 達 木 蘭 湯 原 通 河 嫩 江 綏 濱 烏 楞 島 雲 佛 山 鵬 浦

大同二年七月至
康德元年六月經費額

康德元年七月至
康德二年一月經費額

合

計

德都	一〇、二八二・〇〇	六、一九五・〇〇	一六、四七七・〇〇
富裕	六、〇二一・〇〇	四、八二四・七〇	一〇、八四五・七〇
克東	四、〇七二・〇〇	三、七八九・八三	七、八六一・八三
呼蘭	六二、三〇五・〇〇	三六、八〇七・〇五	九九、一一二・〇五
綏化	七六、七二四・〇〇	二八、一〇三・七五	一〇四、八二七・七五
海倫	六一、二二三・〇〇	二五、四五五・四五	八六、五七八・四五
巴彥	七三、三三三・〇〇	四二、九三八・三〇	一一六、一五〇・三〇
瓊庫	一六、三三八・〇〇	一、五二〇・〇〇	一七、七三八・〇〇
羅北	一、〇二五・〇〇	五、一四一・一五	一、〇二五・〇〇
呼瑪	一、〇二五・〇〇	六、三三三・三〇	六、三三三・三〇
河望	一、〇二五・〇〇	一、〇二五・〇〇	一、〇二五・〇〇
望奎	二二、四三三・〇〇	九、九一一・六五	三三、三四四・六五
肇州	二二、八八四・〇〇	一、二〇三・三〇	二四、〇八七・三〇
肇東	二四、〇九八・〇〇	一、一七一・五〇	二五、二一五・五〇
蘭西	二二、一一八・〇〇	一、七六二・九〇	二四、八八〇・九〇
青岡	二七、六二〇・〇〇	一一、一四九・一五	三八、七六九・一五
安達	八、四二〇・〇〇	四、四八五・八〇	一二、九〇五・八〇
木蘭	一一、四三二・〇〇	八、八七六・六六	二〇、三〇八・六六
湯原	三、〇〇四・〇〇	二、四七七・五〇	二、四七七・五〇
通河	七、四四三・〇〇	六、二七九・五五	九、二八三・五五
嫩江	二、六四〇・〇〇	六、二二三・〇〇	一三、六七三・〇〇
綏濱	一〇、一二三・〇〇	二、二三五・〇〇	四、八六五・〇〇
烏楞	一、三八〇・〇〇	五、〇五一・二五	一五、一七四・二五
島雲	一、三八〇・〇〇	八〇〇・〇〇	二、一八〇・〇〇
佛山	一、三八〇・〇〇	八〇〇・〇〇	八〇〇・〇〇
鵬浦	三七二・〇〇	五〇〇・〇〇	八七二・〇〇

第一編 文教行政 第四章 龍江省文教行政

總計	安東	鎮賚	瞻榆	洮安	洮南	開通	突泉	慶城	鳳山	鐵嶺	東興	遜河	奇克
七三三,八四一.〇〇	!	!	!	!	!	!	!	二七,四三六.〇〇	一,〇八〇.〇〇	八六〇.〇〇	五,八三三.〇〇	一,六七〇.〇〇	!
四五〇,五四〇.六三	!	!	!	!	!	!	!	六,八三五.〇〇	八三五.〇〇	七〇六.六五	二,七三三.三〇	一,七七五.八〇	!
一,一七三,三八一.六三	!	!	!	!	!	!	!	三,四二〇.八四	一,六五九.〇〇	一,七八六.六五	八,五五五.三〇	三,四四五.八〇	!
	!	!	!	!	!	!	!	四,二〇〇.八四	一,六五九.〇〇	一,七八六.六五	五,五五八.三〇	五,五五八.三〇	!
	!	!	!	!	!	!	!	四,一四一.六八	一,六五九.〇〇	一,七八六.六五	五,五五八.三〇	五,五五八.三〇	!
	!	!	!	!	!	!	!	一五,六六六.五六	一,六五九.〇〇	一,七八六.六五	五,五五八.三〇	五,五五八.三〇	!
	!	!	!	!	!	!	!	四,七四〇.〇〇	一,六五九.〇〇	一,七八六.六五	五,五五八.三〇	五,五五八.三〇	!
	!	!	!	!	!	!	!	四,七四〇.〇〇	一,六五九.〇〇	一,七八六.六五	五,五五八.三〇	五,五五八.三〇	!
	!	!	!	!	!	!	!	一,一七六.五六	一,六五九.〇〇	一,七八六.六五	五,五五八.三〇	五,五五八.三〇	!
	!	!	!	!	!	!	!	二,一八八.六六	一,六五九.〇〇	一,七八六.六五	五,五五八.三〇	五,五五八.三〇	!

查本表填列省縣教育費省費中以綏化處省立第二中學校經康德元年十二月一日改制後劃歸濱江其費填至康德元年十一月底止縣費中凡黑龍江舊屬縣份改制後劃歸他省者亦均填至康德元年十一月底止由奉省原屬湖南廿七縣劃歸本省後其填列康德元年十二月暨康德元年一月兩個月份合併聲明

第五章 黑河省文教行政

第一節 沿革及組織

查康德元年十二月一日政府爲變更地方行政計劃將黑龍江省所屬沿邊八縣（瓊瑯 呼瑪 遜河 佛山 烏雲 奇克 漠河 鷗浦）劃爲黑河省行政區域舉凡舊黑龍江省所有辦理未竣事宜皆歸本省接替辦理惟教育一項因沿邊教育不發達之關係故未設有專廳僅於省公署之民政廳內附設教育科以專責成科設兩股職掌規程分述如左

民政廳長—教育科長—學務股長
禮俗股長

1 學務股職掌

- 一、關於國民教育事項
 - 二、關於學校教育及學藝事項
 - 三、關於民衆教育事項
 - 四、關於教育團體及體育團體事項
 - 五、關於留學 講習 視察事項
 - 六、其他庶務事項
- ### 2 禮俗股職掌
- 一、關於典禮風俗及宗教事項
 - 二、關於社會教育事項
 - 三、關於廟宇古蹟名勝公園及古物天然紀念物之保存事項
 - 四、關於滿洲國認識及宣傳事項

第二節 人事狀況

本科職員姓名表

職別	姓名	名次	年	齡	籍貫	到任年月日
科學股長	袁宗謙	劍公	五三	五三	奉天	元、十二月一日
學務股長	陳昭	立齋	五六	五六	江元	元、十二月一日
禮俗股員	張耀	伯毅	二七	二七	日本	二年三月
履員	吉岡	仲三	四三	四三	江元	元十二月一日
女	宮文興	郁周	三〇	三〇	江元	元十二月一日

第六章 三江省文教行政

第一節 沿革

本省管轄區域 係由原吉黑兩省所劃分 而文教行政最高機關 隨省制之實施同時設置者 則為教育廳 廳址在三江省公署內 組織內容詳見下節

第二節 組織

本廳廳長之下置學務禮教兩科及視學官室 學務科分庶務學事兩股 禮教科分禮俗社會教育兩股 學務科置科長一人 屬官五人 僱員三人 掌管事項 凡關於文書 人事 留學 經理 統計 公私立學校設立變更廢止內容施設 教科目及採用書籍 教員資格 學校體育衛生 學生入學卒業 並各種講習會等事皆屬之 禮教科置科長一人 屬官四人 僱員二人 掌管事項如文廟 寺廟 節孝 敬老 改良風俗 宗教及教化團體 古蹟名勝 民衆教育 童子團 青少年會 婦女會 娛樂場所 映畫 並社會體育衛生等事項 視學官室置視學官二人 掌管視察指導 並督勵學校社會等教育 及省縣教育分支會事項

本省所屬各縣 在大同二年七月以前 除饒河撫遠鳳山蘿北等四縣外 尙均設有教育局 辦理全縣教育事宜 局長之下置縣督學 並開有設置區教育委員 負辦理巡視鄉區教育責任者 大同二年七月後 各縣依照縣組織法改組 惟依蘭一縣 列爲乙等 教育局得依然存在 同時將原有兩課改爲學務禮教兩股 各置股長一人 股員一人 其餘各縣 以列丙丁等級 均於內務局置教育股 辦理全縣教育行政 而教育委員則一律裁撤 教育股置股長一人 而方正縣教育股長則由內務局長兼任 教育股員富錦湯原兩縣 各置二人 餘皆一人 而蘿北饒河兩縣 並僅設股長一人 不設股員 至僱員則多係一人 間有置二人者爲數甚鮮 其縣督學一職 亦先後遵令改爲縣視學 惟自事變以還 各縣教育狀況 迄未完全恢復 現計設有視學者 僅依蘭樺川富錦湯原通河等五縣 餘則由教育股長或股員兼負視察指導責任

第三節 辦理政務經過概要

一 愛路少年隊

通飭各縣就愛護村組設愛路少年隊 以養成愛國愛鄉思想

二 童子團

通令各縣轉飭所屬學校 組織童子團 並編製來年事業預算

三 改正校名

飭令各縣將所屬學校名稱 按照所在地址編列

四 接收師範學校

接收吉林第五師範學校 定名爲三江省立依蘭師範學校 並刊發銜記啓用

五 教員講習

1 選送依蘭樺川富錦三縣小學教員 入新京教員講習所講習

2 飭各縣辦理假期教員講習會

六 教科書

調查各縣公私立中小學校採用教科書情形

七 調查教育狀況

1 調查各縣學校教育概況

2 調查各縣社會教育概況

第四節 人事狀況

本省文教人事狀況 以康德元年十二月一日 本省公署成立時爲準確根據 蓋前此所屬各縣 皆隸舊吉林黑龍江兩省 並省立依蘭師範學校尙未接收故也 統計本省主管文教行政機關 省縣立學校 及社會教育機關之人員 三江省公署教育廳十九人 全省教育局教育股人員合計五十四人 省立學校之教職僱員七人 各官立學校之職教僱員及各館之館員僱員等合計三百八十人 總計全省文教人員爲四百六十人 茲就各機關人員之員額

分誌於左

一 三江省公署教育廳職員一覽表 康德二年一月狀況

職別	官等	級	姓名	次章	資格	略	著任年月日
廳長	廳	四六	單作善	伯翔	北京國立大學	歷充警察廳長典獄長倉長參議縣長等職	同
學務科長	廳	四一	森田良一		鹿兒島縣師範學校一部	歷充小學訓導校長事務官科長等職	同
禮教科長	廳	六四	朱文錦	雲南	吉林師範學堂	歷充小學校長學童女子師範校長大學主任事務官科長等	同
視學官	廳	五三	中谷定治		關西大學經濟科	歷充小學訓導公學教諭省視學等職	同
視學官	廳	五三	劉華雋	畏	國立瀋陽高等師範	歷充中學教員校長教育會長科長省視學等職	同
屬官	委	三五	曹仁依	之	黑龍江法政專門學校	歷充訓練所教員教廳科員股長等職	同
同	同	三八	胡國書	毅	國立瀋陽高等師範	歷充中學教員主任省視學等職	同
同	同	三九	周振棠	喲	黑龍江省立第二中學校	歷充小學主任文牘員科員等職	同
同	同	四四	胡玉書	瑞	吉林兩級師範學校	歷充小學教員教育委員地畝委員科員等職	同
同	同	四四	汪師孟	伯揆	江蘇財政講習所	歷充文牘員會計員卡長科員等職	同
同	同	二五	唐國慶	祝華	北京國立京師大學	歷充中學專門教員教廳科員主任股長等職	同
同	同	三三	蔣善政	召南	北京師範大學	歷充中學主任教育局長中學校長科員等職	同
同	同	四四	賈第緯	志遠	吉林省立第一師範學校	歷充中學教員書記官參謀秘書科員等職	同
同	同	四四	李心測	樂天	奉天西安縣立師範學校	歷充小學教員主任校長事務員委員等職	同
同	同	四四	胡世賢	繼馮	日本玉川學園留學	歷充股員科員區官主任科長等職	同
僱員			李慶祥		奉天復縣師範講習所	歷充僱員稽查員等職	同
同			張鴻開		濟寧縣立師範學校	歷充僱員	同
同			楊名立		吉林鐵文中學校	歷充巡官小學教員僱員等職	同
同			許占清		奉天文會中學校	歷充僱員	同
同					敦化私立敦東中學校	歷充僱員	同

二、三江省立依蘭師範學校人事狀況

甲員額 校長一人 教員四人 事務員一人 僱員一人 合計七人

第一編 文教行政 第六章 三江省文教行政

乙任用 校長及日系教職員由省申請文教部任用 其他教職僱員由省長委任之

丙給與 校長月俸百七十元 教員月俸最高百三十元 最低八十六元 事務員月薪百二十六元 僱員月薪四十五元

丁資格 高等師範畢業者三人 大學畢業者二人 專門學校畢業者一人 中學校畢業者一人

三、各縣文教人事狀況

縣別	職別	姓名	次章	年歲	籍貫	出身	略	歷	月俸
樺川	教育股長	王紹唐	新民	三二	錦州省北鎮縣	哈爾濱法政大學畢業	歷充教育廳股長警察廳秘書		八〇
富錦	教育股長	孫德增	新開	三六	奉天省復縣	吉林省立第五師範畢業	歷充教育會長小學校長縣視學金鐘場		七〇
寶清	教育股長	費金濤	希波	四七	三江省富錦縣	奉天兩級師範畢業	歷充小學校長中學學監代理中學校長		五〇
勃利	教育股長	張金鈺	式如	二八	三江省富錦縣	東京醫藥大學肄業	歷充小學校長縣督學		六〇
依蘭	教育股長	李安翰	靜軒	四一	寶清縣	吉林省立第一師範畢業	歷充小學校長教員勸學所長教育局長		五〇
方正	教育局長	李和國	子華	三八	奉天省西安縣	奉天省立第五師範畢業	歷充小學校長教員勸學所教員		一一〇
方河	教育局長	葉希國	振歐	四一	依蘭縣	吉林省立甲種農業學校畢業	歷任勸學員小學校長中學校長		八〇
通河	教育局長	劉希藻	華歐	三五	依蘭縣	吉林省立第五師範學校畢業	歷充小學校長教育會長		四〇
鳳山	教育局長	葉希國	振歐	三五	方正縣	吉林第一中學校畢業	歷充中學校長教員教育會長教育局長	內務局長兼	四〇
湯原	教育局長	趙玉祥	之階	二八	濱江省巴彥縣	北京中國大學畢業	歷充中學校長中學校主任教育會長		四〇
綏化	教育局長	李桂辛	秀階	三〇	奉天省鳳城縣	北平民國大學畢業	歷充教育局長公安局股長書記長		五〇
綏化	教育局長	趙玉祥	之階	三〇	錦州省義縣	哈爾濱法政大學畢業	歷充教育局股長公安局股長書記長		五〇
綏化	教育局長	趙玉祥	之階	三〇	奉天省本溪縣	依蘭縣立中學畢業	歷充教育局股長公安局股長書記長		五〇
綏化	教育局長	趙玉祥	之階	三〇	黑龍江省立第一中學校畢業	哈爾濱工業大學肄業	歷充教育局長科員等		五〇
綏化	教育局長	趙玉祥	之階	三〇	奉天省立第一師範畢業	奉天省立第一師範畢業	歷充師中教員秘書教育股長		七五
綏化	教育局長	趙玉祥	之階	三〇	山東省立簡易師範畢業	山東省立簡易師範畢業	歷充小學校長行政科員勸學所長		四五
綏化	教育局長	趙玉祥	之階	三〇	北平中國大學肄業一年	北平中國大學肄業一年	歷充小學校長行政科員股長等職		四五
綏化	教育局長	趙玉祥	之階	三〇	奉天省遼陽縣	奉天文學專門畢業	歷充秘書		四五

第四節 經費

本省文教行政經費 可分省文教行政經費 與縣文教行政經費二種

一 省文教行政經費 即教育廳經費 係民政部所管 在新省制施行前 各省教育廳自成衙署 專列經費數目 迨新省制施行 省公署各廳 各署辦公 教育廳經費 亦即包含省公署經費之內 未便區分也

二 縣文教行政經費 即縣教育局或教育股經費 係縣公署所管 在大同二年度以前 各縣教育經費 單獨編列預算 自大同二年度開始 新縣制施行 教育局或教育股歸屬於縣公署之內 其經費亦統收統支 無所謂單獨之文教行政經費也

第七章 濱江省文教行政

第一節 沿革

濱江一省於康德元年十二月一日新省制實施中成立歷史既短以言教育自未遑建樹迨於二年三月在此時期從事於接收整理工作所屬各縣均由吉林黑龍江兩省劃歸省計原吉林省屬者為東海雙城五常阿城賓縣肇慶穆稜虎林密山珠河延壽海安共十二縣原黑龍江省屬者為呼蘭綏化海倫巴彥東頓鐵嶺安達肇東肇州蘭西木蘭慶城望奎綏稜香圖共十五縣 此外由興安省劃歸本省者為郭爾羅斯後旗普誌二十七縣一旗文教行政未能強同其中有專設教育局者亦有因地處狹狹經費支絀不足以設教育局而教育事項附在內務局者其情況如下

- 一 設立教育局者 呼蘭縣 賓縣 雙城縣 肇州縣 肇東縣 望奎縣 海倫縣 綏江縣 巴彥縣 木蘭縣 延壽縣 寧安縣 蘭西縣
- 二 未設立教育局者 安達縣 阿城縣 五常縣 青岡縣 綏稜縣 慶城縣 鐵嶺縣 東興縣 珠河縣 肇慶縣 穆稜縣 東甯縣 密山縣 虎林縣 郭爾羅斯後旗

第二節 組織

本省為新進省分其文教行政之主管機關可分為二級上級為教育廳屬於公署五廳之一係初設立者其組織為置廳長一人置科長三人廳長及科員雇員各若干人所設三科為學務科禮教科並設視學官室其職掌如左

- 一 學務科職掌事項
 - 1 關於學校教育事項
 - 2 關於學校衛生及體育事項
 - 3 關於學藝事項
 - 4 關於留學生及育英事業事項

5 不屬於他科主管之事項

二、禮教科職掌事項

1 關於社會教育事項

2 關於禮俗及宗教事項

3 關於廟宇廟產古蹟古物名勝及天然紀念物事項

三、視學官室職掌事項

1 關於學事之視察事項

2 關於教育之指導與督勵事項

至文教行政之下級主管機關厥惟各縣教育局屬於縣公署四局之一掌理全縣教育內設局長一人縣視學一人股長及科員雇員各若干人不等其或因私塾繁多設有改良私塾指導員一名者其設股之多寡要視縣之大小而定大體分爲學務股禮教股其各縣不設教育局者只在內務局內設教育股長一人視學一人及科員雇員等總之本省所屬各縣均由吉龍兩省劃歸而來教育行政上之組織概況一皆仍舊也

教育廳各科系統(表一)

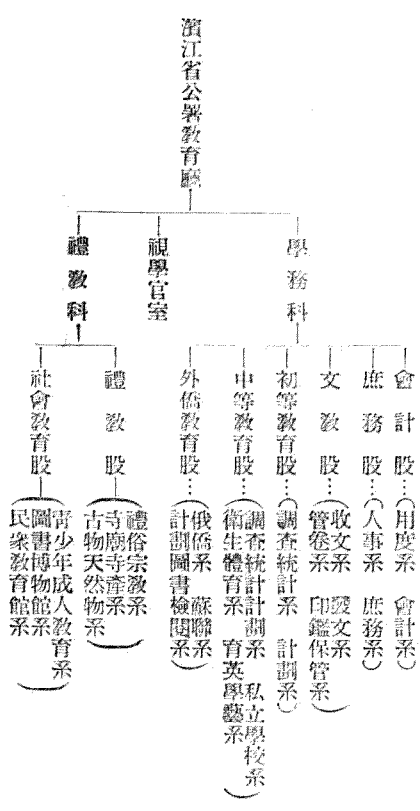

濱江省公署教育廳職員一覽(表二)

官職名	姓名	次章	籍貫	潛任年月日	所屬
教育廳長	梁禹	芬如	福建閩侯縣	康德元年十二月一日	
理事官學務科長	市橋	冠卿	愛知縣		
事務官禮教科長	蘇正	暉三	遼陽縣		
視學官	後藤吉	紹西	愛知縣		
屬官	張立志	銘西	濱江省甯安縣		
	張立	翰屏	奉天省遼陽縣		
	新田秀	吉	奉天省遼陽縣		
	古田重	義	鹿兒島縣		
	趙國	柱鈞石	大分縣	康德二年一月四日	學務
	陳登	亮	奉天省瀋陽縣	康德元年十二月一日	
	史懷	超岳	福建閩侯縣		
	張恩	忠禹	奉天省撫順縣		
	郭榮	慶堂	奉天省遼陽縣		
	李榮	普霖	奉天省義縣		
	于治	應舟	錦州省北鎮縣		
	尙志	興華	奉天省瀋陽縣		
	孫兆	纓	奉天省瀋陽縣		
	馮文	濯	奉天省蓋平縣		禮教科
	王寶	伯	湖北省漢陽縣		
	郭永	澤	奉天省瀋陽縣		
	靳炳	陽	奉天省瀋陽縣		
	彰	朗	河北省博野縣		

濱江省各縣旗教育局長及內務局長一覽(表三)

(康德二年一月末現在)

縣名	職名	姓名	年歲	籍貫	潛任年月	略歷
呼蘭	教育局長	蘇堃	四十一	濱江省呼蘭縣	民國十八年七月	北平朝陽大學商科卒業呼蘭日滿協進支會長呼蘭縣教育局董事
賓縣	教育局長	李樹棠	四十六	濱江省賓縣	大同二年十一月	吉林省農業教員講習所卒業賓縣立師範附屬小學校教員賓縣視學實縣教育局督學
阿城	內務局長	李蔭田	四十二	濱江省阿城縣	大同元年三月	湖北省武昌中華大學卒業阿城立第一高等小學校教員賓縣立第二高等小學校校長賓縣視學實縣教育局長
五常	內務局長	張殿候	三十八	濱江省五常縣	大同三年一月	吉林省立第三師範學校卒業五常縣立高等小學校教員五常縣立中學校校長第一小學校長
雙城	教育局長	張德懋	四十四	奉天省錦西縣	大同二年八月	日本東京高師卒業吉林省立農工學校教務主任吉林省視學吉林省教育廳第三科長吉林第五師範學校校長兼雙城教育局長
肇州	教育局長	莊餘書	三十九	吉林省德惠縣	大同元年十一月	黑龍江省立第一師範卒業肇州縣立第一初高兩級小學校教員黑龍江省教育廳審計科員肇州縣建設局第二股長
肇東	教育局長	紀良	三十五	奉天省新民縣	大同二年十月	北平朝陽大學卒業黑龍江省法政專門學校教務長黑龍江全省警官學校教員黑龍江省立第一師範學校文牘主任
蘭西	教育局長	胡宗孝	三十八	濱江省蘭西縣	康德元年七月	黑龍江省第一中學卒業北京平民大學卒業北平平民大學附屬小學教員黑龍江省教育廳秘書
安達	內務局長	潘鴻威	四十六	奉天省懷德縣	大同二年四月	奉天高等巡警學堂卒業奉天法政學堂修業布西警察所警佐布西財政局監察委員主任委員
青岡	內務局長	隋繼先	五十	關東州大連市	大同二年四月	海倫縣立政法研究社卒業海倫府戶股掌案司事海倫縣公署第二科科長海倫縣統帶隊統帶部中日記官
望奎	教育局長	赫修文	三十一	山東省濰萊縣	大同二年五月	北平朝陽大學卒業龍江地方法院檢察廳書記官黑龍江省政府建設廳秘書
海倫	教育局長	鄭洞東	三十八	濱江省蘭西縣	大同元年四月	黑龍江省第一舊制中學卒業海倫第一高級小學校教員海倫縣農會會長海倫縣實業廳勸業員
綏化	內務局長	王顯	四十八	山東省蒙陰縣	大同二年十月	黑龍江省法政專門學校卒業綏化縣學務委員黑龍江警備第五路步三營長綏化縣警備隊統帶綏化縣公署實業股主任
綏化	教育局長	郝春榮	五十二	奉天省復州縣	大同元年三月	黑龍江省中學校卒業黑龍江省高等檢察廳一等書記官綏化縣立師範學校校長綏化縣政府第二科科長
慶城	內務局長	張義洪	二十七	直隸省東光縣	康德二年一月	大同學院卒業東北大學修業奉天西安縣立初級中學卒業黑龍江通北縣公署科員慶城縣公署第二科科長慶城總務科長

縣名 職 名 姓 年 歲 籍 貫 蒞任年月

鐵 驪	內 務 局 長	張 錦 文	三十八	奉天省騰榆縣	大同二年七月
東 興	內 務 局 長	王 德 顯	四十三	金州普蘭店	康德二年一月
巴 彥	教 育 局 長	劉 枋	四十二	奉天省梨樹縣	康德元年五月
木 蘭	教 育 局 長	胡 桂 丹	四十一	山東省昌邑縣	大同二年三月
延 壽	教 育 局 長	張 景 琇	三十五	奉天省岫岩縣	康德元年十二月
珠 河	內 務 局 長	高 壽 山	四十二	奉天省海龍縣	大同二年十二月
鞏 河	內 務 局 長	張 鼎 方	二十八	江蘇省武進縣	大同二年十一月
寧 安	教 育 局 長	溫 文 鐸	四十五	濱江省寧安縣	大同二年十二月
穆 稜	內 務 局 長	張 聯 珠	四十二	奉天省西安縣	大同三年一月
東 寧	內 務 局 長	申 鴻 泰	四十一	濱江省東寧縣	康德元年五月
密 山	內 務 局 長	陳 丕 顯	四十三	濱江省雙城縣	大同二年一月
虎 林	內 務 局 長	李 禮	三十六	奉天省新民縣	康德元年九月
郭爾羅斯後旗	內 務 局 長	巴 爾 爾	三十九	郭爾羅斯後旗	大同二年九月

略 歷

奉天省立第一中學卒業奉天省興城縣兩級小學校教員東北第十六師騎兵第十四旅十八團第一營一等重需鐵驪縣公署總務科長

黑河市政籌備處科員

東興設治局總務科長

奉天兩級師範學校卒業吉林伊通師範學校教員黑河道中學教務主任交通部四平街學校訓育主任梨樹縣財政局第一課長

黑龍江省第一師範學校卒業木蘭縣第一高級教員木蘭縣第四區教育委員民衆教育館長

奉天省第五師範學校卒業大同學院卒業烏珠河設治局兩等小學校教員賓縣立中學校國文教員賓縣教育局長

海龍縣立初級師範學校卒業海龍縣高等小學校教員烏珠河教育局董事烏珠河設治局教育局長

江蘇省立第五中學校卒業吉林農安縣清鄉局書記官吉林依蘭縣總務科員依蘭縣行政科長章河縣行政科長

吉林省立甲種農業學校卒業寧安第五學區第一小學校教員

寧安縣實業局勸業員寧安縣實業局長

海龍縣制中學卒業東豐縣高級小學英文教習遼中縣第一社會股主任

長嶺縣縣徵課課長兼海青稅捐分局委員穆稜縣聯絡員兼社

山東省立甲種實業學校修業山東煙台警官傳習所修業吉林陸軍山林游擊隊一營第四連長東寧縣農務會會長實業局長

雙城府縣立中學卒業雙城縣茅山鎮議事會文讀員黑龍江省克山縣警察所學習警佐金川縣公署總務科長樺川政府秘書

北京通才高等專門學校卒業濱江警察廳行政科長吉林松花江水上公安局第一科長哈爾濱木石稅費總局會計科長哈爾濱稅局課員

黑龍江省蒙旗中學校修業郭旗札薩克公署筆帖式章京呼倫貝爾新巴爾虎右翼總官衙內滿文秘書

第三節 辦理政務經過概要

二年一月間本署奉令轉飭審安縣署舉辦教員講習會並令東審穆稜莘河珠河各縣遴派小學教員出席聽講計開二日講師一名聽講人共五十五名

2 調查各縣民衆學校

本省對於各縣民衆學校之組織設備及採用各科教學用書亟待明瞭特製定表式二種令發各縣用資調查以便整頓

3 調查社會教育機關及禮俗宗教狀況

本省署爲亟欲明瞭各縣社會教育機關及禮俗宗教狀況起見製定調查表七種計爲社會體育設施閱報處識字處青少年教育團體日語講習所及職業補習學校鄉土博物館宗教團體此均在調查範圍之內

4 轉飭各校改正校名

本年一月間奉部令通飭各縣旗署廢除學校從前使用之數目排列名稱均一律於各校名上冠以所在地名稱

5 規定師範學區

二年一月間本署經將省立審安第四中學校作爲審安師範區省立阿城師範學校作爲阿城師範區其學生之募集均由各縣分送計審安師範區內爲五常珠

河牽河延壽東寧審安穆稜密山虎林九縣阿城師範區爲阿城賓縣雙城呼爾巴彥木蘭肇東肇州蘭西綏化東興安達青崗望奎慶城鐵嶺綏海倫十八縣

6 頒佈省教育方針

本省有鑒於成立伊始關於國家百年大計首在端正趨向爰擬定方針爲端正人心普及教育養成有用人才訓練勞作精神修身守法敦睦友邦六條於本年一

月間頒佈各縣遵照

第四節 經費

本省直轄學校計阿城第三師範及附屬小學校綏化第二中學雙城第三中學審安第四中學哈爾濱第六中學共六校在康德元年度預算狀況如下

阿城第三師範學校 二五·九一七

附屬小學校 二·三三四

綏化第二中學校 二八·二二二

雙城第三中學校 二一·五〇六·五〇

寧安第四中學校 一三二·二八九·五〇

哈爾濱第六中學校 一四·五五一·五〇

總計 一一四·八一〇·五〇

本省所屬各縣康德元年度教育經費狀況如下

呼蘭縣 九七·八五〇

賓縣 五二·〇一九

阿城縣 二八·二六〇

五常縣 三四·五〇四

雙城縣 一〇三·八二三

肇州縣 三二·八四八

肇東縣 二九·三二二

蘭西縣 二七·八八六

安達縣 九·七七二

青岡縣 三二·五八四

望奎縣 二九·四五〇

海倫縣 六三·八八五

綏稜縣 一〇·五二二

綏化縣 六五·八六八

慶城縣 一七·六三七

鐵嶺縣 一·六九六

東興縣 一三·七八五

虎	密	東	穆	寧	葦	珠	延	木	巴
林	山	寧	稜	安	河	河	壽	蘭	彥
縣	縣	縣	縣	縣	縣	縣	縣	縣	縣
									一〇三・〇五二
								一六・四八〇	
								一〇・六〇九	
								一四・八二五	
								八・八七九	
								五四・〇一二	
								二一・五九八	
								一七・五二〇	
								二四・七九八	
								六・二四〇	

第八章 間島省文教行政

第一節 沿革

間島省區 位於國之東南 本隸屬於吉林省 東隣蘇俄 西接吉林 南界朝鮮 北連濱江 在前清時代 爲邊疆重鎮 設立旗官 置副都統於瑯春 以該處係蘇俄朝鮮兩國接壤之所 故設人員以鎮守之 迨光緒三十年復設邊務督辦 建築督辦公署於延吉 與日本 劃定國界 締結圖們江條約 宣統二年 邊務結束 將邊務督辦及副都統 同時裁撤 改設東南路道 兼管外交部延吉交涉事 駐守延吉 即以督辦公署爲道署 運春副都統衙門 改爲行署 常任分駐 劃延吉府 齊安府 春春廳 東齊廳 和龍 汪清 額穆敦化四縣 隸屬於道區 民國二年 改東南路道 爲東南路觀察使 兼職如舊 延吉齊安二府 運春東齊二廳 一律改爲縣治 民國四年 改東南路觀察使 爲延吉道尹 十八年二月裁撤道尹 僅留延吉交涉員 辦理延運和汪四縣外交事務 其韓東教額歸吉林省直轄 當時 組設延吉市政籌備處 其管轄區域 則爲延吉之局子街及龍井村商埠并內外各街市 同年九月 裁撤延吉交涉員 延吉市政籌備處長 兼管延運和汪四縣行政監督權 即設監督署於市政處內 大同元年五月 市政處及四縣行政監督署

又奉令裁撤 改爲吉林省公署特派駐延行政專員臨時辦事處 其管轄區域一仍舊貫 庚德元年十二月 全國改行新省制 改臨時辦事處 爲間島省公署 其省治區域 前記四縣外加奉天省安圖一縣 此間島省政治沿革之經過概略也 其在文教 則在前清時代 無文教之可稱 宣統元年（日本明治四十二年）與日本締結間島協約後 黎民之移住激增 剷除秦蕪 開拓荒穢 所在成村 鷄犬相聞 黎民中 有憂其子弟之無教 或設家塾 延 師募生 施以冬烘之式 世界之風潮日益漸 始知設學校以教之 任民間之自辦 官則不過問焉 逮至民國四年 命各縣創立小學學校 容滿鮮人學齡之子弟 小學之設 先自縣城擴張 漸至于人口較多村 延吉道署 設教育一科 統轄各縣教育事項 復於延吉縣城 設道立中學一校 爲小學畢業者 啓上達之路 尋又採納延運和汪四縣之民意 設四縣公立工科中學校 資啓實業之智識 私塾私校 亦所在繼起 如延吉之六道溝 內外人學校 林立叢起可謂間島之鄉塾 小學增加 訓導之資 不敷所需 於是改道立中學校 爲師範學校 尋歸吉林省直轄 稱爲吉林省立第四師範學校 事變之後 地方學校 多有停辦 近因治安之漸可 恢復之數 亦不爲少 本省成立後 先注重於文教刷新 以期教育之改善 而開蒙 尙屬日淺 無施設上可觀 諸多辦法 率襲吉林省之前例 開聽設科 廳有廳長 科有科長 統轄全省之教育 考察人事之勤怠 務圖適

宜於特殊地帶 引受吉林省立師範學校 編爲開島省立師範學校 延理和汪共立工科中學校 盤地方之必須 將改爲農林學校 已有具體之成案
各縣教育局長與視學之職 仍舊 常與省視學官 不失聯絡 以圖縣教育之改善 又有朝鮮總督府經營之普通學校 設在於延吉龍井 頭道溝 百草溝瑯春等地 專管朝鮮人之教育 逐年發展 實有庠舍不能容之感 學生之學習程度 概以實社會需用爲準 涵養獨立自治之精神 且訓練管理有方 逾規矩重秩序 其畢業者 進足以占高等學府之優秀成績 止可以作農業地方之中堅人物 其文明施設 實用學問 實有令人觀感而興起者 友邦外務省所指定及居留民會所經營之尋常學校 其教育程度 更高一層若取爲他山之石 其資益於本省教育者 必多矣 本省人口 朝鮮人 占其八成以上 教育施設自應考慮大多數民之環境 自言語風俗習慣 以至飲食 衣服起居等一切方式 殆有朝鮮化之感 而由來朝鮮人子弟之教育 率歸朝鮮總督府之管理 今本省設校施教 以貫徹民族之協和和精神爲主 隣國之學事文教 自有旁參直輸之要 本省所有各教育機關 尙屬過渡期者多 逐漸改良 不復贅言

第二節 概要

一 文教行政主管機關之組織

本省文教行政 省有教育廳統轄全省教育機關 廳長稟承省長 辦理教育事宜 廳內分設二科一室 曰學務 曰禮教 曰視學室 學務科長視學官 均以朝鮮人薦任官充之 禮教科長則任滿洲人 力圖民族之融和 各科員并有日滿鮮人 分擔聽務 各科員數 隨事務之繁簡而不同 現在教育廳員 共有十七人 各科分股 擔任股務 學務科有庶務育成兩股 禮教科有社會教育 禮俗兩股 要之 股統於科 科統於廳 廳統於省以示機關 組織之整然畫一

各縣之文教行政機關 視縣教育事務繁簡之如何 或有設教育局者或有設教育股隸屬於縣內務局 其設教育局者 有局長一人 稟聽縣長主持全縣文教事宜 局中設視學一人 專以視察學校 指導教員 爲其職務 更設教育禮教兩股 股有股長 分別辦理各分掌之事務 並設事務員若干人 輔佐股長 從事股務 其設教育股 隸屬於內務局者 設教育股長一人 事務員若干人 共管掌事務 與教育局不有逕庭 本省文教行政之主管機關 在大同元年 隸屬於吉林省直轄延吉市政處 僅辦理市內教育事宜 雖兼四縣行政監督 而統轄之權 則歸吉林省教育廳專辦 至大同二年辦事處時代 一切教育行政權 與市政處略同 自省署成立後 省設教育廳掌管省内教育事宜 而屬於中央主管機關也

二 行政人員之任用

本省文教行政之人員 省成立時 均按新案實施 而尚有暫按舊制而仍存者 如省教育廳職員 屬於前者 如各縣教育股局職員屬於後者 其任命及官等 略述於下

- 1 教育廳長 經省長推薦由中央任命
- 2 教育廳事務官 經省長推薦由中央任命
- 3 教育廳屬官 由省長委任
- 4 省立中等學校長由省長薦任
- 5 各縣教育局長經縣長舉薦由省長委任
- 6 各縣教育股長 由縣長任用
- 7 各縣縣視學 由教育局長 推薦 請由縣長委任呈報省署備案
- 8 縣中學校長 省內中學校 有暉春中學校及安圖縣立中學校兩處 該校長 暫委縣教育局長兼務
- 9 縣中學校教職員 經中學校長推薦 由縣長委任 呈報省署備案
- 10 縣小學校長與教職員 均經教育局長推薦 由縣長任命

三 行政人員概數

本省文教行政人員 省署成立 不過二個月 諸般 不遑俱舉 廳內人員 尙多未齊 待時日之經過 視事項之繁劇 應行增員 以現在廳員計之 則共有十七人 內有日係員六人滿系員十一人

四 間島省教育廳一覽表

組織 各科系統

一、學務科

- 1 學校教育
- 2 學校衛生及體育
- 3 學藝

- 4 留學生及育英
- 5 不屬於他科之事務

二、禮教科

- 1 社會教育
- 2 禮俗及宗教
- 3 廟宇廟產 古蹟古物 名勝及天然紀念物

三、視學官室

- 1 學事視察
- 2 教育之指導督勵
- 3 視學之連絡統制

四、廳員額數

- 1 廳長一人
 - 2 科長二人
 - 3 視學官一人
 - 4 屬官八人
 - 5 雇員五人
- 計十七人

五、附屬機關

- 1 省立師範學校
 - 2 延津和汪共立工科中學校（將改爲省立農林學校）
- ## 六、教育方針

- 1 注重王道教育
- 2 振興實業教育
- 3 獎勵科學教育
- 4 發展社會教育
- 5 普及民衆教育
- 6 涵養協和精神

七、學校教育施設

- 1 恢復各縣停辦學校
- 2 增設學校
- 3 修理擴張已設之學校
- 4 改良不完全之教具
- 5 設置實習地

八、學校教育內容

- 1 各學校使用教科書 期必一致
- 2 逐漸提高教員之品學
- 3 務廢注入式教育 獎勵自發的研究
- 4 注重學校與家庭之連絡
- 5 使兒童富於社會之智識 以資實際生活

九、社會教育

- 1 設置民衆識字機關
- 2 籌設民衆共同體育機關

- 3 提倡各種運動
- 4 籌設圖書館
- 5 調查文廟及各種宗教
- 6 舉辦祀孔大典
- 7 派員各地講演王道
- 8 調查民衆娛樂場所
- 9 調查節婦孝子
- 10 鼓吹建國之精神
- 11 調查鄉土風俗
- 12 計畫全省民衆圖書館

五 間島省教育廳職員一覽表

職	務	官	等	級	姓	名	次	章	清	任	年	月	日
廳	長	聘任二等			袁慶	清	秋	澄	康德元年	十二月	一日		
學	科長	聘任五等			尹泰	東	禹	欽	康德元年	十二月	一日		
禮	科長	聘任五等			王之	鄰			康德元年	十二月	一日		
視	學官	聘任八等			金春	鶴			康德元年	十二月	一日		
屬	官	委任二等			前川福右衛門	門			康德二年	一月	三十日		
屬	官	委任三等			金夏	榮			康德元年	十二月	一日		
屬	官	委任三等			齊恩	溥	仲	齡	康德元年	十二月	一日		
屬	官	委任三等			尹峻	九			康德元年	十二月	一日		
屬	官	委任三等			夏長	青	松	芳	康德元年	十二月	一日		
屬	官	委任三等			趙光	漢	東	華	康德元年	十二月	一日		

屬 屬 官 官 委任四等 委任四等 何 李 振 斯 古 平 康德元年十二月一日 康德元年十二月一日

六 間島省各縣縣長教育局長視學一覽表

縣名	縣長名	次章	着任年月日	職名	姓名	次章	着任年月日
延吉縣	李樹梅	鶴一	大同元年八月三日	教育局長	張連級	品三	民國十六年十一月十日
輝春縣	林珪	伯桓	大同二年七月	教育局長	李榮軒		大同二年十月七日
和龍縣	關長慶	錫三	大同三年一月	教育局長	何廉惠	潔齋	大同元年六月
汪清縣	那璞珩	荊山	大同二年九月三十日	教育局長	姜齊民	耀東	康德元年十月
安圖縣	張繼周	尙文	大同二年十二月二十二日	教育局長	徐慶榮		大同二年十一月一日
				視學	袁銘閣		民國二十年七月一日
				視學	常占勤		大同二年十二月二十二日

第三節 經費

本省 離吉林省之領域繼辦事處之經營 成立尙屬日淺 教育廳經費 係國款 酌量開支 按月由部經總務廳經理科撥發 因康德元年度 無豫算編成也 省成立後二個月間 本廳經費項目 概列於下 各縣有設立教育局及教育股者 均經編有教育經費豫算 並為表示

一、教育廳兩個月份經費額

康德元年十二月二月一月

科 目 預 算 額 備 考
 係 給 四四四四〇〇

科	目	預	算	額	備	考
工	購置			四八、〇〇		
圖	書印			二二八、〇〇		
文	具刷			九七、〇〇		
消	耗			一六二、〇〇		
通	搬			二四四、〇〇		
信	運			一七三、〇〇		
修	繕			五四、〇〇		
合	計			五四五〇、〇〇		

二、各縣教育局股全年預算額

名	稱	預	算	額	備	考
延吉縣	教育局			二〇〇七、〇〇		
琿春縣	教育局			一三二五七、〇〇		
汪清縣	教育局			三五五二、〇〇		
和龍縣	教育局			五〇〇八、〇〇		
安圖縣	教育局					

第四節 法令

本省 在草創之際 關於教育之諸多法令 尙未暇制定 如本廳分科規程尙未獨立作成 在省公署一般分科規程 有如下規定

第四章 教育廳

第十四條 教育廳內設左列二科

第一編 文教行政 第八章 閩島省文教行政

學務科

禮教科

第十五條 學務科管理左列事項

一、關於學校教育事項

二、關於學校之衛生及體育事項

三、關於學藝事項

四、關於留學生及育英事業事項

五、不屬於他科事項

第十六條 禮教科管理左列事項

一、關於社會教育事項

二、關於禮俗及宗教事項

三、關於廟宇 廟產 古蹟古物 名勝及天然紀念物事項

第十七條 視學官室管理左列事項

一、關於學事視察事項

二、關於教育之指導督勵事項

三、關於視學之連絡統制事項

且其一般分股規程 有如左規定

第四章 教育廳

第一節 學務科

第二十五條 學務科設左列三股

一、庶務股

二、育成股

第二十六條 庶務股掌理左列事項

一、關於廳內文書事項

二、關於學校教育事項

三、關於資料文獻事項

四、關於建國精神普及事項

五、關於不屬於他科之事項

第二十七條 育成股 掌理左列事項

一、關於留學生及育英事項

二、關於學校衛生及體育事項

三、關於學藝事項

第二節 禮教科

第二十八條 禮教科 設左列二股

一、社會教育股

二、禮俗股

第二十九條 社會教育股 掌理左列事項

一、關於社會教育事項

二、關於民衆娛樂指導事項

三、關於不屬他科之事項

第三十條 禮俗股 掌理左列事項

- 一、關於禮俗及宗教事項
- 二、關於廟宇 廟產 古蹟 古物名勝及天然紀念物事項

第三節 視學官室

第三十一條 視學官室 掌理左列事項

- 一、關於學事視察事項
- 二、關於教育指導督勵事項
- 三、關於視學連絡統制事項

尙如縣教育局 縣視學規程 均襲用吉林省時代所制定 今不臚列

第九章 安東省文教行政

第一節 沿革及組織

本省教育廳基於康德元年十二月地方制度之變更，隨同安東省公署而成。立康德元年十二月一日，省署舉行開廳式。本廳廳長孫文敷，率科長桑畑忍汪、毓昌、視學官伊藤伊八、荆百斛及以下各職員開始視事。組織為學務、禮教二科，再區分為文書、學務、禮教、社會教育五股。此外尚有一視學官室。彼時因省公署新廳舍尚未落成，乃假安東省公署籌備處址辦公。一方接收奉天省移交案件，一方受理新省文書。此外安東林科高中及鳳城、通化兩師範均係舊奉天省立學校。省境既變，亦於斯時接收。至所屬各縣學校及文化機關名稱亦另改換以正名實。迄十二月十八日，省署新廳舍工竣，本廳遂遷入署內。於一月末又改文書股為資料股。茲將本廳組織列表如左：

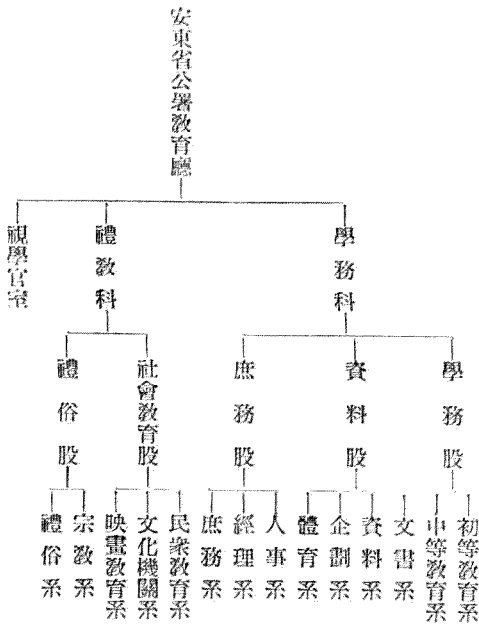

第二節 人事

一、安東省公署教育廳人事分配表

教育廳 廳長 孫文敷

一、學務科 科長 桑畑 忍

1 學務股 股長 鐘 瑞

初等教育係 (屬官) 李 蔭 棠 (雇員) 劉 崇 秀

中等教育係 (屬官) 常 世 信 (雇員) 黃 玉 嘉

2 資料股 股長 岡田基次

資料係 (屬官) 李 寶 實

文書係 (雇員) 戴 天 鐸 (雇員) 趙 子 禎

企劃係 股長 兼 務

體育係 高綱信吉

童子團係 同上

3 庶務股 股長 渡邊載雄

人事係 股長 兼 務

經理係 (屬官) 羅 巨 峰

庶務係 (雇員) 王 德 修

二、禮教科 科長 汪 毓 昌

1 禮教股 股長 王 立 中

2 社會教育股 股長 欠
 (屬官) 關旭升 (雇員) 高萬選

三、視學官室
 (屬官) 李廷棟 (雇員) 蕭玉璞

視學官 伊藤伊八
 視學官 荆百斛

二、安東省各縣縣長教育股長縣視學如次

縣名	縣長姓名	次章	籍貫	到差年月	職別	姓名	次章	年歲	籍貫	到差年月	最後畢業學校
安東	謙田參事官	日	日本	大同二年七月	教育局長	鄧士傑	之傑	四四	奉天鐵嶺	大同三年二月	奉天兩級師範
鳳城	董毓基	蘊珊	奉天復縣	大同二年七月	縣視學	何繼先	舜五	三五	奉天海城	大同二年十二月	海城縣立師範
岫巖	宮文超	耀章	奉天復縣	大同二年五月	教育局長	徐典林	堯廷	四〇	鳳城	大同二年二月	北京高等師範
莊河	王佐才	子新	奉天法庫	大同二年四月	縣視學	何繼先	堯廷	三九	山東	大同二年十二月	奉天省立第二師範
寬甸	佟寶章	瑞徽	奉天瀋陽	大同元年十一月	教育局長	徐典林	堯廷	四六	岫巖	大同元年三月	奉天兩級師範
桓仁	周鼎	禹九	奉天復縣	大同元年十一月	縣視學	徐典林	堯廷	三九	山東	大同二年十二月	奉天省立第二師範
輯安	劉天成	靜	河南開城	大同元年九月	縣視學	張永昌	丕承	三六	奉天新民	大同二年十一月	奉天省立第一師範
					教育局長	都本	潤泉	五五	輯安	大同二年一月	自治研究會
					縣視學	李永	鶴亭	三八	寬甸	大同三年一月	遼源縣立師範
					教育局長	宋維清	大華	三一	奉天蓋平	大同二年十一月	營口縣立師範
					縣視學	李英	貫一	四五	奉天法庫	大同二年十二月	遼源縣立師範
					教育局長	宋良	博泉	五二	莊河	大同二年三月	奉天兩級師範
					縣視學	薛兆	國光	三九	奉天海城	大同二年十一月	奉天省立第一中學
					教育局長	夏典	堯廷	四〇	鳳城	大同二年二月	北京高等師範
					縣視學	徐典	堯廷	三九	山東	大同二年十二月	奉天省立第二師範
					教育局長	何繼	堯廷	三五	奉天海城	大同二年十二月	海城縣立師範
					縣視學	何繼	堯廷	三五	奉天海城	大同二年十二月	海城縣立師範
					教育局長	鄧士	之傑	四四	奉天鐵嶺	大同三年二月	奉天兩級師範

撫松	長白	通化	臨江
張元俊	翟潤田	徐偉儒	劉維清
傑三	雲奇		紹先
寬甸	奉天梨樹		奉天瀋陽
民國十六年十一月	民國七年五月	大同元年十月	大同元年七月
縣視學	教育股長	縣視學	教育股長
無	韓楚平	關桂瀛	林鴻飛
		廉泉	羽豐
	紹謙	三〇	三六
四二	錦州北鎮	三六	吉林阿城
山東安邱	大同二年十二月	山東海陽	大同二年十二月
		錦州綏中	大同二年十一月
			大同二年十一月
			通化舊制中學
			奉天省立第四師範
			北京民國大學
			寬甸簡易師範

(康德元年十二月至二年一月間)

第三節 重要政務

一、教育廳長啓用印信日期

本廳奉

省長交下轉奉

國務院訓令第四一號頒發小官印一欸印文爲安東省公署教育廳長之印遵於十二月七日呈報及分別函令敬謹啓用

一、前奉天省立第二六兩師範學校第一林科高級中學校劃歸安東省管理

查前奉天省立第二六兩師範學校及第一林科高級中學校校址均在安東省境之內新省制既已施行主營機關未便尙仍其舊乃於康德元年十二月六日呈報

文教部并函奉天省公署及分別運令各該校劃歸本省管理

一、規定本屆寒假起止日期

查本省自隨地方制度改革成立以還將屆學校寒假假期當遵 部頒休假日規程第四條之規定訂本省各級學校本屆寒假日數爲四十日即自康德二年一

月十一日起至二月十九日止

第十章 奉天省文教行政

第一節 沿革

本省文教行政之沿革已見第一次年鑑惟自奉天省公署教育廳成立之一年後以總務科之庶務股主管事務 完全屬於經理事項禮教科之體育股 實際主管事務 僅屬於學校方面之體育事宜 均有另行更張之必要 爰於大同二年八月二十一日 請准將總務科之庶務股 改稱經理股禮教科之體育股 改屬學務科 用期名實相符 便于統轄 洎康德元年十月十一日新省公署官制明令公布 規定本年十二月一日開始實施 本省教育廳奉命改組 將原有總務 學務禮教 督學四科 改爲學務 禮教兩科 同時並由前教育廳舊址 遷往省公署院內辦公 即于康德元年十二月十四日開始遷移 十五日遷移完竣 自十七日開始在省公署院內照常辦公 復奉命將原有廳印及廳長小官印 均截角繳銷 另行刊發廳長小官印一顆 以資信守 于

是本省教育廳遂僅有廳長小官印而無廳印 先是籌備處時代 仍沿用前教育廳辦法 所有教育行政 均係由處直接發布命令 洎改處爲廳後 其始奉省公署頒發規定 凡重要教育行政 須以省長名義頒發訓令 名曰省令 其次要及例行之教育行政 則以廳長名義頒發訓令 名曰廳令 于時省令與廳令並行 但以省令爲主 而廳令副之 其後則遵照中央規定 完全廢止廳令 一切教育行政 概以省長名義印行 但爲行文手續敏捷計 對例行文書 得以廳長名義頒發廳函 以資救濟 自新省制實施以後 奉命將廳印繳銷 用以徹底廢除廳令 此本省教育廳沿革之大概也

奉天市政公署 原設有四處六課 其中有教育課 主管本市教育事宜 惟其所謂教育者 係指專社會教育而言 其所經辦之主要事項 除閱報所及講演所外 僅協助教育廳檢查電影戲劇及書曲而已 于學校教育 尙未遑顧及也 自大同元年二三月間先後接管瀋陽縣立城廂小學四校 省立小學一校 共爲七校 此爲該市兼辦學校教育之始 嗣于康德元年七月間 奉文教部及民政部令接管省立小學校十二 及幼稚園一校 同年十一月學二校 兵工廠 復接管攬軍屯小學一校 截至現在 共有市立小學二十校 幼稚園一校 此爲該市學校教育發達之現狀至其教育行政組織 則教育課仍前存在 其後于行政科下 設文教課 課設文藝學校兩股 此外復設視學一人 主管全市文教事宜 此奉天市政公署文教沿革之大概也

各縣教育局 原按照地方事務之繁簡 設二課或三課不等 並另設縣視學一職 其員額多寡不定 繁劇縣分 或多至一縣二人 普通縣分 則一縣一人 至遼僻縣分 或少至數縣一人 司視查各縣教育之責 復設教育委員若干人 司推廣鄉村教育之責 迨暫行縣官制頒布 依照規定 各縣

育局或存或廢 其無教育局者 則于內務局中設教育股 並將教育委員名義撤銷 惟縣視學員額 則無論設局與否 概屬每縣一人 最後新省制實施 各縣或設教育局 或未設教育局 而縣視學 仍前存在 詳見下節 此各縣教育局沿革之大概也

第二節 組 織

本廳現在共分學務禮教兩科 計廳長一科長二事務官二屬官十九及視學官二共二十六員名 其事務分掌及職員如附表 此外直轄文化機關 有教育會 博物館 通志館及圖書館各一處 又全省二十八縣中 有教育局者二十餘縣 其餘八縣 則于內務局中設教育股 有縣視學者二十四縣 其餘四縣 則均無縣視學 茲將本廳事務分掌 及附屬機關表列于左

奉天省公署教育廳事務分掌一覽表

學務科庶務股

庶務係 一、關於本廳 及本廳所屬各機關之圖書器物用度事項

二、關於本廳 及本廳所屬各機關之建築修繕工程事項

三、關於指揮及監督夫役事項

四、關於交際招待事項

五、關於整理并保管鈔到簿事項

六、關於籌備會議事項

七、關於其他庶務事項

經理係 一、關於編製本廳 及本廳所屬各機關之經費預算決算事項

二、關於本廳 及本廳所屬各機關之現金出納事項

三、關於支出傳票之審核 及收入傳票之整理事項

四、關於考查教育人員之經費 及國內外出差之旅費事項

五、關於公積金賞恤金 及各項給與金事項

- 六、關於審核教育經費 及地方教育經費之預算決算事項
- 七、關於審核教育補助費教育委託費 及學膳宿費事項
- 八、關於其他經理事項

文 書 係

- 一、關於撰擬文書 及各項教育行政規程事項
- 二、關於編纂定期刊物（奉天教育）事項
- 三、關於翻譯各項文書 及有關教育印刷物事項
- 四、關於紀錄各項會議並整理速記錄事項
- 五、關於往來之文書之收發 及本廳文書之分科事項
- 六、關於整理並保管本廳參考圖書新聞雜誌 及卷宗事項
- 七、關於統計調查事項
- 八、關於其他文書事項

人 事 係

- 一、關於本廳 及本廳所屬各機關人員之獎懲任免 及公出請假事項
- 二、關於教育訴訟事項
- 三、關於賞恤及特別獎金事項
- 四、關於其他人事事項

學務科普通教育股

幼兒教育係

- 一、關於幼稚園之進行方針 實施計劃 設備規模 教學方法 書籍審查 以及其他應興應革事項
- 二、關於幼稚園各項規程之制定 及修正事項
- 三、關於幼稚園之指定辦理 及許可成立事項
- 四、關於保姆會議講習會 及研究會事項
- 五、關於其他幼兒教育事項

小學教育係

- 一、關於小學校之進行方針 實施計畫 設備規模 教學方法 書籍審查 以及其他應興應革事項
- 二、關於小學校各項規程之制定 及修正事項
- 三、關於小學校之指定辦理 及許可成立事項
- 四、關於小學教員會議講習會 及研究會事項
- 五、關於小學教員檢定事項
- 六、關於其他小學教育事項

學務科專門教育股

中等教育係

- 一、關於中等學校及職業學校之進行方針 實施計畫 設備規模 教學方法 書籍審查 以及其他應興應革事項
 - 二、關於中等學校 及職業學校各項規程之制定 及修正事項
 - 三、關於中等學校及職業學校之指定辦理 及許可成立事項
 - 四、關於中等學校教員及職業學校教員會議講習會 及研究會事項
 - 五、關於中等學校教員及職業學校教員甄別審查事項
 - 六、關於中等學校學生及職業學校學生覆試事項
 - 七、關於其他中等教育事項
- 專門教育係
- 一、關於專門學校之進行方針 實施計畫 設備規模 教學方法 書籍審查 以及其他興應革事項
 - 二、關於專門學校各項規程之制定 及修正事項
 - 三、關於專門學校之指定辦理 及許可成立事項
 - 四、關於專門學校教員會議講習會 及研究會事項
 - 五、關於專門學校教員甄別審查事項
 - 六、關於考取留學生 及選拔考查教育人員事項
 - 七、關於私立學校之設立 及變更事項

八、關於其他專門教育事項

特殊教育係

一、關於貧兒學校盲啞學校 及補習學校之進行方針 及實施計畫事項

二、關於其他特殊教育事項

體育係

一、關於學校體育之進行方針 實施計畫 設施標準 及其他應興應革事項

二、關於學校衛生事項

三、關於其他體育事項

禮教科禮教股

禮俗係

一、關於制定男女學生 在私人晉接及團體集合方面之各種應對進退儀節事項

二、關於制定男女學生 在服裝方面之質料形式及彩色事項

三、關於限制男女學生之修飾方法事項

四、關於維持風紀 及褒揚節孝事項

五、關於祀孔及其他重大祀典之儀式事項

六、關於其他禮俗事項

宗教係

一、關於調查宗教派別 及寺廟所在事項

二、關於調查並保存寺廟財產事項

三、關於其他宗教事項

古蹟係

一、關於調查並保存古蹟及名勝事項

二、關於其他古蹟事項

禮教科社會教育股

社會教育係

一、關於民衆教育之進行方針 實施計畫 教授科目及其他應興應革事項

二、關於民衆教育各項規程之制定 及修正事項

- 三、關於民衆教育館及民衆教育之進行方針 及實施計畫事項
- 四、關於利用映畫教育宣傳新教育宗旨事項
- 五、關於青年團婦人會 及其他社會教化團體之調查指導事項
- 六、關於學術講演 及藝術展覽事項
- 七、關於其他社會教育事項

文化機關關係

- 一、關於圖書館博物館及通志館之進行方針實施計畫及其他應興應革事項
- 二、關於圖書館博物館及通志館各項規程之制定及修正事項
- 三、關於民衆圖書館民衆博物館通俗講演所及閱報所事項
- 四、關於省縣志之調查蒐輯事項
- 五、關於其他文化機關事項

童子團係

- 一、關於童子團之進行方針及實施計畫事項
- 二、關於童子團之編制訓練及調查事項
- 三、關於其他童子團事項

視學官事務分掌

- 一、關於制定教育興革方案及指導學校改進要項事項
- 二、關於考核教育行政人員及學校職教員之資格學行及服務狀況事項
- 三、關於考查學生成績及禮貌風紀事項
- 四、關於制定省縣視學視查標準及統制方案事項
- 五、關於視查教育會事項
- 六、關於其他視學事項

奉天省公署教育廳直轄學校及文化機關一覽表

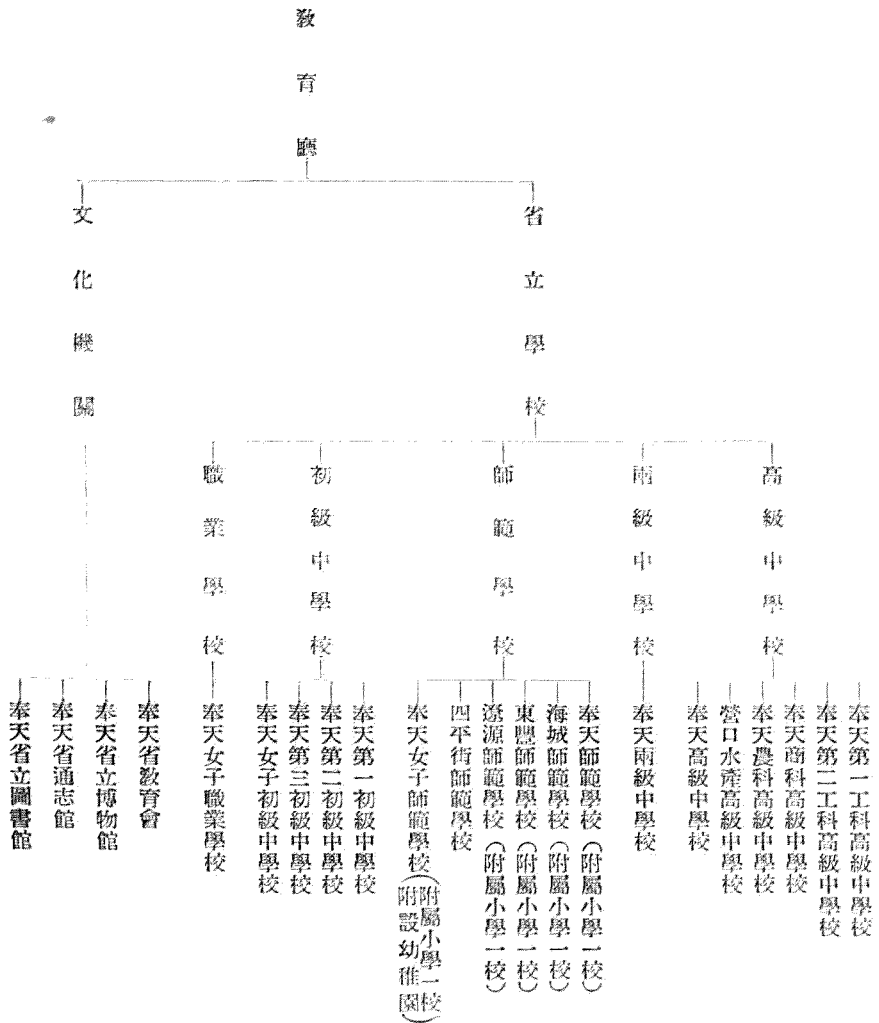

奉天省立博物館組織大綱

第一條 奉天省立博物館屬奉天省公署教育廳長管理蒐集與故宮有關係材料爲主並保存之以供公眾觀覽

第二條 奉天省立博物館設置於奉天故宮內

第三條 奉天省立博物館之職員如下

館長 一名

副館長 一名

主任 二名

事務員 若干名

館長遵照奉天省公署教育廳長命令統理館務並監督所屬職員

副館長佐館長館長如遇事故時副館長可代理之

主任遵照館長命令掌理館務

事務員遵照上司指揮從事館務

第四條 奉天省立博物館分兩股掌理館務如左

一、庶務股

二、保管股

第五條 庶務股分文書會計庶務各分擔所管事務

文書 本館文書之收發撰擬保存記錄及其他關於文書一切事項

會計 本館之預算決算觀覽費之收支及其他關於會計事項

庶務 本館之統計需用建築修繕其他關於庶務一切及接待觀覽者

第六條 保管股分蒐集整理兩部擔任所管事務

蒐集 關於陳列品之出品蒐集事項

整理 關於陳列品之整理保存及監視事項

第七條 奉天省立博物館職員辦事細則另定之

1 帝政紀念塔建設委員會章程

第一條 本委員會定名為帝政實施紀念事業帝政紀念塔建設委員會

第二條 本委員會事務所設於奉天省公署教育廳內

第三條 本委員會為實施滿洲國萬古不易之帝政就奉天省內各學校學生為永久紀念起見建設紀念塔為目的

第四條 本委員會為進行事業設左開職員

委員長 一名 推教育廳長 充任之

副委員長 二名 奉天市長及奉天省教育會長 充任之

委員 若干名 教育廳各科長 省立各文化機關長 市政公署行政科長 省立小學校代表 市立小學校代表 滿鐵經營滿人教育機關代

表 鐵路總局學事主任

常務委員 四名 教育廳禮教科二股長 及學務科二股長充之

地方委員 若干名 縣教育局長 (無局之縣以股長任之)

第五條 各職員之任務規定如下

委員長 代表本會統轄一切事務

副委員長 輔佐委員長設委員長有事故時得代理之

委員 參與本會重要事項之協議

常務委員 掌管本委員會之常務及會計事務

地方委員 擔任本委員會之地方事務

第六條 本委員會為達目的起見就奉天省內由各學校職教員學生及各文化機關職員募集之

第七條 本委員會所募集之釐金本委員會之事業目的以外不得使用

第八條 本委員會於目的達成後即解散之

第三節 辦理政務經過概要

一、恢復並整頓各級學校

本省學校教育 自建國迄今 分三時期 事變後 秩序重整 在八同元年度末 所有學校 次第開課 此努力恢復時期也 是則舊觀既復 教育行政上最近年餘來之鵠的 是爲整頓擴充時期

二、視察學務

爲明瞭教育狀況起見 於每年學期開始後 派遣視學官分赴省縣各學校視察 以資整頓

三、組織職教員參觀團

爲謀增進學校職教員之教學效率起見 組織各校職教員參觀團以期全省教育一致向上

四、注重學校衛生

每逢夏令 爲預防病症發生起見 令飭各校 對於全校學生起居飲食 特別注意 隨時檢查 應足以祛危害而維健康

五、慎用職教員

職教員之優劣 影響教育前途 至深且鉅 故對於聘委職教員 必須審慎物色 擇賢錄用 非具思想純潔 行爲端謹 足爲學生楷模者 概不錄用

用

六、錄用省立師範學校畢業學生

師範教育 原以養成師資供給地方教材爲目的 本省省立各師範學校 每屆畢業學生 分赴原籍各縣服務 並飭各縣儘先錄用 以符在育師資之旨

七、增設幼稚園

王道立國 首重教育 教育之基 尤在童蒙 仍令各縣 酌量添設幼稚園 以端正教育之基礎

八、召開奉天市私立各院校長會議

爲促進本省私立學校適合教法起見 訂於大同二年九月九日上午九時 在教育廳會議室 召開私立學校校長會議 以便討論一切訓教事宜

九、增設省立第八師範學校

本省增設第八師範學校一處 於大同三年一月 假梨樹縣立師範學校校舍 籌備招生 康德元年三月一日開始授業 及康德二年一月間 校址遷移四平街前交通中學校舊址云

一〇、召開省立師範學校校長會議

爲圖各學區事務順序進行 及企圖改善將來師範教育起見 訂於大同三年十二月八 九 兩日 在教育廳會議室 召開省立師範學校校長會議 以便討論一切改進事宜

一一、添授初小自然科

爲灌輸兒童常識 並謀各科之聯絡起見 經規定自康德元年秋季起 小學二二年級 每週添授自然一小時 至日語一科 應視地方情形 斟酌添授

一二、改革春季招生制度

本省各級學校向例於春秋二季招收新生 此種制度 於教育進行上 似多不便 經規定自大同三年起 一律改於每年春季招生一次

一三、充實學校設備

省立各校 從前所有標本模型 或與現行課目不合 或殘缺不堪應用且碍於直觀教授之實施者 分飭今後在預算可能範圍內 擇要逐漸購備 以資應用

一四、禁用不當書籍

各校圖書館 舊藏書籍 其中有與現在國情不合者 亟應嚴加檢查 歷經令飭遵辦在案惟課外讀物 影響於學生思想及行爲 至深且鉅 檢查倘有疎失 流弊卽由是而生 今後所有各校教員日用教授課本 及學生課內外用書 均應嚴密檢查 以免疎失云

一五、召開教育局長會議

爲謀今後教育上之革新 及民衆教育之推行起見 訂於大同三年二月二十 二十一兩日召集各縣教育局長會議討論一切進行事宜

一六、改正學級編成辦法

查從前各級學校學級定名標準 不甚切當 今後學級之編成 不妨每年變更 卽以當年之最高級 爲某等第一級 其餘級次順序排列 如有學級畢業時 應於翌期開始 再重新改編之 某年入校及畢業者各若干級 應另行詳細註冊 用備考查

一七、規定各種統計表式

查現行各種報告表式 各處率不一致 關於審核統計 殊感不便 應將現在需用較切各項 悉數彙列一表 明訂應報種類 及呈送時期 並將改訂表式 分發各處 依照填報以昭劃一

一八、規定省立各學校醫職務執行規則

爲促進省立學校衛生工作起見 爰製定校醫職務執行規則 分發省立各校 俾資依據

一九、規定發給轉學證書及收受轉學學生辦法

近來學生轉學 其以性質相同 年級相合 程度相等 有確實理由 原校發給轉學證書 以憑轉入者 固居多數 而以在校除名 或留級之故濫用上項證書 以圖倖進者 亦復不少 此種弊端 若不嚴加防範 則此後轉學學生 將無以別真偽 而轉學證書 亦俱隨之而濫用 爰訂定發給轉學證書及收受轉學學生十三條 以便依據

二〇、規定本省各級學校教職員服務暨請假規程

查學校教職員 負指導學校啓迪文化重任 故在服務期間 必通力合作一德一心 方收薰陶之效 而成教育之功 惟服務準則 從無明文規定 職教員無所遵循 監督者亦不便考核 殊非敬教勸學之道 爲統一紛歧增進效率起見 爰製定職教員服務及請假暫行規程

二一、組織職業教育視察團

爲明瞭大連熊岳金州各處職業教育狀況 以資借鏡而便改善計 爰組織職業教育視察團 由視學官引率省立各實科學校校長教員等十四名 前往視察 由康德元年四月二十三日 起 至二十八日止 凡七日間云

二二、組織奉天日滿聯合教育會

奉天市及附屬地日滿教育關係者 爲謀日滿教育者之親密 力圖教育之向上計 爰組織日滿聯合教育會 經奉天市教育局陳會長與南滿中學堂安藤校長召集日滿教育人員 成立斯會云

二三、派遣教員赴滿鐵教育研究所

爲增進省立小學校教員學力起見 派遣特別研究生 赴滿鐵教育研究所研究各種學科云

二四、調查私塾狀況

本省私塾 爲數良多 爲調查詳確起見 製定表式 令各市縣填報 (一) 塾名 (二) 地址 (三) 成立年月 (四) 創辦人 (五) 教員及學生數
(六) 課程類別 (七) 當年經費 (八) 教育宗旨

二五、組織日本教育視察團

教育潮流 日新月異 閉戶師心 最爲落伍 此教育視察團之所必須組織也 本省爲借鏡友邦改善教育計 曾組織第一次及第二次赴日教育視察團 所得成績尙佳 將來尙擬繼續組織各地之教育視察團云

二六、調查古物古跡名勝天然紀念物

查古跡古物 散在各縣者 不一而足 亟宜調查 以資整理 爰令各縣填報 一、種類名 二、所在地 三、從前如有傳說 可記其概要 四、管理者 或所有者之有無 如有之 可記其姓名 及住所 五、現代狀況之概要 六、如可能時 可附添圖樣像片印本 或參考文獻

二七、舉行孔子祭及市民講演大會

祀孔子典禮 每年春秋兩季舉行 並懸掛日滿兩國國旗 及

皇帝御影 同時並舉辦市民講演大會 延請宿儒 講演先師及配哲諸賢儒之道德言行 及孔教之真義

二八、選拔社會教育指導者赴日留學

文教部爲造就社會教育人材起見 特選拔全國優秀社會教育指導者 派往日本留學 以資借鏡 本省遵經選派李廷棟朱耀先林悟修及侯果愾等四名

二九、改進講演所

本省通俗講演所共十處 惟以財力未充 或地方不靖 尙未興辦 將來擬籌款添設務期普遍 以敦民風

三〇、廣設閱報社

本省共有閱報社計十四處 陳列雜誌報 章因地方經費關係 已多停辦 擬通飭設立 廣爲佈置 以謀社會教育之普及

三一、提倡民衆教育館

本省民衆教育館計三處 現正積極着手籌辦 務期普設 使一般民衆 均受相當之智識灌輸 庶達民智向上之目的

三二、整頓各縣文廟

本省文廟 計瀋陽等二十一縣建有文廟 此外撫順法庫雙山清原與京金川濛江等七縣向無文廟 現已計劃擬飭興修云

三三、舉行體育週聞

文教部令飭舉行全國體育週聞 於每年十月間舉辦 其要項 一、使一般人洞悉體育週聞之真義 二、學生及一般民衆 須佩帶體育徽章 三、宣傳體育衛生

三四、召開帝政紀念教育展覽會

查帝政實施爲曠世盛典 茲爲興起觀感 昭示來茲起見 徵集本省區內之各種教育成績品 於康德元年五月十二日至十四日計五日間 開帝政紀念教育展覽會 並由學生展覽品中選其優異成績 恭獻

皇帝永垂紀念

三五、召開社會教育指導者講習會

爲增進社會教育效率 充實社會教育指導者技能起見 特訂於康德元年五月二十二、二十三兩日 在錦縣省立第四師範學校禮堂內 召集第四師範區內各縣及台安縣之社會教育指導者 同聚一堂 開講習大會 以利社會教育之發展云

三六、童子團御親閱式

童子團奉天省聯盟理事長 爲參加童子團結盟式及御親閱式起見 召開全省童子團代表於五月五日首途前往 出發前一日之四日午後二時 各縣代表二百五十餘名 計二十六團體 齊集於教育廳院內 在各機關領袖列席之下 舉行極其隆重之團旗授與式

三七、組織各縣巡迴講演班

爲宣揚帝政實施起見 由廳發起組織帝政宣傳講演會 分赴各縣 實行講演宣傳 議決由各師範區省立學校校長擔任講員 巡迴講演日期 由康德元年三月十五日起至二十三日止

三八、建設帝政紀念塔

爲紀念實施帝政起見 爰建設帝政紀念塔 已由省市縣各級學校各文化機關募得贖金 共二萬零八百四十餘元 自康德元年七月三十一日舉行起工式 至十二月七日 始行竣工

三九、舉辦帝政紀念奉天洋畫展覽會

爲紀念帝政實施並促進美術起見 定於康德元年六月八 九 十三日間假大南門裏滿鐵公所舊址 舉辦帝政實施紀念奉天洋畫展覽會

四〇、實施民衆及學校映畫巡迴

爲紀念三月一日樹立萬古不易之帝政實施 俾一般民衆澈底了解起見 派廳內映畫班 赴各地放映慶祝電影用廣宣傳

四一、舉行第二次孝子節婦之表彰及敬老會

文教部爲發揚建國精神 並獎勵世風起見 曾由全國選拔德行顯著之孝子節婦 業於大同二年五月五日舉行全國第一次表彰式在案 於康德元年三月一日舉行第二次表彰式 同時舉辦敬老會云

四二、舉辦運動會

以澈底普及王道建國之本旨 與民族融和之精神 及使一般國民體育向上爲目的 舉全國人民以慶祝大典名義 在各地同時舉行 用資紀念

四三、組織奉天婦女會

我國婦女教育 曩以未能普及 以致智識能力 均未能充分發展 殊憾事也 即有少數婦女服務教育有所建樹 而關於個人之修養 子女之教育 家政之革新 以及風俗改善 國際聯絡等 亦諸多缺陷 長此以往 影響於新國家之進化者 尤深且鉅 爰組織奉天婦女會 俾全市婦女得有聯絡機會

四四、管理寺廟條例之訂定

本省於大同元年八月 以新國蔚興 最重宗教 爰製定管理寺廟條例九條 呈 部批准後 當即頒發各縣 飭其敬慎保管 以防寺廟之典押 或被人侵佔以重宗教而維香火

四五、文廟祀典樂舞之準備

本省文廟之春秋二祭 每於事前一月 飭由教育廳敬謹辦理 奉天省立奉天師範學校附小教員房顯榮 熟諳樂章 嫻於舞節 該員前在省立第四小學授課 乃飭其於丁祭之前 訓練樂舞生 以資選用 是以每逢致祭 樂舞咸備焉

四六、飭各縣拓取百年以上之廟碑以資稽古而便保存

查各縣寺廟 凡在百年以上 均有古代碑文 可資徵獻 爰於本年一月以奉教禮字第四五號令通飭各縣 除將各縣寺廟妥慎保管外 並將百年以上寺廟 所有碑文盡行拓取呈省 用資考證而便保存

四七、派員躬蒞各寺從實調查以資整理宗教

最近擬派山田屬官分往各縣 調查寺廟 因各縣寺廟每年雖頒年報 飭其詳填呈報 但恐指示未週 所有重要事項 有未經列入者 未免遺憾 爰派該員躬往各縣 先擇重要寺廟 切實考查 以明真象 而便於統理整齊焉

四八、節孝及敬老之調查表件均隨時轉報用免遺漏

本省所轄二十八縣 爲域較寬 所有節孝以及老人 雖經兩次之旌揚 但恐有滄海遺珠之憾 凡由各縣隨時呈報者 悉由省隨時核轉云

第四節 人事狀況

文教事業 得人斯舉 期月以還 考較有叙 述其槩凡 昭示來許

一、縣教育方面 A 往昔各縣視學 率由省方委派 所以勵公正便責成也 事變後 地方教育 次第恢復 視學一職 曾准由縣蒞委 以利進行 亦一時權宜計耳 逮大同二年十一月 乃加考核 分別調委 庶幾人稱厥職焉 B 曩時對於各縣辦理教育人員履歷 雖據隨時呈報 未具體審 暨茲爲製成用紙 附以說明 所有各縣教育行政人員 自委任以上 及公私立中等學校長教職員等 咸飭填報 彙成巨帙 便考察焉 C 本省對 於地方士紳 捐貲興學 與能熱心學務者 向有獎勵專條 新國肇興 百度維新 褒獎條例 名器所慎 未奉明令頒行 未便輕予擬議 但有功 稽賞 賢能不勸 故於各縣呈請褒獎條件 量情輕重 優予揄揚或暫准由縣嘉獎 仍候臺轉 或許予頒給匾額 俾資觀感 其有事關義舉 情逾 恒常 則爲轉呈核獎 用昭激勸 而勵來茲云 D 教育訴訟之興 多由地方人士不諳事宜 狃於攻訐 而當局之措施紕繆 亦難必其無 一年來 關於受理訟案 異常矜慎 誣妄者立予斥責 以儆刁風 辭直者行縣查覆 務盡情實 其有訟關當路 情節較重者 或派員往查 或調省偵詢 懲禁閹邪 務無枉縱焉耳

二、直屬省立學校與文化機關 A 爲求其人各適任也 於每季開學之始 有主管事務與課程配直之調查 爲求其人盡所長也 有擔任課程與所長科目之調查 爲求避免員司之任情去留也 於異動之前 則有退職聲請書之規定 異動之後 復有到差退職轉勤各報告書類之作成 平時考績則有各種考績表之填製 年終賞與 則有勤務狀況表之造報 均以剴切之說明 爲詳密之考察 而於經營會計庶務員司保證之調查 尤加之意焉 B 勤務之考察 既如上述 而於公出請假之程序 亦有更張 出張申請書之製成 乃所以代公文之繁牘 省批廻之手續 書用複寫 事稱三便(立案 呈請 批廻)既云捷速 亦免乖錯 出張命令書 亦如之 C 請假賜假 皆有定程 要其指要 一遵功令 而於事假之證明書 病假之診斷

案 呈請 批廻)既云捷速 亦免乖錯 出張命令書 亦如之 C 請假賜假 皆有定程 要其指要 一遵功令 而於事假之證明書 病假之診斷

書及事務代理人之分配 限期造報 考覈尤詳 D俸給支與 早有定規 康德元年秋 奉頒是正標準 覆按資歷 詳爲確定 以七月一日 呈報 施行 茲將現在職員表別於左

奉天省公署教育廳職員一覽表

官	等	職	名	籍貫	年齡	到差年月日	備考
理事官	簡任	二 等 一 級	應 務 科 長	章 煥 章	遼 陽	四 四 歲	廿一年一月廿六日
理事官	簡任	二 等 一 級	學 務 科 長	坪 川 鴻 與 吉	遼 陽	五 〇 歲	廿一年十二月廿日
理事官	簡任	二 等 一 級	禮 教 科 長	高 鴻 威	遼 陽	四 三 歲	廿一年一月廿六日
理事官	簡任	四 等 五 級	普 通 教 育 股 長	趙 長 生	遼 陽	三 五 歲	大同元年三月十五日
事務官	簡任	五 等 五 級	禮 教 股 長	沈 彭 齡	北 鎮	四 三 歲	廿一年一月廿七日
視學官	簡任	六 等 六 級	視 學 官 兼 專 門 教 育 股 長	恩 藤 正 藤 齡	日 本 岡 山 縣	三 二 歲	康德元年十二月一日
視學官	簡任	七 等 七 級	專 門 教 育 股 長	巴 釐 藤 勇	遼 陽	三 一 歲	廿一年一月廿六日
屬官	委 任	一 等 三 級	社 會 教 育 股 長	吉 村 迪 晦	日 本 熊 本 縣	三 五 歲	大同三年一月廿四日
屬官	委 任	二 等 六 級	庶 務 股 科 員	孟 晦	遼 陽	四 四 歲	大同元年五月十日
屬官	委 任	二 等 七 級	庶 務 股 科 員	那 際 允	遼 陽	三 七 歲	廿一年二月廿日
屬官	委 任	二 等 七 級	庶 務 股 科 員	汪 國 芹	遼 陽	三 六 歲	廿一年一月廿六日
屬官	委 任	二 等 七 級	庶 務 股 科 員	任 寶 善	遼 陽	三 三 歲	廿一年二月廿日
屬官	委 任	三 等 八 級	庶 務 股 科 員	喬 恩 潤	遼 陽	三 六 歲	大同元年五月二日
屬官	委 任	三 等 八 級	庶 務 股 科 員	洪 恩 潤	遼 陽	二 六 歲	大同三年一月廿四日
屬官	委 任	三 等 八 級	庶 務 股 科 員	徐 恩 樓	遼 陽	三 九 歲	康德二年五月十七日
屬官	委 任	三 等 九 級	庶 務 股 科 員	邱 宗 柱	遼 陽	二 八 歲	大同元年四月十四日
屬官	委 任	四 等 等	庶 務 股 科 員	王 成 信	遼 陽	三 六 歲	大同元年五月十五日
屬官	委 任	二 等 六 級	普 通 教 育 股 科 員	何 立 中	遼 陽	四 六 歲	大同元年五月十六日
屬官	委 任	三 等 八 級	普 通 教 育 股 科 員	張 恒 瑞	遼 陽	三 三 歲	大同元年五月二日
屬官	委 任	三 等 八 級	專 門 教 育 股 科 員	河 村 泰 男	日 本 滋 賀 縣	三 七 歲	廿一年二月十八日
屬官	委 任	三 等 等	專 門 教 育 股 科 員	山 田 得 聖	日 本 靜 岡 縣	二 八 歲	大同元年五月十九日
屬官	委 任	三 等 等	禮 教 股 科 員	山 田 得 聖	日 本 靜 岡 縣	二 六 歲	康德元年十月十七日

官等	職	名	籍貫	年齡	到差年月日	備考
屬官委任四等十一級	禮教股料員	王福棟	遼陽	二九歲	康德元年十二月一日	
屬官委任三等	社會教育股料員	原在	遼陽	三一歲	大同二年十一月廿七日	
屬官委任三等	社會教育股料員	李向林	遼陽	二七歲	大同元年五月二日	
屬官委任三等八級	社會教育股料員	包永剛	遼陽	三四歲	康德二年四月十二日	

奉天省各縣教育局長及縣視學一覽表

縣名	局長姓名	籍貫	到差年月	縣視學姓名	籍貫	到差年月	備考
瀋陽	王寶純	瀋陽	大同元年七月	康封柱	遼陽	大同二年十一月	
撫順	馮煥章	撫順	大同元年四月	史楚楠	鳳城	大同二年十一月	
本溪	鍾秀琦	本溪	大同元年三月	王藻	遼陽	大同二年十一月	
遼陽	陳廷禎	遼陽	大同元年二月	盧恒	遼陽	大同二年十一月	
遼中	何立中	遼陽	康德二年六月	程寶	彰武	大同二年十一月	
海城	韓連昌	海城	大同元年二月	高志	瀋陽	大同二年十一月	
營口	金靈雲	北平	大同元年四月	吳錚	瀋陽	大同二年十一月	
蓋平	楊慶春	北平	大同元年三月	袁春	瀋陽	大同二年十一月	
復縣	林榮裕	北平	大同元年二月	康而	瀋陽	大同二年十一月	
新民	常季浦	新民	大同元年十一月	徐芳	義縣	大同二年十一月	
鐵嶺	阮全璞	鐵嶺	大同元年八月	徐明	黑山	大同二年十一月	
法庫	張紹春	法庫	大同元年十一月	關文	黑山	大同二年十一月	
康平	鄧育長	法庫	康德二年三月	譚文	瀋陽	大同元年五月	
遼源	萬枝榮	遼陽	大同元年三月	文炳	遼陽	大同元年五月	
雙山	張育股	遼陽	大同元年三月	文炳	遼陽	大同元年五月	
梨樹	劉錫綱	遼陽	大同二年十一月	劉鶯	遼陽	大同二年十一月	
昌圖	劉又新	遼陽	大同元年四月	劉鶯	遼陽	大同二年十一月	

關原	西豐	西安	東豐	海龍	清原	興京	柳河	金川	輝南	濛江
朱子青	高鳳翰	麻德慧	張樂山	玉俊英	徐慶麟	史永泰	教廣長	張金泉	孫兆股	王雲股
開原	瀋陽	西安	東豐	海龍	清原	興京	昌圖	柳河	輝南	濛江
大同元年二月	大同元年七月	大同元年三月	大同二年十二月	大同二年二月	大同二年十二月	大同二年七月	大同二年二月	大同元年十月	大同元年五月	大同三年一月
王澤	王文彬	張恒翊	戰耀青	施純溥	張鴻磬	趙成玉	趙受益			
海城	遼陽	瀋陽	懷德	瀋陽	遼陽	西豐	柳河			
康德二年一月	大同二年十一月	大同二年十一月	大同二年十一月	大同二年十一月	大同二年十一月	康德元年四月	康德元年八月			

第五節 經費

本省省有文教行政經費 概由奉天省公署支出 計大同二年度 教育廳職員薪俸及需用費等支出額 爲國幣十七萬七千三百九十七元五角六分 康德二年十二月新省制實施以後 職雇員之一部 調派他省服務 故康德元年七月一日至康德二年一月三十一日止支出額 尙未清結 暫從略 直轄機關 則有省立中小學校四十處 其大同二年度經費決算額 爲國幣一百二十四萬三千零七十三元三角一分 原有省立小學十七校 於康德元年七月間 除各附小外 將市內單獨設立小學十二校 完全撥歸奉天市政公署辦理 新省制實施後 林科高中第二師範第四師範及第六師範等四校 因設在地關係 已分別劃歸安東錦州兩省辦理 故康德元年七月一日至康德二年一月三十一日經費決算額 爲國幣五十萬一千六百八十五元一角六分 省有文化機關 計通志館圖書館博物館文廟等四處 大同二年度經費決算額 爲國幣六萬九千二百六十五元六角一分 康德元年七月一日至康德二年一月三十一日止經費決算額 爲國幣三萬三千二百六十九元七角五分 至各市縣學校教育經費本年度總額 爲國幣四百八十六萬七千四百六十六元二角九分 其他文化機關經費總額 爲國幣三萬零三百八十八元八角 此本省文教行政經費之概況也

第六節 教育法令

A 暫定私立學校審核標準規則 康德元年十一月

第一條 凡遵照文教部訓令第三號創辦私立學校 呈請省長或轉請文教部總長立案者 應依本規則實行調查及審核之

第二條 對於依據暫行規程第二條之規定 呈請省長立案之小學校 應依左列各項實行審核之

一、依照暫行規程第三條之規定事項

(一) 宗旨 須適合滿洲國國民教育宗旨

(二) 名稱 須適合於學校之內容 (目的程度)

(三) 所在地 選擇地址 雖屬自由 但須顧及既有學校之適當距離 一方面並須注意適合兒童之調育管理

(四) 教科用圖書暨同類用品之名稱 編著者及學年之分配

1 教科用圖書及同類用品之名稱編著者

須合於奉天省公立學校所採用者

2 學年之分配 同前

(五) 校地及建築物

校地 運動場之面積 以每一兒童佔三・五平方米以上為適宜 學校園以能收容全體兒童之作業者為適宜

建築物

1 無論何式建築 須求堅固 並對於兒童修學上不發生任何危險

2 須適於換氣採光

3 教室之大小 以能收容兒童四十人以上者為適宜 (在三五平方米以上)

4 教室以外 須設有教員室教室等

(六) 資產經費及維持方法

1 資產

(1) 基本財產 其全部財產所生之利息 或租金等 須確足爲全年經費之用 (有以學費充當經費者應扣除之) 並須勿論何時 有供監督官署檢查之可能

(2) 須有完全之教學用具 及教職員等所用之一切器物

2 經費 全年經費 每一學級平均額數 至少須與該縣所屬之公立學校經費標準相等

3 維持方法

無論私人 或以經營學校爲目的之財團法人 或股質之公司等 其所辦之學校 均應以能獨立經營維持永久爲原則 (不待官方補助)

(七) 設立者與學校長之氏名及其經歷

1 設立者之經歷

對於國家及社會之文教事業 特別有理解力與信念力 並在一地方素有德望者

2 學校長之經歷

以師範學校卒業 或有以上之學力 其能經營小學校者爲合格

二、依暫行規程第四條之規定 對其學則得依左列各項審核之

(一) 目的 須適合滿洲國民教育目的

(二) 修業年期 須以公立學校爲標準

(三) 學年 同前

(四) 學年及學期 同前

(五) 假日 須遵奉文教部訓令行之

(六) 入學 須以公立學校爲標準

(七) 轉學及退學 同前

(八) 學生人數及學級之編制

- 1 學生人數 初級一學級在六十名以內 高級在五十名以內
- 2 學級之編制 須在二學級以上

(九) 教授科目及課程並各學年之每週時間分配

一切均須依照奉天省暫行規程辦理之

宗教學科 不許於正課時間講授 (課外任便)

(十) 學費及徵收方法

- 1 初級每年不得過二元 高級不得過四元
- 2 按年按月均可

第三條 對於依暫行規程第二條之規定 轉請文教部立案 (中學校以上) 應依左列各項詳加審核

一、依暫行規程第三之規定事項

(一) 宗旨 無論何種學校(職業學校中學校實業學校)均須適合國家教育宗旨

(二) 名稱 須適合於學校之內容 (目的程度)

(三) 所在地 設立地點 須與地方教育或國家教育統制上 不發生任何妨礙

(四) 教科用圖書及同類用品之名稱編著者及學年之分配

- 1 教科用圖書及同類用品之名稱編著者
須適合於官公立學校所採用者

但關於特殊科目 不在此限

- 2 學年分配 同前

(五) 校地及建築物

校地

- 1 運動場學生一人 至少須占有三·五平方米之面積

但特殊職業學校不在此限

2 實習地應依各種學校之需要 得設有相當之實習場所

但特殊職業學校 不在此限

建築物

1 無論何式建築 須求堅固 並於學生修學上 不發生任何危險

2 換氣採光須適宜

3 教室之大小 以能收容學生三十名以上者為宜（在三、五平方米以上）職業學校實業學校 應依其學科設有必要之實習工場

但不妨暫時借用他處工場

(六) 資產經費及維持方法

1 資產

(1) 基本財產 其全部財產所生之利息 或租金等 須確定為全年經費之用（有以學費充當經費者 應扣除之） 並須無論何時 有供

(2) 教學用具 及教職員等所用之一切器物 均須有完全之設備

2 經費

(1) 俸給薪水 須以公立學校為標準

(2) 其他經費 同前

(3) 編成樣式 同前

3 維持方法

私人或以經營學校為目的之財團法人 或股實公司等其所辦之學校 均以能獨立經營維持永久為原則（不待官方補助）

(七) 設立者與學校長之氏名及其經歷

1 設立者之經歷

對於國家及社會之文教事業 有特殊理解力與信念力 並在一地方素有德望者

2 學校長之經歷

(1) 對該校之主要科目有專門學力 或對該種學校之經營有特殊能力者

(2) 學校長不許營利爲目的之個人或公司團體業務含有關係

二、依暫行規程第四條之規定 對其學則得以左列各項審核之

- 1 目的 須基於國家教育方針
- 2 修業年限 須以公立學校爲標準 但特殊之職業學校 不在此限
- 3 學年 同前
- 4 學年及學期 同前
- 5 假日 須遵照文教部訓令行之
- 6 入學 須以公立學校爲標準 但特殊之職業學校 不在此限
- 7 轉學及退學 同前
- 8 學生人數及學級之編制

(1) 學生人數

普通中學校 (初中 高中) 一學級不得過五十名

實業學校 (高中) 一學級不得過四十名

職業學校 (初中以下) 一學級同前

(2) 學級編制

普通中學校 初中 三學級以上

高中 同 前

實業學校 (高中) 同 前

職業學校 (初中以下) 同 前

9 教授科目及課程並每週之時間分配

(1) 普通中學校 (初中高中) 須以公立學校爲標準

(2) 實業學校 (高中) 同 前

(3) 職業學校 同 前

(4) 宗教科目 但特殊職業學校 得於教授修身經學國文以外之時間 爲職業教科之時間

除以養成傳教師爲目的之學校外 無論何種學校 不准視爲正課授之

10 學費及徵收方法

(1) 學費標準

高中及實科高中 一個年國幣二十元以下

初中及職業學校 一個年國幣十二元以下

特殊職業學校 就其學校之性質另行規定之

(2) 徵收方法

須以公立學校爲標準

(3) 徵收學費 如以營利爲目的者 須嚴密調查之

第四條 凡私立學校 均須依照此項標準辦理 否則須嚴行取締之

第五條 本規則如有未盡事宜 得隨時修正之

第六條 本規則自公佈日起施行

暫行私立學校取締規程

第一條 爲謀澈底實施部頒私立學校規程起見 擬定暫行取締辦法如左

第二條 市縣長對於以前設立之學校 現尙未呈請立案者 應嚴令於一個月內照立案手續 呈請立案

第三條 市縣長對於已經第二條之呈報期限 而尙未遵辦者 不論其內容如何 應即勒令停辦

第四條 對於已經過呈請立案 手續未經認可之學校 應勒令於一個月內 實行停閉

第五條 私立中等學校 或其他各種成人補習學校 不准男女共學

第六條 對於違反第三四條之規定 而仍行開校者 應即通知該管警察機關 實行查禁

第七條 依第三、四、五之規定 已行查封之學校 對其學生已納之各種費用 應令按月核算後餘額返還

第八條 市縣長應嚴行監督設立者 使其履行第七條之規定

第九條 市縣長應將依據本規定所辦之事項 隨時呈報省長

第十條 本規程自公布日起施行

B 暫行語學教授所及各種技術養成所管理規程 康德元年十月

第一條 私人或私人設立之下列各種教育機關 暫依本規程管理之

一、各種語學教授所（某某語學院傳習所學社等）

一、各種技術養成所（打字縫編電報助產汽車運轉以及其他以養成特種技術爲目的之養成所等）

第二條 私人或私人 欲設立前條所載之教育機關時 應依照部頒私立學校規程第三條所載各項 呈山所在地市縣長 轉呈省長立案

第三條 市縣長認爲有違反左列各項規定時 對於請求立案者 須拒絕核轉已立案者 得勒令停閉

甲 各種語學教授所

一 須純爲教育的經營 不得含有營利之意思及行爲

二 授課時數

1 業餘補習者 每週十二小時以上

2 全日者 每週三十小時以上

三 徵收學費之限度

1 業餘補習者

初等程度 月額一元以下

中高程度 月額一元五角以下

2 全日者

初等程度 月額三元以下

中高程度 月額三元以下

四 修業期間 六個月以上

五 校長及教員之資格

1 曾畢業於中等程度以上之學校 并對於所擔任之課務有相當之學力及經驗者

2 未曾受過刑事處分者

六 設備

1 校舍 環境建築 須適於教學

2 設備 須有最小限度之教學用具

3 表簿 一、學則、二、學校一覽、三、考勤簿、四、學生出席簿、五、學籍簿卒業名冊、六、會計關係賬簿

七 基金經費及維持方法

1 以有固定基金 或基本財產爲原則 倘一時不能籌集 須有明確可靠之籌集基金辦法

2 須有明確之收支預算 不致中途荒閉

八 學生之名額 每級至多不得過六十人

乙 各種技術養成所

一 須種爲教育的經營 不得含有營利之意思及行爲

二 徵收學費之限度 月額至多不得過六元 并不得在學費外 另徵其他費用 (但實習用費消耗特多之技術養成所不在此限)

三 教科時數 除授業始期外 實習時數 不得在全教科時數三分之一以下 且須逐漸增加 務使學生畢業後 有自行開業或就職之能力

四 教員資格 官署公認之該科專門學校 或養成所畢業 或在官公署奉職三年以上之技術員為合格

五 學生名額 每級最大限為四十名

六 設備

1 校舍 環境建築 須適於教學 並須附有必要之實習場所

2 備品 須有必要之教學用具

3 器械 須有必要之實習機械

4 表簿 一、學則、二、學校一覽、三、考勤簿、四、學生出席簿授業時間表、五、學籍卒業生名簿、六、會計關係賬簿

七 基金經費及維持方法

1 以有固定基金 或基本財產為原則 倘一時未能籌集有明確可靠之籌集基金辦法

2 須有明確可靠之收支預算 不致中途荒閉

第四條 語學教授所或技術養成所 不得男女並收

第五條 設有寄宿舍時 學生之宿膳費用 須由學生自行支用處分 學校僅有保管監督之權 不得包辦

第六條 其他事項 均依 部頒私立學校規程辦理

第七條 本規程自公布日施行

C. 暫行學級命名辦法

康德二年三月

一 學級名稱 須表明其科目程度學年及排列次序為達此目的則學級命名應準下列各款行之

1 就科目程度之類別 應命名如左

甲、高級中學（簡稱高中）

高級中學之分科者 應冠以科目名稱 如文科高中 農科高中 商科高中 機械科高中之類

乙、新制師範（照章與高中同程度）（簡稱新師）

丙、師範講習科十照章與初中同程度 一(簡稱師講)

戊、職業十照章與初中同程度 一(簡稱職)

職業之分科者 應冠以科目名稱 如農職 高職 縫編職 印刷職之類

己、高級小學(簡稱高小)

庚、初級小學(簡稱初小)

2 就學年之高低 應命名如左

甲、四年級 乙、三年級 丙、二年級 丁、一年級

以上四種稱呼皆指現行春季始業制而言 如有從前秋季始業之學級 應於學級名下 繫一(秋)字

3 同科目同程度 同學年學期之二學級以上者 應順序命以甲、乙、丙、丁……之名稱

二、學級名稱之改變

1 學級名稱上之「科目程度」永久不變

2 學級名稱上之「幾學年」須依學年之遞增變更之

3 學級名稱上之甲、乙、丙……可依併級分級情形變更之

三、學級命名之例

學級名稱	簡稱	說明
農科高中三年甲級	農商三甲	春季始業農科高中程度第三學年之甲學級
農科高中三年乙級	農高三乙	同 乙年級
商科高中二年級(秋)	商高二(秋)	秋季始業商科高中程度第二學年之學級
土木科高中二年級	土木高二	春季始業土木科高中程度第二學年之學級
採冶科高中一年級	礦高一	春季始業採冶金高中程度第一學年之學級
新師三年級(秋)	師三(秋)	秋季始業新制師範第三學年之學級
新師一年級	師一	春季始業新制師範第一學年之乙學級
丙乙級	丙乙甲	丙

學級名稱	簡稱	說明
師講二年級(秋)	師講二(秋)	秋季始業師範講習科第二學年之學級
初中三年級	初中三	春季始業初中程度第三學年之甲學級
初中二年級	初中二	春季始業初中程度第二學年之甲學級
初中一年級	初中一	春季始業初中程度第一學年之甲學級
印刷科職業三年級	印刷三	春季始業印刷科職業第三學年之學級
漁撈科職業二年級	漁職二(秋)	秋季始業漁撈科職業第二學年之學級
刺繡科職業一年級	繡職一	春季始業刺繡科職業第一學年之學級
高小二年級(秋)	高二(秋)	秋季始業高小程度第二學年之學級
高小一年級	高一	春季始業高小程度第一學年之學級
初小四年級	初四	春季始業初小程度第四學年之學級
初小三年級	初三	春季始業初小程度第三學年之學級
初小二年級	初二	春季始業初小程度第二學年之甲學級
初小一年級	初一	春季始業初小程度第一學年之乙學級
高小複式一年級	高複一	秋季始業高小第一學年與春季始業高小第一學年二組之複式學級
高小複式二年級	高複二	春季始業高小程度第二學年與第一學年二組之複式學級
初小複式三年級(秋)	初複三(秋)	秋季始業初小第四學年與春季始業初小第三學年二組之複式學級
初小複式二年級	初複二	春季始業初小程度第三學年第二學年及第一學年三組之複式學級
初小複式一年級	初複一	

四、學級名稱改變之例

入學年月

康德元年春季之名稱

康德元年秋季之名稱

康德二年春季之名稱

康德三年春季之名稱

說明

康德元年二月

農科高中一年級

農科高中一年級

農科高中二年級

農科高中三年級

春季始業學級依學年遞增改變名稱之例

五、學級排列之次序

順序	依程度科別之次序	依學年高低之次序	同等同科同年級之次序	依學年遞增改變名稱之例
1.	高中	三年級	三年級	秋季始業學級依學年遞增改變名稱之例
2.	新師	二年級	二年級	春季始業學級依學年遞增改變名稱之例
3.	師講	一年級	一年級	同上
4.	初中	三年級	三年級	秋季始業學級依學年遞增改變名稱之例
5.	職業	二年級	二年級	依併級情形改變學級名稱之例
6.	高小	一年級	一年級	秋季始業學級依學年遞增改變名稱之例
7.	高小	二年級	二年級	依併級情形改變學級名稱之例
8.	初小	三年級	三年級	春季始業學級依學年遞增改變名稱之例
9.	初小	四年級	四年級	秋季始業學級依學年遞增改變名稱之例

大同元年八月	商科高中(秋)二年級	商科高中(秋)三年級	商科高中(秋)三年級	秋季始業學級依學年遞增改變名稱之例
康德元年二月	初中一年級	初中一年級	新師一年級	春季始業學級依學年遞增改變名稱之例
大同二年八月	高小一年級(秋)	高小二年級(秋)	高小二年級(秋)	同上
康德元年二月	初小一年級	初小一年級	初小二年級	秋季始業學級依學年遞增改變名稱之例
康德元年二月	初小複式二年級	初小複式二年級	初小複式三年級	依併級情形改變學級名稱之例

六、學籍登記之改正

從前各校登記學生學籍 多以其學級名爲根據 如初中第五級學籍簿 高中第六級學籍簿 或師講第三級升學表 新師第四級升學表等等之類 嗣後學級名稱既有變更 此項辦法 自不適用 應即改爲某年月入學學生學籍簿 或某年月入學學生升學表 茲分類舉例於左

學生姓名	康德二年春季學級名	學籍簿或升學表之登記	附 記
趙錢孫李	商科高中三年級	大同二年二月商高入學生	復學轉學及留級之學生入學年月雖有差別應視與所在學級爲同時入學
周吳鄭王	師講二年級(秋)	大同二年八月師講入學生	
馮陳楚魏	初中二年級	康德元年二月初中入學生	
蔣沈韓楊	高小一年級	康德二年二月高小入學生	

七、畢業學生回數之排列

學級名稱既有變更 從前以學級名排列畢業生次序辦法 自不適用 嗣後應改以回數排列之 并應以建國後 最先畢業者爲第一回 茲分別舉例於左

各學期末均有畢業學生之學校

畢業時期	回數	科目等級及名額
大同元年七月(暑)	第一回	高小學生四〇名 初小學生四五名
大同二年一月(寒)	第二回	初小學生八〇名
大同二年七月(暑)	第三回	初小學生四〇名
大同三年一月(寒)	第四回	高小學生三〇名 初小學生九〇名
康德元年七月(暑)	第五回	高小學生四〇名
康德元年一月(寒)	第六回	高小學生三〇名
康德二年七月(暑)	第七回	高小學生四〇名 初小學生六〇名
康德三年一月(寒)	第八回	初小學生八〇名

畢業時期	回數	科目	等級	及名額
大同元年七月(暑)	第一回	初中學生	三〇名	
大同二年一月(寒)				
大同二年七月(暑)	第二回	新師學生	二〇名	
		師講學生	三五名	
大同三年一月(寒)	第三回	新師學生	三〇名	
		初中學生	三〇名	
康德元年七月(暑)				
康德二年一月(寒)	第四回	師講學生	三〇名	
康德二年七月(暑)				
康德三年一月(寒)				

D 修正奉天省立各級學校職教員服務暨請假暫行章程 康德元年五月

第一章 總則

- 第一條 職教員應仰體國家建設精神 及教育宗旨 並應服從本廳命令 忠誠服務
- 第二條 職教員無論在校內校外 均應謹言慎行 潔身自好 不得有逾越常軌 及不衷於禮之行爲
- 第三條 職教員應努力研究學問 崇尚道德 藉爲學生楷模 社會矜式
- 第四條 職教員應崇尚氣節 屏絕奢競 非因公務不得造謁本廳長官于私第 並不得私致餽贈 及餽贈變相之酬
- 第五條 職教員應砥厲廉隅 杜絕苞苴 凡與職務有關者 無論直接間接概不得接受他人之餽贈 及餽贈變相之酬
- 第六條 職教員以專任爲原則 無論在勤務時間內外 概不得兼任其他各校 或各機關之職務 更不得從事于以營利爲目的之業務 及其他受人報酬之業務 但經本廳許可兼職者 則不在此限
- 第七條 職教員遇有吉凶典禮 不得向校內外有關職務人員濫發請柬 亦不得由他人代爲通知並徵集
- 第八條 職教員對於本廳命令有保守秘密之義務 不得輕爲宣洩

第九條 職教員值學校或學校附近發生火警 或其他災變時 應立時急馳到校 執行救護或整備職務

第十條 職教員對於學校書籍器具 應盡心保護 對於消耗品應努力撙節

第十一條 職教員對於學生行動及秩序 無論校內校外 概有隨時隨地指導及維持之責

第二章 職務

第十二條 職教員之職別如左

一、中等學校

1 校長

2 副校長

3 教員 (包括師範附小主事)

4 助教員

5 助手

二、小學校

1 校長

2 教員

第十三條 中等學校長之職務並權限如左

一、按照教育法令制定章程並發表校令

二、支配全校教員擔任教授科目管理級次及校務分掌

三、對於左列各項學生得暫時停止其入學或永久開除之

1 品行不良 認爲無改善希望者

2 成績低劣者

3 時常缺席者

4 有傳染病 足以傳染及于其餘學生者

四、支配僱員及夫役所應擔任之職務

五、召開校務會議

六、召集學生訓話

七、輪流擔任全校各級修身課程之教授 或與修身課程具有同等性質課程之教授

八、考查教員之教授 及管理成績

九、考查學生之學習成績

一〇、考查僱員 及夫役之服務成績

一一、擬具學校未來興革計劃

一二、主持學校修繕及購置事宜

一三、監查錢款及帳簿

一四、負責保管全部校舍校具及標本儀器

一五、保管有關權利及義務之契約及文件

一六、掌理校章及各項戳記

一七、保管書籍檔案及冊簿

一八、其他一切對內對外事宜

第十四條 中等學校副校長之職務並權限如左

一、擔任指定教授科目

二、協助校長辦理全校校務訓育 及其他重要事項

三、關於人事經費及其他必要事務 得與校長協議之

四、遇有校長因故缺席時 得暫行代理校長職務

第十五條 中等學校教員職務如左

一、擔任指定教授科目及管理級次

二、研究充實教授材料及改善管理方法

三、擔任教管以外之校務分掌

四、其他有關教授及管理事宜

〔附記〕 師範附小主事之職務 並權限 應按照本廳所頒省立師範學校附屬小學校主事職務內規 所規定條款辦理職務上應辦事項

第十六條 中等學校助教員職務如左

一、助教員之教授及管理事宜

二、領導學生作業或實驗

三、計劃製作簡易之標本儀器及校具

四、其他校長或教員指定辦理事宜

〔附記〕 按助教員之性質彷彿以前之技師 其任用資格 以高中卒業爲最低限度 若繼續任職滿三年以上 考查服務成績優良者得提升爲教員

第十七條 中等學校助手職務如左

一、助理助教員之作業及實驗事宜

二、助理助教員之製作標本儀器 及校具事宜

三、其他由校長教員助教員指定辦理事宜

〔附記〕 按助手之性質 彷彿以前之技手 其任用資格 以初中卒業爲最低限度 若繼續任職滿三年以上 考查服務成績優良者得提升爲助教員

員

第十八條 小學校校長之職務 並權限 與上列第十三條中等學校校長之職務並權限相同

第十九條 小學校教員職務如左

一、擔任指定教授科目 及管理級次

二、擔任教管以外之校務分掌

三、制定教授及管理方案

四、研究改善教授及管理之方法並提出其實施計劃

五、其他由校長指定辦理事宜

第二十條 凡中等學校長及小學校長 遇有因故出缺請假及公出時 其所遺職務 除另有指定外 概須按左項規定辦理

一、中等學校長 由副校長臨時代理之

二、小學校長由教員中擇其資格勞績較優者臨時代理之

右項臨時代理期間之不滿一日者 應查照後列第三章第三十一條之規定 將代理副校長或教員姓名登記之于校長臨時公出稽核簿 至滿一日以上者 則應予請假之同時 將代理副校長或教員姓名 呈報本廳備案

第三章 服 務

第二十一條 職教員除請假及星期日外 均應按照左列時間準時到退

一、到校時間 須在規定開始上課 或開始朝會時間以前十五分鐘

二、去校時間 須在規定最後散課時間以後一小時

三、上項到退時間 遇有長期更改之必要時 須呈請本廳核准

第二十二條 職教員到校時 應隨時在簽到簿上簽名蓋章 凡漏簽者 概以缺勤論 前項簽到簿 由校長掌理並監視之

第二十三條 職教員在規定服務期間以內 不准外出 否則以缺勤論

第二十四條 職教員在規定服務期間以內 除擔任授課時間外 並須擔任管理學生整理或預備課程及辦理各項校務責任 此外復須以其餘力 從事

于研究學問修養道德

第二十五條 職教員應服從校長命令 作規定服務時間以外之服務

第二十六條 職教員在規定到校時間未到校者 即為遲到 在未規定去校時間 先行去校者 即為早退 凡遲到及早退均以缺勤論

第二十七條 職教員在例假日星期日 及寒暑假假期內 均應服從本廳命令繼續服務

第二十八條 校長在例假日星期日 及寒暑假假期內 除聲請本廳核准外不准作滿一日以上之去校 違者以曠職論

按照右項規定 經本廳核准去校者應按照上列第二章第二十條之規定 由本校副校長或教員臨時代理其職務

第二十九條 校長副校長等 應與其餘職教員同樣按照前列第二十一條規定 服務時間在校服務 除因公外出 不得有遲到早退及臨時外出情事 違者以曠職論

第三十條 校長遇有與本廳或本廳以外之各機關接洽公務時 除必須親面接洽外 均須儘電話中接洽之 不得以微末事故 輕自去校致荒職守

第三十一條 校長在因公外出時 應將外出時刻 所向地點 及此行動機在校長臨時公出稽核簿上 逐一登記 返校時 並應將此行結果及返校時刻同樣登記之

右項臨時公出稽核簿格式 由本廳另行規定 在登記該簿時 應注意左列各點

一、校長臨時公出稽核簿 應由校長按照左列規定 于去校以前及返校以後親筆分別填寫 不得由他人代填

二、校長臨時公出稽核簿 應于每月月末送廳備查

三、校長在因公外出時 除應按照右項規定登記臨時公出稽核簿外 並應由本校副校長或教員臨時代理其職務

四、校長對於臨時公出稽核簿之填寫 設有遺漏捏飾 以及違反右項規定情事 概以曠職論

第三十二條 職教員對於服務期間 遇有對於本廳應行報告及請求事項時無論因公因私 均得隨時呈報 或轉請本廳核示

前項規定 如係校長得逕行用書面呈請或口頭陳述之 如係校長以外之職教員 應由校長加具意見 隨時代轉之

第三十三條 職教員于到任或轉任或解職之時 均應將到校及去校日期 隨時呈報或轉報本廳備案

第三十四條 校長在服務期間 值轉任或解職時 應隨時按照左列項目 將所有經辦事項 及掌理物品等 逐一向繼任校長移交清楚 不得稍行延宕

一、校章及各項數記

二、各項書籍檔案及冊簿

三、出納帳簿票據及現金

四、有關權利及義務之契約及文件

五、各種校具及標本儀器

六、人事方面之課程支配及校務分掌

七、歷經辦理之已未完結事宜

八、業經擬具之未來興革計劃

九、其他有關校務事宜

前列各項 在交接完竣時 應由去任校長與繼任校長連名繕具交接清楚呈文兩份 一份存校 一份呈報本廳備案

第三十五條 按照前條規定 遇有去任或繼任校長 不能親自辦理交代或接收時 得委員代理交代或接收事宜

前項代理人 事先須呈請本廳核准臨時並須提示所代理人證明書交由對方存查

第三十六條 校長以外之職教員 遇有轉任或解職時 應隨時按照左列項目將分擔職務及掌理物品 逐一移交予繼任職教員或校長

一、用作教授及參考之各項圖籍

二、關於職業方面之各項表簿文件及印刷品

三、關於擔任科目之進行程度及教授方法

四、關於教授方案及計劃

五、關於教授以外所經辦事項之原委及計劃

六、其他有關職務事宜

上列各項 以當面移交繼任人員為原則 並應由校長在旁監視 假使因特殊事故 不能當面移交時 則交由校長轉致之

第三十七條 職教員因故呈請辭職者 在未經核准以前應照舊供職 即在已經核准以後 亦應俟繼任人員到校時 再行去職 其奉令轉任及退職者

亦同此辦法 但經本廳核准先期去職者 不在此限

第四章 請 假

第三十八條 職教員對於規定服務時間內 及規定服務時間外之各項服務因故不能服務時 須按照左列手續請假

- 一、凡不滿二日之假期 校長應聲述理由 向廳長請假 校長以外之職教員 應聲述理由 向校長請假
 - 二、凡滿三日以上之假期 校長應聲述理由 向廳長請假 校長以外之職教員 應檢同證明文件 聲請校長轉向廳長請假
 - 第三十九條 職教員因舉行婚喪典禮 必須請假時 應按照左列規定辦理
 - 一、喪事假期 以一週以內為限 且以直系親屬之曾祖父母祖父母父母妻子女 及旁系親屬之兄弟姊妹伯叔父母等之喪為限 此外概不准假
 - 二、婚事假期 以四日以內為限 且以本身為限 此外概不准假
 - 三、職教員婚喪假期 得由校長按照上列一二兩款所規定之日數代決施行 但須即時呈報本廳備案
 - 第四十條 職教員因病請假時 應按照左列規定辦理
 - 一、病假期限 在六日以內者 須檢同公立醫院之醫師方案 或診斷書聲請校長核准後行之 前項假期之核准與否 由校長負代決責任 其業經核准者 應隨時檢同醫師方案 或診斷書 轉報本廳備案
 - 二、病假期限 在一週以上者 檢同公立醫院之醫方案 或診斷書 聲請校長轉本廳核示 前項假期 須俟本廳核准後 方准去校 否則以曠職論
 - 三、常病假期限 繼續屆滿兩週時 應即提出病狀報告書 及醫師診斷書 聲請校長轉報本廳備案 以後每屆滿兩週時 均同此辦理
 - 第四十一條 職教員長期因病請假時 其薪俸支給 及休職退職辦法 均另行規定之
 - 第四十二條 女職教員因分娩請假時 按照左列規定辦理
 - 一、分娩假期為四十日 得由校長逕行核准 但須同時呈報本廳備案
 - 二、在規定假期四十日以外 仍行繼續請假者 如係病假 則按上列第四十條規定辦理 如係婚喪假 則按上列第三十九條規定辦理 均以屆滿四十日之翌日為第一日 另行起算 如係事假 則按後列之第四十三條規定辦理 但須以原請假之日為現在請假之第一日 以示限制
 - 三、分娩期間 薪俸支給辦法
 - (一)滿四十日者 照發全薪
 - (二)在四十日以外者 分別請假原因 按照本條第二款規定辦理之
- 第四十三條 職教員在疾病婚喪及分娩等項事由以外 另因私事請假者 按照左列規定辦理之

一、不滿一日之假期 如遲到早退 及臨時外出等 須將所持理由及所需時間 聲請校長核准之
右項假期之核准與否 全由校長負責 但於學期終了時 須彙總呈報之

二、一日以外二日以內之假期 須將請假理由 並足資確認該項理由之證明文件 聲請校長核准後行之
右項請假之核准與否 由校長負代決責任 其業經核准者 應立即檢同證明文件 轉報本廳備案

三、三日以上之假期 須預先聲述事由 並檢同足資確認該項事由之證明文件 呈由校長轉請本廳核示
右項假期 須俟本廳核准後 方准去校 否則以曠職論

第四十四條 職教員因私事長期請假者 其薪俸支給 及休職退職辦法 均另行規定之

第四十五條 職教員因事續假 其續假期限 與原請假期 統計在二日以內者 則其續假期 得由校長代決 若續假期限與原請假期 統計在三日以外者 則其續請假期 須轉請本廳核示

第四十六條 職教員遇有猝發病症 或非常事變 無暇按照規定手續請假者 得於病愈或事竣以後 檢同醫師診斷書 或足資說明事變之文件 補辦請假手續

右項診斷書 以公立醫院或本廳指定醫院之醫師所出具者為限

第四十七條 職教員因故請假無論長期短期 其所遺課程及課程外之校務分掌 均應按照左列規定 由在校同人分別代理 不得由校外另請代理人
員

一、假期不滿一日者 由校長臨時指定在校職教員代理其職務 並於學期終了時彙報之

二、假期在一日以外者 由校長預先編定代理人員支配表 支配在校職教員輪流代理其職務 並檢同該項代理人員支配表 與核轉請假之呈文 同時報廳備查

三、凡在校職教員之擔任代理者 無論長期短期 概係義務職 不另支薪俸 及薪俸變相之津貼
右項代理責任校長 應與其餘在校職教員平均擔任 不得祇儘校長以外之在校職教員擔任 以免偏枯

第五章 附 則

第四十八條 本章程自公布日施行

第四十九條 凡本廳所屬各級學校教員之服務及請假 均應按照本章程所規定者 切實遵行 不得稍有違誤 否則當即分別情節輕重 與以相當之懲罰 其懲罰規則 另定之

第五十條 本規程有未盡事宜 得隨時提出修正之

附校長臨時公出稽核簿格式一份

奉天省立 學校校長臨時公出稽核簿 康德 年 月份

日	別	離校時刻	所向地點及機關名稱	此行動機及事由	此行經過結果	返校時刻	往返共總時間	備	考

附註 臨時代理校長職務之副校長或教員姓名 應于備考欄內注明之

E 為修正學校畢業證書暫行規程檢同修正規程令飭遵照

為令遵事查本省中等學校學生畢業證書前經規定由本署教育廳驗印曾於大同元年七月二十七日公布學校畢業修業證書暫行規程案內施行在案自實施新省以來所有驗印概行繳銷此項證書驗印辦法自難仍舊當經擬改驗用省印呈奉

文教部指令內開呈悉查所擬尚屬可行在本部未制定辦法前應准暫行鈐用省印此令等因奉此茲特遵照

部令旨趣將前頒畢業證書暫行規程另行修正隨令附發除分行外合令該縣校遵照此令

附發修正學校畢業證書暫行規程一份

修正學校畢業證書暫行規程

第一條 各級學校學生修業期滿 成績及格者 由各該校給予畢業證書

第二條 各級學校所用畢業證書 應遵照本規程所規定之式樣 (式樣附後)

第三條 各級學校 (初級小學校除外) 畢業證書 應依照左列規定 逕請或轉請主管官署驗印

一、中等學校畢業證書 由省公署驗印

二、高級小學畢業證書 由主管市縣公署驗印

但省立師範附屬小學校畢業證書 由省公署驗印

第四條 中等以上學校畢業證書 應貼用學生畢業當時正面免冠二寸半身相片一張

第五條 畢業證書應貼用收入印紙 其額數須依照收入印紙貼用辦法所規定

第六條 凡證書均須置備存根簿編定號數 載明學生姓名及所修學科存校備查

第七條 本規程在各級學校畢業證書規程 未經文教部頒布以前 暫行適用

第八條 本規程如有未盡事宜 得隨時修正之

第九條 本規程自康德二年 月 日起施行之

中等學校卒業證書式樣

	畢業證書 某年某月驗訖 書	省印	
學生 係 省 縣人現年 修業期滿	歲在本校 成績及格准予畢業此證	某某校長 某某印	收入紙 學生 像片
年 月 日			

學校鈐記

說明

- 一、本式樣用白色厚模造紙紙幅以四十公分長 三十二公分寬為度 於虛線處得加邊欄
- 二、本校之下在普通中學須註明初級或高級 在實業學校應註明某科初級或高級或職業 在師範學校應註明新師或師講
- 三、在貼用收入印紙及學生相片處 應加蓋學校圖章
- 四、某年月日驗訖字樣 應由驗印官署負責添註
- 五、證書後面 與存根相連騎縫處 應載明某字第幾號 並加蓋學校鈐記

初級小學校畢業證書式樣

市縣印	
畢業證書	其年月日驗訖
學生 係 省 縣人現年	歲在本校高級小學修業
期滿成績及格准予畢業此證	
某某學校長 某名印	
收入印紙	
年 月 日	

學校鈐記

畢業證書	
學生 係 省 縣人現年	歲在本校初級小學修業
期滿成績及格准予畢業此證	
某某學校長 某名印	
收入印紙	
年 月 日	

學校鈐記

說明

- 一、本式樣用白色厚模造紙 紙幅以三十六公分長 二十八公分寬為度於虛線處得加邊欄
- 二、在中等以上學校之附屬小學 其主任或主事人員 應於校長姓名之左署名蓋章
- 三、貼用收入印紙處 並應加蓋學校圖章
- 四、其年月日驗訖字樣 應由驗印官署負責添註
- 五、證書後面 與存根相連騎縫處 應載明某字第 號 並加蓋學校鈐記

說明

- 一、與高級小學畢業證書式樣說明一 同
- 二、與高級小學畢業證書式樣說明二 同
- 三、與高級小學畢業證書式樣說明三 同
- 四、與高級小學畢業證書式樣說明四 同

下 爲令發訂正中等學校學生升學轉學畢業各項表造報期限說明書飭仰遵辦由

爲令遵事案查本省各中等學校關於學生升學轉學畢業等項例須造送表件呈報備案學生畢業證書并須報請驗印歷經辦理在案乃查近來各校縣關於此項表件多不遵照定期造送且常有同類案件並在同時同縣甚至同校竟分作數文呈報者零星瑣屑轉纏連非特繁文累牘無期結案亦且參差龐雜不便統計茲爲矯正弊起見特將原訂升學轉學畢業各項表件造報期限分別訂正如另紙說明在各縣並應將縣內學校同類案件原來分報辦法改爲彙報即已准立案之私立學校亦應視其表件案由酌與公立學校併案辦理其或有早應造報之此項案件遲至現在尙未辦理者統須尅期趕辦至於限定期滿後尤應恪遵守勿得延宕除分行外合亟檢發說明書令仰該校縣遵照辦理并轉飭所屬中等學校一體遵照切切此令

附發 說明書一份

訂正中等學校學生升學轉學畢業各項表件造報期限說明書

一、新生升學一覽表 各中等學校 應於每年三月十日以前 造具本年入學新生一覽表（表式見定期報告例集中之奉教學年第十五號）連同證明書類（已畢業者之畢業證明書同等學力者之入學試卷）一併呈送縣署核轉（省立學校逕呈省署）各縣署應於三月二十日以前 將縣內各中等學校應報之升學表件 催齊彙總 繕具清單（格式列左）於四月一日以前呈報到省（附格式）某縣某年份中等學校升學表件清單

1	某名學校某科某級學生升學表一份	畢業證明書幾張	入學試卷幾本
2	〃	〃	〃
3	〃	〃	〃
合計	升學表幾份	畢業證明書幾張	入學試卷幾本

二、新收轉學生一覽表 各中等學校應於每學期開始一個月以內（約在三月下旬或九月中旬）將本學期新收轉學學生造具一覽表（表式見定期報告例月中之奉教學區第十六號）連同轉學證書（格式見發給轉學證書及收受轉學學生辦法所規定）呈送縣署核轉（省立學校逕呈省署）各縣署應於四月初旬 或九月下旬 將縣內各中等學校應報之新收轉學生表件 催齊彙總 繕具清單（格式列左）於四月十五日或十月五日以前呈報

到省

(附格式)某縣某年上(或下)學期中等學校新收轉學生表件清單

1	某名學校某科某級新收轉學生表一份	轉學證書幾張
2	〃	〃
3	〃	〃
合計	轉學生表幾份	轉學證書幾張

三、應請畢業生一覽表 各中等學校 應於每年五月內或十一月內 將本學期末應畢業學生造具應請畢業學生一覽表 (表式見定期報告例集中之

奉教學期第十七號)連同畢業考試日程表 (畢業考試日期不得在學期末日前二十日以前) 呈送縣署核轉 (省立學校逕呈省署) 各縣署應於五

月末日或十一月末日 將縣內各中等學校應報之應請畢業學生表件催齊彙總 繕具清單 (格式列左) 於六月五日或十二月五日以前呈報到省

(附格式)某縣某年某學期中等學校應請畢業學生表件清單

1	某名學校某科某級應請畢業學生表一份	畢業考試日程表一份
2		
3		
合計	應請畢業學生表幾份	畢業考試日程表幾份

四、畢業學生一覽表及履歷分數表 各中等學校 應於每學期終了後半月以內 將本學期合格畢業學生 分別造具畢業生一覽表及履歷分數表 (表

式見定期報告例集中之奉教學期第十八號及第十九號)連同畢業證書 (格式見學校畢業修業證書暫行規程所規定) 呈送縣署核轉 (省立學校

逕呈省署) 各縣署應於每年二月五日或八月五日以前 將縣內各中等學校應報之畢業學生表件 催齊彙總 繕具清單 (格式列左) 於二月十日

或八月十日以前 呈報到省

(附格式)某縣某年某學期中等學校畢業學生表件清單

1	某名學校某年某回畢業學生二覽表一份	履歷分數表一冊	畢業證書幾張
2	〃	〃	〃
3	〃	〃	〃
合計	畢業學生一覽表幾份	履歷分數表幾冊	畢業證書幾張

G 為呈報訂定發給轉學證書及收受轉學生辦法請鑒核備案飭遵照由

呈為訂定發給轉學證書及收受轉學生辦法恭請

鑒核備案 為令行事 查近來學生轉學 其以性質相同 年級相合 程度相等 確實由原校發給轉學證書 以憑轉入者 固居多數 而以在校除名 或留級之故 濫用上項證書 以圖倖進者 亦復不少 此種弊端 若不嚴加防範 則此後轉學學生 將無以別真偽 而轉學證書 亦俱隨之而冒濫 既開倖進之門 並失敬勸之效 影響教育前途 良非淺渺 茲特訂定發給轉學證書及收受轉學生辦法十三條 以便依據 除分令仰該縣轉飭所屬各校 遵照 切切此令

呈請 鑒核備案 謹呈

文 教 部

計呈 附送轉學證書發給及收受轉學生辦法一份

一、發給轉學證書及收受轉學生辦法

- 第一條 凡高級小學以上之學生轉學時 均依本辦法辦理之
- 第二條 學生請求轉學證書時 須有家長或其保證人之證明
- 第三條 轉學證書之格式如下 (尺幅與畢業證書同)

歷年各科及操行成績表

轉學證書
查學生 係 省 縣人現年 歲在本校 科第
學期修業期滿茲因 請給證書以便轉學經查屬實合行發
給憑照此證

學年	成績	科目		學科	成績	操行
		學	科			
第一學年						
第二學年						
第三學年						
						總平均成績

記功 次	記過 次
學校校長	
康德 年 月 日	

說明 學生肄業之末期 倘未及學年時 則以學期成績填入成績表中 學年行內並將表首第幾學年字樣 改爲第幾年第幾學期

第四條 學生有下列情事之一者 不得發給轉學證書

1 因過除名者

2 肄業未滿一學期者

3 無正當理由者

第五條 未參與學期試驗之學生 其轉學證書中修滿之年期 不得將該學期併入計算

第六條 留級學生請求轉學證書時 依照其應行留入學級之年期發給轉學證書

第七條 收受轉學生 應於學期開始一個月內行之

第八條 收受轉學學生須先將其轉學證書審查無異 然後舉行編級試驗 如程度不符 可降編相當班次

第九條 轉學證書 如情節可疑 得逕向原校函詢之 倘有違事情事 雖已收編 仍應勒令退學

第十條 轉學生入學後一個月內 學校應繕造奉教學臨第十六號表 連同轉學證書 一併呈報主管官廳備案 經主管官廳審核後 將轉學證書發還

學校存查 不再發交學生

中等以上學生轉學事項 須轉呈省署核准

第十一條 轉學證書 有下列情事之一者 作為無效

1 發給時期在二年以前者

2 格式不符者

3 有塗改形迹者

4 未立案之私立學校所發者

第十二條 下列之轉學生 不得收受

1 原肄業學校 與本校性質或程度不同者

2 原肄業學校 與本校在同一地方者 (但高級小學不在此限)

第十三條 本辦法自康德二年一月起施行

二、奉天省立博物館觀覽規則

第一條 本館休息日如左

一、每月曜日

二、年節紀念等次日

三、每月末日

第二條 本館開館時刻如左

一、自四月一日至九月三十日——午前九時起至午後四時止

二、自十月一日至三月三十一日——午前十時起至午後三時止

如有必要時 館長得隨時變更日期 謝絕觀覽

第三條 凡來本館觀覽者 應納以下所規定之觀覽費 購買觀覽券

一、個人

1 每券一人國幣貳角

2 軍人及中等以上學生（以着用制服者爲限）國幣壹角

3 小學生及小孩國幣五分

4 未滿七歲者免費入場

二、團體二十人以上者

1 大人每人國幣壹角

2 軍人及中等以上學生 每人國幣五分

3 小學生每人國幣參分

無觀覽券者不得入場

第四條 觀覽人服從館員指示並依所定次序觀覽

第五條 觀覽者對於左列各項 應特別嚴守

一、不得手動陳列品

二、不得於陳列室內 吸煙及吐痰

三、不得於館內照像模寫模造

四、不得攜帶畜類及危險物入場

第六條 如欲模寫攝影 及依特別方法熟覽者指定其物品 並須得教育廳長許可

第七條 觀覽者 對於建築物陳列品及附屬品器具等 如有損壞等事 可處以相當賠償數

第八條 館長認爲於館內秩序有紊亂之行爲者 可拒絕入場並退出館外

三、奉天省立博物館觀覽費收存規程

第一條 關於出售奉天省立博物館觀覽券事宜 須於館內定所由本館會計係辦理之

第二條 奉天省立博物館會計係應備如左之簿記 將每日觀覽費之收入 由司帳者詳細記入觀覽費收入明細簿

第三條 奉天省公署教育廳如遇必要時 得隨時詳細檢查前條規定之觀覽費收入簿

第四條 奉天省立博物館觀覽費 應列於奉天省公署收入之內

第五條 奉天省立博物館觀覽費 每日收入額數 須依照所定報告書連同現款逐日填送奉天省公署教育廳 轉總總務廳財政科核收之

四、奉天省立博物館出品規則

第一條 凡欲出品於本館以供公衆觀覽爲目的者 須將物品 名稱 數量性質 形狀 經歷 及出品期間等 函告本館館長 轉請奉天教育廳長許可

第二條 關於出品物之包裹輸運保險 及返還各項費用 均由出品者擔負但經奉天省公署教育廳勸誘後 始行出品陳列者不在此限

第三條 本館於收受已經許可之出物時應即發給本館保管証於出品人

第四條 關於出品物之陳列出品者不得申述異議

第五條 出品者對於出品物 如不欲他人模造模寫攝影等 須先通知本館館長

第六條 出品物如遇天災及其他不能避免之事故 因而紛失與毀損或保管之自然污損本館概不負賠償責任

第七條 關於出品物之褪化減耗融解等 雖正在許可陳列期間 本館館長亦得隨時另令撤去之

第八條 返還出品物時 須由出品者連同保管証具文來館領取 如出品物已經陳列期滿逾二個月後出品者尚不來本館請領奉天省公署教育廳長得自

適宜之處分

第九條 凡欲將物品捐送教育廳而出品於奉天省立博物館供衆觀覽爲目的者 須開具左記各項呈請教育廳長核准

一、物品名稱 數量 品質 形狀 經歷及相當價格

二、寄附者之原籍 住所 姓名

第十條 寄附物品之包裹運送其他所應用等 照第三條之規定辦理之

五、奉天省立博物館畫片墨刻及說明要覽販賣規則

第一條 爲供給一般觀覽者需要起見發行博物館畫片墨刻及要覽

第二條 奉天省立博物館發行畫片墨刻及要覽之價如左

1 畫片 第一組 一組六張 每組國幣壹角五分

自第二組 至第六組 (一組六張) 每組國幣壹角

2 墨刻

種	目	每組張數	每組定價(國幣)	備	考
馬氏墓誌帖		一〇	二、五〇		
張思忠墓誌帖		三	〇、七〇		
詔晉齋誌帖		三七	三、二〇		
張矩墓誌帖		一	〇、三〇		
大東門殘碑帖		一	〇、五〇		
明嘉靖殘碑帖		一	〇、三〇		
小西門殘碑帖		二	〇、五〇		
清康熙達海碑		四	二、〇〇		

2 要覽 一册國幣三角五分

第三條 奉天省立博物館印行之畫片墨刻及要覽 依第二條規定之定價發售之

第四條 奉天省立博物館庶務股會計係對於發售畫片墨刻要覽 應備置帳簿按日整理記載之

第五條 奉天省立博物館發售畫片墨刻要覽得款 作奉天省財政之收入

第六條 奉天省立博物館發行畫片墨刻要覽 每日售得之總額 應於當日算清 連同報告書送由教育廳為交總務廳財政科核收之

第七條 奉天省立博物館之畫片墨刻要覽限在館內發售 如欲以外地方販賣時 須得教育廳之許可

第八條 奉天省立博物館之畫片墨刻要覽 遇有特別觀覽人員 得由教育廳許可贈與之

六、奉天省立博物館團體觀覽價內規

省立博物館觀覽規則第三條第二項之團體觀覽價 依左列之標準徵收為內規自大同二年五月五日實施之

團體觀覽價徵收標準（國幣）

觀 覽 人 數	每 學 生 人		收 額
	小 學	軍 人 中 等 學 生 以 上	
二〇名以上五〇名	三分	五分	一角
五一名以上百名	二分	三分	六分
百名以下	一分	二分	四分

所有規程 悉如上述 至館內年來觀覽人數 觀覽費收入 及售出畫片墨刻要覽等狀況 分別表列於左

II 大滿洲帝國體育聯盟奉天省事務局章程 康德元年九月

第一章 總 則

第一條 本事務局依照大滿洲帝國體育聯盟章程第二十條之規定 命名為大滿洲帝國體育聯盟奉天省事務局

第二條 本事務局 聯絡統制奉天省內各市縣體育會 及各種運動競技協會支部

第三條 本事務局 置於奉天省公署教育廳內

第二章 目的

第四條 本事務局 聯絡統制省內體育運動團體 以企圖民衆運動競技健全發達 並舉民族融和之實爲目的

第三章 事業

第五條 本局爲達到第二章之目的 舉行左列事業

- 一、對於公私機關提倡關於運動競技意見
- 一、決定全省各種運動競技選手權
- 一、派遣省代表選手參加各種競技會
- 一、招聘省外選手
- 一、舉辦關於運動競技之講演會 講習會 映畫會 巡迴指導
- 一、關於其他之運動競技之必要事業

第四章 職員

第六條 本局置左列職員

- | | |
|------|-----|
| 名譽顧問 | 若干名 |
| 理事長 | 一名 |
| 評議員 | 若干名 |
| 理事 | 若干名 |
| 常務理事 | 三名 |
| 主事 | 一名 |

第七條 名譽顧問 由評議員會推薦之

理事長依聯盟章程第二十二條由教育廳長充之

評議員由教育廳各市縣體育會各協會支部 各選出一名充之 如遇必要時得再由評議員會推薦之

理事由教育廳及各協會支部 所選之一名評議員充之

常務理事由理事會推薦之 其中一名 由教育廳選出之

主事經理事會推薦 由理事長派定之

第八條 本事務局 如遇必要時 得置指導員囑託及事務員

指導員囑託及事務員 經理事會推薦 由理事長派定之

第九條 理事長代表本局總理一切事務 招集評議員會 及理事會時 得爲其議長 評議員組織評議員會 審議本局重要事項

理事組織理事會執行本局事業

常務理事處理常務

主事承理事長常務理事之指揮 從事庶務

第十條 推本局理事長及主事一人 爲聯盟本部評議員

第十一條 評議員 理事常務理事之任期爲一年

第十二條 評議員會每年開常務會一次 但理事長認有必要時 得臨時招集之

第十三條 評議員會付議事項如左

一、豫算及決算

二、事業計劃

三、其他重要事項

第十四條 評議員會之議事 以出席評議員之過半數議決之 可否爲同數時 須取決於議長 但有變更本章程必要時 須評議員出席過半數時 始得開會議決之

第五章 經 費

第十五條 本事務局 所需經費 以中央事務局補助金事業收入 及密附金充當之

第十六條 本事務局之會計年度 由每年七月一日起 至翌年六月三十日止

第十七條 每年度經費有餘餘時 得移作次年度經費

第六章 市縣體育會

第十八條 於省內各縣及奉天市置體育會 以聯絡統制管內各種運動競技團體

第十九條 市縣體育會 定名為大滿洲帝國體育聯盟縣市體育會

第二十條 各縣體育會設於各縣公署 奉天市體育會置於奉天市政公署

第二十一條 市縣體育會 置左列職員

名譽會長 一 名

理事長 一 名

評議員 若干名

理事 若干名

常務理事 二 名

主 事 一 名

推戴市縣長為名譽會長

理事長 各縣以教育局長充之 (無教育局者 以內務局長充之奉天市以此為標準)

其他關於市縣體育會章程另定之

第七章 各種運動競技協會支部

第廿二條 各種運動競技協會支部 依第二條規定組織之

第廿三條 各協會支部之名稱 定爲大滿洲帝國(運動競技名)協會支部

第廿四條 由各協會支部職員中選出二名 充省事務局評議員

第八章

第廿五條 本章程有必須變更時 須依十四條之規定行之

第九章 細 則

第廿六條 關於本章程之施行細則另定之

奉天省事務局職員 (康德元年八月現在)

名譽顧問 久米 成 夫

趙 鵬 第

三 谷 清

徐 紹 卿

理事長 韋 煥 章

評議員 耿 熙 旭

森 田 良 一

各市縣體育會選出代表二十九名

各種運動競技別協會支部選出若干名

理事 高鴻威

依良藩

陳國慶

各種運動競技別協會支部選出之評議員

常務理事 坪川與吉

高井恒則

巴堃齡

主事 河村泰男

奉天省公署訓令奉教禮第四十五號 康德二年一月

爲飭奉天市政公署 保護寺廟碑碣並拓取碑文呈報備查由

爲令飭事 查寺廟史蹟 載在碑碣 實況徵求 非此莫屬 本省各寺院 凡在百年以外者 大都有碑誌可徵 倘不加意保存 一任湮蕪 將何以溯 實況 而資研考 著自通令之日起 各市縣內寺廟 如有碑碣所在 應即由該署 妥爲保管 並應將碑文拓取呈報備查 以重古蹟 除分行外 合行 令仰該署 遵照辦理切切此令

第十一章 錦州省文教行政

第一節 沿革

一、事變前之沿革

本省除朝陽阜新兩縣外 其錦 義 綏中 錦西 興城 北鎮 黑山 盤山 台安 彰武等十縣 文獻之盛 垂數百年 清康熙元年 以錦州爲錦縣 屬奉天府 三年改隸廣寧府 四年設錦州府 以錦縣爲附郭縣 設立學署 署設學官 (教諭或訓導) 以教生員 並於外縣設立書院 院置山長 以教生童 其餘鎮鄉士子 率皆人自爲教 家自爲學 國家並無其他設施 以教育一般之國民也 總之在此以前之文教設施 專注重選拔人材 爲國家用 教育能否普及 非所顧及 迨至光緒三十二年 分錦縣西境 設治爲錦西廳 斯時秉國政者 知非變更教育政策不足以謀普及 而求實學 乃在各縣設勸學所 創辦學校 以興教育 民國二年 改設錦縣 裁錦州府治 與義 錦西 綏中 興城 盤山 北鎮 同隸遼瀋道尹公署 置教育科 籌劃教育事宜 有道視學數人 專負視查之責 其後改勸學所爲教育公所 斯時設施稍爲完善 民國九年八月 成立奉天省教育廳 分爲三科 至民國十八年 遼國民政府之法令 改組爲遼寧省政府教育廳分爲四科 並將各縣教育公所改爲教育局 縣視學改爲督學 由局隸屬 此 錦縣等十縣之沿革也 至朝陽阜新兩縣 係隸屬前熱河省 先是熱河省僻處蒙邊 讀書人少 清乾隆四十一年 十月 禮部准熱河建立學宮 (即文廟一名孔子廟) 奉旨欽派順天學政 蒞熱監視 自斯而後 士林稍有起色 民國元年 由道尹公署 設科 備辦教育事宜 民國十四年十月 改爲教育廳教育事宜 略漸完備 朝阜兩縣教育 由此始見擴充

二、事變後之沿革

滿洲事變 奉天省熱河省 教育事務 無形停頓 嗣地方秩序漸次安寧 奉天省公署 就前遼寧省教育廳地址 組織奉天省教育事務籌備處 大同元年一月二十五日成立 又於大同元年四月十三日 奉天省公署依據中央公佈官制令 飭將教育事務籌備處 改組教育廳 五月一日 正式成立 同時熱河省公署教育廳 正式成立 錦縣等十二縣學校次漸恢復 均歸前奉熱兩省管轄

三、改變地方行政制度後之沿革

建國以來 凡百政務 日見進展 於康德元年三月一日 我

皇上敬承天意 舉行即位大典後 國基愈趨鞏固 當此庶政刷新之會 改訂省公署官制 定自康德元年十二月一日施行 並將舊奉天省 前記十縣 及熱河省前記三縣 劃為新錦州省 面積為三九、八〇一平方杆 人口約有二、九三八、七〇九人、學校三〇〇〇餘處 學生二〇〇〇〇名 錦州省公署教育廳 於十二月一日正式成立

第二節 組織

錦州省自康德元年十二月一日 遵照改變地方行政制度 成立新省署後 即於署內組織教育廳為文教行政之主管機關 由教育廳長秉承省長 主持全省文教事宜 廳分學務禮教兩科 (其執掌詳後) 視學官兩員 均以薦任官充之 各科股長科員均以屬官充之 因各科學務繁簡不等 故員司之數目 分配不同 統計二十四人 至行文手續 一切呈文 令文 均以省長名義行之 以符中央集權之制 附教育廳系統表

本省各縣教育行政機關 按新官制 除盤山阜新彰武三縣 由內務局教育股辦理全縣教育外 其他九縣 均設教育局 內設局長一員 秉承縣長 主持全縣文教事宜 各縣均設視學一員 負全縣教員視察指導之責 學務禮教兩股 股長科員等若干人 分別辦理 教育事宜 各縣統計一百三十人

錦州省公署教育廳系統表

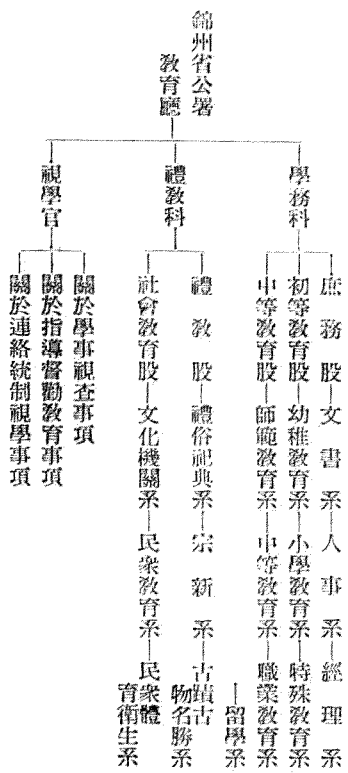

第三節 政務概要

茲當新省制施行 對於教育行政上之各項方略 應即仰體新國家建設之主旨 使地方教育 逐漸發展 茲將所經辦之重要事項 臚列於左

- 一、訓令各縣 爲奉部令調查各機關中服務人員 由外國留學出身者一覽表
- 二、電請文教部核定寒假日期
- 三、奉部令組織錦州省體育聯盟地方事務局 暨童子團聯盟
- 四、奉令禁止各縣小學校採用類似教科書違令查禁案
- 五、錦州省立師範學校年考 派令視學官監試 錦縣師中學校畢業考試 派土方視學官監試
- 六、奉部令改正各縣學校名稱 遵照轉令各縣辦理具報
- 七、電報文教部推薦視學官金長祉爲地方講習會講師
- 八、奉部令發民衆學校振興獎勵金
- 九、准奉天省公署調查需用民衆學校教科書案
- 十、奉部令發丁祭禮節單 孔廟神牌位次單 及注意事項各一紙 仰即轉飭遵照
- 十一、規定本廳辦事細則(分擔事務表列後)
- 十二、萬國道德會錦縣分會改爲總分會由廳調查許可
- 十三、滿洲帝國教育會錦州分會籌備成立
- 十四、派中等教育股長石鎮藩在朝陽縣籌辦講習會

第四節 人事狀況

教育廳涉於人事事項均歸本署總務廳辦理 其師範學校一切人員之任用程式 均遵照 部令辦理 至各縣文教行政一切人員之任用程式 尙未奉有

明文詳細規定 故擬在本年度內參照 部令釐定 暫行任用文教人員之任用程式 茲將現員表列于左

錦州省公署教育廳職員一覽表

職	務	官	級	姓	名	次	章	籍	任	年	月				
廳	長	魏	四等理事官	魏	象賢	紹	庭	康	德	元	年	十二	月	二	日
學	科	長	五等理事官	山	口	潘	成	康	德	元	年	十二	月	一	日
禮	科	長	四等事務官	依	長	社	如	康	德	元	年	十二	月	一	日
視	學	官	五等	金	長	社	如	康	德	元	年	十二	月	一	日
中	等	教	育	股	兼	初	等	教	育	股	長				
庶	務	股	長	石	方	藩	墨	大	同	學	院	在	學	中	
禮	教	股	長	蔡	維	垣	慶	大	同	學	院	在	學	中	
社	會	教	育	股	長	程	集	大	同	學	院	在	學	中	
科		員		孫	佩	珊	佩	大	同	學	院	在	學	中	
科				劉	冠	珊	佩	大	同	學	院	在	學	中	
科				崔	正	冠	雅	大	同	學	院	在	學	中	
科				陳	延	錫	九	大	同	學	院	在	學	中	

錦州省各縣各長一覽表

縣	別	縣	長	名	次	章	年	歲	籍	貫	到	任	年	月		
錦	縣	孫	潤	著	潤	著	四	十	潘	陽	調	任	呈	請	中	
北	鎮	鄂	舒	敏	子	寬	五	十	北	平	大	同	元	年	五	月
黑	山	李	銘	三	子	新	四	十	黑	山	大	同	元	年	三	月

錦州省各縣教育局長暨視學資歷一覽表

縣別	職別	姓名	籍貫	年齡	出身	身	經歷
彰武	局長	王奉	遼寧	四十六	黑山	山	歷充師範高中教員教務主任校長清丈局委員電燈廠主任濱江電業公司處長等職
早新	局長	張遇	遼寧	四十八	鐵嶺	嶺	歷充小學教員校長中學庶務會計康平西豐縣視學等職
朝陽	局長	于晴	遼寧	三十五	海連	連	歷充奉天公學堂教諭奉天省立小學校長等職
義縣	局長	宋德	遼寧	四十五	錦縣	縣	歷充小學教員校長中學庶務會計康平西豐縣視學等職
錦西	局長	王在	遼寧	三十五	遼中	中	歷充小學教員校長中學庶務會計康平西豐縣視學等職
興城	局長	張國	遼寧	四十七	遼中	中	歷充小學教員校長中學庶務會計康平西豐縣視學等職
綏中	局長	溫繼	遼寧	四十九	遼中	中	歷充小學教員校長中學庶務會計康平西豐縣視學等職
盤山	局長	李端	遼寧	四十四	遼中	中	歷充小學教員校長中學庶務會計康平西豐縣視學等職
台安	局長	于長	遼寧	四十四	遼中	中	歷充小學教員校長中學庶務會計康平西豐縣視學等職
台安	局長	左貴儒	遼寧	三二	台安	安	歷充小學教員校長中學庶務會計康平西豐縣視學等職
台安	局長	陳殿權	遼寧	三三	台安	安	歷充小學教員校長中學庶務會計康平西豐縣視學等職
盤山	局長	紀炳華	遼寧	三三	盤山	山	歷充小學教員校長中學庶務會計康平西豐縣視學等職
盤山	局長	王純一	遼寧	三三	盤山	山	歷充小學教員校長中學庶務會計康平西豐縣視學等職
綏中	局長	楊亦漣	遼寧	三九	綏中	中	歷充小學教員校長中學庶務會計康平西豐縣視學等職
綏中	局長	張俊英	遼寧	四四	綏中	中	歷充小學教員校長中學庶務會計康平西豐縣視學等職

興城	錦西	義縣	朝陽	阜新	彰武
局長 張接如	局長 孫東藩	局長 孟憲容	局長 王樹榮	股長 張錫庚	股長 王作新
視學 荆恒善	視學 吳殿弼	視學 陳尙志	視學 白玉森	視學 孫繩宗	視學 李星階
興城	錦縣	義縣	朝陽	洮安	彰武
五一	三八	四七	四四	三六	三五
興城師範畢業	灌陽高師理化專修科畢業	灌陽高師畢業	北平師範大學畢業	山東省立第一師範畢業	新民縣立師範本科畢業
奉天省立中學畢業	灌陽高師美術畢業	奉天省立第一師範畢業	昌黎縣立滄文中學畢業	北京中央政法專門畢業	奉天省立第一師範畢業
歷充小學教員十七年暨興城電話局長自衛團長清鄉委員保董等職	歷充師中教務主任教員義縣遼中鳳城縣視學等職	歷充師中教員訓育員主任校長盤山東豐縣視學等職	歷充朝陽中學校教員督訓育主任	歷充小學教員女師訓育安廣教育局長貸款事務所理事教育科長學務課長等職	歷充小學教員工科職業訓育員柞柳公司經理商民教育處課長縣視學等職
歷充小學教員奉天同善堂科長法庫蓋平縣視學等職	歷充奉天省立第二第四師範商業等校教員會監鐵嶺遼陽師中訓育等職	歷充小學教員暨代理校長等職	歷充中小教員昌黎公安局長督察員等職	歷充小學教員縣視學教育股長等職	歷充小學教員縣視學教育股長等職

第五節 經費

一、省教育經費

康德元年十二月 本署成立 關於教育廳經常費 編列於省公署經費 預算之內至文教部所管省立學校經常費 共為一八、五六〇元 俸津為一三、七四八元 辦公為四、八一二元 文廟經費為一、五〇〇元 學生公費補助四、八九九元 總共二四、九五九元

二、縣教育經費

錦州省各縣教育經費 大別為省費 縣費 省費由國庫支出 縣費由各縣地方之財務處支出 縣教育費之來源 大都不外地方公費 學生學費區村籌攤 及學產收入等為根據 但以各縣地方情形不同是 以各縣經費預算 稍有變更計經常費為三九三、〇九六元 臨時費三五、三四八元 共計四二八、四四四元 茲分別列表於左

縣	別	常	臨	時
錦北	鎮	六七,四四〇	二,四一八	六九,八五八
黑山	鎮	二三,二五六	七,二七〇	二三,二五六
盤台	鎮	三五,五八四	一,二〇〇	四二,八五四
綏中	鎮	二三,九五二	一,二〇〇	二二,九五二
興城	鎮	一九,七三二	三,〇七〇	二〇,九三二
錦西	鎮	三八,二七五	八,九九〇	四一,三四五
義縣	鎮	一五,九四〇	六,二四〇	二四,九三〇
朝陽	鎮	二五,〇二七	六,二四〇	三一,二六七
阜新	鎮	七四,九二七	六〇〇	七四,九二七
彰德	鎮	二三,〇六〇	五,二〇〇	二二,六六〇
總計	鎮	八,〇一四	三六〇	一三,二一四
	鎮	三七,八九九	三六〇	三八,二五九
	鎮	三九三,〇九六	三五,三四八	四二八,四四四

第十二章 熱河省文教行政

第一節 沿革

本省文教行政自民國元年成立教育廳後屢裁屢設迄至大同二年五月省署成立廳制始定嗣經改新省制組織上文生變更詳見下節

第二節 組織

本廳現分兩科一室編制如左

- 一、學務科
總務股
學校教育股
統計股
- 二、禮教科
禮教股
社會教育股
體育股
- 三、視學官室
 - 一、廳長一人 理事官
 - 二、科長二人 事務官
 - 三、視學二人 事務官
 - 四、股長六人 屬官
 - 五、屬官一人
 - 六、屬員八人

七、傭人四人

統計二十四人

此外附有文化機關

一、省立圖書館

二、省教育會

三、滿洲國體育聯盟熱河省事務局

第三節 辦理政務經過概要

熱河省於大同二年三月開始隸屬於滿洲國版圖比其他各省光復較晚兼之地僻多山交通不便教育事業尤爲幼稚此無待諱言自省公署成立即由教育廳積極努力一面調查現狀一面恢復學校並預定三年計劃次第推行以期實現茲將自大同二年七月一日起至康德二年一月三十日止辦理政務經過概要除未成事實及計劃事項並例行不甚重要者不錄外擇要略列於後

一、督促各縣教育行政機關努力復興教育工作

查本省在大同二年七月間市常事變之餘治安尙未恢復常態各縣學校多半停頓遂由教育廳一再促令各縣教育行政機關調查現狀籌計經費限期恢復學校以免停頓

二、考核各縣教育行政人員資歷

爲政在人古有明訓各縣教育局長縣視學等負有教育專責是否得人所關甚爲重要通令調查現職是項人員資歷詳加考核以免廢弛

三、明示教育宗旨規定各學校注意事項

我滿洲以王道立國教育宗旨應以王道主義爲師教之方針注重道德仁愛以培養高尚之人格並勵行勞作教育

四、取締不合國體之教科書及掛圖等

本省爲期王道教育之徹底實現對於各級學校使用之教科圖書其不合國體之教材嚴行取締一律使用國定及經文教部審定者

五、注重改革教師思想

本省以位於國境關於學校教師之思想隨時慎密考查均令其本王道主義之教育方針教導一般青年以貫徹我國建國之精神

六、監督私立學校

本省私立學校均經飭令按照私立學校規程辦理呈報立案並關於其教學及用書等項隨時考查指導

七、取締私塾

本省因學校教育未能普及私塾所在多有勢須利用以補學校教育之不逮當經教育廳擬定取締私塾規則指導其教學以杜流弊

八、考試各縣小學教師

小學為教育之基礎教師之良否所關甚重經規定辦法令由各縣對於小學教員加以甄試而勵真才

九、嚴令各縣視學按期實地視察報告

縣視學之設負有監督指導之責若不實地視察指導難收改進實效經規定視察報告表令發遵照查報

十、令各縣開催暑期教員講習會

本省各縣處均分別舉辦教員講習會以貫徹建國精神之真義並對教學等項加以研討

十一、選送教員講習生

本省遵照部令由各縣按期選派教員赴新京教員講習所入所講習

十二、選派教員留學生

本省遵照部令選派省立承德師範教員高文和及承德小學教員趙常春赤蜂小學教員徐縉宗等赴日本留學

十三、派遣滿鐵沿線教育視察團

本省在事變之後各校亟待整理恢復經教育廳派遣視察團以省立學校校長及承德小學教員等五名由教育廳派員引導赴滿鐵沿線各地視察教育狀況

十四、派遣女子見習員

本省教育廳為改善家庭生活起見曾派承德女子小學教員錢蕊芬赴新京塚木先生處見習並赴各地訪問日本家庭主婦生活已將該員報告書令發各縣女子以資參考

十五、派遣童子團見習員

本省教育廳為改善家庭生活起見曾派承德女子小學教員錢蕊芬赴新京塚木先生處見習並赴各地訪問日本家庭主婦生活已將該員報告書令發各縣女子以資參考

本省遵照部令派遣承德小學體育教員劉全明等參加童子團見習共二次回省後並令該員等指導本省童子團

十六、考送留學生
本省遵照部令招致各縣有志青年應補助留學生考試取錄後因在本省係屬初次派遣經由教育廳派山口視學官引導漢蒙留日學生十八名送入文教部指定學校入學

十七、召開省立學校及承德市內各小學校長會議本省教育廳爲謀教育發展起見就近招集省立學校長及承德市內各小學校長會議討論一切

十八、組設滿洲帝國教育會熱河省分會及各縣支會
自中央滿洲帝國教育會成立後本省即遵照章將現有教育會重行改組成立滿洲帝國教育會熱河省分會選定各職員並分別成立各縣支會以收互相聯絡之效益

十九、辦理建國紀念運動大會
本省遵照部令由省縣分別舉辦建國紀念運動大會各團體及市民均踴躍參加頗極一時之盛

二十、派遣運動員出席全國運動會
本省關於體育一項甚屬幼稚經一再提倡一般人士頗有體育觀念而各學校學生尤有熱心向上之意於新京開催全運時曾派遣運動員出席參加出省遠往在熱省尙爲空前之舉也

二十一、組設體育聯盟事務局
本省遵照部令成立滿洲國體育聯盟熱河省事務局並組織各項競技委員會辦理體育事業並隨時舉辦各項運動比賽以示提倡

二十二、設立電影班
本省教育廳鑒於映畫教育於社會上頗有良好印象兼之位於國境王道宣傳尤爲切要由教育廳特成立電影班購備一切映畫器械並採用此項技術人按期赴各縣城鄉巡迴映演頗收實效

二十三、設立民衆學校
本省成年失學之人甚多經一再籌計並呈准中央補助經費促令各縣設立民衆學校以救濟年長失業者

二十四、調查古跡古物及寺廟等

本省如凌源魚貝化石及各處之溫泉古刹等頗關文獻經派員赴各地實地調查以資保管

二十五、派省視學官赴各縣視察指導

本省教育廳爲徹底改善教育起見派遣視學官赴各縣實地視察指導改進

二十六、編製各項統計

本省爲明瞭各縣教育實況起見製定各項表式分期調查編製統計俾資考核

二十七、褒揚節孝

爲獎勵節孝注重禮教計隨時調查各縣節婦孝子開具事實呈請褒揚以勵末俗

二十八、修葺文廟舉辦祀孔典禮

我國以王道立國尊崇孔子本省每逢春禮祀典由省縣分別敬謹舉行如儀並同時開催市民大會關於各地文廟已建者加以修葺業呈經中央撥款補助未修

建者正計劃修建中

二十九、舉辦識字運動宣傳大會

本省不識字之人幾佔百分之九十經教育廳主催辦理識字運動宣傳大會喚起人民讀書識字之思想以期掃除文盲

三十、派遣童子團參加

親閱式

本省於滿洲國童子團舉行

親閱式時派教育廳小島一男及指導員劉全明引導團員十名赴新京出席參加

三十一、辦理體育週間

本省遵令於每年十月十五日起至二十一日止舉辦體育週間開講演大會及遊行等事項

三十二、各學校參加植樹

本省每於植樹節舉行式典時各學校均參加遊行講演并於校內實行栽植

三十三、省立圖書館及縣立民衆教育館之擴充

本省省立圖書館所藏圖書多屬良善均詳細審閱刊印目錄妥爲保管各縣立民衆教育館已設立令其擴充未設者籌計開設以啓民智

三十四、注重學校衛生

本省各校對於衛生向欠講求經令促各縣特別注重學校衛生以期養成身心健康之青年並實行檢查省垣各級學校學生身體復於承德開催衛生作品展覽會評判優劣酌予獎品

第四節 人事狀況

一、教育廳

- 1 教育廳長一人理事官薦任
- 2 學務科長一人事務官薦任
- 3 禮教科長一人事務官薦任
- 4 視學官二人 薦任
- 5 股長五人屬官委任
- 6 科員二人屬官
- 7 僱員七人
- 8 傭人四名

二、教育局

查本省自康德元年七月一日縣組織改定以後教育行政機關亦因之更改計熱河全省甲類縣一縣乙類縣一縣丙類縣七縣丁類縣三縣甲類縣設教育局長一人薦任視學一人僱員三人乙類縣設教育局長一人委任視學一人僱員二人丙類縣於內務局內設視學一人兼任教育股長辦理教育事務丁類縣於內務局內設教育股長一人兼視學事務各附表如左

熱河省公署教育廳職員一覽表

姓名	次章	年齡	籍貫	職別	住址	備考
申振先	宗源	四〇	奉天法庫	廳長	承德南營子四條胡同一號	
宮廷藩	介助	三九	熱河凌源	學務科長	承德南馬神廟號	
高宮稔	三一		日本愛媛	庶務股長	承德南營子二條胡同	兼社會教育股長事務
李毓田	鍾圃	三〇	奉天鐵嶺	庶務股	承德潘家溝	
大野達夫		二五	日本岐阜	庶務股	承德大佟溝	
孫廣福	蔭廕	二六	錦州盤山	育成股長	承德南營子五條西口五十三號	
趙廷森	棟材	二六	熱河承德	育成股長	承德南營子半條胡同九號	
趙延昶	耀軒	四二	錦州	育成股長	承德西街頭道牌樓	
王鴻伯	儋三	二四	錦州	育成股長	承德西大街一八〇號	
何溶湖	東瀛	三〇	錦州黑州	育成股長	承德南營子四條下口一號	
劉寶鼎	鎮華	二七	錦縣	育成股	承德大北溝七號	兼調查事務
趙常毅	剛侯	二七	山東益都	體育股長	承德大北溝九號	
李輯五	瑞符	三五	奉天法庫	禮教科長	承德西頭道牌樓	
王馨山	桂一	四四	山東費縣	禮教股長	承德興隆街六號	
孟宗賢	崇先	二七	奉天鐵嶺	禮俗股	承德南營子四條下口一號	
高雲鵬	峻峰	二五	熱河承德	社會教育股	承德旱河沿	
周之堯	邵夫	二七	旅順	社會教育股	承德糧食市	
劉文順	質彬	二一	旅順	社會教育股	承德興隆街六號	
日田次郎		四九	日本東京	視學官	承德西大街熱河旅館	
張文明	子昭	三七	大連金州	視學官	承德後二道街	

熱河省各縣教育行政職員一覽表

縣別 教育局長或股長 縣視學備考

承德縣 局長 王兆榮 白鳳麟

縣別	教育局長或股長	縣視學	備考
赤峰縣	郭式	姚夔	
平泉縣	黃宗	于國	
凌源縣	常鎔	于清	
圍場縣	陳邦	于維	
灤平縣	陸關	王楹	
建平縣	程善	吳秉	
豐甯縣	孫文	秉仁	
隆化縣	楊萬	蕭樹	
寧城縣	高洪	蕭禮	
凌南縣	張以	趙樹	
青龍縣	關萬	趙鈞	
興隆辦事處	馬桂	張寶	
	鴻山	德寶	
	德張	德寶	

熱河省立圖書館職員一覽表

職名	姓名	籍貫	現住	所備	考
館長	呂沖	陽縣	承德縣大樑子羅門牌五三號		
事務員	張可夫	承德縣	南營子四條胡同十一號		
	犬島節夫	日本富山縣上川郡	草市竹林寺廟內協和會公館		
	張榮九	承德縣	旱河沿街七十五號		
	任繼墨	承德縣	鄭王府胡同七號		
	汪景泉	承德縣	小樑子溝十六號		
	徐國臣	阜新縣	現住館內		

熱河八廟監視員事務所職員一覽表

職 名 姓 名 現 住 所 備 考

監 視 員	後 藤 太 淳	承德獅子溝普寧寺
馬 目 太 平	南營子四條胡同下口門牌一號	
永 田 直 人	承德獅子溝普寧寺	
陳 在 新	〃	
傅 得 海	〃	
曹 士 昂	〃	
王 士 武	〃	
仁 戶 國 治	承德獅子溝佈達拉內	
張 國 駿	〃	
趙 增 昌	〃	
智 進 魁	〃	
高 鳳 岐	〃	
夫 役		
監 視 員		
夫 役		

第五節 教育法令

熱河省中等學校採用教員暫行規程 康德二年三月二十一日

第一條 凡本省中等學校如須採用某種學科教員時均須依照本規程佈告招考之考試合格後方能錄用

第二條 凡志願充當本省中等學校教員者於本署佈告招考後須將本人四寸半身影片經歷書及公立醫院身體檢查書向本署教育廳報名以便定期考試

第三條 考試科目

除招考佈告內所列各項科目必須考試外一律須試以建國精神

第四條 考試合格人員於派往各校擔任課程時除受試科目外其他各科一律不准擔任教授

第五條 考試之時地點試題均由本署教育廳臨時擬定之

第六條 本規程如有未盡事宜得隨時修訂之

熱河省改進私塾暫行規則 康德二年四月十二日

第一條 在義務教育未能普及實施前本省各縣私塾均暫依本規則督促逐漸改進之

第二條 凡未經呈准立案之小學及以教讀爲目的自行設塾或私家延師授讀者均以私塾論

第三條 凡在本省各縣已經立案學校之處者一概不准設立私塾

第四條 私塾教師以品行端正澈底了解建國精神具有左列資格之一者爲合格

一、曾在鄉村師範或初級中學以上學校畢業者

二、曾任正式小學教員一年以上具有憑證者

三、有同等學力經檢定合格者

第五條 各縣塾師之資格由縣公署依本規則分別審查檢定之

第六條 凡私塾須開具下列事項呈請縣公署核准後方准設立

一、名稱 二、地點 三、開學年月日 四、塾師姓名年歲及略歷 五、學生名額 六、課程表及所用書籍 七、塾內設備 八、每年學生所

納學費最高額及最底額

第七條 私塾須授左列各科目

一、國文 二、算術 三、自然 四、經學 五、修身 六、體育 七、唱歌

第八條 凡私塾所用教科書均以文教部審定者爲限

第九條 各縣公署須隨時派員分赴各私塾指導其教學並考查其成績

第十條 凡各縣私塾辦理不善經縣公署警告後一個月內仍未見改善者得勒令停閉

第十一條 各縣公署於寒暑假內得立塾師講習會以增進塾師之學識

第十二條 各縣私塾辦理成績優良者經縣公署考核後得令其改爲區立或村立學校

第十三條 各縣公署須於每學期末造具調查私塾表冊呈省公署備案

第十四條 本規則如有未盡事宜得由省公署隨時修訂之

第十五條 本規則由公佈日施行

整飭各校風紀六條

康德元年十月十五日

- 一、職教員無論在校內校外均應謹言慎行研究學問崇尚道德藉為學生模楷社會矜式
- 二、男女學生不得奇裝異服袒胸裸膝
- 三、中等以下之男生概不得蓄留長髮
- 四、各校學生不得吸食烟酒
- 五、女學生應革除東胸及其他不良陋習以期身心之發育
- 六、各校應制定校章發給學生佩帶以資識別

熱河省城文廟祭器樂具物品暫行保管條例

康德二年三月十六日

- 第一條 熱河省城文廟祭器樂具及物品暫置保管委員會保管之
- 第二條 前項委員以省教育會正副會長省立圖書館省立女師校長承德縣教育局長充之以承德縣教育局長為主任委員均義務職
- 第三條 周銅祭器藏之處所各委員須每人備鎖鑰一具共同加鎖並粘聯名對條如遇有人參觀時須會齊開鎖事畢仍如前加鎖粘封圖書館長夜間並須在該處住宿以便守護
- 第五條 遇有觀參時所有一切例行手續均由圖書館長負責辦理
- 第六條 本條例至奉祀官派定或另有保管方法之日廢止之

第六節 經費

康德元年度熱河省各縣教育經費調查統計表

縣別	全年地方收入數	借入數	總計	教育經費預算數	教育經費實交數	備考
承德	七六、七九七 ^四 〇〇	一六、四五八 ^四 〇〇	九三、二五五 ^四 〇〇	六六、八三五 ^四 〇〇	一一、三五二 ^四 六四	

縣別	全年地方收入數	借入數	總計	教育經費預算數	教育經費實支數	備考
灤平	四三,一二九〇〇	四九,六五一〇〇	九二,七八〇〇〇	二二,七四八〇〇	五,七二〇〇〇	
豐甯	三七,九九五〇〇	三八,五四四〇〇	七六,五三九〇〇	二〇,九五九〇〇	三,四三六〇〇	
隆化	七五,三五二〇〇	一七,八八七〇〇	九三,二二九〇〇	二二,三九一〇〇	七,二七二〇〇	
開場	一〇三,四八七〇〇	一九,四六一〇〇	一二二,九四八〇〇	三一,八八八〇〇	一七,四七〇〇〇	
赤峰	一七四,〇二九〇〇	一一,七二三〇〇	一八六,七五二〇〇	四七,四一二〇〇	一九,〇七四三〇	
建平	一一二,四七五〇〇	二六,四八三〇〇	一三九,九五八〇〇	四三,一〇二〇〇	一八,〇〇四〇〇	
凌源	九四,六九六〇〇	二五,七八〇〇〇	一二〇,四七六〇〇	三〇,三六八〇〇	一二,三〇九〇〇	
凌南	八四,五七五〇〇	一〇六,八四八〇〇	二四,二三三〇〇	二四,二三三〇〇	一六,五八〇〇〇	
青龍	四七,六〇〇〇〇	一〇八,九六八〇〇	一八,五〇〇〇〇	一八,五〇〇〇〇	八,三九八〇〇	
平泉	一〇三,九一二〇〇	一一〇,八五三〇〇	三五,三八九〇〇	三五,三八九〇〇	五,九二八〇〇	
寧城	七二,六七五〇〇	八九,六一五〇〇	一七,四四三〇〇	一七,四四三〇〇	五,二四八〇〇	
總計	一〇二七,七二二〇〇	三二四,五〇九〇〇	一三五二,二三一〇〇	三八〇,二六五〇〇	一四〇,七九〇九四	

第十三章 新京特別市文教行政

第一節 沿革及組織

新京居南北滿之衝要爲交通之樞紐自我國定爲首都以後百業俱興文化躍進初於大同元年經市接收前長春城區小學校十九校大同二年又將市區域內長春縣立女子中學校一小學六民衆教育館一移歸市管未幾王氏私立自強小學校亦經市接辦至是特別市立學校不但在數量上較前倍增而因縣立學校之接管在文教行政上亦劃一新紀元

新京特別市公署爲特別市最高行政機關文教事項則由行政處教育科掌理之其職掌如左

- 一、關於學校教育事項
- 二、關於社會教育事項
- 三、關於體育事項
- 四、關於宗教及寺廟事項
- 五、關於其他文教事項

教育科置理事官科長一人視學一人囑託一人屬官四人僱員若干人設學務及禮教體育三股此外有直轄之教育機關即市立圖書館及民衆教育館並其他教化團體等

第二節 人事狀況

新京特別市公署行政處教育科職員一覽

科長	理事官	馬顯異
視學	薦任	傅麟堯

次席	屬官	岩崎丙午郎
體育囑託		黒田善八
學務股長(代理)	屬官	鄭炳堃
學務股科員	屬官	李長嶺
禮教股長	屬官	柳秀生

第三節 辦理政務經過概要

自大同二年七月起至康德二年一月止分誌於左

- 一 大同二年 七月 一日 接收長春縣城區七校一館
- 一 〃 〃 〃 六日 增添代理教員五名(代理臨時請假各員)
- 一 〃 〃 〃 八日 令各校職員不得遲到早退并歷月開校務會議一次
- 一 〃 〃 〃 八月二日 派童子團赴奉天實地練習
- 一 〃 〃 〃 八月 四日 新京特別市教育會成立
- 一 〃 〃 〃 十月 十日 頒發習字學方法及新京特別市市童子團團則
- 一 〃 〃 〃 十一月二八日 規定暫行訓育教學與評定操行學業之標準及實施方法
- 一 〃 〃 〃 十一月二八日 制定新京特別市立小學校教管須知及新京特別市立小學校職員請假暫行辦法
- 一 〃 〃 〃 十二月 四日 接收文廟
- 一 〃 〃 〃 十二月二一日 市教育會舉辦年終大會
- 一 大同三年 一月 五日 假市立第十校舉行小學二十個班卒業儀式
- 一 〃 〃 〃 一月二五日 假自強校召開各校館教職員講習會(由二五日—二九日計五日間)
- 一 〃 〃 〃 一月二七日 公布新京特別市立圖書館規則

- 一 康德元年 四月二十四日 呈民政部爲計畫建築小學校舍事宜
- 一 〃 五月一日 舉行童子團結盟式
- 一 〃 五月八日 續添代理教員五名
- 一 〃 五月一日 制定新京特別市立女子初級中學校暫行學則
- 一 〃 六月一日 制定新京特別市立小學校暫行學則
- 一 〃 六月二日 市立第七校改遷二道河子(因校址妨礙國都建設)
- 一 〃 六月三十日 市教育會召開小學教學研究會十月六日又召集一次
- 一 〃 七月九日 舉行節婦表彰式
- 一 〃 七月 日 令各校每週舉行學生語言練習會一次
- 一 〃 七月三十日 招考日語教員
- 一 〃 八月 一月 接收王氏私立自強小學校
- 一 〃 八月 日 在自強校召開青年修養講習會
- 一 〃 八月 七日 第四校及第十七校因碍國都建設併入自強一七校
- 一 〃 十月二二日 教育館增添日語夜校
- 一 〃 十一月二日 於自強一五等五校內各加增高級一班
- 一 〃 十一月十日 規定在本署每月內舉行學務會議二次
- 一 〃 十二月 日 假自強校召開教職員講習會(計五日間)
- 一 康德二年 一月 八日 第二十校因在鄉里行事不便併入第九校內辦理

第四節 經費

分三項開列

一、新京特別市公署教育科薪俸及事務費一萬八千零四十八元

第一編 文教行政 第十三章 新京特別市文教行政

二、學校教育經費拾七萬八千一百五十元

三、社會教育經費壹萬三千三百一十五元九角

以上由大同二年七月一日起至康德二年一月三十一日止計需款如上數

第五節 法令

新京特別市立小學校暫行學則

康德元年六月一日

第一章 總則

第一條 市立小學校爲謀兒童身心之發展並注重道德及國民教育普及且授以生活需要之普通知識技能爲宗旨

第二條 市立小學校修業期限六年分爲左列二級但依情形得只設初級

一、初級四年

二、高級二年

第二章 職教員

第三條 市立小學校置左列職教員

校長

級任教員

專科教員

第四條 校長掌理全校事務並監督指揮所屬職教員

第五條 級任教員主持級務擔任一學級之主要學科指導兒童必須科目及課外學習作業及兒童性行之陶冶

第六條 專科教員以所擅長之學科擔任教授並輔助級任教員處理級務

第七條 市立小學校學級較多者於必要時得置管理員

第三章 編 制

第八條 市立小學校除單設之女子小學校外一概男女兼收

第九條 市立小學校每學級兒童數以五十名爲定額但因情況得超過之

第四章 教授科目 每週教授時數表

第十條 初級之教授科目爲修身、國語、算術、常識、工作、美術、音樂、體育

第十一條 高級之教授科目爲經書、國語、算術、修身、歷史、地理、衛生、自然、工作、美術、音樂、體育，並得加授日語

第十二條 女子小學校初級加課縫紉高級加課縫紉家事

第十三條 各學年教科目及每週教授時數學如別表

第五章 學年 學期 休業日

第十四條 市立小學校以每年二月一日爲學年之始以翌年一月三十一日爲學年之終日

第十五條 每一學年分二學期

第一學期 二月一日至七月三十一日

第二學期 八月一日至翌年一月三十一日

第十六條 每年休業日規定如左

一、暑假 二十一日

二、寒假 四十日

三、日曜日及政府制定放假日期創立紀念日

第一編 文教行政 第十三章 新京特別市文教行政

因特殊情形在前各款規定休業日外臨時休業或對休業日有變動時須呈經市長許可之

第十七條 凡遇左列日期由校長及職教員率領全校兒童舉行祝賀及紀念儀式

建國紀念日

祀孔日

萬壽節

創立紀念日

第六章 入學 退學 轉學 休學

第十八條 凡在本市區域內居住已達學齡之兒童得入市立小學校初級第一學年級就學

第十九條 市立小學校高級入學兒童須初級小學校卒業得有證書者並經試驗及格方准入校

但如具有同等學力須經前項同樣試驗確能及格者亦得入校

第二十條 市立小學校高級入學兒童須經過左列之試驗

一、初級小學校卒業者試國語算術

二、初級小學校未卒業者加試常識

第二十一條 市立小學得招收插班生及收受轉學生但以有缺額時為限並須預先呈經市長核准

第二十二條 市立小學校高級二年初級四年之第二學期概不招收插班生及收受轉學生

第二十三條 插班生及轉學生須呈驗前校修業或轉學證書及成績表並經試驗合格者方准入校

第二十四條 市立小學校就學中之兒童因正當事故欲轉學市立其他小學校時須經市長之許可但其入學手續及資格須與第二十三條規定相合方得收受

第二十五條 市立小學校入學之兒童須填具志願書及家長或監護姓名住所呈送學校

第二十六條 市立小學校就學中之兒童因正當事故請求退學或休學時須經家長或監護人之證明方能許可

第二十七條 凡市立小學校就學中之兒童患身心病弱及其他情形不能修學時校長得令其退學或休學

第二十八條 市立小學校就學中之兒童因正當事故欲轉學時須由家長或監護人證明後得給予轉學證書及成績表

第七章 賞 罰

第二十九條 凡品行純良學業優秀或課業精勤者由校長酌量情形依左列各款表彰之

一、言語褒獎

二、記 功

三、授與獎狀

第三十條 凡性行不良違犯校規及怠廢學業者由校長依左列各款懲戒之

一、訓 誡

二、記 過

第三十一條 凡具有左列各款之一者由校長令其退學

一、操行過劣難望悔改者

二、成績不及格留級二次以上者

三、一學期中無正當事由繼續曠課一月以上者

第八章 成績考查

第三十二條 學科成績以月終學期終二種試驗及平時考查評定之平時分數佔總分數五分之二

第三十三條 學科計分總平均分數在八十以上者爲甲等七十分以上者爲乙等六十分以上者爲丙等六十分以下者爲丁等不及格

第三十四條 操行成績分甲乙丙丁四等由級任教員考查評定之

第三十五條 凡學科成績總平均分數不及格及平均分數及格而操行列丁等者則仍留原級

第三十六條 凡在一學期中缺席日數逾教授日數三分之一者則失受驗資格但依情形得酌量行之

第三十七條 凡在市立小學校修業期滿經試驗及格由校長呈報市長授與畢業證書

第三十八條 學科及操行成績考查細則另定之

第九章 學費 寄宿舍

第三十九條 市立小學校以不收學費為原則但依情形經市長認為必要時不在此限

第四十條 市立小學校酌量情形得設置寄宿舍其管理規則另定之

附 則

第四十一條 本規則未盡事宜得由校長呈請市長修正之

第四十二條 本學期自康德元年六月一日施行

新京特別市立圖書館規程 大同三年一月二十七日

第一條 本館定名為新京特別市立圖書館

第二條 本館由新京特別市公署直轄之

第三條 本館以蒐集古今各種圖書及報紙雜誌供給一般市民閱覽為目的

第四條 本館置左列職員

館 長 一人

司 書 一人

第五條 館長承市長之命掌理一切館務並監督所屬職員館長遇事故時由司書代理其職務

第六條 司書承館長之命管理館務

第七條 館長關於左列事項須呈準市長決裁之

一、圖書館一切規則制定及改廢事項

二、館長以下職員出張或請假事項

三、受納寄贈圖書事項

四、臨時閉館但緊急時得事後呈報市長

五、前列各項外例規內未有之重大事件

第八條 館長對於館內圖書報紙雜誌等須負責妥爲度藏並應隨時整理之

第九條 館內圖書報紙雜誌等應鈐蓋本館圖書印章

第十條 館內圖書應分類編號以備稽攷

第十一條 館內置圖書目錄簿館長收到圖書後應將該項圖書名目著作者姓名冊數或幅數及編列之號數分類詳細記入簿內

第十二條 館長於每年一月十日限將前年中事務成績並每月十日限將前月中圖書及閱覽人統計等報告市長

第十三條 本規程如有應行改正事項由館長呈准市長施行之

附 則

本規程自大同三年一月二十七日施行之

新京特別市立圖書館規則 大同三年一月二十七日

第一章 總 則

第一條 本館開館時間按左記施行之但遇有變更時可臨時揭示之

自四月一日起至九月三十日 午前八時開館午後九時閉館

自十月一日起至三月三十一日 午前九時開館午後九時閉館

第二條 本館閉館日期按左列施行但臨時閉館於每次當時揭示之

一、歲 首 陽歷一月一日至一月三日

二、執政萬壽 陰歷正月十三日

三、建國日 陽歷五月一日

四、祀 孔 春秋兩季

五、歲 末 自陽歷十二月二十九日至三十一日

六、除 夕 陰歷十二月末日

七、晒書日期 陽歷八九兩月中施行之凡十日間

八、館內掃除 陽歷每月十日(遇日曜日祭日延次日)

第三條 對本館有勞者贈與優待券

第二章 館內閱覽

第四條 凡持優待券及經館長之許可者得入特別室或書庫檢閱書籍

第五條 凡年齡在十歲以上者得閱本館圖書但顛狂酒醉感染疾病或衣服不潔是碍公共衛生者不得入覽

第六條 凡欲閱圖書者須於閱覽券上依式填寫書名部類冊數函號及住所氏名職業交由該管員取出方得閱覽之

第七條 閱覽人借出圖書數目得在二種以內滿裝六冊滿洋裝三冊滿洋裝四冊爲定限但有特別情形經館長許可者不在此限

第八條 同時閱覽圖書以三冊爲限但有特別情形經館長許可者不在此限

第九條 閱覽人在館內不準談話或高聲誦讀吸烟嗜睡及有碍公共秩序等行爲

第十條 閱覽人有違反本館規則及不遵館長之指示或有不法行爲時得令其即時退館

第十一條 閱覽之圖書如有丟失或污損由本館指定之現品或按相當之代價令其賠償之

在前項賠償未完納期間對本館圖書不准借覽

第十二條 凡閱畢圖書或外出時宜將圖書送還該管員收訖方得退館

第三章 圖書寄贈

第十三條 如欲對本館寄贈圖書者將書名價格冊數詳填寄贈書上與現品一齊送交之

第十四條 寄贈圖書將寄贈者姓名寄贈年月日標記之以資永誌厚意

第十五條 寄贈圖書之運費由寄贈者擔負之

第四章 圖書委託

第十六條 以供民衆閱覽爲目的欲將圖書委託本館保管時須將其目錄冊數價格詳記送由本館許可後方得送交現品對委託圖書由本館發給受託證書

第十七條 委託之圖書得與本館圖書同一辦法行之但未經委託者許可不得携出館外

第十八條 委託圖書如委託者請求返還時得隨時許可之

第十九條 委託者要求圖書返還時其運費由委託者負擔之

第二十條 關於委託圖書之保管除按本館普通圖書注意外概不負責

第五章 館外閱覽

第二十一條 凡欲將本館圖書携出館外閱覽者須覓有相當職業之保證人二名蓋章負責擔保或由機關擔保經館長許可後方得借用

第二十二條 借用圖書以一星期爲限如逾期不返還時即派員索取並酌徵腳力費再不返還時惟該保證人或機關是問

第二十三條 借出圖書遇必要時得先期返還之

第二十四條 左列之圖書不得携出館外閱覽

一、貴重圖書 抄本 墨帖及目錄

二、字典及類似該項書類或參考書類

三、新聞紙及未裝訂之雜誌

四、新著圖書

五、閱覽者較多之圖書

六、前列各項圖書外館長認爲不應外借時亦不得携出

第廿五條 本規則如有未盡事項應由館長呈請市長改正之

附 則

本規則自大同三年一月廿七日施行之

第十四章 哈爾濱特別市文教行政

第一節 沿革及組織

哈爾濱特別市 爲我國國際都市 其區域係以前松浦市政局 濱江市政籌備處 哈爾濱特別市政局 東省特別區市政管理局市內部分 以及濱江縣阿城縣兩公署轄區之全部以擴大之 爲本市之區域 在此以前之文教行政 均歸各地方行政機關掌理 迨大同二年七月一日 哈爾濱特別市制頒布實施後 乃歸併前述各機關而改組爲哈爾濱特別市公署 於署之行政處社會科內 分設教育股 股置事務官 股長一員 屬官六員 屬員三員 以辦理全市文教事宜 但在本市區內 尙有特別區教育處所管理之學校及文化機關 以北鐵教育補助費關係 未能同時移交接辦 致令一市之內 權限紛歧 洵爲遺憾 嗣於北鐵讓渡交涉 行將妥協之際 擬具改設教育科 以統一教育權之意見 於康德元年十一月間 呈奉 民政 文教兩部 核准施行 茲於同年十二月一日 將原設之教育股改組爲教育科 科置事務官科長一員 事務官一員 屬官四員 屬員四員 其大略也

第二節 政務概要

一、行政宗旨

哈爾濱特別市公署成立以後 鑑於我國家採取王道政策 乃嚴禁各學校各私塾 講授異端邪說 而灌輸以王道知識 以期統一民衆思想 適合立國精神 并復注重實際生活 倡導勞作教育 以養成自治之習慣 至於社會教育 職業教育 關係民衆思想 國民生計 極爲重要 亦無時不在計劃推行之中

二、行政範圍

本市區域 既如第一節所述範圍 則其文教實施 自不應於斯範圍之內而復有所限制 詎意其中竟有特殊情形在焉 蓋本市區內 尙有北滿特別區立之學校及文化機關 其經費係以北滿鐵路局之協款爲來源 如果一律收歸市辦 則該項學款 勢必藉詞停發 或予以減少 而本市又復無力自

籌經費 遂使仍歸特別區教育處管理 職是之故 市文教之施行 乃不能以轄境爲範圍 是誠行政上之一大缺陷也

三、釐訂法規

法規爲治事之準繩 故除遵照中央所頒布之法令辦理以外 曾釐訂單行規程數種頒行之 如教職員請假規則 教職員獎懲規則 教職員服務規程 管理私塾辦法 民衆學校規程等是

四、剔除庸濫教師

小學教師爲教育人才之本 勢不得不予以重視 故本市成立之後 乃一面考察各教員之品行學問 劣者隨時斥黜 一面以考試方法 普通招考 甄拔教才 以資補充 雙方進行 頗除從前庸濫之弊

五、修葺校舍

各學校之校舍 本已失修有年 大都破壞 復因大同元年 江水氾濫 哈市陸沈之故 益爲摧毀 嗣將屬於市有房產 由市公署一一爲之修葺 其各租賃之校舍 則責由房主修理 觀瞻安全 始獲無碍 而各學校乃得未致停頓也

六、改善民衆教育館之組織

本市有民衆教育館一處 內容原不充實 經將內部改設總務圖書教育演講四部之後 成績始有可觀 但原有之圖書甚少 雖經本公署添購一次 然仍不足以應讀者需求 似爲缺憾 故現仍計劃添購中

七、劃一授課鐘點

各學校授課時間 向不一致 殊非所宜 嗣經規定授課鐘點標準 通飭實行 乃頓趨齊一

八、增設學校班次

本市學童爲數至夥 各學校既難儘量容納 而市公署又以教育經費預算所限 碍難任便增設學校 以應社會需求 遂於無法之中 乃擇要添設班次 以資救濟

九、籌設大規模之小學校

本市人煙稠密 初未知未就學之兒童究有若干 於是派員分區調查 以爲嗣後添設學校之依據 計未就學者 有二萬三千餘名 其中以正陽警察署 區顧鄉屯警察署區爲最多 在可能範圍內 當必次第增設學校 以符普及教育之旨 惟已作成計劃決定實施者 在道外北新街 先設規模較大

之小學校一處 內設學級廿四個 預計所需經費總額爲廿七萬元 逆料實現之後 本市兒童有就學之機會 而學校教育方面 似可爲之生色也

十、其他重要行政

市公署成立以來 對於體育一項 實無時不在積極倡導之中 故曾充分添置學校運動器具 組織童子團 舉辦體育週間 及各種紀念運動會等以 期增進國民鍛鍊體魄之思想與興趣 至若文化之提倡 宗教之調查 教化團體組織之改善 帝政實施之宣傳 衛生之注重各事 亦靡不努力進行焉

第三節 文教行政經費

哈爾濱特別市之文教行政經費 係由市公署經費內支用之 計自大同二年七月至康德元年十二月 所有辦理教育行政人員之薪俸及事務費等 約 支出兩萬五千餘元

哈爾濱特別市公署教育科職員一覽表 (康德元年十二月末)

職	官	等	姓	名	次	章	籍	任	年	月	
科	長	職	邊	樹	初	人	康	德	元	年	十二
事	務	官	王	錦	一	民	康	德	元	年	二
屬	官	委	津	島	一	生	大	同	二	年	七
		任	鄭	德	沈	九	大	同	二	年	七
		任	程	萬	里	九	康	德	元	年	十二
		任	廊	中	權	言	康	德	元	年	十二
		任	邊	鼎	新	質	大	同	二	年	七
		任	賈	雪	樵	雁	德	元	年	九	月
		任	王	恩	惠	雁	康	德	元	年	十二
		任	吉	田	良	雁	康	德	元	年	十二
		任	梁	公	度	雁	康	德	元	年	十二

第十五章 北滿特別區文教行政

第一節 沿革

滿特區教育行政機關於民國十五年八月十六日教育局始正式成立翌年十一月十六日奉部令改局爲廳相沿至於我新國家成立後於大同二年七月一日將以前東省特別區教育廳舊名改爲北滿特別區公署教育處斯則北滿特別區教育實基於東省特別區教育蟬聯樹立雖行政權之執使稍異於前而實際狀況則無以異也

第二節 組織

教育處之組織係屬於北滿特別區公署之一部對外公文以公署名義行之非如前東省特別區之教育廳單純行使其行政權也其分科及各科掌管事務如下

第一科

- 1 關於確定教育體系事項
- 2 關於教育設施事項
- 3 關於教職員之指導監督及賞罰事項
- 4 關於教職員給與待遇之分配事項
- 5 關於留學生及教育視查員事項
- 6 關於直轄學校及直轄圖書館事項
- 7 關於學藝事項
- 8 關於學校衛生事項
- 9 關於直轄教育各機關之預算及決算及經理事項

- 10 關於教科書事項
- 11 關於授業料學費事項
- 12 其他不屬於他科事項

第二科

- 1 關於初等教育事項
- 2 關於高等教育事項
- 3 關於職業教育事項
- 4 關於特殊教育事項
- 5 關於教育設施之改善研究事項
- 6 關於教育諸規程事項
- 7 關於教職員會議事項
- 8 關於教職員及學生講習會研究會事項
- 9 關於其他一般教育事項

第三科

- 1 關於僑民教育事項
- 2 關於圖書館及博物館事項
- 3 關於修養團體及教化團體事項
- 4 關於禮俗及民衆娛樂事項
- 5 關於思想及言論之誘導統制事項
- 6 關於一般體育及教育事項
- 7 關於宗教事項

8 關於宗教團體事項

9 關於僧侶道士及傳教師事項

10 關於廟宇廟產事項

11 關於其他一般社會教育及教育的社會施設事項

第四科

1 關於北鐵蘇聯從業員子弟教育經費事項

按教育^{分科}自大同二年七月一日改組以來其始分爲四科上置處長一人掌理全處事項處科內部除第四科另有規定外其二三科各置科長一人一科置股長三人二科置股長二人三科置股長二人分掌事務股內置科雇員無定額此外置視學官一人視學二人至五人此組織大概情形所異於前者即東省特別區時代之秘書處校醫處至此均行取消迄於康德元年十二月一日新省制實施而北滿特別區公署之定員以濱江省公署職員兼務故遂大行縮減實則教育處之現狀在官制及名目上亦僅屬存在而教育之進展固未稍懈也此外文化機關有五爲第一圖書館文物研究所(博物館附內)第一公共體育場第一民衆教育館文廟管理處內部組織除文廟設管理員一名及夫役數名照管外其民衆教育館圖書館各置館長一人文物研究所置所長一人體育場置主任一名下各分股或分組分課置職員若干人大體組織與大同元年狀況相同此外爲滿洲帝國教育會北滿特別區分會其會員以特區各學校教職員及其他教育機關者組織之內部置分會長一人副會長一人主事一人評議員十五人(不定額)幹事三人(不定額)其正副分會長由會員推戴評議員由會員互選主事及幹事由會長指定並得聘請顧問若干名

第二節 辦理政務經過概要

派員赴日視察教育

康德元年九月間據准特區教育會組織日本教育視察團赴日視察參觀以資借鏡視察地爲宮島神戶京都東京日光鎌倉橫須賀名古屋二見浦及宇治山田奈良大阪別府八幡門司下關釜山京城各處一行共十五人自十月十三日起程至十月二十六日歸來往返共二十四日云

召開本區中小各學校長會議

本區爲促進特區教育之發展并增進現任中小學校長服務精神起見於康德元年三月二十二二十二二十三三十四日召開中小學校長協議會

遼寧地方講習會

康德元年三月三十一日四月一日兩日遼寧文教部令召開地方講習會由本處會同特別市辦理與會人員計特別中學講習員五十名小學講習員一百五十名
特市講習員九十五名講師由本處科長市橋映三陳偉儒任之

舉開本區圖書手工講習會

本區教育會爲進步圖書教育起見呈准區公署於康德元年七月十六日至七月三十一日六日間召開圖書講習會聘請大地第二中學校教諭大橋真一爲講師受講者爲本區各小學該科主任教員同年於七月二十二日至七月二十七日日間爲進步手工教育起見召集本區各小學該科主任教員開手工講習會聘請旅順高等公學校訓導青柳國雄爲講師

遼查本區普七孝子節婦並轉發敬老徽章

康德元年一月二十日奉部令轉行所屬調查敬老人數同月三十一日奉部電轉行所屬調查孝子節婦結果計滿俄普七孝子裴毓璜等十四人孝子裴毓璜等四人節婦程李氏等六人

派員參加第二回滿洲國體育大會

大同二年九月二十九日文教部舉辦第二回滿洲國體育大會本處派員參加計爲官馮文蔚第一體育場主任孫慶博場員久保田源治島德林榮德彰第一女子中學校技孔煥書六人爲選手領隊滿俄男女選手共五十九人於同月二十八日前往

康德元年九月二十七日大滿洲帝國體育聯盟召開第三回滿洲國體育大會本處派選參加人員略如上述

選童子團參加滿洲國童子團御驗閱式

康德元年五月上旬在新京上苑由滿洲國童子團聯盟召開滿洲國童子團驗閱式本區精選童子團五團計六十名前往參加
訓令俄僑學校不得任用蘇聯籍職教員

本區外僑教育情形極爲複雜其間蘇聯與白俄學校立場自異故蘇聯學校之職教員向不以白俄人充之惟俄僑學校中職教員仍沿用蘇聯籍人殊有未合本處爲杜絕流弊計特訓令俄僑各校嗣後不得任用蘇聯籍人以示限制

第四節 人事狀況

本處職員之進退均歸總務處現有員司表列於左（教育處職員一覽表）其次爲關於學校人事

1 廢止小學級任制度人事狀況

查本區於大同二年九月以前小學教員分高級級任高級科任初級級任初級科任四種名稱所予薪俸亦各按其名稱有一定額數惟揆之實際此種辦法支配課程既感困難而薪俸定額於退還賞罰上尤鮮伸縮餘地爲將來師範生畢業服務在其試用期間自不能與服務年久教員享同樣薪俸應由最低薪俸起俟經過相當期間暨著有相當成績逐漸提高以作年功加俸之準備若仍沿用舊有高初級任科任名稱薪額有定碍難削減理由已於大同二年九月七日通令本區各小學教學人員一律改稱教員以前高初級任科任名稱即實行廢止

2 教育人員身份制度

當康德元年七月新年開始時對於職員身份規定如次

- 一、中學校長薦任待遇
- 二、中學教員薦任或委任待遇
- 三、中學囑託
- 四、中學事務員委任或雇員待遇
- 五、小學校長委任待遇
- 六、小學教員委任待遇
- 七、小學辦事員雇員待遇
- 八、囑託

上開中小學囑託多係教授日俄語人員蓋日俄語時間在學校班次較少而時間數不足以專任人員擔任者特委囑託以擔任之

3 廢止中學教員時間薪俸制

查特區中等學校教員薪俸於康德元年七月前係時間薪俸制其辦法大致分主科及副科其兩科復有高中及初中之區分每週每小時均定有標準沿用以來致生如此結果

- A 教員與校長有特殊關係者一身擔任多數學校課程在收入方面往往超過其他教員數倍而在教學方面因一身數役放棄職責之事時有所聞
- B 在擔任教授時間極少教員其收入甚至不足維持生活即使能兼其他職業而能維持生活者亦因一身兩役照顧難週在教學方面自難收良好效果

C 每學期因課程之變遷在教員擔任時間自有伸縮問題發生其薪俸亦常有增減致生活影響於不安

綜上結果認為時間薪水制度實無續存之必要遂於康德元年七月假薪俸更正之便一律改爲月薪原則均定爲專任教員以專責成而確定給與

4 中小學校教員採用辦法

查中小學校教員其任免當未集中以前凡志願充本區教職者須聲請教育廳登記其登記辦法大概審查其畢業及服務文件認爲合格者發給登記證書各校遇有缺出校長得於登記人員中任意聘用之迨大同二年七月特區改組以來人事集中乃實行考試凡志願充任本區教職者俟選缺出無論在區師範畢業生及其他師範出身具有師資者均准報名參加採用試驗以重人才而杜冒濫

5 賞 罰

凡在本區忠勤服務者其身份待遇除積極保舉外遇有較高位置缺出即由其適任者提升以資獎勵故自大同二年度迄今計由小學教員提升小學校長者已達二十名之多由小學教員提升中學教員者已達十名之譜其對於新國家教育忘於職責或思想風紀素行不良學力低劣者由本處視查人員隨時負責考核分別注意申斥記過免職以示懲戒而警效尤

統計

小學教員人數	中學教員人數	俄僑教員人數	合 計
四四九	一四七	八八	六八四

教育處職員一覽表

職 別	官 等	姓 名	到 任 年 月 月	備 考
處 長	簡 任 二 等	梁 禹 襄	大同元年十二月十六日	
事 務 官	簡 任 六 等	陳 偉 儘	大同元年十二月 日	
事 務 官	簡 任 六 等	謝 恩	大同元年三月一日	
屬 官	委 任 二 等	楊 開 恩		
屬 官	委 任 二 等	李 宇 清		
屬 官	委 任 三 等	張 曼 之		

職別	官	等	姓名	到任年月日	備考
教員	〃	〃	格里巴攪夫司基	康德元年七月十五日	日本留學中
	〃	〃	徐謙	大同元玉三月一日	大同學院在學中
	〃	〃	龐雲		

第五節 經費

特區教育經費一層向係以北鐵協款及哈市局代徵學款為惟一之收入來源是以我特區教育全部所支出之經費各費倚賴上述兩方面每年撥款之多寡為教育消長之最大問題也明自大同二年七月一日改組為北滿特別區公署教育處同時對於所屬中小各學校及文化機關力加整理之後至各項支出之經常費另編預算由國庫監督開銷其收入之協款直接解部從此特區教育經費完全解決始無困頓之憂矣查大同二年度北鐵共發協款國幣壹百壹拾肆萬零壹百壹拾貳元一角一分特市局撥繳學款國幣貳拾肆萬元合計兩項收入國幣壹百參拾八萬零壹百一拾貳元一角一分全區中小各學校經費共支出國幣壹百壹拾萬零貳千零二元各補助費共壹萬貳千五百捌拾肆元六角四分文化機關共支出國幣伍萬參千八百壹拾五元七角二以上三項合計支出國幣壹百壹拾六萬捌千肆百零貳元肆角陸分將以本年度收支比較尚盈餘國幣貳拾壹萬壹千七百壹拾元零一角一分此二年度特區教育經費收支之經過大概情形也至二年度經費預算狀況有如左記

- 一 學校教育費 一・一七八・五二〇・〇〇
- 二 社會教育費 一一・一二〇〇・〇〇
- 三 文化機關費 五五・四一六・〇〇
- 四 補助費 五三・四〇〇・〇〇
- 總計 一・二九九・六三六・〇〇

第二編 學校教育

第一章 學校教育總說

小學校教育

小學校修業以六年爲限 分爲初·高兩級 前者爲四年 後者爲二年 依民國時代所規定之學齡 雖爲滿六歲 而終未實行 於七·八歲或至十一二歲入學者 爲現下之情形 小學校依其設立主管機關 有省立·市立·縣立·區立·私立之別 省立市立縣立者 多係設在省城或縣城 故其經營施設 尙稱完備 或其體裁 概有可觀 至於區立村立者 殆爲單級經營 如設備不全者 不可勝計 然私立小學校 概爲宗教團體所設立其經營施設 比較完備 其中或有出乎於省 縣立以上者 教職員平均一校約一·八人 都市之學校 其人員配置比較良好 然其他地方學校 殆爲一校一人 其區村立小學校之師資 即師範學校之畢業者 亦實不多觀也 而其俸給平均月薪二十圓乃至三十圓上下 是爲從來學校長所包辦經營制度之流弊所致 對此制度 本部力圖根本的改革 一掃身負國民教育實責之教員生活上之不安 因而統制設立主管機關 以期地方教育費之合理化 並擬實現全國小學校教員之俸給亦由國庫負擔 以圖教育者之思想統一 生活安定 惟現在就學兒童爲數極少 未就學兒童約占全數十分之九 關於兒童之就學 擬樹二十年計劃 爲圖漸進的普及 以期我國將來達成無文盲之國家矣

一、小學校一覽

(康德元年十二月)

省區市別	學校數		學生數		教職員數	
	初級	高級	男	女	男	女
吉林省	六六	103	四,066	一,三二六	一,五五〇	三三
龍江省	五九	107	三,五五五	八,五五五	八八八	三九七
黑龍江省	四	一一	一,七七一	四六	二,六六六	一六
三江省	九四	二三	八,四四五	三,〇三三	一,四四	四
			六九	二,〇三三	一,三三五	二〇八
					四一	四
					五七	二
					九	九
					三六	三六

二、小學校數

(康德元年十二月)

省區市別	級別	種別		學級		學生		教員		合計
		省區立	市縣立	初級		高級		初級		
				男	女	男	女	男	女	
奉天	初	一	一	二,四九九	一,四八七	五九四	一五〇	一,一九〇	四,三〇四	五,七三六
安東	初	一	一	九一	二七	九一	二七	一	八一	一,一七三
間島	初	一	一	一〇二六	二〇八	八三六	一〇〇	一〇六	三三	八八
濱江	初	一	一	一〇二六	二〇八	八三六	一〇〇	一〇六	三三	二,一六六
三河	初	一	一	一〇二六	二〇八	八三六	一〇〇	一〇六	三三	二,一六六
黑龍	初	一	一	一〇二六	二〇八	八三六	一〇〇	一〇六	三三	二,一六六
龍江	初	一	一	一〇二六	二〇八	八三六	一〇〇	一〇六	三三	二,一六六
吉林	初	一	一	一〇二六	二〇八	八三六	一〇〇	一〇六	三三	二,一六六
合計	初	一	一	二,四九九	一,四八七	五九四	一五〇	一,一九〇	四,三〇四	五,七三六

四、小學校生徒數

(康德元年十二月)

種別	省區市別		市縣立		區村立		私立		外人立		其他		合計
	初	高	初	高	初	高	初	高	初	高	初	高	
吉林	七二	三三	五,〇二七	五,三二五			三,七三三	六八三	一四四	四九			五,九三三
龍江	一,八六	三三	三,三三六	二,四七	三,七三		五,四三三	六二七	五元	八			三,〇七〇
黑龍江			二,〇七四	二〇六			三						二,二七六
三江			九,七〇	七〇			三三						一〇,〇〇
濱江	八	九	四七,〇八	一三,〇六			三三						四七,一八
開通	六	六	六,九六一	六一			五						七,〇二
安東	六	四〇	一八,三三四	四,九六九	五,九七六	一,一三	五,三七	一,三三	三〇	二〇			一,二〇二
奉天	二〇〇	七三	五,九六九	一九,二二七	三二,七八	四,〇四五	一四,一七九	一,九三	一,〇七七	六〇			三二,八四九
錦州	一四	八〇	一三,一三	五,二五六	二〇,三三七	一,六三三	四,六三三	三〇三	四六				二九,〇六六
熱河		四	一三,一七四	一,四七	一四,一三	一七四	四七	九	一六六	四			一八,四二
新東京特別市			四,〇〇六	一,〇三〇			三二	一九八					六,〇六五
哈爾濱特別市			三,〇〇一	四,九四			一,二六	三三四					五,四四五
北滿特別區	五,六四	三,四七					一,九三	三三四					四,四七七
興安	一四	二四	五,二九五	四五	七四		六	六三					六,三七
總計	二,〇二	五,三三	二六,一九七	五,九五	四六,一三	一五,一五	五,三三	六八六	一,五九	一,九五	八	八,四四五	八五,一三

二、師範教育

師範教育 爲造就教育人材之源建國以來一切教育制度 沿用舊制 師範教育亦然 先就其現狀言之 學校程度 有初級高級之分 管理機關 有省立縣立之別 其中省立師範 多係高級 然因地方特別情形 亦有初級者 縣立師範 雖以講習科爲主 而亦有高級者 惟縣立師範因經費支絀 設備簡陋 待遇不優 恐於培養師資 難獲良果 故自大同二年度起各省多有停止縣師招生者 本部對於師資之改善 教員之培養 竭力籌劃 無敢或忽 爲訓練現職小學教員計 於大同二年春 卽有教員講習所之開設 爲造就將來中等學校教員計 復於康德元年秋有高等師範學校之成立

關於課程方面 在標準未公布前 地方師範 自不免因地稍異 然一律劃去三民主義與黨義 增設經學日語等等科目則同 教員講習所講習科目 有建國精神 及國內事情 高等師範學校之學科 尤注力於養成躬行實踐之習慣 此其學科之特點者也 自康德元年八月十七日師範教育令公布後 關於師範教育根本方針 業經明示 至於修業年限 課程標準 教科課本等問題 正在詳審地方實際情形 慎重研究 不久當可決定 陸續公布

全國各省區立師範學校數級數及學生數一覽表 (康德二年一月現在)

省	區	別	一學	校	數	學	級	數	一學	生	數
奉	天	東	省	六	三六	一一	一一	一六八五			
安	州	省	二	二	一一	一一	三九一				
熱	河	省	二	二	一一	一一	二七八				
吉	林	省	三	二	一一	一一	一八五				
間	島	省	一	二	一一	一一	七四四				
濟	江	省	二	二	一一	一一	六六				
江	江	省	二	二	一一	一一	一八七				
三	江	省	一	一	一一	一一	一七七				
北	滿	計	二	一	一一	一一	六八				
					二一		一〇七				三九五八

省區立師範學校

(康德二年五月)

省	區	別	校	名	修業年限	學級數	教員數	學生數	校址	校長名	備考
吉	林	省	吉林師範學校	高	三	一〇	一六	三六四	吉林東局子	趙恭福	
〃	〃	〃	長春師範學校	高	三	一〇	一一	一五四	新京二道街	張壽昌	
〃	〃	〃	吉林女子師範學校	初高	三三	一一	一一	三七〇	吉林新開門裏	于化鯤	
〃	〃	〃	齊齊哈爾女子師範學校	初高	三三	一一	一一	二二四	本市西郊外	李延盛	
〃	〃	〃	齊齊哈爾女子師範學校	初高	三三	一一	一一	三〇八	本市女校胡同	王德純	

省區別	校名	修業年限	學級數	教員數	學生數	校址	校長名	備考
江蘇	依蘭師範學校	〃	二	四	八二	縣城	劉緒宗	五月一日師範二學級初中二學級
江蘇	阿城師範學校	〃	七	二二	二八一	縣城	金鼎銘	
江蘇	寧安師範學校	〃	六	一三	一六二	縣城	徐鴻澤	
江蘇	延吉師範學校	〃	六	一二	一八七	延吉市北山	杜惟一	
江蘇	鳳城師範學校	〃	七	一三	二四三	縣文廟街	張乃會	
山東	通化師範學校	〃	四	九	一四四	縣南壩外	馬翼北	教員數內講師一名
奉天	奉天師範學校	〃	〇	二一	四六六	奉天市小河沿	陳國慶	
奉天	東豐師範學校	〃	八	一六	二二	東豐縣城北門裏	姜希尚	
奉天	海城師範學校	〃	七	一五	三五五	海城縣東南玉皇山前胡	楊春逢	外有助教一人
奉天	遼源師範學校	〃	六	二二	二六九	遼源縣城西街龍王廟胡同	李國鳳	
奉天	四平街師範學校	〃	四	九	一七九	四平街	林利仁	
奉天	奉天女子師範學校	〃	三	二六	七四六	奉天市大東門裏南順城街	侯德錫	
奉天	錦州師範學校	〃	三	一〇	二七九	縣城內大人府胡同	關錫廉	
奉天	承德師範學校	〃	六	一六	一三二	承德南營子三條胡同	趙懷璧	
奉天	承德女子師範學校	〃	三	一〇	二九	承德西大街	夏玉清	
北滿特別區	哈爾濱師範學校	〃	四	一四	一一一	哈爾濱道裏水道街	林鵬	
北滿特別區	哈爾濱師範專科學校	〃	二	九	六六	哈爾濱道裏水道街	喀薩巴塔爾	
興安省	興安第一師範學校	〃	三	二	一四三	奉天大南關	阿成	
興安省	興安公立師範學校	〃	五	二	一五三	齊齊哈爾西大街	阿成	
興安省	興安師範學院	〃	二	二五	三三三	三龍廟	阿成	開校準備中
計					五、五三六			

縣立師範學校

(康德二年五月)

省區別	縣別	校名	修業年限	學級數	教員數	學生數	校址	校長	名備	考
吉林	懷德	師範講習所	初三	二	六	六二	縣城	李祝華		
龍江	洮南	女子師範講習所		一	四	三四				
	洮南	洮南師範講習科		一	四	六二	城內順城街	賈成章		
	洮南	洮南女子師範講習科		一	四	五〇	一緯街	李錫壽		
	開通	開通師範講習科		一	四	三〇	縣署街	彭錫壽		
黑河	突泉	突泉師中學校		一	三	四八	城內	張煥		
	愛輝	愛輝初級師範學校		一	四	二八	省城	吳哲生		
	呼蘭	呼蘭女子師範學校		一	三	二六		張淑芝		
濱江	綏化	綏化初級師範學校		一	二	六〇	縣城府前街	李敷文		
	綏化	綏化女子師範學校		二	九	一〇七	教育街	張克慎		
	望奎	望奎女子師範講習所		一	二	一一二	聖廟街	蕭子衡		
	望奎	望奎女子師範講習所		一	二	二五	維新街	秦進		
	巴彥	巴彥師範學校		一	二	四〇	向陽街	孔慶堯		
	巴彥	巴彥女子師範學校		一	二	三六	縣署街	鄧振鏞		
	海倫	初中及附設鄉村師範科		四	一四	一四六	西南隅	尤崇湯	中學部三級 師範部一級	
	肇東	女子師範講習科		二	四	六五	天橫二道街	李致和		
	肇東	肇東師範講習所		一	四	五六	本字街	吳殿卿		
	木蘭	木蘭初級師範學校		一	二	五二	永平街	李希如		
	寶縣	寶縣女子師範講習所		一	四	三一	區東關	馮希異		
間島	琿春	琿春初級師範講習所		一	三	二九	首善堡城裏	何廉惠		
	安東	安東師範講習科		一	四	二八	元寶山	秦有德		
	安東	安東女子師範講習科		一	四	六〇	天后宮街	陶德盛		
	莊河	莊河師範學校		三	六	一〇〇	縣城上街	宋良忱		
	莊河	莊河女子師範學校		二	四	四〇		林貴家		
	岫巖	岫巖師範學校		二	三	一〇一	縣城大寧書院舊址	關英華		
	岫巖	岫巖女子師範學校		二	四	四八	西街	趙書緯		

第二編 學校教育 第一章 學校教育總說

新師範講習所各一級
初級一級
原有初級一級以春季始業之規定
前級一級

省區別

縣別

校名

修業年限 學級 教員數 學生數

校址

校長名

備

考

奉天	撫順	本溪	遼陽	遼中	海城	營口	蓋平	復縣	新民	鐵嶺	鳳城	寬甸	桓仁	通化	輯安	臨江	撫順	本溪	遼陽	遼中	海城	營口	蓋平	復縣	新民	鐵嶺										
	千金寨女子師範講習科	本溪師範講習科	遼陽師範學校	遼陽女子師範學校	遼中師範講習科	海城師範學校	營口女子師範講習科	蓋平師範講習科	舊城師範講習科	新民師範講習科	鐵嶺師範學校	鳳城女子師範講習科	寬甸師範講習科	桓仁師範講習科	通化師範講習科	輯安師範講習科	臨江師範講習科	千金寨女子師範講習科	本溪師範講習科	遼陽師範學校	遼陽女子師範學校	遼中師範講習科	海城師範學校	營口女子師範講習科	蓋平師範講習科	舊城師範講習科	新民師範講習科	鐵嶺師範學校								
	初	初	高	高	初	高	初	初	初	初	高	初	初	初	初	初	初	初	高	高	初	高	初	初	初	初	初	高								
	一	三	四	七	二	一	二	一	一	二	三	一	一	一	二	一	一	一	四	三	七	二	六	二	一	一	三									
	四	七	八	一五	四	三	一〇	五	三	五	四	三	三	三	二	二	二	四	七	八	一五	四	三	一〇	五	三	五									
	千金寨	太子河沿	縣城剛家胡同	縣城東二道街尉署胡同	大東門裏	南門裏	東南玉皇山前	堤內楞嚴寺街	雙廟子東街	縣城西董家溝	東區胡同	東門裏	南關	城裏	東江沿	東門裏	會泉街	臨輯門裏	千金寨	太子河沿	縣城剛家胡同	縣城東二道街尉署胡同	大東門裏	南門裏	東南玉皇山前	堤內楞嚴寺街	雙廟子東街	縣城西董家溝								
	周德新	孫培昌	孫如翔	徐爾熙	馬紹熙	陳中	梁希文	曲連魁	王殿甲	李景章	沈襄	張輔庭	劉貴德	柳榮春	鄒祿	孫曉林	叢樹春	李德恒	宋國昌	馬清川	楊培武	尹傳家	孫培昌	孫如翔	徐爾熙	馬紹熙	陳中	梁希文	曲連魁	王殿甲	李景章	沈襄	張輔庭	劉貴德	柳榮春	鄒祿

熱河	遼源	雙山	梨樹	昌圖	開原	西豐	西安	海龍	清源	興京	錦州	阜新	彰武	黑山	台安	綏中	義縣	朝陽	建平							
縣城女子師範講習科	縣城師範講習科	梨樹女子師範講習科	昌圖師範學校	開原師範學校	開原女子師範學校	西豐師範學校	西安師範學校	海龍師範講習科	清源師範講習科	新賓堡女子師範講習科	錦縣師範學校	阜新師範講習科	彰武師範講習科	黑山師範講習科	台安師範講習科	綏中師範講習科	東關師範講習科	大佛寺女子師範講習科	朝陽師範講習科	建平鄉村師範學校						
初三	初三	初三	高三	高三	高三	高三	高三	初三	初三	初三	初三	初三	初三	初三	初三	初三	初三	初三	初三	初三						
一	一	一	二	三	三	三	四	一	一	一	二	二	一	一	一	一	二	二	一	一						
四	三	三	五	五	六	八	三	四	二	四	八	一	四	二	二	二	七	五	一	五						
富貴街	北大街	南門裏	南街	東街	文廟胡同	塔子胡同	縣署前	大什字街	永安東街	吉地街	東門裏	南門裏	縣街	縣街河南	縣街河北	縣城察院西胡同	縣署後	東街	縣署東院	內後街	南門裏	城隍廟院內	東關路北	大佛寺	朝陽監獄公署院	縣街
馬春山	于永興	賈宗勳	徐宗勳	姜廷倫	霍雲閣	楊樹東	朱成德	宋肇殷	劉德潤	管廷翰	張延齡	時萬選	那洪緒	圖聯芳	王振東	劉炳麟	許展雲	何培基	馬書麟	孫尚海	耿錫純	高鳳文	王鳳文	李德潤	王九成	白廷柱

省區別	縣別	校名	修業年限	學級數	教員數	學生數	校址	校長名	備考
〃	開場	開場	〃	〃	一	四〇	〃	王潤澤	
〃	灤平	灤平	〃	〃	一	三三	〃	關陸善	
〃	寧城	寧城師範講習所	〃	〃	一	四七	〃	李文敷	
計					四二	六、一八三			

私立師範學校

(康德二年五月)

省區別	縣別	校名	修業年限	學級數	教員數	學生數	校址	校長名	備考
龍江	拜泉	育英女子師範講習所	初三	一	二	三〇	育英街	李詠春	
開島	延吉	光明學院師範部	初三	一	五	二〇	龍井村	片倉景二	中學五年卒業後一年間
錦州	朝陽	鳳儀女子師範講習科	初三	二	五	七四	縣城西門外	王國華	
計				三	一二	一二四			

三、中學校教育

中學校修業年限 初級中學爲三年 高級中學爲三年 初級中學收受高級小學校畢業生 高級中學收受初級中學三年畢業生 入學年齡殊不一致 且中途退學者極多 其甚者至畢業時尙不及入學當時之半數 此等中學校 依其設立管理機關 有省立市立縣立私立之別 而省立者內容充實 非市縣立者所可比及 堪爲一省之模範者不在少數 又私立中學校 多屬於宗教團體所設立 內容充實 施設完備者有之 高級中學 概爲農工商之實科中學 惟對於教員之素質學力有考核必要 故施行中等學校教員檢定試驗 頗獲相當實績 於民國時代 中學校教育多不澈底建國後特加授經學一科以資學生心志行爲 有所歸超 併明示其修養之根深 努力於人格之陶冶 更獎勵其實學 以養成我國中堅人物爲鵠的

省區立中學校

(康德二年五月)

省區別	校名	修業年限	學級數	教員數	學生數	校址	校長名	備考
吉林	吉林兩級中學校	高三	一〇	一九	二七九	吉林新開門裏	鄒海瀛	

省區別	縣別	校名	修業年限	學級數	教員數	學生數	校址	校長名	備考
吉林	農安	初級中學校	初三	三	八	七九	縣城北門外	邢士義	
龍江	齊齊哈爾	齊齊哈爾兩級中學校	初三	六	一六	二〇一	本市西郊外	王宸章	
龍江	齊齊哈爾	齊齊哈爾日語專修學校	高三	五	一〇	二五二	本市東花園路北	于敬修	
龍江	綏化	綏化初級中學校	初三	四	七	一六四	綏化縣城	胡澗羣	
龍江	雙城	雙城初級中學校	初三	六	二二	二二五	雙城縣城	吳連雲	
龍江	哈爾濱	哈爾濱初級中學校	初三	四	七	二二一	哈爾濱地段街	李鼎彝	
龍江	奉天	奉天第一初級中學校	初三	二	二四	六二五	奉天大東關鮑覺寺胡同	李諒倫	
龍江	奉天	奉天第二初級中學校	初三	二	二四	五八八	奉天市大西關興化里	唐全福	
龍江	奉天	奉天第三初級中學校	初三	八	一五	四四三	奉天小河沿	于全康	
龍江	奉天	奉天女子初級中學校	初三	九	一九	四五六	奉天小西	劉宗基	
龍江	奉天	奉天高級中學校	初三	五	一	一九二	邊門外一經路	曲燦文	
龍江	承德	承德初級中學校	初三	五	一四	一一四	承德西大街	王永烈	
熱河	新北京	新北京女子中學校	初三	三	七	一三〇	市內西四道街西首路南	王恩慶	
熱河	北滿特別區	哈爾濱第一兩級中學校	初三	二〇	二一	四五二	哈爾濱道裏水道街	宋慶堂	
熱河	北滿特別區	哈爾濱第二兩級中學校	初三	二〇	二一	五四五	哈爾濱許公路	張佩璠	
熱河	安達	安達初級中學校	初三	四	八	一七二	安達站	姜廷訓	
熱河	寬城子	寬城子兩級中學校	初三	四	一〇	一七五	寬城子	盧紹鏞	
熱河	哈爾濱	哈爾濱第一兩級中學校	初三	一〇	二一	四六七	哈爾濱南崗	李鑽東	
熱河	哈爾濱	哈爾濱第二兩級中學校	初三	七	一九	三五四	馬家溝	孔煥書	
熱河	哈爾濱	哈爾濱俄僑高級中學校	高三	三	一五	二二八	道裡	阿那斯塔西邊夫	
計			二三	一六二	三四九	七、一八一			

(康德二年五月)

省區別	縣別	校名	修業年限	學級數	教員數	學生數	校址	校長名	備考
〃	遼中	遼中	〃	二	四	四四	第七區劉二堡	鍾紹	
〃	海城	海城	〃	四	八	二三五	縣城大東門裏	馬希	
〃	海城	海城女子初級中學校	〃	七	四	三四〇	〃 東南玉皇山前	梁文	
〃	蓋平	蓋平初級中學校	〃	四	九	一五九	〃 花園胡同	李景	
〃	熊岳	熊岳	〃	六	一三	三〇八	〃 西關賣家溝	李章	
〃	蓋平	蓋平女子初級中學校	〃	二	六	一六七	熊岳城裏	李純	
〃	復縣	舊城高級中學校	高三	三	四	七三	縣城東馬胡同	沈襄	
〃	復縣	舊城初級中學校	初三	三	二	一一九	舊治城內	汪兆	
〃	新民	新民	〃	四	八	一七三	〃	劉貴	
〃	新民	新民女子初級中學校	〃	一	三	二二六	縣城南街	柳榮	
〃	鐵嶺	鐵嶺初級中學校	〃	八	二	七〇	〃 大街	鄧榮	
〃	鐵嶺	鐵嶺女子初級中學校	〃	一	二	五二一	〃 南關果子園	周純	
〃	法庫	法庫初級三初中學校	〃	三	七	二〇三	〃 南門裏	楊榮	
〃	法庫	法庫女子初級中學校	〃	一	一	二二六	〃 西大街	彭錫	
〃	康平	康平初級中學校	〃	二	三	三六	〃 東街	李宜	
〃	康平	康平女子初級中學校	〃	一	四	七二	〃 東南隅	宋克	
〃	梨樹	梨樹初級中學校	〃	二	二	二七	〃 前教育局後院	張雲	
〃	梨樹	梨樹女子初級中學校	〃	七	一	三一七	〃 南門裏	賈永	
〃	昌圖	昌圖初級中學校	〃	二	六	一〇〇	〃	徐宗	
〃	八面城	八面城	〃	五	一〇	二七四	〃 南街	劉興	
〃	開原	開原初級中學校	高三	二	五	一六三	第九區八面城	霍雲	
〃	開原	開原女子初級中學校	初三	一	二	五二四	縣城文廟胡同	楊樹	
〃	西豐	西豐初級中學校	初三	四	一〇	二四二	〃 塔子胡子	朱成	
〃	西豐	西豐女子初級中學校	〃	二	四	三三三	〃 縣公署前	宋成	
〃	西安	西安初級中學校	〃	六	二	二三四	〃 大什字街	劉德	
〃	西安	西安初級中學校	〃	二	二	二三四	〃 永安東街	劉德	

省區別	縣別	校名	修業年限	學級數	教員數	學生數	校址	校長	備考
熱河	義縣	東關初級中學校	〃	四	八	二〇九	東關路北	王及時	
〃	赤峰	赤峰	〃	二	九	八八	縣街	龐秀山	
計			一一一	三四三	七三六	四九四八			

私立中學校

(康德二年五月)

省區別	縣別	校名	修業年限	學級數	教員數	學生數	校址	校長	備考
吉林	吉林市	毓文中學校	初高	九	一五	五四七	臨江門裏	李光漢	
〃	永吉	文光	〃	五	九	二〇三	昌邑屯	惠彰	
龍江	齊齊哈爾	龍江初級中學校	〃	六	一七	二九一	天主堂院內	劉雅齋	
〃	齊齊哈爾	龍江女子初級中學校	〃	三	一五	一三六	天主堂對過	楊小亭	
〃	齊齊哈爾	拜泉育英初級中學校	〃	一	二	五〇	育英街	婁永明	
間島	延吉	光明學院中學校	中學五	五	二二	二二九	龍井村	安部恒亮	光明會經營
〃	〃	光明高等女學校	中學四	四	一五	二〇三	〃	工藤重雄	
〃	〃	實踐女學校	中學四	四	一六	一五八	〃	鄭士斌	
〃	〃	思真中學校	中學四	五	一一	二二四	〃	曾恩惠	加拿大宣教部經營
〃	〃	明信高等女學校	〃	四	一〇	一〇三	〃	白戴勳	
〃	〃	大成中學校	〃	七	九	四五六	〃	朴戴慶	朝鮮人經營
〃	〃	東興中學校	〃	五	七	二五〇	〃	林啓學	
奉天	新民	文會初級中學校	初三	四	九	二三〇	縣城南街	莫爾敦	基督教會
〃	〃	崇實女子初級中學校	〃	三	六	八六	〃	杜錫恩	
〃	法庫	崇德初中學校	〃	三	六	一一一	縣城東北街	尙景運	
〃	梨樹	常氏初級中學校	〃	一	五	四六	第八區劉家窩子	劉萬選	
〃	開原	文光女子中學校	〃	九	一〇	一三一	城內東南隅	王日欽	基督教會
〃	奉天市	文會高級中學校	高	四	一〇	一五〇	商埠地一經路	米德峻	
〃	〃	坤光女學校	高	六	二七	四〇五	大東關小河沿北上坎	廉愛鄰	

遼陽	文華初級中學校	初三	五	二四一	大東邊門外德化街	武師德	
遼陽	第一民立初級中學校	初三	四	二四六	縣城西二道溝	孫文煥	
營口	文德初級中學校	初二	二	一〇五	文廟街	崔廣生	
錦州	培真書院	初三	三	一〇二	東五道街	明柏安	基督教會
錦州	凌川初級中學校	初三	三	二〇七	埠內永世街	廖國恩	
錦州	育賢初級中學校	初三	四	一九一	西關興隆街	高俊	
北鎮	成德女子初級中學校	初三	三	二二二	東門外	史夢符	
北鎮	崇一初級中學校	初三	三	一一二	東門裏路北	陶世俊	
朝陽	指南初級中學校	初三	三	一一二	東門裡	馮世敦	
新北京特別區	新北京工學院	預本一	七	四二二	第三區松樹咀子	穆忠義	
北滿特別區	萃文女子中學校	初三	三	一一〇	西五馬路中間路北	史延書	長老會主辦附設小學幼稚園
北滿特別區	多斯多也夫斯基中學校	小學三四	〇	一七〇	南崗義州街	傅羅洛夫	
北滿特別區	俄僑中學校	小學三四	〇	一六二	花園街	海閣	青年會
北滿特別區	阿克沙潤夫女子中學校	小學三四	〇	一六〇	吉林街	阿克沙潤夫	
北滿特別區	成年中學校	小學三四	三	一〇四	〃	〃	
北滿特別區	卜什金中學校	小學三四	〇	一〇四	馬家溝巴陵街	諸司潤夫	
北滿特別區	得力足里中學校	小學三四	〇	一〇四	國課街	得力足里	
北滿特別區	英文專科學校	小學三四	七	二〇六	南崗花園街	海閣	
北滿特別區	天主堂女子中學校	小學三四	七	二〇七	齊文哈爾街	馬立牙神母	
北滿特別區	海拉爾俄僑私立中學校	小學三四	一	二〇五	海拉爾	列瓦石果	
北滿特別區	博克圖俄僑私立中學校	小學三四	八	一〇一	博克圖	潤舖鐵夫	
北滿特別區	一面坡俄僑私立中學校	小學三四	一	二〇六	一面坡	司塔力果夫	

省區別	縣別	校名	修業年限	級數	教員數	學生數	校址	校長名	備考
		綏芬河俄僑私立中學校	〃	〃	七	男一〇 女一〇	綏芬河	魯金	
		阿德文齊斯特教會	〃	〃	六	男二六 女二〇	南崗部龍江	布拉日尼瀾夫	
		俄僑結晶羅佐瓦	〃	〃	一〇	男二二 女二〇	道裏南市街	奧希波夫	
		私立中學校	〃	〃	一〇	男二二 女二〇			
計					四五	二六〇			

四、實業學校

實業學校分初 高兩級 修業年限各為三年 其入學資格 初級收受高級小學校畢業生 高級收受初級三年畢業生 程度與中學校相等 於民國時代全不顧及實業教育 據民國十八年度之調查表 雖載學校數為五六校教員數為三一二名 學生數為三、五九一名 但各校之內容及設備等多不充實 事變時一齊閉鎖 其後治安回復始逐漸開校 按我國現狀 實業教育之振興 尤宜積極圖謀 藉茲養成於國家實際有用之人才 以開發產業增進國民福祉 本部鑑及此處 因而力圖改定 是等學校之學科課程及教授指導之方針 以期積極發展 再闢此種高等教育 學術之研究指導 並斯業者之養成 認有必須設立之教育機關 故正在籌設立農 工 商之高等專門學校 最近當可實現 而高等農業學校決於來年春間開校

省區立實業學校

(康德二年五月)

省區	別校	名	修業年限	級數	教員數	學生數	校址	校長名	備考
吉	林	吉林工科兩級中學校	初高三	一一	一七	二五九	吉林德勝門外	周翔舉	
龍	江	齊々哈爾工業學校	初四	四	一〇	一四〇	本市西郊外	宋炳麟	
〃	齊	齊々哈爾農業學校	〃	四	一一	一〇九	〃	張炳權	
間	烏	延吉工科中學校	初三	二	四	一九	延吉縣北山	吳雲鵬	
安	東	安東林科高級中學校	高三	六	一二	二〇四	甯寶山前	秦有德	高中三級、職業三級

縣立實業學校

(康德二年五月)

省區別	縣別	校名	修業年限	學級數	教員數	學生數	校址	校長	備考
奉天	奉天	奉天第一工業學校	初三	一四	二七	四八一	奉天市大西關舊省議會	孫永芳	
奉天	奉天	奉天第二工業學校	初三	一三	二七	四二七	奉天市大關小河沿北上	吳廷芝	
奉天	奉天	奉天高級中學	高	一	二二	四一四	奉天市大南關下頭	傅振玉	
奉天	奉天	奉天農科高級中學校	高	九	一九	二七四	奉天市北陵御花園前	高鴻威	外有助教二人
奉天	奉天	營口水產高級中學校	高	五	一二	一八八	營口雙廟子	趙誠恕	
奉天	奉天	奉天女子職業學校	初三	一〇	一九	四〇〇	奉天市大南關大什字街	韓振藩	
奉天	奉天	哈爾濱工業學校	高三	三	九	八八	哈爾濱南崗	王致勤	
奉天	奉天	哈爾濱第一兩級中學校	初三	一	五七	五六	哈爾濱南崗道裏水道街	宋慶堂	
奉天	奉天	哈爾濱第二兩級中學校	初三	一	三六	三六			
奉天	奉天	附設職業學校		計	一四	一八九			
奉天	奉天	附設職業學校		計	一四	三〇九六			
奉天	奉天	安東農科職業學校	初三	一	四	四三	縣城西北隅	彭守紀	
奉天	奉天	洮南女子職業學校	初三	三	六	二六	五緯路	兌金堂	
奉天	奉天	安東女子職業學校	初三	三	七	九五	安東市自新街	王樹澄	
奉天	奉天	東邊商科附設職業學校	初三	三	五	二一		孫俊清	農科一級、農科連成一級
奉天	奉天	東邊商科附設職業學校	初三	三	四	八七	縣城南頭	左秀海	
奉天	奉天	鳳城職業初級中學校	初三	三	六	七九	興風街	吳鳳宸	
奉天	奉天	寬甸職業初級中學校	初三	二	五	三六	東街路北	呂慶臨	
奉天	奉天	桓仁職業初級中學校	初三	二	六	六〇	東關	莊光中	
奉天	奉天	撫西女子職業學校	初三	一	三	三二	縣城		

省區別	縣別	校名	修業年限	學級數	教員數	學生數	校址	校長名	備考
〃	本溪	本溪〃	〃	一	三	四〇	〃 北大堡	楊週泰	
〃	海城	海城農科職業學校	高〃	一	二	四五	〃 王皇山前	梁希文	
〃	營口	營口商科高級中學校	高三	六	一四	三二九	〃 埠內三義廟街	楊文林	
〃	藍平	藍平職業初級中學校	初三	四	九	一三四	〃 縣城南關	葉建中	
〃	康平	康平農科職業學校	〃	一	二	五六	〃 東南隅	李宜春	
〃	昌圖	昌圖農科初級中學校	〃	二	五	一六三	〃 西北隅	盧雲峰	
〃	開原	開原職業學校	〃	三	一一	一一四	〃 文廟胡同	霍雲閣	
計				三九	九二	一、五六〇			

私立實業學校調查表

(康德二年五月)

省區別	縣別	校名	修業年限	學級數	教員數	學生數	校址	校長名	備考
吉林	吉林省	助產學校	高三	五	二	七四	三道碼頭	孫鴻鈞	
奉天	奉天市	醫科專門學校	〃	六	三〇	一一〇	大東關小河沿	申克林	
北滿特別區	哈爾濱市	阿克沙調初私立	初三	一〇	一七	五一	南崗吉林街	阿克沙調夫司卡	
〃	〃	實業中學校	〃	六	三	四一	道遠商務街	木哈切夫	
〃	〃	俄國私立第一商業學校	〃	六	一七	四七	〃 田地街	十車爾巴調夫	
〃	〃	光華實業中學校	〃	六	一六	二六	〃 田地街	別爾也夫	
〃	〃	第一實業中學校	〃	一〇	一八	二八	南崗海關街		
計				四三	一三七	六九六			

五、高等教育

在民國時代 高等教育機關 奉天有東北 馮唐二大學 錦州有交通大學 吉林有吉林大學 其他哈爾濱在蘇聯勢力下 有工業 法政二大學 然至事變勃發 各地治安紊亂 師生離散 不得已而停辦 建國後治安漸次回復 初等教育漸次普及 而登發展之途 更對其研究學術 養成優

秀之指導者 爲文教振興上必不可缺之要事 茲因本部彙創設高等師範學校最近又擬開設高等農業學校 其他高等教育機關 如別表所載 與先進諸國比較 其校數 內容 設備等雖不免遜色 而漸進的改善 積圖內容充實 自可追及也

國立專門學校

(康德二年九月)

學校名	高等師範學校	高等農業學校	哈爾濱法學院	俄文師範專修科學校	吉林國立醫院附屬醫學校	司法部法學校	奉天農成所	醫農林技術養成所
所在地	吉林省外八百	奉天省瀋陽縣塔灣	哈爾濱南崗松花江街	哈爾濱南崗龍江街	吉林省	新東南嶺	奉天市	公主嶺
設立者	文教部	文教部	北滿特別區	北滿特別區	民政部	司法部	實業部	實業部
學校長	馬冠標		李斐清	札木才夫	宮城貞雄	古田正武	辻信次	松島鑑
入學資格	高級中學卒業	高級中學卒業	俄中及高中卒業	俄僑中學卒業	高級中學卒業	一部甲高中卒業 一部乙專門畢業 二部現職判簽事	高級中學卒業 日本農學校卒業	高中卒業程度
修業年限	四年	三年	四年	四年	四年	甲部三年 乙部六個月	前期二年 後期一年	一年
學生數	二二三		俄滿 一三八 一四二	八〇	九三	四一三	五二	二七
教職員數	四二		一七	一六	二〇	二三	二三	
授業料			俄滿 三八〇〇〇 三〇〇〇〇	三〇〇〇	三〇〇〇			
康德二年度預算額	一五九、八六五		一七、〇〇〇	一七、九六六	二六、三〇六	七三、〇七六	二六、九三七	二九、一〇二
許可認定日期	康德元年九月二十日	康德元年九月二十日				康德元年一月十六日	大同二年一月十六日	康德二年十一月
備考								

私立專門學校

二一六
(康德二年九月)

學校名	所在地	設立者	校長	入學資格	修業年限	學生數	教職員數	授業料	康德二年度預算額	許可認定月日	專門學校	哈爾濱工業大學校	哈爾濱醫學專門學校	北滿高等工業學校	鏡泊學園
奉天醫科專門學校	奉天省瀋陽縣小河沿	英國基督教會	安樂克	預科初中卒業 預科及高中卒業	二年 一年	二二 六八	二九	六二・〇〇	九〇,二三八	大同元年七月十三日認定	聖ウルラヂミール	哈爾濱南崗公司街	哈爾濱道裏東警察街	哈爾濱南崗花園街	濱江省寧安縣
		米列其	米列其	俄僑中學卒業	四年	九七	一八	一二年一八〇〇〇〇 三四年二〇〇〇〇〇	三八,二二〇	康德元年八月廿八日許可		董事會	董事會	施章年	濱江省寧安縣
		王宇清	王宇清	預科俄中及初級中學 預科及高中卒業	二年 三年 四年	三一四 三〇二	三四	本預料 本預料 本預料 本預料	二八〇,四一〇	大同元年七月十三日認定		高級中學卒業	海關	海關	山田悌一、大林一之
					四年	一〇五	二五	四〇〇〇	三三,一二〇	大同元年七月十三日認定					筑紫龍七
					四年	一〇二	二〇	二六五・〇〇	二九,五五〇	大同元年十月六十一日許可					日本中等學校卒業
					二年	一七〇	一四			大同元年十月三十一日許可					

六、幼稚園教育

考吾國內氣候水土 幼兒之健康 及其他現狀 依適當之施設方法 設立幼稚園 以謀幼兒心身之健全發達 必要時 本部當獎勵設立 以便養成幼兒善良習慣 並補助家庭教育之缺陷

幼稚園一覽

(康德元年十二月)

省	區	市	別	幼稚園數	兒童數	教職員數
吉林			省	二	一三六	四
龍江			省	一	五一	一
黑龍江			省	一	一	一
江蘇			省	一	一	一
浙江			省	一	一	一
安徽			省	三	九六	九
山東			省	一一	五三〇	一九
奉天			省	一二	六四三	二五
熱河			省	一	六一	三
新北京	特別市			二	一一〇	四
哈爾濱	特別市			一	五〇	四
北滿	特別區			二	二〇一	六
興安			省	一	一	一
計				三五	一、八八八	七五

七、私塾教育

私塾爲我國最古之教育機關 且爲原始的存在 比較尙稱發達 是等私塾發達之原因 爲初等教育不普及或人口稀少通學不便 或民衆之一部分不歡迎學校教育等所致 但於思想上政治上並無何等背景 祇教授論・孟・經書 是等私塾多數員自己經營 招集近隣兒童而教授之 或由一村落之父兄爲欲教育其子弟招聘教師而開設之 或由私人出款成立之 本部對此慎重研究 加以指導方法 逐漸改善內容 致力充實 以舉其實蹟功効 而補學校教育之不足

省區市別	私塾數	塾生數	教職員數
吉林省	八九三	一八、一五七	八九三
龍江省	五七二	一一、六三九	五七二
黑龍江省	一四	二七七	一五
三江省	一三六	二、九二〇	一四一
濱江省	一、三〇八	二六、六一三	一、三二九
開東省	五五	九五〇	五八
奉天省	八	一五〇	八
安東省	六九七	一一、八四八	七〇一
錦州省	二四〇	四、三一二	二四八
熱河省	一、五七四	二七、六二七	一、六〇四
新京特別市	二五	八三二	二八
哈爾濱特別市	一三二	二、〇四二	一三二
北滿特別區	一六四	一、九三〇	一六四
興安省	一七一	二、八四二	一七一
計	五、九八九	一一三、一三九	六、〇六四

八、留學教育

建國以來 本部爲力圖無忝培養人材之重大使命 與採取友邦日本 及其他各先進國 文物制度之特長起見 因而派遣留學生 爰先概述本部留學教育之沿革 粵稽本部派遣第一屆留學生 始於大同二年三月 同年七月復將事變前各省各縣選派之留學生 由部接管而整理之 當時名額 新舊計逾百名 至大同三年二月 本部施行第二屆選拔試驗 選取百名 於康德元年四月派遣留學 視前倍增矣 次就派遣留學生之國別言之 所謂國外留學生者 現在以派往友邦日本 及英美德法諸國爲限 截至康德元年十一月末 在日本各校留學者 二百零五名 (係本部補助費生 此外自費生 正在調查中) 在德國者一名 所謂國內留學生者 乃指派遺就學在滿日本經營各學校者而言 截至康德元年十一月末 一百零一名 此外尙有所謂教育留學之制 乃選拔初等中等學校現任教員 派赴友邦日本 使之實地研究教育制度者也 派遣教員留學生 始自大同二年 厥後續派

截至康德元年十一月 前後計三十七名 更有所謂旗生留學者 此則以舊滿洲旗子弟爲限 支給學費 使之留學者也 頃方從事整理 統計尙未完全 更就留學生之質的問題言之 因所派遣者 係由衆中 嚴格選拔較能熱心嚮學 成績尙優最終就留學生歸國後之就職狀況觀之 以就職率言 幾近於百分之百 大抵理科系統出身者 需要最多 本部鑑於建國日淺 需材孔亟 決未敢即以就職率良好之現象 自滿自足 仍極力考慮優遇留日學生 以期完成爲國樹人之重大使命焉(各統計數 如附表)

本部補留日學生統計表

(康德元年九月現在)

學 校 別	科 別		性 別		省 別				備 考
	文 科	理 科	男	女	奉 天	吉 林	龍 江	熱 河	
東京工業大學	一	二	一		一				
神戶商業大學	一		一						
東京商科大學	六		六		六				
早稻田大學	八		八		七				
北海道帝國大學		二	二		二				
東京帝國大學	六	二	二	六	一	一			
日本女子大學	三		三		四				
慶應義塾大學	三	二	三		三				
東京農業大學	七		六	一	二				
明治大學	三		三		六				
法政大學	三		三		三				
專修大學	三		三		三				
慈惠醫院	一		一		一				
京都帝國大學	二		二		三				
九州帝國大學	一		一		三				
第一高等學校	〇	八	一		一				
第二高等學校	一	二	一		二				
第三高等學校	一	三	一		一				

本部補助留歐美學生統計表

康德元年十二月(現在)

德 國 一 校	學 校 別	學 校 別	科 別		性 別		省 別					備 考	
			文 科	理 科	男	女	奉 天	吉 林	龍 江	熱 河	興 安		
	第六高等學校		二〇	一	一	四							
	第八高等學校		一九	六	二	一							
	東京高等師範		一九	二	二	一							
	高島高等師範		一	二	二	一							
	奈良女子高等師範												
	神戶高等工業												
	仙台高等工業												
	名古屋高等工業												
	山口高等商業		一九	三	四	二							
	長崎高等商業		五	一	五	二							
	東京女子醫專												
	東京美術學校												
	明治專門學校												
	東京鐵道教習所												
	玉川學園		二七	四	四	一							
	成城中學		一	四	四	一							
	成城學		八	一	一	五							
	計	三五校	一四〇	六五	一九三	一三	二六	二九	二七	一七	六		

備考

國內外國人經營學校留學生統計表

學校別	科別		性別		省別		備考
	醫科	工科	男	女	奉天	吉林	
滿洲醫科大學	五一		五〇	一			
旅順工科大學		二六	二六			四三	
哈爾濱工科大學		二二	二二			二六	
南滿洲工業專門			一〇〇			七〇	
計	五一	五〇	一〇〇		一	七〇	
四校						二九	
						二	

(康德元年十一月現在)

本部派遣教員留學生統計表

(康德元年十一月現在)

學校別	科別		性別		省別		備考
	文科	理科	男	女	奉天	吉林	
東京工業大學		六	六				
東京帝國大學		五	五				
熊本高等工業		四	四				
東京高等工藝		一	一				
共立女子職業				一			
東京高等師範		七	七				
東京高等師範		七	七				
廣島高等師範		五	五				
玉川女子大學		一	一				
日本女子大學		二	二				
計	二一	一六	三五	二	一六	七	
九校						五	
						二	
						三	
						四	

第二一補助留學生學校別

日本内地ノ部

留學學校	學生數	備考
東京帝國大學	一〇一	
東京商科大学	二〇	
早稻田大學	二四	
慶應義塾大學	一四	
日本大學	九	
明治大學	三	
專門學校	三	
法政大學	二	
滋賀醫科大學	五	
東京農工大學	七	
日本女子大學	六	
京都帝國大學	三	
九州帝國大學	一	
大阪帝國大學	一	
北海道帝國大學	四	
神戶商業大學	一	
京成第一高等學校	一	
京成第三高等學校	一	
東京高等師範學校	二六	
廣島高等師範學校	一八	
奈良女子高等師範學校	二	
東京工業大學	七	

名古屋高等工業學校	神戶高等工業學校	仙台高等工業學校	熊本高等工業學校	武藏高等工科學校(私立)	東京高等工學校(私立)	明治專門學校(官立)	東京物理學校(私立)	東京高等農業學校(官立)	山口高等商業學校(官立)	長崎高等商業學校(官立)	福島高等商業學校(官立)	東京女子醫學專門學校(私立)	昭和醫學專門學校(私立)	帝國女子專門學校(私立)	東京美術學校(官立)	武藏野音樂學校(私立)	東京鐵道教習所(官立)	東京高等獸醫學校(私立)	京城藥學專門學校(私立)	東京府立第六中學校	成城中學校	日本中學校	日城中學校	錦城中學校	玉川中學校	東京高等女學校	浪速中學校	廣島高師附屬中學校
-----------	----------	----------	----------	--------------	-------------	------------	------------	--------------	--------------	--------------	--------------	----------------	--------------	--------------	------------	-------------	-------------	--------------	--------------	-----------	-------	-------	-------	-------	-------	---------	-------	-----------

一三 一一三 一一三 二一一 一〇一 一一一 一一一 五一一 六一六 六一一 一三三 七二二 一一一 一一二 一一二

留學學校	學生數	備考
栃木縣立師範學校	一	
香川縣立木田農業學校	一	
成城學	一	
大分縣立日田林工學校	四	
合計	二六五	

關東州ノ部

留學學校	學生數	備考
旅順工科大學	三〇	
南滿洲工業專門學校	四	
合計	三四	

獨逸ノ部

留學學校	學生數	備考
クラウスタール鑛山大學	一	
合計	一	

國內ノ部

留學學校	學生數	備考
滿洲醫科大學	六六	
哈爾濱工業大學	二〇	
合計	八六	

九 教科用圖書

在教育上極其重要者 爲教科書之編纂 對於各學校之教科用圖書 本部業已樹立方針 爲國定制 以期國民徹底瞭解建國精神 五族協和王道樂土之理想 於大同二年三月即著手編纂 截至康德元年九月發行第一期國定教科書 分配全國 現在積極繼續工作編纂第二期國定教科書 於康德二年度末關於小學校用國定教科書 可全部竣事 中等學校用國定教科書亦能完成大半在國定教科書尚未發行時命由帝國教育會 急速編纂本部加以審定特計畫發行審定教科書 以補國定教科書之缺如

第二章 文教部直轄學校

一、高等師範學校

本校之設立以養成躬行實踐 堪任中等教育之人材爲目的 校址爲舊吉林大學之校舍 由康德元年九月開校 修業年限爲四年 編制依共通科目爲三重組織 以教養成道德 學藝 實業三者兼全之教師

高等師範學校學生出身地別

(康德二年度)

一、第一學年學生 (康德二年二月入學)

科別	省區別										合計			
	吉林省	龍江省	黑龍省	三江省	濱江省	開島省	安東省	奉天省	錦州省	熱河省		興安省	關東州	
耕種科	六													
林業科														
畜產科														
電氣科														
土木建築科														
工藝圖案印刷科														
商業科														
總計	二二	二												二二〇

二、第二學年學生 (康德元年十月入學)

科別	省區別										合計			
	吉林省	龍江省	黑龍省	三江省	濱江省	開島省	安東省	奉天省	錦州省	熱河省		興安省	關東州	
耕種科														
林業科														
畜產科														
電氣科														
土木建築科														
工藝圖案印刷科														
商業科														
總計	二													二〇

二〇 一五 二九

總計	電氣科				土木建築科		工藝圖案印刷科		商業科	
	一	二	三	四	五	六	七	八	九	計
一八	二	一	一	一	一	一	一	一	一	一
二										
一	一	一	一	一	一	一	一	一	一	一
四		一	二							
一	一	一	一	一	一	一	一	一	一	一
七	三	一	一	一	一	一	一	一	一	一
七六	二	三	五	六	三	三				
四	一	一	一	一	一	一	一	一	一	一
二	一	一	一	一	一	一	一	一	一	一
一二三	三	〇	九	〇	〇	〇	〇	〇	〇	〇

二、教員講習所

本所於大同二年四月開設 選拔招集各地方之在職小中學校教員 施以再度教育 改善教員之素質 並講習訓練 以資其教育思想純清 講習期間爲三個月 講習科目爲建國精神 國內事情 國際關係 經學教育等 每次百名 現在爲第十期講習中 既修業者 已達八六八名 頗收相當之效果矣

教員講習所

(康德二年七月末)

省別	大同元年									計
	一期	二期	三期	四期	五期	六期	七期	八期	九期	
吉林省						一六	二			一六
龍江省	一七					二				二
黑龍省						一				一
三江省						五				五
閩東省					一八	二				二〇
安東省					一	二				三
奉天省					二	〇				二
錦州省					二	一				三
熱河省					一	二				三
京特別市	五									五
總計	五	二	一	二	五	六	一	〇	二	二七

省別	大同元年									計
	一期	二期	三期	四期	五期	六期	七期	八期	九期	
哈爾濱特別市	1	2	1	5	3	5	5	3	3	26
北滿特別區	10	10	10	5	7	5	5	5	3	59
興安省	1	4	1	5	3	5	4	5	3	35
計	100	102	97	95	80	100	97	99	98	868

備考 新行政區劃ニ依リ調査セリ

教員講習所在學生

吉林省	10	奉天省	20	新京特別市	5
龍江省	10	錦州省	10	哈爾濱特別市	3
黑龍省	1	熱河省	3	北滿特別區	5
三江省	3	間島省	5	興安省	4
濱江省	10	安東省	6	計	100

三、高等農業學校

我國以農爲本 始有本校之設立 以造就開發農業之研究及優秀指導者並排除空汎理論 努力培養躬行實踐之人材 爲重大之目標 校址於元奉 天省立農科高級中學校之校舍 修業年限爲三年 招收高級中學校高級農業學校畢業者 豫定於來年一月開校

第三章 吉林省學校教育

第一節 初等教育

本省初等教育 自等級言之 有高級 初級幼稚之別 自管理及經費言之 有公立私立之別 而公立可分爲省立 市立 縣立三種 私立又可分爲個人經營與團體經營二種 至私塾亦可視爲初等教育之一種 但以其組織設備 均與學校不同故與私立小學校 均另立節說明 以便考查 茲將公立小學 按省制改革後 分別述其概況如左

1 省立小學校

省立小學校 共有四校即吉林師範 吉林女子師範 長春師範 三個附屬小學 及吉林女子師範附屬幼稚園是也 四校共有幼稚班一班 初級十四班 學生七百六十一名 高級十班 學生三百四十七名 教員三十七名 全年經費三萬二千一百一十二元

2 市立小學校

市立小學校 共有二十四校 初級九十七班 學生五千六百一十五名 高級二十八班 學生一千二百三十五名 教員一百五十七名 全年經費十三萬七千四百三十二圓

3 縣立小學校(旗立舍)

縣立小學校 合計十七縣一旗 共有七百一十一校 初級一千一百八十六班 學生四萬九千三百九十五名 高級二百二十五班 學生四千零八十八名 教員一千六百零一名 全年經費 六十一萬一千零二十八元

第二節 中等教育

康德元年十二月以降 因地方行政改革 故對於中等學校 依改省後 分述如下

(甲) 省立中等學校

1 學校數八

初中三 高中一 師範三 兩中一

2 班數 六一

初級二七 高級三四

3 學生總數二〇四一

初級男五八四 女四三八 計一〇六七 高級男七〇九 女二六五 計九七四

4 教職員數一二九

男一一八 女一一

5 全年經費二五二〇三

(乙) 縣市立中等學校

1 學校數 一〇

初中八 師範講習科二

2 班數 二三

初中二三

3 學生總數

初級男九二三 女三三二 計九五五

4 教職員數七七 男七七

5 全年經費五九四五七(元)

第三節 高等教育

本省現無高等教育可言 因原有之吉林省立大學 事變後奉令停辦 校址現歸國立高等師範學校佔用 原有之吉林省立醫學校 歸爲國立 校名

改爲國立醫院附屬醫學校

第四節 留學生

大同二年七月以後之省縣費留學生 移歸文教部管轄 但旗費留學生歸省公署民政廳管理 茲依改省後 分述如左

一、旗費外國留學生調查表

國	名	學	校	人	數	備	考
日	本	大學或高等專門學校			三一人		
德	國	大學			二人		
美	國	大學			一人		
計					三四人		

二、自費外國留學生調查表

國	名	學	校	人	數	備	考
日	本	大學或高等專門學校			七人		
美	國	預備科或中等學校			二六人		
中	華	大學			一人		
	民	大學或高等專門學校			四三人		
	國	預備科或中等學校			二五人		
計					一〇二人		

第五節 私立學校

本省私立學校 自大同二年七月起 迄至康德二年一月末止 其間恢復或增設之校數 以及辦理之情況 均較大同元年進步以改省前恢復或增設

之校數言 計中等學校四校 小學校五十五校 未恢復之校數 計中等學校二校 小學三十一校 以改省恢復或增設之校數言 計中等學校三校 小學校五十二校 未恢復之校數 計中等學校二校 小學校四校 茲依省市縣別將已開各校之狀況分述如左

一、省私立學校

中等學校 初級中學二校 兩級中學一校 初中十四班 學生六百七十三人 職教員四十名 高中一班 學生二十人 職教員二名 總計三校 十七班 學生六百九十三人 職教員四十二名 經常費三萬三千九百七十一元 小學未設立

二、市私立學校

中學校未設立

小學校 兩級小學校二校 初級三班學生九十七人 職教員四名 高級三班 學生三十一人 職教員七名 總計二校六班 學生一百二十八人 職教員十一人 經常費三千三百四十一元

三、縣私立學校

中等學校未設立

小學校 初級小學校四十二校 完全小學六校 初級六十六班 學生三千二百三十五人 職教員九十六名 高級九班 學生二百五十一人 職教員二十三名 總計四十八校 七十五班 學生三千四百八十六人 職教員一百十九名 經常費二萬六千九百三十二元

第六節 鮮人教育

本省所屬各市縣均有鮮人居住 尤以今之間島省鮮人住民爲最多 是以鮮人設校頗多 茲依改省後之狀況分述如下

小學校計八校三十班 學生一千一百二十九人 職教員三十一名 經費二萬二千二十五元

第七節 私塾

私塾之起源甚早 從前名之曰學館 或學房 其組織有兩種 曰散館 曰專館 散館者 係由塾師招徠各家學生 租房設教者也 學生年納火食費若干並納束脩若干以爲塾師衣食事蓄之資 專館者 係由學生之父兄延聘塾師 設立學館 專教其一家子弟者也 學生及束脩數目 事先均有規

定 塾師伙食 例由學東供給 無須塾師自理 故此項塾師之學識名望 必較前者為高 但二者之設備 均甚簡陋 所有書棹 均由學生自備 就坐火炕 無椅橙也 學生之程度均不齊一 塾師之職責 曰教識字 曰教寫字 曰講書 以號書 定規學生所學之分量 以背書 督飭學生用功之怠惰 至於學生之作業 則讀書 習字 作文三者 而已 體育 衛生 公民 常識 不計及也 民國成立以後 學校制度 推及鄉村 始名此等 學館為私塾 並以其關係教育 至深且鉅 乃訂定改良私塾章程 通令各縣 督促改善 其有不遵者 勒令解散 故自民國十年以後塾數日見減少 洎建國以來 在地方秩序 未全安靖 所有學校 未盡恢復以前 各地私塾 又乘機興起 當地方經濟尙未發展之時 有此等私塾 以濟一時學校之不足 固屬幸事 但此後之監督管理 使其逐漸改善 實為教育上重大之問題 茲將省制改革後之私塾概況 分列於後 以供參考

全省一市十七縣一旗 共有私塾八百三十三處生徒一萬八千零五十七名塾師八百三十六名

第八節 教育會

吉林省教育會

名稱

滿洲帝國教育會吉林省分會

創設年月

本會於清宣統三年冬成立始名為吉林省教育總會嗣於民國二年春改為吉林省教育會至大同二年十二月奉吉林省公署改組明令將內容稍事變更名稱仍舊迄康德元年十月間奉部令改稱今名

會長

張書翰

設備

本會原地址在吉林巴虎門裏永遠胡同路西共有瓦正房十五間樓房上下十間花窖一所桌椅等項均甚完備嗣於康德二年三月十七日開改組會後因會款不足遂移至教育廳院內借用事務室一間暫行辦公一俟會款充裕仍回舊址

組織概要

第二編 學校教育 第三章 吉林省學校教育

本會由會長一名常務理事三名理事八名常任幹事二名幹事八名部長五名組成之以上各員祇常任幹事一名有給其餘均係兼職不另支薪會員共一千五百二十五名

事業概況

本會常事變前會務已無形停頓嗣於大同三年一月間另行改組後對於各項事業始積極進行茲分列如左

- 1 編印吉林省教育會刊
- 2 編印礪學月刊
- 3 開講演會
- 4 義金募集（日本函館火災及建設忠靈塔）
- 5 指導各縣支會實行王道宣傳
- 6 調查各市縣教育狀況及各支會職員履歷
- 7 灌繳各會員應納會費

全年經費及其來源

本會常年經費前由吉林教育廳每年補助國幣四千圓嗣於康德元年度（元年七月一日起）由部全年補助三千四百圓至每年應繳會員費因各市縣支會會款無著均未提解元年度祇收到扶餘縣支會會費六圓二角並於補助費內給各支會代墊會員費一百五十圓整

資產

本會有房基一處桌椅木床卷櫃等用品俱全約值國幣一萬二千圓之譜

第九節 講習會及教員研究會

查教學效率之增高在於教法之優良而改善教法之道多端要以延請專家開會講習為最經濟最有效之方策本省本此旨趣爰於本年秋季召開三種教員講習會體育居首博物標本製作法次之日語教授法又次之所有詳細辦法茲一一分列於左

（一）體育講習會

講習項目 新制體操及陸上競技

日期 康德元年八月廿日至廿四日五日間

地址 省立第一師範附屬小學校及民衆教育館體育場

講師 滿鐵學務課體育係長齋藤兼吉

指導員 川野達也

教育廳體育股長神是俊

翻譯員 教育廳屬官劉茂林

講習員 省縣立中等學校及吉林市永吉縣城區立小學體育教員共五十人

(二) 博物標本製作法講習會

講習要目 動植物採集標本製作法說明及解剖實驗顯微鏡實驗

礦物岩石實驗及滿洲國主要礦物分布狀況之說明

博物教授上一般必要事項

日期 康德元年九月十八日至廿二日五日間

會場 省立女子師範學校

講師 關東廳第二中學校教諭泊尙義

翻譯員 教育廳屬官劉茂林

韓丕績

講習員 省市縣立中等學校博物科教員省城小學校自然科教員共五十人

(三) 日語教授法講習會

講習項目 日本語初步教授之實際並實地教授指導

日期 康德元年九月十一日至十五日五日間

會 場 省立女子中學校

講 師 奉天南滿中學堂日本語教諭 近藤喜助

講習員 省立及私立各校日語教員廿人 市縣各學校日語教員三十人共五十人

第十節 學校衛生

關於振興學校衛生 學校體育 學生之身體檢查 體力測定等爲最緊要之基本事項 亟應實施不待言也 惟本省向無此項經費 故迄今未能實現 茲爲資將來學校衛生計劃參考起見 于大同二年十月末日起至十二月初旬止 對於省城直轄各級學校學生 實行身體檢查 因此次檢查人員較少 不能得統計上有價值之數目

關於施行學生身體檢查 綜合各種事情而考查 以四月(或五月)爲適當之時期 有數校已於此時期施行檢查 然多數學校尙未編列購置器具聘請校醫等經費 故未便全省劃一施行之 此爲當局者之最爲遺憾者也

大同三年一月 本省教育廳召開省立各學校校長會議之時 關於學校衛生由廳指示 施設經營之具體的辦法 而德惠各校在可能範圍內遵照進行 如前述 現下於本省校 僅有學生之衛生訓練 衛生檢查 校舍之清潔法等消極方法 至於各種衛生施設聘請校醫等 有待將來經費之充足始能實現也

第十一節 學校體育

查本省學校體育現狀既無相當之施設 而對於指導者亦不得人材 故學校體育頗呈不振 本省因此欲資指導者之素質向上 於每年度開辦講習會 而一面對於施設上亦極力圖謀進行 但因於經費尙尙得可述之實績 茲將所辦事業之概要開列如左

大同二年度

1 體育講習會

日 期 八月三十日—九月二日

地 址 新制體操 省立實驗小學校

陸上競技 省立民衆教育館

講師 滿鐵教育研究所講師 齋藤兼吉

指導員 新京室町小學校訓導 川野達也

同 教育廳社會教育科員 神 是俊

通譯員 教育廳總務科員 高魯泉

主事 教育廳社會教育科長 梁蔭曾

副主事 省立民衆教育館長 胡綿書

事務員 教育社會教育科員 楊志雲

講習會日程

(午前・體操・午後・陸上競技)

日	時	事項	準備運動
八月三十日 (星期三)	上下八・三〇—一二・〇〇	體育講話 尋常科第一・二學年體操指導案	發走法 短長跑
三十一日 (星期四)		體育講話 尋常科第三・四學年體操指導案	跳遠 跳高 短長跑
九月一日 (星期五)		體育講話 尋常科第五・六學年體操指導案	鐵球 鐵餅 竿跳高 (其升)
九月二日 (星期六)		綜合練習	同上

2 體育週間

日期 十月十五日—二十一日

遵照中央頒發之體育週間要項 省內各校一律自行規定適當之辦法 參加本週間之各種工作 並令學校當局 應使學生之家庭了解本週間之宗旨 關於所辦各種事業於社會教育項內述之

康德元年度

1 體育講習會

日期 八月二十日—二十四日(五日間)

地址 新制體操 省立第一師範附屬小學校

陸上競技 省立民衆教育館

講師 滿鐵學務課體育係主任 齋藤兼吉

指導員 鐵路總局鐵路學院講師 川野達也

同 教育廳社會教育科員 神是俊

通譯員 教育廳總務科員 劉茂林

主事 教育廳社會教育科長 梁蔭曾

副主事 省立民衆教育館長 胡綿書

事務員 教育廳社會教育科員 楊志雲

講習會日程

(午前・體操—午後・陸上競技)

日	時	上午八・三〇—十一・三〇	午後一・三〇—四・〇〇
---	---	--------------	-------------

八月二十日 (星期一)

二十一日 (星期二)

二十二日 (星期三)

二十三日 (星期四)

二十四日 (星期五)

尋常科第五・六學年體操指導案

尋常科第三・四學年體操指導案

尋常科第一・二學年及高等科體操指導案

綜合練習

尋常科第五・六學年體操指導案

競走法 短距離 鐵球 跳遠

中・長距離 跳高 鐵餅

接力 竿跳高 標槍 高欄

同上

日期 十月十五日(二十一日)

事先除召集省城各校長傳達外 函知省內各校 體育週間學校行事指針 錄左

- 一、全校師生一律參加體育工作
- 二、催促學生向一般家庭普及體育諸訓練
- 三、注重戶外運動
- 四、實施衛生訓練
- 五、對於體育應時常提倡務使日有進展
- 六、由學校多製適當體育徽章除學校留用外可分由學生轉贈家屬等佩帶
- 七、利用其他方法推廣體育週間之本旨

第十二節 學校教育經費概況

本省直轄各級公立學校及所屬各市縣各種公立學校教育經費 自大同二年七月以降 迄康德二年一月末止 其間有以地方受匪劫水災學校停辦者 有以地方制度改變 學校歸他省市縣管轄 校數減少者 是以學校教育經費 未能調查十分詳確 茲依改省後 依省市縣別 將其概況 分述於下

改省後(康德元年七月至康德二年六月止俱康德元年七至十月間雖未改省為便利起見亦依改省管轄縣分計算)

教 育 廳	吉 林 市	永 吉 縣	額 穆 縣	敦 化 縣
二八四、一四三圓	一五三、六六八圓	六八、七八四圓	二四、〇六一圓	一五、四〇八圓

總 斯郭九舒榆德農扶乾長懷長雙伊磐樺

前爾台蘭樹惠安餘安嶺德春陽通石甸

計 旗羅縣縣縣縣縣縣縣縣縣縣縣縣縣縣縣

一、〇九二、〇六〇圓	一、二四〇圓	六四、一〇〇圓	三六、五〇四圓	五四、二六三圓	三七、四八六圓	四三、四六一圓	四一、三五五圓	三、〇一二圓	一三、五五七圓	七三、三六七圓	六一、三九七圓	二四、七七二圓	三六、〇九四圓	三三、九五八圓	二二、四三〇圓
------------	--------	---------	---------	---------	---------	---------	---------	--------	---------	---------	---------	---------	---------	---------	---------

第四章 龍江省學校教育

第一節 初等教育

初等教育 係包含幼稚園 初級小學 兩級小學三項 設置系統 先省市次各縣 茲將康德元年十二月末狀況 分述於左

甲 省立初等教育

- 一、幼稚園一處 附設省立齊齊哈爾女子師範附屬小學校內 園址齊齊哈爾市北關女校胡同 公有校舍 主任翟凌芳 男生十八名 女生卅三名 共學生五十一名 保姆一人 其常年經費 附於省立齊齊哈爾女師附小內 並不另列預算
- 二、省立齊齊哈爾師範第一附屬小學校 校址齊市北區長庚街 公有校舍 主任李保全 高級四級 男生一百一十九名 初級五級男生四百七十一名 女生卅名 共學生六百一十名 教員十五人 事務員二人
- 三、省立齊齊哈爾師範第二附屬小學校 校址省城北關翟家胡同 公有校舍 主任張永 高級三級 男生五十七名 初級五級 男生二百九十四名 共學生三百五十一名 教員十一人 事務員一人
- 四、省立齊齊哈爾師範第三附屬小學校 校址省城平民村 租賃校舍 主任王日宣 高級一級 男生二十五名 初級三級 男生二百零八名 女生廿三名 共學生一百五十六名 教員五人 事務職員一人
- 五、省立齊齊哈爾農業學校附屬小學校 校址省城東湖別墅 公有校舍主任潘瑞文 高級二級 男生六十八名 初級四級 男生二百九十二名 共學生三百六十名 教員八名 事務員一人
- 六、省立齊齊哈爾女子師範附屬小學校 校址省城北關女校胡同 公有校舍 主任范文璣 高級二級 女生六十五名 初級五級 男生廿八名 女生二百一十五名 共學生三百零八名 教員七人 事務員一人

乙 市立初等教育

- 一、齊齊哈爾市立兩級小學校兩校 女子兩級小學校一校 女子初級小學校兩校 高級七級初級廿一級 男生五百七十一名 女生六百六十三名

共學生一千二百三十四名 教員卅五人 事務員五人

○附註 查以上市立學校 原係省立 於康德元年七月劃歸齊齊哈爾市政局管轄 合併聲明
丙 縣立初等教育

一、龍江縣立兩級小學校九校 女子兩級小學校兩校 初級小學校廿九校高級十八級 初級七十七級 男生二千六百七十六名 女生一千零廿六名 共學生三千七百零二名 教員八十二人 事務員廿四人

○附註 較事變前增添小學校十九校 共五十二級
二、景星縣立兩級小學校一校 初級小學校七校 高級一級初級十級 男生三百六十八名 女生六十八名 共學生四百卅六名 教員九人 事務員二人

○附註 較事變前增添小學校一校 共七級

三、甘南縣立兩級小學校二校 女子兩級小學校一校 初級小學校四校高級四級 初級十三級 男生四百九十三名 女生八十四名 共學生五百七十七名 教員十四人 事務員三人

○附註 較事變前增添小學校兩校 共四級
四、富裕縣立兩級小學校二校 初級小學校十一校 女子初級小學校一校 高級二級初級十八級 男生六百六十九名 女生一百廿四名 共學生七百九十三名 教員廿三人 事務員二人

○附註 尙有小學四校 未恢復

五、訥河縣立兩級小學校四校 女子兩級小學校二校 初級小學校十一校 女子初級小學校一校 高級七級 初級廿八級 男生九百四十八名 女生二百五十名 共學生一千一百九十八名 教員卅五人 事務員五人

○附註 尙有小學十校未恢復

六、嫩江縣立兩級小學校男女各一校初級小學校八校 高級三級 初級十七級 男生四百五十五名 女生二百卅七名 共學生六百九十二名 教員廿一人 事務員二人
○附註 尙有小學七校未恢復

七、德都縣立兩級小學校 男女各一校 初級小學校七校 高級四級 初級十五級 男生三百七十名 女生一百一十一名 共學生四百八十一名 教員十六人 事務員三人

○附註 較事變前增添小學一校 共七級

八、龍鎮縣立兩級小學校兩校 初級小學校一校 高級三級 初級八級男生二百七十七名 女生八十六名 共學生三百六十三人 教員十二人 事務員二人

○附註 較事變增添六級

九、通北縣立兩級小學校 男女各一校 初級小學校五校 高級二級 初級十級 男生三百七十名 女生一百零一名 共學生四百七十一名 教員十人 事務員三人

○附註 尙有小學兩校未恢復

一〇、克東縣立兩級小學校男女各一校 初級小學校三校 高級二級 初級六級 男生二百七十三名 女生一百零一名 共學生三百七十四名 教員八人 事務員二人

○附註 尙有小學一校未恢復

一一、克山縣立兩級小學校六校 女子兩級小學校二校 初級小學校五校 女子初級小學校三校 高級九級 初級十級 男生一千四百九十五名 女生五百六十三名 共學生二千零五十八名 教員四十人 事務員八人

○附註 尙有小學三校未恢復

一二、拜泉縣立高級小學校一校 女子兩級小學校一校 初級小學校十校 女子初級小學校八校 高級六級 初級四十六級 男生一千五百卅二名 女生八百卅七名 共學生二千三百六十九名 教員五十六人 職員十三人

○附註 尙有小學卅二校未恢復

一三、明水縣立兩級小學校男女各一校 初級小學校廿三校 高級四級初級五十五級 男生一千一百六十四名 女生二百卅七名 共學生一千四百零一名 教員四十四人 事務員七人

○附註 較事變前 增添小學三校 共三級

一四、依安縣立兩級小學校三校 女子兩級小學校一校 初級小學校四校 女子初級小學校二校 高級四級 初級十九級 男生五百卅名 女生一百六十三名 共學生六百九十三名 教員十九人 事務員八人

○附註 尙有小學四級 未恢復

一五、林甸縣立兩級小學校二校 女子兩級小學校一校 初級小學校七校 高級四級 初級十七級 男生七百卅名 女生二百一十六名 共學生九百四十六名 教員廿四名 事務員六人

○附註 尙有小學四校 未恢復

一六、泰康縣立兩級小學校一校 村立初級小學校十三校 女子初級小學校二校 高級一級 初級十七級 男生五百四十三名 女生卅名 共學生五百七十三名 教員十七名 事務員一人

○附註 較事變前增添小學十二校 共十二級

一七、泰來縣立兩級小學校五校 初級小學校六校 女子兩級初級小學校 各一校 高級八級 初級卅二級 男生一千二百四十三名 女生三百零九名 共學生一千四百五十二名 教員四十人 事務員九人

○附註 較事變前 增添小學十級

一八、鎮東縣立兩級小學校 男女各一校 初級小學校八校 高級三級初級廿級 男生五百廿八名 女生一百八十九名 共學生七百一十七名 教員廿六人 事務員三人

○附註 尙有小學十二校未恢復

一九、大賚縣立兩級小學校二校 初級小學校十四校 女子高級初級小學校各一校 高級五級 初級二十五級 男生一千一百九十八名 女生二百卅五名 共學生一千四百卅三名 教員三十人 事務員三人

○附註 尙有小學校四未恢復

二〇、安廣縣立初級小學校一校 區立兩級小學校二校 區立初級小學校卅三校 高級五級 初級五十四級 男生一千九百九十六名 女生一百七十七名 共學生一千九百一十三名 教員六十五人 事務員四人

○附註 較事變前 增添小學十一校 共十八級

二二、洮安縣立兩級小學校三校 區立兩級小學校兩校 村立兩級小學校一校 初級小學校十九校 高級八級 初級四十二級 男生一千三百一十七名 女生三百卅名 共學生一千六百四十七名 教員三十人 事務員廿五人

○附註 較事變前增添小學一校 共七級

二三、洮南縣立兩級小學校五校 女子兩級小學校一校 師範附屬兩級小學校一校 區立兩級小學校三校 縣立女子初級小學校一校 區立初級小學校廿一校 高級十八級 初級七十級 男生二千七百廿九名 女生八百六十七名 共 學生三千五百九十六名 教員二百零五人 事務員十人

○附註 尙有小學十三校 共十五級未恢復

二四、開通縣立兩級小學校三校 區村立兩級小學校兩校 初級小學校十八校 高級七級 初級卅九級 男生一千五百六十六名 女生一百四十六名 共學生一千七百一十二名 教員廿八名 事務員廿九名

○附註 較事變前 增添小學一校 共二級

二五、瞻榆縣立兩級小學校三校 村立初級小學校十八校 高級二級 初級九十三級 男生七百六十二名 女生一百六十八名 共學生九百卅名 教員廿七人 事務員三人

○附註 較事變前 增添小學校兩校 尙少恢復兩級

二六、突泉縣立兩級小學校四校 初級小學校四校 村立初級小學校九校 高級四級 初級三十九級 男生一千三百五十四名 女生二百廿三名 共學生一千五百七十七名 教員卅三人 事務員十七人

○附註 尙有小學一校 未恢復

第二節 中等教育

本省中等學校計省立者六處 縣立者十三處 其大體組織 有初高級合設者 有單設初級或高級者 有合師講初中爲一校者 亦有單設師講或職業科者 茲將各校最近概況 分別述之如左

甲 省立中等學校

一、龍江省立齊齊哈爾日語專修學校 校址本市東花園路北 公有校舍 校長于敬修 教職員十人 事務員二人 高中日語科五級 學生二百五十

一人 全年經費三萬二千六百五十二元

二、龍江省立齊々哈爾師範學校 校址本市西郊外 公有校舍 校長李延盛 教職員十二人 事務員二人 高中師範科五級 初中二級 共學生二百二十六人 全年經費三萬六千九百一十二元

三、龍江省立齊々哈爾兩級中學校 校址本市西郊外 公有校舍 校長王宸章 教職員十四人 事務員二人 高級二級 初級五級 共學生二百三十二人 全年經費三萬五千六百五十二元

四、龍江省立齊々哈爾工業學校 校址本市西郊外 公有校舍 校長宋炳麟 教職員十一人 事務員二人 職業科四級 共學生一百七十人 全年經費三萬一千六百九十二元

五、龍江省立齊々哈爾農業學校 校址本市東花園 公有校舍 校長韓少琦 教職員九人 事務員二人 職業科四級 共學生一百一十八人 全年經費三萬零二百一十二元

六、龍江省立齊々哈爾女子師範學校 校址本市女校胡同 公有校舍 校長王純德 教職員男十四人 女四人 事務員二人 高中師範科三級 初中四級 共學生二百六十三人 全年經費三萬九千五百五十二元

乙 縣立中等學校

一、克山縣立林泉街初級中學校 校址縣城林泉街 校長趙元凱 教職員七人 事務員一人 初中三級 共學生一百零九名 全年經費四千二百三十四元

二、克山縣立貞靜街女子初級中學校 校址縣城貞靜街 校長王化臣 教職員三人 初中一級 共學生四十五人 全年經費一千九百零七元二角

三、拜泉縣立育英初級中學校 校址縣城育英街校長婁永明 教職員三人 初級一級 共學生五十人 全年經費一千五百元

四、拜泉縣立育英女子師範講習所 校址縣城育英街 校長李詠春 教職員男二人 女一人 師範講習科一級 共學生三十人 全年經費一千五百元

五、安廣縣立安廣農科職業學校 校址縣城西北隅 校長彭守紀 教職員四人 職業科一級 共學生四十三人 全年經費二千九百二十六元

六、洮安縣立富源路初級中學校 校址縣城富源路街 校長張世宸 教職員六人 事務員一人 初級中學兩級 共學生六十二人 全年經費六千一百七十二元

七、洮南縣立洮南師範講習科 校址縣城內南順城街 校長賈成章 教職員三人 事務員一人 師範講習科一級 共學生二十四人 全年經費三千八百九十五元

八、洮南縣立洮南女子師範講習科 校址城內一緯路 校長李玉珍 教職員男三人女一人 師範講習科一級 共學生五十一人 全年經費三千八百五十七元

九、洮南縣立洮南初級中學校 校址縣城內南順城街 校長賈成章 職員一人 教員八人 初級中學四級 共學生二百零七人 全年經費七千六百零八元

十、洮南縣立洮南女子初級中學校 校址城內一緯路 校長李玉珍 教職員男二人 女一人 初級中學一級 共學生二十二名 全年經費一千九百八十元

十一、洮南縣立洮南女子職業學校 校址城內五緯路 校長兌金棠 職員女一人 教員男三人 女一人 職業科兩級 共學生七十八人 全年經費四千三百九十六元

十二、開通縣立開通師範講習科 校址城內縣署街 校長彭錫壽 教職員四人 師範講習科一級 共學生四十人 全年經費三千一百二十一元

十三、突泉縣立突泉師中學校 校址縣城公園街 校長張文煥 教職員四人 初級中學一級 共學生四十八人 全年經費四千四百八十八元

省立學校因地方制度變更改黑龍江省立為龍江省其第二中學校則隨地方制度變更劃歸濱江省管轄學校名稱於康德二年起遵奉部令廢除數目排列稱呼改冠所在地名所有省立中等學校六處附屬小學校五處因均駐在齊齊哈爾市內故一律以齊齊哈爾名之茲將舊名分列如左以資對照

黑龍江省立第一師範學校 龍江省立齊齊哈爾師範學校
 黑龍江省立第一女子師範學校 龍江省立齊齊哈爾女子師範學校
 日語專修學校 日語專修學校
 第一中學校 兩級中學校
 第一農科職業學校 農業學校
 第一工科職業學校 工業學校

第一師範附屬小學校第一部 師範學校第一附屬小學校

第二編 學校教育 第四章 龍江省學校教育 二四七

第二部 第二附屬小學校

第三部 第三附屬小學校

第一女子師範附屬小學校 女子師範學校附屬小學校

農科職業學校附屬小學校 農業學校附屬小學校

在大同二年六月三十日以前尚有省立單獨小學校五處內男初高二女初高一女初級二於大同二年七月一日起均遵部令劃歸齊齊哈爾市政局管轄二年一月後並遵學校名稱改正案內改爲齊齊哈爾市立永安 全福兩級小學校壽光女子兩級小學校青雲 全福女子初級小學校 縣區村立學校四百二十五處亦均依學校名稱改正案分別改正冠以所在地名稱呼爲數頗多未便列舉

留學生

本省留學事項 自大同二年度完全改歸文教部管轄 所有向之省費縣費已均不存在 故彼時以降除原有省費留歐五人 及省縣費留日復學者十餘人已一律由部供給不計外 凡續派之官費留學生 盡係經部選拔 由部給費計大同二年三月間舉行第一次選拔試驗共取錄七名 同年七月間 即東渡就學 大同三年二月間 第二次選拔試驗 除去備取 共正取十五名 即日本高專部十三名 日本中等部一名 國內高專部一名 康德元年十二月間 第三次選拔試驗 取錄日本高專部者四名 中等部者一名 國內高專部者二名 均經先後前往入校矣 此外尚有隨時請求東渡享自費留日暨原有自費留日生復學者 至康德二年一月爲止 本省留日學生 除已畢業回國 或因省區變更 改歸他省管轄者外 共有官費生二十七人 自費生十四人 至原有留歐之五人 因康德元年不遵令回國聽候考驗 已停給學費 任其輟學 茲即本省留學事務之大概情形也

第三節 高等教育

查本省僻居邊陲 文化墮闇 高等教育 從前僅設有法政專門學校一處 已於事變前 因經費困難停辦 迄今尙未恢復

第四節 私立學校

甲 齊齊哈爾市私立學校

一、本市私立蒙旗師範學校二校 初級四級 男生一百五十七名 教員九人 事務員二人

一、本市兩級小學校二校 初級小學校二校 高級三級 初級十四級 男生四百五十名 女生七十名 共學生五百廿名 教員廿四人 職員二人

乙 各縣私立學校

一、龍江縣私立兩級小學校兩校 初級小學校廿九校 高級三級 初級四十二級 男生一千一百零三名 女生四百五十九名 共學生一千五百六十二名 教員四十六人 職員八人

二、景星縣私立初級小學校一校 初級一級 男生卅七名 教員九人

三、甘南縣私立兩級小學校一校 初級小學校一校 高級二級 初級四級 男生一百零二名 女生五十八名 共學生一百六十名 教員四人 職員二人

四、訥河縣私立兩級小學校兩校 初級小學校兩校 高級兩級 初級十三級 男生三百九十八名 女生二百廿六名 共學生六百廿四名 教員十四人 職員三人

五、嫩江縣私立初級小學校一校 初級一級 男生廿七人 教員一人

六、德都縣私立初級小學校兩校 初級七級 男生一百一十五名 女生七十五名 共學生一百九十名 教員五人 職員二人

七、克東縣私立初級小學校一校 初級二級 男生一百零二名 教員一人 職員一人

八、克山縣私立兩級小學校二校 高級二級 初級七級 男生一百七十三名 女生四十八名 共學生二百廿一名 教員五人 職員一人

九、林甸縣私立初級小學校三校 初級四級 男生一百卅三名 女生六十二名 共學生一百九十五名 教員四人 職員三人

一〇、泰來縣私立兩級小學校一校 初級小學校二校 高級一級 初級九級 男生二百六十二名 女生一百四十一名 共學生三百零三名 教員

八人 職員三人

一一、鎮東縣私立初級小學校三校 初級四級 男生五十四名 女生卅六名 共學生九十名 教員六人 職員三人

一二、大賚縣私立兩級小學校一校 初級小學校一校 高級一級 初級五級 男生一百零二名 女生一百一十二名 共學生二百一十四名 教員

六人

一三、洮安縣私立初級小學校一校 初級四級 男生一百零二名 女生五十一名 共學生一百五十三名 教員五人 職員二人

一四、洮南縣私立兩級小學校二校 初級小學校一校 高級二級 初級十級 男生五百一十九名 女生二百六十名 共學生七百七十九名 教員

廿人 職員三人

- 一五、贈榆縣私立初級小學校四校 初級五級 男生一百二十四名 女生八十三名 共學生一百九十七名 教員五人 職員三人
- 一六、突泉縣私立兩級小學校一校 高級一級 初級一級 男生四十八名 女生卅名 學生七十八名 教員二人 職員一人

第五節 外僑教育

- 一、朝鮮小學校一校 初級六級 男生四十五名 女生四十五名 共學生九十名 男教員二人 女教員一人 男職員二人 女職員一人
- 二、白俄小學校一校 校長邊維持 初級一級 男生廿九名 女生十二名 高級一級 男生一名 女生一名 共學生四十三名 女教員一人 女職員一人

第六節 外人設立學校

- 查本省外人設立學校 僅有齊齊哈爾市天主堂所設之龍江男女中學校各一校 及該兩中學附屬兩級小學校各一校分述於左
- 一、龍江初級中學校一校 校址日本憲兵隊後胡同 校長劉雅齋 初級六級 男生二百九十一名 教員十七人 事務員三人
 - 二、龍江女子初級中學校一校 校址海山胡同 校長楊筱亭 初級三級 女生一百卅六名 教員十五人 職員一人
 - 三、龍江初級中學附屬小學校一校 主任由述孔 初級四級 高級二級 男生二百七十八名 教員七人 事務員一人
 - 四、龍江女子初級中學附屬小學校一校 主任李興業 初級五級 高級二級 女生四百一十名 教員十人 事務員一人

第七節 直轄學校教育

查本省直轄學校 計幼稚園一處 中等學校附屬兩級小學校五處 中等學校六處 其級數 學生數 教員數 事務員數 業於初等中等教育節內分晰敘明 茲再將幼稚園及初等中等各校概況 總括述之於左

- 1 幼稚園一處 一級 學生五十名 職員一人 保姆一人
- 2 兩級小學校五處 高級十二級 初級廿六級 共學生一千六百八十五名 教員四十六人 事務員五人

第八節 私塾

龍江縣 私塾七十六處 塾師七十六人 學生一千一百一十名 學董七十六人 採用書籍 爲算術、國文、修身、自然、日語、圖畫、唱歌、四書、孝經、左傳、古文、詩經、春秋、書經、易經、莊農雜誌、手工音樂、學費每人年納國幣最多者十九元 最少者五元

景星縣 私塾八處 塾師八人 學生二百四十一名 學董六人 採用書籍除講授文教部編審小學教科書外 兼授以尺牘、經學、論說文範、百家姓等 學費每人年納國幣最多十三元 最少五元五角

甘南縣 私塾四十處 塾師四十人 學生七百七十九名 學董三十九人 採用書籍 爲文教部編審各種小學教科書 學費每人年納國幣最多者九元 最少者六元

富裕縣 私塾五處 塾師五人 學生二百零三名 學董五人 採用書籍 爲文教部編審之各小學教科書 學費每人年納國幣七元

訥河縣 私塾三十處 塾師卅人 學生四百廿名 學董一人 採用書籍 爲文教部編審之小學教科書 及經書等 學費每人年納國幣最多者廿五元 最少者六元一角

嫩江縣 私塾十處 塾師十一人 學生一百八十八名 學董十人 採用書籍 爲文教部編審之各小學教等書 及四書等 學費每人年納國幣最多者十二元 最少者五元

克東縣 私塾卅處塾師卅人 學生四百廿名 學董廿三人 採用書籍 滿洲國文教部編審小學校之教科書 及四書等 學費每人年納國幣最多十元 最少三元

克山縣 私塾七十四處 塾師七十四人 學生一千四百零二人 學董一百四十八人 採用書籍 爲算術、國文、修身、自然、日語、圖畫、唱歌、四書、孝經、左傳、古文、詩經、春秋、書經、易經、莊農雜誌、手工、音樂等 學費每人年納國幣最多十九元 最少五元

明水縣 私塾廿一處 塾師廿一人 學生三百五十九名 學費每人年納國幣最多十元 最少三元

林甸縣 私塾廿二處 塾師廿三人 學生四百零七名 學董十八人 採用書籍 爲四書、國語、算術、自然、唱歌、經書、三字經、百家姓等 學費每人年納國幣最多者十二元 最少者二元

泰康縣 私塾三處 塾師三人 學生六十一名 學董三人 採用書籍 爲文教部編審各種小學教科書 學費每人年納國幣最多者十元 最少者三元
 泰來縣 私塾五十七處 塾師五十七人 學生一千一百名 學董四十八人 採用書籍 爲國語、算術、四書、珠算、修身、歷史、經學等 學費每人年納國幣最多者十二元 最少者五元

鎮東縣 私塾卅五處 塾師卅五人 學生五百六十四名 採用書籍 爲經學、國文、算術、修身、自然等 學費每人年納國幣最多十元 最少四元
 大賚縣 私塾九處 塾師九人 學生二百六十四名 學董十人 採用書籍爲文教部編審之小學教科書 及經書、論說、精華、古文等 學費每人年納國幣最多十元 最少六元

洮安縣 私塾四十四處 塾師四十四人 學生五百廿四名 學董四十一人 採用書籍 爲三字經、百家姓、雜誌、四書等 學費每人年納國幣最多者六元 最少者五元

洮南縣 私塾十六處 塾師十六人 學生四百卅八名 學董六人 採用書籍 爲國文、修身、算術、經書、四書等 學費每人年納國幣最多者十四元四角 最少者七元二角

此外尚有德都、龍鎮、通北、拜泉、依安、安廣、開通、贍榆、突泉、共九縣 據報截至康德二年一月卅一日止 均無私塾 合併聲明

第九節 教育會

查本省教育會 計省教育分會 一處 縣教育支會廿處 此外尚有五縣設教育支會 茲分述於左

甲 龍江省教育會

子 名 稱 滿洲帝國教育會龍江省分會

丑 創立年月 大同二年六月廿五日

寅 會長姓名 正會長于敬修 副會長真島龜吉

卯 設 備 會址暫附設于省立齊齊哈爾日語專修學校內中一切器具均借自該校 別無設備

辰 組織概要 正副會長各一人 理事十四人 常務理事三人 幹事廿四人 常務幹事二人 會員三百四十九人

巳 事業概況 1 圖書講習會 2 國文教授法講習會 3 體育講習會 4 滿語講習會 5 龍江省中等學校學生運動會 6 會員運動會 7 中小學

校教學生研究會 8 龍江省小學校運動會 9 龍江省小學校庭球大會 10 小學校學術競賽會 11 中小學校學生並教員圖書展覽會 12 日本演講會

全年經費及其來源 全年經費九千五百八十四元由帝國教育總會補助九千二百八十四元 會員會費三百元 統共九千五百八十四元
未資 產 無

乙 各縣教育會

一、龍江縣支會 係康德二年二月廿八日創立 會址暫設於縣立壽寧兩級小學校內 一切事項 均借自該校 正會長崔惠民 副會長關成志 理事五人 會員一百二十人

二、富裕縣支會 係康德元年十月十七日創立 會址暫設於縣立城區兩級小學校內 別無設備 會長姜枕宇 副會長楊鴻郁 會員三十四人

三、訥河縣支會 係康德元年九月十五日創立 會址暫附設於縣立博多兩級小學校內 一切器物 均係借自該校 正會長王文才 副會長張寶泉

理事七人 常務理事二人 會員六十六人

四、嫩江縣支會 係康德元年十二月八日創立 會址暫附設於縣立文華兩級小學校內 正會長果竹林 副會長附福麟 崔瑞祺 理事五人 常務理事二人 會員四十人

五、德都縣支會 係康德元年十一月一日創立 會址暫附設於縣立文化兩級小學校內 正會長徐道振 副會長王如丹 理事十人 常務理事三人 會員廿三人

六、克東縣支會 係康德元年十一月十一日創立 暫附設於縣立二道街兩級小學校內 正會長劉淑平 副會長袁振東 理事四人 常務理事三人 會員四十四人

七、克山縣支會 係康德元年十一月十九日創立 暫附設於民衆教育館內 正會長趙元凱 副會長穆德楊 理事八人 常務理事三人 會員六十人

八、拜泉縣支會 係康德元年十月廿一日創立 會址暫設於縣公署 教育局內 正會長趙希武 副會長婁永明 理事六人 常務理事三人 會員八十七人

九、洮安縣支會 係康德元年十月廿一日創立 暫設於縣立東三道街兩級小學校內 正會長馮國棟 副會長賈書堂 理事十五人 常務理事四人 會員五十八人

- 一〇、依安縣支會 係民國十一年十一月創立 會址暫附設於民衆教育館內 正會長趙永和 理事五人會員三十二人
- 一一、林甸縣支會 係康德元年九月廿八日創立 暫附設於長盛兩級小學校內 正會長李淑華 副會長李樹權 理事兼幹事三人 理事兼常務幹事二人 會員卅四人
- 一二、泰來縣支會 係康德元年十月廿九日創立 會址暫附設於縣立友仁兩級小學校內 正會長徐顯光 副會長王希權 理事七人 常務理事三人 會員六十八人
- 一三、鎮東縣支會 係康德元年十二月一日創立 會址暫附於縣立博文兩級小學校內 正會長寇桐軒 副會長孫叢柱 理事三人 會員六十八人
- 一四、大赉縣支會 係康德元年十一月十七日創立 會址暫設於縣立禮全兩級小學校內 正會長鄒立成 副會長王文德 程漢 理事五人 常務理事二人 會員四十人
- 一五、安廣縣支會 係大同二年三月七日創立 正會長王謁林 副會長劉漢文 會員七十四人
- 一六、洮安縣支會 係民國十一年八月創立 正會長姜興周 副會長田光墜
- 一七、洮南縣支會 係民國六年三月創立 正會長鄧育英 副會長鄧書山 理事二人 會員卅四人
- 一八、開通縣支會 係大同二年六月創立 正會長王殿英 會員四十八人
- 一九、瞻榆縣支會 係民國廿年三月廿九日創立 正會長方獻臣 會員四十六人
- 二〇、突泉縣支會 係民國廿年三月廿九日創立 正會長孫介邠 副會長孫志遠 會員四十八人
- 二一、泰康縣 尚未設立教育支會
- 二二、甘南縣 尚未設立教育支會
- 二三、景星縣 尚未設立教育支會
- 二四、龍鎮縣 尚未設立教育支會
- 二五、開通縣 尚未設立教育支會

第十節 講習會及教育研究會

甲 省公署主辦講習會於左

一、教育行政講習會會址省立齊齊哈爾第一師範學校附屬小學第一部內以灌輸新國思想 發揚王道精神爲宗旨 聽講人員 爲各縣教育局長或縣督學 未設教育局份 由教育股長出席 講習期間 由大同三年一月十六日起 至廿日止講習科目 1 建國精神 2 王道政治與教育之關係 3 教育行政 4 私塾改良 5 學校訓育 6 社會教育 7 國語教學法 8 教育統計 9 修身 10 作文指導 11 測驗法

二、教育講習會會址克山縣立第一中學校內 以灌輸新國思想發揚王道精神爲宗旨 聽講人員 爲克山縣附近各縣學校教職員 計克山縣十二人 拜泉縣六人 明水縣二人 依安縣二人 克東縣四人 德都縣縣二人 富裕縣二人 訥河縣四人 嫩江縣二人 泰來縣二人 景星縣一人 甘南縣一人 通北縣一人 龍鎮縣一人 講習期間 大同三年一月廿七日起 至廿九日止講習科目 1 建國精神 2 王道政治與教育之關係 3 學校行政 4 學校訓育 5 國語教學法 6 作文指導

三、地方教育講習會會址泰來縣城內 講習期間 由康德元年四月二三兩日 講師教育廳文書股長木村隼太 視學官厲通維 講習員 爲各縣中小學校教職員 計安達縣二人 蘭西縣二人 泰康縣二人 景星縣二人 林甸縣二人 肇東縣二人 明水縣二人 大賚縣二人 泰來縣人卅四人 講習科目 1 建國精神及滿洲國教育方針 2 我國教育者之使命及教育實際上之注意點 3 教育上各種問題

四、地方教育講習會會址訥河縣城內 康德元年四月五六兩日 講師教育廳視學官宋炳麟 省立第一中學校教員楊師魁 講習員以五十名爲限各縣中小學校及小學校教員計甘南縣二人 嫩江縣二人 通北縣二人 富裕縣二人 克山縣二人 克東縣二人 訥河縣卅六人 講習科目 1 建國精神及我國教育方針 2 我國教育者之使命及教育實際上之注意 3 點教育上各種問題

此外於大同三年一月廿四日起至廿六日止曾在呼蘭縣第一中學校內舉辦教育講習會一次其科目與在克山縣所辦者相同又康德元年四月十一兩日 曾在海倫縣縣城內 舉辦地方教育講習會一次 其講習科目 與第三第四兩講習會相同 以上兩講習會 選送講習員縣份 均劃歸他省 管轄茲不詳述

乙 各縣主辦講習會於左

一、龍江縣

子 寒假講習會會址縣立第一初高兩級小學校 大同三年一月一日至卅一日止 每日授課四小時 內設正副會長各一人 講師二人由會長延聘

之 事務員一人 講習員 爲全縣各學校現任教職員講習科目 1 教育學 2 教育史 3 複式教學法 4 學校管理法 5 國語發音法 公文程式

卅 寒假講習會會址縣立第一初高兩級小學校內 講習期間康德二年一月四日起至卅一月十一日止每日授課五小時 並留學生兩級 作爲學員輪流實習之用 會內組織正副會長各一人 教師由會長延聘之 學員爲縣立各學校現任男女教職員等 講習課程 1 教學法 2 複式教學法

3 管理法 4 注音字母 5 國語文法 6 建國精神

二、甘南縣

子 教育講習會會址縣立第一初高兩級小學校內 講習期間 由大同三年二月一日起至三日止 講師省立女師教授宮洗塵 參事官櫻井正尚 稅捐局長王孝恩內務局長郭良炳 教育股長李金榜 講習員爲全縣學校教職員 講習科目 與省教育行政講習會所定科目相同

三、嫩江縣

子 寒假教育講習會會址縣立第一高小分校 講習期間由康德元年一月四日起至二月二日止每日授課三小時 以一半時間 講教育課程及實地教學 以一半時間 講習日語經學 講師由縣署選派或聘請對於教育有研究者三四人 精通日語者一人 講習員現任教職員及有志願研究請求參加者 講習課程 1 教育學 2 各科教學法 3 兒童訓練法 4 學校行政 5 日語 6 經學並於講習期間內召集城內學生一級 由講習員輪流實地教學後 開批評會 由講師及講習員 共同批評

四、拜泉縣

子 暑假教育研究會會址縣立第一女校內 講習期間由康德元年七月廿九日起 至卅一月十一日止 每日午前八時起 至十時止 以研究教育問題及教學方法爲宗旨 與會會員 爲縣城內各教育機關 現任全體教職員及有初中以上學校之畢業資格者 得請求會長許可參加講習共講習員五十二人

卅 寒假講習會會址縣立初級中學校內 講習期間 由康德二年一月八日至十一日止 以灌輸國家思想發揚王道精神及講習新教育知識爲宗旨 講師係新京教員講習所畢業及曾經出席省教育講習會者 學員爲縣立中小學校及民衆教育館全體教職員 講習科目 1 建國精神 2 王道政治與教育之關係 3 學校行政 4 學校訓 5 育國文教學法 6 作文指導

五、明水縣

子、寒假教員講習會 會址本縣城裏講習期間由康德二年一月六日起至廿六日止授以訓教養護等法以及學校衛生行政王道政治新教育知識學員
爲縣屬城鄉學校教職員及各塾師

六、大賚縣

子、教育講習會 會址縣立第一初高兩級小學校內講習期間由大同三年二月廿一日起至廿六日止以灌輸新國家思想發揚王道精神及講習新教育知識爲宗旨講習係前由新京講習之王文德在省講習之鄭鳴春在呼蘭講習之劉松岩參事官皆川富之丞教育股長戴澄波高級級任教員程漢全縣教職員及私塾塾師等到會者六十七員課程 1 建國精神 2 王道政治與教育之關係 3 教育行政 4 私塾改良 5 學校訓育 6 社會教育 7 國語教學法 8 教育統計 9 修身 10 作文指導測驗法

丑、寒假日語講習會 會址縣城第一初高兩級小學校及縣立第二初高兩級小學校內講習期間由康德二年一月三日起至二月二日止專爲講授日語一科講師爲日人白石允商滿人第六初級小學校教員苗大實學員爲全縣教職員

七、瞻榆縣

子、寒假講習會 會址本縣縣城講習期間由康德二年一月七日起至廿日止招集現任區村立各小學校教員或有志願充當教員者均爲講習員講習課程爲小學校各科教學法教育學王道教育注音字母算術等講習合格者由縣公署發給證書

此外尚有瓊輝、巴彥、青岡、海倫、綏化、湯原、肇東、通河等縣亦均於寒暑假內成立講習會講習所等期限雖不能盡皆相同講習主旨要不一外令其認識王道政治建國精神以及教學法等現在各該縣均已劃歸他省管轄故不詳列合併聲明

第十一節 學校體育與衛生

一、學校體育 查學校體育除每週授體育學科二小時外尚有課外運動時間練習田徑賽及球術每年由體育聯盟主催中小學校聯合運動會各一次以資提倡茲將各學校體育概況與設備及運動會經過情形臚列於左

1. 體育課程

甲、男子中等學校 徒手操 輕器械操 表情操 進行遊技 足球 籃球 排球 網球 野球
乙、女子中等學校 徒手操 輕器械操 表情操 舞蹈進行遊技 籃球 排球 網球

丙、男子小學校 徒手操 表情操 進行遊技 足球 籃球 排球 網球
 丁、女子小學校 徒手操 表情操 舞蹈 進行遊技 籃球 排球 網球

2. 課外運動

甲、課間操 一律採用國民保健體操

乙、課餘運動 籃球 排球 網球 足球 野球 田徑賽 冬季滑冰 卓球

3. 運動設備

甲、體操方面 輕器械 鐵槓 跳箱 平均台 肋木

乙、其他運動方面 籃球 排球 網球 足球 野球 鉛球 鐵餅 標槍 跳高架

丙、遊戲方面 鞦韆 迴旋塔 滑台 浪橋

丁、運動場 田徑賽場 籃球場 足球場 排球場 網球場 滑冰場

4. 舉行全省中等學校體育大會

甲、日期 九月二十日

乙、地點 省立齊齊哈爾兩級中學校體育場

丙、運動項目

男中組 百米 二百米 四百米 八百米 一千五百米 五千米 四百米接力 千六百米接力

女中組 六十米 百米 二百米 四百米 四百米接力 跳高 跳遠 鉛球

丁、參加團體

男中組 日語專修 第一師範 第一中學 工業學校 農業學校 華北中學 蒙旗師範 巴彥縣中 克山縣中 呼蘭縣中 海倫縣中

女中組 省立女師 華北女中 巴彥女師 克山女中 呼蘭女師共五校

戊、選手人數

男中組 一百七十八名

女中組 四十六名

己、比賽結果

男中組 團體總分第一 日語專修

第二 省立第一中學

第三 省立第一師範

女中組 團體總分第一 省立女子師範

第二 巴彥縣女子師範

第三 華北女子中學

庚、主催本省體育聯盟

5. 齊齊哈爾市小學聯合運動會

甲、主 催 教育會

乙、日 期 十月十六日

丙、參加團體 十七校

丁、選手人數 二百五十四名

戊、運動項目 六十米 百米 二百米 四百米 八百米 四百米接力 八百米接力 跳高 跳遠

籃球擲遠 疊球擲遠 二人三足 抽籤競走

己、比賽結果 男高小組 第一 蒙旗附小 第二 第二部

男初小組 第一 市二初高 第二 第二部

女高小組 第一 市一女高 第二 女師附小

女初小組 第一 縣二女初高 第二 縣一女初高

二、學校衛生 查本省各機關於衛生方面以限於經費關係均無若何設施茲將概況列後

1. 養病室 各校只少數設置
2. 校 醫 完全闕如
3. 衛生課程 男女師範有之
4. 衛生實施 校內清潔掃除廚房宿舍之清理
5. 身體檢查 以檢查器械闕如均未施行檢查正擬籌計添設焉

第五章 黑河省學校教育

查黑河地處極邊文化幼稚又兼設省較晚關於省立學校當付闕如僅縣有學校茲擇其牽掣大者略述於下查瓊瑯學校教育自前清光緒三十四年七月間經前瓊瑯副都統姚福升及視學單鳴琴之提倡始見萌芽同時首創縣立第一高等小學校附屬國民學學舍位於縣城之東南隅至大同二年五月始改為縣立初級中學附屬兩等宣統二年二月姚副都統繼創縣立女子第一初高小學校該校位於縣初中之左鄰至民國元年復經黑河道姚道尹借用黑河鎮商房繼創第二女子初高小學校迨至我國紀元始改為縣立第一女子初高兩級小學校民國元年又經姚道尹復於黑河成立縣立初高級兩等小學校至四年改為道立師範六年改為師範講習所八年改為道立中學二十年改為市立中學大同元年改為市立小學校二年改為縣立第一初高兩級小學校康德元年秋季又改為縣立初級師範學校其前設縣立女子第一初高兩級小學校並於康德元年四月改為女子初級師範學校至於單級初小各鄉鎮大都略具雛形其他七縣之教育幼稚尤非他省可比

至於留學生因各縣地僻民稀開化較晚從無此項人材其私立學校僅省垣有山東同鄉會私立小學一所該校係於民國四年三月間經山東同鄉會會長白良棟等及會董多人協力創辦至於內部如何現正轉令整頓中尙未詳覆

黑河省小學校統計表

(康德元年十二月末日現在)

縣名	市縣立		私立		立合		數		初級		高級		生		數	
	初級	高級	初級	高級	初級	高級	計	計	男	女	計	計	男	女	計	計
愛 琿 縣	二七	六	一		二八	六	三四二五〇	三三五、五八五	八八	四九	一三七、三三八	二二二	三八四	一、七二二	三〇	
漢 河 縣	一				一		一	一	一		一		一		一	
鷗 浦 縣	一				一		一	一	一		一		一		一	
呼 瑪 縣	三				三		三	三	三		三		三		三	
奇 克 縣	五	二			五	二	七	一八三	五七	二四〇	一六	一九〇	六六	二五六	七〇	
遜 河 縣	一				一		二	二〇	五六	一四	一四	五〇	二〇	七〇		
烏 雲 縣	二				二		三	三四	九五	三一	三三	九二	三六	一二八		
佛 山 縣	一				一		一	三	三七	六	六	四〇	三	四三		
合 計	四〇	一一	一		四一	一一	五二、六七一	四六八、一三九	一四六	六〇	二〇六、八一七	五二八	三、三四五			

附註 一、初高兩級合校者其學校數列入高級欄內

第六章 三江省學校教育

查本省各屬縣原爲吉江兩省東北邊陲僻地荒煙彌蔓草萊初闢交通未使戶口星稀以故文化幼稚教育落伍迨至事變勃發管境之內又遍爲殘匪盤踞治安不靖員生離散所有校舍或爲匪賊所破壞或充軍隊臨時營舍會一時陷於停頓狀態直至大同二年初各縣治安漸次穩靜始得相繼恢復原狀無如經濟人材既感缺乏教本寄運尤爲遲悞故雖已開學之校亦率多設備簡陋徒具形式王道教育實效未甚顯著客冬本省於新省制實施後首先着手調查地方實際教育情況以資將來通籌教育上量的推廣與質的改進之基統計全省中小學校共一百四十三校計三百一十七級總計學生一萬三千六百九十八名與事變前比較仍屬未能恢復原狀而必須有待於努力推行者今後地方平靖農村繁榮財賦遂增當可易爲進展也

第一節 初等教育

初等教育不外幼稚園初級小學高級小學或初高合設之兩級小學惟本省各縣祇有初級小學或兩級小學至高級小學尙未有單獨設立者而幼稚園則亦從未籌設小學設置系統可分爲縣立區立私立之別肄習科目初級爲修身國語日語算術音樂體育常識作業高級加授孝經自然衛生史地女子並加授家事裁縫二科修學期限初級四年高級二年各校用書均爲文教部國定或審定教本施教及訓育方針以培養新國新民之基本道德觀念並充實其生活上必需之智能內而冀達民族於協和外而進世界於大同至於入學之程度學級之編制校內之組織率多沿用民國前頒舊章現計全省私立小學校一百三十八校初級二百六十八級高級三十六級男女學生一萬三千二百六十三名職教員三百六十一名全省學齡兒童就學率約爲百分之三十四爲期教育之普及現擬在五年內就學率增至百分之四十至於各校經費公立者多由各該縣公署支付或區村補助之私立者則由設立人擔負之此本省初等教育之概況也

第二節 中等教育

本省官私立中等學校祇有五處除省立依蘭師範學校上年五月始行恢復僅有師範初中各一級外樺川富錦依蘭等縣各設初級中學一處富錦則有私立黎明女子初中一處班次既少生徒無多校內設備亦均形簡陋惟各該校教職員多具相當資歷并能努力工作以故教學效率尙有可觀各該校爲顧及教育機會均等使地方女子高小卒業生一同入校肄業亦邊遠縣分一時權宜辦法課程標準訓育主旨則均依據文教部大同元年以後頒佈及前吉林省公署制定者施行之

其概況如左

甲 省立直轄學校

三江省立依蘭師範學校

1. 校址 在依蘭縣城北門內路東北倚城牆東南鄰民宅西界大道總面積一五·六八一方公尺校舍及運動場圍圍等均各佔三分之一
2. 沿革 原名爲吉林省立第五師範學校於民國九年七月一日由吉林省立師範講習所及依蘭道立中學校合併組成先後畢業學生計後期師範科三班學生六十一名講習科三班學生九十七名初級中學五班學生一百十七名事變後校舍爲反軍佔用並遭水災屋舍破壞設備全部損失學校於以停頓至康德元年五月間始得恢復招收初中及師範科學生各一級同年十二月新省制實施劃歸本省管轄擬於本年春季添招初中師範科學生各一學級
3. 組織及設備 校長劉緒宗係東京高等師範畢業其餘各科教員共四名亦多自國內外大學卒業校長以下設教務訓育學級衛生圖書舍務七系由各科教員分任其事現有二年一期師範科學生四十名及二年一期初中科學生四十六名
4. 設備概況 該校被水後所有校舍勉強應用者祇二十二間不敷分配至於圖書儀器標本及其他一切設備以匪劫水災大半損失有亟宜添增之必要
5. 訓育標準 該校暫以奉行王道實踐孝悌忠信禮義廉恥民族協和敬師親仁等美滿陶冶具有智仁勇圓滿實質之小學教師爲目的
6. 全年經費 爲一萬二千八百四十元

乙 縣立中等學校

樺川縣立佳木斯初級中學校 該校址在樺川縣公署後身南鄰縣署北界城壕東西鄰民戶校地面積爲千五百二十方丈係於民國十五年春季經唐縣長純禮委囑士紳籌辦者旋於八月請准立案九月開始招生大同元年九月停辦大同二年十一月恢復現有一二三學年一期學生各一級共一百零五名內女生十七名校舍二十三間尙較完整圖書七百十冊價值四百八十元住校生收費三十八元通校生十二元五角內有學費三元餘係體育書籍制服藝術等費已畢業學生九十六名教職員八名俸給最高者九十元平均爲六十四元年支經費爲七千九百六十八元學校資產總額爲六千五百元

富錦縣立初級中學校 該校址位於縣城東大街路北東西界民宅南北鄰市街校地面積七百二十方丈係民國十六年二月由郭衛村縣長飭孫桂巖等籌備成立者大同元年七月以水災匪患曾一度停頓迨二年七月方恢復原狀計現有初中一年一期生一學級二年二期生各一學級共學生九十七名校舍三十間尙可敷用又圖書儀器標本共五百件約值八百元左右已畢業學生九十七名教職員八名待遇最高者九十四元平均爲六十二元年支經費八千五百九十三元

依蘭縣立依蘭初級中學校 該校位於原依蘭縣公署舊址南北臨街東界警察大隊西接民宅校地面積八百五十平方丈於民國十七年八月成立招收初中兩班十九年與私立育英中學歸併擴充四班事變停辦大同二年三月始行恢復嗣又與縣立女中歸併計現有初中一三學年一期生各一級二學年一期生男女各一級共學生一百二十九名內女生三十名圖書儀器標本等七百三十餘件總價約千元左右校舍二十間已畢業學生一百二十四人職教員八人其待遇最高者七十元平均為四十三元年支經費七千三百五十元

丙 私立中等學校

富錦縣私立黎明女子中學校 該校附設於富錦縣立城區北二道街女子兩級小學校院內係於大同元年春季由該校學董李景祺等所組織成立者也始則設校於山東會館嗣以水災移入今址計有初中一年一期生一班共十八名全年經費一千二百元內七百元係由縣款補助餘者則由私人捐款及所收學費項下挹注所有課程標準及入學資歷大致與普通初中相同康德元年冬畢業學生十二人學校資產約值四百餘元現尙在申請立案中

第三節 留學生

本省所轄各縣原由吉黑兩省劃撥地居邊陲戶口稀少文化晚開教育幼稚沿邊各縣小學教育尙無若何發展遑論留學生乎即腹地各縣中小學校雖間有施設而留學生亦復寥寥現在實際狀況留日學生並無一名國外自費留學生僅在中國北平各地十一名國內官費留學生九名國內自費留學生四名合計不過二十四名

第四節 外僑教育

本省地處邊陲交通不便外人來此僑居者向不多觀道近年來鮮民移眷墾殖於此者實繁有徒因各就所居地址設校以教其子弟其概況略如左述

1. 佳木斯普通學校 該校址位於佳木斯北市場係康德元年十一月間由朝鮮民會所組成者校舍三間教學科目除鮮語及農業等科外大致與我國兩級小學校課程相同修業年限亦爲六年現有高級生兩組初級生四組共男女學生五十二人鮮僑教職員二人年支經費一千二百元款由該民會撥負
2. 永豐鎮初級小學校 校址在永豐鎮街係由該鎮朝鮮民團於康德元年十一月所組成者以養成朝鮮完全國民爲宗旨肄業年限共爲四年課程標準大致與我國初級小學相合現有初級一班共男女鮮生十七人鮮籍教員一人年支經費數目未定款係由民團臨時募集
3. 富錦新興小學校 該校校址位於縣城北二道街校舍三間租自民戶係大同二年八月由朝鮮居留民會設立者所習科目爲鮮文修身國語算術等科定四

4. 年卒業純屬小學程度現有學生一班男生十八名女生七名鮮籍教職員一人全年經費一千元由該民會擔負
4. 依蘭普通學校 校址在縣城西大街估用瓦房三間於昭和七年由依蘭居留民會設立者除校長康箕俊外並有教員二人招收初級學生四班共八十二名全年經費三千元由民會擔負其教職薪俸最高者爲六十元最低者爲五十元程度係小學校性質
5. 饒河縣城區普通學校 校址位於縣城內校長李柏林係僑居饒河十餘年之鮮民計有學生一班學生二十八年支經費確數不詳由當地鮮民公共擔負採用書籍係由朝鮮總督府審定者該學校程度爲小學校
6. 饒河二區小佳河普通小學校 校長李龍沐係屬僑居饒河鮮民學生數學級數年需經費數來件漏報程度係小學校其經費來源則由土著鮮人居留民會擔負所用書籍均係朝鮮總督府編審之教本
7. 方正普通學校 查該校設於方正縣城內由鮮僑居留民會長金秉和兼任校長現有高初級各一班共男生四十名女生九名教員二名年支經費一千三百六十八元款由居留民會擔任及朝鮮總督府補助校舍四間租自民戶該校每學期每生收學費三元教授科目除鮮語及農菜大致與我國高級小學課程相同
8. 湯原普通小學校 校址位於湯原縣城東鶴崗鎮在康德元年四月始行成立以培養鮮民普通智識尊崇禮教爲主旨由該縣朝鮮居留民會長鄭秀倫等創辦年需經費約五百圓以在滿鮮民種稻田一垧者納洋一元爲支出底款其內容組織簡陋形同私塾教授書籍分鮮文日文兩種統由朝鮮總督府出版現有教員一人學生數未詳
9. 撫遠縣普通小學校 該校址在縣境太平鎮係由鮮民居留民會設立者年支經費亦由該民會支給

第五節 私塾

本省所屬各縣多係村戶星稀凡未能設校之處所有已達學齡之兒童多入私塾讀書塾內組織塾師出身學董多寡極不一致然教授方面四書之外尙知採用國定及審定教科書其訓練主義與新國家教育宗旨不至抵觸者除蕪化撫遠鳳山同江四縣無私塾外各縣尙大致相同至其估用房間每塾約佔二間或三間均可容學生三十人內容設備與學校相差甚遠由教員自營或有學東與教員共營者每塾全年收入均以學生多寡爲標準繳納學費比率亦以學級高低爲度（例如一年級五元二年級七元三年級十二元四年級十五元之類）茲附私塾狀況簡明統計表如下

縣別	事項	私塾數	學生數	教員數	備考
樺川縣		五六	一、〇七五	五六	查各縣私塾全年經費多不一致大抵每 然收納學費均按照學生多寡為標準故 經費數目無法填列合併聲明
依蘭縣		三九	七三九	三九	
富錦縣		一〇九	一、九五九	一〇九	
同江縣		無			
通河縣		二四	五一九	二四	
湯原縣		五三	一、〇五六	五三	
方正縣		一七	四三一	一七	
寶清縣		三	九八	三	
綏化縣		二	二五	二	
勃利縣		六	一五六	六	
蘿北縣		五	五七	五	
饒河縣		無			
撫遠縣		無			
鳳山縣		無			
合計		三二四	六、一一五	三二四	

第六節 教育會

本省教育會狀況在新省制實施以前各縣遵照前吉黑兩省所頒教育會章程另行改組變原有委員制為會長制除湯原蘿北鳳山等縣未設立外其餘各縣教育會尚均照章進行惟以地方僻遠經費不充而學校人員亦形減少以致會務不甚發達迨康德元年十二月二十八日奉新滿洲帝國教育會本會函送簡章及職員名簿促即設立省分會並各縣支會俾資聯絡經飭學務科長森田良一及視學官劉潤華樺川縣參事官石垣良隆內務局長陳學倫等為省教育分會籌備員定期成立大會一面分飭各縣照章成立支會報省核辦並派員參加省教育分會選舉云

第七節 講習會及教育研究會

一、教員講習會 爲期本省各縣教職員之素質向上曾由各縣就寒暑假內舉行教員講習會惟以各校距離寫遠招集非易所有各邊僻縣分多未奉行茲就
止已舉辦者分述於後

1. 樺川縣 該縣爲提高小學教員建國之學識貫澈王道之精神於康德二年一月十六日至同月三十日間招集全縣教職員等四十餘名假縣立中學開王道教育講習大會以縣長單作善任會長教育股長王紹唐充任教務聘有省縣兩方教育名流擔任講師講習科目爲建國精神及小學校經營上各問題之探討需款四百三十元零一角七分內有三百四十四元係屬學員旅費及食宿費之補助

2. 依蘭縣 該縣於康德元年寒假期內招集縣立小學及高埠小學校教職員五十七名假縣立中學開假期講習會聘有依蘭師範學校校長劉緒宗縣視學謝峻山等爲講師講授王道主義建國精神及各科教學法小學行政等科目權責普遍建國思想改善教學方法期共一週講習成績尙稱優良

3. 湯原縣 該縣爲謀各校教職員素質之向上於康德元年一月十日起至二十四日止計十四日間假女子兩級小學校舉行教育講習會通令全縣教職員及熟師入會講習所聘講師係由當地優良教師及縣視學等充任之共到男女會員四十八名講習科目爲複式教學測驗統計小學訓育問題國語教學修身教學等是也

4. 富錦縣 該縣於康德二年一月間以講習王道主義建國精神及研究小學教育實際教學方法爲宗旨招集各校教職員假縣立中學校校址開會講習所聘教師均以縣中學教職員充任之並酌支津貼以爲食宿之資講習時間每日爲三時科目除建國精神王道主義外並有國歌日語兒童心理各科教學法等

5. 綏濱縣 該縣於一月十日起曾舉辦全縣教員講習會一週間所有各校教職員均行參加講師由縣聘任地方教育名流授以教學方法及建國精神之普通常識

二、教育研究會 本省屬縣對於教育上各問題之研究每在寒暑假內由各縣教育支會招集全縣教職員及熟師舉行研究會一次以支會長爲教育研究會會長以理事幹事爲評判員互相提出疑難問題共同討論以期管教訓練上之改進其單獨立會研究者則只同江一縣其規定之研究會簡章亦甚爲完備

第八節 學校衛生及體育

一、學校衛生

學校行事爲社會觀聽所係況衛生更宜極力講求本省所屬學校如直轄依蘭師範暨樺川富錦依蘭等縣中學校地環境校舍位置與各項用室支配較爲適當衛生方面素爲注重各縣小學除蘿北校舍原係借用撫遠饒河兩縣校數無多復限於經費多因陋就簡但於衛生方面亦尙知注意外所有校址大致距市

稍遠空氣清新間有近市面者因素講求衛生亦不至有何妨害各級教室雖多係草房而內容寬敞可容學生四十至六十名一切門窗適合通風採光之用冬季取暖方法特有火爐及火牆兩項

校院及體育場均由教員率學生按日按週輪流掃除廁所位置距教室遠近尚屬相當並知按週傾除消毒隨時散佈石灰粉城校夏季則用石炭酸及來蘇水消毒學生休息盥漱茶飯各室設置不甚完備而沐浴一項以經費關係均付闕如

學生手面衣帽是否清潔由各該校級任教員每週檢查一次或二次不等飲食料之清潔亦多知注意各校多按年或隔年種痘一次或二次由附近公立醫院辦理之學生均知種痘之益並能踴躍實行流行傳染病亦知先事預防隨時消毒並檢查患者停止入校惟各縣校醫之設置以限於經費一時尙難辦到

二、學校體育

本省所屬各縣公立中小學校體育設備如籃球網球足球隊球乒乓球鐵環鞦韆跳遠場及兒童運動具平台滑梯等略較完善者以依蘭縣爲最其訓練指導者初中學校體育教員呂銘係民國大學體育系畢業康園兩級小學校體育教員王彥民係清華大學附設體育系畢業教授成績均甚優良對於擅長運動學生有免收各項雜費之獎勵關於比賽尙無各項團體之組織但曾舉行各校團體之球類比賽未曾組織遠征隊上年舉行建國紀念運動會及秋季聯合運動會參加運動員計四百五十餘人其中以女子田賽八磅鉛球成績最優計八·四〇米創全國新紀錄鎮鄉各學校設備不無遜色樺川縣運動器械亦略完備並有專任體育教員可期進步其同江富錦湯原勃利寶清撫遠方正通河饒河綏濱蘿北等縣設備方面既嫌簡略而訓練方面亦無體育專門人才尙有積極促進之必要也

第九節 學校教育經費

本省學校教育經費大別爲省校縣校之二者省校經費歸文教部所管列爲地方教育費縣校經費均歸各縣公署所管其來源以墾捐及學產收入爲大宗惟自大同二年度以降本省所屬各縣匪勢仍未稍息民戶多半逃避田地荒蕪地方收入因而減少影響所及學校停辦兒童失學誠屬可惜迨本省成立後對於地方治安積極維持地方財政力求整理收入稍裕學校庶可賴以恢復多處至縣校經費之支配緣自新縣制施行各縣地方收入統收統支混合支配關於學校部分由省公署民政廳察核各縣教育實況查定各該縣教育支出預算額呈報民政部核定之茲將本省省縣校經費分別列表如左

三江省立依蘭師範學校經費表

(康德元年度)

一、地方教育費

一、俸津	一、委任待遇給	二、委任待遇給	三、特別津貼	一、雇員薪水	二、差役工費	三、各種津貼	四、旅費	五、庶務費	六、修繕費	七、實習費	八、雜費
二、辦公費											
一二、八四三〇〇	七、一〇四〇〇	二、二七五〇〇	三、六八七〇〇	五、七三九〇〇	一、四八八〇〇	八八八〇〇	八五六〇〇	六二〇〇	二、二一九〇〇	八〇〇〇	九六〇〇
五〇〇〇	五〇〇〇	五〇〇〇	五〇〇〇	五〇〇〇	五〇〇〇	五〇〇〇	五〇〇〇	五〇〇〇	五〇〇〇	五〇〇〇	五〇〇〇

三江省各縣學校教育經費一覽表

(康德元年度)

縣名	中學校費	小學校費	民衆教育館費	其他	合計	備考
樺川縣	七、八四〇〇	一七、一六〇	一、一〇〇	四〇〇	二五、四〇〇	日語學院
富錦縣	六、九六〇	二四、一四四	一、二〇〇		三三、二〇四	
寶清縣		五、一七二	一、四一〇	二四〇	六、三七二	
勃利縣		一〇、二二二	一、二五四		一一、八六二	
依蘭縣	四、四二八	二五、二四四	一、七二〇		三〇、九二六	
方正縣		九、二八八	二、二一六		一一、〇〇八	
通河縣		二二、八五五			二五、〇七一	
鳳山縣		二、〇〇四		一、〇二〇	三、〇二四	
原野縣		四、九二六			五、九四六	日語學院
湯原縣						

縣	名	中學校費	小學校費	民衆教育館費	其他	合計	備考
羅			一、三九〇		六〇	一、四五〇	
綏			五、三四〇			五、三四〇	
同			五、八四〇			五、八四〇	
撫			五、八〇〇			五、八〇〇	日語學院
饒			二、五八六			二、五八六	
合	北濱江遠河	一九、三二八	一二六、七四一	七、九〇〇	一、七二〇	一五五、五八九	
計	縣縣縣縣縣						

第七章 濱江省學校教育

第一節 初等教育

濱江省成立未久各縣教育情形多仍昔日之舊於時間上經濟上均尙未能有充分擴張改善之餘裕所有初等教育在中部各縣交通便利開化較早固多規模粗具者至東部山林地帶風氣閉塞教育素不發達中經匪亂益見蕭沉甚有全縣人口數萬而境內僅設有小學校三四處學生二三百人者其他初等教育事業若幼稚園等更難語及際此國基奠定庶政俱舉之時以言建設尤以普及教育爲當務之急此本省各縣境小學之振興實有不容或緩者也爰將其現在狀況列表以供參考

濱江省小學校概況表

康德二年一月現在

縣	別	小學校數	職教員數	學生		計	人口數	備考
				初級	高級			
呼蘭	縣	三四	一四七	四、〇六八	三七二	四、四四〇	二五一、五六四	
賓州	縣	三〇	八二	二、二四三	一九八	二、四四一	二九二、六九〇	
阿城	縣	一二	四二	一、五二二	一四五	一、六五七	一七八、二五九	
五常	縣	一九	五二	一、四八九	一八三	一、六七二	一〇五、一五二	
雙陽	縣	一〇三	二一四	七、三八五	九一一	八、二九六	四九〇、三〇一	
肇州	縣	二七	四七	一、九一七	二〇九	二、一二六	二六一、三二四	
肇東	縣	二六	六三	一、九六二	二二六	二、〇八八	一八一、一八六	
蘭西	縣	二七	六三	一、九四九	一六〇	二、一〇九	一五四、七二三	
安東	縣	七	二五	五八一	五七	六三八	六一、八七六	
青岡	縣	三八	六六	二、一二九	一九三	二、三二二	一五六、三八八	
望奎	縣	一四	五二	一、五三四	一四〇	一、六七四	一九四、二一〇	

縣別	小學校數	職教員數	學生數		人口數	備考
			初級	高級		
海倫	三八	七八	二、四〇九	二九〇	三〇〇、五九七	
綏化	一三三	二二二	二、三三〇	六	四一、六四四	
綏化	五〇	一〇三	三、二六七	三四三	二二五、九四三	
慶城	二〇	四七	一、〇三四	七五	一二七、七一三	
鐵嶺	四	八	二五四	一七	九、八一八	
東興	七	一七	四三八	四九	二五、四八九	
巴彥	五一	一一五	三、二五二	三三六	二六四、四七六	
木蘭	一三	四〇	八一三	五五	七三、〇七一	
延壽	二	一八	五七六	八八	一三七、六二〇	
珠河	七三	五三五	七九二	一四九	三七、九九一	
肇安	三	一一二	三六七	三〇	一一、八三一	
寧安	一四	七六	二、二六五	三七七	一六二、一四〇	
穆稜	九	五二	一、二二三	一八〇	五二、八七七	
東寧	六	二一	六六	四一	三七、九〇一	
密山	一九	五三	一、四三七	九〇	一四一、六〇一	
虎林	七	一一	三三三	三四	三一、六八九	
郭爾羅斯後旗	七	?	二八〇	一〇〇	?	
總計	六〇七	一五六〇	四六、二八五	五、〇二二	五、二九七	四一、二二二、〇七四

第二節 中等教育

本省開省伊始關於中等教育暫因吉江兩省劃歸之中等學校辦理之其在大同二年七月以後至康德二年十一月以前之情況當在吉江兩省範圍內故省略之本省接收之中等學校一為吉林省立第三中學校（各校校址已見上屆文教年鑑）改名為濱江省雙城初級中學校有初中學生四級一百二十名教職員十八名二為吉林省第四中學校改名為濱江省立齊安師範學校計有師範生三班一百零八名初中學生二班九十四名教職員十六名三為吉林省立第六中學校

改為濱江省哈爾濱初中學校初中學生二班一百二十名教職員數十一名四為吉林省立第三師範學校改為濱江省立阿城師範學校師範學生二班六十二名初中二班學生六十四名教職員十四名並有附屬小學二班教員三名五為龍江省立第二中學校改名為濱江省立綏化初級中學校初中學生三級一百二十三名教職員十五名此康德元年十二月末本省直轄中等教育之概況也

至縣立中等學校則有呼蘭等十一縣共合十九校茲列表於後

計開

濱江省縣立中等學校一覽表

縣別	校別	職教員數	學級數	初級學生數	高級學生數	教室	其他間數	所有者	備考
呼蘭縣	縣立初級中學校	一一	四	一三七		四	二四	縣署	
綏化縣	府前街女子師範學校	一〇	二	六三		三	七	同上	
綏化縣	西江沿女子兩級中學校	一〇	二	四七		三	五	同上	
綏化縣	城裏街初級中學校	一〇	二	七八		二	三	同上	
綏化縣	初級師範學校	一〇	二	七二		二	二	公有	
海倫縣	女子初級師範學校	一一	二	六五	二七	二	八	同上	
海倫縣	初級中學	一一	二	八九		三	二	同上	
海倫縣	女子師範講習所	一一	二	八九		一	二	同上	
望奎縣	治安街初級中學校	一四	一	八七		一	一	同上	
望奎縣	維新街女師範講習所	一四	一	八七		一	一	同上	
賓州縣	西關初級中學校	一七	一	八七		一	一	同上	
賓州縣	東關女子師範講習所	一七	一	八九		一	一	同上	
賓州縣	永平街初級中學校	一七	一	八九		一	一	同上	
賓州縣	縣城初級中學校	一七	一	八九		一	一	同上	
賓州縣	同化女子初級中學	一七	一	八九		一	一	同上	
雙陽縣	師範講習科學校	一〇	三	七二		六	三	同上	
雙陽縣	向陽街初級中學校	一〇	三	七二		六	三	同上	
肇東縣	師範講習科學校	一四	一	五六		一	八	同上	
肇東縣	向陽街初級中學校	一四	一	五六		一	八	同上	
巴彥縣	師範講習科學校	一一	三	〇七		三	六	公有	
巴彥縣	向陽街初級中學校	一一	三	〇七		三	六	公有	

女中校長兼校長

延五木肇呼綏阿雙安圖蘭青賓巴海

壽常蘭州蘭化城城達城西岡縣彥倫

縣別	留學外國		留學費		備考
	中國	日本	公費	自費	
延	一	三	一	五	
五	二	二	二	二	
木	一	一	一	一	
肇	四	一	三	一	
呼	一	一	一	一	
綏	一	一	一	一	
阿	一	一	一	一	
雙	一	一	一	一	
安	一	一	一	一	
圖	一	一	一	一	
蘭	一	一	一	一	
青	一	一	一	一	
賓	一	一	一	一	
巴	一	一	一	一	
海	一	一	一	一	
計	三三	三	二〇	一四	

第三節 留學生

縣別	校別	職教員數	學級數		初級學生數		高級學生數		校舍
			初	高	男	女	男	女	
巴彥縣	向陽街師範學校 縣署街女子師範學校	一九	一	一	四	二	二	七	一
			三	一	八	四	二	六	三
計			四	二	一二	六	九	四	一

珠	東	河								
寧	安	東	河							
總	計									
		三	四	七	二	一				
		三	五	六	一					
		一								
		二	二	一	二					
		五	九	六	六	二				

第四節 私立學校

濱江省各縣設有私立學校者僅有數縣爲數亦屬甚少其經營者多爲慈善團體如博濟慈善等會基督教分會萬國道德會各分會天主堂以及滿蒙協進會等均設有學校且多免費收容失學兒童裨益社會良匪淺鮮此外私人經營者只有二三處而已其各私立學校之內部組織及教授科目所用圖書等均與公立學校相同且無抵觸之處也

濱江省各縣私立學校調查表

縣	校數	職員數	學生數
呼蘭縣	四	二二	三九二
綏化縣	二	一一	三三
五常縣	二	一一	五四
望奎縣	一	一一	五一
巴彥縣	二	七	一五九
安達縣	二	八	二八二
雙城縣	一	六	一一六
阿城縣	四	二一	五五八
東興縣	一	一	四八
合 計	一七	六八	一、六八四

第五節 私塾

濱江省各縣原屬於吉黑兩省地面遼闊居民較少教育事業極屬幼稚尤以各縣多因經費困難關係公立學校之設立寥寥是以失學兒童多賴私塾以補助之故各縣私塾甚爲發達如望奎綏化兩縣各有私塾達一百二十處之多其他各縣達數十處者亦屬不尠教育之幼稚可以想見經費之困難不言可知矣至其塾內之設備亦未能全臻完善緣以各私塾無固定之經費僅賴學費之收入以維持之故本署現擬擬有取締私塾規程俟呈准後公佈施行務將不良之私塾加以改善也茲將各縣私塾狀況列表於後

濱江省各縣私塾調查表

縣名	私塾數目	塾師人數	學生		計數	每人每學年	最高	最低	教室	其他	計數
			男	女							
延慶縣	一一	一一	三五	二	三五	八	五	二	二	一	二四
壽州縣	二五	二五	五〇	二	五〇	二	六	二	二	一	三四
常寧縣	一一	一一	二〇	二	二二	二	六	二	二	一	三二
望崗縣	一一	一一	二〇	二	二二	二	六	二	二	一	三二
青岡縣	一三	一三	二六	二	二八	二	六	二	二	一	三三
寧安縣	六八	六八	一八〇	二〇	二〇〇	二	六	二	八	一	一七四
穆稜縣	二九	二九	一六六	九	一七五	一	四	一	〇	八	一八
綏化縣	二一	二一	三〇	九	三九	二	五	二	三	四	四二
東州縣	二七	二七	三〇	九	三九	二	三	二	八	二	二八
壁西縣	三九	三九	八九	八	九七	一	四	一	一	〇	一〇一
關東縣	六一	六一	一六六	七	一七三	二	四	一	一	〇	一六一
蘭西縣	七三	七三	二二七	二七	二五四	一	四	一	一	〇	二一四
寶關縣	四六	四六	一三六	一	一三七	一	三	一	三	七	一六九
木蘭縣	二一	二一	四〇	一	四一	一	三	一	二	三	四二
東寧縣	二一	二一	四〇	一	四一	一	三	一	二	三	四二
阿城縣	五二	五二	一八〇	一	一八一	一	三	一	一	〇	二〇二
安達縣	二九	二九	五〇	一	五二	一	六	一	一	〇	九三
虎林縣	一一	一一	二一	一	二二	一	五	一	一	一	二二
密山縣	三五	三五	九四	九	一〇三	一	五	一	六	一	六五
綏濱縣	七一	七一	一八八	一	一九〇	一	八	一	一	一	二〇七
巴彥縣	七三	七三	一九三	一	一九四	一	八	一	一	一	二〇七
珠河縣	二八	二八	六四	二	六六	一	六	一	一	一	七〇
雙陽縣	二四	二四	七八	二	八〇	一	六	一	一	一	二八九
海倫縣	二〇	二〇	六四	七	七一	一	四	一	一	一	二八二

呼 蘭 縣	一八四	一八四	三、二六九	二、〇〇一	三、四七〇	二四	四	二二三	一五九	三七二
合 計	一、三〇八	一、三二七	二五、九九三	二、〇四四	二八、〇三七	五〇	二	二、四五九	七五二	三、二一一

備考 1 此表按各縣呈報之先後排列

2 表列二十四縣其他三縣一旗除東興縣及郭爾羅斯後旗未據填報外鐵驪葦河兩縣無有私塾故均未列入合併聲明

第六節 教育會

濱江省教育會之概況如左

1. 名 稱 滿洲帝國教育會濱江省分會
2. 成立年月 康德元年十二月
3. 分會長 濱江省公署教育廳長梁禹襄
4. 組織概要 分會長一名副會長一名主事一名評議員十二名幹事三名
會 員 (省及縣教育行政者省立學校教職員各縣支會會員)
5. 事業概要 本分會成立未久所實行事業為派遣南滿教育視察團及刊行教育資料等至縣支會實行事業為派遣視察團刊行教育圖書開催講習會教育研究會及宣傳建國精神普及等
6. 沿 革 本會於康德元年十二月一日濱江省成立同時組織成立
7. 其 他 本會成立同時即對於省內各縣督促從速組織支會現在已成立支會者計呼蘭等十一縣其餘各縣現正在辦理進行中

第七節 講習會及研究會

濱江省成立未久對於開催講習會研究會等尙無從容辦理之機會僅有阿城巴彥望李呼蘭等曾經開催建國精神普及講習會體育美術講習會私塾教師指導講習會日語普及講習會等對於研究會以各縣教育局及教育會為中心至縣城以外地方之各種研究會正在實行組織中

第八章 間島省學校教育

第一節 初等教育

凡縣立初級小學高級小學暨高初兩級小學並幼稚園等皆屬焉入學年齡四歲以上六歲以下者則收入幼稚園發揚兒童心性俾入初級小學小學畢業年限初級四年高級二年結爲六年在初級滿四年者則發給修業證書迨至高級二年終了時始發給畢業證書單收初級者則謂之初級小學單收高級者則謂之高級小學兼收高初兩級者則謂之兩級小學其開辦者概況如下

(甲) 省立延吉師範附屬小學校校址延吉縣城本校院內主任由本校長杜惟一兼任高級一班男生四十三名初級一班男生四十二名共男生八十五名教員三人全年經費二千零四十一圓

(乙) 縣立初等教育

縣別	學校數		職教員數		學生數		全年經費	備考
	男	女	男	女	男	女		
延吉	三〇	一	八	一〇	二、六七六	七六〇	三、四三六	四三、三六〇
珲春	一	一	五	八	一、一四	三六二	一、四七六	一六、二〇〇
和龍	一	一	五	七	二、六五〇	三九七	二、一四七	二四、三〇五
汪清	四	一	三	六	一、七五〇	一六四	六二四	七、六五二
安圖	四	一	二	一	四六〇	四二	二六二	七、一七七
計	六三	四	二二	三三	六、二二〇	一、七二五	七、九四五	九八、六九四

第二節 中等教育

省立有延吉師範學校工科中學校兩校畢業期均三年所收生徒統限爲高小畢業師範學校內分兩科曰初級中學科曰講習科在講習科畢業者則分發各縣

初級小學充當教師在初中科畢業者則准其升入高中等或專門學校以資深造工科中學設鐵木器等科均係最切現時適宜之學業所授課程除國定教科書外除均經部准暫時採用有案其餘縣立初級中學畢業年限與省立延吉師範學校相同茲記其概況如下

名稱	所在地	職教員		學生數		全年所要經費	備考
		男	女	男	女		
琿春縣立初級中學校	琿春縣城首善保	一〇	—	一〇二〇二	一六一一八	四千九百九十二圓	
安圖縣立城廂初級中學校	安圖縣城南門裏	三	—	三一九	一九	二千五百五十六圓	
間島省立延吉工科中學	延吉縣街北山	五	—	六二二	六二	一萬二千一百三十三圓	
間島省立延吉師範校	延吉縣街北山	—	—	二二二五七	二二一七八	二萬五千一百五十九圓	

第三節 私立學校

縣別	區別	幼稚園		小學校		中學校		職教員		學生數		全年所要經費	備考
		男	女	男	女	男	女	男	女	男	女		
延	滿立	—	—	—	—	—	—	—	—	—	—	—	—
	日立	—	—	—	—	—	—	—	—	—	—	—	—
吉	鮮立	—	—	—	—	—	—	—	—	—	—	—	—
	外立	—	—	—	—	—	—	—	—	—	—	—	—
琿	滿立	—	—	—	—	—	—	—	—	—	—	—	—
	日立	—	—	—	—	—	—	—	—	—	—	—	—
春	鮮立	—	—	—	—	—	—	—	—	—	—	—	—
	外立	—	—	—	—	—	—	—	—	—	—	—	—
和	滿立	—	—	—	—	—	—	—	—	—	—	—	—
	日立	—	—	—	—	—	—	—	—	—	—	—	—
龍	鮮立	—	—	—	—	—	—	—	—	—	—	—	—
	外立	—	—	—	—	—	—	—	—	—	—	—	—

縣別	區別		學校數		計	職員數		學生數		計	全年度所要經費	備考
	幼	小	中	中		男	女	男	女			
汪	滿	日	四	七	四一九	二一	一九	七三八	七三八	三三、五〇二〇〇		
清	外	鮮	七	七	七二一	二一	二一	八四四	八四四	九、一〇〇〇〇		
安	滿	日	一	一	一一	二	二	五四	五四	八〇〇〇〇		
圖	外	鮮	一	一	一	一	一	一	一	一		
計	外	鮮	八一四二	一	四	二二五六	八七	二六三九	二、四二四一	一、一三九二	三、九七九	三九一、七九七〇〇

第四節 鮮人教育

其在朝鮮人之教育適用朝鮮總督府學制學齡六歲入公立普通學校修業六年畢業省內有五處普通學校（延吉、龍井、龜春、頭道溝、百草溝）收容二三千名之生徒又有稍大鄉鎮設私立學校而由普通學校補其經費之一部派遣教員稟承普通學校校長掌管學校事宜是日補助書堂共數有三十六處而畢業年限不必與普通學校同一因地方情形或有四年畢業者或有五年修了者以言中等教育則省內龍井市有四處中等學校日大成中學校日東興中學校日永新中學校日恩真中學校其大成東興兩校純係朝鮮人經營維持頗為困難永新屬日本人日高丙子郎經營逐年進展為中等教育之重鎮恩真由英國人辦理以宣布耶穌教為其目的女子中學校兩處亦在於龍井一係日高丙子郎經營一為英國耶穌教會所設上記諸中等學校概遵朝鮮教育制度而其科目純用高等普通學校及女子高等普通學校教科書略加關於滿洲鄉土之特殊科也

第九章 安東省學校教育

安東全省地處群山之間村落星疏戶口稀少以致開化較遲教育事業極形幼稚益以近年來天災匪禍更無進展之可言茲就新省制實施後狀況言之全省學校計有中等學校省立者三校（新制師範兩校林科高中及附設職業一校）縣立者四十一校（商科高中及職業一校文科高中一校男女師範及師講十五校男女初中十七校職業初中六校日語學校一校）私立者三校（男女初中各一校女師講一校）小學校省立者附屬小學一校縣立者計一百五十校區村立者一千零二十三校私立者計五十校幼稚園省立者無縣立者計十校外僑教育在省城附屬地內有滿鐵設立之中學校及高等女學校各一處小學校三處鳳城縣有日本小學校兩處朝鮮小學校三處外人設立之學校省境有師中初中各一處小學校五十處至高等教育及特殊教育則本省無之留學生仍援前奉天省成案辦理至本省私塾所在皆是而尤以通化臨江長白撫松各縣爲最多此安東省學校教育之大概情形也依次分述如左

第一節 初等教育

小學校爲國民教育之基礎最爲重要本省之公省立各小學校有所學制教科用書內容組織以及課程訓育教學養護體育課外作業各標準等悉遵國家教育方針辦理之經費總額除區村私立各小學不計外全省十一縣縣立小學經費康德元年總數爲三十三萬九千九百八十四元至省立附小經費則併入師範學校內茲不另計

第二節 中等教育

中等教育爲繼續小學之教育而施以較高之普通知識及技能內中尤爲注重者即職業教育其次關於道德之陶冶人格之修養俾造成健全有用之國民對於女子教育尤應特別注重家事以便應家庭生活之上之需要其他教學與設施亦悉遵新國教育方針或部頒規程辦理之省立中等學校經費康德元年十二月及二年一月共需一萬三千六百三十三元各縣全年度則爲十八萬四千五百九十一元

第三節 高等教育

本省無之

第四節 留學生

自本省成立以來關於本省留學生之確數及其所習科目即着手調查現在進行中

第五節 私立學校

自本省成立以來對於私立學校之限制及監督異常注意故關於管理及備案等事項嚴加考核對於不良私立學校嚴令取締以期國家教育之肅正並依部頒私立學校規程制定本省暫行省立學校審核標準規則取締規程及語學教授所暨各種技術養成所暫行規程用茲進行整頓

第六節 外僑教育

- 一、安東普通小學校校址及經費均同前專收朝鮮學生現有學生二十級約一千零八十人職教員二十四人
 - 一、鳳城車站鳳城塾計學生三級一二九人職教員三人
 - 一、鳳城一區大堡朝鮮小學計一級學生四十八人教員一人
 - 一、鳳城五區林家台朝鮮小學計一級學生二八人教員一人
- 以上三校係朝鮮人居留民集資設立其經費係屬臨時徵集學生者

第七節 外人設立學校

外人設立之學校在安東縣境於省城有基督教會立博育小學一處及元寶山三育小學一處於一區劈柴溝有三育初中及三育小學各一處於四區大東溝有三育小學一處於莊河縣大孤山有崇正女師中一處培英、崇信、光亞、華英、慈英、兌明等小學六處於岫巖、寬甸、桓仁等縣境各有三育小學一處至

鳳城則有縣街三育小學及龍王廟三育小學北井子三育小學校三處以上各校均收滿人子弟而教育之其經費大半則出自設立者之手也

第八節 省直轄學校

本省直轄學校有省立鳳城師範學校及附屬小學校校址均在鳳城省立通化師範學校及附屬小學校校址均在通化省立安東林科高級中學校校址則在安東市內

第九節 私塾

本省教育不甚發達年來水災匪患交相頗仍地方財力支絀教育因之益受影響昔時之區村立學校往往停辦各地爲患兒童失學起見遂有私塾之設長此以往積重難返現正探本清原籌劃整頓方針

第十節 講習會

本省於康德二年一月二十一、二兩日奉

部令曾於鳳城師範內舉行地方教員講習會一次講師爲部派專門教育科長陳淑達及本省視學官伊藤伊八講習科目爲建國精神及我國教育上之注意點講習員係省縣小學校在職教員及小學校教育關係者

第十一節 必要統計

一、安東省公私立各級學校狀況

康德二年一月末調查

項	別	安東縣	莊河縣	岫巖縣	鳳城縣	寬甸縣	桓仁縣	通化縣	輯安縣	臨江縣	撫松縣	長白縣	總計
幼稚園	數	二	三	一	一			二	二				九
初級小學校	數	二	三	二	一			二	一				三
高級小學校	數		二	四	一			二	二				六
職教員數	數	二	二	五	一			四	二				七

私		立										
小 園 稚 幼		校 學 業 職				校 學 範 師 學 中 級						
		立 縣		立 省		立 縣		立 省		立 縣		立
校	職 學 級 校	職 學 級 校	職 學 級 校	職 學 級 校	職 學 級 校	職 學 級 校	職 學 級 校	職 學 級 校	職 學 級 校	職 學 級 校	職 學 級 校	職 學 級 校
數	數 數 數 數	數 數 數 數	數 數 數 數	數 數 數 數	數 數 數 數	數 數 數 數	數 數 數 數	數 數 數 數	數 數 數 數	數 數 數 數	數 數 數 數	數 數
八		四 三 三 一	四 九 二 一		五 三 二 二					六 六 三 一		一 〇 六 四
二	一 六 一 一	四 四 二 一			一 〇 三 四 二					五 五 二 一		
四					六 七 二 二							
一 四		七 八 三 一			五 九 一 一			一 三 一 六 五 一				
三		五 〇 二 一			三 二 一 一							
二		六 四 二 一			八 九 二 二							
二					五 〇 二 二			七 一 〇 三 一				
一					四 三 二 一							
一	一 〇 一 一				七 七 三 二							
五	二 六 二 二	二 六 二 九 三 五	四 九 二 一	四 八 五 五 〇 二 五	三 〇 二 六 八 二 二 二 二 五 二							一 〇 六 四

二、安東省立學校內容及經費狀況
(由康德元年十二月起至康德二年一月為止)

校別	立											
	總計			其他			私立			公立		
	職教員數	學生數	級數	職教員數	學生數	級數	職教員數	學生數	級數	職教員數	學生數	級數
安東縣	八	三九	一	三	五〇	三	三	一	三	三	一	二
莊河縣	三	九六	一	三	九六	一	三	一	三	三	一	二
岫巖縣	九	四七	六	九	四七	六	九	六	九	四七	六	二
鳳城縣	三	四五	三	三	四五	三	三	三	三	四五	三	二
寬甸縣	五	九三	三	五	九三	三	五	三	五	九三	三	二
桓仁縣	二	八五	二	二	八五	二	二	二	二	八五	二	二
通化縣	五	一六	四	五	一六	四	五	四	五	一六	四	二
輯安縣	一	二六	一	一	二六	一	一	一	一	二六	一	二
臨江縣	一	三五	一	一	三五	一	一	一	一	三五	一	二
撫松縣	六	一〇	七	六	一〇	七	六	七	六	一〇	七	二
長白縣	四	一〇	七	四	一〇	七	四	四	四	一〇	七	二
總計	二九	六〇	三	二九	六〇	三	二九	二九	二九	六〇	三	二

安東省立學校內容及經費狀況
 鳳城 師範 高中 秦有德 一五 二 三 一七 一 六 二四二 五、九五九 附小在內
 長 教員數 職員數 雇員數 備員數 級數 學生數 教育費

通化師範馬寶北 五 一 二 四 一八六 二四九五
 計 三七 五 五 二八 二 九〇 一三、六三三

三、安東省各縣學校內容及經費如左表

(康德元年度)

縣	別	校	別	校數	校長及教員數	職員數	雇員數	備員數	級數	學生數	教育費	備考
安東	東	初等	初	一五	一〇六	〇	〇	二六	八四	三、九六一	四六、三七九	四三、〇四六
			中等	五	三〇	八	八	一一	一八	八	八一八	
安東	東	初等	初	一〇	三六	〇	〇	三七	一〇二	四、七七九	八九、四二五	三八、五三二
			中等	〇	〇	八	八	二〇	二	〇	〇	
莊河	河	初等	初	一八	九一	一〇	三	二〇	七四	三、五二一	三三、六二四	七三、一五六
			中等	六	二六	六	七	九	一七	四、〇四〇	五、一九	
岫巖	巖	初等	初	二九	六六	四	〇	一四	六六	二、七五四	一九、六〇六	一四、七八五
			中等	八	一七	一	四	〇	一	二	四三七	
鳳城	城	初等	初	一七	八五	〇	〇	八	六六	二、七八七	三一、七六一	一九、九四二
			中等	三	一三	六	七	一	一	三	一三一	
寬甸	甸	初等	初	二〇	九八	六	七	一九	七四	三、一三一	一五、六二四	一〇、六八〇
			中等	二	一五	三	三	六	二	四	一、四八	
桓仁	仁	初等	初	一四	四〇	〇	〇	一一	一〇一	三、八五〇	五八、二三一	二〇、二四八
			中等	三	二二	〇	〇	三	一	一	一七二	
通化	化	初等	初	一七	六二	一	六	一二	一〇九	四、〇二二	三四、四一七	一一、八四七
			中等	五	七三	〇	〇	三	五	六	二、三二六	
通化	化	初等	初	一五	七三	〇	〇	三〇	五六	二、三二六	一、八四七	二、五一四
			中等	三	二二	〇	〇	四	五	六	一、八四七	
通化	化	初等	初	一八	八五	〇	三	三四	六一	二、五一四	一、八四七	一八七
			中等	三	二二	〇	〇	四	五	六	一、八四七	

縣 輯 臨 撫 長

計

縣	輯	臨	撫	長	別
安	江	松	白	計	校別
初等	初等	初等	初等	初等	校數
中等	中等	中等	中等	中等	校長及教員數
計	計	計	計	計	職員數
等	等	等	等	等	雇員數
等	等	等	等	等	備員數
等	等	等	等	等	級數
等	等	等	等	等	學生數
等	等	等	等	等	教育費
等	等	等	等	等	備
等	等	等	等	等	考
二二四	二七三	一〇三	一〇九	一〇一	二一〇
七五	一三五	八五	三九	二二	九二二
〇	〇	〇	〇	〇	三九
一八	二〇	〇	〇	〇	六四
〇	四	三	一	一	三二七
五四	六	五	三	七	七四八
一、三三六	一、四二九	一、八〇一	一、三〇五	一、四四六	二九、九五二
三〇、九二六	一〇、三六六	三七、九七八	二五、六九二	一四、八九一	五二二、五七五

第十章 奉天省學校教育

第一節 初等教育

奉天全省初等教育概況在大同二年七月後至康德元年十一月底間與元年三月刊行年鑑所載情形大致無甚出入姑不贅茲將十二月至二年一月間實際情形分列於左

一、幼稚園 奉天全省共有幼稚園十二處內由省直轄者一處附於奉天省立奉天女子師範學校內計分三組職教員三人幼兒八十七名由奉天市政公署辦理者一處附於白塔兩級小學校內分二組職教員二人幼兒五十名屬於各縣者計八處九組職教員十六人幼兒四百二十三名其他由私人經營者二處計三組職教員四人幼兒八十三名

以上計十二校十七組職教員二十五名幼兒六百四十三名

二、小學校 全省小學校由其經營主體言之可分省立、市立、縣立、區立、村立、私立、外人設立者七種略分述如下

甲、省立小學校 本省原有省立小學校十七處於康德元年七月間將奉天市內單獨設立小學校十二處完全撥歸市政公署辦理由省直轄者僅餘師範附屬小學五處計五十級職教員七十三人學生二千八百零二名

乙、市立小學校 奉天市原有小學七校於康德元年七月間接管省立小學校十二校十二月底接辦瀋陽攬軍屯小學一校計共二十校二百九十三級職教員四百二十六人學生一萬六千三百九十七名

丙、縣立小學校 全省各縣計有縣立小學校三百二十八校一千三百九十八級職教員一千九百十三人學生六萬二千五百三十九名

丁、區立小學校 全省計六百六十八校一千二百三十一級職教員一千四百六十五人學生四萬七千八百零四名

戊、村立小學校 全省計四千五百二十校五千二百九十九級職教員五千四百二十人學生二十二萬三千九百五十九名

己、私立小學校 全省計一百六十九校三百一十級職教員四百一十一人學生一萬六千一百三十一名

庚、外人設立小學校 全省計十六校五十級職教員七十六人學生二千二百五十七名

以上計五千七百二十六校八千六百三十一級職教員九千七百七十八人男女學生三十七萬一千八百八十九名

二九〇

第二節 中等教育

奉天全省中等教育在大同二年六月以前正在恢復改編期中關於編制組織以及一切實施方策均在斟酌時宜急籌革舊更新之際諸般尙未完全入於正軌自大同二年七月以後除少數縣立中等學校尙待徐圖恢復外其大部縣立及全部省立中等學校已經渡過恢復整理時期所謂大體就緒漸謀進展之時也茲謹分述自該時起以至康德二年一月間之實際狀況如左

一、省立中等學校

甲、實業學校 本省市立實業高級中學校共有六處計農科一工科二商科林科水產科各一各該校內除高中學級外原來均附有初中學級及初中程度之職業學級自大同二年以後覺此種學校無設初中學級之必要遂實行漸次廢止盡量擴充職業學級以期在校諸生一律肄習實業知能畢業之後盡成可用實業人材至各該校之內部農科商科林科三校不再分科工科學校一則分爲機械電氣土木紡織金工五科一則分爲探冶應化製革印刷四科水產學校內分漁撈製造養殖三科此外又有初中程度之女子職業學校一處內分縫編刺繡商科三科以上七個實業學校除分別教授各科學理外均備有相當場所以供學生實習康德元年十二月以後林科高中學校因改劃省區關係劃歸安東省辦理本省尙餘實業學校六處計有各科高中學級二十六級學生七百八十二名各職業科學級二十五級學生八百七十二名初中學級七級學生一百八十九名教職員共計一百三十一名

乙、師範學校 本省市立師範學校原設男校六處女校一處嗣爲廣造師資以宏教育起見大同二年五月就前省立第四高級中學校址添設省立第七師範學校一處康德元年三月又在梨樹縣城添設省立第八師範學校一處（該校於康德二年一月已遷至四平街辦理）各該校內除省立一師五師七師女師四校附設有初中學級外其餘概係新制師範學級其入學資格限爲初中畢業者修業時期三年爲滿前二學年專事研究各科學理最後一年側重實習教管方法本校之外均設有附屬小學其內容狀況已詳述於初等教育章內茲不再贅新省制實施以後省立二師四師六師等三校因設在地關係已分別劃歸安東錦州兩省辦理故在康德元年十二月以後本省尙餘省立男子師範五校女子師範一校總計六校共有新制師範學級二十九級男生一千零七十九名女生二百九十五名初中學級十一級男生二百二十七名女生三百四十一名男女職教員共計九十八名

丙、普通中學校 本省在事變前省立普通高級中學校共有四處普通初級中學校共有三處事變之後省立二高三高四高等三校迄未恢復惟省立第一高級中學校於大同二年三月間復行開學入學資格及修業年限雖仍如昔制而其課程側重公務簿記統計等實用學科以期造成公務實用人材與昔時之側重文

科或理科者迥不相同初級中學校三處均經恢復並於大同二年三月增設省立第三初級中學校一處故當康德元年十二月現在本省共有省立普通高中一校三級學生一百一十名普通男子初中三校二十七級學生一千一百九十八名普通女子初中一校七級學生三百三十四名共計高初中男女教員八十二名

二、縣立中等學校

本省各縣縣立中等學校在大同二年七月以後已恢復原數十分之八以上就中實業學校則營口有縣立商科高中一校安東有東邊商科高中一校撫順蓋平康平梨樹昌圖開原莊河鳳城寬甸桓仁洮南等縣各有初中程度之職業學校一處師範學校及普通中學校除輝南金川兩縣外各縣均有但師範學校中之新師學級爲數尙少多係與初中同程度之師範講習科其肄業期限亦爲三年所以異於普通初中者則在多授教育學科普通中學校則遼陽復縣莊河開原等四縣均有高中學級其餘各縣均係初中學級所有各縣實業學校師範學校及普通中學校辦理方策概與省立學校相同惟設備上因財力關係不免較遜耳新省制實施以後安東錦縣洮南懷德安圖通遼等三十一縣所屬中等學校分別劃歸安東錦州龍江吉林興安各省辦理本省所餘二十七縣及新劃入之濛江縣在康德元年十二月現在共有商科高中一校三級職教員七人學生一百二十名職業學校六處十二級職教員三十四人學生三百四十三名師範學校三十九處內有新師學級三十二級職教員八十九人學生一千二百八十名師範學級四十五級職教員一百二十人學生一千七百十二名普通高級中學三校八級職教員二十三人學生二百七十七名普通初級中學五十校一百五十四級職教員三百四十六人學生六千七百三十七名

第三節 高等教育

本省內原有各大學及專門學校均因事變停辦迄未恢復惟有奉天醫科專門學校一校現尙繼續辦理該校係基督教會所設立以養成品學兼優之滿洲國青年男女醫學人材爲目的修業時期七年爲限（預科二年正科四年醫院實習一年）入學資格以由高級中學校畢業者爲合格康德元年十二月現在共有學生六級男生八十七名女生二十三名本國籍及外國籍男女教職員共計三十二名實習醫院規模宏大共分內外眼肺小兒花柳皮膚咽喉產婦光療製劑等十一科舉凡學生研究各科均得充分實習焉

第四節 留學生

本省學生留學事項自大同二年七月移歸文教部直接辦理以來所有學生各入何校及其在學狀況如何等項均已無從晰詳明悉所能知曉者惟文教部歷次

由本省選拔准給補助費之留學生數目及歷次選派之教員留學生並省內學生自費出國留學之經核有案者而已茲分別敘列於左

一、補助留學生文教部歷年在本省舉行補助留學生選拔試驗截至康德二年一月末日已舉辦三次本省各次應試及被選合格者人數如左表

次	數	試驗日期	應試人數	被選合格人數
第一	次	大同二年二月十五日	四二名	三〇名
第二	次	大同三年二月五日	一八七名	八四名
第三	次	康德元年十二月十日	五六九名	四四名

二、教員留學生 文教部歷年選派中小學校教員送赴日本留學截至康德二年一月末日本省教員被選派者已有三次

三、自費留學生 本省中等以上學校志願深造者以國內無相當學校可入紛紛前來省署請求准其自費赴日留學惟自費留學生章程中央尚未頒制此項學生志願留學又未便阻止遂暫定權宜辦法凡志願自費留學者須填具志願書保證書連同身體檢查書學力證明文件及照片二枚經審核合格並考詢其思想

意思認為可以深造後即發給自費留學證明書俾得憑以請領護照便於出國截至康德二年一月末日本省學生願自費赴日留學經過此項手續發給證明書者已有九十六名之多云

第五節 私立學校

本省對於私立學校之設置業經明定規程詳加注意非宗旨正大及俾益於教化者未容輕予立案也故本省各級私立學校之請求立案咸加以限制考察擇優核與規程相符者方許其設立焉本省康德元年十二月末私立各級學校狀況分錄於左

奉天市 小學校七校三十四級男女學生共二千五百四十名職教員五十九人

撫順縣 小學校三校三級男女學生一百三十四名職教員三人

本溪縣 小學校六校十一級男女學生六百九十三名職教員十四人

遼陽縣 小學校二十四校三十八級男女學生二千零四十名職教員三十九人初級中學校二校六級男生三百二十六名職教員十四人

遼中縣 小學校三校四級男女學生一百六十五名職教員四人

- 海城縣 小學校二十四校三十七級男女學生一千六百五十六名職教員三十九人
- 營口縣 小學校十二校三十三級男女學生二千二百二十七名職教員四十四人
- 蓋平縣 小學校八校十五級男女學生六百五十七名職教員二十人
- 復 縣 小學校四校七級男女學生三百二十五名職教員八人
- 新民縣 小學校四校六級男女學生二百名職教員十人
- 鐵嶺縣 小學校十四校二十四級男女學生一千零三十六名職教員三十人
- 法庫縣 小學校二校二級男女學生一百二十三名職教員二人
- 康平縣 小學校二十八校二十九級男女學生一千一百五十二名職教員三十人
- 遼源縣 小學校二校八級男女學生三百五十二名職教員十四人
- 梨樹縣 小學校二校五級男女學生二百八十五名職教員十人初級中學校一校一級男生五十二名職教員四人
- 開原縣 小學校二校十級男女學生六百一十六名職教員十九人
- 西豐縣 小學校六校八級男女學生三百三十一名職教員十二人
- 西安縣 小學校四校六級男女學生一百九十八名職教員九人
- 東豐縣 小學校二校五級男女學生二百二十三名職教員九人
- 海龍縣 小學校六校十三級男女學生六百八十八名職教員二十人
- 清原縣 小學校二校二級男女學生九十名職教員二人
- 興京縣 小學校三校七級男女學生二百五十六名職教員十人
- 柳河縣 小學校一校三級男女學生一百五十二名職教員四人

第六節 外僑教育

東西各國人士僑居本省各地者爲數甚繁其所創辦各校爲教育各該僑民者有之專爲教授吾國兒童者亦有之其主旨均以輔助僑居子弟學識爲目的本省類似之學校以滿鐵及鮮僑所經營者佔多數此外亦有俄僑所經營者分述如下

一、滿鐵經營者 本省境內滿鐵經營各校均在滿鐵及安奉沿線設備極稱完善惟無詳確之統計暫從略

二、鮮僑教育 本省鮮僑學校散布各縣者計三十處八十二級男女學生三千五百三十九各職教員九十二人將其概況列表如下

縣別	校別	所在地	創辦者	每年經費來源及其數目	級數		職教員數	程度	備考			
					男	女						
瀋陽縣	諸木陣普通學校	五區諸木陣	奉天朝鮮人學校組合	奉天朝鮮人學校組合三、六九〇元	五	三	四	五	小學			
	吳家荒普通學校	五區吳家荒	全	奉天朝鮮人學校組合五、五一〇元	七	二	五	一	同			
	光東初級小學校	六區英守台	奉天朝鮮人學校組合	奉天朝鮮人學校組合一、四七九元	一	三	六	七	六	二	同	
	吳家荒永安橋分校	六區永安台	奉天朝鮮青年會	奉天朝鮮人學校組合一、五七六元	一	二	三	八	二	〇	二	同
	東明普通學校分校	五區小則官屯	鮮人余載連	奉天居留民會七二〇元	一	二	七	一	九	一	同	
撫順縣	小柳林河子普通學校	鮑家屯	撫順朝鮮人民會	總督府補助七二〇元朝鮮人擔負四八〇元	四	一	五	一	二	三	四	同
	東蘆子普通學校	東蘆子	同	總督府補助二四〇元鮮人擔負一二〇元	一	三	五	三	一	同	同	
	東社普通學校	東社	同	總督府補助三六〇元鮮人擔負三〇〇元	二	七	六	一	四	二	同	
本溪縣	普通學校	上牛心台	鮮人李隆洛	鮮人擔負一、〇〇〇元	二	二	三	一	一	二	同	
	東鮮普通學校	達貝溝	鮮人金南鎔	總督府補助四八〇元鮮人擔負一五〇元	一	四	八	六	二	同	同	

同	三光普通學校	那家堡子驛	鮮人白景欵	總督府補助一〇〇元鮮人擔負四〇〇元	一	一八	二	一
同	東興普通學校	望城崗子大甸子	清河城農務殿	清河城農務殿補助二五〇元	一	一九	二	一
同	富英普通學校	富家樓子	鮮人金寶濟	總督府補助一〇〇元	一	一一	九	一
營口縣	營口普通學校	東雙橋子	滿鐵會社	滿鐵會社四、五〇〇元	四	八〇	五七	四
新民縣	鮮人普通學校	三區西公太堡子村	東勸業株式會社	東亞勸業株式會社補助六、二四〇元	四	二五	九五	三
同	鮮人共成學校	三區孫家套株	鮮人李道南	東亞勸業株式會社補助九〇〇元	二	八九	三一	三
鐵嶺縣	鐵嶺普通學校	附屬地	日人山田湊	朝鮮總督府及滿鐵補助一八、八三〇元	七	四三	七二	〇
遼源縣	普通學校	鄰家屯	鄰家屯朝鮮人民會	總督府補助及鮮人擔負一、一七〇元	二	二五	二二	二
西豐縣	東山學校	城內	日人市野澤三壽	總督府及當地朝鮮人民會三、四二〇元	五	九〇	四	三
西安縣	普通學校	城內	西安縣朝鮮人民會	朝鮮人民會一、〇〇〇元	一	二六	三	二
海龍縣	普通學校	山城鎮	朝人尹學東	朝鮮總督府補助費及朝鮮人民會五、〇〇〇元	七	三九	三三	八
同	普通學校	縣城北街	朝人韓燭賦	朝鮮總督府補助費及朝鮮人民會五、五〇〇元	二	六二	三	三
同	普通學校	朝陽鎮	鮮人方養漸	朝鮮總督府補助及鮮人會一、五〇〇元	二	三六	四	二
清原縣	普通學校	縣街	海龍朝鮮人會清原支部	勸募一、九九〇元	二	九二	一五	三
興京縣	普通學校	同	朝人趙炳郁	鮮人自籌二、六〇〇元	六	二五	三八	五
同	興明女學校	同	朝鮮基督教會	由鮮人基督教會年支六三〇元	一	五〇	五〇	二
同	永陵普通學校	永陵街	鮮人朴錫俊	由鮮人自籌七八〇元	四	二五	三四	三

縣別	校別	別	所在地	創辦者	每年經費來源及其數目	級數		學生數		職教員數		程度	備考
						男	女	男	女	員數	程度		
同	旺清門普通學校		旺清門	朝鮮基督教會	由鮮人基督教會年亥六二〇元	二	二	五	一	二	二	同	
柳河縣	普通學校		縣城	海龍朝鮮人會柳河支部	總督府及柳河鮮人會三、五〇〇元	二	二	一	一	三	三	同	
金川縣	普通學校		縣城北十字街	金川朝鮮人民會	總督府補助金八〇〇元地方民擔負四〇〇元	二	二	四	一	一	三	同	
輝南縣	東興普通學校		縣城	朝鮮人會	總督府補助三〇〇元鮮人擔負一、〇〇〇元	一	一	五	〇	五	二	同	

三、俄僑教育 本省俄僑教育爲數極少僅省城內有俄僑實業中學校一處校址商埠地五緯路係希臘教團體會所設立校長步龍驥學生八級共四十九名職教員十四人當年經費計五千五百九十三元

第七節 外人設立學校

外人在奉省設有學校者均爲教會所主辦收容滿洲兒童施以相當教育學科程度以小學爲最多茲將本省外人設立之各級學校分列於次（康德二年一月末現在）

縣別	校別	別	所在地	創辦者	級數	學生		職教員數	每年經費來源及其數目	程度	備考
						男	女				
奉天市	醫科專門學校		大東關小河沿	英國國外佈道會	六	八	二	三	英國經濟委員會捐募七萬六千四百六十元	專	
同	文會高級中學校		商埠地一經路	英國基督教長老會	四	一	一	〇	英國基督教長老會補助及學費共一萬四千四百六十六元	高	
同	文華中學校		大東邊門外德化街	英國基督教會	四	二	三	七	英國蘇格蘭基督教會發給七千二百五十元	初	
同	坤光女學校		大東關小河沿	同	一	六	三	五	英國基督教會發給共一萬九千六百八十元	小	師範中學 小學幼稚

同	慎德小學校	商埠地一經路	英國基督教會	五	五四	一二〇	八	英國基督教會補助共三千七百元	初高	小
同	光華小學校	小南關洋樓胡同	法國天主教會	三	一九八		五	法國天主教會發給三千元	初高	小
同	光華女小學校	同	同	二		一二八	三		初	小
同	文華小學校	大東門外基督教院內	英國基督教會	四	一〇七		五	英國蘇格蘭長老會發給一千五百元	初高	小
瀋陽縣	德光兩級小學校	瀋南十里河	同	二	七六	五四	三	英國基督教會補助及徵收學費共九百三十元	初高	小
同	文育初級小學校	瀋南蘇家屯鎮	同	一	四〇	七〇	二	八百五十元	初	小
同	文會高級小學校	瀋東趙家溝	同	一	一六	六	一	二百五十元	高	小
同	培德初級女子小學校	瀋南小陳相屯	同	一		六〇	一	三百六十元	初	小
同	信德初級小學校	瀋南河西英守屯	同	一	一〇	四五	一	四百元	初	小
撫順縣	拉丁學校	撫西城北關	美人林化東	二	二八		五	天主教會發給一千五百元	初	中
同	天主堂附設初級小學校	同	美人葛懷仁	一	四九	二	一	二百五十元	初	小
遼陽縣	文德中學校	城內五道街	英國基督教會	三	一〇二		七	英國基督教會發給二千四百元	初	中
同	文德小學校	同	同	一	四〇		二	一千二百元	高	小
同	育才女子中學校	城內六道街	英人黎安慈	二		五七	五	一千二百元	初	中
同	育才女子高級小學校	同	同	二		九四	三	一千五百元	高	小
同	育才女子初級小學校	同	同	二	八	一一五	二	英國基督教會發給九百元	初	小
同	文育小學校	城內三道街	英國基督教會	一	六五	三七	一	五百元	初	小

縣別	校別	所在地	創辦者	級數	學生		職教員數	每年經費來源及其數目	程度	備考
					男	女				
同	培英小學校	三區鍾子溝	同	一	二〇	一五	一	四百七十元	初小	
同	文化女學校	四區大安平	同	一	一四	四八	一	五百元	初小	
遼中縣	光明女子小學校	南三台子	天主教司鐸 法人費際遠	一		四七	三	天主教會發給一千四百元	初小	
海城縣	三育初級小學校	城內北關	英國基督教會	二	四八	四八	二	英國基督教會發給八百元	初小	
同	牛莊天主堂初級小學校	牛莊	法國天主教會	三	一四一		三	天主教會發給一千零五十元	初小	
同	華英初級小學校	同	英國基督教會	三	一七〇		三	英國基督教會發給一千三百六十元	初小	
同	基督教會初級小學校	騰蓋堡	同	一		四二	一	三百元	初小	
同	蔡貞女子初級小學校	接官堡	同	一	一一	二二	一	二百五十元	初小	
同	耿莊子初級小學校	耿莊子	同	一	三一	八	一	三百元	初小	
營口縣	培貞書院	埠內永世街	英人唐沐恩	三	一三三	七四	八	六千零七十六元	初中	
同	懿德小學校	同	同	六	二一五	一三五	八	五千三百二十六元	初高小	
同	培根小學校	埠內鹽務署街	法人康若望	六	九二	五九	六		初高小	
新民縣	文會初級中學校	縣城南街	英人莫爾敦	四	二三〇		九	英國基督教會發給	初中	
同	崇實女子初級中學校	同	英人孟宗源	三	八六	八六	六	二千二百元	初中	
同	達德女子小學校	三區大民屯	英國基督教會	一	七〇	一〇	一			

法庫縣	崇德初級中學校	縣城東北街	英國長老會	五	一三三	六	英國基督教會發給二千五百元	高初	小中
同	純貞女子兩級小學	同	同	六	一八一	七	英國基督教會發給一千六百零二元	高初	小
同	純貞女學附設幼稚園	同	同	一	一九一	二	三百八十六元	幼	稚
同	智廣初級小學	縣城東門裏	加拿大司鐸博智廣	三	六六	四	四平街總教區發給一千元	初	小
康平縣	天主堂小學	縣街	加拿大國人高明遠	一	二二	一	天主教會發給三百二十四元	同	同
梨樹縣	天主堂英文初級中學校	四平街	加拿大國人剛恒毅	四	一六〇	二	二千二百元	初	中
同	天主堂小學	同	同	二	二二〇	四	七百五十元	初高	小
同	德化女子初級小學	同	同	二	一三〇	五	天主教會發給七百五十元	同	同
開原縣	文光女子初級中學校	縣城	英國蘇格蘭基督教長老會	九	一七一	九	英國蘇格蘭基督教長老會發給二千二百元	高初	小中
西豐縣	崇實初級小學	同	天主教會法國神父裴勸濟	一	五三	三	天主教會發給二百八十四元	初	小
同	崇德女子初級小學	同	同	一	三九	一	〃	同	同
海龍縣	成達兩級小學	朝陽鎮	英國基督教會	四	二二二	四	英國基督教會發給一千七百七十元	初高	小
同	聖心兩級小學	山城鎮	美國天主教會	三	一〇二	二	美國天主教會發給一千五百四十八元	同	同
清原縣	惠星小學	縣城	同	一	六五	一	三百元	初	小
興京縣	培德小學	同	英國醫院	三	六〇	四	英國醫院發給六百八十元	同	同
同	文達小學	永陵街	英國基督教會	二	六九	四	英國基督教會發給四百八十元	同	同
同	訓蒙小學	縣街	法國天主教會	二	五一	二	法國天主教會發給四百二十元	同	同

統計 五十三校 一百五十一級 職教員二百六十一人 男女學生六千零一十四名

第八節 省直轄學校教育

本省市立學校計分幼稚園師範附屬小學校及中等學校三種錄列如下

甲、幼稚園 奉天省立奉天女子師範學校附設幼稚園一處校址奉天市鐘樓南水鑑胡同公有校舍主任朴島之保姆二人計分三組男女幼兒八十七名

乙、小學校 本省原有省立小學十七處於康德元年七月間將奉天市內單獨設立小學十二校完全撥歸奉天市政公署辦理其由省直轄者僅餘師範附屬小學五處分述於下

一、奉天省立奉天師範附屬小學校 校址奉天市大東關大什字街路南公有校舍主事本原真熊教員三十六人事務員一人雇員二人初級十六班男女學生一千零三名高級八班男女學生三百七十四名共計初高級二十四班男女學生一千三百七十七名

二、奉天省立海城師範附屬小學校 校址海城縣東南玉皇山前公有校舍主任趙立家教員四人初級三班男女學生一百五十一名高級一班男女學生七十一名共計初高級四班男女學生二百二十二名

三、奉天省立東豐師範附屬小學校 校址東豐縣城小北門裏公有校舍主任馮顯忠教員三人初級二班男生一百零三名高級一班男生四十五名共計初高級三班男生一百四十八名

四、奉天省立遼源師範附屬小學校 校址遼源縣龍王廟街公有校舍主任于德生教員二人初級二班男女學生七十九名

五、奉天省立奉天女子師範附屬小學校 校址奉天市大東門裏公有校舍主事蕭樹森教員二十四人雇員三人初級十一班女生六百七十四名高級六班女生三百零二名共計初高級十七班學生九百七十六名

丙、中等學校 本省原有中等學校二十一處於新省制實施以後林科高級中學校第二師範學校第四師範學校第六師範學校等四校因設在地關係已分別劃歸安東錦州兩省辦理故在康德元年十二月以後本省尚餘男女實業學校六處男女師範學校六處普通高中一處普通男女初中四處分述於下

一、奉天省立奉天第一工科高級中學校 校址奉天市大西關舊省議會左側公有校舍校長孫永芳教務主任一人訓育主任一人訓育員三人各科教員十二人事務員四人雇員一人高中五級學生一百五十六名初中三級學生七十一名職業四級學生一百二十二名

共計學生三百四十九名

二、奉天省立奉天第二工科高級中學校 校址奉天市大東關小河沿北上坎公有校舍校長吳庭芝教務主任一人訓育主任一人訓育員二人各科教員二

十三人事務員五人雇員二人高中六級學生一百七十四名初中二級學生六十六名職業四級學生一百六十四名
共計學生四百零四名

三、奉天省立奉天商科高級中學校 校址奉天市大南關般若寺胡同公有校舍校長傅振玉教務主任一人調育主任一人調育員二人各科教員二十人事務員二人雇員一人高中八級學生二百五十六名初中一級學生三十六名職業二級學生九十九名
共計生九百三十一名

四、奉天省立奉天農科高級中學校 校址奉天市北陵前御花園公有校舍校長高鴻威副校長矢野清教務主任一人調育主任一人調育員一人各科教員十四人助教員二人事務員三人雇員一人助手三人高中四級學生一百十四名初中一級學生十六名職業四級學生八十六名
共計學生二百一十六名

五、奉天省立營口水產高級中學校 校址營口雙廟子街公有校舍校長趙誠恕調育主任一人各科教員九人助教員三人事務員三人高中三級學生八十二名職業二級學生九十名
共計學生一百七十二名

六、奉天省立奉天高級中學校 校址奉天市大北邊門裏公有校舍校長曲燦文調育主任一人各科教員七人講師三人事務員三人高中級學生一百一十名

七、奉天省立奉天師範學校 校址奉天市小河沿南公有校舍校長陳國慶教務主任一人調育主任一人調育員二人各科教員二十一人人事務員四人雇員二人師範八級學生三百七十八名初中二級學生七十二名
共計生學四百五十名

八、奉天省立海城師範學校 校址海城縣東南玉皇山前公有校舍校長楊春逢教務主任一人調育主任一人調育員一人各科教員十一人助教員一人人事務員二人雇員一人師範六級學生三百一十四名

九、奉天省立東豐師範學校 校址東豐縣城小北門裏公有校舍校長姜希尚教務主任一人調育主任一人調育員一人各科教員十二人事務員二人雇員一人師範五級學生二百零四名初中一級學生三十九名
共計學生二百四十三名

一〇、奉天省立遼源師範學校 校址遼源縣城龍王廟街公有校舍校長李國鳳調育主任一人各科教員九人事務員二人雇員一人師範三級學生九十四

名初中二級學生一百一十六名

共計學生二百一十名

一、奉天省立四平街師範學校 校址梨樹縣四平街公有校舍校長林利仁各科教員四人事務員二人師範二級學生八十九名

二、奉天省立奉天女子師範學校 校長奉天市大東門裏公有校舍校長侯德錫教務主任一人調育主任一人調育員一人各科教員二十二人事務員三人雇員一人師範五級學生二百九十五名初中六級學生三百四十一名

共計學生六百三十六名

一三、奉天省立奉天第一初級中學校 校址奉天市大東關鮑覺寺舊址公有校舍校長李陸倫教務主任一人調育主任一人調育員二人各科教員十八人事務員三人初中十一級學生四百九十四名

一四、奉天省立奉天第二初級中學校 校址奉天市大西關興化街公有校舍校長唐全福教務主任一人調育主任一人調育員二人各科教員二十人事務員二人雇員一人初中十一級學生四百四十三名

一五、奉天省立奉天第三初級中學校 校址奉天市小河沿南公有校舍校長于廉調育主任一人調育員一人各科教員七人事務員三人初中五級學生二百六十一名

一六、奉天省立奉天女子初級中學校 校址奉天市小西邊門外一經路二緯路東口公有校舍校長劉宗基教務主任一人調育主任一人調育員二人各科教員十人事務員一人雇員二人初中七級學生三百三十四名

一七、奉天省立奉天女子職業學校 校址奉天市大南關西大什字街公有校舍校長韓振藩教務主任一人調育主任一人調育員二人各科教員十六人助教員四人助手一人事務員三人雇員一人職業九級學生三百一十一名

第九節 私塾

查本省小學教育雖力謀發展而私塾尙多林立教育當局亦知私塾有碍教育之進行惟一旦勒令取締恐無此多數小學以收容私塾子弟莫如因地制宜暫准設立雖其設備方面限於經費未能應有盡有惟教授科目及教科用書均尙與正式小學校教材大致相合至調育體育各端則多未能合法現正在力求改善中茲將有私塾各市縣概況摘要錄下

市	縣	別	私	熟	數	教	師	數	學		計
									男	女	
奉天	瀋陽	市	六三三	一六八	六三三	一三〇一	一四一四	一四一四			
	順陽	縣	一六八	一六八	一六八	一九三九	三五九	二二九八			
	本溪	縣	一五五	一五五	一五五	一八二	四三	二二五			
	遼陽	縣	一三三	一三三	一三三	一五〇	四三	一九五			
	遼寧	縣	三三	三三	三三	四一	七五	一一六			
	盤口	縣	二六	二六	二六	六七三	七五	七四八			
	新平	縣	一	一	一	二〇	七五	二〇			
	鐵嶺	縣	八二	八二	八二	二〇	七五	二〇			
	遼源	縣	九〇	九〇	九〇	二〇	七五	二〇			
	遼山	縣	一五	一五	一五	四一〇	九六八	一二三三一			
	雙陽	縣	一五	一五	一五	二八	二五六	二五六			
	梨樹	縣	三	三	三	八二	八二	八二			
	昌圖	縣	三	三	三	八二	八二	八二			
	東豐	縣	九五	九五	九五	一五〇七	一五	七一			
	海龍	縣	一九	一九	一九	二六八	一六八三	一六八三			
	清原	縣	一九	一九	一九	二六八	二九三	二九三			
	興京	縣	九	九	九	三八二	三九七	三九七			
	柳河	縣	三	三	三	二〇	二一	二一			
	法庫	縣	二五	二五	二五	三〇八	三三〇	三三〇			
	康平	縣	三三	三三	三三	七〇	七〇	七〇			
	輝南	縣	一二	一二	一二	三三八	四二八	四二八			
	統帥	縣	二二	二二	二二	七三一	七五八	七五八			
	計		六九七	七〇一	七〇一	一〇〇一九	一八二九	一八四八			

第十節 特殊教育

奉天市暨日重明女學校地址小河南係英國基督教會所設立學生六十名教員四人經費由英國基督教會補助及募捐年約七千圓

第十一節 教育會

一、省教育會

1. 創立年月

清光緒三十一年五月間經始成立

2. 組織經過

甲、建國前之組織經過情形

本省教育會於前清光緒三十一年五月間經學務議紳王書銘等創辦成立定名為育學會旋即停頓嗣於三十二年春經戴裕忱先生倡議改組為星期會每逢星期日於省城各小學校內輪流召開會議凡所有職教員均須一體蒞會出席研究教育方法以資改善光緒三十二年十一月復改稱為教育會仍以戴裕忱曾右翼等為代表辦理會務此時經費無著僅由極少數之會員費及萃升書院所撥各項雜款供給開銷頗感困難洎光緒三十二年五月蒙趙爾巽將軍捐銀一千兩并撥給官產學田十餘方藉以維持而會務始有進展之餘力當經推舉戴裕忱為正會長曾有翼為副會長本年十一月間為統籌全省教育起見復改組為奉天教育總會公舉吳景濂為正會長曾有翼為副會長為選舉制任期三年會員為徵聘制歷屆會員最多時達三千餘人此後歷任會長則有李樹滋孫其昌馮廣民姬金聲副會長則有戴裕忱董寶麟汪芝雲李象庚諸先生辦理會務均著有成績可考迨民國二十一年間奉令改組為委員制選舉常務理事三人理監事各若干人以辦理會務然經時未久即遭事變遂無形停頓矣

乙、建國後之組織經過情形

自九一八事變後省市縣教育會職員大半去職負責無人遂相繼停頓迨大同元年十月間本會始奉令改組成立當選陳國慶為臨時正會長劉宗基為臨時副會長翌年十月十五日召開第一屆總會推戴本省教育長官韋教育廳長為名譽會長敦聘教育廳各科長為理事本會之有名譽會長蓋自本屆始至本會之正式會長亦於是日選定仍以陳國慶為正會長劉宗基為副會長督理會務提倡教育

3. 組織系統

建國前之教育會設正副會長各一人督理會務並分設總務部學校教育部社會教育部家庭教育部四部總務部內復分設文牘庶務股會計股編輯股學校教育部內復分設普通教育股專門教育股社會及家庭教育部因事務簡單並未設股各部職員均由幹事中聘任之建國後之教育會設正副會長各一人名譽會

長一人內容組織爲總務部學校教育部社會教育部三部總務部內分設文牘股會計股庶務股編輯股四股其他各部均未設股各部設正副部長各一人由幹事充任之各股設主任一人爲常務職員

4. 現有職員

職別	姓名	次章	年齡	籍貫	現職
名譽會長	韋煥章	秀實	四三	遼陽	奉天省教育廳長
正會長	陳國慶	助山	四五	蓋平	奉天師範校長
副會長	劉宗基	祉深	四八	黑山	奉天女子初中校長
常務理事	坪川與吉		四九	日本福井	奉天教育廳學務科長
理事	高鴻威	顏恩	四二	遼陽	奉天教育廳禮教科長
	恩藤正		三二	日本岡山	奉天教育廳視學官
	巴壁齡	濟乾	三一	遼陽	奉天教育廳視學官
總務部長	趙長生	夢周	三五	瀋陽	奉天教育廳普通教育股長
總務部副部長	李文寶	佩珩	四〇	瀋陽	奉天省立圖書館長
學校教育部部長	侯德錫	寶三	五三	蓋平	奉天女子師範校長
學校教育部副部長	高錫禹	乃心	四二	遼陽	奉天市立十緯路小學校長
社會教育部部長	孫永芳	秀生	四〇	鳳城	奉天第一工科中學校長
社會教育部副部長	趙毓學	博文	三四	海城	奉天市立大南關小學校長
文牘股主任	穆春雲	沛霖	三八	蓋平	本會有給職員
會計股主任	李銘顏	少博	七三	瀋陽	本會有給職員
庶務股主任	房向春	永暄	五三	鐵嶺	本會有給職員
編輯股主任	張恩溥		二八	瀋陽	本會有給職員

書 記 黃 蔭 柱 瑞 三 四 一 藩 陽 本會有給職員
 書 記 楊 純 一 三 五 藩 陽 本會有給職員

5. 歷辦重要事項

在事變前時曾經舉辦教育研究所憲政講習所教育官練習所及科學競進社國語講習所文學專修科高等預備科美術專修科英文數理專修科等以造就專材並舉行全省教育展覽會組織日本江浙各處教育參觀團附設農村小學校倡辦東北四省聯合運動會四庫全書及遼東三家詩鈔等板片則爲馮子安會長任內所收回而藏之於會內者

事變後所舉辦之事業亦復不少例如發刊奉天教育組織日本教育視察團開催美術展覽會等在在均足以發揚王道教育之真精神其他關於開催各種講習會及講演會亦無不盡力舉辦以爲社會作先導

6. 經費來源及數目

本會創辦之初僅由萃升書院所撥給之各項雜款以維持之又經趙爾巽將軍捐助會費千兩復撥給官產學田十餘方歷年藉以舉辦會務近年來本會房租約能收入國幣五千六百餘圓地租約能收入國幣四千八百七十餘圓總會補助費一千圓此外連同商埠地皮租雜誌費等項合計全年約能收入國幣一萬六千七百餘圓

7. 每年收支狀況

本會全年收入以房地租款爲數最多由官廳補助者爲數甚少其支出額爲薪俸辦公設備等項費用正副會長爲義務職各部部长亦然惟各股主任及書記夫役等均按月支薪其他關於參觀團展覽會等之支出則有開會費及預備費等項之另一規定

8. 會員數目

會員人數在事變前最多時達三千餘人事變後之會員人數達一萬一千餘人

二、市教育會

奉天省市教育之組織計劃較晚在事變前僅一奉天市教育會組織成立經時未久即行停頓其他安東市營口市均未有市教育會之組織事變而還奉天市教育會遂與各縣教育會同時改組成立附設於省教育會內辦公其內部之組織與省教育會略同其所舉辦之事業爲附設日語講習會組織各科研究會及學生思想善導委員會等

三、縣教育會

奉天全省在新省制未施行以前共分設縣教育會五十八處現所存在者僅有二十八個縣教育會其內部組織大都分設總務部學校教育部社會教育部三部以分擔會務共謀進展總務部內復多分設文牘股會計股庶務股編輯股其他舉辦之事業則爲組織教育參觀團學生思想善導委員會及各科研究會等經費來源則多仰給於會員費及地方學田租等項之收入本會並按各縣教育情況酌予以補助以資維持

第十二節 講習會及教育研究會

一、講習會

(甲) 本省爲促進學校教育進步起見歷經舉辦各學科講習會立案在本期內計辦理講習會二十三其實施方法或在師範區召集各縣中小教員爲之講習或分赴各縣實地指導蓋期全省教育一致向上也

附概覽表以資參考

奉天省教育講習會概覽

(由大同二年下期起
至康德二年一月底止)

種類	地點	開會日期	出席人員	講師	講習方法	備考
學校經營	蓋平	大同二年七月十七、十八兩日間	復縣莊河岫巖海城營口蓋平等縣中小教員計五十四名	蓋平公學校教諭等二名	講習	
〃	錦縣	〃	錦縣錦西義縣興城綏中盤山黑山北鎮等縣中小教員計五十五名	奉天公學校教諭等二名	〃	
〃	安東	〃	安東鳳城寬甸本溪等縣中小教員計四十名	安東大和小學校訓導計三名	〃	
〃	西安	大同二年七月二十一、二十二兩日間	西安東豐海龍等縣中小教員計六十名	撫順公學校教諭等二名	〃	
〃	四平街	大同二年七月二十一、二十二兩日間	梨樹懷德昌圖開原遼源西豐通遼洮南等縣中小教員計五十七名	開原公學校教諭等三名	〃	

種類	地點	開會日期	出席人員	講師	講習方法	備考
理化	奉天省城 奉天省立第一師範學校	大同二年七月二十四、五、兩日間 大同二年十一月十一日十三日	瀋陽遼陽撫順鐵嶺清原新民法庫遼中等縣中小教員計八十名 省立中小各校教員計三十五名	奉天公學校教諭計三名 小島博	實習	
圖畫	〃	大同三年二月十七日至二十一日	省市立各學校教員計四十一名	谷山哲雄	理論及實習	
國文	〃	大同三年二月十九日至二十一日	省立中學校教員計六十八名	近藤喜助	講習	
數學	〃	大同二年二月二十一日至二十五日	省立中學校教員計五十二名	山本六郎	講習	
國語算術	省立第二初級中學校	大同三年二月十九日至二十三日	省市立小學教員計一百二十名	三牧一靜 外一幸之助	講習	
鄉土教育	〃	大同三年二月二十六日至三十日	省市立小學教員計二百名	烟中幸之助	講習	
手工	省立第一師範學校	康德元年六月二十四日至三十日	省市立小學教員計二十六名	鈴木定次	理論及實習	
音樂	〃	康德元年七月二十七日至三十一日	省市紀各學校教員計四十名	永田彰男	講習	
博物	本溪	康德元年八月一日至五日	省立中學校教員計十七名	泊尙義	實習	
國語	奉天市教育會	康德元年八月十二、三兩日	省市立各學校教員計二百八十名	河野伊三郎	講習	
鄉土	〃	康德元年八月十九、二十兩日	省市立小學教員計三百名	張文明	講習	
手工	鳳城	康德元年七月十六日至二十一日	本溪安東鳳城寬甸輯安等縣小學教員計三十名	鈴木定次	理論及實習	
〃	海城	康德元年七月二十二日至二十六日	海城蓋平營口復縣岫巖莊河等縣小學教員計三十名	鈴木定次	講習	
勞作教育	省立第二初級中學校	康德元年十一月十四、五兩日	省市立各學校及撫順等二十三縣中小學校教員計一百三十五名	小原國芳	講習	
教育心理學	〃	康德二年一月十七日至十九日	省市立中小教員計二百二十二名	石川七五三二	講習	

現正辦理中

音 樂 蓋 平 康德二年一月二十一日至二十三日
 營 口 康德二年一月二十四日至二十六日 營口縣小學教員計三〇名
 馬 鳴 珂 理論及實習

奉天省辦理學科指導概覽 (由康德元年暑期起至同年寒假止)

科 目	地 點	時 間	指 導 員	方 法	備 考
體 育	清原海龍東豐西安新民綏中興城錦州	康德元年七月二十日起至八月十三日止	河村 顯 榮 男	實 際 練 習	
鄉 土 教 育	遼陽海城錦縣錦西興城	康德元年十一月一日至十七日	生 田 美 記	先赴各校考查然後開會指示	
手 工	梨 樹	康德元年十月二十一日至二十三日	鈴 木 定 次	指 導 工 作	
懷 德	懷 德	康德元年十月二十八日至三十日	鹿 延 琨 新	實 際 練 習	
遼陽莊河復縣蓋平營口	遼陽莊河復縣蓋平營口	康德元年十月十一日至二十五日	妻 延 琨 新	實 際 練 習	
省城省立中等各校	省城省立中等各校	康德元年十月至十一月計延十日	山 本 六 郎	先考查然後開會指示	
安 東 鳳 城 本 溪	安 東 鳳 城 本 溪	康德元年十月二十八日至十一月三日	小 島 博		
省城省立各中等學校	省城省立各中等學校	康德元年十一月五日至十五日	三 牧 靜 男		
東 豐 西 安	東 豐 西 安	康德元年十一月八日至二十四日	三 牧 靜 男		
省市立各小學校	省市立各小學校	康德元年十月十六日至十一月十四日	稻 次 靜 一		
算 術		康德元年十月十九日至十一月十六日	稻 次 靜 一		

(乙) 除本省自辦講習會外康德元年下季文教部在吉林高師舉辦中等教員教材研究講習會本省曾派遣省立中等各校教員二十五名與會講習期間自十月二十六日至十二月二十五日計兩個月間畢會歸來仍各回原校服務本其研究所得從事改善學校教育尙均有相當成績也

二、派遣教員講習生 文教部主辦之教員講習會在此期間繼續召集六次(由第二期至七期)每次本省派遣小學教員二十五名計共百五十名畢業後各回原校服務對於王道之發揚及教育之改善均舉有相當之成績也

三、教育研究本省爲謀學校教員素質向上起見曾派遣省市立各小學校現職教員及省立師範畢業生優秀者分赴奉天滿鐵教育研究所暨熊岳城農業實習

所研究各種學科前後畢業者計特別研究生十八名仍回原校服務普通研究生三十三名均已委充省市立小學校教員以資發展教育此外省市縣教育會方面關於各學科均成立研究會從事研究康德元年下半年曾由市教育會發起日滿聯合研究發表會兩次成績均尚可觀

第十三節 學校衛生及體育

一、舉辦學校衛生講習會

文教部主辦之學校衛生巡迴講習會於大同二年八月二十五、六兩日由午前九時至午後四時在奉天市教育講堂開會講師爲民政部衛生司事務官符志堅氏及岩崎義雄氏講習校舍衛生設備衛生教授衛生兒童衛生教師衛生通俗衛生等項對於學校衛生頗有裨益參加講習者省市立各學校六十二名各縣二十七名合計八十九名

一、舉辦學校醫會議

爲謀學校衛生向上以促進兒童健康起見於康德元年四月三十日午後一時在奉天省教育廳會議室舉行奉天省立學校醫會議

出席者

教育廳 韋廳長 坪川科長 高科長 森田科長 中谷視學 加藤視學 牧野股長 荆股長 齋藤股長 巴股長 體育股科員
校 醫 胡壽春 (省立農科) 高一知 (女子師範) 劉治非 (女子初中) 金 國 (第二工科)
高鳳鳴 (省立一小) 劉國霖 (三小學校)

會議事項

一、廳長訓辭

二、諮問及指示事項

三、問題討論

四、校醫陳述希望意見

五、其 他

諮問及指示事項

- 一、欲使學校衛生徹底普及其方案如何
- 二、實施兒童學生身體檢查時其適切方法如何
- 三、使學生家庭及公衆方面衛生向上其適當方法如何
- 四、對於學生有無實施榮養調查之必要
- 五、兒童學生之眼病皮膚病之傳染病之預防法
- 六、校醫與體操教員之聯絡方法

一、學校體育

第一回學校體育巡迴指導講習會（夏季）

爲謀全省體育徹底普及起見本省利用康德元年暑假期間組織體育巡迴指導班赴各縣指導講習並藉以視查各縣體育狀況自七月二十日至八月一日爲濟海沿線四縣（清原、海龍、西安、東豐）自八月二日至八月十三日爲奉山沿線四縣（新民、綏中、興城、錦州）此次參加講習之體操教員男女合計四百零七人

指導者 河村泰男（奉天省公署教育廳學務科）

鹿延琨（省立一師附屬小學校教員）

房顯榮（同前）

指導項目

1. 無線電體操（第一操 第二操）
2. 丹麥基本體操
3. 其他之體育競技

第二回學校體育巡迴指導講習（秋季）

鑑於前次夏季巡迴指導講習會收效頗多復於康德元年十月一日起至同月二十五日止舉辦遼陽、蓋平、復、莊河等四縣第二回巡迴指導講習會參加講習者共計一百六十七名

指導員 婁銘三 (省立第二初級中學校教員)

鹿延琨 (省立第一師範附屬小學教員)

一、社會體育

關於奉天省內一般社會體育如各種運動競技等項現正由大滿洲帝國體育聯盟奉天省事務局(前爲滿洲國體育協會奉天省支部)努力研究改進以期促進民族健康

大滿洲帝國體育聯盟奉天省事務局

(康德元年八月現在)

市縣體育會 (二十處)

基於事務局章程第六章於奉天市及各縣設置體育會以圖各地之運動競技之發展並聯絡統制各種運動團體現已組織成立各體育會如左

奉天市體育會 梨樹縣體育會 海龍縣體育會 海城縣體育會 東豐縣體育會 本溪縣體育會 鐵嶺縣體育會

西豐縣體育會 蓋平縣體育會 撫順縣體育會 開原縣體育會 瀋陽縣體育會 新民縣體育會 復縣體育會

遼陽縣體育會 遼中縣體育會 昌圖縣體育會 清原縣體育會 西安縣體育會 遼源縣體育會

事務局實施事業 (自大同二年七月一日至康德二年一月一日)

一、大同二年七月二日舉辦第一回全國女子排球大會奉天預選會

二、 七月九日派遣選手於全國女子排球大會 (於新京)

三、 七月十六日派遣選手於早稻田大學競走部選手歡迎競技大會 (於新京)

四、 七月十九日參加選手於訪日滿洲國女子體育使節
八月十五日

五、大同二年九月廿一日舉辦第二回奉天省體育大會
廿二

六、 九月廿五日派遣選手於第二回滿洲國體育大會 (於新京)
廿七日

- 七、大同二年十月十五日舉辦奉天市體育週開
- 八、〃 十月廿二日舉辦第二回奉天市民長途競走大會
- 九、〃 十月 奉天選手參加於訪日滿洲國陸上競技選手團
- 十、大同三年一月十六日舉辦印度體育家「也斯抱無斯」氏體育實演會
- 十一、〃 一月廿七日舉辦第二回日滿交驩籃球大會
- 十二、康德元年六月三日舉辦慶祝大典運動會
- 十三、〃 八月廿七日派遣奉天市代表選手參加全滿都市對抗足球大會（新京）
- 十四、〃 九月 舉辦都市對抗庭球大會派遣選手預選會
- 十五、〃 九月十八日舉辦第三回全奉天省田徑賽男子籃球選手權大會
女子排球
- 十六、〃 九月廿八日派遣奉天省選手於第三回滿洲國體育大會（於新京）
- 十七、康德元年十月九日參加選手於第一回奉天各團對抗陸上競技大會
- 十八、〃 十一月三日參加選手於第十四回市民馬拉孫大會
- 十九、〃 十一月十一日派遣選手於第十回滿洲籠球優勝大會（於大連）

第十四節 學校教育經費概況

奉天教育事業自建國以來逐年發達因之教育經費亦隨以增加關於省直轄教育經費向由國庫支出市立學校教育經費之一部由國庫支出其餘不外市費暨學費二項至縣區村立學校教育經費大部出自縣費區村費次之其餘則屬學費校產暨其他人收入等爲大宗茲就本年三月間調查所得一個年度經費概數表列如左以明梗概

市縣別	學校教育經費數	市縣別	學校教育經費數	市縣別	學校教育經費數
奉天市	五五五,八三八.〇〇	新民縣	三七一,七二五.〇〇	西安縣	一二九,五一六.九九
瀋陽縣	三〇八,八二七.〇〇	鐵嶺縣	三〇三,五三三.五九	東豐縣	七一,二九九.五五
撫順縣	一五〇,四二八.五四	法庫縣	一三四,三〇五.〇〇	海龍縣	九三,三七八.〇〇
本溪縣	一四〇,八六八.二〇	遼寧縣	三九,九二五.〇〇	清源縣	八二,六三二.〇〇
遼中縣	四二二,五一九.三二	遼源縣	四一,四四九.七〇	興京縣	八〇,四二四.〇〇
遼寧縣	二五〇,四九三.〇〇	雙山縣	一七,七五〇.〇〇	柳河縣	五六,四九八.〇〇
海城縣	三三二,三一三.〇〇	梨樹縣	一一四,六九八.〇〇	金川縣	一四,六七八.〇〇
營口縣	一二六,九九〇.〇〇	昌圖縣	二五一,五一三.〇〇	輝南縣	一五,二五五.〇〇
蓋平縣	二三〇,一九三.〇〇	開原縣	一八九,四四四.〇〇	濛江縣	七,九五四.〇〇
復縣	一七二,二一九.〇〇	西豐縣	一六〇,七九八.四〇	合江縣	四,八六七,四六六.二九

第十五節 必要統計

奉天省學務狀況統計表

(康德元年十二月末現在)

項目別	初等教育		中等教育		高等教育	
	校數	級數	校數	級數	校數	級數
省立各城市校	六	五三	一七	一三五	三一	三一
奉天縣	三四	三五〇	六	二二	六	六九
瀋陽縣	五二二	六三二	六	二〇	二四	二四
撫順縣	二〇三	二八六	四	六	一八	二五七
本溪縣	一九五	二四八	三	七	一六	三〇四
遼寧縣	五五四	六八〇	一一	四〇	九三	一,七五七
遼中縣	二六八	四五二	三	一〇	一六	三一八
遼東縣	四五六	六五七	三	一〇	二四	四〇六
海城縣	四五七	六五七	三	一〇	二四	四〇六

奉天省學齡兒童與就學兒童狀況統計表

總計	遼寧	輝南	金川	柳河	興京	清原	海龍	東豐	西豐	西豐	開原	昌圖	梨樹	雙陽	遼源	康平	法庫	鐵嶺	新民	復遼	蓋平	營口
五,七三八	九	一一七	二五	八五	七三	五一	九一	一一四	一四四	一四四	三一七	三六三	一五二	三六	四三	一一六	二一〇	二七四	三五九	四五七	四二二	一四一
八,六四八	一七	二四	二三	七〇	一四〇	一一一	一四四	一八七	二三九	二七八	四三三	四五九	二九〇	五〇	一〇〇	一四一	二九八	四三五	四九一	五六五	五三七	二五八
九,八〇三	一八	三二	三二	九〇	一六一	一二六	一八二	二二四	三一〇	三三四	五〇二	五一三	三六五	五八	一二三	一五三	三三八	四九七	五四六	六〇三	五八五	二九一
三三七二,五三二		六五六	八五二	七三八	二,四八一	五,五三二	三,八五四	四,九一七	七,四七八	八,五六八	一〇,二五三	一九,一九〇	一三,七八二	一,三八〇	四,三八〇	五,四三四	一三,八六九	二〇,三九九	一九,八二七	二二,四三三	二六,〇〇六	九,七二六
一三〇				二	四	二	五	三	四	四	六	六	六	一	一	三	三	四	六	四	六	七
四三四				三	五	二	八	八	一三	一五	二二	一三	一二	一	一	四	九	一八	一七	一〇	一八	一九
一,〇五二				六	二	五	二	一七	三九	三七	五六	三三	三二	四	三	一一	二二	三六	三五	二七	四〇	四四
一七,五〇五				七	七	三	二〇	二二	四二	四八	一〇,九二	七四四	四九三	六二	四三	一三〇	三〇三	八六六	七四八	四六〇	六三五	九二二

市縣別	項別	學齡兒童數	就學兒童數	就學百分率	失學百分率
奉天	市	四二,六六〇	二四,六八二	五七·八六%	四二·一四%
瀋陽	縣	九二,六九六	三四,五七二	三七·三%	六二·七%

市縣別	項別	學齡兒童數	就學兒童數	就學百分率	失學百分率
撫順縣		三一,三二八	一一,八九九	三七·九八%	六二·〇二%
遼陽縣		三四,五〇六	九,九〇六	二八·七一%	七一·二九%
遼中縣		一一〇,三六四	三二,八二八	二九·七五%	七〇·二五%
遼海縣		七三,九四四	一八,四三六	二四·九三%	七五·〇七%
營口縣		八四,五二八	二六,四四六	三一·二九%	六八·七一%
蓋平縣		三二,二七七	一〇,七九五	三三·四四%	六六·五六%
復新縣		一一三,〇六五	二六,一七七	二三·一五%	七六·八五%
新民縣		七四,七〇四	二三,四九七	三一·四五%	六八·五五%
新嶺縣		五八,七五七	二一,〇〇七	三五·七五%	六四·二五%
鐵嶺縣		六九,三八八	二一,八六七	三一·五一%	六八·四九%
法庫縣		四六,六七五	一四,四三八	三〇·九三%	六九·〇七%
康平縣		三六,〇九三	六,一九二	一七·一六%	八二·八四%
遼源縣		一七,七五〇	四,七七五	二六·九〇%	七三·一〇%
雙山縣		四,九八二	一,四六二	二九·三五%	七〇·六五%
梨樹縣		四四,三六七	一四,〇八七	三一·七五%	六八·二五%
昌圖縣		七六,三三〇	二一,一六四	二七·七三%	七二·二七%
開原縣		三八,八八六	一七,四六五	四四·九一%	五五·〇九%
西豐縣		三九,〇六九	一〇,四三一	二六·七〇%	七三·三〇%
西安縣		四二,九四一	八,七一六	二〇·三〇%	七九·七〇%
東豐縣		二七,二五四	七,九九六	二九·三四%	七〇·六六%
海龍縣		二八,四四九	五,三三八	一八·九四%	八一·〇六%
清原縣		一三,六四〇	三,八七五	二八·四一%	七一·五九%
興京縣		一八,七六三	五,八九六	三一·四二%	六八·五八%
柳河縣		二一,六二八	二,五八一	一一·九三%	八八·〇七%
金川縣		三,九八八	七三八	一八·五一%	八一·四九%
輝南縣		四,二七〇	一,〇九六	二五·六七%	七四·三三%
濛江縣		?	(六五八)	?	?
合計		一,二八三,三〇二	三八八,四一二	三〇·二七%	六九·七三%

第十一章 錦州省學校教育

第一節 概況

錦州省之學校教育係根據奉天省原有狀況從事改進然在本編所應記述者爲時僅兩閱月在此兩月中正值散放寒假之期故改進方針尙在計劃中未及實施其一切狀況依然舊觀也

錦省設治轄縣十二如錦、北鎮、黑山、盤山、綏中、興城、錦西、義、彰武等十縣向隸奉天省朝陽、阜新二縣向隸熱河省奉熱之教育設施尙有不

同之處學校行政尤多岐異之點故錦省第一步工作端在整理第二步工作方爲建設也第省垣向屬縣治省立學校只有一處以之維繫全省之教育勢所難能況省治既設人情翕然既稱政治之中心亦即文化之淵藪學生之數驟增現有學級勢難容納省立學校實有增設之必要故省垣之工作方針須整理與建設同時並進查本省學校教育雖關係複雜然以舊管官廳之經營合法而錦義廣寧又爲舊有文化區域就大體觀之尙不落後蓋全省人口爲三、二八一、三八四而文盲爲一、六一七、九三〇實佔百分之五六・四就學學生數爲一二七、九三六實佔百分之四〇弱在教育未發達之今日此種現象誠屬難能較諸日德先進國家雖相差遠甚然較諸蘇墨等邦尙足自豪即環顧國中各省亦無遜色

惟此種現象不過就全體言之耳其內小學校計二、五一七校學生數計一二四、六三二人現象尙佳惟中等學校僅三十四校爲數雖似不少然學生數僅有三、三〇四人設備既極簡單組織亦欠完備且全在萌芽時期至於高等教育尙付闕如是皆亟待吾人努力整備者也

錦州省學校總覽

康德元年度

校 別	校 數	校 職 教 員 數	學 生		計 數
			男	女	
省 立	一	九	一五五	二〇	一七五
縣 立	九七	五四八	一三、九七九	四、四四	一八、七二三

校 別	校 數	職 教 員 數	學 生		計				
			男	女					
區 村 私	計 立 立 立	三三一 一、九六九 一一九	五五〇 二、〇九四 二二五	一七、四六〇 六九、五六四 四、六三四	一〇五、七九二	一八、八四〇	一、五七六 一〇、六四五 一、八五五	一九、〇三六 八〇、二〇九 六、四八九	一二四、六三二
省 縣 縣 縣 縣 縣 縣 縣 縣 縣 縣	立 立 立 立 立 立 立 立 立 立 立	一 一 一 一 一 一 一 一 一 一 一	一 一 一 一 一 一 一 一 一 一 一	二四八 三五二 五五二 五五二 一三一 一三一 七四 四〇 一	二四八 三五二 五五二 五五二 一三一 一三一 七四 四〇 一	二四八 三五二 五五二 五五二 一三一 一三一 七四 四〇 一	二四八 三五二 五五二 五五二 一三一 一三一 七四 四〇 一	二四八 三五二 五五二 五五二 一三一 一三一 七四 四〇 一	二四八 三五二 五五二 五五二 一三一 一三一 七四 四〇 一
中 等 學 校	計	三、四	二〇四	二、七二〇	一〇八、五〇三	一九、四三四	三、三〇四	一二七、九三六	一二七、九三六
合 計	二、五五一	三、六三〇	一〇八、五〇三	一九、四三四	一二七、九三六	一二七、九三六	一二七、九三六	一二七、九三六	一二七、九三六

第二節 初等教育

錦州省之初等教育情狀尙佳雖失學兒童仍占百分之七十二而就學者居然有二二四、六三二人之鉅縣立小學校計九十七處區立小學計三三一處村立小學計一、九六九處私立小學計一一九處共二、四八四處就中以錦縣爲最多計四一五處學生二九、四〇五人以阜新爲最少計六五校學生二、二二二人平均二〇九校強一〇、三八六人茲分別述之

甲、幼稚園 錦州省管內只有幼稚園一處以其設備困難需要較少也此校設立者爲青年會故稱青年會附設幼稚園兒童數男三六人女二五人計六一人保

姆二人職員一人一切經費均由青年會支給不收保育費購置物約值五〇〇元保姆俸給四二〇元其他支出一五〇元臨時費九六元經常費計共六六六元現只有兒童一組然時呈蒸蒸日上兒童擁擠之現象焉

乙、初級小學校 區村立之學校率爲初級小學校且強半爲單級小學校故初級小學可視爲鄉村教育實況亦即錦州省之基本教育也其普及之狀況視縣之發達與否而異計錦縣四一五校五七六級二九、四〇五人北鎮二二九校二八八級九、七一四人黑山三一二校三九〇級二二、〇一人台安一六〇校二九六級七、九三〇人盤山一三一校一五〇級五、七七一人綏中二六一校三一四級一〇、四三六人興城一六四校二〇四級七、〇三〇人錦西二二二校二五五級九、八五四人義縣三六八校四二八級二〇、七六八人朝陽八四校一三一級三、八八八人阜新六七校七八級二、二二二人彰武一〇四校一四四級五、六一三人計共二、五一七校三、一五四級一二四、六三二人

丙、高級小學校 高級小學校之單獨設立者均屬縣立蓋非在縣治繁華區域 則不能呈此現象也錦州省管內只錦義二縣有此種學校計錦縣五校義縣一校而已其學級數及學生數詳於兩級小學項內

丁、兩級小學校 縣區立之小學校率兩級合設蓋皆由歷史演成逐漸發展者也故兩級小學可視爲縣區教育實況計錦縣一七校北鎮一三校黑山一七校台安一一校盤山九校綏中一五校興城五校錦西六校義縣一三校朝陽一〇校阜新四校彰武一一校共一三三校其初級部分之學級數學生數業詳於乙項內至於高級部分之學級數及學生數茲與丙項併計之錦縣五七級一、七五九人北鎮一九級七〇一人黑山二二級九八〇人台安一二級三八二人盤山一三級三三四人綏中二〇級七一三人興城九級三三四人錦西一〇級二七四人義縣二二級一、一三八人朝陽一三級二九二人阜新六級一八九人彰武一四級四四一人共二二七級七、五二七人按現狀計高級小學之級數爲初級小學級數十三分之一高級小學之學生數爲初級小學學生數十六分之一小學教育發展之進程尙困難若此無怪管內之中等教育寥若晨星矣

戊、高小職業科此種學校 只錦縣東關小學校及義縣文昌宮小學校附設之其經營情況頗著成績所借設備簡擴充艱難然就此辦法如能在各小學中實施則將來對於學生職業前途必放一大光明對於生產建設上亦必特著成績甚願各縣仿行藉收職業教育之實效也謹將上述二校之情況表列於左以示梗概

錦州省高小職業科概況

縣別	校名	程度	級數	經費	學生數		教員數	設備概況		平均備考	
					男	女		最高	最低		
錦州縣	東關兩級小學校附設民衆女子職業班	民衆	一	六七二		三〇	技師 一	縫紉機 三 毛巾機 二 洋織機 四	二九	一〇	一五
義縣	文昌宮乙種工科職業學校	高小	一	七九六	二六		技師 一 教員 二	洋織機 四 布機 二	二八	一八	二三
計	二校			二、四六七	五六		技師 三 教員 三				

錦州省小學校狀況表

縣名	學 校				數		學級數	教員數	學生數
	省立	縣立	區立	村立	私立	計			
錦州縣	一				二〇	四一五	五七六	六四四	二九、四〇五
北鎮縣					一三	二二九	二八八	三三五	九、七一四
黑龍山					一六	三一二	三九〇	三八九	一、〇一一
盤山					一	一六〇	一九六	二〇三	七、九三〇
綏中					一	一三一	一五〇	一六一	五、七七一
興城					一	二六一	三一四	三三二	一〇、四三六
錦西					一	一六四	二〇四	二一九	七、〇三〇
義縣					一	二二二	二五五	二七〇	九、八五四
朝陽					九	三六八	四二八	四四六	二〇、七六八
新陽					八	二八四	一三一	一八八	三、八八八
阜新					一	一〇四	七八	八六	二、二一二
彰武					四	一〇四	一四四	一五三	五、六一三
計	一				一一九	二、五一七	三、一五四	二、四三六	一一四、六三二

第二節 中等教育

錦州省之中等教育僅二四處三四校若以小學發展情況作比則中等教育之缺乏至堪驚異第此種現象適合新發展之過程故錦州省之中等教育實在萌芽期間將來之擴充光大乃為刻不容緩之舉茲將其目下實況分別述之如左

甲、中學校 錦州省之中學校均為初級概屬縣私立縣立男初中計一校縣立女初中計六校私立男初中計四校私立女初中計一校男初中計共一四校女初中計共七校兩共二一校就中男初中之學期銜接者為數尙多至女初中以一級者為多率附設於女小或女師內就現下之經費狀況觀之其發展性甚小是急待整備擴充者也茲將各縣中學校狀況一覽表附列如左以見一般

錦州省各縣中學校狀況一覽表

校名	級數	職教員數		學生數		校長姓名	校址	設立年月	備考
		男	女	男	女				
錦州縣 縣立錦縣初級中學校	四	二	一	二	一	劉炳麟	縣城內察院胡同	民國十二年八月	該校與女師合校故教員數未列
縣立錦縣女子初級中學校	二	一	一	一	一	許麗雲	縣城內東街	大同二年二月	
私立凌川初級中學校	三	一	一	一	一	高俊	西關興隆街	民國十七年八月	
私立育賢初級中學校	四	九	一	一	一	史夢符	東門外	公元元六年八月	
私立成德女子初級中學校	三	五	二	七	一	陶世俊	東門裏	宣統元年二月	
北鎮 縣立北鎮初級中學校	四	八	一	一	一	劉光銳	大南門裏	民國十二年秋季	
縣立北鎮女子初級中學校	一	三	一	一	一	曹福山	文廟後院	康德元年二月	
私立崇一初級中學校	三	五	一	一	一	孫玉如	東門裏	宣統元年二月	
黑山 縣立黑山初級中學校	五	三	一	一	一	孫尚海	城內後街	民國十二年十月	
縣立黑山女子初級中學校	一	三	一	一	一	李雨霖	城內中街	大同二年四月	
台安 縣立台安初級中學校	二	三	一	一	一	耿錫純	南門裏	民國十三年三月	
綏中 縣立綏中初級中學校	三	七	一	一	一	高鳳文	城裡城隍廟院內	民國十二年九月	
縣立綏中女子初級中學校	二	四	一	一	一	路連達	鼓樓南胡同	民國十二年三月	
縣立前所初級中學校	三	八	一	一	一	李潤滋	前所城內	民國十九年二月	

校名	級數	職教員數		學生數		校長姓名	校址	設立年月	備考
		男	女	男	女				
興城 縣立旗倉女子初級中學校	一	四	—	四	—	潘玉琦	城內城隍廟胡同	民國二十年八月	
義縣 縣立柳城初級中學校	三	九	—	九	—	王玉峰	城內柳城書院	民國十二年三月	
朝陽 縣立東關初級中學校	三	九	—	九	—	王及時	東關路北	民國十二年三月	
彰武 縣立朝陽初級中學校	三	一〇	—	一〇	—	王九成	監獄公署院		
彰武 縣立指南初級中學校	二	九	—	九	—	穆忠義	第三區松樹咀子		
彰武 縣立彰武初級中學校	一	六	—	六	—	馮書麟	縣署東院	民國十五年二月	
彰武 縣立彰武初女子級中學校	一	—	—	—	—	馮玉蓮	縣署西院	康德元年八月	
合計	二一校	五四	一三五	五二	一四〇	—	—	—	—

乙、師範學校 錦州省內之師範教育其適合高中程度之新制者有省立錦州師範學校錦縣縣立錦縣女子師範學校等二處餘則概屬師範講習科適合初中程度計縣立男校者八處縣立女校者一處私立女校者一處若以縣立論則為九處以私立論則為一處按男校計則為八處按女校計則為二處計其新師二處師講十處兩共十二處查師範教育應發展新師藉以提高師資改良小學教育故師講之設早應厲禁惟本省之新師現僅二處六級新師畢業生實不足供一二縣小學師資之求且管境內之小學教師畢業於高小或傳習所者仍居十之三四如一旦禁絕師講則師資之來源當益感缺乏而現狀恐有不堪維持之勢故對於各縣師講學校一仍其舊不加禁止而專努力於省縣新師之擴充一俟省縣新師均按計劃實現時然後將各縣師講徐禁止招生或添招新師或改辦初中以資救濟庶改於本弦之中寓禁止之意一舉兩得方無窒礙此本省師範教育之特殊情形不得不向閱者告也茲將本省師範學校狀況表列如左

錦州省師範學校狀況一覽表

縣別	校名	程度	級數	職教員數		學生數		校長姓名	校址	設立年月	備考
				男	女	男	女				
錦縣	錦州省立錦州師範學校	新師	五二	—	—	二四八	—	關頌廉	錦縣城內大府胡同	民國三年設立於高橋為奉天四師	改省後易今名
錦縣	錦縣縣立錦縣師範學校	師講	三五	—	—	五二四	—	劉炳麟	縣城內察院胡同	民國九年八月	

該校與初中合校職教員數列於此故爲數較多

彰武	彰武縣立師範講習科	師	講	一	三	一	三	一	三	九	馬書麟	縣署東院	民國十二年五月
阜新	阜新縣立阜新師範講習科	師	講	二	四	一	四	一	五	毛培基	城內東街路北		
朝陽	朝陽縣立鳳儀女子師範講習科	師	講	二	三	一	三	一	四	王國華	西門裏		
朝陽	朝陽縣立師範講習科	師	講	一	一	一	一	一	三	王九成	監獄公署		
義縣	義縣立大佛寺女子師範講習科	師	講	二	六	一	六	一	八	李德潤	縣城東街大佛寺	宣統二年五月	
義縣	義縣立東關師範講習科	師	講	三	八	一	八	一	二	王及時	東關路北	民國三年九月	
綏中	綏中縣立綏中師範講習科	師	講	一	三	一	三	一	三	高鳳文	城內城隍廟內	康德元年八月	
台安	台安縣立台安師範學校	師	講	一	三	一	三	一	五	耿錫純	縣城南門裏	民國八年二月	
黑山	黑山縣立黑山師範講習科	師	講	一	三	一	三	一	五	孫尚海	縣城後街	民國十一年春	
錦縣	錦縣縣立錦縣女子師範學校	師	講	一	三	一	三	一	八	許廣雲	縣城內東街	民國十六年二月	
計				一三校	三	一	五	九	八二	一一人			

丙、職業學校 本省之職業學校除前述之高小職業科外並無其他中等職業學校但本省沿海漁業發達則水產學校勢須設立西北區域盛產皮毛則畜牧毛織皮革等校亦應籌設阜、朝、黑、北、煤礦亦豐則採冶機化等科亦當成立我國以農立國產物豐饒然選種施肥均需學識故農業學校尤爲當務之急凡此種種皆在計劃中並擬有成案急欲於五年內次第見諸實施者也

第四節 留學生

錦州省留學生現況表

姓名	年齡	籍貫	現住	所任職學校	或出身學校	入學學校	推薦或選送者	津貼機關	備考
周文澤	二八	錦州黑山	黑山縣長崗子村	錦州省錦州師範附屬小學校教員	東京高等師範學校	文教部第三次教員留學生選送	文教部	文教部	
呂玉蘭	一九	錦州錦縣	錦縣城南二道嶺子村	錦縣女子師範畢業生	新濤女子師範學校	大亞細亞婦人聯盟	錦縣參事官	日滿文化學會	一月至三月附入高小四月方准入師範
陶德滋	一八	奉天瀋陽	錦縣東門裏五灣胡同二〇四號	縣私立成德女子中學校畢業生					

第五節 私立學校及外人設立學校

本省之私立學校與外人設立之學校彙為一節編述之因其性質相同故也以程度論則有小學初中師講之別以性別論則男女分校以設立者言則有殷實富戶公共團體慈善機關以及外國各教會之別就大體言之設備教管經營組織等尚足與公立者相頡頏並無以營利為目的者其中小學方面本國人設立者計一校一五三級學生六、〇二四人外人設立者一三校二六級學生八九三人初中方面本國人設立者二校六級學生二二九人外人設立者三校九級學生三三四人師講方面只滿人設一女校學生二級七四人耳茲分別述之於左

甲、小學校 私立小學校共一二四校學生約七、〇〇〇人遍佈於管內各縣除盤山阜新外幾於無縣無之其設立之動機多因地方教育缺乏貧困者無就學機會故慈善或公共團體以及外人之教會等起而組織小學以資救濟向對於此等學校既不加指導亦未進而干涉率任其自由發展其基本金充足維持得法者居然能與公立學校並駕齊驅其基本金缺乏等或經營失法者則呈旋起旋滅狀態近為統制私立學校起見業將以前放任主義改為指導主義則在王道主義之下於軌道內作平均之發展以補助公立學校之不足

乙、初中學校 私立初中計共五校一五級學生五七六人內本國人設立者二校六級學生二二九人外人設立者三校九級學生三四七人其辦理宗旨率遵循國家既定方針除僻處邊縣者稍較簡陋外餘均足與公立學校媲美至其辦學之精神經營之熱誠尤有超乎公立學校之特點惜經費支絀不能任意發展斯為憾事耳

第六節 省立學校

本省直轄之省立學校只有錦州省立錦州師範一處此校向屬奉天省稱省立第四師範學校其校址爲前奉天省立第二高級中學校事變後二中停辦因將在高橋之四師移於此處省治劃分遼西各縣之教材率取方於此故此校畢業生遍佈於管內各縣惟現僅五級元年底畢業生只四二名實不足供各縣之需要故在經常費奇窘之下設法令該校招生二級以完成六級學校將來更擬每年招學生五級擴至十五級之學校以爲本省師範教育之中心焉

此外尚有附屬小學校一處供師範生實習之用此校校址在錦省垣北關向爲錦縣縣立第二小學校當奉天四師移至錦縣時其原有附屬小學校舍在在與地方有關勢難隨同遷移故不得不在錦縣另設附小爲便宜計因將錦縣第二小學改爲省師附小此附小成立之大概情形也此校設主任一名教員八名內一名於康德元年十月派赴日本留學現有高小二級初小四級內複式編制者三級二三年合級者一二四年合級者一三四年合級者一只第一年級爲非複式級學生數初一年生男四〇人女一四人二年生男三九人女六人三年生男四一人四年生男三四人計男一五四人女二〇人共一七四人高小一年生男四四人二年生男三六人計八〇人

全校合計二五四人

第七節 私塾

錦州省之私塾仍有多數存在其原因（一）由地方遼闊者兩村相距在十里以上者則兒童赴鄰村就學即爲不可能之事故三五家之小村落只可成立私塾一處以資救濟失學兒童（二）由於狃於積習者鄉村僻壤之頑固者流尙有以學校有荒廢學業之虞而私塾則鎮日長讀多得學業（三）由於人之關係者此種可分兩方（甲）失業之人常借親友爲之介紹勸誘鄉鄰集成一塾薄收學費以資糊口（乙）學高望重之士素爲人所景仰者常有欲學國學詩詞等專門學問遂連合三五同志執費門下懇賜教益而成一塾者然在今日整頓期中其由於（一）（二）及（三）之（甲）者已逐漸設改良或改爲村立小學或改爲代用小學如彰武朝陽等縣已次第見諸實施其由於（三）之（乙）者則視爲研究特殊學問之機關焉故對於此種私塾之存在與國內教育如無妨碍時欲不加干涉但入學學生則就限初小畢業者以期其與普及國民教育無障碍焉茲將本省內私塾情況表列於左以示一般焉

錦州私塾調查表

(康德元年十二月末)

縣別	塾數	教員數		學生數		學生每人年納學費額	體育概況	衛生概況	備考
		男女計	男女計	男女計	男女計				
錦縣	四〇	四〇	四七	六七	四七	最高一元五角 最低四元 餘者七八元不等	有運動具者，只一〇餘處，有正式體育課程統計二〇餘處，餘者對於體育均不講求	衛生設施最完善者，二三處，對於衛生事項少講求者，只二〇餘處，餘均不好，亦有一二處異常汗穢者	對於衛生事項亦不講求，但尚無異常汗穢者
北鎮	五	五	五	五	五	一九元一〇元 七元二元	該縣之私塾，對於體育均不講求	頗有幾處很講衛生，但多數均不甚注意	
台安	三五	三五	三五	三五	三五	七八元不等	除一二處，設有乒乓、球台外，餘均無運動具之設置，亦無正式體育課程，所賴鍛練體者，只有拍球踢毽等之遊戲而已	所有校舍，做陋者居多，除少數少講衛生外，餘均不注意	
興城	二五	二六	四三	四三	四三	一二元六元餘者六元九元不等	私塾均散在各村，並無相當體育場，故無正式體育課程，且對體育亦均不注意	村間生活本不甚注意衛生，故所有私塾亦難逃環境之外，但學生各人方面，尚有對於衛生深加注意者	
義縣	六	六	三三	三三	三三	一二元七元六元四元不等	既無體育課程，亦無運動用具，於體育方面均不注意	除學生各人方面，有知注意衛生者，私塾負責者，絕無督促學生講衛生者	
朝陽	八〇	八〇	五九	五九	五九	一〇元七元五元二元不等	非徒不重運動，且多禁學生遊戲，固無所謂體育也		
計	二八二	二八三	二三四、五九	二三四、五九	二三四、五九				

第八節 教育會

元年十二月二十四日奉到滿洲帝國教育會函囑本省由從事教育者互相團結設立教育會俾上下連絡協力進行並遵照建國精神普及各項教育設施以求教育之發展等因當由本省教育廳參照附發滿洲帝國教育會規則擬就錦州省分會規則一份隨傳諭錦縣教育分會遵照籌備並轉全省十二縣每縣派代表二名錦州師範派代表一名於一月十三日公選正副會長旋即逾期假錦縣第九區公所票選李贊庭為正會長關錫廉為副會長十四日假青年會禮堂開成立大會正副會長均於是日就職並聘定理事五人由五人中推選常務理事一人幹事十人由十人中推選常務幹事一人因會址尚無相當地點遂暫假錦縣教育局院內辦公當於一月二十五日由會長李贊庭呈報到署隨於一月二十八日函覆滿洲帝國教育會備案矣茲將會內職員表列於左

滿洲帝國教育會錦州省分會職員一覽表

會 長		理 事		幹 事	
正	李 錫 廉	常務	士 方 省 三	常務	石 鑰 藩
副	關 錫 廉		山 口 二 郎		程 維 垣 瑞
			依 長 藩		蔡 集 瓏
			金 長 祉		程 佩 雲
			姜 世 顯		劉 柄 麟
					許 高 雲
					高 世 俊
					史 夢 石

錦州省分會既經成立則本省管內各縣之教育會自應連帶改組以符名實爰於二月二十五日由分會長李贊庭呈請通令各縣將以前之教育分會改組為縣文會隨即由署通令各縣遵照改組具報去後旋據各縣紛紛呈報遵令改組就緒矣

第九節 講習會及教育研究會

本省甫經成立對於省辦各種講習所及教育研究會均在計劃中尙未見諸實施然在此兩閱月中適奉

部令舉辦地方教育講習會此雖有關通案亦不無記述之價值謹擇要述之於左康德元年十二月二十五日奉

文教部令飭於屬境朝陽縣舉辦地方教員講習會藉使地方教員徹底了解建國意義並涵養其指導之精神定期為二年一月二十四五兩日講習員則限在職之小學校教員及小學教育關係者員額定五十名當即製定要項規定應派員額數通飭各縣遵令選派並將部發旅費妥為支配以期適合需要情形旋於一月二十二日部派普通教育科長趙德健省派視學官金長祉分任此會講習一月二十三日即經籌備就緒二十四日上午於舉行開會典禮後趙科長開始講演二十五日由金視學官繼續講演聽衆印象極佳對於建國精神認識尤能深刻收效異常廣大旋於午後四時舉行閉會式此地方教員講習會之梗概也

至於教育研究會向均附設於各縣教育會內此番政治伊始仍沿成規省方並無其他設施堪資記述者惟各縣教育會所辦之教育研究會名稱雖異事實則一

第十節 學校衛生及體育

關於衛生及體育為向不注意者中等學校方面體育差具規範衛生設備仍極簡單小學之在市鎮中者僅有小規模之體育場及球類運動而已至於鄉村小學則僅有一遊戲場所即云已足遑論其他乎然體育衛生實為國民健康之母學校之體育衛生如不健全則社會方面體育衛生更難講求我國自建國以來已舉行建國運動會四次鼓吹提倡之力甚大目下在城鎮中之中小學校對於體育衛生均知注意應有設備亦逐漸添置較諸以前狀態已足令人欣慰惟距理想之標準則相差遠甚鄉村小學亦因一再勸誘漸知注意不似前歧之簡陋矣惟限於經濟殊難按理想邁進耳茲就各縣現況製就概況表以示一般之情形焉

錦州省學校體育衛生概況表

康德元年十二月末

校別	項別				衛生設備	室內狀況	室外狀況	疾病患者	死亡	體育狀況
	立縣	立區	立村	立私						
探光	良者居多 不良者亦 有為數太 少	四合多 不建多 合理故 者探多	復不少 多不好 者者亦	許內尚 頗中多 良亦在 者好鄉 幾村者	對於室 氣之鮮 味之否 意其尚 空	裝暖 置房 水飲 用	同	同	同	同
探光	知氣之 鮮否尚 知氣之 意故其 尚好但 亦有方 法	善故既 亦多不 亦多氣 亦多良 亦多良	法亦多 亦多不 亦多良	者有少 較惡間 較強	煤爐 熱水	水飲 用	多不 多不 多不	八 七 六 七 二 三 〇 二	一 〇 〇 〇 〇 〇 〇 〇	體育設施 狀況 主要運動 事項 課餘運動 情況
探光	氣味之 鮮否尚 知氣之 意故其 尚好但 亦有方 法	善故既 亦多不 亦多氣 亦多良	法亦多 亦多不 亦多良	者有少 較惡間 較強	煤爐 熱水	水飲 用	多不 多不 多不	八 七 六 七 二 三 〇 二	一 〇 〇 〇 〇 〇 〇 〇	體育設施 狀況 主要運動 事項 課餘運動 情況
探光	氣味之 鮮否尚 知氣之 意故其 尚好但 亦有方 法	善故既 亦多不 亦多氣 亦多良	法亦多 亦多不 亦多良	者有少 較惡間 較強	煤爐 熱水	水飲 用	多不 多不 多不	八 七 六 七 二 三 〇 二	一 〇 〇 〇 〇 〇 〇 〇	體育設施 狀況 主要運動 事項 課餘運動 情況
探光	氣味之 鮮否尚 知氣之 意故其 尚好但 亦有方 法	善故既 亦多不 亦多氣 亦多良	法亦多 亦多不 亦多良	者有少 較惡間 較強	煤爐 熱水	水飲 用	多不 多不 多不	八 七 六 七 二 三 〇 二	一 〇 〇 〇 〇 〇 〇 〇	體育設施 狀況 主要運動 事項 課餘運動 情況

本省所屬教育經費除教育行政之經費業詳於文教行政章內茲將省立學校及各縣學校經費表列如左以示梗概

第十一節 教育經費概況

備考	統計	校 學 等				縣 師	計
		立 中	初 中	私 範 師	立 中 初		
		者亦居少數	室內光線不佳	線向可	私立師範只	者少多不佳	但亦多處好
		住者亦多有不便	力置不潔尚知	無換氣之設	室內空氣潔	求清氣多力	於多季少差
		同	同	同	同	同	煤 爐
		同	同	同	同	同	熟 水
		清潔者多	清潔者少	清潔但尚	廁所建設	清潔者多	尚多知清潔
	三						九
	四						四
	五						七
	六						五
	七						一
	八						二
	九						七
	十						二
	十一						七
	十二						二
	十三						一
	十四						二
	十五						七
	十六						二
	十七						七
	十八						二
	十九						七
	二十						二
	二十一						七
	二十二						二
	二十三						七
	二十四						二
	二十五						七
	二十六						二
	二十七						七
	二十八						二
	二十九						七
	三十						二
	三十一						七
	三十二						二
	三十三						七
	三十四						二
	三十五						七
	三十六						二
	三十七						七
	三十八						二
	三十九						七
	四十						二
	四十一						七
	四十二						二
	四十三						七
	四十四						二
	四十五						七
	四十六						二
	四十七						七
	四十八						二
	四十九						七
	五十						二

(甲) 錦州省立錦州師範學校經費概況表

人 件 費	物			件			費	學生公費
	購置物品	圖書印刷	筆紙文具	消耗品	通信運搬	修繕雜費		
一九,五二〇	八〇〇	二〇〇	五〇〇	一,五〇〇	二〇〇	二四〇	二〇〇	六,七七二

(乙) 錦州省各縣學校經費概況表

縣 名	中 等 學 校 費			小 學 校 費			合 計
	俸 薪	辦 公	計	俸 薪	辦 公	補助金	
錦 縣	一四,二八二	四,四五四	一八,七三六	三四,九五六	一一,六〇〇	九,九一八	七五,二一〇
義 縣	九,八九二	四,一一一	一四,〇〇三	五一,四二二	七,九五七		五九,三九九
錦 西 縣	二,七六〇	五九一	三,三五五	一五,六〇〇	五,八七六	六,二四〇	二七,七一九
興 城 縣	四,〇六八	一,九八〇	六,〇四八	六,九一二	二,七八〇	八,九九〇	一八,六八二
彰 武 縣	五,五〇〇	七三二	六,二三二	一四,八二七	六,二五〇	三六〇	二一,四三七
綏 中 縣	二,〇〇〇	一,四八六	一三,四八六	一八,九六〇	四,八二三	一,五七〇	二五,三五三
台 安 縣	二,四六〇	五六二	三,〇一二	一六,〇四四	三,〇二四		一九,〇六八
朝 陽 縣	六,二四〇	三,一八〇	九,四二〇	一〇,九二〇	二,七二〇	六〇〇	一四,二四〇
盤 山 縣	一,八一二	五八八	二,四〇〇	一三,九九六	四,一七六	一,二〇〇	一八,三七二
阜 新 縣	一,八六〇	三六五	二,二二五	三,九四八	八四四	四,三〇〇	九,〇九二
黑 山 縣	一〇,二六〇	三,一七六	一三,四三六	一六,四五二	五,二九六	七,二七〇	二九,〇一八
北 鎮 縣	二,九八八	八一六	三,八〇四	一四,二三二	四,〇八〇		一八,三一二
計	七四,一三二	二二,〇四一	九六,一五三	二七,二六九	五九,四二六	四〇,四四八	一四三,二九六

第十二節 結 論

總觀錦州省之學校教育雖較全國各省不為落後然在在皆呈初興狀況此種現象如善為引導俾其步入正軌則將來之發展正未可限然據調查所得本省之

學齡兒童計五三〇、〇二七已就學者一四六、一二四未就學者三八三、九〇三是未就學者仍占百分之七二、四故全省之學校數非增至現有之三倍不足以容納學齡兒童此正示吾人以必需努力之現象也若以縣別論則錦縣之就學狀況及現有學校數目雖差足令人滿意然距理想之境尙遠蓋錦縣之未就學者佔百分之三六、七仍須添設現有校數之半始克容納即學校數尙須增至一五〇餘校也至若阜朝兩縣則以地處遙僻開化較晚亟應普及國民教育以肇發展之基台盤二縣又適爲災逼人民就死不暇遑論教育期更須另闢途徑以資救濟者也茲將本省管內各縣學齡兒童表列於後

錦州省各縣學齡兒童一覽表

(康德元年末現在)

縣	別	總數	已就學數	未就學數	未就學之百分比	已就學之百分比
錦	錦	六四、八四五	四一、〇二〇	二三、八二五	三六・七	六三・三
北	北	五六、二八一	一〇、一八二	四六、〇九九	八一・九	一八・一
黑	黑	七三、九二五	一二、四〇〇	六一、五二五	八三・二	一六・八
台	台	四一、二九九	八、七三七	三二、五六三	七八・八	二一・二
盤	盤	三八、一七五	五、七七一	三二、四〇四	八四・八	一五・二
綏	綏	四八、三四五	一〇、七一〇	三七、六三五	七七・八	二二・二
興	興	三九、〇五一	七、二九一	三一、七六〇	八一・三	一八・七
錦	錦	六七、一九七	九、八五四	五七、三四三	八五・三	一四・七
義	義	五七、三六八	二五、四九九	三一、八六九	五五・五	四四・五
朝	朝	二〇、六八三	四、六九一	一五、九九二	七七・三	二二・七
阜	阜	六、六三七	三、五九〇	三、〇四七	四五・九	五四・一
彰	彰	一六、二二一	六、三七九	九、八四二	六〇・六	三九・四
全	省	五三〇、〇二七	一四六、一二四	三八三、九〇四	七二・四	二七・六

第十二章 熱河省學校教育

第一節 初等教育

查本省省縣立各級小學校在事變以前原有六七五處事變後因受軍事及財政影響僅餘五二二處後經通令各縣極力整頓結果至康德元年二月省區劃分後除將朝陽阜新綏東三縣劃出外省縣立小學校已達六五一處計省縣立承德師範附屬小學一處承德縣二二處灤水縣一八處隆化縣一一處豐寧縣一一處圍場縣四〇處平泉縣六一處建平縣一四三處凌源縣九九處凌南縣八七處赤峰縣三一處寧城縣一〇處青龍縣一五七處共有學生二二、四七九名現正力謀擴充以求普及

第二節 中等教育

查本省在事變以前原有省立中學一處縣立中學四處省立男女師範各一處縣立鄉村師範一一處事變後一時均行停頓俟經費籌劃於大同二年間先將省立中學及男女師範次第恢復省立中學現共有學生四班計一一五名省立師範共有學生六班計一四八名省立女師共有學生三班計三九名合計三〇二名各縣縣立中等學校自康德元年十二月省區劃分後已開學者計有赤峰縣立中學校一處灤水圍場建平各縣縣立鄉村師範學校各一處至因經費或校址未能開課之各縣縣立中等學校現正積極籌備設法開學並力謀擴充

第三節 留學生

本省因經費關係向未派遣國外留學生事變之後始有考取官費赴日留學者計第二次補助費留學生熱河省共取錄一九名第三次補助費留學生僅取錄呂書軒一名現均在日本玉川學園或成城學校修業

第四節 私立學校

本省私立學校共七處計承德縣三處平泉縣一處凌南縣一處青龍縣二處茲將各該私立學校概況列表於後

熱河省各縣立學校概況調查表

縣別	校名	校址	核准成立年月	校長姓名	學生數				常年經費及其來源
					高	初	級	級	
承德	承德縣道德會私立初級小學校	上板城東街	大同二年二月	姚魁仁	三				五百四十元由道德會會員捐助
	私立集英初級小學校	承德縣西清眞寺	大同二年正月	王能強	二				三百二十七元由西清眞寺經費內撥給
平泉	私立進德初級小學校	承德縣東清眞寺	大同三年一月	徐湖汀	二				三百五十二元由東清眞寺經費內撥給
	寬城私立高初兩級小學校	寬初本街	康德元年三月	王壽山	三	七	二	八	四百五十元由校長自備
凌南	鮑氏私立完全小學校	凌南縣六家子	宣統元年	鮑智敏	六	五	七	二	一千二百七十三元由基金利息及學費項下總支
	道德會義務女學校	第一區鹿門溝村	康德元年三月	崔興伶	二				由道德會會員捐助
青龍	道德分會女學校	第三區周杖子	康德元年三月	周鐸國	二				由周鐸國捐良田十六畝

第五節 外人設立學校

本省外人設立學校多係宗教團體設立現赤峰縣有天主堂設立之華峰完全小學校一處平泉縣天主堂設立之啓明完全小學校一處凌源縣天主堂設立之同仁完全小學校天主堂私立小學校普及女子小學校育英小學校及耶穌堂私立小學校青龍縣並有美以美會設立之貴真女子初級小學校共計八處學生四百三十名其經費均由創辦之團體自行籌劃

第六節 熱河省直轄學校教育

1 熱河省立承德師範學校

- 一、校址 該校設於承德縣南營子頭條胡同
- 二、面積 校址四、四九八五平方呎操場七、八〇〇平方呎

三、沿革 該校係於民國四年四月間以原設熱河法政專門學校辦理完竣並當需要小學師資遂改為熱河區立師範學校招收學生一班四十人五年畢業翌

年復招收一班嗣後逐漸擴充至十二年始招足五班歷年畢業歷年招生十三年秋為使於師範學生畢業實習起見復添設高級小學學生一班十八年暑假奉令改組為熱河省立師範學校增為學生六班計師範三班鄉村師範三班大同二年九月奉令添招附屬高級小學學生一班康德二年一月奉令改為熱河省立承德師範學校

四、編制 該校分師範鄉師及附屬小學三部師範鄉師共分六級附小兩級共有學生一百九十二名

五、行政組織

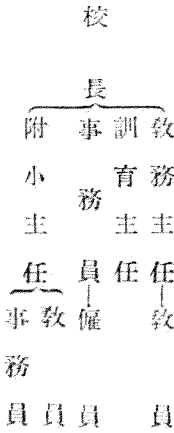

2 省立承德初級中學校

一、校址 該校設於承德縣西大街舊考棚院內

二、面積

三、沿革 該校於清光緒二十九年正月間經熱河都統錫良創辦為熱河中學堂招收學生一班四十人畢業期限為四年設督辦總辦各一員提調二員教習四員地址在舊有之振秀書院宣統三年因學生增多校舍不敷估用遂移至貢院改監督為堂長並添設教務長遂將以前之督辦總辦提調各員皆裁撤民國十七年六月七日呈准添招高中文科一班旋因學生數目不足遂於民國十八年十二月間呈准停辦民國十九年一月奉令改為三三制並於同年七月間奉令添設農業推廣人材養成所一班現該班已於康德元年畢業康德二年一月奉令改為熱河省立承德初級中學校

四、編制 該校現共四班一年級二班二年級一班三年級一班共有學生一百一十五名

五、組織

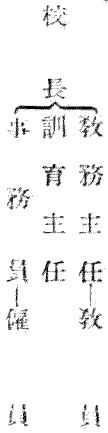

一、校址 承德縣文廟西院

二、面積 一四、七〇〇平方呎

三、沿革 該校民國十九年八月成立定名曰熱河省公立女子初級師範學校校址在承德縣公署迤西龍王廟內係趙校長松齡創辦二十年七月趙校長因事

辭職由前任校長胡之潤接充以校舍湫隘遂遷於承德縣文廟西院并於是年八月添招第二班二十一年八月添招第三班大同二年三月因事變奉

令停辦九月復奉令開學十二月胡前校長因病辭職由現任校長夏玉清接充康德元年三月奉令改爲熱河省立女子初級師範學校康德二年一月

奉令改爲熱河省立承德女子師範學校

四、編制 該校現有學生三班共三十九名

五、組織

校長 訓育主任
事務員

第七節 私塾

查本省學校設立最晚並因經費缺乏未能普及故各縣私塾數目較多茲分述於下

一、承德縣	一九二處	學生	二、五三二名
二、圍場縣	九九處	學生	一、一三二名
三、平泉縣	一一七處	學生	三、二七六名
四、灤平縣	七二處	學生	一、四四〇名
五、隆化縣	一一五處	學生	二、六四〇名
六、凌源縣	三五二處	學生	五、八九七名
七、凌南縣	三一七處	學生	六、四三八名

八、寧城縣	五六處	學生	一、一六六名
九、赤峰縣	四五處	學生	九五六名
十、豐寧縣	五一處	學生	一、一四六名
十一、青龍縣	三六處	學生	一、〇五〇名
合計	一、四五二處	學生	二七、六七三名

第八節 教育會

查滿洲帝國教育會熱河分會係於康德元年十月成立茲將組織概況分述於左

一、會址 承德縣文廟西院

二、沿革 民國十四年八月爲熱河省教育會成立之始十八年五月改爲委員會二十年三月改選爲理事監視康德元年改組爲滿洲帝國教育會熱河分會

三、經費 查康德元年度經費並未造送預算係由新京滿洲帝國教育會撥給補助費二千元康德二年度預算定爲一萬三千五百三十九元惟尙未奉令核准

四、組織 該會設名譽會長一人副會長二人理事十人常務理事三人幹事十人常任幹事三人名譽顧問一人顧問十五人會員九十四人事務員一人僱員一

人傭人一人

第九節 講習會及教育研究會

查本省各縣教員講習會及教育研究會均係利用年暑假期間臨時招集或三個星期或二個星期並未設固定長期之講習會及教育研究會

第十節 學校體育與衛生

熱河省之學校體育與衛生固因設備不完簡陋殊多然自事變後經多方整頓乃日趨光明向所謂視運動爲兒戲以衛生爲多事者鮮矣茲分述體育與衛生之狀況如下

一、設備之狀況 本省省立學校共三處在事變前僅有兩個古式籃球場籃之大小不一場所亦參差不齊自事變後乃督飭修築現在除將籃球場全行改修外

並各建築網球場跳高架子及乒乓球臺各一所所有標槍鐵球鐵餅撐竿足球籃球網球拍子網子等均由教育廳購發以示鼓勵關於各種體操亦均改良多至各縣立中學及小學等則以款項關係未若省立三校之完備但亦略具雛形對於運動之意義體育之重要各學生莫不有相當之認識矣至衛生之設備雖屬草略然如水井浴池洒掃之器具殺菌之灰水而省立學校亦均備之其他縣立中小各校有浴池者甚少惟其他簡單物品以及廁所等殆無不盡備也

二、進行之狀況 本省中小各學校每週體育鐘點至少在兩小時以上並於課餘時間格外練習以期普及兒童之體育力除單課少數人發展之惡習每逢團體競技務使多數參加若球類聯賽會建國紀念運動會等莫不踴躍參加本年第四次建國紀念承德運動大會參加之學生竟達千名之普較之大同二年三月十八日建國第二次運動會超越百步其成績亦大有可觀足徵進步之速近來省立三校聘有體育指導專授田徑賽及體操等運動關於建國體操全省一致練習頗著成效者體育之大概情形也至衛生方面可分為衛生之知識與衛生之實行兩種二者相互為用方能有效本省有見及此於各中小學校選擇相當時間授以衛生之常識如結核病之預防法流行疫之戒備法其他殺菌法急救法等莫不使之了解以防萬一至實行之方策有日常清潔與週間清潔兩種如日常之洒掃衣履之整潔等是總之為教師者務使學生養成優良清潔之習慣除却污穢骯髒之惡癖實為本省訓練學生清潔之要旨也

第十一節 學校教育經費及教育行政費概況

一、省教育經費 查本省省教育經費在事變以前係由菸酒捲菸附加二成項下開支每年約收十萬元左右除開支省立各校及教育廳經費外每年所餘之款存於前熱河省興業銀行內至事變時計存餘四萬三千三百七十九元三角一分六厘現在前熱河省興業銀行業經中央銀行收歸管理但此項存餘之項雖經迭次呈請尚未撥發至事變後財政統一此項菸酒附加二成教育經費即歸熱河省稅務監督署經收每月將收得之款全數呈解中央現在熱河省立各校經費係由文教部直接撥發計每年六萬四千九百一十五元

二、縣教育經費 查本省縣教育經費在民國十八年以前係於縣地方經費內與警察等費統收統支後因警察費開支日繁教育經費每有虧欠至民國十八年春季由財政兩廳提請將縣地方收入劃作百分教育經費佔百分之二十五但因地方經費收入短少教育經費仍患不足其補救方法即將每月所虧之款由各該縣教育基金利息及教育專款如契稅附加學田租等款項下開支但無教育基金及教育專款之各縣仍不免多有虧欠事變以後地方經費仍歸統收統支其開支不足之數由中央補助至此各縣教育經費始無虧欠而各縣學校亦日漸增多

第十三章 新京特別市學校教育

第一節 概況

新京特別市初爲長春市本隸屬於吉林省故市內學校皆歸省直轄其屬於市立者只商埠小學一處大同元年始由市接收前長春城區小學校十九個校商埠小學同時歸併是爲今日市立小學校之基礎及至大同二年教令指定新京爲特別市同年七月因行政系統之劃清乃將市區城內長春縣立女子中學校一處小學校六處移歸市管而固有之市立第十四第十七第十九因校址妨礙國都設計畫先後廢止歸併康德元年秋季私立自強小學校由市接辦至是特別市立學校在中等教育則有市立女子初級中學校在初等教育則有市立小學校二十一處其小學校中並有女子兩級小學校一處

初商埠小學因校舍於建國時改作他用乃暫租民房繼續辦理後因種々不便遂將該校取銷原有各學級分別歸併於市立小學校內時全市立小學校共有學生六十二班而此六十餘班中只有高級二班餘均初級學生數三千三百餘名職教員六十八名至大同二年七月接收長春縣立中小學校及康德元年接收私立自強小學校又因應就學者之要求於市立小學校內改初級爲高級者五班添招高級五班於是特別市立學校有女子初級中學校學生三班職教員八名小學校二十一處內有兩級八校初級十三校高級三十七班初級七十七班學生五千一百七十六名職教員一百四十六名全年經費大同二年度爲國幣九萬四千零四十九元康德元年度預算額爲國幣十四萬五千零六十二元

新京特別市學校教育之消長於上列數字中可見一斑茲再將大同二年以來特別市對於教育之設施略一述之以資參考當建國之初一切草創舉凡教育上應有之規則等猶未大備特別市當局以教育之推進須示以一定之標準乃於康德元年規定新京特別市立女子初級中學校暫行學則及徵收學費規程新京特別市立小學校暫行學則先後施行其私立學校之許可與管理則遵中央制定之私立學校規程辦理之於是新京特別市學校教育實施之標準於以確立並遵部令始業學期一律改爲春季其他如學級編制之改善招生之限制及添授日語均切實進行小學校教師之採用則以考試錄取之以期教員素質之向上蓋新京特別市學校教育已經邁進而上軌道矣

至於特別市內私立學校則有萃文女子中學校萃文小學校益華小學校慈智小學校清真小學校普化小學校等大都由教化團體或教會所設立而受特別市公署之監督與指導此外更有其他省區立學校如吉林省立長春師範學校及中學校北滿特別區立寬城子兩級中學校及小學校等以非特別市所轄茲不備載

第二節 中等教育

新京特別市中等教育學校則有市立女子初級中學校及私立萃文女子中學校

新京特別市立女子初級中學校初爲長春縣立女子中學校於大同二年七月經區接收前校長趙鴻聲因事去職改任王恩慶爲校長近年以來對於校務積極整頓如校舍之修繕理化儀器之添置等均次第進行關於訓育則注重東方高尚之女德尤以提倡儉樸及勞作頗收相當之效果課程則遵照新京特別市立女子初級中學校暫行之規定實施教授並於康德元年添授日語每週三小時並於本年下半年學期開始尙擬增加鐘點成績甚佳該校自經市接辦後已有畢業生二班現有學生一百三十名職教員八名

私立萃文女子中學校爲基督教會所創立已經多年校務進行均遵照部頒私立學校規程及文教法令辦理並聘滿人爲校長現校長史延書極稱盡職又得熱心教育者之捐助於校內新建教室樓房一區現有初級三班學生一百名職教員八名前途頗有發展之希望

第三節 初等教育

新京特別市初等教育學校則有特別市立小學校及私立小學校等各校概況分述如左

(一) 特別市立小學校

市立西三馬路兩級小學校校址新京市內西三馬路現有高級四班初級六班男女生四百八十七名職教員十三名

市立自強兩級小學校校址自強街初爲市民王荆山所創辦之私立學校成立已十有餘年於康德元年經市接辦並將前市立第四及第十七小學校之一部歸併於該校現有高級四班初級八班男女生五百零四名職教員十六名

市立西安橋兩級小學校校址西安橋此校初爲長春縣立第一小學校於大同二年經市接收現有高級五班初級四班男女生四百二十二名職教員十四名

市立文廟兩級小學校校址東二道街文廟旁此校初爲長春縣立第二小學校於大同二年經市接收現有高級四班初級四班男女生五百零五名職教員十一名

市立城後女子兩級小學校校址自強街此校初爲長春縣立已有二十餘年之歷史於大同二年經市接收現有高級四班初級八班女生五百三十七名除校長外共有女教員十五名蓋爲市立純粹女子初等教育之學校

市立樂亭屯之兩級小學校校址東三馬路榮亭屯街現有高級二班初級四班男女生二百九十一名職教員八名

市立西四道街兩級小學校校址西四道街現有高級二班初級四班男女生三百一十一名職教員八名

市立龍王廟兩級小學校校址東大橋龍王廟現有高級二班初級四班男女生二百六十六名職教員八名

此外復有初級小學校十三處男女生三十五班共一千八百五十三名職教員三十七名

(二) 私立小學校

私立萃文女子小學校此校爲基督教會所設立附設於私立萃文女子中學校內現有高級二班初級四班學生二百九十六名職教員九名爲特別市內比較完善之私立小學校

私立益華小學校此校爲天主堂所設立成立已歷年所現有高級一班初級二班男女生一百三十一名職教員四名聞已有擴充之計畫或將實行

私立清真小學校爲回教伊斯蘭協會所設立現有高級一班初級四班男女生二百五十七名職教員五名曾對校務從事刷新並擴充校舍頗見振作

私立慈智小學校爲紅萬字會所創設現有高級一班初級二班男女生一百四十七名職教員四名

私立普化小學校爲向善普化佛教會所設立現有高級一班初級二班男女生一百零二名職教員三名

以上私立學校五校均遵中央所頒私立學校規程辦理其教會所設各校如萃文學校益華小學校經費來源雖由教會補助然皆聘請人爲校長或聘請人名流充任董事而受特別市公署之監督

第四節 學校衛生與體育

特別市立學校尙有一部分代用校舍於衛生施設上頗難圓滿然年來由各校努力之結果對於衛生竭力講求又提倡勞作凡校內清潔工作均由師生分任之其平時灑掃及定期掃除每一學期均有一定行事每年春季由特別市公署主辦全體學生種痘每年並施行檢查身體一次至兩次

學校體育則分課內課外二項課內體育中小學校每週均規定三小時注重丹麥式體操課外則有各項球類及徑賽之訓練等於每日課餘時行之特別市公署教育科內設有體育股負全市學校體育指導之責市立小學校並共同組織體育委員會以爲研究及實行之機關成立以來對於學校體育之進展貢獻良多市立中學及私立學校於每年建國紀念運動會及其他比賽會等均行參加每年並由特別市舉行小學校運動會一次各種項目均有進步之紀錄

第五節 私塾

新京特別市內私塾據調查現有四十餘所特別市公署以私塾設立頗能補助學校教育之不足但對於監督管理上以及不良私塾之取締須有一定之標準因於大同二年間草定取締私塾辦法如塾師資格教授科目考核辦法均有規定並屢派員前赴各私塾視察俾促進展近以市內私塾爲數日多乃本照上列辦法制定取締私塾暫行規則於最近即可施行

第六節 教育會

新京特別市教育會於大同二年十月成立同時推舉楊世楨爲理事長馬顯異張硯田傅麟堯爲監事徐鴻澤李國棟馮書春等爲理事康德元年帝國教育會成立遵章於十二月改組爲帝國教育會新京特別市分會重訂會章改理事長爲會長仍推楊世楨擔任並推馬顯異爲名譽會長張硯田傅麟堯爲副會長趙德健李國棟張壽昌馮書春孔慶春鄭秉堉柳秀生等爲理事成立以來對於會務推行甚力如文藝比賽會慶祝大典遊藝會教育視察教學研究及刊行京鐸等凡所以輔翼文教之進展者無不盡力爲之只以創立未久並無固定之基金除於大同二年間開始募集千餘圓外則專恃特別市公署帝教本部補助金及會員會費每年收入不過千餘圓但因會中當事者努力與各方之援助故能成績斐然大爲可觀

第七節 講習會及教育研究會

特別市各學校教職員每年講習會兩次於寒暑假期間內舉行之向由特別市公署主任催延請教育家及名流爲講師講演關於教育問題及其他學術等又有小學研究會以爲教育上共同研究之機關

小學教學研究會爲特別市公署委託新京教育會所辦之教學研究機關成立以來每月開會一次關於教法及教材均有相當研究與貢獻並舉行教學參觀在實際上頗收相當之效果

附小學教學研究會辦法

小學教學研究會辦法

一、本研究會由新京市公署委託本教育會辦理並轄屬之

二編 學校教育 第十三章 新京特別市學校教育

康德元年三月十日市公署指令第六號批准

二、本會定名為小學教學研究會

三、本會以研究小學教學方案及問題為宗旨

四、凡入本教育會之公私立學校職教員均為本會會員

五、設幹事二人輔助本教育會會長常務理事辦理會內一切事宜由會員推舉之任期為半年期滿如再被推舉可連任之

六、設左列各組審察本會之議案

(一) 訓育組

(二) 教材組

(三) 教法組

(四) 課外作業組

七、前條之審察組各設主任一人審察員四人均由會長於會員中指定之任期為半年期滿如再被指定可連任之

八、會長常務理事幹事出席於各審查組之會議

九、每月最末星期六開會一次遇必要時得提前或停止之

十、開會時應行討論之研究案如左

(一) 各會員之提案

(二) 市署教育科之交議案

(三) 本教育會之諮詢案

十一、前條之各研究案須於本月二十日以前送交判會

十二、開會時由會長或常務理事為主席

十三、開會時討論終結以出席人數過半數之贊成與否為可決否決之準可否同數取決於主席

十四、凡議決案由教育會發各校試行最短期以三個月為限由各擔任者報告各校校長總其利弊再報告於研究會以證明公是非

十五、開會次序如左

- (一) 主席致詞
 - (二) 幹事報告
 - (三) 宣讀上次會議記錄
 - (四) 討論研究案
 - (五) 宣讀本次會議記錄
 - (六) 散會
- 十六、本辦法有不適宜時得隨時修正之

第八節 必要統計

新京特別市公立私立小學校員生數目表

康德二年六月

校名	學級數		學生數		教員數		備考
	初	高	男	女	男	女	
城後女子兩級小學校	八	四	二二	五三七	一	一五	一六
自強兩級小學校	八	四	二二	三八	一五	一	一六
西三馬路兩級小學校	六	四	一〇	一一二	一	二	一三
樂亭屯兩級小學校	四	二	六	八二	七	一	八
西四道街兩級小學校	四	二	六	一四六	六	二	八
龍王廟兩級小學校	四	二	六	七八	八	一	八
西安橋兩級小學校	四	五	九	六二	一四	一	一四
文廟兩級小學校	四	四	八	一七六	一	一	一
西二道街初級小學校	五		五	一六〇	五	一	六
西四馬路初級小學校	五		五	六五	四	二	六
臨河街初級小學校	五		五	八四	五		五

新京特別市所屬中學員生統計表

康德二年六月

校名	校址	教職員數		學生數		職激員新		備考
		男	女	計	男	女	計	
孟家橋初級小學校		三	一	四	一〇〇	五一	三	
南關初級小學校		三	一	四	一〇五	四一	三	
常安市場初級小學校		二	二	四	四二	一四六	二	
東門裏初級小學校		二	二	四	四〇	一〇九	二	
東四道街初級小學校		二	二	四	三八	七八	二	
西城館初級小學校		二	二	四	二九	九〇	二	
東嶺初級小學校		二	二	四	七三	〇二	二	
興運路初級小學校		二	二	四	八七	一一二	二	
大房身初級小學校		一	一	二	八一	一一二	一	
楊家屯初級小學校		一	一	二	七八	七八	一	
計		七	七	一四	三,三八八	一,七八八	一〇六	代理教員一〇名日語教員五名
私立華文女子中學校		四	二	六	一三四	二九六	五	
附屬小學		四	二	六	一三一	一三一	四	
私立益華小學校		二	一	三	一六九	一五七	四	
私立清眞小學校		四	一	五	一四五	一四五	四	
私立慈智小學校		二	一	三	一〇二	一〇五	三	
私立普化小學校		一	一	二	六八一	九三一	二	
計		一三	六	一九	三,〇六九	二,五〇〇	一五	
市私立小學校合計		九〇	三三	一二四	四,〇三八	三,〇三八	二六	
市立女子中學	西三道街	六	六	一二	二二	二二	三	一三〇
私立萃文中學	西五馬路	六	六	一二	二二	二二	三	一〇〇

新京特別市公立中小學校員生數歷年比較表

年 度	學 校 數		學 級 數		學 生 數		職 教 員 數	
	中 學	小 學	中 學	小 學	中 學	小 學	中 學	小 學
市 立 康德元年度	—	二二	—	九三	—	三、九五〇	八	一一三
市 立 大同二年度	—	二二	—	九三	—	四、八一一	八	一一三
私 立 大同二年度	—	六	—	二五	—	一、四五一	六	一四三
私 立 康德元年度	—	五	—	一九	—	九六〇	六	一四三

新京特別市私塾概況表

康德二年二月調查

塾 名 地 址	設 立 年 月	主 辦 姓 名	教 師	學 生		課 程 類 別
				男	女	
育英私塾 東三道街安園街門牌八號	大同元年二月	楊敬亭	—	—	—	三〇 論語、孟子、國文、算術、習字
向善私塾 長通路門牌二九號	大同二年二月	黃雨三	—	—	—	三〇 國文、學庸、習字、三字經、百家姓
善化私塾 石碑嶺門牌三號	民國十八年三月	張善齋	—	—	—	三〇 國文、算術、論語、孟子、習字
育英私塾 蕭家棚舖	康德二年四月	于伯焱	—	—	—	二二 四書、五經
育德私塾 東站門牌三四號	康德二年三月	董維琪	—	—	—	二〇 國文、算術、修身、音樂、體育
啓明私塾 子極門牌二號	康德二年二月	蘇有義	—	—	—	三四 同 上
訓蒙私塾 鐵嶺屯門牌八九號	大同二年七月	鄭藍田	—	—	—	六六 國文、算術、論語、學庸、孟子、習字
家養私塾 教養工廠門牌三號	康德二年二月	姚廷選	—	—	—	二六 同 上
維新私塾 西三馬路門牌四號	大同元年十二月	李芝山	—	—	—	一五 論語、幼學、學庸、雜誌
育才私塾 石碑嶺門牌五七號	民國十七年三月	徐華亭	—	—	—	二九 論語、算術、學庸、古文、日語、孟子
志願私塾 鐵嶺屯門牌二五號	大同元年四月	魏愚山	—	—	—	二四 同 上
自強私塾 鐵嶺屯門牌七七號	康德二年二月	張九洲	—	—	—	四三 四書、習字
聞友私塾 新華街門牌四八號	大同二年三月	李金階	—	—	—	二七 四書、習字

姓名	地址	設立年月	主 辦 師	學生		課程類別
				男	女	
正義私塾	濟鄉屯門牌一〇號	康德元年八月	張樂道	七	一	國文、學庸、論語、習字
育英私塾	濟鄉屯門牌七六三號	康德元年八月	宿集三	一八	四	國文、論語、孟子、三字經、百家姓
惜字局私塾	孟家橋門牌六號	康德元年四月	張洪仁	四〇	二五	國文、學庸、論語、雜誌、三字經
培德私塾	濟鄉屯門牌六三八號	康德元年四月	馬秀岩	二三	二	同上
樹德私塾	濟鄉屯門牌七〇〇號	康德二年四月	張樹琪	七	七	同上
訓蒙私塾	濟鄉屯門牌一號	康德元年八月	潘國臣	一五	一	國文、學庸、論語、習字
義正私塾	軍用路門牌六一號	民國十九年三月	姚輔臣	一五	一	國文、三字經、百家姓、雜誌
日新私塾	新安屯門牌二七號	康德元年三月	尹魁三	三六	四	國文、論語、尺牘、習字
會文私塾	濟鄉屯門牌四六七號	康德元年八月	陳中山	五三	六	國文、修身、算術、自然、日語、習字
啓迪私塾	濟鄉屯門牌三五〇號	康德二年五月	楊佩芝	三〇	一〇	學庸、三字經、百家姓
啓蒙私塾	張泮屯門牌九一號	康德二年三月	孫憲武	五	七	國文、算術、論語、習字
啓蒙私塾	張泮屯門牌三三號	康德二年三月	李之傑	三四	二	國文、算術、論語、習字
養英私塾	濟鄉屯門牌一二三號	康德元年十一月	翟炳紳	八	二	國文、算術、論語、習字
培英私塾	太平街門牌六四號	康德二年三月	劉伯菓	一五	二	同上
英才私塾	和順街門牌四號	康德二年三月	馬恩遠	三二	九	學庸、論語、孟子、尺牘
智仁私塾	和順街門牌五號	康德二年三月	李子揚	一〇	二	同上
廣智私塾	和順街門牌二〇號	康德元年二月	李文德	三一	二	國文、學庸、論語
仁義私塾	和順街門牌二〇號	康德二年四月	方文德	一四	一	國文、學庸、論語
新民私塾	和順街門牌一六號	大同元年八月	李惠民	一	八	國文、算術、修身、常識、珠算、體育
啓蒙私塾	公園路門牌一號	民國十八年三月	王建亭	三	六	同上
植德私塾	新華街門牌七一號	民國十八年三月	周維範	二八	六	同上
志德私塾	興運路門牌四號	康德二年三月	楊志溥	八〇	三〇	同上
普化私塾	新華街門牌五八號	同上	趙幹臣	二三	二	國文、算術、論語、百家姓
啓蒙私塾	和順鄉門牌八號	大同元年八月	曹鳳階	一〇	二	學庸、論語、習字

輔仁私塾	于家油坊門牌二五號	康德二年三月	劉振	一	二	一	學庸、國文、算術、習字
樂善私塾	東安屯	民國十八年三月	劉儒琛	一	六	三六	國文、四書、五經
誠實私塾	鐵嶺屯門牌三五	康德二年三月	孫仰臣	一	二〇	二〇	同上
正誼私塾	西四馬路門牌一四號	康德二年三月	王宗光	一	四	三〇	國文、算術、修身、自然
廣智私塾	二道河子	康德元年二月	劉駐春	一	二	三三	國文、論語、學庸
計				四八、〇五九	一八〇、二三九		

第十四章 哈爾濱特別市學校教育

第一節 概要

哈爾濱特別市區域內之中小學校大部份係歸特別區教育處管理故市公署所管轄者僅有三種一爲市立學校共有四十一處自大同二年七月至康德二年十二月支用經費爲十五萬三千餘元一爲私立學校共有十處此外則有私塾三十四處惟皆係初等教育中等以上者實付闕如茲分述于後俾知本市學校教育之梗概

第二節 府立小學校

市立小學校有初級兩級之分初級設四個學年兩級設六個學年蓋有兩年高級班也其在市內者共爲十處散處各鄉屯者共爲三十一處市內多爲單式教授市外則多爲複式教授採用教學方法均以勞作教育爲中心而以自學輔導動的教學設計教學調和運用之訓育標準則根據王道政治崇尚禮教養成學生自治互助親愛之精神用期達到全人教育之目的至兒童入學年齡初級約在七歲高級約在十一歲科目爲修身經學國語算術歷史地理自然日語音樂體育圖畫手工珠算習字等但初級暫不講授經學統計市立小學校共有學級九十七個內高級十四個初級八十三個教職員共有一百十三名男女學生則共有四千二百九十一名內高級學生百八十五名初級學生三千八百零六名附列市立小學校一覽表於後以明概況

哈爾濱特別市市立小學校一覽表

(康德二年一月末)

校名	地址	設立年月	學級數		教員數		學生數								
			高級	初級	計	男	女	計	男	女	合計				
市立第一小學校	正陽南十一道街	光緒三二年	四	九	一三	二	六	一七	一三	二	一六	三五	九六	四五	六五

市立第二小學校	太古六道街	民國四年八月	四	八	三	二	四	五	三	二	六	三	六	三	二	六	二	七	二	五	九	五	四
市立第三小學校	正陽北八道街	宣統元年十月	四	七	二	一	四	五	一	二	二	一	五	一	一	一	二	三	二	九	四	四	三
市立第四小學校	地靈九道街	民國元年春	八	八	四	一	八	一	一	二	二	一	三	一	一	一	二	二	一	六	五	三	二
市立第五小學校	北新街	民國十年三月	三	三	一	一	三	六	一	一	一	一	一	一	一	一	一	一	一	一	一	一	一
市立第六小學校	大同街	民國九年八月	三	三	一	一	三	六	一	一	一	一	一	一	一	一	一	一	一	一	一	一	一
市立第七小學校	上 號	民國十一年春	二	四	五	一	四	七	一	一	一	一	一	一	一	一	一	一	一	一	一	一	一
市立第八小學校	太平橋	民國十一年三月	二	四	五	一	四	七	一	一	一	一	一	一	一	一	一	一	一	一	一	一	一
市立第九立學校	薛家屯	光緒卅二年三月	一	一	二	一	一	一	一	一	一	一	一	一	一	一	一	一	一	一	一	一	一
市立第十小學校	靠山屯	宣統三年八月	一	一	二	一	一	一	一	一	一	一	一	一	一	一	一	一	一	一	一	一	一
市立第十一小學校	三姓屯	民國八年三月	一	一	二	一	一	一	一	一	一	一	一	一	一	一	一	一	一	一	一	一	一
市立第十二小學校	萬家高堡屯	民國七年三月	一	一	二	一	一	一	一	一	一	一	一	一	一	一	一	一	一	一	一	一	一
市立第十三小學校	小三姓屯	民國十七年八月	一	一	二	一	一	一	一	一	一	一	一	一	一	一	一	一	一	一	一	一	一
市立第十四小學校	杜家屯	民國十七年三月	一	一	二	一	一	一	一	一	一	一	一	一	一	一	一	一	一	一	一	一	一
市立第十五小學校	程家崗	民國九年三月	一	一	二	一	一	一	一	一	一	一	一	一	一	一	一	一	一	一	一	一	一
市立第十六小學校	宮家堡	民國十五年三月	一	一	二	一	一	一	一	一	一	一	一	一	一	一	一	一	一	一	一	一	一
市立第十七小學校	朝陽堡	民國十五年八月	一	一	二	一	一	一	一	一	一	一	一	一	一	一	一	一	一	一	一	一	一
市立第十八小學校	大榆樹林子	民國十七年八月	一	一	二	一	一	一	一	一	一	一	一	一	一	一	一	一	一	一	一	一	一
市立第十九小學校	蔣華屯	民國十年八月	一	一	二	一	一	一	一	一	一	一	一	一	一	一	一	一	一	一	一	一	一
市立第二十小學校	大趙家高堡	民國十二年三月	一	一	二	一	一	一	一	一	一	一	一	一	一	一	一	一	一	一	一	一	一
市立第二十一小學校	小趙家高堡	民國十年三月	一	一	二	一	一	一	一	一	一	一	一	一	一	一	一	一	一	一	一	一	一
市立第二十二小學校	蕭家高堡	民國十四年	一	一	二	一	一	一	一	一	一	一	一	一	一	一	一	一	一	一	一	一	一
市立第二十三小學校	宋家甸	民國十八年	一	一	二	一	一	一	一	一	一	一	一	一	一	一	一	一	一	一	一	一	一
市立第二十四小學校	川心甸	民國十六年八月	一	一	二	一	一	一	一	一	一	一	一	一	一	一	一	一	一	一	一	一	一
市立第二十五小學校	後興隆溝	民國八年七月	一	一	二	一	一	一	一	一	一	一	一	一	一	一	一	一	一	一	一	一	一
市立第二十六小學校	前興隆溝	民國十二年八月	一	一	二	一	一	一	一	一	一	一	一	一	一	一	一	一	一	一	一	一	一
市立第二十七小學校	馬架溝屯	民國十三年八月	一	一	二	一	一	一	一	一	一	一	一	一	一	一	一	一	一	一	一	一	一
市立第二十八小學校	哈達屯	民國十年三月	一	一	二	一	一	一	一	一	一	一	一	一	一	一	一	一	一	一	一	一	一
市立第二十九小學校	楊馬架子屯	民國十九年春	一	一	二	一	一	一	一	一	一	一	一	一	一	一	一	一	一	一	一	一	一

校名	地址	設立年月	學級數		教員數		學生數		合計						
			高級	初級	男	女	男	女							
市立第三十小學校	張老道屯	民國十五年三月													
市立第三十一小學校	朝陽屯	民國十七年八月													
市立第三十二小學校	新濼屯	民國十六年三月													
市立第三十三小學校	大欄屯	民國四年三月													
市立第三十四小學校	東二道溝	民國十六年春													
市立第三十五小學校	賈家窩堡	民國十五年秋													
市立第三十六小學校	呂家油坊	民國十九年秋													
市立第三十七小學校	孫家窩堡	民國二十年三月													
市立第三十八小學校	城草嶺	民國二十年三月													
市立第三十九小學校	任家窩堡	民國十三年三月													
市立第四十小學校	白旗窩堡	民國十四年三月													
市立第四十一小學校	馬船口	大同二年七月													
合計			四	三	七	八	元	二三	三五	一五	四八	二、四五一	一、三五	三、〇六	四、三九二

因水災關係未開學

第三節 私立小學校

哈市私立小學校類皆規模狹小設備不完且多為基督教會所設立故其教授之科目略與市立小學校異惟由各團體設立者其所授課程及訓育標準教學方法等尙與市校同至受市公署補助經費之學校則僅有私立培南小學校一處而已統計私立小學校共有十校學級三十四個教職員共七三十七名男女學生則共有一千二百零八名附列私立小學校一覽表於後

哈爾濱特別市私立小學校一覽表

(康德二年一月末)

學校名	位 置	設立年月	教科用書	修業年限	學級數	教員數		生徒數		學費數
						男	女	男	女	
明德 小學校	道外北十五道街	民國二十年	國語算術修身自然	四年	二	三	三	三	無	無
濱江基督教會 培德小學校	道外十三道街四號	民國十四年	論語日語讀本	四年	四	一	一	一	二	每學期三元
北滿 聖經學院	西門廳基督教會 許公路四十七號	康德元年三月	新舊約聖經福音千字課	三年	三	三	五	七	無	無
培商兩級小學校	道外北二十道街	民國九年三月	國文修身自然算術	初級 二年	五	七	七	一	六	無
光華學校(女生)	道外南六道街	民國五年	歷史地理	四 年	一	二	二	五	二	無
光華學校(男生)	道外南勳街五十 三號	民國五年	國文算術自然修身 教內經書	四 年	一	一	一	一	四	無
基督教會立三育學校	道外保障街門牌 二十九號	民國四年八月	本國地理本國史修 身算術自然國文	初小 二年	六	一	一	七	三	高小每學期四元初 小每學期二元五角
哈爾濱理教會 私立小學校	道外北十九道街	民國十八年 八月	國語算術修身自然 圖畫手工體操音樂	四 年	三	一	一	一	四	無
基督教信義會立 三育女子兩等小學校	道外保障街門牌 三十八號	民國四年三月	國語算術修身自然 地理歷史英文	初級 二年	一	四	五	三	一	高級每學期四元初 級每學期二元四角
哈爾濱市回教 私立光裕學校	道外中十二道街	民國二年三月	國文算術修身自然 地理歷史孝經	六 年	三	四	五	四	一	無
共 十 校					一	二六	二二	二七	二〇	一、三〇八

第四節 私 塾

哈市含有營利性質之各種傳習所學社學院學塾等充斥肆糜優劣莫辨市公署未成立前並無相當管理方法前于哈爾濱特別市制實施公署組成後乃派員調查其辦理之情形歸納各種營利之教育組織而統稱之曰私塾釐訂暫行管理辦法七條於康德元年三月間頒布實行以防庸濫計各種私塾已經市公署許可者共有卅四處其未經許可而竟擅自設立者爲數尙多蓋以地區遼闊此遷徙朝設夕散監督指導頗感困難故仍在積極整頓之中附列已經許可之各種私塾於後藉供參考

哈爾濱特別市私塾一覽表

三五二
(康德二年一月末)

塾名	地址	主辦者姓名	設立年月	教員	教員略歷	學生計			教科書名	學費	備考
						男	女	計			
尙志私塾	道外大新街六號	馮崧昌	康德前五年	一	一師範畢業	三四	四	三八	滿洲國教科書	二〇〇〇	學費數係按每名每月而言
恒心學社	安埠街二四〇號	杜冠文	大同元年三月	一	一	二四	五	二九	滿洲國教科書論語三字經等	一〇〇〇	
光遠私塾	富錦二道街三號	楊煥耀	大同元年三月	一	一	二五	五	三〇	滿洲國教科書四書等	一〇〇〇	
祝三私塾	安仁胡同二六號	孫祝三	大同元年四月	一	一	一〇	二	一二	滿洲國教科書論語三字經等	一〇〇〇	
崇正私塾	昇平胡同二號	孫國藩	〃	一	一私塾出身	三〇	四	三四	詩書	一〇〇〇	
尙誠私塾	江海胡同一三號	王恕	〃	一	一師範畢業	二四	五	二九	滿洲國教科書	二〇〇〇	
董家私塾	東萊街四六號	董旭東	〃	一	一	一五	一	一五	百家姓等	一〇〇〇	
東亞補習學社	道裏中國十四道街四七號	吳振剛	〃	四	四師範修業	七〇	二〇	九〇	打字日文英文漢文	五〇〇〇	
尙德私塾	道裏中五街路西一五號	倪鏡湜	〃	一	一師範畢業	八	三	一一	滿洲國教科書四書等	一〇〇〇	
王家書房	定興所一四號	王蘭書	大同二年一月	一	一	二一	一	二一	四書	一〇〇〇	
訓蒙私塾	大保定街五九號	張文慶	大同二年三月一日	一	一師範修業	二二	一	二三	論語雜誌學庸尺牘	一〇〇〇	
王家私塾	南十六道街一五號	王雁秋	大同二年七月	一	一私塾出身	一〇	四	二四	滿洲國教科書四書等	一〇〇〇	
敦仁私塾	新市街一六號	趙荆山	〃	一	一師範修業	一〇	四	一四	滿洲國教科書論語等	二〇〇〇	
講經私塾	道外太原街十七號	張大義	康德元年三月	二	二私塾出身	四六	一	四六	四書	一〇〇〇	
劉家私塾	道外太古六道街一一號	劉義興	〃	一	一	二三	一	二四	〃	二〇〇〇	
潤德私塾	道外十六道街一二二號	趙永修	〃	一	一師範畢業	二〇	一	二〇	詩書	一〇〇〇	

新文私塾	騎斗屯四五號	劉銘典	〃	一	私塾出身	一五	二	一七	滿洲國教科書	一〇〇〇
丁家私塾	新市街二六號	丁玉升	〃	一	〃	七	三	四書	二〇〇〇	
明德私塾	北新街四二號	袁立成	〃	一	〃	一四	三	國語三字經百家姓等	一〇〇〇	
保華私塾	大安里三八號	高葆華	〃	一	〃	一〇	四	四書雜誌等	一〇〇〇	
仁德私塾	太東街一二號	畢仁德	〃	一	〃	一五	二	滿洲國教科書四書等	一〇〇〇	
啓蒙私塾	東新街一號	郝雲鵬	〃	一	〃	二二	五	四書詩經雜誌	一〇〇〇	
朱家私塾	大方里二〇號	朱績宏	〃	一	〃	二三	二	四書雜誌國語等	一〇〇〇	
晦叔私塾	新立屯一八號	韓晦叔	〃	一	〃	一一	四	四書雜誌等	一〇〇〇	
益民私塾	瀾漢屯松夢街三六號	玉萬林	〃	一	〃	二一	五	國文經史算術珠算	一〇〇〇	
于家私塾	太東街一號	于蘆臣	〃	一	〃	一一	三	論語三字經百家姓等	一〇〇〇	
育才私塾	永安八道街二七號	張萬邦	〃	一	〃	一六	三	滿洲國教科書四書	一〇〇〇	
關家私塾	大哈二九號	關瑞慶	〃	一	〃	一六	二	國文四書雜誌等	一〇〇〇	
漢英補習學社	新安埠安心街二九九號	何振棠	〃	一	〃	一一	二	滿洲國教科書	一〇〇〇	
永祺私塾	太平街二四號	賈永祺	〃	一	〃	三四	二	四書詩經三字經等	一〇〇〇	
張家私塾	王家店街三八號	張萬軍	〃	一	〃	二六	二	滿洲國教科書四書	一〇〇〇	
明德學社	北新十六道街一〇六號	朱維永	〃	一	〃	一八	六	四書弟子規等	一〇〇〇	
薛家私塾	昇平街五三號	薛蔭軒	〃	一	〃	一五	二	國語三字經百家姓等	一〇〇〇	
敏齋私塾	太平街一九號	翟敏齋	〃	一	〃	一八	五	四書詩經雜誌等	一〇〇〇	

三八

六八五

一一二

七九七

第五節 教育會

哈市教育會初名濱江縣教育會市公署成立方擬改組擴充之適值新京滿洲帝國教育會組成議定於各省市設立分會以謀共同發展乃於康德元年六月間將舊有教育會改組爲滿洲帝國教育會哈爾濱特別市分會推選市公署行政處長李叔平爲會長市公署社會科長郭僑文爲副會長市公署教育股長津島勝一及市立第二小學校長李樹春爲常務理事會內經費除收會員會費外文教部市公署每年各予補助五百元總計全年經費約有一千二百餘元但自改組以來限於財力關係致進行之事務僅有兩項一爲組織視察團參觀南滿教育實況一爲舉行國文算術講習會研究會耳

第十五章 北滿特別區學校教育

第一節 初等教育(區立滿小學校)

北滿特別區因地方情形特殊其教育狀況亦至爲複雜關於初等教育向分兩個部分滿籍小學有區立私立之別外籍小學有區立俄僑私立俄僑及蘇聯路員子弟之別除私立學校及外籍學校另節分別詳述外茲將區立滿籍小學五十九校及內附幼稚園二所之概況列表如下以供參考

北滿特別區初等教育概況表

(區立滿小學校) 康德二年一月現在

校別	校數	學級數		一級生徒數	職員數	教員數	一級員平均生徒數	一學級平均生徒數	一學級平均教員數
		初級	高級						
區立	五	二九三	九七	三六九	一六〇	四七	三二	五五	一四
滿小	五	二九三	九七	三六九	一六〇	四七	三二	五五	一四
附設	三								
幼稚園	四								
合計	十七	二九三	九七	三六九	一六〇	四七	三二	五五	一四

第二節 中等教育

本區中等教育分科設校自大同二年下季起中等學校數目(已見上屆文教年鑑)仍舊惟關於學級員生方面不無變動本季計有男初中二十二級高中十三級初中分普通職業兩科高中分文理商工及師範等科共有學生一千三百八十二名女子計有初中九級高中四級共有學生六百三十九名全體職教員計男一千一百六十一名女子十七名實較上季增加男生一級女生兩級學生三百三十六名裁減教職員二十三名康德元年上半年增設區立師範學校一處男女各一級每級學生三十名四年畢業此外中等學校數目照舊計有男初中二十四級高八級師範專科二級共有學生一千四百九十二名女初中九級高中四級學生八百

零九名共有男教職員一百三十五名女教職員十一名至康德元年下季末添招初中僅爲救濟暑期初中畢業生起見續招男高中商科一級學生七十七名女高中文科兩級學生六十三名年末男高中文理商工及師範專科各畢業一級學生一百零五名男初中職業科畢業兩級學生五十四名普通初中畢業四級學生一百二十七名此外大致與上季相同故不贅及

北滿特別區立中等學校一覽表

自大同二年七月至康德元年十二月底現在

校 別	大 同 二 年 下 季				康 德 元 年 自一月至十二月底止				附 註
	高 級 學 校	初 級 學 校	男 生	女 生	高 級 學 校	初 級 學 校	男 生	女 生	
北滿特別區立師範學	二		五八	二三					專科三年畢業師範四年畢業
北滿特別區立第一中	四	七	五一六	三四	四	七	四六六	二九	初中職業一級在內
北滿特別區立第二中	二	八	五〇九	三五	一	九	五五九	二七	
北滿特別區立第一女	三	五	三八三	二九	三	六	四二五	一九	
北滿特別區立第二女	一	四	二〇三	一四	一	五	三〇二	一三	
北滿特別區立工業學	三	一	一一二	一五	二	一	一一二	一四	初中職業一級在內
北滿特別區立第一職業		三	八三	一三		四	一四二	一一	
北滿特別區立第四學		三	一〇二	一一		三	一一六	一一	
北滿特別區立第七中		三	一三〇	一六		三	一四九	一一	
共 計	一五	三一	一三八〇	六〇九	一七	一四	三七	一四九二	七七九
								一三五	一一

- 一 師範專修科分日語系俄語系兩系入校資格係高中畢業學生男女合級此兩級學生畢業後即停招新生
- 二 第二初中職業附設於工業學校內有學生一級
- 三 第一初中職業附設於工業學校內有學生一級
- 四 師範學校學生分男女班女子班合校不合班
- 五 第二中學校及第一第二女子中學校高中師範科畢業後停招師範改招他科

第三節 高等教育

特區專科學校計有師範專科學校法學院俄文師範專科三處茲略述之（俄文師專另載外僑教育內）

1 師範專修科

該校於民國十八年設立原名東省特別區美術專門學校十九年七月改為美術專修科二十年二月為培養特區專科師資起見又添招體育專修科一級乃改稱東省特別區師範專修科大同二年七月東省特別區改為北滿特別區該校遂改為北滿特別區立師範專科學校該校設校長一人由師範校長兼任教職員除少數專任外亦多兼任師範課程學生現日文系俄文系各一級日文系學生二十七人俄文系學生三十九人共六十六人

2 法學院

本學院於民國九年三月由白俄博士多人商准中東鐵路局月撥經費而創設者原名俄文法政大學一切規章統屬俄化學生亦均係俄人華生雖則間有通曉俄語來校求學者亦為數無多直與留學外國無異民國十五年秋中東鐵路理事會中國方面各理事以本校經費既出於中俄合辦之中東路乃僅作教育俄國學生中國方面未免偏枯於是議決增加預算招收華生預科以為升本科之預備民國十六年秋季復提高招生限度添招華生預科校中組織及課程悉按教育部頒定大學章則辦理並改名為東省特別區法政大學呈報備案是為本校由俄式大學變為專科大學之始

民國十七年春季預科學生畢業一班秋季成立本科經濟系一班復添招預科學生兩班斯時共有本預科學生五班規模略備而中東鐵路局忽停發經費乃暫由東省特別區行政長官公署撥款維持是為本校收歸特區官辦之始

民國二十年秋季以大學組織法須具備三學院始得稱為大學其不足三學院者為獨立學院該校遂遵之改為東省特別區立法學院該學院設院長一人職員十四人（滿系者十二俄系者二）教授滿部者六人（內兼任職員三人一兼滿部學監一兼俄部主任一兼俄部秘書）俄部教授二十三人講師滿部十八人（內兼職者十四人）俄部者四人學生分滿俄兩部滿部學生六級法律系經濟系各三級計一百九十三人俄部學生八級法律系經濟系各四級計一百四十三人滿俄兩部計共學生三百三十六人

第四節 留學生

姓名	留學國	留學期限	回國年月	備考
高朝宗	日本	一年	康德元年十月	
趙翔	〃	〃	〃	
張爾琴	〃	〃	康德二年四月	
譚宗堯	〃	〃	〃	
魏景嵩	〃	〃	現在學中	
				康德二年秋季回國

第五節 外僑教育

北滿特別區外國僑民至爲複雜有有約國之僑民有無約國之僑民有有領判權之僑民有無領判權之僑民有無國籍之僑民外國種類既繁而其所設之學校亦須參差紛歧之至所謂區立俄僑學校原係哈爾濱市政局設立之市立學校以教育白俄僑民子弟者也當民國十五年特區教育局成立後來市立學校全行接管改爲區立所謂蘇聯路員子弟學校乃北滿鐵路蘇聯當局依學務協定而設專以教育蘇聯僑民子弟者也其學費經費及學校行政以及校務之管理均依協定辦理所謂私立俄僑學校乃俄僑私人或俄僑宗教團體所設以教育白俄僑民及蘇聯僑民子弟者也其學務之管理監督又不與區立俄僑學校及蘇聯路員子弟學校相同有有領判權英美法僑設立之學校有無領判權德波僑設立之學校有猶太民族教會設立之學校有俄僑回教民族公會設立之學校僑民種族及其國籍既屬不同而教育方針及其宗旨亦各不一致他若學校之組織學級之編製課程之規定教授之方法無不紛紜錯雜各自爲政同屬外僑學校也法令施於於俄僑學校者而不適用於蘇聯路員子弟學校同屬俄僑學校也法令施之於區立者而不適用於私立既有適用於俄僑區私兩種學校之法令而又適用於英美法德波僑所設之學校於是特區外僑學校之設施概用單行法此種特殊情形相沿數年之久迄至現下雖間有改革之處然終因各國家及民族之主義及習慣不同兼法令制度不同所施於各校之法令及監督管理之辦法不得不酌予變通因學校而立法因民族而設教以期適應於特殊情形而維各國僑民之教育司特區教育者於教育本國人民外而兼顧及其他各國人民之教育其事務之繁責任之重有非其他各省所得比擬者茲將特區外僑學校之種類及其概況分述於左

1 特區外僑學校之種類

甲、區立俄僑學校

區立俄僑學校由北滿特區公署補助經費直轄於特區公署計十有三校列左北滿特別區區立俄文師範專科學校北滿特別區區立第一俄僑中學校北滿特別區區立第二俄僑初級小學校北滿特別區區立第三俄僑初級小學校北滿特別區區立第四俄僑初級小學校北滿特別區區立第五俄僑初級小學校北滿特別區區立第六俄僑初級小學校北滿特別區區立第七俄僑初級小學校北滿特別區區立第八俄僑初級小學校北滿特別區區立第九俄僑初級小學校北滿特別區區立第十俄僑初級小學校

乙、私立俄僑學校

私立俄僑學校係俄僑私人或宗教團體所設立其經費自行籌集概皆以學費爲經費之來源間有受公款之補助者計三十有五校列左

傅拉及米爾專門學校格拉組諾夫高等音樂學校第一齒科學校第二齒科學校英文商務學校拉衣特英文學校俄文師範專科附設中學校結聶羅作瓦私立中學校多斯託也夫司基私立中學校卜什金私立中學校德力足力私立中學校沃克薩濶夫司基私立女子中學校沃克薩濶夫司基私立男子實業學校俄僑私立第一中學校哈爾濱第一實業學校哈爾濱第一商務學校光華實業中學校滿洲里俄僑中學校海拉爾俄僑中學校博克圖俄僑中學校綏芬河俄僑中學校橫道河子俄僑中學校一面坡俄僑中學校孤兒院小學校切司諾濶瓦初級小學校大學生員會初級小學校阿列克謝也夫初級小學校第一猶太初級小學校多羅波瓦初級小學校哈爾濱回教小學校滿洲里回教小學校海拉爾回教小學校綏芬河回教小學校牙克石高級小學校

丙、俄僑私立傳習所

俄僑私立傳習所除哈爾濱職業傳習所每月由公署補助經費五十元外餘均係自籌經費此種傳習組織極爲簡單授課時間及每年授課日數均無一定約皆含有一種營業性質計十有三所列左

牙洛次基商業傳習所郭對次卡牙按摩整容傳習所布達也瓦女子手工傳習所巴普拉夫司基打字傳習所克魯濱呢那女子手工傳習所郭格瓦子商業簿記傳習所哈沾商業簿記傳習所哈爾濱職業傳習所哈爾濱藥劑師傳習所哈爾濱音樂傳習所萬國汽車火犁傳習所沙莫衣洛瓦女子手工傳習所

丁、俄僑私立幼稚園一所列左

蘭得舍瓦私立幼稚園

戊、其他外國人設立之學校計八處列左

美國青年會立北滿工業專門學校美國青年會中學校美國青年會商業外國語學校美國青年會英文專科學校法國天主堂男子中學校法國天主堂女子中學校德國奧登堡學校波蘭中學校波蘭小學校阿德文齊司特教會中學校

2 特區外僑學校之概況

甲、區立俄僑學校之概況

俄文師範專科學校創設於一九二五年九月一日校長庫子呢錯夫教員十六人事務員二人學生七十二人分四級修業期限四年教授科目爲手工圖書教授法希臘文學史天文論理微積計算俄國史俄國文學史解析幾何物理文法俄文源流球面三角語言學十八十九世紀俄國文學史師範史讀書心得工藝

第一中學校創設於一九三〇年校長阿那斯塔西也夫教員十六人學生三級共一百二十八名修業期限三年

第一高級小學校創設於一九一六年九月一日校長克雷洛夫教員二十人學生十二級共五百七十九人修業期限三年

第一初級小學校創設於一九〇八年九月校長沙林別爾格教員十二人學生八級共二百十人修業期限四年

第二初級小學校創設於一九〇八年九月二十二日校長米秋林教員十三人學生八級共三百三十三人修業期限四年

第三初級小學校創設於一九〇九年九月一日校長拉維作瓦教員十三人學生八級共三百十八人修業期限四年

第四初級小學校創設於一九一〇年九月一日校長減力呢澗夫教員十二人學生八級共三百零八人修業期限四年

第五初級小學校創設於一九一二年九月校長米秋林教員十三人學生六級共二百六十一人修業期限四年

第六初級小學校創設於一九一五年校長麻特洛索夫教員九人學生四級共二百十四人修業期限四年

第七初級小學校創設於一九二四年八月十五日校長客莫夫教員七人學生四級共八十八人修業期限四年

第八初級小學校創設於一九二四年九月一日校長拉佐夫斯客牙教員七人學生四級共一百三十五人修業期限四年

第九初級小學校創設於一九二四年九月一日校長車列班諾夫教員五人學生四級共一百四十七人修業期限四年

第十初級小學校創設於一九二五年九月一日校長魯金教員六人學生四級共七十六人修業期限四年

乙、私立俄僑學校之概況

多斯託也夫斯基中學校校址在哈爾濱義州街創設於一九二七年八月設立人關達基校長博羅洛夫事務員二人教員三十三人學生十級共三百四十五人
中學修業七年預備班修業三年每年經費一萬零七百三十三圓收學費三萬五千二百五十七圓

沃克沙澗夫斯基女子中學校校址在哈爾濱吉林街創設於一九〇六年十月創設人沃克澗夫司客牙兼任該校校長事務員一人教員三十七人學生十級共一百五十九人每年經費一千三百五十元收入學費一萬二千圓修業期限十年

沃克沙澗夫斯基男子實業學校校址在哈爾濱吉林街創設於一九〇六年創設人兼校長沃克沙澗夫斯克牙教員三十一人學生十級共五十人每年經費六百元收入學費五千元修業期限十年

第一商業學校校址在哈爾濱商務街創設於一九二一年創設人學生家長會校長木哈車夫事務員一人教員三十人本科學生六級預備班學生一級共二百二十七人每年經費六千九百八十圓收入學費二萬四千五百元修業期限七年第一實業學校校址在哈爾濱海關街創設於一九一六年十二月創設人校董會校長澗洛澗力呢澗夫事務員一人教員二十五人共學生十級一百六十二人修業期限十年

俄文師專學校校長庫子呢錯夫私立中學校校址在哈爾濱龍江街創設於一九二六年設立人兼校長庫子呢錯夫教員三十人學生十級共二百人每年收入學費一萬三千六百元修業期限十年

光華實業中學校校址在哈爾濱田地街創設於一九二八年創設人中東路入籍俄僑公會校長石重爾巴澗夫教員十九人學生六級共八十一人每年經費四百元收入學費四千二百三十元修業期限六年

卜什金中學校校址在哈爾濱巴陵街創設於一九二三年九月創設人諾司澗夫庫子呢錯夫二人校長諾斯澗夫教員二十人學生十級共一百六十人修業期限十年每年收學費一萬四千元

德力足力中學校校址在哈爾濱國課街創設於一九一一年創設人兼校長德力足力教員三十四人學生十級共一百八十六人修業期限十年每年收入學費一萬三千二百元

結聶洛作瓦中學校校址在哈爾濱砲隊街創設於一九二〇年創設人託克馬澗瓦校長沃西坡夫職員一人教員二十人學生十級共一百七十七人每年經費一千三百五十元收入學費一萬零三百二十元修業期限十年

滿洲里俄僑中學校創設於一九一四年八月創設人僑民公會校長月司特法力教員十五人學生十級共一百九十六人每年經費三千圓學費八千圓修業期限十年

海拉爾俄僑中學校創設於一九二五年創設人海拉爾俄僑公會校長列瓦石澗教員十三人學生十級共二百三十一人修業期限十年每年經費二千元收入學費一萬四千七百二十元

一面坡俄僑中學校創設於一九二四年創設人一面坡俄僑公會校長司塔力澗夫教員九人學生十級共八十二人修業期限十年收入學費八千圓
博克圖俄僑中學校創設於一九二四年創設人博克圖俄僑公會校長郭普鐵夫教員八人學生九級共五十人每年收入學費六千四百元

俄僑孤兒院學校校址在哈爾濱王兆屯設立於一九二四年創設人兼校長波多力斯基教員十三人學生六級共一百十三人修業期限四年每年經費一萬六千圓

聾啞學校校址在哈爾濱新馬家溝創設人兼校長布特結維赤教員一人學生兩級共十人修業期限七年每年經費二千五百元教授科目俄文數學手工手摸字母

第一齒科學校創設於一九一一年原址在哈爾濱郵政街近遷至齊齊哈爾街創設人兼校長方沃諾力德教員十人學生七十六人分醫科及鑲牙科共五班醫科修業二年半鑲牙科修業六個月每年收學費約計一萬五千圓

第二齒科學校校址在哈爾濱石頭道街創設於一九二八年創設人林待爾司米爾諾夫原爲第一齒科學校之教員後與第一齒科學校分立命名爲第二齒科學校校長林待爾教員九人學生一百二十人分醫科及鑲牙科醫科修業三年鑲牙科休業六個月每年收學費約計二萬餘元

3 俄僑教育公會

於一九二五年東鐵蘇聯當局將非蘇聯籍之白俄教員悉數裁撤於是從事於教育界之白俄僑民自動組織教員公會呈請特區長官公署備案於滿洲國成立後更名爲滿洲俄僑教員公會於康德元年十一月改組俄僑孤兒院學校校長波多力斯基被選爲會長伯克洛夫司基爲副會長布索維濶夫爲秘書司各沃洛德尼濶夫爲會計希沃寧古爾也夫維加司塔力濶夫爲常務會員葛魯子結夫米秋林郭爾結也夫波波夫爲監查員

第六節 私立學校

特區在十年前前教育事業極爲複雜彼時並無教育統轄機關所有教育權完全操之於中東路局局內設有教育處除辦理蘇聯學校教育外對滿方教育僅規定凡達學童四十人者議創立學校一處經費自籌歸路局直轄是以當時之學校多係私立殆至民國十六年十二月教育廳成立後始將私立學校收歸特區區立迄至現在私立學校僅有二處茲分述於下

一、哈爾濱醫學專門學校係前特區長官張煥相及濱江道尹蔡運升等以特區醫學人才之缺乏爲應社會需要乃損資創辦於民國十五年秋季成立招收中等畢業學生定爲四年畢業嗣因經費不足自民十七年起由前教育廳每年補助四萬餘元其不足之數則由學費補充迄至現在仍由本署每年撥給國幣三萬餘元以維持之計前後畢業學生七十餘名現有學生四級一百零五名職教員二十五人該校內部設備尙爲完善

二、哈爾濱慈善小學校係世界紅卍字會濱江分會所創設於大同二年成立內部設有高級一級初級四級現有學生三百六十七名職教員六人畢業學生三十

六名經費完全由江正宇會擔負所有學生概行免費於特區教育不無補助云

第七節 私塾

特區當歐亞要衝人口衆多數年以來公立學校雖盡力增設終因學童日繁仍屬不勝收容以致失學者爲數甚夥只賴有私塾以救濟之特區境內計有私塾一百五十餘處除哈爾濱市內約佔半數餘則散在沿線各站其經營者大多數爲賦閑之教員等資以維持職業此外居民之爲教育子弟出資自營者或共營者次之各私塾均距公立學校甚遠與公立學校無發生影響之處惟其塾內之設備等項大都因陋就簡未臻完善緣以各私塾並無確定之經費只賴學費以供支出每生每月最高有收費八元者最低一元者不啻視其程度之高低而定學費之多寡有小學程度者有中等程度者亦有中小混合程度者且無學級學年之編制參差不齊組織各異其所授之課程及所用之教科書除有加授四書者外則與公立學校相同並與法令無違反之處且與教育方面補益良多故未加以制止現本署將來擬定改良私塾規程務期不良之私塾加以改善或取締之而求其各臻完善一方面在可能範圍內再謀擴充公立學校以資解決其失學兒童之讀書問題也

第八節 學校衛生及體育

關於特區管內各學校之衛生及體育茲分別述之如下

甲 學校衛生

特區教育廳自校醫處裁撤後所有關於學校衛生事宜均由各學校校長督促辦理要之可分爲以下數種

1. 學校清潔 學校組織衛生部由教職員中之一人任部長學生任幹事另組織清潔隊由部長之指揮擔任灑掃事宜
2. 身體檢查 學生身體檢查於每學期開始行之
3. 檢查及取締學生不良食物
4. 預防傳染病由衛生部辦理學生防疫注射及引種牛痘等事

乙 學校體育

關於特區學校可分以下各種

1. 競技會 學校於每年春秋二季舉行全校運動會並於學期中舉行足球網球籃球排球等賽

2. 朝 會 中小各校於晨間舉行早操十五分鐘
3. 童子團 中學校一律組織童子團小學校選擇組織之
4. 體育部 由學生組織體育部以提倡體育
5. 大運動會 各校參加全省或新京體育大會預選並參與運動

第九節 教育會

北滿特別區教育會概況如左

1. 名 稱 滿洲帝國教育會北滿特別區分會
2. 成立年月 康德元年六月
3. 分會長 北滿特別區教育處長 梁禹襄
4. 組織概要 分會長一名副會長一名主事一名評議員十五名幹事三名會員七三〇名（教育行政者區立滿系學校教職員及文化機關職員）
5. 事業概況 刊行會報及教育資料派遣日本及南滿教育視察團開催各種演習會及研究會等
6. 沿革 於大同三年二月改組北滿特別區全區教育會為北滿特別區教育會然後滿洲帝國教育會創立之時同時本會亦成立為滿洲帝國教育會北滿特別區分會

第十節 講習會及研究會

北滿特別區因地方特殊情形關係對於滿方俄方於適當機會中開催各種講習會講演會及研究會等其重要事業如左

1. 關於建國精神及我國教育上之注意點講習會
2. 關於我國教育方針其他教育上諸問題講習會
3. 圖畫教授法講習會

4. 手工教授法講習會
5. 日語普及講習會
6. 日語教授法講習會
7. 學校長教育座談會
8. 學用品研究會

第三編 社會教育

第一章 社會教育總說

第一節 社會教育根本方針

社會教育者民衆全體之教育也施行之要旨首在提高一般民衆之知識使失學者廢學者缺乏技能者無論已受教育之青年男女或全無教育之成人與兒童均能於此時機得受相當之教育並陶冶其性情增進其道德養成優良誠實之國民創造醇厚健全之社會以樹立國家之精神而期其健全發展此負社會教育之責者認爲一定不易之方針也我滿洲建國迄今於茲四載所有社會教育一切設施雖未能臻於至善而三年以來對於教化之進行無不力謀振興並改善設施方法刷新其組織訓練師資籌畫經費擴充社會教育機關以普遍均霑爲原則俾一般民衆明瞭社會教育之意味與有自覺之必要並施以相當之感化使王道要義灌注於民衆教育之中咸能了解我建國之精神以造成王道理想之國家焉茲將本部社會教育方針及指導原理事業概要分述於左

文教部社會教育方針

指導原理

- 一、振興建國之精神明徵王道德治之理想
- 二、使國民澈底認識國家政治
- 三、助長日滿兩國之親善以確立東洋和平之宏基
- 四、顯揚東方文化之精華
- 五、啓導自治自強之精神以敦睦種族
- 六、昌明禮教矯正惡俗以善導國民之思想
- 七、普及擴充國民生活上之必要知識與技能

八、鍛練國民體格以養成實質剛健風氣

九、緩功圖治期達到化民成俗之使命

教育方針

- 一、振興民衆學校對年長失學者授以道德教育之基礎與國民生活必要之簡易知識技能以期掃絕文盲并予國家公民以基礎之教養
- 二、貫通滿日兩國語言以資敦睦兩國信義并期文化之向上
- 三、以社會教育中心機關之民衆教育館爲教化民衆之中樞機關
- 四、選擇適合民衆生活上富有興趣之題材普及通俗講演以爲啓發民智思想善導方法
- 五、發揮圖書館博物館之機能以啓發德智振興文化
- 六、振興禮教以維城鄉之淳風美俗并戒除荒怠惡習
- 七、對孝義節烈之美德者表彰之對國內耆老之有碩德者敬遇之
- 八、增進國家公安及社會福祉之教化團體多予指導援助使有服務社會改善生活之觀念
- 九、凡能培養青年自立精神及健全資質之機關竭力注重統制之
- 十、喚起婦人之自覺養成賢母資質并進以齊家必要之智德
- 十一、促進童子團之倫理運動鍛練其身心養成獨立自尊精神使澈底了解國家觀念以資奉公社會
- 十二、養成社會教育者之中心人物并舉辦對於教化切有實蹟之講習會及派遣日本留學生
- 十三、制定通禮使明倫常之道以便挽回社會頹風
- 十四、以映畫并無線電教育啓發下級民衆之視聽使澈底了解國家觀念廣其見聞養其情操作啓蒙之運動
- 十五、提倡優良娛樂機關善導國民之趣好以期移風易俗
- 十六、謀男女合理之體育運動使其普及健全發展而樂於從事

第二節 社會教育實施概要

民衆教育

民衆學校

民衆學校者在於短期間內授以日用之常識施以公民的教育爲目的者也不過現在之民衆學校爲數僅有一千七百四十一校對於國民之需要殊感不足本部有鑑於斯計劃此等學校之普及設立及識字運動之具足發展授以與學生職業直接有關之簡易技能編纂教科書而免費運送給與教員津貼及補助民衆學校經費等將來此等學校之振興可立而待也茲將民衆學校之現狀分列於左

甲 教授科目

1 修身科國語科算術科(珠算、筆算)

2 斟酌地方之情形授與日語及簡易之實業科

乙 教授時間

每週一二時間

丙 修業年限

六個月三個月或一年

丁 學費

免收

戊 職員

由小學教職員兼任

己 校址

小學校或社會教育機關

庚 現在民衆學校數

奉天省	二五三六	錦州省	二五〇	熱河省	三
吉林省	三八	龍江省	一二	江蘇省	三
浙江省	二〇	閩島省	七	安徽省	六一
新京特市	四	哈爾濱特市	五	蒙政部	二
計	一、七四一				

民衆教育

我國之民衆教育館爲實施社會教育之綜合的中心機關其教化之效力最爲偉大惟此等教育館現在不過僅有七十二館就中除省立及特別市立者外多因財困窘經費艱難遂致進行之效率殊欠敏活深爲遺憾現在所舉辦者各館多附設民衆學校閱報所識字處等以努力於識字運動陳列通俗書籍新聞等以供給一般民衆之便利舉行講演會以宣傳王道主義融和日滿兩國之關係并灌輸時事常識於民衆焉

通俗講演所閱報所識字處體育場

通俗講演所閱報所及識字處等亦教育上重要之設施且爲地方社會教育之中心者也即在講演所中舉辦通俗之講演或講習以求民衆道德智識之向上在閱報所中陳列新聞供一般民衆之閱覽在識字處及問字處努力於民衆之識字運動代書信件或種種契約以圖人民之便利在體育場施行種種運動以謀民衆體育之向上當此國民文化之程度低劣民衆教化之設施缺乏之際此種辦法誠爲簡易適切而有效之舉也

不過當今地方財困難之頃此種設施尙未普及雖間有獨立設置亦多附於民衆教育館內尤其閱報所與識字處更鮮單獨設立者也

各所設置狀況表

省別	通俗講演所	閱報所	識字處	問字處	體育場
奉天	一九	一五		一	
吉林	七	三		五	
龍江	一	一	四		
黑龍					

三	江	一	一	一	一	一
濱	江	一	一	一	一	一
間	島	一	一	一	一	一
安	東	一	一	一	一	一
錦	州	一	一	一	一	一
熱	河	一	一	一	一	一
新	京	一	一	一	一	一
哈	爾	一	一	一	一	一
北	滿	一	一	一	一	一
計	特	一	一	一	一	一
五	五	一	一	一	一	一
四	九	一	一	一	一	一
一	四	一	一	一	一	一
一	七	一	一	一	一	一
一	一	一	一	一	一	一

圖 書 館

圖書館為成人教育及學校教育之補助機關當然係教育上之重要設施無庸詳述不過現在之圖書館僅復舊觀為數亦寥寥國立者一省立者四縣立者五十九總計僅六十四館就中除國立省立外其他各館多因地方財政困苦而不能盡量發揮其機能設備荷簡館員不足且其智識低劣訓練缺乏致圖書館之藏書其能獲得普通之智識且能涵養道義心者為數實甚少誠為新興王道國家之遺憾者也故為今之計藏書之充實館員之訓練圖書館利用之宣傳建設之誘掖則為本部所有事也

博 物 館

博物館與圖書館同為文化機關之重要設施惟我國之博物館尚未臻普及發達現在已立者奉天一處北滿特區立文物研究所內一處及計劃中之國立者一處總計僅三處而已然其內容之設備諸項尚堪稱完善焉

農 村 社 會 之 教 化

我國農村之文化程度極為低劣而以成人階級為尤甚對於此等階級之教化苟能增強補益國民教育是為農村教育最善之方策也本部自建國以來依此方針而從事於社會教育工作其為根本之計且最著效果者則為指定之一主村施行教化由經濟的振興運動進而至於模範農村文化之建設由此活動的教材以

指導全國之農村使生觀感故自康德元年即計劃建設教化指定村遂有多數縣分逐漸照辦其中成績最佳者當以瀋陽巴彥九台凌源等縣爲著

社會教育指導員講習會

我國自建國以來四載於茲所有致強之遠圖興邦之大計固已多方籌劃逐漸就緒以我國現狀觀之其爲燃眉之急切膚之痛者惟社會教育乎本部有鑑及此擬使社會教育指導之中心人物對於此等理論及實際澈底了解由此可使地方社會教育確實向上并期與全國之會社教育指導者互相連絡遂自大同二年七月一日以降而有前後三次社會教育指導者講習會之舉辦也茲將其概況臚列於左

一 日及場所

第一回 康德元年五月二十日二十一日二日間

奉天省錦縣省立第四師範學校

第二回 康德元年九月三日四日二日間

吉林省立民衆教育館

第三回 康德元年十月十二日十三日二日間

龍江省立男子師範附屬小學校

二 講習科目

甲 社會教育理論及實際

乙 王道國家精神之徹底

丙 社會教育諸問題

三 講師

甲 由本部派遣二名

乙 由省選任若干名

四 講習員資格

甲 省縣立民衆學校校長及教員

乙 省縣立文化機關主管員

丙 各縣社會教育主任者

丁 社會教化團體代表者

五 講習員數

各回約六十名

六 座談會

映畫教育

映畫教育在社會教育上極占重要位置故本部不遺餘力積極提倡良以我國民智低淺常識缺乏用此映畫教育匪獨適合社會人心之所好即對於增廣見聞啓迪智慧善導思想諸大端收效之大當亦無出其右者自表面觀之似僅供娛樂之用而已然實際上對於文化之供獻殊有特殊之輔助力也本部有鑒於此前已組織映畫班先後巡映全國今仍擬繼續購備優良影片各處巡行放映以期映畫教育之普及藉收促進社會教育之效果茲將大同二年七月一日以降至康德二年一月末日所舉辦之實況臚列於下

實施情況

第二次 建國精神普及巡映

舉辦期間 大同二年 自六月十五日 至七月十八日 三十四日間

巡映地點

奉 天 省 范家屯、懷德、公主嶺、洮南、海龍、山城鎮、清原、撫順

龍 江 省 龍江、昂昂溪、三里崗子

北滿特別區 哈爾濱、上號鎮

吉 林 省 吉林、磐石

放映頁數 二十四回

觀衆總數 約一六六、九〇〇名

平均每處 約 六、六七六名

講演回数 二十三回

聽講者總數 約 九七、八六〇名

平均每處 約 四、二五四名

第三次 映畫巡映

舉辦期間 大同二年自九月一日至九月廿六日十日間

舉辦地點 興安總署蒙古甘珠爾

放映次數 三回

觀眾總數 約 六、五〇〇名

平均每處 約 二、一六〇名

第四次 映畫巡映

舉辦期間 大同二年自十月一日至十一月四日三十五日間

舉辦地點

熱河省 北票、承德、北營房、興隆鎮、柴河口、圍場、灤平、古北口、豐寧、平泉、隆化、凌源、朝陽、建平、赤峰

放映次數 二十四回

觀眾總數 約 三三、〇〇〇名

平均每處 約 一、四〇〇名

經行里數 約 三、〇〇〇里、(熱河省內)

第五次 映畫巡映及尊孔巡迴講演會

舉辦期間 康德元年自九月十一日至九月十一日日間

舉辦地點

吉林省 龍井、圖們、吉林、九台、樺皮廠、蛟河、敦化、延吉

聽衆及觀衆總數 約 一三、〇〇〇名

平均每處 約 二、八〇〇名

第六次 建國精神普及巡映

舉辦期間 康德元年自九月十三日至十月十八日 三十六日開

舉辦地點

熱河省 凌源、承德、北營子、柴河口、興隆鎮、小柏樹、平泉、冷鎮子、峪耳崖、青陰、上門子、乾溝鎮、凌南

觀衆總數 約 四五、六〇〇名

平均每處 約 五、〇六七名

滿洲國童子團聯盟實況

自大同二年七月一日至康德二年一月三十日

滿洲國童子團聯盟自大同元年九月遵奉文教部第二十一號訓令成立以來即傾注全力於指導員之養成由此等指導員而全國童子團次第成立依照誓詞規律之所定途逐漸發達焉其後第二第三兩次指導員實修所蒙日本少年團聯盟之厚意委託三島子爵爲主要講師於是遍全國中約三百名之公認指導員賴以培植至於此團主旨在於努力打破舊童子軍時代之排外思想基於建國精神王道主義以實施第二國民即現在青年之社會教育由於少年時代愛國精神之發揚而鍛鍊其身心振興其服務社會之精神俾得以體驗共同融和相互扶助人類相愛之美德訓練真有實力之國民養成善良有爲之分子藉此實際之活動使家庭與學校之教育互相依重俾得成爲中堅之國民故全國各地多用全幅精神於地方聯盟之成立也尤有進者康德元年五月七日全國代表五百名集於新京拜受

皇帝親自檢閱之光榮蒙賜優渥之勅語誠爲童子團運動上加以光榮之歷史且恩承獎勵對童子團教導隊賜名爲正修團復躬賜御筆爲團旗書正修二字聖典遙頌光榮曷勝經此鼓勵全國童子團同志愈爲奮發其運動愈爲進展其內容愈見充實康德元年末全國有百餘童子團人員一萬餘名齊向所謂造成中堅國民之童子團運動而邁進惟以今之情況觀之其能特別增進之處固多而受經費之限制者恐亦所在多有也茲將由大同二年七月至康德二年一月之主要實況臚列於左

一、自大同二年九月五日起共五日間在奉天舉行第二次童子團指導員實修所遂有一百零五名之指導員賴以養成

一、康德元年五月七日全國代表童子團五百名在宮內府承

今上親自檢閱拜受優渥之勅語并蒙頒童子團教導隊團旗一面

一、康德元年五月七日全國童子團教導隊正修團正式成立

一、康德元年八月四日在文教部內設置童子團教育之專任人員

一、自康德元年八月二十七日起共五日間在吉林開設第三次童子團指導員實修所由以養成指導員七十六名

一、康德元年九月爲普及海事智識乘日本軍艦來連之便并與大連日本少年團聯歡之關係遂組織全國代表童子團八十名前往參加

一、康德元年十二月二十六日奉文教部一〇六號訓令（爲發表新行政區域）各地方聯盟均組織成立藉以促進童子團之教育焉

青少年婦女教育

青年團

我國今日國基已定對於青年教育之重要已爲人所公認本部前嘗將此項教育詳加規劃銳意指導圖謀進展不遺餘力不過我國文化尙低社會制度諸多待理欲求近功恐難收成效故指導青年修養機關最重要之青年團體其數尙寥寥晨星焉綜核現在僅成立二十有四團體今後政治修明教育發展則此青年團之組織尤爲刻不容緩之圖也故擬與各種社會教育並行施設以期廣行造就青年有爲之人材而爲國家有用之中堅分子也

青年訓練所

青年訓練所之主要目的在強化保甲制度維持地方治安而設隸於保甲青年訓練所名稱之下以中央防衛地區治安維持會爲主體其所管下三地區（四平街地區遼源地區及新京地區治安維持會）內十三縣旗均於康德元年八月以來逐次實施此即其創立之嚆矢也其後於康德元年十二月因中央防衛地區治安維持會解散遂將此項機關移管於有關係之各省焉受省指導監督之下以縣旗爲主體因改稱爲某縣旗青年訓練所竟沿襲至今茲將訓練之概要分述如左

- 1 訓練期間 畢業期間每期分爲二個月或三個月長期亦有六個月者現尙無定期
- 2 學生 自縣旗內之各村中每期各選優秀者一名使之入所訓練宿費訓練制服學用品等均由政府發給
- 3 訓練科目 教練、體操、修身、公民、保甲法、日語、農業（學科及實習）以及其他普通學科並時事問題等

- 4 指導者 縣參事官爲中心之縣職員及軍隊警察等關係職員或其他相當人員
- 5 現在實施地點

吉林省

伊通縣 雙陽縣 長春縣 懷德縣 長嶺縣 農安縣 德惠縣 九臺縣 南郭爾羅斯旗

奉天省

遼源縣 雙山縣 梨樹縣 昌圖縣

婦女團

婦女教育中之女子青年教育實與男子青年教育相對待成爲國民教育上重要之兩翼也對此教育自應傾注全力圖謀進展固無待言但現今我國婦女教育未免尙在幼稚此等指導及修養機關之婦女團體現在統計全國之數僅有三十七處今後擬與青年團體並重漸次推行以期充分發展而促進婦女教育焉

派遣社會教育指導者之留學生

爲養成地方及對農村最關切要之社會教育指導者爲目的於康德元年十二月向友邦日本派遣第一回社會教育指導者之留學生茲將其實施概要列舉於左

一、期間 自康德元年十二月至康德二年十一月

二、人員 十名

奉天省 四名 吉林省 三名 黑龍江省 一名

熱河省 一名 北滿特別區 一名

三、資格 須有現職之教員及社會教育關係之職員具備左記條件者爲合格

1 師範學校 中等學校及農業學校卒業者年齡自二十五歲至三十五歲之男子

2 資性堅誠對社會教育有素養者

3 身體強健性嗜勤勞者

4 了解日語能操日常會話者

5 留學期間無家事牽連者

四、留學學校

日本 青森縣立青年學校教員養成所

熊本縣立青年學校教員養成所

備考 查此兩處養成所在當初派遣留學生時均稱實業補習學校教員養成所迨康德二年四月以來以改革學制關係遂改為青年學校教員養成所之

名稱矣

五、留學目的 研究社會教育之理論及實際并研究農村社會狀態及文化設施

六、補助 支給學費及旅費及家族津貼

七、選拔方法 根據各省區長官之推薦由文教部選拔

八、義務

1 留學生在留學期間每月須作定期報告

2 留學終了後至康德三年三月末日以前須根據留學中所研究提出關於社會教育論文及留學生之研究事項報告書

3 留學生歸國後二年間有聽從文教大臣所任命之職務之義務

九、第一回派遣留學生一覽表

留學生氏名	選拔省區	職業	留學學校
李廷棟	奉天省	省官吏	熊本縣立青年學校教員養成所
朱耀先	同	省職員	〃
林悟修	同	教員	〃
詹鳳寶	吉林省	縣職員	〃
謝美魁	〃	縣官吏	〃
張德春	〃	教員	〃

高文和	熱河省	教員	熊本縣立青年學校教員養成所
侯果愷	奉天省	教員	青森縣立青年學校教員養成所
楊義平	龍江省	教員	〃
徐謙德	北滿特別區	特區官吏	〃

年鑑資料

民衆娛樂設施

民衆娛樂之設施分爲二種一爲營利機關之劇場 電影院茶社鼓書等 一爲使民衆利用暇時組織正當之娛樂以資消遣即所謂休閒教育是也二者均可調劑疲勞舒展身心振作民氣增進民識爲社會教育上不容或缺之設施在形式上雖爲娛樂之性質而實際上實含富有教育之作用關於國家風化影響世道人心至重且鉅豈可以小道視之乎本部爲收潛移默化移風易俗之效起見擬行提高娛樂價值善爲指導以便將來確有成效茲將國內現在民衆娛樂設施之項目分錄如下

- A 營利娛樂戲劇（新舊劇）電影、馬戲、影戲、跳舞、評戲、鼓書相聲、三絃技戲、彈詞等
- B 休閒娛樂 鼓樂絲竹、留聲機、無線電、雙簧、龍燈、高樞、旱船、秧歌、馬燈、神會、秦腔、時調、放風箏、踢毽、圍棋、象棋、同樂佳節遊藝等會

教化團體及其事業

教化團體者所以輔佐社會教化善導民衆在民衆教育上亦頗重要故國家對此等內容充實之優秀團體應設法予以援助善加指導以期充分發揮其機能也茲將我國之主要教化團體及其事業梗概略舉於左

一 萬國道德會滿洲國總會

1 地址 新京特別市 西二馬路

2 總分會及分會

萬國道德會吉林省總分會（縣市分會五五）

同 龍江省總分會（同 二五）

第三編 社會教育 第一章 社會教育總說

- 同 濱江省總分會（同） 三三）
 同 安東省總分會（同） 一七）
 同 奉天省總分會（同） 五九）
 同 錦州省總分會（同） 五四）
 同 熱河省總分會（同） 三一）
 （其他之各省縣分會一〇）

計 總分會七 分會二八四

3 宗旨及事業

- 一、宗旨該會以研究性命及家庭教育改建社會締造大同促世界進化謀人群幸福實行利民生啓民智敦民德之計畫不涉政治爲宗旨
 二、事業 講演社、講習班、安老懷少堂、民衆學校、識字會、遊行講演團、性理療病社等各種事業之實施經營

二 孔學總會

- 1 地址 奉天市城內 皇宮內
 2 分會 三六（莊河縣外三五縣）

3 宗旨及事業

- 一、宗旨 該會以提倡尊孔闡明聖經發揚聖教爲宗旨
 二、事業 講演（定期講演、臨時講演、巡行講演）
 會刊發行 經書研究 三一紀念圖書館 書院、明倫詩社等之實施及經營
 三 其他之主要教化團體據他方調查者

哈爾濱宣講孔教會（哈爾濱特別市）

間島省孔教會（間島省）

世界紅卍字會（全國各地）

伊斯蘭協會 (全國各地)

基督教青年會 (全國各地)

世界大同佛教會 (新市特別市)

京師佛教會 (新市特別市)

理善總會 (新市特別市)

崇德慈善會 (新市特別市)

禮俗教育

孝子節婦之表彰

孝義節烈古今所重潛德幽光允宜褒獎或承菽水之歡或櫛柏舟之節既含辛而茹苦亦化俗而成風不有表揚何資觀感歷代以來志乘史冊所載無慮萬千凡屬孝子節婦莫不亟予贊揚蓋孝居百行之首五倫夫婦爲先乃政教之根本國家之命脈勸孝即所以教忠守節斯可以明禮故我滿洲國建國以來對於節孝廣事徵求以副王道政治之至意

敬禮耆老

古者賓興賢能及時享以酒食蓋所以示民有尊也是以養老之禮始於有虞而鄉飲酒之禮重於周室兩漢以後於三老五更之禮代有尊養焉夫俊傑之士壯致力於國家老無養於庠序則所以勸誘於天下者不其缺歟孔子曰吾觀於鄉而知王道之易易也我滿洲建國推崇王道後進所爲必法先覺雖養老之禮不能即見於今而所以致敬於長者固宜有所表見也

敬老準則

- 一 凡老人在八十歲以上德行兼備素爲鄉里稱道者或訓導後生糾正民俗著有成績者或對於地方上有顯著功績公益事實者得表彰之
- 一 凡合於前項規定者由各省區市長官具明左列事實呈請文教部查核

(一) 姓名

(二) 年齡

(三) 籍貫

(四) 家族及其狀況

(五) 現住所

(六) 經歷

(七) 表彰理由

一 文教部大臣對於認為應受表彰者賞給表彰狀或賞品

敬老禮節

舉行敬老禮先在禮堂上首恭懸

皇帝御像旁張國旗其筵席於禮堂正中設招待員二人導引官二人贊禮官一人屆時主(指本機關長官)在官廳敬候招待員待賓(指老者)於大門外賓入大門導引官引至接待室少息招待員請主至禮堂導引官引賓至禮堂門次贊禮官贊(迎賓)導引官引主出門迎賓鞠躬賓答鞠躬導引官引賓同入禮堂中贊禮官贊(向御像國旗行三鞠躬禮)禮畢贊禮官贊(奏國歌)賓主肅立敬聽樂止贊禮官贊(賓主入席)導引官引主坐正位引賓東西相嚮坐年齡高者居上少者次之賓主坐定進酒贊禮官贊「乞言」主起致詞乞言(詞須簡單見意)賓起致言(言必孝弟仁義之事或先編成誦之)言畢主舉酒請賓同飲訖賓主歸坐進饌食次賓主合語主先詢民間疾苦之切於時事者賓舉要以答(答語或先編成誦之)語畢主再舉酒屬賓同飲乃隨意談話飲食筵席過半時贊禮官贊「奏海宇昇平樂」樂止少選筵席終時主贈賓禮品贊禮官贊「奏天賜福樂」樂止贊禮官贊(賓主退席)賓主離席後主先謝賓患臨然後賓謝主厚款皆鞠躬賓告辭贊禮官贊「送賓」導引官引賓退至門外主送至門外皆鞠躬禮畢

舉辨孝子節婦暨社會教化上功績顯著者之表彰及敬禮耆老

大同二年七月起至大同三年二月底止各省區市先後呈報到部之節孝調查表統計數千百名敬老調查表亦多至數十百件三月一日

皇帝御極大典奉

旨褒揚節孝敬禮耆老本部乃將審核合於表彰規程之孝義節烈及社會教化上功績顯著者准定四百一十一名公佈褒獎之每人各賞給表彰狀一紙銀盾一座於七月一日一律頒發各省區市教育廳轉發各縣縣長具領並令飭敬謹舉行授與式矣該項銀盾原定重量為七兩五錢將節孝本人之事實各撰一傳錄鑄於上以開潛德幽光藉垂永久而其事實之多者銀盾亦特予加大以其數十年之苦節事實記載猶恐不詳豈能任意為之損益耶惟查所報調查表中節婦在三十歲以外守節者頗居多數雖其節行足有可旌之處而本部審核之標準乃根據表彰節孝暫行規程細則凡三十歲以外守節者後表彰之之定例未能予以彙案辦理殊感

遺憾擬俟下屆另案辦理之敬老調查表計核准德行兼備者共一百十九名各贈御極大典敬老紀念章一枚三月一日

皇帝登極禮成本部恭請在京耆老於太禮堂舉行敬老禮式國樂吹奏之中賓主乞言合語道忠孝仁義之事述民間疾苦情形主賓盡歡襄成盛典茲將表彰孝子節婦暨社會教化上功績顯著名單並敬老題名錄開列於左

孝子孝女

奉天省

平	永	和	瀋	陽	縣
李	文	贊	遼	陽	縣
董	海	霖			
唐	寶	鈺	長	白	縣
劉	富	業			
王	鴻	圖	昌	圖	縣
李	樹	臣			
趙	恩	泉	突	泉	縣
孫	景	海			
趙		順			
高	漢	岐	新	民	縣
劉	朝	武			
丁	春	和			
郭	重	山	遼	中	縣

第三編 社會教育 第一章 社會教育總說

陳	張	趙	張	劉	邱	關	岳	劉	王	趙	吳	王	祖	李	趙	張
海		叙	儒	德	永	桂	寶	慶	文	致	聞	敬	紹	儒	之	
芳	訶	九	臣	潤	慶	田	林	餘	甲	祥	芳	蓮	曾	臣	瑞	榮
嫩		九	同	穆		寧	汪	濛	雙	舒		永	綏		錦	北
江		臺	江	稜		安	清	江	城	蘭		吉	中		西	鎮
縣		縣	縣	縣		縣	縣	縣	縣	縣		縣	縣		縣	縣

黑龍江省

吉林省

楊丹秋 王忱 王會 王鵬閣 丁鴻財 趙俊臣 王占河 閻寶珽 木蘭縣 慶城縣 海倫縣 青岡縣 拜泉縣

熱河省

于成林園場縣 張德 李萬善 王學先 楊景星 朝陽縣

興安省

郎達 蘇魯克旗 佈林特古斯 東科後旗 吳永齡 東科前旗 張世昌 阿魯科爾沁旗 張明

節

婦

楊鳳岐
胡克圖巴雅爾
哈札卜
恭綽克達賚
色雷塔拉

開魯縣
札魯特右旗
札魯特左旗
索倫旗
東新巴旗

奉天省

瀋陽縣

韓趙氏
孫王氏
宋田氏
苑戴氏
卜曹氏
韓關氏
周許氏
劉張氏
韓吳氏
吳關氏
佟王氏
劉徐氏
佟劉氏

第三編 社會教育 第一章 社會教育總說

張 張 李 牛 關 譚 朱 樊 汪 盧 金 佟 胡 吳 佟 傅 關 張 李 胡 王
吳 劉 佟 吳 何 劉 滿 郝 翁 楊 王 郭 商 依 毛 朱 喬 劉 孟 闔 劉
氏 氏

遼
陽
縣

葉 張 張 周 李 葛 張 李 孫 陸 關 王 韓 韓 哈 朱 剛 劉 劉 劉 刁
馮 劉 寇 呂 沈 鄒 鄒 王 苗 董 劉 韓 王 龐 李 韓 黃 施 谷 尙 尹
氏 氏

新

岫 海

濱

巖 城

縣

縣 縣

李	張	杜	曹	劉	鄧	田	周	劉	耿	王	劉	曹	袁	孫	孫	董	王	宮	張	王
劉	李	展	郎	羅	李	宋	董	田	張	楊	金	趙	王	李	李	張	于	李	宋	秦
氏	氏	氏	氏	氏	氏	氏	氏	氏	氏	氏	氏	氏	氏	氏	氏	氏	氏	氏	氏	氏
		昌			法											鐵	霽	桓		
		圖			庫											嶺	安	仁		
		縣			縣											縣	縣	縣		

李 孫 王 劉 朱 李 張 張 王 王 孫 張 孫 叢 馮 趙 黃 王 朱 王 于
王 戚 殷 郭 李 王 王 李 吳 計 王 馬 于 張 劉 魏 高 丁 馬 于 郝
氏 氏 氏 氏 氏 氏 氏 氏 氏 氏 氏 氏 氏 氏 氏 氏 氏 氏 氏 氏

遼 贍 洮

源 榆 安

縣 縣 縣

袁	李	于	郭	鄭	林門愛新覺羅氏	愛新覺羅門段氏	劉	周	董	趙	于	孫	盧	姚	戴	張	姚	趙	黃	邢	
劉	陳	張	趙	李	氏	氏	徐	佟	李	宋	徐	趙	楊	劉	李	康	楊	周	吳	張	
氏	氏	氏	氏	氏	氏	氏	氏	氏	氏	氏	氏	氏	氏	氏	氏	氏	氏	氏	氏	氏	氏
				康																	
				新																	
				民																	
				縣																	
				縣																	

關王王王楊王陳劉運杜康馮陳張陳何何王季趙張
 文唐董謝劉趙史王李符韓蔣張蘭王張呂李陳荆劉
 氏氏氏氏氏氏氏氏氏氏氏氏氏氏氏氏氏氏氏氏氏

北
 鎮
 縣

黑 台
 山 安
 縣 縣

遼
 中
 縣

第三編
社會教育
第一章
社會教育總說

谷 史 李 任 鄂 張 金 王 孫 李 王 王 王 朱 魏 劉 金 蕭 黃 劉 趙
劉 周 郭 淑 莊 侯 袁 楊 謝 孫 秦 李 王 孫 富 朱 汪 高 王 王 林
氏 氏 氏 媛 氏 氏 氏 氏 氏 氏 氏 氏 氏 氏 氏 氏 氏 氏 氏 氏 氏 氏

錦
西
縣

吉林、省

康 王 王 任 胡 孟 李 谷 施 宗
姚 李 張 張 張 曹 徐 郭 谷 陸
氏 氏 氏 氏 氏 氏 氏 氏 氏 氏

黃 賈 張 張 夏 謝 莊 楊 呂
驥 許 李 曲 孫 楊 劉 劉 趙
氏 氏 氏 氏 氏 氏 氏 氏 氏

雙 長 農 德 舒 永
陽 嶺 安 惠 蘭 吉
縣 縣 縣 縣 縣 縣

林	寇	蔡	關	魏	徐	黃	徐	關	吳	郭	林	方	洪	王	柏	王	楊	劉	馬	董
于	張	張	關	邱	傅	劉	黃	伊	關	靳	曲	南	朱	孫	劉	劉	姜	常	趙	劉
氏	氏	氏	氏	氏	氏	氏	氏	氏	氏	氏	氏	氏	氏	氏	氏	氏	氏	氏	氏	氏
富	同	穆							壽		敦	延	和		磐				伊	
錦	江	稜							安		化	吉	龍		石				通	
縣	縣	縣							縣		縣	縣	縣		縣				縣	

蘇 吳 張 劉 張 韓 馬 李 陳 王 張 楊 傅 姜 呂 李 王 趙 劉 劉 張
張 夏 周 姜 蘇 朱 朱 劉 王 周 王 杜 舒 于 王 呂 張 成 吳 李 王
氏 氏

雙

阿

賓

延 伊

九

城

城

壽 蘭

臺

縣

縣

縣

縣 縣

縣

丁 祝 張 蕭 曲 任 高 張 遲 馮 王 王
高 陳 王 王 劉 李 清 周 馮 隋 黃 趙
氏 氏 氏 氏 氏 氏 貞 氏 氏 氏 氏 氏

黑龍江省

趙 趙 苗 張 張 賈 何
戴 徐 孫 王 李 曹 蔡
氏 氏 氏 氏 氏 氏 氏

青 克 納 泰 甘 龍
岡 東 河 來 南 江
縣 縣 縣 縣 縣 縣 縣 縣 縣 縣 縣 縣

耿 高 滕 李 魏 牛 于 王 崔 崔 張 孟 柴 趙 張 李 王 金 汪 王 關
 于 韓 宋 金 關 杜 吳 劉 包 田 陶 馬 孫 尙 孫 劉 張 馬 劉 隋 錢
 氏

望	蘭	呼	聚	安
奎	西	蘭	東	達
縣	縣	縣	縣	縣

熱河省

曹	郭	李	張	山	張	王
張	陳	孔	孔	萬	蕭	邢
氏	氏	氏	氏	氏	氏	氏
瓊	奇		通			慶
瑋	克		河			城
縣	縣					縣

潘	熊	李	張	吳	辛	冷	劉	冀	呂	尹	張
盧	李	劉	朱	吳	胥	苗	菁	陳	王	孫	姜
氏	氏	氏	氏	氏	氏	氏	氏	氏	氏	氏	氏
						園				隆	灤
						場				化	平
						縣				縣	縣

第三編 社會教育 第一章 社會教育總說

方 王 劉 李 張 陳 白 范 李 李 呂 王 李 楊 馬 王 高 王 王 劉 吳
劉 陳 李 趙 龐 周 趙 宋 畢 周 胡 李 房 王 杜 卞 郭 黃 黃 朱 李
氏 氏

平 凌 凌 朝 阜 綏 建 赤
泉 南 源 陽 新 東 平 峰
縣 縣 縣 縣 縣 縣 縣 縣

張	石	王	楊	楊	陳
胡	徐	馬	梅	馬	潘
氏	氏	氏	氏	氏	氏
	新				青
	京				龍
					縣

興安省

張	吳	楊	巴	陳	金	拉	放	崔	包	包	包	德
陳	王	旭	布	包	瑪	希	金	王	敖	孟	白	古
氏	氏	氏	韓	氏	氏	勒	氏	氏	氏	氏	氏	瑪
布	開	林	蒙	阿	札	科	札	東				西
特	魯	西	古	魯	賚	沁	特	科				科
哈	縣	縣	鎮	旗	旗	旗	旗	後				中
旗			旗					旗				旗

烈

婦

胡爾拉特氏
能歌氏
磨勒各瑪氏
孟張氏

依克明安族
札魯特左族
索倫族
東新巴族

奉天省

孔王氏
蔚張氏
林王氏
王素娥

岫巖縣
寬甸縣
臨江縣
新民縣

吉林省

林張氏
徐劉氏
徐許氏
孟李氏

鞏安縣
富錦縣
扶餘縣

黑龍江省

于王氏

拜泉縣

于 李 氏 綏 濱 縣

烈 女

熱 河 省

盧 烈 女 圍 場 縣

義 僕

吉 林 省

吳 浩 寧 安 縣

胡 李 氏

懿 行

吉 林 省

程 政 吉 林 市

馮 恩 雙 陽 縣

王 源 溥 伊 通 縣

張 書 府 伊 通 縣

郭 成 章 伊 通 縣

劉 蔭 南 伊 通 縣

第三編 社會教育 第一章 社會教育總說

楊	張	氏	磐	石	縣
王	品	卿			
王	佐	臣	延	吉	縣
胡	德	熙	阿	城	縣
文		梁			
王	秉	正			
李	春	川	延	壽	縣
梁	子	欽			
牛	自	修			
尹	繼	文			
王	治	新			
李	蔭	霖	雙	城	縣
張	德	銘			
趙		驥			

黑龍江省

楊榮久 泰來縣

敬老題名錄

奉天省耆老

奉天市榮德八十歲 住奉天小東關永寧巷胡同一百七十號

遼陽縣	吳 廣	八十一歲	住奉天大東關水柵欄分所金家園子胡同二十二號
	張紹孔	八十一歲	住第六區候家屯
	丁連福	一〇四歲	住第十區沈且堡
鳳城縣	赫 昶	八十歲	住縣城內南大街七九號
	劉忠文	八十歲	住大潮溝村
本溪縣	范明經	八十一歲	住第一區范家莊子
東豐縣	高正琛	八十九歲	住第六區高隆村
西豐縣	金萬山	八十一歲	住縣城恩遠門外九十九號
開原縣	趙笠樵	八十三歲	住縣城北街
法庫縣	王殿甲	八十三歲	住第六區大房身村
遼源縣	朱大智	八十四歲	住張家窩堡
新民縣	萬長雲	九十九歲	住新民縣馬路慈善堂公所
	王 才	八十七歲	住奉天城內鼓樓南羊尾胡同
義一縣	敖瑞徵	八十歲	住第二區五里屯子八里堡屯
錦 縣	朱顯廷	八十五歲	住縣城內北街三台衙門胡同一五二號
興京縣	李德有	八十七歲	住第五區葦子峪村
	馬毓泰	八十五歲	住興京縣街

吉林省耆老

吉林省	宋 玉	八十一歲	住省城老普隆胡同
	程 芳	八十三歲	住省城三區昌邑屯永仁胡同
	徐 清	八十五歲	住三區昌邑屯久昌胡同一號

同江縣	李彩枝	八十歲	住一區三甲東興屯
張成海	八十三歲	住第一區白泡子	
張尊五	八十二歲	住第三區太平鎮	
王殿發	八十四歲	住縣城裏	
黃壽山	九十六歲	住縣城東京鎮街裏	
張朝英	九十三歲	住西奔頭	
周德和	八十五歲	住縣城南楊木林子	
許秉貴	八十歲	住汪清縣街	
孟繼德	八十歲	住城南南門裏	
劉慶	九十一歲	住明新社牛心山	
魏清和	八十四歲	住呼蘭鎮	
王恩覃	八十五歲	住第五區韓家屯	
苗時雨	八十四歲	住五區冷家當舖	
王克桐	八十七歲	住五區文化莊	
魏振爽	八十四歲	住下倫鎮街內三十六號	
閣俊瑞	百〇二歲	住第五區西華鄉白龍廟	
徐啓經	八十四歲	住縣城內南街東胡同	
韓鈞志	八十二歲	住第二區黃花崗	
劉永祥	八十一歲	住第一區玉皇廟屯	
陳善	八十一歲	住第三區朝陽溝屯	
富常阿	九十三歲	住第四區南口欽屯	

富錦縣 陳國金 八十六歲 住正南門外迤東路南

樺川縣 李樹棠 八十四歲 住佳木斯本街

依蘭縣 李殿魁 八十八歲 住朝陽街

方正縣 張品金 八十一歲 住方正縣城內

延壽縣 李發 八十六歲 住長壽鄉

珠河縣 張德昌 八十二歲 住第四區小九站

阿城縣 孫道生 八十四歲 住城內邵磨房胡同

雙城縣 孟昭亮 八十六歲 住二區正紅旗二屯

榆樹縣 呂建斌 八十六歲 住七區城大鄉許家溝

九臺縣 張濯 八十六歲 住縣城內

龍井村 馮占一 八十三歲 住龍井村臨河街

高埠局 馮占一 八十三歲 住縣城內

黑龍江省耆老

龍江縣 崔齡喜 八十一歲 住省城內

泰來縣 陶原哲 八十一歲 住省城內

泰康縣 楊福林 一〇五歲 住江橋街

富裕縣 劉鳳祥 八十三歲 住九合鄉

訥河縣 李喜 八十五歲 住富裕縣鄰王屯

通北縣 楊起元 八十五歲 住城內北三道街

通北縣 尹治君 八十九歲 住長治社二甲一井

克山縣 張連城 八十一歲 住政字二百〇八號井

德都縣 張封 八十九歲 住縣南鄉文查爾屯

克東縣 蓋雲峰 八十八歲 住縣城政字二百一號

拜泉縣 王廉卿 八十五歲 住縣城

青岡縣 劉永福 八十七歲 住縣城

肇州縣 王福祿 九十三歲 住縣城南盧家地房子

肇東縣 苗玉田 八十歲 住縣城內

肇東縣 于鵬聲 八十一歲 住縣城裏

呼蘭縣 李東祿 八十三歲 住縣南大街路東

蘭西縣 劉振公 八十一歲 住縣城內城隍廟西胡同

蘭西縣 宋全 八十四歲 住南鄉腰窩堡

綏化縣 王殿文 八十六歲 住津河鎮于家坨子

望奎縣 吳代 八十八歲 住本縣正白旗後二佐

海倫縣 鄭崑 八十歲 住縣城西北三道街

木蘭縣 許德義 八十三歲 住二區三河屯

通河縣 于金 八十歲 住烏鴉泡

鳳山縣 柴永耀 九十二歲 住臥龍村會仙宮

熱河省耆老

承德縣 吳松年 八十一歲 住省城大石橋胡同

建平縣 張貽鈞 八十三歲 住三區一分所榆樹林子村

新京特別市耆老

胡榮海	八十歲	住三區四家子村
于鳳	八十二歲	住一區札蘭營子屯
畢廣志	八十一歲	住一區孫家店村

韓統一	八十一歲	住西三道街西城館胡同二〇八號
韓雲閣	八十一歲	住西三道街西城館胡同三十五號
姜克明	八十一歲	住西三道街福音堂
周善堂	八十三歲	住西四馬路八號

北滿特別區

馬成英	八十三歲
房啓俊	八十歲
黑樹忱	八十七歲
張建廷	八十六歲
閻右芳	八十三歲
鄭連陞	八十二歲
肥力不成果	八十六歲
格拉保夫斯基	八十五歲
葛列特尼果夫	八十一歲
李紀光	八十三歲
劉占魁	八十二歲
陳永新	八十二歲

周 冕 九十歲
黑 德 勝 八十七歲

興安北分省耆老

成 格 八十八歲
吉 墨 八十八歲
札 木 薩 八十八歲
乃 當 八十七歲
額 勒 登 保 八十六歲
烏 察 拉 爾 圖 八十四歲
郭 爾 吉 札 九十一歲
丹 木 定 八十五歲
別 拉 尼 敖 夫 九十歲
格 立 格 立 八十三歲
非 立 巴 男 八十九歲

以上索倫旗
東新巴旗
西新巴旗
額爾古納左旗

興安南分省

敖 寶 八十六歲 住衙門營子
阿 力 賓 八十二歲 住瑪拉嘎底恩村
四科中旗

興安西分省

開魯縣 膝 鈞 榮 八十四歲 住城內榮昌街

第二章 文教部直轄

國立圖書館概況

瀋陽事變以東北大學馮庸大學荃升書院等各處藏書散失頗多城坊書攤俯拾即是日本關東軍司令部於是有籌設圖書館以謀保存之議時張邸閑廢崇樓高廈變爲庫藏且邸中舊有書籍爲數亦不在少乃決議以張邸爲館址除邸藏原書外上述三處之書凡線裝漢籍擇其完整統爲檢收奉天故宮博物館所管書籍以性質關係亦令移交計議既定本館遂於大同元年六月十八日開始籌辦暫定名爲國立奉天圖書館同年七月七日由關東軍改隸文教部九月一日文溯閣四庫全書亦移屬本館本館沿革大略如斯茲將本館組織及新購書籍列左

組織

本館職員現在籌備期間暫置如左

- 館長（兼任） 一人 視察館務
- 事務主任 一人 協理館務
- 事務助理（雇員） 二人 協助事務主任辦理事務上一切事宜
- 司書 二人 分掌圖書整理蒐訪編校事項
- 司書助理（雇員） 四人 協助司書辦理圖書上一切事宜
- 書記 一人 辦理對外上一切翻譯事宜
- 打字員 一人 專司公文函件之打印事宜
- 臨時囑託 一人 專司整理檔案事宜
- 寫字生 二人 臨時雇用繕寫書簽卡片等件
- 修書 二人 臨時雇用修補各種損壞書冊等件

藏書

本館藏書基本除文溯閣四庫全書另有說明（參觀本館所刊文溯閣四庫全書要略）外其來源有五

- 一 張 邸 原 書 四四三種 一五、六八四冊
- 二 東北大學原書 七七六種 二二、四二六冊
- 三 萃升書院原書 四三八種 一二、四一〇冊
- 四 故宮博物館原書 三五八種 三四、四二九冊
- 五 馮庸大學原書 六五種 三、三九五冊

總計二、〇八〇種八八、三四四冊數量不足稱而其中獨成鉅觀者曰殿本書合博物館與東北大學二處原藏不下四百種四萬五千餘冊（詳具本館所刊殿版書目）除上述五處原書外新購書千餘種約二萬冊及各種寄贈書九百餘種約五千冊檔冊約二千冊檔稿約五萬件

書 庫

本館藏書四庫全書仍按原樣藏於文溯閣之三層大樓該處分館有專員一人職司保管（詳具本館所刊文溯閣四庫全書要略）其他之書分室度藏計

- 一 殿本館部
 - 二 滿文書部
 - 三 善本書部
 - 四 檔案部
 - 五 普通書部
- 附 暫行閱覽規則

第一條 本館除保管文溯閣四庫全書盛京故宮原存之滿漢文殿版書籍及先朝歷代之檔稿檔冊外並竭力蒐集各種古今漢籍以供研究東洋文化者之參考
茲爲便利學者起見公開閱覽但四庫全書及善本暫禁閱覽

第二條 定期閉館日規定如左但遇必要時得臨時閉館

元 卅 一月二三日

春 節 合於陰曆正月初一初二初三初四初五之陽曆日期

皇帝萬壽 合於陰曆正月十三日之陽曆日期

元宵節 合於陰曆正月十五日之陽曆日期

建國日 陽曆三月一日

祀孔春祭 合於陰曆二月上丁日之陽曆日期

祀關岳春祭 合於陰曆二月春分後第一戊日之陽曆日期

端午 合於陰曆五月初五日之陽曆日期

祀孔秋祭 合於陰曆八月上丁日之陽曆日期

祀關岳秋祭 合於陰曆八月秋分後第一戊日之陽曆日期

中秋節 合於陰曆八月十五日之陽曆日期

孔誕 合於陰曆八月二十七日之陽曆日期

年末 陽曆十二月二十九日起至三十一日止

除夕 合於陰曆臘月末日之陽曆日期

每星期日

第三條 本館之開閉時間規定如左但遇有應加伸縮之必要時得臨時更改之

自四月一日至六月三十日 午前八時開館午後四時閉館

自七月一日至八月三十一日 午前八時開館正午閉館

自九月一日至九月三十日 午前八時開館午後四時閉館

自十月一日至翌年三月三十一日 午前九時開館午後四時閉館

但每星期六均爲正午閉館

第四條 本館不收閱覽費

第五條 擬閱覽圖書者應請領閱覽許可證

第六條 閱覽者將閱覽許可證交與圖書出納係換領借書證按照所開之書名函數冊數號碼分類氏名各項詳細填寫以便領取圖書

第七條 閱覽者當離館之際必須將圖書交還館員同時圖書出納係應在其閱覽許可證之圖書返納欄內蓋印以清手續

第八條 擬繼續一日以上閱覽同一圖書時應於交還圖書之際告知圖書出納員

第九條 閱覽者不得於所規定之閱覽室外閱覽圖書

第十條 圖書閱覽中如有污損遺失或毀壞等情發生時閱覽者應以同樣之圖書或相當之代價與以賠償

第十一條 本館所藏圖書個人不准代出館外

第十二條 國內官公立圖書館官公署官公立學校及其他各機關如欲借覽本館圖書時得由其代表者以正式公函請求

第十三條 借閱中之圖書不得轉借他人遇必要時本館有在借期未滿之內隨時索還之權

第十四條 借閱圖書之郵費應歸借閱者負擔

附漢籍分類表

○叢書部

○一○ 彙刻叢書類

一四一 周

禮

一七三 論

語

二二〇 正史類

二六一 載記類

○二○ 郡邑叢書類

一四二 儀

禮

一七四 孟

子

二二〇 編年類

二六二 時令類

○三○ 自著叢書類

一四三 禮

記

一八〇 樂

類

二二一 年表

二七〇 地理類

一經部

○一〇 春秋類

一五〇 春秋

類

一九〇 小學

類

二三〇 紀事本末類

二七一 通志

○二〇 左氏傳

一五一 左氏

傳

一九一 訓

詁

二四〇 別史類

二七二 府縣志

○三〇 公羊傳

一五二 公羊

傳

一九二 字

書

二四一 雜史類

二七三 雜記

○四〇 穀梁傳

一五三 穀梁

傳

一九三 韻

書

二五〇 詔令類

二七四 地圖

○五〇 孝經類

一六〇 孝經

類

二 史部

二五〇 奏議類

二五一 職官類

二八〇 職官類

○六〇 四書類

一七〇 四書

類

二〇〇 史部叢書類

二五二 傳記類

二五三 年譜

二八一 政書類

○七〇 中庸

一七一 中

庸

二〇一 目錄類

二五三 年譜

二九〇 史評類

二九〇 史評類

○八〇 禮

一七二 大

學

二〇二 書目

二六〇 史鈔類

二六〇 史鈔類

三 子部

三〇〇	子部叢書類	三三二	農家類	三六〇	雜家類	四〇一	總集類	四二五	外國人
三〇一	書類	三三三	醫家類	三七〇	小說家類	四一〇	楚辭類	四三〇	詩文評類
三二〇	儒家類	三三〇	天文類	三七一	章回小說	四二〇	別集類	四四〇	詞曲類
三二一	周秦諸子	三三一	算法類	三八〇	釋家類	四二一	漢魏六朝人	四四一	詞
三二二	漢以下	三三二	術數類	三九〇	道家類	四二二	唐宋五代人	四四二	曲
三三〇	兵家類	三四〇	藝術類	四集部		四二三	遼金元明人		
三三一	法家類	三五〇	譜錄類	四〇〇	集部叢書類	四二四	清以後人		

新購殿本書

經部

- 周易本義 十卷 二册
- 周易折中 二十二卷 十册
- 仿宋相臺五經 六十册
- 仿宋四書章句集註 十六册
- 律呂正義 三編 五册
- 律呂正義後編 八卷 四册 自卷一二一至卷二二八
- 駁呂留良四書談義 八卷 八册
- 正字考 六册
- 康熙字典 四十八卷 四十册
- 音韻述微 十二册
- 各郊壇廟樂章 二十四種 一册
- 月令輯要 二十四卷 十二册

史部

後漢書 一百二十卷 二十八册

平定陝甘新疆回匪方略 三百二十卷 三百二十二册

平定雲南回匪方略 五十卷 五十一册

平定貴州苗匪方略 四十卷 四十册

平定教匪紀畧 四十二卷 二十四册

欽定石峰堡紀畧 二十卷 卷首一卷 十六册

續纂外藩蒙古回部王公表傳 咸豐九年 二十四册

續纂外藩蒙古回部王公表傳 道光十六年 十二册

盤山志 十六卷 十册

和碩怡賢親王行狀 二册

西藏賦 一册

內庭工程做法 八卷 四册

物料價值 四卷 六册

物料價值 四卷 八册

皇輿表 十六卷 二十四册

大清通禮 五十四卷 十二册

辛酉工賑紀事 三十八卷 二十册

歷代紀事年表 一百卷 一百册

國子監則例 四十五卷 八册

宗室王公世職章京爵秩襲次全表 十册

東巡金石錄 八卷 二册

勝朝殉節諸臣錄 十二卷 六册

幸魯盛典 四十卷 十册

恩封宗室王公表 一册(抄本)

理藩院則例 六十四卷 三十二册

行營儀注 一册

大清一統志 四百二十四卷 一百六十册

南巡盛典 二百二十卷 四十八册

乘輿儀仗做法 二卷 二册

中樞政考 三十二卷 三十二册

御批通鑑綱目 三編一百六卷 五十册

諸史提要 十五卷 十二册

城垣做法册式 一册

工程做法 七十四卷 十六册

子部

佩文齋書畫譜 一卷 三十二册

味餘書室隨筆 二卷 二册

欽定錢錄 十六卷 六册

星歷考原 六卷 六册

儀象考成績編 三十二卷 三十二册

重訂欽乘法數 十二卷 十六册

教乘法數摘要 十二卷 附二種 一册

揀魔辨異錄 八卷 四册

讀書紀數略 五十四卷 十六册

大學衍義補輯要 十二卷 十二册

數理精蘊上編 五卷 五册

養正圖解 六册

元承華事略補圖 六卷 一册

大藏瑜珈施食義 一册

三般若經 三百葉

真西山心經 附政經 二册

西清古鑑 四十卷 附錢錄 十六卷 二十四册

二十八經同函 二十八種 一百四十五卷 三十二册

集部

高宗御製文集三集 附除集 詩餘集 二十八册

高宗御製詩初集 四十四卷 十六册

高宗御製詩二集 九十卷 三十二册

高宗御製詩五集 一百卷 五十六册

高宗御製詩餘集 二十卷 十二册

仁宗御製詩初集 四十八卷 目錄六卷 三十册

仁宗御製詩 一卷 一册

仁宗御製詩二集 六十四卷 十六册

- 仁宗御製詩二集 附餘集 四十四册
 仁宗御製詩餘集 十二卷 四册
 仁宗御製文 二卷 二册
 仁宗御製文初集 十卷 二集十四卷 二十册
 仁宗御製文餘集 二卷 二册
 宣宗御製文初集 十卷 十册
 宣宗御製詩初集 二十四卷 十六册
 宣宗御製詩餘集 六卷 二册
 宣宗御製文餘集 六卷 二册
 穆宗御製詩集 六卷 四册
 穆宗御製文集 十卷 六册
 樂善堂全集 四十卷 二十册
 佩文齋咏物詩選 六十四册
 味餘書室全集定本 四十卷 三十二册
 味餘書室全集定本 四十卷 三十二册
 養正書屋全集定本 四十卷 二十四册
 全唐詩錄 一百頁 二十二册
 宋金元明四朝詩 一百二十八册
 詞詩 四十卷 二十册
 昭代蕭韶 三十一册
 全韻詩 五册

全唐文 一千卷 一千四册

全金詩 七十二卷 二十四册

繡譯名義集選 四十五篇 一册

全史詩 六十四卷 卷首二卷 二十四册

清審合撰 二卷 二册

道光御選唐詩 一卷 一册

曲譜 十二卷 六册

全韻詩 四卷 四册

嗣統述聖詩 二卷 二册

巡幸盛京詩 一卷 一册

耕織圖詩 二卷 二册

變尙書詩 一卷 一册

詠左傳詩 二卷 二册

歷朝閨雅 十二卷 四册

古稀說 一册

月令七十二候詩 四册

勸善金料 二十卷 二十册

附武英殿聚珍版書籍

易緯八種 十二卷 四册

魏鄭公諫續錄 二卷 一册

大事記 十二卷 十六册

漢官舊儀 二卷 一册

淳化閣帖釋文 十卷 五册

帝範 四卷 一册

文定集 二十四卷 十二册

新購滿蒙文書目

合璧易經 四卷 十册

三合便覽 十二册

合璧小學集註 六卷 八册

清文彙書 十二卷 十二册

清文補彙 八卷 八册

蒙文彙書 十六卷 十七册

初學必讀 六册

同文全書 八卷 八册

六部成語 六卷 六册

五方元音 一冊 石印

清語摘抄 四種 四册

滿漢字書法 六卷 四册

合璧弟子規 一册

合璧孝經 一册

蒙文晰義 四卷 四册

合璧三字經註解 一册

第三編 社會教育

第二章 文敎部直轄

合璧三字經註解 四冊

蒙漢字典 二冊 鉛印

繙譯類編 四卷 四冊

合璧字法舉一歌 二冊

清文接字 一冊

清文虛字指南編 一冊

分類清字彙 四冊

清文哈蒙 四卷 四冊

蒙漢千字文 一冊

清文指南編 二冊

蒙文字母 一冊 石印

清文指要 四冊

三合類編 四卷 四冊 石印

清文典文要 四卷 四冊

音韻逢源 四冊

音漢清文鑑 二十卷 四冊

文總彙蒙 十二冊

蒙古語會話 一冊 鉛印

合璧四書 十二冊 鉛印

合璧小學 十二之 六冊

大清全書 十四卷 十四冊

欽定清語 六卷 六册

蒙漢文千字文 一册 石印

三合聖諭廣訓 四册

合璧讀史論畧 二册

合璧吏治輯要 一册

合璧行軍紀律 一册

譯註蒙古源流 一册 鉛印

蒙文遼史本末 四册 鉛印

蒙文金史本末 五册 鉛印

三合吏治輯要 一册

蒙文理藩院則例 六十四卷 四十九册

蒙文續纂外藩蒙古回部王公表傳 十二册

滿文行營儀註 一册

滿文中樞政考 三十二卷 三十二册

蒙文普濟良方 一册

合璧聊齋誌異 十六册

合璧大學衍義 四十三卷 五十一册

合璧六事箴言 四卷 四册

合璧朱子節要 十四卷 五册

清漢般若波羅密多心經 一册

蒙文三國志演義 十二卷 十二册 鉛印

蒙文聊齋誌異 八册 鉛印

合璧孫子兵法 四册

合璧醒世要言 四卷 四册

三經成語 四册

蒙文元史演義 四册 鉛印

合璧朱子家訓 一册

蒙文關帝靈籤 一册

合璧射的說 一册

滿漢類書 三十二卷 十二册

滿漢類書 三十二卷 十六册

合璧小學 十二卷 六册

滿文憲書咸豐 八年一册

滿文憲書 光緒十二年 十三年 十四年 十五年 八册

滿文憲書 宣統 二年 三年 四年 三册

蒙文憲書 咸豐八年 一册

三合語錄 六册

滿文平山冷燕 十卷 十册 鈔本

合璧四本簡要 四卷 四册

蒙文萬金玉匣記 二卷 二册

滿文范忠誠公文集 四卷 四册

清漢文海 四十卷 二十册

合璧古文 二十四册

七木頭 七册

蒙文進士緣 四册 鉛印

滿漢世祖御製萬壽詩 二册

笑破口 二册

繙譯類編 四卷 四册 尼瑪察冠景

合璧西廂記 四卷 四册

新購八旗人著作書目

經部

周易補註 十一卷 八册 德沛

讀易滙參 十五卷 十六册 和瑛

毛詩多識 二卷 四卷 多隆阿

律呂原音 四卷 四册 康親王

史部

靳文襄公奏疏 八卷 四册 斬輔

古品節錄 六卷 二册 松筠

古品節錄 六册

八旗畫錄 六卷 一册 李放

蘭閣寶錄 六卷 六册 惲珠

禧壽堂自叙年譜 一册 盧蔭溥

英果敏公碑傳集 四種 五册

初使泰西紀要 四卷 二册 志剛

鴻雪姻緣圖記 三集 六册 麟慶

戎疆瑣記 二册 德綬廷

異域錄 一卷 二册 圖理琛

西域聞見錄 八卷 四册 七十一

天咫偶聞 十卷 八册 曼殊震鈞

黔南識畧 三十二卷 六册 愛必達

黑龍江外紀 二册 西清

鷄足山志 十卷 七册 范承勳

行水金鑑 一百七十五卷 四十册 傅澤洪

吉林外紀 十卷 四册 薩英額

衛藏通志 十六卷 八册

乘查筆記 三册 斌椿

浣霞模心記 二卷 三册 金城

清秘述聞 十六卷 六册 法式善

槐廳載筆 二十卷 二册 法式善

居官鏡 一册 剛毅

子部

醉夢錄 二卷 三册 遐齡

行素齋雜記 二卷 二册 李佳纘昌

恩福堂筆記 二卷 一册 英和

嘯亭雜錄 十卷 十册 禮親王
西齋偶得 三卷 一册 博明
朱子性理吟註釋 二卷 二册 紹英
武備輯要 六卷 六册 許乃釗
清異編珠 二卷 二册 福申

集部

思補堂試帖 四卷 六册 附續纂二卷 文格
集仙源詩 四卷 二册 李大鵬
題蘭稿 一册 繆公恩
澄華書屋詩鈔 四卷 一册 穆彰阿
山左皇華集 一册 邢興阿
鴻泥印記 一册 特普欽
心逸軒詩存 一册 鶴算
夢花閣詩稿 一册 湘岑
瑞榴堂詩集 卅卷 二册 托渾布
愛日齋集 二卷 二册 惠端親王
敬帚集詩稿 二卷 二册 恩孚
西池贖稿 四卷 二册 馬瑤林
挹綠軒詩稿 六卷 六册 長闡邁仁
存素堂詩初集錄存 二十四卷 六册 法式善
一境堂詩鈔 二卷 四册 瑞瓚

味靈華館詩 六卷 一册 商廷煥

萃錦吟 十一卷 八册 恭親王

抱冲齋詩集 三十六卷 十二册 斌良

桂舟遊草 二卷 二册 王站柱

陳石閭詩 三十卷 附一卷 四册 陳景元

壤古田舍詩節鈔 六卷 六册 徐榮

薛霖館吟鈔存 八卷 附二卷 十册 柏溪

倭文端公還書 十一種 八册 倭仁

大小雅堂詩集 四種 二册 承齡

敦敦堂詩鈔 六卷 附續刻二卷 八册 官文

多歲堂詩集 四卷 附二卷 四册 成書

易簡齋詩鈔 四卷 二册 和瑛

來鶴堂全集 五種 八册 于宗瑛

陶人心語 六卷 五册 唐英

濟堪詩草 一册 成多祿

德蔭堂集 十六卷 四册 阿克敦

味和堂諾 六卷 四册 高其偉

清園詩存 四卷 四册 玉書

葛莊詩鈔 十五卷 六册 劉廷機

餘暇集 二卷 一卷 特依順

味燈聽葉廬諾草 二卷 二册 李振鈞

南堂詩鈔 十二卷 十四册 施世綸
 范忠貞公全集 五卷 附一卷 四册 范承謨
 未弱冠集 八卷 八册 廷爽
 詒晉齋集 八卷 附二卷 五册 成親王
 樂道堂文鈔 五卷 續鈔一卷 六册 恭親王
 夢堂詩稿 十五卷 六册 英廉
 芸香館遺詩 二卷 一册 那遜爾保連友
 怡情書室詩鈔 一册 睿恪親王
 志異新編 四卷 二册 福慶
 瑤華詩鈔 十卷 五册 瑤華道人
 十六研齋詩鈔 六卷 四册 瑞元
 裕靖節公遺書 十二卷 四册 裕謙
 綏寇紀畧圖詩 一册 松筠
 鎮撫事宜 五卷 四册 松筠
 尹文公詩集 十卷 四册 尹繼善
 固哉草堂集 四卷 四册 高斌
 道腹堂全集 四十六卷 十二册 鮑鈺
 開清堂詩集 十卷 附一卷 四册 朱倫瀚
 曉亭詩鈔 四卷 四册 塞爾赫
 金錯贈鮮 四卷 四册 禮親王
 誠正堂稿 八卷 六册 禮親王

懋廬文鈔 二卷 一册 玉貴

靈石山房詩草 一册 貴成

承恩堂詩集 九卷 四册 恩錫

漚羅堂詩稿 八卷 附文 稿三册 法良

選夢樓詩存 八種 二册 豫本

知足知不足齋詩 五册 寶琳

受宜堂集 四十卷 二十册 常安

適齋居士集 四卷 二册 舒敏

震庵詩鈔 二卷 二册 阿勒精阿

雲岩詩鈔 一册 恒山

心太平室詩鈔 一册 薩迎阿

溪月軒詩集 十六卷 四册 惜陰主蘭

松關閣詩鈔 一册 慶霖

含谿詩草 二十卷 四册 王秉籍

退復軒全集 五種 十一卷 九册 錫綸

秋潭相國諾存 一册

敬儀堂經進詩文稿 一册 桂芳

四松堂集 五卷 四册 敦誠

西齋詩遺集 三卷 一册 博明

秀鐘堂詩鈔 一册 唐寅保

蘭雪堂詩文集 八種 四册 岳禮

春和堂全集 五種 八册 果親王

世澤堂遺稿 三册 果親王

九思堂詩稿 六册 醇親王

晉齋詩存 二卷 二册 昇寅

花間堂詩鈔 二册 慎郡王允禧

二十二史文鈔 三十六册 納蘭常安

澄悅堂諧集 十四卷 十册 國梁

古文披金 二十四卷 二十册 常安

熙朝雅頌集 一百零七卷 首集二十六卷 二十四册 鐵保

八旗文經 五十六卷 十二册 盛昱

寒瘦集 一卷 一册 岳端

玉池生稿 四種 附二種 六册 岳端

紫幢軒全集 二十一種 二册 文昭

習靜軒全集 十一種 八册 鰲圖

思元齋全集 九種 十一册 裕端

惟清齋各集 六種 十册 鐵良

壁裊勤公遺書 三種 三册 壁恒泉

佩蘅詩鈔 五種 四册 寶鑾

雪蕉館排律 二卷 二册 福振

補遺

海國勝遊草 附天外歸帆草 二册 斌椿

梅庵詩抄 五卷 四册 鐵良

文靖公遺集 十二卷 十册 寶鑾 附補遺詩鈔 八卷

江上草堂詩集 一册 清端

春雲集 六卷 二册 成瑞

薛荔山莊諸文稿 五卷 四册 成瑞

芝隱堂詩存 七卷 六册 長善

昇勤直公年譜 二卷 二册 寶琳

鬱華閣遺集 四卷 一册 盛星

虛窓雅課 二卷 二册 佟佳氏

友松吟詩鈔 十五卷 四册 毓俊

異域瑣談 二卷 一册 七十一

西域總志 四册 七十一

德壯果公年譜 三十二卷 三十二册 花沙納

蘿月軒存稿 八卷 四册 玉保

關氏捐贈書目

豫章叢書 六十一種 一百十六册 胡思敬輯

金陵叢書 十五種 十二册 傅春官輯

小石山房叢書 四十一種 十二册 清顧湘輯

百川學海 三十二册 宋左禹錫輯

正覺樓叢書 二十八册

二酉堂叢書 五册 清張澍輯

廣昌學堂叢書 二集五十二種（內缺四種）二十九册
涵芳樓秘笈 第一、二集 十六册

喜咏軒叢書戊編 四種（內缺一種）七册 陶湘

虞山潘氏叢書 三種 三册 清潘欲仁

藕香零拾 三十九種 三十二册 繆荃孫輯

明辨齋叢刊 三種 六册

湖濱補讀廬叢刊 四種 五册 鍾廣生

天蘇閣叢刊 一集五種 一册 徐新六輯

樸學齋叢刊 十一種 四册 胡韞玉輯

亭林遺書十種 附補遺十種 十四册 清顧炎武撰

許氏先生正集 三種三十二卷附錄二卷 六册

蒯氏叢書 四種 八册

王忠愍公遺書 四集四十三種 四十二册 王國維撰

流沙墮簡 三種 一册

煌燬遺書 第一集 一册 日本羽田亨編

狩野教授還曆紀念支那學論叢 一册

考古學論叢 一册

十三經 一册

皇清經解 一百九十卷 二十四册 清嚴杰輯

篆文六經四書 十册

七經精義 十四册 清黃塗纂

經義述聞 三十二卷 十六册 清王引之撰

周易程傳 八卷 三册 宋程頤傳

周易本義 十二卷 二册

知非齋易註 三卷 三册 清陳懋侯輯

學易門徑 二卷 一册 清張官德

書經體註 四册 清范翔鑒定

書經精華 六卷 二册

詩經一句索引 一册 日本福田福一郎編

春秋左傳杜註 三十卷 十册 姚培謙學

春秋左傳杜註補輯 三十卷 十册

春秋左氏傳賈服注輯述 二十卷 六册 清李貽德撰

東萊博議 二十五卷 四册 宋呂祖謙撰

讀左補義 五十卷 十六册 清姜炳璋輯

春秋內外筮辭考證 三卷 一册 清章耒撰

春秋公法比義發微 六卷 三册 藍光遠述

春秋公羊穀梁傳 四册

周禮 六卷 六册 漢鄭康成註

儀禮鄭註句讀 十七卷 四册 清張爾岐句讀

求古錄禮說 十六卷 六册 清金鶚撰

燕几圖 一册 宋黃長睿輯

孝經 一卷 一册

四書地理考稿本 十五卷 四册 王澐著

四書箋解 十一卷 四册 清王引之撰

論語 十卷 二册

鄉黨圖考 十卷 四册 清江永撰

孟子集註 七卷 七册 宋朱熹集註

孟子師說 七卷 一册 清黃宗羲著

爾雅 三卷 三册 晉郭璞撰

經籍纂詁 一百零六卷 十六册 清阮元撰

釋穀 四卷 一册 清劉寶楠撰

虛字使用法 四册 周善培撰

李氏音鑑 六卷 四册 清李汝珍撰

羣經音辨 七卷 一册 朱賈昌朝撰

五方元音全書 二卷 二册

考定中原音韻 一册 日本石山福治著

玉篇廣韻 三十六卷 八册

學古堂日記 一册 清王仁俊記

說文解字 三十卷 三册

說文解字註 三十二卷 十六册 清段玉裁註

說文解字句讀 三十卷 十四册 清王筠撰

說文古字補 十四卷 二册 清吳大澂撰

說文通檢 十四卷 二册 清秦永椿編

汗簡 四卷 一册 朱郭忠恕輯

字貫提要 四十卷 十册 清王錫侯編

康熙字典 六册

康熙字典(缺檢字)二十九册

十三經集字摹本 八册 清彭玉雯纂

字學舉隅 一册 清龍光甸撰

篆楷字典 一册 日本丘襄二編

獨笑齋金石文字考 第一集 一册 鄭業敷撰

清初史料 四種 二册 謝國楨輯

金石學錄讀補 二卷 一册 褚德彝述

金石文字記 附九經誤字 三册 清顧炎武撰

金石存 十五卷 四册 清吳玉搢纂

新疆訪古錄 二卷 一册 王樹枏撰

校碑隨筆 四册 方若著

石刻名彙 第一編 十四卷 四册 黃立猷輯

居貞草堂漢晉石影 一册 周進輯

居貞草堂漢晉石影 一册 周進輯

武進陶氏藏石錄 一册 陶湘輯

漢碑錄文 三卷 三册 馬邦玉輯

古刻叢鈔 一卷 一册 明陶宗儀編

石墨鐫華 八卷 二册 明趙翰撰

周金文存 三卷 五册 鄒安編

內務部古物陳列所書畫目錄 十四卷 十册 何煜編輯

清儀閣集古款識 一册 清張廷濟輯

趙似昇所收書畫錄 一册

南薰殿圖像考 二卷 一册 清胡敬輯

日本國寶及特別保護建造物目錄 一册

京師圖畫展覽會出品錄 二册

京師古玩瓷器展覽會出品錄 一册

故宮物品點查報告 三編 十九册

盛京清宮寶器册 三册

故宮殿本書庫現存目 三卷 三册 陶湘輯

清開國史料考 六卷 二册 謝國楨輯

圖書集成分類索引 一册 日本瀧澤俊亮編

古版本圖錄 一册 日本川瀨一馬輯

金石書目 十卷 附錄二卷 二册 黃立猷輯

皇清經解敬修堂編目 四册 清陶治元輯

眞軒先生舊藏書目錄 一册 日本上野賢知編

日本古刊書目 一册 日本吉澤義則著

石渠寶笈三編目錄 三册

重慶內閣正庫殘本書影 一册

史記 一百三十卷 十一册 (缺列傳六十七至七十卷)

前漢書 一百卷 二十冊 漢班固撰

後漢書 一百三十卷 二十冊

兩漢刊誤補遺 十卷 二冊 宋吳仁傑撰

通鑑外紀並目錄 十卷 六冊 宋劉恕編集

資治通鑑校字記 四卷 二冊 熊羅宿撰

國權 八卷 八冊 明談遷撰

十朝東華錄 八十六冊 清王先謙輯

四裔編年表 四卷 四冊 美國林樂和著清嚴良勳等

新編世界史年表 一冊 日本妻木忠太著

增補支那通史 十卷 六冊 日本那珂通世著

韻史 二卷 一冊 清許遜翁撰

國語國策合註 三十一卷 十四冊 宋鮑彪校註

明宮史 八卷 二冊 明劉若愚編述

九朝野記 四卷 二冊 明祝允明纂

舊京遺事 一冊 明史玄撰

蒙古逸史 一冊 陳錄譯黃成序口述

金文靖公前北征錄 附北征記一冊

西遊錄 一冊 元從源撰

流賊張獻忠陷廬州記 一冊 明余瑞雲撰

劫灰錄 一冊 清鄧實

清宮史續編 一百卷 十二冊

支那住宅志 一册 日本貴島克己編輯

滿鮮地理歷史研究報告 一册

天平之文化 一册 日本鎌田敬四郎著

慶州金冠塚 一册 日本濱田青陵著

樂浪郡時代之遺蹟 一册

椒山遺書 一册 明楊繼盛撰

李文忠公奏議 二十卷 二十册 清章洪鈞

張潛園書廣雅相國奏議 附函電一册

梅楊江侍御奏議 二卷 二册 清江春霖撰

張文襄公謝摺 四卷 二册 清張之洞撰

列女傳 八卷 二册 漢劉向撰

列女傳 四卷 四册

虞初新志 二十卷 六册 清張潮輯

歷代名臣言行錄 二十四卷 三十二册 清朱桓輯

八旗畫錄 二編六卷 一册 李充國恭錄

楊齋甫先生家傳 一册 李岳瑞撰

吳縣王扞鄭先生傳畧 一册 關鐸輯

關氏故實 一卷 一册 關鐸撰

復社姓氏 二卷 一册 清吳應箕鑒定

勁節樓圖記 三卷 一册 清徐憲原輯

於越先賢像傳贊 二卷 八册 清王齡撰 (附高士傳三卷 晉皇甫謐撰)

段氏先正事畧稿本 五册

朱喜張崇祀錄 一册

江蘇同官錄 八册

光緒己卯十八省鄉試同年錄 一册

正倉院之刊 一卷 一册 日本小野善太郎撰

日本學術協會報告第五卷 一册

帝室博物館年報 二册 大正十五年至昭和元年昭和三年

漁洋山人年譜 二卷 一册 附金氏精華錄箋註辯訛一卷

金正希先生年譜 一册 清劉洪烈撰

黃勤敏公年譜 一册 清黃富民編

南通張季直先生傳記 一册 附年譜年表 張孝若撰

瞿母傅太夫人行述 一册 朱啓鈴撰

演蒼年史 一册 謝蔭昌撰

崇德老人八十自訂年譜 一册 聶曾紀芬撰

徐愚齋自叙年譜 一册 附上海雜誌清徐潤撰

通鑑總類 二十卷 二十册 宋沈樞撰

讀史兵畧綴言 四卷 一册 蔣廷黻撰

蠻書 十卷 一册 唐樊綽撰

西夏紀 二十八卷 十册 戴錫章撰

日本書紀 二卷 一册

清嘉錄 十二卷 六册 清顧祿撰

- 湖北通志凡例 一册 清章學誠
 遼東志 九卷 六册
 嘉慶合肥縣志 三十六卷 十二册 清左輔纂修
 元和郡縣志逸文 一册 繆荃孫輯
 吳興記 一卷 一册 劉宋張元之撰 附山墟名 劉宋山謙之撰
 嚴州新定續志 十卷 二册 宋鄭瑤撰
 嚴州圖經 三卷 二册 宋董棻
 水經注圖 一册 清汪士鐸
 水經注 十册 魏鄴道元注
 水經注 四十卷 六册 晉郭璞撰 附山海經 十八卷 漢桑欽撰
 元豐九域志 十卷 四册 宋王存撰
 平江記事 一卷 一册 元高德基撰
 吳中舊事 一册 元陸友仁撰
 宣和奉使高麗圖經 四十卷 一册 宋徐兢撰
 讀史方輿紀要索引 一册 支那歷代地名要覽 日本青山定男編
 輿地彙鈔 十四卷 四册 清馬冠羣輯
 東三省輿圖說 一册 曹廷杰撰
 西疆備乘 三卷 附孫齋文錄一卷 一册 鍾廣生撰
 西域水道記 五卷 五册 清徐松撰
 朔方備乘札記 一册 清李文田撰
 新疆賦 一册 清徐松撰

水道提綱 二十八卷 八册 清齊召南撰

西藏圖考 八卷 四册 清黃沛翹輯

吉林地理輯要 二卷 二册 魏聲蘇輯

滿洲源流考 二十卷 四册

皖志議畧 二卷 一册 陳澹然撰

吉林省 一册 日本大河原仁著

伊犁紀行上卷 一册 日本野強著

呼倫貝爾 一册

東三省紀畧 十卷 一册 徐曦著

續滿洲舊蹟志 一册 日本佐田弘治郎輯

四夷館考 二卷 一册

行川名要 一册 清賀縉仲撰

滄浪小志 三卷 一册 清宋榮編

昌平山水 一册 清顧炎武撰

楚漢諸侯疆域志 三卷 一册 清劉文淇撰

五畝園小志 一册 清謝家福輯

瀛海虞衡志 十三卷 二册 清檀萃輯

清波小志 二卷 一册 清徐逢吉輯

日本地理志 一册 王國維譯

桂遊半月記 一册 五五旅行團撰

西游錄注 一卷 附和林詩并註一卷 一册 清李文田註

- 江北運程 四十卷 四十一册 清董恂輯
 楚漕江程 十六卷 十六册 清董恂輯
 吳郡圖經續記 三卷 二册 宋朱長文撰
 衛藏通志 十六卷 八册
 平山堂圖志 十卷 四册 清趙之璧編
 焦山志 二十六卷 附續志八卷 二十册 清吳雲輯
 唐土名勝圖彙 六卷 六册 日本岡田尙友編
 揚州畫舫錄 七卷 二册
 揚州畫舫錄 十八卷 八册 清李斗著
 十八國遊記 一册 金紹城撰
 七十八日遊記 一册 日本德富猪一郎著
 馬哥孛羅遊記卷一 一册 張星烺譯註
 日本漫遊要覽 一册 日本藤野彥次郎著
 丁格爾步行中國遊記 一册 英國丁格爾著 陳曾毅譯述
 東游叢錄 一册 清吳汝綸著
 全國行政區劃表 一册 內務部職方司第一科
 支那鐵道概論 一册 日本滿鐵北京公所研究室編
 中國長城沿革考 五篇 一册 王國良編
 中國鐵路現勢紀要 一册 張鴻藻著
 大清中外一統輿圖 三十二册
 唐六典 三十卷 十五册 唐玄宗撰

- 歷代職官表 六卷 三册
 槐廳載筆 二十卷 六册 清法式善編
 兩漢會要 一百十卷 二十册 宋徐天麟撰
 營造法式 三十四卷 八册 宋李誠編
 營造法式 三十四卷 八册 宋李誠編
 暫行祭祀冠服制 一册 明朱綸等輯
 大清律例增修統纂集成 一册 清姚潤原輯
 黑龍江舉殖說畧 四章一册 吳仲卿撰
 律例便覽 八卷 附處分則例圖要六卷 六册 清蔡逢年撰
 吳中判牘 一册 清蒯德模撰
 公司法釋義 一册 鄭爰詎編輯
 唐宋時代金銀之研究 二册 日本加藤繁著
 憲法議院法淵鑑 一册 駱驥驥編譯
 城垣做法冊式 二册
 工程做法則例 七十四卷 二十册
 四譯館則 二十卷 二册 呂維祺輯
 日本六法全書 一册
 日本法規大全 二十五類 八十一册 劉崇傑等譯
 國際條約大全 二編 一册
 國際私法 一册 日本山田三良著
 古史辨 三編 二册 顧頡剛編著

中國歷代都市行政之大勢 一册 張銳撰

朝鮮統治論 一册 日本青柳南冥著

六子全書 六種 二十册

涉園墨粹 十三種(內缺三種)十一册 陶湘輯

藝術叢編 六種 七册

唐人說薈 百六十種 二十卷 十九册 清陳連塘纂

說鈴 前後集十六册

詩韻合璧 五卷 五册

佩文韻韻釋要 五卷 二册 清吳寶恕校錄

韻府拾遺 百零六卷 二十册

史姓韻編 六十四卷 十六册 清汪輝祖輯 馮祖憲重校

金石稱例 四卷 一册 清梁廷相纂

增補事類統編 九十三卷 十二册 清黃葆齋增輯

留青新集 二十四卷 十二册

二十五子全書 二十四册

美術叢書 七十二册 鄧實輯

牌譜五種 計九卷 二册

說庫 百七十種 六十册 王文濡輯

佩文韻府 百六卷 六十册

詩韻合璧 四卷 六册

佩文詩韻釋要 五卷 一册 清朱重輯

古今圖書集成目錄 四十卷 二十册

稱謂錄 三十二卷 八册 清梁章鉅撰

淵鑑類函 四百五十卷 十册 清聖祖御裝

吾學錄初編 二十四卷(內欠十三至十九卷)四册 吳光撰

疑年錄彙編 十六卷 八册 張惟驥增輯

新名詞徵古錄 一册 清孫範輯 孫岱參閱

子史輯要詩賦題解 四卷 附續編四卷 四册 清胡本淵編輯

親民電報彙編 二册 印石模編

孔子家語 四卷 二册 魏王肅注

孔子家語 十卷 五册 魏王肅註

大學證釋 二册

傳子 三卷 一册 晉傅玄撰

呂子評語 正編四十二卷 十六册 清車鼎豐編

勸學篇 內外篇二十五卷 一册 清張之洞撰

鐸書 一卷 一册 清韓霖撰

康熙幾暇格物編 二卷 二册 清盛昱敬錄

軍禮司馬法考徵 二卷 一册 清黃以周撰

何博士備論 二卷 一册 宋何去非撰

子史精華 百六十卷 八册

中國人名大辭典 一册

朝鮮要覽 一册 朝鮮總督府編纂

新書 十卷 二册 漢賈誼撰

文中定中說 十卷 一册 宋阮逸註

帝鑑圖說 四册 清張居正輯

讀書錄鈔 四卷 一册 清陸緯撰

五子會要 一册 清張官德集註

孫子十三篇直講 一册 清陳任暘註

風后握奇經 一卷 一册 漢公孫宏撰 (附六韜三卷 周太公望撰)

程氏新法三種 一册 清程冲斗撰

武侯八陣兵法輯畧 一卷 一册 清汪祖沂撰

管子 二十四卷 六册 唐房玄齡

管子考證 一册

齊民要術 十卷 四卷 後魏賈思勰撰

東三省水田誌 一册 黃樾川撰

經緯典要 一册

本草綱目 五十二卷 圖二卷 四十册 清李時珍編輯 張紹棠重校
脈學奇經 八脈 二卷 萬方鍼 八卷 蔡烈先輯 拾遺 十卷 趙學敏輯
本草綱目拾遺 十卷 八册 清趙學敏輯

三正綜覽 一册 日本內務省地理局編纂

地理全書 五種 二十二册

方氏墨海 內輯三卷 外輯七卷 六册 明方瑞生輯

易龍圖淺註 一册 附玄空秘旨淺註 螺岡居士淺註

管子 二十四卷 四册 唐房玄齡註

管子集註 二十四卷 四册 清王仁俊批校

補註洗冤錄集證 五卷 五册 宋宋慈撰

御裝耕織圖 二册

蠶桑說 一册

醫故 上下編 二册 鄭文焯撰

支那古代史論 一册 日本飯島忠夫著

入地眼全書 十卷 五册 清萬樹華編次

玄空秘旨淺注 一册 螺岡居士淺註

唐孫過庭書譜真蹟 一册

安酒意齋尺牘 一册 顧印愚撰

當代春人真蹟 一集 一册 陳彬龢輯

明賢遺翰 二卷 二册

鑑古齋墨數 四卷 三册 汪君蔚等輯

書道全集 二十七卷 二十七册 日本下中彌三郎輯

瓦(考古學講座) 一册 日本關野貞著

染工紀事 一册

雪官繡譜 一册 沈壽述張騫撰

雲間丁氏繡譜 一卷 一册 陳丁佩撰

存索堂絲繡錄 二卷 一册 朱啓鈴撰

盛京故宮書畫錄 七卷 八册 金梁輯

天工開物 三卷 三册 明宋應星撰

國朝書人輯畧 十一卷 八册 清震鈞輯

唐褚登善書陰符經墨蹟 一册

曾惠敏公四體書法 一册

草書集成 四卷 四册 清莊門熙纂輯

園治識語 一册 闕鐸撰

旬雅集第六 三種 一册

織工紀事 一册

宋錦 第一集 一册 顧印愚輯

琴律譜 一卷 一册 清陳澧撰

梓人遺制 一册 元薛景石撰

槩飾錄 二集 一册 明黃成撰

中國建築史 三編 三册 樂嘉藻著

佛教美術 創刊號(第五至十册)七册

宣德彝器圖譜 二十卷 二册 明呂震等編

專門名家 一册

飲流齋說瓷 十卷 二册 許之衡著

墨表 四纂 一册 清萬壽祺輯

京都帝國大學文學部 一册 陳列館考古圖錄 日本濱田耕作著

推古會圖錄 第五輯 一册 日本推古會編

北山錄 十卷 四册 宋沙門李清撰

大唐大慈恩寺三藏法師傳 四册 附考異十卷

大慈恩寺三藏法師傳 十卷 三册 唐釋彦悰箋

大乘止觀法門宗圓記 四册 宋釋了然撰

牧牛圖頌 一册 清夢菴格輯

善女人傳 二卷 一册

高僧傳節要 三集 六卷 三册 梁釋慧皎撰

金剛經句解使蒙 一册 清曹良弼撰集

篆字金剛經 一册 田潛伏篆

金剛般若波羅蜜經 一册

金剛藥師觀音三經全部 三册

金剛經直解 一册 元通文尼撰

法華三經 四册

金剛般若波羅蜜經 附心經大悲經 一册

校刊楞伽師資記 一册 朝鮮金九經校

虎禪師論佛雜文 一册 楊度輯

毘奈耶雜事 四十卷 八册 唐三藏法師義淨奉敕譯

善導大師與日本 八卷 一册 日本大野法道撰 陳應莊譯

金剛經解義 二卷 一册 附心經解義一卷 清徐槐廷解義

瑜珈噉口施食 一册

淨土津要 六經 二册

莊子因 六卷 三册 清林雲銘評述

白虎通德論 二卷 二册 漢班固纂

- 鶡冠子 二卷 一册 宋陸佃解
 蘇黃題跋 二種 二册
 老學菴筆記 十卷 二册 宋陸游撰
 困學紀聞 二十卷 六册 宋王應麟撰
 東坡筆記 二卷 一册 明毛鳳苞輯
 松窗夢語 八卷 二册 明張瀚撰
 辟寒 四卷 四册 明陳繼儒著
 善道二尙集 三種 三册 唐沙門善道導集記
 天竺字原 七卷 五册 唐沙門惟淨纂
 那智發掘佛教遺物之研究 一册 日本石田茂作著
 墨子閒詁 十五卷 八册 附清孫詒讓輯
 白虎通義 四卷 四册 漢班固撰
 巖下放言 二卷 附玉潤雜書 一卷 一册 榮葉夢得編
 梁谿漫志 十卷 一册 宋費衮撰
 齊東野語 二十卷 四册 宋周密撰
 爐餘錄 二卷 一册 元徐大焯撰
 五色線 三卷 一册 明毛晉訂
 格古要論 十三卷 八册 明曹昭著
 靈言蠹勺 二卷 一册 秦線會方濟口授明徐光啓筆錄
 日知錄 三十二卷 十册 清顧炎武撰
 桐城吳先生日記 十六卷 五册(內缺七十至十六卷)

遼東文獻徵畧 八卷 四册 金毓黻撰

得一錄 十六卷 八册

敬鄉筆述 八卷 四册 清徐士鑾撰

京塵雜錄 四卷 四册 清龔珠舊史著

駭餘叢考 四十三卷 八册 清趙翼撰

秦淮畫舫錄 二卷 三册 附畫舫餘談 三十六春小譜

合肥學舍札記 一册 清陸繼輅撰

文王受命改元稱王辨證 一册 清胸光典撰

丹泉海島錄 四卷 一册 清徐景福撰

日知錄補正集說 一册

玉石雜陳 一册

度隴記 四卷(隨輶載筆第六種)四册 清董醇著

郎潛紀聞 十四卷 六册 清陳康祺著

談徵 四部 八册 清外山人輯

骨董瑣記 八卷 四册 鄧之誠輯

春明夢餘錄 七十卷 二十四册 清孫承澤著

勸戒錄類編評註 八卷 八册 清梁恭辰撰

石渠餘記 六卷 六册 清王慶雲纂

考辨隨筆 二卷 一册 清黃定宜撰

懷硯圖 一册

札逸 十二卷 四册 清孫詒讓撰

心史叢刊 三集 三册 孟森編

寄園寄所寄 十二卷 九册 清趙吉士輯

讀諸子札記 三種 三册 陶鴻慶撰

瀛談 五卷 關廣麟撰

崔府君祠禱嗣集錄 一册 清鄭娘輯

崩漢徵言 一册 章炳麟口述 吳承仕記

紀慎齋先生求雨文 一册

羣書拾補 八册 清盧文弨輯

隨園隨筆 二十八卷 六册 清袁枚撰

日中文化之關係 一册 日本原田淑人講稿 錢稻孫譯述

洗心錄 一册 日本幸田露伴著

古蹟調查報告 大正八、十三年、昭和七年 三册

芙蓉城四種書 六册 清陸次雲

金壺七墨全集 六種 四册 清黃均宰撰

澄懷園語 四卷 一册 清張廷玉撰

宦游紀略 二卷 一册 清高廷瑤撰

章草考 一册 桌定謀纂輯

葛松野人言善錄 一册 陳垣校

粵東筆記 十六卷 一册 清李調元輯

嘯亭雜錄 十卷 附續錄三卷 一册 清禮親王著

閒情偶寄 十六卷 六册 清李漁撰

清俗紀聞 十三卷 六册 日本中川忠英輯

上海貿易品 一册 日本林太三郎著

妖怪學講義錄總論 一册 日本井上圓了撰蔡元培譯

心靈學 一卷 一册 美國海文著 顏永京譯

堅瓠集 十集 十五册 清楮人穫纂輯

池北偶談 二十六卷 八册 清王士禛撰

南村輟耕錄 三十卷 十册 明陶宗儀撰

欠愁集 一册 清史震林撰

邵氏聞見後錄 三十卷 三册 宋邵博撰

玉照新志 五卷 一册 宋王明清撰

稽神錄 六卷 一册 宋徐鉉撰

說鈴 前後集 二十册 清吳震方輯

拾遺記 十卷 四册 晉王嘉撰 梁蕭綺錄

剪燈新話 二卷 六册

世說新語 六卷 四册 唐劉義慶撰

三水小牘 二卷 一册 唐皇甫枚撰

說淵 十集 六十四卷 五册

輟耕錄 二卷 二册 明陶宗儀撰

北夢瑣言 二十卷 四册 宋孫光憲撰

閩微草堂筆記 二十四卷 八册 清紀昀撰

蘇黃門龍州畧志 十卷 別志二卷 一册 宋蘇轍撰

鷄肋編 三卷 一册 宋莊季俗撰

默記 三卷 一册 宋王清撰

清異錄 二卷 一册 宋陶穀撰

鑑下談閒 二卷 一册

世說新語 六卷 六册 宋劉義慶撰

世說新語補 二十卷 十册 宋劉義慶撰

世說新語補 二十卷 五册

今古奇觀 四十卷 十二册 明抱甕老人輯

今古奇觀 四十卷 十六册

聊齋誌異 四册 清蒲松齡撰

聊齋車異原稿 一册

蘼枕閒評 五十卷 十二卷

儒林外史 六卷 六册 清吳敬梓撰

儒林外史 五十六回 十二册 清吳敬梓撰

水滸 七十五卷 十二册

山海經圖 一册 清吳任臣撰

古今雜劇三十種 五册

小檀藥室閨秀詞 十集 二十册 徐乃昌

虞山叢刻 甲乙集十種 九册 丁祖蔭

健安七子集 四册 楊逢辰

諸氏叢刻 五種 五册 諸可寶

悔餘庵全集 四種 十册 何斌

廣德壽重光集 五種 十二册

毘陵周氏家集 五種 四册

文選 六十卷 十六册 梁昭明太子

文選 六十卷 六册 附考異十卷

文選集評 十五卷 十六册 于光華

文選旁註 四十六卷 十二册 梁章鉅

文選古字通補訓 四卷 四册 呂錦文

選材錄 一卷 一册 周春

皇朝經世文四編 五十二卷 十二册

八家四六選 四册 吳鼐

皇朝經世文新編 二十一卷 十二册 麥仲華

國朝駢體正宗 十二卷 六册 曾燠

六朝文絜 四卷 二册 許槿

文館詞林 自一百五十二卷 至一百五十六卷 一册

宋四六選 二十四卷 六册 曹振鏞

宋四六選 二十四卷 十二册 曹振鏞

駢體文鈔 三十一卷 八册 李兆洛

兩漢策要 十二卷 八册

皇朝駢文類花 十四卷 十六册 姚燮

經世文類編 一百二十卷 二十四册 葛士濬

- 宋四六話 十二卷 附尺牘新鈔十二卷 十册 彭元瑞
 湖海文傳 七十五卷 十六册 王昶
 駢體正宗評本 十二卷 六册
 宋元明詩三百首 一册
 宮闈百詠 四卷一册 陳其泰
 閩秀正始集 二十卷 六册 惲珠
 唐宋詩醇 四十七卷 二十四册
 元詩紀事 二十四卷 六册 陳衍
 明詩別裁集 十二卷 四册 沈德潛
 國朝二十四家文鈔 二十四卷 十二册 徐斐然
 道咸同光四朝詩史一斑錄 四册 孫雄
 蘇陶合箋 二種 八卷 四册 溫汝能
 名賢生日詩 附名人生日表 八册 孫雄
 吳遮片羽 三種 一册
 金粟山房詩集 二種 三册
 廬山詩錄 四卷 一册 易順鼎
 藝社詞鈔 三課 一册
 吳中唱和集 一册 愈樾
 鶯音集 二種 一册 孫德謙
 張南通先生榮哀錄 十卷 四册 許彭年
 寒山社詩鐘選 甲集五卷 乙集十卷 五册

太原先德集 九卷 三册 王壽慈

自青榭酬唱集 一册 臧定謀

篁溪歸釣圖題詞 一册 張伯楨

酒令叢鈔 四卷 二册 愈敦培

永嘉四靈詩 四卷 二册 宋徐照

松江修暇集 九集附詩餘一册

游志續編 三册 明陵宗儀

唐華唱和集 一册

清尊集 十六卷 五册 汪遠孫

秦淮八艷圖詠 一册 葉衍蘭

雲間詩鈔 第一集十種 一册 章末

北山集 一册

歲朝唱和集 一册

南宋雜事詩 七卷 二册

北洋公牘類纂續編 二十四卷 甘原慈 二十册

項城袁氏家集 六種 五十六册

十八家詩鈔 二十八卷 十八册 曾國藩

笠澤贈言 一册

廬州詩苑 八卷 四册 陳詩

桐舊集 四十二卷 二十四册 徐詩

東武劉氏詩萃 八册 劉廷圻

- 花甲閒談 十六卷 四册
- 江蘇詩徵 一百八十三卷 四十册 王豫
- 江左三大家詩鈔 六册 顧有孝等
- 瀟鳴社詩鐘選 甲集二卷 二册
- 感舊集 十六卷 八册 王士禛
- 童蒙養正詩選 一册 譚齋老人
- 鳳園延慶錄 一册
- 唐宋八家文讀本 三十卷 十六册 沈德潛
- 國學彙編 第一集 四册 胡韞玉
- 川中島懷古錄集 一册 日本杉山光恭
- 隨筆文學選集 四集 四册 日本楠瀨恂
- 回文類聚 四卷 附續編十卷 四册 宋桑世昌
- 古諺諺 一百卷 十六册 杜文瀾
- 古詩源 四卷 四册 沈德潛
- 樂府補題後集 二編 二册
- 楚詞集註 八卷 三册 宋朱熹
- 離騷集傳 二册 宋錢杲之
- 離騷圖 二册 蕭雲從
- 蕭尺木離騷圖 二册 蕭雲從
- 靖節先生集 十卷 四册 晉陶潛
- 陶淵明集 十卷 四册

- 庚子山集註 十六卷 八册 倪璠
- 杜詩攷 一册 明唐元竑
- 杜詩會粹 二十四卷 十二册 張遠
- 李義山詩集箋註 三卷 四册 朱鶴齡
- 李義山詩集箋註 四册
- 李義山文集箋註 十卷 四册 徐樹穀等
- 李義山詩集 六卷 附年譜 八册 唐李商隱
- 杜樊川詩集 八卷 四册 唐杜牧
- 李長吉集 四卷 二册
- 李丞相集 二卷 一册 南唐李建勳
- 司空表聖文集 十卷 一册 唐司空圖
- 李北海集 六卷 一册 唐李邕
- 陸宣公集 二十四卷 八册 唐陸贄
- 豐鎔存稿 一册 唐呂從慶
- 趙清獻公全集 十卷 四册 宋趙抃
- 景文集 六十二卷 附拾遺二十二卷 十六册 宋宋祁
- 元憲集 三十六卷 六册 宋宋庠
- 山谷刀筆 二十卷 二册 宋黃庭堅
- 山谷詩集註 三集三十九卷 二十册 宋黃庭堅
- 遺山先生新樂府 五卷 二册
- 程雪樓文集 三十卷 十册 元程文海

- 崔東璧遺書 三册 崔述
 樸學齋集 四種 一册 胡韞王
 蓼園詩鈔 五卷 一册 柯紹忞
 萬物煩累室乙集 二卷 一册 沈同芳
 曼陀羅館紀程詩鈔 一卷 一册 恩錫
 狂言詩鈔 一册 鄧裕釐
 全史宮詞 十卷 四册 二史夢蘭
 常慊慊齋文集 二卷 二册 朱之榛
 琴隱園詩集 三十六卷 附詞集四卷 八册 湯貽汾
 澗于集 四卷 二册
 澹勤室集 六卷 一册 傅壽彤
 楊劍潭遺詩 一册 楊文照
 蕭然自得齋詩集 八卷 四册 徐漢蒼
 荃察余齋詩存 四卷 三册 鄧鎔
 烟霞萬古樓文集 六卷 二册 王曇
 湖海樓全集 四種 九册 陳維崧
 亭林文集 六卷 四册 顧炎武
 返生香 二册 明葉小鸞
 漁洋山人詩集 二十二卷 附續集十六卷 精華錄十卷 十二册 王士禛
 西堂雜俎 初集八卷 二册 尤侗
 紅韻閣遺稿 一卷 一册 闕壽坤

- 六友山房外集 一册 關鳳樓
 復堂類集 四種 六册 潭猷
 惜抱軒文集 十六卷 附二十一卷 八册 姚鼐
 疑雨集 四卷 四册 王彥泓
 疑雨集 四卷 四册 王彥泓
 藏齋詩鈔 六卷 二册 何其超
 借間生詩詞 詩三卷 詞一卷 三册 汪遠孫
 釣魚篷仙館集 六卷 一册 劉佳
 有正味齋全集 七十二卷 十二册 吳錫麒
 人境廬詩草 十一卷 四册 黃遵憲
 正道居集 一册 段祺瑞
 藝風堂文續集 八卷 四册 繆荃孫
 黃葉村莊詩集 八卷 四册 吳之振
 石遺室文集 十二卷 二册 陳衍
 巢經巢詩鈔 九卷 附後集四卷 四册 鄭珍
 容齋千首詩 六册 李天馥
 十國雜事詩 十七卷 四册 饒智元
 鄭板橋集 四種 鄭燮 四册
 雪橋詩話議集 八卷 八册 楊鍾羲
 秦雲堂全集 十八卷 附詞集三卷 四册 孫爾準
 文木山房集 四卷 附錄三種 二册 吳敬梓

- 龍苑居士集 六卷 二册 王耕心
 雲汀詩鈔 四卷 四册 張賓鶴
 璞齋集 五卷 二册 諸可寶
 陶樓文鈔 十四卷 六册 黃彭年
 海西草堂集 二十七卷 六册 徐世昌
 一山文存 十二卷 四册 章倭
 甌北詩鈔 八册 趙翼
 淶水餘音 一卷 一册 徐禮輔
 大鶴山人詩集 二卷 二册 鄭文焯
 詠懷堂詩 四卷 附六卷 四册 阮大成
 吳詩集覽 二十卷 附二十二卷 二十册 靳榮藩
 退思軒詩集 六卷 二册 張百照
 退思軒詩集 六卷 補遺一卷 一册 張百照
 小槐蔭吟稿 八卷 四册 丁立誠
 右獲齋文集 十卷 二册 李道平
 壹齋集 四十卷 附九卷 十册 黃鉞
 野香亭詩集 四册 李孚慶
 石船居古今體詩贖稿 十五卷 四册 李超瓊
 寶巖堂詩 四卷 一册 孫永清
 蟄庵詩存 一册
 汪梅村先生遺詩 一册

定山草堂古文小品 一卷 一册 龍鼎孳

郎園北遊文存 一册 葉德輝

居東集 二卷 一册 蔣智由

京錫游草 一册 胡韞玉

蘿蘿亭遺詩 四卷 一册 喬松年

待園詩鈔 六卷 二册 江有蘭

菱雲堂詩帖 附秋蘭詩鈔一册 劉鈞貽

艾廬遺稿 六卷 二册 邵曾鑑

師鄭堂駢體文存 二卷 一册 孫雄

悔初廬詩稿 二卷 一册 柴文杰

殘篇拾餘 古微堂外集下 一册

佩秋閣遺稿 二卷 附詞稿 一册 吳茵

安吳四種 十六册 包世臣

望溪先生全集 三十卷 十三册 方苞

定山草詩集 四十三卷 附詩餘四卷 十六册 龍鼎孳

胡文忠遺集 十卷 四册 胡林翼

麟定齋全集 七卷 附四卷 六册 龔自珍

躬恥齋集 九册 宗稷辰

舊雨軒臚稿 一册 于昌進

三十六瓠噲館文鈔 一册 許應鑠

退晚堂詩草 一册 殷李堯

- 疑齋詞 一册 許承堯
 知困齋詩存 二集 二卷 胡璧城
 十國宮詞 一百首 一册 吳省蘭
 曲園自述 一册 愈樾
 復鄆初稿 二卷 一册 張宗儒
 復鄆初稿 二卷 一册 張宗儒
 極容基屋遺集 一册 濮福生
 城北草堂存稿 七卷 二册 顧夔
 香雪詩存 六卷 一册 劉侃
 邵亭詩鈔 六卷 一册 莫友芝
 文道希先生遺詩 一册 葉恭綽
 篤素堂文集 一册 張廷玉
 瘦庵詩集 附外集 一册 羅惇禮
 寄穆詩存 四卷 一册 洪汝梯
 高陶堂遺集 七卷 四册 高心夔
 瑞安百詠 一册 黃紹第
 恩餘堂經進稿 一册 彭元瑞
 鞠齋雜稿偶存 一册 王錫鑾
 校邠廬抗議 二卷 二册 馮桂芬
 曲庭南閣詩稿 一册 李澄宇
 冬心齋試帖偶存 一册

味新山館詩存 一册 鄒鼎

悅庵詩賸 二卷 一册 沈敬學

香涇仙史遺集 一册 殷再巡

抱山草堂遺稿 一册 楊寶霖

遲鴻軒偶存 一册 楊峴

碧城仙館詩鈔 一册 陳文述

勤石書堂賸稿 一册 錢熙輔

壑舟園初稿 一册 王流玉

宋浣花詩詞合刻 一册 宋志沂

雙槐舊屋詩存 一册 成飴

金焦游草 一册 邱樾

桃鳴百詠 一册 凌泗

無競先生詩 三卷 一册 吳鴻論

烟露萬古樓詩殘稿 一册 王晏

遠遺堂文集 一册 譚嗣同

十四一夢 一册 慧香居士

九曲山房詩鈔 十六卷 三册 宗聖垣

癸丑詩存 二卷 易顯鼎

南枝集 一册 阮尙賢

隰西草堂全集 八卷 二册 萬壽祺

海藏樓詩 九卷 四册 鄭孝胥

- 碧廬吟草 三卷 一册 袁德宣
 華都賦 一册 呂博文
 劫餘集詩鈔 附詞鈔 一册 連橫
 鄭齋感逝詩 甲集四卷 二册 孫雄
 王差些牘 八種 一册
 鸞蕭集 一册 沈同芳
 湘青閣詩詩草 一册 錢鏞
 幼林遺稿 一册 蔣家騏
 湘槩閣遺詩 四卷 二册 陶方琦
 閩中新樂府 一册 林紓
 幸草堂詩鈔 二卷 二册 楊文瑩
 倚雲樓詩集 二册 金其恕
 晉司隸校尉傅玄集 三卷 一册 葉德輝
 燕蘭小譜 四卷一册 安樂山樵
 檜門觀劇詩 一册 葉德輝
 讀均軒館賦偶存 一册 龐鍾
 未晚堂文存 四卷 一册 李澄宇
 啓秀堂文集 二册 藍光策
 庚嬌寓詩 一册 吳吾
 師鄭堂駢文 一册 孫雄
 鷗亭詩草 四卷 一册 周濠

小倉山房外集 七卷 四册 袁枚

疑雨集註 四卷 四册 丁國鈞

味榮堂詩集 四卷 一册 汪淵

泳淮紀畧 二卷 一册 盧福臻

賜齋閣外集 一册 胡欽

七峯詩稿 三卷 一册 江爾維

鬱華閣遺集 四卷 一册 盛昱

一班吟草 附一種 邵息齋

尊道堂詩鈔 一册 吳東發

玉塵山房詩集 四卷 一册 蔡燮昌

作朋集 一册 嚴武順

納蘇集 二卷 一册 何棫

南雅樓詩斑 二種 一册 沈宗畸

養知書屋文集 二十八卷 十三册 郭嵩焘

御製恭和避暑山莊詩圖詠 二册

白雲山人詩草 附文章一册 陳桂

綠雪堂文鈔 二卷 三册 放册賢

翁松禪全集 六卷 二册 翁同龢

蟋蟀窩詩集 十卷 三册 張度

櫻寧村舍詩 二卷 二册 日本孝譽上人蔡堂

侗齋文集 二卷 二册 日本駒田彦之丞

衣雲集 二卷 二册 日本田邊華

醉華吟 一册 日本廣部烏道

文心鵬龍 十卷 四册 梁劉勰

蓮子居詞話 四卷 一册 吳衡照

文章一貫 一册 明高琦

實習新作文 四編 一册 日本五十嵐力

蕙風詞話 五卷 附詞二卷 三册 況願頤

制義叢話 二十四卷 八册 梁章鉅

制義叢話 二十四卷 十册 梁章鉅

遼詩話 一册 周春

四六叢話 三十三卷 十二册 孫梅

韓文百篇編年 三卷 三册 劉成忠

本事詩 十二卷 二册 徐鉉

今傳是樓詩話 一册 王楫唐

楹聯叢話 十二卷 十册 梁章鉅

詞林叢話 二册 椒園主

人間詞話 一册 王國維

課士題解 一册 張官德

漁洋山人詩問 二卷 一册 王士禛

雪橋詩話 十二卷 十二册 楊鍾羲

雪橋詩話續集 八卷 八册 楊鍾羲

眉綠樓詞 二種 一冊 顧文彬

詞源 二卷 一冊 張炎

石林詞 一卷 一冊 宋葉夢得

和山小詞 一冊 趙尊嶽

和珠玉詞 一冊

繡桐館詞 一冊 楊調元

俞園詞 附詩一冊 李孺

庚午春詞 一冊 姚華

荔園詞 二卷 一冊 徐本立

花影吹笙詞鈔 二卷 一冊 葉英華

詞律校勘記 二十卷 二冊 杜文瀾

秋夢庵詞鈔 二卷 一冊 葉衍蘭

采香詞 二卷 一冊 杜文瀾

詞律拾遺 八卷 四冊 徐本立

詞選 一卷 一卷 張惠言

絕妙好詞箋 七卷 四冊 宋周密

宋七家詞選 七卷 三冊 戈載

粵東三家詞鈔 一冊

宋四家詞選 一冊

花間集 二冊 蜀趙崇祚

曲品 二卷 附傳奇品二卷 一冊 饒藍生

- 綴白裘 十二集 六册
- 琵琶記 三卷 三册
- 琵琶記 六卷 六册
- 梨園集成 十册 李世臣
- 曲話 一册 梁廷椿
- 度曲須知 二卷 一册 明沈寵綏
- 年元戲曲史 一册 王國維
- 娛賞草彈詞 一册
- 木皮散人鼓詞 一册 賈堯西
- 歌曲指程 一册 劉富樑
- 納書楹曲錯 葉堂
- 歸元鏡 二卷 一册
- 鴛鴦繡 二卷 一册 海來道人
- 幽園記 四卷 二册
- 西廂記 八卷 六册
- 崑曲粹存 初集六册
- 玉茗堂選魂記 二卷 二册
- 果報錄 十二卷 十二册
- 倚晴樓七種曲 十册 黃燮清
- 想當然傳奇 二卷 二册 明歎思居士

國立博物館

本館自康德元年十月建築竣工以後即由籌備事務所移入新館辦公着手佈置諸種設備整理陳列品及進行一切事宜遂至本年六月一日於日滿各界名士雲集之下而舉行開館式焉

本館收雜宏富珍品尤多魏齊清唐遼諸代之石刻宋元明清之絲繡及明代陶器等多係不易得之物也茲將各室陳列之內容臚列如左

第一室 佛 像

第二室 服 飾

第三室 佛像及佛器

第四室 銅 器

第五室 銅器及陶器

第六室 陶 磁 器

第七室 磁 器

第八室 景 泰 藍

第九室 文房及什器

第一〇室 銅 版 畫

第一一室 清時代書畫

第一二室 御 筆

第一三室 御 筆

第一四室 明清時代書畫

第一五室 明時代書畫

第一六室 宋元時代書畫

第一七室 寶 座

- 第一八室 絲 繡
- 第一九室 刻 絲
- 第二〇室 明 器
- 第二一室 墓 誌
- 第二二室 古代遺品
- 廊 路 掛 屏
- 別 室 幕 誌

語學講習所

語學講習所係爲日滿官吏辦公敏捷增進事務之能率及化除隔閡起見而設講習科目設滿洲語日本語兩科分班授以實用語言每星期授業三次每次一小時十分開六個月爲一回畢修業者分別發給證書並規定各種賞品獎勵優等及精勤各生以促其努力向上講師由各府各部院選聘長於兩國語言者充之本所自大同元年八月一日起創辦截至康德二年一月底止已辦至第六回前後畢修業者計滿洲語科三九一名日本語科五〇二名除第一二兩回已於第一次年鑑登錄外茲將第三四五六各回辦理實況分別列表於後

入所及修畢業生徒數調查表

回數	科別	學級人數	入所者	修業者				計
				第一部	第二部	第三部	第四部	
第一回	滿洲語科	三一	三一	四一	六	四	五一	
第二回	滿洲語科	五七	五七	二五	二九	六	七三	
第三回	滿洲語科	五五	五五	一五	三五	五	六〇	
第四回	滿洲語科	五三	五三	三六	五三	四	九三	
第五回	滿洲語科	五三	五三	三九	五二	一	九三	
第六回	滿洲語科	五三	五三	三九	五二	一	九三	

學級人數
入所者
第一部
修業者
第二部
修業者
第三部
修業者
第四部
畢業者
計

第四回 滿洲語科	四一〇	六一	三一	一一	一〇三
第五回 滿洲語科	五〇五	六八	三八	三五	一三一
第六回 滿洲語科	三六八〇	四六	三四	四六	八四
計	四〇五	三一七	一四六	二五	八九三

教科課程調查表

學級	第一 部	第二 部	第三 部	第四 部
第一回	急發音、救讀 篇書	新休華語階梯上	作滿文、日 文譯	
第二回	急發音、救讀 篇書	新休華語階梯上	作滿文、日 文譯	
第三回	支那語會話教科書	華語教 程	華語萃編二 集	尺同 讀上
第四回	急發音、救讀 篇書	新休華語階梯上	作滿文、日 文譯	
第五回	支那語會話教科書	華語教 程	華語萃編二 集	尺同 讀上
第六回	華語萃編初 集	同上及第 二集上	同上及第 三集上	尺同 讀上
第七回	新選日語讀本正編書	同上	作日語、滿 文譯	
第八回	新撰日語讀本正編書	同上	作日語、滿 文譯	

科別		日		本		話		科	
回数	講師	第三回	第四回	第五回	第六回	第一回	第二回	第三回	第四回
所屬	實業部	監察院	監察院	監察院	實業部	監察院	監察院	所屬	監察院
氏名	段寶堃	夏尊英	夏尊英	劉寶	段寶堃	夏尊英	段寶堃	氏名	林鈞寶
所屬	監察院	監察院	監察院	監察院	文教部	監察院	監察院	所屬	法制局
氏名	林鈞寶	林鈞師	張寶	張寶	王維常	林鈞寶	林鈞寶	氏名	賀嗣章
所屬	吉林省立第二師範學校	統計處	法制局	文教部	吉林省立第二師範學校	統計處	統計處	所屬	法制局
氏名	白石寬	藤戶計太	賀嗣章	堀井德五郎	白石寬	藤戶計太	藤戶計太	氏名	賀嗣章
所屬	文教部	監察院	監察院	監察院	文教部	監察院	監察院	所屬	法制局
氏名	堀井德五郎	張寶	張寶	張寶	堀井德五郎	張寶	張寶	氏名	賀嗣章

授業期間

第三回 自大同二年七月 至大同二年十二月 六個月間

第四回 自大同三年六月 至康德元年六月 六個月間

第五回 自康德元年七月 至康德元年十二月 六個月間

第六回 自康德二年六月 至康德二年六月 六個月間

授業時間

滿洲語科 月、水、金、 一時三十分間
日本語科 火、木、土、 一時三十分間
講習場所

第三回 滿洲語科 室町小學校 同教場大同自治會館
日本語科 新京公學校

第四回 滿洲語科 室町小學校 自本回起分教場廢止
日本語科 新京公學校

第五回 滿洲語科 室町小學校
日本語科 新京公學校

第六回 滿洲語科 室町小學校
日本語科 新京公學校

休業日期

官公署休日

褒 賞

第四回 精勤者 銀質紀念章一枚
優等者 金質紀念章一枚

第五回 精勤者 銀質紀念章一枚
優等者 金質紀念章一枚

主 事

文教部社會教育科長 古 閑 亮

教務主任

文教部社會教育科 兒 玉 千 里

滿洲國樂社

滿洲國樂社成立於大同二年七月以研究保存古樂爲目的所有社中經費概爲私人捐助開辦一年始請准文教部補助費項下繼續接辦沿至今已屆兩年所聘教師均係古樂專家兩年以來授習樂典有丹陛清樂宮中燕巒之樂祭典神樂崑曲雅樂等計數十百種無不精研純熟每年春秋祭孔實利用之去年友邦皇

儲誕辰會由無線電放送慶祝音樂頗得友邦各界好評現每月仍於中央放送局放送各種雅樂亦極爲社會人士所稱許茲將社中概況分述於左

一、樂器

(管樂) 笙、簫、笛、管

(絃樂) 琴、三絃、月琴、琵琶、胡琴、提琴

(響樂) 鼓、板、打琴、九音鑼、鐘

二、課程

星期一	上午八時至十二時	國文	下午一時至四時	音樂講授
星期二	上午八時至十二時	自修	下午一時至四時	音樂講授
星期三	上午八時至十二時	國文	下午一時至四時	音樂講授
星期四	上午八時至十二時	自修	下午一時至四時	音樂講授
星期五	上午八時至十二時	國文	下午二時至四時	音樂講授
星期六	上午八時至十二時	自修	下午一時至四時	音樂講授

三、教師職員

音樂講師 許寶菡 劉富樾

國文講師 任祖安 孟渠

辦事員 郝舜符

夫役 王鳳池

四、學生

于哲園 周灝 張禹川 李振文 李鳳閣 王景新 王精芳

董鴻禮 王海 俞學海 孫石武 吳濟洲 趙永富 張有田

劉方燦 王玉平 王鈞 張俊生 劉保忠 李俊峯

第三章 吉林省社會教育

第一節 青少年婦女教育

一、童子團

本省童子團可別之爲左列四日約略述之

1. 吉林童子團之創設 查童子團爲訓練青年身心陶冶國民性行最良方法本省於大同元年九月奉令組織滿洲國童子團但以人材缺乏及經費關係未能即時舉辦迨至大同二年十一月始由省立實驗小學校吉林一師附屬小學校市立第五小學校永吉縣立模範小學校及縣立第一高級小學校各選團員十六人共計八十人組織童子團一團當推榮前教育廳長爲正團長梁社會教育科長爲副團長假省立實驗小學校禮堂舉行吉林童子團結團式以爲本省童子團創立之始基

2. 參加滿洲國童子團聯盟檢閱式 我國爲實施帝政紀念發揚建國精神於康德元年五月十日在首都舉行全滿童子團御親閱式當本省選派團員五十人又指導員五人由屬官神是俊率往一般健兒得參加曠古盛典實爲無上光榮

3. 第一次吉林實修所及第三次中央實修所之開辦 童子團實修所在訓練指導人員以期童子團事業之進展本省爲養成此項人材起見爰於康德元年五月假省城江南農事試驗場開辦滿洲國童子團吉林地方實修所由省市縣各校選拔優秀人員來所實修以爲推廣童子團之準備同年八月文教部復於吉林續辦第三次中央實修所聘請三島子實竹下先生及指導員數人充任講席本省並選派學員四十人參加以資深造

4. 日本帝國聯合艦隊見學 世界海軍之稱號首推日本聯合艦隊司令官末次中將爲作滿洲國之訪問統率全艦於康德元年九月駛入大連港由滿洲國童子團聯盟規定全國選拔健兒八十三人赴旅大參觀軍艦並乘使見學本省依照規定選派團員十五名由主事傅兆麟率往此行印象頗佳於日滿交驛上收極大效果

二、青年訓練所

保甲青年訓練所在鍛鍊優秀青年使之實質向上養成地方自治人材而確立保甲制度法至善也本省各縣向無此種組織自康德元年冬季始逐漸創設現在

舉辦者計有德惠伊通鎮穆乾安九台等五縣共學員三百三十六人其訓練方針悉根據王道主義及與保甲法有關者以期地方政治得有圓滿推行

第二節 成人教育

一、民衆學校

民衆學校爲普及社會教育補救年長失學切要之圖本省在地方制度未改革前即力事提倡廣爲推行祇以地方不靖經費無着未能普遍籌設自新省制實行後曾經一再督促務期普及俾人人有自立之技能以便適應於社會現本省各市縣除乾安舒蘭兩縣因情形特殊尙未籌設外其餘如省立教育館吉林市及永吉等十五縣均陸續辦理此後並擬先行調查年長失學者確數及其環境所需要改善課程擴充校數以求實質向上而期教育普及爰將現況表列於左

吉林省市縣民衆學校狀況表 由大同二年七月至康德二年一月

省市縣別	學校數	學級數	教員數	學生數		備考
				男	女	
省立教育館附設民衆學校	—	—	—	—	—	—
吉林市	四	二	四	三〇	一一一	一一一
永吉縣	—	—	—	—	—	—
額爾古納縣	—	—	—	—	—	—
敦化縣	—	—	—	—	—	—
樺甸縣	—	—	—	—	—	—
蛟河縣	—	—	—	—	—	—
磐石縣	—	—	—	—	—	—
伊通縣	—	—	—	—	—	—
雙陽縣	—	—	—	—	—	—
長春縣	—	—	—	—	—	—
懷德縣	—	—	—	—	—	—
長嶺縣	—	—	—	—	—	—
扶餘縣	—	—	—	—	—	—
合計	—	—	—	—	—	—

表列該縣民衆學生現均畢業因地方不靖及經費關係故未繼續招生

農安縣	一	一	一	三五	三五
德惠縣	四	四	六八	五七	一二五
榆樹縣	一	一	二八	一〇	三八
九台縣	三	四	四五	一〇四	一四九
總計	五二	五七	五七	一、〇四三	一、二九五
					二、三三八

第三節 圖書館

一、省立圖書館

吉林省立圖書館 在省城新開門裏蒙古旗胡同路東前清宣統元年設立館長蘭逸外主任一辦事員三僱員二分司事務館舍瓦房二十八間佔地五百九十六方丈辦公室三間會議室三間閱報室兩間閱書室三間婦女兒童閱覽室各一間書庫十間夫役室及廚房各二間藏書分十輯四萬九千五百八十三册新聞十六種雜誌十八種每日平均閱書者二十六人閱報者一百四十七人常年經費五千九百十元基金一萬三千一百元存於中央銀行吉林分行按月生息爲購書專款將來擬印刷書目雜誌目錄館沿革史編印館刊等

二、縣立圖書館

1. 扶餘縣立圖書館 在縣城南街民國十六年設立館長張書文館內分管理顧問兩部館舍共磚平房五間分藏書閱覽各室藏書四千餘種五千二百五十册新聞雜誌十餘種每日平均閱書者六七十人閱報者七十人常年經費約七百五十元基金三千八百九十三元按月發商生息爲購書專款
2. 懷德縣立圖書館 在縣城後街民國十八年設立館長趙鍾喬館舍四間藏書及閱覽室各二間藏書一千一百五十一種共五千零九十五册平均每日閱書者約十四五人新聞二種雜誌全無
3. 樺甸縣立民衆圖書館 在縣城向陽胡同康德元年設立館長李樹芬館舍草房三間藏書二千二百四十册雜誌六種新聞四種每日平均閱者三十人

第四節 民衆教育館

一、省立民衆教育館

吉林省立民衆教育館在吉林市後魚行街民國十一年創立館長胡綿書以下設主任四人事務員四人僱員五人分講演書報體育事務各部事宜常年經費一

萬一千一百四十六元設辦公廳一處瓦房七間書報閱覽所一處瓦房五間講演所三處瓦房十二間體育場一處佔地一千三百又百分之二十九方公尺書報閱覽所備有圖書一千二百又七種共二千一百八十九冊雜誌八十二種新聞十二種講演所均備有講臺墨板坐凳四壁懸掛各種圖書體育場內設有各種球場兒童游藝園內設有秋千吊環吊槓滑梯肋木巨人步跳臺軒輊板等民衆茶園三處均備有閱覽書報及游藝大桌一張更備有各種常識小說應用尺牘暨叢書新聞等以供民衆之閱覽講演所每日平均聽衆七十二人祀孔祀關岳以及其他紀念日講演大會四次臨時宣傳講演會七次每次聽衆平均一千八百三十五人間事處三處每日每處平均三人書報閱覽所平均閱書者四人閱報者一百八十四人民衆茶園每處每日有寫信者一人游藝者二人閱書報者九人體育場每日運動者七十三人并於去歲秋季舉行籃球排球比賽二次市民運動會一次冬季設滑冰場一處每日平均滑冰者十五人再每月出民衆教育月刊一本此本期之大概情形也

二、縣立民衆教育館

1. 永吉縣立民衆教育館 在三區樺皮廠民國十九年設立館長趙錫純館內分書報講演二部藏書一千冊報誌八種平均每日閱書者五人閱報者二十五人聽講者平均三十五人館舍四間分作辦公藏書講演暨閱覽各室
2. 額穆縣立民衆教育館 在蛟河永慶胡同康德元年設立館長李子實館內分書報講演二部并無圖書僅有雜誌二種新聞五種每日約有閱覽者十餘人聽講者百餘人館舍僅瓦房二間設備亦甚簡單
3. 敦化縣立民衆教育館 在縣公署東院民國十九年設立館長謝振江館內分講演書報體育事務四部每日赴市場講演并解答問字問事共藏書十類二百三十八種三百七十一冊新聞四種月刊二種每日閱書者二十人閱報者三十人體育場內設有各種球場每日運動者二十餘人
4. 伊通縣立民衆教育館 在縣城警察署院內大同二年設立館長于爾剛館內分講演書報二部每日聽衆不過十餘人館內并無藏書僅有新聞四種而閱者不過十餘人而已
5. 雙陽縣立民衆教育館 在縣城十字街首民國十九年設立館長張書麟館內分講演書報二部平均每日聽衆約五十人藏書六百三十五冊新聞五種而閱者不過十餘人而已

寥々

6. 長春縣立民衆教育館共四處分設各鎮略述如左

- A 卡倫民衆教育館 在卡倫鎮康德元年成立館長吳庭柱館內分講演書報二部設有民衆學校講演所閱報社
- B 朱家城子民衆教育館 在朱家城子康德元年設立館長趙鴻聲館內分講演書報二部設有民衆學校講演所問字問事處

- C 小合隆民衆教育館 在小合隆鎮康德元年設立設有民衆學校講演所問字問事處等
- D 小雙城堡民衆教育館 在小雙城堡鎮康德元年設立館長于鴻章設有民衆學校講演所問字問事處等
7. 長嶺縣立民衆教育館 在縣城東門裏路北康德元年七月設立館長尹德明兼辦一切每日聽講及閱報者約八九人而已
8. 扶餘縣立民衆教育館 在縣城南街民國二十年設立館長徐理平館內分講演體育二部每年秋季舉行各種球類比賽一次每週講演三次每次聽衆約四五十人有時下鄉講演
9. 農安縣立民衆教育館 在縣城大西門外民國十九年七月設立館長隋玉山館內分書報講演體育編審四部每日平均聽講者四十人藏書一千二百餘冊報紙七種閱報者約三四人閱報者平均每日四十人
10. 德惠縣立民衆教育館 在縣城西首大同二年設立館長李青林館內設有講演所及閱報社每日聽講及閱報者不過二三十人
11. 榆樹縣立民衆教育館 在縣城市場民國十九年設立管理員孫樹庭館內僅有書報部藏書二百零七種新聞十二種月刊三種每日平均閱覽者二十五人
12. 九臺縣立民衆教育館 在縣城富源街大同二年設立館長祝慶尊所辦事項有閱報社問字處及民衆學校每日閱報者二十餘人問字者時有時無
13. 磐石縣立民衆教育館 在縣署西民國十八年設立館長聞海樓所辦事項爲閱報社講演所平均每日閱者三十人以上聽衆七十人以上
14. 舒蘭縣立民衆教育館 在縣城南街民國十九年設立館長王恩館內分書報體育講演三部每次平均聽講者三十人藏書五百五十種每日約有閱者二十餘人體育用具因被兵匪損壞尙未恢復

第五節 禮俗教育

禮教興廢國家之盛衰攸關風俗淳澆社會之良窳是繫我滿洲以王道建國對於禮教之推行風俗之改善自爲王道教化之主要設施故文教部先後公布節孝表彰規程及敬老準則并於大同二年端陽節日康德元年三月一日兩次舉行表彰授與証品以示鼓勵而昭激勸本省浴此盛典者計六十餘人殊爲光榮

第六節 映畫教育

映畫教育價值之大已爲世界所公認我滿洲建國未久建國精神之作興普及國民思想之啓發善導利用映畫最爲有效大同二年四月間日人青木勇聯合吉林省市公立中等各學校設立吉林省活映教育協會同年九月呈准立案未幾主幹人別有所就僅巡迴映畫數次即告解散吉林教育當局對於映畫教育甚爲重

視自該會解散即擬有具體計劃卒因費絀未能實現所幸中央時來省境映寫稍彌此憾耳

第七節 娛樂施設

本省各種民衆娛樂大抵由私人經營因經濟狀況之不良一時難期發展教育當局亦因是暫難提倡與指導復因費絀僅能爲書面之調查實際之考察與研究尙未施行至關娛樂資料之蒐集娛樂品之製作與輸入等更非今茲力之所及茲將全省現存各娛樂施設之種類及數量列表如左以示梗概

類別	時期			備	考
	大同二年下季	康德元年上季	康德元年下季		
劇場	一〇	九	一〇	吉林市二額穆敦化博甸扶餘農安德惠磐石九台各一所演各劇均爲舊式評劇及皮簧劇	
茶社鼓書場	八	八	八	吉林市四扶餘二額穆敦化各一所用詞本多爲故事	
電影院	一	二	一	僅吉林市一處所用影片多爲中華民國出品	
合計	一九	一九	一九		

第八節 教化團體及其他事業

本省教化團體僅有萬國道德會青年會孔教會三種以量論萬國道德會最多論其質則優良者甚夥大抵因費用不足或指導乏人消長靡常名實或乖左之所列其大凡也

區域	名稱	地址	設立年月	代表者	會員數	經費數	事業
吉林市	萬國道德會吉林省總分會	吉林市北大街	大同二年八月	張筱齋	一〇二	三、〇〇〇	初級小學民衆學校講演社傳習班性
〃	吉林基督教青年會	吉林市新開門外	民國元年十月	孫啓世	五五〇	一〇、〇〇〇	民衆學校英文夜課班公共運動場
〃	萬國道德會吉林市第一分會	吉林市五區西倉街	康德元年七月	谷兆年	八一	一、〇三二	傳習班講演社義務女學性理療病社

永吉	烏拉街分會	一區烏拉鎮街	康德元年六月	李錫銘	一六六	四二〇	傳習班講演社
敦化	敦化縣青年會	縣城商會院內	康德元年十二月	劉汝顏	四三	一〇三	籌備中
樺甸	萬國道德會樺甸分會	縣城警務局舊址	大同二年四月	張九相	一一〇	四〇〇	講演社義務學校
磐石	磐石分會	縣城小十字街	康德元年四月	閻明春	二〇〇	一〇〇〇	講演所傳習班家庭研究社性理療病社
伊通	伊通分會	荒木富南胡同	民國十二年四月	李春芳	一〇〇	?	講演所義務學校民衆學校傳習班
雙陽	大孤山分會	大孤山街	康德元年六月	張芳	一〇八	一、二〇〇	講演社傳習班義務學校性理療病社
長春	雙陽分會	下二台街	康德元年九月	李俊采	九九	八〇〇	傳習班講演社
懷德	長春縣青年會	縣城東南隅	大同元年四月	齊至本	九九	?	義務學校傳習班講演社性理療病社
懷德	萬國道德會公主嶺分會	縣公署內	康德元年五月	張硯田	八九四	二、〇〇〇	?
懷德	黑林鎮分會	公主嶺	民國十八年	張鳳翔	三八一	一、一〇〇	講演社傳習班家庭研究社識字會講演團療病社小學校
懷德	黑林鎮分會	黑林鎮	民國十八年二月	張振鐸	六五	二、五一六	男女小學家庭研究社道德講習班
懷德	朝陽坡分會	朝陽坡	大同二年四月	解蓬閣	七	三二〇	小學校道德研究班家庭研究社傳習班
懷德	范家屯分會	范家屯	民國廿年十一月	蔣振懷	二〇七	四、五八二	男女小學家庭教育研究社
懷德	楊大城子分會	楊大城子鎮	大同二年三月	楊佩榮	二五	一、一五〇	小學校講演社
懷德	懷德城分會	懷德城	大同二年五月	劉海春	一六〇	一、〇〇〇	男女小學家庭教育研究社
懷德	東大嶺分會	東大嶺鎮	民國十九年二月	張明倫	九〇	一、〇〇〇	小學校傳習班家庭研究社
懷德	長嶺分會	縣城北街路東	康德元年三月	佟培元	三〇〇	四〇〇	講演社傳習班講演團
扶餘	扶餘縣孔教會	縣城南門外	民國十七年	李清	?	?	宣揚孔道
農安	萬國道德會扶餘分會	縣城東門外	民國十二年二月	張柏林	二六	二〇四	宣講所貧民學校
農安	農安分會	縣城小東街	民國十二年七月	梁庭棟	九六	二、〇〇〇	男女小學講演團傳習班育嬰堂講演社
德惠	德惠分會	縣城	康德元年五月	姜中卿	五〇	五〇〇	講演社小學校

區域	名	稱	地 址	設 立 年 月	代 表 者	會 員 數	經 費 數	事 業
〃	〃	張家灣分會	張家灣站	民國十六年三月	王 鎰 魁	五五	四五〇	〃
〃	〃	太平松山分會	郭家屯	民國元年三月	張 廣 祥	二〇〇	三五〇	〃
〃	〃	城子街分會	城子街	大同二年六月	朱 國 治	三七	四五〇	〃
榆 樹	〃	榆樹分會	縣城西南關	大同二年七月	樊 慶 餘	二〇〇	七〇〇	傳習班講演團
〃	〃	十四戶分會	十四戶屯	康德元年九月	韓 子 棟	一五〇	八〇〇	〃
九 台	〃	九台分會	富源街	大同元年三月	張 芳	二九九	?	小學校講演團 性理療病社 家庭研究社 傳習班

附記 表列教化團體三十處共有男女會員四千九百十人其事業之總量如左

- 普通 小學校 二三
- 道德講演會 二二二
- 會員傳習班 一六
- 游行講演團 一一
- 性理療病社 八
- 家庭教育研究社 八
- 民衆學校 三
- 道德講習班 二
- 英日文夜課班 二
- 公共運動場 一
- 兒童遊戲場 一

電影院
識字會
育嬰堂

茲復將各教化團體歷屆調查之數量比較之以示其消長

類別	時期			備考
	大同二年下季	康德元年上季	康德元年下季	
道會	一五	一二	二六	懷德七德惠四伊通三吉林市榆樹各二永吉輝甸盤石雙陽長嶺扶餘農安九台各一 吉林市敦化長春各一 僅扶餘縣一處
青年會	二	二	三	
孔教會	一	一	一	
合計	一八	一五	二九	

第九節 社會體育

1. 吉林省事務局改組成立

查滿洲國體育協會於康德元年七月七十八兩日開各省支部聯絡會議議決改組為大滿洲帝國體育聯盟故於本省依照體育聯盟決議案乃於同年八月三日招集理事會改組滿洲國體育協會吉林支部為大滿洲帝國體育聯盟吉林省事務局擬定事務局規約并推薦張副支部長為理事長同時各理事及評議員等改選均原案通過於斯大滿洲帝國體育聯盟吉林省事務局改組成立矣

2. 各縣體育會組設概況

查縣體育會之組設係根據體育聯盟規約并期省事務局統制聯絡以便體育事業之普及發展起見縣體育會之組設置不容緩之事也本省奉到部令後除訓令管轄市縣旗遵照體育聯盟規約從速成立縣體育會外於康德元年十二月二十五日招集全省縣長會議之際關於組織縣體育會事項有所指示并催促早日組織成立以期體育運動普及之實現但因各縣情形之不同邊遠數縣以還境關係迄未成立茲將已成立縣體育會一覽表附後

吉林省各縣體育會一覽表

縣別	體育會	日期
懷德縣	體育會	康德元年十月十六日
敦化縣	〃	〃 二年一月二十二日
磐石縣	〃	〃 三月二十八日
扶餘縣	〃	〃 四月十一日
長春縣	〃	〃 四月十六日
榆樹縣	〃	〃 四月二十日
雙陽縣	〃	〃 五月三日
乾安縣	〃	〃 五月十日
樺甸縣	〃	〃 六月一日

3. 各種事業

凡屬於省內社會體育各種事業則使大滿洲帝國體育聯盟吉林省事務局實施辦理之其主辦事業之概要如左所列

大同二年度

- 九月十四日 舉行第二次滿洲國體育大會吉林省預選會
- 九月二十九日 派遣選手參加第二次滿洲國體育大會(新京)
- 十月十五日 舉辦體育週間各種行事
 - 1 體育電影講演會
 - 2 分發傳單標語
 - 3 設置免費診療所
 - 4 舉行生活改善拒毒運動
- 二十一日

5 野外賽跑會

十二月十日 舉行開設滑冰場紀念滑冰會

十二月二十四日 舉行第一次滑冰會

康德元年度

一月十五日 舉行第二次滑冰會

一月二十六日 派遣籃球選手參加日滿交驩籃球大會(奉天)

二月七日 舉行體育表演(印度人耶斯包滋氏)

三月十二日 參加遠東運動會練習會(大連)

四月十九日 舉行促進參加遠東運動會市民大會

六月六日 舉行慶祝大會吉林大運動會

六月十七日 派遣選手參加全滿第二次陸上競技大會(大連)

八月二十六日 派遣選手參加第一次全滿都市對抗足球大會(新京)

九月十六日 舉行第三次滿洲國體育大會吉林省預選會

九月二十八日 派遣選手參加第三次滿洲國體育大會

十一月十五日 舉辦體育週間各種行事

二十一日

1 體育電影講演會

2 體育懇談會

3 分發傳單標語

4 設置免費診療所

5 野外賽跑會

十二月三十日 舉行開設滑冰場紀念滑冰會

康德二年度

一月十三日

舉行吉林滑冰選手權大會

一月二十日

後援第一次全國滑冰大會

第四章 龍江省社會教育

第一節 青少年教育

一、童子團

本省童子團奉令舉辦後業於大同二年九月八日將省城童子團先行組織成立由幹事會推定教育廳長王賓章兼任團長省立一師附小第一部體育教員陳光華兼充副團長教育廳社會教育科體育股長姜庚年兼充主任擬定準則呈准中央通飭各屬一體遵辦截至康德二年一月底止所有全省成立之童子團計省城十五分團團員五百二十七名龍江縣團長梁維新分團二團員七十八名甘南縣團長傅豫廷分團一團員五十四名富裕縣團長張亨馨分團二團員七十二名訥河縣團長崔福坤分團四團員一百八十四名嫩江縣團長崔智智分團四團員一百四十名德都縣團長徐國順分團一團員三十六名通北縣團長馬魁升分團一團員三十六名克東縣團長陳承定分團一團員四十名克山縣團長王紹先分團七團員二百五十二名拜泉縣團長孫柏芳分團五團員一百八十九名明水縣團長商寶緒分團三團員一百零八名林甸縣團長張松生分團五團員一百八十名泰來縣團長劉東藩分團六團員三百二十五名大賚縣團長郭文田分團二團員一百十名洮安縣團長張殿銘分團一團員九十四名洮南縣團長齊鄉分團一團員一百七十名開通縣團長鄭巽分團一團員三十五名突泉縣團長譚金聲分團一團員四十二名統計十九區域分團六十三處團員二千六百七十二名大同二年九月及康德元年八月中央舉行第二、第三兩次全國童子團指導者實修講習會本省遵奉部令第二次遣派劉鳳基姜德濤等十名第三次選送王文彬劉吉學等五人先後分赴奉天吉林兩省參加講習康德元年四月在省立師附小第一部舉行省城童子團結團式及地方童子團聯盟結盟式參加結團式者省城分團十五處參加結盟式者省縣十九區域八十八分團各代表（係黑龍江省時代數目）當推戴教育廳長兼任聯盟理事長並指定幹部各職員同年五月遵奉中央聯盟理事長函派本省童子團團員六名入都參加上苑童子團結盟式並御親閱式同年九月奉部令派童子團團員五名前往大連參加友邦軍艦入港見學所有全省童子團訓練手續均按準則規定暨中央所須十大教育方針辦理其歷次參加講習結盟見學等經過情形均由地方聯盟本部編列成帙分發各屬分團以備參考

二、青少年團體

本省青少年團體計有齊々哈爾市協和會主辦之日滿青年會會長于敬修幹部三十三名會員四百五十八人通北縣自衛團所辦之愛國青年團團長郭振海

幹部二名團員一百八十人拜泉縣青年團團長王睿綿幹部一名團員一百三十七人鎮東縣青年團團長稻津一德幹部一名團員三十五人大賚縣青年團團長于海龍幹部六名團員三十人洮南縣青年同志會幹部一名會員二十四人綜共全省團體六處幹部五十名（連同團會長）會員八百六十四人以上團體均係紀元以後始行成立就中以齊市日滿青年會比較充實活動最力而拜泉青年團設有日語速成學社及民衆體育場各一所規模亦頗宏大至各團體所需經費則由會費及捐款資爲維持

第二節 婦女教育

一、婦女團體

本省婦女團體計有龍江省婦女協會會長王海觀幹部八名會員六十三人拜泉縣青年團婦女會之長張英幹部二名會員十七人鎮東縣婦女會會長王婉蘭幹部一名會員三十五人大賚縣婦女團團長鞠馥屏幹部一名團員二十人洮安縣婦女會之長邢仲山幹部八名會員八十三人開通縣日滿婦女協和會之長鄭孫淑芳幹部五名會員四十五人統共團體六處幹部三十一名會團員二百六十三人各團體之工作大抵分爲兩部平日注重講演及講習事務促起婦女生活之向上遇有必要時參加各種社會活動藉以表現婦女之能力

二、女子職業教育

女子職業教育省城方面有女子教養院一處及兼收女生之友賢益世漢文龍江而打字傳習社詳情已載第三編第四章第九節茲不贅述此外省立第一女子師範曾於大同元年十一月添設女子職業速成班一級肄業期間爲六個月學習打字縫紉國文日語珠算圖案畫等科開辦費四千五百四十元俸給辦公費每年七千二百元以上支消均由該校膳費節餘項下挹注並未增加預算入學資格以具有高小以上學力者爲限除膳宿學用品自備外餘均免費截至康德元年六月底止先後畢業三班學生八十六人迨第三班畢業後因師校班次擴充校舍不敷應用遂行停辦各縣方面僅洮南設有女子職業學校一處校長兌金棠職員十八人全年經費七千九百八十八元內分四班計教員養成班二級高小織科及縫編科各一級學生一百六十人附有出品售貨所一處以供全校學生課餘之練習

第三節 成人教育

一、民衆教育館

成人教育以民衆教育館爲運用之中心省立民衆教育館館長王寶章職員十一名全年經費四千四百六十八元內容組織分講演閱覽日語補習學校民衆學

校四部講演分定期與不定期兩種前者由講演員於每週三六兩日巡迴行之後者遇有祝祭或休假日斟酌情形臨時行之閱覽分第一第二兩民衆圖書館儲藏圖書九千八百十二冊日報雜誌十五種每日自午前八時起迄十二時止同時開放日語補習學校一處學生一班肄業期間爲六個月民衆學校二處分別附設第一第二兩民衆圖書館肄業期限與日語學校同所有日語及民衆學生均免收學費且分別借與並發給學用物品全聽講及閱覽者每日平均八十五人訥河縣立民衆教育館館長李呈麟職員五名全年經費一千一百十六元內分講演閱覽兩部儲藏圖書三十二部共一百十六冊日報雜誌十五份閱覽及聽講者每日平均五十人嫩江縣立民衆教育館係康德元年三月新行成立館長崔瑞祺職員一人全年經費九百八十四元內分講演閱覽兩部附設民衆學校一所每週講演二次每講聽講者約二十名閱覽者每日平均十五人通北縣立民衆教育館館長崔玉璋職員一名全年經費七百零八元克東縣立民衆教育館館長趙城璧職員二名全年經費一千二百六十四元內部組織舊有講演所圖書館閱報所三部康德元年添設民衆學校二處閱覽聽講者每日平均六十人拜泉縣立民衆教育館館長凌鳳陽職員四名全年經費一千二百九十六元內容組織分閱覽講演公共體育戲劇審察四部閱覽聽講及運動者每日平均三十人明水縣立民衆教育館館長王文翰職員二人全年經費三百八十五元訂有報紙四種閱覽者每日平均二十五人附設民衆學校及日語夜校各一處依安縣立民衆教育館館長王光人職員一人全年經費六百八十元內設書報室民衆學校各一處儲藏圖書六百七十二冊日報雜誌十種閱覽者每日平均十五人林甸縣立民衆教育館前因事變停頓至康德元年十二月始行恢復館長田秀稔職員二人全年經費一千四百二十元內分講演閱覽兩部觀覽聽講者平均每日三十人泰來縣立民衆教育館館長王鴻烈職員二人年支經費六百三十六元內分講演閱覽兩部民衆學校一所儲藏圖書三十九種共一百二十冊日報雜誌十二種觀覽聽講者每日平均三十人統計全省教育館共十一處（舊者八停頓恢復者一新立者三）職員三十二人全年經費一萬三千五百九十五元圖書一萬七百二十冊日報雜誌五十六種觀覽聽講者每日平均三百七十五人至附屬之民衆日語等校凡具有獨立規模者詳見本目茲不贅述

二、民衆學校

省立民衆教育館原附有第一民衆學校康德元年三月添設第二校校長由王寶章兼任自大同二年七月迄康德二年一月先後畢業兩班學生三十九名惟學生因有職業及季節關係每易中途輟學故入學數多畢業數少此爲一般民衆學校共同之情形初不獨省城爲然也嫩江教育館附設民衆學校一處係康德元年三月成立校長崔瑞祺學生三十五名明水教育館附屬民衆學校一處校長賀文翰學生二級第二第三兩期畢業者共一百二十三名依安教育館恢復停辦民衆學校一處校長王光人女生二十名泰來教育館附屬民衆學校一處校長夏文宸學生三十名安廣縣立一小附設第一民衆學校校長楊贊峰男生十七名女生十八名縣立五區一小附設第二民衆校長李植藩男生五名女生二十八名縣立五區二小附設第三民衆校長薛興武男生十五名女生三十名合共一百十三名每

校年支津貼一百二十元三校全年共支三百六十元洮安縣立三小於大同二年九月附設民衆學校一處校長張錫鎮男生三十名女生十七名縣立一小於康德元年四月附設民衆學校一所校長姜興周男生二十六名合共七十三名每校年支津貼一百元兩校年共支二百元洮南縣立民衆學校於康德元年十月成立校長鄭育英女生四十六名年支津貼七十元贛榆縣立第一民衆學校校長李國華學生三十二名第二民衆學校校長王佐夫學生三十五名合共六十七名兩校均係康德元年九月成立每校年支津貼一百四十四元合共年支二百八十八元統共九區域學校十四處計原有者六處新立七處恢復一處學生五百四十六名就中畢業者一百六十二名所需經費除安廣洮安洮南贛榆四縣年共支津貼九百十八元外其餘則由各縣教育館經費項下統支且教職員多係館員兼勤故詳細數目無法分列

三、識 字 處

本省設立識字處者僅德都克東兩縣德都縣立高小附有第一識字處教員楊榮恩女高附有第二識字處教員王鳳樓初小附有第三識字處教員董世庸綜計三處學生每日少則百人多則二百五六十人每處年支津貼四十元三處年共支一百二十元克東識字處附設教育館內每日識字學生平均十五人

四、講 演 所

本省講演所具備獨立規模者有龍江縣立民衆講演所所長趙景芳全年經費六百三十六元每日聽講者平均四十人克山縣立通俗講演社社長趙城璧每日聽講者約五十人其餘如省城訥河嫩江通北泉林甸泰來等七處雖亦設有講演處之名目但考諸實際不過民衆教育館機體之一部故其組織設施情形均難加以嚴格分析此外省垣甘南訥河克山拜泉明水林甸泰來鎮東大賚贛榆突泉等十二處萬國道德分會及孔學會突泉縣分會均設有講演社從事集團式或遊行式各種講演工作而此項工作成爲各該分會主要之任務大抵文化機關所講演者類屬政治的或社會的方面之題材而社會團體之講演率採取個人修養與家庭改善諸資料

五、日 語 講 習

日語講習近來非常發達省城有民衆教育館附設之日語補習學校主幹者新谷彌平學生畢業者有第二第三第四三班共七十三人私日語速修學院院長朴駿緒學生數未詳私立日語速成教授所所長高津三郎學生十六人私立東洋日語夜校校長櫻井靜波學生二十名私立泮芹日語學社主幹者佐藤嘉一學生二十五名私立家庭日語學社社長長輔臣學生十二名私立日語講習會主幹者佐藤嘉一學生三十五名協和會附設日語學院主幹者聞少三學生七十名龍江縣朝鮮民會附設慶鐵日語講習所所長金鉉瑞學生三十名富裕縣立日語講習班主幹者古田傳一學生五十一名嫩江縣立日語講習所所長中下魁平學生二十名龍鎮縣協和會附設日語學院主幹者姜鎮文學生四十五名通北縣立日語講習會講師小田氏學生人數未詳克山縣私立日語補習學院院長吉澤佐十郎

學生五十六名拜泉縣青年團附設日語學校校長王容綿學生三十名明永縣教育館附設日語夜校學生六十四名林甸縣立日語講習所主幹者桑原集安學生一百一十七名泰康縣立日語講習所主幹者古田重義學生三十名泰來縣教育館附設日語學校校長夏文宸學生八十名私立日語補習學校校長孫鳴慈學生二十三名私立日語補習夜校校長俞萬國學生二十名鎮東縣立日語速成講習所所長許春芳學生五十名大賚縣私立日語學院院長白石德允學生三十一名洮安縣商務會附設日語專修所所長王香九學生二十三名洮南縣立日語講習所所長蔣紹顏學生一百一十名突泉縣立日語學校主幹者高木秀雄學生四十名總計十七區域學校二十六處學生一千七十一名內畢業者七十三名其官立及協和會附設之學校均免收學費私立各校收費以月論每月由一元五角至三元不等平均約在兩元左右修業期間有三月四月或五六月者以六個月畢業者佔多數惟泰來教育館附設之日語學校限定二年畢業爲一特例

六、職業補習

職業補習教育本省向不發達除打字傳習社女子教養院女子職業學校等詳見第三編及本編各專節外祇安廣縣設有農科補習職業學校一處校長彭守紀職員四名全年經費二千九百六十八元學生一班計四十二名該校係康德元年七月成立至二年一月第一學期終了改爲農科職業學校

第四節 圖書館與展覽講習

一、圖書館

圖書教育之設備以省垣方面比較充實計有圖書館三處省立圖書館之長于驥興職員四人全年經費七千零三十五元儲藏圖書六千三百二十部四萬四千九百一十六冊日報雜誌一百三十五種每日閱覽者平均六十人省立第一民衆圖書館儲藏圖書五千八百一十二冊日報雜誌二十五種省立第二民衆圖書館儲藏圖書三千九百二十七冊日報雜誌廿二種兩館設施情形詳見本章前節至各縣方面計有圖書館七處龍江縣立第一民衆圖書館之長馬崇義職員一名年支經費七百九十二元儲藏圖書八十六種日報四份每日閱覽者平均三十五人克山縣立圖書館長趙城璧職員二名儲藏圖書四千零五十八冊日報五種每日閱覽者平均五十六名拜泉縣立圖書館之長凌鳳陽儲藏圖書九百八十六種五千一百五十三冊日報五種大賚縣立通俗教育圖書館之長沈典三職員一名全年經費三百十二元儲藏圖書九十三種每日閱覽者平均十四人洮南縣立圖書館之長王世祺職員一名全年經費一千八百八十八元儲藏圖書九千一百零一冊新聞十三份每日閱覽者平均二十人開通縣立圖書館之長王殿英職員一名全年經費一千五百元儲藏圖書一千一百八十九種都三千七百五十五冊觀覽者每日平均三十人突泉縣立通俗圖書館由縣署派職員一名直接管理全年經費二百四十元儲藏圖書六百八十一種都一千七百四十六冊每日閱覽者平均二十人共計八區域圖書館十處職員十八人全年經費一萬一千七百六十七元儲藏圖書九千三百五十五部共七萬八千四百二十八冊日報雜誌二百零九種每

日觀覽者平均二百三十五人

二、博物館

本省向無博物館康德元年三月因

皇上即位特發起紀念大典博物館一處推定教育廳長爲籌備主任委員業經擬具辦法籌備進行

三、閱報所

新聞紙閱覽之設備僅克山右縣立閱報處內置日報雜誌十份每日觀覽者平均四十人而所需經費則由教育館預算項下統支至其他各縣凡設有教育館或圖書館者類皆附帶閱覽日報雜誌此閱報所之設備所以爲獨少也

四、展覽會

大同二年三月建國紀念日及同月九月友邦日本承認我國二週年紀念日又康德元年

皇上登極大典慶祝會並同年九月友邦日本承認我國三週紀念日省城方面曾先後徵集省市縣私立各校學生作品如作文習字手工圖畫刺繡等在省立日專圖書館博濟工廠三處舉行成績展覽會而訥河縣例於每年春季或秋季舉行成績展覽會一次拜泉縣於康德元年九月十五日至十八日舉行展覽會一次鎮東縣於同年十二月洮安縣於同年三月安廣縣於同年七月均各開同一性質之成績展覽會此外日本東京暨大阪舉行之承認紀念全滿兒童作品展覽會京城商業學校五十週紀念展覽會平壤女子高等普通學校二十週紀念展覽會東京遊就館書畫展覽會岡山就實高等女校三十週紀念展覽會以及文教部美術同人院書畫展覽會帝制大典日滿聯合美術展覽會均送有作品參加展覽

五、講習會

康德元年十月文教部派長野長廣囑託金子孟太郎屬官由京蒞江會同教育廳舉行社會教育指導者講習會參加講習者有省市縣各文北機關及學校職員並各教化團體代表等七十八名講習期自十二日至十三日講習終了並開座談會徵詢列席各員意見並指示改進辦法此外同年十一月奉部令遣派社會教育指導者楊義平一名前往日本就學青森縣實業補習學校教員養成所肄業期間一年預備學成歸國發展本省社會教育

第五節 禮俗教育

一、褒揚節孝義烈及懿行

本省奉令褒揚節孝義烈及懿行者除大同二年端午節褒揚節婦六名外第二次於康德元年三月褒揚節婦十三名烈婦一名孝子孝女七名懿行者一名

二、敬 老

康德元年三月
皇上登極大典奉令舉行敬老本省沐恩者共十四名

第六節 映畫教育

康德元年十月奉部通知飭本省選定龍江訥河龍鎮通北克山泰康泰來七縣由中央派員來江分赴各地放演

皇上登極及建國狀況各種映畫片又康德二年四月放演

皇上東渡訪日御尊影映畫三次此外協和會齊々哈爾事務所亦先後放演映畫四次至各營業電影院設施情形詳見第六節

第七節 娛樂設施

齊々哈爾市有大陸永安世界等電影院三處龍江大戲院一處新瑞軒鼓書場一處二合軒茶社一處俱樂部一處龍沙公園一處球場二處此外龍江下奎兩飯店均各附有舞場一處訥河縣有大同戲社一處公園一處龍鎮縣有大同戲院一處克東縣有甲戌業餘俱樂部一處克山縣有永興舞臺公義舞臺各一處寶家茶館一處拜泉縣有東殷戲院一處寶善軒滿春亭鼓書場各一處公餘俱樂部一處林甸縣有永樂舞臺斌樂舞臺各一處鎮東縣有三多公園一處大賚縣有公園一處洮南縣有東瀛舞臺海樂軒劇社各一處文會鼓書場一處德順軒茶社一處新國俱樂部一處開通縣有慶樂茶園一處廣順鼓書場一處統計全省市縣共有電影院三處戲園十一處鼓書場五處茶社三處俱樂部公園各四處球場舞場各二處

第八節 教化團體及其事業

本省社會教化團體除含有宗教性者歸入第四編外省城有萬國道德會龍江省總分會人類愛善會齊々哈爾支部博濟工廠景星縣世界慈善會分會甘南縣萬國道德分會訥河縣萬國道德分會訥河縣救濟院訥河縣慈善會克山縣慈善會克山縣萬國道德分會克山縣泰安鎮萬國道德分會克山縣泰安鎮慈善會拜泉縣救濟院拜泉縣萬國道德會明水縣萬國道德分會林甸縣萬國道德分會泰來縣萬國道德分會鎮東縣萬國道德分會大賚縣慈善道德分會大賚縣萬國

道德會大賚縣救濟院瞻榆縣萬國道德分會突泉縣萬國道德分會突泉縣孔學會

第九節 社會體育

社會體育以體育聯盟爲統制機構康德元年十二月省區變更本省遵照中央決定於二年一月將體協支部改爲體聯事務局所統轄者有球類協會陸上競技協會、及龍江、甘南、富裕、訥河、德都、明水、林甸、泰來、大賚、安廣、洮安、洮南、開通、突泉、等十四縣體育會大同二年十月及康德元年同月全省各市縣同時舉行體育週間康德元年六月復分別舉行第三次建國紀念大運動會同年並分期舉行籃球網足等球類賽會各一次至設立體育場者計有克山拜泉兩縣而省城體育場則附設龍沙公園此外康德元年三月本省發起建築大典紀念公共體育場一處推定實業廳長盧元善爲籌備主任委員計畫進行

第五章 黑河省社會教育

查本省自分省以來關於教育事項因時間之短促適在分別參訂表式着手調查故當無若何之發展社會教育尤無基礎可言擬先由省城提倡舉辦遂漸推行以期社會之普及

其他若青少年婦女教育本省瓌瑯縣立學校內有童子團四隊因無若何成績故不記載

第六章 三江省社會教育

社會教育爲啓牖一般民衆之應用常識並普及明瞭王道建國精神日滿協和等要義其關係至爲深切惟本省開闢較晚地曠人稀前屬吉黑兩省邊境實有鞭長莫及之勢以言教育殊形落後至社會教育更鮮施設已雖樺川富錦依蘭通河湯原方正寶清勃利等縣向嘗稍有施行自事變後停頓迄今尙未完全恢復而鳳山蘿北綏濱同江撫遠饒河各縣則從未著手辦理當局者固視社會教育爲無足重輕而村戶稀疎地方不靖益以交通不便經費難籌於實施社會教育上有窒礙難行之點啓編氓而同浴文化要視今後之致力如何耳茲述現況如下

第一節 青少年婦女教育

青少年教育 上年依蘭縣副參事官明石勝利曾在該縣一度組織成立命名曰青年會搜羅會員四十餘人其宗旨在修養少年身心之發育並訓練其獻身報國之氣概惟其範圍甚小僅限於一縣迄未推行他處至於童子團雖經奉令組織但因各縣缺乏指導人才一時尙難成立其他如青年訓練所婦女團等均付缺如

第二節 成人教育

民衆教育館 民衆教育館爲實施社會教育之機關事變以來本省各縣迭遭匪軍蹂躪教育館停頓而復活者祇依蘭方正通河寶清富錦五縣就中以依蘭民衆教育館規模尙稱粗備內部組織分講演書報體育戲劇四部並有圖書六百九十冊任人閱覽應需棹檣黑板等項亦均足用其餘各縣設備則多簡略

民衆學校 本省各縣民衆學校自事變後均告停頓頃據各縣呈報僅依蘭同江富錦三縣各舉辦一班文教部注意民衆教育曾撥民衆學校獎勵金七百圓經按三十五元一班均作二十班分配全省十四縣中每縣或辦一班或辦二班業經轉發遵辦本省整頓民衆教育案內復令各縣按年於每一學校招收民衆學生一班以期逐次推廣

識字處 祇富錦縣於民衆教育館內設一識字處由該館長隨時解答餘縣尙未設置

講演所 各縣講演所如依蘭富錦方正通河勃利等縣均由民衆教育館主辦其所即設各該館內湯原則由縣圖書館主辦樺川饒河蘿北寶清綏濱同江鳳山等縣或未設置或已停頓正擬恢復中關於講演事項臨時由各學校教職員分負其責而撫遠一縣講演事項尙未舉行其各縣講演資料尙取材於建國精神王

道要義日滿協和及一班人民普通常識爲標準

日語講習 各縣舉辦日語講習者計樺川縣於康德元年十二月在佳木斯西大街設一日語學校修業期限六個月富錦縣於大同二年八月由協和會在縣城小學校內主辦一日語夜校修業期限亦係半年現又續收新生一班地點改在縣中學內依蘭則設有日語講習所二處日語學院一處日語講習所一附設縣民衆教育館內一附設宏克利初級小學校內均係夜課修業期限亦均係一年日語學院則附設依蘭協和會地方事務局內通河前設日語學校二處現未恢復湯原設有日語學院一處修業期定爲一年饒河綏濱同江鳳山蘿北撫遠寶清等縣現均計畫設置

第三節 圖書館及博物館

本省地方僻遠文化不興博物館一項各縣向未設置僅湯原通河兩縣各有圖書館一處設備極簡書亦無多依蘭原有圖書館佔用房屋五間書籍四百餘種大同元年被水後書籍多被浸失其餘各縣尙均未籌設

閱報處 各縣僅依蘭方正湯原通河等縣各設有閱報處其餘各縣以交通不便報紙郵遞稽遲以人民鄙塞多不識字益以經費關係故絕少設置也

第四節 禮俗教育

表彰孝子節婦敬老及其他本省所屬各縣向爲吉黑兩省邊遠之區地僻人稀關於節婦孝子及一切應行表彰之人物殊鮮茲查全省共有已被褒揚之孝子一名節婦八名烈婦二名耆老七名有功於社會教化人員三名

第五節 映畫教育

查本省關於映畫教育尙未實行僅依蘭縣協和會地方事務局置有小型電影機一份每於紀念及典禮日放映任民衆觀覽其餘各縣亦積極籌設焉

第六節 娛樂施設

甲、電影院 樺川縣一處名美滿院址爲四間二層樓可容二百人營業不甚興盛所映多爲陳腐影片落伍已極

乙、戲院 樺川縣有義成舞台一處設備樓上包箱樓下棹座邊座椅座等可容八百人營業極不佳依蘭縣有戲院二處一爲磚板劇場坐落西大街路北每日收

八百餘圓營業尙不惡其一劇場狹隘演奏評戲現已停業矣富錦縣有戲院一處建築二層樓十三間平房十七間約可容觀衆千人近年營業不振表演概取材於舊小說於一般愚民尙可收移轉思想之效果綏濱縣有戲院一處名中興舞台建築全用木料爲二層樓房可容八百人饒河縣有戲院一處建築簡陋營業蕭條通河縣有滿洲大戲院樓房一處可容四百人營業亦不佳

丙、鼓書茶社 依蘭縣有茶社一處內附設鼓書一組外有露天鼓書三處茶社每日顧客約百餘人年可收八九百圓尙敷開支至露天鼓書場每日顧客約五六十人收入約四五圓風雨寒天均不能營業故每年收入有限一般顧客均係勞動者富錦縣有茶社三處內附設鼓書均與茶社合作逐日顧客約在五十人之數對於社會人士頗有消遣娛樂之效用湯原縣有鼓書場一處每日聽者二十餘人

丁、俱樂部 樺川縣協和會設俱樂部一處附於美滿電影院爲謀公務員等公餘之消遣並提倡日滿協和之思想惟無何項設備故無活動氣象依蘭縣有日滿俱樂部一處以提倡日滿人正當娛樂宗旨係由本地日滿機關職員組織者佔樓房十六間計食堂台球室游藝室各一休息室二職員辦公室及宿舍各一每日參加者約三四十人收入平均二十餘圓經費年約三千五百餘圓由會員會費（月納一圓）及營業收入勉強維持本年由協和會接辦饒河有俱樂部一處由戲院藝員及商人所組織者每日下午聚樂一次參加者頗寥寥並無經費

戊、公園 依蘭縣現有公園二所一爲商埠公園位於松花江南岸面積約二十五畝西瀨牡丹江東望慈雲寺及依蘭碼頭林木佔三分之二花園佔三分之一亭三係三姓商埠局所闢植民國十六年開放不收門票因距城略遠人遊日僅二十餘經費年約需七百二十圓園地收入不足時由商埠局補助一爲和鳳山公園在倭肯河與松花江匯流處去縣城東北約五里餘係前地區司令于深徵氏出資創建者康德元年該氏升轉濱江於十一月贈爲木縣教育公產現由內務局經營擬改爲農場該園負山而水風景幽勝面積約二十五畝 內植樹千餘株做亭三座茅屋五間皆有于氏題字惟因距城遠遊人頗少方正縣有公園一處在縣署西院面積四百五十方丈經營主體爲教育館係於康德元年七月一日由縣長率官紳士商各界人員釀金開闢者以創辦日淺僅栽有小樹並無其他點綴

第七節 教化團體及其事業

本省地處邊荒居民星散文化晚進母容諱言曩在舊吉黑兩省分隸之下即爲文化落伍之區學校教育既極幼稚而社會教育尤少設施惟輔助社會教育之教化團體則稍有可觀計三江省轄境內十四縣之教化團體並附有教育事業者有樺川方正依蘭三縣萬國道德分會設立小學五處並於各該分會內設有講演會每於日曜由講演員講演倫理道德及家庭教育等任民衆之自由聽講其設立之學校在樺川縣者有崇德小學一處學生四級二百零九人在方正者有義務女子小學一處學生二級八十四人在依蘭者有慈惠小學一處學生一級五十九人在太平鎮者有小學二處學生三級一百三十人此外博濟慈善會在樺川縣設有義

務小學一處學生一級五十五人紅卍字會在依蘭縣設有慈化小學一處學生一級六十人該會並設有施粥所一處施捨醫藥粥廠數處施粥濟貧並施捨棺木棉衣等頗著成績其樺川縣之人類愛善會湯原縣之慈善會設施較簡富錦縣雖有道德會之組織但以成立伊始尙無若何事業之舉辦耳查以上各教化團體關於其會務之設施及其事業之進行均未審有固定之基金與經費僅賴會員之捐募樂助恐將來對於其會務之進行事業之發展難免不發生經濟上之困難也其餘通河撫遠綏濱蘿北寶清饒河同江鳳山勃利等九縣關於教化團體方面概付闕如

第八節 社會體育

查本省社會教育極幼稚社會體育自難發達去冬設省後爲明瞭轄境各縣社會體育狀況起見曾開列關於社會體育方面各項令行各縣據實填報嗣經各縣填報到署詳查設施方面多屬闕如就中已設有公共體育場者僅有通河方正依蘭鳳山四縣內部之設施又均極簡單就其較爲完備者言之不過設有足籃排網各球場槓木秋千數種其參加使用者又不過爲各機關法團公務員及學校而已一般民衆尙少涉足其間他如樺川富錦湯原寶清勃利同江饒河綏濱蘿北撫遠等十縣僅各學校內設有狹小之體育場施行學校體育尙不准民衆使用即或有舉行體育會時其運動亦均爲臨時籌備一般民衆從無社會體育之認識當茲省制初奠諸政革新凡百事業均待興辦爲謀推廣社會體育計現正着手籌立本省各種競技協會組織體育聯盟地方事務局及成立各縣體育會設置專員以供指導組織系統以便聯絡並於省城西南隅空場擇定公共體育場一所從事規劃以供各機關法團民衆等公共運動之所以作提倡省會社會體育之先導更擬於各縣體育會成立之後各縣亦各設公共體育場一所增加設備以謀縣社會體育之發達焉

第七章 濱江省社會教育

第一節 青少年婦女教育

本省青少年教育團體現有青年團及童子團二種青年團之目的在維持地方治安及使青年意志向上團結一體促進東亞之和平設有該團者計阿城縣一團團員九四二名常年經費貳百四十元由縣參官處支領巴彥縣一團團員七〇名由團員納費及贊助費維持

第二節 童子團

計十九縣總計五十四團團員一千七百七十二名所有經費或由縣參官處或由學校辦公費項下開支亦有由團員捐助者關於童子團濶充辦法本署已擬有方針今後將逐漸施行

第三節 成人教育

一、各縣立民衆教育

呼蘭縣立民衆教育館 在縣街娘娘廟內在民國二十年七月成立館長蘇堃職員四名藏有圖書十六種新聞報四種常年經費二、三一四元

賓縣縣立民衆教育館 在縣城裏西街於民國十九年六月成立館長魏世恩租賃民房一所職員五名附設圖書館民衆學校暨講演所常年經費二、七二〇元

阿城縣立民衆教育館 在縣城三道街於大同二年八月成立僅置館長李芳一名租賃民房四間附設體育場常年經費一、八二二元

五常縣立民衆教育館 在縣城內於康德元年八月成立館長崔雲職員二名設有講演部圖書閱覽部并附設民衆學校常年經費八〇四元

雙城縣立民衆教育館 在縣城協和街於民國四年二月成立館長王名職員二人租賃瓦房三間附設民衆學校常年經費六五二元設有分館在拉林鎮置館員

一名常年經費三四八元

肇州縣立民衆教育館 在縣城內於民國二十年七月成立僅置館長張文超一名租賃民房三間附設圖書館暨民衆學校常年經費六二四、〇〇元
肇東縣立民衆教育館 在縣城北大街於民國三年九月成立館長吳殿卿館舍四間職員三名附設圖書館常年經費一四六〇、〇〇元

蘭西縣立民衆教育館 在縣街關帝廟於民國二十年五月成立僅置館長唐殿候一名附設圖書館暨講演所

安達縣立民衆教育館 在縣城北二道街於民國二十年成立館長傅汝毅館舍五間職員二名附設民衆學校常年經費一二〇〇、〇〇元

望奎縣立民衆教育館 在縣城二道街路北於民國六年十月成立館長張星皞館舍六間職員四名圖書三千七百五十七冊報紙四種附設圖書館暨民衆學校

常年經費一六〇八、〇〇元

青岡縣立民衆教育館 在縣城十字街於民國二年成立館長劉振銘館舍三間職員二名附設民衆學校常年經費九一二、〇〇元

海倫縣立民衆教育館 在縣城順橫二道街於民國二年四月成立館長鄭義泰館舍五間職員五名附設圖書館常年經費一九八〇、〇〇元

綏稜縣立民衆教育館 在縣街路東於民國十七年四月成立館長白玉館舍三間附設圖書館常年經費六一二、〇〇元

東寧縣立民衆教育館 在城內北大街於大同二年一月成立館長鄧和清館舍五房五間職員二名附設體育場一處常年經費八一六、〇〇元

密山縣立民衆教育館 在縣城中街於民國十二年三月成立僅置館長包永年一人館舍三間附設民衆學校常年經費八四〇、〇〇元

綏化縣立民衆教育館 在縣城內長庚街於民國三年七月成立館長劉正信草房五間職員五名附設圖書館暨民衆學校常年經費一六五〇、〇〇元

延壽縣立民衆教育館 在該縣教育局內於民國五年九月成立館長劉文秀租賃瓦房二間職員三名圖書四百三十冊報紙四種附設體育場常年經費二六

四、〇〇元

寧安縣立民衆教育館 在縣城北馬路於民國十八年八月成立館長關晉成建有草正房四間職員四名附設民衆學校經費一八七二、〇〇元

穆稜縣立民衆教育館 在縣城內於民國二十年十月成立僅置館長張國慶一人館舍四間常年經費九〇〇、〇〇元

二、民衆學校

本署自接管吉黑兩省劃歸各縣民衆學校對於其以前辦理情況因無案可稽從無記述自康德元年十二月接辦以來查該各縣民衆學校大抵多附設於縣立民衆教育館內者居多分初高級二種均規定四個月畢業男女兼收計寧安一校初級一班職教員四名女生四十五名常年補助費三〇、〇〇元巴彥一校初級二班職教員二名男女學生一百七十二名常年經費一六二〇、〇〇元肇州一校初級一班職教員一名男女學生三十一名經費在民衆教育館內不另支撥密山一校初級一班職教員一名女生五十名常年名費一二〇、〇〇元綏化一校初級一班職教員五名男女學生四十八名常年經費一七〇、〇〇元

呼蘭高初級各一班職教員五名男女學生八十三名望奎初級一班職教員二名男女學生三十二名常年補助費六〇、〇〇元蘭西二校初級二班職教員二名男女學生六十七名經費三七四、四〇元阿城五校高級一班初級五班職教員十一名男女學生三二二名常年經費一三九一、九四元五常初級一班職教員二名男女學生三十三名經費由捐募維持安達初級一班職教員二名男女學生二十三名常年補助費一〇〇、〇〇元賓縣初級一班職教員二名男女學生四十一名經費未詳葦河初級一班職教員一名男女學生三十三名常年經費三六〇、〇〇元雙城初級一班職教員二名女生四十八名經費在民衆教育館內不另支領共計全省現有民衆學校十四縣十九處高級二班初級二十二班學生一千零一十八名經費約計四萬九千五百二十三元四角但不另開支暨募集者不在內

三、講演所暨識字處

各縣民衆講演所大抵均在各縣民衆教育館內附設講演所不等講員均由各該館職員兼任之其單獨成立者僅於葦河縣內計有五處一在縣城內正陽街餘者在石頭河子鎮暨牙不力鎮各一處在亮珠河二處至識字處亦均附設於民衆教育館內無單獨設立者

四、日語講習暨職業補習學校

各縣區因教授日語人才缺乏關係一切日語講習所等之設立甚夥計綏化協和會辦理日語學院一處男生二十八名木蘭縣立日語學校一處男女生三十一名呼蘭縣立昭和學院一處男女學生七十七名阿城縣立日語學校一處男女學生七十五名賓縣辦理日滿語講習會一處男女學生五二名雙城辦理日語學院一處男女生八名私立霧虹日語學院一處男女生三十二名東興縣立日語講習所一處男女學生四十五名至職業補習學校各縣均付闕如

第四節 禮俗教育

語云觀其禮知其政教之良否覩其俗知其民德之厚菲從可知修明禮教關係於正人心端風化者至爲切要故我滿洲建國首崇禮教洵急務也本省成立伊始對於禮俗教育之實施先從實地調查入手視各縣禮俗之文野陶淑善導因革制宜期收崇禮正俗之效現奉部頒通禮一書於冠昏喪祭鄉飲酒五種古禮舉行儀式釋義詳明當經轉發各縣實力推行地方禮俗庶或有步

第五節 娛樂設施

密山電影院 在縣城十字街康德二年一月成立爲井上次郎暨刁忠二人合資經營夫役六名票價三角基金五百元每日觀衆五十餘人院址假大同舞臺內
寧安電影院 在縣城興隆街康德二年三月成立經營者棍原鶴市建有樓房一座員役十名票價由一角至三角基金壹萬參千四百六十餘元年收入五千餘元
每日觀衆三百餘人營業頗佳

二、戲院

滿洲舞台 在蘭西縣城春在里經營者喬相臣成立於康德元年八月建有樓房一座男女員役二十九名票價一角至二角每日觀衆二百餘人

中央大戲院 在阿城縣三道街經營者李雲鵬於康德元年五月成立建有樓房七間男女員役四十四名票價一角基金二百元年收入二千四百十餘元每日觀衆一百四十餘人

第一舞臺 在望奎縣西南隅經營者呂子泉於民國十八年十月成立建有樓房一座員役四十名基金五百二十元年收入三千六百元每日觀衆二百三十餘人

中樂舞臺 在海倫縣順橫二道街經營者張捷三於大同二年九月成立建有樓房一座員役五十九名票價由三角至五角基金二百五十元年收入一千五百餘元
每日觀衆一百六十餘人

龍海舞臺 在海倫西市場經營者楚連科於康德元年一月成立建有樓房一座員役六十五名票價一角至三角基金二百五十元年收入一千八百五十餘元每日觀衆一千餘人

新興舞臺 在穆稜縣梨樹鎮七道街爲王奎元周保庭合資經營建有樓房一座七間員役四十四名基金五百元年收入一千五百餘元每日觀衆一百五十餘人
公慶茶園 在虎林縣西街經營者源興盛商號於民國十六年成立建有樓房一座員役四十名票價三角至五角基金五千四百餘元每日觀衆一百餘人

第一舞臺 在虎林縣新街經營者王闡祖於民國十六年八月成立建有長方樓房一座員役五十三名票價二角至四角年收入五千六百餘元每日觀衆一百餘人

五洲舞臺 在五常縣十字街爲張均培郭玉田合資經營於康德元年十一月成立員役四十六名票價由一角至三角基金六百元年收入五千四百餘元每日觀衆八十餘人

大同舞臺 在密山縣城十字街經營者高俊峰於康德元年十一月成立員役四十名票價二角基金四百元每日觀衆三十餘人
寧安大戲院 在縣城興隆街經營者牛清發於康德元年二月成立員役二十名票價二角基金五百元年收入二千餘元每日觀衆二百餘人

三、茶社

聚濱軒 在綏化縣城東市場原名聚濱軒係評詞場於康德元年五月成立業主吳文彬租賃草房三間員役二名茶資五分每日聽衆約三十餘人營業甚佳

海樂軒 在綏化縣城東南市場係鼓詞場業主李廣義於康德二年成立租賃板房二間員役二名茶書資六分演員劉馨福藝術甚佳聽衆日漸增多

三義茶社 在巴彥縣城仁義胡同於民十九年成立由業主張會之一人經營租賃草房三間茶資五分擬附設書館正在計劃中

周家茶社 在双城縣街西市場於大同二年成立業主周繼善租賃洋瓦房四間員役三名年收入四百三十餘元

楊雲峰鼓書場 在双城縣街老市場於康德元年七月成立設一布棚三間員役二名年收入二百四十餘元每日聽衆一百四十餘人

瀦源鼓書場 在双城縣街老市場於康德元年成立業主金瀦源設有布棚三間員役二名年收入三百餘元每日聽衆一百三十餘人

常文清評詞館 在双城縣柴草市於康德元年六月成立設有布棚三間僅由常文清一人經營年收入一百二十餘元營業不見起色

示樂軒 在阿城縣三道街係鼓書場於民國二十年成立業主于子陽租賃平房二間員役二名茶資五分年收入五百四十餘元每日聽衆五十餘人

會海軒 在阿城三道街係鼓書場於民國十九年成立業主沃香玉租賃平房三間員役三名營業不振

銘新鼓書館 在望奎縣街西南隅於康德元年成立業主李氏租賃平房三間員役二名年收入五百六十餘元每日聽衆三十餘人

會友軒 在海倫順橫一道街茶社鼓書場于大同元年成立業主馬興三租賃廂房三間員役三名年收入四百餘元每日聽衆二百餘人

果級三茶社 在海倫順橫二道街於康德元年成立業主果級三租賃正房四間員役五名年收入六百餘元每日茶座三百餘人

張文漢鼓書場 在木蘭縣十字街於康德元年九月成立員役二名茶資五分年收入二百四十餘元每日聽衆四十餘人

會友軒 在安遼縣街與安胡同係鼓書場於康德二年成立業主程喜租賃平房三間員役四名因地面蕭條營業不振

得意茶社 在延壽縣永樂街於康德元年成立業主陳德禎租賃平房三間員役四名因地面蕭條營業不振

清茶館 在寧安縣城後街於大同元年成立業主劉占齡員役二名年收入五百餘元每日茶座三十餘人

王茶館 在寧安縣城後街於康德元年成立業主王景利員役二名年收入四百餘元每日茶座四十餘人

四、公 園

綏化公園 在縣城南門外設立於民國四年三月由該縣農林試驗場兼辦計員役七名常年修建費一千二百七十二元建有花塢假山涼亭并購置各種花木珍禽異獸等夏日遊人踵集

巴彥公園 在縣城東南隅設立於民國六年四月由縣公署內務局主辦員役二名地基六百一十六坪惟經費支絀失修久成荒涼遊人裹足現擬從事修建以

資振興

雙城公園 在縣城東南隅設立於民國十六年七月由圖書館長孫鴻烈兼營之員役四名常年修建費六百三十餘元柳堤花畦風景絕佳並建有茶廳食堂網球場等夏日遊人磨集

呼蘭公園 在縣城西隅設立於民國五年管理員張守先員役八名建有俱樂部涼亭花場動物園暨各項運動器具等在園之一隅列有雜技攤床星羅棋布遊人來往不絕

青崗公園 在縣城東南隅設立於民國十四年主管員聶國安員役三名常年修建費七百八十餘元建有涼亭水榭花木葱鬱遊人頗盛

望奎公園 在縣城東北隅設立於民國八年由縣公署內務局主辦地基七五二坪常年修建費計二百一十六元建有假山亭榭花塢池塘鞦韆平台等遊人衆多

第六節 教化團體及其事業

濱江省各縣教化事業多由萬國道德會勸戒煙酒會慈善會等團體主持辦理茲分述如下

一、萬國道德會 在本省各縣中有十五處有此項組織會員數男一千一百三十四人女八百零四人共一千九百三十八人此會宗旨各縣雖略有異同然總括言之不外促世界進化謀人群幸福注重講演舊有道德勸人爲善而已其事業爲組織遊行講演講家庭教育及設立男女義務學校現已成立有學校者計有六處

二、勸戒煙酒會 各縣所謂致善堂一善堂忠善堂向善堂正心堂雲集堂守善堂積善堂慈善堂同心堂等團體皆屬勸戒煙酒會此會宗旨爲勸戒煙酒正心修身在本省中有十七縣有此項組織會員數男二千六百五十九人女三百九十六人共三千零五十五人

三、慈善會 該會宗旨爲宣講善書佛經辦理慈善事業曾創設男女義務學校辦理粥廠及收容所施捨藥材棺木義地掩埋屍骸修補橋路等善舉在本省中已有十五縣有此項組織會員數男八百三十二人女一百二十一人共九百五十三人

第八章 間島省社會教育

第一節 概 說

間島遠處東陲山川梗阻地瘠民貧庶政不興對於教育事業既限於經費之拮据復困於民族之複雜文化極爲落伍尤以事變以來匪共橫行各縣居民大半他遷以故田畝多爲棄荒除極少數治安較好者外學校尙均爲停辦又何論及社會教育乎自省署創立以來對此雖急謀挽救之方因限於時期經費關係究乏具體辦法然各縣關於民衆學校及民衆教育館之恢復尙有相當之成績惟安圖與其他各縣之治安情形略有不同關係對於社會教育之組織概屬闕如

第二節 實 況

一、青少年婦女教育（童子團青年團青年訓練所婦女團）之組織各縣尙鮮只和龍縣僅有實業青年會六處會員六八八八名婦女會五處會員四〇〇名至童子團等組織省署成立後雖極力籌劃因中央以間島民族與他省不同之關係今暫從緩辦理

二、成人教育

一、民衆教育館

1. 延 吉 縣

於市內設有民衆教育館三處由康德元年十月以舊有之通俗講演所改組館長由縣教育局長兼任內分書報講演兩部書報部藏書九種共一千二百册新聞六種以供民衆閱覽講演部備有留聲機一架以爲每日講演之助每日平均閱覽聽講人數各在三十人左右

2. 琿 春 縣

設於縣城西門裏內分書報講演兩部藏書十二種訂報六種每月平均閱覽及聽講人數爲一二、〇〇〇人館長何慶善並有主任一人館舍六間

3. 汪 清 縣

在縣城大街於民國五年設置之名曰通俗教育講演所十五年十月添設圖書館二十年四月改稱民衆教育館並於二十年五月增置巡行講演員大同元年十

月曾一度停辦至大同二年六月一日又爲恢復藏書八種訂閱新聞二種館舍三間並附設民衆問字處

4. 和 龍 縣

於縣立兩級小學校內設置之館長崔政傑館內所藏書極少因經費困難未置講演部僅附設民衆學校一處

二、民衆學校

1. 延 吉 縣

按事變以前全縣共有十一處事變後即完全停辦至康德元年四月始恢復八處一在民衆教育館內其他七處均附設於縣立各小學校中

2. 琿 春 縣

有民衆學校一處附設於民衆教育館有男女學生四五名

3. 和 龍 縣

全縣共一二校均附設各縣立小學校內

4. 汪 清 縣

僅縣城設有民衆學校一處附於民衆教育館內

間島省各縣民衆學校一覽表

區 別	校 名	校 長 姓 名	校 址	級 次	在 校 學 生 數		備 考
					男	女	
延 吉	縣立第一民衆學校	劉 啓 東	縣城東大街	一	三七	四八	三七
延 吉	縣立第二民衆學校	劉 景 鵬	縣城北山大街	一	四一	四一	四八
延 吉	縣立第三民衆學校	程 立 貞	縣城北貞字街	一	四一	四一	四一
延 吉	縣立第四民衆學校	任 忠 忠	四區頭道溝	一	五	五	五
延 吉	縣立第五民衆學校	白 鶴 年	二區銅佛寺	一	二八	二八	三三
延 吉	縣立第六民衆學校	李 明 宇	五區東盛永	一	四〇	四〇	四〇
延 吉	縣立第七民衆學校	曹 延 祺	三區明月溝	一	四	二九	三三

區別	校名	校長姓名	校址	級次	在校學生數		備考
					男	女	
延吉	縣立第八民衆學校	周寶成	二區老頭溝	一	四〇	二九	三三
延吉	縣立第一民衆學校	宇惠霖	縣城西門裏	一	四〇	五五	四五
和龍	區民衆學校	朱景祿	縣城	一	二〇	一五	三五
和龍	南陽村民衆學校	朴太根	明月社南陽村	二	六一	四一	一〇二
和龍	蘆葉屯民衆學校	崔秉恒	崇善社蘆葉屯	二	二五	三四	五九
和龍	白龍坪民衆學校	金昌熙	月晴社白龍坪	二	四四	二二	六六
和龍	北獐洞民衆學校	南熙涉	月晴社北獐洞	二	三〇	一〇	四〇
和龍	八道河子民衆學校	朴昌武	德新社八道河子	二	五三	四四	九七
和龍	東京德民衆學校	申東旭	勇化社東京德	二	三八	一八	五六
和龍	稽查處民衆學校	關俊超	三合社稽查處	二	六二	六二	六二
和龍	小六道溝民衆學校	文台欽	智新社小六道溝	一	二四	二四	二四
和龍	北興街民衆學校	金秉律	三合社北興街	二	一五	三二	四七
和龍	龍牛洞民衆學校	金容九	三合社大牛洞	一	二六	八	三四
和龍	明東民衆學校	宋昌禧	智新社明東	五	九七	七六	一七三
和龍	縣立第一民衆學校	路向榮	汪街縣署前街	一	五八二	六一三	一一九五
合計	二二				五八二	六一三	一一九五

三、日語講習

所屬各縣有日語講習之組織者只延吉及琿春二縣延吉縣市内則有日人天兒吳所經營之局子街日語學校一處龍井村立有日人日高丙子氏創立之光明語學校又頭道溝有滿人葛羽飛於康德元年所創立之培英日語學校一處

琿春縣有日人富樫禎文氏所經營之琿春協和日滿學院一所

四、娛樂施設

所屬各縣有娛樂施設者寥若晨星僅延吉縣市内右商埠局經營之公園一處及龍井村並頭道溝商埠分局所經營之公園各一所電影園則有延春舞台戲園有醒世舞台及振興舞台等惟因經濟不振之關係此項娛樂場所營業無常時作時輟此外圖們市尚有舞台球場二處劇場一所汪清縣只有日滿協和俱樂部一處以爲日滿各機關職員公餘娛樂之用此外琿春和龍安圖等縣對此施設均屬闕如

間島省民衆娛樂場所一覽表

縣別	種類	名稱	地址	創立年月	代表者	員		建築及設備概要	收容人數	票價	經費		基金備考
						職員	夫役				收入	支出	
延	公園	延吉公園	市內公園街	宣統元年十月	商埠總局	一	一	花卉亭樹池沼樹木等物	1,000	ナ	1,000	1,000	
	公園	龍井村商埠公園	龍井村西南隅	宣統二年五月	龍井村商埠分局	一	二	軒亭茶社池沼及禽獸樹木花卉假山等	1,500	門票三分	1,800	1,000	
	公園	頭道溝商埠公園	頭道溝延慶街	宣統二年五月	頭道溝商埠分局	五	三	土山木橋亭樹木花卉水池橋樑球場	1,000	ナ			
	戲園	延春舞台	商埠地	民國七年	商埠總局		三	層樓十餘間分包箱池坐有棹椅三百套	700	包箱三圓散坐四角			
	戲園	醒世舞台	龍井村	民國十四年	茹海				800				
	戲園	振興舞台	頭道溝鎮們街	大同二年六月	郭景升				800				
	戲園	日ノ丸	圖們市化區	大同二年十月	永光保吉	一		休息室及廁所等均完備	100	五角	1,000	600	600
	戲園	圖們	圖們市	康德元年四月	失部榮昌	一		休息室及廁所等均完備	30	五角	1,000	500	500
	戲園	王突	圖們市北五路	康德元年四月	宮本カメ	二		休息室及廁所等均完備	30	五角	1,000	1,000	1,000
	戲園	國際	圖們市南陽街	康德元年六月	山井傳松	一		日本式設備完善	500	一圓	15,000	10,000	10,000
俱樂部	俱樂部	日滿協和俱樂部	汪清縣商埠街	大同二年六月	名譽會長那璞珩	六		台球撞球圍棋麻雀庭球象棋	100		1,500	1,500	1,500

五、教化團體

本省教化團體無多延吉縣有鮮人組設之孔教吉東總支會計有會員九五、〇六五名並附設明倫學校一處除此城內尚有理善勸戒烟酒公所三處同善社一處其目的均係勉人爲善戒除烟酒等事近二年來益形發展入其門者日有所增理善僅有理善勸戒烟酒分會一處和龍則有實業青年會六三處會員六八八八名實業婦女會五處會員四〇〇名均以指導青年男女開發產業爲目的安圖縣有世界大同佛教會安圖分會一處其事業以救濟災民修補道路建築橋梁敬惜字紙掩埋枯骨等慈善事業爲目的此外尚有全國理善勸戒烟酒會安圖分會一處

二、日語學校狀況表

縣別	名稱	地址	設立者	班次	教員	學生	設立年月日	經費及其來源
寬甸縣	日滿懇親學校	財神廟街	安東總商會	三	五	二一六	民國元年八月一日	一年經費二、〇〇〇圓經營者負擔
通化縣	協和補習學校	官電街	日本商工會議所	二	一	三〇	康德元年十二月一日	一年經費二〇〇圓由有志者寄附
桓仁縣	日語夜學校	興隆街	劉憲章	一	一	六〇	民國十二年六月十日	一年經費二〇〇圓設立者負擔
輯安縣	安東基督教青年會日語學校	金湯街	基督教青年會	二	二	五〇	大同元年一月二十日	一年經費一〇〇圓由有志者寄附
臨江縣	安東日語學校	後寨寶街	吳一相	四	一	五〇	唐德元年八月十日	一年經費一四〇圓由有志者寄附
長白山縣	安東日語學校	北東順城街	商務會	二	一	六三	大同元年六月十二日	一年經費四八〇圓設立者負擔
撫松縣	輯安縣教育支會附設日語學校	縣立師範中學校內	縣教育支會	一	一	五〇	康德二年一月末日	一年經費一〇〇圓由有志者寄附
合計	六	六	六	一七〇	一	一七〇	同上	一年經費一、二〇〇圓設立者負擔

乙、社會教育之各種機關

縣別	名稱	地址	設立者	班次	教員	學生	設立年月日	經費及其來源
安東縣	日滿懇親學校	財神廟街	安東總商會	三	五	二一六	民國元年八月一日	一年經費二、〇〇〇圓經營者負擔
安東縣	協和補習學校	官電街	日本商工會議所	二	一	三〇	康德元年十二月一日	一年經費二〇〇圓由有志者寄附
安東縣	日語夜學校	興隆街	劉憲章	一	一	六〇	民國十二年六月十日	一年經費二〇〇圓設立者負擔
安東縣	安東基督教青年會日語學校	金湯街	基督教青年會	二	二	五〇	大同元年一月二十日	一年經費一〇〇圓由有志者寄附
安東縣	安東日語學校	後寨寶街	吳一相	四	一	五〇	唐德元年八月十日	一年經費一四〇圓由有志者寄附
安東縣	安東日語學校	北東順城街	商務會	二	一	六三	大同元年六月十二日	一年經費四八〇圓設立者負擔
安東縣	輯安縣教育支會附設日語學校	縣立師範中學校內	縣教育支會	一	一	五〇	康德二年一月末日	一年經費一〇〇圓由有志者寄附
安東縣	輯安縣教育支會附設日語學校	縣立師範中學校內	縣教育支會	一	一	五〇	康德二年一月末日	一年經費一〇〇圓由有志者寄附
安東縣	長白日語夜學校	縣城北貞街路北	縣公署	二	三	六〇	大同元年八月	物件費六〇圓為學生負擔

一、圖書館

縣別	名稱	館址	設立年月日	職員	圖書	經費	維持方法	備考
莊河縣	縣立圖書館	縣上街	民國元年二月	二	三、〇〇五	二〇〇	由縣款支給	設講演所閱報所爲附屬事業
岫巖縣	〃	縣教育局內	民國五年七月	二	一、九九〇	三〇〇	〃	〃
鳳城縣	〃	南大街龍鳳寺前	民國二年二月	一	一、三四〇	二〇〇	〃	〃
安東縣	安東圖書館	新安街	民國十四年六月	三	一〇、八五一	一、九四七	〃	辦理民衆學校爲附屬事業
寬甸縣	縣立圖書館	城內東街	民國二年九月	一	一七、六八四	二〇〇	〃	設立巡迴文庫爲附屬事業
通化縣	〃	東門裡路北	民國十七年二月	二	七、四八二	一、四五九	由縣地方公款	〃
桓仁縣	〃	南關	康德元年三月	三	二、〇〇〇	一五〇	由縣地方公款	〃
輯安縣	〃	餘慶街	民國十九年十月一日	二	五、一六四	七一八	由縣之補助金及有志者寄附	〃
長白縣	〃	中寧街	民國五年八月	二	二、一〇〇	一〇〇	由縣款支給	〃

二、通俗教育館

名稱	地址	設立年月日	職員	圖書	經費	維持方法	沿革	備考
撫松縣立通俗教育館	縣城小南門裡	康德元年四月十五日	二	二、〇〇〇册	六〇〇圓	由地方公款支給	至今還附設於縣農會	分爲圖書館新聞部娛樂部

三、講演所

縣別	名稱	地址	設立年月日	設備	摘要
莊河縣	莊河縣通俗講演所	縣上街	民國十八年四月	借圖書館一室使用	招聘官公吏及地方名士講演
寬甸縣	縣立講演所	城內東街	民國元年二月	講演室二間 辦公室一間	〃
安東縣	縣立通俗講演所	城	民國十九年六月	講演室二間	〃

四、閱報所

縣別	名稱	地址	設立年月日	設備	摘要
莊河縣	民衆閱報所	縣上街	民國十八年六月	圖書館附設棹及櫈各二〇個	各種新報雜誌具備
岫巖縣	閱報所	縣教育局門前	康德元年六月	閱報室一間棹及櫈及二〇個	〃

丙、民衆娛樂機關

一、電影院

縣別	名稱	地址	設立年月日	經營者	經費		設備概要
					收入	支出	
安東縣	東平電影院	新安街	民國十八年九月十日	王成樂	七五〇	一八,〇〇〇	電影機二架軍樂一套發音機一台櫈子二〇〇條
〃	東明電影院	〃	民國廿年九月十五日	劉盛春	一,一〇〇	一七,九八〇	電影機二架軍樂一套櫈子二八〇條

二、劇場

縣別	名稱	地址	經營者	設立年月日	摘要
莊河縣	興莊大舞臺	城內	馬小興	大同二年	
鳳城縣	鳳鳴舞臺	〃	劉克驪	宣統二年	
安東縣	滿洲舞臺	濟街	姜克亭	康德元年一月	
〃	天柱舞臺	〃	時鳳鳴	民國八年六月	
〃	新明舞臺	〃	郭連超	大同二年	
〃	同樂英園	〃	馬玉亭	大同元年五月	
〃	樂天英園	〃	劉香圃	大同二年六月	

三、茶社及俱樂部

縣別	名稱	地址	經營者	設立年月日	摘要
安東縣	中興戲園	〃	王有慶	民國十四年六月	
通化縣	公議英園	〃	賈桐柱	大同二年八月	
桓仁縣	同樂英園	〃	劉子道	大同二年	

四、公園

縣別	名稱	地址	經營者	設立年月日	摘要
安東縣	香泉英社	柳街	劉鳳山	大同二年二月	
臨江縣	同樂英社	縣城內	于振江	大同二年	
〃	東光英社	〃	劉雅仙	大同二年	
安東縣	耀市俱樂部	〃	楊竹波	民國十八年七月	
〃	崇儉會俱樂部	〃	叢範林	大同元年八月	
〃	青年會遊藝會	〃	顏志毅	大同二年七月	
鳳城縣	鳳城公園	縣城內	立縣	民國十年	
安東縣	安東市公園	安東元寶山	張慶賓	民國十七年	
寬甸縣	寬甸公園	縣城內	徐典章	民國二十年	

丁、教化團體及其事業

安東省社會教育團體崇儉會二處萬國道德會分會七處同善社一處世界紅十字會分會三處孔學會分會一處人類愛善會支會一處

戊、禮俗教育

本省民風醇厚向來對於舊禮教即保持而未失墜康德元年三月一日藉建國紀念日之機由文教部頒下表彰狀及銀盾等於各縣舉行第二回表彰節孝典禮

己、青少年婦女教育

本省少年及婦女教育有童子團青年會婦女會等概況如下

一、童子團 自大同二年秋起本省各縣漸次成立童子團加入奉天省地方聯盟內於康德元年五月在奉天領受團旗者計下表之各團

團名	創立年月	團長	幹部員數	團員數
安東縣童子團	一、三、二〇	鄧士仁	二九	五一四
莊河縣童子團	二、二、六	王佐方	二一	一一〇
鳳城縣童子團	二、六、一	何津林	二二	九六
桓仁縣童子團	一、四、一五	邱占元	一三	三二
通化縣童子團	一、四、一五	蘇斯民	一四	二二四
輯安縣童子團	二、一、二	劉天成	一三	一五四
臨江縣童子團	二、八、二〇	劉維清	一八	一一一

二、青年會 本省有青年會四所概況如下表

名稱	地址	設立年月日	代表者	會員數
安東基督教青年會	興隆街	民國十二年六月十日	張中和	一五九人
鳳城縣青年團	文廟胡同	康德元年四月八日	白玉衡	六四
桓仁縣青年會	教育會院內	大同二年十二月	邱占元	六七
通化縣青年會	縣立師中學校院內	康德元年六月十七日	蘇斯民	三四三

三、婦女會 本省有婦女會三所概況如下表

名	稱	地	址	設	立	年	月	日	代	表	者	會	員	數
安東	婦女會	前聚寶街		大同	二年	一月	三日		秦	梅	蘭		七	九
鳳城	婦女會	縣立女子師範學校內		大同	元年	四月			閻	德	興		二	四
撫松	縣婦女會	縣城小南門裡		康德	二年	一月	十五日		丁	寶	安		六	〇

第十章 奉天省社會教育

第一節 青少年婦女教育

A 青年訓練所

青年乃國民中份子國之發展實利賴焉提撕陶冶使之蔚為成材洵今日之要務也況當建國之初此種輔導事業不稍容緩早為省內各縣當局所共鑒於茲昌圖梨樹遼源雙山四縣先行籌辦得中央防衛地區治安維持委員會之誠懇襄助遂於康德元年八月於該四縣成立青年訓練所其事業端以指導青年為準繩務振興其愛國精神啓迪其國體觀念確立鄉村自治之思想本王道建國精神培養開發農村之毅力施行基本工作與組織鍛鍊強固之身心確立鄉村保甲制度以鞏固自衛能力則所有青年必皆能互相扶助義勇奉公矣凡此訓練所中之所員皆由各村青年中選擇以將來堪作鄉村指導中心人物為合格循循啓迪不遺餘力以作將來建國保民之始基康德元年十二月該維持委員會解散其所有事務悉歸奉天省教育廳掌管自接收以來積極督飭冀達上述目的茲將各縣青年訓練所狀況摘述如左

青年訓練所概況

名 稱	所在地	訓練期限	期 別	開 始 日 期	修了者數	經 費	備 考
遼源縣青年訓練所	遼源縣城內	二個月	第一期	康德元年九月二十七日	四〇	一、五〇〇〇〇	
雙山縣青年訓練所	雙山縣城內	二個月	第一期	康德元年八月十日	三七	四一九二四	
梨樹縣青年訓練所	梨樹縣城內	二個月	第二期	康德元年十月十日	三五	七七一〇〇	
昌圖縣青年訓練所	昌圖縣城內	三個月	第一期	康德元年九月一日	五六	四、一二二六	
			第二期	康德元年八月十一日	一〇〇	一、六六〇六九	
			第二期	康德元年十一月十六日	一〇〇	一、六六〇〇〇	

B 童子團

奉天省童子團狀況由大同二年七月起至康德元年十一月底止與第一次滿洲國文教年鑑所載情形大致相同迨新省制實施後本省對於該項事業積極籌辦力圖發展以期鍛鍊青年國民心身之向上僅將本省各市縣童子團現況分述於下

舊加盟番號	新加盟番號	團名	團長名	幹事數	指導員數	健兒數	地址	成立年月日
一	二一	奉天市童子團	章煥章	二六	二〇	一九二	教育廳	一、九、一七
二	二二	撫順縣童子團	吳希純	四	二	二五〇	教育局	一、〇、二
三	二三	遼陽縣童子團	陳薩翹	五	五	八〇	教育局	二、八、二一
四	二四	遼陽縣童子團	陳廷禎	八	五	七〇	教育局	二、五、二〇
五	二五	興京縣童子團	張躍東	五	六	二六〇	縣公署	二、五、五
六	二六	開原縣童子團	朱子青	四	三	九六	教育局	二、七、二二
七	二七	海城縣童子團	尹永禎	三	三	二二〇	教育局	二、一、二二
八	二八	蓋平縣童子團	辛靈瑞	七	七	一三〇	教育局	二、一、二八
九	二九	營口縣地方聯盟	張樂山	九	一	九〇〇	教育會	二、二、二七
〇	三〇	東豐縣童子團	麻德慧	九	九	一六八	教育會	二、七、一〇
一	三一	西安縣童子團	劉文新	七	七	九六	教育局	一、二、一四
二	三二	昌圖縣童子團	阮全璞	一三	〇	二八七	教育局	一、四、一五
三	三三	鐵嶺縣童子團	常季純	四	四	一五〇	教育局	一、四、一三
四	三四	新民縣童子團	王射	六	七	一四〇	教育局	一、四、二〇
五	三五	瀋陽縣童子團	那毓瑞	五	八	二〇〇	教育局	一、四、二〇
六	三六	清原縣童子團	高鳳翔	九	九	一五〇	教育局	一、四、二〇
七	三七	西豐縣童子團	趙鳳翔	九	四	一二六	教育局	二、一、一〇
八	三八	海龍縣童子團	張紹春	一	一	二二七	教育局	一、五、一〇
九	三九	法庫縣童子團	劉錫綱	一〇	五	九九	教育局	一、六、一九
〇	四〇	梨樹縣童子團	高景榮	一〇	二	二〇〇	教育局	一、七、一
一	四一	輝南縣童子團	萬景榮	五	二	三〇	教育局	一、一〇、一五
二	四二	遼源縣童子團	金兆庚	二	八	九八	教育局	一、一〇、一八
三	四三	遼中縣童子團	張金泉	四	一	六〇	縣公署	一、一〇、一八
四	四四	遼川縣童子團	計泉	五	一	七八	縣公署	二、二、一五
計	二二八			二二八	一六〇	四、三〇七		

溯我滿洲國自掃除稅政倡興王道以來各種制度莫不積極整頓但為國家百年大計必培養其國體觀念植成其善良思想則安居樂業定可期矣惟欲達此目的端有賴於國家中堅份子即青年方面之自覺與修養也是等青年其思想之動向繫於國運之盛衰者至重當此文化較低民俗樸野之際對於青年婦女尤須施以相當之訓練而不可稍忽是以建國以來青年男女對於國家之精神漸知向上最近省內各地根據王道建國之精神漸欲設立青年會婦女會者愈趨熱烈殊可慶慰茲為謀此等團體之促進助成及統制指導計於是置工作中心地於學校於大同二年一月假省內八區各師範學校舉辦學區內教育聯合總會各縣教職員屆時齊集提倡國家中堅青年男女之自覺基於後列之綱領使其成為健全之團體嗣又在二月二十一、二兩日舉辦教育局長會議之際更深切加以指導蓋欲藉青年男女之覺悟與協力而實現安全幸福之社會也茲將奉天省內青年團之狀況列左

青年團綱領

1. 恪守天賦人類之良知以修養德智體三育完全之人格
2. 團結純潔青年愛護鄉村發揮共同精神以養成團體生活之習慣
3. 遵守建國宣言即位詔書之精神本青年社會之使命貢獻於國家
4. 不參與一切政治上之運動依人類相愛之精神努力於民族融和

奉天省青年團體現狀

縣名	團體名	代表者	創立案月	職員數	會員數
奉天市	瀋陽基督教青年會	華茂山	民國二年	五	八五〇
鐵嶺縣	鐵嶺縣青年會	石國華	民國一八年一月	五	五〇〇
營口縣	營口縣佛教青年會	郭葆銜	大同二年一〇月	五	二〇〇
東豐縣	東豐縣青年會	王迺源	康德元年四月一日	一九	一一五
撫順縣	撫順縣青年會	佟道	康德元年四月二〇日	一三	二〇〇
海龍縣	海龍縣青年會	王俊英	康德元年六月十五日	五	一六二
計				五二	六四三

D 婦女會

家庭之中婦女居重要部份母賢則家齊矣現在滿洲國民基於協和而建國所有與國之大業男子固負其責婦女亦實肩其任然則一般婦女自應提撕警覺使其智慧德行蒸蒸日上也茲就其應擔之使命言之如培植第二國民教育家政之改良家庭及公衆之衛生以及矯正風教感化社會民族協和日滿親善種種責任不一而足然則婦女智識之提高與夫婦女會之倡設又烏容緩哉

大同二年十二月依軍宣撫班之企望遼西一帶各縣女教員三十六名來奉視察之際痛感奉天日本婦女會之熱烈活動歸縣後即以錦州爲中心而亘於遼西一帶自動的立議設置婦女團體恰值十二月十六日於新京舉行全滿日本婦人團體聯合會由遼西選派代表四名由省立學校女教員中選派代表三名出席參加熱祭日本婦女團體活動之狀況因見日滿婦人有融和親善之必要遂於大同三年一月二十一日首創奉天婦女會而遼西婦女會亦於同年一月二十三日相繼成立焉

自時厥後乃漸及省內各地惟欲使婦女團體之遍設乃規定指導工作方針以竭力促進助成之現在本省各縣已設有二十四處婦女團體均極努力於婦女之修養以祈貢獻於國家社會也

婦女會綱領

1. 婦女本來使命之自覺努力於主婦母之修養向上以完成家庭的任務
2. 確立團體觀念根據王道建國之精神由女性母性之立場以求貢獻於國家社會
3. 與日本婦人團體切實連絡提携以盡民族融和日滿親善之意
4. 不含一切政治的彩色專努力於善良思想提倡道德之向上

奉天省婦女會現狀

縣名	名稱	職員	地址	創立年月
奉天市	奉天婦女會	三三三	省教育會院內	大同三、一、二二
奉天市	瀋陽基督教青年會	二二	大東門外	大同三、一、五
本溪縣	婦女會	七	民衆教育館內	大同三、五、五
營口縣	婦女聯盟會	一〇	縣立女師範學校	大同三、一、三

A 民衆教育館

查民衆教育館爲社會教育上必要之設施本省自新省制實施後積極着手籌辦務期普設使一般民衆均受相當灌輸庶達民智向上之目的茲將有民衆教育館之縣分表列於左

第二節 成人教育

開原縣	遼寧縣	遼寧縣	遼寧縣	遼寧縣	遼寧縣	遼寧縣	遼寧縣	遼寧縣	遼寧縣	遼寧縣	遼寧縣	遼寧縣	遼寧縣	遼寧縣	遼寧縣	遼寧縣	遼寧縣	遼寧縣	遼寧縣	遼寧縣	遼寧縣
婦女	婦女	婦女	婦女	婦女	婦女	婦女	婦女	婦女	婦女	婦女	婦女	婦女	婦女	婦女	婦女	婦女	婦女	婦女	婦女	婦女	婦女
會	會	會	會	會	會	會	會	會	會	會	會	會	會	會	會	會	會	會	會	會	會
七	七	二六	二六	二六	二六	二六	二六	二六	二六	二六	二六	二六	二六	二六	二六	二六	二六	二六	二六	二六	二六
六二	二〇	二七	六八	六〇	一五七	八五	二〇	四〇	一〇	四九	一四五	一四	一〇	一〇	一〇	六	四	一	一	一	一
教育會院內	縣立第二小學校	遼源北街	縣立女師範	女子師範學校	縣立師範	第四小學校	縣女子師範學校	老鸞鴨市街	縣立女子師範學校	縣立接生傳習所	縣立第二小學校	縣立第二小學校	縣立第二小學校	縣立第二小學校	縣立第二小學校	縣立第二小學校	縣立第二小學校	縣立第二小學校	縣立第二小學校	縣立第二小學校	縣立第二小學校
二、一〇、二七	二、二、四五	二、二、一五	康德元、五、二四	〃元、五、二七	〃元、五、二七	〃元、四、一五	〃元、四、一五	〃元、四、一五	〃元、四、一五	〃元、四、一五	〃元、四、一五	〃元、四、一五	〃元、四、一五	〃元、四、一五	〃元、四、一五	〃元、四、一五	〃元、四、一五	〃元、四、一五	〃元、四、一五	〃元、四、一五	〃元、四、一五
一、八三、七	二、八六	二、八六	二、八六	二、八六	二、八六	二、八六	二、八六	二、八六	二、八六	二、八六	二、八六	二、八六	二、八六	二、八六	二、八六	二、八六	二、八六	二、八六	二、八六	二、八六	二、八六

縣別名稱	地址	創立年月	代表者	設備概要	經費	備考
遼陽	民衆教育館 四大廟	大同元年一月	張德堃	體育場一處陳列室八間辦公室一間		附設圖書經費並不獨立
本溪	民衆教育館 縣城河西南	民國二十年五月	鍾秀崎	設有民衆校部講演部書報閱覽部	六〇〇〇〇	經費由公署支領
西安	民衆教育館 長泰大街	康德元年四月	麻德慧	五房八間設有圖書閱報棧及各種人書片等	一七、四〇〇〇〇	經費由教育經費項支撥

B 民衆學校概況

查本省民衆學校在首先創辦時均附設於省立各學校內其範圍祇限於省城及各省校所在縣分尙未能普及一般也而其辦理狀況及章程在大同二年六月以前業經登載於第一次年鑑茲不贅述數年以來鑑於全省一般民衆失學之多並感及建設之始關於啓發民智培養民德並授人民日常生活之必需技能民衆教育更有不容漠視者爰令各縣按照地方實在情形積極增設並令將辦理情形隨時具報備查迄於現在綜核各縣成績較從前差爲優勝茲據最近「大同二年七月至康德二年一月末」調查全省「二十八縣」民衆學校總數已達一三六一校男女學生合計四〇〇七五名「附表」至校內所需各種課本均由本省教育廳編纂部核准並爲力求普及及優待計劃酌各縣情形無償給予以資提倡此則本省近數年來辦理民衆學校之大概情形也

縣別	學校數	學級數	職教員數	學生		計
				男	女	
省立	五	五	二六	一〇六	八	一一四
奉天	八	八	二四	六五	一〇三	一六八
瀋陽	四〇一	四〇一	七五〇	二二二九	一〇一三九	二二三六八
撫順	一一二	一一二	三一	二〇	二五二	二七二
本溪	二〇	二〇	三六	四九	五三一	五八〇
遼陽	二四	二五	四六	一七二	四九七	六六九
海城	一四	一五九	三七	一〇六四	三六三二	四六九六
遼中	一					

營口	蓋平	復縣	新民	鐵嶺	法庫	遼源	雙山	梨樹	昌圖	康平	開原	西豐	東豐	海龍	清原	西安	興京	柳河	金川	輝南	濛江	計
六	九	二〇六	二二六	一五五	一八六	一七	二	五	五〇	一三三	四八	二一	二一	六	一〇	一〇	一	二	三	七	三	一三六一
六	六	二二	二二	一五	一六	二	二	五	五〇	一三三	五五	二一	二一	六	一	一	一	二	三	七	三	一四五〇
二五	二二	二一	二四	三〇	六	一九	二四	一	五〇	一三三	五五	四二	五五	六	二〇	二〇	一	二	三	一七	一三	一九三五
一一	一一	一八	五三	一〇	一一	八	六〇	九	七九	二二	一一	三三	二九	三	七	二	一五	二八	六七	一一	五	一三七二九
五四	四六	四六	一八	三二	八	二二	六	六	四	四〇	一七	一七	一七	一	四	三	二〇	三八	七九	六一	七	二六三四六
一七五	五八	五五	四二	一九	五五	三〇	六	八二	九二	四〇	一三	五五	五五	一六	四	三	三五	六四	四六	一八	一	四〇〇七五

C 日語學校概況

查關於私立學校之設置功令所在限制極嚴除宗旨純正有裨風教者外未容輕予設置也溯自建設以來日滿邦交益趨親密則日語之研求實屬重要亟宜澈底推廣以期兩國人民感情融洽學校課程既未能普徧四民故所有純正之私立學校招生學習日語者莫不由本署加以考查擇優許其設立焉茲爲便於觀察起

見統計康德元年九月末調査之本省各市縣私設日語狀況錄列於左

市縣別	校名	校址	校長	教員數	學生數	教科書	授時	開學日期	經費來源
奉天	大同學院	小南關	三田村源次	一五	五二七	初等日本語課本	五	大同元年五月	學費寄附金
奉天	日滿學院	大西門裏	長谷川正直	一九	六八〇	本院長編輯	一〇	大同元年九月	自辦及學費
奉天	商業講習所	鐘樓南	方焜恩	三	八〇	新撰日語讀本	六	大同二年十月	由商會籌撥
奉天	東文學堂	小西關	大久保千代治	四	一四四	〃	三	大同元年十月	學費
奉天	協和會奉天日奉學院	大南關	韋煥章	一	九	中等日語讀本	一	大同二年五月	協和會附設
奉天	奉天文化學院	大南關	虞慶昌	六	九八	速成初等日本語讀本	六	康德元年八月	學費
奉天	共同學院	大北邊門外	王殿玉	一九	一九八	新撰日語讀本	二	大同二年八月	〃
奉天	日語研究會	大南門裏	竹本英重	二	二二	速成初等日語讀本	二	大同二年七月	〃
奉天	日滿語學研究會	三區大陳千屯	張四維	二	二五	日語讀本	二	大同二年七月	〃
奉天	協和會蘇家屯分會日語夜校	四區蘇家屯	中原慶雄	三	七二	新撰日語讀本	二	大同二年二月	協和會支助
撫順	奉天日滿文學院	九區贛軍屯	安煦春	三	五二	速修日語讀本	四	大同二年九月	學費
撫順	營口日語講習所	營盤	張萬凱	二	三〇	日語讀本	五	大同元年十一月	〃
撫順	縣立三小附設日語講習所	前甸子	劉全德	一	四〇	簡易日語	三	大同二年四月	協和會月支
撫順	撫順日語學院	撫順北關	本村敏夫	二	四一	普通日語	四	大同二年七月	學費
撫順	撫順第二日語專修學院	千金寨	張世昌	三	二二	速修日語讀本	二	大同二年八月	〃
海城	海城縣公務員日語研究會	小南門裏	野島正信	一	五〇	新撰日語	三	大同二年五月	〃
營口	營口日語學院	三義廟街	岡部氏弘	五	二四	初等日語	三	大同二年十月	〃
營口	〃	元神廟	江口喜勝	一	二八	日語速修	三	大同二年九月	〃
營口	〃	二道街	白濟徹	一	六	〃	三	大同二年八月	〃
營口	〃	松武門街	王恩灝	三	一三	〃	二	大同元年五月	〃
平壤	日語速修學校	城內頭街	池田作二	一	四〇	速成日語	二	大同二年四月	〃
平壤	縣立第九日語夜課班	瓦房店	曲尙賢	一	一〇〇	新撰日語	二	大同元年十月	由地方教育
平壤	興京縣日語夜課學校	縣立第二小學校	吳冠廷	一	五〇	速成日語	二	大同二年九月	經費撥費
平壤	朝鮮人學校附設日語學校	南門裏	尹學東	二	五四	日語會話	二	大同二年九月	學費
平壤	協和會日語學校	縣立三小院内	王成邦	二	八五	速成日語	一	大同二年三月	〃

奉天省通俗講演所共十處惟以財力未充或地方不靖尙未興辦將來擬籌款添設務期普遍以敦民風茲將有講演所之縣分表列如左

D 講演所

縣別	名稱	地址	設立年月	設備	備
遼寧	安日語研究班	山城鎮城內中街	民國十八年十一月	借用圖書閱覽室	西安煤礦公司
西	豐東日語學校	縣立一中	民國十五年九月	講演室三間辦公室一間講台一架黑板一個聽講椅三十個	公費
東	豐民衆日語連成班	順城街	民國三年九月	講演室三間辦公室一間講台一架黑板一個聽講椅三十個	學費
西	昌圖縣日語學校	縣立十六校	民國二十年五月	借用民衆學校	地方公款
鐵嶺	鐵嶺女子日語講習班	南門裏	民國二十年七月	講演室三間教員室一間夫役室一間桌椅二十五套	縣署支給
法庫	自備日語義塾	西門外	民國十二年六月	講演室三間教員室一間夫役室一間桌椅二十五套	學費
遼源	庫日語傳習所	縣立三小	民國十二年十一月	講演室三間教員室一間夫役室一間桌椅二十五套	學費
遼	連日語傳習所	女師院內	民國十二年十一月	講演室三間教員室一間夫役室一間桌椅二十五套	由敵雜捐開銷
康	縣立日語學校	縣北大街	民國十二年六月	講演室三間教員室一間夫役室一間桌椅二十五套	由敵雜捐開銷
新	平日語講習一校	中街	民國十二年十月	講演室三間教員室一間夫役室一間桌椅二十五套	由敵雜捐開銷
遼	民日語講習一校	女師	民國十二年十月	講演室三間教員室一間夫役室一間桌椅二十五套	由敵雜捐開銷
遼	中東文學校	本城西街	民國十二年六月	講演室三間教員室一間夫役室一間桌椅二十五套	由敵雜捐開銷
無	順通俗講演所	千金寨新市街	民國十八年十一月	借用圖書閱覽室	
遼	陽通俗講演所	四大廟前	民國十五年九月	講演室三間辦公室一間講台一架黑板一個聽講椅三十個	
復	縣復縣通俗講演所	舊城內東街	民國三年九月	講演室三間辦公室一間講台一架黑板一個聽講椅三十個	
本	本溪民衆教育館附設講演部	縣城河南南街	民國二十年五月	借用民衆學校	
海	海龍縣立第一講演所	海龍縣山城鎮	民國十二年七月	講演室三間教員室一間夫役室一間桌椅二十五套	
海	海龍縣立第二講演所	海龍縣朝陽鎮	民國十二年六月	講演室三間教員室一間夫役室一間桌椅二十五套	

縣別	名稱	地址	設立年月	設備
鐵嶺	通俗講演所	南門裏銀閣胡同	民國十三年五月	一切設備均附圖書館內
法庫	實用講演所	縣城中街關帝廟西偏	清光緒三十四年五月	講台黑板桌各一件五人長坐凳十條
昌圖	縣通俗講演所	縣城中街縣十六校院內	大同二年九月	講堂三間辦公室一間
新民	新民縣立圖書館附設通俗講演所	關帝廟前路南	民國十六年三月	借用福兒校教室三間

第三節 圖書館暨博物館

A 圖書館

奉天省學校教育向稱發達惟圖書館之設施較為幼稚省立圖書館僅有一所而縣立圖書館統計二十三處各縣未能普遍設立至於各市鎮更付缺如茲將全省圖書館狀況表列於下並附以省立圖書館概況以供參考

市縣別	名稱	館址	設立年月	館長姓名	館員數	種數	冊數	備註
奉天市	省立圖書館	奉天市大東關什字街	清光緒三十四年六月	李文燾	一二	二四、〇五六	一〇三、五二九	一九一〇・五・八二
撫順縣	縣立民衆圖書館	千金寨新市街	民國十八年十一月	陳寶富	三	一、七六六	三、四八九	三一七・八・〇〇
遼陽縣	縣立圖書館	城內四大廟前	民國十五年九月	張德堃	一	二、三一五	一七、六六五	一、七〇四・〇〇
遼中縣	縣立圖書館	大東門裏文廟後	民國十六年九月	陳寶勤	二	二四	七、一〇〇	六四四・〇〇
海城縣	縣立圖書館	縣城南門裏	民國十三年七月	孔繁恕	二	一、五八二	四、二六二	八〇〇・〇〇
營口縣	縣立圖書館	馬市街路北	民國十二年五月	佟明俊	二	一三	三、六〇〇	二、〇七四・八〇
蓋平縣	縣立民衆圖書館	城內鼓樓上	宣統二年十月	王郁雲	一	一、九五〇	四〇、〇〇〇	一、一七六・〇〇
復縣	縣立圖書館	舊縣城內街	宣統三年四月	郭新豐	二	一七	三、〇二二	七六〇・〇〇
復縣	瓦房店圖書館	瓦房店中央街	民國十四年九月	徐盛智	二	一七	一、八一七	九六〇・〇〇
新民縣	縣立圖書館	關帝廟前	民國六年六月	王樹賢	二	一〇	四、〇〇〇	九一二・一六

大同二年度經費

鐵嶺縣	縣立圖書館	南門裏銀閣胡同	民國十三年五月	許成	一、二八八	四、九四六	一、三二五〇〇
法庫縣	縣立圖書館	關岳廟內	宣統三年三月	張寶貴	一、一二六	四、二六二	八八五〇〇
康平縣	縣立圖書館	縣城中街	民國三年三月	王蓋臣	一四六	六七三	六三六〇〇
遼源縣	縣立圖書館	縣公署街	民國十七年九月	葆廉	四	一、四二五	一、八九六〇〇
梨樹縣	縣立圖書館	南大街城隍廟	民國二年五月	曲本	九五三	一、八一五	一、七五六〇〇
昌圖縣	縣立圖書館	縣城中街	民國元年八月	劉又新	三九二	三、四一六	九二九〇〇
開原縣	縣立圖書館	縣城東街榮草市	民國四年八月	朱子青	一六五	三、六二	五六〇二五
西豐縣	縣立圖書館	文廟內	民國十七年九月	徐寶琦	一、九四七	五、四八四	一、〇五六〇〇
西安縣	縣立通俗圖書館	十字街路南	宣統三年七月	王允升	五六一	四、九五〇	八一六〇〇
東豐縣	縣立圖書館	縣城財神廟前	民國十八年七月	甘永甲	七二三	四、八三六	一、七六四〇〇
海龍縣	縣立圖書館	海龍縣教育局院內	民國十五年三月	王俊英	二七二	八四一	四五二〇〇
清原縣	縣立圖書館	縣公署東院	民國十五年十月	張玉琛	一四七	二、〇三四	五〇〇〇〇
興京縣	縣立圖書館	縣街河南	民國元年二月	史永泰	一	一、九八七	一、〇四四〇〇
輝南縣	縣立圖書館	輝南縣立第一小學院內	民國十七年十一月	高景榮	萬有文庫		

省立圖書館概況

奉天省立圖書館成立於清光緒三十四年藏書統計十五萬七千六百餘册館舍逐年整備爲謀民衆觀覽便利起見開設閱覽室增添講演部規模頗爲宏大茲將該館藏書數目並年來閱覽人數暨閱覽書籍類別分列於左

一、奉天省立圖書館藏書數目

類	別	種	數	册	數
總	哲	學	一、四一七		三六、一〇〇
宗	教	部	一、〇三三		一、九七八
自	然	科	二三五		四六八
	學	部	二、一六三		三、六四一

類別	種數	冊數
社會科學部	四、六六六	九、四七九
應用科學部	二、一七六	四、一七三
史地部	二、九八〇	一、三四六
語言部	九八五	二、四四二
文學部	五、〇三四	一四、八二五
美術部	一、七五六	二、九二八
封存書類	九六〇	一、二五三
雜誌	七九三	七、二〇二
兒童讀物	六〇三	七、二九三
合計	二四、七八一	一〇六、二一八
未編圖書	九、三五六	五一、四〇三
總計	三四、一三七	一五七、六四八

二、奉天省立圖書館閱覽人數統計表

自大同二年四月份起
至康德二年一月份止

職業別	二十二個月閱覽總人數	每月平均數
教育著述及記者	七九八	三六·三
學生	一一、〇六六	五〇三·〇
農業者	五九二	二六·九
工業者	一、一七七	五三·五
商業者	一、一六一	五二·七
官吏及政治家	六〇一	二七·三
軍人	二二八	一〇·四
宗教家	三四二	一五·五

雜業	一、八四三	八三·八
不詳	一、七六〇	一四八·九
合計	一、二〇八三	九九八·三

三、奉天省立圖書館閱覽書籍類別統計表
自大同二年四月份起至康德二年一月份止

類別	二十二個月總數				備考
	種數	冊數	每月平均	冊數	
總計	一、七五六	八、二五三	七九·八	三七五·二	
哲學部	一、〇七三	一、七六〇	四八·八	八·〇	
宗教部	九九四	三、四五六	四五·二	一五七·一	
自然科學部	一、九七一	三、〇五四	八九·六	一三八·八	
社會科學部	二、八一七	五、〇〇一	二二八·一	二二七·三	
應用科學部	二、五七〇	五、五四七	一六·八	二五二·一	
史地部	二、九〇四	一、九八〇	一三二·三	五五四·六	
語言部	一、九九五	三、八九三	九〇·七	一七七·一	
文學部	一三、一三七	四二、一三三	五九七·一	一、九一四·二	
美術部	二、二九一	六、九七七	一〇四·一	三一七·一	
合計	三一、五〇八	九二、〇三四	一、四三二·二	四、一八三·四	

B 省立博物館

奉天省立博物館創設於民國十五年間館內陳列品多屬清代之遺物以言博物殊覺不類經本署教育廳着手整頓內部較前頓行嚴整現仍努力廣蒐古物分部陳列力求完善

一、奉天省立博物館參觀人數狀況表
 自大同二年七月份起
 至康德二年一月份止

項	目	十九個月參觀總人數	每月平均人數	備考
個	大軍人及中學生	四三,二七九	二,二七八	
人	小學生及小孩	五,七二三	三〇一	
團	大軍人及中學生	二,六五七	一四〇	
體	小軍人及中學生	八,一二九	四二八	
總	計	一,〇一五	五三	
		六,三九〇	三,三三一	

二、奉天省立博物館觀覽費收入狀況表
 自大同二年七月份起
 至康德二年一月份止

日	期	個	人	團	體	合	計	備	考
大	同二年七月份		八六三·六〇		一九〇〇		八八二·六〇		
〃	八月份		一,一八九·四〇		五九·一〇		一,二四八·五〇		
〃	九月份		九九一·四〇		四七·四〇		一,〇三八·八〇		
〃	十月份		七五五·八〇		五六·九〇		八一二·七〇		
〃	十一月份		四四一·六〇		一九·九〇		四六二·五〇		
〃	十二月份		二九四·四〇		一二·七〇		三〇七·一〇		
〃	三年一月份		二五五·六〇		六·九〇		二六二·五〇		
〃	二月份		三二九·五〇		五〇〇		三三四·五〇		
〃	三月份		六〇六·〇〇		五·三〇		六一一·三〇		
〃	四月份		八七四·六〇		一一·一〇		八八六·七〇		
〃	五月份		八二〇·五〇		一八七·四〇		一,〇〇七·九〇		

月份	售出組數	收入金額
六月份	四九一·九〇	五〇〇·五五
七月份	六一七·七〇	八一·一五
八月份	七九二·七五	七七·四五
九月份	六五九·八五	八六·四二
十月份	五五〇·三〇	七〇·七八
十一月份	四七三·六五	八·三〇
十二月份	二七一·七〇	二·九〇
康德二年一月份	二四五·三〇	一·三五
總計	一、五二五·五五	八一〇·一〇

三、奉天省立博物館售出畫片墨刻要覽狀況表

自大同二年七月份起
至康德二年一月份止

種別	售出組數	收入金額
電片第一集	一、六二八	二四四·二〇
畫片第二輯至六輯	三、六四三	三六四·三〇
說氏墓誌	四一四	一四四·九〇
馬恩忠墓誌	二二	五五·〇〇
張恩忠墓誌	一六	一一·二〇
詒普齊誌	二七	八六·四〇
張矩墓誌	四〇	一一·〇〇
大明東門殘碑	二二	一一·〇〇
明嘉靖門殘碑	二五	七·五〇
小西門殘碑	一四	七·〇〇
清達海碑	一九	三八·〇〇
合計	五、八七〇	九八一·五〇

C 閱報處

第三編 社會教育 第十章 奉天省社會教育

奉天省共有公共閱報社計十四處陳列雜誌報張因地方經費關係已多停辦將來擬通飭設立廣為佈置以謀普及茲將有公共閱報社各縣分列如左

縣別	名稱	地址	設立年月	設備
奉天	奉天市立通俗書報閱覽所	奉天市政公署後院	民國十二年十月	內分閱書部閱報部兒童閱覽部辦公室藏書室閱報室二間
撫順	縣立民衆閱報所	千金寨新市街	民國十八年十一月	附在圖書館閱報室內所有職員均由圖書館職員兼辦
遼陽	縣立閱報所	四大廟	民國十五年九月	附設於舊城圖書館內房間器俱均由圖書館借用
遼寧	復縣舊城閱報所	舊城內東街	民國八年二月	附設瓦房店圖書館內所需房間器俱均由圖書館借用
復縣	瓦房店閱報所	瓦房店中央街	民國十四年九月	附設圖書館內所有器俱均由該館借用
新民	縣立圖書館附閱報所	關帝廟前	民國十九年三月	一切設備均附圖書館內
鐵嶺	民衆閱報所	南門裏銀閣胡同	民國二年八月	以圖書館圖書室外間爲閱報室設有閱報條檯報架等
法庫	縣立通俗閱報社	縣城中街關帝廟西偏	清光緒三十四年五月	附圖書館內
康平	縣立公共閱報所	縣城菜市街	民國三年三月	附設圖書館內
梨樹	縣立圖書館附設民衆閱報所	縣城南大街城隍廟院內	民國二年五月	附設圖書館內
昌圖	縣立民衆閱報所	附設圖書館內	民國元年八月	閱報室一間內設閱報架
開原	縣立閱報所	縣城東大街	民國五年六月	附圖書館內
海龍	縣立閱報社	縣城南門裏	民國十三年二月	附圖書館內
興京	縣立圖書館附設民衆閱報所	縣城河南圖書館內	大同二年九月	以圖書館圖書室外間爲閱報室設有檯檯及閱報架等

第四節 禮俗教育

查本省禮俗自建國以來注重王道民心習尚已漸有醇樸之傾向而一掃其在昔之陋加以春秋二季丁祭之舉行以及節孝之旌揚耆老之崇重禮教乃益見發展焉

第五節 映畫教育

A 映寫方法

本省自建國以來對於文化積極進行爲振興建國精神善導國民思想普及文化向上起見遂於大同元年十月間備有映畫機一架附設於禮教科內專爲演映建國宣傳衛生宣傳及新教育影片並於省城各校不時放映現已分赴各縣地方放映以深認識使知注意茲將歷年地方巡回狀況分列如左

大同元年度各地巡回狀況

方 面	期	間	上映個所及觀覽人數	上 映 映 畫
安 奉 沿 線	自三月一九日 至 二六日	八日間	寬 甸 三、〇〇〇名 長 甸 一、〇〇〇名 安 東 二、五〇〇名 鳳 城 一、三〇〇名 本 溪 一、五〇〇名	一、大馬ノ功 二、蠅ノ話 三、ツエツペリン伯號 四、浮氣パン屋 五、建國
滿 鐵 南 部 沿 線	自四月二四日 至 五月四日	十一日間	瓦 房 店 一、五〇〇名 蓋 平 一、〇〇〇名 營 口 一、〇〇〇名 海 城 一、〇〇〇名 遼 陽 一、五〇〇名	安奉沿線ニ同シ
滿 鐵 北 部 沿 線	自五月一〇日 至 一八日	九日間	鐵 嶺 二、〇〇〇名 開 原 四、四〇〇名 昌 圖 一、一〇〇名 公 嶺 一、六〇〇名	安奉沿線ニ同シ
大同二年度各地巡回狀況				
方 面	期	間	上映個所及觀覽人數	上 映 映 畫
新 民 山			二、〇〇〇名 五、〇〇〇名	一、雲仙嶽ノ偉觀 二、第十回オリムピック
黑 山				

奉山沿線

自八月三〇日
至九月二日

一二日間

錦州縣
義興
綏中
綏山

九、〇〇〇名
二〇、一五三名
三、〇〇五名
一七、三三一
一五、八七一

三、新興滿洲大觀

開原及西豐縣下

自九月二五日
至一〇月三日

八日間

開原
西豐
小孫家
孤家
李家
官家
貂皮
貂皮

一、〇〇〇名
三、〇〇〇名
五、〇〇〇名
一、〇〇〇名
六、〇〇〇名
四、〇〇〇名
五、〇〇〇名
六、〇〇〇名
六、〇〇〇名

奉山沿線ニ同ジ

新民及遼中縣下

自一〇月二日
至一〇月二七日

二六日間

新民
遼中
金台
六子
公家
公家
新屯
新民
網屯
大屯

二、〇〇〇名
一、〇〇〇名
五、〇〇〇名
四、〇〇〇名
五、〇〇〇名
二、五〇〇名
五、〇〇〇名
四、〇〇〇名
五、〇〇〇名
一、五〇〇名

奉山沿線ニ同ジ

瀋海沿線

自一〇月四日
至十二月四日

三十日間

撫順
海龍
通化
山城
朝陽
西陽
東陽

二、〇〇〇名
一、〇〇〇名
四、〇〇〇名
二、〇〇〇名
一、〇〇〇名
三、〇〇〇名
四、〇〇〇名

一、新興滿洲大觀
二、オリムピック大會
三、雲仙嶽ノ偉觀
四、野性獸ノ生活

康德元年度各地巡回狀況

方面	期	間	上映個所及觀覽人數	上映映畫
東邊道	自三月一五日 至〃二四日	一〇日間	興 柳 仁 河 二、〇〇〇名 五、〇〇〇名 四、〇〇〇名	一、動オリムピック 二、突貫カラクタ列車 三、戦爭ト少女
台安縣下	自七月一三日 至〃一七日	五日間	台 西 佛 牛 安 新 開 河 子 桑 林 黑 山 一、〇〇〇名 二、〇〇〇名 三、〇〇〇名 一、五〇〇名 五、〇〇〇名 一、輝ク滿洲帝國 二、桃太郎 三、モンテイ飛行家	一、歡喜的奉天 二、桃太郎 三、モンテイ飛行家
東邊道	自九月一日 至〃一日	一日間	興 柳 仁 河 二、〇〇〇名 五、〇〇〇名 四、〇〇〇名	一、輝ク滿洲帝國 二、秩父宮殿下御來奉全貌 三、童子團御親閱式
滿鐵沿線	自一〇月九日 至〃一九日	一二日間	興 柳 仁 河 二、〇〇〇名 五、〇〇〇名 四、〇〇〇名 一、〇〇〇名 三、〇〇〇名 一、〇〇〇名 一、〇〇〇名 一、〇〇〇名 一、〇〇〇名 一、〇〇〇名 六、〇〇〇名 一、御大典觀兵式 二、燦爛的滿洲帝國 三、承認後的滿洲	一、御大典觀兵式 二、燦爛的滿洲帝國 三、承認後的滿洲

B 撮影方面

映畫教育乃現在一般民衆教化唯一之良具滿洲建國日淺此項適當資材尙感缺乏現有之建國映畫影片爲數無幾在社會教育上適當影片之供給頗感困

難將來中央對於是項問題或能解決而建設在大同二年十二月間教育廳購置攝影機一具並一切應用之附屬品添設映畫班按照左記各方針實行攝影

一、國體觀念及建國精神作興資料

二、民族融和觀念普及資料

三、民智啓發資料

四、產業開發及經濟思想向上資料

五、學校教育普及資料

六、以文廟爲中心之禮教映畫資料

七、社會風教矯正指導資料

八、體育衛生思想普及資料

九、使民衆了解古跡以期養成研究學術思想資料

謹將教育廳映畫班所裝之映畫片如左

撮影番號	映畫名	撮影月日	卷數	長サ	内容
一	奉天婦女會發會式	康德元年一月二日	一卷	四〇〇呎	奉天錦州ニ於ケル婦女會發會式
二	歡喜の奉天	三月一日	三卷	一、二〇〇呎	御即位當日天ニ於ケル慶祝狀況
三	建國運動會	六月四日	三卷	一、二〇〇呎	奉天ニ於ケル慶祝運動會ノ狀況
四	童子團親開式	五月四日	三卷	一、二〇〇呎	奉天省童子團代表ノ新京ニ於ケル御親開式其他
五	秩父宮殿下瀟灑全貌	六月三十一日 六月一五日	三卷	一、六〇〇呎	秩父御名代宮殿下御來奉狀況ノ謹寫

第六節 民衆娛樂

孟子闡論王道必曰與百姓同樂故知民衆娛樂一端關於王道之推行者最鉅其影響於社會風教者亦至重矣但高尚之娛樂能使精神爽快增加身體活動之機能倘稍涉卑鄙則不止貽害一人即社會之道德風化亦將因之墮落豈可漫然視之

滿洲國娛樂機關以戲劇舞蹈滑稽笑話評詞彈詞俗話絲竹留聲機元宵鑼鼓龍燈競渡馬神燈會崑曲秦腔大鼓三弦拉戲圍棋象棋麻雀等爲主此後應就此各項娛樂加以善導使一變而爲高尚優美之娛樂增進民衆之興趣而陶冶其情感庶有濟矣茲將其設施概況表列如左

種別	處數	演員及職員數	平均每日遊覽人數	年收入額	年支出額	基本金額	備考
電影院	九	六九	三六八〇	三〇九,三〇〇	一五七,七一〇	七,六五〇	
劇場	二三	四五四	九〇〇六	五九三,六七二	四四六,八五二	二二,八九二	
圖書茶社	五一	三二九	三二二七	四二一,八六〇	三四,八四二	五,三一〇	
俱樂部	三	五〇	二二二二	七,七四〇	六,八〇〇		
公園	五	一二	一五二〇	一,八三六	一,二三六		

第七節 社會教育團體

奉天省內現在之社會教育關係團體除童子團青年團婦女會外如人類愛善會各種慈善會等均在進行之中但其中不無有名無實者茲將其實情略舉如左

名稱	地址	代表者	會員數		創立年月日
			男	女	
慈善會	興京縣河北 雙山縣城內東南	閻振華	一二二	—	民國二十年三月
世界慈善聯合新民分會	新民縣後街東頭路南	魏興林	一七〇	—	民國二十年五月
		丁星三	—	—	十九年十月

第八節 帝政實施紀念事業

我滿洲國本王道精神宣言建國以來庶政舉舉治安之維持就緒財政之基礎亦確立文教事興國運漸以發展當茲建國第三年之時全滿之三千萬民衆以赤誠之熱忱深望帝政之實施遂於建國二週年紀念日帝政樹立

執政御極以順天安民之旨隆重舉行滿洲國益發展王道推行更有一日千里之勢所有建國之理想及其使命至此方告圓滿非惟國基益形鞏固且可保東亞之永久和平奉天省教育廳爰就全省五十餘萬學生爲此建國史上光輝燦爛之帝政實施作永久紀念計於是庀材鳩工建塔以爲誌焉

大同三年二月九日午後一時在教育廳會議室開會教育廳長以下各關係者出席協議經衆議決章程并成立委員會推定委員復經數次協議關於釐金募集之範圍計本省各文教機關各種學校之職教員及學生共一萬一千餘元建設地址選定故宮西側奉天市街公園內遂於同月七月三十一日午前十一時舉行起工式十二月十二日午前十時舉行除幕式典禮

1 帝政紀念塔建設委員會役員

委員長	奉天省公署教育廳長	章	煥	章
副委員長	奉天市長	閻	傳	綬
同	奉天省教育會長	陳	國	慶
委員	教育廳總務科長	坪	川	與
同	同	高	鴻	威
同	同	學	務	科
同	同	督	學	科
同	同	禮	教	科
同	奉天市政公署行政科長	依	良	藩
同	奉天政宮博物館長	耿	熙	旭
同	奉天省立圖書館長	張	成	箕
同		李	文	寶

同 奉天省立通志館長

同 省立中等學校代表(第一工科)

同 省立小學校代表(第一)

同 市立小學校代表(第一)

同 南滿中學堂長

同 奉天公學校長

同 鐵路總局學事主任

同 常務委員教育廳社會教育股長

同 禮教股長

同 普通教育股長

同 專門教育股長

地方委員各市縣

2 贖金狀況

奉省計一市五十八縣文化機關九十六處職員數為五百四十八人贖金額為三百九十三元五角三分各種學校為三千八百七十五校教員一萬一千零五十八人學生數為三十一萬二千九百一十九名贖金額一萬零三千九百八十八元

第九節 農村教化建設指定村

往者都市間文化之設施與農村文化向無聯絡故一般都市已能繁華富麗而回視農村方面則枯窘如故也本省有鑑及此遂於康德元年着手進行農村教化設施用以補助社會國民教育及定在瀋陽縣第八區古城子村組織農村教化建設指定並派有駐在員施以農村社會教育以期村居人民知識有進展之望茲按該村之進行步驟尚不無成績可觀焉

舉辦農村教化建設協議會

白 永 貞

孫 永 芳

劉 宗 基

劉 文 樸

安 藤 基 平

荒 木 馨

日 向 新

吉 村 迪

沈 彭 齡

牧 野 鐵 彌

荆 百 斛

教育局長股長計五十九人

康德元年十一月二十一日召集文教部教育廳瀋陽縣公署及古城子村各關係人員於教育廳會議室開農村教化建設協議會討論左列各項

- 一、農村教化建設指定村之主旨大綱
- 二、農村教化建設之實際方案
- 三、對於農村教化建設指定村之文教部省縣村當局之任務
- 四、農村教化建設指定村之經費負擔

第十節 必要統計

(甲) 奉天省社會教育機關數統計表

縣	市	合	計
奉天	1	1	1
瀋陽	1	1	1
順天	1	1	1
天津	1	1	1
本溪	1	1	1
遼陽	1	1	1
遼寧	1	1	1
海城	1	1	1
營口	1	1	1
蓋州	1	1	1
復遼	1	1	1
新民	1	1	1
鐵嶺	1	1	1
法庫	1	1	1
康平	1	1	1
合計	13	13	13

遼 遼 本 撫 瀋 奉
 中 陽 溪 順 陽 天
 縣 縣 縣 縣 縣 市

電影院數

| - - - ? 六

劇場數

| - - - ? 六

鼓書茶數

| | 二 二 ? 三〇

俱樂部數

| | | | | |

公園數

| | | | | -

總計

| 二 四 四 | 四三

(乙) 奉天省民衆娛樂場所數統計表

合	濛 輝 金 柳 興 清 海 東 西 西 開 昌 梨 雙 遼
	江 南 川 河 京 原 龍 豐 安 豐 原 圖 樹 山 源
計	縣 縣 縣 縣 縣 縣 縣 縣 縣 縣 縣 縣 縣 縣
二四	- - - - - - - - - - -
一四	- - - - -
一〇	〇 = -
三	-
一	-
五二	- 二 - 四 - 二 - 二 三 二 -

合 濠輝金柳興清海東西西開昌梨雙遼康法鐵新復蓋營海

江南川河京原龍豐安豐原圖樹山源平庫嶺民平口城

計 縣縣縣縣縣縣縣縣縣縣縣縣縣縣縣縣縣縣縣縣縣縣縣縣縣縣

九 | | | | | | - | | | | - | | | | | | ? | | |

二三 | | | | - | | | 二 - | | - | - | - | | | - | | | 三 |

五一 | | | | | - | - - - | | | | - | - | | | 二 | | - 七 -

三 | | | | | | | | - | | | | | | | | - | | | - -

五 | | | | | | | | - - | | | | | | | | | | | | - -

九 一 - | - - - - 三 三 四 - - | 二 | 二 | | 三 - | - - 三

電
影
院
數
劇
場
數
波
書
茶
社
數
俱
樂
部
數
公
園
數
總
計

第十一章 錦州省社會教育

錦州省於全國各省中佔重要地域開化較早戶口亦繁願以教育尚未普及關係失學者占內境居民多數尤以社會教育未能儘量設施致一般方面於智德體群美各育無發揮向上之機殊為憾事設省以後力事推行來者可追或克發展也省內現有縣立圖書館六閱報所六民衆教育館二通俗講演所二民衆學校二五八童子團十婦女會七日語講習所十一若博物館青年訓練所等省境尙無此項設施關於王道及建國精神講演宣傳各縣多曾舉辦顯著顯效教化團體如孔學會孔教會紅十字會道德會理善會等或闡揚孔道或辦理慈善事業於社會上裨益良多此外民衆娛樂場所如電影院戲院鼓書茶社俱樂部公園雖均有之然設備均甚簡也茲將省內社會教育情形分節述之

第一節 文化機關

一、縣立圖書館

圖書館爲地方重要文化機關宣揚文化啓迪民智胥利賴之錦州係新設之省省立圖書館尙付闕如僅縣立圖書館現有六處惟所藏圖書均不甚多兼之以前未能充分整理致未有若何發展茲將各縣圖書館列表如次

錦州省各縣圖書館調查表

縣名	館名	設立年月所在地館員	經費		藏書		閱覽者數		平均					
			人件費	圖書費	事務費	其他	種數	冊數		男	女			
錦州	縣立圖書館	民國十四年九月	四	九二	二〇〇	四一〇	四四八	一、六三〇	四、三八六	一、九二五	八、一〇八	一八九	八、二九七	三〇
北鎮	縣立圖書館	民國一五年三月	一	三七二	二七〇	一五四	—	七九六	一四	一、〇八八	—	—	—	—
黑山	縣立圖書館	康德元年八月	一	三〇	—	—	—	三〇	一、〇六七	二、七四〇	七、〇〇〇	五六〇	七、五六〇	二一

縣名	館名	設立年月	所在地	館員	經費			種數	冊數	閱覽者數		計						
					人件費	圖書費	事務費			其他	男		女	平均				
合安	縣立圖書館	康德元年	內教育局	一一	六七二	二〇〇	一四四	一、〇一六	六二四	一、六九〇	七、九八五	二五八	八、二七〇	二七				
盤山	縣立大同元年圖書館	一月	縣署大街	二	六七二	三〇	一二〇	八二二	六九八	三、四三九	四、六八〇	七二〇	五、四〇〇	一五				
綏中	縣立大同元年圖書館	十月	文廟胡同	一	五〇四	二五二	二五二	七五六	六	一、八五四	七、一七四	一三	七、一八七	二二				
合計	六				一二三	三一一	七〇〇	一、〇八〇	四八	五、一四〇	六、七九五	二六	七、六三三	四七	一、七六七	三六	七、一四一	一五

第二節 通俗教育

一、講演所及閱報所

講演所閱報所為地方社會教化簡易適切之設施於啓迪民智國民教養上裨益實大省屬各縣現僅有講演所二處閱報所五處所應亟謀普設者也茲列表如次

通俗講演所一覽表 (康德二年一月現在)

縣別	名稱	地址	設立年月	設備
盤山	社會事業講演所	縣署街教育書院內	康德元年六月	借用教育會會場棹模亦係借用
盤山	社會教育講演所	縣署街教育會院內	康德元年六月	借用教育會會場棹模亦係借用

民衆閱報社一覽表 (康德二年一月現在)

縣別	名稱	地址	設立年月	設備	新聞種類	經營主體	全年經費	平均每日閱覽人數
錦縣	圖書館附設閱報社	文廟東側	民國十四年九月	閱報室三間棹十張	各新聞畫報公報月刊等	教育局	一四四	四五

北	鎮	縣立閱報所	文廟西側	民國十五年三月	掉十二張檯二把 黑板一塊	各種新聞報斯民 畫報	縣署主辦	四二〇	六〇
黑	山	圖書館附設閱報室	教育會院內	民國十九年五月	閱報檯檯報夾報 櫃	新聞報法律報等 新聞報及政府公 報	教育會 圖書館主辦	用費由縣署支給 五四	三〇
台	安	民衆閱報所	圖書館內	大同二年	借用圖書館 閱報室二間備有 椅檯	各種新聞報斯民 教育	圖書館主辦	由圖書館事務開 支	一〇
綏	中	圖書館附設閱報所	文廟胡同	大同元年十月	閱報檯二張	新聞報共四份	教育館主辦	九〇	二〇
早	新	民衆教育館附設閱報所	城內東大街	大同二年十二月					

第三節 成人教育

一、民衆教育館

民衆教育館爲民衆教育上重要機關本省創設未久省立民衆教育館已謀籌設縣立民衆教育館僅有二處以限於地方經費設備未充茲略誌之如左表

民衆教育館一覽表 (康德二年一月現在)

縣	別	名	稱	地	址	館長	設	立	年	月	設	備	經	費	來	源
朝	陽	縣立民衆教育館		城內文廟前		一	民國二十年三月					館舍二間辦公檯椅閱報條案 教室三間辦公室二間書檯十套黑板一個	全年八百六十四元由縣署支領 康德元年六百四十一元由縣地方公款支給			
早	新	夕		城內東大街		一	大同二年十二月									

二、民衆學校

省境各縣民衆教育自建國後即已興辦省內民衆學校現有二百五十八處計省立師範學校附設者一處除皆縣區村立者也民衆學校以義縣爲最多錦縣次之其修業期限爲一年課程分國語日語修身算術等科每日授課二小時茲將其概況列表如次

民衆學校一覽表

縣名	學校數	級數	教員數		學生數		學齡				經費				
			男	女	男	女	最高	最低	平均	人均	人件費	事務費	獎勵費	其他費	
錦州縣	六	六	六	二	八	二,〇九九	二四三	二,三三三	四	三	二五	一,七四〇	二,三三〇	五六〇	四,六〇〇
北鎮縣	三	三	五	二	七	五二	二二	六六	二〇	二七	一一	七二〇			七二〇
黑山縣	三	三	一	五	六	一五〇	一五〇	一五〇	九	一五	三三	三六〇	七五〇	六〇	一,一七〇
台安縣	九	九	三	二	四	一八〇	二二	二七〇	三	一五	二八	二六	七五六		七五六
盤山縣	二〇	二〇	四〇	二	四〇	二〇〇	一七〇	二八〇	五	二二	二四	二五	二四一		二六六
綏中縣	五	五	六	二	八	九〇六	三〇	九三六	四	一〇	二五	一四	一,三八〇		一,三八〇
興城西	一〇	一〇	二〇	一	二〇	二六五	一〇	二六五	一〇	一〇	一六	二四			二〇〇
錦西縣	一	一	三	一	四	二〇	一〇	二〇	三	一三	一九	九	八		一七
義縣	二〇	二二	九	一	一〇	二〇八	五五	二六六	三	一〇	二五	二五			二五
朝陽縣	五	五	二	三	六	一〇一	五〇	一五三	二	一〇	二六	二六	一〇		二五
彰武縣	三	三	九	三	九	九	三	九	二	三	二五	二四			二〇
阜新縣	一	一	一	二	三	九	二	二	三	三	二四	二〇			二〇
省立師範附屬兩級小學校	一	一	四	二	四	四〇	四〇	四〇	一〇	一〇	二五	四〇			二七〇
合計	二八	二六	三〇	二八	六八	五,九三三	一,三六一	一七,三三四	三〇	一〇	二五	五,三七	三,三八〇	二五	九,三六四

三、語學教育

欲期民族融和之實現必先互通語言斯爲得之建國以來日滿親善日益密切加以不可分之關係一般民衆學習日語之熱誠益趨向上日語講習所之私設無地無之本省境內自大同二年七月一日至康德二年一月三十一日間新設之日語講習所已達十一處茲列誌如次

日語學校一覽表 (康德二年一月現在)

縣別	校名	校址	校長	教員數		學生數		教科書	教授時間	開學日期	學一個月費	經費來源
				日滿	計	男	女					
錦縣	私立宏達日語學院	管莊胡同	汲亞鵬	三	四	七	一五	日語讀本	六小時	大同二年四月十八日	二、〇〇	校長負擔
北鎮	縣立日語夜校	縣署胡同	唐述成	一	二	二〇	二〇	新撰日語讀本	二小時	大同二年八月十八日	〇、三〇	由地方公款撥給
黑山	日語講習會	縣署禮堂	李銘三	一	二	四二	四二	〃	四、三〇	大同二年八月十五日	〃	由縣署撥給
〃	〃	新立屯	于萬江	一	一	二五	二五	〃	二、三〇	大同二年七月一日	一、〇〇	學費
〃	〃	大虎山街	李仰山	一	一	三〇	三〇	〃	三、四〇	大同元年十一月	一、〇〇	〃
台安	教育會日語學社	第一小學校內	張國威	二	三	二九	四	日語速成讀本	六小時	大同元年十月一日	無	由地方公款開銷
盤山	日語傳習所	兩級小學校	王慕之	四	四	四〇	四〇	〃	二小時	大同二年八月十五日	無	由縣署撥給
義縣	縣立日語學校	城東南隅	張景新	一	三	八五	八五	新撰日本語讀本	五、五〇	大同二年八月二十日	一、〇〇	由地方公款撥給
朝陽	協和會日語學校	太平街	于清文	一	三	四五	四六	速修日語讀本	二小時	〃	〇、五〇	學費
〃	孔學會私立日語學校	右順街	〃	一	二	一	一	同日語寶典	一小時	〃	一、五〇	〃
彰武	德民私立日語學校	縣署東胡同	德淑翹	一	一	六五	六五	實用日語完璧	四小時	大同二年三月三日	四、〇〇	〃

第四節 青少年婦女教育

一、童子團

錦州設省以前錦縣北鎮黑山台安盤山興城錦西義縣朝陽彰武十縣皆有童子團之組織原屬奉天熱河兩省統制自康德元年十二月一日改隸本省團員達

九百三十三名以上有日漸進展氣象茲列表如次

童子團一覽表 (康德二年一月現在)

縣	別	團	名	團	長	名	主事名	指導員數	健兒數	成	立	年	月	日	團旗有無				
錦	縣	錦	縣	李	贊	廷	一	七	三六七	大	同	二	年	七	月	六	日	有	
北	鎮	北	鎮	唐	述	成	五	五	六〇	大	同	二	年	六	月	一	日	有	
黑	山	黑	山	張	純	景	一	一	一二五	大	同	二	年	八	月			有	
台	安	台	安	于	長	卿	一	一	四八	康	德	元	年	六	月	七	日	有	
盤	山	盤	山	王	幕	之	一	一	四五	大	同	二	年	十	一	月	四	日	有
興	城	興	城	張	俊	如	一	一	九〇	大	同	二	年	十	二	月			無
錦	西	錦	西	孫	東	瀟	一	一	五二	大	同	二	年	六	月	二十	日	無	
義	縣	義	縣	孟	憲	容	二	二	四八	大	同	二	年	七	月	十	日	有	
朝	陽	朝	陽	王	樹	榮	一	一	四八	大	同	二	年	十	二	月	八	日	無
彭	武	彭	武	王	奉	章	一	一	五〇	康	德	元	年	十	月	十	日	無	
計							一〇	一九	九三三										

二、婦女會

錦省州婦女會創設於大同三年一月其在建國當時一般婦女習慣尙未脫除舊俗以致養程度低淺關係不惟於社會上活動殊少即對家家政亦少顧慮建國以後亟謀女子教育振興普及因而婦女修養及在社會上活動觀念漸趨熱烈省內自遼西婦女會成立後各縣婦女團體漸次組織仍以遼西婦女會爲中心其餘皆支部也

錦州省婦女會調查表

縣	別	名	稱	代	表	者	職	員	數	會	員	數	地	址	創	立	年	月	日										
錦	縣	遼	西	婦	女	會	王	玉	珊	一	一	三〇〇	東	門	裏	成	德	女	中	學	大	同	三	年	一	月	二十	三	日

北	鎮	同	鄂	宜	一二	六二	文廟女子兩級小學校院內	康德元年一月十七日
黑	山	〃	張	芳	一〇	七〇	第五女學校院內	大同年一月二日
綏	中	〃	溫	孟	八	三〇	城內女校	大同二年一月二十二日
錦	西	〃	張	毓	二二	五五	教育會院	康德元年三月十九日
彰	武	〃	陳	玉	一五	八〇	城內第二女子小學校院內	大同二年十二月一日
義	縣	〃	宋	張	一一	七五	縣立大佛寺女子師範講習科	康德元年七月八日
計		七	宋	張	八九	六七二		

三、青年團

發揮國民精神促進民族協和以及社會風尚之矯正胥賴青年之團結活動省內青年團體現惟錦縣有之康德元年間由錦縣各機關各學校人員發起組織定名錦州青年團團員達百人以上刻正籌畫進行各種事業

第五節 映畫教育

映畫教育於啓迪民智宣揚建國精神良多裨益以直觀最有效也省境各縣經文教部民政部及奉天省公署派巡迴映畫班來演數次成績均佳惟境內尚無此項設施刻方計劃購置電影機攝影機巡迴放映藉利映畫教育之推進焉

第六節 民衆娛樂

滿洲國主要之民衆娛樂戲外戲劇電影相聲評詞大鼓各項以向者國民資質未能向上關係遂使高雅者或淪而爲鄙俗所應設法提倡增進民衆娛樂之興趣以養成醇樸優美之風本省現有電影院一處劇場二處茶社九處公園一處俱樂部一處其狀況如次

電影院一覽表 (康德二年一月現在)

縣	別	名	稱	地	址	經營主體	代表者	創	立	年	月
錦	縣	錦縣青年會附設電影院		錦縣	東街	私立	劉	如	民國十九年	十月	

劇場一覽表 (康德二年一月現在)

縣別	名稱	代表者	設立年月	設備情形			角色	台役計	平均每日觀覽人數	票價	年收入	年支出	基本金	備考
				房間	房基	地基								
錦縣	興聚舞台	趙子峰	民國十八年八月	三一〇	一六六	二四〇	六〇	九	六九	六五〇	一、六〇〇〇	一、六五〇〇	八〇〇	私立股份
綏中	共益舞台	張作舟	康德元年六月	三	六	五六	三六	九	四五	三五〇	五五〇	一、二三〇〇	一〇〇	滿日人合辦

鼓書茶社一覽表 (康德二年一月現在)

縣別	名稱	地址	經營主體	代表者	創立年月	備考
錦縣	文明茶社	錦縣城內	私立	全瑞	民國十六年一月	評書
北鎮縣	劉茶館	〃	〃	劉連	大同元年一月	〃
〃	秦茶館	〃	〃	秦瑞	康德二年一月	〃
〃	趙茶館	〃	〃	趙會	大同二年二月	〃
興城縣	文明茶社	興城縣城內	〃	趙輔	民國十年	茶社
義縣	謝茶館	義縣城內	〃	謝國	大同二年三月	〃
〃	孫茶館	〃	〃	孫慶	康德元年	〃
朝陽縣	四海軒	〃	〃	趙漢	康德元年五	〃

公園一覽表 (康德二年一月現在)

縣別	名稱	地址	代表者	設立年月	經營主體	設備	年收入	年支出	基本金
綏中	蓮花池	東羅城西石橋北側	孫蔭橋	民國九年七月	九區東羅城住民	房三 亭三 廳三 坪一五	〃	〃	〃

俱樂部一覽表 (康德二年一月現在)

縣	別	名	稱	地	址	經	營	主	體	代	表	者	創	立	年	月	設	備	概	要
盤	山	公餘俱樂部	縣署院內	縣	公署	李端凝	大同元年五月	球台二架	台球二對	球竿十棵	留聲機二具	唱片五十								

第七節 教化團體

查錦州省教化團體有世界紅卍字會分會八處孔學會分會四處萬國道德會分會十四處聖道理善研究會二處孔教會二處公善堂心善堂各一處孔學會孔教會旨在闡揚聖道昌明禮教世界紅卍字會辦理慈善事業萬國道德會則宣講道德並有性理療病之設立公善堂聖道理善會及心善堂均以勸戒煙酒爲主茲列統計表如次

錦州省教化團體統計表

縣	別	孔學會	孔教會	萬國道德會	紅卍字會	心善會	勸戒煙酒理善會	公善堂	合	計
錦	北	一	一	一	一	一	一	一	一	三
北	山	一	一	一	一	一	一	一	一	四
黑	中	一	一	一	一	一	一	一	一	四
綏	城	一	一	一	一	一	一	一	一	四
興	西	一	一	一	一	一	一	一	一	四
錦	義	一	一	一	一	一	一	一	一	四
朝	陽	一	一	一	一	一	一	一	一	四
早	新	一	一	一	一	一	一	一	一	四
彰	武	一	一	一	一	一	一	一	一	四
總	計	一	一	一	一	一	一	一	一	三二

第八節 敬老及節孝表彰

省內敬老節孝計奉准褒揚者有耆老五名節婦四十三名孝子四名

社會教育施設統計表

縣別	圖書館	公立圖書館	教育館	通講所	演劇所	民俗報	民衆學校	童子團	青年團	婦女會	其他	日語學校	電影院	劇場	茶社	公園
錦州縣	—	—	—	—	—	—	五八	—	—	—	三	—	—	—	—	—
北鎮縣	—	—	—	—	—	—	—	—	—	—	—	—	—	—	—	—
黑龍山縣	—	—	—	—	—	—	—	—	—	—	—	—	—	—	—	—
盤山縣	—	—	—	—	—	—	—	—	—	—	—	—	—	—	—	—
綏中縣	—	—	—	—	—	—	—	—	—	—	—	—	—	—	—	—
興城縣	—	—	—	—	—	—	—	—	—	—	—	—	—	—	—	—
錦西縣	—	—	—	—	—	—	—	—	—	—	—	—	—	—	—	—
義陽縣	—	—	—	—	—	—	—	—	—	—	—	—	—	—	—	—
朝陽縣	—	—	—	—	—	—	—	—	—	—	—	—	—	—	—	—
阜新縣	—	—	—	—	—	—	—	—	—	—	—	—	—	—	—	—
彰武縣	—	—	—	—	—	—	—	—	—	—	—	—	—	—	—	—
計	六	二	二	六	三	五	三五八	一〇	—	七一	三三	—	—	二	九	—

第十二章 熱河省社會教育

第一節 概要

熱河省社會教育概要已詳言於第一次滿洲國文教年鑑自政變以還人民離亂之餘救生恤死尙自不遑社會教育機關遂均陷於停頓其次雖賊匪逐次蕩平社會秩序漸形安謐而各縣因受時際影響地方財政拮据萬分雖經竭力督飭其遑令恢復者亦僅勉維現狀而已迨至康德元年以後極力整頓內容始漸次充實此則熱省社會教育機關之大概情形也

第二節 實況

甲 成人教育

一、民衆教育館

本省民衆教育館爲社會教育推行機關其所辦事業大抵爲民衆學校講演所民衆圖書館閱報所問字處等大同二年三月前已成立者八處泊事變迨均陷於停頓現已恢復者七處停辦者一處新經設立者三處茲分述於下

承德縣立民衆教育館 在縣城西大街二道牌樓館長劉全明館員一人事務員一人夫役二人館舍三間內分講演書報教學三部講演部備有留聲機以爲講演之助書報部訂報六份藏書一百七十餘冊教學部附設民衆問字處一處常年經費一千五百元

灤平縣立民衆教育館 在縣城回回營館舍三間館長張咸順夫役一名藏書一百冊訂報五份全年經費三百三十六元

豐寧縣立民衆教育館 在縣城九神廟內該館組織稍有不同其內部人員係由宣撫小委員會與內務局職員及完全小學校之長教員等擔任輪流講演訂報五份供人閱覽

赤峰縣立民衆教育館 於大同三年（即康德元年）二月五日恢復成立館長韓鳳園館員二人夫役二名館舍六間內分書報講演二部書報部以前藏書甚夥事變後損失罄盡無力復購現僅訂報五份以供民衆閱覽講演部每日擇衝要處所遊行講演於康德元年十二月附設民衆識字處二處全年經費二千二百六十九元
建平縣立民衆教育館 在縣城大街路西於康德元年九月恢復成立館長王振鷺館員夫役各一名藏有萬有文庫半部訂報四份每日閱覽者約二十人聽者約

三十人全年經費一千二百三十元

凌源縣立民衆教育館 在縣城內館長劉海激館員一人夫役一人內分圖書講演二部圖書部訂報五份藏書一千八百餘附冊並設民衆問字處全年經費六百八十四元

凌南縣立民衆教育館 在縣城創於大同二年五月館舍六間館長李鎮元館員二人內分閱覽講演二部每日平均閱覽者及聽講者約各二十餘人全年經費一千〇九十六元

青龍縣立民衆教育館 於大同二年十一月設於縣城館長王繼曾館員一人夫役一人訂報三份每日聽講者平均二十五人閱覽者十五人全年經費一千一百三十五元二角

平泉縣立民衆教育館 在縣城喧嘩街於大同二年十二月恢復成立館長金寶善館員二人夫役一名館舍八間講演部設留聲機一部每日講演四小時閱報所訂報五份全年經費九百三十六元

二、民衆學校

本省民衆學校事變前原有六十五處其後均形停頓現經恢復開學者九校新經設立者三十八校

承德縣於民衆教育館內附設一校教員三人招生十五名經費由教育館撥節開支

赤峰縣於民衆教育館附設一校招生七十人每月經費二十二元六角三分

建平縣立民衆學校一處係單獨設立教員一人招生二十三人全年經費二百七十五元

凌源縣民衆學校二處一附設於民衆教育館教員二人招生二班計三十九名全年經費一百二十元一附設於北街初級小學教員一人招生十六名全年經費一百元

凌南縣民衆學校一處附設於民衆教育館大同二年十一月成立教員三人招生三十一名全年經費約需一百九十元

青龍縣民衆學校二十六校均係各學校附設者康德元年七月成立教員二十六人學生四百〇五名全年經費七百〇三元二角

平泉縣民衆學校四校均爲各初級小學附設者教員四人學生八十四名每校全年支出津貼費四十八元

寧城縣民衆學校十一校一爲民衆教育館附設者教員一人學生十三名全年經費七十八元其餘十校均爲各學校附設者教員十二人學生一百二十六名全

年經費二百四十六元

三、日語學校

承德縣並無官立日語學校僅有私立者三處一爲承德縣商會主辦之商業日語學校教員一人學生五十名均爲各商號店夥經費由各受業之商號負擔每人二元一爲日人小路龜吉主辦之大和日語學校招生八十餘名每日授課二小時其經費由入學者按月繳納每人二元採用書籍爲速修日語讀本及日語會話寶典等一爲本佛寺主辦之東亞語學會開辦未久即行停頓故其內容不詳

豐寧縣日語專科學校係由第八聯隊宣撫班及縣署警備維持會主辦教員二人招生七十名每日授課二小時採用課本爲日語急就篇速成日語讀本其經費由宣撫班及維持會負擔

圍場縣祇商業日語講習所一處由商會主辦教員一人學生六十名每日授課二小時授用課本爲日語會話讀本全年經費八百四十元

凌源縣於大同二年八月曾由縣署設立日語講習班教員一人學生三十名辦理三月即行停頓現在所存者尙有二校

一爲商務會主辦之商業日語學校教員一人學生四十名每日授課二小時一爲協和會駐凌辦事處主辦之日語學院教員三人由協和會職員兼任招生四十九名分二班教授

凌南縣有日語講習所在縣街中間教員李逢春學生四十五名經費由受業者按月繳納設有不足由縣署補助全年經費約一百五十元採用課本爲速修日語讀本及新撰日語讀本

四、講演所

本省公立講演所率皆附於民衆教育館內故無單獨設立者然各教化團體兼有附設講演所講演團以資宣傳者茲分述之於下

萬國道德會熱河總分會附設講演社由該會講演員逐日講演每日往聽者甚夥建平縣道德分會附設家庭教育講演所每日由該會講演四小時聽衆平均約二十名

凌源縣道德分會組織女子講演團一組內置女子講演員六七十人逐日於公共場所擇地講演聽者甚夥

乙 圖書館及博物館

一、圖書館

本省并無博物館其各縣圖書館均附於民衆教育館祇省立圖書館單獨設立成立於民國二年藏書一萬七千四百餘冊圖一百二十一葉現因所有房舍均被

承德稅關佔用故尙不能公開觀覽該館之長呂泮林館員三人書記二人夫役二名全年經費五千五百五十六元

丙 禮俗教育

一、褒揚節孝

康德元年三月一日

皇帝即位大典舉行節孝褒揚本省奉令核准奉頒銀盾者三十九名計灤平縣節婦一名隆化縣節婦五名圍場縣節婦十一名孝子二名烈女一名赤峰縣節婦三名建平縣節婦二名孝子二名凌源縣節婦三名凌南縣節婦二名青龍縣節婦四名平泉縣節婦三名其後續經調查節孝十六名計承德縣孝子二名節婦十一名隆化縣節婦三名

二、敬老

康德元年三月一日

皇帝即位大典舉行敬老本省調查年高德碩者舉行敬老乞言儀式其老人計承德縣一名建平縣四名均經奉頒敬老紀念章其灤平縣六名隆化縣四名圍場縣二十名凌源縣三名凌南縣六名青龍縣十七名因呈報逾期未及奉頒紀念章但各縣亦均於是日遵照部令舉行敬老儀式矣

丁 青少年婦女教育

一、童子團

本省在政變前並無童子團之組織自大同二年五月間新省公署成立以來鑒於童子團之重要及其他各省舉行之盛乃飭令各縣趕速組織惟以各縣貧富懸殊以故組織情形亦多不同此童子團之大概情形也（另附表）

二、青年團

本省於政變後組第八師團宣撫班就承德所在組設青年團旋以該班奉令解散該團因經費無着亦即無形停辦康德元年八月青龍縣成立青年團其團長及副團長以內務局長及教育股長任之其後進行狀況如何尙未據報告

三、婦女團

康德元年三月二日青龍縣成立遼西婦女會青龍縣支部會長李蓮池會員約一百五十名全年經費二百八十餘元

戊 娛樂設施

一、劇團

本省娛樂設施並無公立者自政變後交通便利之區間有私人設立戲園者惟以地瘠民貧觀者甚少以故業務不甚發達有設立未及數月即行停頓者現在所存者計赤峰縣戲場一處男女演員四十五人凌源縣振興舞臺劇場一所內有男女演員四十餘人永順茶園評劇場一所內有男女演員五十餘人平泉縣評劇場一所內有男女演員三十餘人承德新欣舞臺一所男女演員六十餘人辦事人七人使役六人以上各縣劇場每日所演劇目均由縣公署詳加審核凡涉於猥褻淫穢有傷風化者一概取締

二、鼓書

本省鼓書並不附設於茶園中咸就露天場所支架布棚繞以木櫬一週聽衆咸圍坐櫬上其不及坐者俱圍立而聽演鼓書者以一人操絃一人唱演評詞者祇一人而已演畢一段即向觀衆歛資每次所得約二三角現祇承德有鼓書場一處評書場二處赤峰縣鼓書場一處

己 映畫教育

本省映畫教育在康德二年一月前尚未實施大同二年十月三日由文教部主催映畫宣傳班來熱巡映歷時二十餘日經過十餘縣康德元年九月十五日文教部主催之巡迴映畫班又復來熱巡映由本署屬官山本義雄協同分赴各縣巡迴演映歷時一月經過七縣演映凡十六次爲日雖促收效實宏此即本省映畫實施之大概情形也

庚 社會體育

一、體育聯盟事務局

本省於大同二年七月鑒於他省體育支部均已組織當即電請成立於七月二十一日奉行飭組織體育支部遵即先將省支部成立至各縣體育支部亦陸續組織計成已立者有圍場凌源凌南平泉寧城等五縣康德元年九月一日又將省支部改稱事務局縣支部改稱體育會

二、體育場

公共體育場爲提倡社會體育運動最關重要者前曾促各縣趕速修築現隆化赤峰凌源等縣均就原有廣場修爲公共運動場規模雖不甚完備然關於田徑賽網球場籃球場足球場毬球場鞦韆天橋等均能應有盡有其他各縣或苦於無款或困於場所未能建築至承德（即省垣）之公共體育場曾經幾度圖謀終以難覓相當地方未能實現現每逢團體競技即在壩東河灘或行宮內舉行

三、運動會

大同二年九月十五日友邦承認紀念會舉行運動會及至康德元年六月六日慶祝大典運動會全省各縣一致舉行省垣由教育廳主辦成績百米爲十二秒八

百米二分三十秒一千五百米四分五十三秒標槍三六、九一米撐竿跳二八米鐵餅二九、三五米跳高一、五米跳遠五、四三米鐵球九五五米又康德元年九月十五日舉行承認紀念運動會與大典運動會情況大同小異

四、各種競技

康德元年九月二日舉行第一次籃球聯賽大會十月十八日舉行師範及中學籃球聯賽會二十一日舉行第二次籃球聯賽大會女子組亦行參加十月二十八日舉行隊球聯賽大會十二月二日舉行越野賽跑大會由承德至莊頭營子往返三十四華里有奇第一名成績一時二十三分

五、體育週開大會

大同二年十月十五日至二十一日舉行體育週開一次本省各縣一致舉行印刷各種傳單標語漫畫或張貼或分發並結隊遊行市街或集會講演康德元年十月十五日至二十一日又復舉行一次其情形與第一次同

辛 教化團體

本省所可納入教化團體範圍者祇以萬國道德會其宗旨以改良家庭導人爲善爲主該會附屬事業爲講演社兼有附設學校者改變後該會因辦理人熱心勢力驟形澎漲幾於無處無之

熱河省童子團一覽表

縣	別	團員數	職員數	成立年月	所在地	備	考
承德	德	四〇	不詳	大同二年七月	民衆教育館		
灤平	平	五〇	八	康德元年四月一日	教育局院內		
豐寧	寧	九一	五	康德元年二月二日	縣立完全小學校院內	除職員五人外尚有顧問六人	
隆化	化	八二	不詳	大同二年十二月二十五日	教育局院內		
圍場	場	一一五	六	大同二年十二月二十三日	教育局院內		
赤峰	峰	九五	五	大同二年十二月十四日	縣立完全小學校		
建平	平	六四	一九	大同二年十二月三十日	教育局院內		
凌源	源	五四	一四	大同二年十二月二十七日	民衆教育		
凌南	南	八一	九	大同二年十二月十六日	第一高級小學校		
平泉	泉	一三	三	大同二年十二月二十五日			

第十二章 新京特別市社會教育

第一節 市立圖書館

初長春市政籌備處時代於民國十九年創立圖書館一處館址於建國時讓借與監察院乃於西三道街另租民房暫時代用繼改稱新京特別市立圖書館大同二年前館長遠長芳去職委武國權接充並制定新京特別市立圖書館規程着手整理盡力宣傳以冀引起市民閱書之興味近年以來關於圖書整理及閱覽辦法均有進步只以館地不適用於發展上未能圓滿圖書則從開辦時購藏及陸續增置現已達二萬七千餘冊分經、史、子、集、叢書五部二千六百餘種並附設閱報處備有報紙多種

第二節 市立民衆教育館

大同二年七月特別市接收長春縣立民衆教育館及分館改稱新京特別市立民衆教育館同年十二月規定民衆教育館講演範圍以宣揚王道爲主旨有注重道德灌輸常識提倡體育勸導衛生鼓勵合群啓發美感諸要項每日由本館及分館講員擔任講演附設閱報處每日市民來館聽講及閱報者尙爲踴躍並附設民衆學校及日語夜校

新京特別市立民衆教育館概況表

康德二年一月調查

場所	名稱	職別	姓名	講演性質	事業	圖書報誌儲藏數目	每日閱覽	附屬事業
西三道街	市立民衆教育館	館長	張鳳岐	宣揚王道	每週三次	圖書一四〇本 新京日報	圖書報誌每日閱覽者均計三十四人	附設民衆校兩班——成人——兒童 附設日語夜班
		職員	趙煥斗	啓迪民智	每次一時	大滿洲報 盛京報		

場所名稱	職員姓名	講演事業		圖書報誌儲藏		附屬事業
		性質	每週時數	數目	每日閱覽	
西二道街 市立民衆教育第一分館	馬登山	〃	〃	由總館傳閱報紙	圖書報紙每月閱覽	附設民衆校兩班——成人——兒童
東五馬路 市立民衆教育第二分館	薛海歷	〃	〃	〃	平均計十二餘人	附設民衆校兩班——成人——兒童

備考 每週講演時間民衆班提前授課(上午八時起至下午二時止)由二時半至即露講演時間 表列各館全年經費三、四一九元

第三節 民衆學校

新京特別市成人教育民衆學校計有圖書館附設者一處民衆教育館及分館附設者三處每處原有學生一班四個月畢業於康德元年間因希望就學者爲數日多乃採用二部制辦法每處同時均招生兩班並因情形分成成人與兒童二部每日上午下午分班教授之如此每年兩次可招生十六班學生數足額時可得八百名左右

市立民衆教育館附設日語夜校一處以爲一般民衆學習日語之處所聘由市立女子初級中學校教員 竹田一節擔任教授每日就學者約五十人左右
私立者則有新京日語文化學社日語補習學社及鐵城學校均爲私人所設立而以鐵城學校成立年遠辦理較完善
此外更有私立民衆補習學社私立育才學社則皆以補習學校及民衆學校之資格而受特別市公署之監督
至於其他打字傳習所及日語教授之組織等則多因經費關係及特別市公署對辦理不善者之取締已逐漸減少現存無幾

新京特別市所屬民衆學校概況

康德二年一月調查

學校名稱	所在地	學級		學生數	課程	授課時間	職員
		初級	高級				
附設民衆圖書館 西三道街	西三道街	〃	〃	兒童班 成人班	識字課修身算術珠算唱歌	一八	一

名稱	地址	設立年月	主辦姓名	滿日計	師	學級	男	女	計	生	教科書	總計
附設第一民衆學校	西三道街	二	二五五	一七	三六	一〇八	同上	同上	三六	一	一	二
第二民衆學校	西二道街	二	二三〇	一五	二二	八八	同上	同上	三六	一	一	二
第三民衆學校	東五馬路	二	二二〇	一六	二二	八八	同上	同上	三六	一	一	二
新市私立民衆學校	西四道街 財神廟內	一	二	四三	四三	國文算術日語英文地理歷史	三六	三六	四	四	四	二
新市私立育才學社	散步關	四	四一〇五	二七	一三二	國文算術自然修身日語經學	三六	三六	四	四	四	二
新市私立貧民醫學社	二道河子	三	三七〇	一三	八三	國文算術修身圖畫	三〇	三〇	二	二	二	三
新市萬國道總會 智慧女子學校	二道河子	二	三九〇	三四	一二四	國文算術修身常識地理歷史 孝經 國文算術修身自然工藝美術 體育唱歌	三六	三六	一	一	一	二
新市理善義學 福祿街	福祿街	二	二五五	四五	一〇〇	國文算術修身自然工藝美術 體育唱歌	三六	三六	二	二	二	二
基督教復臨安息日會 附設小學校	東三馬路	二	三七五	四五	一二〇	同上	三六	三六	二	二	二	二
仁慈堂附設中小學	西三道街	一	一〇三〇	四〇	一〇九	初小以國文算術爲主 中學以上英文爲主	三〇	三〇	二	二	二	二
總計		二二二	三四五五〇	二四七一三一	九一一〇一九							九

新京特別市日語學社概況表

康德二年一月調查

名稱	地址	設立年月	主辦姓名	教師		學級	學生		教科書
				滿日計	師		男	女	
新市私立民衆學校	南關	康德元年八月	坪田武司	三	五	初中三	一三〇	一〇	日語文部省審定本 日語文部審定本
市立民衆教育館 附設日語夜校	西三道街	康德元年十二月	民衆教育館	一	一	初中一	三〇	一〇	日語文部審定本 日語文部審定本
日語補習學社	小廟街	康德元年五月	富家寶	一	一	初中一	三〇	一〇	日語文部審定本 日語文部審定本

名	稱	地址	設立年月	主辦姓名	教師		學級	學生		教科書
					滿日計	學級		男	女	
鐵城	日語學校	西三馬路	大同二年七月	守田辰得	二	六	初四二	二〇〇	五〇	中等日語讀本 高等會話
計					六	一七	高初小四三	三九〇	六〇	四五〇

附註 各學社對於學費徵收每月每生國幣壹元

第四節 童子團

新京特別市童子團成立於大同二年十月十六日時當創立規模未宏迨至康德元年五月舉行新京特別市地方聯盟同年秋本團副理事長馬顯異率領指導員四名前赴吉林參加第三屆童子團指導員實修所歸後新京童子團又出席指導員講習會由高綱信吉氏擔任講師自是以後團務日見進展團員增至五百餘名並有見習健兒四百餘名共分四團於康德元年十月舉行團旗授與式實行分團訓練各守規約以實踐爲目標此外新京童子團更有異軍突起則正修童子團也初於康德元年春間奉令由新京童子團中選拔品學兼優之團員二十名特組織禁衛童子團同年四月蒙

皇帝陛下御賜正修童子團號並

一親授團旗略仿古羽林俠飛之意備役

禁衛尤爲新京童子團之殊榮也

役員

顧問 文教部次長

宮內府總務處長

民政部地方司長

京師憲兵司令

許汝棻

許寶蘅

黃富俊

德標額

理事長	新京特別市自治委員長	王荆山
副理事長	新京特別市公署教育科長	金壁東
理事	實業部秘書科長	馬顯異
	新京特別市公署教育科	賀嗣章
	自強小學校校長	岩崎丙午郎
	公學校校長	楊世楨
	北滿第七中學校長	大隈勸次郎
	扶輪小學校長	盧紹鏞
常務理事	新市特別市公署教育科囑託	陳喆生
	新京特別市公署教育科視學	黑川善八
主事	新京特別市公署教育科	傅麟喜
		張世安

新京特別市童子團地方聯盟概況表

(康德三年二月現在)

團別	團長名	分團團長名	隊長名	所屬學校
第一團	楊世禎	李鐘峴、吳志勤、郭書田、	宋景春、丁福源、邢志深、	自強校、西四道街小學校滿真小學
第二團	孔慶春	趙光宗、徐彥淵、大隈勸次郎	張德安、王效忠、溫王銘、	校西三馬路小學校、市六、市二公學
第三團	陳喆生	張汝貞、	謝蘊峰、朱榮昇、李傳笏、	校扶輪小學校、市五
第四團	劉蜀川	郭德仁、吳宗周、曲治舜、陳殿秀	李鴻起、趙霖生	市七、市十六、十四校、十二校、
第計	四	一一	一一	一三

附記各團之別

第一團 紫色

第二團 綠色
 第三團 藍色
 第四團 深紅色
 正修童子團二八名
 由各團選優秀團員七名 張世安擔任隊長

新京特別市童子團地方聯盟團員數調查表

(康德元年十一月現在)

團名	第一團		第二團		第三團		第四團		備考
	正團員數	預備團員數	正團員數	預備團員數	正團員數	預備團員數	正團員數	預備團員數	
第一團	三	一六	三	一四	三	一六	二	一八	
第二團	一一二	一四〇	一三〇	一三五	一一一	九五	一一七	一四〇	
第三團	二五二	二二二	二六五	二〇六	二〇六	二五七	九八〇	九八〇	
總合計團員數	二五二		二六五		二〇六		二五七		九八〇

第五節 教化團體

新京特別市內教化團體則有萬國道德會滿洲國總會博濟慈善會及崇德慈善會等分述於左

- 一、萬國道德會 總會址新京特別市二馬路設有講演社每日宣講於處世及家庭諸問題並設智慧女校一處現有會員五百人全年經費八千元
 - 二、紅萬字會 會址西三道街設有慈智小學校一處並從事施棺施粥育嬰諸慈善事業現有會員一百九十人全年經費一萬圓
 - 三、博濟慈善會 會址西三馬路魁星街從事施粥拾衣施藥諸慈善事業現有會員七千人全年經費五千圓
 - 四、崇德慈善會 會址北安路從事教化修養並附有施醫救濟等慈善事業現有會員二十九人全年經費七千圓
- 茲將新京特別市教化團體及其事業概況列表如下

新京特別市教化團體概況表

康德三年一月調查

名稱	地址	代表者	員數	全年經費	事業概要
崇德慈善會	長安路口	彭德和	二九	房租收入 七、〇〇〇	附註：計分六部：事務、教化、修養、講習、流通、施濟
博濟慈善會	明三橋路	龍井春	七、〇〇〇	義販集 五、〇〇〇	附業：粥廠、義倉、義學、拾衣、賑濟、施藥
萬國道德總會	西三橋路	石塚順	五〇〇	義賣捐助 八、〇〇〇	附業：設學校、性理療病、講演社
紅十字會	西三橋路	市橋繁	一九〇	會員捐助 一〇、〇〇〇	附業：設學校、施棺、施針、施粥、施衣、賑濟

附註 表列各款單位元

第六節 禮俗教育

我國家對於一本王道其禮教者老實揚而孝均備宏施行所以化民成俗典至隆重新京特別市既奉令訪求乃得耆老韓統祥韓雲閣姜克明周善堂均碩年有德爲鄉里之望文得節婦張胡氏石徐氏及孝女吳開芳吳志柏舟懸孤成立或承歡救水孝行可風是爲人倫之楷模乃先後以開於康德元年三月一日皇帝登極大典耆老韓統祥以下百餘名於文教部同時新京特別市公署舉行褒揚節孝式節婦張胡氏等及孝女吳開芳均受中央之表彰狀及銀盾於是潛德幽光藉以昭揚影響社會人心功效尤大

第七節 映畫教育

映畫教育在社會教育上佔有重要地位近年以來新京特別市對於映畫深爲注意計自大同二年迄於現在每半年實施公開映畫約二次至三次映放地點均在市立小學校內採用影片則爲滿洲國全貌狹父宮殿下御來請及意德大典等諸貴重片每次觀衆約二千至三千人使一般民衆深切明瞭我滿洲國狀況及增進滿日親善之關係頗收相當效果

第八節 娛樂施設

當國都建設正在進行途中新京市內娛樂施設尙未完備計舊有及新設在公園方面則有新京公園大同公園在戲院方面則有新民戲院燕春茶園並有龍春電影院及其他鼓書茶社等分述於左

新京公園爲昔日長春市政籌備處時代所固有建園以來經新京特別市公署逐漸修葺添植花木惟因園地不廣復以國都建設之關係園之一部將闢爲馬路

故該園一切殊難進展

大同公園爲國都建設計畫下新闢之公園園內設置已完成大半樹木蒨蒨風景清幽足稱都人休息之勝地
 新民戲院初稱新京戲院現改今名每日所演以皮黃戲爲主乃都門較有藝術意味之娛樂處所
 燕春茶園爲一般民衆之娛樂處所每日所演以奉天評戲爲主觀衆尙踴躍

龍春電影院初爲戲院近改電影所探影片多中國及歐美出品內容頗有關於社會教育者尙得一般之好評

此外則有鼓書茶社等多設於市場內亦頗得一般民衆之歡迎詳列另表至於戲劇及電影之公演均預送劇目於特別市公署經過審核始得演映茲將新京特別市娛樂施設概況表列左俾知梗概

新京特別市民衆娛樂場所概況表

康德二年一月製

名稱	地址	代表者	創立年月	建築及設備概要	角色及台後數	票價	年入收	年支出	基本金	備考
龍春有聲電影院	西四道街龍春胡同	項夢魯	大同一〇	平房九間三層樓三〇間地六〇〇坪原基六〇〇坪	男三	一、二、三、四、五、六、七、八、九、十、十一、十二、十三、十四、十五、十六、十七、十八、十九、二十、二十一、二十二、二十三、二十四、二十五、二十六、二十七、二十八、二十九、三十、三十一、三十二、三十三、三十四、三十五、三十六、三十七、三十八、三十九、四十、四十一、四十二、四十三、四十四、四十五、四十六、四十七、四十八、四十九、五十、五十一、五十二、五十三、五十四、五十五、五十六、五十七、五十八、五十九、六十、六十一、六十二、六十三、六十四、六十五、六十六、六十七、六十八、六十九、七十、七十一、七十二、七十三、七十四、七十五、七十六、七十七、七十八、七十九、八十、八十一、八十二、八十三、八十四、八十五、八十六、八十七、八十八、八十九、九十、九十一、九十二、九十三、九十四、九十五、九十六、九十七、九十八、九十九、一百	一、二、三、四、五、六、七、八、九、十、十一、十二、十三、十四、十五、十六、十七、十八、十九、二十、二十一、二十二、二十三、二十四、二十五、二十六、二十七、二十八、二十九、三十、三十一、三十二、三十三、三十四、三十五、三十六、三十七、三十八、三十九、四十、四十一、四十二、四十三、四十四、四十五、四十六、四十七、四十八、四十九、五十、五十一、五十二、五十三、五十四、五十五、五十六、五十七、五十八、五十九、六十、六十一、六十二、六十三、六十四、六十五、六十六、六十七、六十八、六十九、七十、七十一、七十二、七十三、七十四、七十五、七十六、七十七、七十八、七十九、八十、八十一、八十二、八十三、八十四、八十五、八十六、八十七、八十八、八十九、九十、九十一、九十二、九十三、九十四、九十五、九十六、九十七、九十八、九十九、一百	三、八〇〇圓	一、〇〇圓	演說書
富合茶園	西三馬路新市場內	梁富	宣統二〇	板房一座地及原基各二八坪	男	一、二、三、四、五、六、七、八、九、十、十一、十二、十三、十四、十五、十六、十七、十八、十九、二十、二十一、二十二、二十三、二十四、二十五、二十六、二十七、二十八、二十九、三十、三十一、三十二、三十三、三十四、三十五、三十六、三十七、三十八、三十九、四十、四十一、四十二、四十三、四十四、四十五、四十六、四十七、四十八、四十九、五十、五十一、五十二、五十三、五十四、五十五、五十六、五十七、五十八、五十九、六十、六十一、六十二、六十三、六十四、六十五、六十六、六十七、六十八、六十九、七十、七十一、七十二、七十三、七十四、七十五、七十六、七十七、七十八、七十九、八十、八十一、八十二、八十三、八十四、八十五、八十六、八十七、八十八、八十九、九十、九十一、九十二、九十三、九十四、九十五、九十六、九十七、九十八、九十九、一百	一、〇〇圓	二、〇〇圓	一、〇〇圓	演說書
富海茶園	西四馬路北新市場	梁富	宣統二〇	洋鐵房一座地及原基各三〇坪	男	一、二、三、四、五、六、七、八、九、十、十一、十二、十三、十四、十五、十六、十七、十八、十九、二十、二十一、二十二、二十三、二十四、二十五、二十六、二十七、二十八、二十九、三十、三十一、三十二、三十三、三十四、三十五、三十六、三十七、三十八、三十九、四十、四十一、四十二、四十三、四十四、四十五、四十六、四十七、四十八、四十九、五十、五十一、五十二、五十三、五十四、五十五、五十六、五十七、五十八、五十九、六十、六十一、六十二、六十三、六十四、六十五、六十六、六十七、六十八、六十九、七十、七十一、七十二、七十三、七十四、七十五、七十六、七十七、七十八、七十九、八十、八十一、八十二、八十三、八十四、八十五、八十六、八十七、八十八、八十九、九十、九十一、九十二、九十三、九十四、九十五、九十六、九十七、九十八、九十九、一百	二、〇〇圓	一、〇〇圓	二、〇〇圓	茶社
牛家茶館	五馬路南新市場北	牛得山	大同一〇	洋鐵房三間地及原基各一六坪	男	一、二、三、四、五、六、七、八、九、十、十一、十二、十三、十四、十五、十六、十七、十八、十九、二十、二十一、二十二、二十三、二十四、二十五、二十六、二十七、二十八、二十九、三十、三十一、三十二、三十三、三十四、三十五、三十六、三十七、三十八、三十九、四十、四十一、四十二、四十三、四十四、四十五、四十六、四十七、四十八、四十九、五十、五十一、五十二、五十三、五十四、五十五、五十六、五十七、五十八、五十九、六十、六十一、六十二、六十三、六十四、六十五、六十六、六十七、六十八、六十九、七十、七十一、七十二、七十三、七十四、七十五、七十六、七十七、七十八、七十九、八十、八十一、八十二、八十三、八十四、八十五、八十六、八十七、八十八、八十九、九十、九十一、九十二、九十三、九十四、九十五、九十六、九十七、九十八、九十九、一百	一、〇〇圓	八、〇〇圓	一、〇〇圓	茶社
新京公園	東五馬路	邱德甫	光緒三四	瓦房四間平房十四間花密五間地及原基各三三坪	男	一、二、三、四、五、六、七、八、九、十、十一、十二、十三、十四、十五、十六、十七、十八、十九、二十、二十一、二十二、二十三、二十四、二十五、二十六、二十七、二十八、二十九、三十、三十一、三十二、三十三、三十四、三十五、三十六、三十七、三十八、三十九、四十、四十一、四十二、四十三、四十四、四十五、四十六、四十七、四十八、四十九、五十、五十一、五十二、五十三、五十四、五十五、五十六、五十七、五十八、五十九、六十、六十一、六十二、六十三、六十四、六十五、六十六、六十七、六十八、六十九、七十、七十一、七十二、七十三、七十四、七十五、七十六、七十七、七十八、七十九、八十、八十一、八十二、八十三、八十四、八十五、八十六、八十七、八十八、八十九、九十、九十一、九十二、九十三、九十四、九十五、九十六、九十七、九十八、九十九、一百	四、七、五圓	四、七、五圓	四、七、五圓	每日游人約計六〇〇名
三義茶社	東三馬路老市場內	王鳳山	民國一九	洋瓦棚壹座地及原基各三五坪	男女	一、二、三、四、五、六、七、八、九、十、十一、十二、十三、十四、十五、十六、十七、十八、十九、二十、二十一、二十二、二十三、二十四、二十五、二十六、二十七、二十八、二十九、三十、三十一、三十二、三十三、三十四、三十五、三十六、三十七、三十八、三十九、四十、四十一、四十二、四十三、四十四、四十五、四十六、四十七、四十八、四十九、五十、五十一、五十二、五十三、五十四、五十五、五十六、五十七、五十八、五十九、六十、六十一、六十二、六十三、六十四、六十五、六十六、六十七、六十八、六十九、七十、七十一、七十二、七十三、七十四、七十五、七十六、七十七、七十八、七十九、八十、八十一、八十二、八十三、八十四、八十五、八十六、八十七、八十八、八十九、九十、九十一、九十二、九十三、九十四、九十五、九十六、九十七、九十八、九十九、一百	四、〇〇圓	六、〇〇圓	四、〇〇圓	台球及對球
體育俱樂部	北大街	藺洪圖	康德二〇	瓦房五間地及原基各三〇坪	男女	一、二、三、四、五、六、七、八、九、十、十一、十二、十三、十四、十五、十六、十七、十八、十九、二十、二十一、二十二、二十三、二十四、二十五、二十六、二十七、二十八、二十九、三十、三十一、三十二、三十三、三十四、三十五、三十六、三十七、三十八、三十九、四十、四十一、四十二、四十三、四十四、四十五、四十六、四十七、四十八、四十九、五十、五十一、五十二、五十三、五十四、五十五、五十六、五十七、五十八、五十九、六十、六十一、六十二、六十三、六十四、六十五、六十六、六十七、六十八、六十九、七十、七十一、七十二、七十三、七十四、七十五、七十六、七十七、七十八、七十九、八十、八十一、八十二、八十三、八十四、八十五、八十六、八十七、八十八、八十九、九十、九十一、九十二、九十三、九十四、九十五、九十六、九十七、九十八、九十九、一百	四、〇〇圓	六、〇〇圓	四、〇〇圓	台球及對球
新京城院	新市場	郭憲章	民國一九年	磚房八間樓房一座地六三七坪原基四一五坪	男女	一、二、三、四、五、六、七、八、九、十、十一、十二、十三、十四、十五、十六、十七、十八、十九、二十、二十一、二十二、二十三、二十四、二十五、二十六、二十七、二十八、二十九、三十、三十一、三十二、三十三、三十四、三十五、三十六、三十七、三十八、三十九、四十、四十一、四十二、四十三、四十四、四十五、四十六、四十七、四十八、四十九、五十、五十一、五十二、五十三、五十四、五十五、五十六、五十七、五十八、五十九、六十、六十一、六十二、六十三、六十四、六十五、六十六、六十七、六十八、六十九、七十、七十一、七十二、七十三、七十四、七十五、七十六、七十七、七十八、七十九、八十、八十一、八十二、八十三、八十四、八十五、八十六、八十七、八十八、八十九、九十、九十一、九十二、九十三、九十四、九十五、九十六、九十七、九十八、九十九、一百	六、〇〇圓	七、〇〇圓	四、〇〇圓	日夜兼演京戲
燕春茶園	東三馬路	何玉堂	宣統三〇	平房一間磚房十間三層樓房一座地三八〇坪原基三八〇坪	男女	一、二、三、四、五、六、七、八、九、十、十一、十二、十三、十四、十五、十六、十七、十八、十九、二十、二十一、二十二、二十三、二十四、二十五、二十六、二十七、二十八、二十九、三十、三十一、三十二、三十三、三十四、三十五、三十六、三十七、三十八、三十九、四十、四十一、四十二、四十三、四十四、四十五、四十六、四十七、四十八、四十九、五十、五十一、五十二、五十三、五十四、五十五、五十六、五十七、五十八、五十九、六十、六十一、六十二、六十三、六十四、六十五、六十六、六十七、六十八、六十九、七十、七十一、七十二、七十三、七十四、七十五、七十六、七十七、七十八、七十九、八十、八十一、八十二、八十三、八十四、八十五、八十六、八十七、八十八、八十九、九十、九十一、九十二、九十三、九十四、九十五、九十六、九十七、九十八、九十九、一百	一、八圓	四、五、七、〇圓	一、〇〇圓	日夜兼演京劇及洛子

第十四章 哈爾濱特別市社會教育

第一節 概要

哈爾濱特別市未成立前關於辦理社會教育事項尙未多觀泊乎市公署組成鑒于人類社會之進步雖由學校教育奠其基礎乃社會教育促其成倘社會教育不良非惟影響于社會之進步且亦減少學校教育之效率關係至爲重要進行曷可稍緩況我國家邦基初奠尤宜積極進行以期增進民智不圖囿于地方財力之不逮對於各項設施之困難未克儘量推廣僅於可能範圍內酌量緩急次第舉行冀以增加學校效率茲將一年來各項社會教育之設施分別述之於後用覘實況焉

第二節 實況

市立第一民衆教育館

市立第一民衆教育館分設總務教育圖書演講四部員役共有三名置備圖書二百六十餘種新聞紙五份每週來館瀏覽者平均約有八百人每日由講師演講二小時聽衆亦至踴躍復附設民衆學校一處招收四十歲以下之男女學生一班免收一切費用下午六時至八時爲授課鐘點現有男女學生五十八人教以國文修身算術三科目職教員均由學校校長教員兼任不另支給薪水以故每月所需之經費僅在二十元上下需款既少收效實宏是以仍在計劃添設中

童子團

本市童子團係由市立第一第二第三第四等小學校各選學生組織而成計共有一百九十六人分爲二十四小隊每隊置隊長一名每校則置一大隊長以資統率但皆由學生中選充也至於各校體育教員則立于指導地位以教練之

閱報所

本市設有閱報所一處內置新聞紙十五種每日來所閱報者均在百人左右曾恐不足以供讀者需求復置圖書六百餘冊任便瀏覽藉啓閱者知識

日語學校

本市教授日語處所大小不下二十處多爲外人投機營利性質以故朝設夕散管理甚難僅有哈爾濱協和會設立之大同日語學院及市公署附設之日語講座

兩處因與私設者所持之目的不同且有固定之經費以維持之是以尚著成效大同日語學院現有學生一班計五十人日語講座現有學生六班計三百人修業期間皆定為一年也

公園

本市共有大小公園十一處在前濱江市政籌備處管理下之道外公園靠近江岸地勢窪下大同元年江水氾濫全園浸沈于水中者凡四閱月致使全部花木枯槁無餘即原有之亭臺亦皆倒塌市公署接管之後苦於建設之無着遂以未克恢復舊觀所幸道裏公園與鐵路花園面積宏敞景物清幽尙足引起遊覽者之興趣此外南崗馬家溝等處復有小花園八處故雖廢棄公園一處而市民遊憩方面并不發生任何影響也

電影院

本市電影院共有十四處僑民設立者八滿人設立者六滿人資本不若僑民雄厚因之建築方面設備方面均有遜色各院輸入之影片皆須經哈爾濱警察廳檢閱之後始可映演

戲園

本市戲園有三每日所演之劇亦須於該管警察署核准後方可演唱

茶社

本市茶社共有十處若以夏季臨時設立者計之為數尙多此類組織明雖謂為茶社實無異于飲食店耳但亦為民衆休憩之所需要者也

哈爾濱特別市民衆娛樂場所一覽表 康德二年一月末

類別	名稱	地址	營業人
電影院	馬迭爾	中央大街	潤羅吉伊爾
	巴拉斯	中國七道街	
戲園	美陸	中國九道街	德羅增
	光陸	外國四道街	吳濟倉
茶社	鳳翔	外國四道街	潤羅吉伊爾
	南崗義州街		
放連特	放連特	南崗義州街	潤羅吉伊爾
	放連特		

育兒院

金世界	明安星	平北	東	亞	大	西	公	華	新	中	茶	王	蕭	福	毛	東	文	王	周	際	濱
大直街	馬家溝國課街	景陽街	昇平街	〃	正陽十道街	正陽十六道街	道裏公園	正陽十六道街	北三道街	南六道街	道外長春三道街八號	〃	〃	長春三道街義春里	〃	八號	大興里市場內三四號	〃	〃	〃	義材里一七〇號
沃列斯夫	庫爾巴托夫	何知威	劉光甫	郭經三	宋福堂	宋福堂	宋福堂	宋福堂	李慶忱	李有餘	張春華	于振海	蕭順德	劉萬福	毛洪學	于占海	吳魁文	李玉春	周玉華	徐振聲	齊新貴

育兒院爲本市收容孤苦兒童之唯一機關其已達學齡者按其資質使之入院內附設之小學而施以普通教育所授教科爲修身算術國語自然體育唱歌圖畫手工復習等科目就學之兒童數男爲一五六名女爲四二名共爲一九八名其未就學之兒童類皆七歲以下者男爲十三名女爲三名共爲十六名對於此等未就學兒童本擬雇用保姆而施以幼稚教育但爲經費所限一時尙難實施

工藝養成所

市立工藝養成所係就前北滿特別區所屬平民工廠女子平民工廠及哈爾濱特別市政局所屬教養院機關合併而改辦者專收容市內貧困子弟授以工業技能爲主旨其內部分設印刷鑄字科織染科木料藤皂料草繩科縫紉針織等六科現有工人共一五八名內分工匠男三二名女一九名工徒男六四名女五三名作業內容刻猶在整備之中至於銷售製作品所得之價款每月平均爲五・四〇圓（康德元年七月至二年二月計七個月）每月開支經費已漸達於自給之域矣

第十五章 北滿特別區社會教育

第一節 民衆學校

特區原有民衆學校三十二處計學生一千二百餘人分三十班附設於本埠及東鐵沿線各區校內事變後因受時局及經費影響民校全部停辦迄今未能恢復僅於民衆教育館內增加班數但亦少數工人子弟入學而已

第二節 民衆教育館

特區民衆教育館爲本區惟一之實施民衆教育機關內容組織亦頗完備惟因經費拮据未能充分發展該館現設有民衆學校三班學生一百五十人圖書室一處內藏圖書二千五百冊其他游藝室武術室劇場等設備均有可觀此外尙有皮黃研究會婦女針織班識字會等種種設施全館職員十一人薪俸及全館經費均由北滿特別區公署撥發

第三節 圖書館

特區現有區立圖書館一處俄僑私立圖書館十四處茲分述如下

甲 區立第一圖書館

該館於民國十八年一月成立共有圖書一萬八千八百十四冊全館職員五人常年經費二五二四、八〇元由北滿特區公署撥發該館亦因經費困難未能添購圖書館舍亦狹小辦公室均不敷分配

乙 俄僑私立圖書館

特區俄僑圖書館專藏西文書籍館主大都爲白俄及白俄商業機關本埠爲十三處外埠札蘭屯一處爲前北鐵路立圖書館各館所藏圖書自二千冊至一萬冊不等所有該館等經費或由募集或由收入以維持之規模大者館舍占房數十間小者僅二三間耳該館等均經北滿特別區公署立案發給許可執照所有書籍按

月檢查以杜赤化宣傳

第四節 體育場

本區原有第一公共體育場及第二公共體育場二處事變後因經費困難並運動人員減少第二體育場遂致停辦第一體育場現有場長一人監督員一人股長二人事務員二人古房九間參觀臺運動場各一處全面積二百四十平方丈該場於夏季辦田徑賽運動冬季舉辦滑冰每日平均前往運動人士約百餘人常年經費八、〇〇〇元由區公署按月撥給

第五節 文物研究所

該所原名東省文物研究會創自十一年春乃一私人研究學術之團體十二年襄助東鐵舉辦二十五週年紀念展覽會因得該會之資助並將該會全部陳列品贈與更在南崗車站街撥給房舍乃得成立一規模宏大之博物館依次更增設科學圖書館農事試驗場植物園及松花江生物研究所(該所因經費支絀停辦)等民十八由教育廳正式接收發給常年經費更名爲東省特別區文物研究會民二十年教育廳復以該會已成社會教育機關之一乃改稱東省特別區文物研究所大同二年七月特區改組更改組北滿特別區區立文物研究所

該所現有所長一人職員十七人古房二十六間全面積一五六一平方丈現存古物標本三五九七二件圖書館一處存書一〇四四九冊農林試驗場及植物園各一處各設管理員一人全所常年俸給一四、五二〇元公費一〇、一一五元由北滿特區公署撥發

第六節 日語講習會

北滿特別區公署使一般民衆便於學習日語起見乃由公署主辦日語講習會該會第一期於康德元年春成立設講習場三處學生五百名大都爲各機關職員及市民講師八人四個月爲一期全期經費四八三元康德元年續招第二期新生講習期自九月一日起至十二月二十五日止仍爲四個月自本屆起添設俄生班專收白俄僑民於俄僑第六及第三小學校內各設二級學生共四百名並增聘講師八人合爲十六人本屆共計滿俄學生九百名講習場所五處總經費連同第三屆(康德二年三月一日至六月底)共爲國幣一、二三〇、〇〇〇元

第七節 童子團

北滿特別區童子團成立於大同元年九月由所屬四學區學校學生組織而成二年來力經整頓內容組織已有可觀現有團員總計第一學區（哈爾濱市內）十校共四九八人第二學區（哈滿沿線）三校共二三六人總計團員七三四人衣著用具均由學生自備因無充分補助費一切開支均由學校自籌本區童子團之統轄機關在早爲教育廳嗣于童子團聯盟更與哈爾濱童子團聯合取連絡該聯合於本年五月成立本區童子團全體曾參加典禮童子團聯合乃集哈爾濱市國際童子團而成參加國際有白俄俄僑荷蘭滿洲國等該聯合於本年五月在本埠日本尋常小學校內舉行隆重典禮會長爲于深激第四軍管區司令官各界均派有代表參加儀式異常嚴重

第八節 禮俗教育

先王制禮用以明倫常輔政刑化民成俗平治天下禮之爲用大矣晚近禮制廢棄習俗日靡冠昏喪祭古儀久失僭越淫奢耗資無度世風澆漓民德墮落胥基於此我滿洲國政行王道首以崇禮正俗爲經國之本意至切也北滿特別區地當衝要五方雜處風俗雖屬晚開然社會一般禮俗較之先進省市習俗大致相同至本署對於禮俗教育之實施亦惟遵部令實力推行以求崇禮正俗之效茲將本期內關於禮俗教育重要事項節錄於下

一、文廟祭祀謹遵部令於大同二年秋康德元年春秋上丁之日舉行隆重祀典禮各一次每次并在通衢舉行講演大會是日全區學校及民衆教育館教會均舉行講演闡揚孔子言行事蹟以彰聖功尊孔之風爲之大振

二、敬禮耆老謹遵部令於康德二年三月間

皇帝御極大典之日舉行敬耆禮榮典一次各耆老遵荷

恩榮均各感激榮典

三、褒揚節孝謹遵部令於康德元年三月間

皇帝御極大典之日舉行褒揚節孝榮典一次節孝之風爲之一振

四、頒發通禮奉

文教部頒發通禮一書詳釋冠婚喪祭鄉飲酒五種古禮舉行儀式通令遵行本區當經轉發所屬一體遵行特區禮俗今後或有可觀

第九節 娛樂設施

滿洲大舞臺 在滿洲站五道街艷芳里業主李湘三創立於民國十二年八月一日大同二年四月間旋被焚八月間復鳩工重建現有樓房一座男女藝員臺役三十七名票價由一角至三元每日觀衆約五百餘人基金七千三百元營業狀況頗佳

丹江舞臺 在牡丹江站長安街係筱月明等合資經營創立於康德元年十月一日男女藝員臺役四十六名建有二層樓房一座票價由兩角至三元基金五百元每日觀衆三十餘人營業虧累時演時停

廣和樓大戲院 在安達站三道街業主吳慰雲創立於康德二年四月八日建有二層樓房九間男女藝員臺役四十九名票價由一角至三角每日觀衆三十餘人基金六百元營業蕭條

二、茶 社

久遠茶社 在安達站新華街業主劉銘遠設立於康德二年五月十一日建有土平房三間員役二人茶資五分兼帶評書

三、俱 樂 部

扎蘭屯鐵路俱樂部 在該站三道街代表者橋本德元氏創立於一九二三年由蘇聯人經理之自北鐵讓渡後即由滿鐵經營

安達站鐵路俱樂部 在該站大街代表者岡信榮氏創立於一九一五年由蘇聯人經理之北鐵讓渡後即歸滿鐵經營現有員役三名一切經費均由路局負責維持

四、公 園

滿洲里市政公園 在該站六道街由市政公所管理之設立於一九二二年六月地基一七八〇〇〇坪建有平房六間員役五名涼亭花木風景幽雅

綏芬河市公園 在該站興隆街管理員趙鴻翹設立於民國十二年二月地基三六三坪建有茶亭一座常年修建費二千五百元現擬計劃擴充供諸遊覽

第四編 宗教祀孔及古物古跡名勝保存

第一章 宗教總說

國民道德性質之良窳繫乎教育者至重世所共知賴乎宗教者至切人所常忽教育端恃乎學校而鄉邑村落學校之所未設過時失學之中年窮苦無資之蒙稚教育之力所未逮者宗教之力常普至而徧達焉啓其篤信之心發其恪恭之念理切近以易明意平實以易曉雖匹夫匹婦一旦意有所尊心有所奉惡不敢妄爲善不敢不勉競々惕々以相持守道德不期而日修資性不期而日善其陰驅潛率之力有不知其然而然者不待諄々焉以訓誨之斤々焉以束縛之而人皆有向善屏惡之心惟國家能絕其邪惑扶其純正因勢利導則其爲益於教化風俗未可勝言也滿洲建國已屆三年邪僻之教一再令禁稍々微息矣其純正之教以佛道回喇嘛基督爲最佛教之入滿洲在高勾麗小獸林王二年秦王苻堅遣浮屠順道來饋佛像經文王遣使回謝焉距滿洲紀元實已一千五百六十年歷時最久教義最微妙高深故寺廟徧於全國而信者不可計道教之入應在唐時而書無可徵元世祖丘封處機爲長春真人道教於是乎盛故滿洲寺廟之多信者之衆居佛教之亞者惟道教而已回教義平正尙清潔禁煙酒戒律森嚴惟與外屏絕不相通故其傳入之年茫不可考然常聞回族於宋時最盛奄有波斯諸地後滅於元太祖其教之入滿洲僞在宋元之間乎喇嘛教實爲佛教之密宗蒙語喇嘛漢語無上之義蓋謂離一切煩惱悟無上妙理以達無上之域喇嘛者無上之人也曾聞說此義於歐洲印度遂訛以爲宗教之稱其初肇始於西藏元世祖侵藏招發思巴爲國師因漸及於蒙古至明萬歷時蒙人阿勒坦汗歸依之其教乃廣今蒙人自稱仍曰佛陀教佛教未常曰喇嘛教也基督教之入滿洲亦遠在元時元世祖率韃靼人遠征歐羅巴歐亞國交因之日繁天主教師常往來其間其教於是乎入及清同治時法國天主教師名西門者至營口繼之比爾美國教師亦至安東撫順建教堂於撫順漸向奉天遼陽以北傳說乃漸徧於滿洲焉由是以觀我國佛道回喇嘛基督各教之盛實非一朝一夕之所致其源蓋遠矣王道國家之邦基日固王道之聲教漸被於八方聖人之所謂神道設教有教無類者固與專尙一黨排斥萬類者異趣禁其邪僻使勿入於迷塗以罔害其心身焉其言之有道持之有理而合乎正者皆王道政教之所不棄也且將扶掖之利導之以爲政化教育之助焉茲就我國宗教各情況分列於次以備觀覽凡第一次年鑑所已錄者茲編不更贅云

一、各教系統派別概況

我國宗教極其複雜約分佛道教回教喇嘛教耶穌教天主教等其有宗派之分者以佛道二教爲最如佛之有天台華嚴禪淨土真言（即密宗）等宗臨濟昆

盧曹洞等派道之有龍門華山蓬萊金輝金耀金山玉山尹喜全喜等派是也佛教宗派以禪爲最盛淨土次之華嚴天台真言各宗又次之臨濟派最盛毘盧曹洞次之道教各派以龍門華山兩派最盛蓬萊次之金輝金耀等又其次也歷史悠久信仰普遍當首推佛教然向無系統可言吾人欲調查其信徒等實數究有若干頗感困難道教亦復如是就中最有系統且宣傳最力者惟基督一教而已基督教有羅馬希臘二宗新舊二派其下復有長老會安息會路德會美以美會聖母聖心會聖文會等以其現狀言之舊派盛於新派也回教喇嘛教信徒均爲本族之外人外族絕少參加回教教規甚嚴均奉穆罕默德除新舊派外惟清真東干之別耳喇嘛除紅黃兩教外亦未分多派其系統則達賴班禪爲最尊各呼圖克圖次之諾門汗班第達堪布絳爾濟達喇嘛副達喇嘛各位各以次遞異至於喇嘛則普通僧人之稱也我國除興安省熱河奉天外其餘各省多無喇嘛

二、各教活動狀況

各教活動狀況最明顯者爲基督天主教各城市中到處可見此二教所設立之禮拜堂布教所及附設之教會學校醫院等布教既有專人講演亦有定期值日曜日禮拜堂中濟々踰々衆信徒均往祈禱上帝聽講聖經焉我國佛教寺廟至多佛教會之設立亦不在少數信徒之衆更未可勝計然僧人高者一意潛修卑者僅能餬口惟二大叢林中或歲開傳誦道場數次或於浴佛節等日一舉行講經等會道教則猶之佛教惟不及其盛耳回教對於回族之活動力遠勝於他教試觀其族中人人信奉及各地清真寺之多即可知矣但發展不及於他族也喇嘛教乃佛教之一種蒙古人多信仰之他族亦不與焉故該教之活動方向又僅及於蒙古族矣

三、各教資產重要著名建築及其維持方法

各教資產及著名建築物以道教最遜佛教最優然佛教除一二大叢林外其資產毫無廟宇額敗者實佔多數其維持方法多賴平時香火與誦經禮懺所入以及信善者之捐助而已資產較裕者惟奉天之萬壽寺哈爾濱之極樂寺其次則新京之般若寺也佛教著名建築當以錦州之奉國寺萬佛堂天寧寺及錦縣義縣台安朝陽之塔爲最或建於北魏或建於遼金或建於唐均規模宏麗歷史悠久極爲名貴者也基督教之建築物以哈爾濱爲最多其餘各地大致相仿天主教在各地亦然均無甚資產其維持方法多賴總會補助間亦有由教徒輸將者回教亦無鉅大資產各地清真寺均由回教徒共同負擔回無對他族募化之事喇嘛廟之建築以熱河八廟爲最堂皇輪奐莊嚴爲東方有數建築物其經費亦不甚裕僅敷維持而已

四、各教勢力中心及對於社會人士之影響

我國以佛道二教之勢力最爲普遍其因果報應之說幾爲人人所信仰而一心向善偶有邪念暴舉往々受其警惕恐懼頓生廢然而止於道德補助良多而犯罪事實無形減少於法律及社會安寧之裨益亦非淺鮮也惟自建國以來一般信徒及有智識之僧道紛起組織佛教會居士林道院並附設講演會及各種慈善機關一方面闡明教義貫輸信徒智識以堅其信心一方面施捨救助以濟窮民故其影響於社會者甚大其勢力中心則佛教在奉天道教在吉林也基督雖亦爲勸人向善但

以其由歐美傳入人民對天主耶穌之印像不深未能透徹明瞭故該教宣傳雖力而信徒之盛終不如佛道兩教但所附辦之慈善事業甚多裨益社會不淺以故深得社會好評耳回教重於保守而富於團結力凡屬其族莫不堅信外族罕有入其教者近來該教亦頗活動如設立學校發行刊物等然其影響只及該族也喇嘛教蒙人多信之與外族甚少關連實無影響之可言至於基督教之中心似亦在奉天而回教則安東一帶喇嘛教則熱河方面也

五、宗教團體及附屬事業

宗教團體以佛教最多如佛教會世界大同佛教居士林天台宗佛化宣講堂淨土宗中心慈善會等道教之團體則甚屬寥寥不若佛教之興盛遠矣佛教團體之附屬事業有講習所醫院施藥局施材局家庭研究社閱報室女子縫紉工廠惜字社救濟義倉碾米磨米廠育英堂佛經流通處因利局男女小學校等道教有醫學會施粥廠善書流通處回教有小學校義地教義講習所天主教有養老院育嬰堂施診所神學院道明院小學校等耶穌教有男女中小學校幼稚園青年會育嬰堂施醫院等是也

第二章 文教部祀孔及全國古物古跡保存

祀孔

緒言

朔二千餘年來孔子之道歷史相沿奉爲至聖俎豆馨香累世罔替國紀民彝賴以不墜逮夫清代以孔子德配天地萬世師表盛典喬皇崇敬誠切尤爲往代所罕見聖道昌明倫彝敦厚亦以斯時爲盛泊乎近世泰西學說傳播華夏淺妄之徒眩於物質文明悍然倡言廢孔以濬觀聽因而邪說競揚法紀蕩佚於是姦毆鞠爲荆榛鼓鐘委於草莽者已二十餘年矣幸滿洲建國

皇帝垂治斯土知欲挽救人心舍聖道而莫由即以實行王道修明禮教爲宣言

親行釋奠於新京孔廟以尊崇先師重整祀典爲嚆矢故本部成立以後即通令全國一律舉行丁祭並爲普及尊孔思想及人民明瞭祀典之意義曾經舉行尊孔巡迴講演大會俾咸知立國根本首以維持倫彝崇向禮教爲重群相與感潛移默化則治進大同共登樂土庶有馮乎

丁祭之沿革

祀孔之始見於史傳者漢高祖十二年十一月過魯以太牢祀孔子斯時之祀尙未出闕里至明帝令郡縣學校皆祀周公孔子方爲孔子祀於庠序之始隋文帝詔國子寺每年四仲月上丁釋奠於先聖先師行鄉飲酒禮縣學則以春秋仲月釋奠行鄉飲酒禮是即丁祭之濫觴也唐太宗貞觀四年令郡縣皆立文廟丁祭典禮乃得通行於天下然仍以周公與孔子同祀貞觀十一年房元齡等議以孔子爲先聖顏回爲配饗詔從之於是孔子方得獨享廟祀高宗武德二年詔祭孔子用太牢六佾恐與大祭時遇乃改爲四仲上下元宗開元三十四年復改去四仲與中丁而專主春秋二仲與上下自此以往迄無變更而祀典一切則以清代爲最隆滿洲建國以後歷屆祀孔典禮凡所纂擬率循舊制亦極隆盛非慮爲增損故示新異者可比也

各省奉祀情形

各省奉到部頒祀典注意事項當即轉令各縣遵照辦理嗣據各縣先後具報格遵部令辦理以昭慎重至各省垣均由教育廳先期敬謹籌備祀典清潔廟宇省立各學校均於校內舉行並於日開市民大會當衆講演建國精神暨先師配哲諸賢道德言行闡明聖道俾資觀感並張貼標語散發傳單一般民衆俱各歡欣鼓舞頗極一時之盛

禮節之制定

丁祭禮節係於大同二年秋丁

今上親臨釋奠由部妥擬

核准施行嗣後每屆祀孔均遵爲常例並將禮節單頒行全國

服色之指定

我國建設伊始奉祀服制雖未規定而每次祀孔均行跪拜禮所有執事人員服色亦應暫定以期整肅而昭虔誠曾經部擬奏請勅裁施行服色如左

藍袍青馬褂承祭正分獻陪祀各官均用緞靴因秋帽

樂舞之訓練

我滿洲國建立伊始即以修明禮樂爲先是以本部於重整祀典之外尤注意於恢復禮樂大同二年四月曾籌款設燕樂傳習所於新京文廟內招收學生三十名授宮殿宴饗之樂三月畢業略有所成旋因款絀乃由私人募集捐款將該所改爲滿洲國樂社延聘國樂研究有素者數人繼續授以樂頌之章並就新京市立第十九小學校選生四十名授以羽籥之舞每屆祀孔即以充作樂歌舞工鑼鑿鼓舞均能中節而適應用各省以及各縣均就學校選生授以國樂或能傲行則事半功倍矣

各縣文廟之逐漸進行整理

我國文廟不乏宏大之建築而祀典久荒據調查所得破壞不堪者甚多非急加修理使廟貌莊嚴整潔無以宏祀典而表尊崇故於康德元年度由本部擬定計劃酌予補助經費並分別輕重先後即令修理其未有文廟各縣亦預爲計劃並斟酌地方情形亟圖設法建築但求於國家財政上可能範圍內積極補助俾觀厥成其他各縣因地處遼遠亦有文廟建築頗形簡單者俟統籌全局確立促進方針然後再行逐漸擴充以符實現王道尊孔之至意云爾

關於古跡古物名勝天然紀念物之保存

我國歷史綿邈幅員遼闊凡古代遺物前賢陳跡足供人類進化之徵者所在多有至於山川之磅礴平原之延袤尤足開拓胸襟怡養性情擇舉其尤標爲名勝此外海陸特產之精英動植變化之崖石地不愛寶往往間出凡茲顯著於地上蘊蓄於土中者近之關係國民智德之陶冶遠之涉及世界文化之貢獻本部職司所爲固敢漠置大同二年七月先爲古跡保存法之制定業經教令公布次關於古跡古物名勝天然紀念物之調查製成表式咨行興安總署訓令各省區咨（二十號）訓令（九十號）條列如次

古跡古物名勝天然紀念物類別

- 一、古跡類 古墳（包括陵墓）古城寨、烽燧臺、驛站、廟宇、陶窯等遺址與戰跡及其他有關歷史之遺跡並包括貝殼石器、土器、骨角器含有歷史性質者
- 一、古物類 碑碣、金石、陶器、文玩、武裝服飾、雕刻禮器、書畫等類歷史宗教美術上之參考品類
- 一、名勝 山林湖沼等風景佳處堪稱國民靜養遊覽者
- 一、天然紀念物 古代樹木及靈異巖壑或具有地質學動植物學上之價值之天然物類

調查要項

- 一、種類名
 - 二、所在地
 - 三、從前如有傳說可記其概要
 - 四、管理者或所有者之有無如有之可記其姓名及住所
 - 五、現在狀況之概要
 - 六、如可能時可添附圖樣像片印本或參考文獻
- 九月以部令（四號）公布古跡保存法施行規則十二條同時將法之要旨及施行上應注意之事項加以訓令云（九十八號）爲令遵事查古跡保存法施行規則業經敕令部令先後公布在案茲將該法規制定之要旨並施行上應注意事項特加闡明附錄於左仰該省長、長官、市長善體國家立法本旨協力奉行冀達古跡保存之目的爲至要並仰轉飭所屬一體遵照切切此令
- 查古跡保存法及古跡保存施行規則制定之要旨與施行上應注意事項

一、查古跡爲考究人類進化民族興亡及文化變化之必要印徵而於人文日臻隆盛之關係尤重我滿洲國歷史悠久版圖遼潤國土所藏之古跡甚夥其種類亦繁亟宜設法保存以防其毀滅破壞俾學者得有充分研究此不僅爲我國家創造伊始之要圖於貢獻世界文化之進展上實利賴焉

二、古跡保存法之目的所在凡屬合於古跡者悉加保護其已確定之古跡固無具論即新發現之古跡非經文教部總長之許可亦不準變更現狀或有影響於保存行爲至因土地之墾耕掘鑿偶然發見古跡證徵時亦應急速報告主管官廳否則如仍繼續進行不已則認其爲違背本法

三、文教部總長派遣之吏員或經文教部許可之官廳及人民等雖依本法第四條載有「關於調查員得入他人土地內」等語然亦不得漫無限制故在施行規

則內又明定該調查員須携帶證明券以備提示於土地所有者求其承諾設無證券而求調查時其土地所有者應拒絕之

四、古跡中認爲有特別保存必要者得行指定或假指定由國家爲適當之保管就中關於指定之古跡「應劃定地區對於一般人民禁止或制限特定行爲又命其所有人或管理人施行一定之措置」以便妥籌保存之方但雖經指定後文教部總長認爲無保存管理之必要時仍得解除其指定

五、文教部總長準施行規則第七條之請求事項認爲理由正當時對於古跡現狀之變更或保存行爲有影響於原則上雖予以許可或承認但必要時應附加限制此鑑於古跡保存之本旨視爲當然再其既經許可或承諾者在變更古跡現狀施行調查之際設再新發見埋藏物時須將其埋藏物與埋藏物之目錄及現狀等詳細記錄提出於文教部總長以期古跡保存之萬全

六、本法雖明定凡有違背古跡保存法各條規定者分別加以處罰之旨要不外使一般人明瞭古跡之不可忽視對保存上期其諸般手續無遺也

督催各地方官署依據法令迅速彙集圖表詳悉具報十二月制定古跡調查員證票樣式以佈告（一號）公示之爲佈告事查古跡爲考究人類進化文物變遷之必要鑑證於教育之功用至偉且重故東西洋各國對於考古團體及學士人等莫不極力獎掖或資助巨金促其成就其既經發現之藏古地區或已搜獲之古物器類政府更特定專章加意保存俾國寶不至散佚學者當有充分之檢討我國家肇造之初百度維新對於古跡保存事項尤銳意進行前經

政府制定古跡保存法十七條復由本部依擬該法擬就施行規則十二條業經教令部令先後公佈本部並將古跡保存法及施行規則制定之要旨與施行上應注意事項特加闡明通令各省區市長官遵辦各在案茲依施行規則第四條之規定制就古跡調查證明券俾調查古跡人員臨時携帶以備提示於被調查之土地關係者用資證信合行附繪證券圖樣並錄列與調查有關係之各古跡法規於後佈告週知仰爾軍民人等善體國家立法之本旨暨愛護人民之至意一體協力奉行勿滋疑慮驚擾是爲至要切切此佈

計 開

- 一、古跡保存法第四條（原文）關於調查古跡有必要時該調查員得入他人土地內爲發掘土地撤去障礙物建設標石標柱等行爲
- 二、古跡保存法施行規則第四條（原文）擬施行依古跡保存法第四條所載之行爲時該調查員須携帶另定之證明券
- 三、古跡保存法及施行規則制定之要旨與施行上應注意事項第三項（原文）文教部總長所派遣之吏員或經文教部總長許可之官廳及人民等雖依本法第四條載有關於調查古跡必要時該調查員得入他人土地內等語然亦不得漫無限制故在施行規則內又明定該調查員須携帶證明券以備提示於土地所有者求其承諾設無證券而約求調查時其土地所有者應拒絕之

四、古跡調查員用之證明券樣式

(一)厚紙製 正 第 號
 (二)橫二寸 面 古跡調查員
 (三)縱三寸 背 文教部總長印
 (四)裝入於透明 面 膠質製夾內

以示於全國此後依據報告擇其尤重要地方派員分途親往履勘迭據各員報告則時代最古文獻可徵者首推輯安縣之好太王碑建於東晉義熙十年文字尚
 有八九完好其高句驪之墓約三十所俱散在縣城北據縣志所載現存之將軍墳即東明王塚考東明王建國在西漢元帝之世即將軍墳爲其後代子孫之塚而東
 明王塚亦必在此三十塚之中此三十塚在歷史上之年月爲西漢元帝至唐高宗之世皆遠在二千年左右由西曆紀元稍前至其後數百歲也碑文之外時有磚瓦
 發見墓道之中多有壁畫現正着手保存工事摹寫影行以供考證次則義縣之萬佛堂製自元魏景明年中尙存佛像多尊碑文兩段此外白塔子之遼帝陵寢阿城
 縣之金上京故城均經專員詳查他如龍江之火山熱河之化石亦均先後視察盡力保護雖限於財力未能盡量推行然取定方針循序漸進終當達於美備之域茲
 將各省市先後報告之件分別表列於左關於古跡古物名勝天然紀念物之保存現狀因是各略見其大凡矣

康德二年八月

全國古蹟古物名勝天然紀念物調查表
 照片統計

一、吉林省

市縣別	調查表張數	調查表類別	照片張數	照片類別	備考
省會	九	古跡六、古物二、名勝天然一、	一九		
長春縣	一六	古跡一四、古物二、			
雙陽縣	九	古跡四、古物四、名勝及天然一、	七	古跡三、古物四、	
伊通縣	三	古跡二、古物一、			
德惠縣					
農安縣	二	古跡一、古物一、	二	同	上
長嶺縣					
乾安縣					

二、龍江省

市縣別	調查表張數	調查表類別	照片張數	照片類別	備考
扶餘縣	一二	古跡九、古物一、名勝一、天然一、			
舒蘭縣	九	古跡三、古物六、			
額穆縣	六	古跡二、古物一、名勝三、			
敦化縣					
磐石縣					
樺甸縣					
懷德縣	一五	古跡六、古物八、天然紀念物一、	一〇	古跡六、古物四、	
榆樹縣	四	古跡四、			
合計	八五	古跡、五一、 古物、二六、 名勝、四、 天然紀念物、二、 名及天、二、	三八	古跡、一〇、 古物、九、	
齊齊哈爾市	一二	古跡一、古物一、			
龍江縣	一二	古跡八、古物四、			
泰來縣	九	古跡八、天然一、	二	古跡二、	
泰康縣					
景星縣					
甘肅縣	一	古跡一、			
富錦縣					
林甸縣					
依安縣					
訥安縣					

市縣別	調查表張數	調查表類別	照片張數	照片類別	備考
克山縣	五	古跡二、			
明水縣					
克東縣					
拜泉縣	四	古跡一、天然一、名勝及天然五、			
德都縣					
嫩江縣	三	古跡一、古物二、	三	古跡二、古物一、	古跡照片雖係兩張實際只有一種也
龍鎮縣					
通北縣	一	古跡一、			
大寶泉縣	一	古跡一、			
突泉縣					
安廣縣					
鎮東縣					
開通縣	一	天然紀念物一、			
瞻榆縣					
洮安縣	三	古跡三、	四	古跡四、	古跡雖有照片四張實際只有三種也
洮南縣					
合計	四九	古跡二、 古物七、 天然紀念物三、 名及天然二、	九	古跡八、 古物一、	

三、黑河省

市縣別

調查表張數

調查表類別

照片張數

照片類別

備

考

莫爾達斡爾縣

二 古跡五、

呼瑪縣	愛理區	奇克縣	遜河縣	佛山縣	烏雲縣	合計
四	四	一	七	五		
古跡二、名勝二、	古跡二、名勝三、	天然一、	古跡四、名勝二、天然一、	名勝五、		
照片實際名勝各只一處耳						

四、三 江 省

方正縣	依蘭縣	勃利縣	寶清縣	饒河縣	撫遠縣	同江縣	富錦縣	樺川縣	通河縣	鳳山縣	湯源縣	羅北縣	綏濱縣	合計
一								一三						一四
古跡一、								古跡四、古跡及天然一、名勝八、						古跡五、名勝八、
備								據報無有古蹟等項	據報無有古蹟等項	據報無有古蹟等項	據報無有古蹟等項	據報無有古蹟等項	據報無有古蹟等項	據報無有古蹟等項
老														

第四編 宗教祀孔及古物古跡名勝保存 第二章 文教部祀孔及全國古物古跡保存 五八九

五、濱江省

市縣別	調查表張數	調查表類別	照片張數	照片類別	備考
阿城縣	五	古蹟四、古物一、	五	同上	
雙城縣					
五常縣					
珠河縣					
章壽縣					
延壽縣	三	古物三	三	同上	逕報無有
東寧縣					
寧安縣	六	古蹟二、古物三、名勝一、	六	同上	逕報無有 表片俱無
穆稜縣					
密山縣					
虎林縣					
呼蘭縣	八	古蹟三、古物四、名勝一、	四	古物四、	
巴彥縣	一	蹟古三、			
木蘭縣					
肇東縣	三	古蹟三、古物四、	一	古物四、	照片只一張但係四種古物合照者
肇州縣					
蘭西縣					
綏化縣	四	古蹟四、	二	古蹟二、	
東興縣					
安達縣					
青岡縣					
望奎縣	七	古物七、	一	古物一、	據該縣參事官呈報古物石人照片三張並無調查表康二六記
鐵嶺縣					

綾 稜 縣	一 古蹟二、名勝一、				
海 倫 縣	古蹟一、八 古物三、二	二	古蹟八、 古物一六、		
合 計	三八				

六、間島省

市縣別	調查表張數	調查表類別	照片張數	照片類別	備考
延吉縣	一六	古蹟七、古物五、天然紀念物四	三	古物三	
汪清縣	三	古蹟一、古物一、天然及名勝一	一	古物一	
和龍縣	四三	古蹟二二、古物三、名勝五、天然三	五	古物四	
琿春縣	一四	古蹟七、古物二、名勝五			內中有一種古物而分攝兩張照片
安圖縣					
合計	七六	古蹟三七 古物二一 天然七 名勝一〇 天及名一	九	古物八	

七、安東省

市縣別	調查表張數	調查表類別	照片張數	照片類別	備考
安東縣	一一	古蹟九、古物一、名勝及天然一、			
鳳城縣	一三	古蹟三、古物三、天然八古蹟及名勝三、			
岫巖縣	二	古蹟七、			
莊河縣	一四	古蹟一三、古物六、名勝二、	七	古蹟二、古物三、名勝二	
寬甸縣					

八、奉天省

市縣別	調查表張數	調查表類別	照片張數	照片類別	備考
桓仁縣	四	古蹟二、古蹟及名勝一、名勝	五	古蹟四、古物一、	
輯安縣	五	古蹟四、古物一、			
通化縣	七	古蹟二、古物二、天然紀然物一、名勝三			
臨江縣	六	古蹟一、古物一、名勝二、天然紀念物三、			
長白山縣	三	名勝及天然一、天然紀念物二、			
撫松縣	三	名勝及天然一、天然紀念物二、			
合計	六五	古蹟四〇 古物一四 名勝及天然二 天然一四 名勝七 古蹟七 古蹟及名勝三	一二	古蹟六 古蹟四 名勝二	
奉天市	二四	古蹟一三、古物九、名勝二、	三四	古蹟一三、古物一九、名勝二、	古物照片實際只有九種
遼陽縣	四四	古蹟二四、古物八、名勝三、天然九			
遼中縣	三	古蹟二、古物一、			
遼寧縣	四	古蹟一、古物一、名勝一、天然一、	四		
本溪縣	一	古蹟九、古物一、名勝一	二	古蹟二、	
撫順縣	一	古蹟九、古物一、名勝一	二	古蹟二、	
瀋陽縣	六七	古蹟五四、古物一、名勝二、天然一、	一九	古蹟四、古物一、名勝一、	
鐵嶺縣	一三	古蹟六、古物四、名勝一、名勝及天然一、天然一、	六	古蹟二、古物一八、天然一	
開原縣	四二	古蹟五、古物一八、名勝四、天然五、	二一	古蹟二、古物一八、天然一	
新民縣	二九	古蹟二、古物七、	七	古蹟七	
法庫縣	一二	古蹟七、名勝三、天然紀念物二、	六	古蹟四、名勝二、	古物照片雖只一張實際則有三種

九、錦州省

市縣別	調查表張數	調查表類別	照片張數	照片類別	備考
康平縣	八	古蹟四古物二天然一名及古二名及天二	二	古蹟二	古蹟照片實際只有四種名勝照片只有一種
海城縣	三三	古蹟二五古物五名勝二天然二	一五	古蹟五古物三名勝六天然一	
營口縣	一九	古蹟一七古物一古蹟及名勝一	一〇	古蹟七古物名勝一古及名一	
蓋平縣	三二	古蹟二七古物一名勝四			
復原縣	一一	古蹟五古物二名勝二天然二	一四	古蹟五古物五名勝二天然二	古物照片雖為五枚但實只有兩種
興京縣	一六	古蹟九古物四名勝二天然一	一二	古蹟五古物三名勝三天然一	
清原縣	四	古蹟一古物二天然紀念物一			
西豐縣	四	古蹟二古物一天然紀念物一	三	古蹟一古物一天然物一	
昌圖縣	八	古蹟五古物二名勝一	三	古蹟二名勝一	
梨樹縣	三	古蹟二古物一			
雙山縣					
遼源縣	二	古蹟二			
海龍縣					
輝南縣	一	古蹟一			
金川縣	一	名勝一	一	名勝一	據奉天省長報呈該縣古蹟二處已劃歸興安南省矣
柳河縣	七	古蹟四古物二天然紀念物	一		無不能拍照表及照片俱無
東豐縣	無		無		
西安縣	四	古蹟三古物一		古蹟一	
濛江縣	六	名勝兼天然紀念物六			
合計	四〇八	古蹟二六〇 古物八三 天然紀念物二八 名勝二九 名及古一	一六〇	古蹟六一〇 古物六一 天然六一 名勝一九 名及古一	

市縣別	調查表張數	調查表類別	照片張數	照片類別	備考
錦西縣	七	古蹟三、古物二、名勝一、天然一、	一三	古蹟四、古物六、名勝三、	
興城縣	二〇	古蹟九、古物七、名勝三、天然一、	五	古蹟四、古物一、	
綏中縣	一一	古蹟五、古物五、天然一、	三	古蹟二、古物一、	
義縣	四	古蹟三、古物一、			
北鎮縣					
磐山縣					
豪安縣	五	古蹟三、古物一、名勝一、	六	古蹟六	
黑山縣	一三	古蹟一〇、古物二、天然一、			
彰武縣	一〇	古蹟七、古物三、			
朝陽縣	七	古蹟七、	四	古蹟四、	
阜新縣	四	古蹟二、古物二、			
合計	一四九	古蹟七九 古物五二 名勝一一 天然六	六一	古蹟二二 古物一八 名勝一〇 天然二	

一〇、熱河省

市縣別	調查表張數	調查表類別	照片張數	照片類別	備考
承德縣	四六	古蹟十古物二四天然紀念物一二	一	天然紀念物一	內附承德文廟古物調查表二十三張
灤平縣	三二	古蹟一六古物七名勝一天然八			
豐寧縣	八	古蹟三古物二古蹟及天然三			
隆化縣	六	古蹟四天然紀念物二			
平泉縣	九	名勝三古物一名勝一名勝及天然四			
凌源縣	一五	古蹟一〇古物二〇天然紀念物二			
凌南縣	一四	古物二名勝一天然紀念物一一			

青龍縣	一、二、古蹟一、古蹟及天然二、古物一、天然五		
寧城縣	一、名勝及天然三、古蹟三、古物三		
赤峰縣	一、名勝及天然一		名勝及天然一
開通縣	二、古蹟六、古物九、天然一、名勝及天然四		
建平縣	無報	無報	
合計	古蹟五六、古物七九、天然紀念物四一、名勝三、古蹟三、古蹟及天然一二、古蹟及天然五	二	天然紀念物一、名勝及天然一

一一、新京特別市

市縣別	調查表張數	調查表類別	照片張數	照片類別	備考
新京特別市	九	古蹟一、古物七、天然紀念物一、			

一二、興安東北四省

省別	旗別	調查表張數	調查表類別	照片張數	照片類別	備考
興安東省	布特哈旗	一	古蹟一			
	巴彥旗	二	古蹟二			
	合計	三	古蹟三			
興安西省	巴林右翼旗	三	古蹟一、古物二、			
	巴林左翼旗	四	古蹟二、古物二、			
	開魯縣	二	古物三、			
	克什克騰旗	七	古蹟一、古物二、名勝及天然四、			
合計	一六	古蹟四、古物八、名及天然四、				

第四編 宗教祀孔及古物古跡名勝保存 第二章 文教部祀孔及全國古物古跡保存

省別	旗別	調查表張數	調查表類別	照片張數	照片類別	備考	
興安省	札賽特旗	五	古蹟二、古物一、天然紀念物三、				
	東科前旗	一四	古蹟一〇、古物二、天然二、				
	西科前旗	四	古蹟四、				
	合計	二三	古蹟一六、古物三、天然五、				
	海拉爾市	一	古蹟一				
	綏倫旗	一	古蹟一				
	額爾克納右翼旗	一	古蹟一				
	陳巴爾虎右翼旗	一	古蹟一				
	額爾克納右翼旗	一	古蹟一				
	新巴爾虎左翼旗	一	古蹟一				
北安省	新巴爾虎左翼旗	三	古蹟三、天然紀念物二				
	新巴爾虎左翼旗	一	古蹟一				
	陳巴爾虎部	二	古蹟一、天然紀念物一				
	車臣汗部	一	名勝天然一				
	右翼前旗	一	古蹟十一、天然三				
	合計	一二					
	全 國 統 計						
	鎮國公旗地						

調查表張數	調查表類別	照片張數	照片類別
九三七	古蹟 五七一 古物 三〇四 天然紀念物 一〇二 名勝 七七 名及天 二七 名及古 四 古及天 六	三二七	古蹟 一二四 古物 一〇七 天然紀念物 九 名勝 三四 名及天 名及古 一

第三章 吉林省宗教

第一節 概要

本省宗教爲社會國家所公認者有佛敎道教回敎與耶穌天主五種其行於郭爾羅斯前旗之喇嘛敎雖名稱特殊而本源仍未離於佛敎以浸潤之力論則以佛敎之禪宗土淨宗爲最盛耶穌天主次之回敎道教又次之以活動之力論則耶穌天主居其首而佛回稍遜喇嘛敎限於一隅道教雖散見各地而勢力則遠不如前矣夫宗教者所以補國家政敎之不足而範圍人心者也其關係至重苟不加以整飭之方施以監督之法則流弊將不可勝道益民之敎轉易誤民是爲國家所當注意及之者也

第二節 實況

本省宗教概要已如上述矣惟各敎之實況以布敎所論之以道教爲最多計一百九十三處佛教次之計一百四十一處天主教又次之計二十七處喇嘛敎最少計四處其與各敎有關係者僅十四處共計布敎所四百二十六處以布敎者言之以道教居第一位計三百五十三人佛教稍遜計二百四十八人回敎又遜之計一百五十二人耶穌較回敎尙差計九十人天主與喇嘛敎最少計天主五十六人喇嘛十八人其關係各敎者僅十五人而已共計布敎者八百九十九人其信仰者戶數則以道教爲首計戶一萬五千五百八十八佛教次之計戶一萬二千七百三十三回敎又次之計戶四千四百九十六天主教較回敎尙少計戶二千四百零四耶穌敎最少計戶一千零六十七其信敎人數則以道教爲最著計十三萬八千二百二十八人佛教稍差計七萬四千九百零四人而回敎較佛教尙少計三萬零五百三十三人天主教僅一萬二千五百二十二入耶穌敎亦不過四千二百七十九人而已至經營者國籍佛道回三敎全爲國人耶穌天主則國人之外尙有英法德美國人最多法國人次之德國人又次之此外各敎所辦之附屬事業統其名稱有普通小學校醫院渡口放生會慈善會施粥廠青年會義地諸端以學校處爲最多計十五處醫院次之計一處青年會一處義地三處天主教附設學校者七處耶穌敎附設醫院者一處佛教所辦者多屬慈善事業以其經費狀況爲轉移回敎有附設學校者一處至道教之徒除自己淨修或與人唸經外其事業殆無可稱道者爲可慨耳茲將各項概況列表分述如下

一、吉林省府縣佛教概況統計表

縣名	寺院數	布教人數		信教戶數	信教人數	
		男	女		男	女
吉林市	九	三六	—	不明	—	—
永吉縣	七	一四	—	不明	—	—
額爾古納縣	四	四	—	三四五	—	—
敦化縣	五	九	—	五〇	—	—
樺甸縣	三	七	—	不明	—	—
磐石縣	三	〇	—	不明	—	—
伊通縣	一	一〇	—	一三	—	—
雙陽縣	一	四	—	八四	—	—
懷德縣	三	六	—	不明	—	—
長嶺縣	四	六	—	六五〇	—	—
乾安縣	一	一	—	二七〇	—	—
扶餘縣	二	三	九	二二五	—	—
農安縣	二	七	〇	二七〇	—	—
德惠縣	一〇	七	〇	九〇〇	—	—
榆樹縣	五	七	—	六三	—	—
舒蘭縣	一	—	—	一、二二一	—	—
九臺縣	二	—	—	六、一九二	—	—
郭爾羅斯縣	四	—	—	二、九二〇	—	—
前旗	—	—	—	一二、七三三	—	—
總計	一四一	二三四	二四	—	—	—

二、吉林省市縣道教概況統計表

縣名	廟宇數	布		教	人	計	信	教	人	計
		男	女							
吉林市	七	一〇	二四	不明	不明	一〇	九,四六一	七,七五一	一七,二二二	
永吉縣	一五	二一	二一	一,七三二	一,七三二	二一	四,三八一	五,六六〇	一〇,〇四一	
額爾穆遜縣	九	一一	一一	三〇	三〇	一一	七〇	三八	一〇八	
敦化縣	五	一一	一一	一一	一一	一一	不明	不明	不明	
樺甸縣	四	一一	一一	一一	一一	一一	不明	不明	不明	
磐石縣	一七	三三	三三	二,二一三	二,二一三	三三	八,七〇四	一一,三九七	二〇,一〇一	
伊通縣	九	一七	一七	七九一	七九一	一七	五,四〇八	一,二三〇	六,六三八	
雙陽縣	一七	三八	三八	一,三二三	一,三二三	一七	一,七八九	二,二三〇	四,〇一九	
懷德縣	無	四七	四七	一一,三二三	一一,三二三	四七	五〇三	一,〇〇〇	一,五〇三	
長嶺縣	五	二五	二五	六二九	六二九	五	三,一五七	四,七九六	七,九五三	
乾安縣	一	二	二	二三〇	二三〇	一	四三八	六二四	一,〇六二	
扶餘縣	六	一四	一四	二,五三〇	二,五三〇	六	二,五〇七	三,四三四	五,九三一	
農安縣	七	七	七	二,五三〇	二,五三〇	七	五,二一一	六,三七一	一一,五八二	
德惠縣	八	五	五	八四三	八四三	八	六二〇	四九〇	一,〇七〇	
榆樹縣	二二	三〇	三〇	一,五一八	一,五一八	二二	八,六四〇	七,一六五	一五,八〇五	
舒蘭縣	一六	四一	四一	不明	不明	一六	一六,九七三	一八,二四〇	三五,二一三	
九臺縣	二二	三三	三三	三,七四九	三,七四九	二二	一六,九七三	一八,二四〇	三五,二一三	
郭爾羅斯縣	無	三四	三四	一五,五八八	一五,五八八	無	六七,八六二	七〇,三六六	一三八,二二八	
總計	一九三	三五三	三五三	一五,五八八	一五,五八八	一九三	六七,八六二	七〇,三六六	一三八,二二八	

三、吉林省市縣回教概況統計表

縣名	廟宇數	布教人數		信教戶數	信教人數	
		男	女		男	女
吉林市	三〇	一三	九〇	一、一六四	三、二〇四	五、二六七
永吉縣	二〇	九〇	一、七六三	六、九六〇	二、〇六三	二、一五六
額爾齊斯縣	二	一	三〇	一〇二	一六八	二一〇
敦化縣	一	二	三	一二〇	一二五	二四五
樺甸縣	一	二	三	一四一	九三	二三四
磐石縣	無	無	無	四三	一一	二三二
伊通縣	一	二	二	四三	二二一	一
雙陽縣	一	二	二	三四	二四五	三三一
懷德縣	無	無	無	無	無	無
長春縣	無	無	無	無	無	無
乾安縣	一	六	一	一	四、一〇〇	一
扶餘縣	一	六	一	一	二七	二二
農安縣	一	六	一	一	四、一〇〇	三、〇一六
德惠縣	一	一	一	一	一四五	一〇八
榆樹縣	二	二	二	一	三五〇	二四〇
舒蘭縣	一	二	一	一	一二〇	一〇六
九臺縣	五	二	一	一	一、八三九	一、六四〇
郭爾羅斯縣	無	無	無	五〇〇	一、八三九	一、六四〇
前旗	無	無	無	不	不	不
總計	三六	一三七	一五	一五二	一七、四七七	一三、〇五九
說明				四、四九六		三〇、五三三

四、吉林省市縣天主教概況統計表

縣、市	教會數	布 教 人		信 教 戶 數	信 教 人		計 數
		男	女		男	女	
吉林市	一	一〇	一	一〇	四〇五	三六九	一,〇〇〇
永吉縣	一	一	一	二	二五	一三	七七四
額爾穆遜縣	無	一	一	二	二五〇	一七〇	三八
敦化縣	一	一	一	二	二六二	一六〇	三七五
樺甸縣	一	一	一	二	一〇	一〇〇	四二二
磐石縣	一	一	一	二	一〇	一〇〇	二〇
伊通縣	一	一	一	二	一〇	一〇〇	二〇
雙陽縣	一	一	一	二	一〇	一〇〇	二〇
懷德縣	三	五	二	七	二,四八三	二,八七八	五,三六一
長嶺縣	六	七	二	九	六七〇	四九四	一,一六四
乾安縣	二	二	二	四	七三六	六〇一	一,三三七
扶餘縣	四	九	二	一三	四〇二	三〇五	七〇七
農安縣	一	一	一	二	二九五	四〇〇	六九五
德惠縣	一	四	一	五	四〇	二〇	六〇
榆樹縣	二	三	一	四	二二三	二二九	四五二
舒蘭縣	無	一	一	二	四〇	五五	九五
九臺縣	一	一	一	二	二,四〇四	五,八五四	一,一,五二二
郭爾羅斯縣	無	一	一	二	一	五,七一三	一,一,五二二
前旗公署	無	一	一	二	二,四〇四	五,八五四	一,一,五二二
總計	二七	五〇	六	五六	二,四〇四	五,八五四	一,一,五二二

五、吉林省市縣耶穌教概況統計表

縣名	激會數	布		教	女	人	數	計	信	教		女	人	數	計
		男	女							男	女				
吉林市	二	六	四〇	二	二	二	二	二	一五一	三八一	三二六	七〇七			
永吉縣	四								五三六	八二四	七二二	一、五三六			
額爾穆化縣	二								二二三	七〇	三三	一〇三			
敦化縣	一								四〇	九六	九〇	九六			
樺甸縣	一								二二二	二二二	九〇	三三二			
磐石縣	一								二〇	八七	四七	一三四			
伊通縣	一								一九	四四	四二	八六			
雙陽縣	無								三三	七五	一〇六	一八一			
長春縣	二								六〇	七七	三七	一四			
懷德縣	二								七一	六〇	六三	一二三			
長嶺縣	無														
乾安縣	一								二〇	二〇一	一八九	三九〇			
扶餘縣	一								二〇	五六	四一	九七			
農安縣	一								一三	四〇	一五	五五			
德惠縣	一								四六	一六二	八二	二四四			
榆樹縣	五								二二	二七	一四	四一			
舒蘭縣	一								二二	二七	二七	五〇			
九臺縣	二								二二	二七	二七	五〇			
郭爾泰縣	無								二二	二七	二七	五〇			
前旗公署	無								二二	二七	二七	五〇			
總計	二九	七八	二二	二	二	二	二	二	一、〇六七	二、四五五	一、八三四	四、二七九			

六、吉林省市縣寺廟及教會數量統計表

縣名	佛道教		寺廟		及教會		喇嘛會		天主教		耶穌教		總計
	佛	道	教	回	教	會	教	會	教	會	教	會	
吉林市	九	七	一	五	三	一	一	一	一	一	二	二	二二
永吉縣	七	四	一	九	〇	一	一	一	一	一	一	一	三七
額爾古納縣	四	五	一	五	一	一	一	一	一	一	一	一	一七
敦化縣	三	三	一	四	一	一	一	一	一	一	一	一	一〇
樺甸縣	三	三	一	四	一	一	一	一	一	一	一	一	一〇
磐石縣	三	三	一	四	一	一	一	一	一	一	一	一	一〇
伊通縣	一	一	一	九	一	一	一	一	一	一	一	一	二二
雙陽縣	一	一	一	七	一	一	一	一	一	一	一	一	二二
長春縣	四	三	無	三	無	無	無	無	無	無	無	無	三五
懷德縣	三	四	無	三	無	無	無	無	無	無	無	無	三八
長嶺縣	一	一	一	五	一	一	一	一	一	一	一	一	一〇
乾安縣	二	二	一	六	一	一	一	一	一	一	一	一	一四
扶餘縣	二	二	一	六	一	一	一	一	一	一	一	一	一四
農安縣	二	二	一	六	一	一	一	一	一	一	一	一	一四
德惠縣	〇	〇	六	七	一	一	一	一	一	一	一	一	一九
榆樹縣	二	二	一	三	一	一	一	一	一	一	一	一	一九
舒蘭縣	一	一	一	六	一	一	一	一	一	一	一	一	一五
九臺縣	二	二	一	三	一	一	一	一	一	一	一	一	一五
郭爾羅斯縣	二	二	無	三	一	一	一	一	一	一	一	一	一五
前旗	二	二	無	三	一	一	一	一	一	一	一	一	一四
總計	一三七	一九三	三六	四	二七	二九	四二六	四	四	二	二	二	四二六

第四編 宗教祀孔及古物古跡名勝保存 第三章 吉林省宗教

七、吉林省市縣布教人數統計表

縣名	布教人數							總計
	佛	道	回	喇嘛	天主	耶穌		
吉林	三六	一〇	一三		一	一	七一	
永吉	一四	二四	九〇		〇	四五	一八三	
額敏	四	二一	一		無	二	二八	
敦化	九	二	二		二	二	二七	
樺甸	八	一三	二		一	二	二六	
磐石	〇	三三	無		二	二	四七	
伊通	一四	一七	二		一	三	三七	
雙陽	二七	三八	無		九	無	七〇	
懷德	六	四七	無		五	二	六四	
長嶺	一	二五	無		二	二	一三	
乾安	四	一四	一		無	二	一〇	
扶餘	二	二	六		無	二	一〇	
農安	〇	七	一		一	二	五	
德惠	七	五	二		四	一	一九	
榆樹	二七	三〇	二		三	一	七〇	
舒蘭	四	四一	二		無	一	七二	
九臺	二	三	二		三	一	七〇	
郭爾	一	四	六		無	一	一二	
前旗	二	無	無		無	無	六二	
公羅	一	無	無		無	無	一八	
總計	二三〇	三五三	一五二	一八	五六	九〇	八九九	

八、吉林省市縣宗教信徒人數統計表

縣、名	信 徒 人 數						總 計
	佛 教	道 教	回 教	喇 嘛 教	天 主 教	耶 穌 教	
吉 林 市	不明	不明	五,二六七		一,〇〇〇	七〇七	六,九七四
永 吉 縣	一二,五〇〇	一七,二一二	一二,五六六		七七四	一,五三六	四四,一七八
額 穆 縣	一,一一八	一〇,〇四一	二一〇		無	一〇三	一一,四七二
敦 化 縣	一八六	一〇八	二四五		三八	九六	六七三
樺 甸 縣	不明	不明	二三四		三七五	三三二	九三一
磐 石 縣	六八三	二〇,一〇一	無		四二二	一三四	二一,三四〇
伊 通 縣	二一八	六,六二八	二三二		二〇	八六	七,一八四
雙 陽 縣	二,〇二五	四,〇一九	四七六		二二	無	六,五四二
懷 德 縣	不明	一,五〇三	無		五,三六一	一八一	七,〇四五
長 春 縣	一,三八七	無	無		一,一六四	一一四	二,六六五
乾 安 縣	五三八	七,九五三	無		一,三三七	一二三	九,九五—
扶 餘 縣	一,一六〇	一,〇六二	四九		無	無	二,二七一
農 安 縣	三五,七四七	五,九三一	七,一一六		七〇七	三九〇	四九,八九一
德 惠 縣	一五〇	一一,五八二	二五三		六九五	九七	一二,七七七
榆 樹 縣	二,一五七	一,〇七〇	五九〇		六〇	五五	三,九三二
舒 蘭 縣	一一,七〇五	一五,八〇五	二二六		四五二	二四四	二八,四三二
九 臺 縣	不明	不明	不明		無	四一	四一
前 郭 縣	五,三三〇	三五,二二三	三,四七九		九五	五〇	四四,一六七
總 計	七四,九〇四	一三八,二二八	三〇,五三三	一六,五七三	一一,五三二	四,二七九	二七七,〇三九

九、吉林省宗教經營者國別人數表

教別	國籍別	國籍別							合計	
		國	朝	德	法	英	丹	美		
佛	教	二二八								二二八
道	教	一九九								一九九
回	教	二二三								二二三
天主	教	一八								一八
耶穌	教	一八								一八
其他	宗	一四								一四
合計		三九九								三九九

十、吉林省宗教附屬事業數量表

教別	項別	項別										總計
		普通學校	醫院	幼稚園	放生會	渡口	民衆學校	慈善會	施粥場	青年會	義地	
佛	教	三			一							三
道	教	一										一
天主	教	一										一
耶穌	教	一										一
其他	宗	一										一
合計		一五	一	一	一	一	一	一	一	一	三	二六

此外尚有舉辦救濟貧困建築橋梁掩埋屍骨修治道路等項事業者

十一、吉林省佛教關係團體一覽表

名 稱	地 址	代 表 者	職 員 數	會 員		計	創 立 年 月
				男	女		
五台山向善普化佛教會	扶餘縣城南街路東	張 鵬		八九	六五	三二〇	康德元年一月
長嶺分會	懷德縣	張 連		一〇〇	一三三	一五四	
龍華佛教會	同上	曹 永		七〇〇	三〇〇	一、〇〇〇	
佛 教 會	同上	許 子		六〇八	四一三	一、〇二一	
佛 教 會	長嶺城南街路東	張 鵬					康德元年
世界大同佛教教化分會	敦化縣城內	夔 保 倉		三	一	四	

第四章 龍江省宗教

第一節 宗教種類及其派別

江省宗教大別之分佛道耶回等教而各教徒因師傳承受及信仰選擇關係復分爲若干宗派屬於佛教者有天台慈恩華嚴真言淨土禪門等宗屬於道教者有龍門金山華山武當林齊金輝金耀等派屬於耶教者分新舊兩派舊派爲天主統稱公教取分區傳教制不立個別之系統新派爲耶穌教統稱基督教分長老路得約老安息基督教等會回教稱清真教體系比較單純舊分東西兩派東派爲天方教傳入後之信徒西派則屬阿刺伯人種之移民而歷時既久人種混合東西兩派之名詞已隨之消滅不復存在至散處各地之蒙古僧徒雖自稱喇嘛教仍爲釋教之支流屬佛陀教中真言宗

第二節 各教沿革及活動狀況

(甲) 佛教方面 江省各縣歷史悠久佈散普遍者首推釋教自前清以來本省人民即有佛滿洲之稱雖全省民族多至二十八種而信仰佛教則屬一致沿邊一帶之蒙族家有二子率以一子爲僧有三子則令二子出家實行其「身供佛」之禮佛方法因崇尚真宗所受持者向爲密呪印訣及梵字心觀等法迨民國二十一年夏後藏扎什倫布大喇嘛曾受清代册封之西天大善自在佛班禪額爾德尼氏蒞遼宣化復授傳心法一種名曰掌善巴拉(譯言北方淨土)據班氏言曰掌善巴拉屬大乘中果門派爲別傳法之尤方便者曾聞古德開示距今後三百年間釋伽文佛將本無緣慈興同體悲乘運應化示身彼上了一大事因緣彼上衆生具足衆善已屆多聞時期其靜美妙樂百倍此上諸仁者發願超出閻浮惡世遠不退轉地者曷依法修持回向彼上則將來因緣成熟與諸上行大行等同侍釋尊圓成智妙而其習修之要首持時輪金剛呪靈顯功德法性次誦往生引呪資爲頓生樂邦之階梯云云一時流傳頗廣蒙人浸信尤爲殷切攷現行密宗初無此種系派茲經氏傳授識近代佛法之新供獻至密教以外之教各宗以禪門淨土爲盛天台次之華嚴慈恩又次之而學人薰修則有錯綜調和趨勢大抵僧伽方面不問理教行果屬於何門率推重天台一宗主張融通教果達成禪淨又修普通善信多信仰蓮宗而以憶佛觀像持名爲行持重心惟此派雖屬行門以在俗故於教理戒律初未完全明悟積極遵守而知識階級類皆躡事名理好談唯識每遇講集或舉行法會座中講述十九不離法相問題如成唯識論唯識料簡唯識別抄及了義澄演秘譜篇尤所樂道津津弗衰跡其所自一方蓋由西洋科學發達挾其辯證法之餘緒對形而上學作全面之攻擊而慈恩一宗(唯識成自慈恩)既擅因明復統言義其應

理圓識轉識成智足以周攝法界掃蕩世間膚淺之執計此固學術上之反響也他方則因士夫者流般若氣分較深一觸義理便涉多聞而唯識一宗綜核百法澈縱三世療治智識飢荒可稱對症下藥斯又時代的精神也所以宣演昇騰發揚踴躍一時成爲風氣

(乙) 道教方面 本省佛道兩教每有互相牽混之處有明爲佛寺而以道士充住持者亦有道廟住僧或彼此雜居者綜合計之道廟住僧實居多數此蓋民俗信仰多神有以致之初非佛道兩教界限之不明也現行道教各派以龍門爲盛金山次之華山武當玉山林賽金耀又次之薰修之法舊有服食符籙導引丹道燒煉諸種現在流傳者只導引丹道兩門勸勤之術習者已少餘則僅存其名鮮有措及者矣其中心理論不外清靜無爲迴返自然主張學人向道須變化氣質去粗存精以達長生從而積德累行而致長明者仁陽一氣之本體也天也道也亦自然也各派義蘊大體如斯惟近來普通羽流唯知諷經建醮備人徵應而於奉法行道之要轉視爲第二義矣

(丙) 耶教方面 耶教舊派之天主教爲一千九百年前原來之基督教組織嚴密系統極其完整齊齊哈爾天主總堂創自民國十七年教區範圍在舊黑龍江省時代捨綏蘭道區暨奉屬洮南等七縣分隸哈爾濱四平街兩教區外其餘各縣併與安東分省之一部均歸該總堂直接統轄現在省制雖改教區仍未變更該總堂係屬瑞士自冷傳教會之分支除設立主教神父及傳教士外尚有聖十字架修女會之修女一部協助辦理傳教事業主教人選由意大義梵諦岡羅馬教廷直接委任神父及傳教士一部由羅馬派遣一部則自附設神學院修士中所拔擢信徒入教例有一定之保守期聽其研究教義以爲入教預備同時查信者行誼而定訓練準則其信仰中心如三位一體三誡十誡與新教情形大致相同惟所訂儀式如四規十禮不免稍有出入焉新派之耶穌教爲十六紀馬丁路得改教後之基督教內部組織雖不如舊教之嚴整然亦具有相當之統系大體各教會堂均依其所屬系派立有區傳教聯合會由各個聯合會結成遠東總會而以世界大會爲總體機關江省各派以長老會努力爲厚路得會次之安息會約老會基督教會又次之信徒入會手續簡單教條信規亦頗通脫而自由其與舊教不同者約有四點一否認教皇爲靈權的總持者二迴避崇拜聖母瑪利亞三不以獨身主義爲必要四主張依經解經排斥因人立義依照兩派演情形而論舊派信心純篤新派主張開明此固一般社會所公認者也

(丁) 回教方面 回教組織比較單純江省各市縣大都設有清真寺以供教民之休沐每寺置阿洪(譯言教師)一媽木(譯言教長)各一名分掌教務及事務其修持方法分念、禮、齋、課、朝、五功及殺、拿、猜、壞、奴、五戒諭者誦經也回教徒夙尊克爾經爲天經凡有持誦不離乎此禮者祈禱反省也通常以每星期五爲聚禮日其信心誠篤者則日持五時禮齋者守齋期也教規每年須把齋一月齋時廢止朝食夜始進餐因陰曆置閏關係每屆閏月之年輒向後遞推一月故齋期成爲輪轉性課者納稅也教規所訂教徒不問貧富例以所得財物四十五分之一獻諸寺中辦理一切公務名曰完天稅朝者拜天房也此係阿刺伯最古之名勝久爲回教徒心靈仰望之方境平時矢志齋誠遙拜其處以企增長善根堅固信德而一生至少須親往瞻禮一次俾資解除遮蔽感通聖靈其五戒中之殺戒爲一種差別的限

制法教條規定非時非地不得擅殺其有祭祀食用所必需須由寺中固定職員專司其事藉以減少嗜殺之機會至於豚肉及其他之非家畜類避絕食用者蓋以物類稟氣受形亦有等差性相善惡通乎表裏凡氣純者其形馴良食之增長靈氣有益性體反之氣駁者其形醜劣食之感染濁氣足害身心斯又根據色惡不食之觀點縮小嗜之範圍拿指竊奪佔據猜指詐虞不誠壞指習非爲是奴指以人爲役所有全理及事調節身心之道大體不外乎是

第三節 各教對社會影響及其維持方法

本省各教自其表現成績觀之釋道兩教爲具有順應性之宗教其燼遞情形與歷史演繹成正比例過去民國時代因經二十年間長期紛擾宗教本身亦隨政治社會之墮落陷於不振之狀態新國成立改制創物百廢俱興國民精神生活之涵養列爲文教行政之要端釋道教徒感受潮流漸趨覺悟已衝開其灰頹色之生活線起而從事提高社會文化之活動比年以來如佛教聯合及講演等會之發起各種經論著作之流通以及附屬事業之推廣等莫不分頭併舉積極進行而去歲友邦日本主催太平洋青年佛教大會江省佛教徒亦派代表二名前往列席藉以吸收世界知識資爲本省佛教改革之攷鏡此不得不謂爲江省佛教前途之新機運也耶教爲富於進取性之宗教其傳佈方法處常而守處變則進每遇天災人禍之發生即不惜傾其全力而爲救濟弭止之活動故經過一次事變教勢必有一番延展其能以極短之時間而收極大之效果者固不能不歸功於群衆心理之善於把握也回教爲側重保守性之宗教流行江省雖有二百餘年之歷史以向不傳佈迨無發展加以習俗特殊與教外素鮮聯絡竟演成一種故步自封之現象此實回教最大之弱點惟一般教徒性質堅定重尙團結積極方面雖無若何之發揮而消極方面尙能保持原有之精神斯又該教之特色而近來青年教徒因環境關係頗知奮起而爲革新教體之努力如創設學校發行刊物成立教義講習所等均已分別舉辦次第進行此誠回教前途之開明運動也紀元以還因中央獎勵教化團體爲適應環境需要起見莫不加緊工作極力擴充不獨宗教本身面目一新而社會事業亦隨之發展焉概括言之佛教根蒂深道教佈散廣耶教活動甚力回教信心極固至於各教維持方法佛道兩教較大之寺廟多有地產常年收入足以自給小寺廟則賴年中各期會神之香資不足則以募化補之耶教舊派各天主教堂由羅馬教廷統籌接濟新派則憑其國內本系教會分別協助回教純恃教徒之年納金

第四節 宗教附屬事業

全省佛教佈教所一百零一處佈教者三百八十九人信徒一萬三千三百三十七人附設學校二學院私塾各一學生三百一十一名粥鍋經壇各一道教佈教所六十七處佈教者一百六十五人信徒四千三百一十一名附設醫學會三皇會各一私塾一學生二十九人耶教佈教所六十四所佈教者一百二十人(內有外籍教士

三十八名餘屬本國人）信徒一萬八千九百二十六人附設學校六十四神學院一道明院四學生四千一百九十八人孤兒院一收容者六十名養老院二收容者十一人醫院五回教佈教所十八處佈教者三十九人信徒一萬二千一百二十二附設學校一學生二百十四人教義講習所一

第六章 三江省宗教

第一節 各種宗教系統派別概況

本省暨所屬各縣散布之宗教 約分五種

1. 佛教
2. 道教
3. 天主教
4. 基督教
5. 回教

回教則無何項派別

第二節 各教活動狀況

天主基督兩教以傳教爲目的佛道兩教以禮佛誦經爲職志回教以飲食物特殊之故居恒鮮與教外溝通故均無何項特別活動

第三節 各教資產與重要建築物及其維持方法

本省各縣開闢較晚各教傳佈爲期甚暫因無較鉅資產其維持方法屬於佛道兩教則恃常年香火資與善男信女之臨時捐款間有恃少許不動產收入者回教多取之當地牛羊屠宰費天主基督教會亦恃臨時捐募或總會之補助其數目如何尚未深悉至建築物一項殊鮮重要著名者惟依蘭縣城內之關岳廟年代最爲久遠南關帝廟建築最爲宏壯通河縣城西南隅建有太雄寶殿富錦縣城東門裡建有太佛寺綏濱縣城東北隅有太悲寺同江縣有三法寺寶清縣萬金山有寶安寺對面城有露應寺回教之清真寺則以依蘭樺川較有可觀天主耶穌兩教各地尙無建築物惟樺川縣東門外天主堂現正計畫修建教堂其成功尙須少緩耳

第四節 各教勢力中心及對於社會人士之影響

佛教持天堂地獄之說爲善升天堂作惡入地獄一般愚夫愚婦頗知警惕亦神道教之遺意歟基督教以信天爲教條回教亦以篤守真理誥其民族各具相當勢力與社會人士之影響均甚宏鉅但皆屬於勸善守禮無軌外之行動耳

第五節 宗教團體

本省各種宗教之團體

佛教 樺川縣悅來鎮有大同佛教會一處主管人徐福堂信教者男一三二女一七五人方正縣城有佛教會一處主管者佟玉勤李安其他各縣皈依佛教者以僧侶爲大宗無所謂團體組織不過各依其所住寺廟參禪禮佛而已至社會人士每逢朔望神節謁廟頂禮者亦祇祈神呵護既非真正佛教信徒尤不能參加何項佛教團體也

道教 本省所有道教不具何項勢力尤無何項團體之組織其棲息禮懺一如佛教僧徒各就其食棲地址爲靜默之生活云

第六節 宗教事業

本省各種宗教 於研究宣揚各該教義之外附辦某項事業者計樺川縣天主堂辦理女子要理小學校一處富錦縣天主堂附設私塾一處基督教會附設四育小學校一處此外尙無何項事業

第七章 濱江省宗教

六一四

本省之宗教最得社會人士信仰者爲佛教道教基督教回教四種佛教以天台宗林濟派爲最盛道教以龍門金耀尹喜派爲最盛基督教以新派爲最盛回教無支派之別佛道兩教之廟宇各大縣每縣均有十數處主持僧道均係國人惟乏系統之組織基督教堂每大縣有二三處牧師多爲英美俄法國人回教寺院每縣均有二三處牧師均係回民各教之勢力以佛教爲最基督教次之信佛教者以國人爲多他國人間亦有之信基督教者國人與他國人各居其半若回民則專信回教

第八章 間島省宗教

第一節 概況

間島省境處地偏遠民族複雜風氣初開居民之受有相當教育者尙屬少數其科學知識當難健全因而各種宗教之流行傳布自較其他區域爲易故舉凡佛教道教回教基督教以及日人所創之淨土真宗本願教等諸種教派罔不星羅棋布到處設立尤以本省鮮人居多其所最崇仰者則爲基督教故本省宗教概況以類別言之推基督教爲最盛信仰此項宗教者在鮮人約十之七八滿人亦有信仰者爲數尙少以縣言之各種宗教之潛伏情形延吉爲最凡各種宗教堪稱成備市內如德人創辦之天主教堂建築宏壯設備完善附屬有海星小學一處現有學生三百餘名又有幼稚園一收有男女幼稚生四十餘救濟病院一處設備亦頗周到他如耶蘇教所辦之幼稚園半日學校青年會等大有蒸蒸日上之勢至於市外如龍井村銅佛寺八道溝等處之基督教堂所附屬之事業亦均竭力經營人民信教趣味濃厚於此可見孔教亦以延吉爲盛其次則爲和龍該縣居民鮮人爲多所以信教份子亦屬多數新國建立之後並有日人創辦佛教派之淨土真宗本願寺信士亦日衆再次則爲琿春該縣佛教最盛回教次之此或該縣設治較早之故其他汪安兩縣諸教亦均有之特以人口稀少關係終不甚盛此本省宗教之梗概也茲將本省宗教派別創教處數布教人數信教人數以及附屬事業表列如左

第二節 實況

教別	布教所數	布教人數	信教戶數	信教人數	經營者國籍別	附屬事業項目及其數量
佛 教	一六	二七	一、一〇九	七、八五〇	滿 人	道院
道 教	一七	四三	一、〇二八	六、三四五	滿 人	寺廟
回 教	四	七	七八九	二、七八五	滿 人	清真寺
基 督 教	四六	二二五	三、五二〇	二八、九五〇	滿 人	附屬學校三幼稚園二救濟病院二青年會一
佛 教	三	七	二七八	五七六	日 人	本願寺
其 他	七	九	二七八	四、五三〇	滿 人	

第九章 安東省宗教

第一節 概況

本省舊有之宗教爲佛道回三教傳入之年代以佛教爲最古道教次之回教則居最後清末東西交通始有天主教耶穌教之傳入佛道二教流布最廣而勢力亦較大幾支配全省民衆精神生活之全部而民間之道德風俗亦在受其影響惜僧道多淺陋無識之輩得寺觀而棲息之固已矣得其所矣其能宏通經典而昭宣教旨者渺不可得而民衆對於宗教之認識又至膚淺僅以祈禱保安爲目的而信仰之界限又至混淆欲確定其爲佛教或道教之信徒實爲難事回教及天主教耶穌等教其佈教者及信徒方面均較此爲勝不過各估民衆之小部分影響自微也

第二節 各地系統派別活動狀況勢力中心及對社會人士之影響

佛教 魏晉之際高句麗聘西僧入國是爲佛教傳入本省之始流傳至今現存者爲大乘之禪宗及淨土宗而尤以禪宗中之法眼臨濟曹洞三派爲多現在計有寺院一百二十一所僧衆百餘人信徒數七千餘人無推廣教義之確定方法上焉者獨自潛修多數不過誦習淺近經文應民間喪禮之需每年各廟有定期廟會公開參拜使民衆對於信仰之對象得以稍深而已但民間之道德風俗歷來即隱受教義之影響近來有志佛學之士更組有居士林以研究佛法至寺院或僧衆間尙無具體之組織聯絡若就數量方面言之則其勢力中心應在莊河鳳城等縣

道教 道教傳入本省約在明清之交現流傳者爲龍門蓬萊華山金山四派而以龍門派爲較多計有宮觀一百三十六處道衆約二百人信徒數一萬四千餘人其活動狀況以及對於民間道德風俗之影響與佛教同現在宮觀及道衆間亦無具體之組織聯絡若就數量方面言之則其勢力中心應爲鳳城安東等縣

回回教 據傳清初用兵新疆事定後移民關外回回教始傳入本省分爲清真東于二派現在本省者以東于派爲最多計有禮拜寺二十八所司教職者三十七人信徒數一萬三千餘人回民之團結力強而持極端之鎖教主義秘密其教旨拒絕教外人之皈依故除教民自爲風氣嚴守其習慣教律外於社會一般人士殆無影響之可言惟近來各禮拜寺均附有清真學校以爲教民子弟求學之所其勢力中心自數量方面言之應爲安東縣

天主教 清文宗時即有法人入本省傳教現在計有教堂十一所傳教士二十餘人信徒一千五百餘人爲數較微於社會無何顯著之影響

耶蘇教 耶蘇教傳入本省約在庚子事變前後以教士傳教之熱心及傳教方法之巧妙故流入較遲而進展較速其派別有路德會長老會安息日會之分而路德會幾佔本省耶教之全部其他二派爲數極少均設有福音堂以傳教發刊宣傳教義之刊物低價分配耶蘇教經併附設學校及其他慈善事業故社會對之有相當敬仰勢力中心在安東及莊河之大孤山一帶茲將本省宗教概況表列於下以見一斑

安東省宗教概況表 康德元年十二月現在

項 目	縣	佛 教		道 教		回 教		寺 院
		徒 信		者 教 布		者 教 布		
		計	女 男	計	女 男	計	女 男	
安東	八	二,〇〇八	二,〇〇八	一〇二	一〇二	九	一八	五
莊河	三五	一三八	九三	二四	一九	一三	一三	一三
岫巖	二五	四三	四三	一五	一五	四	四	一
鳳城	三六	一,〇九〇	八四〇	三	三	三	三	二
寬甸	一	一,九三〇	八四〇	一九	一九	二	二	一
桓仁	一	一,〇九〇	八四〇	五	五	一	一	一
通化	三	三,〇〇〇	三,〇〇〇	三	三	一	一	一
輯安	一	三,〇〇〇	三,〇〇〇	三	三	一	一	一
臨江	一三	三,〇〇〇	三,〇〇〇	二二	二二	一	一	一
撫松	二	四	四	四	三	二	二	一
長白	一	七,四一九	五,九八四	一	一	一	一	一
總 計								

第三節 宗教團體及事業

計			總			教 耶 蘇			教 主 天			教									
徒	信	計	者教佈		廟宇教會	徒	信	計	者教佈		徒	信	計	徒	信						
			女	男					女	男						女	男	女	男		
計	女	男	一三〇	一二七	二五	七四〇	三三〇	四一〇	一〇	二八	五	一二七	四一	八六	一	一	一	九,二五〇	四,一七五	五,〇七五	
二六,三七五	九,〇九六	一七,二七九	七	七	七	四九三	二三四	二五九	三	一	二	三	三三五	一〇七	二二八	二	二	四九八	二,三三三	二,六五五	
一,五六五	六七〇	八九五	六	一	五	三〇〇	一六〇	一四〇	一	八	八	四						一,一二二	六,一一二	五,一〇〇	
一,五一六	七七七	七三九	二	二	一	二二〇	一三〇	一〇〇	七	二	五	一						一,二〇〇	六,五〇〇	五,五〇〇	
三,四二二	一,八七〇	一,五五二	二	二	一	一六七	八〇	八七	五	二	三	三						三六	一八	一八	
二〇三	九八	一〇五	二	二	一	九三	三九	五四	五	二	三	三	一六	六	〇	三	一	八六	四〇	四六	
一九五	八五	一一〇	一	一	一	五	三	二	一	一	一	一	四	五	二	一	一	七九	三一	四八〇	
一,二四六	五一一	七三五	三	三	五								四	五	二	二	一	七九	三一	四八〇	
五六五	一八〇	三八五	一	一	七	五六〇	一八〇	三八〇	七	七	三										
四,二〇四	六七四	三,五三〇	五	五	二	四三	一八	二五	二	二	一		三	五	七	一	六	五	一〇	二六〇	
五四三	一八二	三六一	一	一	一	二	九	一二	一	一	一		二	四	一	一	四	二六	七六	一八八	
一,二七三	四二一	八五二	五	五	五	四六	一二	三四	二	二	二							七六	三〇	四六	
九六一	一八五	七七六	一	一	二	二,六九三	一,一九二	一,五〇一	五九	一七	四二		一,五二七	五五六	九七一	二	一	一	一,三三三	六,三九五	七,四三八

各教信徒均自組若干團體爲信徒修養研究之所此種宗教團體多經營慈善性質之附帶事業蓋一則本諸教義認爲分所當爲一則藉博社會信仰亦宣教之一種手段也茲分三部述之如下

佛道教關係團體及其事業 本省僧侶道士無何顯著之活動已具述如前故除各縣尚有徒存其名之佛教會外幾無團體之可言但信仰佛道之社會人士組織之團體甚多如居士林同善社義善會等是也

名稱	地址	代表者	經營之事業
安東佛教居士林	安東官電街	韓能慈	公開講演
安東同善社	安東自新街	孫榮明	立同善小學校免收各費立針灸施醫館兼施藥品立臨時施粥廠流通善書設女初小一處
世界大同佛教會	莊河縣大孤山	姜鳳岐	印善書經典施藥
莊河縣大孤山分會	莊河縣大孤山	史仲三	
莊河縣大孤山慈善社	大孤山地藏庵側	了隗	
岫巖佛教會	縣城財神廟		

回教關係團體及其事業 回教因素持鎖教主義之原因向不參加社會上任何活動僅近十餘年來有清真教會會之組織併附設清真小學爲教民子弟求學之所茲列表如下

名稱	地址	代表者	經營事業
安東縣清真教會	安東官電街	洪宣之	清真小學校
鳳城清真教會	縣城		清真小學校
岫巖清真教會	縣城		

第四節 各教資產重要著名建築物及其維持方法

佛道二教之寺觀原各有香火地爲固定資產藉以維持但僅維現狀者爲多富有者殊不多觀回教禮拜寺有固定資產者佔少數其維持方法多出教民樂捐基

督教教會及附屬事業之用費除儘所有收入動支外大部均恃西洋各國派遣傳教士之機關補助至於建築物方面因本省各縣多數偏僻文化較低重要著名者實少其中惟安東大孤山兩處之天后宮及耶蘇禮拜堂尙莊嚴宏敞而已

第十章 奉天省宗教

第一節 各教系統派別概況

奉天省之宗教約分佛教道教回教喇嘛教天主教耶穌教等就中以佛教一門歷史為最悠久信仰亦最普遍道教次之惟宣傳之力遠不如基督教之大而有法將來孰為興盛頗難預斷至於回教喇嘛教則僅就各個族中自為活動外人既少參加彼亦極守消極茲將各教派別及傳教信仰之大概列表於後

各宗教派別及狀況

宗教別	寺院及教會數	布教者		信者數	
		男	女	男	女
佛 教	九九〇	一、〇一四	一九八	一、二二二	五六一、五二三
道 教	五三一	六四七	四九	六九六	六四、二四一
回 教	五三	一一三	四	一二七	一五七、四〇四
喇 嘛 教	二四	二二六	四	二二六	四、四三一
天 主 教	五四	七四	二五	九九	一四、二三六
耶 穌 教	九二	一二七	四五	一七二	二一、五八一
總 計	一、七三四	二、二三一	三二一	二、五四二	八二四、四一六

第二節 各教活動狀況

本省除基督教天主教每週布教並設有附屬學校醫院外則為佛教道教以萬壽寺為最盛該寺設有僧學校每日研究佛經外則有國文日文等課教授僧徒每期三年畢業并於每年四月至七月為普講佛經期延請高德法師在寺演講楞嚴經善信之士隨意入聽次則慈恩寺該寺主持修緣戒律清高辦事勤慎每日在寺講楞嚴彌陀等經善信均可入聽客歲開壇授戒各寺及善信得戒者計八百餘人或律肅整頗有可觀惟該寺款項支絀時感困難今春托鉢法會募化無多至該

寺之課程戒律勤慎無懈可爲諸寺模楷也回教則省城清真寺設有學校一處餘則亦限於款項未能辦理再各寺廟往往因寺僧無知寺產致被侵佔現本署已嚴飭各縣務保持寺廟產業以維香火而宏宗教云

第二節 各教資產重要著名建築物及其維持方法各教勢力中心及對於社會人士之影響

本省佛寺資產可維持生活者惟萬壽寺道教則太清宮也餘則多感拮据

萬壽寺有藏經樓藏有明清全藏各一彌足珍貴已飭該寺妥慎保存勿得損失佛教中心爲萬壽寺道教爲太清宮耶教則以東關禮拜堂爲著天主則小南門外天主教堂回教則東清真寺也

各教對於社會之影響則佛教較爲年久故普通人家多奉祀觀世音菩薩惟一般人雖有茹素信仰者而關於佛學之精深意義深知者頗少也

第四節 宗教團體及事業

奉天省宗教團體一覽

名	稱	地	址	代	表	者	會		創
							男	女	
奉天佛學會		大南關東北大學胡同		霍雲溪			一九〇	六	民國十四年
佛教宣講堂		海城西門外		王振春			五八	一	宣統元年
佛教宣講堂		蓋平東關財神廟		崔又亭			五〇		宣統元年
世界大同佛教會	海城分會	城內保安寺		得然			五〇	二〇	康德元年
〃	鐵嶺分會	藥王廟內		一先			三〇	二	大同二年
〃	康平分會	縣署大街		宮棟			二〇〇	八	〃
〃	梨樹分會	縣城大街		姜興			五〇		大同二年
〃	昌圖分會	縣城南街		朱益			二二九	一一	〃
〃	開原分會	縣城周家胡同		張惠			二七〇	二二〇	〃

A 奉天省宗教狀況統計表

縣別	奉天市			瀋陽縣			撫順縣				
	寺院及教會數	布教者數		寺院及教會數	布教者數		寺院及教會數	布教者數			
		計	女		計	女		計	女		
佛	四〇	一三九	二〇二	四七	一八、九九八	二四	二四	四七	六、一七五	一三	一三
道	二三	二二四	二二四	二六二	一三、四五〇	七〇	七〇	二二	二一八	一六	一六
回	五	四六	四六	六	六二、〇五一	六	六	一	三三三	六	六
喇嘛	七	一九三	一九三	三	五八、九五九	四	四	一	三三〇	一	一
天主教	三	七九〇	一、八〇〇	一	一一〇、〇一〇	一	一	一	六六四	二	二
耶穌教	八	二、〇〇〇	五、〇〇〇	三	二二〇、〇一〇	三	三	一	四〇五	一	一
計	九七	一、五九四	四一	八	六六四	二	二	一	二七八	一	一

海城縣			遼中縣			遼陽縣			本溪縣					
布教者數			信教者數			布教者數			信教者數					
男	計	女	寺院及教會數	計	女	男	寺院及教會數	計	女	男	計	女	男	
	一、〇四四	一〇〇			九四	三六			一四	二		一三	六	一、〇二七
一三四	七	二五	四	六七八	二八	六五〇	一	一八七	一八七	六六	六六	一六四	一六四	一三
一、三三〇	四	四	四	一一七	五四	六三	二	二、三五六	一、二二八	一、二二八	二	三八一九	一、八一七	三
二三九	四	四	四	一、二二四	五八〇	五四四	二	五四〇	二六〇	二八〇	三	三四	一七	一
二七四	二	二	二	三二七	一五三	一七四	九	六、五八〇	二、六三八	三、八九七	九	一一七	五四	五

男	復縣												蓋平縣												營口縣												信教者數	
	寺院及教會數			信教者數			布教者數			寺院及教會數			信教者數			布教者數			寺院及教會數			信教者數			布教者數			寺院及教會數			計	女						
	計	女	男	計	女	男	計	女	男	計	女	男	計	女	男	計	女	男	計	女	男	計	女	男	計	女	男	計	女									
三八	三八	一三八	四五	九三	三五	一	三四	一一	一一	一〇〇	六〇〇	五〇〇	一一〇〇	三三五	一〇	二五	二五	二五	三九	七五四	一七、一〇三	二二、六五一	三四七	九九	二四八	一六	二、〇三〇	九八六										
二〇	一〇	一〇〇	二	九八	一〇	一	九	八	八	八一〇	三〇五	五〇五	八一〇	四〇	四〇	四〇	四〇	五三五	二四七	二八八	四	四	四	四	四	一三四	一											
六	五	六三一	三一九	三一二	二	一	一	一	一	一、四八〇	六四五	八三五	一、四八〇	五	五	五	五	三、七九八	一、七六三	二、〇三五	七	七	三	三	二、八一六	一、四九六												
八	八	三九	一六	二三	四	二	二	一	一	一、二〇〇	六五〇	五五〇	一、二〇〇	八	三	五	八	二、四六二	一、〇六三	一、三九九	六	三	三	三	四九六	二五七												
一三	一三	五〇九	一八〇	三二九	一〇	六	四	五	五	九〇五	三六一	五四四	九〇五	五	二	三	三	一、五九三	六〇二	九九一	一九	七	一二	七	四〇〇	一二六												

康平縣			法庫縣			鐵嶺縣			新民縣									
信教者數	布教者數		寺院及教會數	信教者數	布教者數		寺院及教會數	信教者數	布教者數									
	計	女			計	女				計	女	計	女					
九 九 一	五 一 七	四 七 四	一 五	一 、 〇 〇 五	六 五 五	三 五 〇	七 七	二	六 六 五	三 一 八	三 四 七	一 九	一 九	一 九	五 八 、 四 六 五	二 七 、 六 六 七	三 〇 、 七 九 八	三 八
三 、 〇 五 一	一 、 九 四 四	一 、 一 〇 七	七	一 六 七	二 二 〇	四 七	四 四	一	四 七 二	二 四 二	二 三 〇	二 〇	一 八	二 〇	六 五 〇	六 五 〇	一 、 八 四 二	二 〇
				二 、 二 四 三	一 、 一 六 七	一 〇 七 六	九 九	一	一 四 八 二	六 七 八	八 〇 四	一	一	一	三 、 四 九 〇	一 、 六 四 八	六	
三 、 七 八 三	二 、 五 七 四	一 、 二 〇 九	四		四 五 〇	四 四 〇			二 六 九	九 六	一 七 三	一	一	一				
六 五	二 八	三 七	一	八 九 〇	四 五 〇	四 四 〇	九 一 八	一	三 七 二	九 九	二 七 三	二	二	二	三 三 三	三 〇 〇	三 三 三	八
六 三	二 八	三 五	二	二 五 四	一 一 六	一 一 八	一 二	六	四 三 七	一 九 六	二 四 一	二	二	二	七 〇 二	二 三 三	四 六 九	一 五

昌圖縣			梨樹縣				雙山縣				遼源縣						
布教者數			信教者數		布教者數		信教者數		布教者數		信教者數		布教者數		寺院及教會數		
計	女	男	計	女	計	女	計	女	計	女	計	女	計	女	計	女	男
一七		一七	五〇	二〇	二		二		三		三		三		三		三
			〇三	〇九	二九	二四											
六二	四		一	一	一	一											
			二	一	一	一											
一		一	二五	一〇	二	二	二		一		一		一				
			二	七	一四	五											
六		六															
九	五	四	三四	一七	一	七	四	四					三	二	三	一	
			二	九	二	二	二										
〇	二	八	二	九	二	二	二		四	一	二	七	一	一	一	一	
			三	三	四	四	二										
			三	四	四	四	二										
			七	一	一	一	二										
			七	一	一	一	二										
			七	一	一	一	二										

寺院及教會數	西安縣			西豐縣			開原縣			信教者數		
	信教者數		寺院及教會數	信教者數		寺院及教會數	信教者數		寺院及教會數	信教者數		寺院及教會數
	計	女		計	女		計	女		計	女	
一	三一四	二七	八	一	七	八	六	七	四	三	四	四
一	二五	二五	二	一	一	九	三	三	一	〇	二	二
一	六五二	四五〇	一	一	一	一	四	一	四	二	〇	五
一	三八〇	一五八	二	一	一	二	三	九	八	一	八	二
一	五三八	三四九	二	一	一	二	三	九	八	二	六	二
一	三一四	二七	八	一	七	八	六	七	四	三	四	四
一	二五	二五	二	一	一	九	三	三	一	〇	二	二
一	六五二	四五〇	一	一	一	一	四	一	四	二	〇	五
一	三八〇	一五八	二	一	一	二	三	九	八	一	八	二
一	五三八	三四九	二	一	一	二	三	九	八	二	六	二

興京縣				清原縣				海龍縣				東豐縣								
布教者數		寺院及教會數	信教者數			布教者數			寺院及教會數	信教者數			布教者數							
計	男女		計	男女	計	男女	計	男女		計	男女	計	男女							
一〇二	一	四二	六、七二二	三、二一九	三、五〇三	一九	一九	九	四五〇	二四二	二〇八	一八	一五	一三	五	二二三、八三一	九六、二八五	一二七、五四六	二二	二
四六	一〇	二二	???	一	一	一	一	一	六八九	二五一	四三八	四五	三	四二	二三	一六	一六	七	七	七
一、〇〇五	二	一							一、三一四	五五七	七五七	三		三	三	四八四	一九四	二九〇	二	二
五	一	一							六	六	六	一	一	一	一					
七〇七	一	一	一五九	七五	八四	一	一	一	三四七	一六八	一七九	五	一	四	二	一〇	六〇	五〇	一	一
六七〇	二	一	二四〇	二二〇	二二〇	一	一	一	三八〇	一六二	二一八	一	二	八	三	二一	一〇	二〇	三	三

		輝南縣						金川縣						柳河縣						信教者數		
男	寺院及教會數	信教者數		布教者數		寺院及教會數	信教者數		布教者數		寺院及教會數	信教者數		布教者數		寺院及教會數	信教者數		計	女		
		計	女	男	計		女	男	計	女		男	計	女	男		計	女			男	
?	?	四九	二一	二八	一九	一九	一四	???	二	二	一	???	六	六	一	一七三	七一					
?	?	一九一	七六	一一五	九	九	六	五	五	二	二	一				?	四六					
?	?	一九六	八〇	一一九	二	二	二	二〇	六〇	六〇	七	三	四	一	二五八	二二六	一三三	二	二	一	一、九二一	九一六
?	?																			五		
?	?	???	???	???	一	一	一	四五	四五	二	二	一								一、四一三	七〇六	
?	?	一六	七	九	一	一	一						五〇	二〇	三〇	一	一	一	一	一〇、四二二	三三二	

總計			濛江縣					
信 教 者 數	布 教 者 數		寺 院 及 教 會 數	信 教 者 數			布 教 者 數	
	計	女 男		計	女	男	計	女
五 六 二 、 五 二 三	三 三 九 、 二 八 九	一 、 一 九 八	九 九 〇	?	?	?	?	?
六 四 、 二 四 一	四 三 、 八 九 一	六 九 六	五 二 一	?	?	?	?	?
一 五 七 、 四 〇 四	八 一 、 二 三 三	二 二 七	五 三	?	?	?	?	?
四 、 四 三 一	一 、 六 〇 八	二 三 六	二 四	?	?	?	?	?
一 四 、 二 三 六	七 、 二 〇 六	九 九	五 四	?	?	?	?	?
二 一 、 五 八 一	一 三 、 〇 四 一	一 七 二	九 二	?	?	?	?	?

第十一章 錦州省宗教

錦州省境宗教約別爲六一佛教又稱釋教宗釋迦牟尼以慈悲忍辱爲懷以不生不滅爲旨究明心見性之理脫生死輪迴之道二道教尊太上老君及元始天尊以靜悟清修爲旨務反璞歸真之理喜棲山林好究吐納兼有以符籙等法驅邪穢福爲施渡之緣者三回教即西史所稱之伊斯蘭教本屬民族之一故散居境內者統謂之回民其教獨具種族之見範圍較狹習俗故與人無異也四喇嘛教即佛教之一分新舊兩派有黃衣紅衣即黃教紅教之別教徒多來自外蒙故境內西北部較多俗呼之爲喇嘛僧禮佛誦經與佛教徒同每以佛教結緣民間五天主教即猶太教爲羅馬教支派又稱舊教宗旨以懺悔罪過上升天國爲要義有主教會經營一切設禮拜堂以傳教焉六耶穌教又稱新教亦羅馬教所分者爲蘇格蘭長老會所設以救世爲旨宣傳天國福音總上各教崇拜信仰雖有不同然大旨皆主教人爲善消惡未萌潛移默化較政治爲易入因勢而利導之未始不可挽頽風而正薄俗也省內各教以佛教爲盛基督教之舊教較新教次之若回教喇嘛教因種族關係與道教之傳教範圍均狹故信仰者較少茲概述如次

第一節 各教系統派別概況

- 一、佛教 錦州省佛教不外禪宗密宗以禪宗之曹洞臨濟兩派爲盛而毗盧派次之密宗則屬於喇嘛者也
- 二、道教 以龍門華山兩派爲盛金山蓬萊兩派次之
- 三、回教 概屬東干派
- 四、喇嘛 屬於密宗
- 五、基督 分新舊兩派

第二節 各教活動狀況

- 一、佛教 皈依佛門者禮佛拜懺誦經奉行善事如修橋修路是也

- 二、道教 禮佛拜懺誦經
- 三、回教 限於種族並不傳教平日照常營業僅定期赴寺禮拜耳
- 四、喇嘛 禮佛誦經
- 五、基督 新舊兩教均按星期日講道誦經間或派員四出講演勸化

第二節 各教資產及重要名建築物

各教之資產多爲田園房屋惟多寡不等佛道喇嘛各教之資產均由寺廟之住持僧道經管至重要名建築物多屬佛教如錦縣大佛寺塔義縣之萬佛堂大奉國寺北鎮之北鎮廟朝陽之遼塔興城之天寧寺等均工程浩大規模自古於文化變遷關係至鉅此種名建築物均按古蹟保存法保存矣此外回教之清真寺天主耶穌之教堂則各地所同者也茲將宗教上重要名建築物列表如次

錦州省宗教名建築物調查表

種別名稱	數	所在地	概略
古塔	一	錦縣城內北街	據碑載建自遼代十三層八角形爲錦州省境最大之塔
古塔	一	北鎮縣城內	唐貞觀年間尉遲敬德監修
古塔	一	台安縣崇壽寺	金大定三年建
古塔	一	義縣城內西南隅	遼開泰九年建計十三層
古塔	二	朝陽縣城內	均建自遼代原有三座皆四角形其一座於清初傾圮今存其二矣
廟宇	一	義縣城內東街	俗名大佛寺建自遼代廟貌巋偉殿宇九楹有大佛七尊皆高三丈餘金碧輝煌懸樑弔柱并有遼碑二座記事
廟宇	一	義縣城西北二十里	建自魏太和二十三年窟造像大小數千餘尊峭壁摩崖工程浩大有太和碑二尙可拓印元魏之遺蹟也
廟宇	一	興城縣	建自唐朝懸樑弔柱規模壯偉
廟宇	一	護國天寧寺	

第四節 各教維持方法

省境佛道及喇嘛教均賴廟產募化金或參與民間喪事維持生活香火回教皆屬居民均賴營業謀生至天主耶穌教則以信徒捐金及由總會撥款維持之

第五節 各教勢力中心及對於社會人士之影響

佛道二教散漫於城市及鄉村各處以佛教之勢力爲最廣一般老幼男女對於佛教信心亦異常虔誠凡有免災乞福之事皆以禱神是賴雖家庭亦多奉佛其信仰之堅可想而知回教及喇嘛教以其有特殊關係于一般士庶無何影響天主教以博愛仁慈爲懷對於社會人士有適當之感化力耶穌教多設講道員負傳教專責宣傳福音每當街頭巷口集衆宣講以悔過除罪使人改惡爲善爲宗旨有時由教堂施醫捨藥救苦救貧對於社會上有適當之優點焉

第六節 宗教團體概況

省內宗教團體有佛教會六處主闡揚教義兼有辦理學校者道教向無團體至世界紅卍字會萬國道德會等另詳教化團體茲不贅

第七節 宗教事業概況

佛道二教各寺廟庵觀住持等於昕夕之時擊鼓誦經外即教授生徒學經及修身養性之功並有時舉辦慈善事業如修橋補路設立粥廠施衣捨藥等佛教會有設立小學者近數年來只以寺廟清苦收入微薄致事業發展稍感窒礙

回教每於清真寺禮拜誦經

喇嘛教除誦經禮佛外無何事業可言

天主耶穌二教除每星期開禮拜會及平日傳道外並竭力於慈善事業如春季施種牛痘醫治病人設立救濟所募款辦學等因信徒皆樂善好施所以該會對於舉辦何項事業上似不感若何困難

錦州省宗教寺廟統計表

縣別	宗 教		道		教		回 教		喇 嘛		基 督	
	所 教 布 者	所 教 布 者	所 教 布 者	所 教 布 者	所 教 布 者	所 教 布 者	所 教 布 者	所 教 布 者	所 教 布 者	所 教 布 者	所 教 布 者	所 教 布 者
錦 州 縣	五	三	九	一〇	七	二	一	一	一	一	一	一
北 鎔 縣	三	四	六	七	一	一	一	一	一	一	一	一
黑 山 縣	二	三	二	五	二	二	一	一	一	一	一	一

錦州省宗教派別統計表

縣 別	佛 教 寺 廟	道 教 寺 廟	回 教 清 眞 寺	喇 嘛 寺 廟	天 主 教 堂	耶 穌 教 堂	合 計
錦 州 縣	九六	一六	一	一	一	一	一一五
北 鎔 縣	八〇	二五	一	一	一	一	一〇八
黑 山 縣	七	二	一	一	一	一	一二
盤 山 縣	一五	五	一	一	一	一	二八
綏 中 縣	八四	一五	一	一	一	一	一〇二
興 城 縣	九	二	一	一	一	一	一三
錦 西 縣	二九	四	一	一	一	一	三七
義 縣 縣	六五	一三	一	一	一	一	八九
朝 陽 縣	五	八	一	一	一	一	二三
阜 新 縣	一	一	一	一	一	一	四
彰 武 縣	一	一	一	一	一	一	二
總 計	三八二	九二	一一	九	一四	一一	五二〇

山 鏡		縣 安 台				縣 山 黑				縣 鋪 北								
布教者數		信徒數		布教者數		信徒數		布教者數		信徒數		布教者數		布教所數				
計	女	計	女	計	女	計	女	計	女	計	女	計	女	計	女			
五		三 七、七 四八	一 八、一 六四	一 九、五 八四	一 〇	五	三 四、七 、六八 一	一 六、二 、八二 九	一 八、四 、八五 二	九		七	二 二、三 、九二 〇	一 〇、六 、一三 三	一 一、七 、七八 七	二 七、一	二 五、二	八 〇
二 七							三 三、四 七六	一 六、三 五、六	一 七、一 二〇	五	五	二	二 三〇	九 〇	一 三〇	一 〇、六	一 〇、二	二 五
		一 、二〇 八	五 七、八	六 三〇		一	一 、五 一、二	六 〇、二	九 一〇	一	一	一	六 二〇	三 〇、一	三 一、九	二	二	一
		四 三、六	二 二、七	二 〇、九		一	八 〇、九	三 六、四	四 四、五	一	一	一	一 、二、三 〇	六 〇、〇	六 三、〇	三	三	一
四		六 八、七	二 九、四	三 九、三		一	一 、二〇 二	四 三、九	七 六、三	一	一	一	一 、二〇 〇	五 六、九	六 五、一	一 九	一 七	一
三 六		四 〇、〇 七九				八	三 八、四 、六八 〇			一 七		二 二	二 二、七 、一九			四 一〇		一 〇、九

義		縣 西 錦			縣 城 興			縣 中 綏			縣				
男	布教所數	信徒數		布教者數		布教所數	信徒數		布教者數		布教所數	信徒數			
		計	女男	計	女男		計	女男	計	女男		計	女男		
	六五	一七七	一七〇	四七		二九	二四四	二四四	二一		九	七二	八四	一五	一五
	二三			五		四	三五	三五	九		二	三三	一五	四四	三一
	四	一一〇	一一二	一〇八		一	一五	八七	一五		?	四、〇三二	一		
	一														
	六	三四四	一八二	一六二		一	一七九	九八	八一		一	一八〇	一		
		六一五	三二六	二八九		二	一三七	六六	七一		一	二二六	二	一五一	九六
		一七八	三四九				六一〇					四、五二三			
	八九			五二		三七			四九		△一三		一〇二		二一〇

錦州省宗教團體一覽表

縣別	名稱	所在地	創立年月	代表者	會員數	事業概況	經費收入	支出	備考
錦縣	錦縣佛教會	錦縣城內文昌宮廟內	民國元年	會長 深信	九人	所屬寺廟僧衆除在本廟燒香禮佛民間喪事延請誦經外並不出門傳教	會內常年需用款項由各寺廟公攤計康德元年度收入國幣三百七十五元	康德元年度支出國幣三百七十五元	
台安縣	新五台山同善普化佛教會台安縣分會	台安縣城	大同二年三月	樂東閣	三五	辦理慈善事業設有粥廠一處	每年經費四百元各廟分攤	五〇〇	平房九間
興城縣	佛教會	前民國二年	治城北街城隍廟胡同	趙文楷	五	創辦貧民小學校一處			
朝陽縣	朝陽佛教聯合會	大同二年四月八日	縣城興隆街馬公祠院內	戒塵	七八〇	每年開大會二次共同研究佛學每年七月十五日辦盂蘭會一次本年二月至今辦同正字會辦理粥廠	三七五〇		
彰武縣	世界大同佛教會 錦州省朝陽縣分會 彰武縣分會	康德元年四月十一日 康德元年二月一日	東大街關岳廟院內 城內西南隅	原修五 趙臣	二六〇 八一	每日誦經禮佛未辦其他事業 該會初創辦並無若何事業	五〇	無	住會者僅會間一人義務辦公費五十元係會長自墊

第十二章 熱河省宗教

第一節 各教系統派別概況

本省散佈各縣宗教其種類可別爲五一佛教二道教三喇嘛教四基督教五回教佛教派別計真言宗淨土宗禪宗之臨濟少林宗曹洞各宗道教派別爲龍門派純陽等派華山各派

喇嘛教本省率皆黃衣派

基督教分新舊二派新派總稱耶穌教舊派總稱天主教而耶穌天主以下又有不同之名詞

一、耶穌教

1. 基督復臨安息日會

2. 基督教美以美會

3. 基督教兄弟會

二、天主教

1. 聖母聖心會

2. 聖女會

回教亦稱伊斯蘭教並無派別

第二節 各教活動狀況

本省各教十數年來並無異狀惟自政變後佛教有成立佛教會者但不甚普遍天主教因與新國家感情接近活動亦甚力

第三節 各教資產及維持方法

各教資產至不一率如耶蘇教除佈教所在之教堂外無所謂資產每歲由國內總會撥給經費以資維持天主教之情形要亦相似然多有經營資產及對農民貸款以資生息者至佛敎道教之資產多係是廟之初由會首或人民捐贈地畝以爲香火之需亦有資產毫無專恃募化或禮經拜懺得資以資生活者至於回教清真寺係由回民集資修建其經費亦由回民共同擔負現在本省宗教資產數目佛敎約三百四十餘萬元道教約有十四萬六千餘元回教約五萬八千餘元天主教約七萬餘元耶蘇教約四萬餘元常調查此項資產時記入者均爲土地房舍以上數目係酌爲核定者故不可引爲確實

第四節 著名建物

各教並無著名建物祇省垣附近喇嘛教之廟宇建自有清康乾時代或以昭示功德以撫綏蒙衆廟貌巍峨莊嚴華麗式樣仿自西藏俗稱外八廟頗爲著名

第五節 各教勢力中心及對於社會人士之影響

本省佛道兩教分佈散漫狀況衰微無所謂中心耶蘇教雖於各處設有教堂而彼此不相統屬其狀況亦略相等亦無所謂中心天主教從前以朝陽赤峰兩縣爲中心均設有主教指導進行教務現在朝陽劃歸錦州而凌源平泉承德豐寧各縣天主教堂仍聽其命令其赤峰主教則管理赤峰圍場兩縣教務回教以赤峰爲中心教徒既多教務亦威喇嘛教以承德爲中心從前駐喇嘛甚多有堪布喇嘛階級最高統轄熱河一帶之喇嘛教

第六節 宗教事業

天主教率皆附設初級小學耶蘇教率皆施醫捨藥兼有附設學校者回教亦於最近附設小學校以教育回民子弟(其詳參閱一覽表)

第七節 宗教團體

本省宗教團體除佛敎在凌源設有佛敎會此外尙無所聞

第十三章 新京特別市宗教

新京特別市宗教概況表

康德二年一月調査

所屬宗教	所屬派別	名稱	所數	名稱	布教者名稱及人數	計	信教者		計	附屬事業	
							男	女			男
道	龍門派	袁家窩棚大佛寺	一	廟祝 郭子玉	一	一				附經箱一份	
道	臨濟派	西二道街城隍廟	一	住持道士高教倫	一	一				該寺現由廟產委員會保管	
道	臨濟派	西二道街九聖祠	一	住持道士郭永年	一	一					
佛	臨濟派	東三馬路地藏寺	一	住持尼 本全	一	一					
佛	臨濟派	南關朝陽古刹	一	住持道士空海	一	一					
佛	臨濟派	長春大街般若寺	一	住持僧 樹培	四〇	四〇	一〇〇	一〇〇	四〇〇	該寺現為護國寺專事講經祈禱世界和平為宗旨 拜佛誦經	
佛	臨濟派	二道河子觀音寺	一	住持尼 能福	三	三					
佛	臨濟派	二道河子淨居寺	一	住持尼 能學	七	七					
佛	臨濟派	二道河子全神寺	一	住持僧 持法	一	一					
佛	臨濟派	馬蹄門外太平寺	一	住持僧 聖許	九	九				附經箱一份	
佛	臨濟派	長春大街淨土庵	一	住持尼 慧廣	二五	二五					
佛	臨濟派	西四馬路慈航寺	一	住持尼 智靜	五	五					
佛	臨濟派	日升街叢林寺	一	住持尼 能鈞	四	四					
佛	臨濟派	東四道街天主堂	一	牧師 丁午樵	三	三			五〇	附設小學校一處計學生三班 該堂係屬東四道街天主堂所轄附設中學英文班 小學養老院 育嬰堂 附設女子中學 小學 幼稚園 男女施醫院 福	
天主堂		西三道街仁慈堂	一	牧師 錄斗夫	九	九					
基督教		東五馬路基督教長老會	一	牧師 張士敦	二	二			一五〇		
基督教		長通路信義會	一	教士 許世光	三	三			四〇	附設女子中學 小學 幼稚園 男女施醫院 福	
基督教		東三馬路復臨安息日會	一	教士 顧爾塞	二	二			五〇		
回教	清真	長通路東回教禮拜堂	一	會長 張仲三	二六	二六			一〇〇	附1醫藥部2傳道部3書報部4教育部 附清真小學校阿拉伯文校	
計			一〇		九八	九八	一三三	九三〇	三、八二〇	二、四五〇	六、一八〇

宗 教 團 體

大同佛教會 係僧人一先於大同二年間創設專事宣揚佛教及救濟事業近年來爲廣佈佛化起見特設佛經流通處及宣講所各一處經費一項不事募捐純由會員輸將現計會員（國內外）萬餘人年收會費三千餘圓對於會務尙能維持

第十四章 哈爾濱特別市宗教

哈爾濱爲我國北方惟一都市人烟極其稠密種族亦頗繁雜對於宗教之信仰向聽人民自由故尤非常散漫毫無統計迨市公署成立後始注意於此派員加以調查對於宗教之派別信徒之數目乃有梗概於以知信奉基督教者爲最多佛教次之天主教及回教又次之較著名建築物則以道外西門臉基督教會南崗喇嘛台軍官街以月爾司克牙教堂警察街不拉文心司教堂水道街邵夫衣亞教堂等較有可觀維持方法不外募化捐助而已各教均以布教爲唯一宗旨而耶回兩教營有私立學校及幼稚園詳於私立學校部分茲將哈市宗教調查表附列於左

哈爾濱各派宗教一覽表 (康德二年一月末)

宗教別	派別	布教所名稱	所在地	代表者名	布教者數	信徒數	備考
基督教	安息日派	哈爾濱基督教浸信會	道外正陽十一道街	寺見山	四	一〇〇	一九二一年創立
	〃	朝鮮基督メソヂスト哈爾濱監理會	道裏水道街	チヤートルスデミンク	四	一一一	一九二三年創立
	〃	哈爾濱メソヂスト教會	新市街郵政街四八	ガウリロウチウナ	八	三三五	一九二七年創立
	信義派	哈爾濱信義教會	道外十六道街	衛品三	二	六八	大同二年創立
	無宗派	西門臉基督教會	道外西門臉	趙禪堂	五	二〇〇	一九二七年創立
	〃	哈爾濱濱江基督教會	道外正陽十三道街	張義裁	七	五〇〇	一九〇五年創立
	ルーテル派	哈爾濱ルーテル派教會	奉天街十四	ドリズリー	一〇	七五六	一九一一年創立
	再監派	哈爾濱基督再監派教會	灤江街四四	ホボフ	八	一一〇	一九二二年創立
	正教派	哈爾濱正教管理局	水道街	メレチフイロロゴフ	二〇	一一〇	一九〇八年創立
	〃	哈爾濱聖ソフィヤ講堂	透龍街七	フイロローゴフ	二二	一一〇	一九〇八年創立
	〃	哈爾濱ブラヂエチエンスク教會堂	警察街	メレチフイロロゴフ	三三	三〇〇	一九〇三年創立
	〃	哈爾濱イリヤ教會堂	第二經緯街一九	ムーヒン	四	三〇〇	一九二二年創立
〃	哈爾濱ヨシフ教會堂	樂舖街	レンヂエウスキ	六	一〇〇〇	一九二五年創立	
〃	哈爾濱イーベルスカヤ教會堂	軍官街	ウオスネセンスキ	九	一、五〇〇	一九〇七年創立	
〃	哈爾濱ベトルベウエル教會堂	新安基ワルシヤフスカヤ街	ソイリモーフ	一七	二、五〇〇	一九二三年創立	

宗教別	派別	布教所名稱	所在地	代表者名	布教者數	信徒數	備考		
天主教	傳教派	哈爾濱	聖堂	馬家溝教堂街四四	ロコシ	世話役二〇〇	一九一三年創立		
		香坊	ニコライ教堂	香坊軍隊街三	アイコロスチウチ	五	一三五	一八九八年創立	
		ニコライ	教堂	江北船塢	アヤロチン	一二	一、四二五	一九二三年創立	
		ホリソフ	教堂	正陽河清街二七	モコトノフ	三	三五〇	一九二七年創立	
		ニコライ	大教堂	南崗喇嘛台	ロソヒロニツキ	七	四五〇	一九〇〇年創立	
		バスロス	カヤ教堂	扁臉子平安街五六	アツヒイリノロフ	八	一、五九〇	一九二三年創立	
		ロシヤ	バプテテスト教堂	車站街四八	リンドスマテイ	三	二六八	一九二〇年創立	
		哈爾濱	聖ニコラウ教堂	大直街二七	オストロウスキー	二	四、〇〇〇	一九〇九年創立	
		哈爾濱	天主教會	南六道街五四	韓文善	六	八〇〇	光緒二〇年創立	
		上	號天主堂	上號	達係	三	一七〇	不明	
猶太教	回教	女子	修道院	郵政街四〇	ルービナ	二	八〇	一九二〇年創立	
		哈爾濱	猶太教協會	經緯街八八	モルドホービツチ	四	六〇〇	一九〇三年創立	
		哈爾濱	猶太教シナゴーク	會經緯街八八	アリエスキヤレヨフ	不明	五八〇	一九二〇年創立有總街分會	
		哈爾濱	回教會	砲隊街一一四	アヂーエラ	一七	一、〇〇〇	一九〇六年創立	
		滿洲國	哈爾濱回教協進會	道外三道街東清真寺	黒樹臣	一〇〇	二、〇〇〇	布教所濟真西寺 上號濟真寺 濟真女寺	
		佛敎	天台宗	哈爾濱	佛敎宣講堂	新八站南馬路	陶永源	會員三三	民國十年創立
		世界大同	佛敎會	哈爾濱分會	新市街二八	蔡景愷	會員四四	大同二年九月創立	
		天台宗	極樂	寺	南崗大直街東省	釋如光	一三〇	一、〇〇〇	民國十年創立
		臨濟宗	關聖	廟	道外南新十道街	釋守志	九	六〇	不明
		淨土宗	華嚴	禪寺	東馬家溝比樂街二七	釋守志	六	三二	尼寺
眞言宗	眞言宗	彌勒	寺	馬家溝大順街一七	密修	一五	三〇	明治三十六年創立	
		眞言宗	本派	本願寺布教所	土官街	押農	三	三〇〇	明治三十六年創立
		眞言宗	禪宗	曹洞宗布教所	石頭道街	宮脇亮	一	二〇〇	大正四年六月開設
		眞言宗	眞言宗	古義派布教所	買賣街	山田慈海	一	八〇	大正九年度開設
		眞言宗	眞言宗	大谷派布教所	田地街	月輪孝雄	二	二〇〇	大正十一年開設
		眞言宗	眞言宗	大谷派布教所	田地街	後藝智研	一	四〇	昭和八年開設
		眞言宗	眞言宗	大谷派布教所	田地街	後藝智研	一	四〇	昭和八年開設
		眞言宗	眞言宗	大谷派布教所	田地街	後藝智研	一	四〇	昭和八年開設
		眞言宗	眞言宗	大谷派布教所	田地街	後藝智研	一	四〇	昭和八年開設
		眞言宗	眞言宗	大谷派布教所	田地街	後藝智研	一	四〇	昭和八年開設

道
教

淨土宗
法華宗

浮士宗
日蓮宗
西派布教所

道外八區
道外五柳寺街
南十五道街
太古街一

石兒
康華
任橋
葉本
從瑞

二一
一四
四一
一一

二〇〇
四五
三〇
三五
不明

大同二年開設
不明

第十五章 北滿特別區宗教

第一節 各教系統派別概況

特區最流行之教爲佛教道教回教基督教四種宗旨純正社會人士極信仰之佛教宗派以天台宗爲盛道教宗派以龍門耀耀尹喜派爲盛基督教以新派爲盛信仰佛教者以國人爲最多信基督教者以白俄爲多國人及他國人次之經營佛教者幾全係國人經營基督教者以俄人居多他國人次之若回民則專崇其本教而已茲分述於左

佛教宗派繁多本區則以天台宗林濟派爲最盛奉釋迦牟尼佛爲始祖本宗派創於隋智顛大師立四教義曰藏明三藏之德（小乘）曰通通藏別圓三教曰別分別藏通與圓（中乘）曰圓純實教無權（大乘）

道教宗派繁多本區以龍門金耀尹喜三派爲最多奉太上老君元始天尊爲教祖以清靜無爲練丹養氣爲主

猶太教奉惟一之神耶和華係西伯拉罕所創始以舊約全書爲經典恪守十誡

基督教奉上帝及上帝之子耶穌爲基督起初猶太後及全歐在中世紀分爲羅馬教（即天主教）希臘教後分東西兩派東派爲舊派（天主教）西派爲新派（耶穌教）經典繁多謹守十誡注重天堂地獄之說

耶穌基督宗派詳前即（羅馬教之新派）教徒極盛教旨同前

回教奉默罕穆德爲始祖世稱斯蘭教以可蘭經爲經典教徒極盛純係回民

第二節 各教活動狀況

特區佛教寺院以極樂寺爲最大該寺常住僧侶百名以上每日誦經禮佛均有一定規律該寺主持僧如光每年開傳誡道場二三次該寺附設之佛教會時常開壇講釋佛經勸化男女信士崇信佛教每年設薦拔道場二三次爲陣亡官兵及十類孤魂祈禱離拔住寺僧衆亦常出外爲喪事家念經以維持生活

特區道教勢力遜於佛教遠甚以本埠言之僅有道院七八處每院常住道士七八十餘人不等每日除念經修持外亦常出外爲喪事家念經以資生活

本區基督教堂較大者共有二十餘處每處常住牧師七八十餘人不等除隨時開堂佈道及禮拜日年節紀念等日在教堂公共誦經懺悔外亦常出外爲喪事家念經祈禱

回教較大之教寺共有四五處每處常住牧師數人每日除祈禱誦經外亦常出外爲喪事家念經

第三節 各教資產重要著名建築物及其維持方法各教勢力中心及對於社會人士之影響

佛教資產及著名建築物在本埠以極樂寺爲最多計有佛殿二十七間住房六十五間每年公墓之地皮租香資佈施等項約可收入二萬一千餘元以收抵支僅僅相符佛教勢力中心集於本埠社會人士對於佛教崇信極深

基督教堂最大者計有十餘處常年經費均感拮据遇有工事純恃教徒捐輸補助基督教徒愛護本教極深故各教堂均能經久不敝基督教勢力中心亦以本埠爲著崇信基督教者本埠以白俄爲最多國人及英法國人次之

回教教堂最大者共有四五處常年經費亦均恃回民捐助維持回教勢力中心亦集於本埠

第四節 宗教團體

本區宗教團體計有萬國青年會萬國道德會萬國紅卍字會哈爾濱佛教會佛教居士林理教公所

第五節 宗教事業

宗教事業計有萬國青年會設立之中學校一幼稚園二萬國道德會設立之講習所二萬國紅卍字會設立之慈善小學校一施診所一施粥廠一婦女紅卍字會一基督教設立之普濟醫院一崇德小學校一基督教信義會設立之善牧醫院一回教會設立之光裕小學一博克司洛夫教堂設立之孤兒院一殘廢院一極樂寺設立之佛學校一辦理成績均有可觀

