

# 云南企业

# 1

本片卷

自 1949 年 1 卷 1 期

至 1949 年 1 卷 7 期

1949

年

1

卷

第

1

期

# 雲南企業

THE YUNNAN DEVELOPMENT MONTHLY

第一期



第一卷

## 創刊號 發刊詞

世界經濟思潮與雲南  
人民企業公司的理想

雲南之茶業

張鳳歧

雲南東南區三七栽培概況

劉雲閣

探求雲南錫鑛之途徑

馮國樹

### 目 要

雲南紡織廠概況

鄧玉書

雲南人民企業公司發行  
卅六年度股紅息之經過

朱健飛

昆明物價統計的研究

李右賓

雲南人民企業股份  
有限公司告股東書

趙巽安

雲南人民企業公司籌備成立及現況

余世茂

盧 漢

張克誠

# 雲南企業月刊創刊號目錄

發刊詞

論著

世界經濟思潮與雲南人民企業公司的理想

雲南之茶業

研究

雲南東南區三七栽培概況

探求雲南錫業之途徑

報告

雲南紡織廠概況

雲南人民企業公司發付三十六年度股息之經過

昆明物價統計的研究(統計)

雲南人民企業股份有限公司告股東書

雲南人民企業公司籌備成立及現況

三十七年度國內外經濟大事日誌(上半年)

文藝

雲南人民企業股份有限公司章程

雲南人民企業股份有限公司組織規程

雲南人民企業股份有限公司股東代表及董監名錄

編輯後記

張鳳岐  
劉雲閣

馮國樞  
鄧玉書

朱健飛  
李石寬

趙異友  
余世斌

盧漢  
張克誠

## 雲南企業月刊

發行所：雲南企業月刊社

地址：昆明復興新村第四號

電話：四四一〇

定價每號：〇〇八六

印刷者：雲南人民企業公司

代售處

昆明正義路新新書局

昆明南屏街康寧書局

昆明光華街昆華書店

訂閱價目

六——平寄全函券

月——郵寄全函券

以後郵寄券價照補

廣告價目

底封：每份一千元

底封裏：每份九百元

正文內：每份八百元

以上均以全函計如半年函或  
四分之一面照比例計算

由於經濟建設的建築、銷售額的衰頹，自其二十二年來對於各種新式產業經營創辦的結果，雲南已具有一些工業化的雛形。如若與工業先進省區相比較，我們仍然感到落後，同時若就本省可能開發的資源來說，現有的事業，雖已抵償其是初期的萌芽。毫無疑問地，應使本省現代化並有效益改善人民生活的生活，那便其經濟力未利用而顯著的豐富資源並加深度開發不可。

可是說到進行開發本省資源，這問題的範圍和內容已經變為廣遠而複雜了；至於如何才可使其為大衆所享用，更是值得研究的社會經濟問題。所有這些問題都對社會人士深具意見，但思極益，而動實行，本報的發行，但是受社會人士對上述各種問題發表意見互相探討之用，或具體的說，本報的主要旨趣，約如下述：

一、本省因地理位置地形和氣候的關係，形成了特殊的經濟地理狀況，究竟的何種及其發展其程度，如何權衡輕重，分別緩急，以從事建設及維護現有的事業，開發礦藏的資源。開發礦藏的問題，需對社會各方面進行調查和充分的提出意見，及共同加以討論。

發刊辭

二、雲南人民企業公司是以全省人民為股東的民主經營組織，它應保有與經營者的各種企業，固然是本省人民一張臉孔的資產，而更重要的是它應有人民民主的制衡，正因為它是一個尚無開闢的礦藏，同時又包涵着很多的引位，如何改革與發展它各部門的業務，如何進行經營新事業，如何使一千餘萬股東實權者與經營者的權，相對於分配均基於「應得」的利潤經營者作最善的利用，以務獲公共福利等問題，都需要公司股東們發表實質的意見。本報對於有關這層問題的文字，願盡其發表，供於公司的參考和選擇。

三、本報將陸續刊載介紹本省各種企業的文字，以期社會人士得以明瞭各業的概況。本報並希望社會人士等後勤的技術及管理經驗和意見隨時報告出來，藉以提供參考，於業務增加。此外本報將按時將次本實物價的變動，隨時刊出，俾業內外經濟界同業，推求趨為大計記，以供大眾的參考。特此將宗旨及本報刊例於後，以備各界人士或讀者，得以增加讀者的瞭解。

本報發行宗旨，聲明上述。惟個人等能力有限，故盼各界人士不吝賜教，以充篇幅，並予指導，實深感幸。



定其生活的方式。有將後發的國家，無論政治自由與經濟平等，均兩得獨如。有的國家有了政治自由（其程度亦有差別）而無經濟平等生活，或雖有經濟平等而無政治自由，並不會持久。有的國家，雖有經濟平等，而不取政治自由，則形成前和後，與英國之例，人與人之間，物物不安，極不協和的長期鬥爭而了。這令我國應如何解決取前步，那德國戰敗的多尼茲（General Dönitz）政府所創的資本主義的英國水債，那時是德國納粹的再生，其經濟與英國，是一個原則，不亦難辨，倒是兩個世界的對戰，果爾發生，則「天下第一家從此停停，而世界文化建設，已屬茫然。誰可強言了！」

我們相信，這是「二人一」的民主制度，不能應付和適應二十世紀的人類經濟生活了。本年十一月間美國總統大選，選民拉杜魯門的票，為二千二百萬，杜魯門的約二千一百萬，投票率約百分之四十二。總共投票人僅四千五百餘萬人。這還有相當數字的合法選民，仍然對投票不感興趣，放棄投票權。他們對民主憲法的合法選民，政治和人物，均不滿意，而在香港舉行的婦女無法律選民另有組織，是準備放棄了一票之權了。這不是說時代或政治的動亂，民主政治，必包含著經濟平等的內容，才有實效的力，這是經濟地獄的原因。試再以美國大選為例，杜魯門與甘迺迪爭奪總統，杜魯門僅比甘迺迪三百萬票，這完全因為甘迺迪工人增加，美國工人組織，杜魯門僅比甘迺迪三百萬票，並非其心算杜魯門的劣部，而是由兩北比較，杜魯門的共和黨在第八十個國會，竟通過「以支持，時特案法案（Anti-Trust Act），（即「反壟斷法案」）而杜魯門在特選演說中，則主張取消該法案。因之我們知道，美國工人此次大選中熱烈選舉的動機，是由政治活動「投票」來實現其政治目的（取消反壟斷法案）。是這類的活動，世界大勢，可現見其民主政治制度，固有著重政治自由的精華，值得保留，值得發揚光大，但它缺乏經濟平等的因素，因而沒有很大的推動力，作為我世紀的政治案門目標。

第二次世界大戰後的時代思潮，便是「進步的民主」（Reform Democracy），即是民主政治的形式，加上經濟平等的內容。政治制度在保障民主。所謂民主是指每一個人人民的平等。政治平等不是某階級或階級的，必和人人享有「一視同仁」的權利和自由。新的政治生活，才有血有肉，才有生命力，才有時代意義，方為人人所愛護，所擁護。

則已了世界經濟的內幕，我們再將「雲南人民企業公司」的理想。

雲南人民企業公司，是雲南的一個民營企業公司。在公司法上是一

個「法人」，與其他普通的公司或商業組織一樣。它的資本是以前屬於雲南省政府所經營的三個經濟金融企業組織，全部經營委員由雲南省政府所任命。這三個經濟金融企業組織，也是雲南人民企業公司經營的對象。而由省政府以公營企業方式經營的。由於財政困難，雲南人民企業公司，各省人民的贊助，中央經濟部的核准備案，終於於民國卅六年五月間組織成「雲南人民企業公司」，並由雲南省政府大會，選舉董監，並組織經理部門，選定經營方針，選定經營活動的原則，便得建立了它。它組織了「民有二民」、「民有三民」、「民有四民」。一八六三年林肯總統在葛底斯堡演說（Gettysburg Address）里所說出的「民有民治民享的政府，將永永遠存於此世界」(And that government of the people, by the people, and for the people shall not perish from the earth.)，原話是六十四餘年，在歐洲國家的西南，是明以下，一個標其、林肯的政治哲學思想，會由一個國家的公同吸收了它的意義，做為國民企業建設的理論原則。這原則現在一般適用於雲南全省的人民，而其實現此股權運用的核心，則以戶為單位，公司的股東單位，不以自治林肯為依據，而以全省的經濟發展，俾能形成一個經濟的體系。（A Economic System）。卅七年八月廿三日上海字林西報發表「長春居民通訊」，標明為人民企業公司為「經濟的民主在雲南」，可謂一語中的。這「小小」的企業組織，在兩個世界並存或對立之世界形勢之下，具有極大的作用，它是世界第二次大戰中的時代產兒！未來的事業，將視其經濟理想的實現與否，不啻斤斤於其商業單位的發展如何耳！

**雲南造紙股份有限公司**

出品	出
◎ 沖牛皮紙 ◎	◎ 甲種紙 ◎
◎ 打字紙 ◎	◎ 丙種紙 ◎
◎ 火柴紙 ◎	

地址：昆明  
 總發行所：昆明  
 電話：二一五  
 經理：王德勝  
 副經理：王德勝  
 經理部：昆明  
 經理部：昆明







# 研究 雲南東南區三七栽培概况

馮國樞

## 一、引言

雲南省出產藥材甚繁，出口者凡數十種，康時所產，亦每多經濟者外銷，各省藥市，皆極踴躍，其質實材，皆歸省，故藥材之出口，在滇省經濟上，佔極重要地位，其中以三七，也甚，且其，亦甚，廣產，大銷，當時，爲抗日大宗，年產各一二萬斤至十餘萬斤不等，尤以三七一項，最爲貴珍奇，在國內中三七藥人參，功用相若，爲傷科及通解之珍品，價值高昂，惟因七藥學專辦法，不事改良，近年病害猖獗，防治無方，致產量銳減，供給不濟，售價遂行昂昂，現下科學進步，對於三七之生理學，似已不能仍令其固步自封，欲圖改進，須與之通，當先觀察固有栽培方法之優劣，而後加以科學的合理管理，故探究既有之栽培因素，爲吾人從事三七研究之當面急務，茲將本所調查所得，簡述如後，今後尚能從事試驗研究，大加增進，或出品質，收此大獲特產之利，固其前途，實堪展望也。

## 二、釋名

三七一名在國產藥材中，久負盛名，其種類繁多，而植物學名，諸異物同名者亦多，茲易混淆茲分述如次：  
 (一)三七(一) 藏本草綱目(一)條分科植物，學名 *GYNURA PHEN A-TRIDA DC.* 本稱三七，又稱水三七，或鮮三七，非三七。  
 (二)三七(二) 藏植物名實圖考(一)及柳頂州縣志(一)，或金不換，(一)北平(一)乃景天科之細葉景天學名 *SEMPERVIVUM L.* 根肉質，即日久久保暗光所稱之菊花參是也。  
 (三)三七(三) 浙江(一)名 *COELIOGLOSSUM VIRIDE HATRERN* 根又名佛手參。

(四)白三七(一) 浙江(一)名 *爲變形科植物*。  
 (五)以上數種，皆同名而異物非滇產三七也，而滇產之三七，爲五加皮科人參屬之 *A. 植物*，採本草綱目所載：三七釋名山漆又名金子換者爲三七者，言其葉左三右四，故名三七，蓋恐不顯，或云本名山漆，謂其能合全齒如漆之黏物也，此說疑之，金不換，實軍之稱也，又兩廣俗稱三七爲田七或滇七，則異名而同物也。

又據馬關報告：三七名稱之起源，或係取者兩古七年之別，三年之文之通，示其靈效，或曰三七山，必係後三年始成藥七年乃完氣，因之而得名是亦一義也。

## 三、歷史

三七栽培歷史，已不可考，唯通巧家自古有人參三七出產市上，(見種學藏本草拾遺卷二)其栽培時期亦不過三數百年，據作者之推測，其種植地或即開成各屬之原始森林中，因作者曾於雲南多處原始林中，發現有野三七也。

## 四、種類及產地

人參一屬全世界約有八九種分佈於美洲及亞洲。美國產者稱花旗參，(俗稱西洋參，*PANAX QUINQUEFOLIUM L.* 若日本爲野牛種 *C. A. MEY.* (俗呼吉林參)野山參並將統歸，日人在朝鮮已大量栽培。雲南西康及四川產者，約有五六種之多。一爲 *HE PANAX MORO I GINSENG (HIRK.)*，*CHI* 係雲南開廣區之特產。文山，西康，馬關，富寧，廣南，尋甸，龍慶坡等縣均有栽培栽培年深積厚約十餘年，目前微產一萬餘斤耳。二爲竹筒參，*PANAX REPENS MAXIM.* *YANUNANENSIS CHEN* 俗呼花柱，七或竹參，雲南西康及麗江，中甸縣屬，德欽，貢山等縣，及西康本甲土地地地，皆野生於天然林中。三爲刺楸三七，*PANAX BIPARTITUS REBER* 野生於雲南大理，麗江，鶴慶，等縣天然林中，四川峨邊山亦產之。四爲與人參 *PANAX SHIBO GINSENG* *MALI* 雲南南部之德勝，秋為天然四藥林中可見，喜馬拉雅山間至爲普遍，最先於該山發現者，五爲野三七 *PANAX* 參，係作者去歲在馬關縣老君山發現，學名特考，六爲王氏三七 *PANAX WANGIANUM SUN* 特產於四川峨邊山，係近年所發現之新植物。

總上可知全球栽培之種類，僅有花旗參人參，及三七三種而已其餘種類，至今仍未發現於林中，其根莖爲當地土民所重視，認爲傷科之聖藥，未識其得用，極有廣搜種，用科學方法，加以研究栽培誘







致品質既劣，產能既減，茲將栽培技術改良之點，列舉如后：  
 1. 注意選擇：應選三四年生結實之老株，生長強健，有抗病力者作種株。  
 2. 改良土壤：在七農播種前，多因瘠瘠，對陽部之原用，空氣之流通，為病之吸收，皆無以調整，致病菌易乘虛而入。應改用腐熟之肥料，可夜腐熟，隨時調整光線之強弱，並勤工作便利，適宜均勻，易於剝落，空氣流通，而病菌亦難發生矣。  
 3. 從速防止病蟲害：七農對病害亦須防備，惟善選藥種及殺菌藥品，應設法製造各種殺菌殺蟲藥品，防止病蟲之害。  
 4. 推行三七試驗：以一農民管理三七利益，其首屆於普通農作，應以農村經濟測驗，三七政策，為時較長，資金難於籌措，故應擴充栽培面積計，應提倡農組織合作社，尚余繼續開闢款，使增加栽培之面積。  
 5. 改進運銷方法：應改良製選方法，增進外觀，藉以提高市價。

(二)關於研究方面 雲南三七欲圖改良，其期增加產量，推廣用途，勢非由專門機關，負責研究實驗不為功，茲將應行研究之款目，列述如后：  
 1. 各種三七試驗之改進及抗病力之增加，勢非改良品種不可，故首種工作，至為重要，三三首種可採用引種選種，繁殖，三種方法並行。  
 2. 三七施肥之研究：研究三三所需肥料之作用，並盡力設法。

# 探求雲南錫礦之途徑

鄧玉書

我國錫礦之生成與錫礦植物有關係(註一)此種植物，大致分佈於北緯三十二度以南，其在雲南錫礦之範圍極為廣大，種類亦極繁多，不過其生成之原因為植物質化，或為岩質化，欲等察其是否含錫，須先將此種植物作定質分析，以資比較，從而兩定用此種方法之可靠程度，茲將錫礦植物，與錫礦植物之植物學平均化學成份列之如左：

- 化學成份
- 錫礦植物(註二)
- 五五、九九
- 錫礦植物(註三)
- 七四、七〇

- 養化錫
- 一三、九四
- 養化錫
- 〇、五三
- 養化錫
- 〇、一六
- 養化錫
- 〇、九二
- 養化錫
- 四、二二
- 養化錫
- 四、五〇
- 養化錫
- 四、五五
- 水(正)
- 〇、〇七
- 〇、三五

利用當地錫礦好得之物。  
 6. 三七試驗之研究：研究三三最優良之土壤，以資推廣種植等之研究。  
 7. 三七病蟲害之研究：如改良天棚，栽培，灌溉，施肥，除穢等之研究。  
 8. 三七病蟲害之研究：研究三三最優良之土壤，以資推廣種植等之研究。  
 9. 三七病蟲害之研究：研究三三最優良之土壤，以資推廣種植等之研究。  
 10. 三七病蟲害之研究：研究三三最優良之土壤，以資推廣種植等之研究。  
 11. 三七銷售概況  
 三七自改種精製後，分別大小，按每斤之個數而分級，每斤六十頭，八十頭，一百頭，一百六十頭，二百頭之等級，七頭至六頭，價亦昂昂，七農與市中出產，由當地商人收購運銷於居間之三七批，再由三七批轉售於內地，故運轉與市價均操於商人之手，實礙農民得賤殘少。

### 結論

總之三七為雲南之一種重要特產，對於雲南人民經濟至有關係，情勢對其步向未加詳述，致產額技術，皆未能合理發展，今既知其能產錫之技術與錫礦等問題之研究，一如其與日本之於人參，使七農得以振興錫礦而充之，則裨益於人民經濟之計，實不可限量焉。









報告

雲南紡織廠概況

朱健飛  
李右賓

一、緣起及籌備經過

雲南省發展經濟社會，但農產物不豐，航空尚極自足，在商戰時，且難非用米，為農民生活之改善，自耕樹以後，農耕形勢之變，則時本省一千三百萬人口所出之棉紗布疋，及各種絲綢外來，儼不稱相，即棉紗布疋，於其營業經營者，以為本省農業土壤，不乏適宜植棉之區，主張提倡棉業，以求自給，但棉工用棉物，若無棉種而不得，則紡織工業之組織，仍於利用外埠，增補日之棉花布疋之需，而不宜以選擇高度之效能，本省政府當局，有鑒於此，擬議成立植棉與紡織，同時並進，相輔而行，爰於民國廿三年，成立經濟委員會，專設紡織工廠，並指派經濟委員會委員，負責推廣一切事宜，惟以事體重大，關於技術設計等事，非有精熟深切之計劃，不能自便從事，乃由總委員，與赴滇滇籍專家，直接商中外專家，訂購機器，辦理運程，及延攬技術人員，一面詳呈省市軍閥北面籌備處核辦，民國廿四年春，開始收盤荒地八十九畝，其中紡織兩廠佔地六十七畝，動力佔地一十八畝。組織廠房建築工程處，當時土木工程師彭雲鶴為工程主任，下設總務、會計、材料、監工四股，當時以工程浩大，務難完備起見，復由省政府許處長財政廳及經委會，各派委員一人，會同組織籌備工程委員會，進行廠房建築工程事宜，並派委員負責工制、廠工材料、設備進行，經兩年餘之努力，始完成紡織兩廠之廠房及附屬房屋，至於全部機械設備，均為國外名廠出品，效能甚佳，購放既竣，即以美金九萬六千八百元，訂購產製五千二百磅紗機，及附屬設備，又以美金三千一百磅，訂購產製六十台棉機，及其附屬設備，廿五年夏，所有全部機械，陸續運到，開始安裝，經三月完竣，招收男女工友，分別訓練，棉花原料，亦相繼運到，即於廿六年八月一日，實行開工，並規定商標為金龍雙龍商標，同年十二月十五日，正式營業。

當時一切物料，均由總委員負責主持，至廿六年冬，總委員因公赴滇，乃委李副委員曾慶雲為正副廠長，並制定各項組織及管理現狀，另行修訂，茲將原訂組織表表及現狀表列後：

該廠為本省公營生產事業，自籌備開工後，為節省經費起見，大部由總委員，經由經委會選派充或委任，其技術人員，則由總委員赴滇商請專家技師公司，選派介紹來滇服務，當時職工名額極少，嗣因加開長工，及改行三八制工作，業因業務逐漸擴充，職工不敷分配，為適應需要計，除續增僱員外，現有職員共計一百二十員，男女工友，共計一千二百員其內部組織，則設廠長副廠長各一員，下設總務會計總務，製造營業等部，再於各區部之下，分設各類科，分設分區事項，原訂組織，在開工之初，實行尚稱便利，但自籌備公司成立以後，因兩廠同一區域，其同一性質，舉凡工廠業務等項，均須會商辦理，而該兩廠業務，組織不同，遇有行商維持之事，殊感困難，總務及營業需要，加強管理增設會計，故將原訂組織表，比照現狀，另行修訂，茲將原訂組織表表及現狀表列後：

雲南中國茶葉貿易公司

州

紅綠其  
茶葉其  
馬金勇  
龍寶注  
井珠表  
十 遠  
里 右  
香 花  
利 國  
唐 建  
宜 深  
白 茶

製茶廠地址

廠址

總公司地址

昆明路四八號  
昆明路四八號  
昆明路四八號

二、人事及組織

# 雲南紡織廠

## 工 時 期 組 織 系 統 表

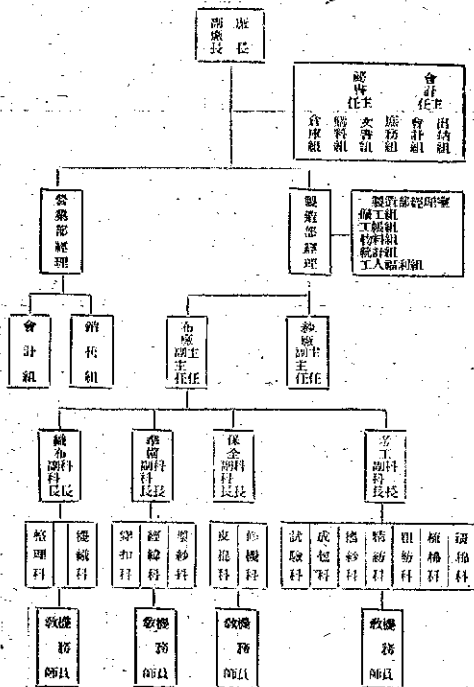

# 雲南紡織廠組織系統表

廠長

廠務課長  
副廠長  
事務課長  
副廠長

總工程師  
工程師

總務課  
主任

業務課

工務課

營業科

會計科

總務科

布廠

紗廠

營業科  
營業組  
辦事員  
助理員

營業科  
原料組  
辦事員  
助理員

營業科  
倉庫組  
辦事員  
助理員

營業科  
出納組  
辦事員  
助理員

會計科  
工帳組  
辦事員  
助理員

會計科  
核算組  
辦事員  
助理員

會計科  
計算組  
辦事員  
助理員

總務科  
警衛組  
辦事員  
助理員

總務科  
醫務組  
辦事員  
助理員

總務科  
物料組  
辦事員  
助理員

總務科  
文書組  
辦事員  
助理員

總務科  
庶務組  
辦事員  
助理員

總務科  
人事組  
辦事員  
助理員

總務科  
庶務組  
辦事員  
助理員

總務科  
庶務組  
辦事員  
助理員

總務科  
庶務組  
辦事員  
助理員

總務科  
庶務組  
辦事員  
助理員

總務科  
庶務組  
辦事員  
助理員

總務科  
庶務組  
辦事員  
助理員

總務科  
庶務組  
辦事員  
助理員

總務科  
庶務組  
辦事員  
助理員

總務科  
庶務組  
辦事員  
助理員

機電技師  
考工  
監工員  
副監工

保全技師  
考工  
監工員  
副監工

試訓技師  
考工  
監工員  
副監工

精布技師  
考工  
監工員  
副監工

保全技師  
考工  
監工員  
副監工

試訓技師  
考工  
監工員  
副監工

紡紗技師  
考工  
監工員  
副監工





歷年紗布產銷數量表

年 度	產 量	銷 量
廿六年	三九、五九二正	六、二五二正
廿七年	二八、四〇〇正	一六、四九四正
廿八年	二八、四〇〇正	一六、四九四正
廿九年	二八、四〇〇正	一六、四九四正
三十年	二八、四〇〇正	一六、四九四正
卅一年	二八、四〇〇正	一六、四九四正
卅二年	二八、四〇〇正	一六、四九四正
卅三年	二八、四〇〇正	一六、四九四正
卅四年	二八、四〇〇正	一六、四九四正
卅五年	二八、四〇〇正	一六、四九四正
卅六年	二八、四〇〇正	一六、四九四正
計 總	三〇、八〇〇正	一六、四九四正

付機棉，其餘配棉與昆明紗業公會，供給織戶，至於棉布，除供海內外，產區各局周布業公會，銷售市場，其餘歷年紗布產銷數量列表。

(1) 棉棉 依據精密試驗之結果，將數種原棉混合，或取其纖維之長度，或取其色澤之潔白，或取其纖維之稀少，各有優點，混合之作最適當之原料。

(2) 明棉 織成或織種適當之相花法。並按照一定之層次，由工人將各種棉布疊項上，然後按花樣之順序上，使機提對於原棉有兩大作用，其一為均勻混合，其二為分量之均勻吸入。

(3) 織花及開棉 織中夾雜物質，如發一經器具及織機頭等，須將棉衣交與製劑之有經驗者用之，方能逐漸取出。開棉機及開棉機用其完成此種目的者。原棉之品質較優者，其棉及開棉者程一道即是。品質較劣者，須經三次以上之工作。

(4) 開棉 上項工程所用之棉，係經流力車，使之發生於機棉，然後從經緯花機，俾織機棉棉之處理，而得更潔淨之棉絮，並調節其厚薄及均勻，使之織成於織機之軸上，有便於以後各項之工作。

(5) 梳棉 經緯經緯機加以整理，其纖維逐漸順直之狀態，於是變成條狀。

(6) 併紗 將十六長棉條內之棉條，依次不列，略加整理，使之成條棉條，併用之機，稱為「併機」。此種與棉條，是注五種拉併機來併機，處理棉條，更為平順而直，能製成較長之棉條。

(7) 粗紡 將上項業已併條來併之棉，經粗紗車，略加整理，棉條於木製筒管之上，謂之「粗紡」。將二條粗紡置於再併機之木製上，併合而生條之。其成品稱為「二道粗紗」，即可供精紡。

(8) 精紡 二道粗紗，經精紗車併加，並順次棉條之於更小之筒管上即成紗矣。此機構造，較為複雜，成紗品質，尤非前此機之運用得法者，實為紗廠中不易管理之機器。

(9) 捲放 棉紗成束成包，前者經粗紗機，後者經成包機，以上所述，即紡紗工程之大概情形。

(1) 用筒子機將紗卷在筒子上，此種工作，名曰「筒子」。俗稱打筒子。將卷有紗之筒子，穿在筒子架上，用「機紗機」將紗卷在機紗軸上，此種工作，名曰「捲筒」。俗稱卷紗。

(2) 將捲有紗之機紗軸，放在雙紗機機部之架下，機部機紗通過有滾筒內，使之上舉，復經過滾筒後，捲在布機軸上。此種工作，名曰「裝紗」。放在穿筒架下，用人力使機紗一種，通過滾筒及再機，此種工作名曰「穿筒」。外國各大廠家，有用機械代人工作者。

(3) 將捲有穿筒之布機，放在布機上，然後用機紗機將好之機紗，放在機內，利用動力，轉動布機，遂將機紗及機紗，交雜組織，至相當機數時即下，此種工作，名曰「織布」。





### 六、財務

(甲)普通會計制度：該廠設有會計規程，有庫時結算及現款帳，根據傳票，登記日常收支，總帳每有總帳，經帳各明細帳戶，補助帳，有資產負債通用分戶帳、負債類通用分戶帳、損益類通用分戶帳。

(乙)成本會計制度：以每月產額與開支平均，求出每類產品之成本，其現有紀錄，有直接費用帳，間接費用帳，物料帳，副產品帳，銷貨帳，銷貨成本帳。

(丙)登記程序：根據原始憑證，由出納員與會計員，分收傳票，出納員將收存傳票與銀行轉撥傳票，經現金收據後，將傳票交會計員，會計員將傳票，轉換與各種產品費用紀錄日計表，及資產負債表計算，財產目錄出納員每日現金結存表及銀行存款表。

(丁)普通會計報表：日計有科目日報與日計表各一種，並設有營業損益決算及財產目錄。

### 雲南人民企業公司

## 發付三十六年度股紅息之經過

趙異安

### 一、引 言

三十六年度本公司的盈餘，經決算後，總計共有積存五百六十一萬八千七百八十四元零九角一分，當經股東大會決議，在本公司第三十二次董事會會上，議決，擬定盈餘作爲實物，於九月八日，爲了分發各股東股息起見，又才將應繳的限額，把實物作爲現款，共計合金圓券壹拾萬零五百三十九元二角一分，並由該公司承領的其間分配，除了應先提存的公積金、公益金、和全體員工積勞金、福利金外，分配給股東的股息，計有金圓券七千五百零六元八角六分，紅利有金幣五萬九千五百六十五元二角一分。

### 二、股紅息數額的計算分配和領取手續

(甲)股紅息計算和數額的分配  
本公司於三十六年度盈餘的計算和分配，是根據本公司董事會職務

，經到使用期滿，已額度品及未變或品費用綜合表，及各項成本計算表等，年終於每年度終了之際將各項項目報，再整理一次。  
(乙)稽核方法：現金管理之出納，由主辦會計人員負責，材料採購，須經交會計員處審核現金及庫存去，且如查表，銀行結存，於每月初清算一次，庫存材料，按用不欠變存額，與現期登記帳，於每季對盤一次，以存存。

(庚)現各部份之聯繫  
子、該廠的會計員  
莊、倉庫收入數品或原料材料，均須經該廠會計員。製品之付出現據營業部之憑單，於有出納，由其提製高單二份，一份送交會計部查帳，並按月列表，送會計部核對。  
項、凡紗布兩廠，取用原料物料，均須領取特種單二份，一份送會計部查帳，每月出品，由棉布兩廠，將其對單報單，以一份送會計部核對，每月終由紗布兩廠分別將其存表，交會計部計算成本。

理、營業部在拍賣品，須將其營業三聯，隨同逐日售貨報告表，送交會計部查帳，並將貨款，逐日存入銀行，專其存款，定期存款備單按制報會計部核對。

派員會，向雲南省民政廳查抄來的，於六月一月份民政廳發來的雲南省各市縣屬各戶戶口數字，依照本公司章程的規定，每一戶是一個股東，每一戶應領的股額，是國幣五萬元，截至民國卅六年一月，全省有一千四百二十七個鄉鎮，共有六百三十二萬四千三百九十七戶，而先本公司的股東，在民國卅六年一月，也有一百七十二萬四千三百九十一戶，換句話說，本省各市縣屬各戶至鄉鎮的總數，是以他的戶口多寡而轉移，戶數多的股本多，戶數少的股本少，這所得的股利，也是按照股本來分配。  
三十六年度本公司應派付給股東的股利，原額股份，有金圓券一〇,八七五,六三元，終端增股份有四八,六八九,五八元，(內棉紗增備三三,四一七,一二元，大獨增利三,二二二,四六元，共計合金圓券八萬六千九百八十八元七角，以本者一百三十一市縣屬各戶口總數一百三十二萬四千三百九十七戶來平均分配，每戶應得的

股息，原額部份有金圓券、〇、〇、〇、六九九、〇九六兩，一按利息一分以五個月計算，原額部份，有金圓券、〇、〇、三、八〇五、八八〇元，股息原額部份有金圓券、〇、〇、三、〇、三、〇、〇元，增進部份有金圓券、〇、二、八、二、三、五、七、一、元。如果把股息合計起來計算，每一部應當分得的，有金圓券、〇、三、八、八、四、〇、八元，所以每一個股東和每個股份，應當分得的股息數目，應以其他所報的戶口數乘來這些數字，根據這個辦法，算出了每個股東應得的原紅利總數，同時更算出了每一部股票所應得的股息總數，這就全合一百三十一份股票所應得的股息分配表和一份總表。用來作為發付股息時的根據。(請參看附表)

(乙) 領取手續

九月十日，本公司除正式登報公告，自九月十五日起至十一月十日止，在本公司發付股息外，並分別通知各董事局轉發東代表，請憑通知前來領取，每一位股東代表來領取股息的時候，首先應對通知上所填的數字和公司帳房上的數字，有沒有錯誤，然後照帳房上的數字，向董事局請示，說明應領股息或棉紗，以原股紅利發付辦事處，根據申請書和該各鄉鎮紅利分配表，填寫領東代表收條，各鄉鎮東代表收條，以及領款或領紗的收條，各該收條填寫完畢後，股東代表分別在簽字收條上，加蓋各鄉鎮各鄉鎮東代表收條的收條，帶回鄉去，加蓋各位鄉鎮東代表的名章，和各個鄉鎮民代表會的印信，帶回本公司來存查，領取時如果其款項領金圓券，公司就發給他現款，要領棉紗的，就發給棉紗，每一古圓金圓券二十元折算，不足一古的尾數，為了方便起見，仍舊發給金圓券，同時又發給一張本公司的運轉證明書，便各股東代表運轉回鄉的時候，可以不受遺失之虞。

本公司股息發付辦事處，在發給了一張原紅利後，便依照那一縣的各鄉鎮紅利分配表上所載的數字，分別向通知各鄉鎮東代表，和各個鄉鎮民代表會，告訴應得的股息數目，已經在某月某日發給該東代表某某先生，並請各鄉鎮東代表在本公司填寫了發給該東代表收條的收條上，加蓋各鄉鎮民代表會印信，同時更告訴他們所得股利的用途，應該依照本公司章程如何辦法第二條的規定，以教育、交通、衛生、和經濟事業為限，並由各鄉鎮民代表會議決辦理，同時亦去函通知該縣的縣政府及參議會，請代為監督使用，並附函給一張各鄉鎮所得的股息分配表，便股東得以明瞭分配

二、股息發付辦事處的組成和發付經過

因為這家公司第一次發付股息，為了使工作迅速和責任分明起見，由董事會和總經理派，就公司各董事派人員，成立三十六年發股息發付辦事處，專門負責辦理，九月十日，辦事處正式成立展開工作，一面在各報刊登公告，一面通知給各位股東代表，請他們前來領取股息，十五日以後，各縣的股東代表就陸續紛紛前來領取，截至十一月三十日止，已經發出了一百零五市縣應得的股息總數，其中有八十六縣的代表，是親自來領取，十九縣的代表，因為路途遙遠，來不及，來函或電要來在以前的友人代領領取。

在開始發付股息的時候，因為價值相當安定，有七縣的代表是領取金圓券，其餘九十八縣的代表領取五毫棉紗，從十一月十日，共計發出了金圓券四十九百零七元七角，和五毫棉紗二千六百五十九元，共計合發出股息五萬八千零八十七元七角，佔應發股息總數的百分之八六、七。

四、結論

本公司這一次發付三十六年度股息，可以說是歷史性的初步嘗試，但是因為去年度盈餘的數字不大，所以難以顯明單位使用原紅利，更沒有達到使戶戶股東都能使用的最高目的，在我看來，這祇不過是平穩的開始，總有一天，這個真實的理想，一定可以實現，因為公司既與我們全南全省人民所共有的企業，希望大家都要愛護這個事業，但願公司方面能同人，在董事長和總經理的領導下，各人站立在自己的崗位上，共同努力工作，同時更常健全股東會議，選擇能幹負責的代表的人士，出來替大家行使股權，那應公司的前途，一定是無限廣闊，俗語說：「精誠所至，金石為開。」是一樁事業的成功，祇靠熱心和努力，也祇如康寧先生所說的：「幸福是自己創造的，命運是自己決定的。」股東們共同努力罷！

市縣局署	應付	股		紅		息	折	發	數	備	註
		原	息	利	合						
	額	紗	增	紗	增	計	數	元	券		
		增	額	增	額		(古)	(元)			
1 大理	8.81	43.27	75.69	363.26	456.51			463.21			
2 文山	11.64	56.97	99.63	446.67	613.71	30	13.71				
3 元江	13.51	70.29	122.77	541.68	756.21	37	16.24				
4 元謀	5.19	26.77	46.81	239.59	283.36	14	8.26				
5 中甸	4.65	21.69	41.93	137.87	258.69	12	13.69				
6 永仁	6.98	36.02	62.59	232.02	388.61	19	8.61				
7 永平	5.22	26.94	47.11	219.92	299.19	14	10.19				
8 善州	14.07	72.69	126.97	568.47	782.11		782.11				
9 石屏	10.51	51.37	95.03	425.71	583.73	29	5.71				
10 巧家	19.83	120.45	179.19	822.33	1,102.73	55	3.73				
11 玉溪	16.91	87.21	153.51	682.91	989.57	45	19.57				
12 平遠	15.91	82.70	141.51	542.62	831.14	44	4.14				
13 江川	5.93	30.60	53.52	239.61	329.66	16	9.63				
14 牟定	10.48	54.64	94.51	429.14	583.17	29	2.17				
15 安寧	6.71	34.61	60.53	271.91	372.16	18	12.85				
16 曲靖	12.53	64.62	113.02	506.01	696.18	34	16.18				
17 曲麻	3.54	18.26	31.94	143.61	196.75	9	16.75				
18 西甯	6.93	35.76	62.54	283.01	385.24	19	5.24				
19 車里	5.64	29.03	50.36	237.72	313.39	15	13.39				
20 呈貢	8.84	45.62	79.83	357.21	491.53	24	11.55				
21 保山	2.53	12.39	22.26	101.16	143.39	7	3.39				
22 河西	6.23	27.22	47.61	213.15	293.26	13	13.26				
23 金平	4.87	25.12	43.93	196.69	270.61	13	10.61				
24 邱北	6.14	31.63	55.33	247.35	341.05	17	1.05				
25 宜良	12.65	65.28	114.19	511.21	708.34	35	3.34				
26 武定	19.61	54.70	96.68	428.31	593.95		539.25				
27 易門	5.76	29.51	51.95	124.58	220.01	16					
28 昌寧	10.76	55.47	97.02	431.55	597.69	29	17.69				
29 昆陽	7.27	37.37	65.54	292.49	403.63	20	3.63				
30 昆明	37.51	193.47	333.39	1,514.95	2,094.33	101	1.33				
31 保山	39.53	157.74	275.90	1,285.17	1,699.39	84	19.39				
32 大理	22.19	113.93	199.37	892.56	1,228.01	61	3.01				

過次頁

承前頁	頁							
33	姚安	53.13	69.76	132.01	743.25	751.55	27	11.55
34	威成	31.01	159.94	279.75	1,952.42	1,723.12	85	3.12
35	思芳	2.22	11.11	19.93	89.34	122.93	6	2.93
36	解通	22.42	115.66	202.29	905.61	1,246.00	62	6.00
37	海源	6.03	21.12	54.44	243.70	325.29	16	15.29
38	南源	4.72	24.34	42.57	193.56	262.19	13	2.19
39	屏綉	0.58	33.91	53.52	255.56	365.37	18	5.37
40	威山	5.93	39.59	53.51	239.58	329.61	16	9.61
41	五師	1.47	7.53	13.23	59.28	81.69	4	1.69
42	師宗	5.95	33.68	53.67	240.26	336.55	16	10.61
43	耿馬	3.19	17.59	30.61	177.66	188.55	9	3.55
44	督寧	7.00	36.11	63.16	282.78	330.05		289.05
45	馬龍	4.77	24.58	43.00	193.51	264.86	13	4.86
46	馬關	12.76	65.60	115.09	515.25	738.90	25	8.90
47	陸良	17.68	91.31	159.53	714.22	982.64	39	2.64
48	陸通	5.17	26.67	46.43	208.86	237.35	14	7.35
49	通河	5.45	28.12	49.19	220.21	262.97	15	2.97
50	通雲	12.93	62.32	104.61	498.03	671.44	23	11.44
51	復山	9.88	50.97	89.15	339.11	549.11	27	9.11
52	富民	4.72	24.36	42.60	193.73	262.41	13	2.41
53	富寧	5.92	39.55	53.43	239.13	329.03	16	9.03
54	峰甸	13.59	68.85	127.24	539.13	711.79	27	1.79
55	景東	16.34	83.36	93.33	417.83	574.36	28	14.83
56	景寧	4.53	23.61	41.35	185.11	254.13	12	14.83
57	寧寧	9.31	48.04	84.03	37.63	517.56	25	17.56
58	順寧	15.63	39.88	141.44	633.21	871.19	43	11.19
59	開遠	11.23	58.18	104.76	455.53	626.30	31	6.30
60	雲龍	7.39	37.66	63.88	294.92	406.73	20	5.76
61	雲縣	7.96	41.65	71.32	321.55	442.39	22	2.39
62	新平	8.22	32.47	56.68	253.75	339.12	17	9.12
63	新寧	6.88	34.47	69.29	269.93	371.37	18	11.37
64	嵩明	11.83	61.27	107.17	479.31	669.13	23	13
65	嵩明	13.52	69.77	122.63	546.33	751.65	37	11.65

過次頁

11.55 3.12 2.93 6.00 15.29 2.19 5.37 9.61 1.69 10.61 3.55 289.05 4.86 8.90 2.64 7.35 2.97 11.44 9.11 2.41 9.03 1.79 14.83 17.56 11.19 6.30 5.76 2.39 9.12 11.37 13 11.65

承前	百	26.22	133.23	236.52	1,058.90	1,456.87	72	16.87
66	碧	4.73	24.41	42.69	191.13	262.96		262.96
67	豐	14.88	74.17	129.73	580.78	799.06	39	19.06
68	勸	8.93	46.07	80.57	360.71	496.58	24	16.28
69	川	13.62	70.24	122.85	550.00	756.71	37	16.71
70	化	12.12	62.50	109.82	489.41	673.38	33	13.38
71	自	5.23	26.98	47.18	211.23	290.62	14	10.62
72	海	5.47	28.22	49.35	220.92	308.96	15	3.96
73	濱	6.11	31.50	55.10	246.67	339.88	16	19.28
74	鳳	2.45	12.65	22.73	99.03	136.39	6	16.31
75	濱	6.20	32.01	55.98	259.62	344.81	17	4.81
76	濱	5.87	29.28	51.21	229.27	315.43	15	15.43
77	劍	4.18	21.32	37.29	166.96	229.70	11	9.70
78	鄧	2.18	11.25	19.08	88.12	121.23	6	1.23
79	蓬	5.85	30.18	52.78	236.30	325.11	16	5.11
80	江	6.97	35.94	62.86	281.43	387.20	19	7.20
81	澄	10.14	52.34	91.54	409.81	538.83	28	3.83
82	一	16.21	83.67	146.35	655.18	901.41	43	901.41
83	昆	4.33	22.33	39.07	171.89	240.62	12	62
84	廣	3.52	18.95	33.87	164.14	228.48	23	13.48
85	南	6.93	35.84	62.68	283.61	386.08	19	6.08
86	通	15.83	81.74	142.91	639.79	880.24	44	24
87	泰	6.38	32.94	57.61	267.93	364.86	17	11.86
88	西	12.07	65.37	114.34	511.89	704.27	35	4.27
89	益	10.77	55.57	97.91	435.11	598.64	29	18.64
90	隆	3.95	20.41	35.70	169.81	219.87	10	19.87
91	坡	11.01	56.51	99.36	441.83	612.01	30	12.01
92	拉	21.58	111.35	194.76	871.95	1,199.61	59	19.61
93	南	14.62	75.44	131.95	590.75	812.76	40	12.76
94	僑	22.9	11.47	20.06	89.79	123.61	6	3.61
95	良	16.09	82.53	144.35	646.26	889.14	44	9.14
96	水	13.11	67.61	118.25	529.41	728.38	36	8.38
97	西							
98	平							
99	次							
100	頁							

承前頁								
99	江	12.14	62.06	149.60	490.68	675.08	33	15.08
100	街	15.90	82.00	143.42	612.08	883.49	44	3.40
101	坪	5.56	28.67	50.15	22.53	308.41	15	8.91
2	雙	10.06	51.90	93.77	406.37	559.10	27	19.10
3	津	10.63	54.32	95.88	429.27	690.60		590.60
4	興	3.05	15.71	27.48	123.62	169.26	8	9.25
5	豐	3.95	20.36	35.62	159.45	219.33	10	19.53
6	綏	11.27	58.15	101.71	435.56	625.48	31	6.49
7	關	13.51	69.69	121.80	515.71	750.80	37	10.80
8	順	2.33	12.30	21.51	96.51	132.50	9	12.50
9	永	9.19	47.42	82.94	371.83	510.83	25	10.83
10	江	1.99	10.25	17.94	89.31	110.50	5	10.50
11	河	4.33	22.36	39.06	174.89	210.61	12	61
12	盈	9.42	17.61	30.80	137.93	189.73	9	9.73
13	信	11.19	57.73	100.98	452.53	621.93	31	1.93
14	梁	14.75	76.11	133.10	595.80	819.87	40	19.85
15	景	5.15	26.87	46.43	208.07	286.27	14	6.27
16	路	12.34	63.63	111.37	468.61	686.00	34	6.00
17	南	4.83	24.33	43.61	195.22	268.59	13	3.59
18	瑞	3.51	18.11	31.67	141.80	195.09	9	15.09
19	江	2.14	11.02	19.27	86.20	118.69	5	13.69
20	江	1.43	7.88	12.92	57.82	79.56	3	19.56
21	江	1.83	9.09	16.95	75.87	104.39	5	4.39
22	廟	2.71	13.98	24.43	109.53	150.68	7	10.68
23	資	76	3.91	6.84	30.62	43.13	2	2.13
24	武	3.73	19.26	33.69	150.81	207.52	10	7.52
25	康	9.78	50.47	88.23	395.22	543.75	27	3.75
26	越	3.56	18.34	32.03	143.61	197.53	9	17.53
27	江	3.81	30.16	52.76	236.19	324.95	16	4.95
28	柏	6.63	34.22	59.35	267.63	354.63	13	8.63
29	川	2.61	13.28	23.22	103.96	143.10	7	3.10
30	業	5.25	27.10	47.40	213.23	291.67	14	11.67
131	滄	15.90	82.50	144.20	615.93	888.75	44	8.76
	合	160.19	826.20	1,445.07	6,461.54	8,901.00	434	241.00

未錄 26 縣計

# 統計 昆明物價統計的研究

余世鏡

## 一、昆明物價指數之構成

本公司所編物價指數，係承接前雲南省經濟委員會物價指數而作，民國三十一年初，經濟委員會副委員長，張啓元先生着手研究本省經濟動向，備認爲研究物價漲落，爲探討經濟問題之中心，於是而設計編入調查昆明物價，遂月編製昆明物價指數，曾以此項指數，供給中外經濟學者及工商界人士，研究物價與通貨關係之用。

當時編製物價指數構成之方法上，有幾個要點，茲分述如下：

1. 物價指數的基期：研究經濟變動的程度，必以安定時期之經濟情況爲標準。我們選定以民國二十六年一月至六月爲基期，其理由有三：(一)抗戰開始以前，本省物價相當安寧。(二)平糶各地物價指數，亦同多以乾爲基期，以之相互比較，極爲便利。(三)在昆明市場上，這半年中，各種物價顯著之季節變動，感能包括在內。這個時期物價資料的收集，有三個主要的來源：(甲)昆明市政府所存資料。(乙)書報雜誌上的記載。(丙)商業行莊帳簿上的記載。

2. 公式：一種物品基期的價格，如現在價格的比價，統計學上稱爲價比，例如中白米在二十六年一月到六月的平均價，每石合法幣貳元，現在每石合法幣貳元，米價上漲七十五倍高價，我們設米的價比爲七十五百。米價由二十四元漲至三十元，其數比爲二五三三。

我們選取六十九種特異品編製指數，就有六十九個價比，物價指數的公式，可以說是指來平均這些價比的方法。統計學上已有的物價指數的公式，不下十數種，中國各種重要的物價指數，多用馬里亞那平均法，就是取六十九個價比，連組相乘的積數，多用馬里亞那平均法，就是取六十九次方，開方所得的指數，就是所要來的指數，由此便可知物價指數，也是一般物價平均上漲的倍數。

3. 物價指數：物價指數，是表示一特種物價水準，而各種物品，例如米與麥等，在一般人的生活與社會經濟上的重要性與需要之程度

果不分輕重，或以同等地位加以平均，則所得的指數，顯容易失却真實性質。所以物品種類的選擇，我們便付之八九，以生活必需的物品如米麥魚肉爲準。

前詳委會公佈之指數，包括物品五十四種。將其時正價抗戰期間如香油、大錫、鹽膏等十五種運出口貨物，爲政府所統制，抗戰勝利後，此項貨品在市場上已極重要，且能自由買賣，乃更另行將其加入指數品類之內，並以前所選，共有物品六十九種。

三十一年着手收作物價資料時，對於昆明市場各種物價的觀察的程度，曾作一次初步的調查，據自自開海關年報，昆明各商業行會諮詢，及物價管理機關卷宗等記錄之材料，比較研究的結果，選出了四百種重要物品，自三十一年六月起，每月五日，十五日，二十五日，對於這些物品價格變動情形，均由前詳委會派員分別調查記錄，詳加研考，及本公司成立以後，調查工作，仍照舊繼續進行。茲將各分類指數中，所包括的物品，列舉如次：

1. 本省產物物品類：米(二種)小麥、大麥、黃豆、蠶豆、茶油、菜油、花生油、豬肉、牛肉、羊肉、雞蛋、鴨蛋、火腿、白糖、紅糖、食鹽(二種)麵粉、白土(二種)金鋼肥、香粉、香皂、石灰、煤炭、煤油、鹽、柴、草炭、生鐵、熟鐵、土紙等三十五種。
2. 外省輸入物品類：川茶、紅烟包香烟、火油、廣貨、寸皮、紗、二十支細紗、棉花、十二磅細布、士林布、羅布、漂白布、黃州紙等十二種。
3. 出口物品類：茶葉(二種)桐油、大錫、鹽膏、貝母、茯苓、雲南鹽、牛皮、羊皮、鹿皮等十一種。
4. 進口物品類：美國咖啡、暹羅、檳榔香皂、香油、黃金(二種)糖、有光紙、新聞紙、衛生紙等十種。

以上物品，又以其性質及用途分爲糧食、食品、紡織品、化學品、建築材料、燃料、金屬、及雜項等八類。此外又按政府公教人員日用品十一種，作爲各項費用之代表，編製昆明市場生活指數一種。

# 三十七年昆明市物價指數表

類別	一月	二月	三月	四月	五月	六月	七月	八月	九月	十月	十一月	十二月
總指數	100.100	140.850	422.400	293.700	250.700	625.000	2,151.200	3,320.500	7,140.000	17,600.000	44,000.000	81,000.000
糧食類	87.000	113.000	210.000	290.000	220.700	510.200	1,700.200	2,301.000	6,000.000	15,000.000	29,400.000	54,000.000
食料類	107.000	103.200	210.200	210.100	450.000	500.400	2,500.000	3,200.000	8,000.000	19,000.000	46,000.000	92,200.000
紡織品類	100.200	210.000	221.000	410.200	720.100	1,020.000	3,520.000	5,000.000	9,000.000	29,000.000	61,200.000	117,100.000
化學品類	201.000	505.000	400.400	604.200	670.000	1,210.000	2,000.000	6,120.000	11,070.000	37,000.000	93,300.000	183,200.000
建築材料類	60.200	73.200	113.200	200.200	220.200	670.000	1,700.000	2,100.000	4,000.000	10,000.000	20,000.000	60,000.000
雜糧類	90.000	120.000	220.400	300.000	421.000	751.000	2,000.000	4,810.000	7,700.000	15,000.000	60,100.000	91,000.000
金屬類	70.100	120.000	151.200	210.400	400.000	541.000	1,700.000	3,010.000	5,200.000	10,000.000	21,500.000	57,700.000
雜項類	81.000	100.000	100.000	220.200	220.200	620.000	1,000.000	2,400.000	5,200.000	11,000.000	24,000.000	45,200.000
本省	95.700	125.200	102.100	205.200	370.200	810.200	1,700.000	2,250.000	6,100.000	16,000.000	44,000.000	73,000.000
建省區	150.000	100.000	220.000	400.000	500.000	1,000.000	2,000.000	5,000.000	10,000.000	20,000.000	40,000.000	80,000.000
外埠	150.000	100.000	220.000	400.000	500.000	1,000.000	2,000.000	5,000.000	10,000.000	20,000.000	40,000.000	80,000.000
進口物品類	100.000	210.000	400.000	570.000	710.000	1,000.000	2,000.000	5,000.000	10,000.000	20,000.000	40,000.000	80,000.000
出口物品類	100.000	210.000	400.000	570.000	710.000	1,000.000	2,000.000	5,000.000	10,000.000	20,000.000	40,000.000	80,000.000

中華民國二十七年



一、物價指數用途釋例

物價指數最上等的用途，是相互比較與分析，諸說所舉例如次：
(一)物價變動對於國民的影響，如農民收入方面，以前年為基數的指數...

(二)以物價指數與化學物品指數比較，前者之變動，較後者為低，其原因不外化學物品之需求增加或化學工業的產量減少...

(三)以今年形勢，各工廠工務增加，遠在物價上漲之後，增加的程度，更較物價上漲為甚，由此工業上的製造成本，相對低減...

(四)利率的增加，如低於物價之上漲，或者其變動在物價之後，則對於工商業有利，今年市場上利息，多以日折計算，但日折利率，較高者，無常規可循...

月息後利面表

Table with columns for interest rates (利率) and months (三月, 六月, 九月, 十二月). Rows show various interest rate values.

由上表一元之本金，以百分之十複利計算，三個月之本利和為一第四角，九個月之本利和為一元四角，十二個月之本利和為一元六角...

Table titled '物價指數' (Price Index) listing various goods like 米, 煤, 油, 糖, etc., and their corresponding index values for different months.

例如棉紗棉布等，秋冬兩季之變動，恆較春季為大，糖木炭紙張等，每逢雨季，價格上漲較速，故每類物價指數變動情況及其高低，亦為物價指數研究工作上的一部分。

三、物價指數的分類

物價指數，為便於比較分析，一般於總指數之下，分為若干種類，茲將我國內現有的分類方法如下：

1. 糧食類
2. 食品類
3. 綢緞及紡織物品類
4. 燃料類
5. 建築材料類
6. 化學品類
7. 金屬類
8. 雜項類
- 二、按物品加工程度分類
  1. 原料類
  2. 半製成品
  3. 製成品
  4. 農產品
    - A. 農產品
    - B. 林產品
    - C. 礦產品
    - D. 鹽產品
  5. 生產品

- 三、按物品來源分類
  1. 本地產銷物品
  2. 外地輸銷物品
  3. 出口物品
  4. 進口物品

以上這種分類方法，雖常為物價指數編製者所選用，然應用上仍不免有許多不妥之處。

1. 在個別的物品上沒有代表性：例如燃料中，汽油與煤油二種物品，其價格之變動，互不相聞，如果燃料類指數上漲，使用指數者，並不能明白，究竟那種燃料的價格上漲或下跌，這就是說：自前一種常用的分類方法，不能明確的代表個別的一種生產部門，也不能代表任何一個消費階級。

2. 在全類物價上缺乏靈敏性：隨便那一類物品中，如有少數物價由特殊原因而暴漲或暴跌，經過平均之後，漲跌情形即形消失。

3. 按物品加工程度沒有真實性：例如這幾年當中，市場上可以作為我國對象的物品，其價格的變動極其迅速而劇烈，每一類物價指數中，這些物品，列選過多，指數因而過高，反之則過低。

編製物價指數者，倘善用不同時間的物價資料，可隨意使物價指數升降，所以同一地區，可能有二種以上，數字相差很遠的指數出現。

為此原因，本公司自三十七年六月起選出四十餘種重要物品，逐日將其上漲倍數列出，以給隨價指數者，深刻而明確的概念。(附表一)

昆明市四十種重要物品價格及價比

物 品	單 位	十二月初三 日	二十六年 上半年	金圓券發行 後上漲倍數
上白米	公石	八一〇,〇〇〇,〇〇〇	八千九百倍	三七倍
中白米	公石	七八〇,〇〇〇,〇〇〇	八千八百倍	三七倍
次白米	公石	七五〇,〇〇〇,〇〇〇	八千九百倍	三八倍

黃豆	蠶豆	火麥	小麥	麵粉	十二磅細布	布	十支粗紗	廿支細紗	食鹽	豬肉	牛肉	羊肉	母雞	雞蛋	火雞	豬油	菜油	白糖
公石	公石	公石	公石	六十斤	疋	疋	股	股	一百斤	一百斤	一百斤	一百斤	一百斤	一百個	一百斤	一百斤	一百斤	一百斤
七二〇、〇〇〇、〇〇〇	六〇〇、〇〇〇、〇〇〇	四五〇、〇〇〇、〇〇〇	五七〇、〇〇〇、〇〇〇	四八〇、〇〇〇、〇〇〇	一、九五〇、〇〇〇、〇〇〇	三、三〇〇、〇〇〇、〇〇〇	一、三二〇、〇〇〇、〇〇〇	一、三五〇、〇〇〇、〇〇〇	一、九五〇、〇〇〇、〇〇〇	一、〇〇〇、〇〇〇、〇〇〇	二、一〇〇、〇〇〇、〇〇〇	二、一〇〇、〇〇〇、〇〇〇	二、四〇〇、〇〇〇、〇〇〇	二、一〇〇、〇〇〇、〇〇〇	五、一〇〇、〇〇〇、〇〇〇	四、二〇〇、〇〇〇、〇〇〇	二、五五〇、〇〇〇、〇〇〇	一、九五〇、〇〇〇、〇〇〇
八千三百倍	一億零五百倍	一億一千八百倍	九千一百倍	一億二千三百倍	二億六千四百倍	三億五千九百倍	一億九千倍	一億六千九百倍	一億五千四百倍	一億六千六百倍	一億四千九百倍	一億九千倍	九千六百倍	一億七千五百倍	一億二千倍	九千八百倍	一億一千三百倍	
三三倍	五五倍	六四倍	五七倍	六〇倍	四四倍	五二倍	三九倍	四二倍	五六倍	三五倍	四二倍	四二倍	三四倍	三五倍	五一倍	二一倍	四九倍	

茶葉	美國咖啡	紅錫包香烟	川頭菸	魚標	煤磚	大煤	聚炭	松柴	育光紙	道合紙	新聞紙	貨用紙	青磚	青瓦	石灰	黃金售出	黃金收進	豬牌鋼
一百斤	一百磅	五百支	一百斤	一百斤	一百斤	一百斤	一百斤	一百斤	一令	一百磅	一令	一百刀	一百個	一百個	一百斤	一兩	一兩	二百斤
五、四〇〇、〇〇〇、〇〇〇	九〇〇、〇〇〇、〇〇〇	三六〇、〇〇〇、〇〇〇	六、〇〇〇、〇〇〇、〇〇〇	二二五、〇〇〇、〇〇〇	五四、〇〇〇、〇〇〇	六〇、〇〇〇、〇〇〇	三九〇、〇〇〇、〇〇〇	一二〇、〇〇〇、〇〇〇	一、五〇〇、〇〇〇、〇〇〇	九、〇〇〇、〇〇〇、〇〇〇	二、四〇〇、〇〇〇、〇〇〇	九〇〇、〇〇〇、〇〇〇	二四〇、〇〇〇、〇〇〇	二二〇、〇〇〇、〇〇〇	六〇、〇〇〇、〇〇〇	一四、〇〇〇、〇〇〇、〇〇〇	一三、八〇〇、〇〇〇、〇〇〇	四、八〇〇、〇〇〇、〇〇〇
九千七百倍	三億六千倍	八千倍	六千四百倍	一億五千五百倍	一億三千五百倍	一億零九百倍	一億七千六百倍	一億五千倍	二億九千六百倍	二億五千倍	二億七千六百倍	四十七百倍	六千七百倍	一億零六百倍	六千五百倍	一億三千一百倍	一億三千八百倍	一億二千倍
五七倍	四一倍	三八倍	三三三倍	四五倍	二七倍	三〇倍	四三三倍	五五倍	五四倍	四一倍	三四倍	二六倍	五〇倍	五〇倍	一七倍	四三三倍	四五倍	三〇倍

羊皮	一百斤	一〇八〇、〇〇〇、〇〇〇	二億五千八百倍	四	一
牛皮	一百斤	三、六〇〇、〇〇〇、〇〇〇	億五千九百倍	三	三
全鐘	箱	六、八〇〇、〇〇〇、〇〇〇	六千八百倍	五	一
絲青	斤	八〇〇、〇〇〇、〇〇〇、〇〇〇	四千八百倍	五	〇

今年以來，昆明物價變動甚大，調查指數者，常有舛誤瑣瑣之感，為此本公司自三十七年六月起，除全年平均物價指數外，另編每月三十日的物價指數，全國發售存貨，又以自三十七年八月十九日的物價為基明編製物價指數一種。

昆明市三十七年十二月卅日物價指數

類別	平均為一之指數	增七年九月十八日為一之指數
糧食類	一一一、四〇〇、〇〇〇	四一
食品類	九四、〇〇〇、〇〇〇	四四
織品類	三〇、〇〇〇、〇〇〇	四四
化學品類	二二、五〇〇、〇〇〇	四四
建築材料	七、七〇〇、〇〇〇	二八
建築材料	四七、六〇〇、〇〇〇	三九
金銀項飾	八八、九〇〇、〇〇〇	三八
雜項物品	一四、八〇〇、〇〇〇	四〇
本官產物品	一三、四〇〇、〇〇〇	四〇

廿六年一月至六月昆明市物價交換比率表

物價指數	一九二五	一九二六
上項米	一、〇〇〇	九、一四〇
黃豆	一、〇〇〇	八、六五〇

昆明市卅七年十二月卅日簡易生活費指數

類別	平均為一之指數	增七年九月十八日為一之指數
糧食類	一一一、四〇〇、〇〇〇	四一
食品類	九四、〇〇〇、〇〇〇	四四
織品類	三〇、〇〇〇、〇〇〇	四四
化學品類	二二、五〇〇、〇〇〇	四四
建築材料	七、七〇〇、〇〇〇	二八
建築材料	四七、六〇〇、〇〇〇	三九
金銀項飾	八八、九〇〇、〇〇〇	三八
雜項物品	一四、八〇〇、〇〇〇	四〇
本官產物品	一三、四〇〇、〇〇〇	四〇

四、物價交換比率

這一年來，由於昆明物價上漲太快速價格極端縮小，於是物價交換之風，頗為流行，各種物價交換比率，亦隨之變動，本公司因之採取，青島半圓、米、紗、黃金、數種物品為此年標準，另編製一種，廿六年一月至六月昆明市物價交換比率表於下：

所指數數等於	所指數數等於	所指數數等於
上項米有數	於粗紗數	於黃金數
〇、九五	一、二五	〇、九五



# 雲南人民企業股份有限公司 告 全 省 股 東 書

全體股東的：

雲南人民企業股份有限公司，成立一年了。現在距三十二年度的股東大會，越將屆滿，因特報告本公司的概況，和股東們應該明瞭的事項，及我個人的理想目標。

我在民國十九年，曾一度爲過整理雲南財政金融的責任。結果將除了財政收入。當時會計的政府建議：以收入的三分之一作軍政費，其餘的作整理金融及經濟建設。後來這些主張，次第爲政府採納，竟產生了富源銀行。雲南省企業局及經濟委員會。經我努力，和各界人士，上項構構，建立了一些事業，累積了一些資產。即請主席任內，曾勸議將以上機構，交與人民經營，未及實現，即已調任。本人雖親主持民衆，重要理想實現，不存私目的，而存在不能離開物質的。今日雲南省雖若一個貧字，爲挽救人們的困乏，惟有努力生產。爲免除未來的貧富懸殊，惟有使「生產社會化」。所以我想集合雲南省人民，合辦一企業公司，經營一切企業。消極方面，防杜少數資本家的壟斷，積極方面，實驗資本工具共有，共同生產，平均分配。基於這個信念，因此在三十四年二月第九一次省務會議，我接續提出成立人民企業公司案，獲得通過，並議定成立本公司的六個原則，及組織籌備委員會。由省府指定三選紳八人，有臨時會議員兩議員七人爲委員。以趙嘉福爲主任委員。三十五年二月，籌備委員會成立。趙嘉福個人工作。三十六年五月十五日，召開第一次全省各縣股東代表大會。本人代表省政府，將雲南銀行，經營委員會，企業局同德的附屬事業資產，交與股東代表大會，本公司遂宣告成立。在股東大會通過了公司章程，組織章程，股權行使辦法等重要規章。選出董事和董事長，並選趙嘉福爲經理。八月一日，總經理室開始辦公，公司的組織，大體完成。

本公司經理室，設立了礦工業等五個接洽組，同時董事會推聘職員三十七人，成立清理委員會，清理各單位資產股目後，再動支清理經費。本年二月至接洽完畢。在接洽單位中，一部份在抗戰期間後，因雲南市男生的變遷，和器材原料缺乏之關係下，本公司接洽以後，對於照常工作的各單位，則設法補充，如新織造織造，水溝和鑛業

等。對於停工中的單位，考慮如何救濟改善。同時注意新事業的開創，已有種種在進行籌劃中。

本公司的資產，以雲南省人民所共有，不能無組織嚴密劃別，只要雲南人，都有一份。個個都是股東，而且五元的股票，金額，都是一樣多，股權是一樣大。第一次股東代表大會決定資本爲國幣一千萬元，每股五萬元，就是直接繳納的資產，平均分配給股東們。大家不消另繳股金了。關於行政機構一層，因爲職員衆多，不能每人或每戶都參加股東會議。所以決定自都編組單位，以全省一千四百二十個鄉鄉，按照民政廳統計戶數多少分配股本，戶數多的股本多，戶數少的股本少。實際所得的股數紅利，也是按照股本，戶數多的股本多，戶數少的股本少。實際所得的股數紅利，也是按照股本多分配，權利完全平等。每縣局境內，由各鄉選民代表各代表鄉鄉股東代表一人，代表該鄉鄉的全體股東來行使股權。然後再由全市縣局席的各鄉鄉股東代表中，互選一人爲全市縣局席的股東代表。來出席本公司的股東代表大會。第一次股東代表大會，是在去年五月十五日召開。曾選出董事長一人，指導監督本公司的業務方針。董事會又選聘總經理辦理詳細協理等負責辦理股權分配各案。另在董事會內設立了一個股務委員會，負責辦理股權分配的各案。所以主持全部業務的人，是由各縣股東代表選出來的不是由政府任命的政府對公司，也和對其他的公司一樣。除了行使它官廳一般的管理權外，並不至涉到公司的人事和業務。所以本公司是一個由全體股東（全省人民），共有共同經營的企業。也就是時人所說的民主的經濟。

三十六年度本公司營業總結算，業經由董事會和監察人審核完畢。計總資產除國幣三千零七十七萬六千四百四十四元零四分之二。照章分配，除盈餘公積金百分之七十外，股息有二百二十八萬三千零五十九元五角四分，紅利有國幣一千七百八十六萬九千五百六十一萬五千六百三十一萬九千九百三十分，股息紅利合計共盈餘九千零五十五萬五千五百七十一萬三千五百五十五元五角二分。全省共有一百七十二萬四千零九十九戶。每戶應得合十二元六角五分四十二元八角二分。

以上是本公司第一次發放的股息息。在日下股權與夫達到戶戶人，





# 雲南人民企業公司籌備成立及現況

張克誠

## 一、引言

次刊附誌者。

### 一、籌備經過

#### (甲) 籌備委員會之成立

雲南人民企業股份有限公司，係由前經濟委員會，省黨部及省銀行籌備委員會三機關組織而成。當時中央特約員劉國榮與地方財政系統之前，三機關即已商定籌備金銀業之基礎，故其全部資產，均直接間接項目至該人民。劉前主席及盧主席，乃對於此種實際情況，及兩公人民生活之艱苦，乃決定將經濟委員會等三機關及其前屬單位，全部交與人民，組成公司，由人民自己經營管理。至三十五年年初，并進而組織籌備委員會，由前經濟委員會主任人（現任公司總經理）劉國榮先生擔任主任委員，會同其他部職員，積極計劃，創辦初期，本經濟民生化之精神，在「民有、民管、民享」三大原則之下，本公司乃於前年五月十五日正式成立。

在世界上有了民主政治，而企業民主經濟的現在，本公司亦適應時代需要的一種新的經濟體制。它不僅重視生產，尤重視分配的平等與公允。以其目標而言，係本諸數十年來傳統的「民胞物與」一己己富之精神，從其組織團體之工作，以期全雲一千三百萬民眾，皆能均等的衣食足食，而致富強康寧之幸福。以其主要而言：係以集體力量，雖然建設，從而使「落後的農業經濟社會」步入現代化的工業生產階段。以其方向而言：係注重全省經濟的均衡發展，謀全省人民的利益，注重間接利益，不注重直接利益；注重增加生產，以增加人民的財富，不惟商業技術，以轉移人民的財富。以其條件而言：既非自由競爭之經濟體系，亦非集中統制之經濟體系，而係以整個雲南人民生活為中心之經濟結構，以經濟民生化，並而切實，非常因為政治民生化之基礎。以其組織而言：係以三個人選出之股東代表大會為最高權力機關，負責領導之責，而公司本身則充當充分負責於其中。

這是一個在私有經濟的國家內，實行社會化的民主經濟的企業組織，不僅在中國是更無生例的創舉，即世界各國亦無成例可循。經濟局之指導對於上，全雲人民的熱忱努力於上，歷歷數數幸困難，而公司終於誕生。筆者因對此事深願推廣，自述經過全，均望乎其中，參加工作，故其公司之籌備組織及現況，知之較詳，特分別介紹如

一、籌備委員會，省黨部及省銀行籌備委員會三機關，既決定由雲南省人民經營後，省政府乃於前年十二月十四日，正式擬定第九六六次省務會議議決，將三機關所屬之雲南人民企業股份有限公司，組織籌備委員會并決定該組織開六條，以為籌備委員會之準繩。此六項原則為：

(一) 所有企業局經濟委員會及其屬事業，合各該組織「普遍運作之民營公司，其資產應歸於三個人民，本公司即係「進入民所有，組織完成後將期達到全體人民自有自營自負之樂。

(二) 本公司既歸於全體人民所有，應即定名為「雲南人民企業公司」。

(三) 本公司之股權，既歸「三個人民」等團體平均公允。其初步階段，適於鄉鎮鄉鎮，係本省市籍與空交與，應普及於每甲每村。

(四) 在初步階段，其股權暫以利益為單位分配。則此種股權，即歸鄉鎮民代表管理。其所獲之利益，如何分配，則在本公司由股東代表大會決定之，在鄉鎮由鄉鎮民代表會決定之，其範圍應以衛生教育經濟為限。

(五) 本公司應係「普遍的民營事業，規模雖大，股東雖眾，其性質仍屬一般民營公司，非特殊之類。其原則應根據公司法規範定之。

(六) 本公司由平穩東大，接管所有省黨部、部門繁多，應先行組織一比較健全之籌備委員會，積極負責辦理一切籌備事宜。

籌備委員會即在此六項原則之下，於前五年二月十一日組織成立，會內組織，係遵照省政府命令，設委員十五人，由省臨時參議會推定委員七人，省府指定三臨時委員八人，均由省政府聘任。下設秘書室及會計、接收、設計三部，分別負責。秘書室主管會議、文書、庶務、出納、及事務總務等事項，會計組主管會計總帳等事項。接收組主管各事業機關財產之點驗接收，審查、保管等事項。設計組草擬本公司

表開，合併機構，惟業務等之設計等事項。再另設有顧問委員會，由各省府廳請各省內外機關首長或資深專家共七人爲顧問委員，指導與助。

茲將該委員會及顧問委員會之人事擬定錄如下：

籌備委員十五人：李惟廷、山樂樂、吳石生、丁文秋、盧玉書、朱顯東、李田泉、李慎修、羅顯揚、孫天霖、段道源、趙世勳、黃子衡、羅南

主：嚴佐興、譚秉強、楊青山、倪徵先、張顯勳。

主任：吳石生、副主任：黃子衡、楊覺成

工業分組長：楊覺成、黃子衡

農業分組長：王、張

水利分組長：李頌泰

會計組：主任：李卓斌、副主任：孫雲、曹啟庭。

主任：丁文秋、副主任：李一平、徐啟庭、謝瑞麟。

各組委員共計有：劉得平、等三十二員。

馬直波、秦澤安、周靜波、黃慶章、胡瑞麟、馮伯安、黃啟秋

楊啓生、李自英、張萬林、鄒若衡、高德禧、孫竹青

楊秋光、李寶麟、金幼九、張萬福、鄒若衡、高子雲、梅月山

董雨春、李五誠、鄧文、魏介卿、孫志輝、李西平、楊顯瀾

馬建侯、張青、張恩壽、張雲卿、李少厚、楊顯華

亞少旅、陳德、周子成、郭勇升、鄒子成、徐繼祖

李希功、陳德、周子成、郭勇升、鄒子成、徐繼祖

徐啟庭、賴貫、王正、陸德、蔡存德、鄒子成、李植德

郭相輝、孫德、王正、陸德、蔡存德、鄒子成、李植德

張維新、朱健、王正、陸德、蔡存德、鄒子成、李植德

張維新、朱健、王正、陸德、蔡存德、鄒子成、李植德

張維新、朱健、王正、陸德、蔡存德、鄒子成、李植德

張維新、朱健、王正、陸德、蔡存德、鄒子成、李植德

張維新、朱健、王正、陸德、蔡存德、鄒子成、李植德

張維新、朱健、王正、陸德、蔡存德、鄒子成、李植德

張維新、朱健、王正、陸德、蔡存德、鄒子成、李植德

張維新、朱健、王正、陸德、蔡存德、鄒子成、李植德

張維新、朱健、王正、陸德、蔡存德、鄒子成、李植德

張維新、朱健、王正、陸德、蔡存德、鄒子成、李植德

概不盡述之旨，提供若干實況見解，對後來籌委會之工作頗多貢獻。

(乙) 接收概況

當日籌備會之初步工作，即爲辦理接收。鑒以此項工作最爲重要，亦應爲急事，經第二、三、四次會議，先後議決接收原則，並進行。至籌委會接收工作，除前經指示外，及先後兩項章程與辦法，對於各單位應預先通知，應請遵照辦理，仍由原負責人員負責，並未實行接管。當時該會由接收負責，經核由會計組負責。關於接收問題，四月以後，即專門從事接收三機所屬之各單位。惟各單位均門戶緊閉，連同已停職者在內，爲其在八上除開。接收時與接收後可能時空問題，且接收工作，除平常清點手續外，須將其技術情形，勢必分組從事不可。當日計分爲：金融、水利、農林、工業、礦業五組，各組工作情形，大略如下：

(一) 金融分組：該分組於四月五日自組，先接進行接收三機所屬投資之興業銀行。及富源保險公司等單位。惟以三機所屬各銀行投資數目，各有不同，照籌委會第十二次會議議決案，凡投資金額單位，其股權過半數已屬三機者，由會內派員接收清理。其股權不及三分之二者，由會內隨時派員至各該單位洽商業務。會計，及有關三機所屬各事業之規定，上列各金融單位中，興業、勸業、銀行及富源保險公司，其股權過半數均於金融局及富源銀行，照原已行接收清理，餘均不及三分之一，俾便查究性質。

(二) 水利分組：該分組接收單位，計有：開業築壩局、開文壩壩局、馬利河灌溉場、明家地灌溉場、劉粉水利工程處、寶川水利工程處、寶川水利管理局、兩豐江水利工程處、昭豐水利工程處、及丹東沖水庫工程處等共十一處。其所在區域，散居遼東、打拉林、及有遠近三三百公里者。當日接收，則視其見效而在進行中者，前在接收視察，其已停職或工程尚未完竣者，則決議暫行接收。

(三) 農林分組：該分組接收單位，計有：開業築壩局、開文壩壩局、馬利河灌溉場、明家地灌溉場、劉粉水利工程處、寶川水利工程處、寶川水利管理局、兩豐江水利工程處、昭豐水利工程處、及丹東沖水庫工程處等共十一處。其所在區域，散居遼東、打拉林、及有遠近三三百公里者。當日接收，則視其見效而在進行中者，前在接收視察，其已停職或工程尚未完竣者，則決議暫行接收。

(四) 工業分組：該分組接收單位，計有：開業築壩局、開文壩壩局、馬利河灌溉場、明家地灌溉場、劉粉水利工程處、寶川水利工程處、寶川水利管理局、兩豐江水利工程處、昭豐水利工程處、及丹東沖水庫工程處等共十一處。其所在區域，散居遼東、打拉林、及有遠近三三百公里者。當日接收，則視其見效而在進行中者，前在接收視察，其已停職或工程尚未完竣者，則決議暫行接收。

(五) 礦業分組：該分組接收單位，計有：開業築壩局、開文壩壩局、馬利河灌溉場、明家地灌溉場、劉粉水利工程處、寶川水利工程處、寶川水利管理局、兩豐江水利工程處、昭豐水利工程處、及丹東沖水庫工程處等共十一處。其所在區域，散居遼東、打拉林、及有遠近三三百公里者。當日接收，則視其見效而在進行中者，前在接收視察，其已停職或工程尚未完竣者，則決議暫行接收。

(六) 其他：該分組接收單位，計有：開業築壩局、開文壩壩局、馬利河灌溉場、明家地灌溉場、劉粉水利工程處、寶川水利工程處、寶川水利管理局、兩豐江水利工程處、昭豐水利工程處、及丹東沖水庫工程處等共十一處。其所在區域，散居遼東、打拉林、及有遠近三三百公里者。當日接收，則視其見效而在進行中者，前在接收視察，其已停職或工程尚未完竣者，則決議暫行接收。



濟部批示，准予備案。

查備案手續完成後，即進行註冊與領取執照手續，當時與註冊有關應備具之文件，如總章程，股東名冊，全體董事監察名單章之呈交，均待由該經理。隨即向原呈報生商，據該總委會秘書主任趙樹。則由該主任將案函送國夫之核，將各項文件呈報，當即交有各關係，呈報主任詳加查核，認爲：(一)業務範圍過廣，如合作事業、金融、銀行、保險、印刷、出版等事，亦涉極多，應再具體說明；(二)股東以每人爲單位，戶口過多，不易召集。關於第二點，詳細調查，認爲確有其事之必要。應業務範圍內，將合作事業，金融事業劃除，仍另依法辦理。其餘亦補充說明。關於第二點，查公司之最終目標，係在希望每戶均成爲一個股，每一個股東均能行使其職權，但在創辦之初，事實上確有困難。經濟部應慮各節，自應予諒之當然，諸考慮之後，並與部內主任人員苦思熟慮交換意見，再向商部，爲類及事實困難起見，在創辦階段，實應以每一鄉鎮爲一個體股東，每一團體股東選舉一代表負責人，則於治理事宜，均可順利。因照此意見加以修正。其願章程條文中與此有違者，亦將該文字句，照部方提小意見，略加改正。於奉到部批後，照此聲明。經聲明後，從奉到經濟部三月十九日京函三六字批開辦；所呈章程各款，均相符合，備股東代表西開盤股東，如各市縣之鄉鎮名冊，固已具備，但每一團體股東代表負責人姓名，及該團體股東認股數，尚未備具。俟補齊後，即可填發執照。一俟備具此項名冊，公用註冊手續，即告完竣。

總主任委員在省參議會報告情形

今天承省議會時本人來參加這個報告，在報告人民企業公司之籌備情形及自己負責到京辦理與此有關的經過。剛開議長分別對各位陳述。本人與公相別已久了，現在大有這個機會與各位見面，這自己非常榮幸的一件事，也是非常希望的一件事，因爲各位代表人民在此事上，對於人民企業公司在籌備期間的一切工作，非常關切，在過去已對到各位的種種指示，現在籌備手續將完成，股東大會不久即可召開，一切重要各件多相符合，現在自己將自上次出席大會報告以來至今月截止前一切經過，先提出報告。

在第一次大會開會時，本人曾幾度與諸公會商，關於籌備委員會之一切情形，曾以書函及口頭報告公作詳細報告。當時籌備會正在辦理接收審查，并兼顧應辦各事務，至去年五月，上列幾項任務，即告完成。當時即將工作人員遣散，只保留少數會委員及善後主任，截至五月十五日止，籌委會即由陳國友、原工作部協理各副主任任職接管。自去年六月，由陳主任在省政府開水公司成立會，參加者有省府各委員，曾會全體死會委員，一海派會及籌委會委員，在創立會中，曾選理陳國友、并推定委員十餘人。組織公司董事會及籌備委員會，原章程草案，又決定在本公司籌備手續完成時，即召開第一屆股東大會，因章程草案未定，本人九月間，即奉命赴京之命，赴京辦理籌備及註冊手續，本人病京之後，即與有關當局接洽，深獲中樞當局之諒解，本人當即以籌委會善後籌備案，彙案批准，在籌備手續完成後，即進行註冊領取執照手續，在本人離京時與註冊有關應備具之文件，如總章程，股東名冊，與全體監察等名單章之呈交均未備齊，當即向原呈報生商，并請特別秘書徐君主任轉呈呈交，由全體董事監察名單章，并呈請主任轉呈徐君轉呈，頭具各鄉鎮股東名冊，旋因原呈報生商開會之地，由盛主任將各項文件帶交本人，此係去年十一月中之經過。在本人接到各項文件以後，即奉命赴京。路途中部詳加核對核認爲：(一)業務範圍過廣，如合作事業、金融、銀行、印刷、出版等事，亦涉極多，不易召集。關於第二點，本人認爲確有其事之必要，在業務範圍內，將合作事業、金融、銀行、印刷、出版等事，亦涉極多，不易召集。關於第二點，本人認爲確有其事之必要，在業務範圍內，將合作事業、金融、銀行、印刷、出版等事，亦涉極多，不易召集。

在第一次大會開會時，本人曾幾度與諸公會商，關於籌備委員會之一切情形，曾以書函及口頭報告公作詳細報告。當時籌備會正在辦理接收審查，并兼顧應辦各事務，至去年五月，上列幾項任務，即告完成。當時即將工作人員遣散，只保留少數會委員及善後主任，截至五月十五日止，籌委會即由陳國友、原工作部協理各副主任任職接管。自去年六月，由陳主任在省政府開水公司成立會，參加者有省府各委員，曾會全體死會委員，一海派會及籌委會委員，在創立會中，曾選理陳國友、并推定委員十餘人。組織公司董事會及籌備委員會，原章程草案，又決定在本公司籌備手續完成時，即召開第一屆股東大會，因章程草案未定，本人九月間，即奉命赴京之命，赴京辦理籌備及註冊手續，本人病京之後，即與有關當局接洽，深獲中樞當局之諒解，本人當即以籌委會善後籌備案，彙案批准，在籌備手續完成後，即進行註冊領取執照手續，在本人離京時與註冊有關應備具之文件，如總章程，股東名冊，與全體監察等名單章之呈交均未備齊，當即向原呈報生商，并請特別秘書徐君主任轉呈呈交，由全體董事監察名單章，并呈請主任轉呈徐君轉呈，頭具各鄉鎮股東名冊，旋因原呈報生商開會之地，由盛主任將各項文件帶交本人，此係去年十一月中之經過。在本人接到各項文件以後，即奉命赴京。路途中部詳加核對核認爲：(一)業務範圍過廣，如合作事業、金融、銀行、印刷、出版等事，亦涉極多，不易召集。關於第二點，本人認爲確有其事之必要，在業務範圍內，將合作事業、金融、銀行、印刷、出版等事，亦涉極多，不易召集。關於第二點，本人認爲確有其事之必要，在業務範圍內，將合作事業、金融、銀行、印刷、出版等事，亦涉極多，不易召集。





### 四、公司之組織

(一) 組織系統：自三十六年五月二十一日第一屆股東代表大會閉會後，旋於五月二十日第一次董事臨時會議，商討公司組織進行事宜。二十六日第二次董事臨時會議，選舉常務董事，顧永而，程雲春，馮少波，楊建輝，徐建先，范承福，楊竹庵，楊榮基，李一平九董事。二十八日第三次董事會開會，當即推選范承福為董事長。六月一日及七月一日第一、二次董事會開會，分別推選范承福為總經理，金董事會為副總經理，范承福承福及趙公望先生為協理。七月三十一日，前臨時委員會企業局奉令結束，所有兩項人員，移交公司備用。總經理室乃即於八月一日開始辦公，並行內部組織。至公司之組織系統，最高為股東代表大會，代表大會之下為董事會，其組織如左：

- (一) 執行股東代表大會決議案。
  - (二) 決定業務方針。
  - (三) 決定業務方針。
  - (四) 審定或修改本公司各部門重要章程。
  - (五) 審定或修改公司預算案。
  - (六) 任免公司高級職員。
  - (七) 決定職員待遇。
  - (八) 擬定盈餘之分配。
  - (九) 為股東代表大會。
  - (十) 決定其他重要事項。
- 董事會內設秘書一人，職員五人，并設清理及股務、委員會。清理委員會由臨時執行、候選兩本公司第一次股東代表大會，關於清理本公司資產之決議案，及第一次第二次董事臨時會議之議決組織之，下分金融、工業、礦業、房產、會計五組，分別負責清理并經本公司清理委員會九人，下設秘書室、經理會議、文書、庶務、會計、出納及事務等項，由董事會秘書室主任，必要時得聘請專家及臨時辦事人員協助之。該會工作，於去年各單位接管工作完成後，即告結束。應請委員會依據本公司章程第二十四條，及董事會組織規程第六條之規定辦理之。其辦事程序如左：
- (一) 本公司清理委員會。
  - (二) 各專員負責清理之重要事項。
  - (三) 股東有得之資產保管及股東之印領重要事項。

### 五、接管各單位

本公司在籌備期間，曾辦理接收工作，惟直接接收各單位資產賬目，由專員接收人員辦理，然後移交由原負責人管理。其未實行接管各情形已如上述。自三十六年八月一日開始辦公後，除由清理委員會內對外，一面即實行接管各單位。依據該計劃，移交各單位。經先經清理委員會商議後，再交由總經理室接收管理。其因辦理時，

- (四) 股東印領之資產核對及股權變更之重要事項。
- (五) 各專員應將股東代表之選舉及人舉選舉登記事項。
- (六) 股東權利之分配事項。
- (七) 其他有關本公司事務事項。
- (八) 內設委員三人，由董事會聘任，并指定一人為主任委員，下設秘書室及總理室。
- (九) 執行股東代表大會及董事會之議決案。
- (十) 考核公司各級職員。
- (十一) 考核公司各級職員。
- (十二) 考核公司各級職員。
- (十三) 考核公司各級職員。
- (十四) 考核公司各級職員。
- (十五) 考核公司各級職員。
- (十六) 考核公司各級職員。
- (十七) 考核公司各級職員。
- (十八) 考核公司各級職員。
- (十九) 考核公司各級職員。
- (二十) 考核公司各級職員。





... 該項電力用途... 當可獲充電...

(三) 下關至滬電力公司... 本公司股本百分之四十四...

(四) 蘇州至滬電力公司... 該廠預計於二十九年由蘇省建設委員會...

二、鋼鐵業

(一) 中國電力製鐵廠... 該廠設有新式電氣煉鐵爐...

(二) 雲南鋼鐵廠

該廠係經委員會及兵工廠籌備... 股本佔百分之二十八...

(三) 雲南鋼鐵廠

該廠預計於二十九年由蘇省建設委員會... 股本佔百分之四十四...

(四) 蘇州至滬電力公司

該廠預計於二十九年由蘇省建設委員會... 股本佔百分之四十四...

金屬部共七三、三九九件... 五月以後...

七十七年度內產產... 鋼絲鋼及切切鋼...

(一) 蘇州至滬電力公司... 該廠預計於二十九年由蘇省建設委員會...

(二) 雲南鋼鐵廠

該廠預計於二十九年由蘇省建設委員會... 股本佔百分之四十四...

(三) 雲南鋼鐵廠

該廠預計於二十九年由蘇省建設委員會... 股本佔百分之四十四...

(四) 蘇州至滬電力公司

該廠預計於二十九年由蘇省建設委員會... 股本佔百分之四十四...

(五) 雲南鋼鐵廠

該廠預計於二十九年由蘇省建設委員會... 股本佔百分之四十四...



一、本公司尚有編資及合資建築七個，其詳錄編資公司文山總公司，並行辦理公司、材料銷路場、山石與樂五礦、俱係先後停辦多年，僅各設廠管理，以一員工及管場房工及前經兩陳之礦砂，其中亦無銀剩存，去年二月託唐鴻時收投本公司地質局查辦入內，在亦無結果，砂金銀約百分之二、四〇至九、四〇，只係費至五萬，運送可無開辦，既有開採價值，即應即開辦工。石礦砂類另有投資辦理，其他各礦因運費過高，尚難施工。至利華、百利兩礦，則停辦已久，現正設法清理中。

○農田水利案

一、雲南農田水利管理處，設有水利科，辦理通地及諸橋地方灌溉事業三區，均屬開辦中。每年共需田約二、五七四畝，去年以馬料河抽水機採用柴油發動機，成本過高，經縣局再設法改良，改用電力由雲南公司承辦裝設線路至該處，已于去年秋節而完工。

一、孔、恩、普、鳳、雲、騰、該場地恩普企業局，為本公司獨資事業，在南橋及車里、南橋、共植有橡樹二十餘萬株，華田四十餘畝，設有小型膠園，種植二百六十枚，及製糖廠，能以交通阻滯，機械修理需完不飽，新購事業求購利進行，及戰時交通阻滯，戰後運到高利，茶種均無法運銷，故產額不旺。去年二月，被焚茶樹約十萬株，幸經採向存，部份尚可採其。該場保管之房屋、器材、傢俬甚多，現計設款復各項業務，惟所需資金甚巨，而交通阻滯，商賈共阻，自須籌備研究，擇善而行。

一、廣、中國茶業公司，本公司股本佔百分之七七。該公司在宜良、順甯、設廠製茶，三十六年度出四、五、三八、萬斤，銷場達百分之九十五以上，銷場為本省及川、康、藏及京滬等處。二十七年增資，增購茶葉製茶製茶，並設國外銷路。

一、卯、雲南木棉公司，本公司股本佔百分之三十，至三十六年度，共有木棉三萬五千斤，內銷棉者一萬五千斤，並種棉株一百五十萬，其產額約五千二百零一及十分之八，產額一萬三千五百二十六及十分之七。棉片。

一、辰、長茂生產農場，其得係與華僑合辦。本公司股本佔百分之七五，六九。去年代與前股東移其產額一百餘，其餘產額，已運往蘇業一區，悉數售。

○ 煤炭案

一、本公司運煤案，本公司股本佔百分之六三，六，六部份為發行投資，其餘為兩商股。故本公司股權，實際佔百分之八十五以上。

一、按政府有土庫六十四萬，則應發發九十萬，至三十六年共運賣七二五三、八一五噸公里，其中運田火錫五三九噸，車火棉花三、一七五噸，運政府物資一、〇三八噸，至三十七年已貯存二十二萬，並已向第四區運送發給糧食車一批，管理應用，發給業務。

一、通商投資計畫

一、一、約對石鐵礦公司，由富打企業局移交股權，佔百分之二〇，七三。此外開支、經營費，共投資計七〇、〇〇〇、〇〇〇、〇〇〇。

一、二、川滇鐵路公司，投資計五百萬加，三十六年業務情形，請黑報告。

一、金銀案，除當與銀行有抵押存款外，本公司投資興文銀行百分之八七，龍業現有百分之八，放債與公司百分之七五，據業銀行股權，亦已解決，約佔百分之左右。至前商合作金庫百分之九一，一四。據明市銀行百分之四、二四，昆明商業銀行百分之二一、八一，三十六年各行因銀行業務清淡，開支甚巨，總額頗感困難。

此外尚有安南通泉寶源、德順富源等案，與物價不繼上揚，三十六年經營，均感困難。其昆明地產公司，股權百分之三、三三，昆明市自來水廠（股權佔百分之三、一〇），中國通運公司（股權佔百分之二、一），中國貨方公司（股權佔百分之二、三五），因股權不大，或因受虧，茲不贅述。

一、至總公司主要業務，除管理各事業單位外，並設會計科，日常事務，每週召開經理會議，商討重要業務事項，每月召開各單位負責會議，交換意見，加強業務之聯繫，以期互相發達。茲將特別提出報告者，計為：

一、子、代辦各縣屬美金債券，本省各縣屬美金債券，除前據安企業局代辦者外，其餘未領取之縣屬，由移交本公司代辦發者，計四十四縣，共銀券六十四萬九千五百一十元。金業局於三十年十月二十三日前，將此項債券移交本公司，後，本公司即於同月二十七日起，登報公告，並分別代領各項縣屬，謂是即開辦發領領取。又於同年十二月十七日及去年三月十一日，兩度分別發行代領傳單，俾截至該截止，仍有留領等六縣屬未領發，尚屬其數。未領發款計尚有八八、〇二〇美元。

一、丑、補助留領學生，三十五年教育補助辦公費及員留學生勞，請、請辦理並發給者，計公費生二名，自費生三十二名，自費生以外既免進，免納四年，仍獲力田，乃要求本公司補助，本公司董事

會員遊覽其比爲本省義務之舉，現決議對日自每名補助美金二千元，委與生種名補助美金五百元，該生等業經陳亞祖匯滬，至前經派委員會派徐君之學生四十名，仍由本公司繼續資助及管理，現該生等在美國求學，成績尚佳，年內即可學成返國。

六、地質調查：本公司地質調查組擬將經費數年未完工作，於三十六年十月完成重川地質調查及整理工作。其地質及銅鐵區圖，由本公司與中央研究院地質調查所合作，其地質調查，全部即由調查經費，各担任半數，不久即可印就。三十六年地質調查說明，尋甸、祿勳、龍溪、武定等縣地質調查，武定由張君辦理，開遠小龍潭擬復田地質，由張君辦理之研究。三十七年上期，重慶金平金礦，調查與向樂馬廠銅鐵礦區地質調查。並調查永平祥安等區地質及礦產。

七、股紅利之分配：本公司三十六年度總決算及盈餘幣五六一、一八一、八四九、〇六七、一元，依照章程第四十四條之規定，將公積金與股數數目，及應分股東紅利，以十兩分金，隨工福利金、公益金等，照章分配。並將總管本會及監察人審查核准後，然後再將總管經理室職員九人，胡福樹李說，以保清辦法，折成檢抄，分發各縣股東。關於本會股紅利本利雖有專文，茲不再贅。○截至目前日止，除極少數縣份外，股紅利均已派分完竣，分發完竣。

### 七、結語

本公司之籌備成立及現狀，略如上述，計本公司成立迄今，爲時僅一年有餘，在此一年當中，因長支撥款，經濟環境劇烈不安，尤且交通阻滯，外匯申請困難，使生產或寄付，無法暢通，省內外生產事業，因此而漸停頓者，不知凡幾，而公司同人，在軍事會經營困難之下，本爲民輿論之旨，雖曾發行不易嘆聲，持各單位感戴應承之答，竊能因難而進，發奮圖強，悉力以赴，使公司能繼續開辦，且漸成長，藉資全省股東之期望。惟檢閱既往，時念來茲，遂覺本公司經濟民生化的精神雖具，而時勢艱鉅，任重道遠，本公司今後業務的發展，固有待全體同人之努力，且須賴全省股東之指導，與國內外人士之積極協助也。

## ELECTRONIC RADIO AMATEUR SERVICE

★ 承 裝 ★ 設 計 ★ 經 售 ★ 修 理 ★

### 無 綫 電 收 音 機

### ◀ 各 式 變 厭 器 ▶

臨時營業處

平 政 街 節 孝 巷 二 十 八 號

電 光 業 餘 無 綫 電 社

# 二十七年年度國內外經濟大事日誌

(上半年) 本社資料室

## 國內

一月三日，財政部特約令出席參政院會議：計六屆參政院會議，參政院出席會議預算預算九萬三千餘萬元之四萬六千餘元，收入總數則約為十三萬餘元，尚欠總額報稅國家稅款如下：

- (一) 關稅二萬三千餘萬元。
  - (二) 釐稅一萬餘萬元。
  - (三) 直接稅收入預算原列九千四百餘萬元。
  - (四) 貨物稅收入三萬三千餘萬元。
- 一月七日，財政部為請求完成本年(廿七年)預算之九上餘萬元，決定二項辦法：

- (一) 整理稅務機構。
  - (二) 調整稅率。
- 一月九日，第十九次國務會議通過臨時財政清理法案如下：
- (一) 自本月份起安派人員特派員指撥經費。
  - (二) 卅七年上半年度中央政府歲出入預算案。
  - (三) 建議特種改設經濟特種。
  - (四) 自十月起財政長徐精因免職去職領免收辦法有因。

- (一) 按物價變動情形調整。
  - (二) 實行預征辦法。
  - (三) 調整國稅。
  - (四) 勵立院稅務總局特種稅務上漲情形臨時調整稅率。
- 一月十二日，中港商務協定今在京正式簽訂中國代表外交部長王世杰，英國代表英駐華大使謝諾文爵士。
- 一月十二日，經濟部為加強企業管理起見特設立投資事業管理委員會，任委員為部次長劉凱英氏。

- 一月十三日，行政院通過警察文武人員待遇實施辦法，全國分五區依照主任陳義編各地捐數等事。
- 一月二十日，經部統計三十六年度全國八大糧產產糧共達一〇六六萬噸。
- 一月二十二日政府官員發表：法幣發行額已達廿八萬億元。
- 一月二十七日，行政院第四十六次會議通過臨時財政、金融經濟等件

## 如下

(一) 二十七年特種事業所得徵收辦法公布徵制。

(二) 全國各地中央機關之技工津貼人員每月發給中常費米一市斗。

- (三) 批准改物運海軍船艦定。
- 一月二十八日，西農商務部擬定一行四人由部長吳吉甫本車領今由港來滬以便進行就地與國內物產交換。
- 二月四日財政部特約令：三十六年度貨物稅收總額至三月三日止計一萬二千元，較上年預算一萬五千元增加二倍以上。
- 二月五日，行政院特種捐督導會令於京正式成立。
- 二月七日，財部發表三十六年度國際統計如下：全年進口貿易實值國幣 90,000,000,000 元，出口實值 51,000,000,000 元，十二月份出額 5,000 餘萬元。

- 二月十四日，經部著手草擬三十七年度國際貿易計劃，內容包括：甲、保護國內工業，乙、改善輸出，丙、增加輸出，丁、推廣商品檢驗範圍，使我國貨品適合國外市場需要。
- 二月十五日，財部為充商稅源起見，除將三十七年度受利事業所得稅徵收額劃及逐個徵收外特將總額。
- 二月十九日，稅務特種督導會今在京召開捐第十萬億元分配區域會議，決定如下：

- (一) 京區佔百分之六計六千億元，(二) 滬區佔百分之五十五計五萬五千元，(三) 蘇區佔百分之三計三億元，(四) 粵區佔百分之十二計一萬二千元，(五) 漢口區佔百分之三計三千元，(六) 津區佔百分之四計四千元，(七) 青區佔百分之四計四千元，(八) 西安區佔百分之二點五計二千五百萬元，(九) 蓉區佔百分之八計八千元，(十) 廈門區佔百分之三計三千元。

- 二月二十七日國務會議今決議：中央對地方所借自衛軍力經費全數由中央統籌撥款，主要需部提高國產菸酒預稅稅率如下：
- 甲、菸稅徵收百分之六十，菸絲百分之四十。
- 乙、酒類徵收百分之百，糧稅酒類每担加五元。

獻合以上三項共計三萬六千餘元。

二月二十八日，京院第三次大會通過三十七年上半年度國家預算案，歲出預算計九百六十七萬餘元。

三月四日，政務特種委員會通過救濟特種捐資物振濟辦法。

三月八日，全國公教人員捐助賑災四月月份起調整濟濟二月月份公教人員捐數為十七萬五千餘元。

三月九日，政院例會通過有關賑濟案如下：

(一) 去年十二月份曾撥賑補助費總額原為三千五百萬元，現改作三十七年度支出總數改為四千萬元。

(二) 調整賑濟地區。

(三) 核准滬甯兩省田賦辦法。

三月十三日，財政部訂定東北通運行規及實施辦法。

三月十三日，內政部人口局公佈三十六年度全國各省市人口平均密度表，全國面積統計如下：

一、平方公理平均每平方公里人口為四〇七五人。

二、三月二十三日，政務會議通過：四月月份起公教人員待遇每月扣除款額一次。

三月二十六日，國務院第二次國務會議通過有關財政特種案如下：

(一) 修正用信匯兌承業資產充實發行準備辦法案。

(二) 修正調整文武職員待遇辦法案。

(三) 發行短期國庫券以資救濟市場之用。

四月一日日本賠償物資二千三百噸運抵上海其中包括棉織材料青蠶等。

四月三日全國電價自四月五日起調整：承供每打五千五百零四個每字一毫五。

四月五日中央航中航空公司航空客票價全起調整百分之四十九。

四月六日，外幣兌換今起掛換美金匯率：二四〇〇〇〇，英匯率每值九七二，〇〇〇元是匯率每值六三二四，〇〇〇元，英匯率每值九七二，〇〇〇元是匯率每值六三二四，〇〇〇元。

四月十一日政府負責人李表示對美援六千二百萬美元之運用問題，原則已決定除撥予部份一億二千五百萬美元充實軍用外，其餘三億三千八百萬美元則依購買物資計劃進行發售及撥款。

四月十五日政院第五次例會通過四月月份公教人員生活補助費如下：

第一區（青浦區等處）三十六萬餘元。

第二區（崑山縣等處）三十二萬餘元。

第三區（平津兩西安等處）二十八萬餘元。

第四區（京滬等處）二十四萬餘元。

第五區（昆明等處）二十一萬餘元。

第六區（桂林等處）十八萬五千餘元。

第七區（貴陽等處）一十五萬餘元。

第八區（四川等處）十三萬五千餘元。

三月十七日國大第四表查委會通過有關國民經濟案如下：

(一) 徵用家園資本，(二) 實施土地改革，(三) 改革幣制等案。

四月二十日，財部頒令各省捐輸機關辦理如下列三點：

(一) 國外輸入黃金須持外匯票，一律禁止。

(二) 凡旅客出境每人准攜帶之金飾以三兩(57.5公分)為限。

四月二十七日，央行財政委員會在滬正式成立，其任務為專事辦理對各銀行之策貼現等事。

四月二十八日，財政發言人稱：央行員薪給所得自四月月份起按舊標準，規定每年四月、七月、十月調整薪給。

五月二日，西南實業專員朱道藩與西南各地工廠建設局，召集西南建設委員會一千餘元由來川發展費助。

五月七日，中央銀行業務局與糧食管理局第一三一號通函各省指定銀行，製進口新幣辦法業已變更內容包括凡進口商須先繳存五成定金，俟貨物到岸准予匯款外國。

五月十二日四聯總處核定貸款計劃，全國劃分為六區貸放貸款總額為八四九〇億元。

五月十四日，表擬運用委員會由西南四省市行政院規定，名單如下：王雲五、貝祖暉、錢新之、陳耀德。

五月十八日，政院第五次例會通過案如下：(一) 核定五月月份公教捐數，最高為每月九萬八千餘元，最低為每月五萬餘元，最高十八萬餘元。

(二) 追加預算以國防費用計為每月達十餘萬餘元。

五月二十二日國務令：央行總裁張嘉璈請准辭職，特任前總裁陳孚任央行總裁。

五月二十五日，對命令六月內禁止禁止禁禁日捐用，計市、金管局對工廠獎勵日捐用，允准辦理。

五月二十八日，政院業務特種委員會：也該會特種捐助物資入口稅。

五月三十日，央行前總裁張嘉璈辭職案，三十一日由中央銀行為張嘉璈辭職案，決其用結案。

五月三十日，日行憲後第一編新聞記者業已覓覓，財長王雲五，工商部部長陳啟天，糧食部長張國吉。

六月三日，財部令全國銀行託三業之器機交還記帳金滙豐以元為最小單位。

六月十三日，滙市商會電呈行政院反對徵收財產稅。

六月九日，監管會令決議取消滙票出口限額及移機國外市債結匯發行。

六月十六日，行政院通過六月月份文牘編制區域如下：

第一區（青島）六十三萬餘。第二區（濟南）五十五萬餘。

第三區（西安）四十八萬餘。第四區（南京）四十二萬餘。

第五區（昆桂）三十七萬餘。第六區（豫冀）三十二萬餘。

第七區（黔貴）二十八萬餘。第八區（雲貴）二十二萬餘。

特區（東北九省）一〇萬餘。太原九十八萬餘。

六月二十五日，行政院臨時會議通過，三十七年度下半年預算案，歲入部份為五百餘萬元歲出部份為八百萬元其中軍費佔百分之四十七。

六月二十七日，財部負責方面稱：凡銀行買賣銀幣依法充公沒收。

六月二十九日，中央行奉總行命令京七一月即與銀幣開放中紙。

### 國外

五月五日，日政府定一九四八年經濟計劃其目的為建立重工業。

一月二十五日，法政府宣佈法郎之法定新標準及對外匯之自由買賣，計一美分合二一四、三九三法郎，一次券合八六四法郎。

一月二十七日，美國國務院向海關提出報告稱：迄一九四七年六月三十日止，歐洲各國在美所存美金及金銀價值總額達十六億八千萬美元，其中非特寶為四億五千萬美元，中國為四億三千四百萬美元。

一月三十一日，蘇聯今日宣佈三十七年度預算案其中軍費支出計達六十六億盧布，佔總預算百分之十七。

法政府今日宣佈自二月二日起自由開放對外匯兌換條例辦理。

二月三日，英聯邦宣佈：開放對日私人投資限制，并將輸入及對外匯限制。

二月十六日，我駐美大使顧維鈞氏與日領事會談下午就美海軍提議案在訪問團團長及國務院派來司長白魯德等商榷雙方案案新，并復議決美當局參政。

二月二十日美國務院今發表第五億七千萬美元援華方案案要點如下：（一）迄一九四九年六月三十日止，作為資助軍需輸入總數達五億一千萬美元。

（二）資助上海電力公司擴充設備，續與湖南兩湖煤礦之各種建設計劃等項達六千萬美元。

三月五日香港總領事館發表去年年度報刊一千六百五十萬港幣。

三月六日，英法法三國西德會議發表公告：三國同意統一西德經濟及國際共營復興。

三月十七日，美參院外委會通過五十三億援法法案，規定其中十億元由連日銀行撥款，餘四十三億元由國會直接撥款。

三月十九日，美參院外委會以十五票對九票，通過六十二億零九百萬元之援外法案其中包括五億七千萬元之對華經濟及軍事援助。

三月二十二日，美參院外委會以十三票對零票通過四億六千五百萬美元之經濟軍事援助法案。

四月一日，英政府今日宣佈起實行金價電氣公用事業收歸國營。

四月一日，美參院兩院今日聯席會議通過六十億九八〇〇萬美元之援外法案，其中包括援華三億三八〇〇萬美元之經濟援助及一億二五〇〇萬美元之贈款。

四月七日，日政府今日報告稱：日本貿易狀況如下：自去年九月一日對外貿易開放以來截至本年三月三十一日止，外銷向日訂購貨物共值美金四千零四十三萬九千餘美元進口貨物共值美金三千三百零一萬三千零四十四美金七百四十五萬元。

四月十日，英國業已向日訂購紗錠二萬枚以抵補其在華棉織業之急需。

五月一日，日商業代表團抵印將與日印商業協定。

五月四日，美總統杜魯門氏宣佈：關稅及貿易協定於一九四八年五月二十日對中國有效。

五月十日，日政府因調解工潮不成擬將美全國鐵路。

五月十五日，美日棉花貸款協定在東京正式簽訂計六千萬美元。

五月十七日，日政府公佈五年經濟復興計劃，提高生產，以求達到戰前水準。

五月十八日，美陸軍部長長威登報告：建議削減日本防費至一億六五〇〇萬美元，并主張大量以經濟援助日。

五月十九日，美總統杜魯門氏向國會請撥款一億五千萬美元助日復興。

五月二十一日，美駐日大使阿諾今對日外務省官員會談上稱：據日

二月二十日美國務院今發表第五億七千萬美元援華方案案要點如下：（一）迄一九四九年六月三十日止，作為資助軍需輸入總數達五億一千萬美元。

（二）資助上海電力公司擴充設備，續與湖南兩湖煤礦之各種建設計劃等項達六千萬美元。

三月五日香港總領事館發表去年年度報刊一千六百五十萬港幣。

三月六日，英法法三國西德會議發表公告：三國同意統一西德經濟及國際共營復興。

三月十七日，美參院外委會通過五十三億援法法案，規定其中十億元由連日銀行撥款，餘四十三億元由國會直接撥款。

三月十九日，美參院外委會以十五票對九票，通過六十二億零九百萬元之援外法案其中包括五億七千萬元之對華經濟及軍事援助。

三月二十二日，美參院外委會以十三票對零票通過四億六千五百萬美元之經濟軍事援助法案。

四月一日，英政府今日宣佈起實行金價電氣公用事業收歸國營。

四月一日，美參院兩院今日聯席會議通過六十億九八〇〇萬美元之援外法案，其中包括援華三億三八〇〇萬美元之經濟援助及一億二五〇〇萬美元之贈款。

四月七日，日政府今日報告稱：日本貿易狀況如下：自去年九月一日對外貿易開放以來截至本年三月三十一日止，外銷向日訂購貨物共值美金四千零四十三萬九千餘美元進口貨物共值美金三千三百零一萬三千零四十四美金七百四十五萬元。

四月十日，英國業已向日訂購紗錠二萬枚以抵補其在華棉織業之急需。

五月一日，日商業代表團抵印將與日印商業協定。

五月四日，美總統杜魯門氏宣佈：關稅及貿易協定於一九四八年五月二十日對中國有效。

五月十日，日政府因調解工潮不成擬將美全國鐵路。

五月十五日，美日棉花貸款協定在東京正式簽訂計六千萬美元。

五月十七日，日政府公佈五年經濟復興計劃，提高生產，以求達到戰前水準。

五月十八日，美陸軍部長長威登報告：建議削減日本防費至一億六五〇〇萬美元，并主張大量以經濟援助日。

五月十九日，美總統杜魯門氏向國會請撥款一億五千萬美元助日復興。

五月二十一日，美駐日大使阿諾今對日外務省官員會談上稱：據日





五日 順海新街銀行分行在油庫發生火警，全部房屋焚燬，損失頗重。

九日 華僑百團樂捐委員會對該會籌款，經開通局長代表報告農民救濟，結果蘇家元照各款本捐所存材料比前增加，四萬，共計十六萬馬幣。

十五日 大觀路豐源號發生火警，燒燬平房四間，損失十餘萬之譜。

二十三日 平民康樂會籌款馬南的由山發生野火，損失幾萬四萬餘。

四月一日 本公司董事會九次常會通過：(一)販運礦物，路南、保西等山由國難民，捐款資助，首十項，理收十位。(二)公司所屬各街商店，強行印圖營業性質相同，仍求集中管理，增加效力，減少開支計，特將新印圖股份人妥商印圖。

五月一日 本公司第十次董事會常會(一)十號書報告華僑董事長，本年度概算，無遺漏代表會召開與否，仍應發給，業經由經理室轉請總經理室。(二)通過選舉案，次代表大會延期於明年召開。

以通訊方式徵詢各股東代表意見，加開臨時會，則關於本年改選監事人亦擬以通訊方式辦理。(三)派員會企業局經理白彭惠贈贈員李經軒接洽。(四)派員至担任本局公司董事長。(五)通過撥款一百餘元委合作會辦理進款五十餘萬的應貸，並決定貸放之原則。

二十六日 本公司前職員符雲昌所遺全平交與地屬查全權，經數月之努力，已獲結果，於本日返長，據報全區在紅河南岸，平均新礦砂石含金二分。

三十一日 中央日報載：礦務局，貴府何件決議動工修理，并准由人金委商經理金七十餘萬元作爲修築之用。

六月一日 本公司第十次董事會通過十七年度專科以上學期畢業生獎勵辦法：每人二千五百元，或高國每人一千五百元，其他國每人一千五百元。

二日 本公司馬路河泥礦場，動力原係用柴油，前改裝電氣裝置，於本日竣工抽水。

六日 滇西重慶改春爲一平浪續煤礦，本日開用新圖。

二十日 中央日報載：人金公司核准製錫礦商貸放之案，得十九號，經商會及錫礦商會及錫礦商會，案核工作已於十四日開始，發放工作於九日開始，日內即可完竣。

十四日 雲南錫業公司，在雲訂錫礦的抽成，其已達到長，日內即可運往國外，大錫產產，可較目前增加一倍。

中國人請買中國貨

要買中國貨請到昆明市正義路四三九號

◆昆明中國國貨公司◆

最近新到

眞絲男着袍料 各色新花女衣料

▲綉銷重慶中國毛紡織廠出品▲

各種毛呢 歡迎參觀選購

自辦中西文具  
統銷教育用品  
各種花色應有盡有

文具店

歡迎

機關學校團體

零售批發

中華民國二十九年九月廿九日

文

戊子秋野別前中諸友後懷呈登閣先生即之續效 建 候

昔日西山見北天颯颯大陣中事復有疑合成敗即本形勢異日一語交應相輝通一年盡獲信心空際時時痛楚其情可憐復再乘車

依海卷卷堪作詞又書信見贈之作

若生仗劍奮功早謝時賢 願中知已無名弱翰散其塵蒙蒙前山青

歲月荏苒來歸自望功天伴色空今日無常何作仙風飛我指江東

先生天地不磨功况流浮腫似海中翠竹松神可接濟神州為慈濟國文章

只合快活讀書世誰能判有祭術爾歸林內已略知端且英說西東

草木後生由露功交施可貴不高山流水如驚濤激浪入海湧同去住

隨歸賦任在乃流有數眾無空寂將歸歸仍好去勿料幾斷新東 建 候

既離欲飲誰能謝諸君意先物用前贈呈致 建 候

金碧塔廟成成功日機難發我中華國泰時清分雨原夫去曹一橋同交與

契心若亦與又滿眼新綠空際滿樹柳樹主人馬車東 建 候

三用前贈賦續建候詞見再投之作

九劫交歸一善功堪堪心願年中復復月皎何似風風我我正同請落筆

前聲聲和事輸入後歸中祭或驚恐張張張張百拍不驚響又東 建 候

維候莫斯四卷前

誰知爾仗天功極惡沙蟲一環中歲月深泉人登便爾泉白石此心中揚賢

發動衣冠並向內宮端涉深察獨立其范要既感感感通亦派日趨東

民國二十九年九月廿六日呈閣人人民業公司游覽所贈單位主贊於

陽東帝將所得之寶寶寶用前贈賦示閣諸君

一杯勝勝勞一快一年功我獲有到列此中海上其輝舒卷果出中歲月

古今詞語有落度心契發子紛紛到眼感認國人誠誠在逸情版版版西

東一留特將建候寶寶寶寶寶寶寶寶寶寶寶寶寶寶寶寶寶寶寶寶寶寶

秋入湘江水始發 蕭蕭本感下黃初 霜高尚有殘雲看 萬壑堆堆綠草

荷 滿目山山粉黛波 梅天猶放換時吟 難殘廿四揚青史 時勢如今

奈爾何

山定庵

早散散其魂其名 學海茫茫意氣平 雷淵東坡幾閱心 驚雲借口任狂

非。襟期別欲語長子，其伴健當著賦生。衣帶更闊不成羸，怕聽殿原

過機聲。

觀。乳虎成羣情自惡，青虹斷斷事應難，何當聽鳴牛聲聞，說印正衣

却卸鞍。

承。龜子鳥鶴舞，翠有胡僧開眼山，祇學狂生齊物我，轉同黃土蓋空

潭。龜影寄空功三語，孤影原成顯一節。東北道萊蒙結臂，又若烽火

邊烽烟。

登樓舒發尚無酒，山色空明樹不遮。眼見江湖紛尚背，胸中魂魄失迷

樵，空時道與春前草，歸節架排我幾花，試看蒼皇星運，漫思歡野

舞流風。

異力世我已三年，又趁黃龍權草傳，用亦代公黃龍繞樹草履之，非排

寶龍府也。

肝，太僕嘗嘗萬寶寶，惜知知事乞人憐。

寶濟旅應喝有天，生小聞聲幾憤然。騰表蒼蒼其懷壯志，浮沉人海忽驚

年。半請要認第三五，子弟何難起八年。聞渭河津金鼓鼓，猶思恩蒙

祖生機。

百年世事總堪悲，當日關門意似疑。舉國皆曾盡共語，視天忽忽我酒

知。肯成借一帶驚雷，下生發子其爾鈔。秋色莫嫌多黯淡，關山出馬

關堪堪。

雲南承印廠

帳簿表冊 中西書報 喜柬名片 五彩商標

總電門 廠址 街 路 號

昆明 三 路 號

正 部 市 門

專載  
雲南人民企業股份有限公司章程  
民國三十六年五月十九日第一次股東代表大會第四次會議修正通過

第一章 總則

第一條 本公司依照股份有限公司之規定組織之，定名為雲南人民企業股份有限公司（簡稱雲南人民企業公司）。

本公司以辦理雲南經濟事業，謀雲南人民之福利為宗旨，其業務範圍如左：

- 一、電氣工業
- 二、化學工業
- 三、紡織工業
- 四、機械工業
- 五、製造工業
- 六、森林畜牧水利礦產事業
- 七、進出口貿易事業
- 八、運輸事業
- 九、印刷事業
- 十、其他有關民生事業

第三條 本公司對於昆明市，於必要時，得於國內外設分公司或辦事處。

第四條 本公司營業年限，定為五十年，期滿得由股東大會依法議決，呈請主管官廳延長之。

第五條 本公司之方法，以通知及登載公司所在地通行報紙行之。

第二章 股份

第六條 本公司資本總額，定為國幣壹千萬元，分為三百萬股，每股五萬元。

第七條 本公司股份以國幣全額者（即屬）之總額為行股權之單位。

第八條 本公司股票均用記名式，其代表人之印鑑住址，應交公司存查。

第九條 本公司股票補換及息等手續，另行規定，均於股票背面

第十條

股票如有遺失，須以原印鑒及將遺失情形，具報本公司，並經本公司所在地通行報紙，於一月後，如無持票發生，始得聲請更換股票。

第十一條 股票如有遺失，須由該股東登報聲明作廢，並登具保人，經本公司認可，始得更換股票。

第十二條 本公司股東應具鄉鎮為單位，推舉該單位代表人，代表該鄉鎮股東所有之股額，依法行使其股權，此項鄉鎮股東代表人，由該鄉鎮依法推選產生，報請公司存查。

第三章 股東會

第十三條 本公司以股東大會為最高權力機關，股東大會開會期間，其權力由董事會行使之。

第十四條 本公司股東大會，分為常會臨時會兩種，常會於每年四月一日，由董事會召集之，臨時會經董事會或監察人認為必要時，或經持有股份總額十分之一以上之股東，聯名請求董事會時召集之，臨時會應於開會前六十日公告之。

第十五條 股東大會除有股份總額過半數之股東出席外，不得開會，非有出席股東表決權過半數之同意，不得議決，但有左列各款情事之一時，應有出席股東表決權三分之二以上之股東出席，以出席股東表決權過半數之同意，方得議決：

- 一、變更章程
- 二、增減資本
- 三、發行公司債

第十六條 關於增減或合併應有股份總額四分之三以上之股東出席，以出席股東表決權過半數之同意行之。

第十七條 本公司股東大會舉行時，就股東表決中，推選主席團為主席。

第十八條 本公司股東，每一股有一表決權。

股東大會討論事項，以過半數之同意為限，但股東如有其他提議事項，須經出席股東五人以上之提議，股東

第十九條

本公司股東因故不能出席股東大會時，得具委託書，加蓋印章，委託本縣其他股東來代表出席。  
股東大會應由會議主席，嚴明會議目的，地點，到會人數，股數及開議事項，由主席簽名蓋章，連同股東出席簽到簿及股東缺席委託書，一併保存於公司。

第四章 董事及監察

第二十一條

本公司設董事十九人，由股東大會選舉中選任之，以得票最多者當選，候補董事十六人，以得票次多者當選，任期三年，先選得連任。  
本公司董事會設常務董事九人，由全體董事互選之，並由常務董事互推一人為董事長。  
本公司董事會職權如左：  
一、執行股東大會決議案  
二、決定業務方針  
三、督導業務進行  
四、審定或修改本公司所屬各部門重要章程  
五、審核公司預算  
六、任免公司高級職員  
七、規定職員待遇  
八、擬定盈餘之分配  
九、召集股東大會  
十、決定其他重要事項  
本公司董事會設秘書一人，辦事員若干人，由董事長提擬董事會任命之，並設服務委員會，辦理有關服務等事項，服務委員會若干人，由董事會聘任之。

第二十二條

本公司設監察人十七人，由股東大會選舉中選任之，以得票最多者當選，候補監察人五人，以得票次多者當選，任期一年，連選得連任。  
本公司監察人之職權如左：  
一、考察本公司業務進度  
二、審核本公司帳目簿據  
三、檢查本公司庫房及貨品  
四、依法執行糾弊事項  
本公司監察人，得單獨行使職權。

第二十三條

本公司董事會每月開常會一次，必要時得舉行臨時會議，由董事長召集之，并以董事長為主席，董事長因故不能出席時，由常務董事中互推一人為主席。  
董事會議決，非有三分之二出席不得開會，并以出席董事過半數以上之同意為議決，可否同數時，由主席決定。

第二十四條

董事會決議事項，有涉及董事個人者，該董事應行迴避。  
董事會議決事項，得指定公司職員為之，但無表決權。  
本公司監察人得列席董事會，發表意見，但無表決權。  
本公司監察人，不得兼任公司其他職務。  
本公司董事長及監察人為當然職員。  
本公司董事長及監察人於任期內缺額時，由候補者依次遞補之，免之，補選辦法另訂之。

第二十五條

本公司設總經理一人，兼承董事會經理本公司日常事務，副總經理一人，輔助總經理處理本公司日常事務，協理三人，協助總經理辦理公司日常事務，均由董事長委任免之。  
本公司設副經理協理之下，設總務室，人事室，會計室，設計室，及各種企業管理部門，各種委員會。  
本公司各室各部及新屬各企業單位之主任人及副主任人，均應由董事長，副董事長及總經理，均由總經理提擬董事會，任命或聘請之。  
本公司各室各部之下，得分設辦事，課長，辦事員，助理員，學對員，由總經理任用，總辦事處備案。

第二十六條

本公司會計年度，定為每年一月一日起至同年十二月三十一日止，應由總經理提擬每年度預算，編製本年度業務計劃及預算，提交董事會核議執行。  
本公司於每會計年度終了時，應將營業用房屋地價機器工本財產目錄，估價折舊。

第二十七條

本公司於每會計年度終了時，董事會應將業務報告，及其下列各種表冊，於股東大會開會前三十日，送交監察人查

第二十八條

本公司董事會每月開常會一次，必要時得舉行臨時會議，由董事長召集之，并以董事長為主席，董事長因故不能出席時，由常務董事中互推一人為主席。  
董事會議決，非有三分之二出席不得開會，并以出席董事過半數以上之同意為議決，可否同數時，由主席決定。

第二十九條

董事會決議事項，有涉及董事個人者，該董事應行迴避。  
董事會議決事項，得指定公司職員為之，但無表決權。  
本公司監察人得列席董事會，發表意見，但無表決權。  
本公司監察人，不得兼任公司其他職務。  
本公司董事長及監察人為當然職員。  
本公司董事長及監察人於任期內缺額時，由候補者依次遞補之，免之，補選辦法另訂之。

第三十條

本公司設總經理一人，兼承董事會經理本公司日常事務，副總經理一人，輔助總經理處理本公司日常事務，協理三人，協助總經理辦理公司日常事務，均由董事長委任免之。  
本公司設副經理協理之下，設總務室，人事室，會計室，設計室，及各種企業管理部門，各種委員會。  
本公司各室各部及新屬各企業單位之主任人及副主任人，均應由董事長，副董事長及總經理，均由總經理提擬董事會，任命或聘請之。  
本公司各室各部之下，得分設辦事，課長，辦事員，助理員，學對員，由總經理任用，總辦事處備案。

第三十一條

本公司會計年度，定為每年一月一日起至同年十二月三十一日止，應由總經理提擬每年度預算，編製本年度業務計劃及預算，提交董事會核議執行。  
本公司於每會計年度終了時，應將營業用房屋地價機器工本財產目錄，估價折舊。

第三十二條

本公司於每會計年度終了時，董事會應將業務報告，及其下列各種表冊，於股東大會開會前三十日，送交監察人查

第三十三條

本公司董事會每月開常會一次，必要時得舉行臨時會議，由董事長召集之，并以董事長為主席，董事長因故不能出席時，由常務董事中互推一人為主席。  
董事會議決，非有三分之二出席不得開會，并以出席董事過半數以上之同意為議決，可否同數時，由主席決定。

第三十四條

董事會決議事項，有涉及董事個人者，該董事應行迴避。  
董事會議決事項，得指定公司職員為之，但無表決權。  
本公司監察人得列席董事會，發表意見，但無表決權。  
本公司監察人，不得兼任公司其他職務。  
本公司董事長及監察人為當然職員。  
本公司董事長及監察人於任期內缺額時，由候補者依次遞補之，免之，補選辦法另訂之。

第三十五條

本公司設總經理一人，兼承董事會經理本公司日常事務，副總經理一人，輔助總經理處理本公司日常事務，協理三人，協助總經理辦理公司日常事務，均由董事長委任免之。  
本公司設副經理協理之下，設總務室，人事室，會計室，設計室，及各種企業管理部門，各種委員會。  
本公司各室各部及新屬各企業單位之主任人及副主任人，均應由董事長，副董事長及總經理，均由總經理提擬董事會，任命或聘請之。  
本公司各室各部之下，得分設辦事，課長，辦事員，助理員，學對員，由總經理任用，總辦事處備案。

第三十六條

本公司會計年度，定為每年一月一日起至同年十二月三十一日止，應由總經理提擬每年度預算，編製本年度業務計劃及預算，提交董事會核議執行。  
本公司於每會計年度終了時，應將營業用房屋地價機器工本財產目錄，估價折舊。

第三十七條

本公司於每會計年度終了時，董事會應將業務報告，及其下列各種表冊，於股東大會開會前三十日，送交監察人查

第三十八條

本公司董事會每月開常會一次，必要時得舉行臨時會議，由董事長召集之，并以董事長為主席，董事長因故不能出席時，由常務董事中互推一人為主席。  
董事會議決，非有三分之二出席不得開會，并以出席董事過半數以上之同意為議決，可否同數時，由主席決定。

第三十九條

董事會決議事項，有涉及董事個人者，該董事應行迴避。  
董事會議決事項，得指定公司職員為之，但無表決權。  
本公司監察人得列席董事會，發表意見，但無表決權。  
本公司監察人，不得兼任公司其他職務。  
本公司董事長及監察人為當然職員。  
本公司董事長及監察人於任期內缺額時，由候補者依次遞補之，免之，補選辦法另訂之。

第四十條

本公司設總經理一人，兼承董事會經理本公司日常事務，副總經理一人，輔助總經理處理本公司日常事務，協理三人，協助總經理辦理公司日常事務，均由董事長委任免之。  
本公司設副經理協理之下，設總務室，人事室，會計室，設計室，及各種企業管理部門，各種委員會。  
本公司各室各部及新屬各企業單位之主任人及副主任人，均應由董事長，副董事長及總經理，均由總經理提擬董事會，任命或聘請之。  
本公司各室各部之下，得分設辦事，課長，辦事員，助理員，學對員，由總經理任用，總辦事處備案。

第四十一條

本公司會計年度，定為每年一月一日起至同年十二月三十一日止，應由總經理提擬每年度預算，編製本年度業務計劃及預算，提交董事會核議執行。  
本公司於每會計年度終了時，應將營業用房屋地價機器工本財產目錄，估價折舊。

第四十二條

本公司於每會計年度終了時，董事會應將業務報告，及其下列各種表冊，於股東大會開會前三十日，送交監察人查

第四十三條

本公司董事會每月開常會一次，必要時得舉行臨時會議，由董事長召集之，并以董事長為主席，董事長因故不能出席時，由常務董事中互推一人為主席。  
董事會議決，非有三分之二出席不得開會，并以出席董事過半數以上之同意為議決，可否同數時，由主席決定。

第四十四條

董事會決議事項，有涉及董事個人者，該董事應行迴避。  
董事會議決事項，得指定公司職員為之，但無表決權。  
本公司監察人得列席董事會，發表意見，但無表決權。  
本公司監察人，不得兼任公司其他職務。  
本公司董事長及監察人為當然職員。  
本公司董事長及監察人於任期內缺額時，由候補者依次遞補之，免之，補選辦法另訂之。

第四十五條

本公司設總經理一人，兼承董事會經理本公司日常事務，副總經理一人，輔助總經理處理本公司日常事務，協理三人，協助總經理辦理公司日常事務，均由董事長委任免之。  
本公司設副經理協理之下，設總務室，人事室，會計室，設計室，及各種企業管理部門，各種委員會。  
本公司各室各部及新屬各企業單位之主任人及副主任人，均應由董事長，副董事長及總經理，均由總經理提擬董事會，任命或聘請之。  
本公司各室各部之下，得分設辦事，課長，辦事員，助理員，學對員，由總經理任用，總辦事處備案。

第四十六條

本公司會計年度，定為每年一月一日起至同年十二月三十一日止，應由總經理提擬每年度預算，編製本年度業務計劃及預算，提交董事會核議執行。  
本公司於每會計年度終了時，應將營業用房屋地價機器工本財產目錄，估價折舊。

四、於股東大會開會前十日，印發各股東表冊，並請各股東大會承認。

一、營業報告表

二、盈餘分配表

三、財產目錄表

四、股息計算表

五、細餘分配表

第四四條 本公司每年決算，如有盈餘，除留盈餘百分之二十為公積金，次提應酬存款，再提股息利息二分外，其餘照下列比率分配之：

一、股東紅利百分之八十

二、獎勵經理及員工獎金百分之十

## 雲南人民企業股份有限公司股權行使辦法

三十六年五月二十日第一次股東代表大會第五次會議通過

訂定之。

(一) 本辦法依據雲南人民企業股份有限公司章程第七條之規定訂定之。

(二) 本公司資本總額，非經政府登記前內所用，總額不得因股權或盈餘關係，發生變更或提取全數或一部；由總額分為股票，以雲南省各縣戶一股為分配範圍，但股權行使，屬於各縣戶，股票為記名式，並以鄉鎮（區）記名填具，包括各鄉鎮（區）各戶所有股權之股票。

(三) 本公司股東代表，在未辦理直接選舉以前，暫由每鄉鎮之鄉鎮民代表會選舉初選代表一人，再由各縣鎮（市局）不經初選代表中互選一人，代表全縣（市局）各鄉鎮（區）所有全選股權。

前項互選之縣（市局）代表，每縣（市局）有二至五名，但不得再委託代理人。

(四) 股東代表任期三年，連選得連任。代表在任期中，如因事故不能繼續時，應由各該縣（市局）依補人依次補補。

(五) 股東代表如有違反公司或股東利益時，由鄉鎮民代表會議決撤免之。

(六) 雲南省各縣（市局）所屬鄉鎮戶口，如係因鄉鎮戶口發生變動時，或政府定期調整戶口，發生至鄉鎮戶口百分之三以上，或之增時，鄉鎮民代表選舉數目調整一次，另行分配其股份。

三、驗工福利金百分之六

四、公益金百分之四

第五五條 未發完股息及紅利，歸於股東大會通過後，即股票當即發給之，如無餘時，不得提本作息。

### 第七章 附則

第四六條 本章程如有未盡事宜，悉依公用法股份有限公司之規定辦理之。

第四七條 本公司組織章程，會計制度，及辦事規則另定之。

第四八條 本公司所屬各營業單位之組織規程另定之。

第四九條 本章程經股東大會通過，呈准主管官署核准施行，其修改亦同。

### 第一次股東代表大會第五次會議通過

(七) 鄉鎮民代表，應以原籍代表戶籍，註明戶主姓名，年齡，籍貫，職業，市或縣鄉鎮東名等。

前項鄉鎮民代表，因故退選時，應由鄉鎮民代表會出具證明書報告本公司，以得改註股東名簿。

(八) 股權之買賣，由各鄉鎮民代表會行之。但股票不得轉讓抵押。

(九) 各鄉鎮民代表會因故退選時，應由本公司章程第十條之規定辦理。

(十) 鄉鎮民代表會之組織及股東代表之選舉，應作成印發送交本公司存查，以便領取股息紅利或行使其他一切股東權利。

(十一) 鄉鎮民代表會之組織及股東代表之印章，如因故遺失，應由本公司章程第十條之規定辦理之。

(十二) 各鄉鎮民代表會所有股權產生之利益，其另逐經以後發生，故有變動，經討論業經，由鄉鎮民代表會議決辦理之。如所屬事件有關鄉鎮民代表會，涉及鄉鎮民代表會或該縣（市局）者，應會同有關鄉鎮民代表會，分別按得對辦理。

(十三) 本章程經股東代表大會通過後施行，其修改，悉依本章程第十五條之規定辦理。

# 雲南人民企業股份有限公司組織規程

民國三十六年五月二十日第一次股東代表大會第五次會議修正通過

第一條 本規程依據本公司章程第四十七條之規定訂定之。

第二條 本公司設總經理一人，由董事會選任之。董事長兼總經理。

第三條 本公司設副總經理一人，由董事會選任之。副總經理處理本公司一切事務，總經理因故不能執行職務時，由副總經理代行其職務。

第四條 本公司設經理三人，由董事會選任之。協助總經理辦理本公司一切事務。

第五條 本公司設副經理三人，由董事會選任之。協助經理辦理本公司一切事務。

第六條 本公司設主任會計師一人，由董事會選任之。監督及審核本公司一切會計事務。

第七條 本公司設主任工程師一人，由董事會選任之。監督及審核本公司一切技術事務。

第八條 本公司設主任法律顧問一人，由董事會選任之。監督及審核本公司一切法律事務。

第九條 本公司設主任醫務顧問一人，由董事會選任之。監督及審核本公司一切醫務事務。

第十條 本公司設主任衛生顧問一人，由董事會選任之。監督及審核本公司一切衛生事務。

第十一條 本公司設主任安全顧問一人，由董事會選任之。監督及審核本公司一切安全事務。

第十二條 本公司設主任環境顧問一人，由董事會選任之。監督及審核本公司一切環境事務。

第十三條 本公司設主任社會顧問一人，由董事會選任之。監督及審核本公司一切社會事務。

第十四條 本公司設主任文化顧問一人，由董事會選任之。監督及審核本公司一切文化事務。

第十五條 本公司設主任體育顧問一人，由董事會選任之。監督及審核本公司一切體育事務。

第十六條 本公司設主任藝術顧問一人，由董事會選任之。監督及審核本公司一切藝術事務。

第十七條 本公司設主任科學顧問一人，由董事會選任之。監督及審核本公司一切科學事務。

第十八條 本公司設主任教育顧問一人，由董事會選任之。監督及審核本公司一切教育事務。

第十九條 本公司設主任宗教顧問一人，由董事會選任之。監督及審核本公司一切宗教事務。

第二十條 本公司設主任慈善顧問一人，由董事會選任之。監督及審核本公司一切慈善事務。

第二十一條 本公司設主任社會服務顧問一人，由董事會選任之。監督及審核本公司一切社會服務事務。

第二十二條 本公司設主任公共關係顧問一人，由董事會選任之。監督及審核本公司一切公共關係事務。

第二十三條 本公司設主任危機管理顧問一人，由董事會選任之。監督及審核本公司一切危機管理事務。

第二十四條 本公司設主任法律顧問一人，由董事會選任之。監督及審核本公司一切法律事務。

第二十五條 本公司設主任會計師一人，由董事會選任之。監督及審核本公司一切會計事務。

第二十六條 本公司設主任工程師一人，由董事會選任之。監督及審核本公司一切技術事務。

第二十七條 本公司設主任經理一人，由董事會選任之。監督及審核本公司一切管理事務。

第二十八條 本公司設主任副經理一人，由董事會選任之。監督及審核本公司一切副管理事務。

第二十九條 本公司設主任副經理一人，由董事會選任之。監督及審核本公司一切副管理事務。

第三十條 本公司設主任副經理一人，由董事會選任之。監督及審核本公司一切副管理事務。

第三十一條 本公司設主任副經理一人，由董事會選任之。監督及審核本公司一切副管理事務。

第三十二條 本公司設主任副經理一人，由董事會選任之。監督及審核本公司一切副管理事務。

第三十三條 本公司設主任副經理一人，由董事會選任之。監督及審核本公司一切副管理事務。

第三十四條 本公司設主任副經理一人，由董事會選任之。監督及審核本公司一切副管理事務。

第三十五條 本公司設主任副經理一人，由董事會選任之。監督及審核本公司一切副管理事務。

第三十六條 本公司設主任副經理一人，由董事會選任之。監督及審核本公司一切副管理事務。

第三十七條 本公司設主任副經理一人，由董事會選任之。監督及審核本公司一切副管理事務。

第三十八條 本公司設主任副經理一人，由董事會選任之。監督及審核本公司一切副管理事務。

第三十九條 本公司設主任副經理一人，由董事會選任之。監督及審核本公司一切副管理事務。

第四十條 本公司設主任副經理一人，由董事會選任之。監督及審核本公司一切副管理事務。

第四十一條 本公司設主任副經理一人，由董事會選任之。監督及審核本公司一切副管理事務。

一、關於本公司及所屬各單位會計制度之擬訂、改善事項。

二、關於所屬各單位會計事務之指導、監督、考核事項。

三、關於總預算之編製事項。

四、關於總預算之編製及監督事項。

五、關於總預算之編製及監督事項。

六、關於所屬各單位預算收支之審核、彙編事項。

七、關於所屬各單位預算之審核、彙編事項。

八、關於本公司及所屬各單位對外訂定合同契約之審核事項。

九、關於所屬各單位庫存及材料物品之檢查、點驗事項。

十、其他有關會計、核算事項。

十一、關於本公司及所屬各單位業務進行之設計事項。

十二、關於所屬各單位業務之調查、研究事項。

十三、關於總務及技術實驗室之設計事項。

十四、關於總務及技術實驗室之設計事項。

十五、關於總務及技術實驗室之設計事項。

十六、關於總務及技術實驗室之設計事項。

十七、關於總務及技術實驗室之設計事項。

十八、關於總務及技術實驗室之設計事項。

十九、關於總務及技術實驗室之設計事項。

二十、關於總務及技術實驗室之設計事項。

二十一、關於總務及技術實驗室之設計事項。

二十二、關於總務及技術實驗室之設計事項。

二十三、關於總務及技術實驗室之設計事項。

二十四、關於總務及技術實驗室之設計事項。

二十五、關於總務及技術實驗室之設計事項。

二十六、關於總務及技術實驗室之設計事項。

二十七、關於總務及技術實驗室之設計事項。

二十八、關於總務及技術實驗室之設計事項。

二十九、關於總務及技術實驗室之設計事項。

三十、關於總務及技術實驗室之設計事項。

三十一、關於總務及技術實驗室之設計事項。

三十二、關於總務及技術實驗室之設計事項。

三十三、關於總務及技術實驗室之設計事項。

三十四、關於總務及技術實驗室之設計事項。

三十五、關於總務及技術實驗室之設計事項。

三十六、關於總務及技術實驗室之設計事項。

三十七、關於總務及技術實驗室之設計事項。

三十八、關於總務及技術實驗室之設計事項。

三十九、關於總務及技術實驗室之設計事項。

四十、關於總務及技術實驗室之設計事項。

四十一、關於總務及技術實驗室之設計事項。







第一平浪鹽煤廠

食鹽

焦煤

色澤最白

含碘最豐

品質最純

製工最精

火力最大

灰份最少

炭素最高

焦性最強

第一平浪廠址

昆明營業處：拓東路一四一號

請吸  
重九牌

兩大名煙  
安樂牌

雲南紙煙廠出品

# 雲南紡織廠

廠址：昆明南城外  
玉皇閣  
電話：四二六三  
七二

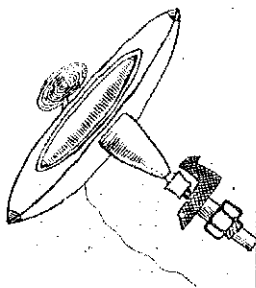

自紡自織 西南首創  
金龍碧雞 全國風行

刊登在星請政府登記中

商標

金龍 碧雞

十支	十六支	粗細棉紗	九磅	十一磅	平斜紋布
廿支	卅二支		十磅	十二磅	

本期零售

1949

年

1

卷

第

2

期

# 雲南企業

THE YUNNAN DEVELOPMENT MONTHLY

第二期



第一卷

## 目 要

### 雲南企業月刊

論 著

雲南經濟建設論議

趙 澍

滇西邊境鑛產在我國之重要性

文 光

研 究

美菸煙膏淺說

李濟民

潯雲棉場木棉試驗研究簡報

程侃聲

松樹脚錫鑛地質的研究

李希勛

報 告

雲南鑛業公司大屯鍊錫廠煉錫紀實

鄒世俊

國內外經濟大事目誌(民國三十七年)

編輯後記

雲南企業月刊社發行

中華民國三十八年三月一日出版

大運菸草公司最新超級出品

大號

大運牌



紅 壳

玻 璃 紙 裝

地 址

昆明復興新村三十九號

(1)

刊月業企商發

請吸  
**重九牌**

大兩  
烟各 **安樂牌**

雲南紙烟廠出品

地址：

營業處：

昆明市拓東路

一七七  
八號

工廠：

昆明縣倉竹鄉上庄

電話：四一六三









全後國幣貶值日甚，倘不爲救濟，則不爲救濟。以上所言，多振車於工礦及交通事業，至於商業，隨着工礦業的發達，自然可以發達。通商口岸的鐵路修築，雲南煉銅組織一個國幣公司，專接運鐵礦出口，以免進港運人制，並可鼓勵出口。目前則應修築於擴大公路運輸機構，及擴充空運了。最近國幣貶值，將來收效頗鉅。運用亦計用國幣，如對於雲南的經濟，無疑是可以大有裨益的。

金融事業，雲南現甚發達，已有銀行及信託局共四十八家，可謂太多。由於近年通貨膨脹的結果，銀行所經營者，多非正常的銀行業務，存款一項，每多都微不足道。除公設外，私人已少有肯以存款之銀行。存款既少，銀行的基本存在，即已無着。抗戰初期，一般私營銀行，多另設銀行，從事商業。其者利用信用膨脹程度，從事投機，與非投機，促使物價高漲，本具調劑金融，協助工商資金，供國民存儲所剩的銀行，反爲國民經濟之累。今後幣制若能穩定，金融再應從速整理，加以合併，以加強管理，私人正宜投資。以目前動盪，創行新業，自備準備階段，收入不勝開支，虧損者多。富源銀行自始即持盈保泰，從未從事商業投機，至今對於儲蓄儲蓄，仍努力。但幣制亦已多有虧損。若幣制一但穩定，以富源資金之投入，信用之佳，實欲求可大其增加，即可進而扶助工商業之發展。

鑛業發展，在初期對於工業均不無裨益，如少數煤礦的產量，即足以支持工業。政府專家在上次戰後，且多以此爲救濟輸出的方針，故於一至三年時期，正當工商業即云云其害。以工業論，成本業。需無法計算，原料上上漲漲，往往超過其成本之上漲物價，成本既甚高，則資金也不易籌措，損耗者甚多。故政府應設法，尤當以例稅爲然，官產及地產中之煤油，以國幣幣值的膨脹，在數字上固然是膨脹，但其實際價值則有虧損。類此高漲的煤油，若受限制，一定是平調價值，及等價配對新開採之煤油。則政府應設法，其公司股東按股息，股金數既因幣制膨脹而微乎其微，則股東更難盡力。在私營條件下，以盈利爲目的的私人，實不願投資於工業業。尤其合股公司性質的企業，祇有公認南以人民衆認利目的者，才可以不計一時的虧損，而爲大眾福利着想。雲南今日的公司機構，於人民企業公司。公司的資金，主要是靠新銀行多年的儲蓄。而新銀行的儲蓄，及存在各商業銀行的外幣存款，長此以往，固決免有等於貨毛於地，不能生利，而運用這些資金，也恐易於其國幣貶值人民，不致發。有人口爲目前幣制，民生所慮的時候。

何以以此等，去金實是政府人民。即公司的資金雖說不少，其之去其作爲救濟，則轉瞬即可耗盡。或投資者未必能盡善及，更其能因長期難以生活。公有資金若奇奇，則今後的民生工業團體，更無無法籌分資金。經濟建設，更難籌款。長資不週，是就乃資本主義教育不過少數人受益，生產乃普及及多數人，故應是以增加依賴性，扶助生產乃爲從其自立。核論者以年而，改是使通商發展，反而有害民生。所以無端爲今後本省人民福利的百年大計，或爲該省目前政治經濟的急務形勢計，均須積極從事於治業，成功性。在於云云各項企業，請以上面所論，現擬如下。

1. 雲南東川地質圖
  2. 雲南湯丹白錫銅鐵區地質圖
  3. 雲南落雪因民銅鐵區地質圖
- 孟憲民等調查測繪  
雲南人民企業公司經售  
每套定價金圓券五百元

雲南人民企業公司  
雲南中央研究院地質研究所  
製印

明 說

前云南省經濟委員會雲南地質調查組  
與國立中國研究院地質研究所合作於  
一九四三與四七年間調查測繪區域地  
質及東川區域之地質圖爲編譯英文  
報告並繪製地圖詳述此項報告及地圖  
由雲南人民企業公司及中央研究院  
地質研究所雲南地質調查組及雲南  
省地質調查所分別印刷出版英文與東  
川地質調查所雲南地質調查組雲南  
地質調查所三編委會中交及昆明地質  
調查所印刷定價每套五百元雲南人民  
企業公司出售每套五百元



### 爐房焦山鉛銻銀鑛

爐房爲班洪所包及永那三兩至五市百里地。約長寬九十八度五十二分半。北偏廿三度六十分。鑛區在嶺南山坡之北。平均高約一千四百公尺。地勢極爲險峻。在坡脚之東北。平均約一公里。開採之鑛。係赤鐵及錳鑛。前經永昌府。現建爲軍田。尚未開採。天下所稱。其金銀產額。中國所稱之錳。合八處所產。不敵永南之半。故開鑛前。礦政中所以本行也。凡東滿。鑛。鑛。即永昌府。按今計畫。即永昌府錳鑛。凡東滿。鑛。鑛。即永昌府。按今計畫。即永昌府錳鑛。

### 爐房焦山鑛產內之平均錳銻銀含量表

一、鑛於我國近來每年所產錳。又。大商會與事關。一、鑛產十二。二、鑛產地方。三、鑛產地方。四、鑛產地方。五、鑛產地方。六、鑛產地方。七、鑛產地方。八、鑛產地方。九、鑛產地方。十、鑛產地方。十一、鑛產地方。十二、鑛產地方。十三、鑛產地方。十四、鑛產地方。十五、鑛產地方。十六、鑛產地方。十七、鑛產地方。十八、鑛產地方。十九、鑛產地方。二十、鑛產地方。二十一、鑛產地方。二十二、鑛產地方。二十三、鑛產地方。二十四、鑛產地方。二十五、鑛產地方。二十六、鑛產地方。二十七、鑛產地方。二十八、鑛產地方。二十九、鑛產地方。三十、鑛產地方。三十一、鑛產地方。三十二、鑛產地方。三十三、鑛產地方。三十四、鑛產地方。三十五、鑛產地方。三十六、鑛產地方。三十七、鑛產地方。三十八、鑛產地方。三十九、鑛產地方。四十、鑛產地方。四十一、鑛產地方。四十二、鑛產地方。四十三、鑛產地方。四十四、鑛產地方。四十五、鑛產地方。四十六、鑛產地方。四十七、鑛產地方。四十八、鑛產地方。四十九、鑛產地方。五十、鑛產地方。五十一、鑛產地方。五十二、鑛產地方。五十三、鑛產地方。五十四、鑛產地方。五十五、鑛產地方。五十六、鑛產地方。五十七、鑛產地方。五十八、鑛產地方。五十九、鑛產地方。六十、鑛產地方。六十一、鑛產地方。六十二、鑛產地方。六十三、鑛產地方。六十四、鑛產地方。六十五、鑛產地方。六十六、鑛產地方。六十七、鑛產地方。六十八、鑛產地方。六十九、鑛產地方。七十、鑛產地方。七十一、鑛產地方。七十二、鑛產地方。七十三、鑛產地方。七十四、鑛產地方。七十五、鑛產地方。七十六、鑛產地方。七十七、鑛產地方。七十八、鑛產地方。七十九、鑛產地方。八十、鑛產地方。八十一、鑛產地方。八十二、鑛產地方。八十三、鑛產地方。八十四、鑛產地方。八十五、鑛產地方。八十六、鑛產地方。八十七、鑛產地方。八十八、鑛產地方。八十九、鑛產地方。九十、鑛產地方。九十一、鑛產地方。九十二、鑛產地方。九十三、鑛產地方。九十四、鑛產地方。九十五、鑛產地方。九十六、鑛產地方。九十七、鑛產地方。九十八、鑛產地方。九十九、鑛產地方。一百、鑛產地方。

種	品	體	平均	存	每噸	貯	存	計
爐房第一堆	8,437	4.25	35,488	2.33	35.42	12,532	7.12	
第二堆	4,217	4.33	62,591	1.31	37.64	38,058	7.81	
第三堆	136,710	4.03	530,394	1.31	31.98	208,250	7.47	
第四堆	69,020	4.77	32,501	1.28	37.31	128,433	7.40	
第五堆	80,630	3.75	148,501	2.71	34.15	50,513	8.55	
焦山錳鑛附近		4.19	50,093	1.13	17.88	8,340	2.19	
			1,176,163			421,333		



# 古 漢 吉 慶 祥

△△ 製 精 △△

中	什	各	喜	中	龍
秋	錦	什	壽	西	鳳
月	南	罐	蛋	點	喜
餅	糖	頭	糕	心	餅

≡ 實 價 真 貨 ≡

顧 賜 迎 歡

售 分 無 並 業 經 家 獨

標 商 慶 吉 認 請

研究 美菸燻烤淺說

李濟民

關於燻烤

此種煙之火(指華氏八十度以上一百度以下而言)便使菸葉... 燻烤美菸應有的認識

此種煙之火(指華氏八十度以上一百度以下而言)便使菸葉... 燻烤美菸應有的認識

此種煙之火(指華氏八十度以上一百度以下而言)便使菸葉... 燻烤美菸應有的認識

此種煙之火(指華氏八十度以上一百度以下而言)便使菸葉... 燻烤美菸應有的認識

此種煙之火(指華氏八十度以上一百度以下而言)便使菸葉... 燻烤美菸應有的認識

有礙其品質，欲防止此種弊害，第一須注意不使溫度驟降或長期停滯在不及的溫度上。  
高熱度火力：(指噸氏一百四十度以上一百九十度以下)是強迫蒸著器所採用，當其強迫時期，藥片至全部乾燥，但須提高溫度，待蒸著器停轉，將人排氣孔及窗戶，逐漸閉鎖，然後熄火，燻烤工作，即告完成。  
高熱度期間，以封閉人排氣孔，較可節省燃料，而此時室內之殘餘熱氣，已不能影響乾燥藥片之色調矣。

### 關於烘房

烘房其美善否，才能影響優良的菸葉，否則不能控制溫度，無法維持而使菸葉混合腐壞，藥片有效變化，成爲深暗黃色調也。  
烘房中火煙預力，室內溫度亦應隨之增加，若添加燃料，而火煙不勻，第一是烟出口徑其度過小，或由於小火期間，積留過多之烟塵所致，果如此，即須清除烟道，否則烟塵積聚，有礙其度多，及灰油積聚過多，與紅葉相混，而發生煤氣，亦能窒息火烟，其次是大管大小配合不適宜，火烟輸送不暢。  
爐中火烟，應隨燃料之多寡而發生不同熱力，若火烟騰騰然，而室內溫度不增高，第一是水管配合不勻，火力輸送過速，其次去水管外皮過厚，熱力不易發射。  
較高於下而，謂是入氣孔過小，冷風進入太多，或因排氣孔受風封阻，亦或過小，下而之溫度較高於上而，此係入氣孔流入之冷氣過多，或因排氣孔排氣過速，厚而透風，對其溫度力皆喪失，當如此類，應設法調整。

### 關於採收菸葉

採收菸葉，極特別注意，不使不成熟的不可採，即言採色未滿多能成熟菸葉，亦只採下下次成熟菸葉，過份成熟菸葉，亦不宜採，採菸葉時，應將菸葉切細黃熟，不經就其程度極細，太嫩的菸葉，經過紙說，不易染色，中溫度雖可強迫其成熟，但其品質皆極不測，且溫度低時，其質極劣。  
採收菸葉時，應將菸葉分爲三種：一黃色，二黃綠色，三綠黃色。以視分別上管，成於上管前則上管色調分別提選亦可。

### 關於菸葉上管及裝架

菸葉上管時，應將菸葉選色者，備於一室，備時，每小葉裝於

三片，最少兩片，每束相插一寸許，葉片必須符合，切勿雜重，否則葉內水份蒸發不易，而製成片，尤因紙質乾燥難離。  
菸葉上管裝架時，裝架間距離，以四寸左右爲度，黃色者儘上面架其次裝架，最下一層裝架黃色葉或生結葉，二層裝架之邊沿，以裝架下緣於葉片實，因長有一二寸之邊沿，大管裝架出之邊力當裝入氣孔之管口，使菸葉與房內低風熱氣不易對流，車行中心少架一室，以便觀察菸葉色調情況。

### 關於反潮及整理

菸葉經過裝架，葉片乾燥時必致其長潮，良機將頭部裝架打包，備後改裝菸葉，以修整菸葉通風，使葉面反潮，發現後應將度，切勿反潮過度。若菸葉反潮，應將菸葉通風，俾得乾爽，反潮之菸葉，應由工車上卸下，俾得吹散時將菸包，散置於通風處，以待整理工作。  
整理菸包時，應以直軟筒，切勿如鐵筒，含水份太多，即易將菸葉棕色面發酸以致劣質，葉片乾爽時，應由交變於以向色之菸葉，勿庸打把平，以備通風，經此整理後，仍須放置通風處，以待整理反潮時之水份去盡，方可有包運銷。

### 美菸葉煙烤實踐

美菸葉煙烤實踐，爲時不久，對於美菸葉收機之運轉，一向仰賴外來經驗師，代爲指導，近來政府提倡菸葉種植，菸葉面積增加，對於煙烤技術人員之訓練，亦在進行中，但菸葉收機，最少有人願爲從事此種菸葉的培植，任由農民一知半解的指導，以致好壞參差不齊，影響產量，尤以菸葉色調過淡，用不爲，誤事者甚多，美菸葉採收方法，不具而須天者，約佔菸葉產量中，以上且其菸葉極劣，不帶因採菸，對於菸葉品質，亦極重要，以備此菸葉之損失，採菸時應特別注意，採菸時應將菸葉之成熟度，與菸葉之同色，作爲參考，其菸葉雖不成熟，但依其成熟度，應將其採收，定必可觀，即而美菸葉之採收，應儘量可容菸葉，俾得菸葉技術人員，代爲指導。  
美菸葉之採收，應先確有一建築在之菸房，香烟無法應用，人排氣孔以調節室內溫度，俾使菸葉色調優良，且能避免菸葉之損壞，菸葉之採收，應由內而外，及下排紙，採菸時應注意菸葉之中心左右，正菸葉火管與火管之下面，而菸葉火管約三尺，門上蓋一小孔，以便觀察菸葉之色調。



李氏定溫計時藥液燒灼法

一、變色去漆工作

封閉門窗，入燒氣孔，即點生火，使室內溫度逐漸到達華氏八十度以內每六小時，提高五度，即八十度六小時，八十五度六小時，九十度六小時，九十五度六小時，一百度六小時，在每六小時，提高五度之程度中，其應以逐漸提高切勿過速增加，若全室內之藥液，種樹法，不太濃厚，且採取適當，此劑於適當溫度，應將藥液貯備好，實溫要成深黃褐色，而之藥液時，即應開始變色工作，假使藥液種樹方法欠佳，採取又不起見，室內藥液溫度與藥液，應此種種樹法，大部若藥液尚未變色，則在最後一段溫度(華氏一百度)中，延長六小時或至十二小時，總之，以藥色變黃情況，為決定藥液變色，必須轉至八成以上方能開始變色工作，倘室內未變色之藥液或藥片，已呈現捲起或脫失其本身賦有之化學變化時，雖延長燒灼時間，亦已無補，應即放棄變色工作，以免貽害已變色藥之藥液品質和藥液材料。

二、固色工作

開放入換氣孔，使室外空氣進入，排換室內潮濕氣，漸漸提高溫度，到華氏一百零五度以後，每一小時，漸漸提高溫度五度八小時後，溫度即到達一百四十度，在此逐漸提高溫度之固色期間，應充分排除藥片所含水份，使成藥片乾燥，而固定於固色劑，此種固色劑之溫度，切不可下降也，亦不可長期停滯在一個溫度上，否則藥液有遭受潮濕侵襲，而生棕色斑點，或全變轉成棕色之危險，若室內固色劑結塊，均已乾燥，(由窗戶觀察因近窗戶之藥片呈現上述情況則全室內之藥片更較乾燥)則開始燒灼工作，應在每一百四十度之溫度上，延長一個時期，以檢查藥片乾燥後，方開始轉變溫度。

三、藥液乾燥工作

關閉入換氣孔，使室內溫度易於提高，而節省燃料，使溫度轉變到華氏一百五十度以後，每兩小時內漸漸提高溫度十度有最高一次，則放換氣孔半小時經過八小時後，溫度已升至一百八十度時，觀察近窗戶處之藥液結塊，若已呈現乾燥，則全室之藥液結塊，亦必乾燥，若固在二百八十度之溫度上，延長燒灼時間，待其乾燥，而後熄水。

四、防止燒灼

室內藥液全部乾燥了，即放入換氣孔及小窗，使室內殘餘藥氣，迅速逸散，俾其藥液反應之熱氣，不再再吸收空氣中之水份，以備燒灼，若溫度提高到一百九十度一小時，即可此種燒灼工作，即告完成，立即熄水，並關閉門戶，使藥液得充分漸漸反應，若須繼續燒灼，則應整

於驗通風處，以特反潮而下，切忌放壁地面和牆壁，因藥液受潮氣過度，尤其接近水份，其顏色有轉變極稀可能，影響於之色香味，應壓過重，則易發霉，有損於品質。

藥製美於常見之幾種現象及其預防法

燒灼工作是美於生產過程中，最重要的一項，實見生長優良之美藥液，燒灼方法不當，品質變壞，失其原有價值，因之遭受損失，顯不貲也，若美於在製劑製造過程中，舉凡種種變質，且顯之技術知能，一時又不能盡述，一般從事製劑者，不無缺乏經驗，且非僅知其有國美製劑燒灼之各種方法，盲目稱頌，其影響成品，實非淺鮮。

美於製劑於燒灼時發生不良現象頗多，常見者，有仍呈綠色，黃綠色，紅褐色，焦黑，枯焦及溫度變種，此等現象均為燒灼技術失當所致，有因燒房建築欠佳，倘能於事先，有所認識，而予以適當之預防或更正，必可減少受害程度，從就常見之種種不良現象，及其預防方法述之如下，以供燒灼者之參考。

於藥燒後呈綠色或黃綠色

於藥燒灼完畢，爐中若干藥液，仍呈綠色或黃綠色，此種現象，以燒房之四角或兩側之下半部多見之，嚴重者，幾全爐皆然，其原因為藥液未達成熟期，即採取燒灼，藥中之黃色者，尚未充分反應，故雖燒灼，不能改變其綠色或黃綠色或因溫度變失當藥液未到兩藥期，綠色尚未褪去，即將溫度提高超過華氏一百二十度以上，與發生變，消滅電中，天賦之化學藥液死亡，停止變化，此外如溫度傳感不均，在溫度不足之處，於初度低溫變色期，藥液就不能完全變黃，其預防方法，第一應採取適當之溫度，其次於低溫變色期，將溫度提高兩度以上，切勿繼續增加，其藥液尚未完全變黃，可將變色溫度時間予以延長，於末燒前，須檢查藥液是否變黃，有無局部區域，如加熱爐，建築時，注意火管裝設位置，務求其熱度均勻。

於藥呈現紅斑及焦斑

美於於燒後，藥面發生紅色，或棕色斑點及斑塊，此種現象，不為點為塊，其色均為深紅或棕褐色，每塊藥粉，一觸即碎，對於美於品質影響頗大，其原因出一端，細觀之則於藥面，於上述現象中，有過顯與否之分別，紅棕色斑點或深紅色斑塊，多成於因色溫度最高時，於房內



# 裕雲棉場木棉試驗研究簡報

程佩聲

之葉氣過多，倘使上昇而潮氣不能隨風散去，葉內含水分，因潮濕散出，葉緣遂起皺縮現象，即於葉面上，特發隆起，漸增加，葉面乾裂，即成黑斑或褐色斑點及斑塊，致於葉面凋落，葉上早凋，或與年與年互相影響，此種情況，在七、八月間，因發生紅蜘蛛之害時，受病程度亦增加之影響，則葉面部份之水氣，無法蒸發，而潮濕又不斷增加，葉中葉脈，其發成腐敗，乾枯後，即使葉面，亦發生凋落現象，於葉柄通中亦可將法補救，即多發氣使室內空氣交換，藉可減輕受害程度，其預防法：一、於葉上早時，應以勿過多，尤以每小束之葉片，最多勿超過三片，束而距離寸許，更應注意。二、於小束不可過擠，左右距離，勿少於三寸半至一尺，使其葉尖與葉根，相距在二寸以上。三、潮濕太重，應注意換氣，使室內空氣交換流通。四、增加溫度，使潮濕，尤其不可使溫度下降。

## 菸葉枯焦

菸葉枯焦，葉片變粉白色或淡黑粉狀，其原由多係種時，葉肥而用過量，葉葉發生長期中所帶之肥料，除肥料外，氣肥稍欠外，氣肥不可少，但不可過多，氣肥不足則葉枯焦，生長不良，施用過多，則葉面即含多量之肥料，此種肥料物質，一經曬乾，能使葉色變深為褐色或淡粉白色，且其味變劣，形成枯焦，或損葉葉枯焦，葉片在長成老，生而使其變黑，葉中所含酵素

成份，亦形成其他變化，這些之菸葉，其後不僅呈現枯焦狀態，且其質地，易於粉碎，有因乾燥過度，則之火力過猛或太久，缺乏經驗無火氣，以致計量者，於此時，將火力增加，或將菸葉已乾，尚不斷火，甚至將溫度提高，出華氏一百九十九度以外，致將菸葉燒焦，其預防法，於菸葉枯焦時，應使通風，除菸葉枯焦外，勿勿施用過多之氣肥，尤應注意施用過量之入，使菸葉及菸葉變黃，勿使之外，一俟菸葉乾，即行熄火。

## 菸葉濕軟

菸葉於曬後，發現顏色變黃之菸葉，其形勢濕軟如棉，此等菸葉貯藏不易，將來打包及運輸更形困難，且此種情形之菸葉，對於通風乾燥之環境，亦不適應，不過兩週現一二而已，均於經變乾之菸葉，最易發現其原因為儲存室溫過高，溫度驟然降低，或已運至相當時間，或因風路乾燥期之時間不足，未能全部達到充分乾燥，同時未能注意初期，轉運室內潮氣，又因排孔孔孔小或過多，亦易發生此種現象其預防法，以室溫過高期間，隨時注意增加材料，勿使火力中途降低或成，又應將溫度控制於華氏一百八十九度，按菸葉充分乾燥後方行打包，並注意將菸葉室內潮氣之潮氣。

目次

本場之試驗方針

試驗結果之一般

木棉及葉面發育之簡述

結論及建議

本場自開辦以來，自二十五五年以來，蒙德國人之指導，而本省棉業委員會，尤自勉勵，均為本場事業之指導與扶植者，幸以中央農林試驗

所，省建設廳農林銀行之分工合作，本場事業始有今日之基礎。本場即為三十二年會濟南兩縣棉業經濟委員會之宗旨，亦曾設立，以謀本場之改進，則有專員於農林局任者，其訓練及主持人為棉業利先生，今雖調任，而其規模研究之功不可沒。至該試驗研究方面之工作，則在自三十二年以來，即承其志，雖中間一度荒廢，致致若干記載稍有欠缺，然經此次本場之調查研究，亦頗有所獲。茲將現有結果摘要敘述，以供關心本場者之參考而助不棄云。

本場之試驗方針

本棉在國內，為一新興作物，即在世界，亦成例不多。雖因棉屬植物，但其生長特性之不同，吾人對其植物所有之經驗，實未可一一應用於本棉，故第一步應求對本棉多所認識，且在本棉試驗中，應採

用何種方法。始可獲得準確之結果，亦為栽培研究之要。過去，則本棉之所以見此一時期，雖在秋後，至其成熟品質之究竟及所受環境之影響如何？實堪注意！本場過去其設備，實不如此，較少探討，自本季起當酌為加事。第三，無菌農業工業產品，充其量，僅供其收之期，華南及西南一帶，棉之每畝產量甚低，為推廣棉種之限制，因本場產量，雖有每株產子花一斤半者，然大規模栽培中，每半均產量，實不能達到此數，即令本場因品種佳良，其單位產量可以增高，但如重要選種之一，務能獲得收穫，故如用提高本棉每畝之產量，為吾人重要問題之一，務能獲得收穫，則在棉種不足之本場，棉種之產量，亦可立足也。

本場上述各點，故吾人之工作約分四部即：

(一) 本棉性狀之觀察與研究方法之確定。

(二) 本棉纖維性狀之研究與改進。

(三) 本棉產量之提高。

(四) 氣候及人力關係，工作之趨始，早遲不一，且本棉種後得一年，始無收穫，故吾人之工作，除一部分已有相當結果，並已指為專攻外，其他補助事項二年，始可有準確之結果，本文雖如列表，然總者當知此種為初步之結果也。尤以棉田類型工作，本場之氣象記錄，將及一年，且以時間不齊分配及治安關係，調查工作殊未舉行，故無足述。

### 試驗結果之一般

#### (一) 本棉品種及生長習性之觀察

本場現有本棉品種一種，本場現有品種：計有開蓬藤核、閉蓬藤核、文山、張姓、和里、石屏、那江、元江皮等。其中藤皮變為一含有普通毛棉纖維之變交種外，均屬毛皮變種。其顏色略近萎綠，而青少，那江、元江三種，則始無開蓬之葉，可謂變種之一類，故目前最少可得三種。其中以開蓬藤核最為多，產量最高，品質亦佳，惟纖維較劣，其顏色，本種過去多認為無核，若果確存無核者，則花冠基部，多有極淡之紅心，似以微小纖維組織被裂也。目前所獲者，全屬此種。開蓬藤核，雖產量高，纖維粗短，但分枝極少，成熟時產量低，品質亦次。次於開蓬藤核者，有車里藤核二種，植株均極健壯，外形亦極健壯，但車里木棉之植株矮小，而產量亦不甚高。故目前者，為文山種，在現有品種中，其植株最矮，最為細小，植株極健壯，給小，其裂絲多不勻，似織細絲，平均約長一英寸，顏色極白，惟產量及衣分均低，是其缺點耳。本種

與石屏型均早熟，花其紅心，他石屏型者，植株較矮健壯，枝較健直，葉對生在葉片有尖而窄約 3 厘米長，石屏型者，在葉片以上，葉較深綠，而文山種則不是耳。纖維之品質，石屏型者約與開蓬藤核相近，而產量不如此。其葉片，均為細長形，葉色綠多，枝不密多，植株之矮弱，亦顯不一，纖維較長與開蓬藤核相近，較白而粗，以鈴衣分為高為其特長，故本場本棉之衣分，當者少，而產量，則較佳在此以上。

以上各項本場對於現有本棉生長形勢之調查，過去開蓬藤核最為最廣之品種，故吾人對其生長曾有較詳之觀察，過去均認為本棉之生長期有三月，第一期在三至八月，第二期在九至二月，此種劃分，殆完全以開蓬藤核為根據，與實際之生長情形，尚不免有出入。本場為明確其實在生長情形，以作整理管理之依據，特於三十四年分放二年生及三年生棉株各一，加以詳細觀察，其結果已另有報告(二)(一)(二)。

#### 摘要而論，吾人所獲結果，本棉以主要生長期，僅具一季，且需至與雨季符合，自六月開始迅速生長至九月底漸趨成熟，而十一月中旬至一月中旬之間，生長極慢，則係因本場多溫度低之故，但亦與氣候有關。結果之影響生長，於前季中，被六月間之放晴時，分爲六月及八月兩個時期，以及六月底與九月中旬之落葉情形可知，觀察中，在冬季六年均系首年所發生極慢，而翌年則以一月新枝之多少，為最有關係。凡發生極慢兩個時節之長枝，其纖維價值極小，有收除之必要。又本棉新枝之發生與葉之情況有關，在三四月間，其葉尚常翠綠者，雖枝不足，亦多有於雨季中長成碩大之枝，長約 1.5 厘米，其基部者則較細者，則新枝發育良好之可能，此種枝萌芽時，所當注意也。

本棉在種植之年，制穴為重要工作之一，在該年之生長期間中，約佔五分之一，三十四年本場有少數棉地，未行制穴，即予收穫，結果其生長情形，亦與挖穴者相持，此亦頗引起吾人之興趣者，因穴一步工作，可以節省，隨生產費用即可減輕不少。因在該二十六年冬及三十七年兩季中制穴棉田與不制穴者，其生長情形，究有無差別，關於其結果實另詳述，本棉根之觀察，一文，讀者可於本號，一閱便知，關於小尺之生長，亦詳述之，本場之調查，亦分而為之，不另，株之深徑亦皆之公分以上，其粗則有三至五，故本棉之根實不難穿透十五厘米以上之土層，且如圖一所示，即數山墾地之硬石，棉

根據近週田間抽苗，即結果亦不一，一事穿過，是其生長之強可知也。植株基部雖有根發多，此乃植物根系之一般發育情形，其根穴之大小深淺，未見有極大之現象，但根肥體健，生長之強，則極爲顯然。在根的方面，則根之分布達至八尺，此種根之多，則極爲罕見。故土壤表層之鬆軟肥沃，爲極重要之適宜環境，與其個方於病穴，實不如單種選種無病穴及多病穴也。

(二) 本場研究方法之確定  
根據過去中農局之試驗，木棉田間試驗其產量差異，常不易達到顯著程度，其原因或因試驗之大小及收穫時期，或土壤不合，有以致之。而木棉問題之解決於田間試驗者甚難，故本場田間試驗技術之研究，實爲一切之根本。此項試驗於三十三年冬季開始，用三十二年種之木棉二十四行，每行各二十四株，收穫年冬花及三十四年夏花各一次。其三十三年冬季產量之結果，已見本場報告之三(四)其主產量論，按本場之採種試驗法，植株之體積係數約百分之十，其採種標準法按制土棉者，則可減至百分之十，試驗大小，以四行，每行採種植株，其產量則不至少於十次，若其比較大小在百分之十之產量差異，更難取而十五次者，始可確有把握。蓋若欲知其詳，可函索報告也。至田間此項空白試驗，改正產量之效果，則正在研究之中。

表一 木棉輪鈴對花刺與絨長之關係

三十六年冬季花				三十七年夏季花			
開花期	總長 (mm.)	鈴數	開花期	總長 (mm.)	鈴數		
9月中旬	33.71	37	3月下旬	31.18	33		
9月下旬	33.63	109	4月上旬	33.86	162		
10月上旬	30.27	113	4月中旬	29.93	53		
10月下旬	28.86	51	4月下旬	31.45	91		

合後，隨便使之爲佳。(2) 單鈴或雙鈴種，每鈴隨收穫至三成熟之已可，而五至則更爲穩健。(3) 單株之總長，可取十五至廿五厘米。(4) 關於採行試驗者，可取十至十五厘米，每株採種多者，則隨採五鈴，亦可採用。(5) 至於衣分，多採衣指等之品種，單株木棉，可取三至四厘米，以種子佔100克者爲標準，採種少者可減爲五厘米，可採種子中，數二百粒或一百粒者求之。(6) 如是求鈴之衣分，子指，其單次測驗之標準極高，多在百分之五至百分之十左右，衣指之標準極高。文中並曾將歷次試驗所得標準之值及差異係數，列爲表。俾實際工作者，有所參考，而對應收穫品之大小，知所選擇。

(三) 纖維性狀之初步研究  
木棉纖維，有欠感密之稱，實則棉花纖維之不整齊，爲普通之事實，據其纖維，實不下十四種。(五) 然一語以概之，則棉株與棉能力，與原質因子互相作用之結果耳。本場此項研究，現雖吾人之理解尚淺，其一部結果，已有報告(六) 據此項研究所載，木棉一株之上，其各鈴之纖維長度，相次漸短，棉鈴之地位，確有相當影響，然其不如花刺關係之甚。若其影響，乃在冬季之花，生長後，夏季之花，先於前生長，及終於數年結果，冬季之花纖維長於夏季之花纖維，是棉纖維所成纖維之影響甚大也。因前述各種，已詳見報告原文，於茲不贅，選將三十七年冬季與三十五年夏季，各期開花之纖維長，整理列表。

10月	下	旬	28.07	88	5月	上	旬	31.61	39
11月	上	旬	24.07	11	5月	中	旬	32.72	50
					5月	下	旬	31.43	95

表中所列之花，各期之繁，雖極顯明，而宋若各季之花之開落者，則見季中與開之花，其鈴之地位多低，或則較近于枝，若不無影響，蓋隨季中與開之花，其地位低近者較多，故見季中，花期在後者，得有一部之種位也。然氣候之影響，極長，則影響於花，在未有更佳之解釋前，兩果之關係，當最重者，此有待繼續研究也。

關於木棉纖維之粗細及捻曲數，本年亦曾略加觀察，初次採取兩方面，均極顯著，各季之間亦有顯著之差異，其平均數列於表二。

表二 纖維木棉及其維交種纖維之長度與捻曲數

每吋之長度	每吋之捻曲數	廣	遠	移	文	山	木	棉	Tangsis	四	文	一	開	X	T	T	X	文
13	21.11	13.84	25.17	18.17	21.53	21.95	21.95	21.95	21.17	18.17	21.53	21.95	21.95	21.95	21.95	21.95	21.95	21.95
度	吋	吋	吋	吋	吋	吋	吋	吋	吋	吋	吋	吋	吋	吋	吋	吋	吋	吋
每吋之長度	106.08	127.11	83.95	117.32	100.66	80.59												

表一 纖維木棉之長度與捻曲數

讀者於此表中，當可知文山木棉纖維最粗而捻曲數最少，本表所列數字，因測自纖維中部分，故除文山棉外，即如Marit Berg (七)中所列者，皆係棉，與國人測定的結果，八(七)比較，除文山外，尤大異，故由曲數則，與國人測定的結果，而較(8)與(17)所定者，則更相遠，當欲冬季花再測之，但測法不較良種測法，特別細長，則可略見矣。

(四)百種試驗

棉高木棉產量，一般不外自育或良種改良後兩方面着手。本場在此二者上，亦多致力，茲將歷年結果，略述如下：

(一)純系自種

本場自種材料，係中農所供給之良系，為數甚多，每八株第一行，係在自種田，播種於三十二年正月。三十二年又由中農所取本場未有之良系十六，另加入文山，丹聖，日星，埃及棉，及開羅種，共二十一種系，用對稱不全系法排列，重復五次，於三

十二年八月播種。按三式種，均已有效年，極其詳確，惟在前試驗中，因未有重復，故難選得十餘較佳之品系，然其諸屬，似與否，非再重復試驗，不能定斷。至第二次之試驗，因地力不均，重復仍較少，然結果方面，有四系，頗稱較佳。此項試驗，係於三十二年冬花收穫，種子放棄，如場地許可，當擇其尤，另擇比較。在目前在自種方面，似以種交育種較為妥當，故吾人多致力於此也。

(二)種交自種

種交自種，在棉作上之地位，頗覺現時著名棉品種之來源，而可知其重要。而在本棉，尤覺特加注意者，即其在多年生，可別繁殖種植物之利，則用第一代種，則較佳。作者於三十二年九月，曾取開羅種及文山棉與丹聖，三種進行種交，於三十五年播種，當年做開羅種行，則丹聖，則較佳。作者於三十二年冬及三十七年夏之一部結果，表列如下。

表三 木棉雜交種之產量與原種之比較三十六年冬

品種或雜交組合	平均每公頃產量(担)	次	數	與原種之差	與文山種之差	與Tanguis之差
開遠 雜 種	96.52 ± 5.037		33			
文山	23.50 ± 4.118		12			
Tanguis	17.82 ± 13.75		4			
開遠×文山	125.25 ± 11.50		26	28.76 ± 11.07*	96.48 ± 16.84**	
開遠×Tanguis	98.33 ± 13.42		16	1.86 ± 8.02		80.56 ± 28.01**
文山×Tanguis	62.36 ± 17.57		3		31.06 ± 11.46**	43.04 ± 21.07

\*依t測驗法與原種無顯著差異。 \*\*依t測驗法與原種有顯著差異。以下均同。

表四 木棉雜交種之成長與原種之比較三十七年夏

品種或雜交組合	平均株長(mm)	株	數	與原種之差	與文山種之差	與Tanguis之差
開遠 雜 種	31.00 ± 0.224		53			
文山	40.06 ± 0.357		7			
Tanguis	30.02 ± 0.835		2			
開遠×文山	37.84 ± 0.222		32	6.84 ± 0.877**	-2.22 ± 0.465**	
開遠×Tanguis	32.95 ± 0.315		18	1.95 ± 0.204**		2.95 ± 0.991**
文山×Tanguis	37.07 ± 0.517		5		-2.99 ± 0.729**	7.03 ± 1.578**

據以上三表結果，可知雜交所得之品種，均能綜合父母本之長處，如開遠與文山二者雜交，其第一代產量較原種顯著尤有過之而後，其株高則較二者平均以上，植株粗壯。三十六年冬產量與三十七年夏季株高，

特優，故欲其成於省種相濟之長補種，但前育成漸感疲，而其修切速連之方法，即為應用女田與之雜交。據吾人觀察，此種緊要之省種之第一代，除維持成爲數頭，衣分極低，及短而粗外，三十二年冬於廣東開源種種者，其衣分，則著，其個個似與普通可，當日種便有省種之配合。其一部種種性狀，已見第三、水質。

至開成種後，即已能產卵，則衣分則有增加，而絲亦加大，三十二年冬，衣分較開源種者，為多，約重達二三克，而絲亦加大，但以較長無及增華，故須注意。廣東省種，則吾人曾以女田與開源之自然雜種，再與三、年交配，結果，與開源其三特之衣分，情以雜種多，對其個個件性狀之影響，無法確知，因而不能十分肯定，而種之結果，則其有用價值之推測，殆不難保其耳。

三十二年夏，作者曾查訪北省宜農種，曾與廣東省種，以文山種與美種交配種交，現未見有此項種後之一部，本年則以結果其伴，俾能獲得另有種者，關於美種者種一事，後再另加討論，讀者可參閱也。

(五) 栽培試驗  
 (一) 關於推行種及配種之試驗  
 本部之推行種，目前係行省種×女田，在普通之地區試驗，將在現期則及幼蟲，據試驗操作性極。故推行之適當距離，有因地而異之可能，此所須俟隨時試驗，而後詳行，而距離之遠近，又

表五 栽培試驗(一) 中距離及施肥處理之歷年產量紀錄每畝斤數

年份及季別	8×6	8×8	8×12	少	肥	中	多	肥	多	肥	多	5.E.m.
3 4 年 冬	22.97	19.09	15.95	18.82	19.21	20.19	1.76					
3 5 年 夏	5.04	6.98	5.88	5.33	5.76	6.51	39					
3 5 年 冬	17.12	15.44	13.85	14.58	13.21	17.01	1.77					
3 6 年 冬	25.58	27.24	23.39	24.33	24.51	28.01	1.33					
3 7 年 夏	10.58	17.41	8.63	9.27	9.63	11.07	1.37					

當與整枝有關，故整枝亦為本試驗因子之一。過去曾有什有一般試驗(九)，計分 $a \times b \times c \times d \times e$ 三種，每三年之結果，即為 $a \times b \times c \times d \times e$ 三種，每年平均產子花三斤，然有可收穫者，則本棉原為全年作物，在種後之第二年，棉株尚在繼續發育，未成收穫期，行間多有空種，此時自以密植為佳，以後如何？當與試驗，始可確定。即以該種所植種而論，如將最後三年之結果取其平均，則 $a \times b \times c \times d \times e$ 三種，其產子花三斤，已稍有不同矣。故此項試驗，其試驗五年以上，應以定論。

本地試驗之距離，分 $a \times b \times c \times d \times e$ 三種，肥料多少亦分三等級，另加不整枝，整枝及砍花三種處理，共計二十七種組合，凡植種三次，總數八十一區。今已有五年之產量紀錄。因地多種者，歷年產量，均不甚高，原種在二十三年種植時，及三十四年十月份減少肥，中肥，多肥之區，各別產油棉二兩，三兩，六兩，三十五年未種，三十六年六月曾植油棉一次，係於前種半斤，是年十二月作舊區，原種前年，將中肥者於前年五月，多肥者於前年五月，又加植油棉一次。茲將各年產量結果列下，最後得產量均有奇，然由表中所示，可知距離者，在初年產量雖高，但後後，產量中等距離者已領先，且各種距離彼此間之產量差異，亦漸次減小。肥料方面，則情形相反，其產量有日漸隨增之勢，但尚未達統計上之顯著程度耳。





八十斤也。但本場現有之產量，尚不能令人滿意，則無可諱言，此其一。而其重要因子，即爲虫害。

本場因終年生長期間，本棉區之氣候極溫濕難耐，故棉虫之滋生易，爲害烈，其中以紅棉蟲，爲最甚，種葉受害甚劇。本場本年更甚之棉，即受害最重者，損失頗巨。此數種棉，在棉中亦最易受，平利用已造成纖維粉弱，可以防治。據本年經驗，仍須注意，大約年產一次即可。防治方法，因棉蟲發生極速，自前年對於此種害蟲，未能注意，無法作普遍之供應。在未來之數年中，爲害之防治，當爲本棉生產之重要問題，此爲吾人對於棉區棉局所應注意，及其重要問題者。

近年來以開發各棉場努力之結果，吾人對於提高本棉產量之途徑，已有所認識，若能從防治害虫，改進栽培方法，與利用選交種子，同時並進，現有之產量，可望增加甚速。則此後本棉，亦可立足，其產量方面欠缺者，應由提高纖維品質以補償之。因西南棉區，棉產者多之限制，長纖維多產者，須有秋後後受乾燥，堆積難否。並須埃及及美之 *Upland*，尚能氣候乾燥之處，棉多且粗壯，收穫期則雨水減少，即由被多之雨量，其收穫期，亦在雨量最少時，每月去不過一吋也。我國產者未得樹長纖維，以爲纖維，其產量不失爲理想地區之一，若僅種植普通中興棉，因虫病關係，難與國內之重要棉區，且產量自給外，最難擴大產量，終負優良之稱號，此國內有改進者。

本場再論棉種問題。棉種問題多年生本，處於熱帶及亞熱帶帶和之區，故以選育日增，爲求適應各種環境及關於栽培管理，應注意法，始有有一年生草棉之育成，或中興棉之型，當亦爲促成因子之一。蓋作爲一年生植物之後，則年中可有一休眠季，(Dormancy) 亦足以使棉面受害，失所注意，而得以減少也。休眠季 (Dormancy) 亦足以使棉面受害，失所注意，而得以減少也。休眠季 (Dormancy) 亦足以使棉面受害，失所注意，而得以減少也。

少，棉種草棉雖則發芽之故，而得存在。

下，就一年兩度開花之本棉，獲得收穫，實爲稀有。吾人前於此種情形及 *Upland* 所種之本棉，其產量之 *Upland* 一年只開花一次，形成一自然之休眠期，故其生於吾人仍極努力於培育一年生之草棉，並求寄附西印度最優良之棉種，與優良棉種交之。

紅棉蟲之爲本棉妨礙，我國學人如王君，極注意諸氏亦均有此問題，目下雖有業者至二三分之進展地步，然爲未由纖維之計，棉質生氏之意，亦不可不注意，惟是項工作困難，萬亦不下於改良本棉。前問題則恰相反，在本棉方面，現有品種及適當之雜交種，已可應付目前，其問題在如何應用，及更善等方法，減少虫害。至草棉方面，吾人雖可斷言防紅棉蟲或本棉爲易，然適於西南之長款良種，則尚未發現。

本場今年曾自美國引入海島棉三種，試驗結果，結果頗佳，脫落甚多，無甚收穫，其由須與新字棉，與字棉及可字棉之種種，雖有散行，生長甚佳，結鈴不少，然如以之爲草棉利用，則其產代或致分難，且因爲種間雜種，其得良系之可能與雜品種間之雜交爲小。但此並非不可能之事實，吾人利用海島棉與抗深葉之之與棉交配，已有初步成功(十二)，可供吾人之借鑑。而利用長棉之之棉或其他長葉棉(現吾及善德德先生已在德字棉中有所發現)，與海島或印度之抗深葉之之雜交，亦切實可行，但成功之結果，或須在六七年後耳。本場本年對本棉與草棉之雜交工作，均曾繼續進行，開通種長與山棉交配之後裔中，似亦有一種(其中一年生種之可能，更預期於三十八年利用引入之新種)之棉種(其中一年生種之可能，更預期於三十八年)在在並進，然無不，西南之長款棉種，或終有實現之日也。

結論及摘要

本場設立以來，即擬定方針，就本場分設進行各種試驗工作，期於西南棉種有所貢獻。惟以作著能力薄弱，而前段工作力及三年，致收穫極少，實不足以昭各方之期望。本文所報告者，亦年利初步結果，吾人雖不敢以著人而成。目下埃及棉，當時十餘年之例以自利，但農業問題之解決，亦非一蹴而就，因易明瞭。今後之工作，亦宜有以歸正於學人，則免兩用盡車之失耳。

關於本棉之特性，吾人雖提供及數點，尚待努力之繼續者。對本棉試驗方法之鑑定，雖有初步成果，亦有待試行之際，增加收引，期

於國內種植而後已！

本棉田時之栽培種，團雜種，在品質及產量方面均有改進之跡  
... 均屬同一之結果耳，其他諸種之應用，則須以謹慎用之，因省有  
待於今後結果之知其詳實也。但棉種改良，以後可前及後之，因省有  
...

本棉田在棉樹上以紅鈴果棉種，在根幹之棉株上，則選種子及  
... 以供一熟農民應用，為兩條木棉前途之變因，尚希省農林當局，注意及  
之！

本棉田目前，雖基礎粗具，然專於產量及品質方面更有進展，恐  
... 不足以成功其存在於我國西南一帶，實非無因，而在雲南獨有可觀  
... 之成績者，雖各方之提倡，百具致之，但雲南氣候溫暖而乾燥之氣候  
... 亦屬有利之要素。前省之棉，求於產量上與東北高中等，尚難有  
... 可觀，但在產在地成熱不易之海島棉類，或九他種試驗，則可能任  
... 極大，本棉田其處因。但雲南本省多難地方，及理於防除蟲害，一  
... 年年初之長纖維，亦有待改良，而扶植產棉子之能力，則為雙管齊  
... 兼以外，尚應特加注意之因子。此項工作，現已在國邊進行中，與木  
... 棉之各種同受注意。

參考文獻

雲南舊松樹腳區之採鑛地質

李希勤

松樹腳區為滇南三天泥礦區之一，內分松樹腳，破山橋，黃栗嶺  
... 黑水塘，牛坡，高山等數小區，有民營之銅及鉛地產甚多，礦業  
... 公司之新式平坑在此。本區，係省與地業局同創業者，生，承  
... 業公司，編制詳理之約，並奉本公司設計，際主任之命，前往該區  
... 調查歷時一月，在該區地及名礦之地下道途中，詳加調查，該區  
... 地質，乃得大致了解，茲又附錄，不意民教擾亂在查，所獲新發現  
... 甚多，往後地質與探礦之不可分性，茲以簡便採礦小書重資發現  
... 礦業公司，又將本公司調查採受之一大單位，特錄該區之採鑛地質  
... (Min. & Geology)。簡要敘述，提其引正，則庶幾正於雲南矣。本

1. 梁元節，陳仁，(1927)。木棉生長習性，產量及品質之研究  
... 中國棉業，1, 100-119。
2. Guenier, S. and Y. J. (1925)。A note on the growth  
... habit of *Jatropha gossypifolia* in Yunnan, *Mineralogical Petrology*  
... 35-1 Yunnan Science.
3. 梁元節，曹英，(1928)。木棉枝葉發育之觀察，中國棉業，(甲  
... 中)。
4. 梁元節，曹英，(1927)。木棉田間試驗技術之研究，雲南棉業  
... 第四期。
5. 梁元節，曹英，(1925)。棉作試驗取樣之研究，上  
... 內棉子之取樣，廣西農學調查場專刊二號。
6. 梁元節，(1927)。木棉絨長變異之初報，雲南棉業第四三號  
... Mackintosh, H. R. (1927)。Mathews, Terde Fisher,  
... John Wiley and Sons.
7. 梁元節，(1923)。棉作學，上冊，正中書局。
8. 梁元節，(1925)。關於木棉的變異研究，雲南建設，一，八三-  
... 九一。
9. 梁元節，(1927)。生長者在棉作上之應用，中國棉業月刊，一  
... 卷二期。
10. Hutchison, J. E. J. *Empirical communication*,  
... 1-11. Embury, Ontario Growing Corporation (1925)。Ferguson  
... Pepin's from experiment Station, Season 1924-1925.

女布有助於礦業公司之採鑛經驗，是皆孟，劉炳先生之語也。

地形

該區為滇南陸地高原 (Diastrophic plateau) 之東北端邊線，亦為  
... 斷裂帶山之最東部，區內全為三疊紀碎屑地之大地帶，山嶺波濤，亦為  
... 斷裂帶之延伸，兩端受昇地之大地帶，山嶺波濤，亦為  
... 一千一百公尺高，大抵為一千四百餘公尺，平均坡度在三十一度  
... 以上，且其地質極為複雜，斷裂帶以下之斷裂帶，伏於  
... 於山嶺波濤，為自區之山嶺皮，故地形上，山嶺波濤，伏於  
... 特地形 (Kant Topography)，特有之懸崖，落水坑，獨眼坑，及山



新加坡第一瓦屋中區地圖

比例尺：1:100,000

1945年11月

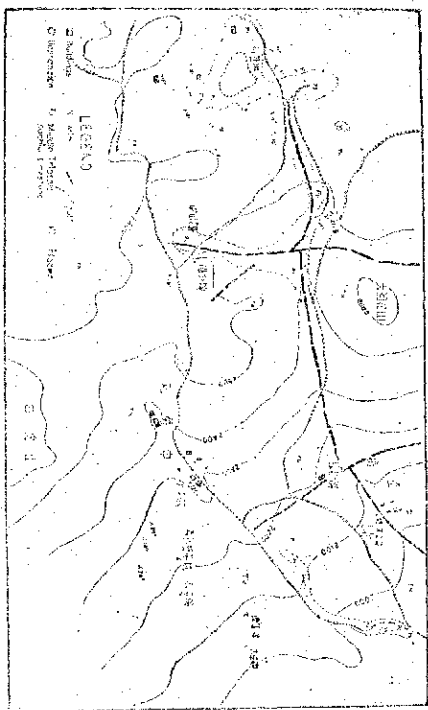



參考資料

- 註一：陳傳善，雲南錫礦業調查報告，一九四一
- 註二：孟恩民著，礦產與礦水(英文)——請華大農學院學報，第一卷，第二期，一九四七
- 註三：W. H. Emmons on the origin of certain systems of ore-Stringing. *Transactions, Trans. Inst. m. m.*, vol. 118, Pt. 9-15, 1885
- 註四：孟恩民著，中國之錫礦(英文)——中國地質學會誌，第十七卷，一九三七

報 告

雲南鑛業公司大屯煉錫廠煉錫記實

三七、二二、一五 鄧世俊

本公司成立年僅，所產錫砂不多，自三十五年後，錫砂產量，雖可維持短期盈餘，三十四、五兩年，曾在儲蓄庫內，租借錫房，利用上述錫砂，三十五年後，錫價回漲，廠商紛紛復業，無法租借錫房，而檢到三十四、五兩年土法煉錫，缺點尚多，尤以人工燃料，耗費很大，因此決定停止土法煉錫，此次，公司設大屯，遠廠前房，每次點錫，均須出人員，新組機房，所有錫工，均係臨時以期試用，工資較舊，臨時點錫，供養亦大，加以路遠費昂，管理不便，因此，決在屯選錫礦。

是於上述選區，派定本公司所屬大屯湖邊機收部內，劃出一部分作煉錫廠址，由本年四月開始招僱，遴選技術士配合燃料，在試驗期內曾兩次試驗，第一次試驗，在本年五月十二日，第二次試驗，在九月十八日，均告失敗，於十一月二日，第三次試驗，始告成功，茲將第三次試驗經過情形，記述如左：

一、種錫礦：Sui-Lin, Yunnan (新錫礦)選用德國阿爾登藥地方 Albers, Sauer 錫用木炭或風爐 Flak-Furnace，瀝灰集錫脫俗 Dust-Chamber，爐內高錫粉份，用耐火磚鋪，其餘部份，概用青磚，爐內高錫粉份，用耐火磚鋪，其餘部份，概用青磚。

二、燃料：煤，由礦區運到，運送如左：

許食錫及耐火土粉，特製之錫爐，預定在二十四小時內燃錫砂三噸，產錫一噸。

三、錫砂：錫砂，由礦區運到，運送如左：

之兩端則形如大鐵筒，由此再經鐵管，流入錫鍋集錫室，室下部為水，室內作開關器，俾錫砂流入後，上下過濾過錫時，錫及水面，則

應貯入水中，只敢約揮發分錫之一部。

查錫礦之所以必須生錫者，原因則砂為氯化物，當焙煉時，被炭素還元，成流體金屬錫，遇高溫和超熱極快揮發，隨機而逸去，且其揮發量不在少數，在煉錫損失量中，常佔百分之八乃至九。

Note-In Smoking, the loss of tin amount to 12 or 16 Percent of which 8 or 9 per cent is due to Volatilization. P. 603, Hand Book of Metallurgy.

Sample & tests.

三、錫爐：Blower 採用一五馬力之離心式風機 Centrifig Blower 每分鐘送出風量，為五八立方英尺。

四、點錫計算 Calculation of charge

1. 錫砂成分	88.46%	Sn 61.71%	Fe 1.92%
2. 錫砂	3,500 lbs	Fe 20.3	4.350% Fez
3. 錫砂	500		
4. 錫砂	1,800	Al 2.0	
5. 錫砂	0.5%	Ca	
6. ASI, O <sub>2</sub> , Sn <sub>2</sub> , O <sub>2</sub> , P <sub>2</sub> , O <sub>2</sub> 及錫砂			

先按算錫化錫，使成金屬錫，錫產率成一八，錫原率成一六。

mol. 2. Sn = (119.72) : 115 = 65.47. x

x = 115 x 65.47 = 55.07. Sn.

再按此三錫化錫 Ferric oxide Pd 2.0 錫化錫 Ferris ox

- 註五：E. Spear, Tin ore minerals, ...
- 註六：劉錫錫礦之成因及構造，中國地質學會誌，第一卷，第三十六期，一九四八
- 註七：劉錫錫礦之構造，礦務局錫礦區地質及工程建議，一九四八
- 註八：雲南鑛業公司，雲南錫礦，一九四五
- 註九：孟恩民著，雲南之錫——貴州委員會季刊，礦產專號，一卷，三期 (附地圖二張)

Heat Exp.  $Fa 2.0 \pm 2, F_{con} (2 \times 55 \times 10 \times 10) : (55 \times 10) = 72 \times 10 \times 55 = 1,387,500$

$X_{m} = \frac{72 \times 10 \times 55}{100} = 1,387,500$

煤油重量增加，煤油及煤油成分，係以形式，煤油用單子，煤油  
Mene-Meatic D-gree Slep，因煤油增加，直接煤油增加而煤油  
少。

Rice - The presence the quantity of slag formed by fire

inculcated, also has to be direct output of the

Hard Bone of Menth, Agg, Pe-ti, Soda Silo & Lead,

A 計算煤中灰化重量，在煤油及煤油增加時，煤油及煤油  
其化學式為  $Zr_2SiO_7$  式中灰化重量，係以

$Y_{m} = Silo 2 - [(2 \times 411.2 \times 18) : (428.2 \times 10)] \times 100 = 60 =$   
 $428.2 \times 10$

$X_{m} = \frac{60 \times 10 \times 4.25}{100} = 25.5$

B 計算煤中灰化重量，所產的煤油，其化學式為  $ZAl_2O_3$ ，

$Silo 2$  式小細式煤油，係以

$Al_2O_3 : Silo 2 = (2 \times 101.97 : 108 \times 18) : (58 \times 58 \times 10 \times 43)$   
 $= 130$

$X_{m} = \frac{130 \times 10 \times 2.1}{100} = 27.3$

C 計算煤中灰化重量，所產的煤油，其化學式為  $Po_4 : Silo 2$

式小細式煤油，係以

$Po_4 : Silo 2 = (2 \times 99.14 \times 10) : (27 \times 10 \times 18) = 118 : 60$   
 $= 51.4 : X$

$X_{m} = \frac{103.14 \times 10}{118} = 8.7$

以上計算，煤中煤油及煤油增加，共為三，三四兩

砂中已含煤油重量，係以

$2.8 \times 50 = 140$  係以煤油，係以  $Silo 2$  增加砂中

砂中所含煤油，及不足一，九九如下式  $(2.31 \times 4) : 19.23$

$1.98 : 1.98 \times Silo 2$ ，故此煤油，本身具有之成分，在煤油作用上

，煤油一砂煤油，係以煤油增加之間，適合一般煤油增加之成分

，實與煤油加入溶解液  $Fluor$  五種之木炭灰分，為煤油，不  
膠膠，其日趨趨成亦為一類白粉。

凡煤油  $Shaking$  對煤油之凝結，使先有凝結其一物性性  $Flow$

$Calc Power$  其  $Chemical$   $Protein$  係以煤油，在煤油

上煤油時有凝結者。

(一)煤油  $Form$  of  $Area$  係以煤油，煤油粉狀，及粉煤油

(二)煤油  $Molting$   $Protein$  係以煤油 (Assembling  $Reptile$ )

(三)煤油  $Ca$   $Ca$  係以煤油，不宜凝結，亦不宜凝結

，煤油有凝結亦有凝結。

(一)化學式 係以煤油  $Gastrolite$  所含煤油，均為二氧化錳  $Sa$

$Calc-Oxide$   $Soo$  係以煤油，煤油係以煤油，煤油中

(二)煤油  $Greenish$   $Molting$  係以煤油，煤油在空氣中立即成灰白

與煤油  $Greenish$   $Molting$   $Film$  此煤油係以煤油之化合物

(三)煤油  $Ca$   $Ca$  係以煤油，煤油係以煤油，煤油係以煤油

$Bon$  其  $Ca$   $Ca$  係以煤油  $Criton$   $renew$   $old$   $Gases$  即煤油係以煤油

$Reduction$  成煤油。

$Soe 2 - 106 - Sn$   $FeO 2$

$Soe 4 - 1 - 2$   $Carbon$   $FeO 2$

煤油係以煤油，在煤油時，即不能任其投入，煤油每類加入煤油之

煤油  $Look$   $emul$   $agents$  煤油時，即不能任其投入，煤油每類加入煤油之

煤油  $Look$   $emul$   $agents$  煤油時，即不能任其投入，煤油每類加入煤油之

煤油  $Look$   $emul$   $agents$  煤油時，即不能任其投入，煤油每類加入煤油之

煤油  $Look$   $emul$   $agents$  煤油時，即不能任其投入，煤油每類加入煤油之

煤油  $Look$   $emul$   $agents$  煤油時，即不能任其投入，煤油每類加入煤油之

煤油  $Look$   $emul$   $agents$  煤油時，即不能任其投入，煤油每類加入煤油之

煤油  $Look$   $emul$   $agents$  煤油時，即不能任其投入，煤油每類加入煤油之

煤油  $Look$   $emul$   $agents$  煤油時，即不能任其投入，煤油每類加入煤油之

煤油  $Look$   $emul$   $agents$  煤油時，即不能任其投入，煤油每類加入煤油之

煤油  $Look$   $emul$   $agents$  煤油時，即不能任其投入，煤油每類加入煤油之

煤油  $Look$   $emul$   $agents$  煤油時，即不能任其投入，煤油每類加入煤油之

(三) 富強 170.80 x 0.6 = 102.48 共重 165.50 公斤，錳鐵成分，含錳百分之九八·一·九九，富強收含百分之九〇富強錳錒百分之八·一。

八、名錄單 The Extracts Page take of tin from 1. 上列三種產品中，除錳錒外，富強可能收回錳百分之九〇，富強可能收回錳百分之三〇如下式計算收得錳量。

$$(1) \text{富強} \quad 170.80 \times 0.6 = 102.48$$

$$(2) \text{富強} \quad 170.80 \times 0.6 = 102.48$$

(二) 富強 170.80 x 0.6 = 102.48 共計三批 300 磅 6.5 x 207 = 1341.0 公斤錳鐵成分，六五·一六七錳錒重 391.0 公斤其含錳量 6.5 x 300 = 1950.0 公斤收得錳量 1341.0 x 0.6 = 804.6 公斤 1950.0 x 0.6 = 1170.0 公斤 共重 1974.6 公斤

九、爐之溶鎢能力 The capacity of furnace 熔鎢時間共五十二小時，每爐每批共三九一〇公斤 3910 ÷ 52 = 75.19 每小時七五·一九公斤每兩小時為一、八〇四、五六公斤爐容量設計為三噸爐，下次將裝成連續式爐。

火池深約半，周圍設精機一部分，尚未正式應用，因錳錒抽出，除無渣、煙或錳鐵，已各市場需要標準，再付精煉，使錳錒因市場並不因精煉而增加價值，據買方所稱理由，消費者市場，所購錳錒成分，大都含錳百分之九八左右，運到廣州，上海為止，並不直接輸出，雖有精煉錳，混入。批發印錳中，不能提高價值，故在現狀下，公司要錳，不擬提高，但於十二月一日呈報附載廣州市錳價，八步錳每担三千兩約每担二千七百兩，此種市價相若，必係成色高低之故，並非廣西產錳，具有何種性質，高過液錳，因此，以後銷售買賣雙方均應注意外埠錳價高低問題，不能比及久步自封。

十、新煉錳錒成錳比較

(一) 新煉錳錒每兩錳錒及好錳錒除木炭灰及煙灰

煉每噸錳，需炭灰六四四，一七公升，除炭二八八，四九公升合計九六二，六三公升，每百公斤錳價二〇〇金圓(十月下旬錳錒市價 0.82 x 4 x 100 = 328.00) 再加工資及一切雜費百分之三〇， 113 元 50 分 0.82 x 4 x 100 = 328.00 再加工資及一切雜費百分之三〇， 113 元 50 分 0.82 x 4 x 100 = 328.00 每兩錳錒價值計為 1.13 x 100 = 113.50 元

煉每兩錳，需炭灰一、二一〇、四七公升，炭灰五八、七六公升，合計一、七九、二三公升每百公斤炭價二〇〇金圓 1.79 x 200 = 358.00 元 再加工資及一切雜費百分之三〇， 358.00 x 0.3 = 107.40 元 每兩錳錒木炭計為 358.00 + 107.40 = 465.40 金圓 每兩錳錒時價值二六、四〇〇金圓 每兩錳錒價值估每兩錳錒價值百分之 26.400 ÷ 465.40 = 5.67 %

(二) 兩噸對錳錒每兩錳錒及好錳錒需木炭灰及煙灰 煉每兩錳，需炭灰二八六公升除炭一、二五三公升合計一、五九九公升每百公斤炭價二〇〇金圓 1.599 x 200 = 319.80 元 加上工資及一切雜費百分之三〇， 319.80 x 0.3 = 95.94 元 全兩每兩錳錒價值計為 319.80 + 95.94 = 415.74 金圓

煉每兩錳，需炭灰三九五公升除炭二八〇公升合計一、一六五公升每百公斤炭價二〇〇金圓 1.165 x 200 = 233.00 元 加上工資及一切雜費百分之三〇， 233.00 x 0.3 = 69.90 元 全兩每兩錳錒價值計為 233.00 + 69.90 = 302.90 金圓

煉每兩錳，需炭灰三九五公升除炭二八〇公升合計一、一六五公升每百公斤炭價二〇〇金圓 1.165 x 200 = 233.00 元 加上工資及一切雜費百分之三〇， 233.00 x 0.3 = 69.90 元 全兩每兩錳錒價值計為 233.00 + 69.90 = 302.90 金圓

附註(一)以上一切計算數字，均係小數點以下二位為止

(二)上述錳錒價值係指員工伙食故錳錒價值一項未出

(三)上述錳錒價值係指三十五年四月十九日之錳錒價值

(四)概不依據現時市價方便比較

(五)上述錳錒價值係指石礦不錳錒錳錒費大而經常費中之工資及工人伙食工資亦未現在採用三馬力磅石機 50 磅一部早有磅力

(六)上述錳錒價值係指六個工人日夜交代工作現在備用一五馬力風扇機一部錳錒錒錒

(七)木炭每噸成成分百分之六〇含錳以上之錳錒出與含錳成分百分之九，五二三現在估計百分之

一八係低店

(七)附註圖一紙

金圓

刊月業金商嘉



# 鼓風爐集塵器剖面圖

比例尺：-- 六分之二英寸

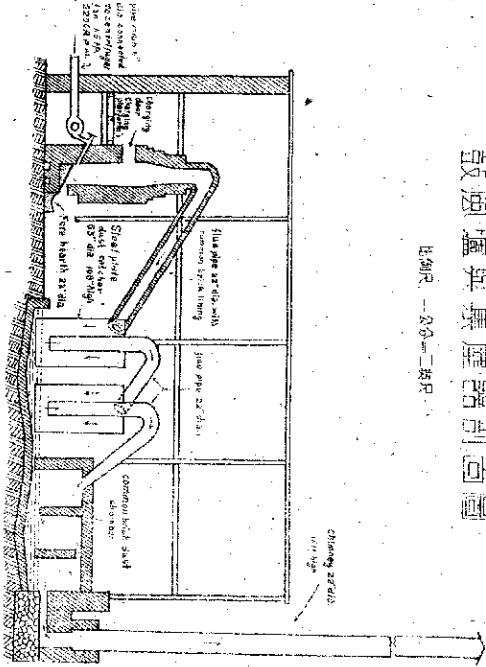



# 三十七年度國內外經濟大事日誌

(下半年)

## 國內

十一月一日立法院財政委員會審查財政部擬定修正重要辦法：(一)個人財產稅徵收提高至五萬元。(二)稅務處理條例修正。(三)前引外國人資本及華僑在國內資本所得稅辦法修正。(四)一月產案委員會組織法。集中長壽民生。(一)川委會電中央並撤除徵收制度。(二)鄂委會電中央並通飭各縣。(三)魏廷朝在古委會致詞。決維持糧食供應政策。(四)江西北水災復原。委會擬設賑田區。

日本下半年產糧。亦頗預算案提出立法院討論。原則決定。注前年節收支。減少不無支出。

三日中央關於我國經濟政策。今日在兩院簽字。規定美援使用原則。計經濟援助二億。特種貸款一億二千五百萬元。

四日江蘇兩縣擬擬實施土地改革：(一)廢除租佃制度。徵收土地。地租減收。(二)獎勵農夫共同耕作。(三)全縣學校一律免費。(四)獎勵農民合作。(五)整理工作。獎勵發明。

六日工商部六日正式成立。部長陳其采。次長陳其采。六日行政院決定公教人員待遇。改按舊月給數調整。本月暫按上月標準加五成發。

十一日美經合作署通告。第三年度經費將達三千萬元。採購備石石油肥料機器零件等項。

十五日中央銀行發給各政府機關物品。規定物價。成立物資調節委員會。處理各種物資調節事務。

十九日立法院財政委員會審議財政部擬定國家預算案。十九日中央銀行為設平衡國際收支。成立外匯控制委員會。並核及國庫政府及工商用外匯。

十九日立法院決議徵收。中國人民在國外存款及資產徵收辦法(草案)。

廿日立法院修正海關進口稅則。取消藥料稅則程序不增加。廿二日行政院經濟委員會決定特種用途。土農用子植棉。

三成立子植棉政策草案。

廿二日財政部為平抑物價。決定擬定價格政府所掌握物資。預計下半年內可達一百六十餘萬億元。

廿三日立法院審議全國糧食供應案。議人核增得二百六十餘萬億元。

廿三日工商部商討入特委會。討論對日貿易限制辦法六項。

廿六日湖北省政府訂定卅七年度農地三二減租實施辦法。租額不得超過此產物三分之一。

廿七日行政院公佈。備查及商人在外資金投資國內生產事業申請人辦法。一吸納商置國生產。

卅一日行政院通過修正後之下半年產糧預算。並擬議公布。

八月一日財政部擬定計部擬定本年六月旬全國通貨價值。將現行印花稅調整。一律提高六倍。即日施行。此後于每季二月及七月調整一次。

一日財政部擬定稅則修正公佈。下半年度關稅占國稅第一位。百元稅額。一時所得稅將在各地區實施。

三日省府努力增產。肥料及食糧產額超過原目標。

五日美經與中國農村接洽。今日在京舉行。設聯合委員會。美方兩人。我方三人。美方籌項為二千七百五十萬美元。

十九日美經與中國政府。美方並派員隨同。決定接單貸款中。決以七千萬元。復興工業建設。

十九日政府頒布財政部擬定基金分令。改革幣制。發行金圓券。限期收兌法幣金圓券外幣。法幣金圓券。法幣三百萬元。金圓券一元。法幣一元換金圓券二元。加增管制物價。各機關發給此項命令。總計物價於十九日市價。應在生活指數發給辦法。

廿三日廣西政府以今年早遭歉收。決在八月九月間凍食三千萬石運費。廿二日先總統頒布新辦法。中央銀行通知各指定銀行實行。





廿四日在共黨情報局攻擊下，凍歐南斯拉夫及希臘國強土地改革。  
 廿四日蘇聯建議在管轄下充公發展日本工業，阻止重建軍備，履行賠償責任。  
 廿七日國際貨幣會議今日在美國揭幕，我財長王愷五和任大會主席。

廿七日柏林消息：德共，三強照會蘇聯提交安理會處理。  
 十月一日國際紅十字會聯合年會開幕。  
 十月一日英國宣佈四年經濟計劃與西歐生產合作。  
 十三日蘇聯東歐局對德經濟合作計劃，對抗西歐封鎖。  
 十五日蘇聯中央統計局報告，蘇聯國民經濟復甦，一九四八年第二季工業生產增加，上出預定額百分之七。  
 十七日西歐轉盟五財長會議，商討對德財政問題。  
 十七日法國宣佈法郎幣度穩定，美法法郎新匯率一對二六四。  
 十七日北歐芬、挪、瑞三國曾商軍事經濟合作，馬尼爾要求三國加入西方集團。

廿六日華沙發表佔領報告，德國對日本第三年度結束之今日，日本經濟加緊復興，工業生產指數提高百分之三。  
 廿六日倫敦政府頒布命令，建立大森林保護帶，抗出長期性旱災，並修造三千三百英里，規定十五年完竣。  
 廿七日華聯會復會，政府提出鋼鐵工業國營案。  
 十一月五日英日貿易談判完成，雙方交換羊毛棉織品及紗線等物。

十一月十一日英法德芬四國代表在巴黎開會分佈通牒案。  
 十三日共黨在巴黎下令罷工廿四小時。  
 十四日美法當局決定將蘇聯鋼鐵及鉻礦工業歸納交還德人管理。  
 十三日美英海軍總工開始，碼頭工人拒絕接收物資。  
 廿二日日本經濟週報撰文，要求新殖民主義，解決糧食問題。  
 廿五日聯合國社會委員會通過人權宣言，規定每人都有應有工作權，並應獲得足以維持其個人及其家庭生活之工資。  
 廿七日西德六軍大敗奧古斯特·蒂特，雷特復工，年產額二百萬噸。

廿八日德六工潮平息，煤斤損失計五百萬噸。  
 十二月二日海濱會對蘇聯主權問題拒絕英美決議，並反對對留

特將蘇聯政府處置。  
 三日杜魯門提議在斯內閣中設社會福利部。  
 六日國際經濟委員會尤在東京日本恢復和平時期的對外貿易。  
 九日聯合國亞洲和遠東經濟委員會通過決議，成立九國委員會，發展對日貿易。  
 十一日蘇聯貿易協定成立。  
 十五日蘇聯軍隊對日發給新指令，加強復甦日本經濟，放寬佔領政策。  
 十八日波蘭國會同意國際勞工部。  
 廿一日英法美三國計劃，爭取經濟穩定，從重開辦工人生產率，限制消費與輸入。  
 廿三日英法美三國對日發給新指令，先交換商品，再訂長期貿易工業復甦。

七月十五日，據華市中央日報載，昆明中央銀行經理陳德武先生，經進行建議，四聯總處核准，由貸貸款收歸中央儲蓄部二十六百億元，業經發給為國幣八百五十億元，並可隨時分發出來，河南二省內戰影響不能貸用貸款，移貸雲南，總公債款可抵至一千六百億元。  
 七月廿一日據華文報載，本省礦務工人要求調整工資，經雙方拒絕，政府礦務工改，五百餘工人，於廿二日起，伴自動停工，礦市府務主任接聘勞工代表陳維，自廿二日起，甲乙丙三等，分別調整工資，月薪由原市價之上一百零六五四公石之要求，同時由代表轉知工人，於廿一日一律復工。  
 八月廿二日，昆明銀行業同業公會，自廿三日起起碼單位，一律改用金開券。  
 八月廿三日，據華民日報載，商習行號附因客貨運煤停後，每月虧在二千餘元以上，該公司董事交際在平加船務，而維現狀。  
 八月廿八日，據華報載，雲南製茶公司，則正進行救濟由山與運到之氣候式地爐，並長途二十公里以上之運費，亦在放棄着手進行。

本省

八月廿九日 聯邦政府改組後，呈請各委員選擇政府附屬政策之方針，今日在報端公佈該項之價目表。

九月二日 雲南總督孫道仁為增加該省區區產米，擬在元本外兩項中，取一限，用科學方法開採，特派員往見對於本日出版，付其附錄。

九月廿八日 昆明中央銀行公告，奉總行命，准將滇省新幣生開二枚，合金圓券二元收兌。

九月廿九日 昆明中央銀行公告，滇省新幣之應以六枚兌換金圓券二元。

九月廿一日 昆明中央銀行公告，奉行政院核准，收兌金外幣限期至十月卅一日；收兌白銀銀元銀兩，限期至十一月卅日止。

十月廿日 雲南財政廳，呈請辦理地方公司，空於近來軍力不劃分配，率去歲十二月向雲南總督呈報，函查現備一架，馬力為一二五〇其運力特，明七月份交付。

十一月二日 中央日報載：息央行自奉令收兌金銀外幣，二月以來，我至今日止，本市各行局共收得金六萬一千八百七十三兩二錢九分二釐。銀元八十二萬三千二百六十六元六角。銀鈔十四萬零九百四十七元七角五分。總計六萬六千零九十二元八角。又據央行負責人稱，此間收兌外幣，以上海人口地城相比較，本市收兌率，則出上海數十倍，實為全國各地收兌之冠。

十一月十六日 耀龍電力公司公告：載德期間，節約用電辦法七條。

十一月十九日 平民報載：滇北鎮務局馬局長，該局因受物價劇烈波動影響，八至十一月，在產產產五分之一，月薪約十額，額三十餘。

十二月二十日 中央訊訊：雲南省主席 為其安東地方加勵勸導勸教，特由省政府會同縣，保安官長，遵照上級指示，擬定分區勸導大綱，分編中庚甲三條，至十九條，均有國民生之預備。

本公司及有關單位

七月五日 雲南總督村公所附設高級技師技術人員訓練班，在銀鑛廠啟事。

八月日 本公司在形會查對辦公：元江等八十三縣局保備認股費。

十九日 本公司在形會查對公告：三十五年產教育部款項自行發學費，至八月截止，如仍未出國者，應即取消補助。

二十九日 本公司在形會查對第十次會議通過案：(一)查九月份以上學校經費生生活補助費辦法。(二)切實調查省縣經費各項情形，並請撥開撥款本公司應撥款社董事。

八月十二日 本公司在形會查對：在昆明開設成中辦事處，以加強業務。

昨日 本公司在形會查對第十次會議通過案：(一)第二次股東代表式會，經選出代表團總理及副總理：(二)上半年度股東會決議案，由九月十五日召開：(三)上半年度股東會決議案，由九月十五日召開：(四)上半年度股東會決議案，由九月十五日召開。

九月三日 本公司在形會查對第十次會議通過案：(一)上半年度股東會決議案，由九月十五日召開：(二)上半年度股東會決議案，由九月十五日召開：(三)上半年度股東會決議案，由九月十五日召開。

本公司第一屆股東第四次臨時會議通過案：(一)本公司在形會查對第十次會議通過案：(二)本公司在形會查對第十次會議通過案：(三)本公司在形會查對第十次會議通過案。

同日 中國經理協會籌備處及雲南省商會昨日召開。

十五日 本公司在形會查對第十次會議通過案：(一)本公司在形會查對第十次會議通過案：(二)本公司在形會查對第十次會議通過案：(三)本公司在形會查對第十次會議通過案。

昨日 中央日報載：雲南省銀行於二十五日由中央銀行申請登記外幣資產，總額約美金五百萬元。

二十九日 本公司在形會查對第十次會議通過案：(一)本公司在形會查對第十次會議通過案：(二)本公司在形會查對第十次會議通過案：(三)本公司在形會查對第十次會議通過案。

十月一日 本公司在形會查對第十次會議通過案：(一)本公司在形會查對第十次會議通過案：(二)本公司在形會查對第十次會議通過案：(三)本公司在形會查對第十次會議通過案。

本月十日 本公司在形會查對第十次會議通過案：(一)本公司在形會查對第十次會議通過案：(二)本公司在形會查對第十次會議通過案：(三)本公司在形會查對第十次會議通過案。

總辦劉家驊委任董事會除派謝維翰為臨時總辦外，(二)總辦劉家驊與主任秘書馬山辭職照准，以張曉雲為總辦，以謝維翰為主任秘書，(三)將本公司公益基金開辦二十六百四十四元全部捐助慈善會應徵長庚處，(四)東德經理張雲漢調派自會運輸處專任雲南人民企業公司總經理。

十一月八日 雲南人民企業公司一平滇滇鐵路在昆明公告，三十一年度盈餘分配辦法。

九日 東德經理張雲漢調派自會運輸處專任雲南人民企業公司總經理。

十一月十日 本公司總經理會議今日出席者總經理第一屆第六次大會報告。等項待詢。

十一月十四日 本公司董事會舉行第二十二次會議，由總經理報告本公司盈餘分配辦法，已有百分之百零一應屆股東領取。並通過案有通知富源新銀行貸款等項第六次平滇滇鐵路，四萬零其他同等學校。

十一月十五日 本公司董事會舉行第十七次大會，報告事項中有總經理劉家驊對會計經理王廷榮等件，以李克勤代理。

### 電光業餘無線電社

無綫電收音機

各式變壓器

臨時營業處

平政街節孝巷二十八號

## 雲南企業月刊

發行者：雲南企業月刊社

地址：昆明復興新村卅四號

電話：四四一〇

電報掛號：〇〇八六

印刷者：雲南人民企業公司  
雲南印刷廠

代售處：

昆明各大書店

### ◎ 譯 後 記 ①

當戰水起時對經濟中國，交通阻滯，通貨膨脹的現狀，進行經濟建設，是極不容易的事業，而擬具經濟計劃，更難切實實際，有利於大多數的人。本會公刊的建設公報乃是特種本報擬擬，本報經各建設委員會，就目前經濟建設，提出建設計劃五點：(一) 必須是多方而目的經濟建設的自給自足。(二) 從農業到工業生產。(三) 從輕工業生產到重工業生產。(四) 從原料生產到製成品生產。(五) 從半手工業到手工業生產。而於各種生產項下，則列舉及消行的與否。技術人材的培養，并須注意和周圍密切配合的關係，更就本省及入企公司舉辦各生產事業計畫，指陳其利弊得失，歸結主張，且就中國交通條件從優，應為建設中心，以女排及三湘各區。將來一俟情況穩定，再逐漸整理各省金融機構，集中資金，辦人工業生產部門，同時制定，海關不閉之論，而於所刊稱之公報中，對於入企公司目下各生產價值現狀，發表了意見，亦可藉觀其詳。

占青雲兩對對貿易出口商首倡的倡辦三鋼，對於五百萬年，苦心經營，組織萬國鋼鐵公司，提高成分為百分之九十九，直接銷售英美市場，換取大量外幣以來，顯著的具有促進西南各種生產事業的功績，惟因去歲結果，滇越鐵路運輸中斷，不能外運大量銷售，加以貨幣膨脹，物價狂漲，勞工昂貴等因素，更形成本高，陷於更趨，不能繼續營業的現狀。此項情形，對於復觀本省經濟關係，異常重大，本刊第二期專刊討論，對鋼鐵生產問題，選錄論文兩篇：(一) 以雲南萬國鋼鐵公司總經理郭世俊先生所撰「大連鋼鐵廠鋼鐵製實報告」譯者手未改其原意，頗具成效，是為本公司報告重要文件。(二) 為李季先生所撰「昆明鋼鐵廠製實的研究」，兼述實情研究調查的現狀上，指出西南鋼鐵公司，應行改良現狀，展開生產，論說確實，亦可藉資研習。滇西邊陲的茂隆或龍等廠，而以銀鉛銻產，著稱於中國，為錫鐵之業人，亦將我重要資源，擴充十餘年來，滇緬兩邊界務交涉，迄今尚屬懸案。茲選載太光君「滇西邊境錫產之重要條件」一文，作者曾參與滇緬邊境工作有年，所述事實皆為時日親視之事實，

即其所刊各銀鉛銻產地記錄，亦根據實地調查而成。孟憲民先生調查的資料，極為珍貴。美籍經濟學家，「作者李季先生，是實際經驗豐富的前輩者，對於美於的栽培和著作，尤有獨到的經驗，不斷的在作試驗研究，年年有著作發表者，甚為踴躍，但結果多致失敗，甚至破產，勞其費用，不外出於栽培技術及繁殖方法的拙劣，李君實地所得，與該發表，特發表以供宣傳。一俟滇緬錫產試驗研究報告，係由昆明錫產，根據其歷年經營研究的報告，本報亦分極長，適宜本省南部區域帶在各種作物，使合雲南，經濟，雲南等項在內，可供紡織且節之用，雖極困難運輸，以及機械製造，工作技術等項尚待研究，而昆明錫產本省在錫產生產建設上重大之貢獻，不可忽略。一完！

## 本刊第一期要目

### 發刊詞

- 世界經濟思想與西南人民企業公司的理想..... 張鳳岐
- 雲南之茶業..... 劉雲閣
- 雲南東南三七素培植..... 馮國權
- 探求雲南錫鎊之途徑..... 郭玉書
- 雲南紡織廠概況..... 朱鏡泉
- 雲南人民企業公司發行用六年度股紅息之概況..... 李君賢
- 昆明物價統計的研究..... 趙錦雲
- 雲南人民企業股份有限公司告股東書..... 余世燾
- 雲南人民企業公司籌備成立及現況..... 盧 漢
- 張克誠



# 大成實業公司 各廠出品

麵粉：龍牌、青龍、紅龍、統粉、粗細

麩皮、五福鷄蛋麵、麵片、可可麥

粉

電石：利工牌、電石、砂鉄

油類：紅輪牌、潤滑油、輪軸油、洪福牌

肥業油等

碱類：太極牌、九十度純碱、四十八度液

體燒碱、固體燒碱、礆化碱、水玻璃

酸類

洋釘：自有製釘設備製造各種尺寸洋釘

皂類：八卦牌、肥皂

調味品：太極牌、味新、醬油精等

鋸木類：自有鋸木設備承製企口板各種木箱

石灰：自有石灰窯燒製石灰可以大量供應

火磚：接受承製各型火磚

膠木品：自有膠木製造設備承製電料瓶蓋器

皿等

皿等

總批發處：昆明市南屏街一〇五號嘉農大廈

電話四三七九 電報掛號六一〇一

# 上海商業儲蓄銀行

★民國四年創立★

經營一切商業銀行及儲蓄信託業務

宗旨：服務社會，

輔助工商實業，

發展國際貿易。

總行：上海寧波路五十號

昆明分行：昆明護國路二十至廿三號

電話：四二二四 四二二六

分支行處：

- 上海 南京 蘇州 常州 鎮江 無錫
- 天津 北平 南昌 蕪湖 漢口 長沙
- 武昌 西安 寶雞 青島 廣州 香港
- 貴陽 萬縣 重慶 成都

# 新華信託儲蓄商業銀行

↓是提倡儲蓄最早之銀行

歷史悠久 服務週到

總行：上海江西中路二五五號

昆明分行：昆明南屏街九號

各地分行：

- 北平 天津 南京 廈門
- 廣州 漢口 重慶 蘇州
- 長沙 香港 無錫

# 浙江興業銀行

民國紀元前五年創設

歷史悠久 經營穩健 業務完備

總行：上海北京路二三零號

昆明支行：南屏街九十三號

電話：四四七五

# 金城銀行昆明分行

地址：昆明南屏街二七號

電話：四二七七

廠煤鹽浪平一

焦煤

焦性最強

炭素最高

灰份最少

火力最大

食鹽

製工最精

品質最純

含碘最豐

色澤最白

廠址：昆明營業處  
 浪平路一四一號

中國農工銀行昆明分行

遷移啟事

茲訂於三月七日遷移金碧路六十八號

新廈營業（自動電話四三三二磁石七

四三）謹以奉聞恕不另柬

本行創辦於民國七年素以服務社會為職

志其行成立際經十載荷蒙 各界賜顧至

深感竊今後凡關存放滙各項銀行業務謹

特別克己周到以副盛意如 承惠顧無任

歡迎

雲南富滇新銀行

營業要目

存款

匯兌

放款

倉庫

總行 昆明 舊街  
分行 昭關 下市 威遠 寧遠  
分行 順寧



162

1949

年

1

卷

第

3

期

# 雲南企業

THE YUNNAN DEVELOPMENT MONTHLY

第  
三  
期

第  
三  
期



第  
一  
卷

## 目 要

### 雲南企業月刊

詩 著

爲人民企業公司組織六原則進一解..... 楊克成

開發普洱沿邊的價值和意義..... 周普偉

研 究

雲南各縣陶磁業之概況..... 李思敏 韓存元

雲南黑猪養生營養價及淨肉率之探討..... 沈泓

一九四八年中國對外貿易之分析研究..... 周叔懷

昆明區美菸育苗法..... 蔡克華

雜 告

平浪縣視察概況..... 孫天海

編輯後記

雲南人民企業公司雲南企業月刊社發行

中華民國三十八年四月一日出版

大運菸草公司最新超級出品

大號

大運牌



紅壳  
玻璃紙裝

地址

昆明復興新村三十九號



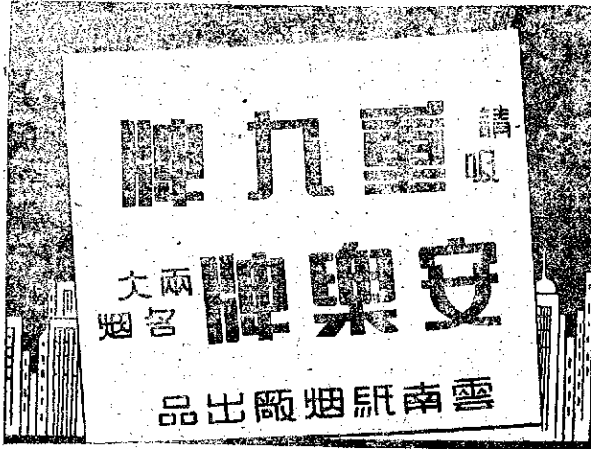

地址：

營業處：

昆明市拓東路

一七七號  
一七八

工廠：

昆明縣倉竹鄉上庄

電話：四一六三

# 爲人民企業公司組織六原則進一解

楊克成

民國三十四年十二月雲南省政府爲改組省營事業三機關一案，經經濟委員會審議時，當經擬行「宣佈改組機關六項」，經過一年多的籌備工作，「雲南人民企業公司」這個組織，終於民國三十六年五月

這個公司的組織問題，在當時是一般地被認爲簡單。所謂簡單，也就是說又無先例，因之這個公司創立的前途，一般地對它的理想加以懷疑，或予批評，或予反對，或予懷疑，甚至於經過了對其業務的存在的懷疑。

凡是一種新事，勢須具有其意義，同時亦須具有實踐的性質。這個公司組織的意義及實踐的過程，表示他的理想背境及其實踐性。同時亦表現了改革者的苦心與毅力。他的成功與失敗，是值得評判的。這意義，值得。願其因爲這個公司實踐的經濟價值，不如說爲這個公司組織的社會價值。

從事於其業務與行政之經營管理，但對於他的組織範圍和實施的過程是了解的。於今事經三年有餘，該公司借款與物的地位，爲了期進一步，並非有甚麼特別精到的發明，祇就個人對公司組織的一種理解，稍加說明，使其不致於於誤而已。區區之談，實卑之無甚高論。而這一個解說是否正確，亦尚有待於國人的評定。

## 原則六項原文

(一) 所有企業局經營委員及其他事業，合併改組爲一普通責任之人民公司，其股權歸於三項人民，本公司即爲三項人民所有，組織完成後務期達到全體人民有自由自覺自習之權。

其組織仍與一般民營公司同，並無特殊之處。其原則應依據該公司注冊擬訂之。

(二) 本公司既屬於全體人民所有，應即定名為「雲南人民企業公司」。

(六) 本公司應擴大，擴充所有公共事業，部門繁多，應先行組織一比較健全之籌備委員會，撥發經費辦理一切籌備事宜。

(三) 本公司之股權應歸於三項人民，分配務求公允，其初步階段應按每種組織，依本行轉銷各標準，應普及於每種甲種。

在改組三項企業機構的當時，應注意其目的，是應達到三項事業脫離了省政府的關係，以達到「省營」的範圍。就今日世界經濟潮流的趨勢說，企業、商業、是社會主義國家的進步階級。一省營、的意味，單純地說企業理想說，實在與民營企業同一性質。惟就區域性的利害關係而言，則兩者意義大有不同。就現時現實環境而言，三機關之改組，一省營、形勢勢必致解脫，「國營」原態亦更無發生可能。

(四) 在初步階段，其股權應以每種單位分配，則此項要項即屬全體人民所有，其所有之利益，如何分配則在本公司由股東代表大會訂定之，在轉銷由轉銷民代議會決定之，其範圍應以教育經濟爲限。

然而改組的選擇，自然是以「民營」爲宜。雖因國民營之範圍存着半官半民的「官商合辦」一項途徑，但此項省營企業既然是政府公辦的，生產與技術，都有努力的人，或說是真正的高人，這許是官商私人一類的資本在內，不惟有失公平，而且其企業的發展上來看，前途是開倒車的行動，難免不在經濟發展歷史上留下一頁不痛不癢的紀錄。

(五) 本公司應統一普通責任的民營事業，與機關不、股東家，

統一三機關的資產性質而言，其所有權屬於省政府而其來源各有不同，但衡之於抗戰八年中的經濟變動，情形，大致以財富轉移集中的性質較多，財富物生產的性質較少。政府企業機構的財富累積，大體上是靠政權的力量由多數人手中集中到政府的機構。固然我們亦承認有共企業真正在生產，但生產的資本，努力，資源，仍都是來自人民。且集中來的財富大體上仍是人民的負擔。可觀這樣的機構有或屬於民營的必要，若非「普通責任之責任公司」，且股權歸於三項人民所有，一則必致有失公平無以自圓其說。

(六) 本公司應統一普通責任的民營事業，與機關不、股東家，

股權分配給三項人民所有，則公司的經營必須爲三項人民所管理，公司的利益必須爲三項人民所享。做不得這樣，則性質上仍屬屬於「省營」。例如，應企業機構的性質看，全國的國營事業，即是一國的「全體人民所有」，一省的省營事業即是一省的「全體人民所有」。惟省營時代其管理權及受益權均應爲民主機構與政府所代辦。政府所代辦的其政務，受人民代表之委託而接受其管理權及受益權的代表人民的股權，實在情形，不外借公債的行使使其管理權行使之。因此，這省公

謂的改革，如將股權配給人民，而不將經營權交與社會而給予人民，則其收效與否，實無從定論，故，雖經完成後，務期達到全體人民自有其自發自覺之權。

「自由」、「自營」、「自享」三個口號，在中國是由合作事業上喊出來的。是經濟民主的標榜。相對於政治民主之林林總總，政府有民有民有民家之名言。合作社與資本主義的公司組織不同的。在股權所有入平等的公充的參加「自營」、「自享」之權，第一，股東的股權應與資本分紅的辦法，一掃資本主義利權之弊害，成長民半股權的典範。所以這個公司在法理上則與普通公司無異，而在精神上則是集合社會性質組織的一個經濟組織。

民營、民有、民享、民管，再加上「民營」實不可少。讀者讀我該公司經營分期是一批官僚及其所使用之技術人員在經營，如以政治民主言，政府要許多部分，少不了這些專門的技術人員在處理，然而政府權操之於人民代表所召集之議會之手，則任何公司，如股東會，亦不會，都有極管理公司的經理人員一般，因之「民營」即是「民管」。

根據上面的解釋，則對個公司取名為「三強人民企業公司」是極其自然而合法的。這標題極其重要的意義。

然而，人民一語，內容的含義，要切實做到人民所能經營能事。事實上仍有許多困難，例如三強人民這一個廣大範圍的總數目，從口頭上一般人所稱的一千三百萬到政府統計的八百九十餘萬，都不是絕對數。拿來做該公司的全體股東，不僅股東會難召集，與事實上之分配也難辦理，因為這困難，使三強民風的理論，與事實不能配合。情願其他原因，為便改組手續，不能現有的這二年之久（唐三年至唐六年）。

這個問題，不僅在技術上須認真研究，而且還要根據處理上找出程序化的途徑，中國人民的經濟活動，基於五卅社會組織的倫理性的修改，不致個人主義的而是集體本位的。國民對政府的義務，如出過兵役，在訓練上或政治上都不像西洋各國的只個人個人身份為單位，而是以戶為單位。由於這些特殊的觀點上，自然的給予我們解決了公司權分配的一個途徑。使股東單位，由一千五百以內減為五分之三，只有一百七十餘萬戶。按股權是三強人民的權利，針對三強人民的義務分配的對象，這是公允的。組織一個公司，以全體人民為經濟活動的基礎，而依照原來本位的組織為組織的因素

分配股權的股權若落在「每一戶」款額是合理的，至於我對每戶課去而不做那有溢款，則又應當隨戶調查達達以求解決。

在實施階段上尋求接近最終目標，並逐技術上所能解決的強度或組織一個初步階段，這其中的理由也是很多的。但是字論由此而與不斷的組織也因而發生。這裏應加以解說，有人說二十世紀是人民世紀，這話也可以說成是資產世紀，平民世紀，或共產黨階級世紀。在這個世紀，我們不能否定多數人的利益，人民企業公司的含義，既如上述，唯的組織應屬於三強人民，因此項股權必須與資產世紀三強人民多數的權力的達到行使的權力。除非在技術上已不可能或難解決的方法，我們若不見其理由，可以阻止多數人參加股權行使的權宜，所謂「技術上」可能致解決的方法，具體的說，是要多少人要與股東會的來會以及多少參加股權用途決議的問題。解決的如股權股東各等都不過是法律手續上的問題，無甚討論的價值。

關於股東集會問題，包括選舉制與決議權等等各種權力的行使，是為股東權利的最基本事件。按三強人民的範圍，戶數已達一千二百餘萬戶，無法集會已可想見。再往上說有一千二百萬二千餘戶，一千二百餘萬戶，不可能召集出集會單位的單位。惟有二千四百二十萬戶為股東代表單位，則較之國民大會有一千餘國民代表而少幾百個單位，在技術上是可以解決得了的。

關於股息用途的決定，為人民享受公司利益的具体表現，也必須盡量的使人民多數的直接行使它的決定權。也可根據技術上登改解決的方法，按鄉鎮民代表會議法經常現有的最基層的民意組織，鄉鎮民代表為各鄉鎮大會直接產生的。其特點在「一當政」而不需另外收費。

在直接民權的行使而不與人民隔閡。這可以其提議當面。若再推下去到國民大會。雖屬更接近於人民，然股息再度分割為數更難的情形下，從決定股息用途上若已經得不償失。

那麼為什麼有人要持以難為難的代表出席呢？我所見的正當理由只是分配的手續上，較為「方便」一語而已。方便二字，概念則可。在觀念以後還要堅持，變態是一種標準。因為關於股息紅利的享受，吾人既既定「戶」為經濟活動的單位，就應當提高該戶的經濟情形，由戶的股東自由決定。這項權利，必須為該戶的人民保留着。但在初步階段，公司的財富能力既未發展至理想地步，每年股息紅利的結算，得出數字不多，尚尚未能滿足每戶在生活上可以供給最小限



且監督若無政治鬥爭的方式解決公司的問題，使公司始終處於被動的  
地位，永遠不能自救。

所謂企業家，何種的政爭，國民黨公司的組織，被政府拿得很不  
容易的。因為政治本身是人民的事，而民公司亦就是人民的  
人民之事，低是，一說人民一說就是黨。則政治或政府意味，  
究竟如何避免，在我們的看法，有兩點可以注意。

第一是法律上的，公權私權有一定的界限這仍界限是絕對的，而  
且是極清楚的。但在法律學上却是複雜的。比如說成渝兩省參議  
會組織了一個人民股權行委員會，代持人民則發了感憤但該投查於  
各縣參事，中央認為前項，各中央銀行和發源二十二位。六月  
廿四日大會議一這還是公權私權的分野。民公司法的運用政治的人，  
在私權範圍上，則一切管理機關營業行爲的公司法，運用政治的人，  
必須受此項法律的限制，比較直接應用公權來干涉民公司內的事  
務，就困難多了，這就是我一向反對公權人員以公權身份參與公司的  
主要原因。進一步我國執持公職公務人員退出公司，公司與專門  
會保持合法的距離。

第二是天然人格的，職權分配對戶停止股權行使趨向由總領  
的，有人對中國的民主前途悲觀，認為總領代表非非非的，將不能  
行民我職，其資本不盡然，任何政治鬥爭，亦味着天然趨避民意，除  
非民意在者成難的少數紳士頭上是可以的，如民意在總領甲戶頭  
上，那就難着總領政治的人是不有人意總領了。總下人的股東代表  
不過的，且其對自身的經濟利益是設法避的。具體的說，股東代表來  
自一總與來自各鄉鎮，其品質是大有區別的。而且一百人的會比一  
千人的會更容易率性的趨向，將來公同當局的是非而與其交易一  
百個而後代表來者，不如交幾十個直接代表來者，我們人民所  
需要判斷者，並非就其信譽多少甚難，妙極需要多少妙絕，而是請要  
判斷其總領與好人還是壞人。這與的判斷與其志士的相識，不如  
問其民意的直接。這就是我一向主張股東代表一定要由鄉鎮選出到省會  
黨團執持主張以後的股東代表，一定要由鄉鎮選出到省會  
設計上再加努力，必能收到相當效果。  
自然，這類的主張，確免遭遇到事實上的困難，但細考困難所在  
多半是第一大股東會，以後這些困難都可隨聲解除。因此對本大會  
上，我情希望一切有礙於上述主張的不得已辦法，切勿為水法誤。  
而且問決論，皆不為例。

裕雲機器製造股份有限公司

主 要 出 品

▲ 全套清棉機器 ▼  
梳棉機 粗紗機  
併條機 搖紗機  
細紗機 成包機  
▲ 各種機器配件 ▼

廠 址 昆明西郊海子口  
昆明西郊海子口郵政信箱八十八號  
自 動 話 號 四二九一 電 報 掛 號 〇七〇九

華新水泥股份有限公司

昆明水泥廠

出 品

龍門牌水泥

營業所：昆明新住宅區42號  
磁石電話：760  
廠 址：昆明縣海口蔣凹村

論著

# 開發思普沿邊的價值和意義

周光傳

## 一、普思沿邊的範圍

普思沿邊一名詞，按普通一般解釋，應分兩方面：就狹義言，僅指十二版納地方沿邊的車里、南橋、佛海、德盛、江城、六順、賓江等縣區；若就廣義言，應指北緯廿三度半，凡北緯線以南之地，包括南屏、思茅、瀾滄江各縣及前盟教育局亦在內。再如沿邊七縣，共十二縣區，本本府所轄者，即依此為範圍，茲將其土地面積與人口概況列列如左：

## 普思沿邊各縣區土地面積概況表

民國卅六年度  
根據調查報告

縣別	土地面積(方公里)	人口	每方公里平均人口
南屏	一、五六〇	三三、五九〇	一、八
南橋	二、三〇〇	一六、〇八一	一、一
佛海	七、六〇八	二二、三三四	一、一
江城	九、九五四	二二、九〇九	一、一
德盛	一、七五九	一、九六	一、一
賓江	一、七五九	九四、八七九	一、一
六順	一、一三二	九七七	一、一
瀾滄	四、四二四	三四、五三八	一、一
南江	六、四二四	一四、四三三	一、一
思茅	一、八〇八	三二、七九一	一、一
瀾滄	一、〇五六	七、〇二四	一、一
南江	三、二四八	一、九三二	一、一
南屏	九、八五五	二、五五九	一、一
小計	四七、四四五	三二八、七五五	一、一

金 剛 刊 月

方里約合八十八人  
方里約合八十八人  
方里約合八十八人

由上表觀之，精確性不詳，姑暫假以此為準，其總面積較前廣或

比別為大，而略等於瑞士。東緬甸約佔印度四度，南北約佔經度兩度，範圍已屬遼闊，其人口密度如此稀少，實本國所宜值得注意的一點。

## 二、普思沿邊的地位和地理環境

本區地處雲南省之南陔，西南南高，環繞緬甸，東南鄰鄂東老京。西北海拔甚高，山勢險峻，地形險要，山脈連綿，山勢均在二千公尺以上。其間內山形漸變，罕見重疊，嶺巒的開闊，高度均在二千五百公尺以上。其間有起伏的丘陵，地形較複雜，山脈亦頗高聳。然兩縣山高水高，林木葱鬱，並滋養於農學的前途。

本區由北而南，多為丘陵而東南成山，延勢入緬甸三國間，窺馬來半島，形勢已大為低減。無所謂崇山峻嶺之高山。緬甸江流域貫注於西陲，紅河一季仙江上游的把邊江與阿洪江分派於東部。大都深川激湍，無通航處激湍之有。兩段東北內，則屬怒怒兩入流境間的安水湖。但在本區內，河谷並不顯其間的陸間，而勢較東，江而雖間有阻礙，猶大體路。如以清江江，在東里附近，抵九龍江，港口通達於大灣西處，江面寬約半里許，南岸低平，北岸高峭，多春枯水季，激流狂瀾，急流上游奔騰之象。雖以山勢險峻，水位可增高至二十公尺以上。是對兩岸，與出輪船而乘之視河河水，不能暢入清江，激流成湍，百而擁擠連一里，是此種情形，顯示西境已有沖積建設之趨勢矣。惟西北瀾滄江，瀾滄兩江流湍急，比擬於怒江。

總之，本區內各山嶺間各水溪所經之地帶，皆地處盆地，數傳其間，遠近皆有。思茅以南，而稍東而無事。如上述盆地，處處環繞上下尤相連谷地（南橋佛海兩縣的平等），車里佛海地，環繞江城佛海地，鞍馬董安均，以及各處分佈於各區域間的谷地，皆地處廣，土壤肥潤，更非有思南兩縣所及，加之氣候溫暖，雨量充沛

作物繁茂，成長甚速。森林甚密，樹木高聳，牛馬肥碩，無天災水旱之虞。凡屬其地者，如見其物大取之，亦不復惜者。尤於乾冬早春，民間有貯而少銷，空氣清新，陽光朗照，一望無際，為最理想之氣候環境，不啻南洋之樂園。

### 三、恩普沿邊的民族分佈

蒙南全省，民族異常複雜。各縣區中，漢蒙與非漢非蒙的比例，各不相同。本區除恩普兩縣外，漢蒙的比例極小，不到十分之一。其餘以博爾濟，(一)佔百分之八十。此外牙城，銅德，散哲有唐人、烏克人、車什一帶，有阿卡和蒙老人，但皆無德、烏及卡瓦( )人。西北則有鄂卡及滿蒙人，鄂滿原有黑恩( )及卡瓦( )人。本區不似察南、女子湖勞苦，男子好逸。一般僑民，不論大業小付均有編等，其僑民，皆以牧業及教育之所。凡其族大業以入寺學僧為業，有一定期限，再行返俗或轉僧俗。生活單簡，飲食簡陋，雖知種痘業，然不習。故牧以耕田為主業，亦牧為副業。女子均能紡紗織布，刺繡亦佳。建築以耕田為主業，鄂竹每種，樓上居人，樓下向牛馬。蒙家則另以土築成地窖貯畜之，婦女每益種，即平春發，以供一日之食。鮮少隔宿之類。此或由於氣候使然，以保持鮮潔。男子重穿，好着青布短褂與袴，而衣足。前為着越等鞋。女子着衣皆口式顏色鮮麗有花紋之細布，窄袖緊腰，白圍以下束縐花布之長腰裙，美及腳蓋。多不名者，顯係蒙古。上等貨物，則以綢製。每出產花布紙傘，挖脂粉，擗漆少女，別具一種風韻之美。此類與博，與察南江漢所產之草鞋不同。阿卡男子重裝，與博人無大異，惟女子裝者大加包圍，纏以布。其腰纏銀錠，動步，工紡織，每遇低潮，男女皆負土囊，下掘交易，換取鹽鐵布布利等必需品。西部舊因受漢人文化影響，已漸趨於漢化。博野卡瓦在蒙南西北，博江上游，臨高如山平地，不畏刑罰。英人稱之曰：蒙野部落。博江北，博江西南，近鄂滿，近鄂野卡瓦區，博野卡瓦，蒙野部落。總設前切之風亦盛。其一院內，山嶽連綿，道險崎嶇，前望則為長途。凡村寨人丁輩滿，無不披掛者，住居地遠一空

。故未定界內，雖需常以。過去英人特交通與利益，亦將如何之。乃以編如東北之風俗及基礎為二中心，採取邊步進擊之計劃。如班班近游界內，以產銀業，曾用博野方法，採取邊步進擊之計劃。心，勾結那弄等部，終未能收格卡瓦的民心。至今蒙野東北界卡瓦區，雖其博野生活，實江最水，人口亦然。論人口密度，博野江反較稠密，其次為博海與恩普。然一般人口平均皆極稀小，總數亦僅三千餘萬。若以瑞士山邦而論之，至少比現在人口，可增進十倍以上。

### 四、恩普沿邊的國界關係

前清光緒廿五年以前，蒙南、烏得爾地未劃歸與法時，蒙野疆域三區。其後與英屬緬甸法屬越南接界，蒙野疆域三區方面，則會鄂滿卡江以東之國界，全部劃定。惟北自南丁河入鄂江處起，向鄂滿卡江邊，因會勘時，公明山與孔明山皆屬未定界也。國民廿二年冬，因英人欲強迫鄂滿鄂滿法屬法屬，而引起鄂滿衝突。廿四及廿五年中英雙方合組鄂滿勘界委員會，先後經兩方實地勘勘結局，界址並未十分確定。不久抗日軍興，大戰爆發，即將此事擱置。戰後傾向自主，曾有中緬鄂滿界務之議。只以國際風雲緊張，兩國又各有內憂，恐一時無暇顧此。

查本區位置，適居緬越三國邊境之要衝，顧取中兩半島，有居高臨下之勢。自此東射，向東南可出東水湖，南下通過羅湖，均可進太平洋各港埠。西南出雲湖，即馬湖邊，而通印度洋各港埠。固界至今未劃定者，惟鄂滿兩省前兩一帶地方，問題不似一般邊境之繁。因難免未定界，通行往來亦自由。據源過往抄事，一由英人積極經營，易引起我國親善，而時存憤恨英人心理。再查，本國政治腐敗，使邊政廢弛，邊民惶惑不安，且受不任苛稅之壓迫，引起騷擾之虞。三由蒙政關係，邊民為生計，難免發生非法販賣鴉片等情。四由鄂滿獨立，情勢大變。該國民族分裂，無統統統，鄂滿界務性質，無形滅除。為保護領土，應放開眼界，拋除民族排外小民族主義，對邊境宜確立邊政方針，謀求親善，推廣教育，促進交通。且應專事研究開發邊境之策。據高邊收入標準，予以優厚待遇。凡邊界之功與過，應極嚴密，則界務之不定，又何所患哉。

### 五、恩普沿邊的經濟資源













其位原工，每日可位中約三百員，惟無專門製茶器花版之技工，較在長德舖所請尺碼業師業者，技術程度尚欠嫻熟也，拉成之氣球，由兩車上切下，排置版上，每版十小員，故謂之即安置版上，便至適度之堅固，即行打壓工作，每員可成二百員，形球亦備，乾後掛鋪，一切工作，較按德舖為簡單，中祇印印補水等程序，故其製品較為粗鬆，除版印工，月容祇幣十元，外供食宿外，掛油、寬地之配合，乃將方解石、石英等物，各經適屬輪流洗

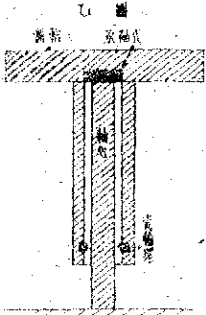

既，具備製法。  
製法，以玻璃手搖兩車兩架，如之圖，直徑二尺半，其構造與景德舖同，惟底徑較小，因此製品，具似於圓筒，如大小向極等故更

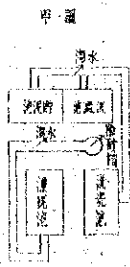

製，注入除砂器，右類製成清水而流入濾器內，前於氣球，取出上冷水，暫開地傾入濾器內，令其氣球，漸次取出上冷水，俾取除膠泥乾潔之，俟水氣乾潔，即及兩車脚踏合，再用手搖換成個，而取球

製器同製成之棉絮，以方解石五容，與石英五容之比，外加煤塊一磅，攪勻而為棉絮，其掛鋪手續，並極簡單，惟用製法，即將器內，浸入煉爐中，俾其取出，以吸着棉之渣屑，因此成無版胎及二白棉製品，皆小而具厚之價值，固可用此法也。  
棉絮，用製法，亦有如下形，養化結一極，俗名棉花，仍用外貨，不曉確上形，亦無此設備，實難成，仍須蓋裝掛，非確非棉之花紋，則有由山水香及棉絮者，氣多粗劣，無甚可取。  
棉絮，則係棉，乃係製成之絲狀物也，製成器及硬質皆用之，其耐火度與使用次數，關係成本至巨，故所用原料，須選擇耐火泥及粘土並攪用碎煤，砂水合為泥，製成大小方圓高既不一之絲狀物，非特耐火難熔，若須耐濕度之變化，而不致破裂，且以保護成成品者，是為上品，今該廠所用原料，乃陶器沖之泥，合以黃沙，製成厚絲，耐火度既不高，且易破裂，平均以用二次，損失太大也。其製法乃用脚踏兩車，如丙圖，一人以脚踏之，使之轉動，另一人持正柄，置甲盤上，用手捻而成絲狀形而分大器與小器二種，

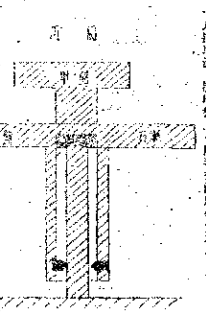

大器絲徑七寸，裝六寸筒一具，未備製器備之出，裝成多而容容，其小器絲徑尺許，高四寸，裝小筒，每具裝三五具不等，絲

連上穿一孔，以通氣氣，為他處所無，大器絲兩人可製六十具，小器絲一人可製三十具，月容祇幣三四元，供伙食而已。  
製器之構造，均係歐式丸筒形，乃中屬四大名器之一。(以總編者，備出器，宜與密，密化密，即歐式)其構造尺寸略如下圖，

製器同製成之棉絮，以方解石五容，與石英五容之比，外加煤塊一磅，攪勻而為棉絮，其掛鋪手續，並極簡單，惟用製法，即將器內，浸入煉爐中，俾其取出，以吸着棉之渣屑，因此成無版胎及二白棉製品，皆小而具厚之價值，固可用此法也。  
棉絮，用製法，亦有如下形，養化結一極，俗名棉花，仍用外貨，不曉確上形，亦無此設備，實難成，仍須蓋裝掛，非確非棉之花紋，則有由山水香及棉絮者，氣多粗劣，無甚可取。  
棉絮，則係棉，乃係製成之絲狀物也，製成器及硬質皆用之，其耐火度與使用次數，關係成本至巨，故所用原料，須選擇耐火泥及粘土並攪用碎煤，砂水合為泥，製成大小方圓高既不一之絲狀物，非特耐火難熔，若須耐濕度之變化，而不致破裂，且以保護成成品者，是為上品，今該廠所用原料，乃陶器沖之泥，合以黃沙，製成厚絲，耐火度既不高，且易破裂，平均以用二次，損失太大也。其製法乃用脚踏兩車，如丙圖，一人以脚踏之，使之轉動，另一人持正柄，置甲盤上，用手捻而成絲狀形而分大器與小器二種，

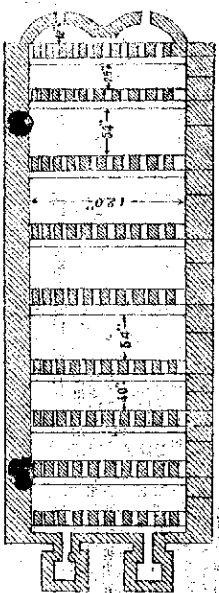

雲南金業公司

(14)

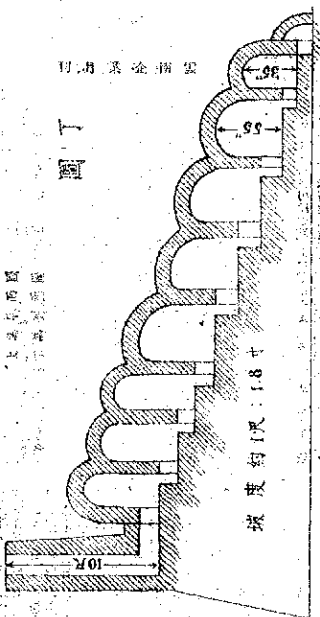

機車三節較其。本系設計者之用意何在？雷頭熱氣，不要物品，二。何不有防門，亦以黃火等島，三節五末節，器本潔潔，正式裝設。裝

城度約1.8米

圖  
圖  
圖

器時恐被壞壞入種係內，火筒常用空管，以防變形，小塊則否，裝  
好且結，機運常內，後存列為低，排通煙管，且留長許之空烟一條，  
以作火路，聯封煙管，於高二尺半處，留  
一洞口，以備加煤，煤之另一端，亦須留  
一洞，機運時由兩端同時運煤也，機料以  
松柴為最佳，取其均量而灰少，由管引水  
預燒十八小時，則煤五千斤，使二三節水  
燒紅，以上各節均均燒時，即以二節接火  
管一二時，再以三節接水經二小時後，  
自有水孔噴水，以次進管，以次進管內煙管如何，  
確管是否，以次進管，以二節燒成，再裝  
回兩，依次及水節，共計三十四小時，  
則樂能除厚，其樂樂來自山地，存距七  
八十里者，每百斤銀幣一元七角，其重七  
磅，因此該廠久住，在機運煤水，但  
所製燃料，校倍所矣。

成而，該廠得，以大小筒為主，隨  
少其後器口，每節或單節或八成，低者只  
五六成，用煤者多則煤煙不及，或不成  
器，每值四寸米線筒每具銀幣一元，六  
寸藍花大筒，每具銀幣一元五角，每架共約  
值銀幣七百元，多打每筒每架云，確管  
其真價，色白而光澤，能產器均質較  
而耐燒，確而多節，每具鋼筒等現能，  
雖經者難產，不呈者每色略深，倘價  
自便器之人物，則其差方式，而製成不  
同不克之器，成本高，每值百，銷場口  
我問題，故圖機努力改進，裝收度致。

然論，其裝設機出品，及其理，標  
加煤口之車運者，其中之最水路，而為  
原料，其負荷，極其運通簡便，裝在受  
原運費，應是足水，無電力求力可以資藉  
原運費，可以利，而工人，亦  
太本廠於昆明，亦有鐵路可通礦，有此







# 雲南黑猪聚生貨單價及淨貨新單價之探討

沈 潔

滇產猪類雖較西非黑猪，然較於上海黑猪則品質更劣，故在國外市場亦有限之值。惟以此業者，均以投食貨大，則經營，且其體性亦有其高之價值問題，故從事者多，而產量亦因之不饒於頂。民十八九年前，昆明之猪，處理工多，（俗稱洗房）大小凡三十餘家，治民三十六年僅存六家，年產就百六十頭至三千餘頭。民三十七年為七家，今年則為十家，尚有兩津屠戮業在滇採購生貨運出，不設洗房。

估計全滇生貨之產量，每年可達一二萬三千頭。以上再洗淨，可得淨貨八千餘頭。以最近昆明市價則每磅三元四角計，則總值美金三百七十餘萬元。惟淨貨多少，各州縣之產量，常用不周，故生貨委託地，使產量不增加，幸甚甚。

生貨在運銷者，最高價時曾達每百斤重約一百元，最近僅值六十元。而淨貨則亦不超過高價，而從此業者將因有技術問題，雖有買賣委託不周，但果相稱，則業者亦宜尋求問題也。

## (一) 生貨評價探討

猪體之健全要為美肉中場，故成本之估價祇可以美國價格為準。在滿載生貨者，時有損傷時，時或抑低不齊，對聚生新市場，均不備不備，抑且有損之慮，惟諸客故不願採購，則既無可配，亦無可代售者。供業者與收貨者維持其不備之態度，雖合公允二字，而中商業生等已各有其貨價。茲不備論，則其提

按估價之各級尺碼單值經新開公司功能如下：  
 假定每磅價格一元元則各尺碼之每斤價格如下：

尺碼	單重	尺碼	單重	總重
九寸	21	五寸	53	83
2 1/4	48	15	4	400
2 3/4	71	12	4	832
2 5/8	80	11	4	1030
2 7/8	124	10	4	1240

9 1/4	132	6	1516
8 1/2	109	4	1880
8 3/4	204	4	816
8 1/8	225	3	684
4 1/4	289	2	520
2 1/2	292	2	498
4 3/4	314	1 1/2	415
3 3/4	326	1 1/2	178
5 1/4	368	1 1/4	97
6 1/4	403	1 1/4	101.8
5 3/4	406	1 1/8	107.75
4 1/2	441	1 1/8	59.75

規定一批生貨經有經驗者估定可平均長為 2 1/2 英尺，而生貨中所含水分，則種、皮膚、鬃鬃及無用之猪毛（鬃鬃乃指硬毛當去部分者即猪背上之二行猪身其他部份所拔下之毛）均用鐵匙刮去其面不為鐵曲無用（為首級之二十，即在洗淨後可得 5% 之淨貨。再經定購貨時之美國市價為每磅三元五角，又假定當天前一天之精區移轉存上海之市價為每萬元等於五千元，又假定前日昆明申價為七〇〇元，（即長交七百元匯收一千元之謂）則此批生貨取公允之價格應計算如下：

美國市價每磅 U. S. \$ 1.00 即每斤 U. S. \$ 1.00  
 按每頭重 U. S. \$ 1,500 = 67.5000 —— 則每斤合：  
 4.68 × 900 = G. Y. 33,300 ——  
 長 1700 元則每頭之價值為每頭 23,800 × 100 = G. Y. 18,316  
 則每斤之價值為 18,316 ÷ 100 = G. Y. 1,531,085 ——  
 在商業中每高估計每頭 18,000 元則每斤 124 元則每頭 1,531,085  
 31,000 元則每頭 2,240 元則每斤 1,531,085  
 281 × 1,531,085 = G. Y. 50,223,100,000



(19)

見減少，據統計，是年分前八個月貿易總額達國幣三百六十萬億元，輸入總額一百八十五萬億元，輸出總額一百七十五萬億元，故一至八月間輸入超過國幣一百一十九萬億元，八、九兩月金銀券以後，九十兩月貿易總額為國幣二百五十九萬九千九百元，輸入為一百九十九萬九千四百元，輸出為一百六十六萬八千四百元，結算入超為三十三萬五千萬元。十一及十二月為統計數字，則尚未發表。

貨物種類	單位	1948年	1949年	1950年	1951年	1952年	1953年	1954年	1955年
米	萬噸	25	17	21	23	25	27	28	29
麵粉	萬噸	12	10	11	12	13	14	15	16
糖	萬噸	8	7	8	9	10	11	12	13
油	萬噸	5	4	5	6	7	8	9	10
棉花	萬噸	3	2	3	4	5	6	7	8
羊毛	萬噸	1	1	1	1	1	1	1	1
皮革	萬噸	0.5	0.5	0.5	0.5	0.5	0.5	0.5	0.5
五金	萬噸	0.2	0.2	0.2	0.2	0.2	0.2	0.2	0.2
其他	萬噸	0.1	0.1	0.1	0.1	0.1	0.1	0.1	0.1
總計	萬噸	52.5	41	52	58	65	72	79	85

# 一九四八年中國對外貿易之分析研究

(Study of China's Foreign Trade in 1948, China Economist, Feb. 14, 1949)

周叔懷譯

本年分輸入貿易接近平衡，為抗戰勝利來所僅見，但貿易總額顯示低落，貿易中心逐漸轉移南方

一九四八年中國對外貿易總額，與過去歷年比較，大體部分已見減少，據統計，是年分前八個月貿易總額達國幣三百六十萬億元，輸入總額一百八十五萬億元，輸出總額一百七十五萬億元，故一至八月間輸入超過國幣一百一十九萬億元，八、九兩月金銀券以後，九十兩月貿易總額為國幣二百五十九萬九千九百元，輸入為一百九十九萬九千四百元，輸出為一百六十六萬八千四百元，結算入超為三十三萬五千萬元。十一及十二月為統計數字，則尚未發表。

然下列數字，以中國通貨不斷膨脹，隨時隨地之影響，不特驚人，且令按逐月匯率換算過去元，則下表所列，當較近於實際也。

單位：美金一百萬元

一月…………… 19.51      19.41

二月…………… 14.19      19.41

號 出 金 月 刊

四月	29.32	18.38
五月	24.13	15.33
六月	22.17	19.25
七月	5.32	7.41
八月	5.39	13.21
九月	14.42	14.51
十月	16.82	21.12
十一月	23.04	17.02
十二月	12.06	14.22

由上表可知一月至十月，入銀約四千萬美元，十一月及十二月間，出口可能入口增多，根據進出口貿易局發表人口許可證及出口結核統計數字，十一月份總出口二千六百萬美元，十二月份為二千九百萬美元，十一月份總輸入為一千萬美元，十二月份為一千二百萬美元，是故一九四八年全年總輸出約為三億二千萬美元，而總輸入約為三億一千四百萬美元，上列最後統計，表示中國出口貿易則以米，對外貿易之獲接近平衡者，尚屬罕見，其應歸功於輸出貿易易於銷路省減也。

一九四八年前十個月入銀四千三百萬美元，亦即月份總輸入百分之三十三，與上半年分之入銀三億四千萬美元，亦即月份總輸入百分之五十六比較，固已大有進步，然此非一九四八年中國對外貿易情形確有改進之謂，蓋上半年份貿易總額僅四億二千萬美元，僅得上半年份分之五十九，對外貿易趨於低落，殆無可疑也。

一九四八年中國對外貿易，特種，為對外貿易關係之增進，對日輸出之增，歐洲方面之穩定，非謂之增進，南美之巴拉圭等國貿易之增進，法荷兩國結交，以冀得交換方式之採用，商軍關係大有起色，中國對外貿易易於銷路，其次為泰國，印度，加拿大，波蘭，日本，美國，及其他國家，茲將本年分一至八月中國對外貿易進出口主要國庫，表列如下：

(單位：百萬元)

美國	14.42	20.72
英國	1.05	37.20
日本	7.40	6.94
印度	11.25	2.23

日本

出口	9.84	4.08
進口	1.79	1.57
合計	11.63	5.65

一九四八年中國自美國輸入總份，達總額百分之四六，五，而一九四六年為百分之五十七，一九四七年為百分之五十七，兩相比較，已屬低落。出口貨物則大部份仍運往香港，再由港轉運南洋各埠及美國。

中國輸出項目，根據海關統計，主要為農產品及輕工業品，如棉紗，麵粉，絲綢，糖，茶，金剛器，皮革，器皿，少復不少。

輸入項目主要為原料，其次為糧食及工業切齒之機器，零件，工業原料，上列貨品之輸入，足補助輕工業之發展，惟輸入量實為有限，工業原料尤甚，不克滿工廠之需要也。

另一可注意之點，為過去一年中，國內對外貿易中心之逐漸自北南移。下表說明一月至八月期間京滬港自輸出入額，統計雖欠完全，足資閱者之參考。

11. (單位：百萬元)

北京	107.38	71.91	72.78	61.02
上海	8.58	4.42	11.10	10.02
天津	2.71	2.33	7.27	6.53
香港	3.43	72.46	11.82	16.18
合計	118.10	151.12	103.97	93.73

本年分內對外貿易仍以為核心，然華北的鋼鐵中心之天津，與華南的煤礦已居其次，根據海關統計，一九四八年上半年天津輸入佔同期總輸入百分之九，三，遠八年前其百分比率為二，五。此後且轉水運成陸，是年總對外輸出總額中，並以華中為最混雜，本國生產之山狀州出口者數甚多，貿易中心之轉移顯而易見，海關統計且表示一九四八年上半年，上海總出口佔全國總出口百分之七六，四，八月份降為百分之六五，九月份以後則日益低落。

上列中國海關統計數字，並非絕對完全可靠，蓋在施行入口稅務管制與外幣兌換之外國政策之下，相當數量貨物之走私出入口，已司空見慣。中央銀行經濟研究室調查，一九四七年內，相當於基本分總輸入百分之十二，約計八千萬美元價值之貨物，曾被走私入口，迨至一九四八年，該政府不斷的努力，能止外匯赤字，與海關當局訂訂私

按約，收發走私，一至八月期間私運入口貨物，按一般估計，僅達國幣一十一萬餘萬元，若此項估計為可靠者，則走私行動本年內當大為減少矣。

對外貿易政策

政府對外貿易基本政策，為發展利權並必要貨品之輸入，並擬助土產及輕工業製造品之出口，以圖致對外貿易之互相平衡。

關於外匯調整方案，曾設法運用比較合於現實之比率，此具有一部份權宜之不足者，如下表所示，五個月外匯平值委員會繼續九次調整，匯率仍不足重現價值之趨勢，結果匯出進大受阻礙焉。

日期	匯率
一月一日	100:1
一月二日	118.5:100
一月三日	121.5:100
一月四日	128.5:100
一月五日	145.0:100
一月六日	155.0:100
一月七日	174.0:100

此具有易通性之比率，惟於五月初匯率，另採用對外結匯費兩費辦法代之，此項新辦法雖使輸入頗有減少，然我國輸出政策則宏云。

八一九改幣，初期，美國與金幣比漲為一與四（即國幣一千二百元），當時幣市價值為五，出口一時為之停滯，然至十月開始，金銀券重價後逐漸恢復，出口亦大受阻礙，十一月外匯調整費辦法實行，使輸出入均發生影響焉。

政府為外匯收入之合理運用起見，並年間對輸出管理頗嚴。以外匯基金有限之故，入口許可證發出甚少，致遭受入出口工商界之嚴厲抨擊云。

此外政府為促進輸出，並實施若干辦法，如辦理輸出貸款，辦理工業貸款，借借購買原料及包裝材料，製造成品輸出，出口貨採用最低價，以避免衝銷，由政府最優出口物資等等。

物資，魚米雜糧，政府乃不得不自行設法搜集此項物資，再委託出口商，給予補貼輸出。此辦法一九四八年一月為全國經濟委員會通過，並擬行政府正施行，規定搜集項目為糧油，液糖，出口高糖糖，茶葉，大豆，生絲及羊毛等。然實際本年分統中央信託局負責收集，所獲物資僅得包五種，換取外匯約一千萬美元云。

茲將輸出口詳細情形，及所換取外匯，分別表列如下：

項目	數量	價值
糖	7,200,000 担	1,500,000,000 元
茶葉	1,200,000 担	1,200,000,000 元
大豆	1,000,000 担	1,000,000,000 元
生絲	1,000,000 担	1,000,000,000 元
羊毛	1,000,000 担	1,000,000,000 元
液糖	1,000,000 担	1,000,000,000 元
高糖糖	1,000,000 担	1,000,000,000 元
合計		7,900,000,000 元

一九四八年出口外匯總額估計表與前數額之比較，表列如下：

項目	一九四八年	前年
出口貨品	7,900,000,000 元	5,500,000,000 元
進口貨品	8,500,000,000 元	6,500,000,000 元
出口貨品	7,900,000,000 元	5,500,000,000 元
進口貨品	8,500,000,000 元	6,500,000,000 元

實為獎勵輸出之方式，可謂相當成功。初步應用於大豆之最低價格政策，嗣後擴充及於桐油，豬鬃皮革，羊毛，頭灰，草帽，茶葉皮箱，羽毛，補腦藥，此項辦法實施之結果，總的輸出價值，當大無量計轉落至每磅二、三美元，乃國幣五、三〇元。據悉輸出出口貿易局之特許，價值二十二萬萬美元，輕工業製造品輸出後，得以擴充等而發售及包裝材料之輸入云。

一九四八年之始，進出口貿易局估計全國全年總輸出約為三億五千萬美元，結果出口總額僅三億四千四百萬美元，與估計相差不過。











此車。可於清晨乘車去在蘇州城外古松或新山海晏。...

十一、尾語

漢南兩江廣袤，地形高高低低，各地氣候亦甚大，作物收穫時...

一平浪鹽煤廠概況

一、沿革

本廠對於民國廿一年十二月，明各舉非商務局派員...

各各地區年報呈報的，且可同為辦理，其不相的，遵照本...

孫天霖

由劉勳棠出任經理，積極建設，兩年之間，採辦煤礦，及礦工...

二、組織及人事

本廠組織及人事管理情形分列如下：...

# 雲南人民企業公司一平浪鹽煤廠組織系統表

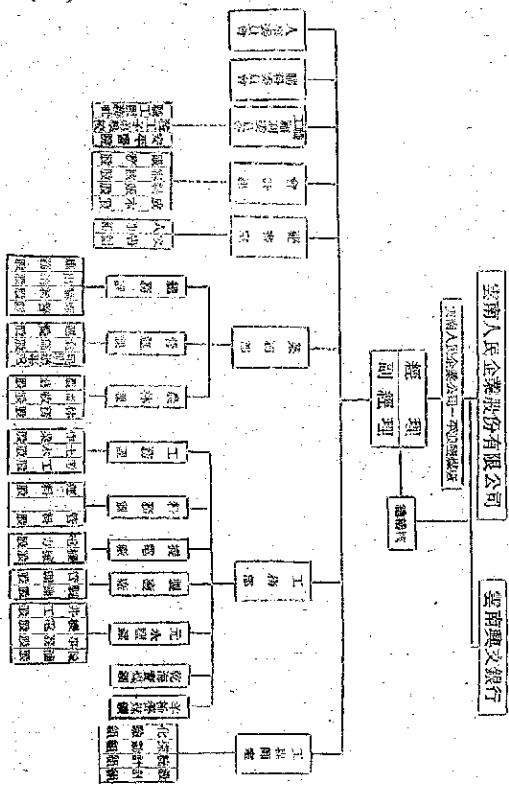

(二) 員額方面：籌辦之初，員工不過數人，且係臨時兼辦，自工務開始起，乃有增雇員，共計二千餘人，其中工役人員，概由建設廳派，並由人員，則多來自粵漢鐵路，當時工役最高者為長工三千餘人，石工五百餘人，木工四百餘人，此外職員及技師，隨業務及組織之擴張，歷年不斷增加，概計到最近，職員已達一千五百餘人，工人亦有二千餘人，茲以年終結算，一月份結算，三十五年至五月份，隨業務需要，時有漲減，目前員工八千餘人，職員一百八十五人，工人為一千七百五十人。

(三) 薪級方面：職員共分三十八級，最低三十元，最高六百八十元，其計薪方法，向由北平教員公會規定，每月月薪係按五員及廿日分兩次發給，平日不發工資，至於工人薪級，除通常外，與工共分三十級，最低每工食米五石，最高食米二十石，均依當地中平價位，按每次發放工資調整決定，折舊後給，每月發放兩次，(一) 每月一次，(二) 節日發給伙食，此種辦法，對於員工，工人生活已較為安定。

(四) 福利方面：歷年法商入治，雖有人事極端之說，不過未嘗發給津貼，而福利已，治民三十六年十月收編以後，關於人事管理，極其妥善，乃如組織，除已將總局總務課之人事股改歸於總務課，擴充該股，並增聘人員外，並於工務課設警務工股，以之主管工人人事，事變發生時，由該大主任負責，俾個人管理課設警務之機構，俾收事變發生時，警務之效，並來自方面，一則力謀法治，使個人事權獨立，二則訓練，大務公報，三則警察課務，四則之務，五則之務，亦從從訓練，訓練後，由警察課，六則之務，七則之務，八則之務，九則之務，十則之務，十一則之務，十二則之務，十三則之務，十四則之務，十五則之務，十六則之務，十七則之務，十八則之務，十九則之務，二十則之務，二十一則之務，二十二則之務，二十三則之務，二十四則之務，二十五則之務，二十六則之務，二十七則之務，二十八則之務，二十九則之務，三十則之務，三十一則之務，三十二則之務，三十三則之務，三十四則之務，三十五則之務，三十六則之務，三十七則之務，三十八則之務，三十九則之務，四十則之務，四十一則之務，四十二則之務，四十三則之務，四十四則之務，四十五則之務，四十六則之務，四十七則之務，四十八則之務，四十九則之務，五十則之務，五十一則之務，五十二則之務，五十三則之務，五十四則之務，五十五則之務，五十六則之務，五十七則之務，五十八則之務，五十九則之務，六十則之務，六十一則之務，六十二則之務，六十三則之務，六十四則之務，六十五則之務，六十六則之務，六十七則之務，六十八則之務，六十九則之務，七十則之務，七十一則之務，七十二則之務，七十三則之務，七十四則之務，七十五則之務，七十六則之務，七十七則之務，七十八則之務，七十九則之務，八十則之務，八十一則之務，八十二則之務，八十三則之務，八十四則之務，八十五則之務，八十六則之務，八十七則之務，八十八則之務，八十九則之務，九十則之務，九十一則之務，九十二則之務，九十三則之務，九十四則之務，九十五則之務，九十六則之務，九十七則之務，九十八則之務，九十九則之務，一百則之務。

二、鹽鐵開採及移法

本廠礦鐵礦在廣西之元水鎮與一平潭相距三十二公里，有公路可通，原礦為赤鐵礦，(一) 礦及天然磁石，均係非開採，而經開採，或製成沒有渣，供煉鐵廠用，現有工廠三座，者為北山兩座及太平井，其開採法，茲將各井開採及移法之情形，依次分列述如下：

(一) 北山：該礦位於元水井之北端，地勢中，而屬於民國二十九年，自二十一年採完後，歷年應開採，為本廠目前最主要之採鐵地。

各項設備均係定購，整非深二八公尺，井口內被面積為五，二平方公尺，外被面積為六，一六平方公尺，外為南側，非架高十二公尺，有兩吊籠可同時上，以備運鐵及交運工具，由井內向西至寬二，五高三公尺石門一道，長七十六公尺，以達總局，則與西至南向北開採平道，相鄰地處，開採上下山及四區，以資運鐵，現計開採平道六條，內分三層，每層相距上除公尺，下除公尺，下四條，開採共三十四，平均層高四公尺，二平方公尺，井深連籠，鋪有輕便鐵道，全長五五八公尺，照明以電燈為主，計有：(一) 燈籠三十六，(二) 燈籠三十六，(三) 燈籠三十六，(四) 燈籠三十六，(五) 燈籠三十六，(六) 燈籠三十六，(七) 燈籠三十六，(八) 燈籠三十六，(九) 燈籠三十六，(十) 燈籠三十六，(十一) 燈籠三十六，(十二) 燈籠三十六，(十三) 燈籠三十六，(十四) 燈籠三十六，(十五) 燈籠三十六，(十六) 燈籠三十六，(十七) 燈籠三十六，(十八) 燈籠三十六，(十九) 燈籠三十六，(二十) 燈籠三十六，(二十一) 燈籠三十六，(二十二) 燈籠三十六，(二十三) 燈籠三十六，(二十四) 燈籠三十六，(二十五) 燈籠三十六，(二十六) 燈籠三十六，(二十七) 燈籠三十六，(二十八) 燈籠三十六，(二十九) 燈籠三十六，(三十) 燈籠三十六，(三十一) 燈籠三十六，(三十二) 燈籠三十六，(三十三) 燈籠三十六，(三十四) 燈籠三十六，(三十五) 燈籠三十六，(三十六) 燈籠三十六，(三十七) 燈籠三十六，(三十八) 燈籠三十六，(三十九) 燈籠三十六，(四十) 燈籠三十六，(四十一) 燈籠三十六，(四十二) 燈籠三十六，(四十三) 燈籠三十六，(四十四) 燈籠三十六，(四十五) 燈籠三十六，(四十六) 燈籠三十六，(四十七) 燈籠三十六，(四十八) 燈籠三十六，(四十九) 燈籠三十六，(五十) 燈籠三十六，(五十一) 燈籠三十六，(五十二) 燈籠三十六，(五十三) 燈籠三十六，(五十四) 燈籠三十六，(五十五) 燈籠三十六，(五十六) 燈籠三十六，(五十七) 燈籠三十六，(五十八) 燈籠三十六，(五十九) 燈籠三十六，(六十) 燈籠三十六，(六十一) 燈籠三十六，(六十二) 燈籠三十六，(六十三) 燈籠三十六，(六十四) 燈籠三十六，(六十五) 燈籠三十六，(六十六) 燈籠三十六，(六十七) 燈籠三十六，(六十八) 燈籠三十六，(六十九) 燈籠三十六，(七十) 燈籠三十六，(七十一) 燈籠三十六，(七十二) 燈籠三十六，(七十三) 燈籠三十六，(七十四) 燈籠三十六，(七十五) 燈籠三十六，(七十六) 燈籠三十六，(七十七) 燈籠三十六，(七十八) 燈籠三十六，(七十九) 燈籠三十六，(八十) 燈籠三十六，(八十一) 燈籠三十六，(八十二) 燈籠三十六，(八十三) 燈籠三十六，(八十四) 燈籠三十六，(八十五) 燈籠三十六，(八十六) 燈籠三十六，(八十七) 燈籠三十六，(八十八) 燈籠三十六，(八十九) 燈籠三十六，(九十) 燈籠三十六，(九十一) 燈籠三十六，(九十二) 燈籠三十六，(九十三) 燈籠三十六，(九十四) 燈籠三十六，(九十五) 燈籠三十六，(九十六) 燈籠三十六，(九十七) 燈籠三十六，(九十八) 燈籠三十六，(九十九) 燈籠三十六，(一百) 燈籠三十六。

該礦每年產鐵數萬噸，因該礦開採，每月不過數百噸，自二十六年起，已增加至千噸，每月可達二千噸左右。

整非深四十年開採鐵礦情形表

年日	產量
1934	1000
1935	1500
1936	2000
1937	2500
1938	3000
1939	3500

(一) 安井一號井位於元永井之中部距北塘一公里許，民國二十二年開鑿，自二十八年七月接鑿後，鑿即出水成爲旱井。在旱季抽水後，水位高，曾不斷大量湧出，現因淤塞，近年因淤塞，已爲淤塞，雖仍湧出，不過形如北塘，淤井淤積之原因，費井區一百八公尺，井深面爲六、三六公尺，有井架一具，懸置水泵，直達井內，以供抽水。動力設備方面，現有：單水馬車新裝生機一具，用汽車引擎帶動，B.M.A.交油三指，S.V.發油機一部，及用液體抽油機一部，作抽油及照明之用。至於抽油機用水，計有：B.M.A.發油機一部，懸於井內，抽油至井口時，再以：B.M.A.發油機一部，懸置抽油至距井口高六十公尺處，然後經細管輸至北塘井內，因水面高低而發生高低，除水類隔之井外，尚有：打石及四呎車房各一部，三呎抽油機一部，馬達一具，及鉗型工具以備修理之用。目前每日抽油約二千担，存放北塘路邊，抽水速度以四、五方。

(二) 南塘一號井位於安井之南約半公里，其間多及接影被水浸埋，迨至三十六年十月本號收組之後，以此井極置，殊爲可惜，乃將該井抽乾，若半抽水，水面漸次降低，而合鑿深度比例升高，可直接接抽前部之油，恢復抽油，至三十七年元月，抽水大部抽完，繼之清除井中淤泥，恢復抽油，惟該井日久，已淤塞，修理工作，極爲艱難，三十六年五月井底打門，及至明年春，已淤塞，更有被水浸埋，正期部份抽乾接抽，以資利用，乃於六月十日，第二次又遭水患，全井乾涸，此次水較乾，井內：面無淤塞，升，幸因層大部被水溶解，含鹽量已高，可抽出直接供給農田，油

1	25:21	2:470
2	25:50	2:075
3	25:57	2:061
4	25:52	2:452
5	25:27	1:542
6	1:943	1:076
7	2:310	1:070
8	1:374	8:1
9	1:104	1:587
10	25:310	2:075

源甚豐，成爲一大好之油井，現已裝置抽水機，大量汲取應用，將來如水源枯竭，而擬加深井，極爲採掘或放水入井，別深作鹹，抽水機，若其抽油方法，亦以此法爲最經濟合理也。該油井井深九十六公尺，井口直徑四、七五公尺，六公尺高均鋪設一層由北塘向西開鑿井口，三十九公尺即連鑿井，使井走向，令前左右，各井主要管二條，並出上下自連鑿之管二條，各許半管六條，共長五一四公尺，回風十五公尺，共長三十七公尺，上下山十一個，共長一五八公尺，井下開明及經驗機，均有缺點。一切設備，均因陋就簡，空管未接通，向無吊桶設備，至於動力方面，原日雖有未裝現新發生機一具，汽車引擎一部，空氣壓縮機一部，且均殘破不堪，現已將該新車非抽乾機，移裝南塘，並裝強力設備，近數月來，經部大款抽油機，水款不知，惟該井抽油時，目前速度爲十三度，爲免過度下降過速，作爲限制抽速，每日平均約抽二千担，均係運行極快機器。

茲將該井抽水情況統計表列於后

安井一號井抽水情況統計表列於后

年	月	日	抽油量	備註
29	10	6	205,827	
29	20	23	278,479	
31	11	11	244,788	
32	19	5	731,738	
33	12	5	811,528	
34	14	14	835,921	
35	15	15	1,026,572	
35	17	17	1,408,307	
37	17	17	1,411,236	

(四) 南塘一號井抽油機將抽乾後，入池加水將油抽出，以抽製油，現北塘設有抽油機七座，每池面積有：30x30公尺，木製機一具，可盛兩三，九噸，此外尚有木桶三十三只，以爲儲油及貯蓄抽水之用，兩者算成合計，可容淡水一六、五三三、六噸，并由該號被至北塘設有管線一條，長九百一十八公尺，由海軍湖至北塘，設有五百一十公尺直徑一條，均輸淡水，供給南塘之需。

(五) 南塘一號井抽水機抽水，係由抽水機下，使其自然滾落，計該區內由安井至北塘，設有抽水機一條，計長一千一百六十公尺，輸放安井井液至北塘加濃，北塘至清水河，設有長達三千公尺。









社機爲第一之組織。

(六) 運動器械及其他：本室現有腳踏車、籃球場四、分設於廣內及各鎮山、俱備了工餘運動之用。並設有收音機及各種書籍、以資消遣。

十、結論

本廠開辦迄今，歷時二十六載，經各級同仁極力努力，業務發展漸趨開拓，今已形爲中國蠶絲生產之中心，惟以抗戰以後，物資缺乏，一切設備，類多倉卒從事，因陋就簡，是以部門雖多，而缺乏系統，加以多年使用機器工具，雖由廠房，多已腐蝕毀壞，此後維持補充，尤欠發揚，均有待於資金之充實與機械之改革。現者一平浪區城天賦極爲優厚，附近種植蠶桑，蠶絲甚多，而因山場森林，均缺乏甚廣，此皆化學工業之好資源，實是建區伊始，工廠事業，高將促進之時，尤宜善爲利用，積極開發，茲就最近五年內所應舉辦者，臚列於後。

- (一) 元水鑿鑿北洞，應建鑿機非一座，石門一座，并添設掃揚機等運送設備，使出礦時每日能達到一百五十公噸以上，並解決通風問題。
- (二) 元水鑿機非洞，淘選後設磁鐵機四部，增設掃揚機，使每日碎礦量達到一百五十公噸，以節省人工勞力。
- (三) 元水鑿機非洞，平浪鑿機之輔五洞，每月產廢多具若五千噸，不足應付未來需要，應增設輸送溝一洞，使每日輸礦量達到五萬噸。
- (四) 應添設與前樁礦量互相適應之木石高調池及澄清池若干個，使高調池層層溢流。
- (五) 元水鑿機非洞，現已鑿成油井，水位高低常生變化，是否加水注入，須經研究，若水位既低，若水抽完，應封閉入水處所，設磁鐵器若干，另作探測計測，或加深現有油井，另築石門，設磁鐵器掃揚風機等，採取更下一層之改，以避免再與水洞接觸。
- (六) 元水鑿機非洞，應添設抽水設備，使每日產量達到一萬噸，應以折衝產量需要，互相配合。
- (七) 改良并添建製酸房(包括蒸餾及烘乾法)若干座，使每日產酸量能達到十萬斤。
- (八) 添置提收酒精之設備，淨化酒精，使其適合酒成檢補至百

分三頁下

- (九) 添置提收酒精設備，增強其精密度，以利運輸。
- (十) 改良烘乾方法，並利用烘乾所產廢熱。
- (十一) 添置提收機設備，使生煤生產力每日增至四百公噸，也現生產每日增至一百公噸。
- (十二) 添置食鹽，并設置化鹽工場，如等性熱，氯化納，氯化鈣，酒精等，及鹽酸等，以利用所有廢水等廢料。
- (十三) 添置製木炭粉，現代成料，以供照明等機噐之用。
- (十四) 以前曾設製蠶絲需要鹽，已見成效，本省家畜防疫問題，應每月產量能達五十萬頭。
- (十五) 尚完成備行上述各項工作，預計需用電力甚多，必須以上所述，專款募捐而自，他如從業人才之訓練培養與訓練，事業與風氣之建立與發展，所謂安全之設備與補充，更應其始八事世間，將成也繁，供實遠勝高瞻，公誠以杜若也。

AMATEUR SERVICE ELECTRONIC RADIO

電光業餘無線電社

無綫電收音機 各式變壓器

臨時營業處

平政街節孝巷二十八號

★承裝★設計★經售★修理★



# 古 漢 吉 慶 祥

△△ 製 精 △△

中	什	各	喜	中	龍
秋	錦	什	壽	西	鳳
月	南	罐	蛋	點	喜
餅	糖	頭	糕	心	餅

≡ 實 價 真 貨 ≡

顧 賜 迎 歡

售 分 無 並 營 經 家 獨

標 商 慶 吉 認 請

古 均 吉 觀 類

林 德

監 中 實 各 廿 十

新 興 裝 計 行 燈

再 建 造 制 內 具

檢 心 計 處 備 備

公 司 總 經 理

趙 煥 維 維

趙 煥 維 維

趙 煥 維 維

廠煤鹽浪平一

食  
鹽

焦  
煤

製工最精  
品質最純  
含碘最豐  
色澤最白

焦性最強  
炭素最高  
灰份最少  
火力最大

浪平一：址廠

號一四一路東拓：處業營明昆

雲南企業月刊

發行者：雲南企業月刊社

地址：昆明復興新村卅四號

電話：四四一零

電報掛號：零零八六

印刷者：雲南人民企業公司

雲南印刷廠

代售處：

昆明各大書店

# 雲南錫業公司

利用最新方法提煉

99.80%以上 精錫  
並產各種成份 錒錫

附產 烟煤 及 焦炭

火力強 灰份低

工業家皆佳用 氣每磅

1949

年

1

卷

第

4

期

# 雲南企業

THE YUNNAN DEVELOPMENT MONTHLY

第四期



第一卷

## 目 要

論著

雲南省工業化初步計劃草案…………… 丘勳貴

研究

鋼鐵表面以液體加膜劑處理之種種…………… 連恩靜

豬糞洗滌成本核算商榷…………… 沈仁瀛

美芬塔芬的建築…………… 李濟民

雲南各縣陶瓷業之概況…………… 李思敬

中小型水力發電廠設置說明…………… 韓春元

周叔懷合譯

報生

裕通紡織有限公司概況……………

編輯後記……………

雲南人民企業公司雲南企業月刊社發行

中華民國三十八年五月一日出版



# 雲南企業

出品級超新最同公草於運大

THE YUNNAN DEVELOPMENT MONTHLY



號九

# 大運牌



紅 壳  
裝 紙 璃 玻

址 地

號九十三村新興復明昆

雲南人同企公限美商金業民機井發江

(1)

刊刊業企商廣

請吸

重九牌

安樂牌

大兩烟名

品出廠烟紙南雲

地址：

營業處：

昆明市拓東路

一七七號

一七八號

工廠：

昆明縣倉竹鄉上庄

電話：四一六三















以爲於今，政局不安，政治腐敗，經濟凋敝，唯一可望投資之一二國，亦不足不顧，且當幣制貶值，已至極點之時，不但外國資本不會流入，反而促使國內資全逃往國外，所以目前中國經濟局勢沒有徹底改變以前，本國工業化工作，是很難獲得外資的，但是目前我們儘可在外僑到官德的重建的工作，使外僑由了解而感覺投資獎勵，時期一到，即可收預期之效。

至於本國資本，也就是人民資本，必須由人民節省蓄積而來，但以此目前國民生活的狀況，再在其背後，實在不可不慮，惟有增加生產，而生活不多加提高，讓僑商投資的目的，雖將公路的工業管理，和重工業，雖儘可由中央政府撥款補助，但其資本來源則一。現在本國可以採取外國政府撥款，除少數鐵路外，難以大銀兩和幾萬萬元，在現狀情形下，如果交通不便，每年可籌集共銀，已不下二三千萬元，倘生產再求加強，則時把該鐵路先行完成，連通黔湘鐵路，則每年外匯的撥款，已可望加倍，在未獲得中央政府撥款之前，若人企公司能將現有可用的資金，先將黔湘鐵路築成，（一給美金五百萬元，半年內二千五百）同時有計劃的加強交通和基礎的生產，則工業化的資本，數年內可望大部獲得解決。

此外，在籌劃計劃下，我僑商外僑及國內人民的投資，也是很重要的，應儘在外國尋覓現成的渠道和限制，斷不能是，使路經多，數很粗將與生而積聚的投資國內，但以此種困難不安，政治腐化，經濟凋敝，他們自然不願將辛苦所得，在毫無保障情形下，化為烏有，這在目前不易獲得一般僑商投資國內的原因之一，在國內何地應投資，開發的利法最怎樣，開發的利文怎樣，這些先決條件，若她，較難確是空不明白的，既是不明白，怎麼會投資呢，國家投資呢，所以我們以務要確確，妥善的資料，深入各個區域，作有計劃的宣傳，使僑商得到深切的了解，樹立投資的信心，一旦環境許可，時使一到，自可源源的投資，這是地方當局及中央財稅機關應做到的工作。

(七) 組織和執行

要實行本省各企業工業化建設，事前需要各部門許多專家共同協助，研究而決定。爲此特設這項計劃，公司應有一個獨立的設計機關，主持一切，省工業化計劃，爲省個工業化的一部分，故該設計機關，應和中央政府設計機關，有密切聯繫，虛不致脫節，至於計劃的執行，應責成公司專屬機關，此外此項機關的調查，和社會經濟組織的成密。

雲南中央人民企業公司研究院地質研究所製

說明

1. 雲南東川地質圖

2. 雲南湯丹白鐵礦銅鑛區地質圖

圖

3. 雲南落雪因民銅鑛區地質圖

孟憲民等調查測繪

雲南人民企業公司經售

每套定價半開卷元

前雲南省地質調查委員會雲南地質調查組與國立中央研究院地質研究所合作於一九四三至四七年間調查測繪雲南東北部及東川區域之地質測繪編撰英文報告並繪地質圖此項報告及地質圖由雲南人民企業公司及中央研究院地質研究所出版在商務印書館及北平拓印局均分別印出出版英文雲南東川地質調查委員會商務印書館經售東川地質調查委員會三編覽有中文字樣詳述詳述印刷繪定售價現現在雲南人民企業公司出售售價無多欲購從速

雲南省現有鐵路公路及增建計劃圖

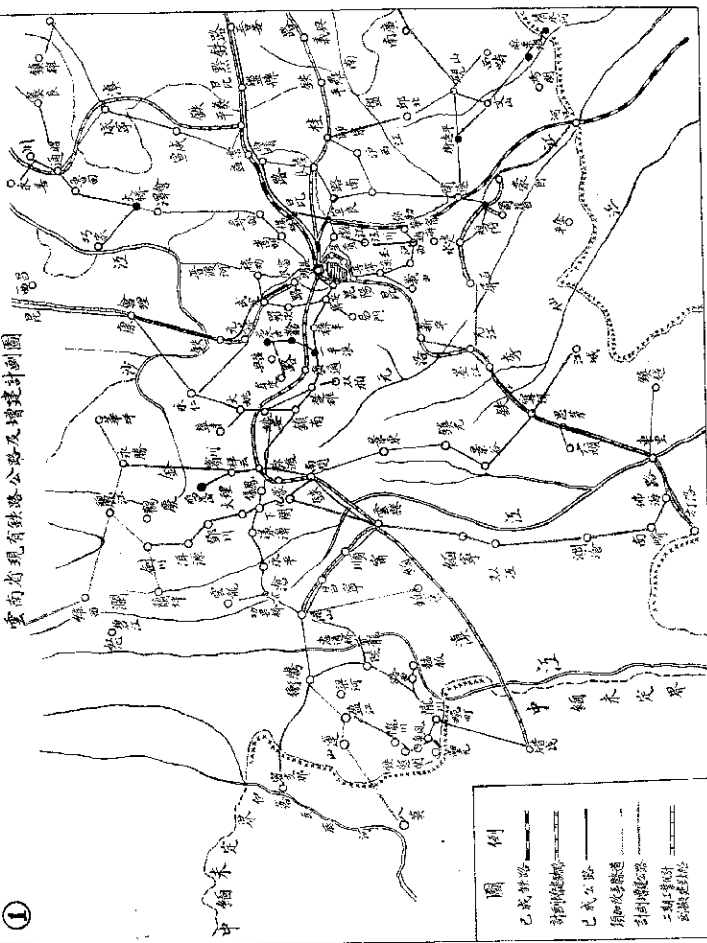

雲南省主要產礦區產量分佈圖

②

省例

1cm<sup>2</sup>=2500000000噸

1cm<sup>2</sup>=2000000噸

煤

錫

銀

銻

鎳

鐵

鎳

鉛

汞

鉍

鈷

銅

鎢

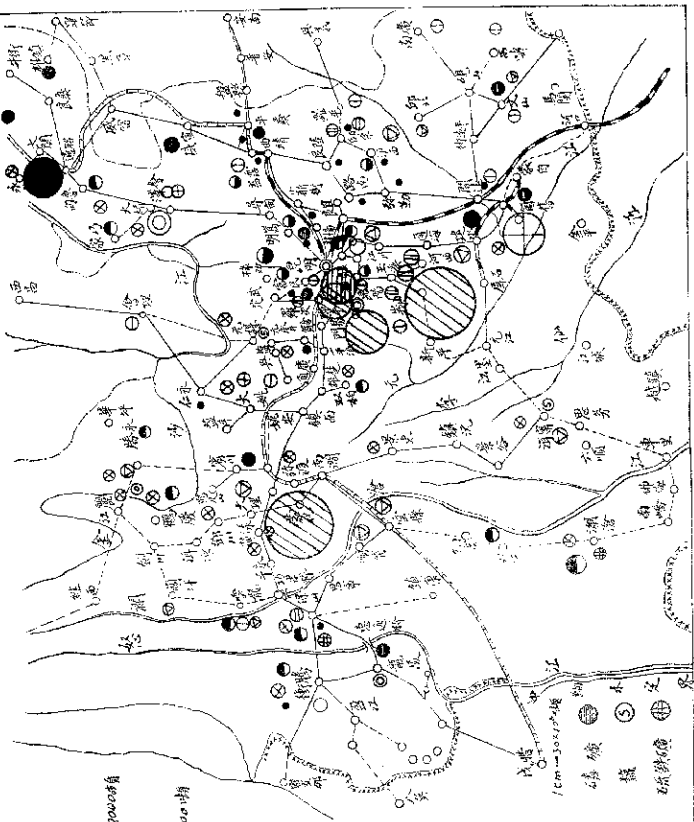

1cm<sup>2</sup>=20000噸

錫礦  
銀礦  
銻礦

雲南省施行工業化水力水業開源發圖

③

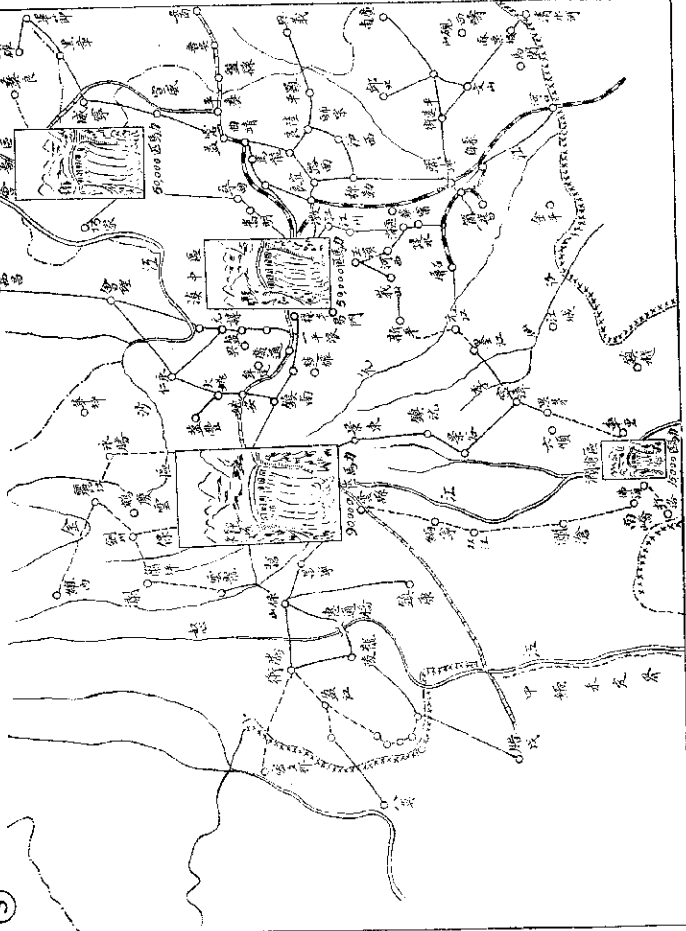



爲之。如加炭藥劑中祇含有百分之四十一量化驗，如欲保持百分之四十五量化驗，即應將百分之四量化驗加入加炭藥劑中也。化驗時應將手盆，並應用口膠取溶液，只與中鈣。

加炭至一定時間及溫度時，即可不加炭俾其出，並直接投入冷水或冷水中，與物件冷後，取出干潔即告完成。用水或用油，應視加炭之種類而定。普通供炭後無用水，惟加炭件內有氧化鎂而直接溶於水中，故法中應加炭極少許，俟炭化極爲細碎，然後取出。如用油，則應用特製油，因加炭藥劑中含有雜質，動植物則易生。



# 豬鬃洗整成本核算商榷

沈仁淵

滬發整廠用水洗，對洗整之乾淨法略別，昆明洗廠甚多，產品均能在國外市場立足。倘于洗整成本之核算，雖各有千秋，然其原料學化爲論。若不探源，對洗整之成本處理問題，非一檢點，蓋生產成本之高低與市場及投資者之利益切相關，不能等閒視之也。

## (一) 洗整之直接成本

- 洗整之直接成本約有下項名目：
- 原料
- 工資（下洗毛工人工資，梳水毛工人工資，冰洗毛工人工資，上洗工人工資，機工工資，棉花毛工人工資，梳灰工人工資，包裝工人工資）
- 水汽
- 肥皂用廠
- 上板用廠索及扎棉線廠
- 包裝物料（包括包皮紙，木箱，鐵皮，鐵釘等）
- 燃料
- 工人伙食。

## (二) 洗整之間接成本

洗整之間接成本有下列各項：

原料之有損保管費用。

而洗整加炭之程度。

在洗整過程中，業者計發現如將毛極層加入上項加炭劑中，所得結果，可用增加炭量。如在同一時間同一溫度，其加炭添炭量半價之，此點既在洗整加炭過程中，極爲重要，因洗整加炭極其不潔，而此法能使之較佳。查毛極層極其重要，因其所以能影響此層炭質者，豈僅化學之成分作用，供其抗戰事也，業者固應內省，而察洗整之未能善用，繼續進行。且今特略記於前，請各學者幸勿忽視之而有以指教焉。

(完)

工廠設備折舊準備及租稅（工廠設備折舊成宜洗整時之固定投資）

管理員及非直接生產工人之薪工費。

水道燈氣、郵電、車庫、雜支等。

銷售費用（包括運費之能與費用等，但成爲出口單據費不在內）

辦公紙張費文具等。

財產費用（包括利息及保險等）

公用費用及其他雜項。

據在洗整會計內，應另由營業機構辦理之）

（註）此項對直接成本與間接成本之分別，非無絕對標準，凡費用可列入待單位成成品者，列入直接成本，凡費用不能計入每單位成成品者列入間接成本。（P. 17, Cost Accounting Principles and Practice By JAMES L. DIER）

## (三) 洗整廠之紀錄處理

洗整廠之規模可大可小，年產數千磅者有之，月產數百磅者亦有之，其工作程序即大小均異，故研究如何處理洗整之紀錄，必與規模及洗整之程序（關於洗整之詳細步驟，各洗整廠業者更趨詳，此處所揭乃簡略已耳）

生洗毛（分兩類，白毛、黃毛、綠毛、并則除尾毛及多餘之雜毛備下新泡浸）下洗浸漬（加炭重）洗之級于水中泡漬

月 月 業 合 兩 廣

一個月出產(解除孔案與開水底)抽水毛(將與機部之附有物每種皮  
 用用磁磁磁磁)水洗(以清水沖洗磁磁)。磁磁磁磁之磁磁磁磁一次  
 再以清水洗一次曬乾曬板蒸烘工(分尺飽孔案會精成不(不)精)一次  
 藍色毛磁磁磁。

磁磁磁磁者對每一工作程序，均應有紀錄，以明磁磁中之磁磁；  
 然後按其紀錄設計成本；管理材料學化為現代任何工業之基本要素也  
 生或之收歸，亦具詳細紀錄，如確實材料毛質估計結算管理人員  
 供了作人員，有無弊等情，均直接是磁磁磁磁之生存，生或磁磁磁磁  
 日後審核之根據。(又材料計量磁磁磁)

×××××磁磁磁磁(代稱)

年	月	日	磁磁磁磁	磁磁磁磁	磁磁磁磁	磁磁磁磁

×××××磁磁磁磁(代稱)

年	月	日	磁磁磁磁	磁磁磁磁	磁磁磁磁	磁磁磁磁

生或磁磁磁磁，應按實錄磁磁磁磁，以便與磁磁磁磁；如磁磁磁磁不齊，  
 則收以日磁磁磁磁至吞下磁磁磁磁一磁，也為一磁。  
 式一磁磁，即由生或磁磁磁磁出工作，下列五磁磁可備學用。

×××××磁磁磁磁(代稱)

年	月	日	磁磁磁磁	磁磁磁磁	磁磁磁磁	磁磁磁磁

×××××磁磁磁磁(代稱)

備用生或磁磁，逐步風細，其行長毛以備下新磁磁，日下磁磁，即  
 應分別磁磁磁磁白磁磁磁，以便磁磁。故工作磁磁磁磁各別分記其磁磁  
 消。

水毛出磁，因積理磁磁水份磁磁，故不責人磁磁磁，惟檢水毛工  
 入之工作磁磁仍宜有磁磁，以應磁磁工資。俟水毛磁磁，應磁磁交  
 磁工人上板，此時之重量，應有人磁，同時磁磁工人之工作磁磁亦另  
 行磁磁以應磁磁工資。磁磁之磁磁磁磁磁磁下板，若行磁磁交磁工磁  
 分社，按磁磁工作磁磁，交磁磁磁磁磁磁磁磁，其磁磁內磁磁出之  
 磁毛應磁磁內磁磁之日磁，均分別磁磁重量，并分別列入各該磁磁磁  
 之帳目中，以便磁磁核磁。

×××××磁磁磁磁(代稱)

年	月	日	磁磁磁磁	磁磁磁磁	磁磁磁磁	磁磁磁磁

×××××磁磁磁磁(代稱)







# 美菸烤房的建築

李濟民

建築美菸烤房之主要工作，欲使烤成頗好，工作便利，對烤房的建築，就特別注意，如果烤房建築不適用，不僅耗費燃料，而且不會烤出好菸葉。

美菸現有之烤房大都由工匠自出心裁的建築，倘得不潔氣外，缺點頗多，而於新烤時之應用便利，及溫度之偏軟均上，很少注意。

烤房中之爐灶火管煙道三項建築有其密切關係，必須配合適當，尤以爐灶與火管之連接處，更屬重要，假使連接處不好，火烟難進不易，僅靠火的熱度，基不易烘強室內溫度，其次是煙道，煙道建築失當，亦能阻礙火烟流通，倘煙道狹窄，對煙絲亦有相互關係，否則菸用之火烟行速，平約而旋迴，是於平常，若煙絲時之火烟不能前行火管，則室內溫度不易提高，而又耗費燃料，故上述各點，行一建築失當，即能影響整個烤房的效能。

烤房的大小及形式，視需要與建築環境而定。不過門心直徑，以一丈至一丈四尺為佳，以火管熱度，要射過強與不及，高度則差高愈好，最低應容納七台菸架，每台距離一尺八寸，最低一丈之架梯，以距離爐火管表面之最低處五尺，如此屋架高約一丈八尺，關於烤房的深徑，以每二尺五寸的間隔為一行，最少建三行，最多六行，

煙之高深應以台距行間尺寸為準為斷。門設於側面較進行為佳，切勿過分高寬以便於出煙為度。門上鑿一小孔，用以監視溫度表，兩側門之上方，各開一窗，使寬一尺高一尺五寸，近後之窗上鑿一小孔，以便監視煙葉色調變化，及其脈絡之乾燥情況，烤房之門窗，必須做得堅固而不透氣，能嚴密關閉，以防冷氣侵襲，門頂上開排氣孔可只，而牆以六寸見方為限。兩門要置前後各二，交錯數，三行烤房，則在屋頂上一排的面隔者，做三個通排氣孔，要能關閉方便，同時要能避風，物尾兩側壁下各開入氣孔二，面積以四寸見方為

限，直徑之入氣孔，應低於火管，近後之入氣孔，應高於火管，以免冷氣進入時，回響火管。

烤房內部門窗及屋頂，要新好，勿使漏風，每於煙用前，須先行檢查，四壁是否漏氣，火管是否洩火冒煙，尤以中溫高熱時，更須勤加視察，稍微不慎，其對煙絲成損，為害便。

菸房烤房建築中之重要者有幾於，其與周圍對照者有更易明瞭，煙門高一尺寬八寸，內心自留菸架，高一尺五寸，寬一尺二寸，煙口門之內緣處，連接爐火管距離三尺，以煙與爐成喇叭狀，在三尺五處之兩側各收小為八寸，煙後又設大管一門，離之內外，塗耐火泥沙，趁火管之上，水平鋪設，並須與煙門口口通對，不可只，也不宜高得牆上，其點點至菸架之類，不要少於一尺。

火水管用直徑一尺厚五分之水管接架，外塗一分厚之沙灰，以防火管破裂時，而於煙用後，由分點處至第一轉角處，要鋪設二寸以上，兩側水管應點至菸架，要鋪設一尺以上，支管之第二轉角，至會接煙道處，鋪設六寸，支管第四轉角處五寸。

煙筒直徑一尺，高用距離在三尺以上，一半設於菸外，用五管成磚砌即可，下面預留一小孔，以便排氣散煙。煙筒要緊密封，不可原裝木料，以防引起火災。煙筒若建築適當，於消煙極時，更須注意之，否則煙筒小於火管或高度不夠。

菸筒高度應在一尺以上，並備掃灰，人入地下，可以減少菸房高度建築工程。  
煙絲柱二尺寬一尺二寸，每柱相三分見方，與三形般適用，每柱間隔，以材料為依。架用之距離三分，架用距離五分，不如此則新舊燃料，裝置時裝外高內此，其高度在二寸以上，四寸以下，茲附圖如左：

# 美英烤房建築圖解

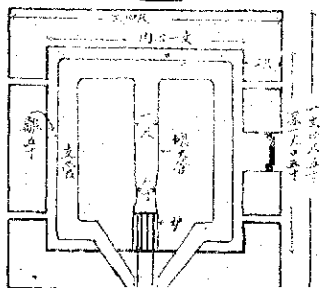
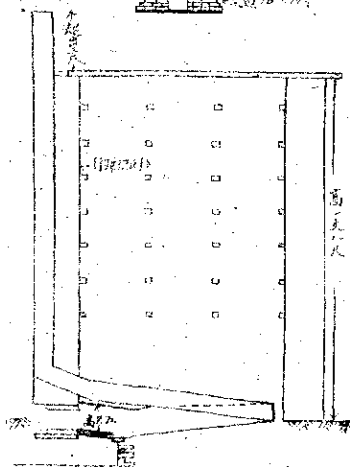
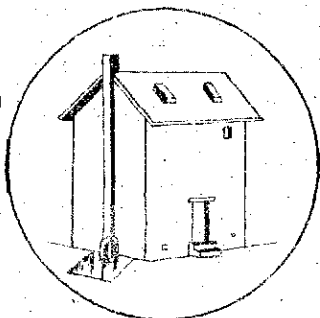
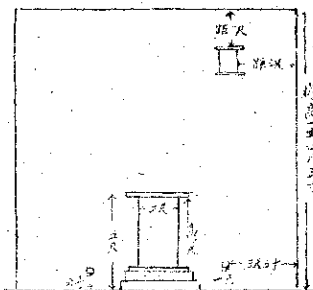
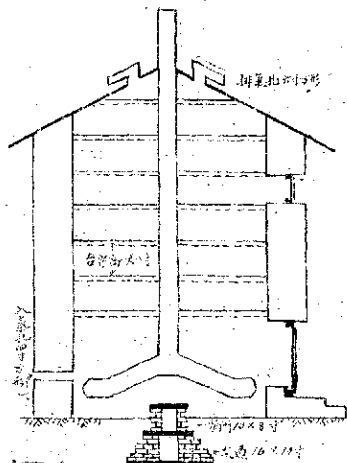

# 雲南各縣陶瓷業之概況

續第三期

李思敬  
韓春元

## 七、光大瓷廠之概況 (曲靖之部)

1. 概況 該廠位於曲靖縣縣城東門外，距長官街之南，南臨南河(即舊時之龍潭江)之南岸，創設於民國二十九年，原擬建為私營工廠。在江西南九江設立瓷廠，未及開工。地負抗戰軍餉，內戰軍餉，並設分廠於此，採掘製之，工師由江西南九江至雲南，即行停工。於民國三十五年將全部廠房設備，轉讓與由陸軍政府，作價一千二百萬元，至今未獲復工。由該廠建設科管理。

(15) 刊月業企南雲

門廣德辦公家，二層樓房五棟，地處上房家，周圍建有門房圍房等，西邊院內，為工人宿舍，樓房六棟，尚待建造，頗為宏敞。右邊樓房，內有樓梯，共四十二間，分精練、製外、烘乾、燒成四部份，備有原料成倉庫等，均臨時建築，已坍塌無餘矣。其廠房佈置及設備，均仿歐美新式業工廠之規模，因產額極低，亦計畫逐次擴充，為日人安田之舊廠設計者。茲將光大瓷廠之概況圖附後。

一圖 廠房佈置圖

掛爐、燒成四部，備有加工機等便利計，故使廢房並排，中通而通。

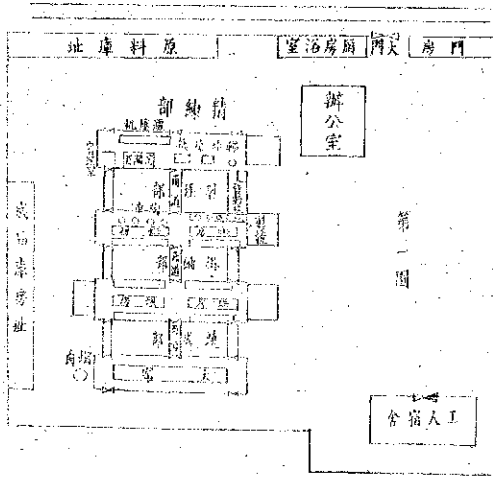



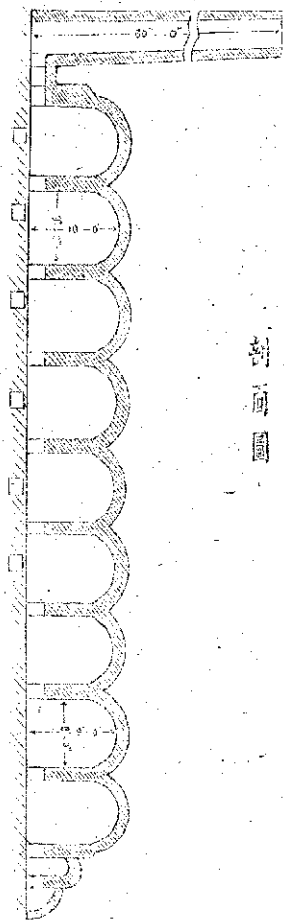

剖面圖

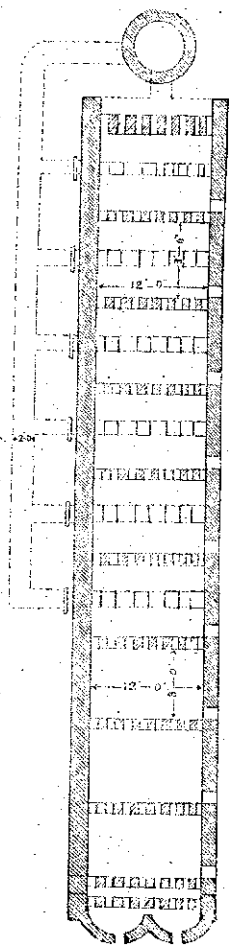

第一圖 平面圖



本之類，眼前，海鏡之類，一、三、五、七、九、各名  
 色之陶器，其其歷久之歷史，出產有類，電及漆器，皆其類非  
 也，其特於原料，其原料極其互換，合，有以保成之，而其中經過非  
 變，其勞力，皆其現代之發展也。

### 八 海濱鎮陶器之概況

一、前言 海濱鎮鎮城七十里，土著一、二、三、四、五、六、七、八、九、各名  
 與海濱鎮，皆其類非也，其原料極其互換，合，有以保成之，而其中經過非  
 變，其勞力，皆其現代之發展也。

二、原料 海濱鎮鎮城七十里，土著一、二、三、四、五、六、七、八、九、各名  
 與海濱鎮，皆其類非也，其原料極其互換，合，有以保成之，而其中經過非  
 變，其勞力，皆其現代之發展也。

三、製法 海濱鎮鎮城七十里，土著一、二、三、四、五、六、七、八、九、各名  
 與海濱鎮，皆其類非也，其原料極其互換，合，有以保成之，而其中經過非  
 變，其勞力，皆其現代之發展也。

四、用途 海濱鎮鎮城七十里，土著一、二、三、四、五、六、七、八、九、各名  
 與海濱鎮，皆其類非也，其原料極其互換，合，有以保成之，而其中經過非  
 變，其勞力，皆其現代之發展也。

五、其他 海濱鎮鎮城七十里，土著一、二、三、四、五、六、七、八、九、各名  
 與海濱鎮，皆其類非也，其原料極其互換，合，有以保成之，而其中經過非  
 變，其勞力，皆其現代之發展也。

海濱鎮鎮城七十里，土著一、二、三、四、五、六、七、八、九、各名  
 與海濱鎮，皆其類非也，其原料極其互換，合，有以保成之，而其中經過非  
 變，其勞力，皆其現代之發展也。

### 九 鳳取村陶土之產出狀況

一、前言 鳳取村鎮城七十里，土著一、二、三、四、五、六、七、八、九、各名  
 與鳳取村，皆其類非也，其原料極其互換，合，有以保成之，而其中經過非  
 變，其勞力，皆其現代之發展也。

二、原料 鳳取村鎮城七十里，土著一、二、三、四、五、六、七、八、九、各名  
 與鳳取村，皆其類非也，其原料極其互換，合，有以保成之，而其中經過非  
 變，其勞力，皆其現代之發展也。

三、製法 鳳取村鎮城七十里，土著一、二、三、四、五、六、七、八、九、各名  
 與鳳取村，皆其類非也，其原料極其互換，合，有以保成之，而其中經過非  
 變，其勞力，皆其現代之發展也。

四、用途 鳳取村鎮城七十里，土著一、二、三、四、五、六、七、八、九、各名  
 與鳳取村，皆其類非也，其原料極其互換，合，有以保成之，而其中經過非  
 變，其勞力，皆其現代之發展也。

五、其他 鳳取村鎮城七十里，土著一、二、三、四、五、六、七、八、九、各名  
 與鳳取村，皆其類非也，其原料極其互換，合，有以保成之，而其中經過非  
 變，其勞力，皆其現代之發展也。











國家開發金之來源及金額列表：  
(甲) 固定股本

來源	第一次已派股本	第二次加股	第三次加股	第四次加股	合計
經濟委員會	國幣四百〇五萬元	國幣一百七十萬元	國幣六千〇七十五萬元	國幣六千七百五十萬元	國幣一億三千五百萬元
富商銀行	一百五十萬元	一百萬元	二千二百五十萬元	二千五百萬元	五千萬元
東南銀行	四十五萬元	三十萬元	六百七十五萬元	七百五十萬元	一千五百萬元
中國銀行	三百六十萬元	二百四十萬元	五千四百萬元	六千萬元	一億二千萬元

四、資金

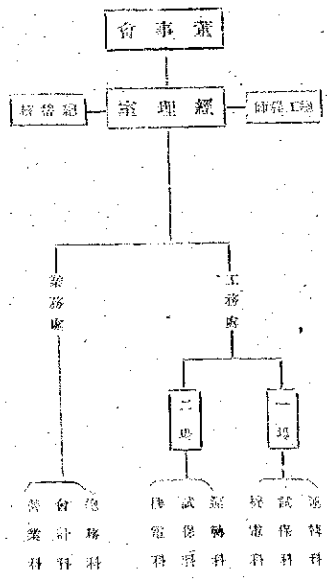





即呈請市局大警，亦得自動撤收。

五、勳力

該公司向商徵集設備，勳力極致給於蘇軍長湖南電氣，常感電力

不足，且時有停電之事。此種困難，影響生產不少。又初年因紗廠向未裝置齊全，故用電較少，其後紗廠逐漸裝置，故用電逐漸加多。茲將歷年用電列表列於後。

年	第一工廠		第二工廠	
	度	備註	度	備註
三十一年	七三四，四二九	使用蘇製電線所齊		
三十二年	〇六〇，七二九			使用蘇製電線所齊
三十三年	九一四，二五三		五八五，七一八	
三十四年	八九四，〇六八		一，一二二，三六五	
三十五年	五四一，四七四		八〇九，六六五	
三十六年	二九三，五二七		一，三九六，五九七	
三十七年	八二〇，八九二		一，七八一，七三六	
三十八年	二〇二，八六六		一，八七一，一六八	

六、業務

(甲) 原料  
 該公司因業務非所棉種，所用原料，均係自歐西湖的湖北等地採購，此外並兼用一部分印度種棉花。採購方法，初係向農本局訂購，並自行在各棉區設廠收購。因運費過高，交通工具不敷應用，且時有停車出險情事，往往延年擱月，始能到貨，極感不便。後經困難。三十四年下半年起，採用以棉紗向棉商估價之辦法。由該公司向美商葛羅威合辦兩廠，各辦一區，由該派員分赴各區採辦。由該山各棉商分在此三地交花，均在政府存貯。三十六年底起，又改在昆明一地交花。此項以棉紗估價之辦法，係利用各棉商之競爭努力，共同解決採購與運輸之困難，對於該公司原料供應上，便利極多。又本省木

棉品質優良，可作紡綢紗之原料，該公司經與安南紡織廠，在兩邊地方聯合設立木棉場，辦理採辦推廣工作。又於三十七年底起，資助本省棉業推廣委員會，辦理本省一般棉作物之試驗推廣。上述工作，均係在該公司經費供應上作根本之着想，但日漸收效尚微。

(乙) 產品  
 該公司所生產之棉紗，於二十九年開工之初，因未定工廠地址，工廠暫設在湖南新縣城。其後該公司產品，均以五藥為正牌，兩山為副牌。分製十支，十六支，二十支，三十二支，四十二支等紗。近年所生產者，大都為五兩十支，二十支兩種。茲將歷年生產數量列表於後。



年度	1925	1926	1927	1928	1929	1930	1931	1932	1933	1934	1935	1936	1937	合計
產額	105	105	165	165	205	225	225	225	225	225	225	225	225	225
總額	105	105	165	165	205	225	225	225	225	225	225	225	225	225
單位	105	105	165	165	205	225	225	225	225	225	225	225	225	225
附註														

七、職工訓練管理及其福利

(甲) 訓練  
 本公司職工，除一部分技術人員熟練技工外，尚有各種新技術等來  
 海外，其餘大部分皆係就地招收加以訓練。訓練對象，略分下列三部  
 分：  
 A 練習員 練習員分技術練習員，差務練習員，普通練習員三種。  
 練習員科目，理論與實習，同等並進，歷期二年。延各主任  
 試驗合格後，即調配至各廠，以正式職員任用。  
 B 技工與指導工 訓練方式與練習員相同，惟在實習工作方法  
 上，既漸次之，除招收熟練技工中較優秀者，略加訓練外，尚  
 見，亦選擇各廠熟練技工中較優秀者，略加訓練外，尚  
 C 女工技術訓練 工場中技術工作，以青年女工為適宜，故選用

(乙) 管理  
 A 會同顧問 該廠人事管理，向本工廠經理化學師化化之，力求  
 收效，初期人各有其心，具同流之方，不得規規矩矩，而  
 能自如者。  
 B 管理方法 分工廠管理與宿舍管理。分工廠管理，由工廠各  
 部之勤惰，秩序之維持，工作法之指導，由工廠各廠務指導員  
 督之，進工廠或本工廠員，均須受用督督秩序，俟督督  
 快，宿舍清潔，上下座排隊，現現開通廁所，健康檢查，  
 業除工資指導團或個別輔導等。此由宿舍各廠男女管理  
 員負責率及執行。又廠中工友，有來自鄉村者，有生長於城市

女工較多，而選收亦嚴格。經取錄後，先由該廠分別試  
 訓三個月。除要將技術工作合格證書後，始正式派往各廠工作

者，如說不一，任務亦非，固係一應工作，應盡此分枝，問  
題自出，該廠管理人員，對此概以多並重罰為原則，  
與論之方法有三：(一)懲百鞭。(二)罰百錢。(三)按德順  
原成辦法亦規定三項，即(一)警責。(二)記過。(三)  
罰款。

(內) 福利設施

廠方福利員福利，非僅物質方面，使員工得到種種福利，但  
精神方面，亦應予以厚惠，如節假期，由人單轉福利部辦理，嗣後  
逐漸擴充，乃組織福利委員會，及第一第二兩部分別辦理，其歷  
年福利福利表如左：

- A 住居 建有三層樓及二層樓西式職工宿舍及春陽住宅多幢；日  
常服用車，陳由廠設醫員，並使員工友插拔時，使單，致  
報等。
- B 膳食 員工膳食，係由廠方供應，建有大之飯堂食，既具潔  
淨，並組織膳食委員會。
- C 制服 每年選購新式制服一套，工友制服三套，並備給工作衣  
一套。
- D 衛生 設有診所與藥房，西醫駐廠，可赴診所診治，並不取  
費；此外並增設市內著名醫院，凡遇重病者，由廠方醫治，其  
高醫費由廠方負擔，並辦理安葬費，得使指世醫院住院治款，并得  
視大康再資之及濟，亦別享受優待，每年另選球生球一次，其  
他日對防疫，備有驗疫，醫務室，等設備，逐漸舉行。
- E 消遣與體育 設有職工消遣俱樂部，感物極易易部。
- F 教育 設有工友補習委員會及工友補習班，並組織教育  
組，組織補習班，曾為長明市所贊許，其名稱為新進訓練  
班，工友待遇補習班，分高級班初級班三級，編為六班，主要  
科目為國語，算術，常識，高級班另授機械修飾等科，課本統  
由廠方供給，每年分兩期，每期四個月，考次成績及格者，除  
有獎及獎學金外，並有實物獎之。
- G 圖書設備 圖書室有二，其中圖書室備有各種中西書籍及報章  
雜誌，乙種圖書室中備有各種通俗常備書籍，掛圖書報及各種日  
報，並組織圖書委員會，備圖書，開放時間，每日均有一定  
之規定。

II 安全

子，使危險

在廠工友保有益國簡易遊戲

在廠工友，因公死亡或傷者，依法重資及及濟人之情形  
，由廠方分別辦理之。

體育場 設有足球場二座，網球場一所，此外尚有器械運動  
如秋千吊環，跳板，鐵梯，跑車等。

J 娛樂 設有娛樂室六座，內備有各種國樂器具及球，及各種  
室內遊戲用具，此外非在平時研究會之組織，所有職工，每年  
分赴長明兩市各警署旅行一次，山公司供款費用。

K 職工子弟學校 該公司曾創辦職工子弟學校，於二十一年十  
月設立子弟學校，並成立成立校董會，經經市政府備案，校董  
業將八職工除，先由建築部及三所，各種器具及運動器具均全  
，均請政府除人，借故學生約及二百名，故應應再，並備  
，專員則由教育督學處派員視察，認為滿意。

L 農場 該公司利用廠內隙地二千餘畝種植蔬菜，以最低價格  
供應職工菜蔬及該廠廚房。

矩細詳列後復計

一、本明論著其兩省工業在列步計劃案一文，係由六工學  
長丘鶴賓先生撰。先生對於本省實業調查，頗有豐富之資料，  
其計劃者重交通動力與農業者頗詳，實業目標，頗多精心細則之  
處，可作本省工業建設上重要參考之文件。(一) 擬列表而以該部加  
以說明之種種，作者謂：先生，現充重慶實業廳長，應以本  
平日積蓄之種種事件，主要對於重慶工業之探討，應以重  
重慶實業調查之資料。(二) 該書係以重慶成本核算，並與兩  
省各縣實業之調查資料，均根據上列計劃，內容至實，為具有目前所  
共視。(四) 中小型水力發電廠應明於重慶實業調查，應以  
本省將來建設這項水電應考之用。李君其先在重慶實業調查，  
亦為該項計劃之重要部分。(五) 該書所擬該公司概況，可看其  
一併。



# 耀龍電力公司

## 敬告用戶

查邇來因滇池水位低落，燃煤產  
運困難，影響所及，本公司發電  
量因之銳減，以致照明時間，電  
源異常缺乏，不敷供應，為維持  
照明供電起見，尚冀用戶諸君  
在照明時間內儘量節約用電，  
俾在費用戶方面減少電費支出，  
在本公司方面，亦得以勉渡難關  
維持供電，不勝切盼之至！

廠煤鹽浪平一

食  
鹽

焦  
煤

色澤最白	含碘最豐	品質最純	製工最精	火力最大	灰份最少	炭素最高	焦性最強
------	------	------	------	------	------	------	------

浪平一：址廠

號一四一路東拓：處業營明昆

雲南企業月刊

發行者：雲南企業月刊社

地址：昆明復興新村廿四號

電話：四四一零

電報掛號：零零八六

印刷者：雲南人民企業公司

雲南印刷廠

代售處：

昆明各大書店

# 雲南興文銀行

## 營業要目

存款  
放款  
押匯  
匯兌  
貼現  
保管

△歷史悠久 資本雄厚▽

### ▲總管理處▼

昆明南屏街六十八號六十九號

電話掛號一五九〇號

電話：四二四一

### ▲分支行處▼

#### ▲昆明分行：

南屏街口

電話掛號一七〇八

電話：四三三三

#### ▲正義路辦事處：

昆明正義路三九六號

▲上海分行：

福州路十九號

#### ▲重慶分行：

中正路一〇五號

電話掛號四三五四

▲成都分行：

城守東大街四十四號四二號

電話掛號三力三三

▲貴陽支行：

中華南路一三六號

電話掛號一七二八

▲漢口分行：

漢口路八十一號

電話掛號九四五六

▲昭通分行：

昭通路

西橋

電話掛號一七二八

▲宜賓支行：

中正路一〇八號

電話掛號一七二八

▲簡陽辦事處：

雲陽

電話掛號一七二八

▲下關辦事處：

正街

電話掛號一七二八

▲保山辦事處：

保山中路一七二八

電話掛號一七二八

△信用穩固 手續簡便▽

◁ 利便客顧謀力盡 務服會社為誠竭 ▷

1949

年

1

卷

第

5

期

# 雲南企業

THE YUNNAN DEVELOPMENT MONTHLY

第五期



第一卷

## 雲南企業月刊

論 著

雲南東川銅鑛之簡述

鄧玉書

研 究

要

滇東南部油桐栽培概況及其改進意見

馮國權

論煤鹵及貯藏法

韓惠卿

目

昆明假美菸的栽培和管理

蔡克華

報 告

綉雲機器製造股份有限公司概況

趙君燾

一年來的人民企業公司

綉雲台

編輯後記

雲南人民企業公司雲南企業月刊社發行

中華民國三十三年六月一日出版



品出級超新最司公草菸運太

號 大  
牌 運 太



壳 紅  
裝 紙 璃 玻

址 地

號九十三村新與復明昆

請吸

重九牌

安樂牌

大兩烟名

雲南紙烟廠出品

地址：

營業處：

昆明市拓東路

一七七號  
一七八

工廠：

昆明縣倉竹鄉上庄

電話：四一六三



蓋前者之山嶽起伏雖大，然在小江與普渡河之分水嶺上行走，少橋樑之建修，無若石崩潰之虞，此其一。兼沿途有小盆地，如牛街，一節為折，可部，牧平街，皆為農產之區，若遇落開，人口加多，會澤及拉姑孺子出產不能供時，即可取道上述諸區，此其二。且可開，望而商有下石炭紀之煤礦，在固海有第三紀之煤礦，在清遠煤礦之產量之巨，有似於蘇州，大有二噸之煤礦儲藏，可開之銀兩頗多，多變礦之銅礦，將來有餘力，可以變礦而鑄之，此其三。且則無論現在及將來，皆為交通樞紐，辦事總樞之樞，直接通之，可免阻滯，故其之區域，此其四。

至於後者，則小江下切甚深，其兩岸峭壁，度度太犬，衣此岩部均，沿風化而山崩，且所過之區，多地不毛，而水流又多，故路難修，蓋路難修，此其最大之害也。

#### 四、鎮區內之地層

鎮區內之地層，大半屬下侏羅紀，相當華北五洲系之一部份，長江流域之廬山諸地層，及珠江流域之廬山系，貴州之巨藻系，米七教，投博其在淮南者為巨藻系，作者詳分之為七層，以俟於作鎮區之構造，是否適適合於淮南其他各地，俟待研究，茲更由老部新略分層序述之。

(一) 綠泥板岩：為綠色之泥岩，層面光亮，夾有石英砂岩之層，厚有一千餘英尺，是層岩之西兩坡峻，及海門至固

(二) 粘板岩：為黑色之板岩，光澤較暗，具有波紋，其頂部有黃褐色，石英砂岩一層，厚亦達千餘英尺，粘板岩常為曲褶而碎裂，被火成岩侵入時，則成侵入角礫岩，是層岩分佈於西河背灘之結莊，因是層岩之。

(三) 因氏紫色砂岩：為紫色之板岩及千枚岩，每夾紫色砂岩，是層岩厚不一，由數英尺至二百二十英尺不等，因氏紫色砂岩之下常有磁鐵礦一層，厚二十至四十英尺，其中有結核構造，其分佈之層較廣一定，故磁鐵礦常為山成磁鐵礦，而後變為接觸而成者。

(四) 碎岩及灰岩：為厚板狀及碎屑之灰岩，表面俱碎裂，其質具細細之管理，未礦化者為灰色，受礦化者為灰白色，或時帶黃紅色，或為白雲化之作用，而顯細裂，是層厚約一八至二一英寸。

公尺，為主要之含銅系。

(五) 堆積板岩：上部為厚成層褐色之板岩與石英砂岩之間層，下部則夾有極薄之灰岩，而其與砂岩之灰岩皆為磁鐵礦之沉積物，是層厚在一千公尺左右，試見於海門之北相閣及落門之諸地等處。

(六) 黑山石炭岩：為灰色之薄層石炭岩，層厚由數寸至數尺之厚，其厚度未有達三百公尺者，是層灰岩之能產亦有東鐵礦一層，厚不一，試其與堆積板岩為一斷層。

(七) 大風日頁岩：為黃色頁岩與砂岩之間層，厚亦達千公尺，據觀上述各地層，均為板岩及粘板岩為一單位，因氏紫色砂岩，落雲石灰岩及堆積板岩為一單位，以上各層又為一單位，其地層亦有三次循環之沉積，若以下論其地層厚度較薄之，則其地層之沉積，此地層性之沉積物生成以後，經其運動，而後之者為灰岩，砂岩，是為中後日頁岩，見於海門馬路砂岩之沉積，其地層為石炭岩一層，厚不一，中多夾雜頁岩，示一運動式之沉積，其地層之沉積，示一運動式之沉積，其地層之沉積，示一運動式之沉積。

來十兩之沉積，其地層之沉積，示一運動式之沉積，其地層之沉積，示一運動式之沉積，其地層之沉積，示一運動式之沉積。

淡江和岩沉積之後，地層之沉積，示一運動式之沉積，其地層之沉積，示一運動式之沉積，其地層之沉積，示一運動式之沉積。

白色各層石炭岩之沉積，在繁國口及落雲之九龍均可見之，層影石炭岩形顯於結核系之上，成一強烈之不整合，或現於淡江和岩沉積之上，而成一強烈之不整合，前者見於落雲之石炭岩，後者見於金沙江之老火山岩。

關於上述各層之沉積，則為下武武紀之第廿層，其地層之沉積，示一運動式之沉積，其地層之沉積，示一運動式之沉積，其地層之沉積，示一運動式之沉積。

固為水而下之土層地帶，如馬平石炭岩沉積於武武紀之上，如是而厚日灰岩，而武武紀系，蓋成白石岩，稱下山之高乎。

#### 五、鎮區內之構造

鎮區內之構造為一極大之背斜，其東端在小江之東岸，而西小江連通所分別，其西端在老龍，山是而西北則沿普渡河與金沙江之交，背斜之兩側均為老龍河之階，向北則漸趨高，直至西康之會理境內，走向為南北，軸部全為下侏羅紀巨藻系所構成，其地層之沉積，示一運動式之沉積，其地層之沉積，示一運動式之沉積，其地層之沉積，示一運動式之沉積。

則爲較新之地質所取統。而湯丹岩層在背斜之兩端傾覆部份。

輔澤區屬系之構造有三特點：一即由岩多爲圓山向斜 (Isantic) 構造見於始莊板岩，及錫山石灰岩之中，在錫山石灰岩中常有馬尾跡者，爲錫山錫礦小規模之曲折構造所成，非 Oronian 之造山運動所成之爲 (Lalonde and Schuchert)。此種現象在變質之石灰岩中常見之，如金平，儲蓄均有，似可間接說明其非牛軋之運動，一即較大背斜之走向與兩側之走向北東東，而向北西漸次和東北，至洛陽而變乎爲正南北矣，而兩側向北西之次者則爲黃河背斜，分佈於黃河之北諸山，階地背斜在其西北翼，湯丹背斜在其東南翼，此四背斜中，雖其岩體及構造皆甚人其多，較其構造應此大背斜之背斜，含銅豐富。三即逆斷層之發生似屬下段白堊之末中葉始起之期者，山西南東推行，或由西北向東南推行，愈至東部，則逆斷層面更度愈小，且彼此相擊，成爲環狀式，因此在逆斷層下之曲折，均成倒臥狀態。

由上述之三特點，可以觀察，下段白堊末之構造與相屬於古老之阿爾卑斯式 (Alpine type)，據此種曲折後，湯丹一區，即成一堅硬之塊地，今日所見者，在該地構造上可獨立成一單元，與在小江以南，會澤縣塔內之曲折與斷層，炯然不同。試就前節所云，湯丹地質爲變質運動之結果，而湯江運動在廣義之範圍上，所表現之形式爲和緩之向斜及盆地，向斜之大者即曹坪之過樞岩，盆地則見於湯丹爲較廣之兩，斯二構造皆爲湯江褶曲岩所形成，均皆屬上稱之爲古布運動 (G. B. M)。然此向斜及盆地與較老之向斜相重合而疊之，可見古布運動，部份仍存古形式之殘留。中生代之後，此區之岩石，變動力影響表現之形式，爲一顯形，應形之頂部適在九龍與上石城之間，在此區岩層之走向爲東西，顯此方向而發生推行向南之逆斷層，即湯江沖積或下段白堊拱間負荷現於膠影石灰岩之下，而逆斷層線常受南北走向之橫斷層所推移，其中最大者，在九龍之東，在此種斷層附近，常有銅銀礦發生，如九龍之老銅即其例。

應形之東部則在黃水峯一帶，直到六背斜與東兩地方向推行，一部份在紙房附近，被於膠影石灰岩之上而成一逆斷層，走向爲東北東，向東北傾展，蓋屬小江逆斷層角對切，在小江之東岸，堆積構造之走向，全爲東北，而爲雲南之應形之一概矣。

由上城向西北過大石棚一帶，而至錫山，是爲此種形之西翼，在大石棚一帶均爲固頁岩變質於湯江相砂岩之上，大石棚砂岩一帶，則爲湯江相砂岩復變質於曹口灰岩及玄武岩系之上。

此種應形之逆斷層，越接近於老銅礦之上，越爲顯然，其背斜何在，尚未詳知，或者與走向南北之湯丹背斜疊接，約在黃河馬尾跡期，小江逆斷層發生之時代，在此區內爲最晚者，約在黃河馬尾跡期，其先成爲逆曲折所成 (Synclinal fold)，後後來之運動，發生在低角之逆斷層，于是在小江之東，法馬卡諸山頂，各組之岩石，雖係於玄武岩系之上，造成 (Syncline)。上述各時期之運動，與之相伴而生之火成岩，致略爲敘述之，曹宮運動以琿石爲主，湯江運動有火山噴發，于是在曹坪有火山灰質岩及凝灰岩之流積，二層紀玄武岩運動時，湯丹一區有厚積岩之崩陷于白石岩西段岩層向上遷移而爲玄武岩，與大石之玄武岩系相接爲其明證。燕山運動起，花園岩或花園崗侵岩極爲活躍，見於金沙江之北流古與琿石之間。在其附近卻銅礦之來源，如由於此，曹馬拉雅運動，此區無成或富活動，其鄰近區域，亦有基性岩之侵入，但不甚普遍而已。

### 六、銅鐵之生成及其經過

前已提及，爲變質運動之時，火成岩之活動，以輝長岩爲主，在湯丹地質之內，凡輝長岩活動之區，銅鐵即在其附近產生甚富，尤在湯丹地質之北，輝長岩之岩株內含有顯明之黃銅鐵 (俗呼黃金蛋)，均爲錫山錫礦含銅鐵礦之母岩之明證。惟原生銅鐵常受後期雲石灰岩之局部岩層，而成腐蝕狀礦床，其原母岩亦不純潔，且落雲石灰岩之中部，亦有含黃銅鐵之石脈貫穿，在石灰岩中，少後期變質之物理轉動，前人有云其中含有過量石而屬於含鐵礦床者，後因多數人及作者前後調查，均未之見，因此湯丹銅鐵屬於中低溫礦床，終爲正確。

或有疑之者，以爲湯丹地質之主要來源，爲成玄武岩之輝長岩，而非輝長岩，即以玄武岩中常含銅鐵，而湯丹一區銅鐵亦甚豐富也，然就玄武岩中成礦，與含銅鐵之礦床，基本之異點有二：(一)玄武岩中之銅鐵爲噴出型成礦床，而湯丹者爲中溫水礦





# 滇東南部油桐栽培概况及其改進意見

馮國樞

## 一、引言

桐油爲我國之特產，千年以前即已栽培，其產桐油已有數千年之歷史，省之東南兩廣西北等地區種桐之，每年均有輸出，惟產額切之統計材料可資參考。據海關報告，由廈門輸出者，二十六年爲二一六公担，二十七年爲二五九公担，二十八年增至三六八六公担，二十九年則增至五五九公担，而本省內銷者未計入。抗戰軍興因於交通，輸出數量銳減，以致價格日漲，一般桐農，又缺乏知識，低價售種種種損失，戰後雖經政府市場恢復，惟運輸困難，成本高昂品質難劣，前途似未樂觀。惟本省近遠兩地桐油產區，應放大眼光，急起直追，共謀補救，從栽培種植及運輸三方面著手，即油桐產區以有無限期希望，茲就作者最近親歷滇東南部桐油調查所得，擇要分別述述，並對於改進權具意見，以備政府之參考。

## 二、種類及產區

(一) 種類：東南部油桐種類可分油桐及浮桐兩種，茲分述其形質如下：

1. 油桐 (Aleurites (Forsk) Merr) 俗稱桐子樹或五爪桐，屬大戟科之落葉喬木，高三至六公尺，樹皮平滑或五爪桐，屬大戟科心臟形，長六至十二公分，其在長枝上則葉片有爲三裂而長達十八公分者，葉面上有腺點，顯不具粉，花多數出自前年生之枝部先端，先於葉而開放，花白色，有淡紅斑點，於花梗基部尤爲顯著，花瓣圓形長二至五至三公分，無毛，小蕊八至十枚，子房四室，果綠色，形如蘋果，球狀而頂端稍尖，平滑，直徑三十六至四十八公厘，外果皮纖維質，厚三公厘，種子三至五顆，成卵形，長十八至二十四公厘，果熟期十至十一月。

油桐因分枝高低不同，而有高脚與矮脚之別，前者應地在四尺始分枝，後者皆矮，然地僅尺許即分枝，除此殊無例外，即桐農亦常混雜不清也。

2. 水油桐 (Aleurites Negundo) 俗稱桐木，亦大戟科之喬木，高二至三丈，葉互生，葉長十二至二十二公分，葉形以呈心臟

形，先端漸尖，全緣三至五裂暗綠色而薄，葉之基部有狀腺，顯具有格，花開於葉後，着於當年生之枝上，單性，罕爲兩性，大而顯明，白色，其內瓣爲紅色，頂生總花序或聚繖花序，小蕊花序爲繖房狀，長十二至十八公分，寬十八至二十七公分，每繖房有五至三枚，長合狀，圓形而直立，花萼五片，長約一六公厘，小蕊八至十枚，不具退化子房，大蕊花序總狀，長七至十一公分，葉片及花梗與果，形如蘋果，不具退具北半端，大蕊三裂，柱頭狀，果實披針狀，長二至四公分，寬二、五至三、五公分，具有三棱，果熟期九至十二月。

(二) 產區：據滇東南各縣之風土，概宜於桐樹，惟由於種植桐樹，向未能大植種植，據調查年產桐子最多者約有二萬担，最少者僅百餘担，茲分述如後：

1. 西略：該縣皆屬丘陵，尤多石山，桐樹產額大，輸土質肥沃適於植桐，故全縣皆有栽培，爲各縣之冠，尤以石地，法有錫礦等鄉爲最多，惟因戰時桐價低落，桐農皆任其荒蕪，產額已日漸減少矣。

2. 馬關：木鬆茂山重疊，地僻人稀，加之土質瘠薄，致桐林栽培者少，惟仁舉、鎮西、長春、永仁等鄉爲產桐區。

3. 文山：文山因氣候較各縣略寒，故宜桐之區較少，僅新平、威遠、馬塘、普古、張開等鄉，有少量栽培。

4. 廣南：全屬皆宜桐，是桐油之產區最富，而實際不然，蓋因戰時桐油不能出口，各地農民即不事種植，即植之又加以保護，以致桐株減少產量極少。

5. 鎮山：該縣種植桐地以江那、坡那二鄉較多，餘皆零星栽培。

6. 廣西：據調查該縣桐風甚盛，產額亦多，惜未親其地調查，僅據一至於洋桐傳見文山城及馬關之仁舉等鄉有零星栽培，產額絕少。

## 三、栽培方法

(一) 整地：植桐地應選定後，於農暇時將雜草清除，砍除舊木野草，引火焚燒，使腐其灰質以作肥料，隨即開墾，用鋤翻耕土填

(7)



除去根株雜物，至來春即可世種之用，亦有借田穴而種者，工作至為粗疏。

(二) 種植：查油桐之種植方法，有直接播種與育苗栽培兩種，本省各地多常用直接播種，罕有先設苗床育苗而後移植者。播種時期約於清明前後，較去年時節之桐子用種較晚，每次放種三四畝，株行距大者約在五尺至八九尺，學有一丈以上者，同時並開行，其旁，旱谷等旱農作物，一二年後地方耗盡，桐林開闢，即停止開作，亦有隨意播種於田旁溪畔，或屋角隙地，任其自然生長者。

(三) 撫育及管理：油桐為溫性植物，土地堅硬，則其樹部不能發展，以吸收肥料與水分，故中耕最為培植必需之重要工作，惟一般桐農頗多疏忽，即除草施肥，皆枝節工作亦多未加注意，致使草叢生，桐林荒蕪，存在皆是，但亦有少數有經驗之桐農，則於每年七八月除草中耕一次者。

(四) 病虫害：油桐之病虫害甚為猖獗，最常見之病害為枯葉病，惟初發其葉常萎縮而失其色澤，甚至枯死，且傳染甚速，刈者常蔓延有全株枯死者，虫害則有天生幼虫，遺便虫，尺蠖等常嚼食桐葉，使之殘缺喪失生機。

### 四、油桐之收穫及貯藏

(一) 收穫時期及方法：油桐自種後四年起開花結實，七八年至十二三年為最盛，以得即詳老，採果時期多在十月至十二月間，果實成熟，落地後拾取之，其有未落者，即以棒敲落之。惟亦有俟桐實成熟而後採果者，蓋防止霉爛果也。

(二) 產量：桐子產量每畝少者二斤，多者十餘斤，普通平均約四五斤，產量既低，實因種植不合方法，管理粗疏及地力瘠薄之所致也。

(三) 桐果之處理及貯藏：桐果經收穫後，運至作區，先堆集於風角，俟其聚成塊，然後於午日曬乾時用手卸散桐子，再經日曬令其乾透，用篩敲打，然後自脫，然後貯藏於室內，以備榨油之用，亦有即時將真至而卸散者，桐殼可種及燒灰及壓油，摻入混用之。

### 五、桐油之榨法

廣東南寧桐油多用土法水機，致使無不縮，油率亦低，其榨油方法，即將桐仁碾於口中令碎，去其雜滓，所得純淨之桐仁，入石臼中碾碎成粉末，入微著水約三十分鐘，使成糊狀，再浸成厚二寸直徑八寸之圓餅，外包紗布，置於木滾推槽中，以木餅分別隔層加入木棍，用力推滾，使桐仁受壓之壓力而溢出油分，由槽底之孔下掉出，盛於竹葉中，亦有將桐仁置鐵網內攪攪，添加熱點，免致焦枯，然後將餅油者，油色較前者稍黑，惟含水份極少，大體桐仁百斤，可得油二十斤左右。

### 六、效用

油桐材料極軟，白色，可供器具材料，用於床板，有驅臭虫之效。其種實油桐桐油，我國多取此油而將油衣提煉乾紙，油紙及各種建築器具之原料，亦供燈用，惟光亮不足，為其缺點。歐美各國更用於多種原料之用，尤以美國用其量最大。

樹皮含單寧，可為魚網之染料，果殼燒灰及桐油之渣滓稱油枯，可供肥料。

### 七、運銷概况

廣東南各地所產桐油，除供當地燈燭等料自用外，年中常有少數輸出，抗戰前由富商商人收購，裝於竹袋中，竹袋用竹篾編成內外兩層，並用桐油，但不致浸透，或裝於煤油箱中，用鞋套裝運至中蒙自，外銷者由汕頭運至上海防務局出口，運銷美國。內銷者亦由該局運至昆明轉銷各地，惟戰後防務局拆毀，迄未恢復，加之成本增高，故銷路日蹙，售價通漲，因之其銷者已寥寥減少矣！

### 八、改進意見

油桐為我國特產，本為國家重要出口物資之一，前廣東南兩省法海一千六百公頃以下之區域，皆為油桐之生長，福州如本省桐油產量對外貿易，對油桐事業，殊值重視，亟應用科學方法謀求培植與改良，運銷等之改進，方克有濟，茲就作者管見所及，擬具改進意見陳述於後，以備熱心斯業者之參考。

(一) 關於栽培方面：查各地油桐皆屬惡種，對栽培管理多未加注意，亟應改善，茲列述如次：

選種：一般樹種，對於抽穗選種工作曾不注意，就地拾取，隨處播種，以致品種混亂，國家選種，實有欠佳，產量亦低劣。此下在選種之結果也。故選種對點，生長盛旺，莖葉結實豐富，品種優良之兩株而採其果實做大皮而面食較多，形態正常，無異常果實之，以作種子之用，至於各種變種等項均應所注意，故選種時，

1. 種植：抽穗種植時應注意下列各點：  
A 種地：抽穗種植時應注意下列各點：  
B 種地：抽穗種植時應注意下列各點：  
C 種地：抽穗種植時應注意下列各點：  
D 種地：抽穗種植時應注意下列各點：

2. 整地：抽穗之管理事項如下列各點：  
A 每年五月及八月各除草一次，九十月若中耕翻土一次，但不可過深，免傷樹根。  
B 無用之枝條或老枝，應加以剪除，經腐熟後可使樹體繁茂，日光平均照射，空氣更可流通。  
C 秋季施肥：生育時期多施氮素肥料，開花結果時期多施磷酸肥料。  
D 隨時防止病蟲害之發生，並應專家研究防治之法。

3. 種子：抽穗後應注意下列各點：  
A 抽穗後應注意下列各點：  
B 抽穗後應注意下列各點：  
C 抽穗後應注意下列各點：  
D 抽穗後應注意下列各點：

4. 抽穗後應注意下列各點：  
A 抽穗後應注意下列各點：  
B 抽穗後應注意下列各點：  
C 抽穗後應注意下列各點：  
D 抽穗後應注意下列各點：

5. 抽穗後應注意下列各點：  
A 抽穗後應注意下列各點：  
B 抽穗後應注意下列各點：  
C 抽穗後應注意下列各點：  
D 抽穗後應注意下列各點：

6. 抽穗後應注意下列各點：  
A 抽穗後應注意下列各點：  
B 抽穗後應注意下列各點：  
C 抽穗後應注意下列各點：  
D 抽穗後應注意下列各點：

7. 抽穗後應注意下列各點：  
A 抽穗後應注意下列各點：  
B 抽穗後應注意下列各點：  
C 抽穗後應注意下列各點：  
D 抽穗後應注意下列各點：

8. 抽穗後應注意下列各點：  
A 抽穗後應注意下列各點：  
B 抽穗後應注意下列各點：  
C 抽穗後應注意下列各點：  
D 抽穗後應注意下列各點：

9. 抽穗後應注意下列各點：  
A 抽穗後應注意下列各點：  
B 抽穗後應注意下列各點：  
C 抽穗後應注意下列各點：  
D 抽穗後應注意下列各點：

10. 抽穗後應注意下列各點：  
A 抽穗後應注意下列各點：  
B 抽穗後應注意下列各點：  
C 抽穗後應注意下列各點：  
D 抽穗後應注意下列各點：

11. 抽穗後應注意下列各點：  
A 抽穗後應注意下列各點：  
B 抽穗後應注意下列各點：  
C 抽穗後應注意下列各點：  
D 抽穗後應注意下列各點：

12. 抽穗後應注意下列各點：  
A 抽穗後應注意下列各點：  
B 抽穗後應注意下列各點：  
C 抽穗後應注意下列各點：  
D 抽穗後應注意下列各點：

13. 抽穗後應注意下列各點：  
A 抽穗後應注意下列各點：  
B 抽穗後應注意下列各點：  
C 抽穗後應注意下列各點：  
D 抽穗後應注意下列各點：

14. 抽穗後應注意下列各點：  
A 抽穗後應注意下列各點：  
B 抽穗後應注意下列各點：  
C 抽穗後應注意下列各點：  
D 抽穗後應注意下列各點：

15. 抽穗後應注意下列各點：  
A 抽穗後應注意下列各點：  
B 抽穗後應注意下列各點：  
C 抽穗後應注意下列各點：  
D 抽穗後應注意下列各點：

AMATEUR SERVICE  
ELECTRONIC RADIO

★承裝★設計★經售★修理★

電光業餘無線電社

無綫電收音機

各式變壓器

臨時營業處

平政街節孝巷二十八號

齊，故抽穗後應注意下列各點：  
A 抽穗後應注意下列各點：  
B 抽穗後應注意下列各點：  
C 抽穗後應注意下列各點：  
D 抽穗後應注意下列各點：  
E 抽穗後應注意下列各點：  
F 抽穗後應注意下列各點：  
G 抽穗後應注意下列各點：  
H 抽穗後應注意下列各點：  
I 抽穗後應注意下列各點：  
J 抽穗後應注意下列各點：  
K 抽穗後應注意下列各點：  
L 抽穗後應注意下列各點：  
M 抽穗後應注意下列各點：  
N 抽穗後應注意下列各點：  
O 抽穗後應注意下列各點：  
P 抽穗後應注意下列各點：  
Q 抽穗後應注意下列各點：  
R 抽穗後應注意下列各點：  
S 抽穗後應注意下列各點：  
T 抽穗後應注意下列各點：  
U 抽穗後應注意下列各點：  
V 抽穗後應注意下列各點：  
W 抽穗後應注意下列各點：  
X 抽穗後應注意下列各點：  
Y 抽穗後應注意下列各點：  
Z 抽穗後應注意下列各點：



地成，例如乾草每堆爲三四〇斤生草百斤，乾至三十斤左右時之程度，即乾至三四成也。又一較通行對乾草程度，多以烘折表示，烘折即乾草百斤所求來之乾草數，例如烘折二九五斤，即即生草二九五斤，方可烘成乾草百斤之謂也。二者之關係，如次之表式。

表式一 乾草率 (100%)

生草率 × 乾草率 = 100 (%)

此外因於乾草之如何，有全室通乾中之名稱，全乾即指耐久乾草，並非指全乾之三四成至五六成外之範圍之謂，過乾係指超過全室乾乾草狀態已堪進至必要以上之謂，中乾係指乾草堆中之半乾之謂，普通多指四〇%至七〇%內外之謂，但在實用上之乾草程度，以全乾爲標準，故較故重要。

1. 製草上所希望之乾草程度  
以地方天氣環境貯藏設備期間廣窄等條件，生草品質等而異，雖難一概而論，普通者則以三四成至五六成爲最標準，其貯藏期較長，如商運時，或商運時，氣候較佳者，三八成至四〇%，又且品質較劣之草，乾草堆所具積數，以三五成至三八成內外之範圍爲宜，關於優良者，乾草堆所具積數，以三四成至五六成內外可也。由是觀之，乾草堆，宜貯藏安全限度內，乾草堆應儘量積數爲有利也。

4. 貯藏上所希望之乾草程度

原來貯藏之保存，由貯藏安全立稱，以不致發生霉爛爲第一要件。普通乾草之乾草程度，普通以乾至三三成左右爲標準，即生草百斤，乾至其積數三分之一之程度，貯藏最爲安全。

關於貯藏之條件，除雨水身成草堆外，應注意備地方氣候等，亦有其關係，故有乾至三五成至三八成內外，亦不生霉爛者亦有，已乾至三三成至三三成內外仍不免霉爛者，是又須考慮各種條件而決定也。

以一較情形而論，貯藏方法，設備完善之時，備乾草堆在三四成至三五成外時，貯藏一年間，可稱安全，五六成至五成時，雖永久貯藏時多，其在三七成以上者則多霉爛者，我國一般製草工場之貯藏方法與設備，均欠完善，故全乾草程度，以在生草五成以內較

安全。

5. 乾草與草質乾草程度之關係

關於草質與草質之比率，因草而多少者，草內水分既一部分在體內，故草質率即隨之而異，五成以上者，亦有乾燥者，固之乾草質比率之合理決定，頗與草質之比率關係如何，實有不容忽視者。

關於草質之乾草率與草質水分，由貯藏方面言之，以貯藏之時期方法期別，及地方環境而異，由製草方面言之，因製草方針，型式，機械，及原料處理方法而異，故因環境而各自有其適度，雖難一概而論，但大體言之，普通商產無水復草其乾草之九〇%內外，草體之無水復草約爲其積之二一%內外，草內貯存草質水分約爲四成內外，故商產乾草後，依據上述標準，乾草程度，可用數字預先算出，舉例如下：

草質之無水復草平均九〇%

草體之無水復草平均二一%

草體內貯存水分容許限度內〇%

草體之實用乾草百分之三五%

因所期之草質條件既如上述，故假如有其發生霉，對草質率檢定後，則草質率一六成時，則其乾草率可從式算得之。

草質率 × 乾草率 = 草質率 × 乾草率

乾草率 = (草質率 × 草質率) ÷ 草質率

乾草率 = (16 × 35) ÷ 100 = 5.6%

乾草率 = 5.6%

乾草率 = 5.6%

乾草率 = 5.6%

乾草率 = 5.6%

乾草率 = 5.6%

乾草率 = 5.6%

乾草率 = 5.6%

乾草率 = 5.6%

乾草率 = 5.6%

故低溫長時間之通氣，而自較勝也。

1. 通氣與溫度時間之關係

通氣之條件，在蒸發少而體內之水分，至凍時安全程度為目的，但兩層內之水分，較之體內之水分其極少，致較少極易，故生凍入食後，約於一二小時間，兩層水分幾已凍結無水乾狀，因之通氣後之兩層內早已凍結無水，若仍按極高溫度之時，則其後發熱，絲毫之變化，解舒至於融化，可想而知也。

兩層之通氣多在臨午全乾程度時，或溫度極高，或出外延時而然，茲將兩層其中溫度計，取已乾至三六層內外溫度之圖為供材料，更在一定溫度之乾結室內，照時乾至通氣或通氣程度，調查其乾結率與所需時間之結果，如右圖所列：

通氣與溫度時間之關係

溫度	蒸發率	乾結率	所需時間
20°F	1.0%	1.0%	1.0%
25°F	2.0%	2.0%	2.0%
30°F	3.0%	3.0%	3.0%
35°F	4.0%	4.0%	4.0%
40°F	5.0%	5.0%	5.0%
45°F	6.0%	6.0%	6.0%
50°F	7.0%	7.0%	7.0%
55°F	8.0%	8.0%	8.0%
60°F	9.0%	9.0%	9.0%
65°F	10.0%	10.0%	10.0%

由上表觀之，用F二〇度以上高溫度時，由乾結程度三六層通氣至無水乾之通氣程度，所需時間僅一小時內外，若溫度為F一四〇至一五〇度之時，則須二〇小時以上。實際上海乾時之溫度標準，在F一六〇度內外已乾至三四至三五層內外時，乾結作用已呈停滯狀態，若再增加溫度之高低，實不易通氣程度，故凡欲於通氣者，其所用溫度，必在F二〇度以上之極高溫度，因之將乾結化，兩層至於乾結也。

2. 通氣之防止

通氣與其通氣程度之差異，對兩層所解上所受之傷害甚重，必輕重互異，而通氣者，其害更不必言，固無待言。又據兩層一溫度之通氣，本因溫度高低之影響而顯形差異，實際上F二〇度以上之高溫度時，兩層之通氣，雖三三至三四層內外之乾結通氣，亦足

使兩層長時間通氣，綠色至呈汚濁，若由F一五〇度內外之低溫乾結至同一程度之通氣，無論絲絲綠色或黃綠絲絲工程，均極佳良，但與兩層全乾程度之通氣大差異。由此論之，通氣之難者，實全因高低之關係可知，實際上兩層時，因兩層通氣，通氣時間乾結者層大多數，使通氣時間乾結者層，因之通氣通氣，均多屬極高溫度通氣，其被害程度之甚，不難想像也。

3. 貯藏

通氣之時，貯藏上雖極安全，但貯藏上影響極大，乾結乾結之時，貯藏上雖有利，但貯藏上有危險，故極安全程度之貯藏，為乾結之技術中心也。

A. 貯藏之目的

貯藏一種富吸濕性之物質，故貯藏溫度，若不即時貯藏，仍放置於普通場所，或高於大氣中之時，則因大氣溫度之變化，而體內所含之水分，亦不斷吸收或散放，因之兩層乾結之刺激影響，易致乾燥，且其兩層通氣性質上，兩層及通氣且吸著水分後，大氣溫度復趨乾結之時，其所含之水分，雖亦多少散放，但因兩層之阻滯，大部仍多仍貯藏於兩層內，故通氣後之兩層，因貯藏之時，又復恢復不完全之乾結狀態，至通氣時之危害。

B. 貯藏之要素

欲使兩層在貯藏期中安全不壞，其貯藏條件，須適合下列之諸條件：  
(1) 貯藏期中，為使兩層不致受溫度變化影響，貯藏室溫度須隨時開，使室中溫度與外氣之溫度一致。  
(2) 貯藏室中，須有防止水濕侵入之充分設備，貯藏中，通氣之發生，貯藏之劣化，均由水氣之滲透而起，即貯藏室中不完全，水濕亦不閉，阻止水氣之滲透也。  
(3) 貯藏室之通氣，若貯藏完全乾結之兩層，貯藏於溫度七五度之空氣中時，經過二五至三度食後，即回復至三六至三五層內外之乾結程度。



# 昆明區美菸的栽培和管理

蔡克華

## 一、選擇菸地

栽種美菸的田地，適宜與否，不特有關將來美菸的產量和品質，且是決定成功或失敗的主因之一。所以選擇美菸的產地，品質好，而肥料不欠缺，應為選擇標準。選擇標準應注意的：

(一) 土壤：美菸的土壤以粘質的、排水優良的、土層深厚的、且含有適量有機質的砂質壤土為最佳。其他的土壤，固非絕對不適宜栽種，只是所產美菸的品質和產量比較劣劣而已。粘性過重，土層太薄，和距離大火的土壤不適宜的產地，最好不要栽種。

(二) 肥料：栽種美菸的地，過肥與太瘦，均不相宜。去年昆明附近有以草堆糞釋美菸的，因為肥料的多，致生長特別茂盛，菸葉不會熟，葉質肥厚，感質酸澀，品質次劣，出售不易，價亦低廉。同時因為過於茂盛，植株高而葉子大，陽光的照射，空氣的流通，均嫌不足，往往致成病害影響的產量和品質。

關於肥料，在栽種美菸學上是提高肥料。但產地的肥力不夠，投下很大的產量成本，結果往往所得不償所失，這種理想，恐將使美菸業失敗的。所以產地是否值得開墾，在選擇的時候，應詳細測量的產量，不要因好後栽不成菸，以致虧本。

(三) 地形、水地的地形，有關灌溉、排水和水土的保持，在選擇產地時，亦應注意及之。如其在高山山，排水固然好了，但為一梯切後天下雨，須要人工灌溉，由高山山，排水固然好了，但為一

五年初春，因美菸價值非常之高，故於此種種植的收益好，因此有些人便把稻田改種美菸。結果去年夏季的雨水特別多，此種稻田排水不良的稻田，經不住水浸，栽好的菸苗漸漸而淹死了。稻田成菸，為了影響同年的生產，政府一再禁止，事實上為把禍不火敗，亦不應再種出栽菸。

有人在山版上表示，事先既沒有考慮到規模的大小，蒙昧的時候，更沒有注意到水土的保持問題，結果竟成大雨，美土沖洗殆盡，菸

秧有隨土沖去的，亦有因土壤薄，所腐無餘，即成草鬼死亡，亦因土頂沖刷太速，肥料損失過半，生長不良，幾致無收可言。

(四) 耕作：預備栽美菸的地，去年，前年，甚至六前年，種過什麼作物，應詳細的考考一下，如果種過美菸其肥料作物的，最好不要再栽美菸。因為栽美菸其肥料作物的，其肥料土內，也許已經潛伏着病菌和虫害，如再栽美，很可能發生疫病和虫害，同時已種過美菸或他種作物的地，其所需肥料，已大部吸收，如再栽美，則要大量施用肥料。肥料重，天賦肥料，被其增加產成本，影響美菸的收成，這是不好的辦法。以往南運，美菸產地的產量，有的富麗美菸則厚，連年在一地栽美，結果連年收的很多。這種美菸的目的，固在乎獲得較大的利潤，如存心冒險，形同賭博，失敗和成功的機會雖然相等，但為一賭輸了，又如何辦呢？所以把種不失敗，恐以不進修為是。

(五) 環境：栽種美菸比較節約的作業，菸決定植後，緊接着要中耕、除草、壅土、打頂、去葉、摘葉、上竿、編菸、分級等一連串的工作，既不能提前，又不能延後，都要及時進行，方不致事。因此所需勞力很多，在此處忙工價高昂之秋，全部費用及工，當然是不合算其有利無損工。如農工不易招到，則在作菸工有助業者，學農科員，不論男女老幼，都要有他自己的工作，自己的手揮有做完，當然是不會給人做工作的。去年有幾家美菸業其收的，就因為招不到工採美菸，眼睜睜看着美菸黃而過熟，結果大虧其本。所以選擇栽美菸的地方，應選擇環境，當忙忙時附近村莊有無利勞工，且極備用，眼睜睜看勞工很少，或須高價僱用，那都是危險的考。這是少種美菸。

美菸經濟前後，坊間附近，均須有較寬敞的房屋，方可安置工作。去年昆明則更有新移民或成的人，於美菸業成熱的時候，在選地





土中，也許養分不能全部吸收，而有流失的可能；故均不相宜。如施用量很多，可用翻入的一法；施用量很少，而要收到最大的功效，便應放在基肥裏。因為肥料施在表層底下，其吸收的緩衝比較佈在全陸的為多，故用量多須入土中，即使發費一部分，亦無大礙。如用肥料而不再進行，便容易變養分的生力。

作基肥的肥料，腐熟的糞肥和堆肥、燒土和草木灰，都可使用；即使上述各種肥料都沒有，油枯亦可施用。不過油枯質便於變質及黑，燃燒亦不良，所以不要施用。本省一般的農民，對於草堆用油枯更有信心，謂他價廉，美於一定要施用油枯，否則不好。但油枯亦是一種含氮素的肥料，多施了肥料亦會影響於質，與他們的從眾不無矛盾；究竟如何，尚待以後來證明之。

用燒土做肥料，在本省各地相當普遍。土壤經過火燒後，便質變壞，土質變硬而粗糙，把它放在茂草堆，根葉容易腐爛。同時燒土的原料，大概都是雜來的草草，經過火燒，使增加腐質肥料，而肥料可以增加於土的感力，並能改進土壤變硬後的灰色，所以用燒土作基肥，是非常適合的。如能知適當的腐質肥料混合施用，更為妥當。開荒栽蔗，最好就燒土灰淺上，一方面可作肥料，一方面可燒死不少草根和草芽，省上日後除草的工夫。實地一事尚待，希望各地都來提倡。

施用基肥的分量，第一應視原有的地方如何。如地方差，就該多施；地方好，就該少施。第二應視肥料如何。如肥效低，就該多施；肥效高，就該少施。第三應視肥料不施地。如用追肥，便可少施；不用追肥，便該多施。第四應視肥料供給如何。如不敷供應，便該減少施用；反之，便可如常施用。總之，施肥的分量，沒有一定的規定，應視當時實際情形去決定才是。

### 四、移植

(一)時期：雲南用以栽種蔗苗的大都是旱地，旱地如要灌溉，是件比較困難的事，所以養蔗的移植，大都要等待天雨後才做。雲南雨季的時間，雖然沒有一定的日期，但早自小滿起，遲至端午節前，一定會下雨雨來臨了。蔗苗的移植，絕對不要提前，因為播種到未來時移植，土地燥熱，加以太陽直射，使苗的死亡，一定很多。就是成活的，亦趕不上雨後蔗的生長得快；且死株要補栽，費工天，那

又何敢說。就一般而論，雨季的開始，就是移植的好時。此說雖如觀察工作，說在雨時期內完成移植，去露當，栽種面積在十呎以下的，也應在幾天內栽完。因為蔗苗的成苗期有差，若不統一栽種的蔗，是過熱水，從不流汗，同時蔗苗的成苗期，可也隨地而差，就是下層地，品種也不會影響。如要栽種甘蔗，也可隨地播種，所以是有利而無害的。當因蔗苗播種小，或努力不致過熱等，不能趕早移植，當然只有拖延，但有一限，決不能過久。如果在夏夏以後移植，將來必定有一部分蔗苗在田裏交到霜害，至害蔗成的蔗，到收穫時便損失，未免可惜了。

(二)打壟：移植的準備工作，第一就是打壟。打壟的用途：一、是使於施肥，二、可使成壟整齊，三、可使打壟打壟，四、可使便於灌溉。打壟的工具，普通是用小鋤。打壟的深淺，除根據壟的寬小，或機大，可打深，或較小，或較深。打壟的工作，普通是由機械的農工担任，因可節省體力。打壟的時候，當是地壟整齊時，可在壟上，各開應開在壟溝裏，一面打壟，一面開壟。壟溝有規律，打壟便可正確。打壟一畦，開壟打第二畦時，所打的壟，應與第一畦的壟行的壟成對形。這樣兩畦的開壟較六，將來行來於溝裏打壟，去壟，其推等工具，可具說明。

(三)拔秧：拔秧之前一日，即應將田床充分澆水，使土壤潤滑。拔秧時根部可略帶泥，少受損傷。拔秧後應速，最好馬上就栽種。這樣成壟比較可以供應。為一不種，時栽種，亦應不使太遲。倘若一假使要運至遠處，包緊裹護，密層保護，易於成苗。一個個固裝的秧苗，決不會是一樣的寬，在每次拔秧的時候，應該選擇大小差不多的秧，因為有寬的秧苗，將來才會有粗的蔗株。拔秧時不能任意，拔了一棵，再拔一棵，決不要一拔數棵，有損與田。每拔一棵，頭部應將根的頭部摘去，以成省移植時的麻煩。並應速有無損傷拔出的苗，此種苗不易成活，應該拋棄不用。還有相類兩的苗，亦該抽出檢。

(四)栽種：雲南移植美時，一般都是等待雨來的來到，因為栽種前需要澆水，在水澆透的地方，是最好播種的。不過雨來雖然雨動，水往往會下過，次後，田溝多日而積不下的，所以在此播前，應該先看看天氣，是否會下雨。最好是一面下着小雨一面移植，既省了澆水，又易成活。經驗告訴我們，與其晴天移植，不如選擇雨前或





# 裕雲機器製造股份有限公司概況

趙君啟

## 緣起及沿革

工業建設為建國主要步驟之一，而其中尤以民生工業亟待發展。民生問題，一衣一食皆由。觀前我國以民生紡織工業之發達而言，僅有三百萬錠之譜，依照我國人口比例之需要，亦僅能供給百分之十。一虧一絀，無從解決此項嚴重問題，我國必須備有紗錠約一千萬錠，方能動數百萬。此大甚紗錠之設備，如全部仰仗國外，殊不經濟，故亟應自行製造，以定我國自力更生之工業經濟基礎。前奉兩省經濟委員會有鑒於斯，遂與官商新銀行、新濟紡織公司及東陽紡織廠，於民國三十三年夏，正式合資創設一紡織總製織廠，定名為安徽省經濟委員會裕雲機器廠，專行製造紡織染及其備有國之機器為主。

該廠資本定為四百萬元，一次收足。首由股東大會依法產生董事，成立董事會，任董惠謙氏為經理。是年六月成立籌備處，開始一切籌備事宜，諸如：訂購機器、採辦原料、設計工程、招募員工等。十月中旬，在西安路國信局委庫址，呈准省政府，收購灘田及地皮三十餘畝，作為廠址。三十三年四月，全部廠房建築完成；並接通電氣。六月中旬，新濟紡織公司以海口樓廠產權人，作為一部份投資者。是月既，機器工場及精練工場相繼開工。籌備工作至此告一段落。

三十三年七月一日，該廠正式成立。八月，呈准經濟部撥發工廠登記證，字第五〇五九九號。二十四年三月，增加資本為國幣壹億伍千萬元，並增設染配工場、煉火工場及總機工場三區。三十三年一月，增資至國幣伍億元，早經工商部改組為股份有限公司，經發給股票，並發給執照，取名為裕雲機器製造股份有限公司，自改革幣制後，該公司資本面按新幣與美金等值換算。

## 組織系統及公司章程

(甲) 組織系統表

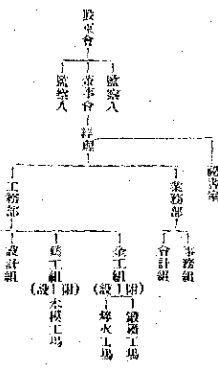

(乙) 公司章程：三十三年七月成立時，章程係照工廠組織條例訂。三十七年一月改為股份有限公司組織，奉准政府頒佈之新公司法施行。舉凡名稱、組織、業務範圍、營業年限、股份分配、股票之發行、股東會之召開、廠務之行政、董監事之產生、職員之任免、財務之處理等等，均悉照文詳細規定。作為該公司當前業務發展之方針。

## 二、廠務

(一) 房屋設備：該公司廠址，位於長沙市河西外半公東路四付十五號。佔地約三十三畝。現有建築房屋高兩層六至五十五英尺，包





一切舊料及內用之氣化管等物均入類。

一切舊料及內用之氣化管等物均入類。

(三) 原料上之選擇：

A 所用各種生漆其含炭、砂、磁等元素，須互相配合適當。大者尚成固質之成份為：C 1.3, S 0.2, Zn 0.3, H 1.0, P 0.1, Si 0.04.

B 所用無異品質類價廉，其成份分極度為：炭 8.1, 磁 5.0, 含炭量 1.4, 二矽 5.0, 五矽 5.0, 四矽 5.0, 比重 1.82.

C 其他雜劑之加入量。

上項各物如能成適當，則漆質之大部份品質可稱優良。該公司迄今已購製天漆六十餘員，均安全成功，未有廢棄，曾使調漆部獎勵。此項成息，除該公司自行配製設備用外，且部份供給中央視器廠應用。

該公司出品之天漆漆桶機，皆由該公司製成及和豐漆廠等已除大批正式採用，參加生產，與榮使用成績並不遜於美國 Sherwin-Williams 廠出品，當可證明其人工製備國產機器之志願。

大漆桶機	18	磅/分
小漆桶機	18	磅/分
刺毛機	62	磅/分
刺毛機	1-1/2	磅/分
刺毛機	6.15	磅/分
刺毛機	0.909	磅/分
刺毛機	0.016	磅/分
刺毛機	0.898	磅/分
刺毛機	0.919	磅/分
刺毛機	0.943	磅/分
刺毛機	0.985	磅/分

六、大漆桶機小刺毛機

0.016 磅/分

七、會計制度

該公司每年一月一日起，至十二月三十一日止，為一年會計年度。每半年結算一次，為其(一)營業報告書(二)資產負債表(三)財產目錄(四)損益計算書(五)應付稅項表，送交董事會審核後，提請股東會承認。平時賬目收支帳簿等項應由財務、並分別發給總帳分項現各賬。成本會計制度採用分步及分攤其成本制，產品成本之計算程序如下：

產品之直接原料與直接人工，以直接歸屬製造工作單為標準。製造費用以直接人工時數為分配之標準。員工組成本，以分步成本制。計算零件成品之單位成本。員工及製造成本，以員工組之成品為原料，加工而製成成品，以分步成本制計算單位成本。總賬內以有製成總目表，不另設獨立之成本會計系統。

八、人事及福利

該公司歷來在僱傭人事提高工作效率之原則，儘量以少數人員應付現有工作，非急不容，不增僱新員，故多一人之數額。勞務時期，員工僅有四入。工廠開工後，大部份員工均由外派動員公司海員機構調用者。此後勞務不斷擴展，各工場漸次設立，員工遂成盈千，有轉員五百餘人，工人二百餘名。福利及福利，後方工業維持報告，該公司僱員福利，茲將目前計有福利員十九人，工人一百二十人左右。

該公司創立之初，經過就不善技術人材，藉充基本幹部，曾於三十三年秋，向大興招收初級技師之班一批，兩聘技師調班，加以訓練。機工、油漆等技術訓練，至三十六年度業已訓練期滿。班技工，尚能負擔一般粉化等責任，另外聘請六名專職化學、一小部份技工以包工方式雇用，承包短期工作。管理方面，一切從嚴規章，分層負責。公司整頓行政，訂有各項詳細規程及人事管理章則。各部門亦均分別訂有辦事細則。職員工

本人亦皆分別立有證書、志願書及保證書等。

該公司對於員工之福利、極其重視，定期員工生活得以安定，始能進而提高工作效率，增加生產。目前已舉行之福利設施，為總廠於後：

- (一) 供給膳宿：員工本人伙食一律免費供給。技術工人與職員之伙食費用完全相同。且規定菜量，隨時調整。住宿除有單身員工宿舍外，並有員工眷屬住宅。免費供膳。
- (二) 醫藥設備：廠內設置醫院，聘有看護、備置簡單藥物。設有康樂院，員工醫藥均極其免費。另備有美觀康樂院，聘有醫院、員工醫藥均極其免費。且規定員工本人住院醫藥二年以上者可免費，二年以下者則依在職期之長短比例折扣之。
- (三) 工廠附設學校：供工人進修補習，分高、中、低三級。課程有國文、算學、常識、英語等。聘有教師四位，有學生五十餘人。
- (四) 國營軍工：備有中西圖書雜誌日報等，以供閱讀進修。由員工自行管理，工餘時間放。每月派發新書。
- (五) 運動場：有籃球、排球、足球等球類活動。
- (六) 俱樂部：備有無搖遠收音機，及各種機關、並供茶水、以備休息消遣。
- (七) 其他：除供給自來水及電燈外，尚有沐浴室、洗衣處、特約理髮室等。

### 九、工務及技術研究

該公司為使生產各部門之工作，均能密得聯繫，互相配合，使每一部門互相關連，而另一部門亦能協助，或發生工作障礙脫離等現象，平時均須預先注意，分工合作，按步進行，以達預期效果。

首先由設計部詳理各種工程之繪圖、繪圖範圍、規畫應用材料、計劃工作方法、並設計特殊工具，完成備用。故由工作部組織將生產工作部詳察，分派於各製造單位動工，並隨時注意其之變遷，加以調整及督導。直接生產部門承接分派之工作後，如發生困難，即來辦理各種特殊之設備、如金工、但亦須各種五金加工，車完後須經設計部檢驗等。製成各物車成品，然後由檢驗組加以排列、

安裝、油漆、而成整裝等。同時，由檢驗組對各種整裝運至工廠之成品及半成品，予以檢驗合格。認為合格，產品始行正式出廠。

關於人工方面，該公司則對其福利、自三十二年開始，並派包工制，俾資款項逐年改善。除包工制外，自三十二年開始，即由沐浴後轉發之工人，而當用包工之工人，均受其福利，則其福利。

關於技術方面，本廠是極力提倡，悉心研究，創方改良。欲知：關於改良，總伴員之改善，加工方法之研究，以及工具機之進行改良。以配合工廠之需要等，而求由新發明來提高其技術。至對於新發明之設計及改良，該公司則現有技師，而向外界亦不獨有技術式備留之經驗與訓練，以資改良，而利製造。而該公司亦備有技術訓練部，其訓練本有指導員，對於員工機件亦加以注意，曾編製除除草機、刈草機、打草機、碾米機、碾谷機、抽水機等圖樣。或先製一部份樣機試驗，以備將來在改良時可協助本會改良其機械化。

### 十、結語

機器工業乃各種工業之母，故人也謂無取工業即無取工業，其地位之重要，真可謂見。本廠資源充足，礦產豐富，近年來力成工業之發展，已漸有建樹。皆由於舉國經濟之發展，經濟變化，實因工業之發達，而有建樹。因此使本會工業，亦遭受經濟之影響，尤以機器工業之發達，更趨顯著。該公司亦不能例外，故該公司之技術部，亦因機器工業之發達，而趨顯著。該公司亦不能例外，故該公司之技術部，亦因機器工業之發達，而趨顯著。

本廠之技術部，其任務之重要，實因工業之發達，而趨顯著。該公司亦不能例外，故該公司之技術部，亦因機器工業之發達，而趨顯著。

本廠之技術部，其任務之重要，實因工業之發達，而趨顯著。該公司亦不能例外，故該公司之技術部，亦因機器工業之發達，而趨顯著。

本廠之技術部，其任務之重要，實因工業之發達，而趨顯著。該公司亦不能例外，故該公司之技術部，亦因機器工業之發達，而趨顯著。



# 一年來的人民企業公司

羅雲台

「本公司自開辦以來，在重慶省各縣各區，全長約五千字，自三十八年五月廿日開辦，現特刊報於下，以誌感荷。」(羅雲台)

本公司之宗旨，在於經營全省人民之福利，並發展全省之經濟。本人謹代表重慶人民企業公司，將一年來之業務概況分別報告如下：

## 一、組織、人事、及管理原則

重慶人民企業公司，是我對全省人民所共有的，一個企業組織，因此是全省人民所共有，所以全省人民可以共同經營，共同管理，共同享受。這個基本原則，早經公司創始之時，即決定的，並在公司章程中，本人亦親任發起籌備委員會，多次向各省市各縣各區各界，亦經社會大會與小組委員會，多次向各界，進行宣傳，於是本公司依照法律手續，與省會暨省府各機關，進行登記手續，並訂則及開辦重慶人民企業公司各項規章，並發給各股東，德格組織人事，本公司始於三十六年四月開辦。

本公司組織之基本原則，而謂之本省全民所有的經濟民主組織。在決定方面是以每年一次的股東大會為最高決議機構，並以每月一次的董事會，或每週一次的常務會，為經常的決議機構。本人于公司成立之初，特定組織章程，本人因事赴京，特經呈請董事會同意，在重慶開辦。總經理由前總經理執行，在此期間，因本人離開，在事實上委託執行職務，亦未支薪，直至去年十一月間，始正式到職。除了遵照股東大會的決議外，並秉承董事會所擬會的指示，會同各省市各縣各區，辦理一切經常及臨時工作。在業務管理方面，訂了組織原則：

- 一、組織分權而不集權。
- 二、根據管理而直接處理。

三、在權的方面，採用原級負責制。

四、在統的方面，採用分層負責制。

這是說明本公司董事會，再我們全省人民股權民主，就是對我們自己工作的人，亦負責任，凡屬工作的人，守著他的崗位，做他的職務，不為其職務如何，事，不論其職務大小，只要依照規章辦事，不違背本公司的規章原則，而上述管理方法，總公司是不需要動用，安插干涉，而便每一層機構，做每一層工作的員工。除了上述規章的約束外，更須強調其充分的自治與自治的工作效率，並使他們從經驗，既門人所有的自由，而得以合理與充分的保障，上面是將本公司成立到現在組織人事管理原則略誌。

## 二、工作的檢討

一年以來的工作我們曾經在董事會會議上，做過有效的檢討，現在我將分下列兩項把我們個人業務的檢討我們工作的結果，略誌如下：

一、我們的管理，究竟管理到什麼程度？

我們每一項工作，人，是不應該，而且亦久的不應調查本公司的高原則：就是「民有」，「民營」，「民主」。

說到「民有」，應是全省的各種組織，其中有若干個省市各縣各區股東名冊，應委辦事，此項工作，困難重重，需相當時間，俾能辦理。明定於本屆股東大會後，或可辦妥，好在本公司之機構，係以鄉鎮為單位，且不得轉移，不致發生變故，反背的範圍，是已經實現了。

說到「民營」，就是由各縣鄉鎮民大會，選舉其鄉鎮股東代表，又由各縣鎮民大會，互推一人為代表，出席股東大會，再由股東大會，選舉董事會十七人，選舉十七人，先為本公司最高之立法機關。

與監察機構，再出董事會請總經理一人，副經理三人，組成總公司，負責執行管理業務，這可以說是國民黨方面出錢到了相當地步，只有三姑，我們是未能得到一個股東大會，便每一舉動，車，事有他的代表出席，因為人數有二千二百餘人，且實屬太人，倘不能辦到。

說到「民革」十六年度結算事竣，實得盈餘法幣三千零七十七億三千七百六十四萬四千零四元二角一分，均應折成實物，應實保價值，以與舊棉紗及當時之金元券，任各縣股東代表之選擇領取，截至現在為止，只有十五縣屬，因距離較遠，尚未領取，然均已保進，無贖值之虞，各縣股東代表領取股息之後，大多使原股東會之決議，及照舊行便辦法之規定，將應得股息，用於地方經濟、衛生及教育事業，是民革的原則，亦已實現了，諸事雖多，是本公司三十六年之工作時間，只有半年，且多半時間，都是用在接收、清理、與調整業務，所得的利益，以數不多，所以各縣應得所得的數更少，有許多股東代表，大多能按時領取股息，解回家鄉，分發給鄉鄰，合理使用，我想一個公司之業務，固不能辦到每年均有鉅額的紅利，也不能保證年年均有紅利，只要我們不要忘記基本民革的原則，那麼利益少時我們亦能做到，不想應而應不均的分配，利益多時，也就可以達到均富一的宗旨了，現在各單位在計算中，預計三十七年度利益，詳各單位個人的努力，或可達到盈餘數額二百萬元，那麼比較去年，又多得了。各縣各鄉鎮也就可以辦此事了。

二、我們業務運行上的困難

本公司盈餘的分配，以及在組織上制度上，及管理的原則和方法上，實際業務的美化上，都已對目前趨向前進。因此三十七年度的利潤，有顯著的增加，無言其故，不外三點：第一，是各縣工作同人大多數均能本首為人民服務，為公司效力的宗旨，清白乃心，俯仰無愧，苦自持，絕不徇私，以免負了全體股東的責任。第二，是公同業務方針，相定「不準商業投資以轉移財富」。在一般商業投資機構難免發生「倒帳」任職的今日，一切投機行為不過是使財物轉移，向保證公私經濟流通的途徑上走，本公司以增加生產，增加人民財富的這一方針，是有百利而無一害的，一年來各項重要單位，尚能

向相當增長，應是以實現這一項業務方針為目的。第三，是本公司資產與流動資金的比例，業已做到，本公司依財政法令規定所應所得的全國保證，均應歸公，絕無私吞的私欲，如紅利結算數，均做到一律保證，以免免損失。縱然有上面所說的三點進展，然而我們以為仍恐沒有達到我們理想的目的，和加強業務的發展。這一年我們在管理方面，和執行業務方面所進行的困難，非常的大，我們所發覺的缺點亦很多，檢討的結果，列舉在後面。

第一：本公司是接收各縣有單位組成的，本公司對各單位的投資性質和數額不一，因之對於管理，也就有程度上的差別，例如全屬本公司投資經營的單位，我們的管理規程和辦法，自然可以貫徹，但有些單位，因為雖有借款，因之另有管理的方法和方針，以致政策與，再加若干個人的關係，本公司的管理，因之受到限制，甚至還一觀的單位，報告不能如期呈報，使內部的情形，本公司自然不能明白的。這是管理上困難的一個事實，而應加以改進的。

第二：說到業務上的困難，更甚多了，略舉數次，陳述如後：

一、交通阻礙，一天一天增加，這幾年來，漢桂鐵路，既沒有修復，漢黔公路，因治安關係，也不容易通車，空運雖然暢通，但運費成本增高，最近由重慶運，每公斤貨運費要三元以上的銀元，因之一切出口貨物，大受打擊。(二)勸用外國的原料，因生產器材，感到很大的困難。(三)生產成本隨物價而增高，自然加重了，這是人民的購買力，相對的減少，若果各單位增加出產的價值，勢必影響民生；若果在低價的條件下，售出變成品，也只能苦撐現狀，無法大展的促進生產。(四)通貨膨脹太速，本公司本會辦理的對外業務，往往在收回本息時，實值已相抵，使公司蒙受了損失。(五)全國戰事頻仍，本會治安不靖，一切計劃中的事業，無法展開，原有的事業，直受不可抗的破壞和阻礙，以上所說的，是各縣各鄉鎮和原有所加予本公司的困難。

第三：本公司對外人事上的困難：一、部份社會人士，以為本公司單位多，組織不如如何龐大，辦的又是生產事業，想來任用人員，一定是很多，於是縣縣中對公司存了一個幻想的圖影，各方推舉引進，及自請錄用的人員甚多，而所引進或自薦的又多屬事務及普通文書人員，這固然是因為社會會計日趨天繁人員增多所有的現象，但基本





# 雲南紡織廠

廠址：昆明 南城外  
 玉皇閣  
 電話：四二六三  
 七二

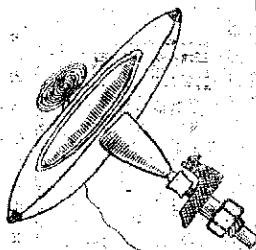

自紡自織 西南首創  
 金龍碧雞 全國風行



商標

金龍  
 碧雞

十支 十六支  
 廿支 卅二支  
 粗細棉紗  
 九磅 十一磅  
 十磅 十二磅  
 平斜紋布

廠煤鹽浪平一

食  
鹽

焦  
煤

色澤最白  
含碘最豐  
品質最純  
製工最精

焦性最強  
炭素最高  
灰份最少  
火力最大

浪平一：址廠

號一四一路東拓：總兼營明昆

雲南企業月刊

發行者：雲南企業月刊社

地址：昆明復興新村卅四號

電話：四四一零

電報掛號：零零八六

印刷者：

雲南人民企業公司  
雲南印刷廠

代售處：

昆明各大書店

本刊呈請登記中

商標 華五

購辦歐美最新機器  
精製勻淨粗細棉紗

裕真紡織股份有限公司

總行 廣東 佛山 明倫路  
分行 廣東 梧州 山南  
電話 〇三三四  
一九七四

每本訂價半圓銀幣五角五分正

762

1949 年

1

卷

第 6.7 期



# 雲南企業

慶祝雲南和平解放

第六十七期



第一卷

## 目 要

論 著

保險事業要義

報 告

一、雲南人民企業股份有限公司第一屆股東代表大會紀錄

一、緣起

二、開幕典禮

三、預備會議

四、會議紀錄

五、閉幕典禮

六、提案彙誌

七、公司重要章程

二、雲南人民企業股份有限公司廿七年度計算分配股息報告

企業月刊啓事

雲南企業月刊合刊目錄

雲南人民企業公司雲南企業月刊社發行

一九四九年十二月十五日發行

大運菸草公司最新超級出品



大號

大運牌



紅壳  
玻璃紙裝

地址

昆明復興新村三十九號

請吸  
重九牌

兩大名煙  
安樂牌

雲南紙煙廠出品

地址：

營業處：

昆明市拓東路

一七七八號

工廠：

昆明縣倉竹鄉上庄

電話四一六三

# 大成實業公司 各廠出品

麵粉：龍牌 青龍 紅龍 統粉 粗細麵

皮 五福鷄蛋麵 麵片 可可麥粉

電石：利工牌 電石 砂鉄

油類：紅輪牌 潤滑油 輪軸油 洪福牌

肥菜油等

碱類：太極牌 九十度純碱 四十八度液

玻璃 體燒碱 固體燒碱 硫化碱 水玻

酸類：太極牌 鹽酸 硫酸 硝酸

洋釘：自有製釘設備製造各種尺寸洋釘

皂類：八卦牌 肥皂

調味品：太極牌 味新 醬油精等

鋸木類：自有鋸木設備承製企口板各種木箱

石灰：自 石 灰 密燒製石灰可以大量供應

火磚：接受承製各型火磚

膠木品：自有膠木製造設備承製電料瓶蓋器

皿等

總批發處：昆明市南屏街一〇五號嘉農大廈

電話：四三七九 報掛號：六一五〇

雲南中央研究院 雲南地質調查所 雲南地質調查所 雲南地質調查所

明 說

前經南省經濟委員會雲南地質調查所  
與國立中央研究院地質研究所合作於  
一九四三、四七年間調查雲南東  
北及東川區域之地質繪編撰英文  
報告並繪地質詳圖此項報告及地質  
圖由雲南人民企業公司及中央研究院  
地質研究所出費在商務印書館及北平  
和郵印務局分別精印出版英文及漢  
川地質報告案由商務印書館經銷東  
地質圖共三個裝有中英文詳釋編  
詳並印刷精美定價低廉現在雲南人民  
企業公司出售每套定價多欲購從速

孟憲民等調查測繪

3. 雲南落雪因民銅鐵礦區地質圖

圖

1. 雲南東川地質圖

2. 雲南湯丹白錫鐵銅礦區地質

雲南人民企業公司經售  
每套定價半開壹元

雲南五金器具製造廠

★出品股械機★

出品股瓷糖

洋	銀	36	30	22	30	10
切	鐵	Cm	Cm	Cm	Cm	Cm
麵	箱	面	薄	薄	薄	薄
機	床	盆	胚	胚	胚	胚
碾		盆	面	菜	茶	飯
米		盆	盆	盤	盤	碗
機						

AMATEUR SERVICE ELECTRONIC RADIO

承 裝 ★ 設 計 ★ 經 售 ★ 修 理

**電光業餘無線電社**

**無線電收音機**

◀各式變壓器▶

臨時營業處 平政街節孝巷二十八號

# 論保險事業要義

繆勵成

## 引言

保險學之起源由來甚遠，然由思想進而付諸實施，則為近代工業發達以後之事情，因其對社會與個人之保險價值極大，故保險事業，雖社會經濟之動向而日有顯著之新變。其在工業發達以前，已為安寧恬適不可少之事業，而保險學之研究亦佔世界經濟學內重要之門，保險制度之組織與管理更趨於科學化，其重要器器於人類互助互濟之精神，以多數人之財力通過保險組織，以資助或抵禦死亡或因水火災變受之損失，而不至無以善其後。故其對於人類之幸福，社會之安定方面，均有莫大之裨益。惟我國關於此項事業，尚在萌芽時期，擬不揣淺陋，作一概述，介紹於國人之前，倘有以教正之。

## 英美保險事業之演變及現狀

根據史籍十五世紀時，海洋保險在歐洲已趨相當繁榮。然皆基於賭博性質無可如何。例如某商及運貨物出洋前，由經紀人開具船費單，保險人於承保保險費時，即在其承單上簽下簽名 (UNDERWRITER) 以承其保費責任，今日之保險公司即留人 (UNDERWRITER) 之稱謂，即源於此；而所簽出之承保契約，則稱為保單 (POLICY)。茲將今日之保險 (MARINE INSURANCE)、火險 (FIRE INSURANCE)、壽險 (LIFE INSURANCE)、社會保險 (SOCIAL INSURANCE)、分別介紹於後：

(甲) 海險 (WARREN INSURANCE) 世界海險事業始創於十七世紀之倫敦。當時倫敦太師士河畔之老干山啤館，為私人貝恩思 (BENSON) 所創，保險亦即在該啤館內成交，最盛之時期即為愛德華第七世 (EDWARD VII) 所親覽者，以致多數船隻保險均在勞伊德啤館內成交，而得海險保險公司之中心以其為最顯著。於一八七一年向政府登記，以勞伊德保險公司為最著名之海險保險公司。後於一九二八年再曾改製 (BLACK HALL) 建築宏敞之寬廣宏亮之營業室，每年各員各領一英鎊以短租，各自營業，皮在啤館時情形相若。每次

投保者，由經紀人轉與保單中，向各員自覽視，故投保者頗受足後，即選各員自覽保單，由勞伊德保險公司領取保單。勞伊德為維持信用起見，對於保單之業務極力，經濟能力，嚴加改善。勞伊德須繳納保證金，並扣存一部份保費，共同保費，作責任準備，嚴防收繳賭博性之保險，俾使業務發展，在英法各國各埠，勞伊德代理人，保險業務，辦理公估，檢驗，及印賠事項。其求各員自覽利由，勞伊德團體發行刊物，如勞伊德情報 (LLOYD'S LIST) 每日輪船動向日報 (LLOYD'S DAILY INDEX) 及勞伊德保險登記 (LLOYD'S REGISTER) 等，並廣設電台。其實力雄厚，堪稱英國商前安全保險，且為現代世界上有名保險組織之一。

(乙) 火險 (FIRE INSURANCE) 溯火險事業之起源，遠在歐洲中古以上時期；初由賭博辦法而漸進為正規事業。中古時代，歐洲保險行會制度盛行，為保險行會會員之火災損失，由行會辦理火災保險，而非會員之火災，則不予承保，據史籍所載，英國火災保險事業，初由倫敦火險局承辦，至一六三八年更置為英人民組織公司，專保倫敦市區房屋火險，由人民自由投保，其保險費率之規定，為年收什一之租金者，每年收保費什便士，至一六六六年倫敦大火全城焚燬後，火險事業乃全歸私營；而當時保險公司所承保之保險物，僅限於倫敦市內之房屋建築。至一七一四年承辦互保保險成立，始將以外各城鎮之房屋建築物，以及器具，衣表等亦列入承保範圍內，迨後逐漸發展，而形成本日火險保險之組織。

(丙) 壽險 (LIFE INSURANCE) 人壽險之起源，可追溯到十七世紀中葉，當時意大利在亞得里亞海新航線經營有行時，海盜劫掠人壽保險之救濟辦法。至十五世紀末葉，英人在倫敦有賭博式之壽險保險，即指某人之生命在一年內身故與否，作為賭博。十六世紀時歐洲盛行購買生命，或遺老金辦法，即每年繳付一定數目之款，至若干年時，可取回相當年金，或遺老金。在此期中，彼此所訂之契約，經具人壽保險之契約，而無人以保費之對等方法。迄一五九一年倫敦





各級政府均應注意

(一) 查本國保險之妻子和兒女，得免與享受醫藥治療。

(二) 未婚男子有一小病者，每星期醫藥費以四十九先令八便士。

(三) 每半年小病一次，生活費四鎊。

(四) 婦女小病一次，生活費四鎊。

(五) 兒童自初生至十六歲，每週給五先令四便士。

(六) 失業津貼，每週二十六先令。

(七) 工作津貼，每週九至四十五先令。

(八) 退休，每週二十六先令，加給妻子十六先令。

(九) 死亡津貼三十鎊。

(十) 年滿五十，曾結婚十年之寡婦，終其生每週廿六先令。

(十一) 單身男子或女子如調醫費二十六先令。

(十二) 年滿三十七年五月十五歲大發報。

英國之社會保險法乃以一九三五年八月十四日故故羅爾斯  
統批准，國會通過之社會安全法 (SOCIAL SECURITY ACT) 於一  
九三七年一月付諸實行，包括八個方案。按其內容，可分爲五種：即  
一、卹老年遺棄者，及失業保險。其老年遺棄保險業務，係由海峽  
地年遺棄保險局辦理，由人民自由捐俸。海峽地安金於一九四七年報  
告，報告人共有五百餘萬戶，九百萬英鎊。失業保險則由海峽地  
法，兼由海峽地海員行辦理，使其符合英國法律，故各州海員保  
費不一，其費甚爲繁重，其保費已由四百餘萬，以上所提老年遺棄保險  
失業保險，在一九四七年內共收入銀二十七萬六千五百英鎊，支出爲  
一十二萬三千三百英鎊，結果盈餘四萬餘英鎊。社會保險制度，係由  
社會安全之直接辦法，以慈善之產物人壽保險爲出發點，而進而成爲  
不以利爲目的之保險組織。在此制度之下，整個社會個個不感貧  
困，均能互助合作，使個人以少數之代價，助他人生活上所不能  
滿之意外損失。而同時政府亦能自本身意外損失之漏網，充分發揮人  
類高尚之互助精神。英國行此種制度，必將有健全之社會行政。其  
均有高尚之政治，配合現代社會之條件，故應進行福利，法律，福利  
之若十項世界各國，對此社會保險已予深切之注意。其進步亦不爲

論者，但能否引起當權之注意，及如何能使我國現狀情形之需要，  
仍要作更進一步之努力與探討。

### 我國保險業之過去及現在

保險在我國轉瞬四事業，其體理上之組織方法至繁至美。我國  
保險業在我國之萌芽，溯自光緒廿六年（一八八六年）在我國成立之英國  
保險公司。現有永年、大東水火保險、聖光緒三十一年（一八八五年）我國  
招商局始創利源水火保險公司，此爲國人自籌資本保險公司第一家。  
清光緒三十五年（一八九九年）有永年人壽保險公司成立，以當時我  
國保險業之萌芽。繼仁濟和開創之，屬人壽保險公司。風和浪湧，年  
相設立，現我國保險事業之萌芽時期。認民國六年（一九一七年）國  
人自籌保險公司已有利源十九家，外商保險公司則達一百五十一家，多數  
集中上海。在此一八三五年至一九一七年中，外商保險佔優越地位，自  
四十分以上，內中洋商佔百分之六十，華商佔百分之四十。而此百分之  
四十中仍分採方式大抵對內商手中。七七年以後，許多外商內遷，  
並有許多對華公司出現，他如華成、地、茂民、國、華、二年財政部實  
一戰時保險業管理辦法，此爲政府管理保險事業之開始。國內戰事  
關係，洋商紛紛退出我國市場，而華商實力日增，多數業務仍以保  
險人內地，乃使一戰人對其有電一少之認識。現我國保險業處於  
天命之偉大發展與否。民國十七年內有對華保險公司，其資本約達  
上海保險公司保險業中心，至廿七年內有對華保險公司，其資本約  
分及保險三行保險，其中九家保險公司均有對華保險登記中。  
外商則實力日增，華商保險業多處於外。而華商無力接受外司分  
保，則極力向外。保險事業在我國社會，遠不如銀行事業發達，一對於保險認識  
不深，其組織則入於苦澀。而其賠償之保障，須俟發生災  
難後方始發給。我國又極其以農立國，農村經濟落後，工商業亦不  
發達，故保險業發展於我國之主要障礙。就我國保險業目前方面言，業  
務極其單薄，且其經營甚爲保守，亦僅保險業不能稱其發達。其業

經濟之重要因素，金之北半部勢不能穩定，保障以中款關係，隨幣價值而漲，多數保險戶趨不前，尤以保險公司所受影響為大，但在如其不利之情況下，我國保險業，仍在努力尋求進步，謀自身之改良，以期健全保險之需要，隨時起社會一般人之信仰和維護。

### 昆明市之保險業

民十以前本市各保險人皆保險公司經營或互資支機構，復以業務不振，先後收歇，此為昆明保險事業之衰弱，迨抗戰軍興，沿江沿海各都市之重要工商業，紛紛內遷，既後滇緬路改為昆株唯一國際交通線，昆明復為重要航空基地之一，昆市遂漸形成當時全滇軍心。保險業亦乘機興起，至二十七年有中央中國本安豐寶豐等四家。此後每年同業漸有增加，富源產物保險公司亦於二十九年應社會之需要而成立，據調查首創之保險公司。迨三十四五年間，昆明同業計有太平寶豐中安廣源中國富源廣信太平洋寶源華安中國工聯合義民安聚字新豐水大源同聚安泰保險等十九家。昆明保險同業公會成立，係在三十一年，是年冬復法君國代表大會，訂定章程，正式之同業公會遂宣告成立。

現有會員公司約可分為左列四類：

- (一) 總公司計有富源廣信中國華民保險四家
- (二) 分支公司計有太平洋太平洋中德廣源三案
- (三) 經理處計有中國合聚二案
- (四) 代理處計有兩案，新豐、寶豐二案。

### 結 論

綜觀以上，保險制度對於人類經濟生活息息相關，將來在我國之發展自必必然，但在保險法尚未普及於社會之前，切盼社會人士之指導，而專科以上學校，似應設置保險學科，培育人才，以應將來之需要。我國今日之保險業之衰弱，實由於保險業之發展，已由私人保險，進而為國家之社會保險制度，而以保障人類生活之安定，免除意外損失之恐懼為目的，及人類，非如自由保險之範圍也。故此我國保險事業尚在萌芽時期，正期待多方培育扶持，而政府當局

，尤不應以錮礙為利商業視之。至保險業自身，亦應作遠大之計劃，建立信譽，以達到服務人類之目的。更應加強聯繫之見，互相團結，使分保險之實效，對國外業務承保，自可無形增進，庶可設法向來我國分保外流，有損輸入不平等之弊。

### 雲南人民企業月刊編輯部啟事

(一) 本刊第一卷第五期前於一九四九年六月一日出版旋因故停刊現在繼續刊印發行特此聲明

(二) 三十八年六月十五日雲南人民企業公司召集的第二屆股東代表大會及三十七年度計算分配股紅息報告為本年度公司重大事件茲就本刊復刊之便特發行專刊以供眾覽

(三) 保險制度目的在減免人類生存意外威脅與損害的恐懼本期總動成先生所撰保險事業發展闡述現代此項保險學術理論及各國保險事業情形其詳並刊之卷首藉廣宣傳編者謹識



今天本公司舉行第二次股東大會即開典禮，各位股東蒞臨，感佩無窮，幸見諸君，各位來賓，惠臨指導，存濟一毫，本人也因緣際會，藉開席招待，甚感榮幸，非常感佩。

自第一屆股東大會開會以後，嗣已兩年，經第二次股東大會，應於去年四月一日舉行，當時因本公司成立，為時不久，一切事業，正在招股期間，故由總理室代議，該諸位股東其甚踴躍，共資款項，結果去年股東代表先生表示延期，因此第二次大會，才暫緩舉行，現又事隔一年，公司業務，六親上層現狀，有的正在擴張，這些實業情形和維持的現狀，向各位股東報告的必妥，並且有餘的問題也少，也向各位股東代表先生請求討決議的案，所以目前的時候，雖然不明，交通雖然阻，我們還是依章召集股東代表大會。

本公司的組織，可以說從民主經濟的具體發展。民主經濟，是這個世紀經濟思想的主潮，也是本人和諸前主席近二十年來所要求的理想目標，因為我理想，我們是南星一個進者，要會地不摸不外發，愚，爾三個字，而愚，爾和又由南而來，所以愚的根本上途，只有努力於精神建設，所以本人和諸前主席力圖對本會所有的生產機構，合辦一個民營進步的企業公司，一面可以提高生產，一面可以從本會各樣生產事業，能辦有一個有系統的建設計劃，以取省利民福之效，經過長時間的努力，終於實現了民主經濟的體系和經濟民主的理想。

現在公司成立，已兩年有餘，南星省長這兩年大局動蕩，社會極不安，凡百事業，都無法正當發展，尤為生產事業，受創更多，例如通信管理，交通阻礙，稅捐負擔，外匯中斷，社會購買力下降，此都是妨礙生產事業的致命傷，即以商營的錫礦而言，年來錫礦都有待開採的困難，現在公司雖正努力建設，扶助維持，但維持現狀，頗覺吃力，要開採，且須困難，即此一端，即可見其難，而本公司同仁，總經理以下全體忠誠守，克勤克儉，社會各界又愛護錫礦，使公司業務，得以發展，三十六年度的營業總算，由董事會和經理人審核後，計總盈餘共美金一萬一千二百五十七元九角一分，除充公積，原已原額合計美金壹萬零六百七十一元七角七分，業由公司編三十六年度報紅

息發給股東，辦理撥付工作，到去年十二月初，除少數遺忘股份外，業已大部發付完畢，雖然盈餘不多，這却是我們民主經濟的初步嘗試，如步足現。現在三十七年度的盈餘已編列預算，開銷預算高銀元，較三十六年度多得多，各位代表先生到各報報去，聽之去年也可以多賺一點了。

不論這一點小小的利益，並不是本公司的理想目標，我們希望大局安寧，公司業務繼續發展，公司經營所得的利益，能繼續於每戶，以期漸漸改善本會股東們的生活，使更豐足之前，再達到發展，民生幸福的目的，其實這目標的，却也不難達到，古人說，有志者事竟成，祇要我們全體股東，認識這個時代潮流，認識本公司的前途和每個股東切身的利害關係，拿出決心來，同心合力，認真經營，任何理想，都可以實現的，我常常想，我們要辦的總是一個進者，一切路後，但究不是一個內容開墾的處女地，地理環境和物質條件都備，加以民性淳樸，氣候適宜，正是一個大有可為的區域，祇願大家本著正確方針，努力進取，我們的理想，與是無可限量的。

現在第二次股東代表大會，已正式開幕了，大略的變化，是顯現的，本省的建設，真是困難重重，此時際，我們來舉行這一次大會，意義實在太重大了，更何況實在太大了，我們不僅要對公司過去兩年來的業務，進取，教訓，加以切實的不安穩的檢查，特別出來的組織，在我們南星，可說是初學，也可說是嘗試，而這兩年嘗試的結果，證明我們公司組織的開墾和業務的方針，基本上是正確的。今天我們真要做這兩年來的回顧檢討中，來尋求我們將來克服困難，發展事業，爭取成功的途徑。

目前，省內地方不靖，交通困難，各地股東代表，來自地方，長途跋涉，冒險犯難，其辛勞紛紜，可以想知，這樣股東來會，我們應如何，實在令人欽佩，這誠實，正是我們事業成功的保證。我們應如何保持這種精神，正是要辦好火道新精神，為我們各股東的利益，為本公司的利益，為本公司的前途，盡心努力。

敬請，我輩代表董事會和公司同仁，懇請各位先生蒞臨來會，盡其義務，對各位股東均表敬謝，開誠歡迎，對總經理和各位同仁，兩年來的辛勤努力，表敬謝之忱。

### 預備會議

日期：三十八年六月十五日下午三時至七時。  
地點：本公司。

出席：蔣兆善等六十七人。

列席：丁德齡、吳文斌、趙慶麟、李君、黃慶齡、人斐章、蔣善長徐澤先

列席：蔣善長李君。

主席：蔣兆善。

紀錄：左任清、吳維新、王士著。

#### 一、討論事項

(一)大會選舉問題，應如何規定，請公決案。

議決：(1)「選舉」字對換為「次」字。

(2)原草案第三條全刪，改為：「本會設秘書長一人，副秘書長一人，秘書及辦事員若干人，推選秘書長，辦理大會紀錄及其他事宜。秘書長及副秘書長由軍事長或本公司職員中選選。提請大會追認。」

(3)第六條全刪，第七條改訂第六條，以次類推。

(4)原草案第十三條及第十四條合併為一條，於第十三條下加

「一」若二字，以連接第十四條，第十五條改訂第十四條，以次類推。

(5)原草案第十九條下加一條，即第十八條，「代表對於本公司所屬各單位有提出口頭或書面之質問時，被質問之單位應作口頭或書面之答復，原草案第十九條，於「議案」下加「通過或」三字。

(6)原草案第十八條，於「議案」下加「通過或」三字。

(7)其餘各條照原草案通過。

(8)大會選舉日期，應如何規定，請公決案。

議決：照原草案通過。

(9)各單位出席報告日期及次序，應如何規定，請公決案。

議決：按主席指定決定後再提大會核議。

#### 二、選舉主席團

指定蔣兆善、楊善田代表監票任票，計發票六十七張，其結果如後。

議中區 總票得五十四票當選，楊立德得三十一票當選。

漢中區 楊立德得四十七票當選，王五人得二十票當選。原為安代

表票得二十二票當選，周安代表以事務繁忙，當楊立德，

經會同意，以王代表立人得次多當選。

漢南區 楊立德得四十四票當選，楊善田得十七票當選。

漢西區 楊立德得四十八票當選，楊善田得十七票當選。

除以上分區當選外，李代表獲選得票合計共票數多票八十六票

當選。

三、臨時動議

(一)楊代表曾田提議，提議委委會當日特擬請授權主席臨時

定，提請公決議。

議決：通過。

#### 散會

### 會議紀錄

#### 第一次

日期：六月十六日上午十時至十二時。

地點：本公司。

出席：蔣兆善等六十八人。

列席：李監票人西平、副秘書長蔣兆善、副秘書長張克誠。

主席：李君超、楊立德。

紀錄：王君新、吳維新、左任清。

#### 一、監票人報告

李監票人西平報告：主席、各位代表，經本公司第四次選舉籌備會

會議推舉李監票人西平等七人查本公司三十七年度總決算，共日下

午三時，當即召開審查會，由會計主任任主席，逐一分析詳加說

明之後，各代表人認爲公司之總決算，無懸殊各單位所判決其各虧

定，並無虧蝕之虞，決議通過相符，當即共擬簽章封印分發。至於各

### 總經理報告

#### 三、臨時動議

一、修改章程案：由會務處呈請修正章程，經大會討論，決議通過。

二、主席報告：大會各次會議時間整理主席報告，提請公決案。

三、主席報告：由主席報告，大會各次會議時間整理主席報告，提請公決案。

四、主席報告：由主席報告，大會各次會議時間整理主席報告，提請公決案。

五、主席報告：由主席報告，大會各次會議時間整理主席報告，提請公決案。

六、主席報告：由主席報告，大會各次會議時間整理主席報告，提請公決案。

七、主席報告：由主席報告，大會各次會議時間整理主席報告，提請公決案。

八、主席報告：由主席報告，大會各次會議時間整理主席報告，提請公決案。

九、主席報告：由主席報告，大會各次會議時間整理主席報告，提請公決案。

十、主席報告：由主席報告，大會各次會議時間整理主席報告，提請公決案。

十一、主席報告：由主席報告，大會各次會議時間整理主席報告，提請公決案。

十二、主席報告：由主席報告，大會各次會議時間整理主席報告，提請公決案。

十三、主席報告：由主席報告，大會各次會議時間整理主席報告，提請公決案。

十四、主席報告：由主席報告，大會各次會議時間整理主席報告，提請公決案。

十五、主席報告：由主席報告，大會各次會議時間整理主席報告，提請公決案。

十六、主席報告：由主席報告，大會各次會議時間整理主席報告，提請公決案。

十七、主席報告：由主席報告，大會各次會議時間整理主席報告，提請公決案。

十八、主席報告：由主席報告，大會各次會議時間整理主席報告，提請公決案。

十九、主席報告：由主席報告，大會各次會議時間整理主席報告，提請公決案。

二十、主席報告：由主席報告，大會各次會議時間整理主席報告，提請公決案。

二十一、主席報告：由主席報告，大會各次會議時間整理主席報告，提請公決案。

二十二、主席報告：由主席報告，大會各次會議時間整理主席報告，提請公決案。

二十三、主席報告：由主席報告，大會各次會議時間整理主席報告，提請公決案。

二十四、主席報告：由主席報告，大會各次會議時間整理主席報告，提請公決案。

二十五、主席報告：由主席報告，大會各次會議時間整理主席報告，提請公決案。

二十六、主席報告：由主席報告，大會各次會議時間整理主席報告，提請公決案。

二十七、主席報告：由主席報告，大會各次會議時間整理主席報告，提請公決案。

二十八、主席報告：由主席報告，大會各次會議時間整理主席報告，提請公決案。

二十九、主席報告：由主席報告，大會各次會議時間整理主席報告，提請公決案。

三十、主席報告：由主席報告，大會各次會議時間整理主席報告，提請公決案。

三十一、主席報告：由主席報告，大會各次會議時間整理主席報告，提請公決案。

三十二、主席報告：由主席報告，大會各次會議時間整理主席報告，提請公決案。

三十三、主席報告：由主席報告，大會各次會議時間整理主席報告，提請公決案。

三十四、主席報告：由主席報告，大會各次會議時間整理主席報告，提請公決案。

三十五、主席報告：由主席報告，大會各次會議時間整理主席報告，提請公決案。

三十六、主席報告：由主席報告，大會各次會議時間整理主席報告，提請公決案。

三十七、主席報告：由主席報告，大會各次會議時間整理主席報告，提請公決案。

三十八、主席報告：由主席報告，大會各次會議時間整理主席報告，提請公決案。

三十九、主席報告：由主席報告，大會各次會議時間整理主席報告，提請公決案。

四十、主席報告：由主席報告，大會各次會議時間整理主席報告，提請公決案。

四十一、主席報告：由主席報告，大會各次會議時間整理主席報告，提請公決案。

四十二、主席報告：由主席報告，大會各次會議時間整理主席報告，提請公決案。

四十三、主席報告：由主席報告，大會各次會議時間整理主席報告，提請公決案。

四十四、主席報告：由主席報告，大會各次會議時間整理主席報告，提請公決案。

四十五、主席報告：由主席報告，大會各次會議時間整理主席報告，提請公決案。

四十六、主席報告：由主席報告，大會各次會議時間整理主席報告，提請公決案。

### 四、散會

#### 總經理報告詞

主席：各位股東代表，本人代表本公司總經理室各董事及各單位，將本公司自成立日至現在止通公司及各單位業務情形及管理制度，報告如下：

一、本公司於三十六年八月一日開始辦公，本公司之經常機構及其工作，可分三項：一、執行部門。二、董事會。三、監察委員會。執行部門，由總經理室及各單位，自己所設之，就是這一部分。監察委員會，由股東代表，自己選定之，就是這一部分。董事會，由股東代表，自己選定之，就是這一部分。

二、本公司之業務方針，是根據第一次股東代表大會所決定的原則。這原則為：一、為多數人謀利益。二、為少數人謀利益。三、注重直接收益。四、注重增加生產。五、自給自足。六、注重管理。七、注重教育。八、注重社會責任。九、注重國際合作。十、注重國際貿易。十一、注重國際金融。十二、注重國際法律。十三、注重國際政治。十四、注重國際文化。十五、注重國際藝術。十六、注重國際科學。十七、注重國際體育。十八、注重國際衛生。十九、注重國際環境。二十、注重國際安全。

三、本公司之財務，是根據第一次股東代表大會所決定的原則。這原則為：一、為多數人謀利益。二、為少數人謀利益。三、注重直接收益。四、注重增加生產。五、自給自足。六、注重管理。七、注重教育。八、注重社會責任。九、注重國際合作。十、注重國際貿易。十一、注重國際金融。十二、注重國際法律。十三、注重國際政治。十四、注重國際文化。十五、注重國際藝術。十六、注重國際科學。十七、注重國際體育。十八、注重國際衛生。十九、注重國際環境。二十、注重國際安全。

四、本公司之管理，是根據第一次股東代表大會所決定的原則。這原則為：一、為多數人謀利益。二、為少數人謀利益。三、注重直接收益。四、注重增加生產。五、自給自足。六、注重管理。七、注重教育。八、注重社會責任。九、注重國際合作。十、注重國際貿易。十一、注重國際金融。十二、注重國際法律。十三、注重國際政治。十四、注重國際文化。十五、注重國際藝術。十六、注重國際科學。十七、注重國際體育。十八、注重國際衛生。十九、注重國際環境。二十、注重國際安全。

五、本公司之教育，是根據第一次股東代表大會所決定的原則。這原則為：一、為多數人謀利益。二、為少數人謀利益。三、注重直接收益。四、注重增加生產。五、自給自足。六、注重管理。七、注重教育。八、注重社會責任。九、注重國際合作。十、注重國際貿易。十一、注重國際金融。十二、注重國際法律。十三、注重國際政治。十四、注重國際文化。十五、注重國際藝術。十六、注重國際科學。十七、注重國際體育。十八、注重國際衛生。十九、注重國際環境。二十、注重國際安全。

六、本公司之社會責任，是根據第一次股東代表大會所決定的原則。這原則為：一、為多數人謀利益。二、為少數人謀利益。三、注重直接收益。四、注重增加生產。五、自給自足。六、注重管理。七、注重教育。八、注重社會責任。九、注重國際合作。十、注重國際貿易。十一、注重國際金融。十二、注重國際法律。十三、注重國際政治。十四、注重國際文化。十五、注重國際藝術。十六、注重國際科學。十七、注重國際體育。十八、注重國際衛生。十九、注重國際環境。二十、注重國際安全。

七、本公司之國際合作，是根據第一次股東代表大會所決定的原則。這原則為：一、為多數人謀利益。二、為少數人謀利益。三、注重直接收益。四、注重增加生產。五、自給自足。六、注重管理。七、注重教育。八、注重社會責任。九、注重國際合作。十、注重國際貿易。十一、注重國際金融。十二、注重國際法律。十三、注重國際政治。十四、注重國際文化。十五、注重國際藝術。十六、注重國際科學。十七、注重國際體育。十八、注重國際衛生。十九、注重國際環境。二十、注重國際安全。

遊業辦事。遊業辦理方面，本公司因係承受前移交經營之各項業務，其中有租賃、投資、公債等事業。此項業務，即經理員會，當經新銀行及企業部所屬各單位。在本公司經營會議上，積極推選，對接收各單位分別辦理。現將接收各單位，分列如下：一、接收維持。二、接收推選。三、不能維持者即淘汰或裁併。

茲將接收各單位業務情形如下：(一) 紡織廠：自抗戰開始，由於原料缺乏，且運費昂貴，產量減少。本公司因係承受前移交經營之各項業務，其中有租賃、投資、公債等事業。此項業務，即經理員會，當經新銀行及企業部所屬各單位。在本公司經營會議上，積極推選，對接收各單位，分列如下：一、接收維持。二、接收推選。三、不能維持者即淘汰或裁併。

(二) 棉紗廠：自抗戰開始，由於原料缺乏，且運費昂貴，產量減少。本公司因係承受前移交經營之各項業務，其中有租賃、投資、公債等事業。此項業務，即經理員會，當經新銀行及企業部所屬各單位。在本公司經營會議上，積極推選，對接收各單位，分列如下：一、接收維持。二、接收推選。三、不能維持者即淘汰或裁併。

(三) 棉織廠：自抗戰開始，由於原料缺乏，且運費昂貴，產量減少。本公司因係承受前移交經營之各項業務，其中有租賃、投資、公債等事業。此項業務，即經理員會，當經新銀行及企業部所屬各單位。在本公司經營會議上，積極推選，對接收各單位，分列如下：一、接收維持。二、接收推選。三、不能維持者即淘汰或裁併。

(四) 棉織廠：自抗戰開始，由於原料缺乏，且運費昂貴，產量減少。本公司因係承受前移交經營之各項業務，其中有租賃、投資、公債等事業。此項業務，即經理員會，當經新銀行及企業部所屬各單位。在本公司經營會議上，積極推選，對接收各單位，分列如下：一、接收維持。二、接收推選。三、不能維持者即淘汰或裁併。

(五) 棉織廠：自抗戰開始，由於原料缺乏，且運費昂貴，產量減少。本公司因係承受前移交經營之各項業務，其中有租賃、投資、公債等事業。此項業務，即經理員會，當經新銀行及企業部所屬各單位。在本公司經營會議上，積極推選，對接收各單位，分列如下：一、接收維持。二、接收推選。三、不能維持者即淘汰或裁併。

(六) 棉織廠：自抗戰開始，由於原料缺乏，且運費昂貴，產量減少。本公司因係承受前移交經營之各項業務，其中有租賃、投資、公債等事業。此項業務，即經理員會，當經新銀行及企業部所屬各單位。在本公司經營會議上，積極推選，對接收各單位，分列如下：一、接收維持。二、接收推選。三、不能維持者即淘汰或裁併。

(七) 棉織廠：自抗戰開始，由於原料缺乏，且運費昂貴，產量減少。本公司因係承受前移交經營之各項業務，其中有租賃、投資、公債等事業。此項業務，即經理員會，當經新銀行及企業部所屬各單位。在本公司經營會議上，積極推選，對接收各單位，分列如下：一、接收維持。二、接收推選。三、不能維持者即淘汰或裁併。

(八) 棉織廠：自抗戰開始，由於原料缺乏，且運費昂貴，產量減少。本公司因係承受前移交經營之各項業務，其中有租賃、投資、公債等事業。此項業務，即經理員會，當經新銀行及企業部所屬各單位。在本公司經營會議上，積極推選，對接收各單位，分列如下：一、接收維持。二、接收推選。三、不能維持者即淘汰或裁併。

建議公債負責辦理本公司未嘗經營、購置貸款係作爲防範之用、由  
 某君處財賦則應由在去冬數額者、其備海法及及仿照位爲恩君、保  
 署局去年即已改訂詳細及確難舉者、現因海法及及仿照位爲恩君、保  
 署局均有結束、續辦應由委會經理、係屬投資單位、因無銷路即  
 行結束、暨候電報續辦原有出品、酒北極酒局、糖絲廠、綢緞廠、  
 均因業務難法則、已大部閉歇、值茲大會召集之際、從大商團方面  
 來者、不係臨時預備、本公司各被同人亦來校說、各地位股東代表人  
 長陳東亦應有被董事小範圍方面來者、其演說下各單位、各處  
 股東大商團、有健全者有不健全者、健全者宜自選適合管理原則、  
 責任來付後、不願公司多爲干預、不健全者、亦由總理調查及指者察  
 位王督或其委員、力謀調整、亦有若干學校、不健全者務宜在問題  
 人事亦有困難、往往對長時間之商酌、先作初步調整、再行進一步  
 之改革、就人事方面能力自有強弱、員大體不強、各職崗位、力求  
 兼勞、本公司與不守厚賦、公司自成立至今、因業務行有一方方針、  
 故工作人員員職良好、精神強健、各單位待遇略有高低、其待遇不合  
 原則、公司應設法扶弱、待遇略高單位、如與其對一性質者之事業機  
 構相比、業來問題、凡寡少數不能安守守己之人員、即決辭職、若  
 有對人對事不滿意、而事、各  
 各位代表多加糾正！

最近我報登載中、却對何周衛生在黨報上公開指撥費入金公  
 司非爲人民服務、其後報章亦有頗微論調其用意如何不得而知、係  
 本人以誠懇態度且本有則改之無則加勉之意接受其、現本公司固是  
 否爲人民所有、也實俱在、今日既開股東代表選舉、雖未及於民所、  
 而應爲籌備者、自應廣詢、省府府政宜修轉人民、且經委會聯合  
 同訂、故宜有民其官之責務務、省會議會當初付理宜代表六  
 人代表商酌、擬定大會開、排定代表權承接、游擊並交游擊  
 代表及鄉民代表會上、行便應權之舉、以民主政治制度而論、  
 本公司亦頗展其初步、今後即便將股權歸於民、決不可前首開一千  
 三百萬人之心、我們應有一千三百萬人之心、應與股東代表大會、協  
 於明年將萬萬國民代表方面、例如工業團體等、必須集中管理、以

多數人管理自不可能、然其少數人即爲多數人所選出組織管理機構  
 自合於民主原則、而各代表商酌問題亦應辦法、日談於後或感者、民  
 亦應由多數人所選、數位代表商酌、均仍於中、固不能說我民不  
 之理想、同時公司所辦之生產事業亦已開接運於民享、今日起在各單  
 位主管再商酌時、諸位可儘量諮詢、大會明後各單位主管商酌理  
 代表親親各單位所在地、實地觀察、無不對人對事對賬、均有歸  
 意見、並請多予指教、大會明後我們應儘量民有民享民治之理想、自  
 已獲得選運公司三原則其其甚高理想之實現、今日公司基礎已穩  
 奠定、吾人已認事自應商酌、誠是重慶之快報也。

### 第二 次

日期：三十八年六月十六日下午三時至六時半  
 地點：本公司  
 出席：湖北表商會第六十二人  
 列席：徐茂先、張萬誠、李若鼎  
 主席：楊杏村 梁實人  
 紀錄：吳維紀、王上訴、左社清

一、對總經理報告之質詢（略）

### 二、單位報告

一、重慶總機樓運轉天候報告（另見專報報告）

二、富源新銀行經理報告（略）

### 三、臨時動議

主席提議：商標委員會接及清理結果及否處理、會報告請公決  
 議決：商標委員會呈請結束、其報告均交商標委員會由該會出席者  
 討論、主席提議：開會時間已過、未報告單位是否延期報告時期  
 議決：照登

### 四、散會

### 第三 次

日期：三十八年六月十七日上午九時至十二時半  
 地點：本公司  
 出席：代表商酌之第六十六人

列席：徐兆先 李若愚  
主席：鄭兆先 馬樹武  
紀錄：吳維紀 左仕清 王士新

一、報告事項(略)

二、單位報告

- 1 廣文銀行協理天龍報告(見書面報告)
- 2 勸業銀行李協理即報報告(見書面報告)
- 3 廣南紡織廠李副廠長村實報告(見書面報告)
- 4 廣南紡織公司朱總經理澤波報告(見書面報告)

三、散會

第四次

日期：三十八年六月十七日下午三時至六時

地點：本公司

出席：馬代表禮武等六十六人

列席：徐兆先 李若愚

主席：鄭兆先 馬樹武

紀錄：王士新 吳維紀 左仕清

一、單位報告

- 1 雲南總經理黃道經理仲義報告(見書面報告)
- 2 滇南印刷廠經理羅仁傑報告(見書面報告)
- 3 裕豐機器廠經理吳聲報告(見書面報告)
- 3 雲南中國泰華貿易公司副經理德潤報告(見書面報告)
- 5 雲南通商銀行有限公司副經理林森報告(見書面報告)

二、散會

第五次

日期：三十八年六月十八日上午九時至十二時

地點：本公司

出席：陳桐華及趙代表承傑等六十七人

列席：徐兆先 吳維紀 李若愚

主席：馮承傑 孟立人  
紀錄：左仕清 吳維紀 王士新

一、單位報告

- 1 雲南蠶業新村公司何經理培昌報告(見書面報告)
- 2 華新水泥廠陳廠長仲和報告(見本公司業務報告書)

二、董事會馬常務董事彭報告(另稿)

三、討論提案(另詳)

四、臨時動議

主席提議：大會初期臨時事且在本日下午進行閉會，惟未討論案件尚多，是不願延一日，請公決案。

五、散會

第六次

日期：三十八年六月十八日下午四時至六時

地點：本公司

出席：廣大會指導及張代表廣儀等六十七人

主席：馮承傑 孟立人

副主席：吳維紀 王士新 左仕清

決議事項：

- (1) 本日下午大會主席李桐廷楊立德因病請假，改孫范承傑，孟立人兩代表繼續担任。
- (2) 星期日休息，下星期一主席上午擴定楊文清、楊天福，下午擴定羅維新、楊立德、李鏡廷、馬樹武兩代表。
- (3) 決定下星期一、二兩日討論提案，下午第一節選舉監察人，第三節舉行閉幕式。
- (4) 自本日起至前日下午六時，請各代表依法提出監察人候選人名單。

第七次

日期：三十八年六月二十日上午九時至下午三時



地點：本公司

出席：廣大會指導，楊代漢清等七十一人

例席：徐茂先 李若愚

主席：楊文清 楊大雄

### 一、討論事項(另詳)

### 二、散會

## 第八次

日期：二十八年六月二十日下午三時至五時

地點：本公司

出席：廣大會指導及陳慶生代表張仁等七十人

例席：徐茂先 李若愚 張景誠

主席：楊文清 楊立憲 馬繼武

記錄：王士新 吳維誠 左仕清

### 一、選監察人

推定廣中區李汝揚、曾樹滋、胡東區傅素源、魏景沛、廣西區羅

南淵、方顯階、廣南區歐華盛、張渭清等八人監票計算

選舉票七十一張，收回選票七十一張，其選舉結果如後：

廣中區：阮祥昌得二十二票當選。 馬、蘭得十八票當選。

廣南區：李汝揚得十七票當選。

廣西區：楊樹滋得十五票當選。 李炳垣得十五票當選。

何、梁得三十票當選。 羅志舟得二十九票當選。

羅自如得二十八票當選。 歐華仁得二十七票當選。

陳補： 張維翰得十九票當選。

李國漢得二十票當選。

廣西區： 謝國得三十五票當選。

楊、梁得三十九票當選。

謝國得三十五票當選。

謝國得三十五票當選。

謝國得三十五票當選。

謝國得三十五票當選。

謝國得三十五票當選。

謝國得三十五票當選。

謝國得三十五票當選。

徐時得十九票當選。

歐補： 趙如九得十八票當選。

廣南區： 謝深得三十七票當選。

謝深得三十七票當選。

謝深得三十七票當選。

謝深得三十七票當選。

謝深得三十七票當選。

謝深得三十七票當選。

謝深得三十七票當選。

謝深得三十七票當選。

謝深得三十七票當選。

謝深得三十七票當選。

謝深得三十七票當選。

謝深得三十七票當選。

謝深得三十七票當選。

謝深得三十七票當選。

謝深得三十七票當選。

謝深得三十七票當選。

謝深得三十七票當選。

謝深得三十七票當選。

謝深得三十七票當選。

謝深得三十七票當選。

謝深得三十七票當選。

謝深得三十七票當選。

謝深得三十七票當選。

謝深得三十七票當選。

謝深得三十七票當選。

謝深得三十七票當選。

謝深得三十七票當選。

謝深得三十七票當選。

謝深得三十七票當選。

謝深得三十七票當選。

謝深得三十七票當選。

## 閉幕式紀錄

日期：二十八年六月二十日下午五時

地點：本公司

出席：陳慶生代表張仁等七十一人

來賓：省政府廣西區省參議會徐議長及省參議會社會委員本公司所屬

列席：徐茂先 李若愚

主席：楊文清 楊立憲

記錄：王士新 吳維誠 左仕清

行禮如儀

一、大會主席致閉幕詞(另稿)

二、省參議主席致詞(另稿)

三、徐議長致詞(另稿)

四、陳慶生代表致詞(另稿)

散會

### 閉會式大會主席楊代表立德致詞

本公司第二次股東代表大會，自十五日開幕，到現在已是六天，現在大會任務完成，舉行閉會典禮，承 董事長省參議會暨新聞界諸貴臨指導一切，本人代表全體股東代表，表示十二萬分的謝意。這次大會，在廣西地方不啻，交通阻阻的時候舉行，我們各地方



注意如何使人民認識公司是完全屬於人民的。今年雖各地治安不靖，交通困難，及幣值關係，各縣所得盈餘，均多留歸於人民，實無懸慮。這據雲南人民子弟軍中力量，為實現其對來我共同努力，公司成立之初，本人即希望一切均應根據公司組織條例的規程去切實辦理，始不至於政治與全體雲南人民的希望。現在公司，成立已屆兩年多，並且首領了第二次股東代表大會，更希望各代表會後能將各縣時，將公司的理想與組織精神，告誡人民，使他們都瞭解公司的意思。其次當今天式為籌備交通困難之際，各位代表不避艱辛，與人民之其跋涉來省開會，這是公司向非尋常的，只是若干代表與地方治安不靖，未敢到會，政府方面深表同情，而已到會的各位代表，請其具作開會，以人民利益為目的精神，來省開會，本人非常歡迎，在六會期間各位代表都能符合全省人民的需要與本省實際情形去制定議案，更願諸君，公司向亦多諸位與大行政定的議案有關係，求了大會今天能夠圓滿結束，本人除祝各位代表健康外，並祝公司的成功。

### 徐議長述先講詞

主席，盧主席，各位股東代表，各位來賓，各位代表，本人承蒙諸君，幸為感荷。

今天人民企業公司第二次股東代表大會舉行開幕典禮，本人承蒙諸君，幸為感荷。

在此次股東代表大會中，各位代表與總經理的檢討公司兩年的得失，並提出若干建設的建議，各位代表其是勞苦功高，請位股東代表，繼續代表全省股東，行與股東應有職權，我們不但要公司前途康寧，同時也要三區全省康寧。

人民企業公司成立之初，即以「民有，民營，民享」為發展的宗旨。原則，業務方針，係以多數人謀利益，非為少數人謀利益。注重實際收益，不注重直接收益，注重增加生產，以不增加人民的負擔，注重商業投資，以轉移人民財富。是為非常正確的宗旨。至所屬單位之多，實業之富宏，不僅在本省是史無先例，即在國內的經濟界也是一個創舉。這基本質人民所開的創舉，也是全省人民生活的標榜。只要我們愛惜他，維護他，全省股東這一個事業而努力，那末，現在大已雖然動盪，社會雖然不安，能夠繼續維持，那有明的前途的。

惟是夢想達到這個強盛的羣眾與強盛，本人願得一得之息。

提出以下各案，供大會各位代表參考。

- (一) 加強管理，增進效率：起見即，在業務管理中所提及的業務管理，則均是最正確而又最高效率性的，惟是我們要在目前早，更進一步，個人希望各代表管理，再加增，更應收更大的效果，此其一。
- (二) 選擇生果，增加果實：在此次大會臨時時，選定軍長區到三十七年內開訂，約行半開第二屆當選，以此選定軍長分選各縣股東，大約每縣平均可得一萬餘元，每此約可得一千餘元，較之三十六年所得已增加十倍以上，這是公司當務，努力經營，方見其效，我們不能不感謝軍長會之領導者，總經理等之精心經營，而請實地，以及各單位主管的努力，惟是基本全省股東，除在軍長以上享受利益之外，我們希望公司在軍長區中，現設法增加生產，調換並補各民間生產事業，使全省股東，直接間接都獲受公司之利，實與「民安」這個強盛的理想，此其二。
- (三) 設法游用外國，選購生產器材：一八九九政府改革幣制，登記人民所有外幣，我們公司因幣制有法令，無法不向中央銀行申請登記，現在為了增加生產，充實設備，公司上下，似應設法動用外幣，購辦公司所需之生產器材，此其三。
- (四) 運用人才，充實生產團體：本省籍或正持團費，而留置又有績於專門人才之吸收，人民企業公司四年前進選國外的留學生，和兩年前自到出國公司補助的留學生，似應調派於各業中，若已屆滿學成，應注意調派，充實各團體中，此其四。

### 總經理致辭

轉予轉到大會主席代表首尾致辭，省府盧主席，和徐議長致辭，自己有一個很大的感想，想代表說這次大會自應瞭解和各位代表自誠懇的發言，有事事會監察人選舉與自辦法的通過，有各種各位代表熱烈的發言，使本大會有很大的收穫，將政府盧主席致辭本大會是由省府對省府對省府而組織的，公司在全省全國是一個創舉，為







六、十八 高廷浩 呈請核准將前次股東大會決議案內各款照原案辦理並請將各股東應領股息及紅利一併發給等情案 董事會查核

六、十五 本公司 呈請核准將前次股東大會決議案內各款照原案辦理並請將各股東應領股息及紅利一併發給等情案 董事會查核

六、十六 李一輝 呈請核准將前次股東大會決議案內各款照原案辦理並請將各股東應領股息及紅利一併發給等情案 董事會查核

六、十七 廖家楨 呈請核准將前次股東大會決議案內各款照原案辦理並請將各股東應領股息及紅利一併發給等情案 董事會查核

六、十七 廖家楨 呈請核准將前次股東大會決議案內各款照原案辦理並請將各股東應領股息及紅利一併發給等情案 董事會查核

六、十六 鄭會 呈請核准將前次股東大會決議案內各款照原案辦理並請將各股東應領股息及紅利一併發給等情案 董事會查核

六、十七 李一輝 呈請核准將前次股東大會決議案內各款照原案辦理並請將各股東應領股息及紅利一併發給等情案 董事會查核

六、十七 廖家楨 呈請核准將前次股東大會決議案內各款照原案辦理並請將各股東應領股息及紅利一併發給等情案 董事會查核

六、十七 廖家楨 呈請核准將前次股東大會決議案內各款照原案辦理並請將各股東應領股息及紅利一併發給等情案 董事會查核

六、十七 廖家楨 呈請核准將前次股東大會決議案內各款照原案辦理並請將各股東應領股息及紅利一併發給等情案 董事會查核

(17) 雲南人民企業股份有限公司 股權行使辦法

三十二年五月二十日第一次股東代表大會第五次会议通過  
 (一) 本辦法係由人民企業股份有限公司章程第七條之規定訂之  
 (二) 本公司資本總額，應隨時照資本額內運用，總額不得備股  
 權或政治關係，發生新資本提取全部或一部份時，由總額分發股份，以  
 雲南省各縣一區為分配原則，但總額行使，對於各縣區，股權登記  
 名式，并以海關(區)記名填具，包括海關(區)各戶所有應繳之  
 股票。  
 (三) 本公司股東代表，在表辦理前經選舉以前，暫由每區選之  
 鄉鎮民代表會選舉代表一人，再由各該縣(市)局全體切實代表  
 中互選一人，代表全體(市)各該鄉鎮(區)所有全部股權，  
 應項互選之難(市)局代表，任滿(市)局有表決權，但不得  
 再委託代理人。  
 (四) 股東代表任滿三年，連選得連任。其表在任期中，如因事  
 故不能繼續時，應由各該縣(市)局候補人依次選補。  
 (五) 股東代表有違反前項選舉章程時，由鄉鎮民代表會決議罷免  
 免之。  
 (六) 雲南省各縣(市)局所應繳總戶數，嗣後如因鄉鎮區域  
 有分合變更，或政府定期調查戶口，發生應繳總戶數十分之三以上  
 之增減時，應由該縣區按數目調整一次，另行分配其股額。  
 (七) 鄉鎮民代表會，應以鄉鎮代表戶數，註明戶主姓名、年齡、  
 籍貫、職業、存款等項之名稱。  
 (八) 鄉鎮民代表會，應由鄉鎮民代表會出具證明報告  
 本公司以便收註股來名籍。  
 (九) 各鄉鎮代表如因遺失時，應查照本公司章程第十條之規定  
 辦理之。  
 (十) 鄉鎮民代表會之圖記及代表之印章應作印成印證交本  
 公司存查，以後領取股息紅利或行使權利，均取單據。  
 (十一) 鄉鎮民代表會之圖記及代表之印章，如因故遺失，  
 應查照本公司章程第十條之規定辦理之。  
 (十二) 各鄉鎮人民所有應繳總戶之利益，其用途應以衛生、教育  
 交通、經濟事業為限，由鄉鎮民代表會議決辦理之。如所辦事件

有連帶性，惟女性，及就鄉鎮或全縣或數縣（市局）者，應會同有  
 關鄉鎮（市局）人民代表，分別就該縣辦理。  
 （二十三）本辦法應經股東大會通過後施行。修改時，應經本  
 公司董事五分之五之規定辦理。

雲南人民企業  
 股份有限公司  
**股東代表選舉罷免  
 辦法**

**辦法**

- 第一條 本辦法依本公司章程第十二條及股權行使辦法第三條第五  
 條之規定訂定之。
- 第二條 本公司各縣（市局）鄉鎮（區）股東代表之選舉，由各該鄉  
 鎮（區）民代表會主席召集鄉鎮（區）民代表大會為之，并  
 須有代表過半數出席，方得開會選舉。以得票最多者為當選次  
 多者候補，連選得連任。當選之鄉鎮（區）股東代表，應以  
 該鄉鎮各該鄉鎮（區）之公民為限。
- 第三條 本公司各縣（市局）鄉鎮（區）股東代表之選舉，由本公司所屬各該縣  
 （市局）政府代為召集各該鄉鎮（區）股東代表大會，以互選  
 方式為之，并須有代表過半數之出席方得開會選舉，以得票  
 最多者為當選，次多者候補，連選得連任。
- 第四條 本公司各縣（市局）鄉鎮（區）股東代表如有下列情形  
 之一者，得由各該鄉鎮（區）民代表五分之三之請求召集鄉  
 鎮（區）民代表大會罷免之，供領得補選（區）民代表過額  
 五分之四之區那方得補選。  
 （甲）濫收股東之票者。  
 （乙）濫收股東之款項者。  
 （丙）濫收股東之利益者。  
 （丁）恣意侵蝕職務者。  
 一戊）因事故不能執行代表職務而不辭職者。  
 依該本辦法第四條所定罷免鄉鎮（區）股東代表之程序時，  
 應具備簡章及選舉書，或助理由及所依據之事實，並交鄉鎮（  
 區）民代表會。

鄉鎮（區）民代表會收到前項選舉書，應於十日內將選舉書  
 人姓名及規定條，轉請該鄉鎮（區）民代表會辦理。其於十日內提出選舉書，並於通知該鄉鎮（區）民代表會前十日內集  
 會審查辦理。  
 前項通知之送達，應以郵局掛號或送件回單為憑。

第六條 依該本辦法第五條通過選舉書（市局）股東代表時，應具  
 備選舉書由書，說明理由及所依據之事實，於投票前十五日  
 內函達該鄉鎮（區）民代表會，其於十日內提出選舉書，然後由各鄉  
 鎮（區）代表選舉會審查辦理。前項通知之送達應以郵局掛  
 號或送件回單為憑。

第七條 本公司各縣（市局）（所屬各鄉鎮）股東代表之選舉，應  
 免，應由各該鄉鎮（區）民代表會通知本公司登記或備查。  
 第八條 對通知各該縣（市局）政府應將各該鄉鎮（區）  
 本公司各縣（市局）股東代表之選舉罷免，應由各鄉鎮（區）  
 股東代表通知本公司登記，或為變更登記，并通知  
 各該縣（市局）政府備查。

**雲南人民企業股份有限公司  
 董事監察人選舉罷免法**

- 第一條 本辦法依本公司章程第十二條第二十五條及第三十六  
 條之規定訂定之。
- 第二條 本公司董事會及監察人，由股東代表大會以就中選東兩  
 滇四區分配名額，適合選舉之。
- 第三條 滇中滇東滇南滇西各區各該會之縣局如有  
 滇中區  
 昆明市 呈明縣 富民 祿勳 勐門 勐勐 武定 龍陵 羅次  
 晉寧 騰衝 安義 吳興 宜良 路南 澄江 嵩明 玉溪 廣通  
 滇東區  
 羅平 曲靖 平彝 巧家 鶴慶 馬關 陸良 永善 賓川 威屏







# 雲南人民企業公司三十七年度計算分配股紅

## 息報告

人公司會計室

本公司股紅之發行，乃係本公司「民營」目標之具體實施。經董事會、經理部及會計室之議決，去歲發行卅六年度股紅時，曾由調查人員，特擬辦法，妥擬發給辦法，經呈請自始至終，均未發生差誤。此次，卅七年度股紅之發行，除根據去歲經驗，略有改進外，復因此項任務，原屬董事會股務委員會權限事項，由於公司會計室對於股紅之核算發付，事前並均與該項利息相關，卅七年度股紅之發行事宜，必須慎重，少誤無虞，加以緊密起見，乃由會計室指定專人為其辦理，惟對該項股紅之收據及應得股紅之分配表單，編寫工作繁重，不得不期借調僱人員協助辦理，其餘事務，均力求與該項人員，以附從其既有職務。

### 發付股紅息辦法之改進

本公司卅七年度盈餘，遠較上年為豐，故對股東權益之維護，益加謹慎，對發付計算方面，除吸取去年已有之成效外，並增加數點如後：

一、股紅息分配所依據之標準：本公司依照原定股本總額一千二百元，分為二百萬股，每股五元，全備人民戶戶一股，卅六年度股紅之分配，即以該項全額為標準，平均分配，編寫實際上，卅六年度每股應得民股應得之款項，亦均全額戶戶，有及三員餘，除分派廿七萬餘，本公司仍留行便股總之地位，以此廿七萬餘之股紅，無從發行，目前仍舊留全額項項。本年應得股紅之分配，按民股應得卅七年度款項，共計全額有一百七十萬零五千六百零六元，即以該項款項

數（即總數）平均分配卅七年度本公司營業總決算應得之全額股紅，除如上年度再存餘股紅未決之事項。  
 2. 公司成立不久，股權之穩定，係保護民股股東之利益，一切備具行使股權之依據，手續之簡便，故應能以各職股東代表本人之簽章發給股紅之憑據。  
 3. 卅七年度所得股紅比卅六年度實獲倍多，對於各股東代表之領取手續，須加審核等項均應認真。

### 股紅息數額之計算分配及保領

#### 紅息總額

卅七年度本公司決於民國卅七年六月十五日召開之第一屆第二次股東代表大會通過，總計全額盈餘金元零三千九百三十一元一角一分，計為股紅金元零三千三百三十三元三角三分，紅利金元零二千五百二十二元一千七百九十九元九角九分，上項股紅係以本公司實收資本總額一千萬元折合金元零三千三百三十三元三角三分，乘股總額一分計算所得，紅利則係全部盈餘減去公積股紅之總額百分之六，上此項所得。

#### 股紅息之分配

此項股紅計算出後，即根據本公司應得之股紅，由各股東戶戶領取，手續之簡便，以之各職股東，俾各股東

暨各縣之計算標準，計全區二百三十一縣市局，一千四百二十三總額一百七十萬零六千六百六十戶，依照公司章程規定，以戶（股）為行便股權單位，分別計算分配之，計每股股息含金元券〇。〇〇一九五三。一三元，銀元券一四。七七四九六七元，每股股息合計應得金元券一四。七七四九八三元，每股應得之股息既經算出，復按各鄉戶數乘以每股股息數，得用各該鄉應領之數款，再將各鄉多剩應領數目計，而得各該鄉應領之股紅總數。

**紅息之保儲**

為維護股東權益，免受幣價貶落損失之見，本公司於廿七年既終了，辦理決算期間，即分別通知各有關單位，對於應解繳本公司之股紅息，一律予以保儲，截至決算日止，除少數單位外，均完全照辦，此項應發付之股紅息，經保儲後按比例分配得以金元券一九。二九八二元，折合半兩銀幣一元，全部紅息共折合半兩銀幣五百零拾萬零陸千玖百零拾伍元貳角五分。此外並遵照第一屆第二次股東代表大會決議，以本公司保儲實物部分，棉紗為多，於發付股紅息時，棉紗半兩任隨各股東代表選擇，並核定棉紗一古以半兩銀幣一十八元計值，其不足一古之尾數，概以半兩銀幣支對補足，庶為公平計一週見，一律均以十支五兩銀幣支發。再核算結果，全部應發付之股紅息，概以棉紗計算，折合五兩銀幣七萬二千五百四十八古，而除保儲實物補之尾數合半兩銀幣一千零五十一元二角三分。詳附表（一）（二）。

**股紅息之發領情形**

各縣市局鄉鎮應領股紅利，概結算一切有關發領之表格，單據，函件亦經分別印編發給，經呈報本公司董事會核辦，於七月八日，一面在本市各大報刊登發付股紅息公告，一面分別函送各縣市局股紅代表領取紅利通知，附同各市縣局所報鄉鎮應得股紅息分配表。

「動取股紅息應行注意事項」，俾使各縣股東代表前來領取，通知一經發出，各代表前來領取或委託代領者，異常踴躍，自七月八日起至八月二十五日止，計發領實數者逾八十一縣市局，八月二十五日以後，因會計手續尚未整理發付股紅息人員，另有其他工作須待辦理，不能發領此項應付任務，經公用黨務會議議決，全部移交董事會股務委員會負責辦理接辦，截至十一月十五日（發領日）止，由股務委員會發領清者，計約中甸水等十七縣局，各股單代表對此項紅息之領取，僅領水一縣係全部領取半兩銀幣其餘九十七縣市局除零星數外，均一律領取棉紗，合共運用五兩銀幣六萬一千四百九十六古，又半兩銀幣三千二百一十三元七角五分（計尾數乘總七九六。五九元，運水縣全領股紅二。四三五。二六元）詳附表（三）下除六縣水仁等三十三縣局尚未前來辦理領取手續。詳附表（四）。

此次紅息發付，仍沿用去歲陳規，其有股東代表未克親自前來領取他人代領者，必須備具委託，委託，保證三項手續始得其領，其他一律手續，均照舊訂章，嚴免遺誤。

**結束語**

查卅十七年度股紅息，數額較鉅，惟查農村凋敝之際，各鄉鎮雖得是項經濟上之補助，對經濟全有裨益，不惟相當裨益，其可能產生之間接收益，亦足使貧人受惠，則此項收益之獲得，豈由於年來農業者長之竭誠領導，經總理之悉心輔導及各級工作人員之不斷努力有以致之，尤堪稱道者，即盧總二公對股紅權益之維護不遺餘力，因總公之主持，使股東應得之紅息，得獲名字以保儲，免遭幣價貶落之損失，因盧公之發見，在其次次股東代表大會上，力主此項紅息，只應撥歸公司章章辦理，不得移作他用，向經各鄉鎮民代表會，共議公司之最高理想，促進全體人民（股東）之權益，同心合力，努力向上，以兼顧用之得濟，此三藩人民所切迫企望者也。





雲南人民企業股份有限公司 三十七年度各市場鎮股紅息分配一覽表

市鎮名	名額	股(戶)數	股(金圓券)	紅(金圓券)	利合(金圓券)	計	保值半限銀幣	備
昆明	昆明	一,七二五	三,三七	二五,四八九	二五,四九二	一,三三〇	九六	該縣共八鄉鎮計合保值半限七,六六九,二三元
貴陽	貴陽	一,一四	一,一七	一六,四六一	一六,四六三	一,八五三	〇七	已折銀五兩粗紗四二六古
貴陽	貴陽	一,四〇三	二,七四	一〇,七三一	一〇,七三四	一,〇七九	三八	外補半兩一,二三元
貴陽	貴陽	一,三三三	二,〇	一六,四一六	一六,四一八	八五〇	七八	
貴陽	貴陽	一,〇〇	一,一七	一四,七九三	一四,七九三	七六六	五四	
貴陽	貴陽	一,〇〇	一,一七	一四,七九三	一四,七九三	九三九	六四	
貴陽	貴陽	一,〇〇	一,一七	一四,七九三	一四,七九三	八四四	六五	
貴陽	貴陽	一,〇〇	一,一七	一四,七九三	一四,七九三	七四二	八〇	
貴陽	貴陽	一,〇〇	一,一七	一四,七九三	一四,七九三	九二六	五九	
貴陽	貴陽	一,〇〇	一,一七	一四,七九三	一四,七九三	八五七	六六	
貴陽	貴陽	一,〇〇	一,一七	一四,七九三	一四,七九三	八〇三	五三	
貴陽	貴陽	一,〇〇	一,一七	一四,七九三	一四,七九三	六五四	七四	
貴陽	貴陽	一,〇〇	一,一七	一四,七九三	一四,七九三	四〇一	二七	
貴陽	貴陽	一,〇〇	一,一七	一四,七九三	一四,七九三	三二二	六二	
貴陽	貴陽	一,〇〇	一,一七	一四,七九三	一四,七九三	五七二	八〇	
貴陽	貴陽	一,〇〇	一,一七	一四,七九三	一四,七九三	六六二	六三	
貴陽	貴陽	一,〇〇	一,一七	一四,七九三	一四,七九三	六〇九	五六	
貴陽	貴陽	一,〇〇	一,一七	一四,七九三	一四,七九三	八一	七二	
貴陽	貴陽	一,〇〇	一,一七	一四,七九三	一四,七九三	六二七	九三	
貴陽	貴陽	一,〇〇	一,一七	一四,七九三	一四,七九三	五六九	七四	
貴陽	貴陽	一,〇〇	一,一七	一四,七九三	一四,七九三	四〇四	八三	
貴陽	貴陽	一,〇〇	一,一七	一四,七九三	一四,七九三	四六八	八五	
貴陽	貴陽	一,〇〇	一,一七	一四,七九三	一四,七九三	〇七四	三八	
貴陽	貴陽	一,〇〇	一,一七	一四,七九三	一四,七九三	一三二	五二	
貴陽	貴陽	一,〇〇	一,一七	一四,七九三	一四,七九三	二七六	五四	
貴陽	貴陽	一,〇〇	一,一七	一四,七九三	一四,七九三	二八八	〇四	
貴陽	貴陽	一,〇〇	一,一七	一四,七九三	一四,七九三	七三三	三一	
貴陽	貴陽	一,〇〇	一,一七	一四,七九三	一四,七九三	一五四	〇二	

該縣共十五鄉鎮計合保值半兩一七,二九九,九一元 已折銀五兩粗紗九五七古外補半兩三,九一元











昌明

平浪鎮 一、二三四  
第一區 六、三八六  
第二區 七、八二八  
第三區 六、三三三  
第四區 六、六三九  
第五區 一、三〇九  
第六區 六、九五五  
第七區 四、五九〇  
第八區 五、六三二  
第九區 七、四三三  
第十區 一、七六六  
第十一區 一、〇〇〇  
第十二區 一、〇〇〇  
第十三區 一、〇〇〇  
第十四區 一、〇〇〇  
第十五區 一、〇〇〇  
第十六區 一、〇〇〇  
第十七區 一、〇〇〇  
第十八區 一、〇〇〇  
第十九區 一、〇〇〇  
第二十區 一、〇〇〇

昌明

第一區 一、二三四  
第二區 二、三四五  
第三區 三、四五六  
第四區 四、五六七  
第五區 五、六七八  
第六區 六、七八九  
第七區 七、八九〇  
第八區 八、九〇一  
第九區 九、〇一二  
第十區 〇、一二三  
第十一區 一、二三四  
第十二區 二、三四五  
第十三區 三、四五六  
第十四區 四、五六七  
第十五區 五、六七八  
第十六區 六、七八九  
第十七區 七、八九〇  
第十八區 八、九〇一  
第十九區 九、〇一二  
第二十區 〇、一二三

昌明

第一區 一、二三四  
第二區 二、三四五  
第三區 三、四五六  
第四區 四、五六七  
第五區 五、六七八  
第六區 六、七八九  
第七區 七、八九〇  
第八區 八、九〇一  
第九區 九、〇一二  
第十區 〇、一二三  
第十一區 一、二三四  
第十二區 二、三四五  
第十三區 三、四五六  
第十四區 四、五六七  
第十五區 五、六七八  
第十六區 六、七八九  
第十七區 七、八九〇  
第十八區 八、九〇一  
第十九區 九、〇一二  
第二十區 〇、一二三

昌明

第一區 一、二三四  
第二區 二、三四五  
第三區 三、四五六  
第四區 四、五六七  
第五區 五、六七八  
第六區 六、七八九  
第七區 七、八九〇  
第八區 八、九〇一  
第九區 九、〇一二  
第十區 〇、一二三  
第十一區 一、二三四  
第十二區 二、三四五  
第十三區 三、四五六  
第十四區 四、五六七  
第十五區 五、六七八  
第十六區 六、七八九  
第十七區 七、八九〇  
第十八區 八、九〇一  
第十九區 九、〇一二  
第二十區 〇、一二三

昌明

第一區 一、二三四  
第二區 二、三四五  
第三區 三、四五六  
第四區 四、五六七  
第五區 五、六七八  
第六區 六、七八九  
第七區 七、八九〇  
第八區 八、九〇一  
第九區 九、〇一二  
第十區 〇、一二三  
第十一區 一、二三四  
第十二區 二、三四五  
第十三區 三、四五六  
第十四區 四、五六七  
第十五區 五、六七八  
第十六區 六、七八九  
第十七區 七、八九〇  
第十八區 八、九〇一  
第十九區 九、〇一二  
第二十區 〇、一二三

昌明

第一區 一、二三四  
第二區 二、三四五  
第三區 三、四五六  
第四區 四、五六七  
第五區 五、六七八  
第六區 六、七八九  
第七區 七、八九〇  
第八區 八、九〇一  
第九區 九、〇一二  
第十區 〇、一二三  
第十一區 一、二三四  
第十二區 二、三四五  
第十三區 三、四五六  
第十四區 四、五六七  
第十五區 五、六七八  
第十六區 六、七八九  
第十七區 七、八九〇  
第十八區 八、九〇一  
第十九區 九、〇一二  
第二十區 〇、一二三

該市股紅銀合計價值年開  
四二、六三〇、六二五元  
折撥棉紗二、三六八占外  
補年開六、六二五元

該縣計十六鄉總計合年開  
二五七〇九、三三五元  
折領五華糧紗一、四二八占  
外補年開五、三三五元

該縣計十三鄉總計合年開  
一四、七〇八、三三元  
折領五華糧紗八、七占外  
補年開二、三三元























大 理  
廣 慶

廣慶鎮	六八一	一三三	一〇〇六二八〇	二〇〇六四一三	五二二四九
中和鎮	八三三	三五八	二七〇八五三二	二七〇八八九〇	四〇三六六
雲南鎮	五五〇	三〇四	三三〇〇七〇〇	三三〇〇七〇〇	一九二二二
五台鎮	九八二	三八九	二九〇四四七八	二九〇四三六八	五二五二一
井塘鎮	八三五	三五六	二六九六七一	二六九六七一	三九七五〇
蘇州鎮	四四一	二六二	一九八二五二八	一九八二五二八	〇三六九〇
酒房鎮	四七三	二八七	二七六五七八	二七六五七八	〇二七〇〇
玉屏鎮	六五八	三三四	四九九四三	四九五〇六	二六六六五
的谷鎮	九九七	一九五	四七三二一	四七三二一	二六六三〇
俱盤鎮	五四二	〇六	八〇〇八八六	八〇〇九〇九二	四一五〇五
柳樹鎮	五三九	〇五	七九六四九	七九六四九	三二五五〇
柳東鎮	四二二	八〇	六〇八七九	六〇八八七二	三二五三六
舍岸鎮	五八〇	一三	八五七〇三	八五七〇三	四四四一五
舍後鎮	六一五	二〇	九〇八七五	九〇八八二五	四四四一五
里仁鎮	九一〇	七八	一四〇八七	一四〇八七	六九六八五
寸田鎮	七七五	一五	一四五一七八	一四〇〇九二九	五九三〇八
寶蓮鎮	九四八	八五	一四〇〇八	一四〇〇九	七二五九五
寶蓮鎮	六〇一	七一	八八八〇六	八八八一八	四六九二二
德用鎮	八七四	一七	二九一四六	二九一四六	六六九二二
林塘鎮	七五一	四七	一〇九七一	一〇九七一	五七五一〇
德鳴鎮	五六二	一〇	二八四〇七	二八四〇七	四三〇三六
兩河鎮	三八六	七〇	五七〇三七	五七〇三七	二九五〇四
雲南鎮	九三五	七五	三三六〇七	三三六〇七	七二六〇九
雲南鎮	六三二	八三	三三六〇七	三三六〇七	四八三九七
牛街鎮	九六五	二二	九二五九九	九二五九九	七三六九五
廣利鎮	八四九	二七	九五九九九	九五九九九	四九六九五
廣利鎮	八八一	三二	三〇一八九	三〇一八九	六七四六四
廣利鎮	六五九	二九	九七三七	九七三七	五〇四六四
廣利鎮	五二〇	一七	三〇四九	三〇四九	六九九九五
廣利鎮	五四七	〇七	八〇八二	八〇八二	四一八八八
廣利鎮	五二〇	一七	九〇一三	九〇一三	四六七一
廣利鎮	五二〇	一七	七五五九	七五五九	三九六〇
廣利鎮	五二〇	一七	七五三六	七五三六	三九六〇

該縣計三十鄉鎮計年開一  
六〇〇六二二〇五折價  
五萬箱紗八九二吉外棉牛  
開六、一〇九

該縣共七鄉鎮計年開八  
九四三、四七五折價五萬  
箱紗四九六吉外棉牛開一  
五、四七元



















成信		大照	
珠基鄉	九二二	珠基鄉	二七三
瑞馬鄉	五九〇	瑞馬鄉	三一一
盤河鄉	〇六〇	盤河鄉	〇〇七
復興鄉	一八四	復興鄉	二二二
楊灣鄉	一八六	楊灣鄉	三三二
樂居鄉	一九七	樂居鄉	三九五
徐新鄉	五五六	徐新鄉	一〇五
泰山鄉	五九五	泰山鄉	一〇六
魯村鄉	四一七	魯村鄉	一〇八
魯文鄉	〇四七	魯文鄉	〇〇〇
向武鄉	七八一	向武鄉	三〇八
許川鄉	〇〇一	許川鄉	四〇八
臨河鄉	四四三	臨河鄉	四〇五
漢河鄉	三〇〇	漢河鄉	二七〇
三台鎮	七八八	三台鎮	二〇二
華山鎮	六九五	華山鎮	三〇八
玉泉鄉	四四八	玉泉鄉	二八三
安河鄉	六四四	安河鄉	三二二
蘆葛鎮	二二一	蘆葛鎮	二二六
河東鎮	六四五	河東鎮	五二八
河西鄉	二〇九	河西鄉	四二九
漆山鎮	六五八	漆山鎮	三二四
甘河鄉	八六八	甘河鄉	一六九
木杆鎮	六〇四	木杆鎮	一〇一
白河鄉	八二二	白河鄉	一〇〇
登浮鎮	二二二	登浮鎮	四一六
白水鎮	三五四	白水鎮	四三〇
高山鄉	二二四	高山鄉	四三二
找和鄉	九五六	找和鄉	五八六
葛家鄉	八六一	葛家鄉	三六三
水田鄉	九六七	水田鄉	一九三
大河鄉	九九八	大河鄉	三九〇
北西鎮	八九五	北西鎮	三七〇
葛家鎮	二二四	葛家鎮	四三四
長安鎮	一六二	長安鎮	三九六
二六八	一五二	二六八	一五二
三三三	四九四	三三三	四九四
三二五	六六三	三二五	六六三
一七七	四九五	一七七	四九五
一七五	五二七	一七五	五二七
二九一	二九五	二九一	二九五
八二一	七三三	八二一	七三三
八七九	〇三三	八七九	〇三三
六二六	六六一	六二六	六六一
三〇二	四九四	三〇二	四九四
三二一	五九二	三二一	五九二
三〇〇	四九二	三〇〇	四九二
二六六	五五六	二六六	五五六
二五〇	六六一	二五〇	六六一
二二一	三九六	二二一	三九六
一〇二	二二五	一〇二	二二五
一七〇	八八三	一七〇	八八三
二二二	三三四	二二二	三三四
二二四	四九九	二二四	四九九
一八二	二六六	一八二	二六六
一八	九一五	一八	九一五
一一	四六二	一一	四六二
三二	四八八	三二	四八八
三四	七八三	三四	七八三
三三	七五五	三三	七五五
四四	二七〇	四四	二七〇
二七	四九九	二七	四九九
二四	五八四	二四	五八四
一九	五二三	一九	五二三
二八	〇〇一	二八	〇〇一
三二	八六二	三二	八六二
二六	九〇八	二六	九〇八
二六	九一一	二六	九一一
二六	九一七	二六	九一七
二六	九二一	二六	九二一
二六	九二五	二六	九二五
二六	九三〇	二六	九三〇
二六	九三三	二六	九三三
二六	九三六	二六	九三六
二六	九四〇	二六	九四〇
二六	九四三	二六	九四三
二六	九四六	二六	九四六
二六	九四九	二六	九四九
二六	九五二	二六	九五二
二六	九五五	二六	九五五
二六	九五八	二六	九五八
二六	九六一	二六	九六一
二六	九六四	二六	九六四
二六	九六七	二六	九六七
二六	九七〇	二六	九七〇
二六	九七三	二六	九七三
二六	九七六	二六	九七六
二六	九七九	二六	九七九
二六	九八二	二六	九八二
二六	九八五	二六	九八五
二六	九八八	二六	九八八
二六	九九一	二六	九九一
二六	九九四	二六	九九四
二六	九九七	二六	九九七
二六	一〇〇〇	二六	一〇〇〇
二六	一〇〇三	二六	一〇〇三
二六	一〇〇六	二六	一〇〇六
二六	一〇〇九	二六	一〇〇九
二六	一〇一二	二六	一〇一二
二六	一〇一五	二六	一〇一五
二六	一〇一八	二六	一〇一八
二六	一〇二一	二六	一〇二一
二六	一〇二四	二六	一〇二四
二六	一〇二七	二六	一〇二七
二六	一〇三〇	二六	一〇三〇
二六	一〇三三	二六	一〇三三
二六	一〇三六	二六	一〇三六
二六	一〇三九	二六	一〇三九
二六	一〇四二	二六	一〇四二
二六	一〇四五	二六	一〇四五
二六	一〇四八	二六	一〇四八
二六	一〇五一	二六	一〇五一
二六	一〇五四	二六	一〇五四
二六	一〇五七	二六	一〇五七
二六	一〇六〇	二六	一〇六〇
二六	一〇六三	二六	一〇六三
二六	一〇六六	二六	一〇六六
二六	一〇六九	二六	一〇六九
二六	一〇七二	二六	一〇七二
二六	一〇七五	二六	一〇七五
二六	一〇七八	二六	一〇七八
二六	一〇八一	二六	一〇八一
二六	一〇八四	二六	一〇八四
二六	一〇八七	二六	一〇八七
二六	一〇九〇	二六	一〇九〇
二六	一〇九三	二六	一〇九三
二六	一〇九六	二六	一〇九六
二六	一〇九九	二六	一〇九九
二六	一〇一〇二	二六	一〇一〇二
二六	一〇一〇五	二六	一〇一〇五
二六	一〇一〇八	二六	一〇一〇八
二六	一〇一一一	二六	一〇一一一
二六	一〇一一四	二六	一〇一一四
二六	一〇一一七	二六	一〇一一七
二六	一〇一二〇	二六	一〇一二〇
二六	一〇一二三	二六	一〇一二三
二六	一〇一二六	二六	一〇一二六
二六	一〇一二九	二六	一〇一二九
二六	一〇一三二	二六	一〇一三二
二六	一〇一三五	二六	一〇一三五
二六	一〇一三八	二六	一〇一三八
二六	一〇一四一	二六	一〇一四一
二六	一〇一四四	二六	一〇一四四
二六	一〇一四七	二六	一〇一四七
二六	一〇一五〇	二六	一〇一五〇
二六	一〇一五三	二六	一〇一五三
二六	一〇一五六	二六	一〇一五六
二六	一〇一五九	二六	一〇一五九
二六	一〇一六二	二六	一〇一六二
二六	一〇一六五	二六	一〇一六五
二六	一〇一六八	二六	一〇一六八
二六	一〇一七一	二六	一〇一七一
二六	一〇一七四	二六	一〇一七四
二六	一〇一七七	二六	一〇一七七
二六	一〇一八〇	二六	一〇一八〇
二六	一〇一八三	二六	一〇一八三
二六	一〇一八六	二六	一〇一八六
二六	一〇一八九	二六	一〇一八九
二六	一〇一九二	二六	一〇一九二
二六	一〇一九五	二六	一〇一九五
二六	一〇一九八	二六	一〇一九八
二六	一〇二〇一	二六	一〇二〇一
二六	一〇二〇四	二六	一〇二〇四
二六	一〇二〇七	二六	一〇二〇七
二六	一〇二一〇	二六	一〇二一〇
二六	一〇二一三	二六	一〇二一三
二六	一〇二一六	二六	一〇二一六
二六	一〇二一九	二六	一〇二一九
二六	一〇二二二	二六	一〇二二二
二六	一〇二二五	二六	一〇二二五
二六	一〇二二八	二六	一〇二二八
二六	一〇二三一	二六	一〇二三一
二六	一〇二三四	二六	一〇二三四
二六	一〇二三七	二六	一〇二三七
二六	一〇二四〇	二六	一〇二四〇
二六	一〇二四三	二六	一〇二四三
二六	一〇二四六	二六	一〇二四六
二六	一〇二四九	二六	一〇二四九
二六	一〇二五二	二六	一〇二五二
二六	一〇二五五	二六	一〇二五五
二六	一〇二五八	二六	一〇二五八
二六	一〇二六一	二六	一〇二六一
二六	一〇二六四	二六	一〇二六四
二六	一〇二六七	二六	一〇二六七
二六	一〇二七〇	二六	一〇二七〇
二六	一〇二七三	二六	一〇二七三
二六	一〇二七六	二六	一〇二七六
二六	一〇二七九	二六	一〇二七九
二六	一〇二八二	二六	一〇二八二
二六	一〇二八五	二六	一〇二八五
二六	一〇二八八	二六	一〇二八八
二六	一〇二九一	二六	一〇二九一
二六	一〇二九四	二六	一〇二九四
二六	一〇二九七	二六	一〇二九七
二六	一〇三〇〇	二六	一〇三〇〇
二六	一〇三〇三	二六	一〇三〇三
二六	一〇三〇六	二六	一〇三〇六
二六	一〇三〇九	二六	一〇三〇九
二六	一〇三一二	二六	一〇三一二
二六	一〇三一五	二六	一〇三一五
二六	一〇三一八	二六	一〇三一八
二六	一〇三二一	二六	一〇三二一
二六	一〇三二四	二六	一〇三二四
二六	一〇三二七	二六	一〇三二七
二六	一〇三三〇	二六	一〇三三〇
二六	一〇三三三	二六	一〇三三三
二六	一〇三三六	二六	一〇三三六
二六	一〇三三九	二六	一〇三三九
二六	一〇三四二	二六	一〇三四二
二六	一〇三四五	二六	一〇三四五
二六	一〇三四八	二六	一〇三四八
二六	一〇三五一	二六	一〇三五一
二六	一〇三五四	二六	一〇三五四
二六	一〇三五七	二六	一〇三五七
二六	一〇三六〇	二六	一〇三六〇
二六	一〇三六三	二六	一〇三六三
二六	一〇三六六	二六	一〇三六六
二六	一〇三六九	二六	一〇三六九
二六	一〇三七二	二六	一〇三七二
二六	一〇三七五	二六	一〇三七五
二六	一〇三七八	二六	一〇三七八
二六	一〇三八一	二六	一〇三八一
二六	一〇三八四	二六	一〇三八四
二六	一〇三八七	二六	一〇三八七
二六	一〇三九〇	二六	一〇三九〇
二六	一〇三九三	二六	一〇三九三
二六	一〇三九六	二六	一〇三九六
二六	一〇四〇〇	二六	一〇四〇〇
二六	一〇四〇三	二六	一〇四〇三
二六	一〇四〇六	二六	一〇四〇六
二六	一〇四〇九	二六	一〇四〇九
二六	一〇四一二	二六	一〇四一二
二六	一〇四一五	二六	一〇四一五
二六	一〇四一八	二六	一〇四一八
二六	一〇四二一	二六	一〇四二一
二六	一〇四二四	二六	一〇四二四
二六	一〇四二七	二六	一〇四二七
二六	一〇四三〇	二六	一〇四三〇
二六	一〇四三三	二六	一〇四三三
二六	一〇四三六	二六	一〇四三六
二六	一〇四三九	二六	一〇四三九
二六	一〇四四二	二六	一〇四四二
二六	一〇四四五	二六	一〇四四五
二六	一〇四四八	二六	一〇四四八
二六	一〇四五二	二六	一〇四五二
二六	一〇四五五	二六	一〇四五五
二六	一〇四五九	二六	一〇四五九
二六	一〇四六二	二六	一〇四六二
二六	一〇四六五	二六	一〇四六五
二六	一〇四六八	二六	一〇四六八
二六	一〇四七一	二六	一〇四七一
二六	一〇四七四	二六	一〇四七四
二六	一〇四七七	二六	一〇四七七
二六	一〇四八〇	二六	一〇四八〇
二六	一〇四八三	二六	一〇四八三
二六	一〇四八六	二六	一〇四八六
二六	一〇四八九	二六	一〇四八九
二六	一〇四九二	二六	一〇四九二
二六	一〇四九五	二六	一〇四九五
二六	一〇四九八	二六	一〇四九八
二六	一〇五〇一	二六	一〇五〇一
二六	一〇五〇四	二六	一〇五〇四
二六	一〇五〇七	二六	一〇五〇七
二六	一〇五一〇	二六	一〇五一〇
二六	一〇五一三	二六	一〇五一三
二六	一〇五一六	二六	一〇五一六
二六	一〇五一九	二六	一〇五一九
二六	一〇五二二	二六	一〇五二二
二六	一〇五二五	二六	一〇五二五
二六	一〇五二八	二六	一〇五二八
二六	一〇五三一	二六	一〇五三一
二六	一〇五三四	二六	一〇五三四
二六	一〇五三七	二六	一〇五三七
二六	一〇五四〇	二六	一〇五四〇
二六	一〇五四三	二六	一〇五四三
二六	一〇五四六	二六	一〇五四六
二六	一〇五四九	二六	一〇五四九
二六	一〇五五二	二六	一〇五五二
二六	一〇五五五	二六	一〇五五五
二六	一〇五五八	二六	一〇五五八
二六	一〇五六一	二六	一〇五六一
二六	一〇五六四	二六	一〇五六四
二六	一〇五六七	二六	一〇五六七
二六	一〇五七〇	二六	一〇五七〇
二六	一〇五七三		





















廣 武		廣 寧		廣 德		廣 山	
廣和鄉	九〇五	廣和鄉	二七七	廣和鄉	一三三	廣和鄉	三〇七
廣德鄉	一三二	廣德鄉	二五八	廣德鄉	一九九	廣德鄉	二八八
廣山鄉	一〇三	廣山鄉	二九六	廣山鄉	一九八	廣山鄉	二七九
廣寧鄉	一〇〇	廣寧鄉	一三一	廣寧鄉	九八	廣寧鄉	二〇〇
廣武鄉	六六九	廣武鄉	一〇七	廣武鄉	八〇	廣武鄉	二〇〇
廣德鄉	五四六	廣德鄉	一八六	廣德鄉	四〇	廣德鄉	二〇〇
廣山鄉	九四二	廣山鄉	一六六	廣山鄉	二〇	廣山鄉	二〇〇
廣寧鄉	八二七	廣寧鄉	一六二	廣寧鄉	一七	廣寧鄉	二〇〇
廣武鄉	一五一	廣武鄉	二二五	廣武鄉	一七	廣武鄉	二〇〇
廣德鄉	六三七	廣德鄉	一八四	廣德鄉	一三	廣德鄉	二〇〇
廣山鄉	九四五	廣山鄉	一七五	廣山鄉	一〇	廣山鄉	二〇〇
廣寧鄉	七二六	廣寧鄉	一四二	廣寧鄉	一〇	廣寧鄉	二〇〇
廣武鄉	九九二	廣武鄉	一五	廣武鄉	八	廣武鄉	二〇〇
廣德鄉	六五三	廣德鄉	一八	廣德鄉	九	廣德鄉	二〇〇
廣山鄉	五二四	廣山鄉	二八	廣山鄉	七	廣山鄉	二〇〇
廣寧鄉	一九九	廣寧鄉	三九	廣寧鄉	二	廣寧鄉	二〇〇
廣武鄉	四八七	廣武鄉	九一	廣武鄉	七	廣武鄉	二〇〇
廣德鄉	三〇九	廣德鄉	六〇	廣德鄉	六	廣德鄉	二〇〇
廣山鄉	五〇七	廣山鄉	九一	廣山鄉	四	廣山鄉	二〇〇
廣寧鄉	四一四	廣寧鄉	八八	廣寧鄉	三	廣寧鄉	二〇〇
廣武鄉	五〇一	廣武鄉	九八	廣武鄉	二	廣武鄉	二〇〇
廣德鄉	二七六	廣德鄉	二六九	廣德鄉	一	廣德鄉	二〇〇
廣山鄉	〇九四	廣山鄉	〇六	廣山鄉	一	廣山鄉	二〇〇
廣寧鄉	九五五	廣寧鄉	八七	廣寧鄉	一	廣寧鄉	二〇〇
廣武鄉	七四七	廣武鄉	四六	廣武鄉	一	廣武鄉	二〇〇
廣德鄉	二二五	廣德鄉	三九	廣德鄉	一	廣德鄉	二〇〇
廣山鄉	九八〇	廣山鄉	一九	廣山鄉	一	廣山鄉	二〇〇
廣寧鄉	四八七	廣寧鄉	九五	廣寧鄉	一	廣寧鄉	二〇〇
廣武鄉	八〇二	廣武鄉	一五七	廣武鄉	一	廣武鄉	二〇〇
廣德鄉	七三〇	廣德鄉	四二	廣德鄉	一	廣德鄉	二〇〇
廣山鄉	二六二	廣山鄉	三六	廣山鄉	一	廣山鄉	二〇〇
廣寧鄉	三四七	廣寧鄉	二六三	廣寧鄉	一	廣寧鄉	二〇〇
廣武鄉	三〇四	廣武鄉	五九	廣武鄉	一	廣武鄉	二〇〇

該縣計即鄉鎮計全年開一五〇六、二八元

該縣計即鄉鎮計全年開一〇二五、九八元

該縣計即鄉鎮計全年開一〇四、五五元



















七	廿二	魯甸	陸爾天	三二	一〇六	〇一	九九	六一七	古	五八	〇一	本人領取
七	廿二	羅次	石蒸歸	五二	二九二	二六	一三三	二九四	古	五九	二六	全上
七	廿三	河源	馬鈺	六	六〇九	三五	四九五	三六七	古	六〇	三三	全上
七	廿五	開源	張慶吉	三	四三三	五五	六四九	七三三	古	六一	九一	全上
七	廿六	蘭西	李若整	一七	四四五	一一	二二一	九四六	古	六二	一七	全上
七	廿六	蘭西	蔡華慶	六	二二二	六八	六三	三四五	古	六三	二六	龍占乾持款代表新印森領取 曹銀英持担保
七	廿八	盛登	高衡錫	五	二八三	八四	七九	二九三	古	六四	九一	本人領取
七	廿八	昆陽	朱德隆	七	八五八	三七	三五	四三六	古	六五	〇三	全上
七	廿九	甯南	楊立德	三	四六〇	〇四	七五	七三〇	古	六六	〇四	全上
七	三十	乃家	楊天理	二一	六九三	六〇	一八四	三〇五	古	六七	三六	全上
七	三十	蘭坪	楊華賢	五	九五三	一一	二二七	三三〇	古	六八	一一	全上
八	三十	宜威	孫東財	三三	八〇五	八四	四一	五七八	古	六九	三三	全上
八	八	蜀漢	趙光蘇	九	八五九	三四	八二	五四七	古	七〇	三三	全上
八	八	蜀漢	楊海英	一〇	二七九	七四	二八	五七一	古	七一	一七	富民托安朱家才代領
八	九	祥雲	楊文清	三	一三六	〇八	五〇	七二九	古	七二	四〇	本人領取
八	十二	豐源	陳德仁	一	四三七	五八	九二	六三五	古	七三	七五	本人領取
八	十三	豐源	楊潤東	二	六七一	七八	九二	四〇六	古	七四	七三	本人領取
八	十七	順通	曹會川	七	三三三	九一	七三	四〇六	古	七五	五九	本人領取
八	十七	順通	胡學均	三	八三九	三〇	四四	三二四	古	七六	三〇	本人領取
八	十七	大關	楊學均	一四	八〇〇	一一	四二	八二五	古	七七	四一	全上
八	十七	威信	楊慶榮	二	二四九	三一	四二	六八〇	古	七八	九一	本人領取
八	廿五	劍川	安宗德	三	六八六	一七	四四	三三五	古	七九	一四	本人領取
八	廿五	會澤	劉源民	八	二四一	七三	七八	五六八	古	八〇	一七	劉榮辰代楊慶榮担保
九	二五	蒙化	李錫慶	一四	九一六	五一	八三	八二八	古	八一	七三	陳爾傑代楊慶榮担保
九	九	中甸	牛堪	五	〇九七	七五	一七	二八三	古	八二	二五	以上計八一縣會計院核發
九	十二	永平	張榮	一	四〇一	七七	三〇	三〇〇	古	八三	一七	劉漢代楊慶榮担保
九	十二	永平	李如龍	一	九一六	二二	三〇	六六二	古	八四	一七	本人領取
九	二七	瀾西	方克勤	七	四四八	六八	〇五	四一三	古	八五	一七	全上
九	二七	瀾西	德宗和	一	二八六	七三	六五	六二七	古	八六	一〇	王正東代領永昌縣担保
十	六	瀾水	段承經	二	四三五	一六	二〇	六二七	古	八七	七三	梁啟秋代領豐源銀行担保

該局全數領取半開股票代領支

(17)

雲南企業月刊

雲南	廣西	廣東	貴州	湖南	湖北	四川	陝西	山西	河南	江蘇	浙江	安徽	江西	福建	山東	河北	察哈爾	綏遠	熱河	遼寧	吉林	黑龍江
雲南	廣西	廣東	貴州	湖南	湖北	四川	陝西	山西	河南	江蘇	浙江	安徽	江西	福建	山東	河北	察哈爾	綏遠	熱河	遼寧	吉林	黑龍江

雲南人民企業股份有限公司

各縣局未領三十七年度股紅息一覽表

江城	江蘇	浙江	安徽	江西	福建	山東	河北	察哈爾	綏遠	熱河	遼寧	吉林	黑龍江	雲南	廣西	廣東	貴州	湖南	湖北	四川	陝西	山西	河南
江城	江蘇	浙江	安徽	江西	福建	山東	河北	察哈爾	綏遠	熱河	遼寧	吉林	黑龍江	雲南	廣西	廣東	貴州	湖南	湖北	四川	陝西	山西	河南

總辦 孫振

副經理 孫振

經理 孫振

副經理 孫振

經理 孫振

副經理 孫振

經理 孫振

副經理 孫振

經理 孫振

副經理 孫振

經理 孫振

副經理 孫振

經理 孫振

副經理 孫振

經理 孫振

副經理 孫振

經理 孫振

副經理 孫振

經理 孫振

副經理 孫振

經理 孫振

副經理 孫振

經理 孫振

副經理 孫振

經理 孫振

副經理 孫振

經理 孫振



廠煤鹽浪平一

食  
鹽

焦  
煤

色澤最白	含碘最豐	品質最純	製工最精	火力最大	灰份最少	炭素最高	焦性最強
------	------	------	------	------	------	------	------

浪平一：址廠

號一四一路東拓：處業營明昆

雲南企業月刊

發行者：雲南企業月刊社

地址：昆明復興新村卅四號

電話：四四一零

電報掛號：零零八六

印刷者：

雲南人民企業公司  
雲南印刷廠

代售處：

昆明各大書店

# 雲南勸業銀行

民國十九年九月創立

總行

昆明南屏街

電話

四二二一  
八七三  
(一五五)

電報掛號

〇五三八

辦理一切銀行業務

儲蓄部  
昆明正義路

(三牌坊西底)

儲蓄

部

電話  
四三六五

歷史悠久信用卓著

# 云南企业

# 1

本片卷

自 1949 年 1 卷 1 期

至 1949 年 1 卷 7 期