

三十四年度

上海市統計提要

上海市政府統計處編印

## 總 說 明

- (1) 上海在過去無論華界租界各機關對外均有業務統計之發表惟各自為構互不相通無一綜合完整之全面統計此次報告係彙合市內各局處三十四年度施政實錄及上海市金融物價氣象與海關進出口貿易等紀錄實為本市三十四年度一種綜合的統計報告。
- (2) 統計資料實于完整與連續本報告前八個月屬於偽市府時期卷宗散佚紀錄不全後四個月為市府接收管理時期對於施政情形始有翔實之記載可資統計所以本報告對於全部資料之完整連續問題因為事實所限無法解決深表遺憾。
- (3) 關於九月份以前偽市府人事組織概未列入以明系統至於業務之進行與市場金融物價之變動因與整個社會有關特併列入以資比較。
- (4) 表中一般之說明均冠於各類資料之首至於特殊事項則於表末註明之。
- (5) 本報告各項資料因搜集與編製之時間倉卒難免訛誤遺漏之處尚祈有關機關隨時賜予指正以便補充。

張宗孟

三十五年七月十日

上海图书馆藏书



A541 212 00:1 1472B

572

# 上海市各區面積暨人口分佈圖

(三十四年度)

圖例				
	市界	區界	江河	人口(萬)

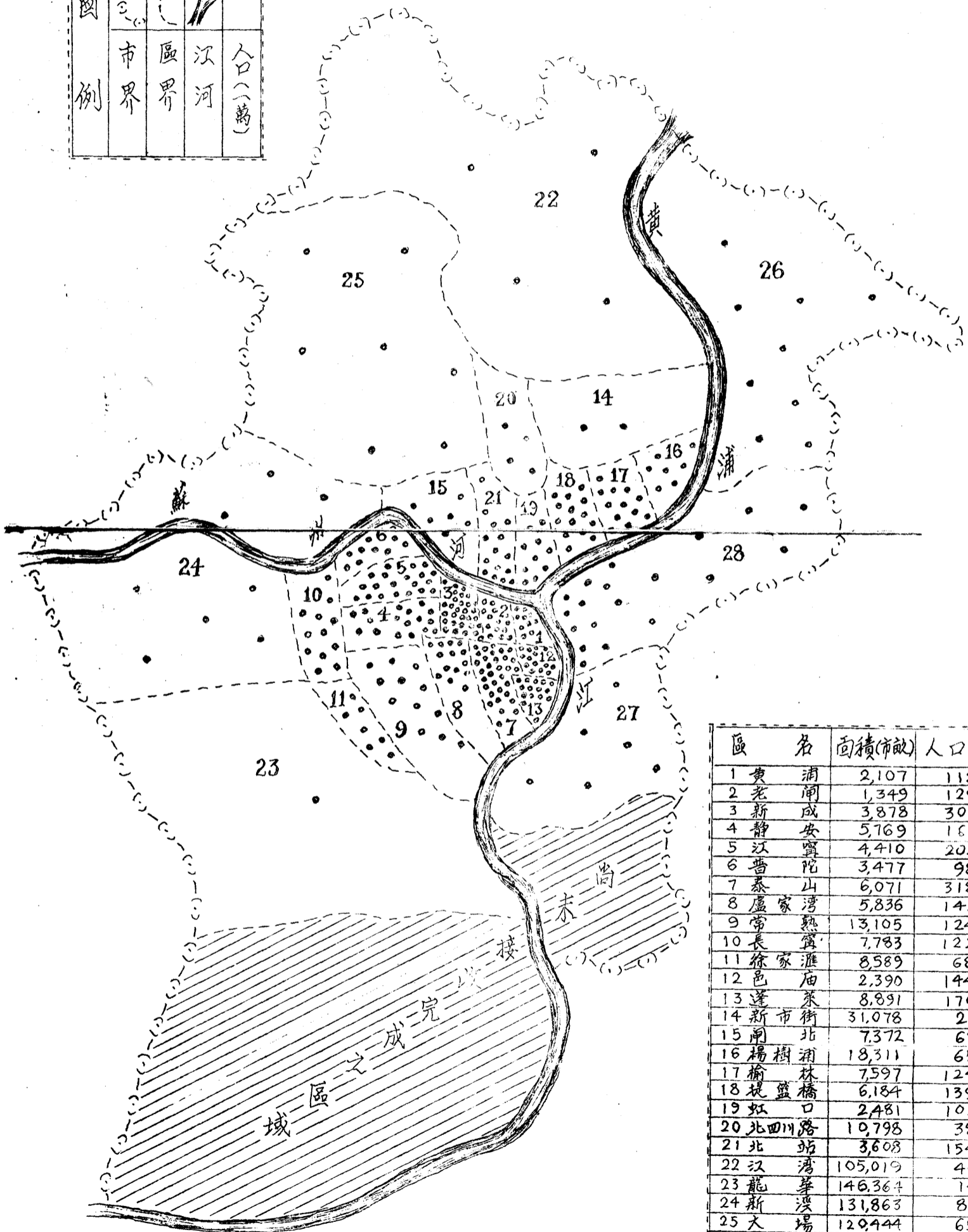

區名	面積(市畝)	人口(人)
1 黃浦閘	2,107	112,050
2 老成	1,349	129,690
3 新成	3,878	302,141
4 靜安	5,769	168,595
5 江寧	4,410	202,860
6 普陀	3,477	98,828
7 泰山	6,071	318,853
8 盧家灣	5,836	143,942
9 常熟	13,105	124,057
10 長寧	7,783	122,370
11 徐家匯	8,589	68,681
12 邑廟	2,390	144,494
13 蓬萊	8,891	176,736
14 新市街	31,078	21,437
15 閘北	7,372	62,501
16 楊樹浦	18,311	65,958
17 榆林	7,597	124,744
18 提籃橋	6,184	139,014
19 虹口	2,481	103,358
20 北四川路	10,798	38,108
21 北站	3,608	154,384
22 江灣	105,019	40,910
23 龍華	146,364	14,882
24 新渡	131,863	81,599
25 大場	120,444	65,944
26 高橋	122,505	94,291
27 楊思	55,035	59,260
28 洋涇	84,690	190,573
合計	926,994	3,370,230

	類	次	頁	次
第一類	組	織(表1—13)	1	12
第二類	人	事(表1—12)	13	22
第三類	戶	口(表1—9)	23	32
第四類	財	政(表1—6)	33	36
第五類	警	察(表1—19)	37	54
第六類	教	育(表1—10)	55	60
第七類	社	會(表1—11)	61	68
第八類	衛	生(表1—8)	69	76
第九類	公	用(表1—12)	77	86
第十類	工	務(表1—6)	87	90
第十一類	地	政(表1—3)	91	94
第十二類	物	價(表1—5)	95	102
第十三類	金	融(表1—6)	103	108
第十四類	進出	口(表1—3)	109	112
第十五類	氣	象(表1—7)	113	116



表 次  
第一類 組 織

		頁 次
表1	上海市政府組織系統表	3
表2	上海市政府秘書處組織系統暨職掌表	4
表3	上海市政府民政處組織系統暨職掌表	5
表4	上海市政府人事處組織系統暨職掌表	6
表5	上海市政府會計處組織系統暨職掌表	7
表6	上海市財政局組織系統暨職掌表	7
表7	上海市警察局組織系統暨職掌表	8
表8	上海市社會局組織系統暨職掌表	9
表9	上海市教育局組織系統暨職掌表	9
表10	上海市工務局組織系統暨職掌表	10
表11	上海市公用局組織系統暨職掌表	11
表12	上海市衛生局組織系統暨職掌表	12
表13	上海市地政局組織系統暨職掌表	12

第二類 人 事

表1	上海市政府各局處暨附屬機關職員人數	14
表2	上海市政府各單位職員官階	15
表3	上海市政府各局職員官階	15
表4	上海市政府各單位職員籍貫	16
表5	上海市政府各局職員籍貫	16
表6	上海市政府各單位職員年齡	17
表7	上海市政府各局職員年齡	17
表8	上海市政府各單位職員學歷	18
表9	上海市政府各局職員學歷	18
表10	上海市政府各局處室主管人員	19
表11	上海市警察分局名覽表	20
表12	上海市各區區長副區長	21

### 第三類 戶 口

頁 次

表1	上海市戶口-----	24
表2	上海市市民年齡分佈-----	25
表3	上海市戶口(二)-----	27
表4	上海市人口密度-----	28
表5	上海市民每戶平均人口數及性別比例-----	29
表6	上海市外僑戶口(一)-----	29
表7	上海市外僑戶口(二)-----	30
表8	上海市各國僑民每戶平均人數及人口所佔百分比-----	31
表9	上海市區保甲數-----	32

### 第四類 財 政

表1	上海市財政收支-----	33
表2	上海市偽市府財政收支(一)-----	34
表3	上海市財政分類收入-----	35
表4	上海市財政分類支出(科目別)-----	35
表5	上海市財政支出(機關別)-----	36
表6	上海市偽市府財政支出-----	36

### 第五類 警 察

表1	上海市巡警案件(一)-----	38
表2	上海市巡警案件(二)-----	39
表3	上海市巡警案件(三)-----	40
表4	上海市刑事案件(一)-----	41
表5	上海市刑事案件(二)-----	42
表6	上海市火災(一)-----	44
表7	上海市火災(二)-----	45
表8	上海市自殺案件(一)-----	46
表9	上海市自殺案件(二)-----	47
表10	上海市自殺案件(三)-----	48

表11	上海市他殺案件(一)	49
表12	上海市他殺案件(二)	50
表13	上海市道路遺棄屍體(一)	51
表14	上海市道路遺棄屍體(二)	51
表15	上海市拘留人犯	52
表16	上海市救護工作(一)	53
表17	上海市救護工作(二)	53
表18	上海市馬路車輛肇事(一)	54
表19	上海市馬路車輛肇事(二)	54

第六類 教 育

表1	上海市各級學校概況	55
表2	上海市專科教育	56
表3	上海市中等教育復員前後比較	56
表4	上海市初等教育復員前後比較	56
表5	上海市社教機關(學校式)復員前後比較	57
表6	上海市社教機關(一般式)復員前後比較	57
表7	上海市教育經費復員前後比較	58
表8	上海市市私立各級學校戰前與戰後比較	58
表9	上海市私立社教機關(學校式)	59
表10	上海市私立社教機關(一般式)	59

第七類 社 會

表1	上海市人民團體調查	62
表2	上海市人民團體組織登記	63
表3	上海市工廠登記	63
表4	上海市商業登記數	64
表5	上海市工商業登記	65
表6	上海市合作事業(一)	65
表7	上海市合作事業(二)	66



表8	上海市宗教團體	66
表9	上海市勞資糾紛調查	66
表10	上海市勞資糾紛分析	67
表11	上海市勞資糾紛處理	68

第八類 衛生

表1	上海市清除糞便	71
表2	上海市清除垃圾	71
表3	上海市飲料及用水檢驗數	72
表4	上海市牲畜屠宰	73
表5	上海市疫苗製造及供應	73
表6	上海市傳染病檢驗	74
表7	上海市佈種牛痘及注射霍亂菌人數	75
表8	上海市疫情報告	76

第九類 公用

表1	上海市法商電氣事業	78
表2	上海市法商給水事業	79
表3	上海市法商有軌電車業務	80
表4	上海市法商無軌電車業務	81
表5	上海市電氣事業	82
表6	上海市給水事業	82
表7	上海市電車業務	83
表8	上海市公共汽車業務	83
表9	上海市小型鐵路業務	84
表10	上海市輪渡業務	85
表11	上海市市內電話事業	85
表12	上海市車輛登記	86

第十類 工 務 頁 次

表1	上海市經常修建工程	87
表2	上海市重要修建工程	88
表3	上海市發給營建執照	88
表4	上海市經常及臨時工程所費人工	89
表5	上海市營造人工價目	89
表6	上海市重要建築材料價目	90

第十一類 地 政

表1	上海市各區面積	92
表2	上海市土地測量	94
表3	上海市發給土地所有權證	94

第十二類 物 價

表1	上海市一般雜貨物價指數	96
表2	上海市公務員生活費指數	98
表3	上海市工人生活消費指數	99
表4	上海市主要生活必需品零售價格	100
表5	上海市三十四年度金紗價格	101

第十三類 金 融

表1	上海市三十四年度金融行情	104
表2	上海市銀錢業利率	106
表3	上海市銀行資產負債數額	106
表4	上海市銀行存款數額	107
表5	上海市銀行放款數額	107

第十四類 進 出 口

表1	上海市三十四年度進出口貿易總值	110
表2	上海市三十四年度主要輸出品位次	110
表3	上海市三十四年度主要輸入商品位次	111

# 第十五類 氣象

頁次

表1	上海市三十四年度每月平均氣壓	---	113
表2	上海市三十四年度每月平均氣溫	---	114
表3	上海市三十四年度每月風速	---	115
表4	上海市三十四年度每月相對濕度	---	115
表5	上海市三十四年度每月雲量	---	115
表6	上海市三十四年度降雨量及降雨日數	---	116
表7	上海市三十四年度每月日照度	---	116

# 第一類 組織

上海自二十六年十一月大場不守市長俞鴻鈞氏隨國軍西撤政治組織告中斷洎乎三十四年八月日寇投降錢大鈞氏受命市長滬市於九月十二日重建上海市政府於舊工部局內其時戰事甫畢復員伊始經八載破壞蹂躪之後大上海瘡痍滿目百廢待舉加以租界收回轄區增廣業務紛繁需才孔殷市長披荆斬棘整理爬梳分設機構延攬長才名為接收實善新創蓋復員工作之艱鉅較之疆場上之戰爭攻備殆有過之無不及焉。

當時市府組織除八局外有人事財務總務秘書四處及參事機要二室人事處下設四科財務處下設三科總務處下設四科一室秘書處下設六組三室共為四處六室十一科六組嗣於十月一日添設調查處下設三科又於十一月五日添設民政處下設三科更於十一月十二日根據主計法令改財務處為會計處仍設三科截至三十四年年底市府內部組織依照法令規定共有人事會計總務秘書調查民政六處參事機要二室及處以下所設之十七科六組四室其詳細組織及職掌見附表(一)(二)(三)(四)(五)。

財政局重建於三十四年九月十八日局長為浦拯東氏其內部組織初未分處僅於局長之下設有田賦房地捐執照雜稅營業稅市庫產債等七科暨秘書人事會計視察等四室秘書室之下設文書事務出納三股至十二月二十日始增設稽核金融兩科迄年終合為九科四室三股其詳細組織及職掌見附表(六)。

警察局重建於三十四年九月十五日局長為宣鈇吾氏其組織就原有偽警察局機構加以調整將前第一第二第三第四等四處依次改為總務司法行政政治等四處督察消防兩處仍舊保甲處縮編為課併入行政處各處之中除行政處業務較繁共設七課外餘均分設四課另設保安警察總隊直隸於局長兼受督察處之指揮並於督察處下附設車巡騎巡及摩托車三隊司法處下附設拘留所總務處下附設修理廠倉庫被服廠及音樂隊四單位原有人事會計統計三科均改為室直隸於局長之下九月二十五日復將行政處改為行政警察處司法處改為刑事警察處以符名實十一月間奉令緊縮政治處會計室從緩設立截至三十四年年底局內組織實為五處二室二十三課另附保安警察總隊等九單位其詳細組織及職掌見附表(七)。

社會局重建於三十四年九月十二日係由偽社會福利局偽經濟局合併組織

而成局長初為吳紹澍氏，嗣吳氏專主黨務，改任吳開先氏接充，成立之初，內部組織計分工商管理、勞工行政、社會組織、社會福利、經濟物價、農林漁牧、社會文化等七處，秘書、編審、統計、會計、人事、專員、視察等七室，十二月間奉令緊縮，將經濟物價、農林漁牧兩處裁撤，其業務併入工商管理處，改稱第一處，勞工行政改稱第二處，社會組織改稱第三處，又將社會文化處併入社會福利處，改稱第四處，其中除第一處業務較繁，下分四課外，其餘三處均分設二課，原有之編審、視察、專員三室，統予裁撤，所餘秘書室下分三股，人事、會計兩室，各分二股，統計室則未分股，迄年終之實際組織，為四處、四室、十課、七股，其詳細組織及職掌見附表(八)。

教育局重建於三十四年九月十二日，局長為顧毓琇氏，局內組織分中等教育、國民教育、職業教育及督導五處，總務、秘書、會計、人事、專員五室，十一月間奉令緊縮，將職業教育併入社會教育處，督導處改室，總務併入秘書室，專員室裁撤，迄卅四年年底，實際組織為三處、三室、七課、八股，其中中等教育、國民教育兩處各分二課，社會教育處下分三課，督導室下分二股，秘書室下分五股，會計、人事兩室未分股，各單位之詳細組織及職掌，見附表(九)。

工務局在偽市政府時原為建設局，該局係將前上海市工務公用兩局及舊公共租界工部局法租界公董局合組而成，其組織相當龐大，接收劃分，頗費時日，直至十二月中，始告完成，局長為趙祖康氏，經整理改組，除附屬機構不計外，局內計分設計、道路營造、結構四處，其下各設四課，另秘書室下分五股，人事室下分四股，會計室下分三股，技術、機要兩室未分股，合為四處、五室、十六課、十二股，其重建期間同為三十四年九月十二日，其詳細組織及職掌，見附表(十)。

公用局與工務局同時成立，且同由偽市政府建設局劃分而來，局長為趙曾珏氏，內部組織計分四處，每處各分五科，另設秘書、總務、人事、會計、技術五室，總務室下分五組，其餘四室各分三組，十一月間奉令緊縮，改科為課，改組為股，計第一、第四兩處各分四課，第二、第三兩處各分三課，秘書室下分六股，技術室分四股，人事、會計兩室各分三股，合為四處、四室、十四課、十六股，各單位之詳細組織及職掌，見附表(六)。

衛生局於三十四年九月十二日接收成立局長為俞松筠氏內部組織分醫事行政藥事行政保健防疫環境衛生五處秘書人事會計統計四室十一月間奉令緊縮將醫事藥事兩處合併為醫藥行政處保健防疫兩處合併為保健防疫處裁去統計室添設技術室迨三十四年年底實際組織為三處四室八課五股其中醫藥行政環境衛生兩處各分三課保健防疫處下分二課秘書室下分五股其餘三室未分股各課股之詳細組織及職掌見附表(三)

地政局與其他各局同時建立於三十四年九月十二日局長為陳石泉氏內部組織計有五處五室下設十七科及測量總隊迨十一月間各單位之業務漸納正軌適於是時奉令緊縮及斟酌實際需要從事調整將原有五處併為三處其下各分三課另於第一處下附設測量總隊第二處下附設三登記處第三處下附設公地清查隊秘書室下原有二科改為三股會計室下分三股人事室下分兩股技術視察兩室仍舊合為三處五室九課八股及測量總隊等五單位各課股之詳細組織及職掌見附表(三)

上海市政府組織系統表(附表一)  
三十四年十二月底

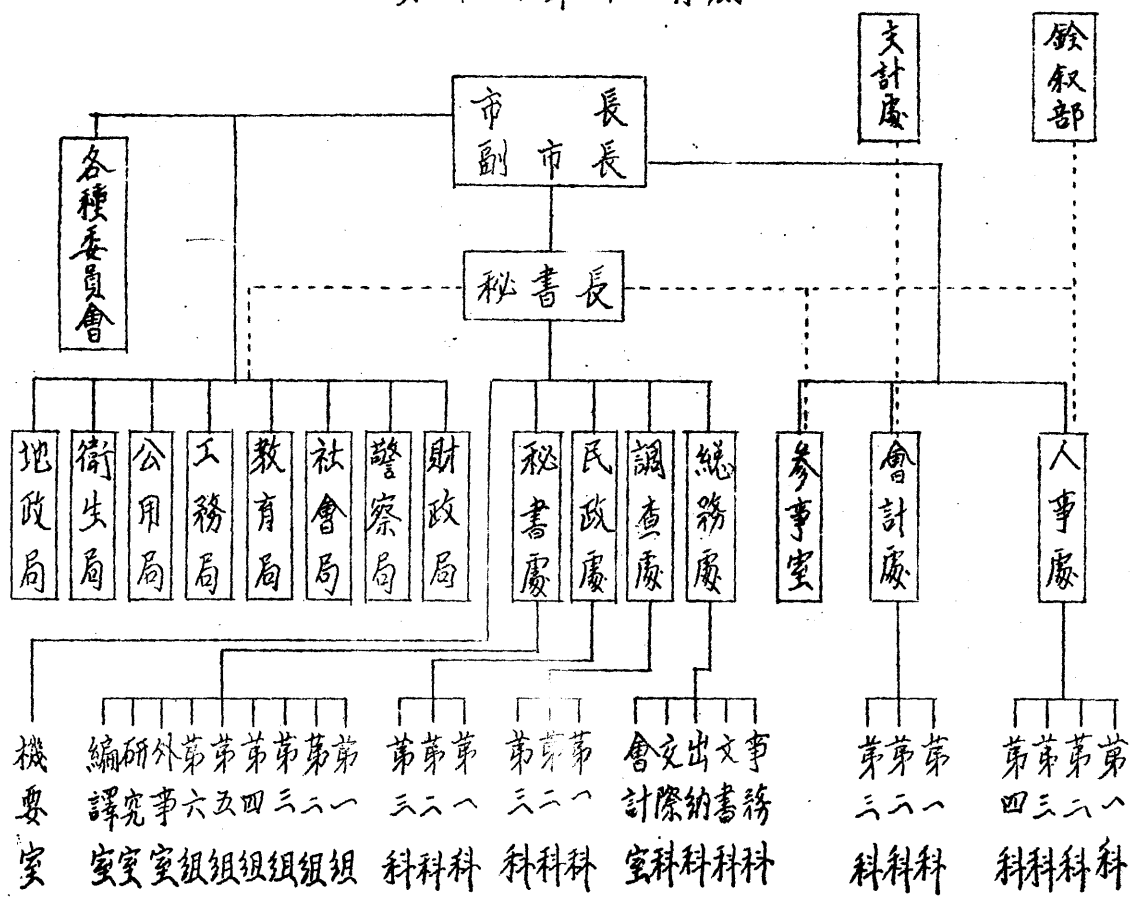

# 上海市政府秘書處組織系統暨職掌表(附表二)

三十四年十二月底

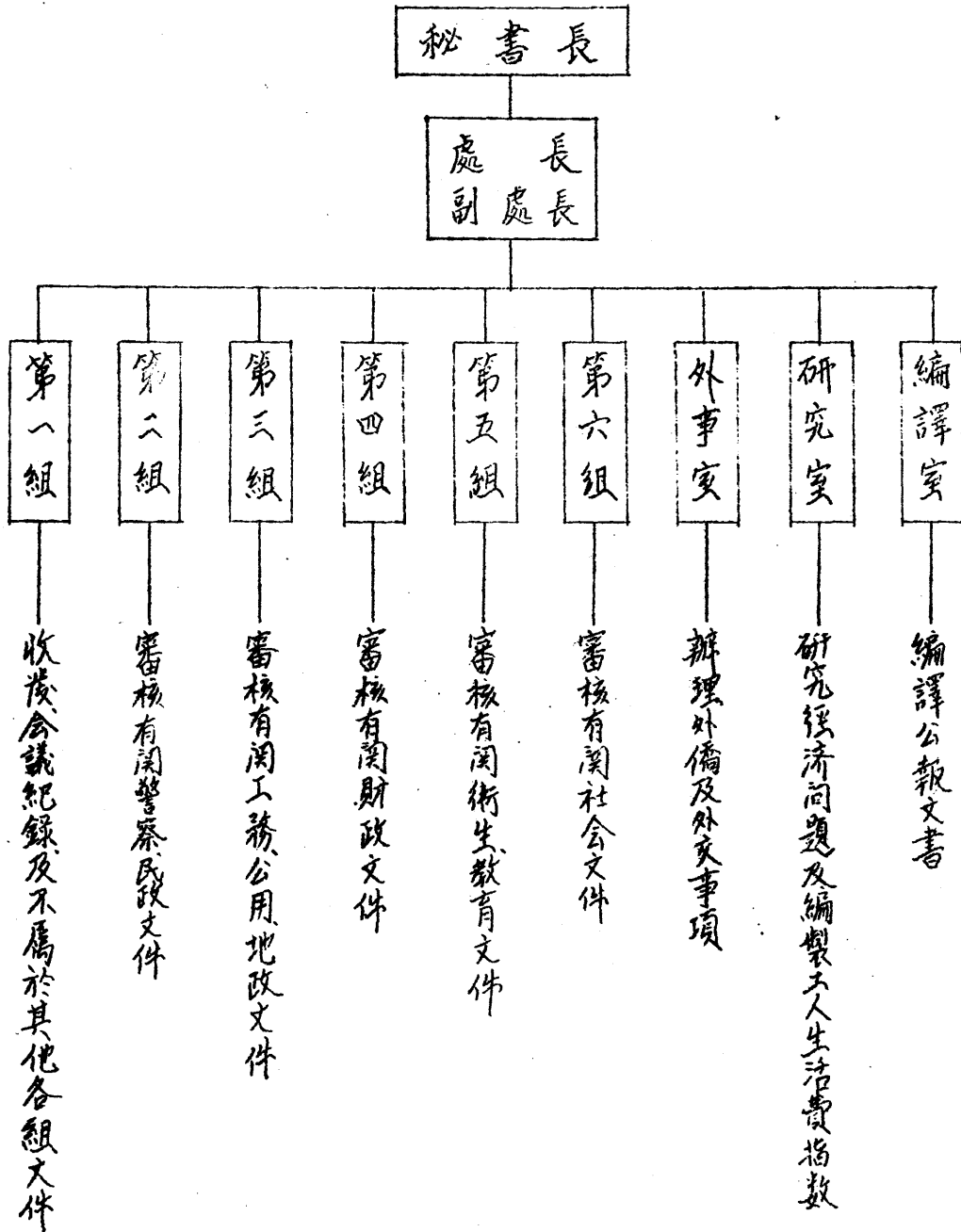

上海市政府民政處組織系統暨職掌表(附表三)

三十四年十二月底

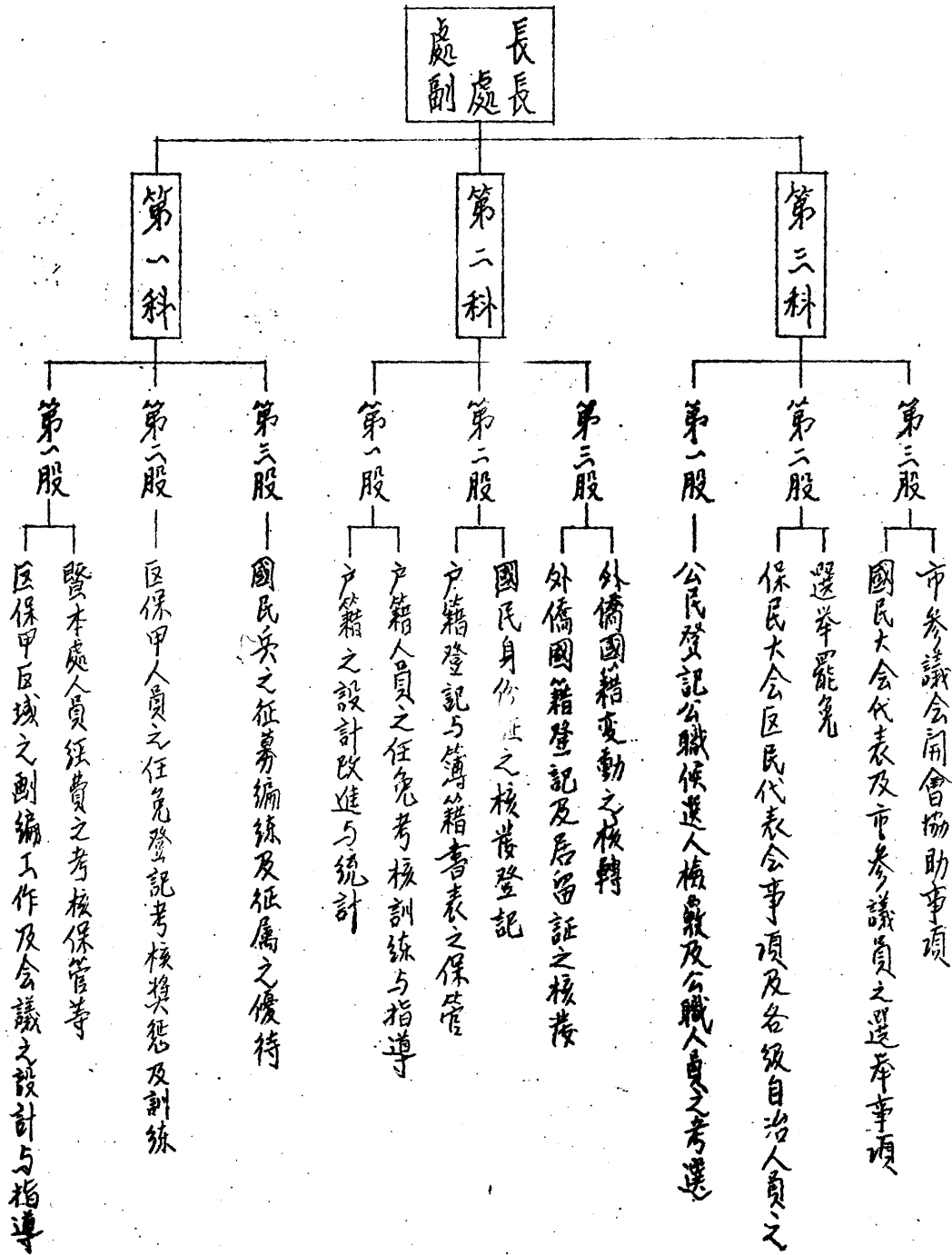



上海市政府人事處組織系統暨職掌表(附表四)

三十四年十二月底

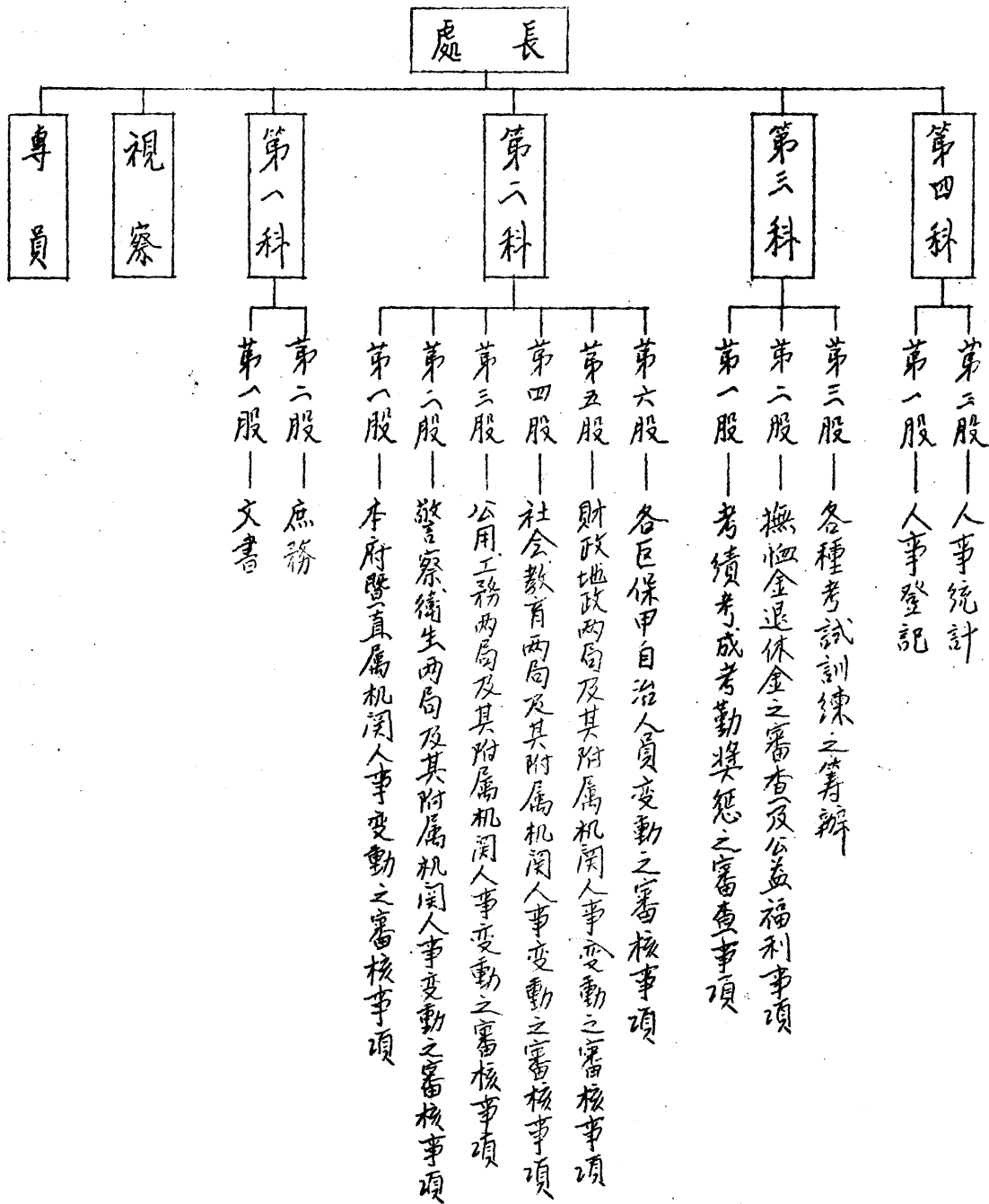

上海市政府會計處組織系統暨職掌表(附表五)

三十四年十二月底

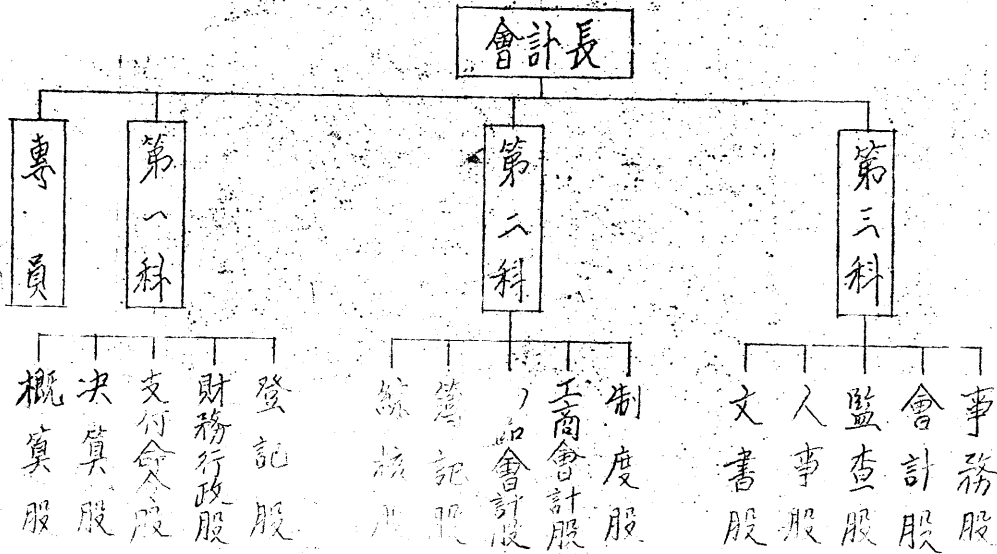

上海市財政局組織系統暨職掌表(附表六)

三十四年十二月底

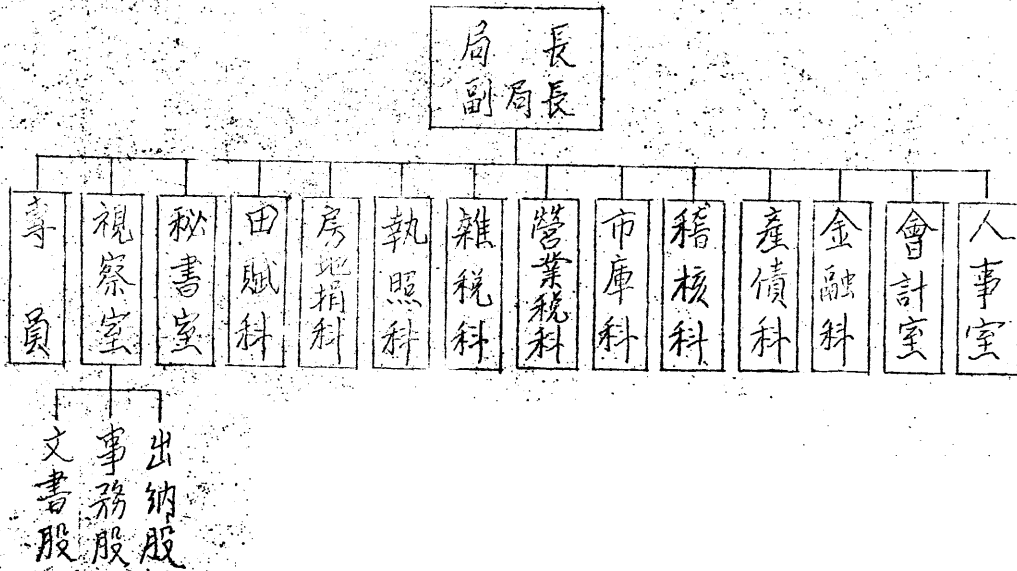

# 上海市警察局組織系統暨職掌表(附表七)

三十四年十二月底

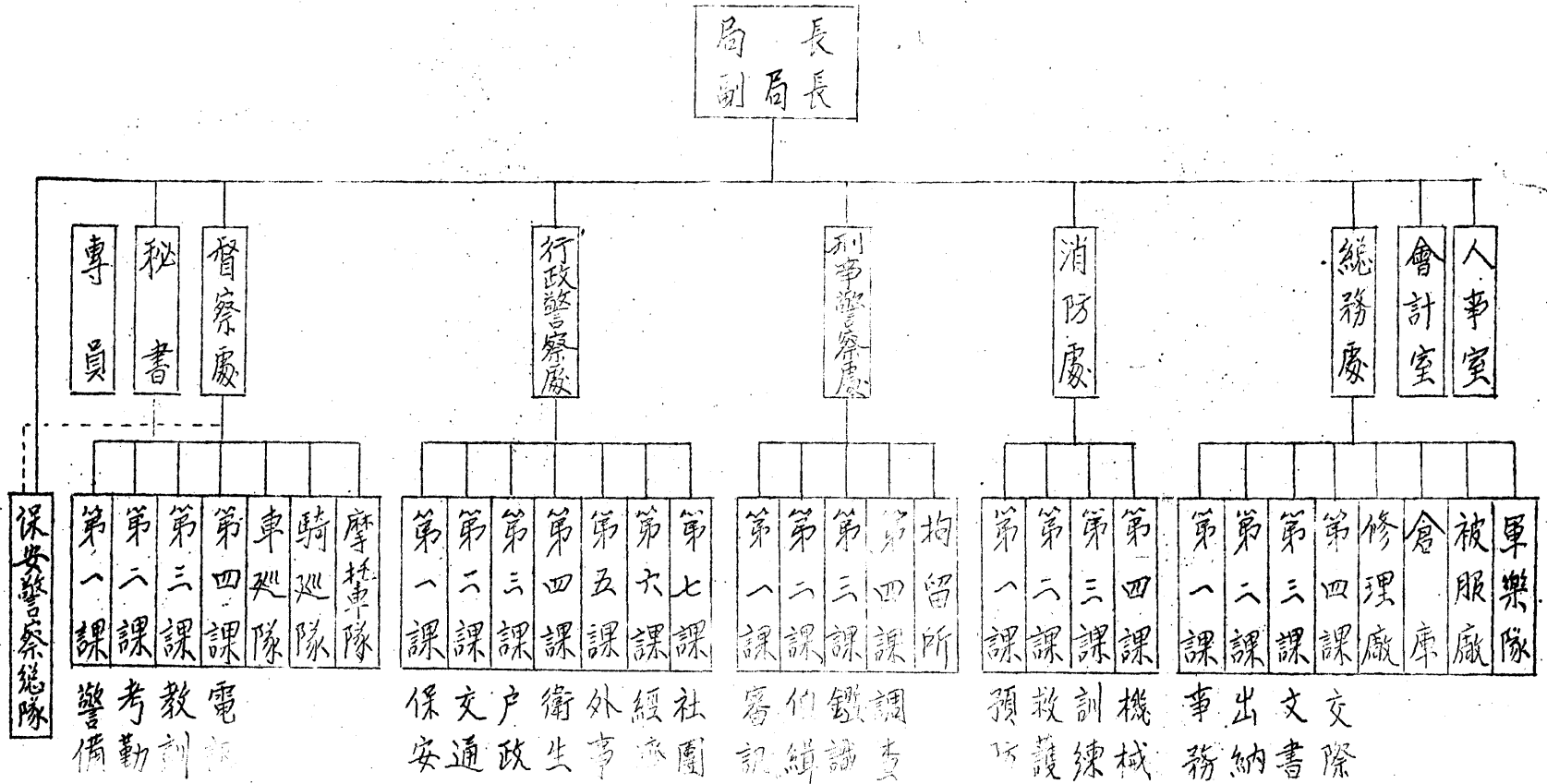

上海市社會局組織系統暨職掌表 (附表八)  
三十四年十二月底

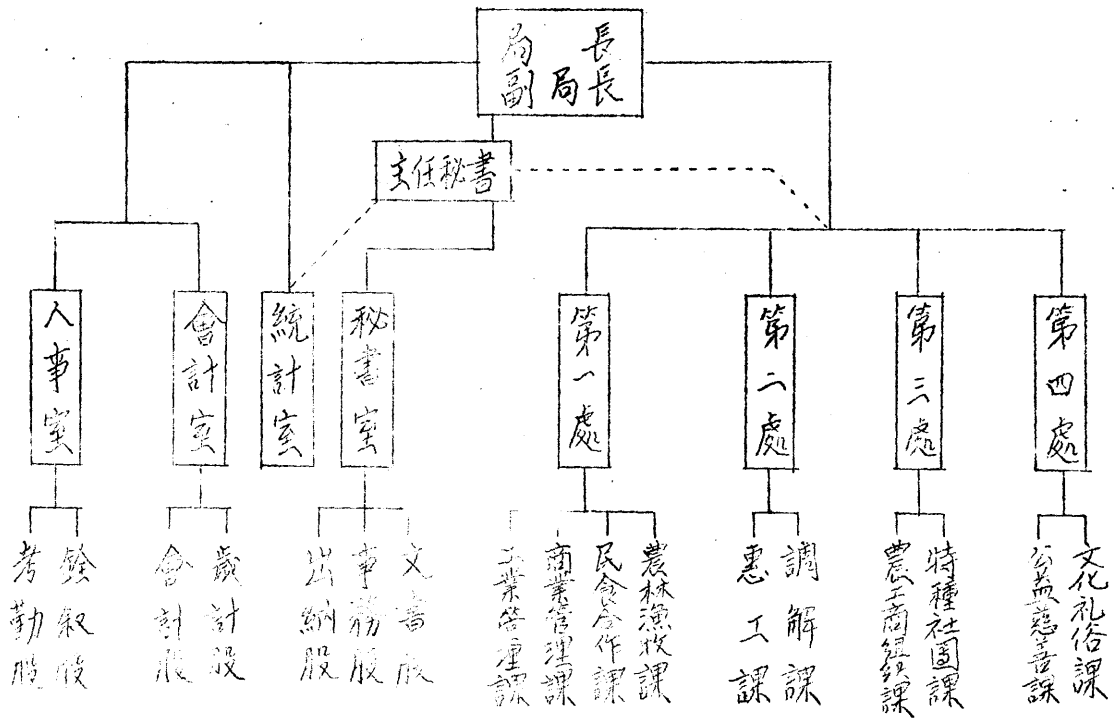

上海市教育局組織系統暨職掌表 (附表九)  
三十四年十二月底

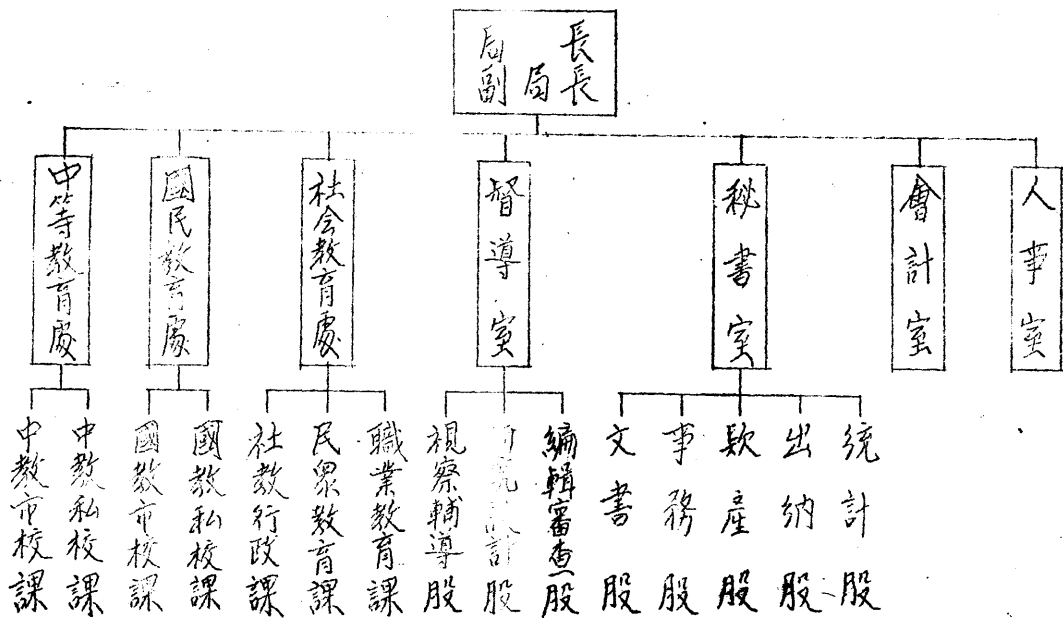

# 上海市工務局組織系統暨職掌表(附表十)

三十四年十二月底

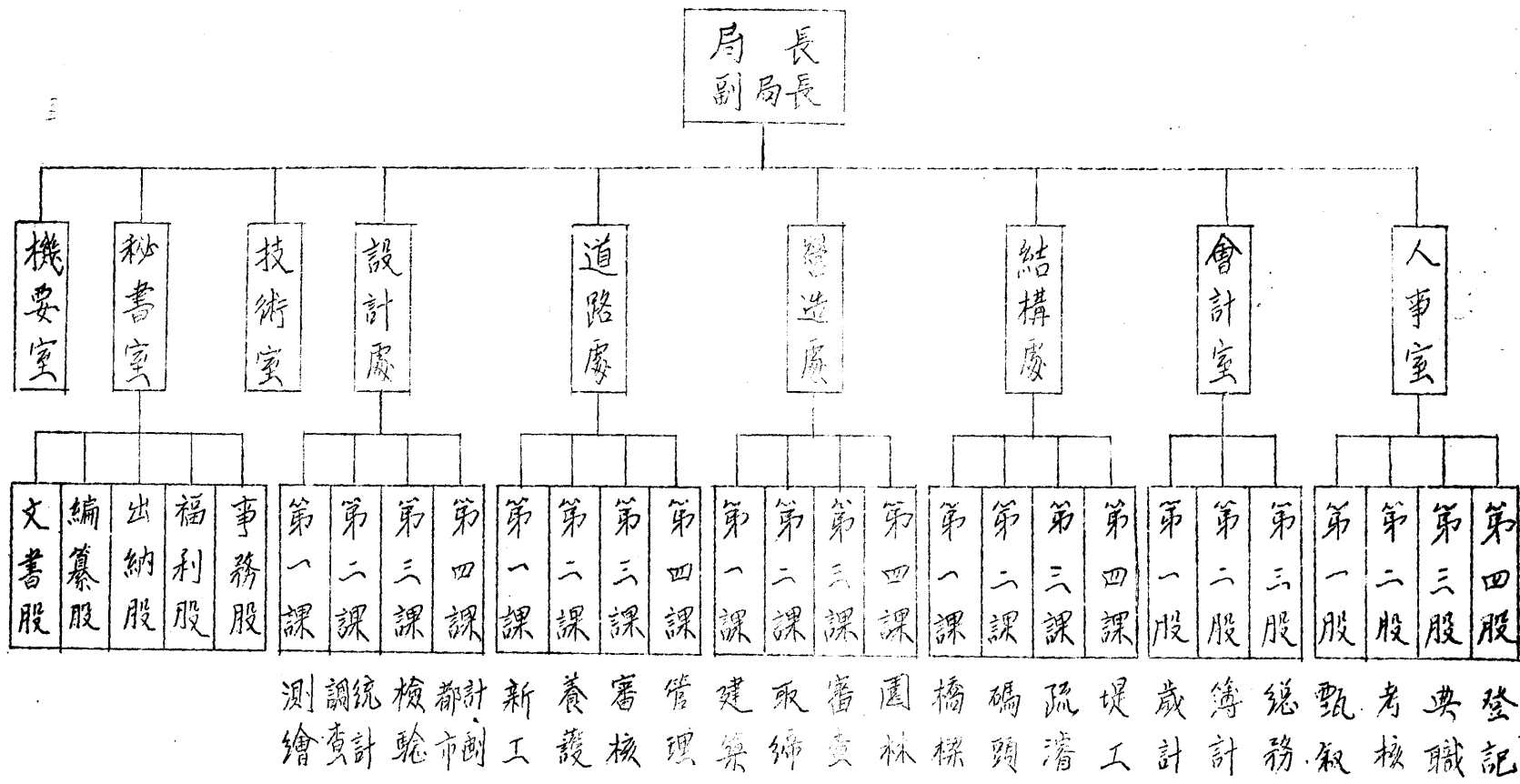

104

# 上海市公用局組織系統暨職掌表 (附表十一)

三十四年十二月底

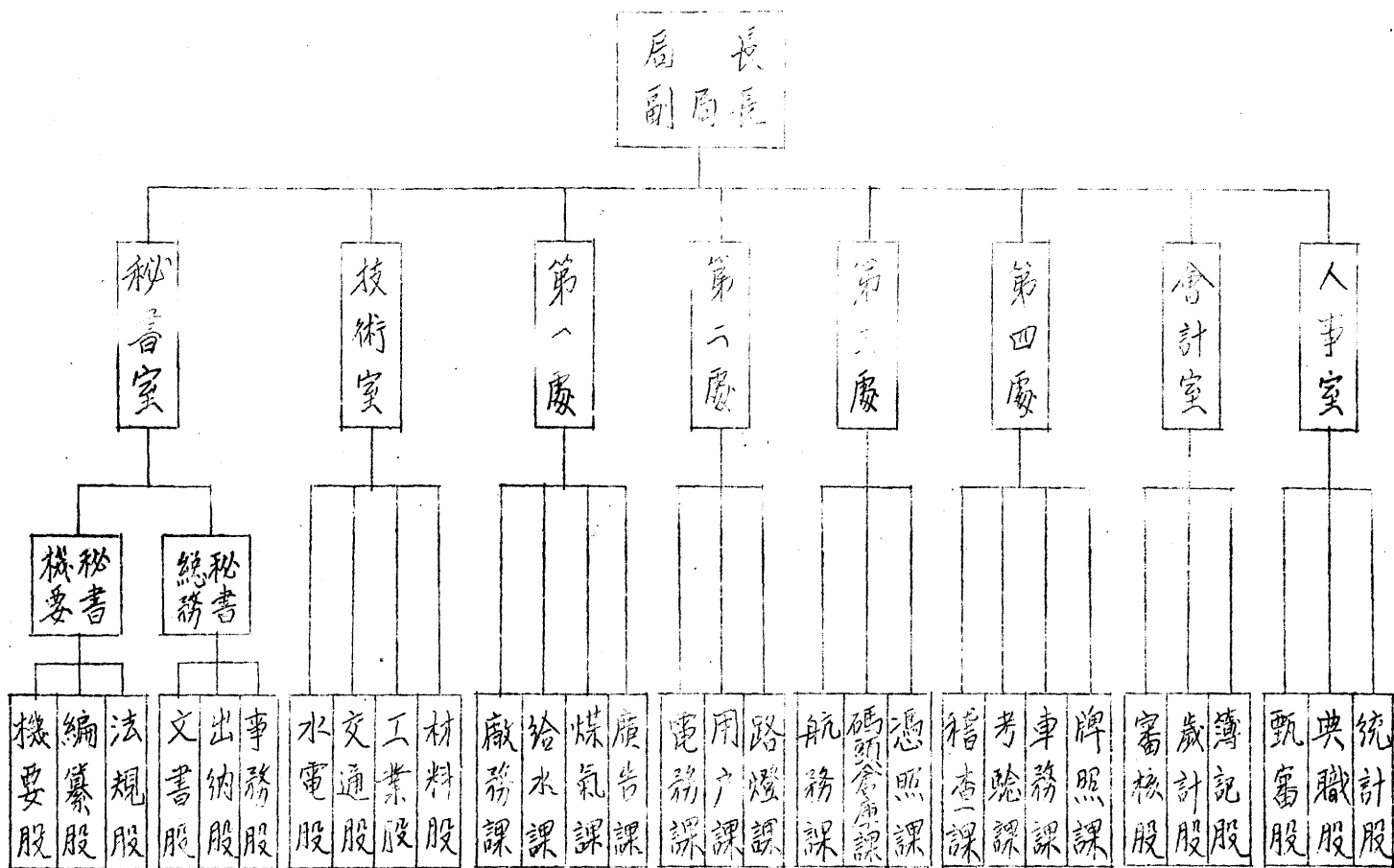

上海市衛生局組織系統暨職掌表(附表十二)

三十四年十二月底

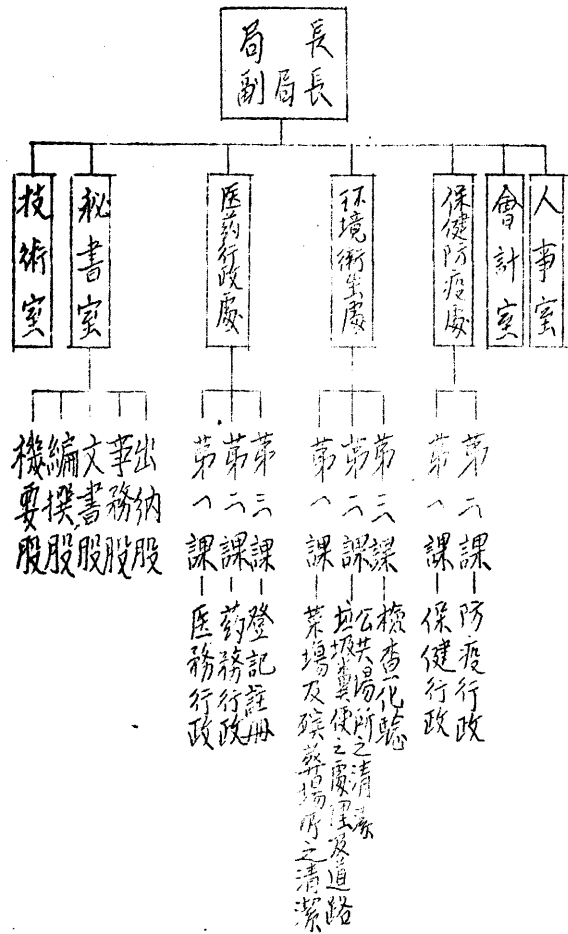

上海市地政局組織系統暨職掌表(附表十三)

三十四年十二月底

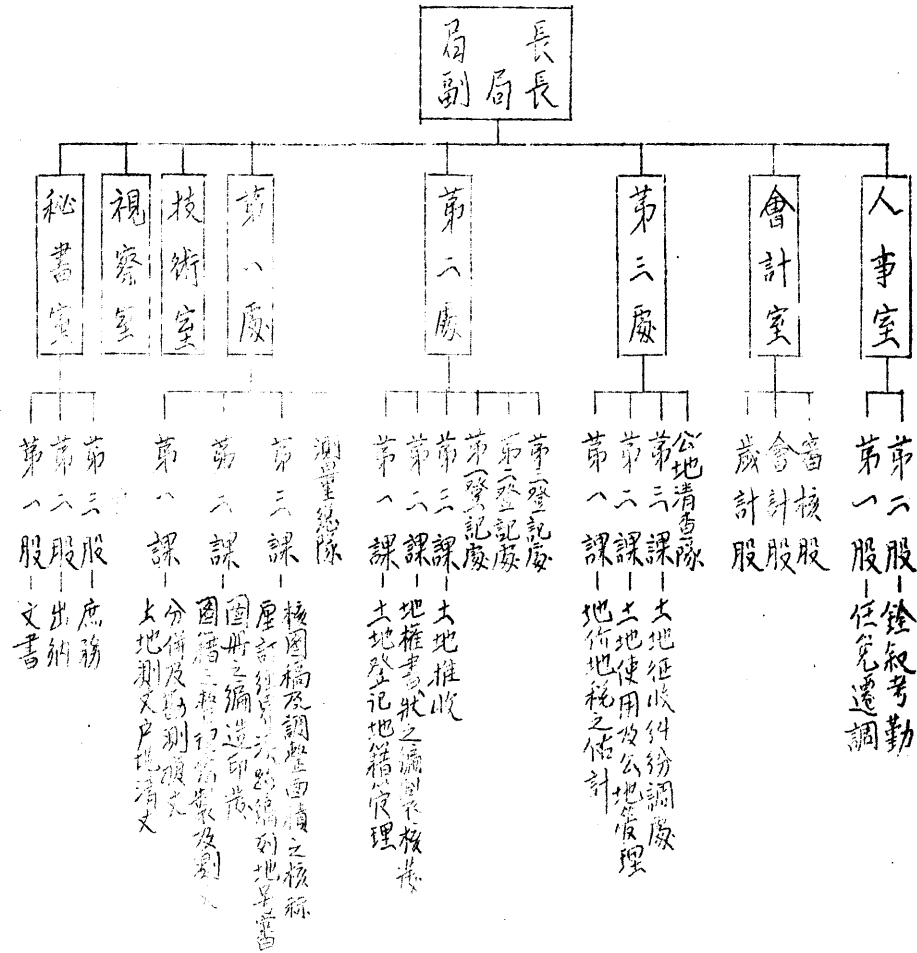

12

## 第 二 類 人 事

上海市政府於三十四年九月組織成立關於各部份主管人員，均由中央在滬遴選任命，其他重要佐理人員亦多來自彼方為謀情形熟悉前後銜接對於過去在滬地下工作人員曾酌予錄用，偽府低級職員亦多有留用，故市府職員有“滬”“滬”“留用”三種，根據三十四年年底報告，市府各局處暨附屬機關共有職員九千八百七十九人，（見表六）各局處本身三千零十四人，約佔三分之一，附屬機關六千八百六十五人，約佔三分之二。若就各局之人数比較言之，則警察及教育最多，衛生財政次之，工務公用又次之，地政共社會為最少。此則因業務之繁簡有別，警察局連同其附屬機關計一千九百八十七人，若將警長與警士一併計入，總數將達九千。上海華洋雜處薰蕕不齊，自非厚植警力不足以收維護治安之功效，茲將復員後抗戰前上海之警力作一比較，當可窺見其一斑。

### 戰前與戰後上海警力比較

項 別	戰 後 人 數 (上海市警察局)	戰 前 人 數*			
		合 計	華 界	公共租界	法 租 界
總 計	8,787	14,281	5,980	6,184	2,197
官 佐	1,987		836	693	
長 警	6,800		5,144	5,491	

\*華界與法租界係二十四年數字，公共租界係二十五年數字

滬上教育向稱發達，市教育局復員後，即將原市立學校繼續開辦，並擴充班級，以資容納，是以教育局本局職員僅一百三十七人，在各局中為最少，而附屬機關教長館長場長教員職員達一千七百八十九人之多，為各局之冠。

市政府各處室之職員計四百三十八人，各局之職員計二千五百八十三人，其官階籍貫年齡學歷之分布情勢未盡相同，關於官階（見表二—三）無論在本市府或各局委任均佔二分之一以上，薦任佔百分之二七至二八，惟簡任市府佔百分之十，各局僅佔百分之二。六此則稍有不同，職員之籍貫（見表四—五）以江浙浙江廣東三省及上海市本籍為最多，在本市府幾佔全體四分之三，在各局亦幾佔全體二分之一，此外警察衛生工務公用等四局尚有外籍職員九人，楚材晉用，當無足異，茲將各時期外籍警員人數列表於後，以便比較。

警察局並留用外籍警長百餘人



## 各時期外籍警務人員

項	別	二十四年十二月	三十四年六月	三十四年十一月
總	計	1,931	820	171
官	佐	267+	456	38
長	警	822+	364	133

[註] 二十四年十二月法租界外籍警務人員僅有總數字

職員年齡之分配(見表六一七)以31—35一組為最多其餘各組人數依次向兩旁遞減。市府與各局職員皆具同一性質與職員之學歷(見表八一九)受高等教育者約佔全體四分之一。受專門教育及中等教育者約佔全體二分之一其餘學歷約佔全體四分之一。至職員中留學外國者以工務局之二十八人為最多次之為公用局之二十三人。工務與公用皆需專門技術故兩局之留學生較他局為多。又本市府府缺中有留學生七人。參事室有留學生六人。教育局十人。財政局八人。地政局七人。英材濟濟庶幾選賢與能之道矣。附表(十、十一、十二)。

## 上海市政府各局處暨附屬機關職員人數

三十四年十二月底

(表 1)

項 別	共 計	市政府	各 局								
			小 計	警察局	工務局	財政局	衛生局	地政局	教育局	公用局	社會局
總 計	9,179	654	8,525	1,987	772	933	1,357	458	1,926	695	397
本 部	3,014	431	2,583	526	292	352	209	364	137	371	332
附屬機關	6,165	223	5,942	1,461	480	581	1,148	94	1,789	324	65

資料來源：根據各局統計室送來資料加以彙編

附註：(1) 兼職人員概未列入。

(2) 市府附屬機關包括接收物資管理處、德僑管理委員會、房屋租賃管理委員會、新聞發佈組、暨通誌館等機關。

(3) 警察局有警長警士計6,800人未列入。

# 上海市政府各單位職員官階

三十四年十二月底

(表2)

各單位	共計	簡任	薦任	委任	僱員	聘任
總計	431	43	70	243	65	10
府缺	34	21	2		1	10
秘書處	55	7	13	34	1	
總務處	118	2	12	80	24	
民政處	53	2	10	23	18	
調查處	28	2	8	16	2	
人事處	53	1	10	30	12	
會計處	58	1	9	42	6	
參事室	11	6	1	3	1	
機要室	12	1	2	9		
研究室	9		3	6		

資料來源：上海市政府人事處

附註：(1) 府缺指市長副市長秘書長顧問<sup>專門</sup>委員室專員室之職員。

(2) 秘書處有兼職四人，參事室有兼職二人，總務處人事處各有兼職一人均未列入。

# 上海市政府各局職員官階

三十四年十二月底

(表3)

機關別	共計	簡任	薦任	委任	僱員	聘任
總計	2583	65	428	1563	500	27
警察局	526	6	42	340	135	3
工務局	292	12	52	157	71	—
財政局	352	4	81	209	58	—
衛生局	209	7	38	117	46	1
地政局	364	7	48	275	29	5
教育局	137	11	41	73	12	—
公用局	371	10	83	155	122	1
社會局	332	8	43	237	27	17

資料來源：根據各局統計彙送來資料加以彙編

上海市政府各單位職員籍貫

三十四年十二月底

(表4)

單位別	共計	江蘇	浙江	安徽	湖南	湖北	四川	雲南	廣東	廣西	福建	江西	山東	河北	陝西	山西	未詳
總計	431	162	118	14	8	3	2	1	23	1	9	3	5	15	1	1	65
府 缺	34	5	12		2						1						14
秘書處	55	17	10	2	1		1		4		3			1			16
總務處	118	55	25	3	1	1			5		1		2	3			22
民政處	53	15	25			1			3			1	1	3			4
調查處	28	11	8						6		1						2
人事處	53	27	16	2	1		1		1		1	1		1			2
會計處	58	24	14	5	1				2	1	2		1	7		1	
參事室	11	1						1	2			1	1				5
機要室	12	3	4	1	2	1									1		
研究室	9	4	4	1													

資料來源：上海市府人事處

上海市政府各局職員籍貫

三十四年十二月底

(表5)

機關別	共計	上海市	南京市	北平市	江蘇	浙江	安徽	湖南	湖北	四川	雲南	廣東	廣西	福建	江西	山東	河北	陝西	山西	河南	遼寧	甘肅	吉林	外籍	未詳	
總計	2568	372	34	21	1011	676	73	23	27	14	2	136	1	49	31	19	36	2	1	10	6	1	1	9	28	
警察局	526	81	11	9	111	181	15	5	4	2		36		10	3	13	21			1					5	18
工務局	292	42	4	2	128	68	6	3	2	3	1	10	1	6	6	2	4				2				2	
財政局	352	65	8		118	92	7	4	12	1		25		5	6	1	2		1	4	1					
衛生局	209	31	2	1	77	58	8	2	1	1		13		7	1	2	3			1					1	
地政局	364	55	3	1	250	54	10	3	1	2		11		4	3		1			1	1		1		3	
教育局	137	9	2	2	63	22	6	2	2			6		10			3			2	1				7	
公用局	371	53	4	2	138	123	7	1	2	2	1	25		5	8		1								1	
社會局	352	36		4	148	98	14	3	3	3		10		2	4	1	1	2		1	1	1				

資料來源：根據各局統計室送來資料加以彙編

# 上海市政府各單位職員年齡

三十四年十二月底

(表6)

單位別	共計	20以下	21-25	26-30	31-35	36-40	41-45	46-50	51-55	56以上	未詳
總計	451	9	63	81	102	58	47	29	12	7	23
府	34	1			2	4	9	5	2	2	9
秘書處	55		1	9	11	7	13	4	3	4	3
總務處	118	1	11	20	33	19	8	3	5		6
民政處	53	3	12	9	12	5	4	3	1		4
調查處	28	1	12	11	1	2	1				
人事處	53	1	8	7	22	7	4	2	1	1	
會計處	58	2	15	11	7	6	3	4			
參事室	11		1	1		2	3	3			1
機要室	12		2	2	3	4	1				
研究室	9		1	2	1	2	1	2			

資料來源：上海市政府人事處

# 上海市政府各局職員年齡

三十四年十二月底

(表7)

機關別	共計	20以下	21-25	26-30	31-35	36-40	41-45	46-50	51-55	56以上	未詳
總計	2785	60	385	437	531	471	299	209	75	32	28
警察局	226	23	91	101	116	79	59	34	6	2	15
工務局	292	9	38	57	87	48	32	27	11	6	—
財政局	352	1	70	76	80	54	28	33	15	3	—
衛生局	209	3	24	34	56	48	19	11	12	2	—
地政局	364	12	62	60	71	71	39	31	10	2	6
教育局	137	2	14	17	25	27	20	14	6	5	7
公用局	371	6	56	90	76	81	57	22	4	4	—
社會局	332	13	25	76	60	63	45	37	11	2	—

資料來源：根據各局統計室送來資料加以彙編

上海市政府各單位職員學歷 (表8)

三十四年十二月底

單位別	共計	留學	大學	專門		中學	小學	訓練班	肄業				詳
				專門學校	職業學校				大學	專門	中學	小學	
總計	431	21	89	38	20	128	4	17	32	2	1	2	69
府 缺	34	7	7	3	4						1		12
秘書處	55	4	10	5		13	1		3				10
總務處	118		22	10		44	2	5	8		2	2	23
民政處	53	1	10	6	2	15	1	2	5		5		6
調查處	28	1	2		10	2		6	1				
人事處	53	2	10		3	19			4		2		13
會計處	30		12	6	1	25		3	8	2	1		
參事室	11	5											5
機要室	12		3	2		3		1	3				
研究室	9		4	4		1							

資料來源：上海市政府人事處

上海市政府各局職員學歷

三十四年十二月底

(表9)

機關別	共計	留學	大學	專門		中學	小學	訓練班	肄業				詳
				專門學校	職業學校				大學	專門	中學	小學	
總計	2583	111	682	228	91	883	39	33	194	24	192	1	99
監察局	526	2	145	—	87	249	18	8	—	—	—	—	17
工務局	292	38	77	35	—	132	10	—	—	—	—	—	—
財政局	352	8	45	20	1	115	—	3	50	12	97	—	3
衛生局	209	11	52	54	—	48	—	—	28	—	16	—	—
地政局	364	7	81	59	1	110	3	22	35	5	32	—	9
教育局	137	10	63	12	—	26	—	—	10	1	2	—	13
公用局	371	23	91	48	2	120	1	—	44	6	28	1	7
社會局	332	12	128	—	—	91	7	—	27	—	17	—	10

資料來源：根據各局統計室送來資料加以彙編

上海市府各局處室主管人員 (表10)

三十四年十二月

職別	姓名	籍貫	年齡	辦公地址	電話號碼	
					內線	外線
市長	錢大鈞	江蘇	五三	市府內	358	13130
副市長	何德奎	浙江	五十一	市府內	321	14239
秘書長	沈士英	浙江	四八	市府內	406	10068
主任參事	錢治信	廣東	三七	市府內	276	15349-23
總務處長	孫芹池	浙江		市府內	238	17924
總務處副處長	陳希平	江蘇	四八	市府內	372	15349-24
民政處長	張曉崧	浙江	四二	福州路185號		17590-8
民政處副處長	項昌權	浙江	四二	福州路185號		17590-10
調查處長	王新衡	浙江	三八	市府內	363	19992
調查處副處長	劉方雄	浙江	三七	市府內	363	19992
秘書處長	王兆芬	江西	四一	市府內	359	15349-29
人事處長	沈澤蒼	浙江	四三	市府內	354	19416
會計處長	周湘帆	江蘇	五〇	市府內	322	14252
機要室主任	戴竹	湖南	三四	市府內	378	13913
研究室主任	蔡玉璣	浙江	四九	市府內	264	15349-19
警務處長	吳鐵吾	浙江	四八	福州路185號	579	15380
警務處副處長	俞松干	浙江	三五	福州路185號	597	15380
公用局長	趙曾珍	天津	四五	九江路50號		15100
公用局副局長	張仁治	江蘇	三八	九江路50號		14800
教育局長	顧觀琇	江蘇	四四	馬當路80號		80050-7 88222
教育局副局長	李熙謀	浙江	五〇	馬當路80號		80050-7 88222
地政局長	陳五泉	江蘇	四五	馬當路80號		80050-34 88371
地政局副局長	陳寶驊	浙江	三九	馬當路80號		80050-48 88401
財政局長	浦松東	江蘇	六四	市府內	347	12310-21
財政局副局長	夏賦初	湖北	五五	市府內	333	10247
社會局長	曹錕	江蘇	四二	馬當路80號		80050-17 80117
社會局副局長	葛克信	江蘇		馬當路80號		80050-86 89382
工務局長	趙祖康	江蘇	四六	市府內	211	15469-27
工務局副局長	王絕善	上海	五四	市府內	219	15469-40
衛生局長	俞松筠	浙江	四八	市府內	309	12410-5

資料來源：上海市政府人事處

# 上海市警察分局一覽表

三十四年十二月

(表 11)

分局	長	地	址	電	話
黃浦分局	黃 泉 弄	金	陵 路	8 0 1 2 2	
老關分局	孫 家 良	寧	波 路 645 號	9 1 0 9 2	— 5
新成分局	何 浩 榮	成	都 路 300 號	3 0 1 7 3	
靜安寺分局	周 蔚 庭	愚	園 路 172 號	3 0 0 4 8	
江寧路分局	程 華 鵬	江	寧 路 511 號	3 0 0 1 5	
虹口分局	傅 伯 良	照	行 路 260 號	4 2 2 4 3	
北站分局	盧 碧 湖	海	寧 路 830 號	4 4 1 9 7	
北四川路分局	曾 德 樂	浮	陽 路 751 號	4 8 3 7 0	
普院路分局	戚 靜 文	江	寧 路 1291 號	5 0 1 5 2	
長寧路分局	余 逸 仁	長	寧 路 36 號	2 3 0 9 4	
常熟路分局	傅 南 緝	霞	飛 路 1309 號	7 7 0 7 7	
泰山路分局	朱 廷 鈞	霞	飛 路 235 號	8 2 0 1 3	
盧家灣分局	趙 佩 瑛	西	長 興 路 22 號	7 0 0 6 0	
提籃橋分局	張 人 佑	茂	海 路 70 號	5 2 2 4 4	
榆林路分局	周 大 受	檢	材 路 707 號	5 2 2 5 0	
楊樹浦分局	王 心 恒	平	涼 路 2049 號	5 2 7 8 8	
邑廟分局	杜 醉 醇	方	浜 路 59 號	0 2 — 70222	
遠東路分局	姚 啟 洪	遠	東 路 171 號	0 2 — 70151	
閘北分局	蔣 志 春	北	遠 路 607 號	0 2 — 62042	
徐家匯分局	陳 志 清	同	仁 街 66 號	7 8 9 7 4	
大場分局	陸 育 德	交	通 路 1933 號	0 2 — 60076	
新市街分局	倪 化 南	翔	飛 路 1671 號	0 2 — 50009	
新滄分局	梁 治 平	林	肯 路 1718 號	2 9 5 3 9	
江灣分局	于 傑 傑	江	灣 站 路	0 2 — 62458	
楊思分局	沈 德 享	楊	思 鎮		
洋涇分局	賈 維 駿	東	昌 路	0 2 — 74017	
高橋分局	王 維 康	高	橋 橋	0 2 — 70005	
龍華分局	何 權 權	龍	華		
水上分局	吳 克 君	十	大 鋪	8 8 0 6 1	

資料來源：上海市警察局統計室

# 上海市各區區長副區長

三十四年十二月

(表 12)

區	別	地	域	區長姓名	副區長姓名
第	一	區	黃浦	葛傑臣	程照鄰
第	二	區	老閘	姜豪	李汝椿
第	三	區	邑廟	陸蔭初	鄒志賢
第	四	區	蓬萊	陳敏	姚鑫之
第	五	區	泰山	朱文德	陳賡修
第	六	區	廬家灣	章鵬若	呂覺非
第	七	區	常熟	王企九	侯寄遠
第	八	區	徐家匯	程式	夏明瑞
第	九	區	長寧	王炳權	汪子奎
第	十	區	靜安	石邦藩	謝顯曾
第	十一	區	新成	王劍鐸	陳楨國
第	十二	區	江寧	侯隽人	呂型誠
第	十三	區	普陀	李華	鄭梅魁
第	十四	區	閘北	鍾可託	王治平
第	十五	區	北站	潘介眉	朱大昌
第	十六	區	虹口	張仲綿	黃芝宇
第	十七	區	北四川路	陳澤寬	唐天恩
第	十八	區	提籃橋	曹子言	趙一羣
第	十九	區	榆林路	田怡庭	孟新民
第	二十	區	楊樹浦	龔夏	陳志競
第	二十一	區	新市街	朱樹人	沈鼎名
第	二十二	區	江灣	李澄塘	倪燦曾
第	二十三	區	吳淞	吳人望	許鑑民
第	二十四	區	大場	程經連	陳友先



# 上海市各區區長副區長

三十四年十二月

(表12續)

區 別	地 域	區長姓名	副區長姓名
第二十五區	新 涇	金 德 寰	陳 忠 保
第二十六區	龍 葉	陳 愷	王 復 芝
第二十七區	馬 橋		
第二十八區	塘 灣		
第二十九區	楊 思	張 孟 豪	朱 賢 德
第三十區	洋 涇	郭 其 遜	葉 仲 連
第三十一區	高 橋	鐘 人 傑	解 溫 池

資料來源：上海市政府民政處

### 第三類 戶口

在敵偽統治時期，本市範圍除原有上海市區外，尚包括南匯、崇明、川沙、寶山、奉賢、嘉定、青浦、上海等八縣，全市地區分市區、郊區、縣區三種，市區包括兩租界及其附近地段，其行政由市政府直接處理，郊區包括江灣、滬北、滬西、浦東北、浦東南五區，各設區公署，縣區即係擴充之區域，設置南匯、奉賢、川沙、崇明、寶山、嘉定七縣政府，並另設第一區、第二區行政督察專員公署，分管各縣，勝利以後，各縣仍交由江蘇省政府接管，惟市區閔行一帶邊界，迄今尚未劃定。

本市民政於接收之初，率由警察局兼辦，嗣為便利工作，推進戶政起見，於十一月間成立民政處，專辦保甲戶口及自治事宜，最先着手於保甲之編組，而編組程序採用自上而下之方式，即先由市政府劃定假定區，再由假定區劃定假定保區，長由市政府委派，保長由區長報請市政府核委，惟民政處成立較晚，本年度戶政工作僅完成第一步之一部份，將全市劃分為三十八個區，除第二十七馬橋區暨第二十八塘灣區正與江蘇省政府洽商接收，未曾設所辦公外，其他二十九個區均已次第成立。

上海人口戰前在四百萬以上，淪陷以後，大批內移，據三十四年統計六月底僅有三百五十二萬有零，十二月底僅有三百三十七萬有零（見表八、三），人口密度，平均每平方公里五千四百五十三人，而老閘新成兩區每平方公里竟至十萬人以上，密度之高，實為世界各國之冠，龍華密度最小，每平方公里僅一百五十三人，該處純係鄉村，無復都市現象，以每戶人口而論，平均為四、五五人，最大者為靜安區，每戶六、八人，最小為榆林區，每戶僅八、四七人，各區性別比例平均每百女子當男子一百一十九人有奇，女子超過男子者僅靜安、高橋、楊思三區，其餘各區男子均超過女子，而尤以黃浦區為最著，男子幾及女子之三倍，該區為水運銀行大企業之中心，故有如此狀況，至市民年齡，楊樹浦、榆林、提籃橋、虹口北四川路及西虹口六區，因無統計數字未能列入，該六區之保甲在淪陷期內，由敵寇之海軍陸戰隊經辦所謂“海軍保甲”是也，是亦敵偽時期之特殊現象，特附註於此，附表（二）、（四）、（五）。

上海為國際都市，外僑來此實繁有徒，本年十二月底計三萬四千七百六十四戶，人口達一十二萬二千七百九十八名，按國籍言之計有二十八個單位，以日人為

最多計七萬二千六百五十四人，約佔全休外僑百分之六十，而無國籍者，因包括各國難民在內，亦幾達百分之二十六，其他各國超過百分之三者，有德、法、葡、蘇四國，及印度一處，盟邦部隊未列入統計，否則美國當有甚大之數字，至各國僑民戶量，有半數每戶平均不足二人，超過三人者僅日本與捷克兩國，日本每戶平均九人以上，蓋斯時日僑正集中滬上待送回國，故有如此之高，實則每戶平均僅三、五三人，見附表(六)、(七)、(八)、(九)。

### 上海市戶口

三十四年六月底

(表1)

區	別	戶數	口		
			合計	男	女
總計		700,688	3,523,306	1,876,133	1,647,173
黃浦		21,116	102,947	77,639	25,308
老閘		24,872	134,355	85,295	49,060
新靜		55,442	319,522	164,738	54,784
江寧		12,508	77,727	38,097	39,630
江浦		22,684	124,364	66,463	57,901
普泰		21,453	95,097	51,670	43,427
盧家灣		52,216	266,513	141,414	125,099
常熟		36,636	199,322	101,904	97,418
長山		27,407	158,910	75,853	81,051
長寧		29,178	155,502	82,799	72,703
徐家匯		24,359	138,624	74,145	62,479
邑廟		8,806	45,099	23,636	21,463
達家		31,729	125,775	68,148	57,627
斜橋		34,717	143,038	69,647	73,391
新市街		17,498	76,148	39,933	36,215
閘北		6,872	35,183	17,596	17,587
閘北		10,470	50,756	25,071	25,685
東昌		30,287	158,662	82,742	75,920
楊樹浦		10,948	57,291	29,499	27,792
榆林		23,995	119,293	63,758	55,535
提籃橋		31,032	160,577	88,872	71,705
虹口		15,707	83,732	46,513	37,219
北四川路		10,274	51,742	28,757	22,985
西虹口		35,867	185,779	100,771	85,008
江灣		10,502	43,863	23,117	20,746
龍華		7,016	24,010	14,819	9,191
羽林		16,703	77,545	40,812	36,733
滬北		18,749	91,589	49,424	42,165
高橋		22,789	94,281	46,634	47,647
楊思		11,162	42,937	21,774	21,163
洋涇		17,696	87,123	34,587	52,536

資料來源：本表由上海市政府民政處根據偽上海市警察局之統計表改編而成

# 上海市市民年齡分佈

三十四年六月底

(表2)

區 別	合 計	未滿一歲		一歲至五歲		六歲至十二歲		十二歲至二十一歲		二十一歲至四十歲		四十歲至六十歲		六十歲至八十歲		八十歲以上	
		男	女	男	女	男	女	男	女	男	女	男	女	男	女	男	女
總 計	2,864,892	34,920	28,313	116,877	107,538	156,986	141,118	314,466	257,873	457,069	414,087	355,078	299,892	80,957	96,364	1,110	1,744
黃 浦	102,947	1,075	606	4,237	1,176	3,524	1,442	24,420	5,319	27,797	8,653	16,441	8,269	85	243	0	0
老 閘	134,355	892	723	4,180	2,898	7,991	4,502	22,856	12,712	31,095	19,319	17,719	7,442	1,458	1,452	4	12
新 成	319,522	2,302	1,772	15,999	14,480	19,731	16,651	33,323	31,275	46,009	48,178	43,241	35,519	4,360	6,733	73	176
靜 安	77,727	400	365	3,098	3,191	4,353	4,235	8,390	7,988	10,132	10,664	7,236	8,103	4,420	4,703	3	24
江 甯	124,364	606	572	4,054	3,582	4,182	3,975	15,517	10,495	23,352	17,079	19,650	19,224	2,056	2,915	6	59
普 陀	95,097	956	740	5,012	4,934	5,134	5,532	8,001	7,545	20,029	15,421	11,454	7,584	1,966	1,631	18	40
泰 山	266,513	8,415	6,772	6,141	6,144	8,735	6,342	43,140	34,233	32,124	28,167	32,545	31,850	9,971	10,726	283	265
盧 家灣	199,322	3,016	2,905	7,695	6,717	6,417	5,550	19,801	18,915	34,448	34,334	26,258	24,924	4,094	3,332	173	241
常 熟	156,910	1,189	1,045	7,146	6,620	11,469	6,845	14,909	13,858	21,875	28,640	16,608	16,911	2,614	4,050	49	82
華 山	155,502	787	756	7,081	6,615	9,732	8,272	14,422	11,498	28,978	27,023	17,029	13,229	4,692	5,180	78	100
長 甯	136,624	793	658	6,105	5,128	9,341	8,621	17,020	10,137	23,250	24,063	16,132	12,013	1,504	1,859	0	0
徐 家匯	45,099	647	632	1,174	1,666	4,349	3,444	4,157	3,024	7,007	6,217	5,228	4,939	1,057	1,466	17	75
邑 廟	125,775	785	593	5,218	4,585	7,796	6,011	9,079	8,626	21,037	19,442	19,482	13,912	4,746	4,456	5	2
蓮 萊	143,038	3,314	2,328	7,825	6,873	8,751	9,145	15,117	16,801	19,017	20,314	10,593	11,219	5,424	6,703	6	8
斜 橋	76,148	3,081	1,846	8,735	6,530	8,675	6,034	5,876	7,474	6,748	7,196	4,878	5,045	1,934	2,084	6	6

# 上海市市民年齡分佈

三十四年六月底

(表2續)

區別	合計	未滿一歲		一歲至五歲		六歲至十二歲		十三歲至二十歲		二十一歲至四十歲		四十一歲至六十歲		六十一歲至八十歲		八十歲以上	
		男	女	男	女	男	女	男	女	男	女	男	女	男	女	男	女
		新市街	35,185	27	22	2,360	2,147	2,355	2,110	2,950	2,937	5,671	5,500	3,505	3,487	714	1,294
閘北	50,756	610	521	2,408	4,053	2,925	5,213	2,987	2,836	7,098	5,990	6,132	5,186	2,911	1,786	0	0
東昌	158,662	2,122	1,754	3,417	3,447	8,157	7,227	12,578	10,892	30,708	25,393	20,490	17,532	7,261	9,606	29	69
江灣	43,863	139	137	1,008	931	1,289	1,314	7,042	6,069	7,282	7,273	5,423	4,158	928	856	6	8
龍華	24,010	99	67	404	351	560	398	2,097	1,379	6,349	3,523	4,613	2,908	695	565	2	0
羽林	77,545	662	668	3,237	3,045	4,218	4,962	3,529	4,107	11,148	8,808	13,750	10,252	4,243	5,027	25	60
滬北	91,586	597	481	2,679	2,514	7,970	6,005	9,632	7,764	12,567	10,783	11,055	8,595	4,771	5,984	53	59
高橋	94,281	1,027	1,108	3,835	4,156	5,797	5,846	4,115	4,569	5,455	7,117	19,377	17,211	6,799	7,361	229	285
楊思	42,937	1,134	1,008	2,238	2,502	3,449	3,435	3,423	3,011	6,051	5,610	4,484	3,521	928	2,007	7	19
洋涇	87,123	243	254	1,891	2,922	2,836	4,539	9,989	14,459	12,282	19,580	4,755	6,859	2,566	3,845	25	74
楊樹浦	---	---	---	---	---	---	---	---	---	---	---	---	---	---	---	---	---
榆林	---	---	---	---	---	---	---	---	---	---	---	---	---	---	---	---	---
提籃橋	---	---	---	---	---	---	---	---	---	---	---	---	---	---	---	---	---
虹口	---	---	---	---	---	---	---	---	---	---	---	---	---	---	---	---	---
北四川路	---	---	---	---	---	---	---	---	---	---	---	---	---	---	---	---	---
西虹口	---	---	---	---	---	---	---	---	---	---	---	---	---	---	---	---	---

資料來源：本表由上海市政府民政處根據偽上海警察局之統計表改編而成。  
 附註：楊樹浦、榆林、提籃橋、虹口、北四川路、西虹口等六區無統計數字。

25

# 上海市戶口(二)

三十四年十二月底

(表3)

區 別	戶 數	口 數		
		合 計	男	女
總 計	739,956	3,370,230	1,837,245	1,532,985
黃 浦	20,294	112,050	83,088	28,962
老 閘	24,866	129,690	82,014	47,676
新 成	53,785	302,141	155,487	146,654
靜 安	27,274	168,595	83,446	85,149
江 甯	37,290	202,860	108,646	94,214
普 陀	23,640	98,828	53,195	45,633
泰 山	63,313	318,853	165,613	153,240
盧 家 灣	26,940	143,942	72,784	71,158
常 熟	22,317	121,057	90,833	33,224
長 甯	24,511	122,370	66,256	56,114
徐 家 匯	12,806	68,651	35,982	32,669
邑 廟	32,041	144,494	77,647	66,847
蓮 茶	41,048	176,736	91,378	85,358
新 市 街	4,266	21,437	10,904	10,533
開 北	21,440	92,501	34,551	27,950
楊 樹 浦	12,944	65,958	33,850	32,108
榆 林	84,783	124,744	66,617	58,127
提 籃 橋	26,133	139,014	77,259	61,755
虹 口	19,225	103,358	57,905	45,453
北 四 川 路	6,627	38,108	22,841	15,267
北 站	33,191	154,394	84,406	69,978
江 灣	9,079	40,910	20,939	19,971
龍 華	3,127	14,882	8,107	6,775
新 莘 浜	23,593	81,599	42,252	39,347
大 場	12,922	65,944	36,311	29,633
高 橋	22,752	94,291	46,638	47,653
楊 思	14,821	59,260	28,588	30,672
洋 涇	34,888	190,573	99,708	90,865

資料來源：上海市政府民政處根據警察局戶口報告改編而成。

# 上海市人口密度

三十四年十二月底

(表4)

區	別	面 (平方公里)	積	人 口 數	人 口 密 度 (每平方公里平均人口)
總	計	617.995		3,370,230	5,453
黃	浦	1.405		112,050	79,751
光	閘	0.899		129,990	144,260
新	成	2.586		302,141	116,837
靜	安	3.847		168,595	43,825
江	甯	2.934		202,860	69,141
普	陀	2.318		98,828	42,635
泰	山	4.047		318,853	78,788
蘆	家灣	3.891		143,942	36,994
常	熟	8.737		124,057	14,199
長	甯	5.189		122,370	23,583
徐	家匯	5.726		66,651	11,989
邑	廟	1.593		144,494	90,706
蓬	萊	5.927		176,730	29,819
新	市街	20.719		21,437	1,035
閘	北	4.914		62,501	12,718
楊	樹浦	12.208		65,958	5,403
榆	林	5.065		124,744	24,628
提	籃橋	4.123		139,014	33,716
虹	口	1.654		103,358	62,489
北	四川路	7.199		38,198	5,294
北	站	2.405		154,384	64,193
江	灣	70.014		40,910	584
龍	華	97.576		14,882	153
新	涇	87.902		81,599	928
大	場	80.297		65,944	821
高	橋	81.670		94,291	1,155
楊	思	38.690		59,260	1,615
洋	涇	56.460		190,573	3,375

資料來源：上海市政府民政處

### 上海市民每户平均人口数及性比例

三十四年十二月底

(表5)

區 別	每户平均人口数	性 比 例 每百男子所當女子数
總 計	4.55	119.8
黃 浦	5.52	286.8
老 閘	5.21	172.0
新 成	5.61	106.0
靜 安	6.18	97.9
江 寧	5.44	115.3
普 陀	4.18	116.5
泰 山	5.03	108.0
盧 家 灣	5.34	102.2
常 熟	5.55	273.3
長 寧	4.99	118.0
徐 家 匯	5.56	110.1
邑 廟 萊	4.51	116.1
蓮 萊	4.30	107.0
新 市 街	5.02	103.5
閘 北	2.05	123.6
楊 樹 浦	5.09	105.4
榆 林	1.47	114.6
提 籃 橋	5.32	125.1
虹 口	5.37	127.3
北 四 川 路	5.75	149.6
北 站	4.65	120.6
江 灣	4.50	104.8
龍 華	4.75	119.6
新 法	3.46	107.3
大 場	5.10	122.5
高 橋	4.13	97.8
楊 思	3.99	93.2
洋 涇	5.46	109.7

資料來源：上海市政府民政處

### 上海市外僑戶口(一)

三十四年十二月底

(表6)

區 別	戶 數	人 口 數		
		合 計	男	女
總 計	34,764	122,798	68,907	53,891
黃 浦	500	819	435	384
老 閘	20	71	59	12
新 成	787	1,271	736	535
靜 安	2,576	4,715	2,411	2,304
江 寧	217	435	263	172
普 陀	44	80	47	13
泰 山	539	979	521	458
盧 家 灣	4,912	9,130	4,355	4,775
常 熟	6,342	11,191	5,574	5,617
長 寧	584	1,364	683	681
徐 家 匯	521	1,008	485	523
邑 廟 萊	7	19	8	11
蓮 萊	8	399	373	26
新 市 街	1,122	7,883	3,901	3,982
閘 北	4	61	58	3
楊 樹 浦	121	200	133	67
榆 林	1,268	2,411	1,380	1,031
提 籃 橋	8,084	21,629	13,073	8,556
虹 口	3,490	28,681	16,579	12,102
北 四 川 路	3,507	29,965	17,558	12,407
北 站	23	89	62	27
江 灣	0	0	0	0
龍 華	53	121	98	73
新 法	40	197	79	118
大 場	4	9	6	3
高 橋	1	8	6	2
楊 思	0	0	0	0
洋 涇	10	33	24	9

資料來源：上海市警察局統計室



# 上海市外僑戶口(二)

三十四年十二月底

(表7)

國 別	戶 數	人 口 數		
		合 計	男	女
總 計	34,764	122,798	68,907	53,891
美 國	165	290	147	143
英 國	391	870	230	440
蘇 聯	901	1,548	709	839
法 國	954	2,109	1,021	1,088
德 國	1,135	2,251	1,087	1,164
匈 牙 利	120	182	108	74
比 利 時	51	67	35	32
挪 威	120	191	92	99
羅 馬 尼 亞	34	71	34	37
西 班 牙	148	385	212	173
土 耳 其	27	79	45	34
丹 麥	260	468	269	197
菲 律 濱	234	561	345	216
印 度	871	1,826	1,253	573
意 大 利	445	1,048	811	237
葡 萄 牙	787	2,043	939	1,104
瑞 典	114	173	105	68
瑞 士	140	275	137	138
日 本	7,783	72,654	42,100	30,554
捷 克	3	10	7	3
墨 西 哥	5	6	4	2
伊 朗	32	85	37	48
波 蘭	29	62	28	34
希 臘	122	241	144	97
保 加 利 亞	3	4	2	2
埃 及	6	8	6	2
奧 國	15	32	12	20
荷 蘭	33	70	39	31
無 國 籍	18,131	31,811	16,451	15,360
其 他	1,705	3,580	2,498	1,082

資料來源：上海市警察局統計室

附註：1. 無國籍項內包括各國難民在內。  
2. 盟邦部隊人數概未列入。

# 上海市各國僑民每戶平均人數及人口所佔百分比

三十四年十二月

(表8)

國別	每戶平均人口數	各國人口數所佔之百分比
總計	3.53	100
美國	1.76	0.2
英國	1.71	0.5
蘇聯	1.72	1.3
法國	2.21	1.7
德國	1.98	1.8
匈牙利	1.52	0.1 <sup>+</sup>
比利時	1.31	0
挪威	1.59	0.2
羅馬尼亞	2.09	
西班牙	2.60	0.3
土耳其	2.93	0
丹麥	1.79	0.4
菲律賓	2.40	0.5
印度	2.10	1.5
意大利	2.36	0.9
葡萄牙	2.60	1.7
瑞典	1.52	0.1
瑞士	1.96	0.2
日本	9.33	59.2
捷克斯拉夫	3.33	0
墨西哥	1.20	0
伊朗	2.66	0
波蘭	2.14	0
希臘	1.98	0.2
保加利亞	1.33	0
埃及	1.33	0
奧國	2.13	0
荷蘭	2.12	0
無籍	1.75	25.9
其他	2.10	2.9

資料來源：上海市警察局統計室  
 附註：百分比不足0.1者皆以0表之基於此種關係小數之捨入百分比中各數之和為96.6與總計相差0.4。

# 上海市區保甲數

三十四年八月份

(表 9)

區	別	名 號	保	數	甲	級
總	計			2,115		26,420
第	一	黃	浦	48		782
第	二	老	閘	55		857
第	三	邑	廟	49		591
第	四	蓮	萊	49		802
第	五	泰	山	112		1,302
第	六	盧	家	77		984
第	七	常	熟	94		1,157
第	八	徐	家	18		395
第	九	長	寧	63		1,035
第	十	靜	安	71		473
第	十	新	成	107		1,413
第	十	江	甯	105		2,000
第	十	普	陀	120		1,189
第	十	閘	北	31		483
第	十	北	站	97		893
第	十	虹	口	53		421
第	十	北	四	34		331
第	十	提	藍	101		894
第	十	榆	林	73		661
第	二	楊	樹	49		413
第	二	新	市	38		453
第	二	江	灣			
第	二	吳	淞			
第	二	大	場	158		1,677
第	二	新	法	17		153
第	二	龍	華	54		504
第	二	馬	橋			
第	二	塘	灣			
第	二	楊	思	113		1,104
第	三	洋	法	136		1,663
第	三	高	橋	193		1,890

附註：1. 第二十七第二十八兩區公所尚未成立，  
 2. 民政處整編保甲工作本年底尚未完成本表保甲係沿用敵偽時代之數字

## 第四類 財 政

(一) 三十四年度上海市財政收支可分兩個階段，一月份至八月份為敵偽時期在此期間之財政收支情形極為紊亂，且各種重要卷宗凡有關收支預算者，大多銷毀散失無可稽考，市財政局統計室在偽財政局移交之四柱清冊中獲得偽市府八個月中收入偽中儲券69,602,113,321.26元，支出偽中儲券61,508,612,188.66元，兩抵尚餘偽中儲券8,093,501,132.60元，觀其收入數字之龐大可見當時橫徵暴斂之一般，其中尤以消費特稅，豬肉特稅，牛羊肉特稅，家畜專稅，各種零星執照費以及捲菸特稅，黃金特稅，電話捐，房屋轉租執照捐等最為擾民，支出數字中各項費用之分配，建設費及教育文化費所佔極少（教育佔總支出0.58%）特別費及其他支出則極為龐大，其不合理之情形，於焉以見。

(二) 九月接收以後至該年十二月份止，市財政局按地區劃分設七個捐稅稽徵處，計為市中區、馬當區、滬西區、滬北區、虹口區、南市區、浦東區，以一事權，惟以屠商份子複雜，故另設屠宰稅徵收所專司其事，九月份至十二月份之收支數字，係市財政局統計室根據該局檔案室會計室市庫科所提報之資料彙編總觀，四個月來之收入總數為1,150,892,766.94元，支出為3,907,076,359.89元，收支兩抵不敷2,756,183,592.95元，其收入數僅當支出數29.46%，就收入之來源而言，屠宰捐為最鉅，計266,206,196.81元，佔全部收入之23.13%，次為娛樂捐計243,478,886.53元，佔全部收入21.16%，最少者為房捐計142,356.00元，僅當全部收入之0.01%，就支出之機關而言，警察局支出最鉅計1,578,832,152.54元，佔全部支出40.41%，次為工務局計511,728,130.00元，佔全部支出之13.1%，最少者為調查處3,000,000.00元，僅佔全部支出之0.08%。見附表(一)(二)(三)(四)(五)(六)

上海市財政收支 表(1)  
三十四年度

時 期 別	收 (元) 入	支 (元) 出	盈 (+) 或 虧 (-)
一月份至八月份共計(偽中儲券)	69,602,113,321.26	61,508,612,188.66	+ 8,093,501,132.60
共 計(法幣)	1,150,892,766.94	3,907,076,359.89	- 2,756,183,592.95
九 月 份	16,447,084.02	56,870,000.00	- 40,422,915.98
十 月 份	113,626,275.51	1,079,653,726.50	- 966,027,450.99
十 一 月 份	278,791,646.48	1,278,428,094.35	- 999,636,447.87
十 二 月 份	742,027,762.93	1,492,124,539.04	- 750,096,776.11

資料來源：市財政局統計室

# 上海市偽市府財政收入<sup>(1)</sup> 表(2)

(一)三十四年一月至八月底止

單位：偽中儲券元

科目別	收 入 數	百分比(%)
總 計	69,602,113,321.26	100.00
捐稅收入	30,007,797,091.56	43.11
契稅收入	364,464,847.29	0.52
地價稅收入	126,899,986.92	0.18
專稅收入	872,923,082.57	1.25
特賦收入	186,923,030.65	0.27
地方行政收入	1,486,982,967.96	2.14
地方財產收入	24,953,132.34	0.04
公用事業收入	251,053,555.84	0.36
補助款收入	2,402,726.00	—
其他收入	376,119,762.80	0.54
地方行政收入(臨時)	342,181,506.10	0.49
以前年度收入	739,167,335.50	1.06
特別準備金收入	684,565.32	—
特別預備費收入	25,000,000,000.00	35.92
經臨費剩餘	762,263,043.44	1.10
暫記存款	654,683,978.76	0.94
短期借款	4,000,000.00	0.01
代收款	8,377,307,423.53	12.04
保管款	21,305,284.68	0.03

資料來源：市財政局統計室

說明：(1)本表數字係根據偽市府收支四柱清冊編製包括前英法兩租界在內

### 上海市財政分類收入 表(3)

(一)三十四年九月至十二月底

單位：國幣元

科目別	收 入 數	百分比(%)
總 計	1,150,892,766.94	100.00
房 捐	142,356.00	0.01
屠 宰 稅	102,878,016.75	8.94
營業牌照稅	112,152,000.00	9.75
使用牌照稅	102,456,482.50	8.90
娛 樂 捐	243,478,886.53	21.16
筵 席 捐	266,206,196.81	23.13
旅 棧 捐	88,735,398.92	7.71
中央分配本市國稅	49,600,780.37	4.31
規 費	94,298,005.82	8.19
其 他	90,944,643.24	7.90

資料來源：市財政局統計室

### 上海市財政分類支出 表(4)

(甲)科目別  
(二)三十四年九月至十二月止

單位：國幣元

科目別	支 出 數	百分比(%)
總 計	3,907,076,359.89	100.00
行政支出	191,373,562.50	4.90
教育文化支出	260,148,505.00	6.66
經濟及建設支出	720,625,460.00	18.44
衛生支出	271,500,000.00	6.95
社會及救濟支出	63,755,900.00	1.63
保警支出	1,545,519,980.54	39.56
財務支出	140,802,181.00	3.60
地政支出	208,929,884.00	5.35
補助及協助支出	4,700,000.00	0.12
公務員退休及撫卹支出	140,172.00	—
復員及救濟支出	390,124,000.00	9.99
投資支出	70,000,000.00	1.79
其他支出	39,456,714.85	1.01

# 上海市財政支出表(5)

(乙)機關別

(一)三十四年九月至十二月止

單位：國幣元

機關別	支 出 數	百分比(%)
總計	3,907,076,359.89	100.00
本府總務處	318,832,000.00	8.16
本府社會處	11,082,050.00	0.28
本府民權處	15,500,000.00	0.40
本府警察廳	3,000,000.00	0.08
本府教育局	1,578,832,152.54	40.41
本府衛生局	1,554,991,181.00	39.8
本府公用局	267,776,505.00	6.85
本府工務局	272,737,330.00	6.98
本府地政處	511,728,130.00	13.10
本府地政處	319,340,450.00	8.17
本府地政處	93,760,900.00	2.40
本府地政處	223,525,884.00	5.72
本府地政處	4,136,000.00	0.11
本府地政處	40,000,000.00	1.02
本府地政處	78,760,000.00	2.02
本府地政處	12,517,512.50	0.32
本府地政處	48,264.85	

資料來源：市財政局統計室

# 上海市偽市府財政支出表(6)

(一)三十四年一月至八月止

單位：偽中儲券元

科目別	支 出 數	百分比(%)
總計	61,508,612,188.66	100.00
行政	599,947,358.87	0.98
保安	1,522,235,124.00	2.47
警察	2,144,742,776.41	3.49
教育	942,251,403.16	1.53
衛生	3,594,900,678	5.85
建設	811,987,876.82	1.32
社會福利	284,316,212.00	0.46
地政	26,200,951.70	0.04
地政	23,788,375.00	0.04
地政	77,188,596.19	0.13
地政	13,594,567.65	0.02
地政	150,300,839.80	0.24
地政	54,167,635.00	0.09
地政	2,935,668,311.59	4.77
地政	647,424,589.68	1.05
地政	47,054,781.88	0.08
地政	1,891,714,479.45	3.08
特別預算	18,242,550,829.00	29.66
其他	303,906,677.64	0.50
以前年度支出	3,577,455,193.98	5.82
短期借入	111,019,911.00	0.18
短期借入	39,000,000.00	0.06
短期借入	21,202,122,208.26	34.47
短期借入	7,396,082.02	0.01
臨時門	5,493,085,400.78	8.93

資料來源：市財政局統計室

說明：本表數字係根據偽市府收支四柱清冊編製，包括前英法兩租界在內。

## 第五類 警 察

上海過去以環境特殊，一切地痞流氓烟賭娼盜無不以租界為護符而租界內之巡捕包探復與之表裏為奸，沉瀆一氣風紀之壞無與倫比，昔人謂習善之區即萬惡之藪，可為上海寫照，淪陷以後，復嚴偽八年之盤據蹂躪秩序之紊亂，道德之頹落較前更為加甚，市警察局復員後，對於糾正本市之積習與改良惡劣之風氣，曾擬定整個之計劃，無如積重難返，轉移不易，廓清根絕之期，非旦夕間事也。

(一) 關於違警案件全年計 32,248 件，違警犯計 36,287 人，若以案件種類觀察則以妨害交通為最多，佔全案百分之 77.8，其次為妨害安寧秩序，佔全案百分之 12.5，其他案件總計不足百分之 10，再就違警者之性別觀察則男多於女，男子佔全体百分之 90.4，女子佔百分之 9.6，年齡以 21→30 及 31→40 兩組為最多，前者佔全体百分之 34.7，後者佔全体之 28.5，職業以交通運輸業為最多，佔全体百分之 29.9，見附表(一)。

(二) 刑事案件全年計發生 20,225 件，業已破獲者 7,722 件，緝獲人數為 15,166 名，平均計每發生案件有百分之 38 已破獲，而破獲案件，每案緝捕二犯，刑罪別計 46 種，而以竊盜為最多，佔全体百分之 11.4，欺詐<sup>罪</sup>其次之佔全体百分之 5.5，再次為傷害鴉片等，若以各月觀察則十一月及十二月發生最多，該兩月為冬防時期，加以喪亂之後，秩序未復，物價高漲，生際困難，種種惡緣是而起，自任意中，惟吾人如提出危害治安最大之「強盜」與「綁匪」兩案，而將本年冬防期內之數字與事變前同時期之數字相較，可知上海市之治安已獲有相當之進步。

### 歷年來十一月、十二月發生強盜綁匪案件比較

時期及區域	發生強盜案件數	發生綁匪案件數
二十七年公共租界	103	1
二十八年 ”	284	—
二十九年 ”	282	5
三十年 ”	320	10
三十四年全上海市	274	3

觀察上表本年十一月、十二月間全上海市所發生之強盜與綁匪案件較之廿八年至卅年僅公共租界一隅之地，所發生之案件，已覺為少，從知吾人辦理警察之能力，並不稍遜於外人也。



(三)上海重建雲市塵埃比,雖有消防設備,火災究唯盡免,卅四年全年發生火災,除虛驚不計外,計430次,被災戶數為1,682家,延燒房屋為1,635間,傷亡人數總計為285人,平均每次受害者為3.9戶,傷亡者不足一人,而延燒房屋較被災戶數為少,足現救護工作為有相當之迅速也,見附表(六)(七)

(四)自殺他殺案件,在上海複雜環境中,尤為數見不鮮,卅四年一年中,計自殺者858人,他殺者1,460人,自殺以女子為多,計佔全體百分之62.4,他殺以男子為多,佔百分之71.7,自殺原因首推家庭糾紛與生計困難,兩共佔全案百分之63.5,他殺原因除其他一類外,以汽車衝撞為最多,意氣鬥毆次之,蓋勝利伊始,吉普車橫行市上,電掣風馳,行人趨避不及故也,見附表(八)(九)(十)(十一)(十二)

(五)車輛肇事案件,上海開闢商埠始於道光廿三年,即西曆1843年,距今百年以上,其建築設計已不合現代需要,街衢狹隘,交通擁擠,馬路上之交通事故不時發生,八月份以前之數字,已無從查考,九至十二月肇事次數,總計1,153,死者45人,傷者670人,南京路為本市交通之最大幹道,行人熙攘,車輛搖擺,九月廿五至十月十五計二十日內,車輛肇事案件竟發生四十四起之多,警局爰於十月廿五日起禁止三輪車、人力車、腳踏車及其他人力拖曳之車輛行馬,實施以後,肇禍案件果漸減少,至十二月份已減至二十八起,卅五年一月該路商民之請求恢復開放,但仍予以特種之限制,並加派交通崗警,又為簡化交通起見,於本年十二月八日開九江漢口兩路為東西單程交通,即九江路祇准車輛由東向西,漢口路車輛祇准由西向東,如此趨避較易,幸自必減少,惟交通日繁,可能發生事故之機會仍多,則架設天橋,放寬馬路固為不可容緩之事也,見附表(六)(九)

[表一] 上海市違警案件(一)

月別	件數	件數人數及罰款數			民國卅四年份	
		人 數			罰 款 數(元)	
		合 計	男	女	偽 幣	法 幣
總 計	32,248	36,287	32,812	3,475	31,364,055	3,478,952
一 月	814	918	829	89	90,170	
二 月	786	877	765	112	67,305	
三 月	2,000	2,092	1,892	200	548,265	

續[表一] 上海市違警案件(一)

件數人數及罰款數

民國卅四年份

月別	件數	人 數			罰 款 數(元)	
		合 計	男	女	偽 幣	法 幣
四 月	3,268	2,936	2,502	434	1,479,895	
五 月	4,036	4,111	3,729	382	2,478,475	
六 月	2,194	2,252	1,920	332	2,339,665	
七 月	5,409	5,565	5,273	292	14,402,750	
八 月	2,622	2,778	2,484	294	9,957,530	
九 月	1,140	1,283	1,186	97		51,625
十 月	3,439	3,890	3,594	296		158,115
十一 月	3,736	5,319	4,912	407		906,900
十二 月	2,804	4,266	3,726	540		2,362,312

資料來源：上海市警察局統計室

附 註：八月份以前之罰款數係以偽幣為單位。

[表二] 上海市違警案件(二)

案件種類

民國卅四年份

月 別	共 計	妨害安 甯秩序	妨害 交通	妨害 風俗	妨害 衛生	妨害 公務	誣告偽証 或 湮滅証據	妨害他人 身體財產
總 計	32,248	4,048	25,098	2,210	170	94	188	440
一 月	814	322	342	130	8	2		10
二 月	786	381	323	72		1		9
三 月	2,000	123	1,711	146	2			18
四 月	3,268	289	2,538	226	3		186	26
五 月	4,036	939	2,946	119	7	8		17
六 月	2,194	209	1,877	93	3			12
七 月	5,409	449	4,829	102	4	9		16

續[表二] 上海市違警案件(二)

案件種類

民國卅四年份

月別	共計	妨害安 甯秩序	妨害 交通	妨害 風俗	妨害 衛生	妨害 公務	誣告偽証 或 湮滅證據	妨 礙 身 體 或 權 益
八月	2,622	444	1,971	176	2	1	1	27
九月	1,140	54	893	169	11			13
十月	3,439	261	2,742	353	14	11		58
十一月	3,736	268	2,994	319	47	24		84
十二月	2,804	309	1,932	305	69	38	1	150

資料來源：上海市警察局統計室

[表三] 上海市違警案件(三)

違警者年齡與職業

民國卅四年份

月別	違警者年齡別								違警者職業別										
	共計	14   20	21   30	31   40	41   50	51   60	61   歲 以上	未 詳	共計	農 業	礦 業	工 業	商 業	運 輸 業	公 務	自 由 業	人 事 服 務	無 業	未 詳
總計	3,287	6,989	12,667	10,342	4,689	1,383	204	13	3,627	2,718	1	3,152	8,914	10,863	333	3,794	654	3,971	1,887
一月	918	296	271	193	120	36	2		918	9		34	55	26	5	27	6	274	482
二月	877	211	298	261	65	38	1	3	877			184	148	283		33	112	117	
三月	3,092	525	638	612	227	88	2		3,092	7		317	427	470	3	115	6	252	455
四月	2,936	581	893	896	347	170	49		2,936	2		32	888	762	5	457	9	249	532
五月	4,111	688	1,592	1,071	596	162	2		4,111	109		148	2,146	1,211	81	22	4	338	52
六月	2,252	295	722	740	371	100	24		2,252	364		418	575	650	3	60	8	174	
七月	5,565	1,234	1,884	1,508	649	275	14	1	5,565	628		592	1,908	1,766	196	112	2	312	49
八月	2,778	883	842	637	262	93	61		2,778	605		82	205	1,249	1	279	4	352	1
九月	1,283	138	427	448	229	39	2		1,283	294		53	83	228		284	332	1	8
十月	3,890	679	1,519	1,093	463	125	11		3,890	198		136	379	1,971	6	574	36	525	65
十一月	5,319	701	2,081	1,576	803	136	13	9	5,319	324	1	572	990	1,454	16	1,023	77	735	127
十二月	4,266	758	1,500	1,307	557	121	23		4,266	178		584	1,110	793	17	808	58	642	76

資料來源：上海市警察局統計室

[表四] 上海市刑事案件(一)

月份別

三十四年份

月 別	發生件數	破 獲 數		被 害 價 額 (元)		緝 獲 價 額 (元)	
		件 數	人 數	偽 幣 數	法 幣 數	偽 幣 數	法 幣 數
總 計	20,225	7,722	15,166	16,851,966,047	2,813,960,633	3,443,590,753	180,317,029
一 月	1,835	635	1,282	206,108,952		29,071,624	
二 月	1,475	434	1,030	227,072,770		64,353,121	
三 月	1,984	785	1,616	434,143,145		53,902,602	
四 月	1,631	628		981,811,874		169,465,742	
五 月	1,629	697	1,344	705,473,667		92,150,250	
六 月	1,492	579	1,018	1,618,018,202		250,464,225	
七 月	1,591	641	1,242	3,377,384,360		955,532,380	
八 月	1,439	578	1,042	9,301,932,627		1,828,650,812	
九 月	1,370	557	1,074		80,806,752		8,012,291
十 月	1,724	699	1,312		155,433,304		26,718,446
十 一 月	2,008	754	1,421		310,531,215		38,579,187
十 二 月	2,047	735	1,474		2,267,189,362		107,007,105

資料來源：上海市警察局統計室

[表五] 上海市刑事案件(二)

罪名別

三十四年份

罪名別	發件 件數	破獲數		被害價額(元)		緝獲價額(元)	
		件數	人數	偽幣	法幣	偽幣	法幣
總計	20,225	7,722	15,166	16,851,966,047	2,813,960,633	3,443,590,756	180,317,029
內亂	1	1	1				
外患	3	3	4				
危害國民	1	1	2				
瀆職	42	41	51	53,500		38,500	
妨害公務	22	20	43	1,500		1,500	
妨害秩序	19	18	37	1,200			
脫逃	3	1	1	860,000			
藏匿人犯	2	2	2				
湮滅證據	5	5	11		290,000		
偽証誣告	20	20	28				
公共危險	159	143	185	561,249,000	22,250,050		
偽造貨幣	25	24	48	528,750	14,800	198,750	17,000
偽造有價證券	46	26	55	41,278,200	2,015,608,445	17,329,700	55,908,120
偽造度量衡	1	1	1				
偽造文書印文	22	19	32	1,701,700		594,200	
妨害風化	35	32	37				
妨害婚姻	55	45	80	7,336,000		159,000	
妨害家庭	31	23	33		4,700		
褻瀆祀典	2	1	3				
侵害墳墓屍體	2	2	4				
妨害農工商	19	19	54	160,000		160,000	
鴉片	500	495	1,648		80,000		8,080,000
賭博	128	126	1,754			162,088	

續[表五] 上海市刑事案件(二)

罪名別

三十四年份

罪名別	發件 生數	破獲數		案價額(元)		緝獲價額(元)	
		件數	人數	偽幣	法幣	偽幣	法幣
殺人	86	39	60	135,000	15,000	122,900	15,000
過失致死	77	72	82				
傷害	769	520	807	4,700,400	13,000		
傷害致死	50	42	63	66,700			
過失傷害	134	105	108	180,000			
墮胎	5	5	8				
遺棄	5	4	6				
妨害自由	64	62	90	34,000			
妨害名譽及信用	1	1	4				
妨害秘密	1	1	1				
竊盜	19,447	4,022	6,362	9,586,780,724	410,511,428	2,137,198,387	68,965,708
搶奪	432	259	519	982,916,821	16,394,595	102,348,750	3,614,233
強盜	780	182	588	2,741,7145	231,483,082	735,231,040	26,493,218
海盜	1	—	—		150,950		
侵佔	364	192	299	1,127,454,068	15,938,371	280,822,302	7,512,545
詐欺	1,134	488	729	1,249,623,799	56,899,337	98,308,771	5,017,130
背信	8	4	12	8,260,000	2,157,500	3,009,000	
重利	8	5	6				
恐嚇	173	139	251	44,956,365	28,723,500	15,906,565	623,175
擄人勒贖	12	8	33		2,171,550		2,164,900
贓物	431	429	892	41,286,75	1,725,175	49,367,800	1,493,475
毀棄損壞	44	31	62	3,14,200	9,445,600	2,640,000	6,000
其他	56	44	70	10,600,000	83,550	600,000	406,050

資料來源：上海市警察局統計室

[表六] 上海市火災 (-)

月別

三十四年份

月別	火災次數	被災戶數 (1)	延燒房屋 間數(2)	損失價值(元) (3)			傷亡人數		
				△ 計	房屋	物品	合計	死亡	受傷
總計	430	1,682	1,635	3,545,864,000	1,082,779,800	2,463,084,200	285	87	198
一月	25	22	23	12,561,500	5,928,000	6,633,500	2	1	1
二月	27	29	19	251,086,500	12,501,000	238,585,500	2	2	—
三月	33	38	23	21,821,500	10,855,000	10,966,500	10	9	1
四月	37	588	619	279,240,000	50,875,000	228,365,000	20	4	16
五月	50	750	745	1,932,451,000	754,765,000	1,177,686,000	41	5	36
六月	33	39	11	89,263,000	17,155,000	72,108,000	132	54	78
七月	44	19	21	111,590,000	28,100,000	83,490,000	32	—	32
八月	39	35	20	750,225,000	165,310,000	584,915,000	6	—	6
九月	14	8	1	13,500	800	12,700	5	1	4
十月	47	43	72	6,924,500	2,204,000	4,720,500	7	—	7
十一月	41	64	56	17,315,000	2,146,000	10,169,000	24	10	14
十二月	50	47	25	73,372,500	27,940,000	45,432,500	4	1	3

資料來源：上海市警察局統計室

附註：(1) 被災戶數不包括公共場所內 (2) 因燃燒而被拆之房屋一併列入

(3) 一月份至八月份單位為偽幣九月份至十二月份單位為法幣

[表七] 上海市火災(二)

地區與原因

三十四年份

地區	合計	烹調飲食	傾覆燈油	走電	敬神	吸煙	烤火	機器損壞	其他
總計	475	117	14	58	4	27	7	5	243
中央	62	13	1	9		5		1	33
虹口	96	16		15		10	1	2	52
新閘	75	19	3	6	1	2	1		43
楊樹浦	37	7	2	3	1	1		1	22
靜安寺	43	14	2	4		4			19
宜昌路	33	7		5		2	2		17
泰山路	81	28	5	10	2	2	3		31
新閘河	21	8		4					9
吳興路	27	5	1	2		1		1	17

資料來源：上海市警察局統計室

附註：本表所列火災連同虛警在內，共計欄內所載次數，與前表火災次數  
 相差之數，即為各月份之虛警次數



[表八] 上海市自殺案件(一)

原因

三十四年份

月別	合計		家庭糾紛		生計困難		婚姻不睦		失戀		營業失敗		失業		疾病		畏罪		被虐待		賭負		不明	
	男	女	男	女	男	女	男	女	男	女	男	女	男	女	男	女	男	女	男	女	男	女	男	女
總計	323	535	33	307	98	107	3	7	7	21	26	8	33	4	31	32	9	-	1	3	12	4	70	42
一月	20	5	-	2	3	1	-	-	-	-	2	-	7	-	2	-	-	-	-	-	-	-	6	2
二月	20	24	3	13	3	4	-	-	1	1	1	-	2	-	1	1	-	-	-	-	2	2	7	3
三月	26	38	2	22	12	12	-	-	-	-	2	-	3	1	3	-	-	-	-	-	1	-	3	3
四月	42	49	5	32	15	10	1	1	-	2	2	1	5	-	2	1	-	-	1	1	4	-	7	1
五月	31	55	-	34	9	10	-	1	-	2	3	-	2	-	3	5	2	-	-	-	-	-	12	3
六月	36	73	5	47	13	10	1	1	2	1	3	-	1	2	-	4	3	-	-	1	1	-	7	7
七月	27	45	1	22	10	13	-	2	-	3	1	1	3	-	2	4	-	-	-	-	1	-	9	-
八月	35	70	5	38	8	16	1	-	2	2	6	4	1	-	7	6	1	-	-	-	2	-	2	4
九月	30	41	5	22	9	9	-	2	1	2	2	1	4	1	1	1	1	-	-	1	1	-	6	2
十月	26	50	2	25	10	7	-	-	-	2	1	-	1	-	5	6	2	-	-	-	-	1	5	9
十一月	16	40	2	24	4	7	-	-	-	1	2	-	2	-	4	2	-	-	-	-	-	1	2	5
十二月	14	45	3	26	2	8	-	-	1	5	1	1	2	-	1	2	-	-	-	-	-	-	4	3

資料來源：上海市警察局統計室

〔表九〕 上海市自殺案件(二)

方法結果與教育程度

三十四年份

月別	自 殺 方 法						自 殺 結 果			自 殺 者 教 育 程 度					
	合 計	掛 絛	服 毒	自 縊	投 水	其 他	合 計	死 亡	被 救	合 計	高 等	中 等	小 學	不 識 字	未 詳
總 計	858	43	491	72	70	177	858	284	574	858	14	122	269	277	176
一 月	25	4	12	1	3	5	25	20	5	25	—	2	8	11	4
二 月	44	2	26	4	3	9	44	15	29	44	—	6	18	11	9
三 月	64	—	37	6	6	15	64	22	42	64	—	8	19	28	9
四 月	91	4	54	10	1	2	91	28	63	91	4	16	36	26	9
五 月	86	7	53	9	5	12	86	29	57	86	2	10	27	34	13
六 月	109	6	74	7	9	13	109	28	81	109	2	14	40	35	18
七 月	72	7	30	7	7	21	72	29	43	72	—	12	23	24	13
八 月	105	2	71	7	6	19	105	34	71	105	2	21	33	36	13
九 月	71	4	36	5	6	20	71	24	47	71	2	17	17	20	15
十 月	76	10	29	10	9	18	76	29	47	76	2	3	19	17	35
十 一 月	56	1	35	2	4	14	56	14	42	56	—	6	13	17	20
十 二 月	59	1	34	4	1	19	59	12	47	59	—	7	16	18	18

資料來源：上海市警察局統計室

# (表十) 上海市自殺案件(三)

年齡與職業

三十四年份

月別	自殺者年齡別								自殺者職業別									
	合計	19歲以下	20-29	30-39	40-49	50-59	60歲以上	未詳	合計	農業	工業	商業	通業	公務員	自由業	家服務	無業	未詳
總計	853	98	389	201	93	42	26	9	853	2	48	108	8	11	42	405	199	35
一月	25	—	16	7	1	—	—	1	25	—	2	3	1	—	—	2	16	1
二月	44	3	20	9	5	6	1	—	44	—	1	9	—	1	2	19	6	6
三月	64	7	25	19	3	6	4	—	64	—	7	7	—	1	5	33	11	—
四月	91	10	40	21	9	8	2	1	91	—	8	20	—	1	4	43	13	2
五月	86	7	32	25	12	7	3	—	86	—	6	6	—	3	7	43	20	1
六月	109	19	51	20	12	1	5	1	109	—	5	17	—	—	6	60	18	3
七月	72	10	32	15	7	4	3	1	72	1	5	6	1	1	4	34	14	6
八月	105	13	55	24	10	1	2	—	105	1	10	18	2	—	6	41	25	2
九月	71	12	30	16	9	4	—	—	71	—	—	19	3	1	3	26	24	5
十月	76	6	32	17	12	4	3	2	76	—	2	1	—	1	3	40	22	7
十一月	56	2	28	16	6	—	3	1	56	—	1	4	1	—	1	30	19	—
十二月	59	9	28	12	7	1	—	2	59	—	—	13	—	2	1	34	11	2

資料來源：上海市警察局統計室

(表十一) 上海市他殺案件(一)

原因與結果

三十四年份

月 別	被 害 原 因										被 害 結 果		
	合計	愛國謀財	彼此爭財	意氣鬥毆	奸淫	仇 恨	泥車衝撞	工廠機械損傷	水災	其他	合計	死	傷
總 計	1,460	20	4	46	3	19	326	23	61	958	1,460	644	816
一 月	17	—	—	3	—	—	14	—	—	—	17	15	2
二 月	58	2	—	3	—	2	14	2	5	30	58	34	24
三 月	51	3	—	3	—	5	10	1	3	26	51	33	18
四 月	71	3	—	3	—	—	28	4	3	30	71	37	34
五 月	60	2	—	2	—	3	18	5	2	28	60	35	25
六 月	198	1	—	3	—	—	20	1	8	165	198	85	113
七 月	434	1	—	3	—	1	14	5	3	407	434	195	239
八 月	141	2	1	4	—	—	68	1	5	60	141	44	97
九 月	133	2	—	—	—	4	20	1	—	106	133	63	70
十 月	87	1	—	4	—	1	34	1	4	42	87	28	59
十一月	115	1	3	13	1	—	43	—	16	38	115	29	86
十二月	95	2	—	5	2	3	43	2	12	26	95	46	49

資料來源：上海市警察局統計室

(表十二) 上海市他殺案件(二)

性別年齡與職業

三十四年份

月別	被害者性別			被害者年齡										被害者職業									
	合計	男	女	合計	10歲以下	11-20	21-30	31-40	41-50	51-60	60歲以上	未詳	合計	農業	工業	商業	交通業	公務員	自由業	茶店	服務	無業	未詳
總計	1,460	1,047	413	1,460	123	206	317	288	182	94	49	201	1,460	52	241	163	47	51	166	199	243	278	
一月	17	17	—	17	—	1	12	1	3	—	—	—	17	—	4	6	—	—	2	—	3	2	
二月	58	43	15	58	5	5	15	11	12	6	4	—	58	1	16	15	—	3	3	9	10	1	
三月	51	40	11	51	3	4	14	20	3	1	4	2	51	3	12	6	1	3	5	6	8	7	
四月	71	46	25	71	9	11	19	14	10	2	2	4	71	4	12	7	4	1	6	17	19	1	
五月	60	49	11	60	4	6	16	12	11	6	5	—	60	3	14	16	5	2	2	6	10	2	
六月	198	106	92	198	41	30	29	46	13	17	7	15	198	1	25	19	4	11	7	44	63	24	
七月	434	281	153	434	41	66	76	75	59	26	10	81	434	28	42	26	7	2	22	55	35	27	
八月	141	116	25	141	—	23	33	18	9	8	4	46	141	4	72	19	3	—	13	13	11	6	
九月	133	115	20	133	5	14	27	31	15	6	4	31	133	3	13	9	1	6	62	13	17	9	
十月	87	65	22	87	4	13	22	23	13	7	2	3	87	4	14	1	6	8	9	15	20	10	
十一月	115	92	23	115	4	24	35	19	15	10	2	6	115	1	7	18	7	12	24	11	29	6	
十二月	95	79	16	95	7	9	19	18	19	5	5	13	95	—	10	21	9	3	11	10	18	13	

資料來源：上海市警察局統計室

表十三 上海市道路遺棄屍體(一)

原因

三十四年份

月別	合計	他殺	自殺	事故死	病死	其他	未詳
總計	2358	62	66	41	1919	115	155
一月	411	-	10	2	290	3	100
二月	320	2	3	—	182	87	46
三月	260	3	8	2	241	5	1
四月	168	4	8	3	151	—	2
五月	152	6	6	—	139	1	—
六月	140	6	7	26	101	—	—
七月	141	2	8	1	128	2	—
八月	150	3	6	2	132	6	1
九月	256	4	2	2	247	1	—
十月	152	5	6	1	133	6	1
十一月	87	8	1	—	78	—	—
十二月	121	13	1	2	97	4	4

資料來源：上海市警察局統計室

表十四 上海市道路遺棄屍體(二)

屍體種類

三十四年份

月別	合計	成年		小兒	
		男	女	男	女
總計	2358	756	233	810	559
一月	411	136	45	125	105
二月	320	98	32	111	79
三月	260	108	31	76	45
四月	168	73	23	37	35
五月	152	50	14	53	35
六月	140	36	12	54	38
七月	141	25	13	60	43
八月	150	35	19	57	39
九月	256	14	16	98	68
十月	152	48	16	58	30
十一月	87	30	5	32	20
十二月	121	43	7	49	22

資料來源：上海市警察局統計室

(表十五) 上海市拘留人犯

三十四年份

月別	合計			刑案			違警			管束			其他		
	小計	男	女	小計	男	女	小計	男	女	小計	男	女	小計	男	女
總計	52,634	48,742	3,892	27,984	25,846	2,138	11,681	10,486	1,195	19,473	10,046	427	2,496	2,364	132
一月	1,801	1,662	139	1,330	1,222	108	395	375	20	—	—	—	76	65	11
二月	1,339	1,273	66	889	832	57	409	405	4	—	—	—	41	36	5
三月	14,941	14,062	879	8,369	7,826	543	2,336	2,144	192	3,780	3,660	120	456	432	24
四月	14,881	14,162	719	7,901	7,383	518	2,683	2,554	129	3,648	3,581	67	649	644	5
五月	3,393	3,152	241	1,379	1,274	105	359	332	27	381	359	22	1,274	1,187	87
六月	2,047	1,854	193	1,159	1,023	136	288	259	29	600	572	28	—	—	—
七月	2,365	2,134	231	1,283	1,123	160	435	392	43	647	619	28	—	—	—
八月	1,743	1,596	153	1,008	905	103	473	436	37	262	249	13	—	—	—
九月	1,753	1,528	225	924	821	103	462	411	51	367	296	71	—	—	—
十月	2,389	2,128	261	1,200	1,120	80	889	737	152	300	271	29	—	—	—
十一月	3,172	2,770	402	1,259	1,136	123	1,801	1,534	267	112	100	12	—	—	—
十二月	2,810	2,427	383	1,283	1,181	102	1,151	907	244	376	339	37	—	—	—

資料來源：上海市警察局統計室

上海市救護工作(一)  
救護次數

(表十六)

三十四年九月至十二月

月別	共計	急救車														病院車		
		小計	車輛肇禍			急症	自殺	槍傷	跌傷	毆傷	墮擊傷	壓傷	灼傷	刀傷	其他	小計	普通病	傳染病
			車	輛	肇	禍												
			肇	車	車	肇	車	肇	車	肇	車	肇	車	肇	車			
總計	1245	533	135	26	8	123	53	31	30	25	9	7	4	4	28	712	700	12
九月	309	132	31	3	—	36	14	8	8	6	1	5	1	—	19	177	173	4
十月	298	132	35	8	5	30	12	10	9	4	—	2	—	1	16	166	166	—
十一月	320	142	38	11	1	29	16	5	8	7	3	—	2	2	20	178	171	7
十二月	318	127	31	4	2	28	11	8	5	8	5	—	1	1	23	191	190	1

資料來源：上海市警察局統計室

上海市救護工作(二)  
被救護人數

(表十七)

三十四年九月至十二月

月別	共計	急救車														病院車		
		小計	車輛肇禍			急症	自殺	槍傷	跌傷	毆傷	墮擊傷	壓傷	灼傷	刀傷	其他	小計	普通病	傳染病
			車	輛	肇	禍												
			肇	車	車	肇	車	肇	車	肇	車	肇	車	肇	車			
總計	1417	683	227	28	9	144	53	37	34	30	11	8	7	4	108	734	720	14
九月	415	216	81	3	—	55	14	9	8	7	1	5	1	—	32	199	195	4
十月	336	169	42	9	6	31	12	13	9	4	—	3	—	1	39	167	167	—
十一月	330	150	49	12	1	29	16	5	12	7	4	—	5	2	16	180	171	9
十二月	336	148	55	4	2	29	11	10	5	12	6	—	1	1	21	188	187	1

資料來源：上海市警察局統計室



上海市馬路車輛肇事(表七)

三十四年九月至十二月

日期	別	肇事次數	傷		合計
			死	傷	
九	計	1,153	45	670	715
十	計	1,888	6	110	116
十一	計	2,994	7	163	170
十二	計	3,222	18	222	240
三	計	3,449	14	175	189

資料來源：上海市警察局統計室

上海市馬路車輛肇事(二) (表九)

三十四年九月至十二月

分局別	肇事次數	傷 亡 人 數		
		合計	死	傷
總計	1,153	715	45	670
黃浦	205	81	3	78
新成	148	96	5	91
泰山	138	91	2	89
老閘	72	44	1	43
虹口	104	68	2	66
提籃橋	82	50	1	49
靜安寺	97	74	6	68
常熟路	68	29	3	26
盧家灣	59	29	2	27
北四川路	36	23	4	19
北城	30	19	3	16
長寧路	26	23	2	21
江寧路	22	20	—	20
榆林路	18	20	1	19
新市街	14	18	4	14
楊樹浦	11	11	1	10
普陀路	7	6	—	6
邑廟路	3	2	—	2
達萊路	3	3	1	2
徐家匯	2	2	—	2
江灣	3	3	3	—
北	4	2	1	1
龍華	—	—	—	—
新滬	1	1	—	1
高橋	—	—	—	—
洋	—	—	—	—
楊	—	—	—	—
大	—	—	—	—

資料來源：上海市警察局統計室

## 第六類 教育

本市自淪陷以後一般學校內遷者有之更改校名者有之市立改為私立者亦有之真正之偽市立學校為數極少即以其後轄境變更市區擴大東至川沙西迄嘉定南入上海縣境北達崇明將昔日原有之縣立學校一律改稱偽市立而論亦僅有中學一九所小學八所民眾學校三三所社教機關三所蓋當時教育祇為粉飾門面之工具不足與語事業也。

私立學校大都立場嚴正尤以私立專科以上學校為甚偽教育局雖有調查表頒發而各校均拒絕填報抗戰期間上海私立學校雖多可憑以統計之登記資料則全無。

勝利以後市教育局奉令復員對於偽市立學校分別接收對於淪陷時市立改稱之私立市立校亦予以恢復統計接收中小學共二十四校(偽市府臨時接管之寶山嘉定青浦奉賢川沙南匯崇明等七縣學校未接收)以後逐月整頓迄十二月底止增加至一百五十二校比接收時增至六倍有餘學生數由九千三百餘名增至四萬六千三百餘名教育經費由四百二十九萬餘元增加至一千九百七十五萬餘元均增加五倍左右社教機關戰後亦有長足進展見附表(一)(二)(三)(四)(五)(六)(七)

若與戰前相比則市立學校較戰前為少私立學校較戰前為多蓋市立學校戰前多分佈市郊之區戰事發生後多因下開各校合問題一時未能完全恢復計初等學校較戰前減少一百八十九校學生減二萬二千四百六十八人中等學校較戰前增十一校學生增四千四百四十一人專科學校較戰前增一校學生增四十三人私立學校在戰前大都密集於舊租界區因此受戰事之損害比市立校較輕且鄰近敵寇進駐者亦復不少初等學校較戰前增九十二校學生增一萬八千四百四十一人中等學校較戰前增九十一校學生增一萬七千五百三十二人專科以上學校較戰前無增減學生增三千三百十六人(附表八)

私立社教機關九月份以前無文字與數字之記載九月份以後根據調查登記結果有私立民校五八所私立社教機關十七所(見附表九)

上海市各級學校概況 三十四年九月至十二月 (表一)

	學校數				學生數				教職員數				教育經費			
	合計	專科	中學	小學	合計	專科	中學	小學	合計	專科	中學	小學	合計	專科	中學	小學
三十四年九月	—	—	13	11	932	—	527	25	437	—	322	135	4294980	—	—	4294980
十月	21	—	13	78	33562	—	5377	15	1221	—	322	877	31473200	259360	8335350	22298490
十一月	125	—	13	112	40482	—	5377	35	1493	—	322	1171	60931230	618000	15716500	44576730
十二月	152	2	18	132	46320	152	5327	89	1659	36	375	1228	69752710	3038340	17771670	48934700

資料來源：教育局統計室

# 上海市專科教育 (表二)

三十四年十二月

	校 數	教 職 員 數	學 生 數
總 計	2	36	152
工業專科	1	36	152
體育專科	1	—	—

資料來源：教育局統計室 備註：(一)一月至八月敵偽時期無市專科學校  
 (二)上項專科係復員後設立體育未開學故  
 學生數及教職員數未詳

## 上海市中等教育復員前後比較 (表三)

	校 數	學 級 數	教 職 員 數	學 生 數
三十四年四月				
總 計	19	193	401	7,207
師 範 學 校	13	153	331	5,589
初 級 中 學	2	13	57	451
補習學校	4	27	13	1,167
三十四年十二月				
總 計	18	172	395	6,427
師 範 中 學	1	3	6	139
初 級 中 學	9	111	261	4,795
職業學校	2	1	38	188
師範學校	1	14	32	332
補習學校	2	20	14	646
西僑學校	3	17	44	327

資料來源：教育局統計室

## 上海市初等教育復員前後比較 (表四)

	校 數	學 級 數	教 職 員 數	學 生 數
三十四年四月				
小 學	88	701	1,098	34,056
三十四年十二月				
總 計	132	820	1,228	39,741
幼 稚 園	26	37	54	1,565
半 日 小 學	4	33	49	1,475
小 學	102	750	1,125	36,701

資料來源：教育局統計室

上海市社教機關(學校式)復員前後比較 (表五)

	學校數	學級數	教職員數	學生數
三十四年四月				
市文民眾學校	33	35	103	1481
三十四年十二月				
總計	82	178	426	8331
市文民眾學校	14	42	66	2244
附設民眾學校	62	119	327	5295
實驗民校	1	17	24	806
音樂中心站	2	—	6	6
勞作中心站	2	—	2	籌備
美術中心站	1	—	1	籌備

資料來源：教育局統計室

上海市社教機關(一般式)復員前後比較 (表六)

	機關數	職員數	參加人數
三十四年四月			
總計	3	34	—
民眾教育館	1	17	—
圖書館	1	15	—
科學實驗所	1	2	—
三十四年十二月			
總計	13	85	115,514
民眾教育館	2	27	60,769
圖書館	3	21	22,691
博物館	1	5	未開放
科學實驗所	2	7	906
托兒所	1	5	80
診療室	1	1	717
體育場	1	4	
民眾實驗區	1	12	579
電化教育隊	1	3	29,772

資料來源：教育局統計室

上海市教育經費復員前後比較 (表七)

	一月	二月	三月	四月	五月	六月	七月	八月	九月	十月	十一月	十二月
總計	1166133.03	792456.22	19667318.55	22797629	77330191	123575490.63			8,727,610	38,871,705	74,463,700	1005
國民教育經費									4,294,980	22,298,170	44,596,130	46,934,700
中等教育經費										8,835,350	14,491,020	15,280,590
專科教育經費										259,360	618,000	3,038,340
職業教育經費											1,235,480	2,489,080
社會教育經費									1,276,850	2,602,700	6,160,790	9,984,915
教局辦公費									3,155,770	4,874,125	6,940,965	8,439,380

資料來源：一月至六月經費根據前偽教育局移交檔案「工作報告」中之記載，細數不詳九月至十二月根據教育局統計室

備註：(一)表內所列三十四年四月份數字係偽教育局移交檔案「工作報告」之記載。  
 (二)學校通常自始業至休業之一學期中學生與教職員之數字極少變更，上列四月份適在學期中途，可窺見全學期之情形。  
 (三)市私立各級學校及社教機關自復員以來，經接收及登記後舉行普遍調查，故自九月份起，各項數字均臻完整。

上海市市私立各級學校戰前與戰後比較 (表八)

		校數	學級數	學生數	教職員數
總計	市立	戰前 328	1,184	64,297	1,979
	戰後	152		46,320	1,659
	增或減	-176		-17,977	-320
私立	戰前	856	3,842	161,954	10,419
	戰後	1,038	5,087	201,242	10,687
	增或減	+182	+1,245	+39,188	+267
專科學校	市立	戰前 1	3	109	55
	戰後	2		152	36
	增或減	+1		+43	-19
私立	戰前	23		9,202	1,473
	戰後	23		12,518	1,397
	增或減	0		+3,316	-98
中等學校	市立	戰前 6	51	1,987	204
	戰後	18		6,427	395
	增或減	+12		+4,440	+191
私立	戰前	136	1,023	36,100	3,712
	戰後	226	1,204	53,632	3,999
	增或減	+90	+181	+17,532	+287
初等學校	市立	戰前 321	1,130	62,151	1,720
	戰後	132		39,741	1,228
	增或減	-189		-22,410	-492
私立	戰前	697	2,819	116,652	5,212
	戰後	789	3,883	135,092	5,291
	增或減	+92	+1,064	+18,440	+79

資料來源：教育局統計室

備註：(一)戰前——二十六年六月  
 (二)戰後——三十四年十二月(即三十四年度第一學期)  
 (三)初等學校包括幼稚園、半日小學、小學中心國民學校及中學師範等附設之小學、幼稚園等  
 (四)中等學校包括中學師範、職業補習學校等  
 (五)專科以上學校中大學補習班教職員未詳(大專校每學期調查一次)

上海市私立社教機關(學校式) (表九)  
三十四年十二月

	校 數	學 級 數	學 生 數	教 職 員 數
總 計	58	349	15,539	431
民衆學校	8	40	1,472	48
職業補習學校	13	95	3,679	104
工業補習學校	4	23	510	42
商業補習學校	3	30	1,758	58
婦女補習學校	4	10	1,204	33
普通補習學校	6	55	2,043	38
函授學校	3	21	1,559	15
外文補習學校	16	72	3,032	88
職業傳習所	1	3	282	5

資料來源:教育局統計室

上海市私立社教機關(一般式) (表十)  
三十四年十二月

	機 關 數	職 員 數
總 計	17	45
教 育 館	1	1
圖 書 館	10	30
兒童圖書館	1	6
博 物 館	2	8
兒童遊戲場	3	

資料來源:教育局統計室



# 第七類

# 社 會

社會局復員於三十四年九月九月以前為敵偽統制時期當時主辦社會事業之機構雖有經濟福利兩局然以檔案殘缺文獻無徵一切資料無從根尋復員以後忙於接收整理事業現復因有來呈茲就三十四年一至八月份敵偽時期與九至十二月份復員以後搜得之資料分別加以統計。

關於人民團體之組織登記：偽福利局曾經舉辦一次當時已登記之團體為四一三單位參加人數為一八八九七四二名社會局復員後訂定處理辦法分派員整理許可組織及呈報立案三項計成文有案之團體為二〇單位參加人數則無詳細之記載茲將前後登記情形列表附後見附表(一)(二)。

關於工商管理登記：偽經濟局曾辦理工廠及商號登記按照業別分類統計三十四年上半年上海開工工廠有二十五家均係輕工業資本總額僅有偽幣一五五、六〇〇、〇〇〇元當時上海工業凋敝情形已可概見各大馬路西式商店計僅有四、五家資本總額僅有偽幣七三六、〇〇〇、〇〇〇元商業(不振更一甚於此矣)社會局復員後關於工商登記擬定組織登記及商號登記兩項並規定須事先派員調查審核始准領發執照截至二十四年底已登記之公司有四二家工廠有五七〇家商店有三八八一家蓋勝利以後各業極謀恢復兵如雨後春筍蓬勃爭發茲將三十四年一至八月份暨九至十二月份工商業登記情形列表於后見附表(三)(四)(五)。

至於合作事業：偽經濟局亦曾設專人辦理合作社有案可稽者計有四所均屬消費合作且大半屬於銀行方面股金合計偽幣四千三百零六萬七千餘元每股股金最高壹百元最少十元不獨可見當時各業福利組織幾等於零社會局復員後設合作事業管理科專司其事自三十四年十一月開始迄十二月止核准登記者四所蔬菜運銷合作社三所書報出版合作社一所社員近七百名股金法幣五百餘萬元所以不甚發達原因蓋復員伊始各業正謀發展福利事業尚未計及故此附表(六)(七)。

寺廟登記：原為偽福利局管轄計分僧道回耶天主等七種當時登記團體有一六八單位參加人數有七五六、一六二名尤以耶回理三教團結為十分堅強而有



力。佛教在上海本不甚發達，一般護法聞人，又多避亂西遷，所以在抗戰時期僧人組織能力頗為薄弱，社會局覆員後，因人事組織未定，關於寺廟登記一項，延至三十五年一月始開始舉行見附表(八)。

**勞資糾紛：**在敵偽時期，滬上工廠非敵偽所自辦，即為與敵偽有關之經濟機關所經營，官商一致採取高壓手段，其間爭議之事絕少發生，日人受降以後，虹口楊樹浦一帶之日廠完全停工，漕家渡浦東漢奸經營之工廠，亦因畏罪而閉歇，於是解雇停業而發生之糾紛接踵而起，十一月以後，乃有以待遇問題而起等議，蓋當時各社工資已較和平初期增至四五倍以上，而工人工資則未照同比例增加(見(六)(七)(八)費指數)社會局為謀仲裁之有效，與天潮之合理解決，乃邀集勞資雙方協議，工資按生活費指數增加，亦有將底薪加倍，以生活費指數調整者，民營工廠亦有此種則，其不及繳就糧者，乃發白米六斗，經此解決以後，勞資雙方本可獲得暫時之寧靜，然滬上特資太多，始而囤積，嗣而囤積，繼而囤積黃金美鈔，使市場大為紊亂，一物之價年耗不同，工人感覺其活不安，復起而作增加工資之要求，於是失業未獲以農業者並亦增加待遇，繼續交响，絡繹不絕，資方以利息太厚，實難法按先期以式三價昂貨物不易脫售，故花竭淨而漁之說，雙方爭持往往久懸不決，實非國家社會前途之幸，見附表(九)(十)(十一)。

### 上海市人民團體調查

三十四年一至八月

(表 I)

總計	婦女會	公益團體	宗教團體	慈善團體	幫會團體	同鄉團體	工會						
團體數	會數	會數	會數	會數	會數	會數	會數						
人數	人數	人數	人數	人數	人數	人數	人數						
四一三	二	三五〇	六五	三六一〇	一六八	八〇	五九〇〇	一	一八九〇	三四	一九七、八六〇	六三	一三五、二一一

資料來源：社會局統計室

上表數字係依據前偽社會福利局呈報偽內政部統計處材料編製

# 上海市人民團體組織登記

三十四年九月至十二月

(表2)

團 體 名 稱	派員整理	許可組織	准予復員	已正式成立
合 計	183	167	19	20
總 工 會			1	
同 業 工 會	102	18		1
產 業 工 會	26	30	2	
職 業 工 會	37	38		
社 會 團 體	14	35	14	
自 由 職 業	4	1	1	
市 商 會			1	
慈 善 團 體		45		19

資料來源：社會局統計室 上表數字係依據本局復員後材料編製

備註：關於第一表所列人民團體業經解散或無形停頓多已不復存在爰政府規定對於偽組織人民團體應派員整理並重新辦理登記故將本表分成兩個階段第一表(一至八月)為敵偽時期人民團體概況，第二表(九月至十二月)為本局復員後辦理登記概況，以資區分俾易識別。

# 上海市工廠登記

三十四年一至八月

(表3)

	家 數						資本總額	備註
	總計	1至500,000	500,000至1,000,000	1,000,000至5,000,000	5,000,000至10,000,000	10,000,000以上		
總 計	25	10	4	5	3	3	155,600,000	
化學工業類	5	1	1	2		1	30,800,000	
紡織工業類	8	3	1	1	3		33,600,000	
橡膠工業類	1			1			5,000,000	

# 上海市工廠登記

三十四年一至八月

(表3續)

	家數					資本總額	備註	
	總計	\$ 1 至 500,000	\$ 500,000 至 1,000,000	\$ 1,000,000 至 5,000,000	\$ 5,000,000 至 10,000,000			\$ 10,000,000 以上
皮革工業類	5	3				2	80,700,000	
交通類	1		1				1,000,000	
燃料類	1	1					500,000	
機器及金屬品類	2	1	1				1,500,000	
飲食品類	2	1		1			2,500,000	

資料來源：社會局統計室

# 上海市商業登記數

三十四年一至八月

(表4)

	家數								資本總額	備註
	總計	\$ 1 至 100,000	100,000 至 500,000	500,000 至 1,000,000	1,000,000 至 2,500,000	2,500,000 至 5,000,000	5,000,000 至 10,000,000	10,000,000 以上		
總計	495	57	219	94	53	46	19	7	\$736,008,000	
建築材料類	5		2	2				1	3,100,000	
傢俱類	1	1							100,000	
冶煉類	1	1							100,000	
機器及金屬品類	39	1	19	9	4	3	3		65,900,000	
交通類	10	1	1	2	3	3			19,350,000	
土石玻璃類	3			1	1	1			5,400,000	
化學工業類	10		3	2	2	1	2		26,200,000	
紡織工業類	4			1	2	1			6,500,000	
服用品類	38	5	10	8	5	7	3		138,660,000	
橡皮工業類	3		2		1				2,050,000	
書籍文具類	8	1	5	1	1				3,520,000	

# 上海市商業登記數

三十四年一月至八月

(表4續)

	家數								資本總額	備註
	總計	\$ 1至 100,000	100,001至 500,000	500,001至 1,000,000	1,000,001至 2,500,000	2,500,001至 5,000,000	5,000,001至 10,000,000	10,000,001 以上		
飲食品及烟類	224	20	105	43	20	21	8	7	378,550,000	
迷信品類	3	1	1			1			2,810,000	
藥品類	3			2	1				3,650,000	
皮革類	3				2	1			7,200,000	
燃料類	20	1	15	3	1				7,350,000	
其他	120	25	56	20	10	7	2		65,568,000	

資料來源：社會局統計室

# 上海市工商業登記

三十四年十一月至十二月

(表5)

	公司登記					工廠登記	商業登記
	創設	支店	變更	撤銷	解散		
三十四年十一月	24	4					
三十四年十二月	42	8	8		2	590	3881

資料來源：社會局統計室

# 上海市合作事業

三十四年一月至八月

(表6)

	成立日期	股金數額	每股金額	社員人數
1. 上海特別市銀錢業消費合作社	三十四年一月	偽幣一百萬元	貳拾元	不詳
2. 勞工消費合作社	三十四年二月	偽幣四百萬元	拾元	不詳
3. 南京興業銀行行同仁消費合作社	三十四年四月	偽幣二百萬元	壹百元	五十八名
4. 四明銀行同仁消費合作社	三十四年一月	偽幣六萬七千三百元	貳拾元	三百六十三名

資料來源：社會局統計室

# 上海市合作事業

三十四年九月至十二月

(表7)

	社員數	股金數	負責人	地址
1. 董家橋蔬菜運銷合作社	75	1,062,000元	潘養和	中山路董家橋十五號
2. 上海市書報出版合作社	15	150,000元	胡獨鳴	九江路201號105室
3. 滬西蔬菜運銷合作社	321	3,362,450元	褚惠軒	白利南路康福里20號
4. 徐家匯蔬菜運銷合作社	284	759,500元	李仲民	徐家匯閘北街公美里4號

資料來源：社會局統計室

# 上海市宗教團體

三十四年一至八月

(表8)

合計		佛 教		回 教		道 教		耶 教		天 主		理 教		其 他	
團體數	人數	團體數	人數	團體數	人數	團體數	人數	團體數	人數	團體數	人數	團體數	人數	團體數	人數
一六八	七五六一六六	一	一六一〇	二	二〇〇〇〇	一	三一六四	一四九	二三八七八	二	八五六〇	一	一三〇〇〇	一三	一〇〇〇〇

資料來源：社會局統計室

# 上海市勞資糾紛調查 (表9)

	合計				未罷工案件				罷工案件			
	案件數	關係廠數	關係職工數	損失工數	案件數	關係廠數	關係職工數	損失工數	案件數	關係廠數	關係職工數	損失工數
總計	637	2,623	232,041	400,449	390	1,291	153,260	246,189	47	1,332	78,772	466,440
三十四年八月	61	64	14,685	14,840	60	63	13,625	14,685	1	1	1,060	14,840
九月	216	280	60,442	43,524	210	274	55,430	43,524	6	6	5,012	43,524
十月	178	1,468	79,501	158,405	161	523	29,070	158,405	17	945	50,431	158,405
十一月	114	485	38,577	23,334	102	169	21,131	23,334	12	316	15,448	23,334
十二月	68	326	42,835	21,293	57	292	34,013	21,293	11	64	6,823	21,293

資料來源：社會局統計室

# 上海市勞資糾紛分析

三十四年八月三十二月

(表 10)

原因	結果	共 計							未 罷 工 案 件							罷 工 案 件									
		小 計	勞 方 要 求			資 方 要 求			小 計	勞 方 要 求			資 方 要 求			小 計	勞 方 要 求			資 方 要 求					
			完 全 接 受 者	一 部 分 接 受 者	未 經 承 認 者	完 全 接 受 者	一 部 分 接 受 者	未 經 承 認 者		無 形 停 頓 或 結 果 不 明	完 全 接 受 者	一 部 分 接 受 者	未 經 承 認 者	完 全 接 受 者	一 部 分 接 受 者		未 經 承 認 者	無 形 停 頓 或 結 果 不 明	完 全 接 受 者	一 部 分 接 受 者	未 經 承 認 者	完 全 接 受 者	一 部 分 接 受 者	未 經 承 認 者	無 形 停 頓 或 結 果 不 明
總 計		637	463	94	52	4	1	1	22	596	425	89	52	4		20	47	38	5			1	1	2	
1. 勞 動 協 約		2	2							2	2														
2. 工 資		68	58	7	1				2	49	40	6	1		2	19	18	1							
3. 雇 用 及 解 雇		97	30	44	13	4	1	1	4	94	30	43	13	4	4	3		1				1	1		
4. 待 遇		83	73	4	3				3	60	53	1	3		3	23	20	3							
5. 歇 業 或 暫 停 營 業		284	227	29	19				9	284	227	29	19		9										
6. 其 他		103	73	10	16				4	101	73	10	16		2	2								2	
百 分 比		100%	72.68	14.75	8.16	0.63	0.16	0.16	3.46	100%	72.03	15.08	8.81	0.68	3.39	100%	80.85	10.64				2.13	2.13	4.25	

資料來源：社會局統計室

67

# 上海市勞資糾紛處理

(表 11)

	共 計									未 罷 工 案 件							罷 工 案 件										
	小 計	經雙方直接磋商解決者	經勞資調解會調解者	經勞資仲裁會仲裁者	經社會局和辭或行政處分者	經市黨部調處解決者	經總工會調處解決者	經其他機關調處解決者	未經磋商即行解決者	小 計	經雙方直接磋商解決者	經勞資調解會調解者	經勞資仲裁會仲裁者	經社會局和辭或行政處分者	經市黨部調處解決者	經總工會調處解決者	經其他機關調處解決者	未經磋商即行解決者	小 計	經雙方直接磋商解決者	經勞資調解會調解者	經勞資仲裁會仲裁者	經社會局和辭或行政處分者	經市黨部調處解決者	經總工會調處解決者	經其他機關調處解決者	未經磋商即行解決者
總 計	637	18			315	26	270	7	1	590	16			279	21	269	5		47	2			36	5	1	2	1
三十四年八月	61				9	2	50			60				9	1	50			1				1				
九月	216	1			25	20	168	2		210	1			21	18	168	2		6				4	2			
十月	178	6			115	4	50	3		161	6			101	2	49	3		17				14	2	1		
十一月	114	8			104			2		102	7			95					12	1			9			2	
十二月	68	3			62		2	1		57	2			53		2			11	1			9			1	
百 分 比	100%	2.83			49.46	4.08	42.38	1.09	0.16	100%	2.72			47.29	3.56	45.59	0.84		100%	4.25			76.60	10.64	2.13	4.25	2.13

資料來源：社會局統計室

## 第八類 衛生

本市衛生事業自二十六年隨市區淪陷而停頓，其後敵偽合併租界各區，成立偽上海特別市衛生局，始稍稍注意於市民保健工作，復員以後，本市衛生局對於醫療機構，除屬於盟邦或社會公有分別發還外，其餘經逐一加以改組調整，計成市立醫院十所，並就各院病床劃出半數為免費病床，專供貧病住院治療之用，觀於下表，可以明瞭其接收改組後之一般狀況。

名稱	地址	院長	病床數	醫藥人員				事務所人員	備攷
				醫師	護士	助產士	其他		
市立第二醫院	南市豫路壹號	曹耀仲	100	14	16	2	3	8	
市立第三醫院	浦東警局路	傅積仁	50	4	5	4	2	3	
市立第四醫院	四川北路142號	顧南達	250	55	117	6	14	11	
市立第五醫院	武進路41號	謝筠芳	110	20	40		5	17	
平民醫院	新開路1750號	王慰曾	74	15	23		6	11	
市立第一傳染病院	大通庵路222號	劉同坡	100	4	21		1	3	
市立第二傳染病院	海寧路96號	吳中士	70	8	23		2	4	
市立療養院	大西路23號	項絳方	60	3	25			3	
市立戒烟醫院	橫濱路905號	張寔書	72	8	15		4	9	
市立產院	塘沽路300號	賈觀	60	6	2	14	5	8	

淪陷期間各診療機關設備簡單技術低劣，對於市民衛生並未發生多大之功用，改組以後，各院醫護人員多係國內外富有學識經驗之醫藥專家，是以業務日見發達，自三十四年九月起至十二月止，各院門診及住院就診人數逐月增加，觀於下表，可以明瞭。

時期	門診	住院
三十四年九月	2,356	89
十月	8,534	183
十一月	11,091	527
十二月	12,851	599



**醫藥事人員之登記註冊** 關於醫藥事人員之聲請發給開業執照，自三十四年十一月起開始辦理醫藥事人員登錄，該項人員凡已領衛生署證明書者，准發開業執照，其未領署証而有領取資格者，則暫予登記，統計十一月至十二月申請登記者計四一七六六人，其中發給執照者，一二八九人，暫准登記者九三六六人，駁回者四四人。

**清除糞便** 本市清除糞便工作，向採招商承包制度，衛生局復員後，初行官商合辦，嗣由該局直接管理，收入較前增加二十倍以上，公私廁所不合衛生者，均已分別取締，環境與公共衛生舊觀頓改，茲將自九月至十二月清除糞便工作，列表於後(表一)

**清除垃圾** 偽組織時代，對於市人清潔，頗少注意，馬路垃圾狼藉，行人掩鼻而過，所以疾病傳染，此伏彼興，衛生局在接收之初，除將積存各處之垃圾一萬餘噸，盡五日夜之功加以清除外，復積極從事清潔制度之改革，興建馬路攤販之取締，垃圾箱之普遍建築，清潔隊之編組，清除時間之嚴格規定等，皆在此數月內致力進行，且獲相當效果，茲將三十四年一至十二月清除垃圾數量，列表於下。(表二)

**飲料及用水檢驗** 飲料及用水，關係市民健康至鉅，若干急性傳染病，如傷寒霍亂等，類皆因飲料而傳染，故檢驗飲水為衛生業務中重要部份，過去工部局時代，有專設之化驗室，經常司飲料用水及其他藥品食物等之檢驗工作，衛生局為加強檢驗工作起見，將舊有化驗室，擴充為衛生試驗所，及藥品食物檢驗所，本市衛生機構始漸臻完備，茲將一至十二月份飲料及用水檢驗成績，列表於後。(表三)

**牲畜屠宰** 牲畜集中屠宰，對於執行檢驗，方便殊多，宰前宰後，均經嚴格檢驗，所宰畜類，計分水牛黃牛馬小牛豬綿羊山羊等，本市計有宰牲場二所，一至十二月份，共宰牲畜一四九，七九四頭，平均每日宰一，六二八頭，見附表(四)

**疫苗製造及供應** 過去工部局製造疫苗及痘苗頗著成績，惟以產量不多，不能普遍注射，衛生局接收後，將該項製造機構加以擴充，儘速提高產量，以供應用，自九至十二月份，所有該局疫苗痘苗除供給上海市市民外，並有一部

份供給京漢蘇浙鄂皖等省市及若干軍事機關，見附(表五)。

**傳染病標本檢驗** 傳染病之診斷，不可僅憑症狀之觀察，尚有須於病理之檢驗。上海市公私立醫療機構雖多，但對此項檢驗工作，大都設備不全。衛生局所屬衛生試驗所，即以病理檢驗為其主要任務，其檢驗標本，包括病人血漿、膿液、大小便等。茲將三十四年全年傳染病標本檢驗數字列表附後(表六)。

**佈種牛痘及注射霍亂苗** 佈種牛痘以春冬兩季為最多，注射霍亂苗以夏秋兩季為最多。本市人口眾多，防治稍一疏虞，即有擴大傳染之可能。計三十四年一至十二月佈種牛痘及注射霍亂苗人數，有一百八十萬眾，列表附後(表七)。

**疫情統計** 本年度內除鼠疫外，其他各種急性傳染病，均有發現。秋季曾一度流行霍亂，患者十九不治。各種傳染病中其死亡率以傷寒及類似傷寒為最高。十一月曾發現霍亂性腹瀉二十八例，全數死亡，此或因醫療時間有誤，或設備不足所致。見附表(八)。

### 上海市清除糞便

三十四年度

(表 1)

月	份	清 除 糞 便 總 計
九	月	106,251 (噸)
十	月	189,701 (噸)
十	一 月	197,975 (噸)
十	二 月	243,324 (噸)

資料來源：衛生局統計室

### 上海市清除垃圾

民國三十四年度各月統計

(表 2)

月	份	清 除 垃 圾 總 計
一	月	72,985 (噸)
二	月	68,999 (噸)

# 上海市清除垃圾

民國三十四年度各月統計

(表2續)

月	份	清除垃圾量
三	月	73,535 (噸)
四	月	63,291 (噸)
五	月	68,454 (噸)
六	月	61,030 (噸)
七	月	66,713 (噸)
八	月	64,875 (噸)
九	月	62,750 (噸)
十	月	54,980 (噸)
十	一 月	57,122 (噸)
十	二 月	67,060 (噸)

資料來源：衛生局統計室

# 上海市飲料及用水檢驗數

民國三十四年度

(表3)

類別 月別	自來水			井水			汽水及其他飲料			冰			牛奶			冰淇淋			備註
	合格	不合格	合計	合格	不合格	合計	合格	不合格	合計	合格	不合格	合計	合格	不合格	合計	合格	不合格	合計	
總計	198	62	260	60	93	159	131	22	153	43	94	137	109	112	221	59	56	115	左列各數字外，餘皆計入「備註」列，除自來水一項有
一月	17		17	5	6	11	4		4	7	4	11	22	10	32	2		2	
二月	15	1	16	7	4	11	4		4	5	7	12	1		1				
三月	16		16	7	10	17				7	7	14	21	8	29	2	1	3	
四月	23		23	8	10	18				2	13	15	11	8	19	4		4	
五月	17	4	21	5	13	18	4		4	2	13	15	13	17	30	4	4	8	
六月	20	3	23	6	12	18	32	1	33	1	13	14	9	18	27	9	8	17	
七月	7	12	19	2	10	12	31	5	36		11	11	3	12	15	11	11	22	
八月	14	8	22																

# 上海市飲料及用水檢驗

民國三十四年度

(表3續)

類別 月別	自來水			井水			汽水及其他飲料			機冰			牛奶			冰淇淋			備註
	合格	不合格	合計	合格	不合格	合計	合格	不合格	合計	合格	不合格	合計	合格	不合格	合計	合格	不合格	合計	
九月	13	4	17	3	2	5	20	14	34	1	1	2				8	5	13	
十月	10	15	25	6	11	17	12	1	14	5	11	16	2	17	19	17	18	35	
十一月	26	11	37	8	7	15	18		18	6	8	14	15	16	31				
十二月	20	4	24	9	8	17	6		6	7	6	13	12	6	18	2	9	11	

資料來源：衛生局統計室

# 上海市牲畜屠宰

三十四年度

(表4)

	合計	黃牛	水牛	小牛	綿羊	山羊	馬	豬
總計	149,794	12,452	9,609	1,324	12,840	1,918	127	111,524
三十四年一月	50,305	5,592	2,328	395	4,514	167	17	39,382
十一月	43,602	4,175	3,400	385	4,753	864	41	29,984
十二月	55,797	4,685	3,881	544	3,573	837	69	42,158

資料來源：衛生局統計室

# 上海市疫苗製造及供應

民國三十四年度

(表5)

類別 月別	痘苗		傷寒及副傷寒AB混合		霍亂疫苗		狂犬病預防液		備註
	製造量	供應量	製造量	供應量	製造量	供應量	製造量	供應量	
總計	1121,125劑	1225,655劑	21,300cc.	35,602cc.	923,700cc.	616,294cc.	180,415cc.	73,935cc.	左列各月數字皆計九月份內單獨數字
一月份	15,280劑	7,785劑		100cc.		400cc.	126,175cc.	12,840cc.	
二月份		5,890劑		60cc.				3,505cc.	
三月份		132,170劑		20cc.		216cc.		4,550cc.	
四月份	19,280劑	70,245劑		25cc.	332,500cc.	484,868cc.		4,275cc.	

# 上海市疫苗製造及供應

三十四年度

(表5續)

月別	痘 苗		傷寒及副傷寒A、B、C		霍亂疫苗		狂犬病預防苗		備 註
	製造量	供應量	製造量	供應量	製造量	供應量	製造量	供應量	
五月份	10,750劑	15,015劑		1,353cc.	524,800cc	244,06cc		105,15cc.	計入九月份內 左列各月數字，八月份無單獨數字者
六月份		5,740劑		1,876cc.	664,00cc	6,936cc		8,245cc.	
七月份		805劑		665cc.		600cc.	19,320cc	5,125cc.	
八月份									
九月份	4,775劑	3,458劑		266cc.		3,948cc.	17,880cc.	5,990cc.	
十月份	85,850劑	63,100劑		286cc.		600cc.		6,025cc.	
十一月份	113,111劑	68,720劑		112cc.		5,060cc.	11,040cc.	7,470cc.	
十二月份	272,025劑	228,615劑	21,500cc.	30,929cc.		89,260cc.		5,425cc.	

資料來源：衛生局統計室

# 上海市傳染病檢驗

民國三十四年度

(表6)

月別	傷寒	痢疾	霍亂	白喉	流行性腦脊髓膜炎	斑疹傷寒	瘧疾	備 註
總 計	945	1,944	1,472	3,026	382	521	271	計入九月份內 左列各月數字，其八月份一月無單獨數字者
一月份	14	180		300	44	73	10	
二月份	62	96	1	250	49	23	4	
三月份	41	167	3	273	102	33	14	
四月份	32	65		132	86	19	8	
五月份	47	115	2	125	35	40	35	
六月份	47	120	7	90	11	30	30	
七月份	47	289	53	52	12	31	26	
八月份								
九月份	102	364	200	348	6	69	51	
十月份	151	225	976	536	8	76	41	
十一月份	96	231	217	535	8	63	38	
十二月份	106	92	13	385	21	64	14	

資料來源：衛生局統計室

# 上海市術種牛痘及注射霍亂苗人數

三十四年度

(表7)

月 別	術 種			注 射		備 註
	合 計	成 人	孩 童	合 計	成 人	
總 計	135,115	15,978	119,137	1,655,974	136,221	293,763
一月份	2,926	873	2,053	300	96	4
二月份	518	164	354	43	43	
三月份	36,949	2,833	34,116	300	271	29
四月份	51,415	7,134	44,281	71,567	33,322	19,045
五月份	499	227	272	366,928	266,433	100,495
六月份	125	121	4	250,619	203,114	47,505
七月份	50	50		341,294	282,137	59,157
八月份	1	1		555,986	496,621	59,365
九月份				37,949	33,293	4,656
十月份	4,200	234	3,916	31,388	26,881	4,507
十一月份	9,608	808	8,800			
十二月份	28,824	3,478	25,346			

資料來源：衛生局統計室

# 上海市疫情報告

三十四年歷

(表8)

類別	月別			一月份			二月份			三月份			四月份			五月份			六月份			七月份			八月份			九月份			十月份			十一月份			十二月份		
	病	死	死亡率	病	死	死亡率	病	死	死亡率	病	死	死亡率	病	死	死亡率	病	死	死亡率	病	死	死亡率	病	死	死亡率	病	死	死亡率	病	死	死亡率	病	死	死亡率	病	死	死亡率			
總計	4709	3511	74.6	304	269	88.4	211	174	82.4	420	332	79.1	388	302	77.8	70	345	302	333	269	80.7	396	381	96.2	520	486	93.5	334	186	55.7	772	342	44.3	372	223	59.9	229	182	79.5
傷寒及類傷寒	1067	397	37.3	61	60	98.3	27	27	100	70	70	100	62	62	100	68	32	47.2	75	73	97.3	145	141	97.2	225	220	97.8	84	79	94	93	76	81.7	102	78	76.4	55	46	83.6
斑疹傷寒	13	11	84.6							1	1	100	3	2	66.7	1		0	1	1	100	4	4	100	2	2	100						1	1	100				
天花	116	48	41.4	18	11	61.1	11	5	45.5	12	7	58.3	19	3	15.8	19	4	21.1	7	4	57.1	2	2	100				1	0	0				7	1	14.3	20	5	25
麻疹	22	19	86.4	2	2	100	2	2	100	4	4	100	5	3	60	3	2	66.7	5	3	60	2	2	100	1	1	100												
猩紅熱	10	3	30													1		0	2	1	50						3									1	1	100	
百日咳	6	4	66.7										1	1	100	2		0	1	1	100	1	1	100												1	1	100	
白喉	295	80	27.1	16	12	75	19	3	15.8	21	4	19	16	3	18.8	11	3	27.2	6	1	16.7	5	4	80	15	6	40	24	7	29.2	50	14	28	49	12	24.5	27	11	40.7
流行性感	11	0	0				4		0	2	2	100	1		0	2	1	50									2	0	0										
鼠疫																																							
肺結核	1030	1501	92	152	137	90.1	82	82	100	179	177	98.9	164	152	92.7	214	196	91.6	160	145	90.6	173	170	98.3	197	181	91.9	61	50	81.9	92	82	89.1	82	69	84.1	69	65	94.2
其他癆症	463	460	100	32	32	100	34	34	100	45	45	100	57	57	100	64	64	100	51	51	100	42	42	100	45	45	100	25	25	100	20	20	100	14	14	100	31	31	100
瘧疾	25	8	32				1	1	100	1		0	1		0	2		0								1	0	3		0	12	4	33.3	3	2	66.7	1	1	100
霍亂	663	148	22																									109	14	12.8	464	110	23.7	85	20	23.5	5	2	40
痢疾	134	110	82.1	10	10	100	7	7	100	9	7	77.8	5	4	80	4	2	50	3	2	66.7	9	9	100	18	18	100	22	9	32.1	11	9	81.8	22	19	86.4	14	14	100
回歸熱	17	2	11.8	1	1	100										7		0	6		0	3	1	33.3															
流行性腦脊髓膜炎	227	72	31.7	12	4	33.3	24	13	54.2	76	15	19.7	56	10	17.9	29	9	31	11	4	36.4	2	2	100	11	10	91.1	2	1	50	2	2	100	1			2	2	100
狂犬病	21	13	61.9													3	2	66.7	5	5	100	3	2	66.7	2	2	100	1	1	100	3	3	100	6	1	100	3	3	100
霍亂性腹瀉	28	28	100																																				
備註	百分比之數以百分號為百分比																																						

資料來源：衛生局統計室

## 第九類

## 公用

公用事業以電力、給水、煤氣與交通為主要業務，就上海市論，各項公用事業，早已相當規模，顧自二十六年戰爭爆發之後，不特華商電氣公司、閩北水電公司、內地自來水公司及浦東水電兩廠，均為敵偽所破壞，即美商之上海電力公司、英商之電車公司、公共汽車公司、煤氣公司，以及市辦浦江輪渡，及碼頭倉庫等，無不遭受重大之損失。

三十四年一至八月份，本市公用事業由偽市建設局辦理，迨九月十二日始由市公用局正式接收。

關於電氣方面，戰前全市電氣公司共有六家，(1)華商電氣公司，(2)閩北水電公司，(3)浦東電氣公司，(4)滬西電力公司，(5)上海電力公司，(6)法商電車電燈公司。除法商電車電燈公司外，餘悉被敵偽強行合併，改組為華中水電公司上海電氣支店，復員以後，雖經分別劃分，而業務統計已難稽考，惟法商公司因未被侵佔，獨能保存完整之資料，見附表(1)、(3)、(4)。

接收時能自動發電者，祇上海電力公司一家，其餘各公司，均向該公司購電轉售，十月以後，法商公司恢復營業，全市發電，始復舊觀。

關於給水方面，全市自來水公司共有五家，(1)內地自來水公司，(2)閩北水電公司，(3)浦東自來水廠，(4)英商上海自來水公司，(5)法商電車電燈公司。淪陷期間，除法商公司外，餘均被敵強行合併於華中水電公司上海水道支店，接收以後，逐一劃分，恢復戰前原狀，但所有統計資料，經此重大紛更，支離殘缺，無法整理，故本年八月以前，統計數字均付缺如，惟法商始終未被侵佔，統計資料獨全，特附表如後，見表(2)。恢復後全市製水量，十月份 10,166,509 (立方公尺)，十二月份 9,701,822 (立方公尺)，十減 5%，售水量十月份 6,332,068 (立方公尺)，十二月份 6,058,780 (立方公尺) 計 (%) 三個月來共虧損 406,866,394 元。

關於交通方面：

甲、電車部份：英商電車公司接收以前，一至八月份無統計數字，十月份線路長為 68,263 公里，十二月份為 79,722 公里，計增 17%，載客人數十月份為 20,565,193 二月份 24,424,680 計增 19%。

乙、公共汽車方面：接收前八月份線路長度 5,649 公里，十二月份為 12,500 公里，



計增121(%)，載客人數八月份11,150，十二月份109,072計增加878(%)，十二月份營業情形，共計虧損662,799.80元。

丙、小形鐵路方面：八月份以前無統計數字，九月份載客人數，45,834，十二月份430,314，計增839(%)，運貨噸數九月份為1.27噸，十二月份為450噸，計增254(%)，營業情形四個月來共虧損13,801,189元。

丁、輪渡部份：十至十二月份總噸位共497噸，載客人數，十月份為287,967，十二月份為603,963計增110(%)，營業情形，三個月來共虧損54,226元，其詳細情形統見附表(5)、(6)、(7)、(8)、(9)、(10)、(11)、(12)。

## 上海市法商電氣事業

三十四年度

(表1)

月 份	發電容量	發電或購電 度數 (度)	售 電 度 數			合 計
			燈	力	熱	
總 計		23,635,205	7,476,615	5,406,706	325,121	13,208,432
共 計 (備中儲蓄元)						
一月份	13,500 K.W.	2,051,517	717,970	299,635	37,194	1,054,799
二月份	13,500 K.W.	1,039,446	589,587	194,920	29,215	813,722
三月份	13,500 K.W.	1,119,069	337,127	199,139	12,972	549,238
四月份	13,500 K.W.	1,167,771	325,239	353,719	15,716	694,674
五月份	13,500 K.W.	1,325,618	306,963	426,469	15,907	749,339
六月份	13,500 K.W.	1,372,684	303,706	464,954	22,115	790,775
七月份	13,500 K.W.	1,551,624	309,154	582,527	19,439	911,120
八月份	13,500 K.W.	1,893,398	346,745	542,280	24,404	913,429
九月份	13,500 K.W.	2,379,571	584,663	451,363	26,755	1,062,771
共 計 (備中儲蓄元)						
十月份	13,500 K.W.	2,695,527	1,154,151	453,482	32,664	1,640,297
十一月份	13,500 K.W.	3,104,181	1,116,744	633,082	34,715	1,784,541
十二月份	13,500 K.W.	3,934,801	1,384,566	805,136	54,025	2,243,727

資料來源：市公用局統計室

說明：本表根據法商電車電燈公司填報

# 上海市法商電氣事業

三十四年度

(接表1)

月份	燃料消耗 (噸)	營業收入 (元)	營業支出 (元)	損益 (元)
總計	1,408.118			
共計 (附註券元)		6,446,460,141.70	8,557,413,827.42	(-) 2,110,953,685.72
一月份		73,331,694.75	69,920,523.96	(+) 8,411,170.79
二月份	12,454	73,026,909.08	66,789,382.22	(+) 6,257,526.86
三月份	1,175	155,893,202.40	139,227,817.50	(+) 16,665,385.10
四月份	1,261	174,419,000.47	150,369,410.94	(+) 24,049,589.53
五月份		570,755,631.00	563,497,061.00	(+) 7,258,570.00
六月份		414,930,815.00	503,253,666.00	(-) 88,314,051.00
七月份		1,129,383,958.00	1,097,130,191.00	(+) 32,253,767.00
八月份		1,751,975,930.00	2,232,386,686.00	(-) 480,411,026.00
九月份	83,110	2,007,751,471.00	3,734,859,089.00	(-) 1,657,104,618.00
共計 (附註券元)		2,917,365,388.87	3,164,347,528.54	(-) 248,981,669.67
十月份	98,527	13,802,030.64	47,624,527.74	(-) 33,322,467.10
十一月份	214,195	74,757,571.38	128,634,259.34	(-) 53,825,687.96
十二月份	1,011,693	2,037,109,568.25	1,402,259,714.40	(+) 629,509,853.85

# 上海市法商供水事業

三十四年度

(表2)

月份	製水量(噸)	售水量(噸)	用戶數	營業進款(元)	營業進款(元)	營業用款(元)	損益(元)
總計	1,221,775.0	1,110,957.5					
共計				4,746,924,222.08	4,085,323,171.74	4,755,312,724.22	(-) 669,301,507.42
一月份	1,577,733	1,110,191.03	19,834	142,379	35,153,610.28	34,010,433.66	(+) 1,127,351.62
二月份	1,197,126	852,271	19,827	147,818	44,330,975.65	37,847,064.67	(+) 6,483,780.98
三月份	1,358,552	995,706	19,817	147,070	108,372,911.07	79,628,561.61	(+) 28,744,349.40
四月份	1,300,804	1,005,654	19,825	147,876	126,463,654.12	86,257,873.70	(+) 40,225,090.42
五月份	1,389,626	985,644	19,833	147,876	461,943,759.00	223,405,150.00	(+) 238,538,609.00
六月份	1,521,559	1,044,451	19,813	147,876	352,486,385.00	256,943,245.00	(+) 95,543,140.00
七月份	1,697,505	1,074,897	19,810	147,876	641,139,232.00	566,405,552.00	(+) 72,735,680.00
八月份	1,918,174	1,277,399	19,808	147,876	1,417,954,288.00	1,034,568,982.00	(+) 383,044,306.00
九月份	1,862,531	1,251,623	19,801	147,876	1,561,063,597.00	1,761,916,397.00	(-) 200,852,800.00
共計					71,550,825.99	78,440,638.06	(-) 56,259,872.07
十月份	1,939,080	1,075,360	19,829	147,876	10,477,398.07	25,502,445.23	(-) 15,027,847.13
十一月份	1,926,142	1,576,532	19,847	147,876	19,971,948.34	49,153,647.23	(-) 29,176,708.38
十二月份	2,126,053	1,350,081	19,857	147,876	47,096,279.08	59,713,355.00	(-) 12,653,316.52

資料來源：市公用局統計室

說

明：(1)本表根據法商自來水公司填報。

(2)市政機關用水量771,210立方公尺未列入。

# 上海市法商有軌電車業務

三十四年度

(表3)

月 份	行 駛 路 線 數	軌道長度 (公里)	行 駛 車 輛 數		行 駛 里 程 (公里)	載 客 人 數	營 業 進 款 (元)	營 業 用 款 (元)	損 益 (元)
			機 動 車	拖 車					
總 計					2,460,507	39,763,993			
共 計 (其中儲蓄元)							5,510,307,457.26	6,705,077,781.58	(-) 1,195,310,524.32
一 月 份	3	16,290	36	32	261,487	4,227,334	79,126,763.80	72,157,446.98	(+) 5,969,316.82
二 月 份	3	16,290	26	20	97,798	1,675,501	35,957,435.34	76,032,466.27	(-) 34,075,030.93
三 月 份	1	3,690	26	25	131,885	1,823,951	106,036,720.13	118,942,321.81	(-) 12,844,271.68
四 月 份	2	10,788	28	28	138,336	2,006,906	116,188,096.99	137,750,528.52	(-) 21,562,431.53
五 月 份	3	16,290	26	20	143,150	1,826,232	320,112,233.00	239,644,292.00	(-) 80,567,941.00
六 月 份	3	16,290	23	20	151,296	2,211,177	386,712,289.00	504,673,723.00	(-) 117,961,434.00
七 月 份	3	16,290	29	20	158,924	2,514,745	974,364,366.00	1,052,762,940.00	(-) 78,398,577.00
八 月 份	3	16,290	27	27	191,922	2,984,802	1,659,423,660.00	1,547,073,634.00	(+) 112,350,026.00
九 月 份	3	16,290	30	30	206,428	3,339,695	1,832,383,893.00	2,962,439,756.00	(-) 1,130,055,863.00
共 計 (國幣)							106,945,769.68	296,630,377.51	(-) 189,684,607.83
十 月 份	3	16,290	41	30	268,566	4,535,942	13,621,486.79	61,206,407.37	(-) 47,584,920.58
十 一 月 份	3	16,290	44	30	351,835	3,098,027	36,505,501.56	113,736,607.60	(-) 77,231,107.04
十 二 月 份	3	16,290	54	33	355,848	6,415,621	50,818,702.33	121,637,356.54	(-) 64,868,574.21

資料來源：市公用局統計室

說 明：本表根據法商電車電力公司填報

# 上海市法商無軌電車業務

三十四年度

表(4)

月 份	行 駛 路 線數	軌 線 長 度 (哩)	行 駛 車 輛 數	行 駛 里 程 (哩)	載 客 人 數	營 業 進 款 (元)	營 業 用 款 (元)	損 益 (元)
總 計				530.987	10,466,050			
共計(偽中幣券)						1,295,871,218.80	1,584,026,577.62	(-) 288,213,697.62
一 月 份	2	1,470	26	44,874	584,158	13,629,670.00	15,341,117.44	(-) 1,711,447.44
二 月 份	2	1,470	14	24,405	411,320	9,839,894.00	18,857,306.58	(-) 9,017,412.58
三 月 份	1	4,581	9	21,900	318,713	21,432,958.00	22,028,563.36	(-) 595,545.36
四 月 份	1	4,581	9	22,743	376,837	25,250,715.00	28,761,765.24	(-) 3,511,050.24
五 月 份	1	4,581	9	24,036	254,326	46,463,898.00	53,423,099.00	(-) 6,959,201.00
六 月 份	1	4,581	9	22,053	285,116	51,206,689.00	100,003,272.00	(-) 48,796,583.00
七 月 份	1	4,581	9	23,955	353,380	130,009,080.00	191,466,035.00	(-) 61,456,955.00
八 月 份	2	1,470	12	41,400	698,895	368,699,636.00	332,762,577.00	(+) 35,937,059.00
九 月 份	2	1,470	17	57,772	1,220,963	629,280,340.00	821,382,902.00	(-) 192,102,562.00
共計(國幣)						39,891,110.00	96,310,772.48	(-) 56,419,662.48
十 月 份	2	1,470	19	67,508	1,703,383	4,830,179.00	23,331,841.98	(-) 18,501,662.98
十一月份	2	1,470	19	83,594	2,111,384	13,585,181.00	35,298,839.23	(-) 21,713,658.23
十二月份	2	1,470	19	91,747	2,147,575	21,475,750.00	37,680,091.25	(-) 16,204,341.25

資料來源：市公用局統計室  
說 明：本表根據法商電車電燈公司填報

# 上海市電氣事業

三十四年度十五十二月份

(表E)

月 份	發電度数	售電度数	用戶數	燃 料 消 耗		營業收入 (國幣元)	營業支出 (國幣元)	損 益 (國幣元)
				煤(噸)	油(噸)			
總 計	92,453,279	57,864,816	589,071	44,079	20,551	2,102,491,999	3,584,763,724	-1,482,271,725
十 月 份	23,379,307	13,154,996	195,000	14,309	3,171	167,459,090	561,358,045	-393,898,955
十一月份	28,967,863	18,314,674	202,054	16,292	5,748	787,906,075	1,215,677,275	-427,771,200
十二月份	40,106,109	26,395,146	192,017	13,478	11,632	1,147,126,834	1,807,728,404	-660,601,570

資料來源：市公用局統計室

# 上海市給水事業

三十四年十至十二月份

(表6)

月 份	製水量(立方公尺)	售水量(立方公尺)	用戶數(戶)	管線長度(公尺)	營業進款(國幣)	營業用款(國幣)	損 益(國幣元)
十 月 份	10,166,509	6,332,068	56,186	812,358	11,595,626	31,779,758	-20,184,132
十一月份	10,004,140	6,200,964	59,215	812,175	23,918,657	71,096,790	-47,178,133
十二月份	9,701,822	6,058,780	59,953	812,175	256,777,153	596,281,282	-339,504,129
合 計	29,872,471	18,591,812	——	——	292,291,436	699,157,830	-406,866,394

資料來源：市公用局統計室



# 上海市公共汽車業務

三十四年度

(表 8 續)

月 份	行 路 線 數	駛 路 線 長 度 (公 里)	行 車 輛 數	駛 行 程 (公 里)	載 客 人 數	營 業 進 款 (元)	營 業 用 款 (元)	損 益 (元)	附 註
七 月 份									暫停營業
八 月 份	1	5,649	8	11,150	113,044	148,574,569.00	96,081,032.00	(+) 52,493,537.00	八、二十三、日重新開業
九 月 份	1	5,649	8	29,918	424,143	540,487,461.00	476,591,074.00	(+) 83,896,387.00	
共 計 (法幣)						53,685,662.69	54,348,462.49	(-) 662,779.80	
十 月 份	1	5,784	10	40,299	595,982	4,150,839.80	6,823,151.87	(-) 2,672,262.07	
十一月份	1	5,784	11	58,795	750,527	13,532,582.57	16,991,083.02	(-) 3,458,500.45	
十二月份	2	12,500	30	109,072	1,209,866	38,002,190.32	30,534,227.60	(+) 5,467,962.72	

資料來源：市公用局統計室

# 上海市小型鐵路業務

三十四年九至十二月份

(表 9)

月 份	路 線 數	路 線 長 度 (公 里)	機 車 輛 數	客 貨 車 輛 數	載 客 人 數	運 貨 噸 數	營 業 進 款 (法幣元)	營 業 用 款 (法幣元)	損 益 (法幣元)
總 計					430,314	1,352	23,199,644	37,000,833	- 13,801,189
九 月 份	2	40	5	19	45,834	127	783,350	1,267,916	- 484,566
十 月 份	2	40	8	19	112,045	375	2,951,344	4,536,967	- 1,585,623
十一月份	2	40	8	19	136,573	400	9,426,184	12,883,234	- 3,457,050
十二月份	2	40	8	16	135,062	450	10,038,766	18,292,716	- 8,253,950

資料來源：市公用局統計室

# 上海市輪渡業務

三十四年十月至十二月份

(表10)

月份	渡輪數(艘)	總噸位(噸)	航線數	載客人數	營業進款(國幣)	營業用款(國幣)	損益(國幣元)
總計				1,116,833	23,946,388	24,000,614	- 54,226
十月份	5	497	2	287,967	5,342,751	3,660,705	- 1,682,046
十一月份	5	497	2	224,903	6,542,652	7,899,378	- 1,356,726
十二月份	5	497	3	603,963	12,060,985	12,440,531	- 379,546

資料來源：市公用局統計室

# 上海市市內電話事業

三十四年度

(表11)

月份	①話機總數	②用戶線數	③平均每通話次數	④營業進款(元)	⑤營業用款(元)	⑥損益(元)
總計						
一月份	88,439	59,756	546,500			
二月份	88,465	59,766	542,300			
三月份	88,278	59,792	558,800			
四月份	88,490	59,832	596,700			
五月份	88,034	59,602	609,100			
六月份	87,967	59,528	605,400			
七月份	87,879	59,476	558,400			
八月份	87,694	59,353	527,800			



# 上海市市內電話事業

三十四年度 (表 11 續)

月	份	①話機總數	②用戶線數	③平均通話次數	④營業進款(元)	⑤營業用款(元)	⑥損益(元)
九	月	87,643	59,336	455.500	12,725,744.852 (幣中儲券)	11,428,119.098 (幣中儲券)	(+) 1,297,625.558 (幣中儲券)
十	月	87,578	59,531	500.500			
十	一	87,475	59,640	531.800			
十	二	85,950	58,890	519.800	159,947,546 (法幣元)	410,119,027 (法幣元)	(-) 250,171,481 (法幣元)

資料來源：市公用局統計室  
 說明：(1) 本表材料係上海電話公司填報  
 (2) 折舊及其他未定費用均未計入

## 上海市車輛登記 (表 12)

三十四年十月至十二月

月		份	十月底止	十一月底止	十二月底止
公 共 車 輛 機 動 車 非 機 動 車	火 車	機車	8	8	8
		客車	13	13	13
		貨車	6	6	6
	電 動 車	其他	0	0	0
		合計	27	27	27
		合計	252	256	267
	無 軌 電 車	無軌電車	76	76	81
		公共汽車	12	11	30
		合計	367	370	405
	自 用 機 動 車	自用小客車	841	2,256	2,422
		營業小客車	30	354	363
		自用貨車	90	253	421
		營業貨車	305	701	701
		機器腳踏車	220	271	277
		試車	—	—	47
軍用車		—	—	3,668	
合計		1,486	3,835	7,879	
非 機 動 車		自用三輪車	—	1,836	3,974
		營業三輪車	—	—	7,048
	自用人力車	—	2,371	4,108	
	營業人力車	—	—	20,424	
脚 踏 車	腳踏車	18,152	35,581	70,227	
	其他車輛	—	3,539	20,335	
合 計		18,152	43,327	126,416	

資料來源：市公用局統計室

# 第十類 工 務

(一)本類各表僅列市工務局接收以後三十四年九月至十二月底之業務統計數字，一至八月份因偽建設局卷宗遺失無系統，不足依據，故從闕。然當復員伊始初見上海觀乎道路百孔千瘡，崎嶇不平，溝渠淤塞，街道積水成河之情形，可斷言敵偽時代工務建設可謂微乎其微。

(二)三十四年九月工務局成立後，關於修築道路，疏通溝渠等經常工程逐月均有增加，迄十二月份已大為開展，該月份修理路面計 32,115.79 平方公尺，較十月份增加 26.1%，十二月份為 36,508.09 平方公尺，較十一月份增加 14%，迄今累計為 80,497.88 平方公尺，如將新築路面暨修理人行道兩欄累計數字，加以合併，則為數近九萬平方公尺，查工務局原定計劃為八萬五千平方公尺，超過計達五千平方公尺。

(三)其他重要工程在九十月重籌劃，十一月則見於行動，又作之進度有顯著之增加。

(四)工務局發出有<sup>各項</sup>關工程執照逐月均有遞增，足見社會秩序漸趨安定，工商急圖復業。

(五)工務局臨時及經常所費人工數目其逐月數字增減之趨勢與經常工程之進度適成平行狀態。

(六)營造人工價目及建築材料市價，均自十一月份由工務局開始調查，人工價目十二月份較十一月份趨漲，而材料市價則反趨下落，前者顯係受生活必需品價格上漲之影響，而後者，殆因來源漸暢之原故。

## 上海市經常修築工程 (表 1)

三十四年度

工 程	單位	完 成 數 量				累 計
		九 月	十 月	十一 月	十二 月	
道 修理路面	平方公尺	2,968.00	8,006.00	32,115.79	36,508.09	80,497.88
修築路面	"	—	—	—	415.40	415.46
修理人行道	"	51.00	135.00	4,740.85	3,823.17	8,770.02
路 新築側石或溝底	公尺	—	—	—	113.50	113.50

# 上海市經常修建工程 (表1續)

三十四年度

工 程	單位	完 成 數 量				累 計	
		九 月	十 月	十 一 月	十 二 月		
溝 渠	疏通溝渠	公尺	4,168.00	12,505.00	19,572.00	11,341.10	47,586.10
	新築溝渠	"	—	—	—	58.80	58.80
	修築溝渠	"	—	—	—	9.20	9.20
	新築陰井	座	—	—	2	25	27
	清理陰井	"	25	75	1,583	951	2,634
	新築格利	"	—	—	—	4	4
	清理格利	"	38	114	3,043	3,868	7,065
	敷設溝管	公尺	—	12.00	20.06	—	32.06
	疏通糞溝	"	—	—	1,359.80	1,950.90	3,310.70
	出清淤泥	立方公尺	—	—	2,939.29	4,807.10	7,746.39
河道	疏浚河渠	公尺	95.70	287.30	1,126.50	1,411.00	2,920.50
橋梁	修理橋梁	座	—	1	—	1	2
碼頭	修理碼頭	平方公尺	—	—	480.00	231.00	711.00
營繕	修繕房屋	間	—	—	54	24	78

資料來源：市工務局統計室

# 上海市重要修建工程 (表2)

三十四年度

工 程	完 成 百 分 比 %		
	十 一 月	十 二 月	累 計
市中心五角場迴旋水泥混凝土路面	—	6	6
中華路及民園路(金家坊路至東門路)拆除電車軌道改鋪煤屑及柏油路面	5	10	15
外白渡橋油漆工程	5	50	55
浙江路橋油漆工程	5	50	55
法華浜疏浚工程	—	3	3

資料來源：市工務局統計室

# 上海市發給營建執照 (表3)

三十四年度

名稱	發出張數				累計
	九月	十月	十一月	十二月	
營造執照	—	—	35	45	80
修理執照	20	80	222	497	819
拆卸執照	—	—	12	7	19
油漆廣告執照	100	250	439	26	815
建章通知	195	152	428	342	1117
掘路執照	80	127	269	287	743
鍋爐執照	—	—	—	49	49

資料來源：市工務局統計室

# 上海市經常及臨時工程所費人工 (表4)

三十四年度 單位：日工

工別	所費工數			
	十月	十一月	十二月	累計
總計	24,509	86,010.5	80,859.5	191,179
測量	1,629	2,119	2,212	5,960
築路通溝	4,833	50,621	50,276	105,730
修築橋樑碼頭	2,078	5,972	4,339	12,389
修建房屋	6,880	18,513	14,546	37,939
唧站管理	2,521	4,015	4,108	10,644
機料管理	6,368	6,770.5	5,378.5	18,517

資料來源：市工務局統計室

# 上海市營造人工價目 (表5)

三十四年度 單位：國幣元

工別	單位	價目	
		十一月	十二月
水作	大工 每工	1,300	1,525
	小工 每工	850	1,000
木作	大工 每工	1,250	1,475
	小工 每工	850	950
鋸漆	作每擋	—	2,400
	匠每工	1,575	1,538

## 上海市營造人工價目 (表5續)

三十四年度 單位：國幣元

工 別	單 位	人 工 價 目	
		十 一 月	十 二 月
竹 匠	每 工	1.100	1.200
白 鐵 匠	"	1.100	1.200
作 場 小 工	"	800	800
石 匠	"	1.000	1.050
銅 匠	"	2.000	1.850
鐵 匠	"	1.250	1.500
電 燈 匠	"	1.500	1.425

資料來源：市工務局統計室

說明：上列人工價目係自十月份開始調查故九十月俱付缺如其數字係每月分期調查所得工價之外曾供膳。

## 上海市重要建築材料價目 (表6)

三十四年度 單位：國幣元

品 名	說 明	單 位	十 一 月	十 二 月
黃 沙		立方公尺	5800.00	5175.00
石 子	1/4" — 1"	"	5.533.00	4.375.00
石 灰		公 担	3.300.00	3.875.00
青 磚		塊	7.50	6.75
水 泥	50公斤	袋	4.000.00	4.000.00
洋 松		板 呎	3.82.50	3.72.50
洋松企口板	1" — 6"	"	3.50.00	3.45.00
鋼 筋		公 噸	310.000.00	300.000.00
園 釘	1"	桶	43.875.00	31.500.00
白 鐵 皮	3'X6' #26	張	11.250.00	10.750.00
玻 璃	16 02	箱	40.000.00	23.250.00
鉛 絲	#18	公 斤	1.737.50	1.350.00
水 相 油		"	250.00	250.00
白 漆	A 字	"	1.298.00	913.75
白 漆	B 字	"	460.00	476.00

資料來源：市工務局統計室

說明：上列調查係自十月份開始故九十月俱付缺如其數字係每月分期調查所得。

## 第十一類 地 政

上海市地政局復員於三十四年九月十二日，復員後除楊行三林等十三區正與江蘇省政府洽商尚未全部接收外，經將黃浦區（前兩租界）及原有之滬南漕涇等十七區之土地行政事項全部接管（見表一），茲將數月來接收整理經過略述如下：

上海市地政工作過去治權不一，地行政未能趨於一致，所用尺度既中外各殊，計算面積單位復彼此互異，換算校正頗費時日，所繪地形產地各圖，常有零星單幅，測量圖幅不易拼接，接收後，重劃黃浦區線界，並將各項圖籍編列清冊補製各區魚鱗圖、地籍圖及其他各種圖表三百餘幅，外人承租契地附圖，間有不正確者，亦隨時加以改正。

本市所轄三十六區，總計面積一、三三四、〇四九市畝，除楊行三林等十三區面積五四二、七八四市畝，尚未全部接收外，已接收之滬南漕涇等十八區面積共為七九八、二六五市畝，其中未清丈者約二九三、〇〇〇市畝，因人才經費及儀器之限制，僅能先就黃浦區進行測量，並隨時辦理清丈案件，本年度業經完成專線測量九十七點七十六畝，並處理清丈案件五百餘起（見表一）。

上海市於民國二十六年以前，為整理民間原有土地管業權，曾就地籍測量完竣之區，發給土地執業証，計共一六八、七八六張，自二十六年起，並就滬南區舉辦土地登記，惟時僅數月，即因戰事停頓，其登記完畢發給土地所有權狀者，僅七六二張，淪陷以後，地籍混亂，此次舉辦土地登記，係於本年十一月開始，以本市地域遼濶，同時舉辦力所不及，乃採分期分區辦理方法，第一期開辦者為黃浦、滬南、閘北、引翔、法華、漕涇等六區，經規定除在戰前已登記者外，應一律聲請為所有權登記，或憑戰前所領執業証，換發所有權狀，已登記之土地設有移轉變更，或消滅者，應分別依法辦理移轉變更、塗銷登記，此六區面積共約二十八萬餘市畝，四十二萬餘張，自十一月十九日開始收件，迄十二月底止，約收實萬件，已登記完畢者約三千件，在未辦理土地登記區域，其地權利有移轉者，依法辦理土地推收，其外人持有永租契土地，依行政院明令，在未規定換發新土地所有權

狀辦法以前，准予繼續保有外，對於我國人民持有永租契之土地，應一律申請為所有權登記，關於敵偽所為土地權利登記及其所給證件，公佈一律無效，應依法另行申請登記，現地政局審查履歷，以二十六年八月以前原有合法證件為依據，至英美冊道契被敵偽強迫換立白冊者，則依據一切有關券冊逐項清理，以保障外商之產權見表(三)。

本市土地價值，視地段繁僻而異，往往相隔咫尺，貴賤懸殊，欲求精確估定，實須相當時日，現先就已辦土地登記各區地價，分組調查，搜集資料，分定地價區段，繪製圖表，此項工作正在積極進行中，惟為控制人民申報地價起見，已暫就民國三十年偽地政局之估價表，參酌現時情形，予以提高二百倍，以為暫時審核報價之標準。

本市淪陷期間，人民私有地產被敵偽掠奪強佔者，為數不少，收復以後，原有業主紛紛請求發還，均經審核處理，隨時查驗證件，其不能處斷者，則轉送地方法院辦理。

查本市市有公地被敵偽非法處分者甚多，現正搜集資料，依據初步統計，本市實有公地一、一八六畝，五、七七六畝，較偽財政局公地冊所列三四七畝，一、五〇五畝，已多出八三九畝，四二七畝，若全部清查完竣，或尚不止此數，俟公地清冊造成後，即可規劃利用，又本市各機關及中央駐滬各機關，所使用之地產，亦着手調查，如果確實屬於公地，擬即照大地法之規定，補辦撥用手續，以期獲得本市公地之正確數字。

### 上海市各區面積 (表1)

三十四年度

單位：市畝

區 域 別	土 地 面 積
總 計	1,334,049
舊有市區面積共計 <sup>①</sup>	791,265
黃 浦	49,230
滬 南	26,580
法 華	28,770

# 上海市各區面積

三十四年度

單位：市畝 (表1續)

區	域	別	大	地	面	積
滬		淞	12	1,050		
漕		涇	5	4,435		
南		北	13	500		
西		銅	4	0,980		
蘇		竹	4	5,405		
江		灣	4	9,965		
彭		浦	1	8,405		
吳		淞	2	5,125		
真		如	5	5,590		
高		橋	6	0,715		
陸		行	5	3,790		
江		行	4	0,680		
蘇		海	4	4,010		
塘		橋	2	2,260		
楊		思	3	2,775		
接	收	地	5	4,278	4	
楊		行	4	4,717		
三		林	4	1,985		
德		行	3	2,475		
周		浦	2	2,864		
塘		灣	3	9,366		
官		行	4	3,402		
顯		橋	1	8,413		
閔		行	6	9,200		
北		橋	2	6,506		
高		橋	3	8,421		
華		英	4	7,145		
七		寶	4	2,491		
大		場	7	7,799		

資料來源：市地政局統計室

說明：①此項面積依照地政局面積統計表抄錄。

②此項面積依照前寶山縣清丈局報告書及民國十九年份所製上海市區域圖所載抄錄。



# 上海市土地測量 (表2)

三十四年度 單位:市畝

區別	土地面積		
	合計	已測	未測
總計	791,265	498,285	293,000
滬南	26,580	26,580	
滬東	54,435	54,435	
法華	28,770	28,770	
蒲松	129,050	98,050	25,000
閘北	13,500	13,500	
引翔	40,930	40,930	
塘橋	22,260	22,260	
楊思	32,775	32,775	
洋涇	44,010	44,010	
陸行	40,630	40,630	
高行	53,790	38,790	5,000
殷行	45,405	9,525	35,880
吳淞	25,125	1,025	24,100
江灣	49,965	10,465	39,500
彭浦	18,405		18,405
真如	55,590	6,190	49,400
高橋	63,715		63,715
黃浦	49,230	32,230	17,000

資料來源:市地政局統計室

# 上海市發給土地所有權証 (表3)

三十四年度 單位:件

區別	戰前市地政局及土地局所發			偽市地政局發	
	地所有權狀	承租契	土地執業証	承租契	土地執業証
總計	762	2,051	168,786	277	13,497
黃浦	36	1,327	5,163	106	3,252
滬南	488	8	24,624	—	2,054
滬東	25	—	32,652	—	582
法華	56	311	14,120	17	1,851
蒲松	42	20	12,639	7	2,474
閘北	46	78	12,863	49	2,748
引翔	26	177	8,317	45	1,203
塘橋	26	82	16,254	2	991
楊思	4	23	8,121	—	204
洋涇	4	—	671	—	41
陸行	—	4	216	—	23
高行	4	3	1,939	—	88
殷行	—	—	5,403	—	838
吳淞	—	11	9,041	16	676
江灣	—	—	—	—	—
彭浦	5	1	5,023	—	282
真如	—	1	2,252	—	253
高橋	—	4	2,077	—	165
黃浦	—	1	5,311	—	772

資料來源:市地政局統計室

## 第十二類 物 價

本處直接查編之躉售國貨等四種物價指數，因三十四年度各月尚未直查竣事，本類資料係取給於市府研究室及金城銀行。

本類物價自過去半年來物價動盪甚之影響，呈大漲小回之象，較稱穩定。二月份因農曆新年，一般物價又趨高峰，該月份躉售物價指數比一月份增加17.67%，職員生活費指數比一月份增加40.96%，工人生活費指數比一月份增加55.39%。三月份一般市民因農曆新年之後購買力降弱，囤積商多賒債求現，漲勢稍緩，躉售指數比二月增17.53%，職員生活費指數增33.24%，工人生活費指數增33.56%。四月份在金融行市開始活躍之初，一般物價曾顯示相當穩定，若干商品且見低落，該月份躉售指數增15.99%，職員生活費指數增6.74%，工人生活費指數減3.6%。該月份可謂物價最平穩之一月。五月份物價又呈高漲，其原因（一）金融行市急劇上升，（二）為本市食米來源短絀，米價跳升，（三）為禁止黃金投機以後，一般對於黃金投機失去興味之游資再度流入商品部份，因而刺激各種物價之上漲，（四）為通貨之更形泛濫，該月份躉售物價指數增36.18%，職員生活費指數增38.29%，工人生活費指數增27.85%。六月份米價每石自十餘萬元直線上升，一度迫近一百萬元，全月平均為六十五萬八千餘元，在米價不斷暴漲市場一切貨物無不瘋狂上升，躉售物價指數比五月增180.39%，職員生活費指數增290.79%，工人生活費指數增304.48%。該月份為物價上漲最速之一月。七月份物價上漲仍漫無止境，其原因為現鈔恐慌，信用通貨依然膨脹，躉售指數比六月增100.91%，職員生活費指數比六月增37.69%，工人生活費指數比六月增30.61%。八月份上的各項物價仍在繼續挺進中，無為哈赤股災以及煤日用品等無不扶搖直上，其在蘇日開戰之日市場情形更為混亂，迨至十一日冠際消息傳佈全市，供需兩方之心理均受極大之刺激，市場形態突然轉變，黃金由二萬萬餘元（十兩）慘跌至二千餘萬元，股票跌去十之八九，而黃金股票之跌，其他各物亦隨之下趨，但以該月上旬上漲甚多，故躉售物價指數比七月仍增99.17%，職員生活費指數比七月仍增82.56%，工人生活費指數仍增68.90%。九月份大部物品均趨下跌，躉售指數跌36.4%，職員生活費指數跌5.38%，工人生活費指數跌12.32%。但自十月份起，物價又呈面漲，且漲勢極烈，該月份躉售指數比九月份增68.64%，職員生活費指數增59.27%，工人生活費指數增47.52%。考其上漲之原因，不外下列數端：（1）光復以後法幣大量流入，蓋收復區以法幣表現之物價遠低於自由區，於是造成大批法幣流入收復區而搶購物資，（2）通貨籌碼增加，偽鈔既未收回，法幣又大量流入，此外再加以關金券、美金票、香港幣、定額本票等等通貨籌碼驟然增加，物價當然上漲，（3）財政部評定自由區金價收進每兩85000元，售出每兩89000元，高過上海哈赤一倍以上，因此本市金業藉以遵奉官價，大肆投投數天之間。

由四萬增至六萬有奇，十一月份上半月漲勢最為猛烈，舉凡一切有關民生衣食住行與各種日用品必需品無不大漲，待漲本月零售指數比十月增33.03% 職員生活費指數增134.53% 工人生活費指數增131.50% 十二月份漲勢稍平且趨下跌，零售指數跌9.35% 職員生活費指數跌6.34% 工人生活費指數跌7.52% 通用指數更趨市場供過於求，故也見於表(一)(二)(三)(四)(五)

## 上 海 市 一 般

基期：民國二十五年=100

三 十

時 期	食 物 類	紡 織 品 類	金 屬 類	建 築 材 料 類
按舊中幣編	246,286.2	279,961.0	1,198,836.7	519,182.4
二 月	316,533.7	331,085.4	1,466,189.2	609,901.9
三 月	485,060.6	352,129.6	1,641,610.2	615,857.2
四 月	526,635.4	441,377.3	1,851,654.7	718,869.3
五 月	650,159.7	691,066.8	2,812,094.3	1,081,757.7
六 月	2,268,350.0	1,583,033.2	5,829,750.7	2,588,928.0
七 月	3,619,511.7	3,185,571.2	20,604,402.8	4,861,496.6
八 月	7,421,350.0	6,247,677.1	35,803,495.9	12,628,947.7
九 月	5,457,087.5	5,696,337.8	11,765,202.7	8,087,400.0
按法幣編	31,091.4	31,910.5	65,521.4	46,700.0
十 月	34,339.4	57,392.2	170,612.0	60,503.7
十 一 月	94,021.8	193,344.3	526,068.8	215,058.0
十 二 月	88,646.2	189,152.6	478,575.0	215,376.2

資料來源：金城銀行

# 躉售物價指數 (表一)

四

年

指數公式：簡單幾何平均

化學品類	燃料類	雜項類	總指數	貨幣購買力
549,477.6	618,130.3	420,901.1	391,633.6	0.0255
644,688.7	588,830.2	463,254.9	460,839.8	0.0217
602,823.2	659,113.2	521,122.7	541,614.1	0.0185
707,750.2	700,422.4	654,560.8	628,217.4	0.0159
1,003,344.3	915,145.2	874,178.2	868,100.4	0.0115
2,488,570.9	2,919,173.1	2,756,068.4	2,434,052.8	0.00411
6,793,912.7	6,083,170.4	5,150,270.2	4,890,350.6	0.00204
15,325,335.7	10,456,828.9	8,815,967.3	9,740,247.7	0.00103
6,082,792.9	5,868,171.4	5,783,015.0	6,194,634.3	0.00161
33,305.4	32,779.2	31,322.4	34,670.0	0.288
80,506.6	72,770.1	65,669.3	58,466.2	0.171
365,000.0	302,695.7	199,357.4	193,108.8	0.0518
252,835.3	326,024.6	160,220.4	175,049.5	0.0571

# 上海市公務員生活費指數 (表二)

基期：民國二十五年=100

三十四年

指數公式：加權總值式

時 期	總 指 數	分 類 指 數				貨幣購買力
		食 物	住 屋	衣 著	雜 品	
按編中儲蓄月	181.930.91	320.100.89	420.21.73	307.829.25	89.215.66	0.055
二 月	256.457.08	495.298.32	45.915.91	341.432.66	111.457.99	0.039
三 月	341.710.43	693.146.11	56.098.19	344.228.92	146.159.81	0.029
四 月	364.752.64	709.526.33	59.867.14	460.891.46	173.051.52	0.027
五 月	504.410.83	946.456.46	77.630.27	677.208.69	311.499.40	0.020
六 月	1,720.014.26	3,420.202.74	214.357.41	2,265.536.05	663.618.46	0.0058
七 月	2,371.682.00	4,450.403.00	383.873.00	3,481.387.00	1,239.533.00	0.0042
八 月	4,329.759.00	8,250.202.00	657.846.00	6,095.057.00	2,215.490.00	0.0023
九 月	4,095.890.00	7,567.542.00	597.836.00	6,345.219.00	2,376.389.00	0.0024
按法幣編元	21,026.12	38,847.75	3,068.00	32,573.04	12,200.10	0.48
十 月	33,487.71	52,980.27	5,057.90	79,866.71	23,640.02	0.30
十 一 月	78,539.26	111,108.09	20,530.20	197,783.54	60,999.27	0.13
十 二 月	73,640.64	95,255.19	24,878.34	191,539.80	62,170.04	0.14

資料來源：市政府研究室

# 上海市工人生活費指數 (表3)

基期：民國二十五年=100

三十四年

指數公式：加權總值式

時 期	總 指 數	分 類 指 數				
		食 物	住 屋	衣 着	雜 品	貨幣購買力
(按舊中幣編)一月	293,468.12	348,307.83	174,923.53	413,771.18	172,334.70	0.034
二月	456,020.20	586,301.59	189,080.91	426,211.06	194,336.51	0.022
三月	609,063.80	809,580.17	225,454.12	450,629.26	194,668.84	0.016
四月	587,125.69	747,708.92	238,602.36	678,046.14	268,228.97	0.017
五月	750,639.96	940,856.07	286,174.17	1,051,235.08	460,061.22	0.013
六月	3,013,651.21	3,930,657.29	940,776.90	2,771,874.82	1,337,570.09	0.0033
七月	3,936,134.00	4,852,152.00	1,607,342.00	5,131,295.00	2,350,156.00	0.0025
八月	6,648,285.00	8,165,177.00	2,630,506.00	9,117,031.00	4,680,125.00	0.0015
九月	5,829,122.00	7,062,754.00	2,401,363.00	8,188,646.00	4,568,847.00	0.0017
(按法幣編)九月	29,923.62	36,256.43	12,327.32	42,036.39	23,454.21	0.33
十月	44,142.43	48,541.04	19,202.97	111,033.48	53,578.82	0.23
十一月	102,190.83	98,179.94	78,126.70	292,802.04	129,279.75	0.10
十二月	94,506.96	85,120.60	99,124.06	250,627.37	95,341.43	0.11

資料來源：市政府研究室

上海市主要生活必需品零售價格 (表4)

三十四年

單位:元

時 期	粳米二號(市斤)	麵 粉(市斤)	豆 油(市斤)	青 菜(市斤)	豬肉肋條(市斤)	陰丹士林布(市尺)	細 布(市尺)	煤 球(市石)	國本牌肥皂(塊)
(按舊中幣券編)一月	44,309.75	261.66	564.02	244.18	550.75	655.92	465.83	3,980.25	520.21
二月	57,331.50	336.01	668.80	577.34	772.50	673.07	470.00	4,611.50	316.56
三月	100,855.20	641.57	912.48	470.23	874.25	716.00	489.43	4,950.60	338.79
四月	107,121.50	646.05	1,145.71	188.28	969.38	1,238.13	898.75	5,320.75	402.50
五月	161,995.40	862.96	1,872.41	91.60	1,780.00	1,781.88	1,445.71	8,289.20	705.44
六月	658,202.00	2,800.00	6,286.00	726.00	4,921.00	4,108.00	3,436.00	19,911.00	2,849.00
七月	747,888.00	3,154.00	8,846.00	1,103.00	6,845.00	8,806.00	6,324.00	37,000.00	4,477.00
八月	1,157,012.00	5,136.00	13,335.00	1,292.00	19,900.00	15,583.00	8,892.00	60,546.00	7,338.00
九月	835,567.00	4,065.00	12,033.00	2,322.00	22,150.00	13,320.00	7,192.00	53,032.00	5,114.00
(按法幣編)十月	5,198.00	29.79	91.72	19.03	144.75	225.08	99.50	466.53	45.45
十一月	10,465.20	74.21	287.86	13.01	375.60	351.27	267.31	2,082.93	135.15
十二月	7,525.97	60.96	193.78	13.28	346.50	418.90	269.79	2,463.81	110.62

資料來源:市政府研究室

上海市三十四年度金紗價格 (表5)

單位:元

時 期	黃 金(市兩)	20支藍鳳棉紗(包)
(按舊幣編)一月	776.000	980.000
二月	2,760.000	1,000.000
三月	4,900.000	1,400.000
四月	8,450.000	3,000.000
五月	15,200.000	6,000.000
六月	24,450.000	8,000.000
七月	97,000.000	23,000.000
八月	54,000.000	16,000.000
(按法幣編)九月	575.000	170.000
十月	930.000	580.000
十一月	777.000	660.000
十二月	790.000	660.000

資料來源:市政府研究室





### 第十三類 金融

- (一) 本類資料可分為二部份一為本市上海市銀行之業務概況，一為本市金融行情之動態。
- (二) 上海市銀行於本年九月二十七日復業額定資本為100,000,000.00元實收資本51,000,000.00元現除總行外尚有一辦事處七收款處，二十一分處。
- (三) 截至本年十二月底止該行資產總額中，以存放同業為最鉅佔全額52.67%，次多者為活期放款及透支佔全額23.59%，最少者為期收款項負債及資本總額內負債額計1,587,471,293.91元，資本額計51,000,000.00元，公積及盈餘額計17,088,611.21元公積盈餘額約為資本額三分之一。
- (四) 負債額中以活期存款為最多，佔負債及資本總額60.69%，次多者為同業存款佔負債及資本總額21.33%，最少者為定期存款。
- (五) 截至本年十二月底止該行存款總額為1,000,739,046.31元，內最多者為甲種活期存款佔全額32.38%，次多者為公積存款佔全額50.67%，最少者為定期存款。
- (六) 截至本年十二月底止該行放款總額為556,112,238.72元，內最多者為活期存款及透支佔全額66.1%，次多者為定期放款佔全額18.02%，最少者為貼現放款僅佔全額3.96%。
- (七) 本年及去年金融行情詳見標準華銀行學會編印之銀週報所載之材料加以彙編。
- (八) 本年五月八日日本金融行情，因為中樞券幣值慘跌，趨於一致上漲，嗣後抗戰勝利行情一度下降，惟其時市場混亂，價格起伏甚大，所列各數是否盡為可靠，殊難判明。
- (九) 本年十月至十二月本市金融行情，因為中樞券自九月十八日當局已規定以二百作一折合法幣市場交易一律以法幣為計算單位後行情變動尚稱隱定，恰赤、美票、港幣價格趨勢略見下降，公債價格稍為上升，外股華股價格榮辱互見變動尚小。(表見下頁)

# 上海三十四年度公債行情

單位：元<sup>(1)</sup>

表1

時期 別	怡 赤 (每十市兩)			美 票 (每元)		港 票 (每元)		統甲公債 (票面百元)		統乙公債 (票面元)		統丙公債 (票面元)		統丁公債 (票面百元)		統戊公債 (票面百元)		怡和紗廠 (每股)		業廣地產 (每股)		英 聯 (每股)		會德豐 (每股)		紙業公司 (每股)		
	最高	最低	平均	最高	最低	最高	最低	最高	最低	最高	最低	最高	最低	最高	最低	最高	最低	最高	最低	最高	最低	最高	最低	最高	最低	最高	最低	
34年開	—	—	870,000	—	—	—	—	—	—	—	—	—	—	—	—	—	—	—	—	—	—	—	—	—	—	—	—	—
2月	—	—	990,000	—	—	—	—	—	—	—	—	—	—	—	—	—	—	—	—	—	—	—	—	—	—	—	—	—
3月	—	—	3,220,000	—	—	—	—	—	—	—	—	—	—	—	—	—	—	—	—	—	—	—	—	—	—	—	—	—
4月	—	—	739,000	—	—	—	—	—	—	—	—	—	—	—	—	—	—	—	—	—	—	—	—	—	—	—	—	—
5月	—	—	9,830,000	—	—	—	—	14,000	11,500	1,600	11,300	7,000	15,500	13,000	11,700	15,000	11,600	—	—	—	—	—	—	—	—	—	—	—
6月	—	—	19,770,000	—	—	—	—	—	—	—	—	—	51,000	19,400	—	—	—	—	—	—	—	—	—	—	—	—	—	—
7月	11,200,000	23,500,000	—	—	—	—	—	—	—	—	—	—	160,000	39,700	—	—	—	—	—	—	—	—	—	—	—	—	—	—
8月	11,000,000	23,000,000	—	—	—	—	—	—	—	—	—	—	28,000	47,000	—	—	—	—	—	—	—	—	—	—	—	—	—	—
9月	12,000,000	25,000,000	—	—	—	—	—	7,700	4,200	7,700	4,200	5,100	4,800	7,900	4,300	7,700	4,350	—	—	—	—	—	—	—	—	—	—	—
10月	1,000,000	4,880,000	—	1780	675	290	80	225	155	223	160	385	210	235	170	250	180	2250	900	1800	900	4200	1050	5600	2500	450	170	
11月	955,000	2,560,000	—	1680	1310	250	190	390	175	390	170	550	263	360	185	440	195	2300	1400	1880	1050	2700	1680	5500	3500	465	340	
12月	831,000	5,830,000	—	1425	960	250	175	405	210	405	210	800	460	480	280	570	280	2740	1250	1220	800	2840	1650	5825	3000	700	350	

104

上海市三國三十四年度金融行情 異列 續表

時期別	美孚鋼廠 (每股)		華商銀行 (每股)		開成糖業 (每股)		永安公司 (每股)		新華書局 (每股)		中法實業 (每股)		華書局 (每股)		大中華 (每股)		華商銀行 (每股)		永安紗廠 (每股)		中法實業 (每股)		信和紗廠 (每股)			
	最高	最低	最高	最低	最高	最低	最高	最低	最高	最低	最高	最低	最高	最低	最高	最低	最高	最低	最高	最低	最高	最低	最高	最低		
34年1月	600	380	230	130	525	430	465	275	25	18	60	49	18000	2000	8800	650	360	255	1800	1250	570	370	110	87	49	40.25
2月	850	400	550	290	1100	560	635	335	24	11	62.50	49	23000	17000	1500	800	420	275	3600	1750	740	397.50	165	102	69	44
3月	1430	685	1700	540	3500	1150	1130	375	46	17.25	100	4650	13600	21500	6600	130	1080	345	9800	3100	1280	515	130	127	185	49
4月	7380	1650	7000	2700	15000	4700	8900	1000	182	34	370	115	25000	30000	15000	6000	2890	820	25500	10200	5645	1640	1400	390	620	165
5月	9400	4050	9300	3100	21000	11850	5750	2500	57.5	135	1210	335	370000	26000	17500	10000	5000	1950	40500	20500	8500	3980	2540	810	1650	445
6月	10500	6630	10000	3300	27000	18000	5750	4000	11	11	1300	830	57000	40000	2000	26000	5350	3450	68000	52000	9250	6140	2880	1880	1900	1140
7月	39700	7550	2500	3300	16000	25000	13600	1400	2300	400	3700	150	250000	120000	250000	30000	32500	36500	530000	45000	54500	6750	19900	1860	1600	1220
8月	61000	5500	10500	9000	21000	18000	49000	11000	4500	600	7140	1000	625000	450000	310000	100000	52900	10000	680000	500000	77500	12000	26500	4000	18400	3350
9月	31000	1100	50100	47000	95000	93000	100000	15000	2200	675	3000	1200	200000	100000	160000	150000	15000	14000	—	—	50000	18000	10000	7000	11000	4000
10月	440	100	—	—	—	—	430	170	19	6.50	35	13.50	—	—	600	550	240	80	—	—	590	185	200	65	100	35
11月	415	280	380	—	1100	—	390	365	16.50	10.50	38	26	27000	23000	1100	900	220	17.50	—	—	550	400	200	130	95	62
12月	365	235	490	380	1350	1050	675	320	16	10	35	22	27000	17500	1400	850	305	120	2500	1900	540	410	165	100	75	57

資料來源：根據銀行學會編印之銀行週報第二十九卷四十五至四十八期合刊所載之材料彙編  
 說明：一、至九月份計價單位為“偽中儲券元”十至十二月份為“國幣元”

105

# 上海市銀錢業利率(表2)

民國三十四年 單位:元<sup>(1)</sup>

時 期	錢業拆息		拆放款息		存 息	
	每千元最高	每千元最低	每千元最高	每千元最低	每千元月息	每千元月息
34年1月	0.65	0.60	1.10	1.10	19	90
2月	0.65	0.65	1.10	1.10	20	90
3月	0.65	0.65	1.10	1.10	20	90
4月	0.65	0.65	1.10	1.10	20	90
5月	0.65	0.65	1.50	1.50	20	90
6月	0.65	0.65	1.50	1.50	25	90
7月	0.65	0.65	2.50	2.50	25	90
8月	0.65	0.70	2.50	2.50	10	90
9月	0.20	0.05	2.50	2.50	6	90
10月	0.10	0.05	—	—	9	80
11月	0.30	0.10	—	—	9	80
12月	0.30	0.30	—	—	9	70

來源:根據銀行公會調查之材料編製。

說明:(1)一至九月份以,偽幣諸元計算十二月為(國幣)

## 上海市銀行資產負債表(表3)

截至三十四年十二月底止 單位:國幣元

資產科目	金額	百分比%	負債科目	金額	百分比%
現金	1,655,992.12	100.00	總計	1,655,557.12	100.00
存放同業	15,654,003.57	9.47	存款	523,300.00	0.03
存放外埠	523,000.00	1.03	存放同業	353,182,753.67	21.33
存放國外	212,032,982.25	52.67	存放外埠	1,064,558,278.24	60.69
貼現	32,000,000.00	1.77	存放國外	80,764.24	—
逾期放款	37,248,208.60	2.55	應付存款	111,635.00	0.01
長期放款	123,630,220.12	8.38	應付利息	203,304.22	0.01
證券	328,743.77	0.02	其他負債	228,811,558.53	13.82
應收票項	3,356,203.26	0.38	資本	51,000,000.00	3.08
應收利息	29.69	—	公積金	17,088,611.21	6.03
房地產	8,801,125.58	0.53			
其他	43,863,178.26	2.65			

資料來源:上海市銀行

說明:(1)內包括偽組織時期行員儲蓄金1108.38元。

### 上海市銀行存款數額(表4)

截至三十四年十二月底止

單位:國幣元

存款類別	金額	百分比%
總計	1,578,739,046.31	100.00
定期存款	79,655.86	0.01
甲種活期存款	511,204,398.26	32.38
乙種活期存款	1,664,810.67	0.11
公庫存款	484,245,069.31	30.67
同業存款	353,182,753.68	22.37
暫時存款	228,362,358.53	14.46

資料來源:上海市銀行

### 上海市銀行放款數額(表5)

截至三十四年十二月底止

單位:國幣元

放款類別	金額	百分比%
總計	556,112,238.72	100.00
定期放款	100,199,039.43	18.02
定期質押放款	43,431,180.69	7.81
活期存款透支	364,843,165.06	65.60
活期存款質押透支	25,638,853.54	4.61
貼現	22,000,000.00	3.96

資料來源:上海市銀行



## 第十四類 進出口

上海不僅為東亞大都市亦為國際間之大商場各國對華貿易無不以此為中心抗戰期間所有工商業幾全為日人所壟斷太平洋戰爭發生以後上海竟為日人獨佔之市場進口國家除日本外尚有朝鮮台灣德國及所謂「滿洲國」與關東州等地等出口亦然易言之亦即僅屬於所謂日圓集團國家是也。

當時進口貨物(詳見輸入商品位次表)以化學用品及藥品為最多佔進出口數中之首位燃料(煤油)及油類次之此類商品大半銷售於淪陷區域因約之運輸保管較為便利而價格又往往視需要之多寡緩急而任意增加故進口尚詳趨於此出口方面(詳見輸出商品位次表)則以紡織纖維(棉)與其他紡織品(絲綢)為第一位花生仁杏仁桃仁次之蓋因日本紡織業發達戰前紡織原料多由中國與美國供給戰時美國來源斷絕惟有搜括中國之原料品以資應用。

勝利以後各國忙於軍事或後方重建市面之從事於接收重建工作加以幣制滙率彼時均無明確之規定所有七、八、九、十、十一月份進出口貿易幾等於零直至十一月份善後救濟總署設救濟物資運來華本市對外貿易始稍見萌動而貿易對象則又以美國為最主要進口貨物十一月份仍以化學用品及藥品為第一十二月份以紙類為第一善後救濟總署進口物資總數(詳見進出口貿易總值表)以非貿易性質故不能與一般進出口相提並論出口方面十一月份以紗線、編織品及針織品第一十二月份則以棉花為第一(詳見輸出商品位次表)。

茲將進出口貿易款額統計三十四年一、二、三月份進口總額為偽幣二五、二八、六五四、一九〇元出口總額為偽幣六九、〇八一、一五、四八七元九個月間入超偽幣一八、三七、八三五、八〇三元十二月份進口總額為法幣二、三七、四二五、五二〇元出口總額為法幣二、六七、四九六、六八二元內除救濟物資外三個月間入超法幣四七、〇八三、三六六元在此復員伊始交通不便物資缺乏各界亟忙於遷徙復工之時入超本在意料之中惟以國內秩序尚未穩定物價日趨騰貴商品之成本太高此後出口貨能否在國際市場上與外貨相抗衡殊令人揣揣也。



上海市三十四年度進出口貿易總值 表(1)

期別	月別	單位	進出口		比	
			進	出	入	超
時期	合計	國幣	25,286,541,290	6,908,165,487	19,697,645,612	1,316,289,199
	1	"	2,715,115,559	709,715,738	2,665,335,711	
	2	"	7,442,282,038	534,649,266	2,095,558,792	
	3	"	9,187,788,687	323,159,606	595,639,081	
	4	"	1,716,110,107	2,645,312,860		929,202,753
	5	"	2,044,071,574	2,387,277,513		343,205,939
	6	"	850,312,082	897,193,199		46,881,117
	7	"	1,824,814,957	10,223,235	1,814,591,724	
	8	"	5,918,623,641	4,304,050	5,914,319,591	
	9	"	10,898,090,643	1,039,970	10,897,000,673	
	合計	國幣	25,742,552,020	2,674,966,224	704,777,891	24,2894,555
	9/16	"				
10	"	1,163,720		1,163,720		
11	"	2,788,653,800*	294,000,055		24,2894,555*	
12	"	20,952,734,500*	2,380,966,769	703,614,171*		

資料來源：海關總稅務司公署統計處

註：進出口數字中包含善後救濟總署進口貨物數計11月份為2,738,548,300元，12月份為11,866,153,560元。  
\*入出超數字乃除善後救濟總署進口貨物數值計算者。

上海市三十四年度主要輸出商品位次 表(2)

第壹位	第貳位	第參位	第肆位	第伍位	第陸位	第柒位	第捌位	第玖位	第拾位	對照表	
										組別	商品名稱
1	25	8	1	26	22	23	2	16	13	29	16 其他植物性產品
2	9	10	25	26	8	2	6	23	1	16	17 竹
3	22	10	26	1	23	25	11	5	3	12	18 燃料
4	10	22	5	9	1	29	23	26	8	27	19 藤
5	22	5	24	26	2	25	23	1	12	29	20 木材木及木製品
6	22	24	13	12	29	25	21	1	15	3	21 紙
7	25	12	29	1	21	24	8	23	13	16	22 紡織纖維
8	21	25	12	29	16	24	13	3			23 紗線編織品
9	12	25	29	24	21						24 皮革
10											25 其他紡織品
11											26 磁砂金屬及合金
12											27 玻璃及玻璃器
											28 石灰土砂及建築材料
											29 橡膠器(在內)
											30 化學品化學產品
											31 印刷品
											32 雜貨

資料來源：海關總稅務司公署統計處

說明：左表中之商品號碼即為右表中(對照表)之

號數

上海市三十四年度主要輸入商品位次 表(3)

品別	第一位	第二位	第三位	第四位	第五位	第六位	第七位	第八位	第九位	第十位	附商品對照表			
											組別	商品名稱	組別	商品名稱
1	23	22	25	18	11	15	14	17	7	9	1	本色棉布	17	菓瓜子仁菜蔬
2	22	25	17	18	30	23	14	11	15	26	2	漂白或染色棉布	18	藥材及香料
3	22	23	25	31	14	17	18	24	26	13	3	印花棉布	19	糖
4	22	25	19	10	29	15	17	23	13	12	4	雜類棉布	20	酒啤酒燒酒飲水等
5	22	25	23	31	30	10	26	12	28	18	5	棉花棉紗棉線	21	菸草
6	22	24	25	9	19	23	31	13	10	24	6	其他棉製品	22	化學產品及製葯
7	22	23	24	18	25	14	11	13	15	31	7	亞麻苧麻大麻藥麻及其製品	23	染料顏料油漆凡文水
8	22	19	18	24	13	23	7	25	30	15	8	毛及其製品	24	燭皂油脂蠟膠松香
9	24	25	27	22	18	11	26	23	17	19	9	絲(人造絲在內)及其製品	25	書籍地圖紙及木造紙質
10	23	—	—	—	—	—	—	—	—	—	10	金屬及礦砂	26	生皮熟皮及其他動物產品
11	22	9	14	23	26	18	3	13	8	24	11	機器及工具	27	木材
12	25	24	22	15	13	18	20	26	21	28	12	車輛船艇	28	木竹藤棕草及其製品
											13	雜類金屬製品	29	煤燃料泥青煤膏
											14	魚介海產品	30	磁器搪磁器玻璃等
											15	華食罐頭食物日用雜貨	31	石料泥土及其製品
											16	雜糧及雜糧粉	32	雜貨

資料來源：海關總稅務司公署統計處

說明：左表中商品之號碼即為右表(對照表)中之組別號數



# 第十五類 氣象

本類資料係根據上海徐家匯天文台之氣象報告彙編而成該台已有七十餘年之歷史事變後工作繼續未輟在本市氣象資料獨能有完整之記載。

上海位居北緯三十一度九分至三十一度二十四分通常稱為溫帶區域在氣象學上則為副熱帶區域又因位居亞洲大陸東岸隣近廣大海洋所受季風影響最鉅故屬季風氣候一年中氣候之變化頗為有序春季氣候溫和多東南風及南風惟乍晴乍雨極少定象夏季始於六月半至九月中氣溫約在攝氏27度至35度間七八月之間頗為酷熱溫度常升至攝氏37度以上秋季風高氣爽多清明佳日為一年中天氣最佳之一季冬季始於十二月至翌年二月氣溫低落夜多嚴霜間遇西北風溫度時有低至攝氏五六度者惟一遇南風氣候即轉溫和茲將三十四年上海市氣象要素分析敘述於次：

(一)本年度平均氣壓為762.01公厘，以一月份為最高達769.89公厘七月份最低為752.08公厘

(二)本年度平均氣溫為攝氏15.88°即華氏60.58°全年最高氣溫為八月份攝氏度達37.8°即華氏度100°最低為一月份攝氏為零下7°即華氏19.4°

(三)本年度平均風速每小時為15.5公里其中以六月份為最大達每小時18.3公里七月份較緩每小時為12.0公里

(四)本年度相對濕度平均為82.6%以九月份最大為91.5%二月份最小為77.5%

(五)本年度平均雲量為5.9以九月份最多為7.6十二月份最少為4.4

(六)本年度降雨日數共計102日降雨量為139.0公厘其中以九月份降雨日數為最多達16日共計降雨380.3公厘十月份最少僅有3日降雨15.3公厘

(七)本年度平均日照度為41.6%以八月份最強為65.9%四月份較弱為29.5%

上海市三十四年度每月平均氣壓

單位：公厘

(表1)

月份別	氣 壓	月份別	氣 壓
平 均	762.01	五 月	757.04
一 月	769.89	六 月	754.29
二 月	768.73	七 月	752.08
三 月	767.35	八 月	755.95
四 月	761.89	九 月	757.63

# 上海市三十四年度每月平均氣壓

單位：公厘

(表續)

月份別	氣 壓	月份別	氣 壓
十 月	765.18	十 一 月	765.87
十 二 月	768.27		

資料來源：上海市徐家匯天文台

# 上海市三十四年度每月平均氣溫(表2)

月份別	攝 氏 度 (C°)			華 氏 度 (F°)		
	最 高	最 低	平 均	最 高	最 低	平 均
全 年	37.8	-7.0	15.88	100.0	19.4	60.58
一 月	11.1	-6.9	1.82	52.0	19.6	35.28
二 月	24.9	-7.0	3.40	76.8	19.4	38.12
三 月	32.0	-3.0	8.16	89.6	26.6	46.69
四 月	29.8	-1.0	14.78	85.6	30.2	58.60
五 月	34.8	9.1	19.94	94.6	48.4	67.89
六 月	37.1	14.5	23.43	98.8	58.1	74.17
七 月	36.5	21.7	25.44	97.7	71.1	77.79
八 月	37.8	22.0	28.65	100.0	71.6	83.57
九 月	33.8	17.5	24.59	92.8	63.5	76.26
十 月	30.6	10.3	18.18	87.1	50.5	64.72
十 一 月	25.3	6.2	15.41	77.5	43.2	59.74
十 二 月	18.6	-6.0	6.74	65.5	21.2	44.13

資料來源：上海市徐家匯天文台

# 上海市三十四年度每月風速

單位：每小時公里數

(表3)

月份別	風速	月份別	風速
平均	15.5	七月	12.0
一月	14.3	八月	15.3
二月	15.1	九月	17.0
三月	16.2	十月	13.9
四月	17.0	十一月	16.1
五月	17.4	十二月	13.2
六月	18.3		

資料來源：上海氣象台

# 上海市三十四年度每月相對濕度(%)

(表4)

月份別	相對濕度	月份別	相對濕度
平均	82.6	七月	88.4
一月	80.7	八月	85.4
二月	77.5	九月	91.5
三月	78.6	十月	83.0
四月	78.2	十一月	87.5
五月	78.1	十二月	77.8
六月	84.4		

資料來源：上海市徐家匯天文台

# 上海市三十四年度每月雲量(0—10)

(表5)

月份別	雲量	月份別	雲量
平均	5.9	七月	6.6
一月	5.9	八月	4.8
二月	6.9	九月	7.6

# 上海市三十四年度每月雲量

(表5續)

月份別	雲量	月份別	雲量
三月	5.6	十月	5.2
四月	6.4	十一月	6.0
五月	5.0	十二月	4.4
六月	6.5		

資料來源：上海市徐家匯天文台

# 上海市三十四年度降雨量及降雨日數

(表6)

月份別	降雨量(公厘)	降雨日數(日)	月份別	降雨量(公厘)	降雨日數(日)
總計	1,369.0	102	七月	129.9	9
一月	65.4	7	八月	74.7	6
二月	41.6	7	九月	380.3	16
三月	71.9	9	十月	15.3	3
四月	99.8	14	十一月	82.2	8
五月	59.9	6	十二月	27.3	3
六月	327.7	14			

資料來源：上海市徐家匯天文台

# 上海市三十四年度每月日照度%

月份別	日照度	月份別	日照度
平均	47.6	七月	34.8
一月	—	八月	65.9
二月	—	九月	32.6
三月	—	十月	53.4
四月	27.5	十一月	34.2
五月	45.0	十二月	38.0
六月	41.0		

資料來源：上海市徐家匯天文台

上海图书馆藏书



A541 212 0011 1472B



